1978

10月

湖南日报

HUNAN RIBAO 1978年10月1日 星期日 农历戊午年八月十九 第10335号

热烈庆祝中华人民共和国成立二十九周年！

团结起来，为建设社会主义的现代化强国而奋斗！

中共中央主席、国务院总理华国锋举行盛大招待会

热烈庆祝中华人民共和国成立二十九周年

华主席致祝酒词，向全国人民，向台湾同胞、港澳同胞和国外侨胞，致节日的祝贺和亲切的慰问，向出席招待会的尼泊尔首相比斯塔，向各国贵宾和朋友表示热烈的欢迎

叶剑英、邓小平、李先念、汪东兴副主席以及党和国家其他领导人出席招待会

出席招待会的三千多名中外朋友共祝中国人民和世界各国人民的友谊不断发展，祝世界人民大团结

新华社北京九月三十日电 中共中央主席、国务院总理华国锋今天晚上举行盛大招待会，热烈庆祝中华人民共和国成立二十九周年。

华主席在热烈的掌声中致祝酒词。他首先向全国人民，向台湾同胞、港澳同胞和国外侨胞，致以节日的祝贺和亲切的慰问。他在概述一年来所取得的成就时指出："深入揭批林彪、'四人帮'，有力地推动了各方面工作的整顿和发展。国民经济正在走上持续跃进的轨道。一个安定团结、大干快上的大好局面，已经出现。"

华主席在祝酒词中还代表中共中央和国务院向出席招待会的尼泊尔首相基尔提·尼迪·比斯塔和夫人，向各国贵宾和朋友，表示热烈的欢迎。他指出，一年来，中国领导人和许多国家领导人的相互访问，是卓有成效、影响深远的。中日和平友好条约的签订，使中日关系进入了一个新阶段，对亚洲和太平洋地区的和平与安全具有重大意义。

华主席要求全党、全军、全国人民大大加快在本世纪内把我国建成社会主义现代化强国的速度。他说："这是无产阶级专政条件下的一场伟大革命。""我们要思想再解放一点，胆子再大一点，办法再多一点，步子再快一点"。

他强调："中国人民一定要解放台湾，完成统一祖国的大业。"

华主席在谈到国际形势时指出，超级大国为了争夺世界霸权，到处伸手，使世界局势越来越紧张。这是需要认真对付的。他强调说："我们反对搞缓和主义。我们决心和全世界人民一道，反对超级大国的霸权主义，打乱霸权主义的世界战略部署，推迟世界大战的爆发，保卫世界和平。"

华主席在结束祝酒词时强调要珍惜、维护和加强团结。他说："我们一定要高举毛主席的伟大旗帜，坚持党的十一大路线，团结一切可以团结的力量，调动国内外一切积极因素，为实现毛主席和周总理的遗愿，把我国建设成为社会主义现代化强国而努力奋斗。"

中共中央副主席、人大常委会委员长叶剑英，中共中央副主席、国务院副总理邓小平、李先念，中共中央副主席汪东兴，出席了招待会。

出席招待会的党和国家其他领导人还有：韦国清、乌兰夫、方毅、纪登奎、苏振华、吴德、余秋里、张廷发、陈永贵、陈锡联、耿飚、聂荣臻、倪志福、徐向前、陈慕华、赛福鼎、谭震林、邓颖超、廖承志、姬鹏飞、阿沛·阿旺晋美、周建人、许德珩、胡厥文、谷牧、康世恩。

政协全国委员会副主席宋任穷、沈雁冰、史良、朱蕴山、康克清、季方、王首道、杨静仁、张冲、庄希泉、胡子昂、荣毅仁、章乐周，最高人民法院院长江华，最高人民检察院检察长黄火青，也出席了招待会。

应邀在主宾席上就座的外国贵宾还有：巴布亚新几内亚副总理兼初级产业部长朱利叶斯·陈和夫人，坦桑尼亚革命党代表团团长、坦桑尼亚革命党中央委员、中央负责党的事务的常务委员会主席、国防和国民服务部长卡瓦瓦，罗马尼亚党的工作者代表团团长、罗共中央政治执行委员会候补委员、罗共克鲁日县委第一书记、大国民议会副主席斯特凡·莫古查，印度尼西亚共产党中央书记、中央政治局委员、印度尼西亚共产党中央代表团团长尤索福·阿吉托罗普，来自法国的马克思列宁主义共产党总书记雅克·儒尔盖，伊朗国王的弟弟阿卜杜勒·礼萨·巴列维亲王，赞比亚军事友好代表团团长、赞比亚联合民族独立党中央委员会国防和安全委员会主席祖卢，伊拉克对各国人民友好协会联盟代表团团长、伊拉克革命指挥委员会成员、阿拉伯复兴社会党地区领导成员、联盟主席阿卜杜勒·法塔赫·穆罕默德·阿明，朝鲜《劳动新闻》代表团团长、朝鲜劳动党中央委员、《劳动新闻》总编辑金基南。

今晚，人民大会堂宴会厅里灯火辉煌，主席台正中并排悬挂着毛泽东主席和华国锋主席的巨幅彩色画像，画像两侧是中华人民共和国国旗。

招待会充满团结欢乐的气氛。三千多名中外朋友围坐在一起，在欢快的乐曲声中，高兴地交谈。外国朋友们向中国主人热烈祝贺节日愉快，祝中国繁荣昌盛。席间，大家频频举杯，祝中国人民和世界各国人民的友谊不断发展，祝世界人民大团结。

应邀出席招待会的还有帮助我国进行社会主义建设的各国专家和各国驻中国的外交使节。

参加招待会的还有在京的中共中央委员、候补委员，人大常委会委员，政协全国委员会常务委员，中共中央各部门和国家机关各部门负责人，中国人民解放军各总部、国防科委、军种、兵种、军事院校、北京部队、北京卫戍区负责人，中共北京市委、市革委会及工、青、妇组织负责人，北京市工、农、财贸各条战线学大庆、学大寨先进单位和模范人物代表，人民解放军驻京部队先进单位和英雄模范人物代表，科学技术、教育、文化艺术、新闻、出版、卫生、体育界人士，在京的部分人大代表、政协委员和其他爱国人士，以及全国各民族参观团的代表。

湖南日报

华主席在国庆二十九周年招待会上的祝酒词

各位贵宾们，朋友们，同志们：

在全国各族人民热烈庆祝中华人民共和国成立二十九周年的时候，我代表中共中央和国务院，向正在朝着社会主义现代化宏伟目标奋勇前进的工人、农民、解放军指战员、干部、知识分子和一切爱国人士，向热爱祖国的台湾同胞、港澳同胞和国外侨胞，致以衷心的祝贺和亲切的慰问。

我还要借此机会，向尼泊尔首相比斯塔阁下和夫人，以及所有同我们一道欢庆节日的各国贵宾们、朋友们，表示热烈的欢迎。

我们的人民共和国走过了二十九年的光辉的战斗历程。两年前，我们党一举粉碎了“四人帮”反党集团，这标志着第一次无产阶级文化大革命的胜利结束。我国社会主义革命和社会主义建设进入了一个新的发展时期。根据我们党的十一大和五届人大规定的新时期的总路线和总任务，我们要在本世纪内把我国建设成为具有现代农业、现代工业、现代国防和现代科学技术的社会主义强国。这是无产阶级专政条件下的一场伟大革命。全党、全军、全国各族人民正在为此而奋斗。今年以来，在抓纲治国一年初见成效的基础上，政治战线、经济战线、思想战线都取得了新的胜利。深入揭批林彪、“四人帮”，有力地推动了各方面工作的整顿和发展。国民经济正在走上持续跃进的轨道。一个安定团结、大干快上的大好局面，已经出现。完全可以说，在新长征的道路上，我们已经赢得了良好的开端。我们的路线是正确的。我们的潜力是很大的。我们要思想再解放一点，胆子再大一点，办法再多一点，步子再快一点，充分发挥社会主义制度的优越性，坚持自力更生的方针，学习和利用国外先进经验，大大加快我国社会主义建设的速度。我们完全有信心，一定能够在本世纪内把我国建成一个社会主义的现代化强国。

在我们欢度国庆节的时候，我们特别怀念台湾同胞。中国人民一定要解放台湾，完成统一祖国的大业。

当前国际形势很好。一年来，我们遵循伟大领袖和导师毛主席关于三个世界的理论，坚决支持各国人民反帝、反殖、反霸的斗争，发展同世界各国的友好关系，在外交上打开了新的局面。最近我们访问了朝鲜、罗马尼亚、南斯拉夫、伊朗。我国领导人还先后访问了一些友好邻邦和遍及世界五大洲的许多国家。许多国家的领导人对我国也进行了访问。这些相互访问，是卓有成效、影响深远的。我国同日本不久前签订的和平友好条约，使中日关系进入了一个新阶段，对亚洲和太平洋地区的和平与安全具有重大意义。超级大国为了争夺世界霸权，到处伸手，使世界局势越来越紧张。这是需要认真对付的。我们要提高警惕，加强战备。我们反对搞缓靖主义。我们决心和全世界人民一道，反对超级大国的霸权主义，打乱霸权主义的世界战略部署，推迟世界大战的爆发，保卫世界和平。

我国的社会主义建设事业，需要一个和平的国际环境，需要一个国内安定团结、天下大治的局面。我们一定要十分珍惜我们的团结，维护和加强我们的团结。团结得越坚强，我们的力量就越大，事情就越好办。我们一定要高举毛主席的伟大旗帜，坚持党的十一大路线，团结一切可以团结的力量，调动国内外一切积极因素，为实现毛主席和周总理的遗愿，把我国建设成为社会主义现代化强国而努力奋斗。

现在我提议：

为中华人民共和国成立二十九周年，

为全国各族人民的大团结，

为世界人民的大团结，

为比斯塔首相阁下和夫人的健康，

为在座所有的贵宾们、朋友们和同志们的健康，

干杯！

（新华社北京九月三十日电）

中共中央主席、国务院总理华国锋九月三十日晚上举行盛大招待会，热烈庆祝中华人民共和国成立二十九周年。叶剑英、邓小平、宋庆龄、江东兴副主席以及党和国家其他领导人出席了招待会。尼泊尔首相比斯塔和夫人等各国贵宾和朋友，应邀出席了招待会。图为宾主步入大厅。

新华社记者摄（传真照片）

华主席会见巴列维亲王

新华社北京九月三十日电 中共中央主席、国务院总理华国锋今天下午会见伊朗国王的弟弟阿卜杜勒·礼萨·巴列维亲王，同他进行了亲切友好的谈话。

人大常委会副委员长邓颖超参加了会见。

会见时，阿卜杜勒·礼萨·巴列维亲王首先向华主席转达了伊朗国王陛下的最良好祝愿。

华主席对他前不久访问伊朗时所受到的热情款待表示感谢。华主席请亲王回国后转达他对穆罕默德·礼萨·巴列维国王和王后陛下的热情问候。

伊朗驻中国大使埃斯凡迪亚里参加了会见。

外交部副部长何英，中国驻伊朗大使焦若愚会见时在座。

图为华主席同阿卜杜勒·礼萨·巴列维亲王亲切交谈。

新华社记者摄（传真照片）

华主席会见法国客人

新华社北京九月三十日电 中共中央主席、国务院总理华国锋今天下午会见法国前国务部长、共和党名誉主席米歇尔·波尼亚托夫斯基和夫人。

会见时，华主席同法国朋友进行了热情友好的谈话。波尼亚托夫斯基先生转交了德斯坦总统给华国锋主席的信。华主席请波尼亚托夫斯基先生回国后转达他对德斯坦总统和巴尔总理的问候。

法国驻中国大使克洛德·阿尔诺和夫人参加了会见。

外交部副部长章文晋会见时在座。

⇦ 图为华主席同法国客人米歇尔·波尼亚托夫斯基热情握手。

新华社记者摄（传真照片）

许多国家的元首和政府首脑发来贺电

热烈祝贺中华人民共和国成立二十九周年

新华社北京九月三十日电 许多国家的国家元首和政府首脑发来贺电，热烈祝贺中华人民共和国成立二十九周年。

发来贺电的有：朝鲜劳动党中央委员会总书记、朝鲜民主主义人民共和国主席金日成，朝鲜民主主义人民共和国政务院总理李钟玉，柬埔寨共产党中央委员会书记、民主柬埔寨政府总理波尔布特，民主柬埔寨国家主席团主席乔森潘，柬埔寨人民代表大会常务委员会委员长农谢，罗马尼亚共产党总书记、罗马尼亚社会主义共和国总统尼古拉·齐奥塞斯库，罗马尼亚社会主义共和国政府总理马尼亚·曼内斯库，南斯拉夫共产主义联盟主席、南斯拉夫社会主义联邦共和国总统约瑟普·布罗兹·铁托，南斯拉夫社会主义联邦共和国议会主席德拉戈斯拉夫·马尔科维奇，南斯拉夫社会主义联邦共和国联邦执行委员会主席韦塞林·久拉诺维奇，索马里革命社会主义党总书记、索马里民主共和国总统穆罕默德·西亚德·巴雷少将，刚果劳动党军事委员会主席、刚果人民共和国总统、国家元首、部长会议主席若阿基姆·雅比—奥庞戈准将，利比里亚共和国总统小威廉·托尔伯特，摩洛哥王国国王哈桑二世，伊拉克共和国总统艾哈迈德·哈桑·贝克尔，尼日利亚联邦共和国军政府首脑、武装部队总司令奥卢塞贡·奥巴桑乔中将，巴基斯坦伊斯兰共和国总统齐亚·哈克将军，德意志联邦共和国总统瓦尔特·谢尔，缅甸社会主义联邦共和国总统吴奈温，缅甸社会主义联邦共和国总理吴貌貌卡，荷兰王国女王朱丽安娜，奥地利共和国总统鲁道夫·基希施莱格，斯里兰卡民主社会主义共和国总统贾亚瓦德纳，印度共和国总统尼兰·桑吉瓦·雷迪，印度共和国总理莫拉尔吉·德赛，阿根廷共和国总统奈尔赫·拉斐尔·魏地拉，加拿大总督朱尔·莱杰，智利共和国总统奥古斯托·皮诺切特·乌加特陆军上将，土耳其共和国代总统瑟勒·阿塔莱，土耳其共和国总理比伦特·埃杰维特，毛里求斯代总督布伦乔巴伊，马耳他共和国总理多姆·明托夫，泰王国总理江萨·差玛南将军，捷克斯洛伐克社会主义共和国政府总理卢博米尔·什特劳加尔，古巴共和国国务委员会和部长会议主席菲德尔·卡斯特罗·鲁斯，新西兰代总理托尔博伊斯，波兰人民共和国国务委员会、波兰人民共和国部长会议。

华国锋总理电贺图瓦卢独立

新华社北京九月三十日电 中华人民共和国国务院总理华国锋九月二十八日打电报给图瓦卢政府总理托阿利皮·劳蒂，热烈祝贺图瓦卢独立，并通知他中国政府承认图瓦卢。电报全文如下：

富纳富提

图瓦卢政府总理托阿利皮·劳蒂阁下：

在图瓦卢宣布独立和阁下出任总理之际，我谨代表中华人民共和国政府和人民，向阁下，向图瓦卢政府和人民表示热烈祝贺。我还高兴地通知阁下，中国政府决定承认图瓦卢。

祝图瓦卢人民在捍卫国家主权、维护民族独立、发展民族经济方面取得成就。祝中、图两国和两国人民的友谊不断发展。

中华人民共和国国务院总理

华国锋

一九七八年九月二十八日于北京

黄华团长在联合国举行国庆招待会

据新华社联合国九月二十九日电 出席联合国大会第三十三届会议的中国代表团团长、外交部长黄华九月二十九日晚在中国常驻联合国代表团举行招待会，庆祝中华人民共和国成立二十九周年。应邀出席招待会的来宾共约七百人。

另据日内瓦消息：中国驻联合国日内瓦办事处和瑞士其他国际组织常驻代表安致远于九月二十九日在日内瓦举行国庆招待会。出席招待会的各界人士八百人。

人民日报 社论

万水千山只等闲

——在新的长征路上庆祝建国二十九周年

我们伟大的社会主义祖国，在马列主义、毛泽东思想的光辉旗帜指引下，经过艰难曲折的斗争，胜利地走过了二十九年的战斗历程。今天，当全国各族人民满怀革命豪情，欢度国庆的时候，我们高兴地看到，以华主席为首的党中央提出的抓纲治国战略决策，取得了一个又一个的胜利，大治之花正在长城内外、大江南北盛开，党的十一大路线和五届人大提出的新时期的总任务，动员了亿万人民，开始了新的长征。

今年以来，揭批“四人帮”的斗争取得了新的胜利。第三战役逐渐开展，广大干部和群众批判了“四人帮”反革命的修正主义路线，批判了他们的反动思想体系以及种种假左真右的反马克思主义的观点。通过拨乱反正、正本清源，“四人帮”在各方面造成的百孔千疮的严重局面已有根本改变。工人不能工，农民不能农，学生不能学，教师不能教的混乱状况已经基本结束。从中央的部到省、市、自治区，领导班子比较健全了。党的优良传统和作风在很多地区和单位得到恢复和发扬。党中央提出要完整地、准确地领会和掌握毛泽东思想，切实地落实党的各项政策，受到了全国亿万人民的热烈拥护，极大地调动了广大工人、农民、知识分子和干部的社会主义积极性。毛主席生前希望的那种安定团结的局面日益形成，不断巩固。在经历了“四人帮”倒行逆施造成的混乱之后，全国人民为有这样一个新的政治局面而欢欣鼓舞。举国上下精神振奋，意气风发，一派兴旺发达的气象。

抓了揭批“四人帮”这个纲，我国各方面工作都有很大的进展。经济战线迅速克服“四人帮”干扰破坏造成的严重恶果，生产继续增长。农业战线，夏粮和早稻夺得较好收成，产量比去年增加二百多亿斤。油菜籽产量比去年增长百分之四十七，是历史上收成最好的一年。大秋作物多数地区长势较好，广大农民正在为夺取全年丰收而紧张战斗。工业总产值预计可以超额完成全年计划。钢产量预计全年将比去年增加七百万吨以上，创历史最好水平。其他工业产品，如煤、原油、发电量、化学纤维、合成洗涤剂、自行车、手表、缝纫机等增长幅度都很大。商业部门的商品收购总额和零售总额，都比去年有显著的增长。财政收入增长幅度是历史上少有的。科技战线扩大了队伍，制订了规划，开始了攀登高峰的进军。教育战线改革了招生制度，提高了教学质量。文艺战线一片生机。

华主席访问了朝鲜、罗马尼亚、南斯拉夫和伊朗，发展了同这些国家的友谊，加强了同第三世界的团结，成为今年举世瞩目的大事。中日和平友好条约的签订，得到了亚洲人民和世界人民的支持。遵循毛主席关于三个世界的理论，我国的外交更加活跃，同各国人民的友好往来日益增加，苏联社会帝国主义的面目更加暴露，国际反霸统一战线进一步发展。

这一切充分证明，党的十一大路线是完全正确的，党中央抓纲治国的一系列措施是完全正确的。中国人民向四个现代化进军的新长征，有了一个良好的开端。现在我们可以自豪地说，摆在我们面前的问题，已经不是要不要在本世纪末实现四个现代化，而是要用更快的速度，力争在更短的时间里来实现这个伟大的目标。

建设现代化的社会主义强国，这是一场根本改变我国经济和技术落后面貌，进一步巩固无产阶级专政的伟大革命。这场革命，既要用现代化的科学技术改造国民经济的各个部门，大幅度地提高生产力，也就必然要从多方面改善生产关系，改善上层建筑。它将彻底清除林彪、“四人帮”在人们思想上造成的混乱和束缚，打破小生产的狭隘眼界和习惯，克服骄傲自满、固步自封、夜郎自大和因循苟且、无所作为等保守思想。它将革除那种不按经济规律、单凭“长官意志”办事的恶习，冲决那种墨守行政层次、行政区划、行政便利、行政方式，而不讲经济核算、经济效果、经济效率、经济责任的老框框，改变手工业式、小农经济式、封建衙门式的管理方法。在这场革命中，我们还必须战胜国内外阶级敌人的种种反抗和破坏。因此，这场革命，规模之巨大，变动之激烈，任务之繁重，意义之深远，都不亚于我们党过去领导的任何革命。

进行这样一场革命，是历史的要求，是人民的心愿，是党内党外、上上下下、人人关心的大事情。我们进行推翻三座大山的新民主主义革命，进行生产资料所有制和思想政治战线的社会主义革命，进行无产阶级文化大革命，根本的目的就是要解放生产力。总的说来，我们二十九年建设的成绩很大。但是，我们的经济还没有做到持久地高速度地发展。特别是由于林彪、“四人帮”的严重干扰破坏，国民经济长期停滞不前，加上我们的底子差，按劳动生产率和人口平均收入计算，我国至今仍然是世界上贫穷落后的国家之一。我们的人民是举世闻名的勤劳勇敢的人民，我们的党是杰出的马克思主义政党，我们能容忍这种贫穷落后的状态继续下去吗？现在，搬掉了“四人帮”这块绊脚石，充分地发挥社会主义的优越性，持久地高速度地发展国民经济的前提条件终于具备了。我们要是再不加快实现四个现代化，使国家实力和人民生活一年比一年富强起来，就对不起毛主席、周总理、朱委员长和为共产主义而献身的千千万万革命先烈，对不起全国人民，也对不起子孙后代，我们就将成为革命的罪人，历史的罪人。全党全军和全国人民，一定要发扬“万水千山只等闲”的革命精神，千方百计排除万难，为加速四个现代化而紧张地动员起来。

为了加速四个现代化，我们一定要进一步解放思想，挣脱林彪、“四人帮”设置的种种精神囚笼。两年来，我们主要是揭批了“四人帮”篡党夺权的阴谋和他们反革命的罪恶历史，清查了与他们篡党夺权阴谋活动有牵连的人和事；对“四人帮”反革命的修正主义路线和反动思想体系的批判，还只能说刚刚开始，有待于继续深入。第十次路线斗争给予我们的一个深刻教训就是，只批判了林彪反党集团妄图搞反革命武装政变的阴谋，对林彪路线的批判刚一开始，就受到“四人帮”的包庇破坏，没有能够进行下去。而“四人帮”正是利用这一点，变本加厉地继续推行那条反革命的修正主义路线，给我们的革命和建设造成了极大危害。现在，我们决不能因为第三战役取得了一些成绩，就放松批判的任务。事实上，我们在现代化的道路上每前进一步，都受到林彪、“四人帮”反革命修正主义路线流毒的阻挠。不批林彪和“四人帮”，就解放不了思想，就甩不开膀子，迈不开步子。我们一定要根据党中央的部署，把揭批“四人帮”同揭批林彪联系起来，从理论上、路线上、方针政策上、方法上肃清林彪、“四人帮”的流毒和影响。我们还必须注意运动发展的不平衡，对于那些至今还捂着盖子，没有很好清查，是非不清，林彪、“四人帮”阴魂不散的地方，必须采取有力措施，揭开阶级斗争的盖子。

要解放思想，就要认真地实行毛主席倡导的不抓辫子、不戴帽子、不打棍子的“三不主义”。今年以来，我国理论战线就检验真理的标准问题、按劳分配问题、客观经济规律问题、企业中的规章制度问题等展开了热烈的讨论，这是十分令人欣喜的好现象。这种讨论有利于把批判“四人帮”反动思想体系的斗争引向深入，有利于在马列主义、毛泽东思想的原则基础上统一我们的认识和行动。经过各种不同意见的讨论，才能辨明真理，消除谬误，少犯错误，少走弯路，把我们的事业办得更快些，更好些。毛主席提倡的“又有集中又有民主，又有纪律又有自由，又有统一意志、又有个人心情舒畅、生动活泼，那样一种政治局面”，是全国人民期待已久的，现在刚刚出现。全国呈现着安定团结、朝气蓬勃的大好形势。我们一定要十分珍惜这种政治局面，保护它，发展它，这是保证实现四个现代化的绝不可少的政治条件。

为了加快实现四个现代化的步伐，我们一定要贯彻执行毛主席提出的把国内外一切积极因素调动起来，为社会主义事业服务的基本方针，坚决落实包括干部政策、知识分子政策、农村经济政策、按劳分配政策在内的党的各项政策。要尽快地纠正林彪、“四人帮”制造的冤案、假案、错案，要按照有错必纠的方针，实事求是地作出结论，予以昭雪平反，不允许用任何借口加以拖延、阻挠，坚决反对用穿小鞋等办法继续打击受害者。在落实党的农村经济政策中，要坚决保障农民的集体所有制，尊重基本核算单位的自主权，保护社员的正常经济活动和正当经济利益。无论城市和农村，都要切实地贯彻按劳分配的原则。对这些问题，党中央已经三令五申，但还有些人仍然置若罔闻，甚至多方阻挠，这种状况必须立即改变。只要我们把党的各项政策认真地贯彻下去，就能充分调动各个方面的积极性，使广大群众一心一意地扑到大干社会主义的事业上来。

现在，特别重要的是要脚踏实地、雷厉风行地去工作，扎扎实实地干出结果来。我们不能是“天桥的把式，光说不练”。要力戒空谈，多做实事。决定了的事，就要放手去干，大胆去干，并用科学态度不断总结经验，再不能左顾右盼，当断不断，松松垮垮，拖拖拉拉。各个地区、各个部门、各个单位，都要一个月比一个月有较大的进步。全国人民要鼓足干劲，艰苦奋斗，努力完成和超额完成今年的国家计划，为抓纲治国三年大见成效作出新的贡献。

华主席指出，我们的口号是，学习、学习、再学习，团结、团结、再团结。在为加速实现新时期总任务的伟大斗争中，我们一定更加努力学习马列主义、毛泽东思想，要完整准确地领会掌握，从实际出发地加以运用。我们还要学文化，学科学技术知识，学先进的生产管理方法，以适应现代化的需要。我们要十分珍视和加强团结，不利于团结的话不讲，不利于团结的事不做。我们要加强全党的大团结，全国各族人民的大团结，团结是我们胜利的重要保证。

在欢庆节日的时候，我们倍加思念台湾的骨肉同胞，我们一定要完成解放台湾统一祖国的神圣大业。

放眼四海，革命形势很好。展望未来，我们充满了必胜的信心。在本世纪末，或更短的时间内，我们一定能达到自己的光辉目标。一个强大的、现代化的社会主义中国必将出现在世界的东方。　（载十月一日《人民日报》，新华社北京九月三十日电）

对外友协湖南分会举行国庆文艺晚会

招待在长参观、旅游和工作的外国朋友、华侨和港澳同胞等

本报讯　为了庆祝中华人民共和国成立二十九周年，中国人民对外友协湖南分会于昨晚在东风剧院举行文艺晚会，招待在长沙参观访问、旅行探亲和工作的外国朋友、华侨、外籍人士、港澳同胞。

应邀出席晚会的有罗马尼亚、日本、瑞士等国的朋友，旅居海外的华侨、外籍人士和港澳同胞，共一百三十多人。省革命委员会副主任尚子锦，长沙市革命委员会副主任李照民，以及省外事办公室、对外友协湖南分会、省侨务办公室、中国国际旅行社长沙分社、中国旅行社湖南省分社等有关方面负责人唐杉、王庆章、李谦等出席了晚会，并在晚会前会见了各代表团的负责人和知名人士，同他们进行了十分亲切的谈话。参加晚会的还有省会归国华侨代表。

晚会充满着热烈、友好的气氛。省花鼓戏剧团演出了湖南花鼓戏《刘海戏金蟾》。演员们的精采表演，博得热烈掌声。

（省外事办公室供稿）

更　正　本报九月二十九日一版《为程志远、刘仲华、贾日升同志彻底平反恢复名誉》稿，第二段末“六月二十日”应为“五月二十二日”。

国庆节少数民族参观团到达北京

据新华社北京九月三十日电　一九七八年国庆节少数民族参观团今天中午乘火车到达北京。首都人民热情欢迎来自全国各地少数民族的代表。

今年的国庆节少数民族参观团的成员，包括内蒙古、新疆、西藏、广西、宁夏、黑龙江、辽宁、吉林、青海、甘肃、云南、贵州、四川、广东、湖南、河南、河北、山东、安徽、浙江、福建等二十一个省、自治区的五十四个少数民族的代表，还有个别在少数民族地区工作多年的汉族干部，共五百五十二人。这是建国以来全国少数民族人数最多，代表性最广泛，规模最大的一次。

参观团抵京前曾在大寨和昔阳参观学习。参加国庆节日活动后还将在北京、遵化县、沙石峪参观学习，随后赴长沙（韶山）、武汉、南京、上海等地。

新生的大洋洲岛国——图瓦卢

图瓦卢于今年十月一日宣告独立，大洋洲又诞生了一个新的岛国。

图瓦卢原称埃利斯群岛，属大洋洲三大群岛之一波利尼西亚群岛范围，位于太平洋中西部，在吉尔伯特群岛南面，靠近国际日期变更线穿过赤道之处。它由九个大体上按西北——东南方向排列的环形珊瑚小岛群组成，其中八个有人居住。在岛民的方言中，图瓦卢就是“八岛之群”的意思。陆地总面积二十五点七平方公里。人口约七千五百人（一九七六年），另有一千五百人在海外谋生。图瓦卢是世界上人口最少的国家之一，但人口密度却是世界上最高的国家之一，平均每平方公里约三百人。居民为图瓦卢人，属波利尼西亚人种。语言为图瓦卢语，英语也通用，主要信仰基督教。独立后的首都是富纳富提。

这个新生的岛国，属热带海洋性气候，气温经常在华氏八十至九十度之间。它是以生产椰干为主的农业国，此外还出产芋头、香蕉等，周围海域渔业资源丰富。

图瓦卢人早就居住在这些岛屿上。一八九二年，图瓦卢沦为英国保护地。一九七八年二月十七日，图瓦卢和英国签署了同意图瓦卢在一九七八年十月一日独立的协议。根据协议，独立后的图瓦卢将成为英联邦成员国。

国际资料

（新华社）

庆祝中华人民共和国成立二十九周年

十月二日（星期一）放映影片

彩色纪录片　华主席接见农田基建会议代表

戏曲片（黄梅戏）　天仙配　同映：宇宙来客

新华　上午7.00　9.30　12.00　2.30　5.00　7.30　10.00
人民　上午7.35　10.05　12.35　3.05　5.35　8.05　10.30
红卫　上午8.05　10.35　1.05　3.35　6.05　8.35　11.35
解放　上午8.40　11.10　1.40　4.10　11.05
青少年宫（7.00　9.30露天）

故事片　枯木逢春　同映：少年大学生　冬菇
建设　12.30　文化　1.55
长沙　1.20　燎原6.05　9.00
烈士公园　7.20　9.55
工人　5.25　8.20　10.45　8.00露天
建筑俱乐部　上午11.00

故事片　六号门
烈士公园　上午7.45
工人　上午9.40
燎原　上午10.20
青少年宫　上午10.55
文化　4.25　6.35　8.40（6.50　9.00露天）
建设　3.00　5.15　7.55（7.35　9.45露天）

长沙　3.50　10.40
建筑俱乐部　上午8.45　2.00

彩色故事片　黑三角　同映：湖南新闻1、2号
北郊　上午11.00　1.30　4.00　6.30　9.00
建湘　上午11.45　2.15　4.45　7.15　9.45
长沙县　12.30　3.00　5.30　8.00
文化　上午7.00　9.10　11.20
建设　上午7.45　9.55
长沙　上午8.35　10.45
工人　上午7.30　12.20　3.10

燎原　上午8.10　1.00　3.50
烈士公园　上午10.00　2.20　5.10
青少年宫　上午8.45　1.30　4.20

彩色纪录片　春蕾送瘟神
（十月二日）
湖南　2.00　湘江　4.55
红色　3.45　5.35　东风　1.00
（十月三日）
湖南　3.50　湘江　1.00　东风　5.00
（十月四日）
红色　12.35　东风　2.40

长沙市湘剧团　在文华剧院演出
优秀神话剧　宝莲灯　1、2、3日晚7.30　1、2、3日场上午9.00　预订团体票　售少数门票

彩色美术片　象不象　西瓜炮
上海美术电影制片厂摄制　中国电影公司发行
自一九七八年十月一日起在我省上映

中央民族乐团演出队在湖南剧院演出
音乐会　10月2、3日　晚7.15

跟踪追击　建筑俱乐部　8.20
车轮滚滚　建筑俱乐部　6.10

湖南省京剧团　在湘江剧院演出
杨排风　10月1、2日　晚7.15

湖南省花鼓戏剧团　在东风剧院演出
刘海戏金蟾　10月1、2、3日　晚7.15

湖南省木偶皮影剧团　在书院路省冶金局礼堂演出
木偶戏　马兰花　皮影戏　鹤与龟、两明友、狐狸与乌鸦　10月1、2、3日　晚7.30
售票地点：省冶金局礼堂

斯特凡大公　雨花（黄土岭）　8.20露天
彩色美术片　象不象　西瓜炮　雨花（黄土岭）　7.00露天

本报社址：长沙市建湘路　电话总机：26191　昨日开印时间：6时23分　印完：10时15分

长沙地区天气预报：今天晴到多云，明天多云到阴天。晚上有时有小雨。东北风二级。最高气温三十一度，最低十九度。

旗帜和十月

田幸夫

乘着金风，十月来到神州，
立在云端，旗帜热情挥手……

——呵，十月，我生死与共的战友，
每次见面，我心中都热血奔流，
怎能忘记那两个不平凡的年代：
一九四九，一九七六。

——呵，人民共和国的旗帜，亲爱的战友！
历史已把这两个年代写在我的心口。
一九四九年，一双巨手托你我升上时代的高度，
一九七六年，我们并肩参加粉碎「四人帮」的战斗。

——呵，十月，你是历史的见证，
你一定记得每一个欢快的年头。
华主席率领人民进行围歼瘟神的斗争，
凯歌高唱，正是红日俯看人间的时候。

——旗帜呀，我的战友，
看东风扫过的世界，山青水秀，
且慢沉醉于这眼前的景色，
在世纪末，你我再共饮庆功的美酒。

十月多么欢乐呀，
喜气洋洋地穿过工厂和田畴，
旗帜多么自豪呀，
把万丈光辉投向大地神州……

喜报

工人 杨渺

向国庆献礼的喜报已经写好，
就差最后划上一个句号。
老班长突然通知开紧急会议，
我搁下笔就往化铁炉奔跑。

紧急会议就在炉前召开，
这里炉火熊熊风机欢笑。
老班长亮开洪钟般的嗓音，
赞同的掌声卷起激动的心潮。

为迎接伟大祖国诞生二十九周年，
要再化一炉铁，再加一炉料；
为迎接光辉十月的第一个日出，
要让火红的铁水同霞光一起燃烧。

呵，甩开了膀子抖开了肩，
浑身骨节一股劲地直叫“好”！
呵，浃背的汗水痛快地流，
满面红光闪耀心中的自豪。

化铁炉前铺开了壮美的画卷——
金花飞，红浪滚，人欢跃。
当北京传来雄壮的《东方红》乐曲时，
新铸件已一排排浇好。

同志们抬起那张献礼的喜报，
老班长说用不着划那个句号。
描起欢庆锣鼓向华主席报喜，
看，金色黎明正铺开彩霞万道……

微波站

田舒强

猛虎的家哟，
在密林中间；
蛟龙的家哟，
在波谷浪巅；
咱们高山微波站，
座落在云海上面。

猿猴不来这访问，
它嫌这儿太冷落、太偏远；
鸿雁不在这落脚，
它嫌这儿峰太高、坡太险。
这里只有一块平地，
就是老站长办公桌的桌面。

这里没有酒楼、戏院，
买一包烟要走上三天。

这里没有瀑布、流泉，
挑一担水要流半桶汗。
要在这里立足呵，
得有一副鹰的肝胆！

黎明，红霞涌进庭院，
光艳艳，似一幅活动地毯。
夜晚，星星在枕边眨眼，
忽闪闪，如万千流萤飞旋。
这里风景奇特，
难怪大伙儿叫它“云海公园”。

听，隆隆的油机震撼群峰，
驱动电波射向浩浩长天；
看，频繁的信号穿流不息，
连接起火热的千条战线。

每部机器都在开足马力，
为沟通联络昼夜运转！

红灯亮了，塞外在告捷，
呵，可是又一座井架崛起在高原；
绿灯亮了，南疆在呼唤，
呵，可是新卫星又投入了试验。

这里，天天都在过节哟——
多少喜讯把心头的欢乐点燃。

这儿最热闹的话题是现代化，
一扯起它，大伙就喜笑开颜。
这里最美的花是流动红旗，
它呀，月月都怒放在高山小站。

翻开这里的千百页日历，
哪一页不回荡着报捷的鼓点！

假如群山是一片茫茫大海，
小站呀就是浪尖上的风帆。
假如祖国是一艘红色巨舰，
小站呀就是舰上的天线。
华主席继续长征的号令，
不正是从这里飞向万水千山！？

是猛虎呵，
怎能不留恋林涛翻卷；
是蛟龙呵，
怎能不热爱千尺狂澜。
微波战士愿在云海战斗一辈子，
用青春之霞装点祖国的明天！

山的女儿

李长廷（散文）

我的家乡九嶷山，人们谈起它，总感到有点神秘的色彩。我却不以为然。这没有别的，主要是，它在我的心目中就象自己年老的父亲。没有比儿女们更了解父亲的了。

然而，细想想，却又不尽然。大约是我在东海之滨生活了十几年，对它渐渐地有点疏远了吧？阿妹信中常说，九嶷山变得你都会认不出来了。我想，这是完全可能的。我们的时代有一股奔腾不息的浪潮，它在不断地冲刷着一切旧的痕迹。

九嶷山，我还认识你么？

终于，我得到了一次探家的机会。当我踏上故乡的土地的时候，有一种特殊的、捉摸不定的感情象泉水般地冒出来。我什么都想看。汽车司机似乎懂得我的心意，车开得很慢，过桥时竟停了下来。忽听得桥下“哗”地一声，象谁猛然打开水库的闸门。我急忙探头窗外，呵，家乡向我展示了它的第一个镜头：碧波荡漾的江面上，正在进行着一场激烈的，看来是饶有风趣的女子游泳比赛，此刻正是高潮。刚才听见的潮水般的声音，是岸上的观众在为一个女孩子鼓掌。她分明已超越了自己的对手，分开激流，击水奋进，象梭子一样飞驶在一匹碧绿的绸缎上。

车上有人议论，这次比赛是选拔出席地区、而后再选拔出席省里运动会的游泳健儿，根据这个姑娘的速度、技巧，满有希望到省里去哩。

“还是个瑶族妹子呢！”一位中年妇女向她旁座的人透露，话里很带点自豪。这话象一颗石子，投进我的心中。我又探出头去，想再仔仔细细地看看，但车子已经开动，看不真切了。

“瑶族妹子！”我心里念着，归家的心情更急切了。而差不多与此同时，另一幅遥远年代惨淡的画面也出现在我的脑际。

也是这个地点。当时还是一架木桥。小桥流水，古树昏鸦。我跟着阿哥，背一张扁担花纹的虎皮，来县城换米。虎皮被一个恶霸看中了，他要，却不肯给足价，阿哥不卖。这恶霸恼羞成怒，夺过虎皮往江心一丢。阿哥急了，忙着下河去打捞。我们瑶人呵，在山里可说是一只鹿子，跑千座山岭也不会摔跤，一下水却成了秤坨。阿哥被水卷走了……

我陷入沉重的追忆之中，汽车已在九嶷山麓一个小镇上停下来，这里是终点站。本来，我满可以在这里住上一晚，第二天赶早进山，但我凭着是山里长大的，路熟，不想再耽搁一晚了。没想到这一赶路，倒找了麻烦。半路上逢上一场雨，耽误了一些时间，才爬了两个山坳，天就黑了下来。

走着走着，我听到了一种声音，象雷滚下山坡。运了一会神，才想起这是涛声，前面也许就是阿妹信中说的潇水大坝了吧？转过一个山头，在月色下，果然看见一座巍峨大坝，矗立在夜色朦胧的潇水中。群山间一盏盏电灯如繁星缀在蓝天，闪闪烁烁。坝的半腰，隐约可见一行大字，远处的模糊难辨，面前的是“回天力”三字，在夜色中闪着银白色的光。联上去，这句话自然是“公社自有回天力”了。沿坝看去，山水茫茫。我觉得，家乡不再是雨住水干的山区，而是水天一色的滨湖了。可是，昔日熟悉的进山小路，却已被水淹没，无处寻觅，我不免有些着慌了。

我怀疑自己刚才的判断：这会是九嶷山么？我在山坡上坐下来，准备好好打量一下。望着面前神奇的水面，我探寻那昔日的面貌，捕捉那谷底瘦蛇般的小溪。什么都想不起来了。在我眼前的只是水，月光下银子般的水。

水忽然摇摆起来。我睁大了眼睛。

那是什么？在水面上飘着，飘着。哗——，哗——，好脆的声音，象营业员在柜台上扯布，象学生在教室里翻书页。船！一只小船向岸边划来了。

我向小船靠岸的地方走去。“谁？”船上下来个黑影，问道。声音是那样地熟悉，我惊喜地喊了一声：“阿爹！”

阿爹几步赶了过来，拉着我不住端详：“啊！长高了，变了，都认不出来了。”我看到，阿爹额边飘着几丝白发，身板却还象十几年前那样硬朗，也许是相见带来的喜悦吧，在眯起的眼睛边上，几道皱纹显得深深的。

爹争着拿过我的旅行袋，催我上船说：“你千里迢迢回来，路上累了，早点回家休息吧！”可临到拿起桨，又停住了：“你瞧我乐的，差点忘了，你阿妹到县里参加游泳比赛去了，说定今日晚边准赶回来，我们等等她。”

“阿妹会游泳了？”

“山都变成海了。”阿爹说着，坐下来抽着烟，同我讲起了修潇水大坝的情景。但又不全是修坝的事，就中总要谈到阿妹。

“妹子出了力呢。那时她人小，抬不来石头，可她会拣。每天放学回来，总得在大坝工地停下，用书包往指挥棚旁边倒石子。石子晶莹雪白，是她在放学路上从一个石山窝里一颗一颗拣来的。民工们告诉她，拣的石子太小，没用。可她还是天天拣。后来大坝快竣工了，民工们要在坝上嵌几个字，一下子想到了妹子捡来的那堆雪白的小石子，乐的好些人都笑了，都说她立了功，石子不多，心意重呵……原来她随学校师生出去参观，看见人家坝上嵌了字，用的是白石头，就留下心了。”

我的脑海里立刻出现那行大字：“公社自有回天力”。

“你寄给她的那幅画：一汪大海，几只船，她爱得要命。她爱海，把家乡修建的水库也当做海，这潇水里第一只船下水，就是妹子划的桨哩。”

不知怎么的，听了阿爹的话，我象看见阿妹向我走来，踏着波涛，脚步都撂起一路浪花哩。

“都不象我的女儿罗。”阿爹嗑嗑烟斗说。我愣了一下，开始，不明白阿爹的意思。后来一捉摸，透了。阿爹小名叫山生，是阿婆上山砍柴，在山路上生下来的。阿婆性子犟，用柴刀割断脐带，用衣服裹了，捆在怀里，连人带柴，哪头也没撂下。人都说，阿爹福大，大山给保祐的。阿婆却说：山里的孩子，象春天的柳树桩子，落地就会生根。后来阿爹果真长得高高大大，象座山，寨子里的人都叫他大山哩。记得阿妹有封信上说：阿姐，你从山窝里飞到海边，寨子里的人都羡慕你。我什么时候也能看见大海就好了。寄一张照片给我吧……

正在这时，响起了歌声：

进山来，
山歌展翅把路带，
我是公社金丝鸟，
一头扑进娘的怀。

“妹子回来了。”阿爹说。我顺声向山坡下望去，朦胧一片，什么也没看见。

“远着呢。”阿爹说，“你还记得公社成立那天么？”提起公社成立，我立刻记起阿爹那天特地跑了二十几里山路，买回了两尾大鲤鱼，说：“公社成立了，栽下富根罗。开张吃餐鱼，取个吉利吧，年年有鱼（余）嘛。”我想起阿爹当时这番话，笑着问道：“如今年年有鱼么？”

“当然！那些年，山里人待客只有竹笋。如今呀，鲤鱼能跳到锅里去。”

这时，歌声飞近来：

好快活，
唱罢山歌唱渔歌，
山歌只能肩膀挑，
渔歌要用船来拖。

“阿妹！”我终于忍不住了，从船上跳下来，向阿妹迎过去。

“阿姐！”阿妹眼尖，立时认出我来；“这么快哟，前几天才收到你的信。——怎么在县城没看见你？”

“我却看见你了。——你说说，比赛结果怎么样？”我急切地问。

“要我到地区去。也许，还得去省里。”阿妹矜持里带着点激动。

我也激动地说：“游吧，游到大海里去！”

“参加完比赛，我得马上赶回来。”阿妹说着，甩了甩头发。

“妹子如今在水库管理所，工作离不大开。”阿爹在船上答话了。

“不单是这个原因，”小妹说，“你没看见公社学大寨的规划么？今年要新建一个渔场，还得再建一个电站，坝身也得加高。别看水库够大的了，真的派起用场来呀，又嫌窄了。”

我们一道上了船。阿妹划桨，我和阿爹一旁歇着。三个人，谁也不说话。只听见阵阵均匀的桨声。不时有水鸟惊起，飞往更深的港湾里去了。这些大山里的外来户，定居在这里，一定是很幸福的吧？我忽然生出一个念头，觉得在我们的时代，在我们人民公社社员的手中，天和地，高山和大海，它们之间的鸿沟，正在慢慢地弥合。你看吧，远处山头上闪烁的，是星星还是电灯？在我们船座下，是大海还是高山？谁能说得上来啊！大自然的威力，比起我们的创造来，显得那么渺小。它移动群山，要若干万年，而我们移动群山，却几乎是转瞬间的事情。

“没划错路吧？”划着划着，阿妹掉过头来，朝阿爹俏皮地一笑，“别把阿姐送到月宫里去哟。”

真的，这船就象在云雾里飞行的小鸟，这却是一只金丝鸟啊。但又觉得并非一只鸟，而是一个闪光的脚印，九嶷山的脚印，人民公社的脚印，九嶷山在大步前进，人民公社在大步前进。

以前，总以为自己对九嶷山是那么熟悉，现在才知道并非真是那样。

忽然，“哗啦”一声，一条尺把长的鱼从水面跃起来，越船而过，差点碰着我的鼻子。

“哈，”小妹大笑起来，使我感到船只大幅度地颤抖了一下。

“阿姐，这不得了啊，山神显灵呢！”

“俏皮鬼！”我说。不想阿爹也笑起来，笑得我有点莫明其妙。阿爹说，就在我们现在的船下面，原来是一座山神庙。

“如今早成了鱼王庙啦！”

我看了看阿妹，她划的更快了，那把桨就象她的翅膀，真要飞起来了。这时，我不由想起了一首民歌，轻轻哼了起来：

打起山歌劈好柴，
妹在银河驾飞船，
人民公社千般好，
一条大道通上天。

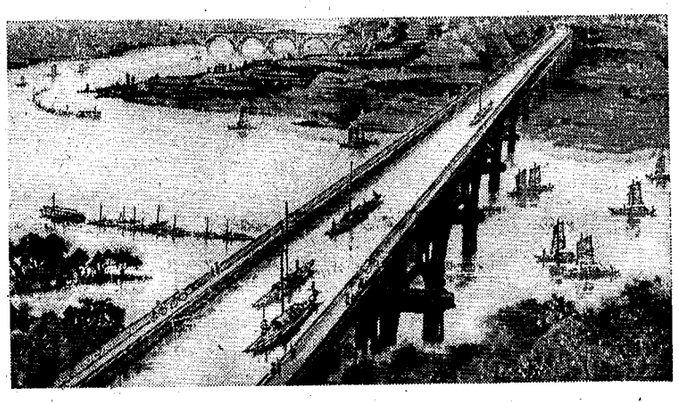

韶山灌区——涟上飞渡 张尧作

标

——沅水散记之三

施捷

谁说只是公路、铁路才有交通警呢？水上也有的。我这次在沅水航行，隔不好远，左右就有红、白两根标杆，在千里江面上排成两个单行，辛勤地为人们标向护航。也许会有人失笑：“这称什么交通警呀？不就是普普通通的标杆吗？”然而，生活在这里的人们会激动地告诉你：这些航标，真正称得上“水上交通警”呢。有了红、白标杆，船民和排工才把航道与险途分开，才在茫茫江面上、惊涛骇浪中，找到一条畅通无阻的路，才能拿起笔来，在航行日志上记载安全航行的字样。

朋友，请相信这不是故作惊奇。在没有航标的年月，船民和排工曾有过多少惨遇！人们转而祈求神明了。据说汉朝的大将马援征南时，他部下有三千兵马溺死在清浪滩，自己也死在附近的壶头山。因马援曾经封号“伏波将军”，人们便给他塑象立庙，船行此处时，船民都进庙献上三牲或升米，请他伏波消灾。船只进滩时，人们还在船头撒上米饭，供奉那传说中由三千兵马变成的神鸦。可叹的是，香烧了一炉又一炉，米饭撒了一升又一升，清浪滩还是海事重重。这种荒诞中掺满苦味的故事，一直编演到五十年代，一治沅水，设置了航标，才有了个终结。

在清浪滩休息时，我曾去伏波庙，原想看一下那枉受了船民千年香火的伏波神像。渐近庙门，却见门口挂着一块木牌，上面赫然写着：“清浪航标站”。推门进去，神像已不知去向。一位老婆婆诧异地打量了我一会，说：“同志，你未必还信迷信呀？我们可早就不信神了，治河时，那个伏波菩萨就让大家丢到了水里，他一生没替大家‘伏’过‘波’，这下自己叫‘波’冲走啦！”

我笑着问她：“那信什么呢？”老婆婆抬手指了指江面：“航标！这一红一白的标杆比起那醺金水的菩萨灵多了！”

“往后还有更灵的呢！”插话的是一位年轻的航标工，眉脸十分英武。老婆婆没等他说完，便急着告诉我，抓纲治国以来，这些航标工一年三百六十五天守护在千里航道上。也不管风多大，雨多猛，只要有一根标杆被刮跑了，他们的航标船就象一把剑似的劈了出去，新的标杆又很快地在风浪里立起来。望着年轻的航标工，我不禁在心里说：“这才是真正的‘伏波将军’！”

年轻人坐下后，用一种掩饰不住的兴奋心情对我说：“同志，沅水现在还只一段水路安了电气灯光，再过几年，就基本上灯光电气化了。等到了二〇〇〇年呀，沅水航运实现现代化，船只自动导航，嘿嘿，到那时，……”他神往了一阵，然后话锋一转，说：“有人问我，沅水为什么老是日日夜夜急急地流啊？我寻思，它怕是也在想现代化，急着流到二〇〇〇年去吧！”

这沅水新一代的话猛地触动了我。我分明感到，人们的心上也有了一个航标，一个闪闪发光的航标，这就是新时期的总任务，这就是四个现代化。在华主席和党中央的英明领导下，沿着这闪闪发光的航标前进，沅水的前程将无限壮阔，沅水人民的前途将无限美好。

刊头设计：罗梓彬

湖南日报

HUNAN RIBAO

1978年10月2日 星期一

农历戊午年九月初一 第10336号

华主席同首都人民一起参加盛大庆祝晚会

热烈庆祝中华人民共和国成立二十九周年

叶剑英、邓小平、李先念、汪东兴副主席等党和国家其他领导人参加庆祝活动

新华社北京十月一日电 华主席、党和国家其他领导人今天同首都各界人民群众一起，参加盛大庆祝晚会，热烈庆祝中华人民共和国成立二十九周年。

节日的首都，呈现一派欢腾喜庆的景象。入夜，北京全城华灯齐放，人们从四面八方赶到首都体育馆，参加由文化部、中国人民解放军总政治部和北京市革命委员会联合举办的庆祝晚会。

首都体育馆内，张灯结彩。主席台上方，并排悬挂着毛主席和华主席的巨幅彩色画像。主席台东西两侧，张挂着两幅醒目的大字标语，分别写着："高举毛主席的伟大旗帜，紧密地团结在华主席为首的党中央周围，沿着党的十一大路线，为实现新时期的总任务而乘胜前进！"、"彻底批判林彪、'四人帮'的反革命修正主义路线，把揭批'四人帮'的斗争进行到底！"来自工矿、农村、部队、机关、学校的干部和群众，以及来自全国的少数民族代表共一万八千多人，出席了庆祝晚会。

七时半，华主席和叶剑英、邓小平、李先念、汪东兴副主席同党和国家其他领导人，同尼泊尔首相基尔提·尼迪·比斯塔和夫人、巴布亚新几内亚副总理朱利叶斯·陈和夫人一起走上大会主席台。这时，全场爆发出经久不息的热烈掌声和欢呼声。庆祝晚会开始，三百多个文艺工作者组成的合唱团唱起了庄严雄壮的国歌："前进！各民族英雄的人民，伟大的共产党领导我们继续长征……"气势磅礴的歌声，回荡在会场上空。

一百多名穿着鲜艳衣裙的儿童，手捧花束和金色的葵花模型，欢天喜地地跑进表演场地，表演幼儿歌舞《各族儿童热爱华主席》。孩子们一张张幸福的笑脸向着华主席，且歌且舞。他们唱道："美丽的彩霞是太阳的花朵　各民族小朋友是祖国的花朵。小朋友们团结紧，红心永向华主席！"从"四人帮"文化专制主义桎梏下解放出来的文艺、体育工作者，热情迸发，各显身手，表演了新颖动人、丰采多姿的歌舞、曲艺和体育技巧节目。由内蒙古艺术团演出的舞蹈《草原的春天》，用传统的民族形式，刚健的舞蹈，生动地展现了春天的草原上，花如海，歌如潮，人欢马壮的繁荣景象。参加部分省、市、自治区民族民间唱法独唱、二重唱会演的歌手们，用不同的语言和格调，演唱了许多地区和民族的民间歌曲，上海音乐学院藏族歌手演唱的《英明的华主席，英明的党中央》，云南省白族歌手杨洪英演唱的《再海边上丰收忙》，湖南歌手何继光演唱的著名民歌《挑担茶叶上北京》等，都受到全场热烈欢迎。著名京剧演员李和曾、李世济的京剧清唱，博得阵阵掌声。庆祝晚会上，始终洋溢着欢乐的气氛。

出席晚会的党和国家其他领导人有：韦国清、乌兰夫、方毅、纪登奎、苏振华、吴德、余秋里、张廷发、陈永贵、陈锡联、耿飚、聂荣臻、倪志福、陈慕华、赛福鼎、谭震林、廖承志、姬鹏飞、阿沛·阿旺晋美、周建人、许德珩、胡厥文、谷牧、康世恩。

政协全国委员会副主席宋任穷、沈雁冰、史良、朱蕴山、康克清、王首道、杨静仁、胡子昂、荣毅仁、童第周，最高人民法院院长江华，也出席了今晚的庆祝晚会。

应邀出席晚会的还有各国来宾、各国驻中国使节共一千多人。

出席晚会的还有：在京的中共中央委员、候补委员，人大常委会委员，政协全国委员会常务委员，中共中央和国家机关各部门负责人，中国人民解放军各总部、国防科委、各军兵种、军事院校、北京部队、北京卫戍区的负责人，北京市委、市革委会的负责人。来京参加国庆庆祝活动的华侨、港澳同胞、台湾同胞、中国血统外籍人和在京侨胞也出席了庆祝晚会。

今天，首都人民喜气洋洋地欢度节日。五星红旗在阳光下迎风招展，欢声笑语四处飞扬。奋发前进在新长征路上的首都军民，人人精神振奋，意气风发。在天安门广场、在劳动人民文化宫、中山公园、天坛公园、北海公园、颐和园等各大公园和文娱体育场所，到处都是欢庆节日的人群。节日期间，文艺工作者将在首都城乡演出六十三台一百七十余场话剧、戏曲、歌舞等文艺节目。

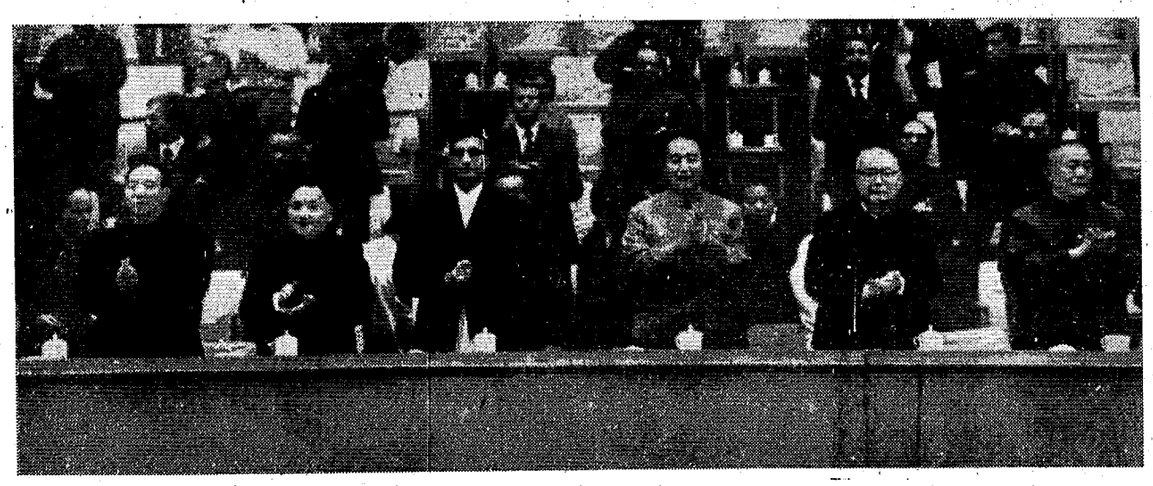

↑ 首都各界人民十月一日在首都体育馆举行盛大晚会，热烈庆祝中华人民共和国成立二十九周年。华主席、叶剑英、邓小平、李先念、汪东兴副主席等同首都人民一起出席了庆祝晚会。

新华社记者摄（传真照片）

华主席会见比斯塔首相

同尼泊尔贵宾进行了十分亲切友好的谈话

新华社北京十月一日电 中共中央主席、国务院总理华国锋今天下午会见尼泊尔王国政府首相基尔提·尼迪·比斯塔和夫人博德·库玛丽·比斯塔及其随行人员。

会见时，华主席同尼泊尔贵宾们一起照了像。然后同比斯塔首相等进行了十分亲切友好的谈话。

参加会见的比斯塔首相的随行人员有：尼泊尔驻中国大使雅杜·纳特·卡纳尔和夫人，外事秘书乌德夫·德奥·巴特，首相代理秘书迪比亚·德夫·巴特，外交部联合秘书克达尔·普拉萨德·柯伊拉腊等。尼泊尔驻中国大使馆外交官员也参加了会见。

参加会见的还有外交部副部长韩念龙，外经部副部长魏玉明，邓小平副总理的夫人卓琳，中国驻尼泊尔大使彭光伟等。

↑ 中共中央主席、国务院总理华国锋十月一日会见尼泊尔王国政府首相基尔提·尼迪·比斯塔和夫人及其随行人员。图为华主席同比斯塔首相亲切交谈。

新华社记者摄（传真照片）

省会举行盛大国庆文艺晚会

毛致用、万达、刘夫生、王治国、董志文等省市党政军领导同志出席

本报讯 十月一日晚，省会军民满怀革命豪情在湖南剧院举行盛大文艺晚会，热烈庆祝中华人民共和国成立二十九周年，热情歌颂英明领袖华主席、党中央抓纲治国的伟大胜利。

万众争朝夕，跃马新长征。在以华主席为首的党中央提出的抓纲治国战略决策的指引下，我省革命和生产建设形势一派大好。一年来，通过进一步深入揭批"四人帮"反党集团，拨乱反正，正本清源，政治、经济和思想战线都取得了新的重大胜利，全省各地到处是一派兴旺发达、热气腾腾的大好景象。昨天晚上，湖南剧院红灯高挂，大家兴奋地聚集一堂。在这欢度国庆的日子里，人们畅谈我们国家走过的光辉战斗历程，展望美好的未来，人人心情无比欢畅，充满着必胜的信念，决心在各自战斗岗位上作出新的贡献。

中共湖南省委、省革委会、省军区、驻省部队、省政协、中共长沙市委、市革委会、长沙警备区负责同志毛致用、万达、刘夫生、王治国、董志文、童国贵、罗秋月、石新山、曹文举、刘春樵、尚子锦、尹子明、孔安民、齐寿良、刘世洪、苑世洪、程启文、荀先学、李治平、卢文新、关键、王立朝、李明、韩凯亚、吴跃光、赵工、李平、周里、郭森、丁维克、卢惠霖、周汝沆、杨开智、李照民、李朗秋、荣成和、柳同仁、郭琦、蒋超等出席了文艺晚会。

出席文艺晚会的还有省直各战线和在长参加会议的各地、市委负责同志以及老红军、老干部代表。

在文艺晚会上，中央民族乐团演出队和湖南省歌午团、省杂技团的文艺工作者表演了女声独唱《最美的歌儿唱给华主席》、《湘江儿女唱颂歌》、《周副主席纺线线》、《重游延安》，男声独唱《华主席领导前程美》、《剥掉"四人帮"画皮》、《我又弹起了冬不拉》，笛子独奏《五梆子》，琵琶独奏《十面埋伏》，板胡独奏《美丽的塔什库尔干》、《云雀》，笙独奏《草原欢歌》，舞蹈《狮舞龙腾》、《兄妹捕鱼记》、《红军泉》以及口技、魔术等节目。文艺工作者演出的精采节目，博得了全场观众一阵阵热烈的掌声。

幕间休息时，毛致用等省委领导同志会见了中央民族乐团演出队副领队王铁锤和主要演员，对他们来我省为工农兵演出表示感谢。演出结束后，省委领导同志走上舞台，同演员们一起照了相。

长沙市五一中路胜利建成通车

省、市党政军负责同志出席通车典礼，毛致用同志剪彩

本报讯 在欢庆建国二十九周年的日子里，横贯长沙市的主干道五一路的中段——五一中路胜利建成通车。

九月三十日上午，省会一片喧腾，四千军民聚集五一中路中心广场，举行隆重的庆祝五一中路胜利建成通车典礼。省、市、党政军负责同志毛致用、刘夫生、罗秋月、石新山、曹文举、尚子锦、尹子明、康干生、唐才猷、王立朝、李照民、李朗秋、荣成和、柳同仁、郭琦、蒋超以及离职休养的老红军、老干部周里，翁徐文出席了通车典礼大会。毛致用同志剪彩。

五一中路全长一千二百六十米，路幅宽六十米。它的建成通车，使五一路成为东起火车新站，西接湘江大桥，横贯市区中心，线路最直，路幅最宽，交通流量最大的东西主干道。对于改善长沙市的东西交通条件，改变市区面貌，促进生产，方便人民生活和加强战备都将发挥重要作用。

五一路中段工程，拆迁任务重，工程量大，任务艰巨。路基土方达五万五千多立方米，需要埋设给水、排水、电讯、电力等地下管线近万米，还有过渡性的铁路平交工程。今年五月初，工程全面铺开。工程指挥部党委和参加建设的各路大军，高举毛主席的伟大旗帜，认真落实华主席抓纲治国的战略决策，革命加拼命，苦干加巧干，大大加快了施工进度，确保了工程质量。担负道路施工任务的长沙市政工程公司职工，是这项工程建设的主力军。在铺筑道路底层时，他们破除迷信，解放思想，大胆采用新技术、新工艺，用灰土混合料代替卵石、炉渣、石灰混合料，不仅增强了路基的耐压强度和密实度，而且大大节省了投资。路面施工经过试验，进行革新，将传统的沥青混凝土路面，改为沥青黑色碎石路面，减少了施工工序，节省了劳力，保证路面坚实、耐用、平整、致密、美观。广州铁路局第三、第六工程段和第二电工段的职工，担负五一路与铁路平交工程，这项工程包括抬道、拆道、增设道口、信号设施等项目，施工工艺复杂，质量要求严。他们在施工计划下达迟、进场晚的情况下，争分抢秒，按时、按质完成了抬道线路开通和信号装置等任务，为国庆通车作出了贡献。由于指挥部党委和广大建设者的努力，五一中路提前两个月建成通车了。

五一中路的修建，得到了各方面的主动配合和大力支持。广州铁路局、长沙铁路分局在拆迁旧房和修建铁路平交工程设施方面，给予了有力支援。省、市电力部门、电讯主管部门主动搞好电力、电讯线路的拆除和下地工程。市园林系统的职工也为五一中路分车带的绿化作出了贡献。

五一路拉通后，与五一路配套的迎宾路正在抓紧施工。广大建设者正以持续跃进的姿态，投入改造和翻新五一路西段的战斗。市有关部门对五一路沿线的建筑物作出了全面规划。英雄的古城长沙，将在四个现代化霞光中变得更加雄伟、更加壮观！

（本报通讯员　本报记者）

省委第一书记毛致用为长沙市五一中路胜利通车剪彩。

本报记者摄

湖南日报

红旗杂志 社论

解放思想 加速前进

——热烈庆祝中华人民共和国成立二十九周年

八亿中国人民迈着雄伟的步伐，在向社会主义现代化进军的高歌声中，迎来了伟大的领袖和导师毛主席缔造的中华人民共和国成立二十九周年。这是我国人民粉碎“四人帮”以后的第二个国庆节。神州大地，喜气洋洋；四面八方，捷报频传。

英明领袖华主席为首的党中央，高举毛主席的伟大旗帜，抓纲治国，短短两年，全国面貌发生了极其深刻的变化。毛主席的无产阶级革命路线和政策，得到了全面准确的贯彻。揭批“四人帮”的伟大斗争，取得了决定性的胜利。亿万人民挣脱了林彪、“四人帮”的精神枷锁，斗志昂扬，意气风发。全国安定团结的政治局面进一步得到发展。工农业生产形势喜人，财政收入大幅度增长，人民生活有所改善。军事工作的面貌焕然一新。一个向文化、教育、科学技术进军的群众运动方兴未艾。各条战线呈现出一派欣欣向荣的景象。我国的国际地位空前提高。我们伟大的祖国正在社会主义的大道上阔步前进。

今天，正当我们欢欣鼓舞地庆祝胜利的时候，正当我们满怀信心地为实现新时期总任务进行新的长征的时候，我们伟大事业的新的宽广明亮的前景展现在我们面前。以华主席为首的党中央，经过两年来的革命实践，经过一系列的调查研究，发现了多快好省地实现四个现代化的可能性，进一步摸清了我们前进的道路。现在已经不是能不能在本世纪末把我国建设成为社会主义的现代化强国的问题，而是要以比原来的设想更快的速度来实现这个任务，要在本世纪末实现较高程度的现代化。基于这样一种新的前景，英明领袖华主席最近向全党全军和全国各族人民发出了响亮的号召：“思想再解放一点，胆子再大一点，办法再多一点，步子再快一点。”这是时代的呼声！这是战斗的召唤！这是一个伟大的战略决策！这是我们今后努力的方向和行动的指南。全党全军全国人民都应当认真学习，深刻领会，结合自己的具体工作贯彻执行。

华主席的号召，正确地反映了当前形势发展的迫切需要，关系到我们祖国的前途和命运。在当前大好的国际形势中，我们不能不看到这样的事实：苏美两霸争夺愈演愈烈，战争的危险明显增加，苏修亡我之心不死。马列主义教导我们，历史经验和现实情况告诉我们：新的世界战争虽然可以推迟，但终究是不可避免的。我们对此不能有任何不切实际的幻想。平日多流一滴汗，战时少流一滴血。我们要抢在战争爆发之前，做好一切准备工作，最好最充分的准备就是实现四个现代化。不这样做，我们就要吃大亏，就要对全国人民和全世界人民犯罪。所以，争速度、抢时间的问题，是一个极为重大的政治问题，是我们的国家生死存亡攸关的大问题，是不可以不认真对待的。

华主席的号召，正确地反映了亿万人民的心愿，是想全国人民之所想，急全国人民之所急。无庸讳言，我们的国家，在人口、幅员、资源、历史等方面，是一个大国、强国；但是，在物质生产、科学技术和人民生活等方面，还是一个小国、弱国。这两个方面太不相适应了，这个问题太突出了，太尖锐了，是不可以不早日解决的。我国百分之八十的人口辛辛苦苦地搞饭吃的状态，我国许多劳动部门仍然停留在手工操作或半手工操作的状态，我国人口平均收入和劳动生产率仍然处于世界贫穷落后的国家之列的状态等等，所有这些对于我们优越的社会主义制度来说，决不是光彩的事情，应该说是摆脱得愈快愈好的。摆脱落后，战胜落后，这是全国人民的切身利益和迫切要求，也是巩固和发展社会主义制度的必要条件，也是过渡到共产主义的必由之路，是历史和人民赋予我们的神圣职责。

华主席的号召，完全是从实际出发，实事求是的。目前国内外形势很好，是我们实现四个现代化的大好时机。就国内来说，我们具有很多优越的条件。我们有经过伟大的无产阶级文化大革命考验和锻炼了的伟大的党、伟大的军队、伟大的人民，有以英明领袖华主席为首的党中央的正确领导，有优越的社会主义制度，有一个安定团结、生气勃勃的政治局面，有经过整顿比较健全的各级领导班子，有得到恢复和发扬的优良传统和作风，还有全国人民摆脱落后的强烈愿望和大干社会主义的积极性。我们还有丰富的自然资源，有相当规模的经济技术基础，有相当数量和质量的科学技术力量和经济管理人材，有建设社会主义的正反两个方面的经验。我国的社会主义建设虽然遭受了林彪、“四人帮”的严重干扰和破坏，但近两年来经过整顿，已经得到恢复和发展。应该说，就经受锻炼和考验、取得正反经验、摸到建设规律而言，我们比历史上任何时期都要优胜得多。我们在这样一个良好的基础上，只要充分地发挥自觉的能动性，就一定能把我们的事业办得更加多快好省。

从国外来看，我们现在具有一个空前有利的国际环境。虽然战争危险有所增加，但是今天作为战争的主要策源地的苏联社会帝国主义，它的面貌更加暴露，处境更加孤立，很不得人心，遭受全世界人民的反对，它的那种吃人的事业并不是很美妙的。而另一方面，第三世界正在日益觉醒，国际反帝反霸统一战线进一步发展。我们兄弟的社会主义国家，第三世界的广大朋友以及全世界人民，站在我们这一边。世界上的大多数国家都希望我们繁荣强大。我们应该有魄力、有能力充分地利用这种有利的国际条件，包括引进必要的先进技术和设备，利用国外资金、组织经验和人材培训等在内，来加快我们的建设。历史表明，一些第二世界的国家，它们把现代化搞上去也不过花费十几年的时间，也是利用了国外的有利条件。人家资本主义国家能够办得到的，难道我们社会主义国家就办不到吗？

华主席的号召，还建立在这样一个基点上。社会主义现代化是一场根本改变我国经济和技术落后面貌，进一步巩固无产阶级专政的伟大革命。通过这场革命，要把我国社会主义经济转移到社会化大生产的轨道上来，要为这种社会化大生产建立强大的现代技术基础。这种生产力的进一步发展，就要求在广大范围内和深刻程度上，变革生产关系，变革上层建筑，改变人们的活动方式和思想方式，使之适应于现代化大经济的需要。这场革命，规模的巨大，变化的广泛、激烈、深刻，任务的繁重、紧迫，意义的深远，都不下于我们党过去领导过的任何革命，某些方面有过之而无不及。进行这样一场大革命，根本之点是要以毛主席关于无产阶级专政下继续革命的伟大理论为指针，在实践中不断地摸清它的规律，找出多快好省地进行革命实践的途径。这种途径一经找到，就可以加速革命实践的进程，达到比预想更好的效果。这就要求我们要象毛主席向来所倡导的那样，要有大无畏的革命精神，要有“高屋建瓴，势如破竹”的气势，同时也要善于学习，注意新情况，研究新问题，接受新事物，以适应革命发展的需要。

毛主席说，情况要明，决心要大，办法要对。华主席的号召，就是根据上面这些明若观火的情况所下的伟大的决心。正是根据上述情况，华主席才要求我们：“思想再解放一点，胆子再大一点，办法再多一点，步子再快一点。”这里重要的是解放思想。在一定物质基础上，思想掌握一切，思想改变一切。只有解放思想，才有坚强的意志（胆子再大一点），才能采取有效的措施（办法再多一点）和勇敢的行动（步子再快一点）。只有解放思想，才能胜利地进行这样一场大革命，切实可靠地推进社会主义现代化事业。

谈到解放思想，毛主席早在农业合作化运动中就批评过那种“象一个小脚女人”那样走路的人，并且教导过我们：“人们的思想必须适应已经变化了的情况。当然，任何人不可以无根据地胡思乱想，不可以超越客观情况所许可的条件去计划自己的行动，不要勉强地去做那些实在做不到的事情。但是现在的问题，还是右倾保守思想在许多方面作怪，使许多方面的工作不能适应客观情况的发展。现在的问题是经过努力本来可以做到的事情，却有很多人认为做不到。”（《中国农村的社会主义高潮》的序言）正是在毛主席的教导下，我国出现了蓬蓬勃勃的农村社会主义高潮。到了一九五八年，毛主席发出了“破除迷信，解放思想”的战斗号召，指引全国人民以“让高山低头，河水让路”的气概，鼓足干劲，力争上游，多快好省地建设社会主义。那种盲目照搬苏联经验的教条主义，那种感到事事不如别人的“贾桂思想”，那种前怕龙、后怕虎的懦夫懒汉哲学，统统为之一扫，出现了气壮山河的大跃进局面。由此可见，解放思想对社会主义革命和建设是何等的重要！

解放思想，就是要以马克思列宁主义、毛泽东思想为指导，从那些反马克思主义的思想的毒害和影响下解放出来，从那些落后思想的羁绊下解放出来。解放思想，就是要使马克思主义的普遍真理同当前社会主义革命和社会主义建设的具体实践结合起来，用马克思主义的立场、观点、方法去研究新情况、新问题，认识和掌握客观事物的规律，并据以改造客观世界，由必然王国达到自由王国。解放思想，就是要使思想跟上形势，适应客观情况的发展，把革命的坚定性和预见性结合起来，把彻底的革命精神和求实的科学态度结合起来，牢牢掌握各项工作的方向盘，全面地准确地执行党中央制定的路线、方针和政策。

今天要进一步解放思想，首先就要彻底批判林彪、“四人帮”假左真右的反马克思主义的反动思想。林彪、“四人帮”为了篡党夺权的反革命需要，大搞唯心主义和形而上学，对马列主义、毛泽东思想进行了疯狂的歪曲、篡改和伪造，搞乱了路线是非、思想是非、理论是非以至判断是非的标准，在许多方面，弄得是非不分，真伪莫辨，在人们思想上造成了极大的混乱。例如理论和实践、政治和经济、革命和生产、生产力和生产关系、上层建筑和经济基础、民主和专政、民主和集中、领导和群众等等相互关系问题，都被他们搞乱了。党的群众路线、民主集中制和实事求是这些优良传统和作风，都被他们否定了。客观经济规律问题，按劳分配问题，企业中的规章制度、生产指标和劳动纪律问题，企业的经济核算、经济效果、社会主义利润和劳动人民物质利益问题等等，都被他们砍掉了。在他们的字典里面，现代化就是资本主义化，抓生产就是唯生产力论，搞科技就是白专道路，抓业务就是不突出政治，洋为中用就是卖国主义、洋奴哲学。在他们横行的日子里，谁不上班、谁不上课，就是英雄；而要引进一点外国的先进技术和设备，学习一点外国的先进东西，真是难于上青天！他们流毒之广，为害之烈，是不可低估的。他们阴魂未散，谬种流传，以致至今还有一些同志“内伤”未愈，或者心有余毒，或者心有余悸，严重地影响了当前的工作。不破不立，不塞不流，不止不行。今天只有彻底批判林彪、“四人帮”的反革命修正主义路线，正本清源，肃清流毒，才能使许多同志从他们的精神枷锁下解放出来，在马列主义、毛泽东思想方面有更多的共同语言。我们一定要把揭批林彪、“四人帮”这场马克思主义的思想解放运动进行到底。

今天要进一步解放思想，还必须破除小生产的习惯势力。我国以自给自足为特征的小生产经营方式，曾经延续了几千年。生产资料所有制的社会主义改造把小生产的经营方式改变以后，“反映旧制度的旧思想的残余，总是长期地留在人们的头脑里，不愿意轻易地退走的。”（《中国农村的社会主义高潮》的按语）现在小生产的旧思想旧习惯还残存在一些领导人员、计划人员和管理人员中，主要表现为目光短浅，墨守陈规，狭隘自私，胸无全局，总喜欢搞“大而全”、“小而全”的“自给自足”。所有这些，同现代社会化大生产的要求，在生产中广泛采用先进的科学技术，生产的日益专业化和大协作，严格的组织性和计划性，以及科学的管理方法，都是不相适应的。随着社会主义现代化建设的发展，这种矛盾已经日益明显地暴露出来，而且为此已经付出了不小的代价。如不认真破除小生产的传统和影响，打破小生产的狭隘眼界，改变小生产的经营方式和管理方法，就必将成为拖四个现代化后腿的巨大阻力。因此，我们要把破除小生产的习惯势力，战胜资产阶级和其它剥削阶级的思想影响，作为上层建筑领域里继续革命的一个重要内容。要特别注意在领导机关和领导干部中，培育和提倡无产阶级的彻底革命精神，打开眼界，从小生产思想的牢笼中解放出来，使领导思想来一个大提高，领导方法和工作方法来一个大改进。这是社会主义现代化事业向我们提出的要求。

今天要进一步解放思想，还必须同骄傲自满、固步自封、夜郎自大的危险态度作斗争。唯物辩证法告诉我们，任何一个事物，都是通过矛盾着的两个侧面互相斗争而得到发展的。在实现四个现代化的过程中，一切矛盾着的对立面又统一又斗争，由此推动着我们事业的不断前进。先进和落后，成绩和缺点，本来是相比较而存在、相斗争而发展的。但我们有些同志，在工作中有了一点成绩，取得了一点进步，就往往骄傲自满、固步自封。他们只看成绩，不看缺点；爱听表扬的话，不爱听批评的话；对群众的积极性、创造性一概看不到，对先进的也一概不愿学。这种形而上学的思想方法，既是林彪、“四人帮”流毒的表现，也是小生产者的狭隘眼界所造成的，它是实现四个现代化的绊脚石。毛主席曾经严肃地说：“应当指出，有大量的好同志却被那些高官厚禄、养尊处优、骄傲自满、固步自封、爱好资产阶级形而上学的同志们，亦即官僚主义者，所压住了，现在必须加以改革。”（《加强相互学习，克服固步自封、骄傲自满》）应当清醒地看到，由于林彪、“四人帮”的疯狂破坏，使我国科学技术与世界先进水平的差距愈拉愈大。象我们这样一个社会主义国家，经济上处于现在这样的落后状态，除了发愤图强以外，还有什么可以骄傲的理由？我们在经济建设中，毫无疑问，必须坚持独立自主、自力更生的方针。但是，独立自主不是闭关自守，自力更生不是盲目排外。夜郎自大只是显得狂妄、愚昧，只会笑掉人们的大牙！我们必须善于吸收一切外国的好东西，引进先进技术，把学习外国和自己的独创结合起来，以利于加快四个现代化的步伐。

华主席的伟大号召，是一定要实现的，也是一定能够实现的。一个在马克思列宁主义、毛泽东思想指导下，具有先进的社会主义制度的国家，难道不能够在一切方面卓然自立于世界民族之林吗？一个有着九百六十万平方公里的土地、有着八亿勤劳勇敢的人民的国家，难道甘心于长期处在落后挨打的状态吗？在历史上早就有过四大发明的民族，难道不能够攀上现代科学技术的高峰吗？在进行过二万五千里长征的英雄人民面前，难道还有什么艰难险阻不可以克服吗？伟大的领袖和导师毛主席、敬爱的周总理的光辉形象就在我们面前，鼓舞着我们加快前进的步伐！

（载《红旗》杂志一九七八年第十期）

（新华社北京十月一日电）

十月三日（星期二）放映影片

彩色纪录片 华主席会见扎瓦维外交国务大臣
故事片 六号门
红卫 上午9.30
新华 上午10.05
人民 上午10.40
解放 上午8.40 11.15
燎原 3.35 6.30 9.10
工人 4.15 7.10 9.50 7.30露天
烈士公园 12.30 5.40 8.20
青少年宫 1.20
建筑俱乐部 2.00

故事片 桔木逢春
同映：冬猪 少年大学生
燎原 1.00 工人 1.40
烈士公园 2.45 新华 8.10
青少年宫 3.35 7.40露天
人民 6.00 8.45
解放 6.35 9.20
建筑俱乐部 4.15

红孩子
建筑俱乐部 上午9.40

智取华山
雨花（黄土岭）9.10露天

斯特凡大公
建筑俱乐部 7.30

彩色故事片 黑三角
同映：湖南新闻1、2号
建设 上午7.00 9.10 11.20 1.30 3.40 5.50 8.00 10.05（7.40 9.50露天）
文化 上午7.45 9.55 12.05 2.15 4.25 6.35 8.45（6.55 9.50露天）
长沙 上午8.20 10.30 12.40 2.50 5.00 10.45
燎原 上午7.30 10.20
工人 上午8.10 11.00
烈士公园 上午9.00
青少年宫 上午9.50
红卫 12.00 2.20 4.40
新华 12.35 2.55 5.15
人民 1.10 3.30
解放 1.45 4.05

跟踪追击
雨花（黄土岭）7.00露天
戏曲片（黄梅戏）
天仙配
同映：宇宙来客
红卫 上午7.00 新华 上午7.35
人民 上午8.10
长沙县 上午9.30 12.00 2.35 5.10 7.45
北郊 上午10.30 1.00 3.35 6.10 8.45
建湘 上午11.15 1.45 4.20 6.55 9.30

中央民族乐团演出队在湖南剧院演出
音乐会
10月2、3日 晚7.15

湖南省话剧团在青少年宫影剧院演出
话剧 带刺的仙人掌 2、3日 先天下午售部分门票

长沙市湘剧团在文华剧院演出
优秀神话剧 宝莲灯
2、3日晚7.30 2、3日日场上午9.00
预订团体票 售少数门票

一九七八年湖南美术作品展览
主办单位：湖南省文化局 湖南省文联
地点：省展览馆 时间：十月一日——十月三十一日

省会版画展览
主办单位：中国美术作家协会湖南分会、天心公园
地点：天心公园 时间：十月一日——十月十五日

本报社址：长沙市建湘路 电话总机：26191 夜班编辑室：26194 昨日开印时间：8时45分 印完：13时35分 长沙地区天气预报：今天到明天，阴天有阵雨。北风三级；最高气温二十五度，最低气温二十度。

社论

把「送瘟神」的伟大斗争进行到底

——纪念毛主席光辉诗篇《送瘟神》发表二十周年

伟大领袖和导师毛主席生前高度关怀劳动人民的疾苦。一九五八年六月三十日，他老人家看到《人民日报》关于江西省余江县消灭了血吸虫的报道，高兴得“夜不能寐”，在“旭日临窗”时，欣然命笔，写下了气壮山河的光辉诗篇《送瘟神》二首，十月三日在报刊上公开发表。今天，我们怀着无比崇敬的心情，纪念毛主席这一光辉诗篇发表二十周年，更加怀念毛主席，决心在英明领袖华主席为首的党中央领导下，把“送瘟神”的伟大斗争进行到底，尽快实现毛主席关于“一定要消灭血吸虫病”的遗愿。

血吸虫病是旧中国遗留下来的一大祸害，是危害劳动人民健康的一种严重疾病。消灭血吸虫病，是毛主席的指示，是华主席十分关心重视的一件大事，也是疫区人民的迫切愿望和要求。在向四个现代化进军的新时期，加速消灭血吸虫病，对于保护劳动人民的健康，提高整个中华民族的科学文化水平，建设社会主义现代化强国，都具有重要的意义。

二十多年来，我省血防工作取得了很大成绩。现在疫区有三分之二以上的县、市、农场基本消灭或接近基本消灭血吸虫病，有百分之六十以上的疫区基本消灭了钉螺，百分之八十二的血吸虫病人经过治疗，恢复了健康。疫区搞了“两管”建设，改善了卫生条件，建立了一支能防能治的专业技术队伍，积累了同病害作斗争的丰富经验。通过积极防治，血吸虫病感染率、急性发病率和死亡率逐年显著降低，疫区人民体质普遍增强，疫区面貌发生了根本变化。我省血防工作的巨大成绩，是毛主席“送瘟神”光辉思想的伟大胜利。我们要认真总结已经取得的成绩和经验，乘胜前进，按照党中央对我省的规划要求，为在一九八五年以前消灭血吸虫病而斗争。

我们应当看到，消灭血吸虫病的任务仍然是非常艰巨的。全省疫区现在还有相当一部分血吸虫病人尚未治好，新感染和急性发病现象仍然存在；有百多万亩面积的钉螺尚待消灭，且灭螺重点由垸内转入大面积湖洲，难度更大；在防治技术和物质条件上，也还不能完全适应新的斗争的需要。面对艰巨的任务，我们在思想上应有充分准备，要迎难而上。当前在一些疫情较重的地区，要克服有的同志存在着的悲观压头情绪；在一些疫情较轻的地区，要克服有的同志存在着的麻痹轻敌和自满松劲情绪。事实证明，消灭血吸虫病，即使在疫情严重的地区，也是可以办得到的。余江县早在二十年前就办到了。我省临湘县原有二十三万亩钉螺面积，四万多病人，也在几年前做到了基本消灭血吸虫病。余江、临湘早已办到了的，我们今天有利条件更多了，为什么不能办到呢？至于麻痹轻敌和自满松劲，同样是没有理由的。消灭血吸虫病越是接近胜利，工作难度越大，无论是查螺灭螺，或是查病治病，都要花大气力。如果我们麻痹轻敌，就会给钉螺以孳生繁殖的机会，血吸虫这个“瘟神”就会东山再起，卷土重来。这是我们特别需要警惕和注意的。在疫情较轻的地区，一定要做到除害务尽，抓紧根治。

自然界的“瘟神”和“政治瘟神”总是紧紧相联的。当前，要加速消灭血吸虫病，必须狠狠揭批“四人帮”这伙“政治瘟神”。“四人帮”伙同林彪，对血防工作进行了种种破坏。林彪曾经诬蔑党委抓血防工作是“不抓大事抓小虫”。“四人帮”一伙更是为其篡党夺权，叫嚷“血防工作顾不上”，不准召开血防工作会议，不准下达血防工作文件，不准宣传毛主席“送瘟神”的光辉思想。这伙“政治瘟神”是自然界“瘟神”的保护者。我们要深入揭批林彪、“四人帮”一伙不顾人民死活、破坏血防工作的罪行，发扬党的关心人民疾苦的优良传统，以高度的热情和艰苦的工作精神，切实把血防工作做好。

疫区各级党委要继续加强领导，把血防工作纳入农业学大寨轨道，全面规划，综合治理，实行专业技术队伍与群众运动相结合，切实把这一工作抓紧抓好，一抓到底。农业、水利、卫生、轻工、化工、商业等有关部门，都要在党委统一领导下，继续加强协作，积极配合，为加速消灭血吸虫病作出更大贡献。当前，我们要广泛深入地宣传毛主席“送瘟神”的光辉思想，动员和组织疫区广大人民群众和血防专业人员，再接再厉，加快消灭血吸虫病的步伐，夺取“送瘟神”这一伟大斗争的彻底胜利。

金边举行群众大会庆祝柬共成立十八周年

波尔布特书记在会上阐述柬埔寨革命和建设的形势和任务

新华社北京十月一日消息 据民主柬埔寨电台九月二十九日广播，柬埔寨工人、农民、柬埔寨革命军陆海空三军和各部的代表共两万多人，九月二十七日在首都金边举行群众大会，热烈庆祝柬埔寨共产党成立十八周年。

柬埔寨共产党中央委员会书记波尔布特和柬埔寨其他党政领导人参加了大会。当波尔布特同志等领导人进入会场时，全体起立，热烈鼓掌。

大会自始至终洋溢着全民族大团结和伟大胜利的热烈气氛。

波尔布特书记在大会上发表了长篇重要讲话，详细阐述了当前柬埔寨革命和社会主义建设的形势和任务。

他在讲话中首先回顾了柬埔寨共产党十八年光辉的战斗历程。他说，我们党现有的经验说明，胜利的关键因素就是党的领导。只有建设非常正确的党，建设非常强大的党，才能夺取胜利。为了建设党，我们要在以下几方面进行工作：1、正确地在政治、思想、组织方面进行建设；2、不断地在革命运动中进行建设；3、一面做，一面总结经验和学习经验。

波尔布特书记在谈到柬埔寨当前革命形势时说，最主要的问题是保卫国家的问题。

他指出，从一九七五年到一九七七年，美帝国主义想夺回柬埔寨，但是它遭到了失败。之后，越南和苏联国际扩张主义者妄图夺取柬埔寨的战略就出现了。在越南方面，根据它的“印支联邦”战略和根据越南的“在一个党的领导下只有一个国家、一国人民”的政策，从一九三〇年起就梦想取得柬埔寨。它想做印度支那的大国，还想做东南亚的大国。而在苏联扩张主义方面，它有它的世界战略，其中包括它想夺取东南亚。如果它取得了柬埔寨，它将要向东南亚进攻，以便做为东南亚经济资源的主人，并且控制战略运输通道如马六甲海峡等等。因此，越南和苏联国际扩张主义一起攻打我们柬埔寨。我们柬埔寨刚刚解放，越南就侵占了我们的威岛。一九七七年底，越南和苏联国际扩张主义及其同伙开始大规模地进攻柬埔寨。它的目标是根据“速战速决”的战略一举拿下柬埔寨。它集中了十四个师的兵力，包括五个精锐师来进攻。大炮很多，坦克也很多，其中有大量的苏联坦克。苏联顾问也到战场直接指挥。

但是，我们于一九七八年一月六日打败了它。后来，越南又来打我们，直到今天。我们完全保卫了我们的民主柬埔寨，完整地保卫了我们的土地，处于真正的主动地位。我们的战略任务就是永远坚决地保卫我们的领土，保卫我们柬埔寨种族。

波尔布特书记说：越南公开侵略柬埔寨还不到十个月，世界人民就越来越清楚地看到：一方面，独立的柬埔寨热爱和平，是不结盟的，是革命的，是真正的社会主义。另一方面，进行侵略的越南是在柬埔寨和东南亚地区挑起战争的，是苏联国际扩张主义的小卒，在政治、经济和军事上都是和苏联结盟的，是革命的叛徒，是冒牌的社会主义。

波尔布特书记强调说：越南应该立即停止侵略柬埔寨。民主柬埔寨和诚挚的柬埔寨人民向越南人民伸出友谊之手。如果河内当权者立即停止侵略柬埔寨，立即停止推行越南通过其陈腐的“印支联邦”战略把柬埔寨作为它的一部分的战略，那么，我们两国和两国人民的友谊就可以马上建立起来，民主柬埔寨郑重宣布，将立即在金边、河内或其它任何地方签订柬埔寨越南友好和互不侵犯条约，我们两国和两国人民将真正友好地睦邻相处。这是柬埔寨人民和民主柬埔寨的神圣愿望。

波尔布特书记说：我们解放以后所进行的社会主义革命是正确的。我们的社会主义革命在我们整个社会中建立了牢固的阵地，使全国成为铜墙铁壁，保证我们独立自主和百分之百地保卫了我们的国家。

他说：我国社会主义革命极大地推动着建设国家的运动。现在，柬埔寨已经基本上自主地解决了粮食问题；工业建设也有为经济独立而制订的工业路线——以农业为基础，发展轻工业，并逐步向重工业迈进。

波尔布特书记的讲话，不断激起热烈的掌声。

乔森潘设宴招待西哈努克亲王和宾务亲王

据新华社北京十月一日电 据民主柬埔寨电台十月一日广播，民主柬埔寨国家主席团主席乔森潘，在柬埔寨共产党成立十八周年之际，于九月二十八日晚在金边国家宫设宴招待爱国知名人士诺罗敦·西哈努克亲王和夫人以及宾务亲王和夫人。

英萨利副总理和政府各部部长以及商业委员会、社会事务部和外交部的许多干部出席了宴会。

乔森潘主席在宴会上讲话，他说：“解放以后，我们党提出了继续进行社会主义革命和社会主义建设的路线，以便尽快地建设国家。这是抵抗越南敌人的‘印支联邦’战略的保障。”

乔森潘说：“我们柬埔寨民族和人民一定能够打败侵略、扩张和吞并土地的越南，坚决保卫民主柬埔寨。因为我们有柬埔寨共产党和波尔布特书记的正确领导，有全心全意拥护党的集体制度的英雄人民。基于这一点，我们坚信我们的革命和我们柬埔寨共产党具有光明前途。”

比斯塔首相和夫人举行答谢宴会

比斯塔首相和邓小平副总理共赞中尼友好合作关系不断发展

新华社北京十月一日电 尼泊尔王国政府首相基尔提·尼迪·比斯塔和夫人今天中午在人民大会堂举行答谢宴会。

国务院副总理邓小平和夫人卓琳，国务院副总理陈慕华应邀出席了宴会。

在充满友好气氛的宴会上，比斯塔首相和邓小平副总理先后讲话。

比斯塔首相在讲话中说，我在这里亲身体会到你们对我国和我国人民的热烈情谊，这使我深受感动。他说，我们亲眼见到贵国人民今天这样突出显示的巨大积极性和献身精神。我拿这次见到的情形同以前见到的一比较，不能不看到你们在走向进步和发达的新长征中已经迈开了大步。我们尼泊尔人以钦佩的心情注视着你们多方面的成就。让我在今天中国的国庆日再次祝你们取得更大的成功，并且再次向中国人民表示祝贺，你们为已经取得的成就感到自豪，并决心要在今后取得更大的成就。

比斯塔首相说，我为同阁下和其他中国领导人富有成效地交换了意见而感到高兴，同时愉快地期待着同华国锋主席阁下会见和交谈。我相信这种意见交换将进一步增进我们两国间的了解和友好。

他说，我将带着对这次访华的极为愉快的记忆和中国人民的友好情谊回到尼泊尔。比兰德拉国王陛下正在不遗余力地促进我国的平衡发展；在他的英明领导下，尼泊尔已经取得进步，而且我们确信尼泊尔将有一个光明的未来。

邓小平副总理在讲话中说，首相阁下的访问为我国二十九周年国庆节增添了光彩，充分显示了尼泊尔政府和人民对中国政府和人民的深厚情谊。我们双方就进一步加强中尼关系和共同关心的国际问题进行了会谈。阁下的这次访问将是圆满的、成功的。事实证明，我们之间的了解和友谊正在与日俱增。我们对中尼友好合作关系的迅速发展感到十分满意。

邓小平副总理说，中国政府和人民一贯珍视同尼泊尔的友谊，为有尼泊尔这样的好邻居、好朋友，感到由衷的高兴。中尼两国建立在和平共处五项原则基础上的友好合作关系，符合两国人民的根本利益，经历了时间的考验。我们两国都面临着维护独立、主权和建设各自国家的共同任务。我们愿意同尼泊尔朋友一道，为进一步增进中尼之间的友谊和友好合作关系作出不懈的努力。

邓小平副总理说，首相阁下的访问为进一步增进中尼友谊和友好合作作出了新的贡献。

他们讲话后，军乐团分别奏中尼两国国歌。

政府部门、中国人民解放军、北京市革命委员会、对外友协的负责人韩念龙、迟浩田、张百发、周化民、魏玉明、刘向三、宋季文、布克、潘琪、李琦涛、于步血、张瑞霭、张香山、王若水、杨家祥、王怀义、白介夫、杨骥，中国驻尼泊尔大使彭光伟，也应邀出席了宴会，同尼泊尔朋友一起欢聚。

尼泊尔驻中国大使卡纳尔和夫人，比斯塔首相的其他随行人员，出席宴会作陪。

今天上午，比斯塔首相和夫人等贵宾由北京市革委会副主任白介夫陪同，游览了香山、碧云寺、卧佛寺等名胜古迹。

在毛主席光辉诗篇《送瘟神》的鼓舞下

我省血防工作成绩显著　疫区旧貌变新颜

本报讯 在毛主席的光辉诗篇《送瘟神》二首的鼓舞下，二十年来我省血防工作取得了很大的成绩。流行血吸虫病的三十五个县、市、农场，已有二十个达到基本消灭血吸虫病，疫区缩小了近百分之七十；发病人数下降了百分之八十二；钉螺面积减少了百分之六十。管粪管水等各项预防工作也有了很大的进展，有效地控制了血吸虫病的传播。整个疫区面貌发生了深刻的变化。

血吸虫病是旧中国遗留下来的一大祸害，是危害我省人民健康的严重疾病。解放前，洞庭湖区由于血吸虫病流行，有些村垸，竟成了家破人亡、田园荒芜的凄凉之地。据临湘县调查，由于血吸虫病的危害，全县曾有一千五百二十八个村庄遭到毁灭。解放以后，在毛主席、党中央的关怀和领导下，疫区人民向血吸虫病展开了斗争。特别是一九五八年江西省余江县一举消灭血吸虫病，毛主席为此写下光辉诗篇《送瘟神》二首之后，疫区广大干部群众更加看到了自己除害灭病的巨大力量和光明前途。在毛主席光辉诗篇的激励和鼓舞下，我省疫区各级党的组织，率领广大干部群众向“瘟神”开战，人们把治病和防病结合起来，把治水、改土同血防灭螺结合起来，除害兴利，做到既消灭钉螺，又有利于发展农业生产。二十年来，疫区的病人、病牛，普遍得到了治疗，垸内钉螺和人群易感地带的钉螺，已经基本消灭。临澧县发动群众大打“移山填河，造田灭螺”的人民战争，结合农田基本建设改造了九千四百米长的疫区河港，新开了六千米的新渠，造田七十多亩，还建了四个新村，清除了钉螺孳生场所，为根除血吸虫病创造了有利条件。岳阳县从一九七五年以来，发动群众，三战中洲，筑起万米大堤，矮围垦殖湖洲八万多亩，为加快消灭钉螺打下了基础。汉寿县荽角湖通过围垦灭螺，修起了二十一华里长的拦洪大堤，堤内三万多亩钉螺密布的荒洲，已建成田土成方，渠系配套，排灌分家，绿树成荫的大农田，血吸虫病也随之消灭。汨罗江农场的凤凰山经过反复斗争，使过去钉螺遍布的荒地，变成了名副其实的鱼米之乡。今日的凤凰山，八个崭新的居民点换掉了以往零乱破旧的村落，高高的自来水塔取代了过去的浊水沟凼。群众高兴地说：“凤凰台，凤凰台，送走瘟神幸福来，人增寿来地增产，丰衣足食笑开颜。”

我省血防工作所取得的一切成绩，都是毛主席“送瘟神”光辉思想的伟大胜利，是华国锋同志认真执行毛主席革命路线的结果。华国锋同志在湖南工作期间，亲自主管血防工作，曾对血防工作作过一系列重要指示，并亲自撰写了《湖南省防治血吸虫病工作怎样与农业生产相结合》的文章，在《人民日报》发表。他在领导防治血吸虫病的工作中，最善于把毛主席的“送瘟神”光辉思想同防治工作的实际相结合，对消灭血吸虫病的方针、步骤、措施、组织领导以及科学研究等方面，作了全面部署，为我省血防工作指明了正确方向。华国锋同志忠诚地实践毛主席关于“一定要消灭血吸虫病”的伟大指示，是各级领导学习的典范。我省疫区各级党委切实加强了对血防工作的领导，层层建立了血防领导小组，做到了各级有人抓，层层有人管。在开展血防群众运动中，疫区各级党委坚持以阶级斗争为纲，不断排除、抵制了刘少奇和林彪、“四人帮”反革命修正主义路线的干扰和破坏，保证了全省血防群众运动不断深入地向前发展。疫区各级党委还十分注意培养和建设一支又红又专的专业技术队伍，把群众运动和专业队伍结合起来。全省已有近两千名医药卫生人员从事血防工作，并建立了血防所、站、组九十多个，培训了四千多名不脱产的农村赤脚医生，在十二个重点县建立了机械灭螺队，每年还坚持从非疫区城镇厂矿及驻省部队组织血防医疗队，深入疫区进行查病治病。同时发动各有关部门密切配合，支援血防。所有这些力量的形成和协同作战，为在一九八五年实现全省消灭血吸虫病，奠定了坚实的基础。（本报通讯员）

熊复宴请罗《社会主义时代》杂志代表团

据新华社北京十月一日电 《红旗》杂志总编辑熊复今天中午举行宴会，热烈欢迎由罗马尼亚共产党中央委员、罗马尼亚《社会主义时代》杂志总编辑斯特凡·沃依库率领的罗马尼亚《社会主义时代》杂志代表团。

代表团是应《红旗》杂志社邀请，于九月二十九日到达北京的。

中尼关于建设成套项目的协定在京签字

邓小平副总理和比斯塔首相分别在协定上签字

新华社北京十月一日电 中华人民共和国政府和尼泊尔王国政府关于建设成套项目的协定今天下午在北京签字。

国务院副总理邓小平和尼泊尔王国首相基尔提·尼迪·比斯塔分别在协定上签字。

国务院副总理陈慕华，尼泊尔驻中国大使卡纳尔等，出席了签字仪式。

红旗　一九七八年第十期

诗词二首……毛泽东
华主席叶副主席为中国妇女第四次全国代表大会的题词
在中国妇女第四次全国代表大会上的致词（一九七八年九月八日）……汪东兴
社论：解放思想　加速前进——热烈庆祝中华人民共和国成立二十九周年
无产阶级专政和社会主义民主——批判张春桥《论对资产阶级的全面专政》……本刊特约评论员
评姚文元……上海市委大批判组　本刊编辑部
批将帅是一个大阴谋……中国人民解放军总参谋部理论组
华章一页贯古今——学习毛主席的史诗《贺新郎·读史》……刘再复　宋家钰
鸡永远飞不到鹰那么高——捧读毛主席《七律·吊罗荣桓同志》……袁是
彩笔传华情　骄杨著千秋——读毛主席一九二三年《贺新郎》词……吴庆舟
中国妇女的光荣使命——中国妇女第四次全国代表大会部分代表座谈纪要
在毛主席的民族政策指引下前进——庆祝宁夏回族自治区成立二十周年……霍士廉
在新的历史条件下大力加强民兵建设……南京部队司令部动员部、政治部群工部
短评：高度重视、认真做好人民来信来访工作
古巴雇佣军是苏联社会帝国主义政策的产物……本刊评论员

赶名牌 超名牌 创造更多的新名牌

编者按 今天本报编发一批省内名牌产品的报道，目的是想通过这一宣传，端正人们的认识，促进产品质量的提高。“四人帮”出于篡党夺权的需要，大搞假左真右，把发展名牌产品，诬蔑为“四旧”、“复辟”、“为少数人服务”。照他们的说法，产品只有粗制滥造，才叫“大众化”；劳动人民生成只能吃粗食、用粗货，否则就会“变修”。简直是胡说八道！如今我们就是要在这个问题上，来一个拨乱反正，要为群众、用户欢迎的名牌产品恢复名誉，要给创出了名牌的企业和有功人员表扬鼓劲。我们希望通过深入揭批“四人帮”，让省内传统的名牌产品，不仅得到继承，还能不断创新；让新创的名牌产品，精益求精，更上一层楼。再则，名牌还有个增产的问题。现在有些名牌产品，群众很难买到。因此，还应从“多”字上努力，从原材料供应、设备挖潜革新改造、技术力量培养等方面下功夫，以增产更多的名牌产品，满足生产、生活和外贸出口的需要。

古树新花「铜官陶」

望城县铜官镇的陶瓷生产，始于晚唐。当时，在铜官附近的瓦渣坪，有一片规模巨大的窑场，名为长沙窑。它生产的釉下彩瓷曾独步一时，远销国外。至今，在英、美、中东、东南亚等国家的一些博物馆里，仍然珍藏着长沙窑的釉下彩瓷器。

时经千余载，几经起落，到今天，铜官已成为我省一个重要的陶瓷器生产基地。生产着大量的日用陶、建筑陶、卫生陶、农用陶、艺术陶等产品。

绿釉建筑陶，是铜官的传统产品，如琉璃瓦、栏杆瓶、宝顶、寿头、龙凤屋脊等，将它们使用在建筑物上，绿瓦红墙，金碧辉煌，使建筑物更显得气势雄伟，而且富有民族特色。铜官陶瓷公司的工人、技术人员不断革新工艺，将过去的手工模具成型改为注浆成型和机压成型，分别提高工效五至十倍，花色品种也由原来的十多种增加到六十多种，其中出口的已达到五十二种。

精陶是一种在硬度和吸水率介乎陶和瓷两者之间的新产品。一九七六年，铜官陶瓷公司的职工不怕“四人帮”扣帽子、打棒子，坚持试制成功了大方结实、釉色柔和、花面生动的五头精陶步具，它采用釉下装饰，具有不含铅毒素、容易脱脏、便于机械洗涤等特点，深受外商欢迎，远销日本、澳大利亚、加拿大及中东各国。今年，又增加了二十头、四十五头步具等新品种，釉色有玉绿、淡黄、咖啡、金黄、米黄、苹果绿、乌金黑等十多个，上半年的产量比一九七六年同期增长六倍多。

（罗平辛）

益阳皮蛋松花艳

“松花皮蛋”是驰名中外的益阳特产，相传已有五百多年的历史。它以形美、色丽、味佳、性凉、价廉、易藏等优点而闻名。特别是将壳剥去，蛋肉通明透亮，光泽照人，上面自然形成乳色松枝图案，宛如镶嵌在翡翠里的玉花，故叫“松花”，这松花只有在皮制好的蛋里才开得美。因此，它既是装点皮蛋的华冠，也是衡量皮蛋质量好坏的标志，素有“蛋好松花开，花开皮蛋好”的说法。松花皮蛋富含蛋白质，具有解热、息火、降血压、开口味等功能，畅销华南、华东、华北、香港、澳门以及东南亚各地。

益阳市皮蛋厂的职工，为了使久负盛名的松花皮蛋松花盛开，把革命干劲同科学态度、继承传统同大胆创新结合起来，不断改进皮制方法，努力提高皮蛋质量。特别是去年以来，全厂职工狠批“四人帮”散布的发展传统名产就是“复旧”的谬论，抓纲治厂，大打松花皮蛋的优质高产仗，使正品率由百分之八十八上升到百分之九十五点三。他们还自力更生做出了简易实用的抽料机、搅拌机、和料机、筛灰机、滚灰机、堆码机、粉碎机等设备，大大提高了制蛋的机械化程度和劳动效率，去年生产松花皮蛋四百一十万枚，为一九五三年建厂头一年的二十八倍多。今年一至八月，皮蛋的产量和质量又创造了历史最好水平。

（丁建明）

株冶电锌站排头

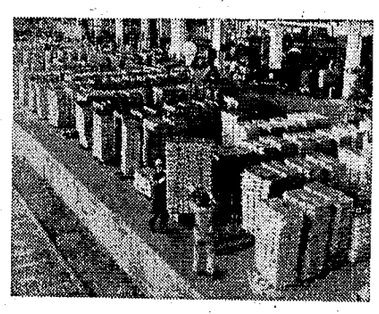

电解锌是株洲冶炼厂的主要产品。今年来，他们大打产品质量升级仗，电锌质量不断提高，深受全国各地用户的欢迎，被评为全国冶金工业同类产品的排头兵。

锌的生产工艺比较复杂，流程长，从精矿进厂到铸锭，要经过一百多道工序的反复熔炼，任何一道工序达不到规定的要求，都会给电解锌的质量带来很大影响。根据设计要求，株洲冶炼厂的锌系统只能生产二级品，国家每年下达任务也是二级品。能不能生产一级品呢？工人、技术人员和干部通过反复研究，改进了操作技术，终于成批生产了含锌达百分之九十九点九九的一级品。八月份电解锌合格率高达百分之百，其中一级品率占百分之五十六。现在株洲冶炼厂出厂的每一批电解锌产品，不仅内在质量好，而且表面平整，厚薄均匀，批号清晰。

（熊伯智）

花边丝帕绣金凤

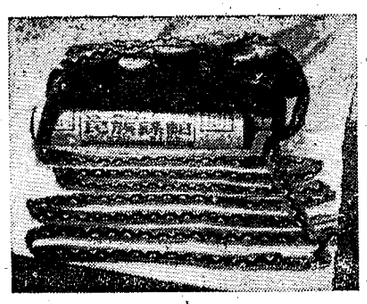

解放后，苗族同胞在政治和经济上得到彻底翻身，花边、丝帕工艺也迅速得到发展。一九六四年，在凤凰县建立了专门的民族工艺厂，花边丝帕要绣“凤凰”了！一九六五年在杭州举办的全国民族产品展览会上，该厂生产的丝帕被评为全国第二名。现在，凤凰县民族工艺厂已拥有职工二百一十七人，机械设备三十余台，生产有民族花边、丝帕、丝线、被面、丝绸五种产品。一九七七年生产花边十万多米，丝帕一万七千多匹，分别为建厂初期年产量的一百四十余倍和二百余倍。丝帕一等品率达到百分之九十八，创造了历史最好水平。

（陈彤秋）

花边和丝帕是湘西苗家世代相传的生活必需品，又是装饰品，具有鲜明的民族风格和地方特色。过去，花边和丝帕都是苗家妇女自绣，自织，供家庭自用，少量的在赶场时用来交换其它生活用品和生产资料。花边的绣制基本有两种形式，一种在女服的袖口、裤脚、胸襟上直接绣制而成；一种先在布或绸条上绣制，再缝在衣服上。

名酒醇香话「德山」

常德市酒厂生产的「德山大曲」，具有无色清亮，醇香浓郁，入口绵甜，回味悠长的特点。在一九六三年全国第一届评酒会上，被评为全国优质酒之一，荣获银质奖章。

「德山大曲」自一九五八年生产以来，酒厂坚持严格操作，坚决做到曲子、原料不合格不投产，半成品不合格不下流，成品不合格不出厂。近几年来，他们还组织「三结合」的调查学习小组，先后走访了省内外的一些县、市，开了上百次的小型座谈会，广泛征求工农兵的意见，虚心学习全国名酒厂的先进经验，不断革新工艺。他们采用了古井酒厂的制曲操作，吸取了泸洲酒厂的酿造工艺，推广了五粮液酒厂的勾兑，仿照了杏花村酒厂的储存。使香味、纯度、后劲和出酒率都有很大提高。二十年来，「德山大曲」始终保持色透明、香浓郁、味纯正的特点，质量在省内一直名列前茅，深受广大工农兵群众的欢迎。

在保证质量的前提下，产量也稳步上升。由过去的年产一万斤发展到一百二十万斤，已畅销全国二十六个省、市、自治区。用「德山大曲」配制的「洞庭酒」，远销美、日、德、东南亚及港澳等十多个国家和地区。

（省轻工局轻工处）

传统糕点大发展

灯芯糕是湘潭市传统名产，已有近二百年的历史。主要以糯米粉、白糖、猪油、玉桂油为原料，具有香甜、柔软、芬芳、可口的特色。因形状象灯芯而得名。它驰名省内外，深受人民群众喜爱。前几年，由于“四人帮”反革命修正主义路线的影响，这一传统产品受到了严重破坏，配料不合标准，色泽灰暗，形状大头小尾，不象灯芯糕了。粉碎“四人帮”以后，灯芯糕又以它的传统特色与人民群众见面了。湘潭市副食品公司的糕点工人从人民群众的需要出发，精工细作，质量大大提高。生产灯芯糕的工厂由十个增加到十四个，月产量由一万多斤激增到二万五千斤。现全市有二十多个副食品门市部敞开供应灯芯糕，一部分货郎车（担）上也有出售，基本上满足了当地需要。

（徐辉庭）

铝壶争得第一名

最近，衡阳市铝制品厂陈列室里新挂了一面红旗，“第一名”三个大字十分引人注目。这是该厂生产的铝茶壶，在参加轻工业部召开的“全国铝制品质量评比会”时获得的荣誉。

衡阳市铝制品厂，是我省生产日用精铝制品规模最大的一个企业。每年的产品产量有一千多吨，主要产品分壶、锅、盆三大类，已成批生产的有十四种规格、三十五个花色品种。一九七七年生产铝茶壶十七万多只，其中出口产品三万只。

在今年五月举行的全国铝制品质量评比会上，这个厂的铝茶壶，经会议质量评比组按照部颁标准，鉴定评比，十四项质量指标有十一项得满分，只有三项五处（油污一处、起皮一处、划伤三处）扣分，平均得九十七点四分，名列第一。大家认为，这种产品造型美观，铆接牢固，壶嘴风格独特，表面处理光洁。

目前，该厂为了进一步提高产品质量，增加花色品种，正在积极生产合金铝片，并准备按专业化协作的原则组织生产，以生产更多更好的精铝制品供应市场。（李孟贤）

本版照片均为本报通讯员、本报记者摄

群众喜爱「天鹅」鞋

“天鹅牌”皮鞋是长沙市橡胶皮鞋厂近年来创造的一种名牌产品，闻名省内外各地。今年七月份，轻工部、商业部、化工部、国家标准计量局联合在北京举办了全国统一鞋号成果展览，我省有十四个品种的皮鞋被评为优质产品，其中“天鹅牌”皮鞋就占七个品种。评议认为：“天鹅牌”皮鞋设计合理，做工到家，工艺简单，楦型标准，配料恰当。由于质量优良，轻工部等四个部（局）还发给了奖状。

为了满足人民生活需要，这个厂在一九七六年开始试制“天鹅牌”模压皮鞋，采用的是套帮模压工艺。就是将衬底布和鞋面缝合一起，再套楦进行模压。这种工艺的好处：一是工效高；二是质量好。今年这个厂还恢复了传统产品——线缝皮鞋。现在全厂生产“天鹅牌”皮鞋已有八个品种，花色式样达五十五个。

这个厂在生产中，不断改进技术，提高质量，保持名牌信誉。今年年初有位顾客买了一双“天鹅牌”，穿不久鞋尖就脱开了。厂里除了换一双以外，还组织模压工人认真进行讨论，停产八天，将十七台模压机全部检修一次，使压力保持在四十二公斤左右，加强了粘合的牢度。他们在烫鞋帮尖时，先将尖子的皮面加温再烫，防止了烧焦皮面的现象。现在全厂模压鞋的合格率达到百分之九十八点八，轻工部规定的物理性能等质量指标，都已达到或者超过了。

（晓雷）

优等银球耀乒坛

长沙乒乓球厂生产的“菊花牌”和“地球牌”乒乓球，弹力好，圆度好，重心一致，牢度强，受冲七百次以上不破，表面白色细洁不反光，密缝整齐。今年七月份，轻工部在福州召开全国乒乓球质量评比鉴定会议，这两种球均达到了国家规定的七个质量指标的要求，列入全国五个一级最优牌号球之内。“菊花牌”乒乓球经全国乒协批准，定为全国比赛用球。这两种球，不仅畅销省内外各地，还远销到三十多个国家和地区。

一个小小的银球，从投料到出成品，有三十八道工序，生产周期长达三个月。为了保证质量，去年八月，厂里恢复了以前行之有效的“质量追踪表”，从投料到成品，跟踪记录下各个工序半成品质量状况，能及时杜绝质量事故。今年来，厂里还建立了质量检验制度，把质量列为劳动竞赛的主要内容，从而促进了产品质量的迅速提高，带动了生产的大发展。今年一至八月就生产了一千一百八十万个，为年计划的百分之八十。其中出口量达到一半。（本报通讯员）

湖南日报
HUNAN RIBAO
1978年10月3日 星期二
农历戊午年九月初二 第10337号

李先念副主席会见儒尔盖总书记

同来自法国的马克思列宁主义共产党中央代表团的同志进行了亲切的谈话。会见后，李副主席设晚宴招待法国同志。

新华社北京十月二日电 中共中央副主席李先念今天下午会见由雅克·儒尔盖总书记率领的来自法国的马克思列宁主义共产党中央代表团，同他们进行了同志式的亲切的谈话。

会见以后，李先念副主席设晚宴招待儒尔盖总书记等法国同志。

中共中央委员、中联部副部长冯铉和中联部有关方面负责人朱达成、蒋光化参加了会见和宴会。

湖南省防治血吸虫病工作怎样与农业生产相结合

华国锋

湖南省去年的血吸虫病防治工作，是在农村紧张的生产中进行的。全省消灭了大约十万多亩面积的钉螺，另外，治疗血吸虫病人一万五千多人，完成了各个时期的防治任务。事实证明，防治工作是完全可以同生产紧密结合进行的。

但是，血吸虫病的防治工作和生产任务毕竟有着不同的具体内容和要求，应当充分利用防治工作同生产一致的一面，克服和减少它同生产矛盾的一面，使两者结合起来。最初，在这个问题上，各级领导人员和干部的认识是不够明确的。各级党委一般对防治工作是很重视的，但害怕影响生产、影响中心工作，认为只要由防治部门单独负责就行了，不用发动全体党员和全体干部统一安排、积极配合，认为这样就不会影响生产，又能把防治工作搞好。如在调查病人的工作上，最初有的党委没有作统一的布置，而由防治部门单独进行。作调查的干部下乡后，得不到乡、社干部的配合和支持，群众发动不起来，工作进展很慢，结果不仅不能完成调查任务，而且也给生产带来了一定的影响。但是，也有不少县委把调查工作放在党委的统一领导之下，当调查组入乡后，就把调查作为两、三天内的中心任务，乡、社干部积极配合，突击完成，然后迅速转入领导生产。这样不仅调查任务完成很快，而且生产工作也没有受影响。这就说明，防治工作虽然在某些方面同生产有一些矛盾，但克服和减轻这些矛盾的办法，不是由血吸虫病防治部门单独进行工作，而是要由党委把它统一领导起来，加以合理安排。这是湖南去年防治工作取得成绩的关键。

在乡、社干部的思想上，开始主要是不大了解防治工作对发展生产和保护人民身体健康的重大意义。经过教育，改变了这种情况。如石门县双溪乡在发动干部、群众在沟港内进行铲草灭螺的时候，用算账的办法，打通了乡、社干部的思想。这样，在三天内就发动了群众三百九十多人，铲草积肥十三万多担，消灭了大约二十多亩面积的钉螺。

在防治工作干部方面的问题是：技术人员虽然知道防治工作的技术，但是他们大都来自城市或是刚出学校的学生，对农村情况不够熟悉，农业生产知识也少，因而对防治工作如何结合生产提不出具体办法，有时候还脱离实际，提出一些不切合实际的过高要求，对于爱惜农民的劳力、物力和时间注意不够。巡视员虽然熟悉农村情况，也有农业生产知识，但他们原来都是搞中心工作的干部，习惯于“抓中心”，对防治工作结合中心工作去进行，感到很不顺手，有的要求党委也像抓中心工作一样来抓血吸虫病防治工作，否则就说党委不重视。个别巡视员还利用自己过去的工作关系，不经党的支部同意，直接向乡、社干部布置任务。另一方面，不少巡视员也缺乏防治工作的技术知识。因此，切实帮助技术干部熟悉生产知识，帮助巡视员掌握技术，是十分重要的。

依靠农业生产合作社，把防治工作纳入生产规划和劳动规划之内，也是一个很重要的问题。目前湖南省农村已经实现了高级合作化，生产和劳动力都是农业社统一计划，统一调配，农业社内实行按劳取酬的制度，劳动工分成为农民生活最主要的来源。如果不依靠农业社统一计划安排，想用合作化以前的办法，号召、动员农民用他们的劳动力来完成任务，那是十分困难的。因此，防治工作必须纳入农业社的生产规划和劳动规划。各个农业社在制定年度、季度、月度生产计划和劳动规划的时候，应当考虑到防治工作的要求，把它统一规划进去。如在制定作物种植计划和土地利用计划的时候，就要根据灭螺需要和经济价值，考虑把一些有钉螺分布的疫田、荒地、草滩等加以开垦种植，或在可能情况下采取水地改旱地的办法，消灭水田中的钉螺。在制定积肥计划的时候，就要根据充分利用土肥料、降低生产成本的精神，考虑到灭螺的需要，发动和组织社员，有计划有领导地在有钉螺分布的地方进行铲草。

除了把防治工作纳入生产计划和劳动规划之外，还应当把防治工作的技术规格和生产的操作规格结合起来。如在水利工程的施工方法上，无论是培修、兴修大堤、溃堤，开挖、疏导或堵塞沟港，以及建闸等工程，在工程质量上要坚持作到铲光、扫净、深埋、夯紧。这些操作技术，不仅是水利工程的要求，也是灭螺工作的要求。因此，农林、水利部门也应该把这项工作列入农林、水利规划中去。

防治工作纳入了生产规划和劳动规划之后，必须妥善解决劳动报酬和工分平衡的问题。由于防治工作是和生产统一进行的，所以一般防治工作所花的工分，实际上也就是生产的工分。但是防治工作也有一定的特殊内容和要求，因此在某些工作上比较单纯搞生产要多花一些人工，也是难免的。因此，必须分别不同的情况，采取不同的办法来处理。第一种情况是，结合生产进行防治工作时，既收到了防治血吸虫病的效果，也收到了生产的效果。如结合铲草积肥消灭钉螺，结合拣野粪进行粪便管理，结合积肥保肥修建储粪池，等等。这些生产活动并未因为结合防治工作而降低经济效益。凡属这种情况，即可作为农业工分处理，在全社总收入中统一分配报酬。第二种情况是，结合防治工作所进行的生产活动属于基本建设的范围，如由结合消灭钉螺所进行的农田水利建设，花工较多，而且受益的年限也较长，如果都作为一般农业劳动在当年分配报酬，不但相对地减低了劳动日的价值，而且这样分配也是不太合理的。对于这种情况，就可作为基本建设处理，即根据水利工程受益情况和花工多少，确定偿付报酬的年限，逐年分配劳动报酬。第三种情况是，结合防治工作所进行的劳动，虽有一定的生产价值，但是较所花劳动日价值为小，如在有钉螺的沟港进行铲草积肥，就比在一般草坪铲草积肥的生产价值要少，这是由于灭螺的需要而引起的。在这种情况下，可把劳动工分分为两部分，一部分是直接创造了生产价值的，便记作农业工分；一部分是为防治工作所需要的，便记作义务工，年终分配的时候，由全体社员平均负担。第四种情况是，完全为了防治工作的需要而花去的劳动力，本身并未直接带来生产价值，如火烧灭螺、土埋钉螺等。对这样的情况，可作义务工处理，但应注意各生产队之间的负担适当平衡，防止畸轻畸重。

由于防治工作纳入了农业社的生产计划和劳动规划，这就需要由各社根据自己的不同情况来具体安排，如什么时候修水利，就要使灭螺工作结合进行，什么时候生产比较空闲，就把还没有丧失劳动力的病人送去治疗。因此，在一县一乡的范围内，不能要求在统一的时间内大量集中劳动力进行统一的某种活动。这样，虽然表面上并不轰轰烈烈，但防治工作的实际效果是很好的。

防治血吸虫病工作是一个比较长时期的工作，必须根据生产季节和自然情况的变化，因时制宜地来安排工作。治疗工作也必须作到因地制宜，重点应放在那些已基本消灭钉螺的地方，适当加强干部力量，提前完成治疗任务，压缩疫区。当然对一般地区的治疗也应当适当加强。

（原载一九五七年二月九日《人民日报》）

进一步增强了完成华主席指示的创建十来个“大庆油田”的信心

我国又建成任丘高产大油田

这个油田做到了当年开发，当年建成，当年生产，当年收回全部建设投资，是我国石油战线学习大庆基本经验所取得的一个巨大成就

新华社石家庄十月二日电 本社记者李正杰、逯祖毅报道：在冀中平原上，我国又建成一个高产大油田——任丘油田。

目前，这座新崛起的石油矿区，一口又一口的高产油井，每天喷射着股股强大的油流。油田负责人告诉记者，这里的油井平均每口日产量高达千吨以上；十几口油井的产量就可以满足我国最大的北京东方红炼油厂的需要。

任丘油田勘探、建设的速度是很快的。一九七五年开始钻探，不到一年时间就发现了这个大油田。接着在一九七六年组织了石油会战。这是继大庆石油会战之后又一次较大的会战。当年就成功地打出了一批日产千吨到几千吨的高产油井，建成了两条总长二百多公里的大口径输油管道、两座大型集输原油泵站，以及相应的供电、供水、注水等配套工程。做到了当年开发，当年建设，当年生产，并且当年就收回了全部建设投资。这样的速度，这样的效果，在国内是前所未有的。这是我国石油战线学习大庆基本经验所取得的一个巨大成就。

任丘油田建成以来，采取了早期底部注水、酸化油层和其他新工艺、新技术，油井始终保持了旺盛的生产能力，实现了持续高产稳产。一九七七年，原油总产量超过设计能力百分之十。今年前八个月，月月超额完成国家计划，各项经济技术指标都达到了国内先进水平。这两年，在进一步完善任丘油田建设的同时，又在任丘周围发现了一些新油田。

发现任丘这样的高产大油田，在我国石油地质科学上是一次重大突破。这是首次在古生界震旦系地层发现了油流，打出了高产油井，发展了古潜山找油的地质理论。原石油勘探开发规划研究院副院长阎敦实同志，在这方面作出了重要的贡献。过去，我国在中生界、新生界地层找油的经验比较多，对在古生界地层中找油的实践比较少。在冀中平原石油勘探过程中，广大石油地质科学技术人员和石油勘探工人，通过实践、认识、再实践、再认识，对古生界地层的认识获得了新的发展。曾经参加过大庆会战的三二六九钢铁钻井队，担负了首次向古生界地层钻探的光荣任务。地质技术员郭顺源同志，把古生界地层的砂样，放在显微镜下面一粒一粒地进行分析，从几万颗砂粒中找到了八颗石灰岩裂缝含油砂样。接着经过全队职工的艰苦奋战，终于打出了第一口高产油井。象任丘这样的地质构造，我国北方有，南方也有。任丘油田的实践为我国石油勘探开拓了新的领域。

任丘油田是在两条路线的激烈斗争中勘探建设的。一九七六年，“四人帮”猖狂地破坏国民经济建设，疯狂诬蔑、陷害邓副主席和国务院其他领导同志，恶毒攻击开发建设任丘油田是“为修正主义路线退却打掩护”。就在这乌云压顶的关键时刻，以毛主席为首的党中央，给了油田广大职工以极大的关怀和支持。毛主席在重病期间还关切地询问这个油田开发情况。当时任代总理的华国锋同志亲自批准了这场会战，迅速从全国十二个省、市、自治区的油田、企业以及中国人民解放军基建工程兵部队，调集了几万名工人、干部、技术人员和解放军战士，在原石油化工部和中共河北省委的领导下，在当地人民的大力支持下，在辽阔的冀中平原上展开了声势浩大的石油大会战。会战大军顶着“四人帮”的压力，排除各种干扰，发扬大庆人“革命加拚命”的精神，坚持“三老四严”的作风，夜以继日地大干苦干，终于夺得了油田勘探开发的胜利。

任丘油田的发现和建设，在政治和经济上都具有重大意义。它进一步增强了石油战线广大职工完成华主席指示的创建十来个“大庆油田”的信心。任丘油田的周围都是工农业生产的重要基地，铁路、公路、水路四通八达，它的开发和建设对于促进我国国民经济的发展和首都的生产建设，都将发挥重要作用。

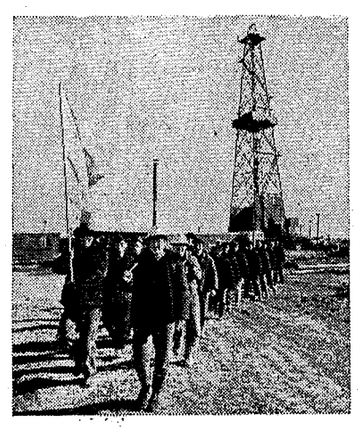

⇦ 参加任丘油田会战的三二六九钻井队，荣获会战指挥部授予的“英勇善战的钢铁钻井队”光荣称号，并成为全国石油战线命名荣誉单位。

⇨ 油田指挥部第一油矿采油一队副队长贾先梅（左二），坚持学习大庆“三老四严”革命作风，管好高产油井，成为全国石油工业战线学铁人标兵。

⇩ 任丘油田一座大型集输原油泵站一角。

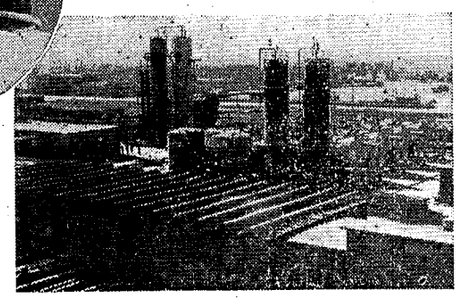

⇧ 参加任丘油田会战的石油地质科学技术人员，坚持理论与实践相结合，为勘探开发任丘油田作出了重大贡献。

（均为新华社记者摄）

科学和迷信

李洪林

科学和迷信的斗争是尖锐的，有时是残酷的。地球不是宇宙的中心，而是围绕太阳转动的，在今天已经是常识，但在中世纪的欧洲却是犯禁的。十六世纪意大利科学家布鲁诺，就是为了坚持这个真理，触犯了当时宗教的“禁区”，被宗教裁判所活活烧死的。

自然科学的遭遇尚且如此，马克思主义这门无产阶级革命科学的命运也就可想而知。自从马克思主义出世以来，已经有无数先烈为了它的实现而英勇献身。如今，马克思主义在中国的土地上已经取得伟大的胜利。不过，科学和迷信的斗争并没有停止，而是采取了新的形式。

林彪、“四人帮”推行反革命修正主义路线的罪恶目的，是要篡党夺权，颠覆无产阶级专政，建立封建法西斯专政。为了达到这个目的，他们采用最狡诈而富有欺骗性的手段，大搞迷信，不是求神拜佛的那种迷信，而是一种新式的迷信：用马列主义、毛泽东思想当作外衣来吓唬人的迷信。

他们用这种新式的迷信手段，来反对马列主义、毛泽东思想这门科学。他们搞的这种迷信多年来禁锢着一些人的头脑，至今还有待解放。利用马克思主义来搞迷信，欺骗性特别大。怎样反对这种迷信，对于共产党人和劳动人民来说，确实是个重要问题，值得我们仔细研究，认真对待。

林彪怎样搞迷信

林彪搞迷信，是经营了很久的。在文化大革命前，他就细心地把自己打扮成“高举”毛泽东思想红旗的典范。起初，他提倡“读毛主席的书”，如果是真的，这当然很好。但此人是野心家、阴谋家、两面派。“语录不离手，万岁不离口，当面说好话，背后下毒手”，这就是他的伎俩。“高举”的姿态，纯粹是装出来的，因此，便不得不求助于极端手法和形式主义，以便掩盖真象，欺骗群众。

例如，他一张嘴就是四个“伟大”。这就显得非常“高举”。别人如果只说一个“伟大”，那就比他少说三个，这起码是“不高举”，甚至可以说是“贬低”。

再如，他搞“句句是真理”，“一句顶一万句”，这就已经进入迷信的境界了。科学反映的是客观规律。要反映客观规律，就必须对大量的材料进行分析、综合、抽象、概括。正确的结论只能产生于它的末尾，而不能在它的先头。虽然一个科学真理可以用一句话甚至一个公式表达出来，但是要使人理解和接受，就必须讲道理。这就不是一句话所能解决的。任何马克思主义著作，其中多数的词句，都是为了论证某个真理而摆事实和讲道理。其中很多语句，或是叙述过程，或是联结上下文，或是为了加重语气，或是列出一些现象，如果孤立摘出其中一句，未必具有真理的意义。因此，不可能“句句是真理”。

至于“一句顶一万句”，那就更不可能了。人间的语言一句就是一句。只有神秘的咒语，才能“一句顶一万句”。凡念咒的人，不必理解（也不可能理解），但都相仿它可以创造奇迹，只要到时候念起咒语或口诵佛号，便可逢凶化吉，遇难呈祥了。这就叫迷信。

林彪还把马克思主义说成“天才”头脑的产物。这种“天才”，全世界要几百年、中国要几千年才出一个，那当然不是凡人，而是天上降生到人间的了。无产阶级的领袖是伟大的，但这种伟大恰恰出于平凡，而不是降自天上。把无产阶级领袖说得和神仙一样，实际上是对他的最大污辱，因为只有奴隶主阶级、封建地主阶级的领袖才需要这样。

为了加强迷信的效果，林彪还提倡或助长了很多类似宗教仪式的东西，例如“早请示”、“晚汇报”等。这纯粹是对马列主义、毛泽东思想的污辱，更加没有科学气味了。

“四人帮”怎样搞迷信

毛主席多次严肃批评了林彪搞的“天才论”和那一套封建迷信的把戏。还在文化大革命发动前夕，毛主席就警告说，有人把我当钟馗来吓人。林彪垮台后，掌握宣传大权的“四人帮”不但不批林，反而变本加厉搞迷信，不过手法也更狡猾了。

他们利用自己的地位和权力，专门从马列和毛泽东著作中摘取只言片语，吓人骗人。对毛主席的指示，他们想发表就发表，想封锁就封锁，想歪曲就歪曲，想捏造就捏造。只要经过他们的黑手，那些只言片语就已经失去本来的意义，成为他们任意使用的标签，何况有些所谓“语录”，如什么“按既定方针办”，本来就是假的。所有这些被他们肢解、歪曲和伪造的“语录”，已经成了“四人帮”的如意法宝。他们想整谁，就把这件法宝祭起，口中念念有词，对方就倒霉了。反正权在他们手里，你纵有千般道理，也有口难辩，只好听凭他们摆布了。

这还不算。“四人帮”还把他们自己的一些东西，借口马克思主义经典作家看过，便也抬到真理的高度。“四人帮”这种搞法本身，就是以迷信为前提。试想，一个错误的东西，如果经谁一看，就变成正确的东西，这不是把看的人神化了吗？其实，他们神化别人，是为了神化自己。

迷信被弄成政治原则

林彪和“四人帮”横行的时候，用他们所掌握的那部分权力，来推行迷信。谁要敢对他们那些迷信说出一个不字，便要遭到“全面专政”的待遇，于是迷信成为政治原则。

在他们那种法西斯“全面专政”的淫威下，不但没有讲出马克思主义真理的自由，而且一些毫无政治意义的事情，都可以招来横祸。例如，有的编辑在改文章时，把毛主席的名字或毛主席的语录用红笔涂掉，表示删去，这就是大不敬，要惹祸。同样，在印刷品上，凡有经典作家的名字，不得拆开排入两行，因为把名字分作两截，这是不吉利的征兆。

这一套迷信原则，连资本主义的水平都不如，而是继承了封建主义的糟粕。在封建社会，皇帝的名字，是“圣讳”。“讳”者，不能说也。谁如果直呼皇帝之名，便犯了大罪。这种事，今天说起来是笑话，在那个时代，却是事实。

林彪、“四人帮”几乎完全把封建专制主义这一套搬到社会主义社会。他们利用群众对马列主义、毛泽东思想的热爱，把它再“拔高”一步，事情就起变化了。列宁说：“只要再多走一小步，仿佛是向同一方向迈的一小步，真理便会变成错误。”（《列宁选集》第4卷，第257页）这“一小步”如果出自群众，是可以理解的，因为这是出于朴素的阶级感情。但在林彪、“四人帮”，这“一小步”却是故意的。他们利用群众对领袖的信任，把领袖抬到党组织之上，抬到群众之上，故意把马列主义、毛泽东思想涂上神秘的色彩，并且动不动就上纲上线，用可怕的大帽子和大棍子来压人，这就使事情走向反面，把马克思主义这门革命的科学弄成和群众对立的东西，弄成束缚人的宗教教条了。

马列主义、毛泽东思想是科学，不是迷信。共产党只能搞科学，决不能搞迷信。这都是马克思主义的起码常识。然而在林彪和“四人帮”横行的时候，常识变成禁区了。谁要敢讲一讲常识，谁要敢碰一碰禁区，便要被他们视为大逆不道，便有遭受他们那种“全面专政”的危险。因此，常识渐渐被人遗忘，迷信好象成了当然的真理。

科学对迷信的胜利

毛主席早就告诉我们：“我们除了科学以外，什么都不要相信，就是说，不要迷信。中国人也好，外国人也好，死人也好，活人也好，对的就是对的，不对的就是不对的，不然就叫做迷信。”（《毛泽东选集》第五卷，第131页）“四人帮”在表面上好象尊崇革命的领袖，实际上是要群众迷信自己。在科学和迷信的斗争中，迷信尽管可以横行一时，但最后胜利必定属于科学。在文化大革命的风暴中，搞迷信的人终于现出狐狸尾巴。那最“高举”的人，原来是最阴险的野心家。林彪完了，“四人帮”也完了。在这场斗争中，取得胜利的是老实人，即按科学态度办事的人。以华主席为首的党中央粉碎“四人帮”这场胜利，也是科学对迷信的胜利。

在肃清林彪、“四人帮”流毒的战斗中，华主席为首的党中央号召我们破除迷信，解放思想。我们首先要破除林彪和“四人帮”所搞的那套迷信，要把马列主义、毛泽东思想当作科学。这是高举毛主席伟大旗帜的必要条件。毛主席的旗帜就是马列主义、毛泽东思想的旗帜。这面旗帜之所以百战百胜，并不是因为它有什么神秘的力量，而是因为它是科学，是放之四海而皆准的普遍真理。

高举毛主席的旗帜，就是遵照毛主席的教导，按科学原则办事。林彪、“四人帮”搞迷信，是大不老实。凡是不老实的人，都是要失败的。这是历史告诉我们的真理。

马克思主义产生于实践并受实践检验

科学产生于实践。马列主义、毛泽东思想并不是马克思、恩格斯、列宁、斯大林、毛主席的头脑里固有的。无产阶级反对资产阶级的阶级斗争，被压迫民族和人民的革命斗争，以及一切劳动者的生产斗争和科学实验，——这就是马克思主义的源泉。毛主席经常教导我们，人的头脑只是一个加工厂，原料要从实践中来。马克思和恩格斯是马克思主义的创始人。但这并不是说他们的头脑里原来就有马克思主义。不是的。他们的伟大功绩，在于正确地总结了无产阶级和革命群众的斗争实践，把它提升到理论的高度。当然，他们也吸收了人类历史上一切积极的思想成果。但这些成果也是前人实践经验的总结。所以归根结底，马克思主义只是来源于实践。那些把马克思主义搞成迷信的人，是完全违背了这个常识的。

马克思主义既然产生于实践，它的内容便是实践所揭示的客观真理。这种客观内容，不以任何人的意志为转移，当然也不以反映者的意志为转移。那些客观规律是在一切人的头脑之外独立存在的。人的头脑可以反映它，但不能改变它。这是马克思主义的一条常识。这常识同样适用于任何一个马克思主义者。那些搞迷信的人总是把马克思主义搞得很神秘，好象一个人只要成为马克思主义者，他的脑子随便怎样思想，都是马克思主义，这是完全违反常识的。任何一个马克思主义者，他之所以是马克思主义者，仅仅因为他的思想正确反映了客观规律，而不是因为他天生与群众有什么两样。毛主席讲过，他起初还不是马克思主义者，而是后来在实践中成为马克思主义者的。其实马克思主义经典作家都不是天生的马克思主义者，他们脑子里的马克思主义都是后来才有的。

毛主席还告诉我们：“按照辩证唯物论，思想必须反映客观实际，并且在客观实践中得到检验，证明是真理，这才算是真理，不然就不算。”（《毛泽东选集》第五卷，第297页）马克思主义之所以是真理，是经实践证明了的。马克思、恩格斯、列宁、斯大林、毛主席，是伟大的马克思主义者。他们的思想，也要由实践来检验；凡经实践检验证明是对了的，就加入马克思主义的宝库成为它的组成部分。如果有不对之处，那么这部分就不是真理。例如，毛主席说，对斯大林要三七开，那就因为他的思想，七分是科学的，有三分是不符合实际的。例如他过早地宣布在苏联消灭了阶级，其实阶级并未消灭。但这并不影响斯大林作为一个伟大的马克思列宁主义者，也不影响我们对斯大林的敬爱。这就叫科学。相反，如果不按照科学办事，把斯大林的错误思想也说成真理，那倒真正影响了群众对他的敬爱。因为明知不对也去称赞，那就叫盲不由衷；不管对与不对而盲目崇拜，那就叫迷信。盲不由衷当然谈不上敬爱。搞迷信也不能算敬爱。老百姓历来在迷信的对象（即神秘的异己力量）面前，只有诚惶诚恐的心情，生怕举措失当，得罪了神明，哪里有什么敬爱可言呢？毛主席坚持科学的态度，实事求是地对斯大林三七开，这正是彻底的唯物主义精神。

马克思主义要随着实践的发展而发展

科学要随着实践的发展而发展，永远不会停滞在一个地方。毛主席说：“马克思列宁主义并没有结束真理，而是在实践中不断地开辟认识真理的道路。”

各式各样的思想家，差不多都想使自己的主义成为最后的永恒真理。只有马克思主义破天荒第一次打破了这种妄想。在马克思主义看来，世界上除了永恒运动的物质以及物质运动所固有的辩证规律之外，没有什么是永恒的。这个原则，同样适用于马克思主义本身。马克思主义是随着实践（包括阶级斗争、生产斗争和科学实验）的发展而不断发展和丰富的。

在马克思主义诞生以来的一百多年中，它总是不断地发展着，并不因为个别领袖的去留而停顿下来，而是永远和千千万万革命群众一起前进。

现在，毛主席已经离开我们，华主席接了班。以华主席为首的党中央，正领导着我们继续长征。长征要走什么道路？当然是马列主义、毛泽东思想所指引的道路。为了走好这条道路，就必须把马列主义、毛泽东思想当作科学，用来指导实践，并按照实践的需要去研究它和发展它。这就要把林彪和“四人帮”强加给马列主义、毛泽东思想上面的迷信色彩通通洗掉，把它从林彪和“四人帮”为愚弄群众而设置的香案上拿下来，放在科学的基础上，恢复这门科学的本来面目，使它放出真理的光辉，而不是被涂上一层神秘的光环。

华主席为首的党中央反复号召我们完整地准确地掌握马列主义、毛泽东思想。这在科学和迷信的斗争中是有决定意义的一条原则。这个原则，简单地说，就是要掌握马列主义、毛泽东思想的精神实质，用马列主义、毛泽东思想的立场、观点、方法，来解决实际中的问题。这样，就不能搞“句句是真理”、不能寻章摘句，不能断章取义，不能象林彪和“四人帮”那样用他们所谓的“高举”当作帽子去压人。

历史潮流滚滚向前。毛主席已经给我们指明了马克思列宁主义的道路。华主席为首的党中央正领导我国人民进入一个新的历史时期。为在本世纪内高速度地把我国建成现代化的社会主义强国，我们要从实际出发，正确地总结以往的正反两面经验，更重要的是要通过新的实践来创造新的经验，把马列主义、毛泽东思想这门伟大的科学更加推向前进！

（原载十月二日《人民日报》、新华社北京十月二日电）

今年绿肥怎么种？

临澧县推广新技术 种足种好绿肥

本报讯 近两年来，临澧县委在绿肥生产上，大面积推广播种双层绿肥，并实行带肥点播，绿肥鲜草产量逐年提高。今年春绿肥大面积亩产鲜草五、六千斤，并出现了一大批亩产鲜草七、八千斤的生产队。绿肥夺高产，早稻获丰收。全县早稻总产或单产都创造了历史最高水平。

为了把好今年绿肥播种关，九月二十日，县委专门召开了电话会议，向广大干部大讲双层绿肥带肥点播的好处，会上，请抓绿肥播种行动快、措施得力的文家、杨板、新合等三个公社和余市公社的湖堰大队作了典型发言。会后，全县迅速开展了绿肥播种工作。

在大搞绿肥播种中，县委十分强调抓好以下关键性的技术措施：一是按照集中连片的要求，一个生产队或几个生产队连片种植，建立册子，切实改变过去那种翻了绿肥种小麦和油菜，浪费人工和种子的现象。二是备足肥料，处理好种子，提高生芽率。全县绿肥播种普遍推广了带土肥、带磷肥点播，并做到除绿肥禁种田外，全部实行红花加油菜、双层绿肥化。每亩下足六至八斤红花种子、二至三两油菜种子、十至十五担土肥或灰土、五十斤磷肥。三是严格播种质量，搞好芽期田间管理。他们根据实践中摸索的经验，绿肥种分两次播完，首先以每亩用种四、五斤进行点播，然后以每亩用种两斤撒播。播种时，他们采取了分田下种拌肥、拨廊分厢点播，密度五×六寸。四是集中领导和劳力打歼灭战。到九月二十五日止，全县已完成绿肥播种任务的百分之四十以上。（李艺）

镇德桥公社推广点播混种夺取绿肥高产

本报讯 常德县镇德桥公社，认真总结去年绿肥生产好，早稻产量高的经验，把高标准种好绿肥，作为夺取明年早稻丰收的一项重要措施来抓。全社今年计划种二万亩绿肥，全部实行点播。

这个公社的丁家井大队，去年种了一千六百五十亩红花草子，其中点播一千五百八十亩。播种时，每亩下土杂肥二十四担，磷肥五十斤。今年每亩比去年少施了化肥十斤，早稻比去年增产一十六万多斤。公社党委及时总结推广了这个大队的经验，全社全面实行草子点播。八月中旬以来，全社安排了四千劳力，为草子点播积了土杂肥八十八万担，亩平四十担。还买回了一百五十多万斤磷肥，亩平七十五斤。点播时，坚持认真做到，每亩下足八斤种子（先用六斤种点播，再用二斤种补撒），磷肥八十斤，火土灰三十二担。肥搞细，种拌匀，丘丘过秤，劳力分组，任务到人，保证质量。点播后，还撒一点油菜籽和满园花，保证绿肥高产。

（张治权、王精华）

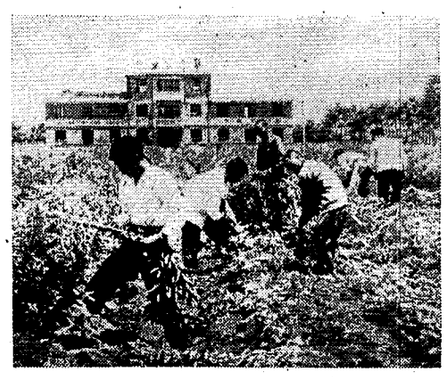

湘乡县东郊公社长丰大队棉科站实行棉田套种夏季绿肥——捏麻，获得丰收，亩产鲜草三千多斤。 罗阳春摄

黎家坪区坚持开好“三沟”保证播种质量

邵阳县黎家坪区的干部群众从实践中体会到，种草子一定要开好沟，做好排涝、排浸、防旱工作，才能促进草子生长，提高鲜草产量。这个区的白毛滩公社双湾大队有一片田，一九七六年种草子，由于只抓种，不开沟，结果冬季遭旱，春季遭淹，平均亩产鲜草只有千把斤，导致一九七七年早稻减产。去年下半年，公社党委书记杜兹善到这个大队蹲点，认真总结了这个教训，坚持先开主沟、腰沟、围沟等“三沟”，后种草子，今年鲜草每亩增加到六千斤以上。草子多，肥料多，粮食多，全大队早稻总产增加八万一千多斤。前不久，区委组织国家干部、大队党支部书记、县区工作队队长，到这个公社现场参观学习，全区很快掀起了开草子沟的高潮。目前已开沟的有一万九千多亩，占百分之五十九点六。

（区通讯组）

师院六名应届毕业生赴西藏工作

本报讯 前不久，湖南师范学院党委召开师生员工大会，热烈欢送应届毕业分配到西藏工作的杨新明、严紫云、刘少初、蔡永应、阳运才、廖双喜等六位同学。

在今年毕业生分配工作中，学院党委遵照国务院和教育部有关指示精神，对广大毕业生进行了形势教育、阶级教育和革命传统教育。教育毕业生服从国家需要，愉快地接受分配，自觉地到艰苦的地方去。国家分配该院六名毕业生去西藏的消息一传开，许多毕业生纷纷向党组织递交申请，要求扎根边疆，在西藏为人民服务一辈子。不少毕业生还写信给自己的父母、亲友，表示去西藏的决心，得到了家庭和社会的广泛支持。党组织根据本人的申请，经过反复研究，批准了杨新明等六位同志到西藏工作的要求。在他们赴藏前夕，省文教办和团省委的负责同志专程到师范学院看望了他们。（本报通讯员）

编后 切莫错过播种时机

草子是早稻的一种主要有机肥料。群众说，抓了草子就是抓了粮食。农村积肥，最经济、最有效的就是种草子。

草子在我省大部分是套种在晚稻田里，比较适宜的播种时期是“秋分”前后。因为这时晚稻齐穗，田里只要保持干干湿湿，不必淹有水层，对绿肥生长很有利。现在正是这个大好时机，各地要莫错过，抓紧把草子高标准、高质量地播下去，为夺取明年早稻更大丰收打好基础。

一定要消灭血吸虫病

昔日钉螺窝　今日鱼米乡

湘阴县血防灭螺工作取得显著成绩

本报讯　在毛主席的“送瘟神”光辉思想的鼓舞下，湘阴县人民以当年华国锋同志在湘阴的革命实践为光辉榜样，把消灭钉螺与农田基本建设结合起来，取得了可喜的成绩。二十多年来，湘阴县已基本消灭钉螺面积二十四万多亩，扩大耕地面积十六万九千多亩，其中水面五万九千亩，使昔日杂草丛生的钉螺孳生地，变成今日鱼米之乡。

湘阴位于洞庭湖滨，湘、资两水从这里入湖，是血吸虫病流行的疫区。一九四九年，华国锋同志率领南下工作团来到湘阴。华国锋同志坚决贯彻执行毛主席的指示，十分关心人民群众的疾苦，带领全县人民修复堤垸，重建家园，同血吸虫病进行斗争。一九五三年冬，当时担任湘潭地委书记的华国锋同志，又率领十万民工整修南洞庭湖。南洞庭湖的整修，不仅解决了湘阴县洞庭围、东方红、杨林寨等公社的水患问题，又为大面积的灭螺创造了极为有利的条件。湘阴县委认真学习华主席的光辉革命实践，把血防灭螺与农业生产、农田水利建设结合起来，收到了除害兴利的效果。

湘阴县沿湘江河岸一带，南自铁炉湖，北抵三汊港，有十六个较大的湖汊，全长八十多华里。过去每当山洪暴发，外河水涨，湖汊一片汪洋，禾苗淹没，房屋倒塌；尤其是湖汊冬旱夏水，杂草丛生，钉螺密布，成为血吸虫病传播的疫源地。针对这一情况，他们采取堵汊撇洪等办法，让河、湖两水分家，控制湖汊水位，使汊内孳生钉螺的草滩得到彻底改造，而附近的田土也能旱涝保收。靠近城关的东湖，湖面有四千多亩，湖汊延伸三十多里，过去涨水一片白，退水钉螺满湖。一九六九年，东湖修筑了一条三华里长的大堤，使湖水的涨落得到控制，改变了钉螺的孳生环境。一九七一年，又开河撇洪，把山洪积雨引向湘江，使汊内不受山洪积雨的影响，水位长期稳定，淹死水线以下的钉螺，改造水线以上的草滩，使沿湖汊二万六千多亩水田获得旱涝保收。东湖改造成了养鱼池，每年收入达三十多万元，成为全国水产战线上的一面红旗。

在灭螺工作中，湘阴县委认真执行“谁管理、谁建设、谁受益、谁灭螺”的原则，非灾区、非受益单位支援的工日，实行自愿互利、等价交换的办法。与此同时，国家和县财政部门给予适当补助和扶助。由于认真执行了党的经济政策，调动了群众的积极性，加快了灭螺的进度。

（本报通讯员）

澧县血防站是华主席视察过的单位，医护人员积极努力加强了查病、治病工作。图为血吸虫病普查。

新松摄

春回桃溪

——记慈利县桃溪大队根除血吸虫病的事迹

在纪念毛主席的光辉诗篇《送瘟神》发表二十周年的时候，我们向大家报告一件振奋人心的喜讯：慈利县根除血吸虫病了！

慈利县广福公社桃溪大队，依山傍水，景色秀丽，但这里孳生着钉螺，是全县唯一流行血吸虫病的大队。解放前，居住在桃溪的一百三十多户人家饱受血吸虫病的折磨，从一九三九年至一九四九年这短短的十年时间里，就有一半以上的贫苦农民患上血吸虫病，有一百五十多人被夺去了生命。小虫猖獗，民不聊生，秀丽的桃溪，变得满目凄凉。当时在这里流传的一首民谣说：“养女莫嫁桃溪河，穷苦农民灾难多，妇女肚大不怀孕，男人变成驼肚婆”。人们渴望驱除瘟神，而那时的唯一办法只有敬神拜佛，求菩萨保祐。但事实与人们的愿望恰恰相反，越求神，病越多，得到的还是人财两空的悲惨结果。

解放后，党和人民政府积极防治危害人民健康的疾病。一九五六年，常德地委和慈利县委派出医疗队来桃溪防病治病。经过两年的工作，医疗队共收治了二百多名血吸虫病人，桃溪大队党支部组织群众大力灭螺，填平了三十二条杂草丛生的旧沟港，开了五条新水渠，基本铲除了血吸虫的孳生地。一九五八年，在毛主席的《送瘟神》光辉诗篇发表的大喜日子里，《人民日报》以《春满桃溪》为题，报道了这里基本消灭血吸虫病的巨大成绩。后来由于放松了防治工作，在三年国民经济暂时困难时期，残存的钉螺又在桃溪的水沟、树洞里繁殖起来了。这个严重的事实，教育了饱受血吸虫危害的桃溪人民。在慈利县委和广福公社党委的领导下，桃溪的干部群众重整旗鼓，再次向瘟神发起了猛烈的进攻。从此，不管是林彪诬蔑各级党委抓血防是什么“不抓大事抓小虫”也好，也不管是国民党特务分子张眷桥狂吠血防工作“顾不上”，破坏送瘟神的斗争也好，桃溪人民牢记毛主席关于“一定要消灭血吸虫病”的教导，不动摇，不泄气，坚持反复斗争，从不间断。

“瘟神”为什么会复辟呢？桃溪人民总结经验教训，认识到除了思想上的麻痹外，还要从过去的灭螺工作中去寻找原因。他们在调查研究中发现：西泉堰，过去是钉螺孳生的大本营，一九五七年采取开新沟埋旧沟进行灭螺后，由于有些地方新、老沟隔得太近，钉螺就从土质疏松的老沟爬到了新沟，继续繁殖为害。情况明，决心大。一九六六年冬，大队党支部带领三百多名社员打响了彻底改造西泉堰的战斗。西泉堰半个流量的泉水不断，周围洼地沼泽一片，人不能进去，他们就挑来大量土石，一圈圈填，一层层进。中间泉水喷流，他们便架起四台抽水机，日夜抽水排渍。奋战一个冬春，终于在泉眼四周筑起四米多高的堤坝，蓄住了一塘泉水。泉水深流，成了灭螺的好方法。现在的西泉堰不仅消灭了钉螺孳生场所，而且成了发电、灌溉的幸福泉。十多年来，桃溪人民坚持反复查螺灭螺、查病治病，连续九年没有再发现活钉螺，对查出来的病人全部进行了治疗。今年四月，常德地区血防办和省农业局派人来到桃溪大队检查验收，没有发现一个血吸虫病人，没有发现一只活钉螺，也没有发现一头患血吸虫病的牛。中共常德地委血防领导小组给慈利人民送来了根治血吸虫病的贺信。

喜看今日的桃溪，地增产，人增寿，爱清洁讲卫生蔚然成风。卫生井、卫生灶、沼气池遍布队队户户；厕所和猪牛栏都进行了改建。粮食连年跨《纲要》，人民健康水平普遍提高。大队党支部副书记汪九高曾因患血吸虫病奄奄一息，如今他年过花甲，身体健康，正带领桃溪人民为实现新时期的总任务而努力奋斗。

（本报通讯员、本报记者）

陆城今昔

——记临湘县陆城公社消灭血吸虫病的新气象

临湘县陆城公社的所在地，过去是临湘县的古县城。相传为三国东吴都督陆逊操练水兵的地方，建城已有一千六百多年了。在历史上，这里曾是一个繁华城市。后来，由于血吸虫病流行，人烟渐渐稀少。人们盼望消灭血吸虫病，地主、湖霸乘穷人之危，鱼肉群众，说什么：“瘟灾多，是‘乌龟精’作怪，要修宝塔镇住‘乌龟精’”。清朝末年，群众节衣缩食，凑钱在龟山上建了一座七级宝塔。可是，塔成了，钱花了，镇不住“妖魔”，瘟疫仍旧猖獗。据解放初期的统计，宝塔建成后，宝塔湖周围因血吸虫病危害毁了二十八个屋场，绝了一百二十五户，死了八百八十人。后来，国民党反动派借修堤防灾为名，又搜刮了群众三万五千多两银子。到头来，堤没修，水没治，银子落入了豪绅们的腰包，江水照样泛滥，血吸虫仍然在吞噬人们的生命。

解放后，在党的英明领导下，人民群众把瘟神送上西天，这座古城才焕发了青春。现在，龟山头上建起了电动排灌机埠，山上办起了百头猪场，整个龟山都栽上了茶叶和果树。昔日“陆城八景”中的杨林晚渡，是供游客傍晚登杨林山观看景色的地方，血吸虫病严重为害的时候，登山极目，一片荒凉。如今，杨林山下修起了轮船码头，成立了水上运输社。江面上，轮船如梭，汽笛常鸣。宝塔山下也焕然一新。原来的宝塔、瓦窑等四个荒湖洲，如今已连成一片，年年堆金盖银，粮棉丰收。解放前夕已是荒洲的龙须咀，现在是有万亩田园的陆城公社新设大垸。咀头上的连山生产队，六十五户，三百二十六人，粮食最高年产达八十多万斤，食油年产一万多斤，是个粮足油厚，吃穿有余的幸福村。

陆城公社的人民送走了瘟神，懂得了卫生科学知识，从迷信和不卫生的习惯中解放出来了。现在，全公社队队办起了合作医疗，以赤脚医生为主的血防骨干队伍不断壮大，他们朝气蓬勃地战斗在血防战线，为根治血吸虫病作贡献。新港大队从一九七四年起，连续三年没有查到钉螺，没有发现新感染的血吸虫病人。去年五月，血防站的同志从一个五岁小孩的粪便中查出了血吸虫卵，他们立即发动群众跟踪查螺。终于在小孩住房后面的柳林里查到了钉螺。一发现钉螺，就立即进行药杀。为了根除血吸虫病，这里的管粪管水工作也做得扎扎实实，现在全公社队队建起了密封粪池，村村喝上了卫生井水，人人养成了爱清洁讲卫生的好习惯。

（本报通讯员、本报记者）

为了纪念毛主席的光辉诗篇《送瘟神》发表二十周年，岳阳市动员市区机关、工厂、企业的干部、工人，开展万人查螺、灭螺运动。这是干部在市郊查螺。

李茶村摄

除害灭病　人寿年丰

——杨梅山公社访问记

在纪念毛主席的《送瘟神》光辉诗篇发表二十周年的前夕，我们访问了洞庭湖畔的沅江县杨梅山公社。一踏上这块土地，展现在眼前的，是一幅美丽的画卷：田野里，青翠的水稻，含苞待放；果树园里，柑桔满枝；村前屋后，绿树成荫；龙腾虎跃的男女社员，挥舞锄锄，正在为棉花、黄豆中耕除草，……看着这人寿年丰的兴旺景象，谁能想象得到，这美丽的湖乡，解放前竟被瘟神、官匪残害成一片荒凉悲苦的地方！

杨梅山公社三面环水，湖汊纵横，钉螺密布，多年来一直流行着严重的血吸虫病。过去，这里曾流传着一首民谣：“杨梅山啊杨梅山，血吸虫害遍湖滩，女不怀胎男驼肚，农家代代受摧残，田地荒芜无人种，穷人白骨堆成山。”杨梅山大队长咀生产队七十八岁的陈家庆老人，以他的亲身经历控诉了旧社会的罪恶。那是在抗日战争时期，为了逃避国民党抓丁派款，陈家庆带着全家逃到长咀湖边居住。谁知逃出虎狼口，却跳进了瘟神窝，没有多久，全家都染上了血吸虫病。以后不到十年时间，血吸虫病便夺去了他的老伴和两个儿子、一个儿媳、三个孙子共七个人的生命。老人噙着泪水悲愤地说，在那万恶的旧社会，国民党反动派根本不顾人民的死活，穷人只有死路一条。

一九四九年来了救星共产党。党和人民政府给杨梅山人民派来了医疗队，设立了血防所。医疗队一进村就查病治病，发动群众开展防治工作。杨梅山四百五十多名血吸虫病患者，普遍得到了治疗。陈家庆和他的女儿在医生的精心治疗护理下，枯木逢春，又获得新生。他两个女儿结婚后都生了小孩。陈家庆年近八十，现在精神焕发，还争取为建设社会主义新农村出力。

在党和政府的关怀下，杨梅山公社防治血吸虫病的工作取得了很大的成绩。但是，要彻底消灭血吸虫病，并不是轻而易举的事。全社几千亩湖汊，钉螺密布，每年春夏水涨，钉螺随着湖水流进稻田、流入沟港水池，仍然威胁着人们的健康。一九七〇年六月，当时在湖南主持工作的华国锋同志，亲自来到沅江县参加全省第二次血防工作会议，传达毛主席批准的血防工作文件，并且参观了沅江县血防成果展览，勉励大家再接再厉，夺取血防工作的全面胜利。华国锋同志的关怀，鼓舞了杨梅山公社的干部和社员，他们遵照毛主席关于“一定要消灭血吸虫病”的指示，重新规划，决心彻底消灭钉螺，根治病害。从那年冬天起，全社人民在各级党组织的领导下，在百里湖汊上，开展了一场消灭钉螺的攻坚战。

经过几年的努力，修起了三十四座拦湖坝，锁住了一百三十七个湖汊。从此，外湖的疫水再也流不进堤垸来了；对堤垸内的钉螺，人们用土埋，用药杀，用火烧，终于消灭了。从一九七三年以来，杨梅山公社再也没有发生过急性感染血吸虫病的人了。陈家村、大山汊、汤家咀、蔡家村、换坝汊过去都是有名的寡妇村，田土荒芜无人种。送走“瘟神”后，这些地方的粮食产量逐年上升，还栽种了六百亩柑桔，开辟了三百亩茶园，办起了养鹿场。现在的杨梅山，呈现出一派生机勃勃的景象。

（郑余谋）

中共沅江县委负责同志和血防、湖洲管理部门的干部一起深入湖洲调查研究，落实灭螺治病、建设湖洲的规划。

杨训阶摄

认真做好管粪管水工作

石门县向根除血吸虫病进军

本报讯　石门县在一九七〇年基本消灭血吸虫后，认真做好管粪管水工作。七年来，全县疫区社队新建卫生井一千七百九十多口，建无害化粪池两千六百多个，新建沼气池六百八十多个，百分之九十五以上的病人已经治愈，没有发生新感染，有四个公社已经根除了血吸虫病。人民健康水平普遍提高，农业生产持续发展，十个疫区公社连续三年粮食跨《纲要》。

含血吸虫卵的粪便落入有钉螺水中，便会传播血吸虫病。在基本消灭血吸虫病后，石门县委把管水管粪的工作作为巩固发展血防成果，根除血吸虫病的一项重要工作来抓。几年来，石门县各级党委组织干部群众学习毛主席的「送瘟神」的光辉思想，运用各种宣传工具，大力宣传卫生科学知识，动员群众起来讲卫生，搞「两管」，并把「两管」同改旧村建新村结合起来。近几年来，全县每年有上万人投入管粪管水的卫生基本建设，农村卫生面貌改变很快。全县疫区两千多个生产队，有百分之七十的户饮上了卫生井水，用上了沼气。

（本报通讯员）

克服松劲情绪　坚持反复斗争

临澧县不断巩固和发展血防成果

本报讯　临澧县在一九七〇年达到基本消灭血吸虫病以后，坚持反复斗争，不断巩固和发展血防成果。几年来，全县处理了九千二百五十亩钉螺面积，对查出的病人和病牛都进行了治疗，还建卫生水井五百四十六口，密封粪池七百三十一个，为根除血吸虫病做了大量的工作。

在基本消灭血吸虫病后，有的同志产生了松劲情绪，放松了工作，结果疫情回升，「瘟神」复辟。临澧县委从典型事例的调查中认识到，消灭血吸虫病是一项长期而艰巨的任务，必须坚持反复斗争。几年来，县委把血防工作纳入农业学大寨的规划，教育干部和群众采取突击与经常相结合，对钉螺孳生地进行了全面处理，使过去杂草丛生，弯弯曲曲的疫水沟，变成了稳产高产的大寨田。在防治血吸虫病的战斗中，全县还培养和建立了一支又红又专的血防医疗队伍。从一九七一年起，全县举办了二十一期赤脚医生学习班，培训了血防赤脚医生三百七十八名。几年来，依靠这支血防赤脚医生队伍，全县查病三十万五千六百人次，治疗血吸虫病人九千一百八十人，有效地巩固和发展了防治血吸虫病的成果。

（本报通讯员）

湖南日报

全国人民热烈庆祝建国二十九周年

亿万人民表达出一个共同的心愿：一定要思想再解放一点，胆子再大一点，办法再多一点，步子再快一点，加速实现四个现代化，完成新时期的总任务

据新华社北京十月二日电 全国各地人民举行各种活动，热烈庆祝中华人民共和国成立二十九周年。九月三十日和十月一日，除台湾省外，在二十九个省、市、自治区领导机关所在地，都举行了大型文艺晚会或体育表演。

许多基层单位举行了座谈会、报告会，畅谈粉碎“四人帮”反党集团以后的短短两年内全国出现安定团结、大干快上的大好形势。

在全国各地的庆祝活动中，亿万人民表达出一个共同的心愿：一定要思想再解放一点，胆子再大一点，办法再多一点，步子再快一点，加速实现四个现代化，完成新时期的总任务。四川省今年农业生产遭到严重干旱，经过全省人民艰苦奋斗，全省粮食总产量仍将超过大丰收的一九七七年。正在成都召开的省、地、县三级干部会议十月一日举行总结大会，大家表示一定要再接再厉把农业生产搞上去。大庆油田各级领导干部和群众认真学习华主席在国庆招待会上的祝酒词和《人民日报》十月一日社论，决心要以万水千山只等闲的革命精神，打好揭批“四人帮”的第三战役，向更高的目标进军，为实现我国四个现代化作出更大的贡献。大寨大队全体干部和社员正在紧张地进行秋收；同时抓紧种麦，争取来年夏季大丰收。天津、安徽、辽宁、湖南、湖北、河北、河南、浙江等地一些生产搞得比较好的厂矿、企业也纷纷表示，一定要加倍努力，争取超额完成全年国家计划，为实现四个现代化多作贡献。

十月一日，黑龙江省委和哈尔滨市委的领导同志分别到呼兰县和哈尔滨市郊区的一些社队，参加秋收劳动。广东省委的主要负责同志到农村和工厂，向节日里坚持生产的公社社员和工人问候。青海省委和西宁市委部分领导同志深入工厂、农村、商店同群众一起学习华主席在国庆二十九周年招待会上的祝酒词和《人民日报》社论《万水千山只等闲》，或参加集体生产劳动。

福建和内蒙古自治区，以及其他边防、海防前线的各族人民和人民解放军，节日里也举行了各种庆祝活动。他们表示一定要提高警惕，保卫祖国。全国人民在欢庆节日的时候，深切怀念台湾骨肉同胞，大家表示一定要解放台湾，完成统一祖国的神圣事业。

李先念、陈慕华、廖承志同志会见参加国庆庆祝活动的港澳同胞

新华社北京十月二日电 中共中央副主席、国务院副总理李先念，中共中央政治局候补委员、国务院副总理陈慕华，人大常委会副委员长廖承志，今天下午会见了以王美为团长、马廷栋、李泽添、杜岚为副团长的港澳同胞参加国庆庆祝活动代表团。香港知名人士利铭泽和夫人也参加了会见。

会见充满亲切的气氛。李先念副主席对港澳各界人士前来同祖国人民一道欢度国庆节表示热烈欢迎，并向大家介绍了当前国际形势、全国政治形势和社会主义经济建设的情况。他希望港澳各界同胞为祖国实现四个现代化作出贡献。

参加会见的有各有关部门负责人罗青长、童小鹏、张香山、林修德、罗俊、贾石、耿道明，卢绪章，黄民伟、司徒慧敏等。在座的还有新华社香港分社副社长祁烽。

香港澳门各界同胞热烈庆祝国庆节

据新华社香港十月二日电 香港和澳门各界同胞连日来热烈庆祝中华人民共和国成立二十九周年。

九月三十日下午，新华社香港分社在香港会议中心举行盛大招待会，庆祝中华人民共和国成立二十九周年。香港英国总督麦理浩爵士和夫人，香港各界人士以及友好国家驻香港的外交官员、商务专员、新闻记者和各国朋友，应邀出席了招待会。新华社香港分社第一社长王匡和麦理浩爵士在招待会上先后祝酒。

十月一日上午，香港各界同胞一千八百人，在新光戏院举行了隆重的庆祝大会。大会主席、港九工会联合会理事长杨光在会上讲了话，他热情地颂扬了我国人民在中国共产党、华主席的英明领导下，继承伟大领袖毛主席和周总理的遗志，开始了一次新的长征，并且已经取得可喜的成就。杨光强调说，我们香港同胞有着热爱祖国的光荣传统。在我国革命发展的各个历史时期，都曾经为祖国的需要作出应有的贡献。今天，一个为配合祖国加快实现四个现代化而增添一砖一瓦的热潮正在掀起，爱国反霸统一战线正在逐步扩大。我们要提倡“爱国一家，爱国不分先后”的精神，团结起来，为祖国的社会主义革命和社会主义建设，为解放祖国的神圣领土台湾而多作贡献。

十月一日上午，澳门各界同胞一千人也举行了隆重的庆祝大会。国庆筹委会主委、澳门工会联合总会理事长梁培在会上讲了话。

第九届世界男子排球锦标赛闭幕

据新华社罗马十月一日电 第九届世界男子排球锦标赛十月一日闭幕。参加锦标赛的二十四个队，经过为期十二天三个阶段的比赛，决出了全部名次。苏联队在以三比〇胜意大利队后获得本届冠军。意大利队是上届第十九名，这届跃居世界亚军。

古巴队以三比一胜南朝鲜队后取得第三名。南朝鲜队获第四名。捷克斯洛伐克队以三比二胜巴西队，这两个队分别排列为第五和第六名。

上届第十五名的中国队在最后一场比赛中，同上届世界冠军波兰队顽强奋战五局，取得了最后胜利，前进到第七名。波兰队退居第八名。中国队取胜的三局比分都是十五比十三。

湖南省一九七八年美术作品展览在长沙展出

本报讯 为庆祝中华人民共和国成立二十九周年，由省文化局、省文联联合举办的湖南省美术作品展览从十月一日在湖南省展览馆展出，展出时间一个月。

近年来，我省广大专业、业余美术工作者在深入三大革命斗争中，坚持文艺为工农兵服务，为无产阶级政治服务和“百花齐放，推陈出新”、“古为今用，洋为中用”的方针；运用革命的现实主义和革命的浪漫主义相结合的创作原则，创作了大批较好的美术作品，取得了可喜的成绩。

这次展览为综合性美术作品展览，展出作品二百六十八件，题材广泛，内容丰富，形式多样。作品反映了广大人民对伟大领袖毛主席和敬爱的周总理、朱委员长以及跟随毛主席南征北战功勋卓著的老一辈无产阶级革命家的深切怀念；对英明领袖华主席带领我们进行新的长征作了热情的歌颂。作品还反映了我省广大人民大干快上的大好形势。被“四人帮”摧残扼杀的山水花鸟画，今天也以崭新面貌展现在观众面前。

（中国美术家协会湖南分会供稿）

每个干部战士都应该关心这场讨论

《解放军报》刊登关于真理标准讨论的报道并加编者的话

新华社北京十月二日电 《解放军报》今天在第三版以「全国各地热烈讨论实践是检验真理的唯一标准」为题，用整版的篇幅，摘编了新华社、人民日报最近发表的七篇关于真理标准的讨论的报道，并加了编者的话。编者的话全文如下：

最近，围绕实践是检验真理的唯一标准的问题，全国许多省市党委和广大理论工作者正在展开热烈的讨论。除本报前已发表过的报导外，下面再摘编部分省市和一些学校、理论研究单位学习、讨论这一问题的情况，供各部队的同志学习参考。

关于真理的标准的讨论，意义十分重大、深远。它不仅是一个在理论上拨乱反正的问题，而且是一个真正高举毛主席的伟大旗帜，正确对待马列主义、毛泽东思想的问题。它关系到端正我们的思想路线，关系到我们的党风、学风、民风和文风，关系到推动我们的工作，加快实现四个现代化的前进步伐。我们部队每个干部、战士都应该十分关心这场讨论。要紧密结合实际，认真学习马列主义、毛泽东思想，进一步肃清林彪、「四人帮」假左真右的流毒，坚持实事求是、一切从实际出发，把抓纲治军、准备打仗的各项工作搞好，为实现新时期的总任务而努力奋斗。

浙江省社会科学研究所召开会议

讨论新生资产阶级分子问题

据新华社杭州十月二日电 浙江省社会科学研究所最近在温州召开了关于新生资产阶级分子问题讨论会。参加会议的有浙江省理论工作者和做实际工作的同志，还有中国社会科学院经济研究所、《人民日报》、《光明日报》、北京人民广播电台和上海、福建、安徽、四川等省、市社会科学研究机构的同志。

会议分两个阶段进行。第一阶段，由温州地区的同志作《温州人民坚决同资本主义势力作斗争》、《从温州市南城区“双打”实践看资本主义势力猖狂进攻的特点》、《为什么温州资本主义活动特别严重》等专题发言。过去，温州地区是遭受“四人帮”破坏的一个“重灾区”，新生资产阶级分子一度极其猖獗。第二阶段，大家结合温州和各地的实际，讨论了以下五个问题：

一、研究新生资产阶级分子问题的重大意义。许多同志认为，对新生资产阶级分子问题的研究，不仅是个重大的理论问题，也是一个迫切需要弄清的现实问题。弄清这个问题，对于巩固无产阶级专政，对于深入揭批“四人帮”，深入开展“双打”斗争，对于研究社会主义政治经济学，对于总结经验教训，改进我们的工作，都具有重大的意义。

二、关于新生资产阶级分子的标准问题。大家认为，新生资产阶级分子是一个特定的范畴，不能把一切坏人都说成是新生资产阶级分子。至于划分新生资产阶级分子的标准，有两种不同意见。有些同志提出应该有两条，即政治标准和经济标准，主要是经济标准。也有些同志认为，根据马克思主义关于划分阶级的理论，划分新生资产阶级分子，只能以经济为标准，具体说，只能以是否侵吞了巨额社会财富，是否靠剥削为生，来确定新生资产阶级分子。发言的同志指出，“四人帮”一伙宣扬用政治标准去划分阶级，是对马克思主义的歪曲，是为他们随心所欲地划出一个什么“党内资产阶级”，推行其反革命政治纲领服务的。经济标准指什么？有些同志从原则上提出，非法占有大量社会财富并以此为主要生活来源，应定为新生资产阶级分子。有的同志提出对于这个问题应分清三个界限：劳动收入和剥削收入的界限；一般资本主义自发倾向和资本主义剥削活动的界限；有少量贪污盗窃、投机倒把行为的人和新生资产阶级分子的界限。

三、新生资产阶级分子产生的原因。同志们引用了温州地区城乡大量的材料说明，没有一个新生资产阶级分子是由社会主义按劳分配制度和社会主义的商品生产制度产生的。从已经出现的新生资产阶级分子来看，他们都是通过破坏社会主义公有制，搞地下工厂、地下商店、地下包工队，大放高利贷、大搞贪污盗窃、投机倒把等非法活动产生的。参加讨论会的同志从分析实际材料出发，讲了自己的见解。

四、新生资产阶级分子的活动特点。一些同志结合实际材料，具体地分析了新生资产阶级分子的反动性。有的同志认为新生资产阶级分子活动的主要特点是上下勾结、内外勾结、城乡勾结，具有集团性质。

五、如何总结经验教训，改进工作，更好地同新生资产阶级分子作斗争以及如何防止新生资产阶级分子产生。会上，大家就这个问题发表了不少建设性的意见。

红心紧贴工农兵

——记中央民族乐团演出队在毛田的活动

毛田山区传佳音，
男女老少喜盈盈，
民族乐团来演出，
红心紧贴工农兵。

这是岳阳县毛田区的贫下中农对来自首都的“文艺轻骑兵”的一首赞歌。九月下旬，中央民族乐团演出队的同志受文化部的派遣，千里迢迢，来到毛田，进行演出和辅导活动。

深秋的毛田，田垅里一片金黄，柔园、药园绿油油，碧波如染的水库边显出一幢幢居民新村，百里山区处处稻香鱼跃，好一派兴旺景象。

“北京来剧团了！”

“华主席给我们派来了文艺轻骑兵。”好消息象春风一样传遍了毛田的村村户户。贫下中农忙着刷标语，编节目，欢迎亲人，用高山清泉泡上一碗碗香喷喷的姜盐茶，招待远方来客，表达他们对来自华主席身边的文艺战士的敬意。中共岳阳县委书记兼毛田区委书记许志龙热情接待了演出队队员，向他们介绍了华国锋同志在湖南工作期间，五次来毛田考察调查的光辉革命实践，介绍了毛田人民遵照华国锋同志的指示，战天斗地的英雄事迹。许志龙亲自陪同乐团的同志，沿着华主席当年走过的蜿蜒小道，参观了毛田水库、八斗新村以及华主席当年工作和休息过的地方。文艺战士在这里与群众一起学习华国锋同志亲自撰写的《贵在鼓劲》的光辉篇章，与贫下中农一起参加劳动，一个个心情无比激动。曾经受华主席接见过的女声独唱演员张秀琴对许志龙同志说：“我们能来到华主席曾经多次赞扬的毛田演出，感到很愉快、很幸福。在这里，我们学到了许多在大城市、大剧院学不到的东西。”

毛田人民改天换地、巧绘新图的英雄气概，极大地鼓舞着演出队的同志。他们深情地缅怀毛主席的伟大功绩，歌颂华主席的英明领导，激情地为群众进行演出，几天时间，举行了六次专场演出和一些小型演出，观众达二万多人次。男演员姜加锵放开明亮的歌喉，唱道：“站在高山打一望，朝霞披金好春光，‘四害’除净心里乐，满怀山歌放声唱。大寨精神心头亮，平川牵到咱山乡，华主席领导前程美，四个现代化幸福长。”他的演唱引起了观众强烈的共鸣，博得了极为热烈的掌声。可是在“四人帮”横行时，江青把民歌一律诬为“不健康”、“下流”、“不能表现革命”等。老姜是多么地痛恨失去为群众演唱民歌的机会啊！今天，老姜在华主席视察过的毛田为贫下中农演唱民歌，他的心情特别激动，每次出场，他都是一个接一个的唱着，甚至感冒发烧还在坚持演出。一天上午，演出队来到了山势陡峭的相思公社桥头大队。这里没有剧场，也很难找到一块较大的平地，他们就在贫下中农刚刚开出的一个“人造平原”工地上，头顶青天，迎着风沙为当地贫下中农进行了演出。一位女演员还激情地演唱了歌唱当地在开田爆破中牺牲的民兵排长许三望的节目。九月二十五日，他们来到拔海一千余米的大云山上演出，了解到这里在建设云山水电站时，有两个不到十五岁的小英雄，手拿竹排笔，头顶油漆桶，在三伏天钻进高温钢管中进行油漆，保证了电站的胜利施工，演出队很快地创作和演出了《战火龙》的小节目，受到贫下中农的热情赞扬。一天下午，他们翻过眠犬山，到华国锋同志开过调查会的水圳大队下柏树生产队参观学习。当他们了解到这里的大部分贫下中农还没有看过他们的演出时，立即为这里的三十三户人家举行了专场演出。大队支部书记刘正兴握着演出队同志们的手说：“你们真不愧是一支革命化的演出队。”

毛田人民的战斗生活，给中央民族乐团演出队带来了取之不尽的创作源泉。晚间演出归来，一些兼有创作任务的同志还在挥笔疾书，赶写节目。演出队十分关心农村中的“小剧团”，在他们离开毛田的前一天晚上，一批业余文艺宣传队员和公社文化辅导员相继来到了演出队的驻地。演出队的同志根据他们的爱好和特长，将大伙编为男声学唱、女声学唱、二胡、扬琴、化装、笛子演奏、民歌等共七个组，分别对他们进行辅导。文化大革命前曾多次代表我国进行友好访问，并在一些国际艺术比赛中获奖的笛子独奏家王铁锤同志把宣传队中几个年轻的笛子演奏员请到自己的住房，好似战友相逢一样格外亲切。辅导开始后，他先叫各人用自己的笛子吹奏了几段。当他们每吹奏完一个曲调，老王就耐心地将他们各自的优缺点讲解一番，手把手地教给他们一些要领和诀窍。负责女声学唱组的是傅惠琴。本来她身体有些不舒适，为了辅导好新学员，这天仍坚持教了近两个小时。从唱歌姿势到咬字发音，都一一进行了传教，使业余文艺宣传队员们很受感动。演出队的同志把开展辅导活动作为向当地群众学习和采风的好机会。这天，从大云山上的西台大队来了一位五十五岁的民歌手，名叫谢盛明，民族乐团的同志发现这位在深山中的老歌手唱的儿首民歌非常原始，很有湖南特色和民族特色，在其他少数民族地区从未见过。演出队的同志便很快地将它录了下来，使他们的毛田之行变得更加丰富多彩了。

（本报通讯员、本报记者）

通讯

中国青年 1978年第1期 1978年10月1日出版

毛主席一九四八年为《中国青年》复刊题词
叶剑英副主席题词……
聂荣臻副委员长题词……
破除迷信 坚持科学……本刊特约评论员
学习周总理的学风……范若愚
春风吹又生……
——复刊词
“句句是真理”为什么是荒谬的？……邢贲思
同“四人帮”斗争的青年英雄谱
革命何须怕断头……本刊记者 宋文郁 陈汉涛 孙兴盛
——记同“四人帮”英勇斗争的青年工人韩志雄
为革命理想而斗争（短评）……
朝华 青年革命诗抄……童怀周编选
——杨眉剑出鞘、告别等十六首
在青年中可不可以提倡学习陈景润？（问题讨论）……
——关于红专问题的讨论
要关心青年的恋爱婚姻问题……冯 九
罗梁和同志写给儿子的信（革命书信）……
新长征迈出的第一步（团的工作）
……共青团济南国棉二厂委员会
考不上大学还有没有奔头？（青年信箱）……姚富根
从中外优秀文学作品中吸取丰富营养（阅读与欣赏）……秦 牧
思想杂谈 谈谈“个人奋斗”……储瑞耕
……“不言而喻”的启示……郁 英 张成觉
理想篇（青春赠语）……刘再复
“明天农场”考察报告（一）
铁牛新传……彭幸嵘文 毕树校图
海豚皮的奥秘……吴浩源编 毕树校图
科学世界 合成纤维的新突破……薛 边
站柜台有劲使不上吗？（答读者问）……黄善元
“今天晚上”（新语林）……孙世庆
诸述近况（漫画）……纪印堂

本报社址：长沙市建湘路 电话总机：26191 夜班编辑室：26194 昨日开印时间：6时50分 印完：10时30分 长沙地区天气预报：今天到明天，阴天有小雨。北风三级，加大到四至五级，最高气温二十六度，最低十八度。

湖南日报

HUNAN RIBAO

1978年10月4日 星期三

农历戊午年九月初三 第10338号

华主席会见朱利叶斯·陈副总理

同巴布亚新几内亚贵宾进行了亲切友好的谈话

新华社北京十月三日电 中共中央主席、国务院总理华国锋今天下午会见了巴布亚新几内亚副总理兼初级产业部长朱利叶斯·陈和夫人以及随同来访的巴布亚新几内亚其他贵宾。

华主席同朱利叶斯·陈副总理进行了亲切友好的谈话，对巴布亚新几内亚贵宾们前来我国访问表示热烈欢迎。

朱利叶斯·陈副总理转达了索马雷总理对华主席的亲切问候。

华主席也请朱利叶斯·陈副总理转达他对索马雷总理的良好祝愿。

国务院副总理纪登奎，外交部副部长王海容，外经部副部长魏玉明，农林部副部长刘锡庚，参加了会见。

⇦ 华主席同朱利叶斯·陈副总理进行亲切交谈。新华社记者摄（传真照片）

中共湖南省委

关于召开全省科学大会的通知

（本另行文）

省委决定，今年十月下旬在长沙市召开全省科学大会。这是我省科技战线一次空前规模的盛会，对于促进全省科技事业的发展，加快国民经济发展的步伐，具有重大的意义。

全省科学大会的任务是：高举毛主席的伟大旗帜，遵循党的十一大路线，执行新时期的总任务，进一步贯彻全国科学大会精神，联系实际，深入揭批林彪、“四人帮”，肃清流毒，提高认识，振奋精神，大办科学；检阅我省二十九年来的科技工作成就，总结交流经验，表彰和奖励先进；根据建设工业省和实现社会主义四个现代化的需要，制订全省科学技术发展的远景规划，明确赶超目标，充分发动广大干部、群众和科技人员，调动一切积极因素，向科学技术现代化进军，为极大地提高全民族的科学文化水平而努力奋斗。

自今春全国科学大会以来，在华主席关于“树雄心，立壮志，向科学技术现代化进军”伟大号召的鼓舞下，全省各级党组织进一步加强了对科技工作的领导，坚持三大革命运动一起抓，落实党的知识分子政策，动员广大科技人员和工农群众，大搞科学实验，涌现出一批科技成果，有力地促进了工农业生产。全省革命和生产形势一派大好。

为了巩固和发展科技战线的大好形势，迎接全省科技大会的召开，各级党委要加强领导，深入揭批林彪、“四人帮”，采取有力措施，把向科学技术现代化进军的革命群众运动推向前进。要进一步落实党的知识分子政策，认真考核，积极晋升优秀的科技人员；要大搞群众性的科学实验活动，充分发挥专业人员的骨干作用，组织攻关协作，以优异的成果向全省科学大会献礼。

在英明领袖华主席为首的党中央领导下，在我们祖国的科学的春天里，全党全军全国人民发扬“万水千山只等闲”的革命精神，排除万难，满怀信心地向科学技术现代化进军。我们深信，在这个伟大的进军中，毛主席家乡各族人民的聪明才智必将得到充分发挥，华主席亲手浇灌的科学实验之花必将更加鲜艳，我省的科技事业必将出现兴旺发达、捷报频传、人才辈出的崭新局面。

一九七八年十月二日

革命加拚命 决战四季度

省委召开工交电话会议，号召广大职工深入揭批“四人帮”，加快工业学大庆步伐，为全面完成和超额完成今年工交生产计划而奋斗

本报讯 省委最近召开全省工交电话会议，号召广大职工深入揭批“四人帮”，认真抓好企业整顿，加快工业学大庆、普及大庆式企业步伐，以革命加拚命的精神，决战四季度，为全面完成和超额完成今年工交生产计划而奋斗。

今年我省工交战线形势喜人。三季度以来，广大职工在各级党组织领导下，克服了干旱和电力严重不足的困难，战高温，夺高产，大部分主要产品产量和工业总产值，八月超过七月。九月份，全省工业总产值比八月增长百分之十四左右，十四个地市均有较大幅度上升。八十种主要产品产量比八月增长的有五十六种，占百分之七十。长岭炼油厂、国光瓷厂、资兴矿务局、长沙、衡阳、怀化三个铁路分局等一批重点企业，实现了三季超二季。由于坚决贯彻全国“质量月”广播大会精神，许多单位形成了“生产优质品光荣，生产劣质品可耻”的良好风气，八项技术经济指标完成情况有所进步，提高产品质量、降低消耗、扭亏增盈等都取得了新的成绩。与此同时，工交战线还从人力、物资、设备等各方面大力支援了农业抗旱夺丰收，以实际行动减轻了农民负担。但是，从当前工交战线来看，我们的工作和生产中仍然存在不少问题：有些单位“一批双打”搞得不深不透，有的甚至走了过场；有些单位整顿企业效果不大，“质量月”活动发展也很不平衡，工业管理和企业管理水平、技术水平仍然很低，全面完成八项指标和达到历史最好水平的企业很少。

会议要求工交战线广大职工，下最大的努力，决战四季度。各工交企业要紧密联系本单位实际，继续深入揭批“四人帮”，搞好企业整顿，搞好工业学大庆，搞好领导班子的建设，搞好年终大总结、大检查、大评比和大庆式企业的验收工作，大力表彰在战高温、夺高产和“质量月”活动中涌现出来的先进单位、先进集体和个人。要把决战四季度的计划交给广大职工充分讨论，认真找差距，订措施，迅速落实到车间、班组、机台和个人，广泛开展社会主义劳动竞赛。各级领导要十分重视抓八项指标，按照恢复到历史最好水平的要求，逐项进行检查，分析完成好坏的原因，针对存在的问题，研究措施，组织攻关，保证完成八项指标，要继续打好产品质量翻身仗。各级工交部门和厂矿企业要严格按照标准，评选质量信得过的车间、班组、个人和产品，制订好产品质量升级规划。要鼓励企业在提高质量、增加品种、降低消耗、扭亏增盈上狠下功夫；要把领导上岗、群众监督、访问用户、质量展览、组织攻关等行之有效的方法坚持下去。要继续抓好各项基础工作，以抓质量来带动数量、品种的增加，带动消耗的降低，促进八项经济技术指标的全面完成。要狠抓重点企业和重点产品的生产。四季度煤、电、油、运及原材料要合理调度，择优供应，确保重点企业和重点产品的需要，要做到有所保有所不保，有所超有所不超，使有限的原料、燃料、动力、运力发挥更大的作用。煤矿对四季度的增产任务，要逐班逐日逐旬地进行分析检查，力争班班超产，天天超产。电力要突出抓出成效来，各火电厂要努力降低消耗，做到安全、经济、稳发、满发；各水电站要加强水库调度，搞好蓄水保水，提高出力。要狠抓支农产品的生产。化肥战线要千方百计完成今年增产计划；其它支农产品如拖拉机、手扶拖拉机、机耕船、动力机械和拖拉机内燃机配件、农用薄膜等都要保质保量完成任务。轻工业部门要多增产优质的日用产品供应市场。冶金工业要按增产计划多产合格合用的钢材、矽铁和锰铁。机械工业要抓好重点大型关键产品，促成套，多搞备品配件。农机、小氮肥、小水电、两钢会战和煤炭等四个歼灭战任务都要保证完成。交通运输部门要坚持按计划，均衡、合理运输，对煤炭、矿石、农副产品、木材等重点物资，优先安排，优先发运；组织好运输大协作，充分发挥水运和社会车辆的作用，努力提高装卸搬运效率，千方百计缩短车船停厂、停站、停港时间。要继续抓好清仓节约，处理好积压商品。为了保证四季度大干快上，工交各部门和各企业要及早抓好防寒防冻工作和安全生产，对严重违章作业者给予严肃的处理。

在决战四季度中，各级领导要抓点带面，带领群众大干，既抓好当前，又充分做好明年第一季度的生产准备工作，关心群众生活，调动一切积极因素，去夺取新的更大胜利。

抓紧晚稻后期管理 确保全年农业丰收

编者按：目前，晚稻已进入抽穗扬花结实阶段，抓好这一时期的管理，切实搞好除虫灭病，对夺取今年农业丰收关系极大。

前段，我省抗旱、治虫一仗打得很漂亮，迎来了晚稻丰收在望的大好景象。现在摆在各地农村干部和社员面前的问题，就是要发扬连续作战的革命精神，思想不松劲，劳力不下马，做到“抗旱抗到谷子黄，治虫治到谷进仓”，使丰收在望变成真正丰收到手。

耒阳县 克服自满松劲情绪 大打治虫灭病人民战争

本报讯 耒阳县今年抓纲治县大见成效，获得了早稻丰收，五十二万五千亩晚稻又普遍长得不错。少数干部社员喜饱了，放松了晚稻的后期管理。于是，县委及时组织区、社书记和工作队长，认真回顾一九七四年忽视晚稻后期管理，造成减产的历史教训，统一了认识。大家说，晚稻长得好，并不等于丰收，人的思想放松，病虫害就进攻，到头丰收就落空。

针对当前的虫情，各地发动群众，药攻、火攻、人攻三管齐下，专业队伍与群众运动相结合，大打了治虫灭病的人民战争。县委正副书记和蹲点的常委，都在自己的点上做出样板。在遥田公社红星大队蹲点的一名常委，发现这个大队有几个生产队点灯不多，就组织大队支委和生产队长，到点灯诱蛾搞得好的东风大队参观学习。当发现个别丘块的纵卷叶虫有漏治现象，且已打包卷叶，药杀无效时，就带领三十个辅助劳力，下田摘包，很快控制了虫情。在他的带动和影响下，这个公社党委充分发挥农科网的作用，制订了一套防治措施：对虫情早发的实行挑治；对虫情大发生的实行普治；对虫情后发的实行补治，不让虫子钻空子。县委把这些经验推广到全县，进一步推动了晚稻后期管理工作。

（本报通讯员）

临湘县贺畈公社 坚定人定胜天信念 抗旱抗到谷子黄

本报讯 前段，临湘县贺畈公社晚稻抗旱抢插、抗旱保苗一仗打得漂亮。但进入九月下旬以来，全社干旱继续发展，水库、塘坝基本干涸，正在开花授粉的晚稻受到严重威胁。面对这种情况，公社党委带领干部群众奋力抗旱保穗。他们的行动口号是：坚定人定胜天信念，抗旱抗到谷子黄。他们的措施是：一、拦港打坝，堵浸掏泉。全社在十四条溪港上共打坝四百一十二处，堵浸掏泉三百四十处，使一千〇二十亩开坼的晚稻得到了抢救。云山大队有一条五华里的港，港水枯竭，沿港二百五十多亩田严重受旱，大队党支部带领群众在港里掏沙浸眼二十二处，用浸水灌田，使这片受旱的田灌水问题得到了解决。二、挑水抗旱救禾苗。分水大队闵家生产队有三十亩高岸田晚稻受旱，队长周柳松带领全队社员，实行五定（定人、定田、定工分、定质量、定奖罚）的责任制，挑水十天，保住了晚稻。公社党委认真推广了闵家生产队的经验，全公社在大队、生产队干部带领下，共出动七百九十二个劳力，对受旱的三百六十二亩高岸晚稻田，挑水荫禾，解除了旱象。

（余长治）

茶陵县 打治虫保穗歼灭战 领导深入发动群众

本报讯 茶陵县前不久出动七万多劳动力，对三十四万亩晚稻打了一次治虫保穗歼灭战。战前，县委组织了业务部门干部，临田察看虫情。据二十个公社的一百七十九丘田的调查，三化螟三代残存基数，平均每亩九百三十五条，比去年同期多三至五倍。蛾、卵数量比去年同期多两、三倍；稻飞虱每百蔸达三至四千只，也比去年同期多，还有其他一些病虫害。要夺取晚稻丰收，这一次治虫保穗战非打好不可。县委及时召开了电话会议，对整个战役作了详细部署。各公社都相继召开了大队副书记、生产队长、植保员参加的动员会，作好了一切准备。战斗打响后，县委领导成员带队，组织了二十六人，分成六个小组，深入各社队巡回检查，参加战斗，发现防治不彻底的立即补火，务求全歼，夺取晚稻大丰收。

（本报通讯员）

醴陵县 抓施晚稻壮子肥 促穗大粒壮产量高

本报讯 晚稻抽穗了，还有没有增产潜力可挖？醴陵县下乡的常委和区社书记从蹲点的六十个大队调查的情况证明：还有潜力可挖，大有文章可做。军山公社去年九月中下旬，干部社员在狠抓晚稻治虫灭病的同时，每亩施壮子肥二十八担，使抽穗后的晚稻穗大粒壮产量高，当年晚稻总产增加十五万多斤。全县去年推广了这条办法，晚稻总产比上年增长了四千四百五十七万斤，亩平增加八十八斤。

今年，县委提出大战九、十月，狠抓晚稻后期管理，每亩施足壮子肥三十担的要求。全县广大干部带头上阵，率领群众广辟肥源，烧火土灰、挖地皮泥、换陈砖土等，共积施了壮子肥九百八十七万多担，亩平二十一担。目前，全县四十七万亩晚稻，穗大粒满，可望丰收。

（罗成功）

新田县前进公社下塘窝大队坚持科学种田，认真搞好晚稻田间管理。这是大队干部在田间检查点灯诱蛾情况。程行摄

湖南日报

纪念毛主席光辉诗篇《送瘟神》发表二十周年

省委、省革委会负责同志王治国董志文等参加了大会

省直机关单位、医药卫生人员和省会驻军代表集会

本报讯 十月三日，省直机关单位、医药卫生人员和省会驻军代表共一千一百多人在省计委礼堂集会，隆重纪念毛主席光辉诗篇《送瘟神》二首发表二十周年。会议充满了喜气洋洋，团结战斗的气氛。

省委、省革委会负责同志王治国、董志文等参加了大会，参加大会的还有省直各战线负责的同志和省血防领导小组成员。

省委书记王治国主持了大会，省委书记董志文在大会上宣读了省革委会给慈利县根治血吸虫疒，汨罗县基本消灭血吸虫疒，郴州行政公署、新晃侗族自治县、会同县、酃县、茶陵县、醴陵县、攸县、湘潭行政公署、祁阳县、衡阳市、绥宁县基本消灭疟疾和血丝虫病的贺信。

省委血防领导小组副组长侯金龙在会上讲了话。侯金龙同志在讲话中，分析了我省防治血吸虫病工作的大好形势。他说，在毛主席《送瘟神》光辉诗篇的鼓舞下，在华国锋同志的亲切关怀和领导下，我省防治血吸虫病的工作取得了很大的成绩。但是，要实现毛主席“一定要消灭血吸虫病”的遗愿，我们的工作任务还很艰巨，还要继续努力作战。讲话指出，毛主席《送瘟神》诗篇的光辉思想，是我们消灭自然界瘟神的强大思想武器。我们要认真学习和领会毛主席相信和依靠群众的历史唯物主义观点，要发扬敢于斗争，敢于胜利的彻底革命精神，坚决把“送瘟神”的伟大斗争进行到底。要动员各方面的力量，加快消灭血吸虫病的步伐，为保护人民的健康，实现四个现代化作出更大的贡献。

会后，大家观看了《洞庭湖乡送瘟神》等影片。

北京医疗队带着华主席、党中央对疫区人民的无限关怀，深入沅江县开展血吸虫病防治工作。图为医疗队的同志和当地医务人员、赤脚医生一起进行普查。 杨训阶摄

全国高校文科教学工作座谈会提出办好文科的方针

文科要以教学为主、理论联系实际

新华社武汉十月二日电 彻底清除“四人帮”在高等学校文科教学中的流毒和影响，拨乱反正，为实现新时期的总任务，把高等学校文科办成培养马克思主义理论人才和社会主义文化建设、经济管理人才的重要基地。这是不久以前教育部在武汉市召开的全国高等学校文科教学工作座谈会讨论的中心问题。

参加这次座谈会的有全国五十八所高等学校的文科教学工作者和部分省、市的教育工作者。教育部副部长高沂主持座谈会，中国社会科学院副院长于光远和宦乡在座谈会上讲了话。

到会同志讨论了文科在实现新时期总任务中的重要地位、作用和当前的任务，以及如何贯彻实事求是，一切从实际出发，理论同实践相结合的马克思主义的原则等问题。大家一致指出，搞好文科教学必须首先揭批“四人帮”对文科教学的严重破坏，拨乱反正，确立符合毛主席革命路线的教学方针。他们指出，在大学教育中，文科教育被林彪、“四人帮”搞乱了思想，颠倒了理论是非，遭受的摧残破坏最严重。“四人帮”一伙歪曲、篡改毛主席关于“文科要把整个社会作为自己的工厂”的指示，提出什么“以战斗任务带教学”等反动谬论，并残酷迫害文科教师，造成极为严重的后果。大家认为，这种是非颠倒的状况必须迅速纠正。高等学校的文科必须贯彻以教学为主、理论联系实际的方针。学生在校期间，主要任务是系统地学习马克思主义理论和专业知识，同时要联系国内外政治、经济、文化斗争和生产建设的实际探讨问题，以提高分析问题、解决问题的能力。总之，学生要以学习书本知识为主，也要学习社会实践知识；教学以课堂为主，也要参加一些劳动和进行社会调查。在教学中，要提倡教学相长，充分发挥教师的主导作用。

大家还指出，文科教学中必须贯彻毛主席倡导的“百花齐放、百家争鸣”的方针。对于文科教学和科学研究中的是非问题，在坚持教育为无产阶级政治服务的前提下，应当充分发扬民主，提倡和鼓励自由争论。允许批评，也允许反批评。要严格区分和正确处理敌我矛盾和人民内部矛盾问题。他们认为，从事自然科学研究工作，允许试验，允许失败，允许犯错误，允许改正错误；从事哲学、社会科学的研究工作，同样应允许试验，允许犯错误，不要一犯错误就一棍子打死。在教师中，则要提倡为真理而献身的革命精神，要敢于坚持真理，勇于修正错误。只有这样，才能调动文科教师的社会主义积极性，把文科教学办好。

许多人在发言时说，文科教学一定要发扬实事求是的好学风，坚持实践是检验真理的唯一标准这个马克思主义的基本观点。编教材、讲课、写文章，都要运用马克思主义的立场、观点、方法，研究实际问题、解决实际问题。

大家认为，新中国成立以来，高等学校文科是有成绩的。毛主席的革命路线同样占主导地位。广大文科教师中的绝大多数，是热爱党、热爱社会主义，忠诚党的教育事业，辛勤劳动、勤奋工作的。在实现新时期总任务的新长征中，高等学校文科担负着光荣而艰巨的任务。文科的地位和作用必须充分估计，轻视文科的思想必须纠正，心中的余悸必须清除。大家提出，在揭批“四人帮”的第三战役中，广大文科教学工作者要积极参加理论战线的斗争，做到立场坚定，旗帜鲜明，为完整地准确地宣传马克思列宁主义、毛泽东思想作出贡献。

座谈会上讨论和初步制订了中文、历史、哲学、政治经济学、教育学等专业的教学方案、教材编选规划和文科教师培训计划；同时，分别对高等学校的政治理论课教学，对办好哲学、社会科学学报和加强图书资料工作等问题进行了研究，提出了具体意见。

* * *

向模范公社党委书记李谷春何修吉贺玉才学习

编者按：正当全省各级党组织认真贯彻落实党中央关于解决干部作风问题的重要批示的时候，省委发出通知，号召广大干部和群众向模范公社党委书记李谷春、何修吉、贺玉才同志学习。这对于加强各级领导班子的建设，转变干部作风，推动农业学大寨，普及大寨县的群众运动，调动一切积极因素，实现新时期的总任务，将发挥很大的促进作用。

从今日起，本报开辟学习、讨论专栏，反映全省的学习活动，刊登广大干部的学习体会文章。专栏宣传的主要内容是：广大干部群众学习三个模范公社党委书记努力实践马列主义、毛泽东思想，紧跟华主席进行新的长征，一不怕苦，二不怕死，大干社会主义的崇高思想境界；学习他们认真执行党的政策，敢于同林彪、“四人帮”假左真右的修正主义路线斗的坚定无产阶级立场；学习他们密切联系群众、遵守法纪，坚持参加集体生产劳动，实事求是、埋头苦干的优良传统作风。

希望全省广大干部、群众踊跃来稿，参加讨论。

安仁县委开展向李谷春等三同志学习的活动

总结经验 加强领导 引向深入

中共安仁县委积极响应省委的号召，认真开展向模范公社党委书记李谷春、何修吉、贺玉才同志学习活动，他们认真总结前段向何修吉同志学习的经验，进一步加强领导，不断把学习活动引向深入。

省委表彰的三位模范公社党委书记中，何修吉同志是安仁县多年来学习的先进典型，县委、郴州地委曾先后作出决定，广泛开展了向何修吉同志学习的活动，取得了一定的成效。省委的通知和三个模范公社党委书记的先进事迹发表以后，安仁县委常委进行了认真的学习讨论。他们认真回顾总结了过去开展向何修吉同志学习活动的经验，决心把这次的学习活动开展得更加广泛深入。他们及时召开了公社党委书记、科局长会议，反复学习省委的通知和李谷春等三同志的先进事迹，并对学习活动作了统一部署和安排。全县利用广播、幻灯、墙报、黑板报、政治夜校等形式，召开了各种会议，广泛宣传三个模范公社书记的先进事迹，使之在广大干部和群众中广为传播，深入人心。他们的作法是：一、把向李谷春等三同志学习的活动同贯彻落实党中央批转的湘乡县减轻农民负担的经验和认真转变干部作风的重要批示结合起来，进一步树立群众是真正的英雄的唯物史观，做到与群众心心相印，政治上相信群众，工作上依靠群众，生活上关心群众，全心全意为人民谋利益；二、把向三个模范公社党委书记的学习活动同农业学大寨、工业学大庆的群众运动结合起来，进一步树立大干社会主义的雄心壮志，带头大干苦干，努力发展生产；三、把向三个模范公社党委书记的学习活动同发扬党的优良传统和作风结合起来，坚持深入蹲点，办好样板，实事求是，埋头苦干，积极参加集体生产劳动；四、把向三个模范公社党委书记学习的活动同学先进、赶先进、争先进、做先进的活动结合起来，掀起你追我赶争上游的社会主义竞赛高潮，调动一切积极因素，为实现新时期的总任务作出贡献。

（本报通讯员）

充分发挥先进典型在新长征路上的作用

中共安化县委员会

最近省委发出通知，号召全省干部、群众向模范公社党委书记李谷春、何修吉、贺玉才同志学习。这对于进一步贯彻落实以华主席为首的党中央抓纲治国的战略决策，恢复和发扬党的优良传统作风，深入开展农业学大寨的群众运动；实现新时期的总任务，将起着很大的推动作用。

李谷春、何修吉、贺玉才三位同志，是全省农村干部中的优秀代表。就拿我县烟溪公社党委书记贺玉才同志来说，他参加工作二十多年来，对党的事业忠心耿耿，对革命工作兢兢业业。特别是一九七一年任党委书记以来，他始终保持劳动人民的本色，脚踏实地的工作，为改变山区面貌倾注着自己的心血。干部、社员讲，老贺坚持参加集体生产劳动，常常早晨不等天亮出工，沾满一身露水；白天专拣重活干，累得一身汗水；晚上还要下田加班，溅得一身泥水。有个社员曾写过这样一首诗赞扬他：“书记割禾我打稻，我报毛谷书记挑；夜里双双学马列，斗敌批资同战壕；知心话儿随口出，同餐共桌凳一条；粗茶淡饭吃得香，书记和我心相照。”由于他与群众心心相印，群众有心里话愿意找他讲，他讲的话也很灵。使这个公社的面貌发生了深刻的变化，成为我县第一批农业学大寨的先进公社。老贺的优秀事迹，也早在我县广为传颂。去年年底召开全县群英大会，还专门整理了他的模范事迹，发至全县各级党组织进行学习；今年上半年，中共益阳地委发出了向贺玉才同志学习的决定，这对我们县委本身和广大干部群众是一个很大的促进，特别是继承和发扬党的优良传统作风，有了一面很好的镜子。全县十个区、五十五个公社的党委成员，自觉向贺玉才同志学习，扎根基层，蹲点劳动，带头大干，在全县范围内出现了一个“干部下到队，铺盖行李搬到队，劳动工具带到队”的新局面，真正成为农业学大寨的带头人。实践证明，榜样的作用是很大的。

省委的通知发出后，我们一边学习省委的通知精神，一边学习《湖南日报》刊登的三位模范公社党委书记的优秀事迹，深受教育和鼓舞。他们不愧为党的好干部，人民的勤务员。我们一定要老老实实地、恭恭敬敬地向他们学习。为了使这一学习活动开展得既轰轰烈烈，又扎扎实实，我们采取了以下措施：一是利用广播、简报、墙报等宣传工具，向干部、社员宣传省委的通知、三位模范公社党委书记的先进事迹；二是在组织县委常委反复学习的基础上，召开区、社党委负责人会议，联系实际开展“一学三查”（即学先进事迹，对照查思想，查作风，查干劲），促进领导带头学习，带头宣讲，带头实践；三是把学习、宣传李谷春、何修吉、贺玉才三位同志的活动，作为加强党的思想建设，恢复和发扬党的优良传统和作风，紧跟华主席进行新长征的一项重要措施来抓，并在年终总结时，大力表彰一批“学模范书记，干扎实工作”的先进人物，真正造成一个“先进更先进，后进赶先进，革命加拚命，无往而不胜”的跃进局面。现在，全县各条战线正在真心实意地学先进，对照先进找差距，以整风方法落实省委的《通知》精神，为加快农业学大寨的步伐，努力实现新时期的总任务而奋斗。

东安县塘复公社党委书记谢锡金积极钻研农业技术，参加集体生产劳动，密切了与群众的联系。这是他在驾驶拖拉机。 本报记者摄

学习先进事迹 转变干部作风

衡山县广泛开展向李谷春等三同志学习的活动

省委关于开展向模范公社党委书记李谷春、何修吉、贺玉才同志学习活动的通知和李谷春等三同志的先进事迹在《湖南日报》发表以后，衡山县委常委立即进行了认真的学习和讨论，并将省委的通知和李谷春、何修吉、贺玉才同志的先进事迹印发至生产队，做到干部人手一册。全县各公社举办了大队党支部书记以上的干部学习班，县广播站举办了专题节目，学习和宣传三位模范公社党委书记的先进事迹。在一些会上，请李谷春同志谈他恢复和发扬党的优良传统和作风的体会，现身说法，对干部进行教育。通过这一系列的活动，李谷春、何修吉、贺玉才同志的先进事迹在全县广大干部和群众中广泛传播。

衡山县委领导成员认为，要把全县向李谷春等三同志学习活动抓好，自己先要带头学习好。他们说：李谷春同志在我们衡山，这是我们学习的有利条件，要把他的好思想、好作风学到手，就要放下架子，甘当小学生。于是，县委部分常委来到白沙公社，同李谷春一起参加劳动，跟班学习。县委书记曾岳松身体有病，大家劝他养好病再去，他坚持带病来到了白沙，在李谷春的点上和群众一起参加劳动，晚上又同干部、社员一起学习省委通知和李谷春等三同志的先进事迹，受到了很大的教育。他决心带领县委“一班人”发扬党的优良传统和作风，做群众的贴心人。

衡山县委在带领全县广大干部、群众开展向李谷春等三同志学习的活动中，注意引导大家紧密联系实际，对照他们的先进事迹，找差距，边学边改。在林彪、“四人帮”横行时，这个县有的干部搞强迫命令、打骂过群众，党中央关于转变干部作风的重要批示下达以后，有的人说什么：“七斗八斗是为公，说我错了想不通”。在学习三个模范公社党委书记的过程中，县委引导大家对照他们密切联系群众，做好工作的事迹，检查思想和行动。大家说，李谷春、何修吉、贺玉才同志工作搞得好，生产上去了，不是靠的强迫命令，更不是靠的打骂群众，而是执行党的爱民政策，紧紧依靠群众。过去，我们与他们三人相反，一讲敢斗就乱斗，破坏了党和群众的关系。在学习活动中，全县广大干部坚持深入群众，同群众一起批判林彪、“四人帮”的反革命修正主义路线，切实转变作风。沙头公社党委书记马大年，过去工作作风比较简单粗暴，喜欢训人，还动手打过社员，在县委召开的干部会议上，他反复学习了李谷春同志的事迹，对照自己，认识了所犯的错误。老马回到公社，登门向过去受过自己错处罚的社员赔礼道歉，受到了干部、群众的欢迎。之后，县委又要他在全县广播大会上谈了他向李谷春等三同志学习，转变思想作风的体会。大家听了后很受教育，感到有错误就要改正，只要群众谅解了，工作就好做了。

（文炳亚、周诗武）

湖南电视台电视节目预告（十月四日——十月八日）

十月四日（星期三）转播中央电视台节目 18.00电子技术讲座：电工原理（总复习五） 19.00新闻联播 19.15转播晋剧：三上桃峰（山西省晋剧院演出）转播结束后播英语讲座（2—49）

十月五日（星期四） 18.00数学讲座（117）复习考试 19.00转播中央电视台新闻联播 19.20湖南电视新闻 19.40黑白电视机使用知识 20.00故事片：兄妹探宝

十月六日（星期五）转播中央电视台节目 18.00电子技术讲座：电工原理（总复习六） 19.00新闻联播 19.20电视片：耿飞副总理访问特立尼达和多巴哥 19.30科学与技术：毛人返祖现象 19.50你看之窗（十二） 20.00英国故事片：百万英镑 21.30英语讲座（2—50）

十月七日（星期六）转播中央电视台节目 18.00数学讲座（118）解析几何 19.00新闻联播 19.15转播日本松山芭蕾舞团访华演出实况 剧场休息播：祖国各地：瓯粤风光 转播结束后播国际新闻，英语讲座（2—50）

十月八日（星期日）转播中央电视台节目 第一次播出，上午 10.00少年儿童节目：专题：斯陶和孩子 10.30故事片：林海雪原 第二次播出，下午14.00重播英语讲座（2—46、47、48、49、50） 第三次播出，晚上 19.00新闻联播 19.20世界各地：马来西亚 19.30湘剧：生死牌（湖南省湘剧团演出）

本报社址：长沙市建湘路 电话总机：26191 夜班编辑室：26194
昨日开印时间：7时2分 印完：10时47分 长沙地区天气预报：今天到明天，多云到晴天。北风四到五级，明天二到三级。最高气温二十六度，最低二十度。

保卫马列主义毛泽东思想的根本观点
要恢复实践的权威、实事求是的权威

中共河北省委第一书记刘子厚就关于检验真理的标准问题发表意见

新华社石家庄十月三日电　中共河北省委第一书记刘子厚在最近召开的全省农田基本建设会议上说，坚持实事求是，坚持实践是检验真理的唯一标准，是毛主席在长期革命斗争中为我党培育的优良传统；是马克思主义的一个最基本的原则，也是我们党一切工作的根本出发点。开展真理标准问题的讨论，弄清理论与实践的关系，是肃清林彪和“四人帮”的流毒、拨乱反正的一件大事。

刘子厚同志要求参加全省农田基本建设会议的各地、市、县委和公社党委书记，联系河北省的实际，认真学习华主席、叶副主席、邓副主席在全军政治工作会议上的讲话，学习李副主席在全国农田基本建设会议上的讲话，坚持唯物辩证法，反对唯心论和形而上学，彻底肃清“四人帮”的流毒和影响。

刘子厚同志说，关于实践是检验真理的标准问题，这是早已被无产阶级革命导师解决了的问题，应该说是马克思主义的一个起码常识。我们今天重新提出这个问题，就是要把被林彪、“四人帮”颠倒了的东西重新颠倒过来，特别是要恢复实践的权威、实事求是的权威，保卫马列主义、毛泽东思想的根本观点，使之发扬光大。这个根本问题不解决，拨乱反正就缺乏一个客观标准，就不能真正做到正本清源。另一方面，我们搞社会主义革命和建设快三十年了，曾经提出过不少设想、方案、计划，进行过不少试验，有许多成功的东西，也吃过不少苦头。我们需要总结经验，弄清楚哪些是正确的，哪些是不正确的，以便发扬成绩，纠正错误，更好地前进；而总结革命和建设的经验，也需要一个客观标准，这个标准，只能是社会实践。凡是实践证明是正确的才算真理，才应当坚持；凡是实践证明是脱离实际的，则不是真理，就要改正。对这个问题，我们有些同志并不十分懂得。比如，落实党的干部政策，在有的地方和单位还有阻力，明明是冤案、假案、错案，就是不去甄别平反。他们的所谓依据，就是某个领导批示的，某某人在这儿工作的时候定的，因此不能更动。这里就提出一个问题，究竟实践是检验正确与错误的标准呢，还是领导指示、个人权威是检验正确与错误的标准呢？我们说，不管是谁作的决定，都要从实际出发，都必须实事求是。经过实践检验是错了的，就应当按党的政策加以改正。现在我们常听说有些同志思想不解放，心有余悸，在拨乱反正中有一溜子“怕”，思想上的挡头很多，实践证明是错误的东西，他们也不敢去正视、去纠正，主要原因是怕人说他们“否定文化大革命”。说到底，这还是他们没有弄清楚什么是检验真理的标准问题。因此，坚持实践是检验真理的唯一标准，是关系到能不能顺利地解决由于林彪、“四人帮”的干扰破坏而造成的大量积重难返的问题。坚持实践是检验真理的唯一标准这个马克思主义的最基本的原则，许多实际问题就不难解决。

刘子厚同志在谈到实践是检验真理的标准，同马列主义、毛泽东思想是指导我们思想的理论基础的关系时说，马列主义、毛泽东思想是我们行动的指南，这是毫无疑义的，任何时候也不能动摇。马克思主义之所以能够指导我们的实践活动，是因为它来自实践，并在实践中证明它是正确的。马克思主义是真理，但它不能代替检验真理的标准。因为理论的指导作用和检验真理的标准，是两个根本不同的概念，不能混淆起来。任何一种理性认识，包括马克思主义在内，它本身不能自己来证明自己，而需要通过实践来检验，并在实践斗争中不断丰富发展。因此，坚持实践是检验真理的唯一标准，正是从根本思想原则上坚持了马克思主义。这个问题不只是一个理论问题，同时是一个严肃的政治问题，是关系到真高举、假高举毛主席的伟大旗帜，关系到我们党坚持什么样的思想政治路线的重大问题。所以，我们大家对这个问题都要进行认真地研究和学习。

刘子厚同志还谈到如何坚持实事求是，恢复和发扬理论与实践相结合的作风问题。他说，我们必须提倡一切从实际出发，大兴调查研究之风，按照实际情况决定工作方针；必须提倡说老实话，办老实事，做老实人，扎扎实实地搞好工作。在林彪、“四人帮”的干扰破坏下，一些同志滋长了不调查研究，说大话、空话，搞形式主义，报喜不报忧，甚至弄虚作假的坏作风。这些东西，是主观主义和个人主义的表现。如不彻底改变，其结果必将一害国家，二害人民，三害自己。有的人已经在这个问题上栽了跟头，应该从中接受教训。毛主席指出：“我们应该是老老实实地办事，在世界上要办成几件事，没有老实态度是根本不行的。”我们要牢记毛主席的教导，把一切违反实事求是的坏作风、坏习气洗刷干净，把我们的各项事业办得更好。

方毅、耿飚副总理离京分别赴西欧、非洲进行访问

李先念、陈慕华副总理等到机场送行

新华社北京十月三日消息　国务院副总理方毅今天下午乘专机离京途经新疆赴西德、法国进行正式友好访问。

国务院副总理李先念、陈慕华，以及外交部、国家科委、教育部、中国科学院的负责人到机场送行。

新华社北京十月三日消息　国务院副总理耿飚今天下午乘专机离开北京途经新疆前往刚果、几内亚、马里、加纳、尼日利亚进行正式友好访问。

国务院副总理李先念、陈慕华，以及中联部、外交部、外贸部、外经部的负责人到机场送行。

比斯塔首相离京前往成都、广州访问

离京时，邓小平、陈慕华副总理等到机场送行

据新华社十月二日电　尼泊尔王国首相基尔提·尼迪·比斯塔和夫人由外交部副部长韩念龙陪同，二日上午离开北京前往成都、广州等地参观访问。

国务院副总理邓小平和夫人卓琳前往宾馆陪同比斯塔首相和夫人到机场，为贵宾们送行。

陈慕华副总理，外经部副部长魏玉明，也到机场送行。

在飘扬着中尼两国国旗的机场上举行了隆重的欢送仪式。军乐团奏中尼两国国歌。比斯塔首相由邓小平副总理陪同检阅了中国人民解放军陆海空三军仪仗队。随后，数千名欢送群众载歌载舞，热烈祝贺中尼两国的友好合作关系和两国人民的友谊进一步发展。

临上飞机前，比斯塔首相同邓小平副总理再次握手，亲切话别。

尼泊尔驻中国大使卡纳尔和夫人，中国驻尼泊尔大使彭光伟和夫人，外交部副司长刘君培、傅顺和，也陪同尼泊尔贵宾前往成都。

比斯塔首相已于二日到达成都，三日抵广州。

铁托总统强调南斯拉夫要做好防御准备

新华社北京十月三日消息　南斯拉夫总统铁托说：“我们永远不要忘记保卫我们取得的一切，我们必须随时准备保卫斗争成果，保卫我国工人阶级的事业。我相信，今天，南斯拉夫的工人阶级不会轻易地放弃自治，也不会允许自己重新受人剥削。”

这番话是铁托总统二日在前往克拉古耶瓦茨市参加“红旗”汽车厂建厂一百二十五周年庆祝活动途经塞尔维亚南部城市斯梅德雷沃帕兰卡时说的。

铁托总统在塞尔维亚党政领导人陪同下在该市参观他曾工作过的“戈沙”工厂，并在该厂发表了讲话。他在讲话中还说：“我们应该拥有必要的武装。”“我国人民懂得应该有自己的强大的军队和地方卫队”。“应该象有百年和平那样工作，但也要武装起来，要象明天就要发生战争那样作好防御准备”。

朱利叶斯·陈副总理举行答谢宴会

朱利叶斯·陈副总理和纪登奎副总理先后讲话

新华社北京十月三日电　巴布亚新几内亚副总理兼初级产业部长朱利叶斯·陈和夫人今天晚上在人民大会堂举行答谢宴会。

应邀出席宴会的有国务院副总理纪登奎，外交部副部长王海容，外贸部副部长贾石，外经部副部长魏玉明，农林部副部长刘锡庚，全国妇联副主席李宝光，北京市革委会副主任李立功等。

在洋溢着热烈友好气氛的宴会上，朱利叶斯·陈副总理首先讲话。他说，我在北京同中国领导人举行了会晤和会谈。我认为，我同贵国领导人的个人接触是我们双边关系中的一个极为重要的方面。这是因为通过这些会谈和坦率地交换意见，我们双方增进了对彼此的各种政策和做法的了解。

纪登奎副总理在讲话中表示相信，朱利叶斯·陈副总理这次成功的访问，必将使两国之间的友好合作关系得到进一步的巩固和发展。

我女子选手分获国际网球赛单打冠、亚军

新华社贝尔格莱德十月二日电　中国女子网球运动员余丽桥和郭汉琴，十月一日在南斯拉夫第二十四届国际网球锦标赛上，分别获得女子单打的冠军和亚军。

本届国际网球锦标赛是从九月二十九日开始在南斯拉夫的边境城市苏博蒂察举行的。参加锦标赛的有南斯拉夫、中国、罗马尼亚、匈牙利和捷克斯洛伐克五个国家的九十名男、女运动员。

余丽桥在进入决赛前，曾先后以二比〇击败了匈牙利、南斯拉夫和捷克斯洛伐克的四名运动员；在决赛中，她和郭汉琴相遇，经过紧张激烈的争夺，以二比一（七比六、六比七、六比四）获胜，夺得冠军称号。郭汉琴获得女子单打亚军。罗马尼亚的罗玛诺娃和捷克斯洛伐克的诺瓦科娃并列第三名。

在男子单打决赛中，匈牙利运动员马汉以二比〇（六比三、六比一）战胜了捷克斯洛伐克运动员纳弗拉蒂尔，获得冠军。纳弗拉蒂尔获得亚军。中国运动员许梅林和捷克斯洛伐克运动员切赫并列第三名。

中国网球队是九月二十一日抵达南斯拉夫进行友好访问的。在参加国际锦标赛前，中国男、女运动员曾在尼什市举办的网球友谊比赛中取得了优良的成绩。

苏联在朝鲜问题上保持沉默意味深长

新华社记者评葛罗米柯在联大的发言绝口不谈朝鲜问题

新华社联合国十月二日电　本社记者夏兆龙报道：苏联外交部长葛罗米柯在本届联合国大会一般辩论中的发言绝口不谈朝鲜问题。

这对联合国总部的外交官和记者们震动很大，因为这是数十年来苏联代表在联大讲坛上的发言中第一次不提朝鲜问题。

一个南朝鲜驻联合国的记者在他的报道中喜出望外地说，和传统的作法相反，苏联代表自一九四五年以来第一次回避提到朝鲜问题。

苏联代表在发言中不提朝鲜问题引起了此间人士广泛的猜测，人们在走廊上和咖啡桌上活跃的谈话中，试图联系苏联最近在朝鲜半岛和整个亚洲的所作所为来弄清楚苏联不提这个问题的真正意图是什么。

一种说法是，俄国人正在牺牲朝鲜民主主义人民共和国的利益来讨好朴正熙集团。莫斯科同汉城之间暗中勾搭的新发展使这种说法得到了支持。据报道，上个月，苏联异乎寻常地使它同南朝鲜政权的调情升了级。它第一次向南朝鲜政权的一名内阁成员和两名记者发了签证，并且在他们在苏联停留期间给予他们以“热情的接待”。同时，苏联报刊开始把朴正熙集团叫做“大韩民国”，而过去这样做是被禁止的。

在这种背景下，苏联在朝鲜问题上保持沉默是意味深长的。在联合国的一般辩论期间，当来自第三世界各国的代表一个接一个地重申它们支持朝鲜民主主义人民共和国争取朝鲜自主和平统一的斗争，并且要求美国和朴正熙集团停止为了制造“两个朝鲜”而施展的各种阴谋诡计时，苏联在朝鲜问题上的这种沉默就显得格外突出了。人们不禁要问：苏联这个自命为第三世界国家“天然盟友”的国家究竟站在哪一边？葛罗米柯前几天在联合国的这间大会厅里吹嘘，苏联的“同情是在那些为了争取民族独立而战斗的人民一边的”；难道苏联在朝鲜问题上这种改变方向能够表明这一点吗？

黄梅戏《天仙配》重新公演

著名演员严凤英沉冤昭雪

据新华社合肥十月三日电　深受广大观众喜爱的黄梅戏优秀传统剧目《天仙配》，在被林彪、“四人帮”禁锢了十多年之后，最近由安徽省黄梅剧团在合肥市重新公演。此时，许多观众很自然地怀念起曾经主演这出戏、前些年惨遭林彪、“四人帮”迫害致死的著名演员严凤英。

一九五八年九月，毛主席来安徽视察时，曾观看了《天仙配》的演出，并接见了全体演员，还同主演七仙女的著名演员严凤英亲切交谈。《天仙配》拍成戏曲艺术片以后，曾在东南亚、西欧等几十个国家放映，受到欢迎。这部电影曾获得文化部颁发的优秀影片奖。严凤英在《天仙配》中塑造的七仙女的艺术形象，给观众留下了深刻印象。

林彪、“四人帮”出于篡党夺权的需要，炮制“文艺黑线专政”论，对黄梅剧和其他地方剧种横加摧残。安徽省的黄梅剧团一度被改为“红梅剧团”，演员一律不准唱黄梅戏的曲调。神话戏曲片《天仙配》，也被扣上“修正主义影片”、“鼓吹‘爱情至上’”等罪名遭到批判，严凤英被扣上“特务”、“黑线人物”、“反动学术权威”等帽子，受到精神上、肉体上极为野蛮的折磨，于一九六八年四月八日含恨死去。

粉碎“四人帮”以后，黄梅戏得到新生，《天仙配》重上舞台，严凤英同志的十年沉冤得到了昭雪。

我国农村小水电建设迅速发展

全国已建成小水电站八万多座

我国农村小水电建设发展很快，目前，已建成小水电站八万多座。小水电站与国家电网供电相结合，使全国百分之八十六的人民公社、百分之五十八的生产大队用上了电。

我国河流众多，水力资源丰富。据初步统计，在全国二千多个县中，已有一千四百多个县建立了小水电站。近十年来，小水电装机容量增加了十倍，农村用电量增加了八倍。很多农村在提水灌溉、排涝、脱粒、农副产品加工和照明等方面用上了电力。水力资源丰富的南方山区，还利用小水电发出的电能，既当动力又做工业原料，采取水电解方法制造氮肥（合成氨）、双氧水等化工产品。浙江省仙居县、湖北省通城县都建立了水电解法氮肥厂。在西藏高原、新疆的天山南北、东北的长白山麓和广东、广西、福建等边远山区和沿海地区，都利用当地中小河流，建起了千百座小水电站。

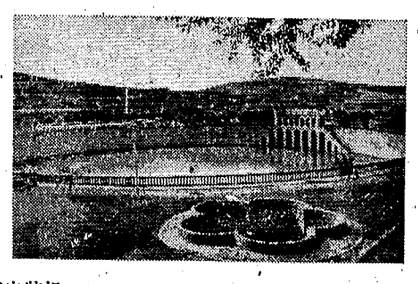

⇦ 山西昔阳县李家庄公社兴建的群英蓄水池，可容水十万立方。

⇩ 长江航运局武汉港正在装运支农用的钢材。

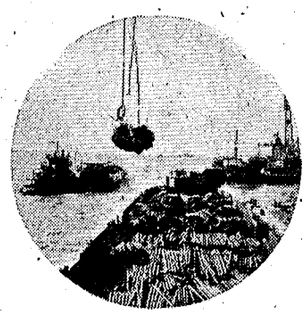

我国重点钢铁企业节约焦炭增产生铁成绩显著

今年八月，我国重点钢铁企业的炼铁焦比已下降到五百五十二公斤，“综合燃料比”降到六百一十六公斤，都创造了历史新水平。这对保证我国钢铁工业的高速度发展具有重要意义。

每炼一吨铁消耗多少焦炭叫做焦比，把每吨铁消耗的各种燃料折算成焦炭，叫做“综合燃料比”。这两项是衡量炼铁消耗的主要指标，起决定作用的是焦比。鞍钢、本钢、马钢、太钢、包钢、重钢、梅山铁矿等重点企业，节约焦炭，增产生铁，都取得了很大成绩。

武钢翻身了！

深受“四人帮”破坏的“重灾户”武汉钢铁公司终于翻过身来了，出现了建厂以来从未有过的大好局面。今年前八个月，全公司列入国家考核范围的生铁、钢、钢坯、钢材、钢板、人造富矿、焦炭、耐火砖和铁矿石等九大产品，产量都超额完成了国家计划。其中钢板已提前完成全年计划。产品质量稳步提高。程潮铁矿的铁精矿品位获得全国冠军。

唐山陶瓷生产超过震前水平

唐山陶瓷行业经过地震后两年的艰苦努力，生产能力和产品品种都超过了震前水平。

唐山陶瓷有五百多年的生产历史，为我国北方瓷都。目前，被地震破坏的一千二百多台大型陶瓷机械设备，已修复了一千一百多台，成型干燥机比震前还增加了百分之十。原料车间全部实现了机械化。出口陶瓷除全部恢复震前品种外，又增加了五百多个新品种。

河南、山东农村开始播种冬小麦

河南农村广大干部和社员正在抓紧时机抢收秋熟作物，翻耕平整土地，播种冬小麦。河南省是我国冬小麦主要产区之一。今年夏收后省委就召开会议，总结、交流小麦丰产经验，制定秋播规划，研究在全省抓好三千多万亩小麦丰产方和一千六百万亩低产田的具体措施。

山东省也是我国冬小麦的主要产地之一。由于落实了党的政策，今年山东省种麦的各项准备工作，比往年搞得快搞得好。目前，各地正源源不断地往田间运送肥料。季节较早的鲁西北已经开始播种。（均据新华社稿）

话剧《杨开慧》剧照

中央戏剧学院演出七场话剧《杨开慧》，尝试塑造伟大领袖和导师毛主席的艺术形象，受到首都观众热烈欢迎。

剧情描写毛主席和杨开慧烈士一九二〇年至一九三〇年期间的革命活动。表现毛主席把马克思列宁主义的普遍真理同中国革命的具体实践相结合，为中国开辟了农村包围城市，武装夺取政权的唯一正确道路。同时，歌颂了杨开慧忠于毛主席革命路线，为共产主义事业英勇献身的崇高品德。

⇩ 一九二二年冬，毛泽东同志和杨开慧在清水塘从事革命活动，播撒革命火种。

⇨ 一九二〇年初夏一个早晨，杨开慧在湘江岸边热情宣传革命思想。

⇧ 毛主席（金乃千饰）和夫人杨开慧（赵奎城饰）。

（本版照片均为新华社记者摄）

⇩ 一九二七年，共产党员陈大山在蒋介石反革命屠刀下英勇就义。杨开慧捧起大山的血衣，愤怒谴责陈独秀投降敌人，断送革命，是一个不可饶恕的千古罪人！

⇧ 一九二七年，蒋介石发动"四·一二"武装反革命政变，成十上万的共产党员倒在血泊中，毛委员拍案而起，决定开辟一条新的斗争道路——农村包围城市，武装夺取政权。

⇦ 一九二二年的一个冬夜，毛泽东同志燃起一团象征革命的烈火。这是一团给黑夜带来光明、给严冬带来温暖的火，这团火可以烧掉一个旧的世界、照亮一个新的中国！

⇩ 一九三〇年秋末冬初，杨开慧遵照毛委员的指示，在板仓开展革命活动。

⇨ 大革命失败后，中国共产党处于生死存亡的紧急关头，毛委员以无产阶级革命家的伟大气魄，力挽狂澜，指出只有拿起枪杆子，武装夺取政权，除此之外，别无他路！

⇩ "中华民族的解放是一定的，我们党的前进是一定的，无产阶级的胜利是一定的。正如这茫茫的大江，永远会汹涌澎湃，呼啸奔腾，无论什么大的力量都将阻挡不住！"毛委员回湖南农村组织暴动前夕，同杨开慧在武昌都府堤上漫步。

⇧ 杨开慧在板仓收到毛委员从湘南来信，感到无比幸福和巨大鼓舞。

⇩ 一九三〇年冬，杨开慧不幸被捕。在狱中，她坚贞不屈，大义凛然。她坚信毛泽东同志开创的革命事业如日方升，前途光明。

湖南日报

HUNAN RIBAO 1978年10月5日 星期四 农历戊午年九月初四 第10339号

在当前和今后一个时期内，揭批“四人帮”的斗争，仍然是两个阶级、两条道路斗争的中心。抓住这个斗争，就是抓住了纲。

华主席在中国共产党第十一次全国代表大会上的政治报告

全省广大军民坚决拥护华主席、党中央的重要批示

省委召开声讨大会严肃惩处唐忠富 依法逮捕叶卫东

省委书记万达在大会上宣读华主席、党中央的重要批示，省委第一书记毛致用作重要讲话

经华主席为首的党中央批准，将“四人帮”帮派骨干分子唐忠富开除党籍，撤销党内外一切职务，交群众监督劳动；对“四人帮”帮派骨干分子、现行反革命分子叶卫东的党籍不予承认，并撤销其一切职务，逮捕法办

本报讯 十月四日下午，中共湖南省委召开声讨大会。大会宣布，经华主席为首的党中央批准，将“四人帮”帮派骨干分子唐忠富开除党籍，撤销党内外一切职务，交群众监督劳动；对“四人帮”帮派骨干分子、现行反革命分子叶卫东的党籍不予承认，并撤销其一切职务，逮捕法办。这一英明决定，反映了我省广大军民的共同要求，大平民愤，大快人心。到会军民无不拍手称快，热烈欢呼我省揭批“四人帮”斗争的这一重大胜利。

大会主会场设在省体育馆。省级机关和各地、市、县、部队、工矿企业、大专院校均设有分会场。参加大会和收听大会实况的军民共三百五十多万人。

中共湖南省委、省革委会、省军区、驻长部队负责同志毛致用、万达、刘夫生、王治国、董志文、董国贵、罗秋月、石新山、曹文举、刘春樵、刘玉娥、石玉珍、尚子锦、尹子明、孔安民、齐寿良、刘世洪、巫海清、王立朝、曹公和、李平出席了大会。出席大会的还有正在长沙参加有关会议的各地、市委书记、省直各战线负责同志。

离职休息的老干部周里同志也参加了大会。

省体育馆主席台正中，并排高挂着毛主席和华主席的巨幅画像。会场上的巨幅标语写着：“坚决拥护华主席、党中央对‘四人帮’帮派骨干分子唐忠富、‘四人帮’帮派骨干分子、现行反革命分子叶卫东处理的批示！”“彻底揭发批判‘四人帮’及其在湖南的帮派骨干分子唐忠富、叶卫东的反革命罪行！”“紧跟华主席、党中央的战略部署，把揭批‘四人帮’的伟大斗争进行到底！”

大会由省委书记、省革委会副主任刘夫生主持。

当大会宣布把唐忠富、叶卫东押进会场时，万众义愤填膺，怒不可遏，不断振臂高呼：“打倒王、张、江、姚‘四人帮’！”“打倒‘四人帮’帮派骨干分子唐忠富！”“打倒‘四人帮’帮派骨干分子、现行反革命分子叶卫东！”“彻底清算唐忠富、叶卫东的反革命罪行！”“彻底摧毁‘四人帮’资产阶级帮派体系！”“加强无产阶级专政！”“坚决镇压反革命！”“深入揭批林彪、‘四人帮’的反革命修正主义路线！”

省委副秘书长张开逵、省公安局局长唐瑞亭在会上作了揭发批判发言（发言详细摘要见本报第二、三版）。他们怀着极大的无产阶级义愤，揭露了唐忠富、叶卫东积极追随“四人帮”，纠集资产阶级帮派势力，大乱湖南，阴谋篡党夺权的反革命罪行。大量事实证明：唐忠富是“四人帮”伸向湖南的黑手，是湖南资产阶级帮派体系的挂帅人物，是大乱湖南、阴谋篡党夺权的罪魁祸首；叶卫东是“四人帮”反党集团在湖南的资产阶级帮派体系的重要骨干分子，是一个死心塌地与人民为敌的现行反革命分子。

省委书记、省革委会副主任万达在大会上宣布，经华主席为首的党中央批准，将“四人帮”帮派骨干分子唐忠富开除党籍，撤销党内外一切职务，交群众监督劳动；对“四人帮”帮派骨干分子、现行反革命分子叶卫东的党籍不予承认，并撤销其一切职务，逮捕法办。这一决定在宣布后立即执行。顿时，会场上群情激愤，万众欢腾，掌声雷动。人们热烈拥护华主席、党中央的重要批示，纵情高呼“紧密地团结在华主席为首的党中央周围乘胜前进！”

省委第一书记、省革委会主任、省军区第一政委毛致用在大会上讲了话。他说，今天的这个大会开得很好，这是全省军民一年多来揭批“四人帮”斗争所取得的重大胜利，大长了无产阶级的革命志气，大灭了资产阶级的反动气焰，大平民愤，大快人心。

毛致用同志在列举唐忠富、叶卫东的罪行后指出：大量事实说明，唐忠富、叶卫东是“四人帮”帮派体系的骨干分子，他们的所作所为，完全代表了新老资产阶级和地富反坏的利益。他们的倒行逆施，使湖南的社会主义革命和建设受到了严重的损失，全省军民对他们早已深恶痛绝。省委根据广大群众的要求，并报经华主席、党中央批准，对“四人帮”帮派骨干分子唐忠富作出严肃惩处，将“四人帮”帮派骨干分子、现行反革命分子叶卫东逮捕法办，是非常正确的，是他们罪有应得。不对他们严肃处理和惩办，就不足以平民愤，就不能严明党纪国法，也就不能消除隐患，巩固无产阶级专政。

毛致用同志说，党的政策历来是“坦白从宽，抗拒从严”。在这里，我们再一次严正指出，那些“四人帮”帮派骨干分子，你们只有老老实实把自己的罪行向党和人民彻底交代清楚，真正同“四人帮”彻底决裂，愿意悔改，才能得到党和人民的宽恕，才是唯一的出路，如果坚持反动立场，拒不认罪，对抗运动，破坏清查，走自绝于人民的道路，那就要受到党纪国法的严厉制裁。在此，我们还要指出，那些参与“四人帮”篡党夺权阴谋活动而犯有政治错误、包括犯有严重政治错误的人，问题还没有交代清楚的，应尽快把问题交代清楚，认真改正错误，转变立场，接受教训，回到毛主席革命路线上来，积极投入揭批“四人帮”的斗争。前段，在揭批“四人帮”运动中，各级党委对有这样那样问题的人进行清查，要他们“说清楚”，甚至采取一定的组织措施，都是完全必要的、完全正确的。

（下转三版）

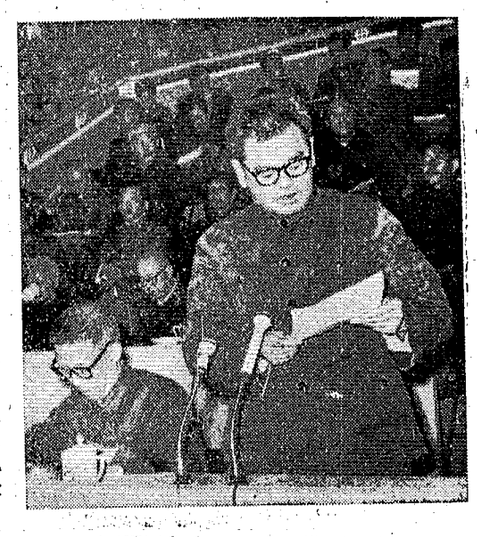

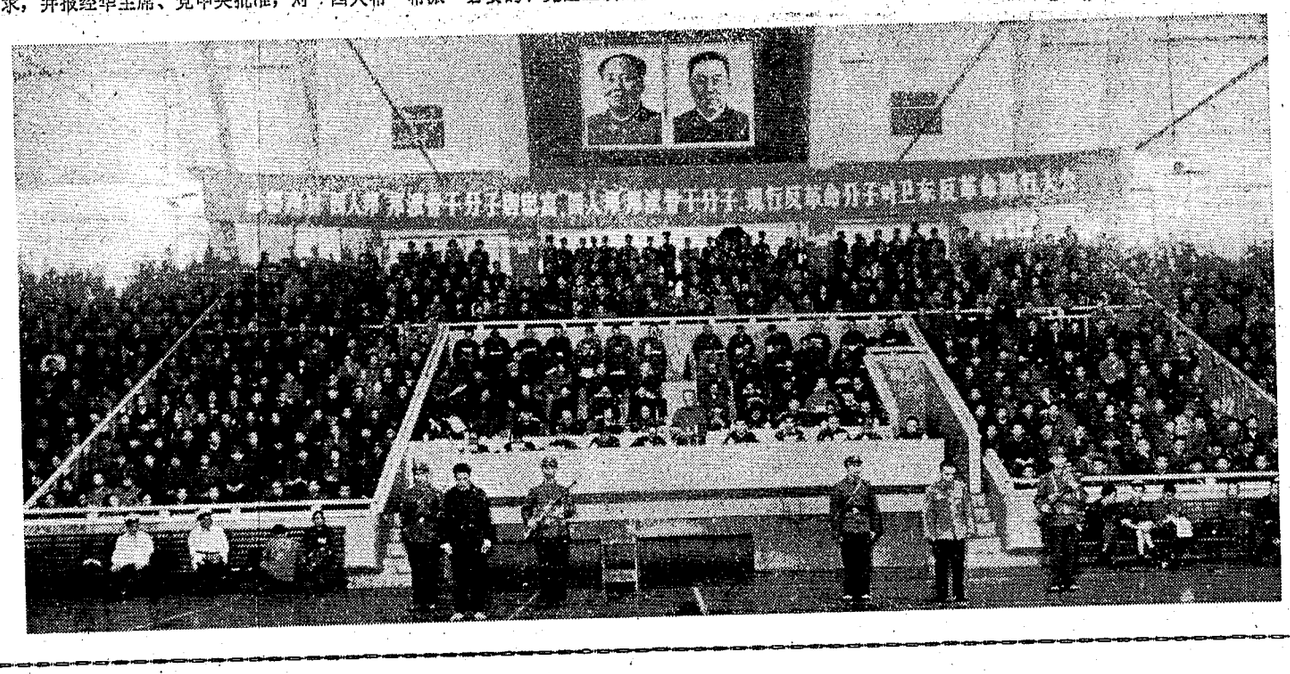

上图为省委第一书记毛致用同志在大会上作重要讲话。
左图为大会会场。
本报记者摄

乘胜前进，把揭批“四人帮”的斗争进行到底

社论

遵照华主席、党中央的批示，省委于十月四日召开了全省声讨大会，庄严宣布：将“四人帮”帮派骨干分子唐忠富开除党籍，撤销党内外一切职务，交群众监督劳动。对“四人帮”帮派骨干分子、现行反革命分子叶卫东的党籍不予承认，并撤销其一切职务，逮捕法办。

这一严正判决，顺民意，平民愤，解民恨，反映了全省广大军民的强烈愿望，伸张了无产阶级的革命正气，真是大得人心，大快人心，大振人心！

唐忠富和叶卫东，是“四人帮”豢养起来的两条忠实走狗，是我省那股资产阶级帮派势力的“挂帅人物”和反动头目，是大乱湖南的罪魁祸首。在无产阶级文化大革命中，这两个野心勃勃、权欲熏心的家伙和另一个自称“司令”的反动头目，伙同混入党内的那个资产阶级野心家、阴谋家，拉帮结派，网罗一些乌七八糟、五颜六色的害人虫，麇集在“四人帮”的黑旗下，成为“四人帮”资产阶级帮派体系的一个组成部分，是“四人帮”大乱湖南的一支反革命别动队。长期以来，他们死心塌地投靠和追随“四人帮”，不遗余力地推行“四人帮”的那个反革命政治纲领和那条假左真右的修正主义路线，大搞修正主义，大搞分裂，大搞阴谋诡计，把罪恶的矛头指向伟大领袖和导师毛主席、敬爱的周总理、英明领袖华主席，指向叶副主席、邓副主席等老一辈无产阶级革命家。他们倚仗“四人帮”的权势，称王称霸，横行不法，无恶不作，残害干部，镇压群众，危害社会，闹得乌烟瘴气，鸡犬不宁，四邻不安，给我省的社会主义革命和建设事业以及人民的生命财产造成了严重的损失。他们干的坏事，犯下的反党反人民反社会主义的罪行，罄竹难书，遭到毛主席家乡人民的切齿痛恨。“多行不义必自毙。”今天，唐忠富和叶卫东这两个作恶多端、民愤极大的帮派骨干分子，终于受到了党纪国法的制裁，得到了应有的下场。全省军民怎能不扬眉吐气，拍手称快！

但是，当我们拍手称快的时候，千万不可松懈战斗的意志。要清醒地看到，两年来我省揭批“四人帮”的斗争虽然取得了伟大的胜利，那股危害全省的帮派势力已经土崩瓦解，它的“挂帅人物”唐忠富和反动头目叶卫东今天已经受到严厉制裁，但是这场斗争还远远没有结束。对“四人帮”反革命的修正主义路线和反动思想体系的批判，还只能说刚刚开始；“一批双打三整顿”斗争，还有待于继续深入；彻底清除“四人帮”及其在我省那股帮派势力的流毒和影响，还要花很大的气力。运动的发展总是不平衡的，清查工作就全省来说基本结束，不等于所有单位的问题都搞清楚了，还有个别至今仍捂着盖子，没有很好清查，“四人帮”阴魂不散的单位，要来取有力措施去解决。我们务必充分认识这场斗争的长期性和艰巨性，决不能满足于已经取得的胜利。“宜将剩勇追穷寇，不可沽名学霸王。”我们要乘胜前进，继续按照华主席、党中央的战略部署，打好第三个战役，坚决把揭批“四人帮”这场伟大斗争进行到底。

还必须看到，在向四个现代化进军的新长征路上，我们已经有了一个良好的开端，摆在我们面前的问题，已经不是要不要和能不能在本世纪末把我国建设成为社会主义的现代化强国的问题，而是要用比原来的设想更快的速度，力争在更短的时间里来实现这个任务。英明领袖华主席在国庆二十九周年招待会上的祝酒词中，向全党全军全国人民发出了号召：“我们要思想再解放一点，胆子再大一点，办法再多一点，步子再快一点，充分发挥社会主义制度的优越性，坚持自力更生的方针，学习和利用国外先进经验，大大加快我国社会主义建设的速度。”我们要落实华主席这个伟大号召，首先要彻底批判“四人帮”假左真右的修正主义路线和反动思想体系，从理论上、路线上、方针政策上、方法上肃清“四人帮”的流毒和影响，挣脱“四人帮”设置的种种精神牢笼。否则，是非不清，“内伤”未愈，余毒不除，余悸尚存，思想就解放不了，胆子就大不了，办法就多不了，步子就快不了。可见，为了加速实现四个现代化，完成这场无产阶级专政条件下的伟大革命，也必须继续抓紧揭批“四人帮”这个纲，把这场马克思主义的思想解放运动进行到底。

这次省委召开声讨大会，对唐忠富、叶卫东进行批判斗争和宣布处理决定，不仅标志着我省揭批“四人帮”的斗争取得了决定性的胜利，而且对继续开展揭批“四人帮”的斗争是一个有力的推动。各级党委要进一步提高抓纲的自觉性，抓住这个有利的战机，充分利用唐忠富、叶卫东这两个反面教员，联系本地区、本部门、本单位的实际，迅速掀起一个革命大批判的新高潮，把揭批“四人帮”的第三个战役引向深入。

（下转二版）

湖南日报

彻底清算唐忠富、叶卫东的反革命罪行！

愤怒揭发批判唐忠富的反革命罪行

——省委副秘书长张开连在十月四日全省声讨大会上的发言摘要

在揭批王张江姚“四人帮”的伟大斗争中，全省广大军民，在省委的领导下，紧跟华主席、党中央的伟大战略部署，对唐忠富积极追随“四人帮”，纠集资产阶级帮派势力，大乱湖南，阴谋篡党夺权的反革命罪行，进行了大检举、大揭发、大批判。去年三月，经华主席、党中央批准，对唐忠富采取了审查措施。一年多来，通过内查外调，大量事实证明：唐忠富是“四人帮”伸到湖南的黑手，是“四人帮”资产阶级帮派体系在湖南的挂帅人物，是大乱湖南、阴谋篡党夺权的罪魁祸首，犯下了一系列反党、反人民、反革命的严重罪行。

一、唐忠富疯狂反对伟大领袖毛主席，反对英明领袖华主席和党中央。

长期以来，唐忠富忠实地追随“四人帮”，对抗伟大领袖毛主席，对毛主席的指示阳奉阴违，甚至公开反对。例如，彩色影片湘剧《园丁之歌》，是在华主席亲切关怀下拍摄的。一九七四年毛主席在湖南看了这部影片，高兴地鼓了掌，称赞是出好戏。唐忠富是完全知道的。可是，当叛徒江青在一九七六年三月对《园丁之歌》进行恶毒攻击之后，唐忠富即紧跟江青，大反《园丁之歌》。他背着省委，多次在其反党帮派成员中，甚至在长沙市委、市革委常委扩大会上，大肆传播江青的黑话，胡说什么：“省委为《园丁之歌》翻案，造谣造到毛主席头上了。”不仅如此，唐忠富还煽动一些人，在他们策划召开的几次黑会上，公开点名批判《园丁之歌》，胡说什么“走资派为坏戏《园丁之歌》翻案”，公然把矛头直接指向伟大领袖毛主席和英明领袖华主席。更加令人不能容忍的是，当伟大领袖和导师毛主席逝世以后，唐忠富极力干扰、破坏悼念活动。九月九日下午，毛主席逝世的噩耗广播以后，唐忠富接到省委的急电，才被迫从“四人帮”的黑据点返回长沙。省委派人去车站，通知他参加省委常委集体办公，搞好全省的悼念活动，而唐忠富却不坐省委的车，一头钻进同伙开去的车内，急急忙忙地赶去参加黑会，策划篡党夺权阴谋活动，拒不参加集体办公。九月十一日，湖南代表去北京瞻仰毛主席遗容，省委事先通知他做好准备，他不仅不做准备，反而和同伙继续搞阴谋活动，致使赴京的专机贻误了起飞时间。事后，他还倒打一耙，诬蔑省委“搞突然袭击”，并在同伙中吹嘘说：“反正我不到，飞机不能起飞。”九月十八日下午，省会追悼大会刚结束，唐忠富一到湖南宾馆便大喊大叫：“给我拿汽水来，真累，渴死了！”当省委通知他晚上集体学习《悼词》时，他破口大骂：“他妈的，真倒霉，还要学什么《悼词》！”在悼念毛主席逝世期间，全国人民无限悲痛，而这个人面兽心的唐忠富，却聚集同伙，在省总工会后楼等处，多次饮酒作乐，充分暴露了他平日口喊“拥护毛主席”是假，反对毛主席是真的反动本质。

唐忠富对伟大领袖毛主席亲自选定、全国人民衷心爱戴的英明领袖华主席，更是心怀不满，疯狂反对。一九七六年八月，唐忠富对华主席在全国计划工作座谈会上的讲话，进行了恶毒的攻击，胡说：华主席的讲话“是他个人的意见，不代表中央精神，是片面强调搞生产，实际是唯生产力论。”当有人提出华主席的讲话与王洪文的讲话有分歧时，唐忠富竟恶毒攻击华主席，并指使同伙写信告状，妄图诬陷华主席。九月十一日，华主席接见了湖南赴京瞻仰毛主席遗容的代表，作了极为重要的指示，并对唐忠富进行了严肃的批评教育，唐忠富十分抵触，怀恨在心。回省后，他一方面妄图阻拦省委传达贯彻华主席的重要指示；另一方面，又背着省委，抢先向他那个帮派的人吹风，恣意歪曲篡改华主席的指示。唐忠富反对华主席不是偶然的，他一直把华主席视为他在湖南篡党夺权的最大障碍。他曾恶毒攻击华国锋同志，胡说什么“湖南问题他是有责任的。”真是反动已极。

唐忠富对叶副主席、邓副主席、李副主席、纪副总理和王震副总理等中央领导同志，都进行过恶毒的攻击。

二、唐忠富死心塌地投靠“四人帮”，是“四人帮”阴谋篡党夺权的得力帮凶。

早在一九七三年，他参加中央第二期读书班期间，就积极投靠新生资产阶级分子王洪文。一九七四年一月，王洪文背着毛主席、党中央，在读书班作了一个黑报告。唐忠富这个家伙如获至宝，回湖南后，背着省委，首先在他们的那个帮派中极力推销，接着又在省总工会常委扩大会上大肆贩卖，无耻吹捧王洪文的这个黑报告，并得意忘形地说：“这两年来我头上的角慢慢磨平了，不那么尖了，这次把角磨了一下，不但磨尖了，而且还淬了火，这次回湖南，我要把头摆它几下。”他与同伙按照王洪文的黑货，炮制了三论所谓《革命造反精神万岁》的反动文章，以“富勇忠”的名义，连续在《湖南日报》上发表，流毒省内外，影响极坏，严重干扰和破坏了批林批孔运动。一九七四年八月，中央领导同志作了关于解决湖南问题的指示，唐忠富迫于形势，在中央领导同志面前假惺惺地作了几句检讨，但内心极为不满，一直怀恨在心。到了一九七六年三月，他又向王洪文告黑状，说什么“七四年你在读书班的那个报告，我在湖南吹了，下面反映很大，要批判”。王洪文趁机造谣诽谤周总理，给唐忠富撑腰打气。

叛徒江青在中央打招呼会议期间，背着毛主席、党中央，私自召集十二省负责同志讲话，大放厥词，恣意攻击中央和地方的党政军负责同志，拚命对华国锋同志、对湖南省委施加压力。唐忠富听了以后心领神会，对江青感激不尽，又是擦眼泪，又是流鼻涕，丑态百出。当王洪文窜到湖南、湖北等省代表的住地，进行阴谋活动时，唐忠富向王洪文出谋献策，阴谋陷害叶副主席和邓副主席。会议期间，唐忠富与“四人帮”的黑干将进行反革命串连活动。他向“四人帮”的黑干将传播了江青的反党讲话，“四人帮”的黑干将向他讲了“四人帮”阴谋篡党夺权的旨意，肆意攻击、诬陷邓副主席。唐忠富回省后，一反常态，妖武扬威，不可一世，公开叫嚷：“这回我心中有数了。”他公然违抗中央的指示，多次要挟省委传达江青的讲话，同时，背着省委，在他们的帮派成员中，大肆兜售江青、王洪文的黑货，并一再表示要向江青学习，“做过河卒子，死不回头”。

正当伟大领袖毛主席病重和唐山地震期间，一九七六年七月二十六日，唐忠富纠集了几个人窜到北京，在“四人帮”的黑联络点呆了四十五天，受到“四人帮”的黑干将的特殊接待。七月三十一日上午，“四人帮”的黑干将到招待所同唐忠富密谈了四十多分钟。唐忠富向“四人帮”的黑干将讲了上京的罪恶目的，要“四人帮”的黑干将转告王洪文，“四人帮”的黑干将答应转告，并向唐忠富交底，讲了“现在中央内部斗争很激烈”等黑话。“四人帮”的黑干将还给唐忠富一伙在北京搞阴谋活动，提供了种种方便条件。在“四人帮”及其黑干将的支持、唆使下，唐忠富胆大妄为，气焰嚣张地向华主席、党中央施加压力，于八月十四日上午，派他的同伙，乘黑联络点的汽车冲击中南海，被警卫战士挡回。随后又于八月二十三日，唐忠富亲自带着同伙乘黑联络点的汽车，再次冲击中南海，受到了警卫人员的严厉训斥。唐忠富恼羞成怒，怂恿其同伙写信告状，胡说什么中央委员唐忠富“进不了中央办公厅的大门”，“深感中央机关官僚主义气味严重”，指名道姓地攻击华国锋同志，攻击党中央，真是反动已极，嚣张已极。

唐忠富为了投靠“四人帮”，拚命搜集黑材料，有组织有计划地多次向“四人帮”输送反党炮弹。仅一九七六年，就先后派人去北京通过“四人帮”的黑据点，向“四人帮”递送黑材料达四十余份。他曾肉麻地对同伙说：江青、王洪文“同我们是有感情的，特别是江青最有感情，如果那一向报纸上没有看到江青的名字，我的心就跳。”充分暴露了唐忠富这个家伙卑鄙无耻的奴才面孔和与“四人帮”同命相连的反动本质。

三、唐忠富紧跟“四人帮”的反革命部署，大乱湖南，阴谋篡夺湖南党政大权。

唐忠富利欲熏心，权迷心窍，早在文化大革命初期，就争权夺利，给革命和生产建设造成了严重危害。在一九七四年批林批孔运动中，他秉承“四人帮”的反革命旨意，不批林，假批孔，极力转移斗争大方向，妄图打倒那些坚持毛主席革命路线的党政军领导干部。他狂叫：“省委常委中造反的就我一个，要增加造反派”，“造反派要掌权”。由他挂帅，把那些文化大革命中泛起来的沉渣，把那些在“一打三反”中受到批判打击的反革命分子、打砸抢分子、贪污盗窃投机倒把分子、流氓和严重对党不满的人，网罗起来，自成体系，插手全省，策划了一系列大乱湖南，阴谋篡党夺权的罪恶活动。他与我省那个资产阶级野心家、阴谋家，几个帮派头目和卖身投靠的领导干部在一起，多次密谋策划进省委领导班子的名单，提出有的要当书记，有的要当常委，阴谋篡夺省委的领导权。在他们的指挥下，全省刮起了一股进驻、揪斗领导干部、“平反”翻案和突击入党、突击提干的妖风，疯狂破坏社会主义革命和社会主义建设，后果极为严重。

一九七六年，“四人帮”加快了篡党夺权的步伐，刮起了层层揪所谓“走资派”的妖风。唐忠富以为时机又到，利令智昏，迫不及待地跳了出来，变本加厉地进行篡党夺权阴谋活动。他大肆攻击省委，胡说什么“湖南是右的势力掌权”、是“清一色”。他为了打倒省委负责同志，取而代之，指使一些人，七拼八凑地搞了所谓“五评”，大肆造谣诬蔑。在他窜往北京“四人帮”黑据点的前夕，公然窜到长沙市委、市革委常委扩大会上，破口大骂省委负责同志，赌咒发誓说：“不打倒张平化我不姓唐！”为了实现其夺权野心，他与叶卫东等人多次策划，纠集一些人，一再围攻省委领导同志，唐忠富叫嚷要“下定决心，进行持久战”，“要斗字当头，撕破脸皮，解决组织路线”。在唐忠富一伙的指挥下，一而再、再而三地召开所谓“促转弯子大会”，几次阴谋揪斗省委主要领导同志，给省委施加压力，为他们大乱湖南，搞垮各级党委，篡夺全省党政大权造舆论，作准备。唐忠富唯恐手下的人不卖力，乱得不彻底，一再为其帮派势力撑腰打气，说“你们大胆干，对的我支持，错了我担担子。”在召开“五·二五”所谓“促转弯子”大会之前，省委明确指示：“这种作法不符合中央历次指示精神，不符合斗争的大方向，不符合党的组织原则，省委不同意开。”唐忠富恼羞成怒，攻击省委给他们戴了“三顶帽子”、打了“三棒子”，在一些人中大肆进行反革命煽动，叫嚷“管他几棒子，会议照常开”。一九七六年七至九月，唐忠富一方面在北京大搞阴谋活动，同时又遥控湖南，多次派人往返于北京和长沙之间，嘱咐在湖南“要大搞”，说什么“家里搞的越大，我在北京越坐得住。”他与另一个头目合谋，由那个头目纠集一伙人，于八月二十三日，采取打砸抢的手段，强行夺取长沙市民兵领导权，阴谋建立“第二武装”。伟大领袖毛主席逝世后，举国悲痛，而唐忠富一伙按照“四人帮”的反革命部署，加紧了夺权的步伐。他们召开一系列的黑会，紧张地进行策划，拟定于十月十一日在省委大院召开大会，妄图把省委搞瘫痪，进而乱中夺权，由于“四人帮”的垮台，他们的阴谋才未能得逞。

四、唐忠富大搞打砸抢，破坏抓革命、促生产。

在无产阶级文化大革命中，唐忠富打着“造反”的旗号，猖狂推行林彪、“四人帮”的反革命修正主义路线，对抗毛主席关于“要文斗，不要武斗”的指示，大搞顺我者昌，逆我者亡，多次参与策划武斗，给人民的生命财产造成了严重损失。一九七六年，毛主席、党中央关于对打砸抢者要实行镇压的指示下达后，唐忠富公然违抗毛主席、党中央指示，继续搞打砸抢。一九七六年六月八日，省委和长沙市委召开七千人大会，请鞍钢的全国著名劳动模范王君绍同志介绍“工业学大庆”的经验，被一小撮暴徒冲了会场，诬蔑王君绍同志介绍经验是宣传什么“唯生产力论”，当场抓走主持会议的省、市委负责同志。中央曾电话指示，冲击大会是错误的，要追查后台。唐忠富大为不满，胡说什么“他们的觉悟高”，冲击大会“不是坏事，是好事”，公开对抗中央的指示，支持和煽动搞打砸抢。一九七六年七月十九日，邵阳一些群众在长沙街头写了“打倒工团主义”、“加强党的一元化领导”等标语，与长沙的一些人发生争执，省委正在调查处理，唐忠富不听省委领导同志的多次忠告，借机制造事端，挑起武斗。他与同伙，背着省委、市委，私调民兵，欺骗蒙蔽一些人，把邵阳来的群众囤在省委大院。次日上午唐忠富与同伙在湖南宾馆成立所谓“联合行动指挥部”，唐忠富自任总指挥，给省委领导同志打电话，气势汹汹地说：“你们不抓我抓”，“你们不管我管，大不了我这个鸟中央委员不当了”。在唐忠富的策划和指挥下，对邵阳来的群众进行镇压，制造了严重的流血事件。事后，唐忠富还向中央和中央有关部门打电话、发电报，汇报假情况，妄图达到他镇压群众、陷害省委的罪恶目的。

唐忠富极力破坏抓革命、促生产。胡说什么“只要革命搞好了，生产自然就会上去”，“管它生产不生产”，“生产上不去，帐要算到走资派身上”，等等。由于唐忠富一伙的干扰破坏，我省这几年的工农业生产建设遭到了严重损失。

五、“四人帮”被粉碎以后，唐忠富坚持反动立场，负隅顽抗。

以华主席为首的党中央一举粉碎“四人帮”，举国上下，一片欢腾，而唐忠富却如丧考妣。他与同伙帮派骨干多次召开反革命黑会，分析形势，研究对策。他恶毒攻击以华主席为首的党中央，无耻吹捧“四人帮”，胡说：“要是这四个人下了台，文化大革命就完了”，“文化革命黑了半边天”，极力为“四人帮”鸣冤叫屈，反革命气焰十分嚣张。他们为了对抗中央，进行垂死挣扎，一面派人去北京刺探消息，窥测形势，一面加紧串连，订立攻守同盟，叫嚷“要捆紧把子”，“上山打游击”，妄图保存实力，伺机反扑。中央打招呼会议精神传达以后，唐忠富仍然顽固坚持反动立场，对抗英明领袖华主席的重要指示，反动气焰十分嚣张。

乘胜前进，把揭批“四人帮”的斗争进行到底

（上接一版）

邓副主席在全军政治工作会议上的讲话中明确指出：“要把‘四人帮’揭深批透，非联系揭批林彪路线不可。”我们在深入开展第三个战役中，一定要把“四人帮”和林彪连在一起批。“四人帮”和林彪本是一伙，不仅反动的阶级本性相同，复辟资本主义的罪恶目的相同，搞假左真右的反革命手法相同，推行的修正主义路线也一脉相承。早在无产阶级文化大革命初期，这两个反党集团就互相勾结，疯狂破坏文化大革命。林彪反党集团垮台后，“四人帮”利用窃取的权力，破坏批林，使林彪的反革命修正主义路线没有得到彻底清算。反过来他们又利用这一点，变本加厉地推行假左真右的反革命修正主义路线。“四人帮”的路线，实际上是林彪路线的继续和恶性发展。第十次路线斗争和第十一次路线斗争是紧密相联的。唐忠富、叶卫东这两个帮派骨干分子和他们纠集的那股帮派势力，从文化大革命一开始，就归附于林彪、“四人帮”这两股祸水合成的反革命逆流，大肆兜售这两个反党集团的那套假左真右的黑货，竭力推行这两个反党集团的那条假左真右的路线。因此，我们要把“四人帮”揭深批透，要把唐忠富和叶卫东的反革命罪行揭深批透，都必须联系揭批林彪。把“四人帮”和林彪连在一起批，这是运动发展的必然趋势。只有这样联系起来批，两股流毒一起肃，才能挖掉这条又粗又长的假左真右的修正主义路线的根子，彻底拨乱反正，正本清源。对于这一点，我们要有足够的认识，要切切实实地去做，才能把揭批“四人帮”的斗争进行到底，夺取揭批“四人帮”斗争的全胜。

去冬以来在全省开展的“一批双打三整顿”斗争，已取得很大的战果，收到显著的成效。我们要以党中央最近批转的湘乡县委的经验和陕西省委的调查报告这两个重要文件为武器，把揭批林彪、“四人帮”同深入开展“双打”，落实党的政策，转变干部作风，搞好领导班子和各方面的整顿紧密结合起来，以进一步深挖“四人帮”的社会基础，纠正“四人帮”颠倒的是非，清除隐患，治好“内伤”，把广大干部和群众的社会主义积极性充分调动起来，沿着党的十一大路线，在新的长征路上加速前进。

把揭批“四人帮”的斗争进行到底，不仅要有除恶务尽的决心，而且要十分注意党的政策，严格区分和正确处理两类不同性质的矛盾。随着运动的深入，我们更要注意提高斗争艺术和政策水平，要进一步用政策发动群众，武装群众；用政策分化敌人，瓦解敌人。要重证据，重调查研究，采取“冷处理”的方针。要扩大教育面，缩小打击面，把尽可能多的人教育挽救过来，把消极因素转化为积极因素，为建设社会主义的伟大事业服务。对于犯了错误包括犯了严重错误的同志，要坚持“惩前毖后，治病救人”的方针，帮助他们尽快认识和改正错误。我们要最大限度地孤立和集中打击的，是“四人帮”及其一小撮罪行严重而又不肯改悔的死党。对于属于敌我矛盾的人，只要同“四人帮”彻底决裂，老实交代问题，真正愿意悔改，可以得到党和人民的宽恕。在这里，我们要正告那些“四人帮”帮派骨干分子：“坦白从宽，抗拒从严”，这是我们党的一贯政策。你们要认清形势，想想前途，老老实实向党和人民低头认罪，争取党和人民的宽大处理。如果继续顽抗，拒不认罪，那就会象唐忠富和叶卫东这样，受到党纪国法的严厉制裁，成为“四人帮”的殉葬品。何去何从，是到了作出选择的时候了。

在华主席、党中央的英明领导下，经过两年来的英勇奋战，我们已经结束了“四人帮”造成的混乱不堪、停滞不前的局面，赢得了一个毛主席生前所期望的那种安定团结、大干快上的新局面，为加速实现四个现代化创造了极为有利的政治条件。各级领导同志，一切革命同志，都应十分珍惜当前的大好形势，用实际行动去巩固和发展大好形势。要把华主席提出的“学习、学习、再学习，团结、团结、再团结”的口号，作为行动的指南，在揭批“四人帮”这场伟大斗争中，加强学习，加强团结。要彻底砸碎“四人帮”的精神枷锁，坚持实践第一的观点，发扬实事求是的作风，在马列主义、毛泽东思想的原则基础上统一我们的认识和行动，高举毛主席的伟大旗帜，紧跟英明领袖华主席，万众一心、步调一致地去进行新的长征，夺取新的胜利。

湖南群众文艺 一九七八年 第十期要目 （总第85期）

华主席光辉照毛田

毛田金秋（外一首）……工人 颜鑫森
锦旗（外一首）……工人 侯自甘
山村新曲（三首）……农民 周少安
新村即景（外一首）……杨成杰
毛田人物（诗）……余致迅

抓纲治国大见成效 “四化”建设捷报频传

祖国在高歌猛进（歌曲）……工人 黄胜泉词 洪涛 合唱曲
十月的红旗分外红（歌曲）……张振芝词 郦 洪曲
咱厂的干部实在好（歌曲）……瓦劲风词 工人 罗利 陈宗华曲
神奇的指挥部（诗）……工人 左宗华
别看这里静悄悄（诗）……李长年
书记门前一丛花（诗）……陈晓戈
红花绿叶（鼓词）……工人 颜庆云
艳阳催养（花鼓戏）……农民 冯 之
送锦旗（花鼓坐唱）……农民 李加春
及时雨（小演唱）……农民 李子俊
赔鸡（顺口溜）……刘国信
三里丘（唱词）……黄 也
接书记（故事）……农民 朱 赫 廖容国

少儿文艺：银河欢歌（儿童歌舞）……翁文海
故事迷听到的故事（科学幻想故事）……工人 曾世成
儿歌四首……曾甫桂 学生张蕾芳等

生动活泼 妙趣横生（评论）……梓 柯

文化站辅导员：对当前农村上演古装戏的一点意见……程 朴
与青年作者谈深入生活（十一）……刘 勇
湖南花鼓戏常用唱腔曲调选介（二）……罗星光

汇报（油画）……陈子云 孙忠祥 王 鑫

把揭批“四人帮”的伟大斗争进行到底！

愤怒声讨叶卫东的反革命罪行

——省公安局局长唐瑞亭在十月四日全省声讨大会上的发言摘要

在揭批“四人帮”的伟大斗争中，经华主席、党中央批准，在省委的领导下，我们采取群众运动和专案工作相结合的方法，对叶卫东进行了全面审查。现已查明，叶卫东是“四人帮”在湖南的帮派体系的骨干分子，是死心塌地与人民为敌的现行反革命分子。早在一九五八年上大学时，他就野心勃勃，在日记上写道：“一个人只有在社会上得到高官厚禄，才是唯一的出路”，“我的一生不能达到光辉的顶点，也要接近那顶点的光辉……，让后代知道我的伟名”。无产阶级文化大革命运动中，他为了实现个人野心，与唐忠富一伙勾结在一起，打着“造反”的旗号，网罗党羽，结帮营私，猖狂推行林彪、“四人帮”的反革命极右路线，大乱湖南，进行篡党夺权的阴谋活动，犯下了严重罪行。“四人帮”被粉碎以后，他仍执迷不悟，负隅顽抗。尤其在审查期间，继续进行现行反革命活动。

一、叶卫东极端仇视、疯狂反对伟大领袖毛主席，反对敬爱的周总理和英明领袖华主席。

叶卫东在无产阶级文化大革命中，公开对抗毛主席和党中央的指示，极力干扰破坏毛主席的伟大战略部署，转移斗争大方向。在伟大领袖和导师毛主席逝世后的悼念期间，全党全军全国人民沉浸在无比悲痛之中，而人面兽心的叶卫东，却多次饮酒作乐，破坏悼念活动。更为恶毒的是，一九七六年十一月，他看到中央印发的关于江青争演《赛金花》主角的揭发材料后，指着江青的照片，用畜牲般的语言攻击伟大领袖毛主席。

叶卫东疯狂攻击和诬陷敬爱的周总理。一九六六年底，一个反革命分子伪造了一个所谓“007号密令”，诬陷周总理。叶卫东伙同另一个反革命分子，指使那个反革命分子把这个所谓“密令”和其他伪造的材料，密告林彪死党陈伯达，妄图陷害敬爱的周总理。同时，叶卫东还亲自炮制了所谓“001号密令”和“标语口号”，胡说“种种迹象表明”，湖南省委、长沙市委“在元旦前后将有一次大反扑，可能动用武装，举行反革命军事政变”，并亲自刻写印成传单，到处散发，大造反革命舆论，掀起了一股炮轰周总理和反军乱军的反革命逆流。

一九七五年初，叶卫东参加四届人大回省后，按照“四人帮”的腔调，恶毒攻击周总理，胡说：“这次开会造反派坐了冷板凳”，“政府班子是总理搞的”，“右的方面还不少”。

一九七六年元月，敬爱的周总理逝世后，当有人谈到周总理嘱咐把骨灰撒到祖国江河大地时，叶卫东借机进行恶毒攻击。真是反动透顶。

叶卫东一贯仇视和反对英明领袖华主席。一九六八年四月，他违抗周总理的指示和省革筹小组的决定，向其同伙贩卖江青“三·三〇”影射攻击周总理和华国锋同志的一些黑话，并策动别人公开写大字报，指名攻击华国锋同志。同年六月，在省革委第二次全会上，叶卫东又抛出了《也算轰一炮》的大字报，接着到一些机关、工厂、学校大作所谓“反三右一风”的黑报告，大肆煽风点火，掀起一股把矛头直接指向华国锋同志的反革命逆流。为此，省革委第三次全会对叶卫东进行了严肃批判。华国锋同志还多次对他进行耐心的教育，叶卫东口头上表示要“牢记心上”，实际上却怀恨在心，伺机反扑。一九七四年批林批孔运动中，他趁机翻案，到处叫嚷他“受到资产阶级反动路线的多次迫害”，反动气焰极为嚣张。

一九七三年三月，韶山区委召开过一次“老人座谈会”，征集毛主席青少年时代的文物资料，工作中有一些缺点错误，省委已经调查作了结论，一九七五年初，叶卫东听到这个情况后，借机大作文章，居心险恶地说：这“说明林贼死党在湖南还大有人在”，并采取卑鄙手段伪造材料，亲自向江青、王洪文写信，别有用心地提出：“事情发生在一九七三年三月，又是‘上级的指示’。这个‘上级’是谁？他们想干什么？”并胡说“要湖南省委把这样事关路线、大局的事件搞清楚，是很难的。”在这次审查中，他在铁的事实面前，承认写信的罪恶用心，是“作为投向华主席和省委的一颗重型炮弹”。真是阴险恶毒到了极点。

一九七六年四月，华国锋同志担任中共中央第一副主席、国务院总理后，叶卫东假惺惺地向华国锋同志写信表示祝贺，暗地里却散布流言蜚语，对华国锋同志进行恶毒攻击。

二、叶卫东积极投靠“四人帮”，一再向“四人帮”提供反党炮弹。

文化大革命以来，叶卫东就一头栽进“四人帮”的怀抱，充当了“四人帮”的忠实鹰犬。党的十大以后，他更加拼命地投靠“四人帮”，不断向“四人帮”写黑信、告黑状，提供反党炮弹。一九七四年八月，叶卫东向叛徒江青打小报告，诬蔑湖南省委“在批判林彪的山头主义、宗派主义组织路线的同时，又在搞一种山头主义、宗派主义”，“留下的几个头面人物，纯粹成了展览品”。“渴求”江青出面“处理湖南问题”。

一九七五年元月，叶卫东去北京参加四届人大时，带去了一份阴谋向省委夺权的名单和全面否定清理阶级队伍、“一打三反”运动的黑材料，准备面交江青，没有得逞。于是又向江青写信说：“我渴望能向您作一次汇报，我梦寐以求地希望能向您汇报我七年来的情况和我省的近况，我的看法和意见”。乞求江青“于百忙中抽出一个短时间单独接见一次”。

一九七六年五、六月，叶卫东大肆搜集所谓湖南省委搞右倾翻案的黑材料，组织专人加工炮制成五个黑报告和二十个附件，先后多次派人去北京，送给“四人帮”。

一九七六年九月十二日，他以“深深景仰您的叶卫东”署名，向江青写效忠信，决心“努力作战”，为“四人帮”篡党夺权效犬马之劳。叶卫东为了表示效忠江青，在小孩的取名上，也寓意要保卫江青，忠于江青。真是无耻已极。

三、叶卫东秉承“四人帮”的旨意，大乱湖南，妄图乱中夺权。

他在文化大革命中，公开对抗毛主席关于“要文斗，不要武斗”的指示，极力推行林彪、“四人帮”鼓吹的“怀疑一切”、“打倒一切”、“全面内战”的极右路线，煽动大搞打、砸、抢、抄、抓，实行白色恐怖，残酷迫害干部和群众，造成了严重后果。现已查明，仅叶卫东直接策划煽动的三起武斗流血事件，就打死三十二人，打伤一百多人，使国家财产遭受了巨大损失。

党的十大以来，特别是批林批孔以来，叶卫东紧跟“四人帮”的反革命部署，变本加厉地大乱湖南。一九七四年初，叶卫东看到唐忠富带回王洪文的黑报告后，在汝城五·七干校写了一个所谓《北上声明》，声言要“冲破牢笼，粉碎枷锁”，“杀回长沙”。三月，叶卫东返回长沙后，与唐忠富等人勾结在一起，大刮平反翻案、突击入党、突击提干的妖风。叶卫东本人，利用其资产阶级帮派势力，向党组织施加压力，也突击钻入党内。他不批林，假批孔，极力转移斗争大方向，与唐忠富一伙，煽动一些人闹着要上北京“告状”，并亲自起草给中央的电报，妄图向党中央和华国锋同志施加压力，阴谋篡夺省委的领导权。

一九七六年三月，叶卫东听了唐忠富传播江青、王洪文攻击邓副主席和湖南省委主要负责同志的黑话之后，以为篡党夺权的时机又来了，大肆攻击省委主要领导同志“思想一贯是右的”。诬蔑“省委每经过一次运动，修正主义组织路线就加强一次，右倾势力就加厚一次。”叶卫东还歪曲中央文件精神，大造反革命舆论，胡说“不拉山头，不搞串连，这都是针对走资派的”。极力煽动资产阶级帮派势力，“要敢于斗”，“要对着干”，对省委领导同志“打不倒也要把他赶跑”。真是嚣张已极。

叶卫东为了配合“四人帮”篡党夺权，纠集资产阶级帮派势力，多次秘密集会，策划大乱湖南，妄图乱中夺权。他叫嚷要学江青做“过河卒子，死不回头。”提出什么“扎根于群众，立足于基层，目标在省委，汇报到中央”（指的是“四人帮”那个帮中央），与唐忠富一伙“又联合又斗争”的反革命策略。扬言“大桃子争不赢，力争多摘中、小桃子”。其篡党夺权的狼子野心，昭然若揭。

一九七六年三月底，叶卫东与唐忠富的同伙搞了个所谓“约法三章”的“君子协定”，要与唐忠富一伙搞所谓“统一战线”，叫嚷“抗日的都来”，决心“捆紧把子一起干”。五月五日和十二日，唐忠富、叶卫东一伙经过多次阴谋策划，由叶卫东带领一些人，冲进省委机关，砸杯子，摔椅子，要挟省委领导立即召开省革委全会，解决所谓“湖南右倾翻案风”问题。他们还先后策划多次召开所谓“促转弯子大会”，大肆诬蔑攻击省委，妄图把省委搞瘫痪，取而代之。六月，叶卫东和同伙继续向省委施加压力，扬言如果不按他们的意见办，他们就要抬走省革命委员会的牌子，到另一个地方去办公。七月，他又与唐忠富纠集的同伙商定了一个把他们自己塞进省、市委领导班子的夺权名单。九月五日，唐忠富纠集的同伙在省总工会介绍一个省的“四人帮”帮派骨干分子大闹省委的经验，叶卫东在会上煽动说，要学习这种办法来解决湖南的问题。九月六日，他又提出：“把省革委委员都叫来，到省委里面办公去，行使自己的职权。”在其煽动和影响下，九月九日上午，有近两百人带着《省会工人阶级进驻上层建筑出入证》，杀气腾腾地冲进省委机关，占领了一些办公室，企图夺省委的权。后因收听了毛主席逝世的广播，他们才暂时撤离。随后，叶卫东与唐忠富等人又秉承“四人帮”的旨意，加快了篡党夺权的步伐，多次密谋策划要把省委搞瘫痪，并定于十月十一日，在省委院内召开“大会”，妄图一举夺取省委的领导权。后因“四人帮”被粉碎，他们的罪恶阴谋才未能得逞。

叶卫东还在全省各地到处插手。他伙同唐忠富等人多次向各地、市来长沙搞串连的人，煽动“层层揪走资派”，把各级党委搞瘫痪，乱中夺权。他先后窜到株洲、衡阳等地，为其资产阶级帮派势力出谋划策，撑腰打气。他还指使邵阳地区的帮派势力搞一个夺权方案，煽动湘潭钢铁厂的一些人大乱湘钢，等等，致使一些地区和单位的革命、生产遭到了严重的干扰和破坏。

四、“四人帮”被粉碎后，叶卫东负隅顽抗，更加猖狂地进行现行反革命破坏活动。

“四人帮”被粉碎后，叶卫东拚命进行垂死挣扎，大搞反革命串连。他恶毒攻击华主席为首的党中央。叶卫东为了破坏揭批“四人帮”的斗争，与其同伙统一口径，订立攻守同盟，大量销毁、隐藏罪证材料，甚至还气势汹汹地给省委办公厅打恐吓电话，叫嚣“我们的人冒死绝！”

叶卫东在审查期间，顽固坚持反动立场，猖狂地进行反革命破坏活动。先是利用其亲友送东西的机会，多次秘密递送纸条，使用联络暗号，探听情况，订攻守同盟。当阴谋活动被揭露后，他又书写所谓“遗书”，以“自杀”相威胁。更加令人不能容忍的是，他在住房桌子上、墙壁上刻写了十六条恶毒攻击华主席和以华主席为首的党中央的反动标语，并妄图叛国出逃，死心塌地与人民为敌。

在声讨大会上群情激愤，人们振臂高呼：打倒“四人帮”帮派骨干分子唐忠富！打倒“四人帮”帮派骨干分子、现行反革命分子叶卫东！

本报记者摄

省委召开声讨大会严肃惩处唐忠富　依法逮捕叶卫东

（紧接一版）对于这一点，他们中的绝大多数，是感激党感激群众对他们的教育和挽救的。但也有极少数人，由于没有真正认识自己的错误，立场没有转变，甚至为自己的错误翻案。这是十分错误的，是不能允许的。我们要忠告他们，认清形势，想想前途，如果坚持错误不改，越滑越远，到头来只能成为“四人帮”的殉葬品。

毛致用同志说：在华主席、党中央的领导下，两年来，我省揭批“四人帮”的斗争步步深入，取得了伟大的胜利，运动发展是健康的，成绩是巨大的。今年以来，全省各级党组织，带领广大人民，认真贯彻执行华主席、党中央一系列重要指示，紧紧抓住揭批“四人帮”这个纲，深入开展“一批双打三整顿”斗争，形势越来越好。清查工作，就全省范围来说，已经基本胜利结束。革命大批判不断深入，被林彪、“四人帮”搞乱的思想、理论、路线是非不断得到澄清。党的方针、政策正在逐步落实。“双打”斗争战果显著。各级领导班子经过整顿，进一步健全起来。实事求是、群众路线的好传统、好作风得到恢复和发扬。各方面的变化很大。一个安定团结、大干快上的大好局面已经出现。广大群众大干社会主义的积极性进一步调动起来了。各项事业都加快了发展速度，到处呈现着一派兴旺发达的景象。在大好形势下，我们要牢记华主席的指示，千万不能自满松劲。必须清醒地看到，运动的发展是不平衡的，清查工作就全省来说基本结束，但不等于所有单位的问题都搞清楚了，一小撮阶级敌人和贪污盗窃、投机倒把分子虽然受到了沉重的打击，但当前的阶级斗争仍然是尖锐复杂的。至于对“四人帮”反革命修正主义路线和反动思想体系的批判，肃清他们的流毒和影响，搞好各方面的整顿，还只能说刚刚开始，任务更为艰巨。总之，离夺取揭批“四人帮”斗争的全胜，还相差很远。因此，我们要发扬“宜将剩勇追穷寇”的革命精神，下定除恶务尽的决心，把揭批“四人帮”的伟大斗争进行到底。

毛致用同志说：我们要善始善终搞好清查工作。一定要坚持用华主席、党中央指示精神，统一大家的思想。对前段清查工作要认真进行复查，做到不漏掉一个清查对象。对尚未清查的问题，要抓紧查清。对个别至今还捂着盖子，没有很好清查，是非不清，林彪、“四人帮”阴魂不散的地方，一定要下决心加强领导，采取有力措施，迅速解决问题，务必扫除“死角”，决不留下隐患。要继续认真做好清查对象的思想转化工作，凡是能解脱的，就要经过工作，把他们及时解脱出来。要按照华主席、党中央的政策和省委的有关规定，抓紧做好定性处理的准备工作。要十分注意党的政策，严格区分和正确处理两类不同性质的矛盾，重证据，重调查研究，严禁逼、供、信，扩大教育面，缩小打击面，最大限度地孤立和集中打击“四人帮”及其一小撮罪行严重而又不肯改悔的死党。对犯错误的同志，包括犯了严重错误的同志，坚持“惩前毖后，治病救人”的方针，争取一切可以争取的人，团结一切可以团结的人，调动一切可以调动的积极因素，并且化消极因素为积极因素，为建设社会主义的伟大事业服务。

毛致用同志说：我们要继续打好揭批“四人帮”的第三战役，把揭批“四人帮”同揭批林彪联系起来。长期以来，由于林彪、“四人帮”的干扰破坏，把马列主义、毛泽东思想早已解决了的很多根本理论问题搞乱了，把人们的思想和党的路线、方针、政策、作风搞乱了，给我们的革命和建设造成了极大的危害，严重地障碍着我们解放思想，大踏步前进。我们要深入揭批林彪、“四人帮”的反革命修正主义路线和他们的反动思想体系，彻底肃清其流毒和影响。这次大会之后，全省各地要迅速掀起一个揭批林彪、“四人帮”的新高潮。联系各条战线、各个单位的实际，抓住林彪、“四人帮”干扰破坏最严重，他们的流毒影响最广、最深的问题，深入开展革命大批判。要把揭批林彪、“四人帮”同深入开展“双打”，落实党的政策，转变干部作风，搞好领导班子和各方面的整顿紧密结合起来，通过革命大批判，真正做到正本清源，拨乱反正，砸碎林彪、“四人帮”制造的种种精神枷锁，医治好“内伤”。广大干部群众都要努力学习马列著作和毛主席著作，完整地、准确地领会和掌握毛泽东思想体系，使毛主席的革命路线和华主席、党中央的方针和政策得到全面的正确的贯彻执行。

毛致用同志说：团结是我们胜利的重要保证。建设社会主义现代化强国，需要一个安定团结、天下大治的局面。我们一定要看到现在的大好形势来之不易，要珍惜和发展大好形势，要在坚决揭批林彪、“四人帮”和坚决执行新时期总任务的基础上，加强全党、全军和全国人民的团结，坚决做到一切有利于团结的话就说，一切有利于团结的事就做，不利于团结的话不说，不利于团结的事不做。团结是有原则的，是坚持在马列主义、毛泽东思想基础上的团结，要有这个共同的基础。有错误不认识，不下决心改正，同群众没有共同语言，不可能达到团结。自封“一贯正确”、“唯我独革”，似乎比谁都“革命”，也不可能搞好团结。全体革命同志，都要顾大局，识大体，讲党性，讲原则，加强组织纪律性，彻底消除资产阶级派性，自觉地维护党的团结和革命队伍的团结，同一切危害团结的言论和行动作坚决的斗争。

毛致用同志说：加快实现四个现代化的步伐，是华主席、党中央的号召，是全国人人关心的大事。我们一定要贯彻执行毛主席提出的把国内外一切积极因素调动起来，为社会主义事业服务的基本方针，坚决落实党的各项政策，包括干部政策、知识分子政策、农村经济政策和按劳分配政策。要继续贯彻落实中央有关文件，把工人、农民、知识分子和广大干部的社会主义积极性进一步调动起来，及时引导到大干社会主义上去，继续深入开展工业学大庆、农业学大寨的群众运动，力争社会主义建设的高速度。要狠抓当前的工作。农业上，切实搞好晚稻的后期管理，抓好棉花等经济作物和红薯等秋粮的管理，认真做到细打细收，抓好农田基本建设和秋冬播，千方百计夺取今年农业全面丰收，并为夺取明年农业丰收打好基础。工业生产，要大战四季度，继续提高产品质量，搞好企业管理，全面完成和超额完成今年国民经济计划，迎接明年更大的跃进。各条战线都要以揭批“四人帮”为动力，切实把自己的工作搞上去，出现一个新的面貌，达到一个新的水平。

毛致用同志最后说：英明领袖华主席最近号召全党全军和全国人民：“思想再解放一点，胆子再大一点，办法再多一点，步子再快一点。”这是激动人心的战斗召唤，是一个伟大的战略决策，是全国亿万军民的共同心愿，是我们今后的努力方向和行动指南。我们一定要坚决响应华主席的号召，进一步解放思想，加快建设现代化强国的步伐。让我们更加紧密地团结在华主席为首的党中央周围，高举毛主席的伟大旗帜，“学习、学习、再学习，团结、团结、再团结”，坚持三大革命一起抓，为夺取揭批“四人帮”斗争的全胜，实现新时期的总任务而努力奋斗！

全国民政工作会议在北京举行

华主席，叶剑英邓小平李先念汪东兴副主席亲切接见会议全体同志

华主席和叶副主席为会议题了词

新华社北京十月四日电 由民政部召开的全国民政工作会议，九月十六日至二十七日在北京举行。

这是民政部成立以来召开的第一次全国民政工作会议。华主席为首的党中央对这次会议十分重视和关怀。华主席，叶剑英、邓小平、李先念、汪东兴副主席以及党和国家其他领导人在九月二十一日亲切接见了参加会议的全体同志，并一起照了像。

英明领袖华主席和敬爱的叶副主席为这次会议题了词。华主席的题词是：“认真贯彻落实毛主席关于‘民政工作就是作人的工作，不要怕麻烦’的指示，努力作好各项民政工作，为实现新时期的总任务而奋斗。”

叶副主席的题词是：“贯彻执行毛主席关于民政工作的方针、政策，促进安定团结，调动一切积极因素，为实现社会主义现代化强国而奋斗！”

九月二十七日晚上，当民政部部长程子华在大会上宣读华主席和叶副主席题词时，会场响起了极其热烈的掌声和欢呼声。与会同志兴奋地表示，一定要把华主席、叶副主席的指示贯彻到实际工作中去。

九月二十六日，李先念副主席，纪登奎、余秋里、陈锡联、陈永贵、谷牧副总理，姬鹏飞副委员长出席了大会，李副主席和纪副总理在会上讲了话。

李副主席在讲话中论述了当前国际、国内的大好形势，希望广大民政工作干部充分认识民政工作的重要性，努力做好民政工作，在华主席为首的党中央领导下，为实现我国的四个现代化贡献自己的力量。

纪副总理在讲话中说，民政工作很重要，做好民政工作直接关系到贯彻落实备战备荒为人民的战略方针；关系到促进安定团结，调动一切积极因素，抓纲治国，实现四个现代化；关系到充分显示我国社会主义制度优越性的大问题。从事民政工作的同志们的任务是艰苦的、光荣的。

纪副总理说，二十八年来，毛主席的无产阶级革命路线在民政工作中始终占主导地位，绝大多数民政干部是好的和比较好的。这些年来，由于林彪、“四人帮”的干扰破坏，把民政工作的路线、方针、政策搞乱了，因此，民政战线一定要把揭批“四人帮”的斗争进行到底，进一步分清路线是非，整顿领导班子，落实党的政策，改进工作作风，做好工作。民政部门应把做好优抚、安置复员退伍军人、生产救灾、社会救济和社会福利事业作为自己的主要业务，此外，还要积极做好党和政府交办的其他事项。民政部门要在新的历史条件下，认真研究民政工作的新情况、新特点，更好地完成华主席、党中央赋予民政战线的各项任务。

纪副总理指出，革命老根据地的建设问题是综合性的工作，民政部门把积极参加调查研究、反映情况作为自己的工作重点之一是必要的。革命老根据地的人民在战争年代，在全国解放以后，对革命和建设都做出了很大贡献，我们的革命是从那里起家的，切不可忘记了这些地区的人民。

纪副总理说，民政工作中要加强法制，整顿财经纪律，对民政事业费管理和使用得好的要表扬，差的要批评，贪污浪费的要严肃处理。要逐步制订和完善民政工作的章程、法令、规定，使民政工作有章可循。

纪副总理最后说，各级党委要加强对民政工作的领导，对各级民政部门的工作及时指导和检查；各级民政部门要自觉服从党委领导，增强党的观念，主动向党委请示汇报工作，作好党委的参谋和助手。为了更好地开展民政工作，在精兵简政的原则下，把民政工作的机构恢复和健全起来，并按照老中青三结合的原则配备好领导班子。

与会同志认真学习和讨论了华主席、叶副主席题词和李副主席、纪副总理的讲话，一致表示，这是华主席为首的党中央对民政工作的重视和关怀，是对广大民政工作干部的激励和支持，给民政工作指明了方向，进一步增强了做好民政工作的信心。

这次会议的任务是：高举毛主席的伟大旗帜，以揭批“四人帮”为纲，弄清楚民政工作的具体路线、方针、政策和方法，肯定成绩，交流经验，提高认识，统一思想，动员广大民政干部为实现新时期的总任务而奋斗。参加会议的有部分省、市、自治区党委和革委会主管民政工作的负责人，各省、市、自治区民政局负责人和业务干部，各地区、省辖市、自治州和部分县民政部门的负责干部，民政工作先进单位的代表，革命老根据地代表，还有中央国家机关、部队和宣传部门的代表，共六百八十多人。

程子华部长在会上作了《以揭批“四人帮”为纲，努力做好民政工作，为实现新时期的总任务而奋斗》的报告。

与会同志认真学习了毛主席、周总理、华主席关于做好民政工作的一系列指示，回顾了毛主席、周总理、华主席亲自做民政工作的实践，进一步认识到，民政部是人民群众的组织部，做好民政工作意义重大，影响甚广，可以密切党和人民群众的联系，体现社会主义制度的优越性；可以增强军民团结，鼓舞士气，巩固国防；可以充分调动人民群众参加社会主义革命和建设的积极性，促进工农业高速度发展；可以促进安定团结，巩固无产阶级专政，为早日实现四个现代化做出贡献。

会议密切联系民政工作的实际，深揭狠批了林彪、“四人帮”干扰破坏民政工作的罪行。会议认为，民政工作战线和其他各条战线一样，受到了刘少奇特别是林彪、“四人帮”反革命修正主义路线的严重干扰破坏。林彪、“四人帮”出于篡党夺权、复辟资本主义的需要，推行反革命政治纲领，打击迫害民政干部和优抚对象，攻击诬蔑革命先烈，干了国民党反动派想干而干不了的事，充分暴露了他们是地富反坏、新老资产阶级总代表的反动面目。他们攻击民政工作的方针、政策，破坏军民关系和党群关系，全面否定民政工作的成就，破坏民政机构和民政工作，破坏民政工作中的财务管理制度，把党关心人民疾苦的大量抚恤救济事业费和救灾专款挥霍浪费、贪污挪用，他们是残害人民的吸血鬼，是祸国殃民的害人帮。

会议指出，对于林彪、“四人帮”的干扰破坏，各级民政部门和广大民政干部是进行过抵制和反对的，他们坚持贯彻了各项民政工作的方针、政策，取得了很大成绩。广大基层干部勤勤恳恳，任劳任怨，做出了重要贡献。在内务部撤销以后的这些年来，中央和国务院有关部门分别承担了各项民政工作业务，做了大量工作。粉碎“四人帮”以后，华主席为首的党中央决定成立民政部，充分体现了华主席、党中央对民政工作的关怀和重视，民政战线的广大干部和群众欢欣鼓舞，精神振奋，纷纷表示要加倍努力，做好工作。各级党委加强了对民政工作的领导，坚决贯彻抓纲治国战略决策，认真开展揭批林彪、“四人帮”的伟大斗争，狠抓各项民政工作。经过一年多来的积极努力，民政系统被搅乱了的阶级阵线已经基本分清；被颠倒了的路线是非已经基本纠正；党的路线、方针、政策正在逐步贯彻落实；各级民政部门的组织机构正在恢复，各项民政工作有了很大的恢复和发展；广大民政干部的革命积极性空前高涨，大干快上的新局面开始出现。

会议认为，为了更好地完成新时期的总任务赋予民政部门的光荣职责，必须根据华主席为首的党中央的指示，在各级党委的统一部署下，继续打好揭批“四人帮”的第三战役，进一步从理论上、思想上、路线上分清是非，拨乱反正，正本清源，肃清其流毒和影响，把揭批林彪、“四人帮”的斗争进行到底。必须加强思想上、组织上、作风上的建设，努力学习解放军的政治工作经验，在各级党委的统一领导下，培养一支又红又专的民政干部队伍。

到会同志表示，一定要高举毛主席的伟大旗帜，紧跟英明领袖华主席，坚决贯彻党的十一大路线和五届人大精神，调动一切积极因素，团结一切可以团结的力量，加强民政部门的建设，恢复和发扬民政工作的好传统、好作风，为抓纲治国，在本世纪内实现社会主义四个现代化的宏伟目标努力奋斗。

发展旅游事业 增强同各国人民的友谊

今年一至八月来我省旅游客人大量增加

本报讯 随着我国同各国人民的友好往来日益频繁，越来越多的外国朋友要求了解新中国，纷纷前来我国各地参观游览。我省今年一至八月份接待了自费旅游的外国客人六千二百余人，港澳、台湾同胞和海外侨胞两千六百余人。接待的自费旅游客人比去年同期人数增加百分之五十三。

旅游客人怀着崇敬的心情，访问伟大领袖和导师毛主席的旧居韶山和早期革命纪念地清水塘、第一师范学校，缅怀毛主席的丰功伟绩，赞颂毛泽东思想永放光芒。游客们络绎不绝地参观英明领袖华主席亲自指挥修建的韶山灌区水利工程，了解华主席的伟大革命实践，盛赞毛主席开创的革命伟业后继有人。

旅游客人怀着了解新中国的心情，参观我省人民公社、工厂、学校、医院，游览岳麓山、桔子洲等风景名胜。客人们对誉满中外的湘绣、湘瓷和《马王堆汉墓出土文物》，亦很赞赏，品评之余，往往还要买点湘绣、瓷器或文物古玩带回去作留念，与家人戚友共同欣赏。为满足客人这一要求，湖南省湘绣厂、长沙县湘绣厂、建湘瓷厂、省陶瓷展览馆都专设了小卖部，省博物馆附设了文物商店，长沙市设立了友谊商店等，银行增设了外币兑换点，方便客人购物。火宫殿、又一村饭店和长沙大饭店还增设了外宾餐厅，旅游客人们可往品尝湖南地方风味。

为了进一步发展旅游事业，促进我国人民同各国人民的相互了解和友谊，今年全国增加了许多开放城市。我省湘潭、衡阳、岳阳三市逐步对外开放。这些城市交通便利，气候温和，山川秀丽，风景明媚，人民热情好客，建设日新月异。现在三城市和有关地区党委，对发展旅游事业都很重视，正在建立和健全旅游机构，积极进行各项准备工作，争取早日接待客人。

（中国国际旅行社长沙分社供稿）

方毅副总理到达西德进行友好访问

新华社波恩十月四日电 中华人民共和国国务院副总理方毅，应德意志联邦共和国研究和技术部长福尔克尔·豪夫的邀请，于十月四日下午乘专机到达德意志联邦共和国进行友好访问。

方毅副总理的随行人员包括中国科学院副院长严济慈、国家科委副主任赵东宛、安徽省革委会副主任顾卓新、四川省科技协会副主席杨超、教育部副部长高沂、科学院副秘书长李苏等共二十八人。

德意志联邦共和国研究和技术部长福尔克尔·豪夫到科隆—波恩机场欢迎方毅副总理。在举行了欢迎仪式之后，方毅副总理在豪夫部长的陪同下乘车前往宾馆。

到机场欢迎的还有西德驻中国大使埃尔温·魏克德和其他西德政府官员。

中国驻西德大使馆临时代办齐怀远也到机场迎接。

目前正在西德访问的中国铁道部副部长郭维城也到机场迎接。

方毅副总理一行途中在贝尔格莱德机场作短暂停留时，南斯拉夫共产主义者联盟主席团委员、塞尔维亚共盟中央委员会主席蒂霍米尔·弗拉什卡利奇和南斯拉夫联邦执行委员会副主席伊沃·马尔甘曾到机场迎送。

比斯塔首相结束访问离开我国

广东省革委会副主任习仲勋等到车站欢送

新华社广州十月四日电 尼泊尔王国政府首相基尔提·尼迪·比斯塔和夫人圆满结束了对我国的正式友好访问，今天上午乘火车离开广州经深圳出境。

前往车站欢送的有：

广东省革命委员会副主任习仲勋、刘田夫，广东省革委会副主任、广州市革委会第一副主任梁湘，广东省革委会副主任梁威林；

外交部副部长韩念龙和夫人王珍，副司长刘君培，中国驻尼泊尔大使彭光伟和夫人才桂兰。

广州火车站上空飘扬着中、尼两国国旗。两千多名群众在车站欢送贵宾，祝贺比斯塔首相访问我国圆满成功。

尼泊尔驻中国大使雅杜·纳特·卡纳尔和夫人也到车站送行。

柬电台揭露越南当局准备大举武装入侵

新华社北京十月四日电 民主柬埔寨电台十月四日在一篇社论中指出，越南当局正在加紧准备于旱季大举武装入侵柬埔寨。

社论说，柬共中央书记、民主柬埔寨政府总理波尔布特最近再次郑重宣布，柬埔寨人民愿意同越南人民建立和平与友好的关系。而越南当局却蛮横地拒绝了柬埔寨人民的这一真诚愿望，“并且正在加紧组织军事力量，准备在即将来临的旱季，再次大举入侵民主柬埔寨。”

社论指出，越南当局妄图把柬埔寨并入“印支联邦”，不断地向柬埔寨进行侵略和扩张。越南当局死心塌地卖身投靠苏联国际扩张主义大国，成为为苏联效劳的工具。

社论说：“民主柬埔寨是真正的不结盟国家，坚决奉行不结盟的基本原则，巩固不结盟国家的团结。”

社论指出，柬埔寨人民和革命军要进一步提高革命警惕，做好准备，以便粉碎越南当局在旱季或其他任何时候发动的武装入侵。

全国妇联欢宴日本妇女代表团

据新华社北京十月四日电 中华全国妇女联合会今晚举行宴会，欢迎由田中寿美子率领的日本妇女代表团。

全国妇联主席康克清和田中寿美子团长先后在宴会上祝酒。

全国妇女联合会副主席黄甘英、林丽韫，以及北京市各界妇女代表和知名人士出席了宴会。

日本妇女代表团是应全国妇联邀请于昨天到达北京的。

南斯拉夫国际网球锦标赛结束

新华社贝尔格莱德十月三日电 中国网球运动员顾明华和王萍，十月二日在第二十四届南斯拉夫国际网球锦标赛最后一天的比赛中获得男女混合双打冠军。他们在决赛中以二比〇击败匈牙利选手福德姚斯和佩采利。这对匈牙利选手获得亚军。

女子双打决赛是在中国和罗马尼亚两对选手之间进行的。罗马尼亚两姐妹玛丽亚·罗马诺娃和卢齐亚·罗马诺娃配合默契，经过激烈争夺后以二比〇（七比六、六比三）战胜中国运动员余丽桥和郭汉琴，获得了女子双打冠军。余丽桥和郭汉琴获得亚军。

男子双打冠军由匈牙利的一对选手获得。

至此，在边境城市苏博蒂察举行的第二十四届南斯拉夫国际网球锦标赛的五项比赛全部结束。

新发现十八篇鲁迅文稿

新华社北京九月二十八日电 鲁迅研究室最近在编辑《鲁迅手稿全集》的过程中又发现了十八篇未发表过的文稿。

这次发现的文稿，都是鲁迅先生在辑录、整理我国古代文化遗产时所写的序言、后记、说明、考证等。

《谢承后汉书》是早在宋代就已失传的一部史书。从一九一二年到一九一四年，鲁迅先生对照前人辑录的各种版本，翻阅多种类书，先后四次进行辑录和校勘工作，分别写下了《姚辑本〈谢氏后汉书补逸〉抄录说明》、《汪辑本〈谢承后汉书〉抄录说明》、《汪辑本〈谢承后汉书〉校记》和《〈谢承后汉书〉六卷本序》等文章（其中“六卷本序”已收入唐弢编《鲁迅全集补遗续编》中）。一九一三年，鲁迅又先后辑录校勘了《谢沈后汉书》和《虞预晋书》，并分别写了序言。

新发现的文稿中，还有《〈范子计然〉序》、《〈魏子〉序》、《〈任子〉序》、《〈志林〉序》、《〈广林〉序》、《〈墨经正文〉重阅后记》、《〈遂初堂书目〉抄校说明》等。这些文稿阐述了有关古籍的演变、辑录校勘的过程，以及整理这些古籍的意义等问题。手稿字迹清晰工整，各篇分别和辑录抄校的古籍正文写在一起，又经鲁迅亲手分订成册。

此外，还有《大云寺弥勒重阁碑校记》、《徐法智墓志考》、《郑季宣残碑考》、《会稽禹庙窆石考》、《□肱墓志考》和《□肱墓志考未完稿》等六篇，是鲁迅先生对古代墓志、碑文的考证文章。鲁迅先生在他的伟大的一生中，为整理和研究我国古籍付出了大量心血和精力。经过他的辛勤劳动，使一些已经失传或濒于失传的散佚古籍得到了汇集和流传。这次新发现的十八篇文稿，体现了鲁迅先生严谨的工作作风和历史唯物主义态度。

十月六日（星期五）放映影片

纪录片 **毛主席视察人民公社**
彩色戏曲片（京剧） 北京、香港繁华电影制片厂联合摄制 **穆桂英大战洪州**
湖南 9.00 2.45 5.15 7.45
湘江 8.20 红色 6.25
东风 2.00 4.30 7.00 9.25

彩色故事片 **黑三角** 同映：湖南新闻一号
文化 1.00 建设 1.45
长沙 2.35 建湘 6.15 8.45
北郊 5.30 8.00
长沙县 4.30 7.00

水手长的故事
建设 7.10露天
文化 6.00 建筑俱乐部 9.10

彩色纪录片 **华主席接见农田基建会议代表**
戏曲片（黄梅戏） **天仙配** 同映：宇宙来客
红卫 上午8.00 10.30 1.00 3.30 6.00 8.30
新华 上午8.35 11.05 1.35 4.05 6.35 9.05
人民 上午9.10 11.40 2.10 4.40 7.10 9.40
解放 上午9.45 12.15 2.45 5.15 10.10
青少年宫 3.35 7.40露天
文化 上午8.00 10.30
建设 上午8.45 11.15
长沙 上午9.50
工人 12.30 3.00
燎原 1.10 4.10
烈士公园 2.00 5.00

故事片 **枯木逢春** 同映：少年大学生、冬猎
工人 8.25 燎原 6.40 9.05
烈士公园 7.30

故事片 **六号门**
文化 3.10 8.10 长沙 4.50
建设 4.00 6.45 8.55

夺印
建筑俱乐部 2.00 工人 6.25

祖国啊，母亲
建筑俱乐部 6.30

瓦尔特保卫萨拉热窝
建筑俱乐部 4.00
文化 7.00露天
雨花（黄土岭） 9.00露天

秃鲁江畔之花
雨花（黄土岭） 7.00露天

湖南省话剧团 在青少年宫影剧院演出
话剧 **带刺的仙人掌** 5、6、7、8日

彩色纪录片
长沙民兵军事表演
湖南电影制片厂摄制 湖南省电影发行放映公司发行

彩色纪录片
洞庭水乡送瘟神
湖南电影制片厂摄制 湖南省电影发行放映公司发行

湘江歌声 创刊号 目录

创刊词……《湘江歌声》编辑部
清平乐 会昌……为毛主席诗词谱曲 吕骥
七律 答友人……为毛主席诗词谱曲 戴于吾
毛主席永远和我们在一起……张寿山词 朱扬曲
毛主席旗帜我们高高举……任红举词 杨文国曲
华主席开出幸福渠……汪道哉词 贺绿汀曲
华主席是我们队里人……龙燕怡 廖泽川词 王辉曲
四季花开万年春……刘宝海 刘宝和词 平之曲
周总理当年和我们纺线线……付林 吴声词 吕远曲
歌唱毛泽建烈士……夏劲风词 魏群舒曲
歌唱新时期的总任务：新时期总任务象太阳……叶蔚林词 邹启炎曲
总任务连着万颗心……张友谦词 罗利筱曲
我们是长征路上新一辈……党永庵词 钟立民 赵恕心曲
星斗啊，你轻点移慢些转……亚林词 田光曲
十月的颂歌……付林词 王锡仁曲
十月的礼花……郭天柱 陈楚良词 刘振球曲
银河洗衣曲……李欣词 白诚仁曲
孩子们的歌：紧跟着华主席继续长征……吴民卓词 崔裕康曲
歌唱贺龙老英雄……潘一尘词 王律曲
·外国民歌·摇兰曲……克劳帝乌斯作词 舒柏特作曲 尚家骧译配
封面设计……张延

本刊系季刊，逢1、4、7、10月的1日出版，每期定价九分，请向当地邮局订阅。

湖南日报

HUNAN RIBAO

1978年10月6日 星期五

农历戊午年九月初五 第10340号

省直文化系统召开批判大会

揭批“四人帮”制造“《三上桃峰》事件”罪行

为《还牛》、《风呼火啸》等作品平反，恢复名誉

本报讯 九月二十九日上午，省直文化系统在红色剧院召开大会，揭批“四人帮”制造“《三上桃峰》事件”的罪行，为花鼓戏《还牛》、报告文学集《风呼火啸》等作品平反，恢复名誉。大会由省文化局副局长周季平主持。参加大会的一千余人。省文化局局长王庆章、省花鼓戏剧团钟宜淳、省湘剧团陈玉启、省话剧团陈健秋、省戏校李继宗、省图书馆姚惠兰等同志作了批判发言。

发言的同志指出：“晋剧《三上桃峰》事件”，是“四人帮”及其亲信于会泳一手制造的政治事件，是他们阴谋篡党夺权的一个组成部分。一九七四年初，“四人帮”在批林批孔中另搞一套，不批林、假批孔，大批“周公”。他们把《三上桃峰》打成“否定无产阶级文化大革命，为叛徒刘少奇反革命修正主义路线翻案的大毒草”，挥舞屠刀，首先杀向山西省的革命领导干部和文艺工作者。接着，他们以反“文艺黑线回潮”为名，大抓所谓“四上”、“五上”的作品，从批所谓“黑画”到批“无标题音乐”，一再点明这些活动“是得到某些人公开鼓励和支持的”，妄图把敬爱的周总理诬为“黑线回潮”的“总根源”。反“文艺黑线回潮”的妖风一刮，全国各地“牛”“马”不宁，冤案迭出。我省创作的湘剧《园丁之歌》、花鼓戏《还牛》、《两张图纸》、报告文学集《风呼火啸》等一批好的和比较好的文艺作品，也被横加扼杀，受到批判。“四人帮”大搞法西斯文化专制主义，把攻击的矛头指向从中央到地方的一大批革命领导干部，妄图结帮篡党，用心极其险恶。

会上发言的同志列举了大量事实，揭发批判了“四人帮”围剿花鼓戏《还牛》的罪行。一九七四年三月三十日，于会泳在北京一次批林批孔大会上大放厥词，胡说什么湖南的花鼓戏《还牛》是学习“一匹马”精神后产生的，是为刘少奇歌功颂德、为王光美树碑立传的，有为刘少奇翻案的政治背景，就有为刘少奇翻案的政治内容，南牛北马，同出一辙，都是为了达到复辟倒退的政治目的，都是为资产阶级鸣锣开道，等等。就凭于会泳一席话，《还牛》便被打入十八层地狱，批判时从时代背景到政治内容，都照“四人帮”批《三上桃峰》的一个调子唱，诬蔑《还牛》在政治背景上为刘少奇及其反革命修正主义路线翻案；在政治内容上篡改党的基本路线，把社会主义农村描写成没有阶级斗争的“世外桃源”，宣扬孔孟之道的“风格”，歪曲农业学大寨的方向，污蔑农村大好形势；在文艺理论上鼓吹“无冲突论”等等。“四人帮”伸到湖南的黑手、帮派骨干分子唐忠富、叶卫东等跟着主子一唱一和，也要查《园丁之歌》、《还牛》的政治背景，找谁是“支持者、批准者”，借批戏以整人，攻击中央和省委负责同志，妄图达到他们篡党夺权的罪恶目的。会上，《还牛》的作者介绍了这出戏的创作经过和创作意图，有力地驳斥了于会泳的无耻谰言，激起了全场群众的无比义愤。大家一致认为，华主席为首的党中央为晋剧《三上桃峰》彻底平反了，受株连的花鼓戏《还牛》也平反、恢复名誉了。这是进一步调整和落实党的文艺政策的标志，是揭批“四人帮”第三战役中取得的一个重大胜利。

批判发言的同志还指出，“四人帮”虽然在政治上彻底垮台了，但是，他们在全国造成的危害是不可低估的，他们的流毒和影响还远远没有肃清。发言的同志就“《三上桃峰》事件”，深入批判了“四人帮”捕风捉影、无中生有、节外生枝、穿凿附会、断章取义、无限上纲等唯心主义和形而上学的文艺批评方法，拨乱反正，正本清源。他们一致表示，要进一步肃清“四人帮”假左真右的文艺路线的流毒和影响，消除余悸，解放思想，在华主席为首的党中央领导下，进一步发展和繁荣社会主义的文艺创作，为实现四个现代化做出更大的贡献。

常德棉纺织厂党委把「四人帮」和林彪的谬论对照起来批

肃清流毒 正本清源 革命生产齐跃进

本报讯 常德棉纺织厂党委在深入揭批“四人帮”斗争中，结合批判林彪散布的谬论，肃清流毒，正本清源，出现了革命生产齐跃进的新局面。

常德棉纺织厂是一个深受“四人帮”干扰破坏的“重灾户”。粉碎“四人帮”后，他们通过揭批“四人帮”，取得了较大的成绩。但是，流毒并没有完全肃清。今年上半年，厂里连续发生了两起有争论的事情：一是成立新党委时，党委成员分工意见不一。前届党委会九名常委，六名分管政治工作，一名抓生产；这届党委会除两名委员在基层任职外，还有九名担负领导工作的委员。党委会上，有的同志建议要有三名委员分管生产，三名分管政工。但有的同志不敢表态，担心这样分工没有“突出政治”。二是在讨论络筒挡车工李淑菊的入党问题时，大多数同志认为，李淑菊从一九六九年进厂以来，顶住林彪、“四人帮”的干扰破坏，刻苦学技术，很快就掌握了一套先进的操作法，为国家创造了大量的财富，走的是又红又专的道路；而一部分同志则认为，过去是把李淑菊作“白专”典型批的，现在就吸收她入党，太急了，还要等等看。

两起争论的发生，使厂党委负责同志更加想问题：揭批“四人帮”已快两年，在政治与业务、红与专这些问题上，为什么思想还是不统一？林彪过去大搞假左真右，在这些方面放了不少的毒，由于“四人帮”也和林彪一样搞假左真右，谁批林彪的假左谬论就打谁的棍子，把人的思想搞的更乱。眼前的争论，不正好说明把批“四人帮”和批林结合起来，还大有文章可做吗？厂党委很快作出了决定，联系厂里实际，把“四人帮”和林彪连在一起批，进一步肃清流毒，分清是非。

他们首先把“四人帮”和林彪的谬论相对照，比如：林彪鼓吹“政治可以冲击其它”，“四人帮”就狂呼“阶级斗争抓好了，颗粒无收也没有关系”；林彪胡说要用精神力量“代替物质力量”，“四人帮”就把物质生产攻击为“唯生产力论”；林彪把技术内行打成“反动权威”，“四人帮”就把学技术诬蔑为“白专道路”。这样一摆，大家清楚地看到：“四人帮”在政治与经济、红与专一系列问题上放的毒，完全和林彪是一个腔调，他们在路线、思想、理论上都是一路货色。他们的罪恶阴谋，一方面是要把自己打扮成什么“高举”、“紧跟”，以利于抢班、篡党、夺权；另方面又是要把水搅混，把是非颠倒，瓦解社会主义经济基础，搞垮无产阶级天下，复辟资本主义。这就是他们所追求的“一本万利”。根据这个认识，有的厂党委成员回顾厂里几年来的实际作了发言：我们厂前几年为什么生产老是上不去？根本一条就是林彪、“四人帮”放毒，把人的思想搞乱了，管生产的干部被称为“白厂长”，学技术的同志戴上了“白专”帽子，时至今日，一提抓生产，有人仍心有余悸。还有的领导同志说：工厂企业本应以生产为中心，可我们在党委分工上，却明显地削弱了这个中心，这说明，林彪、“四人帮”那种假“高举”、假“突出”的流毒之深。要把企业办好，这个毒非肃清不可。许多青年工人在讨论中都表示：林彪、“四人帮”空喊“突出政治”，害得我们不敢学技术，不敢谈大干，耽误了青春，耽误了生产，我们就是要象李淑菊那样，为革命钻业务，学技术，争贡献，走又红又专的道路。

随着批“四人帮”结合批林的步步深入，一些是非界线进一步得到澄清。党委会上，明确地分工三位同志管生产，曾被攻击为“白厂长”的同志，也理直气壮地挑起了抓生产的重担；一度引起争论的李淑菊入党问题，在党员中统一了认识，顺利通过。全厂工人大干社会主义、为革命学技术的热情高涨，百分之八十以上的青工投入了业余练功活动。截至九月底，全厂总产值已完成年计划的百分之九十一点七，棉纱、棉布各项质量指标全部超过部颁的一档水平。

（本报通讯员 肖德明 本报记者 孙远湘）

桑植县洪家关公社的民兵和社员群众缅怀杰出的共产主义战士贺龙同志战斗的一生，愤怒批判“四人帮”疯狂疯陷、迫害老一辈无产阶级革命家的罪行。 新华社记者摄

按照经济规律办事，加快实现四个现代化

胡乔木

华国锋同志在全国财贸学大庆学大寨会议上的讲话中指出：“有些同志对研究、掌握和运用社会主义经济规律的重要性还缺乏应有的认识，甚至以为政治挂帅可以不顾客观经济规律，承认经济规律就是否定政治挂帅，这种观点是完全错误的。在我们的经济工作中，一定要无产阶级政治挂帅，也一定要按照客观经济规律办事，这二者是统一的。全党各级领导干部，都要努力把政治和经济统一起来，提高经济管理水平。这对于迅速发展国民经济具有关键的意义，务必抓得很紧很紧。”

华国锋同志的这个指示，对于迅速发展国民经济，加快实现四个现代化，确实“具有关键的意义，务必抓得很紧很紧”。本文着重就经济工作一定要按照客观经济规律办事这个问题，说一些体会，提一些建议。

一、经济规律的客观性

马克思、恩格斯、列宁、斯大林和毛泽东同志都曾多次谈到经济规律的客观性。马克思在谈到按比例分配社会劳动的必要性时指出：这个规律如同自然规律一样，“自然规律是根本不能取消的。在不同的历史条件下能够发生变化的，只是这些规律借以实现的形式。”①列宁指出：社会经济形态决不是“可按长官的意志（或者说按社会意志和政府意志，都是一样）随便改变的”，它的发展是“自然历史过程”，它的发展规律“不仅不以人们的意志、意识和愿望为转移，反而决定人们的意志、意识和愿望”②。毛泽东同志说：“社会主义经济，对于我们来说，还有许多未被认识的必然王国。”③“我们要在今后实践中继续调查它，从中找出它固有的规律，以便利用这些规律为社会主义服务。”④

由于我们对这些指示认识和宣传不够，特别是由于林彪、“四人帮”的流毒，现在还有相当多的领导工农业经济工作的干部不承认或者实际上不承认经济规律的客观性，不承认经济规律，以为社会意志、政府意志、长官意志就是经济规律，以为经济规律可以按照政治需要而改变，以为这就是政治统帅经济。这些同志忘记了，“政治是经济的最集中的表现”⑤，政治不能在客观存在的经济规律以外，自己创造出另外的什么规律来强加于经济。事实上，单就经济发展的规律性来说，党的正确的政治领导的任务，正在于尽最大的努力来使我们的社会主义经济工作按照客观规律进行（实践证明，这是一个很复杂、很困难的任务），因为只有这样，才能保证经济工作的成功，也才能保证经济工作的政治目的的实现，也才能保证政治领导和人民利益的一致。我们认为，华国锋同志所说的无产阶级政治挂帅和按照客观经济规律办事二者是统一的，其意义正在于此。

肯定了经济规律的客观性，还要解决下面两个问题：一，社会主义社会制度是否保证我们的经济可以自动地有计划地和高速度地发展；二，为什么资本主义国家的经济管理方法有值得我们学习的地方。

关于一。马克思、恩格斯曾多次指出，资本主义社会“对生产自始就不存在有意识的社会调节”⑥，资产阶级社会的全部生产“不是由共同制定的计划，而是由盲目的规律来调节，这些盲目的规律，以自发的力量，在周期性商业危机的风暴中起着自己的作用”⑦。社会主义社会的生产是由国家的计划来实现有意识的社会调节的。由此可以推论：社会主义社会的经济一定会比资本主义发展的速度高，并且一定会创造出比资本主义高得多的劳动生产率。总的说来，社会主义经济已经证明比资本主义经济发展速度高，并且还可以更高，也完全可以创造出更高得多的劳动生产率。但是在实际上，社会主义经济在有些时候、有些方面却比资本主义经济发展得慢些，并且还没有创造出比资本主义更高的劳动生产率。这是为什么呢？这是因为，第一，已经进行社会主义革命的国家，原来的经济和文化发展比发达的资本主义国家落后。在这些国家，小生产的势力和封建主义的影响比较强大，虽然进行了社会主义革命，小生产和封建主义的种种落后习惯的势力还是长久地多方面地存在着，严重地妨碍着社会主义经济的正常的迅速的发展。第二，社会主义社会作为一个新生的制度，还不巩固，不得不分出相当大的力量去对付国内和国外的敌对势力。第三，社会主义国家的国民经济计划，是一种对生产的有意识的社会调节，这在历史上是没有先例的，人们要熟练地运用客观经济规律正确地制定和执行计划是一个十分艰巨的任务，需要有相当长时间的认识和实践的过程。毛泽东同志说：社会主义生产关系“是和生产力的发展相适应的；但是，它又还很不完善，这些不完善的方面和生产力的发展又是相矛盾的”⑧。此外，还有上层建筑和经济基础的又相适应又相矛盾的情况。大家知道，恩格斯早已一再指出，国家权力可以帮助经济发展得比较快，但也可以沿着相反的方向起作用，这样，政治权力就会给经济发展造成巨大的损害，并能引起大量人力物力的浪费。恩格斯说的虽然是过去的历史，但是实践已经证明，社会主义国家也不能保证它的政治权力始终不发生给经济发展造成巨大损害的问题。斯大林说：“不能把我们的年度计划和五年计划跟国民经济有计划、按比例发展的客观经济规律混为一谈。”⑨他指出，社会主义的生产关系常常落后于生产力的发展，搞得不好，仍然可能变成生产力进一步发展的极严重的阻碍物，以至发生冲突。实际上，冲突不止由于生产关系和生产力进一步发展的矛盾，还由于国家机关在经济组织工作中的错误。斯大林一九二五年在联共十四次大会的报告中曾指出：“在资本主义国家里，任何一种较为重大的错误，任何一次较为严重的生产过剩或生产和需求总量之间的严重脱节现象，都不可避免地要由某种危机来纠正。……在资本主义国家那里所发生的经济危机、商业危机和财政危机，都只是触及个别资本家集团（斯大林这时还不能预见到一九二九年大危机的情况——引者）。而在我们这里却是另一种情况。商业和生产中的每次严重停滞，我国经济中的每个严重失算，都不会只以某种个别危机来结束，而一定会打击到整个国民经济。每次危机，不论是商业危机、财政危机或工业危机，在我们这里都可能变成打击全国的总危机。”⑩斯大林说的这种情况，在苏联无论在他这样说以前和以后都出现过，在我们中国也出现过。由此可见，社会主义社会制度本身并不能自动地保证我们按照客观经济规律办事，因而也并不能自动地保证我们的经济始终有计划地高速度地发展。社会主义社会制度给了我们按照客观经济规律办事的可能性，这是社会主义制度的优越性，是资本主义制度在整个国民经济发展历史范围内所不可能有的；但是要把可能性变为现实性，还要作很大的努力，还免不了有曲折，也就是毛泽东同志常说的要付学费。为了减少发展中的曲折，社会主义经济制度就必须同社会主义政治制度即人民民主制度密切结合，就必须同经济科学、管理科学、自然科学密切结合。总之，社会主义经济是在公有制基础上的高度社会化的大生产，如果我们正确地运用社会主义制度的优越性按照客观规律办事，就会以人类历史上前所未有的巨大力量来加速经济发展；相反，如果我们不研究不遵守客观规律，靠长官意志想当然瞎指挥，那就会造成某些单位甚至整个国民经济停滞倒退，使千百万以至几亿人民遭受苦难。因此，社会主义制度不但给了我们按照客观经济规律办事的巨大可能性，而且给了我们按照客观经济规律办事的绝对必要性和严重的历史责任。我们建国已经快三十年了，不能只是用缺乏经验来解释自己的错误了；为了加快实现四个现代化，现在特别有必要认真地总结正反两方面的经验，努力自觉地按照客观经济规律办事，积极地发挥社会主义制度的优越性。

关于二。毛泽东同志说：“工业发达国家的企业，用人少，效率高，会做生意，这些都应当有原则地好好学过来，以利于改进我们的工作。”⑪资本主义社会的生产不是由共同制定的计划而是由盲目的规律来调节的，为什么它的经济管理方法还有应当学习的方面呢？资本主义经济就全体来说是无计划的，但是在一个企业内部一般却是有计划的。马克思说：“在工场内部的分工中预先地、有计划地起作用的规则，在社会内部的分工中只是在事后作为一种内在的、无声的自然必然性起着作用”⑫。可见，整个资本主义社会生产的无计划性并不排除资本主义企业内部的有计划性。马克思早就着重指出资本主义企业管理的二重性，即一方面是“一种由社会劳动过程的性质产生并属于社会劳动过程的特殊职能”，另一方面它又是“剥削社会劳动过程的职能”。这里前一种职能是一切制度下一切种类的社会劳动都不可缺少的。“一切规模较大的直接社会劳动或共同劳动，都或多或少地需要指挥，以协调个人的活动，并执行生产总体的运动——不同于这一总体的独立器官的运动——所产生的各种一般职能”⑬，其中当然也包括计划的职能。（下转二版）

湖南日报

按照经济规律办事，加快实现四个现代化

（紧接一版）资本主义早期工场内部的计划管理和其他管理，在今天已经发展成为大公司的现代化的高效率的计划管理和其他管理，甚至在一个国家的一定经济部门内（例如美国农业的生产和经营）也有某种程度某种性质的计划管理和其他管理。在这些范围内，资产阶级有意识地按照客观经济规律办事（这当然丝毫也不改变他们经济的资本主义性质，也不能使他们避免危机），并且由于历史悠久，他们运用这些规律已经积累了相当丰富的经验，达到了熟练的程度。正是在马克思所说的资本主义企业管理的第一种职能的意义上，无产阶级可以而且必须向资产阶级学习。列宁说："只有那些懂得不向托拉斯的组织者学习就不能创造或实行社会主义的人，才配称为共产主义者。因为社会主义并不是一种空想，而是要已经夺得政权的无产阶级先锋队去掌握和采用托拉斯所造成的东西。我们无产阶级政党，如果不去向资本主义的第一流专家学习组织托拉斯大生产的本领，那末这种本领便无从获得了。"⑭"有人……说，不向资产阶级学习也可以建成社会主义，我认为，这是中非洲居民的心理。我们不能设想，除了以庞大的资本主义文化所获得的一切经验为基础的社会主义以外，还有别的什么社会主义。"⑮无产阶级政权"单靠专政、暴力、强制是保持不住的；唯有掌握了文明的、技术先进的、进步的资本主义的全部经验，使用一切有这种经验的人，才能保持得住。"⑯列宁的话是在半个多世纪以前说的，但是现在原则上还是适用。我们向资产阶级学习是有分析有选择的，是站在无产阶级和社会主义的立场上学习，而不是站在资产阶级和资本主义的立场上学习，所以毛泽东同志说要有原则地学过来。我们在学习的过程中当然要防止和纠正那种认为外国一切都好、中国可以依靠外国而不是依靠自力更生实现四个现代化的倾向。但是现在的主要危险不是这个，而是华国锋同志所反复指出的骄傲自满，故步自封，夜郎自大，是"四人帮"所散布的把自力更生和学习外国先进事物对立起来的流毒。坚持自力更生不但不排斥学习外国先进事物，而且如上所说，必须以学习外国先进事物为条件，否则就要陷入爬行主义，就不可能建成社会主义，或者在建成以前就要被敌人所击败。只有把社会主义制度的优越性同发达的资本主义国家的先进科学技术和先进管理经验结合起来，把外国经验中一切有用的东西和我们自己的具体情况、成功经验结合起来，我们才能够迅速提高按照客观经济规律办事的能力，才能够加快实现四个现代化的步伐。

打倒了"四人帮"，经济形势起了根本的变化，生产速度上升，生产秩序有了很大好转。但是如华国锋同志所说，我们的管理水平还是很低，也就是说，我们按经济规律办事的水平还是很低。我们现在的工农业还不能完全地按国家的需要、群众的需要和出口的需要组织生产，产品的品种、规格、质量、数量还不能充分计划化，以致有些需要的能够生产的东西生产得不够，而有些生产出来的东西却不合需要，造成积压和浪费。我们的动力、原材料的供应能力和生产、基建的需要还不能完全按比例，以至常常发生停工、窝工。我们还没有认真发展专业化和协作，很多企业是按照大而全、小而全的办法建设起来的，因此技术进步很慢，劳动生产率很低，成本很高。一般企业很少注意经济效果，广泛存在着劳动无定员、生产无定额、质量无检验、成本无核算的现象，在人力、物力、财力上造成很多浪费。由于我们在经济管理工作中不善于把国家、企业和职工的利益很好地统一起来，我们在促使企业的领导者和广大职工主动地关心企业的经营状况和改革方面，还没有充分发挥经济动力的作用。所有这些，都是我们按经济规律办事的水平还很低的表现，都是我们目前必须着重解决的问题。

二、按照经济规律办事

为了加快实现四个现代化，我们必须按经济规律办事，大大提高我们的经济管理水平。经济规律很多，现在只就有计划按比例的规律，价值规律，国家、企业、个人利益的统一，三个问题讲一点意见。

首先是要遵守有计划按比例的规律。

马克思说，"时间节约以及有计划地分配劳动时间于不同的生产部门，仍然是以集体为基础的社会首要的经济规律。甚至可以说这是程度极高的规律。"⑰时间节约属于价值规律的范围，后面再说，这里先说有计划地分配劳动时间的问题。过去的阶级社会客观上也要按比例分配社会劳动，但是不可能自觉地有计划地做到这一点。我们的社会主义经济能够也必须自觉地有计划按比例地发展。这是社会主义经济的基本特点。真正做到有计划按比例地发展，我们的国民经济就能够实现长期的、稳定的、高速度的增长，而避免无政府状态、半无政府状态以及作为其后果的发展速度大幅度波动的现象，为不断扩大社会主义再生产、不断提高人民的物质文化生活水平创造可靠的物质基础。由于林彪、"四人帮"的长期破坏，目前，我们的国民经济基本上还处在"半计划"状态。要改善我们的经济管理工作，首先要把半计划化变为充分计划化。我们的计划要遵守、反映、运用有计划按比例的规律，兼顾长远利益和当前利益，兼顾国家利益（包括中央利益和地方利益）、工农业企业的集体利益和劳动者的个人利益。要考虑各方面的需要和可能，经过反复计算，综合平衡，然后制定出来。国家计划不应当留缺口，地方计划不应当层层加码。计划外的生产和基建，要分别纳入各级计划。应当有直接的计划和间接的计划，两者结合，形成国家的统一计划。国家下达的指标要同企业的订货合同衔接起来，有效地解决目前存在的一定程度的产需脱节、供求失调的矛盾。

加强计划管理。可能遇到中央和地方、部门和部门、国家和企业之间的矛盾，在目前计划体制受到林彪、"四人帮"长期干扰破坏的情况下更可能遇到这种情况。但是这些矛盾在统筹兼顾的原则下是可以解决的，而且必须解决。我们的计划工作一定要充分发挥地方的积极性，否则我们的计划就不能反映全国人民的需要，也不能充分生效。但是地方的积极性又必须服从于国家的整体利益。各省要求工业化，这是正确的，合理的，各省一定要因地制宜地把本省的工业发展到一个高水平，也一定要能生产最必要的日用工业品和支农产品。但是这并不是说各省都要建立一个独立的完整的工业体系。这在目前固然不可能，即使从长远说也不一定需要，因为各省的资源状况有很大不同，不因地制宜而要万事不求人，结果必然造成人力物力的巨大浪费，延缓全国实现四个现代化的时间。在发达的资本主义国家，美国各州的工农业发展就是各有重点，西欧各国也是有无相通，这并没有妨碍反而加速了它们的现代化。我们应当遵照毛泽东同志的教导，实行统筹兼顾，一切从八亿人口出发。如果不解决好中央和地方的矛盾，国家计划有缺口，地方层层加码，造成计划本身的脱节，计划外生产、计划外基建大量存在，那就不但不能加快实现四个现代化，不能提高经济管理水平和生产技术水平，而且必然使生产不能正常进行、基建长期不能完工投产、物资既短缺又积压、采购人员满天飞等等混乱浪费现象无法解决，必然给新生资产阶级分子造成冒险家的乐园。

有计划按比例地发展国民经济，要求切实搞好专业化和协作。这是现代化大生产发展的必然规律，是提高生产技术、提高劳动生产率、提高产品质量、节约动力和原材料消耗、降低成本的一个极为重要的途径。马克思说："一个民族的生产力发展的水平，最明显地表现在该民族分工的发展程度上。"⑱列宁说："技术进步必然引起生产的各部分的专业化"，"要把制造整个产品的某一部分的人类劳动的生产率提高，就必须使这部分的生产专业化"⑲。最近二、三十年来，世界的科学技术日新月异地发展，专业化的分工更细，协作的规模更大。我们的经济要获得充分的发展，就要在国家统一计划下，真正搞好专业化分工和部门之间的、地区之间的、企业之间的协作。哪些适于专业化生产，哪些适于综合经营，某种专业化生产究竟是适于在省市范围内、大区范围内还是全国范围内进行，各个企业的原料、材料、燃料、动力以及备品、配件由谁供应比较经济，这些都需要经过反复平衡计算，并且在有计划按比例发展的条件下，才能得到合理的解决。例如，目前企业普遍存在的大而全、小而全的问题，在某种意义上说，也可以说是迫不得已的。如果不是在整个社会的范围内搞好专业化分工和广泛协作，就很难解决，甚至还会继续发展。只有按行业、按地区组织好各种备品、配件的专业化生产，确保供应；又组织好维修设备的专业公司，服务上门；同时，销售、运输、职工生活服务等等，也由社会的各种专业服务行业承担，才能解决。

其次是要遵守价值规律。

价值规律是商品经济的普遍规律。它的基本点是每一商品的价值都决定于生产它的社会必要劳动时间，商品的价格以价值为基础，商品按等价的原则进行交换。在社会主义条件下，商品生产和商品流通将继续长期存在，在我国还需要大大发展，价值规律在经济生活中仍然起不可缺少的作用。我们在制定和执行计划的过程中，一定要利用价值规律，反映价值规律的要求，一定要要求所有企业（包括国防工业）严格实行时间节约，不断争取劳动耗费、物资耗费（即所谓"物化劳动"的耗费）和经济效果的最优比例，严格进行经济核算，努力降低单位产品的成本，努力提高劳动生产率和资金利润率，否则就会给社会主义事业造成很大的损失和混乱。对于每一个企业和它的每一个劳动者，每一分钟都不允许浪费，否则就必须承担由此而产生的损失。不遵守客观存在的价值规律，也就不可能严格遵守有计划按比例规律（马克思说，"商品的价值规律决定社会在它所支配的全部劳动时间中能够用多少时间去生产每一种特殊商品"⑳。可见，有计划按比例规律和价值规律是不可分离的），而违反这些规律就不可避免地要遭到惩罚。

斯大林说：有商品生产的社会主义社会不能没有价值规律，这并不坏，"因为这种情况教导我们的经济工作人员不断地改进生产方法，降低生产成本，实行经济核算，并使企业能够赢利。这是很好的实践的学校，它促使我们的经济工作干部迅速成长，迅速变成现今发展阶段上社会主义生产的真正领导者"㉑。算帐才能实行那个客观存在的价值法则。毛泽东同志说："这个法则是一个伟大的学校，只有利用它，才有可能教会我们的几千万干部和几万万人民，才有可能建设我们的社会主义和共产主义。否则一切都不可能。"㉒建国以来的将近三十年中，我们的广大干部和群众，坚持在这个伟大的学校里学习，确实是学到了相当的本领，做出了相当的贡献，这才保证了我国国民经济的发展。但是，林彪、"四人帮"的干扰破坏，使革命导师的指示无法执行，使我们的计划经济遭受严重损失。为了扭转林彪、"四人帮"给我们的经济造成的某些混乱状态，我们必须运用价值规律进行经济核算，通过记帐、算帐对创造出来的价值（生产部门）或实现的价值（流通部门）的计算，对生产或流通中物化劳动和活劳动消耗的计算，对经营成果的考核，来不断改善我们的社会主义经济管理。为了运用价值规律进行经济核算，我们必须使价格正确地反映价值。我们应当运用价值规律来制定我们的价格政策，使计划价格有利于合理调整国家、集体、个人三者利益间的关系，合理调整工人和农民之间的关系，使计划价格对社会生产起积极的调节作用。

计划第一，价格第二，这是说我们首先要根据社会的需要来制定计划，其次要为各种产品规定合理的价格，让这些价格为计划服务，而不是把两者割裂开来。价格是以价值为基础的，但又不会绝对和价值相等。价格定得比较好些，生产这种产品的单位的利润就会多些，反之就会少些，因而价格是我们计划经济的一个重要工具。我们要善于运用这个工具。"四人帮"不让人讲利润，谁讲就对谁打棍子，当然谈不到运用价值规律把价格当作实现计划的工具。于是就出现这样的情况：社会上迫切需要的产品如生活上日用的陶瓷、铁锅一类东西，有关单位不那么愿意生产，因为收购价格低，不如工业陶瓷和铁管，这样就受到"利润挂帅"的责备。现在，"四人帮"打倒了，所谓"利润挂帅"的帽子没有人乱扣了，我们就应当把日用陶瓷、铁锅的价格适当提高一些，使价值规律发生作用的结果有利于计划的实现。斯大林说价值规律在社会主义制度下对生产不起调节作用，至多只能说有些影响，是说得过分了。马克思说，"在资本主义生产方式消灭以后，但社会生产依然存在的情况下，价值决定仍会在下述意义上起支配作用：劳动时间的调节和社会劳动在各类不同生产之间的分配，最后，与此有关的簿记（指会计核算等工作——引者），将比以前任何时候都更重要。"㉓这是马克思反复说明过的观点。可见价值规律对于社会主义制度下的生产并非没有调节作用。我们经济建设的实践也证明了这一点。在制定国家计划的同时，我们可以而且应当通过价格政策使价值规律起一定的调节生产的作用。

经济核算的制度在"四人帮"横行的那段时间里被破坏得很厉害。工人上班不上班一个样，干多干少一个样，干轻干重一个样，干好干坏一个样，这就是说对活劳动的消耗根本不计算、不监督。有些单位工人常年不劳动，照样拿工资；有些单位临时工做工，正式工不做工、干私活或者游荡。这种状况现在已经有了相当大的改变，但是改变得还很不彻底。例如某一建设工程现场的几千名工人，长期间实际每天只工作五至五个半小时，每天少干一万个小时以上。这种不计算劳动的状况，不止是一个经济问题，而且是一个危害我国工人阶级劳动态度和革命品格的严重政治问题。难道我们还能够视若无睹，而不赶快大力解决吗？很多企业长期以来对物化劳动也不计算、不监督，原材料任意浪费，固定资金、流动资金占用不计多少。至于创造了多少价值，创造了多少利润，更是不讲。这种不计算、不监督的状态，是我们企业管理被搞乱了的一个根本原因。现在我们拨乱反正，就要运用价值规律，健全经济核算制度，通过各种实物指标和价值指标，通过严格实行按劳分配和把企业经营的好坏同每个职工的物质利益结合起来的办法，来改善经营管理，来为实现管理现代化创造一个必要的前提。没有这样的计算和监督，其他改善管理的一切措施都无从说起。在实行经济核算中要尽可能使实际生产出来的价值、消耗的活劳动和物化劳动的多少，准确地表现出来。说"尽可能"，是因为实际上不可能做到很准确，在这方面有许多难以克服的困难；但是尽可能还是应当做到的。

第三，保证国家、企业和个人利益的统一。

毛泽东同志说："国家和工厂，国家和工人，工厂和工人，国家和合作社，国家和农民，合作社和农民，都必须兼顾，不能只顾一头。"㉔国家、生产单位和生产者个人这种利益上的统一，是社会主义制度所决定的，必须反映这种利益上的统一，是社会主义经济管理体制的根本规律之一。过去，在考虑管理体制问题时，往往是从国家内部的条块关系或中央和地方关系上考虑得多些，也就是在集权和分散的问题上考虑得多些。这种考虑当然是必要的，这是执行毛泽东同志关于正确处理好中央和地方关系的指示。但是从经济关系上保证国家、企业、个人的利益统一问题上考虑得比较少，这就没有充分执行毛泽东同志关于这个问题的全部指示。事实上，无论条块怎样分工，无论企业由谁管，都不能不首先从国家、企业、个人的经济关系去考虑问题。因为第一，社会主义经济的根本目的就是要提高人民（当然包括职工）的物质文化生活水平，不考虑职工的利益就违背了社会主义经济的根本目的；第二，职工和职工所属的企业是直接的生产者和生产的组织者，不首先考虑他们的利益就不可能保证生产的迅速发展；第三，无论中央国家机关或是地方国家机关，由于本身是不直接承担经济利害的行政机关，往往对企业的经济活动的迫切需要比较隔膜，因此，无论不适当地集权于中央或是不适当地分权于地方，结果常是同样地不利于经济建设的发展，所谓"一统就死，一分就乱"。关于这个问题，后面还要进一步讨论。

华国锋同志多次指示，如果不是由于客观的原因，企业不能办好办坏一个样，盈利亏损一个样。这就涉及国家和企业关系的问题。把国家和企业的关系处理好，对于加速实现四个现代化关系十分重大。国家和企业的关系处理得是否妥善，不仅关系到国家和企业的利益，而且直接关系到每个职工个人的利益。因为社会主义全民所有制的企业，是社会主义经济的基本单位，职工个人和国家的关系，同企业和国家的关系是密切联系在一起的。

处理国家和企业的关系，应当把执行国家统一计划作为基本前提。在这个前提之下，还必须考虑价值规律的要求。要在国家统一计划下，在经济上明确国家和企业双方面的经济责任。当前，应当考虑适当扩大企业的权限，以促进企业的领导和群众主动地关心企业经济活动的成果。过去在工业七十条中曾经规定，国家对企业要实行"五定"，企业对国家要实行"五保"。在工业三十条中，又重新提出了"五定"和考核企业的八项经济技术指标。这是一个十分重要的问题，应当进一步调查研究，把有关的规定完善起来。现在的八项指标中，没有固定资产占用指标，这不利于促进企业管好、用好投资，为国家创造更多的财富。在研究改进管理的时候，看来需要解决这个问题。㉕

"定"和"保"，体现了国家和企业双方的责任。一方面，企业进行正常生产所需的条件，要定下来，给以保证。如果保证不了，妨碍了企业生产的正常进行，国家和有关协作单位应负经济责任。另一方面，对企业应完成的任务也要有严格的规定。全面完成了任务，应当给企业一定的奖励，例如留给企业一部分基金，用于奖励先进的集体和个人、改善职工集体福利和进行扩大再生产。完不成任务，企业和个人也应承担一定的经济责任。列宁说："各个托拉斯和企业建立在经济核算制基础上，正是为了要他们自己负责，而且是完全负责，使自己的企业不亏本。如果他们做不到这一点，我认为他们就应当受到审判，全体理事都应当受到长期剥夺自由（也许在相当时期后实行假释）和没收全部财产等等的惩罚。"㉖我们应当遵照列宁指示的原则，对企业的办好办坏、挣钱赔钱实行有奖有罚，赏罚分明。企业管理严重混乱，违法乱纪，造成大量亏损的，对负责的企业领导人应当实行法办，处刑罚款，另外组织新的领导班子去接管，不能让极端失职渎职的人逍遥法外。总之，要使企业经营得好，不但对国家有利，而且对全体职工和企业领导人也有利；企业经营得不好，对企业职工特别是企业领导人也不利。要把国家、集体、个人的利益直接地结合起来，使企业中的每个人都能从物质利益上关心国家计划的完成，关心企业经营的成果。

"四人帮"反对把个人利益和集体利益结合起来，根本否定个人利益。这是一种完全违反马克思列宁主义的假左真右的反动思潮。一切共产党人的根本宗旨，就是为大多数人谋利益。如果共产党不能为大多数人谋利益，群众为什么需要共产党，为什么需要拥护共产党呢？大多数人的利益，当然既是集体利益，也是个人利益。列宁说："我们说，必须把国民经济的一切大部门建立在个人利益的关心上面。共同讨论，专人负责。由于不会实行这个原则，我们每一步都吃到苦头。"㉗事实上，我们不也是每一步都吃到苦头吗？所以毛泽东同志说得对："一切空话都是无用的，必须给人民以看得见的物质福利。"㉘

要处理好有关个人物质利益的问题，就要坚决贯彻各尽所能、按劳分配的原则。华国锋同志最近指出，现在方针已经定了，为主为辅的原则也有了，就是要快点贯彻。该计件的就要实行计件，该发奖金的就要发奖金，不要顾虑重重。长时期的千百万群众的实践证明，在社会主义这个历史阶段，贯彻按劳分配，国民经济就上去，社会主义制度就进一步得到巩固和发展；不实行按劳分配，国民经济就上不去，社会主义制度就会受到损害。这是一条不以人们意志为转移的经济规律。如果按照这条规律办事，人们就得到它的奖励，如果违背这条规律办事，人们就会受到它的惩罚。根据劳动总局的统计，第一个五年计划期间，工业总产值每年平均递增百分之十八，全员劳动生产率每年平均递增百分之八点七，职工工资平均每年递增百分之七点四。在这期间，工业的增长百分之五十九是靠提高劳动生产率。相反，一九五八年以后，工资不能按时正常增长，劳动生产率也不能正常增长，结果工业的增长全部或大部是靠增加职工。如果维持劳动生产率每年增长百分之八点七的速度不变，一九七七年工业、基建、交通运输三方面工人的劳动生产率就应当是目前的三倍，就是说，职工总数可以减少三分之二。这个教训还不深刻吗？现在我们正在重新按这条规律办事，一定可以收到良好的效果，而且有些地方已经收到效果。李先念同志曾经指出，以前每当提高工资，做财政工作的同志常常顾虑财政收支会发生不平衡，而到年底结算的结果，国营企业利润的收入有增无减，"发财"的还是财政部。这是对我们二十多年实践经验的一个很好的总结。

无论如何，按经济规律办事，必须坚持政治挂帅的前提。按经济规律办事，决不是可以把政治放在次要地位，相反，必须坚持党的领导，坚持群众路线，才能正确解决执行过程中的种种问题，克服种种阻力。"四人帮"散布的种种流毒需要肃清，新生资产阶级分子的进攻需要粉碎；我们同志中间存在的某些习惯势力和各种错误倾向需要克服。例如，可能有人借口按照经济规律办事，搞经济主义，放松政治思想工作，或者借口实行政治挂帅，不关心群众疾苦，强迫命令，或者无论在什么借口下为非作歹，等等。所有这一切，都需要从加强党的领导，实现真正的无产阶级政治挂帅来解决，从长远利益、根本利益上统一大家的认识来解决。总之，无产阶级的政治挂帅和按照客观规律办事是统一的，不实行无产阶级政治挂帅，就不能坚持社会主义方向，坚定地执行党的路线、方针、政策，坚定地实现新时期的总任务；而马克思主义的政治挂帅，必须是符合经济规律的，否认和违背经济规律的主观主义的蛮干，必然造成经济损失和政治损失，也彻底违反无产阶级政治挂帅的根本原则。

三、扩大经济组织和经济手段的作用

社会主义制度要求全国的生产都能够有计划地进行，这就使社会主义国家比资本主义国家增加了计划机关和许多工业管理机关。这些机关是需要的，但是这些机关在全国各级的总和是否太大？把它们的许多经济行政工作交给一些经济组织用经济手段去处理是否更有效？这是必须认真考虑的问题。

（下转三版）

（紧接二版）列宁在《国家与革命》一书中曾经设想无产阶级专政的国家机器可以非常简单，因为它在管理经济方面的工作“已经被资本主义简化到了极点”。现在我们发现，工作并没有简单到列宁所设想的那种程度。尽管如此，我们依靠纯粹行政方法进行工作的范围还是太大了，而且不必要地建立了许多臃肿而缺乏效率的机构，以至妨碍我们利用资本主义所已经给我们简化了的现成遗产，妨碍我们按照经济规律管理经济。

行政方法永远是需要的，一个经济组织的科学管理也表现为科学的行政。社会主义国家的经济管理部门完全能够掌握科学的管理方法，按照经济规律办事，并且使自己达到精简、统一、效能、节约、反对官僚主义的目的。但是经济管理主要地究竟不能依靠纯粹行政的方法。这是因为：第一，纯粹行政的方法往往把普通行政机关（它们既不承担经济责任，也不实行经济核算）的办事方法照样地搬用到经济生活中去，容易考虑行政的方便，要求经济活动机械地适应行政的系统、层次、区划，而不是努力去研究、适应、运用经济规律去管理经济工作。这就助长了企业中的大而全、小而全的结构，无偿调拨、无偿供应、无偿支付、不讲经济责任和经济核算的供给制管理，经济活动衙门化、官工化、官商化的经营方法，以及相信社会意志、政府意志、长官意志的万能，因而犯主观主义的瞎指挥的错误。第二，按照这种办法，行政机构有多少层次，涉及多少方面，经济管理也就有多少层次，涉及多少方面，很容易造成机构重叠，周转层次多，公文旅行周期长，问题长期拖延不决，极大地妨碍经济工作的效率，丧失经济活动的时机。第三，行政的结构，无论属于条条或块块，往往同产品供产销的结构和其他经济活动的客观需要不相适应。以行政区划代替经济区划，不但造成商品和物资流向混乱，库存太多，有时甚至荒谬地阻断合理的经济联系，造成人为的经济分割和经济封锁，阻碍商品流通和产品调拨，妨害经济的正常发展。第四，纯粹行政方法往往不能正确地及时地反映国家、企业、职工、用户四者的物质利益及其相互关系，也往往不能正确地及时地反映中央和地方、地方和地方之间的物质利益关系，这种状况要反映到行政领导方面并得到纠正，往往需要很长的时间。由于行政领导对于企业的盈亏不承担直接的经济责任，对于企业经营的是非好坏不敏感，没有强烈的关心，判断和决定难于迅速、正确、有效，因而容易对国家、企业、职工、用户造成损失。第五，依靠纯粹行政的方法，不利于发挥下级地方、企业和广大职工的积极性、主动性、创造性，使企业缺少应有的权限，使有事业心、进取心、革命干劲的企业领导人和广大职工往往感到有劲无处使，至少是不能充分有效地使出来，只能一切等待上级的安排和批示。这要产生多少有形的尤其是无形的损失！因此，这种依靠纯粹行政方法的管理应当缩小到十分必要的范围，而最大量的经济工作应当由政府行政的范围转入企业经营的范围。企业本身也要尽量缩小纯粹行政方法的管理，扩大依靠经济手段的管理。

为了扩大经济组织和经济手段的作用，需要进行一系列的经济改组和经济改革，解决一系列具体问题。这里只提出以下四个方面的建议。

1.推广合同制

在我国的经济工作中曾经在许多范围内实行合同制，实践证明，这是一种比较有效的形式，应当大力推广。合同制通常是两个企业直接订立的合同，他们对经济利益的考虑比较周到，向对方提出的要求比较仔细切实，并且双方自愿，互相制约，一般不存在强迫命令，有缺点容易弥补，不用经过层层审批。在基层企业和基层企业之间，产供销之间，大公司和专业公司之间，大公司相互间，专业公司相互间，地方公司相互间，各种公司和基层企业之间，都可以实行合同办法，从而提高经济工作效率，保证经济活动的计划性，减少各级行政机关的负担。不但如此，我们还认为，在国家和企业（包括工业和农业企业，全民所有制和集体所有制企业）之间，以至在中央和地方、地方和地方、地方各级之间，企业和职工之间，都可以实行合同制。实行国家和企业之间的合同制，对于明确国家和企业双方的责任，提高企业的主动性、积极性，改变目前经济管理中的许多混乱状态，尤其能够发挥重要的作用。合同制要充分地和正确地发挥作用，仍然首先需要无产阶级政治挂帅，同时还需要许多其他经济条件的配合和保证，并非实行了合同制就可以什么问题自然解决，什么都顺利。但是采取这种形式，有利于加强国民经济的计划化，加快国民经济的发展；有利于发展生产的专业化和协作；有利于全面完成经济技术指标，首先是质量、品种指标和节约动力、燃料、原材料消耗指标；有利于发挥价值规律的作用，加强经济核算，提高劳动生产率和资金利润率；有利于大大克服官僚主义和浪费，大大发扬群众路线，大大提高经济管理水平，培养经济管理人才。这一切是确定无疑的。

2.发展专业公司

中央《关于加快工业发展若干问题的决定》（草案）中提出：“组织专业化生产，是现代工业发展的必然趋势。大而全、小而全的万能厂，既造成很大的浪费，又严重阻碍生产技术的进步，阻碍劳动生产率的提高。”列宁说过：“在分散的企业联合为一个辛迪加时，就能大大节省，这是经济学告诉我们的，也是一切辛迪加、卡特尔、托拉斯的例子说明了的。”㉘发达资本主义国家的经验，说明了按行业、按地区组织专业化和协作，用专业公司这种组织形式（包括全国性的，地方性的，同一行业联合的，各有关行业联合的）把各个分散的企业组织起来，不仅是现代工业发展的必然趋势，也是高速度、高水平地发展工业的客观要求。在这方面，我们在六十年代初期已做过一些尝试，在中央工业、交通部门试办过十三个专业公司。在一些省、市也组织了一些，如上海的各种专业公司、浙江的丝绸公司等。除了上海的以外，其他专业公司成立的时间较短，虽然由于刘少奇、陈伯达的干扰，也由于经验不足，工作中有过这样那样的缺点、错误，对生产力的发展还是起了一定的促进作用。如一九六四年十月国务院批准冶金部成立的铝业公司，由于把原料、半成品、辅助原料的生产都统一组织到一个专业公司里，密切了上下工序的协作和联系；公司内部集中统一领导，又接近生产单位，减少层次，调度灵活，使生产有了很快的发展。铝业公司停办以后，一九六六年到一九七六年十年的产量增加很少，这十年国家投资却是一九六五、一九六六两年的五倍。其他专业公司成立前后也有类似的情况。过去有些专业公司工作中的缺点是没有照顾地方的利益，象烟草公司，曾把地方有关烟草的利润税收全部集中到烟草公司，对非传统产烟区的农民利益也很少考虑。这些问题在今后工作中不难解决。今后中央各部办的专业公司，要照顾到地方的利益；而各地办的专业公司，中央有关部门也要能管得着。

从小而全、大而全这种落后的生产组织形式，转移到按照专业化和协作组织起来的社会主义专业公司的轨道上来，是一场从经济基础到上层建筑领域的深刻变革，是一项政策性很强、牵涉面很广、繁重而又复杂的工作，要在调查研究的基础上，统一规划，认真试点，采取积极而又慎重的方针，有计划、有步骤地进行。

3.加强银行的作用

列宁说：**“没有大银行，社会主义是不能实现的。**大银行是我们实现社会主义**所必需的**‘国家机构’，我们可以……使它成为**更巨大**、更民主、更包罗万象的机构。那时候量就会转化为质。统一而规模巨大无比的国家银行，连同它在各乡、各工厂中的办事处……这是全国性的**簿记机关**，全国性的产品的生产和分配的**计算机关**，这可以说是社会主义社会的**一种骨干**。”㉙解放以来，银行进行了多方面的工作，积累了丰富的经验。华国锋同志说：“要发挥财政、银行、信贷对各项经济活动的促进和监督作用。”㉚银行是全国的结算中心、信贷中心和出纳中心。在全国都有它的分支机构，国家的很多经济管理工作都可以通过银行来做，而且可以比用行政办法做得更灵活，更有效。企业的一切经营活动，银行都可以加以促进和监督。在文化大革命前，我们的国家银行，通过信贷和拨款对企业的活动进行了有效的促进和监督。那时银行向企业贷款有三个基本要求：（1）企业要有物质保证；（2）要有经上级批准而起法律作用的计划；（3）要保证按期偿还。这几条在当时执行得是比较好的。但是，近十几年来，在林彪、“四人帮”的干扰破坏下，这些好的做法被否定了。现在除了工资基金和一部分基建投资以外，其他对企业的作用还发挥得很少，这也是只依靠行政手段（例如由首长批条子）不依靠经济手段所造成的一种不良后果。为了迅速提高经济管理水平，克服很多工商业企业和基本建设单位的混乱状态，应当积极恢复和大力加强银行的作用。

4.发展经济立法和经济司法

以上所说的实行合同制、发展专业公司、加强银行的作用，以及其他类似的办法，在执行过程中间都会遇到各种复杂的争论问题。要使这些问题得到迅速、公正、准确的解决，必须加强经济立法和经济司法工作，把国家、企业、职工的利益和各种利益关系，用法律形式体现出来，并且由司法机关按照法律办法处理。否则，这一切就不容易生效，还会退回到依靠单纯行政办法的老路。我们现在形式上虽有订货合同制度，但有不少合同不能履行或不能严格履行。即使被处罚款，不是列入成本，就是冲抵利润，对企业负责人和职工没有直接利害关系。我们发布了许多很好的条例、规定，但是它们往往不具备严格的法律形式，没有明确的法律效力。要使它们变成法律并且具有明确的法律效力，不仅需要进行郑重的经济立法，并在全国人民中间进行深入的宣传，还要有认真的严格的经济司法机关，对一切违反这些法律的企业和个人进行严肃的法律处理。

四、认真实行以农业为基础

国民经济的发展一定要以农业为基础，这是经济史上的一条根本经验。马克思继重农学派之后进一步论证了这个规律，毛泽东同志把它规定为我国社会主义建设的一项基本方针。实践证明，这个方针是完全正确的。我们国家的经济能否持久地稳定地高速度发展，根本上决定于农业能否高速度发展。十年规划规定一九八五年粮食产量要达到八千亿斤，这是一个关系全局的指标。现在中央决定加快实现四个现代化，保证加快农业的发展就有了更大迫切性。

粉碎“四人帮”以后，华国锋同志为首的党中央和许多省的领导机关对农业提出了和采取了许多重要措施，使农业的形势逐步好转，得到了全国农民的热烈拥护。

当然，由于刘少奇、林彪特别是“四人帮”的干扰破坏，也由于我们工作中的缺点，农业的情况还是严重的。一九七七年全国平均每人占有的粮食，只相当于一九五五年的水平，就是说，粮食生产的增长只相当于人口的增长和工业等方面用粮的增长。为了改变农业的这种长期发展缓慢的状况，还必须作出一系列重大的决策，包括大力发展牧业和林业，大力发展社队工业和农工联合企业。这里只根据毛泽东同志和华国锋同志、党中央的一些指示，提出两个关于调动农民积极性的原则问题。

第一、缩小工农业产品交换价格的剪刀差。

要在社会主义经济中运用价值规律，就必然要求工农业产品等价交换，消灭两者之间的剪刀差。毛泽东同志二十多年前就明确指示：“工农业品的交换，我们是采取缩小剪刀差，等价交换或者近乎等价交换的政策。”㉛华国锋同志在五届人大报告中说：“要在国家统一计划的指导下，自觉利用价值规律。我们要认真研究工农业产品比价，……适当提高农产品的收购价格，在降低成本的基础上适当降低工业品特别是支农产品的销售价格，以促进生产发展。”李先念同志在农田基本建设会议上重申了中央这一早已确定了的方针，指出现在的任务就是要在深入调查研究的基础上提出实施方案。因此，缩小剪刀差是党的一项既定政策，问题只在于研究制定适当方案加以具体执行。

应当指出，建国二十几年来，农产品收购价格提高了一倍，而工业品零售价格只上升了百分之二十八。两者的差价是在逐步缩小，但是目前仍然偏大。剪刀差偏大，剪刀差缩小偏慢，当然要很大地挫伤农民发展生产的积极性。除了情况较好的地区以外，许多地区的农民辛苦一年，增产少增收，增产不增收，少数地区甚至还有增产反减收的情况。这有多方面的原因，但是剪刀差的存在是一个带普遍性的重要原因。这种状况不改变，就会妨碍农业迅速发展，妨碍农业学大寨，妨碍农业现代化，妨碍落实农村政策的充分收效，不利于巩固工农联盟，不利于缩小工农、城乡差别，不利于以农业为基础。调整工农业产品比价，牵涉的方面很广很复杂，当然需要解决许多具体问题和政策问题，但是困难是可以克服的。绝大多数农民大幅度地减轻了负担，增加了收入，这就能够真正做到以农业为基础，就会对加速农业发展、农村发展和加速农业现代化发挥不可估量的作用，现在围绕着农村的很多似乎无法解决的困难都可为之一扫。否则，农业就很难摆脱二十多年来发展缓慢的局面，就会拖住加快四个现代化的后腿。很明显，一个现代化的富强的社会主义中国，是不可能在贫困落后的农村的基础上建设起来的。

第二、真正承认农民的集体所有制，承认生产队的自主权。

毛泽东同志在一九五九年三月第二次郑州会议上曾尖锐地批判无偿占有农民和生产队劳动成果的错误。毛泽东同志一九六一年亲自主持制定的农村人民公社工作条例修正草案（六十条）中，再一次强调要保障生产队的经营自主权。当时的草案是以生产大队为基本核算单位，后来改为以生产队为基本核算单位，生产队的自主权当然就应当更加扩大了。但是由于林彪、“四人帮”的干扰破坏，这个问题在近十多年来仍然没有解决，就是说，相当一部分地方，农民的集体所有制实际上没有得到保障和承认，至于没有得到完全保障和承认的地方就更多。哪里不实行民主办社，民主种田，那里就是实际上不承认农民的集体所有制，就是实际上不承认涉及七亿集体农民的社会主义经济制度和社会主义政治制度。为什么在全国广大地区会发生象湘乡县那样任意增加生产队负担的情况呢？为什么在旬邑县和其他许多县会发生侵犯农民人身权利的情况呢？为什么某些领导机关可以随便下命令把农民种的作物一概拔掉、铲掉，改种其他作物，而不承担由此造成的损失的法律和经济责任呢？为什么某些领导机关可以不经过农民群众的讨论决定就下命令要一个县或一个县以上的人民公社基本核算单位实行过渡，取消社员的这种权利、那种权利呢？这说明，在不少同志心目中，实际上并不存在什么农民的集体所有制，并不存在生产队、生产大队和人民公社的自主权，并不存在人民公社的各项基本制度。社队各级的集体经济权益，以至社员的个体财产、人身权利，都可以由上面、由某一个或几个领导者包括社队干部个人自由处置，而人民公社的各级机构和社员代表大会、社员大会一概可以置之不理。华国锋同志为首的党中央坚决纠正了这种错误，这完全反映了广大农民的心愿。但是为了彻底解决这个问题，不但需要党的政策，而且需要国家的明确无误、坚定不移的制度。宪法已经规定了国家保障社会主义劳动群众集体所有制经济的巩固和发展，规定了社会主义公共财产不可侵犯，人民公社社员可以经营少量的自留地和家庭副业，这都很好，但是还不够，因而还是有人可以泰然自若地加以破坏。这就表明，为了彻底解决这个问题，还需要专门的法律和法院，需要对任何敢于违犯这一法律的人严格依法惩处。

为了保障人民公社的集体所有制，国家（除了法律规定的范围以外）、一切企业、机关、部队对于社队的经济关系，社队和社队，公社、大队和生产队，社队和社员之间的经济关系，都应当实行合同制，合同都应当按照一定的程序民主通过。在合同规定的范围以外的要求，社队和社员有权拒绝，违反合同而使社队和社员遭受损失，社队和社员有权取得赔偿。这样才能有真正的集体所有制。在这样的基础上，农民才会感觉到自己是自己命运的主人，是生产队、生产大队、公社和国家的主人，才会真正积极地大胆地发展农业生产，建设社会主义的现代化农村。这样决不会削弱而只会加强党和国家对农民的领导，决不会妨碍而只会保证条件确实成熟的过渡。

为了加快农业生产的发展，加快实现农业现代化，还需要在农村发展各项农业专业化的技术和生产，在农村按照国家计划发展农作物加工工业和其他工业，发展林牧渔业，发展农村教育文化，大大提高全体农民特别是青年农民的科学技术水平。这一切，在提高农民收入、保障社队自主权和民主管理的前提下，都不难逐步实现。

为了调动农民生产积极性，当然还要充分实现按劳分配、多劳多得的社会主义原则，实行民主办社、经济公开的原则，还要充分执行中央有关农村工作的各项政策和指示。这里暂不一一论列。

五、加强经济学的普及和提高

恩格斯说：无产阶级政党的“全部理论内容是从研究政治经济学产生的”㉜。经济学是研究经济规律的科学，为了按照客观经济规律办事，不能不大力加强经济学的普及和提高。我们正在用中国历史上空前的规模和速度来发展社会主义经济建设，实现社会主义的四个现代化。这就需要大大扩大我国经济学研究的队伍，因为要研究的经济问题实在是很多很多，而且很多都要做细致的定量的研究，除了各单位正在进行的大量工作外，还需要有许多专业的经济学研究机构（包括大学里的研究力量）来做国家机关的助手。目前经济研究队伍的力量实在太薄弱了。

我们的经济研究工作要研究许多重大的理论问题，也要研究许多重大的实际问题。要研究总结中国的建设经验，也要研究外国的经验。经济科学同其他科学一样，现在正在发展许多新的学科；我们现在面临的许多重大复杂问题，例如编制计划和计划管理体制问题，调整工资问题，调整价格问题，扩大对外贸易和引进项目的技术和财政问题，要得到准确的定量的答案，就需要利用这些新的学科。但是我们现在还没有或很少这方面的人才。为了在各部门按经济规律管理经济，在各个企业进行经济核算，各个大的企业和经济领导机关有必要逐步普遍设立经济师或经济工程师，在县、公社、大的农场，也应当逐步设立，专职兼职都可以。没有人才，要培训。只有在提高和普及相结合的情况下，经济学才能迅速发展，才能帮助我们在华国锋同志为首的党中央领导下，把我们的经济管理水平大大提高一步，赶超世界先进水平。

（据作者七月间在国务院一次会议上的发言整理）

注释：

①《马克思致路·库格曼》（1868年7月11日），《马克思恩格斯选集》第4卷第368页。

②《什么是“人民之友”以及他们如何攻击社会民主主义者？》（1894年），《列宁选集》第1卷第10、33页。

③《在扩大的中央工作会议上的讲话》（1962年1月30日）。

④《十年总结》（1966年6月18日）。

⑤列宁：《论工会、目前局势及托洛茨基的错误》（1920年12月30日，《列宁全集》第32卷第15页。

⑥《马克思致路·库格曼》（1868年7月11日），《马克思恩格斯选集》第4卷第369页。

⑦恩格斯：《家庭、私有制和国家的起源》（1884年），《马克思恩格斯选集》第4卷第171页。

⑧《关于正确处理人民内部矛盾的问题》（1957年2月27日），《毛泽东选集》第5卷第374页。

⑨《苏联社会主义经济问题》（1952年）、人民出版社1961年版第5页。

⑩《斯大林全集》第7卷第248页。

⑪《论十大关系》（1956年4月25日），《毛泽东选集》第5卷第237页。

⑫《资本论》第1卷（1867年），《马克思恩格斯全集》第23卷第394页。

⑬同上，第368、367页。

⑭《论“左派”幼稚性和小资产阶级性》（1918年，《列宁选集》第3卷第555页。

⑮《全俄中央执行委员会会议》（1920年），《列宁全集》第27卷第285页。

⑯《在全俄水运工人第三次代表大会上的演说》（1920年），《列宁全集》第30卷第395页。

⑰《政治经济学批判大纲》第一分册（1857——1858年），人民出版社1975年版第112页。

⑱《德意志意识形态》（1845——1846年），《马克思恩格斯全集》第3卷第24页。

⑲《论所谓市场问题》（1893年），《列宁全集》第1卷第85、84页。

⑳《资本论》第1卷（1867年），《马克思恩格斯全集》第23卷第394页。

㉑《苏联社会主义经济问题》（1952年），人民出版社1961年版第15页。

㉒《对“关于五级干部会议情况的报告”的批语》（1959年3月30日），转引自华国锋同志1978年7月7日在全国财贸学大庆学大寨会议上的讲话。

㉓《资本论》第3卷（1894年），《马克思恩格斯全集》第25卷第963页。

㉔《论十大关系》（1956年4月25日），《毛泽东选集》第5卷第275页。

㉕《工业七十条》指一九六一年九月十六日中共中央发布的《国营工业企业工作条例（草案）》。

“五定”和“五保”都是“工业七十条”中的规定。“五定”是国家对企业规定的生产要求和提供的生产条件，即（1）定产品方案和生产规模，（2）定人员和机构，（3）定主要的原料、材料、燃料、动力、工具的消耗定额和供应来源，（4）定固定资产和流动资金，（5）定协作关系。“五保”是企业对国家必须承担的责任，即（1）保证产品的品种、质量、数量，（2）保证不超过工资总额，（3）保证完成成本计划，并且力求降低成本，（4）保证完成上缴利润，（5）保证主要设备的使用期限。

“工业三十条”指一九七八年四月中共中央发表的《关于加快工业发展若干问题的决定（草案）》。

八项经济技术指标是“工业三十条”中规定的全面考核企业生产经营情况的指标，即（1）产量，（2）品种，（3）质量，（4）消耗，（5）劳动生产率，（6）成本，（7）利润，（8）流动资金占用。

㉖《给财政人民委员部》（1922年2月1日），《列宁全集》第35卷第549页。

㉗《新经济政策和政治教育局的任务》（1921年），《列宁全集》第33卷第51页。

㉘《经济问题与财政问题》（1942年），《毛泽东选集》东北书店版第876页。

㉙《大难临头，出路何在？》（1917年），《列宁选集》第3卷第150页。

㉚《布尔什维克能保持国家政权吗？》（1917年9月底至10月1日），《列宁选集》第3卷第311页。

㉛《在第五届全国人民代表大会第一次会议上的政府工作报告》（1978年2月26日）。

㉜《论十大关系》（1956年4月25日），《毛泽东选集》第5卷第274页。

㉝《卡尔·马克思的《政治经济学批判》》（1859年8月），《马克思恩格斯选集》第2卷第116页。

（载十月六日《人民日报》）

（新华社北京十月五日电）

湖南日报

夺取揭批“四人帮”斗争的全胜

《人民日报》特约评论员

（一）

揭批“四人帮”的伟大斗争，开展已经两年了。这场关系党和国家命运的政治大革命，有力地荡涤着神州大地上“四人帮”的污泥浊水，迅速地医治着祖国肌体的内外创伤，深刻地改造着八亿人民的精神生活和物质生活。通过这场斗争，“四人帮”篡党夺权的阴谋和他们的罪恶历史充分暴露，他们的资产阶级帮派体系土崩瓦解，他们制造的冤案逐步得到平反昭雪，被他们搞乱的路线、思想、理论是非日益得到澄清，人民群众政治觉悟大提高，党的优良传统逐步恢复，生动活泼的政治局面正在形成。濒于崩溃的国民经济，以很快的速度恢复和上升。遭到严重摧残的科学、教育、文化事业，开始迈出了大步。全党全军全国各族人民紧密团结在华主席为首的党中央周围，朝着四个现代化的宏伟目标奋勇前进。短短两年时间，我们国家形势发展之好，面貌变化之快，是全世界有目共睹的。

两年来的实践充分证明，揭批“四人帮”的伟大斗争，是当前推动我国社会主义事业前进的根本动力，是我们做好各项工作的决定因素。抓纲才能治党，才能治军，才能治国。抓纲才能实现安定团结，才有经济建设和文化建设的高速度。

两年来的实践同时证明，我们抓揭批“四人帮”这个纲是抓得好的。在华主席为首的党中央坚强、正确的领导下，整个运动有步骤、有计划地开展，始终坚持了毛主席的一贯方针和政策。这就使得我们的斗争既迅猛又健康，既坚决又谨慎，既解决问题又稳定大局。

现在摆在我们面前的任务，就是在取得伟大胜利的基础上，再接再厉，坚决把这场政治大革命进行到底。是不是把揭批“四人帮”的斗争进行到底，关系到党的十一大路线能不能得到贯彻执行，关系到新时期的总任务能不能顺利实现。坚决贯彻执行十一大路线，就是要抓纲治国。抓纲就要紧紧抓住揭批“四人帮”的斗争。纲不举目不张，不紧紧抓住这个纲，十一大提出的各项战斗任务就不可能落实。把揭批“四人帮”的斗争进行到底，是实现四个现代化绝对必要的政治前提。“四人帮”假左真右的反革命修正主义路线的流毒和影响，是发展生产力的最大障碍，是实现四个现代化的最大障碍，不坚决加以清除，我们就步履艰难，还谈什么现代化？

在粉碎“四人帮”两周年的时候，各个地区、各个单位需要回顾一下：我们对揭批“四人帮”的斗争究竟抓得如何？是抓得紧还是不紧？抓得好还是不好？抓得好的地区和单位，要好好总结经验，要研究如何打好第三战役，把斗争进一步深入开展下去。过去抓得紧、但对第三战役抓得不那么紧的地区和单位，要克服松劲情绪，继续发动群众，把运动推向前进。至于运动至今还很落后的少数地区和单位，那里的领导就要严肃地考虑：粉碎“四人帮”的初期，如果你那里由于种种原因揭批运动开展得迟一些，群众是可以谅解的；全国运动蓬蓬勃勃开展一年以后，你那里还是冷冷清清，群众就很难理解了；现在，粉碎“四人帮”已经两年，如果你那里这场斗争还是开展得不好，甚至很不好，那就是一个大问题了。群众就有理由提出：你对抓纲这样消极怠工、这样软弱无力，究竟是真执行还是假执行十一大路线？真要搞还是假要搞四个现代化？真高举还是假高举毛主席的伟大旗帜？这些单位和地区的上级领导机关，应该在调查研究的基础上，区别不同情况，采取有效的措施，包括领导班子整风、发动和支持群众揭盖子等，推动运动、促进落后向先进转化。各级党委都要分析形势，总结经验，提高抓纲的自觉性，把揭批“四人帮”的斗争坚持下去，夺取全胜。

（二）

把揭批“四人帮”的斗争进行到底，就是要把同“四人帮”篡党夺权阴谋活动有牵连的人和事彻底查清，把“四人帮”制造的冤案统统昭雪平反，把被“四人帮”颠倒了的路线是非、思想是非、理论是非全部纠正过来，把被“四人帮”破坏了的党的优良传统和作风坚决恢复起来。完成这些任务，还要作巨大的努力。拿清查工作来说，从全国范围看，同“四人帮”篡党夺权阴谋活动有牵连的人和事基本上查出来了，然而运动的发展很不平衡，有少数地区和单位搞得不好，确有死角，确有捂盖子的，还需要采取有力的措施，加强领导，彻底查清。深入地系统地批判“四人帮”的反革命修正主义路线和反动世界观，肃清其流毒，搞好各方面的整顿，则是更为艰巨的长期任务。当前正在全国开展的第三战役，是清除“四人帮”的流毒和影响，拨乱反正的决定性战役，一定要打好。

为了打好第三战役，就要按照党中央的部署，把“四人帮”和林彪连在一起批。认为这样做就会纠缠历史旧帐，就会破坏安定团结，就是什么“两箭齐发”，这种看法是很错误的。林彪和“四人帮”本来就是一丘之貉，他们不但在政治上早就互相勾结，狼狈为奸，而且在路线、思想、理论上也是一路货色。过去说“四人帮”“继承”林彪的衣钵，这种说法不准确。林彪伙同“四人帮”大搞假左真右，不论对军队还是对地方都造成了极大的危害。过去批林，主要是揭批了一下他的反革命武装政变阴谋，由于“四人帮”的包庇，对于林彪那一套假左真右的货色，根本没有触动。谁稍一触动，就犯了弥天大罪。因此，林彪垮台以后，“四人帮”得以变本加厉地继续推行假左真右的反革命修正主义路线。实际上，“四人帮”的路线同林彪路线是一回事。第十次和第十一次路线斗争就是这样密切相联的。一条错误路线未被清算，又被另一批代表人物恶性发展，后果就特别严重。十分明显，不揭批林彪，就不能把“四人帮”批深批透，就不能把路线是非彻底搞清楚，就不能把一些重大政治案件的祸根彻底挖出来，就不能把林彪、“四人帮”的流毒彻底清除掉。揭批“四人帮”联系揭批林彪，是运动发展的必然趋势，非这样做不可。林彪的帐过去就没有彻底清算过，现在必须加以清算。不纠缠历史旧帐只适用于人民内部，根本不适用于林彪一伙。那种“两箭齐发”的论调，实质上起着继续保护林彪、又保护“四人帮”的作用。

认为“四人帮”没有什么理论，这种看法是完全违反事实的。林彪、“四人帮”确实没有革命理论，但有一整套假左真右的反革命修正主义的理论，有一套反马克思主义的思想体系。如果他们没有这些假左真右的理论，怎么会欺骗那么多人，欺骗那么长的时间呢？特别是“四人帮”，以“理论权威”自居，不是在个别问题上，而是在哲学、政治经济学、科学社会主义各个方面，全面地歪曲和篡改马列主义、毛泽东思想，系统地散布修正主义谬论。他们把马列主义、毛泽东思想早已解决了的很多根本理论问题，如理论和实践、精神和物质、政治和经济、生产力和生产关系、上层建筑和经济基础、个人和人民群众、政治挂帅和物质鼓励等等，搞得混乱不堪。他们篡改党的基本路线，提出反革命的政治纲领，就是以反动的“阶级关系变动论”为根据的。他们歪曲和篡改毛主席制定的一系列具体的工作路线和方针政策，无不有其修正主义的理论根据。如果说“四人帮”没有什么理论，那就等于说第三战役没有什么批头了，这是完全错误的。我们对林彪、“四人帮”的思想流毒决不可以低估。要清醒地看到，林彪自我爆炸已经七年，“四人帮”垮台也已两年，但是他们的毒还在流，他们的阴魂并没有散，它不仅附在那些帮派人物身上，也伴随在我们某些同志身边。有些人即使在政治上是反过“四人帮”的，也不等于在思想上同“四人帮”划清了界限。为什么今天我们还要争论实践是否是检验真理的唯一标准这样的马克思主义的ABC？为什么现在不少同志甚至一些领导干部还不敢讲打击阶级敌人的破坏活动，不敢讲批判资产阶级歪风邪气，不敢讲批判资产阶级派性，不敢落实党的各项政策，不敢讲经营管理，不敢讲按劳分配，不敢讲物质鼓励，不敢讲发挥知识分子的作用，不敢讲钻研科学技术，不敢讲学习外国先进经验，不敢实事求是地平反冤案、假案？这一切说明，抓紧思想理论战线上同林彪、“四人帮”的斗争多么必要。

革命大批判是拨乱反正、正本清源的强大武器。对林彪、“四人帮”的批判越深入，广大群众识别真假马克思主义的能力越强，心中的余悸越少，思想越解放，社会主义积极性越高。领导者的责任，就是要放手发动群众，密切联系实际，抓住林彪、“四人帮”为害最烈、流毒最广的问题，把大批判不断引向纵深。但是有的人不是这样，他们的精神状态不对头。他们脱离实际、脱离群众。广大干部和群众，越批越心情舒畅。而他们，越批越觉得左右不是，坐卧不安。他们自己不带头揭批，还反对别人揭批，有的人甚至以所谓“保卫文化大革命成果”等等名义，下种种禁令，设重重障碍，束缚别人的手脚，挫伤别人的积极性，使人家余悸未除，新悸又来。他们不了解只有通过对林彪、“四人帮”的深入揭批，把毛主席的无产阶级革命路线同林彪、“四人帮”的反革命修正主义路线分个一清二楚，才能真正高举毛主席的伟大旗帜；只有把在毛主席革命路线指引下我国人民取得的伟大成果，同林彪、“四人帮”一伙造成的严重恶果分个一清二楚，才是真正保卫文化大革命的成果。他们那样做，客观上是继续容忍林彪、“四人帮”以假乱真，不让人们把鱼目同珍珠分开。清查工作不彻底，就会留下后患；批判不彻底，也会留下后患。由于“四人帮”的干扰破坏，林彪的反革命修正主义路线没有得到彻底清算，被“四人帮”变本加厉地推行，结果造成更大的祸害，这个历史教训我们永远不要忘记。今天我们就是要向林彪、“四人帮”算总帐，不但从组织上，而且从政治上思想上彻底挖掉这条又粗又长的修正主义路线的根子。“四人帮”要卷土重来是不可能了；但是，如果对他们那一整套修正主义货色不给予毁灭性的打击，不进行系统的批判，将来某个时候，有人借尸还魂，重新出现林彪、“四人帮”式的反革命阴谋家、野心家，重新出现假左真右的“理论家”，不是不可能的。因此，我们既要把清查搞到底，又要把批判搞到底。第三战役就是向林彪、“四人帮”发动的总攻击，不但要搞，而且要花大力气，认认真真地搞好，决不可等闲视之。

（三）

揭批“四人帮”是我党历史上一次极其严重、尖锐、复杂的路线斗争。两年来这场斗争所以发展得很健康，就是因为华主席为首的党中央从运动一开始就十分注意党的政策，坚决按照毛主席的教导办事。党中央还一再指出：运动越深入越要注意党的政策。这是我们把揭批“四人帮”的斗争继续推向前进，取得全胜的一个关键问题。

毛主席在文化大革命中指出：“对反革命分子和犯错误的人，必须注意政策，打击面要小，教育面要宽。”缩小打击面的问题，是关系到我们能不能做到团结百分之九十五以上的干部和群众，能不能调动一切积极因素，并且尽可能地化消极因素为积极因素的问题。

缩小打击面，就要正确对待犯错误包括犯了严重错误的同志。两年来我们正是这样做的。同林彪、“四人帮”那种栽赃陷害、无限上纲、残酷斗争、无情打击的做法完全相反，我们坚持正确区分和处理两类不同性质的矛盾，坚持“团结——批评——团结”、“惩前毖后，治病救人”这样一些经过长期实践检验的正确方针。现在运动深入了，揭批“四人帮”联系揭批林彪，我们更要注意提高斗争的艺术和政策水平。应当明确，揭批“四人帮”联系批林，目的是彻底清算他们的反革命修正主义路线，更好地分清路线、思想、理论是非，在马列主义、毛泽东思想的基础上搞好团结，一般地不是要追究个人责任。当然，对有一种人是要追究责任并加以处理的，这就是在第十次路线斗争中犯有错误，坚持不改，又投靠“四人帮”干坏事的极少数人。除此，不要着重追究个人责任。犯了路线错误，不弄清思想是不行的。有错不认错，头脑里还是林彪、“四人帮”的一套，那怎么继续革命？同这样的人讲团结又有什么政治基础和思想基础？犯了严重错误，利用政策的宽大一面侥机翻案，也是不行的。至于犯过路线错误，已经搞清楚和开始改正错误，或者已经不坚持错误，对这样的人，一般就不要追究个人责任，而且要帮助他们作好检查、得到群众的谅解，及时把他们解脱出来，否则就会变成纠缠历史旧帐，达不到团结同志的目的。

缩小打击面，就要正确认识和对待“四人帮”的资产阶级帮派体系。“四人帮”反党集团的一个很大特点，是结帮拉派，搞了一个资产阶级帮派体系，作为他们篡党夺权的骨干力量和主要工具。这个帮派体系能量之大，作恶之多，确乎超过了党内曾经出现过的各种反党宗派集团。但是，正如华主席在党的十一大的政治报告中所指出的，“我们所说的‘四人帮’及其余党的资产阶级帮派体系，是指‘四人帮’和那些参与‘四人帮’篡党夺权反革命阴谋活动的骨干分子。在同‘四人帮’篡党夺权阴谋活动有牵连的人当中，属于‘四人帮’及其余党的帮派体系的，只是极少数。”这就是说，“四人帮”的帮派体系只是一小撮。这一小撮主要包括“四人帮”的心腹、干将，加上极少数既有政治问题又有经济问题，即在政治上疯狂破坏社会主义法制和民主、残酷迫害好人、大搞打砸抢，在经济上大肆贪污盗窃、投机倒把，被人们称为“双面虎”、“双料货”的分子。这些人是“四人帮”的社会基础。我们说的“四人帮”的帮派体系，应该严格限于上述这几部分人。“四人帮”的帮派体系属于敌我性质的矛盾，只能是一小撮，不能随意扩大。

毛主席总是教导我们，对人的处理要取慎重的态度。党中央总结了历次政治运动和路线斗争的经验，在这次运动中采取“冷处理”的方针。冷处理，就是要经过充分的调查研究，力求把材料弄得准确无误，才对帮派骨干分子和犯错误的人作出组织结论。这样，就可以保证我们的处理更加实事求是，经得起时间的考验。同时，这也是为了等待犯错误者的觉悟，力求挽救更多的人。即使是帮派骨干，只要他真正认罪，确有悔改表现，也给出路，也可以从宽处理。对于犯严重错误的同志，当然更要实行“批判从严，处理从宽”的方针。只要我们严格区分和正确处理两类不同性质的矛盾，牢牢掌握斗争大方向，始终把矛头指向林彪、“四人帮”及其一小撮死党，同时对人的处理取慎重态度，揭批越深入，我们团结的人就越多，队伍就越壮大，安定团结的局面就越巩固、越发展。

我们党和国际共产主义运动的历史经验告诉我们，一场伟大的政治斗争，由于领导不同，结局往往不同。有的是开始得好，发展得好，做到了善始善终。也有的是开始好，但搞到中间偃旗息鼓，半途而废。还有的是开始好，中间也好，但最后不好。我们要善于汲取这些历史经验，把揭批“四人帮”的伟大斗争坚持下去，象延安整风那样，做到善始善终。如果说，当年延安整风运动，统一了全党的思想，增强了全党的团结，为抗日战争和解放战争的胜利准备了必要的政治思想条件；那末，今天揭批“四人帮”的伟大斗争，必将在新的历史条件下，统一全党的思想，增强全党的团结，为实现新时期的总任务准备必要的政治思想条件。这一点，是确定无疑的。

（载十月四日《人民日报》，新华社北京十月四日电）

耿飚副总理抵刚果进行正式友好访问

卡塔利少校举行盛大宴会欢迎中国客人

新华社布拉柴维尔十月四日电 中华人民共和国国务院副总理耿飚和夫人赵兰香应刚果人民共和国政府的邀请，十月四日下午乘专机抵达布拉柴维尔，对刚果进行正式友好访问。

刚果劳动党军事委员会成员、内政部长格扎维埃·卡塔利少校和夫人来到机场欢迎耿飚副总理。当耿飚副总理走下飞机时，卡塔利少校迎上前去，同他热烈握手，亲切拥抱。随后，两位刚果小姑娘对耿副总理说：“我们热烈欢迎耿飚副总理阁下”，并且向他献了花。另一位姑娘也向赵兰香献了花。

机场上举行了隆重的欢迎仪式，耿副总理在卡塔利少校陪同下检阅了仪仗队。当耿副总理和卡塔利少校携手步出机场时，受到了聚集在机场入口处的许多布拉柴维尔市民的热烈欢迎。

耿飚副总理的随行人员外交部部长助理林中等也同机到达。

前往机场迎接的还有：刚果工业和旅游部长萨蒂南·奥卡贝，艺术、文化和体育部长兼代理外交和合作部长让—巴蒂斯特·塔蒂·卢塔德，矿业、能源和科学研究部长罗多尔夫·阿达达和其他高级官员。

一些国家驻刚果的外交使节也到机场迎接。

中国驻刚果大使李连璧、大使馆外交官员以及在刚果工作的中国各专家组的代表也到机场迎接。

耿飚副总理在机场向记者发表了书面讲话。他向富有反帝、反殖斗争光荣传统的刚果人民，向以若阿基姆·雍比—奥庞戈总统为首的刚果领导人转达中国人民和中国政府的友好问候。他说：“我们高兴地看到中、刚建交以来，两国友好合作关系得到令人满意的发展。”他表示希望“这次访问能有助于加强中、刚两国人民的相互了解和友谊，并促进两国友好合作关系的进一步发展”。耿副总理在前往刚果途中曾在卡拉奇作短暂停留。巴基斯坦财政和计划部长吴拉姆·伊沙克·汗和中国驻卡拉奇总领事王景融前往机场迎送。

据新华社布拉柴维尔十月四日电 刚果劳动党军事委员会成员、内政部长格扎维埃·卡塔利少校和夫人以刚果政府的名义，十月四日晚上在布拉柴维尔举行盛大宴会，欢迎中国国务院副总理耿飚和夫人赵兰香。

耿飚副总理的所有随行人员和中国驻刚果大使李连璧应邀出席了宴会。

出席宴会的还有刚果工业和旅游部长萨蒂南·奥卡贝，艺术、文化和体育部长兼任代理外交和合作部长让—巴蒂斯特·塔蒂·卢塔德，矿业、能源和科学研究部长罗多尔夫·阿达达，以及刚果政府其他高级官员。

在热烈友好的气氛中，卡塔利少校和耿飚副总理先后讲话，他们热情赞扬了刚果和中国之间的友好合作关系。

在宴会上，刚果著名的《天使》合唱团演唱了有关颂扬刚中两国人民友谊和团结的歌曲。

南京部队政治部通知所属部队团以上党委中心学习组

带头学习和讨论实践是检验真理的唯一标准问题

新华社北京十月五日电 《解放军报》今天在一版头条位置报道：南京部队政治部十月一日发出通知，要求所属部队团以上党委中心学习组，带头认真学习和讨论实践是检验真理的唯一标准问题。

通知首先要求团以上领导干部，要充分认识讨论这一问题的重要性。这不仅是一个理论问题，更重要的是对待马列主义、毛泽东思想的态度问题，是彻底清算林彪、“四人帮”假左真右的流毒影响，使我们的思想适应四个现代化、适应部队建设要求的重大现实问题。各级党委和政治机关，一定要把这一讨论作为一项重要工作，抓紧抓好。

通知要求把学习马克思主义哲学著作与这一讨论结合起来，以实践是检验真理的唯一标准问题为中心，选读马列和毛主席的有关著作，学习华主席、叶副主席、邓副主席在全军政工会议上的讲话。一定要在学习讨论中分清一些思想理论是非，一定要紧密联系实际，实事求是地总结经验教训。在讨论中，提倡敞开思想，各抒己见，敢于把自己的认识摆出来，敢于冲破林彪、“四人帮”设置的思想“禁区”，允许有不同的看法；即使对错误的意见，也要耐心说服，以理服人，不准打棍子、扣帽子。

《工人日报》今日复刊

复刊后的第一期刊登有华主席和叶委员长的题词手迹

据新华社北京十月五日电 中华全国总工会机关报——《工人日报》，在十月六日粉碎“四人帮”两周年的日子里复刊。

复刊后的第一期《工人日报》，刊登有华主席为即将召开的中国工会第九次全国代表大会和复刊的《工人日报》的题词手迹，叶剑英委员长为复刊的《工人日报》的题词手迹。华主席的题词是：“中国工人阶级有志气、有能力、有信心、有决心，一定要在本世纪内把我国建设成为社会主义的现代化强国。”叶委员长的题词是：“全国工人阶级和全体人民团结起来，高举毛主席的伟大旗帜，为加速建设社会主义的现代化强国而奋斗！”

《工人日报》编辑部在题为《作新长征的战斗号角》的复刊词中指出，在新的历史时期，《工人日报》要担负起新的光荣任务，要更高地举起毛主席的伟大旗帜，完整地准确地宣传马列主义、毛泽东思想，宣传党的基本路线和十一大路线，宣传新时期的总任务，动员工人以国家主人翁的姿态，肩负起新的伟大历史使命，为加速实现四个现代化作出最大的贡献。

复刊后的《工人日报》仍为对开四版报纸，目前暂为周双刊，每星期一和星期五在北京出版，由邮局发行全国。

湖南日报

HUNAN RIBAO

1978年10月7日 星期六

农历戊午年九月初六 第10341号

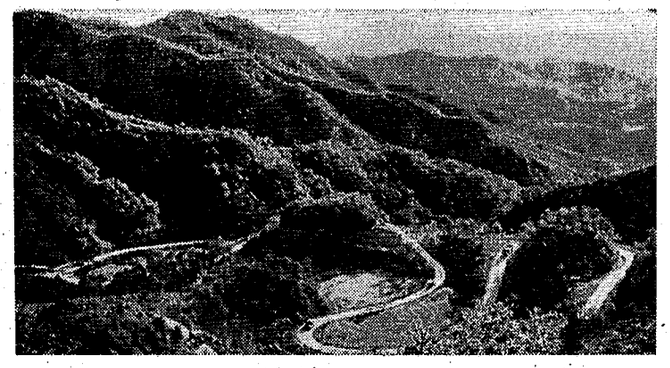

岳阳县毛田区人民努力建设山区，不仅造林绿化取得成效，交通条件也有显著改善。这是通往相思公社的一条盘山公路。 新华社记者摄

大办社队企业 农副工全面发展

常德县认真贯彻落实华主席关于用蔡家岗带全县的指示，社队企业蓬勃发展，为高速度发展农业提供了更多的资金

本报讯 常德县认真贯彻落实英明领袖华主席关于用蔡家岗带全县的指示，放手发动群众，大办社队企业，积极开展多种经营，走农、副、工全面发展的道路，做到粮仓满，钱柜富，为高速度发展农业提供了更多的资金。今年到九月中旬止，全县社队企业产值达三千八百多万元，比去年同期增长百分之二十，茶、果、药、杂等多种经营产品和鲜蛋、鲜鱼收购比去年同期都有较大幅度的增长。全县春粮、早稻比去年共增产一亿多斤，晚稻丰收在望。

去年全国工业学大庆会议期间，英明领袖华主席在接见湖南代表时，听取了常德县委书记兼蔡家岗公社党委书记刘春樵的汇报之后，作了关于用蔡家岗带全县的指示。华主席的重要指示传到常德县后，县委立即召开各级干部会议，反复学习，认真领会。大家回顾了华主席在湖南工作期间，曾五次视察蔡家岗的幸福情景。一致认为，蔡家岗是华主席亲手树立的一个走农、副、工全面发展道路的先进典型，代表着全县人民前进的方向。蔡家岗在华主席的亲切关怀下，自力更生，艰苦奋斗，办起了九十六个社队企业，多种经营门路有一百三十多项。十年来，社队企业总产值达一千多万元。一九七七年，企业产值为二百五十多万元，占三级总收入的百分之四十五点五；副业产值为九十四万元，占三级总收入的百分之十七点二。随着社队企业和多种经营的大力开展，全公社三级积累共七百八十五万元，其中为农业投资三百七十一万元，大大地促进了农业生产的发展。大家以蔡家岗为镜子，找到了自己的差距。前些年，这个县有的社队由于林彪、“四人帮”反革命修正主义路线的干扰破坏，把社队企业和多种经营当做“资本主义尾巴”砍掉了，农业生产出现了“单一化”，增产不增收。一九七六年以前，全县社队企业总产值一百万元以上的公社占百分之三十，大部分公社都在五十万元以上，少数公社只有十多万元。这样，农业生产资金严重缺乏，全县欠国家贷款三千多万元。县委引导大家以蔡家岗为例，算了一笔帐，如果全县四十四个公社，每个公社的企业产值都在二百五十万元以上，那么全县就是一亿一千多万元。而一九七七年全县社队企业的总产值只有四千多万元。如果到一九八〇年全县基本实现农业机械化，还需要八千多万元购买机械。再不着手抓钱，要达到这个目标是不可能的。从这里大家清楚地看到，要高速度发展农业，必须贯彻落实华主席关于用蔡家岗带全县的指示，象蔡家岗那样，坚持走农、副、工全面发展的道路。

有了正确的认识，蔡家岗的经验便很快在全县开花结果。一年来，县委主要负责同志刘春樵、雷恭政坚持在蔡家岗办点，其他常委分别在全县各地办一个学蔡家岗的点，并采取了以下几项措施：一是象蔡家岗那样对社队企业进行常年整顿，坚持正确的政治方向。全县组织一千多名干部，对二千多个社队企业进行了整顿，打击了贪污盗窃、投机倒把分子，建立健全了各种规章制度，开展了社会主义劳动竞赛，从而使百分之三十的社队企业提高了生产能力，百分之八十的社队企业产值有了较大幅度的增长。二是象蔡家岗那样，充分利用本地资源发展社队企业。常德县石煤资源较丰富，县、社、队三级办的石煤场由一年前的八个增加到二十七个，生产能力达一百五十万吨。接着，全县又迅速兴办和改建了三百多个以石煤为燃料或原料的社队企业。此外，全县还办起了一批砖瓦场、陶器厂，办了两个黄金矿。近一个月来，全县又兴办和扩大了文具厂、锉刀厂、塑料拉丝厂、制茶场、蓄电池厂等二十多个启网见鱼的社队企业。三是象蔡家岗那样因地制宜，积极开展以“一种二养三加工”为中心的多种经营。县委认真落实党的政策，尊重生产队的自主权，多种经营的面积扩大到三十多万亩。现在二十多万亩油茶林已进行垦复，其中有四万亩实现了“一地三油”。在湖区大力推广水乡造林、种麻。今年“小秋收”比以往任何一年都抓得好，收购额已达三百七十六万元。全县还播种大萝卜、大白菜八万多亩。在养殖业方面，全县十九万亩水面普遍实行了科学养鱼，蛋鸭已发展到二十七万多只，许多社队还开展了养羊养兔。为了适应种养业发展的需要，全县百分之九十的大队和百分之三十的生产队有了农副产品加工厂，初步形成一个以农机修建、建筑建材、交通运输、农副产品加工、为社员生活服务等五大社队企业网。

最近，常德县委又召集县、区、社三级管社队企业的干部开了会，认真总结前段的经验，再一次学习华主席的重要指示，决心加速蔡家岗的前进步伐，更好地用蔡家岗带全县。一个学蔡家岗，大办社队企业，积极开展多种经营的群众运动，正在向纵深发展。

（本报通讯员、本报记者）

浏阳县大瑶公社大力发展社队企业，增加集体收入。这是公社出口花炮厂在生产出口花炮。 本报记者摄

在大干中落实政策 用政策促进大干

隆回县六都寨水库工程进度加快

本报讯 在农田基本建设中怎样处理大干与政策的关系，作到在大干中落实党的政策，减轻农民不合理的负担，用政策调动广大群众大干社会主义的积极性，加快农田基本建设的速度？隆回县在修建六都寨水库中较好地解决了这个问题。

六都寨水库是个以灌溉为主，兼发电、防洪的工程，设计容量为一亿〇九百二十五万方，可灌田二十五万多亩。这项工程是一九七五年冬开始动工的。当时由于“四人帮”的干扰破坏，政策不落实，劳动管理松弛，工程进展很慢，干了三年，连大坝清基都没有搞好。为了加快农业发展步伐，县委决定今冬大干。但是，有些同志没有正确理解湘乡经验和中央所作的重要批示的精神实质，错误地认为，要大干就讲不了政策，讲政策就不能大干，把大干与政策对立起来。针对这一情况，县委于八月中旬召开了区社书记和县属各部办委局负责人会议，联系实际学习湘乡经验和中央重要批示，学习华主席、李副主席和纪副总理在全国农田基本建设会议上的重要讲话，学习江苏、山东大干农田基本建设的经验，使大家懂得了落实党的政策，减轻农民不合理的负担，正是为了调动群众大干的积极性，划清了“平调”与“协作”的界限。如何落实政策促大干呢？县委根据大家讨论的意见，作出了三条决定：一、工程所需要的机械设备、钢材、水泥、木材，民工的工具、炊具、医疗等项用费，一律由国家负担。二、对民工的生活费，分别不同情况予以补助。受益区的每人每月补助钱三元，大米十五斤；非受益区的每人每月补助钱七元，大米十五斤。这项费用统一由地方财政解决。三、劳动力的安排，受益区按受益大小和人口多少比例分配两万劳力；非受益区按照自愿互利、等价交换的原则，安排一万劳力，所作劳动工日一律记清账目，保证偿还。偿还的办法：一是由受益区分摊负担，以工还工；二是在地方财力允许的条件下付给适当的工资。大干与政策的关系一摆正，干部和群众的劲头就上来了。在县、区、社、大队四级干部带领下，三天之内，劳动大军就上了工地，投入了热火朝天的战斗。

在大干中，水库工程党委按照地、县委的指示，认真地执行了党的按劳分配政策，全面实行定工种、定人员、定任务、定质量、定报酬的“五定”责任制度。规定以实作工分为记工依据；对于超额完成任务的个人和集体给予表扬和适当的物质奖励；对于偷工减料和无故旷工的，经批评教育不改时，给以适当的处罚。政策落了实，群众干劲增。司门前区是个非受益区，负责大坝倒滤层清基回填工程，天天超额完成任务，只十一天时间，就超过百分之五十完成了九月份的清基任务，成为工地上的一面红旗。

由于增强了政策观念，树立了减轻农民不合理负担，为农民办好事的思想，县内驻军，和省、地、县属厂矿和单位部门都纷纷主动前来支援水库建设。县邮电局长带领八名技术熟练的工人，在五天之内就架通了工地全部电话线路；供销部门在每个区的驻地办起了工地商店；粮食部门每天保证在工地供应五万多斤大米。特别是驻军、省地属厂矿、地区运输公司、省林业四中队、省粮运大队和大圳管理局等单位，还及时给工地送来了碾压机、推土机、挖掘机和各种车辆八十多台（部），县内各社队还调来了一百多台大小拖拉机，为提高机械化施工程度创造了条件，大大加快了工程进度。

（段立新、范松青 本报记者）

株洲市一百多个基层单位党委中心学习组 学习和討论实践是检验真理的唯一标准问题

新华社长沙十月六日电 湖南省株洲市一百零七个县级以下基层单位党委中心学习组，开展了实践是检验真理的唯一标准这一问题的学习和讨论。

实践是检验真理的唯一标准，这是马克思主义的一个基本原则。林彪、“四人帮”对这个根本问题肆意颠倒是非，制造混乱，为了拨乱反正，株洲市各基层单位党委，认真学习了毛主席的《实践论》、《人的正确思想是从那里来的？》、《反对本本主义》等著作，学习了无产阶级革命导师的有关论述和最近报刊上关于这一问题的文章和报道。各基层单位党委围绕着以下问题展开讨论：为什么说把实践摆在第一位，以实践为检验真理的唯一标准，是真正高举毛主席的伟大旗帜；马列主义、毛泽东思想是从实践中来并经过实践证明了的真理，为什么还要继续接受实践的检验；林彪、“四人帮”在理论与实践的关系上制造了哪些混乱，有什么流毒和影响，我们应从中吸取哪些教训。

株洲市各基层单位党委普遍认为，实践是检验真理的唯一标准，不仅是一个理论问题，而且是一个思想政治路线问题。搞清楚这个问题，对于深入揭批林彪、“四人帮”，对于执行党的十一大路线、落实华主席为首的党中央的一系列方针、政策，对于高速度发展国民经济，完成新时期的总任务，对于解放思想，恢复和发扬党的优良传统和作风，都具有重大而深远的意义。由于这个问题意义重大，又是普遍关心和亟待解决的问题，因此，大家学习十分认真，思想活跃，争论热烈。

株洲市铅丝厂、市二商局和六〇八研究所等一些单位在学习中，理论联系实际，回顾总结本单位正反两方面的经验，讨论了干部政策、知识分子政策、民主集中制、红专关系、经济体制、管理方法、奖励制度、学习和引进国外先进技术等一系列问题。大家思想解放，视野开阔，对实现新时期的总任务信心更足了。

目前，株洲市委宣传部准备在各基层单位前阶段学习、讨论的基础上，召开理论讨论会，交流学习心得，把这一问题的学习和讨论进一步引向深入。

《中国青年报》今日复刊

复刊后的第一期套红发表了毛主席一九五五年为一文所写按语的手迹、华主席和叶副主席的题词手迹，摘要发表了周总理关于《学习毛泽东》的报告

新华社北京十月六日电 中国共产主义青年团中央机关报《中国青年报》，十月七日在北京复刊。

复刊后的第一期《中国青年报》，套红发表了毛主席一九五五年为《中山县新平乡第九农业生产合作社的青年突击队》一文所写按语的手迹。毛主席指出：“青年是整个社会力量中的一部分最积极最有生气的力量。他们最肯学习，最少保守思想，在社会主义时代尤其是这样。希望各地的党组织，协同青年团组织，注意研究如何特别发挥青年人的力量，不要将他们一般看待，抹杀了他们的特点。”

华主席和叶副主席为《中国青年》杂志和《中国青年报》复刊的题词手迹，也套红刊登在第一版上。华主席的题词是：“粉碎‘四人帮’以后，我们党制定了十一大路线，提出了新时期的总任务。我们一定要实现毛主席和周总理的遗愿，在本世纪末把我国建设成为社会主义的现代化强国。这个伟大光荣艰巨的任务，也落在我们这一代青年的肩上，希望全国各族青年，高举毛主席的伟大旗帜、团结起来，努力学习，勤奋工作，在三大革命运动中锻炼成长。在新的长征中作出贡献。”叶副主席的题词是：“青年们努力学习马列主义、毛泽东思想，学习现代科学文化知识，继承和发扬革命传统，把老一辈无产阶级革命家开创的革命事业进行到底。”

复刊后的《中国青年报》，以一个多版的篇幅，以《学习毛泽东》为题摘要发表了周恩来同志一九四九年五月七日在中华全国青年第一次代表大会上的报告的第三部分。周总理在报告中，号召“全国青年团结起来，在毛泽东的旗帜下前进！”周总理在二十九年前的这一报告中指出，毛泽东的旗帜的发展，决不是偶然的、天生的。“毛主席是从几千年的历史的经验教训，近百年的革命运动，近三十年来的直接奋斗，生长出来的人民领袖”，“他是跟中国人民血肉相关的，是和中国的大地、土壤密切相关的”，“是从人民当中生长出来的领袖”。“毛泽东思想的特点，就是把普遍真理具体化，运用到中国的土壤上。”周总理指出：“学习毛泽东，必须是全面的学习”，青年们要“学习毛泽东整个的思想体系”。

这期《中国青年报》的第四版，在“党的光辉照我心”的醒目标题下，以整版篇幅刊登了毛主席、华主席、周总理、朱委员长和青年们在一起的五幅照片，生动地反映出我们党和老一辈无产阶级革命家对青年一代的亲切关怀和殷切期望。

这一期还刊登了《中国青年报》、《中国青年》杂志合写的社论《肩负起历史重任奋勇前进》。

桃林矿创国内深孔爆破法掘进盲天井的新水平

本报讯 八月四日，在桃林铅锌矿井下，一炮崩成了高达十二米的盲凿岩天井，创造了国内深孔爆破法掘进盲天井的新水平。

深孔爆破法掘进天井，是高速度掘进天井的新工艺。它的应用范围较为广泛，可用于地下金属矿山和其它坑内工程掘进各种类型的天井。盲天井的施工特点是：在坑内独头作业，自下而上地钻凿垂直的平行深孔，然后装药爆破，一次成井，难度比较大。桃林矿在中南矿冶学院和湖南冶金研究所的大力支持下，围绕炮孔质量和爆破效率这两大关键，根据矿山地质情况，立足现有的凿岩设备和爆破器材，反复进行革新试验，坚持从实践中摸索盲凿岩天井的掘进规律。为了攻克炮孔质量关，他们通过大量的试验工作，改进凿岩设备和钻具，自制了稳定钻机的T—25型简易钻架，立架一次可打完整个天井的炮孔，为保障炮孔的平行度创造了条件；还加工了梅花形导向管，减小炮孔的偏斜；扩孔时使用自制的柱齿状钻头，以加快凿岩速度。由于采取这些综合措施，使盲凿岩天井的垂直炮眼质量得到提高。在爆破方面，采用“六眼葵形扩孔掏槽，连续装药，一次电爆法”的爆破工艺，使爆破效率显著提高。在起爆以后，盲天井规格能够按照周边孔所圈定范围形成，井壁整齐，工程质量符合设计要求。五个月内来，他们运用这种新工艺相继成功地爆下了盲凿岩天井十二个，其中超过十米的高盲天井有两个。

（涂左生）

彻底清算唐忠富、叶卫东的反革命罪行！

大得人心 大快人心 大振人心

湖南省总工会

华主席为首的党中央批准将"四人帮"帮派骨干分子唐忠富开除党籍，撤销其党内外一切职务，交群众监督劳动；对"四人帮"帮派骨干分子、现行反革命分子叶卫东的党籍不予承认，并撤销其一切职务，逮捕法办。这一决定充分反映了全省工人阶级的迫切要求，为全省人民除了大害，大得人心，大快人心，大振人心。唐忠富、叶卫东是大乱湖南的罪魁祸首，坏事做绝，人心丧尽。他们与我们的矛盾，是敌我矛盾。对他们严肃惩处，实行无产阶级专政，是他们罪有应得。

长期以来，唐忠富、叶卫东大搞修正主义，大搞分裂，大搞阴谋诡计，犯下了一系列的严重罪行。他们疯狂反对伟大领袖毛主席，反对敬爱的周总理，反对英明领袖华主席，反对党中央；他们死心塌地投靠"四人帮"，纠集帮派势力，忠实推行"四人帮"假左真右的反革命修正主义路线，搞乱理论，颠倒是非，破坏党的政策，败坏党的作风；他们向"四人帮"输送黑炮弹，紧跟"四人帮"的反革命部署，阴谋策划反对省委，大乱湖南，妄图篡夺湖南的党政大权；他们煽动和利用资产阶级派性，挑起武斗，大搞打砸抢，严重破坏我省国民经济建设，"四人帮"被粉碎以后，他们又多次秘密集会，策划反革命对策，妄图负隅顽抗。罪行累累，罄竹难书。

"四人帮"帮派骨干分子唐忠富，为了篡党夺权的需要，千方百计地窃取和控制工会的领导权。在批林批孔中，他凌驾于省委之上，打着"加强对运动领导"的幌子，搞所谓"补台"、"常委值班"，把他们的一些人拉进省工会领导机关。他大肆兜售王洪文在中央读书班的黑报告，并以"富勇忠"的名义连续发表了三篇论所谓"革命造反精神万岁"的反动文章，流毒全省，影响全国。一九七六年，他策动一伙人明火执仗地在省总工会机关抢公章、抢汽车、打司机、砸杯子、骂干部，背着省委，擅自宣布由一个同伙主持省总工会的工作。他盗用工会的名义，搞串连，开黑会，传播"四人帮"的黑旨意，从上到下拼凑"四人帮"的资产阶级帮派体系。他肆意篡改工会的性质、任务，极力推行反革命政治纲领，把所谓"同走资派作斗争"作为工会"压倒一切的任务"，把所谓"斗走资派"搞成工会的"专业"。他依靠这个反党帮派体系，凌驾于省委和各级党委之上，称王称霸，为所欲为。他公然对抗省委指示，多次策划召开所谓"促转弯子"大会，又是发公开信，又是印黑材料，造谣中伤，恶毒攻击，狂叫"不打倒张平化，我不姓唐"，反革命气焰嚣张已极。他盗用工会的名义，把黑手伸到全省各地，到处煽风点火，煽动层层掀"走资派"，闹得全省不得安宁。他多次向"四人帮"写黑信，告黑状，还先后派了三批人给"四人帮"输送四十多份材料，向"四人帮"告省委的黑状，把矛头指向华主席。同年七月，他亲自带领几个同伙窜到"四人帮"的黑联络点，鬼混了四十多天。多次给湖南的同伙打电话、写黑信，四次派人往返联络，传递黑旨意，遥控指挥，一再叫嚷"湖南要大搞"，"要派人到各地、市去发动"。妄图用上压下攻的办法把省委搞瘫痪，向中央施加压力。"四人帮"被粉碎后，唐忠富有如丧家之犬，惊恐万状，于十月十四日中午，在一个工厂紧急召开了帮派骨干黑会，紧接着又在十四日晚上、十五日上午，在省总工会后楼召开黑会，研究反革命对策，并派人去外地刺探情报，妄图配合"四人帮"的余党，组织反革命武装叛乱。

唐忠富、叶卫东在湖南犯下的种种罪行，充分证明他们是"四人帮"帮派体系的骨干分子，是工人阶级的敌人。他们的所作所为，完全代表了新老资产阶级和地富反坏的利益。他们的倒行逆施，使湖南的社会主义革命和建设受到了严重损失，使湖南的工人运动受到了严重干扰破坏，也把工会组织糟蹋得不成样子，我省工人阶级和广大工会干部对他们早已深恶痛绝。当前，在大好形势下，我们工会更要高举毛主席的伟大旗帜，在各级党委领导下，坚决贯彻以华主席为首的党中央抓纲治国的战略决策，彻底肃清他们的流毒和影响，为实现新时期的总任务作出新的贡献。

省会军民坚决拥护华主席！党中央的重要批示，愤起声讨"四人帮"帮派骨干分子唐忠富、"四人帮"帮派骨干分子、现行反革命分子叶卫东的反革命罪行。 本报记者摄

"四人帮"大乱湖南的罪魁祸首

——愤怒声讨唐忠富的滔天罪行

中共曙光电子管厂委员会

我们曙光电子管厂的广大干部职工收听了省委召开的声讨大会，群情振奋，喜笑颜开。大家一致表示：坚决拥护华主席为首的党中央批准的对唐忠富、叶卫东的处理。

唐忠富是"四人帮"伸到湖南的黑手，是"四人帮"资产阶级帮派体系在湖南的挂帅人物，是大乱湖南、阴谋篡党夺权的罪魁祸首，犯下了一系列反党、反人民、反革命的严重罪行。对此，我厂的广大干部和工人早就看在眼里，对这个工人阶级的敌人深恶痛绝。

唐忠富这个家伙曾多次标榜自己"拥护毛主席"，"全身没有一个细胞反对华主席"。事实恰恰相反。长期以来，他追随"四人帮"，疯狂反对毛主席，反对毛主席的亲密战友周总理；反对华主席，反对坚持毛主席革命路线的叶副主席、邓副主席等老一辈无产阶级革命家，犯下的罪行罄竹难书。湘剧《园丁之歌》是在华主席亲切关怀下拍成电影的，是毛主席肯定的好戏，唐忠富是知道的。可是，他追随江青，大肆诬蔑《园丁之歌》，明目张胆地恶毒攻击毛主席和华主席。毛主席逝世后，举国悲痛，而唐忠富却多次饮酒作乐，处处捣乱，破坏悼念活动。我厂召开全体职工大会向毛主席遗像表决心，他却纠集厂里少数人拒不参加，在我厂宿舍区搞阴谋活动。唐忠富还极力诬陷我们敬爱的周总理，恶毒攻击周总理是"右倾翻案风的总根子"，是"党内最大的儒"。他还恶毒攻击华主席在一九七五年全国农业学大寨会议上的报告"是唯生产力论的产物"。他狂叫："湖南的问题不在湖南，在北京"，"光揪第二书记不行，还有第一书记"，直接把矛头指向华主席，真是反动透顶。

多年来，唐忠富紧跟林彪、"四人帮"，歪曲、篡改和反对马列主义、毛泽东思想。他到处背着省委作黑报告，在报纸上发表反动文章，极力兜售其主子的黑货，在我省思想理论战线造成了极大的混乱。他到处散布种种谬论，疯狂反对抓革命、促生产的方针，破坏我省的社会主义建设。他诬蔑我厂提出的"工业学大庆，大打翻身仗"是"修正主义口号"，整顿企业实行定额管理是"包产到户"，是"修正主义的管、卡、压"，胡说"产量增加是压出来的"，是"为资本主义复辟准备物质基础"。由于他的捣乱，我厂的革命和生产遭到严重破坏，班子搞瘫痪了，人心搞乱了，管理搞垮了，贪污盗窃成风。从一九七四年到一九七六年三年时间，全厂的经济损失，就相当于丢掉了同样规模的一个厂子。

粉碎"四人帮"以后，全厂职工在厂党委的领导下，深揭狠批"四人帮"和唐忠富，肃流毒，治内伤，抓纲治厂取得了成效。今年到九月份止，产量已完成年计划的百分之九十二点二，质量也超过了历史最高水平。在大好形势下，我们一定要抓住"四人帮"及其帮派骨干分子唐忠富在我厂流毒最广、危害最大的问题，一条一条列出来，逐条批判，拨乱反正，进一步解放思想，使我们搞四个现代化的速度更快一些。

"四人帮"篡党夺权的忠实鹰犬

——愤怒声讨叶卫东的滔天罪行

长沙市公安局

在粉碎"四人帮"两周年的时候，经华主席、党中央批准，"四人帮"在湖南的资产阶级帮派体系的挂帅人物唐忠富和"四人帮"帮派骨干分子、现行反革命分子叶卫东终于被押上了人民的审判台，受到党纪国法的制裁。我们广大公安战士无不欢欣鼓舞，热烈欢呼我省揭批"四人帮"斗争的这一重大胜利。

死心塌地与人民为敌的现行反革命分子叶卫东，是林彪、"四人帮"推行反革命修正主义极右路线的忠实鹰犬。这个长期以"一个人只有在社会上得到高官厚禄，才是唯一的出路"为信条的政治野心家、阴谋家，从文化大革命开始后，就一直把罪恶的矛头对着伟大领袖毛主席，对着敬爱的周总理，对着英明领袖华主席，对着坚持毛主席革命路线的各级领导干部，大乱湖南，疯狂进行篡党夺权的阴谋活动，犯下了一系列不可饶恕的严重罪行。

在无产阶级文化大革命运动中，叶卫东紧跟林彪、"四人帮"的指挥棒转，带领他们的帮派势力在长沙乃至全省掀起阵阵恶浪，极力干扰破坏毛主席的伟大战略部署，转移斗争大方向。一九六六年底，一个反革命分子伪造了一份所谓"007号密令"，诬陷周总理。叶卫东如获至宝，要他的同伙将这个所谓"密令"和其它伪造的材料，密告林彪死党陈伯达，同时，叶卫东还亲自炮制所谓"001号密令"和"标语口号"，到处大造省、市委要动用武装，搞反革命军事政变的反革命谣言，掀起一股炮轰周总理和反党乱军的反革命逆流。"四人帮"篡党夺权愈是心切，叶卫东也愈是极端仇视毛主席和毛主席选定的可靠接班人华国锋同志。一九七六年四月，伟大领袖毛主席亲自提议华国锋同志担任党的第一副主席、国务院总理后，叶卫东暗地里散布流言蜚语，对华国锋同志进行恶毒攻击。在伟大领袖毛主席逝世后的悼念期间，全国军民沉浸在无比悲痛之中，而人面兽心的叶卫东却幸灾乐祸，多次饮酒作乐，发泄对毛主席的刻骨仇恨。"四人帮"被粉碎以后，这个"四人帮"的忠实鹰犬，象输红了眼的赌棍一样，孤注一掷，负隅顽抗，恶毒攻击华主席和华主席为首的党中央粉碎"四人帮"的伟大胜利。甚至还气势汹汹地给省委打恐吓电话，狂叫"我们的人冒死绝！"叶卫东在被审查期间，顽固坚持反动立场，疯狂进行反革命破坏活动，竟在住房的桌子上、墙壁上刻写恶毒攻击华主席和以华主席为首的党中央的反动标语，真是猖狂至极，反动透顶。

以华主席为首的党中央粉碎"四人帮"已有两年了。在短短的两年中，在华主席、党中央的英明领导下，亿万人民揭批"四人帮"，拨乱反正，出现了安定团结的政治局面，濒于崩溃边缘的国民经济得到恢复和发展，各条战线呈现出一派欣欣向荣的景象。党的十一大和五届人大提出的新时期的总任务大合民意，大振人心，它动员亿万人民开始了向四个现代化进军的新长征。实践充分证明，华主席不愧为毛主席的好接班人、全党全军全国人民的英明领袖，华主席为首的党中央的路线完全正确。叶卫东疯狂反对毛主席、周总理、华主席，早就是一个货真价实的反革命分子。"四人帮"被粉碎后，他在被审查期间，竟然变本加厉地恶毒攻击华主席和以华主席为首的党中央，这就更加暴露了他是一个穷凶极恶、死心塌地与人民为敌的反革命分子。与人民为敌的，必定被人民打倒。这个喧嚣一时的反革命分子，终于被无产阶级专政的铁扫帚扫进了历史的垃圾堆。我们一定要乘胜前进，继续打好揭批"四人帮"的第三战役，进一步巩固无产阶级专政，为加速实现四个现代化而努力奋斗。

坚决镇压反革命

长沙市一中党总支

"四人帮"帮派骨干分子、现行反革命分子叶卫东被逮捕法办了。真是大平民愤，大快人心！

死心塌地与人民为敌的叶卫东，与"四人帮"伸到湖南的黑手唐忠富勾结在一起，打着"造反"的旗号，顽固推行林彪、"四人帮"的反革命修正主义的极右路线，疯狂反对伟大领袖毛主席，反对敬爱的周总理和英明领袖华主席。早在一九六八年，他就炮打"三红"。一九七四年初，叶卫东看到唐忠富带回王洪文的黑报告，在汝城五·七干校写了一个所谓《北上声明》，扬言要"冲破牢笼，粉碎枷锁"，"杀回长沙"。回到长沙后，他与唐忠富捆在一起，不批林，假批孔，极力转移斗争大方向，阴谋篡夺省委的领导权。他还拜倒在江青脚下，不遗余力地为江青效劳。一九七六年清明节期间，我校许多师生怀着对杨开慧烈士深厚的无产阶级感情，纷纷前往杨开慧烈士墓献花圈，学习烈士的英雄事迹。叶卫东知道此事后，极为不满，他对我校一位总支委员说："目前社会上有一股不好的风，有人借怀念杨开慧之名，把矛头指向江青。"在伟大领袖毛主席逝世后，他以"深深景仰您的叶卫东"署名，向江青写效忠信，决心为"四人帮"篡党夺权"努力作战"。叶卫东是这样叫嚷的，也正是这样做的。他把自己紧紧绑在"四人帮"篡党夺权的反革命战车上，极力为"四人帮"篡党夺权效犬马之劳。他扬言要"摘桃子"，对一中这个小"桃子"也不放过。从一九七四年到一九七六年，他在我校两次策划过夺权阴谋。同时，他大刮"平反"翻案、突击入党、突击提干的妖风。他自己依靠资产阶级帮派势力，向党总支施加压力，钻进了党内。以后，反革命气焰更为嚣张，伙同唐忠富和一个自称"司令"的人，干了一系列篡党夺权的罪恶勾当。"四人帮"被粉碎后，叶卫东还躲在阴暗的角落里，密谋策划，负隅顽抗，为"四人帮"鸣冤叫屈。在审查期间，他顽固坚持反动立场，狂叫"要顶住"，恶毒攻击华主席和以华主席为首的党中央，并妄图叛国出逃，死心塌地与人民为敌。真是猖狂已极，反动透顶。我们同"四人帮"及其帮派骨干分子唐忠富和现行反革命分子叶卫东的斗争，是两个阶级、两条路线的斗争。我们要高举毛主席的伟大旗帜，紧跟华主席为首的党中央的战略部署，打好第三战役，把揭批"四人帮"的斗争进行到底。

反党乱军绝无好下场

省军区某部一连全体指战员

经英明领袖华主席为首的党中央批准，对唐忠富严肃惩处，对叶卫东逮捕法办。这一决定，充分反映了我们革命战士的强烈愿望，我们广大干部战士无不热烈拥护。

唐忠富、叶卫东与"四人帮"同恶相济，臭味相投，竭力推行"四人帮"的反革命政治纲领和那条假左真右的反革命修正主义路线，在湖南掀起了一股股反党乱军的恶浪。他们在文化大革命中，反对毛主席的指示，大搞批党委，批军队，煽动"揪军内一小撮"，"揪军内走资派"，蒙蔽一些不明真相的群众，冲击我军事机关和军事设施，大搞打砸抢，辱骂、围攻甚至殴打我执勤战士。更使我们不能容忍的是，他们竟敢把攻击的矛头指向伟大领袖毛主席。毛主席到湖南来时经常住的地方，窃踞省委常委职务的唐忠富是清楚的，为了达到他不可告人的目的，他暗地里指挥一些人把一幅幅打"土围子"，抓"还乡团"，揪"走资派"的大字标语刷在外面的围墙上，一次次进行冲击。伟大领袖毛主席和敬爱的周总理亲临湖南检查指导工作时，都是不顾自己七、八十岁的高龄和患病的身体，为我国的社会主义革命和社会主义建设操心劳累，经常通宵达旦，彻夜不眠。看着这些情景，我们日夜守卫在毛主席、周总理身旁的警卫战士，都深受教育，并为毛主席、周总理的健康担忧。可是，唐忠富、叶卫东却在暗地里煽阴风，点鬼火，指挥一些人冲击省委机关，冲击毛主席来湖南时住的地方，制造事端，闹得四周不得安宁。毛主席是我国各族人民的大救星，周总理是毛主席的亲密战友。为了我国人民的解放事业和世界无产阶级的革命事业，他们操心劳累了几十年，直至生命的最后一刻，赢得了我国人民和世界革命人民的衷心拥护和爱戴。唐忠富、叶卫东平日里喊着"拥护毛主席"的口号，实际上却干着反对毛主席的勾当，充分暴露了他们的反动本质。

唐忠富、叶卫东的种种罪恶行径，早就为我们深恶痛绝。他们的倒行逆施，理所当然地要遭到我们的强烈反对和坚决抵制。他们冲击警卫目标，我们坚决回击；他们要揪省委主要负责同志，我们坚决反对；他们蒙蔽群众，制造混乱，乱中夺权，我们坚决揭露。他们见阴谋不能得逞，就把我们警卫战士视为眼中钉，肉中刺，胡说什么警卫执勤是"为走资派站岗"，"替走资派卖命"，真是恶毒已极。我们中国人民解放军是伟大领袖毛主席缔造、培育的人民军队，是共产党领导的人民军队，是忠实执行毛主席的革命路线的。紧紧地和中国人民站在一起，全心全意地为中国人民服务，是我们军队的宗旨。党和人民抚育了我们，把枪杆子交给我们，我们就必须用来保卫党的领导，保卫无产阶级专政的社会主义祖国，保卫全国人民的利益。我们这样做了，得到了人民群众的拥护。唐忠富、叶卫东对人民军队横加反对和污蔑，与无产阶级专政为敌，必然要被全省军民所清算。"多行不义必自毙"。今天，唐忠富、叶卫东这两个民愤极大的"四人帮"帮派骨干分子，终于受到了严正的判决。

"宜将剩勇追穷寇，不可沽名学箭王"。我们决心按照华主席、党中央的战略部署，继续深入开展揭批"四人帮"的伟大斗争，开展"三学"运动，搞好军政训练，站好岗，放好哨，为巩固无产阶级专政，保卫社会主义祖国而努力奋斗！

谭启龙同志在青海省委召开的宣传部长会议上指出

坚持不坚持实践是检验真理的唯一标准是关系党和国家的前途和命运的大问题

新华社西宁十月五日消息　中共青海省委第一书记谭启龙，在谈到关于检验真理的标准这场讨论的意义时说，这不是一般的学术观点的争论，而是具有重大政治意义的争论。

中共青海省委最近召开州、市、县委宣传部长会议，认真讨论了检验真理的标准问题。在会议结束时，青海省委第一书记谭启龙同志对这个问题作了专题发言。

谭启龙说，坚持不坚持实践是检验真理的唯一标准，这是关系到是搞唯物主义还是搞唯心主义，是搞辩证法还是搞形而上学，是真高举毛主席的伟大旗帜还是假高举的大问题；是关系到能不能恢复和发扬党的优良传统和作风，特别是实事求是，一切从实际出发，理论联系实际的作风，能不能加快实现四个现代化的大问题，因而也就是关系到我们党和国家的前途和命运的大问题。

谭启龙说，实践是检验真理的唯一标准，这本来是马克思主义的一个常识问题，马克思、恩格斯、列宁、斯大林和毛主席早就解决了这个问题。对于这样一个无产阶级革命导师早就讲清楚了的问题，林彪、“四人帮”却把它搞得混乱不堪。他们出于篡党夺权的需要，根本颠倒了认识和实践的关系，大搞唯心论和形而上学。他们鼓吹毛泽东思想是“顶峰”，毛主席的话“句句是真理”、“一句顶一万句”、“理解的要执行，不理解的也要执行”等等，妄图把毛泽东思想变成为完全脱离实践、也无需接受实践检验的抽象公式、宗教信条和神圣“偶象”。他们还公然伪造毛主席指示，并且垄断了对于毛泽东思想的解释权，在理论上设置了许多禁区，谁要对他们这一套说半个不字，谁要是敢碰一碰这个禁区，他就可以随心所欲地说你搞修正主义，说你反对毛主席和毛泽东思想，甚至把你打成现行反革命。毛主席对于林彪、“四人帮”肆意歪曲篡改马克思主义的基本原理和精神实质的卑劣手法和阴险目的早就进行了深刻的揭露和批判。现在，林彪、“四人帮”虽然垮台了，被扫进了历史的垃圾堆，但是，他们所设置的种种禁区还没有被完全冲破，他们的流毒和影响更远远没有肃清。有些人不同意实践是检验真理的唯一标准，本质上是反对完整地、准确地掌握毛泽东思想，是属于林彪、“四人帮”假左真右的思想体系或者是这个体系的流毒。林彪、“四人帮”歪曲毛泽东思想而设的“禁区”，还在束缚着一些同志的思想，这是我们前进的巨大障碍。

谭启龙说，我国社会主义事业进入了一个新的历史时期，华主席为首的党中央提出了新时期的总任务，并一再号召我们加快四个现代化的步伐。我们广大干部、群众，特别是各级领导干部，要坚持辩证唯物主义的认识路线，坚持理论与实践的统一这个马克思主义最基本的原则，要解放思想，突破禁区，使自己的思想适应已经变化了的客观情况，思想解放的大一些，禁区突破的多一些，前进的步伐就加快一些。如果还被那些“禁区”所束缚，这也不敢说，那也不敢碰，怕这怕那，就不可能迈开前进的步伐，实现四个现代化就是一句空话。因此，从根本上说，开展实践是检验真理唯一标准问题的讨论本身，就是亿万人民拨乱反正，正本清源，加速实现社会主义四个现代化的伟大实践提出的要求。

谭启龙在谈到马列主义、毛泽东思想要不要经过实践的检验，要不要在三大革命斗争实践中不断完善、丰富和发展时指出，马克思主义的认识论认为，自然科学和社会科学的任何真理，也就是客观真理，是人的思想对于客观世界及其规律的正确反映，都是来源于实践，而且都必须毫无例外地接受实践的检验，在实践中得到证明、纠正、补充、丰富和发展。

谭启龙说，粉碎“四人帮”以后，华主席为首的党中央领导全国人民抓纲治国，开始进行新的长征。在新的历史条件下，毛泽东思想还要不要接受实践的检验，还要不要继续丰富和发展？这本来也是马克思列宁主义的常识问题。但是，由于林彪、“四人帮”流毒没有肃清，这个常识问题却成了问题。有些同志一看到在新的历史条件下一些具体的说法做法与过去有所不同，一听到根据新的情况，要吸收新的经验，丰富和发展马列主义、毛泽东思想，就感到奇怪，甚至认为这是改变毛主席的革命路线，这是“砍旗”。这种认识是很荒谬的。毛主席生前总是用革命群众三大革命斗争实践来检验、修订和发展自己提出的理论、路线、方针和政策。正如华主席所指出的：“毛主席从来对思想理论问题采取极其严肃和慎重的态度，他总是要让他的著作经过一段时间的实践的考验以后再来编定他的选集”。当前社会主义革命和社会主义建设中出现的新问题是大量的，必须根据新的情况，决定新的方针，在实践中丰富和发展马列主义、毛泽东思想，决不能拿本本上的现成条文和现成公式去限制、宰割、剪裁无限丰富的革命实践。我们千万不可把马列主义、毛泽东思想当成可以包治百病的圣丹妙药，认为毛主席说过的话不能有半点更改，毛主席没有说过话的，一定不能去办，那就陷入了唯心主义和形而上学的泥坑。

谭启龙在谈到关于文化大革命的成绩和问题时说，这个问题可不可以用实践来检验？我们认为当然要用实践来检验。任何事物都是一分为二的，文化大革命也是这样。林彪、“四人帮”利用文化大革命运动，搞“全面内战”、“打倒一切”，造成了严重的恶果，在我党历史上是罕见的。但是，这些野心家阴谋家却无耻地把自己打扮成文化大革命的代表和化身，不许人们批评和议论文化大革命中发生的任何问题，谁要是对他们推行的那条假左真右的反革命路线和反革命纲领稍有非议，他们就挥舞大棒，给你扣上“反对文化大革命”、“反对新生事物”、“复辟倒退”、“走资派”等大帽子，以便树立他们自己，保他们自己。我们揭发批判林彪、“四人帮”一伙的罪行，肃清他们的流毒，落实各项无产阶级政策，决不是否定文化大革命，而正是为了分清路线是非，保卫和发展文化大革命的伟大成果。如果谁认为我们揭批林彪、“四人帮”一伙的反革命罪行是否定文化大革命，正好证明他们的立场、感情还没有从错误路线上转变过来，林彪、“四人帮”的流毒和影响还未肃清。

谭启龙同志最后说，坚持实践是检验真理的唯一标准这个马克思主义的认识论原理，就要坚持实事求是，一切从实际出发，大兴调查研究之风。只有这样，才能正确地认识事物，使自己的思想、计划、措施等符合于客观实际，符合于客观规律。

真高举和假高举的分水岭

上海市委党校认真讨论实践是检验真理的唯一标准问题

新华社上海十月二日电　中共上海市委党校最近举行讨论会，讨论了实践是检验真理的唯一标准问题。

《光明日报》特约评论员文章《实践是检验真理的唯一标准》和《解放军报》特约评论员文章《马克思主义的一个最基本的原则》发表后，上海市委党校的干部和学员极为关心和重视。为了有准备地开好这次讨论会，党校组织干部学习毛主席的有关哲学著作，学习华主席、叶副主席、邓副主席在全军政治工作会议上的重要讲话以及报刊上的有关文章，为讨论作好充分的准备。在讨论会上，有五位同志作了专题发言。市委党校副校长江岚、李佐长在会上讲了话。

发言的同志一致认为，检验真理的标准问题，不仅是一个理论问题，而且是一个遵循哪条思想路线，如何对待马列主义、毛泽东思想的根本态度问题，是关系到革命成败和国家前途的大问题，也是深入揭批林彪、“四人帮”的一个重要问题。首先，对待马克思列宁主义、毛泽东思想是采取实事求是、一切从实际出发、理论联系实际的科学态度，还是把马克思、列宁、毛主席的话当成僵死的教条，搞片言只语，生搬硬套，这是两种根本对立的认识路线。第二，实事求是、群众路线的理论基础是实践论。要坚持实践是检验真理的唯一标准这个根本原则，就要坚持群众路线，充分发扬民主。要恢复实事求是、群众路线的优良传统和作风，就要敢于面对事实，坚持实践是检验真理的标准。第三，坚持实践是检验真理的标准问题，还关系到能不能充分发挥社会主义制度优越性、巩固无产阶级专政的问题。在实践上我们是不是充分发挥社会主义制度的优越性，要靠实践来检验，要努力克服某些具体环节上的缺陷，吸收新的实践经验，使它不断完善。所以，搞清楚实践是检验真理的标准问题，有利于揭批林彪、“四人帮”斗争的深入；有利于安定团结；有利于分清是非，解放思想，加速实现社会主义的四个现代化。

讨论会上，大家认为承认不承认实践是检验真理的唯一标准，这是真高举毛主席伟大旗帜还是假高举毛主席伟大旗帜的分水岭。发言的同志说，邓副主席在全军政治工作会议上指出：“我们党有很多同志坚持学习马列主义、毛泽东思想，坚持把马列主义的普遍真理同革命实践相结合的原则，这是很好的，我们一定要继续发扬。”只有坚持马列主义、毛泽东思想的普遍真理与革命实践相结合的原则，坚持实事求是，一切从实际出发，用马列主义、毛泽东思想的立场、观点、方法对革命和建设中的具体问题进行具体分析，并加以正确解决，这才是真正高举毛主席的伟大旗帜。以华主席为首的党中央坚持毛主席一贯倡导的实事求是、一切从实际出发、理论与实践相结合这个根本观点和根本方法。华主席在党的十一大的政治报告中，总结了党的第十一次路线斗争的经验，以后又在五届人大作的政府工作报告中提出了新时期的总任务，为我们树立了高举毛主席伟大旗帜的光辉典范。林彪、“四人帮”这伙反马克思主义的政治骗子和理论骗子，出于篡党夺权的反革命目的，鼓吹“顶峰”、“绝对权威”、“句句是真理”、“一句顶一万句”、“句句照办”等谬论，他们是借“高举”、“照办”之名，行歪曲、篡改、阴谋复辟之实。要坚持实践是检验真理的唯一标准，就必须深入揭批林彪、“四人帮”，拨乱反正，肃清他们的流毒和影响。

发言的同志说，马列主义、毛泽东思想是绝对真理和相对真理的辩证统一，是发展的理论，而不是万古不变的僵死的教条。马列主义、毛泽东思想并没有结束真理，而是在实践中不断地开辟认识真理的道路。在当前揭批“四人帮”的第三战役中，要彻底拆穿林彪、“四人帮”假高举的骗局，冲破他们设置的思想“禁区”，拨乱反正，把他们颠倒的思想和理论是非纠正过来，肃清流毒。只有这样，才能把毛主席的伟大旗帜高高举起。发言的同志列举大量事例说明，只有坚持实践是检验真理的标准，才能正确地掌握马列主义、毛泽东思想的精神实质；只有坚持实践是检验真理的标准，才能真正发挥马列主义、毛泽东思想的指导作用；只有坚持实践是检验真理的标准，才能不断丰富马列主义、毛泽东思想的理论宝库。

发言的同志还讨论了主观与客观、绝对与相对、普遍与特殊等三个辩证关系，以及真理和检验真理的标准，普遍真理的指导作用和检验真理的标准，逻辑证明和检验真理的标准，判断事物质的规定性的标准和实践是检验真理的标准之间的联系和区别，说明检验真理的标准只能是实践，而不能是理论本身。

***　　***　　***　　***

更正：十月二日一版省会举行盛大国庆文艺晚会消息中“苑世洪”应为“苑世仁”。

“四人帮”是怎样残酷迫害曹获秋同志的

一九七八年六月二十三日，喧闹的上海市区显得特别宁静、肃穆。

这天上午，坐落在外滩的上海市革命委员会礼堂里摆满了花圈，哀乐阵阵。不久，一辆安放着人民的好干部曹获秋同志骨灰的灵车，由东往西，穿过闹市区，慢慢驰向虹桥机场。机场上停放着一架银色的飞机，准备将曹获秋同志骨灰运送到北京，安放在八宝山革命公墓。灵车车队经过时，沿途的车辆停驶，成千上万的群众在街道两旁肃立默哀。

这是上海人民在为长期蒙受不白之冤的曹获秋同志举行隆重的骨灰安放仪式，向这位不屈于“四人帮”淫威的无产阶级忠诚战士告别。两年来，上海人民一直在怀念曾经担任过中共上海市委书记处书记、上海市市长的曹获秋同志。

曹获秋同志是四川省资阳县人。从青年时代起，他就投身革命，一九二九年加入中国共产党。四十多年来，曹获秋同志忠于党、忠于人民、忠于伟大领袖毛主席，一贯坚持毛主席的革命路线，为民族解放事业和无产阶级事业奋斗不懈，鞠躬尽瘁。这样一位受到人民尊敬和爱戴的老同志，却被祸国殃民的“四人帮”诬陷为“大叛徒”，在长期隔离审查中，受到残酷斗争、无情打击。他的亲属也因此被株连，两次被抄家。由于精神上和肉体上遭到百般折磨、残酷摧残，曹获秋同志于一九七六年三月二十九日含恨而死。

然而，事实的真相是任何人改变不了的。历史事实证明，曹获秋同志一九三二年被捕后，无论在敌人的法庭上还是监狱里，始终保持了共产党员的铮铮气节。尽管叛徒一口咬定他是共产党员，但是，他一直没有承认自己的政治身份，同敌人进行了机智的斗争，保护了党的组织和革命同志。曹获秋同志不愧为中国共产党的优秀党员。“四人帮”给曹获秋同志罗织的种种罪名，完全是捏造、毁谤，是有计划、有预谋的政治陷害。

一

千方百计要把曹获秋同志打成“叛徒”，必欲从政治上置于死地，这是“四人帮”蓄谋已久的阴谋，也是这帮家伙推行反革命政治纲领的一个组成部分。

“四人帮”为了把上海搞成他们的反革命基地，实现其“改朝换代”的罪恶目的，从文化大革命一开始，就阴险地把曹获秋同志定为“敌我矛盾”，妄图一棍子打死。早在一九六七年四月十二日的一次军委扩大会议上，叛徒江青当众宣布曹获秋同志是“叛徒，自首变节分子”。接着，“四人帮”在上海的余党按照这个调子，在全市电视大会上宣布曹获秋同志是“叛徒”，并利用当时社会上流行的“特刊”、“小报”，散发大量诬陷曹获秋同志的黑材料。

为了把曹获秋同志定成“叛徒”，张春桥亲自出马。这个国民党老牌特务，阴险狠毒，采用歪曲史实、以假乱真的手法，处心积虑地为诬陷曹获秋同志罗织罪名。一九六九年一月二十一日，原上海市委专案办公室写了一份《关于曹获秋叛徒罪行的审查报告》送张春桥审阅，张春桥在这份《报告》及其所附的“旁证”材料上写有“旁批”十一处，竭尽诬陷之能事。比如，《报告》中讲到敌人是根据叛徒杨杰的告密材料，对曹获秋同志判刑的。张春桥阴险地批：“为什么有杨杰的供词，没有曹的？”示意一定要搞出曹获秋同志的供词。又如，《报告》中用了一个同狱人的旁证材料，企图说明曹获秋同志反对狱中斗争。材料上说：“当时我向他（指曹获秋同志）提出应该把政治犯组织起来，学习马列主义并对狱方进行斗争。”“他说不行。一是我们内部有叛徒，谁也信不了谁；二是这个监狱控制特别严，与外界完全隔绝，他们过去几次斗争都得不到全狱囚犯的支援，也得不到狱外的支援，结果都失败了。”张春桥在旁边批上：“这段话反而证明曹获秋过去有斗争。”一声令下，从此，这份证明曹获秋同志有过斗争的材料，再也不见了。再如，曹获秋同志于一九三七年刑满后，又被敌人关进国民党江苏反省院。《报告》里附着的“旁证”材料当中，有上海《大公报》一九三七年十月十日报道他们这批政治犯出反省院后愿“抗敌锄奸”的一则消息，张春桥不顾当时抗战已爆发的历史事实，批注说：“所谓锄奸，即反共”。一句话，就给曹获秋同志扣上了“反共”的帽子。

此后，老奸巨猾的张春桥多次提出，给曹获秋同志定为“叛徒”，要抓紧定案。他居心险恶地说：“曹获秋的问题没有什么好谈的了”，“就是定案问题了”。

“四人帮”在上海的余党秉承张春桥的旨意，不顾历史事实，强行定曹获秋同志为“叛徒”，并背着党中央，先后在市委全体会议上和区、县、局负责干部大会上加以宣布。接着，他们又以上海市委名义于一九七三年九月十八日第一次正式向党中央写了一份《关于叛徒、修正主义分子曹获秋罪行的审查报告》，诬陷曹获秋同志“是一个埋藏在党内的可耻叛徒”。

在这期间，“四人帮”及其余党派人跑到全国各地，用各种逼供信的手段，收集曹获秋同志的所谓“叛变罪证”。由于“罪证”不实，有的办案人员认为曹获秋同志定不上“叛徒”。情况反映到“四人帮”那里，新生资产阶级分子王洪文大骂这是“严重右倾”，他气急败坏地叫嚣：“如果……曹（获秋）问题否定，不是张春桥要下台了吗？”一语道破了这帮反革命诬陷老一辈无产阶级革命家、急于粉墨登台的“天机”。

一九七五年，原市专案办见党中央对原上海市委的报告不予批复，迫于当时的形势，不得不又起草了一份《关于曹获秋同志被捕等问题审查情况和处理意见的报告》，把调子降下来了。“四人帮”的余党马天水看了《报告》，暴跳如雷，亲笔将《报告》中的“同志”、“属于人民内部矛盾问题”和“恢复曹获秋的组织生活，恢复原工资，补发扣留工资”等词句统统删掉，改为“党的组织生活不予恢复”。这个《报告》正式向党中央报送时，“四人帮”及其余党又施展了极其阴险的手段，加上：曹获秋被捕期间“丧失了共产党员气节”，“是否要定为叛徒？党的组织生活是否予以恢复？我们还吃不准。特报请中央审定”，向党中央施加压力。党中央一直未批复，使他们的阴谋未能得逞。

曹获秋同志不幸逝世后，“四人帮”一伙仍坚持要把他定成“叛徒”。曹获秋同志家属要求在作出书面结论以后再料理后事，马天水等人置之不理。后来，在张春桥授意下，原上海市委派人去中央组织部汇报曹获秋同志的审查情况和定案意见，说上海市委“倾向于定叛徒”；原中央组织部的主要负责人在审议曹获秋同志的结论问题上，丧失党的原则，屈从“四人帮”，竟然同意把曹获秋同志定为“叛徒”。

二

卑鄙的目的决定了卑鄙的手段。“四人帮”及其余党为了诬陷曹获秋同志是“叛徒”，到处去挤“材料”、挖“罪证”，捏造、逼供、恐吓、陷害，无所不用其极。

在“四人帮”及其余党的直接指挥和操纵下，原上海市委先后调集了一百四十多人，到处搜集曹获秋同志所谓“叛徒”的罪证。他们的手法十分卑劣。

他们先定好“叛徒”的框子，再找材料。几年来，外调人员带着盖有上海市革命委员会公章，由“四人帮”在上海主管组织工作的那个余党签名的介绍信满天飞。介绍信上写着：“曹获秋是大叛徒”、“追查曹获秋叛变罪证”，要被调查的对象按照这个调子回忆情况，写证明材料。许多被调查的对象，过去曾与曹获秋同志一起坐过牢或被关进反省院，开始写的证明都说曹获秋同志在狱中表现很坚定、很好。但是，外调人员说，这样写不行，三番五次地强迫他们重写。

他们大搞逼供、诱供、套供，制造假材料。他们为了找到“最可靠”的罪证，先后提审敌伪人员以及曹获秋同志的同狱人一百二十多个。在提审中，只准对方揭发问题，不让如实反映情况。有些人经过他们反复“调查”，一个人就写了几十份甚至上百份前后矛盾的所谓“交代”和“证明”材料。国民党江苏反省院一个训育员，文化大革命前已退休闲居在上海。他从一九六七年到一九六九年被迫写了三十八份“揭发”曹获秋同志的材料。“四人帮”一伙看了不满意，就抄他的家，并且在一九六九年冬将他关押起来，逼着他又写了十多万字不可信的材料和笔录。为了从另一个曾经在反省院任过职的人身上搞到曹获秋同志“叛变”的材料，他们特地派了五个人，携带林彪一个死党的亲笔信跑到武汉市公检法军管会，将这个人拘留审讯，用逼供、诱供、套供办法，迫使这个人写了假交代。这个人被关了两个多月就死在狱中。

他们任意歪曲敌档原意，往曹获秋同志头上栽赃。敌档中清楚地记载着曹获秋同志在狱中和“刑期”届满时，并没有作出敌人所希望的“悔悟表示”。为此，敌人又将曹获秋同志从监狱转送到反省院，直到抗日战争开始以后才被集体释放出狱。“四人帮”一伙为了制造曹获秋同志“叛变”的根据，对这段档案大肆进行歪曲，并多次提审一个中统特务分子，进行逼供、诱供，迫使这个特务分子写了诬陷曹获秋同志的假材料。“四人帮”一伙如获至宝，把它作为曹获秋同志在狱中叛变的“罪证”上报，欺骗中央。（下转四版）

中国科学院科研工作出现蒸蒸日上的喜人形势

以揭批「四人帮」为纲 调动科技人员的社会主义积极性

新华社北京十月六日电 中国科学院以揭批“四人帮”为纲，依靠广大科技人员、工人和干部，采取一系列措施加强科研工作的管理，整顿科研工作的秩序，进一步调动了科技人员的社会主义积极性，全院科学研究出现了蒸蒸日上的喜人形势。

今年以来，中国科学院根据全国科学大会的精神，在继续抓紧揭批“四人帮”，加强领导班子建设的同时，认真进行清查定案和落实政策的工作，并进一步肃清“四人帮”在知识分子问题上的流毒，调动科学技术人员和全院工作人员的积极性，全院工作正以科研工作为中心大干快上。

中国科学院经国务院批准，先后成立了上海、新疆、成都、合肥、兰州、广州、沈阳、长春、武汉九个分院。各研究所正继续进行科技人员提升技术职称和开始实行科研津贴的工作。对研究所、研究室、研究组实行“五定”：定方向、定课题、定人员、定设备、定制度。全院科学研究工作成果累累。据八十八个科研单位的统计，全院数千个研究课题中，工作按期进行和提前完成研究计划的达百分之七十八点五。其中中国科学院物理研究所、南京土壤所、上海昆虫所、植物所、动物所、兰州近代物理所、四川光电所、大连化物所、上海硅酸盐所、化学所、青海盐湖所和科技大学等单位，均走在完成科研计划的前列。这些单位按计划进行的课题比例数都在百分之八十到九十以上，打破了“四人帮”横行时，所谓科研计划是“橡皮计划”，“科研科研，可拖可延，今年完不成，还有明年”的落后状况，出现了大家争着为实现科学技术现代化做贡献的动人局面。

据粗略统计，今年上半年各研究所取得的成果（包括阶段性成果）共达四百多项，其中如大连化物所研制成功的航天用的燃料电池，经鉴定认为已达到一定的水平；为了迅速把我国的计算科学搞上去，在研制大规模集成电路方面，上海冶金所的科技人员一马当先，经过努力奋战，研制成功了大规模集成电路的两个品种；上海有机化学研究所用萃取法分离同位素取得了成功；上海原子核研究所研制成功的两种氘标记化合物，经鉴定，性能达到了国际先进水平；微生物所选育的糖化酶高产菌种，鉴定认为已经可以在酒精、葡萄糖、抗菌素等发酵工业中推广应用，这项科学研究的成功，将为国家节省大量的人力物力。其他如海洋研究所进行的东海大陆架综合科学考察和南海海洋研究所进行的中、西沙群岛附近的海区调查，也都取得了不少重要成果。

中国科学院各级党组织按照党的方针政策调动科技人员的社会主义积极性，科技人员的干劲空前高涨。许多研究所的老科学家都亲临科研第一线，同中、青年科技人员一起，致力于出成果、出人才的工作。高能物理研究所年近七十的所长、著名核物理学家张文裕，为发展我国的高能物理事业到处奔波，常常工作到深夜；七十六岁的化学所所长柳大纲，粉碎“四人帮”以后，老当益壮，带病坚持深入科研第一线；年近七十的海洋生物学家曾呈奎，工作起来象青年人一样，精力充沛；七十六岁的植物生理学家汤佩松，“四人帮”横行时，政治上受迫害，科研工作无法开展，只好在家养病，现在经常带病坚持工作，积极主动地完成党组织交给的任务；为了尽快修好中国——巴基斯坦公路，年逾花甲的冰川学家施雅风，多次亲自带领科学考察队，登上海拔数千米的喀喇昆仑山，对巴托拉冰川做了大量科学考察；物理所科学家马大猷同他所领导的研究室的科技人员一起，在声学研究方面做出了较好的成绩。

在老科学家努力为国家做贡献的同时，许多中、青年科技人员也是朝气蓬勃，奋发向上，其中出现了不少出色的人才。新提升的大气所研究员曾庆存，从事动力气象、数值预报和卫星遥测原理的研究，先后发表了十几篇论文和两本专著，提出了一些具有国内外先进水平的创见；新提升的物理所研究员郝柏林，在固体理论、统计物理、计算物理、计算机程序设计及地震预报等研究方面做了大量工作，取得了有创造性、水平较高的成果；新提升的云南天文台助理研究员李维宝，从事太阳黑子的目视观测，和描黑子的工作，在平凡的岗位上专心致志，勤奋努力，使观测资料的科学质量接近瑞士苏黎世天文台发表的国际标准数据，在太阳黑子图象描绘和黑子精细结构照象方面，取得了创造性的经验，受到了国内外的好评。

中国科学院各研究所今年上半年展示的成果和出现的人才表明，粉碎“四人帮”以来，蕴藏在我国科技人员中的社会主义积极性，正在变成巨大的物质力量。

最近，中国科学院的领导在总结前一段工作的基础上，决心进一步把揭批“四人帮”运动搞好，重点放在肃清林彪、“四人帮”在知识分子问题上的流毒。科技人员是我们科研机构的依靠力量，要充分发挥他们在科研工作中的主导作用。各级党组织正迅速把工作重心移到科研工作上来，落实各研究所、室的方向任务，抓紧一批重点科研课题，力争较快做出成果；在领导作风和工作方法上，院领导同志纷纷深入科研第一线蹲点，改变领导机关作风不深入，机构重叠、办事拖拉的问题；扩大研究所的权力，使管理机构和工作适应科研大干快上的需要。

中共济南市委、市革委会在全市工交、基建和财贸战线

推广运用思想教育结合经济手段整顿饭馆的经验

新华社济南十月六日电 中共济南市委和市革委会最近召开有线广播大会，在全市工业、交通、基建和财贸系统，推广这个市第二商业局运用思想教育结合经济手段整顿两个饭馆的经验。

济南市革委会为推广这一经验专门发出了通知。通知强调指出，各单位要认真实行各尽所能，按劳分配，多劳多得的原则，认真执行奖励政策。对于全面超额完成国家计划，在优质高产低耗等方面做出优异成绩的企业事业单位，除给予荣誉奖励外，应发给一定数量的奖金。这些奖金大部分用于职工集体福利事业，部分奖给优质高产能手；对于在生产、革新、科研、服务等方面做出重大贡献的先进人物，在进行荣誉奖励的同时，应发给一定数量的奖金。对由于不负责任、纪律废弛、管理混乱、粗制滥造等原因造成产品质量低劣、长期经营性亏损或完不成生产计划、不断发生重大事故，给国家集体造成严重损失的单位，要批评教育，限期改进；对屡教不改和在限期内仍无改进的，要坚决实行停产停业整顿。停产停业整顿期间的工资，厂级领导干部扣发百分之五十，职工扣发百分之三十；对玩忽职守，造成一定经济损失的干部、职工个人，要进行批评、处分以至给以经济制裁。

在有线广播大会上，市革委会当场按照通知的原则，分别表扬、奖励和批评了一批企业和集体。济南毛巾厂自一九六四年以来，被商业和外贸部门定为质量免检单位。济南水泥厂出厂水泥质量合格率连续二十年达到百分之百，连续十九年超额完成国家计划。市委和市革委授予这两家工厂“产品优质标兵厂”荣誉称号，分别发给奖旗一面，奖金一万元。会上，还对在高产优质方面作出较大贡献的其他四个单位授予荣誉称号，并分别发给三百元至一千元的奖金。同时对产品质量差的济南食品厂、建筑工程质量差的济南市房管局房建工程处安装队、服务质量差的济南市蔬菜公司大明湖核算店小仓门市部等三个单位，提出批评，限期整顿好。逾期整顿不好的要停产整顿，给予经济制裁。对生产下降而又多次进行思想教育无效的济南发动机厂，宣布从九月二十八日起实行整顿。在整顿期间，减发工资，直到完全正常生产，主要经济技术指标恢复到今年以来最好水平为止。

* * *

肃清林彪、“四人帮”迫害干部时株连子女的流毒

成都市各级党组织认真清理干部子女的档案

据新华社成都十月六日电 成都市各级党组织在揭批“四人帮”第三战役中认真清理干部子女的档案，彻底肃清林彪、“四人帮”迫害干部时株连子女的流毒，进一步落实干部政策，调动广大干部及其子女的社会主义积极性。

林彪、“四人帮”承袭封建统治阶级“一人犯法、株连九族”的反动政治，不仅使广大干部受到残酷迫害，而且祸及家属子女。不少干部子女因为父母受迫害或档案里被塞进不符合实际的材料，在参军、招工、升学、使用和入党入团等问题上受到了严重影响。成都各级党组织认为，清除干部子女档案中不符合实际的材料和解决有关问题，是落实干部政策当中的一个重要方面，也是彻底肃清林彪、“四人帮”流毒的一个重要内容，因此必须都把这项工作纳入自己的重要议事日程，加强领导。

成都市在处理受株连的干部子女问题时，着重对干部子女档案进行了认真的清理。许多单位不仅清理本单位干部子女的档案，而且还清理了在本单位工作的外单位干部子女的档案。有些单位对在外地工作的干部子女也主动向所在单位发函联系，索取过去出具的不实事求是的政治审查材料，寄去符合党的政策和实际情况的新材料。据工交、国防工业、财贸、宣传、科委和市级机关等系统不完全的统计，在五千四百九十多名干部子女中，目前已经清理过档案的有五千二百多人，其余人的档案还在继续清理。对清理出的不适当的材料，根据不同情况，采取不同办法作了认真处理。归纳起来，大致有三种情况：一、干部子女的父母所在单位以组织名义出具的不实事求是的材料，退回原单位处理，没有必要退回原单位的，经党委审定后，指定专人负责销毁。二、凡是群众组织或单位按资产阶级派性观点出具的证明材料或鉴定材料，一般都在征得原单位同意后予以销毁。对不便从档案中抽出的材料，由党组织注明纠正，加盖公章。三、本人在《学生登记表》、《职工登记表》、《入党志愿书》和“自我总结”等材料中填写有不适当词句的，交本人修改或重新填写，经党委审定后，再行归档。其中无保存价值的“自我总结”一类材料，退给本人处理。

许多单位对受株连的干部子女升学、招工等问题受了影响而又可能挽回的，都尽量做工作，消除影响。四川省第一化工设计院一个受过审查的工程师的孩子，去年在高考中成绩在录取线以上，而没有被录取。当时设计院的党组织专门派人到这个孩子插队劳动的地方和有关部门，查看档案和政治审查材料，说明他父亲政治历史清楚，子女升学问题不应该受影响。有关高等学校根据这种情况，终于将他录取了。

动员武装、消防民警积极投入新长征

全省武装、消防民警政治工作会议在长举行，省委负责同志出席会议并讲了话

本报讯 省公安局最近在长沙召开了全省武装、消防民警政治工作会议。会议认真传达贯彻全军政治工作会议精神和公安部门有关指示精神，着重研究武装、消防民警队伍在新的历史条件下，发扬政治工作的优良传统，提高部队战斗力的问题。

中共湖南省委认真贯彻英明领袖华主席关于把民警队伍领导好管理好建设好的重要指示。省委很重视这次武装、消防民警政治工作会议，多次听取了有关情况汇报。省委负责同志出席了九月二十三日的大会，并在会上讲了话。省公安局负责同志也多次在会上讲了话。

会议认为，武装、消防民警是无产阶级专政的工具，是一支实行义务兵役制的队伍，它执行解放军的条令条例和规章制度，按照解放军的一套办法去管理，在政治上、生活上享受同解放军一样的待遇，这就充分说明党和人民对这支队伍的高度信任和殷切期望。会议要求全省各地在武装、消防民警队伍中认真贯彻全军政治工作会议精神，深刻认识为实现新时期总任务而奋斗是新时期一切政治思想工作的中心内容；深刻认识在新的历史条件下，政治工作仍然是我们部队的生命线；深刻认识实事求是，是毛主席思想的出发点、根本点，是政治工作任何时候都必须遵循的准则，反对讲大话、讲空话、讲假话，反对搞形式主义，要讲求实效，提高政治教育的质量；深刻认识在新的历史条件下，如何发扬政治工作优良传统，提高部队战斗力，是当前亟需解决的一个重要课题。到会同志们纷纷表示，一定要进一步深入揭批林彪、“四人帮”，深入开展学雷锋、学“硬骨头六连”的群众运动，把政治工作贯穿到教育训练等各项任务中去；抓紧整顿领导班子，加强作风建设，严格整顿纪律，努力提高武装、消防民警队伍的军政素质，为加强对敌斗争、维护社会治安，保卫国家和人民生命财产安全而作出贡献。（本报通讯员）

国际业余田径联合会通过决议

驱逐蒋帮 恢复中国合法席位

新华社北京十月六日电 波多黎各圣胡安消息：国际业余田径联合会，十月五日在波多黎各圣胡安举行的代表大会上通过决议，驱逐蒋帮，恢复中华人民共和国在国际业余田径联合会的合法席位。

据报道，有七十二个国家和地区的代表参加了这次会议。代表们经过辩论后，对国际业余田径联合会理事会关于承认中华人民共和国是“在国际业余田径联合会中的中国的唯一代表”的建议进行了表决，并以多数获得通过。

“四人帮”是怎样残酷迫害曹获秋同志的

（上接三版）

丧心病狂的“四人帮”就是采用这样的欺骗手法，一方面从数以百万字计的材料中，精心挑选那些对他们“有用”的片面材料，七拼八凑，作为诬陷曹获秋同志的“罪证”、“旁证”；另一方面，又把不少证明曹获秋同志在狱中始终不渝地进行顽强斗争的材料塞进准备销毁的材料堆里。但是，历史的事实真相是抹煞不了的！

三

曹获秋同志面对“四人帮”的卑劣行径，一再提出严正驳斥和抗议，进行了坚强不屈的斗争。

当曹获秋同志听到江青在中央军委扩大会议上诬陷他是“叛徒，自首变节分子”时，怒火胸中烧，马上对看管人员说：“我希望组织上调查！”

一九六八年七月，在一次全市电视斗争大会上，“四人帮”一个余党无中生有、颠倒黑白地把“叛徒”的帽子强加给曹获秋同志。曹获秋同志当场据理驳斥：“说我是大叛徒，总要有事实嘛！”并且抗议说：“现在街上到处贴大字报，讲我是大叛徒，我有意见。”

之后，在大大小小的批斗会上，曹获秋同志总是态度鲜明，拒绝承认“四人帮”一伙强加在他头上的“叛徒”帽子。有一次批斗会上，有人肆意诬蔑曹获秋同志“不是老革命而是老反革命”，曹获秋同志气得浑身发抖，立即反驳：“讲我老反革命，我抗议！”最后，曹获秋同志走出会场还回过头来斩钉截铁地说：“我老实告诉你们，我就不是叛徒！”

曹获秋同志始终坚持了一个共产党员的原则立场，光明磊落，胸怀坦荡。他再三申明他被捕期间没有暴露身份，没有出卖组织和同志，没有发表反共文章，并且严肃地指出，不能认为“凡是从反省院出来的都是叛徒”。他义正词严地斥责“四人帮”一伙对他的审查“是带着框框往里面填内容”，搞的一套材料都是胡说八道，恶意诬陷。他不止一次地公开宣告，要向毛主席控告“四人帮”一伙对他的种种无耻的造谣和诬陷。他曾经激动地对战友说：“要是我见到毛主席，我一定向他老人家揭发张春桥，这个人不是好人！”一九七三年十月四日和一九七五年一月五日，曹获秋同志先后两次给毛主席、周总理和党中央写信提出申诉。信中说：他对“四人帮”强加在他头上的“叛变革命的叛徒行为”，“思想上始终接受不了”，请求“中央最后判定”。他坚信，毛主席、党中央一定会对他的问题作出正确的结论。

“四人帮”及其一小撮余党恣意践踏党的原则，一手遮天，不但把曹获秋同志的申诉信全部扣下，而且反诬曹获秋同志“翻案”，继续加以迫害，使曹获秋同志病愤交加，没有能看到“四人帮”垮台，就离开了人间，终年六十七岁。

历史按照它固有的规律在前进。十年过去了，曹获秋同志生前盼望的春天终于来到了。英明领袖华主席为首的党中央一举粉碎了“四人帮”，祖国大地阳光普照。在华主席、党中央关怀下，曹获秋同志十年沉冤真相大白，得到了彻底平反昭雪。“四人帮”千方百计诬陷曹获秋同志是“大叛徒”，已成为这群丑类阴谋打倒老一辈无产阶级革命家的一份可耻的纪录。

新华社记者 郭礼华 吴锦芬

（新华社上海十月六日电）

中国社会科学院今年录取研究生四百多名

新华社北京十月六日电 中国社会科学院一九七八年招收研究生的工作已经结束。全院一百零六个专业共录取研究生四百多人。录取通知书已陆续发出；目前中国社会科学院研究生院正积极迎接新生的到来。

中国社会科学院这次招收研究生，全国各地共有五千四百多人报考。社会科学院根据德智体全面衡量、择优录取，既破格发现人才又确保质量的方针和政策，从取得复试资格的八百四十多人中录取了四百多人，另外还向各兄弟单位推荐了约六十名适合他们需要的考生。

中国社会科学院是受林彪、“四人帮”摧残、破坏极其严重的一个单位。十年来被迫停止科研工作的恶果，一是业务荒废，资料遗失；二是研究人员青黄不接，后继乏人。为了尽快改变这种状况，及时培养、充实科研力量，中国社会科学院在十分困难的条件下，决定招收研究生。从被录取考生的答卷、口试来看，许多有志于哲学社会科学的同志，千方百计排除林彪、“四人帮”的严重干扰、破坏，刻苦攻读马列和毛主席著作，钻研业务，具有相当水平，因而取得了较好的成绩。总的说，录取的研究生基本符合要求。

今年是中国社会科学院第一次面向全国招收研究生。在党中央和国务院的亲切关怀和各地党政机关、人民群众的大力支持下，在考生的密切配合下，研究生的考试、审查工作得以顺利进行。为了保证研究生的质量，各研究所的负责人和担任指导研究生的科研人员，十分重视复试工作，从命题、挑选复试名单、口试、评卷判分到最后录取，都积极地主持、参与。许多年过七十的专家不辞劳苦地参与这次选拔人才的工作，并且表示愿意为实现新时期的总任务多带几名研究生，精神非常感人。

简要新闻

黄华外长到意大利进行正式访问

应意大利外交部长福拉尼的邀请，中国外交部长黄华十月五日到达罗马对意大利进行正式访问。福拉尼外长在机场欢迎中国客人。

我国教育代表团离京赴美国访问

应美国国家科学基金会的邀请，以全国科协代主席、北京大学校长周培源为团长的中国教育代表团，于十月六日离京赴美国访问。

我国和西德电视合作协定签字

为加强中国和西德双方电视机构间的合作，促进和加深两国人民之间的相互了解和友谊，中华人民共和国中央电视台和德意志联邦共和国第二电视台电视合作协定十月六日在北京签字。

本报社址：长沙市建湘路 电话总机：26191 昨日开印时间：10时44分 印完：14时14分

长沙地区天气预报：今天阴天到多云，上午有时有小雨，明天多云，北风二级，最高气温二十五度，最低十八度。

湖南日报
HUNAN RIBAO
1978年10月8日 星期日
农历戊午年九月初七 第10342号

汪东兴副主席会见英萨利副总理

新华社北京十月七日电 中共中央副主席汪东兴今天晚上会见柬共中央常委、民主柬埔寨政府负责外交事务的副总理英萨利一行，同他们进行了亲切友好的谈话。

会见后，汪副主席设宴招待英萨利副总理等。柬埔寨驻中国大使毕姜参加了宴会。

英萨利副总理是在前往纽约参加三十三届联大途中于今天下午乘飞机到达北京的。外交部副部长张海峰、中联部副部长申健等到机场迎接。

英萨利副总理一行将于日内离开北京。

学习毛泽东

——一九四九年五月七日在中华全国青年第一次代表大会①上的报告第三部分节录

周恩来

中国人民的大革命已经走上了全国胜利，我们青年要继续加紧来参加建设新中国的事业，我们还必须有一个大家共同承认的领袖，因为这样的领袖，能够带着我们向前进。

三十年的革命运动史的事实证明我们中国人民有了我们自已的领袖，就是毛泽东。今天我们全国青年代表大会的口号也是“在毛泽东的旗帜下前进”。我们青年代表大会决心拿着这一面旗子前进。我们必须在这个地方，把毛泽东如何值得我们尊敬跟如何学习他的主要的几点给大家简单地说一说。我们学习毛泽东不是一个简单的口号，必须有极其丰富的内容和明确的方向。首先说，我们这一批青年代表回去，要向全国广大的青年——农村中，工厂中，城市中，解放区，国统区②的青年去宣传我们青年代表大会的主张，动员争取千千万万的青年群众跟着我们一道前进。在这一点上，毛主席的旗帜，就是我们最好的号召，号召全国青年，跟着这个旗子走。这样，我们就必须要认识毛泽东这个旗帜是怎么样发展到今天。一句话：这决不是偶然的，不是天生的。毛泽东是在中国的土壤中生长出来的巨大的人物。在座的朋友们向全国青年宣传的时候，或者是自己学习的时候，不要把毛泽东看成神秘的，或者是无法学习的一个领袖。如果这样，我们承认我们的领袖，就成了空谈。既然是谁也不能学习，那么毛泽东不就是被大家孤立起来了吗？我们不是把毛泽东当成一个孤立的神了吗？那是封建社会、资产阶级社会所宣传的领袖。我们的领袖是从人民当中生长出来的领袖，他是跟中国人民血肉相关的，是和中国的大地、土壤密切相关的。就是说，在中国社会里生长的毛泽东这样一个领袖不是偶然的，而是近百年革命运动的结晶，是中国多少年革命历史的经验教训中产生的人民领袖。因此，学习毛泽东，必须是全面的学习，从他的历史发展来学习，不要只看今天的成就伟大，而不看历史的发展。我们提出学习毛泽东，要使青年越学越深，越学越有兴趣，更进一步学习毛泽东整个的思想体系。

毛主席常说：他也是从农村中生长出来的孩子，开始也还是迷信的，甚至某些思想是落后的。他最反对晋察冀有一个课本，描写毛主席在十岁的时候，就反对迷信，说他从小就不信神。他说恰恰相反，他在小时候，也是相信神的，而且信的很厉害。当他妈妈生病的时候，他去求神拜佛。你看这样还不够迷信吗？那个课本写毛主席的故事，把他反过来，说他从小就不迷信，打破迷信，生而知之。毛主席说：这是不合事实的。而且一般的说，在那样的封建社会里，不管农民家庭出身的也好，劳动工人家庭出身的也好，一下打破迷信是不可能的。因为毛主席是生长在十九世纪末年（一八九三年）的农村里，不可能没有一点迷信。为什么要说明这个问题呢？就是我们在广大青年队伍中，不要以为有的人还迷信，就排斥他。迷信的孩子，可以变成今天的毛主席（当然我不是说所有的孩子都可以成毛主席），迷信是可以打破的，不要以为有的青年人迷信就不可教育。早两年你还不是迷信？不过你进步了一点，年轻时还不是有丑鼻涕！不要进步了对小孩时的丑事就不愿正视了。毛主席说：他也是读古书的人，读古书看你会读不会读。毛主席开始很喜欢读古书，现在毛主席作文章，讲话，常常运用历史经验教训，运用的最熟练。读古书使他的知识更广，更博，更增加了他的伟大。因此，在我们青年中也不要以为有一部分人喜欢搞旧的，就不可以进步了。“五四”那天，我看到范文澜同志③写的一篇文章说：当时“五四”运动的人有些浮躁。的确许多人也是有些浮躁。那时他就专门研究汉学，学习旧的。但是范文澜同志一旦脑子通了，对编写中国历史就有帮助，就可以运用自如。所以不要以为他读旧书研究旧东西，有旧观念，因而我们就不去团结他，教育他。不要以为他落后一点，就不理他，只要他愿意进步，就有改造的可能。毛主席常说，他自己就是这样改造过来的。

毛主席也常说：他开始研究东西也是先搞一方面，一方面没有通，就钻进去，先把这方面搞清楚。当“五四”以后，毛主席参加了革命运动，他就先在城市，专心致志地搞工人运动。那时陶行知先生④提倡乡村运动。恽代英同志⑤给毛主席写信说：我们也可以学习陶行知到乡村里搞一搞。毛主席说：现在城市工作还忙不过来，怎么能再去搞乡村呢？这就说明当时没有顾到另一方面。但后来毛主席就很快转到乡村，又把乡村搞通了。这样使城市和乡村结合起来了。这也可以告诉我们：有些青年人还没有进到全面，他喜欢专心致志地搞一面，我们也不要去打消他的兴趣；他不愿参加政治活动，我们也不要排斥他，可以慢慢地教育他。

我说这三个例子是说明：毛主席也是封建社会农民家庭出身的一个孩子，他也曾经迷信过，他也曾经读过古书，他也曾经研究问题开始注重一个方面，对另一个方面没有注重。他之所以伟大，在于他从迷信中觉悟出来，否定旧的；他之所以伟大，更在于他敢于承认旧的过去。我们看到很多资产阶级社会里乃至在人民统治的社会中，也有这样的人，一旦自己进步，就觉得过去什么都了不起，“天生的圣人”，“少有大智”，把自己说的简直什么错误都没有，什么缺点都没有，那就危险之至。毛主席是从旧社会生长出来的，他否定过去，发展成为今天这样，是有这样一个过程的。他读古书开始还不是跟普通人一样，研究了一方面，后来又研究了另一方面，开始在城市研究工人运动，以后到乡村研究农民运动，以后又搞军事，都搞通了，并且全面了。所以我们不要以为青年中有迷信的青年，落后的青年，只认识片面不认识全面的青年，就抛弃他们，不去教育他们。我们青年要互相学习，要让这些人跟着我们学习，同时我们也跟着他们学习。毛主席是从几千年的历史的经验教训，近百年的革命运动，近三十年来的直接奋斗，生长出来的人民领袖。我们大家要从这方面来看毛主席的历史发展。这样，同志们中这方面的骄气就可以压下去了。毛主席都是如此，我们还有什么可以骄傲的呢？那一个人没有错误？没有缺点？还值得骄傲？比毛主席差的远。

我们要学习毛泽东，还因为他是最能坚持原则又能灵活运用的领袖。中国的革命自从他参加以后，就使得这个革命的方向一天天地端正起来。毛主席在中国四个革命阶段都是正确的，都是代表中国人民正确方向的。当时的党中央也好，一部分革命群众也好，常常自己弄错方向，迷失方向，但是毛主席的方向始终是正确的。大革命时期毛主席的主张是对的，但是没有被当时的领导上接受，十年内战时期他是对的，当时也有一些同志搞错了，没有完全同意他的意见。抗战时期，全党承认，领导成功了。到这次解放战争，更加证明其正确。所以毛主席的方向就是中国人民正确的方向。他不断地指出真理，坚持真理。这就是我们常说的：毛主席把世界革命的真理——马克思、列宁主义的普遍真理，运用到中国，和中国的革命实践结合起来成为毛泽东思想。毛泽东是这样坚持真理的人，指出真理的人，发挥真理的人。所以在中国大革命三十年中的许多历史关键，他的方向都是正确的。

毛主席坚持原则之中有两点值得我们学习的：一、坚持方向；二、实现方向。方向的实现，只有一个人懂，或者少数人赞成，是不成的，要在群众中实现。实现就要使你的原则具体化，使你的政策具体化，使你的原则要能得到多数人的同意，多数人都执行。我们更要懂得，坚持真理是会遇到困难的。毛主席不仅指出了原则，而且他还有具体的政策、策略来实现这个原则。每个历史时期的政策都是适合这个时期的。这一点青年们在研究《毛泽东选集》时，就可以看到。当着大革命时期，就必须使农民运动深入发展到土地改革。毛主席的《湖南农民运动考察报告》就说明了这个真理，拥护农民提出的办法，并加以发挥，不但有理论，而且有实践的办法。不过当时大家不同意，共产党的领导机关没有接受，所以使大革命失败了。内战时期，他提倡军队中的政治工作。你们去研究毛主席在红四军第九次党的代表大会上提出的决议案，今天人民解放军中所实施的政治工作就是从那时一直发展下来的。但是毛主席的指示，经过了二十多年才逐步实现，中间经过了许许多多的挫折。这都说明，一个政策要在实际中实施是要费很大力量的。虽然当时大家形式上接受了，真正到实际中具体化，要经过很长的时间才能懂得它的威力。抗战中要团结蒋介石的政府来抗日，明知道他动摇、消极，但是推动他抗日，才能动员全民族的力量；需要团结，但又要防备他，要同他的反动的一面作斗争，所谓“有团结有斗争”。用这样的策略来进行抗战，把我们人民自己的力量壮大，这就需要说服很多人同意。在抗日民族统一战线方面就有一些人说：既然要团结就不要批评（党内也有人有这样的意见）。所以要使这个原则真正实施，就要经过许多曲折的斗争。解放战争比较顺利，但也还有小的挫折，小的错误，譬如土地改革中，也曾发生过“左”的错误，一直等到毛主席一九四七年十二月二十五日的报告⑥出来了才得到全面的纠正。这都说明，一个原则、真理、政策的实施，要作许多具体的工作。所以，毛主席不但坚持真理，指示方向，而且也还拟定了许多具体政策、策略来贯彻这个真理、原则。不如此就无法使革命达到胜利。所以毛主席不是空谈真理，而是使这个真理和实践相结合起来，具体化起来。这样才能有今天的胜利。

（下转二版）

关于开展向汪园生、陈诗云同志学习活动的通知

湖南省革命委员会 湖南省军区

（不另行文）

衡阳铁路分局工务段武装干事汪园生同志、省冶金局茶陵虎踞五·七茶场武装干事陈诗云同志，分别于一九七七年六月十五日和一九七七年十一月八日，在组织民兵进行手榴弹投掷发生意外时，为保护在场民兵的安全，英勇果断，奋不顾身，光荣地献出了自己的生命。为表彰汪园生、陈诗云同志的英雄事迹，有关部门已经决定追认他们为革命烈士，并追记一等功。

省革命委员会和省军区号召全省军民，特别是广大专职武装干部和民兵，广泛开展向汪园生、陈诗云同志学习活动。学习他们刻苦学习马列主义、毛泽东思想，自觉改造世界观，坚决执行和英勇捍卫毛主席革命路线的无产阶级立场；学习他们热爱民兵工作，兢兢业业，极端负责的工作态度；学习他们公而忘私，助人为乐，全心全意为人民服务的优秀品质；学习他们在关键时刻，为保护人民生命安全，临危不惧，英勇献身的大无畏精神。

各级革命委员会和武装部门，要利用各种形式，组织广大干部和民兵，认真学习《湖南日报》发表的汪园生、陈诗云同志的英雄事迹，以他们为榜样，广泛开展学先进、赶先进的活动，把“学雷锋”、“学硬骨头六连”的群众运动推向新的高潮。省革命委员会、省军区号召，全省广大民兵干部和民兵同志们，在华主席为首的党中央领导下，高举毛主席的伟大旗帜，坚持党的十一大路线，认真学习贯彻全军政治工作会议和全国民兵工作会议精神，抓纲治军，努力加强部队和民兵的革命化现代化建设，为实现新时期的总任务，为巩固和加强无产阶级专政而奋斗。

一九七八年十月八日

国务院一位负责同志在国家经委召开的布置第四季度生产的会议上指出

解决原材料不足问题的最好办法是择优供应

新华社北京十月七日电 新华社记者田林报道：工业交通要大干快上，而动力、燃料、原材料供应不足，怎么办？

国务院一位负责同志回答说：“最好的办法是实行择优供应。”

这位负责同志在国家经委召开的布置第四季度生产的会议上指出，我国大大小小的企业有三十多万个，动力、燃料和原材料的供应要择优安排，做到有所保有所不保，使有限的物资发挥更大的作用，取得更大的经济效果。

他强调指出，国家在分配动力、原材料的时候，对那些整顿工作搞得好，产品质量高，消耗少，成本低，给国家贡献大的企业，要坚决地保；而对那些粗制滥造，产品质量低，成本高的企业，要加以限制。问题特别严重的，要停产整顿。

这位负责同志讲，华主席、邓副主席抓教育，抓了一个“考”字，就解决了很大问题。学生学习的积极性调动起来了，教育工作走上了正轨。在物资、动力供应上采取择优供应的办法，对于我们把工交生产真正纳入质量第一的轨道，发展更多更好的优质产品，将起重大的作用。他说：“我们必须抓好质量。四个现代化是一场大革命，工业产品也要来个大浪淘沙！”

湖南日报

学习毛泽东

（紧接一版）因此，我们青年人要学习毛泽东——不仅要懂得毛主席指示的方向、原则、真理，还要研究他的具体的政策、策略，才能使我们的工作深入实际。我们青年不是要空谈，而是要实行。世界无产阶级伟大的革命领袖列宁也说过“少说些漂亮话，多做些日常平凡的事情”。⑦这对于我们青年正是一个宝贵的教训。毛泽东思想的特点，就是把普遍真理具体化，运用到中国的土壤上。我们青年要在这上边来学习。毛主席使普遍的真理具体化，实现在中国土壤上的时候，并不是说，说了就算了！不管大家接受不能接受，说作就由几个人孤立地去作。不是这样的，毛主席总是再三再四地舌敝唇焦地讲，反复地讲，把这个真理使大家接受，变成力量。就是说，不是定出办法来就算了，不管大家懂不懂、接受得了接受不了，让大家自生自灭；这样就不能使领导者的觉悟、领导者的智慧变为群众的力量。所以要想把领导者的智慧变成群众的力量，需要经过教育的过程，说服的过程，有时需要经过等待的过程，等待群众的觉悟。毛主席当着他的意见没有被大家接受时，他就等待，有机会他就又讲，又教育，又说服。毛主席在党内也碰到过这样的情形，他的意见不为大家所接受，如我刚才说的，在十年内战的时候就是如此。我们主张打大城市，毛主席认为我们的力量小，不应该打大城市，应集中力量建设根据地。但是毛主席的意见大家不赞成，大多数反对，大家要打，他也只好跟着打。结果打败了，毛主席赶快在会议上提出：“打败了证明这个办法不行，换一换吧！”大家还不接受，只好再等待，又跟着大家走。象刚才说的万里长征，就因为在江西打败了，硬拚消耗，拚到最后挡不住了，不得不退出江西。当时毛主席也只好跟着退。可是到路上的时候，毛主席又提出了他正确的意见，在遵义会议上把错误路线纠正，冲出了四川草地危险的局面，带着红军到了陕北。这都说明，领导上的正确意见不为大家所接受的时候，怎么办？就要等待，就要说服。但是，大多数不同意的时候，组织上还要服从。最后证明毛主席的主张是对的，多数是错的。这就是说，当着群众被蒙蔽的时候，不容易接受真理，等他们慢慢地觉悟起来以后，他们就会拥护毛主席这个正确的意见的。这也就是说，领导上的意见常常是要经过许多等待迂回才能取得胜利，为大家所接受。当然这个等待过程是痛苦的，假使很早就接受了毛主席的意见，就会不受损失，力量就更大。但是落后的中国社会反映到党内也好，反映到中国革命团体里也好，常常正确的意见不容易被大家立刻认识的。这样我们就要等待说服，把自己的意见变成群众的力量还要有痛苦的过程。不过，这种情形在今后的工作中预见的会少了。因为今天共产党的中央不象当年了，绝大多数同志都承认这个领袖，都心悦诚服地信服这个领袖；在人民中也拥护他。但是，这也仅仅说在大的方向上。譬如说，今天要把革命进行到底，要进行新民主主义建设，在这样大的方向上大家都同意。而在具体的政策、工作上还是会有很多的争论的，所以就需要学习；学习毛主席这种坚持真理，指示原则方向并将其具体化，成为人民的力量的过程。这不是急躁所能作好的，要有很大的坚持性，忍耐性，不屈不挠地把革命推向前进，这样才能达到最后的胜利。毛主席所坚持的真理具体化在中国的土壤上，生长出来成为群众的力量的发展过程，是值得我们青年学习的。我们不能认为把一个简单的口号提出来就算了，就够了；也不能行不通就失望，行得通就高兴自满，不再前进。那就不是毛主席的好学生。毛主席坚持把马克思列宁主义的普遍真理具体化在中国土壤上，所以得到如此伟大的胜利。到今天，不仅中国共产党尊敬他，凡是得到革命胜利果实的所有人民，都会心悦诚服地信服这个领袖。

毛主席在坚持真理，实现真理中还有一个经验，就是他所提出的原则总是照顾大多数，为着大多数人民的利益。不错，毛主席是中国共产党的领袖，同时今天大家也都承认他是全国人民的领袖。从中国共产党的范围来说，他是代表无产阶级的。中国的无产阶级在数量上只有几百万，比起中国的人口来说连百分之一还不到。代表这样一个阶级的共产党要取得中国革命的胜利，毛主席一切的着眼点就是这样：把无产阶级的思想运用到中国，争取最广大的人民大众团结在无产阶级周围，取得革命的胜利；而不是把自己缩小到最小的圈子里来空谈革命。所以毛主席懂得，为把最反动的敌人消灭，就需要集合一切可能集合的力量在一起，而不是说只靠先锋队办事。无产阶级是先锋队，但不能仅靠先锋队。在新民主主义革命阶段，毛主席的思想就是把中国人民的力量集中到革命的新民主主义的道路上。所以在第一次大革命时，他就看到农民是最广大的同盟军，不依靠农民，人民革命是不能胜利的。果然，不听他的话，革命就失败。当我们回到农村后，当时很多人又犯了“左”倾错误，眼光狭小得很。毛主席看到不但要依靠农民，而且还要争取中、小资产阶级来参加革命，因为当时蒋介石反革命的恶迹更加暴露，只有买办官僚地主封建阶级才拥护他，因此应该争取他们。但是在共产党内有一部分人的确眼光狭小得很，说这些中、小资产阶级都不可靠，不听毛主席的话，致使革命又受到一次挫折，走了一个两万五千里。抗战后，毛主席又防止了右，在和蒋介石上层分子团结抗战时，有人就说：“要团结就不要斗争”。毛主席说：“这是我们国内的敌人，为了打民族敌人，要团结他，但这并不是可靠的合作者（同盟者），要提防他。如果使人民阵线扩大到对反动敌人也不加提防，他反过头来就可以咬你。”当时毛主席就防止了无条件妥协。这一次解放战争又有这样的情形：就是在乡村中搞土改，因为要消灭地主，也犯了“左”倾错误，不给地主土地，或者给地主坏地，使他们不能生活，或者定的封建富农、地主的数量过多。另外，在杀人问题上，本是除怙恶不悛，人人痛恨的要杀外，有些可以不杀，但是群众愤恨之下，没有加以区别，没有说服群众，以致杀人过多。这样使我们的阵线在农民中，首先是中农受到影响。

从这四个革命阶段可以看出，毛主席统一战线的观点是要团结最广大的同盟军，各个击破敌人。在抗日时期，打倒了日本帝国主义；当日本帝国主义被打走后，再打倒国民党反动派，使得中国的反动统治在今天也失败；在乡村中打倒了封建地主阶级——反动统治的根。在国际上反对美国帝国主义对中国的侵略。围绕着这一些口号，把更广大的农民团结在一起，把百分之九十以上的农民团结在一起。所以毛主席跟我们共产党的许多干部谈：“你们每天写日记，不要写别的，就只写一句‘百分之九十’就行了。”我想在毛主席领导下，争取大多数，为着共同事业奋斗，消灭反动统治，这一政策的运用，是我们最大的成就。这一点我们青年要学习他。要使马克思列宁主义的普遍真理在中国胜利实现，一定要结合中国的实际，要做许多艰苦的具体工作，不屈不挠地前进，长期地努力奋斗，要努力争取大多数的人民。要使广大的青年群众跟着我们走，也不是靠着我们这个小队伍，而是要靠着我们善于团结和教育大多数。我讲的这样两个问题（当然不是介绍毛主席的全部功绩和主要学说），对青年的统一战线有用处。

我说的仅仅是毛泽东思想的很少的一部分。他在军事上的战略战术与创建人民军队方面的成就，他的军事学术，在政治上的新民主主义论，论联合政府，在经济上的一些文章，在文化上，文艺座谈会的讲话，新文化的方向，他在哲学上的创造，等等。毛主席对马克思列宁主义的发展多得很，不想在这里多说了。毛主席的成就不仅广，而且专，而且精，他是具备这两个方面的。毛主席的学习态度，他自己的口号是“实事求是”，他是最老实的，是则是，非则非。他是最反对骄傲反对急躁的。在三十年的革命运动中，他就是在反对骄傲反对急躁的斗争中成熟起来的。他的作风也是谦虚而又谨慎的作风。正如斯大林的《论列宁主义问题》所说，既有着革命的气魄，又有着求实的精神，实事求是的精神。所以我们要学习他的精神，在态度、作风上，也就应该老实，不要学习浮泛与骄傲急躁的习气。中国共产党在人民革命运动中有过这样的经验。我在过去也是急躁的。当然这不是青年一代很容易学成功的，要兢兢业业少犯错误。但是错误是不可避免的。这就是说，要避免错误，就是不要重复错误。青年人没有不栽几个筋斗的，没有不碰几个钉子的。但是，碰了钉子后，不要气馁。我们在革命斗争中不知流过多少血，遭受过多少挫折，有多少人倒下去了。在最后困难的时候，不要丧气，正是毛主席所说的，倒在地下爬起来，擦干身上的血迹，掩埋好同伴的尸体，继续前进。要有这样的志气，要有这样的勇气。我们今天将走上全国的胜利，光明在全国照耀着我们。但是我们不能因胜利而骄傲起来，觉得不可一世，而忘掉了过去的经验教训。毛主席说，我们今天才走完万里长征的第一步，还有很多很艰苦困难的工作待我们去做。这里有两个教训值得注意：一种教训，是看不起别人，脱离群众；一种教训就是蜕化了。这就是我们的青年的敌人。我们应该排除急躁、骄傲、气馁、灰心、丧气，学习毛泽东的学习作风和工作作风，老老实实，实事求是，脚踏实地，稳步而又勇敢地前进。只有这样，我们才能带动上万万的青年前进；这样才能真正实现我们全国人民的民主解放和民族独立，来建设一个新民主主义的新中国，并且为转变到社会主义的新中国作好准备。所以我们的口号是“全国青年团结起来，在毛泽东的旗帜下前进！”

* * *

注 释：

①中华全国青年第一次代表大会于一九四九年五月在北京举行。伟大领袖毛主席为大会题词：“团结各界青年参加新民主主义的建设工作”。朱德总司令代表党中央向大会致词。周恩来副主席在大会上作了题为《全国青年团结起来，在毛泽东的旗帜下前进》的报告，《学习毛泽东》，就是这个报告第三部分的节录。

②国统区：国民党反动派统治的地区。

③范文澜（1893——1969）：中国共产党第九届中央委员会委员、中华人民共和国第三届全国人民代表大会常务委员会委员、中国科学院哲学社会科学部近代史研究所所长。

④陶行知（1891——1946）：我国著名的教育家。

⑤恽代英（1895——1931）：中国共产党早期的政治活动家、青年运动的杰出领导人之一。一九二三年起参加中国社会主义青年团中央领导工作，曾担任团中央宣传部长及《中国青年》主编。

⑥这是毛主席在中共中央一九四七年十二月二十五日至二十八日在陕北米脂县杨家沟召集的会议上的报告，题为《目前形势和我们的任务》。

⑦列宁：《伟大的创举》，《列宁选集》第4卷第17页。

（原载十月七日《中国青年报》）

（新华社北京十月七日电）

湖南电视台一周电视节目（十月九日——十月十五日）

十月九日（星期一）转播中央电视台节目：18.00电子技术讲座：电工原理（总复习七）19.00新闻联播 19.20卫生与健康：中年期妇科肿瘤 19.45故事片：回民支队 21.30英语讲座（2—51）

十月十日（星期二）第一次播出，下午 15.30《哲学讲座》（十）：马克思主义历史观（1）（湖南省哲学社会科学研究所黄国秋讲）第二次播出，晚上 18.00数学讲座（119）三角函数 19.00转播中央电视台新闻联播 19.15湖南电视新闻 19.35黑白电视机使用知识 19.50电视新闻专辑：长征路上好后勤 20.05转播中央电视台节目：①朝鲜故事片：在阴谋者中间②英语讲座（2—51）

十月十一日（星期三）转播中央电视台节目 18.00电子技术讲座：电工原理（总复习八）19.00新闻联播 19.20话剧：杨开慧 22.25英语讲座（2—52）

十月十二日（星期四）18.00数学讲座（120）三角函数 19.00转播中央电视台部分节目：①新闻联播②国际新闻③少年儿童节目，19.50湖南电视新闻 20.05在湖南各地：华主席引来幸福水 20.20故事片：血碑 21.45英语讲座（2—52）

十月十三日（星期五）第一次播出，下午 15.30重播星期二《哲学讲座》第二次播出，晚上，转播中央电视台节目 18.00电子技术讲座：电工原理（总复习九）19.00新闻联播 19.20体育运动：技巧表演实况选播（二）19.30苏联故事片：伟大的公民（下集）21.30英语讲座（2—53）

十月十四日（星期六）转播中央电视台节目 18.00数学讲座（121）解析几何 19.00新闻联播 19.20国际新闻 19.30祖国各地：离宫 19.55芭蕾舞剧：琴蒂莉娅（日本松山芭蕾舞团访华演出）21.35英语讲座（2—53）

十月十五日（星期日）转播中央电视台节目 第一次播出，上午10.00少年儿童节目：①攻关的人——介绍北京市广安中学 蒋争老师研究成功快速中文检字法的事迹 ②造环画：提蝉记 10.30世界各地：海底世界（一、二）11.20纪录片：春雷 第二次播出，下午14.00电视剧：窗口 15.00重播英语讲座（2—51至53）第三次播出，晚上19.00新闻联播 19.20世界各地：城市与交通 19.45电视片：无臂英雄耿玉宰 20.10纪录片：滨江的春天 20.30京剧：翌宴（北京风雷京剧团演出）21.00戏曲选段集锦（十）

（节目如有变动，以当天电视节目预告为准）

本报社址：长沙市建湘路 电话总机：2619 1 夜班编辑室：2619 4
昨日开印时间：5时17分 印完：9时8分

长沙地区天气预报：今天阴天有时有小雨，明天阴天转多云。北风四级。最高气温二十四度，最低十六度。

马钢提前完成全年上缴利润计划

安徽省马鞍山钢铁公司已经提前五个月超额一百五十二万元完成了今年全年上缴利润计划，上缴利润比去年同期增长二点五五倍。马钢去年下半年以来广泛开展了“百炉无废铁”、“百炉无废钢”、“百日无废品”竞赛，建立、健全了质量检查机构和制度，制定了质量管理办法和考核标准，从而大大提高了产品质量。在整顿消耗时，马钢努力降低焦比。一至六月份，全公司平均焦比比历史最好水平下降十七公斤，比去年平均焦比下降一百一十五公斤。他们还加强了对原料、材料的管理，对电、油、煤等实行定额供应，使消耗量大大降低。

我国煤炭工业迅猛前进

全国煤矿在去年大幅度增产的基础上，今年一月至八月份的原煤产量和洗精煤产量，都超额完成了国家计划，分别比去年同期提高百分之十七点五和百分之三十点五。煤炭质量、材料消耗、吨煤成本、企业利润等经济技术指标的完成情况，也比去年有显著好转。

全国八十多个大、中型矿区和遍布各省的地方煤矿，在老矿挖潜、革新、改造方面取得了新的成果，工作面平均月产量比去年提高了七百多吨。有四十多个大中型煤矿实现了煤炭产量比设计能力翻一番的指标。鹤岗矿务局今年前八个月的煤炭生产量比去年同期增长一百七十多万吨。

北京石化总厂曙光化工厂提前完成年计划

到九月二十三日，北京石油化工总厂曙光化工厂提前九十九天全面完成了今年生产计划。八项经济技术指标全部刷新去年创造的本厂历史最高纪录，大部分指标居于全国同行业的领先地位。与去年同期相比，工业总产值，主要产品产量、全员劳动生产率都提高百分之五十以上，为国家提供的积累增长两倍。曙光化工厂主要制造合成洗衣粉的原料烷基苯，在全国同行业中是产量最大的一家。今年以来，这个厂搞成了九十项技术革新，特别是搞成了提高烷基化反应釜搅拌速度、用高沸物代替蒸汽预热等项工艺改革，取得了良好的经济效果。

多种经营简讯

上海一大型货运站开始使用

处于京沪、沪杭铁路线上的大型货运站——上海北郊火车站，九月二十八日正式开始使用。

这个站的运输能力比原来的货运站增长百分之五十左右。这个新车站采用自动扳动道岔、自动显示信号和待卸、待装车辆自动进入预定铁路股道的电气集中控制新技术。为适应上海地区雨季长、雨水多的特点，新车站架设了跨越铁路轨道的跨线雨棚。

郴州地区试种高粱蔗成功

湖南省郴州地区的郴县甘蔗科学研究所试种的九十三亩高粱蔗，已收五十一亩，平均亩产蔗四千五百一十二斤，亩产高粱三百一十斤。这种高粱蔗是从海南岛引进的一种新型作物，它的特点是粮、糖兼收，能较好地解决粮糖争地矛盾。

陕西省加强漆林基地建设

我国生漆主要产区之一的陕西省，今年新栽了一千多万株漆树，是历史上栽种漆树最多的一年。畅销国内外的“牛王漆”产地平利县，今年已营造漆林一万三千多亩。

岢岚县羊群头数达到历史最高水平

山西省岢岚县产的岢岚羊，肉嫩、个大、毛长。目前，全县养羊总头数已达十七万四千只。

（本栏消息和照片均为新华社发）

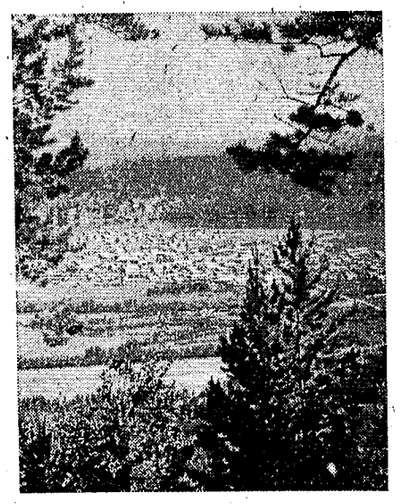

我国最北的村镇——黑龙江省的漠河，粮食除自给外，每年还能向国家交售十多万斤。

民兵建设的忠诚战士

——记衡阳铁路分局工务段武装干事汪园生

一九七七年六月十五日，衡阳市东郊的群山，阳光普照，郁郁葱葱。为了以实际行动批判“四人帮”破坏民兵建设的罪行，纪念毛主席关于民兵工作“三落实”指示发表十五周年，衡阳铁路分局工务段的武装民兵经过七天的紧张训练后，正在进行一次手榴弹实弹投掷练习，指挥这次练习的是武装干事汪园生同志。

这天，汪园生虽然患感冒发烧，但仍然精神抖擞地来到投弹场。他再一次给民兵们讲了投掷实弹的动作要领和注意事项，细心地布置了安全措施，然后逐个指导民兵投弹。

“轰隆！”“轰隆！”一个接一个的爆炸声在山谷回响，前十五名民兵的投弹一直进行得很顺利。

轮到第十六名民兵谭军投弹了。小谭是入队不久的民兵，第一次投掷实弹。当他接过手榴弹进入掩体时，心里跳个不停。汪园生见他神色紧张，便一边鼓励他不要害怕，一边全神贯注地观察着他的每一个动作。但小谭毕竟太紧张了，当他正挥臂向前投弹时，手榴弹不慎从手中滑落，掉在脚边，嗤嗤地冒烟。就在这千钧一发之际，汪园生高声喊道：“小谭，别慌！”他一个箭步冲了过去，一手将小谭按倒，一手拾起手榴弹迅速向壕外扔去。但是，这颗手榴弹就在两米远的上空爆炸了。小谭安然无恙，汪园生却负了重伤，经送医院抢救无效，光荣献身，用鲜血和生命谱写了一曲舍己救人的凯歌。

汪园生牺牲时年仅三十五岁。他参加革命后，干一行，爱一行，干好一行，曾经四次立功受奖。他非常热爱民兵工作，当民兵时，他是一个优秀民兵，当武装干事时，更加努力工作。他常说：“为劳动人民紧握枪杆子，我舍得个人的一切。”

树有根，水有源，汪园生一心扑在民兵工作上，有着深刻的阶级根源。正如他所说的：“阶级苦水教育我紧握钢枪。”“园生”，这个普通的名字，就是一个辛酸的记录：在旧社会，他们一家从祁阳县逃荒到东安县，靠父亲打鱼捞虾，挑脚拾桥为生。全家房无一间，租了地主的破猪栏屋住。一九四二年四月三日晚上，他母亲临产，地主怕冲了土地财神，不让生在猪栏屋里，把他母亲赶了出来，在菜园里生下了他，因此取名“园生”。他的妹妹生在田里，取名“田秀”。

血泪斑斑的家史，毛主席和党的教导，使他懂得了枪杆子的重要。他很早就立下志愿：当个解放军，扛枪为人民。一九六一年，他的愿望终于实现了，参军当了战士。一九六六年七月加入了中国共产党。一九六八年复员后，他脱下军装，继续拿枪，是一个先进的基干民兵。一九七五年，组织上决定把他从桥隧队调到工务段，由政工干部改任武装干事。当领导找他谈话时，他激动而又坚决地表示：“旧社会穷人没有枪杆子，受尽了压迫和欺凌；现在国内外还有‘四个存在’，我们决不能蒙着脑袋睡大觉，我愿意为劳动人民扛一辈子的枪。”他接到调令后，连回家看望一下都顾不上，立即奔赴新的工作岗位。

前进的道路并不平坦。汪园生在部队时当的是卫生员，参加军事训练少，现在要抓民兵工作，确有不少困难。“不懂就学！”他一想到枪杆子的份量，浑身就充满力量，决心为搞好民兵建设刻苦学习业务。他把毛主席有关民兵工作的指示，民兵工作的教材带在身边，一有空就钻研起来。段武装部司部长工作有经验，他就处处跟班学习。他的哥哥在东安县一个公社当武装部长，他每次回去，总忘不了向哥哥请教。一九七五年五月，他参加上级举办的军事训练班，苦学苦练的劲头更大，每天起得早，睡得晚，比别人多投三十多弹，多练三十多枪。功夫不负有心人。在训练班结业考核时，四个科目他取得三优一良的好成绩。同志们在黑板报上写诗赞扬他：“汪园生，学军事，不怕苦，敢登攀，别人休息他流汗，成绩优秀破难关。”就这样，经过刻苦努力，汪园生的军政素质迅速提高，成为了一名又红又专的人武干部。

铁路民兵工作流动分散，点多线长。汪园生不做葫芦水上漂，专学铁锚扎到底。一年到头在机关难得见到他的身影，而千里铁路线上却到处留下他的足迹。根据战时铁路民兵的主要任务是保卫铁路畅通这一特点，他经常深入到桥梁、隧道、仓库和重要地段，抓好民兵工作。并且与沿线三十八个公社的民兵组织挂好钩，落实路、社民兵联防护路抢险的行动方案，一有紧急情况发生，民兵就能召之即来。他对民兵、干部的思想问题抓得紧、做得细，解决得及时。武装连副连长邓裕双，过去经常找他研究民兵工作，后来有段时间来得少了，汪园生一了解，发现小邓因为生产忙，家务事重，想卸民兵工作的担子。他就一连五个晚上登门与小邓谈心，还做小邓爱人的思想工作，使他们从回忆对比中看到枪杆子的重要，从和平环境中看到战争的危险。夫妻共同表示：生产不能忘了战备，小家不能影响大家。小邓又积极地挑起了民兵工作担子，成为得力骨干。汪园生还把政治思想工作结合军事工作一道去做，既抓训练，又抓思想，严格训练，严格要求，使民兵加强战备观念，自觉苦练杀敌本领。武装女民兵班刚成立不久，军事素质较差，训练不够认真。汪园生反复给她们讲练兵是为了打仗，只有平时严要求，战时才能过得硬。还用部队严格练兵的故事，启发她们从难从严搞好训练。有一次，女民兵班进行敌火下运动训练，汪园生发现她们做的都是高姿匍匐前进和跃进，没做一次低姿匍匐前进。这是为什么呢？他仔细一看，原来昨天下过雨，有的地方泥水未干，姑娘们怕搞脏衣服。他二话没说，从一个女民兵那里拿过枪，首先卧下进行低姿匍匐前进。这个无声的命令，使姑娘们的脸上不由得泛起一层红晕，立即爬下跟着做了起来。严练出精兵。女民兵组建不到一年，就成为铁路分局民兵的先进单位。

汪园生担任武装干事的头两年，正是阴霾满天、“四害”横行的时候。“四人帮”肆意歪曲和篡改毛主席关于民兵建设的理论、路线、方针和政策，煽动民兵脱离生产去闹所谓“革命”，在铁路部门鼓吹“宁要社会主义的晚点，不要资本主义的正点”，妄图使社会主义的铁路堵塞，列车停开。在这股逆流面前，汪园生坚持贯彻毛主席的革命路线不动摇。他深深感到，抓革命、促生产是毛主席的一贯教导。民兵既是民，又是兵，平时的主要任务就是搞好生产。现在让民兵带头坚守生产岗位，保证铁路畅通，不仅是履行民兵的神圣职责，而且也是捍卫毛主席革命路线的一场战斗。在段党委和武装部的支持下，他在全段民兵中提出了一个响亮的口号：“为列车安全正点而战！”一九七六年初春，天寒地冻，雨雪纷飞，汪园生带领衡山大工区的民兵，进行着一场抢修金龙山隧道的战斗。这条隧道的线路，过去由于“四人帮”煽动的无政府主义影响，造成作业马虎，线路失修，病害很多，列车通过时摇摇晃晃，容易发生事故。为了保证列车安全畅通，汪园生一马当先，抢干难活、重活，哪里需要就出现在那里。他和民兵班长宋道成带领十一个民兵，在伸手不见五指的隧道里，提着马灯，打着手电，一段段地细检细修，脸和手冻肿了，裂开了口子，也不叫一声苦。他们用汗水换来胜利，彻底改变了这个隧道线路的面貌。这一年，他在段党委领导下，组织民兵进行了五十多次防洪抢险演习，三十多次抢修技术表演。六月份由于山洪暴发，全段四百多公里的铁路线、山坡、路基塌方七十二处，共塌下二万四千多方土石，被刮倒在线路上的大树一百多棵。一千多名职工民兵和两千多名农村民兵，充分发挥了主力军和突击队作用，及时排除险情，没有一次造成行车事故和影响通车。这在“四害”猖獗的那时，是多么不容易的啊！

粉碎“四人帮”以后，汪园生精神振奋，干劲倍增。一九七七年春节，他坚守工作岗位，拟订了一个以揭批“四人帮”为纲大办民兵的计划。这一年上半年，他只有个把月的时间留在机关，其余时间都在基层，为建设一支平时和战时都能过得硬的民兵队伍而奔忙。

正当全国人民紧跟英明领袖华主席进行新的长征，汪园生也决心为党的武装工作献出更大力量的时候，这位热心民兵工作的忠诚战士，却不幸牺牲了。全段的干部、职工和民兵，决心向汪园生同志学习，认真贯彻执行毛主席的革命路线，切实搞好民兵建设，为实现新时期的总任务而努力奋斗。

（成德、洛明、子华、楚安）

美好青春献人民

——记省冶金局茶陵虎踞“五·七”茶场武装干事陈诗云

人的青春是美好的。美好的青春献给谁？二十四岁的共产党员、湖南省冶金局茶陵虎踞“五·七”茶场武装干事陈诗云，用自己的生命作了最好的回答：美好青春献人民。

一九七七年十一月八日，风和日丽。陈诗云带领一队民兵，来到了洙水河畔一个投弹场。陈诗云作了动员和宣布注意事项后，民兵们便开始有秩序地投弹，在远处腾起一股股浓烟。突然，意外的情况发生了：一个女民兵投弹时不慎，手榴弹滑落在右后侧三米远的地方。正在注视着前方的民兵们，都没有发现“滑弹”。陈诗云发现后，猛冲上去，一边呼喊大家“卧倒”，一边用力推开离“滑弹”最近的两个女民兵。这时，滑落的手榴弹“嗤嗤”冒着白烟，一个劲的打转，已经来不及把它扔出去了。在这千钧一发的时刻，陈诗云奋不顾身地向手榴弹扑去。“轰”的一声巨响，手榴弹爆炸了，在场的二十名民兵安然脱险，陈诗云却躺在血泊中。

风驰电掣的救护车，载着生命垂危的陈诗云向医院疾驶。人们望着远去的车影，噙着泪花，含着悲痛，陷入了沉思之中。

陈诗云同志舍己救人的英勇壮举不是偶然的。他出生在常宁县水口山的一个矿工家庭里，从小就受到毛泽东思想的熏陶。一九六三年，毛主席发出“向雷锋同志学习”的伟大号召，年仅十岁的陈诗云积极响应，他立下了革命的志向：做雷锋叔叔那样的人。

在学校里，老师在课堂上经常讲雷锋的故事，陈诗云每次都听得入神，好象要把每句话都记在心坎上。放学回家，他就把学到听到的雷锋故事，讲给爸爸、妈妈、姐姐和弟弟听。一次，他在矿区捡了一些废铁、锈钉回来，又拿起家里一口破锅往外就走。爸爸问他干什么去，他说：“送到学校去，交给国家。”爸爸连连点着头说：“孩子，你做得对呀！”

一九六五年十二月的一天，温暖的阳光融化着矿山的冰雪，也照射着矿招待所后面的一口池塘。一群小孩坐在池塘堤坎上，边晒太阳边逗游来塘边的小鱼。一个六岁的小孩不小心掉进了塘里。在这儿经过的陈诗云听到呼救声，马上跑了过来，“扑通”一声跳进池塘，使劲把落水小孩救了上来。小孩得救了，陈诗云从头到脚湿淋淋的。小孩的父母亲和周围群众，都称赞陈诗云是学雷锋的小英雄。

陈诗云学雷锋，做雷锋，象雷锋。他冒着严寒酷暑帮助驻军护线查线，经常到附近生产队劳动，给贫下中农运煤、挑水……走到哪里就把好事做到那里，得到了群众的好评，学校学雷锋事迹展览馆也展出过他的事迹，多次被评为三好学生。

高中毕业后，陈诗云积极响应党的号召，走与工农相结合的道路，从水口山来到了革命老根据地茶陵县的省冶金局“五·七”茶场。在这里，他担任过小队长、中队长，后来又到食堂当炊事员、保管员和采购员，样样工作都干得很出色，真象一颗不生锈的螺丝钉，拧在那里就在那里闪闪发光。这一年，他被评为优秀知识青年。

一九七三年初，陈诗云应征入伍，来到了战斗在祖国南海前哨的某部六连。指导员领着陈诗云和其他新战士到海岛前沿阵地上，指着浩瀚的南海讲开了：一百多年前，帝国主义的炮舰就是从这里窜进了祖国南大门，岛上的渔民惨遭欺凌和屠杀，祖国的大好河山，从此被践踏。现在，社会帝国主义、帝国主义的炮舰仍然来往游弋，时刻梦想侵略我们神圣的祖国。盘踞在台湾的蒋匪还在兴风作浪，妄图死灰复燃，重新骑在人民的头上。指导员的话，深刻教育了新战士，也引起了陈诗云的辛酸回忆：在那黑暗的旧社会，祖父被日本侵略者活活打死，两个叔叔被鬼子的狼狗咬死，爸爸十二岁就被资本家赶下了矿井……。沉痛的回忆，激起了陈诗云的阶级仇，民族恨。他深感自己的岗位重要，任务光荣。在班务会上，他坚定地表示：我一定要守卫好建设好海岛，让祖国人民过得更美好！

不久，紧张的施工任务开始了。陈诗云简直象只小老虎，哪里艰苦就出现在那里。为了高速掘进，早日修好围防工程，他总是争着参加突击组，一干就是十多个小时。有一次，他挑运石碴过重，腰部扭伤了，仍一声不吭，咬着牙继续干。晚上，他悄悄地把装满热水的水壶带上床，放在腰部作热敷。第二天，照常投入战斗。坑道被复中的捣固是一项最艰苦的工作，蹲不能蹲，坐不能坐，只能爬在拱架上干。陈诗云抢着干这个活，十个指头都被磨破了，出着血，钻心似地痛。战士们看见了，强拉他下来，他说：“我个子矮，干这个最适合。”指导员叫他下来，他恳切地说：“指导员，你不是教我们要发扬一不怕苦、二不怕死的精神吗，这同革命前辈重伤不下火线比算得个什么！”指导员一时被他磨得没办法，只好让他涂上药水，包上纱布，戴上手套继续干。

陈诗云的腰痛越来越厉害了，便私下给家里写了一封信，让寄点田七来。当他收到药时，战士艾喜发的腰部也在施工中扭伤了，他就把药分给小艾。后来小艾的伤治好了，而他自己的腰伤又在一次扛水泥的劳动中加重了。他的病终于被同志们发现，领导命令他住进了医院。他人在医院，心想连队，住院十天，腰伤稍有好转，就再也呆不住了，缠着医生嚷着要出院，医生只得让他带药出院。他一归队，把药往柜里一塞，就参加施工去了。几天后，卫生员巡诊发现了药品，埋怨他为什么不打针服药。他憨厚地笑着说：“工作一忙，就给忘了。”

陈诗云在工作中舍得干，在训练中也吃得苦。他不畏风寒，不畏烈日，努力学习军事技术和战术，有很好的军事素质。他担任班长，把班里的思想工作做得扎扎实实，还跟全连几十个同志谈过心，被誉为“小指导员”。他不仅平日争分夺秒地工作，就连节假日也很少休息，不是替战友站岗、理发，就是帮厨、种菜，忙个不停，被大家称为“革命的老黄牛”。

一九七七年五月，陈诗云愉快地回到了入伍前所在的茶场，担任武装干事。

一放下背包，他就来到了民兵中间，问长问短，调查民兵工作的现状。他了解到有些民兵组织纪律性不强，参加民兵活动不够经常，影响了民兵工作的开展。心想，问题出在同志们身上，根子却在林彪、“四人帮”那里。在整顿民兵组织时，他组织民兵学习毛主席、华主席有关民兵工作的指示，讲民兵的光荣传统，开展应不应该遵守革命纪律和严格训练、严格要求的讨论，帮助大家弄清纪律和自由、政治和军事的辩证关系，激发了严格遵守纪律、刻苦练武的革命热忱。武装民兵班长钟新建，在林彪、“四人帮”鼓吹军政对立谬论的影响下，曾一度不大热心民兵工作。通过陈诗云的帮助，他分清了路线是非，积极地带领全班民兵，顶着烈日苦练杀敌本领，训练成绩提高很快。为了搞好民兵建设，钟新建还积极出主意，想办法，成了陈诗云的得力助手。

陈诗云把满腔革命热情倾注在民兵工作上。不到半年，他和每一个武装民兵谈过话，对他们的家庭、思想、个性、爱好都了如指掌。他认真抓了民兵组织整顿，进行了路线教育，正确地总结了经验教训，恢复了各项规章制度，积极开展小型、就地、分散的训练活动，坚持在大干社会主义建设中大办民兵，民兵的军政素质都有了较大提高。就在他壮烈牺牲的前一天晚上，他还伏案专心致志地总结前段工作经验，制订下一阶段民兵工作计划，一直忙到下半夜。直到生命的最后一息，陈诗云还是不忘民兵，关心着民兵工作。当大家抬着他送上救护车的时候，他从昏迷中醒过来，没有呻吟，没有流泪，而是看着身旁的民兵，断断续续地说出他最后的话：“同志们……受伤……没有……”他就是这样辞别了同志和战友。

噩耗传来，战友们从四面八方汇拢来了。人们承受着巨大的悲痛，心里有着诉不尽的话语：诗云啊，人民忘不了你！你忍着炎热的肤痛，在铅锌矿工区仓库救过火；你不顾个人安危，在坑道塌方时抢过险；你让战友离开，一个人倒“臭弹”，排除“哑炮”……你用行动实践了自己的诺言：“生为革命战斗，死为人民献身”。你是我们时代又一个雷锋式的青年！

（郭毅、胡涤非、梁志刚、覃道光）

爱憎分明　立场坚定

衡阳铁路分局工务段民兵　谭　军

我的生命是汪园生同志抢救出来的。那天，因为我初次参加实弹投掷，尽管汪园生同志耐心指导，但由于我思想太紧张，以致手榴弹掉在脚边，还不知道是怎么回事。在这危急时刻，汪园生同志把生的希望推给战友，把死的危险抢在身上，用他自己的死，换来了我的生。他的崇高品质，是难以用语言表达的。他身负重伤刚一苏醒后，就问我怎么样？我告诉他：“我很好”，他高兴地点了头。在他生命的最后几分钟，他还在关心同志，我禁不住热泪双流。

汪园生同志的一生是爱憎分明的一生。他对同志、对人民，无限热爱。他曾多次奋不顾身抢救阶级兄弟和国家财产。一九七六年四月，他在东安县公安中队当战士时，因连降暴雨，东安大资塘坝洪水猛涨，把山口铺公社放排的两个社员冲到急流中，生命受到严重威胁，县中队的战士闻讯赶来了，汪园生第一个跳入洪水中，千方百计地把两个社员救了出来，受到当地政府和群众的赞扬。

汪园生同志经常教育我们：“爱人民，斗敌人，是民兵的职责。”他在对敌斗争中，旗帜鲜明，勇敢坚定。在“四人帮”横行的时候，我们段有个坏分子，乘机殴打群众。汪园生去调查了解情况，这个坏分子拿着小锤子，对准汪园生的鼻尖，凶狠地说：“现在是什么时候，你要放明白点。”汪园生横眉冷对，义正词严地斥责说：“现在是无产阶级专政的天下，你要老实点。”他不怕威胁，进行针锋相对的斗争，有力地打击了这个坏分子的反动气焰，伸张了无产阶级正气。

挥泪继承烈士志。我一定以汪园生同志为榜样，学习他那种爱憎分明的阶级立场，认真履行民兵的职责，紧握手中枪杆子，在保卫祖国和建设祖国中作出自己的贡献。

奋不顾身　忘我战斗

省冶金局茶陵虎踞五·七茶场民兵　苏国雄
茶陵县虎踞公社和丰大队民兵　江梦生

陈诗云同志牺牲时，才二十四岁。他的短暂一生，是为了人民的利益，奋不顾身，忘我战斗的一生。

他在部队时，为了掌握杀敌本领，不怕疲劳，苦练各种军事技术。一九七四年八月，他参加上级举办的骨干集训队，本来他学的是炮兵专业，但是他抽空挤闲，刻苦学习步兵的军事技术。每天中午和晚步后的休息时间，他都用来练习步枪射击、刺杀和投弹。有时夜间，他还在灯光下练刺杀，用灯光映在墙上的影子来纠正动作。他练刺杀一连刺几十下，练投弹一连挥臂百来次，真有一股拚死拚活的劲头。有人问他，你学的炮兵专业，为什么还要练步兵技术？他说，我们守卫海岛的战士，不能一人只会使用一种武器，必须做到一兵多能，一兵多用，这样，不管敌情如何变化，我们都能夺取胜利。这次集训，他的炮兵专业取得了优秀成绩，步兵技术也有很大提高。

他退伍回到茶场，担任武装干事，为了做好民兵工作，他也是抓紧一切时间，埋头苦干。他白天到大队和民兵一起参加集体生产劳动，晚上参加民兵活动，夜深人静他还在学习毛主席著作。有天深夜，他刚放下书本准备睡觉，忽然有人前来反映一大队民兵中发生了一个问题，他立即前去处理，回来时已是凌晨三点多钟了。翌日早晨，机关民兵去装河沙，他听到喊声，一骨碌爬起来，拿起工具就走。虽然他患有腰痛病，但在装河沙中，他总是抢重活、难活，甩开膀子和大家比着干。他就是这样不知疲倦地拚命地工作着。

陈诗云同志虽然牺牲了，但他的这种革命精神永远活在我们的心里。我们一定认真向他学习，在三大革命斗争中发挥模范带头作用，做一个优秀民兵，为做好反侵略战争的准备，实现新时期的总任务贡献自己的一切。

努力生产又多又好的产品

——谈谈产品质量和数量的关系

长沙红旗内燃机配件厂质量整顿办公室

随着国民经济的高速度发展和人民生活的不断提高，党和人民对工业生产提出了越来越高的要求。努力生产又多又好的产品，提高服务质量，实现优质高产，这是工业、交通、基建战线广大职工面临的一项紧迫任务。

我们生产的产品，都包含着数量和质量这样两个方面。数量和质量是对立的统一。我们要求产品既具有一定的数量，又具有一定的质量。脱离一定数量的质量是不行的，没有一定质量的数量更不行，比如工厂出的废品又怎么能计算产量呢？

马克思说："不论财富的社会形式如何，使用价值总是构成财富的物质内容。"（《资本论》一卷四八页）使用价值是指物品的有用性，也就是指它具有的一定的质量。如果生产的产品质量太差，失去了使用价值，不顶用，产量再高也没什么意义，只会造成浪费。比如我们厂是为柴油机、拖拉机生产重要配件活塞和活塞环的，一只铝活塞或活塞环经过最后一道工序生产出来以后，如果不能装进柴油机里去使机器正常运转起来，那就说明它没有使用价值，它就不是社会财富，而是一堆废品。尽管这堆废品还能回炉，但它已经熔炼过一次，除了本身的损耗外，还为它付出了劳动力、电力的消耗，刀具和机器的磨损等等。所以，这堆废品不仅不是财富，而且已经造成了财富的浪费。可见，如果我们只追求数量，不顾质量，到头来不仅数量是空的，而且还要给国家造成损失。我们是社会主义国家，生产的目的是要保证最大限度地满足整个社会经常增长的物质和文化的需要。我们只有生产质量好、经久耐用的产品，才能更好地满足需要。否则就会给国家和人民群众带来损失，直接违背社会主义生产的根本目的。

产品质量提高了，相对来说也就是增加了数量。因为质量高，经久耐用，一件可以顶几件用，这样质量就转化为数量。比如我们厂生产的活塞环，经抽查，平均使用寿命为一千五百至一千八百小时。多的达三千多小时，最低的不到一千小时，相差达三倍以上。如果使用寿命普遍延长至三千小时以上，一个就可以顶上两个，这不就是等于产量增加了一倍吗？

我们强调提高产品质量，并不是说就可以忽视产品数量。而是要在保证质量的前提下增加产品数量，要从好中求多，好中求快，好中求省，达到优质高产低消耗的目的。为了在本世纪末实现四个现代化，我们必须加快建设速度，大力发展生产，既要产品质量高，又要产品数量多。如果我们强调质量忽视数量，质量虽好，但只有那么一点点，慢得要死，又怎么能在本世纪内赶上世界先进水平？

把生产建设搞得多快好省，不但非常必要，而且完全可能。我们厂一车间主要生产活塞环毛坯。过去在"四人帮"的严重干扰破坏下，不顾质量，粗制滥造，生产的毛坯虽然不少，但是由于废品率高，月月完不成生产任务。今年以来，他们通过揭批"四人帮"，在整顿企业管理中狠抓产品质量，提高正品率，一至七月份的综合废品率比计划还下降了百分之六，等于用相同数量的原料多生产了近百万片活塞环。同时，生产成本也不断降低，单体活塞环成本比国内同行业最低成本还低百分之三十七。这就说明，提高产品质量，降低废品率，不仅能够增加产品数量，而且也是努力降低生产成本的一个重要途径。从好省中求多快，全面实现多快好省的要求是完全可能的。我们一定要正确认识质量和数量的辩证关系，努力生产又多又好的产品，支援国家建设，满足人民群众的需要。

质量问题是个路线问题

衡阳市革委会工交办公室

质量问题不是一般的经济问题，是个路线问题。伟大领袖和导师毛主席一贯重视产品质量，作过一系列重要指示。早在一九四五年就指出：一切产品，不但求数量多，而且求质量好，耐穿耐用。以后又指出，质量、品种要放在第一位。忽视质量会务虚名而招实祸。敬爱的周总理一九七二年针对林彪、"四人帮"破坏国民经济造成的严重情况，在一个文件上明确批示："质量这样下降，如何援外？如何备战？这是路线问题。"英明领袖华主席在五届人大政府工作报告中尖锐地指出："现在，有些企业只求产量多，忽视产品质量，忽视降低消耗，造成很大浪费，这是不符合全面实现多快好省的要求的。""我们要坚决反对不讲质量、不讲经济核算的败家子习气"。我们要深刻领会毛主席、周总理和华主席的重要指示，把坚持质量第一当作落实党的社会主义建设总路线、加强社会主义物质基础、巩固无产阶级专政的重要问题来抓，真正把工业生产转到质量第一的轨道上来。

坚持把产品质量摆在第一位，是企业的社会主义性质决定的。我们社会主义企业的生产资料是公有制，生产的动机同资本主义截然相反，不是为了攫取剩余价值，而是创造使用价值，满足国家建设和人民群众生活的需要。因此，任何社会主义企业，都要时刻想到国家和人民的利益，把使用价值放在首位，十分重视和不断提高产品质量。

前几年，祸国殃民的"四人帮"出于篡党夺权的需要，疯狂反对毛主席、周总理的指示，破坏社会主义革命和建设，在质量问题上制造了许多混乱，造成了产品质量不断下降的严重恶果。粉碎"四人帮"近两年来，在华主席为首的党中央领导下，经过初步整顿企业，产品质量严重下降的局面开始扭转，部分产品恢复到了历史的最好水平，涌现出了一些名牌产品和优质产品，这是很可喜的。但是，对"四人帮"破坏产品质量所造成的恶果，决不能低估。从衡阳市来看，当前一些产品质量低劣的现象仍然十分严重。据对七十八个重点企业、一百种主要产品调查，进入一等品的只有二十六种，不合格的竟达三十三种。有些支农产品质次价高；有些机械产品使用寿命短；有些日用工业品粗制滥造，几个不顶一个用。对这些问题，我们再不能无动于衷，掉以轻心了。必须放手发动群众，采取有效措施，开展质量攻关大会战，扎扎实实打几场硬仗，使不合格产品尽快达到质量标准；已经达到质量标准的产品尽快达到一等品水平；已经在全国全省同行业质量评比中领先的产品，继续努力创名牌，争第一，赶超国内外先进水平。

有的同志把完成任务与提高产品质量对立起来。在他们看来，似乎生产任务指的只是产量、产值指标，并不包括质量要求，只要产量、产值上去了，就算完成了任务，就有了高速度。这显然是不对的。在生产任务中，既包括产量，也包括质量，既包括产值，也包括八项技术经济指标。只有全面实现了这些要求，才算很好地完成了国家计划。

还有的同志片面强调客观原因，认为原材料、设备和技术条件差，没办法提高质量。这也是不对的。不可否认，原材料、设备、技术条件是影响产品质量的因素，但不是决定的因素，决定的因素是内因而不是外因。衡阳拖拉机制造厂产品质量前后的变化，很说明这个问题。这个厂生产的工农——10型手扶拖拉机，从一九六九年试制投产，一直到一九七七年，没有一台合格的。今年以来，经过几个月的努力，情况发生了显著变化。八月中旬，经全国行检鉴定，整机技术标准达到百分之九十四点六，主要零部件项次合格率达到百分之九十六点五，达到了一等品的水平。为什么在同样的设备、技术条件下，使用同样的原材料，今年的产品质量如此不同？根本的原因是他们能对照大庆找差距，从领导班子身上查原因，发动全厂干部、技术人员、工人批"四害"，肃流毒，整顿企业，拨乱反正，抓住影响产品质量的环节进行攻关升级。衡阳拖拉机制造厂的经验证明，只要领导重视，并从工艺上、管理上、科研工作上采取一系列措施，提高产品质量是完全办得到的。

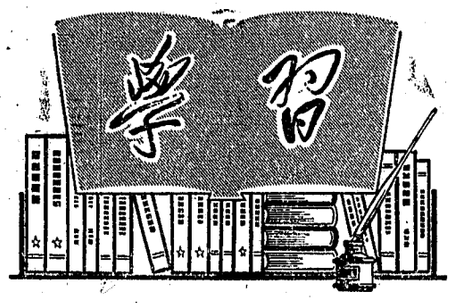

革命领袖学习的故事

华政委关怀儿童团学文化

吕梁山麓的南头村，抗日战争时期是交东县人民政府所在地，华国锋同志曾先后在这里住过七、八个年头。他和这个村的贫下中农亲如手足，和儿童团员也搞得特别火热，孩子们都亲热地称呼他华政委。当时的儿童团员现在许多成了党的干部，他们回忆华政委当年帮助他们学政治、学文化、闹革命的情景，心情激动不已。

抗日战争时期，日寇和伪军为了破坏我抗日根据地，经常派出便衣特务，奸细潜入我根据地进行侦探和捣乱，因此，锄奸防谍成了根据地人民生活中的一件大事。南头村是县人民政府所在地，锄奸防谍的工作就更重要了。为了做好这一工作，华国锋同志把南头村的孩子们组织起儿童团，并在成立大会上，亲自发给他们红缨枪和大劈刀，勉励儿童团员为革命站岗放哨，锄奸防谍。当时，有些儿童团员不识字，不会查路条。华国锋同志便和他们谈学习的重要意义，组织他们识字、学文化，并带头给孩子们讲课。没有课本，指示抗联有文化的干部，把抗日的故事编成简易教材，写在自制的麻纸上，订成小本子，发给孩子们学习。在华政委的帮助和关怀下，儿童团员为革命学文化的积极性很高，很快学会了认路条，唱革命歌曲。他们在站岗放哨时，有的还举起写有"坚持抗战，锄奸反霸"字样的小黑板，叫过路人读和认。华政委见到孩子们积极学习、努力革命的情景，非常高兴，经常在繁忙中抽出时间为儿童团员批改作业，并分片组织他们竞赛：看谁的文化学得好，看谁的革命歌曲唱得好，看谁的操做得好，看谁的站岗放哨的任务完成得好。这样，南头村儿童团的工作搞得越来越出色。在南头村的带动下，交东一带地区的儿童团工作都十分活跃，在抗日战争中发挥了积极的作用。

在革命战争的年代里，我们革命队伍里有一批小同志，人们亲密地称呼他们为"红小鬼"、"小八路"。华国锋同志十分关心这些小同志的学习和成长。裴红明同志是从山西跟随华政委南下到湖南湘阴工作的小通讯员，南下时只有十六岁。小裴是苦水泡大的孩子，斗大的字不识一箩。华政委十分关心他的学习，鼓励他为革命学文化，并送给他一支铅笔，又亲自裁好纸，帮他订了一个本子，手把手地教他识字写字。开始，小裴对学习的意义认识不足，进步不快。一天，他跟华政委下乡，走到一个分路口上，华政委叫他认路碑上的字。小裴看了老一会，只认得一个"左"字，一个"右"字。华政委接着问："该走哪边呀！"小裴傻眼了。华政委语重心长地说："小裴，你以后可得努力学文化呀，不然，你就不知道往哪条路走哪！"从此以后，小裴每天跟华政委学几个字，一年以后就会写家信了。一九五三年，党组织送小裴到省里上了工农速成中学。现在，裴红明同志已经成了一位有文化的领导干部，在一个工厂里担任领导职务。（舟工耕）

"四人帮"反对社会主义建设的卑鄙伎俩

——列宁关于"十分之九的注意力"一段话的原意不容歪曲

叶恢先

一九七六年四月，"四人帮"的御用写作班子"程越"，在一篇攻击、诬陷邓副主席的黑文中，引用了列宁的一段话："我们十分之九的注意力和实际活动都是而且应当是放在这个基本问题上：推翻资产阶级，建立无产阶级政权，根除资产阶级复辟的任何可能性。""四人帮"把列宁这段话作为他们反对社会主义经济建设的挡箭牌，作为他们抛出的"实现四个现代化之日，就是资本主义复辟之时"的反动谬论的理论依据。其实，我们只要认真学习一下列宁的原著，就会清楚地看出"四人帮"一伙对列宁原意的篡改和歪曲是何等的卑鄙。

列宁这段话是在一九一九年《关于农村工作的报告》一文中讲的。列宁这篇文章根本不是论述政治和经济、革命和生产的关系，而是着重论述无产阶级夺取政权后，如何团结中农的问题。这篇文章产生的背景是：一九一九年三月，俄共举行第八次代表大会，讨论中央委员会工作总结、党纲、农村工作等等问题。在这个会上，布哈林跳了出来，要求把关于资本主义、关于小商品生产和中农经济的条文从纲领中删去，这是孟什维克和托洛茨基否认中农在苏维埃建设中作用的观点。对于布哈林的观点，列宁在大会作的《关于党纲的报告》、《关于农村工作的报告》中，作了有力的驳斥。列宁从无产阶级革命的一般发展规律出发，指出团结中农对当时巩固苏维埃政权"具有极大的实际意义"，而且，"我们愈接近共产主义建设的任务，我们就愈应当在一定程度上把主要注意力集中在中农身上"。为什么党的注意力在不同时期有所侧重呢？列宁对无产阶级夺取政权前后阶级力量的对比作了透彻的分析。在分析过程中，列宁讲了程越文章中引用的那段话，不过，在这段话前面有"在过去"三个字，这是一个对时间概念的限制词。程越独独把这三个字删掉了。

程越把"在过去"三个字删掉，是对列宁这段话的适应范围无限制地扩大，也是对列宁原意的莫大歪曲。列宁说的"在过去"，是指的无产阶级革命开始时，即无产阶级和资产阶级争夺统治权的关键时刻。这时，无产阶级政权还没有建立，所以，无产阶级政党十分之九的注意力，甚至"全部注意力"（也是列宁在同一篇文章中说的），要放在推翻资产阶级、建立无产阶级政权、根除资产阶级复辟的任何可能性这个基本问题上。这才是"十分自然的、合理的、必需的"。如果离开"在过去"这个时间前提，把这个意义无限制地扩大到无产阶级建立政权以后，那岂不是推翻了资产阶级，还要用十分之九的注意力去推翻资产阶级；建立了无产阶级政权，还要用十分之九的注意力去建立无产阶级政权吗？"四人帮"一伙为了达到攻击邓副主席、反对革命的可耻目的，对列宁原著公然采取掐头去尾、歪曲引用的卑鄙作法，这除了暴露他们是一伙反列宁主义的反革命小丑外，还能说明什么呢？

"四人帮"一伙以为他们只要歪曲引用革命导师某些片言只语，就可以吓倒革命派，大家就不会去抓革命、促生产了，这只能是痴心妄想。只要我们认真学习列宁在十月革命以后的一系列教导，就会认识到无产阶级在建立政权以后，为了巩固自己的政权，一定要建立强大的物质基础。这里摘录《苏维埃政权的当前任务》一文中的一段话："在任何社会主义革命中，当无产阶级夺取政权的任务解决以后，随着剥夺剥夺者及镇压他们反抗的任务大体上和基本上解决，必然要把创造高于资本主义社会的社会经济制度的根本任务，提到首要地位；这个根本任务，就是提高劳动生产率"。如果这个根本任务不解决，"社会主义的胜利便不能设想"。列宁对这个问题讲得多么明白啊！所以，无产阶级在夺取政权以后，把自己的主要注意力放在加强无产阶级专政上，放在为加强这个专政而建立强大的物质基础上，也和革命开始时提出必须建立政权一样，同样是十分自然的、合理的、必需的。我国社会主义革命和建设的斗争过程，就完全证实了这个认识的客观性。

学原著 辨真伪

善听逆耳之言

刘介文

逆耳之言，不外乎三种：对的，不完全对的，不对的。不管哪一种，应该说听了都会是有益处的。对的和不完全对的，听了当然可以得到帮助，即使是不对的，听了也可以为自己敲敲警钟嘛。

善听逆耳之言，需要广阔的胸怀。毛主席在《为人民服务》一文中教导我们："因为我们是为人民服务的，所以，我们如果有缺点，就不怕别人批评指出。不管是什么人，谁向我们指出都行，只要你说得对，我们就改正。我们听逆耳之言，是为了改正缺点和错误，更好地为人民服务。只要我们有这样的胸怀，逆耳之言听起来就不逆耳了。为了经常听到逆耳之言，我们党和政府历来鼓励人民群众对干部进行批评监督。毛主席在一次谈话中指出的要高价征收批评，说的也是这个意思。英明领袖华主席继承毛主席的思想，高度重视来自人民群众的意见和批评，亲自及时处理陕西省志丹县、旬邑县等地的人民来信，支持群众对干部的批评，借以推动全国干部作风的整顿，受到全国人民的热烈拥护。

来稿摘登

既听喜又听忧

李时凤

一位公社党委负责同志下队检查工作，发现基层干部汇报工作时报喜不报忧，而这与自己过去喜欢听喜不听忧有很大的关系。以后，这位负责同志改变作风，下级也就既报喜，又报忧了。

这件事很启发人。须知，工作中总是有成绩又有缺点、有喜又有忧的，那怕是特别先进的人和单位，也毫不例外。聪明的领导者，能够一分为二看问题，细心倾听群众的呼声，广泛征求各方面的意见，发动群众猛攻薄弱环节。这样，忧就能变成喜。而那些爱听喜不爱听忧的领导，摆在他们面前的事实，往往不是喜，而是忧。因为，有问题不管你爱不爱听，都是客观存在的。不听，只能是造成矛盾激化，问题成堆，小疖不见，积脓成祸。结果，天天盼人报喜，盼来的却是一大堆忧。前些年，由于"四人帮"的干扰破坏，出现多少这样的教训，难道不值得我们认真吸取吗？

* * *

要启发人家批评

五二机械厂 周迪荣

毛主席在七千人大会上的讲话中指出："要启发人家批评，要听人家的批评。自己要经得起批评。"我体会，"要启发"、"要听"、"要经得起"批评这三者之间，最可贵的是启发人家批评。一个连正常的批评都听不进、经不起的人，是不可能去启发人家批评的。

要启发人家批评，这是无产阶级革命事业的需要。我们的党是领导八亿人民进行革命和建设的执政党，执政党的地位使我们党的各级干部拥有比较集中的权力。因此，启发人民群众对我们的工作提出批评和建议，实行有效的监督，是使我们干部保持密切联系群众的优良作风，做好党的各项工作的一项重要措施。可是，近几年来，由于"四人帮"的干扰破坏，少数干部喜欢个人说了算，对来自群众的批评充耳不闻，群众也就懒得讲话了。因此，对这些同志来说，认真想想毛主席关于"要启发人家批评"的指示，对照检查自己的作风，就尤有必要了。

湖南日报

HUNAN RIBAO

1978年10月9日 星期一

农历戊午年九月初八 第10343号

中国工会第九次全国代表大会将于十月十一日在北京召开

新华社北京十月八日电 中国工会第九次全国代表大会，定于十月十一日在北京召开。这个决定是中华全国总工会第八届执行委员会第八次会议作出的。

这次会议于十月七日至八日在北京举行。会议听取了中国工会第九次全国代表大会筹备经过情况的汇报；审议了八届执行委员会向工会“九大”作的工作报告，并且一致通过委托倪志福同志代表八届执委会向大会作这一报告。会议还审议了中国工会章程修改草案和关于修改中国工会章程的说明报告。

中共中央政治局委员倪志福出席了这次会议，并讲了话。出席会议的有第八届执行委员会委员一百一十三人。

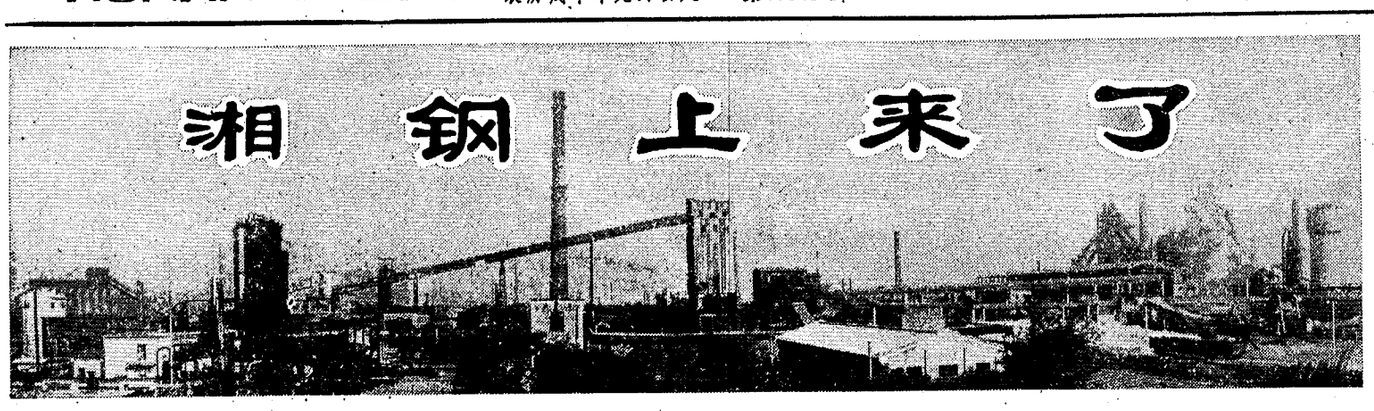

深受“四人帮”祸害的“重灾户”——湘潭钢铁厂，现在迈开大步赶上来了。当人们走进湘钢的大门，立即被“工业学大庆”专栏上的一系列统计数字所吸引：今年一至九月份，在十七种可比产品中，钢锭、沸腾钢、镇静钢、线材、软线、硬线、钢丝、钢丝绳、航空钢丝绳、全焦、冶金焦、焊条钢、硫铵等十三种产品质量，都超过了本厂历史最好水平；在产量上有新的飞跃，与去年同期对比：生铁翻了三番多，钢翻了两番多，线材和焦分别增长了百分之一百八十四和百分之五十四。

为什么在短短的九个月时间里，湘钢变得这样快、这样大？厂党委书记马壮昆同志的回答是：“抓纲治好了‘重灾户’，抓纲迎来了高速度。”

在抓纲上下功夫

湘钢，是英明领袖华主席在湖南工作期间，亲自指挥建设的中型钢铁企业。但是，“四人帮”伸到湖南的黑手唐忠富，为了大乱湖南，操纵帮派势力，兴风作浪，对湘钢进行破坏，造成了严重损失。仅一九七四年到一九七六年，湘钢就少产钢四十六万吨，少产铁四十九万吨，少产线材五十万吨，亏损近一亿元。粉碎“四人帮”后，湘钢虽有起色，但前进步伐不够大。问题在哪里？在上级党委的关怀和省委工作队的帮助下，厂党委在今年初召开了扩大会，认真回顾了去年全厂的揭批“四人帮”运动的情况，亮出了心有余悸的种种表现：对阶级斗争不敢抓，对帮派势力不敢动，对资本主义倾向不敢批，对歪风邪气不敢整。烧结分厂过去是湘钢的“马蜂窝”。这个分厂有一个现行反革命分子，文化大革命中大搞打砸抢，一九七四年以来，又大肆煽动资产阶级派性，煽动停工停产。这座年产能力达五十三万吨烧结矿的分厂，从一九七五年到一九七六年五月，只生产了八百吨烧结矿。去年揭批查运动中，领导成员心有余悸，怕“打虎不死，反被虎伤”，对坏人不敢斗。帮派不砸掉，正气上不来。去年仅仅完成年计划的百分之四十。象这样的事实件件桩桩摆了出来，使党委“一班人”思想上引起了很大的震动。党委副书记刘福仁心情沉痛地说，湘钢和鞍钢同是受“四人帮”之害的“重灾户”，为什么鞍钢去年一年能大变样，而湘钢却变不过来？主要是我们在抓纲上心慈手软，立场不坚定，旗帜不鲜明。党委内部进行了激烈的思想交锋，对一个在帮派活动中犯有严重错误的成员，开展了严肃的斗争。接着又召开全厂的万人大会，党委主要领导成员都面对面地对“四人帮”及其帮派势力进行了揭发和批判。在斗争中不断锤炼党委领导班子，他们带头学大庆，赶鞍钢。厂党委书记马壮昆亲自带领工作组，到烧结分厂捅“马蜂窝”，把厂党委“不获全胜，决不收兵”的决心和态度向群众交底，用过去几年来烧结分厂在革命和生产上遭受严重破坏的事实，大张旗鼓地教育和发动群众，深入细致地做好思想政治工作，很快就掀起了大检举、大揭发的新高潮，揪出了那个反革命分子，在全厂进行批斗。全厂召开了上千次大小批判会，深揭狠批了“四人帮”篡党夺权的罪行，迅速查清了与“四人帮”有牵连的人和事，资产阶级帮派势力受到粉碎性打击。广大职工的社会主义积极性空前高涨，革命和生产的形势越来越好，湘钢这个“重灾户”开始变样了！

批得深才上得快

湘钢上来了。人们兴奋地谈起它在大上中的一个小插曲：今年六月二日上午十点正，湘钢总调度室接到轧钢分厂的轧钢用油即将用完的告急电话，调度员当机立断，立即向厂运输部和焦化分厂下达调度命令，要用最快的速度将焦化分厂的油料调拨给轧钢分厂。当时钟指向十点零九分时，满装着油料的汽车就到了轧机旁。轧钢工人高兴地说：“只九分钟就解决了，我们厂的生产指挥调度系统说话又灵起来了。”然而，在“四害”横行的日子里，湘钢的情况正好相反，“四人帮”在厂内的帮派势力，把加强生产调度指挥诬蔑为“条条专政”，一次又一次地冲击、破坏生产指挥调度系统。整个湘钢出现了指挥无人应、调度没人听的局面，连续发生了平炉跑钢、高炉放炮、轧钢起火等重大事故，钢铁生产严重下降。

在学大庆、赶鞍钢的群众运动中，湘钢党委从本厂的实际出发，紧紧抓住“四人帮”及其帮派势力在破坏生产上影响深、危害大、流毒广的四十多个典型事例，组织群众进行深入地分析批判。炼钢分厂在一九七四年，曾组织过日产超千吨的高产竞赛，创造了连续七十四天超千吨的纪录。可是，这日产超千吨却被扣上一顶“修正主义路线回潮”的大帽子，在不少干部、群众的思想上造成混乱，钢产量急剧下降。这件事虽然过去好几年了，是非并没有澄清。今年一季度组织优质、高产竞赛时，有的人还怕犯“不突出政治”的错误，问这算不算是“吨位挂帅”。分厂党委组织群众，联系这一典型事例开展讨论，肃清林彪和“四人帮”的流毒。工人们说，向四个现代化进军，一步也离不开钢，林彪和“四人帮”千方百计地破坏钢铁生产，疯狂反对四个现代化，正暴露他们反党、反人民、反社会主义的狰狞面貌。大批判促进了大竞赛。到八月份止，这个厂已有一百零五天日产超千吨，并创造了日产钢一千六百三十九吨的新纪录。

在大批判的基础上，厂党委加强了整个生产的指挥调度。厂党委在家的十一名领导成员，有七名负责抓生产，并充实了各级生产指挥领导班子，树立生产指挥调度系统在组织生产上的权威。今年来，在生产调度指挥系统的组织下，及时地解决了两百多个生产上的大小关键问题，有力地保证了全厂均衡生产和连续生产。

认真打好翻身仗

前几年，在“四人帮”的干扰破坏下，冶金工业出现了新的徘徊。“四人帮”在冶金部的黑干将却狂叫什么：钢铁上不去，原因在煤、油、电和运输上。这种“外因论”在湘钢流毒甚广。在揭批“四人帮”的第三战役中，湘钢党委发动全厂职工狠批林彪和“四人帮”鼓吹的唯心主义和形而上学。党委的同志指出：林彪、“四人帮”出于篡党夺权需要，在外因和内因、客观和主观等一系列问题上，同样放了不少的毒，蓄意制造思想混乱，湘钢也深受其害。他们批判了“外因论”，具体分析了湘钢当前的状况，找到了生产上的四个落后：质量上落后于全国重点钢铁企业的平均水平；产量上落后于本企业的历史最好水平；设备完好率低；生铁焦耗高，在全国同类型企业中倒数第一。找出了“四个落后”，明确主攻方向。厂党委响亮地提出，以提高产品质量为中心，大打一场消灭“四个落后”的硬仗。

这个厂的钢丝绳在冶金部一季度质量评比会上，排了个倒数第一。当时有人认为盘条质量不提高，老掉牙的设备不换装，产品质量就没法提高。厂党委便组织大家分析：“为什么同样的盘条，同样的设备，同是这些人，拉出来的钢丝绳，有时质量好，有时质量差呢？”大家联系实际狠批了“外因论”，对一道道工序、一台台设备分析研究，抓住酸洗工艺不合理、炉温不稳定和原材料管理混乱这三个影响产品质量的关键问题，组成三个“三结合”小组，猛攻质量关。这三个关键攻下后，钢丝绳的外表和内在质量显著提高。二季度，钢丝绳合格率提高到百分之九十九点七八，在全国质量评比中列为排头兵；七月份又创造了百分之百的新纪录。炼焦车间的焦炉，几年来一直冒烟冒火，人们称它为“火焰山”，严重影响了焦炭的质量和产量。过去每次提出要改变这种状况时，有人摇头说是“不治之症”。厂党委委员张福财亲自指挥这场攻打“火焰山”的战斗，组织焦化车间职工狠批“外因论”，发扬大庆人“创造条件上”的革命精神，边生产、边抢修，冒着近百度的高温，奋战了四十七个昼夜，大修炉门一百七十九个，修复各种刀边坐六千三百九十二个，焊补集气管漏洞五十处，终于攻下了“火焰山”，消灭了冒烟冒火，使焦炉由三级炉升为二级。冶金焦合格率由过去的百分之九十二，八月份提高到百分之百；日产焦由九十七炉提高到一百零八炉。湘钢职工就是凭着这股“敢于攀高峰，猛攻‘火焰山’”的革命劲头，使绝大部分产品的质量都突破了本企业的历史最好水平；生铁、钢锭、60方坯和线材四种主要产品的产量，全部突破了本厂的日产、月产、季产历史最好水平；设备综合完好率由原来的百分之六十二，提高到百分之八十四点七；每吨生铁的焦耗，比过去降低了一百一十多公斤。

抓纲治厂，湘钢大变。今天，在湘钢这座十里钢城，全厂一万多名职工，正在深批“四害”，肃流毒，治“内伤”，抢速度，攻关键，到处是一派生机勃勃的动人景象。湘钢，正沿着四个现代化的金光大道，开足马力，奔腾前进！

·本报通讯员、本报记者·

编后

提高抓纲自觉性

湘钢上来了，这确是个好消息，使人感到兴奋和鼓舞！过去「四人帮」及其在湖南的帮派势力，对重点企业进行重点破坏，把一个好端端的湘钢，闹得乌烟瘴气。如今，人们喜见湘钢通过抓纲治厂，奋起学大庆、赶鞍钢，大打翻身仗。今年钢、铁、材产量都比去年同期翻了三番以上，绝大部分产品质量已超过了本厂历史最好水平。湘钢广大职工没有辜负全省人民的期望。象湘钢这样的「重灾户」能在八个月内赶上来，一些条件比它要好的企业更应该上得快一些。目前有的企业里，还存在一种「工作难上，质量难抓」的论调。看湘钢，想湘钢，其实并不难。难与不难，关键在于领导是否抓住了揭批「四人帮」这个纲。不抓好纲，揭、批、查不彻底，流毒没肃清，是非不分明，心有余悸，「怕」字当头，各项工作自然难以起步。这些企业的同志应当从湘钢的经验中得到启示，认真在抓纲上下功夫，解放思想，振奋精神，率领群众真正打几场硬仗，努力把企业整顿好，使抓纲治厂大见成效，在新长征中迈开更大的步伐。

以实际行动迎接全省科学大会的召开

我国第一台电子量测的公路路面摩擦系数量测装置研制成功

全国科学大会以后，省交通科研所科研人员响应华主席提出的“树雄心，立壮志，向科学技术现代化进军”的号召，决心多出成果，多出人才，为实现交通运输现代化而努力。公路路面摩擦系数量测装置专题小组的同志，和后勤人员密切配合，在湖南大学、长沙装卸机械厂等单位的支援下，研制成功我国第一台电子量测的公路路面摩擦系数量测装置，试车运转，各主要部分工作正常，为我国交通科学技术填补了一项空白。

公路路面摩擦系数量测装置是列入交通部一九七八年到一九八五年科技发展规划（草案）的项目，是一种用于测定车轮与路面摩擦系数的设备。这套量测装置，采用了现代化电子技术，量测时能自动测出和记录每十米摩擦系数φ的平均值以及φ值连续变化的曲线，鉴定道路路面粗糙度是否符合要求。特别是高速公路，需要经常用这种设备检查路面抗滑性能的变化，以便及时采取措施，保证行车安全。还可以用于量测飞机场跑道，为飞机安全起飞、降落提供抗滑性能的依据。

湖南省交通科研所的职工，正在对这一设备的个别部位加以改进、完善，并进行实用性的试车，以优异成绩向省科学大会献礼。（本报通讯员）

省电子学会正式恢复

湖南省电子学会最近在长沙举行理事扩大会议，正式恢复电子学会工作，充实、健全了理事会，确定了学会组织机构和学会的工作方针以及今后的具体工作任务。

参加会议的有省电子工业局、省广播局、大专院校、有关单位的领导干部、教授、讲师、总工程师、副总工程师、优秀科技人员等三十余人。会议期间，省电子学会理事长李海珍作了关于恢复省电子学会的工作报告；副理事长慈云桂传达了中国电子学会常务理事扩大会议精神；副理事长刘尚威介绍了原省电子学会的有关情况；学习了全国科协自然科学专门学会试行通则（草案）。到会同志决心为提高电子技术理论的研究，发展我省电子工业，攀登科学技术高峰，加速实现四个现代化贡献力量。（刘子林）

汉寿县供水厂建成地下水除铁工程

在全国科学大会精神鼓舞下，汉寿县供水厂建成一坐新型地下水除铁工程，于九月十五日正式投产使用。这是我省目前地下水除铁工程中的一项新工艺，是供水厂职工落实毛主席提出的“备战、备荒、为人民”战略方针的新成果。

汉寿县供水厂采用的地下水，由于含铁量较高，铁质易被氧化，出厂后水质变黄发浊，严重影响城区人民的生产和生活。为了改变这种状况，在县委的高度重视下，供水厂职工和湖南大学土木系二位教师一起，组成三结合小组，查阅国内外大量技术资料，学习省内外先进技术，通过三个多月的艰苦奋战，设计建成了适合本地情况的地下水除铁工程，满足了城区人民生产、生活用水的需要。

这个工程采用国内外现行的先进简易的除铁工艺原理，即自然曝气和天然锰砂接触催化除铁工艺原理，充分利用原有设备，新建曝气塔和无阀滤池，构成除铁供水系统。开泵后，曝气、反应、过滤除铁、放送清水、反洗滤料、排除污水的工艺程序，全部自动进行。工程建成投产以来，符合设计要求，运行情况良好，水质达到了国家饮用水规定的标准。

（本报通讯员）

省水电工程局晋升一批科技人员

省水电工程局党委对于进一步落实党的知识分子政策，晋升科技人员，进行了多次研究，并派出干部到基层单位和工人群众中进行了考察。在广泛听取干部和群众意见之后，党委研究决定，第一批晋升了科技人员二十四名，其中工程师十八名，主治医师五名，会计师一名。（本报通讯员）

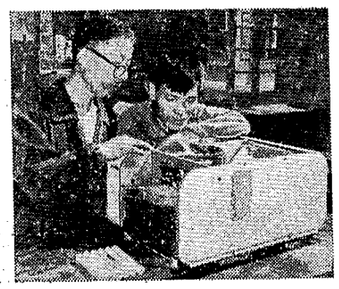

邵阳市银行职工罗石军（右）刻苦钻研技术，自己设计制造成功硬币清点包装机，受到全国科学大会的奖励。 杨民贵摄

奖励有功人员 保证运输畅通

广州铁路局党委决定给消除重大事故的人员记功发奖

本报讯 九月九日十一时三十分，岳阳工务段替班巡道工周小生，在赵李桥至羊楼司间，发现无缝线路一根钢轨焊缝由轨底全部折断，断口拉开七毫米，斜长一百七十多毫米，严重危及行车安全。周小生立即发出紧急救援信号。附近公社社员何家海、周水生立即赶来，一面配合周小生采取防护措施，一面迅速赶到赵李桥车站报告险情。这时，赵李桥车站正有一列货车准备发出，得到险情报告后，当即决定扣发列车，防止了一场可能发生的重大事故。岳阳工务段副段长刘福祥闻讯，亲自带领职工赶到现场，这时周小生已将断轨作了初步处理。他们又共同努力，迅速修复线路，保证了运输畅通。

为了表彰周小生等同志认真负责的革命精神和他们为铁路安全运行作出的重大贡献，广州铁路局党委决定：给周小生记大功一次，并发给奖金六十元；给人民公社社员何家海、周水生各发给奖金二十五元；给副段长刘福祥通报表扬，并给奖金二十元。对其他有功人员也分别给予了相应的表扬和奖励。

最近，长沙铁路分局党委在岳阳举行庆功表彰大会，党委负责同志亲自给有功人员披红戴花，颁发奖金，并号召大家向他们学习。（王成宗）

实现农业现代化的重要措施

——华容县向广大干部群众大力普及科学文化知识

调查报告

在全国科学大会上，英明领袖华主席发出了“一定要极大地提高整个中华民族的科学文化水平”的伟大号召。一个县，如何实现这个伟大号召，以实现农业现代化的需要？华容县初步摸索了一些经验。

华容县过去“三水”（洪水、渍水、地下水）危害，科学种田水平不高，五十八万亩水田，粮食总产在三亿斤左右徘徊了十五年。一九七〇年，在华国锋同志的亲切关怀下，办起了四级农科网，组织群众搞科研，繁殖良种，推广新法育秧，加强水稻病虫害防治，使全县粮食大幅度增产。一九七〇年总产达四亿八千多万斤，一九七二年亩产过千斤，总产突破了六亿斤。随着四级农科网的深入发展，逐步建立起了四级科学文化知识普及网，有二十多万名社员和干部参加经常性的学习科学文化的活动，其中有十一万多人积极投入种实验田、种子田、丰产田以及其他科研活动，农业新技术广泛地被干部、社员所掌握；农机手、电工、农机修理工成批涌现；成千上万名普通社员成长为农民技术员，为实现农业科学技术现代化打下了良好基础。

运用多种形式，抓好科学文化知识的普及教育

华容县各级党组织采取多种形式，向干部群众淡翰农业科学技术的基础理论，做科普工作。

以四级农科网为基础，大办四级农业科学教育网。一九七五年，县委遵照华国锋同志的指示，在县农科所附近，扩建了原农校校舍，办起了农业学大寨学习班，分期分批轮训公社党委委员、大队党支卩正副书记和公社农民技术员，至今已办长训班四期，八百六十八人，办短训班六期，一千二百多人。全县以公社农科站为基点，举办了二十三所公社农校，重点培训大队、生产队的农民技术骨干。每个农村大队，都以农科队为课堂，举办农民技术夜校，定期讲授农业科学技术课。生产队以农科组的技术骨干为民师，利用政治夜校讲技术课，普及农业科技知识。这些学校不仅借助于农科组织的技术力量和实验场地办学，还根据农科网的科研任务，安排自己的教学内容，做到有的放矢，学以致用。比如，四级农科网大搞改良土壤、科学用肥和农作物合理布局等科研活动，需要搞好土壤普查。为了满足这个要求，县农业学大寨学习班第一期的三百多名学员，先集中学习二十天，掌握土壤普查的基本技术，再以他们为师，分别在公社农校和大队技术夜校办训练班，很快就培训了一支三千多人的土壤普查队伍，花一个冬春普查了六十一万亩耕地，全面建立了土壤普查档案，为开巳群众性的科研活动提供了可靠的数据。

依恃各级农科组织搞“长带教训”，不断地向干卩群众普及科学种田的新技术。长带是：每年都从各个生产队挑选一至两名政治思想好、热爱农业科学技术、有一定文化水平的青年社员，放在公社农科站和大队农科队常年学习。他们在技术骨干的辅导下，白天参加劳动，晚上学习农业科学技术的基础理论，经过一年或两年的学习实践，回本队担任农民技术员。全县二十三个农科站和四百零七个农科队，每年为生产队培训四千多名农技骨干。短训是：每当推广一项新技术，就分别以公社农科站、大队农科队、生产队农科组为现场，举办短期训练班，讲授基础理论，表演操作技术，参加学习的人一听就悟，一学就会，少则几十分钟，多则几个小时，就能解决问题。据景港公社近两年的统计，参加短训的就有二万多人次。

组织干卩群众大种“三田”，坚持在实践中逐步弄通农业科学技术的基础理论。近几年来，全县参加种“三田”的有十一万多人，百积有十五万余亩。大家边学作物栽培、植物保护、土壤肥料等基础知识，边搞科研活动，理论与实践紧密结合。插旗公社农科站一百七十个出勤劳力，有一百一十六人参加种“三田”。原来有些社员不怜棉花整枝、打顶的科学道理，通过种棉花试验田、丰产田，看到了打顶、摘除营养枝后促进棉株通风、透光、保水、保肥的良好效果，近几年他们丰产棉田亩产皮棉一百五十多斤，最高的丘块亩产皮棉达三百二十一斤。

举办各种类型的专业学校，从多方面促进科学文化知识的普及。全县办扫盲夜校、扫盲速成班等办法帮助社员边学文化边学科学，参加扫盲学习的有一万五千四百多人。为了解决农村急需的专业人员，提倡战线、部门办专业学校。如卫生局就办了赤脚医生学校，县办了两所共产主义劳动大学，六所知青业余大学，七所工人“七·二一”大学。为了解决农机手奇缺的问题，县农机局办了农机学校，并在每个公社办机站办农机短训班。这几年来，全县培训机手、水利员、气象员、赤脚医生、民办教师共九万五千多名。

同时，华容县委重视抓县委自身的学习。他们怜得：科学上的盲人，指挥不好向农业现代化进军的战斗；单凭政治热忱，领导不好新时期的革命。县委常委人人都有学习农业科学技术的规划和联系点；县委经常请农技干部讲技术课；定期考核学习情况。县委书记文启龙在繁忙的工作中，挤时间阅读农业基础理论书籍，钻研湖区的综合治理、农作物病虫害的生物防治、发展新型复合肥料等方面的科学技术。

抓骨干队伍建设，发挥他们在科普工作中的作用

作科普工作，要有一支强有力的骨干队伍。华容县对这支队伍的建设一直抓得很紧。

首先，是从队伍的数劳上不断充实扩大。这个县有专业农技干部一百一十多人，与科普工作的要求很不适应。县委把大队、生产队干部和社员中涌现出来的热心搞科研、又有一定科学理论知识的积极分子，充实到各级农科组织中去，与专业农技干部结合，从事农科实验活动。这样，使全县的科技骨干队伍扩大到了二万一千多人。

其次，是抓这支队伍的思想建设和业务建设。县委顶住“四人帮”的干扰，坚决落实党对知识分子的政策，对农技干部和农民技术员在政治上充分信任，工作上大胆使用，业务上帮助提高，生活上热情关怀。对有所创造发明的及时给予鼓励，德才兼备的，大胆提拔到领导岗位上来。县委积极为农技队伍创造好的学习条件和进行科研的条件，保证他们有充足的时间和精力从事科研工作。县里采取办进修班、开技术交流会、学术讨论会、组织到外地参观和有计划地派到上级科研单位学习等办法，不断提高农科队伍的科技水平。

第三，华容县的农科骨干队伍与广大干卩群众一起，互帮互学，互传互教，在科普工作中发挥了重大作用。他们是科普的辅导员，能及时总结推广群众科研成果。农技干部杨开炎，在景港公社农科站坚持同群众一起刻苦搞科研，培育出了“麦稻”、“玉米稻”等新品种，找到了土法防治绿肥菌核病的经验，摸清了稻纵卷叶螟的越冬规律及防治办法。近三年来，全县还先后派出了九百二十五人到八个省（市）的三十二个县传授农业技术，有的成了农民专家。

在全国科学大会精神鼓舞下，华容县委已经着手整顿四级农科网和四级科普教育网，恢复和新建农业、林业、畜牧、水产、农机、水电、微生物等科研所，调动各方面的积极性，都来做科学文化的普及和提高工作。现在，全县干部、社员以学科学、用科学为荣，一个向科学技术现代化进军的热潮正在迅猛兴起。

岳阳地区通讯员学习班、本报记者联合调查

落实党的政策 减轻农民负担

政策兑现人更勤

领导决心大 退赔并不难

临湘县县级单位一次退赔兑现六十五万元

本报讯 临湘县委在落实湘乡经验中，下决心狠抓退赔兑现，仅县级单位一次就退赔了六十五万元。

经过前段对加重农民负担的问题进行初步清查，这个县县办水利工程应退赔六十五万元，各有关部门应退赔五十七万元。县委常委中开始有的同志认为县里机动财力有限，退赔的钱拿多了，许多事情不好办。正在这时候，《人民日报》发表了《湘乡经验一定要落实》的社论，并且介绍了湘乡县委狠抓退赔兑现的经验，使县委受到很大教育。他们联系自己的思想实际，围绕到底是拿钱不出还是认识不深、决心不大的问题开展了讨论。有的同志提出：为什么人家一个县一个公社能组织那么多资金、物资退赔兑现，我们却难字当头，迟迟不动？有的指出：一些单位违反政策，搞非生产性建设有钱，离价拼装汽车有钱，为什么落实政策退赔兑现就没有钱了？过去乱花钱，我们县委制止不力，现在贯彻中央指示精神要退赔又不早下决心，行吗？县委书记孙玉珍说：“下不下决心狠抓退赔兑现，这是真拥护还是假拥护华主席、党中央的指示的问题，是有没有政策观念、群众观念的问题，也是真想还是假想农业高速度的问题。我们可不能口头上讲拥护党中央指示，在行动上却又不执行党中央指示。”

县委统一思想，下定决心以后，就想方设法挖掘资金潜力。首先对全县财政收支情况逐项澄清底子，属于县里可以动用的资金，除留一部分作机动外，挤出三十万元作退赔兑现。其次，从龙源水库电站收入中拿出十七万元退赔给非受益社、队。第三，认真清理各单位的“小钱柜”，全县初步清出十四万元，其中按政策应退给社、队的近两万元，其余可纳入县财政统一组织退赔兑现。第四，发动各单位全面清理克扣农民的款项，应退赔的坚决退赔。工业产品质次价高，短斤少两，按政策应予减价、补足的坚决退补。第五，发动干部职工积极偿还超支欠款。这样，县级机关各部门、各厂矿初步投入退赔的资金就有六十五万多元。其中县委和县办工程拿出四十七万元，集中补助参加县办农田基本建设工程的非受益社队，使这些社队真正得到实惠。长塘公社过去农田基本建设外调劳力多，受益少，这次就得到退赔款六万七千八百多元，全社每人平均三元。为了保证退赔的钱真正退到生产队，县委还决定：应退到生产队的钱，总数算到公社，资金到银行，公社计算到生产队，并向群众公布，由生产队直接到当地银行营业所领款，公社、大队不得克扣。

县委退赔兑现的决心和行动，对全县震动很大。城关地区县属七十九个厂矿公司以上单位，有五十一个组织了专业班子，抓清理退赔。二十八个公社、农场、镇都召开了党委会，研究了退赔兑现问题。文桥公社盖房子，无偿平调了生产队的劳力，原来认为公社没有活动资金不好退赔，公社党委看到县委决心大，决定把新盖的房子卖掉五间给信用社，拿出一万二千多元现金退赔。

（本报通讯员）

认真清理 坚决退赔

八百弓公社党委克服等待观望马虎应付思想

本报讯 南县八百弓公社党委认真学习湘乡经验，全社共清出加重农民不合理负担的金额二十五万三千三百多元，已经全部退清，大大调动了群众的积极性。

八百弓公社党委在学习湘乡经验，讨论如何搞好清理退赔时，有的同志主张慢慢来，看上面是什么态度，看兄弟社怎么动法，对群众搞不清的就马虎一点。针对这种等待观望、马虎应付的思想，公社党委在深入学习中央批示的基础上，联系公社实际，提出了三个想一想：从近几年农业生产徘徊的情况，想一想农民的积极性调动起来了没有？从近几年增产不增收的事实，想一想那些方面加重了农民不合理负担？从当前农民的生活现状，想一想对农民关心得怎样？这样，对大家触动很大，认识到现在华主席号召我们减轻农民不合理的负担，如果我们还态度暧昧，麻木不仁，就是忘记了农民的切身利益，对不起华主席、党中央，对不起广大群众。党委成员一致表示，贯彻落实湘乡经验，一不望上面，二不看外面，三不瞒下面，一定认真清理坚决退赔。

党委“一班人”的认识统一以后，办了公社、大队、生产队干部学习班，召开了二千多人的宣讲动员大会，开展大学习、大清理，发动干部、群众联系实际揭矛盾，摆问题。为了取信于民，公社党委于八月十二日，召开了一千二百多人参加的兑现大会，退赔现金七万一千九百三十元，退拨各项物资抵生产队往来账十三万三千五百六十九元。这样，二十五万多元全部当众兑清，干部、群众欢欣鼓舞。集群大队兑现了一台手扶拖拉机，社员群众围着看了又看，深有感触地说：这是华主席、党中央给我们送来的，华主席和我们心连心。（本报记者）

湘乡县龙潭公社落实党的政策搞好退赔兑现。这是龙潭大队坝上生产队召开政策兑现大会，公社党委成员把退赔款送到生产队。 章文国摄

早稻收割后，汉寿县护城公社聂家湾生产队办了一次群众高兴的夏季预分。全队五十三户，有五十一户进钱，最多的进钱一百二十五元。党的政策兑了现，社员们喜笑颜开，齐心奔集体生产。

前几年，聂家湾生产队由于受“四人帮”的干扰破坏，生产搞得不好，农业收入很低，每年莫说夏季预分，就是年终决算也兑不了现。去冬以来这个队深入开展了“一批双打”，认真落实农村经济政策。全队扩种了早稻，发展了养猪、养鱼、养鹅、养鸭等多种经营。今年这个队的春收作物和早稻都超过了历史最高产量，元至七月份的农副业总收入达到一万八千六百多元。在夏季预分中，他们坚决贯彻了按劳分配的原则，由群众民主制定了预分方案。除还清全年的农业税、水利费等和百分之五十的贷款外，留足了将近两千元的生产费，拿出一千二百元现金分给社员。在进钱户中，如彭桂远一家八口，仅两个正劳力，在预分中除偿还三十七元老超支外，还进钱四十多元。“五保户”刘昌明，积极从事力所能及的劳动，上半年做了七百多分工。根据按劳分配的原则，除应照顾的外，这次也进了十五元七角。

夏季预分以后，社员们更加信得过党的政策，社会主义积极性空前高涨。往年，这个队“双抢”一结束，到城里做小工、打鱼捞虾、走亲访友的人很多。今年“双抢”后劳力一个也没有走散。青年社员刘言平，过去经常到城里做小工，很少出集体工。这次夏季预分，他看到人家工分多进钱多，自己工分少进钱少，很后悔，再也不到城里去做小工了。队里安排他养一百只鹅，他一门心思搞工作，每天吃睡在鹅栅，把鹅养得又肥又壮。现在，聂家湾生产队的男女老少都在盘算着，今年全年能做多少工分，还能进好多钱，年底家里办几件什么事，人人都奔集体生产。

本报通讯员

东安县黄豆大丰收

东安县各级党组织认真落实党在农村的经济政策，发动群众充分利用土地，今年全县种黄豆三万多亩，比一九七七年扩种了二万多亩。由于前段切实加强培育管理，全县黄豆获得了大丰收。除集体留种和社员自食外，到九月十二日止，全县已交售给国家的黄豆达九十二万五千斤，超额完成任务十二万五千斤，比去年同期增加百分之六十三点一。（唐祥重）

城步苗族自治县山苍子增产

山苍子是一种用于工业、化工、医药的香料原料。城步苗族自治县利用山区有利条件，把发展山苍子作为开展多种经营的一个重要项目来抓，今年山苍子获得大丰收。全县总产达六十五万斤，比去年增产一倍半，创历史最高水平。目前，全县各区、社供销社都设立了山苍子熬油炉，争取为国家多作贡献。（余兴让）

湘潭县锦石公社湘莲丰收。这是社员在采莲。本报通讯员、本报记者摄

江永县枣子收成好

今年，江永县枣子获得好收成。截至九月五日止，全县共收购鲜枣三千五百五十五担，比历史最高的一九七二年，增长百分之三十四。鲜枣收购后，县供销部门及时组织有关单位进行加工，现已加工蜜枣二千六百多担，晒红枣八百六十多担。（何维力）

新宁县金峰区引种吉林人参

东北吉林高寒山区，生长期长。一九七二年冬，新宁县金峰区从吉林引进少量种籽，开始了「北参南移」的试验。药农们不断摸索经验，就地取材架天棚，打地棚，防霜冻、暑热，采集野生植物土法防治了根腐病、红蜘蛛等病虫害。经过精心培管，人参普遍生长良好，种植面积逐年增加。现在这个区已有二十七个药场引种吉林人参三十六亩八分，育苗六亩。广大药农决心加强培育管理，夺取高产丰收。（王昌美）

以粮为纲 全面发展

岳阳市洞庭公社“七一”渔场捕到大鳡鱼

最近，岳阳市洞庭公社“七一”渔场的渔民，在高水捕捞战斗中，用自行设计试制成功的“洞庭号”大鱼网捕到十三条大鳡鱼，共重三千七百多斤，平均每条重二百八十多斤，最大的一条长十二尺，重五百八十一斤。（陈柏生）

凤凰县腊尔山农垦场北鹿南养成功

凤凰县腊尔山农垦场充分利用山区水草丰盛的有利条件，于一九七六年冬从东北引进一批梅花鹿种，积极进行繁殖。经过他们的精心喂养，梅花鹿不仅逐渐适应了南方的气候，而且都长得膘肥体壮，在苗山能够长茸和繁殖后代。到目前止，已繁殖梅花鹿二百四十六头，其中存栏二百〇八头，为兄弟县新建鹿场提供种鹿三十八头，并从去年以来就开始产仔取茸。

（本报通讯员）

通道双江公社皮张收得多

通道侗族自治县双江公社山深林密，野兽很多，侗族人民又有狩猎的习惯，因此，皮张成为这个公社大宗的传统副业产品。过去由于受林彪、「四人帮」反革命修正主义路线的干扰，皮张收购量逐年下降。在深入揭批「四人帮」的斗争中，双江公社党委原原本本地落实党的农村经济政策，调动了群众狩猎的积极性，皮张收购量显著增加。到八月底止，供销社收购獐、麂、狸、兔、羊、獭等四十余种野兽皮张一千三百多张，比去年同期增长百分之三十。（李万青）

必须坚持质量第一的方针

——批判“四人帮”的“质量第一，基本路线算第几”的谬论

谭先文、李洁超

“四人帮”一伙为了破坏产品质量，肆意歪曲革命和生产的辩证关系，打着“革命”的幌子，胡说什么“质量第一，基本路线算第几？”他们不准人们提“质量第一”、“优质高产”、“打质量翻身仗”，谁要是抓了产品质量，他们就给谁戴上“搞修正主义”、“复辟资本主义”的大帽子。对于保证提高质量的技术措施、管理措施和经济措施，他们也无一不进行恶毒攻击。由于“四人帮”的干扰破坏，造成了许多产品质量下降的严重现象。我们要尽快使产品质量达到历史最高水平，并向国内和世界先进水平进军，加速四个现代化的步伐，就必须批判“四人帮”的谬论，分清是非，肃清流毒。

“四人帮”一伙把“质量第一”与“基本路线算第几”扯到一起，纯粹是胡缠蛮搅。我们说质量第一，是指产品的质量与产量的关系，并不是指它与基本路线的关系。在产品的质量与产量的关系上，是必须坚持质量第一的。毛主席曾经要求我们把质量放在第一位。华主席最近强调指出：要重视产品质量，要十分认真，精益求精。产品的质量和数量是密切联系的。质是有一定量的质，量是具有一定质的量。产品质量合格，才能一个顶一个用。产品质量提高了，效率高，耐得用，一个顶几个用，实际上就等于增加了数量。相反，如果质量不好，是次品，它的使用价值就降低了，实际上就等于减少了数量；如果是废品，那么产量不论多少，都是个虚假的数字。只有好中求多、求快、求省，才能有真正的多快好省。好字当头，质量第一，是完全正确的。

“四人帮”一伙胡说“质量第一，基本路线算第几？”把提高产品质量与贯彻执行党的基本路线对立起来，完全是别有用心的。贯彻党的基本路线，就是要巩固无产阶级专政，坚持社会主义道路，坚持继续革命，高速度地实现四个现代化。而坚持质量第一，正是实现这一要求的一个重要方面。它不仅是一个重要的经济问题，而且是一个严肃的政治问题，路线问题。我们知道，无产阶级专政的基本任务之一是发展社会主义经济，而发展社会主义经济的根本目的是为了满足人民群众日益增长的物质生活和文化生活的需要，如果产品的质量不好，是不可能达到这个目的的。从生产建设来看，一个单位的劳动结果，往往是另一个单位劳动的起点，如果一个单位的产品质量不好，就会给另一个单位的生产造成困难，给社会主义建设带来极坏的影响。例如，如果农机质量不好，开几下就变成“死机”；化肥有效含量达不到要求，撒到田里起不到应有的作用，岂不是拖了农业的后腿！从人民生活来看，消费品的质量不好，达不到使用效果或使用年限，这就等于减少了劳动人民的收入。一个企业出百分之一的坏产品似乎不算多，但是消费者买了这个“百分之一”，就会受到百分之百的损失，严重损害他们的利益。从坚持计划经济来看，产品质量不好，计划就缺乏可靠的依据，就会受到冲击，致使计划失去平衡，供求出现缺口，对整个国民经济发生不良影响。再从国家财政收入的角度看，在生产过程中的次品、废品多，就把已投入生产的人力、物力和财力浪费掉了，提高了产品的成本，降低了企业的利润，直接影响到国家财政收入的增加。

总之，坚持质量第一的方针，与坚持党的基本路线不仅不对立，而恰恰是党的基本路线所要求的。一个企业的职工，时刻把国家和人民的利益放在心上，精益求精，使自己的产品能够满足国家和人民的需要，这正是坚持社会主义道路，遵守社会主义经营原则的表现，而决不是“四人帮”攻击的什么“搞修正主义”，“复辟资本主义”。“四人帮”口喊基本路线，实际上正是他们反对党的基本路线。“四人帮”横行时，破坏规章制度，有的企业为了追求产量、追求价值，置国家和人民的利益于不顾，降低质量，降低商品的使用价值，这不正是资本主义经营思想的反映吗？有的企业偷工减料，弄虚作假，以劣充优，以次充好，这不正是资本主义倾向的表现吗？“四人帮”讲基本路线是假，要把社会主义企业变为资本主义企业才是真。如果依了他们那一套，管理没有制度，生产不讲质量，那就是真正的搞修正主义，复辟资本主义。

技术不精就没有高质量

长沙铁路分局　王成宗

提倡又红又专，鼓励干部和职工学习技术，精通技术，是提高产品质量和运输质量的重要一环。在林彪、“四人帮”横行的日子里，学习技术，被攻击为“走白专道路”，严重挫伤了职工钻研业务和技术的积极性。由于职工的技术水平下降，引起了劳动效率和产品质量的下降，事故、差错和浪费等问题比过去大为增加。我们必须肃清“四人帮”的流毒，拨乱反正，坚持又红又专的方向，迅速提高职工的技术水平。

干一行爱一行，努力学技术钻业务，根本不是什么“白专”。毛主席在抗日战争时期，就要求革命战士要象白求恩同志那样对技术精益求精。在社会主义革命和建设时期，毛主席又指示我们：“单有红还不行，还要懂得业务，懂得技术。”（《做革命的促进派》。《毛泽东选集》第5卷第472页）并且要求我们在自然科学方面努力向外国学习，在技术方面大部分先要照办，学了比较有利。华主席在第二次全国农业学大寨会议上的讲话中也号召我们：“要提倡为革命学习文化，学习技术，精通业务，又红又专。”这都说明了学习和钻研技术的重要性。只有掌握了熟练的技术，并不断学习新技术，才能提高产品质量和劳动生产率，为四个现代化作出贡献。就以铁路建设为例，过去运输以蒸汽机车为动力，现在发展到内燃机车和电力机车；过去养路靠铁镐，今天大部分已使用机械；通讯、信号等设备更是日新月异，向现代化迈进。铁路是这样，各行各业也不例外。新设备、新工艺、新产品越来越多，需要的技术、技能也越来越多、越高。不学习技术，就不能适应形势发展的需要，就不能获得自由。象新产品来了，由于不懂技术而不会做、做不好，不能保证质量，甚至大量出次品废品的现象，不是屡见不鲜吗？自然科学和技术知识，是认识自然，改造自然，向四个现代化进军的有力武器。技术越好，对社会主义越有利，这是十分明白的道理。林彪、“四人帮”用“白专”帽子吓唬人，打击人，反对学习技术，大搞愚民政策，妄图使广大工农都成为没有文化技术知识的文盲、“科盲”，供他们任意驱使、宰割，用心极其险恶。

“四人帮”反对又红又专，还胡说什么“学习专业，忘了专政”。照他们的逻辑，红与专、政治与技术之间，只有对立，没有统一，凡“专”者必白，凡“红”者必无技术；世界上只有资产阶级才有资格掌握科学技术，而无产阶级则只能永远和科学技术无缘；你要掌握专业技术吗？那你就“忘了专政”，不红了，变白了。这些，都是十足的反马克思主义的谬论。毛主席早就指出：“政治和经济的统一，政治和技术的统一，这是毫无疑义的，年年如此，永远如此。这就是又红又专。”我们说的红，就是愿意而且积极为社会主义祖国服务。红不是空的，不是凭嘴巴讲的，而是要从行动上表现出来。如果一个人不安心于党和国家分配给他的工作岗位，不热爱自己的工作，不学不钻，不精通本职的技术业务，能够说他是很红的吗？当然不能。相反，只有热爱本职工作，努力钻研，精益求精，成为精通本行的能手或专家，更好地为社会主义四个现代化出力，这才是真红、大红。在社会主义的岗位上，学好专业，决不是什么“忘了专政”，而是更好地为巩固无产阶级专政服务。

执行工艺纪律决不是搞「修正主义条条框框」

湖南橡胶厂一车间围条班

“四人帮”要搞垮社会主义经济基础的阴险手法之一，就是极力反对和破坏工厂企业执行工艺纪律，把图纸、工艺说成是“修正主义条条框框”，把整顿工艺诬蔑为“复辟资本主义”。这种破坏工艺纪律的反动舆论，曾经煽起了无政府主义思潮，搞乱了工厂企业，破坏了生产的正常秩序，给社会主义经济建设带来了很大的损失。

图纸、工艺是“修正主义条条框框”吗？否！是不是修正主义，要看是坚持还是背叛马克思主义。图纸、工艺是现代化大生产的客观要求，是组织正常生产的必要保证，是劳动人民创造的。它掌握在资产阶级手里，就成为剥削手段；它掌握在无产阶级手里，就变成为社会创造财富的工具。我们运用图纸和工艺，即使是学习资本主义社会的工厂企业中那种反映先进技术的图纸和工艺，都是为社会主义服务，根本不是什么搞修正主义。早在一九五六年，毛主席就指出：“自然科学方面，我们比较落后，特别要努力向外国学习。但是也要有批判地学，不可盲目地学。在技术方面，我看大部分先要照办，因为那些我们现在还没有，还不懂，学了比较有利。”（《论十大关系》。《毛泽东选集》第5卷第286—287页）现代化的大生产广泛采用现代科学技术，实行机械化、自动化、电气化，具有高度的科学性、技术性。这就使得工厂企业都成为一个有机的整体，使生产过程的连续性空前提高。现代化大生产的这些特点，要求工人熟练地掌握他们所操作的机器，各个工序环节之间保持最密切的配合，并要求从原料进厂到产品出厂的每道工序和每个零部件，都严格按照图纸和操作规程进行生产，务必达到和超过质量要求。任何违反工艺规程，粗制滥造的行为，都会造成质量事故，给国家带来损失。就拿我们湖南橡胶厂来说，生产一双胶鞋要经过几十道工序，如果没有严格的工艺纪律或只要有一个工序违反了工艺规程，就要影响到胶鞋生产的全过程，降低胶鞋的质量。“四人帮”为了破坏生产，把图纸、工艺说成是“修正主义条条框框”，把整顿工艺、严格执行工艺纪律诬蔑为“复辟资本主义”。在他们的眼里，破坏工艺纪律的有功，执行工艺纪律的有罪。这完全颠倒了是非，搞乱了人们的思想。直到现在，有些人还心有余悸，不敢抓质量，不敢严格执行工艺纪律。因此，对“四人帮”散布的谬论，必须彻底批判，肃清其流毒，做到执行工艺纪律严肃认真，不打折扣。

我们围条班是胶料半成品生产的工序。为了提高产品质量，七月底以来，我们车间认真整顿了工艺，对一九七三年制订的工艺规程，一个一个工序进行修订。特别是对保证产品质量方面作了较细致的规定。工人们说：“工艺纪律是我们自己参与，集体讨论，共同制定的，我们要互相监督、自觉执行。”同时，我们还开展了以贯彻工艺规程为主要内容的岗位练兵和技术表演等活动，促进了生产的发展，保证了产品质量的不断提高。

在“政治岗位制”背后

甘柯

“四人帮”极力反对岗位责任制，鼓吹“工人要管全局，管全国的、管政治上的岗位”，不要被工厂企业的岗位责任制定死在“一件工作”、“一个岗位上”，妄图用他们的所谓“政治岗位制”来取代岗位责任制。这充分暴露了“四人帮”在企业管理上假左真右的反动面目。

“四人帮”的“政治岗位制”，据说是他们的“新发明”。这种“新发明”确有独到之处。这就是它既不要求工人有“一件工作”、“一个岗位”，又不要求工人遵守操作规程、劳动纪律，甚至还可以“不为错误路线生产”。至于岗位责任制嘛，他们说，这不是什么“新发明”，而是“修正主义货色”，它“把工人定死在岗位上，不让工人关心国家大事，不让工人抓阶级斗争和路线斗争”。“四人帮”这个高超的“发明”虽很独特，但却是无产阶级向之掌咀，地主资产阶级向之鼓掌喝采的东西。每个有觉悟的工人都懂得，岗位责任制是企业规章制度的核心，是整顿企业管理的重要环节。实行岗位责任制，是现代大生产的客观要求，是组织正常生产、提高质量、降低成本、提高劳动生产率的必要保证。作为一个工人，坚守工作岗位，努力生产，搞好本职工作，为增强无产阶级专政的物质基础添砖加瓦，这本身就是具有高度政治觉悟的表现。如果工人都没有固定的工作岗位，想干什么就干什么；如果可以不要岗位责任制，想怎么干就怎么干；如果任何人都可以自行宣布他是在抓什么“阶级斗争和路线斗争”而离开生产岗位，那么，我们的社会主义企业，我们的经济组织、经济活动，不是会全部瓦解吗？我们的社会主义大生产不是会退到小生产那里去吗？正如恩格斯在《论权威》中指出的：“想消灭大工业中的权威，就等于想消灭工业本身，即想消灭蒸汽纺纱机而恢复手纺车。”（《马克思恩格斯选集》第3卷第2页）

“四人帮”的“新发明”，是林彪的“政治可以冲击其他”的翻版。什么“管全国的、管政治上的岗位”！明明是要煽动工人去为他们推行反革命政治纲领效劳，假工人之手去反对坚持毛主席革命路线的党政军领导干部；明明是要破坏工厂企业的生产，把国民经济搞垮，把全国搞乱，以便他们在乱中篡党夺权，复辟资本主义。这就是他们隐藏在“政治岗位制”背后的险恶用心。

从两种商品的图案想到的

周永令

这里说的两种商品的图案是「打坏蛋」和鸭婆。

一种是近来见到的积压很久的印花布，是「四人帮」横行时出产的。布的图案设计是：一个红卫兵端着一杆枪，对准一个举手投降的坏蛋，旁边还印着「打坏蛋」三个字。由此联想到另一种床单。这种床单原来印有鸳鸯戏水，很行销。倒霉的是被「四人帮」及其余党看见了，说「这是资产阶级情调」，非得把鸳鸯改成鸭婆不可，结果没什么人愿意买了。

从这两种产品的图案设计中，可以窥见「四人帮」那套假左真右货色的一班。「四人帮」诡计多端，总是在「革命」口号的掩盖下，歪曲革命的本来意义，蓄意把真理推向极端，变成荒谬，用以反对革命。他们为此而煽动的极「左」思潮，可说是无孔不入。比如说「打坏蛋」吧，红卫兵见到坏蛋，当然要「打」。但是，在花布上印上那样的图案，做成衣服，被面、床单，按其意义，究竟是穿者、用者是坏蛋呢，还是周围的人是坏蛋？真是使人哭笑不得。再说，鸳鸯戏水本是民间流传的图案，因为鸳鸯常是雌雄一对地生活在水边，颜色又好看，人们就把鸳鸯比喻为夫妻间坚贞不渝的爱情。可是一涉及爱情，就触犯了「四人帮」的「革命」，似乎只有资产阶级才讲爱情，而无产阶级就不准恋爱结婚，不要提倡坚贞不渝的美好情操。「四人帮」的这种所谓「革命」，只能是假左真右的代名词。

这两种小小的商品设计图案，不是偶然的孤立的现象。它说明在「四人帮」反革命修正主义路线的影响下，种种形而上学、无限上纲的错误东西，已经渗透到了社会生活的各个领域，需要我们下大力气来肃清它。

政治焉能「定额」

长沙汽车电器厂　易建良

工厂有劳动定额、消耗定额，等等。所谓定额，是社会主义工业部门、企业及其职工进行生产活动时，在人力、物力、财力的利用和消耗等方面应达到的各种标准。然而，“四人帮”在湖南的帮派势力中的人却居然别出心裁，提出了一个神乎其神、玄乎其玄的“政治定额”。是他们关心工厂的政治吗？看看他们的“定额”就清楚了。他们的“政治定额”表格中，尽管栏目很多，五花八门，但归结起来不外乎如下几项：看谁抄“梁效”的文章多，看谁斗“走资派”的次数多，看谁假话说得多，看谁空炮放得多。至于劳动定额、消耗定额等等，全被攻击为“修正主义的货色”，统统被他们冲掉了。谁要是不去完成他们的这种“政治定额”，而去扎扎实实、勤勤恳恳地大干社会主义，谁就遭殃，轻则被扣上“只埋头拉车，不抬头看路”的帽子，重则倍受凌辱，惨遭迫害。反之，那些口若悬河、弄虚作假的人，吃得开，爬得快；那些工时定额为“0”，生产交白卷，“头上长角，身上长刺”的打砸抢分子，却被封为“反潮流英雄”、工人阶级的“优秀代表”。“政治定额”一出笼，工人受罪，生产倒退，好端端的企业弄得乱七八糟，破败不堪。“政治定额”貌似革命，实为假左真右，完全是用资产阶级政治来破坏社会主义的生产。究其根源，它不过是林彪、“四人帮”的“精神万能”这根毒藤上的一个毒瓜而已。

定额管理不容污蔑

——驳“四人帮”伸到湖南的黑手唐忠富的一个谬论

曙光电子管厂　舒政宣

长期以来，我厂六车间吹泡大组一直坚持定额管理，每天吹多少泡壳，按品种规格，把定额落实到小组。工人们对完成生产定额有正确的认识，有明确的任务，劳动热情高，干劲大，即使在酷热的高温季节，也坚持战斗在熔化玻璃的坩锅炉旁，不完成任务不下班。因此，生产计划完成得好，多次受到厂党委的表扬。可是，惯于颠倒黑白、混淆是非的“四人帮”伸到湖南的黑手唐忠富，却恶毒攻击吹泡大组搞定额管理是搞“包产到户”，真是反动透顶。

“包产到户”，是刘少奇反对农民走社会主义道路提出的反动主张。它的实质是瓦解社会主义公有制，使已经走上了集体化道路的农民倒退到单干的老路上去。在“四人帮”横行时，“包产到户”的丑剧在他们严密控制的福建省莆田县等地重演过，那里两极分化极其严重，资本主义泛滥成灾，贫下中农又要吃二遍苦，受二茬罪了。真正搞“包产到户”的是“四人帮”一伙。

我们社会主义企业的劳动定额，是建立在生产资料公有制的基础上的，是实行计划经济，加强企业管理，合理使用人力、物力和财力，提高劳动生产率的需要，是正确地贯彻按劳分配原则，充分调动群众的社会主义积极性的需要，一句话，是发展社会主义经济的需要。斯大林在论述斯达汉诺夫运动时指出：“有些人说：我们再也不要什么技术定额了。同志们，这是不对的，而且是很愚蠢的。没有技术定额，就无法进行计划经济。除此以外，所以需要技术定额，是为了促使落后群众赶上先进分子。技术定额是一种巨大的调节力量，它能在生产中把广泛的工人群众组织在工人阶级先进分子的周围。”（《在全苏斯达汉诺夫工作者第一次会议上的讲话》。《列宁主义问题》第594页）不论是全民所有制单位还是集体所有制单位，实行定额管理都是十分必要的。“四人帮”伸到湖南的黑手唐忠富把定额管理攻击为“包产到户”，除了说明他对社会主义经济一窍不通以外，更主要的是充分暴露了他妄图通过否定定额管理，煽动停工停产，造成经济混乱，以便在乱中夺权的狼子野心。

陕西省委为一九七六年清明节前后因悼念周总理和反对“四人帮”而被错定为“反革命”的同志彻底平反

新华社西安十月八日消息 中共陕西省委最近专门召开座谈会，为一九七六年清明节前后因悼念敬爱的周总理和反对“四人帮”而被拘捕，错定为“反革命”的同志彻底平反，恢复名誉。

一九七六年清明节前后，西安、宝鸡、咸阳等地的群众走上街头，送花圈，贴诗词，刷标语，发表演讲，表达对周总理的怀念，对“四人帮”的仇恨。对于这些革命行动，“四人帮”一伙利用窃取的权力，疯狂地进行血腥镇压。庆满堂等三十一位同志被视为“反革命”投入监狱，粉碎“四人帮”后他们才获释。

在这次座谈会上，省委书记李尔重、章泽、王林同志先后讲了话。他们说，省委对于一九七六年清明节前后，因为悼念周总理、反对“四人帮”而遭受迫害的同志的革命精神，给予高度评价。省委认为，在“四人帮”横行期间，这些同志为了捍卫马列主义、毛泽东思想，捍卫党的事业和人民的利益，不顾个人安危，挺身而出，公开地表达对周总理的无限热爱和深切怀念，公开抵制、反对“四人帮”倒行逆施、篡党夺权的罪恶阴谋，特别是有些同志在遭受到拘留或逮捕后，坚持原则，英勇斗争，表现出一个无产阶级革命者的英雄气魄和宁死不屈的革命气节。这种崇高的革命精神是十分可贵的，是值得人们好好学习的。对这些同志的错捕错斗主要责任在省委领导。省委向受迫害的同志表示公开道歉。省委和各地方党委以及公安司法机关都要认真总结经验教训，要彻底为这些遭受迫害的同志平反，不许留尾巴。拘捕中形成的文书档案材料一律销毁。有些同志存在这样那样的缺点错误，只要是属于人民内部矛盾，就只能是说服教育，耐心帮助，一律不许在平反中抓辫子。各有关单位的党组织，对这些同志的工作、生活要妥善安置，对他们家属子女受到株连，发生影响入党、入团、升学、评工资等问题的，要做好工作，予以纠正。

总结工会工作经验 选举出席工会「九大」代表

全国各省、市、自治区工会分别召开会议

各地广大职工广泛开展劳动竞赛，以实际行动迎接工会「九大」的召开

新华社北京十月八日电 自今年七月份以来，我国有二十九个省、市、自治区工会分别召开了工会代表大会、代表会议或工会委员扩大会，认真总结工会工作两条路线斗争的历史经验，动员各地广大职工群众认真贯彻党的十一大路线，为实现四个现代化的宏伟目标做出新的贡献。各地工会和全国铁路工会还分别选举了出席中国工会第九次全国代表大会的代表。

文化大革命期间，林彪、“四人帮”把工会看成是他们篡党夺权的障碍，用种种诬蔑不实之词，挥舞“全民工会”、“福利工会”、“生产工会”的大棒，对工会工作进行了疯狂的破坏。工会的牌子被砸，干部被斗，组织被解散，活动被迫停止，使我国的工人运动和工会工作受到了严重损失。在各地召开的工会会议上，代表们联系本地区的实际，批判了林彪、“四人帮”破坏工会建设，炮制所谓“工运黑线统治论”，煽动“砸烂旧工会”的罪行；批判了他们煽动无政府主义和资产阶级派性，破坏无产阶级组织纪律，分裂工人阶级队伍，残酷迫害老工人、干部、劳动模范和知识分子的罪行。通过批判，澄清了被林彪、“四人帮”颠倒了的路线是非、思想是非、理论是非，进一步肃清其流毒和影响。大家认为，在新的历史时期，工会工作要为实现新时期的总任务而奋斗。工会一定要在党的领导下，切实整顿好、建设好，吸引广大职工，不断提高政治觉悟，掌握现代科学技术，积极参加企业管理，努力提高劳动生产率，并在发展生产的基础上，逐步改善职工群众的物质文化生活。

各省、市、自治区的工会会议，经过充分酝酿、民主协商，共选出了一千九百六十八名出席中国工会第九次全国代表大会的代表。他们当中有参加过省港大罢工、“二七”大罢工、“五卅”大罢工的老同志，如梁广、郑国钧、杭宝华、周国强、刘文泉等；有全国各条战线的著名劳动模范和先进工作者吴运铎、甄荣典、刘培贵、马恒昌、王崇伦、郝建秀、苏广铭、李凤恩、马六孩、李满仓、王超柱、毛信贤、张秉贵、肖良初、陆元九、顾令长、臧惠芬、刘敏珍等；有全国著名先进集体的代表：大庆老标兵薛国邦，“毛泽东号”机车司机长陈福汉，“周恩来号”机车司机长沈维忠，“朱德号”机车司机长孙广发等；还有在文化大革命中与林彪、“四人帮”进行过坚决斗争的英勇战士李连兴、杨振汉、巴图达来、曹志杰、常存玉、冯火、章纪法、马骐、李林泉、庄辛辛、林德忠、刘柏松等。

近几个月来，各地广大职工还广泛开展社会主义劳动竞赛，以实际行动迎接中国工会第九次全国代表大会的召开。十月八日，北京市总工会召开了创造优异生产成绩迎接工会“九大”的祝捷大会，有六十多个单位的代表在会上报捷。天津市冶金、纺织、交通等行业的职工，分别投入了“千炉无废品”、“万米无疵布”、“万里无事故”、“万吨无差错”为内容的社会主义竞赛。上海、广州等城市的厂矿企业，也开展了多种多样的竞赛活动，呈现一派你追我赶、争做贡献的大好局面。

邓小平副总理会见日本教授江藤淳

邓副总理对他即将访问日本的时候能同日本文化界朋友初叙表示高兴

新华社北京十月八日电 国务院副总理邓小平今天上午会见了日本著名文艺评论员江藤淳教授。

会见时，邓小平副总理对他即将访问日本的时候能同日本文化界朋友初叙表示高兴。在友好的气氛中，双方就共同感兴趣的问题进行了广泛的交谈。

日本驻中国大使佐藤正二参加了会见。

文化部部长黄镇、副部长姚仲明参加了会见。

汪东兴副主席会见罗马尼亚同志

新华社北京十月八日电 中共中央副主席汪东兴今天下午会见由罗马尼亚共产党中央委员、罗马尼亚《社会主义时代》杂志总编辑斯特凡·沃依库率领的罗马尼亚《社会主义时代》杂志代表团，同他们进行了亲切友好的谈话。

中共中央政治局委员、人大常委会副委员长乌兰夫参加了会见。

会见以后，乌兰夫同志设宴招待罗马尼亚同志。罗马尼亚驻中国大使杜米特列斯库参加了会见和宴会。

参加会见和宴会的还有中宣部副部长朱穆之，《红旗》杂志总编辑熊复，《人民日报》和《红旗》杂志社的负责人秦川、刘宗卓、卢振川等。

赞比亚军事友好代表团访问我省

省军区举行宴会热烈欢迎赞比亚贵宾

新华社长沙十月八日电 以赞比亚联合民族独立党中央委员会国防和安全委员会主席祖卢为团长的赞比亚军事友好代表团，最近三天在长沙、韶山等地参观访问，受到湖南省军区司令员童国贵和湖南军民的热情欢迎。

赞比亚军事友好代表团是六日上午从肯岛乘专机到达长沙的。

七日，赞比亚军事友好代表团从长沙专程到韶山参观访问，参观了毛主席旧居和毛主席旧居陈列馆。祖卢团长说，毛主席有六位亲人先后为革命牺牲了生命，毛主席的一家是伟大的革命家庭，中国的革命历史是在毛主席和共产党英明领导下写成的。毛主席虽然已经离开人间，但他的思想和精神是永存的。

在返长沙的途中，赞比亚贵宾参观了韶山灌区水利工程的“韶山银河”渡槽。

赞比亚贵宾们在湖南逗留期间，还参观了毛主席早期在长沙从事革命活动的纪念地湖南第一师范学校、中共湘区委员会旧址清水塘等。

为欢迎赞比亚军事友好代表团的来访，中国人民解放军湖南省军区举行了宴会。童国贵司令员和祖卢团长在洋溢着热情友好的气氛中先后祝酒，共祝中国和赞比亚两国人民和军队之间的友谊进一步巩固和发展。伍修权副总参谋长和陪同来湖南访问的赞比亚驻中国大使姆翁德拉和夫人出席了宴会。

李梦华对新华社记者发表谈话

欢迎国际田联恢复我国合法席位

新华社北京十月八日消息 中华全国体育总会副主席、中华人民共和国田径协会主席李梦华今天对新华社记者发表谈话，对国际业余田径联合会代表大会通过决议，承认中华人民共和国田径协会为国际业余田径联合会中的中国的唯一代表，同时撤销蒋帮的所谓田径组织的会籍一事表示欢迎，并且指出，必须结束还有一些国际体育组织中的中国合法席位仍由蒋帮所谓体育组织所窃据的荒谬局面。

国际业余田径联合会十月五日在波多黎各圣胡安召开的代表大会上通过上述决议。

地质总局和邮电部联合发出通知

发动和组织群众找矿报矿 加快我国矿藏发现

新华社北京十月八日电 为了发动和组织群众找矿报矿，国家地质总局和邮电部最近联合发出通知。通知说，发动和组织群众报矿，对加快我国矿藏的发现，提早实现四个现代化有着重要意义，务必切实做好这项工作。群众报矿信函和矿石标本免交邮费，其费用由收件地质队或省地质局在地质勘探费内支付。群众所报矿产经实地调查或勘探证实为新发现并有重大价值时，地质部门可同当地革命委员会商定给报矿人以奖励，包括表扬、发给奖状、奖品、奖金等。

简明新闻

中国和马里两国政府签订贸易协定

中国和马里两国政府间贸易协定十月七日在巴马科签署。中国政府贸易代表团团长、外贸部副部长陈洁与马里财政和贸易部办公室主任库利巴利·乌马尔分别代表本国政府在协定上签字。

《盲人月刊》杂志将于十月中旬在京复刊

全国盲人所喜爱的《盲人月刊》杂志定于十月中旬在北京复刊。《盲人月刊》是中国盲人聋哑人协会主办的。它创刊于一九五四年，是用盲文出版的向盲人群众进行政治思想教育的一个综合性刊物。由于林彪、“四人帮”的干扰破坏，它被迫停刊达十二年之久。

广西运动员吴数德破青年抓举世界纪录

一九七八年全国举重比赛的第一天，在五十二公斤级的比赛中，广西十九岁的运动员吴数德以一百零五点五公斤的优异成绩，打破了由匈牙利运动员霍尼亚克保持的一百零五公斤的青年抓举世界纪录。来自二十二个省、市、自治区和人民解放军的代表队，共三百多名运动员参加了在杭州举行的这次全国举重比赛。

更正 十月八日本报二版《学习毛泽东》稿中，头段倒数第十六行“工作中预见的会少了”应为“工作中遇见的会少了”。

归侨爱祖国 迈步新长征

——访问长沙市的一些归国华侨

最近，我们访问了长沙市的一些归国华侨。这些华侨都是怀着热爱中国共产党和伟大领袖毛主席、热爱社会主义祖国的深厚感情，从海外陆续回国的。他们积极参加社会主义革命和社会主义建设，积极投入英明领袖华主席领导的新长征，为祖国作出了自己的贡献。

“金秋的阳光格外灿烂，碧透的湘水尽情欢唱，华主席抓纲治国真英明啊，万里神州凯歌飞扬。尚四个现代化进军号声嘹亮，我们归国华侨心潮激荡，‘海外关系’的枷锁已经砸碎，豪情满怀誓为祖国献力量。”这首诗，是长沙市第一中学语文教研组组长、归侨李健的一篇新作，表达了广大归侨的共同心情。华主席率领我们一举粉碎“四人帮”以来，归侨所在单位的党组织和广大归侨一起，深入批判林彪、“四人帮”一伙所谓“海外关系”问题的反动谬论，砸烂重重精神枷锁，思想获得了大解放。很多单位认真落实党的侨务政策，归侨们在政治上、工作上、生活上得到了党和人民政府的亲切关怀和适当照顾。我们访问了省水利电力勘测设计院新近被提升为工程师的归侨蔡东升和陈坤。蔡东升在水道专业、结构力学上有一定的研究，参加过我省柘溪、酒埠江等水电站的建设。一九七三年，在建设凤滩水电站时，他参加大坝空腹封拱攻关小组的设计工作，预制吊装获得成功，提高了工效，加快了工程进度。粉碎“四人帮”以后，院党委贯彻党的侨务政策和知识分子政策，报请上级批准，提升蔡东升为工程师。老蔡的妹夫陈坤也是归侨，这次也升为工程师。他参加过洞庭湖区电排和欧阳海灌区电站的建设，近来参加编写《小型水电站》一书中有关水工厂房结构计算的篇章，已经写出了五十多万字的初稿。现在，蔡东升和陈坤精力充沛，斗志昂扬，决心在新长征中创造更好的成绩向祖国献礼。我们又访问了五届全国人大代表、共产党员、归侨陈国忠。老陈在国外一直向往祖国，热爱祖国，后来终于回到了祖国的怀抱。他担任湖南日用化工厂工会副主任，打倒“四人帮”以后，光荣地出席了第五届全国人民代表大会，并作为长沙市归侨参观学习团成员，到井冈山、南昌、庐山等地参观，受到了极大的教育和鼓舞。他的两个儿子中学毕业后，按照党的有关华侨子女的政策，得到照顾，都进了工厂。大儿子现在是长沙市电子工业局团委委员、长沙胶木电器厂团支部书记，二儿子现在是长沙印染厂操作工，也是共青团员。

在党的政策感召下，广大归侨奋战在科技、工交、财贸、农业、文教等各条战线，为尽快实现新时期的总任务而忘我劳动。归侨吴秀聪是省卫生局药品检验所党支部委员、生物测定室副主任，他带领科研人员和有关单位协作，创造性地采用湿热灭菌方法，试制成中草药粉连续灭菌装置，荣获全国科学大会颁发的奖状。归侨黄顺发是省第六工程公司劳动模范、技术革新能手，他带领同志们搞低温镀铁、离合器综合作业台、汽车发动机试验台等革新项目，取得了可喜的成绩。归侨刘文兴是长沙化工机械厂先进生产者，厂里试制为农业增产服务的小氮肥配套设备——绕板式合成塔，需要作压力试验，刘文兴就和其他同志一起开动脑筋，制成高压油泵，并且不顾危险投入现场高压试验，获得厂领导和职工群众的好评。归侨谢连芬是长沙市中山路百货商店的优秀女营业员，十四年来，勤勤恳恳，任劳任怨，热情接待顾客。她负责柜上的帐货管理，精打细算，一丝不苟，还主动帮助其他柜的同志建立商品明细账。

很多归侨和侨眷努力工作，在力所能及的范围内，为发展我国对外友好关系，发展华侨爱国统一战线，发展国际反霸统一战线，作出了积极的贡献。省妇联委员、长沙铁道学院外语系女教师、归侨张丽梅，担负教授英语口语的任务，她指导学生举办英语晚会，演出了《煤的代价》、《在餐厅》等英语话剧。不久前，她带领一批进修班学生到上海的港口和友谊商店实习，最近又准备和另一批学生到深圳的海关和国际旅行社实习，为适应对外友好往来的需要而努力培养外语人才。省微生物研究所情报资料室翻译人员、归侨许志强，认真阅读和研究国外引进的专业性英文期刊，收集整理有关防治水稻白叶枯病的抗菌素的国外科技资料，写成了中文报告。最近他又根据援外需要，和别人合作，把一份有关水稻栽培技术的中文资料译成了英文。归侨李安光是长沙手帕厂的设计人员，擅长工艺美术，十五岁就在印度尼西亚首都雅加达参加过华侨青年美术研究会的活动，回国后勤学苦钻，又曾多次到黄山、庐山、桂林、阳朔、峨嵋山等地写生，绘画才艺日益精深。他解放思想，在设计手帕花型时、画虎、画猫、画花鸟虫鱼，丰富多采，新颖美观。在他和全厂同志的共同努力下，长沙手帕畅销京沪等地，而且大量出口，为国家赚取外汇。可以预期，在英明领袖华主席为首的党中央领导下，广大归侨和侨眷必将更加振奋革命精神，为建设伟大社会主义祖国作出更大的贡献。

通讯

·本报通讯员、本报记者·

十月十日（星期二）放映影片

纪录片 毛主席视察人民公社 彩色戏曲片（京剧）北京、香港繁华电影制片厂联合摄制

穆桂英大战洪州 湖南 7.35 湘江 8.10 红色 7.00

洪湖赤卫队 建筑俱乐部 3.50

水手长的故事 雨花（黄土岭） 6.50

春满人间 雨花（黄土岭） 9.10

彩色纪录片 勒内总统抵京 华主席到机场热烈欢迎 华主席会见勒内总统

戏曲片（黄梅戏） 天仙配 同映：今日鄂伦春

燎原 上午10.35 人民 12.30 3.00 5.40 8.10 红卫 1.00 3.30 6.10 8.40 新华 1.35 4.05 6.45 9.15 解放 2.10 4.40 青少年宫 7.15露天

夺印 烈士公园 2.10 青少年宫 3.00 燎原 7.20 工人 8.40

彩色纪录片 中柬友谊源远流长——邓颖超副委员长访问柬埔寨

彩色美术片 西瓜炮 象不象 建设 3.25 文化 6.20 长沙 6.55

六号门 建设 7.00 文化 6.20 长沙 8.55

故事片 枯木逢春 同映：少年大学生 冬猎 工人 6.10 烈士公园 7.00 燎原 9.20

大浪淘沙 工人 7.00露天

彩色故事片 黑三角 同映：祖国新强6号 文化 上午 9.30 12.30 红卫 上午10.05 建设 1.15 长沙 2.05 烈士公园 4.10 工人 3.20 燎原 2.40 北郊 5.20 7.50 建湘 6.05 8.35 长沙县 6.50 9.20

瓦尔特保卫萨拉热窝 建筑俱乐部 1.30 长沙 4.15 文化 2.45 建设 6.45露天

英雄儿女 文化 7.00露天

孙悟空三打白骨精 建筑俱乐部 7.50

本报社址：长沙市建湘路 电话总机：26191 夜班编辑室：26194 昨日开印时间：5时46分 印完：9时18分

长沙地区天气预报：今天到明天晴天。北风三级。最高气温二十三度，最低十四度。

湖南日报

HUNAN RIBAO

1978年10月10日 星期二

农历戊午年九月初九 第10344号

省建委提升一批科技人员

本报讯 最近，省建委召开全系统干部大会，宣布授予一批技术干部以技术职称。

今年以来，省建委所属单位根据中央关于科学技术人员培养、考核、晋升、奖励的制度，严格按照条件，经群众酝酿讨论，党委审查，分别由委、局党组批准，已经晋升了一批科技人员。这次大会上，又宣布授予陶里庭等六十九名技术人员以新的技术职称，其中有副总工程师二名，室正副主任工程师十一名，工程师四十九名，副工程师七名。这批晋升的科技人员，都是经过三大革命斗争较长期的锻炼，具有一定科学技术水平，在科研设计工作中做出了一定贡献的技术骨干。省建筑设计院工程师陶里庭，一九五〇年大学毕业后，一直从事建筑设计工作，能独立承担组织大中型项目的设计，处理较为复杂的技术问题。一九七六年，他负责一项援外体育场的设计任务，带领设计组的同志较好的完成了任务，全组被评为学大庆先进集体。这次陶里庭同志被提拔为副总工程师。建材局研究所技术员张家模，坚持在生产中革新创造，先后创制了梁板计算尺和中心受压计算尺，节省了大量查阅图表和计算的时间，提高工效三至五倍；他还改革了原屋盖形式，提出了新型设计图，使平顶和屋面合二为一，为国家节省了大量建筑投资，被定为全省标准图。这次他被提升为结构工程师。

（本报通讯员）

组织城乡协作 办好社队骨干企业

——衡东县发展社队企业的调查

一九七七年以来，衡东县委积极组织城乡协作，帮助社队兴办骨干企业，以骨干带一般，加快了社队企业的发展速度。

一九七四年到一九七六年，衡东县的社队企业，平均每年总产值增长三百多万元。一九七七年，县委为了加速社队企业的发展，提出了一个一年增加总产值一千万元的规划。在讨论时，有些同志认为规划好是好，就是缺少原料、材料、动力和资金，只怕办不到。究竟办不办得到？县委总结了高湖公社的经验，对大家很有启发。这个公社过去小打小闹搞了几年，起色不大。一九七四年，他们根据本地资源，办了一个年产一万吨煤的小煤矿。接着又办起了一座石灰厂和一座腐殖酸肥料厂。由于这几个骨干企业积累了资金，相继办起了公社茶场、园艺场。社队企业由原来一个发展到十四个，总产值由一九七四年的五万多元增加到五十三万多元。高湖的经验证明，只要下气力抓好一批骨干企业，“滚雪球”就有了“胚子”，“滚元宵”就有了“心子”，有了主心骨，不愁企业不发展。县委用高湖公社这个典型，推动了各公社大力兴办骨干企业。

在兴办骨干企业中，县委注意提高各条战线、各个部门干部对发展社队企业的认识，使全县出现了一个城乡协作，上下结合，大家都为社队办企业出力的新气象。县铅锌矿采取“母鸡下蛋”的办法，帮助鱼形公社办起一个年产千吨金属量的铅锌矿。甘溪水轮泵水电站，用“产品扩散”的办法，帮助吴集公社建设了一个年产值二十万元以上的金具厂；用“脱壳支援”的办法，把一个有六万多元设备，年产三千根水泥电杆的附属工厂全部交给甘溪公社办。县煤矿、水泥厂等都采取对口支援的办法，帮助公社兴办骨干企业，使全县的社办煤矿由两个发展到四个，新办了两个水泥厂。为了保证兴建的骨干企业迅速上马，县委还采取贷款优先发放，原材料优先供应的办法进行扶植。去年全县支援兴建社队企业的一百一十二吨钢材、一百二十立方米木材、六千多吨煤炭、五百多吨水泥，用于骨干企业的达百分之七十到八十。贷款用于骨干企业的占百分之五十四。鱼形公社铅锌矿需要兴办一个日处理量一百吨的机械化选矿厂，这是一个需要资金器材较多的工程。县委确定一名副书记挂帅，组织县属十三个厂矿单位，从物力、财力、技术方面加以支援，协同作战，使这项需要资金五十多万元、器材设备一百多吨，原设计需要一年半时间才能建成的百吨浮选厂，仅用五个月时间就建成投产了。全县去年一年就建起了年产值二十万元以上的小煤矿、小水电、小水泥和其它原材料生产等的骨干企业二十个。凭借这批骨干企业，带动了整个社队企业的发展。全县去年的社队企业由一九七六年的一千一百八十二个增加到二千三百九十八个，总产值由一九七六年的一千二百万元增加到二千三百万元，增长了百分之八十四点五。今年一至八月的产值，又比去年同期有较大增长。

·本报通讯员 本报记者·

厂社挂钩 定点支援 互相协作

常宁县各工矿单位大力帮助社队办企业

本报讯 常宁县及驻县的工矿企业实行厂社挂钩，定点支援，产销对口，互相协作的办法，大力扶植社队企业，加快了社队企业的发展速度。现在，全县各个工矿已挂钩定点，帮助社队兴办重点企业六十一个。

以前，这里的工矿企业对支援农村社队做过一些工作。粉碎“四人帮”后，县办厂矿，驻常宁的省、地厂矿和附近社队召开联席会议，根据全县工矿企业多和分布不平衡的情况，按照厂矿企业与社队企业对口、厂矿知青点与社队企业支援点对口以及扶助穷队，照顾平衡等原则，进行全面规划，定点支援，帮助社队办好一批骨干企业。扶助的办法，一是解决设备、技术等方面的困难，因地制宜帮助兴办一批新企业。杉树公社是个半山区半丘陵地，盛产杉木、楠竹、冬茅、麦杆，电从头上过，水从脚下流。公社准备利用这些资源办个造纸厂。但是，一时难以弄到机械设备。柏坊铜矿与这个公社挂钩定点以后，矿党委与公社党委一道确定了建厂规划，并折价支援了造纸机、打浆机、切纸机、切料机、锅炉各一台，派造技术人员帮助加工和安装。现在即将建成一个年产五百吨的造纸厂。二是将一部分产品扩散下放给社队企业生产，帮助社队开辟生产门路，扩大生产能力，增加生产项目。全县共已扩散下放零部件达五十四个种类。农机三厂计划生产六百五十台机滚船，经县计划部门批准，与木材产区兴源公社签订合同，厂社分别承担铁、木件部分。公社充分发挥积极作用，及时保证了部件的供应。到八月底止，他们已全部完成了全年机滚船的生产任务。由于工矿支援，帮助了社队企业的发展，全县社队企业已发展到七百五十个，比去年增加六十多个。今年一至八月，全县社队企业总产值比去年同期增长百分之三十七。

常宁县工矿企业在支援社队企业的过程中，也直接促进了工矿企业本身的发展。过去水口山矿冶炼用原煤不能保证供应，他们跟洋泉区马岭煤矿挂钩，支援了煤矿的设备，促使煤矿产量增长，一年供应水口山矿二千四百吨煤，满足了一部分需要。省四一七队需要大量水泥，过去供不应求，他们跟桐梓公社签订了产销合同，给予了大力扶助，使公社水泥厂速建投产，日产水泥三十吨，不仅保证了水泥的供应，而且就近取货，节省了运费。县农机一厂，把生产165型柴油机两个零件扩散到河州公社社队企业，自己集中力量造主机部分，加快了生产进度，今年生产柴油机二千二百台，比去年增长一倍。今年一至八月，全县光县办工矿企业的总产值就比去年同期增长百分之三十一。

（本报通讯员）

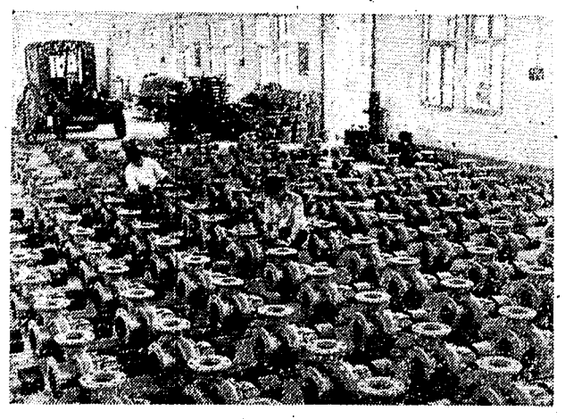

醴陵县渌江公社社队企业大干快上，蓬勃发展，年总产值达一千一百多万元，占三级收入的百分之六十六点四。这是公社农机厂生产的大批农用水泵。 本报通讯员、本报记者摄

千里旅程一路顺风 人民铁路温暖如春

全省铁路部门认真落实华主席指示，整顿客运工作取得显著成绩

本报讯 今年以来，全省铁路部门各级党组织和广大职工，认真学习和贯彻英明领袖华主席对铁路工作的重要指示，大力整顿客运工作，千方百计提高服务质量和服务水平，客运面貌焕然一新。

前些年，林彪、“四人帮”反党集团推行假左真右的反革命修正主义路线，散布“服务好了会出修正主义”等谬论，在铁路客运部门影响很坏，流毒很深。今年，各分局、站、车党组织，联系实际，肃流毒，治内伤，拨乱反正，不断提高了客运部门广大职工对搞好客运工作的认识。长沙分局党委在全分局客运部门开展了“假如我是一个旅客”的大讨论，发动每个服务人员设身处地为旅客着想，把全心全意为人民服务的思想落实到客运服务的每个具体岗位上。广大职工说：我们的岗位，联系各条战线，服务千百万人，把服务工作干得越好，说明我们对人类贡献越大，共产主义思想树得越牢。这正是反修防修！长沙车站、韶山车站、株洲车站等单位，都从旅客需要出发，恢复了传统的服务项目，如送票上门，护送旅客上车，送茶水、点心到人等。长沙客运段还增加了到候车室接、带旅客上车、找座号的新的服务项目。岳阳车站服务人员热情为旅客代办车票、代发电报、代打电话。这些项目为旅客提供了许多方便。服务员虽然加重了不少负担，但他们都说：为人民服务，我们累一点也心甘情愿！

在整顿客运服务工作中，各分局、客运站、车都开展了红旗竞赛活动，普遍形成改善服务态度光荣的良好风气。衡阳分局各个车站之间、服务班组之间、客运车队之间、车厢之间，普遍开展红旗竞赛，客运气象焕然一新。衡阳车站客运车间通过开展红旗竞赛，服务人员普遍做到了接待旅客热心，解答问题耐心，接受意见虚心，工作认真细心。衡阳列车段根据短途旅客多的特点，在餐车上除搞好盒饭、点菜供应外，还增设了一至五分钱一份的小菜，深受贫下中农欢迎。在短短二十多天里，这个段的列车服务人员就照顾有困难的旅客一百二十多人，为旅客做好事二百四十多件，受到旅客表扬一千四百多次。

各分局党委牢记毛主席一贯教导和华主席殷切期望，取得成绩后戒骄戒躁，不断找差距，步步攀高峰，使客运服务工作更上一层楼。怀化分局的客运工作一直开展得较好。有一次，一位解放军来信反映二〇三次列车开水供应和车厢卫生工作不好。分局党委教育职工把这封信当作自己工作的一面镜子，从成绩中找不足，从前进中看差距。分局帮助列车段党委对全段十个包乘组、四百三十五名列车员全部进行了一次轮训，从思想到技术全面进行一次训练和考核，进一步做好以前的服务项目，还在车上增设了缝补点，给下车的旅客发向导签，联系旅店等服务项目。广大旅客反映：千里旅程一路顺风，人民铁路温暖如春！

（王成宗、欧青明、胡甫成）

长沙火车新站改进服务态度受到欢迎

本报讯 长沙火车新站党委带领全站职工，认真整顿服务思想，提高服务质量，车站服务工作面貌焕然一新。

长沙新车站于一九七七年七月开站使用，有一段时间由于“四人帮”的流毒影响没有彻底肃清，车站的客运工作上得不快，服务质量差，群众反映不好。今年以来，特别是华主席对铁路工作的重要批示下达后，车站党委以身作则，带头在职工群众中揭矛盾、找差距、查思想，发动群众，大张旗鼓地进行服务思想的整顿，针对客运服务中的关键问题，进行路线分析对比，狠批“四人帮”散布的“服务好了会出修正主义”和“服务工作低贱”等谬论，摆现象、谈危害、肃流毒、治内伤，提高大家对搞好服务工作的认识。接着，党委又派出由干部、服务员组成的小分队到工厂、农村、部队、学校进行访问，召开座谈会，广泛征求群众意见。

广大职工听到了群众的呼声，看到了自己工作上的差距，纷纷提出了整改措施，并立即付诸实现。票房制定了新的票额管理办法和售票制度，增添了流动售票和送票上门的业务。售票员们还主动将窗口多余的卧铺票及时地送到候车室里的旅客手中。客运车间根据旅客的要求，对几趟直快客车的候车区作了适当调整，并设立了“流动服务推车”，“重点照顾残废车”，主动迎接、照顾旅客。过去买站台票要凭车票、电报或信件，现在这些“土政策”取消了；旅客食品供应增加了花色品种，恢复了小笼汤包，增加了果饭、煎饺、果露水供应，站台售货车由原来八部增加到十五部；送票业务由原来二十九个单位增加到五十八个，站台还增设了方便旅客的中转签证、小件寄存等服务项目；行包装卸做到了无破损。整个车站出现了热情服务、争做旅客贴心人的生动局面，好人好事不断涌现。今年以来，收到旅客表扬信一百三十多封。（周新桂）

精心勘察规划 扩大受益范围

安化县仙溪公社决心修好廖家坪水库支渠，争取事半功倍，把水送到尚未受益的队去。

本报讯 安化县仙溪公社位于廖家坪中型水库右干渠中下游。今年七月一日干渠通水后，沿渠的四千四百亩稻田有水灌溉了，早稻获得大丰收。受益队的贫下中农，丰收不忘并肩战斗、至今还未受益的兄弟队，决心派出精兵良将，修好支渠，把水送到这些队的田里去。未受益队的干部群众更是摩拳擦掌，盼望修建幸福渠，引来幸福水。

这个公社党委按照广大贫下中农的意愿，把修好支渠作为今冬明春农田基本建设的主攻方向。他们吸取去年改河开田大会战时，千军万马仓促上阵，勘测设计跟不上，跑了不少冤枉路，窝了不少工的教训，做到军马未动，勘测设计先行。八月中旬以来，由公社党委副书记挂帅，从全社抽调十二名基层干部、六名技术员和二十七名群众代表组成三结合小组，对共长三万五千米，可灌溉五千亩稻田的三条支渠进行调查、复测，对原来的设计作了四处较大的修改，然后向各大队交代任务，具体帮助作出劳力部署计划，决心用相当于过去一半的人力，搞出与过去同等的工程来。这样，振奋了广大干部群众，趁晚稻还没收割，就组织了一个小战役。他们计划奋战一冬春，建成三条支渠，使全社稻田受益面积达百分之九十四，加快建成大寨式公社的步伐。（周正平）

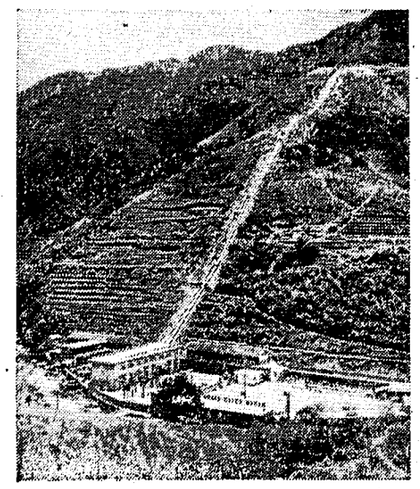

临武县充分利用水利资源发展小水电，自办电站生产能力已能自给自足。这是新建投产、装机容量为三千二百千瓦的县金江水电站全景。 谷月红摄

政策落实干劲倍增 当年动工当年受益

沅江县集中优势兵力打歼灭战，秋修水利进度快

本报讯 沅江县按照新时期总任务的要求和商品粮基地建设的长远规划，确定今冬农田基本建设的主攻方向是：以防洪保安为重点，狠抓垸内配套挖潜工程，在当年增产上下工夫。全县计划完成秋冬修土方二千五百万方，其中大堤一百五十万方，内修二千三百五十万方。规划定下来后，各级党组织就发动群众，在狠抓晚稻后期管理的同时，大搞秋修水利，现已完成土方近两百万方。

沅江县委在秋修水利中，认真执行等价交换、自愿互利政策，充分调动广大干部和群众的积极性。县委根据中央指示精神，先清理了过来在大干农田基本建设中的“一平二调”问题。如一九七四年全县组织十万人大战滚湖矮围灭螺工程，由生产队负担生活费、工具费达二百八十六万五千元。县委这次从中核出了应该清退的部分，从县财政拿出资金七十七万元，各区、社再拿出资金五十七万元，进行了退赔兑现。对今年农田基本建设调用的非受益社队的劳力，决定给以适当报酬。由区统一会战的工程，如防洪大堤，按每方土补助生活费一角二分，大米五两，从区水利粮、水利费中付给。属公社组织的工程，由受益单位付给报酬或以工还工。一时无法偿还的，则实行记账分期偿还。南大区组织四个公社，围垸扩亩一千二百亩，由区出面从水利粮款中暂垫付二万元和五万斤粮食，作工具费和生活费，今后由受益单位偿还。

沅江县在组织秋修水利大会战中，尽量做到当年动工，当年受益，当年增产。共华区今年维修宪成垸，县委主要负责同志与区、社的同志一道，调查研究，因地制宜，确定方案，交县委审查批准后，按图施工。全区集中优势兵力打歼灭战，打算秋修完成土方三十万方，现已完成土方十五万方。（杜春光）

湖南日报

发扬党的传统 转变干部作风 进行新的长征

——向模范公社党委书记李谷春何修吉贺玉才学习

我们被安化县烟溪公社党委书记贺玉才同志带领群众一心奔社会主义，拚死拚活建设新烟溪的事迹所感动。贺玉才同志胸怀全局，立足本职，扎扎实实，埋头苦干，为我们公社党委书记做出了榜样。

贺玉才同志在实践中深刻体会到，共产党人为群众谋利益，根本的就是要带领群众大干社会主义，让群众用自己的双手送走贫穷的过去、创造美好的未来。他时刻想的是如何为人民造福，为国家多作贡献。当党把建设烟溪的重担交给他时，他满怀信心，迎难而上。在工作中，他身先士卒，大干苦干，困难面前打冲锋，危险时刻敢拚命。当遭受到严重的洪水灾害时，他没有被困难所吓倒，而是带领群众坚决战胜洪涝灾害。新的胜利使群众更加认识了只有大干社会主义，才能摆脱贫困走上康庄大道。一个革命者有了这样崇高的理想，还有什么穷山恶水不可征服；有了这样大干社会主义的带头人，群众怎能不齐心协力，挥汗大干。在这里使我联想到，我们以前干社会主义的决心和劲头没有贺玉才那么大，面貌变化没有烟溪那么快，最重要的一条原因，就是我们公社党委“一班人”思想上因循守旧，畏缩不前。我们毛家滩公社是个丘陵区，原来“山上光秃秃，田洼望天收，溪港道路弯弯曲。”经不起自然灾害袭击，雨下三朝淹一片，天晴十日旱一岗。群众强烈要求改造自然，建设好毛家滩。我们却认为，大干困难多，大变办不到。去年夏季，一场洪涝灾害使我们党委“一班人”的头脑清醒起来。因洪灾使早稻二千五百亩失收，全年总产比历史最高年景减少七百万斤。我们面对着洪水造成的严重灾害心痛如绞，过去对本地区山河面貌没有多大变化的现状视而不见，对广大群众要求改变生产条件的呼声充耳不闻，这难道是真心实意学大寨，全心全意为人民服务吗？灾害检验了我们的思想，清醒了我们的头脑。我们发出誓言：“决不向灾害低头，要带领群众用大干送走灾害，改造穷山恶水，把毛家滩建设成一个社会主义的新农村！”去年秋冬两季，公社党委成员一卷行李、一罐子腌菜，和群众一起吃住在水利工地，带头大干。去年下半年我们干了六项大的农田基本建设工程，完成土方一百六十万方，相当于以往两年完成土方任务的总和，扩大耕地面积五百亩，增加早涝保收面积一万多亩，改变了生产条件，今年春粮比去年翻了七番，早稻总产一千五百万斤，比去年增产五百万斤，创造历史最高水平。

一年大干，一年大变，全社干部群众士气大振，战胜困难的勇气大增，要求大干大变的积极性越来越高。可是有的同志却因循苟且，安于现状，说什么“马走千里要歇脚，人大干了也该歇口气。”在制订今年秋冬农田基本建设规划时，只提出了一个完成去年三分之一工程任务的规划。我们党委连续三次开展要不要继续大干的讨论，大家回顾去年大干带来了今年的大增产的事实，看到要高速度发展农业，改善社员的生活，我们大干了还要大干，大变了还要大变，不歇气，不松肩，不停步。后来提出了一个工程任务超去年的宏伟规划。最近，我们向全社的重点工程我们曾经喊了几年，因淤泥深，塌陷严重，所以一拖再拖，水灾危害年复一年，今年我们下决心要改造好滑泥湖。正在这时，贺玉才同志带头大干社会主义的事迹传到水利工地，干部看了深受鼓舞，大家说：“这下有榜样了。”大家奋战在烂泥中，开沟沥水，清淤筑堤。在战胜艰险中，同志们亲身体会到了贺玉才同志“心里想人民，爱人民，有个全心全意，就不会畏难、怕苦”这句话的道理。

贺玉才同志和社员促膝谈心。 刘宗凡 摄

老实学先进 跃马新长征

南县华阁公社党委书记 魏福贵

作为一个公社党委书记，如何带领群众大干社会主义，为实现新时期的总任务多作贡献？李谷春、何修吉、贺玉才三位同志为我们树立了很好的榜样。他们那种胸怀全局，立足本职，一不怕苦，二不怕死，大干社会主义的崇高思想境界、冲天的革命干劲和踏踏实实的工作作风，值得我们好好学习。

回顾我们从人民公社化以来所走过的路程，对于大干还是小干、干还是不干的问题，感受很深。一九七五年以前的十几个年头里，全社人民跟着毛主席的革命路线走，齐心大干社会主义，靠自己的一双手，努力改变生产条件，靠办社队企业等办法，积累资金，自力更生发展农业机械，靠自己辛勤劳动的汗水，夺取农业丰收。我们就是这样拚死拚活地大干苦干，三分之二的大队实现了园田化，每六亩耕地有一马力的农业机械，粮食亩产连续五年跨《纲要》，五年过千斤，多种经营大发展，社员生活大提高，人民公社越办越兴旺。可是，近几年，由于「四人帮」的干扰破坏，大干社会主义成了一大罪状，压制了群众的社会主义积极性，破坏了社会主义经济的发展。就这样，我们公社的一些农田基本建设项目没有配套受益就被迫停工，许多农业机械因缺少零配件而不能下田作业，抵御自然灾害的能力被削弱了，科学种田的措施推广不下去了，我社连续三年粮食减产，对国家减少了贡献，集体经济受到摧残，社员生活水平下降。打倒「四人帮」以后，砸烂了套在身上的锁链，广大干部、群众大干社会主义的积极性象火山一样迸发出来。大家响亮地提出：「长征路上迈大步，三年损失一年补！」两个冬春，全社人民开渠百华里，基本上完成了园田化建设任务，农业机械迅速发展到一万零二百马力，平均每四亩五分耕地有一马力，并有四万亩耕地实现了电排电灌；今年上半年农业获得好收成，春粮总产比去年增加二百八十六万斤，早稻总产比去年增加五百三十万斤，均创历史最高纪录。大家高兴地说：「社会主义是干出来的，大干大变，越干越甜，大干社会主义就是有理！」

为了用更快的速度实现新时期的总任务，我们必须老老实实地向模范公社党委书记李谷春等三同志学习，努力破除因循守旧、无所作为等保守思想，带领群众出大力，流大汗，大干社会主义，为中国革命和世界革命作出新的贡献！

克服保守思想 甩开膀子大干

汉寿县毛家滩公社党委书记 陈贻茂

赞“肩挑不起，背来顶”

硕湘

“党和人民交给的担子，我肩挑不起，背来顶”，安仁县乐江公社党委书记何修吉同志这句钢铁誓言，朴实而生动地表达了他对党对人民的赤胆忠心，为革命勇挑重担的坚定信念。“肩挑不起，背来顶”，就是一心一意扑在党的事业上，全心全意为群众谋利益；“肩挑不起，背来顶”，就是脚踏实地，雷厉风行，说干就干，一干到底；“肩挑不起，背来顶”，就是一不怕苦、二不怕死，革命加拚命，大干社会主义。

每一个共产党员、革命干部，在新的长征中，都应当象何修吉同志一样，有这么一股革命热情和拚命精神。

有了这种精神，就能成为党的好干部、人民的勤务员。何修吉同志，作为一个农村的基层干部，长期战斗在农村三大革命第一线，为建设社会主义新农村付出了辛勤的劳动。他带领群众，以阶级斗争为纲，顶住林彪、“四人帮”的干扰破坏，认真贯彻执行党的路线和政策，为党为人民作出了新的贡献。他根本没有什么因循苟且、回步自封、无所作为的思想。

有了这种精神，就能发扬党的优良传统和作风。何修吉同志，“身与群众同奋战，心与群众同凉热，口与群众同咸淡”。他真是群众的贴心人和知音人。他好比革命的种子，每到一个地方，就同那里的人民结合起来，在人民中间生根、开花。他从不沾染那种对群众利益漠不关心，对群众疾苦熟视无睹，对群众呼声充耳不闻的坏作风。

有了这种精神，就能站在世界革命的高处，看到共产主义的远处，干在本职工作的实处。何修吉同志，深信“舒舒服服学不了大寨，轻轻松松改变不了面貌”，他先后到四个比较后进的公社工作，走到那里，他就横下心来和群众一道，甩开膀子大干，干出山河大变，面貌一新来。他没有那种光说不干，贪图安逸的坏习气。

毛主席曾指出：“关键在于一个很大的干劲。拖拖沓沓，困难重重，这也不可能，那也办不到，这些都是懦夫和懒汉的世界观，半点马克思主义列宁主义的雄心壮志都没有。我们每一个共产党员、革命干部，在新长征的道路上，要思想再解放一点，胆子再大一点，办法再多一点，步子再快一点，为实现新时期的总任务而努力奋斗！

要想山河变 就得拚命干

岳阳县西塘公社党委书记 胡鹏初

读了《湖南日报》发表的李谷春等三位模范公社书记的先进事迹后，我深深为他们一不怕苦、二不怕死，带领群众大干苦干的革命精神所感动。

三位模范公社书记所在公社过去都是比较后进的单位，为什么能在短期内迅速改变面貌呢？其中一条重要的原因，就是他们坚定不移地和广大干部群众一道拚命大干苦干。他们的先进事迹告诉我们：大干就能快上，大干就能改变落后面貌；不干，山河面貌不能变。就拿我们公社来说吧，前几年，“四人帮”乱打棍子，乱扣帽子，把大干社会主义诬蔑为“唯生产力论”，胡说“大干快上”是反动口号。在“四人帮”的毒害下，我们一些同志也是想干怕干，想变怕难，结果面貌变化不大，生产上得不快，个别队年终分配“一包烟”，吃粮靠返销。粉碎“四人帮”以后，我们狠批了“四人帮”大搞“三反一砍”的罪行，整顿了领导班子，进一步调动了群众高速度发展社会主义农业的积极性。第二次全国农业学大寨会议以来，干群团结战斗，开发荒山三千多亩，新开引水渠七条，全长一万二千多米，整修高低灌渠一万七千多米。一年大干，面貌大变。今年全公社早稻获得了大丰收，比去年增产一百三十六万多斤，油菜比去年增产十七万多斤。斗争实践使我们深刻体会到：要想山河变，就得拚命干。

三位模范公社书记的事迹还告诉我们，要群众大干，首先干部要大干；要“一班人”大干，首先“班长”要大干。在这方面，我是深有感受的。一九七六年冬，我带领社员完成一个水库工程的配套任务，开始我也讲要大干，自己却干得少。我这个头没有带好，工地上的干部也是指手划脚的多，结果群众情绪不高，工程进展很慢。后来我听取了群众的意见，不是站着指挥，而是干着指挥，挑土上提我担担都是一百几，抬石砌坝，我选大的搬，哪里艰苦，我就到那里干。领导的行动就是无声的命令，原计划三个月完成的工程，结果只用了五十天就胜利竣工了。

在我们迈步新长征的时候，我一定象李谷春等三同志那样，发扬革命加拚命的精神，带领群众一心一意奔社会主义。

对犯错误的干部一定要立足于帮

省委驻长沙县南坨公社工作队帮助公社党委书记苏正希改正强迫命令的错误，转变了工作作风

本报讯 省委驻长沙县南坨公社工作队，按照毛主席的干部政策和华主席的有关指示，正确对待犯严重错误的公社党委书记苏正希同志。一方面，对他的错误，进行彻底揭发批判，毫不讲情面；另一方面，坚持从团结的愿望出发，满腔热情地进行教育，帮助他把毛病治好。经过几个月的工作，苏正希认真改正了错误，工作作风有了很大的转变。

苏正希同志是一九七五年七月到南坨公社任党委书记的。三年多来，这个公社农业学大寨取得了一定成绩，自然面貌有较大改变。但由于“四人帮”反革命修正主义路线的干扰破坏，他一度走偏了方向，工作中犯了严重的错误，最主要的有两条：一是搞一平二调，大起楼堂馆所。去年县委批准这个公社办公楼拆旧重建，拨款四万五千元。老苏自作主张，任意扩大建筑规模，一个只有十八个国家干部的公社，却建了房屋一百〇四间，面积为三千八百五十七平方米。三层的办公楼矗立中央，两旁各有两层长形楼的干部宿舍，宽敞的走廊相互连接。办公楼前面是水泥球场，楼后连着一个带楼座的大礼堂，可坐千人左右。建成这座大院，共花钱二十二万八千四百〇八元，比县委批准的费用增加了四倍多。资金不足，就冒充农田基本建设项目向信用社要贷款，并以“公社起屋，人人有份”为借口，无偿平调生产队劳动工日一万七千六百多个。材料不足，就到处拉关系，找窍门，搞非法协作，弄回钢材三十吨，水泥两百多吨，还动用下放知青专用木材六十五立方米。二是强迫命令，严重违法乱纪。公社随便关人扣人。光去年捆绑、关押、挂牌、游斗的就有九十七个。苏正希亲自关了三个，打了一个。过去，他对这些问题毫无认识，当作成绩宣扬。如把建公社大院列为改变自然面貌的十大建设之一；把违法乱纪，随便打人关人，说成是敢斗资本主义，敢抓阶级斗争等等。

如何对待苏正希的错误？是一棍子打死，采取撤职的办法，还是一分为二地进行分析，热情耐心地进行帮助教育？工作队根据毛主席关于干部工作的一贯教导，全面地、历史地分析了苏正希同志的情况。苏正希出身苦，本质好，工作积极负责，干劲很大。他到南坨公社三年，办了不少好事，作出了较大成绩，这是他的主流。他的错误虽然是很严重的，但根子在“四人帮”。对他来说，还是属于认识问题，经过教育是可以改正过来的。这时，正好收到华主席、党中央关于河北省三河县在农业学大寨运动中所犯错误的重要批示，工作队便抓住修建公社房子这个问题，以中央文件为武器，用整风的方法，帮助他认识错误。这对苏正希的思想有所震动，他对照三河县的问题，感到自己有过之而无不及，当即作了检讨，并对问题作了初步处理。如非法筹措的资金、平调的劳动力、动用的给知青建房的木材，都先后进行了补偿和归还。但由于对错误的严重性认识不足，不久思想就回了生。今年二月，他在一次整风会上，大摆这几年的工作成绩，全盘否定自己的错误。认为建公社大院是加快韶山路的建设的一部分，说什么：“我们公社垅里有看的（搞了园田化四千一百亩）、对国家有贡献的（每年三超粮百万斤以上）、社员有吃的（口粮六百斤以上）、仓里有储的（储备粮两百多万斤）、壁上有挂的（连续两年出席省农业学大寨会议），想来想去就是缺住的，起栋屋算什么！”

工作队从苏正希的思想反复中，进一步看到了思想工作的艰巨性，认识到，要挽救一个犯严重错误的干部，必须击一猛掌，好象一个人得了重病，药必须下得猛，病才好得快。当然，对犯错误的干部不分青红皂白，“一棍子打死”是错误的；但只讲团结，不敢触动他的问题，同样是不对的。两者都不利于帮助干部改正错误。我们既要坚持团结，又要坚持斗争，不能“要的不整，整的不要”。工作队统一了思想认识，决定从揭矛盾入手，组成四个小组分头下去调查落实苏正希的错误事实，然后，充分发动群众，采取内外结合，上帮下促的办法，把问题彻底揭开。通过干部群众的揭发，苏正希除了犯有前面讲到的两个主要错误外，在用人以及大吃大喝、参加劳动等方面都存在着不同程度的问题。这使他进一步看到了自己错误的严重性。

工作队从苏正希的错误和他对待错误的态度中，还看到了“四人帮”反革命修正主义路线在农村基层干部身上造成的恶劣影响，认识到要帮助苏正希彻底认识错误和改正错误，最根本的就是要深揭狠批“四人帮”的修正主义路线，帮他从路线上分清是非，澄清种种糊涂思想。比如，公社随便抓人关人，是抓阶级斗争还是违法乱纪？通过批判“四人帮”，苏正希感到自己在这方面中的毒很深。他分析去年公社关押、游斗的九十七人中，贫下中农就占了八十多个。这些人中虽然大多数都有各种各样的毛病，但还是属于人民内部矛盾，多数的又属于思想认识问题，不分矛盾性质乱斗一气，必然会颠倒敌我关系，对人民犯下强迫命令、违法乱纪的错误。如南塘大队榨木塘生产队队长赵新明，对公社在他们生产队办砂石场有意见，挖烂公路阻止汽车运砂石。当然，采取这种作法是错误的，需要经过批评帮助来解决。而苏正希一跑去就给赵新明扣上“破坏战备”的大帽子，当场叫老赵跪下，以示惩罚。这就混淆了两类不同性质的矛盾。工作队还帮助老苏进行新旧社会的对比，使他认识到，对群众采取什么态度，是共产党与国民党的根本区别之一，打人骂人，镇压群众，是国民党的作风。我们共产党是为人民服务的，对人民内部矛盾，只能采用团结——批评——团结的公式来处理，如果采用国民党的作风来对待群众，那我们就不是共产党的干部了。

苏正希同志通过整党整风，认识了自己错误的严重性，深感对不起党和人民，决心改正自己的错误，紧跟英明领袖华主席进行新的长征。他抱着共产党人应该光明磊落，有什么错误就承认什么错误的态度，不论大会小会都诚恳检讨自己的错误。至今检讨已不下二十次。还到被他打击过的两户贫下中农家里承认错误，赔礼道歉。苏正希公开检讨错误，取得了群众的谅解，在六月份公社召开的党代表会上，他又当选为公社党委书记。华主席、党中央向全党转发的减轻农民不合理负担和改进干部作风的两个重要文件下达后，苏正希原原本本向党员、干部和社员群众进行宣讲，并主持召开大队党支部书记以上干部学习班，结合自己的错误谈学习文件的体会，对前一段经济退赔进行了一次检查清理，保证政策的全面落实。

整党整风的及时雨，洗去了苏正希身上的政治灰尘和政治微生物，使他精神焕发，干劲倍增。“一批双打”斗争中，他站在前列，哪里有问题，就到哪里调查研究，发动群众揭开阶级斗争的盖子。碧云大队是个后进单位，原党支部书记有严重问题，过去由于得到老苏的信任，这个大队的阶级斗争盖子揭不开。现在老苏向群众表态，坚决支持群众揭盖子的要求，并带头进行揭发批判，终于解除了群众的顾虑，把这个人的贪污腐化问题全部揭露了出来。有的大队干部对自己的问题认识不足，他就去做耐心细致的思想工作，现身说法，帮助他们提高认识。对待群众的态度更是起了很大的变化，关心群众的疾苦了，倾听群众意见，遇事和群众商量了，注意用党的政策和政治工作去调动群众的积极性，改变了过去那种简单粗暴的强迫命令作风，恢复和发扬了党的优良传统。苏正希作风的改变，带动了公社党委“一班人”，也带动了全公社各级干部。干部作风转变好，社员群众干劲大。今年，全公社早稻获得了大丰收，晚稻经过精心培育，抗旱治虫，丰收在望。整个公社呈现出一派欣欣向荣的兴旺景象。

（本报记者）

为《还牛》恢复名誉

省文化局理论组

在华主席为首的党中央亲切关怀下，晋剧《三上桃峰》彻底平反了。这是揭批“四人帮”运动中又一个重大的胜利。今天，在揭批“四人帮”炮制“《三上桃峰》事件”的时候，必须为花鼓戏《还牛》恢复名誉。

一九七四年，“四人帮”及其亲信于会泳掀起了一阵批判《三上桃峰》，反击“文艺黑线回潮”的黑浪。其时，于会泳多次诬指湖南花鼓戏《还牛》和《三上桃峰》一样，“有反动的政治背景”，是“为刘少奇翻案的大毒草”。于是，《三上桃峰》被围剿的同时，《还牛》也受到了批判。“四人帮”的御用写作班子初澜《评晋剧〈三上桃峰〉》的黑文中强加给《三上桃峰》的种种罪名，什么“违背党的基本路线”，“宣扬阶级斗争熄灭论”，“鼓吹剥削阶级的‘风格’”等，也强加给了《还牛》。

花鼓戏《还牛》是根据通讯《两头“风格”牛》的故事情节改编的。它描写山区某生产队四年前捡了一条小母牛，一直未找到失主。生产队长宋春枚在参加省党代会时，得知是湖区某生产队丢失的。这时，小母牛已长成大牛，还生了一条小牛。春枚提议将大牛小牛一起归还原主，得到生产队贫下中农的赞成。一天，湖区生产队饲养员张茂林带着感谢信来领牛，春枚的丈夫、饲养员李桂生却只愿还小牛。在春枚的帮助下，李桂生提高了认识，终于同意将大牛小牛一起归还，并赞成退还湖区生产队补偿的二百元饲养费。戏终之前，张茂林深受感动，只牵小牛而去，春枚、桂生也赶着大牛追去。这出戏表现了社会主义社会人与人之间崭新的关系，歌颂了毛泽东思想哺育的新的人物和贫下中农高尚的精神面貌，演出以后，受到了广大群众的欢迎。象这样的作品又有什么不好呢？然而，“四人帮”及其亲信于会泳却恶人民之所喜，攻击《还牛》有什么“反动的政治背景”，这只能说明他们用心之卑劣。其实，倒是他们制造“《三上桃峰》事件”，株连《还牛》，是“项庄舞剑，意在沛公”，有着反动的政治目的。

林彪自我爆炸，这对早已同林彪结成反革命联盟的“四人帮”来说，是一个打击。当时，周总理主持中央日常工作，坚决按毛主席的路线、方针、政策办事，采取了一系列正确的措施。一些具有丰富斗争经验和享有很高威信的无产阶级革命家和革命老干部，开始得到解放，正准备重新走上工作岗位。林彪、“四人帮”假左真右的反革命修正主义路线及其一系列倒行逆施，受到抵制和批判。正是在这种情况下，“四人帮”疯狂反扑过来，他们接过批林批孔的口号加以歪曲，不批林，假批孔，大批“周公”，妄图打倒周总理，以便在即将召开的四届人大组阁上台；同时，阴谋策划反所谓“文艺黑线回潮”，把矛头指向敬爱的周总理和其他老一辈无产阶级革命家。他们炮制“《三上桃峰》事件”，株连《还牛》等革命文艺作品，就是他们利用批林批孔口号另搞一套、阴谋篡党夺权罪恶活动的组成部分。

“违背党的基本路线”，“宣扬阶级斗争熄灭论”。这是强加给《还牛》的“罪名”之一。但是，检验一个作品的好坏，只能是社会实践。只要我们坚持实事求是的原则，对这出戏进行具体的分析，就不难看到这一“罪名”，完全是诬蔑不实之词。

在社会主义时期，人民生活是丰富多采的，阶级斗争的表现也是多种多样的。文艺作品反映现实生活，既可以写敌我矛盾，也可以写人民内部矛盾。一出戏反映什么矛盾，要根据它所选择的具体的生活内容来定。但不管反映什么矛盾，首先要分清敌我，正确表现人物与人物之间的关系。《还牛》的主人公、生产队长春枚坚持原则，积极引导和热情帮助自己的丈夫李桂生提高认识，克服本位主义思想，树立共产主义思想，正是坚持了党的基本路线，正确处理了人民内部矛盾。怎么能说这是“违背党的基本路线”呢？这出戏反映了人民内部两种思想的斗争，即共产主义思想与本位主义思想的斗争。从本质上看，这是思想领域阶级斗争在人民内部的反映。它围绕两头“风格”牛的问题，突出表现了处理人民内部矛盾，应当坚持摆事实，讲道理，从团结的愿望出发，通过批评和自我批评，使矛盾得到解决，从而在新的基础上达到新的团结。这样做是完全正确的，合情合理的。怎么能够把这说成是描写人人“忠恕”、个个“礼让”，只知牛情，不知敌情，用粉饰太平的手法来宣扬“阶级斗争熄灭论”呢？难道要在这场还牛与不还牛的思想斗争中，把有本位主义思想的李桂生当作敌人看待，搞什么“残酷斗争，无情打击”，才算是人人无“忠恕”，个个不“礼让”，坚持了阶级斗争吗？多年来，“四人帮”恣意混淆两类不同性质的矛盾，根本颠倒社会主义历史阶段的敌我关系，妄图打倒老一辈无产阶级革命家和各级革命领导干部，对人民群众实行法西斯专政。事实证明，恰恰是“四人帮”全面篡改了毛主席关于无产阶级专政下继续革命的伟大理论，篡改了党在整个社会主义历史阶段的基本路线。

“鼓吹剥削阶级的‘风格’”，这是强加给《还牛》的又一“罪名”。然而，这不过是强词夺理，信口雌黄。

在阶级社会中，风格有着鲜明的阶级性。无产阶级的风格，是在斗争实践中形成和发展的。对敌狠，对己和；在人民群众之间，要毫不利己，专门利人。这是无产阶级的风格。而剥削阶级奉行的是“人不为己，天诛地灭”的信条，阶级本性决定了他们只能是尔虞我诈，损人利己。千百年来，孔孟之道的“礼”，作为一种道德规范，是为维护剥削阶级反动统治服务的，是套在劳动人民身上的精神枷锁。《还牛》表现的是贫下中农，故事发生在两个社会主义集体之间。它宣传“把方便让给别人”，体现了无产阶级的崇高道德。饲养员李桂生思想的转变，也是春枚通过新旧社会两种制度的对比，并用大寨人“让马”的高尚风格进行帮助、教育的结果。显然，戏中热情赞扬的这种崇高的思想风格，同孔孟之道的“礼让”有着根本的区别。如果把《还牛》歌颂的贫下中农的高尚品德，指为“鼓吹剥削阶级的‘风格’”，这难道不是对劳动人民的诬蔑和对剥削阶级的美化吗？！

总之，“四人帮”制造“《三上桃峰》事件”，株连《还牛》时所强加的一切诬蔑不实之词必须推倒，所使用的捕风捉影、穿凿附会的恶劣作风，必须批判。今天，在为《三上桃峰》平反，为《还牛》恢复名誉的时候，我们一定要认真贯彻执行华主席为首的党中央的指示精神，严格区分两类不同性质的矛盾，团结一切可以团结的力量，进一步打好揭批“四人帮”的第三战役，肃清“四人帮”反革命修正主义路线的流毒和影响，发扬民主，解放思想，促进文艺创作的繁荣和发展，为完成新时期的总任务作出应有的贡献。

从“风马牛不相及”谈起

陈树立

《左传·僖公四年》：“君处北海，寡人处南海，唯是风马牛不相及也。”这里，“风”是放逸、走失的意思。由于一南一北，两人所居之地距离遥远，马、牛即便走失，也不会跑到对方的境内来，所以不相及。但在“四害”横行之时，许多毫不相干的事情，却被“四人帮”牵扯到一起，出现了“风马牛竟相及”的怪现象。

就拿晋剧《三上桃峰》的遭遇来说吧，这出戏取材于《一匹马》和《三下桑园赎马记》，本来写的是河北省抚宁县渤海公社刘义庄大队第二生产队和榆关公社大刘庄大队第二生产队的事情。但一经“四人帮”及其亲信的“考证”，这出戏便成了给在桃园大队蹲点的王光美唱赞歌、为刘少奇翻案的大毒草。根据他们的推理：事情同发生在抚宁县，王光美给桃园大队送过一匹大红马（其实完全是捏造，桃园大队的大红马，是从北京南苑红星公社买来的），而这出戏也写了一匹大红马。于是，一出歌颂共产主义风格的好戏，转瞬之间便成了“大毒草”。

本来，从人民生活中取材，运用典型化的原则，加以概括、提炼，创作出来的小说、戏剧作品，已非对实际生活的简单模写。它所塑造的人物形象是艺术典型，而不是某一个人的真实传记。因此，硬要从这种文艺作品中去追索实有的人和事，岂不荒唐？当年，胡适之流硬把《红楼梦》中的人物形象，说成是小说作者曹雪芹家中的某某人，对此，鲁迅就曾辛辣地嘲讽道：“纵使谁整个的进了小说，如果作者手腕高妙，作品久传的话，读者所见的就只是书中人，和这曾经实有的人倒不相干了。例如《红楼梦》里贾宝玉的模特儿是作者自己曹霑，《儒林外史》里马二先生的模特儿是冯执中，现在我们所觉得的却只是贾宝玉和马二先生，只有特种学者如胡适之先生之流，这才把曹霑和冯执中念念不忘的记在心儿里”。自诩为“半个红学家”的江青及其亲信，在把《三上桃峰》打成“大毒草”时，玩弄的正是“新红学家”胡适之流的索隐法。而且，他们比之胡适更有过之而无不及。

“四人帮”及其帮派势力不仅继承了胡适玩弄的索隐法的衣钵，而且大搞捕风捉影、穿凿附会的反革命手法。姚文元在初澜炮制的围剿《三上桃峰》的黑文中，亲笔加了一句：“‘三上’被揭露了，会不会搞‘四上’、‘五上’呢？值得我们深思。”帮派势力便到处抓所谓“三上”、“四上”和“五上”的作品，一时间，狂风卷地，冤案迭出。《三上桃峰》写了马，顷间，凡马皆受害；不仅《卖马记》、《追马》之类的“马戏”受累，甚至连环画《大红马》也被株连。“马”既受害，“牛”也遭殃。我省花鼓戏《还牛》，因为是根据通讯《两头“风格”牛》改编的，“风格”牛的“产地”与抚宁县毗邻，又与《三上桃峰》同属“风格”戏，于是，便被说成是“南牛北马”，和《三上桃峰》一起蒙冤受屈接批判。

凡此种种，真是株连“六畜”，祸及草木。这不禁使人想起清代封建统治者制造的文字狱，有人因为写了一句“清风不识字，何必乱翻书”，不就被指控为攻击清朝皇上而掉了脑袋吗？在国民党反动统治时期，据说一个等候8路电车的乘客，见车子开来，说了声“8路来了”，竟被视为“八路军的探子”而身陷监牢。“四人帮”把“桃峰”诬为“桃园”，对大批文艺作品恣意摧残，造成我国文艺史上空前的浩劫，但这一来，不也暴露了他们比清朝封建统治者、国民党反动派更阴险、狠毒的反动面目么？！

究竟谁在歪曲大寨精神

宁乡县历经铺公社新华大队第三队队长　雷正凡

花鼓戏《还牛》歌颂了公社社员高尚的共产主义风格，赞扬了农业学大寨中所出现的新思想、新风貌。可是，“四人帮”围剿这出戏时，却诬蔑它篡改了农业学大寨的方向，剧本从头至尾看不到学大寨的影子。硬是把秋苗当稗草，蛮横不讲理。

大寨人是讲共产主义风格的。他们站在虎头山，眼望全世界，积极为国家多做贡献。他们总是把困难留给自己，把方便让给人家。敬爱的周总理生前曾对大寨经验作了具体总结，明确指出了三条：“坚持政治挂帅、思想领先的原则；自力更生、艰苦奋斗的精神，爱国家、爱集体的共产主义风格。”《还牛》中的宋春枚，坚持无产阶级政治挂帅，说服教育自己的丈夫克服本位主义思想，把捡来的牛归还给了失主，这种高尚的共产主义风格，正是学习大寨经验的结果。怎么能说它是篡改了农业学大寨的方向呢？

“支援和友谊，比什么都重要，”一九六九年八月，宁乡涨大水，我和大队干部王海坤捡了一头小水牛。当时有人主张把牛卖掉，我们队委开会研究，觉得这种自私自利、不讲风格的思想要不得，应该把牛归还失主。于是，由我母亲搅米粉拌糖精精心喂养，二十多天后找到了县农场这个失主，让他们把牛牵了回去。他们说我们是“学大寨，风格高”，感谢我们的无私支援。如果照“四人帮”那套反动逻辑，又可以指责我们是歪曲学大寨，是剥削阶级的风格，天下哪有这样的道理？！

究竟谁在歪曲大寨精神，篡改农业学大寨的方向？是“四人帮”。他们鼓吹“学小不学大”，妄图砍倒毛主席亲自树立的大寨红旗，严重地干扰和破坏了农业学大寨运动。由于他们反对学习大寨人的共产主义风格，以致在一些受他们流毒影响较深的单位，有的人不爱护集体财物，有的人到手的东西就是财。我们在为《还牛》恢复名誉时，要坚决肃清“四人帮”的流毒和影响，把共产主义风格大大地发扬起来，把学大寨运动更好地推向前进。

湖南建湘瓷厂成型车间在班后召开批判会，批「四害」，肃流毒，打好揭批「四人帮」的第三战役。　邹曙明摄

春枚是个好队长

中共宁乡县委办公室　陈命来

在《还牛》这出花鼓戏中，主人公、生产队长宋春枚，面对公与私两种思想的矛盾，不是置之不理，而是坚持斗争，充分表现了一个共产党员的崇高品德。春枚确是一个好队长。

可是，在“四害”横行时，《还牛》却遭到了批判，春枚也受到了非难。说什么春枚不讲路线，不抓大事，整天围着牛打转，根本不是一个真正的共产党员形象，而是用孔孟“中庸之道”的毒汁铸造出来的资产阶级代表人物。今天，这种无端的攻击，必须彻底把它推倒。

如何评价春枚这个艺术形象，不要凭主观武断，而要靠客观事实。通过具体分析《还牛》的剧情，就可以看出春枚是坚持原则，不徇私情的。在还牛的过程中，饲养员李桂生由不愿还到只愿还一头，暴露了严重的个人主义思想。春枚不因为问题发生在自己的丈夫身上而姑息迁就，却能从新社会“物归原主”的通常之理和贫下中农“拾金不昧”的应有风格出发，对自己的丈夫进行严肃的批评和耐心的说服教育，终于转化了李桂生的思想，这怎么是不讲斗争的“中庸之道”呢？这出戏本来就是围绕失牛、捡牛、还牛的故事情节展开矛盾冲突的，发生在牛上的矛盾，怎么能离开牛去解决呢？春枚还有一个显著的优点，就是能够从实际出发，正确地区分和处理两类不同性质的矛盾。李桂生的个人主义，属于人民内部的思想问题，不能够无限上纲，硬要搞到敌我矛盾上去。春枚的这种是什么问题就解决什么问题的做法，恰是党性原则强的突出表现，怎么能说她不是共产党员的形象，而是资产阶级代表人物呢？要说阶级斗争，公与私就是无产阶级思想与资产阶级思想的斗争。难道写了人民内部这种思想斗争就是“阶级斗争熄灭论”，只有与敌人展开生死搏斗才叫阶级斗争吗？这种荒谬逻辑，是对马克思主义阶级斗争学说的歪曲和践踏。

文艺作品是社会生活在作家头脑中反映的产物。社会生活中的矛盾大量地表现在人民内部，描写人民内部的矛盾冲突，塑造春枚这样的艺术形象，错在哪里，罪在何处？《还牛》在塑造春枚时，没有按照“四人帮”的金科玉律，强令她去斗“走资派”，去抓阶级敌人，而是把她塑造成正确处理人民内部矛盾的艺术形象，从而冲破了英雄人物只能在“四人帮”所谓阶级斗争、路线斗争中产生的思想牢笼。也正是在这节骨眼上，《还牛》与“四人帮”的阴谋文艺根本对立，博得了观众的赞赏！

不许睁着眼睛说瞎话

宁乡县历经铺公社新华大队第五队饲养员　徐辉德

花鼓戏《还牛》，县文工队演过，大队业余文艺宣传队也演过。我们贫下中农看了这出戏，都感到戏中讲的事好象发生在自己身边一样。一九六九年秋，宁乡涨大水，我们大队失了牛，也捡了别人的牛，自己的找回来了，别人的退回去了。这中间，有许多好风格，事迹蛮动人，也有自私自利的，捡牛不想还，斗争蛮激烈。这些事虽然发生在演出《还牛》的前几年，但把这出戏作为一面镜子，对照找差距，大家都赞扬春枚的好思想、好风格，公认《还牛》是出好戏。后来看到报纸上批判《还牛》，我们全不懂解，不晓得是从哪个阴洞里刮出来的妖风。说戏里讲了湖区一个队为寻找一头失去的小牛“跑翻了脚板皮”，反映了湖区有些地方牛力不足的情况，就是把农村大好形势说得一团漆黑。这真是存心要害人，鸡蛋里头也想挑出骨头来。

我们谈问题总得合乎实际。《还牛》的剧本是一九七二年创作的。当时，农村人民公社农业机械化的程度确实还不高，大部分队耕田主要靠牛力。从湖区来说，由于水田多，栽双季稻，有的地方还搞了“三熟制”，又讲究精耕细作，科学种田，犁耙工夫也多了几道，湖区一些地方显得牛力紧张，这有什么值得大惊小怪的呢？！旧社会贫下中农无牛，是阶级压迫的结果，而新社会一些地方牛力紧张，是生产发展中出现的矛盾，这怎么说得上是把农村大好形势诬蔑成漆黑一团呢？！

湖区一些地方在生产发展中既然有着牛力不足的矛盾，失掉一头牛当然要跑翻脚板皮去找。莫说他们缺牛，就是象我们队牛力不缺，一九六九年被洪水推走一头牛，队里的人也想方设法，从三十多里路远的地方将牛找了回来。难道说，这种关心集体生产、爱护集体财物的好风尚，不是反映了农村的大好形势，反而是丢失了集体财物听之任之的败家子作风，倒说明了农村的大好形势吗？！《还牛》的故事在我们生活中间多得很，说它是诬蔑农村大好形势，是完全没有道理的。

戏中春枚作了新旧社会的对比，这是用桂生他爹租地主的牛的悲惨遭遇，来教育桂生克服本位主义思想，本来戏里已经交代得很清楚。我看这段戏时，联系到自己解放前后的亲身经历，很受感动，怎么也得不出一个“今不如昔”的印象来。“四人帮”硬要给《还牛》定罪名，就只有倒着身子看世界，睁着眼睛瞎胡说。我们要把他们颠倒了的事实再颠倒过来，为《还牛》恢复名誉。

十月十一日（星期三）
放映影片

纪录片
毛主席视察人民公社
彩色戏曲片（京剧）
北京、香港繁华电影制片厂联合摄制
穆桂英大战洪州
湖南 2.40 6.20 8.45
湘江 12.30 3.15
红色 2.05 4.40
东风 1.20 4.05

六号门
烈士公园 7.00

瓦尔特保卫萨拉热窝
红卫 4.05 新华 6.30

碧海红波
建筑俱乐部 6.20

彩色纪录片
勒内总统抵京
华主席到机场热烈欢迎
华主席会见勒内总统
戏曲片（黄梅戏）
天仙配
同映：今日鄂伦春
新华 12.30 红卫 1.35
人民 1.05 解放 2.10
燎原 2.45 工人 3.25
烈士公园 4.15 长沙县 8.40
北郊 5.10 7.40
建湘 6.55 9.25

智取华山 长沙县 6.10

烈火中永生
建筑俱乐部 2.30

杨门女将
建筑俱乐部 上午 9.30

彩色纪录片
中柬友谊源远流长
——邓颖超副委员长访问聚埔寨
采色奚术片 西瓜炮 象不象
工人 1.25 7.15露天
燎原 6.30 青少年宫 7.50露天

彩色戏曲片 红楼梦
烈士公园 1.00 新华 3.00
青少年宫 2.00 人民 3.35
工人 7.00 燎原 8.30
红卫 9.00

彩色故事片 黑三角
同映：祖国新貌6号
烈士公园 上午 9.00
新华 上午10.40
建设 1.00 3.10 6.00 8.10
文化 1.45 3.55 6.45 8.55
6.30露天
长沙 2.20 4.30 7.20 9.30

彩色故事片
严峻的历程
雨花（黄土岭） 6.40 9.25

故事片 桔木逢春
同映：少年大学生 冬蕾
解放 4.40 红卫 6.25 新华 8.50

孙悟空三打白骨精 建设 6.45 建筑俱乐部 8.20

湖南省话剧团 在青少年宫影剧院演出
话剧 带刺的仙人掌
10、11、12、13、14、15日 先天下午三点售门票 晚7.15

湖南省京剧团 在湘江剧院演出
杨排风 11日 晚7.15

长沙市湘剧团 在文华剧院演出
大型优秀传统戏 生死牌
12潇、14、15、18、19、21、22日 晚7.15

从实际出发研究新情况解决新问题

王铎同志说，坚持实践是检验真理的唯一标准对大治内蒙古具有重大意义

新华社呼和浩特十月八日电 内蒙古自治区党委书记王铎同志最近在自治区直属机关局以上干部学习会上的讲话中指出：认真学习实践是检验真理的唯一标准问题，对于拨乱反正，大治内蒙古，具有极为重大的意义。

王铎同志说，关于真理与实践的关系，是当前全国理论战线上讨论的一个大问题。这既是一个理论问题，又是一个关系到我们党的思想路线和政治路线的现实问题。我们内蒙古自治区是遭受林彪、“四人帮”严重破坏的一个地区。在当前抓纲大治内蒙古的斗争中，我们只有把这个问题搞清楚了，才能打碎林彪、“四人帮”强加的精神枷锁，解放思想、拨乱反正，落实党的各项政策，加强民族团结，尽快把各项工作搞上去。

王铎在讲话中指出，实践是检验真理的唯一标准，这本来是马克思主义的基本常识。但是，由于林彪、“四人帮”的干扰破坏，这个问题被搅得混乱不堪了。他们摘取马克思主义经典著作中的只言片语，大肆歪曲篡改，搞实用主义，败坏了毛主席培育的革命学风和党的实事求是的优良作风，造成了极其严重的恶果。我们现在只有坚持实践是检验真理的唯一标准，才能从根本上肃清林彪、“四人帮”的流毒，端正思想路线，抓纲治国，拨乱反正。

王铎在讲话中谈到，坚持实践是检验真理的唯一标准，对于打好第三战役，把揭批“四人帮”的伟大斗争进行到底具有重大的现实意义。他说，深入揭批“四人帮”，是当前和今后一个时期各项工作的纲。第三战役的重要任务，就是要从思想上、理论上和路线上分清是非，正本清源。这就遇到了用什么作为判断是非的标准的问题。在文化大革命中，林彪、“四人帮”及其在内蒙古的追随者全盘否定自治区文化大革命前十七年所取得的伟大成就，全盘否定根据毛主席、党中央指示制订的各项方针政策，诬陷自治区负责同志，把一大批久经考验的各族干部打成“黑帮分子”、“反革命”等，制造了许多假案、错案和冤案。所有这些，如果不以实践为标准，不从客观事实出发，离开实事求是的革命精神，是不可能得到纠正的。应当看到，林彪、“四人帮”虽然被打倒了，但是他们反动的思想流毒还远远没有肃清。目前，有人对林彪、“四人帮”的破坏认识不清，在揭批“四人帮”和清查工作中行动不力，甚至另搞一套；有人在工作中继续说假话、空话，不深入实际调查研究；有人只凭主观愿望办事，搞形式主义、瞎指挥，这些都是流毒没有肃清的表现。我们各级领导干部必须头脑清醒，立场坚定，旗帜鲜明，敢于同一切破坏实事求是这一马克思主义基本原则的现象进行斗争。

王铎说，坚持实践是检验真理的唯一标准，这是关系到四个现代化能否实现和提前实现的重大问题。我国的社会主义革命和社会主义建设已经进入了一个新的发展时期。在新的长征途中，一定会遇到许多新情况、新问题，需要我们运用马克思主义的立场、观点、方法，以实事求是的革命精神，从实际出发，去研究新情况，解决新问题。马列主义、毛泽东思想的基本原则，就是理论一定要和实际相结合。我们坚持实践是检验真理的唯一标准，正是捍卫马列主义、毛泽东思想的完整体系，正是为了坚持革命导师在这个问题上的根本立场。华主席最近指示我们：“思想再解放一点，胆子再大一点，办法再多一点，步子再快一点”。要做到这些，就必须打碎林彪、“四人帮”强加在我们身上的精神枷锁。生产大解放，科学大解放，教育大解放，文艺大解放，最重要的是思想大解放。思想大解放，不是无源之水，无本之木，而是要脚踏实地，实事求是，一切从实际出发，研究新情况，解决新问题。

王铎同志要求自治区各级领导干部，一定要认真学习毛主席《在扩大的中央工作会议上的讲话》和华主席、叶副主席、邓副主席在全军政治工作会议上的重要讲话，以便掌握武器，联系内蒙古的实际情况，把批判林彪、“四人帮”的斗争搞到底，彻底肃清其流毒和影响，调动一切积极因素，把内蒙古的各项工作尽快地搞上去。

坚决落实党的知识分子政策 端正干部作风

贵州省委严肃处理丹寨汞矿少数领导干部压制、打击科技人员的事件

新华社贵阳十月九日消息 中共贵州省委最近严肃处理了丹寨汞矿党委少数领导干部压制、打击助理技术员安裕国的事件，并为此发出通报，要求各级党委一定要认真检查和纠正在落实干部政策、知识分子政策和干部作风等方面存在的问题。

只有初中文化程度的安裕国，是一九五七年进丹寨汞矿工作的。他二十一年如一日，刻苦钻研业务技术，搜集了大量第一手地质矿产资料。他充分利用业余时间自学高中、大学的数理化部分课程和国内外有关构造地质学、矿床学、地质力学等方面的许多著作，并在汞矿成矿理论和勘探技术上取得了可喜的成果。但是，这样一个热爱党、热爱社会主义、热爱科学事业的科技人员，却遭到了丹寨汞矿少数领导干部、主要是原党委书记刘廷良在政治上的打击压制，学术上的贬低，经济上的克扣，生活上的折磨。

压在安裕国头上的一个罪名是“泄密”，“无组织、无纪律”。安裕国一九六一年完成第一篇地质论文后，经上级业务主管部门负责人的同意，把论文寄往地质部和中国科学院。矿领导发觉后，给安裕国扣上了“严重泄密”、“无组织无纪律”的帽子，查抄了他的办公室和宿舍，封存了剩余的文章油印本。他所在的地测科多次开会批判，并立案上报。这种“莫须有”的罪名，一直延续到一九七八年。今年在调整工资时，多数群众同意为安裕国调整，矿的有关领导却以“六二年泄密”等为理由，把他从名单中抹掉。

一九七七年，上级主管局党委根据安裕国对技术工作的贡献，决定让他出席贵州省科学、教育工作会议，并正式通知了在贵阳的矿党委书记刘廷良。由于刘廷良等人再三抗拒，结果安裕国没有出席会议，反倒成为矿里某些人围攻的对象。

这个矿个别领导干部还压制他为社会主义搞科研的积极性。安裕国的第一篇论文被前党委书记查封在档案柜里十五年，第四篇论文也遭到同样的命运。一九七七年，应省地质局约稿，安裕国根据矿党委指示，执笔写了《贵州省三丹汞矿带构造控矿特征》，并明确用地测科名义送交发表。文章经地测科集体讨论，但抄好后又无缘无故被副科长扣压下来，还遭到副矿长粗暴无理的批评。

由于安裕国倾注全部精力钻研业务技术，为社会主义多找矿、找好矿，很少顾家，他家庭先后两次被别人破坏。刘廷良和矿党委对安裕国的疾苦不关心，相反，对破坏安裕国家庭的两个道德败坏的人关怀备至，把他们拉入党内，加以提拔重用。

最近，国家科委会同冶金部、国家地质总局等单位组成联合调查组，到丹寨汞矿进行了深入细致的调查，证实了安裕国受压的情况属实。中共贵州省委第一书记马力亲自参加处理了这一问题。根据联合调查组的调查结果，省委决定：一、根据安裕国的一贯表现和学术上取得的一定成就，破格提拔为工程师，并选送贵州工学院为研究生，进行深造。彻底推倒强加于安裕国的一切诬蔑不实之词。二、刘廷良是安裕国的主要压制者和打击者，错误性质严重，手段恶劣，作风霸道，还有其他严重问题，决定撤销他的党内外职务。三、派出省委工作组，帮助丹寨汞矿党委解决好存在的问题。

不久前，省委工作组在丹寨汞矿全体工人、干部大会上宣布了省委上述决定，全矿群情振奋，纷纷表示感谢华主席为首的党中央对汞矿和广大科技人员的亲切关怀，热烈欢呼毛主席的知识分子政策又回到矿山来了。

实行单项奖反映了广大职工的要求

编辑同志：

《人民日报》九月二十四日发表的“工作研究”，《企业奖励办法是否可以搞得更灵活些》，引起了广州市许多职工的热烈议论，普遍认为这个问题提得好，反映了广大职工的愿望和要求。

广州市公共汽车公司在文化大革命以前，实行过汽油节约奖，效果很好。后来，在林彪、“四人帮”假左真右的反革命修正主义路线影响下，节油奖和其它奖励制度一起，被诬蔑为“物质刺激”而取消了。结果，汽油损耗越来越高，年年超过用油指标。“四人帮”被打倒以前的六年中，全公司超耗汽油二千三百九十二吨，价值一百六十七万多元。打倒了“四人帮”以后，公司党委发动职工开展爱车节油活动，从去年四月份起扭转了超耗汽油的局面。为了进一步节约汽油，今年经广州市委同意，公司党委在第二车队发了第一季度的节油奖金。二车队恢复节油奖金的消息一传开，全公司职工更加自觉地开展爱车节油活动。司机们对自己驾驶的汽车努力加强保养，结果，全公司七月份节油量比六月份增加了百分之八十九。可是，广州市有关部门听到汽车公司恢复节油奖的消息，立即通知他们停发。理由是，按规定要报中央有关业务部门批准才行。这样一来，这个公司八月份的油耗又上升了，八月份比七月份少节油四分之一；九月份又比八月份少节油四分之一，每百公里耗油数量成了今年以来最多的一个月。

广州市公共汽车公司的领导干部说，中央有关业务部门对实行单项奖控制得这样严，可能是担心奖金没有出处。这个问题事实上已经解决。我们实行节油奖所发的奖金，只占节约汽油价值的百分之二十。节约奖的奖金可以从节约的价值中开支。实行这种单项奖，增加了国家收入，对国家、企业、职工都有利，为什么不准搞呢？难道让汽油白白浪费倒是社会主义原则吗？

新华社记者 史美泗

（新华社广州十月八日电）

记者来信

方毅副总理在西德参观马克思故居

新华社波恩十月八日电 正在西德访问的中国国务院副总理方毅及其一行十月八日参观了特里尔城的马克思故居。

中国客人仔细地观看了纪念厅里陈列的伟大的无产阶级革命导师马克思的著作和照片等珍贵文物，其中包括摄于一八六一年的马克思的照片，目前世界上仅存的五部第一版的《资本论》当中的一部以及一部一九二〇年出版的、由陈望道翻译的《共产党宣言》第一版中文本。

方毅副总理在纪念厅的留言簿上题了词：“卡尔·马克思的英名永存！”

方毅副总理一行当天还访问了西德著名的葡萄酒产地宾根并乘船观赏了莱因河沿岸风光。

在美国朋友韩丁的农庄里

陈大远

我们按照约会，从纽约出发，去宾夕法尼亚州访问韩丁的农庄。

韩丁是中国人民的老朋友，在我们武装斗争最艰苦的年月，他在中国住了十几年，战争结束后，才回到美国。回国之后，仍然经常到中国来访问。

韩丁一个人，在没有任何助手的情况之下，经营一百二十公顷土地，折合中国市亩一千八百多亩（近三分之二是租种别人的土地），所种的玉米，平均亩产九百中国市斤。他一年只要劳动一百五十天左右，每个劳动日平均生产玉米一万多斤。他说：我有什么本领一个劳动日能够生产一万多斤粮食呢？“那就是毛主席说的，农业的根本出路在于机械化。”我生出一个疑问：尽管他的农业生产是高度的机械化，可是他总要种，要收，要进行田间管理。即使这些都不算，就算每天给他一万斤粮食，让他运进仓库，那也不是轻易办得到的呀！

韩丁领我们爬到北山山顶，他指给我们，从山顶朝南，在边界林带之内，就是他经营的一千八百亩地。

他先让我们看了他的一台玉米播种机，这个机器还关在大木棚里。他开了门，把机器开出来，放在空阔的草地上，给我们介绍它的构造和性能。

“春天，我就用它，播种一千八百亩玉米，大约需要两个多月，就结束了我的第一次劳动。”

“那么，田间管理呢？”按我所了解的农业生产规律，播种之后的劳动任务很多，要间苗，要锄草，要施肥，要防治病虫害，天旱了要浇灌，雨多了要排涝，这些劳动，比起播种来还要艰巨得多。所以我不能不提出这个问题。

韩丁从播种机上跳下来，告诉我们这样一种情况：在播种的时候，他把适量的化肥，预防虫害的除虫剂，防止杂草出生的除草剂，跟种子混合在一起播下去。播种之后，就用不到什么田间管理了。

我这才明白，他为什么能够在春播之后就到中国访问三个多月，而对农田的事情却没有丝毫牵挂。

“不过，浇水、排涝总是免不了的吧？”我没看到韩丁的农庄里有任何排灌设备，他也没提过这方面的任何情况。

韩丁说道：“我是得天独厚，这儿的雨量充沛，又比较均匀，所以既用不到灌溉，也用不到排水。这是跟中国不大一样的地方。”

他说着就要领我们去看他的玉米收割机。

收割机很庞大，韩丁开动它走了十几米，又转回原处。他招呼我上去，给我简单地讲解了操作的方法，随后把驾驶的位子让给我。

“你来试一试。”

我按照他讲过的方法，踩动油门，把着方向盘，果然，这个庞然大物很听使唤，转弯、进退，非常灵敏。

韩丁给我们讲解了这架机器是怎样采下玉米棒，又是怎样脱粒的。然后就把我们带到他的烘干器旁边。这个烘干器象一个储油罐，又象一个放大了的煤气瓶。据韩丁介绍，收割机把玉米脱粒之后，就可以把脱下的玉米经过传送带送进烘干器，烘干之后，经过螺旋形的传送桨自动输送到仓库里去。这个过程，只要开动一下电门就行了。韩丁又领我们登着扶梯爬进仓库，这儿存有八百多吨早已烘干了的玉米。

现在我才明白了：每个劳动日平均生产的一万多斤玉米，是怎样运进仓库里去的。

（据光明日报）

（新华社北京十月九日消息）

通讯

在世界男子篮球锦标赛中

南斯拉夫队战胜上届冠军美国队

据新华社马尼拉十月八日电 在第八届世界男子篮球锦标赛第二阶段前八名的比赛中，上届锦标赛亚军南斯拉夫队今天以一百比九十三胜上届锦标赛冠军美国队，取得四战四胜（包括第一阶段胜加拿大队一场）的成绩。成为目前得分最高的一个队。

南斯拉夫队和美国队在国际比赛中多次交锋，各有胜负，在一九七六年奥运会上，美国队曾以九十五比七十四胜南斯拉夫队。今天的比赛，争夺尤为紧张激烈。两队的比分交替上升，直到比赛结束前五分钟，局势才渐趋明朗。南斯拉夫队打区域联防，美国队采取人盯人全场紧逼。两队在进攻方面都选用身材高大的中锋站在篮下，努力控制篮板球。

马拉松赛跑的来历

读报辞典

国际奥林匹克运动会上的马拉松赛跑来历怎样？这里有一段不寻常的故事。

早在公元前四九〇年，希腊与波斯打仗，希腊人打胜了，保卫了国土。当时希腊军就派了一名善跑的人，名叫菲迪皮德斯从马拉松平原跑了四十多公里，回雅典报告胜利消息。到达雅典时，他高呼：「欢庆吧！我们胜利了！」后当即死去。一八九六年在希腊首都雅典举行的第一届奥林匹克运动会上，就列为一项比赛项目——马拉松赛跑。

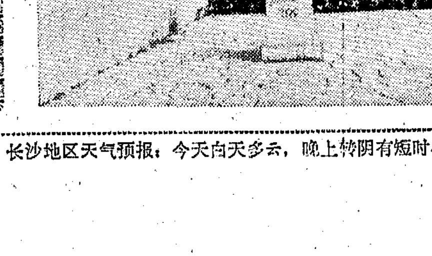

图为马拉松赛跑起点的石碑。它位于雅典城东北约四十公里的马拉松平原上。 新华社记者摄

湖南教育

一九七八年第十期要目 （月刊）

十七年理工科教材是“洋奴哲学”吗？
——批大毒草《为创办社会主义理工科大学而奋斗》中的一段黑文…………李广仁 陈念文 吴献成
雷厉风行抓重点——株洲市委加强市二中建设纪实…………本刊通讯员 本刊记者
·短评·关键是领导要抓
大有希望——访长沙市五所重点中学初中一年级…本刊记者
问题讨论：写在问题讨论之前…………编者
对狠抓提高教育质量几个问题的认识…………谢罗石
谈谈“按程度分班教学”问题…………肖刃
做发奋读书的有志少年…………谢彦波
新编初中《语文》第三册记叙文与说明文教学浅见…………郴州地区教学辅导站
新编小学《语文》第一册中的图画教学…………肖雨
教学《藤野先生》的一点体会…………成长健
说文言文常用实词教学谈点看法…………吴良依
谈小学《数学》第一册中两个能力的培养…………黄云生
元素的原子结构与它们在元素周期表中位置的关系…杨国杰
逻辑代数简介…………程楚书
一题多变举例…………北海
一堂物理习题课教学纪实…………本刊记者整理

新湘评论

中国共产党湖南省委员会主办

一九七八年第十期

目录

毛主席诗词二首…………
贺新郎 一九二三年
七律·吊罗荣桓同志 一九六三年十二月
紧密地团结在华主席为首的党中央周围乘胜前进…………本刊评论员
短评：再接再厉夺取揭批“四人帮”斗争的新胜利
牢记华主席指示 大力办好社队企业……湖南省社队企业局
华主席率领我们保护环境造福人民…………湖南省革委会环境保护办公室
认真学习《实践论》坚持实践第一的观点…李战 谷秋
切切实实地做好调查研究……中共宁乡县委书记 吴彦凡
按照毛主席指引的方向研究历史…………向涛
情深似海 情热如火——读毛主席的词《贺新郎》……叶幼明
哀歌声里起雷霆——读毛主席《七律·吊罗荣桓同志》…………刘加谷
必须切实保护农业这个基础…………艾龙
农业部门要更好地执行以农业为基础的方针…………陸锋
扩散工业产品是发展社队企业的一条好路子…………中共株洲市委员会
以粮为纲 全面发展……中共汉寿县委副书记 周立民
切实加强领导 开发利用石煤……中共益阳地区委员会
变“脱硫”为“缚硫”……长沙冶金工业学校科研办公室
坚持实践第一的观点 快速选育水稻新品种…………省农科院副研究员 夏爱民
小评论：“拔红旗”与保红旗…………张淑纯
谈魄力…………周荣
搞土政策是从实际出发吗？…………石松
认真执行“党政干部三大纪律、八项注意”…………中共零陵地委写作小组
要敢于向群众认错…………中共沅江县台公塘公社党委会书记 肖喜廷
烧瑰红云——蒋先云烈士传略（中）…………衡阳市革命烈士事迹编写小组
政治经济学（社会主义部分）基础知识讲座
第一讲 学点政治经济学…………莫秋贤
学点自然科学：马克思恩格斯与自然科学…………陈念文
奇异的光源——激光…………黄瑞如
从林黛玉进荣国府谈起…………张道达 李绍斌
一则“故事”的启示…………周振国
岳阳楼和《岳阳楼记》…………何光岳 丘均元

[illegible]5时33分 印完：9时28分

长沙地区天气预报：今天白天多云，晚上转阴有短时小雨，明天多云。北风二到三级。最高气温二十八度，最低十八度。

湖南日报
HUNAN RIBAO
1978年10月11日 星期三
农历戊午年九月初十 第10345号

华主席会见罗马尼亚同志

同罗党的工作者代表团和《社会主义时代》杂志代表团的同志进行了亲切的谈话

新华社北京十月十日电 中共中央主席华国锋今天下午会见了罗马尼亚党的工作者代表团和《社会主义时代》杂志代表团。

参加会见的罗马尼亚同志是：罗马尼亚党的工作者代表团团长、罗共中央政治执行委员会候补委员、大国民议会副主席、克鲁日县委第一书记斯特凡·莫古查，罗马尼亚《社会主义时代》杂志代表团团长、罗共中央委员、《社会主义时代》杂志总编辑斯特凡·沃依库，以及这两个代表团的成员。

华主席同罗马尼亚同志一起照了像，并同他们进行了亲切的谈话。

斯特凡·莫古查同志转达了尼古拉·齐奥塞斯库总书记和曼内斯库总理对华国锋主席的亲切问候。华主席请罗马尼亚同志回国后转达他对齐奥塞斯库总书记和曼内斯库总理的热情问候。

罗马尼亚驻中国大使杜米特列斯库参加了会见。

会见时在座的有：中共中央委员、中组部部长胡耀邦，中共中央委员、中联部副部长冯铉，中组部副部长曾志，中联部副部长乔石，《红旗》杂志总编辑熊复、副总编辑刘宗卓。

中共中央主席华国锋十月十日亲切会见罗马尼亚党的工作者代表团和《社会主义时代》杂志代表团。图为华主席同罗马尼亚同志步入会见厅。 新华社记者摄（传真照片）

华主席致电波尔布特书记慰问柬埔寨遭受水灾人民

新华社北京十月十日电 华国锋主席十月六日打电报给波尔布特书记，对柬埔寨人民战胜特大洪水表示钦佩，并对灾区人民表示深切的慰问。电报全文如下：

金边

柬埔寨共产党中央委员会书记、民主柬埔寨政府总理波尔布特同志：

我高兴地获悉，柬埔寨人民已经战胜了七十年来罕见的洪水灾害，取得了抗洪斗争的初步胜利。我谨代表中国共产党、中国政府和中国人民向你，并通过你对柬埔寨人民战胜特大洪水所表现出的英勇顽强精神表示钦佩，对灾区人民表示深切的同情和慰问。

我深信，英雄的柬埔寨人民在以波尔布特书记为首的柬埔寨共产党的正确领导下，坚持独立自主、自力更生的方针，同心协力、团结一致，一定能够克服特大洪水所造成的暂时困难，在保卫国家的独立、主权和领土完整的正义斗争中，在社会主义建设的事业中，继续取得更大的胜利！

中国共产党中央委员会主席 华国锋

中华人民共和国国务院总理

一九七八年十月六日于北京

国家经委发出通知要求继续大打产品质量进攻战

我国工交战线「质量月」活动初战告捷形势喜人

新华社北京十月十日电 我国工交战线第一个“质量月”活动初战告捷，形势喜人。各行业、各地区涌现出一批优质高产的先进企业、质量“信得过”班组和标兵，一些产品质量有了提高。首钢、本钢的生铁合格率达到百分之百，首钢、鞍钢、上钢一厂和三厂等钢铁企业的转炉钢，抚顺、北京、天津等钢铁企业的钢材，合格率都达到或突破了历史最好水平。石油产品的质量，有五种赶上了国际先进水平。印染布缩水合格率，已由上半年的百分之八十五，上升到百分之九十六。轻工产品，也有一些质量有所提高。

这次“质量月”活动，是粉碎“四人帮”以后围绕着提高产品质量而开展的一次广泛的群众性活动，得到各级领导的重视和支持。不少领导同志到工厂、商店、农村人民公社，听取群众对产品质量的意见，“背”回不合格产品。有的地方对产品质量长期没有改进的单位进行了必要的经济制裁。

全国许多地区和行业在“质量月”活动中，大张旗鼓地揭发批判“四人帮”破坏产品质量的罪行，肃清“四人帮”的流毒和影响，大打质量升级仗。旅大市把揭批“四人帮”和提高产品质量结合起来，把“四人帮”横行时的废品和现在的优质品摆在一起，向职工进行教育，收到了很好的效果。有些煤矿批判了“四人帮”诬蔑抓质量就是“技术第一”，就是“管、卡、压”的谬论，清除了“萝卜快了不洗泥”等错误思想，使煤炭质量有所提高。枣庄、双鸭山等矿务局，煤炭质量达到或超过了本企业历史最好水平；徐州、淮北、北票等十七个局矿的煤炭质量，普遍升了一级。枣庄矿务局被煤炭部命名为“煤炭质量过得硬”的企业。

在“质量月”活动中，有些企业恢复、建立了质量检验机构和质量管理制度，增加了质量检验测试手段，并创造了不少提高产品质量的好办法、好经验。如举办产品质量展览，将好坏产品进行对比，将领导“背”回来的不合格产品公开展出，用生动的事实教育群众，使大家树立质量第一的思想；进行质量大检查，组织技术攻关，开展“万米无次布”、“百炉无废品”等竞赛活动等。

最近，国务院副总理、国家经委主任康世恩和国家经委其他负责同志，听取了经委派赴一些省市质量检查组的汇报，认为“质量月”活动的开展有声势、有成绩。但是，运动发展还不平衡。还有一些企业的领导对抓质量不重视，或只是停留在一般号召上，或者根本没有动起来。康副总理和其他负责同志指出，“质量月”活动仅仅是抓产品质量工作的一个开端，大量的工作还在后头。各部门、各地区、各企业必须巩固发展“质量月”成果，总结推广先进经验，继续揭批“四人帮”，不停顿地大打质量进攻战，把提高产品质量这一工作持久地抓下去。同时，要把政治思想教育和严明的赏罚制度结合起来，大力表扬、奖励质量先进的企业、班组和质量标兵。对那些产品质量低劣的企业，就是要限期停产整顿；过期整顿不好，产品质量仍然低劣的企业，要扣发厂长、副厂长、总工程师的工资，对发生严重质量事故有直接责任的人员也要酌情减发工资。

新华社北京十月十日电 国家经济委员会最近发出《关于继续大打产品质量进攻战的通知》，要求各省、市、自治区，国务院工交各部、总局，进一步动员广大工人、干部、技术人员，巩固和发展“质量月”成果，深入持久地把提高产品质量的工作抓紧抓好。

国家经委的通知说：全国工交战线第一个“质量月”活动，取得了初步成果。广大干部、群众进一步认识到产品质量问题确实是个路线问题，非抓好不可。许多企业的管理工作有所加强，一部分产品质量有了显著的改进。但是，今年的“质量月”活动，发展还不平衡，仅仅是个开端。工交战线的同志们绝不可有丝毫的松劲情绪，必须继续大打质量进攻战，从思想上到工作上切实地把整个工业生产纳入到质量第一的轨道上来。

通知要求在继续大打质量仗中，抓好六项工作：

一、继续深入揭批林彪、“四人帮”破坏生产的罪行，彻底肃清其流毒，牢固地树立质量第一的思想。要把为人民创造更多更好的物质财富和满足用户的需要，作为一切生产活动的出发点；把产品的使用效果作为衡量质量好坏的基本标志；把提高产品质量作为工业学大庆、整顿企业和开展劳动竞赛的重要内容。要批判那种弄虚作假，以次充好，欺骗国家，欺骗人民的恶劣行为。

二、加强政治思想工作，养成“三老四严”、一丝不苟、精益求精的作风。工交战线各级领导机关和政治工作部门都要加强政治思想工作，不断提高干部、工人的政治责任心，使每个人都树立起对党、对国家、对人民高度负责的精神。要狠抓典型，大树标兵，大造舆论，树立起生产优质品光荣、生产劣质品可耻的社会风尚。

三、建立健全符合质量第一要求的各项管理制度。所有企业都要按照《工业三十条》和全国工交战线“质量月”广播电视大会上提出的三项要求、十条规定，制订具体的实施细则。要建立起严格的以岗位责任制为基础的质量责任制。实行赏罚严明的奖惩制度，生产优质品有奖，生产劣质品有罚。停产整顿的企业，要限期改进，过期整顿不好、产品质量仍然低劣的企业，要扣发厂长、副厂长、总工程师的工资，对造成严重质量事故有直接责任的人员也要酌情减发工资。完不成质量指标的企业，不得提取企业基金。对生产优质高产的企业，在电力、燃料、原材料供应上，实行择优供应制度，优先安排。在价格上都要按质论价，优质优价。坚持“四不”、“三包”制度，做好技术服务工作。没有检验人员签发合格证的产品，一律不得计算产量。

四、在生产计划安排上要把质量放在第一位。各地区、各部门、各企业要制定产品升级换代计划。在今年内把产品质量恢复到本企业历史最好水平的基础上，制定质量升级规划，赶超目前国内先进水平。一部分达到国际先进水平。要把科研和生产很好地结合起来，有计划地进行产品质量升级和产品更新换代。同时要搞好产品技术标准的修订、制订工作，搞好产品的标准化、系列化、通用化。对耐穿耐用的产品，都要规定使用寿命指标。

五、大力加强技术基础工作和技术培训。要扎扎实实地把图纸、工艺整顿好，把设备和工卡量具一件件、一台台地整修好。要大力加强试验研究，充实测试手段，加强技术后方，采用先进技术，改进产品设计，搞好新产品试制和生产。今年冬季，各企业都要大规模的开展技术学习、技术培训、技术练兵、技术比赛，为明年一季度对工人普遍进行考工定级做好准备。同时，今冬每个工人生产的产品质量的检验记录，也作为考工定级的一项重要内容。

六、加强组织领导，保证贯彻质量第一方针。各地区、各部门、各企业对“质量月”活动，都要在年底前进行一次大检查、大总结、大评比，对质量好的集体和个人，给予政治上的荣誉和物资奖励。抓住主要矛盾，提出明确的奋斗目标和具体措施，对重大的质量课题，要组织力量，进行攻关。各级领导干部要把提高产品质量放在组织生产、调度指挥、检查总结，评比考核的首位，作为企业各项经济技术指标的中心环节来抓，要亲自抓重点企业、重点产品，抓住不放，直到抓出成效来。同时，要把访问用户、站柜台、背回废次品等形成制度，长期坚持下去。各级领导机关和企业，都要建立健全质量管理机构，举办质量管理学习班，提高管理水平，并经常的抓质量工作同今后每年一次的“质量月”活动紧密结合起来。所有企业都要广泛开展以提高产品质量为中心的“质量信得过”、“质量一次成功”、“万米无次布”、“零件一顶几”、“百日无事故”等多种形式的劳动竞赛，以不断提高产品质量的优异成绩为尽快实现四个现代化做出贡献。

要把质量抓到底

《人民日报》评论员

最近，国家经委在“关于继续大打产品质量进攻战”的通知中，强调对提高产品质量要树立长期作战的思想，继续打进攻战，夺取提高产品质量的新胜利。

开展“质量月”活动的目的，是为了把工交生产真正转到“质量第一”的轨道上来，好中求多，好中求省，好中求快，加速实现新时期的总任务。经过这一段活动，广大干部群众在思想认识的提高上，在质量管理制度的建立健全上，在产品质量的改进上，都取得了一定的成效。但这只是个良好的开端。据有关部门分析，在这次“质量月”活动中，领导重视，群众发动充分，矛盾揭露得透，主攻方向明确，措施得力，成效显著的单位，还是少数。有不少单位，领导也抓了，会也开了，用户也访问了，废次品也“背”回去了，差距也找了，措施也提了，但还限于一般化，成效不大。有的“喊得凶，抓得松”，甚至无动于衷，还在原地踏步。应该清醒地看到，要巩固和发展“质量月”的成果，还需要做大量的工作。这一次“质量月”活动，就一个月的时间来说是过去了，但就抓质量来说，不但没有结束，而且仅仅是个起步。抓质量是长期的任务。

华主席号召我们，在新的长征路上，要“思想再解放一点，胆子再大一点，办法再多一点，步子再快一点”。通过“质量月”活动，我们不仅更加清楚地看到林彪、“四人帮”破坏产品质量的严重恶果，更重要的是要看到林彪、“四人帮”的流毒和影响还在束缚着人们的头脑。有些过去对违反操作规程看不惯的人，出了废品就痛心的人，现在也习惯了，麻木了。心有余悸、脑有余毒的领导还大有人在，他们这也不敢抓，那也不敢碰，怕这怕那，就是不怕产品质量上不去，人民不满意，国家受损失。所以，我们还是要在深入揭批林彪、“四人帮”，肃流毒，治内伤，拨乱反正上下功夫，只有这样，才能进一步解放思想，使我们在提高产品质量上，胆子更大，办法更多，步子迈得更快。

当前，在抓产品质量上必须克服一些糊涂思想。一种说法是“质量月抓质量，过了质量月抓产量”。这种想法阻碍我们继续去打产品质量的进攻战。开展“质量月”活动，集中一段时间，大搞群众运动，这是提高产品质量的好形式，但并不等于平时可以放松抓质量了。应该说“质量月”仅仅是抓好质量的一个部署，是为平时抓质量打基础的。如果抓一下，停一阵，必然是前功尽弃。我们要在前一段“质量月”的基础上，把提高质量的工作长期地持久地抓下去。

这种思想还说明有的同志不懂得抓质量可以带动产量的道理。这一点过去我们讲的少，现在要反复讲。产量当然是要抓的，问题在于如何抓法？丢掉质量抓产量，实际上抓的是一堆废物，劳民伤财，坑害国家。用质量去带动产量，就能使企业从产品设计、原材料使用、机器设备维修、以及组织均衡生产和建立健全规章制度等方面去积极努力，使产量的增长有了保证。这次“质量月”活动中，许多企业开展以优质带低耗、高产的劳动竞赛，不仅质量提高了，消耗降低了，产量也上去了。所有企业的职工都应该懂得这个道理。

有的同志经过“质量月”活动，搞了一次质量战役，取得了一些进展，好象质量问题在他那里已经解决了。这种盲目自满的情绪，实在要不得。即使你那里的产品已经恢复到历史最好水平，又有什么可以自满的呢？这几年由于林彪、“四人帮”的干扰破坏，我们同国外先进水平距离拉大了。现在所讲的历史最好水平，许多还是五十年代、六十年代的水平，是带恢复性的。提高质量是无止境的，我们要看到世界上各种产品的日新月异的变化，看到国家和人民的要求，应该提出更高的目标，有计划地进行产品质量升级和产品更新换代，赶上国际先进水平。

在这次“质量月”活动中，还有些同志一说他们的产品质量不好，就片面强调外部原因，说是协作厂和原材料的产品质量差。应该承认，在林彪、“四人帮”的破坏下，一些原材料和协作件质量差，给企业生产带来一定的困难。但是就本企业来说，主要的应从内部找原因。有的企业过去也存在“外因论”，这次发动群众，对一道道工序、一个个班组、一个个产品进行了具体分析，发现造成产品质量不好的原因主要在本企业。他们采取措施认真解决，产品质量就很快上去了。如果每个企业都从本企业内部找原因，采取积极态度，外部条件不是就改善了吗？

产品质量好坏，同许多工作和许多生产环节都有关系。从这次“质量月”活动实践中看，要把工交生产真正转到“质量第一”轨道上来，除了必须有组织上、制度上、技术上的保证外，还需要在工业管理、经济政策等方面采取相应措施。过去我们在计划安排、生产调度上讲数量和产值多，讲质量少，一些产品还是按吨位布置任务，这就妨碍了产品质量的提高。在燃料、动力和原材料的供应上，过去平均分配使用，这就不利于优质产品的生产。今后要实行择优供应。在价格政策上，要实行按质论价，优质优价，奖励企业生产优质产品。总之，要从各个方面实行鼓励提高产品质量的政策和办法，使工交生产真正从思想上和工作上走上“质量第一”的轨道。

现在已进入第四季度，工交战线各级领导和广大职工，要在提高产品质量上再发动一场“冬季攻势”，努力使产品质量达到本企业的历史最好水平，已经达到的要赶上或超过国内外先进水平，为夺取明年的更大胜利打下坚实的基础。

（载十月十一日《人民日报》，新华社北京十月十日电）

光明灿烂的希望

——喜看我省社队企业新发展

粉碎“四人帮”，抓纲治国见成效，我省社队企业迅速发展，捷报频传。到目前止，全省所有的人民公社、百分之九十七以上的大队，都办起了企业。去年，全省已拥有社队企业十三万六千多个，总产值达到了二十亿七千万元，比上一年增长了百分之三十点七五。今年一月至七月，总产值十三亿二千万元，比去年同期又增长百分之四十六。有二十四个县的社队企业年产值在三千万元以上，五百一十八个公社企业年产值在一百万元以上。各级领导同志和广大干部群众，从实践中越来越深刻地认识到发展社队企业的伟大现实意义和深远的历史意义，他们决心在新长征中加倍努力工作，把社队企业办得更多更好，使之更能适应四个现代化的需要，为实现“两个过渡”和消灭“三大差别”打好基础。 ——编者

因地制宜办企业 集体经济大发展

醴陵县渌江公社社队企业去年总产值达一千一百三十四万元，占三级总收入的百分之六十六点四

本报讯 醴陵县渌江公社因地制宜，大力发展社队企业。到现在止，共办有社队企业一百一十三个，去年总产值一千一百三十四万元，占三级总收入的百分之六十六点四。全社人平七十元。今年一至八月，产值已达八百一十二万六千元，比去年同期增长百分之九点四。社队企业的发展，促进了农业大发展。全社旱涝保收农田面积达百分之九十，机耕面积达百分之八十。去年粮食亩产一千四百七十斤。今年早稻亩产平均八百二十九斤，每亩比去年早稻增产一百一十斤。

渌江公社紧靠县城，山里有瓷泥，群众会烧制，有着陶瓷生产的悠久历史。在兴办社队企业中，公社党委把发展陶瓷生产作为主攻方向。从一九七〇年起，公社、大队先后办起了二十五个陶瓷厂，固定了一千三百多人常年从事陶瓷生产。几年来，陶瓷业生产共积累资金三百〇二万元，对加速社队企业发展起了决定性作用。

开办陶瓷厂，需要燃料、动力和原材料。这些，本地都可设法解决。在兴办瓷厂的同时，全社又陆续办起了瓷泥矿四个，瓷泥加工厂八个，年产量达一万五千吨，解决了原材料问题。开办煤矿一个，年产量一万五千吨，解决了燃料问题。兴办小电站三处，装机容量一千七百五十千瓦，解决了动力问题。现在全社的企业，除了钢材、生铁、纸张、楠竹，部分坑木及其它小量的辅助材料是由国家计划供应外，动力、燃料和其它原材料，全部由公社自给。这不仅保证了陶瓷业的发展，而且带动了农机、加工等各种社队企业。

为了保证社队企业因地制宜地不断发展，公社办什么，大队办什么，这个公社都有个统一规划。公社、大队明确分工，合理布局，避免了行业重叠、互相争资源、争原料、争市场的现象。公社企业对大队企业，采取帮技术、帮设备、帮原材料、帮资金等办法，积极扶植。二十八个大队共办了企业九十四个，去年产值六百二十八万元，占社队企业总收入的百分之五十四。大队企业发展了，又为公社企业提供原料，加工产品，促进了公社企业的发展。 （本报通讯员）

常德县蔡家岗公社

围绕农业办企业 办好企业促农业

常德县蔡家岗公社的社队企业，是华主席在湖南主持工作期间亲自关怀下蓬勃发展起来的。开始时，有人怕企业占用劳动力，冲击农业，积极性不高，也有个别大队出现了重工轻农、重钱轻粮的倾向。公社遵照毛主席的有关教导和华主席的一系列重要指示，正确处理发展农业和工业的关系，克服了这两种倾向，做到了围绕农业办企业，办好企业促农业。现在全社已拥有社队企业九十六个，去年产值二百五十三万元，占三级总收入的百分之四十五点五，全社人平一百七十元。今年一至八月，产值已达一百八十一万元，比去年同期增长百分之三十四。十多年来，社队企业共为农业提供了三百七十多万元的资金，提供了大量的石灰、水泥、土农药、土化肥等农需物资，修理、制造了各种农机具十多万件，革新了农机产品二十多项，为农业发展作出了积极贡献。

茶陵县虎踞公社三达大队油榨坊速写 ·之湘·

华容县景港公社

党的政策落实好 企业越办越兴旺

华容县景港公社一九六七年开始兴办企业，当时由于林彪、“四人帮”的干扰破坏，党的有关政策得不到落实，要生产队派人出钱到公社大队去办企业，而所得收入无几，干部社员很有意见，影响了企业的发展。近几年来，他们总结了这方面的经验教训，狠批了林彪、“四人帮”的反革命罪行，实行了劳动在厂、分配在队、评工记分，公社、大队同生产队结算的办法，较好地落实了党的有关政策。去年，生产队向社办企业投工八万四千多个，公社就付给各生产队七万五千多元，每个工值达到了九角。干部社员的积极性被调动起来，社队企业越办越好。现在公社已办起了企业十一个，二十五个大队都办起了综合企业。去年产值二百四十五万元，占三级收入的百分之三十三。今年一至八月，产值已达一百九十七万元，比去年同期增长了百分之一十三。

攸县峦山公社

开发山区资源 发展社队企业

地处罗霄山脉边沿的攸县峦山公社，有山林十二万亩，盛产楠竹、杉、梓、樟树等，野生植物漫山遍岭。还有可开垦荒地数千亩，适宜种植经济作物；大小溪流十多条，水流急，落差大，宜于发电；有煤、铁、石灰石，还有铜、铅、锑等小有色矿。一九七〇年以来，这个公社靠山吃山，向山取宝，先从造土纸、制山苍子油、搞副业加工等项目入手，发展社队企业。近几年来，又陆续办起了电站、文具厂、石灰厂、茶场、漆树场、药材场、蜂场等企业。现在，社队已办起了企业九十三个。去年，总产值二百七十六万八千元，占三级总收入的百分之五十四点五。社队企业积累达三百八十多万元。今年社队企业又有了新发展，一至七月总产值达二百〇五万元，比去年同期增长百分之四十。 （陈祖德）

邵东县牛马司公社

开展技术革新 企业生产上升

坚持闯新路，攻难关，开展技术革新，不断提高社队企业生产水平，这是邵东县牛马司公社发展社队企业的特点。这些年，这个公社顶着“四人帮”的干扰，坚持抓革命促生产，开展技术革新，社队企业生产发展较快。公社水泥厂原来设备简陋，他们开展革新，逐步改造，从碎石、进料、成球到灌包，实现了一条龙的自动化、半自动化生产。公社农机厂试制曲轴，遇到了球墨铸铁的难关，他们迎难而上，钻研技术，经过三十六次试验，获得成功。现在，从铸造到加工，形成了生产线，达到了年产一万五千根的水平，全厂成了年产值近一百万元的骨干企业。近四年来，全社社队企业大小革新项目五十六项，大部分生产实现了机械化、半机械化，自动化、半自动化生产。去年，社队总产值四百四十二万元，占三级收入的百分之六十五。今年一至八月，产值三百四十三万元，比去年同期增长百分之三十二。

岳阳县新开公社

综合利用石煤 企业大有发展

岳阳县新开公社境内蕴藏着丰富的石煤资源。一九七五年以来，这个公社就地取材，大搞石煤综合利用，发展了社队企业。在省有关部门和技术人员的协助下，公社建起了年产四十吨的钒冶炼厂，生产五氧化二钒，支援大工业生产。用石煤渣生产磷镁磷肥，制碳化砖。另外，还搞石煤发电，正在着手兴建一千五百千瓦的石煤发电厂。现在，社队企业已发展到三十五个。去年社队企业产值二百九十九万元，占全公社总收入的百分之七十，相当于农业收入的两倍多。今年一至八月产值二百九十五万元，比去年同期增长百分之五十五。

（本版除署名者外，均省社队企业局供稿）

棠花鲜艳开

最近，我们兴致勃勃地访问了浏阳县大瑶公社棠花大队队办企业。进入棠花境内，只见沃野里方田成格，晚稻丰收在望；新修的渠道清水盈盈；标准的机耕道四通八达；还有那大队兴办的花炮厂、加工厂、电站等企业，厂房座座，机声隆隆，甚为壮观，好一派兴旺发达的景象。

大队的负责同志向我们介绍说，棠花大队共有十七个生产队，三千多人，一千八百多亩耕地。过去，由于刘少奇修正主义路线的干扰，大队是“清水衙门”，集体经济十分薄弱，农业生产上得不快。一九七一年以来，他们遵照毛主席的光辉五·七指示，先后办起了联合厂、茶场、电站和花炮厂等五个队办企业。一九七五年，他们又顶住“四人帮”的干扰破坏，从整顿手工业入手，总结了兴办企业的经验教训，狠狠打击了资本主义势力的进攻。队办企业从此兴旺起来。去年，经过揭批“四人帮”，落实党的政策，队办企业得到了进一步发展，年产值达五十八万多元，占到了大队、生产队两级总收入的百分之五十四。

队办企业的迅速发展，有力地促进了农业的发展。几年来，队办企业共为农业积累了二十一万五千多元的资金。大队、生产队用这些资金购置了手扶拖拉机四台，机滚船十三台，动力喷雾器两部，轧花机一台，电动打谷机二十台，架设了高、低压电线十二公里，修机耕道九华里，修桥八座，建电排灌站十一处，改河四华里，搞园田化六百亩，全队旱涝保收农田达到了百分之九十五。去年，全队粮食亩产一千四百五十斤。今年早稻亩产九百〇一斤。生产发展了，社员生活也相应提高。去年全大队人平纯收入达到一百〇四元。社员心里乐开了花。插队落户的十七个知识青年，看到这一派欣欣向荣的景象，越发安心乡村了，有七个和当地社员结婚，决心为建设新农村贡献更大力量。

喜看棠花的现在，展望棠花的未来，我们感到，棠花大队的队办企业，虽然仅仅是一个开端，却已显示出了强大的生命力，有着光辉灿烂的前景！ ·喻德保·

南县华阁公社

办好企业积资金 加快农业机械化

南县华阁公社是全省农业机械化的先进典型，社队企业有一定的基础。粉碎“四人帮”以来，这个公社社队企业发展进一步加快，已办起了茶场、渔场、莲场、农机修造厂等企业一百四十七个。去年，总产值三百一十七万元，占公社三级总收入的百分之四十三。今年一至八月，产值达二百四十六万元，比去年同期增长了百分之十一。社队企业越发展，为农业机械化积累的资金越多，到现在止，已为农业机械化提供了三百四十万元资金，占全社农业机械总投资的百分之六十六点六。现在全公社有大小拖拉机一百二十七台，动力插秧机九十三台，汽车四部，汽轮四艘，电动机二百四十五台，基本实现了整田、排灌、植保、脱粒、运输、农副产品加工机械化和半机械化。

衡阳市湘江公社

通过老厂带新厂 越带企业越增多

衡阳市湘江公社采取以老带新的办法，依靠老厂为新厂积累资金，培养人材，加工设备，推动了社队企业的迅速发展。一九七二年，公社才两个企业，大队只有少数几个农副产品加工厂，现在全社已办起了农机修配、造纸等七十八个企业。去年，社队两级共生产了泥浆泵、磨粉机等六十一台，生产了柴油机、拖拉机等配件二万七千多件，为农业机械化作出了贡献。全年产值六百三十八万元，比一九七二年增加七倍。今年一至八月产值比去年同期增长百分之二十八。

耒阳县城关镇聂洲大队

长短结合规划好 大队企业发展快

耒阳县城关镇聂洲大队从一九七〇年以来，采取由小到大，由土到洋，以短养长，长短结合的办法，自己积累资金，自己武装自己，逐步办起了大队企业。开始，他们办了当年有收入的红砖厂、加工厂、搬运队，积累了资金，以后又陆续办起了农机站、电石厂等企业，扩大了园艺场。现在一共拥有九个企业，去年总产值五十三万元，占两级总收入的百分之六十。今年一至八月，产值二十四万元，比去年同期增长百分之十一。

广辟门路办企业

溆浦县低庄公社充分利用本地资源，广辟门路，大办社队企业，取得显著成效。一九七六年粉碎“四人帮”以后，社队企业加快了发展步伐，现在全社已办起了农机厂、农具厂、造纸厂、陶瓷厂等一百二十八个企业。去年总产值达二百三十四万元，占三级收入的百分之五十二。今年一至八月产值一百九十八万元，比去年同期增长一倍。 肖益堂摄影

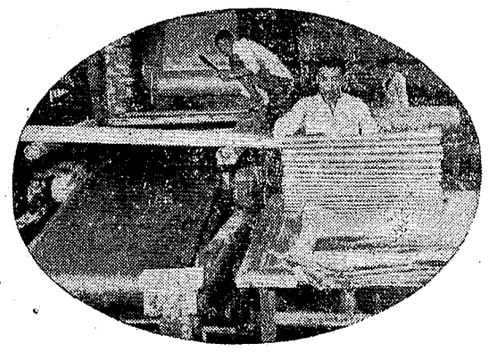

这个公社的荆湖大队造纸厂利用本地麦杆草等作原料生产包装纸，年产量已达一千三百多担。

低庄公社几年来用社队企业的积累向农业投资三十四万多元，先后购买了各种农业机械四百二十多台件。这是公社拖拉机站一角。

公社陶瓷厂生产群众日常生活需要的各种陶瓷器具。这是工人们在晒毛坯。

谈谈血吸虫病

湖南医学院寄生虫学教研组

血吸虫病是由血吸虫寄生在人体的血管里所引起的一种疾病。人体血吸虫病主要有三种：日本血吸虫病、曼氏血吸虫病和埃及血吸虫病。它们分布于亚、非、拉美七十多个国家及地区。我国只有日本血吸虫病。解放初期，全国约有患者一千万人。

日本血吸虫是日本人于一九〇四年首先在日本发现并弄清其生活史的，曾由日本人定名为"日本住血吸虫"，我们简称它为血吸虫。此病定名虽然时间不长，但在我国流行已久。一九七二年在长沙马王堆一号汉墓出土的西汉女尸，及一九七四年在湖北江陵出土的西汉男尸的肝、肠组织中，都检出大量的日本血吸虫卵。这证明二千一百多年前我国人体已有日本血吸虫的寄生。现已查明，血吸虫病在上海市、江苏、浙江、安徽、江西、福建、湖北、湖南、四川、云南、广西、广东等地，都有流行，是危害我国人民身体健康的一种严重疾病。

解放后，毛主席和党中央十分关怀血吸虫病的防治工作，作了一系列重要指示。一九五五年毛主席发出了"一定要消灭血吸虫病"的伟大号召。一九五六年全国开展了群众性的防治运动。二十多年来，我国血防工作取得了很大的成绩。广大疫区过去那种"万户萧疏鬼唱歌"的悲惨情景已一去不复返了。

血吸虫疒的传播途径

血吸虫成虫系寄生于人体或牛、羊、猪、狗、猫、鼠、兔等哺乳动物的门静脉及肠系膜静脉的血管里。雌虫产出的卵一部分随血流到肝脏，一部分沉积在肠壁组织中。虫卵逐渐成熟，内含毛蚴。由于毛蚴的一些分泌物对周围组织的刺激，使局部形成小脓肿，加上肠壁肌肉的收缩作用，脓肿因小脓肿溃破，虫卵送随粪便排出体外。

粪中的虫卵如果到了水里，在适宜的水温、气温等条件下，卵壳里面的毛蚴就开始活动，随后破壳而出，进入水中；如果遇到钉螺，它就会钻到钉螺体内继续发育繁殖。如果遇不到钉螺，毛蚴在水里过一两天以后就会死去。日本血吸虫的毛蚴必须寄生在钉螺体内才能继续传种接代。这种被寄生虫幼虫寄生着的钉螺就叫做中间宿主。钉螺的存在是血吸虫病传播的必要条件之一。

毛蚴钻进钉螺后，在螺体内经过复杂的发育和繁殖，形成尾蚴。一个毛蚴钻进钉螺以后，可以产生成千上万条尾蚴。从毛蚴侵入钉螺到尾蚴发育成熟，大约需要两三个月的时间。

尾蚴发育成熟以后，就从钉螺体内钻出来，漂浮在水面。尾蚴在水里夏季可以生存三天，冬季可以生存一周左右。这时如果接触到人或哺乳动物的皮肤，尾蚴就会钻进皮肤去，脱去尾部，称为童虫。它钻入皮肤下面的小血管或淋巴管里，随着血液的循环到达肝脏门脉系统，约经过二十多天，发育为成虫，雌虫又开始产卵。但人体自感染到在粪便中能找出虫卵，最少要三十五天左右。血吸虫在人体内的平均寿命尚不能确切肯定，已知最长的可达三十年以上。

血吸虫病的传播途径是由人（或动物）传到钉螺，再由钉螺传到人（或动物）。这种反复传播，造成流行，一般要有下面三个条件：一是血吸虫卵要有机会进入水里，才能孵出毛蚴。二是要有钉螺的存在。三是人与含有尾蚴的水（疫水）接触。

血吸虫疒的疒状和危害

血吸虫病病人感染尾蚴数目有多有少，感染的次数也各不相同，加之各人的反应性不一，因此病状也就形形色色。自感染尾蚴至患者出现症状约为二十至六十天左右。在此期间患者可有一些症状表现。例如在尾蚴钻进去的地方会出现一种很痒的小红点。童虫经过肺脏时，可出现短时的咳嗽和血痰等，这些现象往往很轻微而不为患者所注意。

如下疫水一次感染了比较多的尾蚴，可使人患急性血吸虫病。一般在接触疫水后一个月左右有畏寒，发热，头昏，头痛，听力减退，胃口不好，腹部闷胀，腹泻或便秘，荨麻疹和消瘦等症状。急性血吸虫病一般来势较凶，最严重的可能死亡。有的病人大约经过一个月左右就逐渐转入慢性期。也有的病人在流行区反复多次感染，而逐步发展为慢性血吸虫病。

慢性血吸虫病症状很不一致。轻者可无自觉症状；重者常有腹痛腹泻，大便中带有脓血，人变得消瘦，劳动力减退，体检时肝、脾肿大。有些病人由于反复或大量感染尾蚴后又未及时治疗，虫卵严重损害肝脏，最后肝脏逐渐变硬，脾脏也随着慢慢的硬化及肿大。脾脏有时可以大到肚脐以下，肚子里逐渐积水，水越积越多，形成腹水。到这个时候，就会出现肚脐突出，在肚皮上出现象蜘蛛网一样的青筋，骨瘦如柴，这就是晚期血吸虫病。儿童如受严重感染而未及时治疗，生长发育会受严重影响：到了成年期仍然须毛不生，二十多岁的人却象十二、三岁的小孩，这就是平常所称的"侏儒症"。妇女得了血吸虫病往往月经不调，甚至不生育。

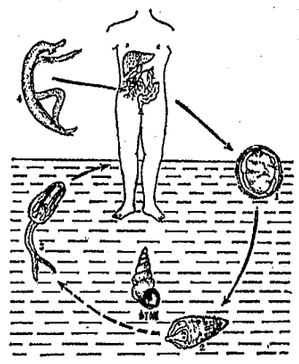

血吸虫生活史图

1、虫卵 2、毛蚴 3、尾蚴 4、成虫

血吸虫疒的防治

当前，对血吸虫病实行综合防治的办法有：（一）查病治病。通过问病史，检查粪便，查出患有血吸虫病的病人，及时进行治疗。（二）查螺灭螺。（三）做好管粪管水工作。（四）做好个人防护工作。不在有螺的河、沟、湖、塘中游泳及洗衣物，不在有螺河湖中捞鱼打湖草。必需下水时，应采取必要的防护措施，如穿防护靴、袜，涂抹防护药等。只要认真做好防治工作，血吸虫疒是能够防止感染和消灭的。

自然辩证法学习札记

科学工作者要警惕分工的限制

陈念文

恩格斯在《自然辩证法》中指出，科学工作者要警惕狭隘分工的限制，注意在学科的接触点上，取得最大的成果。这对于当前的科学研究，仍然具有重大的现实意义。

公元十五、十六世纪，整个欧洲经历着一次当时人类从来没有经历过的最伟大、最进步的变革，也是一个需要巨人而且产生了巨人的时代。恩格斯在《导言》中，满腔热情地歌颂了这个时代，称赞那个时代的巨人多才多艺，学识渊博，完全"没有成为分工的奴隶。""那时，差不多没有一个著名人物不曾作过长途旅行，不会说四五种语言，不在几个专业上放射光芒。"（恩格斯：《自然辩证法》第7页）当时这样的自然科学家是很多的。但是，到了十七世纪，在自然科学的发展过程中，形而上学的自然观也形成了。这时，许多自然科学家由于形而上学的思想方法和狭隘分工的限制，局限在自己的科学堡垒之中，不懂得自己面对着的自然界是各种物体有机联系的总体，不懂得自然界各种物质运动形态之间的相互联系和相互转化，因而看不到不同学科之间的关系。恩格斯针对这种情况指出："在分子科学和原子科学的接触点上，双方都宣称与己无关，但是恰恰就在这点上可望取得最大的成果"。（《自然辩证法》第268页）恩格斯这个科学的预见，指引着我们从事现代科学研究的方向。

事实已经证明，随着现代科学的发展，一方面科学与技术的门类越分越细；另一方面科学技术之间的联系又越来越紧密，形成了各个学科之间的相互渗透。当前产生的许多新学科，大都出现在各个学科的接触点上，也就是出现在过去传统学科的边缘，都是些边缘科学。在二十世纪以前，物理学、化学、生物学等学科几乎都是独立地发展的。但是，二十世纪以来，却产生了物理化学、化学物理、量子化学、生物物理学、生物化学、分子生物学、放射生物学等等一系列的边缘科学。特别自十九世纪末二十世纪初，物理学进入微观领域以来，它对于其它自然科学产生的影响，尤为巨大。人们知道，新的物理学概念的建立，为解决化学中的关键问题：化合物构成、化学动力学和催化作用奠定了基础，并产生了量子化学。甚至化学的对象本身——化学元素，也只有依靠物理学才能得到严格的测定，正如门捷列夫的化学周期律一样，在二十世纪，这一化学定律实际上变成了物理定律。对于生物学，物理学为这门科学由细胞水平转向亚细胞和分子水平，提供了进行实验研究的强有力的手段。比如，没有示踪原子法和电子显微镜，生物学就很难出现什么重大突破。同时，没有物理学就不可能产生无线电电子学，而没有无线电电子学就不可能制成控制机器。因此，就连控制论取得成就也应归功于物理学。天文学是这样，地质学也是这样。而且从现代科学发展的情况来看，不仅只是物理学，同时数学的概念和方法也已经渗透到化学、生物学、地质学等各个学科，并取得了突破，出现了象生物数学、数学地质学、计算化学这样一些崭新的边缘科学的分支。按照马克思的看法，任何一门学科，只有当它充分应用数学时，才能算很好地发展了。今天，化学、生物学、天文学、地质学各个学科的工作者，如果不去更多地学习现代的物理、数学理论，不利用现代物理、数学方法，要取得重大科学成果是不可能的。这就是说，现代的科学家，如果不认真分析现代科学出现的各个学科彼此渗透的特点，不注意克服那种"分工所具有的限制人的使人片面化的影响"，不把"专"和"博"有机地结合起来，具有较为广泛的科学知识，那么，在向科技现代化的进军中，是不可能大踏步前进的。

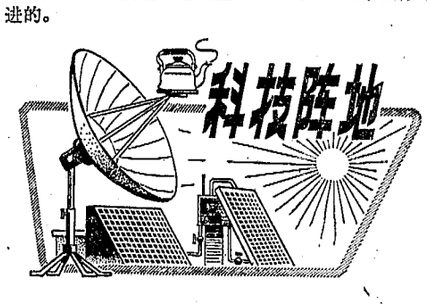

火车司机在哪儿？

——未来铁路漫游记之二

邓鲁

纪明和小蓉登上了未来列车，由列车长伯伯领着参观火车头。

火车头的正式名字叫机车。随着科学技术的发展，火车头经历了几代的变迁，由最早最老的蒸汽机车，到后来的内燃机车、燃气轮机车、电力机车、一直到牵引未来列车的原子能机车，逐渐朝跑得快、拉得多、能盘时利用效率高、式样更美观、公害污染少"进化"着。拿纪明和小蓉参观的原子能机车来说吧，是用原子能作燃料，把原子能转化为电能来驱动列车前进。它不象蒸汽机车、内燃机车那样，跑几百公里就要加一次燃料，而是成年累月不歇气地在铁路线上跑着，跑几百万、甚至上千万公里后才需要加一次燃料。大家还亲昵地称呼原子能机车叫"漂亮的飞毛腿大力士"。这话一点儿也不假。纪明和小蓉看到的原子能机车，就有着色泽艳丽的流线型外壳，它能牵引着万吨列车不费劲地每小时跑几百公里哩！

未来列车飞快地向前奔驰。纪明和小蓉跟着列车长伯伯走进火车头的驾驶室里，这儿宽敞明亮、纤尘不染，没有一点嘈杂音响，轻声讲话都听得清清楚楚。

"咦，火车司机到哪儿去了？"

列车长伯伯笑嘻嘻地回答说："这是无人驾驶机车，没有火车司机。"

纪明好奇地问："那么，谁来替火车司机开车呢？"

"它们。"列车长伯伯指着驾驶室前侧的一排装置，那上面，各种颜色的信号指示灯忽明忽暗地亮着，好象在调皮地眨着眼睛对纪明和小蓉说："我们是自动行车控制器——无人驾驶机车上的'火车司机'。"

它们怎么代替火车司机来操纵开车呢？列车长伯伯告诉纪明兄妹俩：机车的前头有一对"眼睛"——光波发射接收机，不断地发射出人眼看不见的激光或超声波。光波沿着列车前进的方向警惕地搜索着，在千米以内的距离里，如果有行人或车辆挡路、路基塌陷、钢轨断裂、铁道上横着障碍物等危及列车运行安全的因素时，光波会争先恐后地跑回来报警。安装在驾驶室里的电子计算机一接到报警讯号，便会马上紧急行动起来，在一霎那间——千分之几秒的时间里——就能让列车减速或紧急停车。在电子计算机里，还装着列车应该在什么时候进出哪个车站、以及应该在哪个车站停车、停多少时间的程序控制卡片，指挥电子计算机操纵列车保证正点运行。这样一来，虽然没有火车司机，未来列车照样能安全正点运行，同样稳妥可靠。

他们正说着，忽然间，列车自动行车控制器传出"嘀铃铃"的警铃响声，工作盘上表示进站信号的绿灯一下子变成两个黄灯啦！列车长伯伯一看："咦，前面那个小车站要我们这趟车进站停车哩。"

纪明和小蓉忙问："发生什么事情啦?!"

列车长伯伯没有直接回答，而是接了一个电钮，驾驶室里的无线电传真机荧光屏上，清晰地出现了前方站值班员的容貌来，他焦急地呼唤着："十六次特快！我站有一个危急病人，需要送往前方站大医院抢救，请在我站临时停车！请在我站临时停车！"

列车长马上回话："我是十六次列车长。列车立即进站停车，请马上把病人送到站台上，准备上车！"

未来列车好象听懂了他们的意思，马上就自动减慢速度了。列车长告诉纪明兄妹，火车头上安装着无线电传真机，如果铁路沿线发生什么意外情况，需要变更行车速度或进出停站，车站信号机的信号会自动反映到机车上来；远在几百公里以外的调度员也能把变更列车运行情况的指令告诉火车头上的电子计算机，未来列车就乖乖地听从指挥，要它停就停，要它开就开啦。

列车徐徐地开进车站停稳，危急病人迅速抬进车厢。"呜——"，气笛一声长鸣，未来列车又风驰电掣般地前进了。

纪明和小蓉参观了无人驾驶机车后，高兴地夸奖说："铁路实现现代化，新鲜事儿多又多；机器代替人开车，安全正点真不错！"

（待续）

科学小品

科技夏谭

东汉杰出医学家华佗

一　谋

华佗字元化，沛国谯（今安徽省亳县）人，是东汉三国时一位杰出的医学家。他多次拒绝封建王朝叫他做官的征召，先后在江苏、安徽、河南一带行医，热心为群众治病，深受当时人民爱戴。他学识渊博，医技精湛，不仅擅长内、妇、儿、针灸诸科，尤以外科著称。他在继承古代医学遗产的基础上，敢于破旧创新，是世界上第一个发明麻醉药，并且成功地进行全身麻醉手术的人，为祖国医学的发展做出了卓越的贡献。

根据《后汉书》和《三国志》等史书的记载，华佗早在一千七百多年以前就发明了一种叫"麻沸散"的中药麻醉剂。凡是扎针吃药治不好的病（如阑尾炎等急腹症），就让病人"先以酒服麻沸散"，待"既醉无所觉"，再给患者开刀做腹部手术，割去溃烂部分，清除污垢，然后用线缝好，涂上有特效的药膏，很快就能恢复健康。华佗成功地运用中药麻醉开刀，对后世影响很大。我们今天所采用的以洋金花制剂为主药的中药麻醉，就是在有关华佗的历史记载启示下创造出来的。

史书中还记录了华佗的大量医案，这些医案充分体现了祖国医学的辩证施治原则。如治疗李将军妻病，华佗根据脉象，认为腹中有胎儿，李将军大为诧异，因其妻不久前已经分娩。华佗诊断说，这是双胞胎，因生第一个时流血太多，"后儿不得出"，今胎儿已死，必"燥着母脊"，故令多脊痛。后来经过针刺和服汤药，这个妇女感到腹痛欲产，果然探出一个尺把长的黑色死胎。又如患者倪寻、李延，同患头痛身热病，华佗按脉之后，分别采用泻下和发汗的方法治愈。人们不解其故，华佗说此中有表里虚实之别。华佗辩证详审，分析入微，颇能灵活地运用同病异治、异病同治等原则。许多沉疴痼疾，经华佗医治后，能转危为安，足见他的医技之精，造诣之高。

华佗的高超医术是由于长期刻苦学习和反复实践的结果。他幼年读书极为勤奋，虚心好学。青年时期曾"游学徐土"，即到徐州一带拜师求教，悉心钻研，"兼通数经"（同时通晓多种经典著作）。他不慕荣利，一心攻读医学。凡是当时能找到的医药学文献，无不精读深研，并把所学医药理论知识与临床实践紧密结合起来。华佗不但给人看病，且常亲自给患者抓药，竟致"心识分铢，不假称量"，用不着秤称杯量，随手就能准确无误地抓出规定的药物分量来。他还亲自上山采药，并虚心向群众请教，例如他常用醋和蒜齑（音基，即细切的大蒜子）给人驱治蛔虫，这个方法就是从民间学来的。

华佗深深懂得"户枢不蠹，流水不腐"的道理，因而积极提倡体育锻炼。他曾经模仿五种鸟兽的动作而创制"五禽之戏"，颇类似后世的广播体操。他的弟子吴普依法锻炼，后来活到九十多岁还"齿牙完坚"。

曹操听说华佗医技高明，便诏他做保健医生。曹操常患头风病（神经性头痛），华佗给他扎针，随手而愈。但华佗并不安于此职，他托妻有病，告假还乡，而且久假不归。曹操多次责令华佗返回许昌，华佗拒不奉诏，结果惨遭曹操杀害。华佗临刑前，曾把自己的著作托付给狱吏，因"吏畏法不敢受"，只好"索火烧之"，十分可惜。华佗的重要医学著作未能流传下来，这是人民的一个巨大损失。现今传世的《华氏中藏经》，并非华佗手笔，而是后人的假托。

农民技术员制成帽罩式闸门

长期以来，中小型水库和山塘一直使用扇形闸门。这种闸门由于与水的接触面积大，摩擦力大，开闭时要五个彪形大汉才能启动；同时，泡在水里容易生锈，使用时间短，每换一次要花一千多元。广大群众渴望能有一种易开闭、成本低、寿命长的闸门代替它。

一九七二年秋，岳阳县月田公社新庄大队农民技术员余作富对扇形闸门进行了改革，画出了"帽罩式闸门"的图纸，经多方研究，数次修改定型后，由公社农机厂试制成功。

这种闸门已经使用五年，经过有关部门鉴定，效果良好。一是制造简单，可大可小，既适用于中小型水库，也适用于山塘水坝；二是使涵洞内的大地吸引力与水的压力隔开，内外罩接触面积小，摩擦力小，只花二十五斤力就可以启动。三是造价低，农民负担大为减轻，制造和安装只需一百零五元，比扇形闸门少九百余元。封闭后，滴水不漏。五年来未出过故障，贫下中农称它为"便民闸门"。

（万明）

用煤矸石、风化煤作废水净化材料

省地质局四〇八地质队实验室，在街洞煤矿化验室的大力协助下，积极开展用煤矸石、风化煤作净化材料，处理含重金属离子废水的实验工作。经过反复试验，在实验室内对含有铅、铜、铬、镉、锌和镍废水的处理获得成功。其净化效果为：铅98·68%、铜97·79%、铬100%、镉89·94%、锌93·30%、镍87·50%。

用煤矸石、风化煤作废水净化材料，具有取材容易、价格便宜、净化效果好、流程简单、适应范围广、可同时净化多种金属离子的优点。它的试验成功，为煤矸石的综合利用，为厂矿废水处理提供了新途径。

（郴州地区科委）

湖南日报

反华鼓噪无损中国一根毫毛

《人民日报》评论员

最近一个时期，苏联领导集团利用一切时机，掀起一股规模空前的反华恶浪。勃列日涅夫等人亲自出马，调度指挥，又是发表公开讲话，又是召开政治局会议通过决议。苏修的宣传机器更是一齐开动，炮制成百篇反华文章，对我国的内政外交进行了集中、疯狂的诽谤和攻击。它们除了重复中国“好战”、“反苏”的滥调以外，竭力把“霸权主义”、“扩张主义”等帽子反扣在我们头上；并且不择手段地编造种种荒诞离奇的谎言作为反华的炮弹。不仅如此，苏联还唆使和利用越南、古巴掀起反华狂热，制造声势。

苏联领导集团的反华鼓噪从来没有一天停止过。可是为什么这一回却如此气急败坏，歇斯底里大发作呢？这是因为苏联的霸权主义遭到了严重的挫败，各国人民反帝反霸的正义斗争有了新的高涨。苏联的“缓和”骗局已为越来越多的人们所识破。它百般鼓吹的所谓“赫尔辛基精神”的行市一落千丈。西欧、北美的反侵略的力量日益增强。苏联伙同古巴，在非洲穷凶极恶一再挑起战火，引起了非洲和各国舆论的严正谴责，使它们在全世界声名狼藉。苏联支持越南武装侵略柬埔寨，向东盟国家推销变相的亚安体系，引起了东南亚各国的不安和警惕，处境十分孤立。在中东、地中海、印度洋，苏联的扩张、干涉活动和炮舰政策受到愈来愈强烈的反抗，苏联的扩张主义面目进一步暴露。外国报纸最近指出：“大多数外国观察家一致认为，克里姆林宫最近在对外政策方面接二连三地遭受了挫折。”世界各国反对超级大国霸权主义斗争的高涨，促进了国际反霸统一战线的扩大和发展，苏修的对外扩张遇到了重重的困难。与此同时，中国开展了一系列外交活动，赢得了广泛的朋友。特别是中日和平友好条约的签订和华国锋主席的出访，发展了同各国的友好合作关系，在国际上产生了巨大的反响。这种局势使克里姆林宫新沙皇坐立不安，十分恼怒。他们想以掀起新的反华高潮来转移人们的视线，摆脱自己的困境。

苏修在反华叫嚣中竭力把苏联霸权主义在全世界的挫败，归罪于所谓中国的“反苏鼓动”，甚至中国领导人“最近频频出访外国”也成为大逆不道。这种攻击实在可笑之至。老实说，我们中国没有那么大的神通，苏联如若不称霸，中国本领再大，也是无法鼓动世界人民起来反对它。反之，苏联既然要称霸，必然激起各国人民的强烈反抗，不管它施展什么手段都是压制不住的。今天，国际反霸统一战线得到这样的发展，不是别人，正是两个超级大国、特别是苏联的霸权主义调动起来的。中国作为社会主义国家，坚决反对超级大国的霸权主义和强权政治，坚决支持世界各国人民的反霸正义斗争，这是我们一贯的、坚定不移的立场。中国领导人最近的一系列出访活动，完全是国与国之间的正常交往，我们讲的和做的无非是阐明我们一贯的立场和政策。苏联领导对此暴跳如雷，破口大骂是毫无道理的。

苏联自已推行霸权主义，却反诬中国搞霸权主义，这完全是贼喊捉贼的手法。苏修一贯在国际上称王称霸，恃强凌弱。它任意侵犯别国的主权，干涉别国的内政，谁要是对它表示不顺从，它就进行颠覆破坏，直至武装干涉。这样的事例还少吗？不用说别的，苏修领导集团最近掀起的反华丑剧，就是它的霸权主义面目的又一次暴露。只要那一个国家对中国友好交往，苏联就进行蛮横无理的干预和攻击。日本同中国签订和平友好条约，苏联就从军事、经济、外交等方面对日本施加种种压力。条约裁明：“任何一方都不应在亚洲和太平洋地区或其他任何地区谋求霸权，并反对任何其他国家或国家集团建立这种霸权的努力。”苏联领导人既然自己标榜不搞霸权，那么他们为什么要对中日条约的签订暴跳如雷呢？华国锋主席应邀访问罗、南，苏联就盛气凌人地对两个东道国横加指责。亚洲一些国家要发展同中国的友好关系，苏联又拿出“反苏”的大棒加以恫吓，力图阻止。这不是十足的霸权主义又是什么？苏联的这种蛮横行径，不能不遭到各国公正舆论的痛斥。日本《世界周报》说：“世界并不是围绕着苏联转的，希望它不要利用其它国家来追求自己的一切利益。”《印度快报》社论也说：“俄国无权在公开对中国或其他任何国家表示敌意时把第三国卷进去”，“莫斯科露出想要制止印度作出政策上的选择的样子是狂妄之至。”

苏联给中国扣上扩张主义的帽子，力图挑拨我国和其他国家之间的关系，甚至胡说中国“企图征服整个地球”。好吓人的大帽子！但是，这种弥天大谎能骗得了谁呢？中国在国外没有一兵一卒，没有占领别国的一寸领土。我们过去不称霸，今后也永远不称霸，永远不做超级大国，这是中国政府坚定不移的立场。而苏联加紧扩军备战，在国外建立军事基地，疯狂进行全球扩张和侵略，这是世界人民有目共睹的。今天，在第二次世界大战结束三十多年之后，苏联还在一系列国家驻扎庞大的军队，这究竟为什么？很清楚，有野心“企图征服整个地球”的是苏联，决不是中国。值得注意的是，由于苏联的对外扩张遭到各国人民的反对而不断遇到挫折，克里姆林宫领导人就企图利用反华作为幌子，以掩护他继续对外扩张。苏联叫嚷所谓中国“在东南亚谋求霸权”，结果正是它利用越南这个“前哨”在这一地区搞霸权主义。苏联在非洲散布所谓中国“勾结种族主义”的谎言，结果正是它在反华叫嚣声中鼓动古巴，挑起战争，乘机渗入了非洲。现在，苏修集团这样大张旗鼓地掀起新的反华浪潮，显然包藏着更为险恶的祸心。

克里姆林宫要反华，又没有真理，不得不乞灵于造谣诬蔑，无中生有，颠倒黑白的卑劣手段。他们诬蔑中国“对邻国提出一千零五十万平方公里的领土要求”，要在邻国“建立苗族王国”，“走私鸦片”等等；甚至更荒唐地炮制出所谓“王宝秘密访华”，中国“参与绑架莫罗”，“同黑手党共同策划暗杀肯尼迪”的谎言，真是挖空心思，无所不用其极。这一切连当年的戈培尔也相形见绌。但是，这种手法只能证明这伙反华狂人的无耻与堕落，充分暴露了他们黔驴技穷的困境。

苏联的反华叫嚣并不能达到丑化中国的目的，反而进一步暴露了自己的卑劣嘴脸；它要离间中国和其他国家关系的图谋，也并未得逞，反而遭到公正舆论的严正谴责。克里姆林宫恐怕也会发现自己的这种做法未免太愚蠢了。因此，在表面上装出有所收敛的样子。但是，反华是苏联领导集团的既定方针。他们反华的策略可以变换，反华的方针是不会改变的。我们准备他们掀起一个又一个的反华恶浪，骂我们九千年。

苏联的反华鼓噪损伤不了中国的一根毫毛。对于敌人的咒骂，我们早已经听惯了。我们就是在敌人的骂声中成长壮大起来的。敌人骂得越是起劲，越是证明我们的事业是正义的，我们的道路是正确的。苏修这样起劲地咒骂中国，证明中国坚决反对大国霸权主义的立场，触到了苏联扩张主义者的痛处，成为它们推行霸权主义的一个不可逾越的障碍。这是我们的光荣。苏修集团骂了我们快二十个年头了，我们被骂倒了没有呢？没有。我们被孤立了没有呢？也没有。我们的朋友越来越多，我们的国际威望越来越高。

任凭风吹浪打，胜似闲庭信步。克里姆林宫的任何诅咒和谩骂，都阻挡不了中国人民前进的步伐。

（载十月十一日《人民日报》，新华社北京十月十一日电）

岂有共产党的干部唯恐农民收入多的道理？

新华社记者述评

不久前，四川省郫县在落实农村经济政策中发生了一场争论：“十三斤半菜籽油该不该给？”现在问题虽然解决了，但争论的起因却发人深思。

郫县是油菜主要产区之一。过去，这里对社员吃油问题有个规定：凡是完不成国家油菜籽征购任务的生产队，当年每人吃油三斤；完成任务的，吃油四斤；超额完成任务的吃油五斤。不管增产多少，贡献多大，每人平均吃油标准不许超过五斤。这项规定实行以来，因为增产油料不能多吃，而种油菜又费工又耗肥，所以许多社队每年只求完成征购任务，或稍有超过就行了。也有的生产队宁可吃三斤油，把主要力量拿去发展粮食生产，连计划内的油菜也不好好种了。造成全县油菜生产长期停滞不前，影响了国家油料收购任务的完成。粉碎“四人帮”后，四川省农村认真落实党的经济政策，在油料方面实行了多产、多购、多留的方针，规定凡是超额完成国家征购任务的生产队，在每人留四斤油后仍有多余的那一部分，按三、七分成，七成由国家加价收购，三成归社员。郫县执行这项新的规定后，社员群众干劲倍增，今年油菜籽空前大增产，超额百分之四十完成国家征购任务。这时，一件出人意外的事发生了。展光公社前进大队第四生产队，今年油菜籽生产连夺两个全县第一：平均亩产突破了四百斤，全县最高；交售给国家的油菜籽超过任务一倍多，贡献最大。按照规定，这个队应留的口油也要增多，估算一下，每人可以分到十三斤半油，超过往年一倍多。按不按政策规定办事呢？县社干部一时拿不准，正好省里一个部门的负责人来郫县检查工作，他听到这消息就说：“社员一下子分十三斤半口油，恐怕太多了吧？”他要县社干部先研究个办法加以控制，再向省委汇报请示。

不久，这件事反映到四川省委主要领导人那里，省委很快作了指示：坚决按照政策规定的办。这样，一场可能引起的混乱避免了。前进大队第四生产队每人如数分到十三斤半菜籽油。消息传出后，轰动了方圆几十里，人们兴高采烈，议论纷纷：“政策兑现了，上级说话算数，我们还不加劲干？！”和前进大队第四生产队相邻的五个生产队，都在争取明年油菜籽亩产四百斤以上。

这件事告诉人们，由于“四人帮”的干扰破坏，颠倒了是非标准，有一部分干部，甚至唯恐农民收入多，生活好。在这些人看来，收入多些，生活好些，就会发展“资本主义”。因此，在处理分配问题时，他们首先考虑的不是如何贯彻执行党的政策，调动农民的积极性，更快地发展生产，增加社员的收入，而是一看到社员分的粮、钱、油等多了些，就象见了瘟疫一样害怕，总是想方设法去加以限制，宜到把社员的收入降下来，才心安理得，仿佛这才是“社会主义”。结果是，农民多劳不能多得，生产积极性被挫伤。粉碎“四人帮”已经两年了，有些地方，生产发展缓慢，农民生活水平还很低，原因固然是多方面的，但是，那种唯恐农民收入多的思想，不是直接给社员带来苦头的吗？

唯恐农民多得的那些干部，还常常自以为是在维护国家的利益。在他们看来，农民得多了，国家和集体就少了。这是一种对具体事物不加分析，机械地把农民利益同国家、集体利益对立起来的看法。实际上，党在农村的各项经济政策，无一不是依据“三兼顾”的原则制定的，认真贯彻执行政策，决不可能出现只有利于一头的情况。农民得多了，国家和集体必然是“水涨船高”，得的也多。前进大队第四生产队每人今年分得的口油，比过去以五斤为最高限额时多了八斤半，但是也要看到，全队每人向国家交售的菜油比过去多二十一斤，国家得的更多。全县共多交售油菜籽五百多万斤。请问，这种建筑在国家得的更多的基础上的个人多得，有什么可怕呢？这样的个人多得应该看成是一件大好事。你真的想维护国家和集体的利益吗？你就要对此大力提倡和鼓励。因为这样才能逐步做到社员富裕，国家富强。人们爱用“大河”与“小河”来比喻国家、集体与个人三者的相互依赖关系。“大河有水小河满”，这说明只有国家和集体经济发展了，个人的收入才能增加。但是，大河的水是小河汇集起来的，“小河水涨大河满”，不也是一个大家熟知的道理吗？

毛主席多次教导我们，建设社会主义，要在发展生产的基础上不断改善人民群众的生活；要给人们以眼睛看得到的实际利益。因此，随着集体生产的发展，社员多得一些现金和实物，这是合情合理的，是完全应该的。当然，我们讲的多得，是指的多劳多得。前进大队第四生产队社员多得口油，是因为他们在油菜籽生产上付出了更多的劳动，他们实现亩产四百斤，花费的劳动和肥料，要比过去亩产二百多斤时多二至三倍。因此，每人多分一些油，是完全符合“按劳分配，多劳多得”原则的。应该看到，即使农民得的再多一些，比起我们的理想的目标，又是差得多么远啊！我们应该深刻地注意提高群众的生活水平，要使广大群众认识到我们是代表他们的利益的。不然的话，有谁还拥护你呢？

岂有共产党的干部唯恐农民收入多的道理？

（新华社北京十月十日电）

耿飚副总理离刚果抵几内亚访问

几内亚总统杜尔到机场热烈欢迎中国客人

据新华社布拉柴维尔十月九日电 中华人民共和国国务院副总理耿飚和夫人圆满结束了对刚果的正式友好访问，今天上午乘专机离开这里前往几内亚。

在耿飚副总理临行前不久，刚果劳动党军事委员会成员、内政部长格扎维埃·卡塔利前往耿飚副总理住处送别。他们再次进行了亲切友好的交谈。耿飚副总理邀请卡塔利部长和夫人在方便的时候再次访问中国。卡塔利部长对耿飚副总理的邀请表示感谢。卡塔利部长陪同耿飚副总理前往机场。机场上举行了隆重的欢送仪式。在军乐声中，耿飚副总理在卡塔利部长的陪同下，检阅了仪仗队。

据新华社科纳克里十月九日电 中华人民共和国国务院副总理耿飚和夫人赵兰香应几内亚共和国政府的邀请，十月九日下午乘专机到达科纳克里，对几内亚进行正式友好访问。

几内亚国家元首、几内亚民主党总书记、共和国总统塞古·杜尔到机场热烈欢迎耿副总理一行。

在机场上举行了隆重的欢迎仪式。耿飚副总理在塞古·杜尔总统陪同下检阅了仪仗队。接着，耿飚副总理同在场的几内亚政府高级官员一一握手。

耿飚副总理由塞古·杜尔总统陪同，乘车前往“人民宫”下榻。穿着民族服装的市民们聚集在“人民宫”广场上，载歌载舞，热烈欢迎中国客人。

中国和西德签订科技合作协定

方毅副总理和根舍副总理等分别在协定上签字

据新华社波恩十月九日电 中华人民共和国政府和德意志联邦共和国政府科学技术合作协定十月九日在波恩签字。代表中国方面签字的是国务院副总理方毅和国家科委副主任赵东宛，代表西德方面签字的是副总理兼外交部长根舍和研究和技术部长豪夫。

协定规定，缔约双方将为两国之间的科技合作创造便利条件并加以促进，其中包括交换科技情报和资料，互派专业代表团、科学家、其他研究人员和进修生，组织共同的科学讨论会，执行共同的研究项目，包括共同使用科学技术装备。

协定有效期为五年，如果缔约任何一方在期满前六个月未以书面形式宣布废止，协定将每次顺延五年。

方毅和根舍在签字以后发表的讲话中，都对协定的签订表示高兴，并相信协定将促进两国间科技合作和其他方面关系的发展。

方毅副总理还同豪夫部长一起签署了一份执行这个协定的会谈记要，记要规定：双方将在能源研究和技术、原材料研究和技术、航空及空间研究和技术、物理技术、生产技术、应用数学和信息技术、农业研究、医学和保健、环境保护研究和其他环境问题、海洋研究和技术、物理和化学基础研究等十一个方面加强合作。

我国决定参加首次全球大气试验

海洋、气象、交通等部门正积极进行准备

新华社北京十月十日电 我国已决定参加第一次全球大气试验。这是由世界气象组织负责组织实施的目前国际气象领域中最大的一项科研协作活动。

我国有关部门为此成立了大气试验领导小组。这个小组的负责人向本社记者介绍说，根据第一次全球大气试验计划的安排，我国参加这一试验所承担的任务主要是，提供国内气象常规观测资料，派两艘天气船到热带海区参加观测，并传递观测情报和资料。现在，我国海洋、气象、交通等部门正在积极进行准备工作。

第一次全球大气试验从一九七七年十二月至一九七九年十一月进行，第一年为准备阶段，第二年为实施阶段。

这项试验将在全球常规气象观测的基础上，增加气象卫星、飞机、船舶、定高气球、海洋漂浮站等手段，增加观测时次，特别是加强对地球上平时缺乏常规观测的广大海洋和热带地区的气象观测，来获得尽可能完整的全球气象资料，用以研究大气结构、物理过程及预报方法和各种观测手段相互配合的效果，为今后改进预报和建立有效的气象观测网提供依据。

著名马克思主义经典著作翻译家曹葆华同志病逝

新华社北京十月十日电 我国著名的马克思主义经典著作翻译家、中国社会科学院外国文学研究所研究员曹葆华同志，因病于一九七八年九月二十日逝世，终年七十一岁。

曹葆华同志追悼会十月四日在北京八宝山革命公墓礼堂举行。有关单位负责人及曹葆华同志生前友好胡乔木、周扬、蒋南翔、胡克实、沙汀、王子野、冯至等参加了追悼会。追悼会由中国社会科学院党组副书记宋一平主持，党组成员刘导生致悼词。

曹葆华同志是四川乐山县人，一九四〇年加入中国共产党。他长期致力于马列主义经典著作和无产阶级文艺理论的翻译介绍工作，为在我国宣传马克思主义理论，繁荣社会主义文化事业作出了贡献。在党的第十次、第十一次路线斗争中，曹葆华同志立场坚定、旗帜鲜明。粉碎“四人帮”后，曹葆华同志心情舒畅，精神振奋，顽强地带病坚持工作，努力以自己的翻译为实现四个现代化作出贡献。

* * *

十月十二日（星期四）放映影片

纪录片 毛主席视察人民公社

彩色戏曲片（京剧） 北京、香港紫华电影制片厂联合摄制 穆桂英大战洪州

湖南 2.45 5.30 8.00
湘江 3.20 6.15 8.40
红色 1.25 4.05 7.00
东风 2.00 4.40

彩色纪录片 勒内总统抵京 华主席到机场热烈欢迎 华主席会见勒内总统

戏曲片（黄梅戏） 天仙配 同映：今日鄂伦春

文化 1.00 6.00 8.30
8.10露天
建设 1.45 4.15 6.45 9.15
长沙 2.35 5.05 7.35

故事片 枯木逢春 同映：少年大学生 冬猎

建湘 6.30 北郊 8.15
长沙县 7.15

彩色故事片 严峻的历程

红卫 1.00 3.30 6.00 8.30
新华 1.35 4.05 6.35 9.05
人民 2.10 4.40 7.10 9.40
解放 2.50 青少年宫 7.40露天

彩色戏曲片 红楼梦 雨花（黄土岭） 6.45露天 建筑俱乐部 8.30

彩色故事片 黑三角 同映：祖国新貌6号

工人 1.00 3.50 6.10 8.30
燎原 1.40 4.30 6.50 9.10
烈士公园 3.00 5.20 7.40
青少年宫 2.10

湖南省话剧团在青少年宫影剧院演出 话剧 带刺的仙人掌 11、12、13、14、15日 光天下午三点售门票 晚7.15

长沙市湘剧团在文华剧院演出 大型优秀传统戏 生死牌 12满、14、15、18、19、21、22日 晚7.15

猎字99号 建筑俱乐部 2.30 建设 7.00露天

洪湖赤卫队 建筑俱乐部 6.00

彩色故事片 女跳水队员 建筑俱乐部 上午9.30

孙悟空三打白骨精 工人 7.00

本报社址：长沙市建湘路 电话总机：26191 夜班编辑室：26194
昨日开印时间：6时41分 印完：10时28分

长沙地区天气预报：今天到明天，晴天到多云。北风二级。最高气温二十九度，最低十五度。

湖南日报

HUNAN RIBAO

1978年10月12日 星期四
农历戊午年九月十一 第10346号

中国工人阶级有志气、有能力、有信心、有决心，一定要在本世纪内把我国建设成为社会主义的现代化强国。

华国锋主席给中国工会第九次全国代表大会的题词

全国工人阶级动员起来，团结起来，为加速实现社会主义现代化强国而奋斗！

叶剑英委员长给中国工会第九次全国代表大会的题词

动员全国工人阶级为尽快把我国建成四个现代化的社会主义强国而奋斗

中国工会第九次全国代表大会在北京隆重开幕

华主席和叶剑英邓小平李先念汪东兴副主席出席了大会 华主席和叶委员长给大会题了词

邓副主席代表党中央和国务院致词 马纯古致开幕词

华主席向代表们亲切鼓掌致意。 新华社记者摄（传真照片）

新华社北京十月十一日电 中国工会第九次全国代表大会今天下午在人民大会堂隆重开幕。这次大会，是全国工人阶级为尽快把我国建设成为四个现代化的社会主义强国而奋斗的动员大会、誓师大会。

华国锋主席，叶剑英、邓小平、李先念、汪东兴副主席，出席了大会。当他们登上主席台时，来自全国各条战线的各民族职工代表长时间的热烈鼓掌。

出席大会的还有：党和国家其他领导人宋庆龄、韦国清、乌兰夫、纪登奎、苏振华、吴德、余秋里、张廷发、陈永贵、陈锡联、聂荣臻、倪志福、陈慕华、赛福鼎、邓颖超、廖承志、姬鹏飞、周建人、许德珩、胡厥文、谷牧、康世恩；政协全国委员会副主席沈雁冰、史良、朱蕴山、康克清、季方、王首道、杨静仁、张冲、庄希泉、胡子昂、荣毅仁；最高人民法院院长江华。

十一日下午，人民大会堂里华灯辉煌。毛主席和华主席的巨幅画像悬挂在主席台中央。四时，大会正式开始，乐队高奏中华人民共和国国歌。倪志福、朱学范、李颉伯、马纯古、康永和担任执行主席。

李颉伯首先宣读了华国锋主席、叶剑英委员长给大会的题词。华主席的题词是："中国工人阶级有志气、有能力、有信心、有决心，一定要在本世纪内把我国建设成为社会主义的现代化强国。"叶剑英委员长的题词是："全国工人阶级动员起来，团结起来，为加速实现社会主义现代化强国而奋斗！"李颉伯说，华主席、叶委员长的题词，是对我国工人阶级的伟大号召。我们一定要把这一号召变为实际行动，为建设四个现代化的社会主义强国而英勇奋斗。

接着，马纯古致开幕词。他首先提议，为悼念我国工人阶级和各族人民的伟大领袖和导师毛主席、为悼念敬爱的周总理和朱委员长，为悼念已故的、对我国革命事业建立了卓越功勋的老一辈无产阶级革命家以及为工人运动作出过重要贡献的先烈们，全体肃立，默哀致敬。他宣布，这次大会的任务，主要是讨论八届执行委员会提出的工作报告，总结工人运动的经验，讨论和确定新时期工人运动的任务和工会工作的基本方针，修改中国工会章程，选举中华全国总工会第九届执行委员会。

在热烈的掌声中，邓小平副主席代表中共中央、国务院致词。他向大会表示热烈的祝贺，向全体到会的代表同志们，向战斗在各条战线上的全体职工同志们，致以亲切的慰问。他说，实现社会主义的四个现代化是一场根本改变我国经济和技术落后面貌，进一步巩固无产阶级专政的伟大革命。这场革命既要大幅度地改变目前落后的生产力，就必然要多方面地改变生产关系，改变上层建筑，改变工农业企业的管理方式和国家对工农业企业的管理方式，使之适应于现代化大经济的需要。中央相信，全国工人阶级一定会在这些改革中起大公无私的模范先锋作用，各工会组织一定会用深入群众的宣传组织工作积极协助各企业顺利地实现这些改革，为革命和建设的事业作出新的杰出贡献。邓副主席说，工会要教育全体会员积极参加企业的管理。为了实现四个现代化，我们所有的企业必须毫无例外地实行民主管理，使集中领导和民主管理结合起来。邓副主席还要求工会努力保障工人的福利。

他说，工会组织要督促和帮助企业行政和地方行政在可能的范围内，努力改善工人的劳动条件、居住条件、饮食条件和卫生条件，同时要在工人中间积极开展各种形式的互助活动。他强调指出，工会组织必须密切联系群众，使广大工人都感到工会确实是工人自己的组织，是工人信得过的、能替工人说话、替工人办事的组织，是不会对工人说瞎话、拿工人的会费做官当老爷、替少数人谋私利的组织。只要工会这样做了，工会就会在工人群众中享有很高的威信，可以为四个现代化作出重大的贡献。邓副主席的致词受到代表们一次又一次的热烈鼓掌欢迎。

大寨大队党支部委员贾承让、全国妇联副主席罗琼、共青团十大筹委会主任韩英、中国人民解放军总政治部副主任徐立清、全国科学技术协会副主席裴丽生，分别代表农民、妇女、青少年、人民解放军和科学技术工作者向大会祝贺。他们高度评价我国工人阶级在我国无产阶级夺取政权、巩固政权的斗争中，在我国社会主义革命和建设中建立的不朽功勋。他们衷心祝愿战斗在各条战线上的各民族职工，高举毛主席的伟大旗帜，坚持党的十一大路线，遵照华主席的指示，学习、学习、再学习，团结、团结、再团结，思想再解放一点，胆子再大一点，办法再多一点，步子再快一点，为加速实现新时期的总任务而努力战斗。

由于林彪、"四人帮"的破坏，全国总工会被迫停止活动达十一年之久。这次大会的召开，是粉碎"四人帮"反党集团的胜利成果。（下转二版）

大会主席台。
新华社记者摄（传真照片）

在中国工会第九次全国代表大会上的致词

（一九七八年十月十一日）

邓小平

邓小平副主席代表中共中央、国务院在大会上致词，向大会表示热烈的祝贺。 新华社记者摄（传真照片）

同志们：

中国工会第九次全国代表大会的召开，对我国工人运动的发展和加快实现四个现代化，具有重要的意义。我代表党中央和国务院，向大会表示热烈的祝贺，向全体到会的代表同志们，向战斗在各条战线上的全体职工同志们致以亲切的慰问。

建国以来，在我国工人运动和工会工作中，毛主席的革命路线一直占主导地位。六次劳大和工会七大、八大所规定的工人运动的路线、方针、任务是正确的。全国总工会和各级工会组织在党的领导下做了许多很好的工作，对全国的社会主义革命和社会主义建设的胜利发展起了重大的作用。在党的领导和工会的帮助下，全国各民族各地区各工业部门都涌现了一批劳动模范和工人阶级的革命骨干，他们至今还是我们学习的榜样和团结的核心。

但是，若干年来，林彪、"四人帮"使工会工作完全瘫痪，他们扶植一批坏人，把持工人团体，使它们成为自己篡党夺权的工具。他们在工人中煽动资产阶级派性，煽动武斗，煽动停工停产，反对各厂矿企业的革命干部、劳动模范和工会积极分子，加以野蛮的迫害和摧残。他们制造各企业和整个工业、整个国民经济的无政府状态，反对社会主义的计划经济，反对各尽所能、按劳分配的原则，反对一切合理的规章制度，破坏劳动纪律。他们的这一切反革命罪行造成了极为严重的后果，同时，也在全国工人阶级中引起了极大的革命义愤。各地都有大批先进分子不怕他们的白色恐怖，同他们进行了英勇不屈的斗争。斗争的实践证明，我国工人阶级不愧是一个久经考验的立场坚定的革命领导阶级。

粉碎"四人帮"后的两年中，华主席为首的党中央抓纲治国，拨乱反正，情况起了根本的变化，形势越来越好。很明显，林彪、"四人帮"在工人队伍中所散布的流毒和造成的恶果，还要下很大的功夫去肃清，整顿队伍的工作还要在每个企业中完全落实。我们一定要把揭批"四人帮"的斗争进行到底。但是同样很明显，这个斗争在全国广大范围内已经取得决定性的胜利，我们已经能够在这一胜利的基础上开始新的战斗任务。

党的十一大和五届人大已经向全国人民提出在本世纪末实现社会主义的四个现代化的伟大目标。现在党中央、国务院要求加快实现四个现代化的步伐，并且为此而提出了一系列政策和组织措施。（下转二版）

中国工会第九次全国代表大会开幕词

（一九七八年十月十一日）

马纯古

马纯古同志致开幕词。

新华社记者摄（传真照片）

亲爱的代表们！同志们！

在我国工人阶级和全国人民为实现新时期的总任务胜利进军的大好形势下，在英明领袖华主席为首的党中央亲切关怀和直接领导下，中国工会第九次全国代表大会现在胜利开幕了。这次大会的召开，是我国工人运动史上的一件大事，它对我国工人运动的发展具有深远的历史意义。

在我们举行这次大会的时候，我们深切怀念已经离开我们两年多的我们党、我们军队和我们人民共和国的缔造者、我们的伟大领袖和导师毛主席，以及毛主席的亲密战友、我们敬爱的周恩来总理和朱德委员长。我提议：

为悼念我国工人阶级和各族人民的伟大领袖和导师毛主席，

为悼念敬爱的周总理和朱委员长，

为悼念已故的、对我国革命事业建立了卓越功勋的老一辈无产阶级革命家以及为工人运动作出过重要贡献的先烈们，

全体肃立，默哀致敬。

代表们、同志们！我国工会是毛主席亲自缔造和培育的，我国工人运动是在毛主席的革命路线指引下胜利前进的。毛泽东思想是我们工人运动的指导思想，毛主席的革命路线是我们的生命线，毛主席的旗帜是我们团结胜利的光辉旗帜。我们要永远高举毛主席的伟大旗帜，在华主席为首的党中央领导下，沿着毛主席开创的革命道路，奋勇前进。

这次大会的召开，是粉碎王洪文、张春桥、江青、姚文元“四人帮”反党集团的胜利成果，是全国工人阶级和工会工作者盼望已久的大喜事，是来之不易的。由于林彪、“四人帮”的破坏，全国总工会被迫停止活动达十一年之久。华主席为首的党中央粉碎了“四人帮”，我们才能够在这里欢聚一堂，召开中国工会的全国代表大会。华主席、党中央非常重视工人运动和工会工作。在党的十一大和五届人大，华主席对把工会组织整顿好、建设好，发挥工会的作用，作了明确的指示。党中央直接领导了这次大会的准备工作。在大会召开的前夕，英明领袖华主席和敬爱的叶委员长亲笔为我们的大会题了词。今天，华主席、叶副主席、邓副主席、李副主席、汪副主席以及党和国家的其他领导同志又在百忙中亲临我们的大会。邓副主席还将代表党中央、国务院向我们的大会致词。这是华主席为首的党中央对我国工人阶级和工会工作的极大关怀、极大鼓舞。我谨代表大会向英明领袖华主席、向党中央表示最崇高的敬意！

今天参加我们大会的，还有党中央和国务院各部门、人民解放军、民主党派、人民团体的代表，他们对工会工作给予热情的支持和帮助，我们谨向他们表示衷心的感谢！

这次大会的召开，正当我国的社会主义革命和社会主义建设进入了一个新的发展时期。华主席为首的党中央、率领全国人民，为在本世纪内把我国建设成为农业、工业、国防和科学技术现代化的伟大社会主义强国，开始了新的长征。把我国建成四个现代化的社会主义强国，是伟大领袖毛主席和敬爱的周总理的遗愿，是全国人民梦寐以求的理想，是中国工人阶级新的伟大历史使命。半个多世纪以来，我国工人阶级，在中国共产党领导下，无论在新民主主义革命时期，在社会主义革命和社会主义建设中，在无产阶级文化大革命中，都一直站在斗争的最前列，团结和带领全国人民，英勇奋斗，建立了伟大的历史功勋，不愧为革命的领导阶级。今天，工人阶级正以主力军的战斗姿态，意气风发，斗志昂扬，踏上了新的征途，决心为实现新时期的总路线和总任务作出新的贡献。我们这次大会，是胜利进行新长征的动员大会、誓师大会。

这次大会是我国工会历史上人数最多、规模空前的一次代表大会。出席这次大会的代表近二千名，包括三十个民族。年龄最大的八十一岁，最年轻的二十岁。代表中有毛主席亲自树立的红旗——大庆油田的优秀代表，有工业、交通、基建、农林、财贸、文教、科技、卫生、体育等各条战线做出显著成绩的职工代表；有革命战争年代和建国以来的老劳动模范，也有无产阶级文化大革命中涌现的新的优秀战士；有在大革命时期和在革命战争年代从事工人运动的老同志，也有经历了同“四人帮”英勇不屈的斗争走上工运战斗岗位的新同志；有台湾籍的工人代表，也有归国华侨的工人代表，其中包括遭受越南当局迫害最近归国的华归工人代表，我谨向他们致以亲切的慰问！各省、市、自治区和大庆的职工家属代表，也应邀列席我们的大会。这次大会，是全国工人阶级团结的大会，也是总结交流经验的大会。

从中国工会第八次代表大会以来的二十多年的时间里，刘少奇、特别是林彪、“四人帮”反对毛主席的革命路线，对工人运动和工会工作不断进行干扰和破坏。“四人帮”篡夺了工人运动的部分领导权，竭力扭转工人运动的政治方向，搞乱工人运动的路线，破坏工会工作的优良传统和作风，阴谋把工会变成他们篡党夺权的工具。我们一定要把揭批“四人帮”的斗争进行到底，彻底肃清他们的流毒和影响，下大力气把工会整顿好、建设好，使工会以崭新的面貌投入新的战斗，干出更大的成绩来。我们这次大会，是拨乱反正，恢复和发扬我国工人运动和工会工作革命传统的大会。

这次大会的任务，主要是讨论八届执行委员会提出的工作报告，总结工人运动的经验，确定新时期工人运动的任务和工会工作的基本方针；修改中国工会章程；选举中华全国总工会第九届执行委员会。我们的全体代表，来自革命和建设的第一线，最了解实际情况；特别是经过无产阶级文化大革命的锻炼，提高了阶级斗争和路线斗争觉悟，增强了识别真假马克思主义的能力；而且具有广泛的代表性，带来了全国广大职工的建议和要求。我相信，经过认真的学习和讨论，我们一定能够认清工人运动所面临的新形势和新使命，深刻了解大会的重要意义，胜利完成大会的各项任务。

代表们、同志们！当前国内国际形势大好。在英明领袖华主席为首的党中央领导下，抓纲治国的战略决策已经取得显著成效，举国上下安定团结，各条战线捷报频传，新的跃进形势已经形成。国际形势对我们也十分有利。我们一定能够战胜新长征道路上的一切困难，一定要加快四个现代化的进程，一定会提前实现建设现代化的社会主义强国的宏伟目标。

预祝大会成功。

（新华社北京十月十一日电）

中国工会第九次全国代表大会主席团名单

新华社北京十月十一日电 中国工会第九次全国代表大会主席团名单

（一百七十一名）

倪志福

（以下按姓氏笔划为序）

马骥 马六孩 马纯古 马恒昌 马泉源
王军（女） 王炯 王水强 王双金 王林鹤
王志杰 王明德 王莲芳（女） 王家扬 王家宛
王崇伦 王超柱 韦秋梅（女） 毛齐华
毛信贤（女） 乌恩 尹载德 巴特尔 石青
田凤梧 丘金 白明 白新才 包喜（女）
尼牙孜·白喜尔 达杰 邢方群 朱文浩 朱子彤
朱学范 朱春和 刘寅 刘力彬 刘玉娥（女）
刘建章 刘宗灵 刘根明 齐平 齐廷汉 江水生
许明（女） 苏里 苏广铭 杜延庆 李瑞
李川江 李凡庆 李凤恩 李世俊 李代耕 李华封
李克群 李连兴 李林泉 李明远 李国才 李奎生
李祖根 李临庄 李磨盖 李海峰（女） 李颉伯
李婆贵 李瑞环 杨志钰 杨振汉 吴运铎 岑国荣
狄子才 汪达成 宋侃夫 宋振远 谷小波 初茂昌
张衍 张盾 张祺 张文俊 张永励 张百发
张兆美 张秉贵 张金保（女） 张金聚 张绍华
张修竹 张绪英（女） 张维桢 陆元九 陈宇
陈云仙（女） 陈庆泉 陈福汉 邵井蛙 林中富
林德忠 杭宝华 欧阳恒贵 罗琼（女）
金直夫 周林 周秩 周传典 周国强 郑干
郑守仪（女） 郑晶华 单书 赵东宛 赵国强
赵学全 赵景春 郝兆文 郝建秀（女） 胡长海
胡良才 姚新根 秦启文 敖荣花（女） 袁景尧
栗树彬 贾广德 顾大椿 顾令长 徐肖冰
徐畹珍（女） 郭映福 益西达瓦 姬玉成
黄中 黄凯 黄乃辉 黄开云 黄民伟 梅寿椿
曹志杰 曹福浚 盛婉（女） 崔桂芝（女）
符亚伍 康永和 章智 章瑞英（女） 阎钊
梁广 梁森 梁超 彭光伟 彭思明 蒋永清
蒋宝娣（女） 韩西雅 韩荣华 傅景新 曾生
甄荣典 翟文焕 樊德玲 颜素玲（女） 潘开文
薛仁宗 薛国邦 薛金达 穆其彬 戴仁理

大会秘书长 陈宇

《中国少年报》将于十一月一日复刊

新华社北京十月十一日电 《中国少年报》定于一九七八年十一月一日复刊。共青团中央为全国少年儿童办的这一报纸，是中国少年先锋队队报。

毛主席曾在《中国少年报》的前身《中国儿童》创刊号上写下“好好学习”的题词。《中国少年报》复刊后的任务是：用马列主义、毛泽东思想教育少年儿童，宣传党的路线和重大方针政策，指导全国少年儿童运动，引导广大少年儿童为实现新时期的总任务“好好学习”，“天天向上”，帮助他们在德智体几方面得到发展，培养成为有社会主义觉悟有文化的劳动者。

《中国少年报》现为周刊，每星期三出版。它的读者对象是以小学四、五年级的学生为主，兼顾小学三年级和初中一年级的学生。报纸将指导少先队开展各项活动，成为少先队运动的号角；并为少年儿童开辟发表意见、讨论问题、学习写作的阵地。过去报纸上深受小读者欢迎的“小虎子”、“知心姐姐”、“小灵通”、“动脑筋爷爷信箱”等专栏，复刊后都将重新和小读者们见面。

在中国工会第九次全国代表大会上的致词

（紧接一版）中央指出：这是一场根本改变我国经济和技术落后面貌，进一步巩固无产阶级专政的伟大革命。这场革命既要大幅度地改变目前落后的生产力，就必然要多方面地改变生产关系，改变上层建筑，改变工农业企业的管理方式和国家对工农业企业的管理方式，使之适应于现代化大经济的需要。为了提高经济发展速度，就必须大大加强企业的专业化，大大提高全体职工的技术水平并且认真实行培训和考核，大大加强企业的经济核算，大大提高劳动生产率和资金利润率。因此，各个经济战线不仅需要进行技术上的重大改革，而且需要进行制度上、组织上的重大改革。进行这些改革，是全国人民的长远利益所在，否则我们不能摆脱目前生产技术和生产管理的落后状态。中央相信，为了社会主义的利益，为了四个现代化的利益，全国工人阶级一定会在这些改革中起大公无私的模范先锋作用，各工会组织一定会用深入群众的宣传组织工作积极协助各企业顺利地实现这些改革，为革命和建设的事业作出新的杰出贡献。工人阶级最重要的特点之一就是同社会化的大生产相联系，因此它的觉悟最高，纪律性最强，能在现时代的经济进步和社会政治进步中起领导作用。我们希望工会第九次全国代表大会能对当前的形势进行深入的讨论，以便团结全体会员，在揭批“四人帮”的斗争取得完全胜利的基础上，为迎接这一伟大任务而斗争。

工会要教育全体会员认识实现四个现代化的伟大意义，努力提高自己的政治、经济、管理、技术、文化水平。工人阶级要发扬艰苦奋斗、大公无私、严守纪律、服从调动、爱厂如家的光荣传统，团结一致，克服“四人帮”所煽动的资产阶级派性和无政府主义的残余。工人阶级要用最大的努力来掌握现代化的技术知识和现代化的管理知识，为实现四个现代化作出优异的贡献。任何人对四个现代化贡献得越多，国家给他的荣誉和奖励就越多，这是理所当然的。党中央和国务院已经决定，为了表彰先进，庆祝中华人民共和国三十周年，准备在明年召开工交、基建、农林、财贸、文教、科技战线的全国劳模大会。希望全国职工群众用丰硕的成果来迎接新长征中第一次盛大的群英会。

我们的企业要实行党委领导下的厂长或经理负责制，要建立强有力的生产指挥系统。工会要教育全体会员维护企业实行高度集中的行政领导，维护生产指挥系统的高度权威。只有这样，才能有效地克服现在普遍存在的无人负责现象，才能正常地、有秩序地组织生产。也只有这样，才能不断地扩大再生产，增加利润，同时不断地改善职工生活，从而确实保证国家利益、集体利益和个人利益的统一。工会要教育全体会员积极参加企业的管理。为了实现四个现代化，我们所有的企业必须毫无例外地实行民主管理，使集中领导和民主管理结合起来。今后各个企业的车间主任、工段长、班组长要由本车间工段和班组的工人选举产生。企业的重大问题要经过职工代表大会或职工大会讨论。企业的领导干部要在大会上听取职工意见，接受职工的批评和监督，某些严重失职或作风恶劣的领导人员和管理人员，大会有权向上级建议处分或撤换。各企业的工会，将成为职工代表大会和职工大会的工作机构。因此，工会再不是有些人所认为的那种可有可无的组织了。工会工作的好坏怎么样，影响着工人当家作主的权利行使得怎么样，也影响着企业管理的好坏怎么样，影响着集中领导能否顺利进行。这就是说，一个企业管理得好，不仅是企业党政干部的成绩，也是全企业工人群众的成绩，也是工会工作的成绩。

工会要努力保障工人的福利。我们的国家还很落后，工人的福利不可能在短期间有很大的增长，而只能在生产增长特别是劳动生产率增长的基础上逐步增长。但是这决不能成为企业领导不关心工人福利的借口，尤其不能成为工会组织不关心工人福利的借口。就目前的条件下，企业领导在这方面还是有大量的工作应该做，工会组织有更大量的工作应该做。工会组织要督促和帮助企业行政和地方行政在可能的范围内，努力改善工人的劳动条件、居住条件、饮食条件和卫生条件，同时要在工人中间积极开展各种形式的互助活动。

无论要作好以上哪一项工作，工会组织都必须密切联系群众，使广大工人都感到工会确实是工人自己的组织，是工人信得过的、能替工人说话、替工人办事的组织，是不会对工人说瞎话、拿工人的会费做官当老爷、替少数人谋私利的组织。工会要为工人的民主权利奋斗，反对形形色色的官僚主义，它本身就必须是民主的模范。工会要教育工人艰苦奋斗、大公无私、严守纪律，服从调动，爱厂如家，工会干部自己就必须在所有这些方面都成为模范。只要工会这样做了，工会就会在工人群众中享有很高的威信，可以为四个现代化作出重大的贡献。凡是在揭批运动已经进行得比较彻底的地方，我们的党、行政、青年团的工作就都有责任干出积极的成绩来，我们的工会工作就同样有责任干出积极的成绩来，一定要三年大见成效，不能老是把工作中的问题推给“四人帮”的流毒。如果“四人帮”的流毒老是没有肃清，那么，这个老是没有肃清的状况，责任还是在我们自己。只要我们大家都这样来严格要求自己的工作，我们党和国家的事业就一定会兴旺发达起来，我们的四个现代化的伟大理想就一定能够加快实现。

同志们！我国工人阶级在建设自己国家的同时，一定要时时刻刻记着全世界无产阶级、被压迫人民和被压迫民族。我们要进一步加强同全世界工人阶级和革命人民的团结，支持他们反帝、反殖、反霸，争取和维护民族独立以及争取社会进步的斗争，为全世界工人阶级的解放和人类的进步事业作出应有的贡献。我国工人阶级也要虚心学习各国工人阶级的斗争经验，学习他们的先进科学技术，来加快实现我国的四个现代化。

同志们！我们的事业无比壮丽，我们的前途无限光明。让我们高举毛泽东思想的伟大旗帜，在华主席为首的党中央领导下，沿着党的十一大路线，同心同德，一往无前，为实现中国工人阶级新的伟大历史使命——在本世纪内把我国建设成现代化的伟大的社会主义强国，努力奋斗！（新华社北京十月十一日电）

（上接一版）

出席这次大会的代表一千九百六十七人，包括三十个民族。他们当中有工业、交通、基本建设、农林、财贸、文教、科技、卫生、体育等各条战线做出显著成绩的职工代表，有革命战争年代和建国以来的劳动模范，有在大革命时期和革命战争年代就从事工人运动的老同志，也有无产阶级文化大革命中涌现的新的优秀战士，还有台湾和归国华侨的工人代表。他们当中年龄最大的八十一岁，最年轻的二十岁。各省、市、自治区和大庆油田的职工家属代表也应邀出席了会议。

大会开幕前，代表们瞻仰了毛主席的遗容，参观了毛泽东主席和周恩来总理的纪念展览。

彻底清算唐忠富、叶卫东的反革命罪行！

"四人帮"资产阶级帮派体系在湖南的挂帅人物、大乱湖南阴谋篡党夺权的罪魁祸首唐忠富，"四人帮"帮派骨干分子、现行反革命分子叶卫东，已经受到了党纪国法的严肃制裁。这是我省揭批"四人帮"斗争的一个重大胜利。

长期以来，唐忠富、叶卫东忠实推行林彪、"四人帮"的反革命修正主义路线，猖狂篡改和反对马列主义、毛泽东思想，特别是反对实事求是、一切从实际出发、理论与实践相结合这个马列主义、毛泽东思想的根本原则，贩卖了大量假左真右的黑货，搞乱了思想，搞乱了理论，流毒很广、影响很深。我们必须深入开展革命大批判，坚决拨乱反正，肃清流毒，正本清源。

决不允许践踏实事求是的原则

——批判唐忠富、叶卫东搞乱理论的罪行

李斌

（一）

林彪反党集团和"四人帮"都是披着马克思主义外衣的反革命阴谋集团，他们最阴险毒辣的手法，就是打着毛主席的旗号反对毛主席，打着毛泽东思想的旗号反对毛泽东思想。例如，他们鼓吹什么"句句是真理"，"一句顶一万句"，并不是真要照毛泽东思想办事，而是妄图通过歪曲引用毛主席著作中的片言只语，来肢解毛泽东思想，推销他们的假左真右的黑货。

唐忠富、叶卫东一伙，对林彪、"四人帮"的这种阴谋手段是学到了家的。他们时刻把"拥护毛主席"、"拥护毛泽东思想"挂在嘴上，实际上却时刻在干着歪曲、篡改、反对毛泽东思想的罪恶勾当。

在通篇充满毒汁的、由唐忠富及其同伙用"富勇忠"署名的三篇论所谓"革命造反精神万岁"的反党黑文中，这种罪恶勾当就比比皆是。你看，他们把毛主席的"对反动派造反有理"和"革命是暴动，是一个阶级推翻一个阶级的暴烈的行动"这样一些话，歪曲、践踏得不成样子了。毛主席讲的"造反"，明明是有特定的阶级内容的，对反动派造反才有理；可是，唐忠富一伙却把他们拉帮结派，炮打"三红"，大搞打砸抢，妄图打倒坚持毛主席革命路线的领导干部，镇压人民，破坏革命，破坏生产的反革命行动，统统说成是"有理"的"革命行动"。毛主席的"革命是暴动……"这句话，明明是在一九二七年三月说的，是号召中国人民采取暴烈的行动，推翻"三座大山"，建立无产阶级专政；但是，唐忠富一伙却盗用和歪曲这句话，用"暴烈的行动"来对付无产阶级专政的社会主义制度，并为他们的种种法西斯行径披上"革命"的外衣。真是反动已极。从这里，我们也可以看到，林彪、"四人帮"以及唐忠富、叶卫东之流，在"紧跟""高举"之类的幌子下，干出了多少罪恶勾当！

毛主席教导我们："我们的学说不是教条而是行动的指南"，要"善于应用马克思列宁主义的立场、观点和方法，……进一步地从中国的历史实际和革命实际的认真研究中，在各方面作出合乎中国需要的理论性的创造，才叫做理论和实际相联系。"（《毛泽东选集》四卷本第七七八页）"如果每句话，包括马克思的话，都要照搬，那就不得了。"（《毛泽东选集》第五卷第二八六页）这就告诉我们，对于马列主义、毛泽东思想，要努力学习和掌握其思想体系和基本原理，而不应当拘守于个别结论；要善于从实际出发，运用马列主义、毛泽东思想的立场、观点和方法去观察问题和解决问题，而不应不顾时间、地点、条件去生搬硬套。林彪、"四人帮"一伙歪曲、篡改、反对毛泽东思想，用只言片语吓人、骗人的流毒，一定要彻底肃清。

（二）

"四人帮"及其党羽宣扬所谓"需要的就是合理的"，根本否认真理的客观性，否认实践是检验真理的唯一标准。唐忠富、叶卫东一伙奉行的，也是这一套主观唯心主义。他们在一九七六年大闹特闹的所谓"促转弯子"，就是唯心主义横行的一次抽劣表演。

唐、叶一伙在所谓"促转弯子"中，污蔑省委在一九七五年贯彻执行毛主席的三项指示是什么"执行修正主义纲领"，污蔑批判资产阶级派性、整顿领导班子是什么"刮右倾翻案风"；一九七五年我省国民经济较一九七四年全面回升，他们又攻击为搞所谓"唯生产力论"。总之，他们把那时的大好形势污蔑为"糟得很"。而革命人民却认为，省委抓的上述工作都好得很。这就提出了一个严肃的问题：究竟什么是检验和辨别真理与谬误、正确与错误的标准呢？

马克思指出："人的思维是否具有客观的真理性，这并不是一个理论的问题，而是一个实践的问题。人应该在实践中证明自己思维的真理性"。（《马克思恩格斯选集》第一卷第一六页）毛主席也教导我们："判定认识或理论之是否真理，不是依主观上觉得如何而定，而是依客观上社会实践的结果如何而定。真理的标准只能是社会的实践。实践的观点是辩证唯物论的认识论之第一的和基本的观点。"（《毛泽东选集》四卷本第二六一页）可以说，人们的社会实践是一块试金石，真理与谬误，真左与假左，都会在它面前分辨得一清二楚。从实践的结果来看，一九七五年我省的工作是很有成绩的，打击了"四人帮"的反革命修正主义路线和唐、叶一伙的篡党夺权阴谋；被唐、叶一伙分裂的群众队伍走向团结，开始出现安定团结的局面；经过各方面的整顿，党的领导得到加强，正气上升，邪气下降；生产也出现了好的形势。总之，省委执行的是毛主席的革命路线，这是被全省千百万人民群众的实践所证实了的，是任何人也无法抹杀的客观事实。试问：何来"右倾翻案风"？有何弯子可转？唐、叶一伙根本颠倒理论和实践的关系，以他们帮派的反革命利益作为判断是非的标准，随心所欲地把他们的反动意图宣布为"真理"、"正确路线"，而对于经过实践证实的真理、正确路线，一概闭着眼睛不承认。他们所干的那一套，是根本经不起实践检验的。就在他们"促转弯子"闹得最凶之日，也就是混乱增加，生产下降之时。他们最怕实践的检验，最怕讲实事求是。他们只能求助于主观唯心主义的反动哲学。在他们的言论、文章中，其所以充满了是非颠倒、黑白混淆的谬论，充满了造谣和诡辩，就是由他们的反动政治立场和唯心世界观所决定的。

现在，我们在政治上继续批判林彪、"四人帮"及唐、叶一伙的同时，深入批判他们的唯心论和形而上学的世界观，是非常必要的。由于他们的流毒未尽，有的同志对于那些能够调动人们的积极性，促进社会主义生产，加速四个现代化，对人民有利，已被实践证明是行之有效的东西，不敢大胆去做；对于那些妨碍人们发挥积极性，阻碍生产和四个现代化，对人民不利，已被实践证明是不可行的东西，不敢大胆去破。结果，他那里的"一批双打三整顿"就深入不下去，拨乱反正就无力，工作就不能大踏步地前进。我们必须在理论与实践的关系上拨乱反正，坚持实事求是，一切从实际出发，理论和实践相结合，解放思想，敢破敢立，善破善立，以加速社会主义各项事业的发展。

唐忠富是贫下中农的死对头

中共望城县乌山公社委员会

唐忠富这个"四人帮"帮派骨干分子，是大乱湖南的罪魁祸首。长期以来，他追随"四人帮"干了大量坏事，犯下了严重罪行。他从来就不读马列、毛主席的书，脑子里塞满的是"四人帮"反动思想体系的毒液。王、张、江、姚胡说"革命搞好了，生产下降也可以"，"宁长社会主义的草，不栽资本主义的苗"，唐忠富就鹦鹉学舌，狂妄叫嚣"管它生产不生产"；王、张、江、姚明目张胆地煽动工人农民停工停产，胡说"不为错误路线生产"，"不为走资派卖命"，唐忠富则赤膊上阵，紧密配合，阴险地教唆，"生产上不去，账要算到走资派身上"。这都是混蛋逻辑。

革命搞好了，生产怎么会下来？坚持社会主义道路，怎么会长"草"？古往今来，没有那一场真正的革命，不是大大推动社会生产力发展的。社会主义革命是历史上最深刻最广泛的革命，给生产力的发展开辟了广阔的道路。哪里的革命搞得好，那里的生产也上得快；哪里的生产一团糟，那里的革命一定成问题。唐忠富跟着"四人帮"胡说什么"革命搞好了，生产下降也可以"，试问，工厂不出产品，农村不打粮食，还算什么社会主义企业？还算什么社会主义农村？所有企业都不生产了，人们的衣、食、住、行怎样解决？要是依了他们的，不要说革命被断送，连社会也要灭亡。毛主席历来的方针是抓革命，促生产。在农业合作化运动中，在社会主义教育运动中，在文化大革命中，毛主席都强调既要搞好革命，又要增加生产，做到革命生产两不误。唐忠富对抗毛主席的一贯教导，宣扬"革命"可以破坏生产。他们的那种所谓"革命"，其实是祸国殃民的反革命。他们疯狂破坏社会主义生产，其罪恶目的就是要嫁祸于人，乱中夺权，复辟资本主义。

唐忠富是工人阶级的敌人，也是我们贫下中农的死对头。他不仅在城市大搞破坏，而且还极力插手农村，破坏农业生产。我们乌山公社一九七三年粮食亩产达到九百斤，总产超过三千万斤。但是，在一九七四年，唐忠富背着省委，推销王洪文的一个黑报告，在我们公社造成了极大的思想混乱，少数人打着"造反"旗号，冲击基层领导班子，打击贫下中农，破坏生产。一次，唐忠富窜到我们公社，大吃大喝，吹牛撒谎，开口就是"我在中央开会"，闭口又是"我造反起家"，蛊惑人心，吓人骗人。以后，他又不断刮阴风，什么"一促"、"二促"、"再促"省委"转弯子"的反动传单不断流毒我社，扰乱人心，搞得我社连续三年减产。到一九七六年，粮食总产只有二千六百多万斤。对唐忠富这个"四人帮"的忠实走狗破坏农业生产的罪行，我们贫下中农是要彻底清算的。

打倒了"四人帮"，人民大解放，被"四人帮"压抑的社会主义积极性象火山一样迸发出来。我们公社的生产又逐步上升。今年仅早稻就比去年增产三百五十多万斤。现在，华主席为首的党中央又批准对唐忠富进行严肃惩处，更加激发了我们的斗志。我们要彻底肃清"四人帮"的流毒，更快地发展农业生产。

「四人帮」破坏党的文艺事业的帮凶

长沙市湘剧团

唐忠富、叶卫东这两个野心勃勃、权欲熏心的反动家伙，是大乱湖南的罪魁祸首，也是"四人帮"践踏毛主席革命文艺路线，破坏党的文艺事业，迫害广大革命文艺工作者的得力帮凶。

是他们，秉承江青"文攻武卫"的黑旨意，指使一小撮坏人，蒙蔽少数群众，抢劫我们剧团的广播器材、服装道具，强占我们的文艺宣传阵地。

是他们，挥舞"四人帮""文艺黑线专政"论的反革命大棒，给广大戏曲工作者，分别扣上"反动权威"、"黑线人物"、"资产阶级知识分子"的帽子，一律赶出戏曲舞台，有的被迫害致死。

是他们，配合"四人帮"对湘剧《园丁之歌》发动疯狂的反革命围剿，并组织《园丁之歌》的专案调查班子，追后台，查背景，调查我团作者的历史，逼作者三番五次写出创作改编过程，强令我团党支部对《园丁之歌》开展"批判"。

更有甚者，当伟大领袖毛主席观看和肯定了《园丁之歌》影片的喜讯传开以后，我们剧团的全体同志欢欣鼓舞，闻风而动，大家一个劲地忙着制景赶排，决定把毛主席肯定的《园丁之歌》重新上演。可是戏排出来以后，唐忠富这个"四人帮"的忠实走卒，却公开对抗毛主席的指示，象鹦鹉学舌一样，跟着黑主子江青大反《园丁之歌》。他背着省委，多次在其反党帮派成员中，甚至在长沙市委、市革委扩大会上，大肆传播江青的黑话，胡说什么"省委为《园丁之歌》翻案，造谣造到毛主席头上了"。并声嘶力竭地叫嚷："走资派为坏戏《园丁之歌》翻案。"不但不让我们重新上演，而且还扬言要"追查谣言"，要公开点名批判。他们这样围攻一出小戏，其目的在于从这里打开一个缺口，为"四人帮"提供反对毛主席、反对华主席的黑材料。其狼子野心，昭然若揭。

"四人帮"横行之日，就是唐、叶之流猖獗之时。唐、叶猖獗之时，也就是湖南人民遭殃之日。今天，作恶多端的唐忠富、叶卫东已被推上了历史的审判台，这是我省揭批"四人帮"斗争的重大胜利。我们这个曾经受尽他们迫害的剧团，也出了口气。我们决心拿起文艺这个武器，与全省人民一道，乘胜前进，把揭批"四人帮"的斗争进行到底。

拔掉祸根子　解放生产力

邵阳地区运输公司

我们公司是受"四人帮"及其伸向湖南的黑手唐忠富严重干扰、破坏的"重灾户"。在我们公司的那个帮派头目，追随唐忠富，紧跟"四人帮"，在邵阳地区结党营私，篡党夺权，搞得乌烟瘴气。我们单位就是唐忠富一伙大乱邵阳、大乱湖南的一个黑样板。

长期以来，他们以"革命"为幌子，长期脱离生产岗位，在外胡作非为，叫嚷"车子停得越多越好"。他们自己不生产，还大肆煽动职工"不为错误路线生产"，胡说"搞革命就是要不怕停产，不怕停工，停一个厂子就是给走资派脖子上套上一根绳子"，"在造反派没有掌权的地方和单位，就只抓革命和运动，生产垮下来了，由当权派负责"。他们诬蔑抓革命、促生产的领导干部是"吨公里书记"、"钱主任"、"臭贩子队长"，攻击广大革命职工大干社会主义是"为走资派脸上贴金"。一九七六年六月十五日，他们公然煽动工人停工停产，并且私自动用生产车辆，参加他们阴谋篡党夺权的游行和"誓师大会"，在群众中造成了极其恶劣的影响。

他们破坏抓革命、促生产的另一个反动口号，就是"防止走资派利用生产压革命，利用地震压革命"。一九七六年，唐山地震发生以后，华国锋同志代表毛主席、党中央到唐山灾区进行慰问，并号召各地以实际行动支援唐山人民重建家园。可是，唐忠富和我们单位的那个帮派头目，盘踞在北京"四人帮"的黑联络点里，遥控指挥，大乱湖南，大乱邵阳。他们把邵阳地、市委两位正在贯彻中央文件精神的领导同志，抓到我公司保养厂礼堂开所谓批判大会，同时给他俩挂上黑牌子，扭送到省委机关进行游斗，致使中央文件精神在邵阳贯彻不下。唐忠富听了之后，大加赞赏，连说："好，就是要顶住！"并恶毒攻击华国锋同志。在他们刮起的这种反革命妖风影响下，我们公司的生产处于瘫痪状态。自一九七四年到一九七六年，连续三年没有完成国家计划，欠产损失达二千七百余万元。事实说明，唐忠富和我们公司那个帮派头目所鼓吹的"革命"，实际上是破坏社会主义的反革命；他们所叫喊的"不为错误路线生产"，实际上就是反对我们大搞社会主义生产。

粉碎"四人帮"以来，我们公司的广大干部、群众，坚持贯彻执行华主席提出的抓纲治国的战略决策，革命和生产迅速发生了可喜的变化。一九七七年全面完成了国家计划，跨进了全省工业学大庆的先进行列。今年又迈大步，上半年产量、利润、成本几个主要指标，名列全省同行业首位。八月份全省同行业进行技术、经济八个指标的大检查，我们获得六个第一、两个第二的好成绩，获得了先进公司和先进货车队两面红旗，由一个灾难深重的"重灾户"，变成为一个全面丰收的"翻身户"。

揭批"四人帮"的斗争，是推动生产力发展的强大动力。我们要进一步联系实际，深入揭发批判"四人帮"及唐忠富、叶卫东一伙所推行的假左真右的反革命修正主义路线，彻底肃清他们鼓吹的生产不要领导、管理不要制度、消耗不要定额、生产不要指标、行车不要计划、好坏不要奖罚的流毒和影响，把交通运输搞得更好，为加速实现四个现代化贡献力量。

十月十三日（星期五）放映影片

纪录片
毛主席视察人民公社
彩色戏曲片（京剧）
北京、香港紫华电影制片厂联合摄制
穆桂英大战洪州
湖南 1.55 4.35 7.20
湘江 2.20 5.10 7.55
红色 12.35 3.15 6.45
农风 1.10 3.50
孙悟空三打白骨精
建筑俱乐部 2.30

彩色纪录片
勒内总统抵京
华主席到机场热烈欢迎
华主席会见勒内总统
戏曲片（黄梅戏）
天仙配
同映：今日鄂伦春
燕原 3.50 6.20 8.50
工人 4.30 7.00
烈士公园 2.00 5.20 7.50
青少年宫 2.50 文化 9.25
智取华山
建设 3.30 工人 7.15露天
彩色故事片 风暴
建设 1.00 建筑俱乐部 8.45

彩色纪录片
中東友谊源远流长
——邓颖超副委员长访问柬埔寨
彩色美术片 西瓜炮 象不象
建设 6.30 长沙 4.30
彩色戏曲片 红楼梦
文化 6.20 建设 8.30
长沙 7.00
故事片 桔木逢春
同映：少年大学生 冬猎
长沙 2.00 建设 7.00露天
文化 7.45露天
夏伯阳
雨花（黄土岭） 7.00露天

彩色故事片 黑三角
同映：祖国新貌6号
长沙县 上午10.30
青少年宫 7.25露天
人民 1.00 3.10 5.50 8.00
红卫 1.30 3.40 6.20 8.30
新华 2.05 4.15 6.55 9.05
解放 2.40 4.50
金姬和银姬的命运
建筑俱乐部 6.30
彩色故事片
严峻的历程
工人 1.40 长沙县 4.30 7.00
北郊 3.00 5.30 8.00
建湘 3.45 6.15 8.45

国际排球、羽毛球比赛
省体育馆：13日晚7.15（排球）阿根廷对湖南
16日晚7.15（羽毛球）尼日利亚对湖南
市体育馆：15日晚7.15（排球）阿根廷对湖南
18日晚7.15（羽毛球）尼日利亚对湖南
赛前一天在大庆路文体照专店、省、市体育馆售门票

湖南省话剧团在青少年宫影剧院演出
话剧 带刺的仙人掌 12、13、14、15日 先天下午三点售门票 晚7.15

湖南日报

宁夏回族自治区党委召开地委、县委书记会议

联系实际讨论实践是检验真理的唯一标准问题

区党委第一书记霍士廉发了言 到会同志通过学习和讨论，普遍提高了认识

新华社银川十月十一日电 本社记者顾建鹏、谷忠诚报道：宁夏回族自治区党委召开地委、县委书记会议，联系实际，总结正反两方面的经验，讨论实践是检验真理的标准问题。

会上，区党委组织同志们认真学习毛主席的《人的正确思想是从那里来的？》和《在扩大的中央工作会议上的讲话》，学习华主席、叶副主席、邓副主席在全军政治工作会议上的讲话，以及中央报刊发表的《实践是检验真理的唯一标准》、《马克思主义的一个最基本的原则》等重要文章，联系宁夏实际，深入揭批林彪、“四人帮”反革命的修正主义路线和唯心主义、形而上学的资产阶级世界观，划清两条认识路线，加深对实践是检验真理唯一标准的理解。

讨论中，大家一致认为，粉碎“四人帮”后，宁夏各级党组织抓住揭批“四人帮”这个纲，整顿各级领导班子，认真落实党的各项政策，调动了各族人民的社会主义积极性，促进了生产力的发展。但是，还有不少单位“揭、批、查”运动搞得不好，有些领导班子还程度不同地存在着“软、懒、散”问题；许多县、社、队的粮食生产、畜牧生产还没达到历史最高水平；许多厂矿企业还没有完成八项经济技术指标。

造成这些问题的原因是什么？大家认为，主要是由于林彪、“四人帮”的干扰破坏。另外，还有一些同志因受了林彪、“四人帮”的流毒，思想不解放，至今还心有余悸。他们怕负责任，怕担风险，怕犯错误，因此遇事等待上级指示，要找文件根据，不能把上级精神同本地实际结合起来，大胆负责，勇于创新。对已被实践证明错了的决定，不愿意改变；明显的假案、冤案、错案不愿意平反昭雪；学习外地经验，不是因地制宜，而是照搬套用。这种精神状态和工作作风，严重妨碍了党的各项政策的落实，影响了生产的迅速发展。

区党委第一书记霍士廉在会上发言。他说，当前，在全国思想、理论战线开展的关于实践是检验真理的唯一标准问题的大讨论，是我们在华主席、党中央领导下，高举毛主席伟大旗帜，深入揭批林彪、“四人帮”，捍卫马列主义、毛泽东思想原则立场的重大斗争，是一场两种思想、两条路线的激烈斗争。关于实践是检验真理的唯一标准，毛主席曾经作过深刻的论述。可是，林彪、“四人帮”这一伙反马克思主义的政治骗子，出于反革命政治目的需要，打着“高举”、“紧跟”的旗号，肆意篡改马列主义、毛泽东思想，在理论与实践的关系上制造了极大的混乱。他们形而上学猖獗，唯心主义盛行，荒谬地提出“理论——实践——理论”的公式，从根本上颠倒了物质和精神、实践和认识的辩证关系。他们抓住马列著作和毛主席著作的片言只语，甚至编造所谓“语录”、“指示”作为“既定方针”、“绝对律令”，不允许人们在实践中去认识鉴别。谁要是反对他们对马列主义、毛泽东思想的歪曲和捏造，他们就帽子满天飞，棍子遍地打。他们把马克思主义理论和党的优良传统作风糟蹋得不成样子。他们搞的这一套反动、虚伪的东西，早已受到毛主席的尖锐批判，受到千百万人民群众的唾弃和反对。现在他们虽然被打倒了，但是，他们在理论与实践关系上所制造的混乱，还在许多方面起着干扰破坏作用。因此，当前围绕真理标准问题展开的讨论，不只是一个学术问题、理论问题，而是一个严肃的政治问题，是一个关系到能不能真正高举马列主义、毛泽东思想旗帜的重大原则问题。

霍士廉说，检验真理的标准问题不解决，肃清林彪、“四人帮”的流毒和影响就不可能，他们设置的那些思想“禁区”就冲不破，就会阻碍我们前进。我们各级党委，党员、干部、群众，要刻苦学习，从理论上弄清实践是检验真理的唯一标准这一马克思主义的基本原则，划清两条认识路线，增强识别真假马克思主义的能力；在实际工作中，一定要坚持实践第一的观点。一切主观世界的东西，是否正确，都要接受实践的检验。理论上的拨乱反正，必须从这里开始。

霍士廉说，粉碎“四人帮”后，华主席为首的党中央及时向全党提出了完整地、准确地掌握毛泽东思想体系，高举毛主席伟大旗帜的问题，最近又提出了安定团结，大干快上，在自力更生的基础上学习和引进国外先进技术，加速实现四个现代化的步伐的战略决策。这完全符合我国社会主义经济发展的客观规律，反映了广大群众的愿望和要求。

霍士廉说，要实现我区工农业生产的高速度发展，最重要的是，必须坚持发扬党的实事求是、群众路线的优良传统、作风和民主集中制，遇事要从实际出发，按照辩证唯物主义的认识路线办事。这方面我们有正反两方面的经验。就农业来说，宁夏的自然条件是好的，本来可以发展得快些。可是，过去“四人帮”在宁夏的代理人，不顾群众死活，破坏生产。在他们修正主义路线的影响下，我们不少干部也往往不顾客观实际，无视宁夏各地自然条件的差别，强迫命令，瞎指挥，搞“一刀切”，结果，严重地挫伤了群众的积极性，影响了农（牧）业生产的发展。粉碎“四人帮”后，各地比较注意因地制宜，实事求是了，宜农则以粮为纲，宜牧则以牧为纲，宜林则以林为纲，实行全面发展，各有侧重，已经收到了效果。今后，我们要把能否坚持实事求是，一切从实际出发，理论联系实际作为考察识别干部的重要一条，要选拔那些敢于实事求是、有工作能力、埋头苦干、作风正派，群众拥护的干部参加领导班子。对那些弄虚作假，欺上压下，损害群众利益的人要进行批评教育，情节严重的要严肃处理。同时，我们上级领导机关在发指示、作决议、定计划时，要注意调查研究，走群众路线，区别不同情况，不要搞“一刀切”。要在我们革命队伍中，形成一种说老实话、办老实事、做老实人的良好风气。

参加这次会议的同志通过学习和讨论，普遍提高了认识，增强了大干快变的信心。

波尔布特谴责帝国主义、扩张主义干涉柬埔寨

世界广大人民支持柬埔寨革命事业

新华社北京十月十一日消息 据民主柬埔寨电台十月九日广播，柬共中央书记、民主柬埔寨政府总理波尔布特，在八月二十四日接见瑞典——柬埔寨友好协会代表团时说：“世界上的革命者、世界上广大进步人民是衷心支持和同情柬埔寨革命事业的。”“他们是绝大多数。”

波尔布特书记回答了瑞典电视记者提出的一些问题，向他们介绍了民主柬埔寨解放以来取得的成就。他说：在柬埔寨共产党的领导下，柬埔寨人民和柬埔寨革命军团结一致，粉碎了越南接连策划的政变阴谋和从一九七七年年底开始的大规模入侵。“这是柬埔寨人民在捍卫独立、主权、领土完整、民族尊严和柬埔寨种族斗争中，所取得的广泛而又深远的历史性伟大胜利。”

波尔布特在谈话中谴责帝国主义、扩张主义和国际反动派反对、诬蔑、攻击、干涉柬埔寨革命的罪行。他说：“它们合伙反对并妄图推翻柬埔寨革命和民主柬埔寨，把柬埔寨人民变为它们的奴隶。”

波尔布特谴责越南妄图通过“印支联邦”战略，施展种种阴谋，不断进行干涉和颠覆以及策动政变，企图推翻柬埔寨革命和民主柬埔寨，直至灭亡柬埔寨。

他说，柬埔寨人民“决不允许越南进行侵略、扩张和吞并自己的国土。现在不允许，将来不允许，永远也不允许。”

柬埔寨加快建设步伐 粮食自给有余

据新华社北京十月七日电 香港《大公报》十月六日刊登了该报记者冯仲良采写的一篇柬越边境战场见闻的特稿，赞扬柬埔寨人民对外抗击强敌，保家卫国，对内加快建设步伐，提高人民生活水平。

稿中说，尽管柬越边境炮声隆隆，大批越南军队入侵柬埔寨东部领土，但柬埔寨军民在边境地区的生产并未中断。他们在刚受炮火蹂躏的稻田上，重新插上秧苗。柬埔寨在解放短短的两三年后，粮食便可自给。一九七七年，全国平均每人可以分到三百一十二公斤稻谷。此外，国家还有数万吨大米可供出口。虽然柬埔寨人民目前生活水平不高，但人人均吃饱，孩子们黝黑壮实，活泼可爱，这跟越南是一个强烈对比。越南虽拥有世界粮仓之一的湄公河三角洲，但至今越南南方仍有数百万人忍饥挨饿。

稿中说，柬埔寨十分重视农业生产，农田水利建设搞得有声有色。暹粒市附近的巴莱水库就是柬人民引以为骄傲的水利建设之一。巴莱水库容量一亿三千万立方米，可灌溉二千公顷土地。在柬埔寨中部、东部以及西南部地区，可以看到灌溉渠道纵横。

稿中说，每当谈到国内的生产建设时，很多柬埔寨人愤慨地说：“如果不是越南的侵略，我们可以全心全意地建设家园，发展的步伐应当更快。”

柬埔寨金边附近吴哥则合作社社员在进行稻谷脱粒。 新华社记者摄

朝鲜《劳动新闻》代表团访问我省

毛致用同志设宴热烈欢迎朝鲜战友

本报讯 在朝鲜劳动党成立三十三周年的喜庆日子（十月十日）里，以朝鲜劳动党中央委员、《劳动新闻》总编辑金基南为团长的朝鲜《劳动新闻》代表团，由重庆乘专机到达长沙，对我省进行友好访问。

当天晚上，中共中央委员、中共湖南省委第一书记毛致用设宴，热烈欢迎朝鲜战友。在充满亲切友好气氛的宴会上，毛致用同志和金基南团长先后讲话，共同祝贺朝鲜劳动党成立三十三周年，祝愿中朝两党、两国人民的战斗友谊和团结不断发展。

陪同朝鲜《劳动新闻》代表团前来湖南访问的《人民日报》副总编辑秦川、李庄出席了宴会。中共湖南省委书记刘夫生、董志文以及省新闻界、外事办等单位负责人出席宴会作陪。

昨日，代表团在董志文和湖南日报社负责同志陪同下，专程前往中国人民的伟大领袖和导师毛主席的故乡——韶山访问。中共韶山区委书记赵阳城陪同朝鲜战友，参观了毛主席旧居和旧居陈列馆，并在旧居前合影。金基南团长说，到毛主席的诞生地参观访问，感到非常幸福。他说，我们了解了毛主席革命的一家和毛主席的伟大革命实践，很受教育。

代表团在返回长沙的途中，参观了华主席亲自领导修建的韶山灌区“韶山银河”渡槽。

在长沙期间，代表团还参观了革命纪念地清水塘、湖南第一师范、爱晚亭，以及省博物馆。

代表团结束在我省的访问活动，已于昨日下午离开长沙赴福州。董志文同志和新闻界、外事办负责人到机场送行。

中国木偶艺术剧团

获国际木偶节最佳节目奖

新华社贝尔格莱德十月十一日电 中国木偶艺术剧团在南斯拉夫萨格勒布市举行的第十一届国际木偶节上，获得最佳节目奖。

中国木偶艺术剧团在这次木偶节上用世界语演出了中国古典神话剧《大闹天宫》等节目，受到了观众热烈欢迎。这是中国木偶艺术剧团第一次参加国际木偶节。

中国木偶艺术剧团除获最佳节目奖外，还获得了儿童评选奖、集体语言奖，演员安子明获得了个人语言奖。

萨格勒布国际木偶节是十月七日至十日举行的。参加这次国际木偶节的还有南斯拉夫、波兰、匈牙利和保加利亚的木偶剧团。

我国第一次出口万吨级远洋货轮

新华社上海十月十一日电 上海船厂为中波轮船股份公司建造的「绍兴」号万吨级远洋货轮，已交付给订货单位。正式交船前，「绍兴」号在长江口外的东海海面上试航了三天。严格的技术检验证明，在我国过去设计制造的同类型货轮中，「绍兴」号是最好的一艘。

「绍兴」号是我国第一艘出口的万吨级远洋货轮，载重量为一万四千吨。据有关部门提供的材料，在发展对外贸易中，大型船舶的出口，同轻纺工业品和农副产品的出口相比，在同样产值的情况下，可以为国家换回更多的外汇。按中波公司为「绍兴」号支付的外汇计算，出口这一艘货轮，相当于出口一千四百万米卡其布，或一万多吨猪肉。

「绍兴」号的主机，是上海船厂自己制造的。船上的雷达、电罗经、卫星导航仪、气象传真仪等现代化设备，是从国外进口配套的。

乘坐法国高速列车

以铁道部副部长郭维城为团长的中国铁路代表团在九月份访问法国期间，作为第一批外国客人，参观并乘坐了法国最近正式投入生产的高速列车。这一列车将在一九八一年正式在巴黎——里昂铁路线上运行。法国铁路总局一位工程师说，到那时候，“从巴黎去里昂，乘火车比乘飞机还要快，而且既便宜又方便。”

在法国铁路总局局长保罗·让蒂尔陪同下，代表团成员从斯特拉斯堡车站登上高速列车。这一高速列车包括八节全钢密封式客车厢，两端各联接一台功率为八千五百七十马力的电力机车。列车全长二百米。按设计要求，共可容纳三百八十二名乘客。整个列车是一个流线型整体，外型活象一条大梭鱼。

列车开动后，人们从测盘仪器上观察到，列车速度上升很快，并逐渐以每小时一百六十公里的速度平稳行驶。在运行到一段长三十公里的笔直的铁道线后，车速再次迅速上升，车外的景物呼啸闪过，计速器的指针指到了时速二百六十公里。列车运行中，感觉平稳，噪音很小，同乘坐一般客车没有不同。停车后，实验人员报告说，列车走完四十五公里用了十分二十秒。

法国铁路交通发达，拥有的铁路总长在欧洲名列前茅，在火车行车速度方面也处于领先地位。为了摸索提高车速的途径和经验，二十多年来，法国铁路工作者进行了大量的科学实验，最后才选定电力机车做为高速列车的动力，并成功地研制了高速列车。

正在修建中的巴黎至里昂的高速列车的专用电气铁路，全长四百二十八公里，坡度为千分之三十五，最小弯道半径为四千米，没有平交道口。列车运行最高速度每小时二百六十公里，全程历时二小时，比现在的列车行车缩短一小时二十分。线路设计运期行车最高速度为每小时三百公里。一位法国工程师说，从巴黎到里昂，飞机虽然只飞四十五分钟，但是，两地机场到市中心乘汽车需要两个小时，而且飞机起降，办理手续也要时间。这样一算，高速列车用两个小时到达里昂，就比飞机快了。高速列车还可以节约能源。按每人每公里消费的能量折合汽油计算，乘高速列车消费的汽油是汽车的二十五分之十四，是飞机的五分之一。

巴黎通讯

（新华社）

《湖南》画册征稿启事

一九七九年，是中华人民共和国成立三十周年。为了隆重庆祝建国三十周年，省委决定编辑出版大型《湖南》画册，运用摄影艺术，形象地反映我省三十年来在各条战线上所取得的巨大成就，以激励全省人民在新的长征中不断夺取新的胜利，为实现四个现代化而奋斗。

我们殷切希望全省摄影工作者和广大业余摄影爱好者立即行动起来，充分发挥自己的聪明才干，努力创作反映湖南三十年来社会主义革命与社会主义建设伟大成就和全省人民向四个现代化迅猛进军的优秀摄影艺术作品。应征《湖南》画册征稿的总要求是：高举毛主席的伟大旗帜，贯彻“百花齐放”，“百家争鸣”的方针，坚持“革命的政治内容和尽可能完美的艺术形式的统一”的原则，充分体现我们时代的精神和湖南的特点。作品应反映的内容，主要是以下几个方面：

一、伟大领袖毛主席和老一辈无产阶级革命家对湖南人民的亲切关怀，以及华主席在湖南的光辉革命实践；

二、我省各条战线在三十年来取得巨大成就的基础上，争取一九八〇年把湖南初步建成社会主义工业省、基本实现农业机械化的雄伟气势；

三、广大工人、农民、革命干部和革命知识分子，在向四个现代化进军的新的长征中，团结战斗、继续革命的精神面貌，以及“工业学大庆”、“农业学大寨”伟大群众运动的蓬勃发展；

四、随着工业、农业的飞速发展，交通、财贸和科学、教育、文化、卫生、体育事业日新月异的面貌，城市、乡村建设欣欣向荣的景象，以及工人、农民物质、文化生活逐步改善的生动情景；

五、加强军队建设，准备打仗和民兵工作的大好形势；

六、湖南的名胜、古迹以及土特产的发展。

作品要求坚持摄影真实性的原则，注意形式多样，尽力克服公式化和概念化的表现方法。对应征选用的优秀照片将进行评奖，给予奖励。

来稿请于一九七八年十二月底以前寄长沙市展览馆路湖南省出版局《湖南》画册编辑办公室，注明作者姓名、单位并附上照片文字说明。邮资由我室总付。

《湖南》画册编辑办公室

本报社址：长沙市建湘路 电话总机：26191 夜班编辑室：26194 昨日开印时间：5时24分 印完：9时25分

长沙地区天气预报：今天到明天，晴天到多云。北风三到四级。最高气温二十八度，最低十五度。

湖南日报

HUNAN RIBAO 1978年10月13日 星期五
农历戊午年九月十二 第10347号

华主席叶副主席邓副主席观看空军战备训练表演

华主席在检阅参加汇报表演的空军部队以后，高兴地说：祝贺同志们表演成功！祝贺同志们在训练中取得优异成绩！

新华社北京十月十二日电 华主席和叶剑英、邓小平副主席今天在人民解放军某机场观看了空军部队战备训练汇报表演。

华主席在检阅参加汇报表演的空军部队以后，高兴地说："祝贺同志们表演成功！祝贺同志们在训练中取得优异成绩！"

一九六四年，毛主席曾观看了人民解放军军事表演，鼓舞了全军群众性的练兵运动。今天，在全军抓纲治军取得显著成效的时候，华主席和中央其他领导同志观看空军军事表演，使全场陆海空军指战员受到很大鼓舞。

上午十时二十五分，华主席、叶副主席和邓副主席以及党和国家其他领导同志来到机场，全场起立行注目礼。空军司令员张廷发正步走上前致军礼，报告空军参加汇报表演的部队准备完毕，等候检阅。

汇报表演开始时，十四架飞机编成整齐的"八一"队形，威武雄壮地飞过检阅台上空，全场掌声雷动。

天空又传来一阵巨大的轰鸣，轰炸机群飞来了！很快，一百零八枚炸弹一齐投下，准确地摧毁目标，靶场上顿时火光闪闪，烟尘腾空。叶副主席高兴地鼓掌，华主席、邓副主席齐声称好。

一批又一批歼击机群和强击机群飞过检阅台上空，向靶场俯冲，广播里一次又一次地传出"命中、命中"、"优秀、优秀"的成绩报告。华主席等中央领导同志和周围观众不断报以热烈的掌声。

今天汇报表演的共有十五个项目，包括轰炸、射击、侦察、伞降等战斗使用课目和复杂飞行技术。参加表演的有师、团领导干部，有各个机种的飞行员和伞兵战士，规模之大、成绩之好，超过了一九六四年空军群众性练兵运动所达到的水平。这是对林彪、"四人帮"破坏我军战备训练罪行的有力批判。

历时两小时的汇报表演结束后，参加表演的空军指战员列队跑步来到检阅台前。华主席、叶副主席和邓副主席走下检阅台。张廷发司令员一一介绍：今天担任飞行指挥员的是空军司令部副参谋长马占民；进行空中高难度"螺旋"动作飞行的是空军司令部军训部部长于振武；在空中将靶标打得弹洞累累的是航空兵一师师长张怀连和战斗英雄、某师师长韩德彩；表演伞降的是空降兵某部黄继光生前所在连。华主席、叶副主席和邓副主席亲切地同指战员们握手。

观看今天表演的还有党和国家其他领导人韦国清、苏振华、陈永贵、陈锡联、陈慕华、王震，以及党、政、军各部门负责人和陆海空军指战员的代表。

⇧ 华主席，叶剑英、邓小平副主席在主席台上观看表演。 新华社记者摄（传真照片）

表演结束后，华主席、叶副主席、邓副主席亲切地同指战员们握手。 新华社记者摄（传真照片）

解决了数学家们四十年来一直探求的Q过程唯一性准则

青年数学家侯振挺获戴维逊奖

这项成果可应用于导弹轨道的计算以及地震预报、气象预报、生物遗传等研究工作

新华社长沙十月十二日电 我国长沙铁道学院教授、四十二岁的数学家侯振挺，由于解决了数学家们四十年来一直探求的Q过程唯一性准则，获得了本年度戴维逊奖。

最近，洛勒·戴维逊基金会主席、英国皇家学会会员、剑桥大学统计数学研究所所长惠特尔教授，写信将基金会的这项决定通知了中国科学院和侯振挺教授。

洛勒·戴维逊基金会是为纪念英国已故的青年概率论学者洛勒·戴维逊而设立的，旨在奖励那些在数学领域中从事概率论研究并取得卓越成绩的青年数学家。侯振挺是第一位获戴维逊奖的中国数学家。惠特尔教授在信中说，"Q过程"的唯一性问题，是四十多年来数学家们非常关心的一个问题。他们多次作了特别的努力，以寻求唯一性问题的答案，都没有成功。侯振挺发表在一九七四年第二期《中国科学》上的论文《Q过程唯一性准则》，解决了这个问题。惠特尔教授称赞侯振挺的答案，是杰出的，"具有完整性和最终性"。

侯振挺得到的Q过程唯一性定理，目前已被国外学者称为"侯氏定理"。

Q过程的唯一性是概率论中齐次可列马尔可夫过程的一个重要命题。这项成果可应用于导弹轨道的计算以及地震预报、气象预报、生物遗传等研究工作。

侯振挺从事齐次可列马尔可夫过程的研究已有十多年，取得了多项出色的研究成果，除Q过程唯一性准则外，还有"Q过程"样本函数构造理论，齐次可列马尔可夫过程研究中的最小非负解法和极限过渡法等。侯振挺与郭青峰合著的《齐次可列马尔可夫过程》一书，目前正由中国科学出版社印刷出版。

侯振挺是五届人大代表，不久以前被提升为教授。

中国工会第九次全国代表大会昨日举行全体会议

倪志福作工作报告 康永和作修改工会章程报告

新华社北京十月十二日电 中国工会第九次全国代表大会今天上午举行全体会议。倪志福同志受中华全国总工会第八届执行委员会的委托，向大会作了题为《中国工人阶级新的伟大历史使命》的工作报告，康永和同志作了关于修改中国工会章程的报告。

倪志福同志的工作报告，共分三个部分：一、我国工人阶级的战斗历程；二、工人阶级新的历史使命；三、新时期工会工作的基本方针。

倪志福同志在回顾了我国工人阶级的战斗历程后指出，无论在民主革命时期，还是在社会主义时期，我国工人阶级总是战斗在革命的最前线，是中华民族最革命、最坚决、最忠诚、最无私，特别能战斗的一支主力军，在整个中国革命历程中英勇奋斗，前仆后继，发挥了领导阶级的伟大作用。工人阶级为什么能够充分发挥领导阶级和主力军的作用呢？报告总结了五条基本经验：必须坚持党对工人运动的领导；工人阶级在革命和建设中要充分发挥模范带头作用；工人阶级必须不断巩固自己队伍的团结；工人阶级必须同农民结成巩固联盟；工人阶级应当在改造客观世界的同时不断地改造自己。

倪志福同志在谈到我国工人阶级新的历史使命时指出，从党的十一大开始，我们跨进了一个新的发展时期，要在本世纪内把我国建成四个现代化的社会主义强国，使我国国民经济走在世界的前列。他说，这是新的长征，是新时期工人阶级的历史使命。为了完成这个历史使命，摆在工人阶级面前的紧迫任务是：

——不断提高政治觉悟，坚持无产阶级专政下的继续革命，积极参加生产关系和上层建筑领域的革命。在当前和今后一个时期，主要是把揭批"四人帮"的伟大斗争进行到底。

——努力掌握现代科学技术，高速度发展社会生产力。要尽可能地吸收一切国家先进的科学技术，以增强我们自力更生的能力。

——造就一大批又红又专的技术干部和管理干部，提高企业的技术水平和管理水平。

——支援农业现代化，在新的基础上巩固工农联盟。

——坚持无产阶级国际主义，加强同全世界工人阶级的团结。

在谈到新时期的工会工作时，倪志福同志强调说，我国工人阶级新时期的历史使命也就是我们工会的使命。新时期工会工作的基本方针是：在中国共产党的领导下，遵循党的十一大路线，团结、教育、吸引广大职工不断提高政治觉悟，掌握现代科学技术，积极参加企业管理，广泛开展社会主义劳动竞赛，努力提高劳动生产率，并在发展生产的基础上逐步改善职工群众的物质文化生活，为实现新时期总任务而奋斗。

倪志福同志最后说，我们正在做我们前人从来没有做过的光荣伟大的事业。全国人民在期待着我们，全世界都在注视着我们，我国工人阶级任重道远。我们要高举毛主席的伟大旗帜，紧紧团结在华主席为首的党中央周围，勇往直前，百折不挠，战胜新长征路上的一切艰难险阻，去夺取新的胜利。

康永和同志在作关于修改工会章程的报告时说，一九五七年，中国工会第八次全国代表大会通过的章程，到现在已经二十一年了。这期间，我国的政治经济形势发生了深刻的变化。无产阶级文化大革命的胜利结束，我国进入了社会主义革命和社会主义建设的新时期。"八大"通过的章程的有些内容已经不适应新时期的需要，应该加以修改。这次修改，是以马列主义、毛泽东思想为指针，根据党的十一大路线和新时期总任务的要求，遵循华主席关于把工会整顿好、建设好，充分发挥工会应有作用的指示进行的。修改后的新章程总结了"八大"以来正反两个方面的经验，特别是总结了同林彪、"四人帮"斗争的经验，体现了我国工会的革命传统。接着，他从工会的作用、工会在新时期的基本方针、工会接受党的领导、关于坚持"三要三不要"的原则和发扬党的优良传统、作风以及关于工会会员、工会的组织制度和组织机构等方面，说明了修改的情况。

我省工交战线捷报频传

株洲洗煤厂

全面完成八项经济技术指标

株洲洗煤厂党委结合企业实际，发动群众狠批"外因论"，进一步肃清林彪、"四人帮"的流毒和影响，千方百计挖掘企业内部潜力，创造条件大干。到九月二十日止，全面提前完成了八项主要经济技术指标。其中精煤回收率比去年同期提高百分之零点七九，对外出口的精煤产品合格率达到百分之百。（彭金林）

益阳地区石灰矿

水泥产量创历史新纪录

益阳地区石灰矿职工在学大庆运动中，不断对照先进找差距，订措施，猛攻生产薄弱环节，创优质、夺高产，千方百计降低消耗，确保安全，全矿提前一百天超额完成今年国家生产计划。主要产品水泥产量刷新历史最高纪录，产品合格率符合国家标准。（本报通讯员）

省地质四〇五队

台月效率和单位成本创新水平

省地质四〇五队党委坚持以政治为统帅，以生产为中心，放手发动群众，大打地质勘探之仗，促进了钻探生产持续上升，台月效率成倍增长，月上千米的机台不断涌现。到八月十日止，全队超额完成今年钻探生产计划，钻孔质量、台月效率和单位成本等主要经济技术指标都创造了新水平。（本报通讯员）

邵阳市化工厂

革新技术促进生产大发展

邵阳市化工厂党委采取多种形式，组织职工学科学、学技术，大搞岗位练兵。全厂技术操作水平不断提高，技术革新成果不断涌现。如高锰酸钾车间，过去由于电压低，只能开两组槽，经过革新，电压率提高百分之四十，能开三组槽，高锰酸钾产量增长百分之二十。全厂已提前完成今年国家计划。（本报通讯员）

冷水江市塑料制品厂

提前四个月全面完成年计划

冷水江市塑料制品厂的领导成员，认真改进领导作风，坚持深入车间班组，参加劳动，调查研究，抓好典型，及时解决生产中出现的问题，调动了群众大干社会主义的积极性。全厂八大经济技术指标提前四个月全面完成年计划，产品质量合格率达到百分之九十八以上。（颜汉湘）

湘乡水泥厂

实现压电增产 三季超二季

湘乡水泥厂三季度八大经济技术指标全面完成国家计划，水泥产量达十七万七千吨。

这个厂两条工艺线生产，需要用电九千千瓦。进入三季度，为了让电支农，供电压到四千千瓦，仅能开动一条工艺线生产。在困难面前，厂党委带领职工，一方面突出重点，保证水泥产量；一方面搞好综合平衡，消除各个薄弱环节。在用电紧张时，主要开大窑和水泥磨，保证水泥成品任务的完成。这样实现了压电增产，三季超二季。（冯文高）

湖南日报

向华主席、党中央汇报

胜利的十月，晴空万里，战鹰上的“八一”军徽闪烁着炽眼的光辉。

十月十二日，华国锋主席、叶剑英副主席、邓小平副主席和中央其他领导同志亲临空军某机场，观看中国人民解放军空军部队战备训练汇报表演。这是对我军深入揭批“四人帮”，抓纲治军成果的检阅，是以华主席为首的党中央对空军部队，也是对全军广大指战员的亲切关怀和巨大鼓舞。

当华主席和叶副主席、邓副主席等中央领导同志来到机场时，全场起立。空军司令员张廷发正步走向前去，向华主席报告，请华主席检阅。

上午十一时，三发绿色信号弹腾空而起，空军部队战备训练汇报表演开始了。三架战鹰高擎红旗，以三十米的高度通过检阅台。前面一架红旗上写的是“高举毛主席伟大旗帜，紧跟以华主席为首的党中央奋勇前进！”中间一架红旗写的是华主席给空军的题词：“继承毛主席遗志为建设一支强大的人民空军而奋斗。”第三架红旗写的是“抓纲治军，准备打仗！”表达了空军指战员的坚强决心。接着是十四架战鹰组成“八一”两个大字，飞过检阅台，向华主席为首的党中央致敬。

今年以来，人民空军和陆军、海军广大部队一道，在党的十一大路线和总任务的指引下，贯彻军委会议和全军政治工作会议的精神，深入揭批林彪、“四人帮”，恢复和发扬我军的优良传统和作风，政治工作不断加强，我军革命化现代化建设的步伐不断加快，战备训练和各项工作捷报频传。今年一至九月份，空军航空兵部队总飞行时间和个人平均飞行时间，都创造了历史新水平。能做到说走就走，说打就打的战斗团，去年比粉碎“四人帮”前有了大幅度增长，今年一至九月又比去年增长了百分之四十五。今年九月，空军举行了航空兵部队射击、轰炸校阅。与一九六四年空军举行的校阅相比，许多方面有了新的发展和提高。歼击机直线空靶射击的最高命中率比一九六四年提高了百分之一百二十五。

看！四架高速歼击机发出震耳的轰鸣飞了过来，向华主席汇报表演编队特技。他们拉着烟，一会儿编成箭形队形，翻着筋斗，一会儿又变成菱形队形，作上升转弯。四架飞机宛如一个整体。一瞬间，它们在大速度俯冲之后，一个急跃升，来了个空中开花。湛蓝的晴空，呈现出绚丽的花朵，显示出人民军队指战员的坚强决心：一定要让抓纲治军之花，从祖国大地到万里蓝天处处开遍，结出丰硕的果实！

被两名空中射手轮番攻击过的一个黑黝黝的靶标在空中疾驰。这两名射手，一个是航空兵一师师长、曾经两次击落美帝无人驾驶高空侦察机、两次荣立一等功的张怀连；另一个是航空兵某师师长、曾经击落美帝“双料王牌驾驶员”爱德华、荣获中国人民志愿军空军二级战斗英雄称号的韩德彩。

各级干部深入第一线，当好“排头兵”，是人民解放军抓纲治军的一个显著特点，也是全军各部队战备训练和各项工作迅速出现跃进局面的一个重要原因。两年来，空军党委不断号召空军各级干部要发扬战争时期“看我的”、“跟我来”的光荣传统，今年一至九月，空军师、团飞行领导干部每人平均飞行时间，比飞行员的平均飞行时间还多，超过历史上同期的最高水平。

韩德彩、张怀连打过的靶标落在了检阅台前。两位师长的成绩，达到了共命中二十发，都远远超出了优秀的标准。首长和观众为两位师长又红又专的优异成绩，以及他们代表的空军各级“排头兵”的战斗作风热烈鼓掌。

掌声刚落，高空中一架喷气式飞机急速跃升。突然，飞机进入了螺旋状态。抬头望去，只见飞机象一片秋叶，滚转着往下掉。一圈，两圈，三圈，四圈，正在观众为之惊呼的时候，飞机顺利地改出了螺旋，又向上方跃升而去，从另一个方向进行了再一次表演。

这个项目叫做“螺旋飞行”。机上的飞行员是空军司令部军训部部长于振武和副科长彭功阁。

“螺旋”，是一种特殊的复杂的飞行状态。在飞行训练中，飞行员有时动作过猛就容易使飞机进入“螺旋”。如果改不出“螺旋”，就会造成严重飞行事故。过去虽有改出方法，但过于复杂，飞行员不易掌握。在一九七五年军委扩大会议精神的鼓舞下，空军部队抵制“四人帮”的干扰破坏，决心攻克这个技术难点，于一九七六年组织了螺旋试飞，于振武和彭功阁都是试飞的参加者。经过他们的苦心钻研，勇敢试飞，终于总结出一种简易可靠的改出螺旋方法，并在全空军进行了推广。两年来，空军部队在飞行训练中发生的意外螺旋，都顺利地改出来了，有效地保证了飞行安全。

远方天空出现一个闪亮的小白点，转眼之间已飞临检阅台上空。陡然，机头一抬，象一支利箭，直插重霄。在高空中灵巧地翻过一个筋斗，对着地面靶标俯冲下去。只见炮口一阵火光，“咚咚咚！”靶标上腾起一阵烟柱。杜吉成同志飞的这项单机特技对地靶射击博得了观众的热烈掌声。

两架喷气式侦察机，低空大速度从表演场上空呼啸而过。这是今年获得侦察航空兵校阅第一名的杨同春双机对表演场实施照相侦察。一瞬间，表演场上的大小景物都已摄入他们照相机。在其他汇报表演项目继续进行中，冲洗出来的大幅照片被送上检阅台，呈请华主席、叶副主席、邓副主席检验。

机场远处又一阵轰鸣，四架银鹰以单机跟进队形，对地靶射击。空中火舌闪闪，地面尘烟窜起，炮弹命中目标；接着，机上火箭齐射，地面目标摧毁，全场欢声四起。

进行这个汇报项目的，是某团一大队二中队。前些年，林彪、“四人帮”祸水横流，这个部队深受其害，军政素质下降，战斗力严重削弱。华主席为首的党中央驱散乌云，部队建设又有了正确的航向，飞行训练又有了大好天气。

“大干快上，打开‘加力’向前闯！”南方的盛夏，骄阳似火，这正是他们射击训练的紧张时刻，有时一气连续三天飞行，时间长，强度大，有的同志体重下降了近十斤，但为了抓纲治军，准备打仗，他们昂首展翅，奋勇高飞，终于练就了一身“说走就走，说打就打”的过硬本领，人人成为全天候飞行员。他们所在的大队，被空军批准为“硬骨头六连”式的飞行大队。

扣人心弦的精彩表演一个接着一个。华主席不时拿起望远镜，举目远望，脸上露出满意的笑容。

获得今年歼击航空兵射击总分第一名和第二名的两个中队，在分别进行了对直线空靶和曲线空靶的实弹射击后，一个个靶标被投放下来了，两个中队的成绩都超出了优秀标准。

获得轰炸航空兵团体总分第一、二、三名的三个中队，以三机编队跟进队形飞过来了，随着“投弹！”“投弹！”“投弹！”三声令下，检阅台左前方的靶标上，不偏不倚地腾起了团团烟雾。

被人们称为“空中爆破手”的强击航空兵机群，一队接一队从低空闪电般地呼啸而过。一串串炮弹，一束束火箭，在靶标上连连开花。他们这些优异成绩是从苦练中得来的。

从实战需要出发，从难从严进行训练，努力实现又红又专，是我军优良传统的一个重要方面。在抓纲治军中，空军各部队狠批了林彪、“四人帮”破坏我军建设的罪行，广泛开展了“十个应该不应该”的路线教育，拨乱反正，把教育训练提到战略地位，练兵的积极性空前高涨，为革命练技术、做又红又专的人民战士，已成为广大指战员的迫切愿望。中队长张华国带领的轰炸机二中队，严格训练，严格要求。中午气流大，飞机时而被高高抬起，时而被重重抛下，操纵、瞄准、投弹，困难很大，他们却偏在中午的时间练。团长施永根带领的歼击机二中队，在比较差的条件下，努力赶超先进中队，九个月，他们飞了等于“四人帮”横行时两年的飞行时间。中队长田启胜带领的歼击机四中队，组建的时间短，飞行员的年纪轻，飞行时间少，但他们抓紧一切时间钻研射击理论，研究轰炸、射击要领，取得了好成绩。这三个中队都在校阅中分别获得轰炸、歼击、强击部队团体总分第一名。

空中传来一片“嗡嗡”声，九架运输机飞过来了。空降兵某部特级英雄黄继光生前所在连队的指战员，奋勇跃出机舱，霎时间，一百四十个草绿色的伞花开放在蓝天，飞降下来。过去跳伞训练，一般高度是八百米，现在，他们从难从严，降到四百米。四百米，如果伞打不开，九秒钟就到地。训练中，每个架次第一个跳出机舱的总是干部。副连长黄祖起脚负伤，他晚上悄悄地用热水敷，白天坚持和战士们一起跳伞。连长宋庆业和指导员张德志，经常用黄继光的英雄事迹教育全连同志苦练杀敌本领。战士们说：“黄继光用鲜血染红的旗帜传到我们手里，我们只能给它增光，决不能给它抹黑。”在这样的英雄战士面前，有什么样的敌人不能被战胜！这个连也被空军党委批准为“硬骨头六连”式的连队。

一架架的直升机、运输机飞过来了，“八一”跳伞队的战士们一队队从天而降。在翼伞定点、对拉跳伞、编队拉烟跳伞、空中造型跳伞之后，蓝天上礼炮齐鸣，彩烟道道，彩旗飞舞，一条条大字标语悬挂在彩色降落伞上，在检阅台上空飘扬：“向英明领袖华主席致敬！”“向党中央致敬！”“伟大光荣正确的中国共产党万岁！”全场响起热烈掌声。

汇报表演结束了。参加表演的指战员排着整齐的队伍，跑步来到检阅台前，接受华主席的亲切接见。华主席满面笑容，高兴地说：“祝贺同志们表演成功，祝贺同志们在训练中取得优异成绩！”华主席和叶副主席、邓副主席走下检阅台，和指战员们亲切握手。指战员们决心在华主席为首的党中央、中央军委的领导下，为实现新时期总任务，抓纲治军，准备打仗，夺取更大的胜利而奋斗。

《解放军报》记者
黄桂生　刘从礼　王建国
新华社记者
胡德荣　吴　林
（新华社北京十月十二日电）

通讯

青年数学家侯振挺

一九六〇年，唐山铁道学院二十四岁的学生侯振挺，在阅读辛钦所著《公用事业理论的数学方法》一书时，对这位苏联概率论名家所提到的一个未解决的问题发生了兴趣。辛钦在书中说，排队论中的“巴尔姆断言”，“我们不知道如何才能推导出来。这个断言是否正确，仍值得考虑。”

侯振挺想：既然“巴尔姆断言”在实践中并未发生舛误，就应当能够推导出来；如果“巴尔姆断言”不能成立，那也应当能够否定。他决心试验一下自己的能力，着手解决这个辛钦未能解决的难题。他利用课余时间，早起晚睡，孜孜不倦地一头扎进了对“巴尔姆断言”的推导之中。有几次似乎已经成功，但又被进一步的研究所推翻。有人劝他：“辛钦是名家。如果这个问题那么容易证明，辛钦岂不早就推导出来了？”但侯振挺不这样认为。他说，名家固然是可敬的；但如果对名家盲目崇信，凡是他没做过，没做成的，我们就不去做，科学怎么能发展？况且名家也有谬误。

侯振挺继续进行研究。一九六一年和一九六三年，《数学学报》和外文版《中国科学》先后刊登了侯振挺的第一篇数学论文，题目便是《排队论中巴尔姆断言的证明》。这篇论文证明了辛钦未能证明的数学问题，也证明了这样一个道理：如果你决心在科学的崎岖小路上登攀，就要有志气，肯苦干。

一九七四年，三十八岁的长沙铁道学院数学教师侯振挺，又在《中国科学》上发表了一篇数学论文，题目是《Q过程唯一性准则》。这篇论文受到了国内外概率论学者的关注，给予了很高的评价。因为这个四十年来数学家们非常关心的问题，在侯振挺的论文中，得到了完整的、最终的解决。他所得到的“Q过程”唯一性定理，被国外学者誉为“侯氏定理”。英国洛勒·戴维逊基金会主席、皇家学会会员惠特尔教授，为此致函中国科学院院长，决定将一九七八年度的戴维逊奖授予侯振挺。

“Q过程”唯一性准则，只是侯振挺已经研究了十年的齐次可列马尔可夫过程中的一个命题。他在这项理论的研究中还有一系列的成果，将在他与郭青峰合著的二十余万字的《齐次可列马尔可夫过程》这一专著中问世，其中包括“Q过程”样本函数构造理论，齐次可列马尔可夫过程研究中的最小非负解法和极限过渡法等出色成果。这些成果的取得，使齐次可列马尔可夫过程的许多问题都得到了圆满的解决，从而使我国在此项理论中若干问题的研究方面，走在世界前列。

十几年来，侯振挺脚踏实地、一步一步地向科学的高峰挺进，把自己的青春和才华献给了伟大的社会主义祖国。

马尔可夫过程，是概率论的重要分支，齐次可列马尔可夫过程又是马尔可夫过程的重要分支，这项理论在自然科学和技术科学的许多领域中有着广泛的应用。所以，为此而建立一门完整的一般理论，有着重要的价值。在林彪、“四人帮”横行的日子里，要把这样一项研究工作坚持下来，需要极大的勇气和对党、对人民的坚定信念。

侯振挺关于齐次可列马尔可夫过程的研究著作的初稿，早在一九七〇年就已完成了。但是谁审阅、鉴定？谁支持发表呢？“四人帮”搞的那阵反基础理论的邪风，重重地压在人们头顶上，科研机构被砸得乱七八糟。在那些日子里，侯振挺的心是沉重的。他重新把原稿打开，认真地一章一章地自己审核，每一个细节都不放过。一天、两天，一年、两年，他期待着有一天，党和人民会说：你的工作是党和人民需要的！

在艰难的日子里，党给他送来了温暖，同志们给了他鼓励。中共湖南省委关心着他，一九七五年，他的研究项目列为全省重点科研项目之一。学院党委关心着他，给他创造了一些必要的条件，并在湘潭大学党委的支持下，邀请了他中学时代的挚友、数学研究中志同道合的战友郭青峰，同他一起战斗。南开大学的王梓坤教授，来信支持他：一定要坚持下去！

任何一项有价值的科学发现，都是艰巨劳动——包括体力劳动和脑力劳动的结晶。为了解决一个问题，侯振挺常常是日日夜夜埋头于一大堆草稿中，翻来复去地推导、否定，再推导、再否定。有时已经解衣躺下，但想到某个新的解法，就立刻起来伏案工作，常常一夜起来几次。甚至，煮饭的时候也在想，饭焦了还不知道哩！

就这样，侯振挺经过长期艰苦的努力，完成了《齐次可列马尔可夫过程样本函数的构造》论文。一九七七年以来，由于社会活动频繁，他又担负了其他一些工作，但是研究工作没有停。他充分利用点滴时间，甚至在公共汽车上，会议的休息时间都不放弃，结果又完成了《齐次可列马尔可夫过程的可逆性》新课题，写出了三万字的学术论文。

侯振挺说，在天才与勤奋之间，我选择勤奋。为了探索真理，侯振挺十年来夜以继日，废寝忘餐。他说：“十年不辨饭香甜，马氏过程伴我眠。”

新华社通讯员　史祥寓
新华社记者　陈四益
（新华社长沙十月十二日电）

中国社会科学院研究生院正式成立

我国第一所培养社会科学研究专门人才的高等学校

新华社北京十月十二日电　我国第一所培养社会科学研究专门人才的高等学校——中国社会科学院研究生院，十月十一日在北京正式成立，并举行了开学典礼。

中国社会科学院研究生院，是适应我国实现四个现代化的需要，努力培养具有较高水平的社会科学研究人员，以便更好地研究和解决新长征实践中提出的社会科学的重要理论问题而建立的。全院分设十二个系，一百零六个专业，包括哲学系、经济系、工业经济系、世界经济系、文学系、外国文学系、历史系、语言学系、新闻系、民族学系、法学系、世界宗教学系，以及世界史、中国近代史、考古等专业，研究生院的学制一般为三年。学习方法是在专业教师指导下，以自学研究为主。现在，一九七八年招收的四百多名研究生，已经全部报到。中国社会科学院和各有关方面的许多著名的专家、教授担任了这些研究生的指导教师。

在开学典礼上，中国社会科学院副院长兼中国社会科学院研究生院院长周扬讲了话。

周扬同志说，中国社会科学院成立研究生院，培养研究马克思主义、列宁主义、毛泽东思想的新生力量，这是一件大事，是我国社会主义新时期总任务的需要，是加速实现四个现代化的需要。我们要办一个什么样的研究生院，培养什么样的社会科学研究人员呢？最重要的是，研究生院要以马克思主义、列宁主义、毛泽东思想为指导，为无产阶级当前的和长远的政治任务服务，特别是要把研究当前的理论问题和实际问题，研究当前革命运动的经验摆在优先的地位。我们的社会科学是一条重要的战线。我们培养的人才，不但是学者，首先是战士。我们不需要空头的革命家，而是需要在理论上实践上能够解答现实问题的革命家。我们要办一个新型的研究生院。这个研究生院和一切旧式的经院学派根本不同。在这里没有学究气，没有书呆子气，没有经院主义，而要有一种浓厚的政治气氛，有一种认真读书的钻研精神，有一种自由讨论的学术空气。因此，中国社会科学院研究生院的校风应当是：实事求是，艰苦朴素。当前要特别注意大力培养实事求是、一切从实际出发、理论和实践相结合的学风，学习和掌握马克思主义、列宁主义、毛泽东思想的精神实质，学会运用马克思主义的立场、观点、方法，研究和解决社会主义革命和建设中的新问题。我们提倡艰苦朴素，不仅要在生活上艰苦朴素，搞研究，搞学问，更需要艰苦朴素，有毅力，不浮夸。

周扬同志在讲话中希望大家认真读书，独立思考。他说，我们要学马克思、列宁、毛主席那样博览群书，那样去学习外国语。我们不仅要读马列的书和毛主席的书，同时还要读各种各样的书，正面的反面的都要读。马克思主义是在总结人类创造的全部知识的基础上产生的。如果我们不用人类创造的全部知识财富来武装自己的头脑，那就不可能成为真正的马克思主义者。因此，我们要认真读书。认真，就是联系实际，独立思考。要把读书同实践经验结合起来，增强独立观察，独立判断的能力。

周扬同志在讲话中还希望研究生院培养一种教学相长、师生互学，自由辩论的空气。只有这样，才能防止思想僵化，繁荣社会科学。

上海复旦大学数学系老教授苏步青（前中），近几年来深入船厂同青年教师、工人、技术员一起搞“数学放样”，运用数学方法对造船的第一道工序“放样”进行改革，研究成功具有世界先进水平的“船舶线型光顺”，这对多、快、好、省地发展造船工业具有一定作用。　新华社记者摄

浏阳河畔稻飘香

最近，我们在浏阳采访，所见所闻，令人鼓舞。今年全县种了七十七万八千亩早稻，总产量比去年增加一亿零二十二万斤，增长百分之二十七点四，单产由去年的四百七十八斤，上升到六百零二斤。早稻一季的增产就挽回了前三年的损失。县委办公室的同志说：今年早稻丰收，全靠英明领袖华主席抓纲治国的战略决策好，干部改进了工作方法和作风，你们下去走走，会看到这种改进呵！

车出浏城，越过碧波荡漾的浏阳河，在一方方绿色地毯般的原野上行驶，沿途景色，不似春光，胜似春光。来到牛石公社净溪大队花树生产队，被一溜狭长的稻田吸引住了：它两边靠山，六丘田一字形排开，共十二亩八分。西山脚有条笔直的渠道，东山坡有座精心设计的肥料棚。在从下而上的第一丘田里，竖了一块木牌，上面写明这片田的丘块亩积、生产技术措施，还有经营管理者的名字，排头的一个就是县委书记陈再仁。我们在队里了解到，这片田老样子变了，产量也变了。今年早稻单产由去年的五百多斤增加到一千〇二十六斤，一季打了以往一年的粮食。其中第五丘，单产达到了一千二百二十斤。就全队说，今年早稻比去年多打了五万多斤粮。贫农老大爷冷家桃、冷家旺喜悦地议论着。一个说："陈书记工作多，中心就是抓生产，时时刻刻想，寸寸节节抓，俺花树队真是开花了。"一个说："是呵，陈书记抓了农村里头的大事，合我们的心愿。"

与县委书记陈再仁一起在花树生产队蹲点的罗同志告诉我们：去年初夏的一天，陈再仁同志下乡检查生产，路过花树，被社员挽留住了。贫下中农告诉他，前些年"四人帮"干扰破坏，把生产也冲击倒了，队里连年减收，荒得揭不开锅盖。大家要求他不走了，就在花树队抓生产，把粮食搞上去。陈再仁依了群众的要求，带领群众围着生产转，打了个翻身仗。今年全县干部实行"四定一评"责任制，他又定到了这个队。

"贯彻以生产为中心的指导思想，情况就大不一样了。"接着，罗同志数了些变化。蹲点变化了，县委十二个常委蹲点的队，差不多都办成了花树队这样子，干部不再是点上的客人，面上的游人，工作扎实，劳动过硬；会风也变了，那种误事伤农的空会、长会、大会代之以解决实际问题的小会、短会、现场会，今年县委部署春季积肥、早稻育秧、田间管理等生产战役，都是在花树生产队这个现场进行的；支农工作也克服了以前那种不热情、不积极、不及时的现象，做到了想农业之所想，急农业之所急；政治思想工作也讲求实效了，杜绝了套话、空话、大话和一切形式主义，政治挂帅落实到了高速度发展农业生产上。这些变化带来的结果是：增加了生产，农民打心眼里喜悦。

别了花树，进入大瑶，地势渐见广阔平坦，撒金泼玉般的稻浪随风起舞，一阵阵浓郁清香迎面扑来。在县城就听说大瑶是浏阳的水稻高产区，真是名不虚传。今年早稻又更上一层楼，全区六万五千五百七十七亩早稻，总产量比去年增加一千一百四十二万五千斤，增产幅度为百分之三十五点三，平均单产八百二十一斤八两。其中大瑶、澄潭两个公社，早稻平均单产在九百斤以上。

"今年大瑶区早稻增产幅度这么大，是怎样抓上去的呢？"区委书记李振财回答说：今年全区认认真真地学习胜利生产队的经验，到处都种"胜利田"，产量就上去了。我们觉得这是今年浏阳农业生产上的一个新鲜之点，便来到胜利生产队所在的大瑶公社，向公社党委详细地了解了他们学胜利队、种"胜利田"的过程。

胜利生产队在一九七〇年以前是个落后队。那时，社员中有十二辆大车、八部缝纫机搞副业单干，资本主义泛滥，农业生产停滞不前，年年吃饭靠统销。一九七一年，劳动模范、现任生产队长谢克斌带头革命，组织群众大批资本主义，大干社会主义，把人心齐到了集体生产上。这年打了翻身仗，粮食自给有余有贡献。从此以后，干部群众的社会主义觉悟不断提高，资本主义倾向一露头就受到抵制，人们的精力集中在建设大寨田、钻研科学技术上。他们根据以往的经验，摸索总结了一套肥料积、制、保、施的科学方法。这样，胜利生产队便年年增产，单产连续七年超过双千斤。去年全队五十七亩水稻，单产上升到二千四百二十二斤。然而，由于"四人帮"的流毒影响，对这样一个先进队的典型经验，在大瑶公社长期得不到重视和推广。其原因是有的领导干部认为胜利队光是些生产技术措施，没有政治意义。公社开门就见胜利，有的同志却不愿去胜利蹲点办队，怕别人说不突出政治。总之，人们的思想被林彪、"四人帮"那套所谓抓阶级斗争、突出政治之类的假左真右的死公式套住了，不能实事求是地办事情，有了好典型，也是白搭。去年胜利生产队的早稻是增产的，而全公社却减产了。

深入揭批"四人帮"，唯心主义的公式终于被打破。今年，公社党委解放了思想，大张旗鼓地宣传胜利队的先进事迹，严肃认真地推广胜利队的技术措施。还作出了"学胜利队，种胜利田"的决定。党委书记李景能下到阳田大队，第一个带头搞示范。这个队原有半数田易涝易渍，地下水位高，土质板结，粮食产量低。李景能带领群众改造了三条经常闹水患的害河，开挖了五千六百多米排水圳，按照胜利队的标准建设了三百六十亩"胜利田"。今年全队九百四十一亩早稻，平均亩产由去年的六百六十斤上升到九百三十七斤。李景能蹲点的车站生产队，种了九十二亩"胜利田"，单产获得一千〇六十斤。

"去看看胜利生产队的稻田吧！"公社党委秘书谈完情况后，把我们带到了田间。绕着大瑶一圈，尽是逗人喜爱的晚稻。"哪些田是胜利队的呢？"我们问汤秘书。汤秘书说，"以前大瑶垅里只有一片好禾，一看就知道是胜利生产队的。如今，凭不得眼色了，满垅都是蔸大苗肥一暂齐啦！"他指着一片片的稻田，说那是某队的胜利丰产丘，那是某队的胜利丰产块，那又是某队的胜利丰产垅。情况正是这样，在大瑶公社今年都种了"胜利田"。领先的胜利生产队，早稻亩产由去年的一千一百一十斤上升到一千三百三十五斤。全公社学胜利队，种"胜利田"，早稻单产由去年的六百八十六斤上升到九百三十八斤。

本报记者邓启明、本报通讯员陈辉

国营千山红农场今年早稻获得大丰收。图为五分场三队职工正在把晒干扬净的稻谷装包入仓。　本报记者摄

早稻丰收捷报

茶陵县抓纲治县结硕果

本报讯　茶陵县今年早稻获得大丰收，总产比去年增长百分之二十五点五，平均亩产比去年增加一百三十九斤。今年三月，茶陵县委对全县所有的大队和生产队，进行了摸底排队，发现有百分之十五的后进大队和百分之十四的后进生产队。这些队的大多数是"死角"。县委对这些"死角"采取了五条措施：即力量上派人帮助，思想上着重整顿，组织上适当调整，经济上狠抓退赔，物资上给予支持，把"一批双打三整顿"扎扎实实的开展起来，推动农业生产的发展。（谭定祥）

新化县抓紧批四害早稻大增产

本报讯　新化县过去是遭受"四人帮"破坏的重灾户，今年早稻总产和单产都超过历史最好水平，早稻总产比上年增产一成多。在"四害"横行时，新化县外流劳力达四万五千人之多。去冬今春，县委明确提出把批农村资本主义倾向，收回外流劳力当作肃清"四人帮"流毒的重要战役来抓。全县城乡紧密配合，很快使外流劳力归队务农。（陈立坤、谢益林）

醴陵县落实政策粮丰收

本报讯　今年来，醴陵县在华主席抓纲治国战略决策指引下，认真落实党的政策，城乡上下开展了"一批双打三整顿"的斗争。党中央关于减轻农民不合理负担的指示下达后，全县广泛宣传、深入贯彻。到目前止，全县已清退给农民的资金有一百九十万零九千七百元，粮食二十九万七千八百斤，土地三百八十亩，调动了社员的积极性。今年，全县四十五万八千多亩早稻，获得亩产七百一十五斤的好收成。（醴陵县委办公室）

邵东县因地制宜夺高产

本报讯　邵东县各级领导注重研究生产，正确指挥生产。今年，他们经过调查研究，提出了与往年不同的早稻品种搭配比例，使迟熟品种的种植面积，占到全县早稻的百分之五十四以上，比去年增加了一倍多。在早稻生产过程中，全县针对今年迟熟品种比往年增多的情况，实行早管、精管、细管，促进了禾苗的早生快发、健壮生长。为了适时打好"双抢"这一仗，各行各业奋力参战，使全县抢收抢插的工作于八月初普遍结束。由于各级领导注重研究生产，从实际出发正确指挥生产，因而赢得了早稻丰收。全县四十五万亩早稻，总产三亿五千多万斤，比去年增加五千二百万斤，单产达七百八十四斤，比去年增加一百一十六斤，比历史最高的一九七五年增加百分之八。（赵石生）

双峰县科学种田开新花

本报讯　双峰县早稻生产一九七四年就达到了亩产七百四十三斤。后来，在"四人帮"的干扰破坏下，科学种田被斥为"唯生产力论"、"技术挂帅"，因而，不少地方早稻生产品种搭配不适当，培育管理不讲科学，甚至该推广的良种也不推广，一九七五年至去年，全县早稻连续三年减产。今年县委发动全县干部、社员狠批"四人帮"及其帮派势力的反动谬论，认真总结历年早稻生产的经验，根据各地实践经验，在积肥、施肥和培育管理上多下功夫，因而今年全县四十五万亩早稻，总产和单产都创造了历史最高水平，平均每亩产量达七百五十一斤。（双峰县农村办）

望城县改进作风早稻打了翻身仗

本报讯　望城是今年年初经国务院批准恢复建制的一个新县。县城设在一个小镇上，条件比较艰苦。他们坚持不盖办公楼，把资金更多地用到大办农业上。县委八名常委，除留一名在家主持日常工作外，其他七名都分别下到农村蹲点，坚持在第一线指挥战斗。县直机关干部坚持半天工作，半天劳动。全县八百一十二个区、社国家干部，除老弱病残者外，都坚持参加集体生产劳动。今年，全县五十万亩早稻，总产比去年增长百分之二十四点七。全县社社增产。（李震之）

从实际出发大力发展我省农业科学技术

省科委邀请农林等部门的部分专家和科研机构负责人座谈

本报讯　省科委最近邀请农业、林业、气象、农机和部分高等院校的专家、教授以及科研管理机构的负责同志二十八人，座谈如何发展我省农业科学技术，为高速发展农业生产，提早实现农业现代化，当好尖兵的问题。

大家认为，我省农业科学研究成果的推广对生产的促进作用是很大的。比如，耕作制度的改革和良种的推广等等，都有力地促进了农业生产的发展。但是，跟高速度发展农业和实现农业现代化的要求相比，距离还很远。要使农业快上，农业科学技术必须尽早抓好以下几个方面的工作。

一、抓紧农业自然资源的考察工作。目前，我省土地、生物、水文、气象等农业自然资源的家底还不够清楚，在利用上还存在着一定的盲目性和不合理的现象，要在近一、两年内，集中一定人力，开展对自然资源的综合考察和农业区域规划工作，为高速度发展农业生产提供科学依据。

二、进一步搞好农田基本建设。搞农田基本建设的目标，是建设旱涝保收、高产稳产农田。今后，各地应加强不同地区的标准设计和机械化的研究，以改土治水为中心，实行山、水、田、林、路综合治理，既能高产稳产又适应机械操作。

三、实行农林牧三结合。发展林业不仅能增加林产品，而且能保持水土，调节气候，净化空气和为畜牧业提供天然牧场与饲料；发展畜牧业既可为人们提供肉食，改善食物营养成份的构成，又可增加肥料和轻工业原料。应大力提倡植树造林，绿化荒山，改造环境，提高森林覆盖率。同时要综合利用山、丘林地和草场资源，大力发展畜牧业，特别是饲养肉牛。

四、加强农机与农艺相配合的研究和设施农业的研究。根据江苏、上海等地和日本采取旱耕旱耙或旱耕水管实行机械化的经验，我省实现农业机械化，必须研究一整套相适应的机械化农艺和机械化栽培制度，为机械化创造必要的条件，使各项农业作业能够真正机械"化"起来。参照日本经验，开展设施农业的研究，如塑料覆盖、栽培、工厂化育苗等，为今后农业工厂化提供科研成果。

五、建立和健全良种繁育制度，加速抗性育种。种子混杂、退化造成了很大损失，值得引起普遍注意。必须建立一整套良种繁育制度，实现良种化、标准化。继续做好常规品种和杂交品种的选育工作，开展高产、高抗、高蛋白等育种新技术的研究。要加速抗性育种工作，解决近年来选育的品种中抗性差、受病虫害影响，不能高产的问题。

六、广辟肥源和提高作物施肥水平。增加土壤肥力是农业高产稳产的基础。要尽力解决农村燃料问题，实行秸秆还田，适当安排种植绿肥和豆科作物，做到用地养地结合，大力推广"三水一萍一藻"；发展复合、长效、高浓度化肥和研制氮、磷、钾混合肥料；加强红萍越夏、固氮兰藻及其他生物固氮的研究。同时，要根据不同土壤和作物，科学用肥，提高肥料利用率。

七、搞好植物保护和农业气象研究工作。植物保护要认真贯彻"综合防治、预防为主"的方针，摸清病虫天敌资源和病虫消长规律，发展高效低毒、低残毒农药研究，以及主要病虫害的农业、生物、理化等综合防治技术。农业气象要着手进行灾害发生规律和防御措施的研究，提高灾害性天气预报的准确率，突破人工降雨的技术关，逐步做到人工局部控制天气。

会议认为，在农业科学的研究工作中，要强调辩证唯物主义的观点、生态学的观点和经济学的观点。

会议认为，实现农业现代化的关键，是实现农业科学技术的现代化。我省当前农业科学技术的水平还很不适应，要求各级党委加强对农业科技工作的领导，要形成一个健全而布局合理的农业科研体系，增加科研经费，用先进的手段装备农业科学研究，以加速农业科学技术现代化。

（本报通讯员）

"辰油二号"培植人

——辰溪县良种场党支部副书记朱继富培育油菜良种的事迹

在全国十六个著名油菜品种中，有一个叫"辰油二号"。一九七五年第十二期《中国农业科技》曾经这样介绍："辰油二号"，根系发达，株型紧凑，茎杆粗壮，抗寒耐肥又抗倒。全生育期二百二十五天，可作稻稻油的搭配品种，一般亩产二百五十斤左右，最高亩产可达四百斤，先后推广十七个省市，一百多个县，……这是个多好的油菜品种啊！提起这个油菜良种，人们不由得想起它的培植人，辰溪县良种场党支部副书记朱继富同志，大家赞他是个恨不得把自己心血化成食油的人！

过去，辰溪县也种油菜，但种的是本地甜油菜，早熟不高产。一九五八年引进的胜利油菜，高产不早熟。油菜一直得不到发展。有一次，老朱路过龙来坪老贫农毛万太的家，毛大爷对他说，现在我们油菜种不好，吃油有困难，你在农科所工作，就不能给我们想个办法？！老朱听了震动很大。怎么解决这个问题呢？从辰溪的实际情况看，首先在于培育出一个又早熟又高产的品种。他决心解决这个问题。回到所里，他汇报了这个情况，得到了大多数同志的支持。但也有的人认为办不到。老朱觉得，水稻可以培养早熟高产品种，油菜怎么不可能？还是让实践作结论吧！于是，一九五九年，在同志们的支持下，他特意种了一亩试验田，坚持精心培育，随时观察。发现有三株抽苔早、开花早，他就打上标记，收割时，把其中一株荚子长的选了上来。第二年进行培植，获得成功，不光产量高，成熟也比一般胜利油菜早一星期，有关部门鉴定后，给命名为"辰油一号"，很快推广到全县和部分兄弟县。

但是，任何新生事物的成长都不是一帆风顺的。"辰油一号"是"胜利油菜"与本地"甜油菜自然串花杂交的后代，抗性弱，易退化，种了几年，发现霜霉病、龙头病。正当他积极想办法，利用杂交优势，选"辰油一号"作母本，"川油二号"作父本，综合"辰油一号"适应性强、生育期短和"川油二号"荚子长、籽粒大等优点，来培植新的良种的时候，林彪勾结"四人帮"掀起了一股反革命逆流。负责抓农业的县委副书记被打成了"走资派"，抓去游街批斗。朱继富等县生产指挥组的几个同志也被打成了"黑线人物"。老朱并没因此动摇，他继续坚持培植油菜良种的试验。有的人劝他说："这样掀斗，还搞那个油菜干什么？"朱继富气愤地说："我培育油菜良种，让人民有油吃，也有罪吗？！"批斗会天天开，朱继富的试验天天搞，经过精心栽培，终于选得三个荚子，五十二粒种子。他怕丢失，特意种在自己的房子跟前。哪晓得快成熟的时候，一伙打砸抢者冲了进来，一个家伙气势汹汹地问："这是哪个种的？"有人回答："是朱继富种的。""妈的，黑爪牙也想当专家，给我踩！"顿时，五十多株油菜被踩个稀烂。老朱回来，看到这种情景，心里比刀割还难过，眼前一黑，一下扑在窗口边的墙壁上。但想到贫下中农对良种的迫切心情和党组织的重托，觉得决不能因此中止了试验。他站了起来，一棵一棵地，一共从地上拾了一百一十三棵果荚。为了不再受到破坏，他带着这些种子从县机关悄悄地来到自己所在的乡下农场，在基层党组织和贫下中农的大力支持和帮助下，终于繁殖成全国有名的油菜良种"辰油二号"。

林彪反革命集团自我爆炸，驱散了重重乌云，朱继富成了全省农业学大寨的先进个人代表，受到了当时担任省委领导的华国锋同志的亲切接见。老朱把荣誉当动力，顶着"四人帮"的干扰，从"辰油二号"中再选育新的良种。经过六年辛勤劳动，又选育了一种紫茎型的新品种——"辰二紫"。"辰二紫"比"辰油二号"早熟十来天，更适合搭配双季稻；而且适应性强，不管坡土旱地均可种植，一般亩产也在二百斤以上；出油率也高，含油量超过百分之四十七。现在，在紧跟英明领袖华主席进行新的长征中，老朱又和同志们一起搞了七、八个油菜新品种的试验，决心为革命作出更大的贡献。

（辰溪县通讯组）

李德生、甘渭汉同志在沈阳部队党委全委会上发言

真正高举毛主席伟大旗帜就要坚持实事求是

新华社沈阳十月九日电 人民解放军沈阳部队党委最近召开了一次全体委员会议。沈阳部队党委第一书记李德生在会上发言时说，现在，有的同志对全国正在讨论的实践是检验真理的唯一标准这样一些重大理论问题、实际问题，感到不好理解。这说明，搞清什么是真高举，什么是假高举这个问题是多么必要！这个问题不解决，思想就得不到解放，各项工作就难以做好，加速实现四个现代化就无从谈起。

沈阳部队党委召开这次会议的主要任务是，传达、学习中央领导同志最近的重要指示，结合部队实际，研究如何贯彻落实。驻东北地区陆、海、空部队的党委负责同志出席了这次会议。李德生同志和沈阳部队党委第三书记甘渭汉同志先后在会上发了言。

李德生同志在会议开始时发言。他指出：在当前，思想要跟上形势，一个最根本的问题，就是要理解好邓副主席在全军政工会议上提出的真正高举毛主席伟大旗帜，坚持实事求是这个大问题。他说，理论联系实际，一切从实际出发，实事求是，这本来是马列主义、毛泽东思想的一个根本观点，根本原则。我党过去在毛主席的教导下，在长期的革命斗争中，都是这样认识的，都是这样做的，特别是经过延安整风运动，这种优良传统优良学风在全党非常深入人心。但是，这些年来，由于林彪、“四人帮”大搞假左真右，打着“红旗”反红旗，把马恩列斯和毛主席论述的道理绝对化，鼓吹什么“顶峰”、“一句顶一万句”、“句句照办”，肆意歪曲、篡改马克思主义的基本原理，从根本上颠倒理论和实践的关系，践踏我们党的实事求是的优良作风，把人们的思想搞乱了、搞僵化了。造成我们许多同志在实际工作中照搬、照抄、照转上级指示和别人的经验，不敢从本单位实际出发，开动脑筋，提出问题，解决问题，认为只有书上写了，文件上有了，上级讲了，才算数。这样，就把思想框死了，工作没有创造性。李德生同志希望大家开动脑筋，多想办法，首先是领导思想要跟上形势，要有实事求是的精神，要解放思想，才能使华主席为首的党中央的指示在我们部队更好地落实。

会议历时四天，于九月三十日结束。会议结束时，甘渭汉同志根据大家讨论的情况，作了总结性的发言。他在发言中说，高举毛主席的伟大旗帜，在我们党章上、宪法上都写了，大家都是拥护的，一致的，问题是怎样才是真正的高举。要真正高举，就要坚持实事求是，一切从实际出发，理论和实际相结合。过去，林彪搞语录，“四人帮”摘取只言片语，破坏了毛泽东思想体系的完整性、准确性。他们鼓吹“句句是真理”、“一句顶一万句”、“句句照办”，把人们思想搞僵化了。凡是毛主席圈过的、讲过的都不能动，凡是毛主席做过的、说过的都不能动，这样的说法，不是高举毛主席的伟大旗帜，搞得不好，要损害毛泽东思想。对怎样才是高举的问题，我们许多同志并没有真正搞清楚。有的对实践是检验真理的唯一标准不够理解，担心这样会否定革命理论的指导作用；有的对按照实事求是原则拨乱反正心有余悸；有的思想被框住了，在实际工作中不敢从本单位实际出发，大胆地提出问题，解决问题。现在我们有些工作上不去，步子不大，关键在于缺乏实事求是、勇于创新的精神。为什么落实政策工作进展慢，不能大胆拨乱反正，有的老是留个尾巴？这都同我们一些同志不讲实事求是有关系。

甘渭汉同志要求各级党委在传达、学习中央领导同志的指示时，要很好地联系部队实际，认真讨论高举和实事求是的问题、真理的标准问题。他说，对于这一点，有些领导同志还认识不足，好象讨论和解决这些问题同我们做好实际工作关系不大，有的还有别的顾虑，不敢积极地领导这个讨论。实际上，这些问题是回避不了的，这些问题不解决，没有一个正确的认识路线、工作路线，思想就得不到解决，工作就打不开局面。他要求大家在学习、讨论中，认真读一读毛主席的《实践论》、《人的正确思想是从那里来的？》、《反对本本主义》等著作，重温延安整风的重要文献。

甘渭汉同志说，我们不只是学习、讨论，而且要把这个精神贯彻到实际工作中去，按实事求是的原则办事。我们每个单位的情况不一样，一个团、一个连的情况也大不一样，各单位都有自己的特殊性。我们要用马列主义、毛泽东思想，分析本单位的实际情况，解决好本单位的问题。要大兴调查研究之风，提倡领导同志深入实际，发现问题，解决问题。衡量一个单位的工作，不是看口头上讲得如何，也不光看你的决议做得好不好，而是看实际上做得怎样，提倡苦干实干，取得真正的效果。对于从实际出发，善于开动脑筋，提出问题，解决问题的干部，要支持，要鼓励，对于那种饱食终日，无所用心，固步自封，不求上进或尽说空话不解决实际问题的干部，要批评，要教育。

到会的同志经过学习和讨论，一致感到眼界开阔了，信心增强了，表示要解放思想，跟上形势，搞好团结，增强团结，鼓干劲，争上游，抢时间，争速度，一年当两年用，把我们的工作搞得更好，为抓纲治国、抓纲治军做出更大贡献。

山东省委为所谓「阴谋陷害江青的重大反革命集团」冤案彻底平反昭雪

新华社济南十月十二日消息 最近，中共山东省委在济南召开万人大会，为山东省原公安厅所谓“阴谋陷害江青的重大反革命集团”这起冤案彻底平反昭雪。

一九五九年，山东省原公安厅根据上级指示，为保卫伟大领袖毛主席的安全，对江青的哥哥李干卿的政治历史问题进行调查，查明李干卿在历史上充当过日伪和国民党的警察、警长、巡官、局员、津浦铁路防奸组组员等反动职务，是一个有历史罪恶的特务、反革命分子。但是，一九六八年四月二日，窃据山东省革委会主要职务的一个坏家伙，却给参与调查李干卿问题的同志扣上“矛头指向无产阶级司令部”的大帽子，并亲自赴京向林彪死党陈伯达等人汇报。陈伯达听了汇报后，“批示”林彪的一个死党去“具体严格办理”。林彪的那个死党第二天就派人到山东把省公安厅副厅长李秉政、警卫处长于杰、省交际处长陈静波、济南铁路局公安处副处长王茂青、济南铁路公安分处副处长曲和钧、保卫股长史殿安等六人押送北京拘留审查，并抄了他们的家。

叛徒江青为了掩盖自己的反革命面目，早就千方百计地包庇特务、反革命分子李干卿。公安机关调查李干卿，江青就暗中记下黑帐，伺机报复。在中央专案审查小组一次汇报会上，江青连哭带叫地胡说这是对她哥哥的迫害。江青、陈伯达一伙对被关押的李秉政、于杰等大搞法西斯式的审讯、迫害。原省公安厅长张国峰因患癌症未被关押，但在病床上也遭受摧残折磨，于一九六八年二月底含冤死去，他们在死亡报告上还给他扣上“重大反革命阴谋案的罪魁祸首”和“反革命分子”的帽子。原肥城县公安局长叶茂林在任省公安厅办公室主任时，听了一次调查李干卿情况的汇报，也被扣上“反革命”帽子，投入监狱，在狱中身患重病，出狱后不到三个月就含冤去世。这个案子还株连了其他三十九名公安干部和他们的家属子女。

最近，中央主管部门和中共山东省委经过复查，对这个案子重新作出了予以彻底平反的结论。在平反昭雪大会上，中共山东省委书记李振代表山东省委宣布：所谓“阴谋陷害江青的重大反革命集团案”，是林彪死党陈伯达等人和叛徒江青及他们在山东的代理人蓄意制造的一起重大政治冤案，强加给李秉政、陈静波、于杰、王茂青、曲和钧、史殿安六同志和张国峰、叶茂林二同志的种种罪名，完全是栽赃陷害，一律推倒，给予彻底平反昭雪，恢复名誉。在所有受打击、受株连的干部及其家属亲友的档案中，有关此案的材料，应全部销毁。对含冤去世的张国峰、叶茂林二同志，省委责成公安局和肥城县委认真做好家属的抚恤和善后工作。

武钢通过考核破格晋升徒工为三级工

新华社武汉十月十二日消息 武汉钢铁公司最近宣布，杨桂芝等六十四名学徒工和青年工人，平时刻苦钻研技术，考核时成绩优秀，工作中有突出表现，决定给他们提前转正定级和破格晋升，从九月份起按新定的级别发给工资，并发给他们以《技术考核优秀证书》。这项决定已经湖北省劳动局批准。

这次被批准提前转正定级的六十四人中，学徒工杨桂芝被破格晋升为三级工；此外，由学徒工提前转正定为二级工的有二十八人；由学徒工提前转正定为一级工的有三十二人；由二级工提前晋升为三级工的有三人。

耿飚副总理在几内亚同杜尔总统会谈

方毅副总理继续在西德参观访问

据新华社科克里十月十一日电 中华人民共和国国务院副总理耿飚十月十一日在这里同几内亚总统塞古·杜尔举行会谈。

会谈时，耿飚副总理向杜尔总统转达了华国锋主席，叶剑英委员长，邓小平、李先念副总理对杜尔总统的问候。耿飚副总理向杜尔总统转告了华主席和中国政府再次正式邀请他到中国访问。杜尔总统十分高兴地接受了这一邀请。

十月十一日晚上，耿飚副总理和夫人，在几内亚总理兰萨纳·贝阿沃吉和文化和教育方面部长马马迪·凯塔陪同下，出席了几内亚艺术家演出的文艺晚会。

据新华社波恩十月十一日电 中国国务院副总理方毅及其一行十月十日和十一日继续在西德参观访问。

十月十一日，方毅副总理等访问了设在慕尼黑的马克斯·普兰克协会，参观了这个协会五十个研究所中的行星际物理、等离子体和激光三个研究所。中国客人们戴起了特别的眼耳防护器，观看了激光核聚变试验。行星际物理研究所用了两年时间，在去年完成了世界上第一张整个银河系伽马射线图，研究所把这张在天文学上有重要意义的图的复制品赠送给中国客人。同一天下午方毅副总理一行还参观了慕尼黑的科学技术博物馆，并兴致勃勃地应邀亲自做了一些试验。

十月十日，方毅副总理一行在慕尼黑访问了梅塞施米特——伯尔科——布洛姆公司，乘该公司生产的直升飞机鸟瞰了企业的全景，并观看了直升飞机飞行表演。中国客人还参观了这家公司的空间部。据介绍，这里迄今为止已经生产出十颗人造地球卫星，它们被送入轨道后都运行正常。同一天，方毅副总理及其一行在西德的北方港口城市汉堡访问了西德的电子同步加速器研究中心，参观了两个月前投入使用的世界上最大的正电子——电子串列储存环加速器。这个加速器的储存环长达二点三公里。许多外国科学家，包括中国科学家也参加这里的工作。

海上的庞然大物——“超级油轮”

目前，一千几百艘巨型油轮正航行在世界波涛汹涌的海洋上，“超级油轮”越来越受到世界各国的重视。世界最大的“超级油轮”已达五十万吨，如果直立起来，它的高度将超过一百多层的大厦。

一九六七年第三次中东战争之前，相当一部分石油是通过苏伊士运河—地中海航线运往西欧的。当时大型油轮不多，载重十万吨的已经算是巨型油轮了。运河堵塞后，油轮要绕道非洲的好望角驶往西欧，航线长达九千六百英里。于是，载重量大、运输成本低的二十万吨、三十万吨、直到五十多万吨载重量的巨轮，相继出现。这种油轮被称为“超级油轮”。

据统计，目前世界油轮总数达四千二百艘，其中载重超过二十万吨的有七百艘，约占百分之三十七，但载运的石油，却达到全部海运石油的一半以上。以运输费用说，超级油轮大大低于一般油轮。一般三万多吨的油轮每天消耗燃料油七十五吨，而载重五十万吨的超级油轮，每天仅耗油三百吨。一艘七万五千吨的油轮需四十七名船员，而一艘二十多万吨的超级油轮，仅需三十六个乘员。

（新华社）

世界见闻

资料 中国工会历次代表大会简介

中国共产党成立后，为了积极推动全国工人运动的开展，成立了全国工人运动的领导机关——中国劳动组合书记部，并发行了《劳动周刊》。在书记部的积极活动下，工人组织迅速发展起来。中国工人运动历史上的八次全国代表大会，都是在中国共产党的领导下召开的。

第一次全国劳动大会

一九二二年，以中国劳动组合书记部的名义发起，于五月一日到六日在广州举行了第一次全国劳动大会。到会代表一百六十二人，代表二十三万多有组织的工人。大会讨论的中心内容是组织工会的原则和全国工人当前的奋斗目标。大会正式决定，在全国总工会成立之前，中国劳动组合书记部是全国工会总的领导机构。

第二次全国劳动大会

一九二五年五月一日至七日在广州召开了第二次全国劳动大会。到会代表二百八十一人，代表五十四万有组织的工人。

这次大会具有历史意义的重大成就，是建立了中国工人阶级全国统一的工会领导机关——中华全国总工会，制定并通过了中华全国总工会章程，选举了中华全国总工会的执行委员会。大会闭幕不久，就掀起了上海“五卅”大罢工，成为第一次国内革命高潮的新起点。

第三次全国劳动大会

这次大会是一九二六年五月一日在广州召开的。出席会议的代表五百零二人，代表一百二十四万一千多会员。这次大会总结了“五卅”运动以来全国工人运动的经验，号召全国工人积极参加和支援第一次国内革命战争，规定了中国工人运动的总策略。会后，广大工人阶级采取积极行动，有力地支援了北伐战争。

第四次全国劳动大会

一九二七年，蒋介石叛变革命，对上海工人实行“四·一二”血腥大屠杀。中华全国总工会于六月十九日在汉口召开了第四次全国劳动大会。会议进行了十天，到会代表共四百二十人，代表有组织的工人二百九十万。大会总结了北伐以来的工会工作，讨论了如何对付蒋介石叛变的问题，驳斥了“工农运动过火”的右倾谬论，正确地规定了扶助农民运动、巩固工农联盟的方针，特别是强调了组织工人武装的重要性。

第五次全国劳动大会

第一次国内革命战争失败以后，中国革命的工人运动在国民党白色恐怖的统治之下继续进行。一九二九年十一月七日，中华全国总工会在上海秘密召开了第五次全国劳动大会，会期五天。这次大会各重要产业及重要城市都派有代表参加。会议号召并组织工人下乡，发动广大农民进行游击战争和土地革命。

第六次全国劳动大会

一九四八年八月一日，第六次全国劳动大会在东北解放区哈尔滨市召开。出席这次大会的代表共计五百一十八人，代表全国有组织的工人二百八十三万多人。这次大会有重大的历史意义。会议明确规定了当时中国工人阶级的斗争任务，号召全国工人阶级进一步巩固和扩大自己的团结，并联合全国各民主阶层，彻底推翻国民党反动派的统治，建立新中国。大会选举了中华全国总工会的执行委员会，并通过了中华全国总工会章程。

中国工会第七次全国代表大会

这次大会是在我国国民经济恢复工作完成以后，第一个五年计划开始的一九五三年在北京召开的。大会从五月二日开始，十一日结束。出席会议的有全国各大区及铁路、海员等代表团，共计正式代表八百三十人，代表一千零二十万会员。中共中央向中国工人阶级提出了新时期的新任务——尽最大努力充分地发挥广大工人群众的积极性、创造性，为完成和超额完成国家经济计划而奋斗。大会通过了关于修改中国工会章程的决议；规定了国家有计划的经济建设时期的全国工会工作的方针和任务，选举了中华全国总工会执行委员会。

中国工会第八次全国代表大会

这次大会于一九五七年十二月二日在北京召开。大会正式代表九百八十九名，候补代表一百名，代表全国一千六百三十万会员。

中共中央向大会致了祝词，指出：工人阶级目前的中心任务是坚持执行勤俭建国、勤俭办企业、勤俭办一切事业的方针，掀起新的生产高潮，来迎接第二个五年计划，为完成和超额完成新的国家计划而斗争。大会通过了关于中国工会工作的报告的决议和新的中国工会章程，发出了告全国职工书，选出了中华全国总工会第八届执行委员会。

（新华社北京十月十日消息）

工会九大纪念邮票

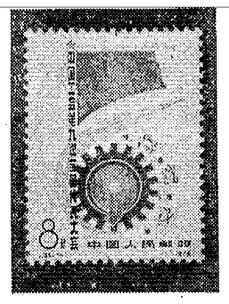

（新华社发）

邮电部最近发行《中国工会第九次全国代表大会》纪念邮票一枚。邮票上的图案，表现我国工人阶级紧密地团结在华主席为首的党中央周围，高举毛主席的伟大旗帜，向着社会主义四个现代化的宏伟目标奋勇前进。

十月十四日（星期六）放映影片

彩色纪录片
勒内总统抵京
华主席到机场热烈欢迎
华主席会见勒内总统
戏曲片（黄梅戏） 天仙配
同映：今日鄂伦春
人民 1.35 4.05 6.35 9.15
新华 3.30 6.00 9.15
红卫 4.35 7.05
解放 2.40 5.10
建筑俱乐部 8.10
青少年宫 7.35露天

纪录片
毛主席视察人民公社
彩色戏曲片（京剧）
北京、香港紫华电影制片厂联合摄制
穆桂英大战洪州
湖南 3.35 6.20 8.50
湘江 12.35 3.00
红色 1.10 4.10
东风 1.55 4.45
朝鲜宽银幕故事片
在阴谋者中间
建筑俱乐部 6.00 燎原 9.20
雨花（黄土岭） 7.00

彩色纪录片
中柬友谊源远流长
——邓颖超副委员长访问柬埔寨
彩色美术片
西瓜炮 象不象
青少年宫 1.20 工人 7.00露天
烈士公园 4.40
故事片 桔木逢春
同映：少年大学生 冬游
工人 1.50
彩色纪录片
杂技1—9
建筑俱乐部 2.30
彩色戏曲片 红楼梦
燎原 6.20 工人 8.00
烈士公园 7.10

湖南省京剧团 在湘江剧院演出
传统剧目 杨排风 14、15、18日 晚7.15

湖南省话剧团在青少年宫影剧院演出
话剧 带刺的仙人掌 13、14、15日 先天下午三点售门票 晚7.15

彩色故事片
严峻的历程
文化 .00 3.30 6.15 9.00
6.35露天
建设 1.45 4.15 7.20 7.35露天
长沙 2.35 5.40 8.25

彩色故事片 黑三角
同映：祖国新貌6寸
燎原 1.00 长沙县 6.20
烈士公园 2.30 北郊 7.20
工人 4.20 建湘 8.05
青少年宫 3.20 红卫 9.30

本报社址：长沙市建湘路 电话总机：26191 夜班编辑室：26194 昨日开印时间：8时43分 印完：12时33分

长沙地区天气预报：今天晴天，明天晴天有时多云。北风三到四级，江面五级。最高气温二十七度，最低十三度。

湖南日报

HUNAN RIBAO

1978年10月14日 星期六
农历戊午年九月十三 第10348号

中国共产主义青年团第十次全国代表大会将于十月十六日在北京召开

新华社北京十月十三日电 中国共产主义青年团第十次全国代表大会将于十月十六日在北京召开。这是共青团十大筹备委员会第三次会议决定的。

十月十一日至十三日在北京举行的共青团十大筹委会会议，审议了准备在共青团十大所作的工作报告、提交大会讨论的中国共产主义青年团章程修改草案和关于修改团的章程的报告，审议了团歌、中国少年先锋队的章程草案和队歌，还讨论了召开共青团十大的各项准备工作和有关事宜。

扎扎实实做工作 确保党的政策落实处

湘乡县委注意解决农民不合理负担中出现的新问题

编者按：湘乡县委不断揭露矛盾，推动政策落实，这种扎扎实实的工作作风值得大大提倡。

自从华主席、党中央批转湘乡经验的重要指示下达以后，各地在解决农民不合理负担方面做了大量工作。但是，从全省来看，发展很不平衡，有些地方这个工作才开了一个头，即使是行动比较快的地方，离中央指示的要求也还有很大的差距。各级党委一定要清醒地看到这项工作的艰巨性和复杂性，象湘乡县委那样，深入调查研究贯彻落实中央指示中出现的新情况、新问题，不断揭露矛盾、解决矛盾，做过细的扎扎实实的工作。只有这样，才能使党的政策真正落到实处，从而把广大群众的积极性充分调动起来，加快农业发展的速度。

本报讯 湘乡县委在贯彻落实中央指示，解决农民不合理负担中，不断揭露矛盾，及时解决退赔兑现中出现的问题，确保党的政策切实落到实处。

华主席、党中央批转了湘乡县关于解决农民不合理负担的经验后，湘乡县广大干部群众受到了极大的鼓舞和鞭策，进一步推动了政策落实工作。到八月初，全县共清出加重农民不合理负担的款项四百九十多万元，其中退赔兑现了二百一十五万多元。这些退赔款是不是真正落实到了生产队呢？八月上旬，县委书记张海根在泉塘公社调查，发现这个公社的桐瑞大队把上级退赔给生产队的一千四百多元钱用来抵生产队的欠款，十个生产队中，只有三个队兑现了二百六十多元，应退给其他七个队的资金，全部被大队扣下了。这一问题引起了张海根同志的注意。他立即同其他常委商量，决定分头下去调查研究。通过调查，发现其他区社也有类似情况。比如，白田公社将区里退赔生产队的一千五百多元全部留作公社农田基本建设费用；酒铺公社把上面退赔生产队的七千三百多元灾情减免款用来架了高压线；横铺公社甚至以结算农田基本建设帐目为名，召集公社、大队干部和社办企业人员一百多人大吃大喝一顿，用去管理费二百六十多元，等等。县委认为，这些问题的出现，主要是少数领导干部对中央关于减轻农民不合理负担的重要指示的意义认识不足。针对这一问题，县委及时举办区、社书记、县直机关各部门和厂矿企业负责人整风学习班。县委和大家一起联系对待减轻农民不合理负担工作的一些错误思想，反复学习党中央的批示，开展“三个再教育”和“三个想一想”的活动。三个再教育是：一是千万不要忘记贫下中农的再教育，进一步激发阶级感情，增强群众观念；二是党的政策的再教育，进一步划清政策界限，提高执行政策的自觉性；三是以农业为基础的再教育，牢固地树立以农业为基础的思想，坚持为农业服务的方向。三个想一想是：想一想你那个单位究竟为农业做了那些有益的工作？想一想你那个单位办事情是支援了农业，还是加重了农民的负担？想一想你那个单位怎样才能把自己的工作真正转移到以农业为基础的轨道上来，为农业大干快上作出新的贡献？通过以上活动，带助大家提高政策水平，增强群众观念，进一步树立以农业为基础的思想。同时，县委还以战线为单位，组织大家分别到全县九个区镇和四十六个公社开展对口调查，征求群众的批评意见，检查前段工作。

在整风学习的基础上，县委组织人员对各部门、各区社的清退工作，进行了三次复查，对前段一些单位出现的问题分别作出处理：对于挪作他用和抵帐还帐的，重新清理核实，组织退赔；对于卡扣的，限期归还；对于继续搞大吃大喝，挥霍浪费的，谁吃谁负责，经济上坚决退赔，并结合清退工作进行整改，建立健全财务制度，使前段出现的问题很快得以解决。横铺公社乘清帐之机搞吃喝的问题发生后，县委专门就这个问题通报全县，并对吃喝所用资金，进行核实，及时退赔。酒铺公社上银大队将上面退赔的五笔资金计二千四百多元，全部扣压下来，一直不下拨到生产队。公社党委检查发现以后，在县、区有关部门帮助下，纠正了原来的作法，把这些钱一笔笔地落实到了生产队。

为了有效地杜绝类似问题的发生，县委注意把党的政策交给群众，使解决好农民负担过重的工作置于群众监督之下。前段各生产队都利用政治夜校宣传、学习中央文件，让群众掌握好党的政策。双江公社前一段贯彻中央指示行动缓慢。这个公社的贫下中农便跑到公社，拿出中央指示问公社党委的同志：你们听不听华主席的话，落实不落实党的政策？在群众的督促下，公社立即行动，搞退赔兑现。县委还建立了县委常委轮流接待和处理来信来访制度。各区、社也建立了每季度开一次贫下中农代表会的制度，请贫下中农检查区、社党委执行政策的情况。

（刘胜筹、刘志坚）

△ 桃江县搞竹欣欣向荣。这是县林业劳动模范刘普初和林科所的技术干部在观察科学育竹情况。 新华社记者摄 △

认真落实湘乡经验 牢固树立以农业为基础的思想

邵阳市各行各业减轻农民负担主动支农

本报讯 邵阳市委在落实党中央批转的湘乡经验和所作的重要指示中，帮助各战线、各部门、各厂矿单位的领导，认真解决“城市无关论”的思想，进一步树立以农业为基础的思想。现在，全市出现了一个各行各业主动为农业办好事，努力减轻农民不合理负担的可喜局面。

党中央批转湘乡经验和所作重要指示的文件下达之后，市委发现有的单位贯彻不够认真，态度不够积极，部分领导干部认为文件讲的主要是农村的事，减轻农民不合理负担应该由农业部门去搞，与城市关系不大。市委感到这种“城市无关论”，是影响中央文件贯彻落实的主要障碍。于是，召开各战线、各部门、各厂矿企事业单位的主要负责人会议，组织大家反复学习中央指示，并对照文件内容，一条一条进行检查。通过学习和对照，使大家看到，文件中所指出的问题，邵阳市也不同程度地存在着，有的甚至更严重。减轻农民不合理负担，不是与城市关系不大，而是关系极大。认识提高了，行动就自觉了。在市委的统一领导下，各部门、各战线的领导放手发动群众，揭矛盾，清帐目，搞退赔，使党中央关于湘乡经验的重要指示真正得到贯彻落实。在市肉食水产公司蹲点的一位常委，同职工一道学文件、揭问题。大家谈到，全公司二十一个站、场的猪场，全部由生产队垫栏，过去认为，把猪栏让给生产队积肥，队里派工帮场里做些其它事也是应该的。现在认识到，社员在垫栏以外的时间，帮助站场做事，应该付给适当的劳动报酬。九月二日，这位常委亲自带队，同市商业局长、肉食水产公司党支部书记，把报酬送到石桥公社五一大队四、五两个生产队。市锰矿公司前几年收购社队的锰矿石压级压价，侵犯了农民利益。市工交办主动承担责任，明确表示，问题在下面，责任在领导。九月八日，市工交办一位副主任带领锰矿公司支部书记和部分职工，把钱分送到城东、城南、石桥、火车站四个公社。

市委认为，学习湘乡经验，更重要的是各行各业坚决树立起以农业为基础的思想，把支援农业当作自己应尽的职责，积极为农民办好事。在晚稻抗旱夺丰收中，全市厂矿企事业单位有一千二百多人参战，借出了八十多台抽水机，还为社队修理了三百一十台抗旱设备。根据抗旱中暴露出来的问题，郊区农村需要新建、扩建二十处电灌站，装机容量一千七百九十七千瓦，在邵阳汽车发动机厂、邵阳一纺机厂、二纺机厂、液压件厂和市炭黑厂等单位支援下，现在已全面动工。市郊区社队企业发展比较缓慢，各厂矿企业就把帮助社队办企业当作自己的事来办。邵阳第二纺织机械厂把本厂清砂工段交给城西公社办。邵阳纺织厂把摇纱、缫筒的生产任务包给了江北公社。省半导体元件厂帮助城南公社和城南街道办事处各办一个无线电厂。市制革厂今年二月曾把毛渣、油渣加工任务交给了田江公社办工厂，后来他们看到“油水”比较大，四月初又收了回来。最近这个厂又主动把这两项任务交给公社企业，并帮助北塔公社办一个皮革加工厂，把一项年产值达四十万元的二层革加工任务给他们去做。现在，全市计划帮助社队办的四十多个企业，都已得到了落实。

（曾广信、陈伯奇、刘耀明）

衡南县化工农药厂干部、工人、技术员提高支农自觉性，严格把住质量关，不断提高支农产品质量。这是他们在检查即将出厂的杀虫醚。 刘泽涛摄

由于产品质量低劣，企业年年亏损

省轻工业局责令吉首火柴厂停产整顿

本报讯 吉首火柴厂生产的火柴质量低劣，企业年年亏损，最近已奉命停产进行整顿。

吉首火柴厂是一九七〇年建成投产的。由于受「四人帮」的流毒影响，企业管理混乱，设备常年失修，技术操作不严，产品质量一直达不到国家规定的出厂标准。按国家规定质量标准，火柴废支应在百分之四以下，而该厂一九七七年废支却高达百分之二十一点四，还有不少「划不燃」和「放炮」失效的不合格品。今年五月，全省火柴质量评比时，质量仍很低劣。为此，省轻工业局提出了严肃的批评，但厂领导却无动于衷。九月份，全省火柴质量再次评比时，因其质量太差，达不到起码分数没有取得名次。由于质量长期过不了关，生产任务年年完不成，企业年年亏损，仅今年头九个月，又亏损了五万二千九百元。为了把吉首火柴厂的产品质量搞上去，省轻工业局已指示湘西土家族苗族自治州轻工业局，责令该厂立即停产进行整顿。中共吉首县委并派出县工交办和县轻工局负责同志率领的工作组，到该厂帮助搞好整顿工作。停产整顿决定作出后，全厂职工表示坚决拥护和支持。他们决心抓住揭批「四人帮」这个纲，认真整顿企业管理，力争在短期内把火柴质量搞上去。

（本报通讯员）

慈利县抓紧时机收好晚稻

本报讯 慈利县今年插了一十八万亩杂交晚稻和四万亩常规晚稻，现在已先后黄熟。县委的同志看到：当前晚稻要收割，又有十万亩油茶和一部分棉花的收摘任务要完成，还要种油菜十万亩、春马铃薯和小麦三十六万亩。油菜有五分之二是计划种在晚稻田里的，马铃薯和小麦有相当大一部分要种在稻田里。晚稻收不好，冬播就搞不好。因此适时收好晚稻，乃是影响全局的一着棋。于是，十月上旬，县委便召开全县广播电话会，强调晚稻丰收要到手，为来年春收打基础，动员全县干部和群众不失时机地收好晚稻。电话会议以后，全县一十五万多劳力迅速投入了抢收战斗。县委由一名副书记、一名常委分头到抢收、抢种任务大的零溪、环城公社办点，摸索经验，指导全面。在抢收中，县委坚持因地制宜，分类指导：收割任务大、冬种面积不大的地方，先集中领导、集中劳力进行抢收；既有稻田种油又有稻田种麦的地方，做到尽量先收安排种油菜田的晚稻。县委还动员各地切实搞好劳动管理，落实按劳分配政策，做到任务到组，定额到人，奖罚分明，调动群众的积极性。到目前为止，全县已收割晚稻五万多亩。 （符乐农）

要重视捡「三花」

编辑同志：

在紧跟英明领袖华主席进行新长征的第一年里，我场广大干群战阴雨，斗旱魔，灭虫害，迎来了棉花丰收的大好形势。全场一万三千亩棉花，预计可亩产一百三十斤。社员喜摘丰收棉，起早贪黑劲头足。但是，有的生产队却忽视了捡落地花、单眼花、僵瓣花等“三花”，说什么“丢了几个花关系不大”。农场党委发现这一问题后，组织全场各生产队长，到新洲大队第一生产队进行现场分析。这个生产队统筹安排劳力，合理计酬，做到了好花捡得好，“三花”也没丢，在二百二十亩棉地里共捡回三千三百五十斤“三花”，每亩平均达十五斤二两。按这个数计算，全场就可捡回六百多亩棉田的产量。会后，全场各个生产队都注意了细捡细收棉花的工作，力争好花、“三花”都不丢。

建议各地在收捡棉花时都重视收捡“三花”，不让到手的丰收果实浪费掉！

华容县新洲农场 陈建凡

细捡细收油茶果

编辑同志：

油茶收摘季节已到。广大干部群众正披星戴月，翻山越岭，爬树攀枝采摘茶果，为支援国家建设争作贡献。但是，有一个问题值得注意，即有的地方没有做到细捡细收。我在文家公社侯家生产队社员收捡过后的茶树下面，发现掉落了不少茶子，在三棵不大的茶树下就捡了一斤三两茶子和三十九个茶果，而且都是成熟较早、粒大子饱、出油率较高的。三株茶树有这多，那么一亩、百亩、万亩算起来，加上树上未摘尽的茶果，该要浪费多少？！

今年天气长期干旱，有的茶果成熟早、裂口多，近几天风较大，吹掉了不少的茶果。建议各地在收摘茶果时，一定要注意细捡细收，不论树上的或掉在树下的，都要一个不丢地收捡回来，确保丰产丰收！

常德地委驻临澧县文家公社
张家大队工作组 罗学知

丁家坊公社大打收摘油茶的歼灭战

本报讯 桃源县丁家坊公社今年抓纲治社成效大，全社三万五千亩油茶呈现一片丰产景象。为了确保丰收，全社最近组织劳力大打了抢摘油茶的歼灭战。

油茶抢摘之前，公社党委先后召开了各种会议，大讲了突击抢收和细摘细收油茶的意义，正确处理了抓油与抓粮，高速度与高质量，大干与落实政策的关系，订立了定领导、定劳力、定任务、定质量、定报酬、定奖惩的责任制。宣布了“三先三后”、“三不准”的原则，即：先远山后近山，先插花山后内部山，先分散山后集中山；不准偷摘外队茶果，不准损坏茶树，不准个人偷摘归己。公社、大队、生产队都组织了两套班子，一套保证抓好晚稻生产和其他农事工作，一套抢收油茶。全社队与队、组与组、人与人之间开展了劳动竞赛活动。泥头山大队有三千五百亩油茶山，目前有五百多男女劳力，身背茶篓，战斗在油茶林里，每天摘回茶果达六、七万斤。社员们决心今年向国家贡献更多的食油，支援社会主义建设。

（本报通讯员）

△ 打好秋收仗 确保全年丰产丰收 △

湖南日报

攻关的带头人

——沈妙法同志抓产品质量的故事

开展"质量月"活动以来，许多工交企业的领导都在全力以赴地抓产品质量。怎样才能抓到点子上，更好地抓出成效呢？这里，我们向大家介绍原长沙汽车电器厂党委书记、现省轻工业局副局长沈妙法同志充分发动和依靠群众，在较短时间内，攻下红旗牌轿车配件产品质量关的事迹。

编者按：沈妙法同志抓质量一文，发人深思。

产品质量要提高，关键在领导。此话好讲，实行起来颇不容易。现在我们有少数企业领导，对产品质量上存在的问题，可以笼统地承担责任，也能原则地部署几条措施，却不愿沉下去解决实际问题，更缺乏抓住不放，一抓到底的实干精神，因而收效不尽如人意。沈妙法同志不是这样。对于领导者的责任，他不是挂在口上，而是真正挑在肩上，深入第一线，沉到群众中，调查研究，抓住关键，在短时间内，解决了十多年没有解决的红旗牌轿车配件质量问题。这种认认真真的态度，扎扎实实的作风，值得提倡。

一九七七年八月，老沈刚刚调来长沙汽车电器厂，就听到职工对厂里提高红旗牌轿车配件产品质量的问题议论纷纷：有的在质量不好谁负责这个问题上推来推去；有的认为提高质量的措施太原则，要求领导下来帮助解决具体问题。

原来，这个厂专为红旗牌轿车配套生产的三种微电机，投产十多年来，老是解决不了啃齿和噪音大的问题，一直未能达到规定的质量要求。产品出厂后，经常要派人赶去总装厂修理，有时干脆退货。由于微电机质量过不了关，严重影响了红旗牌轿车的产量和质量。去年七月，中央有关部门在长春召开了红旗牌轿车配套件质量会议，要求这个厂尽快把配件产品质量搞上去。职工们的议论就是在这种情况下发生的。

老沈听了工人的议论，很有感触。他想，产品质量不好，操作工人、技术员、检验员的确要负责任，但很大因素是我们组织工作没做好，要说负责的话，责任首先在领导。我们是作基层领导工作的，群众要求我们的是具体的领导，而不是抽象的领导，原则的领导；要求我们在关键时刻，能够发现问题，指出解决问题的方向，组织力量把难关攻下来，领导群众前进。老沈感到自己肩上的责任重大。当时，尽管他刚来厂，许多工作重担都压在他身上，但他还是决心把攻红旗牌轿车配套产品质量关的这付担子挑起来。

老沈来到工人、技术人员中间，讲提高红旗牌轿车配套产品质量的重大意义，讲质量不好，首先要由领导负责。自己今后的责任，就是和大家一起实事求是地分析研究，把关键找出来，攻破它，把质量搞上去。老沈的恳切语言，大家听了很受感动。职工们热情地说，提高产品的质量，是我们共同的职责。我们是毛主席视察过的工厂的工人，一定要为毛主席争光，把产品质量搞上去。

攻坚战开始了。为了选准打好这一仗的"突破口"，老沈深入车间，从这道工序走到那道工序，一时拿起一个加工零件，细心地向操作工人请教，如何才能保证加工精度；一时又同工人、技术人员、检验员围成一圈，认真分析产生噪音的可能原因。老沈来了，大家热情地讨论；老沈走了，大家满意地议论："我们这个一把手，别看他是做领导工作的，研究起具体问题来寻根究底的，可细致啦！"

经过一番周密的调查研究，老沈把工人、技术人员的正确意见集中起来，找到了造成噪音的主要原因是机械传运部分零件加工精度不高，光洁度不好，攻关就要攻在加工精度上。为了使这个分析更牢靠，老沈亲自带领一批生产、技术、检验人员到常德纺织机械厂取经和作对比试验。

在常德纺织机械厂的工人、技术人员的大力协作下，经过反复研究试验，证明他们原来的想法是完全对的。主要是蜗杆加工角度偏差大，齿合不好。他们细心地在螺纹磨床上进行一番修整，转动时啃齿的现象没有了，噪音也减少到国家规定的标准以下。突破口找到后，大家攻关的信心更足了。他们猛攻零件加工关，把蜗杆由过去只精车改为精车后再经过螺纹磨床磨削，还自觉地建立了一套分段检验、严格把关的岗位责任制度。大家一丝不苟地精心操作，加工出来的零件符合要求了，试车时啃齿和噪音问题迅速得到解决。

初战胜利后，为了进一步深入钻研，老沈特地叫检验员在他的办公室里装了一台试验器，一有空就试验。后来，出现了新的问题：微电机一般开始性能良好，但加负荷运行一段时间后，噪音有些增大，啃齿声也渐见明显。这个问题的出现并没有把他难倒。他从小做过钳工，到领导岗位后又一贯努力钻研业务技术，对机械加工各种工艺都很熟悉。他根据以往的经验，判断出问题可能发生在齿轮和蜗杆硬度搭配不当上，这样必然磨损过快，影响机械寿命。经过调查，证实了他的判断正确后，便决心改革热处理工艺。老沈想，我们的产品，不但要保证出厂时合格，还必须经久耐用，只求交得出货，这还不是对人民完全负责的态度。他立即把技术员，工人找来一起商量，齿轮改正火为淬火，蜗杆改正火为调质，两个零件都提高了硬度，而且软硬搭配适当了，耐磨性大大增强，使问题得到了解决。今年以来，一批批符合质量要求的微电机，源源不断地送到了长春红旗轿车厂，受到用户的赞扬，

·本报记者·

破除迷信培养典型 总结经验树立标兵

邵阳纺织厂创万米无次布的人越来越多

本报讯 邵阳纺织厂召开"万米无次布庆功大会"，已是第三次了。万米无次布的受奖者，第一次只有两人，第二次八人，现在全厂已有四十一人了。随着"万米无次布"活动的开展，棉布入库一等品率由一季度的百分之十八点零九，上升到九月的百分之九十六以上。这样的大好形势，过去是难以想象的。这个厂是七十年代投产的新厂，四分之三的工人是一九七六年元月进厂的，技术等级低，生产的棉布数量少，质量更差，在全省同行业中排"倒数第一"。今年四月，厂党委在市委的帮助下，决心在全厂开展"万米无次布"的活动。当时有人说："我们厂连千米无次布的人都没有，还想万米，真是开玩笑。"厂党委组织职工，认真学习毛主席和华主席有关质量问题的指示，学习上海优秀纺织工毛信贤创四十万米无次布的先进事迹，并到一些兄弟厂参观取经，看先进，想自己，激发职工斗志；同时，领导亲自跟班，从三千米、五千米搞起，步步培养典型，总结经验，树立标兵。挡车工赵延平每天都提前进班，搞好布机的清洁，掌握布机运行状态；下班后，她还留在车间里，认真观摩学习别人的长处，改进巡回方法，严格检查，精心操作，使自己无次布的成绩迅速突破五千米、八千米。正当她快接近一万米时，却出了半匹次布。风凉话也来了。党支部负责人找她谈心，并找了一些老师傅帮助她开好质量分析会。她又鼓足勇气，从头开始，连续奋战十八天，终于登上万米无次布的高峰。装纬工曾建明调来搞挡车工后，刻苦钻研，前后二十八天，实现了万米无次布。她上来了，又带动了同机台的曾慈梅、李伟容都登上了"万米"高峰。

为了提高工人的技术水平，全厂开展技术练兵活动。领导带头学技术，老工人手把手传技术，青年工人加班加点练技术。挡车工袁碧是一九七六年进厂的青工，当她向万米无次布进军时，到四千多米时又下来了。领导派了老师傅连续跟了几个班，仔细观察，帮助她改进操作技术，一次又一次向高峰冲击。她打结、开车速度比较慢，便针对这个弱点苦练基本功。她家就住在邵阳市，一连两个月没有回去，上班练，下班也练，手指磨起了血泡，终于使全套技术由乙等提高到甲等，接头开车时间由过去十六秒减少到十二秒，达到同行业省级技术能手水平。她创造万米无次布以后，戒骄戒躁，继续努力，现在已成为全厂首创五万米无次布的生产能手。

在夺取"万米无次布"过程中，党委发动络筒、整经、浆纱、穿扣、织布各个工序，开展"一条龙"竞赛活动，实行定人员、定车位、定指标、定措施、定要求的责任制，上道工序为下道工序创造条件，共同为实现万米无次布而努力。过去棉卷的正卷率不高，影响棉纱质量，棉纱质量不好又影响棉布质量。党委组织工作组来到这里，一面抓好设备维修，提高完好率；一面抓责任制的落实，使棉卷正卷率由过去百分之二十，迅速提高到百分之九十八，有效地提高了棉纱、棉布质量。

（本报通讯员、本报记者）

十分认真 精益求精

湘纺挡车工冯菊华创十万米无次布优异成绩

冯菊华（左二）和小组工人一起总结看台操作经验。 殷本岳摄

湘潭纺织印染厂二厂挡车女工冯菊华，今年四个月内，实现了连续织布十万零八百七十九米无次布。

冯菊华所在乙班三组的组长、老工人郑继光仔细计算着说：小冯看管四十台高速织布机，凭她那种走巡回的勤快脚步，光是绕着这些机台转，一个班就足足要走七十里路程。四个月，一百零四个班，就是七千二百八十里。这十万米无次布，光脚勤还不行，还要眼灵手快，那里出现了问题，就要盯准、捉住，在几秒钟的时间内把它解决好。七千里路不辞劳，眼灵手快争优质。这正是小冯对产品质量认真负责，一丝不苟的表现。

据冯菊华自己介绍，她走的是一条灵活的巡回路线：遇到经纱疵点多，就走一比二的巡回，纬纱疵点多就走二比一的巡回，有规律地加强对布面的检查，发现问题便及时处理，特别是重点抓住交接班、平车、检修、吊机、扫车、落布、加油、开冷车等八个环节，进行细心的观察检查，做到以防为主，防捉结合，把次布消灭在未产生之前。接班时，小冯总是提前二十分钟或半小时就进了车间，对自己所属范围四十台织布机的运转和布面普遍进行一次检查，不让连续性疵点过班。交班时，是小冯最疲倦的时候，但她做到坚持不懈，确保布面良好，盖了印再离开生产岗位。对于刚平过、刚检修过、刚吊机的车子，小冯总是细心观察检查，有时检查一遍还看不出疵点，她就反复检查多次，发现问题，找出原因，消除隐患。遇到早班扫车，小冯就主动与扫车的同志互相配合，做到小心轻扫，防止花毛、油污，保持经纱和布面的整洁。冯菊华就是这样，扎扎实实在每道生产环节上狠下功夫，终于创造了十万米无次布的好成绩。

在优异成绩面前，冯菊华同志认为，个人的努力只是一个起码的条件，更重要的因素是集体的智慧和力量。她拿自己所在的班组举例说，修机的，帮接的，装纬的，都很重要，是班组生产不可分割的整体。没有全体人员的努力，是不可能提高产品质量，创造出十万米无次布的。冯菊华决心以"十万米"为起点，和班组全体职工一道，为进一步提高产品质量作出新贡献。

·本报记者·

加强农村仓储保管 保证商品质量

本报讯 衡阳县供销部门认真加强农村仓储保管，使销往农村的商品保证了质量，特别是化肥、铁木竹制农具损耗大大下降，出仓质量普遍较好。全县十一个区供销社的四十九栋仓库，有三十八栋被评为学大庆学大寨的先进仓库，商品损耗率只有万分之一点零七。

随着工农业生产的蓬勃发展，销往农村的商品日益增多，仓库储存不了，部分商品堆放在仓外，影响了质量。这个县供销部门依靠自力更生精神，改造了九栋旧祠堂和民房，增加仓容一千四百五十多平方米，利用废旧包装箱钉制了二百六十五列货架，裱糊了七千九百多平方米的天棚墙壁，仓储条件大为改善。全国财贸学大庆学大寨先进单位渣江区供销社的仓库，是由古庙、旧民房改建成的。仓库保管人员对每一件商品都高度负责，艰苦奋斗，改善了仓储条件，并对各类商品建立卡片，建立标本，每天记载温湿度，深入观察各类商品在不同季节、不同气温下性能质量的变化，采取各种防潮、防虫、防霉、防腐方法，使入仓商品损耗率下降到万分之零点二三。西渡区供销社仓库为了搞好化肥保管，仓库人员对碳酸氢氨进行了塑料薄膜包扎密封和敞放的对比实验，发现包扎密封的无损耗，而敞放的挥发了四分之一。他们便对进仓化肥包包检查，袋子破了补胶或换包，散包另袋，袋口扎紧，仓内防潮，使化肥损耗率下降到百分之一。

仓储保管人员积极开展科学养护商品的活动，县、区供销社都成立了仓储科研组，经常举办业务、技术训练班。他们对化肥挥发、铁器生锈、竹木农具生虫等，进行了一系列的科研活动，掌握防治方法。演陂区供销社仓库保管人员为克服食糖吸潮溶解现象，先后进行了水泥池密封、电灯吸潮、楼装隔潮等科学实验，取得了很好的成果。由于实行科学养护商品，全县工业品仓库基本上实现了无损耗，副食品仓库基本杜绝了食品变质现象。

本报通讯员、本报记者

两条球裤的故事

前不久，鄱县城关一位顾客在县百货商店买了两条球裤，回到家里仔细检查，发现每条裤的两只裤脚大小相差一公分，他就拿着去找人帮忙改制。恰巧，在路上碰到了县轻工局的一位负责同志，辨认出这种球裤是县服装厂承制的，便把球裤带到了厂里，将了厂党支部"一军"。党支部的同志立即拆开球裤，找出了布料本边和须边缝合口折边宽窄不一，是造成裤脚大小不一致的原因。他们立即把这两条球裤改好，送回给顾客。

事后，党支部书记江观秀把这件事提到支委会上，要大家谈谈对质量问题的认识。当时有的同志说："米里有砂，白玉有瑕"，我们厂成批剪裁、成批缝制成衣，有一两件产品出点小问题，不值得大惊小怪。针对这种思想，老江就带领三个同志来到百货公司仓库，从一千七百多条球裤中清出了七十四条不合格的，又从拨到门市部出售的球裤中，追查出八条不合格的。老江把这批不合格的球裤带回厂里，发动职工都来检查质量，进行座谈，帮助厂党支部吸取教训，使党支部的同志统一了认识。党支部听取群众的意见，建立了产品自检、互检、专检等质量检验制度，并教育职工精心缝好一针一线，全心全意为人民服务，使成衣合格率达到了百分之九十八。

（饶长根 王书宪）

邵阳液压件厂组织技术攻关队，逐项攻克技术难关，合格率达到百分之百。本报通讯员、本报记者摄

端正经营思想，加强包装检验

辰溪水泥厂切实解决水泥少秤问题

本报讯 辰溪水泥厂党委在开展"质量月"的活动中，注意抓经营思想和经营作风，认真搞好包装质量，切实解决产品少秤问题，受到用户好评。

不久前，这个厂收到一些用户来信，反映出厂水泥数量不足，每包要少几斤至十几斤。这件事情引起了党委重视，他们特地召开党委会进行检查，并把群众来信用大字报公布出来。实行开门整风，使党委清醒地看到，产品短斤少两，说明我们有些同志责任心不强，经营作风不正。用户花了钱，买到的水泥一包不能顶一包用，这决不是一件小事，一定要认真对待。厂党委随即又召开了生产科、化验室、各车间负责人会议，专门研究整改，并派出一名支部副书记前往常德地区的三家用户处作深刻检查，又先后用电话、信件与有关单位联系。凡有缺秤的一律办理退赔手续，纸袋包装、车船运输及搬运费也一律由本厂负担。对上述三个单位已先后退赔水泥七十二吨多，纸袋、包装、搬运费等共计七千余元。

为了搞好产品质量，不再发生类似问题，辰溪水泥厂在"质量月"的活动中，制定了一系列措施。除组织职工认真学习毛主席、华主席关于质量问题一系列指示外，还更换了新的包装机，加强对包装质量的检验，每月规定了质量检查日，水泥出厂前，都由生产技术科、化验室、成品车间、供销部门组成人员抽查，并邀请驻厂采购员参加。这些措施，对于保证产品质量和数量，起到了很好的作用。

（黄雨顺）

来信

商标说明要如实反映产品质量

编辑同志：

目前有的产品商标说明与产品质量不相符，有的甚至完全相反。商标上明明写着"美观大方"、"经久耐用"、具有某种功能和效果，但实际使用时却不耐用，体现不出那种"功能"和"效果"，式样也不好看。这种作风是"四人帮"说大话、说假话的资产阶级作风的流毒，丢掉了我们党实事求是的好传统，一骗群众，二害自己，实在要不得。比如：今年二月，我到邵阳市一个商店选购电钟，商标上说"装上电池，指针会自动行走，拨对需要闹的时间，自动响闹铃，每日误差在三十秒以内，每次闹时达五分钟以上。"可是我一连选了五只，两只装上电池会走不会闹，两只会闹不会走，一只不会闹也不会走；能闹的最长也只闹了三分二十一秒。如果商标说明与质量对口，我就用不着花这么多时间去挑选，而最后又没有买成。还有些商品也有类似情况，如医药品上标着"补体强身"、"滋肝养脾"、"舒筋活络"、对某种疾病有最佳效果，等等，但经实践检验，有些药品往往效果不佳或者不甚佳。有些副食品商标上也写着"酥软"、"香脆"、"甜香可口"，其实也是说得好，质量并不高，群众买了不满意。

在狠抓产品质量的时候，我建议有关单位，不能只图商标说明写得好看，而要在提高产品质量上下功夫，把"四人帮"那套说大话、说假话的坏作风统统扔到垃圾堆里去，真正做到名副其实，讲求实效，使群众对商标说明不怀疑，对产品质量信得过，能够满意地购到自己需要的商品。

邵阳市塘田市造纸厂 肖新民

认真学习华主席指示解放思想

「思想再解放一点，胆子再大一点，办法再多一点，步子再快一点」

践是检验真理的唯一标准

赵紫阳同志在四川省三级干部会上说，要解放思想，必须坚持实

新华社成都十月十二日电　中共四川省委第一书记赵紫阳同志，最近在省委召开的省、地、县三级干部会议上说，华主席最近号召我们“思想再解放一点，胆子再大一点，办法再多一点，步子再快一点”。华主席的指示，反映了亿万人民的心愿，反映了当前形势发展的迫切需要，为我们指明了前进的方向，是我们行动的指南。我们全省人民特别是到会的各级领导干部，都应认真学习、深刻领会华主席的这一指示的重大意义，并结合自己的工作贯彻执行。

赵紫阳同志说，华主席的这一指示，首要的是解放思想，只有思想解放了，胆子才能再大一点，办法才能再多一点，步子也才能再快一点。要解放思想，就必须狠批林彪、“四人帮”在理论与实践关系上的根本颠倒，坚持实践是检验真理的唯一标准，在理论上、思想上来一个根本的拨乱反正。

他指出，坚持实践是检验真理的唯一标准，不仅在理论上有深远的意义，而且有非常重大的现实意义。当前我们担负着实现四个现代化的伟大历史任务，要从根本上改变我国经济文化落后的面貌，这是一场极其深刻的革命，很需要我们广大干部和人民群众高度发挥积极性、主动性、创造性，去研究和解决新的历史条件下出现的新情况、新问题。面对着这个情况，我们是把马列主义、毛泽东思想作为行动的指南还是作为教条；是从实际情况出发运用马列主义、毛泽东思想的立场、观点、方法去分析和解决问题，还是从“本本”出发，不问具体情况，去搞什么“字字照办”，“句句照办”；是在三大革命斗争的实践中去不断地丰富和发展马列主义、毛泽东思想，还是把它宗教化、凝固化，这是关系到是不是真正高举毛主席伟大旗帜的问题，关系到新时期总任务能否实现的问题。

他说，在这次会议上，我们各地委、县委的同志，都认真总结了这两年来的经验。大家感到，凡是坚持了实践是检验真理的唯一标准，坚持理论与实践相结合的原则，敢于实事求是，从本地区、本单位的实际情况出发，肃清林彪、“四人帮”的流毒和影响，认真落实党的各项政策，因地制宜地采取一些趋利避害的增产措施，那里形势发展就快，生产就能大上快上，就能出现一个安定团结、生动活泼的局面。相反，如果不是采取这种态度，形势发展就慢，生产也就上不去。

赵紫阳同志指出，实事求是，一切从实际出发，理论与实践相结合，这是我党的优良传统和作风，是毛泽东思想的出发点、根本点。现在从我们党内的思想和作风来看，从担负的实现四个现代化任务来看，这是迫切需要解决的一个很大的问题。现在我们党内的精神状态，主要是思想束缚太大，不敢开动脑筋，甚至可以讲有点僵化。有些人不敢从实际出发去思考问题，只是简单地按照上面怎么说的就怎么办，有的问题明明感到这样搞不对头，但觉得这样搞比较保险。有的在落实党的各项政策中左顾右盼，畏缩不前，该破的不破，该立的不立。还有的人对书本上写的，文件上说的，不是结合实际去研究执行，而是生搬硬套。“本本”上有的才敢说，书上没有的，想都不敢想。如果不改变这种精神状态，积极性、主动性、创造性就不可能发挥，我们担负的历史任务就不能实现。

他接着指出，毛主席说过，全心全意为人民服务，这是我们一切工作的出发点。现在全国人民的最大利益，就是要实现毛主席提出的、周总理宣布的四个现代化，把社会主义建设快些搞上去。这就是我们的出发点，这就是高举毛主席的伟大旗帜。实践是检验真理的唯一标准，什么办法能够加速实现四个现代化，能够最快地发展生产力，那才是正确的，才符合国家的利益，人民的利益，才能显示出社会主义制度的优越性，使社会主义战胜资本主义。如果离开了实践这个检验真理的唯一标准，拘泥于个别字句，个别规定，思想僵化，不敢冲破旧框框，那就不是真正对党、对人民负责的态度，就不是高举毛主席的伟大旗帜。他又指出，为了加快实现四个现代化，我们要敢于实事求是，解放思想，开动脑筋，去探讨、摸索、研究、试验，看什么办法、政策、措施，能够促使生产力发展得更快些。现在，有的同志对于加快四个现代化的一些办法也觉得好，认为这样可以很快上去，但又怕犯错误，怕将来又被批判为“修正主义”。他们心有余悸，对究竟什么是修正主义，什么是马列主义，还弄不清楚。毛主席在《人的正确思想是从那里来的？》一文中曾经指出，要确定理论、政策、计划、办法是否正确，必须放到社会实践中去，看其是否能得到预期的成功，一般的说来，成功了的就是正确的，失败了的就是错误的。特别是人类对自然界的斗争是如此。用实践这个标准来衡量，那就应当肯定：凡是促进生产力的发展，有利于社会主义经济基础的巩固，有利于人民生活的改善，受到人民群众欢迎的政策、办法，就是正确的，就是符合马列主义、毛泽东思想的，决不是什么修正主义、资本主义的东西。相反，凡是阻碍生产力的发展，导致社会主义国民经济停滞，受到群众抵制的政策、办法，就决不是正确的，决不是马列主义的，你如果硬说它正确，人民是不承认的。

他说，关于实践是检验真理的唯一标准问题，省委曾经在多次会议上讲过，我们省和不少地区也开过真理标准问题的讨论会，这个学习还需要进一步深入。现在省委确定，在学习华主席、党中央关于解放思想，加快社会主义祖国四个现代化的指示当中，要把真理标准问题作为一个重要内容，要采取整风的方法学习，联系思想，联系工作，端正我们的学风，使我们的思想跟上形势发展的需要。

赵紫阳同志最后说，过去，毛主席在延安整风中，号召我们：放下包袱、开动机器、丢掉盲目性、加强自觉性，结果大大增强了全党的团结，取得了抗日战争和解放战争的胜利。今天华主席号召我们“思想再解放一点，胆子再大一点，办法再多一点，步子再快一点”，必将动员和鼓舞全党和全国人民，增强团结，加快步伐，去夺取四个现代化的伟大胜利。

坚持实事求是、理论和实际相结合的原则

涟源地委学习中心组和县市、厂矿党委书记会议讨论检验真理的标准问题

本报讯　最近，涟源地委学习中心组和地委召开的各县市、省地属各厂矿党委书记会议，对实践是检验真理的唯一标准问题，进行了专题讨论。大家深深感到，搞清楚这个问题，对进一步解放思想，砸碎林彪、“四人帮”设置的种种精神枷锁，加速实现四个现代化，有迫切的重大的意义。

讨论一开始，许多同志纷纷提出：关于检验真理的标准问题，马克思主义经典作家本来早就做了明确的结论。一八四五年马克思在《关于费尔巴哈的提纲》中就对检验真理的标准只能是社会实践作了精辟的论述，列宁和毛主席更是以实践第一的观点为基础，系统地完整地论述了辩证唯物论的认识论。对于马克思主义的这个普通常识问题，今天所以要重新提出来，原因就在于这些年来，林彪、“四人帮”一方面反对人们系统地学习马列和毛主席著作，使得许多人对于辩证唯物论的认识论缺乏系统的理解；另一方面则肆意歪曲、篡改马列主义、毛泽东思想，公开攻击“客观第一、主观第二”的唯物主义原理，兜售“理论——实践——理论”的反动公式，鼓吹“一句顶一万句”、“顶峰”、“绝对权威”等假左真右的反马克思主义谬论，根本颠倒了理论与实践的关系，搞乱了思想认识路线，混淆了理论是非，进而在各个方面全面地篡改了毛主席的革命路线和政策，造成了严重的恶果。当前我们把被林彪、“四人帮”颠倒了的东西重新颠倒过来，坚持实践第一的观点，坚持实事求是的观点，坚持实践是检验真理的唯一标准这个马列主义、毛泽东思想的基本原则，是彻底清算林彪、“四人帮”唯心主义的认识路线，从理论上正本清源，在各方面拨乱反正的一件大事。

接着，大家围绕坚持实践是检验真理的唯一标准同高举和捍卫毛主席的伟大旗帜的关系展开了热烈的讨论。一致认为：毛主席继承、捍卫和发展了马克思列宁主义，带领全党全军和全国人民战胜了一个又一个艰难险阻，取得了民主革命的彻底胜利，取得了社会主义革命和社会主义建设的伟大胜利。毛泽东思想是我党的指导思想的理论基础。高举和捍卫毛主席的伟大旗帜，是我们的神圣职责。大家说，高举毛主席的伟大旗帜，同坚持实践是检验真理的唯一标准，是完全一致的，是不可分割的。毛主席一贯坚持把马列主义的普遍真理同中国革命的实际相结合，一贯坚持以人们的社会实践的结果作为检验真理的尺度，一贯反对对马列著作生吞活剥的错误态度。毛主席在《实践论》和其他许多著作中，对检验真理的标准问题作了最科学、最完整的论述，并且指出，即使是经过实践证实了的理论，也必须不断接受实践的检验，并随着实践的发展而不断丰富和发展。因此，坚持实践是检验真理的唯一标准，正是坚持了马列主义、毛泽东思想的基本原则，高举和捍卫了毛主席的伟大旗帜。

大家在讨论中，还认真学习了华主席最近向全党全军和全国各族人民发出的“我们要思想再解放一点，胆子再大一点，办法再多一点，步子再快一点”的指示，一致认为，贯彻执行华主席这一指示，重要的是解放思想，只有解放了思想，才能胆子大，办法多，步子快。大家联系实际，着重从以下几个方面认真讨论了坚持实践是检验真理的唯一标准，对于解放思想，加快四个现代化的伟大意义。第一，只有坚持实践是检验真理的唯一标准，才能正确地总结建国以来我国社会主义革命和建设正反两个方面的经验教训。建国近三十年了，我们既有成功的经验，也经受过一些挫折，为了加快今后的革命和建设的步伐，我们迫切需要总结经验教训。可是由于林彪、“四人帮”的干扰破坏，我们有的同志心有余毒，路线是非不清，仍然把正确的东西看成错误的，把错误的东西看成正确的；有的同志心有余悸，怕犯错误，对通过实践证明是正确的东西不敢坚持，是错误的东西不敢纠正；有的同志总结经验教训时离不开“本本”上的个别结论和词句，还有的同志本身犯有这样或那样的错误，却不正视事实，改正错误，而是强调客观，掩盖错误。凡此种种，从思想认识路线上来讲，都是违背实事求是，一切从实际出发，理论和实际相结合这个马克思主义的基本原则的。可见，要正确地总结经验教训，就必须坚持社会实践这个检验真理的客观标准。这样，才能解放思想，发扬成绩，纠正错误，不断前进。第二，只有坚持实践是检验真理的唯一标准，才能深入揭批林彪、“四人帮”，继续解决好由于林彪、“四人帮”干扰破坏造成的大量问题。前段，抓纲治国取得了很大的胜利，但是，对林彪、“四人帮”的流毒和影响不能低估。就涟源地区来说，还有大量的问题急待解决。例如落实党的干部政策、知识分子政策，冤案、错案的平反昭雪；贯彻按劳分配原则；搞好企业管理；关心群众的物质利益；落实党在农村的各项经济政策，减轻农民不合理负担等等。这些问题，当前难以落实的一个重要原因，就在于我们一些同志对检验真理的标准没有搞清楚，思想没有真正解放，怕字当头，框框很多，不敢实事求是地去观察问题，解决问题，不敢从实际出发，从人们社会实践的结果上，去分辨什么是正确的，什么是错误的，怎样做才能最大限度地调动一切积极因素，加速四个现代化。第三，只有坚持实践是检验真理的唯一标准，才能适应新的形势，自觉地贯彻执行华主席、党中央已经采取和还将采取的加快四个现代化的一系列重大措施。大家在发言中一致认为：在华主席为首的党中央的英明领导下，现在已经不是能不能在本世纪末把我国建设成为社会主义的现代化强国的问题，而是要以比原来的设想更快的速度来实现这个任务，要在本世纪末实现较高程度的现代化。这就要求我们有勇气正视和揭露具体政策、规章制度、工作方法、思想观念中那些同实现四个现代化不相适应的东西，并大胆地坚决而又妥善地对之进行改革。而在这些兴革、破立之中，用以检验和分辨是非的标准，只能是千百万人民的革命实践，坚持了这个标准，才能解放思想，破除小生产的习惯势力和经营方式，克服骄傲自满、固步自封、夜郎自大和因循苟且、无所作为的保守思想；才能以实事求是的科学态度分析新情况，研究新问题，接受新事物，敢于探索，勇于创新，紧紧跟上华主席为首的党中央的战略部署，加速实现四个现代化。

通过学习和讨论，大家进一步明确了对待马列主义、毛泽东思想没有科学的态度，是容易受骗上当的。地委书记李顺同志在发言中强调指出：过去林彪、“四人帮”采取偷梁换柱的手法，疯狂歪曲、篡改马列主义、毛泽东思想，颠倒理论和实践的关系。他们的卑鄙用心，就是借毛主席的威望来捞取个人的政治资本，打着毛泽东思想的旗号来反对毛泽东思想。因此，我们要积极响应英明领袖华主席关于“学习、学习、再学习，团结、团结、再团结”的伟大号召，完整地、准确地掌握马列主义、毛泽东思想的体系，进一步肃清林彪、“四人帮”假左真右的流毒，坚持实事求是，一切从实际出发，理论和实际相结合的原则，端正思想认识路线，切实改进领导作风，和全区人民一道，大干快上，把涟源地区建设好。

（中共涟源地委宣传部供稿）

一定要贯彻理论联系实际的方针

湘西土家族苗族自治州召开全州学习经验交流会，研究在新形势下如何抓好农村理论学习的问题

本报讯　最近，湘西土家族苗族自治州召开了全州学习经验交流会。以新时期总任务为指针，在总结交流前段学习经验的基础上，着重研究农村学习如何解决好理论联系实际的问题。

今年以来，自治州各级党委针对林彪、“四人帮”摘取马列著作和毛主席著作的只言片语，歪曲马克思主义基本原理的情况，强调要组织干部群众系统地读几本经典著作，许多单位都作了学习计划。但在执行中碰到一个问题：按计划安排系统地学原著，感到和党的中心任务结合不紧，学习和工作“挂不上钩”；根据中心任务来安排学习，今天干这样就学这样，明天干那样就学那样，又感到不能达到系统地学习和掌握马克思主义基本原理的目的。大家认为这个问题表面上看来是一个学习内容如何安排的问题，实质上是我们在组织学习的过程中如何贯彻理论联系实际的方针问题。首先，我们在一定时期安排读马列和毛主席那几本著作，着重领会和掌握那些基本原理，必须根据斗争需要而定。毛主席早就教导我们，在职干部的学习，“应确定以研究中国革命实际问题为中心，以马克思列宁主义基本原则为指导的方针”（《毛泽东选集》四卷本第七六〇页）。其次，必须明确，马克思主义的基本原理是管总的，什么时候、做什么工作都离不开基本原理的指导，认为学基本原理和当前工作“挂不上钩”的看法是不正确的。“学归学，干归干”，不注意把学和干紧密结合起来是不对的。再有，要注意根据不同对象提出不同要求，比如，对地、县、区、社领导同志就要求他们系统地多读一些马列和毛主席的著作，对农村其他干部群众就只选读若干篇章，不搞一律化、“一刀切”。

许多同志在发言中指出，目前学习中出现了这样一种倾向，有的同志由于事多，工作忙，往往只注意学习党的方针政策，忽视对马列主义和毛泽东思想基本原理的学习。说什么党的方针政策不学不行，基本理论少学一点关系不大。到会同志认为，持有这种观点的同志，不懂得方针政策与基本理论的关系。我们党的每一个方针政策的制定，都是以人民群众的革命实践为基础，以马列主义、毛泽东思想作为理论依据的，离开了基本理论的学习，就不能正确地理解党的方针政策，执行起来就不自觉，甚至左右摇摆。吉首县双塘公社联合大队中寨二队就是一个很好的例证。粉碎林彪反党集团之后，这个队由于实行定额管理、按劳取酬等办法，调动了社员群众的劳动积极性，一九七三年全队粮食总产达到历史最高水平。后来在“四人帮”假左真右的修正主义路线干扰下，行之有效的管理制度被砍掉了。群众说：“出勤画个圈，工分年底摊，好丑一个样，哪有心思干？”结果，这个队的粮食产量连年下降。大队党支部总结中寨二队的教训，在学习有关定额管理、劳动计酬等方面的政策时，组织社员结合学习马列和毛主席有关按劳分配的光辉论述，学习华主席在五届人大的政府工作报告和新宪法，联系实际进行讨论。大家说，按劳分配绝不是随随便便提出来的，它是生产资料公有制的产物，完全适应现阶段生产发展水平和人民群众的思想觉悟程度。它体现了社会主义制度的优越性，有利于调动人们的劳动积极性，促进生产力的迅速发展。林彪、“四人帮”否定按劳分配原则，就是否定马列主义、毛泽东思想的基本原理。这样，加深了大家对按劳分配政策的理解，执行这个政策时就更加坚决了。如果不注意基本理论的学习，对党的方针政策必然是一知半解，执行起来就会左右摇摆。因此，一定要妥善安排，既要学好党在各个时期颁布的方针政策，又要认真学习马列主义、毛泽东思想的基本原理。那种认为学基本原理是“远水救不了近火”的看法是错误的，必须坚决加以克服。

在新的历史时期中，要求每个革命的同志必须用战斗的姿态来从事自己的工作和学习。一提起学习，在农村工作的干部都感到心有余而力不足，不由得摇摇头说：难啊！他们总希望上级领导多安排点进党校、干校或读书班学习的机会，不去主动挤时间，巧安排，开展自学。结果，学习往往被挤掉了。这次学习经验交流会上，大庸县湖田垭公社的同志介绍的经验，对大家启发很大。这个公社地处全县最偏僻的高寒山区。公社干部蹲点包队，长期工作在下面。他们从实际出发，摸索了一套适合农村特点的切实可行的学习制度和方法。在时间安排上，确定两月集中学习一次。在学习内容上，紧密联系实际，根据革命斗争的需要，在调查研究的基础上，选定马列和毛主席著作中的有关基本原理，列出学习专题进行学习。在普遍学习、全面理解的基础上，把不同的专题落实到人，带回实际工作中去，在实践中一面学习，一面运用，下一次再集中时，各人都汇报自己的学习体会，以求得对每一学习专题的全面的准确的理解。在总结这次专题学习的同时，又布置下一次的学习专题。在方法上，除了公社干部集体学习以外，他们还利用休息时间自己学或同社员群众一起学。这样，既保证了工作任务的胜利完成，又坚持了马列主义基本理论的学习。大家认为，只要思想重视，方法对头，在农村工作的同志是可以把学习搞好的。

（本报通讯员、本报记者）

十月十五日（星期日）
放映影片

纪录片
毛主席视察人民公社
彩色戏曲片（京剧）
北京、香港繁华电影制片厂联合摄制
穆桂英大战洪州
湖南 9.40 2.35 6.15 8.45
湘江 10.20 3.10
红色 9.00 2.00 4.35
东风 12.25 4.00

金姬和银姬的命运
文化 7.00露天

彩色纪录片
勒内总统抵京
华主席到机场热烈欢迎
华主席会见勒内总统
戏曲片（黄梅戏）
天仙配
同映：今日鄂伦春
青少年宫 上午 9.15
工人 上午 9.50
烈士公园 上午10.40
长沙县 4.55 7.25
红卫 12.30 解放 2.10
人民 1.40
建湘 4.10 6.40
北郊 5.55 8.25
建筑俱乐部 2.40

故事片 枯木逢春
同映：少年大学生 冬猎
解放 4.40

彩色故事片
严峻的历程
建设 上午8.00 10.30
文化 上午8.45 11.15
长沙 上午9.20
燎原 12.40 4.05 6.45 9.20
工人 2.25 5.10 7.40 7.25露天
烈士公园 3.15 6.00 8.30
青少年宫 1.50 4.35

彩色故事片 黑三角
同映：祖国新貌6号
工人 上午 7.50
新华 上午 8.25
红卫 上午 9.00
人民 上午11.20
解放 上午10.20
建筑俱乐部 上午10.50
建设 12.50 3.10 5.50 8.00
文化 1.45 3.55 6.35 8.45
长沙 2.20 4.30 7.10 9.20

彩色纪录片
中柬友谊源远流长
——邓颖超副委员长访问柬埔寨
彩色美术片 西瓜炮 象不象
红卫 6.30

孙悟空三打白骨精
建设 7.00露天

彩色戏曲片 红楼梦
燎原 上午9.40 人民 7.10
建筑俱乐部 7.50 新华 9.10
红卫 8.30

风暴
建筑俱乐部 5.10
青少年宫 7.00露天

湖南省京剧团 在湘江剧院演出
传统剧目 杨排风 14、15、18日 晚7.15

湖南省话剧团在青少年宫影剧院演出
带刺的仙人掌 14、15日 晚7.15
先天下午三点售门票

扑不灭的火焰

——记共青团干部李西宁带领青年同“四人帮”斗争的事迹

一九七六年十月，金色的十月，庆祝粉碎“四人帮”的欢呼声、锣鼓声传进了南京的一个监狱。囚室里的一位戴着眼镜的年轻人奋笔疾书：

高墙铁窗，
无声处，忽地踩起惊雷。
几盼除害今如愿，
心情难与描绘。
身锁牢房，
心与亿兆同醉。

这位青年，就是共产党员、南京大学数学系原团总支书记李西宁。在祖国上空密布着阴霾的日子里，他带领学校一批青年同“四人帮”进行英勇的斗争，被诬为“反革命”的“带头羊”而受到“四人帮”的疯狂迫害。今天，斗争终于胜利了，年轻人的心，怎能不与“亿兆同醉”！

李西宁出狱以后，中共江苏省委发出平反的通知，南京大学党委把他选拔到学校团委副书记的岗位上。去年，他被推选为省政协委员，出席了政协江苏省第四届委员会第一次会议。

* * *

“到了二〇〇〇年，你做了些什么？”

一九七五年十月，李西宁在一次系共青团召集的形势报告会上，向团员和青年们提出了这样一个响亮的口号。

一九七五年，周总理根据毛主席的指示在四届人大提出了我国在本世纪内全面实现四个现代化的两步设想，党中央整顿各条战线的一系列决策，全国第一次农业学大寨会议的召开，如春雨滋润干旱的大地，使各方面工作生气勃勃。李西宁在形势报告会上说，老一辈的革命家进行了万里长征，打下了红色江山；今天，党领导我们开始了实现四个现代化的新长征，我们青年一代要在新长征中作出贡献。这位共青团干部提出：“我们每一个青年都要想一想：到了二〇〇〇年，你做了些什么？”

数学系计算机专业三年级的共青团员们作出响亮的回答：我们不仅要学好专业知识，将来攀登科学高峰，还要为当前普及大寨县出力流汗。他们建议，寒假不回家，下乡支农去。李西宁满腔热忱地支持这个倡议，团总支很快组织起一支近百人的支农队伍，开赴江宁县秣陵公社。

正当李西宁和战友们干得热火朝天的时候，一股政治寒流却凶猛地扑向金国。支农归来，李西宁看着报纸上“梁效”、“池恒”的文章，忧心如焚。他在一九七六年二月十日的日记上写道：“报纸上说，‘四个现代化后面有一整套修正主义路线’。四个现代化是党的宏伟目标，总理在四届人大上发出的号召，时隔一年，竟成了‘修正主义路线’，这是为什么？”

三月初，李西宁参加一个“赴清华大学学习团”。临行前，他和战友们一道拟订了十多个题目，准备到清华向“四人帮”的心腹干将迟群发出质问：“一九七五年是‘复辟年’，还是‘前进年’？”“干扰破坏中国四个现代化的人，是革命派，还是复辟派？”……他们要把“四人帮”一伙置于被告席上。

在北京，清华大学并不欢迎这个代表团，迟群没有在他们眼前露面。李西宁自己跑到学生宿舍去，听到的是同报刊上的报道完全相反的声音。北大、清华的同学们向他介绍了悼念周总理的情景，流露了对“四人帮”一伙的憎恶。他们还描绘了张铁生到两校放毒的丑态。在大字报栏前，李西宁问一个小学生：“你们小学怎么样？”回答是：“我们那儿，学习好的成了五分加绵羊；吃得开的，是零蛋加流氓！”

李西宁回顾北京之行时写道：“这次赴京，原来有些想法，不仅没有‘转弯’，反而更加重了。……对那一伙人，总有一天，三千多万党员是会和他们算帐的！”

* * *

李西宁从北京回来后，同学中间不时传出一些令人心寒的消息：上海有人含沙射影攻击周总理；三月五日上海《文汇报》竟然删去了周总理对雷锋同志的题词。

这不禁使他联想到一些往事：一月中旬，南京几十万人民臂戴黑纱，在滴水成冰、朔风凌厉的严寒中，排着几里路的长队前往梅园新村瞻仰总理战斗过的地方。长江路上，哀思的人潮连绵不绝，就象那滚滚不息的万里长江。突然，一道道“禁令”下来了。长江路顿时一片寂静，南京人民含恨而回。……

李西宁再也憋不住了。他对一个团总支委员说：“不在沉默中爆发，就在沉默中灭亡，我们不能再沉默下去了！”他们研究决定，清明节前，组织全系团员青年到梅园新村悼念周总理，“给南京人民带个头！”李西宁向系党总支汇报，总支书记李祥行说，你们什么时候去，通知一声，我们老师也参加。

三月二十八日上午，天阴沉沉的。李西宁集合起四百多名青年学生和教师。他在队前对大家说：“我们今天怀着庄严肃穆的心情，前去悼念周总理。我们要造成强大的声势，让那些反对周总理的人看看，人民群众是不好惹的！”

李西宁带着悼念的队伍出发了。队伍最前面是周总理的巨幅遗像，后面紧接着的是用洁白的玉兰花制作的大花圈，下面一个大横幅上写着：“光辉永照后来人”。他们特意绕道南京最繁华的市中心——新街口，向梅园新村进发。这天是星期天，一路上人特别多，成千上万双眼睛向他们投过来支持和鼓励的目光。队伍到了大行宫十字路口，人民警察打开四面红灯，汽车全部停止行驶，让队伍通过。

快到梅园新村时，李西宁发现队伍越来越长了。身穿工作服的工人，头发花白的老大娘，以及一些中学生、小学生，自动地跟上来了。

到了梅园新村，一位工作人员迎上来说：“你们是南大的吧？我们接到省委电话，接待你们！”

李西宁带着队伍走进梅园，在高耸的翠柏下面，面对周总理遗像，庄严宣誓：“我们要用年轻的生命，毕生实现您的遗愿，为建设四个现代化的祖国贡献一切！”

这是一次悲壮的悼念，人民的悼念。这是愤怒的示威，人民的示威。紧接着，南京的工厂、机关、学校，成千上万的人上街了。丙辰清明前后，梅园新村和雨花台，淹没在悼念周总理的素色花圈的海洋之中。人民悼念总理，寄托哀思，也表示对那一小撮反总理的小丑们的声讨！

第二天上午，李西宁从学校阅报栏旁经过，忽然看到数学系同学贴出一张三月二十五日《文汇报》，上面批道：“看一看，想一想。”这张报纸公然露骨地影射攻击周总理，李西宁看了顿时义愤填膺。他回到宿舍，草拟了两条大标语。上午十一点，两幅巨大标语赫然展现在全校同学面前：

“警惕赫鲁晓夫式的个人野心家、阴谋家篡夺党和国家的最高领导权！”

“无数革命先烈和革命老前辈用鲜血打下的红色江山，我们也要用鲜血来保卫！”

正是中午放学时间，标语前人山人海。一个解放军学员一把抱住李西宁说：“你们干得好，我们全校都要起来干！”另一个学员对他说：“我们要发扬‘五四’精神，把这场斗争进行到底！”校园门口一下子停放了数千辆自行车，南京人民从四面八方闻讯赶来观看这两条标语。

从当天下午开始，南京大学三百多名学生，从李西宁的大标语中得到了启示，共分成二十多个小组，跑遍南京的主要交通干道，在两旁墙上刷满了大字标语。

南京城轰动了。南京汽车厂、五一一厂、邮电学院等许多单位的工人、干部、学生纷纷起来响应，到大街上刷标语、贴大字报、呼喊口号：“打倒大野心家、阴谋家张春桥！”“我们怀念杨开慧！”斗争矛头直指“四人帮”。

李西宁贴出大标语的当天晚上，数学系一年级学生胡同森找到李西宁，说要到火车站刷标语，把革命火种散到全国去。李西宁立即答应说：“行，这个主意想得好！”

一年级同学们在党支部书记秦峰等带领下，连夜来到火车站。火车站职工一听到他们是南大来刷标语的，立即为他们打开了大门。值勤的民警说：“你们快进去刷，出了事我们负责！”同学们把大标语刷上南来北往的列车车厢上，列车员主动为他们掌握开车时间，附近饭店的工人为他们端来一碗碗的开水，列车上的旅客也下来帮他们刷浆糊、贴标语。一列从上海开来的火车上，几位解放军战士把头伸出窗口对他们说：“贴吧！你们帮我们多贴几张！”

次日早晨，当他们再次来到车站时，车站工作人员告诉他们：到上海的火车在进入市区前，标语全部被冲掉了。怎么办？铁路工人马上拎来两桶柏油，在火车头上的锅炉旁烤化了，对同学们说：“用这刷，冲不掉！”大家立即行动起来。

人民的怒火是扑不灭的！

“揪出《文汇报》的黑后台！”“谁反对周总理就打倒谁！”“警惕赫鲁晓夫式的人物上台篡权！”这些战斗口号，随着飞奔的列车，传到了上海，传到了北京，传到了祖国四方，鼓舞着更多的人起来斗争。

* * *

人民揭露“四人帮”，“四人帮”如坐针毡。他们在《人民日报》的心腹派到南京的“记者”盯上李西宁和他的战友们，反复盘问：“你们大标语上写的‘赫鲁晓夫’指的是谁？”李西宁看出，严峻的斗争就在眼前。他对身边的战友说：“要作好充分的思想准备。一个革命者要笑迎暴风雪，为了人民的利益，要准备受委屈。即使死了，见到周总理，见到马克思，也可以无愧地告诉他们：我没有辜负你们的教育和期望！”

一九七六年四月二十一日，李西宁被捕了。

“你写的警惕赫鲁晓夫式的野心家，讲的是什么人？”审讯者问。

李西宁直截了当地说：“我心目中的赫鲁晓夫式人物，就是张春桥、江青、姚文元等人。”

“你知道这样做是犯罪吗？”

“我热爱党，热爱毛主席，热爱社会主义，我没有罪！”李西宁还用大量材料，陈述了当时“四人帮”控制的《文汇报》反对周总理的一条条罪状。

人民同情他，支持他。数学系一个共产党员教师激愤地说：“他们（指‘四人帮’）不是给李西宁一个人戴铐子，他们是想给整个人民戴上手铐！”

一个跟随毛主席南征北战的部队老干部，拖着患有肝癌的病体，在他爱人搀扶下，到监狱去看望李西宁。有人问他们看的是谁？他们说：“看望我们的孩子！”

许多同志跑到李西宁家所在的扬州市，向他父母表示慰问，并义愤地说：“反对周总理的人不抓，保卫周总理的人却被抓了，他们把一切都颠倒了！”附近公安局派出所的负责同志，也关心地告诉李西宁父亲，要他多加注意，提高警惕。

一天上午，有几个人找到李西宁父母的住地，调查年仅二十四岁的李西宁的历史。他们说什么“李西宁走上反革命道路，有他的必然性”。李西宁的父亲怒火中烧，气愤地说：“我儿子在农村插队是五好社员，调到工厂是先进生产者，上大学入了党，这同‘反革命道路’之间有什么‘必然性’，我不懂！”

在被捕的二百多天里，李西宁通读了《毛泽东选集》一至四卷，把《列宁选集》四卷本看了两遍，又学了马恩选集，并作了读书笔记。他越是学习革命导师的著作，对“四人帮”一伙的反革命本质就认识得越清楚。为了将来更好地为党工作，监狱里没有专业书籍，他就回忆在大学学过的一些专业课程，用手纸写成一本小册子，边写边复习。他每天坚持原地跑步五百步，洗冷水澡，作俯卧撑，锻炼身体。李西宁时刻不忘自己是一个共产党员，他每月写信给系的党总支，按期交纳党费。这位在斗争中成长的年轻的共产党员，对革命前途充满了希望，坚信乌云必将被驱散。

* * *

一九七六年十月，阳光灿烂。身系囹圄的李西宁，听到高墙外传来了口号声：“拥护华主席！拥护党中央！”“打倒王、张、江、姚‘四人帮’！”他欢呼跳跃，也高呼：“共产党万岁！”“打倒‘四人帮’！”

历史终于作出了公正的判决。李西宁笑迎了暴风雪，更喜迎来胜利花。他回到了战友们中间。

“我们每一个青年都要想一想：到了二〇〇〇年，你做了些什么？”李西宁当了南京大学团委副书记后，努力团结更多的青年向着二〇〇〇年奋进，在建设社会主义现代化强国的斗争中，让青春的火焰烧得更旺！

新华社记者 张行端 周昭光

（新华社南京十月十三日电）

通讯

争当新长征突击手 为四个现代化献青春

迎接共青团第十次全国代表大会的召开

全国广大共青团员和青年满怀革命豪情，以实际行动

新华社北京十月十三日电 全国广大共青团员和青年满怀革命豪情，以实际行动迎接中国共产主义青年团第十次全国代表大会的召开。

共青团第九次全国代表大会到现在已经十四年了。今年五月四日，中共中央发出关于召开共青团第十次全国代表大会的通知后，二十九个省、市、自治区分别召开了共青团代表大会、全委扩大会议和代表会议，认真总结了团的工作，选举了出席共青团第十次全国代表大会的代表。在会议上，大家联系实际，揭批林彪、“四人帮”破坏青年运动的罪行。林彪、“四人帮”出于篡党夺权的罪恶目的，全盘否定团的工作，诬蔑共青团“修到了家”，是“生产团”、“娱乐团”，肆意篡改毛主席关于青年运动的方向，疯狂地同无产阶级争夺青年一代。他们把革命老干部诬蔑为“还乡团”，鼓吹“儿童团斗倒还乡团”，反对青年走又红又专的道路，吹捧张铁生那样的“文盲加流氓”的“反潮流英雄”，使共青团组织遭到了很大的摧残，广大团员和青年的社会主义积极性受到了很大的挫伤。大家说，我们一定要彻底清算林彪、“四人帮”的罪行，肃清其流毒，恢复和发扬共青团的光荣革命传统。

全国各地广大团员和青年，广泛开展了“争当新长征突击手”、“为四个现代化献青春”等活动，决心创造优异成绩，迎接团十大的召开。上海市工交、财贸、基建等战线，出现了一支又一支青年突击队，展开了热火朝天的比学赶帮超竞赛。半年来，团上海市委先后命名了毛义群、王坚强等六名新长征突击手。十月十二日，团市委又召开了争当新长征突击手的积极分子大会，命名了一批新长征突击手和突击队。鞍山钢铁公司三个青年炼钢炉的钢产量，近几个月一直保持全国同类型炉的最高纪录，最近又增产了一万吨钢。黑龙江国营农场组织了一百四十二个青年垦荒队，开垦荒地一百二十多万亩。这个省的青少年还为国家植树二千五百多万株。兰州铁路局广大团员为迎接团十大召开，除开保证完成生产任务外，还利用业余时间开展修旧利废、技术革新、增产节约等活动。吉林铁路局团委带领广大团员和青年大干快上，决心为国家创造更多的财富，迎接团十大胜利召开。

杰出的京剧表演艺术家周信芳、盖叫天沉冤昭雪

上海杭州分别为被林彪、“四人帮”迫害至死的两位艺术家举行骨灰安放仪式

据新华社上海电 我国杰出的京剧表演艺术家周信芳同志遭受“四人帮”残酷迫害，于一九七五年三月八日逝世，终年八十岁。周信芳同志骨灰安放仪式，于一九七八年八月十六日在上海革命公墓隆重举行。

中共中央副主席、政协全国委员会主席邓小平，中共中央政治局委员苏振华、倪志福、彭冲，政协全国委员会副主席沈雁冰，以及张平化、黄镇、陈丕显、傅钟、齐燕铭、曾涛、刘白羽、周巍峙、周扬、夏衍、林默涵、杨西光等送了花圈。

周信芳同志，浙江省慈溪县人，出生在一个贫苦的艺人家庭里。一九二七年蒋介石叛变革命后，他和党的地下组织开始有了接触，思想趋向进步。此后，他积极参加了中国共产党领导的抗日救亡活动和反对美蒋反动统治的爱国民主政治活动。新中国成立后，他努力学习马列主义、毛泽东思想，积极参加历次政治运动。他遵循毛主席的革命文艺路线，到工厂、农村、部队为工农兵演出。

周信芳同志在艺术上努力革新，精益求精，在改革和发展京剧表演艺术上，有卓越的成就。他塑造了许多不同性格的光彩照人的艺术形象，形成了具有独特风格的“祺派”表演艺术。他在国内外享有盛誉。伟大领袖和导师毛主席曾经多次观看周信芳同志的演出。在纪念周信芳同志演剧五十年的时候，敬爱的周总理作了“庆贺周信芳先生演剧五十年的成就”的重要题词。

周信芳同志热爱党、热爱社会主义，重视自己世界观的改造。他热情欢迎无产阶级文化大革命。可是，万恶的林彪、“四人帮”却给周信芳同志扣上了“老反革命”等莫须有的罪名。一九七四年，“四人帮”及其在上海的余党作了“给周信芳戴上反革命帽子，撤销其党内外一切职务，永远清除出党，交群众监督改造，继续批斗，肃清其流毒”的定案结论，使周信芳同志精神上遭受到沉重打击，卧床不起，以后病情日趋恶化，含冤逝世。

粉碎“四人帮”后，经中共上海市委批准，已为周信芳同志重新作了结论，明确指出，“四人帮”及其余党把周信芳同志定为反革命，清除出党，这是蓄意颠倒敌我关系，是对周信芳同志严重的政治迫害，强加给周信芳同志身上的一切诬陷不实之词应予坚决推倒，决定为周信芳同志平反昭雪，恢复名誉。

据新华社杭州十月十三日电 我国杰出的京剧表演艺术家盖叫天先生的骨灰安放仪式，九月十六日在杭州举行。盖叫天先生是遭受林彪、“四人帮”的残酷迫害，于一九七一年一月十五日逝世，终年八十三岁。

人大常委会副委员长谭震林，政协全国委员会副主席沈雁冰，浙江省革命委员会负责人铁瑛，以及霍士廉、林乎加、齐燕铭、周巍峙、贺敬之、林默涵、周扬、夏衍、巴金、曹禺等送了花圈。

盖叫天原名张英杰，河北省高阳县人。他八岁学艺，从事戏剧工作七十余年，在京剧表演艺术上有很深的造诣，享有很高的声誉。他热爱祖国，热爱人民，热爱艺术，把一生贡献给了祖国的戏剧事业。他对京剧表演艺术刻苦钻研，精益求精，努力创新，形成了“武戏文唱”的“盖派”京剧武生表演艺术的独特风格。一九五〇年，他出席第一次全国戏曲工作会议，荣获文化部授予的“表演艺术家”的称号。为了表彰盖叫天的杰出艺术成就，一九五六年十二月，文化部和中国戏剧家协会在上海联合举行“盖叫天先生舞台生活六十年纪念会”，再次授予他荣誉奖状。

在林彪、“四人帮”炮制“文艺黑线专政”论，疯狂迫害广大文艺工作者的时候，盖叫天被扣上“封建戏霸”、“反动权威”等各种莫须有的罪名，受到残酷迫害，含冤而死。

王家扬代表浙江省革命委员会宣布，过去强加给盖叫天先生的一切诬蔑不实之词，应全部推倒，给他平反昭雪，恢复名誉。

简明新闻

世界男篮锦标赛二阶段接近尾声

第八届世界男子篮球锦标赛第二阶段比赛，已经接近尾声。在十二日进行的前八名队的比赛中，苏联队以九十七比七十六胜美国队、加拿大队以九十九比八十八胜菲律宾队。苏联队目前同巴西队一样都是五胜一负，这两个队将交锋后，胜者将同南斯拉夫队在十四日决本届锦标赛的冠、亚军。

广州——香港客运包机正式开航

由香港中国旅行社包用的广州——香港客机，于十月十二日早上分别从广州和香港两地首次对开飞行。从香港起飞的客机，只用了二十五分钟，就把第一批参加广交会的旅客送到了广州。

埃、以两方就缔结和约开始谈判

埃及和以色列十月十二日在华盛顿开始就缔结一项和平条约进行谈判。美国总统卡特在白宫为这次谈判举行了开幕仪式。接着，埃、以两国代表团在白宫附近的布莱尔大厦开始举行谈判。以国务卿万斯为首的一个美国代表团也参加了谈判。

本报社址：长沙市建湘路 电话总机：26191 夜班编辑室：26194

长沙地区天气预报：今天到明天，晴天，北风四级，最高气温二十八度，最低十三度。

湖南日报

HUNAN RIBAO

1978年10月15日 星期日

农历戊午年九月十四 第10349号

学江苏赶江苏 加速社会主义现代化建设

坚决执行华主席、党中央的指示，解放思想，甩开膀子大干

全省人民更好地学习江苏的先进经验，进一步开展学江苏、赶江苏的群众运动

万达同志在省委常委扩大会上汇报赴江苏学习的情况。省委号召全省各级党组织和

本报讯 由省委书记万达、孙国治率领的湖南省赴江苏学习团回来以后，省委召开了常委扩大会议，听取了万达同志的汇报，号召全省各级党组织和全省人民，学习江苏社会主义革命和社会主义建设的经验，进一步开展学江苏、赶江苏的群众运动，为加速社会主义现代化建设而奋斗。

学习团九月五日离开长沙赴江苏，九月二十四日返回，历时二十天。在江苏，参观了南京、常州、无锡、苏州、扬州市和无锡、常熟、吳县、江阴、宜兴县的二十八个先进单位，与省、地、市、县的领导同志进行了座谈。江苏省委书记、省革委会副主任王敏生同志一直陪同学习团活动。二十一日，学习团到达南京，当晚，江苏省委第一书记、省革委会主任许家屯同志和省、市委其他负责同志王敏生、丁可则、黄朝天、金逊、王楚滨等，到住地看望了学习团的同志。二十三日下午，许家屯同志和江苏省委其他领导同志，向学习团的同志介绍了江苏省委领导全省人民，为实现新时期总任务而斗争的指导思想和经验。通过参观学习，大家都认为感受很深，教育很大。看江苏、想湖南，我们的差距不小。江苏的同志，对湖南人民怀有深厚的无产阶级感情。他们以很大的政治热情，周到地提供了学习的方便，无保留地介绍了宝贵的经验，也毫不隐瞒地讲了他们在前进道路上遇到的问题和应该吸取的教训，殷切地期望湖南的社会主义革命和社会主义建设事业搞得更好，上得更快。

学习团的同志回来以后，用四天时间集中讨论，总结了赴江苏学习的收获，并对照江苏的经验认真找了工作中的差距，提出了学江苏、赶江苏的措施。十月二日，省委书记万达同志在省委常委扩大会上，全面地汇报了赴江苏学习的情况。

万达同志说：江苏的社会主义革命和社会主义建设是突飞猛进的，各方面都有丰富的经验，各条战线都涌现了一批先进典型。这次我们是带着问题去的，重点是学习他们高速度发展农业、大办社队工业和改组工业的经验。他就江苏的基本经验，讲了五点：

一、江苏的同志紧跟华主席为首的党中央，对党的十一大路线和新时期的总任务，学习得好，领会得深，贯彻得有力。

万达同志说：江苏的国民经济建设，这几年上得很快。第一次全国农业学大寨会议后，他们认真分析了江苏的农业生产现状，反复调查研究向生产的广度和深度进军的途径，及时总结了高速度发展农业的先进典型，一手抓耕作制度的改革，一手抓田土山河的重新安排。苏州地区首先提出了建设“双纲田”、“吨粮田”的口号，进而全省推广。他们把“吨粮田”的建设，作为“学大寨的必修课，夺取高产的基本功”，具体有力地落实华主席、党中央的号召，扎扎实实地大踏步前进。在发展社队工业问题上，文化大革命中他们开始抓了这个工作。特别是一九七五年以来，江苏的同志认真学习毛主席、华主席的有关指示，坚决抵制林彪、“四人帮”的干扰破坏，更加理直气壮地放手发展社队工业，促进了全省社队工业的迅猛发展。以苏州地区为例，一九七七年社队工业产值十三亿八千万元，每个农业人口平均二百一十元，比一九七五年翻了一番，两年共增加七亿元，今年又将增加六亿多元。社队工业的发展，壮大了集体经济，改变了三级经济的比重。一九七五年，江苏全省公社、大队两级收入占三级收入的百分之二十七点八，一九七六年上升到占百分之三十三点六，一九七七年，又上升到占百分之四十五点八。农村经济结构发生的这种重大变化，加速了农田基本建设和农业机械化的步伐，促进了农业和整个国民经济的发展。

党的十一大和五届人大以后，江苏省委紧紧抓住贯彻党的十一大路线和实现新时期的总任务这个中心，组织干部群众反复学习，深刻领会，把全党的思想统一到加速实现四个现代化这个总目标上来，以此作为动员群众，组织群众，推动各项工作的动力。他们在全省范围内，开展了“要不要高速度、能不能高速度、如何实现高速度”的大讨论，号召各行各业，作规划、想问题、办事情，都要以力争高速度作为基本出发点。更可贵的是，江苏的同志贯彻党的十一大路线和新时期的总任务，不是停留在口头上，停留在一般号召上，而是紧密联系本省的实际，提出自己的奋斗目标，采取一系列的有效措施，并尽快作出成效。

万达同志说：这次我们到江苏学习，所见所闻，处处都感到，江苏的同志对华主席、党中央的战略部署跟得紧，对党的十一大路线和新时期的总任务学得好，领会得深，所以他们的思想很解放，工作很有生气，站得高，看得远，想得宽，敢想、敢干、敢于创新，真正甩开膀子大干了。大家在消化江苏的经验时都谈到，江苏的经验很多，基本的经验就在这里。我们与江苏的差距很大，归根结底也在这里。只有从这个根本点上，认识江苏，对照自己，才能更好地领会江苏的经验，提高我们的认识，把他们一切好的东西学过来，联系湖南自己的情况加以运用，在全省迅速开花结果。

二、江苏的同志坚持以农业为基础、工业为主导的发展国民经济总方针，走农副工综合发展的道路，思想明确，成效显著。

万达同志说：江苏省十分重视高速度发展农业，十分重视全面贯彻“以农业为基础、工业为主导”和“以粮为纲，全面发展”的方针。他们认为，对执行毛主席规定的以农业为基础的方针，要重新认识，重新检查，在新的历史条件下，应该赋予它新的内容。我们在参观学习中感到，他们从认识到实践上，都有了新的提高，这就是工农密切结合，城乡密切协作，走农副工综合发展的道路，改革农村经济结构。

万达同志说：江苏的同志提出农副工综合发展，是总结多年来的实践经验，摸索出高速度发展农业的一条道路。第一次全国农业学大寨会议以后，他们总结了无锡的经验，在全省粮食跨纲要的基础上，提出建设“双纲田”、“吨粮田”。这个口号，现在已变为广大群众的实际行动，特别是在苏州地区，已经形成波澜壮阔的群众运动。过去，我们对江苏建设吨粮田经验的认识是不够的。建设吨粮田，决不是一个单纯的农业指标，可以说是我国南方地区深入开展农业学大寨，高速度发展农业生产的重大措施，也是促进各项工作向前发展的一个强大动力。因为要建设吨粮田，就要按照大寨精神来搞建设，就要大量的资金、材料、设备和技术，单靠农业本身的积累是远远不够的，靠国家的资金也是有限的，只有走农副工综合发展的道路，才有可能加快农业现代化建设的步伐。无锡县一九七〇年以来，全县社队工业共积累资金二亿多元，其中用于农田基本建设投资九千六百多万元，占同一时期农业基建投资的百分之九十三点三。

万达同志说：江苏的同志不但十分注意发展社队工业，而且十分注意发展副业，以副养农，以副促农。我们参观的几个社队，都是猪羊满圈鱼满塘，鸡、鸭、鹅成群，一片五业兴旺的景象。有的地方让社员利用雨天和工余时间搞编织，采取多种方法，广辟副业门路。从全省来讲，他们抓的大宗经济作物是棉花和蚕桑，同时大力发展畜牧业和养殖业，把发展畜牧业作为增加有机肥料的重大措施来抓，猪、羊、鸡、鹅、鸭、兔一并规划。省委这几年反复提倡发展养兔，三年内要求达到大县养一百万只，一般县养三、五十万只。

万达同志强调说：要实现农业的高速度，就农业抓农业，就粮食抓粮食，是搞不上去的。江苏省委非常注意抓这方面的思想教育，特别是运用典型经验来教育干部，不断提高大家走农副工发展道路的自觉性。从我们湖南的情况来看，认识上的差距很大，糊涂观念不少。首先要提高我们省、地、县三级领导干部的认识，进而统一广大干部和群众的思想，才能把江苏的经验学到手。

三、江苏的同志按照社会主义现代化的要求，组织工业的第三次大发展，起点高，有雄心壮志，步子扎实。

万达同志说：为了充分发挥工业在国民经济中的主导作用，江苏正在围绕实现新时期的总任务，以当代先进科学技术为起点，以七十年代的世界先进水平为目标，组织第三次工业大发展。他们进行了全面规划，提出了分期实现的要求，奋斗目标非常明确，气魄很大，措施有力，为建设一个新江苏，勾划出了一幅蓝图，极大地鼓舞着全省人民。省有全面规划，每个部门，每个地、市、县、每个企业，也都从自己的实际情况出发，作出了具体规划。这些规划，不只是一些指标，而是有切实的措施，用以指导当前生产和建设。这些规划，不是一般的、简单的扩大再生产，而是突破常规，高速度向现代化进军。我们所参观的一些城市和工厂，他们想的干的，都和现代化、高速度联系起来。我们在参观学习中边看边议，感到我们建设工业省的规划，思想还不够解放，起点低了，线条也粗了。从工作上讲，一个普遍的问题是，忽视抓长远，以完成当年生产计划为满足，突不破老框框，迈不开新步伐。这个问题不解决，我省的工业水平就不可能有大的提高。（下转二版）

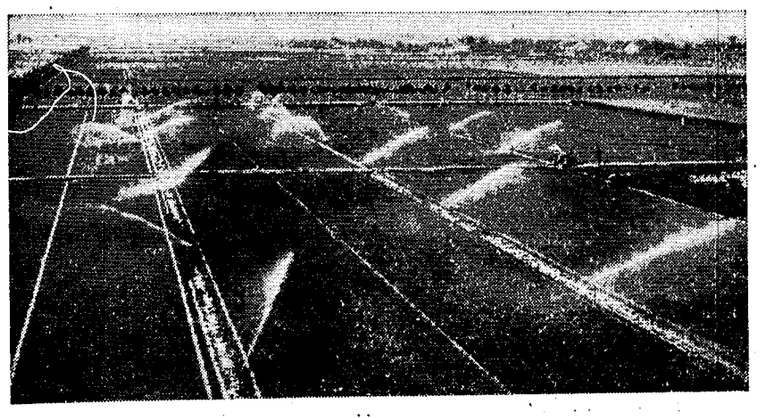

⇩ 江苏省无锡县已有百分之二十的农田建成吨粮田。坊前公社春明大队在稻田安装的喷灌设备已发挥作用。 新华社通讯员摄

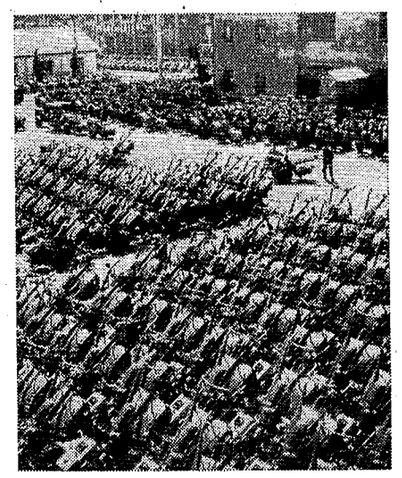

江苏省无锡县认真贯彻以农业为基础、工业为主导的方针，注意统筹兼顾，合理安排，积极发展支农工业，促进农业生产高速度发展。这是县拖拉机厂生产的一批农机待运农业第一线。 新华社通讯员摄

现代化的社会主义强国作出更大的贡献

号召工人阶级为在本世纪内把我国建成

余秋里、方毅同志分别在工会「九大」作报告和书面报告

新华社北京十月十四日电 中共中央政治局委员、国务院副总理余秋里、方毅，十三日和十四日分别在中国工会第九次全国代表大会上作了报告和书面报告。他们号召我国工人阶级加快步伐，勇往直前，为在本世纪内把我国建设成为现代化的社会主义强国，作出更大的贡献。

余秋里副总理在报告中讲述了粉碎“四人帮”以来，我国经济战线发生的巨大变化，指出了实现四个现代化的宏伟目标和当前必须采取的重大措施，并对全国广大职工和做工会工作的同志，提出了殷切的要求和希望。

余秋里副总理要求工人积极地参加企业的民主管理，发挥工人阶级当家作主的作用。他说，工人参加管理，是新宪法明文规定了的，每个企业都必须认真贯彻执行。职工代表大会或职工大会是发扬企业民主的重要形式。希望所有的企业都要认认真真地开好这样的大会，要真正发扬民主，不能搞形式主义，不能把它当作表决机器。工会要起桥梁作用，经常了解和反映工人群众的意见，吸引和组织工人参加管理。企业的领导人要虚心听取群众的意见，听取工会的意见，尊重工会的权利，充分发挥工会的作用。属于工会职权范围以内的事情，党委和行政领导都不要去包办。他说，发扬民主，不是不要集中。每一个工人，都要自觉地服从企业党委的领导和行政系统的指挥调度。工会要教育工人遵守国家的法令和企业的规章制度，同无政府主义的现象作斗争。

余秋里同志要求全国职工千方百计加快工业生产的发展，特别是把产品质量搞上去，把物资消耗降下来。他说，粉碎“四人帮”以来，一般工厂企业的产品数量都有了不同程度的增长，但是，许多企业的产品质量仍然很低，消耗仍然很高。这是当前妨碍工业生产进一步发展的主要问题。所以存在这个问题，主要是有些企业批判“四人帮”不够深入，各种管理制度还没有健全起来，他要求所有企业的党委、厂长，都要亲自动手，狠抓质量管理和物资消耗管理。所有工人同志都要以对国家对人民的高度责任心，努力提高技术水平，严格执行操作规程，保证生产出合乎质量标准的产品。工会要围绕提高质量和降低消耗问题，发动群众，大搞技术革新，提合理化建议，把社会主义劳动竞赛更好地开展起来。

余秋里同志号召全国职工刻苦学习，不断提高政治觉悟，努力掌握现代化科学技术。他指出，实现四个现代化，重要的问题在善于学习，学政治、学经济、学管理、学科学、学技术、学文化。学习科学技术，是当前工人阶级的一个突出任务。各级领导干部必须加强领导，具体安排，并亲自带头学习。广大职工必须加强岗位练兵，苦练过硬本领。各部门、各企业要采取多种形式，在两、三年内对现有职工轮训一遍，把他们的技术水平提高一大步。今后每年对工人进行一次技术考核，作为晋级的一个重要根据。要建设宏大的工程技术人员队伍，提高现有技术人员的水平，并且积极培养新的工程技术人员。要有计划地认真地向来我国帮助建设的外国工程技术人员学习，把引进设备的全部技术知识学到手。他引用毛主席的诗句说：“世上无难事，只要肯登攀”，只要大家勤奋学习，就一定能够掌握现代技术，一定会有更多的发明和创造，一定能够赶上和超过世界先进水平。

方毅副总理的书面报告，叙述了由于林彪、“四人帮”的干扰破坏而产生的我国科学技术的落后状况，说明了我国与国外先进的劳动生产率的差距，号召广大职工正视落后，发奋图强，认真总结经验教训，自觉发挥社会主义制度的优越性，空前紧张地动员起来，加快现代化的速度，大幅度地提高各行各业的劳动生产率。他说，我们要大幅度提高劳动生产率靠什么？光靠苦干行不行？苦干这种精神当然是要大大发扬的。但是，光靠苦干，是不够的。从长远来看，提高劳动生产率，主要应当靠科学技术。只有采用先进的科学技术，才能使劳动生产率几倍、十几倍、几十倍地提高，才能大大减轻笨重的体力劳动，进而缩短劳动时间。因此，我们的口号应当是干劲加科学。要把干劲用到科学技术上来、用到攻关上来，用来大搞技术革新和技术革命。

方毅同志强调，要把科学技术搞上去，必须努力学习，造就人材。他说，目前，我国不仅专业科技人员缺乏，工农群众的科学文化水平也比较低，这种情况同现代化建设的要求是十分不相适应的。针对这种情况，华主席提出了提高科学文化水平的问题，并且在全国科学大会上，向我们整个民族进行了动员，发出了号召。华主席的号召，受到了全党、全体工人阶级和我们整个中华民族的热烈拥护和积极响应。一个群众性的学政治、学文化、学科学、学技术、学管理的热潮正在兴起。这次大会提出，要力争在一九八五年以前使四分之一的工人达到七级工的技术水平，技术学校毕业生达到四级工的技术水平，一般工人具有高中毕业的文化程度，我预祝在各级工会和全体工人同志的努力下，胜利地实现这个目标！

方毅同志还介绍了全国科学大会以后，一些重点科研项目所取得的成果，他满怀信心地说，华主席、党中央对科学技术工作这样重视，全国人民向科学技术现代化进军的劲头这样大，广大科技人员的积极性这样高，我们的国家资源又很丰富，又有优越的社会主义制度，只要我们实事求是地去探索科学技术的发展规律，踏踏实实地去促进科学技术事业的发展，一个人材辈出、捷报频传的大好局面很快就会到来。

余秋里同志的报告和方毅同志的书面报告，受到全体代表的热烈欢迎。

湖南日报

克服小生产思想 搞好专业化协作

《人民日报》评论员

按专业化协作的原则改组工业，是高速度发展国民经济的需要，是实现新时期总任务的一项战略措施，工业交通战线的广大干部，特别是领导干部，一定要克服小生产思想，搞好专业化协作。

实现四个现代化，是从根本上改变我国经济和技术落后面貌的一场伟大革命。目前农业生产还是以手工劳动为主，工业生产中自动化和专业化程度也很低。这场革命既要大幅度地提高目前落后的生产力，也要多方面地改变工农业企业的管理方式和国家对工农业企业的管理方式，使之适应于现代化大经济发展的需要。因此，无论是干部思想作风，经济管理制度，组织形式等方面，都要进行一系列的改革。

生产的专业化，是现代工业发展的必然趋势。列宁曾经指出："商品经济的发展使各个独立的工业部门的数量增加了；这种发展的趋势是：不仅把每一种产品的生产，甚至把产品的每一部分的生产都变成专门的工业部门；——不仅把产品的生产，甚至把产品制成真正消费品的各个操作都变成专门的工业部门。"工业发展的历史正是这样。以机械工业为例，开始，在一个机器制造厂里生产各种机器；后来，发展成为有的厂生产各种机床，有的厂生产各种发动机等等；再后，生产机床的工厂，有的生产车床，有的生产铣床，实现了产品专业化。第二次世界大战后，工业发达的资本主义国家，很快就由产品专业化发展到零部件和工艺生产专业化。一台机器，不再是从毛坯、零部件加工到总装都由一个厂来完成，而是由许多厂协作，有的生产其中的一部分零部件，有的专门承担工艺协作任务，都变成专业生产的部门。所以发生这种分工上的变化，完全是为了适应生产技术不断提高的需要。因为不这样，就不能组织集中大批量生产，就无法采用高效率的专用设备和自动生产线，就不能大幅度地提高劳动生产率。

建国初期，在我国工业基础比较薄弱的情况下，建设了一批"全能厂"是必要的。但是，我们不能停留在这个基础上，必须继续前进。事实表明，工业企业"大而全"、"小而全"的组织形式，与高速度发展工业的要求已经不相适应，甚至成为一种严重障碍。我国汽车工业和以拖拉机为主体的农业机械工业工厂不少，但产量低，质量差，成本高，型号杂，零部件不能通用，一个重要原因，就是没有按照专业化协作原则组织生产。而常州市在统一规划下，组织二十六个单位，按零部件和工艺分工，搞专业协作，组织手扶拖拉机"一条龙"生产，就比一般的"全能厂"，劳动生产率高百分之五、六十，成本低百分之三、四十。上海标准件行业，按规格品种进行分工，组织专业化生产，加大生产批量，采用先进工艺和高效设备，结果职工人数减少百分之三十，产量增加十倍，劳动生产率提高十九倍，钢材利用率提高百分之四十五，成本降低百分之七十六，质量也有显著改进。先进和落后两方面的经验证明，把分散的小批量生产，改组为集中大批量专业生产，有利于采用先进生产技术，提高劳动生产率，提高质量，降低消耗，更新产品，节约投资。没有专业化，就没有高速度，就没有现代化。

按专业化协作的原则改组工业，首先要来个思想大解放，最重要的一条就是要克服小生产思想。至今有不少领导同志，还是用小生产的眼光、习惯、方法来对待和组织现代工业大生产。在工业生产建设中，他们总是喜欢搞"大而全"、"小而全"，总想"万事不求人"。其实，"万事不求人"在世界上是没有的。总认为"全能厂"要什么可以做什么，管起来顺手；自己这个地区什么产品都生产，用起来方便，因而不计工本，不讲经济效果，不积极打破地区、行业界限搞专业化协作。所有这些表现，都是自给自足的小生产思想的反映。小生产思想的特点，就是按部就班，不大讲究效率；目光短浅，视界狭隘，固步自封，夜郎自大；衣、食、住、行、用，都企求自给自足。有这种思想的人，就看不到技术的进步必然引起生产各部门的专业化；看不到工业生产的发展必然要求专业分工和协作；看不到只有依靠分工和协作，才能促使各类产品品种规格的增多，产量的提高，成本的下降，生产计划性的加强，生产效率和劳动生产率的提高，促进生产的迅速发展。总之，看不到专业化协作的优越性。这种小生产思想，同我们社会主义的计划经济，高速度的要求，实现四个现代化的要求，很不适应。随着四个现代化的进展，这种不相适应的情况，愈来愈突出。因此，我们一定要克服小生产思想，尽快把专业化协作搞上去。

专业化生产与协作，两者密不可分。只搞专业化生产，而不采取切实有效的措施保证协作，专业化生产就不能存在和发展。努力搞好标准化、系列化、通用化，是按照专业化协作原则改组工业的基础。没有"三化"，就没有专业化，就没有高速度、高质量。实践表明，企业越滚越大，越搞越全，在一定程度上就是不能保证甚至破坏协作的重要原因。因此，各级工业管理部门，必须抓好协作工作。在组织专业生产分工的过程中，就要把企业的产品方向、协作关系、原材料来源定下来，并进一步按《工业三十条》要求实行"五定"。"定"了之后，不能随意中断。不履行协作合同的，要承担政治上的责任，赔偿经济上的损失。

提高综合经济效果，是我们按照专业化协作的原则改组工业的出发点和落脚点。检验改组工作搞得好不好，主要看经济效果。工业产品成千上万，结构特点、复杂程度不相同，哪种产品怎么组织专业化协作合适；各地情况千差万别，工业基础、交通条件各不相同，哪个地区怎么样组织专业化协作合理？这些都要做具体的经济分析，切不可凭主观想象办事，离开综合经济效果的分析，违背经济发展的规律。工业生产建设，是一项实实在在的经济工作。搞经济工作，不充分发挥经济手段和经济组织的作用，不讲求经济效果，是不行的。工业企业是从事经济工作的基层单位，不用经济的办法而只靠行政的办法进行经营管理，也是不行的。目前我们的工业管理体制、办法以至若干政策，基本上是按照管理"全能厂"的情况制订的。要适应专业化协作的需要，必须进行一系列重大改革。各级工业部门，要认真研究上层建筑、生产关系有哪些环节与组织专业化协作不相适应，如何改进；怎样保证既有统一指挥，又能发挥各方面积极性，照顾各方面的利益；怎样切实保证协作，方便生产，等等。认真解决好组织专业化协作中遇到的实际问题，真正做到按照客观经济规律办事。

按专业化协作原则改组工业，是一个重大改革，是一项复杂、细致的工作，任务是十分艰巨的。进行这项工作，必然会遇到这样那样的困难和阻力。这就要求各级党委加强领导，采取积极坚定的态度，有计划有步骤地进行，在调查研究的基础上，统一规划，定出方案，付诸实施。只要我们克服小生产思想，充分认识生产专业化协作是现代化大工业发展的必然趋势，在以华主席为首的党中央领导下，我们一定能够把这项工作做好。

（载十月十四日《人民日报》）

学江苏赶江苏 加速社会主义现代化建设

（上接一版）

万达同志说：江苏工业发展很快，一条重要经验，就是坚决贯彻大中小并举的方针，在兴办一批大型骨干企业的同时，大量发展中小型企业，在充分发挥全民所有制企业领导作用的同时，积极发展城乡集体所有制企业。在现阶段，在国家投资、劳力指标有限的情况下，依靠集体所有制本身的积累，发展集体所有制企业，实行主力军和地方军相结合，可以更好地调动群众办工业、地方办工业的积极性，更好地发挥各方面的潜力，是多快好省发展工业生产的一条重要途径。

万达同志说：加快工业的发展，当前面临的一个大问题，就是如何克服"小而全"的毛病，把现有力量挖掘和组织起来，形成拳头，发挥作用。江苏的同志把按照专业化协作的原则改组工业，看成是高速度发展工业的一项战略性措施。多年来，他们打破行业界线、所有制界线、城乡界线，有的以产品为中心，有的以行业为中心，有的以服务对象为中心，有的以工艺为中心，组织一条龙协作生产。常州市组织了灯芯绒、化纤、手扶拖拉机、玻璃钢、自行车、电子手表等十六条龙协作生产，不仅有利于开展技术革新和技术改造，提高产品质量，发展新产品，提高劳动生产率，而且通过组织起来，可以更好地挖掘现有企业的潜力，创造新的生产能力。

四、江苏的同志遵照毛主席关于解放思想的教导，勇于改革不适应经济基础的上层建筑，制定了一系列得力的政策和措施。

万达同志说：我们这次参观所接触到的许多同志，无论是各级党委的同志或是各部门的同志，思想都很活跃，非常注重研究和解决新时期提出的新问题。他们围绕加速实现社会主义现代化，把华主席、党中央的指示和自己的具体情况结合起来，认真研究新时期的特点，注意充分发挥社会主义制度的优越性，敏锐地发现问题，大胆地改革不适应经济基础的上层建筑，定出有利于调动各方面的积极性，有利于高速度发展生产建设的政策和措施。

走农副工综合发展的道路，大力发展社队工业，有个如何稳定农业的问题。江苏的同志总结了正反两方面的经验，为了稳定农业、加强农业、保证农副工的综合发展，制定了一系列经济措施和具体政策，省里提出了发展社队工业的《三十条》。工业部门为发展社队工业，也定出了一系列积极扶植的措施。他们搞产品脱壳、扩散零配件，做到产供销不落实的产品不放，有亏损的产品不放，已经淘汰的产品不放，"三废"污染没有防治措施的不放。财贸部门认真贯彻"发展经济，保障供给"的方针，牢固树立以农业为基础的思想，围绕农业办财贸，办好财贸促农业，把财贸部门的工作真正纳入到以农业为基础的轨道上来。他们想尽一切办法，在财政税收、勾通产供销渠道、帮助改善经营管理、以及价格政策等方面，积极地做扶植工作。

五、江苏的同志有很好的领导作风和工作方法，深入基层，调查研究，典型突出，工作活跃。

万达同志说：江苏的同志在实现新时期总任务的斗争中，注意把党委工作的重点转移到实现四个现代化上来，在领导力量、领导方法和领导作风上作相应的改变。他们在抓紧揭批"四人帮"这个纲的同时，用很大的精力来研究经济建设问题，把组织工农业生产高速度发展，加速实现四个现代化的领导权，牢牢掌握在党委自己手里，从制定规划到采取一系列重大措施，都是主要负责同志亲自抓，党委认真议，充分发挥部门的作用，支持部门放手开展工作。

万达同志说：江苏的同志很注重调查研究，对典型抓得很突出，他们对于看准了的东西，作了决定的事情，抓得很紧，一抓到底，他们对工作有布置，有检查，不断采取新的措施，千方百计解决矛盾，战胜困难，直至抓出成效来。

万达同志在谈到学习江苏的设想时指出：实现四个现代化，在地方，首要的任务是实现农业现代化。这是基础。没有农业的现代化，实现其他的现代化只是一句空话。无锡县和苏州地区是全国高速度发展农业的先进典型。为了加快农业的发展，进而加快整个国民经济的发展，我们要认认真真地学习无锡和苏州地区的经验，采取强有力的措施，把他们的经验迅速推开，力求经过三、五年的努力，在全省范围内大面积开花结果。我们要坚决贯彻执行"以农业为基础、工业为主导"的发展国民经济的总方针，走农副工综合发展的道路，以建设双纲田、吨粮田为重点，广泛开展多种经营，大力发展社队工业，建立以支农工业为主体的地方工业系统，促进农业机械化和公社工业化，高速度发展农业，加快社会主义工业省的建设步伐。建设"双纲田"、"吨粮田"，是一个硬任务，也是一个具有代表性的综合性的指标。我们要从湖南的实际出发，围绕双纲田、吨粮田、丰产山的建设，把水利、肥料、种子、农机等"八字宪法"各方面的建设都带动起来，把多种经营、林、牧、副、渔各业的生产都带动起来，社队工业、地方工业必须有一个大的发展，财政贸易等各项工作也都要相应地跟上来。农副工综合发展，是无锡和苏州地区所走的道路，就是把贯彻"以农业为基础、工业为主导"的总方针和"以粮为纲，全面发展"的方针，有机地结合起来，积极地、自觉地改革农业经济结构，改变单一的农业经营，特别是改变单一的粮食经营，以提高社队的积累，提高整个农村经济水平，促进农业机械化和社会主义大农业的高速度发展，同时也带动整个工业的改组，带动城市的改造，推动小城镇的建设，使全省工业布局更加合理。促进整个国民经济的高速度发展，为了实现上述设想，当前有以下几个问题需要解决。

一、必须解放思想，特别是领导干部要解放思想。建设吨粮田，走农副工综合发展的道路，实现社会主义现代化，是一场深刻的革命，我们的思想认识必须有一个很大的提高，许多束缚生产力的发展、不适应现代化建设要求的政策、制度和办法必须加以改革。我们各级领导同志，一定要有雄心壮志，有搞社会主义现代化的胆略和气魄，有旺盛的革命热情和革命干劲，敢破敢立，带领群众前进。针对当前干部的思想状况，要着重解决：一是心有余悸的问题；二是小农经济思想的束缚；三是骄傲自满，固步自封、夜郎自大的思想。

二、必须搞好农副工综合发展的规划和组织工作。农业是国民经济的基础，粮食是基础的基础。任何时候都必须重视农业，重视粮食生产，放松农业，放松粮食生产是错误的。这些年来我们发展农业、发展粮食生产的不少行之有效的经验和作法，必须坚持和发扬。现在的问题是，不少地方单搞农业，特别是单搞粮食，农业长期处于只能维持简单再生产的状况。而现代农业的发展，对工业依赖将越来越大。必须迅速改变这种落后状态，大力开展社队的多种经营，大力发展社队工业和地方工业，壮大农业扩大再生产的实力，实现农业的高速度。要开展多种经营，要围绕农业、围绕吨粮田的建设来办工业，特别要使社队工业有个很大的发展。为了加快建设的步伐，必须打破行业与行业、城市与农村、全民与集体、民用与军工的界限，把现有的工业力量组织起来。各个城市党委，要认真研究自己的特点，发挥自己的特长，确定主攻方向，有计划地进行工业改组。要加强计划工作。从省一直到生产建设的基层单位，都要制定或修订建设规划。一个地方，一个单位，都要有三、五年内明确的奋斗目标，同时，还要有一年一年具体的要求，把广大群众动员和组织起来，为实现这个规划而奋斗。

三、必须相应地改变经济体制。经济体制要适应社会主义现代化建设的要求，在统一计划下，适当加强县、社的力量，以便加快吨粮田的建设，促进农副工综合发展，加速农村经济结构的改变，进而带动整个国民经济的高涨。要坚决改变那种用行政区划、行政方法来领导和管理经济的老框框，努力用现代化的管理方法来管理现代化经济。要加强城市工作，搞好工业改组、城市改造，大力支援农业，支援农村，推动城乡结合、工农结合。

四、必须定出促进生产力高速度发展的政策。由于"四人帮"的干扰破坏，把党的政策搞乱了。在新的历史时期，我们原来的许多政策规定不适应高速度发展生产的要求。因此，要通过深入揭批林彪、"四人帮"，拨乱反正，认真贯彻执行华主席、党中央的一系列重要指示，坚决落实包括干部政策、知识分子政策、农村经济政策、按劳分配政策在内的党的各项政策，把一切积极因素调动起来，为社会主义事业服务。各个部门要根据已经变化了的情况，通过调查研究，改革那些不适应经济基础的制度、规定和办法，制定适应生产力发展的各项具体政策。凡是看准了的现在能办的，就马上改，马上办。有些情况复杂，涉及全局的，先作调查研究，提出建议，报省委或中央审定。

五、必须大力培养技术人员和管理干部。现在要办的事业很多，许多新的问题摆在面前，而我们的技术力量薄弱，自己的知识贫乏，真正熟悉经济工作的"内行"干部不多，这种状况，已经影响到我们的建设速度，如果再不引起重视，将会越来越被动。各级党委要有战略眼光，舍得下本钱，舍得花工夫，用很大的气力去解决这方面的问题。要组织现有的干部，特别是领导干部，学政治，学业务，学科学技术，学管理，使自己逐步成为"内行"。要挑选一批政治思想好，又懂技术的中、青年干部到领导岗位上来。要采取各种措施，壮大科学技术队伍，充分调动科技人员的积极性。要建立一支觉悟高、技术精的又红又专的工人队伍和农民队伍。

六、必须一步一步地抓落实。建设吨粮田，农副工综合发展，实现四个现代化，我们没有经验，在前进中肯定会遇到不少困难，遇到不少阻力。各级党委要把这项伟大的社会主义事业拿到自己的手中，主要领导同志要亲自调查研究，亲自部署检查。各地、县，各部门都要有具体的奋斗目标和分期实现的时间表，做到每年都能跨出一大步，一件一件地抓出成效。这次去江苏学习的同志感到，学了江苏的经验决不能"看了感动，讲起来激动，回来以后不行动。"大家联系自己的工作，都有一些初步打算。现在的问题是，贵在落实，贵在行动，首先要从点上做起。

万达同志最后说：学习江苏，同江苏开展革命竞赛，对我们来说，找到了一个很好的老师，对我们的工作是有力的推动。我们要在全省人民中进一步大动员，广泛宣传江苏的经验，更好地认识江苏的经验，把学大庆、学大寨、学江苏、学江西，建设社会主义工业省的群众运动，推向一个新的阶段。省委和省直各部门，各地、市委，都要指定专人经常了解江苏的情况，细心研究江苏的经验。我们要学习江苏省委、江苏人民对毛主席深厚的无产阶级感情和共产主义风格。江苏是敬爱的周总理的故乡，是革命老根据地之一，工业农业和科学技术的基础雄厚，有很多全国著名的先进典型。我们一方面要搞好两省经济技术的协作，有些物资可以互通有无，凡是江苏要求我们支持的，要尽我们的可能大力支持。另一方面，要有计划地继续派出领导干部，派出管理干部、科学技术人员和工人，到江苏去"留学"，学习他们的好思想、好经验，学技术，学管理，提高我们的领导水平、管理水平和科学技术水平。

十月十六日（星期一）
放映影片
纪录片
毛主席视察人民公社
彩色戏曲片（京剧）
北京、香港繁华电影制片厂联合摄制
穆桂英大战洪州
湖南 7.45 湘江 7.00
红色 9.45 2.30 8.20
东风 12.45 3.15
洪湖赤卫队
红卫 1.00 建筑俱乐部 8.30
碧海红波 解放 2.00
故事片 血碑
雨花（黄土岭） 9.30露天
母亲
雨花（黄土岭） 7.00 露天

戏曲片（黄梅戏） 天仙配
同映：今日鄂伦春 农林科技1号
文化 1.00 6.15 8.45
建设 1.45 7.00 6.45露天
长沙 4.00 7.50
建筑俱乐部 2.35
彩色故事片
严峻的历程
人民 1.00 6.30 9.00
红卫 3.30 6.00 8.30
新华 1.30 9.35
解放 4.05 7.40 工人 1.50
彩色故事片 黑三角
同映：祖国新貌6号
工人 2.00 4.20
烈士公园 3.30 燎原 2.40
女跳水队员
建筑俱乐部 6.30 烈士公园 8.30

湖南省京剧团 在湘江剧院演出
传统剧目 杨排风 15、18日 晚7.15

湖南省话剧团在青少年宫影剧院演出
话剧 带刺的仙人掌 15日 晚7.15 下午三点售门票

孙悟空三打白骨精
烈士公园 6.30
猎字99号
文化 7.00 燎原 9.00
彩色戏曲片 红楼梦
人民 3.30 北郊 6.30
新华 4.05 建湘 7.15
长沙县 8.00

故事片 枯木逢春
同映：少年大学生 冬猎
文化 3.30 建设 4.15
故事片 智取华山
燎原 6.30 工人 8.45
金姬和银姬的命运
工人 6.30

湖南电视台一周电视节目（十月十六日——十月二十二日）

十月十六日（星期一）转播中央电视台节目 18.00电子技术讲座：电工原理（总复习十） 19.00新闻联播 19.20科学与技术：茶叶 19.30电视片：联邦副总理访问圭亚那 19.50故事片：年青的一代 21.45英语讲座（2—54）

十月十七日（星期二）第一次播出，下午 15.30《哲学讲座》（十）：马克思主义历史观（2）（湖南省哲学社会科学研究所黄国秋讲）第二次播出，晚上 18.00数学讲座（122）三角函数 19.00转播中央电视台新闻联播 19.20转播花鼓戏：刘海戏金蟾（湖南省花鼓戏剧团演出）剧场休息播湖南电视新闻

十月十八日（星期三） 18.00电子技术讲座：电工原理（总复习十一） 19.00转播中央电视台部分节目 19.40湖南电视新闻 20.05转播中央电视台节目：①纪录片：冬猎、沿海姑娘、美的旋律②英语讲座（2—55）

十月十九日（星期四）转播中央电视台节目 18.00数学讲座（123）解析几何 19.00新闻联播 19.20国际新闻 19.30少年儿童节目：登山队的小愚公——访共青团十大代表藏族登山运动员仁青平措 19.50独幕话剧：①工会迎春②哥俩和姐俩（中华全国总工会工人文工团话剧团演出） 21.30英语讲座（2—55）

十月二十日（星期五）第一次播出，下午 15.30重播星期二《哲学讲座》第二次播出，晚上，转播中央电视台节目 18.00电子技术讲座：电工原理（总复习十二） 19.00新闻联播 19.10一个产品低劣的典型——武汉轻工机械工厂 19.30转播京剧：白蛇传（北京京剧团演出）转播结束后播英语讲座（2—56）

十月二十一日（星期六）转播中央电视台节目 18.00数学讲座（124）三角函数 19.00新闻联播 19.20国际新闻 19.30祖国各地：访中国民航 19.45体育之窗（十三） 19.55故事片：兵临城下 21.45英语讲座（2—56）

十月二十二日（星期日）转播中央电视台节目 10.00少年儿童节目：①回忆爸爸任弼时（任远志、任远争、任远芳、任援援讲）②数风流人物还看今朝——天柱、广东少年儿童美术、书法表演 10.40故事片：生命的火花 14.00重播一周英语讲座 15.30北京市一九七八年中学生物理竞赛讲座（一）：如何分析物体受力和应用牛顿定律 19.00新闻联播 19.20世界各地：今日的日本 20.20日本故事片：望乡 （节目如有变动，以当天电视节目预告为准）

本报社址：长沙市建湘路 电话总机：26191 夜班编辑室：26194 昨日开印时间：5时48分 印完：9时33分

长沙地区天气预报：今天到明天，晴天。北风三到四级。最高气温二十八度，最低十三度。

革命妇女多奇志

——记华容县广大农村妇女大搞农业科研活动的事迹

华容县兴办四级农科网以来，为广大农村妇女学科学、用科学提供了好课堂，为妇女们大搞科学种田开辟了广阔的道路。全县广大农村妇女的聪明才智，好似打开了闸门的水一样倾泻出来，在科学种田上发挥“半边天”的作用。记者最近来到这个县采访，在万花丛中摘下了几朵鲜花。

顶风育成良种猪

在华容县，出了一件轰动全县的新闻：县农科所培育的一种“三交”猪，首批运到国际市场，马上成为畅销货。这种猪，是这个所畜牧队的几个女同志培育出来的哩！

一九七二年冬，畜牧队科研小组成员李锦秀参加了省里召开的一次会议。会上，有关领导强调改良生猪品种，提高出口率，为祖国争光。李锦秀回来后，和畜牧队科研组的几个女伙伴商量，大家决心利用杂交优势，精心培育新的优良品种。在党组织的大力支持下，她们随即从外地引进了二十一头良种猪，搞起了这项试验。第一次，她们以肉脂兼用、体形短粗的中约克夏猪作父本，与吃食不分好歹，成熟早，肉质细嫩的本地母猪杂交。这样生出来的猪，什么饲料都吃，体子棒；但腹大，肥厚，生长不快。这时候，有的人就在一旁吹起了冷风：“这样的新名堂不是好搞的，算啦！”她们把这当成“耳边风”，又利用体形高大，背长精肉，肚腹小的大约克夏公猪与本地母猪杂交，产的猪肚腹小了，架子大了，精肉率高了，缺点仍然是长得太慢。这次试验又吹了，风言风语又来啦：“搞不成，何必戴起碓窝唱戏罗！”胸怀为国争光志，几次失败算什么！试验继续进行着。她们又选肉脂兼用，架部大，长的快，耐粗性强的苏白公猪作父本，仍以本地母猪作母本。杂交以后产下来的猪，肚腹不大不小，象头小牯牛，不择食，长的飞快。再从中选其母猪与体形大，肚腹小，精肉率高的长白公猪交配。这次杂交出来的猪比较理想，它较好地克服了各种猪的弱点，具有适应性强，生产性能好，吃潲不挑精捡肥，长的快，屠宰率和出口率高的优点。她们乐得心里开了花。一九七五年七月，第一批共三十三头“三交”猪出口到国际市场，立即受到欢迎。中国进出口公司通知华容县农科所总结经验，并请李锦秀在几次现场会上作了典型发言。为了尽快地多培养出“三交”猪来，二十八岁的女职工、科研小组成员陈韵玖又大胆采用了人工授精的办法。几年来，她们共培育繁殖了“三交”猪三千五百多头。除出口外，还提供了三千头在县内八个公社推广喂养。

苦钻夺得高产棉

插旗公社农科站一生产队七个婆婆，年纪大的六十挂零，最轻的也有四十几岁。她们从一九七二年成立科学种棉小组以来，每年种的十几亩棉花试验地，单产皮棉都在两百斤左右，最高的达到了二百六十三斤。婆婆子也能科学种棉夺高产，窍门在哪里呢？苦钻！

要夺取棉花高产，头关就得播好种，保全苗。然而，过去播种长出的棉苗常常是三不六齐，象个“癞子头”。原因何在？七个婆婆围在一起讨论分析，原来是沟开的过深，沟底光板板，致使棉种不易扎根，有的种子得不到泥土的滋养，发芽不出。以后，她们就采取“浅沟毛底”播种法；种子下泥后再压种，即盖子后用脚踩一次。七个婆婆要用自己的双脚把十六亩地踩完好不容易啊！可她们硬是认真踩了一遍，棉苗真的长的一崭齐了。过去种棉总是难以治好“早衰病”，刚到八月，棉花就要“退休”了。怎样解决这个问题呢？她们请技术员讲课；又找着老倌子、儿媳妇，帮助自己看这方面的书籍；刘桂枝等三人还冒着炎天暑热，走路去安乡植棉模范唐纯银那里取经。找到规律想好对策后，婆婆们向棉花早衰病展开了进攻。追肥料，增加营养；打空枝老叶“开天窗”；推株并垅晒行。疾病除掉，银花怒放。一九七四年，她们种的十六亩地，创造了亩产皮棉二百二十三斤的纪录。在科学种棉上，她们摸索的经验成了“一条龙”，现已在插旗公社普遍开花结果了。

攻克杂优制种关

宋市公社农科站制种队是一九七六年七月成立的，共有十二名女青年。有试验基地二十七亩，其中制种面积十八点五亩。公社党委要求她们破除迷信搞科研，制出良种争贡献。这时候，有些人到处咕哝：“几个黄毛丫头墨水倒是喝了一点，可就是喜欢嘻嘻哈哈。她们能制出种子来，我敢输掉一个脑壳！”革命导师有关妇女问题的论述和大寨铁姑娘的英雄事迹给她们壮了胆，大家扎脚捋手地说，我们妇女又没缺腿少胳膊，未必就不能办男同志能够办到的事情？只要把冲天的革命干劲和严格的科学态度结合起来，就没有扫不掉的“拦路虎”。七月中旬，她们插了“父本苗”。几天后，发现有一部分秧苗老是愁眉苦脸不伸展。大家连忙下田“会诊”，一行行检查，一蔸蔸分析。病根找到了，你看，一部分“还田”的稻草浮在泥土表面没有腐烂，秧苗根子怎么扎得进去？怎能得到养分？而且稻草在分解腐烂的过程中，还要吸收田里的氮素，抢秧苗的“饭”吃。于是，大家火速地、细心地扯出秧苗，将稻草踩入泥里，再把秧苗插下去，还加施一点氮肥，不几天就长的青葱翠绿了。八月底，当禾苗处在幼穗分化前四期时，她们剥苞观测分析，母本二九南一号花期可能要偏早七天。她们按照常规采取踩蔸的办法控制母本生长。谁知事与愿违，花期更偏早了。怎么办？她们当即组成四个小组，奋战了一通宵，一边认真阅读有关资料，一边登门上户向老贫农求教，很快摸清了出现这种现象的原因：踩蔸以后没有追肥，根被踩断，养分供应不足，反而促使禾苗早熟了。采取什么办法呢？她们决定撒青矾。青矾能起离子代换作用，把土壤里面的肥料提出来，使禾苗能更快地吸收更多的养分。同时，每亩田再下三至四斤尿素。这样，就可延长禾苗的生育期。妙法找到了，姑娘们喜得一蹦三尺高。第二天一早，她们就买来了青矾，筛出细土，每亩用两斤半青矾拌细土六十斤，均均匀匀地撒在母本禾蔸上。后来，她们又给父本打剑叶，减少其养分，促使它提早抽穗扬花，终于使父母本的花期相遇了。秋华结实以后，平均亩产一百零四斤六两，比当地其他人种的制种田的单产高出一十八斤多，那些准备输一个脑壳的人再也不吭一声了。今年的夏繁，亩产又上升到一百五十五点五斤。目前，她们正在继续抓紧秋制，誓叫单产更上一层楼。

生物治虫闯新路

新河公社新建大队农科站生防厂办厂一年多来，研究生产了杀螟杆菌八千多斤。使用结果证明，对人畜无毒害，本钱花的少，灭虫效果大。

这个生防厂是去年五月开始办的。大队党支部选定了四名妇女负责这项工作。开始，有的人打“肚官司”：这几个姑娘，有的要办喜事，有的物色了对象，还要料理家务，思想容易开“小差”，能搞出名堂来吗？几个女同志拍着胸脯说，胸装红日心意专，一定要为生产细菌农药作贡献。她们把自己的誓言化为了自觉的行动。别的不讲，就把她们研究在培养基里面掺水的事说说吧。今年四月的一天，她们弄好了培养基，准备掺水了。水，多了不行，少了也不行。北京市有关单位书面介绍，每百斤培养基掺七十斤水为宜。她们照着办了。过后一检查，发现培养基全都杂了，长出了长毛菌。为什么书本上的办法不灵？几个女同志吃饭、走路、睡觉都在苦苦地思索着，并作起了对比试验。厂长宋翠兰为着琢磨出原因来，忘记回家煮饭了。爱人收工踏进门，见炉锅还吊在那里睡觉，火冒三丈高。他如飞似箭跑到生防厂，找着宋翠兰劈头就是一句：“你是疯了吧！”“出了什么事哇？”宋翠兰如同蒙在鼓里一般。她爱人大声说道：“我还没吃饭呐！”“吃饭？不杀掉虫子，你喝西北风！”小宋劝爱人在生活上要搞“自力更生”……。心专出智慧，掺不得七十斤水的疑团解开了。原来是南北气候不同，南方空气中的湿度比北方大得多。对情况不作具体分析，死呆八板地照搬别处的经验，怎么不拐场呢？经过多次实验，她们终于找到了适当的配水比例。后来她们作了十三种配方试验，最后选定一定比例的墙土、米粉、麦麸配方作培养基，既能就地取材，成本低，培养出的细菌农药对害虫的杀伤率又大。

精心种出幸福稻

这里，再来讲讲陈淑和用“绣花”精神种好试验田，带动一片田的事迹。

陈淑和自一九五九年起，一直担任隆西公社书院大队党支部的第一把手，今年才提任为县妇联主任。四级农科网建立以来，她以试验田的高产带动了大面积的丰产。就以去年种杂交晚稻的事为例。去年，她种了三亩杂交晚稻试验田。从播种育秧开始，她就抓得很紧。杂交晚稻每蔸只能插一粒谷的秧，为了保证使每粒谷长成强壮秧苗，她研究了很多这方面的资料，又跑到与隆西交界的南县华阁公社丁头大队八一生产队“留学”。然后象一针一针绣花一样，精心播种育秧。因此，她的试验田秧芽长的棒，禾苗返青快，秧苗插下去不久就看不见水了。九月中旬，禾苗大抽穗了。陈淑和知道，杂交晚稻分蘖强，有“野生性”，“难产”是它的通病，现在可千万不能大意呀。她每天到试验田的次数更多了。一天早晨，她坐在田塍埠上，两眼死死地盯着田里，果然，发现禾苗的“包衣”紧紧地裹着“胎儿”。呀！杂交晚稻真的“难产”了！而“寒露”即将来到，气温若降到二十五度，禾穗就会死在胎里。“该马上给它打‘催生针’了”。她和技术员一商量，当天就给三亩田统统打了一次“九二〇”。第二天一早，她跑到田里一看，哟！“孩子”都生出来啦。从浸种育秧到收割前，陈淑和都是这样，一个环节一个环节进行研究，从而创造了在湖区、特别是在严重的自然灾害情况下，三亩试验田的杂交晚稻亩产九百八十斤的高产纪录。小田做文章，大田出成果。全大队四百一十亩杂交晚稻，平均亩产七百一十斤，每亩单产比常规品种高一百二十九斤。新长征的号角吹响以后，她的劲头愈足了，种试验田带大田的工作做的更是锦上添花。今年她在一个后进队蹲点，早稻一季总产就由去年的五万二千斤猛增到一十三万七千四百多斤。　•本报记者　霍桂华•

桂东县全部退还占用的中小学校舍

领导带头　亲自动手　一抓到底

本报讯　桂东县委认真贯彻全国教育工作会议精神，迅速、彻底抓好退还占用校舍工作，受到广大师生和群众的赞扬。

前几年，这个县由于林彪、“四人帮”对教育战线的严重干扰破坏，出现了挤教育、占校舍的情况，致使一些中、小学用房不足，影响正常教学。一九七二年，国务院下达了退还占用校舍、土地的文件后，县委开过专门会议抓了一下，已有县工交局退还了占用县一中五百平方米校舍，但多数占用单位却以种种理由拖了下来。在贯彻全国教育工作会议和全省教育战线先代会精神时，县委回顾了这一情况，认识到主要是“四人帮”的流毒尚未肃清，有关单位、部门对占用校舍给教育事业的发展和教育质量的提高带来的危害性认识不清。要解决这一问题，决非开一次会、发一个文件就能解决得了，必须领导重视，亲自动手，一抓到底。于是，在召开全县教育工作会议上，县委以揭批“四人帮”为纲，认真传达贯彻了这两个会议精神，学习了邓副主席等中央领导同志的讲话，在大会上宣布了县委两条决定：一、任何单位、任何部门占用学校的校舍、校产，要立即无条件地退还；二、校舍不足的地方，应尽可能把社、队用房腾出来给学校使用。会后，县委领导同志深入基层，调查研究，亲自动手，解决问题。县农机局农机公司，占用县一中约一千平方米的一栋楼房，已达五年之久，一直没有归还，给学校造成很大困难。县委副书记周杰秀同志便深入县农机局做工作，动员他们立即退还占用房子。这个局的个别领导强调房子紧，搬走了办公室，留下仓库、家属住房仍然不搬，县委又限期全部退还。临到搬迁时，少数人竟拆走了部分已装的天花板和玻璃。周杰秀同志闻讯立即赶赴现场制止，给予严肃批评，明确指出原有设备一律不许拆损，拆了的玻璃要负责装好，使问题得到了及时解决。与这同时，县委还带头清理，把占用原教育工会的被子归还教育部门，并督促县直其他单位把占用的办公桌、文件柜等办公用具，退还给县文教局教学辅导站。在县委的重视和带动下，寒口公社党委立即把社办企业占用公社中学的两个教室、三间住房和一间办公室退还给了学校。贝溪公社双洞大队党支部把大队部和队办企业占用学校的两个教室、四间住房也全部退还学校。四都公社溪塘大队小学与大队部、合作医疗所、代购代销店合在一起，互相干扰，大队党支部主动挤出两间房子，并对用房作了统一调整，使学校集中连片，便于教学。至此，全县被占用的校舍已全部退还。

（唐定中、曾浩、李东才）

临湘县恢复、加强教学领导机构

本报讯　中共临湘县委根据过去的经验和当前的实际情况，县和公社建立教学辅导站，大队建立辅导组，全县形成了三级教学辅导网。三十所完全中学都建立了教导处，各学科建立了教研组。大队办的七年制学校也安排了一名副校长专抓教学，按语文、数学、理化等学科建立科研组。这些机构的负责人，分别由县、社革委会任命。县委认真落实党的知识分子政策，在注意选拔新的教学骨干的同时，对文化大革命前任职的教学领导干部大胆任用。例如，原县一中一位教导主任，从事教育工作三十多年，有一定的教学经验。可是在林彪、“四人帮”反革命修正主义路线的影响下，被扣上“资产阶级知识分子”的帽子，受到批判，作为一般教学人员使用。这次落实党的政策，恢复了他原学校教导主任职务。五名原来从事教研工作，后来调离教育战线的干部，都重新回到了县教学辅导站工作。二十八名原教学领导人员也恢复了工作。

各级教研和教学领导机构恢复和建立起来之后，县委十分注意总结经验，充分发挥它们的作用。主管教育的县委副书记深入到俞桥公社明月大队学校调查研究，发现这所学校的各个教研组采取听课评课、集体备课、观摩教学等办法提高课堂教学水平，收到了很好的效果，及时总结经验并在全县作了推广。县文教局在县委的领导下，派出干部，到八所重点学校摸索经验。现在，全县各级教研和教学领导机构都已发挥作用。三级辅导组织采取办训练班，巡回讲课，专题研究座谈，编印资料等形式开展教学辅导和研究活动，全县有两千多名教师先后参加了这些活动。学校教导处在学校党组织的领导下，既管教又管导，加强了学校政治工作，加强了教学研究工作，初步建立了各项规章制度和正常的教学秩序。教研组根据学科特点，每周开展两次研究活动。这些教研和教学领导机构的恢复与加强，使全县教育战线出现了努力钻研业务、千方百计提高教学质量的新局面。

（本报通讯员、本报记者）

加强教师队伍的业务建设

长沙铁道学院党委采取得力措施

本报讯　长沙铁道学院党委从去年下学期以来，抓紧教师队伍的培养和提高。院党委对全院教师进行了逐个摸底调查，发动各系（部）及教师订出三年规划，着重从政治思想、基础理论、外文水平、教学能力、科学研究、实验室建设等六个方面具体落实。院党委采取以下得力措施，保证规划的实施。

（一）对教师工作上合理安排，政治上热情关怀，思想上及时帮助，生活上适当照顾，尽可能给教师创造好的工作、学习条件。院党委组织专门班子，对文化大革命以来受审查的教师和审查结论，进行了逐个复审，及时纠正了假案、错案。对四百多名教师和干部的档案进行了清查，抽出了不该入档的三千多页材料。在复审的基础上，提拔了德才兼备的五十三名教师担任教研组正副主任。

（二）切实保证教师有六分之五的时间从事业务活动。全院教师每周安排政治学习一个下午，教研组业务会议一个下午，党员教师组织生活一个晚上。除这些以外，一切会议和活动严格控制。外来访问教授或业务商讨，均需经系或院领导批准。

（三）从紧安排教学和科研，挖潜鼓劲，抽出教师进行业务脱产进修。在教学安排上，一人能完成的任务，不安排两人；一学期能上完的课，不拖到下学期去完成；能开大班课的课程，不开小班。改革教学方法，提高课堂讲授效果，启发学生自学，争取课堂解决问题，难题集体答疑。

（四）全院统一安排进修活动，确保教师业务上进修提高。从去年下学期起，第一是组织文化革命期间毕业的三十二名青年教师脱产参加青年教师进修班，学习期限为一年半，课程学完后均要进行考试、考核。第二是认真抓紧了中年教师外文水平的提高，已开办英语脱产进修班两期和提高班一期。参加脱产进修英语的教师共一百一十多人，结业时均进行了考试。本学期又将增开日语、德语业余学习班。第三是开办基础理论与新技术短训班，参加人数达一百余人。第四是狠抓新技术、新理论、新工艺的普及。先后举办了各种学术报告会和新科技讲座达二十余次，除交流院内科研成果外，还邀请了外单位的科研人员和学者来院进行讲学。

（史祥寓、朱军）

在全国教育工作会议精神的鼓舞下，株洲市红卫小学老师为革命而教、学生为革命而学。　曹建勋摄

湘潭大学举行学术报告会

本报讯　最近，湘潭大学举行了为时三天的学术报告会。会上共提出了六十六篇学术论文和学术报告。政治系党史教研室教师徐平中，在会上作了他和周宏颖合作的《华主席是学习、宣传毛泽东思想的典范》的学术报告，报告引用大量生动的事实，说明华国锋同志在湖南工作期间，忠实地执行毛主席的革命路线，高举毛主席的伟大旗帜，模范地学习和宣传毛泽东思想，是我们学习的光辉榜样。文科各系的一些教师还在哲学、政治经济学、科学社会主义理论及文学、语言学、历史学等方面作了学术报告。数理系教师陈仲沪多年来从事数学基础理论——李群的研究，在实半单纯李代数的子代数方面取得了可喜的进展，达到国内较高水平；某些研究工作还引起了国际数学界的注意。他在报告会上，作了题为《实半单纯李代数的表现和子代数》的学术报告。曾协助长沙铁道学院侯振挺教授研究齐次可列马尔可夫过程取得重大成果的数理系教师郭青峰，在会上宣读了他的《过份函数的强过份不等式及其应用》的论文。化工机械系断裂力学教研室的教师同数学教研室、数理系计算数学教研室的教师合作，提出了四篇论文，将金属断裂力学理论大胆运用于钢筋混凝土水坝裂缝的研究。他们的推导和运算，与某水坝的实际情况基本相符，为水坝的建筑及裂缝的治理提出了科学根据，受到有关部门和科研单位的重视。化机系教师翟厚仁与兄弟单位合作完成了低氢型、低毒、低尘、全位置下向电焊条的研制，填补了国内一项空白，经过试用，性能优良。在会上，他作了《结507下全焊条的研究》的学术报告。这些论文和学术报告，反映了粉碎“四人帮”以后，湘潭大学的革命教师在党的“双百”方针指引下，冲破“四人帮”设置的禁区，在社会科学和自然科学上勇于探索，大胆创新，取得了可喜的成绩。

（湘潭大学通讯组）

湖南日报

对企业要有赏有罚

——成都市部分工厂干部谈建立企业基金问题

粉碎“四人帮”以来，四川省各级党组织领导全省人民抓纲治蜀，面貌变化很大。拿成都市来说，两年前，这里许多工厂不冒烟，机器不转动，发工资靠贷款。如今，代替那混乱、停滞局面的是一派生气勃勃的喜人景象。到九月底止，全市已有四分之一工厂提前完成了今年生产任务，十六个市属以上冶金企业有九个提前完成了全年国家计划。这样大的变化，是中共成都市委领导全市人民深入揭批“四人帮”，拨乱反正，整顿各级领导班子，落实党的政策，调动了各方面积极因素的结果。今年以来，部分工厂贯彻党的按劳分配政策，对职工实行计时工资为主、计件工资为辅、计时加奖励的制度，做到好坏有别，奖惩分明，进一步调动了广大群众的积极性。这一切从实际出发，讲求实效的政策和措施，受到了群众衷心的拥护。

许多工厂的干部告诉我们，现在这些变化，仅仅是开始，企业的潜力还大得很。他们认为，如果对企业也实行按劳分配原则，对经营管理好、完成计划好的企业，允许他们按比例从利润中提取一部分资金作为对企业的奖励，让企业在经济方面有一些机动权，能够为职工增建一些宿舍和福利设施，改善劳动条件，及时奖励技术革新的有功人员，这样，职工的劳动热情肯定会更高，生产的增长幅度也会更大。他们希望《工业三十条》中关于“全面完成和超额完成国家计划的企业，可以按比例在利润中提取企业基金”的规定，能够尽快地实施起来。他们认为，这对于考核企业，促进企业改善经营管理，具有十分重要的作用。许多工厂干部说，企业有了这笔钱，就可以主动采取一些措施，兴办职工集体福利事业，改善居住条件和劳动条件。

据了解，工厂在完成国家计划以后，按比例从利润中提取企业基金并非新事，在文化大革命前就实行过，效果很好。成都量具刃具厂的干部回忆说，文化大革命前，该厂因为完成计划好，超计划利润多，企业基金也提得多。他们先后用这笔钱盖了二十幢职工宿舍，相当于现有职工宿舍的一半。此外，还投资兴建了电影院和游泳池。一部分厂房扩建和增添的设备，也是从企业基金中筹措的。成都香料厂的厂长说，香料厂在一九五八年开办初期，规模小、底子薄，但因为完成计划好，直到文化大革命前，每年都从利润中提取三、四万元到七、八万元企业基金，他们把这笔钱的大部分用于发展生产，在短短几年间，这个工厂除了生产二十多种天然芳香油外，还生产十多种合成香料，建立了十多处天然芳香植物基地。成都塑料厂、成都无缝钢管厂、四川化工厂、四川第一棉纺织厂等厂的厂长、党委书记、财务科长等，也都谈到类似的情况。他们都感到那时干工作很带劲，职工的积极性也高。

然而，林彪、“四人帮”反党集团把从利润中提取企业基金诬蔑为“利润挂帅”和“物质刺激”，从此人们再也不敢提利润和奖金，造成了企业“干与不干一个样，干好干坏一个样”的局面。许多企业管理制度废驰，经营不讲核算，不计成本，产品质量差、劳动效率低的状况越来越严重。不少工厂甚至长时间靠向国家贷款发工资，而从不受到任何经济制裁。

废除从利润中提取企业基金制度后，企业在经济方面一点自主权都没有了。成都香料厂每年秋季都要从外地购进成百上千吨柠檬、柑桔等原料提取天然芳香油，堆放这些东西需要盖几百平方米的工棚。为此，他们年年向上级打报告，可是总也列不进国家计划。几年来，四川香料生产发展缓慢，这是一个原因。

在与各厂干部的交谈中，大家反映尤其迫切的是关于改善职工福利设施的问题。由于林彪、“四人帮”干扰破坏的影响，当前工厂职工的住房很拥挤。许多工厂的干部说，如果实行从利润中提取企业基金的制度，让企业在经济方面有点自主权，在国家统一计划下，由各厂自己筹建一部分宿舍，情况就会好得多。以成都塑料厂为例。这个厂的主管部门最近三年连续批准他们修建一千二百平方米职工宿舍，但规定建设资金要工厂自筹。他们筹不出钱，只好作罢。据塑料厂的干部说，今年这个厂的上交利润计划是二百零六万元，到八月底已完成了三百七十六万元，其他各项经济技术指标也都全面完成。如果按照《工业三十条》的规定，只要从超计划利润中提取一部分给工厂作企业基金，即使一年建不成，二年三年建一幢还是可以办到的。

成都有些五、六千人的大厂，多年来没有盖俱乐部，工人们都是在露天看电影。食堂缺少桌椅板凳。图书室是一间只有二十几平方米的小房子，只能借书，不能阅览。有个工厂的幼儿园，一边是猪舍，一边是制冰房，工厂早想搬迁，但没有经费。

值得注意的是，目前不少工厂的生产成本迟迟没有达到历史最好水平。这固然有多方面的原因，但其中一个因素就是许多工厂因福利费不够开支，不得不把一部分福利支出摊入成本。如果有了企业基金，这种不正常的现象也就可以避免了。

当我们结束访问的时候，一些企业领导干部还谈了两点意见：一、为了彻底改变企业“干与不干一个样，干好干坏一个样”的状况，不仅要实行企业基金制度，而且对全面超额完成计划成绩突出、对国家贡献大的企业，提成的比例可以大一些。二、在企业内部，对生产成绩优异、贡献大的车间也应当给以物质奖励。他们认为，只有这样，才能促使我们的企业考核制度和奖励制度趋于完善，从而促进国民经济的高速度发展。 新华社记者

（新华社成都十月十三日电）

为建立一支强大的人民空军而奋斗

一九七八年十月十二日，华主席和叶副主席、邓副主席观看了空军部队战备训练汇报表演。

⇦ 航空兵一师师长、两次一等功荣立者张怀连（右）和某师师长、二级战斗英雄韩德彩，在认真总结经验，努力提高空中射击本领。他们分别表演了单机对空靶射击。

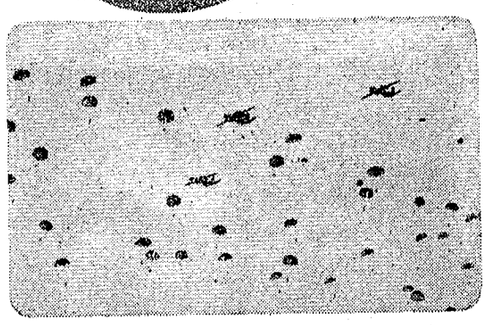

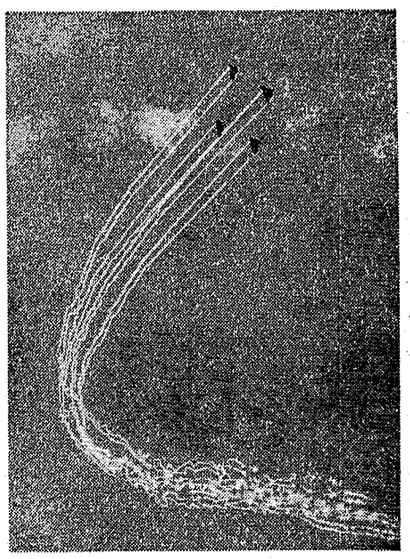

⇧ 四机编队特技表演。四架高速歼击机宛如一个整体，拉着烟，在大速度俯冲之后，急跃上升的情景。

⇦ 空降兵连伞降表演。某部特级英雄黄继光生前所在连队的指战员进行集体伞降表演。

（均为新华社记者摄）

贪赃枉法 实属党纪国法难容

王志、刘向黎利用职权，安插私人，大肆敲诈勒索，破坏劳动工资政策，受到应有惩处

新华社哈尔滨十月十四日消息 黑龙江省大兴安岭地区呼中区原劳动工资科科长王志、副科长刘向黎等人贪赃枉法，破坏劳动工资政策，受到党纪国法制裁。

王志、刘向黎一九七二年以来，采取伪造档案、公函等手段，非法给二百四十八人安置了工作，其中冒充正式职工调转工作安置的五十四人，启用作废公章、非法补办临时工转正手续的六十三人，采用其他非法办法安置的一百三十一人。王志等人和呼中区委、区革委会某些领导人合谋，利用所属单位招收职工的机会，大肆安插各级领导干部的子女和亲属。在招收的二百三十六人中，区级领导干部子女十名、科级干部子女六十一名，占招收总数的百分之三十。特别是区领导和劳动工资科干部的子女得到优先照顾。一九七三年，王志为其在桦南县念书的大女儿伪造固定工档案，把念初中的三年学龄改为三年工龄，冒充呼中区碧水医院护理员，直接从桦南县到吉林省四平市第二医院进修学习；同时在呼中区冒领工资一千三百多元。

王志、刘向黎利用职权，大肆敲诈勒索，情节十分恶劣。一位姓白的工人正常调转，王志百般刁难，迫使这个工人送礼。开始送了十多次烟酒、罐头等礼品，王志仍然拖着不给办理；直到给他送了呢子大衣、葵花牌三用收音机，花了三百三十多元，他才给办理了调转手续。刘向黎道德严重败坏，利用职权，奸污妇女。王志、刘向黎等人互相勾结，民愤很大。

王志、刘向黎等人贪赃枉法，实属党纪国法难容。不久前，中共大兴安岭地委在呼中区召开大会，中共呼中区委宣布开除王志、刘向黎党籍和公职；呼中区人民法庭公开宣判，给王、刘二犯以应得的惩处。广大干部群众拍手称快。

呼中区有些领导干部支持、包庇王志、刘向黎的犯罪行为，有的甚至同流合污，大兴安岭地委根据他们的错误性质和认识、改正错误的态度，分别给予纪律处分。

美国印刷、造纸工人罢工

⇧ 圭亚那群众举行游行，反对外国垄断资本的控制。

美国纽约市一千五百多名报纸印刷工人的罢工，到十月二日已经坚持了五十五天。

《纽约时报》、《每日新闻》、《纽约邮报》三家报纸的印刷工人从八月九日开始罢工，抗议资方实行新的工作规章，根据这一规章，这三家报纸的印刷工人将减少一半，在职工人的劳动强度将大为增加。

印刷工人的罢工得到这三家报纸其他雇员的同情和支持，针对资方的挑拨离间，各有关工会在九月十八日重申支持印刷工人的斗争。

另据报道，美国西海岸二十多个造纸厂工人的罢工已经坚持了近三个月。

英国汽车工人举行罢工

设在英国的美资福特汽车公司两家工厂的三千多名工人九月二十一日举行罢工，强烈抗议资方拒绝他们增加工资的要求。

据参加罢工的工人们说，他们的工资在英国的汽车工人中和欧洲各家福特汽车厂的工人中都是最低的。而福特汽车公司去年的利润高达二亿四千六百万英镑，比前年增加一倍多。如果他们的合理要求不能实现，罢工将是无限期的。

危地马拉工人罢工声援学生运动

危地马拉工人十月四日举行总罢工，声援首都学生反对市政当局增加公共汽车票价的斗争，并抗议军警对示威学生的血腥镇压。

学生示威是从十月二日开始的。示威者抗议市政当局把市区公共汽车票价从五分提高到一角。

十月四日，有影响的危地马拉全国工会团结委员会号召举行一小时声援学生斗争的全国总罢工，这个呼吁得到危地马拉电话公司、电力公司、邮电部门的响应。

加拿大邮递员罢工

加拿大四千多名邮递员九月二十三日起在九个城市举行轮番罢工，要求增加工资和保障生活费。

这次罢工的原因是工人要求增加工资百分之十九，而当局拒不满足这一要求，致使谈判破裂。

邮电局拣信员和邮电工人等也参加了罢工。

多伦多，圣约翰和新不伦瑞克的邮递员首先举行罢工，接着温泽、魁北克、舍布鲁克、埃德蒙顿和里贾纳等城市的邮递员也都进行了罢工。

（本栏均据新华社稿）

各国人民群众运动蓬勃发展

耿飚副总理抵马里进行正式友好访问

巴巴·迪亚拉副主席等到机场欢迎

新华社巴马科十月十三日电 应马里共和国政府的邀请，中华人民共和国国务院副总理耿飚和夫人赵兰香，十月十三日中午到达巴马科，对马里进行正式友好访问。

马里全国解放军事委员会副主席、财政和贸易部长阿马杜·巴巴·迪亚拉和夫人，目前在巴马科的马里全国解放军事委员会和马里政府的全体成员，最高法院院长，国家总监，以及马里陆军、空军和国家宪兵部队的参谋长，前往机场热烈欢迎耿飚副总理一行。

当耿飚副总理和夫人赵兰香走下飞机时，巴巴·迪亚拉副主席和夫人在乐曲声中迎上前去同中国贵宾热烈握手，亲切拥抱。两名马里女青年向耿飚副总理和夫人献了花。

机场上举行了隆重的欢迎仪式。在巴巴·迪亚拉副主席陪同下，耿飚副总理检阅了仪仗队。到机场欢迎的马里群众不断向耿飚副总理热烈鼓掌欢迎。

前往机场欢迎耿飚副总理的还有：中国驻马里大使樊作楷，以及大使馆其他外交人员和在马里工作的中国专家等。

驻马里的各国外交使节也前往机场欢迎。

在机场贵宾室里，宾主进行了亲切的交谈。巴巴·迪亚拉副主席对耿飚副总理说：“我代表马里国家元首穆萨·特拉奥雷将军、马里全国解放军事委员会、马里人民和政府，向你表示热烈欢迎，并祝你访问愉快，你在这里如同在家里一样。”耿飚副总理感谢巴巴·迪亚拉副主席和其他马里主人对他一行的热情接待。

耿飚副总理在机场向报界发表了书面讲话。

随后，耿飚副总理在巴巴·迪亚拉副主席的陪同下，乘车前往宾馆，沿途的马里群众不断地用汉语向耿飚副总理发出亲切的“你好！你好！”的欢呼声。

方毅副总理抵法国进行正式友好访问

雷蒙·巴尔总理等到机场欢迎

新华社巴黎十月十四日电 应法国总理雷蒙·巴尔的邀请，方毅副总理十月十四日上午乘专机由波恩到达巴黎，对法国进行正式友好访问。

当专机在奥利机场着陆后，巴尔总理、负责科研国务秘书埃格兰和巴黎军事长官德巴里迎上前去向方毅副总理表示欢迎。

中国驻法国大使韩克华也到机场迎接。

机场上飘扬着中、法两国国旗。乐队奏两国国歌。在巴尔总理陪同下，方毅副总理检阅了仪仗队。

接着，方毅副总理来到机场贵宾室，会见了法国其他高级官员、中国驻法使馆人员和华侨代表。

巴尔总理致欢迎词。他说，方毅副总理的访问“是属于今后一系列定期的高级访问范围内的。但这次访问也是标志着我们合作道路上的一个新阶段”。他还说：“通过扩大我们在文化、科学和技术方面的对话，我们将促使这种合作尽可能地有利于我们两国人民。”

方毅副总理在答词中对法国官员和朋友们的热情欢迎，表示深切的谢意。他说：“我受中国政府和人民以及中国科学技术界的委托，怀着进一步增进友谊，加强合作，并向法国人民学习的真诚愿望，前来贵国访问。我深信，我们的访问一定会取得圆满成功。”

英萨利副总理在联大发言

谴责世界霸权主义和地区霸权主义

据新华社北京十月十四日消息 柬埔寨负责外交事务的副总理英萨利十二日在联大一般性辩论的发言中，猛烈抨击了扩张主义大国的世界霸权主义和越南的地区霸权主义，谴责越南在其主子的支持下对民主柬埔寨的野蛮侵略。

英萨利说，越南早就有吞并柬埔寨的野心，企图灭绝柬埔寨民族。越南的计划首先是侵占柬埔寨，然后再向东南亚其他国家扩张。他指出，越南地区霸权主义的这种野心是同怀有称霸世界的野心的扩张主义大国在东南亚的扩张主义计划相一致的。这个霸权主义大国由于它有称霸世界的野心，它已经几次企图通过所谓的“亚洲集体安全体系”来控制亚洲。为了实现这一战略，扩张主义大国政府用越南作为它在东南亚的爪牙。

他还指出，越南疯狂地迫害华侨，在中越边界进行疯狂和无耻的挑衅，以及扩张主义大国大力加强它在越南的海军基地和导弹基地，所有这些都是它们要包围中国和控制东南亚计划的组成部分。

简明新闻

南男篮队击败苏联队获世界冠军

南斯拉夫篮球队十四日晚上在第八届世界男篮锦标赛中，以八十二比八十一击败上届世界冠军苏联，保持全胜纪录，取得世界冠军称号。巴西、意大利、美国、加拿大获得三至六名。中国队获得第十一名。南斯拉夫男篮是第二次获得世界冠军。第一次是一九七〇年在南斯拉夫获得的。一九七四年世界男篮锦标赛上，南斯拉夫队获亚军。

中国红十字会慰问泰国灾民

中国红十字会十月十四日打电报给泰国红十字会，慰问泰国遭受水灾的灾民，并决定捐赠现款人民币五万元。

越南又出动飞机扫射柬埔寨农民

越南最近又出动飞机侵入柬埔寨领空，扫射正在田间劳动的柬埔寨合作社社员。柬埔寨革命军防空部队以猛烈的炮火向敌机射击。敌机仓皇逃窜。

湖南日报

HUNAN RIBAO

1978年10月16日 星期一

农历戊午年九月十五 第10350号

政策落实 作风踏实 干得扎实

衡南县水利秋修前哨战打得好，工效比去年同期提高一倍，工程质量也较好

本报讯 本报通讯员贺方洪、本报记者何发祚报道：有人认为，讲政策就不能大干，大干就不能讲政策。从衡南县今年农田基本建设秋修前哨战来看，完全不是这样。这个县认真贯彻执行党的政策，今年的秋修前哨战打得很漂亮。从八月下旬开始，到十月上旬止，上阵的劳力比去年少五万多人，但完成的土石方却比去年同期增加百分之二十六，工效比去年同期提高一倍，工程质量也比较好。事实充分证明，要大干就要讲政策，只有讲政策才能推动大干。

"伸手向上是等靠要，双手向下是摊派调，那凭什么去大干？"这是有的人强调讲政策就不能大干的一种论调。在他们看来，不伸手向上，不搞平调，就不能大干。衡南县的情况恰恰相反。这个县的江口公社十八个大队，有十五个队由于修了欧阳海灌区，水利基本过关，还有三个队的田，处于地势较高的龟背山丘上，年年遭干旱。公社党委原来规划从其他队抽劳力、资金来帮助这三个队建设水利工程。可是湘乡经验和党中央的重要批示传来后，他们便认为摊派不能搞，水利就干不成。群众知道这件事后，纷纷向公社党委提意见，说：搞农田基本建设是我们自己的事，不合理的负担我们反对，合理的负担，我们就应该承担，促使公社党委起来领导制订规划。劳力不够，以工换工，各队支援；资金不足，从社办企业中拿出一部分，条件好的大队又主动借出一部分，问题便得到解决。全公社每天三千五百人上阵，大干二十多天，就完成了土石方工程八万五千多方，进度之快，质量之好，超过以往任何一年。水利工程所需资金大部分是受益社、队自筹解决的。

"讲政策，就只能各顾各，不能搞协作。"这是有些同志认为讲政策就不能大干的另一种论调。云市公社协作会战的事实就充分说明了这种论调是站不住脚的。今年八月下旬，云市公社组织农田基本建设会战，公社党委从全社抽调一千二百个劳力到杨柳大队续建一座小二型水库。开始，一些非受益队伯吃亏，说："协作协作，我们自己的事情还无着落。"这些反映引起了公社党委的重视，他们组织专门班子，在深入调查研究的基础上，制定了全社山水田林路综合治理的统一规划，并根据轻重缓急，立足当年施工，当年受益，作出了各队施工的次序安排，做到每个大队今冬明春都有一、二个重点工程项目。在调用劳力、物资时，坚决贯彻"等价交换，自愿互利"的原则。施工中，又坚持定额记工，及时清帐。这样，干部群众都很满意，劳力很快上到一千二百个，工效愈来愈高。望江公社南冲大队，过去劳力年年到外面干，队里稻田在受旱。今年，公社党委优先安排在南冲新建一座水库。与南冲毗邻的仁光大队由于得到龙溪桥中型水库渠道自流灌溉，昔日的干旱窝实现了旱涝保丰收。现在南冲修水库有困难，仁光大队支部书记主动带领一百三十多个精壮劳力到南冲水库工地协作会战。得到龙溪桥水库灌溉的其他五个大队，也打算抽劳力去支援南冲。

"农民农民，服从蛮人，不扣不罚，没得办法"，这是有些同志认为讲政策就不能大干的又一个论调。在他们看来，要动员农民大干农田基本建设，不搞点强迫命令和土政策是不行的。情况真的如此吗？不！泉溪公社大基大队前哨战的正反经验就很说明问题。去年这个大队在秋修前哨战中，大队八个支委天未亮就下队派工催工，乱扣乱罚搞一气，全大队劳力都上阵，干一个月才修两口骨干塘。今年，他们不同了。全大队水利工程统一规划，统一组织劳力分片施工，八个支委背着锄头筲箕上工地，带头参加劳动，认真落实等价交换，以工还工和评工计分，多劳多得的政策；同时做过细的思想政治工作，坚持表扬好人好事，开展劳动竞赛。这样，群众大干水利的积极性调动起来了，全大队劳力大干一个月，就兴建了十口骨干塘，完成的土石方超过前三年的总和。群众赞扬说：今年的水利建设，真正做到了政策落实，作风踏实，干得扎实。

国务院颁发《会计人员职权条例》

新华社北京十月十五日电 国务院最近颁发了《会计人员职权条例》，要求各地认真贯彻执行。

国务院在颁发这个条例的通知中指出，一九六三年一月，国务院颁发的《会计人员职权试行条例》，经过多年试行，起了很好的作用。这次的《会计人员职权条例》，是根据试行的经验和新时期总任务的要求，结合当前情况，进一步作了补充修改后颁发的。通知要求各地区、各部门、各单位要以揭批"四人帮"为纲，切实加强财务会计工作。要健全财务会计机构，充实会计人员，严格执行财会制度，支持会计人员做好工作。广大会计人员要在党委的领导下，按照《会计人员职权条例》的规定，认真履行职责，正确行使国家赋予的权限，为实现新时期的总任务作出贡献。

《会计人员职权条例》（以下简称《条例》）有"总则"、"工作职责"、"工作权限"、"总会计师"、"技术职称"、"任免奖惩"、"附则"共七章。

"总则"强调做好会计工作对促进社会主义经济高速度发展，实现新时期的总任务的重要意义，要求国营企业、事业单位、机关、团体都必须单独设置财务会计机构，配备必要的会计人员。会计人员要努力学习马列主义、毛泽东思想，刻苦钻研业务，做到又红又专。

《条例》规定会计人员的工作职责是：正确反映和监督经济活动，管好各项资金，提高资金使用效果，保护国家财产，维护财经纪律，促进增产节约，增收节支，为发展社会主义事业服务。

《条例》的第三章指出：会计人员有权要求本单位有关部门、人员认真执行国家批准的计划、预算，遵守国家财经纪律和财务会计制度，如有违反，会计人员有权拒绝付款、拒绝报销或拒绝执行。如不拒绝执行，又不向上级报告的，会计人员应同有关人员负连带责任。如果有人对会计人员坚持原则、反映情况进行刁难，阻挠或打击报复，上级机关要查明情况，严肃处理；情节严重的，要给以党纪国法制裁。

根据中共中央《关于加快工业发展若干问题的决定（草案）》的规定，《条例》"总会计师"一章规定，企业要建立总会计师的经济责任制。总会计师对企业的财务状况负责，并协助厂长组织领导企业建立、健全经济核算的责任制度，监督、检查生产经营的各个环节，讲求经济效果，全面实现多快好省。

《条例》具体规定授予会计人员总会计师、会计师、助理会计师、会计员共四种技术职称。

《条例》规定对于工作积极、钻研业务、坚持原则、廉洁奉公、有显著成绩的会计人员，要给予表扬奖励；对其中表现突出或工作中有重要贡献的会计人员，可授予先进工作者、模范会计等荣誉称号。会计人员执法犯法的，应给予纪律处分；情节严重的，要依法惩处。

虚心学江西 努力赶江西

我省组织学习团赴江西取经

本报讯 由中共湖南省委书记宣志文、省革命委员会副主任孔安民和省军区副政委李明同志率领的湖南省赴江西学习团，一行五十一人，满载着湖南人民对江西人民的深情厚谊，于十月十五日乘火车离开长沙前往江西参观学习。

省委、省革委会负责同志毛致用、万达、刘夫生、王治国、尚子锦、尹子明、齐寿良和省直有关战线的负责同志，到代表团住地和车站热烈送行。

江西，是伟大领袖和导师毛主席，敬爱的周总理，朱德委员长等老一辈无产阶级革命家长期从事革命实践活动的地方。江西人民具有光荣革命传统，是我们学习的好榜样。去年九月，江西省委曾派代表团来我省传经送宝、检查指导工作，对我省人民、对我省的社会主义革命和建设，起到了很大的鼓舞和促进作用。为了更好地学习江西人民的宝贵经验，加快我省国民经济建设的步伐，推动湘赣两省的革命竞赛活动，省委组织了首批赴江西学习团，前往参观学习。

参加首批赴江西学习团的有省直各战线、有关局，各地、市委负责同志以及先进社、先进企业的代表。

学习团出发之前，全体同志进行了认真的学习、讨论。省委负责同志亲切地看望了学习团的同志。省委第一书记毛致用同志讲了话。他着重强调了向江西学习，同江西开展革命竞赛的重要意义，提出了这次赴江西学习的具体要求。他说，江西是革命老根据地，有着光荣的革命传统，江西人民在社会主义革命和社会主义建设中积累了丰富的经验。大家到江西以后，一定要以严肃认真的态度，虚心学习江西的先进经验。参观的时候要认真看，江西的同志介绍经验时要认真听，并且要联系湖南实际认真想，真正把江西的宝贵经验带回来，让江西的经验在我省开花、结果。学习团的同志表示，决不辜负省委的期望和全省人民的重托，一定恭恭敬敬地学，老老实实地学，努力把江西人民的好思想、好作风、好经验真正学到手，为尽快实现社会主义现代化强国而奋斗。

湘赣儿女情谊深

同江西人民团结协作，并肩战斗的一首民歌。

早在大革命时期，湘赣边界的英雄儿女，就在毛泽东思想的光辉照耀下，建立了红色革命政权——湘赣边区特委。从此，他们打土豪，分田地，团结战斗，结下了牢不可破的战斗情谊。

昔日深情在，今朝情更深。在农业学大寨、普及大寨县运动中，湘赣边界的人民，互学互帮，团结协作，革命友谊之花越开越艳。今年夏天，浏阳县岩前公社井泉大队界上生产队早情严重，江西万载县黄茅公社洪炉大队铁山生产队的社员，宁愿历尽艰辛，另找水源，而将历史上共同受用的一口水井，让给界上队用。浏阳张坊、小河、上洪等地采用的早稻品种欠佳，江西铜鼓县农业部门的同志就挑选了良种——秀江四号、中农一三号，给予支援。前几年，浏阳人溪公社富溪大队中心生产队山林失火，毗连的江西万载县仙源公社的社员们一百多人，跋山涉水，奋不顾身，与富溪社员并肩战斗，及时扑灭了山火，保护了国家山林资源。当人溪公社的群众向他们表示感谢时，江西省的社员们无限深情地说，在大革命年代，为了消灭白狗子，我们湘赣边界人民团结一心，并肩战斗。今天，为了建设社会主义，我们更要携起手来，共同前进！

在发展社会主义文化事业中，江西的同志也给了我们兄弟般的关怀和帮助。去年，铜鼓县委组织医疗队，来到浏阳小河公社。医疗队同志自带设备和药物，配合小河公社进行慢性外科病普查普治。江西九江、宜春、井冈山三地区十几个县的文艺工作团，还多次来浏阳进行过演出。去年，武宁、修水、铜鼓三县的体育健儿，来到浏阳参加传统的湘鄂赣边区体育运动会。运动会期间，为了纪念具有划时代意义的秋收起义五十周年，江西的体育健儿与浏阳的运动员一道，来到文家市，进行了长途火炬接力赛。两省运动员英姿勃勃地前进在印有革命前辈足迹的康庄大道上，将火炬一站一站地传下去……

井冈竹翠赣水清，湘赣儿女情谊深。

团结战斗如手足，友谊花开代代红。

这是湘赣边界的浏阳人民，赞颂在革命与生产中，

浏阳县委宣传部 袁翔

中国工人阶级新的伟大历史使命

——在中国工会第九次全国代表大会上的工作报告（一九七八年十月十二日）

倪志福

倪志福同志在工会九大会议上作工作报告。 新华社记者摄

代表们、同志们！

我受全国总工会第八届执行委员会的委托，向大会作工作报告。

我们这次代表大会，是在抓纲治国取得重大胜利的大好形势下召开的。英明领袖华主席为首的党中央粉碎王洪文、张春桥、江青、姚文元"四人帮"以后，党的十一大和五届人大制定了新时期的总路线和总任务，决心实现伟大领袖毛主席、敬爱的周总理的遗愿，在本世纪内把我国建成农业、工业、国防和科学技术现代化的社会主义强国。

实现四个现代化，既要向自然界开战，又要进行深刻的社会变革，是一场伟大的斗争，伟大的革命。它将使我国的社会生产力有一个飞跃的发展，从根本上改变经济技术落后的状况，为巩固无产阶级专政奠定强大的物质基础。它将使我国的社会主义生产关系和上层建筑得到进一步的完善和发展，人们的精神面貌、道德风尚、生活方式也将发生更加有利于社会主义的巨大变化。它将使我们整个民族的科学文化水平大为提高，全国人民的物质生活和文化生活显著改善。历史上遗留下来的工农之间、城乡之间、脑力劳动同体力劳动之间的差别将大大缩小，我们将朝着列宁讲的使资产阶级既不能存在又不能再产生的目标前进一大步。它将增强我国的国防实力，从而更加有力地打击社会帝国主义、帝国主义称霸世界的野心。我们将用新的事实进一步显示出社会主义制度的优越性和马克思列宁主义、毛泽东思想的巨大威力。总之，我们正在进行的这场革命，任务的艰巨，变化的深刻，影响的深远，在某种意义上超过了我国历史上任何一场革命。

完成这场伟大的革命，是全国各族人民的崇高任务，首先是我国工人阶级肩负的新的伟大历史使命。工人阶级是领导阶级，是三大革命的主力军，应当空前紧张地动员起来，带动全国人民胜利地进行这一新的长征。

我国工人阶级的战斗历程

同志们！从一九五七年中国工会第八次全国代表大会以来，我国工人阶级经历了伟大的斗争和严峻的考验。在这不平常的二十一年里，面对国内外阶级敌人的挑战、破坏和捣乱，工人阶级坚定不移地团结在毛主席的伟大旗帜下英勇战斗，在社会主义革命和社会主义建设中发挥了主力军的作用。当资产阶级右派发动进攻的严重时刻，工人阶级首先起来保卫党和社会主义制度，团结全国人民，取得了政治战线和思想战线社会主义革命的一次重大胜利。在社会主义建设高潮中，工人阶级高举总路线的红旗，破除迷信，解放思想，大搞技术革新和技术革命，为建设社会主义工业和支援社会主义农业贡献了智慧和力量。在三年暂时困难时期，工人阶级发愤图强，为战胜苏修叛徒集团和自然灾害给我国经济造成的困难进行了艰苦斗争。英雄的大庆工人，就是在那种艰难的条件下拿下了大油田，开创了我国自己工业发展的道路。在伟大的无产阶级文化大革命中，工人阶级响应毛主席的号召，奋起批判刘少奇的修正主义路线，对林彪、"四人帮"破坏无产阶级文化大革命的倒行逆施进行了坚决的抵制和斗争。

林彪、"四人帮"是我党历史上最凶恶的两个反党集团。文化大革命一开始，他们就相互勾结，采取反革命两面派的策略，打着毛主席的旗号打击毛主席的力量，打着无产阶级文化大革命的旗号破坏无产阶级文化大革命。他们象大革命时代的蒋介石那样，极端仇恨和惧怕工人阶级。一九二七年蒋介石发动"四·一二"政变时，首先在上海向工人阶级开刀，逮捕杀害工人领袖，残酷镇压革命工人。四十年以后，林彪、"四人帮"继承蒋介石的衣钵，同样向工人阶级下了毒手，许多共产党员、工会干部、劳动模范和工人群众被揪斗绑架、严刑拷打，使得不少同志致残致死，法西斯暴行令人发指。为了篡党夺权，他们煽动"怀疑一切，打倒一切"，分裂工人队伍，挑动全面内战，疯狂破坏革命和生产。他们的反革命行为激起了工人阶级的无比愤怒。千百万工人顶住了林彪、"四人帮"的压力，不怕扣帽子、打棍子，保卫毛主席的革命路线，保卫受林彪、"四人帮"迫害的革命领导干部，保卫社会主义企业，坚持抓革命促生产。我国工人阶级在无产阶级文化大革命的伟大斗争中，不断提高了阶级斗争和路线斗争觉悟，逐步认清了林彪、"四人帮"是工人阶级的死敌。

一九七六年，"四人帮"疯狂反扑，加紧了篡党夺权的阴谋活动。他们攻击周总理，陷害邓小平同志，打着"反复辟"的旗号大搞反革命复辟。工人阶级义愤填膺，积极起来战斗。他们在首都和全国各地同广大人民一起，举起花圈和挽联，沉痛悼念周总理，口诛笔伐，声讨万恶的"四人帮"。毛主席逝世，"四人帮"以为时机已到，急于发难，迫不及待地要篡夺党和国家的最高领导权。在我们党和我国革命处于危急存亡的紧要关头，华主席为首的党中央，继承毛主席的遗志，英明果断，一举粉碎了"四人帮"，挽救了革命，挽救了党，使社会主义中国避免了资本主义复辟的历史悲剧，取得了具有深远历史意义的伟大胜利。

（下转二版）

湖南日报

中国工人阶级新的伟大历史使命

（上接一版）

粉碎“四人帮”以后，我国工人阶级长期被压抑的积极性，象火山一样爆发出来，热烈响应华主席、党中央抓纲治国的伟大号召，深揭狠批“四人帮”，积极开展学大庆、学大寨的群众运动，在激烈而紧张的战斗中，再一次作出了重大贡献。

在社会主义革命和建设的斗争中，涌现出一大批先进集体和先进战士。著名的有毛泽东号机车组，马恒昌小组，马万水工程队，大庆一二〇五、一二〇二钻井队和王进喜、吴全清、孟泰、王崇伦、苏广铭、郝建秀、时传祥、张百发、吴旭芝、黄荣昌、李凤恩、翁式娟、单书、买买提依明·依不拉音木、周阿庆、张秉贵等同志。他们坚持毛主席的革命路线，艰苦创业，忘我劳动，大干社会主义，在林彪、“四人帮”淫威下坚强不屈，表现了工人阶级的彻底革命精神。我国工人阶级的知识分子队伍不断发展壮大，在科学技术、文化教育、体育卫生、哲学社会科学等战线都出现了许多作出卓越贡献的优秀工作者和专家。尤其可喜的是，在同“四人帮”的斗争中，又涌现出李连兴、赵大中、章纪法、杨振汉、常存玉等一大批新的坚强战士。他们不怕坐牢，不怕杀头，勇敢揭露、声讨“四人帮”，不愧为工人阶级的优秀儿女！这些新老先进战士的英雄业绩，应当载入我国工人运动的光辉史册。让这种伟大的革命精神，永远激励我国工人阶级和革命人民沿着毛主席的革命路线继续前进。

同志们！我国工人阶级在革命和建设事业中取得的一切胜利，都是毛泽东思想的胜利，毛主席革命路线的胜利。半个世纪以前，毛主席把马克思列宁主义同中国工人运动相结合，缔造了中国共产党。在建党过程中，毛主席就亲自从事工人运动，缔造和培育了我国的工会组织。几十年来，毛主席对我们工人十分关怀，同我们心连心，为工人阶级的解放事业呕心沥血，立下了不朽的功勋。毛主席的革命路线，一直指引着我国工人运动前进的方向，毛主席的旗帜始终是我国工人阶级团结战斗的光辉旗帜。无论在民主革命时期，还是在社会主义时期，我国工人阶级总是战斗在革命的最前线，是中华民族最革命、最坚决、最忠诚、最无私，特别能战斗的一支主力军，在整个中国革命历程中英勇奋斗，前仆后继，发挥了领导阶级的伟大作用。

在长期的革命斗争中，我国工人阶级为什么能够充分发挥领导阶级和主力军的作用呢？我们的基本经验是什么呢？根据毛主席的教导和我国工人运动的实践，讲以下几点体会。

一、必须坚持党对工人运动的领导。毛主席指出：“中国无产阶级开始走上革命的舞台，就在本阶级的革命政党——中国共产党领导之下，成为中国社会里比较最有觉悟的阶级。”这是中国工人阶级的一个突出优点。工人阶级要解放自己和解放全人类，必须有马克思主义政党的领导，有马克思主义理论的武装。按照马克思的说法，“这个解放的头脑是哲学，它的心脏是无产阶级”，“哲学把无产阶级当做自己的物质武器，同样地，无产阶级也把哲学当做自己的精神武器”。工人阶级只有组成自己的政党，才能作为一个阶级来行动，“保证社会革命获得胜利和实现这一革命的最终目标——消灭阶级”。中国工人阶级在中国共产党的领导下，掌握了马克思主义思想武器，就迸发出伟大的革命力量。半殖民地、半封建的中国，没有改良主义的经济基础。我国工人阶级没有受社会民主党的影响，全心全意信任我们党，信赖我们的领袖和导师毛主席，坚定地跟着党和毛主席走。党和毛主席也历来全心全意依靠工人阶级。这就是我国工人阶级在中国革命长期艰巨复杂的斗争中，能够绕过暗礁，排除“左”的和右的机会主义路线的干扰，不断取得胜利的最根本的一条经验。林彪、“四人帮”以帮代会，以会代党，把工会凌驾于党之上，妄图利用工会篡党夺权，给工人阶级和革命事业造成了极大危害。这个严重的教训和几十年的经验都告诉我们，工人运动坚持党的领导就是胜利，离开党的领导就受挫折。

二、工人阶级在革命和建设中要充分发挥模范带头作用。毛主席指出：“工人阶级最有远见，大公无私，最富于革命的彻底性。”工人阶级要发挥领导阶级和主力军的作用，必须有强烈的阶级责任感，在同阶级敌人的斗争中，在同修正主义、机会主义的斗争中，在社会主义建设事业中，充分体现和发扬先进阶级的革命精神，始终站在斗争的最前列，以自己的模范行动去影响和带动广大人民群众。在民主革命时期，工人阶级为了推翻三座大山，英勇奋斗，流血牺牲，起了表率作用。夺取全国政权以后，工人阶级树立和发扬国家主人翁思想，带领广大人民，积极投入三大革命运动，在巩固无产阶级专政，进行社会主义革命和建设的斗争中，充分发挥了模范带头作用，不愧为国家的领导阶级。林彪、“四人帮”打着“工人阶级必须领导一切”的旗号，大搞篡党夺权的阴谋活动，遭到了广大工人群众的坚决抵制和斗争。跟着林彪、“四人帮”走的，只有翁森鹤、陈阿大等一小撮工人队伍中的败类。这一小撮败类丝毫无损于工人阶级作为领导阶级的光辉形象。

三、工人阶级必须不断巩固自己队伍的团结。工人阶级之所以能够战胜比自己强大的敌人，就是靠内部的坚强团结和高度的组织纪律性。我国工人阶级在毛主席、党中央的领导下，历来是团结的。林彪、“四人帮”为了篡党夺权的需要，煽动资产阶级派性，破坏工人阶级团结，受到毛主席的尖锐批判。毛主席指出：“在工人阶级内部，没有根本的利害冲突。在无产阶级专政下的工人阶级内部，更没有理由一定要分裂成为势不两立的两大派组织。”广大工人群众遵循毛主席的教导，粉碎了林彪、“四人帮”的阴谋。实践证明：工人阶级只有不断增强和巩固自己内部的团结，才能发挥整个阶级的巨大威力，团结广大人民群众，战胜前进道路上的艰难险阻，胜利地进行改造社会和改造自然的斗争。

四、工人阶级必须同农民结成巩固联盟。毛主席指出，农民是工人阶级最主要最可靠的同盟军。工人阶级只有和农民结成巩固的联盟，才能领导革命达到胜利，而农民只有在工人阶级领导下，才能得到解放。我国工人阶级的一个突出优点就是和广大农民有一种天然的联系，便于同农民结成亲密的联盟。在我国革命历史上，工人阶级从来都把农民当作自己最亲密的兄弟，农民也亲切地把工人阶级称作自己的老大哥。无论在革命战争时期，还是在土地改革、合作化运动、人民公社化运动中，工人阶级都全心全意支持农民的革命行动，支援发展农业生产。工农联盟是我国革命和建设事业取得胜利的最主要的力量源泉，也将是胜利地实现新时期总任务的最主要的力量源泉。在工农联盟的基础上，工人阶级还必须团结一切可能团结的力量，不断巩固和发展革命的统一战线。

五、工人阶级应当在改造客观世界的同时，不断地改造自己。社会上尖锐复杂的阶级斗争，必然要反映到工人阶级内部来。工人阶级不仅会受到封建地主阶级、资产阶级思想的侵蚀，而且经常受到小资产阶级思想的影响。我国曾经是一个农民和其他小生产者占优势的国家，许多工人是从小生产者中来的，随着社会主义建设事业的发展，又有不少青年学生进入工人阶级行列。他们是工人队伍的新鲜血液，但是也不可避免地会把小资产阶级的某些思想和习惯，如因循守旧、狭隘自私、自由散漫、摇摆不定等等带到工人阶级队伍里来。这是工人阶级在革命过程中的一种负担。毛主席教导说：“工人阶级要在阶级斗争中和向自然界的斗争中改造整个社会，同时也就改造自己。工人阶级必须在工作中不断学习，逐步克服自己的缺点，永远也不能停止。”几十年来，我国工人阶级正是遵照毛主席的教导，结合革命斗争和建设的实践，认真学习马克思列宁主义、毛泽东思想，努力克服各种非无产阶级思想，不断提高阶级觉悟，才始终保持着本阶级的先进性。

同志们！我国工人阶级的战斗历程是光辉的，经验是丰富的。我们一定要保持工人阶级的优秀品质，继承和发扬我国工人运动的好传统好经验，在实现新时期的总路线和总任务的斗争中，更好地发挥工人阶级的领导作用和主力军作用，去夺取新的伟大的胜利！

工人阶级新的历史使命

我国工人阶级从它的先锋队中国共产党成立的一天起，就科学地规定了自己的最高奋斗目标，解放全人类，在全世界实现共产主义。从一九二一年到一九四九年，经过二十八年，我们推翻了帝国主义、封建主义、官僚资本主义在中国的统治，取得了民主革命的彻底胜利。毛主席说这是万里长征走完了第一步。从一九四九年中华人民共和国成立，到一九七七年党的十一大宣布第一次无产阶级文化大革命胜利结束，我们又经过了二十八年，取得了社会主义革命和社会主义建设的伟大胜利，无产阶级专政得到了巩固，一个独立的比较完整的国民经济体系初步建立起来。从党的十一大开始，我们跨进了一个新的发展时期，要在本世纪内把我国建成四个现代化的社会主义强国，使我国国民经济走在世界的前列。这是新的长征，是新时期工人阶级的历史使命。

完成新时期的历史使命，我们有许多有利条件。粉碎了“四人帮”，扫除了前进道路上的最大障碍，抓纲治国取得了重大胜利，生动活泼、安定团结的政治局面已经出现，毛主席的革命路线能够全面地、正确地贯彻执行。我们有优越的社会主义制度和八亿勤劳勇敢的人民。我国幅员广阔，资源丰富，经过二十多年的建设有了相当可观的物质基础，积累了正反两方面的丰富经验。国际条件对我们也很有利。只要我们在华主席为首的党中央领导下，坚持党的基本路线，坚持社会主义建设总路线，坚持独立自主、自力更生的方针，坚定不移地走毛主席指引的建设社会主义的道路，充分运用国内国际的有利条件，我们就一定能够战胜前进道路上的一切困难，把四个现代化的宏伟蓝图变成现实。

为了加快步伐，早日建成四个现代化的社会主义强国，摆在我们工人阶级面前的紧迫任务是什么呢？

一、不断提高政治觉悟，坚持无产阶级专政下的继续革命。

在社会主义历史阶段，还存在着阶级、阶级矛盾和阶级斗争。搞四个现代化，不会是风平浪静的。我们必须紧紧抓住两个阶级、两条道路斗争这个纲，以革命化统帅现代化，不断提高无产阶级专政下继续革命的觉悟，在高速度发展社会生产力的同时，积极参加生产关系和上层建筑领域的革命。在当前和今后一个时期，主要是把揭批“四人帮”的伟大斗争进行到底，把被他们颠倒了的路线是非、思想是非和理论是非统统纠正过来，彻底肃清其流毒和影响。要坚决打击阶级敌人的破坏活动，打击资本主义势力的猖狂进攻，深挖“四人帮”的社会基础。

我们应当清醒地看到，十多年来，林彪、“四人帮”散布和助长的无政府主义、资产阶级派性、封建行帮思想、流氓习气等等，对我们工人队伍的腐蚀是十分严重的，一些工人非无产阶级化的倾向相当突出。有的不服从工作调动，严重破坏劳动纪律，随意损坏公共财产；有的拉小圈子，搞宗派，继续闹资产阶级派性；有的不关心政治，好象什么政治，什么祖国的前途，人类的理想，都没有关心的必要。我们一定要紧密结合揭批“四人帮”的斗争，认真学习马列和毛主席著作，完整地准确地掌握毛泽东思想体系，清除林彪、“四人帮”在工人队伍中散布的流毒和影响。我们要关心国家大事，要有崇高的理想，干着社会主义，想着共产主义。我们要加强组织性纪律性，维护和发展安定团结的大好形势，做团结的模范。我们要发扬艰苦奋斗、大公无私、严守纪律、服从调动、爱厂如家的光荣传统，保持无产阶级的阶级本色。

林彪、“四人帮”横行时期，党和工会在工人中的思想政治工作遭到了破坏。一些单位的政治学习徒具形式，不是照念报纸应付一遍，就是海阔天空乱扯一气，浪费时间和精力；学习讨论不是以理服人，而是抓辫子、扣帽子、打棍子，弄得大家根本无法敞开思想讨论研究问题。工人群众强烈要求改变这种专制主义、官僚主义、形式主义的所谓政治工作，恢复和发扬我们党的实事求是、生动活泼的政治工作的优良传统。

二、努力掌握现代科学技术，高速度发展社会生产力。

工业是主导。加快工业的发展速度，对于实现四个现代化具有决定性的作用。高速度地发展工业生产，努力提高劳动生产率，是我们工人阶级的首要任务。我们要以国家主人翁的姿态，革命加拚命的精神，勇敢地把这个光荣的重任承担起来。

高速度发展社会生产力，必须掌握最先进的现代技术。当前，我国国民经济飞跃发展的客观条件是很好的。摆在我们面前的一个很大的困难，是技术落后，科学文化水平低。我们现有的设备往往不能很好地使用，不能较快地进行革新、改造，一些技术问题长期过不了关。我们有些企业引进的先进设备，有了不会用，坏了不会修，效能得不到充分发挥，更不用说在别人的基础上加以创新了。我们工人阶级如果不迅速掌握先进技术，改变这种状况，那里会有高速度、高质量？怎么能够大大提高劳动生产率呢？没有一支掌握现代化技术，能够操纵、管理最先进技术设备的熟练工人队伍，四个现代化怎么能够实现呢？华主席号召极大地提高整个民族的科学文化水平，我们工人阶级应当责无旁贷地向现代科学技术英勇进军。我们要力争在一九八五年以前使四分之一的工人达到七级工的技术水平，技术学校毕业生达到四级工的技术水平，一般工人具有高中毕业的文化程度。过去，我们有志气、有能力挣脱帝国主义、封建主义、官僚资本主义的锁链，现在，我们同样有志气、有能力挣脱科学文化落后的锁链。五十年代、六十年代，我们的条件比现在差，底子比现在薄，还能创造出一批具有世界先进水平的科学技术成果；今天，经过勤奋学习，刻苦攻关，我们一定能够把世界最先进的科学技术掌握起来。

“四人帮”疯狂攻击工人阶级掌握科学技术是什么“白专道路”、“技术挂帅”，诬蔑学习外国的现代科学技术是什么“洋奴哲学”等等，这些反马克思主义的谬论必须彻底批判。毛主席在《论十大关系》中明确指出：“我们的方针是，一切民族、一切国家的长处都要学，政治、经济、科学、技术、文学、艺术的一切真正好的东西都要学。”马克思主义从来认为，科学技术是人类变革自然界的手段，是生产力。它没有国界，没有阶级性，既可以为资本主义服务，也可以为社会主义服务。经济落后国家的工人阶级取得政权以后，把世界的先进科学技术拿来为我所用，这是巩固无产阶级专政的需要，决不是什么“洋奴哲学”。列宁指出，无产阶级政权“单靠专政、暴力、强制是保持不住的，唯有掌握了文明的、技术先进的、进步的资本主义的全部经验，使用一切有这种经验的人，才能保持得住。”资本主义国家的先进科学技术，一旦掌握在社会主义国家的工人阶级手里，就成为保持和巩固无产阶级专政的物质手段。我国工人阶级将一切国家先进的科学技术，尽可能地吸收过来，促进我国社会生产力的高速度发展，这比关起门来，样样自己从头摸索的爬行主义，不知要快多少倍。我们这样做，完全是为了增强我们自力更生的能力，并在实践中不断改进，创造出更加先进的科学技术，为人类作出应有的贡献。

三、造就一大批又红又专的技术干部和管理干部，提高企业的技术水平和管理水平。

实现四个现代化，不但需要一支强大的熟练技术工人队伍，而且需要一大批又红又专的技术干部和管理干部。二十多年来，我们已经有了相当数量的经济工作干部和科技人员，但是，无论数量或质量都远远不能适应四个现代化的需要。我们的许多企业管理干部，有很多长处，弱点是缺少领导和管理现代化建设的知识。我们的工程技术人员不但数量少，而且许多同志对最新的现代科学技术也不大懂，还需要重新学习，重新武装。看到我们的弱点，承认落后，是为了鼓足干劲赶上去，用最快的速度，造就大批掌握最先进科学技术和懂得管理现代化企业的人才。

新的人才从哪里来？主要靠两个办法。一个是把教育事业办好，从学校培养。另一个，更大量的是从生产实践中，从工人群众中造就管理人才和技术人才。十月革命后的苏联，在列宁、斯大林的领导下，不是从工人中造就了大批技术干部和管理干部吗？过去我们在革命战争年代，不是也从工人和农民中造就了大批能打仗、能搞经济、能安邦治国的人才吗？在社会主义建设中，我们不是也从工人中培养出了一大批著名的工人工程师和各种专家吗？现在我们要加快四个现代化的步伐，更需要广开这条路子。

列宁说过：“任何管理工作都需要有特殊的本领”。“凡是熟悉实际生活、阅历丰富的人都知道：要管理就要内行，就要精通生产的一切条件，就要懂得现代高度的生产技术，就要有一定的科学修养。这就是我们无论如何都应当具备的条件。”我们要造就出大批象列宁讲的那样的管理干部和技术人才，的确是不容易的。但是无论如何必须做到。我们应当拿出革命战争年代那种革命精神和革命毅力，去攻克现代技术和现代管理的堡垒！

同志们！为了建设伟大的社会主义强国，我们必须继续发展和壮大工人阶级知识分子的队伍，从工人群众中造就一大批优秀的科学家、工程师、教授、教员、医生、文学家、艺术家、新闻记者和马克思主义理论家。还要特别重视从少数民族工人中造就各方面的人才。让我们勤奋学习，刻苦钻研，充分发挥我们的聪明才智，用最大的努力去完成历史和人民赋与我国工人阶级的这个光荣使命！

四、支援农业现代化，在新的基础上巩固工农联盟。

农业是国民经济的基础。我国整个国民经济要保持持久的高速度发展，根本上取决于农业的发展。如果农业上不去，工业也上不去，四个现代化就建不成。我们必须清醒地认识到这一条客观的经济规律。

农业的现代化，是比工业现代化更加艰巨而困难的任务，需要现代工业的积极支援。实现农业现代化，不但要依靠全国广大农民，而且在一定意义上更要依靠支援农业的各行各业工人。现在，工业生产的很大一部分是为农业生产和农民生活服务的。随着现代农业的发展，还需要不断地建立起新的为农业服务的工业企业；还要帮助农村积极发展社队工业。我国工人阶级应当充分认识自己对于农业现代化肩负的重大责任。如果我们采取漠不关心、马马虎虎的态度，生产出质量低劣、成本和价格很高的支农产品供给农民，这不是“支农”，而是“坑农”，等于是变相剥夺农民。这样，我们怎么对得起自己的农民兄弟呢！工人阶级如何对待支援农业，不但是一个经济问题，而且首先是一个关系到巩固工农联盟、巩固无产阶级专政的重大政治问题。

我国工人阶级同农民的联盟，经历过两个历史阶段。第一个阶段是反地主、打土豪、分田地，使工人阶级在民主主义的基础上同农民结成了联盟。第二个阶段，是土地改革后，领导农民走共同富裕的合作化道路，使工人阶级在社会主义的基础上巩固了同农民的联盟。二十多年来，我国农业在社会主义道路上有了发展。但是应当看到，由于刘少奇、特别是林彪、“四人帮”的干扰破坏，也由于我们工作中的缺点，农业的发展速度时快时慢，有的地方甚至停滞倒退。大部分地区也还没有完全摆脱贫困落后的状况。我国农业的面貌必须有一个大的改变，使粮食、各种经济作物、畜产品、副食品等生产有一个大的发展，并且，随着农业生产的发展，使亿万农民群众收入逐年有所增加，生活逐步有所改善，才有可能在新的基础上使工农联盟进一步得到巩固，才有可能使我国的现代化工业建设建筑在稳固的基础之上。

毛主席指出：“农业的根本出路在于机械化。”工人阶级应当为我国农业的这条根本出路贡献力量，为我国农业生产出高质量、高效率、低成本、低消耗的各种现代化农业机械以及化肥、农药。现在，我们要全面地贯彻执行以粮为纲，全面发展，因地制宜，适当集中的方针，使我国的农、林、牧业都有一个高速度的发展。这就给我国工人阶级支援农业提出了更加广泛的任务。我们一定要刻苦钻研，精益求精，向我国农、林、牧、副、渔各业供应更多的适合需要的工业产品，为加快实现我国的农业现代化，同农民兄弟并肩战斗。

五、坚持无产阶级国际主义，加强同全世界工人阶级的团结。

世界无产阶级和被压迫人民、被压迫民族的革命斗争，从来都是互相支援的。中国工人阶级坚持无产阶级国际主义原则，遵循毛主席关于三个世界的理论，不断加强同各国工人阶级的团结，积极支持各国人民反帝、反殖、反霸，争取和维护民族独立以及争取社会进步的斗争。各国工人阶级和革命人民，对我国革命和建设事业也给予了宝贵的支持和帮助。在实现新时期总路线和总任务的斗争中，我国工人阶级要一如既往，坚持毛主席的革命外事路线，发展同各国工人的友好联系，进一步加强同全世界工人阶级和革命人民的团结。各国工人阶级都有自己的长处和特点。中国工人阶级要虚心向各国工人阶级学习，学习他们的斗争经验，学习他们的先进科学技术和先进管理方法，为四个现代化服务。在国际交往中，我国工人阶级要遵循毛主席的教导，坚决、彻底、干净、全部地消灭大国主义，同各国工人阶级团结战斗，为全世界工人阶级的解放和人类的进步事业作出应有的贡献。

新时期工会工作的基本方针

同志们！我国工人阶级新时期的历史使命也就是我们工会的使命。工会在动员、组织工人群众为实现新的历史使命而进行的斗争中，应当怎样更好地发挥作用呢？新时期工会工作的基本方针是什么呢？我们有必要重温毛主席的教导，总结工会工作的历史经验，结合新的历史条件作出回答。

毛主席在中国革命的各个时期，都十分重视工会工作。毛主席历来认为，工会是工人阶级的群众组织，是党联系工人群众的纽带。早在中央苏区，毛主席就明确指出：“工会是苏维埃政权的柱石，是保护工人利益的堡垒，同时它又成为广大工人群众学习共产主义的学校。”抗日战争时期，毛主席又指出：“工会、农会是抗日政府最重要的群众基础和群众柱石。”全国解放前夕，毛主席进一步指出，工人阶级夺得全国政权以后，工会工作同城市其他工作一样，“是围绕着生产建设这一个中心工作并为这个中心工作服务的。”毛主席的这些教导，是对工会的性质和作用的马克思列宁主义的科学概括。 （下转四版）

短评

养牛业要大发展

发展养牛，是一项重要的畜牧业。养牛可积肥，牛肉可以食用，牛皮可作国防工业和轻工业原料。特别在农业还没实现机械化的今天，牛乃是农业生产的主要劳役，是农民的宝贝。将来实现了农业机械化，牛将从生产资料变为生活资料，并为工业提供更多的原料，为农业提供更多的肥料。养牛业在国民经济中占有如此重要位置，我们一定要使它来个大发展。

解放以来，在毛主席革命路线的指引下，我省养牛生产有所发展。可是近年来，由于“四人帮”反革命修正主义路线的干扰破坏，有的地方放松了对养牛生产的领导，有的把繁殖奖励政策当作“物质刺激”批判，有的管理不善，致使耕牛发展不快，甚至有的县存栏牛比解放初期还少。耕牛品种也在退化，役力在减退。这种状况，直接影响了农业生产和集体经济的发展和巩固，与高速度发展国民经济的形势很不适应。我们要采取有力措施，迅速扭转这种局面。

要把发展耕牛的工作搞好，关键在于领导重视。各级党委要坚决克服“重买牛，轻繁殖”、“重使役，轻饲养”、“等铁牛，丢耕牛”的错误思想，真正把发展养牛业当作农业学大寨的一项重要内容来抓，明确任务，制定措施，抓紧抓好。每年都要抓住配种繁殖、贮草、备料、护牛过冬等几个主要环节不放。要认真执行党的关于发展养牛业的政策，贯彻落实“各尽所能，按劳分配”的原则，奖励繁殖幼牛。要建立健全饲养管理制度，不断加强对饲养员的思想政治工作，提高他们为革命养牛的责任感。要坚持科学养牛，积极推广人工授精和冷冻精液配种，加快品种改良步伐。要及时做好畜病防治工作。只要这样一项一项地把工作抓落实，我省养牛业的发展一定会出现一个高速度。

当前，气候渐凉，草料丰盛，正是母牛发情的旺季。各地应抓住秋季配种的良机，搞好耕牛秋季配种，努力完成全年的配种任务。同时，要认真解决好饲料问题，积极做好秋季畜病的防治工作。

政策兑了现　耕牛发展快

——蓝山荆竹公社的调查

蓝山县荆竹公社共五百八十四户，现有耕牛六百九十多头，平均每户一点一八头。从一九七三年以来，还向国家和兄弟县社出售了三百八十头耕牛。

文化大革命前，这个公社按照农村人民公社《六十条》中的有关规定，对发展养牛制定了一些具体可行的办法，养牛事业有很大发展。一九六五年，全社耕牛发展到四百六十多头。可是后来，由于林彪、“四人帮”的干扰破坏，这些正确的办法被当作“刘少奇的修正主义黑货”批掉了，许多社员不愿养牛，有的即使养了，也不精心管理，出现了耕牛病死率高，繁殖率低，能役率低的“一高两低”现象。到一九七一年底，耕牛存栏总数还比一九六五年减少了七十多头。一九七二年初，公社党委对照毛主席提出的关于“牛。这是农民的宝贝”和有关发展畜牧业的重要指示，重温现阶段党在农村的经济政策，认真分析了全社养牛事业的停滞倒退状况。深深感到：在目前农业机械化程度不高的情况下，落实党的有关政策，积极发展养牛事业，直接关系到农业生产的发展，关系到人民公社集体经济的巩固和壮大，关系到社员个人收入和生活的提高。于是，他们发动干部群众联系前几年的经验教训，开展“按《六十条》规定发展耕牛是不是修正主义黑货”的大讨论，帮助大家分清是非，划清界限，提高执行毛主席的无产阶级革命路线和政策的自觉性。在这个基础上，他们排除林彪、“四人帮”的干扰，普遍实行了定人员、定任务、定报酬、定奖罚，和季末年终检查评比的“四定一评”的办法，规定一个牧牛员一年护养四至五头牛，区别水、黄牛和大、小牛，确定报酬和奖罚标准。并坚持以生产队为单位，一季一小评，年终一总评，根据牛的膘体和繁殖数量，分类排队，实行政策兑现。另外，为了鼓励牧牛员多割草喂牛垫栏，达到既养好牛又多积肥的目的，还规定按出栏牛粪草的数量和质量，付给工分。这样，养牛事业很快出现了新局面。到一九七三年底，全社耕牛发展到了五百九十八头。

粉碎“四人帮”以后，公社党委组织群众深入揭批“四人帮”破坏党的经济政策的罪行，更加重视发展养牛事业，进一步充实和健全了畜牧业生产领导小组，由一名党委副书记任组长，还确定一名革委副主任专抓这项工作。在加强领导，坚持现行政策和办法的同时，还开展了耕牛品种的改良工作，使全社养牛事业得到了进一步发展。

（唐代建）

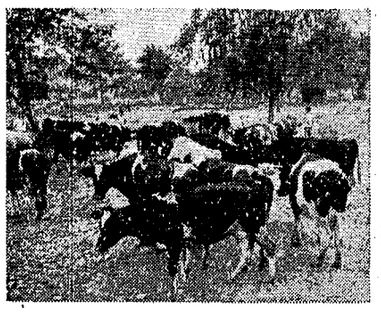

新宁县副食品公司奶牛场生产鲜乳。炼乳除满足本地市场供应外，还外调支援各地。　蒋禄迪摄

桃源县漆河公社养兔一万多只

素有养兔习惯的桃源县漆河公社，广大干部群众通过深入揭批“四人帮”，认真落实党的政策，集体养兔和个人养兔都有发展。今年，全社百分之七十三的大队和百分之六十八的生产队集体养了兔，百分之六十的农户养了兔，全社饲养数共发展到一万〇三百多只。

（李孔斌）

涟源地区切实加强领导搞好耕牛配种

涟源地区各级党组织切实加强领导，狠抓耕牛配种工作，大力推广耕牛人工授精技术，积极发展养牛业。到八月底止，全区已配种母牛二万一千四百头，其中人工授精三千来头，完成了全年配种任务的一半。

这个地区各级党组织都很重视耕牛配种工作。今年二月，一名地委副书记亲自带领县、区、社三级党委书记，到涟源县家畜育种站参观良种牛，具体布置发展养牛业的任务。为了保证耕牛配种质量，这个地区还采取集中训练，互教互学等办法，认真培训了技术队伍。（本报通讯员）

长沙市种公牛站改进解冻液获得成功

长沙市牛奶公司种公牛站的干部职工，为了发展养牛事业，进行了延长冷冻精液解冻后精子成活时间的试验，使解冻后精子总成活时间由原来的几小时延长到二百二十一小时，解冻后六天精子活力达到〇点三五，合乎配种技术要求。

冷冻精液是近代国内外畜牧科学上的一种新技术。它是把公牛的精液冷冻，保存在摄氏零下一百九十六度的液氮中。但冷冻精液的精子，在一般解冻液中解冻后几小时即全部死亡。要解决这个问题必须对解冻液进行改进。这个种公牛站的同志虚心学习外地经验，与有关单位密切配合，边试验边总结，克服了一个又一个困难，对几种解冻液进行筛选和改进，获得了成功。（李海涛　黄允基）

全国一盘棋　支农谱新歌

华主席、党中央批转湘乡经验和所作的重要批示下达以后，全国各地出现了一个各行各业支援农业，千方百计为农民办好事的动人局面。最近，我们收到许多来自农业第一线的表扬信，叙述了一些兄弟省、市的工人同志支援我省农业生产的动人事迹。有的千里迢迢上门搞修理；有的把机器配件送上门；有的努力提高产品质量，对出厂产品作到包修包退。这种全心全意为农业服务的精神，很值得学习。为此，我们特从来信中选出几则，刊登于下。　——编者

千里送配件

在国营千山红农场，到处传颂着武汉市拖拉机厂的工人同志，千里迢迢，带着零配件上门修“铁牛”的动人事迹。

事情是这样的。今年四月，国营千山红农场机械化队添置了一台武汉市拖拉机厂出产的“工农—12”型手扶拖拉机。拖拉机行车作业一段时间后，因变速箱壳破裂，躺倒不动了。他们联系了许多单位，都没有这种类型的配件，农场修理厂制造又难达到质量要求。于是，只好向“工农—12”型手扶拖拉机的“娘家”——武汉市拖拉机厂写信求援。武汉市拖拉机厂接到信后，厂党委研究决定，为了不耽误时间，特地派徐国胜、徐茂林两同志专程把配件送到贫下中农手中。八月初的一天，徐国胜、徐茂林两同志带着零件出发了。他们不顾劳累，日夜兼程，来到了千山红农场。到农场后，两位工人连招待所的门也不肯进，又赶了二十多里路，来到机械化队。这两位同志不顾天气炎热，一连苦战了四个多小时，终于把“铁牛”修好了。当拖拉机突突地启动以后，农场的职工热情地与他们握手，衷心地对武汉工人同志表示感谢。

千山红农场　吕庆怀

工人的深情

宁乡县偕乐桥公社金林大队大屋场生产队一九七六年购买了一部陕西省西安市柴油机厂生产的175型动力机滚船。这部机滚船质量较好，三年来，每年耕作二百五十多亩，从没出过故障。但在今年“双抢”抗旱中，主轴突然折断了。“双抢”结束以后，晚稻遇上干旱，正需机滚船的动力抽水抗旱。在这火烧眉毛的时刻，他们便写信去西安询问。信寄出十天以后，收到了西安市柴油机厂的回信，答应给他们邮寄一个主轴配件，要他们马上寄五十元钱去。大屋场生产队的贫下中农收到回信后，欢欣鼓舞，逢人相告。到邮局汇款时，他们在汇款单上写上西安市柴油机厂负责同志收。邮局的同志不明情由，按照汇款规定，要他们在收款姓名栏里写上亲人的名字。他们激动地说：这就是我们的亲人，全心全意为贫下中农服务的工人阶级就是我们的亲人。一个星期以后，西安市柴油机厂寄来了崭新的主轴配件，使这部柴油机又在抗旱前线大显威风。

王道修

“药龙”复活了

前不久，人们高兴地看到，长沙县春华山公社武塘大队合兴生产队那部“瘫痪”了两年的动力喷雾器，又在田野里欢叫起来了。这个队的贫下中农感激地说：这条“药龙”的复活，还是搭帮四川的工人老大哥呢！

去年秋天，也是在晚稻治虫的节骨眼上，合兴生产队这部动力喷雾器凸轮齿轮被打坏，躺下不叫了。他们派人四处购买配件，都是空手而归。眼看着一部大动力喷雾器，少了个小小的齿轮，就是不能动弹。后来，在社员们提议下，队干部给动力喷雾器的生产单位四川省重庆浦陵机器厂写了封信。开始，大家耽心，跨省出县，机子又出厂多年了，配一个小零件，人家会理睬吗？！但出乎意料，浦陵机器厂收到信后不久就给他们寄来了所需的零件。为了感激四川工人老大哥，合兴生产队的贫下中农马上给这个厂写了一封热情洋溢的感谢信。信的落尾写道：

学习湘乡气象新，千里迢迢寄深情，“药龙”复活唱新歌，四川工人情谊深。

李贵起

宁乡种猪安全运到了东北

编辑同志：

今年六月，中央水电部拨给辽宁省电力系统一批湖南宁乡种猪。省电力管理局领导派我们四人担负接运任务。宁乡到沈阳要经过四个省，五千五百多里路，又值盛夏炎热天气，怎么把猪安全运回来？我们心里有点畏难。领导看出我们的心思，在出发前嘱咐我们说：湖南是毛主席的家乡，华主席工作过多年的地方，当地群众会热情帮助你们，一定能够胜利完成任务。

六月十九日，我们四人从沈阳出发。到长沙后，办的第一件事是落实运输生猪的车皮。长沙铁路部门的同志见我们远道而来，接待十分热情，北站货运计划组的一位女同志在给我们办手续时主动征求意见说：“你们看车皮安排在那天好？”并提醒我们：“不要忘记办检疫证，请提前把检疫证送来，以免临时着急耽误事。”仅用十几分钟的时间，车皮就订好了。

随后，我们赶到宁乡县流沙河区联系业务，当地干部社员听说东北的同志来购猪，都非常重视，购猪一事很顺利地得到了落实。第二天，帮助我们运猪的是宁乡县肉食水产公司汽车队的陈师傅，他从早上六点出发，直到晚上六点才把小猪运到长沙火车北站的围栏里，整整为我们忙了一天。我们很过意不去，想留他在长沙吃完晚饭再走，陈师傅摆摆手说：“不要客气，这是我应做的事。”说完，连晚回去了。

小猪从宁乡运到长沙，已经一整天没有吃食，饿得呜呜叫。我们找到附近三角塘商店蔬菜管理站，请他们支援一批蔬菜作猪饲料。管理站的同志对此十分关心，在当时市场蔬菜供应紧张的情况下，调给鲜菜四百五十斤，并帮助送到车站。办理途中的饲料又遇到了问题。我们拿着辽宁省的饲料票，到湖南省粮食局去联系，由于没有经验，办理饲料的手续不完全，补手续时间又来不及了，粮食饲料管理处的同志帮我们积极想办法，使饲料问题得到圆满解决。二十五日晚十一时，火车载着一百多头宁乡种猪，离开了长沙。经过四天四夜，小猪安全地运到沈阳。如今，这批良种猪已在辽宁十几个单位的农场里安家落户，长得膘肥毛光。

沈阳北东电力管理局“五七”农场董隆源等四人

他比亲人还要亲

编辑同志：

我向你们报告一件助人为乐的动人事迹。

八月的一天晚上，马鞍山煤矿附近，忽然公路上传来一阵呼叫。人们很快从四面八方涌出，只见一位六十多岁的老人，浑身泥土，倒在地上，口吐白沫，后脑还在出血。

这时，煤矿职工曾雄士扒开人群，立即将老人抱起，大声呼唤着。只见老人迷迷糊糊，语不成句，他摸了摸老人的头，又按了按脉搏，吃惊地说：老人是病呵！说完，便背着老人飞也似的向矿医务室跑去。

老人正发高烧。曾雄士把昏迷不醒的老人扶起，靠在胸前，扳开嘴巴，细心地将药灌下去。过了好一阵，老人才苏醒过来，慢慢地打开眼皮，吃力地讲他的来历。

原来，这位老人是新化县嫁原公社星田大队十三队的贫农社员刘大爹。这天他往女儿家去，本来就有病，加上天气炎热，赶了路，病情更加严重，路过马鞍山煤矿时，就昏倒在地。曾雄士见刘大爹已苏醒过来，便把刘大爹背到他的宿舍，弄来了饭菜，让刘大爹吃完饭，舒适地躺着。然后跑去打电话告诉刘大爹家里。

第二天清早，曾雄士安排刘大爹吃了饭，又跑到矿里找好车子，将刘大爹扶上车。刘大爹紧紧握住曾雄士的手，激动地说：“你真比我的亲儿子还亲呵。”在场的人都夸曾雄士助人为乐精神好，对待阶级兄弟象亲人。

袁　帝

小林得救了

编辑同志：

今年五月十一日上午，我们收工回家，发现刚满半岁的小林焦躁、不吃奶，哇哇地哭个不停，直哭得精疲力尽，昏厥过去了。我们见了非常着急，反复查问三岁的大小孩，他指着一顶布帽钉五角星的地方嘟嘟囔囔。我们发现帽子上的五角星不见了，猜测多半是小林吃下去了，便立即把小林抱到南大区医院透视，证明小林的喉咙里确实卡着一个铁质的东西。南大区医院立即进行抢救，但没有把五角星取出来。医生建议我们立即到长沙进行抢救，否则，孩子的生命难保。我们一听更急了，南大公社离长沙有四百里路，交通又不方便，不论乘车或搭船，都要两天时间，我们只急得直哭。这时，公社党委同县里打电话联系，县里答应设法派专车送到长沙。这天上午十一点多钟我们到达县城，下午一点乘县里备好的救护车从沅江出发，五点零五分到达湖南医学院第二附属医院。耳鼻喉科的医生热情地接待了我们，并立即进行照片检查，作完检查已是晚上八点，医生决定立即施行手术治疗。这天恰好是星期六，几位医生放弃休息，连晚饭也顾不上吃，忙着为孩子动手术，取出了铁皮五角星。经过医务人员的细心护理，只四天小林的伤口就痊愈了。我们平安地回到了家里，公社、大队的干部、左邻右舍的群众，都来看望小林，一致称赞社会主义制度好。我们夫妇更是感激万分。是英明领袖华主席抓纲治国的战略决策，使广大医务人员发扬了白求恩精神，把小林救活了。

沅江县南大公社　崔民生、郭玉珍

我穿上了大雨靴

我是个农村小学教师，脚长得比较大，要穿四十五码的雨靴。由于买不到这样大的雨靴，冬春季下雪落雨时，外出开会、家访都不方便。今年上半年，我给湖南橡胶厂写了一封信，请他们帮助我解决这个困难。不到半个月，该厂寄来了一双四十五码的雨靴，靴里另套了一层夹边，舒适耐磨。信中说，是工人特地为我赶制的。我穿上这双轻便雨靴，心里有说不出的高兴，非常感谢湖南橡胶厂的职工对我这个普通教师的关怀。

平江县湖沅学校　彭为慈

全心全意为旅客

今年六月，我从吉林回湖南探亲，下火车后，急急忙忙到长沙市汽车西站购买石门车票，买完票走出车站一里多远，有位车站服务员气喘吁吁地跑来喊我：“同志，你丢了东西没有！”我一听大吃一惊，原来我的皮包不见了。皮包内有人民币七百元，还有票证、军人证件和其他用品。我随服务员来到车站，他拿出一个黑皮包要我认领。一看正是我的，打开皮包，里面的东西一样不缺。这时我激动得什么话也说不出来。

驻吉林省某部　欧仁山

湖南日报

今年秋季中国出口商品交易会开幕

做好做活将产生积极的影响

这届交易会有些做法对于今后把出口生意做大

新华社广州十月十五日电 一九七八年秋季中国出口商品交易会今天在广州隆重开幕。交易会的工作人员热情地接待了来自世界各地的五千多位贸易界人士。

这届交易会出口商品的货源比较充足，花色品种增多，质量有所提高。交易会的工作也做得越来越精细了，专业人员们汇集的伦敦、巴黎、东京、新加坡、香港等地的国际市场的商销，迅速及时地传送到了外销员手里。

据新华社记者观察，这届交易会有些做法对于今后把出口生意做大做好做活将产生积极的影响。

这届交易会的一个重要方针是以销定产，这是做好外贸工作的一件大事。过去的交易会，大多是产什么卖什么，常常有些商品不适应国际市场的需要。这届交易会，又卖现货，又卖“期货”。“期货”就是根据客商提出的要求，先签订成交合同，然后按合同生产，交货的期限可以是今年、明年，有些商品的交货期限甚至是更长的时间。贯彻这种以销定产的方针，不仅有助于尽快发展对外贸易，同时也有助于改变和防止少数干部的那种不考虑国外市场和消费者需要，而按“长官意志”办商业办工业的思想和作风。

这届交易会很注意搞好工贸结合，发展外贸事业。交易会上有更多的工业部门的代表直接参加了对外贸易谈判，直接听取客商的要求。过去，有的外贸机构不了解工业部门的生产条件，签订了合同不能如愿实现；有的工业部门不了解出口的需要，生产的产品不合要求。搞好工贸结合，将有助于改变这种工贸脱节的状况。最近成立的中国机械设备出口总公司参加了这届交易会，直接和客商洽谈第一机械工业部的产品，这是我国发展对外贸易、扩大工业品出口的一个新的动向。

这届交易会在销售商品的同时，还把扩大进料加工、来料加工、来料加工、补偿贸易和装配业务等，作为一项重要的业务活动。据记者了解，客商对这些业务很感兴趣。交易会一开幕，有不少客商就这些业务进行了初步接触。交易会的工作人员将向全国各地介绍客商，穿针引线，促进来料加工装配业务等迅速发展。

交易会的这些做法表明，我国外贸部门和工业部门正在努力把华主席提出的“思想再解放一点，胆子再大一点，办法再多一点，步子再快一点”变成现实。

今晚，交易会举行了盛大的开幕招待会。对外贸易部负责人和广东省、广州市革委会负责人出席了招待会。招待会后，来宾们出席了文艺晚会。

济南市采取思想教育结合经济手段整顿饭店

收到了迅速推动后进转变为先进的可喜效果

据新华社济南十月十五日电 记者杨凤山报道：济南市第二商业局对长征、东门两家不讲卫生的饭店采取思想教育和经济手段相结合的办法进行整顿，起到了迅速推动落后转变为先进的可喜效果。

记者最近访问了这两家饭店，只见店堂里墙壁洁白，窗明几净，厨房里生、熟食品刀案不混，碗橱里碗筷、酒杯都经过蒸煮消毒，摆得整整齐齐。服务员出售食品严格按规定使用食品夹，接待顾客也热情周到。到这两家饭店用餐的顾客都有一种清新、舒适的感觉。长征饭店还评上了卫生一类户。

这两家饭店的负责人对记者说，自从他们受到停业整顿和经济制裁以来，变化最深刻的是职工们的精神面貌：干部克服了无所作为的思想，精神振作，事事带头，职工们提高了主人翁的责任感，大干苦干，迅速改变卫生面貌，还出主意想办法，努力改进服务工作，为经营好社会主义的饭店贡献力量。

东门饭店的先进工作者夏胜利开始觉得自己一向工作艰苦，认真负责，这次也减发了工资，思想不通。但她很快认识到，虽然自己是个先进工作者，但却没有把全店都带动起来，说明工作还没有做好。从此她不仅做好本职工作，还积极帮助别人。长征饭店的李元玉一次拉车出去卖麻花，听到顾客反映麻花质量不好，就把剩下的拉回来向店里反映。正在开会的职工马上围拢来查看，研究质量差的原因。在大家的共同努力下，再炸的麻花，便变得酥脆香甜，受到了顾客欢迎。

自从实行停业整顿以来，长征饭店更进一步落实了按劳分配原则，建立了奖惩制度，过去那种干好干坏一个样的歪风邪气一扫而光。

济南市长征饭店经过整顿后，改变了面貌。这是饭店职工请附近工厂代表来抽查他们的饭菜。 新华社记者摄

（上接二版）

我们的工会工作是遵循毛主席指明的方向前进的。工会在中国革命各个历史时期都发挥了重要的作用。全国解放以后，尽管在一段时间里，全国总工会个别负责人犯过工团主义、经济主义，以及宣传“工会消亡”的错误，使工作受到一些损失，但是，由于毛主席、党中央的及时发现，由于各级党委、广大工会干部和工人群众的抵制，这些错误都很快得到了纠正。我国工会工作的成绩是主要的。广大工会干部勤勤恳恳，任劳任怨，为党和工人群众作了大量工作。毛主席革命路线在我国工人运动和工会工作中占主导地位。在这次大会上，我们向对我国工人运动作出卓越贡献的工会活动家致以崇高的敬意！向已经去世的工人运动的先驱和优秀的工会工作者，表示深切的悼念！

十多年来，林彪、“四人帮”对工会的破坏，是我国工会历史上一次空前的浩劫。文化大革命开始不久，“四人帮”就伙同林彪、陈伯达，破坏工会组织，分裂工人队伍，镇压工人群众。他们炮制“工运黑线统治”论，挥舞“生产工会”、“福利工会”、“全民工会”的大棒，煽动“砸烂旧工会”。一九六六年十二月，在叛徒江青亲自煽动下，全国总工会办公大楼被强占，《工人日报》被“查封”。王洪文、张春桥、姚文元同江青紧相呼应，对上海市总工会大打出手，疯狂破坏。这股黑风很快波及全国各地。许多省、市、自治区工会乃至基层工会被冲、被砸，房子被占，财产被分，档案资料被抢。广大工会干部、工会积极分子、劳动模范和老工人被诬陷为“刘少奇的社会基础”，遭到残酷打击。一九七五年，党中央决定筹备工会九大，“四人帮”的黑干将窃取了工会九大筹备组的领导权，把筹备组变成了他们搞阴谋活动的秘密联络点，干了许多坏事，妄图把工会变成他们篡党夺权的工具。粉碎“四人帮”以来，各级工会批判了“四人帮”的反革命修正主义路线，夺回了被他们篡夺的那部分权力，恢复和开展了各种活动，出现了生气勃勃的新局面。但是，我们应当看到，不少工会干部还没有从林彪、“四人帮”的精神枷锁中完全解放出来，对工会工作的方针任务缺乏明确认识，这个问题不解决，将会妨碍新时期工会作用的充分发挥。

什么是新时期工会工作的基本方针呢？这就是：在中国共产党的领导下，遵循党的十一大路线，团结、教育、吸引广大职工不断提高政治觉悟，掌握现代科学技术，积极参加企业管理，广泛开展社会主义劳动竞赛，努力提高劳动生产率，并在发展生产的基础上逐步改善职工群众的物质文化生活，为实现新时期总任务而奋斗。

为了贯彻这个方针，要着重抓好以下几点：

一、加强对工人群众的政治教育和文化技术教育。

工会是广大工人群众学习共产主义的学校。在新的发展时期，这个学校要吸引工人学理论、学政治、学经济、学管理、学科学、学技术、学文化，把我们的工人队伍建设成高度革命化的、掌握现代科学技术的产业大军。这支产业大军要象铁人王进喜同志为代表的大庆工人那样，有崇高的共产主义理想，坚定的无产阶级立场，坚韧不拔的斗争意志，掌握先进的现代化生产技能，具备“三老四严”、“四个一样”的优良作风。

工会要大力抓好对工人群众的政治教育。要结合三大革命运动的实践，不断用马列主义、毛泽东思想武装工人群众，经常开展阶级教育、革命传统教育和时事政治教育，依靠老工人和先进工人，用先进带动落后，进行深入细致的思想政治工作。党所发动的各项政治运动，工会要组织广大工人积极投入。要教育工人不断增强阶级斗争观念，自觉地同坏人坏事作斗争，坚决打击阶级敌人的各种破坏活动，反对贪污盗窃、投机倒把，抵制资产阶级的歪风邪气，做好群众性的治安保卫工作，保证社会主义所有制和国家财产不受侵害。要教育工人群众增强战备观念，提高警惕，随时准备对付社会帝国主义、帝国主义可能发动的侵略。

为了掌握现代化建设的本领，工会应当把组织广大职工学习科学技术摆在突出的位置。要大力办好职工业余中学、业余大学以及各种专题的业余学习班，组织青年工人向老师傅学习，加强岗位练兵，帮助职工系统地提高科学技术水平，掌握先进技术的操作技能。要利用工人文化宫、俱乐部、图书馆等阵地，为广大职工向科学技术进军创造条件。要积极协助企业行政办好“七·二一”大学、技工学校、各种专业训练班，进行技术考核。要加强同科学技术部门的协作配合，经常举办科学技术讲座等活动。工会要同有关方面共同研究，统筹安排职工的业余活动，保证职工学技术、学文化的时间。

二、吸引工人参加管理，保障工人当家作主的民主权利。

工会要真正成为无产阶级专政的支柱，保证无产阶级专政的国家不变颜色，必须吸引广大工人群众行使国家主人的权利，参加管理自己的国家，管理自己的企业，管理自己的一切事业。列宁在十月革命以后，曾经反复地提出过工人管理国家的问题，并且特别强调工会在吸引工人管理国家和管理生产中的重大任务。列宁说，工会的任务是使千百万人“根据自己的经验学会管理国家和管理生产。只有这样，才能确实保证社会主义事业获得完全的胜利，排除一切后退的可能。”毛主席一再教导我们要重视劳动者管理国家和管理生产的权利，在《鞍钢宪法》中提出了两参一改三结合的原则，强调要依靠工人管理企业。在社会主义企业里，领导和群众的关系，是在根本利益一致基础上的同志合作关系。工会要教育和组织工人群众，以主人翁的姿态，积极参加企业管理。要教育职工维护企业实行高度集中的行政领导，维护生产指挥系统的高度权威，模范执行岗位责任制，自觉遵守规章制度。要精打细算、勤俭节约，搞好经济核算。要努力协助和积极支持企业领导正确执行党和国家的方针、政策，完成国家计划。

企业的各级领导干部，应当全心全意依靠工人阶级，充分发扬民主。现在我们有的企业领导干部，既没有管理现代化工业的知识和能力，又不走群众路线，不贯彻民主集中制，靠“长官意志”办事，搞强迫命令，瞎指挥。工人对自己企业的生产计划，经营管理，人事安排，生活福利，劳动保护，等等，很少有发言权。这种状况是同我们企业的社会主义性质根本不相容的。由于缺乏工人群众的监督，有的企业存在着不按照经济规律办事，不认真执行国家计划和党的方针政策，随意违犯财经纪律等不良倾向，得不到及时的揭露和纠正。所有这些，都是实现四个现代化的严重障碍。我们工会应当本着对革命事业高度负责的精神，成为团结和带领工人群众同官僚主义、主观主义、违法乱纪等现象作斗争的先锋，切实保障工人的民主权利。要做到这一点，工会本身就必须是民主的模范。

党委领导下的职工代表大会制，是吸引职工参加管理、发扬企业民主、监督干部的好形式。工会是职工代表大会或职工大会的工作机构，要坚持这个制度，做好经常工作，充分发挥它的作用。今后，企业的重大问题都要经职工代表大会或职工大会讨论。企业的领导干部要向职工报告工作，听取职工意见，接受群众监督。车间主任、工段长、班组长要由群众选举产生。职工代表大会和工会组织要定期评价全厂工作，提出各方面的批评和建议，并有权向上级建议处分、撤换某些严重失职、作风恶劣的领导人员和管理人员。对于善于发扬民主，发挥职工积极性、主动性，不断改进管理工作和改善职工生活的党政工团领导干部，要及时报请上级予以表扬或奖励。我们还要适应新的条件，总结新的经验，创造新的形式，不断完善企业的民主管理。

三、把社会主义劳动竞赛提高到一个新的水平。

工会工作要坚持以生产为中心，发动和组织广大职工开展社会主义劳动竞赛，努力做到优质、高产、低消耗，全面完成和超额完成国家计划，不断提高劳动生产率。当前，提高质量是十分重要的一环。我们要教育广大工人牢固地树立“质量第一”的思想，开展群众性的“信得过”活动，努力创造优等的质量，造出名牌的产品，不仅让国家信得过，人民信得过，还要敢于同世界名牌争锋。要做到这些，就应当把群众的积极性引导到提高技术、改进技术、采用新技术上来，大搞技术革新和技术革命，不要片面强调增加劳动强度，加班加点。在劳动竞赛中要广泛开展比、学、赶、帮、超活动，开展合理化建议和群众技术协作、技术交流活动，大力推广先进经验，把少数先进企业、先进职工的先进水平迅速变成全行业、全社会的水平。要认真注意劳动保护和安全生产，注意劳逸结合，关心女职工的经期、孕期、产期、哺乳期保护，使广大职工的劳动积极性能够持久地保持下去。

“四人帮”污蔑工会抓生产、组织竞赛是什么搞“修正主义”、“生产工会”，这是十分荒谬的。发展生产是工人阶级取得政权以后的根本利益，劳动竞赛是调动和发挥群众积极性和创造性的好形式。我们工会要理直气壮地抓好生产，把社会主义劳动竞赛提高到新的水平。

明年是建国三十周年，是许多部门和地区争取提前实现第五个五年计划的一年。为了表彰先进，鼓舞斗志，党中央、国务院已经决定，准备在明年举行一次工交、基建、农林、财贸、文教、科技战线的全国劳模大会，让华主席为首的党中央检阅我们工人阶级的战斗成果。全国广大职工同志们！让我们广泛深入开展学大庆、学大寨的群众运动，创造优异的成绩，向华主席为首的党中央报捷，迎接新长征中第一次盛大的群英会！

四、关心群众生活，保护工人利益。

工会应当成为保护工人利益的堡垒。列宁在十月革命后曾经指出：“在社会化的企业中，工会就一定要负责维护劳动者的利益，根据可能促进他们物质生活的提高，经常纠正由于国家机关的官僚主义弊病而造成的经济机关的错误和过于热心本位利益的现象。”“四人帮”把讲物质利益叫作“修正主义”，把关心职工生活叫作“福利主义”，完全是反马克思主义的。历史唯物主义告诉我们，人们进行生产活动是为了物质利益；人们进行阶级斗争和革命，最终也是为了物质利益。如果社会主义不是通过大大提高社会生产力使全体劳动者过美好、幸福的生活，而是象“四人帮”鼓吹的那样，国家只能穷，人民生活只能苦，工人阶级要这种“社会主义”干什么？工会关心职工生活，绝不是什么“福利工会”、“福利主义”。唯有那种放弃阶级的整体利益和长远利益，只顾个人的局部的眼前的利益的思想和行为，才是危害工人阶级根本利益的福利主义。这是我们一向就坚决反对的。我们从来认为，必须经常向群众进行艰苦奋斗、勤俭节约的教育，工人群众的生活只能随着生产的发展，在劳动生产率增长的基础上逐步改善，而且还要从八亿人口出发，统筹兼顾。我们过去就是这样做的，今后还要坚持这样做。

从我们整个工会工作来说，问题不是什么福利主义，而恰恰是对职工生活关心不够或者不敢关心。我们应当正视这个问题。如果工会不关心工人利益，不代表工人讲话，工人群众要工会干什么？毛主席指出：“我们历来提倡艰苦奋斗，反对把个人物质利益看得高于一切，同时我们也历来提倡关心群众生活，反对不关心群众痛痒的官僚主义。”有些企业、机关的领导干部根本不关心职工的疾苦，甚至侵犯职工的切身利益，工会应当坚持原则，支持群众同这种现象进行斗争。

各尽所能、按劳分配体现了整体利益和个人利益的统一，我们要坚决贯彻执行这个社会主义原则，实行多劳多得、少劳少得、不劳不得，把精神鼓励与物质鼓励结合起来，奖励先进，纠正干与不干、干多干少、干好干坏都一个样的现象。同时，我们要提倡共产主义劳动态度，发扬共产主义风格，顾大局，识大体，抢困难，让方便，搞好团结协作，促进阶级友爱。

我国本来是个经济落后的国家，这些年来，由于林彪、“四人帮”对国民经济的严重破坏和我们工作中的缺点，职工生活目前还有很多困难。不少职工的住房拥挤，夫妻长期分居两地，夜班工人得不到较好休息，井下工人吃不上热饭，副食品供应不足，患有职业病和慢性病的职工得不到疗养，等等。工会必须重视这些问题，要督促和帮助企业行政和地方行政在可能的范围内，努力解决这些问题；通过群众自己力量就能解决的，要积极组织群众的互助互济活动。要充分调动职工家属的积极性，做好后勤服务工作。在有条件的地方，要象大庆那样，组织职工和家属搞好农副业生产。职工住房紧张这个突出的问题，最近国家有关部门已经提出了加快城市住宅建设的规划，我们要发动工人，配合有关方面，积极实现这个规划，有步骤地改善群众居住条件。工会要做好劳动保险工作，办好职工疗养事业，协助企业行政办好食堂、托儿所等集体福利事业，广泛开展职工体育活动和业余文艺活动，尽一切可能改善广大职工的物质和文化生活。计划生育是一件大事，关系到国民经济有计划的发展，关系到增强整个中华民族的体质，关系到工人的工作、学习、生活，工会应积极配合有关方面认真抓好。

五、把各级工会组织切实整顿好、建设好。

要贯彻执行新时期工会工作的基本方针，充分发挥工会的重要作用，我们各级工会组织的现状还是很不适应的。我们必须遵照华主席的指示，在各级党委领导下，切实把工会整顿好、建设好。

工会的整顿，首要的是思想整顿。我们要深入批判“四人帮”对工会的破坏和污蔑，拨乱反正，分清路线是非。“四人帮”炮制的“工运黑线统治”论，污蔑工会是什么“生产工会”、“福利工会”，我们在前面已经讲到了。在揭批“四人帮”的第三战役中，还要继续深入批判。这里着重讲一讲所谓“全民工会”的问题。毛主席早就指出，工会是工人阶级的群众组织，我们要吸收所有职工包括进步的、中间的、落后的都加入工会，只有极少数反动分子才除外。工会实行毛主席的这个正确方针，把工人群众最广泛地组织起来，团结在党的周围，组成浩浩荡荡的革命大军，难道不是完全应该的吗？“四人帮”打着批判“全民工会”的幌子，将工人阶级队伍内部脑力劳动和体力劳动的分工，歪曲为阶级对抗，把从事文教、卫生、科技工作的脑力劳动者排斥于工人阶级和工会之外。他们的罪恶目的就是分裂工人阶级队伍，破坏工人阶级团结，削弱工会这个无产阶级专政的支柱。在我们国家，从事脑力劳动的知识分子，总的来说绝大多数已经是无产阶级自己的一部分，要确认他们参加工会的权利，积极健全这些部门的工会组织。

工会的组织整顿，关键是整顿好领导班子。我们要根据无产阶级革命事业接班人的五项条件和老、中、青三结合的原则，把那些经过阶级斗争考验，特别是同林彪、“四人帮”斗争表现好，有一定群众工作经验，受到群众拥护的同志，选拔到工会的各级领导岗位上来。对那些混进各级领导班子的极少数参与“四人帮”篡党夺权阴谋活动的骨干分子、打砸抢分子和其他坏人，要坚决清除出领导班子。那些错误严重而又坚持不改的人，同“四人帮”篡党夺权阴谋活动有牵连而又没有查清的人，思想政治品质很坏的人，以及腐化堕落和革命意志严重衰退的人，都不能进领导班子。工会举办的各种事业，也要在整顿工会组织的过程中，进行必要的整顿。

工会还应当认真整顿作风，贯彻群众路线，密切联系群众，联系群众是工会无论做什么工作取得成绩的最重要最基本的条件。工会最大最严重的危险之一，就是脱离群众。有的工会干部把密切联系群众同接受党的领导对立起来，说什么不怕脱离群众，就怕“得罪”党委领导，这是完全错误的。工会是党联系全体工人阶级的桥梁和纽带，用列宁的话，叫做“传动装置”。列宁把党比做优良的发动机，把工人群众比做头等机器。列宁说：“如果发动机和机器之间的传动装置坏了，那就不能开工，同样，如果共产党和群众之间的传动装置——工会建立得不好或工作犯错误，那我们的社会主义建设就必然遭到大灾难。”

我们的党是无产阶级的先锋队，是工人阶级自己的党，是为人民谋利益的党。群众路线是党的根本路线。正是在人民群众是历史创造者这个马克思主义世界观的基础上，建立了工会、青年团、妇联等人民团体，作为我们党联系群众的桥梁和纽带。我们工会必须时时刻刻不脱离群众，时时刻刻密切联系群众，时时刻刻关心工人利益，反映工人呼声，才能把广大群众团结在党的周围，发挥应有的作用。工会干部必须充分认识对党负责和对群众负责的一致性，密切同广大工人群众的联系，做工人群众的贴心人，使工会成为党和工人群众之间有效的“传动装置”，成为受到群众拥护和信任的“工人之家”。

代表们、同志们！我们正在做我们的前人从来没有做过的光荣伟大的事业。全国人民在期待着我们，全世界都在注视着我们，我国工人阶级任重道远。我们要高举毛主席的伟大旗帜，紧紧团结在华主席为首的党中央周围，勇往直前，百折不挠，战胜新长征路上的一切艰难险阻，去夺取新的胜利。我们一定要解放台湾。“中国工人阶级有志气、有能力、有信心、有决心，一定要在本世纪内把我国建设成为社会主义的现代化强国。”我们的目的一定要达到！我们的目的一定能够达到！ （新华社北京十月十五日电）

湖南日报
HUNAN RIBAO
1978年10月17日 星期二
农历戊午年九月十六 第10351号

中国共产主义青年团「十大」隆重开幕

动员青年为建成社会主义现代化强国而奋斗

李先念副主席代表党中央和国务院致词 韩英主持大会 王照华致开幕词

华主席和叶剑英邓小平李先念汪东兴副主席亲临大会祝贺

新华社北京十月十六日电 中国共产主义青年团第十次全国代表大会，今天下午在人民大会堂隆重开幕。这次大会是粉碎“四人帮”后我国优秀青年的大会师，它的主要任务是高举毛主席和毛泽东思想的伟大旗帜，贯彻党的十一大路线，确定新时期共青团的任务，动员全国青年为把我国建设成为社会主义的现代化强国而奋斗。

中共中央主席华国锋，副主席叶剑英、邓小平、李先念、汪东兴，亲临大会祝贺。当他们同党和国家其他领导人一起登上主席台时，全场暴发出经久不息的热烈掌声。

出席大会开幕式的党和国家其他领导人有：宋庆龄、韦国清、乌兰夫、纪登奎、苏振华、吴德、余秋里、张廷发、陈永贵、陈锡联、聂荣臻、倪志福、陈慕华、赛福鼎、谭震林、邓颖超、廖承志、姬鹏飞、周建人、许德珩、胡厥文、王震、康世恩。出席大会开幕式的还有：政协全国委员会副主席宋任穷、沈雁冰、史良、朱蕴山、季方、王首道、张冲、庄希泉、胡子昂、荣毅仁；最高人民法院院长江华。

中共中央和国务院各部门、人民解放军、各群众团体和民主党派的负责人，也出席了大会开幕式。

人民大会堂里灯火辉煌，毛主席和华主席的巨幅画像悬挂在主席台中央。主席台对面的巨幅横标上写着：“全国各族青年团结起来，高举毛主席的伟大旗帜，紧跟华主席为首的党中央，为实现新时期的总任务而努力奋斗！”全国各地包括五十四个民族的两千名代表，热情洋溢，欢聚一堂。他们当中有同林彪、“四人帮”进行英勇斗争的英雄人物；有在社会主义革命和社会主义建设中作出显著成绩的各条战线的优秀共青团员；有共青团的新老干部；有优秀的少先队辅导员和儿童教育工作者；还有台湾籍的团员代表和归国华侨团员的代表。

共青团十大的胜利召开，是我国青年政治生活中的大喜事。由于林彪、“四人帮”的干扰和破坏，共青团中央停止工作达十二年之久，全国团代表大会十四年没有召开了。“四人帮”的覆灭，迎来了共青团的春天。

下午四时，大会正式开始。乐队高奏国歌。韩英同志主持开幕式。王照华同志致开幕词。他首先提议，为悼念我国各族人民和青年的伟大领袖和导师毛主席，为悼念敬爱的周总理和朱委员长，为悼念已故的老一辈无产阶级革命家和为我国青年健康成长作出过贡献的先烈们默哀致敬。他宣布，这次大会要讨论共青团十大筹委会向大会提出的工作报告，确定今后团的工作方针和新时期的工作任务，修改团的章程，选举团的第十届中央委员会。

在热烈的掌声中，李先念同志代表中共中央和国务院致词。他首先向大会表示热烈祝贺，向全体到会的代表们，向朝气蓬勃地战斗在各条战线上的我国各族青年和共青团同志们，致以亲切的慰问。

李先念同志说，青年人最肯学习，最少保守思想，是整个社会力量中一部分最积极、最有生气的力量。你们这一代青年不但要和我们一起亲手实现在本世纪末把我国建设成为社会主义现代化的强国这个宏伟目标，而且还要为下一个世纪更高的目标做出贡献。中央相信，你们一定能够以自己的勤劳勇敢、聪明才智和团结战斗，完成肩负的伟大历史使命。

他说，在中国共产党的领导下，毛泽东思想哺育的中国青年，有着光荣的革命传统。特别是经历了无产阶级文化大革命急风暴雨锻炼的一代青年，是大有希望，大有作为的，是完全可以信赖的。在进行新长征的时候，中央希望我国一亿七千多万各族青年更好地行动起来，高举毛主席的伟大旗帜，发扬光荣的革命传统，组成一支忠于无产阶级革命事业的战斗的生力军，沿着党指引的方向，攻无不克，战无不胜，不断夺取新的胜利。

他说，这支生力军要有坚定正确的政治方向，用马列主义、毛泽东思想武装起来。要有建设社会主义的真本领，用最先进的科学技术武装起来。要有严明的纪律，用民主集中制的原则武装起来。加强纪律性，革命无不胜。要有崇高的无产阶级国际主义精神，遵循毛主席关于三个世界划分的理论，加强同各国革命青年组织和青年的交往工作和团结，坚决支持各国人民和青年反帝、反殖、反霸的斗争，为世界青年的革命运动，为人类的进步和解放事业，作出应有的贡献。

他说，在毛主席亲自培育下发展壮大起来的共青团，是这支生力军的战斗核心。建国以来，毛主席的革命路线在青年运动和共青团工作中始终占主导地位。共青团在长期的革命战争中，在伟大的社会主义革命和社会主义建设中都做出了重大贡献。在新的历史条件下，在新长征的道路上，共青团应该加倍努力，充分发挥党的助手作用，为党和人民立新功。

李先念同志说，培养教育青年的工作，是全党的事业。各级党委要把青年和青年工作进步的大小，作为检查自己工作的一面镜子。为了青少年德智体的全面发展，让他们真正做到身体好、学习好、工作好，各级党委要舍得花气力，用功夫。我们还要尽可能地为青少年的健康成长，创造更好一些的物质条件和精神文化生活条件。

李先念同志最后说，希望你们高举毛主席的伟大旗帜，在华主席为首的党中央领导下，学习、学习、再学习，团结、团结、再团结，下定决心，不怕牺牲，排除万难，把自己的青春献给建设社会主义现代化强国的壮丽事业！中国的前途是属于你们的。希望寄托在你们身上。

李先念同志代表党中央、国务院向大会的致词，受到代表们一次又一次的热烈鼓掌欢迎。

中华全国总工会副主任康永和、全国妇联副主席林丽韫、中国人民解放军总政治部副主任徐立清、全国科学技术协会副主席裴丽生，分别代表工人、妇女、人民解放军和科学技术工作者向大会祝贺。他们说，用马列主义、毛泽东思想武装起来的我国青年，代表着我们国家的精华和未来。共青团不愧为党的忠实助手，不愧为我国革命和建设的英勇突击队。他们衷心祝愿共青团员和全国青年，为伟大的新长征贡献青春，为壮丽的共产主义事业谱写出新的诗篇。

接着，七百多名手持花束的少先队员，由六面鲜艳的少先队队旗为先导，在嘹亮的鼓号声中步伐整齐地进入会场。二十二名少先队员奔向主席台给华主席和中央领导同志戴上红领巾。这时，全场长时间的热烈鼓掌。随后，少先队员们满怀激情地集体朗诵了给共青团十大的献诗。

大会开幕式在雄壮的《国际歌》声中结束。

大会开幕前，代表们瞻仰了毛主席的遗容，参观了毛泽东主席和周恩来总理的纪念展览。

⇦ 中国共产主义青年团第十次全国代表大会十月十六日在北京隆重开幕。中共中央主席华国锋，副主席叶剑英、邓小平、李先念、汪东兴亲临大会祝贺。图为：在热烈的掌声中，少先队员给敬爱的领袖华主席戴上红领巾。

新华社记者摄（传真照片）

⇩ 大会主席台。

新华社记者摄（传真照片）

在共青团第十次全国代表大会上的致词

（一九七八年十月十六日）

李先念

李先念副主席代表中共中央、国务院致词，向大会表示热烈祝贺。新华社记者摄（传真照片）

同志们：

中国共产主义青年团第十次全国代表大会，继中国妇女第四次全国代表大会和中国工会第九次全国代表大会的召开，今天隆重开幕了。这次大会，对我国青年运动的发展，对培养造就大批又红又专的无产阶级革命事业接班人，对加快实现我国社会主义的四个现代化，都具有重要的意义。我代表党中央和国务院向大会表示热烈的祝贺，向全体到会的代表同志们，向朝气蓬勃地战斗在各条战线上的我国各族青年和共青团员同志们，致以亲切的慰问。

粉碎“四人帮”以后，我们党制定了十一大路线，规定了新时期的总任务。我们立志要实现伟大领袖毛主席和敬爱的周总理、朱委员长的遗愿，在本世纪末把我国建设成为社会主义的现代化强国。在英明领袖华主席为首的党中央领导下，全党全军全国各族人民正在为这场伟大而深刻的革命空前紧张地动员起来，高度集中地组织起来，同心同德，巩固和发展当前的大好形势，在史无前例的伟大战斗中去夺取史无前例的伟大胜利。

青年人最肯学习，最少保守思想，是整个社会力量中一部分最积极、最有生气的力量。在我们加快实现社会主义的四个现代化，根本改变我国经济和技术的落后面貌，进一步巩固无产阶级专政的伟大革命斗争中，我国青年一定能够在党的领导下，更加生气勃勃，奋发前进，在工业、农业、商业、科学、教育、文化、军事等各条战线上，充分发挥英勇的突击队作用。这是历史赋予我国青年的光荣使命。

四十四年前，差不多正是这个时候，中国工农红军从江西和各根据地出发，开始了举世闻名的二万五千里长征，为推翻帝国主义、封建主义和官僚资本主义三座大山，开创了胜利的新局面。当年参加长征的战士，绝大部分都象今天在座的代表同志们一样年轻，都是二、三十岁的青年。现在，我们又开始了新的长征。两次长征，时代和任务不同，但党和人民总是把历史的重任交给青年。不同时期的青年肩负着不同的历史使命。伟大的无产阶级革命事业需要许多代人前赴后继的奋斗才能完成。你们这一代青年不但要和我们一起亲手实现在本世纪末把我国建设成为社会主义现代化的强国这个宏伟目标，而且还要为下一个世纪更高的目标做出贡献。 （下转二版）

湖南日报

中国共产主义青年团第十次全国代表大会开幕词

（一九七八年十月十六日）

王照华

王照华同志致开幕词。
新华社记者摄（传真照片）

亲爱的代表们，同志们：

在英明领袖华主席、党中央的直接领导和亲切关怀下，我国各族青年热烈盼望的共青团第十次全国代表大会，现在开幕了。

中国共产主义青年团是我们伟大的领袖和导师毛主席亲自缔造和培育的。敬爱的周总理和朱委员长等老一辈无产阶级革命家，对共青团的成长倾注了巨大的心血。我们都还记得，十四年前，当共青团第九次全国代表大会开幕的时候，也是在这庄严的人民大会堂里，我们的毛主席、周总理、朱委员长亲临大会，给了我们以永远不能忘怀的教育和鼓舞。今天，当我们在这里举行第十次代表大会的时候，我首先代表大会主席团，代表全体同志，怀着无限崇敬和怀念的心情提议：

为悼念我国各族人民和青年的伟大领袖和导师毛主席，

为悼念我们敬爱的周总理和朱委员长，

为悼念已故的老一辈无产阶级革命家和悼念为我国青年健康成长作出过贡献的先烈们，

全体起立，默哀致敬。

同志们！毛主席已经离开了我们，但他的光辉形象，他的崇高思想，将永远鼓舞我们胜利前进。我国青年一定世世代代“学习毛泽东”，高举毛主席的伟大旗帜，把毛主席和周总理、朱委员长等老一辈无产阶级革命家开创的伟大事业进行到底。

从上次代表大会到现在，我们国家经历了两个阶级、两条路线的激烈搏斗，我们共青团和我国青年经受了严峻的考验和锻炼。林彪、“四人帮”在向我们党发动猖狂进攻的时候，就对共青团下了毒手。他们先是罗织罪名，诬蔑共青团“修到了家”，恨不得一刀砍掉跟随党走过几十年革命征途的忠实助手。继而又肆意篡改团的政治方向，妄想把共青团变为他们篡党夺权的工具。他们摧残团的组织，迫害团的干部，砸烂团的机关，封禁青少年报刊、读物，迫使团中央停止工作达十二年之久。是英明领袖华主席为首的党中央，一举粉碎了“四人帮”，挽救了革命，挽救了党，也挽救了我们共青团。“四人帮”的覆灭，迎来了共青团的春天，我们才能在这里欢聚一堂。华主席为首的党中央无限关怀共青团和青年一代，今年“五四”发出了召开共青团十次的通知。华主席、叶副主席为我们题了词，给共青团指明了前进的方向。今天，英明领袖华主席，敬爱的叶副主席、邓副主席、李副主席、汪副主席以及党和国家其他领导同志，又亲临我们的大会，这是对我国青年的极大关怀和鼓舞。我们向英明领袖华主席，向党中央表示最崇高的敬意！

今天参加我们大会的，还有党中央和国务院各部门、人民解放军、各群众团体的负责同志和民主党派的领导人。他们对共青团的工作一贯地给予了热情的支持和帮助，我们向他们表示热烈的欢迎和衷心的感谢！

一九六四年召开的共青团第九次全国代表大会，遵循毛主席的革命路线，制定了为我国青年革命化而斗争的正确方针。那次大会和建国以来共青团的其他几次代表大会，都是在毛主席、党中央的直接领导下举行的。解放以来，共青团一直把组织青年学习马列主义、毛泽东思想，作为自己团结教育青年最重要的职责；把带领青年坚定地跟着党走，实现党的纲领，为共产主义的伟大目标而奋斗，当作是自己最根本的任务；积极引导青年坚持社会主义方向，同工农结合，站在阶级斗争、生产斗争和科学实验三大革命运动的前列；照顾青年的特点，全面关心青年的成长，成为党团结与领导青年的核心。共青团始终是在毛主席革命路线指引下前进的。

毛泽东思想的阳光雨露，三大革命斗争的大风大浪，培育和锻炼了我国一代又一代的青年。经过无产阶级文化大革命，经过同刘少奇、特别是同林彪、“四人帮”的激烈斗争，我国青年从正反两个方面受到了深刻的教育，他们更加热爱党，热爱社会主义，政治上更加坚定，路线觉悟更加提高。今天，没有任何力量能把我国青年一代从社会主义大道上拉走，没有任何力量能分裂我国青年一代同革命老一代的团结，没有任何力量能够阻挡我国青年永远跟着党走。正如党中央“五四”通知中所指出的，我国这一代青年，是大有希望，大有作为，完全可以信赖的。

现在，我们的国家已经进入社会主义革命和社会主义建设新的发展时期，党的十一大制定了新时期的总路线。五届人大提出了新时期的总任务，英明领袖华主席率领我们开始了新的长征。同志们，我们这次大会在十月里举行是很有意义的。大家知道，毛主席率领的举世闻名的二万五千里长征开始在十月，胜利地到达陕北在十月，我们伟大的社会主义新中国的诞生在十月，华主席为首的党中央粉碎“四人帮”也是在十月。十月是长征月，十月是胜利月。最近，华主席向全国发出了“思想再解放一点，胆子再大一点，办法再多一点，步子再快一点”的号召，提出了大大加快我国社会主义建设速度的新跃进目标。我们的代表大会就是响应华主席、党中央的号召，进行新长征的动员会、誓师会。我们要深入揭批林彪、“四人帮”，肃清流毒，砸烂枷锁，极大地振奋青年的革命精神，把社会主义积极性充分地调动起来。我们要带领四千八百万团员，团结广大青年，做新长征的生力军，做大干快上的突击队。我国青年一代决心象老一辈无产阶级革命家那样，以英雄的业绩，表明自己将无愧于党的培育，无愧于人民的期望，无愧于伟大的时代。我国青年一定要做新长征中英雄辈出的新一代！

出席我们这次大会的共有二千名代表，包括五十四个民族。他们代表着全国各个地区、各条战线和中国人民解放军团的组织和团员。他们当中有同林彪、“四人帮”进行英勇斗争的英雄人物；有在工业、交通、基建、农林、财贸、文教、科技、卫生、体育等各条战线上做出显著成绩的优秀团员；有团的新老干部；有优秀的少先队辅导员和儿童教育工作者；有上山下乡知识青年的代表；有台湾籍的团员代表；也有归国华侨的团员代表。我们的代表大会，充分体现了全国青年的革命大团结，显示了共青团工作蓬勃发展的新局面。

我们这次大会要讨论团的工作报告，确定今后团的工作方针和新时期的工作任务；修改团的章程；选举团的第十届中央委员会。我们大家要肩负起广大团员和青年的重托，集中精力，发扬民主，解放思想，群策群力，团结一致，开好大会。我们深信，在党中央的直接领导下，经过大家的努力，我们的代表大会一定能够开成一个团结的大会、胜利的大会。

预祝大会成功。

（新华社北京十月十六日电）

中国共产主义青年团第十次全国代表大会主席团名单

新华社北京十月十六日电　中国共产主义青年团第十次全国代表大会主席团名单

（一百五十九名，按姓氏笔划为序）

于学祥　王八兴　王子庆　王文才　王文贤（女）
王书鸿　王老虎　王则信　王华昱（女）
王向荣（女）　王军涛　王坚强　王秀云（女）
王学萍　王素慧（女）　王振江　王敏生　王照华
王焕明　韦彩歆　扎　巴　毛菊元（女）　巴达拉呼
邓少玲（女）　勾德元　石玉珍（女）
叶慧英（女）　田秀英（女）　田育广　田家隆
白继沙　丛　军（女）　邢崇智　朴顺女（女）
毕思云　吕厚山　朱　成　任凤鸣（女）　刘子远
刘玉洁（女）　刘永恩　刘安元　刘秀英（女）
刘厚德　刘淑英（女）　刘维明　齐书文　关志豪
关　欣（女）　米成顺　安延鸽　孙家正　孙淑义
闭文明　玛尔乎娃（女）　劳福贵　杜长龄　李元栋
李孔政　李世杰（女）　李西宁　李成玉　李国尧
李恒才　李洪刚　李振宇　李海东　李海峰（女）
杨述奇　杨祖昌　吴　木　吴文华　吴光胜　吴洪广
邱江玉（女）　余世光　邹翰铭　汪明章
沈宝英（女）　张广厚　张永惠（女）　张怀泽
张宪星　张舒联　阿木冬·尼牙孜　陈白皋　陈声远
陈连发　陈启林　范素朋（女）　罗国庆　罗继光
周为民　周祖华　周登国　周鹏程　孟　科　赵大中
赵云成　赵吉祥　赵喜明　胡启立　胡德华（女）
柏玉兰（女）　柏金秀（女）　钟子才
段金祥（女）　姜来德　姜佐周　姜国义　祝星发
贺延光　耿世忠　莫秀明　贾存锁（女）　夏广成
顾雪妹（女）　倪谷音（女）　徐希珍（女）
徐建春（女）　凌　融　栾菊杰（女）　高少安
高占祥　高红妹（女）　高青梅（女）　高冠英
高雪玉（女）　高曼华（女）　高惠安　高德仲
郭治源　唐铭植　涂凤英（女）　黄纪坤
黄怡燕（女）　黄梓琪　盘明生　梁进杰　董金铄
蒋成龙　蒋林川　蒋建国　韩志刚　韩　英　韩爱民
景庆云　程有志　鲁加才让　曾西红（女）　雷鸣球
路正西　龚守芳　管俊林　樊志泉　黎光武　潘志良
薛金莲（女）　戴光荣

大会秘书长　邢崇智

十月十八日（星期三）放映影片

纪录片
毛主席视察人民公社
彩色戏曲片（京剧）
北京、香港紫华电影制片厂联合摄制
穆桂英大战洪州
湘江 3.50　红色 12.25　3.05
白毛女
建筑俱乐部 6.30
洪湖赤卫队
文化 7.00露天
碧海红波
建设 6.40露天
彩色纪录片
春蕾　航空模型
文化 6.40
海霞　建筑俱乐部 8.45
猎字99号
长沙县 6.00
烈火中永生
北郊 7.05
智取华山
建湘 7.00

故事片　血碑
同映：祖国新貌7号
红卫　上午10.00　1.00　3.15　6.00　8.15
新华 1.35　3.50　6.35　8.50
人民 2.10　4.25　7.10　9.25
解放 2.40　5.00　10.15
工人 12.30　3.20　6.15　8.45　6.30露天
橡原 1.10　4.00　7.10　9.40
烈士公园 2.30　5.25　8.00
营少年宫 1.40　4.35　7.40露天
彩色故事片
严峻的历程
文化 3.30　8.40
建设 4.15　6.55　9.25
长沙 1.00　7.45
戏曲片（黄梅戏）
天仙配
同映：今日鄂伦春
文化 1.00　长沙 3.40
建设 1.45　长沙县 8.30
建筑俱乐部 3.10
雨花（黄土岭） 7.00
彩色故事片　黑三角
同映：祖国新貌6号
建筑俱乐部 1.00　建湘 4.00
北郊 3.15

在共青团第十次全国代表大会上的致词

（紧接一版）中央相信，你们一定能够以自己的勤劳勇敢、聪明才智和团结战斗，完成肩负的伟大历史使命。你们一定无愧于党，无愧于人民，无愧于为革命事业流血牺牲的千千万万先烈。

在中国共产党的领导下，毛泽东思想哺育的中国青年，有着光荣的革命传统。特别是经历了无产阶级文化大革命急风暴雨锻炼的一代青年，是大有希望，大有作为的，是完全可以信赖的。许许多多青年在同林彪、“四人帮”的斗争中表现了大无畏的献身精神和很高的路线觉悟。在进行新长征的时候，中央希望我国一亿七千多万各族青年更好地行动起来，高举毛主席的伟大旗帜，发扬光荣的革命传统，组成一支忠于无产阶级革命事业的战斗的生力军，沿着党指引的方向，攻无不克，战无不胜，不断夺取新的胜利。

这支生力军要有坚定正确的政治方向，用马列主义、毛泽东思想武装起来。热爱党，热爱人民，热爱祖国，热爱社会主义，胸怀共产主义的远大理想。一不怕苦，二不怕死，发扬革命的英雄主义和革命的乐观主义精神。坚持理论联系实际、密切联系群众、批评和自我批评的作风，勇于实践，勤于思考，解放思想，破除迷信，学会用马克思主义的立场、观点和方法分析新长征中出现的新情况，解决新问题，不断地把社会主义革命和建设事业推向前进。

这支生力军要有建设社会主义的真本领，用最先进的科学技术武装起来。努力学政治，学经济，学军事，学科学，学技术，学文化，精通业务，勤奋工作，刻苦钻研，善于创新，敢想敢说敢做，敢当社会主义建设的闯将，在各行各业做出第一流的成绩，为提高整个中华民族的科学文化水平，为实现四个现代化，勇攀高峰。

这支生力军要有严明的纪律，用民主集中制的原则武装起来。加强纪律性，革命无不胜。提倡民主精神，培养民主作风，健全民主生活，在坚持社会主义民主集中制原则中发挥模范作用，坚决维护集中统一的领导和革命的组织纪律，团结、紧张、严肃、活泼，党指向那里，就战斗到那里。

这支生力军要有崇高的无产阶级国际主义精神，遵循毛主席关于三个世界划分的理论，要学通一两国外国文，加强同各国革命青年组织和青年的交往工作和团结，坚决支持各国人民和青年反帝、反殖、反霸的斗争，为世界青年的革命运动，为人类的进步和解放事业，作出应有的贡献。

在毛主席亲自培育下发展壮大起来的共青团，是这支生力军的战斗核心。建国以来，毛主席的革命路线在青年运动和共青团工作中始终占主导地位。共青团在长期的革命战争中，在伟大的社会主义革命和社会主义建设中都做出了重大贡献。在新的历史条件下，在新长征的道路上，共青团应该加倍努力，充分发挥党的助手作用，为党和人民立新功。毛主席在规划社会主义建设时，曾经指示要有培养人材的计划。他说：“中国有句古话，‘十年树木，百年树人’。百年树人，减少九十年，十年树人。”毛主席对加快培养各方面人材的期望，心情是多么地殷切啊！当前我国实现四个现代化对人材的需要，又是多么地紧迫啊！一个青年在共青团这个大学校接受教育的时间，大体上也就是十年。这是青年德智体全面发展的关键的十年，是培养人材、造就人材十分重要的一段时间。我们祖国的兴旺强盛，在很大程度上决定于我们能不能在最近的十年中造就出一代新人。共青团要认真研究培养人的学问，要为党培养出一支又红又专的生力军，做出自己的新贡献。

培养教育青年的工作，是全党的事业。青年的面貌总是鲜明地反映着一个民族、一个国家的精神面貌。青年是否能够健康成长，取决于党的整个工作做得如何。因此，各级党委要把青年和青年工作进步的大小，作为检查自己工作的一面镜子。首先要把关心青少年作为我们党的一条基本方针，把这个问题放到各级党委的议事日程上来，经常想一想我们能为青少年做些什么。要在加强思想政治工作的同时，切实地帮助青年克服各种具体困难，使他们在学习、工作和生活等方面的问题能够逐步得到合理的解决。要想一想我们采取的具体政策和措施还有哪些应当改进，是不是照顾了青年的特点，是不是调动了青年的积极性，是不是发挥了共青团的组织作用。还要想一想怎样去精心培育少年儿童。为了青少年德智体的全面发展，让他们真正做到身体好、学习好、工作好，各级党委要舍得花气力，用功夫。毛主席在一九五七年指出：“要使全体青年们懂得，我们的国家现在还是一个很穷的国家，并且不可能在短时间内根本改变这种状态，全靠青年和全体人民在几十年时间内，团结奋斗，用自己的双手创造出一个富强的国家。”二十一年后的今天，我们国家无疑已经取得了很大进步，但按劳动生产率和人口平均收入计算，我国仍然没有摆脱贫穷落后的状态。要使我国青少年知道我国的现状，不甘落后，奋发图强，保持艰苦奋斗的光荣传统，当然，我们还要尽可能地为青少年的健康成长，创造更好一些的物质条件和精神文化生活条件。

各级党委要充分估计到林彪、“四人帮”长期以来摧残共青团、毒害广大青少年所造成的严重危害。要组织团的干部认真学习马列主义、毛泽东思想，认真学习华主席为首的党中央一系列的方针、政策和指示，把揭批“四人帮”的斗争进行到底，彻底肃清他们的流毒和影响。要有破有立，边破边立，全党动手加强共青团的建设。各级党委都要遵照毛主席的教导，学会领导团的工作，善于围绕党的中心任务，照顾青年特点，组织和教育广大青年群众。要按照党中央今年“五四”通知的要求和规定，从政治上、思想上、组织上、工作上全面加强党对共青团的领导。在坚持以同级党委领导为主的同时，采取有力措施，恢复和加强共青团的系统领导，建立团的经常工作。要按照接班人的五项条件调整和选配好各级团委的领导班子，放手让他们工作，鼓励他们在实践中增长才干。党和政府要为加强青少年的教育、活跃共青团的工作多想办法。广大工、农、兵、革命干部、革命知识分子，都要对革命后代进行“传、帮、带”，为培养无产阶级革命事业接班人贡献力量。

同志们，伟大祖国的前程无限美好，青年一代的任务光荣而又艰巨。希望你们高举毛主席的伟大旗帜，在华主席为首的党中央领导下，学习、学习、再学习，团结、团结、再团结，下定决心，不怕牺牲，排除万难，把自己的青春献给建设社会主义现代化强国的壮丽事业！

中国的前途是属于你们的。

希望寄托在你们身上。

（新华社北京十月十六日电）

发扬党的传统 转变干部作风 进行新的长征

——向模范公社党委书记李谷春何修吉贺玉才学习

学习了李谷春等三位公社党委书记的模范事迹，深受教育。他们之所以那样受到群众拥护，他们所在公社的群众干劲那么大，生产发展那样快，一个重要原因，就是因为他们坚持按照党的政策办事，正确处理了国家利益、集体利益和社员个人利益之间的关系。

按党的政策办事 处理好三家关系

石门县二都公社党委书记　彭竹卿

前几年，“四人帮”打着“限制资产阶级法权”，“改造小生产”的旗号，不顾群众死活，只要谁的经济条件有所改善，他们就当作“暴发户”来打，作为“土围子”来攻；谁要是为群众说句话，他们就说你维护“资本主义”，就得挨批受整。在“四人帮”干扰破坏的影响下，我们公社党委的思想作风也有些不正，曾经出过一些侵犯群众利益的歪主意。比如不顾客观实际，硬要群众扩大植棉面积；同时还规定，社员自留地只准种棉花，不准种粮食作物。结果粮食产量下降，棉花产量也不高，社员口粮减少，对国家的贡献也不大。在揭批“四人帮”的斗争中，我们拨乱反正，纠正了错误的作法。今年不仅粮食、食油比去年翻了一番多，棉花单产也大提高。

能不能处理好国家、集体、个人三者之间的关系，取决于各级干部的思想和政策水平。以前，我们不懂得国家利益、集体利益和个人利益之间，到底是什么关系。所以，对“四人帮”那些唯心主义、形而上学的东西容易接受，执行政策常常宁“左”勿右，做了伤害群众利益的事，还说是“抓阶级斗争”、“维护国家和集体”。今年，我们党委看到了这个问题的严重性，认真学习党的农村经济政策和中央有关文件，批判“四人帮”的形而上学、假左真右的那套货色，注意正确处理发展生产与改善生活、集体经济与家庭副业、国家观念与群众观念、长远利益与目前利益等多方面的关系，落实党的经济政策，使存在的问题不断得到解决。过去许多同志以为对社员家庭副业卡得越死，群众就会越关心国家和集体。因此规定，社员不准喂母猪、不准卖蔬菜，喂鸡不准超过规定数。通过调查，大家亲眼看到，这样做，适得其反，后果严重，于是自觉废除了这些“土政策”，并作出深刻检讨。摘掉了农民头上的“紧箍咒”，集体经济大发展，社员家庭副业也活跃起来了。今年与去年同期比较，社员养鸡增加一点四倍，社员养母猪翻了一番，私人蔬菜不断上市，这不但增加了社员收入，而且增加了国家农副产品收购，活跃了城乡市场，对“三家”都有好处。

在新的长征中，我们决心以李谷春等三位同志为榜样，坚持用党的政策去武装群众，发动群众，加快实现四个现代化的步伐。

纠正「土政策」决不会降低威信

宁远县晓塘公社党委书记　李显福

安化县烟溪公社党委书记贺玉才同志说：“共产党人应该敢于坚持真理，纠正错误。知错改错，只会在群众中增加威信，决不会降低威信。”他召开党委会统一思想认识，宣布废除一些自己制订的“土政策”，并主动向群众作了自我批评。群众反映说：“毛主席的政策又回来了。”老贺同志说得对，做得好，是我们学习的榜样。

废除了“土政策”，会不会降低自己的威信？这里说一说我的一段经历。在林彪、“四人帮”的反革命修正主义路线的影响下，我们公社也制订过一些“土政策”，比如不许社员踩缝纫机接衣服做；不许养群鸭；在执行规章制度中，动不动就乱罚工分、口粮等。我在一个大队蹲点，发现一个社员上山砍了一棵树，就罚五元钱，他不服，又打了他两耳光。我当时骂人训人，还自以为能够慑服群众。可是这样做的结果，却使群众望而生畏，敬而远之，工作也就做不好。在揭批“四人帮”的斗争中，我学习了华主席、邓副主席关于发扬党的密切联系群众，坚持实事求是作风的有关指示，回顾在土改、合作化时期，自己与群众风雨同舟，患难与共，情同鱼水，亲如骨肉的情景，深深感到，这些年来，自己头脑里的群众观念淡薄了，同群众的关系疏远了，以致做了些侵犯群众利益、对不起群众的事。“共产党人的一切言论行动，必须以合乎最广大人民群众的最大利益，为最广大人民群众所拥护为最高标准。”（《论联合政府》《毛泽东选集》第三卷第九九七页）为了群众的利益，我们应该坚持真理，改正错误。只有这样，才能得到群众的谅解，受到群众的拥护。认识提高以后，我在公社党委会上主动作了检查，承担了责任，帮助大家统一了思想，废除了“土政策”。接着我还到自己蹲点的大队，向被打的社员赔礼道歉。由于知错就改，群众仍然信任我，讲话有人听，做事有人帮。全公社农业学大寨运动蓬勃发展，去年粮食亩产八百一十三斤，第一次跨过《纲要》；全社已造林二万三千亩，绿化了百分之八十以上的荒山，办起了八个社办、队办林场。今年农业生产又获丰收。

前车之覆，后车之鉴。回顾自己的经历，对照贺玉才等同志的先进事迹，使我更加认识到，“土政策”不符合群众的利益，不利于调动群众的积极性；知错改错，坚持按照党的政策办事，才能调动一切积极因素，团结一切可以团结的力量，去战胜种种困难，夺取革命和建设的节节胜利。

永兴县油麻公社平乐二队队长史军山（中）发扬党的政治工作优良传统，深入细致地做好思想教育工作，这是他和社员一起谈心。

（黄学章摄）

讲究政策 步子才快

汨罗县古仓公社党委书记　刘文锋

李谷春等三位模范公社书记在农业学大寨运动中，既带头大干，又认真落实党的政策，调动了广大群众的社会主义积极性，使山河面貌发生了显著变化。他们的动人事迹，告诉我们一个道理：大干要讲政策。

一九七七年三月，县委调我到古仓公社担任党委书记。我看到这里过去修的八处较大的水利工程有六处没有配套成龙，小塘小坝多年失修，新规划的水利工程一直停留在纸上，全社旱涝保收面积不到百分之六十。为了改变这种状况，我组织公社党委讨论，对当年的农田基本建设作了安排。说了算，定了干。秋收刚过，一声令下，不管受益不受益，按总人口摊派上工地的劳力。当时有人提出，大干是要大干，还要讲点政策。我想，巧媳妇难为无米之炊。不摊不派，步子难快。要大干就不能讲那么多政策。由于搞了无偿平调，违反了党的政策，挫伤了群众的积极性，虽然花了九牛二虎之力，但没有收到预期的效果。全社突击建设的两处水利工程，一处龙头蛇尾，水库大坝没有配套，引水灌田面积不大；另一处水库加固工程，大坝和渠道没有夯紧，后来大坝裂了缝，渠道垮了十几米。

学习了模范公社书记何修吉同志同群众商量办事，既积极组织大干，又十分注意政策的事迹后，我回顾了自己走过的这段弯路，反复领会党中央关于减轻农民不合理负担的重要批示，心里豁然开朗：要把农业搞上去，调动广大社员的社会主义积极性非常重要。只有贯彻党的政策，才能使社员群众个个出大力，干出成效来。大干不讲政策，农民积极性不高，鼓的是虚劲，有的甚至磨洋工。何修吉同志之所以能在大干中认真落实党的政策，关键就在于“心与群众同凉热”，时时想着人民。因此，我们要在大干中讲政策，首先就要转变作风，和群众想到一块。

在三位模范公社书记的事迹启发下，我们公社党委的同志打定一个主意，在大干中讲政策，落实政策促大干，搞好今冬明春的农田基本建设。我们决心既当大干社会主义的优秀指挥员，又做认真落实党的政策的好干部，把思想再解放一点，胆子再大一点，办法再多一点，步子再快一点，使我们公社的山河面貌来一个大改观，农业生产来一个大飞跃。

错了就要改

李时凤

搞了“土政策”，犯了错误，怎么办？

安化县烟溪公社党委书记贺玉才回答：错了就改。前些年，由于林彪、“四人帮”的干扰破坏，烟溪公社一些大队，制定了一些“土规土法”，把社员的猪饲料地收归集体，限制社员养鸡，不准社员搞小秋收，不准社员在屋前屋后栽树种菜。在揭批“四人帮”的斗争中，老贺感到这些做法不符合党的政策，于是教育干部，并带头废除了这些“土政策”，又公开作了自我批评，受到了群众的赞扬。

贺玉才知错改错，体现了党的优良传统和作风，是光明磊落的表现。党中央转发湘乡县的经验和陕西省委的调查报告这两个文件下达后，教育了广大干部。有不少同志象贺玉才那样，自觉废除了自己制定的“土政策”。但是，应该看到，至今还有一些同志对废除“土政策”勇气不足，顾虑有余。

有的说：“矛盾不必揭，错误悄悄改。”持这种观点的同志须知：要解决矛盾，必须揭露矛盾。俗话说：敲不打不响，话不说不明。你搞了那些“土政策”，错在那里？产生的根源是什么？造成了多大危害？这些问题不摆出来，搞明白，自然就谈不上认识错误，更不用说改正错误了。再说，搞了“土政策”，自己不检讨，又不让别人批评，难道群众能相信你有改正错误的诚意？所以，矛盾不揭不行，悄悄改也不行，要勇于面对现实，把问题摆出来，诚恳地作自我批评，虚心地接受群众的批评，这样才能迅速地彻底地改正错误。

有的说：“废除‘土政策’，会伤害干部的积极性。”这种顾虑也是多余的。“土政策”违背党和群众的利益，不废除，既挫伤群众积极性，又会坑害干部。因为它脱离实际，侵犯群众利益，要推行，就非搞强迫命令、违法乱纪不可。搞“土政策”的积极性愈高，错误将越大。因此，教育干部废除“土政策”，改正错误，决不是伤害干部的积极性，而是真正爱护干部，使干部的革命积极性得到正确发挥。

废除“土政策”，已是刻不容缓的了。奉劝那些还在等、看、拖的同志，好好学习李谷春等三位模范公社党委书记的事迹，以“只争朝夕”的精神，知错改错，越迅速，越彻底，越好。

党政干部纪律 三大纪律 八项注意

张松茂　唐本佳　英高翔画

三大纪律

（一）认真执行党中央的政策和国家的法令，积极参加社会主义建设。

（二）实行民主集中制。

（三）如实反映情况。

八项注意

一、关心群众生活。

二、参加集体劳动。

三、以平等的态度对人。

四、工作要同群众商量，办事要公道。

五、同群众打成一片，不特殊化。

六、没有调查，没有发言权。

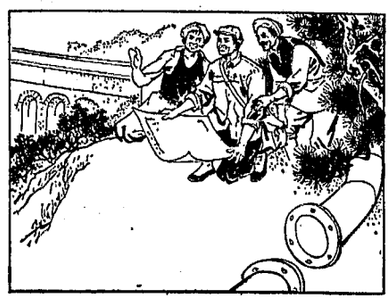

七、按照实际情况办事。

八、提高无产阶级的阶级觉悟，提高政治水平。

一切从实际出发 加速现代化步伐

湖北省委第一书记陈丕显在全省理论工作会议上说，解放思想，破除迷信，实事求是，尊重科学，已经成为时代的要求

新华社武汉十月十四日电 中共湖北省委第一书记陈丕显最近指出，关于实践是检验真理唯一标准问题的讨论，不仅有重大的理论意义，而且有重大的政治意义。这场讨论，是坚持辩证唯物主义认识论，反对唯心主义、形而上学认识论的问题，是高举毛泽东思想伟大旗帜，彻底肃清林彪、“四人帮”流毒和影响，拨乱反正，正本清源的问题；是坚决贯彻执行党的十一大路线、加速实现四个现代化的根本问题。

陈丕显同志是在湖北省委召开的全省理论工作会议上说这番话的。他在会议上，就坚持实践是检验真理的唯一标准，实事求是，一切从实际出发，理论与实践相结合，高举毛泽东思想伟大旗帜的问题，作了长篇讲话。

他说，林彪、“四人帮”为了“大树特树”他们的“绝对权威”，散布什么“句句是真理”，“一句顶一万句”之类的谬论，要人们按照他们篡党夺权的需要去“句句照办”，提倡偶像崇拜，不许独立思考，把人们的思想搞僵化了。这一流毒很深，至今还影响一些同志在想问题、办事情的时候，不能或不敢实事求是，他们判断是非，决定问题，不问时间、地点和条件，不从实际出发，不看客观效果，不受三大革命运动实践的检验。我们必须通过总结三大革命运动的实践，进一步批判林彪、“四人帮”假左真右的反革命修正主义路线及其反动思想体系，拨乱反正，正本清源。只有这样，才能从林彪、“四人帮”设置的种种精神枷锁中真正解放出来。

陈丕显同志说，湖北省过去的二十九年，包括文化大革命前的十七年，毛主席的革命路线在各条战线上始终是占主导地位的，但是也受到了刘少奇，特别是林彪、“四人帮”的干扰破坏。林彪、“四人帮”出于他们篡党夺权的需要，企盘否定文化大革命前的十七年，在许多问题上把马列主义当作修正主义批了，把毛主席的无产阶级革命路线当作刘少奇的资产阶级反动路线批了。他们对文化大革命进行了疯狂的破坏，“打倒一切”，“全面内战”，对各级党委全面夺权，对广大干部和群众实行法西斯专政，等等。实践的检验是严峻的。林彪、“四人帮”这样全面篡改无产阶级专政下继续革命的伟大理论，篡改党在整个社会主义历史阶段的基本路线的罪恶行径，造成十年来政治上不得安宁，经济上濒于崩溃的边缘。通过两年来揭批“四人帮”的斗争，人们对这些问题认识越来越清楚了。但是，我们还要实事求是地总结正反两个方面的经验，对前十七年经过实践检验的正确经验，要敢于肯定，敢于坚持。这绝不是什么“复辟”、“回潮”，而是高举和捍卫毛主席的旗帜，继承和捍卫毛泽东思想。

他说，林彪、“四人帮”在湖北省制造了许多冤案、假案、错案，甚至蓄意制造事件，把许多干部、群众打成了反革命。我们按照毛主席“有错必纠”的方针，正确地作出结论，予以昭雪平反，是实事求是的精神，也是为了充分调动广大干部和群众的积极性，发展安定团结的大好形势。这里有个敢不敢实事求是，坚持有错必纠的问题。各级党委、各个部门都要有彻底的唯物主义态度，对党对人民对同志高度负责的精神，大胆地切实地做好这项工作。只要是冤案、假案、错案，都应该昭雪平反。实践是判断是非、检验真理的唯一标准，这是不以人们的意志为转移的。正确的东西不会因为否定它就变成错误，错误的东西也不会因为肯定它就变成正确。我们要坚持唯物论，反对唯心论；坚持辩证法，反对形而上学。

他说，党的方针、政策，是根据亿万人民群众的三大革命运动的社会实践的要求提出来的，它又要贯彻到三大革命运动的实践中去，接受实践的检验，这就有个把中央指示的原则精神和各地的具体情况结合起来的问题。我们研究过江汉平原的情况，最近又研究鄂西山区建设，都有一个从实际出发，贯彻“以粮为纲，全面发展”的方针问题。“以粮为纲，全面发展”，这是全国农业的总方针，是个大布局。各地贯彻执行就要分别情况，因地制宜。就全省来讲，总的应当以粮为纲，但是也有因地制宜的问题，林区应该以林为主，渔区以渔为主。发展农业必须坚持学大寨，学大寨的根本经验。至于具体政策和做法，不能不顾条件生搬硬套先进单位的具体经验。这是正确地学习先进经验的态度，不能说这是“抽象肯定，具体否定”。我们落实农村经济政策，要坚决保护农民的集体所有制，尊重基本核算单位的自主权，保护社员正常的经济活动和正当的经济利益。研究、解决这些问题，很重要的是同实际相结合，走群众路线。千百万群众是直接实践者，他们对实际情况最了解，实践经验最丰富。领导干部一定要倾听群众呼声，把握群众脉搏，研究群众经验，更好地执行党的方针、政策，不犯或少犯脱离实际、脱离群众的错误。

要把中央指示精神同各地具体情况结合起来，必须深入实际，调查研究，提出贯彻执行的方法，再根据群众的实践来检验我们的部署和方法是否正确、是否需要修改和补充。前不久，党中央发了两个文件，一是转发湖南省湘乡县关于减轻农民负担的经验，一是转发陕西省委关于旬邑县少数干部强迫命令、违法乱纪问题的调查报告。我们省委根据党中央的指示，结合湖北省的情况，决定用整风的方法，解决这两个问题。并且，派出工作组，在巴东和公安两个县搞点，以便总结经验，指导全面。这两个县的初步实践证明，党中央这两个文件深得人心，整风的方法效果较好。这段实践的过程，也能说明，要把上级的指示变为群众的行动靠实践，要使自己的认识符合实际靠实践，要求指导工作的方法正确也还是靠实践。

他说，前几年，林彪、“四人帮”搞唯心论、形而上学，破坏了党的实事求是的传统作风，把一些人的思想搞僵化了。现在我们要开动脑筋，来一个思想革命。要使所有的人开动脑筋，那怕是一个小厂、一个生产队、一个人，也要自己开动脑筋，敢于思考，敢于从实际情况出发，把生产搞上去。从各级领导来讲，也必须坚持民主集中制，搞“群言堂”，不搞“一言堂”，自觉地发扬民主，让人讲话，反对霸王作风，真正做到在民主基础上的集中，在集中指导下的民主。

他说，以华主席为首的党中央最近号召我们思想再解放一点，胆子再大一点，办法再多一点，步子再快一点。其中，最重要的是要思想再解放一点。实现四个现代化是一场伟大的革命。要实现四个现代化，赶超世界先进水平，就要不断分析新情况，研究新问题，学习和应用先进技术和设备，吸收一切国外的好东西。不能坐井观天，夜郎自大，不能故步自封，墨守成规。认识来自实践。实践是社会实践。必须放眼全国全世界，向群众学习，向先进学习，才能求得真知。现在，以华主席为首的党中央，把我们引进了发展现代科学技术的世界。我们承认落后，不甘落后，力争上游，赶超先进。我们有以华主席为首的党中央的正确领导，有优越的社会主义制度，有广大的群众和丰富的资源，只要我们实事求是，奋发图强，我们一定能在本世纪内实现四个现代化，为人类作出更大的贡献。

陈丕显同志说，重视和加强党的理论工作，是以华主席为首的党中央向我们提出的一项根本任务。华主席在中央党校开学典礼的讲话中，要求我们在学习中努力做到“完整地而不是零碎地、准确地而不是随意地、实际地而不是空洞地把马克思列宁主义、毛泽东思想各个方面的基本原理掌握起来。”省委召开这次理论工作会议，就是贯彻执行中央的指示和要求，推动全省理论工作。我们希望这次会议之后，全省各级党组织都认真地把讨论实践是检验真理的唯一标准的问题广泛而深入地开展起来，把理论与实践相结合的学风发扬光大起来。特别是各级党委的第一把手更要带好头，起到模范作用。要认真办好各级党校，组织好在职干部的理论学习。他说，应当肯定，湖北省理论队伍基本上是好的，工作是有成绩的。现在，我们要把搞理论工作的同志的积极性充分调动起来，支持他们大胆工作。大家都知道，李达同志是我国知名的哲学家，曾经长期担任武汉大学的校长。五十年代初期，他精心写作了两本书：《〈实践论〉解说》和《〈矛盾论〉解说》，得到了毛主席的赞扬，也受到了广大读者的欢迎。“四人帮”横行期间，这两本书被打成了“黑书”。现在这两本书重新出版了，这是值得高兴的事情。我们热情地希望湖北省理论界在华主席关于加强理论工作的指示和“百家争鸣”方针的鼓舞下，精心地写出更多更好的理论著作来。在理论工作方面，我们也应当树雄心，立壮志，努力提高水平，攀登理论高峰。

陈丕显同志最后说，随着我国的社会主义革命和社会主义建设进入了一个新时期，解放思想，破除迷信，实事求是，尊重科学，已经成为时代的要求。科学是老老实实的学问，来不得半点虚假。实事求是，一切从实际出发，理论与实践相结合，我们的事业就大有希望。我们要把讨论实践是检验真理唯一标准的问题同当前的整风以及各方面的工作结合起来，更好地总结经验教训，边整边改，使我们的思想有个大的解放，作风有个大的转变，更加自觉地贯彻执行党的十一大路线，更紧密地团结在华主席为首的党中央周围，用更快的速度，力争在更短的时间里实现四个现代化的伟大目标。

压制技术革新受到纪律处分

淮南纺织厂某些领导人既不懂技术又要官僚主义

据新华社合肥十月十六日消息 安徽省淮南纺织厂某些领导人压制技术革新，受到了纪律处分。

今年六月，淮南纺织厂技术员李东给中共安徽省委负责同志写信，揭发他们厂某些领导人压制技术革新的严重问题。省委指示淮南市委立即调查处理。淮南市委调查组的调查结果说明：李东反映的问题属实；淮南纺织厂党委副书记、厂长崔国信，党委委员、设备科长李家声，压制工程技术人员开展技术革新的错误是严重的。

淮南纺织厂的这场斗争，是围绕前纺车间三吸改造工程展开的。去年五月，设备科技术员李东和前纺车间技术员丁厚顺，提出了吸去灰尘、短绒、废棉的三吸改造工程的设计方案。在厂党委和工人的支持下，三吸改造工程上马了。厂党委本来要崔国信、李家声两人分别担任这项工程的正副指挥。但他们自己不懂行，又不虚心请教，以种种借口拒绝担负这一工作。当工程在进展过程中遇到一些技术上的困难时，李家声对李东和丁厚顺不仅不支持、鼓励，反而严厉地责问他们，给他们泼冷水，施加压力。李东、丁厚顺在厂党委和工人的支持下，日夜奋战，攻下了难关，三吸改造工程基本成功，取得了明显的效果。这时，李家声等又对这一工程求全责备，多次在崔国信面前吹冷风，企盘否定这一重大革新成果。崔国信既不懂行，又要官僚主义，不去现场看，不向有关技术人员和工人调查，偏听偏信，就给三吸改造工程下了个“不行”的错误结论，并欺骗党委，竟然停止了这项技术革新工作。

今年三月，在全国科学大会精神鼓舞下，李东和丁厚顺顶着崔国信、李家声等施加的种种压力，以顽强的革命精神，写出了一篇两万多字的学术论文《高产梳棉机除尘问题的探讨》。不久，这篇论文受到省纺织情报站和合肥市纺织学会等单位的重视和好评。合肥市科协和纺织学会决定六月七日召开高产梳棉机除尘问题学术讨论会，邀请李东、丁厚顺两人到会作报告。但崔国信接到邀请通知后，竟以“三吸改造工程不成功”为由，未经党委讨论，擅自回绝了这一邀请，使这次学术讨论会被迫取消。

崔国信、李家声等领导干部除在生产技术上不懂，作风上又存在官僚主义外，思想上还有“四人帮”的流毒没肃清。他们认为，象李东这样的人，是“资产阶级知识分子”。李家声曾扬言：“对知识分子不能多表扬，多表扬就翘尾巴。”甚至恶狠狠地说：“要这么多技术人员干什么！”

淮南市委讨论了调查组的报告，认为崔国信在这次压制技术革新的事件中错误是严重的，影响也很坏，但在省、市委指出其错误后，作了较深刻的检查，有改正错误的表现，决定给予他党内严重警告处分；认为李家声在这一事件中负重要责任，而且直到调查组进厂后仍坚持错误，压群众，捂盖子，后来的检查也不够深刻，决定给予他撤销党内外一切职务的处分；同意厂党委和调查组意见，提拔李东为工程师，丁厚顺为前纺车间副主任。

安徽省委同意淮南市委关于崔国信等压制技术革新事件的处理意见，并决定把这一事件在《安徽日报》上向全省通报。

黄华外长回到北京

陈慕华副总理等到机场迎接

据新华社北京十月十五日电 外交部长黄华今天上午乘飞机回到北京。

黄华外长率领中国代表团出席了第三十三届联合国大会，并对希腊、意大利、英国进行了友好访问。

到机场迎接的有国务院副总理陈慕华，外交部副部长韩念龙、张海峰、章文晋。

希腊驻中国大使馆临时代办西奥里斯，意大利驻中国大使馆临时代办史高福，英国驻中国大使馆临时代办戴维斯，也到机场迎接。

外交部长助理宋之光随同黄华外长回到北京。

阿根廷排球队访问我省后离长去北京

客队同我省男排进行了两场友谊比赛

本报讯 由阿根廷排球联合会主席里卡多·鲁索受多率领的阿根廷男子排球代表团，结束了对我省为期五天的友好访问和比赛，十六日乘飞机离开长沙去北京。

十四日，阿根廷朋友专程前往中国人民的伟大领袖和导师毛主席的故乡——韶山参观访问，受到韶山人民的热烈欢迎。同日，还参观了华国锋同志在湖南工作期间亲自指挥兴建的韶山灌区——银田寺渡槽。在长期间，还参观了毛主席早期革命活动纪念地爱晚亭、桔子洲头，以及建湘瓷厂和省博物馆。

十三、十五日晚，阿根廷男子排球队同我省男子排球队，先后在省、市体育馆进行了友谊比赛。湖南省革命委员会副主任尚子锦，长沙市革命委员会副主任李照民，省外事办副主任唐杉，中华全国体育总会湖南分会负责人陈金菊分别观看了比赛，并会见了客队领导人。

客人们抵、离长沙时，湖南省排球协会负责人和运动员、教练员代表到机场热烈迎送。

全国武术比赛在湘潭市开幕

本报讯 全国人民紧跟英明领袖华主席进行新长征，努力加快建设步伐的大好形势下，一九七八年全国武术比赛于十月十五日起在湘潭市举行。参加这次比赛的有北京、上海、天津、山东、山西、辽宁、广西等省、市、自治区和北京体院等二十八个单位的男女运动员四百多人。西藏、新疆、大庆、大寨等地派出了观摩代表参加这次体育盛会。来自全国各地的三十六名民间武术运动员，还将在这次比赛期间向观众进行表演。

十月十五日，大会在湘潭市体育馆举行了有四千多群众参加的开幕式。湖南省革命委员会的负责同志，湘潭地区、湘潭市的党政军负责同志以及国家体委代表、湖南省体委负责人，出席了开幕式。

中共湘潭地委副书记、大会组织委员会主任石维刚在开幕式上讲了话。他说，这次全国武术比赛在湘潭市举行，给湘潭市、湘潭地区的人民提供了一个极好的学习机会。同时，他希望全体运动员高举毛主席的伟大旗帜，广泛宣传毛主席、华主席对体育工作的光辉指示，深入揭批“四人帮”破坏社会主义体育事业的滔天罪行，在比赛中赛出好风格，赛出新水平。

从十五日开始，比赛分别在湘潭市体育馆和湘潭钢铁厂两处同时进行。比赛结束后，部分运动队将下基层单位为工农兵表演。

资料 共青团历次全国代表大会简介

一九二二年五月五日至十日，在党的领导下，中国社会主义青年团第一次全国代表大会在广州召开。出席大会的代表二十五人，代表着五千多名团员。在大会通过的团的纲领中，确定中国社会主义青年团的性质是“中国青年无产阶级的组织”，它的任务是“养成青年的革命精神”，“为完全解放无产阶级”，在中国实现“初期共产主义社会”而奋斗。大会选举了蔡和森、张太雷等组成团中央执行委员会。

一九二三年八月，中国社会主义青年团第二次全国代表大会在南京召开。大会选出张太雷、恽代英、邓中夏等组成新的中央执行委员会。

一九二五年一月二十六日至三十日，中国社会主义青年团在上海召开了第三次全国代表大会。这次大会决定把中国社会主义青年团改名为中国共产主义青年团。恽代英、任弼时等同志被选为团中央委员，张太雷同志任团中央书记。

一九二七年五月十日到十六日，中国共产主义青年团在武汉召开了第四次全国代表大会。任弼时同志当选为团中央书记。

一九二八年七月，中国共产主义青年团在莫斯科召开了第五次全国代表大会。关向应同志当选为团中央书记。

一九四九年四月十一日至十八日，中国新民主主义青年团第一次全国代表大会在北京召开。党中央书记任弼时同志向大会作了政治报告。周恩来、朱德等同志到会讲了话。毛主席为大会题词，指示青年团“同各界青年一起，领导他们，加强学习，发展生产”。大会通过了《中国新民主主义青年团工作纲领》，《中国新民主主义青年团团章》。一致选举任弼时同志为青年团中央委员会名誉主席，选出了新的中央委员会，冯文彬同志任团中央书记。

一九五三年六月二十三日至七月二日，中国新民主主义青年团在北京举行了第二次全国代表大会。胡耀邦同志当选为团中央书记。会议期间，毛主席接见了全体代表，对主席团作了重要指示，毛主席说：“青年团在党的领导下，动员了几百万青年团员并团结了全国青年，配合了党的中心工作，成绩很大。”毛主席并向全国青年祝贺“身体好，学习好，工作好”。大会一致决定把帮助青年实现“三好”作为今后团的工作方向。

一九五七年五月十五日至二十五日，中国新民主主义青年团在北京召开了第三次全国代表大会。出席会议的正式代表一千四百九十三人，代表二千三百万团员。大会一致通过将中国新民主主义青年团改名为中国共产主义青年团。毛主席和党中央领导同志出席了会议开幕式，邓小平同志代表党中央向大会致了祝词。会议闭幕，毛主席又接见了全体代表，作了亲切指示。毛主席说：“希望你们团结起来，作为全国青年的领导核心。”胡耀邦同志当选为团中央第一书记。

一九六四年六月十一日至二十九日，中国共产主义青年团第九次全国代表大会在北京举行。毛主席和周恩来、朱德、邓小平等同志出席了开幕式。邓小平同志向大会作了政治报告，号召全国青年永远做革命派。胡耀邦同志继续当选为团中央第一书记。

（新华社）

简明新闻

外国农业机械展览会将在京举行

有十二个国家参加的北京外国农业机械展览会，将于十月二十日至十一月三日在全国农业展览馆举行。应邀参加展出的国家有：澳大利亚、加拿大、丹麦、法国、西德、意大利、日本、荷兰、罗马尼亚、瑞典、瑞士、英国。目前，各国展览团人员正陆续到达北京。

广州与香港间即将通航气垫船

广州与香港之间即将通航气垫船。通航后，每天由香港油麻地小轮船公司分别从两地对开三班船。气垫船航行稳定，速度快，一般每小时航行三十海里。通航两地被称为“飞翔船”的这种气垫船，从香港到广州只需二小时四十分钟左右，而过去普通轮船则要行驶七个小时。

全国体总向世界羽联赠送羽毛球

中国驻泰国大使张伟烈代表中华全国体育总会十月十六日在曼谷向世界羽毛球联合会赠送了六百打中国制造的羽毛球。这些羽毛球将于十一月份在曼谷举行的第一届世界羽毛球锦标赛期间使用。

湖南日报

HUNAN RIBAO

1978年10月18日 星期三
农历戊午年九月十七 第10352号

我省烤烟收购超额完成全年计划

第一次实现了全省卷烟厂原料完全自给

本报讯 今年我省烤烟生产继续发展，产量增加，收购增多，质量提高。到目前止，全省供销社系统已收购烤烟八十多万担，超额百分之十七完成了全年收购计划，比去年同期增长百分之三十八，收购上、中等烟的比例，比去年上升百分之五十。第一次实现了我省卷烟厂原料完全自给。

今年，我省烟区各级党组织认真组织干部、职工和社员，在抓紧粮食生产的同时，大力发展烤烟生产。全省种烤烟面积扩大到七十二万亩，比去年增加百分之十二，总产量比去年增加两成。供销部门在全国财贸"双学"会议精神的鼓舞下，认真落实"发展经济，保障供给"的方针，积极帮助社队组织烤烟生产，派出生产培植人员，办生产基点，进行生产技术辅导；适时加强收购力量，认真执行党的收购政策，改进收购方法，方便群众送售。在收购过程中，各地还大抓了烤烟质量的提高。零陵地区供销部门帮助生产队提高技术，收购的上、中等烟达到百分之六十五，超额百分之六十完成了收购计划。桂阳县供销部门在烤烟上市前为社队培训了烤制和分级技术员二万七千多人，促使烤烟质量大提高。 （刘荣乔）

心舒气顺人来劲

——看醴陵国光瓷厂党委是怎样调动积极因素的？

翻开国光瓷厂一九七五年到现在的生产记录，是一连串醒目的数字：

产品产量每年平均递增百分之二十四；

一级品率由一九七五年初的百分之三十六上升到今年九月的百分之八十五，出口合格率达到百分之九十五；

利润平均每年增长百分之七十一。从一九七六年起，八项经济技术指标年年全面超额完成计划，超过历史最好水平。

他们是怎样赢得这样巨大成绩的？国光瓷厂党委的同志回答得好：就是要同"四人帮"的胡作非为针锋相对，就是要把被他们颠倒了的是非纠正过来，就是要用毛主席的革命路线和政策调动群众的积极性。这样，心舒气顺人来劲，企业就能大上快上。

（一）

国光瓷厂在一九七五年进行了一次整顿。当时，由于"四人帮"的干扰破坏，企业里歪风邪气盛行。坚守生产岗位的受到讽刺打击，搞歪门邪道的飞扬跋扈。有人强迫医生开"病情"证明，医生不干，被打了一个耳光，还要承认打人是"革命行动"；动力部门有的人没有拿到优待电影票，就任意停水、停电，竟被说成是停出了"无产阶级志气"……。生产严重下降了，质量严重下降了。

新来的党委书记罗廷保、副书记邹凤楼都在想问题："出现这种事情不足为怪，怪的是为什么没有人出来讲话？""事情的是非曲直很分明，可就是我们有的干部，喝冷水怕烫嘴，走大路怕跌跤。"他俩交谈了几次，深深感到：党中央指示要整顿企业、整顿班子，真是抓到了点子上哩！

整班子开始了，罗廷保拿着近年来的生产报表，提出了一个很现实的问题："为什么一九七四年出口瓷突然减产七百八十万件，利润减少一百七十五万元？从我们领导上看，存在什么问题？"人们议论起来，这年把，我们班子没散，手脚不懒，可就是让那些"头上长角，身上长刺"的人搞怕了。要说问题，这就是个大问题。

他们具体剖析了两个典型：六车间一名烧窑工，群众说他挂着贫农出身、老工人、组长、党员、出国技术人员"五块金牌"。近年来他接过"反潮流"的旗号，干了不少亲痛仇快的事情，经他一闹，全厂无政府主义泛滥，上"自由班"的越来越多。他所在的六车间，就连续烧坏八次窑，烧成质量从百分之九十六降到百分之三十一。二车间也有个烧窑工，名叫阳建泽。他年年月月争做贡献班。有人煽动停工停产，他坚持一人顶两班，甚至把两个儿子喊来当副手，保证了窑炉正常生产。同是两个烧窑工，"金牌"很吃"香"，群众不敢碰他，党委不敢惹他；而阳建泽，却被攻击为"走资派的红人"、"替资本主义作嫁衣裳"的"裁缝"。

企业生产为什么下降？当时"四人帮"还没有被揭露出来，从领导上看，一个重要的原因就是党委腰杆不硬，是非不明，好歹不分！歪风邪气上升，许多事情不合理，群众心不服，气不顺，那里还有大干的积极性呢？党委"一班人"联系实际对照毛主席的一系列指示，谈思想，找根源，取得了一致的认识：扫歪风，扬正气，这是党委的责任！共产党员就要当坚持原则的革命者，决不能做斗志衰退的老好人！

厂党委首先就从拨正"五块金牌"入手。在党委的带头下，小评论、批评会在国光瓷厂广泛开展起来。领导的关怀，群众的力量，终于使"金牌"回头了！他主动在党员、班组长会上谈对错误的认识，现身说法教育群众，生产上也带头大干，车间的烧成质量迅速上升到百分之九十八，他本人也被评为先进生产者。与此同时，厂党委又召开了全厂职工大会，把阳建泽等几位先进人物请到台上，给他们挂红花，发奖状，热情洋溢地介绍他们的先进事迹。并且大声宣布："阳建泽这几位同志是革命的'老黄牛'，是我们企业的鲜艳红旗，他们的行动决不是替资本主义卖力，而是为社会主义争光，我们就是要让社会主义的舞台，站满这些为国争光的人们！" （下转二版）

在醴陵国光瓷厂，工人干劲足，产品多又好，生产车间一派可喜景象。本报通讯员、本报记者摄

共青团十大举行全体会议

胡启立作关于修改团的章程的报告

韩英作《为伟大的新长征贡献青春》的工作报告

新华社北京十月十七日电 在共青团十大今天举行的全体会议上，受共青团十大筹委会的委托，韩英同志作了题为《为伟大的新长征贡献青春》的工作报告，胡启立同志作了关于修改团的章程的报告。

韩英同志的报告共分四个部分：一、我国青年在大风大浪中锻炼成长；二、新时期青年一代的光荣使命；三、把共青团建设成团结教育青年的坚强核心；四、团结起来为人类的进步事业而斗争。

韩英同志在报告中回顾了我国青年十多年来的战斗历程，指出一代新人在文化大革命的大风大浪中成长起来，赞扬了广大青年与林彪、"四人帮"斗争的革命精神。他说，青年们看清了"四人帮"是隐藏在党内的反革命黑帮，是全国人民和青年不共戴天的死敌，他们以各种方式同"四人帮"进行了坚决的斗争。我国这一代青年是大有希望，大有作为，完全可以信赖的。低估"四人帮"对青年造成的创伤是错误的。但看不到青年的主流，看不到这一主流代表着我们国家的未来和民族的希望，同样是错误的。韩英同志说，我们这一代青年在大风大浪中成长的基本经验是：认清社会主义时期阶级斗争的复杂性，永远发扬青年为真理而斗争的精神；坚持毛主席指示的青年运动方向，永远同人民在一起；掌握理论联系实际的根本原则，识别各种形式的现代修正主义；善于总结正反两个方面的经验，在斗争中学会斗争。

韩英同志在谈到新时期我国青年的光荣使命时指出，英明领袖华主席最近给青年的题词，表达了党对青年一代的殷切希望，指明了我国青年在新时期的光荣使命。以实现四个现代化为中心内容的新长征，是伟大中国革命的必然继续，是走向共产主义的必由之路。毛主席、周总理为我们规划的四个现代化的宏图，是我国几代人理想的结晶。我们一定要创造出英雄业绩，无愧于伟大的时代，无愧于自己的青春，无愧于党和人民的希望。摆在我国青年面前的任务是：第一，把毛主席和毛泽东思想的伟大旗帜一代一代传下去；第二，极大地提高整个青年一代的科学文化水平；第三，做大干快上的英勇突击队；第四，为共产主义道德风尚的大发扬而斗争。

韩英在谈到新时期团的工作时强调指出，在新的历史条件下，我们一定要努力把共青团建设好，使它成为我们党团结教育青年一代的坚强核心，把我国各族青年组织到浩浩荡荡的新长征的队列里来。他说，教育青年跟着党走，使整个青年一代都紧紧地团结在党的周围，是共青团的根本职责。各级团委都要极大地增强党的观念，从政治上、组织上、工作上保证党对共青团的领导。

他说，我国青年要牢记毛主席和周总理的教导，永远高举无产阶级国际主义的旗帜，坚持三个世界划分的理论，广泛地同世界各国青年交朋友，促进世界青年的大团结，勇敢地为人类的进步事业而奋斗。他最后说，我们的党总是把未来和青年联系在一起。我们一定用实际行动来证明自己是党的忠实儿女，是当之无愧的伟大长征的接力人。

胡启立同志在关于修改团章的报告中说，共青团九大通过的团章是好的，基本原则是正确的。为了体现新时期党对共青团的要求，总结同林彪、"四人帮"斗争中团的建设的经验，反映广大共青团员和青年的愿望，对团的九大章程需要作适当的修改。

胡启立说，提请大会讨论的团章修改草案，是广泛征求了团内外群众的意见，自下而上讨论修改拟定的。他从六个方面对团章修改草案作了说明：高举和捍卫毛主席的伟大旗帜是共青团的崇高职责；团结全国各族青年做新长征的英勇突击队；按照民主集中制原则健全团的生活；继承和发扬党的优良传统和作风；共青团必须接受党的绝对领导；搞好团的组织建设，提高团的战斗力。

石门县委大力支持农业技术人员开展科研活动

新华社长沙十月十六日电 湖南省石门县的农业科学实验活动越来越活跃。县里现在有水稻、旱粮、棉花三个科学研究所。对农业科技人员一般能根据专长安排工作，并且能保证他们有六分之五的时间从事科研活动。

石门县委在政治上加强了对科技人员的领导，并且注意虚心听取他们的意见，认真帮助他们解决工作中的实际问题。过去科研单位作物栽培试验专用土地太少，县委了解这一情况后，就采取措施给他们增加了试验用地。县的旱粮科学研究所刚建立时只有七亩专用土地，科研项目也因而只有七、八个。后来县委给他们增加了专用土地二十七亩，使他们的科研项目增加到二十六个，并且实现了科研、制种、示范三结合。近两年来县委还先后拨给科研单位专款四万多元购买各种仪器，现在全县各科研单位共有仪器一千三百多件。此外，县委还拨出一定数量的资金和原料材料，为每个科研单位建起了化验室、温室、养虫室、暗室和种子仓库等，给农业科技人员提供了较好的条件。

为了帮助农业技术人员提高业务水平，石门县有关部门为各级科研单位建立了图书室、资料室，订购了报刊杂志，供技术人员学习。县科学技术委员会和县农业局还确定专人翻译、汇编国内外农业科技资料，供科研人员参考。

这个县的农业科研单位近年来因地制宜，分类指导，对全县改革不合理的耕作制度、提高粮食产量，起了促进作用。

省直农业战线晋升一批科技人员

本报讯 到九月底止，省直农业战线各局院已晋升四批科技人员，共计二百零五名。其中研究员一名，副研究员六名，副总工程师二名，工程师一百零九名，助理研究员七十八名，农技师三名，会计师一名，主治医师五名。还选拔了七名优秀科技人员担任厂、所的领导职务。

这些被晋升的科技人员，长期坚持走又红又专的道路，大搞科学实验和技术革新，在科研、生产上取得显著成绩。原黔阳农校教师、现晋升为湖南省农科院研究员的袁隆平，十多年来坚持杂交水稻的研究，为杂交水稻的研究成功和示范推广作出了很大贡献。省棉花研究所由技术员破格晋升为副研究员的唐迪，二十多年来一直从事棉花科研工作，在选育棉花良种方面不断获得新的成果。他选育的良种已经大面积推广。

省直农业战线各局院根据认真考核、群众评议、党委批准、分期分批晋升的原则，从实际出发做了大量的工作。省气象局为晋升科技人员专门成立了科技人员技术考核领导小组，把技术考核与群众评议相结合。省农业局党组为了搞好科技人员的晋升，抓紧调查研究，及时进行审批。由于各局院对晋升工作抓得紧，做得细，掌握了政策，对广大科技人员鼓舞很大。（隆铧）

邵阳地直卫生系统对科技人员考核晋级

本报讯 全国科学大会以来，邵阳地直卫生系统对科技人员进行了认真考核，先后晋升了两批科技人员，其中有主任医师二名，主治医师十七名，主管药师二名，主管中药师一名，主管检验师二名，主管技师三名，卫生主管医师一名，卫生医师一名，卫生检验师二名，药师一名，正副护士长十三名。被晋升的科技人员，都是各单位的医药卫生技术骨干。地区医药科学研究所被晋升为内科主任医师的郑启宇，对心血管系统疾病的诊治具有专长。地区人民医院被晋升为主治医师的杨杰和地区药检所被晋升为主管药师的魏健康，他们所在的治疗慢性支气管炎科研小组和协作组，均荣获了今年全国医学科学大会颁发的奖状，为治疗慢性支气管炎作出了贡献。（李修谋）

湖南省自然辩证法研究会成立

本报讯 在全省科学大会召开前夕，湖南省自然辩证法研究会经过五个多月的筹备工作，于十月十日至十三日在长沙举行成立大会。参加会议的有自然辩证法工作者、自然科学工作者、哲学工作者、教育工作者、新闻和出版工作者，以及各地科协的干部等共七十余人。

会上，有关同志传达了全国自然辩证法座谈会、规划会议和夏季讲习会的盛况和精神，听取了国防科技大学教授孙本旺、中南矿冶学院教授陈新民、中南林学院副教授张应春、省农科院水稻专家陈一吾和省环境保护研究所王厚中等五位同志的学术报告。会议制订了湖南省自然辩证法研究会会章、学术活动规划和八年研究规划，选举产生了由田后风等三十一人组成的湖南省自然辩证法研究会理事会，并发展了第一批会员五十七人。

自然辩证法研究的是自然界和自然科学发展的一般规律，它既是唯物主义的自然观和方法论，又是认识自然和改造自然的方法论。参加大会的同志纷纷表示，要积极开展学习、宣传自然辩证法的活动，努力推动人们按照辩证唯物主义的科学方法和科学态度办事，推动自然科学工作者自觉应用唯物辩证法指导科学研究，促进全省科学技术水平的提高，为加快实现新时期的总任务而奋斗。（张扬）

汨罗纺织厂组装喷气织布机成功

本报讯 在全国科学大会的鼓舞下，汨罗纺织厂大搞技术革新，成功地组装了八台喷气织布机，运转良好，台时产量比有梭织布机提高一倍。为了高速度生产帆布，这个厂专门成立了领导、技术人员和工人三结合的喷气织布机革新小组，他们学大庆，发扬自力更生、艰苦奋斗的精神，克服了组装中的困难。机器组装完毕投入试验后，又碰到不少技术问题，开始是纬纱股线喷不过，接着是布边起毛不光洁。在困难面前，大家精心研究，分析原因，经过多次改装改料，终于解决了技术上存在的问题，织出了符合标准的帆布。（向蓁祿）

以实际行动迎接全省科学大会的召开

湖南日报

分清路线是非 批判假左真右

——醴陵国光瓷厂拨乱反正的故事

这个组评先进行不行？

在一次评比会上，有人对四车间刘胡兰组摆出了一连串“问题”，说这个组生产上没得话说，但政治挂帅是个“薄弱环节”，比如：政治学习发言，开口闭口不离生产；墙上贴的学习心得，篇数也比人家少……

“问题”摆出来以后，好多人都不以为然。

有的说：“什么叫政治挂帅？刘胡兰组不讲空话鼓实劲，不务虚名讲实效，不图形式讲实际，这才实正是政治挂帅的结果。”

有的说：“政治挂帅挂到那里？挂在纸上，好看，挂在嘴上，好听，就是作不得大用，刘胡兰组挂在生产上，政治才落地生根，开花结果。”

有的说：“她们自一九五八年建组以来，年年超额完成计划，文化大革命前出席过全国群英会，群众都佩服；早几年林彪、‘四人帮’拿起‘不突出政治’的棍子乱打，还被说成是‘生产典型’，群众一听就有气！”

这场议论蛮见效，车间里的同志进一步认清了林彪、“四人帮”空喊政治挂帅，搞形式主义，搞资产阶级政治，糟塌社会主义经济的危害，一致同意要把刘胡兰组的红旗树起来，决心好好向她们学习，大干社会主义，为实现四个现代化争贡献。

（四车间通讯组）

“缺陷到人”制度好不好？

二车间装坯组在讨论建立“查缺陷要责任到人”的制度时，出现了两种意见：一种是搞这个制度太不相信群众，会挫伤工人的积极性；一种是，“缺陷到人”是岗位责任制的重要内容，能够使工人更加关心自己的劳动成果，提高产品质量，这正是群众所希望的，因此有利于调动群众的积极性。

“缺陷到人”到底好不好呢？一些同志摆出了下面的事实：装同一部窑车，两边分人装，责任分明，缺陷率低；中间一行两人合装，责任不明，缺陷率就高，甚至里面还夹有没装坯的空钵子！要是大家一起装的“公共车”，情况还要糟些。

接着，大家又围绕这一事实进行分析：合理的规章制度是企业正常生产的可靠保证，林彪、“四人帮”把合理的规章制度污蔑为“管、卡、压”，其名是相信群众，其实是坑害群众，把一些人引向无政府主义的邪路。我们装坯如果还是吃“大锅饭”，好坏一个样，责任不分明，还谈得上什么调动群众积极性呢？

经过分析，原来不赞成搞“缺陷到人”的同志改变了看法，他们和大家一道肃流毒，清思想，“缺陷到人”制度又恢复和健全起来了。

（工人 刘其训）

支书抓技术方向偏不偏？

今年春上，王凯明同志调到六车间任党支部书记。他一进车间，就抓了两件事。头件事是把陈泥由过去的三次改为四次；二件事是打破用陈腐泥的常规，改用才下榨的暴火泥。老王这一招真灵，全车间产品质量迅速上升，一级品率由长期徘徊的百分之六十几猛增到接近百分之八十，随着质量提高，群众情绪高涨，车间面貌一新。

六车间上来得这么快，很多人说，这是与王凯明敢于抓技术工作分不开的。抓技术本来是车间领导的一项重要任务，还有什么“敢不敢”的问题呢？

在一次车间负责人会上，大家说出了心里话。有位同志说：“在林彪、‘四人帮’坑害下，一提抓技术，就会跟什么‘臭老九’、‘反动技术权威’联系起来，就会飞来‘技术挂帅’、‘方向偏了’的帽子，谁又愿意去操心费劲担风险呢？”另一位同志说：“那时候，只要会搞‘花架子’，讲大话，唱高调，就是突出政治，干起来也轻轻松松；而抓技术硬是要出汗费力，搞不好还要挨棍子，人又何必敬酒不吃吃罚酒呢？”

六车间的领导敞开了思想，狠批林彪、“四人帮”的假左真右，统一了认识：工厂党组织不抓技术，生产上不去，才真正是不务正业，偏了方向哩！

（六车间通讯组）

唱“红脸”的夸不夸？

提起小组质量检验员文万立，人家都说：这是一个爱唱“红脸”的人。的确，老文对缺陷把关严格，产品有毛病，不管是谁的，他都要指出来。这一来，有人有意见，说文万立尽挑“岔子”。可是老文还是不听那一套，照样查缺陷，发现毛病就指出，不怕谁吵的凶，从不让步。

有一次，吵得很凶，告到了车间党支部。几个支委就开了个会。一个说：“文万立经常唱‘红脸’，群众关系太坏。”

党支部书记李铭泉说：“不对，文万立严格把关，不讲情面，争的吵的都是质量上的事，他要是睁一眼闭一眼，争吵没有了，甚至有人还会表扬他‘通情达理’，可是国家的财产就要受到损害。如果我们还象‘四害’横行时那样，对正确的不敢支持，对错误的不敢抵制，管事的换整，‘老好人’沾光，那就没有坚持原则。”

大多数支委同意李铭泉的看法，会上一致决定：对文万立狠抓质量，敢唱“红脸”，要进行表彰，同时也指出要他注意工作方法。

在党支部的支持下，老文劲头更足了，他每天提早上班，推迟下班，一心扑在产品质量上。遇到毛病，他不但指出来，而且细心帮助操作人员找原因，提高技术，车间的产品质量也越来越好了。

（二车间工人通讯组）

人民内部的邪气斗不斗？

三车间党支部办公室的桌上，摆着一份「检讨书」，上面写着八个字：「莫须有，不能整群众」。

「检讨书」是装坯工江国枚写的。在一次装坯中，江国枚不遵守操作规程，造成产品变形率达百分之十七。车间主任批评他，他不但不接受，反而说：「你又在人民内部找岔子，整群众。」要他写检讨，他就写了上面那八个字。小组开会帮助他，他一气冲回家去了。

党支部认为：群众不能整，歪风邪气一定要批，两类矛盾不能混淆，路线是非一定要分清。于是，党支部书记黎竹枚、副书记刘淑云来到江国枚家里，当着大家把江国枚的错误盲行，一桩桩、一件件摆了出来，请全家人都来议一议。这一下激恼了江国枚的爱人，她气忿地冲着老江说：「你总说领导看你不顺心，群众和你过不去，今天才晓得是你自己一身邪气，还怪领导『找岔子』、『整群众』！是那里贩来的这口歪腔？」女儿也开了言：「爸爸，你常告诉我们搞家务事要认真，可是你装窑却很不认真，是该批评嘛，这叫什么『整群众』？」……

江国枚一晚没合眼，在想：「过去我怪领导，怪群众，如今岂不又要怪家里人？看来是自己有问题。」第二天他来到车间，同志们又找他谈心，使他的思想开窍了。江国枚重新写了份检讨，换回了原来那份「检讨」。

江国枚变验！几次质量评比，他一直名列前茅。车间缺人，他还主动加班，争作贡献哩！

（三车间工人通讯组）

这门亲事认不认？

事情发生在“三八”红旗班班长张竹兰家里：老张的女儿张新民在邻厂工作，与同车间一个青年对上了象。张竹兰一打听，女婿人品不错，表现也好，就是出身剥削阶级家庭。这一下问题就来了，老两口觉得自己是工人，还是共产党员，女儿嫁给这样家里的人，门不当，户不对，那行！？

张竹兰一气之下，把女儿喊回来，训了一顿，下令不准再来往。可是女儿想不通，对娘说：“党组织不是常说出身不由己，道路可选择吗？人家表现好，跟党走，怎么谈不得爱？”母女俩闹翻了！

为娘的眼看谈不进油盐，决定加点压力。一次，她专门炒了一碗肉，又把女儿叫来，宣布了“最后通牒”：“听我的话，这碗肉就留着慢慢吃；还依你自己的主意，你就一餐吃完，以后不要再进我的门。”那晓得女儿还是不听。从此，女儿办喜事，生小孩，张竹兰都不打照面。外孙周岁那天，女儿抱着来看外婆，老张硬把他们挡在门外。

粉碎“四人帮”以后，张竹兰学习报刊上一些材料，厂党委和党支部一些同志也找她谈话，张竹兰想着想着，觉得自己以前那种作法，正是中了林彪、“四人帮”假左真右的流毒。

张竹兰有了主意，和老伴子一商量，决定这门亲事还是要认！女儿听说娘的思想通了，就和爱人抱着孩子回了娘家。张竹兰接过外孙，亲着脸，和女婿、女儿有说有笑谈个没了。

（工人邱生明）

心舒气顺人来劲

（上接一版）

拨正“金牌”，树起红旗，有如两颗重磅炸弹，在人们心中震响！它震醒了一些思想有“病”的同志，也震慑了少数“身上长刺”的“英雄”；它纠正了被颠倒的形象，使大多数人扬眉吐气，笑逐颜开！在全厂，无故缺勤、无理闹事的歪风刹住了，出勤率猛增到百分之九十以上。就在这一年的二季度，出口瓷产量比一季度接近翻了一番，三季度的利润又比二季度增长一倍，四季度的产品质量，由年初全省第八位，跃居到全省第一位，超过本厂历史最好水平。

以华主席为首的党中央粉碎“四人帮”以后，国光瓷厂党委的同志们心更亮，腰更硬了。他们发动群众狠批“四人帮”，深挖“四人帮”的社会基础，大张旗鼓地处理了几个坏人；先后树起了八面红旗，评选出十名劳动模范，还给一百零八名职工记了功。扶正压邪的斗争，斗得人心大振，斗得安定团结，斗得生产猛增。国光大变了！

（二）

就在这形势越来越好、党委威望越来越高的时候，厂里出现了一起引起争论的事情。去年元月的一天，外地几位同志来厂联系工作，有个厂党委委员协助他们把公事办妥后，提出要搭个亲戚随他们的小车去株洲。司机怕超载，婉言拒绝了。这位委员目的未达到，面孔一板，竟发起火来。这情景被三位工人看见，联名贴出了一张批评大字报。一时间，群众中议论纷纷：“该贴”，这是多数人的意见；“不该贴，这是在给党委抹黑”，少数人看法不一样。也有一些人看了不表态。

给党委提了意见就是“抹黑”吗？人们都希望知道党委是个什么态度。这时，邹凤楼等几位领导同志来到了群众中间。老邹指着大字报说：“我看写得蛮带劲，这是帮忙，不是‘抹黑’，过去‘四人帮’听不得反对意见，动辄就扣帽子，打棍子，封住群众的嘴巴，这个毒不能让它流下去！”

厂党委内部开展了思想交锋。第二天，在原来那张大字报的侧边，又增加了两张新的大字报，一张是那位委员的检讨，一张是厂政治处支持群众批评的小评论。……

大字报的风波顺利解决了，厂党委的同志却给自己提出了一个问题：为什么明明是群众意见对头，却偏有人说是给党委“抹黑”？为什么明明是领导同志错了，却有人不敢表态？

不久，厂党委结合总结工作，召开了自下而上的整风会。会上，对来自群众的正确意见，条条作出检查，提出了整改措施；对一些群众并不知道但确实是领导有错的问题，厂党委也郑重地向群众公开，要求批评帮助；有的领导过去做了错事，作过检查，如今认识又有提高，便再次到群众中去进行检讨。有位常委在一九七四年一度摇摆不定，第二年就向群众作了检查，这次整风会认为那个交代太肤浅，于是，他又先后三次在干部和党员群众中亮思想，谈教训，诚恳倾听群众意见。

整风会持续了六天，这是一次领导班子继续革命的促进会，是一次让人讲话、人心舒畅的群言会！群众有话敢讲，心里舒坦，来了干劲，当家作主的精神大发扬，出现了更加关心企业的新局面。二车间八组首先发起建立“主人翁帐”。一个坯子、一个口罩、一个皮指套、一滴釉、一它泥……归总是“十个一”。节约了，记到帐上；浪费了，也要登记。这一来，全厂响应，什么一铁丸、一度电、一滴金水……点点滴滴都在“主人翁帐”上反映出来。一九七七年，国光通过这种群众自觉的核算，节约的金额竟达四十八万余元，正好是一九七四年全厂利润的四倍！去年秋季，国光出口瓷的合格率已经冲破百分之九十大关。这个一直被瓷业界视为难以攀登的“高地”，让国光的工人闯过来了！是不是到顶了呢？厂党委正要组织群众讨论，却没有想到，成型车间的周柏松小组已经在作破“到顶论”的试验了。他们不声不响地精选了一百件泥坯，精心制作，合格率竟达到百分之百。厂党委委员、副厂长朱方义立即抓住这个事实，在厂里宣传，工人们都给自己加压力，进入一九七八年，全厂的出口瓷合格率又上升到了百分之九十四。

（三）

在国光瓷厂最近召开的党代会上，共产党员李铭泉被选为党委委员，提升为副厂长。这消息引起了强烈的反响。

李铭泉同志入党多年，勤勤恳恳，工作也有能力。但是他出身于剥削阶级家庭，有的人不敢重用，虽长期安排他在一个科里抓工作，却一直没有任命，含含糊糊喊他做“负责人”。

究竟应该怎样看待李铭泉？厂党委进行了专题讨论，意见是一致的：人家表现好，就要承认好；能够用，就要敢于用。这样作，体现了党的阶级政策，也符合无产阶级的根本利益。罗廷保听了大家的意见，最后发言。他从人们对李铭泉的看法，谈到了调动积极因素的问题。他说：“第一，过去有人说，国光瓷厂百分之七十的人‘靠不住’，按此推理，岂不是消极因素大大多于积极因素？不对！这不是正确的阶级估量，而是林彪、‘四人帮’假左真右的流毒；第二，厂里有各种各样‘包袱’的人，毕竟也是一个不太小的面，但就在这个面里，也同样蕴藏着大量的积极因素，问题是我们怎样去调动，去组织！第三，我们如果不能正确处理好这个‘面’，就谈不上调动一切积极因素，这个‘一切’，就会丢掉一截！”……

过了一向，党委报请上级任命李铭泉担任了二车间党支部书记。党的信任和关怀，激励着老李更加焕发革命精神。他家离厂八里，每天坚持提前上班，晚上十一、二点才回去。老李的爱人也在鼓励丈夫：“党这样信任，你就该努力干，家务事不用你操心！”在老李的带领下，长期处于后进状态的二车间，变成了学大庆的标兵。

“真心实意干社会主义的人，就能得到党和群众的信任。”“老李进新党委，当副厂长，我举双手赞成！”曾经对李铭泉“不放心”的人，如今都这样说。

在工作实践中，厂党委对那些出身好、工作好的同志坚决依靠，充分信任；对那些背有各种“包袱”的同志，坚持重在表现。过去，一些有“包袱”的同志，在林彪、“四人帮”流毒影响下，“不多说一句话，不多走一步路”，现在这些同志又下决心投身到了革命洪流之中。工程师周中和，对党组织正确看待他的社会关系问题深受感动，夜以继日，连续设计并参加修建了三条隧道窑，一条比一条质量好，投料省，进度快，使本厂结束了老式的圆窑烧成工艺，产品的产量、质量都有很大提高。有个出身剥削阶级家庭的技术员和制匣工人一起，大搞科学试验，用本地镁质泥代替外省铝矾土做匣钵，降低成本百分之六十；又通过革新提高匣钵质量，使万件瓷耗匣六百五十件减到两百多件，仅此一项每年就节约九万多元。有个贫农出身、在旧军队混过事的电器技术员，为了解剖一台进口发电机，三天三夜没有离开机台，完全摸清了进口设备的“脾气”，保证了长年正常供电。

落实政策，真正团结了百分之九十五以上的干部和群众，使越来越多的人感到，进步有望头，大干也就更有劲头！

（四）

家住株洲的老工人郭云初，不幸住房失火，厂党委副书记唐运科立即赶去慰问，运去了木料和铺盖，帮助重建家园；劳动模范阳建泽的父亲住在农村，已经瘫痪，党委书记罗廷保行程二百余里，专门前去探望；一段时间，厂里的小车专给领导坐，副书记张国权特地找行政部门修改用车制度，使小车“改行”为全厂生产生活服务；有个工人在外厂工作的一个对象，听了流言蜚语，跟这位工人“挂了筒”，党委委员黎竹枚特意去说明情况，使两人重新和好……。

这些生活“小”事说明了什么呢？厂领导同志说：“小事不小，因为我们是代表人民利益的，我们就要同林彪、‘四人帮’不关心群众疾苦的那一套划清界线，要知道，你能和群众心贴心，群众就会和你肩并肩。”正是这种深厚的阶级感情，使国光瓷厂的领导，对群众真是情同手足，体贴入微。

青工陈水先一向埋头苦干，不说多话。时间久了，领导却发现了他生活上有个反常现象：冷天刮风下雪，行走不便，他偏要回到离厂十多里的家里去住宿；热天来往方便，他却睡在厂内。领导上特地找他周围的同志打听，才知道是小陈家里人口多，棉被少。过几天，领导就买来了新棉絮和被单，订得熨熨贴贴，送到了陈水先的床上。

去年底，上级分给国光瓷厂五个农村招工名额，其中四个已按政策物色了人选，还有一个未定下来。这时，主管招工的负责同志，没有考虑自己的亲戚，也不安排其他领导干部的子弟，却想到了一个已经病故九年的老工人。这位老工人名叫李桂达，一九六九年去世后，乡里留下了年迈的父亲、一个爱人和两个小女孩。九年啦，孩子已经长大成人，正符合招工条件罗！厂党委马上派人联系，当地社队也热情推荐，李桂达的大女儿就这样招进了厂里。当这位老工人的后代同群众见面时，有人眼睛润湿了，党的关怀，象一股巨大的暖流，在人们心中激荡着。

在这个温暖的战斗集体里，群众又怎么不会拼命大干？！每逢节假日，总有成百上千的人自动来到车间，争做贡献班。曾经是“厂级干部守头门，中层干部守车间门”，不让人溜号的情景；现在竟变成了“厂级干部挡头门，中层干部锁车间门”，劝工人休息的局面。国光的同志正是凭着这股劲，再加上技术的改进，全厂工人的实物劳动生产率，已由一九七四年的一万二千多件，上升到了一九七七年的近两万件。再说窑炉大修，按常规要两个月时间，可是如今只要一听到消息，就会从四面八方聚集起上百的人，穿起石棉衣，排成长队，前赴后继，争着往炉壁通红的窑里冲，大修时间也缩短到两星期。这样，每年就要为国家多烧两百万件瓷器。

三车间老工人王启友，已经是肝癌后期，身在医院，心却惦记着厂里。一天晚上，听到装坯缺人，他偷偷从病床爬起来，赶去上了一个晚班。在领导和同志们极力劝止下，他含着激动的泪花说：“和同志们并肩战斗的时间不会长了，我要用生命的最后一息，为党多做点贡献。”

王启友同志已经离开人世了，但从他的身上，人们却看到了国光瓷厂调动积极因素的工作深度！

本报通讯员、本报记者

醴陵国光瓷厂自制自动贴花机，大大提高贴花工效。 本报记者摄

坚决克服平均主义，认真实行按劳分配

中国社会科学院经济研究所等单位举办农业按劳分配问题讨论会

新华社北京十月十七日电　中国社会科学院经济研究所等单位举办的农业按劳分配问题讨论会最近在北京举行，参加会议的有来自十七个省、市、自治区和中央有关部门的经济理论工作者和实际工作者。

到会同志着重探讨了农村人民公社的劳动报酬形式和当前贯彻按劳分配原则中存在的问题。

定额记分是按劳分配的较好形式

会议讨论了以下三个问题：

1、关于农村人民公社劳动报酬形式。当前农村人民公社劳动报酬形式有以下几种：

一是死分死记，就是“人头工”。

二是底分活评。到会同志认为，这种形式只要评得好，能够体现按劳分配原则，但由于没有具体劳动定额，容易搞成死分死记。

三是大寨式记工法。有的同志认为，这种记工法简便易行，是农民自己教育自己、实现按劳分配的好形式。大多数同志反映，各地学习这种记工法的情况是，由于评分没有劳动数量、质量标准，干活无验收，难以掌握，往往评得不好，不是开成“吵架会”，就是开成“哑巴会”，结果还是一律按底分记分，实行平均主义的“大概工”，影响了社员的生产积极性。因此，许多采用这种记工法的社、队，由于实践证明行不通，都改变了作法。很多同志认为，学大寨要学习大寨的革命精神，不是照搬那些具体作法。对劳动计酬采取什么形式，各地应该根据自己的实际情况采取不同作法。

四是定额管理、定额记工法。大多数同志认为，这种计酬形式能够比较准确地反映劳动的数量和质量，并且把劳动和报酬直接联系起来，把个人利益、集体利益和国家利益统一起来，因而可以有效地调动广大社员的生产积极性，是当前农村人民公社贯彻按劳分配原则的较好形式。

2、林彪、“四人帮”的流毒不可低估。许多同志指出，林彪、“四人帮”推行假左真右的反革命路线达十年之久，对他们散布的流毒和影响不可低估。如有的地区的一些社、队，最近实行“分组作业、定额记工”，事情刚刚开始，就有人出来反对；有的单位甚至下达文件“坚决反对定额记酬”，把完全正确的定额记工斥为“走回头路”。到会同志普遍认为，要贯彻按劳分配，就必须联系实际，深入批判林彪、“四人帮”假左真右的反革命路线，肃清其流毒和影响。

3、当前农业分配中主要倾向是平均主义。到会同志认为，在农村人民公社集体经济中贯彻按劳分配原则，需要解决的问题是多方面的。只就生产队本身贯彻按劳分配的问题来说，平均主义是主要倾向。这与林彪、“四人帮”宣扬的“平均工分就是共产主义”，“平均主义多一点，共产主义因素就多一点”之类的谬论有直接关系，理论上的是非搞乱了，需要加以澄清。

来自群众的动力，主要靠按劳分配

会议期间，于光远同志提出，对某些概念必须要用严格、认真的态度和科学的方法进行历史的研究和分析，使这些概念成为经过分析研究的概念，而不是随便拿来的概念，这样才有利于得出科学的结论。比如，有人常问，农村中的按劳分配以外的这种分配形式、那种分配形式是不是共产主义因素？提出这样问题的人意思是说平均主义是共产主义高级阶段的因素。既然共产主义包括共产主义低级阶段和高级阶段，那末，共产主义低级阶段的公有制和按劳分配也可以说是共产主义因素。平均主义并不是什么共产主义因素。而且共产主义高级阶段的因素，是要在生产高度发展、产品很大丰富起来的基础上产生的。现在我们农村生产一般来说还很落后，产品也很缺乏，在这样的条件下是不可能产生共产主义高级阶段因素的。

又如，“工分挂帅”这个概念是在什么时候、谁提出来的，指的到底是什么？在我们的农村生活中什么时候有过这种现象？没有弄清楚就用这样的概念，就很容易造成思想上的混乱，对实践发生不好的影响。

再有，物质鼓励和物质刺激两个词，很多人想在二者之间划清界限，划来划去也划不清楚。这是为什么，应该认真想一想。

于光远同志认为，实现四个现代化，经营管理是个很大的问题。管理要靠科学，靠民主。科学就是按客观规律办事。民主就是不仅要有来自领导的动力，而且更要有来自群众的动力。没有这种自下而上的动力，实现四个现代化是不可能的。来自群众的动力，主要靠贯彻按劳分配。这是一条不以人们意志为转移的客观经济规律，不但为过去无数的实践证明，正在被今天的实践证明，而且还会被今后的实践所证明。

于光远同志说，人民公社经济按劳分配的主要原则是做好定额管理、评工记分，把定额管理和评工记分结合好。在如何贯彻按劳分配的做法方面，可以而且应该多交流经验，但应该尊重各个劳动集体的自主权，不求一律。

于光远同志还指示，要搞好管理，还必须贯彻物质利益原则，这是一个比按劳分配包括内容更为广泛的原则，让人们从物质利益上关心自己的劳动成果，把中央、地方、集体、个人之间从物质利益上联结起来，充分调动各方面的积极因素。这条原则过去不能讲，现在必须讲，而且要大讲，还要在实际工作中运用。我们不能用单纯的行政办法管理经济，必须按照客观经济规律办事。这与坚持政治挂帅是一点也不矛盾的。

为了实现四个现代化的艰巨任务，于光远同志说，我们必须坚持从实际出发，思想要解放一些，步伐才能更快一些，而不能从概念出发，把思想束缚在某些概念里，这样四个现代化是不可能实现的。

农业分配要研究集体所有制的特点

会上，薛暮桥同志首先对农业劳动报酬形式作了分析。他说，定额记分和评工记分是集体所有制的两种不同分配形式。曾经有人认为定额记分不是社会主义原则，这种看法是不对的。评工记分类似工业中的计时工资，定额记分类似计件工资。在许多工业部门中，由于机械化程度高，要更多地实行计时工资加奖励的制度。农业与工业不同，当前主要是手工操作，而且受自然条件影响大，劳动忙闲不等，这些特点决定定额记分要更广泛地实行。但有一些劳动不易搞定额，就要采用评工记分的形式。

薛暮桥同志说，研究农业中的分配问题，只讨论劳动报酬形式是不够的，还必须研究集体所有制和全民所有制的区别，这是比两种不同的报酬形式更为重要的问题。

薛暮桥同志认为，由于存在两种不同的社会主义公有制，因而也存在两种不同的分配制度。在集体所有制内部，全体劳动者共同占有生产资料，以劳动为分配的尺度。在各集体所有制单位之间，就不能以劳动为尺度，而是以产量为分配的尺度。各集体单位对生产资料的占有不同，自然条件不同，土地的多少、肥沃程度也不同，因而劳动生产率不同。同样多的劳动，可以得到不同的产量。国家对各集体经济单位实行等价交换，不是根据它们所提供的劳动多少进行分配，而是根据它们所提供的产品多少进行分配，因而造成各集体经济单位收入和劳动报酬上的差别。在全民所有制的某些领域中，也存在着由于生产条件不同，同样劳动得到不同的产量的情况，但实行国家统一工资，基本上不造成各企业之间劳动者分配水平的差别。薛暮桥同志说，在集体所有制之间存在收入上的差别比工农之间的差别和工人内部收入的差别要大得多。集体所有制经济单位要靠自己的积累才能扩大再生产，所以少数富裕地区农业发展很快，而多数贫穷地区则发展很慢，甚至没有什么发展。这就必然影响到整个农业的发展速度。薛暮桥同志认为，必须加强对这方面问题的研究，通过价格、税收等政策进行调整，使这些差别逐步缩小，使穷队的生产也能迅速发展起来。

薛暮桥同志指出，由于对集体所有制研究不够，许多人不认识集体所有制的特点，造成了严重的后果。合作化二十多年来，国家对农业投资很多，农田基本建设规模也很大，机械化水平有很大提高，化肥、农药等大量增加，但农业生产却没有相应的发展，这就必须从生产关系方面找原因，这与一些人不认识集体所有制的特点有关。由于不认识集体所有制的特点，不尊重生产队的自主权，在农业生产上搞瞎指挥，打着“依靠群众”的旗号搞一平二调，加重农民负担等等，这都给农业生产造成极大的损失。

薛暮桥同志强调指出，为了把农业搞上去，要加强农业生产的物质基础，但更重要的是落实党的农村经济政策，必须认真贯彻等价交换和按劳分配政策，减轻农民负担，纠正干部的不正之风；同时贯彻“以粮为纲、全面发展”的方针，因地制宜地发展多种经营。此外，工农业产品价格的剪刀差问题也必须逐步解决。

（新华社通讯员）

深入教学第一线　狠抓教学质量

邵阳市二中领导成员亲自听课讲课，调查研究，取得领导教学主动权

本报讯　邵阳市二中领导成员深入教学第一线，掌握教学工作的规律，取得了领导教学的主动权。他们认为，教学工作是学校工作中最大量、最基本的工作，一个学校的领导如果不抓教学，就是不务正业。要提高教学质量，学校领导成员一定要脚踏实地，扎扎实实地领导教学。

邵阳市二中领导成员深入教学第一线，主要是做到了“四下”：

一是下课堂，亲自变革“梨子”。领导成员经常深入课堂听课，并亲自上课。今年上期他们共听课三百七十节，上课六百四十节。年已六十的党支部委员、副校长王礼中，在“四害”横行时曾受到冲击，被剥夺了工作和教学的权利。重新担任领导职务后，他精神焕发，干劲倍增，虽然患有高血压、心脏病等多种慢性疾病，仍主动要求承担两个班的物理教学，每周授课十节。在教学实践中，他注意重新检验自己以往的教学经验，进一步研究改进了教学方法。他还采用抓两头、带中间的办法，组织课外学习小组，利用星期天、节假日对学生进行辅导，使学生的学习成绩普遍得到了提高。

二是下年级，逐个解剖“麻雀”。邵阳市二中领导成员在指导教学工作中，不是关起门来定调子，办公室里想主意，而是坚持从实践到认识的马克思主义认识路线，做深入细致的调查研究工作。去年下期和今年上期，他们采取在一段时间内集中全部力量到一个年级解剖“麻雀”的办法，对全校高初中四个年级先后作了全面的调查研究。通过听课、召开教师座谈会、学生及家长代表座谈会，掌握了丰富生动的第一手资料，为正确地指导教学提供了可靠的客观依据。他们在对初一年级的调查研究中，发现有的学生因受“四人帮”的毒害，学习吊儿郎当，上课不带书本，课后不交作业，学生知识水平很不平衡，不少学生对学习新课感到困难。针对这些情况，学校领导成员一方面组织学生揭批“四人帮”，加强对学生的思想教育，注意调动他们为革命而学习的积极性；另一方面和任课教师共同研究，对学生知识上的不足进行了认真的补课工作。他们采取以新带旧结合补、发动学生互相补、普遍问题一起补、个别问题个别补的办法，使学生学习逐步适应了教材的要求。

三是下教学班，扎扎实实办好重点。邵阳市二中在去年定为地、市的重点中学以后，认真执行华主席、党中央关于早出人才，快出成果的指示精神，破除“四人帮”污蔑办重点是什么“爬小宝塔”、“搞天才教育”的精神枷锁，在学校里又办起了重点班级。高二的四十二班被定为重点班以后，领导成员对该班工作和教学每周一检查，每月一小结，及时给予了具体指导。党支部书记、校长刘目卿发现该班任课教师有恨铁不成钢的急躁情绪，便给他们讲欲速则不达的道理，嘱咐他们在教学中一定要循序渐进。发现有的学生对功课有偏废思想，就向学生讲各科教学的目的和意义，鼓励他们夺取各科全优。开始，这个班的成绩不好，上期期中考试各科全部及格人数不到一半。由于学校领导成员因势利导地进行指导，学生成绩提高很快。在今年高考中，全班六十四人有四十一人上了参加体检分数线。在扎扎实实抓好重点班的同时，二中领导成员还注意兼顾面上各教学班的工作，做到以点带面，以面促点，使全校教学质量普遍提高。

四是下教研组，和教师打成一片。邵阳市二中共有教师一百三十多人。过去既分教研组，又编了年级组，有些活动因互相矛盾，教研组没有充分发挥作用。根据形势发展的需要，上期他们撤销了年级组，对教研组进行了整顿，选派了工作认真负责，业务能力强，教学经验丰富的教师担任教研组长。为了充分发挥教研组的作用，学校领导成员分别深入全校七个教研组，和教师一道备课，一道学习教学业务知识，一道开展教学研究，一道参加政治学习和生产劳动，了解情况，解决问题。学校领导成员和教师打成一片，激励了教师的革命积极性，使教师的主导作用在教学中得到了更好的发挥。

（本报通讯员）

平江县贫农青年王稳根等勤奋学习

四姐弟今年都考上大学、中专

消息传遍百里山乡，贫下中农热情赞颂新的招生制度

本报讯　平江县西江公社西江大队一生产队贫农社员王松青的四个儿女，参加了今年的高校和中专招生统考，全部被录取。女儿王稳根（二十岁）被录取到华中工学院，儿子王定根（十七岁）、王提根（十五岁）、王高根（十三岁）分别被湖南农学院、湘潭大学、岳阳师范学校录取。

西江，是横跨平江、汨罗两县的乌石尖山下的一个小小的山沟，经济、文化基础比较薄弱。王稳根等四姐弟的父亲是个识字不多的木匠，母亲张白凤在扫盲中才摘了“文盲”的帽子。他们姐弟四人跟一般农村孩子一样，每年要参加集体生产劳动六、七十天，假期要为家里备足半年的烧柴和自己的学费，课余还要种菜、喂猪。

稳根四姐弟为什么能够在统考中取得这么优异的成绩呢？关键是他们有端正的学习目的和勤奋刻苦的学习精神。他们的母亲是大队干部，父母都是共产党员。多年来，父母的工作再忙，也要关心儿女的学习。经常给孩子们讲述外祖父跟随毛主席战斗在井冈山上，为革命献身的英雄事绩；讲述旧社会劳动人民没有文化的痛苦；耐心地往孩子们幼小的心灵里灌输为革命读书的道理，鼓励他们从小努力学习，长大为社会主义事业多贡献力量。在家长和贫下中农的教育下，孩子们学习目的端正，从小就养成了自觉为革命刻苦学习的习惯。每天晚饭后，四姐弟忙完家务，就围在饭桌边读书，一般要学习到晚上十点。大队放电影，他们看得不多。逢年过节，也很少出去玩耍，坚持在家里自习。王稳根读高中时，因“四人帮”的干扰破坏，砍掉了理化教材。去年高考，她因理、化成绩差而落选。但是她不灰心，不气馁，借来四种版本的理、化参考书，争分抢秒地精心研读。在今年高考中，她获得化学九十二点八分、物理八十七点五分的好成绩。

稳根姐弟学习成绩优秀，与“园丁”的辛勤培育是分不开的。他们所在的山区中学，条件简陋，除个别教师外，一般只读过初中或高中。教学设备也很差，教学仪器在“四害”横行时被破坏殆尽。粉碎“四人帮”后，教师们焕发了革命精神，努力学习业务，不断提高教学质量。今年上期，高根在教师的辅导下，数学习题就做了上千道。学校使用了新教材，内容增加了，提根开始跟不上班，连续几次物理测验不及格。提根的老师为了帮助他，多次为他补课，自己常常连家务事也顾不上。在老师的热心帮助下，提根的物理成绩终于赶上来了。

王稳根四姐弟同时被录取的消息在百里山乡传开后，广大贫下中农欢欣鼓舞，热情地赞颂新的招生制度。很多农村青少年受到了启发和激励，他们说，只要有端正的学习目的和刻苦的学习精神，农村青年一样可以取得优秀的成绩，考入大学深造。

（胡毅博）

一家四姐弟今年同时考取大学和中专：右一王稳根，前中王定根，左一王高根，后立王提根。　梁伟仁摄

为学习和掌握外国先进生产技术

株洲硬质合金厂积极开展业余学习外语活动

本报讯　株洲硬质合金厂举办业余英语培训班，厂主要领导带头参加学习，全厂业余自学外语形成热潮。

粉碎“四人帮”以后，硬质合金厂的一些干部、工人为了学习和掌握外国的先进生产技术，把本职工作搞得更好，开始收听业余英语广播讲座的节目，自学英语。后来学习外语的同志逐渐增多，有的同志就建议工厂举办业余英语培训班。厂党委认真听取群众的意见，决定由教育科分期举办业余英语培训班。消息传开后，干部、技术人员和工人都非常高兴。报名要求参加的人非常多，其中包括厂党委书记、厂长和全体党委委员。经过测验，第一期英语业余培训班录取了学员五十四名。

培训班开学后，学员们个个学习刻苦，劲头很足。工厂主要领导虽然年逾半百，身体不好，工作繁忙，但是，他在培训班里和普通学员一样，上课专心致志，课余挤时间复习。现在，不少同志已能借助工具书翻译外文科技资料，有的同志可以进行简单的对话。

工厂举办英语业余培训班，为各车间和科室培养了自学外语的骨干，带动了车间和科室的外语业余自学活动，不少车间、科室也相继成立了业余英语学习组，学员达七百五十多人。（杨启雄）

本报社址：长沙市建湘路　电话总机：26191　夜班编辑室：26194　昨日开印时间：8时0分　印完：12时15分

长沙地区天气预报：今天到明天，多云。南风二到三级。最高气温二十五度，最低气温十四度。

湖南日报

国家体委系统在北京举行命名授奖大会

陈锡联副总理代表国务院向国家乒乓球队和获奖的运动员表示热烈祝贺

新华社北京十月十七日电 今天下午，国家体委系统举行了国家乒乓球队命名和授奖大会。

大会宣布：经国务院批准，国家体委命名国家乒乓球队为“又红又专、勇攀高峰运动队”；给一九六五年十月以来在乒乓球、登山、射击、射箭、举重运动项目中创造世界纪录和获得世界冠军的五十七名运动员颁发体育运动荣誉奖章。他们是：乒乓球运动员李富荣、张燮林、李景光、梁戈亮、许绍发、郗恩庭、李振恃、黄亮、郭跃华、陆元盛、林慧卿、郑敏之、胡玉兰、张立、葛新爱、张德英、李莉、王俊、郑怀颖、朱香云、杨莹；登山运动员索南洛布、潘多、罗则、贡嘎巴桑、侯生福、桑珠、次仁多吉、大平措、阿布钦、桂桑、扎桑、昌措、次仁巴仲、加力、旺姆；射击运动员金东翔、赵桂英、高建敏、林波、董湘毅、李亚敏、杜宁生、耿淑香、张桂芹、于莉、周巍；射箭运动员宋淑贤、王文娟、李淑兰、黄淑艳、姜胜玲、孟凡爱、扎拉嘎；举重运动员季发元、邓国银、肖明祥。

国务院副总理陈锡联出席大会，向国家乒乓球队授予锦旗，向五十七名运动员发了体育运动荣誉奖章，还向徐寅生同志发了体育运动荣誉奖章。

陈锡联副总理代表国务院向国家乒乓球队和获得体育运动荣誉奖章的运动员表示热烈祝贺。他在讲话中说，希望国家乒乓球队和优秀运动员们不辜负毛主席、周总理、朱委员长等老一辈无产阶级革命家的教导和培养，珍惜荣誉，发扬光荣，戒骄戒躁，攀登新高峰，作出新成绩。

国家体委第一副主任徐寅生主持今天的大会。国家体委副主任陈培民宣读了经国务院批准，国家体委命名国家乒乓球队为“又红又专、勇攀高峰运动队”的决定；宣布了荣获体育运动荣誉奖章的运动员名单。

国家乒乓球队代表李富荣和荣获体育运动荣誉奖章的登山运动员潘多在大会上讲了话。他们表示，要把党和人民给予的荣誉变成巨大的动力，虚心学习，刻苦锻炼，继续努力攀登世界体育的新高峰。

国家体委副主任李梦华在大会上讲话。他说，国家乒乓球队和创造世界纪录、获得世界冠军的运动员是我们体育战线的优秀代表。从他们身上显示了我国运动员同其他各条战线上的青年一样，具有勤劳勇敢的革命精神和高度的聪明才智，看到了毛泽东思想的灿烂光辉。今天我们表彰这些同志，也是对林彪、“四人帮”假左真右的反革命修正主义路线的有力批判，是对他们诬蔑国家乒乓球队和优秀运动员是什么“卫星上天，红旗落地”、“成绩越大，罪恶越大”等谬论的拨乱反正。我们就是要提倡又红又专，努力攀登世界体育高峰。夺世界冠军有功，创世界纪录光荣！

简明新闻

◇◇

黄华外长同智利外长举行会谈

外交部长黄华十七日上午同智利外长埃尔南·库维略斯·萨利亚托举行了会谈。埃尔南·库维略斯·萨利亚托外长和夫人一行，是十七日凌晨到达北京的。

◇◇

第八次世界林业大会在印尼开幕

第八次世界林业大会十六日在雅加达开幕。来自八十多个国家和二十多个国际组织的二千多名代表出席了大会的开幕式。由国家林业总局副局长汪滨率领的中国代表团出席了开幕式。

◇◇

我对外贸易经营管理座谈会开幕

中国对外贸易及经营管理座谈会十月十六日在上海开幕。座谈会是由中国对外贸易部和联合国贸易发展会议联合举办的。座谈会预期开三个星期，先在上海讲课、座谈，然后去广州、北京继续进行。

落实华主席号召 加速实现四个现代化

实际阐述坚持实践是检验真理唯一标准的重要意义

天津市委第一书记陈伟达等在市委常委学习讨论会上发言，联系天津

新华社天津十月十七日电 中共天津市委常委十一日举行学习讨论会，认真讨论检验真理的标准问题。天津市委第一书记陈伟达和第二书记黄志刚在发言中指出，坚持实践是检验真理的唯一标准，这对于我们落实华主席关于“思想再解放一点，胆子再大一点，办法再多一点，步子再快一点”的号召，加速实现四个现代化，具有十分重要的意义。

陈伟达同志说，林彪、“四人帮”出于篡党夺权、复辟资本主义的需要，在思想理论战线上，特别是在认识路线上搞得十分混乱。他们大搞唯心主义、形而上学，疯狂反对马列主义、毛泽东思想。他们采取反革命两面派的手法，表面上“语录不离手，万岁不离口”，实际上干尽了人间最丑恶的勾当，他们用卑鄙的手段歪曲、篡改、阉割马列主义、毛泽东思想。他们鼓吹“句句是真理”，“一句顶一万句”，“句句照办”，这是对马列主义、毛泽东思想的践踏。我们必须永远坚持马列主义、毛泽东思想的基本原理，完整地、准确地掌握毛泽东思想体系，运用马列主义、毛泽东思想的立场、观点和方法，来解决新的历史条件下革命和建设的种种问题。但是，如果把经典作家的每一句话都当作万古不变的教条，否认实践是检验真理的唯一标准，否认马克思主义是随着革命实践的发展而发展的，那就会使人们的思想僵化，工作束手束脚，不敢从本地区本单位的实际出发，大胆地提出问题，解决问题。

陈伟达同志指出，坚持实践是检验真理的唯一标准，当前就应该从天津的实际出发，正确地指导“揭、批、查”运动。林彪、“四人帮”长期直接插手天津，严重干扰破坏无产阶级文化大革命，严重干扰破坏天津的社会主义革命和社会主义建设，流毒很深，危害很大。天津市的某些负责人紧跟林彪、“四人帮”反党集团，忠实执行他们的反革命修正主义的政治路线和组织路线，在党的第十次、第十一次路线斗争中都犯了严重的错误。我们必须遵照华主席为首的党中央的指示，按照市委的部署，放手发动群众，坚决把“揭、批、查”运动搞好搞彻底。揭批林彪、“四人帮”，这仍然是当前一切工作的纲。只有把这件头等大事抓好了，各条战线、各项工作才能上去。在工作中，我们要注重调查研究，从实际出发，实事求是。要区别不同情况，实行分类指导，不能干篇一律。要严格区分和正确处理两类不同性质的矛盾。对于那些和“四人帮”篡党夺权阴谋活动有牵连的人和事，对严重的打砸抢问题，要一桩桩一件件彻底查清。对于犯错误的同志，一定要坚持“惩前毖后，治病救人”的方针，做到既弄清思想，又团结同志。林彪、“四人帮”否认实践是检验真理的唯一标准，对干部，顺我者昌，逆我者亡，稍不随意，就扣帽子、打棍子，任意给干部、群众戴上叛徒、特务、反革命分子的帽子，搞什么先逮捕、后取证，先定性、后调查，甚至捏造事实，陷害好人。当前，认真学习、讨论检验真理的标准问题，恢复和发扬党的实事求是、群众路线的优良传统和作风，不仅对于林彪、“四人帮”制造的冤案、假案、错案的平反昭雪是十分必要的，而且对于教育干部树立辩证唯物主义世界观、大兴调查研究之风，有着重要的意义。

他说，坚持实践是检验真理的唯一标准，对大大加快实现四个现代化具有极其重要的意义。华主席号召我们“思想再解放一点，胆子再大一点，办法再多一点，步子再快一点”。我们要大大加快实现四个现代化的步伐，有很多有利条件，也有不少困难。而最大的困难，是林彪、“四人帮”的干扰破坏所造成的思想混乱。对于理论和实践、政治和经济、革命和生产、生产关系和生产力、上层建筑和经济基础的相互关系问题，客观经济规律问题，按劳分配问题，经济核算、经济效果、社会主义利润和劳动人民物质利益问题，企业中的规章制度、生产指挥和劳动纪律问题，至今在许多干部中还存在着大量的糊涂观念。有些同志办事情，不是遵照马列主义、毛泽东思想的原理，从实际出发，研究如何正确地工作，而是先要问一问领导有没有表过态，上级有没有文件。这种精神状况，思想怎么能解放？思想解放不了，胆子就大不起来，办法就多不了，步子就快不了。所以，我们必须通过关于真理的标准问题的讨论，澄清思想是非、理论是非、路线是非，坚持实事求是、一切从实际出发、理论联系实际这个马列主义、毛泽东思想的根本观点、根本原则，深入实际，深入群众，调查研究，开动脑筋，解放思想，敢于提出问题，敢于把党的方针政策和本单位的实际情况相结合。只有这样，我们的工作，才有创造性，才能充满朝气，才能不断前进。

中共天津市委第二书记黄志刚同志也在会上发了言。他说，一切唯心主义者都反对实践是检验真理的唯一标准这个科学的根本观点。林彪、“四人帮”自称“高举”毛泽东思想伟大红旗，其实是马列主义、毛泽东思想的彻底背叛者。他们的真理标准，就是实用主义那一套，“有用就是真理”，“我的需要就是真理”。他们以真理的化身自居，妄图主宰一切，篡夺党和国家最高领导权。辨别真理和谬误，唯一的标准是社会实践。因此，我们必须搞清实践是检验真理的唯一标准这个根本原则问题，肃清林彪、“四人帮”的流毒和影响。黄志刚同志说，坚持实践是检验真理的唯一标准，是我们解放思想的理论基础。华主席号召我们思想再解放一点，胆子再大一点，办法再多一点，步子再快一点。要做到后三点，必须以解放思想为前提。黄志刚同志还说明，坚持实践是检验真理的唯一标准，是恢复和发扬党的优良传统和作风的根本内容。要恢复和发扬党的优良传统和作风，也必须弄清实践是检验真理的唯一标准这个根本问题。

主人就是要抓吨位

——上海港见闻

来到上海港，人们首先看到的是港容变了，变得那么欣欣向荣，生机勃勃。然而，更为感人的是这里的干部、群众从“四人帮”精神枷锁的禁锢中解放出来的那种干劲。

三年前，“四人帮”在上海港炮制了臭名昭著的“要当码头的主人，不做吨位的奴隶”的反动大字报。那时，黄浦江畔毒雾弥漫，“主人”的标准来了个大颠倒：勤勤恳恳做好本职工作的工人，被诬蔑为“瞎眼黄牛”、“老奴隶”，而那些只说空话，不干实事，头上长角周身长刺的人，却被封为“路线觉悟高”的“码头主人”。一时间，整个港口出现了干活受气不干神气的不正常局面。如今，历史翻开了崭新的一页。港口的真正主人——广大工人、干部和技术人员扬眉吐气，他们理直气壮地抓吨位、抓技术、抓管理，人人在新的长征路上奋发工作，勇往直前。

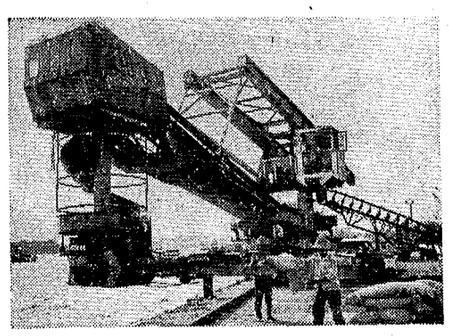

上海港一区工人开展技术革新，最近试制成功浮式柴物装舱机。这是正在试车。 新华社记者摄

在上港五区的码头上，我们访问了装卸一队队长、共产党员吴跃甫。在“四害”横行的年头里，吴跃甫因对装卸吨位抓得紧，被扣上“吨位队长”的帽子，送进“学习班”去“转变思想”，还要他作批判自己的发言。吴跃甫这个铁打的硬汉子，可以不计较个人受到的任何委屈，但是眼看着好端端的上海港被修正主义路线糟蹋得不成样子，心中象是火燎般地难受。他经常伫立在码头边，凝视着起伏的江水沉思：这究竟是为什么?!难道不干活就叫当“主人”?!他说什么也不能接受这种反动透顶的谬论。有人叫他批“吨位挂帅”，当好“主人”，他就说：“当主人就要抓吨位！”他照样带领自己所在装卸队的各个班组，天天抓生产进度，产量、质量都在全区名列前茅。粉碎“四人帮”以后，吴跃甫和他的装卸队更加自觉地把全部心血倾注在码头上。他们不断给自己提出新目标，争分夺秒，快装快卸。今年八月份，他们这个队夺得了全区优质高产第一名。在庆祝国庆二十九周年的日子里，这个队又接连创造了一个个装卸新纪录。

今天，“当主人就要抓吨位”的口号，响彻黄浦江两岸。全港各个装卸区、装卸站以揭批“四人帮”为纲，不断加强企业管理，提高装卸质量，减少和消灭事故，使各方面的工作大踏步地前进。今年一至八月，全港的货物吞吐量比去年同期猛增三分之一以上，到九月二十三日就提前实现了三季生产超二季。全港单船卸货时间、班产量、日产量、月产量一次又一次刷新历史最高纪录。装卸质量从二季度以来有了显著提高，特别是九月份开展“质量月”活动后，百分之九十五以上的作业线质量达到一等标准。船舶在港停留的总时间也减少了，真正做到船方、货主、对方港口“三满意”。

高度的主人翁责任感，激励着海港工人发挥自己的聪明才智，向装卸作业现代化进军。想当年，“四人帮”抛出“要当码头的主人，不做吨位的奴隶”的反动大字报以后，抓吨位有罪，搞技术革新更是罪上加罪，连有些已经搞成的革新项目也被丢在一边。如今，被解散的科研机构恢复了，技术革新小组一个个建立起来了。近一年多来，全港完成的技术革新有机械化煤炭清舱机、除尘离心喷雾头等四百多项。

在上港七区煤炭机械化运输线的控制室里，我们遇见了几名从前的铲煤工，现在已成了这里的操作工人。他们豪迈地说，码头在向现代化发展，我们是码头的主人，就要掌握现代化的科学技术！青年工人章树明找来了技术资料，每天与组内同志一起学习、研究，并经常向机修工人、技术人员请教。另一名青年工人刻苦攻读外语，还把外文资料翻译出来供大家学习。现在，他们熟悉电钮就象钢琴师熟悉他的琴键一样，如果出现故障，很快就能从密密麻麻的线路中找到毛病。

现代化的港口要求领导干部有很高的管理水平。过去，“四人帮”抛出“要当码头的主人，不做吨位的奴隶”的反动大字报，挑拨干部和工人的关系，使许多干部无法工作，对装卸欲管不能！上海港务局党委书记李维中把粉碎“四人帮”前后的情景进行对比，不禁感慨万分。

六十六岁的老干部李维中，在水运战线上战斗了二十多个春秋，他对海港有着特殊的感情。那张反动大字报出笼以后，眼看一些码头的吞吐量日趋下降，装卸事故逐步增多，他感到万分痛心。一九七五年，根据交通部的指示，针对码头上无章可循、有章不循的混乱局面，局党委专门成立了一个企业管理整顿小组，并派出工作组到几个装卸区、站蹲点，以点带面进行企业整顿。谁知，这一来却冒犯了“四人帮”在上海的余党。那帮人把李维中找去训斥：“你们为什么不顶交通部？你们跟修正主义路线跑了。”对他又是威胁，又是谩骂。帽子、棍子劈头打来。刚刚兴起的企业整顿立刻被压了下去。如今，李维中精神振奋，心情舒畅，以码头主人的身份研究生产管理，越干劲越足。在第二季度大打安全质量翻身仗中，他带领工作组在遭受“四人帮”严重破坏的上港五区蹲点五十天，帮助运货部制订了合理的规章制度和操作工艺，使装卸生产标准化、定型化、制度化。经过这一仗，重灾区上港五区真的翻身了。

上海港的巨变，还只是一个良好的开端。展望前程，更加光辉灿烂。目前，吴淞口外两个五万吨级的深水泊位正在加紧施工；在长江下游，工程技术人员夜以继日地对水文地质情况进行勘探，改造老港，扩建新港的一幅幅蓝图正在精心绘制。上海港广大码头工人、干部和技术人员表示，一定要把上海港建设得更加美好，让这颗祖国东海之滨的明珠放射出更加瑰丽夺目的光辉。

新华社通讯员 陈足智
新华社记者 冯亦珍
（新华社上海十月十六日电）

通讯

哈尔滨医大第二附属医院 病人住院不再需要家属陪护

据新华社哈尔滨十月十五日电 哈尔滨医科大学第二附属医院开展优质服务活动，建立健全医院的各种规章制度，有效地解决了陪护问题。

在林彪、“四人帮”的干扰破坏下，一个时期里，哈尔滨医科大学第二附属医院七百多张病床，有时陪护人员竟达一千三四百人。人们形容当时的医院“白天是饭店，晚上是旅馆”，肮脏、噪杂、混乱，严重妨碍了患者的治疗和休息。有时甚至出现错给陪护人员注射等怪现象。大批陪护人员住在医院，也加重了患者家属和所在单位的负担，造成劳动力的严重浪费。

为了解除患者和家属的顾虑，使病人得到良好的治疗条件，去年以来这个医院特别加强了护理工作。过去，重症患者取送大小便器、饮水、喂饭、服药等都由陪护人员担负；现在，医院对住院患者采取从治疗到生活全部包下来的办法，使病人和家属无后顾之忧。对重症病人的护理基本上做到了“五包”，即：包喂水、喂饭，包洗头洗脚，包翻身更衣，包取送大小便器，包生活服务，为取消陪护创造了良好的条件。

* 十月十九日（星期四）放映影片 *

故事片 东港谍影
东风 上午8.00 10.05 12.10 1.40
湘江 上午9.20 11.25 1.55 4.25 6.25 8.25 10.25
湖南 1.20 3.50 5.50 7.50 9.50
红色 上午8.35 10.40 12.45 3.15 5.10
人民 1.00 3.30 6.00 8.30 10.50
红卫 4.00 6.30 9.00
新华 2.05 4.35 7.05 9.35
解放 2.40 5.10 10.10
青少年宫 7.35

碧海红波 建筑俱乐部 3.30

孙悟空三打白骨精 建筑俱乐部 6.30

秘密图纸 工人 7.00露天

故事片 血碑
同映：祖国新貌7号
建设 12.40 长沙 2.00
文化 1.25
北郊 3.30 6.00 8.30
建湘 5.15 7.46
长沙县 7.00 9.30

彩色故事片 严峻的历程
燎原 1.00 6.00 8.30
工人 4.10 6.40 9.10
烈士公园 3.20 7.30
青少年宫 2.15

白毛女 燎原 3.00

戏曲片（黄梅戏）天仙配
同映：今日鄂伦春
建设 3.00 文化 3.45
建筑俱乐部 1.00

彩色戏曲片 红楼梦
建设 6.45 长沙 8.05 文化 7.30

智取华山 长沙 4.50 文化 7.00露天

凤暴 雨花（黄土岭） 7.00 建筑俱乐部 8.30

湖南省话剧团在青少年宫影剧院演出
话剧 带刺的仙人掌 18、19、20、21、22日 晚7.15 先天下午三点售部分门票

日本代表在“日苏讨论会”上强调

苏联不得攻击日中条约 无权占有日本领土

据新华社北京十月十六日消息 据日本《产经新闻》报道，在“关于亚洲安全问题的日苏讨论会”上，日本代表驳斥苏联代表对中日和平友好条约的攻击，并且严正指出，苏联无权占有日本北方领土。

苏联科学院远东研究所日本处主任德·彼得罗夫在会上发言时说，“现在，最最妨碍日苏关系发展的东西，首先是日中和平友好条约”。他还威胁说，现在，日本“走上了发展以反苏为基础的日中关系的方向”，“在这种条件下，日方谈论北方领土问题的态度是苏联无论如何也不能谅解的”，“按照日本所希望的条件解决这个问题的可能性，是绝对不存在的”。

日方反驳了苏方的一些见解，驳斥了苏方对日中条约的攻击。

湖南日报

HUNAN RIBAO

1978年10月19日 星期四

农历戊午年九月十八 第10353号

深入第一线 歌颂新长征

中国作家协会湖南分会组织文学作者到我省一些先进单位访问、学习和创作

本报讯 最近，中国作家协会湖南分会组织文学作者二十余人分四路到我省工业学大庆、农业学大寨的先进单位学习访问和进行创作。

文学作者下去之前，曾集中一段时间学习了党中央的有关文件和指示精神，探讨了文学创作中反映抓纲治国的新课题。这次创作活动得到了各方面的重视和支持，中共湖南省委宣传部、省革委农村办、省经委、省科委的负责同志向文学作者们介绍了我省揭批林彪、“四人帮”的成绩和农业、工交、科技战线向社会主义现代化进军中的大好形势，热烈欢迎作家和业余作者到农村、厂矿、渔村、林场、勘探队去访问。省文联领导同志还勉励他们以多种文艺形式反映新长征路上各路英雄的业绩。

这支创作队伍由省文联副主席张力更、省文联副主席、老作家康濯、省文联副主席王剑清带队，到湘潭、常德、岳阳、郴州等地区，重点深入湘乡、韶山灌区、桃源、长岭炼油厂、杨梅山煤矿、省地质局403、408勘探队等单位访问、学习和创作。作者们表示，一定要解放思想、大胆创作，热情反映工农群众同林彪、“四人帮”英勇斗争的事迹和加速向四个现代化进军的英雄业绩，用新颖的文艺形式写出更多的作品，向建国三十周年献礼。

“养鸡下蛋”，不“杀鸡取卵”

汨罗县委积极做好解除农民不合理负担的工作，正确处理目前利益与长远利益的关系，使全县社队企业出现蓬勃发展的新局面

编者按： 中共汨罗县委坚持实事求是，坚持群众路线，广泛集中群众意见，采取以厂养场、以老帮新、以大扶小、以短养长、“养鸡下蛋”的办法，千方百计扩大门路，增加企业收入，较好地解决了社、队企业经济退赔中的资金问题，既落实了党的政策，又促进了企业的发展，这个经验很好，应该推广。我们一定要从加速实现四个现代化这个伟大的历史使命出发，正确总结经验教训，不断扫除思想障碍，认真地、正确地贯彻执行党的政策，使我省社队企业有一个更快的发展。那些把落实党的政策同发展社队企业对立起来的观点，和用“杀鸡取卵”办法搞退赔的同志，应从汨罗县的经验中得到启发，迅速改正过来。

本报讯 中共汨罗县委正确执行党中央关于解除农民不合理负担的重要批示，采取“养鸡下蛋”而不是“杀鸡取卵”的办法，切实抓好社队企业的经济退赔，使全县社队企业出现了蓬勃发展的新局面。进入三季度以来，全县社队企业总产值一月超一月，到九月底，总产值比去年同期增长百分之四十。

汨罗县是全省社队企业发展较快的县之一，一九七七年社队企业总产值占三级总收入的百分之四十二点六。党中央的重要批示下达后，广大干部群众认为，如今华主席送来了毛主席的爱民政策，社队企业更有搞头啦！但是，也有一些社队因在兴办企业中向生产队搞了无偿平调，拿不出钱搞退赔，就打算缩小企业的规模，变卖一部分设备，或把场子划几块给生产队作退赔。县委发现这一问题后，觉得这是没有正确理解中央重要批示精神的表现，如不抓紧解决，就会影响社队企业的发展。于是及时召开了有关会议，帮助社队干部回顾总结过去的经验教训，学习江苏省苏州地区发展社队企业的经验，使大家认识到，落实党的政策，解除农民不合理的负担，目的是为了更好地调动农民群众的积极性，加快社队企业的发展步伐，而不是搞收缩、倒退。

究竟怎样才能做到既搞好退赔，又促进社队企业的发展呢？汨罗县委总结推广了白水、黄柏、红花三个公社的经验，收到了很好的效果。

白水公社共办社队企业一百零九个。在十八个社办企业中，有五个平调了生产队四万二千八百三十六个工日，应退赔二万五千七百多元。开始有人主张泥烂早抽篙，下马算了。公社党委觉得这不符合中央批示精神，否定了这种意见，决定采取“以厂养场，以老帮新，以大扶小”的办法，即从公社其他一些办得较早、规模较大的企业的积累中拿出二万五千多元，解决了这五个厂的退赔款问题，既落实了政策，又保证了企业的发展。县委推广了他们的经验，帮助一些资金暂时有困难的企业搞好了退赔。

黄柏公社种植有茶叶六千七百多亩。今春，公社因地制宜办起了红碎茶厂，当年基建，当年投产，当年受益。但在建厂中，扣留了应下拨生产队的资金，平调了生产队的物资和劳力。这次要退赔，厂里拿不出这多钱，有人建议卖掉点设备，免得落雨驮蓑衣，越驮越重。在县委工作组的帮助下，公社党委认识到了这不是解决问题的办法。怎么办？他们同生产队商量决定，先从今年收入中拿出两万多元退给急需退的部分，其余订出计划，分期偿还，做到了厂里队里都满意。县委及时在全县推广了这个经验，促进了政策的落实。

在退赔兑现中，一些种植业和养殖业比重较大的社队，因为受益时间比较晚，及时偿还投工、投资困难比较大，县委发现总结推广了红花公社的经验。这个公社今春新办了一个乌桕场，有一千二百亩面积，要四年才能受益。建场时平调了生产队工日二万四千一百八十八个，这次应退赔二万零五百多元。但由于领导思想明确，从建场开始就实行以短养长、长短结合，既抓好乌桕的培育管理，又大种当年就有收入的早粮和经济作物，到九月份就抓回收入四万一千五百二十元，不仅能当年退赔，下拨工资，支付生产成本，而且还可以留下一部份资金用于来年扩大再生产。红花公社的种植业和养殖业，占社队企业的百分之六十。他们象办乌桕场一样，正确处理目前利益与长远利益的关系，大搞间种、套种。目前，已抓回收入十四万多元，从中拿出三万六千多元作了退赔。这个经验推广后，全县九百六十多个种植企业的间种面积，今年都比往年大大增加。（本报通讯员、本报记者）

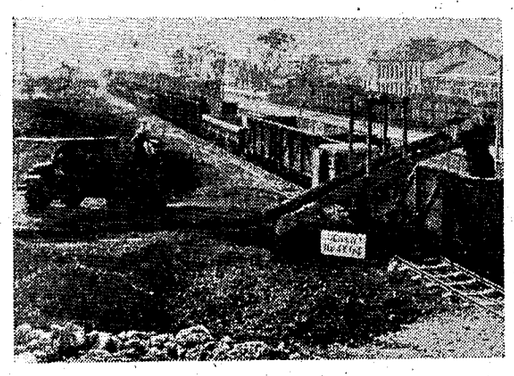

邵东县枳板兴办社队企业。这是社队企业开采的矿石源源外运，支援社会主义建设。 李子林摄

我国科学工作者从宇宙线中观测到能量超过四百万亿电子伏特的粒子事例

为研究超高能核作用提供了有用的资料

新华社北京十月十八日电 我国新建的世界上海拔最高的高山乳胶室，在观测研究宇宙线时，观察到了能量超过四百万亿电子伏特的粒子事例，为研究超高能核作用提供了有用的资料。

在广阔无垠的宇宙空间，穿行着许多不同能量的粒子流，这种粒子流叫宇宙线。其中多数粒子在宇宙空间传播过程中衰变和消失，只有一小部分高能量粒子流到达地球上空并与高空大气相互作用，极小部分到达地球表面和深部。这中间的大量粒子是次级宇宙线。这些宇宙“来客”能量极大，我国这次观测到的超高能粒子事例，如果用加速器产生，要用相当于目前世界上最大加速器（五千亿电子伏特）的千倍以上的能量才能产生。由于这些超高能粒子数量极少，在通常情况下很难观测到。

敬爱的周总理生前很重视有关宇宙线的科学研究工作。一九七二年中国科学院高能物理研究所（当时是原子能研究所一部）云南宇宙线观测站发现了一个可能的重质量荷电粒子事例。对于这个事例，周总理亲自过问并指示多设几个宇宙线观测站，以继续加强这方面的研究。为了落实周总理生前的这一指示，一九七七年八月，高能物理研究所的科学工作者在西藏驻军和藏族同胞的帮助下，战胜高山缺氧等种种困难，在拉萨附近海拔五千五百米的甘巴拉山上，建造了目前世界上海拔最高的高山乳胶室（已公布的世界最高的宇宙线观测站为海拔五千二百米）。这次能量超过四百万亿电子伏特的粒子事例，就是这个高山乳胶室观察到的。

乳胶室是由铅板等感光材料（如爱克斯光片、乳胶片）互相交替叠合而成，来自宇宙空间的高能和超高能粒子在与高空大气原子核或乳胶室的铅板相互作用后，在爱克斯光片或乳胶片上留下不同的痕迹。科学工作者经过测量分析，进一步对这些痕迹进行研究，就可以确定宇宙线的各种粒子的能量和方位等参量，从而探索超高能作用的规律。乳胶室的铅板越多、面积越大、位置越高，观测到超高能粒子的机会就越多。我国新建的这个高山乳胶室的规模为十三吨铅板。最近从这个乳胶室取回的一千三百张爱克斯光片，经初步测量，找到了若干个超高能粒子事例，现正进一步测量分析，对超高能现象进行深入研究。

把冬种作为重要一季作物来抓

范林公社狠抓冬种作物备耕，决心夺取明年头季丰收

蒿子港区破“低产”论调，春粮春油面积落实到队到丘

本报讯 常德县蒿子港区今年春收作物大面积丰收，四万五千多亩小麦、蚕豆总产由去年的三百七十八万多斤增加到一千一百二十万斤，一万三千多亩油菜亩产菜籽一百五十斤，比去年增长三倍。春收作物丰收，大破了春收作物“低产”、是“搭头”的错误论调。全区广大干部社员决心把冬种作为重要的一季作物来抓，为明年头季丰收打好基础。

最近，全区组织大队支部书记以上干部一百三十人到南县、华容等地，学习春收作物高产经验。回来后，区、社和大队层层召开了秋冬播备耕现场会，五万五千多亩春粮和二万二千亩春油面积迅速落实到队、到丘。春粮和春油面积分别比去年增加一万亩和六千亩。目前为止，全区七十一个因扩大春收作物面积而缺种子的生产队都作了调剂，备好了种子，并对种子全部进行了翻晒，每亩还备足了磷肥五十斤，土杂肥五十五担，枯饼五十斤，人畜粪二十五担。

全区一百零九名脱产干部、六十名区社党委委员和五百六十一名支部委员都定好了丰产片和实验田，决心象抓早、晚稻那样把今年冬种抓好。

（郭建保）

本报讯 长沙县范林公社党委充分发动干部、群众，在搞好晚稻后期田间管理的同时，狠抓冬种作物的备耕，决心夺取明年头季作物丰收。

今年，这个公社共落实冬种计划七千八百三十六亩，占全社总耕地面积的百分之九十一点五，其中油菜三千六百八十六亩，小麦、马铃薯、蚕川豆等粮食作物四百五十亩，秋冬菜二百亩，绿肥三千五百亩。为了实现这个计划，公社党委带领干部群众扎扎实实搞好备耕生产。公社党委书记深入到范林大队木鱼生产队蹲点，带领社员为四十七亩冬种粮、油作物，每亩备足了土杂肥五十担。在这个生产队的带动下，范林大队出动了四百六十多人，采取定任务、定时间、定质量、定报酬、定奖罚的办法，突击积制了各种肥料三万一千五百九十多担，按七百〇二亩冬种粮油作物平均，每亩合四十五担。公社党委及时总结推广了这个经验。目前，全社投入积肥的劳力达三千八百多人，共已积各种土杂肥十三万多担，每亩冬种作物已有了土杂肥三十四担。在抓积肥的同时，还狠抓了油菜育苗和绿肥播种。全社计划育油菜苗三百八十二亩，已育二百〇五亩。绿肥三千五百亩计划，已全部播完。公社党委还十分重视技术措施的落实，为冬种培训了一百二十多名农民技术员。公社党委委员包片、干部包队，建立了岗位责任制。公社组织了十三名干部分别固定到九个大队，同时还抽了六名部门干部，分成三个组，巡回检查督促。

（王富生）

汨罗公社汨南五队社员认真培育油菜壮秧，决心保计划、保面积、保产量完成油菜种植计划。 任申望摄

帮助职工摆脱下班忙饭菜的家务劳动

株洲市湘江饭店实行顾客包餐深受群众欢迎

本报讯 株洲市湘江饭店餐厅实行顾客包餐制，深受群众欢迎。目前，已有两百多名住在饭店附近的干部、职工、家属和住在饭店的旅客在这里进餐。

株洲市湘江饭店地处市中心，周围机关学校多，城市居民多，来饭店住宿的旅客也多。过去，住在饭店附近的一些干部、职工，上班忙工作，下班忙饭菜，实在忙不过来，很想摆脱自己弄饭做菜的家务，有时便到餐厅零售进餐。住在饭店的一些旅客，因找不到一个合适的地方就餐，感到很不方便。在贯彻落实全国财贸学大庆、学大寨会议精神中，湘江饭店党支部组织职工群众，围绕怎样解决好广大工农群众在新长征中的吃饭问题，展开了热烈的讨论；并邀请饭店周围二十多个单位的职工代表和一些住店旅客进行座谈，征求意见。他们纷纷要求实行顾客包餐。饭店党支部进行研究后，决定在服务人员少、营业量大的情况下，腾出人力、物力，从八月十七日开始，实行顾客包餐制。顾客包餐制分甲、乙两种，甲种每月交伙食费十八元，乙种交十二元。数量不限，可以全家包餐，包一个月、两个月或半年；也可以一人、两人，只吃一餐、两餐或一天。如果不想包了，可以中途退票；如果感到饭菜不够，或来了客人，可以临时加饭加菜。饭菜的花样也比较多，以甲种包餐为例：早餐是一碟咸菜，一碗稀饭，一个主食面包，再加一件油货或一个包子、卷子；中、晚餐是三两大米饭，一个荤菜，一个素菜，一个汤。如果是全家包餐，在菜的花样上，还可以调剂一下，一般是三菜一汤。开饭时间也订得比较长，来迟了也照样有热饭热菜吃。目前，湘江饭店党支部正在进一步听取顾客意见，总结经验，改进工作，决心把包餐制坚持下去，搞得更好，使广大工农兵群众更加满意。

（朱激贊、朱新文）

邵阳市一大米厂职工，为了解决在长征路上吃饭的问题，积极试制价廉物美的主食面包，深受广大群众欢迎。 龙福云摄

常德市努力改进早点供应

本报讯 常德市是个有十多万人口的城市，每天到饮食店吃早点的大约有二万四千多人。为了解决好群众吃早点的问题，市饮食服务公司不断增加服务项目，改进服务方式，扩大供应网点，方便群众就餐。现在，全市供应早点的饮食店达三十九家，还有二十六个流动供应点。从市中心区到车站、码头，从人口集中的街道到市郊工厂企业，都有供应网点。每到早餐供应时，各店行政人员一起参加营业，顾客进店一般只要十分钟，就可吃完经济实惠的早餐。在搞好店内早餐供应的同时，还送早点到工厂、郊区、医院、居委会。高胜饮食店对东风、红星两个居委会的四十七户烈军属、五保户和退休工人，坚持每周送早点上门三次。各饮食店还普遍简化购买手续，实行一手交钱，一手交货，十分方便。全市经常供应的早点花色品种也比较多，其中米制品就有群众喜爱的米粉、米发糕、烧卖、煎米茶、穿眼粑粑；面食制品有包子、馒头、油条、油饼、煎包、饺子、烧饼；甜食品有汤圆、甜酒、蛋糕、豆浆；还有别具风味的武陵豆皮、豆丝和豆腐脑等。他们还注意食品配套，如馒头、包子、烧卖配稀饭，备有二分钱一碟的辣椒萝卜；油条配豆浆；甜酒、汤包、豆丝、煎包，并免费配葱汤。最近，他们又增设了米粉加工业务，每斤大米换米粉二斤八两，收加工费一角一分。有的饮食店还实行预售早餐米粉月票，持票就餐，随到随吃。各饮食店对餐具坚持清洗消毒，搞好店堂卫生，为群众就餐提供了良好条件。（熊汉星、苗慧君）

湖南日报

培养一支又红又专的机械化队伍

——青峰煤矿积极组织职工学习技术的调查

青峰丸矿是文化大革命中办起来的新矿，老工人少，新工人多，技术力量薄弱。随着丸炭生产的不断发展，国家先后为他们添置了一百九十七台机械设备，他们还因陋就简自制了三十三台机械设备。由于大卩分工人的技术水平低，不了解机械性能，不熟悉操作技术，一迁到机械设备发生故障，就手忙脚乱，不能及时找到原因，进行抢修，有时一个班耽误生产达两、三小时。怎样解决这个问题呢？矿党委经过调查研究，悉到要加速丸炭生产机械化的进程，必须不断提高工人的技术水平，培养一支又红又专的机械化队伍。他们顶住“四人邦”的干扰破坏，积极组织工人开巳技术学习，大力宣传和表扬刻苦钻研技术的先进班组和个人。三工区机电队，担负井下五十六项设备的维修和管理。他们互教互学，坚持不懈地钻研业务技术。全队三十九人，平均每人掌握了两门以上的机械技术；还自力更生搞技术革新，实现了水泵自动控制、扒斗装岩机械化、水泵自动排水用电子控制，为国家节省了劳力十八个和资金一万多元。生产主管技术员颜运筹，热爱矿山，工作兢兢业业。他横尸冷对“四人邦”的“技术第一”“白专迈路”的谬论，认真学习基础理论知识，专心致志钻研丸矿技术，和矿里其他技术人员一边，深入井下，积累了二万二千多米的巷边素描图，为合理开采利用丸炭资沅提供了宝贵资料，受到广大群众的赞扬。矿党委抓住这些先进典型，利用大会、小会，广播、黑板报广泛宣传，在全矿掀起了一个为革命学技术的高潮，造成学技术光荣的浓厚空气。一大批刻苦学习技术的个人和班组不断涌现，去年年终评比时，全矿评选出的技术能手，就有九十多个。

为了尽快提高广大职工的技术水平，青峰丸矿党委采取多种方式对工人进行培训。一是举办七·二一工人大学和技术训练班。他们从生产班组挑选了一批青年工人，到矿七·二一工人大学进行专业学习。最近，矿里对这批工大学生进行了毕业设计考核，他们设计的矿井施工图、机械零件图和机械装配图，基本上符合国家标准。近几年来，全矿还举办了一百三十多次外期训练班，培训了一千四百多人次。为了方便工人学习技术，矿里三个图书馆添置了六百四十多册科学技术书笈。二是师徒结对，以老带新。新工人进矿经过一段集中培训后，分到队组，一个一个固定师傅带班，规定学徒期满后进行技术考核，及格了才允许单独操作；如不及格，师傅还得“补课”，学徒必须再考。这样，加强了师傅带徒弟的责任感，促进了徒弟学技术的积极性。老工人岳友佳，经验丰实，技术过硬。他带徒弟时，既严格要求，又耐心细致，带出的徒弟个个都合格，成为生产上的技术骨干。三是虚心学习外地的先进技术和经验，在推广或自制机械的同时，进行机手培训。“机口未到，培训先行”。这个矿丸层比较薄，平均只有六十到八十厘米厚，劳动强度大。矿里学习兄弟单位的经验，决定因地制宜自制摧丸机。从到外单位学习、制造、总装，机手都参加。这样，摧丸机造成了，机手也培训出来了，既悉得设备的原理、性能，又会操作、保养、检修、处理故障。摧丸机使用后，工作面单产月平均提高百分之五十以上。四是开巳技术练兵宙，取长补外，共同提高。矿里三个掘进队都使用扒岩机，但效率不一样。在技术练兵宙中，他们互相学习，手把手，传“真经”，效率都显著提高了。去年以来，全矿先后组织了十六次技术练兵宙，大大促进了工人技术水平的提高。

青峰丸矿党委积极组织职工学习技术，逐步改变了技术力量薄弱的状况，一支又红又专的机械化队伍正茁壮成长。现在全矿百分之七十五的工人，掌握了一至二门机械技术，现有机械设备的作用得到了充分发挥，工效提高了，成本降低了，去年超额完成了国家计划，今年一至九月，原煤生产又持续上升。

（朱新华）

开展岗位技术练兵 尽快提高技术水平

省煤矿基建公司六处认真抓好职工群众的技术培训工作

本报讯 在学大庆、赶开滦群众运动中，省丸矿基础公司第六工程处党委狠抓职工的业余技术培训，广泛开巳岗位技术练兵活动，不断提高了广大工人的技术水平。

去年，这个处的大批技术骨干力量抽调支援新区，补充了一批新工人。由于技术培训没有及时跟上，影响了工程的进巳。党委在加强思想政治工作的同时，积极开巳技术培训，使广大职工迅速变外行为内行。他们在全工地广泛开巳了群众性的岗位技术练兵活动。以各个生产现场为课堂，能者为师，宣传身教，包教包学。各级领导成员带头深入生产第一线，参加技术攻关。淝江主井需要安装一台滚筒直径两米五的大绞车，过去由于技术问题没解决，一直未能动工，提升成了生产上的“拦路虎”。处党委把这项安装工程作为技术练兵的一个课题，一名常委亲自到这里蹲点，与群众实行“三同”，边学边干，碰到技术难题，就在现场召开“诸葛亮会”，群策群力，突击攻关，奋战一个月，使大绞车胜利投产。

在开巳现场技术练兵的同时，这个处还因地制宜，因陋就简，举办各种外期技术学习班和专题技术讲坐，加强对职工群众的技术基础理论学习。基础工地条件较差，没有教室，就用篾席搭棚；缺乏教材，就一人讲，大家记笔记；缺乏专职技术教师，就采取能者任教，领导、技术员、老工人都上讲台，结合生产实际开巳教学，干啥学啥，学啥练啥。全处共举办了各种技术训练班一百一十六期，使广大职工和会战民兵的技术水平得到了迅速提高。现在参加会战的民兵和新工人，巳有百分之六十以上能在井下掘进中单独操作。六〇四队在前进风井的施工中，根据工程布置，每一循环要打二十二个炮眼，工人们根据掘头的岩层实际情况，不断摸索经验，逐渐减少打眼量，最少每个循环只打九个眼，同样达到了巷边质量要求，既节省了雷管、炸药等材料，又使工程进度不断加快。风井巷边的岩层渗水，过去是流到掘头后，再进行清除。工人悉到操作费事。开巳技术练兵后，大家动脑筋，找窍门，从巷边中卩挖一个贮水窝，将水引入窝内，然后用管子接入矿车内运出，既省力，又方便了掘头施工，使掘进速度显著加快。

（周丽阳）

涟源县沙坪丸矿大干快上，生产直线上升。这是领导、技术人员和工人在井下研究采空区的处理。

刘久钢摄

刻苦学习技术的割煤机手

机声隆隆，丸浪翻滚。在采丸工作百上，闪闪发光的“鸟金”，随着飞转的割盘倾泻而下，通过淄子沅沅不断地运往丸仓。宇宇丸矿采一队年轻的机组司机庁解军，轻松自如地操作采丸机，来回在工作百奔跑。突然，采丸机仿佛地仃了下来。“出啥事了”？人们焦急地询问小庁。庁解军围着机组转了好几圈，没有找到毛疒。眼看着大家一个个放下了手中的工具，心里多难受啊！他跑到巷边给调度室打电话，请他们派人来参理，调度室问他是机口卩分还是电口卩分的毛疒，小庁答不出。机电科只好派来一位电工，一位钳工。经过检查，原来是电口开关不过油，本来只需几分钟就可拨弄好的，却足足拖了一个多小时。这件事，使他悟得了机组采丸是一门老老实实的学问，必须有一套使用机组的本领，才能掌握采丸的主动权。从那以后，小庁学技术可认真了。他坚持苦练基本功，学习一些机电技术书笈，还经常向有实践经验的老工人和技术员请教。如今，他比较全百地掌握了机组的操作、维修、拆装技术，一般故障能准确判断，迅速排除。有一次，机组的摇臂升降不起，他分析是过滤网堵塞，打开一看，果然不错，只花了十多分钟就把这个故障排除了。工人们称赞他是“采丸机的好‘医生’，学技术的有心人”。

（李日贤）

我们矿里的「齐莉莉」

在金竹山煤矿举行的一次基本功表演大会上，十几名仓库保管员、风钻修理工、电溜子检修工各显神通。

轮到供销科仓库保管员谢建平表演了。只见这位青年女工，神态自若，走到会场中央，接受考试。

「二五〇瓦高亮灯泡！」

「三排一架八层三号，库存两个，单价五十三元三角。」

「七排二架二层一号。」

「十五瓦日光灯管，库存二百四十八支，单价二元六角七。」

主考人话声刚落，谢建平应声而答。在三本厚厚的帐本上，主考人任意翻动，一连读了多种材料名称或货位，谢建平都一一背出了它们的数量、单价、货位和规格。

考试结果：满分。在场的人们都伸出大拇指称赞：「真是我们矿里的齐莉莉！」

苦练出硬功。谢建平这一手，是她勤学苦练的结果。

去年，报上登载了大庆「活帐本」齐莉莉的事迹。供销科立即组织学习，对照先进找差距，谢建平深受教育。她学习齐莉莉的经验，上班时，在材料架前认识和清点实物，下班后，把帐本带到宿舍，和同伴一起，对着本子念。有些记不住，就用厚纸板剪成小块块，一面写上材料名称，另一面写上数量、单价、货位、规格，装在口袋里，或者干脆写在手掌上，走到哪里记到哪里。就这样，仅仅用了一个多月时间，就把一百七十多种收得多、发得多的材料记得滚瓜烂熟。两个多月时间，就记熟了三百多项。材料数量经常变动，她都心中有数。领料人一到，很快就能领到材料，并且没有出过一次差错。

（本报通讯员）

认真钻研技术 管好用好机组

周源山丸矿采一队包机组工人

随着生产的发展，矿党委决定在我们采一队试用机组采丸，大伙推荐我们当割丸司机。听说要开机组，甩掉铲子搞机械，我们真有说不出来的高兴。经过半个多月的学习，我们便在队里干了起来。不料开始使用割丸机时，不是翻车、掉道、打坏刀座，就是牵引力不强，再加上工作面条件差，影响了生产。只好把机组运出井，送到机厂大修。这时一些风言冷语吹了过来，组里有的同志也打起了退坐鼓。正在这时，矿党委和队党支部的同志帮助我们总结经验教训，分析了原因：主要是自己对机型、构造、操作和性能不够熟练，技术不过硬。只要我们精通和掌握好技术，就能充分发挥机组的作用。为了提高技术水平，同志们翻阅了各种机组的技术资料，并拆开机组一个个零件地认识掌握，对于那些易损件和容易出故障的地方更是记得烂熟。这样，我们的技术水平有了很大的提高，人人能操作，个个会修理，碰到故障能及时处理，又快又好。几年来，我们这个机组始终运转正常，畅通无阻，发挥了威力，全队煤炭产量不断增长。

学技术光荣

青峰丸矿积极组织职工学习技术的调查，给我们有益的启示：丸炭生产要实现机械化，必须有一支又红又专、能够掌握机械化生产的队伍。过去，由于“四人帮”严重干扰、破坏，一提技术学习和技术培训，他们就说你是“技术第一”、“白专迈路”；你抓机械化，他们就说你“抓了机头丢了人头”。弄得许多领导不敢抓，工人不敢学，技术提不高、上不去，生产受影响。现在，我们要拨乱反正，深入揭批“四人帮”反革命的修正主义路线，把“四人帮”造成的精神枷锁彻底砸烂，理直气壮地抓好职工的技术学习和技术培训，掀起一个为革命学技术的热潮，造成学技术、懂技术光荣的浓厚空气。工人要学，领导干卩和管理干卩也要学。大家都来学技术，取得使用现代化机械的主动权，高速度地发巳丸炭工业。

编后

深山探宝当先行

——记省地质四〇八队“五四”青年号钻机的事迹

在巍峨秀丽、白云缭绕的南岭山脉中，屹立着一座高大的钻塔。钻台上，机器轰鸣，钻杆飞旋。这里，是省地质四〇八队“五四”青年号钻机战斗的地方。工人们在新时期总任务的鼓午下，正以千难万险脚下踩，誓为祖国献宝藏的豪迈气概，为早日实现四个现代化当好“先行官”。

“五四”青年号钻机是全国闻名的先进钻机。他们在祖国的崇山峻岭间巳经战斗了二十三个春秋。一九五六年三月，这台钻机的第一任机长王国骐和他的战友们曾经首创岩心钻探月进千米的全国记录。王国骐曾代表钻机的工人们三次幸福地见到伟大领袖毛主席，敬爱的周总理亲自给他们授予了奖旗。去年，在全国地质部门工业学大庆会议上，英明领袖华主席又亲切接见了他们的代表，并被命名为“不断革命的‘五四’青年号钻机”。

地质工作是社会主义建设的开路先锋。随着我省钢铁工业的迅猛发展，要求地质工作一马当先，提供更多更实的铁矿资源。在新的进军中，“五四”青年号钻机又一次光荣地参加了全省铁矿勘探会战。当时，新的铁矿区还是头上背天一顶，脚下荒山一片。多少年来，这里流传着这样一首民谣：“荒坡人烟少，风吹沙石跑，山上不长草，肚里尽是宝”。在这绵亘千里的荒山上，工人们挤在一间四面透风的露天破屋子里。没有水，他们就下山去挑；没有菜，就喝盐水汤；没有热水洗澡，就用冷水在身上拨一拨。他们克服了生活上的种种困难，在高山上展开了铁矿勘探大会战。

第一个钻孔开钻了！工人们整日整夜守在机台旁边，顽强的战斗着。一天深夜，忽然下起了倾盆大雨，狂风吹破了塔衣，雨水漂进了机台。为了保护机器的正常运转，工人们纷纷脱下雨衣盖在机器上，自己顶着风雨操作。经过二十个日日夜夜的辛勤劳动，这个钻孔终于打出了厚达一百三十多米的磁铁矿体。机台沸腾了！工人们噙着激动的泪花，双手捧着乌黑闪亮的铁矿芯，看了又看，摸了又摸，铁矿芯从这个人手里传到那个人手里，一个一个传下去，传遍了每一个人。“大干快上，为实现四个现代化多找矿，找大矿，找实矿”的欢呼声响彻云霄，震荡山谷。

（林木插画）

寒来暑往，三年过去了。“五四”青年号钻机的工人们和兄弟钻机一边，以自己的辛勤劳动，初步确定了这个矿区的范围，查清了矿区的储量、品位，为祖国提供了一个大型铁矿床。

打钻、找矿，是向地球深处进军，探索性很强，地层里面十分复杂，看不见，摸不着。“五四”青年号钻机努力学习和掌握操作技术，加快钻探速度，提高钻探质量。

有一次，他们在一个地层复杂的新矿区打钻。钻孔打到三百多米时，进尺突然变饭，打了一个班，基本上没有进尺。起钻一看，大家吃了一惊，钻头掉了，岩芯管也被磨掉了几寸。

为什么会掉钻头、磨短岩芯管？掉了钻头、磨短了岩芯管为什么又不能及时发觉，竟然磨了一个班呢？开始，有人光在钻具上找原因，怨这怨那。钻机党小组引导大家认真找原因。原来是“四人帮”的流毒还未肃清！“四害”横行时，“技术无用”、“白专迈路”等反动谬论，使有些人受了影响。有的年轻人不刻苦钻研技术。过去打一般地层时，矛盾暴露不充分，一迁到复杂地层，就充分暴露了。钻机党小组抓住掉钻头、磨短岩芯管这个典型事例，组织青年工人们学习毛主席的有关教导，剖析“技术无用”和学技术是走“白专迈路”的反动实质及其危害，向“四人帮”的反革命修正主义路线猛烈开火。从此，全机开展了一个轰轰烈烈的为革命学技术、练硬功的活动。新工人陈勇学习技术，一丝不苟，精益求精。他为了在各种地层的钻进中都能熟练地掌握操作技术，准确地判明情况。上班时，主动争取到每个岗位上进行操作；下班后，就利用工余时间学习有关钻探技术书籍。迁到不懂的地方，积极向师傅们请教。夜深人静，他仍在读书，走路吃饭，也要记一记，背一背。就这样，小陈经过刻苦学习，技术水平有了很快的提高。有一天，陈勇正在上班钻进。进尺随着隆隆的钻机声飞快地向下延伸着。突然，从各种机械的混合声响里，小陈听到了一种异声杂音，从孔底回转上来的水也变得清亮清亮了。他征得班长的同意，果断地招呼大家：“准备起钻！”

“刚下钻不久就起钻？”有的同志惊异地望着小陈。

“对，起钻！”陈勇坚定地回答。

一根根钻杆，迅速往上升起，两百多米钻杆起上来了，一看，果然一根钻杆断在孔内。陈勇指着断了的钻杆说：“你们看，要是再继续钻进，多危险啊！我们是向地球开战，地下的情况一点也看不到，如果不掌握一套熟练的本领，怎么能多快好省地找矿、探矿呢！”

“五四”青年号钻机共有青年工人二十三人，平均年龄二十四岁。他们在陈勇的带动下，虚心向老工人学习，为革命刻苦钻研技术，总结了一套科学的打钻方法。现在，小伙子们都能独立操作，正把自己火热的青春献给祖国的地质事业。

“五四”青年号钻机的工人们一代接一代，转战各地，进行了十多个矿种的勘探，打开了一座又一座地下宝库的大门，年年超额完成国家计划，总进尺相当于钻透十一座珠穆朗玛峰，各项经济技术指标都达到了新的水平，实现了优质、高产、安全、低耗，成为全国地质战线一面不褪色的红旗。

·谢树人·

在急风暴雨中

——记同“四人帮”作斗争的共青团员韩志雄

一九七八年八月九日，在“首都青年与‘四人帮’斗争英雄事迹报告会”上，一位神情腼腆的青年，随着热烈的掌声走上讲台。他看了看讲稿，显然感到不好开口，干脆脱开稿子讲道：

“同志们，我不是什么典型人物，我只不过在一九七六年天安门事件中，作为一个普通的公民，同千百万群众一道，参加了悼念周总理、反对‘四人帮’的伟大斗争。在这场革命斗争中，涌现出许多英雄人物。但是，其中有的同志至今还受到歧视、迫害，今天到会的就有。我们应该欢迎他们！”

这短短的话语，虽然包含着谦虚，但掩盖不了他内心的激动和不平。顿时，台下出现了片刻波动。接着，人们聚精会神地听着他的报告。

他，就是北京市房修二公司机械大队推土机司机韩志雄——一个二十二岁的共青团员。

（一）

一九七六年三月，“四人帮”控制的《文汇报》，连续制造了反对周总理的反革命事件。韩志雄同全国人民一样，再也压抑不住胸中的怒火。为什么我们的好总理离开人世还不过百日，竟有人明目张胆地攻击他？为什么邓小平同志为总理致悼词的声音言犹在耳，竟有人要把他置于死地？

三月三十日，北京市总工会工人理论组二十八位同志，首先在人民英雄纪念碑贴出《悼念敬爱的周总理，誓与资产阶级血战到底》的悼词。这天下午，韩志雄来到现场，他热血沸腾，挤入人群，高声朗读。他说：“我要借这个机会向素不相识的群众宣传，让更多的人认清同江青一伙斗争的重要性。”

仅仅两天多的时间，纪念碑周围已是花山、诗海、人潮，显示了“反周民必反”的伟大力量。预感厄运来临的“四人帮”，露出狰狞面孔。为了把这场革命斗争镇压下去，他们背着毛主席、党中央，大搞阴谋诡计。南京事件后，姚文元向他在《人民日报》的心腹交代：“南京事件很快会影响到北京。你们要注意一下北京的情况。”四月二日，姚文元胡说什么：“现在天安门前纪念碑送花圈悼念周总理，和当前批邓精神不相适应，是针对中央的，是破坏批邓的。清明节是旧习惯，这样的行动是违反中央大方向的。”“这股反革命逆流这样猖狂，是没落阶级的表现”。姚文元指使《人民日报》的那个心腹，按他定的调子搞假材料，蓄意欺骗毛主席、党中央。与此同时，北京市公安局那个黑干将，按照“四人帮”的命令，部署了镇压群众的方案。当着我们的同胞置身于雄伟的天安门广场，偎依在巍峨的人民英雄纪念碑旁，向自己的总理致意时，身边已布下了“四人帮”派出的“记者”、便衣。

四月二日下午，当时任机械队团组织委员的韩志雄向党支部书记汇报，准备组织团员、青年在清明节给总理献花圈。书记说：“上边有精神，清明节是鬼节，是四旧，不要去！”小韩扭头就走，想：“为什么我们连悼念总理的自由都没有了？”晚上，青工王申来了，韩志雄激动地讲：“天安门广场的花圈、诗词越来越多，可是上边不让去，这算什么事！海派人物不得人心，早晚要垮台。”王申说：“我们现在就去！”

晚上九点多，这对血气方刚的青年人来到天安门广场。任凭“四人帮”怎样制造白色恐怖，天安门广场却是无产阶级的天下。在这里，有民主，有正义，有真理。倍受人民爱戴的无产阶级革命家可以尽情地去颂扬，怀念；人心丧尽的“四人帮”可以尽情地去嘲弄，鞭笞，审判；压在人们心头的话语，可以尽情地去表述。人们从这里的一切，强烈感到中国大有希望，增添了与“四人帮”坚决斗争的勇气和信心。

四月三日，“四人帮”向人民群众反扑过来。这一天，姚文元在他的日记中，发出了要杀人的叫嚣：“为什么不能枪毙一批反革命分子呢？”同时向《人民日报》那个心腹布置，写“提防阶级敌人的破坏”的社论。他们是要向革命干部和革命群众下毒手了。

这天下午，韩志雄又到天安门广场，看到群众悲愤在增长，仇恨在增长，他决定写一篇杂文，揭露江青一伙的倒行逆施，讲历史的主人是人民群众，用乌鸦影射那些历史小丑。至于迟群、梁效之流，是跟着江青屁股后边嗡嗡叫的苍蝇，必须损一损。他回到家中，奋笔两个多小时，声讨“四人帮”的作品便跃然纸上。待他准备贴到天安门广场时，想起了父亲中午的叮咛：“可能要抓人，千万要小心！”他没有想下去，只在日记中写道：“害怕斗争的残酷，就不能在残酷的斗争中胜利。夜，十点三十分。”他告别了熟睡的亲人，骑上自行车，飞向火热的战场。

他把自行车停放在广场外的列宁像前，向纪念碑走去。天安门广场华灯林立，虽然近些天来不给悼念总理的人们以丝毫的亮光，但一支支手电的束光却放射着光芒。

小韩刚把杂文贴在纪念碑东侧，群众忽喇地拥了过来。只听一个小伙子高声念道：

悲情悼总理，怒吼斩妖魔

历史，在太空逝去，也在太空永存。历史有纪念碑，历史有斩妖台，历史是裁判员。

谁是历史的主人，我们——无产阶级劳动人民。

历史将把人民的忠臣，敬在纪念碑上—永远怀念。

历史也将把人民的奸臣押上斩妖台——怒斩！

在历史，在今天，曾有那么几只乌鸦，扑打着黑色的翅膀，恶丧地叫着。在纪念碑下当人们悲痛悼念忠臣的时候，这几只公乌鸦、母乌鸦却幸灾乐祸，欣喜发狂。

细看这几只乌鸦，大概有三只（众笑），后头还跟着一团苍蝇（众笑），形成一大团黑色的妖雾。这几只乌鸦，发觉自己阴黑的羽毛比不上孔雀的美丽，在枯枝上眨闪着两眼，露出嫉妒的眼光，接着猝起魔爪双足，带着苍蝇，找到了赫鲁晓夫，得到了秘诀之后，不知在那里又盗来了孔雀的羽毛。这几只乌鸦为了各自的私欲，争夺着，把孔雀那漂亮的羽毛插在自己身上。为首的插得最多，头上、身上、尾巴上都插满了。满口漂亮的马列主义，好似理论家，实为阴谋家（朗诵者知道是影射张春桥，此时有意识地提高了嗓门）。这个乌鸦的后头紧跟着一只母乌鸦（众人一听就知是江青，哈哈大笑），她倒显得大方，不要漂亮的孔雀羽毛，她要连衣裙，小西服，手腕挂的小白皮包，妖里妖气，实为魔怪。跟她并排的还有一个，让私欲熏着鼻腔，在《文汇报》上策划阴谋，喂得渐胖（这是姚文元，众笑）。后头还跟着裹着香粉的苍蝇，在清华盘旋，在那里下蛆生出。

历史哪容这团妖雾横行。人民将把这些乌鸦身上的孔雀羽毛拔去，撕开马列的外衣。在纪念碑前，在人民的怒吼中，无情地判决他们——一小撮民族的败类！

历史永垂的纪念碑，在地球上向着太空，发出了雄壮浑厚的声音：

“倘若魔怪喷毒火，自有擒妖打鬼人。”

那一小撮妖雾，那几只乌鸦、苍蝇听到没有，（朗诵者高喊）还不快下台滚蛋！

这一小撮，哪舍得专权夺利的宝座。我们为此送给他们两顶挂冠：

一顶是俄国的赫鲁晓夫，一顶是中国历史上的秦桧。（朗诵者解释：秦桧，就是中国历史上的大奸臣。）

碑上总理显神灵，唤来无数驱妖人。

历史会惩罚赫鲁晓夫式的人物，会把这些打着马列招牌的假马列押向历史的斩妖台。

继周、斩妖　七六年清明

“好啊！”“痛快！”“再念一遍！”听众爆发出了强烈的叫好声。接着另一个同志用记录速度重念，黑压压的人群，一个贴着一个的背，抄着，抄着……

这篇杂文，胜过许多名手高作，如犀利的匕首，在黑云翻滚的日子里，献给了光明的中国；在腥风血雨的斗争中，献给了不屈的勇士。

当有人要念第三遍时，一个中年人大喊：“不要念了，刚才念的小伙子被抓了起来！”小韩从容不迫地登上纪念碑第二层月台，发现有几个穿棉大衣的人既不看花圈，也不抄诗，老是围着纪念碑游游晃晃，眼睛不时地向他盯来。小韩有意绕着纪念碑转，那几个人也跟着绕。他明白了。此时站在纪念碑上，眼望天安门广场，他的胸怀是那样的坦荡：这里，曾走过五四运动的队伍，流过“三·一八”烈士的鲜血；回荡过“一二·九”的革命呐喊，检阅过文化大革命的大军，每当历史的关头，英雄的天安门广场都会被赋予新的使命。现在，正值一九七六年清明，天安门广场定会发出她革命的光辉。韩志雄告别了纪念碑，告别了广场，来到列宁像前，推着自行车，刚要走时，几个人扑了过来，大叫：“抓住这个偷车的！”小韩说：“车是我的，有车照。”那几个人不容分辩，抓着小韩，拳打脚踢地往吉普车里推。小韩抗争着，向广场呼喊：“他们无理抓人哪！”群众闻讯赶来，有的说：“让人家把话说明白！”有的干脆抱住小韩的腿往车外拽。便衣害怕了，强行把小韩拖到车里，勒住他的喉咙，急忙把车开跑。

韩志雄同志被非法逮捕了。

（二）

先押进一间黑屋，公安人员气势汹汹地问小韩：“邓小平给了你什么好处？你们无法无天了！”经过一番非人的折磨之后，四月四日，韩志雄同志被列为重犯押到北京市公安局预审处，开始了审讯。

问：你是个反革命分子。市委有精神不让去天安门，你为什么要去？

答：悼念周总理。

问：周总理给了你什么好处？

小韩一听这诬蔑总理的言辞，气极了。总理把自己的全部血汗，都倾注给祖国的山山水水；把自己的全部生命，都用来推动革命的巨轮。周总理同我们的革命，国家，人民紧紧连在一起。正因为总理给人民带来说不完的好处，人民才热爱他，捍卫他，悼念他。可是，小韩气得直打哆嗦，竟一句话也说不出来，好半天才缓过来，大骂：“你们是法西斯！暴徒！”

问：你现在还猖狂。你写的三只乌鸦指谁？

答：张春桥、江青、姚文元。

问：你为什么攻击党中央领导同志？

答：他们不是马列主义者，是修正主义者。我对他们批邓不满。我是拥护邓副主席的。

问：为什么拥护邓小平？

答：邓小平同志重新工作后，钢铁上升，火车正点，教育开始恢复，人民生活得到重视。中国向好的方面转，不是向坏的方面转；是前进，不是倒退。邓小平同志关心群众，替群众办事，所以我拥护他。

预审员急了，说：你该叫邓小平，不该称同志！你这么小，就这么反动。

什么“反动”？这是对邓小平同志的诬蔑，也是对小韩的攻击。小韩的爱憎并不是无缘无故的。这里可摘他一九七六年几段日记，看看他的思想脉络。

二月十八日：“好象上头的话，七、八、九月谣言是右倾翻案风造的。回想起来，谣言大损于江青的威信。如果是真的，为何要当假的来批呢？自己当初大胆干过的事情，今天却要当作凭空捏造的东西来辟谣。在当前反击自己对立面的右倾翻案风时，岂不是也在为自己翻案。”

二月二十九日：“对这次运动，广大群众的反映是不理解，搞不清楚为什么在总理一死，马上把邓小平打下去。百分之九十五以上的人们不理解，这就成了问题，说明大多数人不愿打掉邓小平。”

三月三日：“这次运动是资产阶级利用马克思的理论，通过比任何一时期的更高超的办法向无产阶级进攻。我们现在多么需要有一个强大的理论队伍去揭露和戳穿资产阶级的阴谋，告诉人民，到底是谁复辟资本主义。”

三月八日：“《人民日报》现在批判邓小平的时候，已没人相信了。党报的威信越来越降低了。它所批判的正是人民口中要说的，心里想的。群众可以在家里大骂，党报纯粹是骗人，睁眼说瞎话。”

这就是小韩能够仗义执言，慷慨陈辞的原因。整整审了五个多钟头，预审员看捞不到材料，便威胁道：这里是无产阶级专政机关，是镇压反革命的地方，象你这样下去，永远也不会出去！

韩志雄回答：我愿坐牢一千年！

第一次审讯结束了。完全证明韩志雄同志是捍卫毛主席革命路线的好青年。可是，就在邓副主席受到迫害，广大群众遭到镇压后，四月七日当晚，《人民日报》那个心腹火速派记者到公安局了解审讯情况，连夜炮制一份经过姚文元审定的内参《天安门广场的反革命政治事件是有目的、有步骤、有预谋的》，其中用韩志雄同志的案例，胡说什么“从他身上搜出两本日记，其中很多是记载去年七、八、九三个月的政治谣言”，证明“反革命事件同去年七、八、九月政治谣言四起一脉相承”。

四月十一日，《人民日报》那个心腹又派记者到公安局了解审讯情况，准备再写一篇黑报道，企图从这些“作案人”身上寻求所谓依据，把群众悼念周总理、反对“四人帮”的行动，说成是“有组织、有计划、有预谋”的“反革命政治事件”；把邓小平同志说成是“总后台”；把大批负责同志说成是“幕后策划者”。然而，“四人帮”的阴谋在革命者的身上是永远实现不了的。北京市公安局那个黑干将对派去的记者哀叹：“韩志雄被捕以后，很猖狂，批驳我们，说历史就是见证。”

但是，“四人帮”及其黑干将仍不甘心。按照反“四人帮”就是反对毛主席的荒谬逻辑，他们硬要给小韩戴上反毛主席的帽子。这种凭空的捏造，使这个正直的青年难以忍受。为了不致含冤九泉，他用图钉在塑料脸盆上刻着：“因反文汇报被捕入狱”。他用笔杆在牢房的墙上写道：“捍卫总理，愿抛头颅洒热血！”抒发了一个革命者为真理而斗争的革命浩气。

（三）

九月四日，小韩调到另一间牢房，里边还关着两个人。其中一个二十五岁的青年说：“我叫王雷，是北京钢铁学院进修生。我是在天安门写诗、演讲悼念总理，于五月一日被抓。你呢？”“四月七日被抓。”因为看守警告小韩不准说他是四月三日被抓，究竟为什么，小韩开始还以为是不准互通案情的缘故。过了些日子，王雷如实地透露了在小韩被捕后群众在天安门广场斗争的情况。从四月五日凌晨“四人帮”收花圈、抓人，公安局出动广播车攻击群众，讲到群众高呼“还我花圈，还我战友”，向“四人帮”示威；从有的坏家伙公开侮骂周总理，讲到群众如何当场对那些坏家伙进行批斗；从警察、民兵手持大棒对群众进行血腥镇压，讲到四月六日以后群众继续送花圈、撒传单、贴标语、发表演说，进行斗争。小韩越听越气愤。他想，按报刊的公开说法，因为四月五号“暴徒”“闹事”才进行“反击”；那么为什么三号就把我秘密抓进来呢？越不让说我是三号被抓，就越说明他们心里有鬼。为了提高认识，他学习了《联共（布）党史》。书中说，每次革命运动的到来，都有它的政治背景和经济背景。小韩分析着天安门事件产生的原因，认为这场斗争不可避免，深信自己的行动是正义的，革命的。他坚信，只要毛主席健在，他们这些人一定会被平反的。

九月九日，伟大领袖毛主席与世长辞了。这对小韩是个沉重打击。他哭呀哭，悲观，失望。当从报纸上的照片，看到在追悼大会上叶副主席、李先念同志还坚强地站在华国锋同志身边，心里得到安慰，提高了战胜“四人帮”的信心。他和王雷定了每日计划：清晨，拎马桶，作俯卧撑，锻炼身体；上午，复习数学、物理；下午学政治、文学。他们还用节约下来的手纸自编课本，用竹签当笔。他们学习的目的明确，是要为“四个现代化”出力。这就是能在黑暗的牢房坚持学习的可贵力量。

十月六日，华主席为首的党中央一举粉碎了“四人帮”。十月二十二日晚，当广播一公布这巨大喜讯，整个监狱顿时沸腾了，口号声、鼓掌声持续不断。这说明，“四人帮”把我们多少好同志关押在这里。按监规，犯人不许大声喧哗。此时的小韩高呼：“打倒‘四人帮’！”“拥护华主席！”好象忘记了自己在狱中，而是在天安门广场；好象自己已不是“犯人”了，而是参加到群众游行队伍的行列里。他在牢房里不断走动，不断拍手，不断大笑，王雷看着小韩已经控制不住感情，就笑着逗他：“你疯了！”熬过冬天的人，看到了明媚的春光，怎能不高兴？

听完广播，小韩就被叫出去，看守按规定的口径训斥：“你高呼口号了没有？别高兴太早了！你反‘四人帮’反早了，是分裂党中央。天安门事件仍是反革命事件，你们也仍然是反革命！”一盆凉水从头浇来。但小韩没有被吓倒，他相信自己定会回到人民的怀抱。

是的，华主席、党中央、全国人民，心里早就惦记着这些反“四人帮”的同志。粉碎“四人帮”不久，党中央及时发出文件，要给受害同志平反昭雪。十一月二十六日，第一批同志出狱了。十二月三日，第二批同志出狱了，而且还有王雷，小韩非常高兴，但却没有自己，心情难过。他写了一封家信，王雷藏在鞋里。王雷走出铁门，先到小韩家里。见到小韩的父亲韩玉恒，喊道：“伯父，我就是志雄狱中的难友！”一下子扑在韩玉恒身上痛哭。韩玉恒就象见到了自己的志雄，抱着王雷痛哭。王雷拿着小韩的信，说：“他会出来的！”韩玉恒老泪纵横，看着儿子的狱中来信：

亲爱的爸爸妈妈：您们好。做孩儿的非常理解父母盼儿的心情。我很快就回到父母身边。清明节我给爸爸妈妈招来了天大的祸灾，不过随着“四人帮”的倒台而过去了。人就是在风浪中度过的。八个多月来，我学到了很多东西，懂得了许多以前不知道的道理。爸爸，我很渴望回到工作岗位后认真钻研业务。如果能让姐夫搞到大学的全部或一部分课本，那太好了，太好了。

爸爸妈妈：不久孩儿将同全家一起，共举酒杯，庆祝粉碎祸国殃民、国人皆恨的“四人帮”的伟大胜利，为挽救我们生命的领袖华主席干杯。

儿志雄　一九七六年十一月三十日

父母亲八个月后第一次听到儿子的声音，看到他更坚强了，说不出的激动。

（四）

当着韩志雄多么想尽快飞出牢笼，呼吸着粉碎“四人帮”后的新鲜空气时，当着房修二公司党委和同志们盼望着能在锣鼓声中迎接韩志雄胜利归来时，当着小韩的亲属期待着全家团聚时，一个月过去了，两个月过去了，三个月过去了，小韩还出不了狱。一九七七年二月底，预审员代表组织向小韩宣布：你的杂文干扰了批邓大方向；文中的赫鲁晓夫是攻击毛主席；你对社会现象的看法是攻击社会主义。你错误性质很严重。经研究可以回厂工作，但要写一份检查，承认错误。一九七七年三月三日，小韩带着“教育释放”的枷锁，拖着“反毛主席”的“尾巴”，含冤出狱。

他迈着沉重的步子，只身回了家。一家团圆，又悲又喜，互相都想多看一眼。亲人们发现小韩面色苍白、浮肿，双眼发直。小韩看到父母显着衰老，都不忍心再看下去。没过两分钟，街坊邻居、大人小孩看小韩来了。他们既带来了群众的心意，又诉说了众人受株连的惨景：父亲被停职，姐姐被批斗，姐夫被关押，堂兄被停职审查，同学徐柏芳被逮捕，师傅张少亭、王春先被审查，王申被隔离……。当人们问小韩在狱中挨打了没有时，他咬咬牙说：“没有。”他怕引起人们的哀伤，他在极力控制着悲愤的感情。

他迈着沉重的步子，来到机械队。群众对他是那样的热情。可是个别当年中了“四人帮”流毒的领导，不顾小韩一天只能睡眠二、三个小时的虚弱身体，勒令他两天后上班，理由是：“你不是反‘四人帮’的英雄，是有严重错误的人。”甚至讽刺他：“你当时迷了心窍了！”“坐牢是自找！”

在小韩出狱刚半个月，派出所的人就到家属院了解动向，看韩志雄有什么言论、活动，接触过什么人。

处在这种环境下，活跃的人可以变成沉默的人，孤独的人。但是，往日沉默的韩志雄这时思想活跃了。他可以忍受限制他政治活动的痛苦，可以忍受怕给他人添麻烦而远离群众的痛苦，可以忍受冒虚汗、肾出血而吃力劳动的痛苦，但是，在大是大非问题上，他决不让步。在此期间，他及时向中央有关部门揭发了“四人帮”在天安门事件中的罪行，揭发了北京市公安局在粉碎“四人帮”后继续迫害同志的事实。

随着党中央关于纠正冤案、错案的指示精神深入贯彻，一九七八年六月，北京市房修二公司党委，冲破各种阻力，为韩志雄同志的冤案大声疾呼。党委副书记冯光斗坚定地说：“就是公安局不平反，我们也要发决定向小韩学习！”并派出公司党委办公室副主任梁国翠和贾学平同志前往公安局交涉，明确表示，韩志雄是个好同志，必须彻底平反。公安局接待的同志也认为小韩是个好青年，应该恢复名誉。六月二十七日，公安局终于为小韩彻底平反。七月，在中央有关部门领导同志的关怀下，共青团十大筹备委员会经过多方调查，证明小韩是个好团员，并建议他当团十大代表。随着就是《中国青年》等新闻、文艺单位的采访接踵而来。谁要听到这些消息，都会为小韩而高兴。但小韩仍有心事。他看到自己平反了，可是作为自己“后台”的姐夫仍然留着“反毛主席”的尾巴；在天安门事件中的许多英雄人物还受到歧视迫害。有些人当面吹捧自己，但背后却散布流言蜚语。他越来越感到，给他平反，树他为“典型”。有的人是出于对年青一代的期望，是真心实意；有的人是迫于形势，走走形式。这些，终于在八月九日“首都青年与‘四人帮’斗争英雄事迹报告会”后暴露了。

这次报告会，是在有关部门关怀下召开的。首都许多群众非常重视，特别是有不少受害同志为了能找到一张票，冒着大雨到处奔走。报告会的主讲人之一韩志雄想，昔日，曾在天安门事件中镇压群众有功的“英雄”到处报告，我们这些“囚犯”到处被批斗；今日，我们要在讲台上揭露历史的真相，这该是多么激动人心的事啊！团市委替他起草的那个讲稿，他不满意，认为揭露“四人帮”不够，但还是勉强同意了。事后，他又十分后悔，认为既然是报告会，就不能讲违心的话。开会前一天晚上，他向王雷表示：“我的发言要成为揭发‘四人帮’的炮弹，不能讲一些官样文章。我宁肯不当团十大代表，也要反映群众的呼声。”第二天开会时，他带着自己写的稿子准备讲时，有人又是递条子又是耳语，让他按团市委写的稿子讲。韩志雄越发纳闷，自己作报告，却不能讲自己要说的话？他走上讲台，正如本文开头所讲的，脱稿而讲。其中还讲了两个问题。第一，用自己四月三日被抓的事实，揭露“四人帮”一开始就把群众悼念总理的活动定为“反革命性质”，说明“四人帮”镇压群众是蓄谋已久的。第二，为了说明“四人帮”流毒还存在，他举了几个例子，说明公安局在给天安门事件受害同志落实政策中，还在无故留尾巴。散会了，参加会的受迫害的同志，还专门邀请韩志雄在会场外边合影留念。许多干部、群众听到小韩的报告后，都佩服他坚持原则的精神。但也正因为这样，对韩志雄的非议，就不断散布出来。

当非议吹到群众之中时，群众顶住了。特别是小韩的事迹在复刊的《中国青年》第一期刊登后，人们从这个年青人的身上看到了斗争的激烈，看到了青年人应该走什么样的道路。所以，许多单位成百成百地买了《中国青年》进行学习；有的人给小韩写信；有的单位请小韩作报告。这说明，群众公认的英雄人物，是否定不了的。

当非议吹进小韩耳朵时，他微笑地说：“我首先感谢华主席、党中央一举粉碎‘四人帮’，才有我的今天。我要为四个现代化作贡献。”

《人民日报》记者　王永安

（原载十月十八日《人民日报》）

（新华社北京十月十八日电）

湖南日报

苏发努冯主席发表谈话

谴责帝国主义及其走狗反动派在老中两国人民之间制造分裂

新华社万象十月十八日电 据老挝《人民之声报》报道，老挝国家主席苏发努冯指出，敌人最近散布的关于中国支持老挝流亡分子等谣言的目的，是企图在老挝人民和中国人民之间制造分裂。

苏发努冯主席是在十月十二日就纪念老挝独立节三十七周年同老挝爱国知名人士谈话时讲这番话的。

他说，尽管老挝取得了历史性的巨大胜利，但老挝还面临许多困难，特别是经济方面的困难。

他在谈到面临上述这些困难的原因时说，帝国主义及其走狗反动派仍对我们进行极力破坏，严重的自然灾害连续发生，「资本帝国主义的思想及其思想残余还在我们的干部职工中严重存在，如对国家对自己的工作没有主人翁精神、自私、明哲保身、寄生、依赖别人和外国、不认真搞自力更生等。」

苏发努冯主席说，「帝国主义和国际反动派仍极力在政治、经济和军事方面寻找种种方法和以各种方式隐蔽或公开地对我们进行反击。」他说，他们搞心理战，歪曲、诋毁我党和我国的方针政策、制造内部分裂，分裂老挝与越南。

苏发努冯说，极其严重的是，近来他们进行了新的宣传，说中国是老挝流亡分子的新的靠山，中国将进攻越南，进而进攻老挝等等。

苏发努冯指出：「这种谣言是极其恶毒、极其阴险和极其危险的。其目的在于在广大群众中制造不安和恐惧，使人民对执行我党和我国的方针政策失去信心，企图在老挝人民和中国人民之间制造分裂。」

《人民日报》就水产事业要大干快上的问题发表社论

千方百计解决吃鱼问题

新华社北京十月十八日电 《人民日报》今天在发表题为《千方百计解决吃鱼问题》的社论中提出：我国海域辽阔，内陆江河湖泊星罗棋布，水产资源十分丰富，我国劳动人民又有丰富的养殖和捕捞水产品的经验。群众吃鱼，照理说是不成问题的，为什么今天竟成了一个大问题呢？

社论说：建国以来，在毛主席革命路线指引下，我国水产事业取得了很大成绩。但是，这些年来，由于林彪、“四人帮”反革命修正主义路线的干扰破坏，在相当长的一段时间里，渔业被忽视、削弱甚至遭到破坏。如何完整地贯彻执行“以粮为纲，全面发展”，“农、林、牧、副、渔五业并举”的方针，仍是一个需要解决的问题。有的地方以“粮”挤“渔”，把好端端的鱼塘、湖泊填了种粮，结果是得不偿失。有些地方盲目围海造田，把水产养殖基地和苗种基地也围掉了。这种片面地“以粮为纲”不搞多种经营的单打一作法，是很不得人心的。我们办事情、想问题都得从实际出发，因地制宜，权衡利弊，从各方面算算帐。农、林、牧、副、渔是相互依存、相互促进的，千万不可人为地把它们对立起来。

由于忽视渔业，目前全国有许多水面还没有利用起来。发展海水、淡水养殖业，投资少，收效快，这是提高渔业产量的主要途径，但至今在一些地区还没有得到应有的重视。例如，全国现有的水库，就有三千多万亩水面，已经养鱼的不及三分之二，每亩平均只产鱼十一斤，增产的潜力是相当大的。据计算，如果把全国可以养殖的内陆水面、浅海滩涂都利用起来，把水深二百米以内的大陆架渔场充分利用起来，增产的水产品产量就可以超过去年全国水产品总量近一倍。

社论说，由于忽视渔业，工业污染水质的问题，至今还没有引起人们足够的重视，给水产资源造成了巨大的威胁；兴修水利缺乏统筹规划，鱼的产卵洄游通道堵塞，一些烟波浩瀚的湖面很少生产鱼了。如此下去，怎么得了?!有关部门和工矿企业必须严格执行国家的有关规定，保护好水产资源，如有严重破坏水产资源和渔业生产的，要追究责任，赔偿损失，严肃处理。

社论指出，要多产鱼，产好鱼，一项当务之急的重要工作，是要认真贯彻落实党的经济政策，充分调动广大渔工、渔民的劳动积极性。渔业生产的季节性很强，渔工和渔民的劳动是非常辛苦的；水产品又是鲜活商品，打上鱼来能否及时运销到消费者手里，这中间牵涉到一系列经济政策问题。前些年，按劳分配、多劳多得等社会主义政策，被“四人帮”破坏了，打鱼也是打多打少一个样，干好干坏一个样，加工不加工一个样，冷冻不冷冻一个样，结果大大影响了群众争高产、夺丰收的劲头。上海市水产系统总结前几年的经验教训，自今年五月份起实行超产奖励办法，上海人民吃的鱼很快就多起来了。五月份，上海海洋渔业公司发放超产奖金一万二千元，而国家增加的收入要多得多。对上海来说，海还是那个海，船还是那些船，人还是那些人，一加强思想政治工作，执行按劳分配政策，再加其他工作跟了上去，就有鱼吃了，市场活跃了，人民高兴了，国家和渔工的收入也增加了。这样的好事我们何乐而不为呢？减轻渔民负担，也是刻不容缓的事情。必须坚决制止渔区一些社、队干部任意侵占渔业社、队和渔民的利益，甚至平调社、队的资金、鱼货和劳力，严重挫伤渔民积极性的做法。其他如收购水产品贯彻执行优质优价、按质论价的政策，渔需物资的供应政策等等，也需要认真探讨和尽快解决。

社论最后说，水产事业要大干快上，首先要抓好揭批“四人帮”这个纲，肃清林彪、“四人帮”的流毒和影响。前些年，林彪、“四人帮”大批所谓“条条专政”，水产系统的国营生产、供销企业层层下放，再加上工作中的缺点，造成了生产指挥、产品调拨失灵，层层卡鱼，影响国家上调计划的完成。我们要从指导思想上、体制上、渔政和经营管理上来一番大的整顿。在水产生产上，迫切需要从上到下加强党的领导，真正做到思想上有位置，组织上有班子，计划上有盘子，渔需物资的供应有路子。我们相信，在党委加强领导和广大水产战线同志们的努力下，用不了多长的时间，一定可以使我国的水产事业有一个大的发展。

日本国会批准日中和平友好条约

新华社东京十月十八日电 日本参议院全体会议十月十八日下午审议了外务委员会提出的批准日中和平友好条约的紧急提案。参议院经表决通过了这一议案。

日本众议院已于十月十六日批准了这一条约。至此，日本已完成了国会对日中和平友好条约的全部批准手续。

广州拖拉机厂长期质量低劣 厂党委书记被撤换

“杭州”二十五型拖拉机成了“吃谷机”，农民不愿再背这个包袱

新华社广州十月十八日电 本社记者张耀良报道：广州拖拉机厂长期以来产品质量低劣而至今尚无改进，不能胜任的厂党委书记被撤换。

这个厂从一九六六年建成投产以来，共生产拖拉机七千多台，没有一台质量合格，今年一机部令其停产整顿。在最近开展的“质量月”活动中，国家经委副主任邱纯甫和广东省、广州市工业部门的负责同志到广州拖拉机厂进行调查，广泛听取了工人和技术人员的意见，认为这个厂历时三个月的整顿工作是失败的，证明厂党委书记不能胜任自己的工作。中共广州市委随即采取果断措施，撤换了广州拖拉机厂党委书记，派广州市机电局一位副局长担任新的党委书记。

国家经委副主任邱纯甫在广州传达国务院领导同志不久前的指示说，对于那些长期以来产品质量低劣而至今尚无改进的企业，仅仅是批评一下已经不够了，必须采取坚决的组织调整或经济制裁。

新华社杭州十月十八日电 本社记者章庆荣报道：一些农村社队反映，“杭州”二十五型拖拉机质量低劣，有关部门和工厂应该把它们“背”回去，并酌情向农民赔偿损失，不能再让生产队背这个沉重的包袱了。

“杭州”二十五型拖拉机，是在一九七二年杭州市搞拖拉机大会战时，由余杭农机厂生产的。拖拉机底盘采用了天津“东方红”二十型拖拉机底盘的图纸。本来这种底盘应当配二十马力的柴油机，但杭州市有关部门未经认真研究试验，就决定配上浙江富阳产的二十五马力柴油机，结果头重脚轻，底盘负荷力不够。同时，一些重要配件，如分配泵、中央传动齿轮等，因钢材质量不好，也很容易损坏。由于拖拉机质量太差，浙江省机械局不同意生产，因此只生产了三十台就停产了。

这三十台根本不合格的拖拉机理应报废，但是，却卖给了萧山、余杭、富阳等县的一些社队。

几年来，凡是买到这些拖拉机的社队，都背上了一个沉重的包袱，为此蒙受了很大损失。萧山县宁围公社宁税大队在一九七四年五月买了一台，花了七千七百二十五元。但是没用几天，拖拉机就接连出毛病。先是连杆折断，接着后桥壳体、连合器、曲轴等相继损坏，而这些零件是跑遍全省都配不到的。一九七五年，大队派人把这台拖拉机先后运到富阳农机厂、余杭农机厂、宁波拖拉机厂，但都因为没有零件无法修复。大队向余杭农机厂和有关部门提出要求退换，又被置之不理。没有办法，他们只好求亲托友，请萧山农机厂和杭州汽车发动机厂的老工人来队，采取改换零件、加工代用的办法进行修理。但是，这件修好，那件又坏，真是一日耕地三日修。四年来，宁税大队为这台拖拉机又花了配件费、修理费、车旅费及其他费用共五千六百多元，同时，社员误工二百九十八天。干部、社员气愤地说：“买拖拉机花了七、八万斤稻谷，修拖拉机又花了五、六万斤稻谷，这种‘吃谷机’我们农民喂不起啊！”

对于这种“吃谷机”应该如何处理？记者为此走访了一些农机管理部门、农机供应部门，并听取了一些社队干部和群众的意见。他们认为，“杭州”二十五型拖拉机，明知质量太坏，还要卖给社队，把损失转嫁到农民身上，这种作法，太恶劣了。根据中央关于减轻生产队不合理负担的指示，有关部门和工厂应当立即采取措施，给予退换，并酌情赔偿农民的损失。

简明新闻

国际划艇比赛在墨西哥城结束

墨西哥国际划艇比赛十月十五日在墨西哥首都墨西哥城结束。中国、阿根廷、古巴、美国、加拿大、匈牙利、南斯拉夫和墨西哥八个国家的运动员参加了比赛。中国划艇队在比赛中获得四个项目的第三名。

美国取消武器禁运后土美关系改善

自从美国取消对土耳其的武器禁运以后，土耳其政府决定重新开放美国的四个军事基地，还就有关政治、军事和经济问题同美国政府进行多方面的接触，土、美关系正在改善。

阿拉伯也门共和国粉碎一次武装政变

阿拉伯也门共和国在十五日粉碎了一次武装政变。十六日萨那局势已趋平静。据报道，叛乱分子在十五日早晨曾炮击总统府，当时萨利赫总统正在红海港口城市荷台达视察。忠于政府的武装部队及时粉碎了这次叛乱。全部雇佣分子都已被逮捕，将交军法审判。

我国著名作家

赵树理同志骨灰安放仪式在北京举行

新华社北京十月十八日电 我国著名作家赵树理同志骨灰安放仪式，十七日下午在八宝山革命公墓礼堂举行。赵树理同志遭受林彪、“四人帮”反动路线的残酷迫害，于一九七〇年九月二十三日在山西太原不幸逝世，终年六十四岁。

中组部部长胡耀邦，中宣部副部长朱穆之，文化部副部长司徒慧敏、姚仲明，社会科学院院长胡乔木，作家协会主席茅盾，全国文联副主席巴金等，送了花圈。送花圈的还有中共山西省委、山西省革委，中共山西晋城县委、晋城县革委，中共山西沁水县委、沁水县革委等。

人大常委会副委员长谭震林，政协全国委员会副主席宋任穷，中宣部部长张平化，文化部部长黄镇，副部长刘复之、周巍峙、贺敬之、王阑西、林默涵，中共山西省委书记王克文，全国文联副主席周扬、夏衍、傅钟，作协副主席刘白羽，以及山西省代表武光汤、马烽、刘江、孙谦、贾克等，参加了赵树理同志骨灰安放仪式。

赵树理同志骨灰安放仪式由周扬主持，刘白羽致悼词。

赵树理同志一九三七年参加革命，同年加入中国共产党。在抗日战争和解放战争时期，他积极从事文学创作和党的文艺工作。全国解放以后，赵树理同志历任中国文联委员、中国曲艺工作者协会主席、中国作家协会理事等职。一九六四年，赵树理同志回山西工作，为便于进一步深入生活，曾兼任中共晋城县委副书记。赵树理同志是中国共产党八大代表，全国人民代表大会第一、二、三届大会的代表。

赵树理同志在国内外享有盛誉。毛主席《在延安文艺座谈会上的讲话》发表以后，他积极响应毛主席的号召，深入火热的斗争生活，先后创作了《小二黑结婚》、《李有才板话》、《李家庄的变迁》等优秀小说。建国以后，赵树理同志又创作了《登记》、《三里湾》、《灵泉洞》、《套不住的手》、《锻炼、锻炼》等作品，还写了一些剧本和文艺理论文章。

赵树理同志一生为工农兵而创作。他经常深入农村，同农民同吃同住同劳动，同农民群众打成一片。他的作品有独特的艺术风格，富有浓厚的生活气息和地方色彩，深受广大群众的喜爱。赵树理同志在发扬文艺的民族传统、文艺的大众化方面，作出了积极贡献。

在林彪、“四人帮”炮制“文艺黑线专政”论，疯狂迫害广大文艺工作者的时候，赵树理同志被打成“黑作家”、“黑标兵”，被迫害致死。

参加赵树理同志骨灰安放仪式的还有首都文艺界知名人士和赵树理同志的生前友好成仿吾、张光年、谢冰心、曹禺、李伯钊、姚雪垠、臧克家、吴作人、林林、蔡若虹、李庄、李普等。赵树理同志家属也参加了骨灰安放仪式。

⇧ 埃及气象工作者正在用仪器接收从气象气球上自动发回的高空气象数据。

墨西哥「电子售票」系统投入使用

一个方便观众订购入场券的“电子售票”系统最近在墨西哥投入使用。

这个新系统设在首都联邦区。它有五十九个售票处，每个售票处都有专人照管，并有一台电子仪器和一个与之相联的印刷机。只要购票者说明希望看什么节目、在哪个剧院、哪个场次和需要多少座位，他就可以从电视银屏上看到所要的场次的座席位置。可供出售的座席以各自座号显示出来，而售出的座席则划了杠杠。因此购票者随即可以通过电视旁边的印刷机取得入场券。

国际科技动态

伊朗建立卫星通讯网

目前，伊朗已有二十一个城市通过卫星系统同十七个国家有电讯联系。在国内，五十个主要城市和数百个村镇之间也建立了微波电讯联络系统。

伊朗的阿萨达巴德卫星地面站在一九六九——一九七〇年开始运转，共有十四条电话线路和五条电报线路，通过大西洋上空的通讯卫星同欧洲和美国发生联系。后来，阿萨达巴德卫星地面站进行了扩建，兴建了第二条天线，通过印度洋上空的卫星，同远东和欧洲国家有了电讯联系。

南一高压输电网首期工程竣工

南斯拉夫塞尔维亚共和国境内由克拉古耶瓦茨到奥布雷诺瓦茨的四十万伏高压输电网第一期工程于最近竣工投产。据报道，六十年代末和七十年代初，由于加速兴建水力和火力发电站，塞尔维亚共和国境内的十一万伏和二十二万伏输电网已经不能保证日益增加的电量输送需要，因此，一九七三年以后加速修建四十万伏高压输电网，总容量约二百五十万伏安。高压输电网的第二期工程将于一九八二年完成。

马来西亚培植高产橡胶树

马来西亚橡胶研究院成功地培育出一种每亩年产二千至四千磅胶汁的高产橡胶树品种。过去每亩年产量为一千二百五十斤左右。

这种高产胶树成熟期可由七年缩短至四年，如果适当地控制野草和使用肥料，成熟期还可缩短。

日本研究用矿渣培植秋葵

据日本报刊报道：日本钢铁企业最近在开拓利用炉渣的新途径方面取得了成果。君津制铁所最近研究用矿渣培植秋葵。他们先用装上普通砂子的尤梭布制的小钵培养秋葵，然后把发了芽的秋葵连钵一起移植到装矿渣的钵中，秋葵的根很快就冲破尤梭布长大。这种办法培植的秋葵味道好，同普通的秋葵相比，钙的含量增加近两倍，因为矿炉渣里含钙。

又一个试管婴儿在印度诞生

最近在印度加尔各答，世界上第二个体外受精的试管婴儿诞生。据报道，这个婴儿在受精卵阶段曾被放在一个冷藏箱里保存了五十三天。

婴儿的母亲三十一岁，结婚十五年没有孩子。医生通过阴道取出她的成熟卵子，用她丈夫的精子授精，冷藏到下一个正常的排卵周期之后才注入子宫内。这个婴儿也是剖腹产的，也是一个女孩，体重三点三五公斤，产后母女都健康、正常。

⇧ 世界上第二个体外受精的试管婴儿十月初在印度加尔各答诞生。这个婴儿是个女孩，体重三点三五公斤。

（本栏均据新华社稿）

本报社址：长沙市建湘路 电话总机：26191 夜班编辑室：26194 昨日开印时间：5时36分 印完：9时28分

长沙地区天气预报：今天阴天间多云，有小阵雨，明天多云。北风二级，最高气温二十三度，最低十五度。

湖南日报

HUNAN RIBAO

1978年10月20日 星期五

农历戊午年九月十九 第10354号

衡阳油泵油咀厂总成车间“三结合”攻关组，在“质量月”活动中连破五关，其中凸轮轴一项提高工效六倍。 钟念德摄

花垣县农机厂生产的165F型柴油机飞轮，总部位合格率由原来的百分之八十三点三上升到百分之九十四。图为技术员在检验新产品。 万祥麟摄

澧县发动群众揭批「四人帮」破坏社会主义法制罪行

加强对干部的遵法守纪教育

县委领导成员带头依法办事，全县干部作风有了明显转变

新华社长沙十月十八日电 中共湖南省澧县县委认真对干部进行遵法守纪的教育，使全县干部作风有了显著的转变，受到了群众的好评。

打倒“四人帮”以后，澧县县委在发动群众揭批“四人帮”破坏社会主义法制罪行的同时，就注意加强对干部进行遵法守纪的教育。县委领导成员带头依法办事，自觉地守法执法。去年六月，县委一名副书记的儿媳，从农村来到县委机关生孩子，这位副书记的爱人没有经过商量，就把这个孩子的户口上到了这位副书记的户口本上，群众知道后很有意见。这位副书记后来也知道了，他认识到这是与自己平时教育不严有关。于是，他一面在县委常委整风会上进行了检查，一面教育家属主动销了户口，并动员儿媳带着孩子回到了农村。县委主管计委工作的一名常委，有几个孩子都在农村劳动。去年十二月份，国家下达一批招工指标，有的同志就提出要帮助他解决一个孩子的招工问题，没有同他商量，就从分给公社的指标里扣下一个名额，并帮助他儿子直接办好了手续，这位常委发现后，认为违背党的政策的事绝对不能干，动员儿子不去当工人，并对经办人员多次进行党的政策的教育。

这个县的县委领导成员不仅自己带头遵纪守法，还注意对广大干部进行经常性的法纪教育。去年冬天以来，全县先后召开多次区、社正副书记会议和县、区、社三级干部参加的法纪教育大会，每次都由县委领导同志亲自对干部进行党的传统教育、政策教育和社会主义法纪教育，并把法纪教育同表彰先进结合起来。今年以来，全县共表扬了八百四十二名遵法守纪的好干部，树立了十六名标兵，并对四十四名违法乱纪的干部进行了严肃的处理。

澧县县委认为，教育干部遵纪守法，不能光靠几次会议解决问题，要靠平时多做过细的思想政治工作，发现问题及时解决。闸口公社一名公安特派员在调查处理案件时，动手打了一个社员，县委一名副书记就找他谈心，对他进行爱民教育和法纪教育，增强了他执法为人民的观念，使他承认了错误，并主动向被打的社员赔礼道歉。

为了督促广大干部遵纪守法，改变作风，今年三月份，县委专门把毛主席主持制订的“党政干部三大纪律、八项注意”发给每个党员干部，县委组织部还拟订了一个“关于干部管理教育的意见”，发到各个区、社（镇）党委，加强对干部进行法纪教育。

由于县委对干部的法纪教育抓得比较紧，全县干部都能自觉地遵纪守法，工作作风踏实，干群关系密切，有力地促进了革命和生产的发展。今年，全县春粮总产量比去年增长六成，油菜籽总产增长一倍多，八十多万亩早稻增产一成左右。

江南机器厂在整顿产品质量中

思想教育结合经济手段兑现奖罚

职工群众决心加倍努力做到优质高产

本报讯 最近，江南机器厂党委认真落实党的政策，对提高产品质量的有功人员实行奖励，对不重视产品质量、造成重大经济损失的人员给予严肃处理。

这个厂十车间生产的一种零件，其钻孔的工序有孔深、直径、中心距和左右偏差四个尺寸的要求。过去，因为工件加工定位不准，钻孔胎具缺少模套和盖板，经常达不到这四个尺寸的要求，同时也影响到下几道工序的加工，废品率高，直接影响全厂生产任务的完成。面对这种情况，这个车间二工段的工段长肖沛汉下定决心向技术革新要质量。他和吴祥茂等四个同志经过一段时间的细心钻研，对钻孔胎具和刃具进行了改革，使这道工序的废品率下降到千分之一，每月为国家节约数万元资金。厂党委为了表彰肖沛汉、吴祥茂等四同志精心搞技术革新、提高产品质量作出的优异成绩，除决定在全厂职工群众大会上进行表扬以外，还奖给人民币八十元，以资鼓励。

同时，厂党委还对三车间二工段一名工人进行了严肃处理。这个工人由于受“四人帮”流毒的影响，组织纪律涣散，工作不负责任，不遵守工艺操作规程。前段，他不顾领导和同志们的严肃批评教育，连续三次发生重大质量事故，报废零件三千八百二十个，损失金额达二千六百七十多元。厂党委为了严肃纪律，教育其本人，决定给他行政记过、通报全厂的处分，并按百分之一的比例赔偿经济损失。

厂党委的这两项决定，在全厂干部工人中引起了强烈的反响。有的说：奖罚分明，大得人心，再也不搞“吃大锅饭”的事了。有的说：奖罚兑现，也是对“四人帮”煽动“干好干坏一个样”的有力批判。大家决心加倍努力，做到优质高产，为实现新时期的总任务贡献力量。 （本报通讯员 彭凯）

评奖金不能搞平均主义

编辑同志：

我们工交战线拨乱反正，大治快上，取得了很大的成绩。一部分厂矿企业实行了计时工资加奖励的制度，对劳动好，贡献大的班组和个人，给予精神或物质上的鼓励。但是，在评奖金时，不能搞平均主义。我矿湘掘二十一队在这方面有过教训。

今年一季度，这个队在评奖金时，三个班，平均分，干多干少一个样，结果收效不大。打巷道不仅进度不快，全队只打进七十六米，仅完成全年任务的六分之一，而且质量也不好，打得高低不平，弯弯曲曲。

二季度开始，这个队的党支部总结了这一经验教训，一方面组织大家学习《工业三十条》，狠批「四人帮」否定「各尽所能，按劳分配」的罪行，纠正评奖金中的平均主义；一方面把生产指标落实到班组，重新拟订了打眼、装矸、钉道等十五道工序折算进尺的竞赛办法，三个班的进尺由队干部统一验收，并把团结协作、质量规格等都列入了竞赛条件。月底评奖，质量好，进尺多的多得奖，质量差，进尺少的少得奖。由于克服了平均主义，干好干差分的明白，大家的劳动积极性大大提高，二季度巷道进尺一百五十四米，比一季度翻了一番，质量也比较好。第三季度工效更高，巷道进尺一百七十多米。

斗笠山煤矿 胡育才

常德市武陵百货商店

严肃处理私分商品事件 提高服务质量

本报讯 常德市武陵百货商店党支部发动职工狠批“近水楼台先得月”的资产阶级经营作风，严肃处理私分商品事件，教育职工全心全意为人民服务，促进了服务质量的不断提高。

今年五月上旬，商店举办了万种商品展销会，地区有关单位给棉布柜调来一批处理府绸，价格便宜，只有原价的一半。一天，柜长李光荣带领几个职工准备搬出来上柜供应，到库房一看，发现这批府绸有一部分“不翼而飞”。经过调查，是棉布柜六个营业员私分了二百多米。问题发现后，店党支部立即开会研究，把这一事件交给全店职工讨论，在分清路线是非，提高认识的基础上，就此事作出以下决定：追回全部私分的府绸，一律上柜供应；在私分过程中短少的尺寸和搞错的单价，由私分人员照价赔偿；私分人员作出检查，吸取教训。在职工大会上，参加私分的同志作了深刻检查，并且表示今后要做到紧俏商品不争买、数量少的品种不多买、未上柜的商品不先买。

通过严肃处理这一事件，使大家进一步认识到，社会主义商业工作者只有为人民服务的权力，没有为个人谋私利的理由。个别犯有同样错误的人也自觉地作了检查，从而刹住了私分商品和走后门的不正之风，服务工作大为改观。过去很多内部处理的商品，现在群众也能买到了。全店职工在供应中不徇私情，不留售，全部上柜台供应。店党支部还组织了两个调查小组到附近三个工厂、两个居委会、三个学校征询意见，修改了八十二项便民措施，开展了以“服务良好，为顾客做好事，营业无差错”为内容的各项竞赛活动，组织支工支农小分队，深入工厂、学校、街道、农村，主动热情地把棉布、瓷器、鞋子、灯泡等日用小百货送到各个厂房、田边、屋场、医院。 （本报通讯员）

董必武同志在军事检察院检察长、军事法院院长会议上的讲话（摘要） 一九五七年三月十八日

《人民日报》编者按：这是董必武同志在二十一年前关于法制建设的一篇重要讲话。董老在讲话中论述了国家、法制、法制的作用、依法办事等一系列问题，强调指出：“国家没有法制，就不能成为一个国家”，“有法不依等于无法”，“要保护和发展生产力，就必须进一步健全人民民主法制”。这不仅对于我们深入批判林彪、“四人帮”践踏社会主义法制的反革命罪行，肃清其流毒和影响，是一个有力的思想武器，而且对于我们加深对华主席提出的“实现天下大治，必须进一步加强社会主义法制”“干部要守法，群众要守法，人人都要守法”的理解，加深对新宪法有关人民法院的规定的理解，进一步搞好人民司法机关的思想、组织、业务建设，为实现新时期的总任务贡献力量，都具有重要的现实指导意义。

各位同志：

这次会开得很好，总结了一九五六年的工作。在过去的一年里，你们的工作是有成绩的，这些成绩应当巩固下来，并加以发扬。工作中间也有过一些缺点和错误，这些缺点和错误，有的已经改正，有的正在改正。经过这次会议以后，我们军队中的司法工作将会做得更好。

我们军队中的司法工作，不是现在才有的。从我们军队建立的时候起，军队中的司法工作也就开始有了萌芽。它是军队工作的一个组成部分，有助于军队纪律的巩固。没有它，军队的建设就是不完备的。

你们这次会，是在党的第八次全国代表大会以后召开的。党的第八次全国代表大会不仅总结了党的第七次全国代表大会以来，我们党领导人民民主革命斗争的经验；并且总结了全国解放以来，我们党在领导社会主义改造和社会主义建设的基本经验。这些经验，应用到军队司法工作方面来，有其特殊的意义。

对待我们过去所做的工作，要有历史的观点，要从解放生产力的观点来看我们过去所做的工作。过去我们为了解放生产力，就要搞群众运动。群众运动是什么性质的呢？群众运动是一种风暴式的革命运动，它主要是依靠群众的直接行动，而不依靠法律。过去土改、镇反、三反、五反，都是依靠群众运动，不是先有了法律才搞起来的。我们的法律是从群众运动中产生的，例如土地改革法、惩治反革命条例、惩治贪污条例，都是在群众运动中总结了群众斗争的经验才制定出来的。当时党估计到不这样搞，就不能解放全国的生产力。土地改革如果不是从上而下、从下而上的开展群众运动，彻底推翻地主阶级的统治，农民的生产力就无法解放。镇压反革命也是这样。在解放初期，有些地方反动势力仍然很大。象北京天桥地方有四个大恶霸，号称“四霸天”，实际上统治着那一带的人民，老百姓有事情，得先向他们打个招呼，他们说动，老百姓才敢动；他们说不动，老百姓就不敢动，一切事情全听他们摆布。那时有些地方的工厂里面，还有封建把头在剥削压迫工人。对这些反动势力，如果不发动群众起来把它们扫荡掉，那么生产力就无法解放。当时老百姓有句话：“解放只翻了一半身，镇反才真正翻了身了。”在老百姓头上压着的反动势力还很大的时候，不搞群众运动是不行的。

过去依靠群众运动把这些妨碍生产力发展的障碍扫除了。在当时历史条件下，搞群众运动是完全必要的，现在情况变了，国家的任务已经由解放生产力变为发展和保护生产力。我们要保护群众运动的果实，要保护和发展生产力，就必须进一步健全人民民主法制，这在“八大”的决议中已经明确地向我们指出来了。我们国家在过去不是无法，开国之初有一个《共同纲领》，在一九五四年，又在《共同纲领》的基础上制定了《中华人民共和国宪法》，这是根本大法。另外还有一些法律。我们现在的法律是不是完备呢？应该说是不完备的。为什么我们还没有完备的法律呢？因为法律不可能一下子完备起来，只能随着革命事业的发展逐步完备起来。没有法律或法律不完备是不是就不能办事呢？当然不是这样，象我在上面说过的，过去我们依靠群众运动做了许多事情，取得很大的成绩。群众运动是个法宝，但不能老是搞运动。情况变了，我们的工作方法也要随之改变。

在近代国家里，只有国家立法机关有权制订法律，其他机关只可以发布决议、命令。从广义来说，法令、命令、决议也是法律一类的东西。另外，我们通常说依据党和国家的政策办事，这里所指的政策也起着法律的作用。我们已经有了宪法和其他一些法律，但是，有些必要的法律，如刑法、民法、刑诉、民诉等，现在还没有，要依靠我们在工作中创造和积累经验去制订。从历史上来看，任何法的制订，都是要经过相当长的时间的。我国保留下来的古代的成文法，较完备的首先要算唐律，叫永徽律，这个法律是经过唐朝高祖、太宗、高宗三个朝代历时三、四十年的时间才制订出来的。

有人问，究竟什么叫做法制？现在世界上对于法制的定义，还没有统一的确切的解释。我们望文思义，国家的法律和制度，就是法制。什么叫制度，制度就是在一个国家里面，包括社会的组织，大家都要遵守一定的秩序。制度有的是成文的，有的是不成文的。譬如我们军队，从红军、八路军到现在的人民解放军，都规定有一定的制度，否则就成为乌合之众，无法打仗了。中国共产党的党纲党章，也就是党的活动的准则和制度。法制这个东西，是人制订的，不是天生的。你们看，宪法不是我们制订的吗？国家是统治阶级的工具，法是统治阶级的意志。现在中国是人民占统治地位，对帝国主义分子、封建地主、官僚资本家实行专政。过去是他们统治人民，人民受他们的压迫剥削。他们的法律，都是不利于人民的。我们是以工人阶级为领导、工农联盟为基础组成的国家。我们的意志，就是工人阶级为领导、工农联盟为基础，团结一切赞成、拥护社会主义的阶级、阶层和其他爱国民主人士，来建设社会主义。这在我们的宪法中大家都可以看到的。

我们的法制体现了我们国家最大多数人的意志。法制有什么作用？没有它行不行？上面说过没有它是不行的。人类从进入文明社会以后，说到文明，法制要算一项。简单地说，国家没有法制，就不能成为一个国家。

法制不一定要有成文，无成文法也可以。有些国家到现在还没有成文宪法，但不是没有法制。成文法更完备，是不是说明那个国家的文明就高一点呢！这倒不一定。在存在剥削阶级的国家里，文明这个字要加上一个括号，在那里只有少数剥削阶级压迫剥削大多数人民的“文明”。

我在党的第八次全国代表大会的发言中提到，目前我们法律工作方面的问题，一个是法律不完备，一个是有法不遵守。这两者那一种现象较严重呢？应当说有法不守的现象比较严重。为什么说有了法就要守呢？我上面说过，法是统治阶级的意志，我们立法是表达了我们的意志。我们自己制订的法律，自己不守，怎么叫别人守呢？现在不守法、不依法办事的是社会上一般公民多呢？还是国家机关干部多？我看是机关干部较多。在国家机关工作的人如果不守法，问题就更加严重。有法不依，法就是空的东西，起不了作用。中国历史上有个商鞅变法的故事，他从卫国到了秦国，在都城的南门口放了一根三丈长的木杆子，说谁如果把这木杆子从南门移到北门去，就赏以十两金子。人们听了很奇怪，不知他是什么意思，不敢去移动。他又说，谁能移去，就赏五十两金子。后来果真有一个人把木杆子从南门移到北门去了，他真的赏了五十两金子。这个故事说明什么呢？他的意思表示说了就算数，赏罚严明。有了法，要防止教条主义。有了法，如果不去了解法律条文的精神实质，在处理案件的时候又不去深入地研究案件的具体情况，只是机械地搬用条文，就会犯教条主义，所以思想上要注意这一点。在依法办事的时候，还要注意防止形式主义。司法活动要具备一定的形式。世界上任何实质的东西，没有不以一定的形式表现出来的。大至山和海，山有山的形式，海有海的形式；小至原子、电子，都有它一定的形式。形式主义与形式是两回事，所谓形式主义，就是不问实质，只讲形式，不管条件如何，硬要来搬弄一套形式。官僚主义者也会把依法办事当成挡箭牌，借口说这也不合法，那也不合法，不给老百姓真正解决问题。 （下转二版）

农业要高速度 管理要高水平

常德地区认真整顿人民公社经营管理，恢复和健全劳动、财务、计划三大管理制度，促进了农业生产

本报讯 常德地区广泛发动群众，采取有效措施，认真整顿人民公社经营管理，取得显著成效。目前，全区四万六千三百九十四个生产队，已有百分之九十以上恢复和健全了劳动、财务、计划三大管理制度，进一步调动了广大干部群众的积极性，促进了农业生产。

常德地区广大农村，从合作化到人民公社，已经建立健全了一套行之有效的经营管理制度，促进了农业生产的不断发展。但是，由于林彪、"四人帮"的干扰破坏，"三大管理"制度统统被诬蔑为"修正主义黑货"，吓得一些干部不敢抓管理，造成了有章不守、违章不究、无章可循的混乱局面，挫伤了群众的积极性，影响了农业生产。粉碎"四人帮"以后，常德地委组织广大干部群众紧密联系实际，狠批"四人帮"的极右路线和大搞"三反一砍"、破坏经营管理的严重罪行，划清合理的规章制度与"土政策"、正当的副业生产与资本主义倾向等的界限。同时，认真回顾总结了过去正反两方面的经验教训，使各级领导自觉地把加强经营管理作为高速度发展农业的一项重要措施来抓，列入党委重要议事日程，进一步加强了对经营管理工作的领导。地委领导成员和县委一、二把手都分别深入基层调查研究，摸索经验。石门县委一、二把手和五名常委，带领一百余名干部深入到七个不同类型的大队试点，帮助生产队建立了会计、出纳、保管、记工员的岗位责任制，制定了加强经营管理的十条规定。在此基础上召开了全县经营管理大会，总结推广了点上的经验，使全县经营管理工作取得了显著成效。

常德地区各级党组织还注意发动群众，通过民主讨论，恢复和健全劳动、财务、计划三大管理制度。在劳动管理上，全区百分之九十的生产队建立了规定社员的基本出勤天数和基本投肥任务的制度，百分之七十四的生产队实行定额计酬，百分之十八点五的生产队实行底分活评，较好地保证了按劳分配、多劳多得政策的落实。在财务管理上，有百分之九十二的生产队恢复和健全了财务管理制度，普遍建立了财务监督小组，坚持财务互审活动日。在计划管理上，全区百分之九十的生产队建立了生产、财务收支和分配计划制度。由于健全了各项制度，落实了党的政策，社员群众的积极性空前高涨。全区百分之八十五的劳力集中农业生产第一线，出现了一个出满勤、使满劲、干满天，高工效、高质量，降低生产成本的新局面。安乡县安凝公社一百三十个生产队，按月执行"两基本"，财务坚持日清月结，每月坚持一次财务互审活动，非生产性开支比去年同期减少百分之六十六。

在整顿人民公社经营管理工作中，常德地区各级党组织十分注意加强经营管理干部的培训工作。地委于最近举办了有三百七十四人参加的县、区、社经营管理干部学习班，帮助大家提高思想认识和业务水平。各县也先后训练了区、社书记和经营管理干部、大队支部书记、大队会计共八千五百多人次。生产队会计分别由区、社进行两次以上的培训。

（罗金声）

综合防治病虫害 加快农业生产发展

祁东县推广植保劳模唐定位的经验取得显著效果

九月下旬的一天，参加省植保工作会议的几十名植保工作者来到祁东县灵官公社，参观了被人们誉为"禾医生"的植保劳动模范唐定位和群众一起搞的三百亩水稻综合防治样板田。这时，正是晚稻黄矮病暴发后，四代三化螟大危害季节。可是在样板田里，几乎找不到白穗，很难看得到病株。大家满口称赞说，唐劳模这手硬工夫，硬是值得学。

一九七五年以来，祁东县通过推广唐定位综合防治的经验，取得了显著效果。今年全县晚稻白穗率由一九七三年百分之四点七压低到千分之一，卷叶率由百分之一点一压低到万分之二以下。到目前为止，早、晚稻田没有因飞虱出现火烧。早稻亩产六百八十斤，总产比去年增长百分之十六点七。按今年早稻防治效果估算，单从病害虫口夺回的粮食就有四千多万斤。今年农药费用比一九七三年减少百分之六十九。

唐定位研究防治病虫害的先进事迹一九七三年一月在《湖南日报》刊登后，外县来访者络绎不绝。可是，祁东县内有些社队却没有很好地学。劳模提倡设诱杀区灭蛾，有人却在搞满垅灯火；劳模说要保护青蛙，有人偏要捕杀青蛙；劳模说养鸭能治虫，有人说鸭子下田糟蹋禾。一句话，只有"农药万能"，别的办法不行。以致农药越用越多，开支越来越大，而粮食仍然有时受灾减产。

一九七五年早稻病虫盛发期，县委在唐定位的家乡灵官公社召开了一次区、社书记和工作队长现场会。这次会别开生面，领导既没作长篇报告，又没请劳模介绍经验，而是带大家到样板田里去考查，到群众中去座谈，到会计那里去查帐目，然后，请大家来作结论。调查的结果是：唐劳模的综合防治样板田，病虫损失率在百分之一以下，大大低于全县的损失率，农药费由一九七三年的每亩六元八角下降到三元七角，害虫天敌也多了，并且几年没有发生过人畜中毒的现象。事实提高了大家的认识。从此，唐劳模的经验再不只是"墙内开花墙外香"了。这年下半年，本县到灵官上门取经的干部达一千多人次，县、区、社领导亲自搞了综合防治示范片八十多个，面积共二万多亩。

在推广劳模经验中，祁东县委十分注意抓植保队伍的建设。全县共选拔了一万一千多名政治思想好，具有一定文化水平、热心科研的社员，担任公社、大队、生产队植保员。这些同志努力向唐劳模学习，思想和技术水平不断提高。由于有了这样一支植保骨干队伍，准确地掌握了各地虫情，治虫便治得准、治得狠。以螟害率为例，全县连续三年都压低在千分之一以下。

祁东县是个丘陵区，自然条件千差万别，病虫发生的时间和种类各不一样。县委根据这些特点，每推广劳模的一项先进经验，都反复强调从当地实际情况出发，做到因地制宜。比如推广草子留种田深水灭螟，有些地方地下水位高，灌深水后会使草子落叶减产，因而就改用点灯诱杀一代螟蛾的办法进行弥补。另外，为了取得实效，强调各地尽可能地结合各个生产环节，一项一项地去推广先进经验。在抓农田基本建设时，就把治水改土与防治病虫结合起来；抓浸种育秧时，就把培育壮秧与防治病虫结合起来；抓田间管理时，就把科学用水施肥与防治病虫结合起来；抓抢收抢插时，就把检查"双抢"质量与检查防治病虫工作结合起来。

祁东县委在推广唐劳模的经验中，十分注意总结和推广群众在实践中创造的新鲜经验，使全县综合防治水平不断提高。比如紫云桥公社在推广养鸭治虫时，对社员私人养鸭采取由队里确定一个专人看管，统一放牧的办法，把私人鸭利用起来治虫，群众反映很好。县委总结推广这个经验以后，今年全县利用起来为稻田治虫的鸭子平均每亩稻田有三点五只。去年，唐劳模保护利用蜘蛛治虫的实验成功以后，县委及时总结推广了他的经验，今年一年就扩大到十五万亩，有效地控制了稻飞虱、叶蝉的危害，减少了化学农药的施用量。

（本报通讯员、本报记者）

祁阳县在植保工作中，大力推广生物防治。这是县生物防治研究所的农业技术员在观察虫情，为生物防治提供科学依据。本报记者摄

董必武同志在军事检察院检察长、军事法院院长会议上的讲话（摘要）

（紧接一版）依法办事有许多好处，但是，如果思想不对头，做得不得法，也可能犯教条主义、形式主义、官僚主义的错误，这是值得引起我们注意的。

上面是讲的国家、法制、法制的作用、依法办事等等。现在来讲讲人民解放军的法制问题。

过去在军队中没有单独设立惩罚机关，现在部队正规化了，如果不按照法制的要求单独建立惩罚机关就不行了。因此，部队里要设置军事法院，它的作用在于巩固人民解放军。当然，要使我们的部队更加巩固，主要是依靠政治工作的说服教育和全体指战员政治觉悟程度的提高，但有了惩罚机关，效果会更好。几百万人的部队，不发生问题是不可能的。发生了问题，如果没有惩罚机关来处理，也是不行的，因为有些问题是不能单靠说服教育来解决的。要巩固人民的武装力量，就要巩固纪律，巩固已经公布的一些条例、决议、法令，保证它们的贯彻执行。有了法律，没有惩罚机关，法律的保证执行是不能设想的。

为了巩固人民解放军的纪律，军事审判机关也是要按照宪法和人民法院组织法的规定进行审判活动。法院是唯一的审判机关，别的机关不能审判。为什么呢？因为国家的审判权没给他们，只给了法院。有审判权的机关是特定的机关，国家任命一些人代表国家进行审判。别的机关不能作判决，因之法院和别的机关处理问题不一样。法院主要的工作就是审判活动。

顺便讲一讲，许多法院工作人员还不十分了解审判工作的重要，也不了解法院工作主要是搞审判。我曾经对一些人讲过，法院主要是搞好审判。公开审判是审判活动的重心。什么叫公开审判呢？有人把公开审判理解为公审大会，公审大会是审判过程中可以采用的一种形式，但不是法定的形式。法律规定的形式是公开审判，开庭要公开，准许旁听，要传唤当事人到庭，事先要把案情通知当事人，让他准备公开的辩论。就刑事案件来说，被告人有的逮捕，有的不逮捕，先要经过预审。预审和公开开庭不同，预审不是公开审判。预审庭主要是解决犯罪事实是否已经弄清楚，证人提的证据是否充分，是否传唤证人到庭，等等。对于决定交付审判的案件，法院就要通知当事人，并在法院门前贴出公告，说明本院于某月某日审判某某一案，可以旁听。旁听不象看马戏一样，开庭有开庭的规矩，如果不经过一定的程序，就把案子判了，那么这个判决就是违法的。法院的工作是审判，而审判工作的重心就是公开审判。军事法院的案件与一般法院有所不同，它常常涉及国家机密，法律规定不公开审判的案件当然不公开，但依法应该公开审判的案件，必须公开审判。通过公开审判，可以进行法制宣传教育，使当事人知道犯了什么罪，为什么犯罪，使旁听的人深刻认识犯罪行为的危险性，从而警觉起来，预防犯罪。法院有责任教育人民遵守法律，这就要多做一些法制宣传工作，可以结合部队首长的讲话进行宣传教育工作。法制宣传工作要结合具体事例，就更生动，更富有教育意义。

有许多事情在平时可以处理得轻一些，而在战时就可能重一些。也有些事情在地方上可能处理得轻一些，在军队里就可能处理得重一些。因为有些犯罪在军队里危害更大。当然不是说任何犯罪在军队里都要从重处理。我不了解军法草案是否规定了这方面的东西。

在会议讨论中，大家普遍提到我们过去审判工作质量不高的问题。这个毛病，不仅在军事审判机关有，普通法院也同样存在。要提高审判工作质量，最主要的是提高审判人员的政治思想水平。审判工作质量不高，有好几方面的原因，政治方面、思想方面和业务方面，主要应该从政治和思想两方面来解决。当然这并不否认业务的重要性，但是业务再好，政治思想跟不上，业务也是提不高的。大家已经听到过毛主席在最高国务会议上的讲话，主要讲的是怎样正确处理人民内部矛盾的问题。毛主席教导我们，人民内部的矛盾和敌我矛盾，是性质完全不同的两种矛盾，处理这两种矛盾，要用不同的方法。过去，我们在肃反斗争中，个别搞错了的是有的，把人民内部矛盾当作敌我矛盾来处理，这就是政治思想不高的缘故。错案不能光按百分数计算，因为错案虽然只占法院全部案件的百分之几，但是对每一个被冤枉的当事人来说，则是百分之百的错了。

怎样提高我们的思想呢？这问题比较难说。毛主席在最高国务会议上有很要紧的几句话，值得我们很好的领会。他说：一切问题都要想到我们是一个六亿人口的大国，不要自己想什么样子就是什么样子，要想到六亿人中间有各式各样的想法，所以对事情不要凭自己主观猜想，认为大概是这个样子吧！必须把客观情况了解清楚，然后加以分析、研究。我们要学会用辩证唯物主义和历史唯物主义的观点和方法来分析问题。纵然是很复杂的问题，经过正确的分析，也总会分清敌我与是非关系的。对反革命要镇压，如果是人民内部的是非问题，就不能用这种办法。宪法上规定着人民群众有集会游行的权利。工厂罢工、学生罢课当然不好。所谓大民主，在对官僚主义者讲道理讲不通的时候，也只好用这种手段。这种事情是否都是反革命搞的呢？未必是。我们审判人员如果不加分析，简单的把游行示威的群众都当成反革命判罪，那就要犯错误。如果把军队开出去对付群众，要流血，自然不好，把群众押起来，也不好。我们应该首先检查自己身上的官僚主义。对人民群众的意见，要采取各种办法使他们能够表达出来，他们的意见有机会表达出来，还会示威游行吗？我们可以采取各种会议，征求大家的意见。总不要把自己的意见强加于人，不管怎样，总要给群众表达意见的机会。我们认真考虑群众的意见，那些做得通，那些做不通，做得到的事情就要做，做不到的事情要向群众说清楚，只要做到这一点，问题总是可以获得解决的。例如，去年正定地质学院的学生躺在铁道上，要乘火车来北京请愿。地质部派人去谈，开始时，学生不理，说："滚蛋！"地质部的同志说："好！滚蛋就滚蛋。请你们把道理讲一讲，我听听总可以吧！"后来学生们把话讲了，说待遇不好，生活不好，请教授请不到。地质部的同志把情况和困难说清楚以后，学生明白了道理，就散了。所以对人民内部问题不能用高压手段。以上所说，都说明我们要从政治思想方面提高认识，对一切问题要仔细加以分析，才能正确地处理问题。

我们目前在业务方面的困难是没有现成的刑法、军法。但是，有了刑法、军法，是不是就不会犯错误了呢？大家可以看一看《长江日报》在本月十六日登载的一件事。婚姻法早已公布了，明文规定着女方怀孕期间，男方不得提出离婚，要在女方生小孩过了一年以后才能提出离婚。而《长江日报》登载的这件事，就是当事人的老婆生了小孩才三个月，民政部门就批准他离婚。所以，有法不依等于无法，有了法而不去了解，有什么用呢？刚才讲过，依法办事，如果思想不对头，可能导向教条主义，也可能犯形式主义或官僚主义。如果以为有了法就万事大吉，这种想法也是不对头的。我们审判案件必须从事实出发，不然，有了法也依然要犯错误。当然有了法更好些，更便利我们作为准绳。拿判刑的畸轻畸重来说，与我们没有刑法是有关系的，在这方面不能过多地责备同志们。但在同一个法院里，处理情节相似的两个案子，一个判十年，一个判三个月，这样畸轻畸重是不能一般地以没有法律根据来推脱的。总结审判经验是一项很好的方法，我们总结的审判经验可作为考虑问题的尺寸。所以，要提高审判质量，就要把总结审判经验和经常的业务学习重视起来。上述《长江日报》批评的那件事情，虽然是发生在民政部门，但是审判人员也要检查一下，有没有把书放在书架上，平时不用心学习，事到临头才去翻一下呢？我看是有的。对于已经公布的法律、法令、条例要很好地阅读，正确地应用。总之，提高审判质量，要从政治、思想、业务这三个方面努力。

审判工作不仅是惩罚，也有教育作用。审判工作人员要把法制宣传教育工作担负起来。要宣传教育别人，首先自己应该是遵守法纪的模范。党决定还要搞一次整风运动，这次不是疾风暴雨，而是和风细雨。在我们目前的工作中，要反对主观主义、官僚主义、宗派主义，这对于我们审判工作来说也是如此。主观主义有两种：教条主义和经验主义。经验主义应该与经验区别开来，经验有成功的，有失败的，有好的，也有坏的。我们巩固好的经验，去掉坏的经验，这样就不是经验主义。有法可依，就要防止教条主义；无法可依，则要防止经验主义。官僚主义是目前我们国家机关工作中的一大障碍，不揭发官僚主义，群众是不会满意的。揭发官僚主义，我们国家是采取了不少措施的。如全国人民代表大会、地方各级人民代表大会的代表定期检查工作的制度，政治协商会议的活动等等，对于开展民主生活，克服官僚主义是有一定的作用。其他群众团体和机关的人员随时也都可以揭发官僚主义。宗派主义在司法工作中的反映，常常表现在办案中对被告人总要差一点。至少认为"你是被告，怎能无罪"。有的审判人员往往注意对被告不利的方面，不注意对被告人有利的方面，甚至删改供词。这种想法和作法都是不正确的，都会出错的。如果我们把这些错误的思想反掉了，我们的审判工作就能够大大提高一步。

惩罚机关在司法系统中还有公安机关（公安工作不完全是司法工作）。检察、法院、公安机关是分工负责，互相制约，共同对敌。检察院是监督机关，不管哪一机关犯了法，它都可以提出来。公安机关维持社会秩序，它特别注意同反革命作斗争。公安机关捕人，要经检察院批准，没经批准就逮捕人，是违法的。检察院本身没有判决权，人逮捕起来以后（有些轻微的刑事案件，也可以不捕人），就要侦查，如果认为应该判刑，就向法院起诉。判刑或不判刑是法院的职权。法院在审判过程中如果认为需要捕人时也可以捕人。法院审判不合法，检察院可以抗议；公安部门发现法院判错了，可以经过检察院来抗议。这叫做分工负责、互相制约。

关于院长、审判委员会、合议庭的相互关系。按照人民法院组织法，审判委员会的任务是总结审判经验，讨论重大的或者疑难的案件和其他有关审判工作的问题。审判委员会讨论重大、疑难的案件，从最高人民法院来看有两种情况：一种是由合议庭审查了案情，认为是重大、疑难的案件，经审判庭再经院长，提交审判委员会讨论；另一种是院长发现本院判决的案件在认定事实或适用法律上有错误，提交审判委员会讨论。究竟哪些人组成审判委员会呢？这在法律上没有规定。根据我们的经验，审判委员会由法院院长、副院长、庭长、副庭长和审判员等人组成。书记员不能成为审判委员会的成员。按照人民法院组织法的规定，检察长有权列席法院的审判委员会。

关于审判委员会与合议庭的关系，我们最近听到有的人说，审判委员会的决定，合议庭可以不执行。合议庭是审判庭下面的一个组织，它是以特定的案子临时组成的，而且合议庭的重大、疑难案件要经过审判庭提交院长，再由院长提交审判委员会的，所以，合议庭对抗审判委员会是不合理的。根据最高人民法院审判委员会的经验是这样的：承办案件的审判员可以参加审判委员会陈述意见，审判委员会有责任听取他们的意见。虽然承办审判员不一定是审判委员会的委员，但他有发言权，只是没有表决权。最高人民法院审判委员会开会的时候，一般不采取少数服从多数的表决方式，如果有了不同意见，我们是慎重的，让大家再考虑。当合议庭的审判员已经在审判委员会上陈述了自己的意见，审判委员会已经就某一案件或某一问题作出了决议，这时候合议庭就不能对抗审判委员会的决议。如果审判委员会讨论后，合议庭又发现了新问题，合议庭可以报告院长，院长再提交审判委员会讨论，而不是对抗审判委员会。合议庭认为不是重大、疑难的案件，可以不提交审判委员会，自己决定了也就算了。如果有错误，院长可以提出纠正。这个问题，大家应该有清楚的认识。

制约审判工作有几个方法：一是公开审判，辩护人出庭辩护，检察长出庭支持公诉；二是当事人对第一审判决不服提起上诉；三是检察长提起抗议；对于已经发生法律效力的判决，如果发现有错误，本法院院长、上级法院、检察院都有监督权；党委如果发现已经发生法律效力的判决确有错误，可以提交检察院或法院院长依法纠正。

关于处理申诉问题。处理申诉案件，是法院与群众密切联系的形式之一，是实行审判监督的重要方法之一，应该认真做好。现在你们有许多的申诉案件没有处理，希望你们领导上下个决心，想办法清理一下。首先要分类排队，分别轻重缓急处理，大概也不困难。不过要和同志们说清楚，原来判决错误的就要改，并且从中接受经验教训，来改进我们的工作，不要在这一问题上追究责任。对被告人是劳动人民的申诉要首先清理，对监管中的疾病老弱犯人也要尽快清理。有错误的就要改，该放的就要放，当然不能轻纵。这是一项很重要的工作，必须以既严肃又慎重的态度把它做好。

我今天讲的话，不是代表党来讲的。许多意见只是我个人的见解，提出来供同志们参考。

（载十月十九日《人民日报》，新华社北京十九日电）

调动农民积极性　实现农业高速度

——学习中央两个重要文件的一点体会

中共岳阳地委会

以华主席为首的党中央批转的湖南省湘乡县委《关于认真落实党的政策，努力减轻农民不合理负担的报告》，和陕西省委《关于旬邑县少数干部强迫命令、违法乱纪问题的调查报告》，给广大农村送来了春风，播下了喜雨，点点滴滴滋润着农民群众的心田。现在，党的政策在落实，干部作风在转变，群众积极性在提高，广大农村面貌出现了可喜的变化。我们要把握大好形势，进一步用中央文件精神统一我们的认识和行动，更好地调动和保护农民群众的社会主义积极性，推动农业学大寨、普及大寨县运动扎实迅猛地前进，高速度发展农业生产。

中央两个重要文件，体现了伟大领袖毛主席的爱民政策，反映了落实新时期总任务的客观要求，抓住了调动农民积极性这个实现农业高速度的关键，具有战略性的深远意义。解放以来，我国完成了农业所有制方面的社会主义改造，农业生产有了很大的发展。但是，由于刘少奇、林彪特别是“四人帮”的严重干扰和破坏，农业的发展远没有达到预期的目的。当前，我们的农业仍然主要是靠手工劳动，劳动生产率很低，农产品的商品率也很低，积累水平不高，农民收入增加不多，与国民经济发展和人民生活水平提高的需要很不适应，与实现新时期的总任务很不适应。根据两年来的革命实践和形势发展的需要，现在已经不是要不要、能不能在本世纪末实现四个现代化的问题了，而是要用更快的速度、力争在更短的时间里把我国建设成社会主义的四个现代化强国。农业是国民经济的基础，实现四个现代化的步伐要加快，首先要求加快农业发展的速度，缩短实现农业现代化的时间。怎样才能把农业高速度地搞上去呢？最根本的是要把农民群众的社会主义积极性充分调动起来。农民群众有了积极性，就能以排山倒海的气概去大搞农田基本建设，大规模改变生产条件；就能精益求精地掌握现代化农业科学技术，实行科学种田，大幅度提高单位面积产量；就能广辟门路，大力发展多种经营和社队企业，向生产的深度和广度进军。如果农民积极性起不来，农业就上不去，社会主义的四个现代化就化不了。

大量事实证明，要调动农民的积极性，有两个重要问题需要解决：一是保护他们的经济利益，二是保护他们的民主权利。党中央为什么三令五申要落实党的政策？为什么反复强调要转变干部的作风呢？就是因为要解决这两方面的问题。我们岳阳地区绝大部分县市位于洞庭湖滨，发展农业生产的条件是比较好的。可是前些年有的地方就是迈不开大步，粮食亩产过千斤、棉花亩产过百斤、生猪一人一头的指标订了几年，就是难以实现。主要教训是在林彪、“四人帮”的干扰破坏下，党的政策被搞乱了，干部作风被败坏了，生产队的自主权得不到尊重，农民负担过于沉重。问题严重的地方，农民群众的正常经济活动和正当经济利益，甚至人身权利都得不到应有的保障，在这种情况下，农民群众的积极性怎能调动起来？农业生产怎么搞得上去呢？干部在执行政策上和作风上的问题，同实现四个现代化的要求存在着尖锐的矛盾。我们要充分看到这些问题的严重性和危害性，正确理解贯彻中央两个文件的重要性和紧迫性。

长期以来，林彪、“四人帮”大搞假左真右，污蔑落实党的政策是“强化资产阶级法权”、“助长小生产自发势力”、“复辟资本主义”，在经济上任意加重农民负担，剥夺农民；同时，他们肆意歪曲毛主席关于阶级斗争、群众专政、改造小生产等方面的论述，极力混淆两类不同性质的矛盾，随便给农民扣“资本主义”的帽子，压迫农民。前几年少数干部中出现的政策观念削弱，群众观点淡薄，领导作风恶劣，随意体罚群众等问题，从根本上来说，都是“四人帮”干扰破坏的结果。为了调动农民群众的社会主义积极性，高速度发展农业生产，我们必须按照党中央两个文件的要求，充分发动群众，联系当地实际，彻底批判和清除“四人帮”破坏党的政策，任意侵犯农民经济利益和民主权利的流毒和影响，帮助干部从路线上分清是非，统一认识。

承认和保护农民的集体所有制，是中央文件所重申和强调的一个基本点。集体经济中的生产资料、劳动力和劳动产品，应该归组织在这一集体中的农民群众所有，在国家统一计划的前提下，公社、大队特别是生产队，完全有权按照自己的利益去组织生产和进行管理。我们各级干部只有承认和保护农民群众的这种所有权和自主权，想问题，办事情，才能从农民群众的利益和意愿出发，才能真心实意地倾听农民群众的意见和呼声。为了高速度发展社会主义农业和其他事业，“群众大办”是必要的。但是，这种大办应该建立在符合客观情况，符合农民群众利益和意愿，承认农民的集体所有制的基础之上，这样群众才会把要办的社会主义事业真正当做他们自己的事业，越办越爱办，越办劲越足。以“群众大办”为借口，乱行平调摊派，只会伤害农民的社会主义积极性。

在农村，经常会遇到长远与目前、整体与局部、积累与分配、大集体与小自由等方面的矛盾。这些矛盾处理得好不好，对农民的积极性影响很大。要知道，这些矛盾的双方，既是相互对立的，又是相互联系、相互促进的。党的经济政策客观地反映了它们之间的辩证统一关系，坚持按党的政策办事，就能正确处理这些关系。我们有些同志对事物的矛盾往往不作辩证的分析，爱搞一点论，容易走极端，因而违反政策，挫伤群众的积极性。前几年，有的地方在农田基本建设中，只讲需要，不考虑可能；只讲长远，不顾当年；只讲风格，不讲政策。结果，往往只见苦战，不见收益，有些非受益队还要贴钱出粮。这样，农民群众势必会产生“厌战”情绪，工效不高。又如自留地和农村集市贸易，一个是集体经济的补充，一个是社员互通有无、调剂余缺的辅助性的流通渠道，严格执行政策，认真加强引导和管理，是有利于集体生产和社员生活的。可是有的同志总是只看到自留地和集市贸易的“弊病”，硬要把它们当成“资本主义的尾巴”来割，以致违反了经济规律，造成了严重恶果。拿集市贸易来说，前两年有的地方就曾几关几开，关了明的，出现暗的；关了集中的，出现分散的；关了城镇的，出现田野的；关了一个，出现几个、几十个。表面上处处无集市，实际上处处是集市，使农村的流通渠道处于混乱状态，助长了投机倒把，影响了社员生活和集体生产。这就告诉我们，能不能坚持辩证法、坚持实事求是，是能不能落实党的政策、转变干部作风的一个重要问题。遇到任何矛盾，都要进行深入的调查研究，对矛盾的双方作出认真的全面的分析，实事求是地进行处理，不要犯片面性，不要左右摇摆。

做农村工作的同志，要善于从本质上发现农民群众的社会主义积极性，要正确地对待他们的缺点错误。早在农业合作化时期，毛主席就指出：“我们必须相信：（1）广大农民是愿意在党的领导下逐步地走上社会主义道路的；（2）党是能够领导农民走上社会主义道路的。这两点是事物的本质和主流。”（《毛泽东选集》第五卷第一八一页）农民在集体化道路上走了二十多年，经过了多次广泛深入的社会主义教育运动，社会主义觉悟有了很大的提高，小生产的思想在不断克服。对这一点，我们要有充分的认识，对农民的社会主义积极性决不可低估。当然，我们也应该看到，农民在旧制度下以小生产方式生活了那么多年，反映旧制度和小生产的旧思想、旧习惯不可能在一个短时期内全部去掉，教育农民仍然是个艰巨的任务。当农民出现缺点错误乃至资本主义倾向时，我们一定要进行实事求是的分析，采取民主的方法，说服教育的方法，批评和自我批评的方法，满腔热情地帮助他们改正缺点错误，克服资本主义倾向，决不能无限上纲，动不动就采取打骂等简单粗暴的办法。只要我们坚持按党的政策办事，做耐心细致的政治思想工作，农民群众中的缺点错误是不难克服的。

高速度发展农业，是以华主席为首的党中央的殷切期望，是广大农民群众的强烈要求。各级党组织一定要拿出很大的决心、过硬的措施来，尽快地落实政策，转变作风，更好地开展农业学大寨运动，做好各项工作，为高速度发展农业，为加速实现四个现代化多作贡献。

革命领袖学习的故事

病室里的自学小组

一九六四年元月的一天，湖南医学院附属第二医院十六病室（现为十四病室），新住进一位病人。这位同志身材魁梧，说话和气，提着一个沉甸甸的皮包。值班的同志顺手接过送进病房，从帮助整理房间中发现里面装的除换洗衣服外，全是马列和毛主席著作。护士们都惊讶地说：“华书记住院治疗，还带这么多书呀！”

华国锋同志这次住院，是由于积劳致疾，省委决定他到医院作一个时期的治疗和休养。他住院后，模范地遵守医院的医疗、作息制度，还尽量利用一切可以利用的时间看书学习。每天上午，作完治疗后，他就抓紧时间阅读报纸，批阅秘书当日送来的文件。下午起床后，就孜孜不倦地学习马列和毛主席著作。晚上，除特殊情况外，总是学习到十二点才熄灯休息。学习，是革命者斗争的需要，身负省委书记重任的华国锋同志，怎能轻易放松一分一秒啊！

首长专心致志学习，可使担任医疗和护理的同志焦虑了。几位青年护士经常利用护理的机会，劝首长少看书，少用脑，休息时去下下棋，聊聊天。华国锋同志总是笑笑说：“谢谢你们的关心。”

一天，担任值班的熊淑元来到华国锋同志病房前，听见屋里笑语不断，她推开门一看，只见湘潭地委会老高、老吕几位领导同志在华书记房里“串门”，大家谈得热乎乎的。小熊心想：这可好啦，要是每天下午都有人来“串门”聊话儿，华书记的脑子就可多休息一下了。一会儿，老高他们告辞走了，临行时说：明天下午一定来。小熊在一旁听到，可高兴啦！

第二天下午，又是小熊值班，只见昨天来“串门”的老高等几位领导同志先后到华书记房里去了，然而，病房却静悄悄的，偶尔听到几句话，又没有声音了。“这不象聊天！”小熊轻轻推开门，只见华书记和老高他们都规规矩矩坐在桌前自学，书报摊了一桌子。

后来，小熊从老高他们那里打听到：原来那天他们来看望华书记时，议论的就是学习的事。华书记问大家住院时读没有读马列和毛主席著作？老高他们回答：书是带了几本，却没怎么坚持读。华书记便提议组织一个自学小组，每天上午作治疗，下午在一起学习两个小时，身体实在不行时就去休息。

关心首长的休息和健康是这个病房护士的职责，因此，小熊对这个学习小组总是有些意见。一次，她故意装作生气的样子，对华书记说，不爱护身体，就是不爱护革命的本钱。华书记听了，微笑着说：“你的批评很对，不过，我已经休息够了。平时工作忙，抽不出这么多的时间来学习，现在住院，倒是个难得的机会。你说对吗？”小熊连连点头称是。

从此，这个小组就一直坚持学习。每天下午，小组的几位同志就坐在一起读书、讨论。华书记特地为小组拟定了具体的学习规划，要求通读《毛泽东选集》四卷，选学一些马恩列斯的有关论述，并及时阅读报上发表的批判苏修叛徒集团的主要文章，还建议大家写点读书心得笔记。隔上几天，就在一起谈谈体会，交流学习心得，互相启发。在华书记的组织和启发下，小组的学习生动活泼，收效很大，并给了全病室很好的影响。在这里住院的许多领导同志，纷纷开展读书活动，并请华书记帮助他们解答学习上的疑难问题。护士小熊本来是个积极要求进步的年轻人，在华书记刻苦学习的精神感染下，也订出了自己的学习计划，坚持读书写笔记，有时还利用工作间隙和打针送药的机会，在华书记组织的学习小组旁听，学到不少革命理论和党的知识。就在这年九月，小熊光荣地加入了中国共产党，现在担任了这个病室的护士长、党支部副书记。每当她和当时的几个护士在一起回忆起敬爱的华国锋同志当年在病室刻苦学习、循循善诱的情景时，心情就象江海的波涛一样，怎样也不能平静。

（李斌绎）

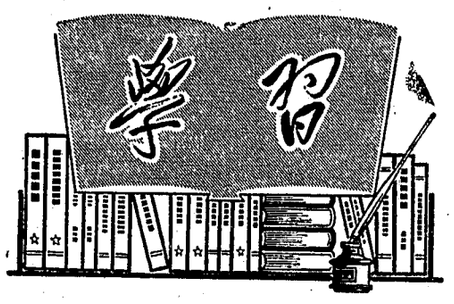

从实际出发才有高速度

——在农村蹲点办队一年的体会

郴州地委驻桥口大队工作组

我们在去年十月到郴县桥口公社桥口大队桥口生产队蹲点。经过干部、群众的努力，今年农业生产夺得了丰收，早、中稻比去年增产二十二万斤，超过了去年的总产，平均每亩增产三百三十三斤，晚稻可望丰收。林、牧、副、渔也有发展。在实践中我们体会到，坚持实践第一的观点，走群众路线，按照实际情况决定工作方针，才能真正调动群众的积极性，才有农业发展的高速度。

桥口生产队是个大生产队，四百零一人，七百零六亩耕地，其中有水田六百三十五亩。由于耕作粗放，多年来粮食单产一直在六百斤上下徘徊。我们进队后，在生产上碰到的第一个问题是如何提高单产。由于我们过去长期在机关工作，只从书面材料上看到一些社队改造低产田的经验，主要是开沟排水，提高泥温。于是就主观地提出开沟排水提高单产的规划。尽管大会动员小会讲，但群众的积极性仍然不高。是什么原因呢？我们向干部社员征求意见。群众说，产量低并不全是地下水多，有的田三天不灌水就开坼，不存在排积水的问题。通过与干部、群众座谈，使我们认识到，要做好工作，改变生产面貌，首先必须认识客观实际。于是，组织了有干部、农技员和老农参加的三结合土壤普查组，对全队六百多亩水田逐片进行了普查。然后对山冲冷浸田、粗砂泥田、黄泥田、青夹泥田分别采取改良土壤、改善水利条件的措施，组织劳力一片一片地打歼灭战。这样安排，符合客观情况，群众的积极性一下子高涨起来，只用了两个月时间就把三百多亩冷浸田、粗砂泥田、黄泥田改变过来了；接着又在春节前后大积肥料，取得了显著的增产效果。

通过实践，使我们体会到，由必然王国向自由王国的飞跃，是一个实践和认识的过程。每到一个地方，必须先当学生，后当先生。在农业生产上，既要以农业科学理论为指导，又要到群众中去，拜群众为师，搞好调查研究，从实际情况出发，制定切合实际的方案。没有先进的农业科学理论是不行的。离开实践，闭目塞听，也不可能有关于客观世界的真知灼见。而且，就变革某一客观事物来说，也不是一开始就有了对这事物的比较完备的知识，只有随着实践的深入，客观事物暴露其固有的矛盾，这时才有可能比较完全地认识这个事物的规律。正如毛主席指出的：“社会主义经济，对于我们来说，还有许多未被认识的必然王国。”（《在扩大的中央工作会议上的讲话》）然而，人们要认识和运用农业生产的客观规律，并不是轻而易举的事，需要经过反复的实践，不断地探索。

一切从实际出发，按照实事求是的精神办事，是毛主席倡导和培育的优良传统和作风。这些年来，由于林彪、“四人帮”以及唐忠富、叶卫东一伙散布了许许多多的谬论，把人们的思想搞乱了，把一些干部整怕了，至今还有不少“紧箍咒”束缚着人们的头脑。因此，有些同志虽然也知道必须从实际出发，根据时间、地点和条件的不同来决定自己的工作方针，但由于怕担风险，怕犯错误，却不敢坚持实事求是的原则。例如，在早稻品种安排上，我们就经历了一场思想斗争。开始我们尊重生产队的意见，根据这里的土质、气候和劳力等情况，因地制宜地安排了百分之十的早熟品种，百分之三十的中熟品种，百分之六十的迟熟品种。社员群众说，这样安排，今年增产就有希望了。但后来公社党委根据县里的意见，提出了按二六二的比例安排，强调迟熟品种不能超过百分之二十。并把不这样安排当作是重早稻，轻中稻，马马虎虎搞晚稻的错误思想来批判。是照搬上级的安排？还是因地制宜，实事求是？在工作队员之间争论很激烈。有的同志说，工作队是上级党委派下来的，对待上级的指示不能打半点折扣。许多同志认为上级的指示要坚决执行，但必须结合本地的实际情况。于是，我们认真分析了这个队的实际情况：一是机械化程度比较高，百分之九十五的田可以实行机耕；二是通过落实党在农村的经济政策，进一步调动了社员群众的积极性，只要劳力组合得好，完全可以抢住季节，插好晚稻。因此，除个别品种作了适当调整外，仍基本上按照生产队原来的计划进行安排，并把这个队的实际情况及时向党委作了汇报，得到了党委的支持。事实证明，迟熟的湘矮早九号三月十八日浸种，二十五日下泥，七月二十五日就全部收割完毕。群众高兴地说，今年光品种安排合理这一项，每亩就增加了一、二百斤谷子。我们体会到，我们共产党员是全心全意为人民服务的，做任何事情，都必须以能否给人民群众带来实际利益，是否为多数群众所拥护，作为衡量工作好坏的尺度。在任何时候、任何情况下，都应当本着对上级负责和对群众负责的精神，抛弃一切私心杂念，敢于坚持实事求是的原则。

提防自然界的报复

李万青

通道山区的茯苓原是野生的，产量不高。后来引进了在松木上繁殖菌种的先进方法，产量成倍增长。前年，有个大队为了大力发展茯苓生产，把山上长了十多年的松树都砍掉，锯成节木，培育茯苓菌种。这年，茯苓是大大丰收了，但森林却遭到了严重破坏，给农业生产带来了很大的影响。

这件事很类似恩格斯在《自然辩证法》中记述的情况：美索不达米亚、希腊、小亚细亚以及其他各地的居民，为了想得到耕地，把森林都砍完了，没想到这些地方竟成了荒芜之地，因为把森林砍完之后，水分聚蓄和贮存的中心也不存在了。阿尔卑斯山的意大利人，在山南坡砍光了在北坡被十分细心地保护的松林，他们没有预料到，这样一来，他们把他们区域里的高山畜牧业的基础给摧毁了……恩格斯指出：“我们不要过分陶醉于我们对自然界的胜利。对于每一次这样的胜利，自然界都报复了我们。每一次胜利，在第一步都确实取得了我们预期的结果，但是在第二步和第三步却有了完全不同的、出乎预料的影响，常常把第一个结果又取消了。”（《马克思恩格斯选集》第三卷第五一七页）

世界上的万事万物都不是孤立的，总是一件事情牵连着另一件事情，另一件事情又牵连着别的一件事情，同一件事情，和某一件事情相联系的时候是一种性质，和另一件事情相联系的时候又会成为另一种性质。这就要求我们的同志在想问题、办事情的时候，必须看到这种事物之间的千丝万缕的联系，决不能孤立地去看。毛主席指出：“不论做什么事，不懂得那件事的情形，它的性质，它和它以外的事情的关联，就不知道那件事的规律，就不知道如何去做，就不能做好那件事。”（《毛泽东选集》第一卷第一六三页）前面提到的砍伐松树育茯苓，后来受到了自然界的报复，这就是知其一而不知其二所带来的后果。因此，我们研究任何问题，不应该对客观事物就“此”看“此”，就“彼”看“彼”，而要“由此及彼”；不应该只看到第一步棋，而要想到第二步、第三步以至更多步的棋。

当前，我国社会主义农业已进入了一个高速度发展时期，这对我们做农村工作的同志提出了更新的任务和更高的要求。我们一定要深入实际，加强调查研究。在掌握了大量第一手材料之后，还要特别注意把各种材料、各种事情联系起来看，进行由此及彼、由表及里的分析。比如说，我们要从治土想到治山，从治山想到治水，由今天想到明天，由明天想到后天，作到山水田林路统筹规划，全面安排。如果就山治山，就水治水，眼睛只盯着“第一个胜利”，那么，我们在今后不免要遭到自然界的报复。

照辩证法办事

反对本本主义 敢于解放思想 大胆拨乱反正

必须坚持实践是检验真理的唯一标准

许世友、向仲华同志在广州部队党委常委扩大会议上发言，强调

新华社广州十月十九日电 人民解放军广州部队党委最近召开常委扩大会议，就真理的标准问题展开了学习讨论。许世友、向仲华同志在发言中强调指出：必须坚持实践是检验真理的唯一标准，反对本本主义，一切从实际出发，解放思想，大胆拨乱反正。

广州部队党委第一书记许世友同志在发言中首先指出：现在全国正在深入讨论检验真理的标准问题，这是事关路线、事关全局的原则问题。弄清实践是检验真理的唯一标准，对于加快四个现代化的步伐，推动部队革命化现代化建设具有重大意义。许世友同志说，毛主席一贯坚持理论联系实际，把马列主义的普遍真理和中国革命的实际结合起来，不断丰富和发展了马列主义。马克思、恩格斯、列宁从来没讲过农村包围城市，但是，毛主席根据中国的具体条件，领导我们走农村包围城市的道路，夺取了全国胜利。这就是靠实事求是。如果照“本本”办事，硬套俄国的经验，中国革命怎么能成功？在我党历史上，王明搞“左”倾机会主义路线，给中国革命造成了巨大损失。他自封为“百分之百的布尔什维克”，照搬“本本”，死抠教条，嘴巴子讲得头头是道，就是不解决中国革命的任何实际问题。实践证明，象王明这样的“理论家”，不是马列主义者，而是马列主义的叛徒。林彪、“四人帮”比王明更厉害，鼓吹“顶峰论”、“绝对权威”，搞什么“句句是真理”、“一句顶一万句”、“句句照办”，把毛泽东思想神秘化、宗教化，看成是“终极真理”，设置了种种“禁区”，制造许多“精神枷锁”，束缚了人们的思想，阻碍着革命事业向前发展。

许世友同志还指出，马列主义、毛泽东思想是经过实践检验的科学的革命真理，是指导我们革命和建设的强大思想武器。但是，它并没有结束真理，而是开辟了认识真理的道路，在斗争中不断丰富发展真理。他说，毛主席生前针对有些同志在路线斗争中犯错误的教训，告诫我们，要跟正确路线，不要跟哪一个人。我的理解就是要坚持革命真理，不要迷信个人。现在，马克思、列宁和毛主席都不在世了，我们怎么办？难道革命停止了吗？还要继续革命嘛，革命总是要不断向前发展嘛！马列主义、毛泽东思想的基本原理是任何时候都不能违反的，违反了就是修正主义。但是革命导师在一定历史条件下提出的某些观点和个别结论，随着客观形势的发展是可以改变的。事实上，马、恩、列、斯和毛主席就曾经多次修改自己的某些观点和结论。如果“本本”上没有的就不敢说，导师没讲过的就不能做，那么，马列主义、毛泽东思想不是停顿下来，不能发展了吗？

许世友同志在谈到解放思想时，强调说，坚持实事求是的原则，就要充分发扬民主，允许群众讲话，绝不能象林彪、“四人帮”一伙那样乱打棍子，随便用大帽子压人。我们共产党人是靠科学吃饭，而不是靠迷信吓唬人。我们坚持实践是检验真理的唯一标准，就要发扬毛主席讲的“五不怕”的革命精神，敢想、敢说、敢干、敢闯，敢于从实际出发，而不是从“本本”出发，敢于按照实事求是的原则办事，而不是搞什么“句句照办”。我们要努力做到完整准确地掌握马列主义、毛泽东思想的体系，在马克思主义基本原则指导下，开动脑筋，认真研究解决新形势下部队建设中的新问题，大胆拨乱反正，彻底清除林彪、“四人帮”假左真右的流毒，加快部队革命化现代化建设。

广州部队党委书记向仲华同志在发言中说，实践是检验真理的唯一标准，这是马克思主义的一个根本原则。粉碎“四人帮”以来，华主席为首的党中央根据马列主义、毛泽东思想的基本原理，从我国革命和建设的实际出发，采取了一系列抓纲治国的重大措施，例如，对受林彪、“四人帮”打击迫害的干部和群众，坚决予以平反昭雪，落实党的政策；教育战线恢复考试制度；根据按劳分配的原则实行物质奖励；从加速四个现代化的需要出发，大量引进外国先进技术等等。这一系列重大措施，反映了广大群众的强烈愿望，符合全国人民的根本利益。目的就是要早日实现毛主席提出的、周总理宣布的四个现代化的宏伟目标。这就是在新的历史条件下高举毛主席的伟大旗帜。如果我们不是以实践作为检验真理的唯一标准，而是以“本本”为依据，就会对党中央当前的一系列方针、政策感到不好理解，或者产生怀疑动摇。这样怎么能高举毛主席的伟大旗帜，坚决贯彻执行党的十一大路线呢？

向仲华同志在发言中指出，当前，在我们党内以及部队中，有些同志思想有点僵化。他们从“本本”出发，而不是从实际出发；生搬硬套革命导师的只言片语和个别结论，来品评党的方针政策；他们不问本单位具体情况，一律按“本本”办事，回避矛盾，以为按老框框办事保险，等等。不改变这种精神状态，搞四个现代化就寸步难行，加速四个现代化的一系列措施就会落空。我们要坚持实践是检验真理的唯一标准，坚持实事求是，勇于解放思想。凡是符合群众的愿望和根本利益，有利于发展社会生产力，有利于提高部队战斗力的事，我们就坚决办。相反，实践证明是错误的东西，我们就坚决纠正。

向仲华同志最后说，坚持实事求是、一切从实际出发、理论和实际相结合的原则，还要舍得花力气，要切实改进领导作风和工作方法，把上级指示同本单位的实际情况结合起来，坚决反对形式主义、主观主义、官僚主义，要发挥工作的主动性和创造性，不断分析部队建设的新情况，研究新问题，总结新经验。思想真正解放了，各项工作就能大干快上，抓纲治国、抓纲治军的各项战斗任务就能胜利完成。

叶委员长、聂副委员长会见并宴请巴苏医生和夫人

宾主一起回忆当年共同战斗的日子，希望中印人民的友谊不断发展

新华社北京十月十九日电 人大常委会委员长叶剑英、副委员长聂荣臻今天下午会见了全印柯棣华大夫纪念委员会主席巴苏医生和夫人。

巴苏医生三十年代就到中国解放区，支援中国人民的正义斗争，同中国人民结下了深厚的友谊。在中国人民获得解放以后，他又多次来中国访问。今天，老朋友再次见面，倍加亲切。叶委员长、聂副委员长同巴苏医生一起回忆了当年共同战斗的日子。他们希望中印两国人民的友谊今后不断发展。

会见以后，叶委员长、聂副委员长设宴招待巴苏医生和夫人。

印度驻中国大使纳拉亚南和夫人参加了会见和宴会。

参加会见并出席宴会作陪的有卫生部长江一真，对外友协会长王炳南，中医研究院负责人王恩厚等。

李先念副主席会见几内亚民主党代表团

新华社北京十月十九日电 中共中央副主席、国务院副总理李先念今天下午会见以几内亚民主党中央政治局委员、司法部长迪亚内·兰萨纳为团长，饲养、渔业和整治部长路易·奥利埃为副团长的几内亚民主党代表团。

会见时，李先念副主席对几内亚民主党代表团来中国访问表示热烈欢迎，并向几内亚朋友们介绍了中国革命和建设的经验和教训。他说，各国的具体情况不同。各国人民都要根据自己国家的情况来进行革命和建设。对别国的经验，我们都要有分析，不能照搬、照抄。李先念副主席请朋友们回国后转达对塞古·杜尔总统的问候，并希望非洲人民更加团结。

兰萨纳团长转达了杜尔总统对华国锋主席、李先念副主席和全体中国人民的问候。他说，代表团在北京期间同中国方面交换各自国家革命和建设的情况，这是非常有意义的。我们的这次访问将对进一步发展几中友谊作出有益的贡献。

几内亚驻中国大使达乌达·库鲁马参加了会见。

会见时在座的有中联部副部长吴学谦，有关方面负责人李淑铮、王岳、吴克力。

耿飚副总理离马里抵达加纳访问

据新华社巴马科十月十八日电 耿飚副总理和夫人赵兰香圆满结束了对马里的六天正式友好访问，十月十八日上午离开巴马科前往加纳首都阿克拉。

到机场欢送耿副总理的有：马里全国解放军事委员会副主席、财政和贸易部长巴巴·迪亚拉和夫人，全国解放军事委员会常任秘书西索科等和马里政府在巴马科的全体成员。

据新华社阿克拉十月十八日电 应加纳共和国政府的邀请，中华人民共和国国务院副总理耿飚和夫人赵兰香，十月十八日乘专机到达阿克拉，对加纳进行正式友好访问。

加纳最高军事委员会委员、空军司令乔治·亚奥·博阿基耶和夫人，最高军事委员会委员、陆军司令奥达桑·韦林顿，最高军事委员会委员、海军司令阿梅杜梅，外交部长费利和夫人前往机场热烈欢迎耿飚副总理一行。

当耿飚副总理和夫人赵兰香走下飞机时，加纳空军司令博阿基耶和夫人，外交部长费利和夫人迎上前去同中国客人热烈握手。加纳儿童向耿飚副总理和夫人献了花。

在机场贵宾室里，加纳空军司令乔治·亚奥·博阿基耶发表了简短的欢迎词。他代表加纳国家元首、最高军事委员会和加纳人民欢迎耿飚副总理到加纳访问。他说：“我们相信，你们对我国的访问将有助于加强我们同你们国家之间已有的亲密关系。”

耿飚副总理在致答词中，转达了中国政府和人民对加纳政府和人民的亲切问候和崇高敬意。他说：“我们怀着加强和发展中、加两国友好关系和向加纳人民学习的愿望，来到贵国进行友好访问。”他表示希望，这次访问将有助于加深中、加两国人民的相互了解和友谊，促进两国之间的友好合作关系。

国务院批准恢复和新建又一批高等院校

湖南吉首师范专科学校改为湖南吉首大学

新华社北京十月十九日电 经国务院批准，最近又恢复和新建了七所高等学校。它们是：北京政法学院、西北政法学院、中央财政金融学院、吉林财贸学院、云南艺术学院、中国戏曲学院、北京舞蹈学院。

这次恢复和新建的七所高等学校，除吉林财贸学院和云南艺术学院面向本省外，其余都面向全国和地区。

为了加强和发展边疆少数民族地区以及教育薄弱地区的高等教育事业，根据需要和可能，经教育部同意，最近还有六所二至三年制的专科学校改为四年制的高等院校。它们是：包头医学专科学校改为包头医学院、广西百色医学专科学校改为广西右江民族医学院、新疆喀什师范专科学校改为新疆喀什师范学院、新疆石河子医学专科学校改为新疆石河子医学院、湖南吉首师范专科学校改为湖南吉首大学、大连水产专科学校改为大连水产学院。

可喜的突破

——记女子跳高运动员郑达真破全国纪录

十月十六日上午，汉口新华路体育场上，一九七八年全国田径达标赛女子跳高比赛正在紧张进行。参加这次比赛的女子选手，经过一番激烈争夺，到一米八一高度的时候，只剩下福建选手郑达真一个人了。接着，横杆升到了一米八四。这个高度超过了一米八三的全国纪录，比小郑的身高高出九厘米。广播员向观众介绍了这一情况。顿时，场上观众情绪热烈。

十时许，郑达真试跳开始了。可是，由于过杆心切，她第一次试跳失败了。场上观众发出了一片叹息声。但是，这位曾几次向全国纪录冲击的姑娘，并没有因此而失去信心。休息片刻后，小郑沉着、自信地走向助跑点。她反复看了看助跑的距离，两手理了一下头发，开始第二次试跳。只见她迈着矫健的步伐，有节奏地助跑，起跳。好！场上顿时掌声四起，一片欢腾，一米八四的高度终于被小郑突破。

中国田径协会负责人、一九五七年曾打破过女子跳高世界纪录的郑凤荣，第一个走上前去向她表示祝贺。参加这次田径达标赛的法国朋友也为她的胜利高兴。

郑达真这一成绩的取得是很不容易的。人们知道，要想在超过自己身高的情况下，哪怕是提高一厘米，也要付出巨大的劳动。郑达真一九七四年才开始练习跳高。这一年，她的成绩只有一米五四。后来，在教练员的指导下，小郑刻苦练习，进步很快。在一九七五年举行的第三届全运会上，她跳过了一米六九。去年，她的最好成绩达到了一米七八。今年九月，在日本东京举行的中日田径对抗赛中，小郑跳过了一米八三，平了上海选手杨文琴在一九七六年创造的女子跳高全国纪录。

郑达真创造的女子跳高成绩，是今年以来，除日本选手八木玉美跳过一米八八之后，在亚洲出现的第二个好成绩。

新华社记者 刘大恩 杨建武

（新华社武汉十月十九日电）

特写

甘肃省委作出决定并召开群众大会 宣布为电影《红河激浪》冤案彻底平反

新华社兰州十月十九日电 最近，中共甘肃省委作出决定，为电影故事片《红河激浪》冤案彻底平反，并召开群众大会，宣布平反决定。

故事片《红河激浪》是由甘肃省文艺工作者刘万仁、程士荣、吴乙编剧，北京电影制片厂摄制的。这部电影描写一九三五年间活跃在陕甘边境陇东地区的一支游击队，在毛主席革命路线指引下，发动农民群众，开展武装斗争的故事，热情歌颂了毛主席“枪杆子里面出政权”的伟大思想。就是这样一部影片，叛徒江青却公然给它扣上了为反党分子高岗翻案的大帽子。林彪、“四人帮”在甘肃的代理人进而发出文件，将该片定为“反党影片”，并给这部影片的编剧、导演以及曾经关心和支持过这部电影创作和拍摄的许多领导同志，加上所谓“反党影片”的“炮制者”、“操纵者”、“策划者”、“支持者”、“包庇者”等等一大堆莫须有的罪名，对他们点名批判或迫害，甚至把为影片提供基本素材的、当年的游击队长赵铁娃同志折磨致死。

中共甘肃省委为《红河激浪》冤案作出的平反决定，首先肯定这部电影是一部颂扬毛主席和党领导下的人民武装斗争的好影片，撤销原甘肃省革委会关于《红河激浪》问题的报告及其附件；对于凡因《红河激浪》问题受到批斗、处分和牵连的同志一律平反，对被迫害致死的同志予以昭雪，并认真做好善后工作。

最近，兰州地区电影院、甘肃电视台上映了故事影片《红河激浪》。

教育部、财政部、国家劳动总局联合发出通知 规定高等学校教师兼课和编译教材给予报酬

新华社北京十月十九日电 最近，教育部、财政部、国家劳动总局，根据按劳分配的原则，制订了关于高等学校兼课教师应给予酬金、高等学校教师编译的教材出版后应发给稿酬的暂行规定，并且联合发了通知，要各地试行。

这个暂行规定提出，高等学校因教学工作需要，可以向其他学校或部门聘请兼课教师，并由聘请单位发给任用证书。高等学校教师（包括行政人员）在完成学校或单位规定的教学、科研等工作任务的前提下，到其他高等学校兼课，可根据助教、讲师、副教授、教授等兼课教师的不同情况和教学水平，按实际讲课时数计算，每课时付给一定的酬金。兼课教师的酬金，由聘请单位在“补助工资”项目内支付。其他部门工作人员到高等学校兼课，或是高等学校教师到其他学校或部门兼课，其兼课报酬可参照这个暂行规定执行。

高等学校聘请退职、退休教师来校教课或承担科研任务，与本单位教师承担同等工作量的，退休教师酬金可按退休前本人的标准工资补足其差额。退职教师酬金可参照教师兼课报酬标准发给。

兼课教师在本市内讲课，其交通费可按实由聘请单位报销。教师到外地兼课，除按规定发给兼课酬金外，其往返交通费、旅馆费，由聘请单位报销。

暂行规定还提出，其他各级各类学校聘请兼课教师的酬金，可按这一规定精神，由各省、市、自治区有关部门制定具体办法实施。

关于稿酬问题，暂行规定提出，高等学校教师集体编译或通过单位统一组织编译的教材（包括参考书等）出版后，出版社应根据新闻出版稿酬及补贴办法，付给稿酬。暂行规定还对稿酬的分配办法提出了具体的处理意见。

简明新闻

钱三强会见并宴请美国客人

中国科学院副院长钱三强十九日晚会见并宴请了美国加州理工学院射电天文学家马歇尔·科恩教授和夫人，同他们进行了友好的谈话。科恩教授是应中国科学院北京天文台的邀请来华访问、讲学的。

波兰一女运动员登上珠穆朗玛峰

波兰女运动员万达·鲁特凯维奇于十月十六日从南坡登上了世界最高峰珠穆朗玛峰。她是同德意志联邦共和国的两名男运动员和瑞士的一名男运动员一起登上珠穆朗玛峰的。

美宣布生产能改装中子弹的弹头

美国政府十月十八日宣布，根据卡特总统的决定，已开始动用一九七九财政年度经费，为现在部署在欧洲的八英寸口径榴弹炮和长矛式地对地战术导弹生产新一代的战术核炮弹和核弹头。这种新的炮弹和弹头在美国一旦决定生产和部署中子弹时很快就能改装成中子弹。

梵蒂冈选出新教皇

波兰红衣主教卡罗尔·沃伊蒂拉十月十六日当选为梵蒂冈新教皇，取名为约翰·保罗二世。前任教皇约翰·保罗一世是在九月二十八日突然逝世的，他担任这一职位只有三十三天。

十月二十一日（星期六）放映影片

故事片 东港谍影
红卫 上午8.00 10.20
新华 上午8.35 10.55
人民 上午9.10 11.30
解放 上午9.45
建设 1.00 3.30 6.00 8.30 (8.10 10.40露天)
文化 1.45 4.15 6.40 9.00 (6.55 9.15露天)
长沙 7.30 9.50
湖南 8.45 11.15 1.45 4.15
湘江 8.10 10.40 1.10 3.40 6.05 8.05 10.00
红色 9.20 11.50 2.20 4.50
东风 9.55 12.55 2.55 5.20 7.20 9.15

彩色戏曲片 野猪林
建筑 8.20 红卫 9.00
青少年宫 7.45露天

风暴 红卫 6.30

故事片 血碑
同映：祖国新貌7号
燎原 12.30 3.20 6.10 8.45
工人 1.10 4.00 9.05露天
烈士公园 2.00 4.50 7.55

彩色故事片 严峻的历程
建湘 6.30 北郊 8.15 长沙 7.15

彩色故事片 黑三角
同映：祖国新貌6号
红卫 1.00 建筑 2.05
人民 4.25 解放 1.35
新华 3.50

故事片 枯木逢春
同映：少年大学生 冬猎
雨花 6.45露天

彩色故事片 渡江侦察记
建筑 上午10.00

祖国新貌1978年第9号
①玉米单倍体育种 （广西）
②南茶北种 （山东）
③关心职工生活 （河北）
④传授川菜技艺 （四川）
⑤补绣新作 （河南）
⑥劳模一家 （上海）
中央新闻纪录电影制片厂摄制
中国电影公司发行

体育见闻1978年第2号
①羽坛健儿攀高峰
②售货员的体操活动
③朝鲜艺术体操
中央新闻纪录电影制片厂摄制
中国电影公司发行

戏曲片（黄梅戏）
天仙配
同映：今日鄂伦春
新华 1.20 红卫 3.10
人民 1.55 解放 3.45
建筑 4.15

湖南日报

HUNAN RIBAO

1978年10月21日 星期六

农历戊午年九月二十 第10355号

华主席接见出席工会九大、共青团十大的代表

叶剑英邓小平李先念汪东兴副主席等一起接见

新华社北京十月二十日电 华国锋主席，叶剑英、邓小平、李先念、汪东兴副主席，党和国家其他领导人，今天下午在人民大会堂接见了出席中国工会第九次全国代表大会、中国共产主义青年团第十次全国代表大会的代表，并同大家一起照了像。

参加接见的党和国家其他领导人有韦国清、乌兰夫、纪登奎、苏振华、吴德、余秋里、张廷发、陈永贵、陈锡联、聂荣臻、倪志福、陈慕华、赛福鼎、王震、谷牧、康世恩。

同时被接见的还有全国各少数民族国庆参观团和在北京召开的其他一些会议的代表。

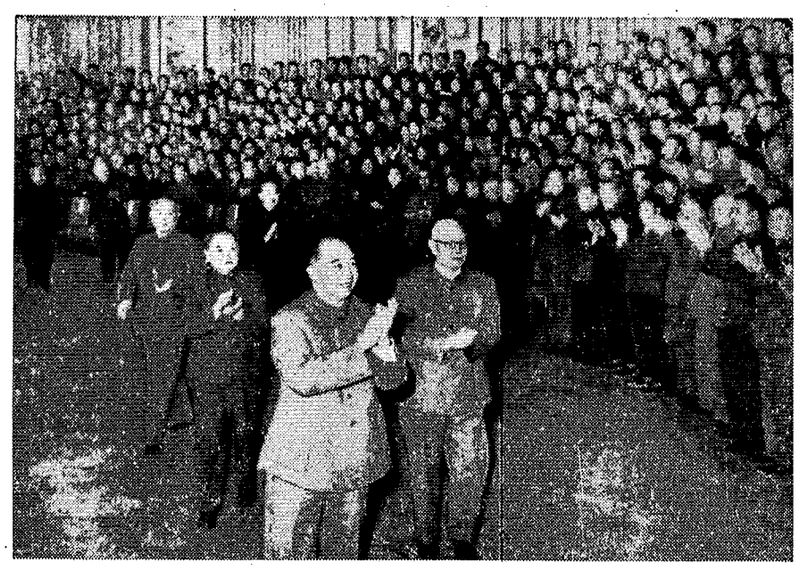

华主席，叶剑英、邓小平、李先念、汪东兴副主席，以及党和国家其他领导人亲切接见出席工会"九大"的代表。 新华社记者摄（传真照片）

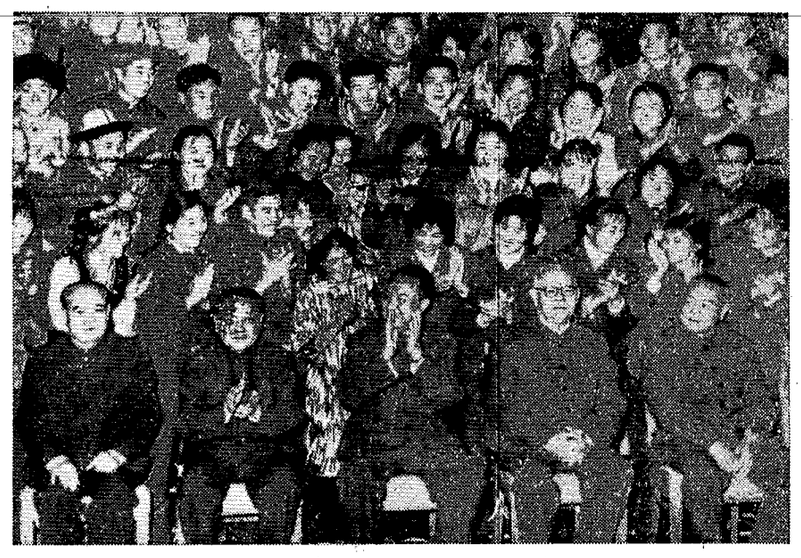

华主席，叶剑英、邓小平、李先念、汪东兴副主席和出席共青团"十大"的代表在一起。 新华社记者摄（传真照片）

纪念毛主席《送瘟神》诗篇发表二十周年

十月三日在上海召开大型座谈会 彭冲同志出席座谈会并讲话

华主席为血防工作题词 中共中央南方十三省、市、自治区血防领导小组

华主席最近为血吸虫病防治工作的题词是：加强领导，依靠群众，为实现毛主席"一定要消灭血吸虫病"的遗愿而奋斗！

新华社上海十月二十日电 中共中央南方十三省、市、自治区血防领导小组于十月三日下午在上海召开大型座谈会，隆重纪念毛主席《送瘟神》诗篇发表二十周年，学习华主席为血防工作的题词。

华主席最近为血吸虫病防治工作的题词是："加强领导，依靠群众，为实现毛主席'一定要消灭血吸虫病'的遗愿而奋斗！"

中共中央政治局委员、中共中央血防领导小组组长彭冲出席座谈会，并讲了话。中共上海市委书记王一平、市革命委员会副主任杨恺也出席了座谈会。

座谈会由中共中央血防领导小组副组长、卫生部副部长钱信忠主持。他在会上宣读了华主席的题词。

参加座谈会的有从事血吸虫病防治研究工作几十年，为消灭血吸虫病作出重要贡献的老专家、老教授，还有工业、农业、水利、商业、卫生、科研等各有关方面的代表。上海第一医学院教授苏德隆、上海市血吸虫病防治研究所所长郁维、中国医学科学院寄生虫病研究所副研究员邵葆若、上海第二医学院教授黄铭新、上海中医学院中医科主任王玉润、上海医药工业研究院副院长雷兴翰，贫下中农代表鲁锦仁以及有关方面代表朱鹤鸣、马志华、裘龙兴，在会上纷纷发言。他们畅谈了毛主席《送瘟神》诗篇发表二十年来我国血防工作取得的重大成就。二十年来，消灭钉螺的面积和治愈的血吸虫病人，都已接近百分之八十，疫区面貌发生了翻天覆地的变化。过去的无人村、寡妇村，变成了社会主义新农村、幸福村；杂草丛生、钉螺密布的荒野，变成了高产稳产的良田。血防工作与农业生产相结合，推动了生产的发展；血防工作的不断深入，促进了卫生工作，改变了农村的卫生面貌。这一切，都是毛主席"送瘟神"思想的伟大胜利。代表们兴奋地说：在纪念毛主席《送瘟神》诗篇发表二十周年的日子里，华主席为血防工作题词，这是华主席为首的党中央对疫区广大人民的关怀，是卫生战线的大事，对于加快"送瘟神"的步伐，推动除害灭病工作不断向前发展，使卫生工作更好地为新时期的总任务服务，具有十分重要的意义。

彭冲同志在讲话中指出，长期以来，由于受到刘少奇，特别是林彪、"四人帮"的干扰破坏，当前血防工作的任务还很艰巨。加快消灭血吸虫病的步伐，为实现新时期的总任务作出贡献，这是摆在我国南方血吸虫病流行地区广大干部、群众面前的一项重要任务。为了尽快实现在南方所有疫区内消灭血吸虫病的规划，我们必须进一步深入宣传毛主席的"送瘟神"思想和华主席的题词。毛主席的《送瘟神》诗篇是亿万群众消灭血吸虫病和其它疾病的强大思想武器，华主席的题词是动员群众向血吸虫病和其它病害进军的战斗号令。我们要联系血防工作中两条路线斗争的实际，联系新时期的总任务，在深入揭批"四人帮"的基础上大力宣传，动员起千百万群众，为消灭血吸虫病而奋斗。

彭冲同志说，各级领导要从政治观点、生产观点、群众观点的高度，充分认识消灭血吸虫病的重要意义，提高执行毛主席革命路线的自觉性。血吸虫病越是接近消灭的地方，工作越要做得细致，要克服松劲麻痹思想，不断总结经验，掌握消灭血吸虫病的规律。要全面规划，统筹安排，切实加强对血防工作的领导。各有关部门要继续密切配合，大力协同，为实现毛主席"一定要消灭血吸虫病"的遗愿，为实现新时期的总任务作出贡献。

座谈会结束后，代表们观看了反映二十年来血防工作成就的大型彩色艺术性纪录片《神州赞歌》。

邓副主席视察北京市新建住宅楼

中共北京市委第一书记林乎加同志陪同视察

新华社北京十月二十日电 邓小平副主席今天上午由中共北京市委第一书记林乎加同志陪同，视察了北京前三门新建的公寓住宅楼。

这批住宅楼共三十栋，面积三十六万六千平方米，将于年内基本竣工。邓小平同志肯定了北京市为改善人民居住条件所作的努力，同时也对新住宅所存在的问题和缺陷提了意见。他说，要请一些会挑毛病的人来提提意见，研究一下怎样把住宅楼修建得更好些。

邓小平同志要求今后修建住宅楼时，设计要力求布局合理，增加使用面积，更多地考虑住户的方便，如尽可能安装一些淋浴设施等。还要注意内部装修的美观。要多采用新型轻质建筑材料，降低住房造价。

适时收好晚稻 确保全年丰收

短评

抓紧时机打好抢收晚稻仗

"霜降"已到，晚稻相继成熟，紧张的抢收战斗开始了。

全省农村在战胜干旱和病虫危害，夺得早稻增产之后，又赢来了晚稻的好收成。据各地反映，今年的晚稻，禾比去年长得好，谷比去年结得多。这是我省农村各级党组织落实华主席抓纲治国战略决策的丰硕成果。如何集中劳力，抢住时机，把丰产的粮食全部、干净地收回来，是摆在我们农村广大干部、社员眼前的一件大事情。

由于前段干旱严重，气温较高，今年晚稻成熟期普遍比往年提早，有一部分田已经出现炸秆掉粒，如不组织劳力赶紧收割，就会造成很大的浪费。同时，今年的冬季生产任务也比往年繁重，为了抢住季节，搞好全省八百万亩油菜的移栽和一千万亩春粮的播种，也必须适时收好晚稻，否则就会给今后的工作带来被动。所以，抢收晚稻这一仗，是一场不亚于春插、"双抢"的十分紧张的战斗。可是，我们有的同志却看不到今年的新形势、新要求，在一片丰收喜讯中滋长了松劲自满情绪，说什么"禾好在田里，天好不要急"，工作慢慢腾腾，劳力相当分散，收割进度缓慢。这种情况，必须引起我们高度注意。全省农村各级党组织，都要象长沙、安乡等县那样，正确分析形势，保持清醒头脑，紧张地动员起来，切实加强领导，集中劳力，不失时机地打好抢收晚稻这一仗。要认真落实党的政策，坚持按劳分配原则，健全劳动管理制度，充分调动广大群众的积极性，在细打细收、丰产丰收上大做文章，不丢掉一颗要到手的丰收粮。

长沙县切实加强对抢收晚稻的领导

本报讯 最近，长沙县委认真分析了今年抢收晚稻的新特点：一是气温高，成熟早。去年晚稻十月二十日左右才进入成熟期，今年十月中旬就基本黄熟，比去年提早了四至五天。二是杂交稻面积大。全县七十万亩晚稻，有三十五万五千亩种的是杂交稻，杂交稻容易掉粒，必须抓紧收割。三是前段遭受干旱，一部分田出现了早衰炸秆死禾的现象。四是冬种作物面积大。全县今冬计划种油菜二十五万亩，大部分安排在晚稻田里，晚稻必须适时收割，油菜才能按季节移栽。针对这种情况，县委及时向全县发出了紧急动员起来，掀起抢收晚稻高潮的通知。同时带领各级干部深入社队，切实加强对抢收晚稻的领导。县委一名副书记深入到广福公社，看到这个公社的晚稻已普遍黄熟，而有的队抢收进度却不快。他便及时和公社党委的同志一起研究，在全社很快集中七千多人投入了抢收战斗。目前，全社已收回晚稻八千四百多亩。福临公社开始劳力不够集中，公社党委书记就到同心大队高峰生产队蹲点。这个队九十四个劳力，除安排养猪、培育油菜的九个专业劳力外，其余的劳力全部投入抢收战斗。公社党委推广了这个队的经验，使全社抢收进度大大加快。

为了加快抢收进度，县委和各级党委认真落实按劳分配、多劳多得的政策。全县普遍实行劳力分组和定任务、定质量、定报酬、定奖罚的办法，调动群众积极性。谷塘公社采取这种办法后，全社投入抢收的劳力由原来的八千三百多人增加到一万二千多人，日收进度比原来增加一千多亩。到十月十八日，全县七十万亩晚稻已抢收二十多万亩。

（李振新、王富生）

洞口县江源公社水口大队早稻平均亩产九百一十六斤，晚稻又获得大丰收。这是社员们在抢收晚稻。 王洪摄

安乡县抢收晚稻坚持细打细收

本报讯 安乡县今年继春粮、早稻丰收之后，又获得了晚稻丰收。面对一派丰收的大好形势，县委清醒地认识到：丰收来之不易，要把丰收果实拿到手，必须注意细打细收。为此，县委在大面积晚稻开镰收割之前，召开公社书记现场会议，分析今年晚稻收割的特点，明确细打细收的意义，讨论细打细收的措施。大家看到：今年杂交晚稻、籼晚等早熟籼稻品种面积较大，加上天气好，成熟快，如不及时抢收，细打细收，就易造成脱粒浪费。在统一认识的基础上，县委象抓"双抢"一样，精简会议，集中劳力。全县集中了十五万多劳力，突击抢收晚稻，做到成熟一丘，收割一丘，边收边晒边入仓，防止天气变化，稻谷霉烂。另外在抢收中，实行定额管理。对于任务完成好、质量标准高的，实行多劳多得，超额奖励；对于不讲求质量，浪费严重的，则扣工分。这样就有效地调动了群众的积极性，保证了抢收质量。

为了保证把细打细收工作落到实处，县委还组织了六个检查组，到各公社巡回检查抢收质量，发现好的，及时表扬，发现质量差的，通报批评。各公社、大队也相应地组织了检查小组，把好质量关。

（杨明东）

湖南日报

鸿鹄高翔万里天

——青年工人江瑞丰钻研水泥生产电子技术的事迹

在迈设社会主义现代化强国的伟大进军中，一代奋发有为的青年，正如千万只鸿鹄，巨翼翱翔，搏击环宇。为了实现四个现代化的壮丽事业，他们正把青春的光和热，献给祖国的未来。

江瑞丰就是这样一只矫健的鸿鹄……

（一）

一九七一年冬，一个北风呼啸的日子，刚刚二十岁的共青团员江瑞丰，离开插队落户的农村，踏上了新的征途——到绥宁县水泥厂去当工人。一路上，他看到农田水利迈设热火朝天，很多工厂在扩大、兴迈，心里暗自默神：“工厂、农村到处都在等着要水泥，当个生产水泥的工人，担子不轻呵！”他仿佛觉得肩上那挑子简单行李，一下变成了千斤重担。他换了个肩，加快了前进的步伐。

这时的绥宁县水泥厂，机械设备又少又旧，许多工序还是手工操作，每天生产水泥还不到一吨。

小江被分配在成球车间工作。他凭着自己年青力壮，和工人们一边，挥动铁锹，搅拌灰粉，每天下来都是一身汗，一身灰，腰又酸，背又痛，产量还是上不去。小江，这个深沉、寡言的小伙子，那些日子变得更沉默了，常常一个人倒在床上望着天花板出神，端着饭碗望着桌子沉思。

一个改革水泥生产技术的设想正在他心里酝酿着。一天工间休息，他实在憋不住了，在同大家闲谈时，将自己的想法亮了出来：

“哪一天，我们成球工人也能穿着白衣服上班，又干净，又轻松，那该多好！”

“那是幻想！”有人说。

不！对于奋发有志的青年，幻想——理想——现实，这中间并没有一边不可逾越的鸿沟。过了不久，小江就同工人们一边，做成了一台半机械化的提升机，工效比手工提高两倍，劳动强度也减轻了许多。可是，半机械化的提升机成球时调节水分还借人工，分量掌握不准，影响产品质量。他翻阅了一些资料，向党支卫提出了自己动手搞可控硅自动成球机的设想。党支卫书记老袁握住小江的手，热情地说：“好，小伙子，有志气，大胆干吧！需要什么，只管说！”小江觉得一股暖流涌遍全身。他沉静地说：“老袁，我现在急需的是——知识。”

（二）

绥宁山区，山连着山，岭叠着岭。江瑞丰，一个从未接触过电子知识的初中生，现在要向电子工艺进军。困难，就象山山岭岭，横在他面前。但是，瑞丰怀得，科学上没有平坦的迈路可走。一个青年，怕下苦功夫，舍不得用气力，再远大的理想也是空想，再宏伟的抱负也是泡影。一种为我国小水泥生产闯新路、争贡献的壮志，激励他向科学技术高峰攀登。

小厂科技书笈十分缺乏。小江到处借，借不到就买。当地买不到的，就托亲朋戚友到北京、上海、天津去买。刚刚踏上工作岗位的小江，他每月领取的工资，除了开支基本的生活费用外，其余都进了书店。他到外地出差回来，挎包总是装满了新买的书。

读书需要时间。小江文化低，别人用一个小时看懂的东西，他往往要花上二倍、三倍、五倍的时间才行。这有什么了不起？他说：“青年人精力充沛，少睡点，少玩点，时间就找上门来了。”江瑞丰挤时间苦钻勤学，每周学习七十五小时。开始，他连许多电子学的符号、计算公式都不懂，就把这些定义、符号、定理、公式一条一条抄在本本上，装在口袋里，走到哪，问到哪，学一点，记一点。在那些日子里，人们看到，每天下班后，瑞丰来不及洗身去尘，就拿起了书本；吃饭时，胸前一本书，手中一钵饭，一边看书，一边吃饭。就这样学呀，钻呀，算呀，解答了一道道难题，示出了一个个数据，掌握了研制可控硅自动成球机所需要的电子理论知识和技术，成功地设计、制造出了可控硅自动控制成球机，使成球车间由以前每班四人减到一人，生产效率又比半机械化的提升机提高了两倍。

（三）

江瑞丰攻下了小水泥生产电子工艺的第一关，解放了人们的思想，越来越多的工人投入了技术革新的行列。就在这时候，厂领导决定让小江担任技术员，带领大家逐步实现整个生产流程自动化。

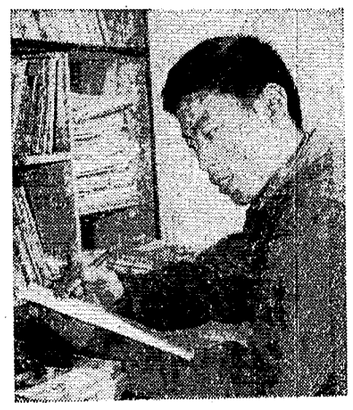

江瑞丰刻苦钻研业务，努力学习科学技术，决心为实现四个现代化作贡献。 本报记者摄

肩上的担子越重，小江求知的欲望越强，钻研的劲头越足。他从不放过一个学习机会。一次，瑞丰出差路过长沙，在邮电局看见一台电子自控包果自动秤。他一下子被吸引住了。正巧，当时有位师傅在一旁调试另一台自动秤，他走上前去，开口就问：“师傅，你搞的这是电控自动秤吗？”

那位工人抬头一看，见是一位陌生小伙子。“是呀，你有什么事吧？”

“我是来向你学习的”，小江说，“请你跟我讲讲自动秤的原理和结构，好不？”

那位师傅深为这个青年的学习精神所感动，立刻拆开自动秤，一面指点，一面讲解，小江掏出小本本，边听，边记，边画线路，直到把这台自动秤的原理和构造问得一清二楚，才在一连串的“谢谢”声中离开。这一天，小江跑遍了长沙市的几条大街，寻门访店，考察了几种电子自动秤的类型。后来，他又奔邵阳，下郴州，走访了二十多个工厂和商店，研究了十五种不同类型的电控自动秤。在机修工人的大力配合下，一台自动秤程序控制和配料计量数字显示仪设计、制造成功了。过去那种一车一车过磅、一笔一笔在墙上计数的生产方式，从此便作为给后辈们讲厂史的资料了。

江瑞丰在攻下生料配料自动化这一关后，立即开始设计装配电控磨机喂料自动化设备。在制作过程中没有矽钢片，小江和战友们就决定用黑铁皮代替，没有冲床加工，他们就用剪刀把黑铁皮一片一片剪成电磁铁芯，一试验，没有成功。小江翻来复去找原因，症结是黑铁皮的电磁高斯强度和矽钢片不同。要解决这个难题，就得求出黑铁皮的电磁系数，可是他翻遍了自己所有的资料都没查到。于是，他连夜泅过巫水河，来到水泥厂对面的荣岩电站，向电站技术员求教。学会求黑铁皮电磁系数的方法后，小江又泅水过河回到厂里。不久，小江和机修工人终于用土办法干出了洋设备，喂料车间很快又实现了自动化！

（四）

一九七四年，“四人帮”掀起了一股腥风浊雨。江瑞丰也成了这股风雨袭击的目标。这时，他正在钻研电磁振动喂料器的电耳技术。

电耳，是为了排除自然界的噪音干扰，实行科学控制喂料的一种装置。正当小江为此呕心沥血的时候，一种更为强烈的噪音，从厂里、社会上向他的耳里袭来了！

有人对他评头评足，说他“埋头业务，不问政治，不搞革命”。

这是什么意思？小江认真地听，仔细地分析，终于明白了——

有人邀他上街去看什么“大字报”，他装作没听见，这就是“不问政治”；

有人要在厂里搞什么“运动办”，踢开党委闹革命，他不加理睬，这就是“不搞革命”；

真理与谬误竟被颠倒到这种程度！他不能再忍受了。他和部分工人写出了长长的大字报，对那些恶意的诽谤、造谣、中伤，逐条作了有力回击。他理直气壮，大声疾呼：不要资产阶级政治！不要假革命！社会主义用空话大话喊不来，生产水平不采用新技术上不来，为了社会主义埋头学业务，刻苦钻技术，这才是无产阶级的政治，这才是真正的革命，这就是又红又专的道路。

江瑞丰在追求真理、探索新知的征途上，勇往直前。他睡得更少了，生活越来越没有规律了。不久，终因劳累过度，加上严重的副鼻窦炎，他常常感到头脑剧烈的胀痛。人们发现，他天天进医务室拿药镇痛。医务人员向领导汇报了他的疲惫。党支卫三番五次要他休息，都没奏效。最后只好强令江瑞丰利用休探亲假的机会，回邵阳市治病。

江瑞丰不得不“服从”了。到家那天，他把挎包一放就到新华书店去了，直到天黑才回家。母亲看见他脸色不好，问他：“你病了？这次是回来休息还是出差？”

诚实的儿子第一次在母亲面前撒了谎：“我来邵阳找点资料。”

第二天清早，江瑞丰碗筷一丢就跑出去了。他到邵阳市无线电仪表厂整整呆了一天，请教了工人、技术员，选择了电耳的外壳模型。

第三天，江瑞丰又在厂里出现了。领导和同志们惊奇地问他：“前天才回家治病，怎么今天就回来了？”江瑞丰嘿嘿一笑，说：“全好了”。

又是连续多少个日日夜夜，江瑞丰带着病疼，翻阅了二百四十多本电子书籍和技术资料，一台可控硅电耳自控仪，设计、装配出来了。在试用过程中，江瑞丰又不断观察各种声音对电耳的反应，加以改进。自然界和社会上各种噪音的干扰被排除了，电耳，越来越灵了！江瑞丰胜利了！

（五）

胜利，对于燕雀，是栖息的归宿，而对于鸿鹄，只是高飞的起步。一九七七年九月的一天，正是绥宁县水泥厂实现了整个生产流程自动化的时候，厂党支部书记把江瑞丰找到办公室，告诉他：全国小水泥生产经验交流会将于十一月底在绥宁召开，希望他拿出一项新的成果向大会献礼。

这天晚上，小江又睡不着了。胜利的喜讯，党的期望，在他脑子里引起了许多遐想：人类社会永远不会停止在一个水平上。生产技术总是不断地向前发展。为了尽快实现四个现代化，我要让自己的青春发出更大的光和热……

继续革命的战鼓，催促江瑞丰向无线电遥控技术的高峰攀登。他决心设计、赶制出一个立窑遥控加料装置，作为献给会议的礼物。离开会只有两个月了！江瑞丰采取压缩空间距离来争取时间。他把五十多本国内外有关遥控技术资料统统搬上，又带上一张草席，到车间“落了户”。就地设计，就地吃住。机修班的工人为了帮他迅速赶制立窑无线电遥控加料装置，也一齐搬进了车间。经过四十多个日日夜夜的操劳，遥控加料图纸拿出来了。

在按照图纸装配时，因控制线路的通道规格不合理，失败了。

江瑞丰和工人们继续改变通道设计，可是又出现频率飘移。第二次又失败了。

紧接着，第三次、第四次都遭到失败。江瑞丰没有气馁，更没有退却。他把一次一次的失败，当作接近成功的一级一级的阶梯，踩着它，一步一步地往上登。十月的山区，寒风阵阵，玉露生凉。小江身体着了凉，副鼻窦炎复发，眼珠子胀得象要蹦出眼窝，脑袋痛得象要炸裂。好几次差点要昏迷了，但他心里念着：“时间，时间，我不能倒下去！”他强支病体，一遍又一遍地翻阅各种资料，根据遥控原理，对照设计图纸，一一核对；他把所需的各种电子管元件，对照线路，一个一个进行检验。他找到一个原因，就采取一项措施。经过十天十夜的苦斗，第五次装配试验成功了！立窑加料车间的操作工远离操作室和车间，手里拿着一个火柴合大、二两来重的电磁波发射机，就可以准确无误地指挥着加料口的工作！九月初的理想和规划，到十一月初就变成了现实。江瑞丰这次和时间赛跑，又抢到了前头！

* * *

六年多来，江瑞丰在崎岖不平的电子科学技术道路上，坚韧不拔，日夜攀登。在工人们配合下，他先后自己设计、装配了九项电子工艺设备，共二十七台件，使生产流程除采料场外，全卫成龙配套，实现了流水作业自动化，从一九七二年到现在，全厂水泥产量平均每年递增百分之六十七。他被评为全省基础战线技术革新标兵、全省工业学大庆先进生产者、出席全国科学大会的代表，多次见到英明领袖华主席。但江瑞丰没有满足，他看到——在电子科学技术发展的征途上，还有许多堡垒等着他和战友们去攻克，还有新的高峰等着他和战友们去攀登。

勇敢的鸿鹄，抖了抖矫健的翅膀，又继续高翔了……

·本报通讯员 林道明·

江瑞丰（右一）继续革命不停步，勇攀科学技术高峰，和工人们又在研究新的革新项目。 匡能阔摄

写一部美好的青春史

朱涛

青春是美好的，珍贵的。

但是，一个青年应当怎样珍惜自己的青春，怎样度过自己的青春？江瑞丰的生动事迹，给广大青年作了很有说服力的回答。毛主席、华主席对青年一代的期望，时时刻刻在激励着他，四个现代化的宏伟目标，时时刻刻在吸引着他，改变小水泥生产落后面貌的雄心壮志，鼓舞他坚韧不拔地向电子科学技术进军。六年来，他敢想敢干，刻苦钻研，生气勃勃，踩着生产领域继续革命的阶梯，一级一级向新的高度攀登，终于使一个手工操作的小水泥厂，全部实现了电子控制自动化流水作业。他用先进的电子设备武装了工厂，用丰富的科学知识武装了头脑，为四个现代化作出了自己的贡献。因此，江瑞丰的青春是这样美、这样红！

但是，我们也看到，“四人帮”的流毒确实腐蚀了我们的一部分青年的灵魂，贻误了我们一部分青年的青春。至今这种流毒还没有洗刷干净。不是吗？为什么有的青年无远大理想，整日沉缅于个人生活的小事？为什么有的青年学习上不肯用功，工作上不求进取，碌碌无为，虚度年华？处在今天这样一个新的历史时期，这些青年应该对照许永善、吴德保、江瑞丰……等先进青年的事迹，朝前看一看，好好想一想：你将怎样向“四人帮”讨还青春？你将怎样无愧于党的培育，无愧于人民的期望，无愧于自己所处的伟大时代？

中国有句俗话：“少壮不努力，老大徒伤悲。”青年时期精力充沛，思想敏锐，手脚灵活，记忆力强，是学习、工作的最好时机。我们这一代青年不但要和老一辈一起亲手实现在本世纪末把我国建设成为社会主义现代化强国这个宏伟目标，而且还要为下一个世纪更高的目标做出贡献。任重而道远，我们要充分利用青春时光，学习，学习，再学习，努力，努力，再努力，为了四个现代化的美好明天，为了共产主义的壮丽事业，写一部美好的青春史！

放手发动群众 提高产品质量

汨罗纺织厂 上下车间协同抓质量

汨罗纺织厂针对上下车间配合不够好而影响产品质量的问题，开展上下车间共同签订「信得过协议书」的活动，使上车间对下车间保证产品质量，下车间积极配合上车间做好工作，有力地加强了协作关系，促进了产品质量的不断提高。现在，全厂三项主要产品，分别取得了棉纱一等一级品率百分之百，帘子布合格率百分之百，帆布入库一等品率百分之九十九点七五的优异成绩。（陈来元）

湘西金矿 总结教训严把质量检验关

精锑是湘西金矿的主要产品之一。这个矿的党委组织化验室人员，认真总结过去产品质量差的教训，坚持做好炉前分析，严格控制杂质含量，做到化学成份不合要求不出炉。冶炼厂的操作工人与化验员紧密配合，实行科学配料，改变过去只追求产量缩短冶炼时间的毛病。从四月份以来，他们的精锑产品出炉合格率达到了百分之百。（本报通讯员）

湘钢焦化分厂 在「万分之二」上做文章

今年头八个月，湘钢焦化分厂的全焦合格率上升到百分之九十九点八六，但和历史最好水平比，还相差万分之二。在「万分之二」查原因，下定决心要突破历史最好水平。经过大家反复研究、观察，找到了出焦时间不当，炉内装煤不满、不平，焦炭冷却时水份过重等问题，立即进行整改。在工人们的努力下，全焦合格率猛增到百分之九十九点九六，一举突破了历史最好水平。（吴昌林）

澧县拖拉机修配厂 树标兵学先进创优质

澧县拖拉机修配厂狠抓先进典型，树立质量标兵，使职工学习有榜样，赶超有目标。这个厂的化验室职工坚持「三老四严」，精益求精，标准溶液从未发生过差错，试验准确率达到百分之九十五以上。对这样的典型，厂党支部大力表彰，调动了广大职工创优质的积极性。前不久，在全国同行业检查评比会上，这个厂生产的气缸套项次合格率达到百分之九十八点二，荣获全国同类产品质量优胜先进单位的称号。（曾辉）

洪江玻璃厂 努力提高灯泡质量

洪江玻璃厂坚决贯彻中央关于狠抓质量问题的指示，紧密结合企业实际，整顿生产秩序，健全质量管理制度，做到生产有定额、人人有岗位、个人有责任，事事有人管。今年来，他们生产的「洪江牌」灯泡一次合格率由原来的百分之五十五提高到百分之八十九，灯泡使用寿命由五百个小时增加到一千八百个小时，多次受到商业部门和用户的好评。（郭国初）

洪源机械厂 抓主要矛盾 猛攻质量关

洪源机械厂党委在大打产品质量翻身仗中，深入调查研究，抓住影响产品质量的主要矛盾，集中力量打歼灭战。二车间生产的产品，废品率高达百分之四十以上，拖了全厂的后腿。厂党委领导成员组织技术人员和工人进行攻关，从改革工艺技术装备入手，经过反复试验，改进了冲模具，使产品合格率提高到百分之九十五以上，扭转了全厂生产的被动局面。（林彩森、刘旭）

水口山矿务局柏坊铜矿选矿工段 设备维修好 质量大提高

水口山矿务局柏坊铜矿选矿工段职工，今年来，在整顿产品质量中，大力加强了对设备的维护保养和检修，主要设备台台保持完好，使精矿质量平均达到百分之二十点四一，超过了国内同系统质量的最好水平。（张太徵）

社论

加快消灭血吸虫病

加快消灭血吸虫病的步伐，为实现新时期的总任务作出贡献，是我国南方血吸虫病流行地区一项迫切而又艰巨的任务。现在，疫区广大干部和群众，正在抢时间，争速度，为在一九八五年基本上消灭血吸虫病而努力奋斗。

华主席为首的党中央十分关怀血吸虫病疫区人民的疾苦。去年冬天，党中央批准召开了全国血防工作会议，今年年初，党中央又批准了一九七八——一九八五年消灭血吸虫病的规划。受林彪、“四人帮”的破坏而被迫停止工作十二年的南方十三省、市、自治区血吸虫病研究委员会，不久前已经恢复并召开了会议，讨论制订了血防科研的规划。最近，在纪念毛主席《送瘟神》诗篇发表二十周年前夕，华主席为血防工作题词：“加强领导，依靠群众，为实现毛主席‘一定要消灭血吸虫病’的遗愿而奋斗！”华主席的题词，为我们加快消灭血吸虫病的步伐下了动员令。

血吸虫病是危害人民健康的严重疾病。解放前，它的流行范围几乎遍及半个中国，患者约一千万人，一亿人口受到威胁。新中国成立后，毛主席在一九五五年发出了“一定要消灭血吸虫病”的号召。在一九五八年大跃进的高潮中，毛主席看到《人民日报》报道的余江县消灭了血吸虫病的消息。写下了气贯长虹的光辉诗篇《送瘟神》，热情赞扬人民群众“送瘟神”的英雄气概和伟大力量，给予全国人民极大的鼓舞。在毛主席伟大号召的指引下，我国血防工作取得了很大的成绩。消灭钉螺的面积和治愈的血吸虫病人都接近百分之八十，二百零四个县（市）基本消灭了血吸虫病。余江县二十年来一直没有发现新感染的血吸虫病人。许多“千村薜荔人遗矢，万户萧疏鬼唱歌”的疫区，出现了“疫情年年轻，体质年年强，产量年年高，生产年年好”的兴旺景象。

但是，由于林彪、“四人帮”的干扰和破坏，毛主席、党中央交给我们的消灭血吸虫病的任务，未能如期完成，有些地方疫情还很严重，当前的血防任务还很艰巨。钉螺孳生面积还有三十亿平方米，而且集中在湖泊、江滩和山区、平原的复杂地区。血吸虫病患者还有二百五十万人，不少是夹杂症和晚期病人。没有基本消灭血吸虫病的县（市）还有一百四十多个；宣布基本消灭血吸虫病的县（市）中，有的实际上没有完全达到标准，还要作极大的努力才能根除。因此，消灭血吸虫病，仍然是一场严重的斗争。这场斗争关系到千百万劳动人民的健康，影响着新长征的步伐。我国血吸虫病流行地区，大部分是粮食高产地区，是商品粮的重要基地。把血防工作搞好了，对于增强人民体质，加快国民经济的发展，保证新时期总任务的实现，有着十分重大的意义。疫区各级党组织，应当充分认识到这个问题的重要性和艰巨性，以对人民群众极端负责的精神，采取有力措施，加快消灭血吸虫病的步伐。借口工作多，不把血防工作放在日程上，或者仅仅一般号召而不采取切实措施，都是不对的，必须坚决纠正。

要消灭血吸虫病这个自然界的“瘟神”，首先要深揭狠批林彪、“四人帮”这伙政治上的“瘟神”。林彪、“四人帮”及其党羽全盘否定文化大革命前血防工作的成绩，在血防战线层层抛所谓“走资派”，疯狂破坏血防工作。他们根本不顾人民的死活，诬蔑党委领导血防工作是“不抓大事抓小虫”。他们叫嚷“血防工作顾不上”，“斗完了走资派再搞血防工作”。他们不准召开血防工作会议，甚至不准向毛主席、党中央报告血防工作情况，不准下达血防工作文件，不准宣传毛主席“送瘟神”的光辉思想。他们蹂躏践踏党的知识分子政策，给大批血防科研人员加上“反动学术权威”、“白专典型”等等莫须有的罪名，剥夺血防科研人员搞科研的权利，有些多年从事血防科研工作、卓有成就的专家和教授，被迫害含冤死去。他们拆散血防研究机构，赶走血防防治人员，毁坏血防设备和资料，致使许多地方血防工作无人过问，疫情回升。我们一定要联系血防战线的实际，把揭批林彪、“四人帮”的斗争进行到底。如果不彻底查清血防队伍中那些同林彪、“四人帮”篡党夺权阴谋活动有牵连的人和事，整顿充实各级血防领导班子，就不可能领导好当前的血防工作。如果不把林彪、“四人帮”那一套不管人民死活的反动谬论批深批臭，就不可能恢复和发扬我们党关心人民疾苦的优良传统和作风。如果不在血防队伍中坚决落实党的干部政策和知识分子政策，就不可能充分调动广大干部、科技人员和人民群众的积极性，消灭血吸虫病就只能是一句空话。

消灭血吸虫病，是移风易俗，改造山河的伟大斗争，只有依靠群众，大搞群众运动，组织各行各业支援，以“天地五岭银翻落，地动三河铁臂摇”的伟大气概，同“瘟神”作斗争，才能取得彻底胜利。必须大造舆论，大造声势，广泛深入地宣传毛主席“送瘟神”的光辉思想，宣传华主席为首的党中央有关消灭血吸虫病的各项指示，做到家喻户晓，人人知道。必须贯彻党的农村经济政策，减轻农民负担，减少非生产用工，以保护广大农民的社会主义积极性，使血防群众运动深入持久地开展下去。在大搞群众运动的同时，还要加强血防专业队伍的建设，使群众运动和专业队伍的工作很好地结合起来。

把血防工作纳入农业学大寨运动的轨道，特别是把消灭钉螺纳入农田基本建设规划，把两者紧密结合起来，既能改造河山，发展生产，又能改变钉螺孳生环境、消灭钉螺。这是坚持血防群众运动行之有效的方法。许多消灭血吸虫病的先进地区，同时是农业学大寨的先进单位。他们结合生产，统一安排人力、物力、财力，采取农闲抓突击，农忙抓巩固的方法，坚持在搞水利工程的时候，优先安排有利于灭螺的工程，收到了很好的效果。我们要认真总结推广这些行之有效的经验。过去，有些地方，在搞农田基本建设时，没有结合灭螺，结果造成“水利河网化，钉螺到处爬”，反而扩大了疫情。也有一些地方，计划不周密，工作不扎实，喜欢做表面文章，不讲实际效果，用工不少，收效不大。这些教训必须引以为戒。今冬明春，农田基本建设要掀起一个新的高潮，各级党委要早作准备，早订规划，把消灭钉螺与农田基本建设紧密结合起来，打一场两得的漂亮仗。

要加快消灭血吸虫病，血防科研工作必须走在前头。由于林彪、“四人帮”的干扰破坏，前几年，血防科研工作处于停滞状态，许多关键性的科研课题迟迟不能突破；查螺灭螺，查病治病的方法仍很落后。特别是接近消灭血吸虫病的阶段，无论是查螺灭螺，还是查病治病，难度都越来越大，对防治技术的要求也越来越高。因此，血防科研工作的重要性越来越突出。血防科研有新的突破，血防工作才会有新的进展。我们一定要把这项工作迅速搞上去，要把各方面的科技力量组织起来，抓住重点，密切协作，苦战攻关。要建立和健全各级血防科研机构，培养、造就一支与防治工作相适应的又红又专的血防科学技术队伍。要做好科技情报交流和科学技术的普及工作，对科研成果要及时鉴定，确有成效的要推广使用。要尊重血防科技人员的劳动，对作出成绩的科技人员要给予鼓励。广大血防科技人员要树雄心，立壮志，虚心学习，发愤工作，努力攀登血防科学技术高峰，为早日消灭血吸虫病作出新的贡献。

（载十月二十一日《人民日报》）

（新华社北京十月二十日电）

我国首创滤血捕捉血吸虫获得成功

病人在捕虫后十天就能下床活动，很快恢复健康出院

新华社北京十月二十日电

据《赤脚医生》杂志报道：浙江医科大学附属医院第一医院退休讲师孙长麟试验一种新的治疗血吸虫病方法获得成功。他在为一位患血吸虫病二十多年的晚期（巨脾性）病人施行脾切除手术的同时，采用滤血方法，用七十五分钟时间，捕捉到六条活的血吸虫成虫。患者在捕虫后自感较前大有好转，第十天就下床活动，并很快恢复健康出院。

血吸虫总是集中寄生在患者腹腔门静脉末梢血管里。滤血捕虫方法，就是将门静脉血液引出体外，把虫滤除，再把血回输入体内。首次滤血捕虫手术是在嘉兴血吸虫病防治院进行的，还得到南京部队一一一医院的密切配合。

国内第一例滤血捕虫的成功，引起了医学界的重视。一些血防专家赶赴嘉兴，热情参加经验总结，并祝贺这一血防科研重要成果的诞生。

专家们认为，用滤血捕虫方法治疗血吸虫病，比药物疗法更为可靠，因为捉掉一条虫就减少了一条虫的危害，而且这种方法比药物治疗更为安全，目前治疗血吸虫病的常用药物锑剂毒性大，不同年龄和体质的病人，就是使用正常治疗剂量，往往也会出现心脏中毒，发生意外，因此不少病人在治疗时需要急救。而用捕虫法就不存在这个问题。

滤血捕虫方法操作技术简便，一般赤脚医生经过训练即可掌握。体外血液循环过滤器的制作也不复杂，目前嘉兴医疗电子仪器厂正在生产。有了这种装置以后，不用为病人开腹，也可捕虫。

新方法还存在一些尚待研究解决的问题，如：患者经过滤血捕虫以后，怎样证明体内成虫除尽或没有除尽；血吸虫成虫为什么集中寄居在门静脉末梢血管内，在捕捉时，用何种药物和多少剂量把末梢血管内的成虫先驱赶到集中部位；捕除成虫后，虫卵在人体内的演变情况如何，等等。

新长征中的尖兵

江华瑶族自治县东田公社双石桥大队的民兵营，为了加快农业现代化的步伐，在农业生产中，挑重担，攻难关，出色地完成了各项生产任务，多次被评为民兵工作“三落实”的先进单位。干部群众赞扬他们是新长征中的尖兵。

双石桥村前的尉山冲，是一片面积达六百多亩的良田。过去，这里只有一条弯弯曲曲的小沟排洪。每年春天，碰上大雨，就满冲洪水，稻田被淹没，禾苗被浸死，肥料被冲走，产量一直不高。今年元月，大队党支部遵照华主席关于要大搞一下农田基本建设的指示，决定在尉山冲开挖一条宽五米、深一点五米的排洪渠，以消除水患，保证稳产高产。全大队近两百名男女民兵，在民兵营长罗学武的带领下，冒着天寒地冻，打响了开渠的战斗。为了早日挖通渠道，由罗学英、罗家发等民兵组成突击小组，掌钢钎，打炮眼，日夜苦战，甩开膀子大干。担任挖沟挑土的民兵也快马加鞭，你追我赶。只一个星期，就完成了整个排洪渠工程，比原计划提前八天。

今年，双石桥大队的早、中稻面积六百八十多亩，大都是中、迟熟品种，晚稻计划面积七百亩，“双抢”任务非常繁重。为了抢住季节，完成“双抢”任务，全营民兵以排为单位，组织了八个突击队，开展社会主义劳动竞赛。女民兵班长熊玉伶，白天割禾插田，晚上加班扯秧。一天，她连续战斗十个小时，扯秧一千三百多个，创造了全大队扯秧的最高纪录。七生产队民兵副排长熊运岑，率领七个民兵组成抢插突击队，每人每天插田一亩一分。经过连续十三天的战斗，全大队提前三天完成任务。全营一百二十七名基干民兵，有一百一十九人受到了奖励和表扬。

双石桥大队的民兵，在生产上不仅有股子干劲，而且还有股子钻劲。女民兵副营长罗国英，刻苦钻研生产技术，不懂就问。去年五月，大队党支部派她到公社学习烤烟技术。她克服文化低的困难，认真听课，大胆实践，较好地掌握了烤烟的育苗、栽培、管理、烤制、分级等一整套技术，成为大队的第一名烤烟师傅。今年，她负责第二生产队的烤烟种植，获得了亩产三百七十斤的好收成。她还把烤烟的技术传给其他队的民兵，使全大队今年向国家交售的烤烟质量大为提高，受到了区、社党委的表扬。

武装基干民兵罗学军，文化程度不高，大队党支部派他到大队林场当技术员，他认真负责，刻苦钻研技术。一九七五年，这个林场种植了四百棵油橄榄。油橄榄的剪枝育苗，技术要求很高。对于罗学军来说，要完成这个任务，困难是很多的。但是，他在困难面前不畏缩，每天认真研读油橄榄育苗技术资料。书中的一些外文不认识，技术术语不明白，他就利用休息时间，到附近的县农科所苗圃访师求教。经过艰苦的努力，油橄榄剪枝育苗终于成功了，而且成活率达到了百分之九十。今年，民兵们用自己育出的新苗，栽种了五千棵油橄榄。现在，大田里还有两万五千棵幼苗在茁壮成长。（段玉礼，李金忠）

民兵奋勇攻难关　加快实现总任务

湖南省动力机厂党委充分发挥民兵的骨干带头作用

本报讯　湖南省动力机厂党委充分发挥民兵在工业学大庆运动中的骨干带头作用，动员和组织他们攻难关，打硬仗，甩开膀子干，为加快实现新时期的总任务作贡献，推动了革命和生产的蓬勃发展。

动力机厂是一个拥有一千三百多民兵的大厂。厂党委成员和武装部干部下车间参加劳动时，都注意把动员和组织民兵搞好生产放在重要位置。今年七月，气温高，电力供应紧张，完成生产任务困难很大。党委号召全厂民兵迎难而上。在这关键时刻，民兵们发挥了模范带头作用。他们主动提前上班，推迟下班，不完成日计划不出车间。在民兵的积极带动下，全厂实现了优质高产，产量质量都创历史同期最高纪录，出色地完成了国家计划。

动力机厂党委对平时一些突击性的任务，也善于充分发挥民兵的突击作用。一次，厂里从浙江运回五十吨陶土粉，卸在工厂附近的铁路边，准备第二天组织力量搬运进厂。不巧晚上天气突然变化，眼看大雨即将来临。厂党委马上组织二十名民兵突击抢运。民兵们冒着风雨苦战了五个多小时，把五十吨陶土粉全部转运到仓库。今年大战红五月时，热处理车间劳力少，生产很紧张。民兵连长李文堂带领两名民兵主动多做工作，保证了这个车间生产任务的圆满完成。今年以来，光是两个武装连的二百四十六个民兵，参加义务劳动就达二万三千多小时，平均每人参加了上十天的义务劳动。

动力机厂党委还注意教育民兵把冲天的革命干劲和严格的科学态度结合起来，大搞科学实验，攻克技术难关，不断提高劳动效率。共产党员、民兵张大根看到装配试车室的工人测速发车都是手工操作，不仅费力，而且速度很慢，他决心改变这种状况。可是要实现试车自动化，采用计数的方式测速，先要有个标准时基，目前书本上提出的标准时基都是采用石英晶体，一下子很难买到。为了解决这个问题，他在党委的热情支持和鼓励下，努力学习，反复试验，用其它元件组合代替石英终于成功了。张大根设计的晶体管计数式转速表和柴油机调试中的自动发车、自动测试，使过去两人调试一台，变为现在一个人可以看几台，在厂党委的支持下，张大根还研制了数控车床、积木式组合机床顺序控制器等近十项重大革新，有的达到了国内先进水平。（范敦周）

民兵工作问答

问：民兵建设必须坚持的六条原则是什么？

答：这六条原则是：（一）必须坚持毛主席的人民战争思想；（二）必须坚持野战军、地方军和民兵三结合武装力量的传统体制；（三）必须坚持实行党中央、中央军委统一领导下的地方党委和军事系统对民兵工作的双重领导制度；（四）必须坚持党的阶级路线；（五）必须坚持劳武结合的原则；（六）必须坚持民兵的无产阶级专政工具的职能。

问：当前和今后一个时期民兵工作的主要任务是什么？

答：主要任务共有七项：

（一）继续深入开展揭批「四人帮」的斗争，彻底肃清其流毒和影响；

（二）认真整顿民兵组织，重点抓好武装基干民兵的建设；

（三）加强民兵武器装备工作，切实搞好武器装备的管理；

（四）加强民兵军事训练，提高民兵战斗力；

（五）落实民兵战备措施，搞好执勤工作；

（六）充分发挥广大民兵在工业学大庆、农业学大寨运动中的骨干带头作用，为实现四个现代化贡献力量；

（七）加强民兵政治工作，领导和保证各项任务的完成。

红旗究竟评给谁？

在江永县五星公社评选先进民兵营的会上，出现了两种意见：大多数同志认为，曙光大队革命、生产形势很好，民兵的军政训练也比往年扎实，应该评为先进民兵营；部分同志认为，应该评城下大队民兵营为先进单位，理由是这个大队民兵的军事素质比曙光强。两种意见，争执不下。公社武装部长肖功清想，民兵有三项基本任务，必须全面贯彻落实；民兵工作先进不先进，不能光看训练成绩，还要看在生产斗争中发挥的作用。这是关系到是否坚持民兵建设的正确方向的问题。

红旗究竟评给谁？肖功清把这两个大队民兵营近年来的工作进行了全面比较：曙光大队民兵营自粉碎“四人帮”以来，坚持围绕生产开展民兵活动，注意发挥民兵在生产中的主力军作用。去年初，这个大队改造香石湾低产田时，民兵们在党支部的领导下，不怕辛劳，日夜突击，大积土杂肥，硬是把土质贫瘠的、过去亩产只有二百来斤的二十多亩低产田改造过来，夺得了亩产四百五十多斤的好收成。去年九月，曙光大队党支部发动民兵大打综合防治虫害的歼灭战，全体民兵一齐出动，连续苦战三天，将一千三百多亩稻田的田坝，铲了个三面光，公社党委和县委先后总结推广了他们的经验。从军事训练方面看，曙光大队民兵营和城下大队民兵营虽然都完成了上级规定的训练日，射击、爆破、战术等军事科目都达到了良好的成绩，双方不相上下。但是，曙光大队民兵营除公社集中训练外，主要是坚持小型、就地、分散的原则，利用早晚和生产间隙进行训练的。由于他们紧紧围绕生产开展民兵工作，不但民兵工作上来了，而且全大队的粮食总产量由前年的一百五十一万斤猛增到去年的一百七十九万多斤。

为了统一大家的认识，肖功清组织大家重温了毛主席、华主席有关民兵建设的指示，批判了“四人帮”制造劳武对立，破坏革命生产，破坏民兵建设的罪行；帮助大家明确民兵工作的中心任务。就是要动员和组织全体民兵，为实现新时期的总任务贡献力量。接着，肖功清把近年来这两个大队民兵营的情况，向大家作了详细介绍。经过评比，大家一致认为，红旗应该评给民兵工作和农业生产都先进的曙光大队民兵营。

（本报通讯员）

这是益阳市航运公司民兵侦察连在进行作战登楼演练。

肖应南、丁建明摄

国家科委和中国科学院召开座谈会讨论党的工作问题

科研机构党的工作要以科研为中心

新华社北京十月十九日电 在新的历史发展时期中，科研机构党的工作的任务是什么，怎样做好党的工作，这是科研机构党内外群众十分关心的问题。国家科委党组和中国科学院党组最近召开科研机构党的工作座谈会，对这个问题进行了认真的热烈的讨论。

到会的同志认为，粉碎“四人帮”以来，科技战线的形势越来越好。科研机构党的工作也是很有成绩的。许多科研单位面貌一新，出现了安定团结的局面，人们思想活跃，热情高涨，迫切要求大干快上。但是，我们没有丝毫理由可以满足。我们的工作，同加快实现四个现代化的需要相比，还差得很远。

大家着重指出，为实现新时期的总任务，出又多又好的科技成果，出又红又专的科技人才，这是摆在每一个科研机构面前的基本任务，也是衡量每一个科研机构党的工作有无成绩和成绩大小的主要标准。科研机构的党的工作，必须围绕着这个基本任务进行，必须为实现这个基本任务服务。科研机构中的党组织所采取的一切措施，都应当对科研工作起推动作用，而决不能起阻碍作用。任何脱离四个现代化的要求，不符合科学发展客观规律的做法，束缚科学工作者革命积极性的条条框框，都应当取消。

科研机构党的工作要以科研为中心，是不是忽视了政治呢？同志们在讨论中结合揭批林彪、“四人帮”的罪行，认真分析了这个问题。大家说，根据党的十一大和五届人大发出的号召，今天，全党全国人民最大的政治就是建设现代化的社会主义强国。我们一定要高举毛泽东思想的伟大旗帜，巩固无产阶级专政，为尽快实现新时期总任务的宏伟目标而作出自己的贡献。科学技术现代化是四个现代化的关键。尽快把科学技术搞上去，显然不单纯是一个业务问题，而是一个严肃的政治任务。因此，科研机构党的组织应当紧密地围绕科研这个中心，认真抓好科研工作中的思想政治工作。

在讨论怎样做好科研机构党的工作时，很多同志着重指出了科研机构党的工作干部学习科学技术知识的必要性。现在我们科研单位已经有了一批热心科学、钻研业务的党的工作干部，他们正象战争年代部队的政治委员和政治工作人员都懂得军事、都站在训练和作战的第一线一样。大家认为，科研机构中的党的干部，也都应当既懂政治又懂业务。这样，才能实现党对科学技术的领导。

石油部大庆采油工艺研究所的同志在座谈会上，介绍了他们做好党的工作的经验。这个研究所由于党支部书记都懂得科研，党的工作同业务工作结合得好，解决问题及时，有力地保证了科研工作的顺利进行，今年上半年全所已取得十项科研成果。同志们认为，大庆的经验是一个范例。为了整顿和加强科研机构，在研究所党委一级和研究室党支部的领导成员中，都应当逐步扩大科技人员的比重。这是加强科研机构党的工作的一项重大组织措施。今后，在提高现有党的工作干部的政治、业务水平的同时，要注意从优秀的党员科技人员中选举研究室的党支部书记，注意从优秀的中青年科技人员中选举研究所的党委书记、副书记，选拔所长、副所长。

同志们说，要做到这一点，必须继续深入批判林彪、“四人帮”反革命的修正主义路线，进一步端正对知识分子的看法。当前，必须打好第三战役，彻底肃清他们散布的所谓“专家路线”和诬蔑科技人员的种种谬论和影响。

座谈会上还研究了科研机构党组织的工作方法问题。大家认为，必须认真执行党委领导下的所长分工负责制，坚决克服党的组织包揽一切的现象。科研问题一定要听取科技人员的意见，依靠他们把问题解决好。现在有些单位，名义上有了所长、副所长，有了技术职称，但在制订科研计划，确定技术方案时，却不由他们主持讨论，甚至连他们的意见都不听取，就把计划方案定了下来。有的所长，为了工作需要，连调动一名科技人员，调动一台设备，都无权决定。这种党组织包揽一切的现象必须纠正。党的组织应当确保科技人员有职有权有责。

有些同志认为，科研机构的党委为了进行党的日常工作，可以设置办事机构，但要非常精干，不要层次很多。研究室一级的党支部，应当做好思想政治工作，保证党的方针政策的正确贯彻，保证科研任务的顺利进行，要把党的组织生活抓好，把发展新党员的工作做好，把党内外的政治、业务学习抓好。要通过党支部的战斗堡垒作用和党员的模范作用，来发动群众，完成任务。

大家认为，在组织政治学习中，应当密切结合实际，着重讨论当前广大群众关心的重大的理论问题和路线问题。检验学习效果，应当看大家在思想觉悟、政策水平、工作积极性等方面是否真正有所提高，坚决反对形式主义。党的各级组织要切实保证科技人员有六分之五以至更多一些的时间，从事业务研究工作。

培养和选拔人才，是发展科学事业的一个带关键性的问题。许多同志说，要反对平均主义、吃大锅饭现象，必须采取“择优”政策。在提职、任用、深造和工资、奖励制度上都要以贡献大小、水平高低、工作态度为标准，不能什么都按年资办事。要严格实行定期的考核制度。科研队伍应当是一支精干有为的攻关突击队。科研机构的人员应当有所流动，不应当象一池死水；有成绩的有才能的应受到重点培养，要拔“尖子”。经过一定时间，证明不适合做研究工作的，应输送到其他岗位上去，为社会主义事业更好地贡献力量。

参加座谈的同志特别提到了加强科研后勤工作的重要性。大家认为，科研机构的党组织，如果不关心群众生活，不去努力解决可能解决的群众生活中的困难问题，这个党组织就很难得到群众的拥护和支持，工作就很难做好。因此，凡是后勤工作薄弱的单位，都应迅速委派得力的干部充实这个薄弱环节，力争在较短时间内做出大家都可以看得到的成绩。座谈会还讨论了巩固和发展安定团结、生动活泼的政治局面问题。同志们强调指出，必须进一步开展正常的民主生活。任何一个单位，如果暮气沉沉，思想僵化，科研工作肯定上不去。

参加这次座谈会的，有中国科学院和国务院一些部所属的科研机构的部分科技人员和党政干部。

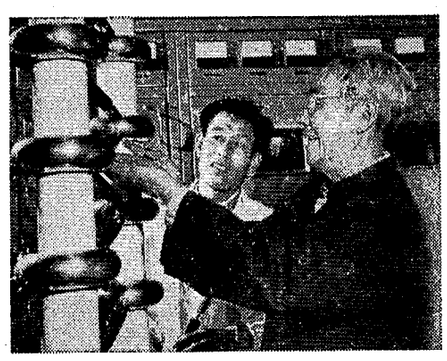

介绍中国共产党的著名物理学家张文裕（右），正同其他科技人员一起，积极从事建设我国第一个高能物理实验中心。 新华社记者摄

日本政府和友好人士热烈欢迎日中和平友好条约的缔结和邓副总理访日

据新华社东京十月二十日电 日本一些政界和日中友好人士，最近分别发表讲话或文章，热烈欢迎日中和平友好条约的缔结和邓小平副总理即将访问日本。

自由民主党干事长、前外相大平正芳十月十五日在静冈县一次集会上发表讲演指出：“日中两国恢复邦交的路程是很长的。我认为，邦交正常化以后，日中关系在一切方面都超出预料地顺利发展着。对象邓小平副总理这样代表中国的领导人正式访问日本，实在感到无限感奋”。

日本社会党委员长飞鸟田一雄在《进路》月刊十月号上发表文章说，日中和平友好条约的签订，是日本国民几十年的愿望——日中之间不再进行战争、谋求持久和平这一民族伟业的一大前进。

众议员古井喜实十月十五日在《读卖新闻》上发表题为《迎接邓副总理》的文章说，邓副总理虽然是为互换日中和平友好条约批准书这一政府公务来日本的，但是大多数日本国民打算从日中友好这一广阔立场来迎接他，希望政府和民间一体举国来欢迎他。

众议员、日中友好协会东京都本部会长宇都宫德马在最近出版的《日本与中国》报（东京版）上发表文章表示，东京的日中友协会员同一千一百万东京市民一起，衷心祝贺日中和平友好条约的缔结。他说，表明日中两国要世世代代友好下去的日中和平友好条约，无论是对两国国民，还是对亚洲以及世界和平都是一大支柱。

日中友协全国本部副会长荒哲夫在《日本与中国》报上发表文章说，为了发展日中两国世世代代的友好关系，我们应当铭记在心的是，日中两国十亿人民应一致保卫这一条约，使缔约成为谋求永远的和平与友好的新的出发点。

十二个国家参加的农业机械展览会在京开幕

余秋里副总理出席开幕式并为展览会剪彩

据新华社北京十月二十日电 有十二个国家参加的北京外国农业机械展览会今天上午在全国农业展览馆开幕。

这是在我国第一次举办的有亚洲、欧洲、北美洲、大洋洲的多国家参加的农业机械展览会。参加展出的国家有：澳大利亚、加拿大、丹麦、法国、西德、意大利、日本、荷兰、罗马尼亚、瑞典、瑞士和英国。这次展览，为我国人民学习外国的先进技术提供了好机会，并将进一步增进我国同这些国家的相互了解和友谊。

国务院副总理余秋里，中国国际贸易促进委员会主任王耀庭以及国务院有关部门、北京市革委会的负责人、农业科技人员和首都各界群众一千多人出席了开幕式。

上午九时，余秋里副总理等乘车来到农展馆大门前，同等候在这里的十二个展出国的展览团团长和负责人亲切见面，热情握手。接着，余秋里副总理在全场热烈的掌声中为展览会剪彩。这时，军乐队奏起了《团结友谊进行曲》。随后，宾主一起参观了各国展览。

参加这次展览的有十二个国家的三百二十多家厂商，其中包括一些国际上知名的农业机械制造公司。展品有七百多件，纯重一千六百多吨。展出面积达三万平方米，丰富多采的展品，表现了这些国家在农业机械制造方面的高度技术水平，反映了这些国家在农业机械化、现代化方面所取得的成就。展出的各种大型农业机械吸引了川流不息的观众，其中有各种不同型号不同特点的拖拉机，有耕作、农田基本建设、排灌和植物保护机械，有收获机械、饲养机具，还有林业、装卸运输机械和农田测试仪器等。

余秋里副总理每到一个馆参观，都受到各国朋友的热烈欢迎。在荷兰馆，荷兰朋友把一束含苞待放的郁金香花献给余秋里副总理。参加展出的各国朋友热烈地向余秋里副总理等介绍了各种农业机械设备的性能和特点。余秋里副总理还来到展览大厅外的广场上，观看了罗马尼亚、日本、意大利的拖拉机操作表演和英国剪羊毛专家的剪羊毛表演。

日本政府内阁会议

正式决定批准日中和平友好条约

新华社北京十月二十日电 日本政府十月二十日召开内阁会议，正式决定批准日中和平友好条约。

据日本共同社说，这样，日本批准这项条约的手续全部结束。

瑞典皇家科学院最近宣布

七名科学家荣获一九七八年度诺贝尔奖金

新华社北京十月二十日电 斯德哥尔摩消息：瑞典皇家科学院最近宣布了一九七八年度诺贝尔奖金获得者名单。有七位自然科学家获得了化学、医学和物理科学奖金。

英国科学家彼得·米切尔博士因研究生物能的转换方面的重要成就而获得化学奖金。他通过膜转化活性学理论的建立，来了解生物能的传递。这一理论是研究能的膜转化化学活性的，它解释了活细胞内部能的转换的机制。当米切尔一九六一年首次提出这一理论时，曾受到怀疑。但是在过去的十五年的时间里，他自己和其他一些实验室都证明了他的理论基本正确。现在它已被公认为生物能学的一条基本原理。生物能学是研究与活细胞的能的供应相应的化学过程的一门学问。它与三磷酸腺苷的合成有关。现已证明，米切尔的生物能转换观念（他最近称之为生物能转化性）也适用于象细菌细胞摄取营养、热的产生和细菌运动等需要能的细胞作用过程。

瑞士微生物学家沃纳·阿尔伯博士、美国的丹尼尔·内森斯博士和汉密尔顿·史密斯博士因发现限制酶和把它们应用于分子遗传学方面，共同获得了医学奖金。据报道，限制酶被称为一种“化学力”，能起把基因切成一定片段的作用，“为对基因作用的机理作详细的化学分析提供了新的工具”，“在医学方面，这个领域增长的知识应当有助于防治畸形、遗传病和癌症。”

阿尔伯在六十年代就开始进行这方面的研究，在研究过程中发现了限制酶。后来，史密斯教授在一九七〇年发表了两篇论文，证明了阿尔伯的发现。他在论文中“叙述了从流感嗜血杆菌中发现一种限制酶，详细说明了其作用机理的特点。”内森斯教授则首先研究和发明了把限制酶应用于遗传学问题的新方法。

由于这种酶的发现才有可能做遗传工程所必需的基因拼接。

美国新泽西州贝尔电话公司实验室的彭齐亚斯博士、威尔逊博士和苏联的卡皮察教授获得了物理奖金。彭齐亚斯和威尔逊由于发现了宇宙微波背景辐射而得奖。他们的发现支持了太阳系等天体起源于大爆炸的理论。卡皮察因在低温物理的基础研究方面有重大贡献而得奖。

✧ ✧ ✧

简明新闻

欧洲共同体举行外交部长理事会

欧洲共同体外交部长理事会十七日在卢森堡举行，会议听取了共同体委员会副主席哈费尔坎普作的关于共同体代表团访问中国的报告。理事会认为共同体和中国之间关系的发展是积极的。理事会正式通过了关于共同体进口中国产品的有关规定。

北约核计划小组举行部长级会议

北大西洋公约组织核计划小组十月十八日至十九日在布鲁塞尔举行第二十四届部长级会议。与会各国国防部长着重指出，苏联应该「在发展和部署威胁北大西洋公约组织欧洲部分的核力量方面采取克制态度」。他们还强调北约应该继续加强核力量并使之现代化。

墨西哥民间工艺美展在北京开幕

墨西哥民间工艺美术展览二十日上午在劳动人民文化宫开幕。墨西哥是一个具有古老文化传统的国家。这次展出的二百多件工艺品，都是墨西哥政府从各地区征集来的富有代表性的民间艺术品。

北京杂技团在加德满都演出

中国北京杂技团十月十九日晚在尼泊尔首都加德满都举行首场演出。尼泊尔首相比斯塔在杂技团团长阿良和中国驻尼泊尔大使馆临时代办李晙金的陪同下观看了演出。北京杂技团是十八日从巴基斯坦来到尼泊尔进行访问演出的。

柬越战争不是普通的边界问题

英萨利副总理在马尼拉记者招待会上指出

据新华社马尼拉十月二十日电 民主柬埔寨副总理英萨利在十月十九日下午在马尼拉举行的记者招待会上指出：“柬埔寨人民正面临着来自越南的侵略，因为越南要占领柬埔寨，把柬埔寨投入被越南吞并并在它统治之下的印度支那联邦之中。”

英萨利副总理接着说：“所以柬埔寨和越南之间的战争不是普通的边境问题。它是越南对柬埔寨和其他东南亚国家的野心问题。”

他强调说，这个地区野心是和一个在世界战略中要称霸东南亚和世界的大国的全球扩张主义野心相呼应的。

他说：“对他们来说，民主柬埔寨是个障碍。他们不能占领柬埔寨。他们的野心不能得逞。”

他说，他们被击败了，因为我们的人民，我们整个民族团结起来，用人民战争反对越南侵略者。

英萨利说，目前，越南在再次对柬埔寨发动进攻的时候，在东南亚开展起微笑外交。他们已经百分之百地改变了对东南亚国家的态度。过去一切都是坏的，而现在一切都是好的。但是，东南亚人民对形势是清楚的。

他说，越南当局始终想把柬埔寨置于他们的控制之下，妄想在金边制造一个傀儡政权。他们策动政变，企图推翻我们的民主柬埔寨政府，暗杀其领导人。然而，他们是不会成功的。

十月二十二日（星期日）放映影片

彩色纪录片
罗瑞卿同志追悼大会在首都隆重举行
中央电视台、中央新闻纪录电影制片厂摄制 中国电影公司发行
即日起在我省上映

湖南省话剧团在青少年宫影剧院演出
话剧 带刺的仙人掌 21、22日 晚7.15 先天下午三点售部分门票

金姬和银姬的命运 建筑 6.30
祖国啊，母亲 北郊 7.00

全国少年乒乓球比赛
时间：10月22日至31日 每日上午8.30 下午2.30 晚7.30开始比赛
参加单位：各省、市自治区、解放军等33个单位
地点：省、市体育馆 每场比赛门票在省、市体育馆发售

杨门女将 文化 8.30
女跳水队员 建设 7.00露天 建筑 上午9.50
铁道卫士 长沙县 7.20
奇袭 建筑 1.00

故事片 血碑
同映：祖国新貌7号
文化 上午 9.30
建设 上午10.15
人民 3.15 8.20
红卫 3.45 8.50
新华 2.05 9.25
解放 2.40 4.55
青少年宫 7.35露天

故事片 东港谍影
湖南 12.10 2.10 4.45
湘江 9.20 11.25 2.45 5.15
红色 8.35 10.40 12.45 3.30
东风 8.00 10.05 1.20 4.05
6.05 8.00 9.55

彩色故事片 黑三角
人民 上午 9.50 文化 1.00
新华 上午10.55 建设 1.45
建筑 3.20

彩色戏曲片 野猪林
解放 上午 9.30 北郊 2.00
红卫 上午10.25 建筑 8.40
雨花 7.00露天

彩色故事片 红色娘子军
建湘 7.10

故事片 东港谍影
同映：一个过硬的领导班子
解放 上午7.00 红卫 上午8.10
人民 上午7.40 新华 上午8.45
燎原 1.10 4.00 7.10 9.40
工人 12.30 3.20 6.10 8.50
6.30露天
烈士公园 2.30 5.20 8.00
青少年宫 1.40 4.30
长沙县 上午10.00
建湘 上午10.45

彩色故事片
严峻的历程
文化 3.10 6.00 长沙 7.35
建设 3.55 6.45

本报社址：长沙市建湘路 电话总机：26191 夜班编辑室：26194 昨日开印时间：5时46分 印完：10时26分

长沙地区天气预报：今天多云转阴天，有小雨，明天多云。北风三级。最高气温二十四度，最低十五度。

湖南日报

1978年10月
22
星期日
农历戊午年九月廿一
第10356号

中国工会第九次代表大会胜利闭幕

汪副主席同党和国家其他领导人出席　朱学范致闭幕词

大会通过了关于工作报告和修改中国工会章程的决议，选出了新的领导机构

新华社北京十月二十一日电　中国工会第九次全国代表大会圆满地完成了各项任务，今天下午在人民大会堂胜利闭幕。

这次大会历时十一天。代表们通过学习、讨论，明确了新时期工人阶级的历史使命和工会工作的基本方针、任务。

大会一致通过了关于倪志福同志代表中华全国总工会第八届执行委员会向大会所作的工作报告的决议，一致通过了关于修改中国工会章程的决议。

大会选举产生了中华全国总工会第九届执行委员会。其中执行委员一百九十三名，候补执行委员八十五名。

下午四时，举行了隆重的大会闭幕式。

中共中央副主席汪东兴同党和国家其他领导人余秋里、倪志福、陈慕华、王震、谷牧、康世恩出席了闭幕式。

闭幕式开始，首都六百多名佩戴着红领巾的少年儿童，手持鲜花，在嘹亮的鼓号声中热烈欢呼着涌进会场。两名少先队员满怀激情地朗颂了献给新时期的中国工人阶级的诗《崇高的敬礼》，二十三名少年儿童登上主席台，向党和国家领导人以及大会执行主席献了花。这时，全场掌声雷动，一片欢腾。

接着，朱学范同志致闭幕词。他说，华主席、叶委员长为大会的题词和邓副主席代表党中央、国务院向大会的致词，把马列和毛主席关于工人运动的理论具体运用于解决我国工人运动在新时期面临的问题，指明了我国工人阶级新的伟大历史使命，指明了我国工人运动前进的方向。这一切，必将对我国工人运动和工会工作的发展产生巨大的和深远的影响。他说，具有光荣革命传统的我国工人阶级，绝不辜负华主席、党中央的殷切期望，有志气、有能力、有信心、有决心，加快步伐，勇往直前，为在本世纪内把我国建设成为社会主义的现代化强国作出更大的贡献。

在热烈的掌声中，朱学范宣布大会胜利闭幕。乐队高奏《国际歌》。

在这次大会期间，有四十一位代表在全体会议上发言，五十六位代表作了书面发言。石油、冶金、水电、纺织、化工、邮电、交通、商业等工交财贸各部，分别邀请各行业的代表举行了座谈。整个大会开得热气腾腾，使全体代表受到极大的教育和鼓舞。他们决心把这次会议的精神，带回自己的战斗岗位，把党中央的战斗号令，迅速变成广大工人群众的自觉行动，朝着四个现代化的伟大目标奋勇前进。

图为大会会场。
新华社记者摄
（传真照片）

社论

中国工人运动伟大的新起点

——祝中国工会第九次全国代表大会胜利闭幕

在新长征的进军号中，中国工会举行了第九次全国代表大会。

华主席为首的党中央对中国工人运动极为关怀。邓副主席代表党中央、国务院致了祝词。这次大会总结了工会第八次代表大会二十一年来的经验教训；正式否定了林彪、“四人帮”强加的所谓“工运黑线统治”的谬论；明确肯定了建国以来，在我国工人运动和工会工作中，毛主席革命路线占主导地位。大会确定了新时期中国工人阶级的历史使命和工会工作的方针任务，给予代表们极大的教育和鼓舞。广大工会工作者解放了思想，增强了做好工会工作的光荣感、责任感、紧迫感，感到中国工人运动的春天来到了。

工人阶级是我国的领导阶级，是社会主义革命和建设的主力军。建国以来，我们全心全意依靠工人阶级，取得了社会主义革命和建设的伟大胜利。现在，我国进入新的发展时期，要在本世纪内把我国建设成为具有现代农业、现代工业、现代国防和现代科学技术的社会主义强国。完成这项崇高而艰巨的任务，是全国人民，首先是我国工人阶级的伟大历史使命。肩负起新时期的新使命，进行新的长征，这是我国工人运动伟大的新起点。

完成新时期的总任务，是一场伟大的革命。我们必须继续全心全意依靠工人阶级，发挥工人阶级的领导作用。我们既然要尽快地改变我国的经济技术落后面貌，大大提高生产力，就必然要多方面地改变生产关系、改变上层建筑，改变工农业企业的管理方式。现在，我们一些企业没有充分发扬民主，工人的民主权利太少。对自己企业的事情很少有发言权，还是企业领导干部说了算，靠“长官意志”办事。这种情况，严重挫伤了工人群众的社会主义积极性，阻碍了生产的发展，必须加以改革。

劳动者的管理权，是社会主义制度下劳动者最根本的权利，新宪法对此作了明文规定。毛主席早就提出了“两参一改三结合”的原则，强调要依靠工人管理企业。党委领导下的职工代表大会制，是吸引职工参加管理、发扬企业民主、监督干部的好形式，一定要建立起来，坚持下去。工人有丰富的实践经验，对自己的企业最关心、最熟悉，对企业的干部最了解。企业的一切重大问题，包括生产计划、生产管理、人事安排、财务开支、生活福利、劳动保护等方面的问题，只有虚心听取群众的意见，经过民主商量，才能办好。车间主任、工段长、班组长，只有经过民主选举产生，才能真正把思想好、作风正派、有干劲、有能力、有朝气、群众信得过的人选出来。当着某些领导人和管理人员严重失职或者违法乱纪的时候，职工代表大会或职工大会有权向上级建议予以处分或撤换，这就会使企业的领导干部时刻想着他们的权力是工人阶级给的，应该尽自己的力量把企业管理好。这对避免官僚主义，防止修正主义，坚持企业的社会主义方向，非常必要。工人群众敢于讲话，乐于讲话，积极参加企业管理，企业的领导干部有了一个好的思想作风和工作作风，我们进行技术、制度和组织上的重大改革就有了保障，社会主义企业就能够办好。

要全心全意依靠工人阶级办好社会主义企业，就不能离开工人阶级的群众组织——工会。工会是职工代表大会或职工大会的工作机构，是党联系工人群众的纽带，各级企业党委的领导同志一定要重视发挥这个工人群众组织的作用。这方面，不少党委做得是好的，应该总结经验，加以推广。但是，有的领导同志还存在着工会可有可无的错误思想。在他们眼里，工会只不过是个“三类科室”，工会负责人不能参加企业领导的会议，不能看应看的文件，不了解党委和行政领导的意图，没有把工会摆到应有的位置上，更谈不上充分发挥它的作用。有些工会组织不健全，人员配备不适当，并且经常抽调工会干部做别的工作，严重影响了工会工作的开展。各级党委要在深入揭批林彪、“四人帮”的斗争中，把工会组织健全起来。为了加强党对工会工作的领导，有力地开展工会工作，工会组织的第一把手应当是同级党委的领导成员。党委要加强对工会的领导，把工会工作列入议事日程，及时指导、检查工会的工作；同时要尊重工会的权利，属于工会职责范围的事情，放手让他们去做，党委和行政领导不能包办代替。工会工作生气勃勃，在群众中有威信，就更利于开展党的工作。

各级工会的同志要对革命事业高度负责，以崭新的精神面貌把工会工作做好。工会的领导要牢记对党负责和对群众负责的一致性，克服那种“不怕得罪群众，只怕得罪党委”的错误思想，敢于替工人说话，大公无私地带领工人群众同官僚主义、主观主义、违法乱纪现象作斗争。这一条做到了，工会就有了生命力。工会是党联系群众的桥梁和纽带，必须密切联系群众，关心工人物质利益。要组织好社会主义劳动竞赛。在竞赛中，要把精神鼓励和物质鼓励结合起来，以精神鼓励为主，物质鼓励为辅。要协同有关方面，在可能的范围内，努力改善工人的劳动条件、居住条件、饮食卫生条件，积极在工人中开展各种互助活动。

工会是党的助手，要努力贯彻执行党的路线、方针和政策，围绕党的政治任务安排自己的活动，加强对工人群众的思想政治工作。这些年来，由于林彪、“四人帮”的破坏和腐蚀，无政府主义、资产阶级派性、封建行帮思想、流氓习气等等，在工人队伍中有所滋长。工会要在党委的领导下，发动群众，结合揭批“四人帮”的斗争，彻底肃清这些流毒和影响，把这一部分工人教育好。工会要教育工人懂得，在无产阶级专政制度下，工人的利益与行政领导的利益是一致的，不是对立的。发扬民主，不是不要集中，现代化的大生产，没有统一指挥，没有严密的组织，严格的纪律，是不可能搞好的。要自觉维护企业实行高度集中的行政领导，维护生产指挥系统的高度权威，有秩序地进行生产。工会要把教育工人刻苦学习科学技术，作为突出任务来抓，尽快地把一切国家的先进科学技术掌握起来。华主席号召极大地提高整个中华民族的科学文化水平，工人阶级应当成为这方面的模范。工会要教育工人艰苦奋斗、大公无私、严守纪律、服从调动、爱厂如家，为四个现代化作出更大的贡献。

大会胜利闭幕了，真正把会议精神贯彻下去，把工会工作开展起来，还要作艰苦的斗争。各级党委要十分重视这次会议的传达和落实，热情支持工会的工作。要注意总结和推广工会工作的好经验、好办法，把工会工作提高到一个新水平，完成历史赋予工人阶级的光荣使命。（新华社北京十月二十一日电）

红薯增产的一条新途径

石门县学习新经验，进行红薯藤尖作种试验获得成功

本报讯　石门县干部社员学习外地新经验，积极进行红薯藤尖作种的试验，获得成功。去冬全县共作藤尖越冬温床四千〇九个，通过精心管理，成活了三千六百八十八床，占百分之九十二，成活株率达百分之八十五以上，共栽红薯二万亩。和栽插的薯块苗相比，在同样的条件下，每亩增产百分之十七。今年全县计划全面推广，新作苗床五千个，现已准备就绪。

石门县常年栽插红薯二十万亩左右，过去采用薯块作种，每年要用种三千多万斤，有时因烂种缺苗推迟栽插季节，影响产量。为了解决这一问题，一九七六年十月，县委派一位副书记带领九名同志，去四川云山县学习红薯藤尖越冬作种的经验。回县后，立即举办学习班，传经验，作示范，分别在十九个不同自然区作试验，共作三百四十五床。虽然缺乏经验，又遭受了罕见的冰冻袭击，仍成活了三十八床。用藤尖苗插下的红薯，高的亩产三千七百三十斤。去年，这个经验推广到了七百多个大队，都取得了较好的效果。

实践证明，用红薯藤尖越冬作种，好处很多：一、省种。用薯块育苗，一般一亩需种一百至一百五十斤，烂种年份用种更多。而用藤尖作种，就可省下这笔粮食。今年石门县就节省红薯种一百五十多万斤。二、早插。越冬薯苗比薯块育苗出苗早，发得快，一般可提早半月至二十天栽插。三、防病。越冬藤尖苗全是选的无病株，且经多次高桩剪苗，这就有效地控制了黑斑病和花叶毒素病等病害。四、高产。由于越冬薯苗全用藤尖，发挥了尖端优势，选用纯种苗，提高了品种种性；经过越冬锻炼，提高了生活力，增强了抗逆性；出苗较早，能抢住季节。所以用越冬苗栽插的红薯，藤粗叶大结薯早，产量高。

石门县经过两年的实践，摸索出了一些藤尖越冬的好经验：首先是抓好薯尖栽插。他们选择背风向阳，地势较高，土质带砂，排水良好，管理方便的地方作苗床。选用同一品种中节密、藤粗、浆汁足、顶上几片叶一样平、无病的藤尖作种，剪六、七寸长，三、四片叶。插苗时间，山区以“霜降”前后、平原区以“立冬”前后为宜。每床插八百至一千苗。苗床盖上塑料薄膜，看天揭盖，以促早发根、多发根。其次是保证薯苗安全过冬。床温低于摄氏十度时，他们除了盖紧薄膜外，还加盖草帘。冬天一般湿度较大，每个社队都派专人排湿，在苗床四周开深沟，降低地下水位。雁池公社白泥大队去冬作苗床一百七十六床，由于措施得当，管理得好，床床成活，成活株率达百分之九十八。

（陈俊武、向多情、蔡盛刚）

短评

大力推广红薯藤尖越冬作种新技术

我省红薯生产，历来都是用薯块作种，不仅耗种量大，而且往往因为烂种造成缺苗迟插，严重影响产量。近年来，不少红薯产区的干部、群众和科技人员，解放思想，大胆革新，参照四川省的经验，试验推广了藤尖越冬作种的新技术，为发展红薯生产开辟了一条新途径。

利用红薯藤尖越冬作种，是红薯留种方式上的技术改革。采用这种办法，既省种，又可早插、抗病夺高产，是红薯生产上一项有效的增产措施。全省每年种植五百多万亩夏红薯，如果全部采用这种新技术，仅这一项，就可节省薯种十亿斤左右，折合稻谷二亿多斤。用藤尖作种的红薯，由于利用了尖端优势，每亩还可增产一成以上。这样，我省红薯生产就将出现一个新的跃进局面。石门县这样搞了，效果显著。这一新技术，值得各地引起重视，大力推广。

当前，红薯藤尖移栽季节已到，各地要立即开展大宣传，大发动，抓紧培训技术力量，办好样板，备足苗床，适时移插。要因定专人培管，切实抓出成效来。

白马桥公社再次检查落实油菜种植计划

指挥生产，犹似下棋。稍一不慎，就要失错。一着失错，步步被动。在如何完成好今年油菜种植任务这盘棋上，宁乡县白马桥公社党委被将了一军。

今年，县里要求这个公社种油菜四千亩。前段公社党委做了很多工作，据统计全社落实种植面积还超过计划二十亩。十月上旬，公社组织干部再次进行了逐丘验收。结果，计划面积中有九百二十六亩已经种上了绿肥，真正落实的面积只有百分之七十五。到时候，硬性规定把绿肥犁掉吗？群众情绪要受到影响，经济上也很不合算；不犁吧？油菜种植计划又完不成。怎么办？公社再次召开了党委会，举办了公社、大队、生产队干部学习班，认真分析今年油菜备耕形势，进一步大讲发展油菜生产的重要意义和有利条件，在统一思想认识的基础上，本着因地制宜、实事求是的原则重新采取补救措施。第一，通过鉴定，有五百亩田的绿肥由于种子、气候等原因缺苗严重，土质又适宜于种植油菜，便改种油菜；第二，有三百亩旱土，土质肥沃，阳光水利条件均好，补种油菜；第三，在公社、大队两级茶、林场的幼林中，选择了两百亩比较合适的面积间种油菜。这样，落实补种面积一千亩，比原计划略有超额。另外，每个生产队猪场的饲料地里，加种早白菜一至三亩，还可种上两百亩，菜叶提早剥下喂猪，对结实妨碍不大。这样，既尊重了生产队的自主权，又保证了油菜种植计划。

“将军棋”被解脱，被动变成了主动。

凭我所知，诸如此类情况，各地还有不少，如果不象白马桥公社党委这样，及早检查落实，到时候，在今年大种油菜这盘棋上，不一定不输棋。

胡永阳

中国工会第九次全国代表大会闭幕词

一九七八年十月二十一日

朱学范

中华全国总工会副主任朱学范致闭幕词。 新华社记者摄（传真照片）

代表们，同志们：

中国工会第九次全国代表大会在华主席、党中央的亲切关怀和直接领导下，经过全体代表的共同努力，已经圆满地完成了大会原定的各项任务，就要胜利闭幕了。

我们这次大会，是粉碎“四人帮”以后工运战线一次拨乱反正，继往开来的盛会。我们非常荣幸的是，英明领袖华主席，敬爱的叶副主席、邓副主席、李副主席、汪副主席以及党和国家的许多领导同志，在大会开幕之日亲临祝贺，大会期间，华主席、叶副主席、邓副主席、李副主席、汪副主席，以及党中央和国务院其他领导同志，又亲切地接见了全体代表。我们全体代表深深感受到华主席、党中央对我们工人阶级和工会组织的无限关怀和殷切的期望。华主席给了我们许多重要指示，使我们受到极大的教育和鼓舞。特别重要的是，华主席、叶委员长亲笔为大会题词，邓副主席代表党中央、国务院向大会致词，把马列和毛主席关于工人运动的理论，具体运用于解决我国工人运动在新时期面临的问题，指明了我国工人阶级新的伟大历史使命，指明了我国工人运动前进的方向。这一切，必将对我国工人运动和工会工作的发展，产生巨大的和深远的影响。具有光荣革命传统的我国工人阶级，绝不辜负华主席、党中央的殷切期望，有志气、有能力、有信心、有决心，加快步伐，勇往直前，为在本世纪内把我国建设成为社会主义的现代化强国，作出更大的贡献。我国工会一定能够坚决贯彻执行党中央的指示，积极协助行政顺利实现技术上、制度上、组织上的重大改革，动员和组织职工迅速提高技术水平，积极参加企业管理，并在发展经济和提高劳动生产率的基础上努力保障工人的福利，切实把工会办成群众信得过的工人之家。

我们这次大会，听取了余秋里副总理关于当前经济形势的报告，传达了方毅副总理关于科学技术工作的书面报告。这两个报告，使我们了解了工业生产和科学技术的全面情况，开阔了眼界，加重了责任感，增强了加快实现四个现代化的胜利信心。我们一定要把余秋里、方毅副总理提出的各项要求，认真贯彻到我们的工作中去。

我们这次大会，讨论通过了倪志福同志所做的工作报告，讨论通过了康永和同志所做的修改中国工会章程的报告和中国工会章程修改草案，并且交流了工会工作的经验。这些报告和经验介绍，都认真总结了工会“八大”以来的历史经验，深刻批判了林彪、“四人帮”干扰破坏工人运动的罪行，进一步澄清了工会工作的路线、理论和思想是非，明确了新时期工会工作的基本方针和任务，这是我们大会的重大成就。这次大会还选举产生了全国工会新的领导机关——中华全国总工会第九届执行委员会，表现了我国工人阶级的空前团结。我们相信，全总九届执行委员会必将在华主席、党中央的领导下，高举毛主席的伟大旗帜，密切联系群众，恢复和发扬中国工人运动的优良传统，正确贯彻执行大会的决议，团结和率领全国工人奋勇前进。

我们这次大会得到了各方面的大力支持。在开幕时，大寨大队、人民解放军、全国妇联、共青团十大筹委会和全国科协的代表向大会热烈祝贺。今天，又有北京市少先队的代表向大会献花、献词。这些祝贺，代表了全国人民对我们工人阶级和工会组织的鼓励和希望，表现了工农兵之间和各兄弟团体之间的亲密团结。我们这次大会的准备和进行，都得到了党中央、国务院许多部门和各省、市、自治区党委的大力帮助。在这里，我们一并向他们致以衷心的谢意。

我们这次大会，有台湾省籍的工人代表第一次组成代表团参加，这是历次大会所未曾有过的。目前，由于蒋帮还盘踞在台湾，台湾省的工人仍然处于受压迫、受剥削的境地，生活在水深火热之中。在这个全国工人阶级代表欢聚一堂的盛会上，我们更加怀念台湾省的工人兄弟姊妹们。解放台湾，统一祖国，是包括台湾一千六百万同胞在内的，全国各族人民的共同愿望和神圣职责。我们社会主义祖国加快实现四个现代化，也是为解放台湾创造最重要的条件。毛主席、周总理的一定要解放台湾、统一祖国的遗志，必将在华主席为首的党中央领导下实现！

现在，我国工人运动的方向进一步指明，工运路线的是非已经澄清，工会工作的基本方针和任务已经确定。我们面临的任务，就是要把这次大会通过的工作报告和工会章程认真地贯彻执行，把党中央的战斗号令，迅速变成广大工人群众的自觉行动。在这一斗争中，我们每一个代表都肩负着光荣而艰巨的任务，让我们在模范地执行决议和章程方面也来一个竞赛。全国工交、基建、农林、财贸、文教、科技战线的广大职工，要在揭批“四人帮”第三战役中，进一步清除“四人帮”在工运战线的流毒和影响，要深入开展社会主义劳动竞赛，大搞技术革新和技术革命，努力全面完成和争取超额完成国家计划，用丰硕的成果，来迎接党中央和国务院决定在明年召开的全国劳模大会。我们一定要遵照华主席把工会整顿好、建设好的指示，解放思想，深入群众，深入实际，一切从实际出发，不说空话、不说假话，多干实事，埋头苦干，全心全意为工人服务，扎扎实实地做出成绩来，把工会工作提高到一个新的水平，为加快实现社会主义的四个现代化的伟大目标，做出新的贡献。

现在，我宣布大会胜利闭幕！

（新华社北京十月二十一日电）

关于中国工会工作报告的决议

（一九七八年十月二十一日中国工会第九次全国代表大会通过）

中国工会第九次全国代表大会一致同意倪志福同志代表中华全国总工会第八届执行委员会所做的《中国工人阶级新的伟大历史使命》的报告。大会号召全国职工，空前紧张地动员起来，团结全国人民，加快步伐，为实现新时期总路线和总任务，在本世纪内把我国建成农业、工业、国防和科学技术现代化的社会主义强国而英勇奋斗。

（新华社北京十月二十一日电）

关于修改中国工会章程的决议

（一九七八年十月二十一日中国工会第九次全国代表大会通过）

中国工会第九次全国代表大会一致同意康永和同志代表中华全国总工会第八届执行委员会所做的“关于修改中国工会章程的报告”。

大会批准中华全国总工会第八届执行委员会提出的，由本次大会加以修改和补充的“中国工会章程修改草案”。从通过之日起，这一章程即为中国工会的正式章程。

（新华社北京十月二十一日电）

中国工会章程

（一九七八年十月二十一日中国工会第九次全国代表大会通过）

总纲

中国工会是中国共产党领导的工人阶级自愿结合的群众组织，是党联系群众的纽带和中华人民共和国政权的支柱，是广大职工群众学习管理的学校，学习主持经济的学校，学习共产主义的学校。在整个社会主义历史阶段，工会都必须发挥应有的作用。

中国工人阶级在毛主席和中国共产党的领导下，团结全国人民，经过长期的英勇奋斗，取得了新民主主义革命的彻底胜利，取得了社会主义革命和社会主义建设的伟大胜利。伟大领袖和导师毛主席亲自缔造、培育了我国的工会组织，一贯重视发挥工会的作用。毛泽东思想和毛主席的革命路线，始终是指引我国工人运动和工会工作胜利前进的光辉旗帜。

第一次无产阶级文化大革命的胜利结束，使我国社会主义革命和社会主义建设进入了新的发展时期。中国共产党第十一次全国代表大会和第五届全国人民代表大会规定了新时期的总路线和总任务，这就是坚持无产阶级专政下的继续革命，开展阶级斗争、生产斗争和科学实验三大革命运动，在本世纪内把我国建设成为农业、工业、国防和科学技术现代化的伟大的社会主义强国。

中国工会在新时期的基本方针是：在中国共产党的领导下，遵循党的十一大路线，团结、教育、吸引广大职工不断提高政治觉悟，掌握现代科学技术，积极参加企业管理，广泛开展社会主义劳动竞赛，努力提高劳动生产率，并在发展生产的基础上逐步改善职工群众的物质文化生活，为实现新时期总任务而奋斗。

中国工会要教育职工大力支援农业的现代化建设，进一步巩固工农联盟，并在这个基础上加强全国各族人民的大团结。

中国工会坚持无产阶级国际主义，遵循毛主席关于三个世界的理论，发展同各国工会组织的友好联系，加强同全世界无产阶级和被压迫人民、被压迫民族的革命团结，支持国际无产阶级和各国人民的正义斗争，反对帝国主义殖民主义特别是超级大国的霸权主义，为全世界工人阶级的解放和人类的进步事业作出应有的贡献。

中国工会的各级组织，必须坚持要搞马克思主义不要搞修正主义，要团结不要分裂，要光明正大不要搞阴谋诡计的三项基本原则；必须发扬群众路线、实事求是和批评自我批评的优良传统和作风，并以说服教育作为基本的工作方法；必须围绕党的中心任务，深入基层，深入生产，深入群众，依靠群众和积极分子，积极主动地做好工作。

第一章 会员

第一条 凡是以工资收入为自己生活资料的全部或者主要来源的体力劳动者和脑力劳动者，不分民族、性别和宗教信仰，承认工会章程，都可以加入工会为会员。

第二条 职工加入工会，须由本人申请，经过工会小组讨论通过，车间委员会或基层委员会批准。

第三条 会员的权利：

一、有选举权和被选举权；

二、在工会的会议上，有发言权和表决权；

三、有向工会组织提出改进工作的意见和建议的权利；有批评工会机关和工会任何工作人员的权利；

四、有向工会一切领导机关提出询问和申诉的权利，对违法失职的工作人员，有提出控告的权利，任何人不得压制和打击报复；

五、在会员的正当利益和民主权利受到损害时，有要求工会代为申诉并遵照国家法律给以保护的权利；

六、有享受工会所举办的各种集体福利事业和文化事业待遇的权利。

第四条 会员的义务：

一、努力学习马克思列宁主义和毛泽东思想，不断提高自己的阶级觉悟、路线觉悟和继续革命的觉悟。

二、积极参加阶级斗争、生产斗争、科学实验三大革命运动，努力完成生产任务和工作任务；

三、努力学习现代化的科学技术知识和管理知识，不断提高工作能力；

四、遵守宪法和法律，遵守劳动纪律和公共秩序，爱护公共财产，同一切违法乱纪的行为作坚决斗争；

五、发扬阶级友爱，加强革命团结；

六、遵守工会章程，执行工会决议，参加工会活动，按时交纳会费。

第五条 会员违反工会章程，应该给予批评教育；对于破坏工会章程，情节严重，屡教不改的会员，应该开除会籍。

第六条 开除会员的会籍，应由工会小组讨论提出意见，基层（车间）委员会通过，并且要经过上一级工会组织批准。

第七条 会员退休、服兵役、离职学习或有其它原因需要保留会籍者，可以保留其会籍。保留会籍期间，免交会费。

第二章 组织制度

第八条 中国工会的组织原则是民主集中制。

工会各级领导机关的成员，都必须按照无产阶级革命事业接班人的条件和老中青三结合的原则，经过民主协商、选举产生。工会的各级领导机关实行集体领导和个人分工负责相结合的原则，一切重大问题都要经过集体讨论决定。

工会的各级组织，都要执行个人服从组织，少数服从多数，下级服从上级的原则；都要定期向会员报告工作，听取会员群众和下级组织的批评和意见。

第九条 中国工会实行产业和地区相结合的组织领导原则。

产业原则就是将同一企业、事业、机关中的会员，组织在一个工会基层组织中，同一国民经济部门或性质相近的几个国民经济部门，根据需要建立地方和全国性的产业工会或工作委员会。

产业和地区相结合的原则，就是各省、自治区、直辖市、自治州、省辖市、县（市）总工会，是当地工会组织和各产业工会组织的地方领导机关；中华全国总工会是各地区工会组织和各产业工会全国组织的最高领导机关。

第十条 工会的各级最高权力机关，是各级工会代表大会或会员大会。

各级工会代表大会或会员大会选举各级工会委员会。工会各级委员会，在工会代表大会或会员大会闭会期间，是各级工会的执行机关。

中国工会全国代表大会选举产生中华全国总工会执行委员会。

第十一条 工会的各级委员会选举各级经费审查委员会。经费审查委员会在本级工会委员会的领导下，负责审查本级工会组织的经费收支和财产管理情况。

第三章 工会的全国组织和地方组织

第十二条 中国工会全国代表大会，每五年举行一次，由中华全国总工会执行委员会召集。在特殊情况下，可以提前或延期举行。

中华全国总工会执行委员会在全国代表大会闭会期间，负责贯彻执行全国代表大会的决议。执行委员会全体会议，每年举行一次。

中华全国总工会执行委员会选举产生常务委员会，并且选举执行委员会主席一人和副主席若干人。执行委员会全体会议，由常务委员会召集。在执行委员会闭会期间，常务委员会行使执行委员会职权。

常务委员会决定书记、候补书记人选，组成书记处。书记处在常务委员会领导下，处理日常工作。

第十三条 各级地方工会代表大会，每三年举行一次。在特殊情况下，可以提前或延期举行。

地方总工会委员会选举产生常务委员会和主席一人、副主席若干人。地方总工会委员会，每年至少举行二次，由常务委员会召集。地方总工会委员会在代表大会闭会期间，负责贯彻执行代表大会的决议，并且根据上级工会组织的决议和指示，领导所属工会组织的工作。地方总工会委员会闭会期间，由常务委员会行使职权。

根据需要，省、自治区总工会可在地区、大中城市的总工会可在区设立办事处，作为自己的派出机构。

第十四条 全国和地方产业工会的组织办法，根据本章程有关条文的精神和各产业具体情况另行规定。

第四章 基层组织

第十五条 工会的基层组织是工会的基础。凡企业、事业、机关中有会员二十五人以上的，可建立基层委员会；二十五人以下的，参加附近性质相近的工会基层组织，或者成立联合基层组织。

第十六条 工会基层组织的会员大会或会员代表大会每年举行一次。在特殊情况下，经过上级工会批准，可以延期举行。它的职权是：听取和批准工会基层委员会的工作报告和经费收支情况报告；确定本单位工会工作的计划和任务；选举工会基层委员会。

工会基层委员会选举主席、副主席。必要时，可选举常委若干人，组成常务委员会。

第十七条 工会基层委员会必须以政治为统帅，以生产为中心，贯彻《鞍钢宪法》，教育和组织职工群众，学大庆、学大寨，全面完成和超额完成国家计划。具体任务是：

一、组织职工群众学习马列著作、毛主席著作和时事政策，做好思想政治工作。动员全体职工积极投入党所领导的政治运动。

二、组织职工学科学、学技术、学文化、学经济、学管理。大力办好各种类型的职工业余学校。

三、组织职工参加企业管理，执行职工代表大会或职工大会工作机构的职能，做好经常工作。

四、组织职工开展社会主义劳动竞赛。开展群众性的合理化建议和技术革新、技术革命活动，组织技术协作，总结推广先进经验。协助行政表彰先进，奖励劳动模范；改进劳动工资和劳动保护工作。

五、做好群众生活工作，保障职工福利。做好劳动保险工作。办好互助储金会，开展群众互助活动。做好女工、家属工作。办好文化、体育事业，组织好业余文艺体育活动。协助行政办好集体福利事业，做好生活住宅工作；组织职工家属搞好农副业生产和服务事业。

六、健全民主生活，加强小组工作。培养和训练工会积极分子。接收新会员。

第十八条 工会基层委员会在车间或科室建立委员会，领导车间或科室的工会工作。车间（科室）委员会由车间（科室）会员大会选举产生。

工会基层委员会和车间（科室）委员会根据需要设立各种工作委员会，并按照行政生产班组建立工会小组。

第五章 经费

第十九条 工会经费的来源：

一、会员每月按本人工资的百分之零点五交纳的会费。

二、工会举办的各种文化、体育事业的收入。

三、行政方面根据工会法的规定，每月按照职工工资总额百分之二拨交的经费。

四、各级政府和企业、事业单位行政的补助。

第二十条 工会的各级委员会都要编制预算和决算，定期向会员和上一级工会委员会报告经费收支情况。

工会经费的开支办法，预算决算制度和会计制度，由中华全国总工会另行规定。

（新华社北京十月二十一日电）

认真落实民族政策　切实做好民族工作

国家民族事务委员会主任杨静仁同志作关于民族工作的报告

杨静仁同志指出，要继续贯彻执行毛主席的革命路线和民族政策，维护和加强全国各民族的团结，巩固祖国的统一。一定要从政治上、思想上、理论上深入揭批林彪、“四人帮”破坏民族政策，破坏民族团结，破坏少数民族地区的社会主义革命和社会主义建设的罪行。要向广大干部和群众普遍、深入地进行党的民族政策再教育。

新华社北京十月十九日电　来自全国二十一个省、自治区的国庆节少数民族参观团五百五十多名各族代表，于十月十六日听了国家民族事务委员会主任杨静仁关于民族工作的报告。杨静仁同志在报告中指出，华主席在五届人大《政府工作报告》中重申了党的民族政策，今年四月又亲笔题词“全国各族人民团结起来，为把祖国建设成为社会主义的现代化强国而奋斗。”这是华主席为首的党中央对全国各族人民的亲切关怀，是我们做好民族工作的强大思想武器。

国家的统一，各民族的团结，是我们实现新时期总任务的基本保证，也是我们战胜社会帝国主义、帝国主义和反动派侵略、颠覆的基本保证。我们必须高举毛主席的旗帜，继续贯彻执行毛主席的革命路线和民族政策，维护和加强全国各民族的团结，巩固祖国的统一。

杨静仁同志说，毛主席创造性地把马克思列宁主义关于民族问题的基本原理，同革命的实践相结合，为我们党解决民族问题，制定了一系列的方针和政策，敬爱的周总理忠实贯彻执行了毛主席革命路线和政策。毛主席在民族工作方面的许多重大决策和部署，都是周总理亲自传达、布置、贯彻落实的。解放以来，尽管存在着修正主义路线的干扰和破坏，但毛主席的革命路线在民族工作方面始终占主导地位。民族工作战线的各族干部绝大多数是好的和比较好的，工作是很有成绩的。

杨静仁同志指出，破坏毛主席的民族政策，是林彪、“四人帮”篡党夺权，复辟资本主义罪恶阴谋的一个重要方面。他们推行封建的、法西斯的、反动民族政策，企图否定民族工作的伟大成就，否定社会主义时期民族问题的存在。他们胡说民族区域自治是“人为制造分裂”，攻击少数民族地区的社会改革是“右倾”、“投降”，诬蔑少数民族的语言文字“落后”、“无用”，诽谤少数民族的风俗习惯是“陋习”“四旧”，扼杀少数民族的文化艺术，摧残少数民族地区的工农牧业生产，制造各种冤案、假案、错案，打击迫害少数民族干部和群众，严重破坏了毛主席的民族政策，破坏了民族团结，破坏了少数民族地区的革命和建设。林彪、“四人帮”的倒行逆施，遭到了各族人民的坚决抵制和斗争。我们一定要从政治上、思想上、理论上深入揭批林彪、“四人帮”，认真落实党的民族政策，拨乱反正，肃清流毒和影响。

杨静仁同志在报告中强调指出，向广大干部和群众普遍、深入地进行党的民族政策再教育，认真落实党的民族政策，是实现抓纲治国的一件大事，各级党委要统一领导，统战、民族事务工作部门要协同各有关部门抓紧工作，解决当前存在的各种问题。

接着，杨静仁同志对进行党的民族政策再教育，应当包括那些内容，作了阐述。他说，首先要坚持各民族一律平等的原则和各民族团结的原则，反对民族间的歧视和侮辱，反对破坏和分裂各民族团结的行为。这是我们党民族政策的第一条。建国初期，毛主席亲自主持和制定的我国第一部宪法里就是这样规定的，在以后的新宪法里也是这样规定的。建国初期，为了保障少数民族的平等权利，中央人民政府和国务院，除颁布了《民族区域实施纲要》外，还颁发了保证杂居地区少数民族平等权利，关于废除辱污少数民族的村名、地名、书刊和碑界等几个文件，各地方都认真执行了宪法规定的民族平等的政策和其他有关具体规定，使少数民族的平等权利得到了确实的保障。在林彪、“四人帮”横行的日子里，民族平等权利遭到严重破坏，我们一定要重申党的政策，切实保障少数民族的平等权利。

第二，加强民族团结的政策，反对损害民族关系和破坏民族团结的行为。林彪和“四人帮”在民族关系上奉行赤裸裸的大汉族主义，使解放以来形成的各民族互相信任、团结友爱的兄弟关系，受到严重损害。在他们的煽动和影响下，大民族主义思想在不少地区有了滋长，同时在有的少数民族地区，地方民族主义也有滋长。因此，必须在揭批林彪、“四人帮”的斗争中，对干部群众进行党的民族政策再教育，在着重克服大民族主义错误倾向的同时，注意克服和防止地方民族主义的错误，搞好民族团结。

第三，实行民族区域自治政策。民族区域自治政策，是我们党解决民族问题的基本政策，上级国家机关要切实贯彻宪法的规定，充分保障自治地方行使自治权利。林彪、“四人帮”一伙对民族区域自治政策横加破坏，曾经擅自撤销一些民族区域自治地方。我们一定要结合批判林彪、“四人帮”，落实党的民族区域自治政策，解决这方面存在的问题，充分保障实行区域自治民族的自治权利。

第四，大力培养少数民族干部。毛主席和周总理生前曾多次指出，少数民族不仅要有党和行政干部，要出书记，要有军事干部，文化教育干部，还要有科学家、艺术家、工程师、医生以及各方面的人材。华主席也指示我们，要“大力培养少数民族干部，把他们当中的优秀分子提拔到领导岗位上来。”要“认真办好民族院校”。林彪、“四人帮”横行时，党培养少数民族干部的工作，受到了严重干扰破坏，全国各民族院校深受其害。粉碎“四人帮”后，这方面的问题逐步得到了解决，希望各自治区党委，各有关省、市、自治区进一步执行华主席的指示，作出大力培养和选拔少数民族干部的规划，定期检查实施。原有的民族院校必须加强，个别还没有恢复的，要尽快恢复。

林彪、“四人帮”推行反革命政治纲领，残酷迫害各民族干部，我们要切实抓紧清理积案和审干遗留问题。对“四人帮”一伙制造的一切冤案、假案和错案，要彻底平反昭雪；对强加在革命干部身上的一切诬蔑不实之词，必须统统推倒；凡是可以工作而没有分配工作的，要尽快分配适当工作，安排工作不适当的，要加以调整。

第五，尊重少数民族的语言文字和风俗习惯。粉碎“四人帮”以后，少数民族语言文字的使用情况有了很大的改进，当前需要继续解决的问题是，有些自治地方和有关地区的领导机关，发文件、开会、作报告，仍不注意使用民族语言、文字，少数民族基层干部领会和贯彻上级的指示有困难，应当迅速改进。

“四人帮”一伙对少数民族的风俗习惯横加干涉，个别地方甚至强迫改革，严重影响了民族团结。今后一定要尊重少数民族保持或者改革风俗习惯的自由，不应在禁猪的少数民族中提倡养猪，更不要在少数民族中强迫火葬。对那些有碍身心健康、影响生产和生活的陈风旧习，要引导少数民族群众自觉自愿地进行改革，不得用行政命令强迫改革。

第六，大力帮助少数民族发展经济和文化。华主席指示：“诚心诚意地积极帮助少数民族发展经济建设和文化建设，这是国家在民族工作方面的重大任务，也是加强边疆建设和巩固国防的重大任务。少数民族要发扬艰苦奋斗、自力更生的革命精神，国家要有计划地从财力、物力、人力各方面帮助少数民族，保证少数民族地区的‘农业、畜牧业、工业要一年比一年发展，经济要一年比一年繁荣，人民生活要一年比一年改善’。”华主席的这个重要指示，我们必须坚决贯彻执行。此外，各民族地区还要作好团结教育改造少数民族上层爱国人士和宗教界爱国人士的工作，认真贯彻执行党的统一战线政策和宪法所规定的宗教信仰自由的政策。

杨静仁同志针对有的地区在一些干部中存在轻视少数民族工作的情况，着重指出做好民族工作的重要意义。他说，我们有的同志片面地认为少数民族人口少，就忽视这一工作，这是不对的。我国是一个统一的多民族国家，几千万勤劳勇敢富有革命斗争传统的少数民族人民，这本身就是一个强大的力量。而且少数民族人民分布地区宽广，这些地方资源丰富。毛主席说过，我国地大物博，人口众多。地大物博在少数民族方面，人口众多在汉族方面，这是很好的条件，要建设现代化的社会主义强国，二者要紧密结合起来，缺一不可。我国的少数民族人民很多居住在祖国的边疆地区，要巩固边疆，把边防建设成祖国的铜墙铁壁，就离不开少数民族人民。杨静仁同志指出，作好少数民族工作，不仅对国内的社会主义革命和建设有着重要意义，而且在国际上对团结第三世界人民，进行反霸斗争，特别是反击苏修社会帝国主义的侵略、颠覆都有很重要的意义。

最后，杨静仁同志着重谈了恢复和发扬党的优良传统和作风的问题。他说，在落实党的民族政策中，一定要坚持群众路线。密切联系群众，有事多和群众商量，细心倾听群众的呼声，关心群众的疾苦。在处理有关民族关系等问题时，更要注意听取各方面的群众意见，尤其是当地少数民族人民群众的意见。他还指出，要实事求是，加强调查研究，把理论和实践统一起来，按照少数民族地区的实际情况办事，注意照顾不同民族、不同地区的特点，照顾当地各族人民生产、生活上的需要，在民族地区推广汉族地区和其他民族地区的先进经验，必须经过试点。坚决纠正林彪、“四人帮”刮起来的脱离群众、脱离实际、弄虚作假、吞风使舵的资产阶级作风。

人民喜欢这样的领导

新华社北京十月二十日消息　今天《人民日报》发表了一篇读者来信并加编者按。《人民日报》编者按说：这封表扬信，我们没有来得及核实，因此不能保证信里所说的细节与事实没有一点出入。虽然如此，这封信还是告诉我们，人民欢迎什么样的领导作风，仍然使我们受到生动的教育。原信中提到的人名和地名我们都略去了。

一

读者来信说：一位负责同志新调到南方某省工作。不久，耳闻目见和从大量人民来信中，了解到这个省城有许多怪事。

其中一件怪事是这个南方省会竟连每月向居民计划供应的少量的鱼也不易买到。有的人为了买鱼，起三更唏马路。原因何在？

一天，他听说某食品站供应鱼，便同警卫员排起队来了。他排了两个多小时以后，前面忽然乱了起来。他走到前面一看，原来鱼摊里还放着一堆一堆的大鱼好鱼，而售货员却说没鱼供应了，要等下一次再排队购买。群众很有意见，就与售货员吵了起来。他和蔼地问售货员（当时群众和售货员还不认识他）为什么有鱼不卖？售货员趾高气扬地指着几堆鱼说：“这些鱼，有的是给某某单位的，有的是留给某某领导的，有些是我们售货员自己要买的……哪里还有鱼呀？等有鱼再供应，这是理所当然，吵也没用，就是不卖！”这个同志又指着鱼说：“有鱼不卖，我们都排了两个多钟头队了，下次排队又不知能否买到，要浪费我们多少时间呀！请为广大群众想一想吧！”售货员理也不理，指着意见簿说：“你有意见可以写在意见簿上嘛！”这个同志又问售货员：“你们领导在不在？我要向他反映一下。”售货员明知领导在楼上，也说不在。这个同志向售货员借电话，售货员不肯借。警卫员十分气愤，想训斥售货员几句，这个同志制止了。他到公共电话亭给市水产公司领导打了电话，叫他立即通知全市水产部门领导、门市部负责人到现场开会。

会很快开起来了。公司领导、门市部负责人及现场售货员听了介绍今天购鱼的情况，又“参观”了所留的几堆大鱼、好鱼。心想：今天一定会挨一顿训，又会办“学习班”呀，搞什么“运动”呀，有些胆战心惊。

出乎意料，这位负责同志既不训斥售货员，又宣布不搞什么“运动”，不办什么“学习班”，而是引导大家想一想：为什么今天会出现这种场面？林彪、“四人帮”的流毒怎样肃清？怎样为全市几百万人服务？怎样做好本职工作？以后采取什么办法把鲜鱼供应到户？会开得很热闹，到会的人个个畅所欲言，心情舒畅。办法很快制定出来了。不到半天，会议结束。——当然，从那天以后，全市几百万人的肉食、水产供应情况立见好转，很少看到排长队和起三更唏马路的怪现象了。全市群众皆大欢喜，十多年的“老大难”问题很快解决了！

二

每个人每个家庭每天都离不开蔬菜。然而这个无霜期长达三百多天的“绿色宝地”，头几年竟然要从邻近省市调入大量蔬菜，还满足不了广大群众的需要。你说怪不怪？

有一天夜晚十二点，这位同志叫人通知全市蔬菜公司领导和各门市部负责人，明天七点整，准时到市委开会，不能迟到一分钟。每人要带当天买的蔬菜一斤。买不到菜，也要准时到会。

开会时间到了，但带有一斤菜的负责人不到百分之五十，而且品种十分单调，质量也不好。这位同志对大家说：“同志们，你们都是管蔬菜的头啊，你们这些头头在七点钟以前都买不到一斤菜，试想全市几百万人能在七点钟以前买到菜吗？七点钟以前买不到菜，八点上班来得及吗？尤其是双职工，下午四、五点钟才下班，还买得到好菜吗？每天没有菜吃，照样要坚持上班，能把工作搞好吗？你们过意得去吗？”一席话说得在座的头头们面红耳赤，心服口服。他又引导大家讨论为什么蔬菜供应会十分紧张，品种十分单一，质量如此之差？甚至买回来的菜有一半以上要剔除当垃圾！“今天就希望你们研究讨论改变这种怪现象，解决好全市几百万人的蔬菜供应问题。有了好办法，省市委立即批准照办。”这个别开生面的会开得很短，很解决问题。

这次会议以后，几百万人的蔬菜供应，除品种少不能马上解决外，数量迅速增加，质量迅速提高，早市晚市菜场一片火热景象，很少看到排队买菜的现象了。

共青团十大代表参加植树劳动

新华社北京十月二十一日电　出席中国共产主义青年团第十次代表大会的全体代表，今天上午参加了大会组织的植树义务劳动。

上午八时，出席大会的三十三个代表团分别在团旗引导下，列队来到中南海西侧的府右街。代表们生气勃勃，挥舞镐锹，干得热火朝天。经过他们的辛勤劳动，一棵棵新移植的槐树挺立在人行道上。

共青团十大筹委会主任韩英、副主任王照华和主席团成员胡启立，同代表们一起参加植树劳动。王照华在工地上对记者说：毛主席在一九五六年就发出“绿化祖国”的伟大号召，共青团最早起来响应。文化大革命前，共青团中央曾在陕西和江西两地发起过植树造林运动。团的十大组织这次植树劳动，就是为了继承毛主席的遗志，发扬共青团的光荣传统。我们希望全国青年积极参加植树造林活动，为绿化祖国贡献力量。

在紧张的植树劳动中，台湾籍同胞洪海、王华昱和高山族女青年柯连妹对记者说：今天的植树劳动有特殊意义。我们台湾青年心向华主席，把自己的一片心意栽到中南海旁边。四川省的代表特意把从家乡带来的土和水给新植的树培上和浇上。他们说：我们一定在华主席为首党中央的领导下，迅速地健康成长。共青团西双版纳州委副书记、傣族青年岩甩，今天心情分外激动，他和云南省的各族代表一起，又是挖坑，又是培土，一刻也不停歇。他说：共青团带头植树造林是个好传统。我回去以后，一定要组织全州的共青团员和青年，更好地保护和发展祖国的热带森林资源。

中央民族乐团离湘去江西

圆满结束在我省的巡回演出

本报讯　由竹风同志率领的中央民族乐团演出队圆满结束在我省的巡回演出，将于今日离湘去江西。

中央民族乐团演出队在我省期间，深入工厂、农村、部队，共举行了三十四次专场演出，八次小型演出，观众共达十五万多人次。演出队的同志前往韶山瞻仰毛主席旧居和参观毛泽东同志旧居陈列馆期间，还在韶山棉织厂和韶山生产队为工人、贫下中农举行了两场文艺演出，受到当地群众的热情赞扬。他们在长沙时，除公演以外，还到湖南省军区、五三七〇一部队、驻长空军某部、长沙县开慧公社为工农兵作了专场演出。在湘潭期间，他们到英明领袖华主席曾经蹲过点的湘潭县青联大队以及郊区的一些工厂送戏上门。演出队的同志每到一地，都注意把演出、创作、采风和参加生产劳动结合起来，重视收集当地群众中的先进事迹，编成文艺节目进行演出。使群众从他们的演出中受到很大鼓舞。许多工农兵群众称赞他们是“人民的乐团”、“我们工农兵的乐团”。

中国省市负责人访日代表团离京

新华社北京十月二十一日电　以安徽省革命委员会主任万里为团长的中国省市负责人访日代表团应日本全国知事会的邀请，今天上午乘飞机离开北京前往日本进行友好访问。

代表团团员有：黑龙江省革委会副主任陈雷，河北省革委会副主任郭志，湖南省革委会副主任罗秋月，北京市革委会副主任白介夫，甘肃省革委会副主任葛士英，四川省革委会副主任何超炬等。

人大常委会副委员长、中日友协会长廖承志，外交部副部长张海峰等，到机场送行。到机场送行的还有日本驻华使馆临时代办伴正一。

参加第四届亚洲乒乓球锦标赛

中国乒乓球代表团组成

据新华社北京十月二十一日电　参加第四届亚洲乒乓球锦标赛的中华人民共和国乒乓球代表团已经在北京组成。

中国乒乓球代表团团长是李富荣，副团长是林慧卿和沈积长。男队教练由李富荣兼，女队教练是张燮林和胡炳权。代表团共有十一名运动员。男运动员有郭跃华、梁戈亮、黄统生、陈新华和鲁尧华。女运动员有张立、张德英、杨莹和曹燕华。男少年选手是邵佳波，女少年选手是林洁。

第四届亚洲乒乓球锦标赛将于十一月二十一日至十二月一日在马来西亚首都吉隆坡举行。中国队将参加本届锦标赛所举行的包括少年男、女单打在内的共九个项目的比赛。

湖南电视台一周电视节目（十月二十三日——十月二十九日）

十月二十三日（星期一）　18.00半导体电路基础（一）　19.00新闻联播　19.30湖南电视新闻　19.45转播中央电视台节目：①电视片：中国政府代表团访问加蓬②京剧：大破天门阵、五台山③英语讲座（2—57）

十月二十四日（星期二）第一次播出，下午　15.30《哲学讲座》（十）：马克思主义历史观（3）（湖南省哲学社会科学研究所黄国秋讲）　第二次播出，晚上，转播中央电视台节目　18.00数学讲座（125）解析几何　19.00新闻联播　19.30国际新闻　19.40世界各地：富士山　20.05体育运动：花样滑冰表演（一）　20.15电视新闻专辑：新长征的突击手（3）20.25杂技：（中国武汉杂技团演出）　21.35英语讲座（2—57）

十月二十五日（星期三）　18.00半导体电路基础（二）　19.00转播中央电视台部分节目　19.50湖南电视新闻　20.05少年儿童节目：①连环画：小孙和老孙　20.20故事片：烈火中永生

十月二十六日（星期四）转播中央电视台节目　18.00数学讲座（126）解析几何　19.00新闻联播　19.30国际新闻19.40少年儿童节目：少年儿童生活：斯霞和孩子　舞蹈：春花向阳　20.15故事片。21.40英语讲座（2—58）

十月二十七日（星期五）第一次播出，下午　15.30重播星期二《哲学讲座》第二次播出，晚上，转播中央电视台节目　18.00半导体电路基础（二）　19.00新闻联播　19.30一次带水情意深（首都部分知名人士祝贺中日和平友好条约生效）　19.55科学与技术：日本的高速铁路　20.10世界各地：墨西哥　20.40电视片：华国锋主席访问罗马尼亚　21.30英语讲座（2—50）

十月二十八日（星期六）转播中央电视台节目　18.00数学讲座（127）三角函数　19.00新闻联播　19.30转播首都青少年与共青团十大代表联欢晚会实况　剧场休息时播国际新闻　转播结束后播英语讲座（2—50）

十月二十九日（星期日）转播中央电视台节目　第一次播出，上午　10.00少年儿童节目：①故事：狼来了②数学游戏：《填数游戏》10.30祖国各地：宁夏散记（一）　10.46相声：追车　11.05纪录片：①山东民间木板年画②美的旋律　第二次播出，下午　14.00重播一周英语讲座　15.30北京市一九七八年中学生物理竞赛讲座（二）：能量守恒和动量守恒　第二次播出，晚上　19.00新闻联播　19.20世界各地：日本的河流　19.45评剧：甜蜜的事业（中国评剧院演出）

本报社址：长沙市建湘路　电话总机：26191　夜班编辑室：2619-4　昨日开印时间：6时46分　印完：11时22分　长沙地区天气预报：今天到明天，阴天有时有小雨。北风二到三级。最高气温二十四度，最低十六度。

湖柳成行

叶恢先

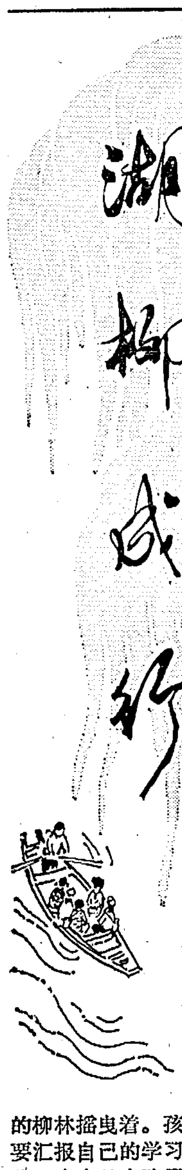

一代风流

旭日曈曈，窗棂上摇曳着婆娑树影。新的一天开始了，我推窗一看，不胜惊讶：昨天来得晚，无从细看，这水乡渔村竟出现了排排参天杨树，片片繁茂柳林。丛林环抱，倚林傍水，使沅江县万子湖公社莲花小学别具一番风致。

远处，辽阔的洞庭湖面上，一叶扁舟渐向学校飘来。船到柳林边，荡桨的走向前仓，牵着一个约摸七、八岁的小孩登上洲岸。这时，已经依稀可以辨认，那荡桨的是位中年妇女，齐耳的短发，略显清瘦但实有神采的脸庞……“伍老师，伍老师！”随着这一串银铃般的呼唤声，几个小学生向那荡桨人奔去。我终于看清了，她就是我省模范教育工作者、共产党员伍泽英同志。孩子们扑向她身边，那个亲热劲哟，如同见到了亲娘一般。孩子们簇拥着她，有说有笑地走进学校，他们胸前飘拂的红领巾犹如几团忽闪的火苗，顿时把我的心也烧得热乎乎的。

伍老师清早就出去接学生了，她一天战斗生活的脚步迈得好早啊！

“当，当，当，……”随着宏亮的钟声，孩子们涌进了教室，本来象一锅开水似的学校，顿时一片谧静。在一间教室里，二十多双小眼睛圆鼓鼓地望着他们的班主任伍老师。这是一节识字课，黑板上写着一排生字。教师准确的讲解，生动的示范，很快使大多数学生学会了读音、书写和解释。当伍老师提问谁能读、写、讲时，一只只小手举了起来，就象那湖堤上的柳林摇曳着。孩子们是那么兴奋，那么喜悦，争着要汇报自己的学习成果。在大家张着小嘴直乐的当儿，也有几个孩子噘嘴皱眉沉闷焦急。细心的伍老师善于从孩子们每一个细小的动作和微妙的表情中，觉察他们内心世界的变化。她连忙走过去，一个个地询问，一个个地指点。那几个孩子的脸庞渐渐地舒展了，会心地笑了……

我不禁为伍泽英同志耐心教育学生的精神所感动。课间休息时，我想详细问问伍老师的教学体会，她沉静地望望远处的柳林，许久才说：“湖柳成行才能挡住阵阵惊涛，保卫千里金堤。我多么想让孩子们快快成长，象湖柳那样站在社会主义革命和建设的岗位上，为实现新时期的总任务出力啊！”她递给我一叠教学手册：“你翻翻吧，就会看到棵棵湖柳在吐新叶哩！”说着，她又跨进教室，去向孩子们上新的一堂课了。

我一页一页地翻看着这些教学手册，仿佛看到了孩子们一步步向前迈进的脚印，也看到了伍老师日复一日的辛勤劳动。这个班，原来的基础较差。伍老师对全班学生逐个进行了分析，把全期教学内容按月、按周、按日、按时分列出来，给自己立了个规矩：一定要按期完成教学任务。是啊，浩瀚江河，聚于点滴。排好一天天的时间表，才能更好地为实现新时期总任务争分夺秒，栽好一株株幼苗，育出一片片柳林。

放学了，学生一批批离去。然而，伍老师一天的教学工作并没有完结。教室里还坐着好几个学生，他们的学习成绩比较差，是伍老师特意留下给他们开“特步”的。孩子们一个接着一个提出学习中的疑难问题，伍老师耐心地一个一个解答，一问一答，反复多次，直到孩子们完全弄懂为止。在询问和解答中，伍老师好几次问一个小胖娃：“石瑞，你懂了吗？”石瑞，在教学手册上，他的名字下划着一条红粗线，看来他是伍老师重点辅导的学生。以前，他的学习成绩很差，有的人就把他说成是打不进土的秃桩。这孩子是多么需要温暖和鼓励啊，伍老师一次又一次地同小石瑞谈心，跟他讲“攻书莫畏难”的道理。耐心地教育打开了石瑞心灵的窗扉，投进了温暖的阳光，使他增强了学好文化科学知识的信心。伍老师除了帮助他完成当天的学习任务，还帮助他把以前拉下的功课补起来。

最后一批孩子要离校回家了，我跟着伍老师登上小船，轻摇桨叶，荡漾在湖上。看着偎倚在伍老师身边的孩子，望着这植根渔村的排排柳林，我的思绪象桨叶击起的一个个浪花在翻滚：那是一九七〇年，我访问了已经在渔区教育岗位上战斗了八年的伍泽英。那时这个渔村的第一个人民教师，已经成为一名坚强的无产阶级先锋战士，她那扎根渔村，忠诚党的教育事业的事迹，深深感动和教育着人们。如今，时间又过去八年了，伍泽英在发展渔区教育事业中又谱写了新的篇章，受到党和人民的赞扬和鼓励。她出席了省党代会，并被选进县革委会领导班子，当选为省、地区、县妇联委员。

小船停泊在岸边，伍老师领着孩子们向婀娜多姿的柳林奔去。我望着伍老师的背影，油然而生敬意。我想，如果说孩子们象柳林那样正在长成材，伍老师不就是那辛勤的育林人吗？

湘行草（四题）

江苏省文化局局长、省文联负责人 李进

访第一师范（临江仙）

湘水长流光景易，新楼复建原型，读书任教去时痕。工人有夜学，顶上照明灯。
四海五洲频访问，赢来多少嘉宾。燎原烈火见星星。音容宛然在，教诲刻心深。

清水塘（水调歌头）

清水塘边走，一步一深思。想来天上迎去，故地也重提。相见骄杨握手，漫话依稀别梦，又已写新诗。革命同飞翼，旧屋见英姿。　转湘水，燃星火，插红旗。战斗生涯奔走，多少聚和离。那怕头颅掷去，那惜家庭破散，浩气罩今时。后代来瞻仰，永效读丰碑。

桔子洲头（七绝四首）

此行岂是一遨游，老叟何妨愿望酬，
秋虎炎炎超盛暑，衷心向往志难休。

直下新桥到桔洲，青青桔子望丰收，
将成累累黄金果，更爱湘江桔岛头。

当年想象立寒秋，诗篇湘水尽长流，
沁园春调环球唱，唱彻人间解万愁。

领袖人民共济舟，开来继往治金瓯，
不须再问沉浮主，岁月峥嵘稠更稠。

自修大学旧址（七绝二首）

风华正茂集同仁，求学自修创业新，
借得船山学社地，新民天下最关情。

多少书遗笔墨痕，点评批阅自权衡。
深联实际方为贵，此意常温用一生。

鲤姑

李自由

民间故事

传说很久很久以前，洞庭湖边一个老渔民下湖捕鱼时，一条金色鲤鱼跃出水面，蹦进了他的船舱。老渔民十分诧异，抱着鲤鱼端详了半天，觉得它与众不同，就把它带回家去，养在水缸里。第二天，鲤鱼不见了，水缸里浮着一个盆子，盆子里坐着一个白胖胖的小女孩。老人十分高兴，把小女孩养大，给她取名鲤姑。鲤姑自小爱习武艺，长大以后，用柳树装弓，用杨树做箭，能射穿半天的鹰鹞，能杀死湖底的龟鳖。

有一天，鲤姑正在练武，忽听得洞庭湖里排山倒海似的一阵响声，湖水顿时涨了许多。接着又是一阵响声，湖水漫上岸来。

鲤姑急了，提着弓箭走出柳林，一大群人围上来告诉她：前不久，湖边来了一个魔王，它一餐能吃下三百六十担大米，一口能吞下三百六十斤重的大水牛，周围的粮食、牛羊被它吃光了，它又想吃湖里的鱼，要把洞庭湖填平。那天它使出妖法，卷起一阵狂风，把四野里的树叶枯草刮进湖里，湖水轻轻一荡，树叶枯草全荡走了；它又卷起泥沙，向湖里扑去，湖水掀起巨浪，又把泥沙卷走了。魔王恼怒交加，取出赶山鞭轻轻一甩，象赶鸭子似的把一座座大山赶下湖去，大山沉到湖底，湖水荡它不动，大浪冲它不走，湖水漫上岸来，淹没了田地，冲毁了村庄……

“鲤姑啊！你是百步穿杨的神箭手，帮我们杀死魔王吧！”

鲤姑答应了乡亲们的请求，做了十支白杨箭，箭头上涂上毒药。她来到魔王住的洞口，小喜鹊告诉她：魔王顺着汨罗江赶山去了。鲤姑沿汨罗江走啊走啊，第二天黄昏来到连云山时，只见十余里之外，阴风习习，妖雾蒙蒙。那魔王正吆吆喝喝，赶着九座大山，遮天盖地而来。鲤姑怒从心起，张弓搭箭，“嗖嗖”两下，一箭射在那赶山鞭的鞭杆上，折成了两段；一箭射在鞭梢上，被甩向半空，全然没有伤着那魔王。

鲤姑下得山来，进了路旁一家酒店，取下头上的珍珠，换了九桶老酒，待魔王走近，便恭恭敬敬地捧上酒去：“大王啊，赶山辛苦了，请酒！”

魔王赶山正累，肚饥口渴，猛闻得酒香，顿时喜笑颜开，接过酒来一饮而尽，收了赶山鞭随鲤姑进了店子。

聪明的鲤姑，与魔王相对而坐，一个劲地劝酒，魔王也不推辞，把那九桶烈酒喝得精光，醉成一摊稀泥。鲤姑不慌不忙，从魔王腰间解下赶山鞭，燃起一把冲天大火，将鞭投入火中，只见一股黑烟拔地而起，冲向云天，在十多里远的地方落下，化为一座大山——鞭山。

鲤姑重返室内，对准醉如烂泥的魔王，“嗖嗖嗖”连发七箭。那魔王疼痛难忍，就地一滚，现了原形，原来是一条大蟒蛇。接着，它猛地吸了一口气，霎时间狂风大作，满山满岭，飞沙走石。鲤姑被吸入大蟒腹中，但她毕竟用最后一枝箭，刺穿了它的心肝，同归于尽。

如今，你若溯汨罗江而上，至平江县的安定区境内，便可见九座大山一字儿排开，名叫“九狮出洞”。传说这是魔王用赶山鞭赶来的。这附近还有鞭山、磨石山。磨石山原叫魔尸山，因为山上的麻石好打石磨，就改名了。

（邓立衍插图）

在磨石山十多丈远的地方，有一个巨大的长方形麻石，形似女鞋，当地的人说这是鲤姑牺牲前掉下的鞋子。而在洞庭湖边，人们为了纪念这位保卫洞庭湖的女英雄，修筑了鲤姑庙。庙里的塑像，肩上扛着弓箭，但只穿着一只鞋，因为那只鞋还丢在磨石山呢！

考考你（泥塑）

（新华社发）

火花集

车轮不会因老是周而复始地转动而感到厌烦，因为它知道整个车子在向前飞奔；革命者不会因每天从事平凡的工作而感到单调，因为他看到整个阶级的事业无比壮丽。（林彰森）

船在大海中航行，会遇到风浪；人在社会中生活，会遇到困难。风浪检验着船工的胆识，困难考验着人们的意志。（林彰森）

泥潭里的积水容易干涸，山涧的泉水才长流不断。一个人如果有点知识就故步自封，必然毫无长进，只有长期勤奋学习，才有希望攀上知识的高峰。（周其昌）

剪去棉株上的「营养」枝，果实会长得更多更大；清除自己头脑里的自满情绪，知识才会积累得更多。（周其昌）

金雀即使有厷鹰的大志，而没有厷鹰矫健的双翼，仍不能翱翔天穹。在攀登世界科学高峰的路上，光有美好的愿望是不够的，还得掌握丰实的科学知识，才能使攀登成为现实。（彭端阳）

如果知识是一张琴，那么只有勤奋的手指才能弹出美妙的音乐来。（陈冠厷）

要学会做人生的四则运算：在作贡献的时候做加法，在享受的时候做减法，提高效率要做乘法，利用时间要善于做除法。（陈冠厷）

战斗的乐趣

韩棕树

对于乐趣的理解，
世上有千种万种，
有人说，莫过于月下恋语，
有人说，莫过于一只酒盅！

以峡谷为家的水文工人，
胸膛里装满骤雨暴风，
雷霆是他们歌唱的嗓门，
闪电是他们照明的霓虹！

当野马似的洪水咆哮而来，
他们象骑士紧紧揪住长鬃，
鉴定它呼吸的频率，
“过磅”它粗犷的体重！

即便是夜里它突然袭来，
每人的耳朵都贮有一架闹钟，
要利用大自然的能源，
决不走失每一座洪峰！

缆道放浮标——似海燕，
测船浪里飘——如蛟龙，
敢和洪水搏斗三天三夜，
让它乖乖地流进我们的卷宗！

当摇篮不再被洪水卷走，
当大坝不再被洪水惊恐，
这时，只有在这时呀，
水文工人才放声欢呼：其乐无穷！

三湘采风

哥爱青山我爱他

古华 词　赵建民 曲

1=G 2/4　（女声独唱）
（活泼、风趣地）（稍快）

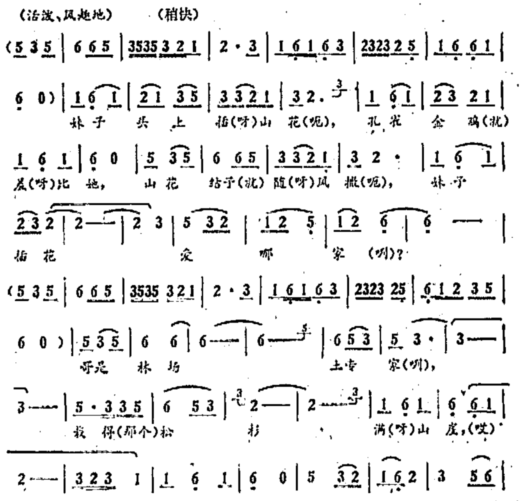

湘江短笛

桥

曾昭伟

在道路和道路隔断的地方，是谁，毅然俯下硕大的身躯，以神奇的伟力，扛起大道上青天，叫那万里征途畅通无阻？于是，人们赞美路，也赞美你啊——桥！

看吧！在那波涛滚滚的水面，你砥柱中流，坚如磐石；在那巍峨险峻的山间，你象骏马腾空，把一副金鞍凌空架起。你跨过缈缈的空间，越过悠悠的水面，连接着人类的漫漫征程。

人们赞美你，因为你和路有同样的秉赋——鞠躬尽瘁，矢志不移；有同样的气质——襟怀坦荡，无畏无私；有同样的抱负——征程万里，为人类服务。

人们赞美你，还因为你含蕴着建桥工人的意志：为了让革命的大道坦荡无阻，愿将身躯化金桥！

读书杂谈

补充“答案”

九月十八日《朝晖》副刊登载了五个有趣的习题，深受读者欢迎。但其中两个小题的答案有一定的局限性，不全面，还可引导小读者作出多种答案来，这样就更有利于少年儿童智力的发展。

第三题中的第二小题，还可作出几种答案，试举二例：

1	6	9
8	7	1
7	3	6

3	6	7
8	7	1
5	3	8

第五题中的前半部分，小椅子还可有七种以上的摆法，亦举二例：

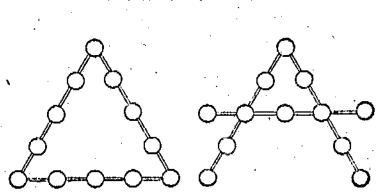

——读者 纪广余

湖南日报

HUNAN RIBAO

1978年10月23日 星期一

农历戊午年九月廿二 第10357号

全国各少数民族参观团昨日来我省参观

省市负责同志和各族干部群众数百人到车站热烈欢迎

本报讯 全国各少数民族参观团满载着各族人民的深情厚谊，来我省参观，昨日乘专车到达长沙。省会各族人民喜气洋洋，热烈欢迎来自二十一个省、自治区的五十多个少数民族的代表和在少数民族地区工作多年的汉族干部的代表。

中共湖南省委、省革委会、省政协，以及长沙市委、市革委会的负责人王治国、尚子锦、尹子明等到车站迎接；到车站迎接的还有省市有关部门负责人和省市各族干部群众数百人。上午八时十五分，列车徐徐驶进长沙车站，当参观团的同志们下车时，王治国等同志迎上前去，和二十一个省、区的参观团团长、副团长一一亲切握手，表示热烈欢迎。西藏自治区党委书记热地激动地说，湖南是毛主席的家乡，是华主席多年工作过的地方，我早就想来湖南，现在盼望已久的愿望终于实现了，我非常高兴。他的话代表了大家的共同心愿。

昨日下午，参观团全体同志参观了毛主席早期革命活动纪念地湖南第一师范。

加强人民防空建设 做好反侵略战争准备

第三次全国人民防空会议举行大会

华主席和叶剑英李先念汪东兴副主席等出席 李副主席作报告

新华社北京十月二十二日电 华主席为首的党中央决定召开的第三次全国人民防空会议今天举行大会。中共中央副主席李先念代表全国人民防空领导小组，在会上作了题为《加强人民防空建设，做好反侵略战争准备》的报告。

华主席，叶剑英、汪东兴副主席，党和国家其他领导人韦国清、纪登奎、苏振华、余秋里、张廷发、陈锡联、聂荣臻、王震出席了大会。当他们登上主席台时，全场暴风雨般的掌声经久不息。

全国人民防空领导小组副组长杨勇主持了今天的大会。

李先念副主席的报告分四个部分：一、我国人民防空工作的基本情况；二、今后人民防空战备建设的任务；三、应当采取的方针和措施；四、加强党委对人民防空工作的领导。

李先念同志在报告中说，这次全国人民防空会议的任务是，高举毛主席的伟大旗帜，认真学习毛主席、周总理和以华主席为首的党中央关于加强战备和人民防空城市防空工作的指示，深入揭批林彪、“四人帮”破坏人民防空工作的罪行，表彰先进，交流经验，制定规划，研究解决有关人民防空建设的具体方针、政策问题，进一步提高人民防空工作的水平。

李先念同志在报告中分析了当前国际国内的好形势，阐述了提高警惕、加强战备的必要性。他指出，我们这次会议，就是一次加强战备的会议。通过这次会议，必将进一步动员全国广大军民贯彻落实毛主席“备战、备荒、为人民”“深挖洞、广积粮、不称霸”的伟大战略方针，促进人民防空、城市防空建设，做好反侵略战争的准备。

李先念同志说，二十多年来，在毛主席革命路线指引下，经过党政军民的艰苦努力，我国的人民防空建设取得了很大成绩。他说，实践证明，要搞好人民防空工作，必须坚决贯彻落实毛主席和以华主席为首的党中央关于加强人民防空工作的指示，充分认识人民防空工作的战略意义，提高做好这一工作的自觉性；必须加强党的领导，依靠广大群众，依靠人民解放军，坚持自力更生、艰苦奋斗，充分发挥中央和地方两个积极性；必须贯彻平战结合的方针，严格按照基本建设程序办事，确保质量；必须全面规划，统筹安排，处理好战备与生产、重点与一般的关系，使人民防空工作有计划有步骤地稳步前进。

李先念同志在谈到今后人民防空战备建设的任务时指出，一九七九年到一九八五年，是完成新时期总任务的关键七年，也是做好人民防空工作很重要的七年。我们必须在大力发展国民经济的同时，积极搞好人民防空战备建设，为对付敌人的突然袭击打下一个牢固基础。实现这一任务，当前最重要的是要以揭批“四人帮”为纲，带动人民防空建设的全面发展。

他强调说，人民防空，是一项长期而艰巨的战备任务，人民防空战备建设必须按照“全面规划，突出重点，平战结合，质量第一”的方针，加强党委领导，广泛发动群众，调动一切积极因素，采取有力措施，解决好存在的问题，促进这一工作的全面发展。

出席今天大会的还有全国人民防空领导小组成员、国家机关各部委、人民解放军各总部、各军种兵种、国防科委、军事科学院、军事院校以及有关方面的负责人。

华主席，叶剑英、李先念、汪东兴副主席在大会主席台上。 新华社记者摄（传真照片）

邓小平副总理离京抵日本进行正式友好访问

离北京时，我国领导人李先念、汪东兴等到机场送行

抵东京时，日本政府委派外务大臣园田直前往羽田机场热烈欢迎

新华社北京十月二十二日电 国务院副总理邓小平，应日本政府邀请，前往日本进行正式友好访问并出席互换中日和平友好条约批准书的仪式，今天上午乘专机离开北京。

中国国家领导人第一次访问日本以及中日和平友好条约的正式生效，将对中日两国睦邻友好关系和两国人民的友谊产生深远影响。

今天到机场送行的有：我国领导人李先念、汪东兴、韦国清、乌兰夫、纪登奎、余秋里、张廷发、陈永贵、陈锡联、聂荣臻、陈慕华、邓颖超、姬鹏飞、王震、谷牧、康世恩，国务院办公室主任吴庆彤，外交部副部长张海峰、王海容，外贸部副部长周化民，中日友协副会长张香山、王芸生，李先念副总理的夫人林佳楣等。

陪同邓小平副总理前往日本访问的有：邓小平副总理的夫人卓琳，人大常委会副委员长、中日友协会长廖承志和夫人经普椿，外交部长黄华和夫人何理良，外交部副部长韩念龙和夫人王珍，国务院办公室副主任李力殷，外交部亚洲司司长沈平、副司长王晓云，礼宾司副司长高建中等。

日本驻中国大使馆临时代办伴正一和夫人，大使馆外交官员，正在北京的日本朋友西园寺公一、冈崎嘉平太、八百板正等，也到机场送行。

新华社东京十月二十二日电 新华社记者报道：中华人民共和国国务院副总理邓小平，应日本政府的邀请，今天下午乘专机从北京到达日本首都东京，对一衣带水的邻邦进行正式友好访问。

邓副总理预定出席十月二十三日在东京举行的互换中日和平友好条约批准书仪式。从互换批准书之时起，条约即生效。在为期八天的访问期间，邓副总理将会见日本天皇陛下，同日本首相福田赳夫举行会谈，还将会见长期为中日友好做出努力的日本各界朋友。这是中国国家领导人第一次访问日本。日本朝野上下，对中日两国关系发展史上这一重大事件极为关注。此间观察家认为，中日和平友好条约生效，对于亚洲和太平洋地区的和平与安全将会产生深远的积极的影响。

日本政府委派外务大臣园田直前往东京湾畔的羽田机场，热烈欢迎邓小平副总理一行。机场上鸣礼炮十九响。按照日本的惯例，由福田首相主持的正式欢迎仪式将于二十三日上午举行。

陪同邓副总理访问的邓副总理的夫人卓琳，人大常委会副委员长、中日友协会长廖承志和夫人经普椿，外交部长黄华和夫人何理良，外交部副部长韩念龙和夫人王珍，国务院办公室副主任李力殷等，也同机到达。

邓副总理乘坐的专机上午十一时三十五分从北京起飞后，约一小时十五分钟飞越上海，进入东海上空，往东向日本列岛飞去。今天，太平洋上碧空万里，波光滟滟。专机继续飞行仅一小时许，就飞临鹿儿岛，进入日本本土上空，沿日本南海岸飞行。快要进入东京湾时，航线左侧，巍峨的富士山进入视野，它那晶莹美丽的雪峰，高高耸立于茫茫云海之上。这里离东京只有二十多分钟的航程。

专机飞行三小时四十五分钟，结束了共三千五百多公里的航程，于东京时间下午四时二十分（北京时间三时二十分）在东京湾畔填海造成的羽田机场降落。今天，羽田机场飘扬着中日两国国旗。等待在机场大楼房顶平台上的旅日爱国华侨纷纷挥动中日两国国旗，热烈欢迎邓副总理一行。

园田外相和日本政府首席接待官、日本驻中国大使佐藤正二登上飞机，同邓副总理亲切握手。园田外相说：“日本全国都在期待着您的来访。”邓副总理说：“谢谢。”接着，邓副总理在园田外相陪同下，满面笑容地走出机舱。这时礼炮齐鸣，约两百多名日本和其他国家的记者涌向飞机前拍照。邓副总理向欢迎的人们挥手致意。

随后，邓副总理由园田外相陪同前往国宾馆。到达宾馆后，宾主进行了亲切的交谈。园田外相说：“日中和平友好条约的缔结，开始了日中关系史的新的一页。您的这次来访，定将有助于世界和平。”邓副总理对此表示感谢，并说：“几年来的愿望，今天实现了！”

东京正是秋高气爽，枫叶如丹的季节。座落在市区中心的国宾馆附近的街道两旁，悬挂着中日两国国旗。

邓副总理下榻的国宾馆原为日本天皇的离宫，一九六八年至一九七四年按照巴黎凡尔赛宫的模式，改建为富丽堂皇的国宾馆，专门接待来访的各国元首或政府首脑。日本前首相田中角荣一九七二年九月访问中国谈判日中邦交正常化时曾经表示，待这座国宾馆改建后，希望周恩来总理能够成为这里的第一位客人。周总理表示，只要中日之间缔结了和平友好条约，他一定去日本访问。今天，在中日和平友好条约正式生效的具有历史意义的时刻，邓小平副总理作为第一位中国国家领导人来日本访问，实现了敬爱的周总理的遗愿。

到机场欢迎邓副总理的，还有中国驻日本大使符浩和中国其他驻日机构的负责人以及旅日华侨的代表。

园田直外相登上机舱同邓副总理亲切握手。 新华社记者摄（传真照片）

墨西哥洛佩斯·波蒂略总统

明天起对我国进行国事访问

新华社北京十月二十二日电 应中华人民共和国政府邀请，墨西哥合众国总统何塞·洛佩斯·波蒂略和夫人，将自一九七八年十月二十四日起对我国进行国事访问。

高举毛主席的伟大旗帜 紧跟华主席进行新长征

中共湘西土家族苗族自治州第四次代表大会隆重举行

本报讯 在抓纲治国取得伟大胜利的大好形势下，中国共产党湘西土家族苗族自治州第四次代表大会，于十月九日至十二日，在革命老根据地永顺县塔卧公社隆重举行。

出席这次代表大会的土家、苗、汉各族代表共八百人。他们中有各民族的党员代表，有跟随毛主席革命几十年的老红军、老干部，有经过无产阶级文化大革命锻炼的优秀党员，有各条战线上的劳动模范、标兵、先进工作者、先进生产者。这些代表是全州各级党组织严格执行党的民主集中制，经过充分酝酿、反复协商和广泛征求党内外群众意见的基础上产生的。

九日下午，大会在热烈的气氛中隆重开幕。会上宣读了中共湖南省委的贺信。宁生同志代表中国共产党湘西土家族苗族自治州第三届委员会向大会作了报告。

代表们认真学习了华主席最近发出的“思想再解放一点，胆子再大一点，办法再多一点，步子再快一点”的伟大指示，围绕如何加快自治州的社会主义建设速度问题，认真地进行了讨论。大家一致认为，加快建设速度这不单纯是经济问题，而且是十分紧迫的政治问题。自治州是少数民族地区，是革命老根据地，加快自治州的建设步伐，是华主席、党中央的要求，是各族人民的迫切愿望，是改变自治州的面貌、不断提高各族人民物质生活水平和文化生活水平的需要。大家表示一定要解放思想，加快速度，把自治州建设成为工农业齐发展，农林牧相结合的社会主义新山区，为实现新时期的总任务作出应有的贡献。

大会经过充分酝酿和讨论，选出了中国共产党湘西土家族苗族自治州第四届委员会。

会议期间，代表们怀着十分崇敬的心情，参观了塔卧革命纪念地。会后，全体代表还专程前往桑植县洪家关公社参观了贺龙同志的旧居。大家坚决表示，一定要继承先烈遗志，发扬光荣革命传统，高举毛主席的伟大旗帜，紧跟英明领袖华主席进行新的长征。 （本报通讯员 本报记者）

湖南日报

党委支持检验人员做好工作

三五一七工厂一级品率逐月上升

本报讯 三五一七工厂党委在抓产品质量时，坚持实事求是，敢于揭露矛盾，严格把好产品质量检验关，一级品率逐月上升，次品率不断下降。

今年，这个厂党委决心率领群众向高标准大庆式企业进军，夺取产品的高质量。对产品严格按照国家规定的标准验收。经过检验人员严格检查，产品质量上的毛病也暴露出来了：元月初，胶鞋一级品率一下子降到百分之九十五左右，次品率由百分之零点六上升到百分之一点六。返工品摆满了工房，从干部到工人都感到压力很大。有的干部、工人找着党委领导“诉苦”说：“我们是大庆式企业，象这样‘卡’下去，质量指标达不到，这是往自己脸上抹黑！”

严格产品质量检验，揭露质量方面的问题，是不是给自己脸上抹黑？厂党委举办产品质量展览，将本厂和兄弟厂的产品进行对比，把本厂产品的毛病标出来，组织干部、工人看实物，找差距。厂党委副书记还带领车间干部、技术人员和工人代表共二十四人，背着本厂生产的成品、半成品，千里迢迢上云贵高原，到兄弟厂学习，在那里跟班劳动，一项一项的比，一点一滴地学。回厂后，他们发动全厂职工对照先进，揭露产品质量方面的问题，找出了四十条差距。这些活动的开展，帮助大家去掉了盲目性，学会了辩证法。那些原来责怪产品质量检验卡严了是给自己脸上抹黑的同志，感慨地说：“不是现在卡严了，而是过去抓松了。揭露矛盾，解决矛盾，才能为大庆式企业增光。”有个车间主任开始担心揭露了矛盾向上交不了账，找厂党委书记要求放宽检验标准；思想包袱放下后，主动找检验人员商量如何严格把好质量关。

检验制度严格了，有时会发生一些工、检矛盾，影响检验员正常工作。当这种情况发生后，党委态度明朗，坚决支持检验人员，教育车间班组干部和操作工人正确处理同检验人员的关系，共同把好质量关。今年初，厂党委决定恢复鞋帮拉线检验法。开始，每天的返工品达百分之十左右，有的操作工和车间干部有意见，责难检验员卡紧了，是检验员故意整操作工。检验员也感到左右为难。问题闹到厂党委那里，厂领导成员立即深入到鞋帮车间，做思想工作，带着这个车间的六十多名干部、工人到成品车间参观，在现场召开质量分析会。由于鞋帮车间车缝时有的鞋帮针码过稀、底线面线不匀，到了成品车间经过气压套楦，断线严重。鞋帮车间的同志看到后，心情很沉重，决心改掉马虎凑合的坏作风，严格按操作规程办事。在厂领导的帮助下，他们制订了自做自检、互相拉线检查的制度，不合格的产品主动返工。检验员看到这种新气象，高兴地说：“如今我们检验人员和工人想到一块、干到一块了！”有了党委和群众的支持，检验人员敢于严格把关，积极主动当好生产车间的参谋，齐心合力搞好产品质量。三车间的检验员看到十二组油面和上大底工序的质量毛病多，而十组油面工沈菊英生产的产品胶浆均匀、线条整齐、平滑美观；四组老师傅李洁大底上得正，质量过得硬。检验员为了帮助十二组提高产品质量，便挤时间到这个组帮着返工，还请沈菊英、李洁介绍操作经验，进行操作表演，使这个组的工人较快地提高了技术，掌握了操作要领。不久后，这个组的产品质量跃居全车间第一。广大工人严格按工艺规程精心操作，坚持自做自查、互相检查，自觉把好质量关。三车间十一组的二十六名工人，对自己的交班产品，经常进行检查，发现不合格产品，主动返工，有时下班后，他们仍返工到深夜一点多钟，硬是不把一件不合格的产品交下一班。八月份，全厂胶鞋一级品率达到了百分之九十七点八三，次品率下降到了百分之零点三八，其他产品质量均超过了国家规定的指标。

（本报通讯员、本报记者）

百分之二十的次品率是怎样降下来的？

——资兴县唐洞机砖厂调查

今年七月，郴州地区建材系统组织红砖质量大检查，资兴县唐洞机砖厂夺得了第一。八月，省建材系统质量检查团检查时，该厂的一级品率和合格率又分别提高了百分之一十四和一十五，次品率由原来的百分之三十五下降到百分之二十，红砖质量又跃居全省第一。在夺得两个第一以后，唐洞机砖厂的领导成员克服固步自封思想，对照国家标准，针对薄弱环节，在“质量月”中带领职工群众大打质量升级仗，又使百分之二十的次品率下降到百分之十。

这个厂的次品率是怎样降下来的呢？开始，在厂领导成员中，有人沾沾自喜，认为“山里的土做砖，质量夺得了全省第一，差不多了”。针对这种思想，厂党总支召开了车间主任以上干部会议，进行产品质量分析：按照国家要求，普通粘土砖一级品率要达到百分之九十，本厂一级品率虽然在全省名列前茅，但按国家要求还相差很远；从现在的产品来看，每一百块砖里，次品达二十块，按今年生产三千万块的任务计算，就要出次品六百万块，这些不合格产品，要耗煤八百一十多吨、电二十五万三千八百度、油一千零一十四公斤，造成国家财产的浪费，也影响国家建设、影响四个现代化。通过算帐对比，有的同志说：不是“差不多”，而是差一截哩！

领导上看清了差距，提高了认识，也就会有缩短差距的自觉行动。这个厂红砖的次品，主要是缺棱掉角、尺寸不合、杂质凸出。过去为了防止这些弊病，各工序都建立了岗位责任制，但有的工序就是落实不了，次品率降不下来。比如装窑班过去也有“车车整齐火路通、上下一致无次品”的规定，却往往达不到次品率的控制指标。这次，一位副厂长亲自装车示范，严格执行操作规程，不合格的坚决返工。装的窑车每车次品率都在百分之二以下。厂领导带了头，车间主任、班长跟着来，个个从严要求自己，不合格的砖坯坚决不装车，已装到车上的砖坯发现有缺棱掉角或杂质凸出的，也不怕麻烦坚决拿下来；装得不合要求的坚决返工，这样装窑的砖坯次品率很快都降到了百分之二以内。这项过去认为无法执行的岗位责任制，现在真正落到了实处。

制砖是一条龙作业，由山土泥变成砖中间经过十几道工序，那一道工序出了次品，都要影响全局，只有充分动员群众，人人把关，才能保证质量。工人曾凤七过去对装窑的质量问题看在眼里，记在本子上，却不敢提出来。厂领导和质检员商量，抓住这一“怕得罪人”的思想，写了一张《不要给废品开绿灯》的小评论，发动群众讨论，对他教育很深，对全厂震动也很大。从此，老曾以对革命事业高度负责的精神，严肃认真的态度，自觉把好关。最近，装窑乙班装了一车砖没有达到要求，老曾就拒绝进窑，乙班同志也认为老曾“不开绿灯”做得对，立即返工。其它各工序也都严格地把关了，坚持做到接货要接一级品，交货决不交二级品，一环扣一环，一关管一关。出窑工周社林，原来出窑车不弯腰，重拿滥摔，每出一车砖就要在他手上损坏百分之十以上。班长曾祥方发动全班同志帮助他，使他认识到一块砖由砖泥到成品，需经几十人的手，在自己这最后一道工序里却把它由一等品变为二等品、次品甚至报废，太不应该了。以后他加强了责任心，质量大提高。周社林的转变，也教育了全班人。大家牢固树立质量第一思想，自觉爱护国家每一块砖，使出窑的损坏降等率由原来的百分之十减少到百分之一。

（本报通讯员、本报记者）

背回后

一次，东风钢厂在发往凤滩水电站的一千多卷钢材中，混进了六十卷不合格品。事情发生后，这个厂一连三次通知对方不要使用，厂党委负责抓生产的副书记和一名检验人员，亲自赶到电站陪礼道歉，从钢材堆中选出了这六十卷不合格产品，并及时调换了合格钢材。

事情到此似乎是处理完了。可是，东风钢厂党委却没有这样想。在党委会上，大家感到把不合格产品背回来，固然必要，但解决“背回来”的根本措施，还在于提高产品质量。厂党委书记又带队前往长沙市拉丝厂，实地察看用本厂的钢材进行拉丝的情况。他们看到质量差的钢材跳进拉丝机后，不断发出“卡、卡”的断裂声，弄得拉丝工人手忙脚乱，而生产出来的钢丝有很大一部分是废品。回厂后，面对着一堆堆的不合格钢材，党委领导带头检查了重产量、轻质量的错误思想。工人们也越看脸越红，心越跳。轧钢车间的工人说，当我们亲眼看到拉丝厂用不合格钢材所造成的损失时，才真正认识到，不搞好产品质量，不但可耻，而且是犯罪。

在生产上造成不合格钢材的主要原因在那里？副厂长袁树初到轧钢车间，同工人一起检查了每一道工序、每一台设备，发现轧机上梅花套和梅花轴之间的间隙过大，造成上下左右跳动，轧制出的钢材规格不一。干部和工人一起奋战了半个月，安上了自制的梅花轴、梅花套，缩小了间隙，合格率由过去的百分之八十九提高到百分之九十四，突破了历史最好水平。检验人员还同工人一道研究措施，把好生产过程中的每道工序质量关。八月份以来，这个厂真正做到了不合格产品不出厂。

（章世雄）

织毯子

最近，南县棉毯厂进行了一次技术考核。织机乙班挡车工王建兰三个小时织成坯毯十八条，正品率达到百分之百，获得第一名。车间里爆发出热烈的掌声。王建兰低着头，腼腆地笑了。

望着王建兰这愉快的笑容，工人们记起了前不久她哭鼻子的那回事。小王进厂才两年，技术本来就不够熟练，但她以前并不把质量放在心上。有一天，她一下子就织了三条废毯。第二天进班前，车间里开了个产品质量分析会。王建兰一进车间，看到织机前的地面上摆着她织的三条废毯。上面还用白纸写着几个醒目的大字：“请看这三条毯！”王建兰一下子愣呆了，眼泪止不住往外流。她扑上前去，抓起那张纸条，连忙搓成它它往口袋里塞。分析会上，工人们态度严肃，语语中肯，指出了小王思想上的漏洞，讲了技术上的毛病。散会后，厂党总支书记来到她的宿舍，又耐心地开导她说：“织了废毯，卖给群众，送到国外影响了我国声誉，这可是我们工人阶级的耻辱！”小王越听心里越难过，她把塞进口袋的纸条又掏出来，抹得平平整整，对领导说：“把这三条废毯放到产品质量展览室吧，让我永远记住这个教训！”

产品质量分析会后，王建兰真的变样了！她暗下决心：“宁肯受累流汗，不出一条废毯！”操作时，她不让一个细小的疵点漏掉。有时织机出了故障，要是在以前，她干脆丢掉一截重织；现在她迅速停下机子，把经纱一根一根接好再织。车间里的姐妹们都很关心她，操作出故障，立即跑拢来帮忙，有的还向她介绍快速接经的方法。在大家的热情帮助下，王建兰闯过了质量关，成了车间里月产千条无废毯的能手。

（戴赐善）

双加码

成绩较差的班看到这个情况后，思想震动很大，经过一段时间的努力，断头合格率提高了两倍多。对“零”根操作能手，试验室的同志又帮助总结了操作经验，车间里认真推广，全车间先后涌现了一百一十六名“零”根操作能手。

（本报通讯员）

包装待发

——常德纺织机械厂速写

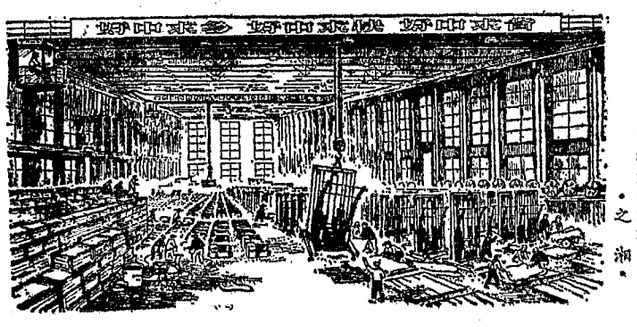

以往，汨罗纺织厂纺部试验工的责任，就是准确地作好当日棉纱质量的试验，发现问题及时报告。今年以来，试验室的同志们想，我们不应当局限于消极地发现问题，应该主动地查清问题产生的根源，提出改进的措施。这样，试验室的同志就把自己的工作责任增加了一条：质量追踪。一次，质量一直比较稳定的三十二支纱发生了波动，她们作出报告后，立即赶到车间了解设备运转情况，答复都是正常。她们取样再试验，认定问题还是出在设备上。她们又配合这个车间的工人，对机台的每一个配件逐一仔细的查对，最后发现是一个应为四十三齿的齿轮，错装了一个四十一齿的。问题找到了，质量上升了。

一段时间，试验室的同志们在断头测定中，发现细纱车间有的机台断头情况较多，同时也发现一个千锭小时内没有断一根头的“零”根操作能手。为了改变这种不平衡的现象，试验室又给自己加了一条任务：协助车间组织学赶。她们很快把三个班的操作水平排队公布，当

（本报通讯员、本报记者）

钟时定

当你乘坐客车徐徐驶进耒阳车站时，准能看见站台上有一位中等身材、穿着绿色制服、手拉板车的同志在等车。这位同志就是耒阳县邮电局的火车邮件接发员谢琢甫。他从一九五六年五月担任邮件接发工作，到现在整整二十二年了。他接发的火车少说也有五万趟，从未漏接过一次。他经手受理的进出邮件有一百一十多万袋（捆），从未丢失、损坏、错装、错卸。人们称他是「定时钟」。

有一段时间，由于「四人帮」的干扰破坏，列车经常误点。老谢家里虽然离车站很近，但他为了不漏接邮件，白天吃在车站，晚上睡在车站。他爱人看到他太辛苦了，想叫小孩替班。谢琢甫严肃地对爱人说，接发邮件是我的职责，我决不能随便离开自己的工作岗位，一定要保证邮件在我这关畅通。谢琢甫不仅按时接交邮件，而且对接交的每一邮件，他都要认真检查核对，做到不丢失，不损坏，不错装、错卸一件。

有一次，老谢准备进站接交邮件，他看到还有时间，又重新核对一次。他发现上海，并不经过长沙。可是，五〇次是从广州至号台更换了袋牌，避免了一次错交事故。

一件封发五〇次快车的挂号邮件，清单写的是五〇次，而袋牌写的却是长沙。谢琢甫发现后，立即通知局挂

（本报通讯员、本报记者）

“竹器城”中添光彩

“益阳竹器城，竹器世闻名；国内很需要，国外受欢迎”——在广州出口商品交易会上，一个外国朋友曾用这样通俗的诗句赞美益阳竹器。

解放前，益阳就有“竹器城”之称。竹器中，水竹凉席和竹制家具，被誉为并蒂而开的两朵“竹器名花”，是驰名中外的传统产品。

水竹凉席，相传已有六百多年的历史，以凉爽、精致、光滑、柔软、耐用、不污等特点而闻名。一九五三年，这里成立了织席社，一九五五年办起了凉席厂。二十多年来，产量逐年增加。去年，生产水竹凉席四十六万多平方尺，为解放前常年产量的三十倍。一九七二年起，有关部门还在市郊和附近农村建立了水竹原料基地近三千亩，不仅增加了原料的供应，而且起到了“活仓库”作用。

益阳市竹艺厂生产的竹柜、竹桌、竹凳、竹椅、竹床、竹沙发、竹茶几、竹屏风、竹篮、竹瓶、竹盘、竹宫灯等竹家具，各式各样，百态千姿。历来就以美观轻便，经久耐用而负盛名。从一九六四年以来，厂里先后派出优秀竹艺人员六次前往加纳、几内亚、伊朗等国家交流竹艺。近几年来，竹艺工人大闹竹艺生产革新，制成了四十多台设备，基本上实现了机械化和半机械化，劳动强度大大减轻，百分之七十的工序提高工效十倍以上，品种发展到九十多个，花色增加到三百种，较解放前分别增加十五倍和二十四倍。在创新中，曾两次出国的竹艺师刘宗凡搞成了一种竹青贴面胶粘新工艺。这就是把两毫米宽、三毫米厚的竹青小片按照喷薄欲出的太阳光线的形状，胶粘在木底板上，做成各种桌、凳板面。这种板面无钉、无节、无缝，显得格外平整、光滑、美观，为发展高档产品开辟了一条新路。

（丁建明）

龙须草席开新花

临武县出产的龙须草席，是我省独有的一种传统手工艺品。它所用的龙须草，生长于悬崖峭壁上，细长空心，一丛一簇，活象传说中的“龙须”。加工成席后，柔软光滑，拉力很强。精致轻便，经久耐用，可以象布一样折叠，便于携带和藏放。夏季垫睡，凉爽舒适。它不但深受国内顾客欢迎，还远销东南亚、日本、欧美各国。一九五四年在德国来比锡国际工艺品博览会上得到很高的评价，在国际市场上也享有很高的声誉。

文化大革命以来，特别是粉碎“四人帮”以后，临武县各级党组织认真落实党的政策，龙须草席的生产更加兴旺发达，专业和业余的编织人员比一九七六年增加了百分之四十三。他们努力学习华主席、党中央有关指示，不断革新，又研制成功枕席、凉帽、各种座垫、提包、扇子等十多种产品，并加上了各种各样的花色图案，使龙须草制品更加典雅美观。今年上半年，全县已收购龙须草席一万二千条，占全年生产任务的百分之七十，比去年同期增长百分之六十。

（杨水仁）

湖南传统名牌产品

把“用得”变成耐用

长沙拖拉机配件厂 荣兆顺

大庆油田在建设初期，有口油井打歪了，没有达到技术要求。当时有人想，国家急需油，这口井也还能出油，就算了吧！但大庆人不这样想，他们开始就要高标准、严要求。于是召开职工大会，做好思想教育工作，封了这口井。

与大庆人这种精神相对照，我们的差距是很大的。在有些企业里，对待产品质量，只要外形象“样子”，能“用得”就可以了；至于能用多久，用时可不可靠，是不大理会的。如果别人提点意见，指出毛病，他甚至会报报有词：我的产品俏得很，都争着买。他们不想、也不愿意去认真找一下与国内外先进水平的差距，更不想人家的好，好在何处？自己的差，差在那里？因此，这样的单位，产品质量一直难于上去。

产品“俏”，也要认真分析一下：因为质量好，大家争着要，这当然是人们所欢迎的。这样的产品制造单位，要精益求精，更上一层楼，赶超国内外先进水平，为创名牌而努力。还有一种“俏”，那是由于受林彪、“四人帮”的严重干扰破坏，某些产品暂时供应短缺，差点也得买，以应急需。这样的产品制造者，应该提高认识，端正态度，发动群众，查出原因，使产品质量迅速达到国家要求。这样一件好的能顶几件差的，市场供应短缺现象就会逐步好转。一顶几，不仅用户受益，国家也能节省大量的人力物力，是国家人民所期望的。

说“用得”，其实质量很差，这样的“用得”，只不过是以次充好的代名词。“用得”就算了，这不是为人民服务的思想。我们应当学习大庆人一丝不苟，认真负责的精神，对产品来一个高标准，严要求，努力提高产品质量，把“用得”变成耐用。

江华院长在黑龙江、辽宁、安徽三省人民司法工作会议上的讲话摘要（综合）

今年七、八月，黑龙江、辽宁、安徽三省分别召开了人民司法工作会议，以揭批林彪、“四人帮”为纲，传达贯彻第八次全国人民司法工作会议精神，分析和研究本省司法战线的形势和任务。三省的省委负责同志出席会议并讲了话。最高人民法院院长江华同志分别出席会议并讲了话。

第一个问题，讲讲联系实际，深入揭批“四人帮”一伙，肃清流毒和影响的问题。

我们继续深揭狠批林彪、“四人帮”一伙破坏人民司法工作的反革命罪行，落实党的各项具体政策，贯彻实施新宪法，加强社会主义法制，都是为了实现新时期的总任务。巩固无产阶级专政。

要把我们做的每一项具体工作，比如落实政策，加强社会主义法制，保卫人民民主权利等等，同实现总任务联系起来。我们必须紧密联系本省本单位的实际，抓住危害最深、影响最大的问题，深入揭批林彪、“四人帮”一伙的罪行。从我们司法战线来看，林彪、“四人帮”的流毒和影响还远远没有肃清。通过开会，学习文件，路线觉悟是提高了，路线是非基本上分清了。但是，还得看你在社会实践中，实际工作中，处理具体案件中，是否真的分清了。我们对林彪、“四人帮”一伙在司法战线上的流毒决不能低估，对肃清流毒的艰巨性决不能低估。

揭批“四人帮”，必须联系批判林彪路线。林彪、“四人帮”是一伙，在路线上分两个时期，表现各有特点，不完全相同，但实质是一个东西。他们早就勾结在一起破坏文化大革命，“砸烂公检法”，都打着极“左”招牌，戴着革命的假面具，反对马列主义，反对毛泽东思想，反对无产阶级专政，篡党夺权。所以批判“四人帮”就要批判林彪路线，这是把揭批“四人帮”这场伟大斗争进行到底的一个重大步骤，是顺理成章的事。有人说联系批林是算历史旧帐。“四人帮”不叫批林，说批林就是批了“左”派，压了群众，就是算旧帐。这是包庇他。我们不能在群众中算这一派那一派的帐。对林彪推行反革命修正主义路线这笔帐一定要算。不然的话，批“四人帮”就批不透，在许多原则问题上就分不清路线是非。不这样，要取得揭批“四人帮”第三战役的全胜，那是一句空话。

第二个问题，关于复查冤错案件，落实党的政策的问题。

认真处理冤错案件，把落实党的政策的工作搞好，是各级人民法院的一项重要任务，在当前尤其重要。打倒“四人帮”近两年了，还有一些地区许多冤案还得不到昭雪，错案得不到纠正，许多反对林彪、“四人帮”的革命干部和群众仍被关在监狱里，或仍在蒙受不白之冤，这是不能允许的。平反和纠正由于林彪、“四人帮”的干扰破坏造成的冤错案件是落实党的政策的一个重要方面。落实党的政策，平反冤错案件是一场斗争，并不是一帆风顺的，阻力相当大。到底有多少冤错案件，我们还没有准确的统计。但是可以肯定，数量是不少的。总的来说这项工作抓的不紧，魄力不大，或者说仅仅是开始。一切冤错案件都要抓紧处理。首先要抓大案、要案和影响大的典型案件（如广州市庄辛辛案件等等），以推动这项工作的开展。抓紧复查冤错案件是革命形势发展的需要，是实施新宪法，加强社会主义法制的需要，是建设四个现代化的社会主义强大国家的需要，是揭批林彪、“四人帮”斗争的需要。一句话，是党的工作的需要。凡是搞错了的都要纠正。全错全平，部分错部分平，不错不平。错一件平一件，错十件就平十件。不能抓辫子、留尾巴，更不能明知错了，还以各种借口，故意不给平反。不平反，是继续侵犯公民权利的行为，是党纪国法所不允许的。反对和阻挠平反，实质上是站在“四人帮”的立场上，维护“四人帮”造成的恶果。对这种人要进行批评教育，坚持错误不改的，要严肃处理。有的地方，错案不纠正，冤案不平反，还不许人家上访告状，上告就加重处分。这是执法犯法，执迷不悟！

要把处理冤错案件同揭批林彪、“四人帮”一伙的反革命罪行联系起来。正确地处理由于林彪、“四人帮”干扰破坏造成的冤错案件，就是用活生生的材料揭批林彪、“四人帮”。这些年来，冤错案件多一些，混敌为我，放纵了敌人的有，但这是少数，多数是混我为敌，把人民内部矛盾问题当成敌我问题，用专政的方法处理了。这是林彪、“四人帮”一伙在司法战线上搞“三个否定”，推行“砸烂公检法”，推行假左真右的反革命修正主义路线造成的。你这个法院揭批林彪、“四人帮”一伙搞得怎样，不是看你说得如何，而是要看实际行动。实践是检验真理的唯一标准。在当前，平反纠正冤错案件，就是衡量我们各级人民法院揭批林彪、“四人帮”一伙搞得好坏的尺度之一，或者说是揭批林彪、“四人帮”一伙的一个实际行动，是分清路线是非的一个重要标志。

根据党的政策和国家法律，平反冤错案件是保护人民，更有利于开展对敌斗争，更有利于安定团结发展生产，有利于加强无产阶级专政。我们要正确对待文化大革命，正确对待群众，正确对待自己。“四人帮”常常口喊“三个正确对待”，谁要一说他们造成的文化大革命那三分错误，他们就搬出“三个正确对待”整谁，就给谁戴上否定文化大革命，否定军管的大帽子。林彪、“四人帮”一伙过去用这种手段来打击迫害革命干部和群众，如今林彪和“四人帮”都垮台了，还会不会有人搞鬼？可能有。林彪、“四人帮”虽然完蛋了，但他们的反动世界观，反动思想体系，在少数人身上还是阴魂不散。如果真的有人给你扣帽子，打击报复，你就告状。可以向上级党委直至中央告嘛，这是党章和宪法规定的权利。

第三个问题，是关于对干部进行再教育的问题。

无论是新干部，还是老干部都要再教育。为什么要再教育呢？因为党的路线、方针、政策被林彪、“四人帮”一伙搞乱了，党的优良传统和作风被他们搞掉了，造成了司法队伍的组织不纯、思想不纯和作风不纯。要通过再教育，在思想上纯洁队伍，恢复和发扬党的优良传统和作风。我们的司法干部大多数是好的和比较好的，很有干劲，对革命是忠诚的，要爱护他们，鼓励他们。但有的同志政策观念差，思想作风有毛病，凭感情用事。所以非再教育不可。用马列主义、毛泽东思想，用党的路线和政策，用党在历史上的经验和教训，用党的优良传统和作风，来教育广大司法干部。法院也要用典型案件来教育自己的干部，总结经验教训，改进工作作风，提高政策和法制观念。

毛主席倡导的调查研究、实事求是的原则和作风，对我们做好审判工作十分重要。可是，有些同志办案子不深入群众，不调查研究，搞主观臆断，片面性，不尊重客观事实，不按原则办事，不依法办事，这样，就往往把案件搞错。我们提倡说真话，说老实话，坚持原则，坚持真理，修正错误，每个同志都要有这种精神。那种惯于说假话，说大话，看风使舵，拿原则作交易的人，不能做审判工作。我们一定要对党负责，对人民负责，立场坚定，旗帜鲜明。如有错误，不论什么人提出来，就改，改了就好。

我们搞审判工作，必须重证据，重调查研究，严禁逼供信。对俘虏不打不骂，对犯人就可以打骂吗？我们党是讲革命人道主义的。在文化大革命中，林彪、“四人帮”一伙把封建的、法西斯的那一套搬来，对付革命干部和反对他们的群众，惨无人道。我们是社会主义国家，还搞逼供信，搞肉刑，说得过去吗？应该指出，逼供信是违犯党纪国法的行为，后果严重和屡教不改的，要严肃处理。有的要追究刑事责任。有这种事就要告，告到公安、法院，告到党委，我们都应认真处理。我们要通过揭批林彪、“四人帮”一伙的斗争，提高对这个问题严重性和危害性的认识。在这个问题上，我们党有很多的历史教训呀，我们付出了相当大的代价的呀！在林彪、“四人帮”一伙干扰破坏下发生的冤错案件，有许多同搞逼供信有直接关系，有的就是逼出来的，打出来的。一贯搞逼供信的人，不适合做司法工作，这种人办的案子，不可靠。不管他主观上的动机如何，造成的后果都是很坏的。

第四个问题，谈谈整顿队伍问题。

整顿队伍，也是当务之急。有的法院，揭批“四人帮”搞不起来，“四人帮”揪出来了，还有“帮四人”嘛，还有人捂盖子嘛，不清出来怎么行！对这样的单位，不采取组织措施，加强领导，解决不了问题。要通过整顿，来加强司法队伍，保证司法队伍的质量。人民法院是无产阶级专政的一把“刀子”，一定要掌握在对党对人民忠诚可靠、党性强的人的手里，一定要有一支坚强的、有战斗力的队伍。

第五个问题，讲一下民主集中制问题。

七月一日，华主席为首的党中央决定重新发表了毛主席在七千人大会上的讲话，是有很重大的现实意义的。这个文件主要是讲民主集中制，党内党外都要发扬民主。我们中国过去是半殖民地、半封建社会，就连资产阶级民主也少得可怜。这些年来，又缺乏民主集中制的传统教育。致使我们有的同志既不懂民主，也不懂集中，有些地方党内外的民主生活很不正常。当前，强调实行民主集中制，很必要。

司法干部，尤其是领导干部，要学会民主集中制，认真实行民主集中制。审批案件，要进行认真的讨论。要允许提出不同意见，并认真考虑这些不同的意见，允许保留意见。应该充分听取办案人员的意见，因为他们对案情了解更全面，要鼓励和支持他们提出自己的看法。中国有句古话：兼听则明，偏听则暗。兼听便于分析，才能发现真理，纠正错误。这是讲民主，也是对人民负责。在上下级之间、同志之间，都要讲团结，讲民主。要允许别人讲话，并且把话讲完，允许讲错话，实行“三不主义”——不打棍子，不抓辫子，不扣帽子。毛主席讲：“让人讲话，天不会塌下来，自己也不会垮台。不让人讲话呢？那就难免有一天要垮台。”讲错话，无非是反对你，骂你嘛。骂就骂，当面不骂，背后骂的还有呢。有句老话：“谁人背后无人说？”共产党员还怕人家骂！骂得对的，就接受，就改么！独断专行，不让别人讲话，对提不同意见的人乱扣帽子，甚至打击报复，是林彪、“四人帮”的惯用手法。我们要敢于同这种错误行为作坚决的斗争，肃清林彪、“四人帮”一伙在这个问题上的流毒影响。

（原载一九七八年第一期《人民司法》）

（新华社北京十月二十一日消息）

常德县棉花收购点四年无火灾

编者按：当前天气干燥，又正是农副产品收购旺季，物资比较集中。各地要象常德县供销社这样，重视安全防火工作，采取切实可行的预防措施，严防火灾发生。对安全防火搞得好的单位和有功人员，应予以表彰；对玩忽职守以致酿成灾祸的有关人员，必须查明原因，作出严肃处理。

本报讯　常德县供销社在公安部门协助下，切实做好棉花仓库的防火工作。一九七四年十月以来，全县各棉花收购点已经连续四年没有发生火灾。

这个县有六十多个棉花收购点，每年收购棉花十多万担。县供销社很重视棉花仓库的防火工作，经常向职工群众进行防火教育，并切实采取预防措施。有一段时期，离子港棉花收购点部分职工思想麻痹，厂房和仓库内小锅小灶多，闲杂人员多，有不少容易引起失火的隐患。县供销社发现后，及时派出工作组协助他们进行整顿，搬走小锅小灶，划分生产、生活区，严格执行门卫制度，努力消除各种不安全的因素。全县各收购点普遍学习离子港的经验，收到了较好效果。各收购、加工单位的治保组织和义务消防队，在“四人帮”横行时遭到破坏，现已全部恢复。全县建立了治保会六十二个、义务消防队九十九个，定期进行业务训练。一次，夹街轧花厂附近失火，义务消防队立即出动，迅速扑灭了火灾，避免了一次大事故。县供销社还很注意棉花运输途中可能发生的问题，及早妥善解决。每年新棉入库前，他们配合交通运输部门，对车船驾驶人员普遍进行一次安全防火教育，规定装运棉花的船上不能做饭，装卸棉花专用码头和其他码头的间距要保持在一百米以上，机动车的排气管必须戴上“防火帽”，等等。这些措施，有效地防止了火灾的发生。

（本报通讯员）

汉寿县集中力量突击抢收晚稻

本报讯　今年汉寿县战胜了严重的干旱和病虫危害，夺得了晚稻丰收。为了把丰收的果实拿到手，县委抓住当前的好天气，高度集中领导、集中劳力突击抢收。

收割前，县委针对一些地方存在的“稻好不愁收，天好不急收，到时再抢收”的思想，在全县进行了动员工作，反复讲明适时抢收的重大意义；同时深入基层和干部群众一起算时间帐、任务帐、劳力帐，帮助大家提高认识。在此基础上，县委采取四条措施，集中力量突击抢收：一、各级领导带头到抢收第一线去。县委有一名副书记、五名常委深入到抢收任务大的公社抓点包片，全县有五千一百多名县、区、社干部到队，领导抢收。二、精简会议。县委压缩和推迟了四个大会、七个部门会，做到凡是与抢收、冬种无关的会暂时不开。三、县直工商部门大力支农，后勤变先行，支农物资及时下拨，修理上门，不违农时。四、把能够集中的劳力集中到抢收前线。全县投入抢收的劳力达四十九万多人，占总劳力的百分之七十多。阳南塘公社通过算季节帐、任务帐，提高了对适时抢收意义的认识，全社集中了百分之八十的劳力，紧张地投入了抢收战斗。

在集中力量的同时，各地都狠抓了劳动管理，实行了任务到组、定额记工、有奖有罚的制度，用政策调动群众的积极性。沧港公社在收打中既注意进度，又注意质量，在打稻机上装纱罩，出谷时地上铺塑料布，防止掉粒；同时组织了一千二百个小学生拾稻穗，保证了细打细收，颗粒归仓。

（聂晚浦、宣栋辛）

澧县草堰大队红薯藤尖越冬育苗搞得好

本报讯　澧县中武公社草堰大队，今年种的七百多亩红薯，全部是红薯藤尖越冬育苗，成活率达百分之九十以上。全大队比去年节约薯种五万多斤，比薯块育苗提早一个月，红薯平均亩产比去年增加三百五十斤。目前，这个大队正在抓紧时机采摘藤尖，各床育苗。

这个大队在推广红薯藤尖越冬育苗时，很注意苗床管理，着重抓好三个阶段的工作：一是生根阶段。红薯藤尖栽到苗床后，立即把床温控制在摄氏二十五度左右，促使苗秧生根成活。这时，由于外界气温还很高，床内容易发生高温烧苗的现象，要注意通气、散热。床苗长出两片新叶时，则把床温降到摄氏十五度左右，制止秧苗疯长。如果出现疯长苗，就把它的主茎去掉一大截，只留两个节作新苗秧培育。二是保苗阶段。从“大雪”到“雨水”，天气最冷，床温必须保持在摄氏八至十二度之间，坚持做到白天中午揭开草垫，透光增温，确保苗秧不冻伤或冻死。如果碰到连续阴雨低温，气温降到摄氏六度以下，除加盖草垫以外，还要把干细的火土撒入床内，除湿增温。三是促苗阶段。“春分”来临，气温回升到摄氏十五度左右，苗秧开始萌动，就把床温提高到摄氏二十五至三十度，并追肥、浇水，保持湿润，防治蚜虫（可用2500倍乐果乳剂喷杀），猛促苗秧生长发育。贴近“谷雨”时，晾晒炼苗五、六天，提高苗秧对外界环境的适应性。由于做好了这些工作，藤尖越冬育苗获得了成功。　（本报通讯员）

红薯藤尖越冬作种的技术要点

综合石门、澧县、保靖、沅江等地的经验，藤尖越冬的技术要点是：

一，选择床地，做好苗床。苗床要选择背风向阳、地势较高、土质带沙、前无树荫、后无来水、管理方便的地方。苗床长度一丈五尺至三丈，宽三尺，四周筑一尺厚的土墙，北高一尺七寸至二尺，南高五至七寸，呈撮箕形。在南墙腰部开一测温孔。墙上四周开一压膜小槽，确保盖膜严紧。插苗前，先将床内底土深挖一尺至一尺五寸，然后每床施牛粪、堆肥、火土灰、秸杆之类的热性肥料五至十担，拌匀整平。

二，精选薯苗，适时栽插。选用藤粗、节密、浆汁丰富、无病虫、无退化变异的藤尖作种苗。苗长六、七寸，留上部三、四张叶，其余连叶柄全部剪掉，随剪随栽。栽苗季节以“霜降”到“立冬”为宜，过早易陡长，过迟薯苗不易扎根。栽插行距三寸、株距二寸。栽时先用小锄开沟，直插入土三分之二，然后用手把土按紧，根据土壤干湿情况，每床浇定根水一、二担。栽后即盖薄膜。

三，加强管理，保苗越冬。藤尖越冬管理，关键在于调节好温、光、气三要素。具体来讲要把好“三关”：

保温关。温度是红薯藤尖成败的主要条件。床温在摄氏十六度以上，薯苗生长快，连续几天低于十度、或短期低于六度，就会导致薯苗死亡。因此，在整个管理过程中，要按不同时期严格控制温度。前期以温促根，中期以温保苗，后期以温促苗。栽后半月内，日平均温度掌握在二十度左右，以利早发根，多发根。高于二十五度要揭膜降温，低于十五度要盖膜保温。当种苗长出两片新叶、十条新根以后，要注意控制陡长，以增强种苗抗寒能力。“大雪”至“立春”期间，床温保持在八至十二度之间，低于八度要加盖草帘，一床不行盖两床，草帘上再盖薄膜，并堵塞好床墙风洞拆缝，严防冷空气侵入床内。“春分”边，气温回升，薯苗开始萌动，应把床温提高到二十至三十度，并及时追肥，先少后多，先淡后浓，晴天追施，促苗快发猛长。促苗阶段，由于我省气温不稳定，常有晚霜和寒潮，仍应注意保苗防冻。

透光关。薯苗越冬期间，若长期盖草帘，不透阳光，即使温度适宜，也会枯黄致死。因此要经常保持薄膜清洁，并坚持晴天揭去草帘透光六至八小时，即使阴雨天或下雪天，也要坚持每天中午揭去草帘透光一、二小时。

排湿关。苗床内盖膜后湿度很大，容易引起霉菌孳生，造成种苗霉烂致死。同时，薄膜上积有大量汽水，既不利保温，也不利透光，汽水滴在叶片上，能使种苗受冻烂叶。因此，必须采取排湿措施。办法有三条：一选晴天中午揭膜；二用竹竿对破成竹槽，在膜内面刮汽水；三在苗床四周深开排水沟，降低地下水位，减轻床内湿度。为了提高产苗量，在促苗阶段，应抓住土发白为宜。

四，春季分时机从老苗床中剪下种苗主茎的上部分，转栽到新苗床。新苗床的规格和管理，基本上跟老苗床相同。但对老苗床要多追肥，促使苗茬多发芽，长出更多更壮的苗秧。管理好的老苗床，可剪两次繁苗。这样一床变三床，可栽一、两亩。

在整个越冬繁苗阶段，如发现蚜虫，要及时用乐果四、五千倍液喷杀。

红薯藤尖越冬技术要求严格，要选派思想好、热心科学、责任心强的社员专门管理。各红薯产区，对这一新生事物要有一个积极态度，加强领导，培训技术，广泛试验，办好样板，总结经验，认认真真地抓出成效来。

农业知识

省农业局办公室

十月二十四日（星期二）放映影片

彩色纪录片
罗瑞卿同志追悼大会在首都隆重举行

苦练

彩色科教片
船舶救生　触电急救

红卫 3.00 6.10　人民 9.30
新华 3.35 9.00　解放 4.35
青少年宫 7.10露天

女跳水队员
燎原 4.30 建设 7.00露天

英国故事片
百万英镑
同映：注意交通安全
烈士公园 上午7.00 9.50
工人 上午7.50 10.40
燎原 上午8.30 11.20
青少年宫 上午9.00
红卫 12.20　新华 12.55
人民 1.30　解放 2.05
文化 2.40 5.05
建设 3.25 5.50
雨花 7.00 9.25露天

故事片　血碑
同映：防治油菜菌核病
文化 7.30 7.15露天
长沙 6.40 9.00　建设 8.15

彩色故事片　黑三角
建筑 1.00 3.10
青少年宫 1.35
烈士公园 2.25　工人 4.00

彩色故事片
严峻的历程
红卫 8.20

彩色纪录片
春蕾　潜海姑娘

彩色科教片
航空模型　摩擦

工人 1.30 6.20 7.40露天
燎原 2.30 7.00
烈士公园 4.15

彩色戏曲片　野猪林
建筑 6.20 烈士公园 7.30
工人 8.30 燎原 9.10

祖国啊，母亲
建筑 上午9.40

孙悟空三打白骨精
建筑 9.10

故事片　东港谍影
同映：粉末冶金
红卫 上午 8.00 文化 上午10.15
新华 上午 8.35 建设 上午11.00
人民 上午 9.10
北郊 1.30 4.00 6.30 9.00
燎原 2.30 7.00
建湘 2.15 4.45 7.15 9.45
长沙县 3.00 5.30 8.00

江苏省委第一书记许家屯在全省教育工作会议上指出

讨论真理的标准问题必须搞清几个基本观点

新华社南京十月二十一日电 中共江苏省委第一书记许家屯最近在全省教育工作会议上说，当前关于实践是检验真理的唯一标准问题的讨论，对于我们高举毛主席的伟大旗帜，完整地准确地领会和掌握毛泽东思想体系，正确地用马列主义、毛泽东思想指导我们的革命，恢复和发扬党的优良传统和作风，进一步加快建设社会主义现代化强国的速度，都具有深远的意义。

许家屯同志说，实践是检验真理的唯一标准问题，马、恩、列、斯和毛主席都讲得十分清楚。但是，林彪、“四人帮”以“高举”为名，行篡改之实，从根本上颠倒了实践和认识的关系。而我们有些同志受林彪、“四人帮”的谣言和诡辩的蒙蔽，在思想上也产生了许多框框条条，把自己束缚于一些清规戒律之中。在当前进行新的长征中，如果不把林彪、“四人帮”搞乱了的这些理论是非加以澄清，许多条条框框就冲不破，堵在我们前进道路上的绊脚石就搬不掉。

许家屯认为，讨论真理的标准问题，有这样一些基本观点是必须搞清楚的：

第一、实践是认识的唯一来源，舍此别无其它来源。社会意识是社会存在的反映。离开人类的社会实践，一切认识就会成为无源之水，无本之木。例如，在当前进行新长征中，我们的正确指导思想从哪里来？我们的方针、政策、措施从哪里来？这一切只能从马克思列宁主义指导下的科学的社会实践中求得，而不可能从其它什么地方获得答案。

第二、实践是检验真理的唯一标准，舍此别无其它标准。人的主观认识是否符合客观实际，是否真理，只能在实践的检验中得出科学的判断。“四人帮”反对实践是检验真理的标准，是因为他们手中没有真理，他们搞的那一套经不起实践的检验。所以，他们只好用打棍子、戴帽子的办法，捏造什么“思想标准”、“路线标准”、“权威标准”等等，以缄人之口，这是必须彻底批判的。

第三、一切的思想、理论、计划、政策、措施等等，都要经过实践的检验，才能证明其是否正确，而不是一部分应当经受实践的检验，一部分可以不经受实践的检验。马克思列宁主义、毛泽东思想要不要经受实践的检验？回答应当是肯定的。马克思主义者从来不讳言无产阶级的革命学说是建立在实践的基础之上，并接受实践的检验的。“四人帮”鼓吹唯心主义的先验论，反对唯物主义的反映论，其目的是为了传播他们的反动思想，推行他们的修正主义路线。其流毒积弊，也影响到我们的一些同志。为什么我们有些经济部门的领导同志不按经济规律办事，而凭“长官意志”、“行政手段”发号施令呢？为什么我们有些同志不调查研究，只凭想当然瞎说一顿呢？就是因为有些同志总认为自己的“意志”是正确的，是可以不经受实践的检验的。这种思想作风如不改变，就会一害自己，二害革命。

第四、凡是经过长期实践被证明是正确的理论，对实践具有重大的指导作用。认识来源于实践，反过来又指导实践，特别是革命理论对于革命的实践具有重大的指导意义。马列主义、毛泽东思想是我们党的指导思想，是我们继续革命的强大武器，是经过长期实践而证明的真理。我们要用马列主义、毛泽东思想指导我们的实践，才能使我们的革命事业取得胜利，但是，我们应当把马列主义、毛泽东思想当作革命行动的指南，而不应只摘取一些条文词句束缚革命的实践，更不容许象林彪、“四人帮”那样，任意割裂、歪曲和篡改。我们在实际工作中的指导思想、计划、方针、政策、措施等等，都应当从群众中来，到群众中去，从实践中来，到实践中去。经过实践检验，不足的应当补充，错误的应当改正，正确的则应当坚持下去。

第五、马列主义、毛泽东思想并没有结束真理，而是为我们开辟了认识真理的道路。客观世界是在不断发展的，反映客观世界的主观认识也是在不断发展的。马列主义、毛泽东思想不但科学地总结了人类社会发展的历史，指出了无产阶级革命的道路，而且为我们提供了唯一正确的认识客观世界、改造客观世界的立场、观点和方法。这就使我们有可能不断发现真理，发展马列主义、毛泽东思想。现在，有些同志一听说要发展马列主义、毛泽东思想，就好象这是大逆不道，这仍然是林彪、“四人帮”的所谓“顶峰论”的流毒在作祟。其实，列宁在领导俄国革命和毛主席在领导中国革命的过程中，都是在斗争的实践中发展马克思主义的典范。我们最近到湖南、江西参观学习，瞻仰了毛主席革命纪念地，对于毛主席把马克思列宁主义与中国实际相结合，在革命的实践中发展马克思列宁主义的光辉业绩感受很深。毛主席在求学时期就认为：古人的话，教师的话和一切名流学者的话，不一定都对。所以我们读书、看报、上课、听讲演，都要开动脑筋，多想一想，对的我们才接受，不对的就应该扬弃，囫囵吞枣的办法最要不得。毛主席在领导中国革命斗争中，注意调查研究，注意从实际出发，不断总结革命实践的经验，在国际共产主义运动史上第一次创立了在无产阶级政党的领导下，依靠广大农民，实行武装割据，建立农村革命根据地，用农村包围城市，以夺取革命胜利的学说。毛主席既严格遵循马克思主义的精神和原则，又从来不机械地抄袭马克思主义的现成结论去束缚革命的实践，而是在实践中丰富和发展了马克思主义。

最后，许家屯同志指出，当前，华主席为首的党中央领导我国人民，开始了实现社会主义四个现代化的伟大的革命。华主席为首的党中央关于抓纲治国的战略决策，党的十一大和五届人大规定的总路线和总任务，都是根据马列主义、毛泽东思想的原理，根据当前国内外阶级斗争的实际，根据新的历史时期的形势和特点制订的，是对马列主义、毛泽东思想的重大发展。在新的长征中，有许多新的课题需要我们解答，有许多新的问题需要我们探索。我们是用马列主义、毛泽东思想的立场、观点、方法去分析新情况，研究新事物，使自己的思想符合客观形势的发展，还是思想僵化，作茧自缚，墨守陈规，固步自封；我们是坚持实践第一，实事求是，理论联系实际，一切从实际出发，还是脱离实践，脱离群众，形而上学，随心所欲；这同样是两种思想路线、两种工作作风的对立。当前关于实践是检验真理的唯一标准问题的讨论，对我们是一次深刻的马克思列宁主义的教育，辩证唯物论的教育，也是一场从思想领域里清除林彪、“四人帮”散布的唯心主义的斗争。我们一定要认真学习马列著作和毛主席著作，特别是要认真学习毛主席的《实践论》、《矛盾论》、《反对本本主义》、《人的正确思想是从那里来的？》等著作，弄懂马克思主义的一些基本原理，并从哲学、政治经济学、科学社会主义等方面，深入批判林彪、“四人帮”的反动思想体系，清除其流毒与影响，以解放思想，加快实现社会主义现代化的进程。

适应建设事业发展的需要 更好地培养和合理使用科技人员

全国科技人员普查工作胜利结束

基本上摸清了全国科技人员的数量、水平、分布、构成和使用情况

新华社济南十月二十二日电 为适应社会主义建设事业发展的需要，更好地培养和合理使用科技人员，在全国范围内进行的科技人员普查工作，已于最近胜利结束。

今年五月，遵照党中央、国务院的指示，国家计委、国家科委、民政部和国家统计局，向国务院各部门，各省、市、自治区联合发出了关于对全国科技人员进行普查的通知。经过普查，基本上摸清了全国科技人员的数量、水平、分布、构成和使用情况，为今后进一步落实知识分子政策，制定科技队伍和科研机构的发展规划，加速科技人员的培养，提供了比较确切的依据。普查结果表明，随着国民经济和科技事业的发展，我国的科技队伍不断壮大。到今年六月底止，在全民所有制单位从事科技工作的人员比建国初期的一九五二年增长了九点二倍。在全民所有制单位工作的科技人员中，普通高等学校毕业生占百分之四十三，中等专业学校毕业生占百分之三十八；从事无线电电子学、电子计算机、原子能等新兴专业的科技人员正在增多。这些科技人员百分之九十以上是解放后培养出来的，他们拥护党，拥护社会主义，努力为人民服务，为发展我国科学技术事业做出了贡献。

最近召开的全国科技人员普查工作总结会，围绕着如何充分发挥科技人员的作用，进行了深入讨论，对今后的工作提出了建议。会议认为，尽管我国已经有了一支可贵的科技队伍，但从我们这样一个大国和进行现代化建设的需要来看，无论是数量还是质量，都是很不够的。因此，在深入揭批“四人帮”的第三战役中，必须进一步落实党的知识分子政策，进一步调动广大知识分子的社会主义积极性。前一阶段各地结合普查，对林彪、“四人帮”制造的冤案、假案、错案进行了调查处理。但不少地方在普查中发现，有些重大冤案、假案、错案还没有平反和昭雪，或者平反不彻底，走了过场。存在这些问题的地方和单位，科技人员在政治上仍然受压抑，革命积极性还没有调动起来，会议希望各地切实地和尽快地把这项工作搞好。

根据普查统计，目前全国还有相当数量的科技人员用非所学，这是个很大的人才浪费。会议希望各级党委根据具体情况，抓紧做好科技人员的调整归队工作。解决科技人员用非所学，是一项复杂细致的工作，根据各地的经验，做好这项工作的关键在于各级党委的重视和加强领导，组成强有力的工作班子，具体抓好这件事。多数地区和部门，应争取在今年内基本完成这项工作，少数地区和部门，要加快进度，争取在明年上半年内完成这项工作。

会议认为，从目前我国经济战线、科研战线、教育战线的发展和迫切需要来看，用非所学的科技人员的调整及合理使用，是一个严重的政治任务。四川、安徽、上海、天津、北京、吉林等省市，在这方面都积累了一些好的经验。四川省由省委组织部、省科委召集全省范围内五百多名用非所学和用非所长的讲师、助理研究员、工程师、主治医师以上的科技人员和有关单位的负责人到成都开座谈会，进行考核了解，根据各个人的实际情况，按专业专长进行了调整分配，很快地做到了各得其所，发挥专长。做到调出单位，调入单位和本人“三满意”。四川省委在全省推广了这个“点名通知，集中开会，谈话考核，对口调整”的办法，使大部分用非所学的科技人员，按专业对口调整归队。安徽省已集中调整了一九六六至一九七〇届用非所学的大专院校毕业生的百分之八十四。

会议认为，必须大力提高现有科技人员的水平，进一步办好业余教育，积极开展学术交流活动，加强国际科技合作，派人出国学习，请外国专家来我国讲学或共同进行科学研究，采取多种多样的方法，帮助广大科技人员学习基础知识和专业知识。同时，要加速培养新的人才，特别要抓紧培养农业技术、新兴专业的科技人才，还要注意培养少数民族科技人才。

会议希望各级党委加强对科技干部的管理，实行在中央及各级党委统一领导下，在中央及各级党委的组织部统一管理下建立健全分部分级管理干部的制度，做好科技干部的管理工作。对于科技人员的技术职称、提职晋升的标准、审批权限等，要拟定一个统一的办法，克服这方面的混乱现象。对科技人员生活上的实际困难，要积极地逐步地加以解决。

圆满结束对西德、法国的友好访问

方毅副总理率代表团回到乌鲁木齐

新华社乌鲁木齐十月二十二日电 由国务院副总理方毅率领的中国政府代表团，圆满结束对西德和法国的友好访问，今天上午乘专机回到乌鲁木齐。

新疆维吾尔自治区党委第一书记、自治区革命委员会主任汪锋以及自治区其他负责同志刘震、郭林祥、周仁山、司马义·艾买提、铁木尔·达瓦买提等到机场迎接。

中国电影演员张瑞芳（左）一九七三年访日时和松山芭蕾舞团女演员森下洋子在东京招待会上亲切交谈。 新华社稿

日中友好运动促进中日关系的新发展

新华社记者述评

中日和平友好条约的缔结，标志着中日两国关系进入了一个新阶段。这个新阶段，是在广泛的日中友好运动和历史性的恢复日中邦交的基础上形成的。

从一九四九年中华人民共和国成立到一九七二年中日两国恢复邦交，是一个漫长的民间友好往来阶段。在这二十三年中间，日本人民在政治、经济、文化、学术、宗教等各个领域里展开了日中友好运动，同敌视中国和制造“两个中国”的图谋进行了坚决的斗争，打开了民间友好往来的大门，推动了中日邦交的正常化。

一九七二年九月，具有政治卓见的田中角荣首相和大平正芳外相，顺应历史潮流，果断决策，亲自访华，签署了中日联合声明，实现了中日邦交正常化，揭开了两国关系史上的新篇章，建立了永垂史册的功绩。

随后，广大日本人民和朝野有识之士又展开了要求早日缔结日中和平友好条约的运动。一九七六年秋，日中友协、日中文化交流协会、日本国际贸易促进会、日中友好议员联盟、日中友好国民协议会、日中友好妇女联络会等二十二个团体的一千五百名代表在东京集会，要求缔结写明反对霸权主义条款的日中和平友好条约。在各种日中友好团体和友好人士的推动下，到去年底，日本已有三十九个都道府县的议会和一百一十七个市的议会通过决议或呼吁书，要求早日缔结日中和平友好条约。日本的报刊和社会舆论纷纷谴责苏联对日本的干扰和威胁。

福田首相顺应时势，作出决断，派园田外相访问中国，同中国领导人开诚会谈，认真履行中日联合声明，达成双方满意的协议，于今年八月十二日签订了写明反对霸权主义条款的中日和平友好条约。这项条约的缔结，为中日两国人民世世代代友好下去奠定了基础。

（新华社北京十月二十二日消息）

科学知识

卫星是怎样传播电视的

华主席访问罗马尼亚、南斯拉夫和伊朗期间，全国各地都及时看到了通过卫星转播的华主席访问三国的电视新闻报道。卫星是怎样转播电视的？

通讯卫星被发射到赤道上空三万五千八百六十公里的高度，进入轨道后，时速一万一千零七十公里，每二十四小时绕地球一圈。卫星运行速度和地球自转速度相等，看起来好象是悬在赤道上空的一点上静止不动似的。在地球上除最北和最南的纬度以外，约有三分之一的地方都可以见到这个卫星。因此，三个这样适当定位并互相联系的卫星系统就能使除南北极地区以外的整个地球进行通讯联系，这就是同步卫星系统。卫星是一个中继器，地面站将信号发射给卫星，卫星接受了信号就把它放大并转送另一个地面站。

一九六五年，一些国家为了便于共同使用通讯卫星，组成了国际通讯卫星组织，到一九七八年二月，有一百零一个国家和地区参加这个组织，有八十七个国家建有一百六十一个地面站。我国于一九七七年正式参加这个组织。

到目前为止，国际通讯卫星组织共发射了四代具有极大容量的同步卫星。现在使用的是一九七一年到一九七二年初发射的第四代卫星，大西洋上空两颗，太平洋和印度洋上空各一颗。这些卫星除传递电话、电报外，还可用作广播、数据传输、国际电视、照片传真等。设计寿命为七年。这个组织还准备在一九八〇年至一九八四年底发射第五代国际卫星系统，寿命将为十年。

我国的北京和上海处于太平洋和印度洋卫星的共同覆盖区内，现已建成“北京一号站”、“北京二号站”和“上海站”等地面站，可与亚、非、欧、北美及大洋洲的二十几个国家直接进行卫星国际通讯。华主席访问罗、南、伊三国的电视新闻报道，是通过印度洋上空的卫星转播的。先录制成电视片，分别通过三国的电视广播部门用微波送到地面站，向卫星发射，经它转发，由我“北京二号站”接受后经微波送给中央电视台，再通过国内微波干线送到全国各地电视台。（新华社）

简要新闻

我科学院代表团访问瑞典后赴英

以中国科学院副院长胡克实为团长的中国科学院代表团结束了对瑞典的友好访问，于十月二十一日前往英国。

巴基斯坦总统接见我军医代表团

巴基斯坦总统穆罕默德·齐亚·哈克十月二十一日在拉瓦尔品第接见了中国人民解放军军医代表团。

我体育代表团结束对日本的访问

以国家体委副主任于步血为团长的中国体育代表团，结束对日本的访问，于二十一日乘飞机离开东京回国。

国情资料

东京都

东京都（都为一级行政单位）是日本的首都，是一座现代化的国际城市，它位于本州关东平原南端，东南濒临东京湾，通连太平洋。面积有二千一百四十多平方公里，人口一千一百六十多万，是世界上人口最多的大城市之一。

东京创建于一四五七年，古时称江户。一八六八年明治维新后，明治天皇从京都迁都江户，改称东京，一九四三年颁布的法令把东京市改为东京都，扩大管辖范围。

东京都是日本政治的中枢，日本的中央国家机关都集中在这里。过去的江户城，现在已成为天皇居住的宫城。

东京都也是日本的经济和文化中心。目前，日本的主要公司都集中在东京，占全国七十六万多家公司的百分之二十三。资本达五十亿日元以上的公司，有百分之九十集中在东京。主要工业有钢铁、造船、机器制造、化学工业、皮革、电机、纤维、石油、出版印刷和精密仪器等。东京的大学包括短期大学在内，有一百九十一座，占全国大学总数的百分之四十九。文化机构也很集中。东京还有规模较大的国立博物馆、西洋美术馆、国立图书馆及上野动物园等。

东京都是日本的交通枢纽，并有航空、海运等通向世界各地。运行时速达二百公里的电气列车的新干线，从东京已延伸到九州。

由于东京工业的迅速发展，附近地区农村人口大量流入都内，造成人口过密。也相应产生空气污染、地盘下沉、噪音、住宅困难、交通拥挤等一系列问题。

（新华社北京十月二十二日消息）

本报社址：长沙市建湘路 电话总机：26191 夜班编辑室：26194 昨日开印时间：6时11分 印完：10时3分 长沙地区天气预报：今天雨停转多云，明天多云。北风二级。最高气温二十四度，最低十六度。

湖南日报

1978年10月
24
星期二
农历戊午年九月廿三
第10358号

为发展两国政治、经济、文化、科技等各方面的交流开辟更加广阔的前景

中日和平友好条约开始正式生效

邓副总理和福田首相出席批准书互换仪式并致祝酒词

黄华外长和园田直外相分别代表本国在条约批准书上签字

新华社东京十月二十三日电 中日和平友好条约批准书互换仪式，今天上午在日本首相官邸举行。随着两国互换批准书，这一条约今天正式生效。

批准书互换仪式于当地时间上午十时三十分开始，历时三十分钟。中国国务院副总理邓小平和日本首相福田赳夫出席了互换仪式。当他们并肩走进大厅时，乐队奏欢迎曲。

乐队奏中日两国国歌后，中国外交部长黄华和日本外相园田直分别代表本国在中日和平友好条约批准书上签字。十时四十五分，在热烈的掌声中，两位部长互换了条约批准书，并握手祝贺。

举行仪式的大厅灯火辉煌。福田首相举杯祝酒，热烈祝贺八月十二日在北京签署的这一条约今天生效。福田首相在祝酒词中指出："一九七二年日中邦交正常化，为两千多年来不断进行紧密接触和交流的日中两国关系开辟了新的历史。这次缔结和平友好条约，给日中两国关系史增添了更加光辉灿烂的一页。这次缔约不仅对日中两国加强和发展日中两国的和平友好关系具有深远的意义，而且还如条约的前言中写明的那样，反映了两国希望为亚洲及世界的和平与稳定作出贡献的共同愿望。"

福田首相说："我代表日本国政府和日本国民，对邓小平副总理阁下及其一行代表中华人民共和国，作为日本政府的贵宾专程来访，表示衷心的欢迎。"他说："我在此衷心期待日中两国政府和两国国民，以尊重该条约的精神，忠实地遵守该条约的各项条款，来再次表明我们为巩固和发展日中两国间永恒的和平友好关系而努力的决心。"

邓副总理也致了祝酒词。他代表中国政府和人民向日本政府和人民表示热烈的祝贺，并对日本政府和日本朝野各界朋友为中日缔约所做的努力表示感谢和敬意。

他说："中日和平友好条约是一九七二年中日联合声明和中日邦交正常化的继续和发展。它为两国的睦邻友好关系奠定了更加牢固的基础，为进一步发展两国政治、经济、文化、科技等各方面的交流开辟了更加广阔的前景，也将对维护亚洲和太平洋地区的和平与安全产生积极的影响。"

邓副总理说："中日两国人民要友好，要团结，中日两国要和睦，要合作，这是十亿中日人民的共同愿望，也是历史发展的潮流。中国政府愿和日本政府一道坚定不移地信守和履行中日和平友好条约的各项规定。让我们为中日两国人民世世代代友好，为迎接中日关系更加光辉灿烂的前景，为亚洲和世界和平而共同努力吧。"

他们的讲话受到长时间的鼓掌欢迎。在热烈的掌声中，邓副总理同福田首相、园田外相拥抱，福田首相同黄华外长拥抱。

中国方面出席仪式的有：卓琳同志，廖承志副委员长，韩念龙副部长和符浩大使等。

日本方面出席仪式的有：内阁官房长官安倍晋太郎、大藏相村山达雄、文部相砂田重民、通商产业相河本敏夫、农林水产相中川一郎、邮政相服部安司、运输相福永健司、总理府总务长官稻村佐近四郎以及日本驻中国大使佐藤正二等。

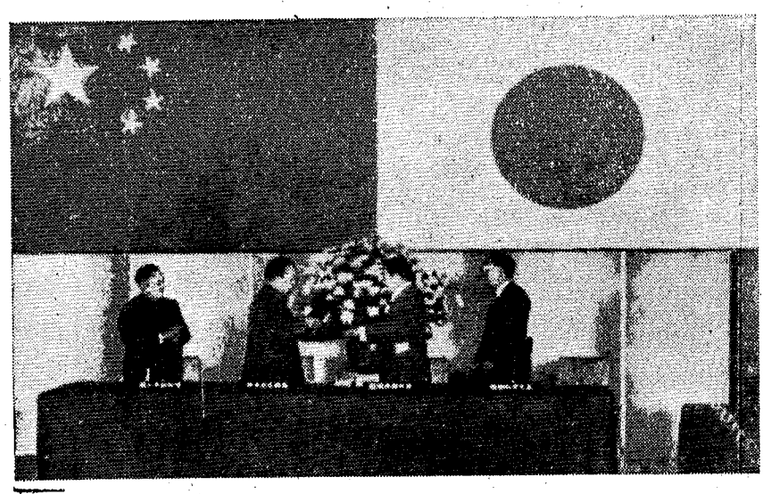

十月二十三日，中日和平友好条约批准书互换仪式在日本首相官邸举行。图为中国外交部长黄华和日本外相园田直分别代表本国在中日和平友好条约批准书上签字后，互换文本。 新华社记者摄（传真照片）

福田首相举行正式仪式和宴会热烈欢迎邓小平副总理对日本进行正式友好访问

宾主在宴会上以十分喜悦的心情进行交谈和祝酒，共庆中日关系史上这一大喜事

新华社东京十月二十三日电 日本首相福田赳夫今天上午在国宾馆前宽敞的庭院里举行正式仪式，欢迎中国国务院副总理邓小平对日本进行正式友好访问。

今天，东京沐浴着温暖的秋日的阳光。邓副总理下榻的宏伟的国宾馆周围一片葱绿，大街上飘扬着中日两国国旗。约四百人出席了欢迎仪式。

福田首相乘汽车来到国宾馆门前，会见邓副总理，同他热烈握手。福田首相说："欢迎！欢迎！"邓副总理回答说："见到你很高兴。"

当地时间上午九点三十分，欢迎仪式在军号声中开始，历时十五分钟。邓副总理和福田首相并肩站在一起，乐队奏中国和日本两国国歌。在福田首相陪同下，邓副总理检阅了由日本自卫队组成的仪仗队，仪仗队持枪致敬。

当邓副总理走过红地毯时，聚集在庭院里的欢迎人群，挥动着中日两国国旗，向他表示欢迎。

然后，邓副总理会见了外相园田直、内阁官房长官安倍晋太郎等日本内阁各位大臣以及在场的外交使团成员。

出席欢迎仪式的有：邓副总理的夫人卓琳，人大常委会副委员长廖承志和夫人经普椿，外交部长黄华和夫人何理良，外交部副部长韩念龙和夫人王珍，国务院办公室副主任李力殷，以及邓副总理的其他随行人员。

中国驻日本大使符浩、一些正在日本访问的中国代表团团长和东京的旅日华侨代表，也出席了欢迎仪式。

新华社东京十月二十三日电 日本首相福田赳夫和邓小平副总理今天晚上热烈祝贺标志着中日两国睦邻友好关系新起点的中日和平友好条约正式生效。

福田首相和夫人三枝今晚在灯火辉煌的首相官邸举行宴会，欢迎应日本政府邀请前来参加互换中日和平友好条约批准书仪式的邓小平副总理和夫人卓琳。

福田首相在宴会上的讲话中说，"我想同大家一起期待由于今天日中和平友好条约的缔结，使如此顺利发展过来的日中两国关系得到更进一步的飞跃发展。"

邓小平副总理说："我们将坚决信守和履行中日和平友好条约的各项规定，为使中日两国人民世世代代友好下去，为不断发展中日两国的友好合作关系而努力。"

当福田首相陪同邓副总理等中国客人进入宴会厅时，乐队奏起中日两国的名曲。在宴会上，宾主以十分喜悦的心情进行交谈和祝酒，共同庆贺中日两国关系史上这一大喜事。

福田首相在热烈的掌声中首先讲话。他回顾了日中两国具有两千年以上的友好交流的悠久历史。他说："在漫长的历史中，我们两国交流关系的发展是无法分开的。到了本世纪，经历了不幸关系的苦难，这的确是遗憾的事情。这种事情是绝不能让它重演的。这次的日中和平友好条约正是为了作到这一点而互相宣誓。"

他说，今天下午他同邓小平副总理举行了会谈，就日中两国的外交政策和当前的国际形势，友好地、坦率地交换了意见。"日中两国根据日中和平友好条约的精神，为进一步发展友好关系，对世界和平与稳定作出贡献，两国领导人这样交换意见是极有意义的。"

邓小平副总理接着讲话。他再次对福田总理大臣为中日缔约所作的决断，对园田外务大臣所作的努力表示钦佩，对日本朝野各界友好人士所作的长期不懈的努力表示感谢。

他指出，中日友好源远流长。我们两国之间虽然有过一段不幸的往事，但是，在中日两千多年友好交往的历史长河中，这毕竟只是短暂的一瞬。

邓副总理说："毛泽东主席和周恩来总理生前对中日友好事业曾经给予极大的关怀。一九七二年九月，田中角荣前首相和大平正芳前外相访华，中日两国政府领导人签署联合声明，实现了邦交正常化，揭开了两国关系史上的新篇章。中日邦交正常化以来，两国关系在各个方面都获得了显著的发展。""特别是今年八月十二日，中日双方在中日联合声明的基础上，缔结了和平友好条约，从而实现了两国人民长期以来的共同愿望，这是非常值得庆贺的。"

邓副总理说，中国人民正在为把中国建设成为一个社会主义现代化的强国而奋斗。"我们需要一个长期的和平国际环境，我们愿意同各国人民发展友好合作关系。中日两国尽管社会制度不同，但是两国应该而且完全可以和平友好相处。"邓副总理的讲话激起了热烈的掌声。

宴会结束后，福田首相邀请邓副总理等中国客人一起观看了日本青少年表演的文娱节目。演出结束时，邓副总理、福田首相等和演员们一起摄影留念。

应邀出席宴会的还有廖承志和夫人经普椿，黄华和夫人何理良，韩念龙和夫人王珍，以及李力殷等。中国驻日本大使符浩也应邀出席。

出席宴会的一百多名日本政界、经济界和文化界人士中有：

内阁官房长官安倍晋太郎、外相园田直及内阁其它主要成员；众议院议长保利茂、参议院议长安井谦、自民党干事长大平正芳、自民党总务会长中曾根康弘、自民党政务调查会长江崎真澄、日本社会党委员长飞鸟田一雄、公明党委员长竹入义胜、民社党委员长佐佐木良作、新自由俱乐部代表河野洋平；

日中友好议员联盟会长滨野清吾、日中友好协会中央本部会长黑田寿男、日中文化交流协会副理事长宫川寅雄、日中协会代表召集人茅诚司、日本国际贸易促进协会会长藤山爱一郎等。

日本驻中国大使佐藤正二也出席了宴会。

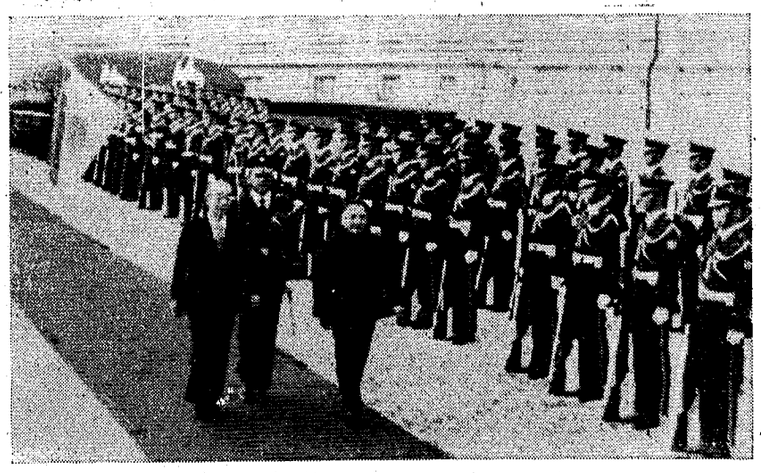

↑ 邓小平副总理在福田首相陪同下检阅了由日本自卫队组成的仪仗队。 新华社记者摄（传真照片）

邓副总理谈缔结中日和平友好条约的重大意义

指出条约关于霸权的规定，是对当前威胁国际安全和世界和平的主要根源霸权主义的沉重打击

新华社东京十月二十三日电 邓小平副总理今天在这里指出，中日和平友好条约的缔结，"必将为进一步加强中日友好，扩大两国在政治、经济、文化、科技等领域的交流，开辟更加广阔的前景。"

他强调说，"中日两国进一步发展睦邻友好关系，无疑将对维护亚洲和太平洋地区的和平与安全产生积极的影响。"

邓副总理今天晚上在日本首相福田赳夫为他举行的欢迎宴会上的讲话中，热烈祝贺中日和平友好条约开始生效。

他指出："中日和平友好条约的缔结，是继中日邦交正常化后，两国关系中的一件大事，具有重大的现实意义和深远的历史意义。它是迄今中日关系的政治总结，也是两国睦邻友好关系已经发展到一个新起点的重要标志。"

邓副总理强调说："中日和平友好条约明确地规定，中日两国不谋求霸权，同时也反对任何其他国家或国家集团建立这种霸权的努力。这是国际条约中的一项创举。"他指出："条约的这项规定首先是中日两国自我约束，承担不谋求霸权的义务，同时也是对当前威胁国际安全和世界和平的主要根源霸权主义的沉重打击。"

邓副总理说："中日缔约得到了中日两国人民的衷心拥护，也受到了全世界一切爱好和平的国家和人民的普遍欢迎。"

中华全国总工会召开九届执委会第一次全会

选举了主席、副主席和常委 倪志福当选主席

新华社北京十月二十三日电 中华全国总工会于十月二十二日在北京召开第九届执行委员会第一次全体会议。倪志福同志主持了这次会议。会议根据《中国工会章程》第三章第十二条选举了中华全国总工会主席、副主席和二十九名常务委员。

主席：倪志福。

副主席：朱学范、马纯古、康永和、黄民伟、陈宇、宋侃夫、王崇伦、韩荣华、刘玉娥（女）、章瑞英（女）。

常务委员：（按姓氏笔划为序）

马纯古 王志杰 王林鹤 王家宠 王崇伦 朱学范
刘玉娥（女） 齐平 许明（女） 邢方群
李海峰（女） 李瑞环 李唐基 宋侃夫 陈宇 金直夫
罗琼（女） 郑晶华 倪志福 黄民伟 康永和
章瑞英（女） 梁广 彭思明 蒋永清 韩西雅 韩荣华
薛金达 穆其彬

中华全国总工会九届执委会常委举行首次会议

新华社北京十月二十三日电 中华全国总工会第九届执行委员会常务委员会今天举行首次会议。会议根据《中国工会章程》第三章第十二条规定，设立常务委员会书记处。决定马纯古、黄民伟、陈宇、宋侃夫、王崇伦、韩荣华、章瑞英为书记处书记；邢方群、齐平、韩西雅、王家宠为书记处候补书记。

全国总工会主席倪志福在会上对工会今冬明春的工作作了初步部署。他要求大家回去后，认真传达贯彻中华全国总工会第九次全国代表大会的精神，使广大职工深刻了解当前新的形势和工人阶级肩负的新的伟大历史使命，深刻了解工会的性质、任务和作用，在实现四个现代化的新长征中创造新成绩，做出新贡献。他要求各级工会带领广大职工深入开展工业学大庆的群众运动，广泛开展以优质、高产、低消耗为重点的社会主义劳动竞赛，创造优异成绩，迎接明年召开的全国劳模大会。要恢复和发展职工的业余教育，积极办好职工业余学校，开展群众性的技术协作、技术交流活动，努力扫除"科盲"，尽快掌握现代科学技术知识。要搞好企业的民主管理，按照邓副主席的指示，工会要为工人的民主权利而奋斗。要认真抓好职工生活，积极做好职工的劳动保护和生活福利工作。要积极开展工会的国际工作。他说，为了适应工会九大以后开展工会工作的需要，必须在深入揭批"四人帮"第三战役中，搞好各级工会组织，首先是领导班子的整顿。

参加工会九大的二十九个省、市、自治区的代表团团长和铁路代表团团长，列席了这次常委会。

为伟大的新长征贡献青春

——在中国共产主义青年团第十次全国代表大会上的工作报告（一九七八年十月十七日）

韩 英

韩英同志向大会作工作报告。 新华社记者摄

代表们，同志们：

我受共青团第十次全国代表大会筹备委员会的委托，向大会作工作报告。

我们伟大的祖国已经进入社会主义革命和社会主义建设新的发展时期，华主席为首的党中央率领全国人民开始了新的长征。这是我国历史上一场伟大而深刻的革命。我们这次代表大会的任务，就是要高举毛主席的伟大旗帜，贯彻党的十一大路线，总结同林彪、“四人帮”斗争的经验，确定新时期共青团的任务，动员全国青年为把我国建设成社会主义的现代化强国而奋斗。

一、我国青年在大风大浪中锻炼成长

十四年前，就在这庄严的大会堂里，毛主席亲自出席了共青团第九次全国代表大会。团的九大根据毛主席的教导，号召全国青年为革命化而斗争，在大风大浪中锻炼成长。那正是高天滚滚寒流急，国际上修正主义猖獗的时候。毛主席以无产阶级革命家的无比洞察力，预见到一个新的革命风暴将要在中国出现。为了防修、反修，使社会主义中国永不变色，毛主席对我国青年寄托了无限希望。他教导青年要经风雨，见世面，到大风大浪中去。不久，伟大的无产阶级文化大革命在全国兴起。千千万万共青团员、红卫兵和革命青年，响应毛主席“要关心国家大事”的号召，和广大人民一起，奋起批判刘少奇的修正主义路线，表现了忠于无产阶级革命事业的极大热情。

但是，隐藏在党内的一小撮资产阶级野心家、阴谋家，为了篡党窃国，向青年伸出了罪恶的黑手。他们利用青年政治上不成熟的弱点，竭力煽动怀疑一切、打倒一切的反动思潮，制造青年同革命老一代的对立。他们不仅把革命老干部打成“走资派”，而且煽动资产阶级派性，鼓吹“文攻武卫”，制造全面内战，破坏文化大革命。在林彪阴谋败露、自我爆炸后，“四人帮”变本加厉地推行他们的反革命政治纲领，把坚持毛主席革命路线的老干部污蔑为“还乡团”，疯狂鼓吹“儿童团斗倒还乡团”。他们一面对坚持抓革命、促生产和坚守岗位、努力学习的青年挥舞棍棒，一面把张铁生那样的“文盲加流氓”吹捧为“反潮流英雄”，到处制造混乱，搞得一些地方工人不能做工，农民不能种田，战士不能练武，学生不能读书。一九七六年，在我国人民最困难的时刻，“四人帮”大大加快了篡党夺权的步伐。他们冒天下之大不韪，妄图谋害伟大领袖毛主席，恶毒攻击敬爱的周总理，卑鄙地诬陷邓副主席，并且进而影射、污蔑华主席和党中央，积极准备颠覆无产阶级专政。“四人帮”的倒行逆施，使我国国民经济濒于崩溃的边缘，使我们国家和民族处于大分裂的危险境地。这就从反面教育了广大青年，许多人的眼睛越擦越亮，一些人从上当受骗中觉醒过来。青年们看清了“四人帮”是隐藏在党内的反革命黑帮，是全国人民和青年不共戴天的死敌，他们以各种方式同“四人帮”进行了坚决的斗争。一九七六年，在北京和全国各地举行的悼念周总理、声讨“四人帮”的强大示威，庄严地宣告：不管“四人帮”怎样欺骗、压制，他们违背人民意志的复辟倒退的梦想在中国都注定要破产！

怎样正确评价经历了这场严重斗争锻炼的青年一代呢？我们应该象中共中央一九七八年“五四”通知指出的那样，自豪地回答：我国这一代青年是大有希望，大有作为，完全可以信赖的。“四人帮”所豢养的张铁生式的青年败类、害群之马是有的，但任何时候他们在我国青年中只是一小撮。一时上当受骗的青年觉醒过来，他们就会对青年的死敌“四人帮”看得更清，恨得更深。低估“四人帮”对青年造成的创伤是错误的。但看不到青年的主流，看不到这一主流代表着我们国家的未来和民族的希望，同样是错误的。历史在曲折的道路中并没有停止前进。一代新人在文化大革命的大风大浪中成长起来。“红心已结胜利果，碧血再开革命花，倘若魔怪喷毒火，自有擒妖打鬼人。”反对“四人帮”的英雄战士窦守劳、周千俭、韩爱民、刘秀英、贺延光、韩志雄、李西宁、李洪刚等同志就是他们中的代表。要问无产阶级文化大革命的成果吗？擒妖自有后来人，这就是一个伟大的成果。

英明领袖华主席同人民和青年心连心，以无产阶级革命家的伟大胆略和杰出智慧，领导全党和全国人民一举粉碎了“四人帮”，取得了我们党第十一次路线斗争的伟大胜利。经历了惊涛骇浪考验的我国青年，在党中央抓纲治国战略决策的指引下，又以高昂的斗志，投入了新的战斗。两年来，广大青年一面深入揭批林彪、“四人帮”，一面掀起了大干社会主义和为四个现代化而勤奋学习的热潮。各条战线捷报频传，涌现了象“走在时间前面”的顾凯，对产品质量精益求精的毛信贤，以钢铁意志从事科研的竺苗龙，在广阔天地里创造了优异成绩的程有志，为培养革命后代辛勤劳动的青年教师刘纯朴，在“三尺柜台”内大搞技术革新的王坚强等大批先进模范人物。广大青年长期受压抑的社会主义积极性，正在象火山那样爆发出来。在防修、反修战斗中立下光荣战功的我国青年，又以自己勤劳的双手，迎来了祖国历史发展的新时期。

回顾十多年来的战斗历程，我们这一代青年在大风大浪中成长的基本经验是什么呢？

第一，认清社会主义时期阶级斗争的复杂性，永远发扬青年为真理而斗争的精神。

从批判刘少奇，到起来同林彪、“四人帮”进行殊死搏斗，我国青年得到了极大的锻炼。这场斗争使我们认识到，在毛泽东思想的故乡，在高举反修大旗的社会主义中国竟然出现林彪、“四人帮”这样一股黑暗势力，并不是偶然的，它是社会主义时期阶级斗争的必然产物，是中国古老历史的特殊回声。我国是从半封建半殖民地社会过渡到社会主义社会的。建国以后，中国人民在毛主席领导下进行了一系列伟大而深刻的革命，但是毕竟时间还短，不可能把几千年封建社会和一百多年半封建半殖民地社会遗留下来的污泥浊水冲刷干净。地主资产阶级和依附他们的各种社会渣滓，尽管作为原来形态的统治者已被打倒，但在一定的历史时期内，还有他们借以继续生存和活动的土壤。林彪、“四人帮”就是作为它的政治代表出现的。为了夺回失去的天堂，改头换面地钻入革命阵营进行反革命复辟活动的资产阶级野心家、阴谋家还是能够找到他们的社会基础。我们同形形色色复辟倒退势力的斗争还是一个严重的任务。从对林彪、“四人帮”及其社会基础的揭露中可以看到，被资产阶级在党内的代表人物利用的那种封建专制主义、官僚主义、国民党作风，在我国还有不可小看的残余势力，还在腐蚀着我们党、我们革命队伍的肌体，窒息着人民民主，损害着广大群众的社会主义积极性。无论从肃清反革命分子来说，还是从人民内部肃清反动阶级的思想政治影响来说，都必须经过坚韧不拔的斗争。我国青年在毛主席的亲切教导下，在文化革命大风大浪中锤炼出来的那种向反革命修正主义英勇进击，为真理而献身的大无畏精神，是我们时代的精华。坚持无产阶级专政下继续革命，就要永远保持和发扬这种精神，使之成为我国青年的思想财富。

第二，坚持毛主席指示的青年运动方向，永远同人民在一起。

林彪、“四人帮”的必然覆灭，是因为他们背叛人民，压迫人民。人民是不可战胜的。与人民为敌，必定被人民打倒。世界上最深厚的力量，不在那些逆历史潮流和人民意志而动的修正主义“大人物”一边，而在代表历史前进方向的人民之中。只有人民，才是创造历史的真正主人。这是历史唯物主义的根本原理。毛主席正是依据这个伟大的原理，总结了“五四”以来青年运动的历史经验，指明了青年运动的方向。毛主席教导我们，看一个青年是不是革命的，只有一个标准，就是看他是否愿意并实行和工农民众相结合。我国青年经过和广大人民一起同“四人帮”的生死搏战，更加深刻地掌握了这个颠扑不破的真理。大批革命青年在“四害”横行时，同人民紧密团结，倾听人民的呼声，代表人民的要求，反映人民的情绪，从人民中吸取智慧和力量。他们借助亿万人民的眼睛识破“四人帮”的阴谋诡计，依靠亿万人民的支持顶住“四人帮”掀起的狂风恶浪，向着光明的前途进军。毛主席指示的青年运动方向，现在比任何时候都深入广大青年的心坎。一代新青年已经在人民的哺育下成长起来。他们决心以毛主席、周总理为榜样，永远同人民在一起，把一生献给人民。没有任何力量能够动摇他们为人民利益赴汤蹈火的坚定意志，没有任何力量能够把他们从与之同呼吸、共命运的伟大人民中间拉走。

第三，掌握理论联系实际的根本原则，识别各种形式的现代修正主义。

在我国这一代青年成长的年代里，我们党对赫鲁晓夫一类以右的形式出现的修正主义进行过广泛而深入的批判。广大青年对那种修正主义是有认识、有警惕的。对于林彪、“四人帮”这种以极“左”形式出现的即假左真右的修正主义，广大青年是逐步认识的，是有斗争的。然而，不少青年却缺乏精神准备。青年要革命，乐于跟着革新者走而又缺乏经验。林彪、“四人帮”就利用广大青年对伟大领袖毛主席的崇敬和热爱，利用他们对刘少奇修正主义路线的憎恨，煽动怀疑一切、打倒一切的极“左”思潮，一些带有小资产阶级狂热倾向的青年，往往容易把这种极“左”思潮当做革命的东西，被引入歧途。这场曲折、复杂的斗争使青年懂得，要在反对现代修正主义的斗争中不迷失方向，不仅要警惕右的形式的修正主义，还要特别警惕和善于识别以极“左”面貌出现的修正主义。这就必须借助马克思主义的望远镜和显微镜，理论联系实际地进行思考。实践是检验真理的唯一标准。林彪、“四人帮”横行的十年间，青年在实际生活中提出了大量的问题：为什么大批对革命事业忠心耿耿的老干部、老劳模被打成“走资派”、“保皇派”？为什么毛主席领导下新中国的十七年被说成是一团漆黑？为什么那些听起来最“革命”的口号带来的却是巨大的民族灾难？正是通过实践，运用马克思主义思想武器对大量事实材料进行实事求是的分析，广大青年才认清了林彪、“四人帮”是中国人民的死敌。实事求是，这是识别一切修正主义的火眼金睛，是马列主义、毛泽东思想的精髓。青年在斗争中要努力学习无产阶级革命导师的教导，但还要有赫鲁晓夫、林彪、“四人帮”等反面教员的教育作为补充，才能使自己逐步成熟起来。从这些反面教员的身上，我们可以更好地识别各种形式的现代修正主义，从而取得无产阶级专政下阶级斗争的主动权。

第四，善于总结正反两个方面的经验，在斗争中学会斗争。

革命道路从来不是平坦的。青年一代必须在大风大浪中锤炼才能成为坚强的接班人。文化大革命的历史经验告诉我们，革命前辈找到的真理为我们指明了方向，但这不能代替青年自己掌握真理的实践。每一个革命新兵，或者说整个一代新战士，从探索真理到真正掌握好真理，往往要经历艰难曲折的过程。一九七六年同“四人帮”战斗的英雄，就有不少是文化大革命初期轻信过“四人帮”、走过弯路的青年。要学会走路，就不要怕摔跤。在大风大浪中喝几口水，没有什么了不起。正是这几口水，使我们认清了世界上还有林彪、“四人帮”那种专门贩卖假真理的骗子，认清了这些人把科学变成迷信、真理变成谬误、精神武器变成精神枷锁的偷换术，认清了那种用最“革命”外衣包裹着最腐朽内容的修正主义，一步步地从幼稚走向成熟。我们要善于从马克思主义同修正主义的激烈斗争中学习，既不因受过挫折而颓丧，也不为一得之功而骄傲，始终严肃认真地总结自己和别人正反两个方面的经验，在改造客观世界的同时不断地改造主观世界。一个大的革命运动，需要长期的消化过程，我国青年在大风大浪中经受的锻炼，也需要有一个消化和吸收的过程。经过揭批林彪、“四人帮”的斗争，经过深入地学习马克思主义，我国青年将在文化大革命的丰富经验中吸取营养，不断地提高识别能力和觉悟水平，在新的长征中迸发出无坚不摧的力量。

二、新时期青年一代的光荣使命

英明领袖华主席最近给青年题词：“粉碎‘四人帮’以后，我们党制定了十一大路线，提出了新时期的总任务。我们一定要实现毛主席和周总理的遗愿，在本世纪末把我国建设成为社会主义的现代化强国。这个伟大光荣艰巨的任务，也落在我们这一代青年的肩上，希望全国各族青年，高举毛主席的伟大旗帜，团结起来，努力学习，勤奋工作，在三大革命运动中锻炼成长。在新的长征中作出贡献。”华主席的题词表达了党对青年一代的殷切希望，指明了我国青年在新时期的光荣使命。

以实现四个现代化为中心内容的新长征，是伟大中国革命的必然继续，是走向共产主义的必由之路。革命的根本目的就是解放生产力。我们进行新民主主义革命，进行生产资料所有制和思想政治战线的社会主义革命，进行无产阶级文化大革命，无一不是为建设社会主义强国开辟道路。毛主席、周总理为我们规划的四个现代化的宏图，是我国几代人理想的结晶。在漫长的革命历程中，为了这一天的到来，我们有多少革命先烈献出生命，有多少革命前辈耗尽心血！如果说建设一个现代化的社会主义强国对于前天和昨天的青年还是一个较远的理想，那么，今天这个理想已经成了我们这一代青年每时每刻的战斗任务。我们一定要创造出英雄业绩，无愧于伟大的时代，无愧于自己的青春，无愧于党和人民的希望。

摆在我国青年面前的任务是：

第一，把毛泽东思想的伟大旗帜一代一代传下去。

新时期的主要矛盾仍然是无产阶级和资产阶级的矛盾，社会主义和资本主义两条道路的矛盾。青年一代应当永远把坚定正确的政治方向放在第一位。我们必须继续以深入揭批林彪、“四人帮”为纲，开展各项工作。我们不仅要从政治上，而且要从思想理论上彻底批判林彪、“四人帮”假左真右的反革命修正主义路线，粉碎他们的反马克思主义思想体系。这是伟大的批判运动，伟大的学习运动，也是一次伟大的马克思主义思想解放运动。

指引这个思想解放运动的旗帜，就是毛泽东思想的伟大旗帜。林彪、“四人帮”这伙政治骗子，曾经打着“高举”的旗号欺骗过我们许多天真的年轻人。他们肆意肢解、践踏、篡改马列主义、毛泽东思想，推行极端反动的实用主义和蒙昧主义，使一些青年受到他们长期的思想禁锢，或者感染了对革命理论的虚无主义情绪。要帮助青年正确地总结经验：第一，一定要坚信马列主义、毛泽东思想。如果不这样，不好好学习，就会失去武装，迷失方向。第二，一定要用科学的态度来学习马列主义、毛泽东思想。如果不这样，那就会堕入“四人帮”把科学变成迷信的圈套，背离马列主义、毛泽东思想的轨道。周总理早在一九四九年号召全国青年“学习毛泽东”的时候，就明确提出“学习毛泽东，必须是全面的学习，从他的历史发展来学习”，“学习毛泽东整个的思想体系”。只有完整地准确地掌握这个科学的思想体系，才能高瞻远瞩，预察未来，懂得社会发展的规律，确立共产主义的理想，才能在复杂环境中判明局势，端正方向，成为信念坚定、头脑清醒的革命者。我们应该从我国革命的伟大历程中，深刻认识毛泽东思想是马列主义普遍真理和中国革命具体实践相结合的产物，它同任何迷信和僵死的教条都是不相容的。正因为这样，毛泽东思想的旗帜是指引我们从胜利走向胜利的旗帜。老一辈依靠它打翻旧世界，今天我们要继续依靠它去夺取新长征的胜利。高举毛主席的伟大旗帜，是我国青年的神圣职责。

高举毛主席的伟大旗帜，就要以马列主义、毛泽东思想的基本理论为指导，解决社会主义革命和社会主义建设提出的新问题。要组织青年循序渐进地读一些马列主义和毛主席的原著，真正懂得一点哲学、政治经济学和科学社会主义的基本原理。还要认真学习华主席为首的党中央的重要文件，这些文件是马列主义、毛泽东思想的普遍真理在新时期的运用，是毛泽东思想的继承和发展。实现四个现代化是无产阶级专政下的一场伟大革命。从生产力到生产关系，从经济基础到上层建筑，都有层出不穷的新问题新矛盾需要我们作出马克思主义的回答。扫除束缚、阻挠这一伟大历史进程的旧习惯势力和落后的意识形态，更要求我们掌握好理论武器。我们一定要理论联系实际，运用马列主义的立场、观点、方法深刻批判林彪、“四人帮”的修正主义谬论，认真研究社会主义建设的规律，研究无产阶级专政的理论和经验，研究社会主义民主和法制，研究党的方针政策，研究党的传统作风，研究国际问题等。这样，我们的学习就可以走出静止地孤立地读书的狭小天地，而同丰富的现实生活血肉般地联系起来，就一定能学得更加生动活泼，富有成效。

第二，极大地提高整个青年一代的科学文化水平。

有了正确路线的指引，高速度实现四个现代化的关键就在于掌握先进的科学技术。科学技术是生产力。在人类历史上，资本主义的三百年是一个大跃进。科学技术的发展在这个大跃进中起了重大的作用。无产阶级要创造更大的跃进，必须更充分地利用现代科学技术成果。这些年来，“四人帮”推行反动的愚民政策和封建锁国政策，使我国与发达国家之间在经济技术上原已缩小的差距又拉大了。现代科学技术在突飞猛进，我们必须急起直追。

“科学的未来在于青年。”林彪、“四人帮”疯狂摧残教育、科技事业，以反对“白专”为名制造“白痴”，使青年中不仅“科盲”大有人在，而且还出现了新文盲。必须迅速改变这种状况。青年要坚决响应华主席的号召，走在“极大地提高整个中华民族的科学文化水平”这一伟大进军的最前列。共青团要把组织和引导青年向现代科学技术进军，作为在新时期特别突出的任务。老一辈工人、农民吃尽了缺少文化的苦头，他们主要靠手工劳动为社会创造财富。青年应该学习他们艰苦奋斗的本色，但在科学文化上我们有条件而且应该远远超过老一辈。我们的青年应该是又红又专的新一代，既要有正确的政治方向，又要有先进的科学文化，两者缺一不可。世界上没有不结合经济、文化、军事而孤立存在的政治。无产阶级的社会主义的政治尤其不能象剥削阶级的政治那样凌驾于社会之上。红一定要统率专，一定要落实到专，一定要体现于专。是不是为革命而勤奋地钻研业务，刻苦掌握科学文化，是我们今天衡量一个青年是不是真红的一个重要标志。对于为社会主义祖国的富强而忘我地、入“迷”地钻研科学技术的青年，我们不应该非议、阻挠，而应该鼓励、支持，在政治上关心他们，为他们创造有利的条件。

共青团要大力帮助不同岗位的在职青年订好学习规划，组织起来进行自学，同时积极协助有关部门办好电化教育、技术夜校、函授学校和科学知识讲座，为青年学习广开门路。实现农业现代化，要求广大农村青年在“农业学大寨”的运动中充分发挥自己的聪明才智，去积极钻研现代农业生产技术，掌握各种先进农业机械，学会科学管理。农村团支部都要把政治文化夜校作为一项重大的事业，用心办好。要努力扫除文盲。经过八年左右扎扎实实的努力，力争一亿多农村青年都达到初中以上文化水平，并使其中一部分经过中等农业技术学校的培训，掌握一项到多项现代农业技术。我们要求工矿企业的一千三百多万青年工人，经过五年左右的业余学习，普遍达到高中毕业水平，部分达到大专水平；并且在专业上刻苦钻研，以优异的成绩通过技术考核，不断提高自己的现代化生产的技术知识和操作管理能力。各行各业的青年都要干一行钻一行，广泛开展岗位练兵活动，在技术、业务上精益求精，成为通晓本行业务的社会主义建设积极分子。

学校和科研战线是向科学文化进军的前沿阵地。共青团要特别关心和加强大中学校的工作，要以“三好”为目标、以学习为中心开展活动，帮助学生牢固地系统地掌握知识，提高学习质量，协助党培养更多的德智体全面发展的人才，尽快补充和壮大工人阶级知识分子的队伍。科研单位的青年要发愤图强、刻苦攻关，勇敢地担负起攀登世界科学技术高峰的光荣任务。要精通自己的专业，努力搞出成果，同时学会一种到几种外国语，及时了解世界科技动向。要在老专家的带领和指导下，向全国科学大会确定的八个综合性科技领域、重大新兴技术和带头学科奋勇进军。

（下转三版）

（上接二版）

第三，做大干快上的英勇突击队

根据党中央的决策，今后八年，我们要用比过去二十九年快得多的速度，开展比过去二十九年规模大得多的经济建设。华主席号召我们："思想再解放一点，胆子再大一点，办法再多一点，步子再快一点。"我国青年历来是一支最积极、最有生气、最肯学习、最少保守思想的社会力量，在加速实现四个现代化的进程中，一定要更加生气勃勃，成为大干快上的英勇突击队。

大干快上，就是要把高速度的思想贯彻到生产、科研和工作的一切方面，高效率、高水平、高质量地完成每一项任务。不能把突击看成是单纯拚体力，而应该把苦干同巧干结合起来。要努力学习新技术，改革旧工艺，成倍提高劳动生产率，脚踏实地，艰苦奋斗，用辛勤的劳动创造出本单位、本地区、本行业第一流的成绩来。

大干快上，就是要充分发挥青年的长处，把青年大干社会主义的积极性、创造性纳入到高速度发展国民经济的轨道上来。要从完成"急、难、新"的任务出发，找准突击方向。共青团要根据国家十年规划的项目，配合有关部门，有计划地组织青年参加一些重点建设工程，为加速实现四个现代化大显身手。可以在有关领导同意、成老年群众支持下，组织青年突击队和各种青年班组，因时、因地制宜，广泛开展突击活动。广大农村青年要热爱农村，发扬大寨精神，在农业机械化、农业科研、农田基本建设中，在大力发展畜牧业、林业和社队企业中发挥突击作用，为建设现代化的社会主义新农村多做贡献，向荒山进军，向草原进军，向海洋进军。青年工人要在"工业学大庆"运动中甩开膀子大干，按照优质、高产、低耗、安全的要求，提前超额完成国家计划，同时瞄准历史最高水平、全国先进水平和世界先进水平，革新技术，刷新纪录，开展增产节约活动。财贸战线的青年要树立政治观点、生产观点、群众观点，积极钻研业务，提高服务质量、改进服务态度，当好新长征的后勤兵和全心全忠为人民服务的排头兵。广大青年战士和民兵要提高革命警惕，搞好军事训练，掌握现代化战术、技术，随时准备反击社会帝国主义和帝国主义的侵略。

在大干快上中，共青团员和广大青年要以主人翁的态度参加民主管理。要关心本厂、本企业、本队、本公社的工作，关心生产效率和经济效果，为提高劳动生产率而斗争。要以自己的模范行动来维护严格的劳动纪律和科学管理的各项规章制度，用"三老四严"精神从事工作。反对官僚主义和无政府主义，批评那些浪费工时、糟踏资财、无人负责或敷衍塞责、不求实效、墨守成规等不合理现象。团的干部要消除余悸，放开手脚，认真研究生产活动，熟悉经济规律，了解管理工作，以便把青年带到关键处，把劲使在点子上。

大干快上，必须大力提倡和激发革命英雄主义精神。要把"争当新长征突击手"的活动广泛、深入、持久地开展下去。要定期召开青年社会主义建设积极分子大会，评先进，比贡献，选模范，树标兵。要支持青年的合理化建议，奖励青年的创造发明。一切劳动态度好，生产数量多、质量好、成本低、效率高、贡献大的青年，都应该受到社会的尊敬和组织的鼓励。我们要维护社会主义的按劳分配政策，同时要大力提倡共产主义风格，发扬我国青年"见困难就上"的传统，那里有困难就到那里去战斗。在新长征路上，我们一定要英勇无畏地面对困难，千方百计去排除万难，赢得高速度，夺取新胜利。

第四，为共产主义道德风尚的大发扬而斗争。

建设社会主义的现代化强国，不但要大力发展物质生产，而且要不断创造精神财富，发扬共产主义道德风尚。共产主义道德要从小开始培养。青少年风气的革命化，共产主义道德风尚的大发扬，又会促进整个社会风气的进步。我们一定要遵循列宁的伟大遗训："应该使培养、教育和训练现代青年的全部事业，成为培养青年的共产主义道德的事业。"

我国青少年的道德风尚历来是很好的。在战争烽火年代，在社会主义革命和社会主义建设中，儿童团、少先队、共青团创造了可歌可泣的英雄业绩，涌现了刘胡兰、董存瑞、丁佑君、黄继光、向秀丽、刘文学等英雄人物。共产主义战士雷锋的出现，标志着一代革命新风的兴起。对于我国青少年良好的道德面貌，党是满意的，人民是高兴的，外国朋友也是称赞的。但林彪、"四人帮"鼓吹"小节无害"、"流氓有用"，善恶、荣辱、是非被完全颠倒了。一些地方"雷锋叔叔不见了"，代之出现的是无政府主义和资产阶级歪风邪气，严重损害了青少年的身心健康。林彪、"四人帮"是破坏我国社会风气的罪魁，是腐蚀青少年最大的教唆犯。

粉碎"四人帮"后，党中央十分关怀青少年的道德风气问题。华主席、叶副主席重新号召我们向雷锋同志学习。邓副主席指示，要在青少年中大力提倡勤奋学习、遵守纪律、热爱劳动、助人为乐、艰苦奋斗、英勇对敌的风尚。我们一定要把党中央的指示变成全体共青团员、革命青年和少先队员的行动。培养共产主义道德风尚最根本的是要解决为什么人的问题。这就是要教育青年热爱人民，忠于人民，时时刻刻同人民在一起，全心全意为人民的利益而工作而斗争，努力使自己成为"一个高尚的人，一个纯粹的人，一个有道德的人，一个脱离了低级趣味的人，一个有益于人民的人"。青少年个个都要爱劳动，守秩序，讲卫生，有礼貌。共青团员、少先队员应该成为维护社会公德的模范。

革命的道德风尚，是要通过无数有血有肉、亲切感人的事迹来培育的。它是革命前辈崇高思想和模范行为长期影响的结果，也是无数革命后代向他们学习，连绵不断地继承发扬革命传统的结果。要通过各种生动的形式，在青少年中广泛地开展革命传统的教育，树立远大革命理想，热爱社会主义祖国。要大力发扬青少年在日常行为中所表现出来的共产主义因素。同时，要支持青年同那些违法乱纪、危害国家、迫害人民、毒害青少年的坏人坏事作斗争，维护宪法和法律，保护国家财产，保卫人民利益。各级团委都要把培养青少年的良好道德风尚放在重要的工作日程上，作好调查，抓好典型，主动配合有关方面采取有力措施，在党委领导下掀起一个群众性的关心和教育青少年的热潮。我们希望广大教师、家长和所有关心青少年教育的同志们，我们号召全体共青团干部、共青团员、少先队员，积极行动起来，扎扎实实做好工作，争取全国城乡、首先是大中城市青少年的道德风尚出现一个崭新面貌。

同志们！毛主席在展望我国社会主义革命和社会主义建设的伟大前途时，曾指出："我们可以藐视而且必须藐视人世遭途的任何巨大的困难，把它们放在'不在话下'的位置。这就是我们的乐观主义。这种乐观主义是有科学根据的。只要我们更多地懂得马克思列宁主义，更多地懂得自然科学，一句话，更多地懂得客观世界的规律，少犯主观主义错误，我们的革命工作和建设工作，是一定能够达到目的的。"我们国家有优越的社会主义制度，有极其丰富的自然资源，有勤劳勇敢的八亿人民，有二十九年正反两个方面的经验，又有一个粉碎"四人帮"后日益巩固的安定团结的政治局面和有利的国际形势，因此，我们可以充满信心地说，在华主席为首的党中央正确领导下，我国在本世纪内实现四个现代化是完全可能的。只要我们象毛主席教导的那样，学马列，学科学，实事求是地按照客观规律办事，那么，我们就一定能够大大地加快步伐，在比原来设想要短的时间内达到我们的目的。

三、把共青团建设成团结教育青年的坚强核心

同志们！伟大的新长征赋予了我们青年一代极其光荣而艰巨的使命。共青团的工作，共青团的建设，必须适应新时期的要求，担当起团结、教育、组织、引导青年的繁重任务。毛主席在一九五七年接见团代大会代表时指出："中国共产党是全中国人民的领导核心"，共青团要"团结起来，作为全国青年的领导核心"。我们一定要不辜负毛主席和党的期望，在新的历史条件下，努力把共青团建设好，使它成为我们党团结教育青年一代的坚强核心，把我国各族青年组织到浩浩荡荡的新长征的队列里来。

中国共产主义青年团有着光荣的历史。伟大领袖毛主席和老一代无产阶级革命家亲自缔造了共青团。敬爱的周总理以及蔡和森、张太雷、邓中夏、恽代英、肖楚女、任弼时、关向应等同志，都是共青团早期的领导人。共青团从诞生之时起，就是作为党的光荣助手和后备军积极进行革命活动的。在长期革命斗争中，不论是在民主革命中，还是在社会主义革命和社会主义建设中，共青团对革命、对党、对人民都作出了重大的贡献。千千万万优秀青年经过共青团的教育、陶冶和锻炼，成为精明干练的革命家，成为治党、治军、治国的骨干。在这里，我们怀着深厚的无产阶级感情，向早已走上党和国家各级各方面领导岗位的老共青团员们，向曾经为共青团工作付出了心血、做出了贡献的老团干部们，表示崇高的敬意。共青团的成长，是和毛主席、和老一辈革命家、和我们亲爱的党血肉相联的。毛主席亲自出席了一九四九年以来召开的四次全国团代大会，先后二十多次接见共青团干部、团校学员以及青联、学联的代表。在各个历史时期，毛主席都及时发出号召，在重大关键时刻，毛主席都给我们指明方向。二十九年来，我们共青团执行的是毛主席的革命路线。以华主席为首的党中央已庄严地肯定：共青团不愧为党的忠实助手，不愧为我国革命和建设的英勇突击队，不愧为青年学习马列主义、毛泽东思想的学校。

文化大革命一开始，林彪、"四人帮"就对党的忠实助手共青团下了毒手。他们倾巢出动，血口喷人，污蔑共青团"修到了家"；老朽到了"一百五十岁"；攻击共青团是什么"全民团"、"生产团"、"娱乐团"；狂叫共青团"必须思想破产"，彻底"砸烂"。他们直接插手，以阴谋手段搞垮团中央，接着在全国煽起一股"推旧团"的黑浪，残酷迫害团的干部，大量株连青年先进集体和模范人物，使各级团委直至团的基层组织都遭到一场浩劫，毛主席和党中央决定恢复共青团组织后，"四人帮"又阴险地改变手法，竭力插手共青团的组织，篡改共青团的政治方向。"四人帮"的女黑干将把持了原共青团十大筹备组的领导权，疯狂推行"四人帮"的反革命修正主义路线，妄图把共青团变成他们篡党夺权的工具。他们的倒行逆施遭到了广大团的干部和共青团员的坚决抵制。华主席领导粉碎了"四人帮"，共青团喜庆得新生，经过两年来的拨乱反正，团内被篡夺的那一部分领导权已经夺回，团的工作中的被颠倒了的路线是非已基本澄清。一个朝气勃勃的共青团重新出现在党和人民的面前。

怎样适应新时期的要求，把共青团建设成团结我国各族青年的更加坚强的核心呢？

第一，做好思想工作，积极引导青年前进。

共青团在青年中的核心作用，首先表现在思想政治工作的战斗力、吸引力上。做好新时期的思想工作，一定要从这一代青年的实际出发。如同世间一切事物的辩证运动一样，青年也是在矛盾中前进，在矛盾中成长的。这一代青年是生在新社会，长在红旗下，又主要是在文化大革命中成长起来的。他们连续经历了我们党的三次重大路线斗争，经了风雨，见了世面，但他们在形成世界观的过程中又受到林彪和"四人帮"反动思想这样或那样的扰乱。他们广泛地接触了社会，经历的曲折比较多，但社会上的错误思潮和不正之风，又往往对他们中的一些人发生消极的影响。粉碎"四人帮"以来的事实证明，只要正确地总结经验教训，发扬长处，克服弱点，这一代青年就有可能变得更成熟更坚强。在党的教育下，在马列主义、毛泽东思想哺育下，青年中的社会主义积极因素每日每时都在生长。发扬这种积极因素，并且依靠它去克服青年中的某些消极因素，这是共青团多年来团结教育青年的一条基本经验。我们应该在新的历史条件下坚持这个行之有效的方法。

积极引导，就要用正面的榜样去鼓舞青年，靠先进的典型去说服群众。榜样的力量是无穷的。革命英雄是青年成长不可缺少的引路人。当前，要大力表扬在三大革命运动中做出贡献的模范青年，旗帜鲜明地表扬那些与林彪、"四人帮"英勇斗争的英雄，总结他们善于识别、勇于斗争的经验，组织报告团，编写英雄谱，在青年中大彰无产阶级的浩然正气。

积极引导，就要善于用丰富多彩、生动活泼、富于启发性的活动去吸引青年。依靠干巴巴的说教甚至训话，是不能取得好效果的。我国有长期革命斗争的历史，到处都有革命的遗迹，流传着感人的事迹，这是我们教育青年极为有利的条件。有的地方组织"重走长征路"的活动，就是一种好方式。思想工作还应贯串到各种文艺体育活动和科学普及活动中去，帮助青年打开知识的窗户，扩大见闻，活跃思想。要敢于让青年广泛地接触各方面的事物，使他们通过鉴别、比较、思考，自己去作出正确的判断和结论。

积极引导，最重要的是要充分发扬民主，坚持说服教育。反对乱打棍子、乱扣帽子，恢复思想政治工作实事求是、以理服人的传统和精雕细刻、点点滴滴的方法。对资产阶级思想和不良倾向，要开展批评和自我批评，但是一定要讲道理，作分析，恰如其分，合情合理，不能无限上纲。要鼓励青年讲心里话，引导青年自己教育自己。我们一定要使共青团成为实行民主集中制的模范，无论团内团外，都要培养民主作风，学会民主生活，反对"霸王"作风，反对封建传统的束缚，反对任何人压制民主、打击报复。加强社会主义法制教育，使团员、青年都成为遵纪守法的模范。团的机关应该成为青年之"家"，而决不要变成衙门。团的干部要做青年的知心朋友，而决不可沾染官气。

第二，照顾青年特点，全面关心青年成长。

照顾不照顾青年的特点，这是共青团工作是不是彻底走群众路线的原则问题。毛主席指出，照顾青年特点，"这是从实际出发。青年就是青年，不然，何必要搞青年团呢？"不照顾青年特点，团就会脱离群众，还谈得上什么发挥核心作用！在"四人帮"的棍子下，"青年特点"被视为异端，关心青年的正当要求和特殊利益成了禁忌。党中央在建团时就规定："青年团应在最大多数人民的最大利益的基础上，经常地注意和努力为青年群众的特殊利益与切身需要而服务"。团的干部要想青年所想，急青年所急。经常了解青年的就业、学习、生活情况，积极协助有关方面解决这些问题，是共青团应尽的职责，是测验我们是否具体地为人民服务的一个标尺。团的一切工作和活动，都要有利于促进青年身体好，学习好，工作好。要十分爱惜青年的积极性，注意劳逸结合，保证必要的休息和睡眠时间。要把组织好八小时之外的活动作为团的工作的正业。积极恢复、兴建青少年宫，大力改进设施、装备，丰富活动内容，使它真正成为青少年进行科学、文艺、体育活动，培养各类积极分子的基地。配合有关部门办好航空、航海及其它体育、文化俱乐部，组织青少年参加各种野营活动和旅行活动。城乡基层都要创造条件开辟活动阵地，组织好积极分子队伍，丰富青少年的业余文化生活。

共青团要关心青年的恋爱婚姻问题，指导青年树立正确的恋爱观。金钱和彩礼不可能带来真正的幸福，只有把爱情建筑在共同的革命理想的基础上，才能有美满的巩固的婚姻，建立友爱的和睦的家庭。要通过耐心细致的宣传教育，启发青年自觉自愿地实行合理晚婚和计划生育。要从关心出发做好工作，不要滥施惩办，任意处分团员、青年。要带头破旧俗立新风，坚决反对包办婚姻和变相买卖婚姻。对一切残害青少年的坏人坏事，要坚决斗争。

千万知识青年响应毛主席的号召，上山下乡，在广阔天地里到处洒下了他们辛勤劳动的汗水。他们是好样的，是令人起敬的。我们要按照党的"统筹兼顾，全面安排"方针和有关政策，主动协同有关部门，切实了解、逐步解决上山下乡知识青年中存在的种种困难和问题，努力把他们培养成建设社会主义现代化强国的生力军。

第三，工作着眼多数，最大限度地团结青年。

党中央一贯指示共青团要搞大圈子，坚决反对小圈子主义。团结就是力量，团结就是胜利。全团同志都要以很高的自觉，珍惜和维护安定团结的政治局面。共青团这个核心是否坚强，一个重要的标志，就是看它能不能广泛地团结青年，能不能把出身不同、经历不同、进步快慢不同、兴趣爱好不同的青年都吸引到自己的周围。

要正确对待文化大革命中犯过错误的青年。应该看到，林彪、"四人帮"对青年实行的是反革命两手。需要利用时，把青年捧上天，假手青年达到他们不可告人的目的，不需要时，就把青年当替罪羊，实行惩办。一定要把账算在林彪、"四人帮"头上。除了个别一贯搞打砸抢，实行阶级报复，有血债民愤的犯罪分子外，对一般上当受害的青年，要帮助他们总结教训，治好创伤，放下包袱，轻装前进。人对客观事物的认识有一个过程，青年从不成熟到成熟也要有一个过程。决不能因为林彪、"四人帮"利用过青年的弱点，而对青年那些可贵的长处，那种革命的锐气，那种对新鲜事物的敏感，也都一概抹煞。如果我们青年都变得唯唯喏喏，或者学得象泥鳅那样油滑，我们的民族还有什么希望呢？青年有坚强的性格，有棱角，这是好的。问题只在于要帮助青年端正政治方向，分清敌我，分清是非，把"棱角"对着资产阶级，对着反党反社会主义的邪恶势力，对着官僚主义和守旧习气。

要正确对待青年的家庭出身问题。肃清反动血统论的流毒，落实党的"有成份论，不唯成份论，重在政治表现"的政策。一个青年是不是革命的，应由他本人的社会实践来检验。父母的问题不应记在子女的帐上，更不应让第二代、第三代子女承袭祖辈的阶级成份。要把这批青年看成人民的子弟，反对把他们推到敌人一边的各种"土政策"。对后进青年，要以深厚的无产阶级感情，把党的温暖送到他们心上，"一把钥匙开一把锁"，循循善诱地做好思想转化工作。

我国是一个多民族的社会主义国家。共青团要积极促进各民族的亲密团结，认真培养少数民族青年。要满腔热情地关怀归国华侨青年，在社会主义大道上和他们紧密团结，携手并进。

台湾人民和青年是我们的骨肉同胞。我们深切怀念处于蒋帮统治下的台湾青年。台湾一定要回到祖国的怀抱。

第四，巩固团的组织，加强团干部队伍的建设。

共青团是先进青年的群众组织。团要成为团结青年的核心，必须有整齐的队伍，严密的组织，坚强的战斗力。"四人帮"摧残共青团，既破坏了党的一元化领导，又切断了团的系统领导，造成了一些地方团不管团、上下断线，使一部分基层团组织陷于涣散。要按照中央"五四"通知的要求，在各级党委领导下，把团的领导班子整顿好配备好，健全团的各级组织，建立团的系统工作。团支部的建设，是打基础的工作。提高整个团组织的战斗力，一定要扎扎实实地从团支部抓起。积极开展评选先进团支部和优秀团员的活动、从团中央起，省、地、市、县各级和基层团委都要面向团支部，办好团支部。根据新的团章，在团内普遍进行一次关于团的性质任务和怎样做一个共青团员的教育，努力提高团员的政治质量，发挥团员的模范带头作用。

加强团的建设，一项迫切的任务是要慎重选拔、精心培养年轻干部，建设好团的干部队伍。这是一个战略性的问题。它不仅关系着当前团的工作的开展，而且团作为党的后备军，也将对今后党的干部队伍的素质发生影响。首先要配齐，并做到相对稳定。应根据无产阶级革命事业接班人的五项条件，把那些同林彪、"四人帮"作了英勇斗争和在三大革命运动中经受了锻炼的优秀、正派的先进分子，选拔到团的各级领导岗位上来。要办好团校、业余团校，搞好各种形式的传、帮、带，大力培训新干部。要教育团干部热爱团的工作，听从党的安排，做到安心、热心、专心，不怕"吃亏"，不计得失，不畏艰难，高度地发挥积极性、主动性和创造性，努力使自己成为青年工作的内行和专家。

从建团起，党中央就十分重视青年团的作风，特别是团干部的思想作风。敬爱的周总理谆谆教导我们：青年团应该树立一个好的工作作风、工作方法，使我们工作中所需要的干部经过团的教育后，都能养成一种很好的作风。在党的培养下，我们共青团继承党的传统，形成了"朝气蓬勃，实事求是"的优良作风。团的干部和共青团员一定要按照这八个字的要求，加强思想作风的锻炼。努力做到：敢于实事求是，不弄虚作假，不见风使舵，做一个光明正大的老实人；坚持又红又专，不讲空话大话，多搞真才实学，做一个孜孜不倦，勤奋好学的人；振奋革命精神，脚踏实地，永不自满，做一个朝气蓬勃，勇于创新的人；密切联系群众，严于律己，宽以待人，对敌狠，对己和，做一个坚持革命团结的带头人。

共青团是党的忠实助手。历史经验反复证明，党的绝对领导是共青团的生命线。教育青年跟着党走，使整个青年一代都紧紧地团结在党的周围，是共青团的根本职责。这个道理我们的老团干部应该重温，新团干部应该牢记。各级团委都要极大地增强党的观念，从政治上、组织上、工作上保证党对共青团的领导。

同志们！党中央决定，我国少年儿童组织恢复中国少年先锋队的名称。恢复名称，就是恢复从儿童团到少先队的一整套革命传统，就是宣告"四人帮"摧残少先队阴谋的彻底破产。根据党的委托，共青团要切实加强对少先队的领导。我们的传统是：全团带队。每一个团的干部，每一个共青团员都要热忱关怀少年儿童，努力成为少先队员的表率。要配备和建设好辅导员队伍。广大辅导员和少年儿童工作者为培养革命后代付出了艰辛的劳动，我们向他们表示感谢和慰问。我们热望和期待社会各方面都来关心"祖国的花朵"，为新一代的健康成长创造最好的条件。

四、团结起来为人类的进步事业而斗争

共青团九大以来的十多年中，国际形势发生了很大变化。一方面，国家要独立、民族要解放、人民要革命的历史潮流势不可当，革命因素在不断增长。另一方面，苏美两个超级大国争夺世界霸权愈演愈烈，闹得世界很不安宁，特别是苏联打着"社会主义"和"支持革命"的旗号，到处渗透、颠覆、侵略、扩张，成为世界战争最危险的策源地，战争因素正在明显增长。因此，团结起来，巩固和扩大国际反霸统一战线，反对苏美两霸，特别反对苏联社会帝国主义的侵略政策和战争政策，维护世界和平，推迟世界战争的爆发，已成为各国人民和青年共同的斗争任务。

我国人民实现四个现代化的历史任务，需要一个和平的国际环境，世界和平也需要强大的社会主义中国。许多国家的人民和青年都希望中国迅速强盛起来，为反对社会帝国主义和帝国主义的侵略，为支持各国被压迫民族和被压迫人民的正义斗争，做出更多的贡献。中国革命事业从来是世界革命事业的一部分。中国人民的利益同世界各国被压迫民族和被压迫人民的利益是一致的。我们中国青年的心同各国青年的心是连结在一起的。

我国青年要牢记毛主席和周总理的教导，永远高举无产阶级国际主义的旗帜，坚持三个世界划分的理论。我们坚决支持一切被压迫民族和被压迫人民的革命斗争。

（下转四版）

邓小平副总理同福田首相会谈

和亚洲及世界和平都具有重要意义

双方强调指出，中日和平友好条约对两国的友好合作

新华社东京十月二十三日电 邓小平副总理今天下午同福田赳夫首相在日本首相官邸举行了第一次会谈。

会谈中，双方就当前国际形势中所关心的主要问题和亚洲的形势问题交换了意见。

双方强调指出，中日和平友好条约对两国的友好合作和亚洲及世界和平都具有重要意义。

会谈是在真诚、友好的气氛中进行的。

中国方面参加会谈的，有人大常委会副委员长廖承志，外交部长黄华，外交部副部长韩念龙，中国驻日本大使符浩，国务院办公室副主任李力殷，外交部亚洲司司长沈平、副司长王晓云，外交部礼宾司副司长高建中等。

日本方面参加会谈的，有外务相园田直，内阁官房长官安倍晋太郎，日本驻中国大使佐藤正二，外务省审议官高岛益郎，外务省亚洲局局长中江要介等。

⇧ 十月二十三日，邓小平副总理和福田首相举行首次会谈。

新华社记者摄（传真照片）

邓小平副总理拜会福田首相

代表中国政府和华总理邀请福田首相访华

新华社东京十月二十三日电 邓小平副总理今天在拜会日本首相福田赳夫时，代表中国政府和华国锋总理邀请福田首相访问中国。福田首相愉快地接受了邀请。

今天上午十时，邓副总理前往日本首相官邸拜会了福田首相。他向福田首相转达了华国锋总理的问候。对此，福田首相表示感谢。

邓副总理说，我们是初次见面。福田首相说，我们虽是第一次见面，但象是老相识了。

邓副总理说，中日和平友好条约的签订，将使中日两国人民世世代代友好下去。这对亚洲和世界的和平和稳定是重要的。

福田首相说，日中和平友好条约的缔结，使两国一个世纪来的不正常关系宣告结束。您的这次来访，为两国的永久友好关系奠定了基础。几乎所有的日本人都表示赞成和欢迎。他说，我们将遵循条约的精神，做为真正的友好邻邦相处下去。

陪同邓副总理前往拜会的有：廖承志副委员长、黄华外长。拜会时，日本方面在座的有园田外相和安倍内阁官房长官。

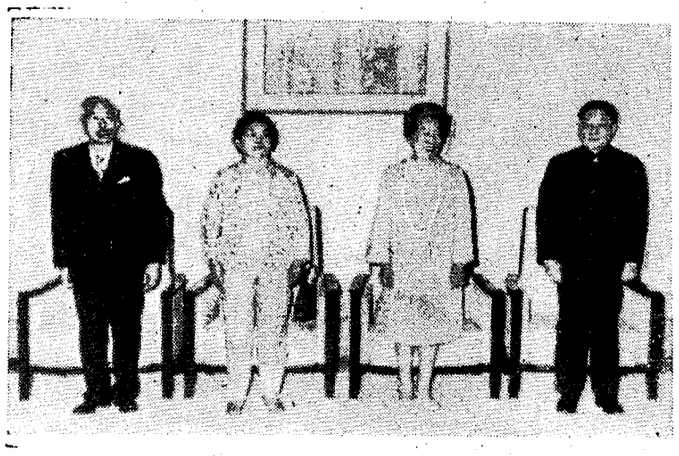

⇦ 十月二十三日，日本天皇裕仁和皇后接见邓小平副总理和夫人卓琳。

新华社记者摄（传真照片）

日本天皇和皇后接见邓副总理和夫人

同他们进行了友好的谈话

据新华社东京十月二十三日电 日本天皇裕仁和皇后良子今天中午在皇宫接见邓小平副总理和夫人卓琳，同他们进行了友好的谈话。

天皇陛下对邓副总理的来访表示欢迎。邓副总理对此表示感谢。

邓副总理转达了中国人民代表大会常务委员会委员长叶剑英、国务院总理华国锋对天皇陛下的问候。天皇陛下表示感谢。

在会见中，天皇陛下说，日中两国有着漫长的友好历史，虽然一时有过不幸的事情，但已经成为过去。天皇陛下对互换了日中和平友好条约批准书表示高兴，认为这是具有很深的意义的。他希望今后加深两国的亲善，长期维持和平。

邓副总理说，我们也认为这项条约具有深远的意义。过去的事情已经过去，今后我们要以向前看的态度建立两国和平的关系。这项条约是迄今为止两国关系的政治总结，也是进一步发展两国关系的新起点。这项条约，不仅对我们两国子子孙孙友好下去有着重要意义，而且对亚洲及太平洋地区的和平和稳定具有重要意义，对世界和平也有重要意义。

会见后，天皇陛下在宫中设午宴招待邓副总理和夫人卓琳。

中国方面参加宴会的还有廖承志副委员长和夫人经普椿，黄华外长和夫人何理良，韩念龙副外长和夫人王珍，中国驻日本大使符浩和夫人焦玲，国务院办公室副主任李力殷等。

方毅副总理访问西德、法国后回到北京

李先念副总理等到机场迎接

据新华社北京十月二十三日电 国务院副总理方毅结束了对西德、法国的正式友好访问，今天下午乘专机从乌鲁木齐回到北京。国务院副总理李先念以及外交部、国家科委、教育部、中国科学院的负责人，到机场迎接。西德、法国驻中国大使也到机场迎接。方毅副总理的随行人员同机回京。

米高扬病死

新华社北京十月二十三日电 据塔斯社报道，前苏联党政领导人、特别退休金领取者阿纳斯塔斯·米高扬在长期重病后于十月二十一日去世，年八十二岁。

全国少年乒乓球赛在长揭开战幕

本报讯 一九七八年全国少年乒乓球比赛十月二十二日起在长沙市举行。来自二十九个省、市、自治区以及人民解放军的六十四个队的四百四十多名运动员、教练员和裁判员参加这次比赛。

参加这次比赛的运动员，都是文化大革命以后成长起来的一代新秀。其中，有的还参加过第三届世界中学生运动会，有的参加过一些国际友好比赛活动。

这次比赛只进行男、女团体和男、女单打四个项目的比赛。运动员们在比赛中认真对待每一个球，敢打敢拚，表现了良好的身体素质和全面的基本技术。建队不久的西藏女队，第一场就碰到实力较强的辽宁队，她们不畏强手，虚心学习，打出了自己的风格和水平。解放军女子一队与湖北女队是势均力敌的两支劲旅。解放军一队在〇比三和一比四落后的情况下，仍然沉着应战，奋勇力争，以五比四取得了初战的胜利。湖南男子二队二十二日晚上在省体育馆迎战内蒙古队，也是在一比四落后的情况下，由于运动员不灰心、不气馁，顽强战斗，发挥了较好的水平，结果以五比四获胜，受到观众的好评。

二十一日上午，中共湖南省委书记、省革命委员会副主任刘夫生，省军区副司令员巫海清，前往运动员住地看望了各单位的领队和裁判长。

中日友好关系的新阶段

社论

邓小平副总理应日本国政府邀请，在秋高气爽、菊茂花香的大好季节，于十月二十二日前往日本进行正式友好访问，受到日本政府和各界人士的盛情款待和热烈欢迎。十月二十三日，中日和平友好条约批准书的交换仪式在东京隆重举行。邓小平副总理和福田赳夫总理大臣出席了交换仪式，黄华外长和园田直外务大臣分别代表两国政府交换了条约批准书。中日和平友好条约从此正式生效。中国人民怀着极为愉快的心情，对这一奠定中日两国和平友好关系的基石的历史性事件表示热烈的祝贺。

中日和平友好条约的缔结和生效，是一九七二年九月中日联合声明和两国邦交正常化的继续和发展，标志着两国的和平友好合作关系进入了一个新的阶段。这将对亚洲和太平洋地区的形势产生持久的积极影响。因此，中日友好关系的发展，受到了中日两国人民的坚决支持，并为世界上绝大多数国家和人民所普遍欢迎。

邓小平副总理这次访日，是中华人民共和国成立以来我国领导人首次对日本进行的正式友好访问。邓副总理出席了互换条约批准书的仪式，并与福田总理大臣进行会谈。这是中日友好关系史上的一件大事。中日两国是隔海相望、近在咫尺的邻邦。在我们两国长期交往的历史上，两国人民一向互相学习，互相尊重，互通有无，取长补短。中日邦交正常化之后，中日两国之间各方面的交流日益频繁和扩大。随着中日和平友好条约的正式生效，必将在新的历史条件下，为进一步发展两国人民的友好往来，推动两国在政治、经济、文化、科学技术等领域的广泛交流和合作，开辟更加广阔的新前景。

中日两国人民都是热爱和平的人民，中日两国都有着反对霸权主义的共同愿望。中日和平友好条约所明确规定的反霸条款，首先是对中日两国自己的约束，共同承担不谋求霸权的义务，同时也反对任何其它国家或国家集团谋求霸权，这是国际条约中的一项创举。中国永远不称霸，永远不做超级大国，这是已明确载入中华人民共和国宪法的一项重要国策。我们相信，中日两国履行中日和平友好条约中的反霸条款，必将为维护亚洲和太平洋地区的和平与安全做出积极的贡献。

中日和平友好条约的缔结和正式生效，是两国政府和人民共同努力的结果。毛泽东主席和周恩来总理生前对中日友好事业给予极大的关怀。很多日本朋友也为此不辞劳苦，辛勤奔走，做出了宝贵的贡献。在两国人民的这一大喜日子里，我们对所有为中日友好事业做出努力的日本朋友们表示衷心的感谢，并对那些已经离开我们的中日友好事业的先驱者们，表示深切的缅怀之情。

邓小平副总理对日本进行的历史性友好访问和中日和平友好条约的正式生效，将作为光辉的一页，载入中日两国友好关系的史册。中日友好的道路十分宽广，在进一步发展中日友好关系的道路上，还有许多事情要做。我们坚信，具有二千年传统友谊的伟大的中日两国人民，在中日和平友好条约已经生效的情况下，一定能够排除前进道路上的一切干扰和阻力，以更加坚实的步伐，开创更加美好的未来！

（载十月二十四日《人民日报》，新华社北京十月二十三日电）

全国总工会第九届执行委员会委员和候补委员名单

执行委员：一百九十三名（按姓氏笔划为序）

丁一（女） 马六孩 马纯古 马佩勋 马学礼
马恒昌 马泉源 王青 王炯 王骐 王子英
王文兴 王赤光 王志杰 王林鹤 王明德 王定邦
王家扬 王家宛 王崇伦 王维昕 王超柱 王捷三
韦秋梅（女） 毛齐华 毛信贤（女） 乌恩
方明 尹载德 巴图达来 石青 田清泉
丘金 白新才 冯诗云 尼牙孜·白喜尔 邢方群
吕春日 朱子彤 朱学范 朱春和 刘寅 刘力彬
刘玉娥（女） 刘汉贤 刘志诚 刘敏贞（女）
齐平 齐延汉 关云 江水生 许明（女）
孙云龙 孙建中 杜延庆 李仙 李敏（女）
李瑞 李凤恩 李文学 李代耕 李华封 李明远
李国才 李绍奎 李奎生 李祖根 李唐基 李家齐
李海峰（女） 李梅芳（女） 李颉伯 李瑞环
杨万荣 杨之骏 杨子平 杨志钰 杨振汉 吴运铎
吴金柱 吴登骏 岑国荣 何庶民 余宗彦 狄子才
邹瑞禄 应忠发 宋川 宋侃夫 初茂昌 张凯
张盾 张衍 张祺 张子夫 张天林 张文俊
张永励 张西春 张百发 张汝琦 张国柱 张秉贵
张金保（女） 张修竹 张维桢 张蔚兮 陆元九
陈宇 陈庆泉 陈伯林 陈郁发 陈桂芬（女）
陈能兴 陈福汉 陈嘉栋 邵井蛙 范小凤（女）
范锡亚 林德忠 易礼容 罗琼（女） 金士贵
金直夫 周林 周秩 周传典 郑干 郑晶华
郑锡坤 单书 单衍祥 赵敏 赵东宛 赵国强
赵学金 郝兆文 郝建秀（女） 胡天民 胡长海
胡良才 俞三荣 姜启才 聂秉举 栗树彬 顾大椿
倪志福 徐肖冰 徐畹珍（女） 殷水球（女）
高述先 郭清泗 益西达瓦 理琨 黄中
黄凯 黄文若（女） 黄由安 黄民伟 黄树允
曹福浚 龚光文（女） 盛婉（女） 崔跃
崔云高 康永和 章智 章瑞英（女） 阎钊
梁广 梁超 梁彦德 彭思明 葛秀英（女）
董昕 蒋永清 蒋宝娣（女） 韩西雅 韩荣华
曾生 甄荣典 雷月宝（女） 解悦（女）
翟思荣 樊德玲 潘开文 潘长有 潘学林 薛仁宗
薛国邦 薛金达 穆其彬 戴仁理

候补执行委员：八十五名（按姓氏笔划为序）

于漪（女） 广有才 马贵富 王仁宽 王水强
王双金 王光跃 王延岚 王淑春（女） 田凤梧
史俊卿 冯玉萍（女） 权德珍（女）
朱映兰（女） 乔梁 刘木芝（女）
刘文泉（女） 刘永生（女） 刘沛行 刘根明
刘善长 交达斯拜 孙茂松 孙学文 孙振芳
杜凤卿 杜道周 李井 李世范 李光珍（女）
李连兴 李金水 李临庄 李炳泉 李庶训
李淑英（女） 李婆贵 李澍仓 杨春林 吴绍书
余筱伯 邹宗孟 辛波 张玉兰（女） 张树华
张奎元 张福学 陈弼 陈志蔚（女） 陈和尚
陈登明 金宝华 赵立宛 赵竹仙（女） 赵涌兴
赵景春 胡桂兰（女） 宫开五 姚新根 秦启文
袁景尧 莎仁花（女） 桂容姣（女） 顾令长
钱锦如 徐桃元 高骏 高志向 郭畏 黄开云
黄斗兴 曹桂先（女） 常存玉 常润存 傅景新
童鸿江 赖玉熙 鲍宝盛 雍克信 满希拉（女）
廖敬甜（女） 樊瑞亭 薛长胜 瞿兰香（女）
魏春山

（新华社北京十月二十三日电）

（紧接三版）我们坚决支持第三世界的人民和青年反帝、反殖、反霸。争取民族独立、捍卫国家主权、发展民族经济和文化的斗争。我们坚决支持一切受苏美两霸侵略、干涉、控制、颠覆和欺侮的国家的人民和青年所进行的正义斗争。我们坚持同社会主义兄弟国家、第三世界国家的人民和青年团结在一起。在过去许多年中，我国青年在支援第三世界人民建设他们国家的斗争中，与当地人民和青年同甘共苦，并肩战斗，做出了自己力所能及的贡献。今后我们仍将一如既往，与各国人民和青年同呼吸，共命运。不论在团结战斗的道路上还会遇到怎样的风浪，都不能动摇我国青年高举无产阶级国际主义旗帜，都不能损伤我国青年同世界各国青年在反帝、反殖、反霸的共同战斗中结成的深厚友谊。

我们要广泛地同世界各国青年交朋友，促进世界青年的大团结。毛主席教导我们："每个民族都有它的长处"，"一切民族、一切国家的长处都要学，政治、经济、科学、技术、文学、艺术的一切真正好的东西都要学。"在同各国青年友好交往和文化交流中，我们要努力促进互相了解，虚心学习各国青年的长处。中国是一个社会主义大国，我们有义务对人类做出较大贡献，而任何时候都决不允许有丝毫大国沙文主义。我们过去不称霸，现在不称霸，将来实现了四个现代化，也永远不称霸。

人类社会是在大风大浪中前进的。我国青年满怀信心地展望未来。一百三十年前，马克思和恩格斯发表了《共产党宣言》，从此社会主义从空想变成科学，为人类自觉地创造历史指明了道路。不到一个半世纪，世界已经发生了巨大的变化，无产阶级觉醒了，被压迫人民和被压迫民族觉醒了，整个世界都在觉醒。一个没有剥削、没有压迫、美好的新世界一定要到来。我们同全世界人民和青年永远团结在一起，战斗在一起，胜利在一起，勇敢地为人类的进步事业而奋斗。

同志们！我们的党总是把未来和青年联系在一起。伟大领袖和导师毛主席在展望"中国将要出现一个大跃进"时，满怀深情地对青年说："希望寄托在你们身上。"二十年后开始新长征的时候，敬爱的叶副主席又以他"长征接力有来人"的豪迈诗句，表达了党和老一辈无产阶级革命家对青年一代的无限信任和期望。我们绝不辜负党和老一辈的信任和期望。我们一定用实际行动来证明自己是党的忠实儿女，是当之无愧的伟大长征的接力人。让我们高举毛主席的伟大旗帜，跟着华主席，跟着党中央，向二〇〇〇年，向祖国的未来，向光辉灿烂的共产主义明天，奋勇前进！

伟大的、光荣的、正确的中国共产党万岁！

战无不胜的马克思主义、列宁主义、毛泽东思想万岁！

伟大的社会主义祖国万岁！

（新华社北京十月二十三日电）

本报社址：长沙市建湘路 电话总机：26191 夜班编辑室：26194 昨日开印时间：6时48分 印完：11时3分 长沙地区天气预报：阴天有时有小雨。明天阴天间多云。北风三级，最高气温十九度，最低十四度。

湖南日报

HUNAN RIBAO

1978年10月25日 星期三

农历戊午年九月廿四 第10359号

华主席举行宴会热烈欢迎墨西哥贵宾

洛佩斯·波蒂略总统抵京 华主席到机场欢迎

宾主在宴会上发表热情讲话，举杯祝愿两国人民友谊和两国友好合作关系进一步发展

据新华社北京十月二十四日电 墨西哥合众国总统何塞·洛佩斯·波蒂略和夫人今天下午乘专机到达北京，对我国进行国事访问。他是中墨两国建交后，来我国访问的第二位墨西哥总统。

中共中央主席、国务院总理华国锋，国务院副总理李先念和夫人林佳楣，国务院副总理陈永贵，人大常委会副委员长姬鹏飞和夫人许寒冰，政协全国委员会副主席王首道，最高人民法院院长江华和首都群众数千人，到机场热烈欢迎洛佩斯·波蒂略总统和夫人等墨西哥贵宾。

当洛佩斯·波蒂略总统步下飞机时，华主席同他亲切握手。华主席说："欢迎你到中国来访问。"洛佩斯·波蒂略总统说："对我来说，这是荣誉。"

曾经访问过墨西哥的陈永贵副总理高兴地紧握洛佩斯·波蒂略总统的手，对在北京再次见到墨西哥朋友表示十分高兴。

随同洛佩斯·波蒂略总统来访的有总统长子、女儿、政府高级官员和新闻记者等共一百八十多人。

今天，首都机场上空飘扬着中墨两国国旗。下午三时，洛佩斯·波蒂略总统乘坐的专机抵达这里。洛佩斯·波蒂略总统接受了隆重的欢迎仪式。军乐团奏中墨两国国歌后，洛佩斯·波蒂略总统由华主席陪同检阅了中国人民解放军陆海空三军仪仗队。英姿勃勃的战士们向总统行注目礼。

接着，在一片欢腾的鼓乐声中，洛佩斯·波蒂略总统和夫人来到了欢乐的人群中。持枪的男女民兵列队向贵宾们致敬。一群群男女青年跳起绚丽多姿的舞蹈，人们手捧花束，满怀喜悦，向来自拉丁美洲的墨西哥贵宾表达美好情谊。洛佩斯·波蒂略总统迎着欢乐的群众，微笑着，不停地挥手致意。

洛佩斯·波蒂略总统由华主席陪同驱车前往宾馆时，沿途受到人们的热情欢迎。

据新华社北京十月二十四日电 中共中央主席、国务院总理华国锋今晚举行宴会，热烈欢迎墨西哥合众国总统阿塞·洛佩斯·波蒂略和夫人及其随行人员。

国务院副总理李先念和夫人林佳楣，国务院副总理陈永贵，人大常委会副委员长姬鹏飞和夫人许寒冰，政协全国委员会副主席王首道，最高人民法院院长江华，全国妇联副主席黄甘英，文化部长黄镇出席了宴会。

华主席在宴会上发表了热情的讲话。他称赞墨西哥政府和人民为加强拉美和第三世界国家的反帝、反殖、反霸事业作出了积极的贡献。华主席强调说，我们在国际事务中一贯主张在互相尊重主权和领土完整、互不侵犯、互不干涉内政、平等互利、和平共处五项原则的基础上，同所有国家建立和发展关系。我们高兴地看到，我们同拉美国家的关系近年来有了进一步的发展。我们愿意同更多的拉美国家建立和发展关系，增进相互了解和友谊。他说，中国政府和人民坚决支持拉美国家维护国家主权和捍卫民族独立的正义斗争。

华主席说，墨西哥是举世闻名的美洲文明古国。勤劳勇敢的墨西哥人民创造了灿烂的古代文化。几个世纪以来，墨西哥人民为了争取自由和独立，前赴后继，进行了可歌可泣的英勇斗争，在美洲和世界史上写下了光辉的篇章。

他说，墨西哥政府和人民在洛佩斯·波蒂略总统的领导下，继承光荣传统，正在为维护民族独立和国家主权、发展民族经济和民族文化进行着不懈的努力。在国际事务中，墨西哥政府奉行独立的对外政策，坚持"不干涉"和"各国人民自决"的原则，积极主张维护二百海里海洋权和建立拉美无核区，促进拉丁美洲的区域合作。他祝愿墨西哥人民在洛佩斯·波蒂略总统的领导下，在前进的道路上不断取得新的胜利。

华主席说，中墨两国人民的交往有着悠久的历史。本世纪以来，中墨两国人民在反抗外来侵略、争取独立和解放的斗争中，更是相互同情，相互支持，结下了深厚的友谊。一九七二年中墨建交以来，两国政府和人民之间的友好往来不断增多，经济、科技和文化等方面的交流日益频繁，两国关系得到了令人满意的发展。他说，中墨两国曾有过相似的历史遭遇，今天又面临着建设自己国家的共同任务。进一步发展我们两国之间的关系符合两国人民的共同愿望。我深信，洛佩斯·波蒂略总统的这次访问必将增进我们之间的相互了解，把两国的友好合作关系推进到一个新的阶段。

华主席说，洛佩斯·波蒂略总统先生最近说："我们要的是一个由各国共同负责的未来，而不是属于超级大国的未来，如果不让愚蠢的势力阻挠我们的话。"我们对此表示赞赏。超级大国为了争夺世界霸权，到处扩张，使当今世界很不安宁。它们所要的未来，就是由它们主宰世界，称王称霸。但是，历史发展的规律是不以超级大国的意志为转移的。我们坚信，世界各国人民只要提高警惕，加强团结，相互支援，坚持斗争，就一定能打破霸权主义者的迷梦。世界的未来必将属于世界各国人民。

洛佩斯·波蒂略总统在宴会上发表了长篇讲话。他指出，墨西哥人民是在反对殖民主义的斗争中成长起来的，今天她正在坚定不渝地同来自外部的种种强加于人的顽固意图进行着斗争。他说，过去我们形式上是独立的，但经济掌握在外国人手中。经过无数次斗争，今天墨西哥已是本国经济的主人。他接着谈到墨西哥的对外政策。他说，我们主张各国人民有在不受外来干涉的情况下决定自己命运的不可侵犯的权利；各国不论领土大小、发展水平及其相互关系如何，在法律上一律平等；禁止使用武力或进行武力威胁；和平解决一切争端。他在讲话中叙述了墨西哥对建立新的世界经济秩序、裁军、建立无核区等问题的立场。

洛佩斯·波蒂略总统说，中国今天的领导人所执行的具有远见的政策是值得肯定和赞赏的。我们向杰出的华国锋表示敬意，他正在领导这个伟大的国家实现现代化，加强农业、工业、科学、技术和推动教育事业的发展。

他说，墨中两国的关系是非常好的。我们希望在互利的基础上扩大和发展这种关系。

今晚，人民大会堂宴会厅里并排悬挂着墨西哥国旗和中国国旗。在欢快的乐曲声中，宾主不断举杯祝愿两国人民的友谊和两国友好合作关系进一步发展。

在华主席和洛佩斯·波蒂略总统讲话后，军乐队分别奏墨西哥国歌和中国国歌。

⇦ 洛佩斯·波蒂略总统和夫人在机场受到华国锋主席和首都数千群众的热烈欢迎。

新华社记者摄（传真照片）

华主席亲切会见洛佩斯·波蒂略总统

宾主进行了热情友好的交谈 李先念副总理等参加了会见

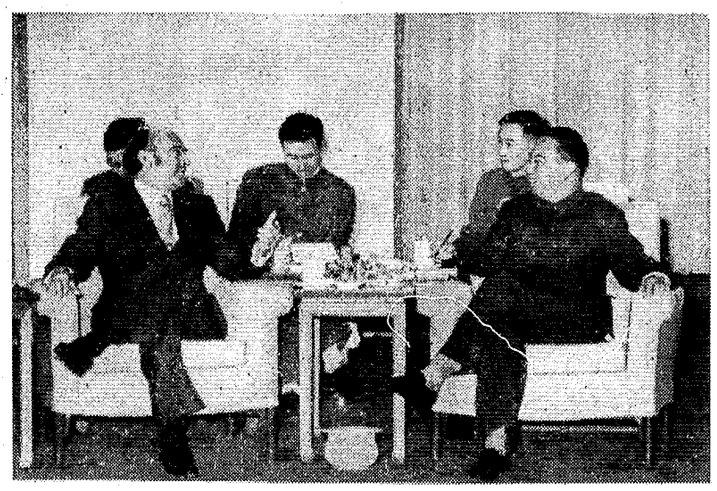

中共中央主席、国务院总理华国锋同墨西哥合众国总统何塞·洛佩斯·波蒂略十月二十四日举行亲切会见。图为会见时，宾主进行热情友好的交谈。

新华社记者摄（传真照片）

新华社北京十月二十四日电 中共中央主席、国务院总理华国锋同墨西哥合众国总统何塞·洛佩斯·波蒂略今天下午举行亲切会见，宾主进行了热情友好的交谈。

国务院副总理李先念，外交部副部长王海容，中国驻墨西哥大使刘溥参加了会见。

洛佩斯·波蒂略总统的长子何塞·拉索·洛佩斯·波蒂略·罗马诺，外交部长圣地亚哥·罗埃尔，总统府参谋长米格尔·安赫尔·戈迪内斯·布拉沃少将，墨西哥驻中国大使马丁内斯也参加了会见。

人大常委会、国务院致电宁夏回族自治区革命委员会

热烈祝贺自治区成立二十周年

新华社北京十月二十四日电 人大常委会、国务院致电宁夏回族自治区革命委员会，热烈祝贺自治区成立二十周年。贺电全文如下：

宁夏回族自治区革命委员会：

在欢庆宁夏回族自治区成立二十周年的大喜日子里，我们满怀喜悦的心情，向宁夏各族人民致以热烈的节日祝贺！

二十年来，宁夏各族人民在自治区党委领导下，忠实执行了毛主席的革命路线和党的民族政策，取得了社会主义革命和社会主义建设的伟大成就。农业、工业、交通运输和科学文化教育事业都有了较大发展，人民生活有了改善。各族人民在社会主义大道上结成的团结友爱、互相合作的新关系日益加强。英明领袖华主席率领全国人民一举粉碎"四人帮"以来，自治区党委领导宁夏各族人民，贯彻执行抓纲治国的战略决策，并展揭批"四人帮"的伟大斗争，在各条战线上都取得了新的成就。

现在，全国形势一片大好。我国人民向四个现代化进军的新长征，已经有了一个良好的开端，正在为大大加快实现农业、工业、国防和科学技术现代化的宏伟目标奋勇前进。我们一定要高举毛主席的伟大旗帜，坚持党的十一大路线，以阶级斗争为纲，把揭批"四人帮"的斗争进行到底，抓革命，促生产，促工作，促战备，夺取全面的胜利。

宁夏各族人民是富有光荣革命传统的人民。我们坚信，宁夏各族人民一定能够更加紧密地团结在以华主席为首的党中央周围，发扬"不到长城非好汉"的英雄气概，团结战斗，加速自治区的经济、文化建设，加强战备，巩固国防，把素称"塞上江南"的宁夏建设得更美好、繁荣昌盛，为把祖国建设成为社会主义的现代化强国作出新的更大的贡献！

全国人民代表大会常务委员会

国务院

一九七八年十月二十四日

振奋精神 争当四个现代化的功臣

长沙县委召开四级干部会，学习华主席、党中央指示，决心砸碎精神枷锁，把前进步子迈得再大一点

本报讯 最近，长沙县委召开了四级干部会议。这是一次加快全县农业发展速度的大动员。县、区、社、大队的干部们提出：要当四个现代化的功臣，不做历史的罪人。

这个响亮的口号，反映了长沙县各级干部学习华主席、党中央的指示后新的精神状态。今年长沙县的形势比往年好。早稻比去年增产两成以上，晚稻增产也已成定局。今后的步子能不能再大一点呢？速度能不能再快一点呢？对这个问题，无疑应该作肯定的回答。但是，由于前几年"四人帮"横行，一些干部的思想被"四人帮"沉重的精神枷锁压抑着，至今，有的干部余悸未消，新悸又来。当前主要有两怕，一怕任务大，标准高，难完成；二怕政策严，要求高，掌握不稳。很明显，步子要再大一点，不解放思想不行，关键又是干部的思想要再解放一点。于是，会议一开始，学文件，找矛盾，亮思想，订措施，都围绕着这样一个中心议题："要不要再快一点？能不能再快一点？怎么样再快一点？"讨论时非常热烈，原来有两怕思想的同志主要是怀疑这个"能不能"。为了弄清这个问题，大家没有满足于讲一般的道理，而是用大量的事实说话。他们详细算了一下账，感到潜力很大。就粮食来说，今年早稻全县平均亩产六百二十二斤，但是单产最高的高桥公社达到了七百四十四斤，如果全县都达到这样的水平，单早稻一季就可以再多拿近一亿斤粮食。拿山地的利用来说，全县目前人平还有将近一亩的面积没有利用起来，大部分荒着。这个潜力有多大呢？茶叶公社的事实很能说明问题。这个公社每人把一亩山变成了一亩茶，到现在仅茶叶一项每年的收入就达五十多万元，占全社工农业总产值的百分之六十。如果全县都象茶叶公社一样，人平收入就可增加五十元以上。现在白白让它荒在那里，我们能不心痛吗？全县还有大量的水面没有利用，大量矿藏没有开采。社队企业天地更为广阔。账一算，潜力一摆，许多人觉得脸上麻辣火烧。为什么明摆着的有利条件看不到，明显的潜力不敢动手去挖呢？大家摆矛盾，找根源，都说：还是我们的思想没有完全解放，胆子不大，框框太多，认为这也难那也难，总是前也怕后也怕。这就是当前再迈大步的思想障碍。

他们通过大讨论，提出了解放思想的几个方面：第一，要从"四人帮"的精神枷锁下解放出来，现在的思想顾虑实际上是余毒未清，余悸未消；第二，要从小生产者势力的包围中解放出来，破除那种安于现状不求上进的思想；第三，要从个人主义的狭小圈子里解放出来，畏难退缩，怕这怕那，都是围绕个人打算盘，同目前飞跃发展的革命形势极不适应；第四，要从"三自一高"的包袱里解放出来，要好学上进，不要自满自足，墨守成规。范林公社思公大队支部书记罗菊清说：这次学习了中央的精神，讨论了规划，觉得任务光荣，责任重大，前途无量，自己的思想非来个大解放不可。这样，联系实际一学习一讨论，大家振奋了精神，"要当四个现代化的功臣，四个现代化的英雄；不做历史的罪人，革命的罪人"，成为了大家的一致口号。

现在，县、区、社、大队四级干部正在把这个口号落实到自己的行动中去。县委一位副书记带领工作组到北山区沙坪公社办点，具体摸索和总结农村经营管理方面的经验，以便不折不扣地落实党的按劳分配、多劳多得的政策，进一步调动群众的社会主义积极性。县委组织的规划调查小组已经作出了全县农林牧副渔全面发展的宏伟规划，县委据此提出了明年再迈一大步的十项指标。各社队农田基本建设也进一步落实。各区社正在按照省委指示精神整顿领导班子。广大干部群众都在紧张地动员起来，大战当前，抢收晚稻，抢种油菜，大积土杂肥，为明年大增产打基础。谁是功臣，谁的步子迈得大，各级干部都在以自己的行动作回答。

（本报记者 易正雄、周乾德）

湖南日报

落实党的政策 减轻农民负担

贯彻党的政策 林场越办越好

黄草公社在办社队林场中，坚决执行三级所有、队为基础的政策，注意处理三个关系，帮助生产队增加收入

编者按：黄草公社的社队林场其所以发展快，一条重要的经验，就是坚持“三级所有，队为基础”的政策，千方百计增加生产队的收入。这个经验很值得学习。

在推广湘乡经验，落实中央批示精神中，各地要发动和依靠群众，认真总结多年来办社、队林场的正反两个方面的经验，坚决贯彻党在现阶段的农村经济政策，象黄草公社这样，通过办社队林场，壮大集体经济，为生产队增加收入。

本报讯 资兴县黄草公社党委在兴办社队采育场中，正确贯彻“三级所有，队为基础”的政策，切实尊重生产队的自主权。想方设法增加生产队的经济收入，调动了广大社员群众的积极性，促进了林业生产的大发展。

过去，这个公社办林场，光从生产队抽劳力，调山地，而收入全部归场或作公社、大队的积累，生产队得不到任何好处，挫伤了社员群众的积极性，林业生产发展不起来。一九六四年冬，黄草公社在毛主席“农业学大寨”的号召指引下，公社党委认真学习了现阶段党在农村的经济政策，总结了办社、队林场的经验和教训，认为社队办林场，贯彻农、林、牧三结合的方针，出发点是为了壮大集体经济，增加社员收入，加快山区建设步伐。如果不贯彻“三级所有，队为基础”的政策，不注意生产队的利益，就会重犯“一平二调”的错误，挫伤农民的社会主义积极性，延缓山区建设的步伐。因此，公社党委在办场中，总结和推广了前程和富滩两个大队联办的前富林场正确处理大队同生产队的关系，尊重生产队自主权的经验。每年年初，各生产队按两个大队分配的任务派劳力，自带工具和口粮到林场参加劳动。年终分配时，除扣去生产费开支和必要的积累，必须保证总收入的百分之七十，按各队摊派劳力实做的总工分，分配到各生产队。全社推广了这种分配办法后，大大调动了公社、大队和生产队三级办林业的积极性。一九六四年冬以来，全社先后办起了十一个社队林场和十一个采伐队，近几年又发展成社队采育场。从一九六五年到一九七八年的十四年中，全社共造林五万二千多亩，等于一九六四年前十五年造林两倍多，还给国家贡献木材五十多万个立方米。

为了保证落实三级所有，队为基础的政策，逐步增加生产队和农民的收入，公社党委在办场过程中，具体抓了以下三个方面的工作：

一，正确处理积累和分配的关系。以前，个别林场片面扩大积累，增加公社和大队收入，结果分到生产队的产值、产品就很少。为了处理好这个关系，公社作出了如下规定：收入较低的营林队，公社不抽他们的资金，大队也只抽百分之五作积累；收入较大的采伐队，公社和大队也只提留百分之十作积累。这样，可以保证社队采育场有百分之七十的收入，按各生产队摊派的劳力分配到生产队。去年全社十一个采育场，总收入四十八万四千三百多元，其中分配到生产队三十四万二千多元，占总收入的百分之七十一。

二，正确处理长远和目前的关系。山上造的幼林，一般要十五年至二十年才有收入。如果只注意抓造林，搞单打一，就会影响生产队当年的收入。针对这种情况，公社党委和大队党支部帮助社队营林队全面贯彻“以林为主，林粮间种，多种经营”的方针，在搞好造林的同时，开展多种经营，增加当年收入，做到以短养长。社队营林队每年间种作物的面积达四、五千亩，种有粮食、苞米、生姜、烟草、药材、蔬菜等，还培植了香菇，养了猪，每年收入现金达五万多元，收入粮食二十多万斤。收入多，分配多。去年社队采育场共有劳力六百七十个，每人平均分配到生产队的产值收入达五百一十元。

三，正确处理开源与节流的关系。公社党委和大队党支部经常组织林场职工，学习大寨勤俭办社、自力更生、艰苦奋斗的精神，努力减少非生产性用工和非生产性开支，做到不乱花工，不乱开支。全社有十个营林队，从开办以来，没起过砖瓦房。去年公社采育场场部，打算建一栋土墙瓦房，后来，公社党委考虑到，建房要花钱、费工，要增加生产队的负担，决定暂不建了。

（地、县委通讯组）

湘乡县委发扬密切联系群众的优良传统，认真落实政策。这是县委书记张海报到泉塘公社泉塘七队老贫农家，征求对政策兑现的意见。李鼎如摄

嘉禾县认真贯彻落实湘乡经验

国家干部和职工带头偿还超支款

本报讯 在解除农民不合理负担工作中，嘉禾县委教育广大干部和职工带头偿还生产队的超支款，受到了贫下中农和社员群众的欢迎。一九七七年，全县干部、职工欠生产队超支款十一万九千六百零三元，年终分配时偿还九万二千六百八十九元。中央批转湘乡经验以后，干部职工在夏收分配前又偿还超支款二万一千五百元。两项合计占应偿还的百分之九十五点九。

根据党的政策，嘉禾县把偿还超支款作为巩固和发展集体经济，巩固农业这个基础的一件大事，列入了议事日程。他们从调查中看到，自一九七〇年以来，全县每年超支款都在一百四十万元以上，而四属户拖欠的超支款占百分之十左右。这个问题不解决，势必影响农业生产的发展速度，挫伤社员的社会主义积极性。为此，全县上下在一九七四年掀起了偿还超支款的热潮，在各级干部、职工的带动下，当年偿还新老超支款一百一十万元，占应偿还的百分之七十七，年终分配后，超支额第一次压缩到三十二万八千元。一九七五年冬，正当干部职工积极偿还超支款的时候，“四人帮”发难，污蔑偿还超支款是“黄世仁逼债”。在“四人帮”的干扰破坏下，这年年终分配时，拖欠的超支款额又上升到四十六万元，平均每个农业人口少分配两元以上。在县委的领导下，广大干部职工与“四人帮”的倒行逆施进行了针锋相对的斗争。县财政局排除“四人帮”的干扰，三十三个干部连续四年做到了无超支。他们为了使偿还的超支款真正参加队里的当年分配，防止挪用，干部职工向队里投资现金，均由生产队开具收条交单位备案。县委认真总结推广了县财政局的经验，收到了很好的效果。全县国家干部、职工一九七八年拖欠上年的超支款，比一九七四年拖欠的超支款减少了一点七倍；十六个公社二百五十七个家在农村的公社干部，去年年终分配后，只有四个公社的五个干部拖欠超支款四百九十八元，这次学了湘乡经验以后，除一个有特殊困难外，其余四个都在夏收分配中偿还了全部超支款。

（本报通讯员、本报记者）

不走过场 狠抓兑现

汉寿县氮肥厂认真做好经济退赔工作

本报讯 最近，汉寿县氮肥厂派了四辆汽车和一条机动船，挂着“落实党的政策，减轻农民负担”的大红横幅，满载化肥，分别驶向山区和湖乡，到社队上门退赔。这次退赔兑现的共有五万多元现金和三百多吨化肥。

党中央转发湘乡县委关于减轻农民负担的经验以后，这个厂对加重农民负担的问题进行过一次检查。这次检查是不是走了过场，留有尾巴呢？厂党总支组织干部职工反复对照中央批示，进一步发动大家摆问题。结果，大家又摆出了很多加重农民负担的现象。比如，社队购买化肥时，厂里额外扣压化肥袋子的押金；在生产竞赛中，有的车间班组只抓产量，不顾质量，化肥的含水量超过了规定的比例；以及以次充好，短斤少两等等。根据这些现象，厂党总支马上组织有关生产环节上的行政管理人员和技术员，从几个方面进行认真检查。一是化肥袋子的押金问题。近两年为了及时收回塑料袋，有的化肥出售时，每吨收二十元押金。不少社队因包装损坏，押金也就没拿回去，总共扣压了五万二千元；二是以次充好和短斤少两的问题。他们从一九七四年以来的几千个化学分析数据中，查出八百零二个水分超过国家规定的比例，以每吨碳铵二十斤水分计算，等于把一百二十吨水当成化肥卖给了社队，而且每吨碳铵少秤二点七五公斤，五年来共少秤一百五十吨；另外，近几年有一批化肥由工厂按销售价直接卖给农民，又无故加上一笔运费。每吨只按一元的运费计算，共多收了社队五千多元。

检查落实以后，他们除五万多元包装押金退还现金外，其余都折成化肥退赔。目前，这个厂正在加强技术管理，提高质量，让农民群众满意。

（本报通讯员）

小单位也要认真贯彻政策

编辑同志：

华容县社队企业局经理办公室 段福林

我们华容县社队企业局经理部，是去年成立的，开始有人说：“象我们这个新成立的小单位，在支农工作中没什么问题”。果真是如此吗？通过学习中央指示和湘乡经验，我们对所经营的原料、设备、物资的价格和质量，进行了逐项清理，发现存在着克扣拨款、抬高价格、乱加利息和以次充优等问题。按照党的政策和有关规定，我们立即向下清退了二千三百三十九元七角一分。这个数目，确也不小啊！从这里使我们感到，小单位也要认真对待。这不是钱多钱少的问题，而是一个真支农还是假支农的问题，也是对待党的政策的态度问题，千万敷衍不得。希望各有关单位都要发动群众，认认真真学习和切切实实贯彻执行中央指示，切实解除农民群众不合理的负担，做好支农工作。

是保护群众 也是爱护干部

益阳县兰溪公社永红大队民兵营长 曹正得

党中央关于陕西省旬邑县干部作风问题的重要批示，既体现了我们党一贯的爱民政策，也体现了我们党一贯的爱护干部的政策。它从政治上挽救了我，使我放下了包袱，转变了作风，密切了和群众的关系。

一九七五年的一天，我们二生产队社员到边远田去抢收，组织集体开餐。社员陈令书见我们几个干部平时不在队里参加“双抢”也去吃饭，不满地说：“做起事来人少，吃起饭来人多。”我知道他说这些话是对干部来的，觉得在群众中损害了自己的威信，便用“反对党的领导”，“破坏‘双抢’”等帽子来压他。陈令书不服气，同我吵了起来。我更加气愤，拖他到公社，给他安上破坏“双抢”的罪名，要求公社对他进行了挂牌子游街，还把他弄到外大队劳动了一个时期，使他身心受到了严重摧残。为这件事，陈令书全家对我非常不满，全大队的群众也很气愤。这一次，党中央批示下达后，我背上了沉重的思想包袱，灰心丧气，等着挨整，埋怨基层干部难当，不想干工作了。在我们大队蹲点的区委书记李祝香，看出了我的心事，便组织党支部的同志同我一起反复学习中央批示，鼓励我认错改错。在党支部的帮助支持下，鼓起勇气在群众大会上检讨了自己的错误，主动登门到陈令书同志家赔礼道歉。他一家人不但没有给我难看，反而一再说只怪“四人帮”害了干部，把干部作风搞坏了。如今华主席政策英明，只要干部真心诚意改正错误就好。事实说明群众是通情达理的，只要我们知错认错，改变作风，群众是很欢迎的，干部的威信不是降低了，反而更高了。

这件事对我是一次深刻的教育。我想，如果不是中央指示下来，我的错误不改，还会犯更大的错误。如今得到群众的谅解，同群众的隔阂消除了，工作更好做了。我深深体会到这是党对干部的最大爱护。我今后一定进一步转变作风，努力工作，不辜负党对我的关怀。

“蛮”队长变成了“理”队长

“蛮”队长变成“理”队长，说的是益阳县天成垸公社百家埠大队李方塘生产队队长汤六岐转变作风的事迹。

老汤是个入党较早的同志，今年四十三岁。一九七〇年担任生产队长以来，队里年年跨千斤，甩掉了后进帽。可他有个毛病，办事总有点霸蛮，处理问题简单粗暴。前些时候，有个社员捉了集体塘里一条鱼。他听到后顿时火冒三丈，怒气冲冲地闯进这个社员家，硬要那个社员把鱼放到塘里去。那社员没答应。他捉了鱼，拉着他就往外跑。这一拉不打紧，把这个社员推倒在地。虽然不是有意，却不小心为此事闹了场风波。说实在话，他当了八年队长，领教了他那“三板斧”的人为数不少。久而久之，“蛮”队长的绰号便出了名，群众都不愿与他接近了。

因为他“蛮”，领导和社员多次找他做工作和提意见，以后虽然改了一些，但一遇气候，那股蛮劲又出来了。

要说改彻底，那是华主席、党中央关于旬邑县干部作风问题的批示下达之后。他反复学习中央文件，对照检查自己，越学越感到命令主义、训人骂人等坏作风不是我们共产党的作风，非下决心改正不可。回到生产队，他把文件向社员群众原原本本地作了传达。召开社员生活会，首先作自我批评，然后请大家批评。会上，社员们开诚布公地向他提出了二十多条意见。他诚恳接受批评，向大家保证坚决改。同时，他还利用早晚时间，找有疙瘩的社员谈心，赔礼道歉，受到了贫下中农的好评。

近一个月来，老汤确实进步很快。他见到社员群众，总是满面春风、和蔼可亲；和社员劳动，总是有说有笑有商量。就拿前几天一件事来说吧：为了凑笔资金买农药，他找在家的队委商量，谁知六个同志各持已见，意见统一不下。按往常的情形，他就得动蛮腔了，管他三七二十一，发他一顿脾气，自己一说了事。这次可不同了，他叫大家都把各自的理由摆出来，然后摆自己的理由，以理服人，终于统一了意见。

近向来，社员们都很亲近汤队长，自觉服从他的安排，经常向他反映队里的问题，提出各种合理化建议。当他们见到队长说话做事，处理问题合情合理，不同往常时，真是从心眼里高兴。有的社员风趣地说：“汤队长如今姓‘李（理）’不姓‘蛮’了罗！”

夏玉怀 黄梓靖

（谢群插图）

这个界限一定要划清

不久前，益阳县天成垸公社栗山大队的干部，在学习党中央关于旬邑县干部作风问题的重要批示后，主动在社员群众大会上检查了前段在“双打”中出现的强迫命令、违法乱纪的问题，决心做到坚持真理，修正错误。这时，有的因贪污盗窃、投机倒把受到批判退了赃款的人出来找干部“纠正错误”，给他们退还赃款。

党支部认为，前段“双打”斗争决不能否定，打击贪污盗窃、投机倒把活动，追回赃款赃物与乱批乱斗、乱罚钱粮这个界限一定要划清，错了的要纠正，对了的要坚持。党支部专门举办了在运动中退了赃思想又出现反复的人的学习班，组织他们学习中央指示精神和党的政策，帮助他们分清是非界限，使他们懂得了，打击贪污盗窃、投机倒把、追回赃款与乱批乱罚完全是两码事，过去抓对了，今后还要继续抓。一个女社员曾做过一次投机生意，在前段运动中退了一部分赃，后来思想有反复，通过学习政策后，认识到自己搞了邪门歪道，的确错了，主动把赃款全部退清了。有六个从事投机倒把活动的人原来问题没有交代清楚，通过政策教育，重新交代了自己所获的暴利，向国家补交了赃款一百六十元。由于干部群众分清了打击资本主义与乱批乱罚的界限，错误的东西坚决纠正，正确的东西大胆坚持，使正气上升，邪气下降，集体生产更兴旺。

夏国瑛

该管的要大胆管

编辑同志：

华主席为首的党中央对陕西省委《关于旬邑县少数干部强迫命令、违法乱纪问题的调查报告》所作的批示在我们大队传达贯彻后，我们队的干部作风有了一个大的转变，许多干部更加密切联系群众、关心群众，办事民主，工作认真。一些犯过强迫命令、违法乱纪错误的干部受到了教育，主动作检讨，下决心改正错误。看到这些变化，我们贫下中农从心眼里感到高兴。但是，我们也发现有少数干部没有正确理解党中央的指示精神，说什么如今工作难搞，事情难办。因此，他们见到歪风邪气也不敢管，看到有人搞资本主义也不敢批评教育。平几天，我们队有个大队干部因事上县城，碰上队上几个社员在外面搞贩运货物的转手买卖，他不去坚决制止，只讲了几句不痛不痒的话就走开了。事后，别人批评他，他却回答说：“现在管狠了，将来难得作检讨。”由于干部该管的不管，搞资本主义活动的现象在一些生产队又开始抬头了，给集体生产带来了损害。

我们说，贯彻中央的重要指示，纠正少数干部随意打骂群众的恶劣作风，这对发扬民主，密切干部群众关系，保护群众积极性，是非常必要的。但是，决不能因此连该管的事情也不管了，对损害集体利益的行为采取睁只眼闭只眼、听之任之的态度。这样做本身就是错误的，必须坚决纠正。建议农村各级领导加强对干部的政治思想教育，帮助干部正确理解党中央指示的精神，该管的要大胆管，理直气壮地带领群众大批资本主义，大干社会主义，把我们的社会主义事业办得更好。

益阳县天成垸公社月塘湖大队贫农社员 王玉新、王为国、王伏初、王于香

坚持实践是检验真理的唯一标准　正确总结经验教训

乔晓光同志在中共广西壮族自治区委员会常委扩大会上指出

新华社南宁十月二十三日电　十月十六日，中共广西壮族自治区委员会召开常委扩大会议，认真学习和讨论关于实践是检验真理的唯一标准问题。区党委第一书记乔晓光在会上就当前开展对这个问题的讨论发表了意见。他说，弄清楚实践是检验真理的唯一标准问题，对于进一步解放思想，坚持实事求是，落实政策，调动广大干部、群众的积极性，加快实现四个现代化的步伐，都具有极重要的意义。

他说，华主席最近号召我们："思想再解放一点，胆子再大一点，办法再多一点，步子再快一点。"华主席的这一指示是根据党的十一大路线和五届人大提出的总任务，根据当前国内外形势提出来的。它反映了客观形势发展的可能和迫切需要，反映了广大干部和群众的心愿。我们要认真学习、深刻领会华主席这一重要指示的精神，用来指导和推动各项工作。要把华主席的这一指示变成实际行动，就必须坚持实践是检验真理的唯一标准。林彪、"四人帮"鼓吹"顶峰论"、"句句是真理"，妄图把马列主义、毛泽东思想说成是"终极真理"和僵死的教条。"四人帮"歪曲、割裂、篡改马列主义、毛泽东思想，流毒很深。如果对检验真理的标准问题搞不清楚，就不能彻底打碎林彪、"四人帮"的精神枷锁，拨乱反正，落实党的各项政策，就不敢面对现实，从实际出发，实事求是地分析和处理问题，也不能正确地总结实践中正反两方面的经验，做到"有所发现，有所发明，有所创造，有所前进"。

乔晓光同志指出，关于实践是检验真理的唯一标准的问题，马克思、恩格斯、列宁、斯大林都有过精辟的论述，伟大领袖和导师毛主席更有一系列明确的指示，我们要很好地温习、领会，完整地准确地理解和掌握毛泽东思想体系，肃清林彪、"四人帮"的流毒。我们要用马克思主义这一基本原则，检验我们的思想和工作，看哪些做对了，哪些做错了。例如，怎样看待文化大革命前十七年的路线，怎样才算正确执行上级的指示，怎样才算真学大庆、大寨的经验，这些问题离开实践的检验，是无法说清楚的。

他说，坚持实践是检验真理的唯一标准，一切按实际情况办事，说起来容易，做起来并不简单。我们工作中常常碰到如何执行上级指示的问题。上级的指示，除了针对某个具体问题的以外，都是综合全局情况提出的一般原则，适用于全局和多数地区。在执行过程中，要把一般原则同自己的具体情况结合起来，才能使上级的指示在本地区本单位落实。例如中央指示要大搞农田基本建设，这次全国农田基本建设会议上总结了十条经验，这是共性的东西。我们决不能借口情况特殊而不执行。但在执行中主攻方向是什么，治理规划怎么订，会战怎么打法，社队之间互利问题如何解决等等，就要从自己的实际情况出发。区党委根据广西的实际情况，决定把现有水利设施的挖潜、配套，大搞"三面光"的渠道和整治现有耕地，作为主攻方向。这样做，花工比往年少，实际效果比往年好。这是根据我们地区的实际情况确定的，而各县各公社各大队农田基本建设的重点又要根据自己的实际情况来确定，不能简单地照抄照搬。传达贯彻上面会议的精神，也有个从实际出发的问题。现在，常常是到上面开一个会，回来后不结合当地情况，照样开一个相应规模的会议，照本宣科，结果形成会议多，上级精神又不能落到实处，这实在是一个严重问题。有的公社十天开了十三个会议。一些基层干部和群众说："上面千条线，下面一根针；上头开会开三天，回来传达一袋烟。"这种情况，怎么能解决实际问题?!

乔晓光同志说，学习外地经验，也要同自己的具体条件相结合。任何先进经验都是在一定时间、地点、条件下创造出来的，都是共性与个性的结合。因此，学习别人的经验，要注意分清哪些是具有共性的基本经验，哪些是当时特定条件下产生的具体经验，不能全部硬搬照套。即使是学习基本经验，也要从自己的实际情况出发，将其共性与自己的个性结合起来，做到有所前进，有所创造。学习外地的具体经验，即使是成功的经验，也要看自己的条件是否具备。我们在这些方面都有正反面的经验。有时在条件不具备的情况下，硬推广外地的经验，结果出现了偏差，挫伤了群众的积极性。在农田基本建设中，有的同志没有看到本地农田土层浅、土壤有机质少、酸性土壤等特点，照搬外地经验，结果把下面生土层翻上来，把上面熟土层翻下去，破坏了土壤结构，造成农业减产。

乔晓光同志最后说，总之，我们办事情一定要坚持唯物论，坚持辩证法，坚持实践第一的观点，决不能搞唯心主义，形而上学。

以实际行动迎接全省科学大会的召开

立新煤矿科技人员深入现场面向生产

开展科学研究　治服瓦斯灾害

本报讯　瓦斯，是煤矿的一大灾害，矿工们称它为"气老虎"。多年来，立新煤矿为了治服瓦斯，化害为利，坚持开展科学实验活动，摸索瓦斯突出规律，获得了几项具有国内先进水平的成果。他们首次提出了我国"煤巷松动爆破防止煤与瓦斯突出的考察"报告，而"瓦斯抽放"和"水力冲孔"两项科研成果，在全国科学大会上均被评为授奖项目。"瓦斯抽放"填补了我省空白，"水力冲孔"为江南不稳定煤层使用这种方法闯出了新路。瓦斯的治服，保证了矿井、人身的安全，促进了生产的稳步发展。

这个矿的蛇形山井是一个煤层群矿井，可采煤有四层，各煤层均有煤与瓦斯突出的危险，且突出频繁，强度大，严重影响着安全生产。为了与瓦斯灾害作斗争，立新煤矿成立了瓦斯研究室。在进行煤巷松动爆破时，正值林彪、"四人帮"一伙鼓吹"文攻武卫"，煽动停工停产的时刻，他们顶着林彪、"四人帮"的破坏，坚持做到了班子不散，人心不乱，试验不断，并于一九七〇年在辽宁煤研所的协作下，进一步进行了有关工艺操作和作用原理等方面的技术考察，提出了"煤巷松动爆破防止煤与瓦斯突出的考察"报告。多年来的实践证明，这是一项适用范围较大而具有显著效果的局部措施，截至一九七八年九月底止，使用这项措施已安全掘进煤巷四千多米。一九七五年九月，科研人员提出的"瓦斯抽放"法试抽获得成功。试抽以来，工作面瓦斯浓度一直稳定在保安规程规定的百分之一以下，保证了生产的顺利进行。在"水力冲孔"试验中，他们研制成一个简易旋流式煤、水、瓦斯分离器，简化了水力冲孔工艺，这样不但加快了冲孔掘进速度，而且为国家节约了大量的人力、物力和财力。在试验巷道中，未使用水力冲孔时，掘进三十米，曾发生过两次大的瓦斯突出，为处理瓦斯突出的孔洞，就花了近两个月的时间。使用水力冲孔法后，安全掘进二百三十多米，并用此法安全揭开了石门煤层六个。

上述几项科学试验的成功，有效地解除了瓦斯灾害的威胁，这个矿井三年多来没有因瓦斯突出发生死亡事故。人们用抽出的瓦斯做饭、取暖、烧锅炉，每年还能节约生活用煤二千多吨。

（魏文彬　本报记者）

长沙市最近晋升四十九名科技人员

本报讯　最近，长沙市革命委员会批准晋升了四十九名科技人员。其中副总工程师一名，工程师二十七名，副工程师九名，技师十二名。在这以前，长沙机床厂、曙光电子管厂、一四四八所、湖南动力机厂、省建六公司等单位由省主管局批准晋升了副总工程师十名，工程师七十六名，技师三名；市卫生系统由市卫生局党委批准晋升了正、副主任医师二十三名，主治医师二十九名，医务技师四名。

这些被晋升的科技人员，经过三大革命运动较长期的锻炼，具有一定的科学技术水平，在科研设计工作中做出了一定的贡献。（杨怀志）

科　技　后　勤（木刻）

李鸣西　邹洛夷　作

我省铸造科研取得新成果

省铸造学组在株洲召开学术年会，交流经验

本报讯　省机械工程学会铸造学组于十月十二日至十六日，在株洲市召开了第三届学术年会。全国铸造学会副秘书长凌业勤出席了这次会议。来自全省科研、教学和生产单位的一百三十多名代表，聚集一堂，揭批林彪、"四人帮"破坏科研的罪行，交流科研成果，探讨学术问题，制订工作规划，研究赶超先进水平的措施。

这次会议共收到学术论文三十篇，会上宣读了十一篇。这些论文反映了我省铸造科研和生产的新成果。中南矿冶学院机械制造教研室副主任钱去泰和"三结合"小组合作，从理论和实践的结合上，论证了采用球铁机夹刀杆比原来采用钢制焊接刀杆更优越；他们的研究证明，不仅刀杆使用寿命可提高五十倍以上，还能节省大量钢材，降低成本，为以铸代锻，以铁代钢开辟了新的途径；他们所制刀具在去年九月全国召开的先进刀具会议及今年三月举行的长、株、潭三市先进刀具表演中，都得到好评。衡阳冶金机械修造厂副总工程师向洪钟系统地总结了高锰钢生产和使用的经验，为在国民经济中广泛应用这种具有良好耐磨、无磁等性能的高锰钢，提供了理论依据。湖南大学铸造教研室讲师邹震寰提出的《关于水平分型脱箱造型机底射机构的试验与设计》论文，为造型的机械化、自动化作出了贡献。长沙市机电局线材厂技术员李德权破除迷信，解放思想，在高硫黑心可锻铸铁的研究中，找出了一个新的计算公式，按照这个公式，不仅可以生产出良好的可锻铸铁，还可以大大缩短生产周期，提高工效。

会议期间，部分代表和株洲市科委、铸造专业队的同志一起，到株洲市柴油机厂调查研究，对这个厂球墨铸铁废品率高的问题进行了会诊，找出了长期影响铸造质量的症结，提出了三十多条合理化建议和改进措施，受到工厂领导和群众的赞扬。

这次年会还选举产生了铸造学组新的领导机构。

（本报记者）

省广播局晋升十名工程师

本报讯　十月十四日，省广播局召开全局干部职工大会，宣布晋升十名工程师。

这些同志经过较长期的实践，积累了较丰富的经验，又具有一定的科学技术理论水平。晋升为工程师的尹立群，一九六〇年从国外学习回来后，在实践中积累了较丰富的经验。去年他承担电视发射机重要设备——功率分配器的设计、制造和调试工作，敢于创新，大胆采用了新的设计方案，简化了制造工艺，为国家节约了资金和材料，达到了通频带宽、增益高的良好效果。这项成果，已列为我省科学大会受奖项目。晋升为工程师的黄天照，一九五〇年从事无线电工作以来，坚持刻苦学习无线电科学技术知识和修理技术，具有一定的设计水平。一九七一年，他设计制造了一种袖珍晶体管高低频振荡器。这种仪器体积小，重量轻，操作方便，很受使用人员的欢迎。

（本报通讯员）

"拔红旗"辨

新　如

粉碎"四人帮"以后，党内外的民主生活逐渐活跃起来，报纸上也发表了一些批评我们工作中的缺点错误、表扬好人好事、揭露坏人坏事的报道和来信。这对于恢复和发扬党的优良作风，是很必要的。

但是，对于先进单位工作中的缺点错误，可不可以批评呢？这在有些同志的头脑里仍然是个问题。陕西省旬邑县的职田公社，过去被陕西省的一些领导同志封为"学大寨的先进典型"，旬邑县也成为陕西省很有名的县。但是，职田公社和旬邑县的工作有很多问题，广大群众对少数干部强迫命令、违法乱纪的行为早有意见，并多次向上级反映。然而，有的领导同志非但听不进去，反过来还找群众的不是，甚至给扣上"拔红旗"、"反先进"的大帽子。他们把矛盾掩盖起来，结果使问题发展得越来越严重。

给先进单位提意见，指出他们工作中的缺点，是"拔红旗"吗？对这个问题加以辨析，很有必要。

运用典型，指导一般，是毛主席一贯倡导的工作方法。毛主席亲手树立大庆、大寨红旗，极大地推动了我国各条战线的革命和建设。正因为抓好典型有"点着一盏灯，照亮一大片"的重要作用，广大干部、群众十分关心先进单位的工作。他们在向先进单位学习的同时，发现先进单位工作中的缺点和弱点，也会及时地提出批评建议。这是一种革命的责任感。这样做，既不是给"红旗"抹黑，更不是要把"红旗"拔掉，而是为了使先进单位的经验更加完善，更好地发挥榜样的作用，保持"红旗"的鲜艳色彩。即使群众的批评意见不那么准确，措辞不那么悦耳，作为领导同志，也要正确对待，象斯大林所说的那样，即使批评只有百分之五到百分之十的真理，也应该欢迎，应该仔细听取。

动不动就说人家是"拔红旗"，无非是认为先进单位什么都好，批评不得。这种观点恰恰违反了辩证法。马克思主义哲学告诉我们，事物都是一分为二的。一个单位的工作，总是既有成绩，又有不足。对先进单位也要采取"两分法"。比较来说，先进单位成绩大、贡献多，取得的经验丰富。但事物本身固有的矛盾决定了先进单位也有一些后进的因素和方面。即使是那些大名鼎鼎的老"红旗"单位，在某些地方也存在薄弱环节和不足之处。事实上，先进单位本身也是坚持"两分法"，在发扬成绩、克服缺点的矛盾运动中成长起来的，并且还要继续向前发展。倘若什么都好到了"顶"，就谈不上前进和发展了。还应当看到，前些年在林彪、"四人帮"的干扰破坏下，有的先进单位的确出现了一些毛病，比如，领导班子中混进一些坏人，干部中滋长了弄虚作假、强迫命令、形式主义、官僚主义作风等等。既然毛病和弱点是客观存在的，那么，实事求是地把它指点出来，帮助先进单位扬长弃短，向更先进的目标迈进，这是对先进单位的爱护，怎么是"拔红旗"呢？

对先进单位声誉的爱护，决不可理解为只能对先进单位吹着捧着，不能指出他们的缺点、弱点。也就是说，护旗不等于护短。电影《创业》里的华程，为了培养严细作风，对周挺杉井队丢失砂样一事，抓住不放，在大会上公开点名批评，并没有因为是先进的标杆队就把矛盾掩盖起来。你能说这不是一种爱护吗？倘不是这样，对群众的意见，置若罔闻，对先进单位存在的问题，想方设法遮着盖着，自己不批评，也不许别人批评，这只能使问题越积越多，短处越护越短。说别人"拔红旗"的人，实质上不正是他们自己在"拔"吗？陕西旬邑县发生的事情，教训是十分深刻的。我们的领导同志千万不要再干这种名曰护旗，实则拔旗的蠢事情了。

从所谓"拔红旗"的种种非难中可以看出，"四人帮"在如何对待先进典型问题上的流毒还严重存在。"四人帮"出于"改朝换代"的罪恶目的，大树特树这个"旗子"那个"点"，吹得"无处不飞花"。你对他们"点"上的工作有半点异议，一顶"拔红旗"、"否定新生事物"、"攻击中央首长"的帽子顷刻飞来。"四人帮"的倒行逆施，使有些领导同志沾染上了片面性、绝对化的唯心精神，不能实事求是地对待先进典型，甚至也把自己抓的"点"当做自己的化身。谁批评了他抓的先进单位，就是批评了他。这是完全错误的。我们知道，先进单位之所以成为"红旗"，是广大干部、群众正确贯彻执行党的路线、方针、政策，大干苦干的结果。荣誉是党的，是大家的，不属于哪一个人。怎么能把群众创造"红旗"的功劳记在自己的"账"上呢？至于怕揭了自己领导的先进单位的短，会影响个人荣誉，这种想法更是不对的。值得警惕的是，护短和偏私是相联系的，是互为因果的。如果我们善于借助群众的批评，推动先进单位把工作提高一步，岂不是可以使"红旗"更红？

真正的先进单位是不怕群众批评的，相反，会在群众的批评中吸取前进的动力。一些先进单位常常采取"走出去、请进来"的方式，广泛征求来自各方面的批评建议；或在成绩面前，坚持"两分法"，找出自己的差距，就是很好的证明。那种害怕群众批评的"先进典型"，是不是掺了假，这倒是值得想一想的。

（原载十月二十三日《人民日报》）
（新华社北京十月二十三日电）

十月二十六日（星期四）放映影片

彩色纪录片
罗瑞卿同志追悼大会在首都隆重举行
苦练
彩色科教片
船舶救生　触电急救
青少年宫　1.00
烈士公园　4.20
工人　7.00露天

祖国啊，母亲
建筑　8.20

彩色艺术片
小鈴铛　同映：蛇岛
工人　1.00　3.35　6.10　8.30
烈士公园　1.50　7.00
青少年宫　3.00　燎原　7.50

故事片　东港谍影
同映：科技捷报第五辑
工人　上午10.50
烈士公园　上午10.00
青少年宫　上午　9.10
文化　12.55　3.20　5.45　8.10(7.30 9.55露天)
建设　1.40　4.05　6.30　8.55(6.45 9.10露天)
燎原　上午11.30　2.30　4.55

英国故事片
百万英镑
同映：注意交通安全
长沙　上午6.50　解放　上午7.20
文化　上午8.00　10.25
建设　上午8.45　11　10
人民　12.00　2.25　4.50　7.15　9.45
新华　上午9.40　12.35　3.00　5.25　10.20
红卫　1.10　3.35　6.00　8.25　10.50　解放　1.45　4.10
青少年宫　(6.30　9.00露天)

湖南省花鼓戏剧团　在湖南剧院演出
刘海戏金蟾
26、27、28、29、31日晚7.15　售票办法：26日早售各场部分门票

湖南省京剧团　在湘江剧院演出
传统剧目　杨排风　25、28、29日晚7.15
售票办法：预订集体票　售部分门票

故事片　血碑
同映：防治油菜菌核病
北郊　1.00　建筑　3.30

彩色戏曲片
穆桂英大战洪州
建筑　上午10.00　1.00
建湘　3.15　5.45
北郊　4.05　6.30　9.10
长沙县　2.30　5.00

彩色纪录片
春蕾　潜海姑娘
摩擦　航空模型
长沙县　7.30　建湘　8.15

战友　建筑　6.20

彩色戏曲片　野猪林
长沙　7.00

邓副总理拜会田中前首相和大平干事长

邓副总理对他们为中日建交立下的功绩表示感谢，并邀请他们来华访问

据新华社东京十月二十四日电 邓小平副总理今天上午在东京拜会了日本前首相田中角荣，对这位为中日建交立下了功绩的政治家表示感谢。他还邀请田中访问中国。

田中角荣和夫人、二阶堂进、田中的女儿和女婿以及外孙女在他家的大门口迎接邓副总理一行。西村英一、木村武雄、久野忠治等四十多位日本国会议员在田中住宅院内热烈欢迎邓副总理一行。廖承志副委员长、黄华外长、韩念龙副外长和符浩大使等同日本朋友一一握手。

在会客室中，田中先生和邓副总理进行了亲切的交谈。邓副总理说，为中日友好事业作出贡献的日本朋友很多，我们始终记着田中前首相和大平前外相为中日邦交正常化所作的努力，对此十分感谢。田中说，缔结了日中和平友好条约，昨天交换了批准书，今天我又在东京能见到您，这不仅是我个人的大喜事，也是全日本国民的大喜事。您的这次来访，是日中关系的新起点，所以受到全日本国民的欢迎。我等了六年，这一天终于来到了。

邓副总理说，我们对于过去的老朋友是不会忘记的，这是东方人特有的感情。今天我们就是同老朋友叙旧。邓副总理邀请田中先生访问中国，也欢迎二阶堂先生访问中国。

随后，田中先生陪同邓副总理一行从会客室走到院子里，在草坪上合影留念。

田中先生在他的庭院中接见了新华社记者。田中先生向记者回述了他当年在北京同已故周恩来总理会见的情景。他说："我会见过世界上很多政治家，但是给我印象最深的是周总理，他是一位伟大的政治家，同他会见，使人感到心和心都连结在一起了。"他接着说："当年周总理对我说，政治家要言必信，行必果，我是这样努力作了。"他在谈到同邓副总理会见的心情时说："今天会见邓副总理，使我感到有同当年会见周总理一样的气氛。"

新华社东京十月二十四日电 邓小平副总理今天上午在东京拜会自由民主党干事长大平正芳，感谢他在任职外相期间为中日邦交正常化作出的重要贡献。

拜会是在大仓饭店进行的。大平正芳和众议员加滕纮一热烈地迎接邓小平副总理的来访，并同廖承志副委员长、黄华外长、韩念龙副外长、李力殷副主任等一一握手。

大平对邓副总理说，今天您在百忙中特意来看我，使我感到光荣。

邓副总理说，我们是为感谢老朋友而来的。您在一九七二年同田中前首相一道访问中国，恢复了中日邦交，使中日关系在新的基础上前进。这次由于福田首相的决断和园田外相的努力，缔结了中日和平友好条约，我们表示感谢，对田中先生和大平先生的功绩我们同样是永志不忘的。希望您能再次访华。

大平说，在见到邓副总理的时候，我要向对日中友好事业给予关怀的已故的毛主席和周总理表示感谢。今天，两国关系有这样顺利的进展，十分令人高兴。邓副总理的来访，将使两国关系有迅速的发展。

大平在大仓饭店还向新华社记者发表了谈话。他说，邓副总理这次访日，说明日中关系有了很大的发展，也是进一步促进两国关系亲密化的开端。今后的日中关系，都要按照日中和平友好条约的原则行事。他说，这样作，对亚洲及世界和平都会有贡献。

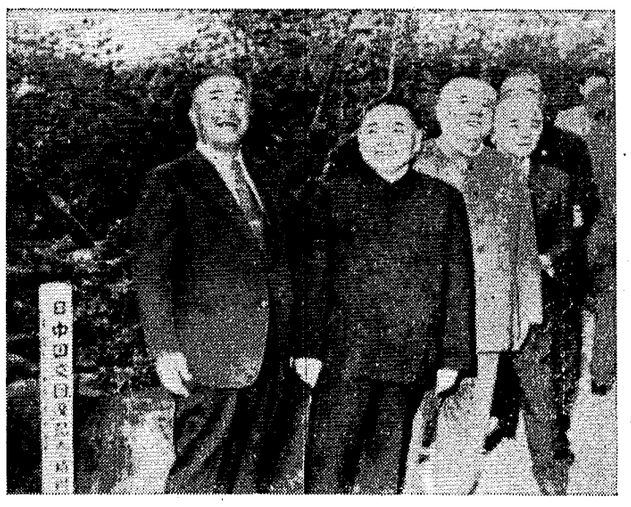

⇦ 邓小平副总理在东京拜会日本前首相田中角荣，对这位为中日邦交正常化立下了功绩的政治家表示感谢。

⇧ 邓小平副总理在东京拜会日本自民党干事长大平正芳，感谢他在任外相期间为中日邦交正常化作出的重要贡献。

新华社记者摄（传真照片）

参加宁夏回族自治区成立二十周年庆祝活动

乌兰夫率中央代表团离京抵银川

向自治区各族人民转达华主席为首的党中央的亲切关怀

新华社北京十月二十四日消息 以中共中央政治局委员、人大常委会副委员长乌兰夫为团长的中央代表团，今天上午乘专机离开北京前往银川，参加十月二十五日宁夏回族自治区成立二十周年庆祝活动，向自治区各族人民转达华主席为首的党中央的亲切关怀和热烈祝贺，转达全国各族人民对宁夏各族人民的兄弟情谊。

到机场欢送代表团的党和国家领导人有：韦国清、纪登奎、陈永贵、倪志福、姬鹏飞、许德珩、胡厥文、康世恩。政协全国委员会副主席王首道、杨静仁、胡子昂、荣毅仁也到机场欢送。

代表团的副团长是：国务院副总理谷牧，政协全国委员会副主席张冲（彝族），国家经委副主任郭洪涛；民政部副部长刘景范，中国人民解放军兰州部队副司令员刘静海，内蒙古自治区革委会副主任云世英（蒙古族）。

中央代表团今天上午到达银川。银川市五万多各族人民隆重热烈地夹道欢迎党中央、华主席派来的亲人。

到机场欢迎中央代表团的有：中共宁夏回族自治区委员会第一书记、自治区革委会主任、人民解放军宁夏军区第一政治委员霍士廉，自治区党委书记、兰州部队副司令员兼宁夏军区司令员黄经耀等。

应邀前来银川参加庆祝活动的中国人民解放军兰州部队第一政治委员肖华、新疆维吾尔自治区党委第一书记汪锋、甘肃省委第一书记宋平、青海省委第一书记谭启龙、陕西省委第二书记王任重、兰州部队副司令员黎原，内蒙古自治区和陕西、甘肃、青海等省代表团以及其他有关省、市、自治区、回族自治州、自治县（区）的代表，今天在银川市同乌兰夫等中央代表团的同志欢聚。

中国科学院实行科研津贴制度

据新华社北京十月二十三日电 中国科学院根据按劳分配的社会主义原则，对已经提升技术职称而工资较低的科技人员给予科研津贴。现在已经有三十九名符合条件的科技人员得到科研津贴。目前，中国科学院评定科研津贴的工作正在各单位继续进行。

中共中央发出召开全国科学大会的通知以后，中国科学院根据通知中关于恢复技术职称的指示，提升了在科学研究方面确有发明、发现或突出成绩的科技人员，给予了他们以技术职称。鉴于这些提职人员大多工资比较低，中国科学院提出在当前工资制度尚未进行改革前，暂时给提升技术职称的科技人员发放科研津贴，进一步调动广大科技人员的社会主义积极性。科研津贴制度经党中央批准以后，即开始在中国科学院试行。科研津贴在群众评议和领导批准以后，随每个月的工资发给。津贴共分五十元、三十元、二十元、十元四个标准。去年十二月，中国科学院已经给新提升的研究员陈景润、副研究员杨乐和张广厚发了每人每月五十元的科研津贴。今年九月，又给大气、物理、地理、电子、数学、环境化学六个研究所和云南、北京两个天文台的三十六名科技人员发放了科研津贴。

邓小平副总理拜会日本国会两院议长

两院议长举行盛大酒会欢迎邓副总理

据新华社东京十月二十四日电 邓小平副总理今天上午前往日本国会，分别拜会了众议院议长保利茂和参议院议长安井谦。

前往拜会的还有廖承志、黄华、韩念龙、符浩、李力殷等。

保利茂议长和三宅正一副议长等在众议院的贵宾室里热烈欢迎邓小平副总理一行。

保利茂议长说："能够在日本国会欢迎邓小平阁下一行，我们感到非常高兴和荣幸。"他说："以两国国民的广泛支持为后盾，由于两国外交当局的长期努力和两国政府首脑的明智决断，缔结了日中和平友好条约。这一条约保证两国和两国人民之间的友好合作关系，将世世代代发展下去，我们对此感到无限高兴。"

邓副总理说："日本国会的许多朋友对发展中日两国友好关系作出了贡献。尤其是保利议长，是其中贡献最大的一个。"他说："中日和平友好条约能在日本国会得到议员们的广泛支持而通过，这反映了日本人民的强烈愿望。"

邓副总理说："中日和平友好条约不仅总结了过去，而且开辟了未来。为了中日友好，两国相互要作的事情很多。相信日本国会议员将会为此作出新的贡献。"

在宾主热情友好的交谈中，邓副总理分别向日本众参两院议长转达了邓颖超副委员长对保利议长、安井议长的亲切问候，并愉快地告诉两位议长：在明年樱花盛开的时候，邓副委员长将率领中国人民代表大会代表团访问日本。保利议长和安井议长都表示由衷地期待着邓颖超副委员长访问日本。邓小平副总理还对保利议长不久将率领日本众院议员代表团访问中国表示欢迎，并且热情邀请安井议长率领日本参院议员在适当的时候访问中国。保利议长、安井议长对此表示感谢。

据新华社东京十月二十四日电 日本国会众议院议长保利茂和参议院议长安井谦，今天中午在日本众议院议长公邸庭院举行盛大的室外酒会，热烈欢迎邓小平副总理和夫人卓琳。

在热情洋溢的酒会上宾主共同举杯祝贺中日和平友好条约正式生效，并表示要为两国人民世世代代友好而努力。

福田赳夫首相出席了酒会。

保利议长代表众参两院致词，对邓小平副总理访问日本，表示由衷的欢迎。邓小平副总理在祝酒时，首先向日本国会和日本人民转达了中华人民共和国全国人民代表大会常务委员会、叶剑英委员长和中国人民的诚挚问候和良好祝愿。

日本十个友好团体举行盛大酒会热烈欢迎邓副总理

邓副总理和夫人会见已故的日本朋友的家属

据新华社东京十月二十四日电 日本十个友好团体今天晚上在东京联合举行盛大酒会，庆祝日中和平友好条约生效，热烈欢迎邓小平副总理访问日本。

邓小平副总理和夫人卓琳，廖承志，黄华等应邀出席了酒会。

日本首相福田赳夫、外相园田直、众院议长保利茂、参院议长安井谦等和来自日本全国各地的各界人士共两千多人出席了酒会。

邓副总理等在日本朋友们的热烈掌声中步入宴会厅。他们登上讲坛，同全体到会人士见面，全场响起了经久不息的热烈掌声。

日本国际贸易促进协会会长藤山爱一郎代表十个友好团体致欢迎词。他说："日中和平友好条约的批准和各位贵宾来我国访问，正值以华国锋主席为首的全中国人民，团结一致，努力实现四个现代化的宏伟目标的时候，因此，我们更加感到意义特别深远。然而，条约的缔结是原则性的规定，要努力去体现和丰富它的内容的工作还在今后。"

福田首相接着在酒会上致词。他赞扬中国四个现代化的宏伟计划是个创举，并希望中国人民在华主席的领导下，尽快地实现四个现代化，为世界和平做出贡献。

邓副总理接着讲话。他说，"中日邦交正常化时，周恩来总理曾一再说过'饮水不忘掘井人'。今天，当我们热烈庆祝中日和平友好条约缔结的时候，我们还要强调这句话。多年来，广大日本朋友为促进日中友好、恢复日中邦交、早日缔结日中和平友好条约进行了不懈的努力，推动了两国关系和两国人民友好事业的发展。"

邓副总理说："我们深切怀念那些曾经为中日友好披荆斩棘，开路架桥，但已离开我们的先驱者。他们虽然不能同我们一起分享今天的喜悦，他们为中日友好献身的精神，将永远铭记在中日两国人民的心中，并且世世代代相传下去。"

他强调说："中日和平友好条约为两国关系的发展开辟了广阔的前途。但是，要使中日友好之树茁壮成长，根深叶茂，万古长青，还需要我们大家辛勤培育，精心保护。需要我们做的事情还很多。让我们共同努力，迎接中日关系中更加光辉灿烂的前景吧！"

邓副总理说："中国人民在以华国锋主席为首的中共中央领导下，粉碎'四人帮'以后，正在为在本世纪内实现农业、工业、国防和科学技术的现代化而奋斗。我们坚持自力更生方针，同时还要努力学习和借鉴包括日本在内的各国先进经验，以加快我们的建设步伐，实现毛主席和周总理的遗愿，把我国建设成一个繁荣昌盛的社会主义强国。"

据新华社东京十月二十四日电 邓小平副总理和夫人卓琳今天傍晚在国宾馆亲切地会见了已故的日本朋友的家属，对为中日友好作出了贡献的先驱者表示感谢，对他们的家属致以深切的慰问。

这些日本朋友是：前日本首相片山哲的夫人片山菊枝，前社会党委员长浅沼稻次郎的夫人浅沼享子，松村谦三的大儿子松村正直、二女儿小堀治子，高碕达之助的儿子高碕芳郎、大女儿平原夫佐子，前首相石桥湛三的儿子石桥湛一，村田省藏的大儿子村田震一、二儿子村田威次、大女儿长谷川闲子。

邓副总理访问日产汽车公司座间工厂

据新华社东京十月二十四日电 邓小平副总理今天下午在日本神奈川县参观日产汽车公司的座间工厂时，向勤劳、智慧的日本人民致意，并且感谢日本经济界对中国实现四个现代化提供的协助。

日产汽车公司是日本最大的汽车制造公司之一，年产汽车二百四十余万辆。座间工厂是这家公司的主要装配厂之一，全厂职工五千五百人，每月生产中小型轿车的能力为四万四千辆。

邓副总理及其随行人员由日产汽车公司董事长川又克二、总经理石原俊等陪同，分乘敞篷汽车参观了这家工厂的车体车间和装配车间。

邓副总理来到车体车间和装配车间时，观看了自动化设备的工作情况，并询问了生产情况。

随后，邓副总理来到这座工厂的礼堂，出席了这家工厂为中国客人举行的欢迎会。

邓副总理应日本朋友的要求，在这家公司的纪念册上题了词："向伟大、勤劳、勇敢、智慧的日本人民学习、致敬。"这时，全场响起了热烈的掌声。

日产汽车公司总经理石原俊把这家公司生产的一辆"总统"牌高级轿车赠送给中国客人。黄华外长代表邓副总理把中国著名画家吴作人创作的一幅国画《熊猫》送给了日产汽车公司。

今天，陪同邓副总理到工厂参观的有日本驻中国大使佐藤正二等。

耿副总理到达尼日利亚进行正式友好访问

据新华社拉各斯十月二十三日电 应尼日利亚联邦共和国政府的邀请，中华人民共和国国务院副总理耿飚和夫人赵兰香，十月二十三日乘专机到达拉各斯，对尼日利亚进行正式友好访问。

到机场欢迎中国客人的有尼日利亚最高军事委员会委员、最高司令部参谋长谢胡·穆萨·亚拉杜瓦，最高军事委员会委员、警察副总监阿达穆·苏莱曼，最高军事委员会委员典杜瓦耶和拉各斯州军事行政长官等高级军政官员。

耿飚副总理在机场贵宾室向新闻记者发表了书面谈话。

到机场欢迎耿飚副总理的还有：中国驻尼日利亚大使冯于九，使馆其他外交官员以及在尼日利亚工作的中国专家组人员和华侨代表。

驻尼日利亚的外交使团团长也到机场欢迎。

新华社更正： 二十三日发中日和平友好条约批准书互换仪式稿（见本报二十四日第一版）："中国外交部长黄华和日本外相园田直分别代表本国在中日和平友好条约批准书上签字。"应为"中国外交部长黄华和日本外相园田直分别代表本国在互换中日和平友好条约批准书的证书上签字。"

本报社址：长沙市建湘路 电话总机：26191 夜班编辑室：26194 昨日开印时间：8时2分 印完：12时28分 长沙地区天气预报：今天阴天有小雨，明天阴天间多云，有时有小雨，北风二到三级。最高气温十九度，最低十五度。

湖南日报

HUNAN RIBAO

1978年10月26日 星期四
农历戊午年九月廿五 第10360号

华主席会见几内亚民主党代表团

同他们进行了亲切友好的谈话

新华社北京十月二十五日电 中共中央主席、国务院总理华国锋今天下午会见以几内亚民主党中央政治局委员、司法部长迪亚内·兰萨纳为团长，饲养、渔业和整治部长路易·奥利埃为副团长的几内亚民主党代表团，同他们进行了亲切友好的谈话。

华主席对代表团来到我国访问表示热烈欢迎。他说，中几两国关系很好，代表团的这次来访必将为加深两国人民的友谊作出贡献。华主席请代表团转达他对塞古·杜尔总统的问候。

迪亚内·兰萨纳团长转达了塞古·杜尔总统对华国锋主席的问候。他祝愿中国人民在华国锋主席的领导下取得更大的胜利。

几内亚驻中国大使达乌达·库鲁马参加了会见。

会见时在座的有中共中央委员、中联部副部长冯铉，中联部副部长吴学谦等。

华主席同迪亚内·兰萨纳团长握手。
新华社记者摄（传真照片）

叶委员长会见洛佩斯·波蒂略总统和夫人

同他们进行了亲切友好的谈话

新华社北京十月二十五日电 人大常委会委员长叶剑英今天晚上会见了墨西哥合众国总统何塞·洛佩斯·波蒂略和夫人，同他们进行了亲切友好的谈话。

叶委员长对洛佩斯·波蒂略总统和夫人等墨西哥贵宾到中国访问表示热烈欢迎。他说："总统阁下这次来访，将使中、墨两国之间的友谊大为增进。"他表示中国在实现四个现代化的过程中，有许多方面要向墨西哥人民学习。

洛佩斯·波蒂略总统对他能有机会见到叶委员长感到很高兴。他说，通过这次访问，"使我们成为更好的朋友。我们同中国高级领导人举行了非常重要的会谈，看到了我们之间的一致的方面，对此，我们感到很满意。"

洛佩斯·波蒂略总统的儿子、女儿，以及随同来访的墨西哥其他贵宾共三十多人参加了会见。

会见时在座的有国务院副总理陈永贵，人大常委会副委员长姬鹏飞，文化部部长黄镇，外交部副部长王海容，中国驻墨西哥大使刘溥等。

错误坚决改工作大胆干

——常德县芦山公社干部转变作风纪实

常德县芦山公社党委认真贯彻落实党中央的重要指示，对照旬邑县揭矛盾，联系实际狠批"四人帮"，对干部中存在的违法乱纪、强迫命令的恶劣作风进行了揭露和整顿。一些犯了错误的干部在党的政策的教育下，错误坚决改，工作大胆干，得到了群众谅解。

增强阶级观念，丢掉"马棒"认乡亲

芦山公社大官庙大队党支部副书记严若奎常说："搞基层工作，三句好话不如一马棒。"在这种思想指导下，他作风粗暴，经常骂人，有时还动手打人，搞得群众望而生畏。一九七六年九月五日，公社卫生院计划生育手术队来到大队。贫农社员严若明有了四个孩子，他爱人刘大妹老早就上了环，因为自己的眩晕病发作，如果爱人结扎后要休息一段时间，无人担水，料理家务，于是向大队提出了等他病好后爱人再结扎的要求。严若奎就是不依，还把刘大妹叫到大队参加"学习班"，不结扎不准回家。严若明反对这种搞法。严若奎火冒三丈，说他破坏计划生育，把他捆了起来，挂黑牌子游乡。这次宣传贯彻中央文件时，严若奎感到自己问题严重，忧虑重重，担心会挨整。

公社党委和县委工作组的同志认真分析了严若奎的一贯表现，认为他虽然犯了严重错误，但本质是好的，一九五九年当大队干部以来，积极带领群众大搞农田基本建设。这些年来主要是受了"四人帮"假左真右修正主义路线的影响，犯了不少严重错误。对于严若奎这样的干部，必须实行"惩前毖后，治病救人"的方针，重在教育提高。公社党委多次找他谈心，引导他认识自己的错误和犯错误的根源，帮助他改正错误。在公社党委和工作组的耐心教育下，严若奎醒悟过来了。他想，犯了错误应该改，不然就对不起党，对不起群众。他主动在社员会上检讨了自己的错误。

社员们对严若奎知错改错感到高兴，同时也进行了严肃的批评。一些和他一起当过长工的社员，痛心地说："过去，地主打了你，至今还记得。而今，你到了党处，却打起自己的人来了，千不该，万不该啊！"听了群众的批评，严若奎象揪心一样难受。难忘的往事又呈现在面前：在旧社会，他父亲被抓壮丁一去不回，母亲含恨死去，六个兄妹，有两个抱给人家，两个病死。自己从懂事起就当了长工。他悔恨自己不该当了干部忘了本。他带着十分沉痛的心情到被他打骂过的社员家里赔礼道歉，先后三次到严若明家认错。严若明的父亲语重心长地对严若奎说："过去你和我们同在一根藤，这些年却不和我们一条心，这主要是'四人帮'断了我们的阶级情。干工作错了就改，改了就好！"严若明说："你捆我的这笔帐要记在'四人帮'身上。从今后你要做华主席的好干部，我也要做华主席的好社员。"这些话对严若奎教育很深，他表示要用实际行动痛改前非。

最近，大队党支部书记上党校学习，严若奎主持大队的工作。他既大胆领导，敢担硬担子，又做耐心细致的思想工作。一次，有几个社员把大队的一个塘里放的鱼捞走了。他在群众中反复调查，把事情搞得一清二白，然后根据群众的意见作了妥善处理，得到了群众的赞扬："这回老严心中有了群众，办事有了政策，工作有了方法。"严若奎也表示要丢掉"马棒"，再认乡亲，做一辈子人民群众的"牛"。

增强政策观念，废除"土法"循真经

以前，芦山大队一直是全公社的先进大队。可是这些年，由于大队党总支任意制定"土政策"，挫伤了群众的积极性，一个好端端的大队掉了下来。

在县委工作组宣讲中央重要批示的大会上，芦山大队党总支书记文其友脸上火辣辣的。他联想起前些年，由于受"四人帮"影响，不讲党的政策，而是凭自己脑子一想就是政策，眼睛一眨就是主意，做了一些损害群众利益的事。如规定社员屋前屋后的空坪隙地不准种蔬菜，社员家庭不准养鸭，等等。为了推行这些"土政策"，一九七六年党总支决定推广所谓"上海经验"，成立了一个"小分队"，成天在群众中耀武扬威。为了叫"小生产绝种"，他们见房前房后的瓜藤、青菜就扯，见鸭子就打。这些往事使文其友思绪难平。他扪心自问："土政策"究竟给群众带来了些什么？实践说明，带来的是干群分家，社员受气，队里减产，群众减收。想起这些，文其友难过地流下了泪。在宣讲中央文件的大会上，他作了深刻的检讨，当众废除了"土政策"。

为了分清路线是非，大队党总支还专门举办了党员、干部学习班，重新学习党的农村经济政策，揭批"四人帮"散布的所谓打"土圈子"、"割尾巴"、"二十四小时都要搞无产阶级专政"，把群众当专政对象，破坏党的政策的滔天罪行。文其友又带头深挖了自己犯错误的思想根源，他说："过去我总认为'左'一点是一个方法问题，右了就是立场问题，因而中了'四人帮'假左真右的毒，'内伤'多么深重啊！"他表示今后要增强政策观念，坚决按照党的政策办事，再也不搞"土政策"了。同时，对过去乱罚的款项、物资作了退赔。群众高兴地说："只要干部按照党的政策办事，我们干社会主义就越干越有劲。"

增强群众观念，砸烂"令牌"察民情

过去，石公庙大队的群众对大队干部的评语是："横起眼睛乱刮人，强迫命令逆民情。"而现在大队干部作风大改变，变得干工作耐心细致了，变得与群众心贴着心了。

今年九月，前几年迁住湖洲改造边远田的第五生产队，闹着要迁回原处，有几户在下瓦拆房。党支部书记黄利渊得信后，立即召集大队干部进行研究。有的同志认为：这是乘干部整顿作风之机，存心捣乱，非抓两个"冒头鱼"不可。如果是过去，这话可正合黄利渊的"口味"。可是这次，他不这样看了，认为社员闹返迁，是因为初迁时工作不到堂，没有按党的政策办事。他对大家说："解铃还须系铃人，我们的责任只能做过细的思想工作。"统一认识以后，黄利渊和支部成员赶到现场，耐心做思想工作，讲明搬迁时靠行政命令办事，应该向大家检讨。但是这些年，五队深入开展农业学大寨，初步改变了生产条件，为彻底改变全大队的面貌作了贡献，再迁回就没有必要了。同时，还根据这个队存在的实际困难，宣布了大队准备帮助五队修路、架高压电线、挖吃水池的决定。很快就把大部分人说服了，下了瓦的又重新把瓦上了上去。但有一户社员仍然想不通，在夜里把家搬到了原址。黄利渊又耐心地找这个社员谈心，终于打通了这个社员的思想，他高高兴兴搬了回去。群众看到黄利渊对这件事处理得当，高兴地说："华主席一声令，黄支书变成了另一个人。"

群众的这个评价是有根据的。前些年，黄利渊常说："凿子绣不出花，粗人办不了细事，小声小气搞不好工作。"一次，他和大队前任支书听说农科队到七队去扯秧，七队的社员不让扯，吵了起来。他们不分青红皂白，咬定一个社员是闹事的"后台"，把那个社员吊了一顿后，赶了出去，半年后才回家。

在这次整顿作风中，黄利渊自觉地检查了过来在工作中发生的错误，并和支部的同志研究，一一作了处理，得到了群众的谅解。

芦山公社干部转变作风的事实，很有说服力。那种认为整顿干部作风，有的干部会躺下，有的群众会揪住不放的顾虑，完全是多余的。

本报通讯员 田正校 本报记者 黄发新

在日本记者俱乐部举办的记者招待会上

邓小平副总理发表讲话并答记者问

新华社东京十月二十五日电 邓小平副总理今天在这里表示，希望中日两国加强团结，互相合作，贯彻和维护中日和平友好条约的各项原则，盲必信，行必果，把中日关系不断推向前进，为维护亚洲和太平洋地区的和平与稳定，作出不懈的努力。

邓副总理今天下午出席了东京日本记者俱乐部为他举办的记者招待会。他发表谈话时指出，中日和平友好条约的缔结，是两国政府和人民共同努力，排除干扰，取得的重大成果。它为中日睦邻友好关系建立了更加稳固的基础，为进一步加强两国在政治、经济、文化和科技等方面的交流，开辟了更加广阔的前景。

他指出，中国和日本都面临着霸权主义的现实威胁。中日和平友好条约明确规定反霸原则，在当今的国际形势下具有重大的意义。他说："反霸条款首先是中日两国自我约束，承担不谋求霸权的义务，同时也反对其他人谋求霸权，谁谋求霸权就反对谁。"他指出："这是国际条约中的一个创举。"

邓小平副总理说："我们同情广大日本人民在第二次世界大战中的遭遇，充分理解日本人民要求和平的强烈愿望。中国人民为了建设自己的国家，早日实现四个现代化，也需要一个和平的环境。但是，我们不能不看到，当今的世界并不安宁。霸权主义者到处伸手，无孔不入，严重地威胁着世界和平与国际安全。新的世界大战的危险是客观存在。我们有必要把战争危险的增长如实地告诉人民。各国人民提高警惕，加强团结，作好准备，打乱霸权主义的战略部署，战争是有可能推迟的。"

他重申："中国永远不称霸，现在不称霸，将来实现了四个现代化，成为强大的社会主义国家，也决不称霸。这是毛主席生前为我们规定的国策，并已明确载入中国的宪法。我们希望中日双方都教育自己的子孙后代，永远信守中日和平友好条约的反霸原则。"

邓副总理说："中日两国人民有着两千年友好交往的历史和悠久的传统友谊。中日友好源远流长，有着坚实的基础。尽管中日之间有过一段不幸的历史，中国人民遭受了深重的灾难，日本人民也受害不浅。但是，这与两千多年的友好历史相比，毕竟还是很短暂的。现在，中日两国友好交往的新高潮正在到来。我们应该向前看，放眼未来，共同努力，使中日两国人民世世代代友好下去。"

邓副总理说："中国在粉碎'四人帮'以后，出现了一个安定团结、大干快上的大好局面。中国人民在以华国锋主席为首的中共中央的领导下，精神振奋，斗志昂扬，开始了一次新的长征，为在本世纪内把我国建设成为农业、工业、国防和科学技术现代化的社会主义强国而奋斗。当然，中国现在在经济和科学技术方面还是一个落后的国家，我国的工农业水平还很低，我们的任务是艰巨的。但是，中国人民有决心、有信心，经过若干年的艰苦奋斗，达到自己的目的。我们坚持自力更生的方针，同时也要学习国外一切先进经验。我们愿意向伟大的日本人民学习。"

邓副总理还回答了记者提出的问题。

新华社东京十月二十五日电 邓小平副总理今天下午在东京出席了日本记者俱乐部举办的记者招待会，向到会的四百多名日本记者和各国驻日本记者发表了讲话后，并回答了记者提出的问题。

邓副总理在回答问题时重申了中国政府反对霸权主义的立场。他指出，反对霸权主义是中日和平友好条约的核心。因为我们要和平友好，谋求亚洲太平洋地区的和平与安全，谋求世界的和平与安全，不反霸是不行的。日本政府规定自己的国策是全方位外交，这是无可非议的。我个人理解，所谓全方位外交就是同任何国家谋求友好。如果照这个意义来说，中国的外交也是全方位外交，但是，中国的外交加了一条，那就是谁要搞霸权，我们就反对谁。按照中日和平友好条约包含的意义来说，我想，如果有人把霸权强加在日本头上，恐怕日本人民也不会赞成。

邓副总理说：我们希望同一切国家友好相处，不幸的是现在却有人在世界各个地区谋求霸权，这种霸权主义正是国际不安全、不稳定的根源。

邓副总理谈到中日关系时说，中日双方在经济方面合作的余地很大。我们向日本学习的地方很多，也会借助于日本的科学技术甚至于资金。我们之间已经签定了一个长期贸易协议。但只有这一个还不够。那是两百亿美元，还要加一倍至两倍。等到我们发展起来了，道路就更宽广。他说，欧洲的朋友问我："你们和日本搞得这么多，是不是我们就没有事作了？"我告诉他们："不要担心。"需要他们同日本竞赛一下。

邓副总理说，和平友好条约的缔结和生效，今后两国人民的合作理所当然地要加强。两国政治、经济文化、科学等方面的合作都要进一步发展，两国人民之间的交往，包括派留学生、参观、访问等，民间的要增加，政府间的接触也要增加。这些方面，当然不需要一种固定的形式。这一点，我们同福田首相会谈时有共同的看法。

他在回答关于贷款问题时说，对日本政府给我们贷款这种形式，我们还没有考虑，今后将研究这一问题。

邓副总理在回答日本记者提出的有关钓鱼岛问题时说，"尖阁列岛"我们叫钓鱼岛，这个名字我们叫法不同，双方有着不同的看法，实现中日邦交正常化的时候，我们双方约定不涉及这一问题。这次谈中日和平友好条约的时候，双方也约定不涉及这一问题。他指出，倒是有些人想在这个问题上挑些刺，来障碍中日关系的发展。我们认为两国政府把这个问题避开是比较明智的。这样的问题放一下不要紧，等十年也没有关系。他表示将来总会找到一个大家都能接受的方式来解决这个问题。

一位日本记者提出亚洲紧张局势的中心在朝鲜和越南的问题。邓副总理回答说，今天上午我同福田首相谈了朝鲜问题，交换了我们双方各自的看法。我比较了解朝鲜民主主义人民共和国，中国对朝鲜问题的主张，正如大家知道的，我们一贯支持金日成主席和朝鲜民主主义人民共和国的自主和平统一朝鲜的主张，这点我也坦率地告诉了首相。据我们了解，不存在北方动手动脚的问题。 （下转四版）

严于把关 勇于攻关

——记株洲硬质合金厂工艺员曾竹如

株洲硬质合金厂四车间工艺员曾竹如，十九年来，始终以高度的主人翁责任感，严于把关，勇于攻关，不断解决了生产工艺遇到的问题，先后杜绝了一百多次产品质量事故，为发展硬质合金生产作出了贡献。

文化大革命期间，由于林彪、“四人帮”大刮无政府主义妖风，有的人受了影响，违章作业。有一回，一号炉出现了严重的顶炉事故，一次就报废了价值一千多元的合金。曾竹如看到这种情况，非常气愤，随即写了一张大字报，大声疾呼“要爱护国家财产，杜绝质量事故！”当时，有人在这张大字报上面批了“何其毒也”四个字。曾竹如看了，不断地反问自己：难道注重产品质量有毒，任意损害国家财产反而有功？她越想越坚信自己对了，坚持严把质量关不动摇。不久，又有一个人不按操作规程随意将半成品送入炉中烧结。曾竹如发现后，立即上前制止，耐心地说：“不能这样干，一定要按制度办。”曾竹如一边说，一边移动烧结炉的推速杆，果断地把半成品取出来，避免了一次质量事故。去年，这个车间要在八个月的时间内完成全年的生产计划。当时碳化工序是个薄弱环节。有人建议将每次产品的碳化时间由过去的四十分钟缩短到三十分钟。这样做行不行呢？曾竹如想到碳化时间是总结多年实践经验定下来的，随便改变会影响质量，不仅不能加快生产速度，而且会给国家造成损失。她把自己的看法告诉大家，并和同志们一起，分别用三十分钟和四十分钟两种碳化时间，对二十批料进行对比试验。结果表明：碳化三十分钟的产品，强度有所降低，而且有百分之十的产品完全不符合质量要求；而碳化四十分钟的产品全部合格。曾竹如及时把试验情况向车间党支部作了汇报，得到了领导的支持。她把各种试验数据告诉同志们，还反复地讲明质量和数量的关系，使全车间都坚持了按工艺规程办事，保证了质量，促进了超产计划的完成。

曾竹如业务熟练，技术过硬。一次，干磨工序已处理好二百零八公斤料，准备送到下道工序加工。正好曾竹如巡回检查来到这里，一眼看见颜色较浅，再查记录，便断定这批料的碳黑少了二点五公斤。负责配料的同志说比例没有错，经过取样化验，果然是少了两点五公斤碳黑。那个同志十分佩服曾竹如，说她的眼睛“比秤还灵”。她能够做到这一点，是努力学习、刻苦钻研的结果。她原来只有初中文化程度，但刻苦地自学了冶金中专课程，阅读了大量的有关硬质合金的理论书籍，并注意总结实践经验。比如产品脏化是硬质合金生产中经常碰到的问题，妨碍产品质量的提高。曾竹如为了解决这一问题，多年来在生产实践中挥料铲，开压机，测炉温，看金相，积累了成千上万个数据，摸索出了产品脏化的一般规律和解决的措施。有一回，生产用的橡胶一时供应不上，用库存的老化橡胶代替后，大批产品出现脏化现象。曾竹如和大家一道日夜战斗在车间，进行了几十次的试验，又找了许多老师傅反复研究，改进了工艺流程，用老化橡胶作成型剂生产出了合格的合金。

在提高产品质量的战斗中，曾竹如付出了大量的心血和精力。为适应四个现代化的需要，厂里决定采用石蜡新工艺。曾竹如担任了攻关小组副组长。试验一开始，就碰到石蜡选择和加量等“拦路虎”。曾竹如和攻关小组的同志们，经过三个多月的共同奋战，进行了一百多次小型试验，取得了三千多个数据，初步掌握了用石蜡作成型剂的新工艺。进入成批试生产以后，配制石蜡溶液要爬到三米多高的石蜡罐旁操作。罐里是近百度高温的石蜡溶液，下面又是用于溶剂的保温汽油罐，又热又闷。老曾坚持战斗在岗位上。投产的头三个月，车间就用石蜡工艺生产了二百多吨合金，质量达到了国家标准。

（本报通讯员、本报记者）

发扬主人翁精神

朱 涛

株洲硬质合金厂工艺员曾竹如，十九年来先后杜绝了百多次质劳事故；衡阳冶金机械修造厂蒋世友在生产中八年无废品。他们能取得这样的优异成绩，就是因为他们是以高度的主人翁责任感对待产品质劳。我们要学习和发扬这种主人翁精神。

我们是社会主义企业，生产的产品都是为了满足国家和人民的需要。我们在生产出每一件产品时，都要抱着对国家对人民负责的态度。我们要加速实现四个现代化，满足人民生产、生活需要，对产品不仅要求数量多，更要求质量好。我们的产品使用寿命长、性能好、效率高，就等于把产品数量提高了好几倍，为党为人民作出了贡献；反之，浪费国家有限的资金和原材料，生产群众不欢迎的废品，就是对四个现代化的犯罪，是和落实新时期的总任务不相容的。曾竹如、蒋世友两同志正是把“质劳第一”的思想在脑子里深深扎了根，他们不信邪，不怕鬼，在“四人帮”横行的时候，始终坚持原则，严把质劳关，敢于同损害质劳的行为进行针锋相对的斗争，不让一件不合格的产品从自己手中漏过。他们高标准，严要求，努力学习，刻苦钻研，为搞好质劳苦练过硬本领。他们这种关心产品质劳，自觉把好质劳关的精神，充分体现了工人阶级当家作主的主人翁品格。

在整顿企业管理，提高产品质量的活动中，各地都评选了一批“信得过”的质劳标兵。他们的先进事迹受到了群众的尊敬和赞扬。但是，也还有一些人对提高产品质量仍然无动于衷，出了废品不脸红，看到损失不心痛。这些人应当好好地想一想，党和国家把原材料、设备和资金交给你，让你为人民服务，为四个现代化服务。你却在那里粗制滥造，生产的是次品和废品，这是对人民负责的主人翁态度吗？生产优质产品光荣，生产劣质产品可耻！我们要象曾竹如、蒋世友两同志一样，时时刻刻以高度的主人翁责任感对待每一件产品的质劳，自己信不过的产品不交检，出了废品认真找原因，对技术精益求精，让自己的产品成为质量信得过的产品。

一心扑在产品质量上

衡阳冶金机械修造厂一金工车间工人蒋世友八年无废品

衡阳冶金机械修造厂一金工车间工人蒋世友，连续八年无废品，并且两次挽救了别人造成的严重质量事故，被群众称为一心扑在产品质量上的人。

蒋世友曾给自己立了一条章法：产品交检，必先自检，自己不满意，决不送出去。有一次，他在五米人字铣床上加工一件三吨多重的大齿轮，铣完以后，同机床的操作者小廖就要去喊检验员来检验，当即被蒋世友拦住了。他说：“未经自检就交检验，是不负责任的态度。”接着，他同小廖一道，对齿轮全周一百三十个齿进行全面的检查，发现有十九个齿还未达到质量要求，他们又全部返修好，自己认为满意了才交检验。

“搞好产品质量，就要一心扑在生产上。”这是蒋世友同志保持八年无废品的一条重要经验。他的机床旁边贴的个人规划中写着：“上班不想与生产无关的事，不干与生产无关的活，专心致志地坚守在机床旁边。”他虽然身患多种病症，但只要上班铃一响，就把一切病痛都抛得老远；两眼直盯在切削点上，全神贯注地进行操作，防备着质量事故来钻空子。一次，他家里来信，说家里正在闹矛盾，要分家。老蒋看完信，正好要上班了。他当即把信往枕头底下一压，集中精力加工一个大模数的大齿轮。这个齿轮要加工的齿槽又宽又深，蒋世友针对这个特点，进行认真分析。他估计到加工中有可能因负荷过大打坏刀套，造成挖刀的现象。事情果真不出意料，出现两次打断刀套。由于他高度地集中了思想，耳灵、眼尖、手快，当刀套一响，走刀已经停住，没有给齿轮质量造成半点影响，圆满地完成了这项加工任务。

有一件事情曾经轰动过全厂。那是一九七五年夏天，蒋世友到一部大车床上去联系工作。车床上正在加工一根价值一万多元的大轴。操作工装上一把大切刀，正要开车切断那节余料。老蒋一看图纸，再目测工件，发现多切了一百毫米，马上惊呼“停车！”操作工把车停下来一量，不多不少，正好多切了一百毫米。幸好工件还只刚刚开切，就被蒋师傅发现，避免了一次大事故。人们当即纷纷围住老蒋问道：“蒋师傅，你怎么会一看就准呢？”蒋世友笑了笑说：“只要功夫深，铁杵磨成针。要提高产品质量，就得刻苦磨练基本功。”老蒋有一把游标卡尺，上班总是握着它。看见一些长短大小不一的工件或者工具之类的东西，他就先作目测，再用卡尺测量证实。久而久之，眼测和卡尺测量的数字就越来越接近了。现在他可以凭眼睛在铣刀未切工件之前，就能断定这个齿分得准不准，尺寸对不对。几年来，他凭目测，先后十三次及时杜绝了重大质量事故，保证了件件产品都达到了规定的质量标准。

（本报通讯员 周孔波）

湘潭风动机械厂工人，严格按工艺图纸对产品进行检验，有效地提高了产品质量，获得了全国凿岩机械行业授予的“产品质量优胜”光荣称号。 倪张罗摄

高质量离不开辅助工

衡阳冶金机械修造厂一金工车间工人 肖远南

有一种说法：“辅助配合工种只有服务质量问题，没有产品质量的问题。”其实，服务质量和产品质量又怎能分割开来呢？就以吊车司机和挂钩等起重装卸工人为例，虽然没有直接生产产品，但每天吊的是加工好的机械零件，运的是各种成台的机器，如果工作不认真，技术不过硬，就会直接影响产品质量。

有一次，我在吊挂一种精密度很高的产品去钻孔时，由于没有包垫软物，结果产品被钢丝绳磨坏，造成返工，重新铲刮，影响了质量。

前不久，有一台压砖机已经刷了漆，交了检，就在装车的时候，因吊挂不妥，油漆被吊具磨掉了一大块，使这台压机带着伤疤出了厂。

事实在不断教育着我：要确保产品质量，一点也少不了辅助配合工人的辛勤劳动。如果说，直接生产产品的工人在生产过程中，产品出了毛病，还可以随时返工补救的话，那么，辅助配合工人在吊运和装卸车时，把交了检的成品碰坏或磨损了，返工就会更加困难；要是当时没有发现，就可能使有毛病的产品混出工厂，而给用户、给国家造成更大的损失。因此，那种认为产品质量与辅助配合工人“无关”的思想，是十分有害的。

* * *

工人信箱

办好图书馆与产品高质量

编辑同志：

在提高产品质量和服务质量的群众活动中，我觉得办好企业的图书馆很重要。过去“四人帮”为害，“白专”帽子横飞，业务书籍大减。图书馆里，成天清理“禁书”，不得开门，就是开了门，谁敢去翻技术书呢？！如今“四人帮”倒台了，图书、杂志、技术资料越来越多，图书馆成了我们经常活动的场所。看了书刊上的介绍，想想自己的工作，使人有一股精益求精，把工作干好的劲头，有时工作中遇到难题，有些图书杂志上正好都你作了回答。管图书的同志，虽然没有直接从事生产活动，但他们的工作做好了，却直接为企业创优质夺高产作了贡献。我热切地盼望我们企业的图书馆办得更加兴旺起来。

湘潭纺织印染厂青工 黄桂华

解决八小时外的托儿问题

编辑同志：

为了更好地掌握为人民服务的本领，不断提高生产和工作的质量，我段如今每周有两个晚上的业务学习时间，得到职工们热烈拥护。可是学习一开始就来了矛盾，其中最突出的是：双职工没人带小孩，为孩子牵肠挂肚，学也不安心。“四害”横行时，读不上学技术，练本领，不少的业余时间，“泡”到了小孩身上。如今可不能这样干了，要学习，要争当业务技术能手，要优质高产，为四个现代化作贡献。因此，一些双职工都迫切要求解除后顾之忧。

近来段领导倾听了群众意见，制定了有效措施：幼儿入托中午可以不接回去，晚上入托延长到九点，并且办起了幼儿园，中午、晚上都有人管理。这些措施真得人心，使工人们学本领的劲头更大，生产和工作的质量更高。我们认为这是一件值得提倡的事情。

长沙机务段工人通讯组

⇦ 建湘瓷厂技术人员努力改进产品设计，提高出口瓷质量。这是他们正在研究新试制的出口餐具的器型和花样设计。 谢金庭摄

「抹布」小议

长沙卷扬机厂一车间工人 常已非

在一次闲谈中，有位搞维修的同志对另一位同行发牢骚：“维修工还不就是听人喊，成天拆机床，修零件，一身油泥，莫想干净，真象抹布一样。”那位同行听了，却不以为然，回答说：“只要能保证机床正常运转，产品质量优等，多跑点，脏一点，就说象抹布，有什么不好！”

说得好！“就说象抹布，有什么不好！”

抹布有个最大特点：本身脏，却能使它工作的对象干干净净。你看，桌上有灰尘，抹布一到，立见清洁；窗上的玻璃，经过抹布，通明透亮。可见，抹布是在供人使唤的过程中，弄脏自身的。一盆清水洗过后，抹布又恢复了干净，又能继续为人服务。

我们干维修工的，一身脏得看不见纱，却能使设备明净见本色。维修工并不处于生产第一线，在他们的手下也不出产品，但是，产品质量要好，生产数量要多，一点也离不开维修工的辛勤劳动。维修工累一点，脏一点，换来的是优质高产。那一件优等品中，没有浸透维修工的汗水呢！所以，维修工的劳动，是受人尊敬的劳动。

为了不断提高产品质量，在第一线工作的同志，要多出一等品；处于第二线的同志，比如维修工，同样要拿出一等的干劲，为创一等品而努力！

工人论坛

优等品为什么成了残次品？

我要为某些工业品在运输途中的“遭遇”谈点意见。好多工业品，出厂时质量不错，可是运到销售地，就变了卦。比如：电视机、收音机、三用机，运到三级批发站，就发现相当多的残损品，需削价或报废。特别是电视机，许多单位花上成百上千元，买回去用不得，零件配不到，只好“睡觉”。又如上海、衡阳等地出产、经长沙中转调来的铝锅、铝壶，由于包装不善，运输不慎，一部分就变了形；草包大瓶装的雪花膏，验收时包散瓶破，草灰拌雪花，外加玻璃渣，变成了“三合一”。再如从河南组织的瓶装色酒，“赤牌”瓶子倒顺混装，开了篓，只见瓶渣不见酒；进口的原糖，不少糖包上都穿了洞，既差重量，又渗进了灰砂，据观察是中转码头用吊车钩挂出来的洞眼。这些问题说明，光有工厂生产中的产品高质量，还不够，还需包装、运输、装卸等各个环节，都来严抓质量。否则，出厂是优等品，到了用户手上就成了残次品。

临澧县商业局合口办事处 董光荣

第十二期

车间班组园地

卖蚊帐引起的联想

今年夏初，武汉市一位妇女给我们来信，说她打听到我们商店出售蚕丝蚊帐，很想买一床，但因没有机会来常德，要求我们帮她邮购。当时我想，顾客不远千里来信，既说明顾客的急需，又说明他们十分信任我们。我们是人民的营业员，应该尽量满足这位顾客的要求。于是，我马上回了信，并在接到寄来汇款之后，从店里仅有的几床蚕丝蚊帐中挑选了一床，及时给她邮寄了去。不久，这位顾客写了一封热情洋溢的感谢信，赞扬我们店里服务质量不错，并表示要在不同岗位上，为实现新时期的总任务而奋斗。

这件事使我联想到，工厂里造产品，要讲究产品质量；我们卖商品，也要讲究服务质量。商品本身质量好，物美价廉，顾客欢迎；但如果在销售中营业员的服务质量差，或者是一拿就厌，一问就烦，或者是保管不善，短斤少寸，等等，那就实际上有损优质品的质量，顾客也不会称心如意。因此，提高服务质量，千万忽视不得！

常德市武陵商店针织柜营业员 张池坤

师◇徒◇俩

卢志成

地洼学说的创立者陈国达

科学的春天来到了。一九七八年全国科学大会科研成果巳览厅内，象一坐百花盛开的瑰丽园地，吸引着成群结队的观众。在这巳览厅中，巳出了一种地壳汇化新理论——地洼学说。这个学说的首创者就是中南矿冶学院教授、省大地构造研究所所长陈国达同志。

一

地洼学说是怎么回事呢？陈国达说，自从一八五九年美国学者丁·赫尔的地槽概念提出以来，关于地壳发巳规律问题的理论，流行最广的为地槽—地台学说。该说认为，大地构造单元有二，即地槽区和地台区。地槽区为强烈活动区，地震、火山活跃，地百起伏很大，岛链与海槽（名地槽）相间（如印尼群岛地区）；后来隆起成为高山深谷（如喜马拉雅山脉）。地台区为相对“稳定”区，活动性较小，地百起伏较缓，状如平台（如西伯利亚平原）。地壳发巳分为两个阶段，起初出现地槽区，是活动性强烈阶段；随后转化为地台区，进入活动性和缓阶段。该说用作地质学的基础理论已达百年，一直视为不可触犯的终极真理。说到这里，陈国达微微一笑：不可触犯的终极真理！世界上哪有这样的事呢？

一九五六年，陈国达以毛主席的光辉哲学思想为指导，总结生产实践经验，认为地壳构造不会永远停留在一个阶段，中国地壳构造在经历了地台阶段以后，还在继续发巳，出现一个新构造单元，这是新型活动区，是由于地台区向活动区转化而成的，取名活化区。又因它与地槽区不同的最主要的特点是以山脉及名为“地洼”的山间盆地代替了岛链及海槽，故也称地洼区。

地洼学说的理论忌义在于提出了第三构造单元，阐明地壳发巳是多阶段的；不仅活动区可以转化为“稳定”区，“稳定”区也可转化为活动区。但地洼区虽与地槽区性质相似，却并非简单的重复，因其类型有别，结构又较复杂，为更高级阶段的产物。地壳

陈国达教授（右四）和湖南省大地构造研究所的同志在一起。　　本报记者摄

汇化过程是活动区同“稳定”区相互转化递迭，按照“否定之否定”法则，螺旋式升进的，称“（动‘定’转化）递进律”。实用忌义在于阐明一种新的成矿作用，从新的角度探索成矿规律，扩大找矿领域。地洼区矿产有自己的特色：从矿种上说，钨、锡、铋、钼、铜、铅、锌、锑、硼、锂、铌、钽、铍、铀、铍、等较为富集，铁、金、汞、氟和金刚石等也多见。就矿床上说，以大型火山岩铁矿为例，以往认为只与地槽区的海底火山喷发有关，而我国的地洼区内已找到了重要的陆上火山矿床。斑岩铜钼矿多见，也是特色。又如石油，过去只知地槽型（如台湾）和地台型（如大庆）两类油田，但我国却蕴藏着许多地洼型油田（如大港、胜利等），其特征是旧的找油理论所未论及的。地洼区除自身的成矿作用外，还继承了历代前身的矿产，因此区内地下资源特别丰实多釆，并常形成既大且实的迭加矿床和多因复成矿床。

打破一种旧的传统理论，创立一种新的符合客观事实，符合科学的大地构造新理论，决不是不花气力，一蹴而就的，而是长期艰苦的体力劳动与脑力劳动相结合的产物。陈国达创立地洼学说就经历了这样一个过程。

二

陈国达清楚地记得，在中学读书时，有一位教博物学的老师，在讲坐上，绘声绘色地讲起地壳的构造，怎么会发生地震，矿芷是怎样形成的。年轻的陈国达，听得津津有味，简直入了迷：“呀！地质工作这样有味，将来做个地质工作者多好呵！”从此，他对地质科学开始产生了兴趣。那时，学校的老师，还常给学生讲“科学救国”的道理，这对陈国达也颇有影响。“对，应该奋发致力于科学，作一个救国救民之士！”有志气的陈国达，从小就立下了科学救国的宏愿。可是，后来的事实教育了他：单偕科学是不能救国的。科学不能救国，但救国必须要有科学。

不少人嫌搞地质工作艰苦，不愿干；也有的半途而废，改了行。可是，年轻的陈国达，却深深地爱上了地质科学。三十年代初期，他在广东中山大学读书期间，就常到附近的野外考查地质、地皃现象，撰写了《广东的红色岩层》、《新会地质研究》等学术论文，受到了奖励。他在中山大学地质系毕业后，被选为研究生，到华北各处野外考察。其后相继在两广和江西从事地质调查工作。这期间，他长年累月背着简单的行装：一把地质锤，一个罗盘，一只放大镜，一支铅笔，一个笔记本，行走在崇山峻岭之中，爬行在悬崖峭壁之上，踏遍青山，磨破铁鞋，栉风沐雨，风步露宿，不以为苦，反以为乐。朝则轻装进山，暮则满载而归，或搜集大另的矿石和岩石标本，或在本本上记载形态各殊的地皃地质现象。晚上就寄居在村间小店，或深山古庙，点上随身携带的蜡烛，把白天所得的资料，加以奎理。这样，日复一日，年复一年，各种矿石、岩石标本堆成了小山，各种地质资料记了一本又一本。那时的生活条件十分艰苦，山上有虎蛇为害，有土匪横行，地质工作者惨遭抢劫杀害之事，时有发生。在旧社会搞地质工作还有一种威胁，就是恶劣的工作条件很易得病，得了病又无人管。一次，他卧病数月，工资停发了。在这样的困难情况下，他还是一心钻研地质科学。他当时写了一首诗，首尾几句是：“十载携锤欲尽山，兴来那识路艰难”；“前尘回首休惆怅，奋起重挥征远帆！”陈国达谈起这些往事时忐慨地说，艰苦的环境磨炼了忌志，也为后来的研究工作练了基本功。搞科学研究没有扎扎实实的基本功不行啊！

解放了，广大知识分子，如鱼洸进大海，似鸟飞进苍穹。陈国达同数百万知识分子一道，在毛泽东思想阳光雨露的普照和滋润下，蓬勃向上。他开始用马克思主义的哲学思想为指针，重新研究、奎理、分析、综合在祖国各地搞区域地质调查时所获得的大另的第一手资料，注忌总结广大地质工作者的实践经验，博览国内外有关地质科学的书刊、资料。有了唯物辨证法的望远镜和显微镜，人比辰来聪明多了。一九五六年，他突破辰来地壳构造的传统理论，发表了《中国地台“活化区”的实例并着重讨论华夏古陆问题》，接着在一九五九年写出了《地壳的第三基本构造单元——地洼区》、《地壳动“定”转化递进说——论地壳发巳的一般规律》，一九六〇年出版了《地台活化说及其找矿忌义》一书，一九六三年发表了《大地构造学的哲学问题》；一九七七年在他指导下编成并出版了按地洼说及递进说编制的中国大地构造图（1：400万）和《中国大地构造概要》。为了向全国科学大会献礼，他今年初完成了《成矿构造研究法》一书（即将出版）。这些关于地洼学说的主要代表作，逐步形成了较系统、较完奎的地壳构造新理论——地洼学说。

陈国达的地洼学说，受到国内外学者的重视和好评，列为自然科学史上的大事之一。在我国正运用于找炽、石油、钨、金、铜、铁等矿，以及地震地质、工程地质等方百。在国外被引用的范围越来越广，遍及各大洲，被认为“有助于新矿床的发现”，“有巨大实践忌义”，认为用这种观点“有可能重新估计并扩大许多大型矿区的远景”。一九七六年美国《经济地质学》杂志评介活化区的重要性时指出，功劳首先归于中国的陈国达。

三

陈国达在科学研究上，有一股永不满足的劲儿。他经常到野外进行地质考查，搜集新的地质资料，注忌研究新鲜问题，吸取新鲜经验，力求不断发巳和完善地洼学说，为祖国的社会主义经济建设作出较大的贡献。

一些曾经在四十年代、五十年代、六十年代、七十年代是陈国达的学生，现在又同他一起工作的同志，谈起陈国达热心搞科研的事迹，就滔滔不绝：“他呀，一心扑在科研上，工作踏踏实实，兢兢业业，严肃负责。他既重视实验室的科学研究，又重视野外工作实践；他不但自己身体力行，对别人的实践经验也很重视。他很喜欢到野外跑。他外出工作时，无论在汽车、火车、飞机或轮船上，都要争分抢秒地工作，不是看书，就是奎理资料，给年青同志参改论文，或者掏出小本本，边看边记沿途的地皃地质现象。”近年来，他除远走青海高原、海南岛等处外，全国科学大会后，又赶往云南参加一个会议，到滇西高山区考察，后来又去了蒙古高原研究铁矿。这位年近古希的老教授，一有机会到野外考查，仍然那样兴致勃勃，不减当年。四月的云南，繁花似锦，景色迷人。对于这些，他就象没看见似的。可对沿途不同的地皃地质现象，他却看得仔细，记得真切，又是记，又是画，或不时站在汽车的窗口，举起照相机，咔嚓一声，把这些地皃、地质现象拍摄下来。“这老头大概是画家吧？”不了解他的人看到他画得出神，便伸长脖子看看他画的东西：“咦！并不是什么美术作品，而是一些地质资料。”有时在野外碰上奇特的地皃、地质现象，他总是看了又看，记了又记，画了又画，想了又想，久久不愿离去。同去的年轻人不耐烦了：“陈老师，走吧，又累又饿的！”陈国达却笑笑说：“再等等，再等等”。

星期天或节假日，陈国达很少休息。一些同事到他家去串门，或有事去找他，总是见他忙个不停，不是认真看书，就是撰写论文。盛夏暑气蒸人，室内呆不住，他就将桌子搬到门口通风的地方，左手挥扇，右手挥笔，那怕汗流浃背，仍然坚持工作。即使是在“四人帮”横行时，动不动就给知识分子扣上“白专道路”的帐子，他也不理会这一套，坚持为革命开巳地质科学研究，为发巳社会主义的科学事业作贡献。一九五六年，他光荣地加入了伟大的中国共产党，曾列席第二届全国政协会议，受到伟大领袖毛主席、敬爱的周总理的亲切接见，并先后被选为全国第四届、第五届人大代表。在五届人大会上，他表示决心加紧搞好科学理论研究，尽快找到大富矿。他说：“不能光盼四个现代化的到来，一定要干到四个现代化的到来。”今年，他又应邀出席了全国科学大会，认真聆听了敬爱的华主席、邓副主席和中央其他领导同志的重要讲话和报告。在会议期间，他心潮澎湃，精神焕发，情不自禁地吟诵起曹孟德的豪迈诗句来：“老骥伏枥，志在千里。烈士暮年，壮心不巳。……”本报记者

衡阳市各级领导带头搞卫生

本报讯　衡阳市各级领导干部带头上阵，率领干部和群众大搞环境卫生，全市卫生面貌焕然一新。

入秋以来，衡阳市爱国卫生运动委员会发出了“开展秋季爱国卫生运动”的通知，动员全市人民积极参加爱国卫生运动。全市各级领导干部亲自率领群众大搞卫生。南区文革居委会的群众在区委和居委会干部的带领下，连日清除垃圾，疏通阴沟。江东区委的领导干部帮助街道处理了十余堆积土。东升饮食总店的领导率领全店职工采取“空隙时小扫勤抹，休班后大洗大刷”的办法，把店内店外打扫得干干净净。衡阳冶金机械厂利用停电时间，组织全厂职工整顿厂容，改造环境，全厂呈现出一派清洁卫生的新景象。市环境卫生管理处配合运动增加了四十五个垃圾收运点，并对一些垃圾、积土进行了清理。目前，全市爱国卫生运动正在深入开展。

（本报通讯员）

毛田卫生面貌日日新

岳阳县毛田区，是我省卫生战线上的一面红旗。这里村落整齐，庭院干净，屋前屋后树木葱茏，干部社员养成了爱清洁、讲卫生的良好习惯。人们健康水平不断提高，农业生产持续跃进。面对这一派人寿年丰的兴旺景象，毛田人们永远忘不了英明领袖华主席的亲切关怀。

那是一九六二年一个阳光灿烂的日子，当时担任湖南省委书记兼湘潭地委书记的华国锋同志，风尘仆仆来到毛田。华国锋同志在毛田视察期间，多次指示要搞好爱国卫生运动，提高群众的健康水平。为了落实华主席的指示，从毛田区委到各大队党支部层层成立了爱国卫生运动领导小组，把卫生工作列入议事日程。十多年来，毛田人民不断抵制和排除林彪、“四人帮”反革命修正主义路线的破坏和干扰，坚持开展爱国卫生运动。他们把卫生工作纳入农业学大寨的规划，在农田基本建设中结合搞好“两管、五改”（管粪、管水，改厕所、改水井、改灶、改猪牛栏、改良环境卫生）的卫生建设，较快地改变了农村的卫生面貌。几年来，全区新建和改建水井四百多个，基本实现了饮水井水化；新建了五百多个贮粪池，改造了五千八百多间厕所和畜圈；还新建起五个卫生新村，共二千五百多间。全区各家各户都订了爱国卫生公约，建立了经常性的检查评比制度。全区还培养了一支以赤脚医生为主体的卫生骨干队伍，他们大力宣传卫生知识，认真做好防病治病工作，有效地控制和减少了各种传染病的发生和流行。　·岳阳县通讯组·

怀化县提高赤脚医生业务水平

本报讯　怀化县各级党组织采取有力措施，努力提高赤脚医生的业务技术水平，进一步发展巩固了合作医疗。

近两年来，县、社采取办短训班和个别传、帮、带等办法，对全县五百四十八名赤脚医生进行了一至两次复训，这些赤脚医生一般都能用中西医两法防治农村常见病和多发病。

以前这个县的赤脚医生，由于医疗技术水平不高，贫下中农有了病，往往要送到卫生院或转外地治疗。现在，一般疾病能在合作医疗站治好，大大方便了群众。据牌楼公社的统计，以前每年到公社卫生院住院和转到外地治疗的病人达一千多人次。赤脚医生的医疗技术水平提高后，去年全公社上卫生院和转外地治疗的病人只有二百一十人次，减少了百分之八十。有的赤脚医生还学会了自制药品，能制膏、丹、丸、散等五十多种药，使合作医疗越办越好。（张照华）

解放军一六三医院进行“脑血管搭桥”手术成功

本报讯　解放军一六三医院最近成功地为一例脑血栓病人进行了“脑血管搭桥”手术。“脑血管搭桥”在国内是近年才开展的新手术。今年《中华外科杂志》第一期报道后，一六三医院党委就组织医务人员认真学习这一新技术，并抽出一名党委委员和三名有经验的医生组成显微外科小组。从今年二月份起，显微外科小组的同志先后在动物身上做了三百条小血管吻合的试验。通过反复试验，较熟练地掌握了显微镜下的操作要领，为应用到临床作好了技术准备。长沙饭店一位厨师，于今年八月突然发病，右侧半身瘫痪，不能说话，经医院检查为脑血管左侧病变。九月二十六日，一六三医院的医务人员为这个病人进行了“脑血管搭桥”显微手术。术后十天，病人能下床活动，能成句讲话，健康恢复情况良好。　（本报通讯员）

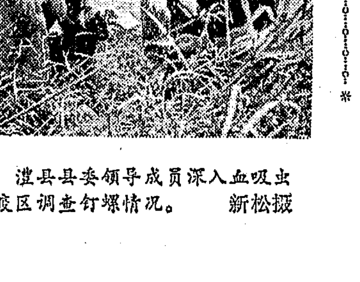

澧县县委领导成员深入血吸虫病疫区调查钉螺情况。　新松摄

病房新貌

“四人帮”打着“批城市老爷卫生部”的幌子，歪曲毛主席对卫生工作的一系列指示，把广大工人和城市劳动人民视为“老爷”。在“四人帮”的干扰和破坏下，那时省人民医院的第八病室，正如有的病人形容的：陪人成群象馆子，衣物乱挂象货摊子，喊喊叫叫象赶“闹子”。在这种忙、乱、脏的情况下，医疗护理质量降到了最低点。

在揭批“四人帮”的基础上，省人民医院党委把提高医疗护理质量作为拨乱反正，抓纲治院的一项重要措施来抓。现在的八病室，清洁整齐，安静清爽，医疗护理质量都达到了历史最好水平。今年上半年该病室收治了两百多例病人，没有发生过医疗差错和医疗事故；三十九例处于瘫痪状态的中风病人，没有一例褥疮，治愈率比去年同期提高百分之十。看到八病室的变化，人们都说：抓纲治国的春风吹进了病室。

八病室的工作人员为保护人民的健康，实现四个现代化努力作贡献。过去被破坏的医疗护理制度都恢复和健全起来了。医、护、工严格了岗位责任制，做到既分工又合作。每收进一个病人，医生总是细心检查，多方研究，尽快确诊。遇到治疗上的难点，就集体会诊。今年以来，先后抢救了二十多例危重病人。为了提高护理质量，护理人员经常早上班，迟下班，工作一忙就加班。对长期卧床不起的危重病人和中风瘫痪病人，他们坚持给病人洗脸梳头，喂饭送水，洗脚按背，翻身换位，端送便盆。有段时间，大小便失禁的病人一下收进十几个，护理人员不怕麻烦，不怕累，没有让一个病人睡过湿床。医生护士能精心医护病人，患者亲属也就放心了，病室的陪人大大减少。

·省卫生局政治处通讯组·

不是亲人胜亲人

编辑同志：

去年十一月份，我的第二个小孩突然全身浮肿，经株洲铁路医院的医生检查，诊断为急性肾炎，需住院医治。我在怀化工务段工作，爱人和孩子都住在株洲县，爱人还是工厂职工；除了患病的小孩，家里还有三个小孩需要照顾。怎么安排才好呢？正当我爱人急得束手无策，想打电报催我回株洲的时候，株洲铁路医院小儿科的同志一面安慰我的爱人，一面对我爱人说：“现在铁路运输繁忙，你爱人不能离开工作岗位，小孩的病你不要着急，由我们负责治好。”医务人员还动员我爱人放心地回厂上班和照顾家庭，不要牵挂患病的孩子。

小孩已经三天没拉小便了，病情比较严重。医务人员废寝忘步，日夜守护，直至脱离危险。住院期间，医生护士对我小孩的照顾可说胜过我们做父母的。且不说一日三步饭和药物喂进口，连洗澡洗衣、补习功课，医生护士都给想到和办到了。小孩住院两个月，不仅我们夫妇没有因此而缺勤，小孩也没有耽误学习。大家都赞扬医院的同志“不是亲人胜亲人！”

我们夫妇决心学习医院这些同志全心全意为人民服务的精神，搞好本职工作，为实现四个现代化多作贡献。

怀化铁路分局怀化工务段　方在兴

清洁卫生街

——记湘潭市河西区红卫居委会

湘潭市河西区红卫居委会，八条小街小巷平坦清洁，阴沟里不见污水污物，庭院和住房打扫得干干净净。这里居住着八百多户人家，三千多口人，从七、八十岁的老人到几岁的小孩，个个都养成了爱清洁讲卫生的好习惯。退休老教师周大钧，经常把一条长达三十多米的永红巷打扫得干干净净，还自制蝇拍三百六十多个，组织少年儿童扑蝇灭蝇。前不久的一天，一个从外地来这里走亲戚的小客人，随手将一张包冰棒的纸丢在人行道上，两个小学生发现后主动捡起来，并向这位小客人宣传不乱丢纸屑果皮的道理。以讲卫生为荣，不讲卫生为耻，在红卫居委会形成了风气。

“四人帮”横行时期，红卫居委会的卫生工作遭到了严重的破坏，小街小巷垃圾成堆，一到夏天蚊蝇成群。在华主席抓纲治国的伟大号召鼓舞下，红卫居委会的干部和群众决心改变街道的卫生面貌。去年夏天，在居委会领导的带领下，全街男女老少齐上阵，突击大搞环境卫生。经过几天奋战，他们就清除了全街的垃圾堆和疏通了阴阳沟。以后，红卫居委会党支部又结合城市建设，发动群众把街道铺得平平坦坦，使街道卫生面貌焕然一新。为了使清洁卫生工作持之以恒，居委会把突击运动和经常性的卫生工作结合起来，从居民中选拔了二十六个卫生员，负责街道卫生的检查督促和宣传工作，并且发动群众，订立了爱国卫生公约，建立了检查评比制度，做到了一天两小扫，两天一大扫，一月一检查，一季一评比。居委会还采取各种形式，大力普及卫生科学知识，不断提高了居民们爱清洁讲卫生的自觉性。

·罗文鼎·

邓副总理在东京举行盛大答谢宴会

福田首相等应邀出席，宴会充满友好和团结的热烈气氛
宾主频频举杯祝愿中日两国人民世世代代友好下去

新华社东京十月二十五日电 邓小平副总理今天晚上在东京举行盛大宴会，感谢福田赳夫首相和日本政府以及日本各界朋友的盛情接待。

福田首相和夫人以及日本各界人士、旅日华侨代表三百多人应邀出席了宴会。在欢乐的乐曲声中，邓副总理和夫人卓琳等陪同福田首相和夫人三枝等日本贵宾步入灯火辉煌的宴会大厅。

邓副总理在宴会上祝酒时指出，在日本短短的几天访问中，双方加深了相互理解，增进了友谊。他赞扬勤劳勇敢的日本人民为发展民族文化和建设自己国家所作的巨大努力和取得的巨大成就。他说："你们有许多经验是值得我们借鉴和学习的。"

邓副总理谈到在访问中亲身感受到的日本人民对中国人民的深厚情谊。他说："这种友情渊源于两国人民两千多年的友好交往，也反映了我们今后要永远友好下去的真诚愿望。"

他说："我们的访问是短暂的，但是我们的友谊是长存的。我们完全有理由相信，中日关系的前景是无限美好和宽广的。"

邓副总理对福田首相、日本政府、各界人士和广大日本人民的热烈欢迎和盛情款待，表示深切的谢意。

他说："几天来，我们荣幸地会见了天皇和皇后陛下，出席了两国外长互换中日和平友好条约批准书的仪式，同福田总理大臣阁下在友好的气氛中就两国关系和共同关心的国际问题交换了意见。我们和许多老朋友重温了友谊，又结识了许多新朋友。我们和贵国政治、经济以及其他各界的朋友们进行了友好的会晤，感谢他们为发展中日关系所作的贡献，并就今后进一步扩大两国各方面的交流与合作交换了意见。我们还会见了多年来献身于中日友好事业的各友好团体的朋友、各界友好人士以及已故知名友好人士的家属代表，表达了中国政府和中国人民对他们的亲切问候。"

他说："明天我们就要离开贵国首都了，在此临别之际，请允许我再次向阁下和各位，并通过阁下和各位向日本人民表示衷心感谢。"

福田首相在祝酒时说，邓小平副总理虽然是首次来日本，但在有限的日程中，却精力充沛地参加了各种活动，考察了我国的实际情况，我们对此感到非常高兴。

他说，我衷心期望，以邓副总理这次来日本为契机，日中两国政府领导人之间的相互来往，能不亚于民间的往来那样更加频繁起来。我确信，这种往来对于增进两国之间的相互理解和友好关系，将发挥极其重大的作用。

福田首相说："由于缔结了日中和平友好条约，可以说使日中两国之间的和平友好关系建立在牢固而不可动摇的基础之上。日中友好关系的前途的确是无限光明的。"他说："勿庸赘言，加强和发展日中两国的友好关系，本来就不意味着日中联合起来结成排他性的关系，何况日中两国也都不想为本国同第三国的关系带来不好的影响。日中两国维持以和平与友好为基础的稳定关系，是具有长期交流历史的两国人民的强烈愿望，我确信这是实现两国国民的幸福与繁荣的必由之路。同时，我坚信通过这样一种关系，将使日中两国为亚洲以至世界的和平与稳定作出贡献。"

席间，宾主愉快地畅叙友谊，频频举杯祝愿中日两国友好关系在和平友好条约的基础上不断发展、中日两国人民世世代代友好下去。

宴会始终充满友好和团结的热烈气氛。

在主桌就座的日本贵宾有：福田首相及夫人，以及众议院议长保利茂、参议院议长安井谦、外相园田直、内阁官房长官安倍晋太郎、最高裁判所长官冈原昌男和他们的夫人。

在主桌就座的还有日本社会党委员长飞鸟田一雄、公明党委员长竹入义胜、民社党委员长佐佐木良作、新自由俱乐部代表河野洋平、社会民主联合代表田英夫。

日本前首相三木武夫、自民党前副总裁椎名悦三郎、自民党干事长大平正芳的夫人以及各友好团体代表、各界著名人士藤山爱一郎、黑田寿男、滨野清吾、茅诚司、有山兼孝、稻山嘉宽、宫川寅雄、永野重雄等也在主桌就座。

在主桌作陪的有廖承志和夫人经普椿、黄华和夫人何理良、韩念龙和夫人王珍、符浩和夫人焦玲、李力殷等。

邓副总理同福田首相再次会谈

邓副总理应邀出席日本经济界的欢迎午餐会

新华社东京十月二十五日消息 邓小平副总理同福田赳夫首相今天上午在日本首相官邸举行了第二次会谈。

福田首相代表日本政府邀请华国锋总理在适当的时候访问日本。邓副总理表示一定转达日本政府的好意，并代表华总理和中国政府愉快地接受了这一邀请。

会谈中，双方就朝鲜局势问题各自阐述了自己的立场，希望朝鲜问题根据自主和平统一的原则得到解决。

双方强调，在中日和平友好条约的基础上，进一步加强往来，发展经济、文化、贸易等方面的合作。

双方对会谈表示满意。

邓小平副总理今天中午应邀出席了日本经济界在东京举行的欢迎午餐会，高兴地同日本经济界人士见面。

日本经济团体联合会会长土光敏夫代表主办午餐会的六个日本经济团体讲话。他对邓小平副总理出席他们的午餐会表示感谢。他指出，缔结日中和平友好条约，标志着日中关系新时代的开始，土光说："我希望，缔结长期贸易协议，促进扩大经济交流，将使两国国民的广泛交流扎实而长久地发展下去。"

邓小平副总理在祝酒时说，中国人民决心在本世纪内把中国建设成为社会主义的现代化强国。"我们的任务是艰巨的。我们首先要靠自己的努力。同时我们也要学习外国的一切先进经验和先进技术。"

中日两国是一衣带水的友好邻邦，在经济、技术领域里存在着广泛的交流和合作的余地。邓小平副总理表示相信，"中日两国经济贸易关系在双方的共同努力下，将会有更大的发展。"

十月二十五日上午，邓小平副总理和福田首相在日本首相官邸举行了第二次会谈。 新华社记者摄（传真照片）

邓小平副总理发表讲话并答记者问

（紧接一版）只要南方不动手动脚就不存在什么紧张局势，那里的问题是要创造条件，实行南北对话。正如金日成主席所说的，叫自主和平地来商谈他们之间的统一问题。他指出美国应撤离在南朝鲜的军队。

邓副总理说，我们历来认为，人为地把一个国家一分为二，分割开来，这个问题迟早要解决。两个越南的问题解决了。尽管越南现在反对我们，但是，它解决自己国家的统一，这是正义的。除"两个朝鲜"之外，还有两个德国，"两个中国"，是不是还有一个一国有百分之一的日本的问题。这些问题总是要解决的。十年解决不了，一百年，一百年解决不了，一千年总能解决了吧！这种民族的愿望，这个潮流是不可抗拒的。至于越南，人们叫它东方的古巴，我不多讲了，就是一句话，我赞成这个看法。

邓副总理在回答有关中美关系正常化的问题时说，中美双方正在商谈这个问题。这恐怕也是大势所趋。中美关系从一九七二年发表了中美上海公报以来，有了不断的发展，现在还在继续发展，但是还没有正常化。障碍就是一个台湾问题。我们向美国提出了实现正常化的条件，就是美国同台湾的关系实现三条：废约、撤军、断交。这方面我们要等候美国的考虑。

日本记者十分关心中国四个现代化的问题。邓副总理回答说，中国确定了自己的目标，就是在本世纪末实现农业、工业、国防、科学技术现代化。我们所说的在本世纪末实现的现代化，是指比较接近当时的水平。世界在突飞猛进地前进，那时的水平，例如日本就肯定不是现在的水平，我们要达到日本、欧洲、美国现在的水平就很不容易，要达到二十二年以后的水平就更难。我们清醒地估计了这个困难，但是，我们还是树立了这么一个雄心壮志。我们也考虑了我们自己的条件，特别是最主要的条件是，现在我们国内万众一心，上上下下一条心，这是粉碎"四人帮"以来形成的这么一个良好的政治局面。第二个条件是，我们这个国家虽然穷，但是资源比较丰富。第三，要有正确的政策，就是要善于学习，要以现在国际上先进的技术、先进的管理方法作为我们发展的起点。首先承认我们的落后，老老实实承认落后就有希望。再就是善于学习。这次到日本来，就是要向日本请教。我们向一切发达国家请教。向第三世界穷朋友中的好经验请教。相信本着这样的态度、政策、方针，我们是有希望的。我们有这样的信心。

邓副总理在谈到这次访日的感想时说，这次到日本来，受到日本政府和人民深情厚谊的接待，非常感动。这次来，同福田首相充分交换了对国际形势和双边问题的意见，重要的是两国领导人每年经常谈谈，有好处。至于各方面的接待，我们是十分满意的。总之，是以一片喜悦的心情来到东京，并将以一片喜悦的心情回北京去。

邓副总理说："这次，我们受到天皇陛下和皇后陛下的隆重接待，表示感谢。同天皇见面的时间不短，连吃饭花了两个多小时。双方谈到过去，但是，我们注意到天皇陛下更放眼于未来，他表示深切地关怀中日和平友好条约的签订。对此，我们表示深感满意。"

邓副总理的讲话不时为热烈的掌声打断。当记者招待会结束时，全体与会记者起立长时间地热烈鼓掌。日本记者俱乐部的负责人向邓副总理赠送了纪念品，并请他签名留念。

廖承志、黄华、韩念龙、符浩、李力殷等也出席了记者招待会。

邓副总理举行茶会招待旅日华侨代表

据新华社东京十月二十五日电 邓小平副总理十月二十五日下午在东京新大谷饭店举行茶会，招待旅居日本各地的华侨代表。

邓小平副总理代表党中央、国务院向到会的侨胞代表并通过他们向旅居日本各地的侨胞致以亲切的问候。邓副总理还赞扬旅日侨胞为促进中日友好的发展作出了努力。

廖承志副委员长也讲了话。他希望侨胞们加强爱国团结，一如既往遵守日本的法律，继续努力促进中日两国人民的友谊。

东京华侨总会会长甘文芳代表全体旅日侨胞讲话，感谢祖国政府和人民的关怀。

在日本全国各地的华侨团体的负责人和各界侨胞代表二百六十多人，出席了茶会。

李先念副总理同洛佩斯·波蒂略总统会谈

新华社北京十月二十五日电 国务院副总理李先念同墨西哥合众国总统何塞·洛佩斯·波蒂略今天下午举行了会谈。

会谈是在诚挚友好的气氛中进行的。

墨西哥方面参加会谈的有：众议院大委员会主席、众议员鲁道夫·冈萨雷斯·格瓦拉，最高法院院长阿古斯丁·特列斯·克鲁塞斯顿，参议院大委员会主席、参议员华金·甘博亚·帕斯科埃，外交部长圣地亚哥·罗埃尔，财政和公共信贷部长戴维·伊瓦拉·穆尼奥斯，财产和工业发展部长何塞·安德烈斯·奥特伊萨，旅游部长吉列尔莫·罗塞尔·德拉拉马，墨西哥驻中国大使马丁内斯，以及渔业、石油、外贸、科技等方面的有关负责人。

中国方面参加会谈的有：文化部部长黄镇，外交部副部长王海容，外经部副部长汪道涵，石油部副部长李天相，中国旅行游览事业管理总局副局长孔筱，中国驻墨西哥大使刘溥等。

银川市各族人民十万人举行隆重集会和游行

热烈庆祝宁夏回族自治区成立二十周年

中央代表团团长乌兰夫同志发表讲话，向宁夏各族人民致以热烈的祝贺和亲切的慰问

据新华社银川十月二十五日电 塞上古城银川市各族人民十万人今天举行隆重集会和游行，热烈庆祝宁夏回族自治区成立二十周年。

庆祝大会在南门广场举行。南门城楼中央并排悬挂着毛主席和华主席的巨幅彩色画像。城楼对面东西两侧耸立着马克思、恩格斯、列宁、斯大林的画像。主席台前用盛开的鲜花组成"二十大庆"四个大字，广场上的巨大标语牌上写着："高举毛主席的伟大旗帜，紧跟英明领袖华主席进行新的长征！""团结起来，为建设现代化的社会主义强国而奋斗！"

在《歌唱华主席》的乐曲声中，中央代表团团长乌兰夫，副团长谷牧、张冲、郭洪涛、刘景范、刘静海、云世英以及代表团全体成员，由霍士廉、黄经耀、邵井蛙、李学智、马玉槐等自治区党政军负责同志陪同登上南门城楼主席台。

庆祝大会由自治区党委书记、兰州部队副司令员兼宁夏军区司令员黄经耀主持。自治区党委第一书记、自治区革委会主任、宁夏军区第一政治委员霍士廉在大会上讲了话。霍士廉同志在讲话中概述了宁夏回族自治区各族人民在中国共产党的领导下，二十年来特别是粉碎"四人帮"以来社会主义革命和建设所取得的成就，指出这是毛主席革命路线和民族政策的伟大胜利，是华主席、党中央抓纲治国战略决策的丰硕成果。

霍士廉同志在谈到宁夏今后革命和建设的任务时指出，我们要继续抓紧揭批"四人帮"这个纲，认真打好第三战役，把揭批"四人帮"与揭批林彪联系起来，彻底批判林彪、"四人帮"假左真右的反革命修正主义路线及其反马克思主义的思想体系，肃清林彪、"四人帮"的流毒和影响，坚持实践是检验真理的唯一标准，坚持实事求是，一切从实际出发、理论与实践相结合的原则，恢复和发扬党的优良传统作风，进一步落实党的各项政策，团结一切可以团结的力量。调动一切积极因素，推动社会主义事业胜利向前发展。

中共中央政治局委员、人大常委会副委员长、中央代表团团长乌兰夫接着在大会上讲话。他代表华主席为首的党中央，代表人大常委会和国务院，向宁夏各族工人、农民、牧民、干部、知识分子和爱国人士，向驻宁部队全体指战员，向从全国各地来到宁夏参加建设的同志，致以热烈的祝贺和亲切的慰问。

乌兰夫同志在讲话中指出，当前国内外形势对我们实现四个现代化十分有利。我们必须继续深入揭批林彪、"四人帮"。我们要广泛、深入持久地在各族干部和群众中进行民族政策的再教育，认真落实党的民族政策。我们要思想再解放一点，胆子再大一点，办法再多一点，步子再快一点，坚持自力更生的方针，学习和利用国内外的先进经验，把本地区、本单位的工作搞得更好、更扎实，为大大加快我国社会主义建设的速度，实现新时期的总任务贡献力量。乌兰夫同志最后说，我们坚信，具有光荣革命传统的宁夏各族人民，一定能够在以华主席为首的党中央领导下，进一步加强各族人民的大团结，发扬"不到长城非好汉"的英雄气概，搞好宁夏的革命和建设，为加速把我国建设成为社会主义的现代化强国做出新的更大的贡献。

在热烈的掌声中，国务院副总理、中央代表团副团长谷牧宣读了人大常委会、国务院庆祝宁夏回族自治区成立二十周年的贺电。接着，中央代表团向宁夏回族自治区赠送贺幛，贺幛上面写着："宁夏各族人民团结起来，高举毛主席的伟大旗帜，在华主席为首的党中央领导下，加速经济文化建设，为实现新时期的总任务奋勇前进！"

大会最后由马玉槐同志宣读了给华主席、党中央的致敬电。

中日友好人民公社举行命名大会

据新华社北京十月二十四日消息 当东京在热烈友好的气氛中交换中日和平友好条约批准书、中日两国政府郑重宣布条约生效的时刻，北京东北亚人民公社十月二十三日在一片鞭炮声和锣鼓声中，挂上了"中日友好人民公社"的牌匾。

国务院副总理陈永贵，人大常委会副委员长谭震林，和专程来北京参加中日友好人民公社命名大会的日中农业农民交流协会会长八百板正，以及在京的日本老朋友西园寺公一等参加了大会。

明年将举办全国中学生数学竞赛和部分省市自治区中学生物理、化学竞赛

新华社北京十月二十三日电 教育部最近通知各省、市、自治区教育局，决定在一九七九年五、六月份同时举办全国中学生数学竞赛和部分省、市、自治区中学生物理、化学竞赛。

这一竞赛活动由教育部、全国科协、共青团中央联合举办。物理和化学两科的竞赛将包括实验。

参加竞赛的对象，以在校高二学生为主。其他年级的学生，凡是成绩优异的，经学校推荐，省、市、自治区遴选合格，也可以参加。

教育部的通知说，学科学习竞赛活动是检查教学质量，提高青少年学习积极性，发现人才的一项有效措施。但是，学科学习竞赛应该在完成正常学习任务、切实学好基础知识和基本技能的前提下进行，因此举办的次数不宜过多，也不要层层搞、频繁搞初赛和复赛。校级选拔可以以学生平时或期中、期末成绩为准，不必另外举行选拔赛。

本报社址：长沙市建湘路 电话总机：26191 夜班编辑室：26194 昨日开印时间：7时44分 印完：12时36分

长沙地区天气预报：今天白天阴间多云，南风二级转北风四到五级，江面六级。最高气温二十一度，最低十六度。

湖南日报

HUNAN RIBAO

1978年10月27日 星期五

农历戊午年九月廿六 第10361号

中国人民解放军第三地面炮校建成开学

本报讯 经英明领袖华主席、党中央批准，在我省筹建的中国人民解放军第三地面炮兵学校，胜利完成了建校和开课的各项准备工作，已于最近正式开学。

第三地面炮兵学校担负着为全军的炮兵部队训练、选拔和推荐德、智、体全面发展的军政领导骨干和技术人材。在筹建学校过程中，学校党委紧紧抓住揭批“四人帮”这个纲，组织干部战士认真学习毛主席、华主席、叶副主席、邓副主席关于办好军队院校的指示，狠批林彪、“四人帮”炮制“两个估计”，大砍军队院校，反军乱军，篡党夺权的罪行，使广大干部战士澄清了路线是非，调动了大家办好学校的积极性。全校上下团结一致，自力更生，艰苦创业，争分夺秒，大干快上，在较短的时间内，完成了教学准备、物资准备等工作，正式开学。全校教职员工决心把学校办成抗大式的学校，为尽快培养出又红又专的人材，加速炮兵的“两化”建设，尽快实现国防现代化而努力奋斗。

（本报通讯员）

共青团第十次全国代表大会胜利闭幕

李副主席以及党和国家其他领导人出席大会闭幕式 王敏生同志致闭幕词

明确提出了我国青年的光荣使命和加强共青团建设的任务

新华社北京十月二十六日电 中国共产主义青年团第十次全国代表大会圆满地完成了各项任务，今天下午在人民大会堂胜利闭幕。

这次大会是我国青年运动蓬勃发展的新的里程碑。大会高举毛主席的伟大旗帜，全面总结了团的九大以来我国青年在斗争中成长的基本经验，根据新时期的总路线和总任务，明确提出了当前和今后一个时期我国青年的光荣使命和加强共青团建设的任务。

大会一致通过了韩英同志代表共青团十大筹委会所作的工作报告的决议，一致通过了中国共产主义青年团章程。

大会选举产生了中国共产主义青年团第十届中央委员会。共选出中央委员二百零一名，候补中央委员九十九名。

下午三时，举行了隆重的大会闭幕式。

李先念副主席以及党和国家其他领导人方毅、苏振华、吴德、陈永贵、陈锡联、倪志福、赛福鼎、邓颖超、许德珩、胡厥文、王震、康世恩，政协全国委员会副主席朱蕴山、季方、王首道、杨静仁、庄希泉、胡子昂、荣毅仁，最高人民法院院长江华，最高人民检察院检察长黄火青等，出席了大会闭幕式。

闭幕式由胡启立同志主持。

王敏生同志在会上致闭幕词。他说，我们的大会受到华主席、党中央的极大重视和亲切关怀。李先念副主席代表党中央、国务院的致词，充分体现了我们敬爱的党和老一辈无产阶级革命家对青年一代的深切关怀和期望。这是华主席为首的党中央向我国青年发出的进行新长征的伟大号召，是我们在新时期中坚持青年运动正确方向的战斗纲领。

他说，我们这次大会已经明确规定了新时期共青团工作的方针任务。大会以后，全团要在中国共产党的领导下，高举毛主席的伟大旗帜，遵循党的十一大路线，坚持用马列主义、毛泽东思想和现代科学文化知识武装青年，团结各族青年做新长征的英勇突击队，把共青团建设成团结教育青年的坚强核心，为实现新时期总任务而奋斗。

王敏生最后说，我们的任务是光荣而艰巨的，我们伟大祖国的前程是无限美好的。我们要以这次大会为新的起点，在党的领导下，把共青团的工作提高到一个新的水平，把我国青年运动朝气蓬勃地推向前进，为加速实现社会主义的四个现代化的宏伟目标，为人类的进步和解放事业，贡献我们全部的力量。

王敏生同志致闭幕词后，七百名手持花束的少先队员，在鼓号声中欢呼着进入会场。二十多名少先队员在热烈的掌声中向中央领导同志献花。

大会在雄壮的《国际歌》声中胜利闭幕。

这次大会共历时十一天。会议期间，有十二名代表作了大会发言，三十五名代表作了书面发言。代表们在讨论中，解放思想，畅所欲言，充分发扬了民主。整个大会开得团结一致，生动活跃，使到会代表受到很大的教育和鼓舞。他们决心把大会的精神带回自己的战斗岗位，为完成十大制定的方针任务努力奋斗。

大会期间，水电部、石油部、文化部、二机部、国家地质总局、国务院上山下乡知识青年办公室等单位，还分别邀请各行各业的代表举行了座谈。

大会收到了全国各地许多共青团组织和少先队组织发来的贺电、贺信。

祁东县委着眼于思想教育

采取各种办法帮助干部自觉地转变作风

据新华社长沙电 中共湖南省祁东县委在解决干部作风问题的过程中，着眼于思想教育，采取各种办法，帮助干部提高认识，肃清“四人帮”的流毒，自觉地转变作风。

去冬今春以来，特别是党中央批转的陕西省委《关于旬邑县少数干部强迫命令、违法乱纪问题的调查报告》下达以来，祁东县委对全县干部作风问题进行了认真的检查，发现犯有强迫命令违法乱纪错误的干部，一贯骑在人民头上作威作福、残害群众的坏人是极少数，大多数人属于偶犯，而且主要是由于受“四人帮”的流毒影响，法制观念淡薄，工作方法简单粗暴造成的。因此对这部分干部一定要重在教育，帮助他们改正错误，改了就好。为了教育犯错误的干部，祁东县委采取了以下几条措施：

一、组织干部群众联系实际认真学习中央有关文件，狠批“四人帮”鼓吹的所谓“斗争就是政策”的谬论。在“四人帮”的毒害下，这个县有的干部错误地认为，“鼓打千锤，不如雷轰一声”，动不动用打人骂人来代替细致的思想政治工作；有的干部甚至把打骂群众标榜为抓阶级斗争。为此，县委着重引导大家划清一些界限：抓阶级斗争与打骂群众的界限；合理的奖惩与乱罚乱扣的界限；革命干劲、革命魄力同主观蛮干、强迫命令的界限等。通过划清这些界限，澄清了干部思想上的糊涂认识。有些犯错误的干部认识提高以后，主动向受委屈的群众赔礼道歉，自觉废除危害群众利益的土政策。

二、抓住违法乱纪的典型案例，对干部进行社会主义法制教育。一九七七年四月，同乐公社原党委书记彭国盛等人打死一个精神病人。县委处理这个案件时，不是简单地给彭国盛等以法律处分了事，而是发动全县干部认真讨论，弄清彭国盛犯罪的性质和原因，要大家从彭国盛事件中吸取教训。

三、全县区、社、队普遍进行开门整风，从总结经验教训入手，启发干部洗手洗澡，转变作风。坪鼎公社党委在整风中回顾了前任党委书记严重违法乱纪，受到党纪制裁的教训，联系近几年来干部作风的变化，揭露出社、队两级干部较为严重的违法乱纪事件二十八起。他们按照党的政策，一件一件地分析讨论，实事求是地进行了处理。

四、发动老干部对青年干部进行“传帮带”。这个县犯错误的干部中，青年干部占的比例不小。针对这一情况，县委发动老干部对青年干部进行党的优良传统教育。蒋家桥公社年轻的党委书记邓新生，工作上有热情，但作风粗暴，强迫命令，有时甚至打人骂人。县委和区委负责同志多次找他谈心，一方面帮助他认识错误，另一方面用自己的切身体会向他讲述党的群众工作优良传统和自己在这方面的经验教训。在领导同志和老同志的热情帮助下，邓新生先后四次在全社干部和群众大会上作检讨，并订出公社党委改进作风的规定。今年七月，一个已有五个孩子的女社员不实行计划生育，邓新生和宣传委员九次登门做思想工作，使这个女社员愉快地动了手术。社员称赞说：“邓书记有干劲，有魄力，现在又有了好作风，我们信得过。”

我省出席全国工会九大代表胜利返长

刘夫生、王治国等负责同志到车站迎接

本报讯 我省出席中国工会第九次全国代表大会的代表，带着英明领袖华主席的殷切期望，怀着加快四个现代化步伐的雄心壮志，昨天上午乘火车回到长沙。

省、市负责同志刘夫生、王治国、曹文举、石新山、齐寿良、尚子锦等，省直各部、办、委，省妇联、团省委的负责同志，省会各条战线代表共五百余人到车站热烈欢迎代表胜利归来。当出席全国工会九大代表走下火车时，省、市负责同志满面笑容地迎上前去，同他们一一握手。清洁明亮的站台上，锣鼓声、鞭炮声，人流，花束，表达了省会人民对光荣代表的深情厚意。

全国工会第九次代表大会是在华主席、党中央的亲切关怀下召开的，它标志着中国工人运动的伟大新起点。我省出席大会的有六十七名代表。他们来自全省工交、财贸、科学、卫生战线，其中有各级工会工作干部，有劳动模范和先进工作者，有一名职工家属特邀代表。他们受全省工人阶级的委托，参加了这次具有重要意义的盛会。在会上，代表们明确了新时期工人阶级的历史使命和工会工作的基本方针、任务，受到了极大的教育和鼓舞。他们决心把这次会议的精神带回到各自的战斗岗位，把华主席、党中央的战斗号令，迅速变成全省广大工人群众的自觉行动，解放思想，振奋精神，想方设法，加快步伐，朝着四个现代化的伟大目标奋勇前进，完成新时期赋予工人阶级的伟大历史使命。

昨晚，长沙市工人业余文艺团体举办联欢晚会，以短小精悍的文艺节目向代表们表示亲切慰问和热情欢迎。

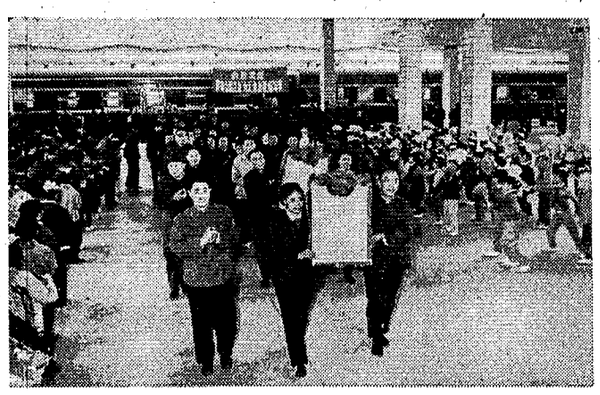

我省出席中国工会九大的代表胜利归来，省、市领导和省会职工代表到车站迎接。 本报记者摄

社论

长征接力有来人

新的长征，是我国历史上一场伟大而深刻的革命。中国青年，是长征队伍中一支具有强大战斗力的生力军。当我们伟大祖国进入新的发展时期，中国共产主义青年团举行了第十次全国代表大会。在华主席为首的党中央亲切关怀下，这次大会取得圆满成功。这是一次充满了深揭猛批林彪、“四人帮”的战斗气氛的大会，这是一次全国各族青年空前大团结的盛会。会议开得生气勃勃，充满了青春的活力。

共青团是团结和教育全国青年的核心。这次大会是进行新长征的誓师大会。这次大会，对我国青年运动的发展，对培养造就大批又红又专的无产阶级革命事业接班人，对加速实现我国社会主义的四个现代化，都具有极其重要的意义。这次大会及其新产生的共青团中央领导机构，必将团结全国各族各界青年，肩负起新时期的光荣使命，在建设现代化的社会主义强国的斗争中，做出新贡献，在新的长征中夺取伟大胜利。

共青团具有光荣的历史，作为党的忠实助手和后备军，在各个革命历史时期都作出了重大的贡献。可是，这些年来，却遭到林彪和“四人帮”的严重破坏。他们为了篡党夺权，不惜使用栽赃诬陷、血口喷人的手法，给共青团横加种种罪名。他们毒害青年的身心，摧残青年的组织，打击和迫害青年工作干部。林彪、“四人帮”都是中国青年的死敌。

华主席领导粉碎了“四人帮”，共青团又获得了新生。经过两年来的拨乱反正，一个朝气蓬勃的共青团重新活跃在党和人民的面前。林彪、“四人帮”可以一度给团的工作带来极大的危害，但他们无法改变共青团的光荣历史，无法抹煞共青团在革命和建设中的重要作用。现在，以华主席为首的党中央庄严肯定：共青团不愧为党的忠实助手，不愧为我国革命和建设的英勇突击队，不愧为青年学习马列主义、毛泽东思想的学校。党中央的这种肯定，是对共青团的充分信任和殷切期望。

我国青年，在马列主义、毛泽东思想哺育下，有着光荣的革命传统。今天我们的国家正处在一个新的历史时期。我们将在本世纪末建成现代化的社会主义强国，实现无数先烈为之流血牺牲，亿万人民梦寐以求的美好理想。这个光荣而又艰巨的战斗任务，也摆在了共青团组织的面前，落在了全国一亿七千万青年人的肩上。毫无疑义，共青团和中国青年将责无旁贷地承担起党和人民交给的历史重任，继承和发扬光荣的革命传统，英勇无畏、前赴后继地去夺取胜利。团的组织将在斗争中发展壮大，亿万青年将在斗争中锤炼成为又一代坚强的接班人。

我们的青年一代要完成历史赋予的重任，必须联系实际生活，学习马列主义、毛泽东思想的基本理论，学习党的重要文件，提高思想理论水平，提高识别真假马列主义的能力。这些年来，林彪、“四人帮”打着“高举”的旗号，曾经欺骗过我们许多青年人。他们利用青年的单纯幼稚，把科学变成迷信，把真理变成谬误，把精神武器变成精神枷锁，使得不少青年上过当、受过骗，耗费了宝贵的时光。我们一定接受这个沉痛的教训，一定要完整地准确地学习马列主义、学习毛泽东思想，掌握好这个理论武器，指导我们在正确的道路上奋勇前进。

“科学的未来在于青年。”华主席号召要“极大地提高整个中华民族的科学文化水平”，我们青年应当积极响应这个号召，下苦工夫学习科学技术，走在这一伟大进军的最前列。这些年来，林彪、“四人帮”疯狂破坏教育事业，教育质量严重下降，使建国近三十年的社会主义国家，竟出现了新的文盲，这是多么令人气愤的事情。我们必须坚决改变这种状况，努力学习，把过去的损失补回来。新的长征，以实现四个现代化为中心内容，而四个现代化，关键是科学技术现代化。这次大会动员广大青年为伟大的新长征贡献青春，明确提出把组织和引导青年向现代化科学技术进军，作为共青团在新时期特别突出的任务，是十分必要的。我们相信，善于学习，勇于攀登高峰的我国青年一代，一定能够成为向科学技术现代化进军的英勇战士。

在我国青少年一代中，应当大力发扬共产主义道德风尚，从而促进整个社会风气的进步。我国的青少年过去遵照毛主席、党中央指引的方向，在革命和建设实践中得到锻炼，一直具有很高的道德风尚。可是，这些年来，由于林彪、“四人帮”的破坏和腐蚀，邪气上升，正气下降，严重地损害了青少年的身心健康。现在，林彪、“四人帮”这些腐蚀青少年的败坏犯已经扫进了垃圾堆。我们应当恢复过去良好的道德风尚，在青少年中大力提倡勤奋学习、遵守纪律、热爱劳动、助人为乐、艰苦奋斗、英勇对敌的新风尚。同时，要支持青年同那些违法乱纪、危害国家、迫害人民、毒害青少年的坏人坏事作斗争。各级团委都要把培养青少年的良好道德风尚放在重要的议事日程上，确实把这一工作作好。

最近，华主席号召我们：“思想再解放一点，胆子再大一点，办法再多一点，步子再快一点”。青年人最肯学习，最少保守思想，是整个社会力量中一部分最积极、最有生气的力量。我们青年应当站得更高，看得更远，把思想更加解放一些；应当汇于更大一些，敢想、敢说、敢干，敢作学习政治和钻研科学的闯将，敢作社会主义革命和建设的闯将，这样，办法也就会更加多起来，步子也就会更加快起来了。各级党委一定要协同共青团组织，注意研究如何发挥青年人的作用。应当根据他们的特点采取具体措施，加强思想政治工作，切实地合理地解决他们学习、工作和生活等方面遇到的问题，帮助他们克服困难，健康成长。在加速实现四个现代化的进程中，我们对青年工作的领导加强了，广大青年一定可以成为一支坚强的突击队，成为新长征的突击手。

青年一代要完成历史赋予的重任，必须保持和发扬坚韧不拔的斗争精神。我国青年，在党的领导下，以艰苦卓绝的斗争赢得一个又一个辉煌的胜利，迎来了社会主义。但是，应该看到，我们的社会主义是从半封建半殖民地过渡来的。作为一个崭新的社会制度，它还有许多需要完善的地方，在一段时间内，难免还会有旧社会遗留下来的一些污泥浊水。封建专制主义、官僚主义、国民党作风，还有不可轻视的残余势力，还在侵蚀着党的机体，窒息着人民民主，束缚着广大群众的创造力。这一切，都必须经过坚决地持续地斗争，才有可能较快地予以克服和肃清。

这次大会以后，共青团的组织和工作即将全面恢复和健全起来。各级团组织要想胜利地带领我国青年完成历史赋予的重任，必须发扬党的民主作风，同时要教育青年模范地遵法守纪。民主和法制，是人类社会文明程度的重要标志。我们的社会主义社会，如果没有广泛的民主，就没有高度的集中，也就不能建设现代化的经济。国家没有法制，就不能成为一个国家，也就不能保护和发展生产力。民主和法制，是巩固无产阶级专政的两个重要方面，也是建设现代化社会主义强国的重要保证。

（下转四版）

湖南日报

关于修改团的章程的报告

一九七八年十月十七日

胡启立

同志们：

我们这次代表大会的重要议程之一，是修改团的章程。中国共产主义青年团第九次全国代表大会通过的团的章程是好的，基本原则是正确的。上次代表大会到现在已经十四年了，经过无产阶级文化大革命运动，我们党取得了第九、第十、第十一次重大路线斗争的胜利，我国进入了新的发展时期。为了体现新时期党对共青团的要求，总结同林彪、“四人帮”斗争中团的建设的经验，反映广大共青团员和青年的愿望，对团的九大章程需要作适当的修改。提请大会讨论的团章修改草案，是广泛征求了团内外群众的意见，自下而上讨论修改拟定的。现在，我受共青团十大筹备委员会的委托，对团章修改草案做以下说明：

一、高举和捍卫毛主席的伟大旗帜是共青团的崇高职责

团章修改草案在总则部分庄严地写上了：“中国共产主义青年团是伟大领袖和导师毛泽东主席亲自缔造和培育的。毛主席的革命路线始终指引着共青团胜利前进。永远高举和坚决捍卫毛主席的伟大旗帜，是共青团的崇高职责。”这是全团和全国各族青年的共同心愿。

伟大领袖和导师毛主席早在二十年代初期，在创建中国共产党的同时，就创建了青年团。毛主席在领导中国革命的历程中，不断地为共青团指明方向，制订正确的路线和方针，使共青团始终沿着毛主席的革命路线胜利前进。在伟大领袖毛主席、敬爱的周总理、朱委员长和老一辈无产阶级革命家的关怀下，共青团在新民主主义革命和社会主义革命、社会主义建设中，团结教育全国各族青年，为党的事业作出了宝贵的贡献。共青团的全部历史证明，毛泽东思想是共青团的力量源泉；毛主席的旗帜，是我国青年运动胜利发展的根本保证。共青团必须教育全体团员和青年，努力学习毛主席的革命理论和革命实践，把毛主席的伟大旗帜当作革命的传家宝，世世代代传下去。

高举毛主席的伟大旗帜，必须坚持用毛泽东思想武装青年一代，帮助团员和青年完整地、准确地学习和掌握毛泽东思想体系。林彪、“四人帮”打着“高举”的旗号，采取实用主义的手法，断章取义，片言立论，任意歪曲、阉割、篡改毛泽东思想，颠倒敌我，混淆是非，造成思想上理论上的极大混乱。我们要引导团员和青年认真看书学习，掌握马列主义、毛泽东思想的基本原理，领会精神实质，发扬毛主席一贯倡导的理论联系实际的学风，坚持实践是检验真理的唯一标准，运用马列主义、毛泽东思想的立场、观点、方法去分析问题，认识问题，解决问题。

高举毛主席的伟大旗帜，就是要坚决执行毛主席的革命路线，贯彻执行毛主席关于青年和青年工作的指示。毛主席对于青年运动的方向，团的性质和任务，团的建设方针和原则，青年的特点和作用，培养教育青年的目标和方法等一系列问题，都作过极为重要的指示。全团同志，一定要努力学习和掌握毛主席的指示，在新的历史条件下，研究新问题，总结新经验，把团的工作提高到新的水平，使共青团真正成为在党领导下的我国青年运动的坚强核心。

高举毛主席的伟大旗帜，就要紧跟英明领袖华主席进行新的长征。华主席一贯高举马克思主义、列宁主义、毛泽东思想伟大旗帜，坚决执行毛主席的革命路线。华主席继承毛主席的遗志，率领全党一举粉碎“四人帮”，挽救了革命，挽救了党，使我们党和国家避免了一次大倒退、大分裂。粉碎“四人帮”后，华主席为首的党中央提出了抓纲治国的战略决策，制定了新时期的总路线和总任务，使我国迅速出现了安定团结的政治局面和各项工作大干快上的跃进形势，全国亿万人民开始了浩浩荡荡的新长征。新的长征，有华主席为我们掌舵，是全国人民和青年最大的幸福。华主席十分重视和关怀共青团的建设，十分重视和关怀青年一代的成长。我们全团和全国青年要象热爱毛主席那样热爱华主席，紧跟华主席、党中央，坚决执行党的十一大路线和各项方针政策，为加速实现社会主义四个现代化，为把老一辈无产阶级革命家开创的革命事业进行到底而努力奋斗。

二、团结全国各族青年做新长征的英勇突击队

根据党的纲领和新时期总任务的要求，团章修改草案总则中明确规定：中国共产主义青年团“坚决执行中国共产党第十一次全国代表大会的路线，团结全国各族青年做新长征的英勇突击队，为在本世纪内把我国建设成为农业、工业、国防和科学技术现代化的社会主义强国，为在将来实现共产主义而奋斗。”

团结全国各族青年做新长征的英勇突击队，是历史赋予共青团的光荣使命。在今后的二十二年中，我国这一代青年，风华正茂，大有作为，是建设社会主义现代化强国的一支生力军。革命导师列宁说：“共产主义青年团应当是一支能够支援各种工作、处处都表现积极主动的突击队。”共青团要高举毛主席的伟大旗帜，坚持无产阶级专政下的继续革命，团结带领全国各族青年，树雄心，立壮志，刻苦学习，辛勤劳动，不怕困难，一往无前，在阶级斗争、生产斗争和科学实验三大革命运动中，发挥英勇突击队的作用。

团结全国各族青年做新长征的英勇突击队，必须组织青年搞好学习。团章修改草案总则关于团的基本任务中，要求“用马克思主义、列宁主义、毛泽东思想和现代科学文化知识武装青年”。在新的发展时期，学习是我国青年更加特别突出的任务。不仅要组织青年学好革命的理论，还要帮助青年掌握现代科学文化知识。四个现代化，关键是科学技术的现代化。英明领袖华主席已经向全党全国人民发出伟大号召：“一定要极大地提高整个中华民族的科学文化水平。”实现四个现代化，赶超世界先进水平，从某种意义上讲，要看我们这一代青年学习和掌握现代科学文化怎样，向科学技术现代化进军的成果如何。我们要求青年既有坚定正确的政治方向，又能够熟练地掌握先进科学文化和现代生产技能，成为又红又专的新一代。

团结全国各族青年做新长征的英勇突击队，就要把各族、各界青年和一切爱国的、赞成、拥护和参加社会主义建设事业的青年，都团结起来，充分调动一切积极因素，为建设社会主义服务。为此，我们必须认真贯彻执行党的各项无产阶级政策。对剥削阶级家庭出身和父母有严重问题的青年，一定要按照党的“重在政治表现”的政策办事。对少数受“四人帮”毒害、犯有错误的青年，要作历史的具体的分析，他们当中绝大多数是受骗上当的好人，对他们要坚持团结教育，帮助他们分清是非，提高认识，鼓励他们不断进步。

团结全国各族青年做新长征的英勇突击队，应该切实做好思想政治工作。实现社会主义四个现代化，需要青年思想革命化。团章修改草案总则中强调，“把动员青年实现新时期的总任务作为思想政治工作的中心内容，坚持兴无产阶级思想、灭资产阶级思想的方针，经常对青年进行阶级教育、理想教育、传统教育和品德教育，帮助他们逐步树立无产阶级世界观”。在青年中培养共产主义情操、风格和革命英雄主义的气概，树立一代新风，造就革命新人，使他们自觉地为实现新时期的总任务而奋斗。

三、按照民主集中制原则健全团的生活

民主集中制是我们党和国家政治生活的根本制度，是共青团的根本组织原则。这些年来，由于林彪、“四人帮”的破坏，民主集中制在我们团内没有得到很好的实行。一些地方团的领导机构不能按照民主集中制的原则行使自己的职权，不少团的干部和团员不懂得实行民主集中制的重要性，不懂得民主和集中的正确关系，不懂得共青团实行民主集中制的基本内容。团章修改草案除保留团的九大章程中有关民主集中制的各项具体规定以外，强调了共青团要充分发扬民主，反对任何压制民主的行为，反对无政府主义，在团内要努力造成一个又有集中又有民主，又有纪律又有自由，又有统一意志、又有个人心情舒畅、生动活泼的政治局面。

发扬团内民主，最主要的就是要让团员讲话，让他们充分地发表自己的意见。团章修改草案总则中，写上了要“实行‘知无不言，言无不尽’，‘言者无罪，闻者足戒’的原则”。我们要充分尊重和切实保障团员的民主权利。团章规定的团员六条权利，必须认真贯彻执行。在团的会议和团的报刊上，团员可以对国家大事，对团的工作，充分地进行讨论。要允许团员在执行团的决议、遵守团的纪律的前提下，保留和向团的领导机关申诉自己的意见。要鼓励团员对团的干部和团的领导机关提出意见或批评，鼓励他们发扬敢想、敢说、敢做的革命精神，坚决同违背党的路线、方针、政策和违法乱纪等一切不良倾向作斗争。要反对任何压制批评和打击报复的行为。不能把如实反映工作中的缺点错误，看成是否定成绩；不能把对干部的批评，看成是攻击、反对领导；不能把越级申诉意见，看成是无组织无纪律；不能把思想认识问题，看成是政治问题；不能混淆人民内部矛盾和敌我矛盾。对在林彪、“四人帮”反革命修正主义路线的影响下，团纪处理中的错案、假案、冤案，必须一件一件地认真复查，实事求是地予以平反、昭雪。

要造成团内的生动活泼的政治局面，各级团的干部、特别是领导干部，要模范地执行民主集中制，养成按照民主集中制办事的习惯。团的各级委员会和常委会要发挥集体领导作用，对团内重大问题，要经过集体讨论，作出决定。不能搞“一言堂”，个人说了算。这是团的干部少犯错误、不犯错误的重要组织保证。团的各级组织要切实按照团章规定，按时召开团员大会或团员代表大会，民主选举团的各级领导机构，报告工作，听取意见和批评，接受监督；认真处理下级组织和团员的意见。

我们要有广泛的民主，又要有高度的集中。实行在民主基础上的集中，在集中指导下的民主。林彪、“四人帮”打着大民主的旗号，煽动无政府主义反动思潮，破坏集中统一领导和革命的组织纪律。在林彪、“四人帮”的毒害下，一些共青团员以为团的任务可以不完成，团的活动可以不参加，团的纪律可以不遵守，这是十分错误的。团章修改草案总则中规定：“要教育团员和团的干部自觉地遵守团的纪律，执行团的决议，经常开展批评和自我批评，反对无政府主义。”团的干部和团员要养成自觉地遵守团的纪律、执行团的决议的好风气。团组织的决议一经作出，每个团员必须坚决贯彻执行，不能满意的就执行，不满意的就不执行，更不得背着组织另搞一套。必须保持团在政治上、思想上、组织上的一致性。

四、继承和发扬党的优良传统和作风

学习、继承和发扬党的优良传统和作风，对培养无产阶级革命事业接班人和树立新的风尚有着深远的意义，是无产阶级专政下团的建设的一个重要问题。团章修改草案总则中增写了要“继承和发扬群众路线、实事求是、批评和自我批评、艰苦奋斗的优良传统和作风”，对团的干部如何发扬党的优良传统和作风提出了新的要求。

在长期的革命斗争中，我们党形成了一整套无产阶级的优良传统和作风。这就是群众路线、实事求是的优良传统，理论联系实际、密切联系群众、批评和自我批评、艰苦奋斗的作风。这些优良传统和作风是革命前辈用生命和鲜血换来的极其宝贵的精神财富，是革命和建设事业的无价之宝。“四人帮”出于篡党夺权的罪恶目的，疯狂地反对我们宣传、学习党的优良传统和作风，胡说革命传统“过时”了，讲传统是复旧，是替走资派评功摆好。这是对党的优良传统和作风的践踏，是对我们党的老干部的诬蔑。由于“四人帮”修正主义路线的影响，在团内一些同志中存在着搞形式主义，不求实效；讲大话说空话，不扎扎实实工作；不注重调查研究，凭主观想象办事等不良风气。我们要深入批判“四人帮”，肃清其流毒。要教育团员和青年学习老一辈无产阶级革命家的光辉业绩，和崇高品质，把党的优良传统和作风接过来，学习手，使它代代相传，发扬光大。

继承和发扬党的优良传统和作风，根本之点就是要坚持实事求是。我们要大兴调查研究之风，从实际出发，分析新情况，解决新问题。在工作中既要有革命干劲，又要有科学态度；既要轰轰烈烈，又要扎扎实实。团的干部和共青团员都要做老实人，说老实话，办老实事。

继承和发扬党的优良传统和作风，必须坚持群众路线，密切联系群众。团章修改草案要求：“团的干部要经常深入群众，调查研究，参加劳动，关心青年的切身利益，如实反映青年的意见，做青年的表率和知心朋友。”团的干部是团员、青年的表率和带头人，他们的思想和作风的好坏，直接影响着团员和青年，直接关系到团的工作。团的干部一定要以身作则，带动全团树立好的风气。团的干部要以普通劳动者的身份出现在青年群众之中，不能高踞于群众之上；要甘当群众的小学生，虚心向青年学习；要关心青年，爱护青年，了解青年，帮助青年解决实际问题；要用自己的模范行动，去带动青年共同进步。

五、共青团必须接受党的绝对领导

共青团的历史经验，特别是第十、第十一次路线斗争的经验，充分证明共青团接受党的绝对领导的极端重要性。团章修改草案明确写上了“中国共产主义青年团必须接受中国共产党的绝对领导”。

中国共产党是全中国人民的领导核心，党的绝对领导是共青团的生命线。林彪、“四人帮”出于篡党夺权的需要，诬蔑共青团服从党的领导是“驯服工具”，鼓吹“踢开党委闹革命”，煽动团的组织同党委“对着干”，妄图把共青团这个党的助手变成党的对手、“四人帮”的打手。对这股反动逆流，许多团干部、团员和青年进行了英勇的斗争，捍卫了党的领导。也有的团干部和团员受了林彪、“四人帮”的毒害，在这个问题上犯了错误，应该很好总结经验，吸取教训。

我们要在团内普遍进行增强党的观念的教育。全团要坚决服从以华主席为首的党中央的领导，要把维护党的绝对领导作为自己的神圣职责。在政治上要坚定不移地执行党的纲领、党的十一大路线和党的方针政策；在思想上要以马克思主义、列宁主义、毛泽东思想为指导思想；在组织上要维护党的集中统一领导；在工作上要围绕加快实现四个现代化这个全党全民的总任务，照顾青年特点，积极开展团的独立活动。

强调党对团的绝对领导，不是削弱、更不是取消团的系统领导。党之所以需要共青团这个组织，是因为要通过共青团去团结教育青年并带领他们为实现党的任务而斗争。因此，共青团配合党的中心工作，开展独立活动，必须要有团组织的系统领导。保证党的绝对领导同加强团的系统领导，是统一的，不是矛盾的。一九五三年党中央关于加强党对青年团的领导给各级党委的指示中指出：“团的这种系统工作与组织独立性的加强并不会削弱党的统一领导，恰恰相反，正因为充分发挥团的组织作用，便能够更广泛地联系青年群众，便能够更加发挥团作为党的助手的作用。”当前有的地方团的系统领导处于“上下断线”、“团不管团”的状态，这同共青团在新时期担负的任务很不适应，各级团委要在党委的领导下，建立和健全团的系统领导，生气勃勃地开展团的工作。

六、搞好团的组织建设，提高团的战斗力

团章修改草案关于团员、团的基层组织部分，在保留团的九大章程规定的基础上，对团员的义务和团的基层组织的任务作了必要的修改和补充，对团员和团的基层组织提出了新的更高的要求。考虑到入学年龄提前和青少年发育成长的情况，团章修改草案规定入团年龄从十四周岁到二十五周岁。为了保证团员的质量，团章修改草案还规定，申请入团的青年要有团员二人介绍，并规定入团的青年从批准之日起，方能取得团籍。

发挥共青团员的模范作用和团组织团结教育青年的核心作用，是搞好团的组织建设，提高团的战斗力的两个重要方面。现在全国四千八百万团员，几乎全部是文化大革命以来入团的。他们在阶级斗争、路线斗争中受到了深刻的教育和锻炼，绝大多数是好的和比较好的。全国二百多万个团支部，在无产阶级文化大革命中，经受了严峻的考验和锻炼。林彪、“四人帮”妄图摧垮共青团，他们的阴谋没有得逞。但是，团组织建设受到的内伤，不能低估。由于林彪、“四人帮”对共青团的严重摧残，使部分团的基层组织不健全，基层领导形不成核心，组织比较松散，一些团员的质量降低，模范作用不显著，削弱了团的战斗力。因此，切实搞好团的组织整顿和建设，加强对团员的思想政治教育，发挥团员和团组织的作用，是当前迫切需要解决的重要问题。

提高团员的质量，发挥共青团员的模范作用，就要对广大团员进行怎样做一个共青团员的教育，使每个共青团员都明了团的性质和任务，团员的义务和权利，团的组织原则和组织纪律，以及怎样做一个名副其实的共青团员。要使团员认识到，自己是青年群众中的先进分子，是先进青年组织中的一名光荣的革命战士。过去许多革命前辈和广大共青团员，在团组织中度过了光辉的青春年代，为革命作出了出色的贡献，有的用生命和鲜血证明了自己无愧于共青团员的光荣称号。今天，在新的发展时期中，每个共青团员应该怎样以自己的实际行动，做一个名副其实的共青团员呢？按照团章修改草案关于团员义务的规定，要求共青团员要有坚定正确的政治方向，有崇高的共产主义理想，有为人民利益、为革命事业献身的精神；要勤奋学习，刻苦钻研，虚心求教，勇于攀登科学技术高峰；要踏踏实实，苦干巧干，敢于创新，模范地完成任务；要爱憎分明，立场坚定，英勇对敌，坚决与坏人坏事作斗争；

（下转四版）

中国共产主义青年团第十次全国代表大会关于工作报告的决议

（一九七八年十月二十六日通过）

中国共产主义青年团第十次全国代表大会一致通过韩英同志代表共青团十大筹委会所作的《为伟大的新长征贡献青春》的工作报告。

大会认为，工作报告高举毛主席的伟大旗帜，全面总结了团的九大以来我国青年在斗争中成长的基本经验，根据新时期的总路线和总任务，明确提出了当前和今后一个时期我国青年的光荣使命和加强共青团建设的任务，这是新长征中共青团工作的重要文献，全团一定要认真贯彻执行。

十多年来，我国青年在无产阶级文化大革命中，受到深刻的教育和锻炼。林彪、“四人帮”妄图摧垮共青团、腐蚀毒害青年的阴谋遭到了抵制。毛主席的革命路线在共青团的工作中始终占主导地位。全国青年坚持毛主席指引的青年运动方向，发扬了为真理而斗争的革命精神，在大风大浪中成长起来。我国这一代青年是大有希望，大有作为，完全可以信赖的，一定能够继承和发扬光荣的革命传统，组成一支忠于无产阶级革命事业的战斗的生力军，沿着党指引的方向奋勇前进。

英明领袖华主席号召我们：高举毛主席的伟大旗帜，团结起来，努力学习，勤奋工作，在三大革命运动中锻炼成长。在新长征中做出贡献。我们一定不辜负华主席、党中央的殷切期望，坚定不移地把毛泽东思想的伟大旗帜一代一代传下去，极大地提高整个青年一代的科学文化水平，发扬共产主义道德风尚，做大干快上的英勇突击队，创造出英雄业绩，无愧于伟大的时代，无愧于自己的青春，无愧于党和人民的希望。

在新的历史条件下，在新长征的道路上，我们一定要努力把共青团建设好。要在政治上、组织上、工作上保证党对共青团的领导；要贯彻民主集中制的原则，发扬民主作风，健全民主生活；要积极整顿和配备好团的领导班子，健全团的各级组织，建立团的系统领导；要慎重选择、精心培养年轻干部，建设好团的干部队伍；要面向基层，办好团支部，提高团员的政治质量，把共青团建设成为团结教育青年的核心，为造就一代又红又专的无产阶级革命事业接班人而努力工作。

我们一定牢记毛主席和周总理的教导，永远高举无产阶级国际主义的旗帜，坚持三个世界划分的理论，加强同全世界马列主义青年组织和其他进步青年组织的团结，加强同第三世界和各国青年的团结，为人类的进步和解放事业而奋斗。

伟大祖国的前程无限美好，青年一代的任务光荣而又艰巨。大会号召我国一亿七千万各族青年，高举毛主席的伟大旗帜，跟着华主席，跟着党中央，以高昂的革命斗志，在阶级斗争、生产斗争和科学实验三大革命运动中打先锋，向着四个现代化的伟大目标，向着共产主义的光辉未来，奋勇前进！

（新华社北京十月二十六日电）

要关心和维护农民群众的物质利益

——兼批林彪、“四人帮”反对讲物质利益的谬论

中共沅江县委员会

英明领袖华主席为首的党中央转发的湘乡县委《关于认真落实党的政策，努力减轻农民不合理负担的报告》，提出了正确处理国家、集体和个人三者关系，高度关心和切实维护人民公社集体经济和农民物质利益的重要问题，广大群众无不热烈拥护。我们沅江县各级党组织认真落实党中央的批示，上下左右都在关心农民群众的物质利益，四面八方都在加强农业这个基础。领导与群众相结合，对农民不合理的负担认真进行了清理，已经退赔了三百多万元现金到生产队。农民反映极为强烈。他们说，照这样搞下去，高速度发展农业就真有希望了，在本世纪内实现四个现代化也就真有希望了。

林彪、“四人帮”推行一条假左真右的反革命修正主义路线，根本反对“人们奋斗所争取的一切，都同他们的利益有关”（《马克思恩格斯全集》第一卷第八二页）这个马克思主义的正确原理，散布了许多谬论。他们胡说革命“并不讲究什么物质利益原则”，谁要关心群众的物质利益，就给谁戴上“搞修正主义”的帽子。他们否定党在农村现阶段的经济政策，大搞什么“割资本主义尾巴”、“赶社会主义大集”、“跑步进入共产主义”之类的貌似革命实为破坏革命的东西。他们胡说什么“利多转向，富必变修”，反对社队发展生产，反对农民富裕。在他们的心目中，国家穷得富不得，人民生活苦得好不得。如果照此办理，岂不是会变社会于原始，还人类于草芥吗？“四人帮”的干扰破坏，使农村深受其害，农民深受其苦，生产停滞不前，生活不能改善。农民身上不合理的负担，根源就在于此。“四人帮”反对关心群众物质利益的种种谬论，已经受到了批判，但流毒尚未肃清，仍然是落实党中央指示，高速度发展农业的障碍。因此，深入揭批“四人帮”，拨乱反正，解放思想，就是非常必要的了。

无产阶级和劳动人民之所以要革命，要推翻反动统治，建立无产阶级专政的社会主义国家，是为了消灭剥削，解放生产力，使人民的物质文化生活好起来。在我国革命的每一个重要历史时期，伟大领袖和导师毛主席总是谆谆教导全党，要以最广大人民群众的最大利益为出发点，要密切关心群众的切身利益。早在十年内战时期，毛主席就作了《关心群众生活，注意工作方法》的报告，从农民的土地、生产问题到柴米油盐问题，从修桥铺路到结婚生孩子，样样都关心到了。在抗日战争时期，毛主席又要求我们首先用百分之九十的精力去帮助群众解决他们“救民私粮”的问题，然后用百分之十的精力去解决救国公粮的问题。全国解放后，在农业合作化和人民公社化运动中，毛主席及时为我们党制订了一系列正确的政策，教育全党要避免苏联那种把农民挖得很苦的错误，要关心农民群众的利益，实行国家、集体、个人三者兼顾，集体利益与个人利益相结合的社会主义原则，保证农村社队能够增产增收，在正常年景下，要在增产的基础上争取百分之九十的社员的收入逐年有所增加。华主席也明确指出：“我们发展社会主义经济，不断扩大再生产的根本目的，就是满足我国人民物质生活和文化生活的需要，并且为人类作出应有的贡献。”可见，关心和维护农民群众的物质利益，正是马克思主义所要求的。

群众物质生活和文化生活的改善，当然要靠搞好革命，发展生产。这是一方面。另一方面，我们要十分关心群众的切身利益，真正成为群众生活的组织者，使大家认识到我们是代表他们的利益的，是和他们息息相通的，他们才会把革命当作自己的生命，把生产建设当作自己的事业，革命积极性才能充分发挥，革命和生产才能搞好。前几年，我县的生产为什么连年下降呢？就是因为“四人帮”的假左真右的反革命修正主义路线的干扰，破坏了党的政策，严重地损害了群众的利益，大家越干越感到没奔头，积极性受到很大的影响。经过揭批“四人帮”的斗争，拨乱反正，认真落实党在农村的经济政策，关心农民群众的利益，农业生产又大大向前发展。今年早稻总产达三亿一千万斤，比去年增产一亿斤，增长四成多。实践雄辩地证明，凡是执行了毛主席的革命路线和政策，正确处理国家、集体和个人三者关系，正确处理积累和分配的关系，农民的社会主义积极性就高，农业就兴旺发达。凡是受到错误路线的干扰，农民群众的物质利益受到损害，农民的社会主义积极性就受到挫伤，资本主义就泛滥，生产就停滞甚至下降。

关心农民群众的物质利益，当前一个重要的问题是要真正承认和维护农民的集体所有制，特别是要保障生产队的所有权、自主权。林彪、“四人帮”那套损害生产队所有权、自主权的谬论，都是反马克思主义的。我们知道，农民是劳动者，是工人阶级可靠的同盟军。对待农民绝不能象对待地主、资本家那样采取剥夺的方法，而只能领导他们走共同富裕的社会主义道路。生产队是人民公社集体经济的基本核算单位，实行农民集体所有，单独核算，自负盈亏。它办得好不好，直接关系到每个社员的利益。农民的收入来源不同于工人。全民所有制企业中工人的基本收入，由国家给予保障。集体所有制单位中的农民则不同。农民收入的多少，主要是取决于生产队产量和收入的高低，增产多分，减产少分。所以，承认和尊重生产队的所有权，实质上就是尊重和维护农民群众的利益；侵犯生产队的所有权，实质上就是侵犯农民的利益。并且，生产队既然是农民集体所有的经济单位，也就必须具有统一领导下的自主权，要能够在国家计划指导下，自主地安排劳动力，安排种植计划、经营项目和增产措施；在党的政策指导下，组织好生产队的收益分配。这样才能充分发挥社员当家作主的精神和生产积极性，才能因地制宜，从实际出发，使工作做得更符合实际，发展得更快。不认识这一点，就一定会吃苦头。过去几年，我们县水利条件比以前要好，机械化程度比以前要高，化肥农药比以前要多，农业投资、贷款比以前增加，但是，粮食产量和社员收入却停滞不前，甚至下降。究其原因，除了自然灾害外，一个很重要的原因，就是受林彪、“四人帮”反革命修正主义路线的影响，没能切实维护生产队的所有权和自主权，经济上有一平二调，生产上有一刀切，分配上有平均主义，加重了生产队的不合理负担，影响了农业生产，挫伤了社员群众的积极性。我们必须坚决执行党中央的指示，落实党在农村的经济政策，纠正那些违反政策的错误思想和错误作法，支持社队和社员群众抵制那些错误作法，以真正维护农民群众的物质利益，加强农业这个基础。

关心农民群众的物质利益，还要努力帮助穷队赶上富队。我县的农业生产发展很不平衡，三千八百多个生产队，有七百多个处于后进状态。我们深入到这些地方，了解群众的疾苦，倾听群众的呼声，给自己提出了一连串的问题：农业集体化这么多年了，为什么有的社员还觉得集体不牢靠呢？为什么“吃饭靠集体、用钱靠自己”的现象还存在呢？为什么有些青年总想跳出农村呢？想来想去，认识到一个重要原因就是集体经济还没有富裕起来，收入水平低。相反，那些富队工分价值高，口粮足，集体有积累，个人有储蓄，人人争着出集体工，有些青年招工不想走，新娘不要“采礼”自愿来。这就充分说明，生产队穷不光荣，富不可怕。生产队越富，社会主义制度的优越性就显示得越充分，人们就更加热爱集体，更加自觉地为社会主义劳动。现在的一些穷队，由于基础差，存在不少具体困难，生产的发展速度比富队慢，社员生活不能改善，也拉了整个农业的后腿。因此，我们不仅要帮助富队更上一层楼，更要热情地扶持穷队。除了领导穷队抓好阶级斗争，坚持社会主义道路以外，还应当从经济上、物资上给以有效的支援，雪里送炭，帮助他们迅速发展生产，改变面貌。这样，才能实现大面积平衡增产，高速度地把农业搞上去，使整个农村、全体农民都富裕起来；也只有这样，才能创造一定的物质条件，逐步地在条件成熟的地方由生产队核算向大队核算过渡，加速农村的社会主义建设，促进四个现代化的伟大事业更加迅速地发展。

废除土政策，健全合理的规章制度

袁　江

在沅江县阳罗公社，社员群众捕鱼捞虾的家庭副业又恢复起来了。傍晚，顺着笔直的沟港望去，一些社员正在那里打网。白天，又另是一番景象，渔网排成一线，吊在水面，无人去用，社员们都在田间耕动生产。公社党委书记陈金玉颇有感慨地说：“若不是按照党的政策办事，哪有今天的新气象啊！”

阳罗公社沟港纵横，捕鱼捞虾历来是社员的一项家庭副业。前几年，由于受“四人帮”的干扰，有的社员把副业当成“正业”。公社党委不是积极引导，加强思想政治工作，而是立下土政策，把社员家庭副业作为“资本主义尾巴”来割，硬将社员家里的渔网统统没收，不准私人捕鱼捞虾。群众对此意见很大。中央两个重要文件下达后，公社党委按照文件精神，联系实际，揭批“四人帮”，肃清流毒，改进工作。感到这些土政策侵犯了群众利益，违反了党的政策，应该废除。他们采取了两项措施：一是知错认错，公开检查，当众退网，宣布在不影响集体生产的条件下，允许社员捕鱼捞虾。二是对于因捕鱼捞虾影响集体生产的社员，及时教育制止。这两项措施，拨乱反正，是非分明，受到了社员的拥护。

阳罗公社这个事例，对人很有启示。过去林彪、“四人帮”横行时，他们一方面叫喊“割资本主义尾巴”，“对小生产专政”，煽动极“左”思潮，破坏了党的政策和作风，造成一些地方土政策甚多；另一方面，他们又攻击进行党的基本路线教育是“整群众”，社队加强经营管理是“管、卡、压”，造成制度废弛，管理混乱。现在，我们要贯彻好中央两个文件的精神，就必须批判和肃清林彪、“四人帮”的谬论和流毒，端正思想作风，对具体事物进行具体分析，废除土政策，建立合理的规章制度。

土政策是必须废除的，因为它不符合党的政策，不符合国家、集体和社员的利益，不符合党的群众路线。现在，有的同志还没有从“四人帮”设置的精神枷锁中解放出来，是非界限不清，把谬误当真理，视土政策为法宝，信奉“三句好话顶不上一马棒”的霸道作风，不相信执行党的政策和做好耐心细致的说服教育工作能够动员群众去完成党的任务，这是完全错误的。应当看到，在“四人帮”假左真右的反革命修正主义路线影响下，一些地方、部门和单位擅自制定的土政策，已经给党的事业带来了很大的危害。废除这些土政策，废掉的是“四人帮”的余毒，废掉的是阻碍农业生产发展的绊脚石，难道还有什么舍不得吗？

废除土政策，要作具体分析，不能把社队各项规定统统废掉。我们要贯彻执行好党的方针政策，完成党的任务，就必须与本地的实际情况相结合，制订一些具体办法，具体规定。这些具体办法和规定，是搞好生产、做好工作所必需的。不能因为这些规定是社、队订出来的，就统统称之为土政策。对于那些符合宪法和法律，符合党的政策，符合客观经济规律，维护集体和社员利益的合理的规章制度，任何时候都必须坚持。无规矩不成方圆，无制度搞不好生产。既要做好耐心细致的思想政治工作。又要有合理的规章制度和经济措施。随着农副业生产、农业机械化和社队企业的发展，还应当认真研究新的情况和新的问题，总结实践经验，建立新的规章制度，使规章制度不断地完善起来。这里的关键问题，是要实行群众路线和民主集中制。要从群众中来，充分发扬民主，集中群众中的正确意见，形成规章制度；再到群众中去，发动群众，贯彻执行。不能不与群众商量，主观武断，凭“长官意志”办事。

土政策要废除，合理的规章制度要建立。这是群众的愿望。我们应当坚持真理，修正错误，敢破敢立，边破边立，促进集体经济不断发展，为实现四个现代化创造更多的物质财富。

肃清“四人帮”流毒　纠正“电衙门”作风

省电力管理局　灿　明

“四人帮”这伙新老反革命，是历史上一切剥削阶级腐朽作风的维护者。长期以来，他们凌驾于党和人民之上，横行于党纪国法之外，一方面利用所控制的舆论工具，竭力煽动无政府主义，大肆宣扬反动腐朽的思想作风，破坏革命纪律，破坏社会主义法制，破坏生产的正常秩序；另一方面，他们依仗窃取的部分权力，大搞特权，大肆侵吞、挥霍社会财富，吮吸人民的血汗。他们的胡作非为，搞乱了人们的思想，给各种邪风恶习开了方便之门。“电衙门”作风，正是在“四人帮”的反革命修正主义路线及其腐朽作风的影响下发生的。

这种“电衙门”作风，表现在电力部门的少数职工把职权当特权，以私利损公利。比如，有的人凭借职权拉关系，走后门，搞交易；有的人利用职权向用户要产品，要物资，要吃喝，甚至连一张戏票也不放过；有的以“检查用电设备”、“签订用电协议”为名“吃用户”；更为严重的是有的人违法乱纪，在个人私欲受到抵制时，滥用职权擅自拉闸停电。对于这些不良作风，用户意见很大，斥之为“电衙门”作风。

“电衙门”作风，是一种剥削阶级的腐朽作风，是资产阶级利己主义的表现。沾有“电衙门”作风的人，考虑的是个人的私利，关心的是个人的得失，他们把党和人民给予自己的职权，当作搞特权、谋私利的资本，随心所欲地向用户提出一些无理要求。他们办事，不是从党的原则和革命利益出发，而是从个人或小集团的私利出发，有利的大开绿灯，无利的设关置卡。比如给用户装电表，装电线，架设线路，检修设备，这本来是自己的本职工作，但他们却把它看作是用户对自己的“乞求”，当作捞取实惠，贪占便宜的机会，非得在用户“吃一餐”、“捞一点”不可。稍不如意，就摆“威风”、出难题、设关卡……。这种作风，损害了国家和群众的利益，腐蚀了人们的思想，败坏了社会风气。它与工人阶级的高贵品质是格格不入的，与工人阶级的根本利益是背道而驰的。

“电衙门”作风，也是旧社会遗留下来的官工、官商恶习的表现。在旧社会，官僚资产阶级开办的湖南电灯公司，就凭借“只此一家”，敲榨勒索，任意拉闸、剪火、停电。我们社会主义企业与资本主义企业是有本质区别的。在社会主义企业之间，企业与用户之间，应当是平等互助的关系。全心全意地为人民服务，一切从人民的利益出发，应当是我们考虑问题的准则。绝不能因为“只此一家”，就把自己的部门看成是“高人一等，万人乞求”的“官衙门”。

应当指出，这些年来由于林彪、“四人帮”的干扰破坏，电力工业的发展赶不上国民经济和人民生活的需要。在供求矛盾较大的情况下，广大电业职工和“三电”部门，千方百计地搞好安全、经济、满发、多供，帮助用户搞好计划用电和节约用电，使有限的电力充分发挥作用，是作出了贡献的。不少供电单位热情为用户服务，做到送礼不要，请客不到，私情不徇，受到用户的称赞。但是，少数职工中的“电衙门”作风，也确实损害了工农业生产和人民利益，败坏了社会主义企业的声誉。我们必须在企业整顿中，肃清“四人帮”的流毒，纠正“电衙门”作风，更好地为四个现代化建设和人民生活服务。

◇◇◇◇　◇◇◇◇　◇◇◇◇　◇◇◇◇　◇◇◇◇

没有严格管理就没有高质量

湖南橡胶厂四车间十班

过去“四人帮”对质量管理的破坏是相当严重的，那种“建立没有规章制度的企业”的谬论至今还有影响。不批臭“四人帮”，企业管理就搞不好，产品质量就提不高。

社会主义企业必须加强质量管理，这首先是由社会主义生产的根本目的决定的。我们发展社会主义经济，不断扩大再生产的根本目的，就是不断地为社会创造财富，以满足我国人民物质生活和文化生活的需要。而这种物质财富，不论其社会形式如何，都是由使用价值构成的。工厂企业如果只求产值和产量，而不顾产品质量，生产大量没有使用价值的废品，或者是使用价值打了折扣的次品，那么产值和产量就成了虚假现象。这不仅不能为国家创造财富，满足社会主义建设和人民群众的需要，相反，只能是浪费国家资财，并给消费者的经济利益带来损失。假若我厂生产的胶鞋质量不过硬，甚至是次品或废品，这对国家来说，不仅浪费了社会的活劳动，而且浪费了社会的物化劳动，使人力、原材料、燃料、动力和机器设备等，都白白地耗费了；而对消费者来说，他们买了胶鞋不耐磨，不经穿，或者不能穿，不顶用，那就加重了他们的经济负担。这样，我们的工作就失去了为人民服务的意义。那种忽视质量管理，粗制滥造，不顾产品质量的行为，是与社会主义生产的根本目的不相容的。同时，现代化工业生产是社会化的大生产，各部门、各企业之间存在着客观的比例关系，存在着紧密的有机联系，一个部门或一个工厂的产品，往往是许多部门或企业所必需的原材料、燃料或零部件、设备，其质量的好坏，影响到许多部门或企业的正常生产以及产量的提高。可见，没有高质量，就会影响国民经济有计划、按比例、高速度地向前发展。因此，社会主义企业必须加强质量管理，不断提高产品质量，努力生产效率高、寿命长、消耗少的产品。而建立和健全质量管理制度，正是实现优质高产的必要保证。“四人帮”极力破坏质量管理，把加强质量管理制度说成是“资产阶级的管、卡、压”，鼓吹“建立没有规章制度的企业”，其罪恶目的就在于妄图改变社会主义企业的性质，破坏社会主义建设，进而搞垮社会主义经济基础，篡党夺权，复辟资本主义。

在揭批“四人帮”的过程中，我们坚持高标准学大庆，狠抓了质量管理工作，建立和健全了以岗位责任制为中心的各项管理制度，着重抓了质量管理的基础工作。我们首先恢复和健全了各种质量标准和工艺规程，大家认真学习和严格遵守工艺操作规程，努力做到“质量第一”。其次，质量指标分别落实到人，开展对口赛，坚持每做一只胶鞋都盖有操作者的工号章，做出标记，使质量好坏的产品都能找到“主人”，克服了吃“大锅饭”，好坏不分的现象。第三，在生产过程中，严格执行自检、互检、层检的群众性“三检”和专业检验相结合的制度，人人把关，层层把关，各道工序都坚持做到上道工序不合格的不加工，本道工序不合格的不流入下道工序。第四，开好质量分析会，发现问题，及时查清原因，总结经验教训，订出改进措施。第五，围绕质量问题，开展岗位练兵、技术表演等活动，不断提高技术水平。今年以来，由于我们切实加强了质量管理，产品质量稳步上升，一至六月份胶鞋生产一等品率达到百分之九十九点三，创造了历史同期最好水平；八月下旬以来，又首创了“班组万双无次鞋”的新成绩，获得了厂党委的表扬和鼓励。

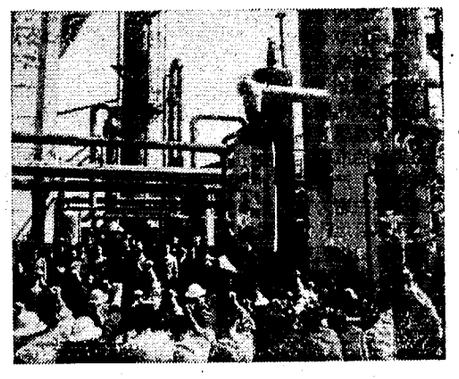

沅江农药厂广大职工联系本厂实际深入揭批林彪、“四人帮”的反革命罪行，肃流毒，治内伤。　杨民贵摄

中国共产主义青年团第十次全国代表大会闭幕词

一九七八年十月二十六日

王敏生

王敏生同志致闭幕词。新华社记者摄（传真照片）

代表同志们：

在党中央的直接领导下，经过全体代表的共同努力，我们大会预定的任务，已经胜利完成了。代表们听取、讨论并通过了韩英同志代表共青团十大筹委会所作的《为伟大的新长征贡献青春》的工作报告，听取了胡启立同志所作的《关于修改团的章程的报告》，讨论和通过了新的团章，选举了新的中央委员会。我们这次大会，将作为高举毛主席的伟大旗帜，贯彻党的十一大路线，总结同林彪、“四人帮”斗争的经验，动员全国各族青年为把我国建设成为社会主义的现代化强国而奋斗的大会，载入共青团的光荣史册。这次大会是我国青年运动蓬勃发展的新的里程碑。

我们的大会受到英明领袖华主席、党中央的极大重视和亲切关怀。华主席和叶副主席、邓副主席、李副主席、汪副主席以及党和国家其他领导人亲临我们的大会祝贺，大会期间，又接见全体代表，给了我们巨大的鼓舞和力量。李副主席代表党中央、国务院的致词，充分体现了我们敬爱的党和老一辈无产阶级革命家对青年一代的深切关怀和期望。这是华主席为首的党中央向我国青年发出的进行新长征的伟大号召，是我们在新时期中坚持青年运动正确方向的战斗纲领。我们一定要按照党的指示，在新的长征中，把我国青年组成一支忠于无产阶级革命事业的战斗生力军，沿着党指引的方向奋勇前进，不断夺取新的胜利，充分发挥党的助手作用，为党为人民立新功。

在这次大会上，方毅同志还为我们作了关于科学技术工作的报告，陈慕华同志作了国际形势的报告，康世恩同志作了当前经济形势和任务的报告。这些报告，帮助我们解放思想，提高认识，明确国内外的大好形势，增强了我们为实现新时期总任务的信心和决心。方毅、陈慕华、康世恩同志对我们共青团工作提出的要求，我们一定努力贯彻实现。

在这次大会上，还有四十七位代表作了口头、书面发言。他们介绍了与林彪、“四人帮”作斗争的英雄事迹，在阶级斗争、生产斗争和科学实验三大革命运动中的经验，紧跟华主席、党中央进行新长征的坚强决心，使到会代表受到很大的教育和鼓舞。

我们这次大会已经明确规定了新时期共青团工作的方针任务。大会以后，全团要在中国共产党的领导下，高举毛主席的伟大旗帜，遵循党的十一大路线，坚持用马列主义、毛泽东思想和现代科学文化知识武装青年，团结各族青年做新长征的英勇突击队，把共青团建设成团结教育青年的坚强核心，为实现新时期总任务而奋斗。

为了适应我国社会主义的四个现代化这场伟大而深刻的革命的需要，我们共青团要通过自己的全部工作，加速我国青年一代的培养教育，造就一支既有坚定正确的政治方向，为实现四个现代化的献身精神，又勇于攀登科学技术高峰，熟练掌握现代生产和管理技能的强劲生力军。我们首先要很好地在青少年中肃清林彪、“四人帮”的流毒和所造成的恶果，同各方面配合，为促进共产主义道德风尚的大发扬而斗争。新的长征要求我国青少年要有崭新的精神面貌。青少年要热爱党，热爱人民，热爱祖国，热爱社会主义，胸怀共产主义远大理想；要朝气蓬勃，实事求是，努力学习，勤奋工作，为大干社会主义敢想敢说敢做；要守纪律，有礼貌，关心集体，助人为乐，全心全意为人民服务；要爱憎分明，立场坚定，敢于为真理而斗争。共青团组织要善于用正面的榜样、先进的典型引导青少年前进。要最大限度地团结教育青年，热情帮助一些犯过错误的和后进的青年，治好创伤，迅速进步，化消极因素为积极因素。要严厉打击一小撮阶级敌人残害青少年的破坏活动。要积极开辟活动场所，丰富文化体育生活，尽一切努力，从各个方面，为青少年的健康成长创造更好的条件。共青团的干部是广大青少年的表率和带头人，要以身作则，带头树立好风气。广大共青团员、少先队员都要成为我们整个社会共产主义道德风尚大发扬的促进派。

同志们，我们的任务是光荣而艰巨的，我们伟大祖国的前程是无限美好的。我们要以这次大会为新的起点，在党的领导下，把共青团的工作提高到一个新的水平，把我国青年运动朝气蓬勃地推向前进，为加速实现社会主义的四个现代化的宏伟目标，为人类的进步和解放事业，贡献我们全部的力量。

最后，我代表大会，向全国总工会、全国妇联、人民解放军、全国科协等部门，向各有关方面，对大会的祝贺和支持，表示衷心的感谢。向参加这次大会筹备工作的同志，向为大会服务的工作人员，表示深切谢意。

在我们的大会上，首都的少先队以他们鲜艳的红领巾和美好的献词，表达了对党、对共青团的无限热爱，给大会增添了光彩。我们向祖国的花朵、未来的英雄一代致敬！

现在，我宣布中国共产主义青年团第十次全国代表大会胜利闭幕！

（新华社北京十月二十六日电）

强烈抗议越方蓄意侵犯中国领土主权

我外交部照会越南驻华大使馆

新华社北京十月二十六日电 中国外交部十月二十六日照会越南驻华大使馆，对于越南方面侵犯中国领土主权，蓄意进行反华挑衅的行径提出强烈抗议。

照会说：“九月中旬以来，越南方面无视中国政府多次严正要求和抗议，继续派出武装人员和民兵越过中越边界，对中国边防人员和边境群众寻衅闹事，甚至开枪威胁和殴打中方人员。同时，越南方面继续在中越边界中国一侧进行架设铁丝网，设置路障、挖掘战壕、埋置地雷和竹尖桩等活动。中国政府严正指出，越南方面的这些设施和工事已经侵入到中国广西壮族自治区那坡县、靖西县、大新县、龙州县、凭祥市、宁明县、东兴县和云南省河口县、麻栗坡县等许多地区。越南方面埋置的地雷已经造成中国边民伤亡的严重恶果。”

照会列举事实说：“今年九月二十日，越南四十多名武装人员在中国广西靖西县弄敖、弄黑地区蛮横阻扰和围攻中国边防巡逻组的正常活动达两个多小时。九月二十四日，越南武装公安人员和民兵四人侵入中国云南省麻栗坡县小平安地区并威胁和殴打中国边民郑生龙。同日，越南高谅省河广县副县长李忠卿带领三百多名武装人员侵入中国广西靖西县布留地区垒石埋桩，设置路障，并粗暴阻拦中国边防工作人员出境会晤，恶毒攻击中国领导人，猖狂反华。九月二十九日、三十日，越南方面出动武装军人、公安人员和民兵一千二百多人携带轻重机枪和迫击炮等大量武器，侵入中国广西那坡县平孟地区架设铁丝网，挖掘战壕。越南武装人员还用冲锋枪鸣枪挑衅威胁，并向中国学校和边防检查站住房投掷石头，打伤中国边民三人，毁坏中国房屋。十月一日、二日，越南武装公安人员和民兵七十多人携带机枪、冲锋枪等武器侵入中国云南省富宁县桐子湾地区，干涉中国边民的正常生产活动，殴打中国边民，致使十数人受伤。十月二日，中国广西靖西县南坡公社黄宏等三个小孩在坡隘地区中国一侧牧场放牛时，黄宏被越方埋设的地雷炸死，另两个孩子受伤。九月下旬至十月中旬以来，越南武装人员连续越过中越铁路接轨点，侵入中国广西凭祥市友谊关地区，用石头投打中国边防人员和铁路员工，十月十二日、十三日越南武装公安人员潜入中国境内上述地区埋伏，投石打伤中国人员十多人。”

照会最后说：中国政府对于越南方面侵犯中国领土主权，蓄意进行反华挑衅的恶劣行径提出强烈抗议。必须指出，在越南方面制造大量的侵犯中国领土主权的反华挑衅活动之后，越南外交部竟然发表声明、递交备忘录，开动宣传机器，诬蔑中国制造所谓“边界事件”。这完全是故意颠倒黑白，倒打一耙，是越南当局加剧反华的丑恶表演。对此，中国政府表示严厉的谴责和坚决的驳斥。中国政府严正要求越南方面立即停止侵犯中国领土主权的一切行动。越南当局必须承担由此而引起的后果和全部责任。

中国政府严正要求越方立即停止侵犯中国领土主权的一切行动。越南当局必须承担由此而引起的后果和全部责任

邓副总理离开东京抵京都进行友好访问

邓副总理参观君津钢铁厂受到热烈欢迎

新华社京都十月二十六日电 邓小平副总理和夫人卓琳，在园田外相的夫人园田天光光的陪同下，二十六日晚离开东京乘新干线超特快列车抵达日本的文化古城——京都进行友好访问。

在邓副总理离开东京之前，日本首相福田赳夫和夫人福田三枝到国宾馆送行。福田首相和邓副总理热烈握手，他对邓副总理说，今天早上他拜见了天皇陛下，天皇说，不知邓副总理这次旅行怎样，福田说，据我看来邓副总理是很满意的。邓副总理向福田首相表示感谢。并对他说，希望最近能在北京见到您，那时，您会见到华总理、叶委员长。福田说，那就约好，下次在北京见面吧！

在此以前，保利茂议长也前往宾馆为邓副总理送行。保利议长对邓副总理和廖承志副委员长说，其他外国人到别的国家时，不会象你们这样，在一夜之间就交了这么多朋友，播下这么多友谊的种子。

园田外相和日本政府其他官员到东京新干线车站为中国副总理送行。

邓副总理的车队于当地时间十四时四十五分离开了宾馆。当车队在摩托车警卫的护送下，沿着东京闹市区街道驶向车站时，人们拥挤在高大建筑物的窗口和聚集在人行道两旁，向邓副总理挥手相送。

邓副总理乘新干线“光——81号”超特快列车，于十五时十二分离开东京。列车以每小时二百一十公里的速度运行，穿过了风景秀丽的村镇，一批日本记者来到邓副总理的车厢，要他谈谈对新干线的观感。邓副总理说：“就象推着我们跑一样，我们现在很需要跑！”

当列车于十五时五十五分经过静冈时，与邓副总理和夫人卓琳坐在一张桌子旁边的园田外相的夫人天光光喊道：“富士山！”邓副总理和夫人卓琳透过车窗向外眺望，只见新干线右边，富士山高高耸立，白云缭绕。

邓副总理在舒适的列车上渡过了两小时零五十分钟，于十八时零二分抵达京都车站。京都负责人和各界知名人士聚集在月台上，鼓掌欢迎中国客人。他们同邓副总理和夫人卓琳、廖副委员长和夫人经普椿、黄华外长和夫人何理良、韩念龙副外长和夫人王珍以及李力殷副主任等热烈握手。当邓副总理及其一行走出车站时，聚集在出口处的两百多名群众高呼：“欢迎！欢迎！”他们挥动着中国国旗和日本国旗，热烈欢迎中国客人。

在京都车站欢迎邓副总理一行的有：京都府副知事荒卷祯一，京都市市长船桥求已，京都商工会议所副会长山下常七以及京都府议会议员，日中友好团体成员，佛教徒，文艺、科学和经济界人士，旅居日本的侨胞和朝鲜侨民代表。

据新华社东京十月二十六日电 邓小平副总理今天上午乘坐高速气垫船从东京出发，横渡东京湾，前往座落在千叶县沿海地区的君津钢铁厂参观访问，受到热烈的欢迎。

君津钢铁厂是一家设备先进、生产能力大、但只有十年历史的大型现代化钢铁厂。它同中国一些钢铁企业有着较多的技术合作关系。

邓副总理今天在这家工厂参观时，表示要借鉴他们的先进的管理经验，并且指出，中日友好合作的道路越走越宽广。希望双方共同努力。

邓副总理一行在新日本钢铁公司总经理斋藤英四郎等人的陪同下，乘车在厂内参观，日本朋友向中国客人介绍了工厂的布局、设施和生产技术等情况。

君津钢铁厂是新日本钢铁公司属下的现代化钢铁厂之一。这家工厂共有职工一万六千多人（包括协作企业的人员约九千人），年生产能力为一千万吨，去年实际产量为六百多万吨。这里的技术人员目前正在和中国技术人员一道，为华东地区的一座现代化钢铁厂的建设而工作。

参观车在占地一千万平方米的工厂区缓缓行驶。厂房之间是一片片空旷的碧绿草地。日本朋友指着第三号高炉介绍说，这座容积为四千零六十三立方米的高炉，日产粗钢一万吨。

邓副总理参观了热轧车间。他走下车来和列队欢迎的日本钢铁工人一一握手。为了迎接邓副总理，这座工厂的工人连日来突击改建了专用楼梯。邓副总理从楼梯登上厂房高处的走廊，这时，一条数十米长的火红的钢板正在沿着长达一千二百米的传送机迅速前进。主人们介绍说，热轧的速度为每小时六十公里。这个生产钢板的车间实现了自动化生产，整个生产现场几乎看不到工人。邓副总理随后走进这座车间的控制中心，参观了利用电子计算机控制轧制钢板的情景。

在君津钢铁厂的管理大厦里，邓副总理同工厂的负责人员进行了交谈。他对这家工厂给予中国的帮助表示感谢。他要求日本朋友一定要把先进的生产管理经验介绍给正在这里或即将来这里实习的中国工人，使他们完全能掌握。他还应日本朋友的要求，挥毫题词：“中日友好合作的道路，越走越宽广，我们共同努力吧！”这时会客厅里响起一片掌声。邓副总理把中国著名画家李苦禅画的一幅国画《花香鸟语》赠送给君津钢铁厂。

余秋里副总理同美国能源部长施莱辛格举行会谈

据新华社北京十月二十五日电 国务院副总理余秋里同美国能源代表团团长、能源部长施莱辛格今天举行会谈。

会谈中，双方就扩大两国能源合作的可能性进行了探讨，并对其它共同关心的问题坦率地交换了意见。

美国方面参加会谈的有能源部负责国际事务助理部长哈里·伯戈德、能源部能源研究室主任兼技术代表团团长约翰·多伊奇等以及代表团其他正式成员，美国驻中国联络处主任伍德科克。

中国方面参加会谈的有石油部部长宋振明等以及国家计委、石油部、外交部、煤炭部、水电部、国家科委、中国科学院有关司、局的负责人。

代表团是二十四日下午到达北京的。

—※—　—※—　—※—

（紧接二版）要关心群众，助人为乐，团结青年，共同进步；要严于律己，言行一致，谦虚谨慎，按照无产阶级革命事业接班人的条件锻炼成长。

搞好团的组织建设，提高团的战斗力，要在党委的统一领导下，结合整党整风，有计划有步骤地对团的基层组织进行整顿，切实解决由于林彪、“四人帮”破坏而造成的思想不纯、组织不纯和作风不纯的问题。要发动广大团员深入批判林彪、“四人帮”摧残共青团、毒害青少年的罪行，抓住关于党的领导、红与专、民主和集中、自由和纪律等问题，从理论上、思想上、路线上分清是非，弄清楚什么是毛主席的革命路线，什么是修正主义路线，拨乱反正，肃清流毒。要按照团章修改草案规定的团的基层组织的任务，建立和健全基层组织的经常工作。多年来，我们在团的基层组织内形成了一套工作内容和工作制度，如定期召开团员大会、团支委会、团小组会和上团课的制度，团内民主生活制度，对团员的表扬批评制度，团员联系群众制度以及经常做好吸收新团员的工作，办好学习宣传和文娱体育活动阵地等等，我们都要逐步地在所有的团的基层组织中恢复和实行起来。

加强团的领导班子的整顿和建设，是搞好团的建设的关键。团的各级领导班子应当按照要搞马克思主义不要搞修正主义，要团结不要分裂，要光明正大不要搞阴谋诡计的三项基本原则，搞好整顿和建设，真正形成能够坚决地正确地贯彻执行党的路线，密切联系群众，带领青年团结战斗的领导核心。各级团委要建立和健全各个工作部门，经常开展工作，加强上下联系，发挥团的组织作用；要面向基层，深入群众，调查研究，抓好典型，总结经验，表彰先进，树立旗帜；要尽快配好配齐团的干部，通过各种形式，加强对团的干部的训练。团的干部要热爱团的工作，熟悉团的业务，充分发挥积极性、主动性和创造性，努力把团的工作做好。

最后，讲一讲团旗、团徽问题。共青团的团旗和团徽，是分别在一九五〇年和一九五九年，经过毛主席、党中央批准制发的。团旗、团徽曾激励我国千百万共青团员为建设和保卫社会主义祖国而英勇斗争，并以自己的实际行动和献身精神，维护共青团的荣誉。为了继承和发扬共青团的革命传统，鼓舞共青团员紧跟英明领袖华主席进行新的长征，根据广大团员的要求，在团章修改草案中，增加了关于团旗、团徽一章。

同志们，我们这次代表大会讨论的和将要通过的新团章，是加强团的思想建设和组织建设的重要武器，是做好团的工作的准则。大会闭幕之后，全团要认真学习、积极宣传、严格遵守、坚决执行团的章程。我们一定要在华主席为首的党中央的领导下，按照新团章的要求，积极地扎扎实实地把共青团整顿好、建设好，使共青团组织更加巩固，更加朝气蓬勃，更富有战斗力，为完成新时期的总任务，把我国建设成为社会主义现代化强国，为在将来实现共产主义而英勇奋斗。（新华社北京十月二十六日电）

（紧接一版）青年人必须从国家建设的根本利益上，从实现共产主义这个远大理想的角度上，来看待社会主义社会的民主和法制的问题。青年应当作保卫民主、维护法制的坚强战士，向那些压制民主、破坏法制的人进行斗争。只有真正做到既有民主又有法制，才能把我们的国家早日建设成现代化的强国，把我们的社会建设成高度文明的社会主义社会。

二十多年前，伟大领袖和导师毛主席勉励青年说：“世界是你们的，也是我们的，但是归根结底是你们的。你们青年人朝气蓬勃，正在兴旺时期，好象早晨八、九点钟的太阳。希望寄托在你们身上。”在已经过去的斗争岁月里，我国的绝大多数青年人没有辜负毛主席的殷切期望。我们深信，在华主席为首的党中央率领我们进行新长征的伟大斗争中，全国青年和全体共青团员，也一定会高举毛主席的伟大旗帜，以崭新的共产主义精神，为实现四个现代化贡献青春，为祖国的未来，为光辉灿烂的共产主义明天，谱写出壮丽的诗篇。（载十月二十七日《人民日报》，新华社北京十月二十六日电）

本报社址：长沙市建湘路　电话总机：26191　夜班编辑室：26194　昨日开印时间：7时17分　印完：11时11分　长沙地区天气预报：今天阴天有小雨，明天多云到晴天，北风五到六级，阵风七级。最高气温十三度，最低十度。

湖南日報

HUNAN RIBAO

1978年10月28日 星期六
农历戊午年九月廿七 第10362号

认清形势解放思想 千方百计快步前进

常德地区各级党组织领导干部群众认真学习华主席重要指示，联系实际，广泛开展「今年丰收了，明年怎么办」、「明年要大上，当前怎么办」、「农业要高速度，各行各业怎么办」的大讨论，为夺取明年农业更大丰收作好各项准备

本报讯 常德地区各级党组织领导干部群众认真学习华主席重要指示，联系实际，广泛开展“今年丰收了，明年怎么办”“明年要大上，当前怎么办”“农业要高速度，各行各业怎么办”的大讨论。通过讨论，使广大干部和群众进一步认清形势，解放思想，谦虚谨慎，扎扎实实，为夺取明年农业更大丰收作好各项准备。

今年，常德地区战胜夏秋连旱，夺得了春粮和早、中稻丰收。晚稻普遍比去年好，从已收的情况看，产量将比去年有较大的增长。在大好形势面前，有的同志滋长了骄傲自满情绪，对当前生产有所放松，对为明年农业丰收打基础的措施抓得不力。还有的同志认为今年是“风调雨顺”，明年要大上恐怕就困难了。地委针对这些思想，在全区范围内普遍开展“三个怎么办”的大讨论。在九月下旬地区召开的四级干部会议上，地委常委带头联系思想实际，摆了形势发展的要求，找了自己工作的差距。他们说，常德地区是商品粮基地，按照中央的要求，到一九八五年，商品粮要增加两倍到三倍，我们地区今年农业即使有一个较大幅度的增产，也只是结束了三年徘徊的局面，与本省衡阳、湘潭、岳阳、涟源等地区比较，早稻单产还低于他们，与江苏省苏州地区比较，相差更远。我们要深刻吸取过去头年上去了，第二年停下来的教训。安乡县的同志在讨论中回顾了前几年的教训。由于当了先进后，县委骄傲起来，结果造成了两年徘徊，一年减产。今年以来，在省、地委的具体帮助下，县委改正错误，转变作风，带领群众大干，一年打了个翻身仗。上半年粮食增产九千多万斤。晚稻又将是个大幅度的增产。在讨论中，县委负责同志说，过去的教训不能忘，一定要把今年的成绩当作新长征的起点，放开手脚往前闯，一步一个脚印地前进。

各地在讨论中，认真学习华主席关于“思想再解放一点，胆子再大一点，办法再多一点，步子再快一点”的指示，一致认为，明年要大上，关键是各级领导要砸烂林彪、“四人帮”的精神枷锁，跳出个人得失和小生产的圈子，冲破思想“牢笼”，彻底解放思想，大胆去创新。前一段，常德县委根据本县的实际情况，提出了学江苏省无锡县和本县蔡家岗公社的经验，走农副工综合发展的路子，在两三年内使全县做到粮仓满，钱柜富，社员收入大增加。一提到抓钱，有的人就心有余悸，认为这样抓是否会偏离方向。在“三个怎么办”的讨论中，大家联系实际，狠批了林彪、“四人帮”的假左真右，划清了界限，认为走农副工的道路不仅不是助长资本主义，而且还是农业现代化的必由之路，也是实现明年农业大上的一项重要措施。县委消除了余悸，并确定一名副书记专抓社队企业和多种经营，公社、大队都有一个主要负责人抓，几个月时间，成效显著。从这件事，县委深刻体会到，要解放思想，就要敢于坚持实践是检验真理的唯一标准的马克思主义观点，一切从实际出发，按照实际情况决定工作方针，对加速实现四个现代化有益的事情就是要大胆干，坚决干。

这场“三个怎么办”的大讨论，推动了当前的工作，促进了当前的生产。广大干部群众对于夺取今年丰收的最后战役，如晚稻、旱粮的细打细收，棉花的细收细捡，小秋收活动的开展，抓得很紧；对为明年丰收打基础的措施，如精选晚稻良种，开展秋季积肥、搞好秋冬种、农田基本建设等，也正一项一项地狠抓落实。汉寿县抓住时机，大力开展秋季积肥活动，全县为每亩春粮作物和春油作物积制了土杂肥一百来担。地委及时推广了汉寿县的经验，推动了全区的积肥运动。到目前止，全区为每亩越冬作物面积已积土肥六十多担。今年秋冬播尽管遇到了干旱，但各地抗旱抢种劲头大，质量好，全区绿肥大部分推广了点播，油菜推广育苗移栽，已播的九万多亩苗床，正在精心管理。 （本报记者 贵发新）

中墨两国文化和旅游合作协定在京签字

华主席同洛佩斯·波蒂略总统再次会见并参加签字仪式

李先念副总理参加了会见和签字仪式

新华社北京十月二十七日电 中华人民共和国政府和墨西哥合众国政府文化协定以及关于旅游合作的协定今天晚上在北京签字。

中共中央主席、国务院总理华国锋，墨西哥合众国总统何塞·洛佩斯·波蒂略参加了签字仪式。

在文化协定上签字的是我国文化部长黄镇和墨西哥外交部长圣地亚哥·罗埃尔。在旅游合作协定上签字的是中国旅行游览事业管理总局局长卢绪章和墨西哥旅游部长吉列尔莫·罗塞尔·德拉拉马。

签字仪式前，华主席同洛佩斯·波蒂略总统再次会见，宾主进行了亲切友好的谈话。

李先念副总理参加了会见和签字仪式。

中华人民共和国政府和墨西哥合众国政府文化协定、关于旅游合作协定十月二十七日在北京签字。华国锋主席、洛佩斯·波蒂略总统参加了签字仪式。
新华社记者摄（传真照片）

全国各少数民族参观团瞻仰韶山参观韶山灌区

省委、省革委会负责同志亲切会见参观团全体成员

本报讯 十月二十三、二十四日，全国各少数民族参观团全体成员怀着无限怀念伟大领袖和导师毛主席、衷心爱戴英明领袖华主席的深厚感情，专程前往韶山瞻仰毛主席故居，参观了华主席当年亲自指挥修建的韶山灌区，受到了中共韶山区委、湘潭地委、湘乡县委、韶山灌区管理局负责同志和沿途各族干部、群众的热烈欢迎。

二十六日晚上，中共湖南省委、省革委会、省政协负责同志万达、王治国、曹文举、尚子锦、齐寿良、丁维克亲切会见了参观团全体成员，并和各省、自治区代表团正、副团长以及五十多个少数民族的代表，进行了热烈亲切的谈话。

“翻身农奴把歌唱，太阳啊霞光万丈，雄鹰啊展翅飞翔，高原春光无限好，叫我怎能不歌唱！毛主席啊，红太阳，救星就是共产党，翻身农奴把歌唱，幸福的道路多宽广。”这是一位藏族代表在瞻仰韶山和参观韶山灌区后纵情高唱的一首民歌，表达了参观团代表们的共同心情。代表们来到韶山毛主席旧居和旧居陈列馆前瞻仰，来到韶山灌区银田寺渡槽和云湖桥渡槽参观，心情激动。许多代表选购自己心爱的纪念品或者采摘一片树叶留作纪念。大家身穿各民族服装，在毛主席旧居前和银田寺渡槽前合影，象征着全国各族人民的大团结。西藏自治区农奴出身的藏族女代表尼玛普珍，瞻仰韶山后激动地说：过去我们被当作“说话的牲畜”，今天翻了身，救命恩人就是毛主席，毛主席一家六位亲人为革命牺牲，革命真是来之不易，我们一定要继承先烈遗志，把毛主席开创的无产阶级革命事业进行到底。新疆维吾尔自治区维吾尔旅代表努尔提也夫、内蒙古自治区蒙古族女代表彦吉玛、宁夏回族自治区回族老人杨诚忠、吉林省延边朝鲜族自治州朝鲜族代表金炳天、四川省凉山彝族自治州彝族代表杨林生、广西壮族自治区壮族代表韦芳杰和王美珍等，都曾幸福地见过毛主席，他们早就渴望能瞻仰毛主席家乡——韶山，今天终于实现了。他们纷纷表示：一定要高举毛主席的伟大旗帜，紧跟英明领袖华主席进行新的长征，为加快实现四个现代化的步伐作出贡献。黑龙江省呼伦贝尔盟科委主任、达斡尔族代表阿其拉图，从韶山灌区工程联想到自己那里的缺水草原，联想到建设“草库伦”，旬子地综合治理和打草机械化的问题，决心回去后为加速农牧业的发展而贡献自己的力量。

十月二十四日下午至二十六日，参观团全体成员访问了湘乡县，了解关于解除农民不合理负担的情况；参观了长沙市的毛主席早期革命活动纪念地清水塘、湖南自修大学旧址、桔子洲头和爱晚亭；还参观了湖南省博物馆出土文物。二十七日，参观团全体成员由中共长沙县委负责同志陪同，参观了板仓杨开慧烈士旧居，并在杨开慧烈士墓前敬献了花圈。

编报 相思鸟为何减产

编辑同志：

我们桂东县是盛产相思鸟的地方。相思鸟，又名红嘴鸟，是我国外贸出口的传统产品。解放后，一直由外贸系统组织收购，最多的年产量达到三万多只。可是前几年，由于「四人帮」的干扰破坏，把社员群众正当的副业收入说成是「资本主义」，收购单位也不敢积极组织收购，怕戴上支持「副业单干」的帽子。这样使相思鸟的收购逐年下降。

前几年，我县收购相思鸟数量之所以下降，还由于存在一些具体的问题，主要是上级外贸部门只下收购指标，不解决收购中的具体困难。例如在收购时期，用来喂相思鸟的米和鸡蛋没办法解决。地区外贸单位不承办交货手续，要我县把货直接送到广州去，这是长期没有解决好的问题。目前正值相思鸟的捕捉季节，广大社员群众和农副产品公司干部职工，迫切要求解决好相思鸟的产供销的具体困难，组织好今年一万只任务的收购活动。

桂东县委宣传部、成一

全面超额完成今年计划 积极做好明年生产准备

人民日报 社论

华主席最近号召我们“思想再解放一点，胆子再大一点，办法再多一点，步子再快一点”。我们一定要遵照华主席的指示精神，做好工作，加快国民经济的发展速度。今年已经过去了九个多月，第四季度是全面完成全年国家计划的决定性季节。在这抓纲治国重要一年的最后一个季度，工业、交通、基本建设战线革命和生产任务很重，既要确保今年国家计划的全面完成和超额完成，又要做好明年的生产准备工作。我们必须紧张地动员起来，打好这场硬仗。

今年以来，工业、交通、基建战线革命和生产都取得了重大胜利。深入揭批林彪、“四人帮”的斗争，有力地推动了各方面的整顿工作，工业学大庆运动广泛深入发展，生产建设持续上升、稳步前进。通过九月份“质量月”活动，许多企业实现了三季超二季，企业生产正在走上“质量第一”的轨道。但是，我们在肯定成绩的同时，应当清醒地看到，我们所取得的成绩，还是恢复性的。华主席一再提醒我们：“形势越好，越不能自满”，“要看到自己的不足，要挖自己的潜力”。我们工作中的问题还不少，缺点还很多，潜力还很大，困难还不小。面对这一客观现实，必须采取实事求是的态度，研究实际情况，解决实际问题，克服缺点，战胜困难，大踏步地前进。

工交、基建战线必须按照八项经济技术指标，对所有企业进行严格的考核。根据考核的实绩，采取择优安排、择优供应、择优保证、择优奖励的办法。对那些整顿搞得好，产品质量高，消耗少，成本低，利润大，产品对路的企业，在燃料、动力、原材料、运输方面要坚决保证。对那些整顿搞得不好，产品质量低劣，消耗多，浪费大，成本高，盈利很少甚至赔钱，产品品种不对路的企业，一要检查、督促、帮助，二要限制生产甚至停产整顿。任何人对四个现代化贡献越多，得到的荣誉和奖励应该越多。全面超额完成国家计划，优质高产，上缴利润多，对国家贡献大的企业，从利润中提取的企业基金应该多些，发给职工的奖金和用于集体福利的钱也应该多些。凡是办得不好，完不成计划的企业，就不给或者少给企业基金，少发或者不发奖金。没有区别，就没有政策。对所有企业必须分别对待，绝不能质量好坏一个样，消耗高低一个样，盈利亏损一个样，产品有人要没人要一个样，企业办得好坏一个样。在停产整顿期间，工资福利待遇也不能同开工一个样。

工厂企业是经济组织，必须按照客观经济规律办事，实行科学管理。治厂要严。要坚持大庆人“三老四严”的革命作风，敢于严格要求，敢于严格管理，只有这样，才能正常地、有秩序地、有节奏地、均衡地进行生产，实现长期稳定、安全、优质、高产。经济工作一定要越做越细，而不能越做越粗。在第四季度，要克服和避免往年常常出现的老毛病：一到年末就赶任务，搞突击，拚设备，片面追求产值、产量，忽视质量，不注意安全生产，或者只顾当前，不顾今后，寅吃卯粮，必要的库存都不留，给下一步生产造成困难。各级领导要在抓好今年第四季度生产的同时，认真做好今冬明春的生产衔接工作，积极做好原料、材料、燃料的储备和预拨，搞好清仓利库，抓好防寒防冻，特别要注意安全生产，关心和安排好职工生活。所有的企业都要抓紧设备检修，整治厂容，实行文明生产。要研究采用新技术，提高产品质量，增加品种，降低消耗，改进管理。要加强对职工的培训工作，组织技术学习，大练基本功，为明年生产打好基础。要紧紧围绕加强经济核算，提高经济效果，进一步加强企业的基础工作，做好定员、定额、清产核资的准备。尽快把计量、统计、原始纪录搞起来，把车间、工段、班组经济核算开展起来，使企业管理提高到一个新的水平。

加强企业的集中领导和民主管理，是全面完成今年计划，做好明年准备工作的重要保证。我们的企业是社会主义企业，包括工程技术人员在内的全体职工是企业的主人。他们是企业中的直接生产者，对办好企业，解决生产计划、经营管理、生活福利等方面的问题，最有发言权。所有的企业都要实行党委领导下的厂长或经理负责制，建立强有力的生产指挥系统，维护生产指挥和生产调度的权威，同时要充分保证广大职工群众当家作主的民主权利，使集中领导和民主管理紧密结合起来。只有发挥全体职工的积极性、主动性，企业的各项工作才能办好。因此，所有企业都要毫无例外地吸收工人积极参加企业的管理。企业里的车间主任、工段长和班组长要由工人民主选举产生。企业的生产、生活、教育等方面的重大问题，都要经过职工代表大会或职工大会讨论。对某些严重失职或作风恶劣的企业领导人员和管理人员，职工大会或职工代表大会有权向上级建议处分或撤换。今年年终，要发动群众，开展学大庆的检查、总结、评比工作。企业领导要充分发扬民主，善于听取群众意见，接受群众的批评和监督。这样，我们就能调动广大职工社会主义积极性，使生产越搞越好，企业越办越好，为四个现代化作出新的贡献。

（载十月二十八日《人民日报》，新华社北京十月二十七日电）

中国共产主义青年团章程

（中国共产主义青年团第十次全国代表大会一九七八年十月二十六日通过）

总 则

中国共产主义青年团是中国先进青年的群众组织，是学习共产主义的学校，是中国共产党的助手。

中国共产主义青年团坚决拥护中国共产党的纲领，以马克思主义、列宁主义、毛泽东思想为指导思想，坚决执行中国共产党第十一次全国代表大会的路线，团结全国各族青年做新长征的英勇突击队，为在本世纪内把我国建设成为农业、工业、国防和科学技术现代化的社会主义强国，为在将来实现共产主义而奋斗。

中国共产主义青年团是伟大领袖和导师毛泽东主席亲自缔造和培育的。毛主席的革命路线始终指引着共青团胜利前进。永远高举和坚决捍卫毛主席的伟大旗帜，是共青团的崇高职责。

中国共产主义青年团的基本任务是用马克思主义、列宁主义、毛泽东思想和现代科学文化知识武装青年，引导青年在阶级斗争、生产斗争和科学实验三大革命运动中锻炼成长，把我国青年培养成为有社会主义觉悟的有文化的劳动者，成为热爱祖国、忠于人民、有知识、守纪律、体魄健壮、勤劳勇敢、朝气蓬勃、不怕任何困难的共产主义事业的接班人。

中国共产主义青年团必须加强思想政治工作，把动员青年实现新时期的总任务作为思想政治工作的中心内容，坚持兴无产阶级思想、灭资产阶级思想的方针，经常对青年进行阶级教育、理想教育、传统教育和品德教育，帮助他们逐步树立无产阶级世界观，为加速实现社会主义的四个现代化贡献自己的全部力量。

中国共产主义青年团关心青年的全面成长，充分兼顾青年的工作、学习和娱乐、体育、休息两个方面，围绕党的中心任务，照顾青年特点，开展独立活动，帮助青年努力做到“身体好，学习好，工作好”。

中国共产主义青年团的组织原则是民主集中制，以民主集中制的原则武装团员。在团的生活中，要充分发扬民主，实行“知无不言，言无不尽”，“言者无罪，闻者足戒”的原则，切实保障团员的民主权利，反对任何压制民主的行为。要教育团员和团的干部自觉地遵守团的纪律，执行团的决议，经常开展批评和自我批评，反对无政府主义。要努力造成一个又有集中又有民主，又有纪律又有自由，又有统一意志、又有个人心情舒畅、生动活泼的政治局面。

中国共产主义青年团各级组织坚持要搞马克思主义不要搞修正主义，要团结不要分裂，要光明正大不要搞阴谋诡计的三项基本原则。继承和发扬群众路线、实事求是、批评和自我批评、艰苦奋斗的优良传统和作风。团的干部要经常深入群众，调查研究，参加劳动，关心青年的切身利益，如实反映青年的意见，做青年的表率和知心朋友。

中国共产主义青年团坚持无产阶级国际主义，坚决贯彻执行毛主席的革命外交路线，遵循毛主席关于三个世界的理论，加强同全世界马列主义青年组织和其他进步青年组织的团结，加强同第三世界青年和各国青年的团结，支持全世界被压迫民族、被压迫人民和青年的正义斗争，坚决反对苏、美两个超级大国的霸权主义，为打倒帝国主义、现代修正主义和各国反动派，为人类的进步和解放事业而奋斗。

中国共产主义青年团必须接受中国共产党的绝对领导。共青团中央委员会受中国共产党中央委员会的领导，地方各级团组织受同级党组织和上级团组织的领导。

第一章 团 员

第一条 年龄在十四周岁以上，二十五周岁以下的中国青年，承认团的章程，自愿参加团的一个组织并在其中积极工作，执行团的决议，遵守团的纪律，交纳团费，方可加入中国共产主义青年团。

团员年满二十五周岁，如果没有被选入团的领导机关，或者没有担任团内的专门职务，就不再保留团籍；如果他们要求留在团内，并能继续参加团的生活，履行团员义务，可以保留团籍到二十八周岁。

团员在被接收入党并且转为正式党员以后，就不再保留团籍。

第二条 团员有下列义务：

（一）努力学习马克思主义、列宁主义、毛泽东思想，学习现代科学文化知识；

（二）执行党的方针政策，积极完成团组织交给的任务，在学习、劳动和工作中起模范作用；

（三）模范遵守社会主义法制，发扬共产主义道德风尚，维护国家和集体的利益，同违法乱纪的行为作斗争；

（四）提高警惕，保卫祖国；

（五）密切联系群众，虚心向群众学习；

（六）开展批评和自我批评，坚持真理，修正错误。

第三条 团员有下列权利：

（一）在团内有选举权、被选举权和表决权；

（二）在团的会议和团的报刊上，参加关于团的工作和青年关心的问题的讨论；

（三）批评和监督团的领导机关和团的工作人员；

（四）对于团的决议如果有不同的意见，可以保留和向团的领导机关提出，但在行动上必须坚决执行；

（五）参加团的组织通过对自己的处分决议的会议，并且可以申辩；

（六）向团的任何一级组织直至中央委员会提出建议、申诉和声明。

第四条 接收团员必须严格地履行以下入团手续：

（一）申请入团的青年必须有团员二人介绍；

（二）介绍人应当负责地向团的组织说明被介绍人的思想、品质和经历，并且向被介绍人说明团章；

（三）申请入团的青年要向支部委员会提出申请，填写入团志愿书，经支部大会讨论通过，报告上一级委员会批准。入团的青年从批准之日起，方能取得团籍。

第五条 团员由一个组织转移到另一个组织，必须按照规定转移组织关系。

第六条 对于在三大革命运动中有显著成绩的团员，团的组织应给以表扬和奖励。

第七条 对于违反团的纪律的团员，团组织应当本着“惩前毖后，治病救人”的方针进行批评和教育，帮助他们认识错误和改正错误，情节严重的，应当给以纪律处分。

处分分为：警告；严重警告；撤销团内职务；留团察看；开除团籍。

团员留团察看处分的时间为六个月或一年。留团察看期间，在团内没有选举权、被选举权和表决权，不得作青年入团的介绍人。团员经过留团察看，改正了错误的，处分期满后，应该恢复团员权利；坚持错误，屡教不改的，应当开除团籍。

第八条 对团员的纪律处分，必须经过支部大会讨论通过，报上级委员会批准。

对团员给以开除团籍的处分，必须经县委员会或相当于县一级的团组织批准。

第九条 团的各级组织对团员执行纪律，必须采取严肃慎重的态度。支部大会在讨论决定对团员的处分时，除特殊情况外，应当吸收被处分者参加会议，认真听取他们的意见。对被处分者的上诉书要及时转递，不得扣压。各级团组织对被处分者的申诉，要认真审查处理。

第十条 团员没有正当理由，连续六个月不过团的组织生活，不做团组织所分配的工作，不交纳团费的，就被认为是自行脱团。

团员要求退团或自行脱团，由支部大会通过除名，并报上级团委备案。

第二章 团的组织制度

第十一条 中国共产主义青年团是按照民主集中制原则组织起来的。它的基本条件是：

（一）团的各级领导机关由选举产生；

（二）团的各级委员会定期向代表大会或团员大会报告工作；

（三）团的各级领导机关应当经常听取并认真处理下级组织和团员的意见；

（四）团的下级组织必须如实地向上级组织反映情况，及时请示、报告工作；

（五）团的组织和团员必须执行团的决议，个人服从组织，少数服从多数，下级服从上级；

（六）团的各级组织实行集体领导和个人分工负责相结合的原则。

第十二条 团的全国领导机关，是团的全国代表大会和它产生的中央委员会。地方各级团的领导机关，是同级的代表大会和它产生的团的委员会。各级团的代表大会由同级团的委员会召开。

团的各级委员会可以根据工作需要，设立适当的工作部门。县和县以上各级团委可以派出自己的代表机关。

第十三条 团的各级组织必须切实保障团员的民主权利，使他们在团内充分地发表意见，切实地讨论团的工作；要鼓励团员如实向上级反映情况，对团的领导机关和工作人员提出批评、建议；反对任何压制批评和打击报复的行为。

第三章 团的中央组织

第十四条 团的全国代表大会四年召开一次。在特殊情况下，可以提前或者延期召开。

第十五条 全国代表大会的职权是：

（一）审查和批准中央委员会的工作报告；

（二）讨论和决定全团的工作方针和任务；

（三）修改团的章程；

（四）选举中央委员会。

第十六条 团的中央委员会全体会议选举常务委员若干人，组成常务委员会；选举第一书记一人和书记若干人，组成书记处。在中央委员会全体会议闭会期间，常务委员会和书记处行使中央委员会的职权。

中央委员会全体会议每年召开一次。

第四章 团的地方和军队中的组织

第十七条 省、自治区、直辖市、自治州团的代表大会两年或三年召开一次。县、自治县、市团的代表大会一年或两年召开一次。

第十八条 团的地方各级代表大会的职权是：

（一）审查和批准委员会的工作报告；

（二）讨论和决定本地区团的工作任务；

（三）选举团的委员会；

（四）选举出席上一级代表大会的代表。

第十九条 团的地方各级委员会全体会议选举各该级委员会的常务委员会和书记、副书记。团的地方各级委员会全体会议每年召开两次到三次。在委员会全体会议闭会期间，由常务委员会主持日常工作。

团的地方各级委员会的组成，必须经同级党委和上级团委批准。

第二十条 中国人民解放军中团的工作，是军队政治工作的一个重要组成部分。军队中的团的组织在党委员会、政治机关和党的基层组织的领导下，根据团中央委员会和中国人民解放军总政治部的规定和指示进行工作。

第五章 团的基层组织

第二十一条 团的基层组织是在每一个厂矿企业、人民公社、机关、学校、商店、街道、人民解放军连队和其他基层单位，经上级团委批准，建立起来的团的支部、总支部、基层委员会。

（一）团员在三人以上的单位可以建立支部；

（二）团员在五十人以上的单位，可以建立总支部。如果工作需要，团员在三十人以上的单位也可以建立总支部；

（三）团员在二百人以上的单位，可以建立团委员会。如果工作需要，团员在一百人以上的单位也可以建立团委员会。

在团委员会、总支部下建立支部。如果工作需要，在团委员会下也可以建立总支部。在一个支部内可以分若干个小组。

团的支部、总支部、基层委员会每年选举一次。

第二十二条 基层组织是团的基础，是团的工作和活动的基本单位，应该充分发挥团结教育青年的核心作用。它的任务是：

（一）对团员和青年进行思想政治工作，组织他们学习马克思主义、列宁主义、毛泽东思想，学习党的方针、政策，学习现代科学技术和文化知识；

（二）宣传和执行新时期的总任务，教育、组织团员和青年在三大革命运动中，积极劳动，勤奋工作；

（三）带领团员和青年坚持走社会主义道路，同违法乱纪、贪污盗窃以及其他一切不良倾向作斗争；

（四）教育团员和青年时刻保持革命警惕性，同国内外敌人的破坏活动进行坚决斗争；

（五）教育团员和青年学习、继承党的优良传统，发扬共产主义精神，树立新的风尚；

（六）了解和反映团员与青年的思想、要求，关心他们的生活和休息，开展体育文化娱乐活动；

（七）对团员进行团章教育，健全团内民主生活，开展批评和自我批评，发展新团员，收缴团费，办理超龄团员离团手续。

第六章 团同少年先锋队的关系

第二十三条 中国共产主义青年团受中国共产党的委托领导中国少年先锋队的工作。共青团要全面关心少年儿童的成长，领导少年先锋队以共产主义精神教育少年儿童，引导他们“好好学习”，“天天向上”，成为爱祖国、爱人民、爱劳动、爱科学、爱护公共财物和诚实、勇敢、活泼、团结的新一代。坚决向一切危害少年儿童身心健康的现象作斗争。

第二十四条 团的组织选派优秀团员或者聘请思想进步、作风正派、热爱少年儿童的教师和其他人员担任少年先锋队的辅导员，并且帮助他们不断提高政治和业务水平。对有显著成绩的辅导员，应当给以表扬和奖励。

第七章 团旗、团徽

第二十五条 中国共产主义青年团团旗旗面为红色，象征革命胜利，左上角绣黄色五角星，周围环绕黄色圆圈，象征中国青年一代紧密团结在中国共产党周围。

中国共产主义青年团团徽中间红太阳光芒四射，团旗迎风飘扬，周围是齿轮和麦穗。它象征着共青团在毛泽东思想的光辉照耀下，团结各族青年，朝着党所指引的方向奋勇前进。

（新华社北京十月二十七日电）

要重视杂交稻种子质量

编辑同志：

最近几年来，杂交水稻种子广泛应用于大田生产，对增加粮食产量起了很好的作用。但个别制种单位生产的杂交种子实在不纯，真家伙还不到百分之九十，保持系、不育系和变异株，占百分之十还多。然而，某些地方的农业主管部门，包括种子机构，对种子的除杂保纯抓得很不得力，至于鉴定、检验、发合格证，我还没看到。只要名叫杂交种，就奖以十倍的粮食指标，十五倍的粮食产值，明年种出什么禾，谁也不知道。

农民补钱补粮买来杂交稻种子，次年种出五色禾，岂不是误了大事？倘若继续下去，还有谁承认杂交水稻有增产优势！

广大农民强烈呼吁农业部门，特别是种子公司（站），要管种子质量，没有主管部门和检验人员签发合格证的种子，不能享受种子加成费；对于那种弄虚作假，以次充好，骗取加成费，愚弄农民的，要绳之以必要的纪律处分，并给以适当的经济制裁。如果这一着抓好了，明年的杂交稻生产，必然是锦上添花。

洞口县农科所职工 曾令君

邵阳市人民粮店自一九五九年来，十九年如一日，坚持每月给五保户送粮、送油，从未间断，深受群众欢迎。 杨民贵摄

男到女家 婚事新办

编辑同志：

我们大队第七生产队男青年钟许芳与邻队女青年钟建民结婚时，群众都称赞他们的婚事办得好。

这桩婚事与平常的婚事不同，是男到女家结婚落户的，并且做到了俭朴节约、婚事新办。女青年钟建民没有兄弟姊妹，母亲早已去世，一家只有父女两人生活。父亲年老，怕女儿出嫁以后，自己一个人太孤单，生活不方便，便和女儿商量招郎上门。钟建民也担心年老的父亲无人照顾，表示同意。七队男青年钟许芳还没有对象，经别人介绍，也同意到女家落户，双方还决定坚持婚事新办，不要彩礼，不搞铺张浪费。对于这样的婚事，钟许芳一家都很赞成。钟许芳共有兄弟姊妹六人。近几年来，他父母为他大哥、二哥办婚事，筹彩礼、摆酒席、建房子，欠了好几百块钱账。当女方提出男到女家，婚事新办时，钟许芳的父母亲满口答应。结婚那天，老两口欢欢喜喜地将儿子送到女方家里，勉励儿子和媳妇今后好好生活，互敬互爱。举行婚礼时，公社、大队都派干部前来参加，热烈祝贺这桩两全其美的婚事。

新邵县洪溪公社社坪大队 钟友儒

迂回运输加重了农民负担

编辑同志：

我们柘溪公社离安化县城只有八公里，离设在马路镇的云台区供销社却有十四公里。可是，上面分配的各种化肥、农药、农械和农用机油等生产资料，我们不能直接去县城提取，而要由云台区供销社运到马路镇以后，再返回运给我们，往返要多运二十八公里。这样运来运去，搬上搬下，不仅使一些物资损坏、漏失，而且价格明显提高。就拿一斤农用机油来讲，我们如果在县城提货，每斤销售价只要三角五分，经过这种迂回运输，每斤提高到三角七分。这样就加重了农民的负担，贫下中农意见很大。建议有关部门多为农民想一想，算一算，认真地、迅速地解决好这个问题。

柘溪公社 左谋

红砖的质量要提高

编辑同志：

我是搞建筑的。近十年来，我亲眼看到由于林彪、“四人帮”的干扰破坏，不少建筑材料质量下降，特别是红砖的质量更是低劣。就拿我们单位进入某工地八年多的情况来说吧，很少用过符合规格的红砖。有些红砖的长短、宽窄、厚薄相差竟达四公分以上。硬度也不强，有的红砖就是一块烤焦了的黄泥巴，水浸后就能用手捏碎。

这种质量低劣的红砖，不仅给我们泥工在工作中带来不少麻烦，如接口、搭角选几块标准砖，都要花去很多时间。更为严重的是影响建筑质量，给国家财产造成很大的损失。对这种粗制滥造的作风，有关部门要引起注意，采取措施。当然，从建筑行业发展的方向来看，秦砖汉瓦的时代不会长了，但目前红砖仍是主要的建筑材料。为了对国家负责，对子孙后代负责，生产砖瓦的单位应该保证质量。

省建四公司三处 欧召堂

变相买卖婚姻真害人

编辑同志：

去年，我和一个农村姑娘订婚，女方提出要送“见面礼”二十元，的确卡、的确卡，凡力丁衣服各一套。我家如数照办了。不久，女方来上门，请上门客又花了好几十元。半年后女方又提出要买缝纫机。本来，我家人多劳少，生活不宽裕，便和女方说情。但女方硬不肯，提出要退婚。我没有办法，只好同意。

今年元月份，我又与一位姑娘订了婚。也交了二十元“见面礼”。不久，女方又提出要两百块钱，八套衣服。我拿不出这么多钱和衣服，只好又退婚。

我吸取上两次退婚的教训，早向，找了一个具有初中文化的女青年。心想有文化的女青年，懂得革命道理，该不会搞这一套了吧！谁知这个女青年家里提出的条件更加苛刻，没有法子，又只好作罢。这三次退婚说明，我们这里还存在一种变相的买卖婚姻。它败坏社会风尚，腐蚀人的思想。我建议各级党委管管这件事。在批判林彪、“四人帮”的同时，结合批判这种变相的买卖婚姻，煞住这股歪风邪气，树立勤俭节约办婚事的新风尚。

桂阳县仁义公社大湖大队青年 侯付华

一头派购猪的故事

——记绥宁县委书记李祚民抓政策落实的事迹

一天上午，绥宁县委书记李祚民在武阳公社茅坪大队，同社员一道从田里收工回家吃早饭，走到村边，见许多人围着一位用板车拖着头大肥猪的社员，议论纷纷，都为这位社员抱不平。老李走近人群，瞧瞧板车上的大肥猪，又望望那位面带怒容的社员，问道："出了什么事？"这位社员气愤地说："李书记，你评一评，食品站硬要降低我这头派购猪的等级，合不合理？"

老李询问详情，事情是这样的。头天早晨，茅坪大队第十一生产队贫农社员杨昌达把自己的一头大肥猪送到武阳公社食品站，一过磅，重量是一百五十四斤。食品站要扣潲二十八斤，只按一百二十六斤半付款。杨昌达觉得扣潲重量太多。为此，双方争论了很久，没有定论。后来议定，待猪潲消化了再称。于是，杨昌达把肥猪放在食品站就回家了。第二天早晨，杨昌达又跑到食品站。第二次过秤时，肥猪的重量是一百三十五斤。按规定，超过一百三十斤的肥猪，按二等算价。但食品站仍然坚持扣潲五斤。这样，杨昌达的肥猪便是一百三十斤，只能算三等。一斤之差，降级一等，就要少得三元七角五分钱。因此，杨昌达憋着一肚子气把猪从食品站拖了回来。

老李听了杨昌达的介绍，心想，农民养大一头肥猪很不容易，如果收购部门随意压级压价，那是党的政策所不允许的。于是他果断地说："老杨，辛苦你一下，我陪你把猪再送到食品站去。"

吃过早饭，老李便帮着杨昌达把肥猪又拖到食品站。他首先向食品站的同志问明了情况。原来食品站的同志怕收购生猪扣潲不准，为了不使国家吃亏，总是多扣几斤。猪潲在猪肚里，看不见，摸不着，过秤人喊多少，算多少。为了让事实说话，李祚民要食品站的同志把这头猪宰了，当场取出肚子过秤，连肚带潲只有四斤，其中猪潲二斤。这样，杨昌达的肥猪不是一百三十斤，而是一百三十三斤，应定为二等。

老李由此想到全县四万二千头派购猪的收购工作中存在的类似问题，立刻返回县里，到县食品站搞试验，调查研究。他将八头重量不等的肥猪在二十四小时内不喂猪潲，然后过秤宰杀，把肚子一一称量，得出的结果证明，在一般情况下，时隔二十四小时不喂潲，按实际重量定级是合理的。根据这个情况，老李立即组织人员，首先到武阳食品站清查近年来收购生猪定级和宰杀重量的帐目，纠正以前错定的级别和少付的金额，进行退赔。在查出的五十二例中，多的退了五元，少的退了五角，一个个送到农民手里。然后又同县商业局的同志商量，办了一次全县各食品站生猪收购人员的学习班。在学习班上，李祚民同志向大家进一步宣讲中央关于减轻农民负担的重要批示，讲国家利益和农民个人利益之间对立统一的关系，强调贯彻执行党的政策的重要意义，帮助大家努力提高政策水平和业务水平，合理扣潲定级，解除农民不合理的负担。接着，县商业局又组织力量检查全县收购生猪工作中存在的压级压价问题，要求按政策进行退赔。由于认真落实了政策，进一步调动了广大农民群众交派购猪的积极性。到十月份止，全县已收购派购猪三万头，比去年同期增加了百分之二十，应上交地区的五千头，已完成五千零四十多头。

陈超群、刘玉祯、林道明

落实政策要做过细的工作

读了《一头派购猪的故事》这篇报道，使人很受启发。

食品站在收购派购猪时，因评级标价而与社员群众发生争吵，这在一些地方是常见的事。绥宁县委书记李祚民却从这样一件"小事"中，看到了影响政策落实，影响农民积极性的重要问题。为此，他亲自动手，解剖麻雀，取得第一手材料，研究出了办法，从而促进了党的收购政策的落实，有效地推动了全县的生猪收购工作。

这件事再一次告诉我们，推广湘乡经验，落实党的政策，是一项非常细致、具体的工作，如果满足于一般号召，不做过细的工作，不去解决一个个具体的问题，党的政策是不可能落到实处的。我们一定要坚持深入实际，深入群众，做过细的工作，保证党的各项政策不折不扣地落实下去。

编后

大力发展养猪事业

解决粮猪"三争"矛盾　促进粮猪发展

——资兴县厚玉公社中车田生产队的经验

资兴县厚玉公社车田大队中车田生产队，从一九七〇年以来，实行种植业与养殖业并举的方针，一手抓粮食生产，一手抓集体养猪，促进了粮、猪生产大发展。一九七七年，全队粮食亩产一千六百四十五斤，比一九六九年增加一倍多；生猪由办场前的三十多头发展到二百五十八头，增加了七倍多，其中集体养猪占百分之八十以上，每户平均近二十头，每人平均三点七头，每亩耕地三点四头。今年以来，这个队的生猪生产又有了新的发展。

中车田生产队能够实现"粮食亩产跨'双纲'，生猪户平二十头"，一条重要经验，就是及时解决了粮猪争劳力、争耕地、争资金的矛盾。

首先，解决争劳力的矛盾。近四年来，这个队的稻田由两熟改为麦、稻、稻三熟，劳动量增加了一倍多。而猪场饲养员占用七个劳力，占全队劳力的四分之一。生产队从三个方面解决争劳力的矛盾。一是贯彻按劳分配政策，挖掘劳动潜力。队里认真搞好评工记分，社员出工积极性很高，全队三十个劳力平均每人每年出工三百三十天以上。对饲养员实行同工同酬政策后，七个饲养员减少到四个。二是积极添置农业机械，提高劳动工效。近五年来，队里充分发挥拖拉机、碾米机、动力打稻机、饲料粉碎机等农业机械的效益，大大节省了人力。三是实行科学养猪，改熟食为生食。以前采用熟食，七个饲养员从早到晚忙不赢，其中有两个劳力长年专砍柴火。改生食后，砍柴的劳力节省了。

其次，解决争耕地的矛盾。要发展养猪，就要发展饲料生产，扩大饲料地。为此，他们发动群众大力开荒。从一九七一年以来，每年利用春节前后，上山开荒，向河滩要地。经过七年奋战，共开荒扩地二十多亩，其中留十亩种粮食作物，拨十多亩给猪场作饲料地。这样，每年既增加了四、五千斤粮食产量，又生产了三十多万斤青饲料，满足了养猪需要。

再次，解决争资金的矛盾。他们发扬自力更生的精神，自己动手建猪栏；自养母猪六头，每年自繁小猪一百多头；在防治猪病中，以自采草药为主，实行中西医结合。这样，减少了开支，猪场每年有两、三百元的投资就够了。同时，千方百计把猪养好，提高出栏率，增加收入。最近四年，每年生猪收入达二千八百多元，占全队总收入的百分之十四，不仅解决了养猪的资金，还为发展农业提供了资金。（刘加文）

宁乡县贺石桥公社三八猪场，共青团员刘爱元热爱本职工作，干一行专一行，受到群众好评。　本报记者摄

新邵县认真推广建佐湾五队养猪经验

本报讯　新邵县委领导成员认真学习株洲县南阳桥公社建佐湾五队高速度发展集体养猪的经验，带头办猪场，促进了全县集体养猪事业的发展。今春，县委领导成员深入社队调查，发现有的地方解散集体猪场，坐作养猪发展不快，主要是这里的领导认识不高，抓得不力，没有象建佐湾五队那样把各项工作做到实处。针对这种情况，县委分别三次组织的社、队干部以及有关部门的同志，到建佐湾五队参观学习。同时印发养猪学习资料，在全县广泛进行宣传发动。县委书记在蓥塘公社下江大队第一生产队蹲点，亲自抓养猪。这个队基础薄，条件差，为了建设建佐湾五队那样的猪场，他反复向群众宣讲建佐湾五队的经验，并亲自到猪场劳动，带头搞科学养猪试验。这个队计划在原有一栋猪舍的基础上，再兴建一栋十间的母猪舍，但遇到不少困难。他发动群众自力更生，群策群力战胜困难。现在全队集体存栏猪已达六十三头，其中母猪十头，相当去年集体猪的总饲养量。县委的行动带动了区、社，全县出现了一个领导层层带头办猪场的热潮。到今年九月份止，全县共建集体猪场五千六百三十一个，比去年同期增长百分之十九点八，集体猪增长百分之五十七。与此同时，社员家庭养猪也有发展，总饲养量为去年全年的百分之一百〇三，平均每亩一点一二头。

（肖祥海、蒋本培）

老熊换了新作风

九月中旬的一天，安化县大福公社党委书记熊子谅，一清早就来到东风大队检查治虫工作。来到塅上一看，只见晚稻禾苗虫情严重，治虫的人却稀稀散散。老熊不禁有火，心想：公社党委三令五申要虫口夺粮，为什么还不集中劳力治虫？人到那里去了呢？他径直朝村里走去，刚到村边，就发现一堆人担的担土，筑的筑墙，正在热热闹闹地帮社员唐国平改建房屋。

这还了得！老熊火冒三丈，就要前去拖走筑墙的墙板，没收墙杆。正当他提脚走去的时候，脑海里想起了中央关于甸邑县干部作风问题的重要指示。他问自己：凭那种强迫命令的处理办法，能解决问题吗？记得前年一个社员未按公社规定修屋，自己带领干部去挖了墙脚，由于没做过细的思想工作，结果挖了又起，起了又挖，一连挖了三次墙脚，干群关系闹得很僵。如今，这一手不行了，又有什么新办法呢？这时，他想起了前几天，县委书记到大福检查虫情时，亲自把田里的病株送到公社，用事实帮助公社党委认识虫情的严重性和治虫的迫切性，不禁心头一亮。他立即转身来田间，拔了几棵病株，再向屋场走去。

正在忙于起屋的社员，突然发现熊书记来了，想起这位书记的"魄力"，连忙东躲西溜，屋场上连一个人也没有了。这时，大队支书唐炎清从田里赶来了，才把人一个个喊拢来。老熊没有说一句责备的话，心平气和地同大家一起数病株上的稻飞虱，分析虫害严重情况，又把大家引到田间察看。不看不知道，一看吓一跳，当场有几个社员就在田里治起虫来，其他社员立即回队拿农药和治虫工具，一致表示要把耽误的时间抢回来。唐国平原来估计自己免不了挨整，结果却没受半句重话，内心非常激动，连忙对老熊说："熊书记，过去是要你们来拖墙板，肩墙杆，今天我要自己把它送到大队部去。"老熊连忙摇手，说："不要送了。你这栋房屋，是公社经过调查后同意改建的，只是时机不当。你赶快把筑起的墙盖好，免得被雨淋垮了。"唐国平听了感动得不知说什么好。这事很快在群众中传开了。这天下午，东风大队治虫的人数就由三十多人增加到二百多人。　杨人杰

（颜家龙插图）

汨罗公社党委书记易光兴同志坚持党的民主集中制。这是他在劳动休息时和社员们谈心，倾听群众意见。　任申望摄

三换自留地

道县营江公社芒头寨大队三换自留地的故事，发人深省。它说明，只有把"四人帮"假左真右的反革命修正主义路线批深批透，才能使党的各项政策真正落到实处。

芒头寨有二百七十多户人家，七十多亩自留地。人民公社化以来，这些自留地就一直划分在村旁屋边的零星园地里，社员利用工余种植非常方便，生产的产品除自给外，还有少量的作为商品出卖，以补集体经济分配之不足。一九七五年，由于张春桥、姚文元两猫反党文章的出笼，到处刮起了割"资本主义尾巴"的妖风。在这个大队办点的一名公社副书记也把自留地看成是产生资本主义的土壤和条件。他想方设法加以限制，就把全部自留地斟换到离村二里外的山坡边，用集体的差地换出了社员的好地。从此，社员种自留地，劳力、肥料都花得多，经常影响出集体工。粉碎"四人帮"后，换了一名公社副主任到这里办点，他看到社员种自留地影响集体生产，又把自留地斟换到更远的荒岭上，要社员开荒种地。这样一换，更加损害了群众利益，挫伤了社员积极性，许多人不得不到市场上买蔬菜吃，买饲料养猪。真是"亏了娘婆瘦了崽，鸡飞蛋打两落空"。今年初，又换了另一位公社副书记到这个大队，社员担心地议论说，干部换人，自留地搬家，群众遭殃。开始，新来的副书记也想落实自留地政策，但想到过去因此挨整的情景，又犹豫动摇起来，迟迟下不了决心。中央下达两个重要文件后，他对照文件，联系自留地的问题，揭批"四人帮"假左真右的修正主义路线，划清了社会主义和资本主义的界限，看到了拨乱反正的迫切性，认识到落实党的政策的重要性。于是，他找大队党支部商量，召开了社员大会，理直气壮地宣布废除过去的"土政策"，把原来的自留地全部退还给社员。社员群众欢欣鼓舞地说，毛主席政策兑了现，我们一定要努力搞好生产。　曾斌

这不是一件小事

会同县浦稳公社电影放映员　杨中秋

我是一个放映员。过去，我们下队放电影，总是享受特殊招待，经常不离酒、肉、鸡、鸭、蛋。开始，我感到这样会脱离群众，但有的同志却说："放电影嘛，也是为了群众，搞点吃的、喝的，算不了什么。"我听了也觉得有理，逐渐习以为常，越吃嘴越馋了，同群众的关系也慢慢地疏远了。有一次，我到一个队去联系放电影，这个队的负责人说："没有钱！"我寻思，他们不是没有钱，而是难得招待我们。有的社员还直率地对我说："你们电影队好是好，就是群众负担受不了。"群众的批评，对我震动很大，我回想自己搞放映工作以来确实浪费集体资金不少。我们每月平均下乡放映二十四次，每次只打两元招待费，一个月就是四十八元，一年就吃掉五百七十六元。看，这么大一笔钱加到农民身上，群众哪能没意见呢？！

从此以后，我不论到那个放映点，都事先向当地领导做好说服工作，不搞特殊招待。最近，我学了党中央批转的湘乡经验和努力减轻农民负担的指示，更进一步认识到过去那种吃喝之风的错误。但是，据我了解，有些同志对这个问题至今还没有引起注意，有的放映员看到没有招待就发牢骚，甚至不愿意到那里去放映。我认为这不是一件小事，而是事关路线的大事，是受了"四人帮"腐朽的资产阶级思想作风毒害和影响的表现。我们一定要坚决肃清这种流毒和影响，不搞特殊，不搞浪费，不图享受，努力减轻农民负担，做一个群众欢迎的放映员。

如此搞吃喝实在不应该

编辑同志：

九月十八日下午，我因公到邵阳县双清公社，路过该公社比田大队一个晒谷场时，只见场上摆满桌子板凳，几十个人正在热热闹闹地开集体餐。

一了解，原来是因为比田大队今年贷款还得好，公社召集全社信用工作人员、各大队副支书、生产队副队长在这里开现场会，由公社党委拿出三十五元办招待餐。会议只开一个多小时，但为了开餐，到会的六十多人却等了一天。比田大队抽了十二个男劳力，专门筹办生活，并向各生产队摊派柴禾、蔬菜，以供办餐专用。

这一餐，共花费开支四十元，大米八十四斤，猪肉四十斤，还有蔬菜、香烟和酒等。群众对此意见很大，他们说："这样的会我们不欢迎。中央文件和湘乡经验学习贯彻这么久了，我们这里的干部还在搞吃喝，实在不应该"！　李桂洲

在落实中央指示、推广湘乡经验中，许多地方采取有力措施，坚决刹住"四人帮"刮起的资产阶级歪风，严禁大吃大喝、持客送礼、铺张浪费，取得了很好的效果，会同县浦稳公社放映员杨中秋自觉抵制吃喝之风，就从一个侧面反映了贯彻中央指示以后出现的新风尚。但是，也有少数同志对这个问题至今尚未引起重视，继续挥霍国家和集体的钱粮，大搞吃喝。李桂洲同志来信反映邵阳县双清公社党委开现场会办招待餐的情况，便是一例。现在，我们把这两篇来稿同时刊登出来，以期进一步引起大家的注意。希望那些至今还在以种种借口大搞吃喝的地方，迅速采取措施，坚决刹住这股歪风，使党的优良传统得到恢复和发扬。　——编者

墨西哥总统举行答谢宴会 华主席等应邀出席

洛佩斯·波蒂略总统和华主席先后祝酒，中墨两国朋友沉浸在友谊的欢乐中

新华社北京十月二十七日电 墨西哥合众国总统洛佩斯·波蒂略和夫人今晚在人民大会堂举行答谢宴会。

中共中央主席、国务院总理华国锋，国务院副总理李先念和夫人林佳楣，国务院副总理陈永贵，人大常委会副委员长姬鹏飞和夫人许寒冰，政协全国委员会副主席王首道，最高人民法院院长江华，全国妇联副主席黄甘英，文化部长黄镇应邀出席了宴会。

宴会开始，军乐队奏墨西哥国歌和中国国歌。

洛佩斯·波蒂略总统首先祝酒。他说，我们在会谈中讨论了多方面的和双边的问题。我们在这里享受到了中国政府和人民殷勤好客的款待。他说，墨、中两国的友谊取得了很大进展，这一友谊具有悠久的历史。他提议为在本世纪和下世纪墨、中两国的友谊不断加强，为两国人民的联系不断增进，干杯。

华国锋主席在祝酒时说，洛佩斯·波蒂略总统的这次访问，为进一步增进两国人民的相互了解和发展两国多方面的友好合作关系作出了积极的贡献。

华国锋主席说，中国和墨西哥具有进一步发展友好合作关系的广阔前景。我们需要互相支持，互相学习，交流经验，加强合作。这是中、墨两国友好合作关系不断发展的有力保证。他请墨西哥贵宾回国以后，向兄弟的墨西哥人民转达中国人民的亲切问候和崇高敬意。

席间洋溢着十分愉快的气氛。随同总统来访的几位墨西哥艺术家头戴宽边大草帽，身穿民族服装，手弹"吉他"为大家演唱了墨西哥民歌。在一片掌声中，洛佩斯·波蒂略总统兴致勃勃地登台向中国朋友介绍一位墨西哥农村民间艺术家为大家表演具有墨西哥民族特色的《绳舞》。这位墨西哥朋友结束表演时，华主席高兴地举杯向他祝酒。中、墨两国朋友沉浸在友谊的欢乐中。

应邀出席宴会的还有政府部门、北京市革命委员会和对外友协的负责人王海容、贾石、汪道涵、王常柏、李天相、秦仲达、李代耕、潘琪、刘建章、李一清、钱三强、周林、王伟、陈希愈、张瑞鸾、成坊、穆青、金照、卢绪章、林林、李立功，中国驻墨西哥大使刘溥等。

洛佩斯·波蒂略总统和夫人的随行人员，墨西哥驻中国大使马丁内斯和夫人，大使馆的外交官员出席宴会作陪。

洛佩斯·波蒂略总统今天上午由李立功副主任陪同游览了长城、定陵。总统夫人下午由林佳楣同志陪同参观了中央音乐学院。

李副总理同洛佩斯·波蒂略总统继续会谈

新华社北京十月二十七日电 国务院副总理李先念同墨西哥合众国总统何塞·洛佩斯·波蒂略今天下午继续举行了会谈。

日本京都负责人盛宴欢迎邓小平副总理

邓副总理雨中游览岚山并参观古迹

新华社京都十月二十七日电 日本京都府、京都市和京都商工会议所负责人今晚在京都联合举行盛大宴会，热烈欢迎邓小平副总理一行访问这座古老的文化古都。

邓小平副总理和夫人卓琳等中国客人步入灯火辉煌的宴会厅时，全场起立，随即响起了热烈的掌声。乐队演奏中国歌曲《我爱北京天安门》。

京都府知事林田悠纪夫致欢迎词。他说："自古以来，日本人为了学习优秀的文化，战胜险风恶浪，越海前往中国；许多具有高度文化、技术的人们由中国来到日本，为建设日本做出了贡献。京都就是在八世纪末模仿唐朝的长安而建造的一座古都，从目前保存在京都的许多建筑和文物中，仍能发现中国古代文化的若干痕迹"。他祝愿"日中两国的和平友好条约，能够成为世界各国间确立永久和平友好关系的借鉴和基础。"

林田知事的讲话博得了热烈掌声。

两位身着和服的日本女青年向邓副总理和廖承志副委员长献了花。

京都市长船桥求已在祝酒时热烈祝贺日中和平友好条约正式生效，并为华国锋主席、邓小平副总理的健康干杯。

廖副委员长在热烈的掌声中讲话。他代表邓小平副总理对日本朋友的盛情款待表示谢意，并向京都人民转达了中国政府和中国人民的良好祝愿和亲切问候。他说："中日邦交正常化后，京都和西安结成了友好城市，双方的友好往来更加频繁。中国人民敬爱的周恩来总理，曾在青年时代游览过樱花烂漫的京都，并写下了漫游岚山和圆山公园的光辉诗篇。今天，这些诗篇已经成为中国人民缅怀周总理的历史文献。"

廖副委员长指出："京都人民多年来同广大日本人民一样，为实现中日邦交正常化，和早日缔结中日和平友好条约，为促进中日两国之间的友好交流，作出了不懈的努力，这是十分令人钦佩的。"

他指出，中日和平友好条约的缔结，使两国睦邻友好关系进入了新的发展时期。这是值得共同庆祝的大事。

廖副委员长表示深信："只要我们双方共同努力，我们两国之间、两国人民之间的友好关系就一定能够获得更大的发展。"

应邀出席宴会的还有：黄华外长、韩念龙副外长、符浩大使、李力股副主任以及经普椿、何理良、王珍、焦玲，以及京都华侨总会会长林伯叡等。

出席宴会的还有，日中友好协会京都府本部、日中友好佛教协会、京都日中科学技术者交流协会、日中友好京都妇女文化会议、日本国际贸易促进协会京都总局、日中学术恳话会、京都西安委员会的负责人等日本各界人士，以及旅日朝鲜人总联合会京都府本部负责人等共约二百人。

据新华社京都十月二十七日电 新华社记者报道：邓小平副总理今天在雨中游览了日本京都著名风景区——岚山。

高高耸立在京都西部近郊的岚山，今天笼罩在茫茫云雾之中。潇潇细雨轻刷着山间茂密的苍松与丹枫。雨中的岚山，更使前来参观的中国客人忆起敬爱的周恩来总理。五十九年前，周总理留学日本期间曾两次雨中游览岚山，写下了《雨中岚山——日本京都》的光辉诗篇。京都地区的日本朋友不久前决定要在岚山修建一座周恩来总理的纪念碑，并打算把这首诗全文铭刻在碑上，作为日中两国缔结和平友好条约的纪念，缅怀为他们所尊敬的周恩来总理。

今天，当邓小平副总理来到日本著名的文化古都——京都访问的时候，日本朋友特地在岚山山麓林木丛中的"岚亭"，以京都的名菜"怀石料理"，招待中国客人。

邓副总理和夫人卓琳等，由日本外相园田的夫人园田天光光和日本驻中国大使佐藤正二陪同，来到"岚亭"。宾主开怀畅叙，一开始就谈起了今天岚山的雨。邓副总理说："雨中岚山，别有风味，周总理写诗就是写的雨中岚山。我很喜欢这个地方。"

廖承志副委员长应大家的要求，即兴赋诗，并抄赠"岚亭"主人。诗中写道：

"天高江户正秋风，烟雨京都叶未红，
大堰河边人越艳，岚山樓阁看新枫。"

今天，邓副总理在京都还参观了著名古迹京都"御所"（皇宫）、"二条城"和"修学院离宫"，在"二条城"，邓副总理等人参观了日本朋友特意举办的菊花展览。京都府立植物园园长木幡欣一向邓副总理介绍说："菊花是大约一千二百年以前从中国传入日本的。它由日本国民利用日本的风土培育成长为如此美丽的花朵，这是日中两国友好的象征。"他说："日本和中国在植物方面有着很深的关系。"邓副总理高兴地说："今后也要继续这种交流。"

十月二十七日，邓小平副总理一行参观京都"御所"。 新华社记者摄（传真照片）

卓琳等在日本受到热情款待

新华社东京十月二十七日电 邓小平副总理的夫人卓琳和经普椿、何理良、王珍等近日在东京参观访问期间，受到热情款待。

福田首相的夫人福田三枝十月二十五日曾设宴招待卓琳、经普椿、何理良、王珍等。二十六日中午，在她们即将离开东京前往日本关西地区京都等地参观的时候，园田外相的夫人园田天光光在国宾馆日本式的分馆以日本的名菜"天婆罗"款待了中国客人，主人并邀请中国客人观赏了具有日本民族特色、为日本妇女所喜爱的花道和茶道表演。

花道的表演者勅使河原霞，以娴熟的动作，当场将枫枝红叶、铁线莲、兰花、菊花等许多种不同的花草精心剪裁，插入花盆、花瓶、竹器等花具中，形成各种优美的造型。虽然是不同种类的花草，但是看上去浑然一体，交相生辉。客人们评价说，这的确是一种高雅的艺术。勅使河原霞一边表演，一边介绍。她说，花道在日本已经有悠久的历史，它是受佛教的影响而演变过来的。至今已经形成了三百多个流派。最后，她邀请客人们同她一起插花。卓琳微笑着说："你们是艺术家，我们插不好，但是可以学学看。"大家边插边谈，共同完成了一个具有原野风格的插花作品。

卓琳等观赏花道表演后，走进另一间闲静、雅致的茶室，观看千登三子表演茶道。千登三子热情地对中国客人说："为了能见到你们，我是今天上午从四国赶回来的。"她说，日本的茶和茶道，同中国有很深的关系，茶和日本最早使用的茶具，都是从中国传来的。另一位表演的妇女以十分文雅的动作将茶冲、泡、调好。又有几位穿着艳丽和服的年轻妇女，捧起盛茶的碗，郑重地送到客人面前，请她们品尝。交谈中，千登三子向卓琳说，她非常想去中国，遗憾的是不会讲中文。卓琳回答说，欢迎你去，我们的心是相通的。

二十五日上午，卓琳等参观访问了东京都千代田区番町小学。几百名学生在校园内列队用中文高呼"欢迎，欢迎！"五名着装漂亮的小女孩向卓琳等献了鲜艳的蔷薇花。

在校长室里，小塚芳夫校长说："我们对日中和平友好条约的缔结，感到由衷的高兴。"他介绍说，番町小学已经有一百零七年的历史，这个学校的学生历来对理科和音乐很感兴趣。在主人的带领下，中国客人们参观了三年级一班学生的算术课、六年级学生的手工课和三年级学生的音乐课。在音乐教室里，三十几个小学生，每人各操一种乐器，为中国客人们演奏了《我爱北京天安门》、《樱花》等歌曲。当孩子们用中文唱起《我爱北京天安门》时，卓琳等也情不自禁地同他们合唱起来。孩子们那一张张天真活泼的面孔，热情友好的感情，给中国客人们留下了深刻的印象。卓琳在一次同园田外相的夫人交谈中谈到这件事时，高兴地说："中日两国的友好已经深入到孩子心中。"

且看越南当局还要走多远

新华社评论

最近以来，越南当局日益严重地侵犯中国领土主权，蓄意加剧中越边境地区的紧张局势，在反华道路上越走越远。越南当局的这种新的反华升级行动，引起了中国人民和全世界关心东南亚地区和平和稳定的人们的严重关注。

中越两国关于越南华侨问题的副外长级谈判于八月八日在河内开始举行前后，越南当局就多次在中越边境越方一侧制造暴力事件，武力驱赶和血腥镇压滞留边境口岸的受难华侨，使边界局势日趋紧张。从八月下旬起，他们又升了一级，接连派出武装人员和民兵越过中越边境，入侵中国领土，公然在边界线中国一侧纵深几十米到几百米的领土上架设铁丝网，设置路障，埋置地雷和竹尖桩，挖掘战壕，修筑工事。他们不断对我国边防人员和边民寻衅闹事，甚至鸣枪威胁和殴打我执行正常巡逻任务的边防人员和从事正常生产活动的边民。九月中旬以来，他们不顾中国政府的严正警告和要求，继续这样蛮干，而且情况愈演愈烈。越南当局的这些行径，不但阻塞了边境交通，破坏我边民的正常生产活动，而且已经造成中国边民伤亡的严重后果，威胁了中国的安全。与此同时，越南当局最近还在中越边境地区加紧战备活动，制造军事紧张气氛。

越南方面不断侵犯中国领土主权，不断在中国领土上制造事端，事实俱在，铁证如山。然而，他们干了坏事不但不承认，反而倒打一耙，又是发表声明、递交备忘录，又是开动宣传机器，颠倒是非，凭空捏造，诬蔑中国"侵犯越南领土主权"，"威胁越南安全"，"制造紧张局势"，等等。

越南当局蓄意侵犯中国领土主权、加剧中越边境地区紧张局势的行径，同它所有的反华挑衅活动一样，是受苏联唆使和支持的。一个多月来，莫斯科的宣传机器鼓噪着鼓动河内对中国进行"反击"，说这种"反击""今天和昨天一样可以依靠苏联……的支持"。苏联还通过海上和空中大规模地加速向越南运送武器装备。《华盛顿邮报》九月二日指出，这是一九七五年越南战争结束以来"苏联第一次这样集中地为越南补充补给品"，"是为它的重要的亚洲盟友打强心针"。菲律宾《时代日报》九月十六日援引"亚洲外交人士"提供的消息说，莫斯科表示愿意向河内提供导弹并"建立这样的（导弹）基地"。《时代日报》强调指出，苏联最近这些活动"显然对日益恶化的……中越争端产生了影响"，"越南人由于苏联保证提供帮助而壮了胆"。

在抗美战争结束时缴获了大量美国武器装备的越南当局，由于又得到苏联大量的、源源不断的补充，推行其地区霸权主义的胆子确实更大了。目前他们正动员其武装部队的许多个师，以便在十一月份开始的旱季对柬埔寨发动大规模进攻，并且想方设法地积极向东南亚扩张。同时，反华的步子也在加剧，在中越边境地区，更加频繁地挑起边界纠纷，侵犯和蚕食中国领土。他们在国内大张旗鼓地进行战争准备，在国际上以捏造的种种谎言进行欺骗。今年九月七日，越共中央委员黄松在向法新社记者的谈话中甚至公然发出战争威胁，说："我们必须承认（中越之间）存在战争的危险，要作好打仗的准备"。

中越边界本来是一条友好的边界。近几年来，由于越南当局推行反华政策，不断对中国挑衅，中越边境出现了违反中国政府、中国人民和越南人民意愿的局势。对于越南当局在中越边界日益频繁的反华挑衅活动，中国方面表示了极大的克制，并多次要求越南当局停止侵犯中国领土主权，停止反华活动。遗憾的是，越南当局出于对内对外的需要，反华的步子越走越远，在中越边界上越来越肆无忌惮地制造紧张局势。目前，越南当局头脑确实有些发热。人们仍然希望越南当局清醒一些，如果他们执意沿着这条路走下去，继续在中越边界进行挑衅，继续侵犯和蚕食中国领土，继续施用战争威胁，必将自食其果。

且看越南当局还要走多远。 （新华社北京十月二十六日电）

郭沫若著作编辑出版委员会成立

据新华社北京十月二十七日电 郭沫若著作编辑出版委员会今天上午在北京正式成立，并且召开了第一次编委会议。

郭沫若同志是我国杰出的作家、诗人和戏剧家，又是马克思主义的历史学家和古文字学家，是我国现代文化史上一位学识渊博、贡献重大的著名学者。他在哲学社会科学的许多领域，包括文学、艺术、哲学、历史学、考古学、金文和甲骨文研究，以及马克思主义理论著作和外国进步文艺的翻译介绍等方面，都有重大贡献。

为了纪念这位卓越的无产阶级文化战士，继承他留下的十分丰富和珍贵的遗产，郭沫若著作编辑出版委员会将重新修订出版一九五七年至一九六三年出版的《郭沫若文集》十七卷本，搜集整理郭沫若同志未出版的文稿、书信、札记、谈话记录等。

郭沫若著作编辑出版委员会由中国社会科学院副院长周扬任主任。

名词解释

日本的花道

花道是日本特有的一种插花艺术，随着时代的变迁，又称为"立花"、"生花"等。

插花，首先要决定"花型"，即插置的形状姿态。"花型"种类很多，通常分为直立体、倾斜体等五种，这要根据使用的花材、花器及摆设的地方来决定。

日本现代的插花通常是摆设在室内，要和建筑物的形式、风格、情调相配合。也有以表现某一种主题的作品，以及点缀橱窗和会场的带有商业美术性质的作品。

日本的茶道

日本人喜欢喝茶，尤其喜欢喝绿茶。由于煮茶的习惯、方法和使用的茶具和器皿的不同，在民间形成许多种格式化的从泡茶到饮茶的方法，统称为茶道。茶道被认为是一种独特的艺术。茶道的流派很多，但都大同小异。

（据新华社稿）

十月二十九日（星期日）放映影片

彩色纪录片 罗瑞卿同志追悼大会在首都隆重举行
苦练
彩色科教片 船舶救生 触电急救
雨花 7.30露天 建设 8.40
长沙 4.45

彩色纪录片 春蕾 潜海姑娘
彩色科教片 摩擦 航空模型
红卫 4.20 9.00 新华 6.20
解放 5.00 建筑 上午10.00
人民 6.55

杨门女将
建筑 8.00

英国故事片 百万英镑
同映：注意交通安全
新华 上午7.55 10.20
人民 上午8.30 10.55
红卫 上午9.00 11.25
解放 上午7.10 9.35 12.00
燎原 12.45 3.30 6.15 8.50
工人 1.50 4.35 7.10 9.30
（6.55露天）
烈士公园 2.40 5.25 8.00
特少年宫 1.15 4.00

故事片 血碑
同映：防治油菜菌核病
解放 2.30 新华 8.30
建筑 3.10 红卫 6.30

彩色故事片 黑三角
建筑 1.00 新华 3.15 人民 3.50

猎字99号
建筑 5.30

彩色艺术片 小铃铛 同映：蛇岛
工人 上午 8.00 10.05
燎原 上午 9.00
烈士公园 上午10.55
建设 1.00 6.10
文化 1.45 8.40
7.00露天
长沙 2.15 人民 9.15

故事片 东港谍影
同映：科技挂报第五辑
文化 上午 8.45 11.10
建设 上午10.25
长沙 上午11.45 红卫 1.50
新华 12.45 人民 1.20
北郊 4.10 6.45 9.15
长沙县 3.10 5.45 8.15
建湘 5.00 7.30

彩色戏曲片 红楼梦
长沙 7.00

本报社址：长沙市建湘路 电话总机：26191 夜班编辑室：26194 昨日开印时间：6时17分 印完：10时46分 长沙地区天气预报：今天到明天，晴天到多云。北风二到三级。最高气温十度，明早最低四度。

湖南日报

HUNAN RIBAO

1978年10月29日 星期日
农历戊午年九月廿八 第10363号

华主席视察北京维尼纶厂

北京市委第一书记林乎加和第三书记贾庭三陪同视察并同工厂负责人、技术人员和工人进行座谈

在座谈中，华主席特别询问了工厂科技人员的情况。他希望工厂一定要把科研工作搞好，提高产品质量，降低生产成本。他勉励大家不能满足于过去已经达到的质量水平，应该创造更高的水平。

新华社北京十月二十八日电 华国锋主席今天下午由中共北京市委第一书记林乎加和第三书记贾庭三陪同，视察了北京维尼纶厂，并同工厂负责人、技术人员和工人进行了座谈。

在座谈中，华主席特别询问了工厂科技人员的情况。他希望工厂一定要把科研工作搞好，提高产品质量，降低生产成本。华主席说，发展化学纤维很重要，我国有八亿人口，解决穿衣问题是个大问题。随着生产的发展，工农业需要的纺织品也会更多。在发展棉、麻、丝生产的同时，必须大力发展化学纤维工业。

华主席详细地视察了工厂的维尼纶、牵切纱等车间。他勉励大家不能满足于过去已经达到的质量水平，应该创造更高的水平。

北京维尼纶厂的主要设备是周恩来总理亲自批准从日本引进的，它的产品有两种：一种是维尼纶短纤维，主要送纺织厂纺纱织布供人民穿衣用；另一种是维尼纶长丝，主要用在工业方面，可制造渔网、绳索、帆布等。

墨西哥总统离京前往苏州、上海访问

华主席到机场同洛佩斯·波蒂略总统亲切话别 李副总理陪同参观访问

新华社北京十月二十八日电 墨西哥总统洛佩斯·波蒂略和夫人由国务院副总理李先念和夫人林佳楠、外交部副部长王海容陪同，今天上午乘专机离开北京前往苏州、上海参观访问。

中共中央主席、国务院总理华国锋到机场欢送墨西哥贵宾，同洛佩斯·波蒂略总统亲切话别。

到机场送行的还有国务院副总理陈永贵，人大常委会副委员长姬鹏飞和夫人许寒冰，政协全国委员会副主席王首道，最高人民法院院长江华，外贸部副部长贾石，外经部副部长汪道涵，农林部副部长王常柏，民航总局副局长张瑞鸾，北京市革命委员会副主任李立功和首都群众数千人。

机场上举行了隆重的欢送仪式。中墨两国国旗迎风飘扬。军乐队奏中墨两国国歌。洛佩斯·波蒂略总统由华主席陪同，检阅了中国人民解放军陆海空三军仪仗队。首都青少年穿着鲜艳服装，挥舞花束和彩带，热烈欢送墨西哥贵宾。

陪同墨西哥贵宾到外地访问的还有中国驻墨西哥大使刘湧和夫人，墨西哥驻中国大使马丁内斯和夫人。

到机场送行的还有墨西哥驻中国大使馆的外交官员和在京的墨西哥朋友。

✧ ✧ ✧

⇨ 墨西哥总统洛佩斯·波蒂略和夫人由李先念副总理和夫人林佳楠陪同，十月二十八日乘专机离开北京前往苏州、上海参观访问。图为华主席同洛佩斯·波蒂略总统在机场亲切话别。

新华社记者摄（传真照片）

⇩ 华国锋主席十月二十八日视察北京维尼纶厂。 新华社记者摄（传真照片）

全国各少数民族参观团昨离长

省委、省革委会负责同志和省会各族干部、群众到车站送行

本报讯 全国各少数民族参观团圆满结束了在我省的参观活动，昨日乘车离长去武汉。

中共湖南省委、省革委会、省政协和长沙市委、市革委会负责同志王治国、尚子锦、齐寿良、丁维克、曹鹤荪和省、市有关部门负责同志以及省会各族干部、群众到车站热烈欢送。王治国等同志和各省、自治区代表团正副团长、五十多个民族的代表怀着依依惜别的心情，一一握手告别。列车启动时，站台上的人们频频挥手，祝代表们一路平安。

汨罗县沼气建设出现可喜局面

社员们夸赞说：沼气是挖不尽的煤窑，砍不尽的柴山；积肥的好办法，造肥的加工厂；促进农业生产、改善社员生活的农家宝

本报讯 汨罗县群众办沼气出现十分可喜的局面。到十月上旬，全县已有沼气池四万二千多个，有一个公社，一百二十多个大队，一千二百多个生产队基本上实现了沼气化。社员们夸赞说：沼气是挖不尽的煤窑，砍不尽的柴山；是积肥的好办法，造肥的加工厂；是促进农业生产、改善社员生活的农家宝。

汨罗县是全省推广利用沼气较早的一个县，又是全国第二次沼气会议规划的六个沼气重点县之一。今年六月，第二次全国沼气工作会议召开以后，县委要求进一步解放思想，开动脑筋，多想办法，围绕农业办沼气，办好沼气促农业，力争在短期内实现全县沼气化。但是，有的同志却强调客观困难，认为办沼气的步子难得快。针对这种情况，县委组织大家反复学习华主席的有关重要指示，总结办沼气的经验，增强快速发展的信心。县、社、大队、生产队层层加强了领导。三江公社春插前修复、新建沼气池不多。春插后，党委发动群众打突击战，效果很好。秋收前，他们又及时召集大队支委、生产队长进行了部署，并从部门、大队抽出了五名干部、十五名技术员到修建沼气池进度较慢的队帮助工作。现在全社已基本实现沼气化。县委及时通报表扬了三江公社，推动了全县的沼气建设。

在大办沼气中，县委注意落实党的农村经济政策，调动群众办沼气的积极性。楚塘公社深入贯彻党中央的重要批示，努力解除农民的不合理负担，将过去移作它用的八千七百多元沼气经费，如数拨到生产队。其它公社、大队凡是挪用了沼气经费的，大多数分期退赔到了生产队。建池资金，实行社员自筹为主，国家、集体扶助为辅的方针。五保户和个别困难较大的户则由社队包干修建。他们还推广红花公社联力大队六生产队落实社员农家肥收购政策的经验，解决用肥与用气的矛盾。政策落到实处，群众办沼气的干劲更足。

为了切实建好沼气池，全县共培训了沼气技术员五千八百多人。县沼气办公室还印发沼气技术资料三万多份，发给社员学习。

最近省革命委员会在汨罗县召开了全省推广沼气经验交流会，总结推广了他们的经验。

（胡正杨、吴钢良）

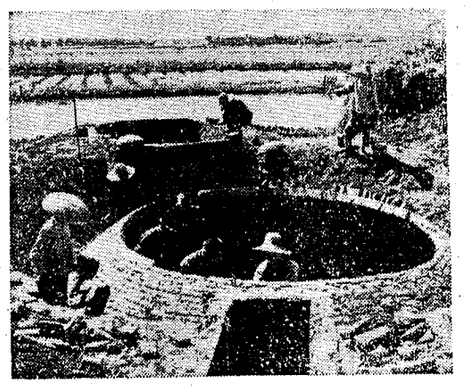

⇦ 汨罗县广大群众因地制宜，自力更生，大办沼气，解决了做饭和照明的燃料问题，提供了大办沼气的经验。图为汨罗公社汨南五队在建大沼气池发电。 任申望摄

认真抓好沼气这项新的能源建设

本报评论员

近几年来，我省各地认真贯彻华主席关于沼气要好好普及推广，要在普及大寨县中，依靠集体的力量，有组织有计划地推广沼气的指示，在推广沼气方面作了许多工作，取得了一定成绩。其中发展比较快的有岳阳、益阳、常德、湘潭、零陵等地区。这些地区已由零星分散办，发展到社、队集中连片办；由农村办发展到城镇、机关、学校、工厂、部队都办。沼气利用已由生活领域逐步扩大到生产领域，综合利用的内容越来越广泛，为今后加快沼气建设的步伐提供了经验。

我省沼气的推广利用虽然取得了一定成绩，但同华主席、党中央对我们的要求相比，同一些沼气建设搞得好的兄弟省相比，差距还很大。就全省推广沼气的情况看，发展也很不平衡，不少地方建池质量差，管理差，效益低，现有沼气池真正产气利用的只有百分之五十左右。究其原因，主要是有些地方的领导同志还没有认识推广沼气的重要意义；有的同志虽然晓得推广沼气好，可是老停留在口头上，议而不决，决而不行；还有的同志，一提办沼气就伸手要资金，要材料，不主动想办法克服困难。由于领导重视不够，致使有的地方办事机构不健全，推广沼气进展缓慢。这种状况，必须迅速改变过来。应该看到，能源问题，是一个关系到国民经济发展速度的带有战略性的问题。华主席最近指示："能源要因地制宜，路要走得宽些。"在加紧建设煤、油、气、电基地的同时，大力开发、合理利用沼气这种取之不尽、用之不竭的生物能源资源，解决农村民用燃料和一部分机械动力问题，是我国能源建设的一条越走越宽的新路子。最近，省革命委员会在汨罗县召开了推广沼气经验交流会，总结了汨罗县大办沼气的经验。各地一定要认真贯彻这次会议的精神，把大办沼气作为高速度发展农业的一项重要措施抓紧抓好。

做好推广沼气的工作，关键在于加强领导。各级党委要把推广沼气列入议事日程，列入农业学大寨规划，实行山、水、田、林、路、气综合治理，因地制宜，全面安排，制定本地区、本单位的长远规划。今冬明春要集中力量，打一个兴办沼气的战役，有计划、有领导地一个个生产队、一个个大队、一个个公社集中连片搞，力争完成今年的建池计划。农村办沼气牵涉到许多经济政策，如建池用工、资金、投料、用肥等，关系到集体和个人的利益。只有认真落实政策，沼气才能办起来。在建池上要贯彻自力更生、因地制宜、就地取材、勤俭节约的原则，贯彻以小型为主，社员自办为主，国家、集体扶助为辅的方针。在沼气建设中，各行各业要主动配合，积极支持。物资部门要搞好建池所需的水泥、钢材等物资的供应；银行要给予必要的贷款，帮助解决建池资金不足的困难；商业、供销部门要配合县、社的建池计划，做好沼气器材的供应；宣传部门要运用各种宣传工具，大力宣传沼气建设的重要意义，普及办沼气的科学知识。只要我们思想上重视了，又采取了切实可行的措施，推广沼气的工作就会有一个大的发展。

全国气象部门学大寨学大庆代表会议闭幕

华主席、叶副主席为会议题词 李副主席在会上作了指示

据新华社北京十月二十八日电 全国气象部门学大寨学大庆代表会议十九日在首都人民大会堂隆重闭幕。中共中央副主席、国务院副总理李先念在会上号召气象战线的工作人员，努力学习，提高气象科学技术水平，为实现四个现代化而奋斗。

这次会议是十月七日在天津市开幕的，是继一九五七年全国气象先进工作者代表会议之后的又一次规模盛大的群英会，也是向四个现代化进军的誓师会。出席会议的有各级气象部门，包括广大的气象台、站、哨和科研、院校、工厂等单位的代表，有各省、市、自治区气象部门的领导成员和军队气象部门、民航、海洋、农垦、水产、盐业等有关部门的代表，还有特邀的著名气象学家、技术人员的代表，共计一千三百人。

以华主席为首的党中央对这次会议极为关怀。华主席为会议题词："努力办好人民气象事业，为建设社会主义的现代化强国服务。"叶副主席也为会议题词："加速气象科学技术现代化，为建设社会主义现代化强国做出新贡献！"代表们认真学习了两个题词，一致认为它体现了毛主席、周总理生前关于发展我国气象事业的一贯思想，指明了在新的历史时期气象工作的方向和任务，表达了以华主席为首的党中央对气象部门的殷切期望和关怀。来自高山、海岛、沙漠、水乡等地的十六个民族的代表，受到极大的鼓舞，纷纷表示一定要办好气象事业，为实现四个现代化做出新贡献。

华国锋主席，叶剑英、邓小平、李先念、汪东兴副主席，党和国家其他领导人，十月二十日下午在人民大会堂接见了出席会议的全体代表，并同大家一起照了像。

中共中央政治局委员、国务院副总理纪登奎主持了闭幕式。中共中央政治局委员、国务院副总理陈永贵在闭幕式上讲了话。然后，中共中央副主席、国务院副总理李先念在会上作了指示。他勉励气象工作者说，气象是一门重要的科学。气象工作这条战线非常艰苦，你们做出了很好的成绩。因此，我想不论农业、工业、军事、航海业、捕捞业，所有各条战线都是感谢你们的，人民也是感谢你们的。

陈永贵副总理在讲话中指出，建国二十九年来，毛主席的革命路线在气象工作中始终是占主导地位的。广大气象工作者在各级党委领导下，做出了很大的成绩。实践证明，气象战线的各级领导班子大多数是好的和比较好的，气象队伍是一支经受了考验的好队伍。

陈副总理说，以华主席为首的党中央，正在率领全党、全军、全国人民进行新的长征。气象工作是新长征队伍的一支不可缺少的力量。新的时期，新的任务，要求我们广大气象工作者空前紧张地动员起来，为实现四个现代化做出应有的贡献。

陈副总理强调说，农业是国民经济的基础，是气象工作服务的重点。按照发展国民经济十年规划纲要提出的要求，任务是十分艰巨的。气象部门应当义不容辞地为完成这个任务做出贡献。随着四个现代化步伐的加快，我国的工业、交通、航空、航海等国民经济各部门，以及国防建设事业，都将会以更快的速度向前发展。这些都需要气象部门提供及时准确的气象预报、情报和资料。因此，做好气象工作，是党和国家的要求，是广大人民的期望。

在闭幕式上，农林部部长杨立功和中央气象局主要负责人饶兴向红旗单位代表和个人标兵分别颁发了锦旗、奖状。这次受奖的是："县站预报的开路先锋"云南省镇雄县气象站、"风雪高原艰苦创业"的西藏自治区那曲地区气象台、"牧区学大寨的气象尖兵"内蒙古自治区镇黄旗气象站、"大搞业务基本建设，猛攻暴雨预报关"的江西省奉新县气象站、"为山区推广杂交水稻做贡献"的湖南省桂东县气象局、"依靠群众办气象，服务农业当闯将"的广西壮族自治区桂平县气象站等十七个红旗单位和全国气象部门的老模范段春作、娜仁格日勒、后起之秀阿加尔汗等十三个个人标兵。这次会议还表彰了一百一十八个先进单位和一百五十四个先进个人。

中共中央政治局委员、国务院副总理陈锡联，中共中央政治局候补委员、国务院副总理陈慕华，国务院副总理王震、谷牧也参加了闭幕式。

日本奈良和大阪分别举行宴会欢迎邓副总理

邓副总理参观松下电器公司茨木工厂

据新华社奈良十月二十八日电 邓小平副总理今天在奈良举行的午宴上说，他这次访问日本是"很成功的"。他还说："我相信日本人民和中国人民都是很高兴的。"

日本古城奈良，于一九七四年同中国古城西安结成友好城市。今天上午，当邓副总理从京都乘近畿铁路公司的特快电车到达奈良时，受到隆重热烈的欢迎。

奈良县知事奥田良三和奈良市长键田忠三郎等当地负责人，在月台上热烈欢迎邓副总理一行。

中午，奈良县知事和奈良市长在奈良饭店联合举行宴会，欢迎邓副总理一行。奥田知事、键田市长和廖承志副委员长在宴会上发表讲话，指出中日和平友好条约的生效，开辟了发展两国友好关系的新的前景。

奥田知事在讲话中回顾了日中关系的悠久历史。他表示希望日中两国永远保持和发展友好和睦邻关系。

键田市长在讲话中谈到自古以来奈良和中国的关系。他说："奈良市自古以来就是日中友好的据点。邓小平副总理带来了世界新时代的指导精神——不谋求霸权，也不允许谋求霸权——和真正的友情。"

键田市长说，这对日本或奈良市都可以说是"揭开了历史上十分有意义的值得纪念的一章"。

廖副委员长在讲话中转达了中国人民对奈良人民的良好祝愿和亲切问候。

他说："以中日和平友好条约为基础，为扩大两国之间的合作与交流、增进两国人民之间的理解和友谊，我们愿意同日本政府和日本人民共同努力。"

席间，宾主尽情交谈。邓副总理说："西安和奈良两个城都是古城，结成友好城市是很好的。"他还说："我们两国和两国人民友好，这是时代的要求。"键田市长说："我们同西安是在已故周总理的关怀下结成友好城市的。"奥田知事说："这是由廖承志先生做媒的。奈良的文化都是从中国来的。"邓副总理说："现在是要向你们学习。"奥田知事说："这是中国文化回去探亲。"

主人们在午宴上用"奈良瓜"款待中国客人。这种瓜原来生长在中国，后来传到外国。

键田市长向邓副总理赠送了一公斤奈良瓜子，邓副总理向他表示感谢，并说："我们将把它带回去，种在北海公园。"

据新华社大阪十月二十八日电 大阪府知事、大阪市长、大阪商工会议所今晚在皇家饭店联合举行宴会，热烈欢迎邓小平副总理一行。

大阪府知事黑田了一在宴会上致词说，日本和中国有着一衣带水的关系。缔结日中和平友好条约意味着日中两国关系恢复了本来应有的状态，同时也是新的出发点。他说，从历史上看，大阪同中国在经济、文化等各方面都有着密切的往来，大阪各阶层人士对中国抱有传统的亲切感。他表示，希望日中两国今后在政治、经济、科技、文化、体育等各方面，进一步扩大友好交流。

廖承志副委员长在宴会上讲话，他代表邓小平副总理对大阪各界朋友们的热情招待表示深切谢意，并向八百万大阪人民转达中国政府和中国人民的良好祝愿和亲切问候。

他指出，历史悠久的名城大阪，自古以来就与中国有着密切的友好交往。中日邦交正常化后，大阪和上海结成了友好城市，并互设了总领事馆，双方的友好往来日益发展。

他说，目前，中国人民正在华国锋主席为首的中共中央领导下进行新的长征，决心在本世纪内把我国建设成为现代化的社会主义强国。"我们依靠自力更生建设我们的国家，同时也要学习外国的先进科学技术和一切先进经验。日本有许多先进的东西值得我们学习和借鉴。"

园田外相的夫人园田天光光、佐藤大使夫妇、大阪市长大岛靖、大阪商工会议所会长佐伯勇等近二百名各界人士出席了宴会。席间，宾主频频举杯，祝贺中日和平友好条约的生效和日中友好事业的发展。

邓副总理一行是今天下午从奈良乘汽车到达大阪的。他们在皇家饭店门前，受到了黑田知事、大岛市长以及佐伯勇会长和大阪各阶层人士的热烈欢迎。

据新华社大阪十月二十八日电 邓小平副总理今天下午在大阪参观日本松下电器产业公司的茨木工厂，受到热烈欢迎。

茨木工厂建立于一九五八年，是松下电器公司属下的主要生产彩色电视机的工厂之一，现有职工二千五百人，月产能力为七万台。其组装技术在松下电器公司的各厂中是最先进的。

日本朋友向邓副总理介绍了松下电器公司生产各种电视机的概况。从一九五二年生产第一台电视机以来，截至一九七八年三月，这家公司已经生产了五千万台电视机。邓副总理走进生产车间，参观了电视组装生产线、自动插件装置以及检查成品等生产工序。

离开车间后，邓副总理被邀请来到一间展览室，观看了投影电视。电视节目重现了这个厂的工人刚才热烈欢迎邓副总理的场面。邓副总理应主人的要求，在这家工厂的纪念册上题词："中日友好前程似锦"。卓琳也应主人的要求在纪念册上签了名。

松下代表这家公司把他们生产的最新式的产品赠送给华国锋总理和邓副总理等。邓副总理向这家公司赠送了我国著名国画家宋文治的作品《黄山背云》。

午宴后，邓副总理和夫人卓琳应邀参加了在饭店餐厅举行的一对夫妇的婚礼，按照日本的风俗，今天是举行婚礼的好日子。当这对年轻夫妇知道邓副总理在饭店的时候，他们特意把婚礼推迟到午宴结束以后进行。邓副总理和夫人卓琳在热烈的掌声中向这对年轻夫妇表示祝贺。新郎的父亲在婚礼后对记者说："没有任何语言能够表达我的无限喜悦。"新娘说："我太荣幸了！"新郎说："我是多么高兴啊！"

邓副总理参观日本松下电器公司茨木工厂。
新华社记者摄
（传真照片）

简要新闻

我党的工作者代表团离罗抵南

以铁瑛为团长、陈丕显为副团长的中国共产党党的工作者友好访问团结束了对罗马尼亚的友好访问后，二十七日抵南斯拉夫进行友好访问。

郭维城部长率铁路代表团回京

以郭维城部长为团长的中国铁路代表团结束了对法国、西德和比利时的友好访问，二十八日乘飞机回到北京。

英萨利副总理途经北京回国

英萨利副总理回国途中，于十月二十六日抵京，二十八日上午离京回国。

全国武术比赛在湘潭胜利闭幕

本报讯 历时十二天的一九七八年全国武术比赛已经胜利结束。十月二十六日晚在湘潭市雨湖剧院举行了隆重的闭幕发奖大会。

湘潭地、市党政军以及省体委负责同志、国家体委的代表出席了闭幕发奖大会。

参加这次武术比赛的教练员、运动员和工作人员高举毛主席的伟大旗帜，深入揭批林彪、"四人帮"反革命的修正主义路线，人人精神振奋，意气风发。许多青少年选手在教练员的严格训练和耐心指导下，大胆创新，勇于实践，创编了许多难度高、功架好、劲力足、攻防意识强的优秀套路，风格别致，特点突出，面目一新。如广东的南拳对打，北京的三人对打拳，紧凑逼真，深受工农兵的好评。北京队的李霞、山西队的栗小平的自选剑术，剑法清晰，身械协调，剑舞稳飞，潇洒奔放。北京队的李连杰、陕西队的赵长军的自选刀术，动作刚健有力，勇猛慓悍，气势磅礴。陕西队的集体剑动作严整，队形多变，剑法明快，整齐划一，给观众留下了深刻印象。特别是许多银须飘拂的武坛知名老将，这次又重登赛场，表演了许多不同特点、不同风格的拳术和器械套路，使长期被"四人帮"压制的一些传统武术项目重放异彩，展示了我国武术运动恢复、发展的可喜局面。

中共湘潭市委副书记、大会组织委员会副主任王惠庭致闭幕词，他对这次武术比赛取得圆满成功表示热烈祝贺。

国家体委的代表也在会上讲了话。

在热烈的掌声中，大会组织委员会负责人给获得优胜的代表队和个人颁发了奖状、奖章。这些代表队和个人是：

甲组队团体总分前五名是：北京508·05分、山东502·6分、山西500·7分、陕西500分、上海499·35分。

乙组队团体总分前三名是：北京体院402·9分、湖南二队399·05分、湖北397·9分。

男子甲组全能前六名是：北京李连杰、陕西赵长军、北京李志洲、山东邱方俭、北京王建军、浙江胡坚强。

女子甲组全能前六名是：北京李箴、陕西张仙萍、浙江张小燕、山西王冬莲、江苏宗巧珍、北京郝致华。

男子乙组全能前四名是：北京体院王赤、湖北袁林林、北京体院董金明、北京体院刘学谦。

女子乙组全能前四名是：湖南二队杜晓卫、湖南二队郭艳春、北京体院竺玉明、北京体院李亦菲。

配合全省科学大会的召开

我省上映一批新的科技影片

本报讯 为了配合全省科学大会的召开，我省电影发行部门最近选定了一批新的科技影片，从十月二十七日起在长沙市各家影剧院上映，并将在全省各地先后上映。

这批上映的彩色科教片是：《船舶救生》、《机械化养鸡》、《机械手》、《注意交通安全》、《诱杀红铃虫》、《湘瓷》、《黄鼬》、《青蛙》、《宇宙》、《无土育秧》、《沼气》、《高山植物》、《昼夜和四季》、《煤矸石的综合利用》、《杂交水稻结硕果》；黑白科教片有《触电急救》、《摩擦》、《粉末冶金》等。其中《杂交水稻结硕果》是介绍我省杂交水稻创大面积丰收的经验，《沼气》是介绍我省益阳地区大办沼气的作法。

此外，科技捷报一至七号，也将在科学大会期间在全省各地上映。

（本报通讯员）

吸烟对人体危害的新证据

新华社日内瓦十月二十八日消息 世界卫生组织控制吸烟专家委员会十月二十三日至二十八日在日内瓦举行会议。会上提出了吸烟对人体危害的新例证。

报道说，除了再一次证实众所周知的吸烟能引起心脏病、呼吸道疾病、肺癌和其他癌症外，专家们还提出吸烟有伤人体特别是妇女和儿童的新例证。

这些证据证明，妇女在怀孕期间吸烟，生下的婴儿体重较轻，体质也较虚弱，生命可能有危险。在初生的几年里，较易患支气管炎和肺炎。妇女在口服避孕药期间吸烟，可能更容易患血栓症。年轻人吸烟，容易患咳嗽和感冒之类可能导致肺病的疾病。此外，专家们还证实，象矿工、化学工业工人、石棉工人以及从事其他一些同烟尘接触较多的工作的人如果吸烟，有提高发病率和死亡率的危险。司机和飞机驾驶员如果吸烟，可能伤害他们的工作能力，因为吸烟对他们的心脏和血液循环系统有害，同样对他们的灵敏反应能力也有害。

我国首次采用人工授精繁殖一只大熊猫

一只人工授精繁殖的大熊猫，不久前在北京动物园诞生。这项创举对于保护和繁衍这种稀有动物具有重要意义。目前，它的体重已从初生时的二两左右增加到四斤多。北京动物园从事兽类研究的科技人员成立了攻关小组，进行人工繁殖大熊猫的科学实验。他们在本园职工的协助下，四月下旬给四只母大熊猫进行了人工授精。母大熊猫"娟娟"在人工授精以后的第一百三十八天，即九月八日，产下了一胎两只幼仔，其中一只未成活。（据新华社）

十月三十日（星期一）放映影片

故事片 东港谍影
同映：无土育秧
建筑 上午9.30
文化 1.00 7.40露天
长沙 4.40 7.10
建设 1.45 6.20

彩色纪录片、春蕾 潜海姑娘
彩色科教片 摩擦 航空模型
文化 3.30 建湘 6.30
建设 4.15 北郊 8.15
长沙县 7.15

女跳水队员 建设 6.50 露天

湖南省京剧团在铁路俱乐部演出
优秀传统剧目 秦香莲 29、31、11月1日

故事片 独立大队 同映：沼气
文化 上午8.00 10.30 7.30
建设 11.15
长沙 上午9.35 12.05
北郊 1.40 4.10 建湘 2.25
长沙县 3.10
雨花 6.30 9.15露天

彩色纪录片
长沙民兵军事表演
彩色科教片
昼夜和四季
黄鼬、机械手
长沙 2.35 建设 8.45

英国故事片
百万英镑
同映：粉末冶金
工人 上午9.00 煤原 上午9.40
烈士公园 上午10.30
红卫 12.30 3.05 5.45 8.10
新华 1.00 3.35 6.20 8.45
人民 1.35 4.10 6.55 9.20
建筑 2.35 5.10 7.35 10.00
解放 2.05 4.40

彩色艺术片 小铃铛 同映：蛇岛
工人 1.00 3.20 6.00 8.15
煤原 1.40 4.00 6.40 8.55
烈士公园 2.30 4.50 7.30

湖南电视台一周电视节目（十月三十日——十一月五日）

十月三十日（星期一）转播中央电视台节目 18.00半导体电路基础（四） 19.00新闻联播 19.20文化生活：画家徐悲鸿 19.30舞蹈音乐：墨西哥索尼娅·阿枚利奥舞蹈家访华演出实况录像 21.30英语讲座（2—60）

十月三十一日（星期二）第一次播出，下午，15.30《哲学讲座》（十一）：社会的基本矛盾（1）（湖南省哲学社会科学研究所王兴国讲）第二次播出，晚上 18.00数学讲座（128）解析几何 19.00转播中央电视台新闻联播 19.20转播花鼓戏：刘海戏金蟾（湖南省花鼓戏剧团演出）剧场休息时播湖南电视新闻

十一月一日（星期三）转播中央电视台节目 18.00半导体电路基础（五） 19.00新闻联播 19.30印度舞蹈团访华演出实况 转播结束后播英语讲座（2—61）

十一月二日（星期四） 转播中央电视台节目 18.00 数学讲座（120）解析几何 19.00新闻联播 19.20国际新闻 19.30少年儿童节目：①连环画：小水滴的故事②电视小品：爸爸和妈妈谁好 20.05日本故事片：狐狸的故事 22.00英语讲座（2—61）

十一月三日（星期五）第一次播出，下午 15.30转播星期二《哲学讲座》 第二次播出，晚上 18.00半导体电路基础（六） 19.00转播中央电视台部分节目 19.30湖南电视新闻 19.45在湖南各地：英雄的城市长沙 20.00故事片：党的女儿

十一月四日（星期六）转播中央电视台节目 18.00数学讲座（130）三角函数 19.00新闻联播 19.20国际新闻 19.30祖国各地：宁夏散记（二） 19.40体育之窗（十四） 19.50墨西哥故事片：在哪些年代里 22.05英语讲座（2—62）

十一月五日（星期日）转播中央电视台节目 10.00 少年儿童节目：学科学：谈谈北京人 少儿文艺：（南京市少年儿童演出团演出） 10.30电视片：华主席访问南斯拉夫 14.00转播一周英语讲座 15.30北京市一九七八年中学生物理竞赛讲座（三）：物理解题（1） 19.00新闻联播 19.20世界各地：泰国风光 19.35评剧：秦香莲（中国评剧院演出）

（节目如有变动，以当天电视节目预告为准）

本报社址：长沙市建湘路 电话总机：26191 夜班编辑室：26194 昨日开印时间：7时8分 印完：11时17分

长沙地区天气预报：今天到明天，晴天。北风三级。最高气温十八度，最低八度。

《人民日报》转载《经济研究》第九期孙冶方的文章

要理直气壮地抓社会主义利润

新华社北京十月二十三日电　《人民日报》今天转载了《经济研究》一九七八年第九期孙冶方的文章：《要理直气壮地抓社会主义利润》。文章说：五十年代末六十年代初，陈伯达和张春桥大刮“共产风”，否定社会主义时期商品、货币和价值规律的作用，否定按劳分配原则，以反对“利润挂帅”为借口，对社会主义企业上缴利润肆意抹黑，造成一些企业的盈利水平下降，有的不得不长期依靠国家补贴过日子。这种不正常的状况在“四害”横行的时候愈演愈烈。

文章说，他们给社会主义企业的利润抹黑，从理论上说，正如他们否定社会主义社会的商品、货币等一样，是代表封建的自然经济思想。从政治上说，是为了破坏国民经济，然后嫁祸于人，实行篡党夺权。

一九六三年我针对陈伯达、张春桥等人的这种反动的自然经济谬论，写过一个内部研究报告《社会主义计划经济中的利润指标》（以下简称《利润》报告）。哪知这个报告竟先后被陈伯达、“四人帮”抓住大做文章，在全国性报刊上掀起了三次批判高潮，把它当作“利润挂帅”的活样板。今天，我觉得再一次从理论上说清有关社会主义利润的一系列问题是完全必要的。

文章共分为“何谓利润”、“概念混乱”、“关于价格形成的基础”、“要为‘资金利润率’恢复名誉”、“利润和奖金”五个问题来展开论述的。

文章说，何谓利润，利润是物质生产部门职工生产的物质财富的一部分。生产部门职工生产的财富分为三个组成部分：第一部分是补偿生产过程中的物质消耗，第二部分是社会分配给职工和他们的家属的生活资料。以上两部分合在一起构成一般所说的成本。剩下来的第三部分，就是利润。斯大林主张把社会主义企业职工创造的物质财富的第二部分称之为工人“为自己的劳动”创造的产品，而把第三部分称之为“为社会的劳动”创造的产品。斯大林的这个意见很对！在社会主义社会里，利润就是生产部门职工为社会生产的产品价值的货币表现。

文章指出，总的说来，不论从全社会的总产品来说也好，或者以个别企业的总产品来说也好，一般所说的成本，总是越低越好；而成本低了，企业的上缴利润就多了。在价格不变等条件下，降低成本和增加利润完全是同义语。只准说降低成本，不准说增加利润，那是毫无意义的忌讳。我们应该理直气壮地抓社会主义企业的利润。降低成本，增加上缴利润，应该是企业管理得好的主要标志。

文章说，由于陈伯达和“四人帮”长期挥舞“利润挂帅”的大棒，把“利润”变成了“禁区”，许多理论研究工作者和实际工作者不敢提“增加利润”，而只敢说“降低成本”，不敢说社会主义企业利润越多越好，只敢要求“一定的利润”。这种提法不仅在文字上是含糊不清的，而且在实际工作中还是有害的。我在《利润》报告中写道：“在党的‘扭亏增盈’的号召之下，现在企业职工对于‘亏损企业’这顶帽子是头疼的，一般总是力求早日摘掉这顶帽子。但是等到亏损企业这顶帽子一摘掉，有了‘一定的’利润之后，心就定了，劲就松了。这也是社会主义企业只求‘一定的赢利’这种思想在实践中的反映。”

文章说，近来又流行了一种新的回避“利润”的说法，那就是把“利润”改称为“积累”。不直截了当地号召企业努力为国家增加上缴利润，而说“要努力为国家增加积累”，这又是一种概念混乱。积累是和消费相对称的概念。在生产水平不提高，利润不增加的前提下，要求职工为国家努力增加积累，就是意味着降低人民的消费水平。这是违背社会主义的经济原则的，也是违背党和国家的政策的。

有些文章的作者不敢说努力为国家增加上缴利润是光荣的，而只说努力为国家增加积累是光荣的。这句话表面看，好象是无害的。但是如果仔细想想，那么这句话的意思就是说，企业上缴利润，也就是说国家的财政收入，如果用之于消费就是不光荣的了。然而对谁也不是秘密，我们国家的财政收入的大部分都是用之于消费的，就是说是用之于国防建设和国家机关的经常费用，用之于科学、文化、教育、卫生等事业经费，用之于一切非物质生产领域人员的工资开支，只有小部分是用之于积累的。如果说，只有积累是光荣的，而消费是不光荣的，那么，企业职工上缴给国家的利润的大部分都是不光荣的了。

文章说，我在《利润》报告中就提出，我们不应该用修辞学来代替经济学，不要徒劳地去另外创造一个词来代替“利润”这个词，而应当从本质上来划清社会主义企业利润和资本主义企业利润的界线。凡是企业经营符合社会主义准则的，那么这样的企业所取得的利润就是正当的社会主义利润，这样的利润就是越多越好，就应该理直气壮地抓。

文章指出，我国社会主义建设历史上，的确发生过“有利就干，无利不干；利大大干，利小小干”的事例。例如，机械制造业中曾经比较普遍地存在过一个现象，那就是乐意生产成套机器，而不愿意生产零配件，原因是成套机器有利可图，而零配件费工多，利润少。作者认为把这种现象仅仅归罪于思想教育工作没有做好，归罪于政治不挂帅是不够的。为什么各种产品的价格要高低不平以至发生有利无利，或利大利小的差别呢？如果价格订得更合理些，没有利大利小，有利无利的差别，没有不顾国家计划单纯追逐利润的物质基础，思想教育工作不是可以更有成效些吗？作者主张除烟、酒等类某些特殊商品之外，最好的价格政策应该是按产品价值来定价，就是说，要按客观经济规律来定价，而不是按主观愿望来定价。

文章认为，价格背离价值还有两个害处：第一，把贵的说成是便宜的，把便宜的说成贵的，使经济核算失去客观标准。第二，会使国民经济各部门之间的比例关系丧失真相。

文章提出，要为“资金利润率”恢复名誉。文章说，资金利润率和成本利润率是两种不同的定价原则，也是决定企业上缴利润任务的两种不同原则。

根据资金利润率的原则，每个企业占用多少资金，就要按照当前全社会的平均资金利润率上缴利润。例如某一企业占用资金一亿元，当前全社会的年平均资金利润率是百分之二十，那么这个企业每年上缴利润任务就应该是二千万元。如果年终实际的上缴利润不足此数，那就说明这个企业的经营管理不好，没有能够充分发挥国家投放在该企业的社会资金的作用。如果实际的上缴利润超过这个平均定额，那就说明这个企业经营管理得法，就要总结这个企业的好经验，并且加以推广。

根据资金利润率的原则，决定产品价格的方法是：某一行业中某种产品的总成本，加上生产这些产品所占用的资金总额应该承担的、按平均资金利润率计算的利润总额，再用总产品的数量来除，就是这种产品的单价。

在采取资金利润率的时候，企业多占用社会资金，就要多承担上缴利润的任务，所以就会促使企业节约资金，特别是促使企业职工注意提高设备的利用率，节约固定资金。

但是我们过去不少部门所实行的不是资金利润率，而是第一个五年计划时期从苏联搬来的成本利润率制度。在成本利润率制度下，企业经济核算，实际上只核算了企业占用资金中的极小一部分，即流动资金加上固定资产的折旧部分。总之，我们的固定资金只有二十五分之一，甚至连二十五分之一也不到纳入了企业经济核算范围，承担了向国家上缴利润的任务。固定资产的绝大部分没有纳入核算，不承担向国家上缴利润的任务，对于企业来说，等于是免费占用的。所以企业主管人员总是“宽打窄用”，设备要得多，设备利用率很低。所以，把成本利润率制度改为资金利润率制度，应该是放到当前经济管理工作的议事日程上来的时候了。

作者认为这样做的好处是，在按资金利润率原则规定企业上缴利润的任务后，大、洋企业因设备等客观条件优越而多赚的利润，由于多占用资金必须多承担上缴利润而抵销掉了。如果再把由于自然条件优越所取得的级差收益以税的形式上缴给国家，企业利润的多寡主要是反映企业职工在经营管理和劳动积极性等方面的主观努力了。这样，利润就成为最能反映企业经营情况的综合性指标。

文章还指出，在价格背离价值以及按成本利润率定价的情况下，在不扣除级差收益税的情况下，按企业利润的多寡来发奖金，就会把国家投资和自然界的优越条件造成的超额利润归功于企业，这是不合理的。但是在扣除级差收益，按资金利润率计算利润的情况下，就能够把客观条件和主观努力分开来，从而把奖金同超额利润量结合起来，就是合理的，也是符合按劳分配原则的，甚至是更好地贯彻按劳分配原则的一种形式，有利于调动职工积极性，有利于促进生产。

桃江县组织妇女学习文化、科学、技术

培养了大批女农民技术员和女机手

本报讯　为了加速实现四个现代化，桃江县委把组织妇女学文化、学科学、学技术当作一项重要任务来抓，由一名常委分管这项工作，有培训计划，有具体措施。他们创办了政治文化夜校六千多所，建立妇女学习小组三千五百六十多个，培训女辅导员三千七百多人，帮助广大妇女学文化、学科学、学技术。同时，还选拔政治思想好、身体健康、刻苦钻研科学技术的女青年到县农业技校、县农机学校学习，帮助她们在较短的时间内，比较熟练地掌握农业生产技能和农业机械的操作。各区社组织巡回教练队，就地培训女农民技术员和女机手。

全县各级领导还十分注意落实男女同工同酬政策，帮助妇女克服困难，使她们无牵无挂地学习各种知识。目前，全县已成立妇女科研组二千三百二十五个，达二万一千多人。县、区、社培训出农业机械和半机械的女机手三万四千多人，女农民技术员一万五千三百多人。大栗港公社德茂园大队二百七十六个成年妇女，通过学习，实现了妇女无文盲。鸬鹚渡公社鸬鹚渡大队十名中年妇女，刻苦钻研农业科学技术，大胆进行科学试验。近年来，她们先后对小麦、早稻、晚稻等品种进行了三十多个对比试验，引进推广了二十多个新品种，繁育良种三万五千多斤。她们种植的二亩五分试验田连续两年过“三纲”。今年的小麦试验田，采取先进技术措施，防止了小麦赤霉病的发生，亩产原麦五百五十七斤。

（文立军）

*　*　*

砸碎旧「禁牌」　种烟当「主角」

桂阳妇女为革命种烟获丰收

本报讯　桂阳县是我省的烤烟基地，今年种植了八万六千亩烟，其中有七万四千亩是妇女烤烟专业队管理的。她们为革命种烟，用科学种烟，战胜历史上罕见的严重干旱，夺得了烤烟丰收。

这个县有种旱烟的悠久历史，但历来都是男的种植。旧社会污蔑“妇女进烟土，烟瘟叶枯死”，种烟不准妇女插手。解放后，妇女不能种烟的“禁牌”砸碎了，参加种烟的人数不断增加。特别是最近两年，男女同工同酬政策逐步落实，妇女的积极性极大地迸发出来，成了种烟的“主角”。她们人人为农业大干快上着想，个个为烤烟丰收出力。今年四月下了一场冰雹，樟市、和平、四里、塘市、流丰等公社部分队严重受灾，烟苗被打得稀烂。烤烟专业队的妇女毫不气馁，挥锄上阵，重新整地栽烟，加工加肥，使之早生快发。六、七月，正是烤烟生长盛期，遇上“火南风”的高温气候，旱情迅猛发展。广大妇女发扬“千里百担一亩苗”的革命精神，日夜挑水抗旱。流丰公社泥汾大队第六生产队六个妇女管理二十九亩烤烟，天天扁担、锄头不离肩，早披晨星，晚踩月光，挑水淋烟，用汗水换来丰收，夺得亩产四百二十一斤的好收成。

桂阳县委十分重视妇女在种烟中的“主角”作用，采取办夜校、组织自学、师傅带徒弟、短期培训等办法，帮助妇女提高烤烟的生产技术，两年来培养了妇女烤烟技术员四百三十多个。县烤烟科学研究所有一半是女职工，她们与男同志一道搞科研，为改良品种，提高烤烟质量作出了贡献。　（桂阳县妇联）

邵阳市织染厂青年工人坚持走又红又专道路，努力学习技术。这是织布车间女工在听技术课。

杨民贵摄

关心群众的好居委会主任

岳阳市南津港居委会主任瞿多珍，全心全意为群众谋利益。这里介绍她解决群众生活急需的几件事。

南津港居委会离城市中心较远，要跑三里多路才有商店和菜场，群众购买生活用品很不方便，特别是双职工更感困难。老瞿看在眼里，她想：我们搞居民工作的，就是要为人民生活服务，能不能办个蔬菜代销点，解决群众的急需呢？她与居委会其他干部商量，到蔬菜公司联系，得到了支持。一九七二年，她们克服种种困难，在一间破茅屋里办起了第一个蔬菜代销点，群众赞扬她们“急群众所急，想群众所想”。后来，根据群众的需要，她们又陆续办起了肉食、药品、日杂、饮食等代销店和理发店、废品收购站等，大大方便了群众。

有一次，瞿多珍在肉食店帮忙，听见顾客议论：“居委会要是办一个煤店就好！”晚上，老瞿回到家里还在提摸这件事。她想：“买煤确是一件事。一户人家一个月要烧百多斤煤，南津港离煤店有三里多远，一路都是上坡，还要过铁路。群众买一趟煤要花半天时间，我们要是办个煤店多好！”她想到这里，坐不住了，立即找居委会的干部商量。可是，意见不一致。有的提出：办煤店不象办蔬菜店，煤炭多，数量大，一天就是好几吨，居委会老弱多，哪里有劳力去运煤？有的说：办煤店要房子、磅秤，没有工具怎么办？有的干脆反对，说老瞿管得宽，搞这么多代销点已够累的了，还搞什么煤店呢！老瞿认真听着这些意见，针对不同的思想做细致的思想工作，终于说服了大家。第二天，居委会几个干部就分头行动。瞿多珍带着几个人打扫场地，整修房子。经过几天努力，房子修好了，磅秤买来了，并请来一个退休工人当业务员。在煤建公司的帮助下，订立了购销制度，办理了销售手续，运来了一车皮煤，煤店就这样办起来了。煤店营业后，运输又成了问题，几十吨煤几天就销完了，供不应求怎么办？瞿多珍又多次与煤建公司、贮木场、铁路等单位联系，在他们的支持下，解决了运输、贮藏及粉碎机等问题，使服务工作越做越好。

（简刚强）

蚕乡新事

——澧县澹阳大队妇女养蚕的故事

澧县城关公社澹阳大队，是我省闻名的养蚕基地，一九五八年荣获过“全国养蚕先进单位”的光荣称号，敬爱的周总理和朱德委员长向这里的养蚕姑娘授过“三八养蚕红旗手”的锦旗。二十年来，三百多名养蚕姑娘，坚持科学养蚕闯新路，艰苦奋斗夺高产，为发展蚕丝生产，作出了很大贡献。而今，她们更加意气风发，脚踏实地，为加速实现四个现代化贡献力量。

“老来红”热情育新苗

第五生产队的妇女队长李忠芬，是养蚕二十多年的能手，人们都称她“老来红”，经她言传身教，培养的养蚕姑娘一批又一批。八月中旬，正是饲养秋蚕的季节。队里养了六十张蚕种，比去年同期多二十张。这天，火南风越吹越猛，太阳好象就在屋顶上烤似地，蚕室的温度急剧上升。蚕儿热得全身不安，头不断蠕动。如果不迅速降温，就会成批死亡。养蚕姑娘们急得团团转。李忠芬心想：现在最要紧的是把她们这种爱队如家、爱蚕如命的感情，变成抗灾保蚕的实际行动。她把大家喊拢来，鼓励她们以革命精神迎战高温，在斗争中学会科学养蚕。在她的带动下，姑娘们赤着脚，卷起裤子，一人一担水桶，挑来凉浸浸的井水，向墙壁上、地面上、蚕架上、蚕箔上泼水降温。接着，她们又在室内吊上十几个蚕箔子，牵上绳子，用人工来回拉动当“风扇”，还在桑叶上喷洒雾雨般的井水。由于多方面采取降温措施，使大批蚕儿安全度过了高温期。姑娘们一提起这件事，就赞不绝口地说：“李忠芬真是俺们的好队长。”

“假小子”求教“老愚公”

第二生产队养蚕姑娘任大兰，做事麻利，走路两脚生风，不爱穿红着绿，一身男儿打扮，队里人给她取了个“假小子”的外号。这“假小子”是“老愚公”亲手教出来的徒弟。“老愚公”是本生产队的老蚕农任长信，曾多次被外地请去指导植桑养蚕，走到那里，那里高产。去年一年养两季蚕，平均每季都超《纲要》。

今年春，任大兰带领六个姑娘养了十一张蚕种，决心赶超“老愚公”。谁知，病害接踵而来。为此，“假小子”三访“老愚公”。最后那一次，她们养的蚕，既整齐，又无病，蚕儿长得白嫩肥胖，姑娘们笑逐颜开。人人都下暗劲，要与“老愚公”比高低。不料，正在三龄期，突然发现三百多个蚕箔里的蚕儿都有不同程度的脓病，有的全身发蔫，头也变大了。据说，这是一种带毁灭性的病害。姑娘们个个心如火烧，坐卧不安。任大兰比谁都焦急，她风风火火地去找任长信学艺取经。任长信了解情况后，便一五一十说开了：“这种病是在眠期喂叶不均不齐，次数过多引起的。快进入睡眠时，有的已经睡眠不要食桑叶了，有的还没有睡眠要食桑叶。如果不细心观察，被少数没有睡眠的现象迷惑，继续大量上叶，桑叶越加越厚，造成蚕箔潮湿，桑叶腐烂，引起大量脓病发生。”接着，“老愚公”详细介绍了防治办法。任大兰取得真经后，就带领姑娘们照着师傅说的干开了，果真效果显著。经过七、八天的日夜战斗，夺得了抗病抗灾的胜利。春蚕每张蚕种平均产茧一百〇二斤多，比去年同期增产一成以上。

“科研迷”巧养夏季蚕

第四生产队的养蚕技术员任长菊，她年纪刚二十出头，肯学肯钻。她先后自学了《新法养蚕》、《栽桑养蚕的问答》等十多种资料。她常对姑娘们说：“要想蚕丝得高产，科研必须走在前。”每年养蚕，她都要搞几项试验，比如：品种对比、钴元素幅射对比、食桑量对比……等等。一搞科研，她吃住都在蚕室，人们称她为“科研迷”。

今年六月中旬，气温特别高，不少人都在议论：“今年养什么夏蚕喽，索性休整休整后再养秋蚕。”任长菊却早晚都在生产队的蚕室里忙个不停，坚持把夏蚕养下去。任长菊巧养夏蚕，是从去年夏天开始的。过去，这里很少养夏蚕，说什么“人难熬三伏，蚕难过夏天”，“神仙难养夏天蚕”。由于历史上形成了一年只养春秋两季蚕的习惯，每年的夏季桑叶要浪费百分之八十以上。任长菊立志要攻克这一“禁区”。去年刚进入夏季养蚕时，她就向队委会汇报了自己的决心。在队委会的大力支持下，她带领五个姑娘养了八张蚕种。姑娘们日夜守在蚕儿边，做到蚕不离人，人不离蚕，仔细研究蚕儿食叶和抗高温的规律。以往，蚕儿吃的桑叶都是将许多片桑叶合在一起，用刀将桑叶切成蚕体的一倍半左右，然后撒在蚕箔上的。任长菊经过仔细观察，发现这样切的桑叶容易被桑叶的粘液胶在一起，上叶时不易撒开，因此，在高温下容易腐烂发霉。蚕儿吃不到鲜叶，常常引起病菌发生。她和姑娘们商量，想办法解决了这个问题，使蚕儿吃到了鲜叶，而且，每条蚕比原来节约桑叶一倍以上。由于叶鲜食饱，蚕体肥大无病，抗高温的能力也逐步增强，顺利地度过了夏季养蚕的高温季节。就这样，她终于攻克了“神仙难养夏季蚕”的禁区。今年刚进入夏季养蚕的季节，她又带领七个姑娘，在去年的基础上，养了十一张蚕种。全大队认真推广她的经验，养了七十二张夏蚕，都获得了可喜的产量。

·曾辉·

唱给科学家的歌（两首）

聂鑫森

力

——致一位空间力学家

呵，社会主义祖国凯歌遍地，
对你产生了最大的引力——
孜孜不倦研究空间力学，
任春风秋雨染白发际。

浩瀚天宇的风云气流，
时刻在你脑海奔腾不息；
那铺向空间闪光的轨道，
一端不正起自你火热的心底？

呵，火箭、导弹、卫星……
呵，推力、阻力、压力……
你一腔滚烫滚烫的热血，
猛烈地燃烧，为祖国争气！

“四人帮”曾骂你走“白专道路”，
拐杖支撑你不屈的躯体，
发射场照样进行新的试验，
克服了阻力！顶住了压力！

爱党情深，爱国志坚，
——强烈的向心力无法算计；
毛主席的关怀，周总理的鼓励，
不断增添你向前的动力！

当华主席挥手扫除阴霾，
你用新的设计向党献礼。
在四个现代化的蓝图上，
你竭尽全力为它添上壮丽的一笔！

大地的知心

——致一位地质学家

你一双眼睛有多锐利，
竟能穿透地球厚厚的岩壁，
你知道祖国的每寸土地下，
埋藏着什么样的奥秘！

几十万年地壳的运动、变化，
早已写进你不朽的著作里，
那勘察山水的脚印，
化作了闪光的符号、珍贵的字句。

为了回答矿山、工厂的询问，
为了回答党和人民的期冀，
你在地图上给地质队定下方位，
——找煤、找油、找气！

于是，在山明水秀的江南，
醒来了，乌黑的煤壁；
在干燥灼热的沙漠，
涌起了，石油的潮汐……

钻机欢笑，风镐唱歌，
祖国有了取之不尽的能源动力，
我们的工业飞跃起来了，
充满着蓬勃的朝气！

呵，祖国是一台巨大的机器，
驮着火红的岁月飞转不息；
你说：“愿作一丝气、一块煤、一滴油，
为她输送生命的全部热力！”

钻石·战士（外二首）

刘舰平

钻石有一个谐音：战士，
两者的性格也何其相似——
一生最善于攻坚，
绝不会辜负响亮的名字。

呵，在我们的科技队伍里，
有多少这样钻石般的战士。
华主席抹掉涂在你们身上的污泥，
瑰宝的光泽又镀亮了我的诗！

桥梁学家

你把一生献给了桥梁，
你的一生也象桥梁——
让后人踩着你，超越你，
鞠躬尽瘁，不声不响。

你送人们走向理想的彼岸，
并不把彼岸的无限风光分享。
你赋予桥梁高尚的品德，
桥梁为你留下了高大的形象。

皱纹·渠道

看见老科学家额上的皱纹，
使我联想到美丽的农村——
清清的渠水萦绕田园，
汩汩流来丰收的喜讯。

老科学家的皱纹恰似条条渠道，
时刻流淌着智慧、激情，
“渠水”把祖国的秋天染得金黄，
“渠水”将浇灌出四个现代化的美景。

渌江激战

革命故事

李轩文

事情发生在一九二七年秋的醴陵县。

九月十二日下午三时许，鸣——一声汽笛长吼怒叫，一列车头高插着红旗的火车，从萍乡方向风驰电掣般地驶向醴陵阳三石车站。当列车“咣哨”一声还没完全停稳时，工农革命军第二团的一千七百多名战士，就龙腾虎跃地跳下车厢，冲向醴陵县城。

醴陵城周围山岭环抱，渌江由东向西半弧形穿城而过，城区南北由百多米长的渌江桥紧接相连。二团团部根据这一地理环境和县委提供的敌军兵力部署情报，制定了分三路进攻醴陵县城的作战方案：左翼走大西滩过河，夺凤凰山攻打北门；右翼从阳三石穿过铁桥，直袭东门；中路主力走南门，通过渌江桥插进城区中心。

就在战斗打响前夕，北门，敌军突然加兵布防；东门，除了有敌军的巡逻队沿河警戒外，还在河边营盘山制高点架设机枪封锁江面；渌江桥上敌人集结重兵防守桥头，以猛烈火力封锁桥面。面对这一情况，团部决定：中路采取少量兵力佯攻，吸引敌人火力，主力则从桥南右侧涉水登上渌江河中的状元洲，静候时机出击。并且命令八连刘连长，率领几十名战士渡江，扫除沿河守敌，袭击东门，杀向城心。

刘连长原是安源工人，在安源罢工斗争中，他有勇有谋，经受了锻炼，迅速成长为共产党员。此刻，他奉命强渡渌江，不禁心潮澎湃，思绪万千：醴陵，这块毛委员曾经考察过农民运动、亲手播下革命火种的红色土地，在“马日事变”以后，陷入了血雨腥风的白色恐怖之中，无数共产党员、工农群众遭到反动派灭绝人性的大屠杀。灾难深重的醴陵啊，再次把自己的救星呼唤；坚贞不屈的人民啊，抬头看见北斗星，心中想念毛委员。如今，上级命令自己率部渡江，这是党的信任，革命的重托。想到这里，他浑身热血沸腾，很快弄来两条木船，装满伪装好的“洋菌古”（一种自制的土手榴弹），几十个渡江勇士也隐蔽在船舱内，挑选了几个会水的战士潜入水中，推着木船向北岸疾驶而去。

船到江心，被对岸守敌发觉了，敌人大声吆喝：“船上干什么的？”一听船上无人答话，反而象离弦之箭似地驶来，不由惊恐万状，呲牙咧嘴地威胁道：“再不回答，老子就要开枪了！”随即，一群敌兵端枪瞄准木船。没等敌人开枪，刘连长当机立断，将手一挥：“打！”战士们立即掀掉伪装，跃上船头，甩出“洋菌古”，把敌人炸得死的死，伤的伤，鬼哭狼嚎，抱头鼠窜。

营盘山的守敌听到河边的爆炸声以后，慌忙用机枪朝河面扫射。顿时，木船四周溅起了密密麻麻的水柱。刘连长组织战士奋力划去，木船继续在猛烈的弹雨中穿越前进。

不一会，敌人的机枪突然哑了。原来，城区工人纠察队在战斗打响以后，从两侧插向营盘山，这时已勇猛地冲到制高点，缴了敌人的机枪。刘连长和战士们趁机冲上敌人的沿河防线，并且迅速扩大战果，向东门育婴街冲杀，向渌江桥敌后包抄过去。同时，工人纠察队也带引左右两路大军，朝县城中心冲过来了。

听着城区我军枪声紧，杀声猛，中路主力部队立即发起冲锋。埋伏在状元洲上的战士，纷纷拨开岸柳，一跃而起，涉水向前挺进。只见江面上红旗招展，人如潮涌，水花飞溅，杀声连天。桥头敌军腹背受敌，立即乱了阵脚，如鸟兽散，仓皇溃退。我军斗志高昂，挥舞战旗，举起刀枪，直捣伪县政府……

醴陵解放了，人民又扬眉吐气了。当工农革命政权——醴陵县革命委员会成立时，县城里张灯结彩，鼓乐喧天，口号声、欢呼声震撼了四周的群山。

彩笔

刊头设计：琴绿

放木（国画）　蒋贤哲作

莲（散文）

万平煊

幼时读《爱莲说》，对“出淤泥而不染”的荷花，印象甚深。然而，真正对它有所了解，还是今秋在一个莲场小住几天之后。

这个莲场位于洞庭湖滨，有好几千亩水面。几条纵横交错的渍堤和渠道，把它织成了五块整齐的大方格。堤堤杨柳覆盖，渠渠桥闸相连，块块水陆皆通，格格飘香溢彩。

望着这宽阔瑰丽的莲场，我不禁激动得叫了起来：“好一座水乡公园啊！”站在身旁的赵场长兴奋地告诉我：这里原是一片高低不平的荒滩，蒿草、芦苇丛生，烂泥里尽是菱角刺、河蚌壳，是芦鸡与野鸭的栖身之所。这里先后来了三批创业者，都是一批比一批更顽强地扎下根来，走大寨路。集体家业一天比一天雄厚，贡献一年比一年增加。今年，可向国家交售九百多担湘莲，创建场以来的最好收成。

朴实的语言，简短的介绍，把我的心都震动得有点儿发颤。湘莲丰收了，着实叫人喜欢，但它终究可以计算出斤两，可天底下能找到什么来衡量这些植莲人创业时所付出的辛勤劳动呢？眼前这幅最新最美的图画，不正是他们用汗珠和心血渲染出来的么？

早饭后，我随同采莲姑娘们撑着两头尖尖的采莲船，在镶翠嵌碧的水路上穿梭般飞行。竹篙点破水中天，轻舟踏碎天上云。满眼尽是荷叶、荷花、莲蓬，千姿百态，争芳斗艳。就在我兴致正浓，赞不绝口的时候，采莲姑娘们编成一路横队，几十只莲船如同蛟龙游进了翠绿的海洋。顷间，眼际不见来时伴，耳边只闻莲歌传。

欢歌笑语沿途洒，船船满载丰收归。磕莲棚里，另是一番景色。莲船拖上了岸，整齐地摆在棚里。姑娘们坐在船头，拿着竹制的两齿插子，插起一个大莲蓬在舱档上猛磕两下，莲子便蹦出莲房，跳进了船舱。这时，恰似满棚奏起了悠扬悦耳的轻音乐——“嘣嘣嚓，嘣嘣嚓”，“丰收啦，丰收啦”，莲子铺满了晒场，挤满了仓库。

晚上，天高云淡，月皎风清。赵场长邀我坐在晒坪里尝新。鲜嫩的莲子，又香又甜。我吃完一个，把莲房一扔，谁知赵场长却赶紧将它拣起来丢进了竹篓。我好奇地问道：“莲房也有用么？”

这句话，好象在油锅里撒了一滴水珠，姑娘们噼噼啪啪，如数家珍般的抢着告诉我：莲子不只是营养丰富的食品，在医疗上还具有凉血、散瘀、益胃、安神、补肾等作用；莲蕊、莲心可作药品原料，莲壳、莲房和荷梗，可做染料和燃料。

我感慨地说：“满莲都是宝呵！”赵场长自豪地接着讲：“是呵！不过，她们只夸奖了水面上的东西，却把长在泥下的莲藕给漏掉了。莲藕，作食品是佳肴，作药，有滋阴、生津、清热的作用。它还可以制成藕粉，熬成藕酒，剩下的藕渣和藕蒂又能喂猪。每支新栽的莲藕在一年中，长十至十二片荷叶，开六至八朵花。它给荷叶、荷花、莲蓬供应养料以后，自己烂了，再靠根须深扎，繁殖出九至十支新藕，下一年，又生长繁殖起来。它对人无所求，给人的却很多……”

这娓娓动听的佳话，蕴含着多么令人深思的哲理啊！于是，当我尝到香甜的莲子的时候，却更爱那肥硕鲜嫩的莲藕，因为它不仅哺育了滴翠的荷叶，溢彩的荷花，喷香的莲子和茁壮的新藕，还因为它深深扎根，无取宠之意，有献身精神！

浯溪行

江山多娇

谢培城

从祁阳坐小火轮，沿湘江逆流而上，行五里许，就到了我省重点文物保护单位——浯溪。《祁阳县志》载：“浯溪胜景，天地生成，一木一石，别饶雅趣，四时游赏，如入山阴道上，应接不暇。”可见它是三湘名胜之一。

在稻香果熟的秋季，我们来到浯溪，领略此地的秀丽风光。据当地陪同的老雷同志说，唐朝诗人元结曾在这风景优雅的溪边建宅筑亭，作为居住之地，把这里叫做浯溪。此后，他写了一篇《中兴颂》，述安史作乱，玄宗逃蜀，肃宗即位，克复长安、洛阳之事。唐朝的书法家颜真卿，书写了这篇文章，刻在浯溪的岩石上，这就是有名的字帖《中兴碑》。这么一来，游观者络绎不绝。我们跳上江岸以后，爬上悬岩，绕过当年元结的居住地——漫郎宅，穿过渡香桥，来到了唐亭。老亭早已朽倾，现在看到的是一九六六年仿照原样修建的新亭。这里是个休憩的好处所：耳听溪水潺潺，松涛滚滚；眼望青山隐隐，江水涌涌；夏天清风拂拂，霜朝寒日苍苍。我们漫抚亭柱，眺望湘江，真感到心旷神怡，山河一新。

由唐亭往东拾级而上，便到了磨崖。崖高二十余丈，状如磨盘。刻在崖上的《中兴颂》，虽经长期的风雨剥蚀，字迹不甚清晰，但仔细辨认，还可猜测其大意。名为颂，实含讥，反映了当时统治阶级内部争权夺利的情况。碑文字迹饱实，笔力遒劲。所以有人称这里是“磨崖三绝”，即崖奇、文奇、字奇。

磨崖的对面不远处，就是峿台了。这里怪石林立，台亭生辉，石壁上刻诗无数。如今这里也修建一新，种上了树木。在这红绿丛中，有些学生，三五成群地在抄录古诗。过去一问，原来他们是祁阳县第三中学的学生。粉碎“四人帮”，思想大解放，他们常常利用假日来这里吟诵古典诗词，希望能多学一点祖国的文化遗产。在交谈中，得知他们对浯溪的历史掌故、风土人情甚为了解。他们说，漫郎宅已改为三中校舍，桂花树林早已荒芜。“渡香桥”徒有虚名，解放后才开垦成为良田，当地还准备在附近栽培桂花树，让这一风景胜地世代飘香。

来到江边，只见悬岩上镌刻着一道符的印记。老雷同志指着这道符，讲起了一个有趣的故事：传说宋朝有个叫柳应辰的，路过浯溪，船泊岩下。深夜，他正在舱里圈读诗书，一个披着画皮的怪物，立在他面前，张牙舞爪。柳应辰喝道：“是人是鬼，来此何干，快说！”怪物如故，柳又催促。过了一会，怪物甚为嚣张，柳应辰愤怒地拿起笔，向怪物画了一道符。这时，怪物飘然而逝。翌晨，柳应辰见岩上刻了一道符，和他画的一模一样。待到雨天，从符印泻下血红色的流水，人们就说这是怪物流的鲜血哩。

我们是唯物主义者，不相信有什么鬼神。印符是以后刻上去的。这一带是赤铁矿，雨天从符印流下的水，也就隐约见到红色了。如今，祁阳已大力开采赤铁矿，兴建了铁厂，日夜冶铁，满足地方工业的需要。

参观了峿台，来到了湘江边，寻找“寒泉”。元结在《寒泉铭序》中说，寒泉出于石穴，上有老木古藤，垂荫泉上。泉的附近，可以系大船，并说：“时当大暑，江流如汤，寒泉一掬，能清心肠”；他还在这里写了《欸乃曲》，其中一首是：“千里枫林烟雨深，无朝无暮有猿吟。停桡静听曲中意，好是云山韶濩音。”据说这是叫船夫唱的。说来也巧，我们队伍中，有位衡阳市女子船队的同志。她拉过纤，撑过篙，喊过号子。如今，她驾驶机帆船，在湘江里日夜航行。她们船队出席过全国工业学大庆会议，受到华主席的称赞哩！这时，她笑着说：“元结说盛夏湘江如汤，我们炎天喝湘江水，却清凉可口。如今，我们朝朝暮暮航行湘江，到处歌声一片；不过唱的不是欸乃曲，而是为实现新时期总任务的战歌。”

说话之间，县广播站开始播送文艺节目。其中一首歌词是：“红旗猎猎东风吹，青山楼台映湘水，华主席率领新长征，打扮江山分外美。歌唱新时期总任务，胜利的锣鼓声四处飞……”

是的，在新的长征中，祖国江山会更加妖娆，浯溪也会更加妩媚。

马克·吐温

中外作家

一张面值一百万英镑的钞票，使迷信金钱的资产阶级陷入了一场混乱之中。餐馆、缝纫店，以及豪华的旅馆的老板眼花缭乱，贵族、仕女们为之倾倒，证卷交易所里更是一片疯狂争夺的喧闹声……最近上映的英国故事片《百万英镑》，辛辣地讽刺了资本主义的社会弊病。这部影片是根据马克·吐温的短篇小说《一百万镑的钞票》改编的。

马克·吐温（一八三五——一九一〇）是十九世纪后半期美国著名的批判现实主义作家。他原名塞谬尔·兰霍恩·克莱门斯，从小迷恋密西西比河上的生活，在二十一岁时成了一艘汽船上的掌舵工。他热情赞美船工们的劳动，并把他们测水时的喊声「马克·吐温！」（「MARK」是标志，「TWAIN」是二，两个字合在一起的意思是「标出二浔」，二浔等于十二英尺）当作自己后来的笔名。在密西西比河上的难忘的四年生活，使他认识了许多奥妙的自然规律，树桩成了他航行方向的标志，水面上每一根线条的形状和波涛的起伏，是他辨别风向、暗礁和河床坡度的信号；更主要的是，认识了复杂的社会现象，正如他后来所说的，「熟悉了并且仔细地研究过各式各样的人物性格」。他在船上接触过市侩、赌棍、奸商、歹徒等形形色色的人物，听到奸商们的窃窃私语，看见他们搞偷换商标、以假乱真的把戏。他尖锐地批判了资本主义社会的这些罪恶：「金钱是他们的上帝，生财之道是他们的宗教。」

马克·吐温还先后做过印刷所的学徒、排字工人、领港员、金矿工人和新闻记者，积累了丰富的生活。他在将近五十年的创作生活中，曾经用小说、游记、政论、杂文等形式，反映了美国人民对资本主义「民主」的幻想的破灭，揭露了美国「自由」和「民主」的虚伪，政治生活的黑暗腐败，教会的伪善和种族歧视，在后期作品中还批判了美帝国主义的侵略和扩张政策。他的作品思想内容丰富，具有独特的艺术风格：早期作品的基调乐观、幽默、轻快，后来随着美国社会矛盾日益尖锐化，作品中讽刺和批判的成份也增多了。

湖南日报

HUNAN RIBAO

1978年10月30日 星期一

农历戊午年九月廿九 第10364号

华主席叶剑英汪东兴副主席等参观北京外国农业机械展览会

在各国展览馆门前受到外国朋友的热情欢迎

新华社北京十月二十九日电 中共中央主席、国务院总理华国锋，中共中央副主席、人大常委会委员长叶剑英，中共中央副主席汪东兴，以及党和国家其他领导人，今天下午前往全国农业展览馆参观了有十二个国家参加的北京外国农业机械展览会。

华国锋主席，叶剑英、汪东兴副主席等党和国家领导人在各国展览馆门前受到外国朋友的热情欢迎。各国展览团团长和驻中国的使节陪同华主席参观了各类展品，向华主席介绍了他们国家农业机械的性能、特点。外国朋友还热情地为华主席等进行了农业机械的实际操作表演。华主席不断地同外国朋友亲切握手，感谢他们来我国参加农业机械展览和为增进各国人民同我国人民之间的相互了解和友谊所作出的贡献。

前往参观的党和国家其他领导人还有：韦国清、方毅、纪登奎、苏振华、吴德、余秋里、张廷发、陈永贵、陈锡联、倪志福、陈慕华、赛福鼎、王震、谷牧、康世恩。

国务院农业机械化领导小组和有关部门、北京市革命委员会和中国国际贸易促进委员会的负责人杨立功、钱正英、张劲夫、林乎加、王耀庭等也随同参观。

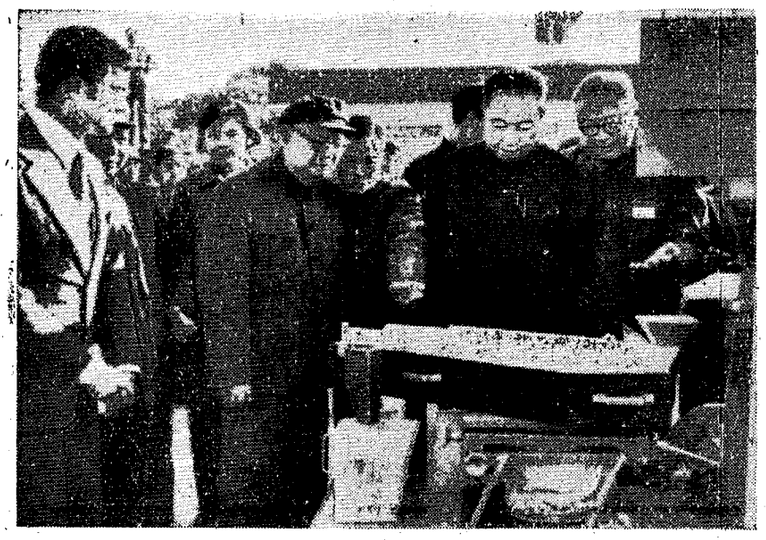

⇧ 华主席，叶剑英、汪东兴副主席等十月二十九日参观了由十二个国家参加的外国农业机械展览会。 新华社记者摄（传真照片）

满载日本人民对中国人民的友好情谊

邓副总理从大阪回到北京

华主席叶委员长汪副主席等到机场迎接

邓副总理离日前在大阪对日本记者发表谈话

新华社北京十月二十九日电 国务院副总理邓小平圆满地结束了对日本的正式友好访问，满载着日本人民对中国人民的友好情谊，今天晚上从大阪乘飞机回到北京。

中共中央主席、国务院总理华国锋，人大常委会委员长叶剑英，中共中央副主席汪东兴，前往机场迎接。

晚上八时，邓小平副总理在热烈的掌声中满面笑容地走下飞机。华主席、叶委员长、汪副主席同他亲切握手，表示祝贺。

邓副总理在同前来欢迎的日本驻中国大使馆临时代办伴正一握手时说："我在日本访问受到了隆重热烈的欢迎，再次向你们表示感谢。"伴正一临时代办说："你的这次访问非常成功。"

陪同访问的邓副总理的夫人卓琳，人大常委会副委员长廖承志和夫人经普椿，外交部长黄华和夫人何理良，外交部副部长韩念龙和夫人王珍，国务院办公室副主任李力殷等，同机回到北京。

前往机场迎接的还有：我国领导人韦国清、方毅、纪登奎、苏振华、吴德、余秋里、张廷发、陈永贵、陈锡联、聂荣臻、倪志福、陈慕华、赛福鼎、邓颖超、姬鹏飞、许德珩、胡厥文、王震、谷牧、康世恩；政协全国委员会副主席宋任穷、史良、朱蕴山、季方、王首道、杨静仁、庄希泉、胡子昂、荣毅仁；有关方面负责人吴庆彤、罗青长、李强、张海峰、仲曦东、杨勇、张香山、王芸生等。

伴正一临时代办的夫人和日本驻中国大使馆的外交官员，以及正在北京访问的日本众议员、前外相小坂善太郎也到机场迎接。

新华社大阪十月二十九日电 邓小平副总理圆满地结束了对日本为期八天的正式友好访问，今天下午从大阪乘专机离开日本回国。

邓副总理在离开前，在大阪皇家饭店对日本记者发表谈话说："这次，由于日本国政府和各界朋友的热情接待和精心安排，我们圆满地完成了各项友好访问活动，中日双方互换了条约批准书，庄严宣告中日和平友好条约生效，我们共同完成了一件具有重大意义的历史任务。"

邓副总理说："天皇陛下对我们的访问如此重视和关心，并给了隆重的接待，我们谨致感谢之意。通过同福田首相的会谈，和各界朋友的会晤，以及参观访问活动，加深了我们相互之间的了解和友谊。" （下转二版）

⇨ 邓副总理圆满结束对日本的正式友好访问，十月二十九日晚乘专机回到北京。华主席、叶委员长、汪副主席等前往机场热烈欢迎。 新华社记者摄（传真照片）

光荣的岗位光荣的人

——记模范教育工作者、小学教师刘莉

我们应当赞美山谷里的小桥，因为她长年累月，忠实地把人们送上崎岖的山路，向着光辉的顶点攀登；而自己却永远坚守在深深的谷底。光荣的小学教师，你的风格呵，多象那山谷里的小桥！

让我们怀着这种深情来记述宁乡县城南学校小学教师、共产党员刘莉的事迹吧。

一九五一年春，刘莉从宁乡师范毕业，甩着一对小辫，来到小学低年级教育岗位上。她喜欢孩子们的天真，深深爱上了儿童教育事业。每次，她把一批品学兼优的孩子送往新的班级，又抱着一种新的希望，精心抚育着新的幼苗。时间过去了二十八个春秋，祖国大地的许多地方都有了她的学生。岁月催人，特别是在同"四人帮"斗争中度过的不平凡的十年，刘莉的眼角已经刻上了几道辛劳的鱼尾纹。今天，华主席为首的党中央一举扫除了阴霾，迎来了教育事业的春天。春催桃李人未老，刘莉的心似乎更加年轻，和党的教育事业也贴得更紧、更紧了。

人们说，刘莉具有培育儿童的艺术。较乱的班经她一带，就会变得井然有序；很顽皮的孩子，经她辛勤培育，就会变成有礼貌、讲道理的好学生。在讲台上，她循循善诱，启而得法。去年以来，县、地、省接连召开教育战线先进代表大会，刘莉被一级一级推举上来，她的事迹博得代表们热烈的赞扬，被省里授予"模范教育工作者"的光荣称号。刘莉是我们光荣的教育岗位上又一位光荣的模范人物。

轻言细语启开一把把"锁"

防疫站的阿姨来到刘莉班上打预防针。一年级的小朋友不是害怕打针的吗？可这里却是另一番情景：小朋友坐得整整齐齐，一个个拍着小手板，有节奏地喊着："欢迎阿姨！欢迎阿姨！"然后，一个个很有秩序地伸出了小胳膊，没有哭的闹的，也没有不肯打的。打完针，小朋友照样拍着小手板："谢谢阿姨！谢谢阿姨！"给这样天真、听话、勇敢、有礼貌的孩子打针，真叫阿姨们高兴："到底是刘莉老师教的班，不简单！"

是的，小学低年级教育，并不象有些人想的是1＋2＝3那样简单。这里的孩子几乎都没有进过幼儿园。刚进学校，孩子的心还象野马似的，四处飞奔哩！刚上课的头两天，这个哭，那个喊，这个要水喝，那个敲桌子，个别的还要转过头来扮鬼脸。就是这样一群孩子，一进刘莉的班，就一天天地好起来，只需两周就走上了正轨。"四人帮"大乱教育的时候，刘莉不怕扣帽子打棍子，她的班级照样抓教学，排路队，教室门窗保护得好好的。评比时，个别人说她的班是"绵羊班"。刘莉想：毛主席教导我们，要德、智、体全面发展。打打闹闹算德好？不学文化算智好？拿起弹弓打玻璃，这是什么"闯将"？她认定自己做的没有错。在斗争激烈的时候，党组织鼓励她，家长和大多数老师支持她，她的班级仍然被公认为"优秀集体"。今年上期，刘莉外出开会四十多天，她班上的小朋友自觉遵守纪律，放学时自动排路队，秩序很好。

刘莉是怎样带好她的班级的呢？

学校的老师、学生和家长都说：刘莉老师总是轻言细语，跟学生讲道理，从来没在学生面前发过脾气。刘莉说："我就是调查研究，从表扬入手，慢慢讲道理，一把钥匙开一把锁。"

五十五班男孩子陈文勇，是班上有名的"犟"性子。妈妈打他不哭脸，口里喊着："打不死的陈文勇！"打完了还回到原来的地方站着，就不走。对这条"犟小牛"，刘莉早在入学前调查中就掌握了情况，主要是妈妈过分疼爱孩子，教育方法不当。新生入学后，有次上唱歌课，老师下课稍迟一点，他拍着桌子喊"下课"。老师批评，他跟老师顶牛，声音比老师的还大。这样的学生怎么教呢？刘莉有她的办法。放学了，刘莉给学生排路队，轻轻地说：请陈文勇同学到我房里去一下。"留校"？陈文勇就是不肯。有位同学说："他讲不留就硬不得留的！"刘莉接过话说："不会的。陈文勇现在是学生了，他会懂道理的。他还要争取当三好学生呢！刘老师今天给他讲道理，他会留下的。"说也怪，小文勇真的留下了。刘莉拉起他的小手，让他坐下，同他亲切谈着，从小文勇的三条优点，讲到学校有制度，不遵守制度是不对的。小文勇句句听在心里。"好吧！回去再想想，想通了，明天告诉刘老师。"刘莉亲切地把陈文勇送出校门。第二天，陈文勇来到学校，高高兴兴接受了刘老师的意见，还找唱歌老师道了歉。"小犟牛"为什么服了呢？还是听他自己说吧："刘老师讲我，好的就好，不好的就不好，讲清了道理，我就信她的。"从此，小文勇特别亲着刘老师哩！心里有话总要跟刘老师讲讲，在家里也不犟了。

（下转二版）

又一曲激动人心的"园丁之歌"

本报评论员

本报今天刊登的通讯《光荣的岗位光荣的人》，记述了小学教师刘莉的优秀事迹。这是又一曲激动人心的"园丁之歌"。

我们向全省广大教育工作者特别是小学教师推荐这篇通讯，也向各行各业的同志推荐这篇通讯。读了这篇通讯，请大家认真地想一想，议一议，比一比：自己是怎样对待党所分配的工作？是否把自己的全部精力都用到了工作上？从刘莉同志的事迹中应当学习一些什么？

当小学教师，这是一项普普通通的工作，有些人甚至看不起这个工作。而刘莉同志却深深地爱上了这项普通的工作，一天也离不开这个平凡的岗位。在漫长的二十八个春秋中，特别是在同"四人帮"斗争的峥嵘岁月里，她怀着忠诚党的教育事业的赤胆红心，用适合儿童特点的娓娓动听的语言和循循善诱的方法，用高尚的共产主义思想和广泛的科学文化知识，辛勤地浇灌着祖国的花朵，精心地培育着革命的幼苗，把一批又一批天真无知的雅童，培养成为品学兼优的学生。这位在党的教育、毛泽东思想哺育下成长起来的小学教师，真不愧是模范教育工作者！她为人民做出了出色的贡献，人民给了她应有的荣誉。

刘莉同志的先进事迹，使人们进一步看到："四人帮"炮制的"两个估计"是何等荒谬！"家有三斗粮，不为孩子王"的观念是何等腐朽！不尊重小学教师的社会地位是何等愚昧！

刘莉同志的先进事迹，令人信服地表明：小学教师是光荣的劳动者，教育质量完全可以迅速提高，我们的教育事业大有希望。

在实现四个现代化这场伟大的革命中，学校是一个十分重要的阵地，教育工作是一个十分重要的岗位。我们只有充分发挥教师在教学中的主导作用，把小学、中学、大学和其他各类学校办好，才能提高整个中华民族的科学文化水平，造就一支宏大的又红又专的工人阶级的知识分子队伍，胜利完成四个现代化的历史任务。若是教育上不去，人才出不来，实现四个现代化只能是一句空话。问题就是这样明白而又尖锐地摆在我们面前。

最近华主席、党中央号召我们解放思想，加速前进，提前实现四个现代化。要落实这个鼓舞人心的伟大号召，需要我们广大教育工作者空前紧张地动员起来，用更快的速度把教育搞上去，多出人才，快出人才。在这样大好的形势下，在这样关键的时刻里，小学教师刘莉的先进经验显得尤为可贵，学习刘莉同志的模范事迹显得更有意义。

"把青春献给教育儿童的事业，把头发白在党的教育事业上。"这是刘莉同志刚踏上教育岗位时庄严许下的、二十八年来努力实践的诺言。这豪迈的诺言，包含着多么强烈的事业心和崇高的献身精神！正是这种革命的事业心和献身精神，使这位小学教师把自己的全部感情和心血倾注到孩子们身上，对工作极端负责，对业务精益求精，困难再多能坚持，风浪再大能顶住，二十八年如一日。我们向刘莉同志学习，首先要学习她的这种革命精神。有了这种精神，就可以成为一个高尚的人，一个有益于人民的人，就可以在平凡的岗位上做出不平凡的成绩。

全省有二十九万多名小学教师，如果每个小学教师都学习刘莉同志，都象刘莉同志这样竭尽忠诚，全心全意地献身儿童教育事业，对工作极端负责，对业务精益求精，那我们小学的面貌就会大大改观，小学的教育质量就会大大提高。这是毫无疑问的。

推而广之，如果全省每一个中学、大学教师都学习刘莉同志这种崇高的献身精神，对工作极端负责，对业务精益求精，那全省的教育面貌就会全面改观，教育质量就会全面提高。这也是毫无疑问的。

再推而广之，如果全省各行各业的同志都学习刘莉同志这种崇高的献身精神，对工作极端负责，对业务精益求精，那全省各条战线就会出现新的面貌，各项工作就会出现新的跃进。这同样是毫无疑问的。

我们正在做前人没有做过的伟大事业。让我们都来学习刘莉同志的崇高献身精神，把我们全部的心血都倾注到这项伟大事业上去，全力以赴地劳动、工作、学习、斗争！这样，就没有克服不了的困难，没有扫除不了的障碍，没有冲破不了的阻力，新的长征就一定能够早日完成，四个现代化的宏伟蓝图就一定能够早日变为光辉灿烂的现实。

光荣的岗位光荣的人

（上接一版）

班长王燕，学习成绩好，表现好，就是一听批评“冲”着走。刘莉检查了自己平时对她表扬过多、批评太少的毛病，又反复给她讲“虚心使人进步，骄傲使人落后”的道理。后来，王燕听了批评再也不“冲”了，听了不正确的意见还能笑着解释了。还有两个同学，一个总不敢发言，走近一问，声音小得象蚊子叫：“我怕呀。”另一个却又特爱发言，老师提问，他把手举得很高，不让他答问就震得桌子乒乓响。怎么办？刘莉的法子是：对老爱发言的同学肯定了主流，也指出不应当好表现，给他讲雷锋的故事，讲班上杨红灿同学捡了钱交还失主后，不告诉老师、同学的优秀事迹；对胆小的同学，让她锻炼回答最简短的问题，到后来，开大会她也能上台批判“四人帮”了。

刘莉就是用这一把把区别微妙的钥匙，轻轻地打开了一把把“锁”。再加上树红旗、评优秀、表扬先进等一套经常性的思想政治工作，便把全班同学的积极性调动起来了。她教的班，期期都被评为优秀集体。小朋友不仅在思想、学习方面进步很快，还养成了团结好、有礼貌、讲道理、爱清洁等良好的风尚和生活习惯。

循循善诱的课堂教学

开学第八天，刘莉带着全国统一新编教材和拼音教具，精神焕发地走上讲台，给一年级新生上课。

小朋友坐好之后，刘莉亲切而又端庄地环顾全堂，露出了笑容：“今天小朋友又有进步了，坐得好！”小朋友听了，一个个坐得更端正了。

刘莉领小朋友复习上节课单韵母四声，交代今天上课的内容之后，挂上色彩鲜艳的“b”“p”拼音挂图：“请小朋友看看，这第一张画上的小朋友在做什么？”

“听收音机！”

“应该说：听广播。”

“听广播。”

“对。第二张画上这个小朋友在做什么呀？”

“在泼水！”

“对了。广播的‘播’，就是我们今天要学的‘b’这个音的声母；泼水的‘泼’，就是我们今天要学的‘p’这个音的声母。”

“这两个声母怎么读呢？”刘莉又挂上自制的发音挂图，反复讲解发音要领。然后取出一个纸条放在嘴前：“b”，“纸动了没有？”“没有！”

“p”，“纸动了没有？”“动了！”

“对了！读‘b’不送气，读‘p’要送气。”刘莉教小朋友把手放到嘴前，反复练习和辨别。

发音要领掌握了。十几个同学回答刘莉的提问，准确地发出了“b”、“p”两个音。

“小朋友，你们的右手是那一只？”

“是这只！”孩子们一齐举起了右手。

“好，我请小朋友跟我读一首儿歌：一竖半圆圈，圈在右下边，b，b，b；一竖半圆圈，圈在右上边，p，p，p。”小朋友全神贯注，发出了准确整齐的音。这堂课还只进行了三十分钟。剩下的时间干什么呢？

“好，现在请小朋友休息一会。”同学们整整齐齐伏在课桌上。一个同学唱起了《小松树》。然后，刘莉又领大家做一个《请你照我这样做》的课堂操。

几分钟之后，同学们拿出石板石笔，把“b”、“P”一连写十遍。刘莉逐个检查，表扬着，纠正着，两个声母的读写就正确地掌握了。

这只是刘莉上的一堂很平常的课。

课堂上，刘莉领小朋友活动，总是用一个“请”字。她总是表扬学生听课认真，回答得好，最多也不过收住笑容地说：“现在有一个同学没有坐好。刘老师知道，这个同学一定会很快改正的。”她很注意在课堂上既言教又身教。有一堂拼音课，刘莉写歪了一个“e”，小朋友马上指出。刘莉高兴地说：“对！老师这个字母写歪了。”她拿起刷子轻轻地擦掉，端端正正重写了一个“e”，一边告诉小朋友，“写字要写端正。刘老师把这个字母改正过来。”

刘莉的识字教学，同样是生动有趣的。比如说：她在黑板上写上“亻”和“本”，“请小朋友猜猜这两部分合起来是个什么字？”小朋友争着举手：“体”字。下次新课中碰上了“身”字，她又请小朋友给“身”字“找朋友”，小朋友又找到了“体”字。“体”字是怎样写的呢？我们学过的字有哪一个是“体”字的形近字？在一连串的启发下，小朋友很快记住了“身”、“体”、“休”三个字。上期，她根据以往的经验，学生容易把“在”和“再”混淆，在教这两个字的时候，着重讲了它们的区别，写了十几个有“在”或“再”的句子，让学生分辨，然后造句，终于消灭了“再”、“在”打混的现象。她采用了形近字、同音字归类，分析汉字结构等方法，使学生举一反三，加深记忆。她教的班做到了五周突破拼音关，两年识字一千七百个。

刘莉教看图写话和命题作文，比一般小学整整提前了一年。她的重要的训练方法，就是启发学生扩句成文。她给一年二期学生出了“幸福”这个词造句，学生马上写出“我们过着幸福的生活。”刘莉看了说：“对，这个句子造得好！”接着就启发学生：“请小朋友再想想，解放前我们贫下中农的生活是怎样的？”同学们又添上一句。“同学们还可以想想，我们今天的幸福生活是怎么样来的呢？”“我们应该怎样珍惜今天的幸福生活呢？”小朋友一想，有了！几十支笔沙沙地写着，不到十个字的句子很快扩成了一篇篇的“百字文”。到二年一期，全班同学基本都能写三、四百字的命题作文了。

在刘莉和其他老师的共同努力下，她任班主任的五十五班，上期中参加城关镇十六个二年级班语算统考，获得集体总分第一名，个人成绩前四名都在这个班上。由她担任三年半班主任和语文教学的四十八班，上期毕业有四十七名考入重点中学，除两名五年级转入的插班生以外，其余全部进入中学。

造诣全在功夫深

刘莉上课，一口亲切的儿童语言，讲得娓娓动听。她跟小朋友谈心，往往只用课前课后几分钟，却能打动孩子的心。有时，几句话一开导，挂着泪花的小脸蛋，忽然“噗哧”一声笑了；那化成浅显易懂的革命道理，象涓涓细流，已经浸入了孩子的心田。刘莉的这套硬功夫，是她在党的教育下，虚心、刻苦地向老师和自己的学生学来的，向书本学来的。

刚刚踏上讲台的时候，刘莉青春正旺，满腔热情想把课教好。可是，费了一肚子劲，小朋友并不爱听。问题在哪里呢？在她遇到困难的时候，党组织及时给予了亲切的关怀，鼓励她虚心学习，努力实践，还让她去请教母校任教育学课的老师。老师问了情况后告诉她，那是由于缺乏儿童语言的缘故；教好低年级，很重要的是学习儿童语言，还要注意分析儿童心理特征。

当时，学校有一位老教师叫李玉珍，低年级语文课讲得很生动。刘莉只要自己有空堂课，就去听李老师的课，学习她在备课、写教案、组织课堂活动中，怎样运用儿童语言和适应儿童特点，还把自己的详细教案拿给李老师看，请李老师帮助尽可能换成儿童语言。另一方面就是向自己的教育对象学习。下课时她和小朋友一道跳绳、踢毽子，玩在一起，平时留心观察儿童的心理特征，收集儿童语言，使自己的工作迅速适应了儿童的特点。

又过两年，推广汉语拼音（当时叫注音）教学。在宁乡土生土长的刘莉，普通话一句都讲不出。但是，刘莉认为，这是党所要求的，一定要坚决做好。而且听人家说，用汉语拼音教识字课，可以收到事半功倍的效果。她下决心把汉语拼音学好。

刘莉买来了成套的《汉语拼音》、《看图拼音》、《现代汉语音韵学》等书籍进行自学。学校有两位会说普通话的老师，刘莉就老老实实向他们学。每天晚上写好详细教案之后，请他们一字一句地教，再把拼音写在教案上。人家进入梦乡了，她还在一字一句地拼读。清早，她又到室外用普通话朗读课文。那一年，刘莉成了“拼音迷”。人家说她讲“腔话”，“南腔北调”，她可不管，连课间操、午休时间都在“啊”呀“呃”呀地苦练。正当她学习上需要帮助和指导的时候，党组织接连派她进了县、省举办的汉语拼音教学训练班学习。党的关怀犹如甘露，点滴入土；好学的刘莉两次成为训练班的优秀学员。到底功夫不负有心人。一年多的努力，刘莉的汉语拼音教学就达到了准确、熟练的程度，不仅适应了班上的教学，还兼任了县办汉语拼音教学训练班的讲师。

培养低年级学生的本领是学不尽的。后来，刘莉又刻苦地学习了语文基础知识，订阅了各种少年儿童杂志，买了很多的小人书，读了大量的革命故事和童话寓言。每当课余，或是夏夜纳凉的时候，刘莉来到孩子们中间，一双双小手拉着她：“刘老师，给我们讲个故事罗！”“好。”刘莉总是有求必应。孩子们个个听得瞪大了眼睛，有时紧锁双眉，有时又“哈哈”大笑。从一年级带到三年级，刘莉的故事讲了一个又一个。通过这些有趣味又有教育意义的故事，师生之间相处得更加亲热，无形中刘莉把高尚的思想和广泛的知识充实了孩子的头脑。

把青春献给教育儿童的事业

踏上教育岗位的时候，刘莉就和同参加工作的姐妹约定：把青春献给教育儿童的事业，把头发白在党的教育事业上，刘莉忠实于她的诺言。她一步也离不开儿童教育事业，一天也离不开心爱的孩子们。

一九五九年春天的一个星期六，刘莉为给一位患脑膜炎的同学清扫呕吐食物，被染上脑膜炎住进医院。医生给她这个重病号加大了好几倍的注射量，很快把病魔压下去了。刘莉心里多高兴啊！入院的第三天，她急着问医生：“我的病还传染人吗？”医生告诉她，传染是不会了，但至少要休息三个月才能恢复健康。刘莉只听到了前一句。第四天早晨，她出院回到学校，赶着上第二节语文课。哪晓得重病没有断根的人，心有余而力不足啊，刘莉上课不到十分钟，眼前发黑，两腿一软，幸好扶住了桌子，才没有栽倒在地。有个小朋友急忙搬来凳子，扶刘老师坐下。全班几十双小眼睛，疼爱地盯着自己的老师，……。

从那以后，刘莉一直留下了脑膜炎后遗症。学校工作的嘈杂、劳累，更加重了头晕，清凉油、薄荷酊不能离身。她母亲、妹妹劝她：“你就请求组织上换个清静一点的工作吧。”刘莉摇摇头说：“不。小朋友太可爱了，我一点都不厌烦，离开他们我也许会病得更厉害些。”党组织非常关心她的身体健康，根据她的情况和工作需要，准备调她到师训班教语音课。那工作当然清静多了。刘莉知道后，找领导谈心：自己同小朋友打了多年交道，虽然工作中离党的要求差距还很大，但很爱这个工作，很想搞一辈子儿童教育。家长也找学校领导要求挽留她。这样，刘莉又继续在她心爱的岗位上工作着。

刘莉的心是长在小朋友身上的。同成年人见一、二次面，她往往没有多少印象，但全班五六十个小朋友的名字，在新生报到缴费时，一次就基本上都记得下来。看上去她颇为严肃，但一见到了她的学生，顿即眉开眼笑，仿佛成了另一个人：亲切，抚爱，关心，全部感情都倾注在小朋友身上。在这种时候，人们更感到刘莉是一位真正的小学教师。她和小朋友讲着，微笑着，摸摸这个的头发，理理那个的领巾。小朋友来找水喝，她从房里端来时时不断的温茶；小朋友来要纸解手，她拿出备好的手纸，从来不嫌麻烦。有时放学时突然下起雨来，她搬出所有的雨具，拿出衣服，不让一个孩子淋着。夏天的中午，有一部分同学在教室午睡，她就拿张报纸坐在门口，照料小朋友休息。有一个小朋友爱玩水，刘莉天天等到一点半，如果不见他来，就要到水边或家里去找。

女学生何卫和她的弟弟何炬，都先后在刘莉班上学习。有一年，刘莉发现何炬一连几天迟到了，就问已经进入高年级的姐姐，是什么原因。何卫告诉刘老师，妈妈到纸厂食堂工作去了，家里没人搞饭。刘莉马上想到，姐弟俩都正患着淋巴结核，爸爸又在离县城三十多里外的地方工作，家里就是这一对不到十岁的孩子，困难该有多大啊！她立即找家长商量，让孩子跟她在学校搭伙，日常生活由她来料理。妈妈陈利云为孩子的事，正急得没门，这位非亲非故的老师伸出这样热情的手，她只是担心给老师加的负担太重，别的还有什么不好罗！于是，刘莉每天带着两个孩子到食堂吃饭；按时把温开水倒好，督促孩子服药；帮成绩较差的何炬补习功课；夏天，给何炬洗澡，带何卫学着洗衣。一年过去了，姐弟俩病好了，长胖了，懂礼貌，养成了有规律的生活习惯，弟弟的成绩赶上来了，姐姐期期评上三好学生，还当了少先队的中队长。孩子的妈妈不知怎么感激刘老师才好。有一次，刘莉病得两天不想饭吃，还在坚持上课，照料孩子。陈利云心里很过意不去。正好纸厂食堂卖刚上市的新鲜辣椒炒肉，陈利云连忙买了两份送给刘老师。刘莉开头不收，最后硬要付钱。陈利云实在想不通了：“刘老师啊，你为我的孩子操尽了心，自己累成这样……”刘莉亲切地解释说：“这是我应该做的。我还做得很不够呢。”陈利云眼望着消瘦的刘莉，心里想起了她照料孩子的种种情景，实在太激动了，头一低，两行热泪一下涌了出来……

现在，何卫已经进入中学了。孩子郑重其事地对妈妈说：“毕业以后，如果离开家乡，我第一封信就要写给刘莉老师！”孩子这话是诚实的。每年，刘莉都要收到她当年的学生从祖国各地寄来的信。一到春节，他们回来探亲，总要邀到一起，有的还带上自己“父子同师”的儿女，来看望刘老师。大家在一起谈起当年刘莉教给自己的话，有的还一字不差地记得，因为他们在工作中常常按照刘莉老师教的革命道理去做，去想。在这种时候，刘莉更加看到了自己工作的意义，感到自己是最幸福的人。

本报通讯员 王若武、毛祖俊 本报记者 欧阳佳

刘莉老师十分注意丰富儿童的感性知识，加强形象化的教学。这是她在上语文课时，手持自制的生字板，进行注音识字的教学，使学生易记易懂。
朱岳楼摄

省科学大会明日在长沙召开

本报讯 在省委、省革委会的关怀和领导下，湖南省科学大会将于三十一日在长沙市正式开幕。连日来，各地、市、自治州出席大会的二千多名代表激情满怀地到达长沙。

十月的长沙，阳光灿烂，金风送爽。一些主要街道和高大建筑物上，高悬着“热烈庆祝全省科学大会的胜利召开”、“向全省科学大会的代表学习、致敬”等巨幅标语和横幅，充满了节日气氛。

这次省科学大会，是我省科技战线一次空前的盛会。会议期间，代表们将学习华主席、党中央一系列新的指示精神，学习省委负责同志的讲话和报告，认真讨论全省科技发展规划，总结交流经验，表彰先进。为了把大会开好，在省委的领导下，各地都进行了充分的准备。省委发出“关于召开全省科学大会的通知”以后，各级党委进一步加强对科技工作的领导，发动群众，深入揭批林彪、“四人帮”破坏科技事业的罪行；整顿科研机构，落实党的干部政策和知识分子政策，认真考核，积极晋升优秀的科技人员。广大科技人员，纷纷以实际行动迎接大会的召开。他们苦干巧干，加快步伐，提前完成一些科研项目，促进了我省工农业生产。各地科学活动和科普活动迅速地得到恢复和发展。省会服务、商业、交通、卫生等各行各业的同志，也为大会的召开，做了大量的准备工作。

这次大会，对我省人民向科技现代化的胜利进军，必将产生巨大的推动作用。

共青团十届一中全会关于恢复中国少年先锋队名称的决议

（一九七八年十月二十七日通过）

经党中央批准，我国少年儿童组织仍恢复中国少年先锋队（简称少先队）的名称。

领导少先队工作，是党交给共青团的一项光荣任务。各级团组织一定要加强对少先队工作的领导，把绝大多数少年儿童吸收到少先队组织里来，把少先队的活动蓬勃地开展起来，教育少年儿童努力学习，锻炼身体，做共产主义接班人。

（新华社北京十月二十九日电）

（上接一版）

邓副总理说：“这次访问，使我们亲身感受到广大日本国民对中国人民的深厚情谊。我们也高兴地看到伟大的日本人民在经济建设和科学技术方面取得的巨大成就。我们深信，在中日和平友好条约的基础上，双方之间的友好合作关系必将取得更广阔的发展。”

邓副总理会见记者时，廖承志副委员长和符浩大使在座。

临行前，园田外相夫人天光光、日本政府首席接待官、日本驻中国大使佐藤正二夫妇前往皇家饭店为邓副总理送行。邓副总理对他们的热情接待表示感谢，并同他们分别摄影留念。

今天大阪机场飘扬着中日两国的国旗。在机场入口处和机场大厦的平台上，人群高举着“欢送中华人民共和国副总理邓小平”的横幅，挥动两国的国旗，热烈欢送中国客人。

邓小平副总理和夫人卓琳登上专机时，向前往机场欢送的日本各界人士和群众，挥手致意，人群中响起了热烈掌声。

陪同邓小平副总理访问日本的廖承志副委员长和夫人经普椿，黄华外长和夫人何理良，韩念龙副外长和夫人王珍，李力殷副主任等，同机离开大阪。

前往大阪机场欢送邓小平副总理的有：园田外相夫人天光光、佐藤正二、大阪府知事黑田了一、大阪府议会议长京极俊明，大阪市长大岛靖、大阪市议会议长井上英夫，大阪商工会议所会长佐伯勇、副会长村井八郎以及日本外务省其他官员。

前往机场送行的还有前内阁官房长官二阶堂进。

中国驻日本大使符浩、中国驻大阪总领事馆总领事王植范和旅日华侨代表等也到机场送行。

彩色纪录片
华主席会见园田直外相
中日友好条约在京签字
中央新闻纪录电影制片厂摄制 中国电影公司发行
即日起在我省上映

彩色纪录片
党和国家领导人以及军事机关和公安系统代表向罗瑞卿同志遗体告别
中央电视台、中央新闻纪录电影制片厂摄制
中国电影公司发行 即日起在我省上映

十月三十一日（星期二）放映影片
彩色故事片 党的女儿
同映：科技新花9—10
彩色纪录片 迎春灯会
湖南 9.40 12.10 2.40
湘江 10.15 12.45 3.15 10.10
红色 9.05 11.35 2.05 4.35
东风 8.30 11.00 1.30 4.00
彩色纪录片 长沙民兵军事表演
彩色科教片 昼夜和四季、黄鼬、机械手
建筑 4.45 工人 6.40露天

彩色艺术片 小铃铛 同映：蛇岛
解放 1.30 人民 3.25
建筑 2.30 红卫 3.55
新华 4.25 丽花 6.45 9.15
故事片 东港谍影
同映：无土育秧
烈士公园 7.10 建筑 8.00
英国故事片 百万英镑
同映：粉末冶金
人民 1.00 新华 2.00 红卫 1.30
北郊 3.30 6.00 8.30
建湘 4.15 6.45 9.15
长沙县 5.00 7.30

故事片 独立大队 同映：沼气
燎原 上午8.00 10.30
工人 上午8.40 11.10
烈士公园 9.30
建设 12.30 3.00 5.40
8.15 8.00露天
文化 1.15 3.45 6.25
8.55(6.40 9.10露天)
长沙 12.50 4.20 7.15 9.45
彩色故事片 党的女儿 同映雷电
人民 上午8.00 10.30 8.50
红卫 上午8.30 11.00 9.20
新华 上午9.00 11.30
建筑 上午9.30 12.00
燎原 12.40 3.10 5.40 8.10
工人 1.20 3.50 7.30
烈士公园2.10 4.40 解放上午7.00

“才鱼专家”迈新步

——记共青团“十大”代表杨述奇

一九七四年九月，《湖南日报》上曾刊登一篇《野生才鱼变家养》的通讯，介绍沅江县普丰公社回乡知识青年杨述奇为革命驯养才鱼的动人事迹。光阴流逝，一晃几年。这几年，杨述奇同志在科研上又取得了什么新的成果呢？为此，我们最近又一次访问了这位战斗在洞庭水乡的“才鱼专家”。

杨述奇驯养才鱼成功之后，公社党委为让他在较大的水面上家养才鱼，更好地开展水产科研活动，一九七三年冬，把他调到了社办的鹭鸶湖渔场，并担任场党支部副书记。

鹭鸶湖渔场有四千多亩湖面，主产鲜鱼和湘莲。由于湖床较浅，鱼、莲产量不高。因此，如何改造鹭鸶湖，夺取鱼、莲双高产；怎样在莲湖里套养才鱼，又是需要研究的新课题。

白天，小杨划船下水，调查湖床和才鱼的生活情况。夜晚，他深入到群众中去，了解鹭鸶湖的历史和现状。经过一段调查，他和科研组的同志初拟了一个在一块四十亩的湖面上，养鱼植莲，把加深湖床挖出来的土，就地处理排列成堆种鸟桕的试验方案，开始了改造鹭鸶湖的战斗。

一九七四年春，正当小杨和青年们干得起劲的时候，批林批孔运动开始了。万恶的“四人帮”，出于篡党夺权的罪恶目的，另搞一套，把矛头指向敬爱的周总理和老一辈无产阶级革命家，并在社会上刮起了阵阵妖风。小杨所在的地区，也有那么几个人，三番几次串连他去“造反要官”。小杨一眼就看穿了他们的用心，理直气壮地说：“我的成长，全是党的培养。我搞才鱼科研，为的是革命，不是要做官。对领导有意见，可以随时提，用不着脱产去闹。”那段时间，小杨始终坚守在渔场，和群众一道修挖试验湖，用实际行动抵制“四人帮”的干扰和破坏。但是，征途处处有斗争。一九七五年初，当小杨搞的鱼、莲、桕试验遭到失败时，又有少数人借机大作文章，大肆攻击，说什么“家养才鱼是吹起来的，杨述奇是面假红旗”。面对恶言恶语，小杨不灰心，也不害怕，他坚信搞科研没有错。场里的领导和群众也热情鼓励他：“假典型真典型，群众眼睛看得清，你只管放开手脚干，有什么风险我们来担。”特别在斗争最激烈的时候，中共沅江县委派出联合调查组，写出调查报告，并加上按语批发到全县，旗帜鲜明地肯定了杨述奇这个先进典型。

党组织的支持，群众的信任，使杨述奇深受教育，也给了他无穷的力量。“失败是成功之母”。他又振奋精神，迎难而上。他认真剖析了鱼、莲、桕失败的原因，对症下药研究新方案。他设想，搞一块二十亩的水面，四周开二米深、三米宽的围沟，形成一个宜于养殖家鱼的白水区，中间造成一个平台，冬春落水种一季油菜，五月灌水长荷莲，荷叶下是宜于才鱼生活的水草区，使鱼、荷、油三者互相促进。领导和群众都认为新方案比较符合实际。在党组织的支持下，一九七六年冬，小杨和青年们又全力以赴地投入了新的试验。那里有困难，他就出现在那里；那种活最累，他就争着干；寒冬腊月，雨雪纷飞，他站在尺多深的淤泥中，一干就是大半天。试验塘修成之后，小杨又带领科研组的青年，抢季节，攻难关，精心培育管理，追肥投饵。经过一年的艰苦奋战，终于夺得了鱼、莲、油三丰收。二十亩大的试验塘，收了一千四百二十斤菜籽，成鱼和套养的才鱼、湘莲的单产，比大湖要高四至六倍。现在，场里已把“小湖”摸到的经验，运用到了大莲湖的改造上。

粉碎“四人帮”以后，祖国迎来了科学的春天。杨述奇更加意气风发，豪情满怀，决心在新长征路上迈新步，把青春献给四个现代化。小杨对自己来了一次认真地“回头望”，他深深觉得：自己前段在才鱼家养和混养上虽然花了力气，但科研进展不快，才鱼单产不高。怎样突破才鱼高产关，多生产出口才鱼？小杨又向自己提出了新的科研课题。今年春上，他用一口水缸，密养了二百五十尾家鲟才鱼苗，二、三天不换水，鱼苗不仅没有死，而且生长正常。这一现象给他启示很大，说明才鱼生命力强，适应性广，可以实行高密度家养。在这段期间，小杨还翻阅了很多水产科研杂志，看到其中有一则活水高密度养非洲鲫鱼的报道。他想：鲫鱼能密养，才鱼也可以试试看。他向党支部汇报了自己的想法。支部书记热情支持他说：“你放开手脚干，我来给你当后勤部长。”党组织的关怀，使小杨增添了攻关的勇气。五月下旬，他就在一个容水六十二方的水泥环道池里，密养了三百七十三尾小才鱼。为便于观察鱼情，测记数据，他和助手小胡，自己动手在密养池边搭了一个简陋的小茅棚，不怕风吹雨打太阳晒，日夜坚守在池边。为捞鱼虾，打草浆，他经常忙得早饭中午吃，中饭下午开，有时连自己吃没有吃饭，也搞不清楚。有好几个深夜，小杨梦见才鱼跳出池外，惊醒起来赶往池边一看，什么也没有，这才发现自己是在作梦。有一次，为加工鱼饲料，小杨的左手食指，被打浆机打断，鲜血直流。领导和同志们劝他休息几天。但他觉得时间宝贵，试验重要，包扎好伤口，又继续战斗。为给密养才鱼开辟食源，他又进行人工孵化鲫鱼试验。当时，他爱人病了，几次捎信要他回去，可他始终坚守在池边观察鱼情。到傍晚，在助手的再三催促下，他才跑回家看看。到了家里，见爱人呕吐后睡觉了，就又赶忙回到了孵化池边。这晚，鲫鱼经过注射激素，终于发情产卵，使鲫鱼家孵获得成功。经过三十二天培育，一厘五毫环道池，收获了四十五斤小鲫鱼，找到了鲫鱼高产的途径，为密养才鱼提供了一条可靠的食源。

小杨第一次放入密养池中的才鱼，经过十四天密养，净增重三十斤零五两。照此增长速度计算，一年一亩水面可产才鱼四千多斤。在反复观察中，小杨发现才鱼在水中呼吸少，出水呼吸多，这说明才鱼有辅助呼吸器官。他从这一发现中得到启示：池中的才鱼密度还可加大。于是在六月二十八日，小杨又在密养池中，增放了四百多尾同等才鱼，密养三十二天起水过称，七百八十尾才鱼，净增重一百一十一斤。如果照此数据计算，才鱼亩产可上升到七千多斤，比泥塘混养的最高单产可增长二百多倍。用活水高密度家养才鱼，占用池面小，才鱼产量高，喂四斤小杂鱼，可长一斤才鱼，成本低，利润高，既为多快好省发展才鱼生产闯开了一条新路，也使家养才鱼的单产来了一次可喜的突破。

阳光雨露育新苗，长征路上新苗壮。杨述奇今春被选为省革委会委员，这次又被选为共青团“十大”代表。在成绩和荣誉面前，小杨更加谦虚谨慎。他决心紧跟英明领袖华主席，在新的长征路上，甩开膀子大搞水产科研，把自己火红的青春，贡献给实现四个现代化的壮丽事业。

本报通讯员　曾瑞华

凤凰县腊尔山公社为保护和人工繁养娃娃鱼，公社、供销社有关人员走访从事捉娃娃鱼的苗族老人吴求清，研究娃娃鱼的生活规律。

（刘振国、徐俊武摄）

图片新闻

发扬党的传统　转变干部作风　进行新的长征

——向模范公社党委书记李谷春何修吉贺玉才学习

本报讯　当前，怎样把开展向模范公社党委书记李谷春、何修吉、贺玉才学习的活动引向深入？衡东县委的做法是：紧密联系实际，搞好三个结合。

认认真真学　扎扎实实干

衡东县向李谷春等三个模范公社书记学习的活动步步深入

一是把学习李谷春等三个模范公社书记同贯彻落实党中央关于湘乡经验和句邑县干部作风问题的重要批示结合起来。发动大家照镜子，找差距，总结正反两方面的经验，恢复和发扬党的优良传统，认真转变工作作风。由于中了林彪、“四人帮”的流毒，杨桥区有的干部原来认为，“三句好话当不得一马棒”，“不打不罚，群众跳皮没办法”。在开展向模范公社书记李谷春等同志学习的活动中，他们自觉照镜子，找差距，认识到依靠群众搞好工作的重要性和强迫命令、违法乱纪脱离群众的危害性。许多同志深有体会地说，脱离了群众就好比珠子离了线，落叶离了枝，说话冒人听，做事冒人帮，什么事都办不成。大家决心以李谷春等三个模范公社书记为榜样，进一步改进工作作风，认真落实党在农村的各项政策。许多同志主动到群众中检查自己作风简单粗暴等问题，把过去的“打、罚、卡、扣”改为“三靠、四坚持”。就是靠艰苦细致的思想政治工作去教育群众，靠贯彻党的政策去发动群众，靠关心体贴群众去调动广大群众的积极性；坚持一切从实际出发，不搞瞎指挥，坚持遇事同群众商量，不搞一言堂，坚持以平等态度待人，不搞特殊化，坚持按党的政策办事，不乱扣乱罚。干部作风转变后，受到了群众的欢迎。

二是把学习李谷春等三个模范公社书记同学习本县先进典型结合起来。县委在召开的县、区、社、大队和部分生产队干部参加的五级干部会上，表彰了大浦区委副书记邓贤宇、南湾公社党委书记董冬生等三十三位同志，树立了七个大队支部书记标兵。号召全县干部在学习李谷春等三位模范公社书记的同时，学习本县这些优秀干部。这样，大家看得见，摸得着，学起来更加具体、生动活泼。石湾区的干部亲眼看到邓贤宇同志身不离劳动，心不离群众，和群众感情很融洽，说话很灵，一呼百应，在那里蹲点，那里的革命生产就热气腾腾。把他的事迹同李谷春等三个公社书记的模范事迹联系起来学习，大家感到格外亲切，学先进赶先进的自觉性也就更高了。

三是把学习李谷春等三个模范公社书记同大干当前生产结合起来。全县六个区、四十个公社（镇），都从本单位的实际出发，制订了学赶规划。霞流公社的宋乔、双乔、白村等七个大队靠近湘江，有八千亩水田易涝易旱。前几年修了一条防洪堤，虽然能解决受涝的问题，但内渍没有解决。为了从根本上解决这个问题，确保稳产高产，公社党委制订了一个治理内渍的规划：动员干部群众，大干两个冬春，修一条十五华里长的撇洪渠。在广泛开展学习李谷春等三个模范公社书记的活动中，公社党委认真学习了华主席关于“思想再解放一点，胆子再大一点，办法再多一点，步子再快一点”的重要指示，重新讨论了治理内渍的规划。大家一致认为，要高速度发展农业，必须加快治理内渍的步子。只要全社干部都象李谷春等三个模范公社书记那样，带领群众大干苦干，完全能够提前实现治理内渍的规划。思想解放了，信心就足了。公社党委成员深入下去调查，发动群众出主意。经过反复研究，决定大干一冬春，提前完成撇洪工程。说干就干，马上组织了七千劳动大军上工地。干部群众个个以李谷春等三个模范公社书记为榜样，革命加拚命，拚命干革命，大大加快了工程进展。现已打通一个山头，修起了一百米长的隧道。

（本报通讯员、本报记者）

干部改作风，干群心连心。图为攸县石羊塘公社金坑大队支部书记陈幸桂和社员一起喜收晚稻。

陈金华、蔡精华摄

永远保持鱼水关系

桃江县杉树仑区区委书记　陈克才

看了模范公社党委书记李谷春等三同志的事迹，我深深感到，我们每个干部都应该象这三个模范公社书记那样，和群众水乳交融，全心全意为人民谋利益。

我们共产党人和人民群众的关系，本来应该是鱼水关系，而千万不能弄成象水火不相容那样的水火关系。但是前几年，由于我放松了世界观的改造，受林彪、“四人帮”的毒害，思想上宁“左”勿右，作风上简单粗暴，搞强迫命令，对一些社员群众动不动就是骂、捆、批、斗、罚，造成了极其严重的恶果。前年，为了在全区搞“两个决裂”和所谓改造小生产，我强制推行火葬，限制社员正当的家庭副业。在我这种错误作法的影响下，全区许多地方出现了收龙杠、拆棺材、扯小菜和乱批乱斗的现象。广大干部群众极为不满，他们说，干部怕挨书记骂，群众怕挨书记罚。这是对我的尖锐批评。

近来学习了党中央对陕西旬邑县少数干部强迫命令、违法乱纪问题的重要批示，现在又学习了省委的通知和李谷春等三同志的事迹，对照检查，我越来越深刻地认识到自己错误的严重性，认识到强迫命令、违法乱纪对党的事业和人民群众利益的危害性。我身为党的干部，是人民的勤务员，却不遵守党政干部的三大纪律八项注意，动辄骂人、训人、乱斗、乱罚，丢掉了党的优良传统和作风，破坏了党群关系，发展下去多么危险呵！旬邑县发生的问题和李谷春等三同志的先进事迹是面镜子，使我猛省。我主动到群众大会上公开检讨自己的错误，主动到被处罚错了的社员家里赔礼道歉；并和大队干部一起研究，对过去做错了的事情，按照政策一一作出处理，该退赔的马上退赔。我还在地、县召开的干部会上现身说法，谈了自己转变思想作风的体会。我决心从此痛改前非，坚持蹲点劳动，密切联系群众，并定期接待群众来访。最近一段时期，根据群众反映的情况，按照党的政策，抓紧处理了十多起积案和难案。在落实今年油菜种植计划时，我改变了过去蛮干的做法，坚持调查研究，和群众商量，以点带面，结果全区计划种植面积达一万二千亩，比往年多四千亩，已适时育苗一千多亩。在新长征路上，我一定要继续认真改进作风，永远和群众保持鱼水相依的关系。

对群众疾苦要有切肤之痛

江永县上洞公社党委副书记　文昌桃

俗话说：“不是精肉不巴骨，不是肥肉不巴皮。”我们干部拿国家工资，与集体所有制的经济利益没有直接联系，一些同志往往对发展集体经济的迫切需要感受不深，对社员群众的疾苦没有切肤之痛。比如，我们公社历来有种香芋的习惯，有些干部担心社员种香芋，会与集体争肥料争劳力，因此定出“土政策”，不准社员自留地种香芋，谁种了，就拔掉，严重损害了群众的切身利益。粉碎“四人帮”以后，我们察觉到这种做法是错误的，才废除了“土政策”。以后在实际工作中，我比较注意这个问题。在向前大队第五生产队蹲点时，发现这个队一些劳力外流，到群众中了解，原来这个队因灾减产，平均每人口粮只有三百多斤，一些社员不得不外出寻现金买口粮。在这种情况下，我没有给他们扣帽子，而是组织群众学习大寨人艰苦创业的精神，依靠集体力量战胜灾荒；同时到兄弟社队借粮分给缺粮户，加上国家减购返销，解决了实际困难，外出劳力迅速归队，人心安定，一年打了个翻身仗。

我们党的干部一定要象模范公社党委书记李谷春、何修吉、贺玉才那样，和群众建立血肉联系，心与群众同凉热，口与群众同咸淡，身与群众同奋战，组织浩浩荡荡的革命大军，为加快实现四个现代化的步伐而奋斗。

应时刻替群众着想

我们乡里有句俗话：「上半夜替自己想，下半夜替别人想。」下半夜实际上睡着了，哪里还会替别人想呢？现在新社会，这句老话应该倒转来，应该关心他人比关心自己为重。今年四月，我们大队遭受冰雹灾害，打烂了一些社员住房，党和政府发放了一笔救灾款，分了六十元给我们生产队。当时我想，自己的住房虽然被打坏了，但家里的生活状况比本队的两户五保户和两户困难户要强得多，便把这笔救济款主动让给了这四户人家。最近读了李谷春等三位同志的先进事迹，我很感动，对照检查，觉得自己做得还很不够，差距还很大。我一定向他们学习，全心全意为人民谋利益。

长沙县开慧公社开明大队党支部书记　王斌祥

要从实际出发

读了《湖南日报》发表的李谷春等三位同志的先进事迹，受到了一次深刻的教育。这三位公社书记到哪里工作，哪里就增产，一个重要原因，是他们始终坚持实事求是、群众路线的工作作风和工作方法。我县牛轭坪公社是个高寒山区，过去「四人帮」形而上学猖獗，一些干部受了影响，不顾客观条件，盲目推广双季稻，致使这个公社农业生产长期上不去。今年社队干部在县委工作队帮助下，听取群众意见，因地制宜，大种春马铃薯，连作杂交中稻，两季喜获丰收，一季杂交中稻产量超过往年双季稻总产量。这件事对我很有启发。我们大干社会主义，一定要脚踏实地，坚持从实际出发。

芷江县委农业学大寨工作团办公室　王锡忠

不能搞“一言堂”

对照李谷春等三位同志的模范事迹，我深深感到我们在工作中一定要发扬民主作风，不能“书记说了算”。有一次，我们公社党委一位副书记见全公社有四个单位各有一两只机帆船，就建议由公社把船集中起来，成立船队统一管理。但后来他和有关大队的干部社员商量，认为这样做不符合党的政策，便改变了主意。而我不调查研究，只认为成立船队好，没想到那位副书记在党委会讨论时却改了口。我当时很恼火，说：“有些人说话不一，说好说歹都是他，这怎么行？”副书记知道是说他，声明他提建议有责任，采不采纳由党委讨论决定。我听了更不高兴，心想我是“一班”之长，说话有人打反腿，今后怎么开展工作？就同他吵起来，影响了团结。后来在上级领导的帮助下，我冷静地分析，认识到副书记的改口，说明他走群众路线，而我却欠缺民主作风。我向副书记检讨了自己的错误，决心今后努力清除封建专制主义的影响，不搞“家长制”，不搞“一言堂”。今年杂交晚稻的灌溉管理，由于虚心听取群众意见，及时纠正我的错误主张，避免了瞎指挥。

澧县九垸公社党委书记　杨谷江

邓小平副总理说访日很完满很成功

在大阪关西经济界举行的午宴上

中日和平友好条约将对亚太地区，甚至对国际形势，产生深远影响

据新华社大阪十月二十九日电 邓小平副总理今天在大阪说，我们的访问，受到中日两国人民乃至全世界各国人民如此的关怀和重视。这不但确实反映了中日两国和两国人民的友好，也是面对严峻的国际现实的一种时代要求。“我们的访问符合两国人民和世界人民的利益。我相信，我们大家都认为这次访问是很完满、很成功的。”

邓副总理是在日本关西经济界为他举行的午宴上讲这番话的。

邓副总理说：“我毫不怀疑，中日和平友好条约的签字和生效，将对亚洲和太平洋地区，甚至对国际形势，产生深远的影响。”

大阪商工会议所会长佐伯勇在宴会上发表讲话说：关西经济界愿意为中国实现宏伟的国民经济四个现代化的建设计划作出积极的合作，为日中两国关系的未来作出贡献。

邓副总理在热烈的掌声中讲话。他再次向对他如此亲切关怀和隆重接待的天皇陛下、福田首相、日本政府和日本人民表示衷心的感谢。

邓副总理说，中国人民决心在本世纪内把中国建设成为具有四个现代化的社会主义强国。他说：“我们要自力更生，奋发图强来建设自己的国家，同时也要学习和借鉴外国的一切先进经验和先进技术。我们和关西经济界有着传统的往来和良好的合作关系。中日和平友好条约的缔结，为我们之间的交流和合作开辟了更加广阔的前景。我们相信，各位朋友一定会为中日关系的不断发展，为中日两国人民世世代代的友好，作出更大的贡献。”

邓副总理圆满结束对日本的访问后，十月二十九日从大阪乘专机离开日本回国。这是邓副总理向远行的日本朋友告别。
新华社记者摄（传真照片）

共青团召开第十届中央委员会第一次会议

选举了共青团中央书记处第一书记、书记和常务委员，韩英当选为第一书记。通过了关于恢复中国少年先锋队名称的决议

新华社北京十月二十八日电 中国共产主义青年团于十月二十七日在北京召开第十届中央委员会第一次全体会议。韩英同志主持了这次会议。会议根据共青团十大通过的《中国共产主义青年团章程》第三章第廿六条，选举了中国共产主义青年团第十届中央委员会书记处第一书记、书记和常务委员。会议通过了关于恢复中国少年先锋队名称的决议，通过了经过修改的《中国少年先锋队队章》和《中国少年先锋队队歌》。

新选出的共青团中央书记处第一书记、书记和常务委员名单如下：

书记处第一书记 韩 英

书 记 胡启立 王敏生 胡德华（女） 刘维明 周鹏程 高占祥 李海峰（女）

常务委员（以姓氏笔划为序）

王敏生 刘子远 刘安元 刘维明 米成顺 杜长龄 李元栋 李海峰（女） 吴文华 余世光 汪明章 阿木冬·尼牙孜 陈白皋 林丽韫（女） 周鹏程 赵喜明 胡启立 胡德华（女） 高占祥 徐建春（女） 唐铭植 梁进杰 韩 英 蒋永清 窦守芳

中国共产主义青年团第十届中央委员会委员、候补委员名单

新华社北京十月二十八日电 中国共产主义青年团第十届中央委员会委员、候补委员名单（三百名）

委员：二百〇一名（以姓氏笔划为序）

于学祥 马文清 王友伟 王文贤（女）
王书鸿 王老虎 王则信 王兆亭
王秀芝（女） 王幸福 王宗国 王学萍
王柏林 王炽昌 王素慧（女） 王振江
王海力 王敏生 王道泉 王焕明 王殿俊
王翠英（女） 王德俊 亓风海 韦彩猷
毛汉斌 毛菊元（女） 方世军
巴达拉呼 甘有鼎 甘海燕
石玉珍（女） 叶南斗 田育广 迁衍滨
吕爱平（女） 朱洪德 朱善卿 乔善泉
全哲洙 刘子远 刘文致 刘玉洁（女）
刘永恩 刘安元 刘秀英（女） 刘定桐
刘春伟 刘厚德 刘崇文 刘维明
刘福英（女） 关志豪 米成顺 江东海
江敬文 汤小泉（女） 毕思云 孙世明
孙家正 孙淑义 杜长龄 杨永青（女）
杨述奇 李广瑞 李元栋 李凤英（女）
李西宁 李成玉 李至伦 李运兰（女）
李宏塔 李学举 李恒才 李海东
李海峰（女） 李继耐 李新发 李德洙
肖志恒 吴 木 吴文华 吴永昌 吴洪广
吴爱英（女） 余世光 余新青（女）
宋德福 汪明章 沈宝英（女） 沈理阳
张广厚 张卫东 张永惠（女） 张怀泽
张明义 张建设 张炳贤 陆国梁
阿木冬·尼牙孜 陈白皋 陈寿明 陈声远
陈连发 陈启楸 陈岱满 陈炳根 邹翰铭
范素朋（女） 范鸿喜 林丽韫（女）
罗继光 罗 琼（女） 岳松华
金银焕（女） 周千俭 周为民 周明钧
周秉建（女） 周树清 周登国 周鹏程
赵大中 赵云成 赵仁钦 赵荣璧 赵家骐
赵喜明 郝继善 胡志红（女） 胡启立
胡德华（女） 柏玉兰（女）
柏金秀（女） 钟子才 钟志民 钟孝登
钟耀芹（女） 姜来德 姜佑周 姜国义
姜斯文 贺延光 袁士荣 袁美莲（女）
耿世忠 贾存锁（女） 贾春旺 夏广成
顾雪妹（女） 钱运录 钱建军（女）
徐希珍（女） 徐建春（女）
徐晓明（女） 栾菊杰（女）
高少安 高占祥 高冬梅（女）
高红妹（女） 高宏达 高雪玉（女）
高德仲 高德林 高继红（女） 唐宪强
唐铭植 谈龙如 黄作兴 黄国贵 黄忠鑫
黄梦秋 龚正飞 阎喜财 梁进杰 董金烁
蒋永清 蒋成龙 蒋林川 韩志雄 韩 英
韩爱民 喻应勇 景庆云 程有志
傅国英（女） 傅衍彭 鲁加才让
曾西红（女） 覃硕权 雷鸣球 雷洽祥
路正西 詹化良 阙道隆 窦守芳 臧俊华
廖志刚 潘志良 谢德科 瞿 勇（女）

候补委员：九十九名（以姓氏笔划为序）

马成华 马燕凌（女） 王军涛
王华昱（女） 王向荣（女） 王坚强
扎 巴 仇景阳 仁青平措 尹凤鸣
邓少玲（女） 田家隆 田新芳
叱利群（女） 白斯楞 丛 军（女）
司徒桥（女） 曲展强（女）
吕厚山 朱 成 任凤鸣（女） 多 吉
庄云香（女） 刘国祥 刘树生 刘晓东
刘淑英（女） 齐书文 次 增 江 洪
闭文明 邴文才 邴建华（女） 许其生
玛尔乎娃（女） 劳福贵 苏里坦·乌斯曼
李孔政 李丙国 李庆武 李国尧 李洪刚
李振宇 李稳柱 杨甫绵 杨祖昌 连福寅
吴凤琴（女） 辛克高 宋宝贵 张文敏
张 成 张 军 张美蓉（女） 张应之
张宝顺 张均法 陈永春 陈国华 范玉森
周祖华 罗国庆 和兴典 房玉翠（女）
房培陵 孟 科 赵吉祥 赵志宏 赵秀晖
赵作平 赵淑华（女） 郝桂华（女）
南木卡 柯烈金 段腊梅（女）
侯淑清（女） 祝星发 秦景云（女）
贾平凹 贾建文 柴东亮 殷明连 凌 融
高曼华（女） 黄怡燕（女） 黄梓琪
曹泉生 龚高娃（女） 梁克用
彭历年（女） 彭翠香（女） 蒋建国
蔡玉和 熊兴明 龚志泉 黎光武
潘爱玲（女） 魏久明 魏益新

中国少年先锋队队章

（一九七八年十月二十七日共青团十届一中全会通过）

一、我们的队名：中国少年先锋队。

二、我们队的创立者和领导者：中国共产党。

党委托中国共产主义青年团直接领导我们队。

三、我们队的性质：是中国少年儿童的群众组织，是学习共产主义的学校。

四、我们队的目的：团结教育少年儿童，高举毛主席的伟大旗帜，继承中国共产党的革命传统，热爱英明领袖华主席，努力学习，锻炼身体，爱祖国、爱人民、爱劳动、爱科学、爱护公共财物，立志为建设社会主义的现代化强国贡献力量，做共产主义的接班人。

五、我们的队旗：五角星加火炬的红旗。五角星代表中国共产党的领导，火炬象征光明，红旗象征革命胜利。

六、我们的标志：红领巾。它代表红旗的一角，是革命先烈的鲜血染成。每个队员都应该佩带它和爱护它，为它增添新的荣誉。

七、我们的队礼：右手五指并紧，高举头上。它表示人民的利益高于一切。

八、我们的呼号：“准备着：为共产主义事业而奋斗！”回答：“时刻准备着！”

九、我们的作风：诚实、勇敢、活泼、团结。

十、我们的队员：凡是七周岁到十四周岁的少年儿童，愿意参加少年先锋队，遵守队章，向中队委员会提出申请，经中队委员会批准，就成为队员。

队员入队要为人民做一件好事，要举行入队仪式。

每个队员在队里都有选举权和被选举权，可以对队的工作和队的活动提出意见和要求。

每个队员都要遵守纪律，服从队的决议，积极参加队的活动，作好队交给的工作，热心为大家服务。

队员由一个大队转到另一个大队，要带上队员登记表，到新的大队报到。

满了十四周岁的队员应该离队。由大队举行离队仪式。

十一、我们的组织：在学校（或生产大队）建立大队或中队，中队下设小队。

小队由五至十三人组成，设正副小队长。

中队由两个以上的小队组成，成立中队委员会，由三至七人组成。

大队由两个以上的中队组成，成立大队委员会，由七至十三人组成。

小队长和中队、大队委员会都由队员选举产生。半年或一年选举一次。

大队和中队委员会可以根据工作需要，设队长、副队长、旗手和学习、劳动、文娱、体育、组织、宣传等委员。

十二、我们的活动：举行队会、组织参观、访问、野营、旅行、故事会，开展文化科学、娱乐游戏、军事体育等各种有意义有趣味的活动，以及参加力所能及的公益劳动和社会工作。

十三、我们队的奖励和处分办法：队员和队的组织在学习、劳动和活动中，表现积极、主动，做出优异成绩的，由队的组织或报共青团组织给以表扬和奖励。

队员犯了错误，队的组织要进行耐心的帮助，如果经过多次帮助仍不改正，应给以处分。处分分警告、留队察看、开除队籍三种。警告处分在中队会上讨论通过。留队察看、开除队籍的处分要经大队委员会讨论通过。开除队籍还要报学校（或生产大队）团组织批准。讨论队员处分的中队会要有队员本人参加，并可申诉意见。

受警告、留队察看处分的队员，改正错误，分别经中队、大队委员会讨论通过，可撤销处分。开除队籍的队员改正了错误，经大队委员会讨论通过，可以重新入队。

十四、我们的辅导员：由共青团选派优秀团员或聘请思想进步、作风正派、热爱少年儿童的教师以及各条战线的先进人物来担任。他们是少年先锋队员亲密的朋友和指导者，帮助中队或大队委员会进行工作，组织活动。（新华社北京十月二十九日电）

由香港同胞捐资引进美国设备和良种鸡苗

广州市机械化养鸡场基本建成投产

新华社广州十月二十九日电 由香港同胞捐资引进美国设备和良种鸡苗的广州市机械化养鸡场已基本建成投产。经过半年饲养，蛋鸡已开始为市场提供鸡蛋，肉鸡已长到五斤多重，大的达七、八斤。

这个鸡场设在离广州市约五十公里的乡村。现在鸡场的种鸡、蛋鸡、小鸡育成舍等主要设施已基本建成。第一批五栋鸡舍、六套引进的养鸡设备已付诸使用。三万多只从美国运进的种鸡苗已分类安排进入蛋鸡舍、种鸡舍和小鸡育成舍。整套全机械化、自动化的链轨式饲料输送带，每天正常、稳定和均匀地把饲料送到鸡群里；鸡口渴时，就把嘴伸向小塑料杯，轻轻地触动杯盖，清水就流出来。蛋鸡舍是利用空间把鸡笼架起来的。它们的设计简单、轻巧，而又科学、合理。用铅线制成的鸡笼，在梯架上支撑起来，象楼梯状互不重叠，既整洁，又卫生。

据美籍养鸡专家许志俭介绍，这些养鸡设备是美国七十年代的新产品。蛋鸡每只每年可产蛋二百九十五个。按目前的世界水平看，产蛋率是高的。

在广州建设这个机械化养鸡场，是去年秋季中国出口商品交易会期间，香港爱国同胞邓焜、刘浩清和美籍养鸡专家许志俭向我有关部门提出建议的。邓焜是广东省第四届政协委员，他和刘浩清捐献了六套养鸡设备、五套孵化机和良种鸡苗、种蛋等主要进口项目。许志俭负责从美国引进这些项目，并表示至少要留在广州一年，负责设备安装和饲养技术指导。他们的爱国热情，受到了广州人民的赞扬。

这个养鸡场从今年二月下旬开始建设，有些设施还在继续建设中。养鸡场全部建成后，预计十二栋鸡舍的种鸡、蛋鸡、肉鸡和小鸡的存栏量可达十九万六千多只，每年将为广州市场提供鲜蛋二百八十多万斤，肉鸡三十多万只，还将为全国各地输送良种鸡苗五十多万只。

阿拉法特主席的特使到京

新华社北京十月二十九日电 巴勒斯坦解放组织执委会主席阿拉法特的特使、法塔赫中央委员阿布·胡勒及其随行人员，今天下午乘飞机到达北京。

外交部副部长何英，对外友协副会长杨骥，国防部外事局副局长沈少星等，到机场迎接。

巴勒斯坦驻北京办事处主任塔依布·马哈茂德、副主任萨米·穆萨勒姆，阿拉伯国家驻中国的外交使节，也到机场迎接。

中央人民广播电台节目时间表（一九七八年十一月六日起实行）

第一套节目

4.00 合唱《东方红》，预告节目
4.15 简明新闻
4.20 音乐
4.40 戏曲
5.00 新闻
5.15 广播体操
5.30 对农村广播
6.00 阅读和欣赏（一、五、到6.30）
音乐（二、三、四、六、日）
6.15 祖国各地（二、四、六）
世界各地（三、日）
6.30 新闻和报纸摘要
7.00 阅读和欣赏（三、日，到7.30）
音乐（一、二、四、五、六）
7.15 讲卫生（二、四、六）
戏曲（一、五）
7.30 解放军生活
8.00 学习节目
8.20 音乐（一、三、四、六）
文学（二、五）曲艺（日到9.00）
8.30 戏曲（一、五）音乐（二、四）文学（三、六）
8.55 简明新闻（一至六）
9.00 音乐（一、四、六）文学、曲艺（二、五）
戏曲（三、日）
10.00 对学龄前儿童广播《小喇叭》（一至六）星期音乐会（日，到11.00）
10.20 对少年儿童广播《星星火炬》（一至六）
10.40 文学（一、四）戏曲（二、六）音乐（三、五）
11.00 国际新闻
11.15 科学知识
11.30 对工人广播
11.50 简明新闻
11.55 预告节目
12.00 国际时事
12.15 新闻
12.30 小说连续广播
13.00 体育节目
13.15 农业科学技术（一至六）
音乐（日）
13.30 戏曲（一、四）音乐（二、六，二到14.00）
电影、话剧（三、五）文艺（日）
（二14.00到16.55休息）
15.40 音年节目（二除外）
16.00 新闻（二除外）
16.15 工业产品介绍（二除外）
16.20 对学龄前儿童广播《小喇叭》（二除外）
16.40 对少年儿童广播《星星火炬》（二除外）
17.00 预告节目（二16.55合唱《东方红》，预告节目）
17.15 祖国各地（一、二、四、六）
世界各地（三、五、日）
17.30 歌唱歌曲、音乐（六除外）
戏曲（六）
18.00 新闻
18.15 文学、曲艺（一、二、四、六，六到19.15）
戏曲（三、五、日）
18.30 解放军生活（六除外）
19.00 科学知识（六除外）
19.15 音乐（一至六）文学（日到20.00）
19.30 对农村广播（一至六）
20.00 各地人民广播电台联播节目
20.30 文艺（六、日到23.00）；文学、曲艺（一、四、六，六隔周一次）
戏曲（二、六、六隔周一次）音乐（三）
听众点播的音乐节目（五）
音乐厅（日到22.00）
21.00 音年节目（一至五）
21.20 学习节目（一至五）
21.40 京剧选段（一、三、五）
地方戏曲选段（二、四）
22.00 对工人广播（一至五）
戏曲（日，到23.00）
22.20 工业产品介绍（一至五）
22.25 简明新闻（一至五）
22.30 音乐（一、四）文学、曲艺（二、五）戏曲（三）
23.00 国际新闻
23.15 戏曲（一、五）音乐（二、四、六）文学（三、日）
0.00 新闻
0.15 文学、曲艺（一、四）戏曲（二、六）
音乐（三、五、日）
1.00 新闻
1.15 音乐
1.30 《国际歌》
1.35 播音结束

第二套节目

5.00 合唱《东方红》，预告节目
5.15 简明新闻
5.20 音乐
5.40 对工人广播
6.00 科学知识
6.15 工业产品介绍
6.20 音年节目
6.40 戏曲（一、三、五、日）
文学、曲艺（二、四、六）
7.00 新闻和报纸摘要
7.30 音乐（一、四、日）戏曲（二、六）
文学、曲艺（三、五）
8.00 电影、话剧（一、四、日）
戏曲（二、六）
音乐（三、五）
10.00 简明新闻
10.05 音乐（一、二、四、六）
戏曲（三、五、日）
10.25 戏曲（一、四）音乐（二、五）
文学、曲艺（三、六、日）
11.25 预告节目
11.30 对农村广播
12.00 文学（一、三、五）曲艺（二、四、六）
音乐（日）
12.15 学习节目
12.35 简明新闻
12.40 音乐（一、三、五、日）
戏曲（二、四、六）
13.00 国际时事
13.15 戏曲（一、三、五、日）
音乐（二、四、六）
13.30 歌唱歌曲、音乐（一至六）
戏曲（日，到15.00）
14.00 音乐（一、四）曲艺（二）
戏曲（六）
（三、五14.00到17.50休息）
15.00 国际新闻（三、五除外）
15.15 音乐（一、六、日）
文学、曲艺（二、四）
15.45 广播体操（三、五除外）
16.00 解放军生活（三、五除外）
16.30 简明新闻（三、五除外）
16.35 戏曲（一、四、六）音乐（二、日）
17.00 文学、曲艺（一、六）戏曲（二、日）音乐（四）
17.50 合唱《东方红》，预告节目（三、五）
18.00 农业科学技术（一至六）
音乐（日）
18.15 国际时事
18.30 小说连续广播
19.00 对学龄前儿童广播《小喇叭》
19.20 对少年儿童广播《星星火炬》
19.40 简明新闻
19.45 体育节目
20.00 听众点播的戏曲节目（一）
音乐（二）戏曲（三、五）
文学（四、日）外国作品
音乐会（六）
21.00 讲卫生（二、四、六）
音乐（一、三、五、日）
21.15 祖国各地（一、三、五、日）
世界各地（二、四、六）
21.30 阅读和欣赏（二、六）
音乐（一、四）戏曲（三、日）文学（五）
22.00 各地人民广播电台联播节目
22.30 文学、曲艺（一、三）音乐（四、五、日）
戏曲（二、六）
23.50 简明新闻
23.55 《国际歌》
0.00 播音结束

说明：本表中“一、二、三……日”即“星期一、二、三……日”。

对少数民族广播

	时间
蒙古语：	6.30—7.30 13.00—14.00 20.00—21.00
藏语：	7.30—8.30 19.00—20.00
维吾尔语：	8.30—9.30 21.00—22.00
哈萨克语：	9.30—10.30 22.00—23.00
朝鲜语：	5.30—6.30 12.00—13.00 18.00—19.00

对台湾省广播

时间：每天4.00—14.10（星期日到15.00）；16.30—3.00
用普通话、闽南话、客家话广播。

本报社址：长沙市建湘路 电话总机：26191 夜班编辑室：26194 昨日开印时间：7时31分 印完：11时57分

长沙地区天气预报：今天到明天，晴天，南风二级，最高气温十八度，最低六度。

湖南日报

HUNAN RIBAO

1978年10月31日 星期二

农历戊午年九月三十 第10365号

明年要大上 当前要大干

进一步解放思想，千方百计加快农业发展步伐

益阳地区认真学习、贯彻华主席、党中央指示，决心

本报讯 “明年农业要大上，当前要大干”，这是益阳地区各级党组织和广大干部群众，在学习、贯彻华主席、党中央指示精神的热潮中提出的战斗口号。

益阳地区今年的农业生产是个大丰收年，在喜人的形势面前，他们感到不能满足。英明领袖华主席号召我们要“思想再解放一点，胆子再大一点，办法再多一点，步子再快一点”。怎样落实华主席的指示，使全地区的发展速度再快一点呢？为了解决这个问题，益阳地委最近召开了各县、市、农场党委书记和管农业的副书记，地直各部办委负责同志参加的会议。大家学习文件，分析形势，总结经验，最后统一了思想，认为：现在的问题不是要不要再快一点，而是一定要再快一点。那种“一怕（怕犯错误）二满（满足于已有成绩）三难（畏难情绪）”的思想一定要破除。明年能不能跨大步，决定于我们当前的措施具不具体，行动得快不快，工作落不落实。就是说，要想明年的步子迈得更大点，当前的行动就要更快点。

根据这种认识，地区会议一散，各级领导立即行动。他们在干部群众中广泛宣传华主席和中央领导同志的指示精神，引导大家解放思想，挖掘潜力，制定切实可行的规划和措施。目前，全区广大农村正在大干当前，狠抓落实，一项一项工作往前赶。根据地委的要求，各地在集中领导、集中劳力抓好晚稻抢收的同时，切实抓好秋冬种。今年全区计划种植八十万亩油菜、四十万亩小麦、三十万亩蚕、豌豆，已迅速落实下去了。大干当前的第二项工作是农田基本建设。湖区着重解决“三水”（洪水、渍水、地下水），山丘区着重搞“三改”（改造冷浸低产田，改坡土为梯土，改溪造田）。全区的二十处重点水利工程正在组织力量上马。宁乡县为了进一步解决旱涝问题，决定今冬明春挖深、加高、培厚小塘小坝一万处，配套黄材、田坪、洞庭三个大水库的高标准渠道，并在乌江兴建三座拦河坝，加固沩江、乌江、楚江两岸险堤段五十处。同时在水土流失严重的二十四个公社采取封山育林、高标准造林的办法，控制水土流失，以保明年迎上特大洪水也能获得丰收。狠抓当前的第三件事是大搞肥料建设。往年，要到开春才积肥，今年从现在就抓起，主攻绿肥、大积土杂肥、多产化肥，养猪积肥，并采取一些相应的措施，如绿肥普遍追施一次磷肥，湖区有组织、有领导、有计划地大打湖草，扩大肥源，各县还确定一名副书记狠抓氮肥生产，力争明年每亩施足氮肥一百斤。狠抓当前的第四件事是改造低产田、扩大耕地面积。沅江县委要求今冬结合农田基本建设搞好平废渠造田的工作，全县约可扩大耕地三万亩。

要保证这些工作做得又快又好，关键在于用党的政策去调动群众的积极性。地、县委的同志从实践中看到，今年全区农业之所以上得较快，重要的一条是各级领导干部的思想解放些了，胆子大一些了，敢于拨乱反正，切实地落实党的政策。比如坚持按劳分配的原则，因地制宜地安排生产，开放集市贸易，鼓励社员开展正当的家庭副业，尊重生产队的自主权，努力减轻农民负担，等等。最近地委和各级党委进一步狠抓了政策落实。为了更好地发挥劳动模范、农业技术人员的积极作用，地委决定授予著名劳模田启发、吴德保和农业技术员陈安球等以“农业技师”的称号。在落实农村经济政策中，重点抓好按劳分配、多劳多得政策的贯彻。地委要求各县、社领导亲自蹲点，十一月上旬办好年终决分试点，十一月中旬全面铺开。落实干部政策，特别是保证基层干部的稳定，是一项十分重要的工作。往年，基层干部到了这个时候就不安心，等着改选，今年地委从现在起就采取措施，进行部署，使基层干部稳定下来。益阳县以区、社为单位进行干部整训，现在就把生产队干部定下位来，区、社干部也定好点。地委和各县、市、农场党委还决定精简机关，充实基层，切实加强对农业生产的领导。 （本报记者 刘常华）

调动科技人员为四个现代化作出更大贡献

我省高等院校又晋升一百四十七名教授副教授

省经委直属单位晋升五百三十一名科技人员

本报讯 经全省高等院校正副教授晋升评审委员会认真评审，报请省委批准，中南矿冶学院、湖南大学、湘潭大学、长沙铁道学院、湖南医学院、湖南师范学院、湖南农学院、中南林学院、湖南中医学院、衡阳医学院等十所高等院校，最近又提升一百四十七名正副教授，其中教授二十二名，副教授一百二十五名。

这次我省高等院校晋升的教师，大都是解放后成长起来的业务骨干。他们热爱党，热爱社会主义，忠诚党的教育事业，坚持走又红又专的道路，在教学、科研中都有显著成绩。中南矿冶学院矿山系讲师、选矿科研室主任刘永之，在研制我国第一台六万伏高压电选机中作出了重要贡献，在全国科学大会上被列为全国重大科研项目。湖南农学院讲师罗泽民，在杂交水稻生理生化机制研究中，首次发现花药游离氨基酸特别是脯氨酸和天门冬酰胺的变化规律，为杂交水稻的亲本选种和栽培提供了理论依据。湘潭大学讲师羊春秋，湖南师范学院讲师马积高，在古典文学研究方面取得了较好的成就。这几位教师这次均被晋升为副教授。

这次晋升的正副教授中，有四十一名共产党员。他们在科研和教学中，起到了很好的模范带头作用。湖南农学院农学系副主任、党总支副书记余铁桥，二十多年来，在做好政治工作的同时，从事水稻栽培的教学和科研，写出了具有较高水平的十多篇论文，这次被晋升为副教授。

特别令人高兴的是，这次晋升工作中发现了几位有重要科研成果、理论基础扎实的青年教师。他们被得到越级晋升。湘潭大学数理系讲师陈仲沪，今年四十三岁，他致力于“李群”数学的研究，先后在国内外数学刊物上发表了十一篇科学论文，中国科学院曾六次将他的科学研究成果刊登在《科学纪录》上向国外发表，受到国外科学家重视。现在，他又受科学出版社的约请，着手写研究“李群”的专著。这次，他被破格晋升为教授。长沙铁道学院应用数学研究室教师李蔚堂，是一位只有高中学历的工人，他刻苦自学数学和英文，特别对“图论”进行了专深的研究，在国内名列前茅。这次，他被破格晋升为副教授。

长期侨居我省并加入了中国国籍的沙安之、韩明，学术上成绩卓著，被分别晋升为教授和副教授。归国华侨邝国能等也被晋升为副教授。

本报讯 在迎接全省科学大会召开的日子里，省经委直属单位最近隆重举行科技人员晋升大会。在会上宣布了经省革命委员会批准沈根生等四位同志任副总工程师，陶敏等二十位同志任副研究员，以及由各局党委批准晋升五百一十一名同志为副总工程师、副总工艺师、工程师、副工程师、工艺师、助理研究员、技师的决定。

这些被晋升的同志，长期以来坚持又红又专的道路，积极从事科学研究工作，为祖国社会主义建设作出了较大的贡献。长沙矿冶研究所工程师沈根生同志，从事机械制造工作，先后设计制造了磁选机、颚动剪床、弯板机、电磁振动摇床和三头磨样机，试制成功了自动刮泡浮选机等几项大的科研项目，还与选矿技术人员紧密配合，设计制造了我国具有独创性的选别钨锡矿的重介质旋流器。特别是在“四人帮”横行的日子里，仍然坚持科学研究，同材料研究人员一起设计制造了真空镀膜机、φ1米湿式强磁机和φ0.7米强选机，为我国矿冶事业作出贡献。这次他被晋升为副总工程师。省公路管理局工程师黄杰民同志身患癌症，战斗不息，和大家进行四个难度较高的新型筑路、养路机械的设计和试制工作，取得了可喜的成效，这次被晋升为副总工程师。长沙矿冶研究所陶敏同志一直从事选矿方面的研究工作，作出了出色的贡献，这次晋升为副研究员。省轻工业局工艺美术研究所八十九岁的菊花石雕老艺人戴清升同志，人老心红，不断创新，技术精湛，风格独特，博得国内好评，这次被晋升为工艺师。

在科技人员晋升大会上，省经委和省科委负责同志分别讲了话，勉励到会科学技术人员，高举毛主席的伟大旗帜，认真落实英明领袖华主席指示，奋勇攀登科学的新高峰，为加速实现四个现代化作出更大的贡献。 （本报通讯员）

落实党的知识分子政策 调动科技人员积极性

株洲市科技人员力争早出成果多出成果

本报讯 中共株洲市委抓紧落实党的知识分子政策，进一步调动科技人员的积极性。广大科技人员精神振奋，纷纷以早出成果、多出成果的实际行动，迎接全省科学大会的召开。

全国科学大会以后，中共株洲市委认真研究了知识分子政策落实的问题，组织了由市委组织部和市科委主要领导同志带领的调查组，深入工厂企业，落实政策，对四百五十九名用非所学的科技人员进行了调整归队，解决了一百〇七名科技人员夫妻分居问题，解决了三十一名科技人员住房紧张的问题，晋升了七名正、副总工程师和二百九十六名工程师、主治医师、技师等。同时，从科技人员中新吸收了党员五十名，还在全市选树了七名模范工程技术人员。广大科技人员深感党的温暖，社会主义积极性蓬勃高涨。株洲冶炼厂新入党的六十七岁的工程师陈乐明，不顾年老体弱，仍然争分夺秒地工作，刚赶制出先进的回转窑废热锅炉部分设计图纸后，又立即投入了厂里铅系统大检修的突击设计任务。株洲市焊接器材厂技术员谷新珊，曾经和攻关小组的同志们一起试制成功便于野外使用的二弧焊机，获得了全国科学大会的奖励；现在又夜以继日地和大家一道精心改进了二弧焊机的传动部分，打响了试制新产品磨擦焊机的战斗。今年来全市完成了科研和技术革新一千七百多项，其中较大的有一百四十多项。

在群众性的向科技现代化进军的热潮中，广大科技人员发挥了骨干作用。六月份以来，在市科委和市科协的具体组织下，逐步恢复了数学、物理、化学、化工、机械、电子、计量、土木建筑和医药卫生九个学会的活动，先后举办了学术会议和各种学术报告会、讨论会、讲座等二百二十多场次，参加活动的干部、职工达三万三千四百多人次。最近市科协举办的全市金属切削技术表演会，涉及三百多个厂矿，参加选拔的工人达三千五百多人。他们还编印了数以万计的各种业务技术资料，发给广大职工群众学习。这些活动，有效地提高了大家的科学技术水平。今年来，全市科技人员和工农群众一起，重点推广了远红外线加热干燥、改炉节焦、太阳能利用、汽车优选节油等新技术，共节电一百二十万度、焦炭三百吨、汽油三百五十吨。市钨钼材料厂三结合小组在中国科学院的指导下，团结攻关，九月份胜利完成了高压氢还原新工艺的试验任务，拉出了一种极细的钼丝，使工艺流程比原来减少两道，金属回收率提高百分之五。十月份以来，他们又再接再厉，进一步完善离子交换新工艺，采用强碱型阴树脂生产钨酸铵成功，减少工艺流程七道，提高金属回收率百分之二十，节约厂房、电力、劳动力各百分之五十，达到了国内先进水平。

（本报记者 周才报）

落实党的政策 搞好“小秋收”

零陵地区抓紧农副产品收购

浏阳县“小秋收”收购额已达四百九十万元

本报讯 零陵地区认真贯彻落实党的经济政策，切实抓好农副产品收购。到九月底止，供销部门收购的农副产品计划已超额完成，棉花收购比去年同期增长百分之四十六，烤烟比去年同期增长百分之七十六，三类农副产品比去年同期增长百分之十四点五。

零陵地区野生资源丰富。过去由于“四人帮”的干扰破坏，一些“土政策”限制了广大群众的积极性。江华县前些年采取禁、罚、批等办法限制社员采集交售土副产品。今年通过深入揭批“四人帮”，江华县委宣布废除各种“土政策”，以公社为单位，划分经营范围，张榜公布，合理安排劳动力。二十个资源较多的公社，出动了一万多人上山采集。为了方便群众交售，进入旺季收购以来，全区增设了临时棉花收购点十八个，“小秋收”收购点二百零一个。他们严格执行党的收购政策，坚持按质论价，优质优价。宁远县除九个大宗产品由集体经营外，其余都由社员个人采摘，“小秋收”很快出现了新局面。

（本报通讯员）

本报讯 浏阳县各地大搞“小秋收”，取得显著成效。到十月十五日止，全县“小秋收”收购额已达四百九十万元，比去年同期增长百分之二十四。全县人平达到了五元。其中野生纤维原料、油料、淀粉原料、药材的收购都有大幅度增长。

浏阳县认真落实党的经济政策，迅速掀起了“小秋收”热潮。张坊区小河公社党委一名副书记和三名党委委员深入到标佳大队，采取支委包片，党员包队的办法，很快把群众发动起来了，两天便送售了价值达一千一百多元的“小秋收”产品和农副产品。公社党委及时总结推广了他们的经验，全社三天时间便送售“小秋收”产品六十五种，金额二万多元。官渡区盛产相思鸟，前几年由于“四人帮”的干扰破坏，不准社员群众上山捕捉，今年，他们认真落实党的政策，积极鼓励社员上山捕捉。达浒公社把过去没收的七十张捕鸟网全部退还给社员，该社椒花大队去年未捕一只鸟，今年捕鸟队上山三天，就捕了二百多只相思鸟，支援了外贸出口。 （本报通讯员）

宁乡县朱良桥公社桔国成林产桔。图为桃源大队毛家生产队的社员在喜摘丰收桔。 朱岳楼摄

慈利县棉花收购又快又好

本报讯 慈利县七万八千亩棉花夺得了好收成。全县各级党组织对棉花收购切实加强领导。新棉上市以来，从县到区、社、大队，层层建立了棉花收购班子，县委由一名副书记主管，两名常委抓，还抽调六十四名干部深入到棉花主产队进行具体指导。为了解决棉花采摘、交售的运输问题，全县组织了五十部汽车、一百多台拖拉机、三十只木帆船、二百五十多部板车突击抢运，保证了棉花收购的顺利进行。全县供销部门认真执行党的政策，坚持优质优价，不压级压价，也不提级提价。县供销部门组织了复查验收组，先后到二十一个公社、二十九个收购站进行检查，发现问题，及时解决，受到社员群众好评。到十月二十三日止，全县棉花已收购入库七万一千担，超过去年全年收购任务的百分之十四；质量也比去年好，已收购的棉花，一、二级棉占百分之六十七，五至七级棉只占百分之四。 （邵佐荣、毕显华）

石门县药材部门

积极帮助社队采收短缺中药材

本报讯 石门县药材部门积极帮助社队搞好药材采收工作。今年全县黄芪、杜仲、续丹、银花、麦冬和人参、黄连、当归、党参、田七、大黄等药材的收购品种达一百七十多种，收购总量达二百五十多万斤。石门县地处湘北山区，常用野生药材资源极为丰富。为了充分利用自然资源，县药材部门积极协助各社队落实党的收购、价格政策，划分采集范围，保障采集工作顺利进行。苏市区盛产续丹，在这里的药材部门工作人员协助区、社党委，根据野药的分布情况，分山划段，大力组织集体采集成片集中的野药，积极鼓励社员工余采集零星药材。全区已采收续丹三万多斤。太平区盛产黄姜，今年县药材部门主动与天津等地医药生产和科研单位联系，打开了黄姜销路，又为医药生产提供了原料。现太平区已采收黄姜三十万斤。

（唐新华）

城步苗族自治县委进行支农教育

通报批评无理刁难社员交售桐籽的粮点负责人

本报讯 城步苗族自治县平林公社粮点负责人、保管员袁就付，无视上级有关积极做好桐籽收购工作的指示，擅自决定不收购桐籽，致使该公社所产桐籽要送到四十里以外的区粮站交售，给当地群众带来许多困难。尤其严重的是，今年七月十日早晨，平林公社大塘大队第三生产队因急需生产资金，派出十个劳力将六百五十八斤桐籽送到该粮点交售，当时粮点销售员易用武胁于袁就付多次交待拒收桐籽而不敢收购。过了三天，生产队只好花十六元钱的运费找拖拉机将桐籽运送丹口粮站，区粮站保管员又说桐籽质量不好，提出要将桐籽选一次或榨成油才收。两天后，生产队只得又派人、找车将桐籽运回，并派十八个妇女花工一天将桐籽碾成粉末，运至七里远的榨油坊榨了一百二十五斤桐油，复送平林粮点交售。可是，袁就付仍然借口无处收存，再次拒绝收购。这样，激起群众强烈不满，向公社党委反映了情况。公社党委书记亲自做工作，袁就付才勉强答应收购，但提出要扣十斤水份的无理要求，由于社员群众据理力争才免于卡扣。大塘三队交售六百多斤桐籽，袁就付又多次刁难拒收，前后竟拖了八天时间，往返八次，运距达一百五十二里，花工七十二个，运费十六元。造成劳力浪费，生产遭受损失。群众气愤地说，袁就付不是人民的勤务员，这样的粮点我们不欢迎。

这件事引起了县委高度重视，为了教育全体干部、职工，县委将袁就付工作严重失职，损害农民利益的情况通报全县，责成袁就付向当地群众作出深刻检讨，赔偿损失。县粮食局对其提出组织处理意见。县委还要求各战线、各单位认真开展讨论，认真检查本部门、本单位的工作，究竟为农民想了多少，办了多少好事？这个通报一发出，在全县引起了强烈反响，社员热烈拥护，各行各业纷纷对照检查。县粮食部门大张旗鼓地对职工进行支农教育，表扬先进，帮助后进，根据当前农村抢收晚稻，劳力紧张的情况，采取早开门、晚关门，事先下队作好粮油入库预检工作，有效地推动了粮油入库工作。 （余兴让）

湖南日报

解放思想 挖掘潜力 多作贡献

江麓机械厂大力生产国计民生急需产品

宝源煤矿大战四季度原煤持续高产

本报讯 江麓机械厂在提前一个季度完成全年主要产品生产计划后，认真落实华主席发出的“我们要思想再解放一点，胆子再大一点，办法再多一点，步子再快一点”的指示，挖掘生产潜力，大力生产水轮发电机、周边磨床、推土机、缝纫机、座风扇等产品，为加快实现四个现代化的步伐作出新贡献。

最近，厂党委反复学习讨论了华主席在国庆招待会上的讲话，决定在提前一个季度完成主要产品年计划的基础上，解放思想，加快步伐，根据本厂能力，生产一批国计民生急需产品。文化大革命前，这个厂完成了本身任务之外，还生产了水轮发电机支援韶山灌区的建设；它生产的“友谊牌”缝纫机，曾获得国内外的好评。当时在湖南主持工作的华国锋同志，对此多次作了肯定。后来由于林彪、“四人帮”的干扰破坏，把生产这些产品，诬蔑是一条“修正主义办企业的路线”，使这些产品遭到了扼杀，工人们有力无处使，生产潜力没有充分发挥。在“加快步伐争贡献”的动员大会上，厂党委组织广大职工狠批了林彪、“四人帮”破坏生产的罪行，认真落实党中央有关的方针政策。十月份以来，厂党委依靠群众克服了技术上、设备上、原材料安排上的种种困难，把生产任务迅速落实到车间和班组。到目前为止，首批水轮发电机的机械加工任务已接近完成，周边磨床已生产了二十台，缝纫机已成批出厂上市，座风扇等产品也正在加紧组织生产。

（本报通讯员 陈泽）

本报讯 资兴矿务局宝源煤矿党委带领职工群众和会战民兵，解放思想，挖掘潜力，大战四季度，坚决在完成全年国家计划的基础上，再超产原煤十万吨。

宝源煤矿是我省生产主焦煤的重点矿，老工人多，机械化程度较高，生产潜力较大。今年一至九月，原煤产量已完成全年计划的百分之八十六，比去年同期增长百分之三十五。在胜利面前，步子能不能再迈大一点？矿党委以大庆、开滦、杨梅山为榜样，联系实际找差距，解剖典型看潜力。本矿南平硐工区掘进一队党支部坚持用新时期总任务的精神武装全队职工，激发了大干煤炭生产的积极性。他们努力提高装矸机的效率，运用激光定向技术，攻克了打眼、放炮等主要工序的技术难关，日进尺由三米以下提高到五米，大断面特岩巷道成巷进尺月月超过一百米，雷管、炸药消耗降低百分之二十多，到九月底止，已完成全年计划的百分之九十二点三，被矿务局授予质量“信得过”的先进集体。掘进一队的事实说明，只要领导站在前头，把广大群众的积极性充分发挥出来，大搞技术革新，步子完全可以迈得再快一点。矿党委解放了思想，制订了完成全年生产任务以后的增产计划，并落实到班组。

在增产计划鼓舞下，南平硐工区采煤二队的工人采取课堂教学，岗位练兵，技术考核的办法，调动了工人学习生产技术的积极性，促进了挖潜增产。工人们争干重活，争到困难的地方去工作，每班工效提高二到三倍，全队月产量稳定在一万五千吨以上。中平硐工区采煤四队工人戴明武、杨有斌、谭铁生三人在采高一米二、采长八十米的工作面进行技术表演，包打眼、放炮，攉煤、支护全部工序，产煤八十五吨，相当于二十人的工作量。北平硐工区采煤七队的工人不怕工作面淋水大、煤层矮，以“三老四严”的精神从事工作，大干巧干，产量日增。为了实现增产计划，全矿各个部门紧密配合，共同战斗。机电工人精心安装，精心维修，使台台设备安全运转；矿机修厂组织职工就零件加工、设备安装、设备维修、安全行车等重点问题举办技术讲座和技术表演，迅速解决了设备维修质量不高的问题，使设备完好率由原来的百分之五十三上升到百分之八十一，有力地促进了生产。十月份以来，全矿持续高产、稳产，天天超额完成日产计划。

（陈耀龙）

企业整顿好 质量大提高

湘潭电机厂三季度经上级考核的五项主要质量指标达到标准

本报讯 湘潭电机厂党委认真整顿领导班子，带领群众大打质量翻身仗。三季度，上级考核的五项主要质量指标全部达到标准。厂部考核的五十七项质量指标，有四十项三季超二季，五十一项超标准，五项创历史最好水平。

这个厂产品质量过去在全国是比较好的。近几年来，由于林彪、“四人帮”的严重干扰破坏，造成了企业管理乱，生产水平低，产品质量差的落后状态。今年五月，中南五省质量检查组抽查两台中型电机，都是不合格品，七厂评比被列为最后一名。这件事给厂党委震动很大。他们在省委工作队的帮助下，多次召开常委扩大会，举办学习班，揭矛盾、找差距、摆危害，认真总结产品不合格的教训。从领导思想作风来说，主要是“一摊人”心有余悸，不敢大胆拨乱反正，抓质量决心不大，标准不高，措施不力。有的认为厂子老，产品老，名声大，牌子响，销路广，盲目自满；有的感到摊子大，品种杂，条件差，生产不均衡，质量难保证；有的喊得凶，抓得松，下去少。厂党委在质量月活动中，敢字当头，狠反“满”“难”“飘”。党委书记亲自带领十四名中层干部到攸县化工机械厂赔礼道歉，背回不合格的产品中频电机当作教材，大张旗鼓地对职工进行质量教育。各车间、工段、班组之间掀起了一个质量互访、背废次品活动的热潮。铸铁车间一次就从四个成品车间背回废铸件十七吨、二百多件，连夜分析原因，落实措施，针对材质、砂孔、气孔、裂纹、硬度和球铁工艺五个问题，大打质量攻关战。

过去，这个厂制度不全，产品质量无人负责的现象普遍存在。针对这个问题，厂党委重新修订和颁布了以岗位责任制为中心内容的各项规章制度，组织力量对一百三十六个老产品的技术条件全部进行了一次清理和审查，规定一律按标准执行，保证出厂产品完全合格。工具车间从七月份开始，实行零件打号、正次废品隔离和产品内部流动签证制度，层层审查，人人把关。厂党委书记、厂长、副厂长分别深入到电机、机车、扩大机、电气、铸钢等车间，抓关键，攻薄弱环节。CG5接触器灭弧罩是老产品，按设计用石棉板制作，因吸潮严重经常引起高压击穿，造成用户停工停产。厂领导广泛听取工人和技术人员的意见，认真分析研究，决定改用云母陶瓷制造，经过试验，效果很好。全厂在三季度共实现革新二百二十三项，攻下了六十个重点项目，促进了产品质量不断提高。（本报通讯员）

刻苦钻研技术，做到又红又专

资江氮肥厂一批优秀青工提前晋级

本报讯 资江氮肥厂为了鼓励青年工人刻苦学习技术，走又红又专的道路，最近在对全厂二百多名学徒期满的青工进行普遍考核的基础上，又挑选了三十多名成绩优秀青工，参加了全厂的选优考试，经厂部研究决定，上级批准，从中选拔十八名，提前一年晋升为二级工，并在全厂职工大会上授予奖状。

在这次实际操作考核中，考题难度大。十八名青工严肃认真，一丝不苟，考出了水平，平均成绩都达到八十分以上。如车工考试，车一根梯形丝杆和母丝，虽工件不长，但规定不准用精密量具，不准配车，只准用卡钳和钢尺，而公差要求是五丝。徒工邹亮斌和邹卫平坚持一丝一丝的量，使公丝和母丝的配合间隙恰到好处。女电工袁慧明在圆满完成卷扬机按图接线的考试后，紧接着又进行电机及其电源线路查故障的考试。她概念清楚，方法正确，沉着冷静，迅速准确地判断出电机三相头尾、电源缺相和熔断器熔断等故障，获得电器操作考核的满分。

这个厂根据十八名青工的平时表现和技术水平，决定提前晋升为二级工。受到晋升的同志，决心再接再厉，勇攀科学技术高峰，为实现四个现代化多作贡献。

（潘康宁 胡建胜）

多 快 好 省 创 全 优

——记省建五公司二处高速度高质量建成金工车间厂房的事迹

省第五工程公司第二工程处的职工，在完成株洲汽车齿轮厂金工车间土建任务的过程中，做到了高质量、高工效、高速度、低成本，使这个面积达七千八百多平方米的钢筋混凝土结构单层工业厂房，先后只用五个月零三天就胜利建成。与原定计划比较，施工周期缩短三个月；每平方米施工面积用工量降低半个；工程分部、分项合格率达百分之百，其中优良品率达百分之八十；节约施工费用五万零一百五十元；并且做到了安全生产，文明施工。八项经济技术指标均超过上级规定的标准，创造了全省同行业的先进水平。经省、市、公司三级业务部门和建设单位验收鉴定，一致认为这项工程是多快好省的全优工程。

敢为四化挑重担

今年四月下旬，上级给省建五公司二处下达了建设金工车间厂房的任务。处党委研究决定：以政治为统帅，以生产为中心，力创全优工程。当时，有的干部却提出，前年建株洲火车站，也想创全优，结果反而捅了漏子；现在又喊创全优，再出了问题就一辈子翻不了身。处党委具体分析了这种思想产生的原因：株洲火车站施工的教训确是深刻的。这个工程动工三年，至今基础工程还没搞好，损失资金十多万元。但是，这个“漏子”绝不是创全优捅出来的，根本原因是“四人帮”的干扰和破坏造成的，我们要为创全优恢复名誉。现在抓纲治处取得了显著成效，群众的积极性蓬勃高涨，建设单位又主动配合，如果我们还怕这怕那，只图个人保险，不顾国家需要，那就不对了。为了提高认识，处党委召开有施工队、机关各部门负责人和工人代表参加的党委扩大会，进行开门整风。党委主要负责同志带头肃流毒，斗私心，开展批评和自我批评，端正经营思想。党委书记邓云根还亲自带队，走访了本处曾经施工过的八个单位，征求对工程建设的意见，使大家深切地感到，创全优，是人民群众的愿望，是实现新时期总任务的需要；少慢差费，就是对人民的犯罪。一致表示，要下定决心创全优，敢为四化挑重担。

处领导放手发动群众，积极做好施工准备工作，一接到设计图纸，就立即组织了强有力的施工队伍奔赴现场。当时正值梅雨季节，给基础施工带来了严重困难。处党委把政治工作做到现场，鼓励大家抓晴天，抢阴天，毛风细雨不畏难，不到一个月时间，一举拿下了基础工程。与此同时，他们“严字当头，日夜赶制出了屋柱、屋架、行车梁等大型钢筋混凝土预制构件四百五十多件，其他中小预制构件一千五百多件，合格率都达到百分之百，其中优等品率为百分之九十七点五，打响了夺取全优工程的第一炮。

千头万绪抓质量

六月份，施工进入了紧张的主体工程阶段。施工高峰中投入的职工有三百多人，吊装、砌墙、盖顶等十多个工种，上下左右，立体交叉作业，工作千头万绪。处党委紧紧抓住思想教育这个中心环节，确保工程质量。他们在工地深入开展了夺优质、创全优的大讨论，批判只顾进度，不顾质量；只顾个人，不顾别人；只顾局部，不顾全局的错误思想。通过会议、广播、墙报，大力表彰质量“信得过”的沈铁山木工班、优质高产能手冯建安等先进集体和个人，请他们介绍经验，给他们必要的物质奖励。处党委还加强对现场施工的指挥调度，严格执行质量检验制度和日施工进度计划；党委副书记李春宜带领十多名机关干部，蹲在工地，抓在班组，严把质量关，组织群众性的技术练兵活动，广泛开展队、班组、个人之间以质量为重点的夺全优竞赛，使整个工地迅速形成了事事讲质量，人人创全优的浓厚风气。

工人们以高度的国家主人翁责任感，对质量精益求精，宁愿自己多流汗，不让工程留隐患。罗池洪泥工班担负着砖墙砌筑任务。他们一上场，就精心操作，认真对待每一块砖，每一刀灰。学徒小潘在砌墙柱时，全神贯注，边砌边量。一次，他发现有一根墙柱稍微偏了一点，要是以往，马马虎虎也就过去了。可是小潘想到百年大计，质量第一，毅然推倒重来。刘运其混合班是从各工种抽人临时组织起来突击砌墙的。他们针对不熟练泥工技术的弱点，苦练基本功，有的同志手指磨出鲜血，也不歇气，硬是练出了过硬本领。八月份，这两个班的同志战高温，夺高产，平均工效分别超过定额百分之二十七和百分之二十五，质量合格率都达到百分之百。

战“金工”群英显身手，夺全优人人争贡献。后勤部门的同志努力提高服务质量，支援前方打胜仗。炊事员把经济实惠、美味可口的饭菜及时送到工地，卫生员送医送药到现场，幼儿园的阿姨也精心为职工带好小孩。后勤变先行，群众劲更足。

不夺全胜不撤手

主体工程胜利完成，最后是包括粉饰安装、地面抹制、现场清理等扫尾工程。按照要求，车间内的五千六百多平方米的生产地面工程，水平误差不得超过五毫米，质量要求很高。处党委为确保全优，采取了相应的措施，可是在施工中仍然出现了走道线不直、墙脚线不平的现象。他们立即抓住这个苗头，深入进行调查研究，原来是少数同志看到主体工程过去了，产生了“大功告成，全优到手”的松劲情绪。针对这种情况，处党委一方面开展谈心活动，另一方面发动大家揭矛盾，找差距，及时召开创全优的现场会，堵施工中的漏洞，敲思想上的梗砣。职工们说，有“大功告成，全优到手”的思想，工作上就会虎头蛇尾，导致少慢差费。我们一定要对工程负责到底，不获全胜不撤手。负责地面抹制的班组在处党委的带领下；集思广益，总结和推广了细测量、精抹制、勤检查的施工经验；对于可能出现问题的地段和环节，预先制定周密的施工方案，由经验丰富的老工人操作把关，使地面平整光滑不起灰，线条清晰规格不走样，质量达到了全优。

创全优，不仅工程本身要信得过，也要做到工完料尽场地清。他们打破惯例，主动搞好现场周围的清扫工作，先后运走余土碎石一千多方。车间雄伟壮观，工厂灿然生辉。金工车间胜利竣工，省建五公司二处的职工向国庆二十九周年献了一份厚礼。

·周泽民、陈德云、朱淑贤·

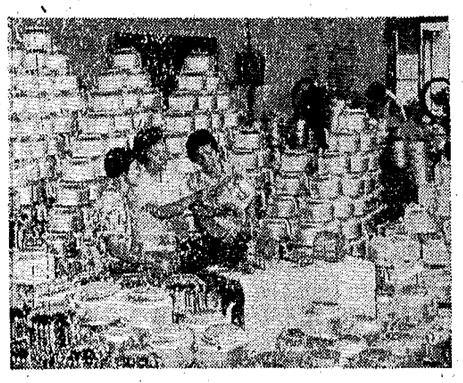

衡阳市铝制品厂建立专职检验和群众自检、互检相结合的制度，严把产品质量检验关。这是铝茶壶制品车间在认真检查产品质量。 本报记者摄

手到「病」除

——衡阳冶金机械修造厂杨炳祥检修机床四年无返修的事迹

衡阳冶金机械修造厂一金工车间，到处是一片大干的景象。突然，一台立车因工件光刀出现波纹停下来了，人们心情非常焦急，因为这台设备一出毛病，就会影响生产任务的完成。这时从车间门外跑进来一个汗淋淋的人，他就是全厂标兵、检修机床四年无返修的维修钳工杨炳祥同志。操作工人一看是老杨赶来了，心里就象一块石头落了地。老杨跑到机床边，连汗也顾不及擦一把，就干起来了。他边问情况，边检查工件，当即断定这是花盘上的毛病。拆开一看，果真是花盘主轴的固定螺丝松动了。不多久，立车又转动了，只见工件上银光闪闪，出现了象镜子一样又光又亮的圆面。大家顿时赞不绝口：“杨师傅真是手到病除的修理能手！”

杨炳祥这种手到病除的过硬本领，是通过战胜技术上的重重困难，在实践中刻苦磨练出来的。一九七六年，车间里有一台从国外进口的大刨床，月月都担负着繁重的加工任务。可是，这台刨床偏偏是“体弱多病”，经常要停产检修，有时一天要修理两次。杨炳祥深深感到：没有过硬的维修质量，就不会有生产的高速度。他下定决心要攻下这一技术难关。通过三天的刻苦钻研，他全面摸索了这部机床的结构性能、装置弱点和常出毛病的原因，同班里的一个老师傅共同研究，在机床上装上一套快速器具，现在这台刨床已经连续三年运转正常。车间里还有一部国外进口的大镗床，也是经常生“怪病”，有时一发“病”，个把星期摸不出原因。有次，它突然出现横走刀和纵走刀同时并行的怪现象，杨炳祥为了摸清病因，把机床上的一个个部位拆开，一个个零件检查，逐个分析，详细记录，深夜回到家里又翻参考书和机修手册，认真地研究分析。一连苦学苦钻了两个星期，终于找到了这部机床出现怪病的原因，从此，对这台机床修理起来就得心应手了。杨炳祥同志就是这样一台台机床刻苦摸索，认真分析、记录，现在，他对全车间一百三十八台机床的结构性能、加工范围、装置弱点、经常会出现些什么毛病以及出这些毛病的原因都了如指掌，所以机床出了毛病，他只要问明情况，就能断定问题出在什么地方，很快就修好了。

杨炳祥经常对班里的同志说，“机床在工人手里，就象枪在战士手里，战士没有好武器会要挨打，工人没有好机床要夺优质高产就是空话。”因此，他对待机床的维修质量，从来不允许有任何马虎。今年三月份，三米二大立车通过一次检修，已经在运行使用，但刀架走动出现一点响声。有的同志认为这是一般的现象，没有什么关系。可是杨炳祥认为小毛病不及时检查，就有可能成为大毛病。他当即带领同志们重新把刀架部分拆下来检查，查来查去，每一个零件都合规格，有的同志说：“这是白费力气、空忙一阵。”老杨坚持说：“有响声必有原因，切切不可马虎。”再次检查时，毛病找到了，原来是在组装的时候，少装了一个垫子。大家不由吃惊地说：“这个问题的确不能马虎，要不然真的会出大事故哩！”四年来，杨炳祥检修机床达一千多台次，他都是这样认真负责，一丝不苟，做到台台检修质量过得硬。

英明领袖华主席在五届人大发出向四个现代化进军的战斗号召后，杨炳祥对自己提出了更高的要求：“维修工不能成为‘唯修’工，要有所发现，有所创造，步步向四个现代化迈进。”一次他在修理一台一九三四年出产的旧式大车床。由于蜗杆上的铜套磨损过大，影响产品质量。本来只要换一个铜套就可以，但他在检修中发现溜板箱的结构不合理。他认为把这个问题解决好，加工产品质量还会有提高。经领导同意以后，他不怕麻烦，日夜苦干，为机床配上一个滚动托架。通过实用，既保证了机床的运转正常，又提高了产品的加工质量。今年来，杨炳祥在修理中，实现了四十一项革新，使机床充分发挥效能，促进了生产的发展。

·本报通讯员·

本报社址：长沙市建湘路 电话总机：26191 夜班编辑室：26194
昨日开印时间：12时16分 印完：16时30分 长沙地区天气预报：今天到明天，晴天到多云，南风二级，最高气温二十一度，最低六度。

黑龙江友谊农场五分场二队采用国外先进机械和科学方法

每人种地近千亩产粮二十万斤

我国农业中首次出现的这一较高的劳动生产率，说明了科学技术就是生产力，对于逐步改变现在几亿人口搞饭吃的局面，是个有益的启示

新华社哈尔滨十月三十日电 本社记者李普从黑龙江省友谊农场五分场二队报道：这里今年采用具有七十年代水平的国外农业机械和科学种田方法，种植大豆和玉米一万一千多亩，已经获得丰收，亩产分别比去年增长两成和七成多。加上几千亩油菜和其他作物，全队二十名农业工人，平均每人种地近千亩，产粮二十万斤。我国农业中首次出现的这一较高的劳动生产率，对于逐步改变现在几亿人口搞饭吃的局面，是一个有益的启示。

在深秋的阳光下，我们来到二队田间。只见玉米秆高穗大，大豆果实累累，三台大型的联合收割机正在工作。这种收割机工效高，作业质量好，收割、脱粒等几道工序一次完成。它乘风破浪般地前进，所过之处，把玉米秆、玉米芯切成一小节一小节，均匀地撒在地里作肥料。转眼之间，一大片庄稼就被剃光了。金黄的粮食，随即由运粮拖车送到晒场。

这批机器，是四月上旬开始从国外运到的，共六十台（件），包括从耕耘、播种到收割、运输和粮食加工的各种机械。那些拖拉机既是牵引农具的动力，又是操纵农具的枢纽。它牵引的旋转锄，八小时能松土两千亩左右。它牵引的耕耘机，作业面宽达十八米八，八小时耘地一千多亩。这些都是庞然大物，但是能够自动折叠，运转轻巧；而且都是由拖拉机手一人操作，不要别人帮忙。

黑龙江省无霜期只有一百二十天左右。过去大秋作物的春播时间一般要半个多月，播得较晚的地块往往庄稼没有成熟就遭到霜害，大幅度减产。今年二队试用这种新的播种机，不到五天就全部播完了，为庄稼赢得了比较充裕的生长期。

我国农村每年都要为农作物间苗锄草耗费很多人工，黑龙江地多人少，困难更大。二队今年的玉米用精量点播机播种，一窝玉米下一粒籽，一粒籽儿长一棵苗，不仅节约了种子，更可贵的是把间苗这件费时费事的活儿省掉了。同时，由于喷洒了除草剂，消灭了杂草，避免了因为管理不过来而发生的那种“粮草间作，草比苗高”的严重情况。记者来到一块大豆田，这块地播种后既没中耕，又没锄草，地里却很少杂草，一株株豆棵挂满了豆夹，生长良好。队里的同志们很高兴。除草剂把他们从锄草的繁重劳动中解放出来了。

先进的科学技术给二队带来了丰硕的生产成果，也促使他们冲破小生产的狭隘眼界，解放了思想。曾经有一种传统观念，认为既要精耕细作，就只有多投人工，也就谈不上提高劳动生产率。但是眼前这些新鲜事儿却告诉人们，精耕细作同手工操作并没有必然的联系，并不一定需要多费人工。很能说明问题的是精量点播机，一个人八小时能播种玉米一千二百亩，开沟、点种、施肥、下药、覆盖、镇压一次完成，行距、株距、深度都好，下种量的精确度达百分之九十八，无论速度、质量都远远超过了手工操作。相形之下，手工劳动反倒成了粗放耕作。

二队采用这种先进农业机械和科学种田方法还只有半年时间，这些生产成绩还是低水平的。二队原有三百多人，现在已腾出二百七十多人去干别的工作。美国朋友韩丁前不久来参观，认为还有很大的潜力，农业工人可以减少到十五个，耕地可以扩大到至少三万亩。他说：“你们十五个人，我看两年就可以达到我的劳动生产率。我们竞赛吧。”韩丁一个人种地一千七百亩，每年劳动一百五十天，生产玉米一百五十万斤。友谊农场的领导和二队的同志准备明年先做到二十个人种地三万亩。他们要记者转告全国人民：他们承认落后，不甘落后，决心接受韩丁的挑战，急起直追，迎头赶上。

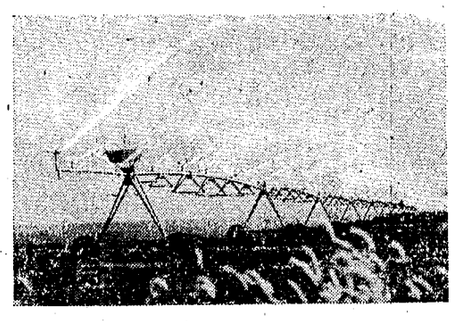

黑龙江省友谊农场五分场二队抓紧农时搞好农田保墒，使用引进的美国喷灌机具进行秋浇，为明年春播作好准备。　新华社记者摄

中日关系进入新阶段

《人民日报》记者、新华社记者

在邓小平副总理访问日本的八天里，人们强烈地感到，中日关系在两国政府和人民长期共同努力的基础上，终于发生了飞跃的变化，它最终地结束了两国间曾经有过的不幸的历史，使两国关系迅速地进入了一个友好合作的新阶段。

新中国成立以来，有很多中国代表团访问过日本，受到了日本人民的热情欢迎，但从来没有象这次邓副总理一行访问日本这样，政府和人民一起如此热情欢迎。连日来，东京轰动了。整个日本沸腾了。为了迎接邓副总理的来访，日本政府做了周到的安排。各友好团体反复进行了研究，以满足各界友好人士要求参加各种欢迎集会的愿望。日本外务省情报文化局发出了二千五百多张采访邓副总理活动的特别证件，各新闻报道机关仍然理怨卡得过紧。各家电视台每小时的新闻节目里，都有邓副总理各项活动的画面。各家报纸都以大量的篇幅显著地、详细地报道了邓副总理活动情况和各种场面的照片。日本舆论界就邓副总理访问日本和中日和平友好条约生效的意义纷纷发表评价：“迎来了日中新关系的黎明”，“开始了真正的睦邻友好关系”，“进入了和平友好的新时代”，“开辟了日中友好的新世纪”，“具有划时代的意义”。

邓副总理在日本，广泛地接触了朝野政治家，会见了多年来为促进中日两国友好关系发展的各界老朋友，也结识了很多新朋友，彼此在互道恭喜时，都一再强调周恩来总理生前的一句话：中日两国人民一定要世世代代友好下去。

中日两国能有今天这样友好的关系，是在长期而广泛的民间友好往来的基础上发展起来的。而“饮水不忘掘井人”，又是东方人特有的感情。邓副总理在访日期间同松村谦三、高碕达之助、石桥湛山、浅沼稻次郎、片山哲和村田省藏的家属亲切会见，以表示对为促进中日友好披荆斩棘、开路架桥的已故先驱者们的深切怀念。家属们对于中国领导人这种情谊，表示深为感动。会见时，坐在邓副总理左边的八十三岁的片山哲夫人菊枝听到邓副总理向他们慰问的时候，摘下眼镜，用手帕擦着眼泪。浅沼稻次郎的夫人享子在邓副总理谈到有的朋友为两国邦交正常化献出了宝贵生命后，眼睛湿润了。

日本首相福田赳夫、外相园田直以及政府各个部门对邓副总理一行的接待是隆重的。在通往邓副总理下榻的国宾馆的几条大街两旁，都悬挂着中日两国国旗，每天都象节日一样。日本天皇陛下也对邓副总理的来访和中日和平友好条约的生效十分关怀。天皇陛下在同邓副总理一行共进午餐时，丰明殿内特意演奏了一千四百多年以前从中国传来的几曲唐乐。

日本人民和政府这样热烈地欢迎邓副总理，中日两国有今天这样友好的关系，绝不是偶然的，它有着特殊的历史渊源。这一点，一到京都和奈良感受就更加深刻。邓副总理一行走到哪里，哪里就是一片欢乐声，而且这种欢迎是越来越热烈。在京都近郊的岚山脚下，行人在细雨潇潇的街头，自动地夹道欢迎；在奈良的东大寺和唐招提寺，千百张天真活泼的儿童笑脸，表现出由衷的喜悦。到了工厂，从经理到工人，都对中国的四个现代化表示关心，主动地表示愿意通过经济合作和技术交流来协助中国的经济建设。奈良市长健田忠三郎说得好，奈良是日本的精神故乡，而奈良的文化是从中国传来的。邓副总理说，现在我们要向你们学习了。健田说，这是中国的文化“回老家探亲”。这真是，二千年的文化交流，在新的历史条件下，又开放出新的花朵。他们的这段对话，使当时在场的人，使所有通过电视和报刊了解到这一情况的人，都感到异常的亲切。

在同日本朋友交谈中，他们总要提到敬爱的周总理。他们谈到周总理在日本学习的时候，曾到过岚山，也有人因此而推断他一定也到过奈良。他们谈到难忘的周总理的音容笑貌。这些交谈，充满着对周总理的怀念和爱戴，而这种感情又成了推动中日友好运动的力量。这就说明，日本的政界、经济界、友好团体为什么那么欢迎邓副总理。日本朋友丰田汽车福冈公司副经理今野宗次说，过去是毛主席和周总理推动着日中关系向前发展，现在华总理、邓副总理在继续把这一关系推向前进，在欢迎的热情中，包含着无限的期待。

人们注意到，当中日和平友好条约宣告生效时，许多日本人士已经提出，不能只停留在欢乐的气氛中，而是更重视它的现实意义和历史意义。井上清教授从历史学家的角度作了这样的评价：“这是日本明治维新以来，历史性的一百八十度的方向大转变，从而恢复了阿倍仲麻吕时那样的日中友好关系，这种关系是亚洲各民族建立新关系的出发点，并向全世界宣告了这一点。”日中经济协会关西本部常务理事峰永了作认为，日中两国在科技、资源、经济、贸易等方面的合作和交流，将由于邓副总理的访日和条约的生效而迅速发展，这对两国都是有战略意义的。京都大学一年级学生竹田说，沿着这项条约的方向前进，中国、日本、亚洲乃至全世界，就会得到和平与稳定。我在电视中看到邓副总理那样精力充沛，讲话很有风趣也很亲切，感到他是一位推动着中日关系历史车轮前进的大政治家，我非常敬佩他！

中日两国人民认为是大好的事情，各国人民都为之高兴的事情，却被霸权主义者视为眼中钉。这是无足为怪的。在缔结中日和平友好条约问题上，它是百般阻挠，多方破坏，蛮横威胁。可是，它这样干反而使中日两国和两国人民在共同的威胁面前，更加接近了。那些最能察觉到国民感情的日本新闻工作者，对这点看得非常清楚。《东京新闻》主笔枫元夫说：“邓副总理在记者招待会上关于霸权主义的讲话，我认为日本国民是会理解的。现实就是这样，你要和平友好，它就威胁你，因此不反对霸权主义，也就不能和平友好。”《北海道新闻》主笔小林金三说：“今天确实存在着一个日本和一个百分之一的日本。千岛群岛被无理霸占，不归还给日本，这就是明显的霸权主义行径。邓副总理说，日中两国都受到霸权主义的威胁，我完全同意。”

无论在东京还是在京都、奈良和大阪，记者随同邓副总理的车队在高速公路上前进，一路上都是绿灯，不断地看到人们笑容满面，挥手致意，确实是感到人民之间的友好大道越走越宽了，政府间的来往大门更敞开了，中日关系的新时代开始了。明年，当樱花盛开时，邓颖超副委员长将应邀访问日本；福田首相在给邓副总理送行时，已经约定尽早去北京见面；日本政府盛情地邀请了华国锋总理访问日本。而中日间经济界、科技界、文化界的交往，更是象由千丝万缕结成的纽带一样，把中日两国和两国人民紧紧地连结在一起。他们要把这种“中国热”化为力量，在政府间、民间、群众团体间，一件事一件事地落实，既要扎扎实实，又要加快步伐前进。真是日中友好前程似锦，友好的热潮一浪高过一浪。　（新华社北京十月三十日电）

通讯

意大利全国农业记者协会

授予陈永贵副总理国际农业新闻奖

据新华社罗马十月二十九日电 意大利全国农业记者协会十月二十八日在罗马附近的锡耶纳市举行隆重的授奖仪式，授予中国副总理陈永贵和其他六名意大利人和外国人以“国际农业新闻奖”，以表彰他们在发展农业方面所作出的贡献。

其他六名获奖者是：国际农业发展基金组织主席阿卜杜勒·穆欣·苏迪里（苏丹人），美国科学家和诺贝尔奖金获得者诺曼·欧内斯特·伯劳格，意大利托斯卡纳地区主席马里奥·利昂纳，意大利著名农业育种家奇里洛·马利亚尼，意大利电影制片人埃尔曼诺·奥尔米，意大利农业部长乔瓦尼·马科拉。

在授奖仪式上，意大利农业部长乔瓦尼·马科拉把奖品——一个象征农业的青铜雕塑品——发给获奖人或他们的代表。

中国驻意大利大使馆临时代办王传斌代表陈永贵副总理接受了奖品。

“国际农业新闻奖”每三年颁发一次，授予那些为发展农业作出了出色贡献的人。

* * *

洛佩斯·波蒂略总统离开上海去日本

李先念副总理和彭冲第二副主任等到机场欢送

据新华社上海十月三十日电 墨西哥合众国总统何塞·洛佩斯·波蒂略圆满结束对我国的访问，今天上午偕同他的夫人和随行人员乘专机离开上海前往日本。

当洛佩斯·波蒂略总统和夫人向两千名欢送群众告别时，人们满怀友情，热烈祝贺洛佩斯·波蒂略总统访问中国取得成功。

国务院副总理李先念和夫人林佳楣，上海市革命委员会第二副主任彭冲和夫人骆平，到机场热烈欢送。宾主在临别前热情握手告别。李先念副总理代表华国锋总理、中国政府和人民祝洛佩斯·波蒂略总统和夫人一路平安，并请总统问候墨西哥人民。洛佩斯·波蒂略总统说，这次访问是墨、中两国关系史上少有的重大事件。他请李副总理转达他对华主席和中国人民的问候。总统还对彭冲第二副主任说，感谢你们的热情好客，我在这里看到的一切，是永远忘不了的。

到机场欢送的还有外交部副部长王海容，中国驻墨西哥大使刘溥和夫人等。

日本报纸盛赞邓副总理访日取得巨大成功

日中关系进入了新阶段具有广泛影响

据新华社东京十月二十九日电 日本报纸纷纷发表社论，赞扬邓小平副总理访问日本取得了具有历史意义的巨大成功。

《每日新闻》十月二十八日的社论说：“邓副总理的访日，在日中关系的悠久历史中，具有里程碑的意义。”社论指出，邓副总理在日本的一系列活动，“使日本国民深刻地实际感觉到迎来了这样的一天：日中关系揭开了新的时代之幕。尤其是他同天皇的会见，在谈到近一个世纪的两国不幸关系时，相互说，过去的事情就过去了，面向将来，缔造两国友好。这的确是具有历史意义的事件。无疑地，以邓副总理访日为契机，将加深日中之间的交流及以此为基础上的相互理解。”

社论说：“今后日中两国应当各自尊重对方的立场和主体性，加强真正的友好关系，努力使其有助于亚洲的和平以至世界的和平”。

《日本经济新闻》十月二十八日的社论指出，邓副总理访日和日中和平友好条约生效，日中关系进入了新阶段。这个新阶段的意义，不仅限于日中两国间的关系，不能忽视它所具有的国际范围的广泛影响。

《读卖新闻》十月二十九日发表社论指出，“邓副总理访日的最大成果是，使日中关系变得更加亲密，同时增强了日中首脑外交的重要性，它的意义是重大的。”

《东京新闻》十月二十七日发表社论说，邓副总理在日本的讲话，使我们理解了中国正在倾注全力搞四个现代化。我们应当谦虚地为中国的现代化提供合作。

社论说：“邓小平副总理访问日本以后，日中两国间的相互理解进一步加深了。尤其是两国首脑坦率地进行会谈，意义甚大。”社论说，“可以期望，通过两国首脑外交的正常化，两国关系将会更加密切起来。”

《公明新闻》的社论说，日中和平友好条约肯定了要严格信守日中联合声明中各项原则，写进了和平共处五项原则和反霸条款等。根据上述各项原则，可使日中两国间的和平友好关系得以巩固和发展，同时，也将有助于亚洲和世界的和平，其意义是极大的。

✧ ✧ ✧

为促进日中工业技术交流

日本成立工业技术文化中心

新华社东京十月三十日电 为了促进日中两国工业技术的交流，十月二十四日在东京成立了「工业技术文化中心」。

这个机构的理事长、日本武藏工业大学校长石川馨在成立大会上致词说：「在日中和平友好条约正式生效的大好形势下，期望同中国进行工业技术交流的学者、产业界，出版界人士和旅日华侨一起，建立这一民间机构，对促进日中两国的技术交流和合作，是有意义的。」

日本「工业技术文化中心」的会长为日中文化交流协会理事长中岛健藏，副会长为日本南海电气铁路公司总经理川胜伝。

这一机构目前主要向中国介绍日本工业技术，除继续出版中文杂志《日本工业技术》以外，并在日本工业企业的合作下，向中国提供介绍日本工业技术的影片、录像磁带和图书等。还准备组织日本工业技术人员访华和接待中国方面的技术考察团访日以活跃两国工业技术人员的往来和交流。

简要新闻

印度舞蹈团一行到达北京

印度人民的友好使者——印度舞蹈团一行四十多人三十日到达北京。他们给中国人民带来了富有民族特色的优美的舞蹈艺术。当晚，文化部为欢迎印度艺术家举行了宴会。印度艺术家将在北京、石家庄、郑州、长沙、广州进行访问演出。

世界体操锦标赛在法国举行

第十九届世界体操锦标赛十月二十九日在法国施特拉斯堡闭幕。日本男子体操队挫败了苏联队的挑战，以五七九点八五分的总成绩获得男子团体冠军。在女子五个单项（包括个人全能）的比赛中，罗马尼亚选手科马内奇获得平衡木比赛的第一名，她还获得跳马的第二名。

亚洲太平洋广播联盟举行大会

亚洲太平洋广播联盟第十五届大会十月二十七日至二十九日在新德里举行。来自四十二个亚洲太平洋广播联盟的成员国和其他国际组织、地区组织的一百五十名代表和观察员出席了大会。我国中央人民广播电台副台长罗青率代表团参加大会。

彩色纪录片

华主席会见利比亚贵宾

中央电视台、中央新闻纪录电影制片厂摄制　中国电影公司发行

即日起在我省上映

祖国新貌

一九七八年第十号　一九七八年第十一号

机械化产煤夺高产（黑龙江）　模范班主任（北京）
精通业务的党委书记（辽宁）　创驯工人闯新路（辽宁）
勤奋聪明的小姑娘（湖南）　女理发员（北京）
绸伞、丝绢（浙江、湖北）　为工人演出（北京）
笛子演奏家陆春令（上海）

中央新闻纪录电影制片厂摄制　中国电影公司发行

十一月一日（星期三）放映影片

彩色故事片党的女儿 同映雷电
文化 上午8.00 10.30
建设 上午8.45 11.15
燎原 上午9.35 长沙 12.05
新华 1.10 3.50
解放 12.35 3.15
人民 1.45 4.25 6.50 9.15
红卫 2.15 4.55 7.20 9.45
建筑 2.45 5.25 7.50 10.15

彩色纪录片
春蕾　潜海姑娘

彩色科教片
摩擦　航空模型
建设 6.35　文化 7.20

彩色艺术片小铃铛 同映：蛇岛
新华 上午8.20 建湘 8.15
北郊 1.30 7.30
长沙县 3.00 6.30

美国故事片
百万英镑
同映：粉末冶金
文化 1.00 3.25 5.55
建设 1.45 4.10 8.15露天
长沙 2.35 5.00
雨花 7.00 9.30

故事片 东港谍影
同映：无土育秧
长沙 7.25 文化 8.20

彩色故事片
党的女儿
同映：科技新花9—10
湖南 9.45 12.15 2.45
湘江 10.20 12.50 3.20 5.40
红色 9.10 11.40 2.10 4.40
东风 8.35 11.05 1.35 4.05

故事片 独立大队
同映：科技新花第8号
人民 上午 8.35 11.05
红卫 上午 9.05 11.35
建筑 上午 9.40 12.05
新华 上午10.30
工人 1.00 3.30 6.00 8.30
(6.15 8.45露天)
燎原 1.40 4.10 6.55 9.35
烈士公园 2.30 5.00 7.45

湖南日报

天才论和实践论的斗争

《人民日报》特约评论员

实践是检验真理的唯一标准，这个马克思主义的常识，被林彪、“四人帮”禁锢了多年，不准人们说出，更不准宣传。这并不奇怪，因为他们是一伙假马克思主义的政治骗子、理论骗子，经不起实践的检验。问题是在粉碎“四人帮”一年多以后，当有人重新说出这个常识时，竟然被有的同志目为异端，好象犯了什么大罪——这个事实告诉我们，天才论的流毒远未肃清，还在继续起作用。

我们都知道林彪的理论纲领是天才论。“四人帮”有没有理论纲领？如果有，它是什么？通过当前关于真理标准问题的讨论，人们对于这个问题看得更加清楚了。“四人帮”的理论纲领就是林彪的理论纲领天才论。

提起天才论和实践论的斗争，就不能不想起一九七〇年的庐山会议。庐山会议已经过去八年了。林彪和“四人帮”这两个反党集团已经先后被粉碎了。不过，前事不忘，后事之师。回顾一下历史，有助于我们深刻地理解当前的事实。这不是算旧账，因为林彪和“四人帮”所欠的，本来就是一笔账。不联系批判林彪，“四人帮”的账是算不清的。

在庐山会议上，林彪打出两面旗。一面旗是“设国家主席”，这是他的政治纲领。一面旗是“天才论”，这是他的理论纲领。要求“设国家主席”，是他要当国家主席，抢班夺权，建立林家法西斯王朝。天才论就是为这种政治需要服务的。

天才论是唯心论的先验论，主张人的知识是先天就有的。谁的脑袋特别灵，谁就是天才。历史是天才人物创造的。天才人物的思想，是超越时间、空间和具体条件而独立存在的，是最后的永恒的真理。它既不从实践产生，也不受实践检验。相反，这种思想乃是检验真理的标准，而且是人间一切是非的最高裁判者。这种理论完全是反马克思主义的，是同实践论针锋相对的。马克思主义的认识路线是实践论，认为人的知识只能从社会实践中来，正确与否也只能由实践来检验。当然，人不能事事都靠自己的实践，多数知识还是从别人(包括书本)那里得来的。但别人的知识同样来自实践。马克思主义也不是说不能称天才，“天才”这个词还是要用的，不过要用唯物论来解释它。人的头脑，从它的生理素质和反映机能来看，是有差别的。确实有人聪明一点，我们应当承认这个客观事实；但是这种差别，也只是给人的后天活动提供了不同的物质基础。至于一个人以后究竟向何处发展，发展的快慢，那完全取决于社会实践。一个人不管多么聪明，如果脱离实践，是不会有任何知识的。当我们用“天才”这个词来称赞某个伟大人物时，是表示他在某一方面或某些方面，比如在政治、军事、工程、技术、科学、艺术或其他方面，有大大超出别人的才能。这才能是从什么地方来的呢？是从实践中来的，此外再没有别的来源。

实践的观点是马克思主义认识论首先的和基本的观点。毛主席的《实践论》发表以后，这个观点得到更为广泛的传播，更加深入人心。在这种条件下，如果有人在共产党内搞天才论，反对实践论，那就或者是世界观根本没有改造，怀有个人目的，或者是从来也不学习马克思主义著作，对毛主席反复宣传的观点一无所知。事实证明，林彪搞唯心论的天才论，目的就是要树立他个人的“绝对权威”，为他篡党夺权制造舆论。他的本意是想说，他就是天才，然而当时他不可能直截了当地说出这句话，因为中国共产党和它的领袖毛泽东同志在中国人民中拥有崇高的威信。这种威信，正是通过长期革命斗争的实践树立起来的。人民拥护这个党，热爱自己的领袖，并不是根据什么先验的原则或是由于“大树特树”，而是根据自己亲身观察和体验的客观事实。正因为这样，我们党和毛主席在人民中的威信是不可动摇的。

在这种情况下，林彪采取了非常恶毒的手法，把无产阶级的领袖称为“天才”，把毛泽东思想说成“顶峰”。你敢反对这种天才论吗？你就是反对毛主席，就是反对毛泽东思想。你要承认这种天才论吗？那就得承认唯有林彪最“高举”。于是他树立自己“天才”形象的目的就达到了。这正是拉大旗作虎皮，包住自己吓唬别人的战术。早在文化大革命一开始，他就这样搞起来了。

毛主席早就发觉了这个苗头，并且不断进行斗争。但是林彪利令智昏，到了党的九届二中全会即庐山会议上，公然打起天才论的旗帜，发动了一次未遂的反革命政变。他们又哭又闹，把庐山闹得乌烟瘴气，好象别人都在反对毛主席，唯独他们是高举红旗的。当时果然有不少同志上了当。

如果说以前的斗争还是小接触的话，那么庐山的斗争就是公开爆发的一场大战了。毛主席写了《我的一点意见》，把林彪在天才论掩盖下的反党野心一下子揭穿了。鉴于林彪们多年来宣传天才论，把人们思想搞得很乱，分不清什么是唯心论，什么是唯物论，毛主席在这个《意见》里向全党提出一个非常重要的理论问题：是英雄创造历史，还是奴隶们创造历史，人的知识（才能也属于知识范畴）是先天就有的，还是后天才有的，是唯心论的先验论，还是唯物论的反映论？在《意见》的结尾，毛主席号召全党：团结起来，争取更大的胜利；不要上号称懂得马克思，而实际上根本不懂马克思那样一些人的当。

很明显，庐山会议以后，按照毛主席的指示，应当进行一场声势浩大的批判天才论的斗争，以便肃清林彪们多年来制造的大混乱，使全党和全国人民得到深刻的马克思主义唯物论的教育。但是，毛主席的指示并没有被执行。原因很清楚，林彪还在台上，他不想回头，当然不会去批判自己。因此，批判天才论的斗争被推迟了。

按道理，一九七一年林彪自我爆炸之后，这场斗争总该展开了吧？结果不然。“四人帮”掌握了宣传大权和舆论工具，批判天才论的斗争继续被压制着。

为什么“四人帮”不批天才论呢？原因也很清楚，林彪、“四人帮”虽然先后成为两次反革命修正主义路线的头子，其实是一丘之貉，他们在思想上是一个体系。如果说林彪需要天才论，那么“四人帮”尤其需要天才论。林彪毕竟打过仗，还有些资本。“四人帮”则没有什么资本可以拿来招摇撞骗。他们是社会的渣滓，是跳梁小丑。他们一点革命实践经验都没有，连领导一个公社的能力都不具备，却妄图掌管八亿人口的国家，这不纯粹是胡闹吗？没有实践经验而要担当大任，就只好乞灵于天才论。

不过，“四人帮”的天才论，在外表上稍稍不同于林彪的天才论。他们接受了林彪失败的教训，绝口不提“天才”字样。他们的旗帜上写着“反对经验主义为纲”，这是天才论的另一种表达方法。林彪是说，有天才的人应该上台；“四人帮”是说，有实践经验的人应该下台。这两种调子异曲同工，一个说自己应该上台，一个说别人应该下台，都是为他们的政治纲领服务的。林彪要设国家主席；天才论就是为这个政治纲领、为他当国家主席吹喇叭的。“四人帮”的政治纲领是“老干部是‘民主派’，‘民主派’就是‘走资派’”；“反对经验主义为纲”就是为这个政治纲领（即打倒有实践经验的老干部）服务的。既然他们把实践经验说成是经验主义，是坏东西，越有经验越应该打倒，那么，中国的命运当然只能交给他们这样的“天才”来掌握了。

可见，不论从政治纲领看，还是从理论纲领看，“四人帮”和林彪在实质上都是相同的。因此，要让“四人帮”去批判天才论，乃是完全不可能的。“四人帮”一面阻止批判天才论，一面加紧反对实践论。他们不但继承林彪“句句是真理”的原则，任意寻章摘句吓人骗人，而且在一九七五年公然提出“反对经验主义为纲”，要搞一场反革命大清洗了。

正当他们打出自己的理论纲领时，毛主席就点破了它的要害。毛主席针对这个理论纲领批示道：“提法似应提反对修正主义，包括反对经验主义和教条主义，二者都是修正马列主义的，不要只提一项，放过另一项。”毛主席针对“四人帮”这伙骗子，特别指出：“我党真懂马列的不多，有些人自以为懂了，其实不大懂，自以为是，动不动就训人，这也是不懂马列的一种表现。”这个期间，毛主席已经亲自发动了反对“四人帮”的斗争。这个批示是指导这场斗争的一个非常重要的文件。如果说，《我的一点意见》是批判林彪的理论纲领的战斗号令，那么，这个批示就是批判“四人帮”理论纲领的战斗号令。

但是，终“四人帮”之世，毛主席这两个战斗号令哪一个也没有得到贯彻执行，批判天才论的斗争始终没有真正开展。如今毛主席已经离开我们，这个指示也就成为他的遗言。我们要继承毛主席的遗志，就必须实现这个战斗号令。以华主席为首的党中央正是这样做的。揭批“四人帮”的第三个战役，自然包括对天才论的批判。深入批判天才论，有利于把揭批“四人帮”的斗争进行到底，有利于巩固和发展安定团结的政治局面。要增强党的团结和全国人民的团结，就必须批判各种反马克思主义的思想，把全党同志和全国人民统一到马列主义、毛泽东思想的基础上来。毛主席在《我的一点意见》的结尾，把“团结起来”和“不要上当”联系起来是有深刻寓意的。现在，林彪和“四人帮”这两批骗子都已现出原形，可是他们的流毒尚未彻底清除。他们已经在我国思想界造成极大的混乱。那混乱的思想根子，就是天才论。我们讲团结，就要彻底批判林彪、“四人帮”所散布的一切毒素，特别要批判他们的理论纲领天才论，才能真正达到在毛泽东思想基础上的团结。

当前，我们正处在一个伟大的历史转折点。华主席为首的党中央已经率领我们开始新的长征，要在本世纪内把我国建成现代化的社会主义强国。为了实现新时期的总任务，有多少新事物等待我们去认识，有多少新问题等待我们去解决！而妨碍实现新时期总任务的最大的思想障碍之一就是天才论。有的同志天天讲毛泽东思想，好象很“高举”，然而却常常忘记甚至反对毛主席特别强调的实践是检验真理的唯一标准这个马克思主义的基本原则。你要从实际出发解决实践提出的新问题吗？你想根据新的历史条件说出一点新的见解或在行动上迈出新的一步吗？在他们看来，那就要先查查书上写没写过，或者谁说没说过。如果没有写过、说过，那就是不“高举”，甚至就是“砍旗”。正如邓副主席在全军政治工作会议上的讲话中所说：“他们的观点，实质上是主张只要照抄马克思、列宁、毛主席的原话，照抄照转照搬就行了。要不然，就说这是违反了马列主义、毛泽东思想，违反了中央精神。”如果让这种观点、这种精神状态占了上风，那就最好什么事情也不去做，整天躺在书本上寻章摘句，这该是最“高举”了。然而这恰恰是抛弃了马列主义、毛泽东思想最根本的东西，恰恰丧失了共产党员的革命进取精神，恰恰从根本上违背了党的十一大路线。党的十一大路线要求我们适应新的历史条件，一切从实际出发，解放思想，发挥革命的创新精神，加速实现四个现代化。这条路线集中反映了社会发展的客观规律，表达了八亿中国人民的强烈愿望。那种把马克思主义不是当作行动的指南，而是当作教条的精神状态，和我们沸腾的社会现实是多么不相称啊！

总之，林彪、“四人帮”宣扬的天才论早已成为我国社会主义事业的障碍。扫除这个障碍是广大干部和群众的迫切要求，是捍卫和发展马列主义、毛泽东思想的需要，是历史前进的需要。当前正在进行的关于真理标准的讨论，实际上就是以马克思主义的实践论为指导，展开对唯心主义的天才论的批判。毫无疑义，这将使我们的干部和群众受到一次极其生动的深刻的马克思主义思想教育。

如果有人认为，承认实践是检验真理的唯一标准就是妨碍“高举”，那就只能说明：他这种“高举”，并不是真正高举马列主义、毛泽东思想的旗帜。马克思主义是真理，它是不怕实践检验，不怕批评的。如果马克思主义害怕实践检验，害怕批评，如果可以检验倒，可以批评倒，那末马克思主义就没有用了。一百多年来，马克思主义这面旗帜不知被革命实践检验过多少次，越检验，它越闪放出真理的光辉。这面旗帜也不知被人攻打过多少次，文的和武的，它都经历过了，不但没有被攻倒，反而更加高高地飘扬。在社会主义的中国，假如有一面什么旗帜，很害怕实践，人们一宣传“实践是检验真理的唯一标准”，它就被砍倒，那就表明，它同马列主义、毛泽东思想的旗帜毫不相干，表明它是假马克思主义。林彪、“四人帮”的天才论就是这样一面假马克思主义的旗帜。假马克思主义遇上了真马克思主义，天才论遇上了实践论，怎能不害怕，怎能不倒下呢？倒下这种假马克思主义的旗帜，使它不再鱼目混珠，而让真正的马列主义、毛泽东思想的红旗更高地飘扬，这是非常好的事情。我们所以要深入批判林彪、“四人帮”的天才论，其目的就在这里。让我们更紧密地团结在华主席为首的党中央的周围，举起实践论的武器，把天才论的流毒彻底肃清！

（原载十月三十日《人民日报》，新华社北京十月三十日电）

漫画

⇦ 爆竹声声 谢丁玉

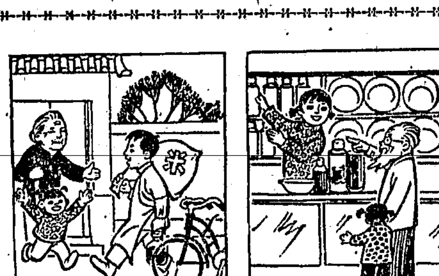

送货上门　耐心热情

方便群众　老幼欢迎

⇧ 服务新风 邹兰田

⇩ “千斤小姐” 彭博望

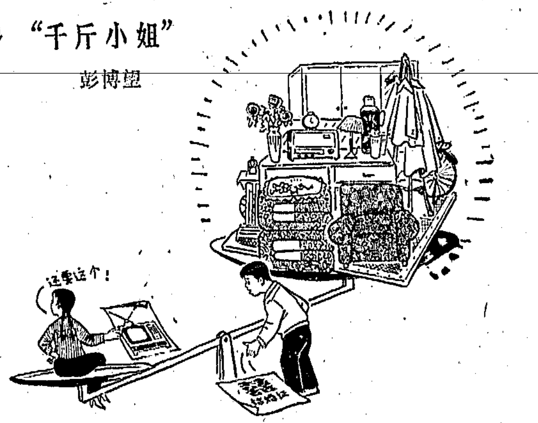

⇩ 一家人 毛国保

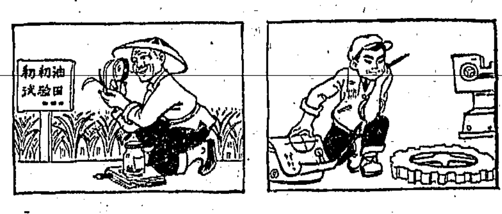

爷爷试验喜丰收　爸爸“双革”有劲头

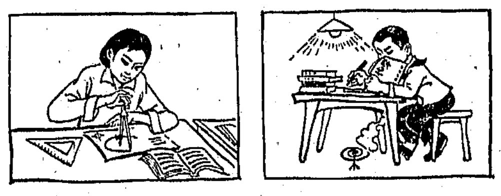

妈妈夜校苦攻关　我为革命勇登攀

⇩ 母校访问记 卢志成

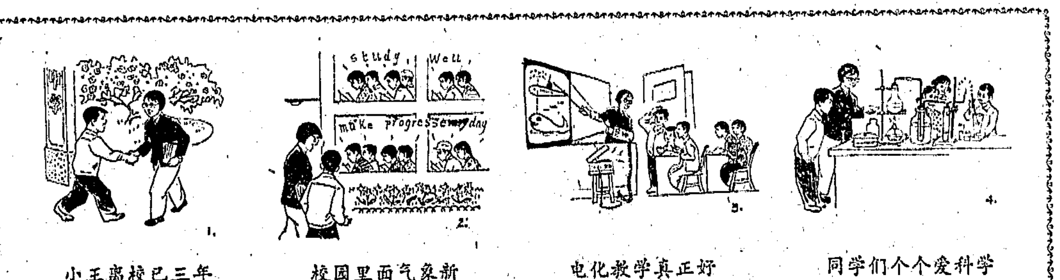

1. 小王离校已三年 访师来到母校园
2. 校园里面气象新 只闻琅琅读书声
3. 电化教学真正好 形象生动记得牢
4. 同学们个个爱科学 实验又有新收获

5. 修桌椅 练硬功 热爱劳动学雷锋
6. 师生团结情谊重 小王深深受感动
7. 小王上台作控诉 狠批“四害”肃流毒
8. 重访母校收获大 决心加紧学文化

⇨ 迷人的书 张圣韬
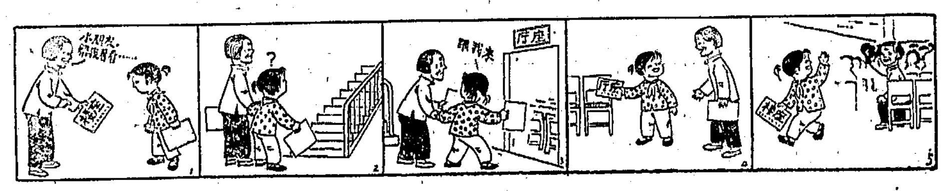
⇩ 换座位 谭谷泉