

ଓଡ଼ିଶାର ଇତିହାସ ।

୯ ପ୍ୟାରିମୋଡ୍‌ର ଆରମ୍ଭ ।

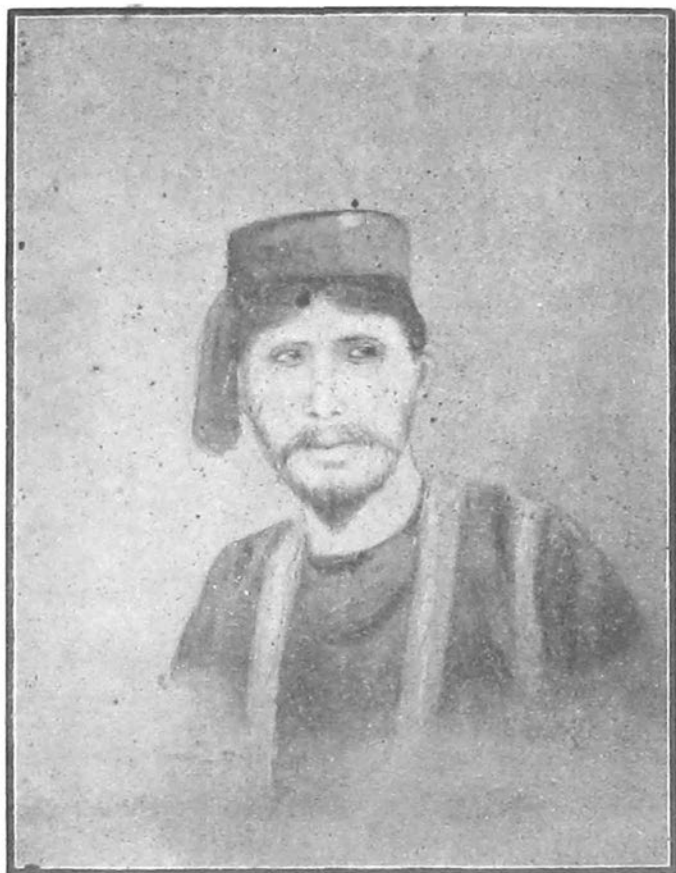

ସ୍ଵର୍ଗୀୟ ପ୍ୟାଗୋଡ଼ନ ଅରୁଣ୍ୟ ।

# ଓଡ଼ିଶାର ଇତିହାସ ।



ଏମ୍.ଏ.ମୋହନ ଅନୁର୍ଣ୍ଣୟକ  
ପ୍ରଣୀତ ।

ଶ୍ରୀ ବିଶ୍ଵନାଥ ବରଦ ଦ୍ଵାରା  
ପ୍ରକାଶିତ ।

ଉତ୍କଳ ସାହିତ୍ୟ ପ୍ରେସ୍ ।



Printed by V. Kar,  
THE UTKAL SAHITYA PRESS  
**CUTTACK**  
1925.

ମୂଲ୍ୟ ୪ ଟଙ୍କା ୫୦ ପାଠ ।

ଉତ୍ସର୍ଗପତ୍ର ।



କବିକର ବାବୁ ଶ୍ରୀ ରଙ୍ଗଲଲ ବନ୍ଦ୍ୟୋପାଧ୍ୟାୟଙ୍କୁ

ଉତ୍ତର ଉପହାରସ୍ଵରୂପ

ଏହି ସ୍ଵଦୁଗ୍ରନ୍ଥ

ପ୍ରକାଶନୋପକ୍ରମ

ଅର୍ପଣ ହେଲା ।



## ଭୂମିକା ।



ସନ ୧୮୭୫ ମସିହାରେ ଓଡ଼ିଶା ସ୍ଵାଧୀନତା ସମ୍ଫେଦନ କମିଟିର ବଞ୍ଚାପନ ଦେଇଥିଲେ ଯେ ଉତ୍କଳଭାଷାରେ ଖଣ୍ଡେ ଓଡ଼ିଶାର ଇତିହାସ ରଚିତ ହେଲେ ଏବଂ ତାହା ଓଡ଼ିଶା ବିଦ୍ୟାଳୟସମ୍ଫେଦନ କମିଟିର ଇନ୍‌ସ୍ପେକ୍ଟରଙ୍କ ଅଧିକାରରେ ଗ୍ରାହ୍ୟ ହେଲେ ରଚକଙ୍କୁ ଗବର୍ଣ୍ଣମେଣ୍ଟ ତନିଶତ ଟଙ୍କା ପୁରସ୍କାର ଦେବେ । ଉକ୍ତ ବଞ୍ଚାପନ ପାଠ କରି ଅନେକ ଏହି ପୁସ୍ତକ ରଚନା କରି କମିଟିର ଇନ୍‌ସ୍ପେକ୍ଟରଙ୍କ ହସ୍ତରେ ଅର୍ପଣ କଲେ । ଅବଶେଷରେ ଉକ୍ତ ମସିହାର ପର ମସିହାରେ ଥରେ ଉତ୍କଳପୁସ୍ତକ ସମାଧାନ କରି ଏହାକୁ ମୁଦ୍ରିତ ଓ ପ୍ରକାଶିତ କରିବାର ଅନୁରୋଧ ଅନେକ ପ୍ରାପ୍ତ ହେଲା । ସେହି ସମୟରେ କମିଶନରୀ କମିଶନରୀ କାଗଜପତ୍ରମାନ ଅନୁସନ୍ଧାନ କରି ଅବଶ୍ୟକୀୟ ଐତିହାସିକ ସତ୍ୟ ସମସ୍ତ ସଂଗ୍ରହ କରିବା ସକାଶେ କମିଶନରୀ ରାଜସ୍ଵାଳୟରୁ ସାହାଯ୍ୟ ପ୍ରାପ୍ତ କରିବା ପାଇଁ ଏବଂ ଶାସ୍ତ୍ରୀଙ୍କ ଅନୁମତି ହେତୁ ମୁଦ୍ରିକାର କାର୍ଯ୍ୟ ବଳୟରେ ସାଧିତ ହୋଇଅଛି ।

ଏହି ପୁସ୍ତକର ପରିଷ୍କରଣରେ କେବଳ ଶ୍ରୀମତୀ ପାର୍ବତୀ ଉଦୟଗିରି ଏବଂ ଧର୍ମଶାସ୍ତ୍ରୀ ଅନନ୍ତପୁର ପଥୋଗିତ ଅନୁବାଦ ଏବଂ ସ୍ଵାଧୀନ ହିନ୍ଦୁ ସ୍ଵାଧୀନ ଏକ ନିର୍ଦ୍ଦେଶ ପ୍ରକାଶିତ ହେଲା । ଗଞ୍ଜାମ ଓ ସମ୍ବଲପୁର ଉତ୍କଳଦେଶର ଅନ୍ତର୍ଗତ ଅଟେ । ସେଠା ଲୋକଙ୍କର ଓଡ଼ିଆ ମାତୃଭାଷା ଓ ସର୍ବଥାରେ ସେମାନେ ଓଡ଼ିଆ । ଏହି ଦୁଇ ଜିଲ୍ଲା ବର୍ତ୍ତମାନର ଓଡ଼ିଶାରୁ ଇଂରାଜକଦ୍ଵାରା ବିଚ୍ଛିନ୍ନ ହୋଇଅଛି । ସମ୍ବଲପୁର ଇଂରାଜକ ଶାସନାଧୀନରେ ସୁଦ୍ଧା କିଛିକାଳ ଓଡ଼ିଶାର ଅଙ୍ଗୀଭୂତ ଥିଲା । ଅବଶେଷକୁ ସନ ୧୮୭୨ ମସିହାରେ ଓଡ଼ିଶାରୁ ଛିଣ୍ଡିତ ହୋଇ ମଧ୍ୟପ୍ରଦେଶର ଅନ୍ତର୍ଭୁକ୍ତ ହୋଇଅଛି । ଏ ଦୁଇ ଜିଲ୍ଲାର ରୁଗୋଳ ଓ ଇତିହାସ ପରିଷ୍କରଣରେ ଦେବାର ଇଚ୍ଛା ଥିଲା; ମାତ୍ର ପୁସ୍ତକର ଅବସ୍ଥା ଦୃଷ୍ଟି ସୁତରାଂ ମୁଲ୍ୟ ଦୃଷ୍ଟି ଭିନ୍ନରେ ଯେ ଇଚ୍ଛା ସାଧନରୁ ବିରତ ହେଲେ । ଉକ୍ତ ଦୁଇ ଜିଲ୍ଲାର ସ୍ଵାଧୀନତାରେ ଏ ପୁସ୍ତକ ବ୍ୟବହୃତ ହେବାର ଅଶା ପ୍ରାପ୍ତ ହେଲେ ବାରାକ୍ରମେ ଆମର ଏ ବାସନା ପୂର୍ଣ୍ଣ କରି ପାରୁ ।

ଓଡ଼ିଶାରେ ଜଗନ୍ନାଥ ପ୍ରଭୃତିଙ୍କ ଯୋଗୁଁ କାଳକ୍ରମେ ଶିଥିଳତା ଯେପରି ଶର୍ଯ୍ୟସ୍ଵଳମାନଙ୍କରେ ଦେଖାଯାଏ, ସେହିପରି ଶର୍ଯ୍ୟ ଛଡ଼ା ଅନ୍ୟତ୍ର ହିନ୍ଦୁସମାଜ

ମଧ୍ୟରେ ଜାତି ଓ ବର୍ଣ୍ଣ ବିଚାରର ପରାକାଷ୍ଠା ଓଡ଼ିଶାରେ ଦୃଷ୍ଟ ହୁଏ । ଏଥିର ଇତିବୃତ୍ତ ଅବଶ୍ୟ ପ୍ରାଚୀନକର, ମାତ୍ର ଅତି ସମ୍ପେପରେ ସେଥିର ବର୍ଣ୍ଣନା କଲେ ଏକ ବୃହତ୍ ଗ୍ରନ୍ଥ ହୋଇ ଉଠିବ । ଏଠା ବ୍ରାହ୍ମଣମାନେ ବହୁ ଶ୍ରେଣୀରେ ବିଭକ୍ତ । ପୁସ୍ତକଲିଖିତ ଭିନ୍ନଶ୍ରେଣୀୟ ବ୍ରାହ୍ମଣ ଛଡ଼ା ଅଂଗ(ଗୁ)ଡ଼ୟା ପ୍ରଭୃତି ଆଦୂର କେତେକ ଶ୍ରେଣୀୟ ବ୍ରାହ୍ମଣ ଓଡ଼ିଶାରେ ଅଛନ୍ତି । କରଣଙ୍କର ମଧ୍ୟ ଓଡ଼ିଶାରେ ଉପନିବେଶ କୌତୁକାବଦ୍ଧ । ଏହି କରଣଙ୍କର ଆଦମ ଅବସ୍ଥା, ଉତ୍ପତ୍ତିସ୍ଥାନ ପ୍ରଭୃତି ଅନୁସନ୍ଧାନ କରି ସ୍ଥିର କରିବା ସକାଶେ ଉତ୍କଳହିତୈଷୀ ମୃତ ବାବୁ ବିଚିତ୍ରାନନ୍ଦ ଦାସ କରଣବୃଣ୍ଡ ନାମକ ଏକ ପୁସ୍ତକ ରଚନା କରିଥିଲେ । ତାହା ମୁଦ୍ରିତ ହୋଇ ନାହିଁ । ସେଥିର ହସ୍ତଲିପି ଆମ୍ଭର ହସ୍ତଗତ ହୋଇଥିଲା । ବାବୁ ମହାଶୟ ବହୁ ଶ୍ରମ ଓ ଯତ୍ନ କରି ଅନେକ ପୁରାଣରୁ କରଣଶବ୍ଦବୋଧକ ଅନେକ ଶ୍ଳୋକ-ମାନ ସଂଗୃହୀତ କରିଅଛନ୍ତି । ସାହିତ୍ୟ ଚର୍ଚ୍ଚା ବିଷୟରେ ଏପରି ଅଧ୍ୟବସାୟ ଓ ଯତ୍ନ ଏ ପ୍ରଦେଶରେ ଅତି ଅଳ୍ପ ଦେଖାଯାଏ; ମାତ୍ର ଦୁଃଖର ବିଷୟ ଯେ, ବାବୁ ମହାଶୟ ଐତିହାସିକସୂତ୍ର ନିମ୍ନେ କରଣଙ୍କର ଇତିବୃତ୍ତ ସଂଗ୍ରହ କରିବାକୁ ଚେଷ୍ଟା କରି ନାହାନ୍ତି । ବର୍ତ୍ତମାନ କରଣମାନଙ୍କ ବିଷୟରେ ଯେତେଦୂର ଜଣା ଯାଇଅଛି, ସେଥିରୁ ବୋଧ ହୁଏ ଯେ, ଯଯାତିକେଶରୀ ଏମାନଙ୍କ ଆଦିପୁରୁଷଙ୍କୁ ମଗଧ ଦେଶରୁ ଗୁପ୍ତବଂଶୀୟ ରାଜାଙ୍କୁ କହି ଅଣାଇଥିଲେ । ଉତ୍କଳଭାରତବର୍ଷର କାୟସ୍ଥମାନେ ଦ୍ଵାଦଶ ଶ୍ରେଣୀରେ ବିଭକ୍ତ, ସେଥି ମଧ୍ୟରୁ ଏକଶ୍ରେଣୀ କରଣରୂପେ ଅଭିହିତ । ଅଧୁନା ବେଢ଼ାରର (ମଗଧ) କରଣଶ୍ରେଣୀୟ କାୟସ୍ଥଙ୍କ ପୁଂପୁରୁଷେ ଏଠା କରଣଙ୍କର ଗୋଷ୍ଠୀର ମୂଳ । ପ୍ରବାଦ ପ୍ରଚଳିତ ଅଛି, ସାର୍ବ ଦୁର ଘର କରଣ ଓଡ଼ିଶା କରଣଙ୍କର ମୂଳ ଅଟନ୍ତି । ଅବଶ୍ୟ ସେଥିର ଅର୍ଥ ଯେ ଅତି ଅଳ୍ପ ସଂଖ୍ୟକ କରଣ, ଏହା ନିଃସନ୍ଦେହ କଥା । ଯଯାତିଙ୍କ ଯେତେବେଳେ ଗୁପ୍ତବଂଶୀୟ ରାଜା ଏ ଓଡ଼ିଶାରେ ଶାସନକର୍ତ୍ତା କରିଗଲେ, ଓଡ଼ିଶାରେ ତେତେବେଳେ ଲେଖକ-ଶ୍ରେଣୀର ଅଭାବ ଥିବା ସ୍ଥଳେ ସେ ମଗଧରୁ ଲେଖକସ୍ଵରୂପ ଜଣକେତେ କରଣ-କାୟସ୍ଥଙ୍କୁ ମଧ୍ୟ ଅଣାଇଥିବାର କୌଣସିରୂପେ ଅସମ୍ଭବ ନୁହେଁ । ଏ ସମସ୍ତ ଜାତିବିଚାର ଶିଖରଙ୍କର କୃପା ହେଲେ, ପୁସ୍ତକାନ୍ତରେ ପ୍ରକାଶିତ କରିବାକୁ ଇଚ୍ଛା ରହିଲା । ସୁତରାଂ ଏମାନଙ୍କର ସଫଳ ଇତିବୃତ୍ତ ପରିଶିଷ୍ଟରେ ଦେବାକୁ ଇଚ୍ଛା ଥିଲେ ସୁଦ୍ଧା ଦେବାରୁ ସାନ୍ତ ହେଲୁ ।

ପୁସ୍ତକର ଅନେକ ଅଂଶରେ ବିଷୟଗତ ଓ ଲିପିଗତ ଅଶୁଦ୍ଧି ମାନ ଅବଶ୍ୟ ଅଛି । ଅଜ୍ଞାନତା ବିଷୟଗତ ଅଶୁଦ୍ଧିର ମୂଳ ଏବଂ ପୀଡ଼ିତାବସ୍ଥାରେ ଅଧ୍ୟକାଂଶ ପୁସ୍ତ ଦେଖା ହୋଇଥିବାରୁ ଅସାବଧାନତା ଲିପିଗତ ଅଶୁଦ୍ଧିର ହେତୁ ଅଟଇ ।

ପାଠକେ ଏ ସମସ୍ତ ଦୋଷ ଅନୁଚ୍ଛେଦନ କରିବା ଏକ ଦୋଷମାନ ବିଶେଷତଃ ବିଷୟଗତ ହୁତୁମାନ ଆମକୁ ଦେଖାଇ ଦେଲେ ଆମ୍ଭେ ଅତ୍ୟନ୍ତ ବାଧୁତ ଓ ବୃତକ ହେବୁଁ । ସୁନ୍ଦର କେତେକ ବିଷୟଗତ ହୁତୁ ମଧ୍ୟ ସୁସ୍ତକର କେତେକ ଅଂଶମାନ ମୁକ୍ତ ହେଲା ଉତ୍ତରୁ ଆମ୍ଭେ ଜାଣି ପାରୁଅଛୁ । ଉପେନ୍ଦ୍ର ଭଞ୍ଜ ଦ୍ଵୟମୟର ରାଜା ଥିଲେ କୋଲ ଅମ୍ଭର ଚରନ୍ତନ ବିଶ୍ଵାସ ଥିଲା, ସେହିପରି ମଧ୍ୟ ଲିପିବଦ୍ଧ ଓ ମୁକ୍ତ ହୋଇଅଛି, ମାତ୍ର ଅଲ୍ପଦିନ ହେଲା ଅନୁସନ୍ଧାନଦ୍ଵାରା ଜାଣିଅଛୁ ଯେ ଉପେନ୍ଦ୍ର ଦ୍ଵୟମୟର ରାଜା କୃଷ୍ଣ ଭଞ୍ଜଙ୍କର ଭାଇ ଓ ଶ୍ରୀକର ଭଞ୍ଜଙ୍କର ଖୁତୁଡ଼ା ଥିଲେ । ବାବୁରରେ ଏ ସମସ୍ତ ସଂଶୋଧନ କରି ଦେବୁଁ ।

ଏଠାରେ ବୃତକତା ସହିତ ସ୍ଵୀକାର କରିବାର ଉଚିତ ଯେ, ଏହି ପୁସ୍ତକଗତ ବିଷୟମାନ ସକଳନ କରିବା ବିଷୟରେ ଅନେକ ଗ୍ରନ୍ଥ ଓ କାଗଜ-ପତ୍ରର ସାହାଯ୍ୟ ନେଇଅଛୁ । ହସ୍ତର, ଖୁଲିଂ, ସଟନ, ଟ ଏନବା ଓ ମିନି ଲିଖିତ ଓଡ଼ିଶାର ବିବରଣୀବଳୀ; ଲୋକସଂଖ୍ୟା ବିଜ୍ଞାପନା; ଏଲିଫିଲ୍‌ସ୍କୋଲ୍; ମାର୍ସମାନ୍, ବ୍ଲଗମାନ ପ୍ରଭୃତି ଲିଖିତ ଭାରତରତ୍ନବୃତ୍ତ ଓ ମୁସଲ୍ୟାନ ବିବରଣୀ; ଏସଆଫକ ସୋସାଇଟିର କେତେକ ବିଜ୍ଞାପନା; ମନୁ, ତୈତନ୍ୟତରତାମୃତ, ଦାର୍ଶିନୀଭାଷ୍ୟ ପ୍ରଭୃତି କବିପଦ୍ମ ସମ୍ପୃକ୍ତ, ବଙ୍ଗଳା ଓ ଓଡ଼ିଆ ଗ୍ରନ୍ଥ; କମିଶନରୀ କଚେରୀର କେତେକ ପୁରାତନ ଓ ଅଧୁନିକ କାଗଜପତ୍ର; ସେସବୁ ମଧ୍ୟରୁ ପ୍ରଧାନ । ସମସ୍ତ ନାମ କରିବାର ଏଠାରେ ନିଷ୍ପ୍ରୟୋଜନ । ପୁରାତନତାଦ୍ଵାରା ରଙ୍ଗଲଲ ବାନର୍ଯ୍ୟାକ ସାହାଯ୍ୟରେ ତମ୍ବାପଟା ପ୍ରଭୃତିରୁ ଯେତେକ ଐତିହାସିକ ସତ୍ୟ ମିଳି ପାରେ ଓ ସମଗ୍ର ଓଡ଼ିଶାର ଐତିହାସ ବିଷୟରେ ଯେତେକ ବିବରଣ ପ୍ରାପ୍ତବ୍ୟ, ତାହା ବୃତକତା ସହିତ ଗ୍ରହଣ କରିଅଛୁ ।

ଇଂରାଜି ଶାସନ ସମ୍ବନ୍ଧରେ ଲିଖିତବ୍ୟ ବିଷୟ ଅନେକ ଅଛି । ସେ ସମସ୍ତ ଇଂରାଜିଶାସନ ଅଧ୍ୟାୟରେ ସକଳତ ହୋଇ ନାହିଁ । କେବଳ ସଂକ୍ଷେପରେ ଓଡ଼ିଶା ବିଦ୍ୟାଳୟ ଛାତ୍ରଙ୍କର ଜାଣିବା ଭଳି ଗୋଟିକେତେ ପ୍ରଧାନ ପ୍ରଧାନ ବିଷୟର ବିବରଣୀ ବର୍ଣ୍ଣନା କରିଅଛୁ ।

କଟକ  
୧୩-୮-୧୯

}

ଶ୍ରୀ ସ୍ୟାମ୍ବମୋହନ ଆଚାର୍ଯ୍ୟ ।

## ଦ୍ଵିତୀୟ ସଂସ୍କରଣର ଭୂମିକା ।

ଠିକ୍ ୪୨ ବର୍ଷ ବା ପ୍ରାୟ ଅର୍ଦ୍ଧଶତାବ୍ଦୀ ପୂର୍ବେ ସ୍ଵର୍ଗୀୟ ପ୍ୟାଗମୋହନ ଅରୂପ୍ୟଙ୍କ ପ୍ରଣୀତ “ଓଡ଼ିଶାର ଇତିହାସ” ପୁସ୍ତକ ପ୍ରକାଶିତ ହୋଇଥିଲା । ତାହାର ଦୁଇ ବର୍ଷ ପରେ ପ୍ୟାଗମୋହନ ଇତିହାସ ପରିତ୍ୟାଗ କଲେ । ଏହି ସୁଦ୍ଧାର୍ଦ୍ଧକାଳ ମଧ୍ୟରେ ଉକ୍ତ ପୁସ୍ତକର ପୁନର୍ଦ୍ଦିଶାପାଇଁ କୌଣସି ଚେଷ୍ଟା ହୋଇ ନାହିଁ । ଅଥଚ ପୁସ୍ତକଖଣ୍ଡର ଉପାଦେୟତା ଓ ପ୍ରୟୋଜନୀୟତା ବିଚ୍ଛବ୍ୟକ୍ତି ମାନଙ୍କେ ଏକ ବାକ୍ୟରେ ସ୍ଵୀକାର କରିଥାନ୍ତି ଏବଂ କରନ୍ତେ । ପ୍ରାଚୀନ ଉତ୍କଳର ନାନା ଐତିହାସିକ ତଥ୍ୟ ସଗ୍ରହରେ ଏବଂ ଅଧୁନିକ ନାନା ଜ୍ଞାତବ୍ୟ ବିଷୟ ସମାବେଶରେ ସ୍ଵର୍ଗୀୟ ଲେଖକ ମହାଶୟ କି ସୁସ୍ମୃତୁଷ୍ଟି, ବିରୁରଶକ୍ତି ଓ ଅଧ୍ୟବସାୟ ପ୍ରୟୋଗ କରିଅଛନ୍ତି, ତାହା ଥରେ ପୁସ୍ତକଖଣ୍ଡ ପାଠ କଲେ ସମସ୍ତେ ବୁଝି ପାରନ୍ତେ । ଏହି ସୁଦ୍ଧାର୍ଦ୍ଧକାଳ ମଧ୍ୟରେ ଉତ୍କଳସୁମାନଙ୍କ ମଧ୍ୟରେ ଶିକ୍ଷାର ବହୁଳ ବିସ୍ତାର ଓ ଉତ୍କଳ ଘଟଣା ଏବଂ ବହୁ ବିଚାରଣ ବ୍ୟକ୍ତି ସାହିତ୍ୟ-ସେବରେ ଦେଖା ଦେଇଅଛନ୍ତି, କିନ୍ତୁ ଐତିହାସିକ ତଥ୍ୟାନୁସନ୍ଧାନରେ ପ୍ୟାଗମୋହନଙ୍କୁ ବଳିପିବା କଥା ଦୂରେ ଥାଉ, ତାଙ୍କର ସମକକ୍ଷ କେହି ହୋଇଅଛନ୍ତି ବୋଲି ଅନୁମାନଙ୍କର ମନେ ହେଉ ନାହିଁ । ପୁଣି ସମୟ ପ୍ରତି ଦୃଷ୍ଟିପାତ କଲେ ଲେଖକଙ୍କ ଅଧ୍ୟବସାୟର ପରିମାଣ ଓ ମୁଲ୍ୟ ସହଜରେ ଉପଲବ୍ଧ ହେବ । ଅତି ଯେତେ ଯେତେ ଐତିହାସିକ ଉପକରଣ ଆବିଷ୍କୃତ ହୋଇଅଛି ଏବଂ ଅନୁସନ୍ଧାନର ପଥ ଯେପରି ସୁଗମ ହୋଇଅଛି, ପ୍ୟାଗମୋହନଙ୍କ ସମୟରେ ତାହା ନ ଥିଲା । ସେ ଅବସ୍ଥାରେ ପ୍ୟାଗମୋହନଙ୍କ ଭଳି ସତ୍ୟନିଷ୍ଠ ଯୁବକଙ୍କୁ କେତେ ସାବଧାନତା ଅବଲମ୍ବନ କରିବାକୁ ହୋଇଥିବ ଏବଂ କି କଠୋର ପରିଶ୍ରମ କରିବାକୁ ପଡ଼ିଥିବ, ତାହା ସହଜରେ ଅନୁମେୟ; ପୁସ୍ତକର ପ୍ରତି ପୃଷ୍ଠାରେ ତାହାର ଉଜ୍ଜ୍ଵଳ ପ୍ରମାଣ ମଧ୍ୟ ରହିଅଛି ।

ବିଗତ ଅର୍ଦ୍ଧଶତାବ୍ଦୀ ମଧ୍ୟରେ ଓଡ଼ିଶାର ସୀମା, ଅବସ୍ଥା ଇତ୍ୟାଦିରେ ବହୁ ପରିବର୍ତ୍ତନ ଘଟିଅଛି ଏବଂ କେତେ କେତେ ନୂତନ ତଥ୍ୟ ମଧ୍ୟ ଆବିଷ୍କୃତ ହୋଇଅଛି । ପୁସ୍ତକରେ ପରିଶିଷ୍ଟ ଅକାରରେ ସେଗୁଡ଼ିକର ସଂକ୍ଷିପ୍ତ ବିବରଣ ଦେବାର ଏକାନ୍ତ ଇଚ୍ଛା ଥିଲେ ମଧ୍ୟ ନାନା କାରଣରୁ ଏହି ସଂସ୍କରଣରେ ତାହା ଦେବାକୁ ଅସମ ହୋଇଅଛି । ଅପାତତଃ ବଲ୍ଲପ୍ରସାୟ ଏହି ଅମୂଲ୍ୟ ପୁସ୍ତକଖଣ୍ଡ ସାଧାରଣ ପାଠକମାନଙ୍କ ନିକଟରେ ଉପସ୍ଥାପିତ କରି ଅନୁମାନଙ୍କୁ ସମୃଦ୍ଧ ରହିବାକୁ ହେଲା ।



ପ୍ୟାଗ୍‌ମୋହନ ଯେଉଁ ସମୟରେ ଏହି ଇତିହାସ ପୁସ୍ତକ ରଚନାରେ ପ୍ରବୃତ୍ତ ହୋଇଥିଲେ, ତାହା ଅଧୁନିକ ଓଡ଼ିଆ ଭାଷାର ଗଠନକାଳ ଏବଂ ମେଜି କେତେ ଜଣ କୃତା ପୁରୁଷ ଏହି ଗଠନ କାର୍ଯ୍ୟରେ ମନ ପ୍ରାଣ ଭାଳ ଦେଇଥିଲେ, ସ୍ୱୟଂ ପ୍ୟାଗ୍‌ମୋହନ ସେମାନଙ୍କ ମଧ୍ୟରେ ଅନ୍ୟତମ ଏବଂ ପ୍ରଧାନ ଉଦ୍ୟୋଗୀ । ସୁତରାଂ ଅତ୍ୟନ୍ତ ସାବଧାନ ହୋଇ ତାଙ୍କୁ ଏ କ୍ଷେତ୍ରରେ ଅଗ୍ରସର ହେବାକୁ ହୋଇଅଛି । ଅନୁମାନେ ତାଙ୍କର ଭାଷାପ୍ରୟୋଗର କୌଶଳ ଦେଖି ମୁଗ୍ଧ ହୋଇଅଛୁ । ଅଧୁନିକ ଓଡ଼ିଆ ଭାଷା ଅପେକ୍ଷାକୃତ ମାଜିତ ଓ ପୁଷ୍ଟ ହୋଇଥିଲେହେଁ କେତେକ ପରିମାଣରେ ବିକୃତ ମଧ୍ୟ ହୋଇ ପଡ଼ିଅଛି—ତାହାର ସେହି ଅକ୍ଷମ ଅବୃତ୍ତିମ ମାଧୁରୀକକ ଯେପରି ହରାଇ ବସିଅଛି । ପୁସ୍ତକଖଣ୍ଡି ଇତିହାସ ହେଲେ ମଧ୍ୟ ତାହାର ଗୋଟିଏ ସାହିତ୍ୟିକ ମୂଲ୍ୟ ରହିଅଛି ଏବଂ ତାହା ମଧ୍ୟ ଏକପ୍ରକାର ଇତିହାସର ଅଙ୍ଗ । ଅବଶ୍ୟ ସ୍ଥାନେ ସ୍ଥାନେ ଯେ ସାମାନ୍ୟ ସାମାନ୍ୟ ଦୃଷ୍ଟି ନାହିଁ, ତାହା ନୁହେଁ; ମାତ୍ର ସେଥିରେ ହସ୍ତକ୍ଷେପ କରିବା ଅନୁମାନେ ଅଦୌ ସଙ୍ଗତ ମନେ କରି ନାହିଁ ।

ପ୍ୟାଗ୍‌ମୋହନଙ୍କ ଅପୂର୍ବ ଜୀବନ କଥା ବର୍ତ୍ତମାନ ସାଧାରଣରେ ଯାହା ପ୍ରକାଶିତ ହୋଇଅଛି, ତାହା ଅତି ସାମାନ୍ୟ । ସ୍ୱର୍ଗୀୟ ମୁଖ୍ୟମନ୍ତ୍ରୀ ରଥ କାବ୍ୟକର୍ତ୍ତା ତାଙ୍କର “ବ୍ରହ୍ମକ୍ଷି ମଧୁସୂଦନ” ପ୍ରବନ୍ଧରେ ଯେଉଁ ବିବରଣୀ ଦେଇଅଛନ୍ତି, ତାହାହିଁ ସର୍ବାପେକ୍ଷା ଉତ୍ତମ ଓ ସୁନ୍ଦର ବିବେଚିତ ହେବାରୁ ଯତ୍ନସାମାନ୍ୟ ପରିବର୍ତ୍ତନ ସହ ଏଥିରେ ସଲି ବିଷ୍ଣୁ ହେଲା ।

ପ୍ରାୟ ୩୦ ବର୍ଷ ପୂର୍ବେ ଅନୁମାନେ ବହୁ କଷ୍ଟରେ ପ୍ୟାଗ୍‌ମୋହନଙ୍କର ଖଣ୍ଡି ଏ ଅତି ଅପୃଷ୍ଠ ପ୍ରତିକୃତି (ଫଟୋ) ଉଦ୍ଧାର କରିଥିଲେ । ପରେ ତହିଁରୁ ବୁକ୍ ପ୍ରସ୍ତୁତ କରି “ଉତ୍କଳ ସାହିତ୍ୟ”ର ଗ୍ରାହକମାନଙ୍କୁ ତାଙ୍କର ପ୍ରତିକୃତି ଉପହାର ଦେଇଥିଲେ । ତାହାର ତୈଳଚିତ୍ର ବର୍ତ୍ତମାନ ପ୍ୟାଗ୍‌ମୋହନ ଏକାଡେମିରେ ପ୍ରତିଷ୍ଠିତ ହୋଇଅଛି । ପୁସ୍ତକରେ ସେହି ପ୍ରତିକୃତି ଖଣ୍ଡି ପ୍ରଦତ୍ତ ହେଲା ।

ନିଜ ଗୁଣରେ ଏବଂ ଉତ୍କଳର ସୁସୁନ୍ଦ ପ୍ୟାଗ୍‌ମୋହନଙ୍କ ଗୌରବାନିତ ନାମରେ ପୁସ୍ତକ ଖଣ୍ଡି ସାଧାରଣରେ ଅଦ୍ୱିତ ହେଲେ ମୁଖୀ ହେବୁଁ । ଇତି ।

କଟକ ।  
୧୦୧୨୧୧୧୨୪ ।

}

ଶ୍ରୀ ବିଶ୍ୱନାଥ କର ।

## ସଂକ୍ଷିପ୍ତ ଜୀବନଚରିତ ।



କଟକଜିଲ୍ଲାର ସାଲେପୁର ଥାନା ଅନ୍ତର୍ଗତ କୁଆଁପାଳ ଗ୍ରାମ ନିକଟରେ ପଶୁଲୁଣ୍ଡା ନାମରେ ଗୋଟିଏ ଛଦ୍ମ ଗ୍ରାମ ଅଛି । ଏହାର ପାଦଦେଶରେ କୃଣୋଦୟ ଗରାଘା ଗୋବରା କୁହୁଡ଼େଗଢ଼ରେ ବହୁମାନା । ଏହି ଗୋବରା ଗାରପାନରେ ପ୍ୟାସମୋହନଙ୍କ ବାଲ୍ୟଶରୀର ପୁଷ୍ଟି । ପିତା ଭୁବନମୋହନ ଅଗୃର୍ଯ୍ୟ କଟକ ଅଦାଲତର ଜଣେ ଓକିଲ ଥିଲେ । ୧୮୫୧ ଖ୍ରୀଷ୍ଟାବ୍ଦର ଶ୍ରାବଣ ମାସରେ ପ୍ୟାସମୋହନ ତାହାଙ୍କ ଗୃହରେ ଭୂମିଷ୍ଠ ହୋଇ ସୁଦ୍ଧକାଗୁଡ଼ ଉଚ୍ଛ୍ୱଳ କରୁଥିଲେ । ତାହାଙ୍କ ପରେ ଭୁବନମୋହନ ଆଉ ଦିର୍ଘତ୍ରୟ ପୁତ୍ରସନ୍ତାନ ଲଭି କରୁଥିଲେ । ମଧ୍ୟମ ଦ୍ୱାରକାନାଥ ଅଗୃର୍ଯ୍ୟ ମୋକ୍ତାର ଥିଲେ ଏବଂ କନିଷ୍ଠ ଚନ୍ଦ୍ରମୋହନ ଅଗୃର୍ଯ୍ୟ ଡାକ୍ତର ଥିଲେ । ପ୍ୟାସମୋହନ ସର୍ବପ୍ରଥମେ ନିକଟବର୍ତ୍ତୀ କୁଆଁପାଳ ପାଠଶାଳାରେ ଶିକ୍ଷାରମ୍ଭ କଲେ । ସେ କାଳର ପାଠଶାଳା ଅଜିକାଲିର ଉଚ୍ଚପ୍ରାଥମିକ ବା ନିମ୍ନ-ପ୍ରାଥମିକ ପାଠଶାଳା ପରି ନ ଥିଲା । ତେତେବେଳେ ଏପ୍ରକାର ମାନର ପାଠଶାଳା କାହାରି କଲ୍ଲନାକୁ ସ୍ମରଣ କରୁଥିଲା କି ନାହିଁ, ସନ୍ଦେହ । ସେ ସମୟ ପାଠଶାଳାରେ ପଠିତବ୍ୟ ବିଷୟ ଓ ପାଠର ଇୟତ୍ତା ସମାନ ନ ଥିଲା । ଅନେକ ବିଦ୍ୟାଳୟରେ ବଙ୍ଗଳା ଶିକ୍ଷା ଦିଆ ହେଉଥିଲା । ଓଡ଼ିଆ ଶିକ୍ଷାପାଇଁ ତଦାନନ୍ତର ସ୍କୁଲ ତେପୁଟୀ ଇନ୍‌ସ୍ପେକ୍ଟର ପଣ୍ଡିତ କୈଳାଶଚନ୍ଦ୍ର ଢଳିଲକାର ( ଓକିଲ ଶ୍ରୀଯୁକ୍ତ ପ୍ରିୟନାଥ ଗୃହପୂର୍ଯ୍ୟାକ ପିତା ) ବିଦ୍ୟାସାଗରଙ୍କ ବଙ୍ଗଳା ବର୍ଣ୍ଣପରଚୟର ଯେଉଁ ଉତ୍କଳାନାୟକ କରୁଥିଲେ, ସେହି ଶକ୍ତି ସମ୍ବଳ ଥିଲା । ସ୍ଥାନେ ସ୍ଥାନେ ପାଠଶାଳାରେ ଇଂରାଜିଶିକ୍ଷାର ମଧ୍ୟ ବ୍ୟବସ୍ଥା ଥିଲା । ପ୍ୟାସମୋହନ ଏ ପ୍ରକାର ଗୋଟିଏ ପାଠଶାଳାରେ ବାଲ୍ୟଶିକ୍ଷା ସାଙ୍ଗ କରୁ ବାର ବର୍ଷ ବୟସରେ କଟକ ଆସିଲେ ଏବଂ ଉଚ୍ଚ ଇଂରାଜି ଶିକ୍ଷାର ଏକମାତ୍ର ବିଦ୍ୟାଳୟ କଟକ ଜିଲ୍ଲା ସ୍କୁଲରେ ଅଧ୍ୟୟନ କଲେ ।

ଏହି ଜିଲ୍ଲା ସ୍କୁଲରେ ପଢ଼ୁଥିବା ସମୟରେ ତାହାଙ୍କ ଜୀବନର ବିଶିଷ୍ଟ ଲକ୍ଷଣଗୁଡ଼ିକ ଛଦ୍ମସମାଜରେ ବାର ହୋଇ ପଢ଼ୁଥିଲା । ପଠଦଶାରୁ ଦେଖା ଯାଇଅଛି, ସେ ବଡ଼ ଚିନ୍ତାଶୀଳ ଥିଲେ । କି ଶ୍ରେଣୀରେ, କି ବାହାରେ, ସର୍ବଦା ମଧ୍ୟେ ମଧ୍ୟେ ସେ ଗୋଟାଏ କଣ ଭାବୁଥାନ୍ତି । ତେଣୁ ସହାଧ୍ୟାୟମାନଙ୍କ ମଧ୍ୟରେ ଏହି ଧାରଣା ଜନ୍ମି ଥିଲା ଯେ, ପ୍ୟାସମୋହନ ଅନ୍ୟମନସ୍କ ବା ‘ଶିଅଲ୍ଲବାଗୀ’ ।

ସେଥିପାଇଁ ସେ ଉତ୍ତମରୂପେ ପଢ଼ା ପ୍ରସ୍ତୁତ କରି ପାରୁ ନ ଥିଲେହେଁ ବେଳେ ବେଳେ ଯାହା କାନରେ ପଡ଼ୁ ଥିଲା, ତାହା ଉଠାଇ ଗଣ୍ଠି ମେଧାଶକ୍ତି ବଳରେ ପ୍ରତିଯୋଗିତାରୁ ପାର ପାଇ ଯାଉଥିଲେ । ସେହି ବାଲ୍ୟ ବୟସରେ ମଧ୍ୟ ସେ ଭବୁକଜନୋଚିତ ବିବିକ୍ତ ସ୍ଥଳକୁ ଅଧିକ ଭଲ ପାଉଥିଲେ । ତେଣୁ ଅବକାଶ ସମୟରେ ଛନ୍ଦିସାଧାରଣଙ୍କ ପରି ଖେଳକୁ ନ ଯାଇ ନିର୍ଦ୍ଦୋଷରେ ପ୍ରିୟତମ ବନ୍ଧୁ ସହିତ ସୁସ୍ଥକ ଦେନ ପଢ଼ି ବସୁଥିଲେ ଅଥବା କୌଣସି ବିଷୟରେ ଡର୍କ ବିତର୍କ କରୁଥିଲେ । ଯାହାଙ୍କ ସହିତ ହୃଦୟ ମିଳେ, ତାଙ୍କ ବ୍ୟତୀତ ଅନ୍ୟ କୌଣସି ସହପାଠିମାନଙ୍କ ସଙ୍ଗେ ସେ କଦାପି ମିଶ୍ର ନ ଥିଲେ । ଛାତ୍ରଙ୍କଠାରୁ ଶିକ୍ଷକଙ୍କ ପର୍ଯ୍ୟନ୍ତ ସମସ୍ତେ ତାହାଙ୍କୁ ସତ୍ୟପ୍ରିୟ ଏବଂ ସ୍ଵଷ୍ଟବକ୍ତା ବୋଲି ଜାଣିଥିଲେ । କେବେ ଅନୁରୋଧ ଉପରୋଧରେ ମଧ୍ୟ ସେ ବାଲକଙ୍କୁ ସତ୍ୟ ତ୍ୟାଗ କରିଥିବାର ଦେଖା ଯାଇ ନାହିଁ । ତିନେ ଦିନେ ଏପରି ମଧ୍ୟ ଘଟିଅଛି ଯେ, ସେ ବରଂ କଠୋର ଦଣ୍ଡ ସ୍ଵୀକାର କରିଅଛନ୍ତି, କିନ୍ତୁ ଶିକ୍ଷକଙ୍କ ଭୟରେ ଶ୍ରେଣୀରେ ଅନ୍ୟ ଛାତ୍ରମାନେ ସତ୍ୟଗୋପନ ବା ମୌନାବଳମ୍ବନ କରିଥିବା ସ୍ଥଳରେ ସେ ସ୍ଵଷ୍ଟ କଥା କହିବାକୁ ଛାଡ଼ି ନାହାନ୍ତି । ୧୮୭୯ ଖ୍ରୀଷ୍ଟାବ୍ଦରେ ବିଶ୍ଵବିଦ୍ୟାଳୟରୁ ପ୍ରବେଶିକା ପରୀକ୍ଷାରେ ଉତ୍ତୀର୍ଣ୍ଣ ହୋଇ ସେ କଲେଜରେ ଅର୍ଥାତ୍ ଏଠା କଟକ ହାଇ ସ୍କୁଲର ପ୍ରଥମବର୍ଷୀୟ ଶ୍ରେଣୀରେ ଅଧ୍ୟୟନ କଲେ । ଏହିଠାରେ ତାଙ୍କର ପୁରୁଷ ଅଗତ ମଧୁସୂଦନଙ୍କ ସହିତ ପ୍ରଥମ ପରଚୟ ହୋଇଥିଲା ଏବଂ ସେହି ପରଚୟ ଛମଗଃ ଗାଡ଼ିର ହୋଇ ପରେ ପରମାତ୍ମୀୟତା ଆକାର ଧାରଣ କଲା । ବ୍ରାହ୍ମଧର୍ମାବଲମ୍ବୀ ଅଧ୍ୟାପକ ହରିନାଥ ଭଞ୍ଜାଚାର୍ଯ୍ୟଙ୍କୁ ଉପଦେଶକ ପାଇ ଭବ୍ଭୟେ ବ୍ରାହ୍ମଧର୍ମ ପ୍ରତି ଏକାନ୍ତ ଅସ୍ଥାବାନ୍ ହୋଇଥିଲେ । କଲେଜର ଅବକାଶ ସମୟରେ ଏ ଉଭୟେ ଅନ୍ୟ ଛାତ୍ରମାନଙ୍କ ସହିତ ଭିତସ୍ତତଃ ନ ହୋଇ କୌଣସି ନିରୁଦ୍ଧ ସ୍ଥାନରେ ବସି ନାନା ପ୍ରସଙ୍ଗରେ ବିଶେଷତଃ ଅଧ୍ୟାତ୍ମିକ ବିଷୟରେ ଡର୍କ ବିତର୍କ କରୁଥିଲେ । ମଧ୍ୟେ ମଧ୍ୟେ ଅବସରଋମେ ସେହିଠାରେ ମଧ୍ୟ ପ୍ରବନ୍ଧ ଲେଖା ଅଥବା ଇଂରାଜୀ ଭାଷାର କୌଣସି ଉଚ୍ଚସ୍ତରର ଉପାଦାନ ହୋଇ ଯାଉଥିଲା । ଅନେକେ ‘ଉତ୍କଳପୁତ୍ର’ ନାମକ ସମ୍ବାଦପତ୍ରର ନାମ ଶୁଣିଥିବେ । ଛୁବ୍ କଲେବର ଶିଶୁ ଉତ୍କଳପାପିକାରେ ତେତେବେଳେ ସମସ୍ତ ବିଷୟ ପ୍ରକାଶିତ ହୋଇ ପାରୁ ନ ଥିବାରୁ ପ୍ୟାରିମୋହନପ୍ରମୁଖ ଯୁବକମାନେ ଏହି ସମୟରେ ( ୧୮୭୧ ) ଅଭି ଖଣ୍ଡି ଏ ପତ୍ରିକାର ଆବଶ୍ୟକତା ଅନୁଭବ କରି ଭେଦା ସହଜଦ୍ଵାରା ଛନ୍ଦାବସ୍ଥାରେ ପ୍ରକାଶ କରିବାକୁ ସାହସ୍ୟୀ ହୋଇଥିଲେ । ଏ ଦୁଇ ଯୁବକଙ୍କ ବ୍ୟତୀତ ଅନ୍ୟାନ୍ୟ ଉଦ୍‌ଯୋଗୀମାନଙ୍କ ମଧ୍ୟରେ ପଣ୍ଡିତ ଗୋବିନ୍ଦ ରଥ ଜଣେ ପ୍ରଧାନ ଥିଲେ ।

ପ୍ୟାସମୋହନ ଏ ପହର ସମ୍ପାଦକ ଓ ପ୍ରଧାନ ଉଦ୍‌ଯୋଗୀରୂପେ କାର୍ଯ୍ୟ ପରିଚାଳନା କରିବାକୁ ଲାଗିଲେ । ଏହି ପଦ୍ଧିକାରେ ପ୍ରକାଶିତ ଗୋଟିଏ ପ୍ରବନ୍ଧ ଲାଗି ତାହାଙ୍କୁ କଲେଜ ତ୍ୟାଗ କରିବାକୁ ହୋଇଥିଲା । ଘଟନାଟି ଏଠାରେ ସଂକ୍ଷେପତଃ ପ୍ରକାଶ କରି ପାଠକମାନଙ୍କର ଉତ୍ତୁଣ୍ଣା ଦୂର କରିବୁଁ ।

୧୮୮୫ ଖ୍ରୀଷ୍ଟାବ୍ଦର ସ୍ଥାନୀୟ ଅସ୍ୱଶାସନପ୍ରଣାଳୀ (Local Self Government) ପ୍ରବର୍ତ୍ତିତ ହେବା ପୂର୍ବେ ଏ ନଗରର ସ୍ୱାସ୍ଥ୍ୟସରକାରୀ ବା ପରିସରଣାଦିର ଭାର ଜିଲ୍ଲାର ମାଜିଷ୍ଟ୍ରେଟଙ୍କ ହାତରେ ଥିଲା । ସେ କାଳର ଫେରି ପଣ୍ଡରୁ ଅର୍ଥାତ୍ ଘାଟ ଅଦରୁ ଉତ୍ପତ୍ତ ଅସୁରୁ ଉକ୍ତ ବ୍ୟୟ ଚଳୁଥିଲା । ବର୍ଣ୍ଣିତ ସମୟର କଲେଜର ଏରିଭିଙ୍ଗ୍ ସାହେବଙ୍କ ତତ୍ତ୍ୱାବଧାନର ଅଭାବରେ ଏ ସହର ନିତାନ୍ତ ଅବର୍ଜନାମୟ ହୋଇ ପଡ଼ିବାରୁ ତାହାର ପ୍ରଚାରକ ଲାଗି ‘ଉତ୍କଳପୁତ୍ର’ରେ ପ୍ୟାସମୋହନଙ୍କର ‘ଦରଶାସ୍ତ୍ର ମୁଦ୍ରାୟାନ୍’ ଅର୍ଥାତ୍ ‘ଯୋତାମାନଙ୍କର ଅବେଦନ’ ଶୀର୍ଷକ ଗୋଟିଏ ପ୍ରବନ୍ଧ ବାହାରଲା । ଏକେ ତ ଅପ୍ରିୟ ସତ୍ୟକଥା—ଦ୍ୱି ଗାୟରେ ପୁଣି ଅତି ତେଜସ୍ୱିନୀ ଭାଷା । ଏହି ଦୁଇ ଛାବ୍ରତାରେ ସାହେବ ପ୍ରଚଣ୍ଡ ହୋଇ ହାଇ ସ୍କୁଲର ତତ୍କାଳୀନ ହେଡ଼ମାଷ୍ଟର ଚଣ୍ଡୀ ବାବୁଙ୍କୁ ଏ ପ୍ରବନ୍ଧଲେଖକ ଛତ୍ରକ ସ୍କୁଲରୁ ବହିଷ୍କୃତ କରି ଦେବାକୁ ଆଦେଶ ଦେଲେ । ଚଣ୍ଡୀ ବାବୁ ଏପରି ଛତ୍ରକୁ ବହିଷ୍କୃତ କରିବା ପୂର୍ବରୁ ରକ୍ଷାର ଉପାୟ ଲାଗି ପ୍ୟାସମୋହନଙ୍କୁ ସାହେବଙ୍କ ନିକଟରେ ଧମା ପ୍ରାର୍ଥନା କରିବାକୁ ଅନୁରୋଧ କଲେ; ମାତ୍ର ଏ ସ୍ୱାଧୀନଚେତା ସତ୍ୟପ୍ରିୟ ସୁବକ ସେଥିରେ ସମ୍ମତ ନ ହୋଇ ଖୁଣ୍ଟ ଭାଷାରେ କହିଲେ, “ଯାହା ଲେଖା ହୋଇଅଛି, ସେଥିରେ କିଛି ଅସତ୍ୟ ଅଛି କି ? ମୁଁ କଦାପି ଧମା ପ୍ରାର୍ଥନା କରି ପାରିବି ନାହିଁ ।” ଏହାର ଫଳରେ ତାହାଙ୍କ ଦ୍ୱି ଗାୟ ବର୍ଷୀୟ ଶ୍ରେଣୀରୁ ବିଦାୟ ନେବାକୁ ହେଲା ।

ସରକାରୀ ସ୍କୁଲରୁ ବାହାର ଆସି ତାହାଙ୍କ ମନରେ ଏହି ଭାବ ଦୃଢ଼ୀଭୂତ ହେବାକୁ ଲାଗିଲା ଯେ, ଅଜ୍ଞ ଗୋଟାଏ ସ୍କୁଲ ଏ ସହରରେ ହେଲେ ଏମାନଙ୍କର ଅଜ୍ଞ ଏତେ ପ୍ରଭାବ ବା ସଂକଳ୍ପାତ୍ମକ ରହିବ ନାହିଁ । ତହିଁ ସେ ଗୋଟିଏ ନୂତନ ବିଦ୍ୟାଳୟ ସ୍ଥାପନ କରିବାର ସକଳ୍ପ ଅନୁରୋଧ ବିକ୍ଷୁଣ୍ଣଙ୍କ ନିକଟରେ ପ୍ରକାଶ କଲେ । ସେମାନେ ଏହି ନିର୍ଦ୍ଦେଶକୁ ମୁକବର “ବାମନର ଚନ୍ଦ୍ର-ଧାରଣବଦ୍ଧ” ପ୍ରୟାସରେ ଯେ ଉପହାସ କରିବେ, ଏହା ସ୍ୱତଃସିଦ୍ଧ କଥା । କିନ୍ତୁ ପ୍ୟାସମୋହନ “Where there is a will there is a way” ମନ୍ତ୍ରରେ ସଂକଳ୍ପିତ ହୋଇ ସକଳ୍ପିତ କର୍ମ ଅନୁଷ୍ଠାନରେ ଅଗ୍ରସର ହେଲେ । ପଣ୍ଡିତ

ଗୋବିନ୍ଦ ରଥ ଏହି କାର୍ଯ୍ୟରେ ତାଙ୍କର ଜଣେ ପ୍ରଧାନ ସହଯୋଗୀ । ବନ୍ଧୁବଜାର-  
ନିବାସୀ କୃପାନ୍ଧୁ ସାହୁ ନାମକ ଜଣେ ଧନୀ ମହାଜନଙ୍କର ତେତେବେଳେ  
ଗୋଟିଏ ପାଠଶାଳା ଥିଲା । ଏହି ପାଠଶାଳାକୁ ପ୍ରଶସ୍ତର ରଖିରେ ସ୍ଥାପନ  
କରିବା ଅଣସୂରେ ପ୍ୟାସମୋହନ ପଣ୍ଡିତ ଗୋବିନ୍ଦ ରଥଙ୍କୁ ଦେନି କାର୍ଯ୍ୟାରମ୍ଭ  
କଲେ । ତାହାଙ୍କ ଶିକ୍ଷାଦାନପ୍ରଣାଳରେ ଅକୃଷ୍ଣ ହୋଇ ଅଭିଭବକମାନେ ସ୍ୱ ସ୍ୱ  
ସନ୍ତାନମାନଙ୍କୁ ସେହିଠାକୁ ପଠାଇଲେ । ଛାତ୍ରଦତ୍ତ ବେତନରେ ବିଦ୍ୟାଳୟର  
ବ୍ୟୟ କଥାକୁ ତଳବାର ଅଣା ଦେଖାଗଲା । ପ୍ୟାସ ବାବୁ ବହୁକାଳ ଅଭି  
ଶିକ୍ଷକ କର୍ମରେ ଅବଦଳ ରହି ଯାଇଲେ ନାହିଁ । ଅର୍ଥାଗମର କୌଣସି ଉପାୟ  
ନ ଥିଲା—ପ୍ରଥମେ ସେ କମିଶନର ଅଫିସରେ ୨୫ ଟଙ୍କା ବେତନର ଗୋଟିଏ  
କିରାଣୀ କର୍ମ ଗ୍ରହଣ କରି ତାହା ବଳରେ ସ୍କୁଲର ସାହାଯ୍ୟ ବା ଉତ୍ଥାପନ  
କରିବାକୁ ସାହାଯ୍ୟ ହୋଇଥିଲେ । ୧୮୭୫ ଅବଦରେ ଏହି ସ୍କୁଲଟି ଗୋଟିଏ  
ମଧ୍ୟ-ଇଂରାଜୀ ବିଦ୍ୟାଳୟରେ ପରିଣତ ହେଲା ଏବଂ ଜମିଗଠ ଉଦ୍ଭୀତ ହୋଇ  
ଗୂରୁ ବର୍ଷ ପରେ ଅର୍ଥାତ୍ ୧୮୭୯ ଶେଷରେ ଏହା ହାଇ ସ୍କୁଲ ଶ୍ରେଣୀଭୁକ୍ତ  
ହେଲା । ଏହି ସମୟରେ ବଙ୍ଗ ଦେଶରୁ ବାବୁ ବିପିନଚନ୍ଦ୍ର ପାଲ ( ବର୍ତ୍ତମାନ  
ଭାରତରେ ସାହାଜ ନାମ ସୁପରିଚିତ ) ଏ ସ୍କୁଲର ହେଡ଼ ମାଷ୍ଟର ପଦରେ  
ନିଯୁକ୍ତ ହୋଇ ଆସିଲେ । ତେତେବେଳେ ତାଙ୍କଠାରେ ଏଡ଼େ ସମ୍ଭାବନା  
ଥିଲା ବୋଲି କାହାର ହୃଦୟକୁ ସ୍ପର୍ଶ କରି ନ ଥିଲା । ଅଭି ଦୁଇଜଣ ବଙ୍ଗୀୟ  
ଯୁବକ ଶ୍ରୀଯୁକ୍ତ ରାଜକନ୍ଦୁ ଚୌଧୁରୀ ଓ ବ୍ରଜେନ୍ଦ୍ର ନାଥ ସେନ ବିପିନ ବାବୁଙ୍କର  
ସହକାରୀ ହୋଇ ଆସିଥିଲେ । ଏହୁପରି ଯେଉଁ ସୁପ୍ରଭୁଷମାନେ ଏ ବିଦ୍ୟାଳୟରେ  
କିଛି ଦିନ ହାତ ଦେଇଅଛନ୍ତି, ସମସ୍ତେ ବଡ଼ମାନ ଅନ୍ୟତ୍ର ଥିଲେହେଁ  
ସେମାନଙ୍କର ଶକ୍ତି ଏ ବିଦ୍ୟାଳୟର ଅଭ୍ୟନ୍ତରୀଣ ଉଦ୍ଭୀତରେ ପ୍ରଚ୍ଛନ୍ନଭାବରେ  
କାର୍ଯ୍ୟ କରୁଅଛନ୍ତି । ଦେଖୁ ଦେଖୁ ହାଇ ସ୍କୁଲ ହୋଇଗଲା । କିନ୍ତୁ ପରିଶ୍ରମର  
ବ୍ୟବସ୍ଥା କିଛି ହୋଇ ନାହିଁ । ପ୍ୟାସମୋହନ ମଧୁ ସୁଦନପ୍ରମୁଖ କେତେକ  
ବନ୍ଧୁଙ୍କ ସାହାଯ୍ୟରେ ସ୍କୁଲର କେତେକ ଉପକରଣ ସଂଗ୍ରହ କରି ଅବଶିଷ୍ଟ  
ଉପକରଣ ଏବଂ ଶିକ୍ଷକଗଣଙ୍କ ବେତନ ଲାଗି ଉପଯୁକ୍ତ ଅର୍ଥ ସଂଗ୍ରହ କରିବାରେ  
ବ୍ୟାକୁଳ ହୋଇ ପଡ଼ିଲେ । ଅତ୍ୟ ଉପାୟ ନ ଦେଖି ପ୍ୟାସମୋହନ କେତେକ  
ରାଜାଙ୍କର ଜନସ ଯୋଗାଇବାର ଏକେଣ୍ଡ ହୋଇ ସେହି କମିଶନଲବ୍ଧ ଅର୍ଥ  
ବିଦ୍ୟାଳୟକୁ ପ୍ରଦାନ କରୁଥିଲେ । ନିଜର ମାସିକ ଆୟ ୩୦ ଟଙ୍କା ମାତ୍ର ।  
ତହିଁରୁ ଅପଣାର ଅପରିହାର୍ଯ୍ୟ ବ୍ୟୟ ବ୍ୟତୀତ ଅଭି ସମସ୍ତ ସେଥିପାଇଁ ପ୍ରଦତ୍ତ  
ହେଉଥିଲା । ହାତକୁ କିଛି ଅର୍ଥ ଆସିଲେ ତାହା ଗୋଟିଏ ବ୍ୟୟର ବାଣ୍ଟ ନ

ଧର ରହି ପାରୁ ନ ଥିଲା । ସେ ଯାହା ଚାହୁଁଲେ ସେ ତତ୍ପ୍ରକାଶାତ ତାକୁ ପକାଇ ଦେଉଥିଲେ । ନିଜର ପରଚ୍ଛଦ ଅତି ଜାଣି ଛଳ, କିନ୍ତୁ ପରର ନୁତନ ପରଚ୍ଛଦପାଇଁ ତାଙ୍କର ଅର୍ଥର ଗଢ଼—ନିଜର ଅର୍ଥକ ଅବସ୍ଥା ଅତି ସ୍ଥାନ, କିନ୍ତୁ ପରର ସ୍ଥାନତା ଦୂର କରିବାପାଇଁ ତାଙ୍କର ଅର୍ଥ ଧାରିତ । ଏହିପରି ସଞ୍ଜନଙ୍କ ହସ୍ତରେ ଅର୍ଥର ସଂଗଢ଼ ହୋଇଥାଏ । ପ୍ୟାସମୋହନଙ୍କ ମୁକ୍ତହସ୍ତତା ଦେଖି ତଦାଗ୍ରନ୍ତନ ସାଧାରଣଙ୍କର ଧାରଣା ହୋଇଥିଲା ଯେ, ସେ ବଡ଼ ପାଙ୍ଗୁଳା ଲୋକ । କିନ୍ତୁ ପାଙ୍ଗୁଳା ନ ହୋଇଥିଲେ ମାସିକ ୨୫-୩୦ ଟଙ୍କା ଆୟରେ ଏତେ ବଡ଼ ବ୍ୟୟସାଧ୍ୟ କାର୍ଯ୍ୟରେ ହାତ ଦେବାକୁ ସାହସୀ ହୋଇଥାନ୍ତେ କି ? ତାଙ୍କର ଜୀବନ ମଧ୍ୟରେ ଏହି ଆୟ ବଢ଼ି ବଢ଼ି ୫୦ ଟଙ୍କା ପର୍ଯ୍ୟନ୍ତ ଯାଇଥିଲା । ଉତ୍କଳର ସୁପରିଚିତ ପକାରମୋହନ ସେନାପତି ମହାଶୟ ତେତେବେଳେ ତମପତ୍ନୀ ରାଜ୍ୟର ମ୍ୟାନେଜର ଥିଲେ । ରାଜସ୍ୱ ବୁକ୍ସି ଯୋଗେ ରାଜା ଓ ପ୍ରଜାମାନଙ୍କ ମଧ୍ୟରେ ବିରୋଧ ଜନ୍ମି ବାରୁ ସେ ଉକ୍ତ କାର୍ଯ୍ୟ ପରିତ୍ୟାଗ କରନ୍ତେ, ସେ ପୁଲରେ ତମପତ୍ନୀ ରାଜକୁମାରଙ୍କ ଗୃହଶିକ୍ଷକ ପ୍ୟାସମୋହନ ଏହି କର୍ମରେ ମାସିକ ଅର୍ଦ୍ଧଶତ ମୁଦ୍ରା ବେତନରେ ନିଯୁକ୍ତ ହେଲେ ଏବଂ ତାଙ୍କର ଏକାନ୍ତ ଆତ୍ମମାନଙ୍କ ମଧ୍ୟ ସୁଦନ ରାଜକୁମାର ବ୍ରଜେନ୍ଦ୍ରକୁମାର ମାନସିହଙ୍କ ଶିକ୍ଷକପଦରେ ନିଯୁକ୍ତ ହୋଇଥିଲେ । କୋମପକାର ତଦାଗ୍ରନ୍ତନ ରାଜା ରଘୁନାଥ ମାନସିହ କାଶୀ ଯଥାର୍ଥ ଶୁଣିଗ୍ରାହୀ ପୁରୁଷ ଥିଲେ । ତେଣୁ ସେ ଉତ୍କଳର ଇନ୍ଦୋଃ ସୁସୁହଙ୍କୁ ବିରଣ କରି ପୁଣ୍ୟ ରାଜଶ୍ରୀ ଅର୍ଜନ କରିଥିଲେ । ୧୮୮୦ରେ ପ୍ୟାସମୋହନଙ୍କ ଏକ ହସ୍ତରେ ମ୍ୟାନେଜରୀ ପଦ ଲାଭ, ଅନ୍ୟ ହସ୍ତରେ କଟକ ଏକାଡେମୀ (ହାଇ ସ୍କୁଲ) । ଗୋଟିକରେ ଆଣି ଅନ୍ୟଟିରେ ଅର୍ପଣ କରିବା ତାଙ୍କର ପ୍ରଧାନ କାର୍ଯ୍ୟ ହେଲା । ତମପତ୍ନୀ ଏହି କଟକ ଏକାଡେମୀର ପ୍ରଥମ ପୁଷ୍ପପୋଷକ ହୋଇଥିଲା । କିନ୍ତୁ ଅଧିକ କାଳ ନୁହେଁ—କେବଳ ପ୍ରଥମ ବର୍ଷରେ ଗୋଟିଏ ଛାତ୍ର ଏ ବିଦ୍ୟାଳୟରୁ ଉତ୍ତୀର୍ଣ୍ଣ ହୋଇଥିବା ସମ୍ଭାବରେ ପ୍ୟାସମୋହନ ବୃତ୍ତାର୍ଥମନ୍ୟ ହୋଇଥିଲେ ।

ଏଥିପୂର୍ବେ କୋଲ ଯାଇଅଛି ଯେ, ପ୍ୟାସମୋହନ ବଡ଼ ସ୍ୱାଧୀନଚେତା ଥିଲେ । ତାହାଙ୍କର ଏହି ନିର୍ଦ୍ଦୀକ ସ୍ୱଭାବ ଓ ଦେଜସ୍ୱିତା ଦେଖି ଅନେକ ପଦସ୍ତ୍ର କର୍ମଗୁଣ ଅନ୍ତଃକରଣରେ ବଡ଼ ଭୟ ପୋଷିଥିଲେ । ତାଙ୍କର କୌଣସି ବନ୍ଧୁ ଯେତେ ପଦସ୍ତ୍ର ହୋଇଥାନ୍ତୁ ପଢ଼ିକେ ଅନୁରୋଧ ଉପରୋଧରେ କେବେ ତାଙ୍କୁ ସତ୍ୟ ପ୍ରତିଜ୍ଞାରୁ ବିଚଳିତ ହେବାର ଦେଖିଲେ ସେ ଅତ୍ୟନ୍ତ ଦୁଃଖୀ କରୁଥିଲେ । କୌଣସିଠାରେ କିଛି ଅତ୍ୟାଚାର ହେବାର ଦେଖିଲେ ତାହାର

ନିବାରଣ ଲାଗି ସେ ଉକ୍ତ ବ୍ୟାବୃତ୍ତ ହୋଇ ପଡ଼ୁଥିଲେ ଏବଂ ଉପକ୍ରମଗୁଡ଼ିକ ଲୋକଙ୍କୁ ଯଥାଶକ୍ତି ସାହାଯ୍ୟ କରି ଉତ୍ସାହିତ କରୁଥିଲେ । ଅନେକ ପୁସ୍ତକ ସେ ସମୟରେ ବାକୀ ଉଦ୍ଦେଶ୍ୟକାରୀ ଅତ୍ୟାଚାର ବିରୁଦ୍ଧରେ ପ୍ରକୃତ ଶକ୍ତିର ରଥଙ୍କ ମକଦ୍ଦମାର ସମ୍ମୁଦ୍ଧ ଲକ୍ଷ୍ୟ ଥିବ । ଲଳିତ ଦାସିକାର ଅନେକ ପୁସ୍ତକ ସମ୍ମୁଦ୍ଧରେ ପୂର୍ଣ୍ଣ ହୋଇଥିଲା । ତେତେବେଳେ ପ୍ୟାରିସମୋହନ ଏହି ଅତ୍ୟାଚାର ବିରୁଦ୍ଧରେ ଦଣ୍ଡାୟମାନ ସୁବନ୍ଧୁ ରଥଙ୍କ ପକ୍ଷ ସମର୍ଥନ କରି କିପରି ଉତ୍ସାହିତ କରୁଥିଲେ, ତାହା ନିମ୍ନୋକ୍ତ ପତ୍ର ଖଣ୍ଡିକରୁ ପାଠକମାନେ ଅନୁମାନ କରି ପାଇବେ ।

“ରଥେ, ସେଇ କାର୍ଯ୍ୟରେ ପ୍ରବୃତ୍ତ ହୋଇଅଛ, ସେଥିରେ ସାବଧାନପୂର୍ବକ କାର୍ଯ୍ୟ କରିବ । ସାକ୍ଷିମାନେ ଯେଉଁ ଯଥାର୍ଥ ବର୍ଣ୍ଣନା କରନ୍ତି, ସେଥିପ୍ରତି ଚେଷ୍ଟାର ହିଠି କରିବ ନାହିଁ । ସାକ୍ଷିମାନେ ସତ୍ୟ କହିବେ କି ନାହିଁ, ବଡ଼ ସନ୍ଦେହର ବିଷୟ । କମିଶନର ସାହେବ ଯେ କିଛିକାଳ ସକାଶେ ସ୍ଥାନାନ୍ତରତ କରିବାକୁ ଅସ୍ମୀକୃତ ହୋଇଅଛନ୍ତି, ଏହା ଶୁଣି ମୁଁ ଟକିଏ ଶକ୍ତି ହୋଇଅଛି । ସାବଧାନ ! ସାବଧାନ ! ‘ଯତୋଧର୍ମସ୍ତତୋଜୟତ’ ଏହି କଥା ସ୍ଥିର ଜାଣି ଯଥାସାଧ୍ୟ ଚେଷ୍ଟା କର । ଭଗବାନ୍ ସାହା କରିବେ । ବନ୍ଦୀମୁ ଓ ଭଲଲମ୍ବ ସମସ୍ତ ସମ୍ମୁଦ୍ଧପଦମାନଙ୍କୁ ଏ ସମ୍ମୁଦ୍ଧ ପଠାଅ । ମିରର ଓ କଲକତାର Statesman ଏହି ଦୁଇ ପତ୍ରକୁ ଟେଲିଗ୍ରାମଦ୍ୱାରା ସମ୍ମୁଦ୍ଧ ଦିଅ ଯେ ବାକୀ ତେପୁଟୀ ଓମଜେଷ୍ଟର ଏପରି ଅତ୍ୟାଚାର କରୁଥିବାର କେତେକ ବାକୀବାସିମାନେ କମିଶନର ସାହେବଙ୍କଠାରେ ଦରଖାସ୍ତ କରିଅଛନ୍ତି । ଦରଖାସ୍ତକାରମାନେ ସ୍ଥାନାନ୍ତରତ କରି ମକଦ୍ଦମା ବିରୁଦ୍ଧ କରିବାକୁ ପ୍ରାର୍ଥନା କରନ୍ତି, ମାତ୍ର କମିଶନର ତାହା ନ କରି ଗୃହୀ ତଳିବ କରିଅଛନ୍ତି । ଇତ୍ୟାଦି । ଏହିପରି ମଧୁ ପ୍ରଭୃତିକି ବିରୁଦ୍ଧ ଓ ସାବଧାନ ନୋଇ ତାର ଡାକରେ ଖବର ଦିଅ । ସଂଜ୍ୟା ଉତ୍ତରୁ ଖବର ଦେଲେ ଟକାକେ ୩୨ କଥା ଯିବ । ସମସ୍ତ ସମ୍ମୁଦ୍ଧ ଲେଖିବ ।

ତା ୨୦ । ୮ । ୧୮୮୦ } ଭୁବନେଶ୍ୱର  
ପ୍ୟାରିସମୋହନ । ”

(ଏ ପତ୍ର ଛୋମମତ୍ତାରୁ କଟକ ଏକାଡେମୀର ପ୍ରକୃତ ରଥଙ୍କ ନାମରେ ଆସିଥିଲା ।)

କଟକରେ ଥିବା କାଳରେ ସେ ଅନେକ ସମୟରେ ଶିକ୍ଷା, ସମାଜସୁଧାର ଓ ସତ୍ୟଧର୍ମାନୁରାଗ ସମ୍ବନ୍ଧରେ ବହୁତାମାନ ଓଲଟିଲି ଭାଷାରେ ପ୍ରବଚନ କରୁଥିଲେ । ରାଜନୈତିକ ବିଷୟର ଚର୍ଚ୍ଚା ସେତେବେଳେ ସାଧାରଣଙ୍କ କର୍ଣ୍ଣକୁ ଆସି ନ ଥିଲେହେଁ ସେ ଯେ ତାହାର ଲକ୍ଷଣ ମର୍ମିକା ଥିଲେ, ଏଥିର ପ୍ରମାଣ କେତେକ କାର୍ଯ୍ୟରୁ ଜଣାଯାଏ । ପରୋପକାର ବାଦରେ ପ୍ୟାରିସମୋହନ ଯେ କେବଳ ସୁଲଭ ଅର୍ଥର ସଂଗ୍ରହ ବ୍ୟାପନ କରୁଥିଲେ ତାହା ନିମ୍ନେ, ଅନେକ

ସମୟରେ ଅର୍ଥ ଏବଂ ରୋଗୀର ଜନଙ୍କ ସେବାରେ ଶରୀରକୁ ନିୟୁତ୍ କରୁଥିଲେ । ଏଠାରେ ଗୋଟିଏ ଦୁଷ୍ଟାନ୍ତ ପ୍ରକାଶ କଲେ ଏ ବିଷୟରେ ଯଥେଷ୍ଟ ହେବ । ମୃତ୍ୟୁର କିଛିକାଳ ପୂର୍ବେ ପୁସ୍ତକରେ ବିପୁତ୍ତିକାର ପ୍ରାଦୁର୍ଭାବ ହେବାରୁ ଅନେକ ଜଗନ୍ନାଥଯାତ୍ରୀ ଧରଣାୟୀ ହେବାକୁ ଲାଗିଲେ । ପ୍ୟାଗମୋହନ ଶୁଣି ପାଇଲେ ଯେ ଜଗନ୍ନାଥ ସଡ଼କରେ ଶତ ଶତ ଯାତ୍ରୀ ଅତିକମ୍ପିତ ଓ ଅସହ୍ୟ ଅବସ୍ଥାରେ ପ୍ରାଣ ହରାଉଅଛନ୍ତି । ତାହା ଶୁଣି ସେ ଅପୂର୍ବ ସାହସରେ କିଛି ସାଗୁ ଏବଂ କେତେ ଔଷଧ ଶିଶି ଘେନି କଟକରୁ ଜଗନ୍ନାଥ ସଡ଼କରେ ପୁସ୍ତକ ଅରମ୍ଭରେ ବାହାରିଲେ । ଉଦ୍ଦେଶ୍ୟ ଏହି ଥିଲା ଯେ, ସଡ଼କର ଯେଉଁଠାରେ ବିପୁତ୍ତିକାଗ୍ରସ୍ତ ଲୋକ ଦେଖିବେ, ତାକୁ ଉପଯୁକ୍ତ ଔଷଧ ସେବନ କରାଇବେ ଏବଂ ତାହାର ଆତ୍ମୀୟାଦିକୁ ସାଗୁରେ ପଥ୍ୟ ପ୍ରସ୍ତୁତ କରିବାକୁ ଉପଦେଶ ଦେବେ । କି ହୃଦୟ ! ମନୁଷ୍ୟ ହୃଦୟରେ ସ୍ୱର୍ଗ ପାତାଳ ପ୍ରଭେଦ ଏହିପରି କାର୍ଯ୍ୟରେ ଏକା ଜଣା ପଡ଼େ ।

ସ୍ୱଦେଶର ଭ୍ରଷ୍ଟା ଓ ସାହୁତ୍ୟର ଉଲ୍ଲଙ୍ଘକ ଲୋକ ପ୍ୟାଗମୋହନ ବିଶେଷରେ ଯତ୍ନବାନ୍ ଥିଲେ । ପ୍ରାୟ ଚାର୍ଦ୍ଦଶକାଳ ‘ଉତ୍କଳପୁତ୍ର’ (ପାଣିକ ପତ୍ର) ସମ୍ପାଦନ-ଦ୍ୱାରା ସେ ଏହି ଉଦ୍ଦେଶ୍ୟ କିୟତ୍ପରିପାଶରେ ସାଧନ କରିଥିଲେ । ଉତ୍କଳପୁତ୍ରର ଓଜସ୍ୱୀନୀ ଲେଖା ତେତେବେଳେ ଅନେକଙ୍କୁ ଉତ୍ତେଜିତ ଏବଂ ଉତ୍ସାହିତ କରିଥିଲା । କିନ୍ତୁ ଗ୍ରାହକମାନଙ୍କର ଅଗ୍ରହ ଅଭାବରେ ତାହା ଅର୍ଥ ଅଧିକ କାଳ ଚଳି ପାରିଲା ନାହିଁ । ଏହା ପରେ ଓଡ଼ିଶାର ଇତିହାସ ଲେଖା ତାହାଙ୍କର ଦ୍ୱିତୀୟ କାର୍ଯ୍ୟ । ଉତ୍କଳବନ୍ଧୁ ରେଭେନ୍ସା ସାହେବଙ୍କ ଅମଳରେ ୧୮୭୦ ରେ ଯେତେବେଳେ ଓଡ଼ିଆ ଭାଷାରେ ପାଠ୍ୟପୁସ୍ତକମାନ ରଚନା କରିବାପାଇଁ ସରକାରଙ୍କ ପକ୍ଷରୁ ପୁରସ୍କାର ଘୋଷିତ ହେଲା, ତେତେବେଳେ ଲେଖକମାନେ ଗୋଟିଏ ଗୋଟିଏ ବିଷୟ ଘେନି ପୁସ୍ତକ ପ୍ରଣୟନ କରିଥିଲେ । ପ୍ୟାଗମୋହନ ଓଡ଼ିଶାର ଗୋଟିଏ ସର୍ବାଙ୍ଗସୁନ୍ଦର ଇତିହାସ ଲେଖିବାପାଇଁ ବୃତ୍ତପ୍ରତିଜ୍ଞ ହୋଇ ଅଧ୍ୟବସାୟମୁକ୍ତକାରେ ତାହା ସମ୍ପାଦନ କଲେ ଏବଂ ତିନି ଶତ ଟଙ୍କା ପୁରସ୍କାର ପ୍ରାପ୍ତ ହୋଇଥିଲେ । ଐତିହାସିକ ଉପକରଣ ସଂଗ୍ରହ ଓ ସାହୁତ୍ୟିକ ପର୍ଯ୍ୟାୟର ମାଣନାରେ ଏପ୍ରକାର ପୁସ୍ତକ ପ୍ରମର୍ଯ୍ୟନ୍ତା ଦିଶିଣାରେ ଆଜି ବାହାର ନାହିଁ ବୋଲିବାକୁ ହେବ । କିନ୍ତୁ ଦୁଃଖର କଥା ଯେ, ଏ ପୁସ୍ତକର ପ୍ରଚଳନ ଅଳ୍ପ କାଳ ପରେ ବିଦ୍ୟାଳୟମାନଙ୍କରେ ପୁସ୍ତକ ଖୋଲଗଲା । ସ୍ୱର୍ଗୀୟ କାଳୀପଦ ବିଦ୍ୟୋପାଧ୍ୟାୟ ଏହି ଇତିହାସଲିଖିତ କେତେକ ପ୍ରସଙ୍ଗର ପ୍ରତିକୂଳରେ ଆପଣି ଉତ୍ସାହନ କଲେ । ଉତ୍କଳହିତେଷିଣୀ ପତ୍ରକାରେ ଏହାର ଦୀର୍ଘ ପ୍ରତିବାଦମାନ ବାହାରିଲା ଏବଂ ତାହା ଏଡ଼େ ଦୀର୍ଘ ଓ ଗନ୍ତତର ହେବାକୁ ଲାଗିଲା ଯେ, ତାହା ଫଳରେ ଏ ପୁସ୍ତକ ଆଉ ବିଦ୍ୟାଳୟ ଉପମାନଙ୍କ ବିଷୟରେ ଗୋଟାଏ ପାଲ



ପାରିଲ ନାହିଁ । ସେ ଯାହାହେଉ ଏହା କେବଳ ଇତିହାସରୂପେ ନୁହେଁ, ସାହିତ୍ୟିକ ସାରବାନ୍ ପୁସ୍ତକରୂପେ ପାଠକସମାଜରେ ଅଦର ଲଭ କରି ପାରିବ ।

ପ୍ୟାଗମୋହନଙ୍କର ପାରିବାରିକ ଜୀବନ ସୁଖମୟ ନ ଥିଲା । କନିଷ୍ଠ ଭ୍ରାତାମାନେ ତାଙ୍କ ପରି ଚରିତ୍ରବାନ୍ ନ ଥିଲେ, ବରଂ ତାଙ୍କର ବିପତ୍ନୀତ୍ୟର୍ମୀ ଥିଲେ । ତେଣୁ ସୌଭାଗ୍ୟର ସୁଖ ଶାନ୍ତି ତାଙ୍କ ଗର୍ଭରେ ସ୍ତବ୍ଧ ଥିଲା । ତାହାଙ୍କ ହୃଦୟର ଭବ ସହିତ ଯେ ପରିବାର ମଧ୍ୟରେ କାହାର ମେଲ ଶାନ୍ତ ନ ଥିଲା, ଏହା ସହଜରେ ଅନୁମିୟ । ତହିଁ ଉପରେ ପୁଣି ଦ୍ଵିତୀୟ ଦୁଃଖ—ପୌତ୍ରୀ ଅବସ୍ଥାରେ ସତ୍ୟର୍ମଣୀଙ୍କର ବିୟୋଗ । ଦ୍ଵିତୀୟ ଦୀର ଗ୍ରହଣ କରିବାକୁ ସେ ଅତ୍ୟନ୍ତ ସମ୍ମତ ନ ଥିଲେ, ଅନ୍ତରଙ୍ଗ ବିଚାରଣା ଉପଦେଶ ଓ ପ୍ରବର୍ତ୍ତନାରେ ପୁଣି ଦକ୍ଷିଣପଟ୍ଟଣର ଚଳଚର୍ତ୍ତୀ ପରିବାରରୁ କନ୍ୟା ଗ୍ରହଣ କଲେ । ମୃତ୍ୟୁର କେତେକ ମାସ ପୂର୍ବରୁ ଏହି ପତ୍ନୀ ଗର୍ଭରୁ ଗୋଟିଏ ସନ୍ତାନ ଜନ୍ମିତ୍ଵାରୁ ତାହାଙ୍କର ଏକ ପ୍ରକାର ଭୁଲରକ୍ଷା ହୋଇଅଛି । ନୋହୁଲେ ସେ ଇନ୍ଦ୍ରଦ୍ୟୁମ୍ନଙ୍କ ପରି ଭୁଲରେ କେହି ନ ଥିଲେ ସୁଦ୍ଧା ଏକାନ୍ତେ ମୃତ୍ୟୁ ବଡ଼ ଦେଉଳଦ୍ଵାରା ଶ୍ରୀକାଞ୍ଚଳ ପାଇ ଅସୁଥାନ୍ତେ ।

ଅନେକ ଦୁଃଖାନ୍ତରୁ ଦେଖାଯାଏ, ମହାତ୍ମାମାନେ ନୀରବରେ ଅକ୍ଷୁଣ୍ଣ ଦେହ ତ୍ୟାଗ କରନ୍ତି । ପ୍ୟାଗମୋହନଙ୍କ ମୃତ୍ୟୁରେ ମଧ୍ୟ ତାହା ଦେଖାଯାଏ । ମୃତ୍ୟୁର କିଛିଦିନ ପୂର୍ବେ ସେ ଉପପତ୍ନୀର ରାଜାଙ୍କ ସହିତ ପାରିଧ୍ୟକୁ ଯାଇଥିଲେ । ଜଙ୍ଗଲ ମଧ୍ୟରେ ଗୋଟିଏ ଝରକଲପୁର୍ଣ୍ଣ ବୃକ୍ଷ ଦେଖି ମହୋତ୍ସାସରେ ନିଷ୍ପେଥ ସତ୍ତ୍ଵେ ସେଥିରେ ହଠାତ୍ ଅବଗାହନ କରି ପକାଇଲେ । ତହିଁ ଅରଦନ ଅର୍ଥାତ୍ ୧୮୮୧ ଉପମ୍ଭର ମାସ ୨୩ ତାରିଖ ଶନିବାର ଦିନ ସେଠାର ଜୁଗୁକାନ୍ତ ହେଲେ ଏବଂ ସେହିଦିନ କଟକରେ ଅସି ଉପସ୍ଥିତ ହେଲେ । ଜୁର ଫମଶ ଉତ୍ତମର୍ତ୍ତୀ ଧାରଣ କଲା, ଚିକିତ୍ସାରେ କୌଣସି ଫଳ ଦେଖାଗଲା ନାହିଁ । କଟକବିସାରେ ଉପସ୍ଥିତ ହେଲାଣି ସମ୍ଭାଦ ପାଇ ସଂପ୍ରଥମେ ଏକାନ୍ତା ମଧୁସୂଦନ ଉପସ୍ଥିତ ହୋଇଥିଲେ । ତାଙ୍କୁ ଦେଖିଲାଣି “ତୁମେ ଆସିଲ ?” କହି ମସ୍ତକରେ ହସ୍ତ ଭୁଲାଇ ତତ୍ପରୀକ୍ଷା ଗର୍ମୀର ମୂର୍ତ୍ତି ଧାରଣ କଲେ ଏବଂ ପଛେ ପଛେ କେତୋଟି ଅଶ୍ରୁକୁ ତାଙ୍କ ଚକ୍ଷୁଦ୍ଵୟରେ ଦେଖା ଦେଲା । ମଧୁସୂଦନ ଅହନିଶ ସେହିଠାରେ ରହି ତାଙ୍କର ସେବା ଶୁଣୁଣା କରିବାକୁ ଲାଗିଲେ । କିନ୍ତୁ ଯାହାଙ୍କର ଚିକିତ୍ସା ପ୍ରତି ନିତାନ୍ତ ଅନାଗ୍ରା ଏବଂ ଭିକ୍ଷୁ ପ୍ରତି ନିଷ୍ପେଥ, ତାଙ୍କ ଦେହରେ ଏସବୁ କୃତ୍ରିମତାଦ୍ଵାରା କି ଫଳ ହେବ ? ବୋଧ ହୁଏ, ସେ ପୁଣ୍ୟଧାମକୁ ପିବାକୁ ପ୍ରସ୍ତୁତ ହେଉଥିବାରୁ ଆଉ ଇତ୍ୟାମରେ ଆବଦ୍ଧ ହୋଇ ରହିବାକୁ ଭଲ ପାଉ ନ ଥିଲେ । ମୃତ୍ୟୁର ପୂର୍ବମୁହୂର୍ତ୍ତ ପର୍ଯ୍ୟନ୍ତ ପ୍ୟାଗମୋହନ ସମସ୍ତ ବନ୍ଧୁଙ୍କ ସହିତ କଥାବାର୍ତ୍ତା କରୁଥିଲେ, ମଧ୍ୟେ ମଧ୍ୟେ କାହାର ମସ୍ତକରେ ହସ୍ତ ଅର୍ପଣ—କାହାର ବା ମୁନା ହସ୍ତକୁ ଆଞ୍ଜଳ ପ୍ରୀୟ

ଅପଣା ହସ୍ତରେ ଧରି କିଛିପଣ ନୀରବ ଅବସ୍ଥାନ — କାହାକୁ ଧରି ତା ଉତ୍ତରୀୟରେ ପ୍ରାର୍ଥନା— ବନ୍ଧୁମାନଙ୍କ ହୃଦୟକୁ ଅଧିକ ବିଚଳିତ କରି ଦେଉଥିଲା । ମୃତ୍ୟୁର ଅବ୍ୟବହୃତ ପୂର୍ବ ସମୟରେ ତାଙ୍କ ମୁଖରେ ଅପୂର୍ବ ଜ୍ୟୋତି ଦେଖାଗଲା ଏବଂ ତତ୍ପରେ ସେ ବିଦ୍ୟୁତ୍‌ଭଳି ଆଲୋକ ପରି ହଠାତ୍ ଚତୁର୍ଦିଗ ଅନ୍ଧକାର କରି ଚାଲିଗଲେ । ଡିସେମ୍ବର ୨୮ ତାରିଖ ଗୁରୁବାର ପୂର୍ବାହ୍ନ ୯ ଘଣ୍ଟା ସମୟରେ ୩୦ ବର୍ଷ ବୟସରେ ପୁଣ୍ୟାତ୍ମା ପ୍ୟାରିସମୋହନ ତାଙ୍କର ଅରବ୍ଧ ଏବଂ ସକଳିତ ବହୁ ଜନହିତକର କାର୍ଯ୍ୟ ଅସମ୍ପନ୍ନ ରଖି ଅମରଧାମକୁ ପ୍ରସ୍ଥାନ କଲେ ।



# ସୂଚି ପତ୍ର ।



ପ୍ରଥମ ଅଧ୍ୟାୟ ।		ବିଷୟ	ପୃଷ୍ଠା
ଓଡ଼ିଶାର ଭୂଗୋଳ ।		ଝର ରାଜା	୨୭
ବିଷୟ	ପୃଷ୍ଠା	ଅଶୋକ ରାଜା	୨୯
ସୀମା ଓ ଅବସ୍ଥାନ— ପରିମାଣ ଫଳ		ଶତ୍ରୁଗିରି ଓ ଉଦୟଗିରି	୩୨
ଓ ଲୋକସଂଖ୍ୟା	୧	ନୀଳଗିରି ଓ ଧଉଳଗିରି	୩୫
ବିଭାଗ—ପ୍ରଧାନନଗର ଓ ଗ୍ରାମ	୨	ଶ୍ରୀକ୍ଷୁମ୍ବର ଦ୍ଵିତୀୟ ଓ ପ୍ରଥମ ଶତାବ୍ଦୀ	୩୬
ନଦୀ ଓ ଭୂସ୍ତ	୨	ସାବୀ ଉପକରେଣ	୩୭
ହ୍ରଦ	୧୦	ବୌଦ୍ଧଙ୍କ ସମୟର ପ୍ରସ୍ତରଶିଳ୍ପ	୩୮
ପର୍ବତ	୧୧	ସବନ	୪୦
ଅନୁରାଗ	୧୨	ସୁବକାଳୀନ ଓଡ଼ିଶା ରାଜାଙ୍କର	
ବନ୍ଦର—ଉତ୍ପଳ ଦ୍ରବ୍ୟ	୧୩	ବଙ୍ଗଦେଶରେ ସାମୟିକ ଅଧିକାର	୪୫
ଶଶିକ ଦ୍ରବ୍ୟ - ଶିଳ୍ପଜାତ ଦ୍ରବ୍ୟ	୧୪	କଲ୍ଲେଜସ୍ଵଦେବ	୪୬
ରକ୍ତ ରକ୍ତ ଜାତି, ଭାଷା ଓ ଧର୍ମ	୧୫	ଗୁପ୍ତବର୍ଣ୍ଣୀୟ ରାଜଗଣ	୪୭
ଜଳବାୟୁ	୧୬	ବୌଦ୍ଧଧର୍ମର ଦ୍ରାସ	୪୯
ଓଡ଼ିଶାର ଭୂତତ୍ତ୍ଵ	୧୭	ଜଗନ୍ନାଥ	୫୦

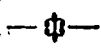

ଦ୍ଵିତୀୟ ଅଧ୍ୟାୟ ।

ଓଡ଼ିଶାର ଆଦିମ ଇତିହାସ ।

ଆଦିମ ଅଧିବାସୀ	୧୮
ଓଡ୍ର	୧୯
ଏ ଦେଶର ନାମ	୨୨
ଆର୍ଯ୍ୟ ଆଗମନ	୨୩
ମାଦଳାପାଞ୍ଜ ଓ ଓଡ଼ିଶାର କ୍ଷିପ୍ର-	
ନ୍ୟାସିକ ରାଜଗଣ	୨୪
ଓଡ଼ିଶାର ଧର୍ମ ସଙ୍ଗେ ଇତିହାସର	
ସମ୍ପର୍କ—ବୌଦ୍ଧଧର୍ମ	୨୫

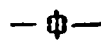

ତୃତୀୟ ଅଧ୍ୟାୟ ।

କେଶରୀବର୍ଣ୍ଣୀୟ ରାଜଗଣ ।

ସଂସାଧକେଶରୀ	୫୨
ଲଲ୍ଲୁଚେନ୍ଦ୍ରକେଶରୀ	୫୫
ଭୁବନେଶ୍ଵର	୫୬
ଭୁବନେଶ୍ଵର ଶିବୋପାସନା—	
ଚୀନସର୍ପଟକ	୫୮
କେଶରୀବର୍ଣ୍ଣୀୟ ଶେଷ ଗୂଳଶିଳ୍ପ ରାଜା	୫୯
କେଶରୀବର୍ଣ୍ଣୀୟ ଲୋପ - ଦେଶ ଶାସନ	୬୦
ଲୋକଙ୍କର ଅବସ୍ଥା.	୬୨

ବିଷୟ	ପୃଷ୍ଠା
ଶିଳ୍ପକାର୍ଯ୍ୟ	୨୪
ବାଣିଜ୍ୟ ଓ ପୋତଯାତ୍ରା	୨୭
ଶାସ୍ତ୍ରୋକ ଶକ୍ତି— ଅଗୁର ବ୍ୟବହାର	୨୮
ଧର୍ମବିପ୍ଳବ	୨୯

ଚତୁର୍ଥ ଅଧ୍ୟାୟ ।

ଗଙ୍ଗାବଂଶୀୟ ରାଜଗଣ ।

ଗଙ୍ଗାବଂଶୀୟ ରାଜାଙ୍କର ଉତ୍ପତ୍ତି	୨୯
ଶୈଳଗଙ୍ଗା ବା ଚୁଡ଼ଙ୍ଗଦେବ—	୨୦
ଗଙ୍ଗେଶ୍ୱରଦେବ—ଅନଙ୍ଗଭୀମଦେବ	୨୧
ରାଜେଶ୍ୱର ଦେବ	୨୪
ଲଙ୍ଗୁଳା ନରସିଂହ ଦେବ	୨୬
କେଶରୀ ନରସିଂହ ଓ ଅନ୍ୟାନ୍ୟ	
ନରସିଂହ, ଭୀମର ଓ ବାସୁଦେବ	
ଉପାଧିଧାରୀ ରାଜଗଣ	୨୭
କପିଳେନ୍ଦ୍ର ଦେବ	୨୮
ପୁରୁଷୋତ୍ତମ ଦେବ	୮୦
ପ୍ରତାପରୁଦ୍ର ଦେବ	୮୩
ଗଙ୍ଗାବଂଶୀୟ ଶାସନ ଲେପ	୮୭
ଦେଶର ଅବସ୍ଥା	୮୮
ରାଜ୍ୟଶାସନ	୮୯
ସମ୍ରାଜ ବନ୍ଧନ—ସାମନ୍ତ ରାଜା	୯୦
ଶିଳ୍ପକାର୍ଯ୍ୟ ଓ ସାଧାରଣ କାର୍ଯ୍ୟ	୯୩
ବେଉଳ ଗଠନ—ଧର୍ମଅଦୋଳନ	୯୪
ବଙ୍ଗାଳଙ୍କର ଉପନିବେଶ ପ୍ରାପନ	୯୫
ଉତ୍କଳରାଜା, ଗ୍ରନ୍ଥକାର ଓ ଜ୍ଞାନଚର୍ଚ୍ଚା	୯୬
ଦୈନିକ ଶକ୍ତି ଓ ମୁସଲମାନ	
ଅବସ୍ଥା	୯୭
ଅମୋଦ ପ୍ରମୋଦ—ଦୁର୍ଦ୍ଦିଶ	୯୮

—୫—

ବିଷୟ	ପୃଷ୍ଠା
ପ୍ରଥମ ଅଧ୍ୟାୟ ।	
ଓଡ଼ିଶାର ସ୍ୱାଧୀନତା ଲେପ ।	
ଗୋବିନ୍ଦବନ୍ଦ୍ୟାଧର ଓ ନାନାବଧ	
ଗୋଲମାଲ ଏବଂ ରାଜ୍ୟ ପରିବର୍ତ୍ତନ	୯୮
ଓଡ଼ିଶାର ଶେଷ ସ୍ୱାଧୀନ ରାଜା	
ମୁକୁନ୍ଦ ଦେବ	୯୯
ଜଗନ୍ନାଥ ଦେବଙ୍କର ଦୁର୍ଦ୍ଦଶା	୧୦୧
ଓଡ଼ିଶାର ଛବିପୁତ୍ରା	୧୦୨

- ୫ -

ଷଷ୍ଠ ଅଧ୍ୟାୟ ।

ମୁସଲମାନ ଶାସନ ।

ମୁସଲମାନମାନଙ୍କ ଉତ୍ପତ୍ତି	୧୦୩
ମୁସଲମାନମାନଙ୍କର ଭାରତ ଆଗମନ	୧୦୩
ମୁସଲମାନମାନଙ୍କର ଓଡ଼ିଶା	
ସମ୍ବନ୍ଧ	୧୦୩
ପଠାଣକଦ୍ୱାରା ଓଡ଼ିଶା ଜୟ	୧୦୬
ଓଡ଼ିଶାରେ ମୋଗଲ ଅଧିକାର	୧୦୭
ଅଫଗାନ ଜାଏଗିରଦାରଙ୍କର	
ବିଦ୍ରୋହ	୧୦୮
ତୋଦରମଲଙ୍କର ବନ୍ଦୋବସ୍ତ	୧୦୯
ଭୈରବଶୀୟ ରାଜଗଣ	୧୧୦
ହୁତୁଲଶାଙ୍କ ନେତୃତ୍ୱରେ ଅଫଗାନ	
ବିଦ୍ରୋହ	୧୧୧
ରାଜା ମୁନସିଂହ, ବିଦ୍ରୋହୀ ଓ ସମାନ	୧୧୨
ସମ୍ରାଟ୍ ଜାହାଙ୍ଗିର --	୧୧୩
ଓଡ଼ିଶାର ପ୍ରଥମ ସ୍ୱତନ୍ତ୍ର ଶାସନକର୍ତ୍ତା	
ହାସିମ ଖାଁ ଓ ଅଫଗାନ ବିଦ୍ରୋହ	୧୧୪
ସାଜାହାନ	୧୧୫

ବିଷୟ	ପୃଷ୍ଠା
ବାଣିଜ୍ୟାର୍ଥ ଇଉରୋପୀୟକର	
ଓଡ଼ିଶା କୁଅଗମନ	୧୧୫
ଜାଫରଶା ନାସିର	୧୧୬
ସମ୍ରାଟ୍ ଅରଙ୍ଗଜେବ—ବାଲେଶ୍ଵର	
ନଗର ଲୁଣ୍ଠନ—ପୁଣି ଅଫଗାନ	
ବିଦ୍ରୋହ	୧୧୭
ସୁଜାଉଦୀନ	୧୧୭
ମହମ୍ମଦ ତକ	୧୧୭
ମୁରସିଦ କୁଲିଶା—ଅଲବଦିଶା	୧୧୮
ମରହଟ୍ଟା ଆକ୍ରମଣ ଓ ମରହଟ୍ଟାକର	
ଓଡ଼ିଶା ଲାଭ	୧୧୯
ଦେଶର ଅବସ୍ଥା	୧୨୦
ବାଣିଜ୍ୟ—ଅଫଗାନ ଉପନିବେଶ	୧୨୧
ବଲାଲୀ ଓ ଅନ୍ୟାନ୍ୟ କାଉକର	
ଉପନିବେଶ	୧୨୨
ସାଧାରଣ କାର୍ଯ୍ୟ	୧୨୨
ଉତ୍କଳଭାଷା, ଗ୍ରନ୍ଥକାର ଓ	
ଜ୍ଞାନଚର୍ଚ୍ଚା	୧୨୩
ବୃତ୍ତି ବିଧାନ	୧୨୪

—୫—

ସପ୍ତମ ଅଧ୍ୟାୟ ।  
ମରହଟ୍ଟା ଶାସନ ।

ମହାରାଷ୍ଟ୍ରୀୟ ଶୈଳଲବଣର	
ଅଭ୍ୟୁଦୟ	୧୨୪
ଶିବଭଞ୍ଜ ସାନ୍ତରା	୧୨୫
ଶମନା ସାହୁ ଓ ଅଦପୁର ଗୋସ୍ଵାମୀ—	
ଶମୁକା ଗଣେଶ	୧୨୬
କାବାଜା ଓ ମାଧୋଜୀ ଦ୍ଵର—	
ରାଜାରାମ	୧୨୭

ବିଷୟ	ପୃଷ୍ଠା
ମରହଟ୍ଟା ଶମତା ଓ ଇଂରାଜକର	
ଓଡ଼ିଶା ଲାଭ	୧୨୮
ମରହଟ୍ଟା ଅତ୍ୟାଚାର—ରାଜସ୍ଵପ୍ରଣାଳୀ	
ଓ ଫଉଜଦାରୀ ଶାସନ	୧୨୯
ସାଧାରଣ କାର୍ଯ୍ୟ—ବାଣିଜ୍ୟ—	
ଉପନିବେଶ—ଉତ୍କଳଗ୍ରନ୍ଥକାର	
ଓ ଜ୍ଞାନଚର୍ଚ୍ଚା	୧୩୧
ଦେଶର ଦୂରବସ୍ଥା ଓ ଦୁର୍ଭିକ୍ଷ	୧୩୨

—୫—

ଅଷ୍ଟମ ଅଧ୍ୟାୟ ।  
ଇଂରାଜ ଶାସନ ।

ଇଂରାଜକ ଦ୍ଵାରା ଓଡ଼ିଶା ଅଧିକାର	୧୩୩
ଖୋର୍ଦ୍ଧା ରାଜବିଦ୍ରୋହ	୧୩୫
ଦେଶ ଶାସନ	୧୩୬
ଓଡ଼ିଶା ବନ୍ଦୋବସ୍ତ	୧୩୮
ଜଗବନ୍ଧୁ ବିଦ୍ୟାଧରକଣ୍ଠି	
ଖୋର୍ଦ୍ଧା ବିଦ୍ରୋହ	୧୪୦
ଅନାଦାୟ ଓଡ଼ିଶା ରାଜସ୍ଵ	୧୪୪
ଗବର୍ଣ୍ଣର ଜେନେରାଲ	୧୪୪
ଓଡ଼ିଶାରେ କମିଶନରୀ ପଦର	
ପୁଞ୍ଜି ଓ ଶାସନର କେତେକ	
ପରବର୍ତ୍ତନ	୧୪୫
ଓଡ଼ିଶା ଜଗାପ ଓ ବନ୍ଦୋବସ୍ତ	୧୪୫
ଓଡ଼ିଆ ରୂପ୍ୟଧିକାରକର	
ସଖ୍ୟାଦ୍ରାସ	୧୪୫
ଓଡ଼ିଶାକୁ ଶାନ୍ତିସ୍ଵାନ ମିଶନରୀକ	
ଅଗମନ	୧୪୬
ଗବର୍ଣ୍ଣର ଜେନେରାଲ ଓ	
ଲେଫ୍ଟନେଣ୍ଟ ଗବର୍ଣ୍ଣର	୧୪୭

ବିଷୟ	ପୃଷ୍ଠା	ବିଷୟ	ପୃଷ୍ଠା
ପ୍ରଶଂସା—ଓଡ଼ିଶା ଶାସନର		ଉତ୍କଳଭୃଷା ଓ ସାମୟିକ ପଦ	୧୫୬
ନୂତନ ପ୍ରକାର ବନୋବସ୍ତ୍ର	୧୫୮	ବାଣିଜ୍ୟ	୧୫୯
ଦେଶର ଅବସ୍ଥା	୧୫୯	ସାଧାରଣ କାର୍ଯ୍ୟ	୧୬୦
ବିଦ୍ୟାଶିକ୍ଷା ଓ ଜ୍ଞାନଚର୍ଚ୍ଚା	୧୬୨	ଦୁର୍ଭିକ୍ଷ—ଉପସ୍ତହାର	୧୬୫

## ପରିଶିଷ୍ଟ ।

ବିଷୟ	ପୃଷ୍ଠା
ଶତ୍ରୁଗିରିର ଅନୁଗତ ଉଦୟଗିରିସ୍ଥ ହାତୀପୁଞ୍ଜା ଗହରରେ	
ଖୋଦିତ ହୋଇଥିବା ଲିପିର ଅନୁବାଦ	୧—୨
ଧଉଳପଦ୍ମତସ୍ତ୍ର ଅଶୋକକର ଏକାଦଶ ଆଦେଶର ସାର ମର୍ମ	୨—୩
ଉତ୍କଳଦେଶୀୟ ସ୍ଵାଧୀନ ରାଜାଙ୍କ ନିର୍ଦ୍ଦେଶ	୩—୪



# ଓଡ଼ିଶାର ଇତିହାସ ।

ପ୍ରଥମ ଅଧ୍ୟାୟ ।

## ଓଡ଼ିଶାର ଭୂଗୋଳ ।

ସୀମା ଓ ଅବସ୍ଥାନ—ଏକ ସମୟରେ ଓଡ଼ିଶାର ସୀମା ଉତ୍ତରରେ କାଶିବାଣନଦୀଠାରୁ ଦକ୍ଷିଣରେ ରଷିକୁଲାନଦୀ ପର୍ଯ୍ୟନ୍ତ ବିସ୍ତୃତ ଥିଲା । ସମାୟାନ୍ତରରେ ଏହା ବର୍ଦ୍ଧିତ ହୋଇ ଉତ୍ତରରେ ଦୁଗୁଲାନଦୀ, ଦକ୍ଷିଣରେ ଗୋଦାବରୀନଦୀ ଓ କର୍ଣ୍ଣାଟଦେଶ, ପୂର୍ବରେ ବଙ୍ଗୋପସାଗର ଓ ପଶ୍ଚିମରେ କଳାହାଣ୍ଡି-ବସ୍ତର ମଧ୍ୟରେ ନିର୍ଦ୍ଦିଷ୍ଟ ହୋଇଥିଲା । ବର୍ତ୍ତମାନ ଉତ୍ତରରେ ମେଦନୀପୁରଜିଲ୍ଲା ଓ ଡାଲଚୂପ, ଦକ୍ଷିଣରେ ଗଞ୍ଜାମ, ଘୁମୁପୁର ଓ ଖିମିଡ଼ି, ପୂର୍ବରେ ବଙ୍ଗୋପସାଗର ଓ ପଶ୍ଚିମରେ ସମ୍ବଲପୁରର ଅନ୍ତର୍ଗତ ପାଟଣା, ପୁନପୁର, ରେଡ଼ାଖୋଲ, ବାମଡ଼ା, ବଣେଇ, ସାରଣ୍ଡା ଏବଂ ହିନ୍ଦିରୂପ ଓଡ଼ିଶାର ସୀମା ଚିହ୍ନିତ କରୁଅଛି । ବଙ୍ଗଳା ଲେଖ୍ୟନାଥ ଗବର୍ଣ୍ଣରକର ଅଧୀନସ୍ଥ ଜଣେ କମିଶନରଙ୍କଦ୍ୱାରା ଏ ପ୍ରଦେଶ ଅଧୁନା ଶାସିତ ହେଉଅଛି । ମାଦ୍ରାକ ଓ ସମ୍ବଲପୁର ସୁଦ୍ଧା ଓଡ଼ିଆଭାଷୀ କଥିତ ଦେଶ, ମାତ୍ର ଗଞ୍ଜାମ ମାଦ୍ରାକ ପ୍ରେସିଡେନ୍ସି ଓ ସମ୍ବଲପୁର ମଧ୍ୟପ୍ରଦେଶର ଅନ୍ତର୍ଭୁକ୍ତ ହୋଇଅଛି । ଇତିହାସର ପୁଲେ ପୁଲେ ଏ ଦୁଇ ସ୍ଥାନର ବିବରଣ ଉଲ୍ଲିଖିତ ହେବ ବୋଲି ଏହି ଦୁଇ ଜିଲ୍ଲାର ଏଠାରେ ଆମ୍ଭେମାନେ ନାମୋଲ୍ଲେଖ କଲୁ । ଯାହାହେଉ ଗଡ଼ଜାତକୁ ଘେନି ଅଧୁନା ପାହା ପ୍ରକୃତ ଓଡ଼ିଶା ନାମରେ ପରିଚିତ, ସେହି ଦେଶଖଣ୍ଡ ନିରକ୍ଷାନ୍ତର ୧୯°୨୦' ଉତ୍ତର ଓ ୨୨°୨୯' ଉତ୍ତର ମଧ୍ୟରେ ଏବଂ ଦ୍ରାଘିମାନ୍ତର ୮୩°୪୧' ପୂର୍ବ ଓ ୮୭°୫୦' ପୂର୍ବ ମଧ୍ୟରେ ଅବସ୍ଥିତ । ଉତ୍ତରଦକ୍ଷିଣରେ ଏହା ପ୍ରାୟ ୪୦୦ ମାଇଲ ବିସ୍ତୃତ ଓ ପୂର୍ବପଶ୍ଚିମରେ ଏଥିର ଦୀର୍ଘତମ ବିସ୍ତୃତ ପ୍ରାୟ ୨୦୦ ମାଇଲ ହେବ ।

ପରିମାଣଫଳ ଓ ଲୋକସଂଖ୍ୟା — ଓଡ଼ିଶାର ପରିମାଣଫଳ ୨୪୦୦୦ ମାଇଲ । ଏଥିମଧ୍ୟରୁ ମୋଗଲବନ୍ଦୀର ୮୦୦୦ ଓ ଗଡ଼ଜାତର ୧୬୦୦୦ ମାଇଲ ପରିମାଣଫଳ ଅଟଇ । ଏ ପ୍ରଦେଶର ଲୋକସଂଖ୍ୟା ୦୫ ଲକ୍ଷ; ସେଥି ମଧ୍ୟରୁ ୩୦ ଲକ୍ଷ ମୋଗଲବନ୍ଦୀର ଓ ୧୫ ଲକ୍ଷ ଗଡ଼ଜାତର ଅଧିବାସୀ ।

ବିଭାଗ—ସୁଭାବତଃ ଓଡ଼ିଶା ତନି ଭାଗରେ ବିଭକ୍ତ ହୋଇଅଛି । ଏକ ଭାଗ ଶୈଳସମାଜର୍ଣ୍ଣ ଅରଣ୍ୟମୟ ଉଚ୍ଚଭୂମି, ଦ୍ୱିତୀୟ ସମତଳଭୂମି ଏବଂ ତୃତୀୟ ଅରଣ୍ୟ ଓ କର୍ଜମମୟ ନିମ୍ନଭୂମି; କିନ୍ତୁ ଶାସନର ସୁବିଧାର୍ଥ ଏହା ଦୁଇ ଭାଗରେ ବିଭକ୍ତ ହୋଇ, ପ୍ରଥମେକ ଉଚ୍ଚଭୂମି ଗଢ଼ଜାତ ଓ ସମତଳ ଏବଂ ନିମ୍ନଭୂମି ମୋଗଲବନ୍ଦୀ ନାମରେ ଅଖ୍ୟାତ ହୋଇଅଛି ।

ଗଢ଼ଜାତ ୧୯ ଭାଗରେ ବିଭକ୍ତ \* । ପ୍ରତ୍ୟେକ ଭାଗ ଏକ ଏକ କରଦ-ରାଜାଙ୍କଦ୍ୱାରା ଶାସିତ; କିନ୍ତୁ ଏଥି ମଧ୍ୟରୁ ଦୁଇ ଗଢ଼ ଖାସ ହୋଇ ବର୍ତ୍ତମାନ ଇଂରାଜୀ ଶାସନାଧୀନରେ ଅଛି † ।

ମୋଗଲବନ୍ଦୀ ଛନି କିଲରେ ବିଭକ୍ତ, ଯଥା:—କଟକ, ସୁନ୍ଦ ଓ ବାଲେଶ୍ୱର । ସୁନ୍ଦ ଏ କିଲସ୍ତ୍ରୟ ମଧ୍ୟରୁ କଟକ ୭୨, ସୁନ୍ଦ ୩୨, ବାଲେଶ୍ୱର ୫୮ ପରଗଣାରେ ବିଭକ୍ତ ହୋଇଅଛି । ଏହି ଛନିକିଲ ଇଂରାଜୀଙ୍କର ସାମ୍ରାଜ୍ୟଶାସନ ଭୋଗ କରଇ ।

ପ୍ରଧାନ ନଗର ଓ ଗ୍ରାମ—ଗଢ଼ଜାତମାନଙ୍କରେ ପ୍ରକୃତ ସହର ଥିବାର କୌଣସିଠାରେ ଦୃଷ୍ଟିଗୋଚର ହୁଅଇ ନାହିଁ । ତେଜାନାଲ ଗଢ଼ ସେଠା ଭୂତପୂର୍ବ ମହାରାଜାଙ୍କ ଯତ୍ନରେ ଅନ୍ୟାନ୍ୟ ଗଢ଼ମାନଙ୍କ ଅପେକ୍ଷା ଅଧିକ ଶୋଭନୀୟ ଓ ବିସ୍ତୃତ ନଗର ପରି ଦୃଶ୍ୟମାନ ହୁଅଇ । ଓଡ଼ିଶା ମୋଗଲବନ୍ଦୀ ମଧ୍ୟରେ ଛନି ଗୋଟି ପ୍ରଧାନ ନଗର ଅଛି, ଯଥା:—କଟକ, ସୁନ୍ଦ ଓ ବାଲେଶ୍ୱର । ପ୍ରଧାନ ପ୍ରଧାନ ଗ୍ରାମ ମଧ୍ୟ ଅଧିକ ନାହିଁ ।

କଟକ ଦଶମଶତାବ୍ଦୀରେ ନୃପକେଶରୀ ନାମକ ଏକ ରାଜାଙ୍କଦ୍ୱାରା ନିର୍ମିତ ହୋଇଥିଲା, ସେହି ସମୟରୁ ଆଜିପର୍ଯ୍ୟନ୍ତ ଏହା ଓଡ଼ିଶାର ରାଜଧାନୀ ହୋଇ ଆସୁଅଛି । ଅନଙ୍ଗଭୂମଦେବଙ୍କ ସମୟ ନିର୍ମିତ ବାରବାଟୀ ଦୁର୍ଗର ରଂଗାବଶେଷ ଏଠାରେ ଅଦ୍ୟାପି ଦୃଷ୍ଟିଗୋଚର ହୁଅଇ । ଅରଙ୍ଗନାବଙ୍କ ସମୟରେ ଗଠିତ ହୋଇଥିବା ଏକ ମସଜିଦ୍ ଆଜିପର୍ଯ୍ୟନ୍ତ ଏହି ନଗରର ମଧ୍ୟଭାଗର ଶୋଭା ବର୍ଦ୍ଧନ କରୁଅଛି । ଏଠା ମୁସଲମାନମାନଙ୍କ ସମୟ ନିର୍ମିତ ଅନ୍ୟତର ଧର୍ମାଲୟ କଦମ୍ବରସୁଲ ଅଟଇ । ଏଠାରେ ଜୈନଙ୍କର ଏକ ଭଜନାଳୟ ସୁଦ୍ଧା ଏପର୍ଯ୍ୟନ୍ତ ବିଦ୍ୟମାନ ଅଛି । ରଘୁନାଥଜୀଙ୍କ ମନ୍ଦିର ଏସ୍ଥାନୀୟ ସମସ୍ତ ଶୁଦ୍ର ଦେବାଳୟ ମଧ୍ୟରେ ପ୍ରଧାନ । ସ୍ୱାଧୀନ ଓଡ଼ିଶା ହିନ୍ଦୁରାଜାଙ୍କ ସମୟରେ ବାରବାଟୀ

\* (୧) ମୟୂରଭଞ୍ଜ, (୨) ଗାଲଗିରି, (୩) କେନ୍ଦୁଝର, (୪) ପାଲଲହଡ଼ା, (୫) ତେଜାନାଲ, (୬) ଅଠମଞ୍ଜିକ, (୭) ଅନୁଗୁଳ, (୮) ଦଶମସ୍ଥ, (୯) ନରସିଂହପୁର, (୧୦) ଛଗିରିଆ, (୧୧) ବୌଦ୍ଧ (୧୨) ନୁଆଗଡ଼ା, (୧୩) ରଣପୁର, (୧୪) ବାଙ୍କୀ, (୧୫) ଭାଲଚେର, (୧୬) ହୁନ୍ଦୋଲ, (୧୭) ଖଣ୍ଡପଡ଼ା, (୧୮) ବଡ଼ମ୍ବା, (୧୯) ଅଠଗଡ଼ । † ବାଙ୍କୀ ଓ ଅନୁଗୁଳ ।



ରାଜାଙ୍କର ଅବାସ ଓ ଦରବାରସ୍ଥାନ ଥିଲା ପୁରୀରୁ ପ୍ରାୟ ୩ ମାଇଲ ଦୂରରେ । ସମୟରୁ ଏପର୍ଯ୍ୟନ୍ତ ନଗରର ଦକ୍ଷିଣବର୍ତ୍ତୀ 'ଲାଲବାଜୀ' ପ୍ରଧାନ ଦରବାର ଓ ପ୍ରଧାନତମ ରାଜପ୍ରତିନିଧିଙ୍କର ଅବାସରୁ 'ହୋଲ ଅଫିସ୍' ଓ 'ଫାଇବାଟି' ସୈନ୍ୟଙ୍କ ଅବାସ ଓ ବୌଦ୍ଧର୍ଯ୍ୟାଥ ନିଯୋଜିତ ରହିଅଛି । ଗୋଟିକେଟି ଇଂରାଜୀ ନିର୍ମିତ ସରକାରୀ ଗୃହ ଛଡ଼ା ଏଠାରେ ସୁରମ୍ୟ ଅନ୍ଧାରୀ ଦୁଷ୍ଟଗୋଚର ହୁଅଇ ନାହିଁ । ଦେଶୀୟ ଲୋକଙ୍କ ଦରର ଅତିଅନ୍ତ ସଂଖ୍ୟାକ ଭଙ୍ଗକ ବା ପ୍ରସର ନିର୍ମିତ । ଅଧିକାଂଶ ମୁଖିକାଗ୍ରଥୁତ ରୁଟୀରରେ ନଗର ପୁଣି ରହିଅଛି । ଇଂରାଜୀ ଯତ୍ନରୁ ନରାଜ ଓ ଯୋବରା ବନ୍ଧବସୁ ନିର୍ମିତ ହୋଇ ବର୍ତ୍ତମାନ ଏ ସ୍ଥାନର ବାଣିଜ୍ୟ ବିକାଶ ଦୁର୍ଦ୍ଦିନି ଲଭିବାର ଲକ୍ଷଣ ଦେଖାଯାଉଅଛି । ତିନିଦିଗରେ ନିର୍ଦ୍ଦାମାଣ ବେକ୍ସିତ ହୋଇ ଯେପରି ନିଗରର ପ୍ରାକୃତିକ ଶୋଭା ବର୍ଦ୍ଧିତ ହୋଇଅଛି ସେହିପରି ଏହା ଏକ ଭୟାବହ ଅବସ୍ଥାରେ ଅବସ୍ଥିତ ରହିଅଛି । ମର୍କଟକେଶବ୍ରତ ବନ୍ଧ ମରହଟ୍ଟାଙ୍କଦ୍ୱାରା ପୁନଃସୃଷ୍ଟ ହୋଇ ଏଥିର ତିନି ଦିଗରେ ରହି ନ ଥିଲେ ଏହା ଅଦ୍ୟାବଧି ନିଗଦ୍ୱାରା ଯୌତ ନ ହୋଇ ରହୁଥାନ୍ତା କି ନାହିଁ ସନ୍ଦେହ । ଏଥିର ଅଧିକତମ ବର୍ତ୍ତମାନ ୪ ବର୍ଗମାଇଲ ଓ ଲୋକସଂଖ୍ୟା ପ୍ରାୟ ୫୦ ହଜୁସୁ ଅଟଇ । ଅଧିକାଂଶ ଅଧିବାସୀ ନିମ୍ନଶ୍ରେଣୀୟ ନିର୍ଦ୍ଧାରଣ ଲୋକ ଅଟନ୍ତି ।

ପୁରୀ ଓଡ଼ିଶାର ଏକ ପୁରାତନ ନଗର ଅଟଇ । ବୌଦ୍ଧମାନଙ୍କ ସମୟରୁ ଏଥିର ଅସ୍ତିତ୍ୱ ଲକ୍ଷିତ ହୁଅଇ, କିନ୍ତୁ ଗଙ୍ଗବଂଶୀୟ ରାଜାଙ୍କ ରାଜତ୍ୱ ସମୟରେ ଏଥିର ପ୍ରକୃତ ନଗରତ୍ୱ ସଞ୍ଚାତ ଓ ଗୌରବ ବର୍ଦ୍ଧିତ ହୋଇଅଛି । ସେଥି ସୁଦ୍ଧା ପୁରୀ କଦାପି ରାଜଧାନୀ କି ରାଜବାସୋପଯୋଗୀ ସ୍ଥାନରୂପେ ବ୍ୟବହୃତ ହୋଇ ନ ଥିଲା । ବର୍ତ୍ତମାନ ପୁରୀର ପ୍ରାଧାନ୍ୟ ଓ ମାହାତ୍ତ୍ୱ୍ୟ ଜଗନ୍ନାଥଙ୍କ ମନ୍ଦିର ଯୋଗୁଁ । ଏ ଦେବାଳୟ ୧୧୯୮ ମସିହାରେ ଗଙ୍ଗବଂଶୀୟ ରାଜା ଅନଙ୍ଗଭୀମଦେବଙ୍କଦ୍ୱାରା ନିର୍ମିତ ହୋଇଥିଲା । ଏଠାରେ ଖୋର୍ଦ୍ଧା ରାଜବଂଶୀୟ ରାଜାମାନେ ବର୍ତ୍ତମାନ ରାଜକର୍ତ୍ତାବୃତ୍ତେ ଅବସ୍ଥିତ କରନ୍ତି । କଲେକ୍ଟର ସାହେବଙ୍କର ଏଠାରେ ଏକ କଚେରୀ ଅଛି, ଏଥିର ଅଧିବାସୀ ସଂଖ୍ୟା ୨୨ ହଜୁସୁ ।

ବାଲେଶ୍ୱର ଓଡ଼ିଶାର ସମସ୍ତ ପ୍ରଧାନ ପ୍ରଧାନ ନଗରମାନ ସମ୍ପ୍ରାପିତ ହେଲା ଉତ୍ତରୁ ସ୍ଥାପିତ ହୋଇଅଛି । ଇଂରାଜ, ଫରସୀ, ଚୀନୀୟ ଓ ତତମାନେ ଇଉରୋପରୁ ଓଡ଼ିଶାକୁ ବାଣିଜ୍ୟ କରିବାନିମନ୍ତେ ଆସି ସମ୍ବଲପୁର ଶତାବ୍ଦୀରେ ବାଣିଜ୍ୟ କୋଠି-ମାନ ଏହି ନଗରରେ ସମ୍ପ୍ରାପିତ କଲା ସମୟରୁ ଏ ନଗରର ପ୍ରୟୋଜନ-ଶୀଳତା ବର୍ଦ୍ଧିତ ହୋଇଅଛି । ସେହିସମ୍ବନ୍ଧରେ ଶତାବ୍ଦୀକୁ ଅଧିପର୍ଯ୍ୟନ୍ତ ଏହି ନଗର

ଓଡ଼ିଶାର ପ୍ରଧାନ ବନ୍ଦରମାନଙ୍କ ମଧ୍ୟରେ ପରଗଣିତ । ବାଲେଶ୍ଵରବାସିମାନେ ବିଶେଷ ବ୍ୟବସାୟଶୀଳ । ଅଦ୍ୟାପି ଏଠାରେ ଜାହାଜ ଦେଇ ବ୍ୟବସାୟ କରୁଥିବା ଭଲ ଲୋକେ ବାସ କରନ୍ତି । ବାଲେଶ୍ଵର ଓ ତଳିକଟକର୍ତ୍ତା ସ୍ଥାନମାନଙ୍କର ଅନେକ ଅଧିବାସିଏ ଆଜିପର୍ଯ୍ୟନ୍ତ ଏକପ୍ରକାର ଯୋତ ନିର୍ମାଣ କରି ଆପେ ଆପେ ସେହି ଯୋତମାନ ଚଳାଇ ମାତ୍ରାଜ ପର୍ଯ୍ୟନ୍ତ ପ୍ରାୟ ବ୍ୟବସାୟ କରନ୍ତି । ଆଜିକାଲି ବାଲେଶ୍ଵରଠାରେ ଉତ୍କଳ ବାସନମାନ ନିର୍ମିତ ହୁଅନ୍ତି । ଧାନ ଗୁଡ଼ିଲ ବିଶେଷ ପରିମାଣରେ ବିଦେଶକୁ ରପ୍ତାନୀ ହୁଅନ୍ତି । ପୁର୍ବେ ଯେଉଁ ସୁସ୍ଥବସ୍ତ୍ର ସନାଣେ ବାଲେଶ୍ଵର ପ୍ରସିଦ୍ଧ ଥିଲା ଓ ଯାହା ଲରବାପାଇଁ ଇଉରୋପୀୟ ବଣିକମାନେ ପଲ ପଲ ହୋଇ ଆସୁଥିଲେ, ବର୍ତ୍ତମାନ ସେହି ସୁସ୍ଥବସ୍ତ୍ର ତନ୍ତୁ ଲୁଗାପ୍ରାୟ ହୋଇଅଛି । ଆଜିକାଲି ଏଠାରେ ସୁସ୍ଥବସ୍ତ୍ରଶିଳ୍ପୀ ତନ୍ତୁକର ସଖ୍ୟା ନିତାନ୍ତ ଅଳ୍ପ; ଆନୁମାନିକ ୨୦୦ କି କିଛି ଅଧିକ ହେବ । ଉତ୍ସାହଯୋଗକତା ଓ ସହାୟତା ଅଭାବରୁ ସେମାନେ ସ୍ଥାନବଳ ହୋଇ ପଡ଼ିଅଛନ୍ତି । ବାଲେଶ୍ଵରର ଜଳବାୟୁ କିଛି ଲବଣାକ୍ତ ଓ ଅଧିବାସୀ ସଖ୍ୟା ୧୮ ସହସ୍ର । ଏଠାରେ ଜଣେ କଲେକ୍ଟର ଅଛନ୍ତି ।

ଯାଜପୁର ( ଯଜନ-ପୁର ) କେଶରୀବଂଶୀୟ ରାଜଶ୍ରେଣୀର ଅଧିରାଜା ଯଯାତିକେଶରୀଙ୍କଦ୍ଵାରା ନିର୍ମିତ ହୋଇଥିଲା, ସେସମୟରେ ଏହି ନଗରର ସୀମା ଅତି ଶସ୍ତ୍ରତ ଥିବାର ଜଣାଯାଏ । ବର୍ତ୍ତମାନ ସୁଦ୍ଧା ଯାଜପୁର ନଗର ଯେଉଁ ସୀମାରେ ଅବସ୍ଥିତ ହୋଇଅଛି ତାହା ନିତାନ୍ତ ଅଳ୍ପ ନୁହେଁ । ବୈତରଣୀନଦୀ ଘରରେ ଏ ନଗର ଅବସ୍ଥିତ ହୋଇଅଛି । ବହୁକାଳ ଯାଜପୁର ଓଡ଼ିଶା ସ୍ଵାଧୀନ-ରାଜ୍ୟର ଏକ ରାଜଧାନୀ ଥିଲା । କଳାପାହାଡ଼ ଏହିଠାରେ ଓଡ଼ିଶାର ଶେଷ ସ୍ଵାଧୀନରାଜା ମୁକୁନ୍ଦଦେବଙ୍କୁ ପରାଜୟ କରୁଥିଲା । ତଦନନ୍ତର ମୁସଲମାନ ଓ ମରହଟ୍ଟା କର୍ମଗୃହ ଜଣେ ଜଣେ ପ୍ରାୟ ସେ ନଗରରେ ଅବସ୍ଥିତ କରୁଥିଲେ । ମୁସଲମାନ ଓ ମରହଟ୍ଟା କର୍ମଗୃହଙ୍କର ମଧ୍ୟ ପୂର୍ବ ସ୍ଵାଧୀନରାଜ୍ୟର ରାଜପ୍ରାସାଦ ଓ ଅଧିକାରୀମାନଙ୍କର ଭଗ୍ନାବଶେଷ ନଗରର କୌଣସି କୌଣସି ସ୍ଥାନରେ ଅଦ୍ୟାପି ଦୃଷ୍ଟିଗୋଚର ହୁଅନ୍ତି । ଆରୁଦ୍ରସେରଣୀଙ୍କ ନିର୍ମିତ ଗୋଟିଏ ମସଜିଦ୍ ଏହି ନଗରରେ ବିଦ୍ୟମାନ ଅଛି । ଇଂରାଜଙ୍କର ଏକ ସର୍ବତ୍ତ୍ଵିକନ କ୍ରତେଷ୍ଠ ଏହିଠାରେ ବର୍ତ୍ତମାନ ସ୍ଥାପିତ ରହିଅଛି । ହିନ୍ଦୁମାନେ ଯାଜପୁରକୁ ପାଟଣାପେଡ଼ା ବୋଲି କହନ୍ତି । ଏଠାରେ ଶରଜାଙ୍କର ଏକ ଦେଉଳ ଅଛି । ସେ ଦେଉଳ ଅତି ପ୍ରାଚୀନକାଳର ନୁହେଁ କିନ୍ତୁ ସେଥି ମଧ୍ୟରେ ପ୍ରତିଷ୍ଠିତ ଠାକୁରାଣୀ ଅତି ପୂର୍ବକାଳର ପ୍ରସିଦ୍ଧ ଦେବତା ବୋଲି ଲୋକେ ବିଶ୍ଵାସ କରନ୍ତି । ରାଜା ପ୍ରତାପରୁଦ୍ରଙ୍କ ନିର୍ମିତ ବରାହନାଥଙ୍କ

ମନ୍ଦର ଯାଜପୁରର ଅନ୍ୟତର ଏକ ପ୍ରଧାନ ଦେବାଳୟ । ଯାଜପୁରର ବୈତରଣୀ ଘାଟ ହିନ୍ଦୁଙ୍କର ଗୋଟିଏ ପ୍ରଧାନ ଗର୍ଭ । ଏଠା ଜଳବାୟୁ ଅତି ଉତ୍ତୁଷ୍ଣ । ସେଠା ଲୋକସଖ୍ୟା ଦଶ ସହସ୍ରରୁ ଅଧିକ ହେବ ।

କେନ୍ଦ୍ରାପଡ଼ା (କଣ୍ଠରାପଡ଼ା ବା କେନ୍ଦ୍ରାସୂପଡ଼ା) ପୂର୍ବେ ବିଖ୍ୟାତ ସ୍ଥାନ ନ ଥିଲା । ବର୍ତ୍ତମାନ ଏଠାରେ ଗୋଟିଏ ସର୍ବଜନଜନ କଚେରୀ ହୋଇଅଛି । ବଳଦେବଗଜଜ୍ଞଙ୍କର ଏଠାରେ ଏକ ମନ୍ଦର ଅଛି । ସେଥିଯୋଗୁଁ କେନ୍ଦ୍ରାପଡ଼ା ଭୁଲକ୍ଷୀକ୍ଷେତ୍ର ବୋଲି ଖ୍ୟାତ ହୋଇଅଛି । ଏଠା ଜଳବାୟୁ ଅସ୍ୱାସ୍ଥ୍ୟକର ନୁହେଁ । ଅଧିବାସୀସଖ୍ୟା ପ୍ରାୟ ଦଶ ସହସ୍ର ହେବ ।

ଜଗତସିଂହପୁର ଏକ ବସନ୍ତପୂର୍ଣ୍ଣ ଗ୍ରାମ ଅଟେ । ୧୮୭୭ ସାଲର ଦୁର୍ଭିକ୍ଷ ଉତ୍ତରୁ ଇଂରାଜଙ୍କର ଏକ ସର୍ବଜନଜନ କଚେରୀ ଏଠାରେ ସ୍ଥାପିତ ହୋଇଥିଲା । ୧୮୭୪ ଖ୍ରୀଷ୍ଟାବ୍ଦରେ ସେ କଚେରୀ ପୁଣି ଉଠିଗଲା । ପ୍ରକୃତ ଓଡ଼ିଆ ଛଡ଼ା ଉପନିବାସୀ ଖୋରଟା ଓ ବଙ୍ଗାଳୀ ଅନେକ ଏ ଅଞ୍ଚଳରେ ବାସ କରନ୍ତି ।

ଗୌଦୁଆର (ଚତୁର୍ଦ୍ଦୁାର) ଓଡ଼ିଶାର ପ୍ରଥମ ସ୍ୱାଧୀନ ପ୍ରଧାନନଗର ଅଟଇ । ଗୁପ୍ତବଂଶୀୟ ରାଜାଙ୍କ ସମୟରେ ସୁଦ୍ଧା ଏହା ରାଜଧାନୀରୂପେ ବ୍ୟବହୃତ ହେଉଥିଲା । ବର୍ତ୍ତମାନ ଏଥିର ଭଗ୍ନାବଶେଷ ବରୁଣାକୂଳରେ ଦୁଷ୍ଟିଗୋତର ହୁଏ ।

ଭୁବନେଶ୍ୱର ଲଲାଟେନ୍ଦ୍ରକେଶରୀଙ୍କଦ୍ୱାରା ସ୍ଥାପିତ ହୋଇଥିଲା । ପୂର୍ବେ ଏଥିର ଆୟତନ ପଞ୍ଚବର୍ଗକୋଣ ଥିଲା । ପୂର୍ବେ ଏ ନଗରର ସ୍ଥାନ ସ୍ଥାନରେ ଯେପରି ପ୍ରାସାଦ ଓ ଅଟ୍ଟାଳକାମାନ ଥିବାର ଭଗ୍ନାବଶେଷ ଲକ୍ଷିତ ହୁଏ ସେଥିରୁ ସ୍ପଷ୍ଟ ଜଣାଯାଏ ଯେ ଭୁବନେଶ୍ୱର ପରି ପ୍ରକାଶ୍ଚ ଓ ଶୋଭାଯୁକ୍ତ ନଗରର ସମଗ୍ର ଭାରତବର୍ଷରେ ସୁଦ୍ଧା ପୂର୍ବକାଳରେ ଅଧିକ ନ ଥିଲା । ବର୍ତ୍ତମାନ ଭୁବନେଶ୍ୱର ଦେଉଳ ଥିବାଯୋଗୁଁ ଶିବକ୍ଷେତ୍ର ବୋଲି ସେ ନଗରର ଖ୍ୟାତି ଓଡ଼ିଶାରେ ରହିଅଛି । ବର୍ତ୍ତମାନ ସେଠାରେ ଗୋଟିଏ ପାଣ୍ଡି ଛଡ଼ା ଇଂରାଜଙ୍କର ଅତି କୌଶଳି କଚେରୀ କି କେହି କର୍ମଗୃହ ନାହାନ୍ତି । କ୍ଷେତ୍ର ଥିବା ହେତୁରୁ ଅନବରତ ଯାତ୍ରିମାନେ ସେଠାକୁ ଗମନାଗମନ କରନ୍ତି । ସେଠା ଅଧିବାସିକ ମଧ୍ୟରେ ଅଧୁନା ବ୍ରାହ୍ମଣ ଓ ବନ୍ଧୁ ପ୍ରଧାନ ଏକ ଅଧିକସଖ୍ୟକ ।

ଖୋର୍ଦ୍ଧା ଭୋଇବଂଶୀୟ ରାଜାଙ୍କର ରାଜଧାନୀ ଥିଲା । ପୂର୍ବେ ଓ ଇଂରାଜଙ୍କ ରାଜତ୍ୱ ସମୟରେ ଖୋର୍ଦ୍ଧା ଅଞ୍ଚଳୀୟ ଲୋକେ ବାରମ୍ବାର ବିଦ୍ରୋହାନଳ ପ୍ରକୃତ କରୁଥିଲେ । ବର୍ତ୍ତମାନ ଏଠାରେ ଇଂରାଜଙ୍କର ସର୍ବଜନଜନ କଚେରୀ ଅଛି । ୧୮୦୪ ସାଲରେ ଖୋର୍ଦ୍ଧାଗଜ୍ଞକୁ ଇଂରାଜମାନେ ଖାସ କରା ଏଠାରେ ସେହି

ସମୟରୁ କଚୋସ ଓ ଥାନା ବସାଇଅଛନ୍ତି । ଖୋର୍ଦ୍ଧା ନିକଟରେ ଓ ଗଡ଼ର ଭଲ ଭଲ ଅଂଶରେ ଓଡ଼ିଶାସରକାର ନିର୍ମିତ ଅନେକ ପ୍ରାସାଦ ଓ ଦୁର୍ଗର ଭଗ୍ନାବଶେଷ ଅଜଳାଲି ସୁଦ୍ଧା ନେତ୍ରଗୋଚର ହୁଅଇ । ସେ ସବୁ ମଧ୍ୟରେ ବରୁଣାଣୀ ଗଡ଼ ପ୍ରଧାନ ଓ ଦୁର୍ଭିତମ ଥିବାର ପ୍ରତ୍ୟୟମାନ ହୁଅଇ ।

ପିପିଲି ଏକସମୟରେ ଭୋଇବଣୀୟ ରାଜାଙ୍କର ଦୁର୍ଗ ଓ ଅବାସସ୍ଥାନ ଥିଲା । ଏଠାରେ ପୁରୀ ରାଜାଙ୍କର ଦୁର୍ଗ ଓ ପୁଷ୍କରିଣୀତୀରୁ ବର୍ତ୍ତମାନ ଭଗ୍ନାବଶେଷ ରହିଅଛି । ଇଂରାଜୀଙ୍କର ଗୋଟିଏ ଥାନା ଓ ଖ୍ରୀଷ୍ଟିୟାନଙ୍କର ଗିର୍ଜା ଓ ବିଦ୍ୟାଳୟ ପ୍ରଭୃତି ବର୍ତ୍ତମାନ ଏଠାରେ ପ୍ରାପିତ ହୋଇଅଛି । ବ୍ୟାପ୍ଟିଷ୍ଟ ଖ୍ରୀଷ୍ଟିୟାନଙ୍କର ପୁରୀ ଜିଲ୍ଲାର ଧର୍ମପ୍ରଚାର କାର୍ଯ୍ୟର ପିପିଲି କେନ୍ଦ୍ରସ୍ଥଳୀ ଅଟଇ । ସୁଦକ୍ଷ ଓଡ଼ିଆ ଦରଜୀ ଅନେକ ପିପିଲିଠାରେ ବାସ କରନ୍ତି । ବୋଧହୁଏ ଓ ପ୍ରବାଦଦ୍ୱାରା ଜଣାଯାଏ ଯେ ସେମାନଙ୍କ ପୂର୍ବପୁରୁଷେ ପୁରୁଣାନୁମେ ଓଡ଼ିଶା ହିନ୍ଦୁ ରାଜପରିବାରମାନଙ୍କର ବନ୍ଧୁ ସାବନ କରି ଆଣି ତ ଓ ଅନୁଗ୍ରହତ ବ୍ୟକ୍ତି ହୋଇଥିଲେ ।

ଉଦୟଗ ପୁରୀ ମୋଗଲମାନଙ୍କ ସମୟରେ ସେହି ନାମଧାରୀ ସରକାର ବା ଜିଲ୍ଲାର ପ୍ରଧାନ ନଗର ଥିଲା । ବର୍ତ୍ତମାନ ଏଠାରେ ଇଂରାଜୀଙ୍କର ଏକ ସର୍ବଜ୍ଞବିଜନ କଚୋସ ଅଛି । ଏସ୍ଥାନରେ ବର୍ତ୍ତମାନ ଉତ୍ତମ ଲୁଗା ଓ ଗାମୁଛ ପ୍ରସ୍ତୁତ ହୁଅଇ । ସାଲାନୀନିଆଗରରେ ଏ ନଗର ଅବସ୍ଥିତ । ଏଠା ଜଳବାୟୁ ମଧ୍ୟ ସ୍ୱାସ୍ଥ୍ୟକର ।

ଜଲେଶ୍ୱର ବାଲେଶ୍ୱର ଜିଲ୍ଲାର ଉତ୍ତରବର୍ତ୍ତୀ ଗ୍ରାମମାନଙ୍କ ମଧ୍ୟରେ ଏକ ପ୍ରଧାନ ସ୍ଥାନ ଅଟଇ । ଏଠାରେ ଅନେକ ସମ୍ପ୍ରାନ୍ତବ୍ୟକ୍ତି ବାସ କରନ୍ତି, ମଧ୍ୟ ଇଂରାଜୀଙ୍କର ଏକ ଥାନା ଏଠାରେ ପ୍ରାପିତ ହୋଇଅଛି ।

ନଦୀ ଓ ଉପ—ବର୍ଷାପାଣି, ଗଳତବରଫ, ପ୍ରାକୃତିକ, ଜଳପ୍ରସ୍ରବଣ ନଦୀ ଉତ୍ପତ୍ତର ମୂଳହେତୁ । ଓଡ଼ିଶା ନଦୀମାନଙ୍କ ସଙ୍ଗେ ଗଳତବରଫର କୌଣସି ସମ୍ପର୍କ ନାହିଁ । ବର୍ଷା ଓ ହରଣାପାଣି ଏଠା ସ୍ରୋତସ୍ପତ୍ତୀତରୁ ପ୍ରଧାନ ଉପାଦେୟ । ଗ୍ରୀଷ୍ମ ଓ ଶୀତକାଳରେ ଏମାନ ସୁ ସ୍ନୁସୁନ୍ନ ପ୍ରାୟ ସୁବିସ୍ତୀର୍ଣ୍ଣ ବାଲୁକାଶଯ୍ୟା ମଧ୍ୟ ଦେଇ ଧୀରେ ଧୀରେ ସମୁଦ୍ରତୀରକୁ ଗତି ବିସ୍ତାର କରଇ । ବର୍ଷାକାଳ ଉପସ୍ଥିତ ହେଲେ ଏମାନଙ୍କ ଆକାର ଏକାବେଳକେ ପରିବର୍ତ୍ତିତ ହୋଇଯାଏ । ସୁ ସ୍ନୁସୁନ୍ନ ପ୍ରକାଶ ଗଣ୍ଡିରେ ପରିଣତ ହୁଏ । ଆରବସାଗରରୁ ପଶ୍ଚିମବାୟୁ ଉତ୍ତୁତ ହୋଇ ଅଧିକାଂଶ ଓଡ଼ିଶା ନଦୀ ଯେଉଁ ଯେଉଁ ପର୍ବତରୁ ଉତ୍ପତ୍ତ ହୋଇଅଛି, ସେହି ସେହି ପର୍ବତ ପାହାଡ଼ର ଶିଖରଭାଗରେ ନିର୍ଧୁମ ବର୍ଷାପାଣି ବର୍ଷଣ କରଇ । ବାଷ୍ପଣ ବେଗ ଧାରଣ କରି ସ୍ରୋତ ପ୍ରବାହିତ ହୁଏ । ସ୍ରୋତ ସଙ୍ଗେ ସଙ୍ଗେ ପର୍ବତ ପାହାଡ଼ ଓ

ଉଚ୍ଚଭୂମିମାନଙ୍କରୁ ଅନେକ କାର୍ଯ୍ୟ ଶୁଦ୍ଧି ଥାଏ । ଏହି କାର୍ଯ୍ୟକ୍ରମ ସମତଳଭୂମିରେ ପଞ୍ଜରୁପେ ଜମା ହୋଇ ବର୍ଷକୁ ବର୍ଷ ଓଡ଼ିଶାରେ ନୂତନଭୂମି ଉତ୍ପାଦିତ ହେଉଅଛି ଓ ନ୍ୟାଗର୍ଭମାନଙ୍କ ମଣ୍ଡଳ ଉଚ୍ଚ ହୋଇ ଉଠୁଅଛି । ୧୯୦୮ ମସିହାରେ ଭୂମିବିକଳ-କୂଳସ୍ଥିତ ବାଲେଶ୍ଵର ନଗର ଚୂର ମାଲକ ଅନ୍ତରରେ ଅବସ୍ଥିତ ଥିଲା; ବର୍ତ୍ତମାନ ସାତ ମାଲକ ଅନ୍ତରରେ ସ୍ଥିତ ହୋଇଅଛି । ବର୍ତ୍ତମାନ ଓଡ଼ିଶା ନ୍ୟାମାନଙ୍କର ଗର୍ଭ ସାଧାରଣତଃ ଏତେ ଉଚ୍ଚ ହୋଇଅଛି ଯେ ନ୍ୟା ମଧ୍ୟ ଦେଇ ବହୁଯିବା ପାଣି କୂଳ ଉଚ୍ଚଳ ଦେଶ ମଧ୍ୟରେ ପ୍ରବେଶ କରି ଗୃହବାସ ଓ ଶସ୍ୟାଦ ନିଷ୍ପ କରବା ଭୟରେ ବହୁବ୍ୟୟସିଦ୍ଧି ବଳମାନ ଅଧିକାଂଶ ନ୍ୟାୟ ଦୁଇପାର୍ଶ୍ଵରେ ଦିଆ ହୋଇଅଛି । ସମୟ ସମୟରେ ଅତି ବଡ଼ି ହେଲେ ନ୍ୟାଗର୍ଭ ଦେଇ ଯେତେ ପାଣି ବହି ଯାଇ ପାରେ ତଦପେକ୍ଷା ଦ୍ଵିଗୁଣ ବା ତତୋଽଧିକ ପାଣି ବହି ଆସଇ ଓ ଏଥିଦ୍ଵାରା ଦେଶର କରୁପ ଅନିଷ୍ଟ ଦ୍ଵୟ, ହାତୀ ଘୋଡ଼ା ପର୍ଯ୍ୟନ୍ତ କି ପ୍ରକାରେ ଭସିଯାଏ, ଗତ ୧୮୭୨ ମସିହା ଜୁନମାସ ମହାନନ୍ଦା ବଢ଼ିରେ ତାହା ଅନେକେ ନେତ୍ରଗୋଚର କରିଅଛନ୍ତି । ଏକାବେଳକେ ସ୍ଵପଣାବେଗରେ ରାଣି ରାଣି ପାଣି ବହିବାରୁ ଓଡ଼ିଶା ନ୍ୟାମାନଙ୍କରେ ଅନେକ ଅତ୍ୟା ପଡ଼ି ବର୍ଷକୁ ବର୍ଷ ଉଭୟକୂଳ ସ୍ଥାନ ସ୍ଥାନରେ ବିସ୍ଫୁତ ହେଉଅଛି । ପ୍ରବାଦ ଅଛି ଯେ ଏକସମୟରେ କାଠଯୋଡ଼ୀ ନ୍ୟାକି ଲୋକେ ଦୁଇଖଣ୍ଡ କାଠ ପକାଇ ପାରି ହେଉଥିଲେ । ବର୍ତ୍ତମାନ ଏହା ଅର୍ଦ୍ଧକୋଣାଧିକ ବିସ୍ଫୁତ ହୋଇଅଛି । ଓଡ଼ିଶା ନ୍ୟାମୁହାଣମାନଙ୍କରେ ପ୍ରାକୃତିକ ବାଲିବଳମାନ ଉଦ୍ଫୁତ ହେବାରୁ କ୍ରମେ ଏମାନ ଦିନକୁଦିନ ଅନାବ୍ୟ ହୋଇ ଉଠୁଅଛି ।

ମହାନନ୍ଦା, ବ୍ରାହ୍ମଣୀ, ବୈତରଣୀ, ସାଲକୀ, କାଶିବାଣ, ବୃତ୍ତାବଳଙ୍ଗ ଓ ସୁବର୍ଣ୍ଣରେଖା ଓଡ଼ିଶା ମଧ୍ୟରେ ପ୍ରଧାନ ନ୍ୟା ଅଟଇ ।

ସମସ୍ତ ନ୍ୟା ମଧ୍ୟରେ ମହାନନ୍ଦା ଶ୍ରେଷ୍ଠତମ । ଏ ନ୍ୟା ଗଞ୍ଜାମରୁ ପ୍ରଦେଶରୁ ଉତ୍ପଳ ଓ ରଞ୍ଜାଡେଲ ପ୍ରଭୃତି ଗୋଟିକେତେ ଉପନନ୍ଦାଦ୍ଵାରା ବର୍ଷ ତକାୟ ହୋଇ ବୌଦ୍ଧଠାରେ ଗଡ଼ଜାତ ମଧ୍ୟରେ ପ୍ରବେଶ କରିଅଛି । ତଦନନ୍ତର ସାଲକୀ, କୁସୁମୀ, ସାପୁଆ ଓ ଅଉ ଅନେକ ଉପନନ୍ଦାମାନଙ୍କଦ୍ଵାରା ସମ୍ପିଳିତ ହୋଇ ନରାଜଠାରେ ମୋଗଲବନ୍ଦୀ ମଧ୍ୟରେ ପ୍ରବିଷ୍ଟ ହୋଇଅଛି । କାଠଯୋଡ଼ୀ, ବିରୁପା, ଚନ୍ଦ୍ରତୋଳା, ପାଲକା ଏହି କେତୋଟି ମୋଗଲବନ୍ଦୀ ମଧ୍ୟରେ ମହାନନ୍ଦାର ପ୍ରଧାନ ଶାଖାନନ୍ଦା ଅଟଇ । କାଠଯୋଡ଼ୀରୁ ପୁଣି କୁଆଖାଇ ଓ କୁଆଖାଇରୁ ଭାର୍ଗବୀ କୁଣ୍ଡିକ୍ରା ପ୍ରଭୃତି କେନ୍ଦ୍ରତାଟ ଶାଖା ବାହାର ସୁରାଜିଲରେ ଜଳ ଯୋଗାଉଅଛି । ସମ୍ବଲପୁର ଓ କଟକ ମହାନନ୍ଦାତୀରରେ ଅବସ୍ଥିତ । କଣ୍ଠିଲେ, ପଦ୍ମାବତୀ,

ବୈଦ୍ୟେଶ୍ଵର, ଚର୍ଚ୍ଚିକା ପ୍ରଭୃତି ଗୋଟିକେତେ ଗଜଜାତୀ ପେଶୁ ମଧ୍ୟ ମହାନଦୀ-  
 କୂଳରେ ସ୍ଥିତ ହୋଇଅଛି । ମହାନଦୀ ମୁହାଣଠାରେ ନାବ୍ୟ । ନରକ ଓ ଯୋବ-  
 ରାଠାରେ ଯୋଡ଼ିଏ ପଥରବନ୍ଧ ପଡ଼ି ଓ ଗୋଟିକେତେ ତନାଳ କଟା ହୋଇ ବର୍ତ୍ତମାନ  
 କଟକ ଓ ନରକ ପର୍ଯ୍ୟନ୍ତ ବଡ଼ ବଡ଼ ନୌକା ଓ ସ୍ଵଦ୍ର ସ୍ଵଦ୍ର ଧୁଆଁ କଲମାନ  
 ଯାତାୟାତ କରୁଅଛି । କଟକଠାରୁ ସମ୍ବଲପୁର ପର୍ଯ୍ୟନ୍ତ ଦେଶୀୟ ଟନାକା ସରସରର  
 ଯାତାୟାତ କରଇ । ପୁରୀ ମହାନଦୀ ଓ କାଠଯୋଡ଼ୀ ଶଯ୍ୟା ଆଜକାଲି ପରି ବିସ୍ତୃତ  
 ନ ଥିଲା । ବର୍ଷକୁ ବର୍ଷ ନିଉଁକଲମାନ ଅତିତା ଖାଇ ଶଯ୍ୟା ବିସ୍ତାରତ ହେଉଅଛି ।

ବ୍ରାହ୍ମଣୀନଦୀ ଛେଟନାଗରୁ ପ୍ରଦେଶରୁ ବହୁର୍ଗତ ହୋଇ ତାଳଚେରର  
 ଉତ୍ତରପୂର୍ବ ସୀମାରେ ଗଜଜାତ ସ୍ପର୍ଶ କର, ସାମକୋଇ, ନିଗ୍ରା ପ୍ରଭୃତି ଗୋଟିକେତେ  
 ଉପନଦୀଦ୍ଵାରା ପୁଷ୍କଳଲେବର ହୋଇ ସୁକନ୍ଦା ଓ ବଳରାମପୁର ଗଡ଼ଠାରେ  
 ମୋଗଲବନ୍ଦୀ ମଧ୍ୟକୁ ପ୍ରବେଶ କରୁଅଛି । ଏଥିରୁ ଖରସୁଆ ଓ କିଛିରଥ ନାମକ  
 ଯୋଡ଼ିଏ ଶାଖାନଦୀ ବାହାର ପୁଣି ଏଥି ସଙ୍ଗେ ମିଳିତ ହୋଇଅଛି । ବରୁପା  
 ମହାନଦୀରୁ ବାହାର ଓ ବୁଡ଼ା ବୈତରଣୀରୁ ବାହାର ଏଥି ସଙ୍ଗେ ମିଳିଅଛି ।  
 ବ୍ରାହ୍ମଣୀରୁ ମାଇପଡ଼ା ନାମକ ଗୋଟିଏ ଶାଖା ବାହାର ସାଗରରେ ପଡ଼ିଅଛି । ଅଉ  
 ଗୋଟିଏ ଶାଖା ଗୋବରାଜନଦୀ ସଙ୍ଗେ ମିଳିତ ହୋଇ ଗଣ୍ଡାଖିଆ ନାମ ଦେଇ  
 ଯମୁନା ସଙ୍ଗେ ମିଶିଅଛି । ଅବଶେଷରେ ବ୍ରାହ୍ମଣୀ ବୈତରଣୀ ସଙ୍ଗେ ସମ୍ମିଳିତ  
 ହୋଇ ସାଗରରେ ପଡ଼ିତ ହୋଇଅଛି; ଏହି ସମ୍ମିଳିତ ନଦୀର ନାମ ଧାମରା, ଏହି  
 ଧାମରା ସୁନ୍ଦର ନାବ୍ୟ ଅଟେ । ପ୍ରତିସପ୍ତାହରେ ବଡ଼ ବଡ଼ ଜାହାଜମାନ ଏଥି ମଧ୍ୟକୁ  
 ଯାତାୟାତ କରୁଅଛି । ଧାମରାନାମକ ଏକ ବନ୍ଦର ଏହି ଧାମରାନଦୀର ଉତ୍ତର  
 ଡରରେ ଅବସ୍ଥିତ । ପଟ୍ଟାମୁଣ୍ଡେଇ ଓ ଧର୍ମଶାଳା ବ୍ରାହ୍ମଣୀ ଡରରେ ସ୍ଥିତ  
 ହୋଇଅଛି । ତାଳଚେରଗଡ଼ ବ୍ରାହ୍ମଣୀନଦୀ ଉପରେ ଓ ଦେବନାଳ ପ୍ରାୟ  
 ଚାରି କୋଶ ଅନ୍ତରରେ ଅବସ୍ଥିତ ।

ବୈତରଣୀ ଓଡ଼ିଶାର ଏକ ପୁଣ୍ୟ ପର୍ଯ୍ୟଟନୀ ଅଟଇ । କେନ୍ଦୁଝର  
 ପୁରୀଦଗ୍ଢ଼ିତ ଗଜମାଦନ ପଦ୍ମତ ନିକଟରୁ ଉଦ୍ଭିତ ହୋଇଅଛି । ଓରଡ଼ିଆ, କଇଁଚେ,  
 କଞ୍ଚୋର ପ୍ରଭୃତି ଗୋଟିକେତେ ଉପନଦୀଦ୍ଵାରା ପୁଷ୍କଳାୟ ହୋଇ କଟକ ଜିଲ୍ଲାକୁ  
 ବାଲେଶ୍ଵର ଜିଲ୍ଲାରୁ ବିଭକ୍ତ କରିବା ସକାଶେ ବାଲୁପୁର ଗ୍ରାମଠାରେ ବୈତରଣୀ  
 ମୋଗଲବନ୍ଦୀରେ ପ୍ରଥମ ଉଦ୍ଭିତ ହୋଇଅଛି । ବୁଡ଼ାନଦୀ ଏହାର ଏକମାତ୍ର  
 ଶାଖା । ସାଲନ୍ଦୀନଦୀ ବୈତରଣୀ ସଙ୍ଗେ ମିଳିତ ହୋଇଅଛି । ଅବଶେଷରେ  
 ବୈତରଣୀ ବ୍ରାହ୍ମଣୀ ମିଳିତ ହୋଇ ସମୁଦ୍ର ଦିଗକୁ ବହିଯାଉଅଛି । ବୈତରଣୀ  
 ଦୁଇ ପାହାଡ଼ ଗହର ମଧ୍ୟରୁ ବାହାରିଅଛି ବୋଲି ଲୋକେ ଏହାକୁ ଗୋମୁଣୀ

ପଦ୍ମରୁ ବାହାରିଥିବାର କହି ପଦ୍ମବାର ପର୍ଯ୍ୟନ୍ତ ଏହାର ବିସ୍ତୃତି ଅନୁମାନ କରିଅଛନ୍ତି । ଏହି ନଦୀ ଉପରେ ଯାଜପୁର ନଗର ଅବସ୍ଥିତ । ଏହି ଯାଜପୁରଠାରେ ବୈତରଣୀ ନଦୀର ଏକପାର୍ଶ୍ୱରେ ବରଦ୍ୱନାଥଙ୍କ ମନ୍ଦିର ଓ ଅପର ପାର୍ଶ୍ୱରେ ସପ୍ତମାତାଙ୍କ ପୂଜା ପ୍ରଭୃତି ବିରାଜମାନ ରହିଅଛି । ଅନନ୍ତପୁର ନାମକ କେନ୍ଦୁଝରର ଅନ୍ତର୍ଗତ ଏକ ବୃହତ୍ ପେଣ୍ଠ ଓ ଅଣ୍ଟାଅପଦା ଏହି ନଦୀକୂଳରେ ଦଣ୍ଡାୟମାନ । ଓଲଗ୍ରାମ ପର୍ଯ୍ୟନ୍ତ ବୈତରଣୀ ନାବ୍ୟ । ଏଥି ତଟରେ ପ୍ରସିଦ୍ଧ ଗୁନ୍ଦବାଳ ବନ୍ଦର ଅବସ୍ଥିତ ।

ସାଲନ୍ଦୀ ମୟୂରଭଞ୍ଜର ମେଘାସନା ପାହାଡ଼ରୁ ନିର୍ଗତ ହୋଇ, ଅଗରପଡ଼ା ନିକଟରେ ମୋଗଲବନ୍ଦୀକୁ ସ୍ପର୍ଶ କରି, ଧାମରୁର କିଛି ଉପରେ ବୈତରଣୀ ସଙ୍ଗେ ମିଳିତ ହୋଇଅଛି । ସାଲନ୍ଦୀ ଏକ ଶାଖାନଦୀରୂପେ ମନ୍ତ୍ରୋତ୍ତ ନାମକ ଅନ୍ୟ ଏକ ନଦୀ ସଙ୍ଗେ ସମ୍ମୁଳ୍ନ ହୋଇଅଛି । ସାଲନ୍ଦୀ ଏକ ସୁନ୍ଦର ବନ୍ଦନମନଶୀଳା ନିମ୍ନଗା । ଏହାର ବାରି ଅତି ସୁସ୍ୱାଦୁ, ବାଲୁକାଶଯ୍ୟା ସାହିଷ୍ୟୁ ଚିତ୍ତବିନୋଦକ; ଅଧିକନ୍ତୁ ଏହା ପାଣି ପରି ନିର୍ମଳ ପାଣି ଓଡ଼ିଶାର କୌଣସି ନଦୀରେ ଦୃଷ୍ଟ ହୁଅଇ ନାହିଁ । ଭଦରଖ ନଗର ଏହି ନଦୀକୂଳରେ ଅବସ୍ଥିତ ।

କାଁଶବାଁଶ (କାଈଶବାଉଁଶ) ନାଲିଶିର ପାହାଡ଼ରୁ ନିର୍ଗତ ହୋଇ ସମୁଦ୍ରରେ ପଡ଼ିଅଛି । ଏହା ଅତି ସୁଦ୍ର ଓ ଅନାବ୍ୟ ନଦୀ । ସୋରୋ ଗ୍ରାମ ଏଥିର ପ୍ରାୟ ଦୁଇକୋଶ ଉତ୍ତରରେ ଅବସ୍ଥିତ । କେଶରୀବଣୀୟ ରାଜାଙ୍କର ଉତ୍ତରରେ ଏହି ନଦୀକୂଳ ପର୍ଯ୍ୟନ୍ତ ରାଜ୍ୟ ବିସ୍ତୃତ ଥିଲା । ଏଥି ଉପରେ ଓଡ଼ିଶାର ହିନ୍ଦୁରାଜାମାନେ ( ସମ୍ଭବତଃ ଗଙ୍ଗବଣୀୟ ରାଜାମାନେ ) ଗୋଟିଏ ସୁନ୍ଦର ପ୍ରସରସେତୁ ନିର୍ମାଣ କରିଥିଲେ; ଇଂରାଜମାନେ ତାକୁ ଭାଙ୍ଗି ଆଉ ଗୋଟିଏ ସେତୁ ନିର୍ମାଣ କରିଅଛନ୍ତି ।

ରୁଡ଼ାବଳଙ୍ଗ ମୟୂରଭଞ୍ଜର ଉତ୍ତରପୂର୍ବ ପାର୍ଶ୍ୱସ୍ଥ ପଦ୍ମରୁ ବହର୍ଗତ ହୋଇ, ବାଲେଶ୍ୱର ଜିଲ୍ଲା ମଧ୍ୟ ଦେଇ ସମୁଦ୍ରତଟକୁ ପ୍ରବାହିତ ହେଉଅଛି । ବାଲେଶ୍ୱର ନଗର ଏଥି ତୀରରେ ଅବସ୍ଥିତ, ମଧ୍ୟ ଏହି ବାଲେଶ୍ୱର ନଗର ପର୍ଯ୍ୟନ୍ତ ରୁଡ଼ାବଳଙ୍ଗ ନଦୀ ନାବ୍ୟ । ନଦୀ ମଧ୍ୟରେ ଓ ମୁହାଣରେ ଜମଣଃ ଚକ୍ରା ପଡ଼ୁଅଛି । ରାଜପୁରୁଷମାନେ କୌଣସି ଉପାୟ ଅବଲମ୍ବନ ନ କଲେ ଓଡ଼ିଶାର ଅନ୍ୟାନ୍ୟ ନଦୀ ପରି ଏହା ସୁଦ୍ଧା ସମ୍ପୂର୍ଣ୍ଣରୂପେ ଅନାବ୍ୟ ହୋଇଯିବ । ଏଥିର ପାଣି ଲବଣାକ୍ତ ଓ ଶଯ୍ୟା କର୍ଦ୍ଦମସୟ । ପ୍ରବଳ ବାତ୍ୟା ଉପସ୍ଥିତ ହେଲେ ସମୁଦ୍ର ପାଣି ଏହି ନଦୀ ବାଟେ ଆସି କୂଳ ଉତ୍ତୁଳି ଅନେକ ଅନିଷ୍ଟ ସମ୍ପାଦନ କରେ ଓ ଏହି ପ୍ରକାର ଦୁର୍ଘଟନା ୧୮୭୩ ମସିହା ଅକ୍ଟୋବର ମାସରେ ବାଲେଶ୍ୱରଠାରେ ଥରେ ଘଟିଥିଲା ।

ସୁବର୍ଣ୍ଣରେଖା ବେହାର ପ୍ରଦେଶରୁ ନିର୍ଗତ ହୋଇ ବାଲେଶ୍ଵର ଜିଲ୍ଲାର ଉତ୍ତରପୂର୍ବ ପାର୍ଶ୍ଵ ଦେଇ ଓଡ଼ିଶାରେ ପ୍ରବେଶ କରୁ ବଙ୍ଗୋପସାଗରରେ ପହଞ୍ଚି ହୋଇଅଛି । ଏହା ଅନାବ୍ୟ କିନ୍ତୁ ସୁପ୍ରଶସ୍ତ । ପିପିଲ ନାମକ ଏକ ଔଷଧୀୟଶାଳା ବନର ସମ୍ପୃକ୍ତ ଶତାବ୍ଦୀରେ ଏଥି ମୁହାଣ ଲକ୍ଷରେ ଅବସ୍ଥିତ ଥିଲା । ପ୍ରଥମେ ପର୍ତ୍ତୁଗିଜମାନେ ୧୫୦୪ ଖ୍ରୀଷ୍ଟାବ୍ଦରୁ ସେଠାକୁ ଆସି ବାଣିଜ୍ୟ କରୁଥିଲେ । ଅନନ୍ତର ୧୬୩୪ ମସିହାରେ ସେଠାକୁ ବାଣିଜ୍ୟ କରିବାପାଇଁ ଲଂଡ଼ନମାନେ ଆଇଲେ । ଏଥିର ଚାଲୁକାଶୟ୍ୟାରେ ସୁବର୍ଣ୍ଣରେଖା ମିଳଇ ବୋଲି ସୁବର୍ଣ୍ଣରେଖା ନାମରେ ଏ ନଦୀ ଅନ୍ୟାନ୍ୟ ହୋଇଅଛି ।

ଉତ୍କଳିତ କେତୋଟି ନଦୀ ବ୍ୟତୀତ ଅନ୍ୟାନ୍ୟ ସ୍ତ୍ରୀକୁ ନଦୀ ମଧ୍ୟରେ ବାଲେଶ୍ଵର ଜିଲ୍ଲାରେ ହ୍ରୀସକୃତ୍ତା, ପାମ୍ପପତ୍ତା, ସାମୁକା ଓ ଖୋର୍ଦ୍ଧାରେ ଦୟାନଦୀ ପ୍ରଧାନ ।

ଏ ସ୍ଥାନରେ ମଧ୍ୟ ଗୋଟିକେତେ ଉତ୍ତର ନାମୋଲ୍ଲେଖ କରିବା । ଓଡ଼ିଶା ମଧ୍ୟରେ ଗଡ଼ଜାତ ପାହାଡ଼ମୟ ସ୍ଥାନ ଥିବାରୁ ସେଠାରେ ଅନେକ ପ୍ରସ୍ରବଣ ଦେଖାଯାଏ । ଓଡ଼ିଶାର ନଦୀମାନ ଏହି ପ୍ରସ୍ରବଣମାନଙ୍କରୁ ବିଶେଷ ଉପାଦେୟ ଲଭ କରେ । ସବୁ ପ୍ରସ୍ରବଣମାନଙ୍କର ଗୋଟି ଗୋଟି କରି ଏଠାରେ ନାମୋଲ୍ଲେଖ କଲେ ବହୁ ସ୍ଥାନ ଲାଗିବ, ସୁତରାଂ ଅନ୍ୟମାନେ ତ୍ଵେଙ୍କାନାଳର କପିଳାସ ଝରଣା, ନୟାଗଡ଼ର କଳାଶୁଣ୍ଠିଆ ପ୍ରସ୍ରବଣ ଓ ଖୋର୍ଦ୍ଧାର ବରୁଣାଈ ଝର ଏହି ତିନୋଟି ଉତ୍ତର ନାମମାତ୍ର ପ୍ରକାଶ କଲୁଁ । ଖୋର୍ଦ୍ଧାର ଅନୁର୍ଗତ ଅଟ୍ଟଶ ଗ୍ରାମ ନିକଟରେ ମଧ୍ୟ ଗୋଟିଏ ଉଷ୍ଣପ୍ରସ୍ରବଣ ଅଛି ।

ହ୍ରଦ—ପୃଥିବୀର ଉପରଭାଗର ପ୍ରାକୃତିକ ତତ୍ତ୍ଵଗମାନଙ୍କୁ ହ୍ରଦ କହୁ । ନଦୀମାନ ସାଧାରଣତଃ ଏହି ତତ୍ତ୍ଵଗମାନଙ୍କରେ ପଡ଼ିତ ହୋଇ ତତ୍ତ୍ଵଗମୟର ପୁଷ୍ପତା ସମ୍ପାଦନ କରଇ । ମଧ୍ୟ ଅନେକ ହ୍ରଦର ପାଣି ଯେ ଲବଣାକ୍ତ, ନଦୀ ସ୍ରୋତରେ ଭସି ଆସିଥିବା ଲୁଣିଆ ମାଟି ସେଥିର ପ୍ରଧାନ ହେତୁ । ଓଡ଼ିଶାରେ ଏ ଶ୍ରେଣୀର ହ୍ରଦ ଦୁଷ୍ଟିଗୋଚର ହୁଅଇ ନାହିଁ । କେବଳ ପୁସ୍ପ ଜିଲ୍ଲାରେ ଚିଲିକା ଓ ସର ନାମକ ଯୋଡ଼ିଏ ବୃହତ୍ ଜଳାଶୟ ଅଛି, ସେ ଦର୍ଢ଼ତର ଉତ୍ପତ୍ତି ହେତୁ ପୁଣି ଭଲ ପ୍ରକାର । ଚିଲିକା ବଙ୍ଗୋପସାଗରର ଆଂଶ ମାତ୍ର ଓ ସର ଭୂଗର୍ଭାବର ପଶ୍ଚାତ୍ପ୍ରେରତ ଜଳଦ୍ଵାରା ସସୃଷ୍ଟ ।

ଚିଲିକାହ୍ରଦ ପୁସ୍ପ ଜିଲ୍ଲାର ଦକ୍ଷିଣ-ପଶ୍ଚିମ କୋଣରେ ଅବସ୍ଥିତ । ଗ୍ରୀଷ୍ମ-କାଳରେ ଏଥିର ପରମାତ୍ମକ ପ୍ରାୟ ୩୫୦ ବର୍ଷମାଲ୍ଲ । ବର୍ଷାକାଳରେ



ନିଉପାଣିଦ୍ୱାରା ପରପୁରତ ହେଲେ ଏଥିର ପରମାଣୁଧନ ୪୫୦ ବର୍ଗମାଇଲ ଦୃଢ଼ ବୋଲି ନିର୍ଦ୍ଧାରିତ ହୋଇଅଛି । ଏକ ସମୟରେ ଏହା ସମୁଦ୍ରର ଏକ ଅଂଶ ଥିଲା, କାଳକ୍ରମେ ଏ ହ୍ରଦର ମୁହାଣରେ ବାଲୁକାଗଣି ଉତ୍ପତ୍ତି ହୋଇ ସମୁଦ୍ରରୁ ଏହାକୁ ଭଲ କରିଅଛି । ପୁରକାଳରେ ଖୋର୍ଦ୍ଧା ଉପକୂଳ ପର୍ଯ୍ୟନ୍ତ ଚିଲିକା ଦେଇ ଅର୍ଦ୍ଧବୃତ୍ତାକାରମାନ ଗତାୟତ କରୁଥିଲା । ବର୍ତ୍ତମାନ ସୁଦ୍ଧା ଚିଲିକା ମୁଖରୁ ବାଲି ଉଠି ଯାଇ ଚିଲିକା ସମୁଦ୍ର ସଙ୍ଗେ ନାବ୍ୟ ହୋଇପାରିଲେ ଏଥିର ଉପକୂଳ ପୃଥିବୀର ଭଲଖି ବନ୍ଦରମାନଙ୍କ ସଙ୍ଗେ ପରଗଣିତ ହେବ ସନ୍ଦେହ ନାହିଁ । ଦିନକୁଦିନ ଏଥି ବନ୍ଧରେ ବାଲି ଲିପ୍ୟମାନ ଉତ୍ପତ୍ତି ହୋଇ ନିର୍ଦ୍ଧାରଣମୟ ସାହାଯ୍ୟରେ ଅନେକ ଶୁଣ୍ଠୁମି ଜାତ ହେଉଅଛି । ଏହି ନବଜାତ ଭୂମିରେ ବର୍ତ୍ତମାନ ଗୁଣ ହେବାର ଆରବ୍ୟ ହେଲାଣି । କୌଣସି କୌଣସି ଭୂତଭବେଣ ଲେଖିଅଛନ୍ତି ଯେ ସମୟରେ ଚିଲିକାହ୍ରଦ ସମ୍ପୂର୍ଣ୍ଣ ଭୂମିମୟ ହୋଇଯିବ । ଚିଲିକା ପାଣି ସାଗଣସ୍ୱ ଲବଣାକ୍ତ । ଲକ୍ଷ ଲକ୍ଷ ମହଣ ଗୋଡ଼ୟା ବା କର୍କଟ ଲୁଣ ପ୍ରତିବର୍ଷ ଏଥିରୁ ଉତ୍ପନ୍ନ ହୁଅଇ ।

ସରହ୍ରଦ ପୁର ନଗରର କିଛି ଉତ୍ତର ପୂର୍ବଦିଗରେ ଅବସ୍ଥିତ । ଏହାର ଦୈର୍ଘ୍ୟ ପୂର୍ବ-ପଶ୍ଚିମରେ ଚାରି ମାଇଲ ଓ ବିସ୍ତୃତ ଉତ୍ତର-ଦକ୍ଷିଣରେ ଦୁଇ ମାଇଲ । ଏଥିର ଜଳ ଲବଣାକ୍ତ । ଅନାବୃଷ୍ଟି ସମୟରେ ଚାଷିଏ ଏହି ଜଳାଶୟଦ୍ୱାରା ବହୁଳରୂପେ ଉପକୃତ ହୁଅନ୍ତି ।

ଚିଲିକା ଓ ସରହ୍ରଦ ବ୍ୟତୀତ ଓଡ଼ିଶାର ସ୍ଥାନ ସ୍ଥାନରେ ଅନେକ ଝିଲ ଓ ଗଣ୍ଡ ଅଛି ।

ପଦ୍ମତ—ଭୂତଭବିତମାନେ କହନ୍ତି ପ୍ରଥମେ ପୃଥିବୀ ଗ୍ରାନାଇଟ (ମାକଡା) ପ୍ରସ୍ତରର ଅସମଗାନ୍ଧ ଅଣୁବିଶେଷ ଥିଲା । ସେଥି ଉପରେ ନିମନ୍ତ ପ୍ରମାଣ ସ୍ଥାପିତ ହୋଇଅଛି । ସମୟ ସମୟରେ ଅଣ୍ଡି, ଜଳ ବା ପାର୍ଥିବ ଅନ୍ୟ କୌଣସି ଶକ୍ତିଦ୍ୱାରା ଏହି ପ୍ରମାଣ ସ୍ଥୀତ ଓ ଚକ୍ରକୁ ନିର୍ଦ୍ଦିଷ୍ଟ ହୋଇ ଭଲ ଭଲ ପଦ୍ମତ ଓ ପାହାଡ଼ମାନ ସୃଷ୍ଟି ହୋଇଅଛି । ଜଳସଂଯୋଗରେ ପ୍ରସ୍ତରୁତ ମୃତ୍ତିକାଦି ପ୍ରସ୍ତରରୂପେ ପରିଣତ ହୋଇଅଛି । ଅଧୁନିକ ପଦ୍ମତମାନ ନାନା ଶ୍ରେଣୀରେ ବିଭକ୍ତ । ସେଥି ମଧ୍ୟରୁ ଓଡ଼ିଶା ପଦ୍ମତପାହାଡ଼ମାନ ନିର୍ଦ୍ଦିଷ୍ଟ ଶ୍ରେଣୀଭୁକ୍ତ ଅଟନ୍ତି । ପଦ୍ମତମାନଙ୍କ ଶିଖରଦେଶ ସୁର୍ୟାକୃତ, ଗୋଲକାର ଏହିରୂପ କେତେକ ଅକାରରେ ଦୃଷ୍ଟ ହୁଅଇ । ଭାରତବର୍ଷର ପୂର୍ବଦିଗ ପଦ୍ମତଶ୍ରେଣୀର ଶିଖରଦେଶ ଗୋଲକାର, ଓଡ଼ିଶା ପଦ୍ମତ ଓ ଗଣ୍ଡଶୈଳଶ୍ରେଣୀର ମସ୍ତକଭାଗ ମଧ୍ୟ ଗୋଲକାର; ଏଣୁକରି ଏମାନ ପୂର୍ବଦିଗ ପଦ୍ମତ ଶ୍ରେଣୀଭୁକ୍ତ ବୋଲି ସ୍ଥିରୀକୃତ ହୋଇଅଛି ।

ଓଡ଼ିଶା ପାହାଡ଼ମାନଙ୍କରେ ମାକଡ଼ା, କନ୍ଧା, ଅକର୍ମଶିଳା, ବଉଳମାଳା, ଖଡ଼ି, ମୁଗନା ପ୍ରଭୃତି ଭଲ ଭଲ ପ୍ରକାର ପ୍ରସ୍ତର ଦେଖାଯାଏ ।

ଓଡ଼ିଶାର ଗଡ଼ଜାତମାନଙ୍କରେ ପାହାଡ଼ପର୍ବତ ଅନେକ ଅଛି । ଗଡ଼ଜାତ ମାନଚିତ୍ର ପ୍ରତି ଦୃଷ୍ଟିପାତ କଲେ ସମସ୍ତ ରାଜ୍ୟ ପ୍ରାୟ ପର୍ବତମୟ ଦୃଷ୍ଟ ହୁଏ । ବିଶେଷତଃ ମୟୂରଭଞ୍ଜର ଉତ୍ତର-ପଶ୍ଚିମରୁ ଦକ୍ଷିଣ-ପୂର୍ବ କୋଣ ପର୍ଯ୍ୟନ୍ତ, କେନ୍ଦୁଝରର ଦକ୍ଷିଣ ଓ ପୁର୍ବୀଂଶ, ପାଲଲହଡ଼ା, ଗାଲଗିରିର ପୁର୍ବୀଂଶ, ଭାଲଚେର ଓ ତେଜାନାଲର ମଧ୍ୟସ୍ଥଳୀ, ଅଠଗଡ଼ର ଉତ୍ତରୀଂଶ ଓ ଭାଲଚେର, ତେଜାନାଲ, ଅଠଗଡ଼ ଏହି ତିନି ଗଡ଼ଜାତର ଦକ୍ଷିଣଭାଗ-ସ୍ଥିତ ସମସ୍ତ ଗଡ଼ଜାତ ଶସ୍ୟାବୃତ୍ତ ଧାନ୍ୟକ୍ଷେତ୍ରର ନ୍ୟାୟ ପଟ୍ଟଭାଷଣ । ସେ ସ୍ଥଳମାନଙ୍କରେ ମନୁଷ୍ୟର ବାସୋପଯୋଗୀ ସମତଳଭୂମି ଅଛି ବୋଲି ସ୍ଥଳତତ୍ତ୍ୱ ନିର୍ଦ୍ଧାରଣ କରି ପାରଇ ନାହିଁ । ଗଡ଼ଜାତ ପ୍ରଧାନ ପ୍ରଧାନ ପାହାଡ଼ମାନଙ୍କର ନାମ ଓ ଉଚ୍ଚତା ନିମ୍ନରେ ପ୍ରକଟିତ ହେଉଅଛି ।

ପାହାଡ଼ର ନାମ ।	କେଉଁଠାରେ ଅବସ୍ଥିତ ।	ଉଚ୍ଚତା ।
୧ ମେଘାସନା	ମୟୂରଭଞ୍ଜ	୩୮୨୪ ଫୁଟ
୨ ଅମଜୋଗ	”	୩୫୧୩ ”
୩ ଠାକୁରାଣୀ	କେନ୍ଦୁଝର	୩୦୦୩ ”
୪ ଗଜମାଦନ	”	୩୪୭୯ ”
୫ ମଲୟଗିରି	ପାଲଲହଡ଼ା	୩୮୯୫ ”
୬ କପିଳାସ	ତେଜାନାଲ	୨୦୯୮ ”
୭ ପଞ୍ଚଧାର	ଅନୁଗୁଳ	୨୯୦୮ ”

ମୋଗଲବଳୀରେ ପାହାଡ଼ପର୍ବତ ଦୃଷ୍ଟ ହୁଅଇ ନାହିଁ । ଗୋଟାକେତେ ଯାତ୍ରା ଦେଖାଯାଏ ସେ ସବୁ ମୁଣ୍ଡିଆ ନାମର ଯୋଗ୍ୟ । ନେଉଲପୁର, ନଲଗାଗିରି, ଅଲଗାଗିରି, ଅଲମଗିରି ଏବଂ ଖୋର୍ଦ୍ଧା ଓ ଦାଣ୍ଡିମାଳ ପାହାଡ଼ମାନ ସେମାନଙ୍କ ମଧ୍ୟରେ ପ୍ରଧାନ । ଏହି ସବୁ ପାହାଡ଼ ମଧ୍ୟରୁ ଅଧିକାଂଶ ପାହାଡ଼ ଦେହରେ କୌବକର ଖୋଦିତ ଗହର ଓ ଅନ୍ୟାନ୍ୟ କାର୍ତ୍ତମାନ ସରକ୍ଷିତ ହୋଇଅଛି ।

ଅନ୍ତରାପ—ଓଡ଼ିଶାର ଉପକୂଳରେ ଏକ ଏକ ସ୍ଥାନର ଭୂମି ସୂଚ୍ୟାକାର ହୋଇ ସମୁଦ୍ର ମଧ୍ୟକୁ ପ୍ରସାରିତ ହୋଇଅଛି, ସୁତରାଂ ସେମାନ ଅନ୍ତରାପ ନାମର ଯୋଗ୍ୟ । ଜମ୍ବୁମୁହାଣସ୍ତ୍ର ଫଲ୍ଗୁପଏଣ୍ଡା ( ବଡ଼ଘର ) ଓ ଧାମରାମୁହାଣସ୍ତ୍ର ପାଲମିରା ଓଡ଼ିଶା ଉପକୂଳର ଅନ୍ତରାପମାନଙ୍କ ମଧ୍ୟରେ ପ୍ରଧାନ ।

ବନ୍ଦର—ଓଡ଼ିଶାରେ ଅନେକଗୁଡ଼ିଏ ବନ୍ଦର ଅଛି । ସେଥି ମଧ୍ୟରେ କଟକର ବଙ୍ଗାଘର ବା ଫଲ୍‌ଗୁପଏଣ୍ଟ; ବାଲେଶ୍ଵରର ଗୁନ୍ଦବାଲି, ଧାମରା, ବାଲେଶ୍ଵର, ଚୁଡ଼ାମଣି ଓ ସାରଥୀ ଏବଂ ପୁରୀର ପୁରୀ ଓ ମାଛଗାଁ ବନ୍ଦରମାନ ସଦାପ୍ରଧାନ ।

ଇଂରାଜମାନେ ଏହି ସମସ୍ତ ବନ୍ଦରମାନଙ୍କ ମଧ୍ୟରୁ ବଙ୍ଗାଘରବନ୍ଦରକୁ ଅଧିକ ମନୋନୀତ କରନ୍ତି । ୧୮୭୮ ସାଲରେ ଓଡ଼ିଶାର ଦୁର୍ଭିକ୍ଷକମିଶନରମାନେ ଏହି ବନ୍ଦରର ଉଲ୍ଲଙ୍ଘିତା ଓ ଉପଯୋଗିତା ବିଷୟରେ ଗବର୍ଣ୍ଣମେଣ୍ଟକୁ ଜଣାଇଥିଲେ; ସେହି ସମୟରୁ ଇଂରାଜ ରାଜପୁରୁଷଙ୍କର ବିଶେଷ ଦୃଷ୍ଟି ଏଥିପ୍ରତି ନିପତିତ ହୋଇଅଛି ଓ ଏକ ଆଲୋକ ଘର ସମୁଦ୍ର ଉପକୂଳରେ ନିର୍ମିତ ହୋଇ ଦେଶ ମଧ୍ୟରେ ବଙ୍ଗାଘର ନାମରେ ଅଖ୍ୟାତ ହୋଇଅଛି । ନିୟମିତରୂପେ ଏଠାକୁ ବର୍ତ୍ତମାନ ଜାହାଜ ଯାତାୟାତ କରୁଅଛି ।

ଫଲ୍‌ଗୁପଏଣ୍ଟ ଉତ୍ତରୁ ବାଲେଶ୍ଵର ଓ ଗୁନ୍ଦବାଲି ଦେଶ ମଧ୍ୟରେ ଦୁଇ ବିଶେଷ ଉପଯୋଗୀ ବନ୍ଦର ଅଟଇ । ବାଲେଶ୍ଵର ସପ୍ତଦଶ ଶତାଦ୍ଧୀରୁ ବନ୍ଦର ମଧ୍ୟରେ ପରିଗଣିତ ହୋଇଅଛି । ୧୭୩୪ ଖ୍ରୀଷ୍ଟାବ୍ଦରେ ଇଂରାଜମାନେ ପ୍ରଥମ ଏଠାରେ ବାଣିଜ୍ୟକୋଠି ସ୍ଥାପିତ କରୁଥିଲେ । ପ୍ରାୟ ନିୟମିତରୂପେ ବାଲେଶ୍ଵରଠାକୁ ଜାହାଜ ଯାତାୟାତ କରୁଥିଲା । ବୁଡାବଳଙ୍ଗନଦୀର ଅଭ୍ୟନ୍ତର ଓ ମୁହାଣରେ ବାଲୁବନ୍ଧ ଓ ଚଢ଼ାମାନ ବାହାରବାରୁ ଓ ଗତ ଦୁଇ ଡକ ବର୍ଷ ମଧ୍ୟରେ ଖଣ୍ଡେ ଖଣ୍ଡେ ଜାହାଜ ସେହି ବାଲିତଳାରେ ଲାଗି ନଷ୍ଟ ହେବାରୁ ନିୟମିତରୂପେ ଜାହାଜ ଯାତାୟାତ କରିବା ୧୮୭୫ ମସିହାରୁ ସ୍ଥଗିତ ହୋଇଅଛି । ୧୮୭୨ ଖ୍ରୀଷ୍ଟାବ୍ଦରୁ ଗୁନ୍ଦବାଲି ବନ୍ଦର ଦିନକୁଦିନ ବର୍ଦ୍ଧିତପ୍ରଭୁ ହେଉଅଛି । ବାଲେଶ୍ଵର, ପୁରୀ ଓ କଟକଜିଲ୍ଲା ଲୋକଙ୍କର ଏହି ଗୁନ୍ଦବାଲି ବନ୍ଦର ପ୍ରିୟ ହୋଇଥିବାର ଜଣାଯାଏ । ଲୋକଙ୍କର ଜାହାଜରେ ବିଦେଶ ଯାତାୟାତର ଆବଶ୍ୟକ ହେଲେ, ଏହି ଗୁନ୍ଦବାଲି ବନ୍ଦରବାଟେ ସେମାନେ ଗମନାଗମନ କରୁଅଛନ୍ତି । ପ୍ରତି ସପ୍ତାହ ନିୟମିତରୂପେ ଜାହାଜ ଏଠାକୁ ଯାତାୟାତ କରୁଅଛି ।

ଉତ୍ପନ୍ନଦ୍ରବ୍ୟ—ଧାନ୍ୟ ଓଡ଼ିଶାର ପ୍ରଧାନ ଉତ୍ପନ୍ନଦ୍ରବ୍ୟ । ଏ ଦେଶରେ ଧାନର ତିନି ପ୍ରକାର ଫସଲ ହୁଅଇ :—ତାଳୁଅ, ବିଆଳୀ ଓ ଶାରଦ । ତାଳୁଅ ତୈଳ ବୈଶାଖରେ କଟାଯାଏ ଓ ଏଥିର ଫସଲ ଅଳ୍ପ ପରିମାଣରେ ହୁଅଇ । ବିଆଳୀ ଋଦ୍ର ଅଶ୍ଵିନରେ ଓ ଶାରଦ ପୌଷ ମାସରେ ଅମଳ ହୁଏ । ଶାରଦ କିଛି ଅଧିକ ପରିମାଣରେ ଉତ୍ପାଦିତ ହୁଅଇ ।

ମୋଗଲବନ୍ଦୀରେ ଓ ଗଡ଼ଜାତରେ ଧାନ୍ୟ ବ୍ୟତୀତ ମୁଗ, ଗ୍ରୀହି, ହରିଡ଼, କୋଳଥ, ଜଡ଼ା, ସୋରଷ, ଖସା, ଚିନା, ବୁଟ, ଗହମ, ଚଣା, ଖେସାର, ମାଣ୍ଡିଆ, ମସୁର, ଧୂଆଁ ପତର, ଅଖୁ ପ୍ରଭୃତି ଫସଲମାନ ମଧ୍ୟ କେତେକ ପରିମାଣରେ ଲଢ଼ଇ । ଗଡ଼ଜାତ ଓ ସମୁଦ୍ରତଟସ୍ଥ ଜଙ୍ଗଲମାନ କଞ୍ଚନ ଓ ବାସ ନିର୍ମାଣ ଉପଯୋଗୀ କାଷ୍ଠାଦି ପ୍ରଦାନ କରେ । ଗଡ଼ଜାତରେ ଯାନ ହୁଅଇ ନାହିଁ । ମୋଗଲବନ୍ଦୀର ସ୍ଥାନ ସ୍ଥାନରେ ଯାନ ବିଶେଷ ଜଢ଼ଇ । ପୁରୀଜିଲ୍ଲାର ନରସିଂହପୁର, କାକଦରପୁର, ଲକ୍ଷ୍ମୀସାଗର; କଟକର ପରମହଂସ. କୁଳଙ୍ଗ ଯାନବରଜ ସକାଶେ ବିଶେଷ ପ୍ରସିଦ୍ଧ ।

ମୋଗଲବନ୍ଦୀରେ ନାହିଁକେଲ ଗୁବାକର ମଧ୍ୟ ଅନେକ ବୃକ୍ଷ ଦେଖାଯାଏ, କିନ୍ତୁ ଏମାନ ଗଡ଼ଜାତରେ ଦୁସ୍ତ୍ରାପ୍ୟ । କଟକଜିଲ୍ଲାର ନଳଗରିର ପାହାଡ଼ରୁ ଚନ୍ଦନକାଣ୍ଡ ଉତ୍ପନ୍ନ ହୁଅଇ । ଓଡ଼ିଶାରେ ପୁନାଙ୍ଗ, ମହୁଲ, କରଞ୍ଜବୃକ୍ଷ ମଧ୍ୟ ଅନେକ ଅଛି । ଏ ବୃକ୍ଷମାନଙ୍କର ଫଳ ତୈଲୋତ୍ପାଦନ ବିଷୟରେ ବିଶେଷ ଉପଯୋଗୀ ।

ଓଡ଼ିଶାର ଉପକୂଳମାନଙ୍କରୁ ଓ ଚିଲିକାହ୍ରଦରୁ ବହୁପରିମାଣରେ ଲବଣ ଉତ୍ପନ୍ନ ହୁଅଇ । ଧାନ୍ୟ ବ୍ୟତୀତ ଲବଣ ଓଡ଼ିଶାର ଅନ୍ୟତର ପ୍ରଧାନ ବାଣିଜ୍ୟ-ଦ୍ରବ୍ୟ । ଗଡ଼ଜାତର ସୁଣା, ଲୁଣ, ଖଦୀର, କୋଷା ( ପାଟୋତ୍ପାଦକ କାଟ ), ହରିଡ଼ା, ବାହାଡ଼ା ପ୍ରଭୃତି ବନ୍ୟପଦାର୍ଥମାନ ଓ ଶାଳ, ପିଆଶାଳ, ଶିଶୁ ପ୍ରଭୃତି ମୂଲ୍ୟବାନ କାଷ୍ଠତନ୍ତୁ ଓଡ଼ିଶାର ବିଶେଷ ବିଶେଷ ବାଣିଜ୍ୟପଦାର୍ଥ ଅଟଇ ।

କପା, ନୀଳ ଓ ଷୋଟର ଗୁଣ ଅଦ୍ୟାପି ଓଡ଼ିଶାରେ ଲଢ଼ଜନକ ହୋଇ ନାହିଁ । ଓଡ଼ିଶାରେ ସିଂହାରହାର ପୁସ୍ତରେ ଏକପ୍ରକାର ରଙ୍ଗ ପ୍ରସ୍ତୁତ ହୁଏ, କିନ୍ତୁ ତାହା ଲଢ଼ଜନକ ନୁହେଁ ।

ଖଣିକଦ୍ରବ୍ୟ—ଓଡ଼ିଶା ଗଡ଼ଜାତ ମଧ୍ୟରେ ତାଳଚେରରେ ପଥର କୋଇଲା ଖଣି, କେନ୍ଦୁଝରରେ ସ୍ଫଟିଖଣି ଓ ସ୍ଥାନ ସ୍ଥାନରେ ଲୌହଖଣିମାନ ଅବିଷ୍କୃତ ହୋଇଅଛି ।

ଶିଳ୍ପଜାତଦ୍ରବ୍ୟ—ଗଡ଼ଜାତ ମଧ୍ୟରେ କେନ୍ଦୁଝର ନିର୍ମିତ ସିତାର ତାର ଓ ଗଡ଼ୁ ଅତି ପ୍ରସିଦ୍ଧ । ଭିରିଅ ଅନ୍ତର୍ଗତ ମାଲିଆବନ୍ଦୀ ଲୁଗା ଅତି ଉତ୍କୃଷ୍ଟ ଓ ଓଡ଼ିଶାର ଭଦ୍ରମଣ୍ଡଳୀରେ ବିଶେଷ ସମାଦୃତ । ଗାଲଗିରିର ମୁଗନିବାସନ ଓଡ଼ିଶାର ଏକ ବିଖ୍ୟାତ ପଦାର୍ଥ ଅଟଇ । ଏମାନ ଛତ୍ରା ନୟାଗଡ଼, ଢେଙ୍କାନାଳ, ଭିରିଅ, ଖଣ୍ଡପଡ଼ା, ରଣପୁର ଏହି କେତେକ ଗଡ଼ଜାତର ନ୍ୟା ଓ ପିତ୍ତଳ ବାସନ, ବସ୍ତ୍ର, ଖଣ୍ଡୁଆ, ମଠା ଓ ତପର ଅସୁନ୍ଦର ନୁହଇ ।

ମୋଗଲବନ୍ଦୀ ଅନ୍ତର୍ଗତ କଟକଜିଲ୍ଲା ମଧ୍ୟରେ କଂସା ଓ ପିତୃଳ ବାସନ, ନୋଟା, ଗରୁ ଗୁଡ଼ିକଅଗଜ୍ଜ ଓ ଦଣ୍ଡିମୁ ଶ୍ରୀଠାରେ ଅଧିକ ପରିମାଣରେ ପ୍ରସ୍ତୁତ ହୁଏ । କସଳଗର ଓ ଗୁଲ୍ଲାନଗର ତନ୍ତ୍ରନିର୍ମିତ ଯୋଡ଼ ଏବଂ ଯିକୋଟ ତନ୍ତ୍ରପ୍ରସ୍ତୁତ ତତ୍ତ୍ୱପ କଟକଜିଲ୍ଲାର ସର୍ବତ୍ର ପ୍ରସିଦ୍ଧ । ପୁରୀଜିଲ୍ଲାର ଅନ୍ତର୍ଗତ ବାଳକାଟୀ ଓ ରଥିକାମା ପୁନ୍ଦର ପୁନ୍ଦର ବାସନ, ନୋଟା, ଗରୁ ପ୍ରଭୃତି ସକାଶେ ବିଖ୍ୟାତ । ଖୋର୍ଦ୍ଧା ଅନ୍ତର୍ଗତ ଓଡ଼ିଶିକାରେ ପୁନ୍ଦର ଖଣ୍ଡୁଆ ପ୍ରସ୍ତୁତ ହୁଏ । କଟକନଗର ପୁନା ରୂପା ତାରକଣୀ କାର୍ଯ୍ୟ ସକାଶେ ଭାରତବର୍ଷରେ ପ୍ରସିଦ୍ଧ । ବାଲେଶ୍ୱର ସହରରେ ଓ ବାଲେଶ୍ୱରର ପାଞ୍ଚକୋଣ ଦକ୍ଷିଣବର୍ତ୍ତୀ ରେବଣା ଗ୍ରାମରେ ଅତି ଉତ୍କଳ ଉତ୍କଳ କଂସା ଓ ପିତୃଳର ନାନାପ୍ରକାର ବାସନାଦି ନିର୍ମାଣ ହୁଅଇ । ଏ ବାସନମାନ ନିଜ ସୌନ୍ଦର୍ଯ୍ୟ ଓ ସୁସ୍ୱତା ସକାଶେ ଯେ କେବଳ ଓଡ଼ିଶାରେ ଆଦରଣୀୟ ଏମନ୍ତ ନୁହେଁ, ବିଦେଶୀୟ ଲୋକଙ୍କ ଚିତ୍ତ ସୁଦ୍ଧା ଏ ଦ୍ରବ୍ୟତତ୍ତ୍ୱ ପ୍ରତି ଅକୃଷ୍ଣ ହୋଇଅଛି । ଭଦରଖଠାରେ ଉତ୍କମ ଯୋଡ଼ା ଓ ଗାମୁଛା ପ୍ରସ୍ତୁତ ହୁଏ । ବାଲେଶ୍ୱର ଲୋକେ ସୁଲ୍ଲପ ନିର୍ମାଣ କରନ୍ତି, ଓ ବାଲେଶ୍ୱରୀ କେଉଟମାନେ ସେହି ସୁଲ୍ଲପମାନକୁ ସମୁଦ୍ରରେ ଚଳାନ୍ତି । ଦେଶର ଭଲ ଭଲ ପ୍ଳାନରେ କାଗଜ ମଧ୍ୟ ପ୍ରସ୍ତୁତ ହୁଅଇ । ଉତ୍କମ ପଥର କାରିଗରୀ ଅଦ୍ୟାପି ସୁଦ୍ଧା ଓଡ଼ିଶାରେ କାହାର କାହାରକୁ କରବାର ଦେଖାଯାଏ । ପୁରୀତଳ ଓ ନୁତନ ସମ୍ରାଜ୍ୟର ସୁବିକାରମାନେ ବର୍ତ୍ତମାନ ଓଡ଼ିଶାରେ ଏକପ୍ରକାର ପୁନ୍ଦର ସତ୍ୟତାସମ୍ମତ ସୁତକସ୍ତମାନ ପ୍ରସ୍ତୁତ କରନ୍ତି ।

ଭଲ ଭଲ ଜାତି, ଭୃଷା ଓ ଧର୍ମ—ଓଡ଼ିଶାରେ ଭଲ ଭଲ ଜାତି ଦୁଃଖି-ଗୋତର ହୁଅନ୍ତି । ଗଡ଼ଜାତ ମଧ୍ୟରେ ଅଧିକାଂଶ ଅଦିମ ଅଧିବାସିମାନେ ବାସ କରନ୍ତି । ସିଠାଳ, କନ୍ଦ, ଢୋଳ, କୁଆଙ୍ଗ, ଶଅର, ଗଣ୍ଡ, ରୂମିଜ, ସାଁତ ଓ ତାଲ ସେମାନଙ୍କ ମଧ୍ୟରେ ପ୍ରଧାନ । ସେମାନଙ୍କର ଭୃଷା ଭଲ ଭଲ ଓ ଅଧୁଷ୍ଣ । ସେମାନଙ୍କର ଯେ କି ଧର୍ମ ତାହା ପରିସ୍ଠାରରୂପେ କୁହାଯାଇ ନ ପାରେ । ସେମାନେ ଗ୍ରାମଦେବତାଙ୍କ ପରି ଖଣ୍ଡେ କାଷ୍ଠ କି ପଥର କି ରୂମି ପୂଜା କରନ୍ତି, ଓ ଉପାସ୍ୟଦେବତାଙ୍କ ନିକଟରେ ଅସଂଖ୍ୟ ବଳି ପ୍ରଦାନ କରନ୍ତି ।

ଅର୍ଯ୍ୟମାନଙ୍କ ମଧ୍ୟରେ ବ୍ରାହ୍ମଣ, ଖଣ୍ଡାକତ ବା ମହାନାୟକ ଓ କରଣମାନଙ୍କୁ ଓଡ଼ିଶାରେ ପ୍ରାଧାନ୍ୟ ଲାଭଥିବାର ଦେଖାଯାଏ; କିନ୍ତୁ ପ୍ରକୃତ କହିବାକୁ ଗଲେ ଓଡ଼ିଶା ସମାଜରେ କରଣଙ୍କ ପରି ଭଲତ ଅଉ କେହି ନୁହନ୍ତି । ସାମାଜିକ ଅନେକ ବିଷୟରେ ଏମାନେ ନେତୃତ୍ୱ ବହନ କରନ୍ତି । ଏଦେଶରେ କାଳକ୍ରମେ ବଙ୍ଗାଳୀ, ଖୋର୍ଦ୍ଧା ଓ ଅନ୍ୟାନ୍ୟ କେତେ ଜାତି ଆସି ଉପବିବେଶ ପ୍ରାପନ କରିଅଛନ୍ତି । ସେମାନଙ୍କ ମଧ୍ୟରେ ବଙ୍ଗାଳୀ କାୟସ୍ତ୍ର ଓ ବୈଦ୍ୟମାନେ ଏବଂ ଲୋକ

ଗୋଟିଏ ଉତ୍ତମ ସାମାଜିକ ଅବସ୍ଥା ଉପଭୋଗ କରନ୍ତି । ଓଡ଼ିଆ ବ୍ରାହ୍ମଣଙ୍କ ପରି ଏ ଦେଶରେ ଉପନିବେଶ ସ୍ଥାପନ କରିଥିବା ବଙ୍ଗାଳୀ ବ୍ରାହ୍ମଣମାନେ ସୁଦ୍ଧା ଅନେକେ ଦଉନ୍ତ ଓ ଅନୁଲତ । ଏମାନେ ସମସ୍ତେ ହିନ୍ଦୁଧର୍ମାବଲମ୍ବୀ ଏବଂ ଓଡ଼ିଆଭାଷୀ ଲେଖି ପଢ଼ି ଓ ବୁଝିପାରନ୍ତି । ଓଡ଼ିଶାରେ ଅନେକ ବୈଷ୍ଣବ ଥିବାରୁ ଚୈତନ୍ୟଚରଣମତ ଓ ଅନ୍ୟାନ୍ୟ ଗୋଷ୍ଠୀମାନଙ୍କୁ ଗ୍ରହଣମାନ ପାଠ କରିବାପାଇଁ ଓଡ଼ିଆ କେହି କେହି ମଧ୍ୟ ବଙ୍ଗଭାଷାର ଅଲୋଚନା କରନ୍ତି । ଉପନିବେଶୀ ଅଧିକାଂଶମାନେ ଚିଠିପତ୍ର ଲେଖା ଓ ଦଲିଲ ଦସ୍ତାବଜ ପ୍ରଭୃତି ସମସ୍ତ ଓଡ଼ିଆଭାଷାରେ ଚଳାନ୍ତି । ପୁସ୍ତକଲିପି ବଙ୍ଗାଳୀ ଓ ସାଧାରଣ ମହାରାଷ୍ଟ୍ରୀୟ ଓ କେହି କେହି ଉତ୍ତର-ପଶ୍ଚିମାଞ୍ଚଳୀୟ ଉପନିବେଶକର ମାତୃଭାଷା ସୁଦ୍ଧା ଓଡ଼ିଆ ହୋଇ ପଡ଼ିଅଛି ।

ଓଡ଼ିଶାରେ ମୁସଲମାନ ଅଛନ୍ତି । ସେମାନଙ୍କ ସଂଖ୍ୟା ପ୍ରାୟ ୭୫ ସହସ୍ର ହେବ । ଏକଦଳ ଦେଶୀୟ ଶ୍ରୀକ୍ଷୀୟାନଙ୍କର ମଧ୍ୟ ସମାଜ ସ୍ଥାପିତ ହୋଇଅଛି କିନ୍ତୁ ସେମାନଙ୍କର ସଂଖ୍ୟା ୩୫୦୦ ରୁ ଉର୍ଦ୍ଧ୍ୱ ନୁହେଁ । ନବପ୍ରଗତିତ ବ୍ରାହ୍ମଧର୍ମର ଆନ୍ଦୋଳନ ମଧ୍ୟ ଓଡ଼ିଶାରେ ଅତି ସୁସ୍ଥଭାବରେ ଆରମ୍ଭ ହୋଇଅଛି । ଗଡ଼ଜାତ ଓ ମୋଗଲବନ୍ଦୀର ଶ୍ରେଣୀ ସ୍ଥାନ ସ୍ଥାନରେ ଗଡ଼ଶ୍ରେଣୀ ଲୋକଙ୍କ ମଧ୍ୟରେ ମହମାଧର୍ମ ବୋଲି ଏକ ଧର୍ମ ନୂତନ ପ୍ରଗତିତ ହୋଇଅଛି । ଏହିପରି ଜନଶ୍ରଦ୍ଧି ଯେ ଏ ଧର୍ମର ଅଗ୍ରୀତ ଲୋକ ପ୍ରାୟ ଦଶ ସହସ୍ର ହେବ \* । ମଧ୍ୟ ୩୦ ଜଣ ରିଡ଼ରେ ବୌଦ୍ଧ ଅଛନ୍ତି ।

\* ନିରାକାର ଈଶ୍ୱର ଉପାସନା ଓ ଜାତିଭେଦ ଅସ୍ୱୀକାର କରିବା ମହମାଧର୍ମଶ୍ରୀତିର ଧର୍ମର ମୂଳତତ୍ତ୍ୱ । ମାତ୍ର ସେମାନେ ସାଧାରଣତଃ ଅକ୍ଷରଜ୍ଞାନଶୂନ୍ୟ ଓ ମୂର୍ଖ ହେବାରୁ, ସେମାନଙ୍କ ମଧ୍ୟରେ ନାନାପ୍ରକାର କୁମ୍ଭସ୍ୱାର ଝମ୍ପଣା ପ୍ରବେଶ କରୁଅଛି । ବର୍ତ୍ତମାନ ସେମାନଙ୍କ ମଧ୍ୟରେ ଏକପ୍ରକାର ଅଗ୍ନି ପୂଜା ପ୍ରବେଶ କଲଣି । ଜାତିଭେଦ ଅସ୍ୱୀକାର କରି ସୁଦ୍ଧା ବ୍ରାହ୍ମଣ, ରାଜା, ବେଶ୍ୟା, ରଜକ ଓ ବିଧିକ ସଙ୍ଗେ କିମ୍ବା ସେମାନଙ୍କ ଘରେ ଆହ୍ୱାସ୍ୟ କରିବା ପାପଯୁକ୍ତ ବୋଲି ସେମାନେ ପ୍ରଗୂର କରନ୍ତି । ମୁସଲମାନମାନଙ୍କ ପରି ଧର୍ମଉନ୍ମାଦୀ କେତେକ ପରିମାଣରେ ସେମାନଙ୍କ ମଧ୍ୟରେ ପ୍ରବେଶ କରୁଅଛି । ମାଦକଦ୍ରବ୍ୟ ମଧ୍ୟରେ ଗଞ୍ଜା ଦିନକୁଦିନ ସେମାନଙ୍କର ଅଧିକତର ପ୍ରିୟ ହେଉଅଛି । ଯାଶ, ମହମ୍ମଦ, ଚୈତନ୍ୟ ପ୍ରଭୃତି ଧର୍ମପ୍ରଗୂରକମାନଙ୍କଦ୍ୱାରା ଆଦୌ ଅଜ୍ଞାନଙ୍କ ମଧ୍ୟରେ ଗଞ୍ଜାର ଆଧ୍ୟାତ୍ମିକ ଉପାସନା ପ୍ରଗୂରତ ହୋଇ ଶେଷକୁ ଯେମନ୍ତ ମୂର୍ଖତା ହେତୁରୁ ନାନା ପ୍ରକାର ଅଲୌକିକ ଦୃଷ୍ଟିକାରେ ଓ ପ୍ରବର୍ତ୍ତକଙ୍କର ଅବତାରତ୍ୱରେ ଲୋକଙ୍କର ବିଶ୍ୱାସ ଜନ୍ମିଥିଲା, ସେହିପରି ଏହି ଅସଭ୍ୟତମ ଗଡ଼ଜାତବସିଙ୍କ ମଧ୍ୟରେ ଝମ୍ପଣା ଦୃଷ୍ଟିଅଛି ଏବଂ ଏଥିରୁ ସ୍ପଷ୍ଟ ପ୍ରମାଣ ମିଳିବ ଯେ ସବୁଦେଶରେ ସବୁକାଳରେ ମୂର୍ଖତା ଅନ୍ଧକାର ପତ୍ୟ

ଜଳବାୟୁ—ଓଡ଼ିଶାର ଭଲ ଭଲ ସ୍ଥାନରେ ଜଳବାୟୁର ଭଲ ଭଲ ପ୍ରକାର ପ୍ରାଦୁର୍ଭାବ । ଗଡ଼ଜାତର ଜଳବାୟୁ ସାଧାରଣତଃ ଅସ୍ୱାସ୍ଥ୍ୟକର । ଗଡ଼ଜାତ-ବାସିମାନେ ପ୍ରାୟ ସବୁ ରୁଚ୍ଛର ଅଧିକ୍ୟ ଉପଭୋଗ କରନ୍ତି । ମୋଗଲବନ୍ଦୀର ଜଳବାୟୁ ସାଧାରଣତଃ ଉଷ୍ଣ; ତଥାପି ସମସ୍ତଙ୍କ ପ୍ରତି ଅସ୍ୱାସ୍ଥ୍ୟକର ନୁହେଁ । ପୁରୀର ଜଳବାୟୁ ସମଣୀତଳ । ବାଲେଶ୍ୱରର ଜଳବାୟୁ ଓଡ଼ିଶାର ସାଧାରଣ ଜଳବାୟୁ ପରି, ମାତ୍ର କିଛି ଲବଣାକ୍ତ । ଯାଜପୁରର ଜଳବାୟୁ କିଛି ବିଶେଷ ସ୍ୱାସ୍ଥ୍ୟକର ଓ କଟକର ଜଳବାୟୁ ମଧ୍ୟ ସାଧାରଣ ଲୋକଙ୍କ ପ୍ରତି ସହନୀୟ ପ୍ରାୟ ବୋଧ ହୁଅଇ । ତେଜାନାଳସ୍ଥ କପିଳାସ ଓ ଖୋର୍ଦ୍ଧା ଅନ୍ତର୍ଗତ ବରୁଣାଇ ପାହାଡ଼ର ଜଳବାୟୁକୁ ନୀଳଗିରିମାନେ ଶୀତଳ ଓ ଅତି ସ୍ୱାସ୍ଥ୍ୟକର ବୋଲି କହିଅଛନ୍ତି । କାହାର କାହାର ଏପରି ମତ ଯେ କପିଳାସ ଝରଣାର ଜଳ ପାନ ଓ ସେଠା ବାୟୁ ସେବନ କଲେ କୃଷ୍ଣାଶ୍ୱେଣୀ କେତେକ ପରମାଣୁରେ ଅଭେଦ୍ୟ ଲଭି କରିପାରେ ।

ଓଡ଼ିଶାର ରୁଚ୍ଛ—ରୁଚ୍ଛର ନିୟମାନୁସାରେ ଓଡ଼ିଶାକୁ ପରୀକ୍ଷା କରି ଦେଖିଲେ, ଓଡ଼ିଶାକୁ ଦୁଇ ଭାଗରେ ବିଭକ୍ତ କରିବାକୁ ହୁଏ । ସେଥି ମଧ୍ୟରୁ ଗଡ଼ଜାତ ଏକ ଅଂଶ ଓ ମୋଗଲବନ୍ଦୀ ଅନ୍ୟ ଅଂଶ । ଗଡ଼ଜାତର ରୁଚ୍ଛ ଅତି ପୁରୀକାଳର ପର୍ବତମାନଙ୍କରେ ସମ୍ପୂର୍ଣ୍ଣ ହୋଇଥିବାର ଜଣାଯାଏ; ସେ ପର୍ବତମାନ ଏଡ଼େ ପୁରୁତନ ଯେ ସେମାନଙ୍କର ପ୍ରଥମ ପ୍ରାକୃତିକ ଅବସ୍ଥାର ସମ୍ପୂର୍ଣ୍ଣ ପରିବର୍ତ୍ତନ ଦୃଷ୍ଟିହୀନ ଓ ସେମାନଙ୍କର ଅଦମ ବିବରଣୀ ସ୍ଥିର କରାଯାଇ ନ ପାରେ । ତଦନନ୍ତର ଆଉ ପାଞ୍ଚ ଶ୍ରେଣୀର ପାହାଡ଼ରେ ଗଡ଼ଜାତ ରୁଚ୍ଛ ସମ୍ପୂର୍ଣ୍ଣ । ଯଥା :—(୧) ତାଳଚେର ବାଲିଅପଥର, ପଟ୍ଟ ଇତ୍ୟାଦି; (୨) ଦାମୋଦର ବାଲିଅପଥର, ପଥରକୋଇଲା ଇତ୍ୟାଦି; (୩) ମହାଦେବ ବାଲିଅପଥର ଓ ଗେଙ୍ଗୁଟି; (୪) ଅଂଗଡ଼ ବାଲିଅପଥର ଏବଂ (୫) ମାକଡ଼ାପଥର । ମୋଗଲବନ୍ଦୀ, ମହାନଦୀ, ବ୍ରାହ୍ମଣୀ ଓ ବୈତରଣୀର ପଟ୍ଟ ଓ କେତେକ ସମୁଦ୍ର ପଟ୍ଟରେ ସମୃଦ୍ଧ; ସ୍ଥାନ ସ୍ଥାନରେ ସମୁଦ୍ର-ଉତ୍ତ୍ପତ୍ତି ବାଲି ମଧ୍ୟ ମୋଗଲବନ୍ଦୀରେ ଦୃଷ୍ଟିଗୋଚର ହୁଅଇ । ଏହାର ପଶ୍ଚିମଦିଗରେ ନିସିସ୍ ଶ୍ରେଣୀୟୁ ଛୋଟ ଛୋଟ ପାହାଡ଼ମାନ ଉତ୍ତ୍ପତ୍ତି

ଅଧ୍ୟାୟ କି ଧର୍ମୀଲୋକର ଭୟଙ୍କର ପ୍ରତିବାଦୀ । କ୍ରମେ କ୍ରମେ ଏହି ମହାମାଣ୍ଡିକମାନେ ସେମାନଙ୍କ ଉଚ୍ଛ୍ୱେଷ ନେତାଙ୍କୁ ଅବତାର ବୋଲି କହିବାକୁ ଉଦ୍ୟତ ହେଉଅଛନ୍ତି, ଓ ସେ ଅଲୌକିକ କେତେ କାର୍ଯ୍ୟ କରିଥିଲେ ବୋଲି ବିଶ୍ୱାସ କରୁଅଛନ୍ତି । ଏ ଧର୍ମର ପ୍ରଚାରକ ପ୍ରାୟ ଦୁର୍ଲଭତାଧିକ ହେବେ । ସେମାନେ ବିବାହ କରନ୍ତି ନାହିଁ; ବନ୍ଧ ନ ପିନ୍ଧି ବଳୁଳ ପିନ୍ଧନ୍ତି । ଏହି ପ୍ରଚାରକମାନେ ଓ ଅନେକ ଅଗ୍ନିକେ ପୈତା, ମାଳ ଇତ୍ୟାଦି ପୌତ୍ତଳିକ ଚିନ୍ତାମାନ ପରତ୍ୟାଗ କରିଅଛନ୍ତି ।

ହୋଇଅଛି । ତାଳଚେରରେ ଅଧୁନିକ ଅନୁସନ୍ଧାନଦ୍ୱାରା କେତେକ ପଥର-କୋଇଲାର ଶଯ୍ୟାମାନ ଜଣା ପଡ଼ିଅଛି । କିନ୍ତୁ ସେମାନେ ବିଶେଷ ଲଭକର ଥିବାର ବୋଧ ହୁଅଇ ନାହିଁ ବୋଲି କେହି କେହି ବୁଝିବେହୁଏ । ମତ ପ୍ରକାଶ କଲେଣି ।

## ଦ୍ୱିତୀୟ ଅଧ୍ୟାୟ ।

ଓଡ଼ିଶାର ଆଦମ ଇତିହାସ ।

ଆଦମ ଅଧିକାଂଶ—ଓଡ଼ିଶା ଅତି ପୁରାତନରେ ଆଦମ ଅସଭ୍ୟ ଜାତିଙ୍କର ଆବାସଭୂମି ଥିଲା । ଓଡ଼ିଶାର ଉତ୍ତର ଗଞ୍ଜାମ ଓ ମୋଗଲବନ୍ଦୀର ଅନୁଭୂତ ପାହାଡ଼ ଓ ଅରଣ୍ୟନିବାସୀ କୃଷକର୍ଣ୍ଣ ନରମାନେ\* ଏବଂ ପାଣ (ପୌଣ୍ଡ୍ର), କଣ୍ଠର

\* ଓଡ଼ିଶାରେ ବର୍ତ୍ତମାନ ଏମାନଙ୍କର ସଖ୍ୟା ପ୍ରାୟ ଗୁରୁ ଲକ୍ଷ । ଏଥି ମଧ୍ୟରୁ ମୋଗଲବନ୍ଦୀରେ ୪୦ ସହସ୍ର ଓ ଅବଶିଷ୍ଟାଂଶ ଗଞ୍ଜାମରେ ଅଧିବାସୀ । ଏମାନଙ୍କ ମଧ୍ୟରୁ କେତେକ (କୋଲ, ମୁଣ୍ଡାକୋଲ, ଶାଉଆ, ପୁରୁଣ, ଭୂମିକ, ସୀତାଳ ପ୍ରଭୃତି) ଭାରତବର୍ଷର ଉତ୍ତରପୂର୍ବ କୋଣ ଦେଇ ଆର୍ଯ୍ୟ ଆଗମନ ପୂର୍ବରୁ ଭାରତକୁ ଆସିଥିବାର ଓ କେତେକ (କନ୍ଧ, ଗଣ୍ଡ, ଝୋରାଗଣ୍ଡ, ଧାରୁଆଗଣ୍ଡ, ଦାସୀଆ, ଜୁଆଙ୍ଗ, ତାଲ ବା ତଅଁଲା, ମାଲ, ଶଅର, ଶଉରା, ସୀତ ପ୍ରଭୃତି) ଅତି ପୁରାତନରୁ ଭାରତବର୍ଷର ଉତ୍ତରପଶ୍ଚିମ କୋଣ ଦେଇ ଭାରତରେ ପ୍ରବେଶ କରିଥିବାର ଅନୁମିତ ହୋଇଅଛି । ଏପରି ଅନୁମାନର ସମ୍ଭବତଃ ହେତୁ ଏହି ଯେ ପ୍ରଥମେ କେତେକ ଅସଭ୍ୟଜାତିଏ କେବଳ ବଙ୍ଗଳାଦେଶ ମଧ୍ୟରେ ଓ ଶେଷେକ୍ତ ଜାତିଙ୍କର ଅଂଶ ରାଜପୁତାନାଠାରୁ ଦକ୍ଷିଣ ଭାରତବର୍ଷ ବ୍ୟାପି ଦୁର୍ଘିଗୋଚର ହୁଅନ୍ତି । ଓଡ଼ିଶାର ଆଦମବାସିଙ୍କ ମଧ୍ୟରେ ଜୁଆଙ୍ଗଜାତିୟ ଅବଲାଏ ଡେକାନାଲ, କେନ୍ଦୁଝର ଓ ହିନ୍ଦୋଳରେ ଅଦ୍ୟାପି ସୁଦ୍ଧା କେବଳ ପତ୍ର ପିନ୍ଧି ବୁଲି ମନୁଷ୍ୟଜାତିର ଆଦମ ଅବସ୍ଥାର ପରିଚୟ ଦେଉଅଛନ୍ତି । ଆଜିର ୨୫ବର୍ଷ ତଳେ କନ୍ଧଜାତିଙ୍କର ମେରୁଆ ନରବଳ ଦାନ ମେଧକର୍ମଦାନ ସାହେବଙ୍କଦ୍ୱାରା କରୁଥିବା ନିବାରଣ ହୋଇଅଛି, ତାହା ଅନେକେ ଜାଣନ୍ତି । ଏମାନଙ୍କ ମଧ୍ୟରୁ କେତେକ ଆଜିଯାଏ ଚେର, ମୁଲ ଓ ମୁଗୟାଲବ୍ୟ ମାଂସଦ୍ୱାରା ଶରୀର ରକ୍ଷା କରନ୍ତି ଏବଂ କେତେକ ମଧ୍ୟ କିଛି ଉଲଟି ଅବସ୍ଥାକୁ ଲାଭ ପେଟ, ପୋଷିବାପାଇଁ ଗୁଣ ଉପରେ ନିର୍ଭର କରନ୍ତି । ଧର୍ମରାଜ୍ୟର ଶୈଶବାବସ୍ଥାରେ ଏମାନେ ସ୍ଥିତ ଥିବାର ଜଣାଯାଏ । ହିନ୍ଦୁଙ୍କର ଜଗନ୍ନାଥ ଓ ଅନ୍ୟାନ୍ୟ ଶାସ୍ତ୍ରୀୟ ଦେବଦେବୀଙ୍କ ସଙ୍ଗେ ଏମାନଙ୍କର କୌଣସି ସମ୍ପର୍କ ନାହିଁ ।



ପ୍ରଭୃତି ହିନ୍ଦୁମାନଙ୍କର ନିକୃଷ୍ଟ ଓ ଅସ୍ପୃଶ୍ୟ ସେବକବୃନ୍ଦଂ ଏହି ଅଦମ ଅସଭ୍ୟ ଜାତିଙ୍କର ଗୋଟିଏଭାଗ ଅଟନ୍ତି ।

ଓଡ଼ିଆ—ଓଡ଼ିଆମାନଙ୍କ ଏକ ଜାତି ମଧ୍ୟ ଅର୍ଥ୍ୟ ଅଗମନ ପୁଂବରୁ ଏ ପ୍ରଦେଶରେ ପ୍ରାଦୁର୍ଭୂତ ହୋଇଥିବାର ଜଣାଯାଏ । ଏ ଓଡ଼ିଆମାନେ କିଏ ଓ କେଉଁ ସମୟରେ ଏ ଦେଶକୁ ଆସିଲେ ସ୍ଥିର କରି କୁହାଯାଇ ନ ପାରେ । ଚିତ୍ରକୋଣରେ କଲିଙ୍ଗ ଦେଶର ନାମ ଛତ୍ରା ଓଡ଼ିଆଦେଶର ବା ଜାତିର କୌଶସି ନଦେଶ ନାହିଁ \* । ମନୁସ୍ମୃତିରେ ଅର୍ଥ୍ୟାବର୍ତ୍ତର ଯେଉଁ ସୀମା ନିର୍ଦ୍ଦିଷ୍ଟ ହୋଇଅଛି ତଦନୁଗତ ଓଡ଼ିଆଦେଶ ନୁହଇ †; ମାତ୍ର ମନୁ ଓଡ଼ିଆକୁ ସମ୍ଭାରସ୍ଥାନ ପଢ଼ିତ ସନ୍ଧିୟ ବୋଲି ବର୍ଣ୍ଣନା କରି ଯୋଗୁ, ଦ୍ରାବିଡ଼, କାମୋଜା (ଅଧିଗାନ). ତୀନ ପ୍ରଭୃତି ଅନାର୍ଥ୍ୟ

ଂ ଏମାନଙ୍କ ମଧ୍ୟରେ କଣ୍ଠରା, କଦଳ, ଖଇର, ଦୁଧୁରୁଆ, ଚମାର, ଡମ୍, ପାଣ, ବାଉର, ବାଖୁଡ଼ି, ଭୂଇଁଆ, ମେହେନ୍ଦ୍ର ପ୍ରଧାନ । ଏମାନଙ୍କର ମୋଟସଂଖ୍ୟା ପ୍ରାୟ ଛଲକ୍ଷ । ତାଡ଼ିତ ଓ ପରୁଭୂତ ଅନାର୍ଥ୍ୟଙ୍କ ମଧ୍ୟରୁ ଯେଉଁମାନେ ଅର୍ଥ୍ୟଙ୍କର ବଶବର୍ତ୍ତୀ ହୁ ଓ ଦାସତ୍ଵ ସ୍ଵୀକାର କରିଥିଲେ, ସେମାନଙ୍କର ଏମାନେ ଅଂଶ ଅଟନ୍ତି । ହିନ୍ଦୁଙ୍କ ଜଗନ୍ନାଥ ଓ ଅନ୍ୟାନ୍ୟ ଦେବଦେବୀଙ୍କ ମନ୍ଦିର ମଧ୍ୟକୁ ପ୍ରବେଶ କରିବାର ଅଧିକାର ନ ଥିଲେ ସୁଦ୍ଧା ଏମାନଙ୍କର ଏହି ଦେବଦେବୀଙ୍କଠାରେ ବିଶ୍ଵାସ ଓ ଭକ୍ତି ଅଛି । ହିନ୍ଦୁଙ୍କର ଅନୁକରଣରେ ଏମାନଙ୍କର କେତେକ ସାମାଜିକ କ୍ରିୟା ମଧ୍ୟ ଗଠିତ ହୋଇଅଛି । ଯୌରହତ୍ୟର ପ୍ରାଦୁର୍ଭାବ ଏମାନଙ୍କ ମଧ୍ୟରେ ପ୍ରବେଶ କରିଅଛି । ମେହେନ୍ଦ୍ର ଜାତିଏ ଅପଣା ଅପଣା ମଧ୍ୟରେ ବ୍ରାହ୍ମଣ କଲ୍ଲନା କରି, ତାଙ୍କୁ ପୈତା ପିତାଙ୍କ ଯୌରହତ୍ୟରେ ବରଣ କରିଅଛନ୍ତି । ପାଣ କଣ୍ଠରା ପ୍ରଭୃତି ନିଜ ନିଜ ଜାତିୟ ବୈଷ୍ଣବଙ୍କ ମଧ୍ୟରେ ପୁସ୍ତେହିତ ସ୍ଥିର କରିଅଛନ୍ତି । କଣ୍ଠରା ଓ ପାଣ ଓଡ଼ିଶାର ଗ୍ରାମ୍ୟ ଚୈତିକଦାର ଯୋଗାନ୍ତି । ଏହି ସବୁ ଜାତିଏ ପୁଣି ଯେ ଯାହାର ସେବା ଖଟନ୍ତି । ମଧ୍ୟ ଗୃହ ଉପରେ କେତେକ ପରିମାଣରେ ସମସ୍ତେ ନିର୍ଭର କରନ୍ତି ।

\* Babu Rajendralal Mitra's Antiquities of Orissa. Vol. I. P. 5

† ଅସମୁଦ୍ରାଦ୍ଵି ବୈ ମୁଦ୍ୟଦାସମୁଦ୍ରାଦ୍ଵି ପଞ୍ଚିମାତ୍ ।

ତସ୍ମୈରେବାକ୍ରମଂ ଗିର୍ଯ୍ୟୋରାର୍ଥ୍ୟାବର୍ତ୍ତଂ ବିଦୁର୍ଦ୍ଵିଧାଃ ॥—ମନ । ୧୧୫ । ୧୫

ଜାତିବନ୍ଧୁର ଶ୍ରେଣୀଭୁକ୍ତ କରିଅଛନ୍ତି ଷ୍ଟ । ରାମାୟଣ ଓ ମହାଭାରତରେ ଓଡ୍ରମାନେ କେତେକ ଅନାର୍ଯ୍ୟଜାତିଙ୍କ ମଧ୍ୟରେ ପରିଗଣିତ ହୋଇଅଛନ୍ତି † । ଏହିସବୁରୁ ଏପରି ଅନୁମିତ ହୁଅଇ ଯେ ଓଡ୍ରମାନେ ଅନାର୍ଯ୍ୟ ଜାତିଙ୍କର ଗୋଷ୍ଠି ଅନ୍ତର୍ଗତ ଅଛନ୍ତି । ମନୁ ଯେ ଓଡ୍ରକୁ ପଢ଼ିତ ଶନ୍ଦିୟ ବୋଲି ଲେଖିଅଛନ୍ତି ସମ୍ଭବତଃ ସେମାନଙ୍କୁ ଅନ୍ୟାନ୍ୟ ଅନାର୍ଯ୍ୟ ଜାତିଙ୍କ ସଙ୍ଗେ ହିନ୍ଦୁସମାଜର ଅନ୍ତର୍ଭୁକ୍ତ ବୋଲି ନିର୍ଦ୍ଦେଶ କରିବା ତାଙ୍କର ଉଦ୍ଦେଶ୍ୟ ଥିଲା ‡ । ଅବା ଓଡ୍ରମାନେ ଅଦମ୍ୟ ଅବସ୍ଥାରେ ପ୍ରକୃତତଃ ଶନ୍ଦିୟ ଥିବାର ସତ୍ୟ ହେଲେ ଅନାର୍ଯ୍ୟଙ୍କ ସହବାସରେ ସେମାନଙ୍କର ଅର୍ଯ୍ୟତ୍ୱ ବହୁକାଳରୁ ନଷ୍ଟ ହୋଇଥିବାର ସହଜେ ଅନୁମାନ କରାଯାଇ ପାରେ । ଏମାନଙ୍କ ମଧ୍ୟରେ ଏକପ୍ରକାର ଶାସନପ୍ରଣାଳୀ ପ୍ରଚଳିତ ଥିଲା ଓ ଯାହାହେଉଥିଲା ପୁରାକାଳରେ ଓଡ଼ିଶାର ଅନ୍ୟାନ୍ୟ ଅନାର୍ଯ୍ୟଜାତିଙ୍କ ଅପେକ୍ଷା ଏମାନେ ଯେ ସମଧିକ ଉଚ୍ଚତ ଥିଲେ ଏଥିରେ ସନ୍ଦେହ ନାହିଁ । ଏମାନଙ୍କ ମଧ୍ୟରେ ରାଜା ଥିଲେ \* । ମହାଭାରତର ସଭାପର୍ବରେ ଲିଖିତ ଅଛି ଯେ ଓଡ୍ରରାଜା ପାଣ୍ଡବଙ୍କୁ ହସ୍ତୀଦନ୍ତ ଉପତ୍ୟାକନ ଦେଇଥିଲେ, ଏମାନଙ୍କ ରାଜ୍ୟ ଖୋର୍ଦ୍ଧାଖଣ୍ଡକୁ ଅଧିକ୍ରମ କରି ନ ଥିଲା † । ବର୍ତ୍ତମାନ ଯେଉଁମାନେ ଓଡ଼ିଶା ବୋଲି ପରିଚିତ ସେମାନେ ଉତ୍ତ୍ରିଣିତ ଓଡ୍ରଜାତିଙ୍କର ଅବଶିଷ୍ଟାଂଶ ବୋଲି ପ୍ରତ୍ୟୟମାନ ହୁଅଇ । ଓଡ଼ିଶାର ଅନ୍ୟାନ୍ୟ ସ୍ଥାନରୁ ଖୋର୍ଦ୍ଧା ଅଞ୍ଚଳରେ ଏହି ଓଡ୍ରଙ୍କର ସଖ୍ୟା ବର୍ତ୍ତମାନ ଅଧିକ

‡ ଶନୈକସ୍ତୁ ବିୟାଲୋପାଦମାଃ ଶନ୍ଦିୟଜାତୟଃ ।

ବୃଷଲହଂ ଗତା ଲୋକେ ବ୍ରାହ୍ମଣାଦର୍ଶନେ ନ ଚ ॥

ପୌଣ୍ଡ୍ର କାଶ୍ମୈର ଦୁବିତାଃ କାମ୍ବୋଜା ଯବନାଃ ଶକାଃ ।

ପାରଦାପହ୍ଲବାସ୍ତୀନାଃ କିରତା ଦରଦାଃ ଖଣାଃ ॥ — ମନୁ, ୧୦ମ । ୮୭, ୪୪

‡ ପାଣ୍ଡ୍ୟାଂସ୍ତୁ ଦ୍ରବିଜାଂସ୍ତୈବ ସହତାଂ ନୃତ୍ରକେରଲୈଃ । — ମହାଭାରତ ।

ତଥୌତ୍ରାନ୍ ଦ୍ରାବିଡ଼ାନ୍ ପୁଣ୍ଡ୍ରାନ୍ ବୈଲ୍ୟାଂ ସୈବ ସକେରଲାନ୍ । — ରାମାୟଣ ।

‡ ମହାଭାରତାୟ ଯଯାତିଙ୍କର ଏକ ପୁତ୍ର ଯବନଜାତିର ସମ୍ପ୍ରାପକ ବୋଲି ହିନ୍ଦୁଶାସ୍ତ୍ରମାନଙ୍କରେ କଥିତ ଅଛି । କିନ୍ତୁ ଏହା କି ପ୍ରକୃତ କଥା ? ସମସ୍ତଙ୍କୁ ଅପୂରୋହି ଅନ୍ତର୍ଗତ କରି ଅପଶାର ପ୍ରାଣସ୍ୟ ଦେଖାଇବାସ୍ୱରୂପ ଯେଉଁ ଇନ୍ଦ୍ରା ମାନବପ୍ରକୃତିରେ ନିହିତ ଅଛି, ଏପରି ଶାସ୍ତ୍ରୀୟ ହିନ୍ଦୁଶାସନ, ସେଥିର ଫଳମାହି ।

\* ସମ୍ଭବତଃ ଏ ରାଜା ପ୍ରାୟ କିଛି ଅଧିକ କ୍ଷମତାବିଶିଷ୍ଟ ଅଧିକାରୀ ପଦାଧିକାରୀ ପରି ଥିଲେ ।

† ଖୁଲିଂ ସାହେବ ଲେଖନ୍ତୁ ଖୋର୍ଦ୍ଧାର ଦକ୍ଷିଣସ୍ଥ ରସଲୋଲଲ (ରସିକୁଲା) ନଦୀଠାରୁ ଉତ୍ତରରେ କୌଶାବୀଣ ନଦୀ ପର୍ଯ୍ୟନ୍ତ ଓଡ୍ରଙ୍କର ରାଜ୍ୟ ବସ୍ତୁତ ଥିଲା । କିନ୍ତୁ

ଧୂବାର ଦେଖାଯାଏ; ଖୋର୍ଦ୍ଧା ଉପସ୍ଥ ପାଇଁ କମାନେ ପ୍ରାୟ ଏହି ଓଡ଼ିଆଜାତୀୟ \* । ଏମାନଙ୍କର ଅଧୁନିକ ନାମ ସାମାଜିକ ଅବସ୍ଥା ଓ ଉଚ୍ଚନୀତି ପ୍ରଭୃତିପାତ କଲେ, ଏମାନଙ୍କ ଧର୍ମରେ ଅନାର୍ଯ୍ୟ ରକ୍ତର ପ୍ରାବଲ୍ୟ ସପ୍ରମାଣ ହୁଅଇ \* । ମାତ୍ର ଏ ଦେଶକୁ ଅର୍ଯ୍ୟସୁତେ ଆସିବା ପୂର୍ବରୁ ଏଠାରେ ଏମାନଙ୍କର ବିଶେଷ ପ୍ରାଦୁର୍ଭବ ଏତେଦୂର ବିସ୍ତୃତ ଧୂବାର କୌଶସି ପ୍ରମାଣ ନାହିଁ । ବରଂ ଏକ ତାମ୍ରପତ୍ରରୁ ଦେଖାଯାଏ ଯେ ମହାନଦୀ ପାର୍ଶ୍ଵବର୍ତ୍ତୀ ଦେଶ ଯଯାତିକେଶରୀଙ୍କ ସମୟରେ କୋଶଳ ନାମରେ ପରିଚିତ ଥିଲା । ସେ ଓଡ଼ିଆଦେଶରୁ ବିକଶିତ ଏକ ବ୍ରାହ୍ମଣକୁ କୋଶଳରେ କୁମ୍ଭି ଦାନ ଦେଇଥିଲେ । ସେଥିରେ ଓଡ଼ିଆଦେଶର ସୀମା ଅଧୁନିକ ଖୋର୍ଦ୍ଧାର ଅନ୍ତର୍ଭୁକ୍ତ । ମଧ୍ୟ “ଓଡ଼ିଆ” ନାମ ଓଡ଼ିଆଦେଶରୁ ବାହାର ଅଛି ଓ ବର୍ତ୍ତମାନ “ଓଡ଼ିଶା” ନାମରେ ଏପ୍ରଦେଶୀୟ ସାଧାରଣ ଲୋକେ ଖୋର୍ଦ୍ଧାକୁ ନିର୍ଦ୍ଦେଶ କରନ୍ତି ।

\* ପୁରୀଜିଲ୍ଲାରେ (ବିଶେଷତଃ ଖୋର୍ଦ୍ଧାରେ) ଓଡ଼ିଆ ସଂଖ୍ୟା ୮୭ ସହସ୍ରରୁ ଅଧିକ; ଗଢ଼ଜାତରେ ୩୩ ସହସ୍ର; ବାଲେଶ୍ଵରରେ ନାହାନ୍ତି, ପୁଣି କଟକଜିଲ୍ଲାରେ ମୁହୂର୍ତ୍ତ ୨୦ ଜଣ ଓଡ଼ିଆ ଅଛନ୍ତି, ବୋଲି ବଙ୍ଗଲେକସଂଖ୍ୟା ବିବରଣରେ ଲିଖିତ ଅଛି । ମାତ୍ର କଟକଜିଲ୍ଲାରେ ପ୍ରକୃତ ଓଡ଼ିଆ ସଂଖ୍ୟା ଏତଦପେଶା ଅଧିକ ଓ ସେମାନେ ଅଧିକାଂଶ ପ୍ରାୟ ବେଶାଃଠା ଓଡ଼ିଆ ଶ୍ରେଣୀଭୁକ୍ତ; କିନ୍ତୁ କୌଶଳନିମ୍ନ ସେମାନେ ହିନ୍ଦୁସମାଜର ଗଉଡ଼, ଭଣ୍ଡାୟ ଓ ଅନ୍ୟାନ୍ୟ ନିକୃଷ୍ଟଜାତିକ ଉପରେ କେତେକ ପରିମାଣରେ ପ୍ରଭୁତ ଚଳାଇ ଓ ହିନ୍ଦୁଙ୍କ ସହବାସରେ ସ୍ଵସ୍ଵ ଅଗୂର ନୀତିରେ କେତେକ ପରିବର୍ତ୍ତନ ଦେଖାଇ, ମଧ୍ୟ ସ୍ଥଳେ ସ୍ଥଳେ ସମ୍ଭବତଃ ଶୁଦ୍ରଚଷାକ ସଙ୍ଗେ ବନ୍ଧୁତା କରି, ଆପଣା ଆପଣାକୁ ବଡ଼ ଜାତି ବୋଲି ମଣନ୍ତି ଓ ପେଣ୍ଡାଳିଲସା, ଦହିକଲସା ଓ ଶୁକରଲଞ୍ଜ ବୋଲି ଯେ ଆଉ ତନିଜାତୀୟ ଓଡ଼ିଆ ଅଛନ୍ତି, ସେମାନଙ୍କୁ ଅସ୍ପର୍ଶ୍ୟ ଜ୍ଞାନ କରନ୍ତି, ଏମନ୍ତ କି ଶୁଦ୍ରଚଷାକ ସେମାନଙ୍କ ହାଲକି ସ୍ଥାନ ବୋଲି କହନ୍ତି । ସୁତରାଂ ହୁଏତ ଲୋକସଂଖ୍ୟାର ଗଣନକାରମାନେ ସେମାନଙ୍କ ସାଧାରଣ ଏକ ଚଷା (ଶୁଦ୍ରଚଷା) ଶ୍ରେଣୀରେ ଭୁକ୍ତ କରିଅଛନ୍ତି । ଖୋର୍ଦ୍ଧା ଓଡ଼ିଆମାନେ ବିଶେଷରୂପେ ଓଡ଼ିଆ ବୋଲି ନିର୍ଦ୍ଦିଷ୍ଟ ଓ ସେମାନଙ୍କ ମଧ୍ୟରେ ବୃନ୍ଦାଜାତିର ପରିହରୀକ ପ୍ରତି ଦେବାନେବା, ଶିଅସିଆ କୌଶସି ବିଷୟରେ କିଛି କୁହିବାର ନାହିଁ ।

\* ଏମାନଙ୍କ ହସ୍ତର ପାଣି ଅସ୍ପର୍ଶ୍ୟ । ହିନ୍ଦୁଙ୍କ ପରି ଶବଦାହର ବିଶେଷ ବାଧୁ ନାହିଁ । ଧନସମ୍ପତ୍ତି ହେଲେ ସୁଦ୍ଧା ହାତର ପିତଳଖଣ୍ଡ ପରିବର୍ତ୍ତରେ ସୁନା ରୁପାର ଖଡ଼ ପ୍ରକୃତି ପିନ୍ଧିବା ଅବଧିପୁକ୍ତ ଇତ୍ୟାଦି । କଟକଜିଲ୍ଲାର ଗର୍ବିତ ଓଡ଼ିଆମାନେ ସୁଦ୍ଧା କଳତା ଖାନ୍ତି, <sup>released with the assistance of</sup> ଓଡ଼ିଆରେ ଏକ ଦୁର୍ଲ୍ଲଭ ଉତ୍ସାରବାଚକ ଶବ୍ଦ ଅଟେ k

ଓ ତାତ୍କାଳିକ କେତେକ ଅସମ୍ଭବ ଅଧିବାସିକ ଉପରେ ଯେ ଆଧିପତ୍ୟ ସଂଗଠିତ ହୋଇଥିଲା ଏଥିରେ କୌଣସି ସନ୍ଦେହ ନାହିଁ ।

ଏ ଦେଶର ନାମ—ଗଙ୍ଗା ମୁହାଣର ଦକ୍ଷିଣବର୍ତ୍ତୀ ବଙ୍ଗସାଗରର ଉପକୂଳ-ସ୍ଥିତ ଦେଶଖଣ୍ଡ କୃଷ୍ଣାନଦୀ ଯାଏ ଅତି ପୂର୍ବକାଳରୁ ଖ୍ରୀଷ୍ଟାଦି ପଞ୍ଚମଶତାବ୍ଦୀ ପର୍ଯ୍ୟନ୍ତ ସାଧାରଣ କଳଙ୍ଗ \* ନାମରେ ଅରହୁତ ଥିବାର ଜଣାଯାଏ । ଋକ୍‌ବେଦ, ଇତିହାସ ଓ ଖ୍ରୀଷ୍ଟପୂର୍ବ ଦୁର୍ଲ୍ଲଭ ଶତାବ୍ଦୀର ଅଶୋକ ମହାରାଜାଙ୍କ ସମୟରେ ଉକ୍ତ ଦେଶଖଣ୍ଡ କଳଙ୍ଗ ନାମଦ୍ୱାରା ଅଖ୍ୟାତ ଥିଲା । ଖ୍ରୀଷ୍ଟାଦି ଦ୍ୱିତୀୟଶତାବ୍ଦୀର ପୁନି ନାମକ ଜନୈକ ରୋମକ ଗୋଦାବରୀ ନଦୀର ଉତ୍ତରବର୍ତ୍ତୀ ଉପକୂଳକୁ କଳଙ୍ଗ-ଉପକୂଳ ବୋଲି ନିର୍ଦ୍ଦେଶ କରାଅଛନ୍ତି । ଖ୍ରୀଷ୍ଟାଦି ପଞ୍ଚମ ଶତାବ୍ଦୀର ଯେଉଁ ତାମ୍ରପଠାମାନ ବର୍ତ୍ତମାନ ଓଡ଼ିଶାରେ ମିଳୁଅଛି, ସେଥିରେ ମଗଧର ରୁଦ୍ରବର୍ମାଙ୍କ ମହାରାଜା ଭବଦେବ ରୁଦ୍ର ଅପଣାକୁ ହିକଲଙ୍ଗାଧିପତି ଫି ବୋଲି ପ୍ରବୃତ୍ତ କରାଅଛନ୍ତି । ତଦନନ୍ତର ଖ୍ରୀଷ୍ଟାଦି ସପ୍ତମ ଶତାବ୍ଦୀର ଅନନ୍ତପୁରବର୍ତ୍ତୀ ଏକସମୟ ଲିଖିତ କୌଣସି ଏକ ତନ୍ତ୍ରରେ କଳଙ୍ଗଦେଶର ସୀମା ଜଗନ୍ନାଥର ପୂର୍ବଭାଗରୁ କୃଷ୍ଣାନଦୀ ପର୍ଯ୍ୟନ୍ତ ବିସ୍ତୃତ ଥିବାର ବର୍ଣ୍ଣିତ ହୋଇଅଛି † । ଅଜିକାଲି ଗଞ୍ଜାମଜିଲ୍ଲାର ଦକ୍ଷିଣବର୍ତ୍ତୀ ଦେଶ (ଉତ୍ତରସରକାର ପ୍ରଭୃତି) କଳଙ୍ଗ ନାମରେ ଅଖ୍ୟାତ ହେଉଅଛି । ବର୍ତ୍ତମାନ ଏ ଦେଶର ଉତ୍କଳ ଓ ଓଡ଼ିଶା ନାମକ ଦୁଇ ନାମ ପ୍ରଥମତଃ କଳଙ୍ଗର ଅଧିବାସିକ କୌଣସି କୌଣସି ଅଂଶରେ ସୀମାବଦ୍ଧ ଥିବା ପ୍ରାୟ ପ୍ରତ୍ୟୟମାନ ହୁଏ । ଖ୍ରୀଷ୍ଟପୂର୍ବ ପ୍ରଥମ ଶତାବ୍ଦୀର

\* କଳଂ + ଗଞ୍ଜଗଡ଼ = କଳଙ୍ଗ ( ଧାତୁର୍ଥ ) । ମହାଭାରତରେ କଳଙ୍ଗ-ବାସିମାନେ ଅନାର୍ଯ୍ୟଜାତିଙ୍କ ଶ୍ରେଣୀଭୁକ୍ତ ହୋଇଅଛନ୍ତି ।

† ହିକଲଙ୍ଗ = ସମ୍ଭବତଃ ଉତ୍କଳକଳଙ୍ଗ (ଉତ୍କଳ) ମଧ୍ୟକଳଙ୍ଗ (ଓଡ଼ିଦେଶ ବା ଖୋର୍ଦ୍ଧା ଓ ଗଞ୍ଜାମ) ତଳକଳଙ୍ଗ (ତୈଳଙ୍ଗ) ଏହିରୂପେ ବାବୁ ରଙ୍ଗଲଲ ବନ୍ଦୋପାଧ୍ୟାୟ, ଯାହାଙ୍କ ଶ୍ରମ ଓ ଯତ୍ନରେ ଏହି ବୃତ୍ତାନ୍ତର ତାମ୍ରପଠାତତ୍ତ୍ୱର ସାରୋଚ୍ଚାର ହେଉଅଛି, “ହିକଲଙ୍ଗ” ଶବ୍ଦର ଅର୍ଥ କରାଅଛନ୍ତି । ପୁନି ମଧ୍ୟ କଳଙ୍ଗକୁ କଳଙ୍ଗ, ମଧ୍ୟ-କଳଙ୍ଗ ( ମଧ୍ୟକଳଙ୍ଗ ବା ଗଙ୍ଗାମୁହାଣ ) ମକ-କଳଙ୍ଗ ( ମଗକଳଙ୍ଗ ବା ଅରକାନ ଦେଶ ) ଏହି ତିନି ଭାଗରେ ବିଭକ୍ତ କରାଅଛନ୍ତି । ସମ୍ଭବତଃ କଳଙ୍ଗ ଶବ୍ଦ ପୁନି ନିକଟ୍ୱାରା ଉପକୂଳ ଅର୍ଥରେ ବ୍ୟବହୃତ ହୋଇଅଛି ।

† ଜଗନ୍ନାଥପୁରଭାଗରୁ କୃଷ୍ଣାଜଗନ୍ନାଥ ଶିବେ ।

କଳଙ୍ଗ ଦେଶସମ୍ପ୍ରୋକ୍ତ ରାମପାର୍ଶ୍ୱରାୟଣ—ଶକ୍ତିସଙ୍ଗମ ତନ୍ତ୍ର ।

ପ୍ରସିଦ୍ଧ କରି କାଳଦାସପ୍ରଣୀତ ରଘୁବଂଶ ନାମକ ଓଡ଼ିଆ ଧର୍ମ ପଞ୍ଚମ ଓ ଦଶମ ଶତାବ୍ଦୀ ମଧ୍ୟ ଲିଖିତ କୌଶସି କୌଶସି ପୁରାଣରେ ଓ ତଦପେକ୍ଷା ଅଧୁନିକ ଗ୍ରନ୍ଥମାନଙ୍କରେ ଉଲ୍ଲେଖନାମର ଅଭାବ ମିଳିବାରୁ କିନ୍ତୁ କାଳଦାସଲିଖିତ ଉଲ୍ଲେଖ ଅଧୁନିକ ଓଡ଼ିଶାର ଉତ୍ତରବର୍ତ୍ତୀ ଓ ଅନେକାଂଶୁରସ୍ଥ କଣାକନଦୀର ଦକ୍ଷିଣବର୍ତ୍ତୀ କୌଶସି ସ୍ଥାନ ମଧ୍ୟରେ ନିର୍ଦ୍ଦିଷ୍ଟ ଥିବାର ବୋଧ ହୁଅଇ \* । ପଞ୍ଚମ ଶତାବ୍ଦୀରେ ମହାନଦୀକୂଳରବର୍ତ୍ତୀ ଦେଶ କୋଶଳ ଓ ଖୋର୍ଦ୍ଧା ଅଞ୍ଚଳ ଉକ୍ତ ନାମରେ ଅଖ୍ୟାତ ଥିଲା । କେଶରୀବଂଶୀୟ ରାଜାଙ୍କଦ୍ୱାରା ସେହିମାନ ସ୍ଥାପିତ ହେଲା ଉକ୍ତରୁ ଏ ଦେଶ ଉଲ୍ଲେଖ ନାମରେ ପରିଚିତ ଦେଶ ବୋଲି କୌଶସି କୌଶସି ପୁରାଣରେ ବିସ୍ତାରିତରୂପେ ବର୍ଣ୍ଣିତ ହୋଇଅଛି । ସମ୍ଭବତଃ ସମ୍ଭ୍ରାନ୍ତ-ଲେଖକମାନେ ଉଲ୍ଲେଖର ସମ୍ପ୍ରସ୍ଥ ଉଲ୍ଲେଖ ନାମ ସମଗ୍ର ଦେଶଗଣ୍ୟ ପ୍ରତି ବ୍ୟବହାର କରିଥିଲେ । ମନୁସମ୍ଭିତାରୁ ଖ୍ରୀଷ୍ଟାବ୍ଦ ପଞ୍ଚମ ଶତାବ୍ଦୀ ପର୍ଯ୍ୟନ୍ତ ଓଡ଼ି ନାମର ନିର୍ଦ୍ଦେଶ ଯେଉଁଠି ଦେଖାଯାଏ ତାହା ଇତିପୂର୍ବେ ଲିଖିତ ହୋଇଅଛି । ଖ୍ରୀଷ୍ଟାବ୍ଦ ସପ୍ତମ ଶତାବ୍ଦୀରେ ଦ୍ୱାର୍ତ୍ତାଣା ନାମକ ଚୀନପର୍ଯ୍ୟଟକ ଆପଣା ଭ୍ରମଣବୃତ୍ତାନ୍ତରେ ଓଡ଼ିଦେଶର ନାମ ବର୍ଣ୍ଣନା କରି ଏଥିର ଯେଉଁ ପରିମାଣ ଓ ନିର୍ଦ୍ଦେଶ କରିଅଛନ୍ତି, ସେଥିରୁ ଏହା ଅଧୁନିକ ଖୋର୍ଦ୍ଧା ଅଞ୍ଚଳ ସଙ୍ଗେ ପ୍ରାୟ ସମାନ ଥିବାର ଜଣାଯାଏ । ତଦନନ୍ତର ଗଙ୍ଗବଂଶୀୟ ରାଜାଙ୍କ ସମକାଳୀନ କର୍ମଳସମ୍ଭିତାରେ ଓଡ଼ିଦେଶ ( ଓଡ଼ିଶା ) ନାମ ଉଲ୍ଲେଖ ନାମ ସଙ୍ଗେ ଓ ତାହାଲଳ ସମସ୍ତ ଉଲ୍ଲେଖାଧିକାରକ ସୂଚ୍ୟ ସଙ୍ଗେ ସମୀକୃତରୂପେ ବର୍ଣ୍ଣିତ ହୋଇଅଛି । ଏହି ସବୁରୁ ମଧ୍ୟ ସ୍ପଷ୍ଟ ଜଣାଯାଏ ଯେ ଓଡ଼ିଜାତିରୁ ଓଡ଼ିଦେଶ ଓ ଓଡ଼ିଶା ନାମର ଉତ୍ପତ୍ତି ହୋଇଅଛି । ମୁସଲମାନମାନଙ୍କ ସମୟରୁ ଆଜି ପର୍ଯ୍ୟନ୍ତ ଅନେକାଂଶୁର ସମଗ୍ର ଦେଶ ପ୍ରତି ଓଡ଼ିଶା ଶବ୍ଦର ବ୍ୟବହାର ସରକାରୀ କାଗଜପତ୍ରରେ ଓ ଅନ୍ୟାନ୍ୟ ଲେଖାରେ ହୋଇଥିବାର ଦେଖିବାକୁ ପାଉଁ ।

ଆର୍ଯ୍ୟ ଆଗମନ—ଅବଶେଷରେ ହିନ୍ଦୁନାମଧାରୀ ଆର୍ଯ୍ୟମାନେ ଆଦିମ ଅସଭ୍ୟ ଓଡ଼ିକୁ ପ୍ରଭାବ କରି ଓଡ଼ିଶାରେ ହିନ୍ଦୁରାଜତ୍ୱ ସ୍ଥାପନ କଲେ । ଆଦିମ ଅସଭ୍ୟମାନେ କେତେକ ଓଡ଼ିକୁ ସମୟରୁ ସମ୍ଭବତଃ ଓଡ଼ିଶାର ବନ ପର୍ବତ

\* ସନାତ୍ତ୍ୱୀ କପିଶାଂ ସୈନୈଃ ବ୍ୟବହୃତଃ ସେତୁଭିଃ ।  
 ଉଲ୍ଲେଖନାମପଥଃ କଳିଙ୍ଗାତ୍ମପୁଣ୍ୟୋ ଯଯୌ ।—ରଘୁବଂଶ ।

ଃ ଖୋର୍ଦ୍ଧାର ବର୍ତ୍ତମାନ ପରିମାଣ ସଂଖ୍ୟା ୧୪୩ ମାଇଲ । ଦ୍ୱାର୍ତ୍ତାଣା ଓଡ଼ିର ପରିମାଣ ୧୧୫୦ ମାଇଲ ବୋଲି ଲେଖିଅଛନ୍ତି ।

ମଧ୍ୟକୁ ପଳାଇଥିଲେ । ଆଉ କେତେକ ଏହି ଅର୍ଥ୍ୟ ଆଗମନ ସମୟରେ ମଧ୍ୟ ପଳାୟନ କରିଥିବାର ଅନୁଭୂତ ହେଉଅଛି ଫ । କେହି କେହି ରହି ଯାଇ ହିନ୍ଦୁଙ୍କର ଦାସତ୍ୱ ଗ୍ରହଣ କଲେ । ଓଡ଼ିଆରେ ମୁକ୍ତ ଅର୍ଥ୍ୟଙ୍କର ବଣିଭୂତ ଓ ଅଜ୍ଞାବଦ୍ଧ ହେଲେ । କେଉଁ ସମୟରୁ ମେ ଏ ଅର୍ଥ୍ୟସନ୍ତାନମାନଙ୍କର ଓଡ଼ିଶାରେ ଅଧିକାର ସମ୍ପ୍ରାପନ ଆରମ୍ଭ ହେଲା, ଏ କଥା ସ୍ଥିର କରି କହିବା ଦୁଃସାଧ୍ୟ । କେହି କେହି ଖ୍ରୀଷ୍ଟପୂର୍ବ ଅଠଶତ ବର୍ଷରୁ ଓଡ଼ିଶାକୁ ଅର୍ଥ୍ୟ ଆଗମନର ସମୟ ଅନୁମାନ କରିଅଛନ୍ତି । ସେ ଯାହାହେଉ, ଗୁମାସ୍ତା ଓ ମହାଭାରତ ଲିଖିତ ହେବା ପୂର୍ବରୁ ସେ ଅର୍ଥ୍ୟମାନେ ଆସି ଓଡ଼ିଶାରେ ରାଜ୍ୟସମ୍ପ୍ରାପନ କରି ନ ଥିଲେ ଏ ବିଷୟରେ ଆପତ୍ତି ଉତ୍ପାଦିତ ହୋଇ ନ ପାରେ । ଚୌଧୁର୍ଯ୍ୟ ସଙ୍ଗେ ସଙ୍ଗେ କେତେକ ଅର୍ଥ୍ୟସନ୍ତାନମାନେ ଆସିଥିଲେ । ଗୁପ୍ତବଂଶୀୟ ରାଜାଙ୍କ ଓଡ଼ିଶାବିଜୟ ଉତ୍ତରୁ ଅର୍ଥ୍ୟବଂଶର ବ୍ରାହ୍ମଣ, ଓ ଅନ୍ୟାନ୍ୟ ଜାତି ଏ ବହୁସଂଖ୍ୟାରେ ଆଗମନ କରିଥିଲେ । ଓଡ଼ିଶାର ଉଚ୍ଚଶ୍ରେଣୀୟ ହିନ୍ଦୁମାନେ ଏହି ଅର୍ଥ୍ୟଙ୍କର ସନ୍ତାନ ସନ୍ତତି । ମଧ୍ୟାଧିକାରୀ ଏମାନଙ୍କର ଆଦିମ ଦାସରୂପେ । ଇଙ୍ଗ୍ରାଜ, ଜର୍ମାନ, ପର୍ସସି, ରୋମକ, ଗ୍ରୀକ, ରୁଷ୍, ପାରସିକ ପ୍ରଭୃତି କେତେକ ପାଶ୍ଚାତ୍ୟ ଜାତିଙ୍କର ଏମାନେ ପୂର୍ବପୁରୁଷ ଅଟନ୍ତି ।

ମାଦଳାପାଞ୍ଜି ଓ ଓଡ଼ିଶାର ଐତିହାସିକ ରାଜାଗଣ—ଓଡ଼ିଶାର ପୂର୍ବତନ ଇତିହାସ ସମ୍ବନ୍ଧ କରିବା ବିଷୟରେ ଜଗନ୍ନାଥପଦ୍ମରେ ରଚିତ ହୋଇଥିବା ମାଦଳାପାଞ୍ଜି ନାମକ ପଞ୍ଜିକା ବିଶେଷ ସାହାଯ୍ୟକାରୀ ଅଟଇ । ଏଥିରେ ଓଡ଼ିଶା ରାଜାମାନଙ୍କର ଦୈନିକ ଇତିହାସ ସଂକଳିତ ହୋଇଅଛି । ପ୍ରାୟ ଦିଅଁଦିଅଁ ଶତାଦ୍ଧୀରୁ (ଯେଉଁ ସମୟରେ କି ଗଙ୍ଗବଂଶୀୟ ରାଜାମାନେ ଓଡ଼ିଶାରେ ରାଜପଣ କରୁଥିଲେ) ଏ ପଞ୍ଜିକାଲିଖନ ଆରମ୍ଭ ହୋଇଥିବାର ଏଥିର ଭାଷା (ଓଡ଼ିଆ) ଓ ଲିଖନଶୈଳୀରୁ ପ୍ରତ୍ୟକ୍ଷମାନ ହେଉଅଛି । କିନ୍ତୁ ମାଦଳାପାଞ୍ଜି ଲେଖକମାନେ କଳୟୁଗ ଆରମ୍ଭରୁ ରାଜାମାନଙ୍କ ନାମ ନିର୍ଦ୍ଦେଶ କରିବା ବିଷୟରୁ ସମ୍ପୂର୍ଣ୍ଣ ହୋଇ ନାହାନ୍ତି । ଖ୍ରୀଷ୍ଟପୂର୍ବ ୩୧୦୨ ବର୍ଷରୁ ଖ୍ରୀଷ୍ଟାଦି ୭୮୩ ବର୍ଷ ପର୍ଯ୍ୟନ୍ତ ୧୧୮୩ ଶତାବ୍ଦୀରୁ ଓଡ଼ିଶାରେ ରାଜତ୍ୱ କରିଥିବାର ଲିଖିତ ହୋଇଅଛି । ତଦନନ୍ତର ଖ୍ରୀଷ୍ଟାଦି ୭୮୩ ବର୍ଷରୁ ଖ୍ରୀଷ୍ଟାଦି ୮୭୮ ବର୍ଷ ପର୍ଯ୍ୟନ୍ତ ସାତ ଜଣ ନରପତି ଓ ପବନମାନେ ଓଡ଼ିଶା ରାଜ୍ୟ ଭେଗ କରିଥିବାର ବର୍ଣ୍ଣନା ଦୃଷ୍ଟିଗୋଚରେ ହୁଏ । ଉଲ୍ଲିଖିତ ରାଜାଙ୍କ

ଫ ଗଞ୍ଜଜାତର ମୋଟ ଅଧିବାସିସଂଖ୍ୟାର ଏମାନେ ପ୍ରାୟ ଏକ ଚତୁର୍ଥାଂଶ ହେବେ ।

ନିର୍ଦ୍ଦେଶରୁ ବୋଧ ହୁଅଇ ଯେ କେତେକ ନାମ ମହାଭାରତରୁ ଓ କେତେକ ବଡ଼ ବଡ଼ ଲୋକଙ୍କ ନାମକୁ ଅବଲମ୍ବନ କରି ସମୃଦ୍ଧ ହୋଇଅଛନ୍ତି । ପ୍ରତ୍ୟେକ ରାଜା ହାରାହାରିରେ ଏକଦଶ ବର୍ଷ ରାଜତ୍ଵ କରିଥିବାର ଜଣା ଯାଉଅଛି । ଏହି ରାଜାଙ୍କ ମଧ୍ୟରୁ କେହି କେହି ୫୦୦ । ୭୦୦ ବର୍ଷ କରି ରାଜତ୍ଵ କରିଥିବାର ସୁଦ୍ଧା ପଞ୍ଜିକାରେ ଲିଖିତ ଅଛି । ମାତ୍ର ଯେତେବେଳେ ଭାରତବର୍ଷରେ ବେଦ ସମ୍ପାଦ ହେଉଥିଲା ତେତେବେଳେ ଲୋକେ କାତରସ୍ଵରରେ “ଶତହସ” (ଶତବର୍ଷ) ପରମାୟ ଦେବତାଙ୍କୁ ପ୍ରାର୍ଥନା କରୁଥିଲେ । ପଞ୍ଜିକାଲିଖିତ ରାଜାଏ କଳିକାଳର ନରପତି । ଏମାନଙ୍କର ଶତବର୍ଷ ପରମାୟୁରେ ସୁଦ୍ଧା ଅଧିକାର ନାହିଁ । ଏଣୁକରି ଏମାନଙ୍କର ଏତେ ଅଧିକ କାଳ ରାଜତ୍ଵ କରିଥିବାର ଯାହା ଲିଖିତ ଅଛି, ତାହା ସମ୍ପୂର୍ଣ୍ଣରୂପେ କାଳ୍ପନିକ ମାତ୍ର । ସୁତରାଂ ଅନ୍ୟମାନେ ପଞ୍ଜିକାଲୋକକଙ୍କର ଏହି ଅତି ପୁଂବକାଳର ରାଜନିର୍ଦ୍ଦେଶରେ ବିଶ୍ଵାସ ସ୍ଥାପନ କରି ନ ପାଇ ତାହାକୁ ଏହି ପୁଷ୍ପାମାନଙ୍କରୁ ବିସର୍ଜନ ଦେଲେ ।

ଓଡ଼ିଶାରେ ଧର୍ମସଙ୍ଗେ ଇତିହାସର ସମ୍ବନ୍ଧ—ଓଡ଼ିଶାର ପୁଂବତନ ଇତିହାସର ସାମୟିକ ପରିବର୍ତ୍ତନମାନ ଧର୍ମମୂଳକ ଅଟଇ । ଆଦୌ ବୌଦ୍ଧଧର୍ମ ସହ ଏ ପ୍ରଦେଶକୁ ଅର୍ଯ୍ୟ ଆଗମନର ସ୍ଵୋତ ବଳବତ୍ତର ହୋଇ ଏକସହସ୍ର ବର୍ଷ ପର୍ଯ୍ୟନ୍ତ ଏହି ଧର୍ମର ବିଶେଷ ଆନ୍ଦୋଳନ, କି ରାଜପରିବାର କି ସାଧାରଣ ଲୋକମଣ୍ଡଳୀ, ସର୍ବତ୍ର ପ୍ରଧାବିତ ରହିଲା । ତଦନନ୍ତର ଗୁପ୍ତବଂଶୀୟ ଓ କେଶରୀ-ବଂଶୀୟ ନୃପଶାସକ ସହିତ ଶୈବ ଭାସନାର ପ୍ରାଦୁର୍ଭାବ ପ୍ରାୟ ସାତଶତବର୍ଷ କାଳ ଏଦେଶରେ ବିଶେଷରୂପେ ଚଳିଲା । ଅବଶେଷରେ ପୁଣି ଗୁରୁଶବ୍ଦ କାଳ ପ୍ରାୟ ଗଙ୍ଗବଂଶୀୟ ରାଜାମାନେ ଏଠାରେ ବୈଷ୍ଣବଧର୍ମର ଢେକ ବଢାଇ ବହୁବିଧ ସମ୍ପାଦନା ସମାଜରେ ପ୍ରକୃତ କରାଇଥିଲେ ।

ବୌଦ୍ଧଧର୍ମ—ଓଡ଼ିଶାର ପ୍ରକୃତ ପ୍ରାଚୀନଇତିହାସର ଆରମ୍ଭ ସିଂହଲ-ଦ୍ଵୀପସ୍ଥ ବୌଦ୍ଧଧର୍ମସମ୍ବନ୍ଧୀୟ ପୁସ୍ତକମାନଙ୍କରେ ପ୍ରଥମ ଦୁଷ୍ଟିଗୋଚର ହୁଅଇ । ଖ୍ରୀଷ୍ଟପୂର୍ବ ୫୪୩ ଅବ୍ଦରେ ( କେହି ଅବା ବୋଲନ୍ତି ଖ୍ରୀଷ୍ଟପୂର୍ବ ୫୫୦ ବର୍ଷରେ ) ଶାକ୍ୟମୁନି\* ଦେହତ୍ୟାଗ କଲେ ଏବଂ ସେହି ବର୍ଷ ଓଡ଼ିଶାକୁ ତାଙ୍କର ପବିତ୍ର ଦନ୍ତ ଅନାତ ହୋଇ ପୁରୀନଗରରେ ସ୍ଵସ୍ଥାପିତ ହେଲା । ସିଂହଲପୁସ୍ତକରେ ଲିଖିତ ଅଛି ସେ ସମୟରେ ବ୍ରହ୍ମଦତ୍ତ ନାମକ ଜଣେ ବ୍ୟକ୍ତି ଓଡ଼ିଶାର ରାଜା ଥିଲେ ।

\*ଶାକ୍ୟମୁନି କପିଳବାସ୍ତୁ ରାଜାଙ୍କର ପୁତ୍ର । ତାଙ୍କ ବାଲ୍ୟକାଳର ନାମ ସିଦ୍ଧାର୍ଥ । ସେ ଶାକ୍ୟବଂଶର ଗୌତମ ଶାଖାରୁ ଜାତ ହୋଇଥିଲେ ବୋଲି ଶାକ୍ୟ ଓ ଗୌତମ ନାମ ଧାରଣ କରୁଥିଲେ । ଏକ ବୃଷ୍ଟିଶୋଣୀ, ଏକ ବୃଷ୍ଟି ଓ ଏକ ଶବ

ସେ ସ୍ୱୟଂ ଜାତବିଲେପୀ ସୁନାଦସଙ୍ଗତ ବୌଦ୍ଧଧର୍ମ<sup>†</sup> ଅବଲମ୍ବନ କରିଥିଲେ ଓ ଅନେକ ଲୋକ ମଧ୍ୟ ସେ ଧର୍ମର ଅନୁଗାମୀ ହୋଇଥିଲେ । ଏଥିରୁ ବୋଧ ହୁଅଇ ବୌଦ୍ଧଧର୍ମ ଓଡ଼ିଶା ସ୍ପର୍ଶ କଲା ସମୟକୁ ଅର୍ଯ୍ୟମାନଙ୍କର ଓଡ଼ିଶାରେ ରାଜ୍ୟଶାସନ ଆରମ୍ଭ ହୋଇଥିଲା । ବ୍ରହ୍ମଦତ୍ତଙ୍କ ଉତ୍ତରାଧିକାରୀମାନେ ସୁଦ୍ଧା ବୌଦ୍ଧଧର୍ମର ଉପାସକ ଥିଲେ । ତତ୍ତ୍ୱାନ୍ତରୀୟ ଶେଷ ରାଜାଙ୍କ ସମୟରେ ଜନେକ ବୌଦ୍ଧମତାବଲମ୍ବୀଙ୍କଦ୍ୱାରା ରାଜଧର୍ମ ସମସ୍ତ ପ୍ରଜାଙ୍କର ଅବଲମ୍ବନୀୟ ବୋଲି ଘୋଷିତ ହୋଇଥିଲା । ଏହି ସମୟରେ ଓଡ଼ିଶା ଯବନମାନଙ୍କଦ୍ୱାରା ଆକ୍ରାନ୍ତ ହୋଇଥିବାର ମାଦଳାପାଞ୍ଜି ଲେଖକମାନେ ଲେଖିଅଛନ୍ତି । ବୋଧହୁଏ ବୌଦ୍ଧମାନେ ଯବନ ବୋଲି ପଞ୍ଜିକାରେ ଉଲ୍ଲିଖିତ ହୋଇଅଛନ୍ତି । ମାଦଳାଲିଖିତ ଅତି ପୁରାତନର ବୃହଦ୍ରାମାଜଙ୍କୁ ସତ୍ୟ ବୋଲି ଶିଷ୍ୟ କରବାପାଇଁ ଅନୁମୋଦନେ ତ କୌଶସି ସୁକ୍ତି ଦେଖୁ ନାହିଁ, ତଥାପି ସିଂହଲଦ୍ୱୀପରକ୍ଷିତ ବୌଦ୍ଧଧର୍ମପୁସ୍ତକ ସଙ୍ଗେ ପଞ୍ଜିକାର ସାମଞ୍ଜସ୍ୟ ରକ୍ଷା କରି ବିବେଚନା କଲେ ପ୍ରଶାସନୀୟ ଦୁଅଇ ଯେ ଶ୍ରୀକ୍ଷୁପୁତ୍ର ପତ୍ତ ଓ ପତ୍ର ଶତାଦ୍ୱୀ ଦ୍ୱୟରେ ଏ ଅଞ୍ଚଳୀୟ ନରପତିତତ୍ତ୍ୱଙ୍କ ମଧ୍ୟରୁ କେହି ଅବା କେତେବେଳେ ବୌଦ୍ଧ କେହି ବା ହିନ୍ଦୁମତାବଲମ୍ବୀ ଥିଲେ ଏବଂ ଏହି ଶତାଦ୍ୱୀ ଦ୍ୱୟରେ ବ୍ରାହ୍ମଣମାନଙ୍କର ପ୍ରାଚୁର୍ଭାବ ଓ ଐତ୍ତରୀୟ ରାଜାଙ୍କ ସହିତ ଓଡ଼ିଶା ରାଜାଙ୍କର ଯୋଗବିଗ୍ରହ ହିନ୍ଦୁକ ଲଭି ନ ଥିଲା ।

ଦେଖି ତାଙ୍କର ସଂସାର ପ୍ରତି ବୈରାଗ୍ୟ ଜନ୍ମି ଥିଲା । ପୁଣି ଏକ ଯୋଗୀକ ଦେଖି ଯୋଗକୁ ମାୟା ଓ ଦୁଃଖମୟ ସଂସାରର ଉଦ୍ଧାରର ଉପାୟ ବୋଲି ସ୍ଥିର କରିଥିଲେ । ତାଙ୍କର ବୈରାଗ୍ୟ ଦେଖି ପିତା ତାଙ୍କୁ ବିବାହ ଦେଇଥିଲେ । ମାତ୍ର ଅବଶେଷରେ ଘରୁ ବାହାର ଯାଇ କନେ କନେ ବୁଲି, ବ୍ରାହ୍ମଣଙ୍କ ଶାସ୍ତ୍ର ଓ ଦର୍ଶନ ସମସ୍ତ ଅଲୋଚନା କରି, ସଂସାରର ମାୟାମୟ ଭାବ ବିଶେଷରୂପେ ହୃଦୟଙ୍ଗମ କରିଥିଲେ । ଅନନ୍ତର ଏ ସମସ୍ତ ତ୍ୟାଗ କରି ନିର୍ଜନ ଚିନ୍ତାଦ୍ୱାରା ସଂସାରଦୁଃଖରୁ ନିର୍ବାଣର ଉପାୟ ସ୍ଥିର କରି, ବୁଦ୍ଧ ( ଜ୍ଞାନ ) ପଦ ଦେଖି ବୌଦ୍ଧଧର୍ମ ପ୍ରଚାର କଲେ । ଅନନ୍ତର ବେହାର ଓ ଉତ୍ତରପଶ୍ଚିମାଞ୍ଚଳରେ ବହୁକାଳ ଧର୍ମ ଘୋଷଣା କରି, ଅନେକ ରାଜା, ଧନୀ ଓ ସାଧାରଣ ଲୋକଙ୍କ ମତ ପରିବର୍ତ୍ତନ କରାଇ ୭୦ ବର୍ଷ ବୟସରେ କୁଶିନଗରରେ ଦେହତ୍ୟାଗ କଲେ ।

† ବୌଦ୍ଧଧର୍ମର ମତ ବୁଝିବା କଠିନ । ବୁଦ୍ଧଦେବ ଯେଉଁ ଦଶ ଆଜ୍ଞା ଦେଇଥିଲେ ସେଥିରେ ଈଶ୍ଵରୋପାସନାର କୌଣସି ନିର୍ଦ୍ଦେଶ ନାହିଁ । ସେ ଆଜ୍ଞାମାନ ଏହି—(୧) ହୃଦ୍ୟା ନ କର; (୨) ଚୋରୀ ନ କର; (୩) ବ୍ୟଭିଚାର ନ କର; (୪) ମିଥ୍ୟା ନ କୁହ; (୫) ମାଦକରେ ମତ୍ତ ନ ହୁଅ; (୬) ଅସଙ୍ଗତ



ଐରସିକା—ଶ୍ରୀକୃଷ୍ଣଙ୍କ ଚତୁର୍ଥ ଶତାବ୍ଦୀ ସରକ ବୌଦ୍ଧ୍ୟର୍ପଣ ପ୍ରାଦୁର୍ଭବ ଓଡ଼ିଶାରେ ବର୍ଦ୍ଧିତ ହୋଇଥିଲା । କିନ୍ତୁ ବୌଦ୍ଧ୍ୟର୍ପଣ ପ୍ରାଦୁର୍ଭବରେ ଓଡ଼ିଶାରୁ ଯେ ହିନ୍ଦୁଧର୍ମ ଏକାବେଳେନେ ଓ ସମ୍ପୂର୍ଣ୍ଣରୂପେ ଉପୃଷ୍ଠିତ ହୋଇଥିଲା, ତାହା ନୁହେଁ । ଶ୍ରୀକୃଷ୍ଣଙ୍କ ଚତୁର୍ଥ ଶତାବ୍ଦୀର ମଧ୍ୟଭାଗରେ ଐର \* ନାମକ ଏକ ରାଜା

ଭୋଜନରୁ ବିରତ ହୁଅ; (୭) ସାଧାରଣ ଖେଳ ପ୍ରଭୃତ ଦେଖିବାରୁ ବିରତ ହୁଅ; (୮) ବହୁମୂଲ୍ୟ ପରହୃଦ ପିନ୍ଧିବାରୁ ବିରତ ହୁଅ; (୯) ବଡ଼ ଶଯ୍ୟା ନ ଦେନ; (୧୦) ସୁନା ରୁପା ନ ନିଅ । ସଂସାରର ଅସାରତା ଚିନ୍ତା କରି ନିର୍ବାଣମୁକ୍ତି ଲାଭିବା ବୌଦ୍ଧ୍ୟର୍ପଣର ମୂଳଭୂମି । ନିର୍ବାଣର ଅର୍ଥ ଅସାର ଧ୍ୟାନ ବୋଲି କେହି କେହି ସ୍ଥିର କରିଅଛନ୍ତି । ଅନ୍ତତଃ ବୌଦ୍ଧଦର୍ଶନ (ଯାହାକି ବୁଦ୍ଧଙ୍କର ମୂଳ ଉତ୍ସରୁ ସମ୍ବନ୍ଧିତ ହୋଇଥିଲା) ଏପରି ମତ ବ୍ୟକ୍ତ କରିଅଛି । ବୌଦ୍ଧଦର୍ଶନ ନାସ୍ତିକ ଦର୍ଶନ ଅଟେ । ମାତ୍ର ବୌଦ୍ଧଙ୍କର ସୂତ୍ର ଓ ଜାତିଶାସ୍ତ୍ରରେ ଏପରି ମତ ନାହିଁ । ସାଧାରଣ ବୌଦ୍ଧମାନେ ପାପିଆସାର ପୁନର୍ଜନ୍ମ ସ୍ୱୀକାର କରୁଥିଲେ । ମଧ୍ୟ ସେମାନେ ବୁଦ୍ଧଙ୍କ ମୂଳ ଉତ୍ସରୁ ତାଙ୍କର ପବିତ୍ର ଅସ୍ତି, ଦନ୍ତ ପ୍ରଭୃତି ପୂଜା କରୁଥିଲେ । ଶାକ୍ୟବୁଦ୍ଧ ଓ ଅନ୍ୟାନ୍ୟ ଅନେକ ବୁଦ୍ଧ ସ୍ୱର୍ଗରେ ଅଛନ୍ତି ବୋଲି ମାନୁଥିଲେ ଓ ଐଶୀଶକ୍ତିସମ୍ପନ୍ନ ବୋଲି ପୂଜା କରୁଥିଲେ । ଦେବାନାମ୍ନିୟ ନାମକ ଜଣେ କଳିଙ୍ଗର ବୌଦ୍ଧନୃପତି ଈଶ୍ଵରସ୍ୱୀକାର ଓ ତାଙ୍କଠାରେ ବିଶ୍ଵାସ ରଖି ବୋଲି ଏକ ଆଜ୍ଞାରେ ଧଉଳପର୍ବତରେ ତାଙ୍କ କର୍ମଗୃହ ଓ ପ୍ରଜାଙ୍କ ଜ୍ଞାତବାର୍ଥେ ଖୋଦାଇ ଥିବାର ପ୍ରମାଣ ମିଳିଅଛି । ବୁଦ୍ଧ ସ୍ଵୟଂ ଈଶ୍ଵର ଅସ୍ୱୀକାର କରୁଥିଲେ ବୋଲି କାହିଁ କହି ନାହାନ୍ତି । ମଧ୍ୟ ଏପରି ତାଙ୍କର ମତ ଥିଲେ ସାଧାରଣ ଲୋକେ ସେଥିରେ ଭୁଲି ନ ଥାନ୍ତେ । ସମ୍ଭବତଃ ମଧ୍ୟଭାଗର ବୌଦ୍ଧଦାର୍ଶନିକଙ୍କର ନାସ୍ତିକତା ଦାର୍ଶନିକମତ ମାତ୍ର ଥିଲା । ସୁତରାଂ କେହି କେହି ନିର୍ବାଣର ଅର୍ଥ ସଂସାରର ଦୁଃଖ ଓ ମାୟାରୁ ନିର୍ବାଣ ଅର୍ଥାତ୍ ମୁକ୍ତି ଲାଭିବାର ବୋଲି କହନ୍ତି । କେହି କେହି ବୌଦ୍ଧ୍ୟର୍ପଣ ନିର୍ବାଣକୁ ଅନନ୍ତ-ଲଭରେ ( ଈଶ୍ଵରଲଭ ) ପରଶିତ କରିଅଛନ୍ତି ।

\* ଇସ (ପୃଥିବୀ)ର ପୁତ୍ର = ଐର ।—(ଧାତୁର୍ଥ) । ତାଙ୍କର ହିନ୍ଦୁ ଦେବ-ଦେବୀ ଓ ବୌଦ୍ଧ୍ୟର୍ପଣ ମତରେ ବିଶ୍ଵାସ ଥିବା ଯୋଗୁଁ ସେ ଜୈନ ଥିଲେ ବୋଲି କେହି କେହି ଅନୁମାନ କରି ପାରନ୍ତି । ଜୈନଧର୍ମାବଲମ୍ବୀମାନେ କେତେକ ହିନ୍ଦୁ ଦେବଦେବୀ ଓ କେତେକ ବୌଦ୍ଧ୍ୟର୍ପଣ ମତରେ ବିଶ୍ଵାସ କରନ୍ତି, ସତ୍ୟ; ଜୈନ-ଧର୍ମ ହିନ୍ଦୁ ଓ ବୌଦ୍ଧ୍ୟର୍ପଣର ସାମଞ୍ଜସ୍ୟରପାଇଁ, ମାତ୍ର ଏହା ବୌଦ୍ଧ୍ୟର୍ପଣରୁ ଉଦ୍ଧୃତ । ଶ୍ରୀକୃଷ୍ଣଙ୍କ ଚତୁର୍ଥ ଶତାବ୍ଦୀରୁ ଜୈନଧର୍ମ ପ୍ରାଦୁର୍ଭୂତ ହୋଇଥିବା

କଳଙ୍କରେ ଅଧିପତ୍ୟ କରିଥିବାର ହାତୀଗୁଣୀଖୋଦିତ ଲିପିରୁ ପ୍ରମାଣମାନ ଦୃଶ୍ୟ । ସେ ପ୍ରଥମେ ହିନ୍ଦୁଧର୍ମାବଲମ୍ବୀ ଥିଲେ; ଚତ୍ତାର୍ଘବର୍ଷ ବୟସରେ ତାଙ୍କର ସିଂହାସନାଗ୍ରୋହଣ ଘଟିଥିଲା । ରାଜଦଣ୍ଡ ବଦଳ କରିବା ପୂର୍ବରୁ ନଅବର୍ଷ କାଳ କେବଳ ସେ ବିଦ୍ୟାଧ୍ୟୟନରେ ମାପନ କରିଥିଲେ । ସିଂହାସନାରୁ ତାହାର କିଛିକାଳ ଉତ୍ତର ଦେଶର ପୂର୍ବଭାଗରୁ ବୌଦ୍ଧପୁରୋହିତଙ୍କୁ ନିମନ୍ତ୍ରଣ କରି ଅଣି ସେମାନଙ୍କଠାରୁ ବ୍ୟବସ୍ଥା ଶିକ୍ଷା କରିଥିଲେ । ତଦନନ୍ତର ନାନାପ୍ରକାର ସାଧାରଣ ହିତକରକାର୍ଯ୍ୟରେ ପ୍ରବୃତ୍ତ ହୋଇଥିଲେ । ଦୁର୍ଘଣ୍ଟଲୋକଙ୍କ ସକାଶେ ବାପୀନିର୍ମାଣ, ରାଜଧାନୀର ଭଗ୍ନପ୍ରାଚୀରସମ୍ସ୍କାର ଓ ରାଜପ୍ରାସାଦଗଠନ କାର୍ଯ୍ୟରେ ତାଙ୍କର ମନ ନିୟୁକ୍ତ ହୋଇଥିଲା । ନୃପସାଧାରଣବିଳାସଭୋଗରୁ ସେ ଅବସ୍ତୁତ ନ ଥିଲେ, ଗାୟକ ଓ ନର୍ତ୍ତକମାନେ ତାଙ୍କର ମନ ମୁଗ୍ଧ କରୁଥିଲେ; ମାତ୍ର ସମସ୍ତ ବିଳାସ ମଧ୍ୟରେ ଧର୍ମଭାବ ସୁଦ୍ଧା ତାଙ୍କ ମନରେ ଜାଗରୁକ ଥିଲା । ମଧ୍ୟ ଖୋଦିତଲିପିରେ ବର୍ଣ୍ଣିତ ଅଛି ଯେ ମଗଧଦେଶର ନନ୍ଦରାଜାଙ୍କୁ ପରାସ୍ତ କରି ତାଙ୍କୁ ପ୍ରିଣାଦି ନାମକ ନଗରରେ ଅବସ୍ଥିତ କରିବାପାଇଁ ବାଧ୍ୟ କରିଥିଲେ । ତାଙ୍କ ଦଣ୍ଡବିଧି ବୌଦ୍ଧଧର୍ମର ମର୍ମାନୁଗତ ଥିଲା;—ଜଣେ ପ୍ରାଣହତ୍ୟାକାଣ୍ଡକ ଅଧିନିକ ସତ୍ୟ ଶ୍ରୀକ୍ଷୁରାଜାଙ୍କର ପ୍ରାଣଦଣ୍ଡ ଦେବାର ଯେପରି ବିଧି ଅଛି, ସେପରି ନ କରି, କେବଳ ପରିଶ୍ରମର ଦଣ୍ଡ ଦେଇଥିଲେ ଐ । ପୁଣି ବର୍ଣ୍ଣିତ ଅଛି ଯେ

ବିଷୟରେ ଅନେକେ ସନ୍ଦେହ କରନ୍ତି । ଯାହାହେଉ ଅମ୍ଭମାନଙ୍କ ବିବେଚନାରେ ଐର ନିଜ ଜୀବନର ପ୍ରଥମଭାଗରେ ହିନ୍ଦୁ ଥାଇ, ଅନନ୍ତର ବୌଦ୍ଧ ହୋଇଥିଲେ ଓ ଏହିରୂପ ଅମ୍ଭମାନଙ୍କ ବର୍ଣ୍ଣନାରୁ ପ୍ରକାଶ ପାଇବ ।

ଐ ଶ୍ରୀକ୍ଷୁପୁତ୍ର ୩୩୨ ଅଙ୍କରେ ମାସିତୋନିଅ ଅଧୀଶ୍ଵର ଆଲୋକ୍ତାଶ୍ରମ (ସେକନ୍ଦର) ଭାରତବର୍ଷ ଜୟ କରିବାପାଇଁ ଅସିଥିଲେ । ସେ ସମୟରେ ନନ୍ଦବଂଶୀୟ ୯ ଜଣ ରାଜାଙ୍କ ମଧ୍ୟରୁ ଶେଷ ନନ୍ଦରାଜା ମଗଧସିଂହାସନରେ ଅଧିରୁତ ଥିଲେ । ମହାପଦ୍ମନନ୍ଦ ନନ୍ଦବଂଶୀୟ ପ୍ରଥମ ରାଜା । ପ୍ରାୟ ଶ୍ରୀକ୍ଷୁପୁତ୍ର ୪୦୦ ଅଙ୍କରେ ସେ ରାଜତ୍ଵ କରୁଥିଲେ । ଶେଷ ନନ୍ଦଙ୍କର ପୂର୍ବବର୍ତ୍ତୀ କୌଶସାଧି ସ୍ଵନବଳ ନନ୍ଦ ସମ୍ଭବତଃ ଐରକଦ୍ଵାରା ପରାସ୍ତ ହୋଇଥିଲେ; ତାହାହେଲେ ଐର ଶ୍ରୀକ୍ଷୁପୁତ୍ର ଚତୁର୍ଥ ଶତାବ୍ଦୀର ମଧ୍ୟଭାଗରେ ରାଜତ୍ଵ କରୁଥିବାର ଅନୁମାନ ଅସମ୍ଭବ ଓ ଅଯାଥାର୍ଥ୍ୟପର ନୁହେଁ । ସୁତରାଂ ହର୍ଷରସାହେବ ଶ୍ରୀକ୍ଷୁକ ପଞ୍ଚାଶ ବର୍ଷରେ ଯେ ଐରକର ଶାସନକାଳ ନିର୍ଦ୍ଧାରଣ କରିଅଛନ୍ତି, ତାହା ସମ୍ପୂର୍ଣ୍ଣ ଭ୍ରମସଦୃଶ ଓ ଅବଶ୍ଵାସଯୋଗ୍ୟ ।

ସୁଲଲବୁ ଦ୍ରବ୍ୟମାନ ସେ ବିଚରଣକରୁଥିଲେ । ଅବଶେଷରେ ସାପାରକ ଭୋଗ-  
ବିଳାସରେ ବରକ୍ର ହୋଇ ଗର୍ଯ୍ୟାହାତୀରେ ବହୁର୍ଗତ ହୋଇଥିଲେ; ମଧ୍ୟ ଅନେକ  
ଗୁଣା, ଭଜନାଳୟ ପ୍ରଭୃତି ନିର୍ମାଣର ଅଦେଶ ଦେଇଥିଲେ ।

ଅଦୃଶ ପ୍ରକାଶିତ ହୋଇଅଛି ଯେ କଳିଙ୍ଗଦେଶରେ ଚୈତ୍ୟର ସମକାଳ  
ଓ ତତ୍ପରବର୍ତ୍ତୀ ସମୟରେ ବାଣିଜ୍ୟ ଚଳୁଥିଲା । ସୁସ୍ଥ ଓ ଛଟବସ୍ତ୍ରମାନ ମଧ୍ୟ  
ଏଠାରେ ପ୍ରସ୍ତୁତ ହେଉଥିଲା \* । ତତ୍କାଳୀନ ରାଜାମାନଙ୍କର ଅର୍ଣ୍ଣବପୋତଗୁଳନ  
ବିଦ୍ୟାରେ ଗତ ଥିଲା ଓ ସେମାନେ ସମୁଦ୍ରବାଣିଜ୍ୟରେ ପ୍ରତ୍ୟୁତ୍ସୁହ ହେଉଥିଲେ ।  
ଚିଲ୍ତା ସେ ସମୟରେ ସମ୍ଭବତଃ ଏ ଦେଶର ବନ୍ଦର ଥିବାର ଅନୁମିତ ହୋଇଅଛି ।  
ମଧ୍ୟ ସପ୍ତମ ଶତାବ୍ଦୀରେ ଜନୈକ ଚୀନପରିବ୍ରାଜକ ଚିଲ୍ତା ହ୍ରଦରେ ଅର୍ଣ୍ଣବପୋତ  
ଯାତାୟାତ କରୁଥିବାର ଦେଖିଥିବା ସ୍ଥଳେ ତହିଁ ପୂର୍ବଶତାବ୍ଦୀମାନଙ୍କରେ ଚିଲ୍ତା  
ଅର୍ଣ୍ଣବପୋତ ଗମନାଗମନର ବନ୍ଦର ଥିଲା ବୋଲି ଅନୁମାନ କରାଯା ନିତାନ୍ତ  
କାଳ୍ପନିକ ଓ ଅମୂଳକ ନୁହେଁ । ଦେଶର ଉତ୍ତ୍ରିଷିତ ବର୍ଣ୍ଣନାରୁ ରାଜାଙ୍କର ଭଲତ  
ଓ ସର୍ବ୍ୟତାସମ୍ମଳ ଅବସ୍ଥା ଥିବାର କେତେକ ପରିଚୟ ମିଳୁଅଛି ।

ଅଶୋକରାଜା—ଅନନ୍ତର ତୁଙ୍ଗସ୍ତୁ ଶତାବ୍ଦୀ ସରକ (ଖ୍ରୀଷ୍ଟପୂର୍ବ ୨୫୦ ବର୍ଷ )  
ବୌଦ୍ଧଧର୍ମ ଓଡ଼ିଶାର ପ୍ରଧାନ ଧର୍ମ ହୋଇ ଉଠିଥିଲା । ସେ ସମୟରେ ବୌଦ୍ଧ-  
ଧର୍ମାବଲମ୍ବୀ ମୌର୍ଯ୍ୟବଂଶୀୟ † ଅଶୋକରାଜା ମଗଧ ସିଂହାସନରେ ଅଧିଷ୍ଠିତ

\* Hunter's Orissa Vol. I. P. 197. । ଭଲଲସନସାହେବ  
ମଧ୍ୟ ପୂର୍ବକାଳରେ କଳିଙ୍ଗଦେଶରେ ଛଟ ପ୍ରସ୍ତୁତ ହେଉଥିବାର ଲେଖିଅଛନ୍ତି ।  
ବର୍ତ୍ତମାନସୁଦ୍ଧା ଦାକ୍ଷିଣାତ୍ୟ ଛଟପାଇଁ ବିଖ୍ୟାତ ।

† ମୌର୍ଯ୍ୟ ବା ମୌରେୟ । ମଗଧର ଗୁପ୍ତବଂଶୀୟ ପ୍ରଥମ ରାଜା  
ଚନ୍ଦ୍ରଗୁପ୍ତ, ଜନୈକ ନନ୍ଦରାଜାଙ୍କ ଔରସରେ ମୁରାଦାମ୍ନୀ ଏକ ଭଣ୍ଡାରୁଣୀ ଗର୍ଭରୁ  
ଜାତ ହୋଇଥିଲେ । ପଣ୍ଡିତ ଗୁଣକ୍ୟଙ୍କ ମନ୍ଦଣା ଓ ସହାୟତାରେ ନନ୍ଦବଂଶୀୟ  
ଶେଷ ରାଜାଏ ବିନଷ୍ଟ ହୋଇ, ସେ ସିଂହାସନରେ ଅଧିଷ୍ଠିତ ହେଲେ । ମୁଦ୍ରାରାକ୍ଷସ  
ନାମକ ନାଟକରେ ଚନ୍ଦ୍ରଗୁପ୍ତଙ୍କୁ “ମୌରେୟ” ( ମୁରାର ପୁତ୍ର ) ବୋଲି  
ପ୍ରଚ୍ଛନ୍ଦକାର ବିଶାଖଦତ୍ତ ସମ୍ବୋଧନ କରିଅଛନ୍ତି । ଏଣୁକରି ଗୁପ୍ତବଂଶୀୟ ଓ  
ତଦ୍ବଂଶସମ୍ବନ୍ଧ ରାଜାଏ ମୌରେୟ ବା ମୌର୍ଯ୍ୟବଂଶୀୟ ବୋଲି . ଉତ୍ତ୍ରିଷିତ  
ହୋଇଥିବାର ପ୍ରିସାକୃତ ହୋଇଅଛି । ଅଶୋକରାଜା ସମ୍ଭବତଃ ଗୁପ୍ତବଂଶସମ୍ବନ୍ଧ  
ରାଜା ଥିଲେ । ତାଙ୍କର ପ୍ରକୃତ ନାମ ପ୍ରିୟଦର୍ଶୀ; ଅଶୋକଉପାଧିଗତ ନାମ ପ୍ରାୟ  
ପ୍ରତ୍ୟୟମାନ ହୁଅଇ । ବାଲ୍ୟକାଳରେ ବିଳାସପ୍ରିୟ ଥିଲେ ବୋଲି କାମାଶୋକ,  
ସୌବିନାବସ୍ଥାରେ ଅତ୍ୟାଗୁଣ ଥିଲେ ବୋଲି ଚଣ୍ଡାଶୋକ ଓ ଅନନ୍ତର ଧାର୍ମିକ

ଥିଲେ । ବସ୍ତୁତଃ ତଦାନନ୍ତର ସମସ୍ତ ବୌଦ୍ଧଧର୍ମବ୍ୟାପିତ ରାଜ୍ୟର ସମ୍ରାଟରୂପେ ପରିଗଣିତ ହୋଇ ସେ ଦେଶମାନଙ୍କରେ ଅପଣାର ସମ୍ପୂର୍ଣ୍ଣ କ୍ଷମତା ତଳାଇ ଥିଲେ । ତେତେବେଳେ ଓଡ଼ିଶାରେ ରାଜା ଥିଲେ ସତ୍ୟ କିନ୍ତୁ ସେମାନେ ବୌଦ୍ଧମତାବଲମ୍ବୀ ଓ ସମ୍ପୂର୍ଣ୍ଣରୂପେ ଅଶୋକରାଜ୍ୟର ଅଧିକାରୀ ଥିଲେ । ଖୋର୍ଦ୍ଧା ଅନ୍ତଃପାତ ଧଉଳପଟରେ ଅଶୋକଙ୍କ ସୁପ୍ରସିଦ୍ଧ ଏକାଦଶ ଅଜ୍ଞା ଅଙ୍କିତ ଆଇ ଅଦ୍ୟାପି ପ୍ରଚ୍ଛନ୍ନଭାବରେ ବୌଦ୍ଧଧର୍ମର ଦୟା ଓ ସହିଷ୍ଣୁତାର ଭାବ ପ୍ରଚାର କରୁଅଛ \* । ଉକ୍ତ ଏକାଦଶ ଅଜ୍ଞା ପାଖରେ, ସ୍ଥାନୀୟ ରାଜାଙ୍କର ଯୋଡ଼ିଏ ଅଜ୍ଞା ମଧ୍ୟ ଅଙ୍କିତ ହୋଇଅଛି † । ଏ ଅଜ୍ଞାମାନ ସମସ୍ତ ପାଲଭାଷାରେ ଲିଖିତ । ବୌଦ୍ଧରାଜାମାନେ ସାଧାରଣ ହୃଦକରୀ ନାନା କାର୍ଯ୍ୟର ଅନୁଷ୍ଠାନ କରୁଥିଲେ । ପାଠିତ ମନୁଷ୍ୟକୁ ମଧ୍ୟ ପାଠିତ ପଣ୍ଡିତମାନେ, ଔଷଧଦାନରେ,

ହେଲେ ବୋଲି ଧର୍ମାଶୋକ ପଦମାନ ଲଭି କରୁଥିବାର ଲିଖିତ ଅଛି । ଜଣେ ଚୀନଲେଖକ ଲେଖିଅଛନ୍ତି ଅଶୋକ ତାଙ୍କ ପିତାଙ୍କ ଔରସରେ ଏକ ବଣିକ କନ୍ୟାଙ୍କ ଗର୍ଭରୁ ଜନ୍ମ ଥିଲେ; ସେ ଶୂର ଥିଲେ; ନେପାଳ ଜୟ କରି ପିତାଙ୍କଠାରୁ ପାଟଳପୁତ୍ର ପୁରସ୍କାରସ୍ୱରୂପ ଲଭି କରୁଥିଲେ; ତାଙ୍କ ପିତାଙ୍କର ମଗଧରେ କ୍ଷମତାଶାଳୀ ଅଧିପତ୍ୟ ଥିଲା । କିନ୍ତୁ ତେତେବେଳେ ମଗଧରେ କେବଳ ଗୁପ୍ତବର୍ଣ୍ଣୀୟ ରାଜାଏ କ୍ଷମତା ଓ ପ୍ରାଧାନ୍ୟ ଲଭୁଥିଲେ । ଏଣୁ ଅଶୋକଙ୍କ ବଣ ସମ୍ବନ୍ଧରେ ଅମ୍ବୁମାନଙ୍କର ଉଲ୍ଲିଖିତ ଅନୁମାନ ନିତାନ୍ତ ଅସମ୍ଭବପର ନୁହେ । ଏହିସବୁରୁ ବୋଧ ହୁଅଇ ଅଶୋକ ବାହୁବଳରେ ନାନା ଯୁଦ୍ଧ ଜୟ କରି ତାଲାଲକ ଭାରତର ସମ୍ରାଟ ହୋଇଥିଲେ । ଅବଶେଷରେ ବୌଦ୍ଧଧର୍ମ ଗ୍ରହଣ କରି ବୌଦ୍ଧସମ୍ରାଟ ବୋଲିଥିଲେ । ମଗଧର ଆଦିମ ଗୁପ୍ତବର୍ଣ୍ଣୀୟ ରାଜାମାନେ ତାଙ୍କ ରାଜତ୍ୱ ସମୟରେ ଦ୍ୱାନପ୍ରଭ ହୋଇ, ସମ୍ଭବତଃ ତାଙ୍କର କରଗତ ହୋଇଥିଲେ । ଅଶୋକଙ୍କର ମୃତ୍ୟୁ ଉତ୍ତରୁ ଗୁପ୍ତବର୍ଣ୍ଣୀୟ ରାଜାମାନେ ପୁଣି କ୍ଷମତାବଶିଷ୍ଟ ହୋଇ ରାଜତ୍ୱ କରୁଥିବାର ମଧ୍ୟ ସହଜେ ଅନୁମାନ କରା ଯାଇ ପାରେ ।

\* ପୁରୀ ଷ୍ଟିରେ ପ୍ରକାଶିତ ହେବ ।

† ଏହି ସ୍ଥାନୀୟ ରାଜାଙ୍କର ନାମ ଦେବାନାଗିୟ (ଦେବତାମାନଙ୍କର ପ୍ରିୟ) ଥିଲା । ସମ୍ଭବତଃ ସେ ଅଶୋକଙ୍କ ସମକାଳୀନ ଥିଲେ । ଧଉଳପଟରେ ଅଙ୍କିତ ହୋଇଥିବା ଅଶୋକଙ୍କର ଅଜ୍ଞାତୟ ଉପରେ ଓ ତଳେ ଯଥାକ୍ରମେ ଏ ରାଜାଙ୍କର ଅଜ୍ଞାଯୋଡ଼ିକ ଅଙ୍କିତ ହୋଇଅଛି । ଏହି ସ୍ଥାନୀୟ ରାଜାଙ୍କର

ସ୍ଥାନ ସ୍ଥାନରେ ହୁଏତନନ ଓ ବର୍ଣ୍ଣପାଠ୍ୟରେ ବୁଝାବୁଝା କରବା ବିଷୟରେ, ସେମାନେ ସାଧାରଣ ଯତ୍ନବାନ୍ ଥିଲେ । ସେମାନଙ୍କ ରାଜ୍ୟଶାସନପ୍ରଣାଳୀ ସେହିଭାବରେ ଗଠିତ ଥିଲା । କିନ୍ତୁ କୌଣସି ବ୍ୟକ୍ତି କାହାର ପ୍ରାଣ ବଧ କଲେ ସେ ପ୍ରାଣଦଣ୍ଡର ଅଜ୍ଞାନ ପାଇଁ ସେମାନଙ୍କ ଶାସନପ୍ରଣାଳୀ ଶାନ୍ତ ଅନୁସାରେ ତରଳ କାର୍ଯ୍ୟ ହେଉଥିଲା । ସାଧାରଣ ଲୋକଙ୍କ ନୀତିଶିକ୍ଷା ପ୍ରତି ବୌଦ୍ଧ-ନରପତିମାନଙ୍କର ବିଶେଷ ମନୋହୋଗ ଓ ଦୃଷ୍ଟି ନିପତିତ ହେଉଥିଲା । ଏହି ଅଭିପ୍ରାୟସାଧନାର୍ଥ ଉଦ୍ଧାରକମାନେ ନିୟୁତ ହୋଇ ଲୋକନିର୍ଦ୍ଦେଶରେ ସାଧାରଣ୍ୟର ବହୁସ୍ଵରୂପ ଓ ଅନ୍ତଃସ୍ଵରୂପ ନିର୍ଦ୍ଦେଶ କରୁଥିଲେ । ଅଜ୍ଞାନ ଯେପରି ଶ୍ରୀକ୍ଷୁଧାର୍ଯ୍ୟାବଳୀ ଇଂରାଜକର୍ମରୂପକ ସକାଶେ ରାଜନୋପମୁଦ୍ରାରୁ ଉଜ୍ଜ୍ଵଳମାନ ସ୍ଥାନ ସ୍ଥାନରେ ପ୍ରସ୍ତୁତ ହେଉଅଛି, ଅଶୋକଙ୍କ ସମୟରେ ସେହିପରି କର୍ମରୂପକ ସକାଶେ ଧର୍ମପଦ୍ୟର ନିକଟବର୍ତ୍ତୀ ତାତ୍କାଳିକ କଳ୍ପର ବୌଦ୍ଧରାଜ୍ୟ ଡୋସାଲ \* ନଗରରେ ଧ୍ୟାନାଳୟ ଓ ଦୁର୍ଗ ଲୋକଙ୍କ ସକାଶେ ଉପଧାଳୟ ନିର୍ମିତ ହୋଇଥିଲା । ଜାତିନିର୍ଦ୍ଦେଶରେ—କି ସର୍ବ୍ୟ,

ପ୍ରଥମ ଅଜ୍ଞାନ କିଛି ଅପେକ୍ଷାକୃତ ବଡ଼ ଅକ୍ଷର ଓ ଅସୁନ୍ଦରରୂପେ ଖୋଦିତ ଏବଂ ଅନ୍ୟ ଅଜ୍ଞାନ ସମସ୍ତ ପୂର୍ବଖୋଦିତ ଶାସନ ଅପେକ୍ଷା ଅଧିକ ସଜ୍ଜିତର ସହିତ ଓ ସୁନ୍ଦରତରରୂପେ ଅଙ୍କିତ ହୋଇଥିବାରୁ ଏହି ଅଜ୍ଞାନକୁ ଭଲ ସମୟ—ସମ୍ଭବତଃ ଅଶୋକଙ୍କ କାଳ ଉତ୍ତରୁ—ଖୋଦିତ ହୋଇଥିବାର କେହି କେହି ଅନୁମାନ କରିଅଛନ୍ତି । କିନ୍ତୁ ଉଲ୍ଲିଖିତ ହେତୁମାନ ଯୁକ୍ତିଯୁକ୍ତ ନୁହେଁ; ବିଶେଷତଃ ଅଜ୍ଞାନକାର୍ଯ୍ୟରେ ଏହିପରି ହେବାର ସ୍ଵାଭାବିକ । ସମ୍ଭବତଃ ସମାପ୍ତ ଅଶୋକଙ୍କ ଅଜ୍ଞାନ ଅଙ୍କିତ କରିବାର ଆଦେଶ ପାଇ ସ୍ଥାନୀୟ ରାଜା ଦେବାନାମ୍ପିୟ ସେଥି ସଙ୍ଗେ ସଙ୍ଗେ ସ୍ଵୀୟ ପ୍ରଧାନନଗର ଡୋସାଲର କର୍ମରୂପ ପ୍ରଭୃତିଙ୍କ ସମ୍ଭବରେ ନିଜର ଅଜ୍ଞାନ ପ୍ରସ୍ତୁତ କରିଥିଲେ । ଅଥବା ଦେବାନାମ୍ପିୟ ଅନ୍ୟ ରାଜା ନ ଥାଇ ସେ ସ୍ଵୟଂ ଅଶୋକ ଥିଲେ; ଯେହେତୁ ସେ ମଧ୍ୟ ନିଜ ଶାସନତତ୍ତ୍ଵ ମଧ୍ୟରେ ଅପେକ୍ଷାକୃତ “ଦେବାନାମ୍ପିୟ ରାଜା ପ୍ରିୟଦର୍ଶୀ” ବୋଲି ଉଲ୍ଲେଖ କରିଅଛନ୍ତି । ଯାହାହେଉ ସ୍ଥାନୀୟ ଅଜ୍ଞାନଯୋଡ଼ିକ ଯେ ଅଶୋକଙ୍କ ସୁପ୍ରସିଦ୍ଧ ଏକାଦଶ ଅଜ୍ଞାନ ସମକାଳୀନ, ଏହା ସମ୍ଭବପରି ଅଟେ । ଏ ଅଜ୍ଞାନଯୋଡ଼ିକ ମଧ୍ୟ ପରଶିଷ୍ଟରେ ପ୍ରକାଶିତ ହେବ ।

† \* ବ୍ରହ୍ମାଣ୍ଡପୁରାଣରେ “ଡୋସଲ କୋଶଳକ” ବା କୋଶଳର ଅନ୍ତର୍ଗତ ଡୋସଲ ବୋଲି ଲିଖିତ ଅଛି । ଗ୍ରୀକଲେଖକ ଟଲମି ଡୋସଲକୁ ଗଙ୍ଗାର ( ଗଙ୍ଗାଦେଶର ) ଅପରପାର୍ଶ୍ଵବର୍ତ୍ତୀ ଓ ନାଗଲୋକ ଅଧିବାସିତ ଏକ ପାହାଡ଼ର

କି ଅସନ୍ଧ୍ୟା, କି ଅର୍ପ୍ୟ, କି ପବନ; ବିନା ଦେଶଭେଦରେ—କି ଭାରତବର୍ଷ, କି ପୃଥିବୀର ଅନ୍ୟାନ୍ୟ ସ୍ଥାନମାନ, ଅଶୋକ ବୌଦ୍ଧଧର୍ମ ପ୍ରସାର କରିବା ସକାଶେ ଅଜ୍ଞା ଦେଇ ଥିବାର ଖୋଦତଳିପିରେ ଦୃଷ୍ଟ ହୁଅଇ । ତଥାପି ବ୍ରାହ୍ମଣଙ୍କ ପ୍ରତି ତାଙ୍କର ଅନାସ୍ଥା ଜନ୍ମି ନ ଥିଲା । ସେମାନଙ୍କୁ ସମ୍ମାନ କରିବା ଓ ଦାନ ଦେବାପାଇଁ ଅଶୋକଙ୍କଦ୍ୱାରା ସାଧାରଣ ବୌଦ୍ଧମାନେ ଅଜ୍ଞାପିତ ହୋଇଥିଲେ । ଅଶୋକଙ୍କ ସମୟରେ କଳିଙ୍ଗ ବୌଦ୍ଧମାନେ ସ୍ପଷ୍ଟ ଏକେଶ୍ୱରବାଦୀ ଥିଲେ ।

ଖଣ୍ଡଗିରି ଓ ଉଦୟଗିରି—ଖ୍ରୀଷ୍ଟପୂର୍ବ ଷଷ୍ଠ ଶତାବ୍ଦୀରେ ବୃକ୍ଷଦେବଙ୍କର ପବନ ଦନ୍ତ ଅନାତ ହୋଇ ପୁସ୍ତାନଗରରେ ଅଧିଷ୍ଠିତ ହୋଇଥିଲେ । ସୁତରାଂ ଓଡ଼ିଶା ମଧ୍ୟରେ ପୁସ୍ତାନଗରକୁ ବୌଦ୍ଧଧର୍ମର କେନ୍ଦ୍ରସ୍ଥଳୀ ବୋଲିବାକୁ ହେବ । କିନ୍ତୁ ଧର୍ମ ସଙ୍ଗେ ସ୍ୱଭାବର ବିଶୁଦ୍ଧ ମୈତ୍ରତା । ପୁସ୍ତାନଗରର ଅନନ୍ତଦୁରବର୍ତ୍ତୀ ଏବଂ ଭୃବନେଶ୍ୱରର ପ୍ରାୟ ଏକକୋଟି ପଶ୍ଚିମ ଓ ଉତ୍ତରପଶ୍ଚିମରେ ଅବସ୍ଥିତ ଏବଂ ଅନନ୍ତଭୃତ ଖଣ୍ଡଗିରି ଓ ଉଦୟଗିରିର ଅପୂର୍ବ ପ୍ରାକୃତିକ ଶୋଭା ଧ୍ୟାନମତ୍ତ ବୌଦ୍ଧଯୋଗୀଙ୍କର ଚିତ୍ତକୁ ଆକର୍ଷଣ କରିଥିଲା । ସେମାନେ ଏହି ଗଣ୍ଡଶୈଳ-ଦ୍ୱୟରେ ଧର୍ମ ସାଧନର ଉପଯୁକ୍ତ ଓ ନିର୍ଦ୍ଦିନସ୍ଥାନ ପ୍ରାପ୍ତ ହୋଇ, ଏହି ପାହାଡ଼ଦ୍ୱୟରେ ଯୋଗଧ୍ୟାନ ଆରମ୍ଭ କରିଥିଲେ । ଖଣ୍ଡଗିରି ଓ ଉଦୟଗିରିରେ ସେହିଁ ସର୍ପଗନ୍ଧର ଓ ବ୍ୟାଘ୍ରଗନ୍ଧର ପ୍ରଭୃତି \* ଗୋଟିକେତେ ଶୁଦ୍ର ଶୁଦ୍ର ଅପ୍ରଶସ୍ତ ଗହର ଦୃଷ୍ଟି-ଗୋଚର ହୁଅଇ, ସେମାନ ଅଦମ ଅବସ୍ଥାର ବୌଦ୍ଧଧର୍ମାବଲମ୍ବୀକଦ୍ୱାରା ନତୁର୍ଥ ଶତାବ୍ଦୀ ପୂର୍ବରେ ପାହାଡ଼ ଦେହରୁ ଗଠିତ ହୋଇଥିଲା । ଖଣ୍ଡଗିରି ଓ ଉଦୟଗିରିର ସ୍ଥାନ ସ୍ଥାନରେ ସୁମୁନିଶିଷ୍ଟ ବାୟୁସଂଗୃହତ ପ୍ରକୋଷ୍ଠମାନ ଦେଖାଯାଏ । ଏହି ପ୍ରକୋଷ୍ଠଦ୍ୱୟର ଦୁଇପାର୍ଶ୍ୱରେ ଶୁଦ୍ର ଶୁଦ୍ର କୋଠରମାନ ମଧ୍ୟ ନେତ୍ର-ଗୋଚର ହୁଅଇ, ତଦନନ୍ତର ଏହି ଗଣ୍ଡଶୈଳରେ ଅଧିକତର ଶୋଭାବଦ୍ଧ

ନିକଟବର୍ତ୍ତୀ ନଗର ଥିବାର ଲେଖିଅଛନ୍ତି । ନାଗଜାତିଏ ନାନାଦିଗରେ ବାସ କରୁଥିଲେ । ମହାନଦୀ ଓ ତତ୍ତୁଣାଶାଖାଦ୍ୱୟ ଦେଶର ନାମ ପୂର୍ବେ କୋଶଳ ଥିବାର ପ୍ରମାଣ ମିଳିଅଛି । ଏଶୁକର ତୋସଲକୁ ଧଉଳି ପଟର ନିକଟବର୍ତ୍ତୀ ବୋଲି ଅନୁମାନ କରି ଯାଇପାରେ । ମଧ୍ୟ ଏହିସବୁରୁ ଜଣାଯାଏ ଯେ ପୂର୍ବେ ଏ ସ୍ଥାନୀୟ ବୌଦ୍ଧଙ୍କର ପୁତ୍ର ଧର୍ମସ୍ଥଳୀ ଓ ତୋସଲ ଶାସନସ୍ଥଳୀ ବା ରାଜଧାନୀ ଥିଲା ।

\* ବୌଦ୍ଧମାନେ ଯେ ଭାଷଣ ପଶୁଙ୍କ ଆକାରକୁ ଅନୁକରଣ କରି ପ୍ରଥମେ ଗହରମାନ କରୁଥିଲେ, ଏଥିର ଅର୍ଥ ଅଛି । ଧର୍ମର ପ୍ରଥମାବସ୍ଥାରେ ଧର୍ମର ବେଗ ଅଧିକ ଥିଲା । ଲୋକେ ପ୍ରକୃତ ନିଳ ନିଳ ହୃପ୍ରବୃତ୍ତିର ଶାସନ ଲୋଭୁଥିଲେ ।

ପଦ୍ମତୋଳାଣୀ ଦ୍ଵିତଳ ଗୃହାବଳୀ ଓ ନାନାପ୍ରକାର ପ୍ରତିମୂର୍ତ୍ତି ଦର୍ଶନଲବ୍ଧ ହୁଅଇ; ଏହି ଗୃହାବଳୀ ମଧ୍ୟରେ ରାଣୀନହର \* ପ୍ରଧାନ ଅଟଇ । କେହି କେହି ଏ ସବୁକୁ ଅଶୋକ ଓ ତପ୍ତରବର୍ତ୍ତୀ ରାଜାଙ୍କ ସମୟରେ ଗଠିତ ହୋଇଥିବାର କହନ୍ତି, ମାତ୍ର ଶ୍ରୀକୃଷ୍ଣଙ୍କ ଚତୁର୍ଥ ଶତାବ୍ଦୀରେ ଐରସ୍ଵଜାଙ୍କ ଅଜ୍ଞାନତ୍ଵମେ ଏ ସବୁର ଗଠନ କାର୍ଯ୍ୟ ସମ୍ପନ୍ନ ହୋଇଥିଲା । ଐରସ୍ଵଜାଙ୍କ ସମ୍ଭବରେ ଓ ସେହି ସମୟର ଯେଉଁ ଶୋକତ ଲିପି ହାଲଗୁଙ୍ଗାରେ ବିଦ୍ୟମାନ ଅଛି, ସେଥିରେ ଏହି ଗୁଙ୍ଗା ଓ ପ୍ରକୋଷ୍ଠମାନ ନିର୍ମାଣ କରବାର ଆଜ୍ଞା ଥିବାର ଜଣାଯାଏ । ତାଙ୍କ ପରବର୍ତ୍ତୀ ଅଶୋକଙ୍କ ଶାସନାବଳୀରେ ଏପରି କାର୍ଯ୍ୟପାଇଁ କୌଣସି ଉପଦେଶ ଥିବାର ଦୃଷ୍ଟିଗୋଚର ହୁଅଇ ନାହିଁ । ଐରସ୍ଵଜାଙ୍କ ସମୟ ସରକି ବୌଦ୍ଧଧର୍ମ ସାମାଜିକତା ଭାବକୁ ଧାରଣ କରିଥିଲା ଏବଂ ନାନାପ୍ରକାର ଆଗୁରବ୍ୟବହାର ଓ ଉତ୍ସବ ମଧ୍ୟ ଏଥି ମଧ୍ୟରେ ପ୍ରବିଷ୍ଟ ହୋଇଥିଲା; ସାଧାରଣ ବୌଦ୍ଧଭ୍ରାତାମାନେ ସାଧନ, ଭଜନ ଓ ସଦାଳାପ କରବା ସକାଶେ ଏକତ୍ରିତ ହେଉଥିଲେ । ଏଥିପୁର୍ବ ବର୍ଣ୍ଣିତ ଐରସ୍ଵଜାଙ୍କ ଜୀବନଚରଣରୁ ପ୍ରକାଶ ପାଉଅଛି ଯେ ତାଙ୍କ ସମୟ ସରକି କୌଣସି କୌଣସି ବୌଦ୍ଧରାଜାମାନଙ୍କ ମଧ୍ୟରେ କେତେକ ପରିମାଣରେ ବିଳାସପ୍ରିୟତା ମଧ୍ୟ ବାହୁ ପ୍ରସାରଣ କରିଥିଲା । ଲୋକଙ୍କର ଶିଳ୍ପ ଗୃହାର୍ଯ୍ୟରେ ମଧ୍ୟ ପାରଦର୍ଶିତା ଜନ୍ମି ଥିଲା ।

ସୂତବଂ ଚିନ୍ତାସ୍ଥାନ ଗହରକୁ ଏ ପ୍ରକାର କରିଥିଲେ ଯେ ମନରେ କୁପ୍ରବୃତ୍ତିର ଉଦୟ ହେଲାକ୍ଷଣି ସେ ଗହର ଉପରସ୍ଥିତ ଶ୍ଵପିଣ ଆକାରମାନ ଦେଖି ପ୍ରବୃତ୍ତିର ବେଗ ନିବାରଣ କରିବାପାଇଁ ସାହାଯ୍ୟ ଲଭୁଥିଲେ । ଆଧୁନିକ ବ୍ରାହ୍ମ କେହି କେହି ଏହିରୂପେ କୁପ୍ରବୃତ୍ତି ନିବାରଣ ଓ ଧର୍ମରେ ମତି ବଳାଇବାପାଇଁ “ମୃତ୍ୟୁ” ଏହି ଶବ୍ଦକୁ ଏକ କାଗଜରେ ଲେଖି ସମ୍ମୁଖରେ ଟାଙ୍ଗି ରଖନ୍ତି । ମୋକ୍ଷ ମୂଲ୍ୟ (Chips Vol. I. P. 272.) ପେଣୋଥରରେ ଗୋଟିଏ ସର୍ପଗହର ଉକ୍ତ ଅଭିପ୍ରାୟ ସାଧନାର୍ଥ ଥିବାର ଦ୍ଵାର୍ତ୍ତାଂଶଂ ଦେଖିଥିଲେ ବୋଲି ଲେଖିଅଛନ୍ତି ।

\* ରାଣୀନହର = ରାଣୀନଅର (ପ୍ରାକୃତ) । ଏଥିର ଅନ୍ୟ ନାମ ରାଣୀଦ୍ଵାସ-ପୁର = ରାଣୀଅନ୍ତସପୁର = ରାଣୀଅନ୍ତଃପୁର (ସଂସ୍କୃତ) । ଓଡ଼ିୟାମାନେ ସଂସ୍କୃତ ଓ ପ୍ରାକୃତ କେତେକ ଶବ୍ଦର ଅ ସ୍ଥାନରେ “ହ” ବ୍ୟବହାର କରି ଭିତ୍ତରାଣ କରିନ୍ତି । ଏଦୃଷ୍ଟି ଆଧୁନିକ ନାମ । ରାଜା ଲଲଟେନ୍ଦ୍ର କେଶରୀ ଏଠାରେ କେତେ କେତେ ବେଳେ ସମବାସ କରୁଥିଲେ । ଅନ୍ୟ କୌଣସି କୌଣସି ହିନ୍ଦୁରାଜା ମଧ୍ୟ ସମୟ ସମୟରେ ଏହିପରି ଏଠାରେ ବାସ କରୁଥିବେ । ଏହି ଘଟନାକୁ ଅବଲମ୍ବନ କରି ଲୋକେ ଏହି ନାମରେ ଏ ସ୍ଥାନକୁ ଅଭିହିତ କରିଅଛନ୍ତି ।

ଜନୈକ ବୌଦ୍ଧରାଜାର ଜୀବନ ସମ୍ବନ୍ଧରେ ଯେପରି ଘଟନାମାନ ଉଦୟଗିରିର ପାହାଡ଼ରେ ଖୋଦିତ ହୋଇଅଛି, ସେଥିରୁ ସେହି ସମୟର ରାଜା ଓ ରାଜକନ୍ୟା ଏବଂ ଲୋକମାନଙ୍କର ସାହିତ୍ୟର କେତେକ ପରିଚୟ ମିଳଇ । ରାଜା ଓ ରାଜମହିଳାମାନେ ସେ ସମୟରେ ଉତ୍କଳ ଓ ସମର-ପରାଜ୍ଞୁଣ ନ ଥିଲେ; ସେମାନେ ଯେ ପ୍ରକାର ଉତ୍ସାହ, ସୂଚନାମୂଳକ ଅନ୍ଧାରାଦନ, ଅସ୍ତ୍ରଶସ୍ତ୍ର, ଉପାନୟନ\* ପ୍ରଭୃତି ବ୍ୟବହାର କରୁଥିଲେ, ସେ ସବୁରୁ ସେମାନଙ୍କର ଜୀବନଯାତ୍ରା ନିର୍ବାହ ସତ୍ୟତାସଙ୍ଗତ ଥିବାର ପ୍ରତ୍ୟକ୍ଷମାନ ହେଉଅଛି । ସାଧାରଣଲୋକଙ୍କ ଅବସ୍ଥା ମଧ୍ୟ କେତେକ ପରିମାଣରେ ଭଲତ ଥିଲା ପ୍ରାୟ ବୋଧ ହୁଅଇ ।

ଖଣ୍ଡଗିରି ଓ ଉଦୟଗିରିରୁ ଖୋଦିତ ମୂର୍ତ୍ତିଚତୁ ମଧ୍ୟରେ କେତେକ ହିନ୍ଦୁ, ଦେବଦେବୀଙ୍କର ମୂର୍ତ୍ତିମାନ ମଧ୍ୟ ଦେଖାଯାଏ ଏବଂ ଯେଉଁ ଗୁମ୍ଫା ଓ ପ୍ରକୋଷ୍ଠ-କଳରେ ଏହି ମୂର୍ତ୍ତିମାନ ଅଛି । ସେମାନ ଐରାଜାଙ୍କ ଅଜ୍ଞାନତ୍ଵମେ ଗଠିତ ହୋଇ-ଥିଲା । ଐରାଜାଙ୍କୁ ଯେଉଁମାନେ ଜୈନ ବୋଲି ସ୍ଥିର କରିବା ସକାଶେ ମାନସ ବଳାନ୍ତି, ସେମାନେ ଏହି ମୂର୍ତ୍ତିଚତୁରେ ସେମାନଙ୍କ ମତର ପୋଷକତା ଲାଭ କରି ପାରନ୍ତି । ମାତ୍ର ତେତେବେଳେ ବୌଦ୍ଧଧର୍ମର ପ୍ରାଦୁର୍ଭାବରେ ହିନ୍ଦୁଧର୍ମ ଏକାବେଳକେ ଲୁପ୍ତ ହୋଇ ନ ଥିଲା । ସେ ସମୟର ଶିଳାକାର ଓ କର୍ମଗୃହିକ ମଧ୍ୟରେ କେହି କେହି ସମ୍ଭବତଃ ହିନ୍ଦୁ ଥିଲେ ଓ ସେମାନଙ୍କ ରୁଚି ଅନୁସାରେ କେତେକ ହିନ୍ଦୁଦେବମୂର୍ତ୍ତିମାନ ଖୋଦିତ ହୋଇଥିବା ଅଶ୍ଵର୍ଯ୍ୟ ନୁହେ । ଏଣୁକରି ଏହି ମୂର୍ତ୍ତିଚତୁ ମଧ୍ୟ ଐରାଜାଙ୍କ ଜୈନଭୃତ୍ଵସମ୍ପାଦନର ସମ୍ପର୍କ ପ୍ରମାଣ ବୋଲି ସ୍ଥିର ହୋଇ ନ ପାରେ ।

ଖଣ୍ଡଗିରି ଓ ଉଦୟଗିରିର ସ୍ଥାନ ସ୍ଥାନରେ ଜଳାଶୟମାନ ନୟନର ପ୍ରାଚୀ-ବର୍ଦ୍ଧନ କରଇ । ଐରାଜାଙ୍କ ଅଦେଶରେ ଏମାନ ମଧ୍ୟ ଖୋଦିତ ହୋଇ ଥିବାର ଅନୁମିତ ହୋଇ ପାରେ । ଏହି କୁଣ୍ଡଳର ପାଣି ଅତି ଶୀତଳ ଓ ସୁମିଷ୍ଟ ।

ଖଣ୍ଡଗିରିର ଶିବୋତ୍ତରାରେ ଏକ ଶୁଭ୍ର ଜୈନମନ୍ଦିର ବର୍ତ୍ତମାନ ଶୋଭା ପାଉଅଛି । ଏହା ଅଲ୍ପଦୂର ଦୈର୍ଘ୍ୟ (ପ୍ରାୟ ତଳ ଗୁର ଶତ ବର୍ଷ ହେବ) ଗଠିତ ହୋଇଥିବାର ଅନୁମିତ ହୁଏ । ଜୈନଙ୍କର ଉତ୍କଳଦେବତା ପରେଶନାଥଙ୍କ ମୂର୍ତ୍ତି

\* ଅଧୁନିକ ପୁର ( ପୁଲ ) ବୁଝାନ୍ତା ପର ।



କୃତ୍ରିମ ନିର ମଧ୍ୟରେ ଓ ଖଣ୍ଡଗିରିର ଅନ୍ୟାନ୍ୟ ସ୍ଥାନରେ ପ୍ରତିଷ୍ଠିତ ହୋଇଥିବାର ଦେଖାଯାଏ \* ।

ଜାଲଗିରି ଓ ଧଉଳଗିରି—ଜାଲଗିରି ଖଣ୍ଡଗିରିରୁ ଲୁଗି ଭୂବନେଶ୍ୱରର ଦକ୍ଷିଣପଶ୍ଚିମବର୍ତ୍ତୀ ଏକ ଅନୁତ ପାହାଡ଼ ଅଟଇ । ଏଥିରେ କୌଣସି ବୌଦ୍ଧକଳା ଦେଖାଯାଏ ନାହିଁ ।

ଧଉଳଗିରି ଭୂବନେଶ୍ୱରର କିଛି ଦୂରବର୍ତ୍ତୀ ଦୟାନଦୀର ଦକ୍ଷିଣପାର୍ଶ୍ୱରେ ଅବସ୍ଥିତ । ଏଥିର ସର୍ବୋଚ୍ଚ ଚୂଡ଼ା ୧୨୦ ଫୁଟ ସରିକ ହେବ । ଏଥିରେ ବୌଦ୍ଧକଳା ପାହାଡ଼ ଦେହରୁ ଗଠିତ କେତେଗୁଡ଼ିଏ ସ୍ତୁପ, ଗୁମ୍ଫା ମଧ୍ୟ ନେତ୍ର-ଗୋଚର ହୁଅଇ । ଏମାନ ସମ୍ଭବତଃ ଦୈତ୍ୟକା ବା ତତ୍ପୂର୍ବବର୍ତ୍ତୀ କୌଣସି ସମୟରେ ଗଠିତ ଥିବା ପ୍ରାୟ ବୋଧ ହୁଅଇ । ଏହି ପାହାଡ଼ ଭିନ୍ନ ଭାଗରେ ବିଭକ୍ତ । ସେଥି ମଧ୍ୟରୁ ଅଷ୍ଟାଧ୍ୟାୟ ଥି ନାମକ ପାହାଡ଼ରେ ଅଶୋକକଳର ଏକାଦଶ ଆଜ୍ଞା ଓ ଅନ୍ୟ ଦୁଇ ପ୍ଲାଗାୟ ଶାସନ ଅଙ୍କିତ ଥାଇ ଅନ୍ୟାନ୍ୟ ଏକେଶ୍ୱରବାଦ ଓଡ଼ିଶାରେ ପ୍ରଚାର କରୁଅଛ । ଅର୍ଥ ଏକ ଅଙ୍କିତ ଶାସନ (ସମ୍ଭବତଃ ଅଶୋକକଳ ପୂର୍ବକାଳର) ଧଉଳଗିରିର ଅନ୍ୟତ୍ର ବିଦ୍ୟମାନ ଅଛି । ମାତ୍ର ତାହା ଏକ ପ୍ରକାର ଅବ୍ୟକ୍ତ

\* ଜୈନକଳ ଧର୍ମମତ ଅପୂର୍ବ ପ୍ରକାରର ଅଟଇ ।—ସେମାନେ ଜଗତର ସୃଷ୍ଟି, ପାତା ଓ ସହାରକର୍ତ୍ତା ସ୍ତ୍ରୀକାର କରନ୍ତି ନାହିଁ । ବୁଦ୍ଧକୁ ଓ ବୌଦ୍ଧକଳର ଅହଂସାବାଦ ଓ ନିଃସ୍ୱାର୍ଥପରତାର ସମସ୍ତ ମତ ଗ୍ରାହ୍ୟ କରନ୍ତି । ହିନ୍ଦୁକଳର ପୂର୍ବ୍ୟ ଲକ୍ଷ୍ମୀ ପ୍ରଭୃତି କେତେକ ଦେବଦେବୀକୁ ମାନନ୍ତି ଓ ସେମାନଙ୍କୁ ହିନ୍ଦୁକଳ ଅପେକ୍ଷା ଭଲ ଧ୍ୟାନର ମନ୍ଦରେ ଆରାଧନା କରନ୍ତି । କେତେକ ଆଦି ଜୈନଧର୍ମାବଲମ୍ବିକୁ ମହାପୁରୁଷ ଓ ଅବତାର ସ୍ୱରୂପେ ପୂଜା କରନ୍ତି । ସର୍ବପ୍ରକାର ସୁଖକୁ ସ୍ୱର୍ଗ ବୋଲି ମାନନ୍ତି । ମୃତ୍ୟୁରେ ଲକ୍ଷ୍ମୀ ସ୍ତ୍ରୀକାର କରନ୍ତି । ଜୈନଧର୍ମର ଉତ୍ଥାନ ସମ୍ଭବତଃ ବୌଦ୍ଧଧର୍ମର ହ୍ରାସର ସମକାଳୀନ ଅଟଇ । ଓଡ଼ିଶାର ପରବାରମାନେ ଏହି ଧର୍ମାବଲମ୍ବୀ । କଟକରେ ମଧ୍ୟ ଏକ ଜୈନମନ୍ଦିର ଅଛି ।

† ଏହି ପାହାଡ଼ର ନାମ ଶାସନରେ ମହାମତ ସ୍ୱସତମ୍ (ମହାମାତ୍ୟ-ମାନଙ୍କର ଶିଳାସ୍ଥାନ) ବୋଲି ନିର୍ଦ୍ଦିଷ୍ଟ ଅଛି । ହିନ୍ଦୁ ଚର୍ଚ୍ଚମାନ ତାକୁ ଗୌରବ-ବର୍ଦ୍ଧନ ଆଶୁରେ ହେଉ ଅଥବା ବୈମେକ-ଉତ୍ତାରଣ ଦୋଷକୁ ହେଉ, "ଅଷ୍ଟାଧ୍ୟାୟ" ନାମ ଦେଇଅଛନ୍ତି । ହିନ୍ଦୁକଳର ବୌଦ୍ଧ ନାମ ଲେଖି କରାଣୀ ଉଦ୍ଦେଶ୍ୟରେ ଧଉଳଗିରିରେ ମହାଦେବ, ଗଣେଶ ପ୍ରଭୃତିକଳର ମନ୍ଦିରମାନ ସୂଚା କରୁଅଛନ୍ତି । ସେମାନ ଅନ୍ୟାନ୍ୟ ଦୁର୍ଗଗୋଚର ହୁଅଇ ।

ଭବରେ ଶୋଦିତ ହୋଇ ଥିବାରୁ, ଲୁପ୍ତ ପ୍ରାୟ ହୋଇ ପଠନର ଅଯୋଗ୍ୟ ହୋଇ ଉଠିଅଛି । ପାହାନ୍ତର ସ୍ଥାନ ସ୍ଥାନରେ ଗୁମ୍ଫା ଓ ଗୁମ୍ଫାବନ୍ଧର ଭଗ୍ନାବଶେଷ ଦୁର୍ଘଟଗୋଚର ହୁଅନ୍ତି । ସେଥିରେ ଏପରି ପାଞ୍ଚୋଟି ଗୁମ୍ଫା ( ବର୍ତ୍ତମାନ ପଞ୍ଚପାଣ୍ଡବ ବା ପଞ୍ଚଗୋସାଇଁ ଗୁମ୍ଫା ବୋଲି ଖ୍ୟାତ ) ଏକତ୍ର ଶ୍ରେଣୀବଦ୍ଧ ହୋଇ ରହିଅଛି । ସେ ସବୁରେ ବୈଦ୍ୟଙ୍କ କୁଣ୍ଡି ପ୍ରାୟ କୁଣ୍ଡିମାନ କଟା ହୋଇ ରହିଅଛି । ଏଥିରୁ ସେ ସ୍ଥାନ ଶାସନବର୍ଣ୍ଣିତ ଔଷଧାଳୟ ଥିଲା ବୋଲି ଅନୁମିତ ହୋଇଅଛି । ଧଉଳି ପାହାନ୍ତର ଭଲ ଭଲ ଅଂଶରେ ଧାନ, ଧର୍ମଗନ୍ତା ପ୍ରଭୃତି ଭଲ ଭଲ କାର୍ଯ୍ୟ ସକାଶେ ଭଲ ଭଲ ସ୍ତ୍ରୀ ପ୍ରମାନ ପ୍ରସ୍ତୁତ ହୋଇଥିଲା; ସେ ସମୁଦାୟର ବର୍ତ୍ତମାନ କୌଣସି ସନ୍ତୋଷଜନକ ନିର୍ଦ୍ଦେଶ ଦେଖାଯାଏ ନାହିଁ । ଏହି ପାହାନ୍ତରୁ କୋଣାର୍କ ଦେଉଳ ଓ ଅନ୍ୟାନ୍ୟ ଦେଉଳ ନିର୍ମିତ ହେବା ସକାଶେ ଅନେକ ପଥର କଟା ଓ ବୁଢ଼ା ହୋଇ ଯାଇଅଛି । ଏଥିଦ୍ଵାରା ଓ ମଧ୍ୟ କାଳର କୂରୁଦ୍ଵାରରେ ଯୁଦ୍ଧ କାର୍ଯ୍ୟମାନ କେତେକ ବିନଷ୍ଟ ହୋଇ ଥିବାର ଅନାୟାସରେ ଅନୁମାନ କରାଯାଇ ପାରେ ।

ଶ୍ରୀକ୍ଷୁପୁତ୍ର ଦ୍ଵିତୀୟ ଓ ପ୍ରଥମ ଶତାବ୍ଦୀ ।—ଶ୍ରୀକ୍ଷୁପୁତ୍ର ଦ୍ଵିତୀୟ ଓ ପ୍ରଥମ ଶତାବ୍ଦୀରେ ଏ ଅଞ୍ଚଳରେ କେଉଁ କେଉଁ ବ୍ୟକ୍ତି ଏ ସ୍ଵତନ୍ତ୍ର କରୁଥିଲେ ଏହା ଜାଣିବାର କୌଣସି ଉପାୟ ନାହିଁ । ମାତ୍ର ସେମାନେ ବୌଦ୍ଧଧର୍ମାବଲମ୍ବୀ ଥିବାର ସମ୍ଭବ । ଶ୍ରୀକ୍ଷୁପୁତ୍ର ଦ୍ଵିତୀୟ ଶତାବ୍ଦୀରୁ ଦେଶ ବିଦେଶରେ ବୌଦ୍ଧଧର୍ମ ପ୍ରସାରର ବିଶେଷ ଚେଷ୍ଟା ଓ ସତ୍ଵ ହୋଇଥିଲା । କଳିଙ୍ଗର ଏ ଅଞ୍ଚଳ ମଧ୍ୟ ସେଥିର ପଲ୍ଲଭଣୀ ହୋଇଥିବ । ସମ୍ଭବତଃ ଏହି ସୁଯୋଗ ଦ୍ଵିତୀୟ ଓ ପ୍ରଥମ ଶତାବ୍ଦୀ ସରିବା ବୌଦ୍ଧଧର୍ମ ପୁରୀଜିଲ୍ଲାର ସୀମା\* ଅତିକ୍ରମ କରି ଅନ୍ୟାନ୍ୟ ଦିଗକୁ ଗଢ଼ି ବାହାର କରିଥିଲା । ଏହି ସମୟରେ ବୌଦ୍ଧପ୍ରସାରକେ ଯାଇ ଭଲ ଭଲ ଅଂଶରେ ବୌଦ୍ଧ ସଂଖ୍ୟା ବୃଦ୍ଧି କରିଥିବେ । ନଗରର ଗୁମ୍ଫା କେତୋଟି ବୋଧ ହୁଏ ଏହି ସମୟରେ ଗଠିତ ହୋଇଥିଲା । ଏ ସବୁର ଆକାରରୁ ଏମାନ ଏଥି ଯୁଦ୍ଧକାଳର କାହିଁ ବୋଲି ବୋଧ ହୁଅନ୍ତି ନାହିଁ । ଯାକପୁର, ଓଳଙ୍ଗ (ଅଲଙ୍ଗ), ନଳଭଗିର

\*ଏପର୍ଯ୍ୟନ୍ତ ପୁରୀଜିଲ୍ଲା ( ବର୍ତ୍ତମାନ ଖୋର୍ଦ୍ଧା ଅଞ୍ଚଳ ) ବୌଦ୍ଧଧର୍ମର ଭୂମି ଥିଲା । ବୋଧହୁଏ ଏହି ସ୍ଥାନ ମଧ୍ୟରେ ସ୍ଵତନ୍ତ୍ର କରୁଥିଲେ । ସମସ୍ତ ପୁରୀଜିଲ୍ଲାର ବୌଦ୍ଧକାହିଁ ଏହି ଅଞ୍ଚଳ ମଧ୍ୟରେ ବଦ୍ଧ । ତଦନନ୍ତର ଓଡ଼ିଶାର ଅନ୍ୟାନ୍ୟ ଦିଗକୁ ବୌଦ୍ଧମାନେ ଗଲେ ପୁରୀ ଏହି ଖୋର୍ଦ୍ଧା ଅଞ୍ଚଳ ସେମାନଙ୍କର କେନ୍ଦ୍ରସ୍ଥଳୀ ଥିଲା ।

ପ୍ରଭୃତି ସ୍ଥାନମାନଙ୍କୁ ଏହି ସମୟରେ ପ୍ରାୟ ବୌଦ୍ଧମାନେ ଯାଇଥିଲେ । ମାତ୍ର ଏ ସ୍ଥାନମାନଙ୍କରେ ବର୍ତ୍ତମାନ ଯେଉଁ ସବୁ ଭଗ୍ନାବଶେଷ ଦେଖାଯାଏ ସେମାନ ଅଧିକାଂଶ ପ୍ରାୟ ଜୈନକାର୍ତ୍ତି \* ।

ଯାବା ଉପନିବେଶ—ଶ୍ରୀଷ୍ଟମୁଖ ଶେଷ କେତେକ ଶତାବ୍ଦୀରେ ଅର୍ଦ୍ଧବ-  
ପୋତ ବ୍ୟବହାର କଲଙ୍ଗରେ ବିଦ୍ୟମାନ ଥିବା ବିଷୟ ଏଥିପୂର୍ବେ ଲିଖିତ  
ହୋଇଅଛି; ସୁତରାଂ ସେ ସମୟମାନଙ୍କରେ ଅର୍ଦ୍ଧବପୋତରେ ତଳି ଦେଶ  
ବିଦେଶକୁ ଯେ ଏ ଦେଶବାସିମାନେ ଗମନାଗମନ କରୁଥିଲେ ଏଥିରେ ସନ୍ଦେହ  
ନାହିଁ । ବିଶେଷତଃ ପ୍ରମାଣ ମିଳିଅଛି ଯେ ପ୍ରଥମ ଶତାବ୍ଦୀରେ ଏ ଦେଶବାସିଏ  
ଅର୍ଦ୍ଧବପୋତରେ ଯାତ୍ରା କରି ଯାବା ଓ ବାଲୀଦ୍ଵୀପରେ ଉପନିବେଶ ସ୍ଥାପନ  
କରିଥିଲେ । ଅନୁମାନକ ୭୪ ଖ୍ରୀଷ୍ଟାବ୍ଦରେ ସେମାନେ କଲଙ୍ଗ ଉପକୂଳ ତ୍ୟାଗ  
କରିଥିଲେ । ଅଦ୍ୟାପି ଯାବାଦ୍ଵୀପବାସିମାନେ ବଙ୍ଗ ( କଲଙ୍ଗ ) ଦେଶରୁ ଯାଇ  
ଥିବାର ପରିତ୍ୟକ୍ତ ନୁହେଁ । ପ୍ରାୟଶ୍ଚାନ୍ଦ ନାମକ ତାନପତ୍ରବାକ୍ୟକ ଚତୁର୍ଥ ଶତାବ୍ଦୀରେ  
ଯେତେବେଳେ ଯାବାଦ୍ଵୀପଦର୍ଶନାର୍ଥ ଗମନ କରିଥିଲେ, ତେତେବେଳେ  
ସେଠାରେ ସେ ଅନେକ ବ୍ରାହ୍ମଣ ଓ ବିଧିମାନଙ୍କୁ ( ହିନ୍ଦୁଙ୍କୁ ) ଦେଖି ଥିବାର  
ଲେଖିଅଛନ୍ତି । ବର୍ତ୍ତମାନ ଯାବାରେ ସମ୍ଭୂତ ଶୋକତଲିପିମାନ ମିଳୁଅଛି † ।  
ଅଜକାଲି ସୁଦ୍ଧା ଯାବାବାସୀ ଏ ଉଲ୍ଲି ଦ୍ଵୀପ ମଧ୍ୟରେ ଅଧିକତମସଂଖ୍ୟକ ସ୍ଥାନ  
ନିର୍ଦ୍ଦେଶ କରନ୍ତି ‡ ।

\* ବୌଦ୍ଧଧର୍ମ ଏଠି ବାସ୍ତବ ହୋଇଥିଲା । ସେ ଅଜକାଲି ଓ ଉତ୍ତର  
ସଦ୍ୟ ଧ୍ୟାନଶୀଳ ବୁଦ୍ଧମୂର୍ତ୍ତି ଦୁର୍ଲ୍ଲଭ ଓ ଦୃଢ଼ । କିନ୍ତୁ ଲୋକେ ତେ କଥାକୁ  
ଏପରି ଭୁଲିଅଛନ୍ତି ଯେ ସେମାନ ବୁଦ୍ଧମୂର୍ତ୍ତି ବୋଲି କହି ପାରନ୍ତି ନାହିଁ ।  
ଯାଜପୁରଠାରେ ଗୋଟିଏ ଅତି ସୁପ୍ରକାଶ ବୁଦ୍ଧମୂର୍ତ୍ତି ଜଣେ ଦୁଃଖିଲୋକର  
ବାଡ଼ି ମଧ୍ୟରେ ଅଜିଯାଏ ପଡ଼ି ରହିଅଛି । ମୂର୍ତ୍ତିଟି ମୁଗୁନପଥରର । ଲମ୍ବରେ  
୮ ହାତରୁ ଉର୍ଦ୍ଧ୍ଵ ହେବ । କିନ୍ତୁ ଚୁକ୍ତସ୍ଵାମିଙ୍କ ପଦ୍ମରେ ସେ ଏହି ମୂର୍ତ୍ତି  
ବୁଦ୍ଧମୂର୍ତ୍ତି ବୋଲି ନ କହି, ସନ୍ତୁମାଧବଙ୍କର ମୂର୍ତ୍ତି ବୋଲି ନିର୍ଦ୍ଦେଶ କରନ୍ତି ।

† Indian Antiquary. Rom. Pt. 45. P. 356. ବର୍ତ୍ତମାନ  
ସେମାନଙ୍କର ମାତୃଭାଷା ମାଲୟ ହେଲେ ସୁଦ୍ଧା, ସେମାନଙ୍କର କବିତା ଓ  
ଧର୍ମସୂକ୍ତମାନ ସମ୍ଭୂତ ଭାଷାରେ ଅଛି ।

‡ ଦକ୍ଷିଣ ସାହେବ ଏହି ପାବା ଉପନିବେଶିକ ଅୟୋଗାୟତ୍ରିକ ବୋଲି  
ସ୍ଥିର କରିଅଛନ୍ତି । ସେମାନେ ଗ୍ରୀକ ହୋଇଥିଲେ ନିଜ ମାତୃଭାଷା ଯାବାଦ୍ଵୀପକୁ

ବୌଦ୍ଧଙ୍କ ସମୟର ପ୍ରଥମ ଶିଳା—ବୌଦ୍ଧମାନେ ଏ ଦେଶରେ ପ୍ରାୟତଃ ହୋଇଥିବା ସମୟରେ ଖଣ୍ଡଗିରି ପ୍ରଭୃତି ଶୈଳମାନଙ୍କରେ ରହିଥିବା ପ୍ରସ୍ତର-ଶିଳାର ଯେଉଁ ଅବଶିଷ୍ଟ ଚିତ୍ରମାନ ବର୍ତ୍ତମାନ ଭାରତବର୍ଷ ଓ ଇଉରୋପସ୍ଥ ସ୍ତୂପ-ମାନଙ୍କୁ ଅନୁସୂଚ୍ୟମାନ କରୁଅଛନ୍ତି, ସେ ସବୁ ଦେଖିଲେ ଅତି ପୁରୁକାଳରେ (ଖ୍ରୀଷ୍ଟ-ପୂର୍ବ ପଞ୍ଚମ ଓ ପ୍ରଥମ ଶତାବ୍ଦୀ ମଧ୍ୟରେ ) ସୁଦ୍ଧା ଭାରତବାସିମାନେ ଯେ ଶିଳା ତତ୍ତ୍ଵରେ ବହୁଦୂର ଗତି ବିସ୍ତାର କରିଥିଲେ, ଏ ବିଷୟରେ ଅନୁମାନ ସଦେହ ରହିବ ନାହିଁ । ଗୁଡ଼ାବଳ ଯେଉଁ ନିୟମରେ ପବନ ଦେହରୁ ଗଠିତ ହୋଇଅଛି, ଯେଉଁ ନିୟମରେ ସେମାନ ବିଚ୍ଛନ୍ନ ହୋଇଅଛି, ସେ ସବୁ ଅନୁସନ୍ଧାନ କରି ଦେଖିଲେ ନିର୍ମାତା ଓ ଅନୁସ୍ଥାପନମାନଙ୍କର ଯେ ଭୃତ୍ୟ ଭୃତ୍ୟ ପ୍ରସ୍ତରଗୁଡ଼ ନିର୍ମାଣର ପ୍ରାକ୍-ଜ୍ଞାନ ଥିଲା ଏ କଥା ସ୍ଥିର ଓ ବିଶ୍ଵାସ ନ ଲାଭ ଚିନ୍ତାଶୀଳ କେହି ରହି ନ ପାରନ୍ତି । ମନୁଷ୍ୟ ଓ ଜୀବତତ୍ତ୍ଵର ଯେଉଁ ପ୍ରତିମୂର୍ତ୍ତିମାନ ଶୈଳଗାନ୍ଧରୁ ଖୋଦିତ ହୋଇ ଥିବାର ଅଧିକାଂଶ ନେତ୍ରଗୋଚର ହୁଅଇ, ସେସବୁର ଖୋଦକମାନେ ନିଃସନ୍ଦେହରୂପେ ଅବକଳ ପ୍ରକୃତିକ ଅନୁକରଣ କରିଥିଲେ । ଉଦୟଗିରିର ଖୋଦିତ ସିଂହ ପ୍ରକୃତ ସିଂହର ପ୍ରତିମୂର୍ତ୍ତି ଏବଂ ସେଥିର ଖୋଦକ ନିଃସନ୍ଦେହରୂପେ ସିଂହ ଦେଖିଥିଲେ.\* ।

ନେଇ ଯାଇଥାନ୍ତେ । ସମ୍ଭୃତର ଚିତ୍ର ତାହାହେଲେ ଯାବାରେ ଦୃଷ୍ଟ ହୁଅନ୍ତା ନାହିଁ । ମହାଭାରତର ଯୁଦ୍ଧସ୍ଥାନ ମଧ୍ୟ ନିର୍ଦ୍ଦିଷ୍ଟ ନ ହୋଇ ଇଲିଅଡ଼ ଓ ଓଡ଼େସୀ ( ଗ୍ରୀକ ମହାକାବ୍ୟଦ୍ଵୟ ) ଲିଖିତ ଯୁଦ୍ଧସ୍ଥାନମାନ ନିର୍ଦ୍ଦିଷ୍ଟ ହୋଇଥାନ୍ତା । ଅଦୂର ମଧ୍ୟ ଦୃଶ୍ୟର ସାହେବ ଯାବା ନାମ ଯଦନ ଶବ୍ଦରୁ ବାହାର ଥିବାର ଲେଖିଅଛନ୍ତି । ଅନେମାନେ କହୁଁ ଯଦନ ଶବ୍ଦରୁ ବିପ୍ଳବ, ଯଦାକାର ଯାବାଦ୍ଵାର “ଯଦ” ଶବ୍ଦରୁ ଅବା କାହିଁକି ଜାତ ନୋହୁଏ ? ଯଦନ ଶବ୍ଦରୁ ଯାବା ଶବ୍ଦ ଉତ୍ପତ୍ତି କରିବାଦ୍ଵାରା ଦୃଶ୍ୟର ସାହେବ ତାଙ୍କର ଅସ୍ଵୋନାୟ ଗ୍ରୀକବାଦ୍ଵାର ସମର୍ଥନ ଲୋଡ଼ିଅଛନ୍ତି । ତାଙ୍କର ଗ୍ରୀକବାଦର ବାଦୁକ ସମାଲୋଚନା ଅନେମାନେ ପ୍ରାକାଶ୍ୟରେ କରିବୁଁ । ଯାବାବାସିମାନେ ହିନ୍ଦୁଧର୍ମାବଲମ୍ବୀ ଥିଲେ । ଅନନ୍ତର ଚତୁର୍ଦ୍ଦଶ ଖ୍ରୀଷ୍ଟ ଶତାବ୍ଦୀଯାଏ ବୌଦ୍ଧଧର୍ମର ଅଭିମୁ ନେଇଥିଲେ । ତହିଁ ଉତ୍ତରୁ ମୁସଲମାନ ହୋଇଅଛନ୍ତି । ଯାବାର ନିକଟବର୍ତ୍ତୀ ବାଲୀଦ୍ଵୀପରେ ଅସିଯାଏ ବୃକ୍ଷ ଜାତିର ବିଗର୍ଭ ଅଛି ଓ ବାଲୀଦ୍ଵୀବାସିମାନେ ହିନ୍ଦୁ ବୋଲି ପରଚୟ ହୁଅନ୍ତି ।

\* ଏଥିରୁ ମଧ୍ୟ ଅନୁମିତ ହୋଇ ମାରେ ଯେ ସମ୍ଭବତଃ ସେ ସମୟରେ ଓଡ଼ିଶା ଧରଣ୍ୟରେ ସିଂହ ଥିଲା ।

ମନୁଷ୍ୟର ପ୍ରତିମୂର୍ତ୍ତିକି ଚଳ ଚଳ ଅକାରରେ ଉଲ ଚଳ ଅବସ୍ଥାରେ, ମନୁଷ୍ୟ-  
ଅବସ୍ଥାର ଯାଥାର୍ଥ୍ୟ ଓ ସୁପରିମାଣ ରକ୍ଷା କରି ଗଠନ କରାଗଲେ ଉକ୍ତ  
ଖୋଦକମାନେ ଅତି ପ୍ରଶଂସନୀୟରୂପେ କୃତକାର୍ଯ୍ୟ ହୋଇଥିଲେ । ଫଳତଃ  
ପୁରାତନ ଗ୍ରୀଷ୍ମ, ବିଷର, ପାରସ୍ୟ ପ୍ରଭୃତିର ଭୟରମାନଙ୍କ ଅପେକ୍ଷା ଯେ ଏମାନେ  
ନୀଳ ନ ଥିଲେ ଏ କଥାର ଦୂରୁକ୍ତି ଅନାବଶ୍ୟକ ।

କେତେକ ଇଉରୋପୀୟ ଗ୍ରନ୍ଥକାରମାନେ କହିଅଛନ୍ତି ଯେ ଭାରତବର୍ଷର  
ଏହି ପୁରାକାଳର ଶିଳାକାର୍ଯ୍ୟମାନ ଭାରତବାସି ଏ ଗ୍ରୀକଙ୍କଠାରୁ ଶିକ୍ଷା କରିଥିଲେ ।  
କିନ୍ତୁ ଏହା ସମ୍ପୂର୍ଣ୍ଣ ଅସମ୍ଭବପରି । ଐଉରୋପୀୟ ଅଜ୍ଞାନତା ଯେତେବେଳେ  
ଉଦୟଗିରିରେ ଗୁମ୍ଫା ପ୍ରଭୃତି ଗଠିତ ହୋଇଥିଲା, ତେତେବେଳକୁ ଗ୍ରୀକମାନେ  
ଭାରତ ଅନ୍ତର୍ଗତ କରି ନ ଥିଲେ କି ସେମାନଙ୍କ ସହିତ ଭାରତବାସିଙ୍କର କୌଣସି  
ପ୍ରକାର ସୌହାର୍ଦ୍ଦ୍ୟ ଓ ଦାନସ୍ପୃହା ଜନ୍ମି ନ ଥିଲା; ବରଂ ପାଶ୍ଚାତ୍ୟବାସିମାନେ  
ଭାରତୀୟଙ୍କ ନିକଟରେ ବନ୍ଦୀ, ଫେରୁ ଓ ଅସତ୍ୟ ଜାତି ବୋଲି ପରିଗଣିତ  
ଥିଲେ \* । ଏ ଅବସ୍ଥାରେ ଗ୍ରୀକଙ୍କଠାରୁ ସତ୍ୟତା-ସମ୍ପାଦକ ଓ ଉଲ୍ଲଭ-ବ୍ୟକ୍ତିକ  
ପ୍ରସ୍ତରଶିଳାତତ୍ତ୍ଵ ଶିକ୍ଷା କରିବା ବିଷୟରେ ଭାରତୀୟଙ୍କର ଯେତେଦୂର ସୁଯୋଗ  
ବା ସୁବିଧା ଥିଲା ଅଥବା ଇଚ୍ଛା ଜନ୍ମି ଥିବ ତାହା ସତ୍ତ୍ଵେନ ଅନୁମାନ କରା ଯାଇ  
ପାରେ । ମଧ୍ୟ ଭାରତବର୍ଷରେ ଏଥି ପୂର୍ବ ଅନେକ ଦିନରୁ ପ୍ରସ୍ତରଶିଳାର  
ବ୍ୟବହାର ବିଦ୍ୟମାନ ଥିବାର ବାସ୍ତବ ସ୍ଵାଧୀନ ପ୍ରମାଣ ପ୍ରଦର୍ଶିତ ହୋଇପାରେ ।  
ସୂତ୍ର\* ଅଶୋକ ଓ ତପ୍ତରାଜର୍ଜୀ ବୌଦ୍ଧଗଣଙ୍କ ସମୟରୁ ପ୍ରସ୍ତରଶିଳାର ଯେଉଁ  
ଅଧିକ ଉଲ୍ଲଭ \* ସାଧିତ ହୋଇଥିଲା, ତାହା ଯେ କେବଳ ଭାରତବାସିଙ୍କ  
ପୂର୍ବରେ ଏବଂ ଗ୍ରୀକଙ୍କର ସେଥିରେ କିଛି ସାହାଯ୍ୟ ନ ଥିଲା ଏହା ଅବଶ୍ୟମ୍ଭାବୀ  
କଥା । ଅଶୋକଙ୍କ ଶିଳାକୁଳ କେତେକ ବର୍ଷ ପୂର୍ବରୁ ପୂର୍ବଭାରତବର୍ଷଯାଏ ଦୂର  
ହୋଇ ରହିବା ଓ କୂଳିବା ନିମନ୍ତେ ଗ୍ରୀକ୍ କେତେକ ଆସିଥିଲେ ଏବଂ କେତେକ  
ଭାରତବାସିଙ୍କ ସହିତ ପରିଚିତ ହୋଇଥିଲେ ସତ୍ୟ, କିନ୍ତୁ ତଥାପି ସେମାନଙ୍କର  
ପରସ୍ପର ଆଗୃହଣ୍ୟବ୍ୟବହାର ପ୍ରଭୃତିରେ ଏତେଦୂର ପ୍ରଭେଦ ଏବଂ ଗ୍ରୀକଙ୍କ ସଂଖ୍ୟା

\* ସେଥିପୂର୍ବ ଓ ସେ ସମୟ (ଖ୍ରୀ: ପୂ: ୩୪୦) ଲିଖିତ ସମ୍ଭୂତ ଗ୍ରନ୍ଥମାନଙ୍କରୁ  
ଏ କଥା ସପ୍ରମାଣ ହୁଅଇ ।

\* ଧର୍ମଲିଖିତର କାର୍ଯ୍ୟକଳାପରୁ ଏବଂ ନିଳଭ ଓ ଅଲଭ ଶିଳାର ଉତ୍ପାଦନେଷରୁ  
ଯହିଁର କି କେତେକ ଅଂଶ ବର୍ତ୍ତମାନ ଗୁଡ଼ଳିଆଗଞ୍ଜସ୍ତୁ ପଥକର ଉଦ୍ୟାନରେ  
ରହିଅଛି, ଏହା ସମ୍ୟକ୍ ସପ୍ରମାଣ ହୁଅଇ ।

ଏତେ ଅଳ୍ପ ଥିଲା ଯେ ନିଜ ଅଗୂରପକ୍ଷପାତୀ ସ୍ୱକୁଳାରମାନା ଓ ଶିଳ୍ପବିଦ୍ୟାରେ ଅନରକ୍ଷିତ ନ ଥିବା ଭାରତୀୟମାନେ ଗ୍ରୀକଙ୍କଠାରୁ ପ୍ରସ୍ତରଶିଳ୍ପତତ୍ତ୍ୱର କୌଶଳି ଭଲତାଙ୍ଗ ଶିକ୍ଷା କରିବାପାଇଁ ମନ ବଳାଇ ଥିବାର, ପୁଣି ସୁଯୋଗ ଘଟିଥିବାର ନିତାନ୍ତ ଅସମ୍ଭବ । ମଧ୍ୟ ବର୍ତ୍ତମାନ ଓଡ଼ିଶାରେ ଅବଶିଷ୍ଟ ଥିବା ଶିଳ୍ପରେ କୌଶଳି ଗ୍ରୀକ୍‌ଶିଳ୍ପର ଚିହ୍ନ ଦୃଷ୍ଟ ହୁଏ ନାହିଁ । ଖୋଦିତ ପ୍ରତ୍ନତତ୍ତ୍ୱରମ୍ଭରେ ଅକ୍ଷିତ ଥିବା ଉତ୍ସାହ, ଅଜ୍ଞାତାଦାନ, ପାଦଅଭରଣ ପ୍ରଭୃତିର ବର୍ଣ୍ଣନା ସୁଦ୍ଧା ଯହିଁରେ କି ଗ୍ରୀକ୍‌ତର କୌଶଳି କୌଶଳି ଚିହ୍ନ କେହି କେହି ଅନୁମାନ କରୁଅଛନ୍ତି, ଭାରତୀୟ ଅତି ପୁରାତନ ଗ୍ରନ୍ଥମାନଙ୍କରେ ଅପ୍ରାକ୍ତ ନୁହଇ ।

ଯବନ—ଯାବାଉପନବେଶର ଦୁର୍ଭାଗ ଛତ୍ରା କଳିଙ୍ଗଦେଶର ଶ୍ରୀଷ୍ଟୀପୁ ପ୍ରଥମ ଶତାବ୍ଦୀର ଅନ୍ୟାନ୍ୟ ଘଟଣାଚକ୍ରର ଇତିହାସ ଅଦ୍ୟାପି ହସ୍ତଲବ୍ଧ ହୋଇ ନାହିଁ । ମଧ୍ୟ ଦ୍ୱିତୀୟ, ତୃତୀୟ ଓ ଚତୁର୍ଥ ଶ୍ରୀଷ୍ଟ ଶତାବ୍ଦୀମାନଙ୍କରେ ଏ ଦେଶ ଯେ କିରୁପେ ଶାସିତ ହେଉଥିଲା, ତାହା ସୁଦ୍ଧା ପୁଞ୍ଜାନୁପୁଞ୍ଜରୁପେ ଅନୁସନ୍ଧାନ କରି ସ୍ଥିର କରା ଯାଇ ନ ପାରେ । ବୌଦ୍ଧଧର୍ମର ପ୍ରାଦୁର୍ଭାବ ଯେ ଏ ଶତାବ୍ଦୀଦ୍ୱୟରେ ବିଦ୍ୟମାନ ଥିଲା ଏଥିରେ ଅବଶ୍ୟ କୌଶଳି ସନ୍ଦେହ ନାହିଁ । ଏହି ସମୟରେ ଯବନ ଜାତି ଏ ମଧ୍ୟେ ମଧ୍ୟେ ଏ ଦେଶରେ ଭବିତ ହୋଇ ଥିବାର ମାଦଳାପାଞ୍ଜିରୁ ଆଭାଷ ମିଳଇ । ଉକ୍ତ ପଞ୍ଜିକାରେ ଅଦୂର ବର୍ଣ୍ଣିତ ଅଛି ଯେ ଅବଶେଷକୁ ଶ୍ରୀଷ୍ଟ ଚତୁର୍ଥ ଶତାବ୍ଦୀର ପ୍ରାରମ୍ଭରେ ରକ୍ତବାହୁ ନାମକ ଜନୈକ ଯବନନୃପତି ଅର୍ଦ୍ଧବ-ପୋତରେ ଆସି ଏ ଦେଶ ଜୟ କରଥିଲେ । ତଦନନ୍ତର ୧୦୨ ବର୍ଷ କାଳ ଏ ଦେଶର ରାଜ୍ୟଭାର ଯବନମାନଙ୍କର କରଗତ ରହିଥିଲା । ପରଶେଷରେ ଶ୍ରୀଷ୍ଟୀକ ୪୭୪ ବର୍ଷରେ ଯଯାତିକେଶରୀକଦ୍ୱାରା ଯବନମାନେ ତାଡ଼ିତ ହୋଇ ଏ ଦେଶରେ ହିନ୍ଦୁସାମ୍ରାଜ୍ୟ ସୁନଃ ସ୍ଥାପିତ ହେଲା । ଆଦୌ ମାଦଳାପାଞ୍ଜିର ପୁରାକାଳ ବର୍ଣ୍ଣନାଚକ୍ରର ସତ୍ୟତା ଉପରେ ଆମ୍ଭମାନଙ୍କର ବିଶ୍ୱାସ ନାହିଁ । ତଥାପି ଉକ୍ତ ବିବରଣାବଳୀର ସ୍ଥୁଳ ତାପୂର୍ତ୍ତ୍ୟକୁ ସତ୍ୟ ବୋଲି ବିଶ୍ୱାସ କଲେ ଯବନମାନେ କିଏ ଏ ବିଷୟର ଯାଥାର୍ଥ୍ୟ ନିର୍ଦ୍ଧାରଣ କରିବାର ଆବଶ୍ୟକତା ଉପସ୍ଥିତ ହୁଅଇ ।

ହଣ୍ଡର ସାହେବ ଯବନମାନଙ୍କୁ ଅପ୍ପୋନାୟ ଗ୍ରୀକ୍ ବୋଲି ସ୍ଥିର କରି ସେମାନେ ମଗଧଦେଶ ଦେଇ ଏ ଦେଶରେ ପ୍ରବିଷ୍ଟ ହୋଇ ଥିବାର ନିର୍ଦ୍ଦେଶ କରୁଅଛନ୍ତି । ମଗଧଦେଶର ମଧ୍ୟ ଦେଇ ଅପ୍ପୋନାୟ ଗ୍ରୀକ୍‌ମାନେ ଓଡ଼ିଶାକୁ ଆସି ଥିବାର ବର୍ଣ୍ଣନା ସତ୍ୟ ହେଲେ ସେମାନେ ଓଡ଼ିଶା ପ୍ରବେଶ ପୂର୍ବରୁ ମଗଧରାଜ୍ୟ ଜୟ କରି ସ୍ୱାଧିକାରଭୁକ୍ତ କରି ଥିବାର ଅଥବା ମଗଧଦେଶ ଦେଇ ସୈନ୍ୟ ସହୃଦ ଦେଶାନ୍ତରକୁ ଯିବା ନିମନ୍ତେ ଅନୁମତ ପାଇ ଥିବାର ସନ୍ଦେହ ଅନୁମାନ କରା ଯାଇ

ପାରେ । କିନ୍ତୁ ରାମାୟଣ, ମହାଭାରତ, ପାଣିନୀକୃତ ବ୍ୟାକରଣ, ପୁରାଣାଳକ୍ଷିତ କାବ୍ୟ ନାଟକରସ୍ତୁ କିମ୍ବା ଅପେକ୍ଷାକୃତ ଅଧୁନିକ ପୁରାଣମାନଙ୍କର କୌଣସି କୌଣସିଠାରେ ବର୍ଣ୍ଣିତ ଥିବା ଯଦନ ଗଦଦ୍ଵାରା ଅସୌଜ୍ୟ ଗ୍ରୀକ୍ମାନେ ଉଚ୍ଛିଷ୍ଟିତ ହୋଇଥିବାର ବିଶ୍ଵାସ କରି ସୁଦ୍ଧା ମଗଧସମ୍ରାଜ୍ୟ ସମ୍ପୃକ୍ତ ରନୋବଳୀ ଏବଂ ଗ୍ରୀକ୍ଲେଖକଙ୍କର ଭ୍ରତବୃତ୍ତନ୍ତ ଓ ଭ୍ରତଭ୍ରମଣକଳାପର ପୁଷ୍ପା ପୁଷ୍ପା ପିତାଙ୍କ ଅନୁସନ୍ଧାନ କଲେ, ଶେଷୋକ୍ତ ଅନୁମାନ ଦ୍ଵୟରୁ କୌଣସି ଅନୁମାନ ଯାଥାର୍ଥ୍ୟର ବୋଲି ସପ୍ରମାଣ ହୁଅଇ ନାହିଁ । ବରମ୍ଭ ଗ୍ରୀକ୍ ସେନାପତି ସିଲଭକସ୍ ( ଖ୍ରୀ: ପୂ: ୩୦୨ ) ମଗଧ ଅଧିପତି ଚନ୍ଦ୍ରଗୁପ୍ତଙ୍କ ସଙ୍ଗେ ଯୁଦ୍ଧ \* ଉତ୍ତରୁ ଯେଉଁ ସମ୍ଭାଷଣ କରୁଥିଲେ ସେଥିରେ ସେ ନିଜ ଅଧିକୃତ ସିଲଭକସ୍ ପୂର୍ବଭାଗସ୍ଥ ସମସ୍ତ ଦେଶ ବାସିକ ୫୦ ହସ୍ତୀ ଗ୍ରହଣ କରିବା ନିୟମରେ ଚନ୍ଦ୍ରଗୁପ୍ତଙ୍କୁ ପ୍ରଦାନ କରୁଥିଲେ । ବର୍ତ୍ତମାନ ସ୍ଵାଧୀନ ଓ ମିତ୍ରରାଜ୍ୟଙ୍କ ମଧ୍ୟରେ ପରସ୍ପରଙ୍କ ରାଜ୍ୟରେ ଦୁଇ ନିୟୁକ୍ତ କରବାର ଯେପରି ବିଧି ଅଛି ସେହିରୂପ ମେଗାସ୍ଥିନୁ ନାମକ ଜଣେ ଗ୍ରୀକ୍ଦୃତ ମଗଧରାଜ୍ୟରେ ନିୟୁକ୍ତ ହୋଇଥିଲେ । ଚନ୍ଦ୍ରଗୁପ୍ତ ସମତାଶାଳୀ ନୃପତି ଥିଲେ । ତାଙ୍କର ଭ୍ରତଗୁପ୍ତକାରମାନେ ସୁଦ୍ଧା ସ୍ଥାନପ୍ରଭୁ ହୋଇଥିବାର ଜଣା ନ ଯାଏ । ଚନ୍ଦ୍ରଗୁପ୍ତଙ୍କ ଶୈଳି ଅଶୋକ ( ଖ୍ରୀ: ପୂ: ୨୫୦ ) ନିଜ ସମୟରେ ଭ୍ରତବର୍ଷସ୍ଥ ପ୍ରାୟ ସମସ୍ତ ବୌଦ୍ଧଧର୍ମବ୍ୟାପୀ ପ୍ରଦେଶର ସମ୍ରାଟରୂପେ ପରିଗଣିତ ହୋଇଥିଲେ । ସେ ପୁଣି ଯେମନ୍ତ ଅତିଶୟ ଧାର୍ମିକ ଥିଲେ ସେହିପରି ଦୁର୍ଜର୍ଣ୍ଣ ବୀର ଓ ଶୂର ଥିଲେ ଏବଂ ଅନେକ ରାଜ୍ୟ ଜୟ କରୁଥିଲେ । ତାଙ୍କ ରାଜତ୍ଵ ସମୟରେ ଗ୍ରୀକ୍ ରାଜା ଏଣ୍ଟିମୁକସ୍ ଭ୍ରତବର୍ଷର ପଶ୍ଚିମାଞ୍ଚଳୀୟ ତାବତ୍ ଦେଶର ରାଜତ୍ଵ କରୁଥିଲେ । ସେହି ଗ୍ରୀକ୍ ରାଜାଙ୍କ ରାଜ୍ୟରେ ସୁଦ୍ଧା ମନୁଷ୍ୟ ଓ ପଶୁ ପକ୍ଷିମାନଙ୍କ ପାଇଁ ଭିକ୍ଷାଦାନର ବିଧାନ କରିବା ନିମନ୍ତେ ଅଶୋକ ଆଜ୍ଞା ପ୍ରଣୟ କରୁଥିଲେ । ଏଥିରୁ ଅଶୋକଙ୍କର ଗ୍ରୀକ୍ମାନଠାରେ ଅନୁଗତ୍ୟର ପରିଚୟ ନ ମିଳି ବରଂ ଗ୍ରୀକ୍ରାଜାଙ୍କର ତାଙ୍କ

\* ଏ ଯୁଦ୍ଧରେ ଚନ୍ଦ୍ରଗୁପ୍ତ ପରାସ୍ତ ହୋଇଥିଲେ ବୋଲି କୌଣସି କୌଣସି ଗ୍ରୀକ୍ଲେଖକେ ଲେଖିଅଛନ୍ତି । କିନ୍ତୁ ସିଲଭକସ୍ ଚନ୍ଦ୍ରଗୁପ୍ତଙ୍କ ସଙ୍ଗେ ନିଜ କନ୍ୟାର ବିବାହ କରାଇଥିଲେ । ଏହି ଘଟନାକୁ ଅବଲମ୍ବନ କରି କୌଣସି କୌଣସି ଇତିହାସଲେଖକେ ସିଲଭକସ୍ ଯୁଦ୍ଧରେ ଜୟୀ ହୋଇଥିବା ବିଷୟରେ ବିଶ୍ଵାସ କରି ନାହାନ୍ତି । ଅଲେକଜାଣ୍ଡର ଶତଦ୍ରୁ ( ସତଲେକ ) ନଦୀ ପର୍ଯ୍ୟନ୍ତ ତତାଉ କରୁଥିଲେ, ମାତ୍ର ସିଲଭକସଙ୍କର ସୈନ୍ୟ ଗଙ୍ଗାନଦୀ କୁଳ ପର୍ଯ୍ୟନ୍ତ ଅଗ୍ରସର ହୋଇଥିଲେ ।—Vide Marshman's History of India Vol. I. Page 15.

ଉପରେ ଏକପ୍ରକାର ନିର୍ଦ୍ଦୟତା ପରିଚୟ ମିଳୁଅଛି । ଅଶୋକଙ୍କ ଶାସନ ପର୍ଯ୍ୟନ୍ତ ମଗଧରେ ଗ୍ରୀକଙ୍କର ପ୍ରାଦୁର୍ଭାବର କୌଣସି ଲକ୍ଷଣ ଜଣାଯାଇ ନାହିଁ । ତାଙ୍କ ଉତ୍ତରୁ ମଗଧର ମୌର୍ଯ୍ୟବଂଶୀୟ ରାଜାମାନେ ଯେ ଏକାବେଳେକି ନିଜାନ୍ତ୍ରୀୟ ମାନବଳ ହୋଇଥିଲେ ଏହା ବିଶ୍ୱସନୀୟ ନୁହେଁ । ପୁଣି ସେମାନେ ପଢ଼ିତ ହେଲାକୁ ଅକ୍ରବଂଶୀୟ ଓ ତଦନନ୍ତର ମାୟବଂଶୀୟ ହିନ୍ଦୁରାଜା ଏ ମଗଧ ସିଂହାସନରେ ପ୍ରାକଳ୍ପ୍ୟ ଲାଗିଥିଲେ । ଅକ୍ରବଂଶୀୟ ରାଜାମାନେ ଦାକ୍ଷିଣାତ୍ୟରେ ସୁଦ୍ଧା ନିଜବଂଶୀୟ ନାମରେ ରାଜ୍ୟ ପ୍ରାପନ କରିଲେ । ଖ୍ରୀଷ୍ଟୀୟ ପନ୍ଥମ ଶତାବ୍ଦୀରେ ଗୁପ୍ତବଂଶୀୟ ଶିବଗୁପ୍ତ, ମହାଭବ ଦେବଗୁପ୍ତ ପ୍ରଭୃତି ମଗଧୀୟ ରାଜାମାନେ ନିଜୁ ଜୟୀ ହେବା ନିମନ୍ତେ ଉଲ୍ଲଭ ପୁନକୁ ସୈନ୍ୟ ପଠାଇଥିବାର ଅନେମାନେ ପ୍ରମାଣ ପାଇଅଛନ୍ତି । ଏପରି ପରାଜାତ ରାଜାମାନଙ୍କ ରାଜତ୍ୱ ସମୟରେ ଗ୍ରୀକମାନେ ଯେ ହଠାତ୍ ଓ ସହଜେ ସେମାନଙ୍କ ଉପରେ ପ୍ରାଦୁର୍ଭାବ ଚଳାଇ, ମଗଧ ଦେଇ ନିର୍ଦ୍ଦୟରେ ସୈନ୍ୟ ନେଇ ନିଜ ନିଜ ଲକ୍ଷ୍ୟପାତନ କରିବା ବିଷୟରେ ସକ୍ଷମ ହୋଇଥିଲେ ଏହା ବିଶ୍ୱାସଯୋଗ୍ୟ ନୁହେଁ । ପୁଣି ମୌର୍ଯ୍ୟରାଜାଙ୍କ ପ୍ରାଦୁର୍ଭାବ ସମୟରେ ଅଶୋକଙ୍କ ଉତ୍ତରୁ ମଧ୍ୟ ସମ୍ଭବତଃ ଏ ଦେଶ ସେମାନଙ୍କର ରକ୍ଷାଧୀନ ଥିଲା । ତଦନନ୍ତର ସେହିମାନେ ରାଜା ହେଲେ, ଯେତେଦୂର ଜଣାଯାଏ; ସେମାନେ କୌଞ୍ଚ ନ ଥାଇ ହିନ୍ଦୁ ଥିଲେ । ସୁତରାଂ ସେମାନଙ୍କର ବିଜାତୀୟ ଚିନ୍ତାଧାରା ଓ ଉଲ୍ଲଭଗୁରୁ-ବିଶିଷ୍ଟ ଗ୍ରୀକଙ୍କ ପ୍ରତି, ବିଶେଷତଃ କୌଞ୍ଚଧର୍ମକୁ ଧ୍ୟୁସ କରିବା ସମୟରେ ବିଶେଷ ଅଗ୍ରଦ୍ଧା ଉଦ୍ଦତ ହୋଇଥିବାର ସମ୍ଭବ । ଏଣୁକରି ମଗଧର କୌଣସି ରାଜାଙ୍କଠାରୁ ଗ୍ରୀକମାନେ ମଗଧ ଦେଇ ଏ ଦେଶକୁ ଆସିବା ସକାଶେ ମିହିରାବରେ ଅନୁମତି ପାଇଥିବାର ସୁଦ୍ଧା ଅସମ୍ଭବପରି ବୋଲି ପ୍ରତୀତ୍ୟମାନ ହେଉଅଛି । ଆଦୂର ଗ୍ରୀକ୍-ଲେଖକଙ୍କର ବିବରଣାବଳିକ ଅବଶ୍ୟ ଅଲୋଚନା କରି ଯେଉଁ ପୁରାତତ୍ତ୍ୱ-ବ୍ୟବସାୟିମାନେ ଏ ବହୁବିଧ ଐତିହାସିକ ସତ୍ୟ ଆବିଷ୍କାର କରିଅଛନ୍ତି, ସେମାନେ କୌଣସିଠାରେ ଅସୌଜ୍ୟ କି ବାକ୍ ଚିତ୍ରୀୟ ଗ୍ରୀକଙ୍କର ସିଦ୍ଧିଦେଶ ଓ ପଞ୍ଜାବର ପାର୍ଶ୍ୱ ଓ ଅକ୍ରବଂଶୀୟ ପୁନମାନ ଅତିକମ କରି ଅଧିକାର ପ୍ରାପନ ଅବା ଦେଶ ଲୟ କରିଥିବାର କିଛି ନିର୍ଦ୍ଦେଶ କରି ନାହାନ୍ତି । ଏହି ସମ୍ଭାରୁ ମଗଧ ଦେଇ ଗ୍ରୀକମାନେ ନିଜସ୍ୱାୟି ସୈନ୍ୟ ଓଡ଼ିଶାକୁ ଆଣିଥିବାର ଓ ଓଡ଼ିଶା ଅଧିକାର

\* ମୌର୍ଯ୍ୟବଂଶୀୟ ରାଜାଙ୍କ ଉତ୍ତରୁ ଅର୍ଥ ଦୂର ଶୁକ୍ରବଂଶୀୟ ରାଜା ଏ ମଗଧର ରାଜା ଥିବାର ସୁଦ୍ଧା କଥିତ ଅଛି ।

† The researches of Prinsep, Wilson and Elphinstone,



କରୁଥିବାର ଯେ କେତେଦୂର ସମ୍ଭବପର ଓ ଯାଆର୍ଥ୍ୟପୁଣ୍ଡ଼ ଘଟନା ତାହା କାହାରକି ଦୃଷ୍ଟାଇ ଦେବାର ଆବଶ୍ୟକତା ଦୁଃଖ ହୁଅଇ ନାହିଁ ।

ପୁଣି ଗ୍ରୀକମାନେ ଓଡ଼ିଶା ଅଧିକାର କରୁଥିବାର ବିଶ୍ୱାସ କଲେ ସେମାନଙ୍କ ରାଜତ୍ୱର କୌଣସି ଜାତୀୟ ଉତ୍ସାହରେ ଏ ଦେଶରେ ବର୍ତ୍ତମାନ ଦେଖିବା ସକାଶେ ଆତ୍ମମାନଙ୍କର ଉତ୍ସାହ ଜନ୍ମିବା ସଙ୍ଗେତୋତ୍ସାହରେ ସ୍ୱାଭାବିକ । ଗ୍ରୀକମାନେ ଅସତ୍ୟ ଜାତି ନ ଥିଲେ, ସେମାନେ ଶିଳାଖାସ୍ତରେ ବିଶେଷ ପାରଦର୍ଶିତା ଲଭୁଥିଲେ । ପ୍ରସ୍ତରଶିଳାତତ୍ତ୍ୱରେ ସୁଦ୍ଧା ସେମାନଙ୍କର ଅଭିଜ୍ଞତା ଭଣା ନ ଥିଲା । ପ୍ରାୟ ଦୁଇଶତ ବର୍ଷ କାଳ ରାଜତ୍ୱ କରି ନିତାନ୍ତ ପକ୍ଷେ ନିଜ ମାତୃଭାଷାର କୌଣସି ଶୋଦଧି ଲିପି ପାହାଡ଼ମୟ ଓଡ଼ିଶା ଦେଶରେ ଅକିତ କରିବାପାଇଁ ସେମାନଙ୍କର ସ୍ୱାଭାବିକ ପ୍ରତ୍ୟୁତ୍ତି ଜନ୍ମିଥିବାର କିଛି ଅସମ୍ଭବଯୋଗ୍ୟ ନୁହେଁ । ବିଶେଷତଃ ଅନ୍ୟାନ୍ୟ ଶୋଦଧିଲିପିର ଆଦର୍ଶ ଚତୁର୍ଥ ଓ ପଞ୍ଚମ ଖ୍ରୀଷ୍ଟ ଶତାଦ୍ଦୀ ସରକି ସେମାନଙ୍କ ସମ୍ମୁଖରେ ବିଦ୍ୟମାନ ଥିଲା । ସେ ସମୁଦୟର ଅନୁଗାମୀ ହୋଇ ଆପଣା ଆପଣା ନାମ ଚିରସ୍ମରଣୀୟ କରିବା ସକାଶେ ଗ୍ରୀକଙ୍କ ପର ଶିଳାବିଦ୍ୟାବିଶାରଦ ଲୋକଙ୍କର ମତ ବଳ ଥିବାର ସହଜେ ଅନୁମାନ କରାଯାଇ ପାରେ । କିନ୍ତୁ ଗ୍ରୀକଙ୍କର କୌଣସି ଜାତୀୟ ଶୋଦଧିଲିପି ଏ ଦେଶରେ କାହିଁ ଦୃଷ୍ଟିଗୋଚର ହୁଅଇ ନାହିଁ; ଗ୍ରୀକଶିଳାର କୌଣସି ଶିଳା ଏ ଦେଶରେ ମିଳଇ ନାହିଁ; ଶିଳାକାର୍ଯ୍ୟତତ୍ତ୍ୱରେ ଗ୍ରୀକଭାଷାର କୌଣସି ଅବଶିଷ୍ଟାଂଶ କି କୌଣସି ଭାବର ପ୍ରତିକୃତି ସୁଦ୍ଧା ଓଡ଼ିଶାର କୌଣସିଠାରେ ବିଦ୍ୟମାନ ନାହିଁ । ଏହି ସବୁ ବିଷୟ ବିଶେଷରୂପେ ବିବେଚନା କଲେ ଓଡ଼ିଶାକୁ ବିଜୟୀ ଗ୍ରୀକମାନେ ଆସିଥିବାର ଅନୁମାନ ଯେ ସମ୍ଭୂତ କାଳନିକ ଏଥିରେ ଆଉ ସନ୍ଦେହ ରହିଇ ନାହିଁ ।

ଯୋତବାହନରେ ରକ୍ତବାହୁଙ୍କର ଆସିଥିବା କଥା ତାଙ୍କ ଗ୍ରୀକତ୍ୱର ଅନ୍ୟତର ପ୍ରମାଣ ବୋଲି ଭୁଲି ଶିତ ହୋଇଅଛି । ମାତ୍ର ରକ୍ତବେଦ, ମନସ୍ତତ୍ତ୍ୱତା, ରାମାୟଣ, ମହାଭାରତ ମଧ୍ୟ ତତ୍ପରବର୍ତ୍ତୀ ସମ୍ଭୂତ ବ୍ରହ୍ମମାନଙ୍କରେ ଯୋତଦ୍ୱାର ଆର୍ଯ୍ୟଙ୍କର ଯାତାୟାତ ଓ ସମୁଦ୍ରରେ ବାଣିଜ୍ୟ କରିବା ବିଷୟ ସମ୍ଭବରୂପେ ବର୍ଣ୍ଣିତ ଅଛି । ଏଣୁକରି ଏ କଥା ନିଃସନ୍ଦେହ ଯେ ଭାରତବର୍ଷକୁ ଗ୍ରୀକମାନେ ଆସିଲେ ସୁଦୂର ଭାରତବାସିଏ ସମୁଦ୍ରଯୋଗ ବ୍ୟବହାର କରୁଥିଲେ ଓ ସେମାନ ସମୁଦ୍ରରେ ଚଳାଇ ଜାଣୁଥିଲେ \* । କୌଣସି ଗ୍ରୀକପର୍ଯ୍ୟଟକ ହିବାକ୍ତର

\* Babu Rajendralal Mitra's Antiquities of Orissa Vol. I. PP. 115 & 116.

ରାଜ୍ୟର ଉପହୁଳରେ ଭାରତବର୍ଷରୁ ଭଲ ଦେଶକୁ ଯାତାୟାତ କରିବା ଭଲ ଯୋଗ୍ୟ ଥିବାର ଦେଖିଥିଲେ । ପ୍ରାୟ ଖ୍ରୀଷ୍ଟାବ୍ଦ ୫୫୫ ଶତାବ୍ଦୀରେ ବିଜୟସିଂହ ନାମକ ଜଣେ ବଙ୍ଗଦେଶର ରାଜା ଅର୍ଦ୍ଧବିପ୍ଳବଦ୍ୱାରା ସିଂହଲଦ୍ୱୀପକୁ ଗମନ କରି ସେ ଦେଶ ଅଧିକାରଭୁକ୍ତ କରିଥିଲେ । ତଦନନ୍ତର ବଙ୍ଗଦେଶର ଅନ୍ୟତରା ରାଜା ପାଣ୍ଡୁବାସ ବିଜୟସିଂହଙ୍କ ମୁଖ୍ୟ ଉତ୍ତରୁ ସିଂହଲଦ୍ୱୀପକୁ ଯାଇ ସେଠା ସିଂହାସନାଧିକାରୀ ହୋଇଥିଲେ । ପୂର୍ବକାଳରେ ବଙ୍ଗ, ମଗଧ ଓ କଳିଙ୍ଗଦେଶ-ବାସିକର ଅର୍ଦ୍ଧବିପ୍ଳବମାନଙ୍କୁ ଅଗ୍ରସ୍ଥ ଦେବା ନିମନ୍ତେ ତାମ୍ରଲିପ୍ତ ( ତମ୍ବୁଲ ), ଚିଲିକା ଓ କଳିଙ୍ଗପତ୍ତନ ପ୍ରଧାନ ପ୍ରଧାନ ବନ୍ଦର ଥିବାର ଜଣାଯାଏ । କଳିଙ୍ଗ ଦେଶରୁ ଯାବା ଦ୍ୱୀପକୁ ଉପନିବେଶ ସ୍ଥାପନ କରିବା ନିମନ୍ତେ ଯାଇଥିବା ଲୋକମାନେ ସମ୍ଭବତଃ ଚିଲିକା ବା କଳିଙ୍ଗପତ୍ତନ ଦେଇ ଅର୍ଦ୍ଧବିପ୍ଳବ ଚଳି ଯାଇଥିଲେ । ବିଜୟସିଂହ ଓ ପାଣ୍ଡୁବାସ ତାମ୍ରଲିପ୍ତରୁ ବୋଇତ \* ବୁଝାଇଥିଲେ । ମଧ୍ୟ ଖ୍ରୀଷ୍ଟ ଚତୁର୍ଥ ଶତାବ୍ଦୀରେ ଚୀନପର୍ଯ୍ୟଟକ ଫାହ୍‌ସ୍ତାନ ମଗଧ ଓ ବଙ୍ଗଦେଶରେ କ୍ରମଶଃ ସମାପ୍ତ କରି ସିଂହଲଦ୍ୱୀପକୁ ତାମ୍ରଲିପ୍ତ ବାଟେ ଯୋତାନେନ୍ଦ୍ରଶରେ ଯାଇଥିଲେ ଓ ସେହି ଯୋଗ୍ୟ ହିନ୍ଦୁମାନଙ୍କଦ୍ୱାରା ଗୁଳିତ ହେଉଥିଲା ।\* । ଏହି ସବୁରୁ ମଧ୍ୟ ଜଣାଯାଏ ଯେ ଭାରତବର୍ଷରେ ଅର୍ଦ୍ଧବିପ୍ଳବର ବ୍ୟବହାର ବିଦ୍ୟମାନ ଥିଲା ଓ ଭାରତବାସିଏ ସେମାନ ସୁଖେ ଚଳାଉଥିଲେ । ସେସବୁଦ୍ୱାରା ଭାରତବାସିକର ବାଣିଜ୍ୟ ଓ ସୁଦ୍ରବ୍ୟାପାର ଦେଶାନ୍ତରକୁ ନୀତ ହେଉଥିଲା । ବନ୍ଦରମାନ ମଧ୍ୟ ସ୍ଥାନ ସ୍ଥାନରେ ନିର୍ଦ୍ଦିଷ୍ଟ ହୋଇଥିଲା । ସୁତରାଂ ରକ୍ତବାଦ୍ଧ ନାମକ କେହି ଜଣେ ଅର୍ଦ୍ଧବିପ୍ଳବରେ ଚଳି ଆସିଥିବାର ସତ୍ୟ ହେଲେ ସେ ଭାରତବାସୀ ଥିଲେ ଓ ସମ୍ଭବତଃ ତାମ୍ରଲିପ୍ତରୁ ଯୋଗ୍ୟଦାନରେ ଆସିଥିଲେ ବୋଲି ଅନୁମାନ କଲେ କି ସମ୍ଭବତଃ ହୋଇ ନ ଯାରେ ? ବିଶେଷତଃ ଗ୍ରୀକକର ଅର୍ଦ୍ଧବିପ୍ଳବରେ ଚଳି ଯୁଦ୍ଧ କରିବା ନିମନ୍ତେ ଭାରତବର୍ଷର ପୂର୍ବ ଅଞ୍ଚଳକୁ ଆସିଥିବାର ଅନୁମାନ ବିନା, ଅନ୍ୟ କୌଣସି ପ୍ରମାଣ ନ ଥିବା ପ୍ରତ୍ୟକ୍ଷେ, ଅନୁମାନଙ୍କର ଉପରେକ୍ତ ଅନୁମାନ କର୍ତ୍ତା ଯେ ବଳବତ୍ତର ସତ୍ୟାଶ୍ରୀତ ନ ହେବ ଅନୁମାନେ ବୁଝି ପାରୁ ନାହିଁ ।

\* ବୋଇତ ଶବ୍ଦର ଅର୍ଥ ଅର୍ଦ୍ଧବିପ୍ଳବ । ଏ ଶବ୍ଦ ଓଡ଼ିଆ ଭାଷାରେ ବହୁକାଳରୁ ପ୍ରଚଳିତ ଅଛି । ଭୁବନେଶ୍ୱରର ଏକ ଦେଉଳ ବୋଇତ ଅକାରରେ ହୋଇଅଛି ବୋଲି ତାହାର ନାମ ବୋଇତାଳ ଦେଉଳ । ଏଥିରୁ ମଧ୍ୟ ସମ୍ଭବତଃ ଯୋଗ୍ୟ ଯାତାୟାତର ବିଷୟ ଓଡ଼ିଶାବାସିକ ବହୁକାଳରୁ ଜଣାଥିବାର ଅନ୍ୟତର ପ୍ରମାଣ ।

† Elphinstone's History of India, P. 168.

ଏଣୁକରି ଅନୁମାନକ ମତରେ ଯଦନ ଶବ୍ଦଦ୍ଵାରା ମାଦଳାପାଞ୍ଜିରେ ବ୍ୟର୍ଥୀ ସାମାନ୍ୟତା ବୌଦ୍ଧିମାନେ ଉଦ୍ଧୃତ ହୋଇଅଛନ୍ତି । ମାଦଳାପାଞ୍ଜି ହସ୍ତୋଦ୍ଘାତ ଶାସ୍ତ୍ର ଶତାଦିରେ ଲିଖିତ ହେବାର ଆରମ୍ଭ ହୁଅଇ । ସେ ସମୟ ପରକ ପ୍ରସଙ୍ଗମାନମାନେ ସୁଦ୍ଧା ଭାରତବର୍ଷର ଉତ୍ତର ପଶ୍ଚିମାଞ୍ଚଳକୁ ଚଢ଼ାଇ ବନ୍ଦିଥିଲେ । ତେତେବେଳକୁ ଗ୍ରୀକ୍ କି ଅନ୍ୟ ପାଶ୍ଚାତ୍ୟବାସୀ ଛଡ଼ା ସାଧାରଣ ମେଳୁ ବିଜ୍ଞାନୀୟ ଓ ବ୍ୟର୍ଥମାନକ ପ୍ରତି ସୁଦ୍ଧା ଯଦନ ଶବ୍ଦ ପ୍ରୟୋଗ କରିବାର ଗତି ପ୍ରଚଳିତ ହୋଇଥିଲା । ସୁତରାଂ ହିନ୍ଦୁକ ଚକ୍ଷୁରେ ଜାତୀୟମାନ ତ୍ୟାଗ କରି ଏକପ୍ରକାର ମେଳୁକୁ ଲଭିଥିବା ବ୍ୟର୍ଥୀ ବୌଦ୍ଧିମାନେ ଯଦନ ଶବ୍ଦଦ୍ଵାରା ମାଦଳାପାଞ୍ଜିରେ ବୌଦ୍ଧିକ ପଞ୍ଜିକାଲେଖକକର୍ତ୍ତୃକ ଭକ୍ତ ହୋଇଥିବାର ସମ୍ପୂର୍ଣ୍ଣରୂପେ ସମ୍ଭବଯୋଗ୍ୟ । ପୁଣି ଯଦନମାନେ ଶାସ୍ତ୍ରପୁସ୍ତକ ସାଧାରଣ ପଞ୍ଜିକାବର୍ଷରୁ ଏ ଦେଶକୁ ନିମେ ନିମେ ସମୟ ସମୟରେ ଅସିଥିବାର ମାଦଳାରେ ଲିଖିତ ଅଛି । ବୌଦ୍ଧିମାନେ ମଧ୍ୟ ସେହି ସମୟରୁ ଅସିଥିବାର ଆରମ୍ଭ କରିଥିଲେ । ସୁତରାଂ ଯଦନ ଶବ୍ଦଦ୍ଵାରା ବୌଦ୍ଧିମାନେ ଉଦ୍ଧୃତ ହୋଇଥିବାର ଅନୁମାନେ ଯେଉଁ ବ୍ୟାପ୍ତି ସ୍ଥିର କରିଅଛୁ ସେଥିର ପୋଷକତା ଦ୍ଵାସ ନ ହୋଇ ବରଂ ପରିବର୍ତ୍ତିତ ହେଉଅଛି ।

ପୁରୀକାଳନ ଓଡ଼ିଶା ରାଜାଙ୍କର ବଙ୍ଗଦେଶରେ ସାମୟିକ ଅଧିକାର—ତାରୀନାଥ-କୁତ\* ମଗଧ ରାଜାଙ୍କ ନିର୍ଦ୍ଦେଶରୁ ଜଣାଯାଏ ଯେ ଚନ୍ଦ୍ରବର୍ଣ୍ଣୀୟ ରାଜାମାନେ ବଙ୍ଗଦେଶରେ ରାଜତ୍ଵ କରିବା ସମୟରେ ଓଡ଼ିଶାର କୌଣସି କୌଣସି ରାଜା ବଙ୍ଗଦେଶରେ ସାମୟିକ ଅଧିକାର ପ୍ରାପ୍ତ ହୋଇଥିଲେ । ସମ୍ଭବତଃ ଶ୍ରୀକ୍ଷୀୟ ଚତୁର୍ଥ ଓ ପଞ୍ଚମ ଶତାଦିରେ ଚନ୍ଦ୍ରବର୍ଣ୍ଣୀୟ ରାଜାମାନେ ବଙ୍ଗଳାରେ ରାଜତ୍ଵ କରୁଥିଲେ । ଲିଖିତ ଅଛି ଉପରୋକ୍ତ ନାମକ ଜନିତ ରାଜା ବଙ୍ଗଦେଶରେ ସ୍ଥାନବଳ ହୋଇ ଉଠିଲାକୁ କାଳେରୁହ ନାମକ ଓଡ଼ିଶାର ଜଣେ ରାଜା ତାଙ୍କ ରାଜ୍ୟର ପୁସ୍ତକଗରୁ ଅଧିକାଂଶ ସ୍ଵାଧିକାରଭୁକ୍ତ କରିଥିଲେ । କର୍ମଚନ୍ଦ୍ର ନାମକ ଅନ୍ୟ ଏକ ବଙ୍ଗୀୟ ରାଜା ନାଗେଶ ନାମଧେୟ ଓଡ଼ିଶାର ଅନ୍ୟ ଏକ ନୃପତିଙ୍କର ଅଧୀନସ୍ଥ ହୋଇଥିଲେ । ନାଗେଶ ଯମରୁତ ରାଜାଙ୍କର ପୁତ୍ର ଥିଲେ ଓ ନାଗକେଶ ବୋଲି ଜଣେ ବ୍ୟକ୍ତି ତାଙ୍କର ମନ୍ତ୍ରୀ ଥିବାର ସୁଦ୍ଧା କଥିତ ହୋଇଅଛି । ଚନ୍ଦ୍ରବର୍ଣ୍ଣୀୟ କୌଣସି କୌଣସି ରାଜାଏ ବୌଦ୍ଧିଧର୍ମାବଲମ୍ବୀ ଥିବାର ଲିଖିତ ହୋଇଅଛି; ମାତ୍ର ଓଡ଼ିଶାର

\* ତାରୀନାଥ ଜଣେ ଚୀନପର୍ଯ୍ୟଟକଙ୍କର ଅନୁବାଦିତ ସମ୍ପୃକ୍ତ ନାମ ଅଟଇ । ସେ ଶ୍ରୀକ୍ଷୀୟ ଶତାଦିରେ ଭାରତକୁ ଆସି ସମ୍ପୃକ୍ତ ଶିକ୍ଷା କରି ମଗଧରାଜନିର୍ଦ୍ଦେଶ ନାମକ ଏକ ଗ୍ରନ୍ଥ ସମ୍ପୃକ୍ତରେ ଲେଖିଥିଲେ ।

ଲିଖିତ ରାଜାମାନେ କେଉଁ ଧର୍ମାବଲମ୍ବୀ ଥିଲେ ସେଥିର କୌଣସି ବର୍ଣ୍ଣନା ନାହିଁ । ସମ୍ଭବତଃ ସେମାନେ ବୌଦ୍ଧ ଥିଲେ । ଯଦନ ବୋଲି ଯେଉଁ ବୌଦ୍ଧରାଜା ଏ ମାଦଳାମାଞ୍ଜିରେ ଉଲ୍ଲିଖିତ ହୋଇଅଛନ୍ତି, ସେମାନେ, ଏପରି ଅନୁମିତ ହୁଏ, ଶେନ୍ଦ୍ର ନୃପରେଖର ଅନ୍ତର୍ଗତ ଥିଲେ ଏବଂ ସେମାନଙ୍କ ରାଜତ୍ଵ ଖୋର୍ଦ୍ଧାଅଞ୍ଚଳ (ଓଡ଼ିଶା) ମଧ୍ୟରେ ନିର୍ଦ୍ଦିଷ୍ଟ ଥିଲା ।

ଜନ୍ମେଜୟ ଦେବ—ବର୍ତ୍ତମାନ ସେ ଖଣ୍ଡି କେତେ ତମ୍ବାପଞ୍ଚା ପିଲଅଛି, ସେ ସବୁରୁ ପ୍ରତାପ୍ତମାନ ହୁଅଇ ଯେ ମନ୍ଦାନଗର ପାଣ୍ଡୁବର୍ତ୍ତୀ ଦେଶଖଣ୍ଡର ନାମ କୋଶଳ ଥିଲା ଏବଂ ଓଡ୍ରଦେଶ ବୋଲି ଖୋର୍ଦ୍ଧା ଅଞ୍ଚଳ ନିର୍ଦ୍ଦିଷ୍ଟ ହୋଇଥିଲା । ଉକ୍ତ କୋଶଳ ରାଜ୍ୟରେ ଜନ୍ମେଜୟ ଦେବ ନାମକ ଏକ ରାଜା ଥିଲେ\* । ସେ ଶୈବ ଥିଲେ, ମାତ୍ର ସେ କେଉଁଠାରୁ ଆସିଥିଲେ ଅବା କେଉଁ ବଂଶୀୟ ରାଜା ଥିଲେ କିମ୍ବା କେଉଁ ସମୟରେ ରାଜତ୍ଵ କରୁଥିଲେ, ତାହା ସ୍ଥିର କରି ଉକ୍ତ ତମ୍ବାପଞ୍ଚାମାନଙ୍କରୁ କୁହାଯାଇ ନ ପାରେ, କିନ୍ତୁ ତାଙ୍କ ରାଜତ୍ଵ ସମୟରେ ମହାରାଜଗୁପ୍ତ ବୋଲି ଜଣେ ନୃପତି ଏ ଦେଶରେ ଜୟ ବିସ୍ତାର କରିଥିବାର ଏକ ତମ୍ବାପଞ୍ଚାରୁ ଜଣାଯାଏ । ମଧ୍ୟ ଯଯାତିନାମଧ୍ୟେ ଜନୈକ ରାଜା ତାଙ୍କଠାରୁ ଜାତ ହୋଇଥିବାର ଅନ୍ୟ ଏକ ତମ୍ବାପଞ୍ଚାରେ ଲିଖିତ ଅଛି । ଏହି ଯଯାତି-କେଶରୀଙ୍କ କେଶରୀବଂଶୀୟ ପ୍ରଥମ ରାଜା ବୋଲି ଗ୍ରହଣ କଲେ ଓ ଯଯାତି “ଜନ୍ମେଜୟଙ୍କଠାରୁ ଜାତ” ଏଥିର ଅର୍ଥ ଜନ୍ମେଜୟଙ୍କର ପୁତ୍ର ବୋଲି ବ୍ୟାପକ କଲେ, ଜନ୍ମେଜୟ ପଞ୍ଚମ ଶତାବ୍ଦୀର ଆଦ୍ୟଭାଗରେ ରାଜତ୍ଵ କରିଥିବାର ଅନୁମାନ

\* ବର୍ତ୍ତମାନ ଉତ୍କଳର ଯେଉଁ ସୀମା ପୁର୍ବେ ସେଥିର ଜଣେ ହୋଇ ସ୍ଥାନୀୟ ରାଜା ଥିବାର ଜଣା ନ ଯାଏ । ଦେଶର ଭଲ ଭଲ ଭାଗରେ ଭଲ ଭଲ ଓ ସୁଦ୍ର ସୁଦ୍ର ହୋଇ ସ୍ଥାନ ସ୍ଥାନରେ ଏକ ଏକ ରାଜା ଥିଲେ । ସେମାନଙ୍କ ମଧ୍ୟରୁ କେହି କେହି ସମୟ ସମୟରେ ଭାରତବର୍ଷର ଅନ୍ୟାନ୍ୟ ସ୍ଥାନରୁ ଆସି ଏ ଦେଶର ଏକ ଏକ ଅଂଶରେ ଆପଣା ଆପଣାର ଅଧିକାର ବିସ୍ତାର କରିଥିଲେ । ପୁଣି ସେମାନଙ୍କ ମଧ୍ୟରୁ କେହି କେହି ମଧ୍ୟ ହିନ୍ଦୁ ଓ କେହି କେହି ବୌଦ୍ଧ ଥିଲେ । ଗୁପ୍ତରାଜାଙ୍କ ଅଧିକାର ପୂର୍ବରୁ ଜନ୍ମେଜୟ କୋଶଳର ସ୍ଵାଧୀନ “ମହାରାଜା” ଥିବାର ପ୍ରତାପ୍ତମାନ ହୁଏ । ଖୋର୍ଦ୍ଧା ଓ ଓଡ଼ିଶାର ଅନ୍ୟାନ୍ୟ କୌଣସି କୌଣସିଠାରେ ଅନ୍ୟ କେହି କେହି ନେ ରାଜା ନ ଥିଲେ ଏହା ବ୍ୟାପକ କରିବାପାଇଁ କୌଣସି ହେତୁ ନାହିଁ ବରଂ ପଞ୍ଚାଳରେ ଅନେକ ସୁକ୍ତି ଦୁଷ୍ଟିଗୋଚର ହୁଅଇ ।

କରାଯାଇ ପାରେ ଏବଂ ଏ ଅନୁମାନ ଛଡ଼ା ଅନ୍ୟ କୌଣସି ଅନୁମାନ ଅଧିକ ସମ୍ଭବପରି ହୋଇ ବୋଧ ହେଉ ନାହିଁ ।

ଏଠାରେ ଏକ ପ୍ରବାଦ ପ୍ରଚଳିତ ଅଛି ଯେ କଟକର ଅନନ୍ତଦୁରବର୍ତ୍ତୀ ଲାଲଯୋଡ଼ାର ଅନ୍ୟପାଶା ଅଗ୍ରହାଟ ଗ୍ରାମରେ ଏକ ଜନ୍ମେକମ୍ବୁ ରାଜା ସହ କରୁଥିଲେ ଓ ତାଙ୍କଦ୍ୱାରା ଉକ୍ତ ଗ୍ରାମ ନିକଟବର୍ତ୍ତୀ ଚୋଦୁଅର ନଗର ପ୍ରାପିତ ହୋଇଥିଲା । ସାଧାରଣଲୋକଙ୍କଦ୍ୱାରା ଏହି ଯଜ୍ଞକାରୀ ରାଜା ଜନ୍ମେକମ୍ବୁ ସୁଧୂଷିରଙ୍କର ପ୍ରପୌତ୍ର ଓ ପରପିତଙ୍କ ପୁତ୍ର ବୋଲି ଶବ୍ଦିଷ୍ଟ ହୋଇଅଛନ୍ତି । ମାତ୍ର ଅପେକ୍ଷାରେ ଅନୁମାନ କରୁଁ ପ୍ରବାଦଘଟିତ ଜନ୍ମେକମ୍ବୁ ତନ୍ମାପଣ୍ଡାଲିଖିତ ଜନ୍ମେକମ୍ବୁ ଅଟନ୍ତି । ମଧ୍ୟ ଉକ୍ତ ତନ୍ମାପଣ୍ଡାଲିଖିତ ଜନ୍ମେକମ୍ବୁଙ୍କର ମହାନଗାଜାରବର୍ତ୍ତୀ ରାଜାଧାର ମେରୁପ ବର୍ଣ୍ଣନା ଏକ ତନ୍ମାପଣ୍ଡାରେ ଦୁଷ୍ଟ ହୁଏ, ସେଥିରୁ ସେ ରାଜାଧାର ବର୍ତ୍ତମାନ ସେହିଠାରେ ଚଉଦୁଅରସ୍ଥା କପାଳେଶ୍ୱର ଦୁର୍ଗର ଚନ୍ଦ୍ରାବଶେଷ ଅଛି, ସେହିଠାରେ ଥିବାର ଅନାପାସରେ ଅନୁମିତ ହୁଅଇ ।

ଗୁପ୍ତବଂଶୀୟ ରାଜଗଣ — ଶ୍ରୀକ୍ଷୀୟ ଦ୍ୱିତୀୟ ଶତାବ୍ଦୀରେ ଗୁପ୍ତବଂଶୀୟ ରାଜାମାନେ ଦ୍ୱାବପ୍ରଦେଶରେ ପ୍ରାଦୁର୍ଭୂତ ହୋଇଥିଲେ । ଋମଣ ସେମାନେ ମହାରାଷ୍ଟ୍ର ପ୍ରଭୃତି ଭାରତବର୍ଷର ଭଲ ଭଲ କେତେକ ଦେଶ ମଧ୍ୟକୁ ସ୍ୱାଧିକାର ବିସ୍ତାର କରିଥିଲେ । ଅବଶେଷରେ ମଗଧ ଦେଶର ଅକ୍ଷୟବଂଶୀୟ ରାଜାମାନେ ସ୍ଥାନବଳ ହୋଇ ଉଠିଲାଣି ସେହି ଗୁପ୍ତବଂଶୀୟ କୌଣସି ରାଜାଙ୍କ ଅଧିପତ୍ୟ ମଗଧସି ଦ୍ୱାସନରେ ଅଧିଷ୍ଠିତ ହୋଇଥିଲା । ମଗଧରେ ଗୁପ୍ତବଂଶୀୟ ରାଜାମାନେ ଅତ୍ୟନ୍ତ ପଶ୍ଚାନ୍ତ ହୋଇଥିବାର ଜଣାଯାଏ । ଦୁରଦେଶକୁ ସେମାନେ ଜୟଲାଭର୍ଥ ସୈନ୍ୟ ପଠାଇଥିଲେ । ଏହି କଳିଙ୍ଗଦେଶ (ବର୍ତ୍ତମାନ ଓଡ଼ିଶା) ସୁଦ୍ଧା ସେମାନଙ୍କ ଅଧିକାରରୁ ମୁକ୍ତି ପାଇ ନ ଥିଲା । ଉକ୍ତ ଗୁପ୍ତବଂଶୀୟ ରାଜାଙ୍କର ଅନୁଗତ ମହାରାଜ ମହାଭବ ଗୁପ୍ତଙ୍କର \* ସେନାମାନେ କଳିଙ୍ଗକୁ ଜୟ କରିବା

\* ଏହି ମହାଭବଗୁପ୍ତ ମାଗଧୀୟ ଗୁପ୍ତବଂଶୀୟ ରାଜଗଣଙ୍କର ଅନୁଗତ ଥିଲେ ବୋଲି ଏଥିର ପ୍ରମାଣ କଣ କେହି କେହି ପଚାରି ପାରନ୍ତି । ମାତ୍ର ମହାଭବଙ୍କ ମଗଧ ଗୁପ୍ତବଂଶୀୟ ରାଜାଙ୍କର ସମାଜିତ ବୋଲି ନିମ୍ନଲିଖିତ ହେତୁ ସବୁରୁ ଅନୁମିତ ହୋଇଅଛି; ଯଥା:—ପଞ୍ଚମ ଶତାବ୍ଦୀରେ ମଗଧ ଛଡ଼ା ଏ ଦେଶର ନିକଟବର୍ତ୍ତୀ ଅନ୍ୟ କୌଣସିଠାରେ ଗୁପ୍ତରାଜାଏ ପଶ୍ଚାନ୍ତ ନ ଥିଲେ । ପୁଣି ବୌଦ୍ଧଧର୍ମ ପ୍ରାଦୁର୍ଭୂତ ହେବା ସମୟରୁ ମଗଧରୁ କଳିଙ୍ଗକୁ ଆସିବାର ବାଟ ସୁଗମ ହୋଇଥିଲା । ଉକ୍ତ ଗୁପ୍ତରାଜାଏ ଶୈବ ଥିଲେ; ସେମାନଙ୍କର ଓଡ଼ିଶାବଳୟ ଉତ୍ତରୁ ଏ ଦେଶରେ ବାହୁଲ୍ୟରୂପେ ଶୈବଧର୍ମର ବିସ୍ତାର ହୋଇଥିଲା । ବର୍ତ୍ତମାନ

ଅଭିପ୍ରାୟରେ ସମସ୍ତ ହୋଇ ଆସିଥିଲେ ଓ ସେ ସମୟର କୋଶଳ ରାଜା ଜନ୍ମେଜୟ ଦେବ ତାଙ୍କର ଅଧୀନତା ସ୍ୱୀକାର କରିଥିଲେ । ଏହି ମହାଭବଗୁପ୍ତ ସ୍ୱୟଂ ବିଜୟଦୁର୍ଗରୁ ଏ ଦେଶରେ ବ୍ରାହ୍ମଣଙ୍କୁ ଦାନ ଦେଇଥିବାର ତତ୍ସାପକ୍ଷୀୟମାନ ମିଳିଅଛି । ସେ ପଠାସବୁରେ ମହାଭବଗୁପ୍ତ ଓ ଅନ୍ୟାନ୍ୟ ଗୁପ୍ତରାଜାଏ ଆପଣା ଆପଣାକୁ ହିକଳଙ୍ଗାଧିପତି \* ବୋଲାଇଥିବାର ଦେଖାଯାଏ । ଅଦୂର ସେ ପଠାସବୁରୁ ଜଣାଯାଏ ଯେ ସେମାନେ ଶୈବ ଥିଲେ; ସେମାନଙ୍କର ବ୍ରାହ୍ମଣଙ୍କ ପ୍ରତି ସାଦରଣତା ଉକ୍ତି ଥିଲା । ବ୍ରାହ୍ମଣଙ୍କୁ ଯେଉଁ ଭୂମିମାନ ଦାନ ଦେଇଥିଲେ ସେମାନ ଉତ୍ତୟୁବିଧି ନିଷ୍ଠର ଓ ସ୍ୱଳ୍ପକରଯୁକ୍ତ ଥିଲେ । ବ୍ରାହ୍ମଣମାନେ ସେମାନଙ୍କଠାରୁ ଏକ ଏକ ଗ୍ରାମ “ସନିୟୁ ସ୍ତପନିୟୁ ସବଂ ବାଧାବିକର୍ଜିତ ସାମ୍ପ୍ରା ସଗର୍ଭୋଗର ଇତ୍ୟାଦି” ରୂପେ ଏକାବେଳକେ ଦାନ ପାଇଥିଲେ । ଏପରି ଦାନୀ ହିନ୍ଦୁ ରାଜାଙ୍କ ପରି ଦାତା ବର୍ତ୍ତମାନ ପୃଥିବୀରେ ବିରଳ । ପୁଣି ମହାଭବଗୁପ୍ତ ଏ ଦେଶରେ ଜୟଲାଭ କରି ସେ ଓ ତାଙ୍କର ଉତ୍ତରାଧିକାରୀ ଶିବଗୁପ୍ତ ପ୍ରଭୃତିଏ ଏ ଦେଶ ଆପେ ଆପେ ଶାସନ କରୁ ନ ଥିଲେ; ଯେହେତୁ ଜନ୍ମେଜୟ ଦେବ ଓ ଯଯାତି ଏ ଦେଶର ଶାସନ କାର୍ଯ୍ୟ ତଲାଉଥିବାର ଓ ନାମକୁ ଗୁପ୍ତବଂଶୀୟ ରାଜାଙ୍କର

ଏ ଦେଶରେ ଯେଉଁ ଭଲ ଭଲ ଜାତି ଓ ବଂଶୀୟ ଉପାଧିମାନ ବିଦ୍ୟମାନ ଥିବାର ଦେଖାଯାଏ, ସେ ସବୁ ଅଧିକାଂଶ ବେଢ଼ାରରେ (ମଗଧ) ଅଛି । ଅଦୂର ମଧ୍ୟ ଗୁପ୍ତରାଜାଙ୍କର ନିଜ ଦାନର ଓ ଓଡ଼ିଶା କେଶରୀବଂଶୀୟ ରାଜାଙ୍କର କୁଟଳାଧରଲକ୍ଷିତ ତତ୍ସାପକ୍ଷୀୟମାନ ଯେଉଁମାନଙ୍କଦ୍ୱାରା ଶୋଦିତ ହୋଇଥିଲା ସେମାନଙ୍କର ନାମ ଓ ସଞ୍ଜା ମଗଧୀୟ ନାମ ସଞ୍ଜାର ସହିତ ଐକ୍ୟ ହୁଅଇ । ପରଶେଷରେ ମହାଭବଗୁପ୍ତ ନାମ ମଗଧର ଗୁପ୍ତବଂଶୀୟ ରାଜାଙ୍କ ନାମର ନିର୍ଦ୍ଦେଶରେ ମିଳିଥିବାର ସୁଦ୍ଧା ଅନୁମାନେ ଶୁଣିଅଛୁ ।

\* କଳଙ୍ଗ ପୁରୀ ଉପର ଭାଗରେ ବିଭକ୍ତ ଥିଲା । ସେଥିରୁ ଏକ ଅଂଶ ଜୟ କର, ସମ୍ବତଃ ଯୁଦ୍ଧ ବ୍ୟବସାୟର ବ୍ୟବହାର ଅନୁସାରେ, ମହାଭବଗୁପ୍ତ ଓ ସୁଭଦ୍ରା ତାଙ୍କର ଉତ୍ତରାଧିକାରୀଏ ଗୌରବବର୍ଦ୍ଧିକ ହିକଳଙ୍ଗ ଅର୍ଥାତ୍ ସମଗ୍ର କଳଙ୍ଗର ଅଧିପତି ପଦରେ ଆପଣା ଆପଣାକୁ ବୋଲାଇଥିଲେ । ଯଯାତି ମଧ୍ୟ ସେହିପରି ଆପଣାକୁ ହିକଳଙ୍ଗାଧିପତି ବୋଲି ପ୍ରକାଶ କରାଇଥିଲେ । ମାତ୍ର ରଞ୍ଚିକୁଳା ନିଧାନ ତେଜ ହାତେ ଭୂମି ସେ ତଳକଳଙ୍ଗରେ ଅଧିକାର କରି ନ ଥିଲେ । ଗଙ୍ଗବଂଶୀୟ ରାଜାଏ ଆପଣାକୁ କର୍ଣ୍ଣାଟୋଲ୍ଲ-ଗୌଡ଼େଶ୍ୱର ବୋଲି ଖ୍ୟାତ କରାଇଥିଲେ, କିନ୍ତୁ ସମଗ୍ର କର୍ଣ୍ଣାଟ ଓ ଗୌଡ଼ କରଗତ ନ ଥିଲା ।

ଅଧୀନସ୍ତୁ ଥିବାର ଜଣାଯାଏ । ଦାନମାନ କେବଳ ଗୁପ୍ତସ୍ୱଭାବ ନାମରେ ହେଉଥିଲା ।

ବୌଦ୍ଧଧର୍ମର ଦ୍ରାସ—ଶ୍ରୀକୃଷ୍ଣପୂର୍ବ ଦ୍ୱିତୀୟ ଶତାବ୍ଦୀରୁ ବିଶେଷତଃ ଚତୁର୍ଥ ଶତାବ୍ଦୀରୁ ବୌଦ୍ଧଧର୍ମର ପ୍ରାଦୁର୍ଭାବ ଉଣା କରିବା ସକାଶେ ଚେଷ୍ଟା ଓ ସମ୍ବନ୍ଧ ସୁନ୍ଦରୀତ ଭାରତବର୍ଷର ଭଲ ଭଲ ଅଂଶରେ ଅରମ୍ଭ ହୋଇଥିଲା । ଜଲ୍ଲେନସ୍ତୁକ ବିଜୟକାଳରୁ ବିଶେଷତଃ ଯଯାତିଙ୍କ ସମୟରୁ ଏ ଦେଶରେ ଶୈବଧର୍ମର ପ୍ରାଦୁର୍ଭାବ ବର୍ଦ୍ଧିତ ହେଲା ଓ ସେହି ଅନୁସାତରେ ବୌଦ୍ଧଧର୍ମ ଦ୍ରାସ ଲାଭବାକୁ ଲାଗିଲା । କିନ୍ତୁ ଏହା ବୋଲି ଏକାକେଳକେ ଶୈବଧର୍ମର ପ୍ରାଦୁର୍ଭାବରେ ବୌଦ୍ଧଧର୍ମ ଯେ ଓଡ଼ିଶା ତ୍ୟାଗ କଲା ତାହା ନୁହେଁ । ବୌଦ୍ଧଧର୍ମର ଶୀଘ୍ରସୁଦ୍ଧ ଅବଶ୍ୟ ଅତି ନିର୍ଜୀବ ଭାବରେ ଶ୍ରୀକୃଷ୍ଣାୟ ଶୋକଣ ଶତାବ୍ଦୀ ପର୍ଯ୍ୟନ୍ତ ଏ ଦେଶରେ ଲମ୍ବମାନ ରହିଲା । ତଥାପି ବୌଦ୍ଧଧର୍ମ ସହସ୍ରବର୍ଷକାଳ ବିଶାଳ ସମତା ପ୍ରକାଶସୁବକ ବିରଜମାନ ଥାଇ ଯେ ଅନନ୍ତର ଦ୍ରାସମୁଖୀ ହେଲା ଓ ଶେଷକୁ ଏକପ୍ରକାର ଭାରତରୁ ଲୋପ ପାଇଲା, ଏହା ସାମାନ୍ୟ ଆଶ୍ଚର୍ଯ୍ୟର ବିଷୟ ନୁହେଁ । ଏପରି ଦ୍ରାସ ଓ ଲୋପର ଦଠିନା ସୁଥିବାର ଅନ୍ୟାନ୍ୟ ପ୍ରସିଦ୍ଧ ପ୍ରସିଦ୍ଧ ଧର୍ମରାଜ୍ୟରେ ଦେଖାଯାଏ ନାହିଁ । ସୁଦୃଶ୍ୟ ବୌଦ୍ଧଧର୍ମର, ଭାରତବର୍ଷରୁ ବିଶେଷରେ ଓଡ଼ିଶାରୁ ଦ୍ରାସ ଓ ଲୋପକୁ ଲାଭବାର ହେତୁମାନ ଜାଣିବା ସକାଶେ ପାଠକଙ୍କର ଉତ୍ସୁକ୍ୟ ଜନ୍ମି ପାରେ । ଯେଉଁ ବ୍ରାହ୍ମଣମାନଙ୍କର କଠୋର ନିୟମ ଓ ଶାସ୍ତ୍ରୀୟ ଶାସନ ଦ୍ୱନ୍ଦ୍ୱଧର୍ମରେ ଭାରତବାସିକର ବିରାଗ ଜନ୍ମାଇ ବୌଦ୍ଧଧର୍ମର ପୁଷ୍ଟିସାଧନ କରାଇଥିଲା, ସେହି ବ୍ରାହ୍ମଣମାନଙ୍କର ଅଭୂତ ଉଦାର କୌଶଳ ସେଥିର ଶୟ ସାଧନ କଲା । ସ୍ୱୟଂ ବୌଦ୍ଧଧର୍ମପ୍ରବର୍ତ୍ତକ ବୁଦ୍ଧଦେବଙ୍କୁ ବ୍ରାହ୍ମଣମାନେ ଅବତାରବିଶେଷ ବୋଲି ଗ୍ରହଣ ଓ ପ୍ରବୃତ୍ତ କଲେ । ବୌଦ୍ଧଧର୍ମର ଅହଂସାବାଦକୁ ବୈଷ୍ଣବଧର୍ମର ବାଳରେ ପ୍ରୋଥୁତ କଲେ । କେତେକ ବୌଦ୍ଧନେତା ଓ ପୁରୋହିତଙ୍କୁ ସ୍ଥାନ ସ୍ଥାନରେ ଏକପ୍ରକାର ବ୍ରାହ୍ମଣ ଓ ସ୍ଥାନାନ୍ତରରେ ଦେବସେବକ ବୋଲି ସ୍ୱୀକାର କରି ଆପଣା ଆପଣା ସଙ୍ଘେ ସେମାନଙ୍କର ସମାନତା ଦେଖାଇଲେ \* । କୌଶଳ କରି

\* ପୁଣି ବଡ଼ଦେଉଳର ପାତକ ମାସ୍ତାନ ବ୍ରାହ୍ମଣମାନେ ଏବଂ ଭୁବନେଶ୍ୱର ଓ କପିଳେଶ୍ୱର ମନ୍ଦିରଦ୍ୱୟର ଦେବସେବକ ବନ୍ଧୁ ଓ ମଲ୍ଲିଆମାନେ ଏଥିର ଉଦାହରଣ ସ୍ତୁଳ । ଏହି ବ୍ରାହ୍ମଣ, ବନ୍ଧୁ ଓ ମଲ୍ଲିଆମାନେ ସମ୍ଭବତଃ ପୂର୍ବେ ବୌଦ୍ଧ ଥିଲେ । ଯଯାତି ଓ ତାଙ୍କର କୌଶସି କୌଶସି ଉତ୍ତରାଧିକାରୀଙ୍କ ସମୟରେ ସେମାନେ ଉକ୍ତ ପ୍ରକାର ଶୃଙ୍ଖଳାବଦ୍ଧ ହୋଇଥିବାର ଅନୁମିତ ହୋଇଅଛି ।

ସ୍ଥାନ ସ୍ଥାନରେ ରାଜାମାନଙ୍କୁ ବ୍ରାହ୍ମଣମାନେ ଆପଣା ଆପଣାର ବରଦାତ କଲେ । କୌରବମାନେ ଜାତ୍ୟରମାନଶୂନ୍ୟ ଥିଲେ ସୁଦ୍ଧା, ବ୍ରାହ୍ମଣଙ୍କ ପ୍ରତି କୌଣସି କାଳରେ ସେମାନଙ୍କର ଶ୍ରଦ୍ଧା ଉତ୍ସାହ ନ ଥିଲା । ବିଶେଷରେ ବ୍ରାହ୍ମଣମାନେ ସୁଲେ ସୁଲେ ମହାପ୍ରସାଦ ଚଳାଇ ବୌଦ୍ଧଙ୍କର ଜାତ୍ୟରମାନ ଶୂନ୍ୟତାର ଭାବକୁ କେତେକ ପରିମାଣରେ ରକ୍ଷା କଲେ । ପୁଣି କୃତବ୍ରାହ୍ମଣ ଓ କୃତଦେବସେବକ ବୌଦ୍ଧ ପୁରୋହିତଙ୍କ ହସ୍ତରେ କୌଣସି କୌଣସି ସ୍ଥାନରେ ଉକ୍ତ ମହାପ୍ରସାଦ ବିଚାରଣର ଭାର ରଖିଲେ । ପ୍ରଥମେ ନୂତନ ପ୍ରଗତିର ଧର୍ମର ପ୍ରସାର ଅତିଶୟ ବଳବାନ ରହନ୍ତୁ; କିନ୍ତୁକାଳ ଉତ୍ତରୁ ସେଥିରେ ବିପତ୍ତି ଶେଥିଲା ଉପସ୍ଥିତ ହୁଅନ୍ତୁ । ଧର୍ମରକ୍ଷକର ଭିତ୍ତିତ୍ୟ ଅଲୋଚନାଦ୍ୱାରା ଏହା ସ୍ପଷ୍ଟରୂପେ ଜଣା ଯାଉଅଛି । ବୌଦ୍ଧଧର୍ମରେ ମଧ୍ୟ ସମୟରେ ସେହିପରି ଶେଥିଲା କାତ ହୋଇଥିଲା । ବ୍ରାହ୍ମଣମାନେ ସେହି ସୁବିଧାକୁ ଅନୁସରଣ କରି ଆପଣା ଆପଣା ମଧ୍ୟରେ ଥିବା ତେଜସ୍ୱୀ ଓ ଧୀଶକ୍ତି ସମ୍ପନ୍ନ ଲୋକଙ୍କର ସାହାଯ୍ୟ ଘେନି ଅନାୟାସରେ ବୌଦ୍ଧଧର୍ମର ସମ୍ବୃଦ୍ଧି କରାଯାଇ ସକାଶେ ସମ୍ପଦ ହୋଇଥିଲେ \* ।

ଜଗନ୍ନାଥ—ଭାରତବର୍ଷରେ ଓଡ଼ିଶାର ବିଶେଷ ପ୍ରାଧାନ୍ୟ ବର୍ତ୍ତମାନ ଯଦି କୌଣସି ବିଷୟ ସକାଶେ ଅଛି, ତାହା କେବଳ ପୁରୀନଗରସ୍ଥିତ ଜଗନ୍ନାଥଙ୍କ ନିମନ୍ତେ । ଜଗନ୍ନାଥଦେବ ବହୁକାଳରୁ ଓଡ଼ିଶାରେ ବିରାଜିତ ଅଛନ୍ତି । ଇନ୍ଦ୍ରଦ୍ୟୁମ୍ନ ନାମକ ଜଣେ ମାଳବଦେଶୀୟ ରାଜା ଏ ଦେଶକୁ ଆସି ଏଠାରେ ଦ୍ୱାକ୍ଷୁ ପ୍ରଥମ ପ୍ରାପନ କରିଥିବାର କଥିତ ଅଛି । କିନ୍ତୁ ବ୍ରାହ୍ମଣମାନେ ତଦପେକ୍ଷା ଅଧିକତର ପ୍ରତିଷ୍ଠାସ୍ତୁତ କଲ୍ପନା ଜଗନ୍ନାଥଦେବଙ୍କ ସମ୍ବନ୍ଧରେ କରିବା ବିଷୟରେ ହିନ୍ଦୁ କରି ନାହାନ୍ତି । ସେମାନେ ତାଙ୍କର ସ୍ୱର୍ଗୀୟ ଅବତ୍ତ ପ୍ରାପନ କରିଅଛନ୍ତି ଏବଂ ସେଥିରୁ ମଧ୍ୟ ସେମାନଙ୍କର ବିଶିଷ୍ଟ ବୁଦ୍ଧିକୌଶଳର ପରିଚୟ ମିଳୁଅଛି । ଜଗନ୍ନାଥଦେବ ବୁଦ୍ଧିଅବତାରରୂପେ ବିଷ୍ଣୁଙ୍କର ନବମ ଅବତାର ବୋଲି ସ୍ୱୀକୃତ ହୋଇଅଛନ୍ତି; ସେଥି ସକାଶେ ସୁନ୍ଦରୀନାମକ ଏକ ପୁରାଣର ସୃଷ୍ଟି ହୋଇଅଛି । ବିଷ୍ଣୁକର୍ମାକଦ୍ୱାରା ଦେବଦେବଙ୍କର ଶ୍ରୀମୁଖି ଗଠନ ଓ ବ୍ରହ୍ମାଙ୍କଦ୍ୱାରା ତାଙ୍କର ପ୍ରତିଷ୍ଠାକାର୍ଯ୍ୟ ସମ୍ପନ୍ନ ହୋଇଥିବାର ବର୍ଣ୍ଣିତ ହୋଇଅଛି । ବର୍ତ୍ତମାନ ଶତାଦ୍ଧୀରେ-ସବୁ ବିଷୟର ମୂଳ

\* ଶ୍ରୀକୃଷ୍ଣ ସପ୍ତମ ଶତାଦ୍ଧୀ ସରକ ଅଦ୍ୱୈତବାଦୀ ଶଙ୍କରାଚାର୍ଯ୍ୟଙ୍କ ଉତ୍ଥାନ ଉତ୍ତରୁ ବୌଦ୍ଧଧର୍ମ ବିଶେଷରୂପେ ହ୍ରାସଗତକ ଲାଗିଥିଲା । ସେ ବୌଦ୍ଧଧର୍ମର ବିଶେଷ ପ୍ରତିବାଦୀ ଓ ପ୍ରଭାଶୀଳ ଲୋକ ଥିଲେ । ଶ୍ରୀକୃଷ୍ଣାଚାର୍ଯ୍ୟ ବୋଲି ତାଙ୍କର ଜଣେ ଶିଷ୍ୟ ଓଡ଼ିଶାକୁ ଆସିଥିବାର ଲିଖିତ ଅଛି ।



ଅନୁସନ୍ଧାନ କରିବା ସକାଶେ ଶିକ୍ଷିତଦୁଦୟ ମାନ୍ୟକେ ପ୍ରବୃତ୍ତି ଜନ୍ମ ଅଛି । ସେହି ପ୍ରବୃତ୍ତିଦ୍ଵାରା ନୀତି ହୋଇ ଓଡ଼ିଶାରେ ଜଗନ୍ନାଥଦେବଙ୍କର ମୂଳସ୍ଥାପନା ବିଷୟରେ ଅନୁସନ୍ଧାନ କଲେ ଜଣାଯାଏ ଯେ ବୌଦ୍ଧଧର୍ମର ଲ୍ଲେପସାଧନ କରିବା ସକାଶେ ଯେତେବେଳେ ବ୍ରାହ୍ମଣମାନେ ବନ୍ଧପରିକର ହୋଇଥିଲେ, ତେତେବେଳେ ସେମାନେ ବୌଦ୍ଧଙ୍କର ମତାମତକୁ ନିଜ ମତାମତରେ ପ୍ରବର୍ତ୍ତିତ କରିଥିଲେ । ପୁରୀଠାରେ ବଦ୍ଧକାଳ ବୌଦ୍ଧଙ୍କର ପବିତ୍ରଦନ୍ତ ରକ୍ଷିତ ଓ ପୂଜିତ ହୋଇଥିଲା । ମଧ୍ୟ ବୌଦ୍ଧମାନେ ଅପଣା ଅପଣା ମଧ୍ୟରେ ଜାତିଭେଦ ସ୍ଵୀକାର କରୁ ନ ଥିଲେ । ସ୍ଵତନ୍ତ୍ର ସେହି ପୁରୀଠାରେ ବ୍ରାହ୍ମଣମାନେ ଏକ ହସ୍ତପଦଶୂନ୍ୟ ଦେବତା ଗଠନ କରି, ପୁଣି ସେହି ଦେବତାକୁ ବୁଦ୍ଧାବତାରରୂପେ ଗ୍ରହଣ କରି\*, ଅହିଂସାମୟ ବିଷ୍ଣୁମନ୍ତରେ ଐ ତାଙ୍କର ପୂଜା ଚଳାଇ ଓ ତାଙ୍କ ଭୋଗରେ କୌଣସି ପ୍ରକାର ଜାତିବିଚାର ନ ରଖି ଏକ ଏହିସବୁଦ୍ଵାରା ବୌଦ୍ଧଧର୍ମ ଓ ହିନ୍ଦୁଧର୍ମର ସାମଞ୍ଜସ୍ୟ ରକ୍ଷାକରତଃ ଓଡ଼ିଶା ବୌଦ୍ଧଙ୍କ ମଠିକ ହିନ୍ଦୁଧର୍ମ ଆକୃତ ଫେରାଇଥିଲେ । ପୁରୀ ବୌଦ୍ଧଙ୍କ ପବିତ୍ରଦନ୍ତର ଏକପ୍ରକାର ରଥଯାତ୍ରା ପ୍ରଚଳିତ ଥିଲା; ସେହି ଅନୁକରଣରେ ଜଗନ୍ନାଥଦେବଙ୍କର ରଥଯାତ୍ରା ସମ୍ଭବତଃ ପ୍ରବର୍ତ୍ତିତ ହୋଇଅଛି†, ଜଗନ୍ନାଥଙ୍କ ଉପାସନାରେ ବୌଦ୍ଧ ଓ ହିନ୍ଦୁଧର୍ମର ସାମଞ୍ଜସ୍ୟ ରକ୍ଷିତ ହେଲାକୁ ଉଦ୍ଧେୟ ମହାମହୋତ୍ସବରେ ତାଙ୍କର ଉପାସନା ହେଲେ ଓ ଦମଣଃ ତାଙ୍କର ମହା ଓ ପୂଜା ଭାରତବ୍ୟାପୀ ହେଲା‡ । ଭଦ୍ରଦ୍ୟୁମ୍ନନାମକ ଜନୈକ ରାଜା

\* ଗୀତଗୋବିନ୍ଦରେ ବୁଦ୍ଧାବତାରର ଯେଉଁ ବର୍ଣ୍ଣନା ଅଛି ସେଥିରୁ ସ୍ପଷ୍ଟ ଜଣାଯାଏ ଯେ ବୁଦ୍ଧଦେବ ଶାକ୍ୟସିଂହକୁ ଅବଲମ୍ବନ କରି ବୁଦ୍ଧାବତାର କଲିତ ହୋଇଅଛି ।

ଐ “ଅହିଂସା ପରମୋଧର୍ମ” ବୌଦ୍ଧଙ୍କର ମତ ଥିଲା ।

† ଭୁବନେଶ୍ଵରଠାରେ ଚୈତ୍ର ମାସରେ ଯେଉଁ ଅଶୋକାଷ୍ଟମୀ ଯାତ୍ରା ଓ ସେଥି ଉପଲକ୍ଷରେ ଯେଉଁ ରଥ ପ୍ରସ୍ତୁତ ହୁଅଇ, ତାହା ସମ୍ପୂର୍ଣ୍ଣ ବୌଦ୍ଧ ବ୍ୟାପାର । ଅଶୋକ ରାଜାଙ୍କ ଆଜ୍ଞାକ୍ରମେ ଖଣ୍ଡଗିରି କି ଧଉଳଗିରି ନିକଟରେ ବୌଦ୍ଧ ରଥଯାତ୍ରା ପ୍ରଥା ପ୍ରଚଳିତ ଥିଲା । ହିନ୍ଦୁମାନେ ବୌଦ୍ଧଙ୍କ ମନ ଭୁଲାଇବାପାଇଁ ଉକ୍ତ ଯାତ୍ରାଟିକି ହିନ୍ଦୁମାନଙ୍କର ଅନ୍ତର୍ଗତ କରିଅଛନ୍ତି ।

‡ ବର୍ତ୍ତମାନ ଜଗନ୍ନାଥଦେବଙ୍କ ସେବା ପୂଜା ଏପରି ଭାବ ଧାରଣା କରିଅଛି ଯେ ସେ ସବୁରେ ହିନ୍ଦୁଧର୍ମର କୌଣସି ଶାଖାର ମତାନୁଯାୟୀ କାର୍ଯ୍ୟ ହେଉଥିବାର ଅପ୍ରତ୍ଵଳିତା ଦୃଷ୍ଟ ହୁଅଇ ନାହିଁ ।

ଏ ଦେଶକୁ ଅସି ଜଗନ୍ନାଥଙ୍କ ମୂର୍ତ୍ତି ପ୍ରଥମ ଗଠନ କରାଇଥିବାର ସତ୍ୟ ହେଲେ, ପଣ୍ଡିତ ଓ ଉତ୍କଳପଣିପାଠକମାନଙ୍କ ପ୍ରଦେଶମାନଙ୍କରେ ବୌଦ୍ଧଧର୍ମର ଅବନତି ଓ ଶତ୍ରୁପାଧନ ଆରମ୍ଭ ହେଲା ଉତ୍ତରୁ, ସେ ସମ୍ବନ୍ଧରେ ସେହି ଅଭିପ୍ରାୟରେ ପୁଣି ହିନ୍ଦୁଧର୍ମକୁ ପୁନରୁଦ୍ଧାର କରିବା ଅଭିଳାଷରେ ନିଜ ଦଳବଳ ଘେନି ଏ ଦେଶକୁ ଆସିଥିଲେ ଓ ପୁଣି କି ତଳିକଟବର୍ତ୍ତୀ କୌଶସି ସ୍ଥାନରେ ବାସ କରି ବ୍ରାହ୍ମଣଙ୍କ ସାହାଯ୍ୟରେ ଜଗନ୍ନାଥଦେବଙ୍କର ପ୍ରଥମସ୍ଥାପନା କାର୍ଯ୍ୟ ବୌଦ୍ଧଧର୍ମର କେନ୍ଦ୍ରସ୍ଥଳୀ ପୁଣି ଅଞ୍ଚଳରେ ସମାଧା କରୁଥିଲେ । ସେ ଯାହାହେଉ ବୌଦ୍ଧଧର୍ମର ପରାଧିକାର ଓ ହିନ୍ଦୁଧର୍ମର ପୁନଃସ୍ଥାପନ ଓ ଟେକ ବଢ଼ାଇବା ସକାଶେ ବୌଦ୍ଧଙ୍କ ମାଲମସଲରୁ ଯେ ଜଗନ୍ନାଥଦେବଙ୍କର ସୃଷ୍ଟି ହୋଇଅଛି ଏଥିରେ କୌଣସି ସନ୍ଦେହ ନାହିଁ ।

## ତୃତୀୟ ଅଧ୍ୟାୟ ।

### କେଶରୀବଂଶୀୟ ରାଜଗଣ ।

ଯଯାତିକେଶରୀ—ଯଯାତିକେଶରୀଙ୍କ ରାଜ୍ୟରମ୍ଭ ସମୟରୁ ବହୁପରିମାଣରେ ଓଡ଼ିଶାର ବିଶ୍ୱସ୍ତ ଓ ପ୍ରକୃତ ଇତିହାସ ମିଳଇ । ମାଦଳାପାଞ୍ଜି ଓ ରାଜରତ୍ନ ପ୍ରକାଶିତ ବିବରଣମାନ ଏହି ସମୟଠାରୁ ସତ୍ୟାନ୍ୱିତ ଥିଲା ପରି ବୋଧ ହୁଅଇ । ଇତିପୂର୍ବେ ଲିଖିତ ହୋଇଅଛି ଯେ ଯଯାତିକେଶରୀ ଗୁପ୍ତବଂଶୀୟ ନରପତିଙ୍କର ଅଧୀନସ୍ଥ ଏ ଦେଶର ରାଜା ଥିଲେ । ମାଦଳାପାଞ୍ଜି ଅନୁସାରେ ୪୭୪ ଖ୍ରୀଷ୍ଟାବ୍ଦରୁ ତାଙ୍କର ରାଜତ୍ୱ ଆରମ୍ଭ ହୋଇ ଓଡ଼ିଶାରେ କେଶରୀବଂଶୀୟ ରାଜରେଖାର ସୁଦୃପାତ ହେଲା । ଯଯାତି ଓ ତଦ୍ୱଂଶୀୟ ସମସ୍ତ ରାଜଗଣ ଶୈବଧର୍ମାବଲମ୍ବୀ ଥିଲେ ।

ବୌଦ୍ଧଧର୍ମର ଉଚ୍ଛେଦସାଧନର ଉଦ୍‌ଯୋଗରେ ଯେଉଁ ଜଗନ୍ନାଥ-ଦେବଙ୍କର ସୃଷ୍ଟି ହୋଇଥିଲା, ସେହି ଜଗନ୍ନାଥଙ୍କର ବିଧିବିହିତ ଶ୍ରୀମୂର୍ତ୍ତି ନିର୍ମାଣ ଓ ସ୍ଥାପନ ଯଯାତିକେଶରୀଙ୍କ ରାଜତ୍ୱର ଏକ ପ୍ରଧାନ କାର୍ଯ୍ୟ । ଯଯାତି ରାଜା ଜଗନ୍ନାଥଦେବଙ୍କ ସକାଶେ ବୌଦ୍ଧଧର୍ମର କେନ୍ଦ୍ରସ୍ଥଳୀ ପୁଣ୍ୟନଗରରେ ମନ୍ଦିର ନିର୍ମାଣ କରାଇ ଯଥୋପଯୁକ୍ତ ଶୁକା ସେବା ଓ ଅର୍ଚ୍ଚନାର ନିୟୋଗ କରି ଦେଇଥିଲେ । ଏଥିପୂର୍ବେ କଥିତ ହୋଇଅଛି ଯେ ବୌଦ୍ଧଙ୍କ ଚିତ୍ତ ଅକର୍ଷଣ କରିବା ସକାଶେ ଜଗନ୍ନାଥଦେବ ବୁଦ୍ଧାବତାରରୂପେ ସୃଷ୍ଟି ହୋଇଥିଲେ । ମାତ୍ର ଏତଦ୍ୱିଧିରେ

ହୃଦୟମାବଳୟିକର ଚେଷ୍ଟା ସୁକତ ରହି ନ ଥିଲା । ବୁଦ୍ଧ, ଧର୍ମ ଓ ସଦ୍‌ବ୍ୟାପାର  
ଦିଶି ମୁଣ୍ଡି ବୌଦ୍ଧକର ଉପାସ୍ୟ ଥିଲେ । କଳଭଦ୍ର ଓ ସୁଭଦ୍ରା ନାମକ ଆଜ୍ଞାନୁର  
ମୁଣ୍ଡି ସୁଦ୍ଧା ହୃଦୟମାନେ ସୃଷ୍ଟି କରି ବୌଦ୍ଧଙ୍କ ମତ ସଙ୍ଗେ ଅଧିକ ସାମଞ୍ଜସ୍ୟ ଶିକ୍ଷା  
କଲେ । ଯଯାତି ତାଙ୍କର ଏହି କାର୍ଯ୍ୟ ସକାଶେ ଦୁଃଖ ଇନ୍ଦ୍ରିୟମ୍ ଅଧ୍ୟାୟ ପ୍ରାପ୍ତ  
ହୋଇ ଲୋକରେ ସମ୍ମାନିତ ହୋଇଥିଲେ ।

ମହାନଦୀ ଓ ବିରୁପାର ମଧ୍ୟବର୍ତ୍ତୀ ଚକ୍ରଦୁଆର ନଗର ଜନ୍ମେକମୂଳଦ୍ୱାରା  
ସ୍ଥାପିତ ହୋଇଥିବାର ଏଥିପୂର୍ବେ ଲିଖିତ ହୋଇଅଛି । ଯଯାତିଙ୍କ ରାଜତ୍ୱକାଳରେ  
ସେ ନଗର ସ୍ଥାନଶ୍ରୀ ନ ଥିଲା । ମାତ୍ର ଯଯାତିକେଶରୀ ଯାଜପୁରଠାରେ ରାଜଧାନୀ  
ସ୍ଥାପିତ କରିଥିଲେ । ସେଠାରେ ଚତୁର୍ଦ୍ଦିଗବିଶିଷ୍ଟ ଏକ ରାଜପ୍ରାସାଦ ତାଙ୍କ  
ଅଜ୍ଞାରେ ନିର୍ମିତ ହୋଇଥିଲା । ସେଥିର ଇଗ୍ନାବଶେଷ ଅଜ୍ଞକାଳ ଅର୍ଜ ଦୁଷ୍ଟି-  
ଗୋଚର ହୁଅଇ ନାହିଁ\* । ଯାଜପୁରର ଦଶାଶ୍ୱମେଧ ଦାଟ ଯଯାତିଙ୍କ ସମୟର ଏକ  
ଅତି ପ୍ରାଚୀନ କାର୍ତ୍ତି ଅଟଇଁ† । ଖଣ୍ଡଗିରିର ଅନନ୍ତଦୁରରେ ବୌଦ୍ଧଙ୍କର ପ୍ରାଦୁର୍ଭାବ  
ଦମନ କରିବା ଅରପ୍ରାୟରେ ଭୁବନେଶ୍ୱରର ସୁପ୍ରକାଶ୍ୱ ବଡ଼ ଦେଉଳର  
ମୂଳପତ୍ତନା ଯଯାତିକେଶରୀଙ୍କ ରାଜତ୍ୱର ଅନ୍ୟତର ପ୍ରଧାନ କାର୍ଯ୍ୟ ।

କଥିତ ଅଛି ଯଯାତିକେଶରୀ ରାଜ୍ୟଶାସନ ଅରମ୍ଭ କରିବା ସମୟରେ  
ବୌଦ୍ଧଧର୍ମ ପ୍ରଭାବରୁ ବେଦକ୍ଷି ଓ ଶାସ୍ତ୍ରୋଚିତ ଅଗ୍ନିବିଶିଷ୍ଟ ବ୍ରାହ୍ମଣ ଓ ଶିଖାରେ  
ଦୁଷ୍ଟପ୍ରାପ୍ୟ ଦେଖି ସକ୍ରମଣିକ ଦଶସହସ୍ର ବ୍ରାହ୍ମଣଙ୍କୁ କାନ୍ୟକୁବ୍ଜରୁ ନିମନ୍ତଣ କରି  
ଅଣାଇଲେ † । ସେ ସମୟରେ ଉତ୍ତରଭାରତବର୍ଷର ଚତୁର୍ଦ୍ଦିଗରେ ଶୈବଧର୍ମ

\* ରାଜପ୍ରାସାଦ ଓ ଅନ୍ୟାନ୍ୟ କେତେକ ମନ୍ଦିର ଥିବା ସ୍ଥାନରେ ବର୍ତ୍ତମାନ  
ଯାଜପୁରର ସରକାରୀ କଚେରୀ ଘରମାନ ପ୍ରସ୍ତୁତ ହୋଇଅଛି ।

† ଏହିଠାରେ ଅନ୍ୟାନ୍ୟ ନରକରୁ ଉଦ୍ଧାର ପାଇବା ଅଶାରେ  
ହୃଦୟମାନେ ଗୋଦାନ କରିନ୍ତି । ଏଥିଦ୍ୱାରା ଯାଜପୁର ବ୍ରାହ୍ମଣମାନଙ୍କର ମଧ୍ୟ କିଛି  
କିଛି ଅର୍ଥ ଲଭ ହୁଅଇ ।

‡ କନୌଜଦେଶାତ ସ୍ୱୟମାନ୍ୱିତା ଯେ ଦଶାଶ୍ୱମେଧାୟୁ ପୁରାବ୍ୟାସୀ ।  
ମର୍ତ୍ତ୍ୟସ୍ଥିତାଃ ସ୍ୱର୍ଗଗତାସ୍ତୁ ବିପ୍ରା ସ୍ତେଷ୍ୟା ଦିଜେତ୍ୟଃ ପ୍ରଦଦାମ୍ବିମୂର୍ଦ୍ଧାମ୍ ।—  
Tradition.

ବୌଦ୍ଧଧର୍ମର ପ୍ରାଦୁର୍ଭାବରେ କନୌଜ ବ୍ରାହ୍ମଣମାନେ ସ୍ଥାନତାକୁ  
ଲାଭି ନ ଥିଲେ । ବଙ୍ଗଦେଶର ରାଜା ଅଦିଶ୍ୱର ଦଶମ ଶତାବ୍ଦୀରେ ସେହିଠାରୁ  
ଉତ୍ତମ ଶାସ୍ତ୍ରୀ ବ୍ରାହ୍ମଣ ଅଣାଇଥିଲେ ।

ପ୍ରଧାନ୍ୟ ଲଭୁଥିଲା । ନବାଗତ ବ୍ରାହ୍ମଣମାନେ ସମସ୍ତେ ଶିବୋପାସକ ଥିଲେ । ଯଯାତିଙ୍କର ରାଜଧାନୀ ଯାଜପୁରଠାରେ ସେମାନେ ପ୍ରବଞ୍ଚ ହୋଇ ଏକ ମହାମଳ ଅରମ୍ଭ କଲେ । ସେ ଯଜ୍ଞରେ ବ୍ୟବହୃତ ହୋଇଥିବା ବୃକ୍ଷାଦିର ଭଗ୍ନାବଶେଷ ଅଦ୍ୟାପି ଦୁଷ୍ଟିଗୋଚର ହୁଏ । ନବାଗତ ବ୍ରାହ୍ମଣମାନେ ରାଜାଙ୍କଠାରୁ ଭୂମିସମ୍ପତ୍ତି ପ୍ରାପ୍ତ ହୋଇ ସେହି ଅଞ୍ଚଳରେ ଉପନିବେଶ ସ୍ଥାପନ କଲେ † ।

ସେମାନଙ୍କ ମଧ୍ୟରୁ କେହି କେହି ସୁଦ୍ଧା ସେଠାରୁ ଜାତହୋଇ ପୁଣି ଓ ଭୂବନେଶ୍ୱରଠାରେ ପ୍ରତିଷ୍ଠିତ ହେଲେ । ଏହି ବ୍ରାହ୍ମଣମାନେ ଆଧୁନିକ ବୈଦିକ ବ୍ରାହ୍ମଣମାନଙ୍କ ପୂର୍ବପୁରୁଷ । ବର୍ତ୍ତମାନ ଯେଉଁ ବ୍ରାହ୍ମଣମାନେ ମଡ଼ିଆ, ପୁଝାଣ, ପ୍ରନିଆଣ ବ୍ରାହ୍ମଣରୂପେ ଖ୍ୟାତ, ସେମାନେ ଏହି ବ୍ରାହ୍ମଣଙ୍କ ଆଗମନ ପୂର୍ବରୁ ଓଡ଼ିଶାରେ ବାସ କରୁଥିଲେ । ସେମାନଙ୍କର ସାଧାରଣ ନାମ ଲୌକିକ-ବ୍ରାହ୍ମଣ । ବୌଦ୍ଧଧର୍ମର ପ୍ରାଦୁର୍ଭାବରେ ସେମାନେ ଶାସ୍ତ୍ରାଲୋଚନାରୁ ବିରତ ରହି ପ୍ରାୟ ସମସ୍ତ କର୍ମକର୍ମାଣି ବିସ୍ମୃତ ହୋଇଥିଲେ । ବର୍ତ୍ତମାନ ସୁଦ୍ଧା ସେମାନଙ୍କ ମଧ୍ୟରେ ସୁଶାସ୍ତ୍ର କିମ୍ବଦନ୍ତୀ କେହି ଦୁଷ୍ଟିଗୋଚର ହୁଅନ୍ତି ନାହିଁ । ଆଜିକାଲି ଯେଉଁମାନେ ମାସ୍ତାନ ବ୍ରାହ୍ମଣରୂପେ ଉତ୍କଳସମାଜରେ ଛେସୁ ସେମାନେ ପ୍ରକୃତ ବ୍ରାହ୍ମଣ ନୁହନ୍ତି । ଅଦ୍ୟାପି ସୁଦ୍ଧା ଓଡ଼ିମଣ୍ଡଳରେ ଶୁଦ୍ର ବ୍ରାହ୍ମଣ ବୋଲି ପରିଚିତ । ସେମାନଙ୍କ ବ୍ରାହ୍ମଣତ୍ୱ ଲଭି ସମ୍ବନ୍ଧରେ ନାନାପ୍ରକାର ଅପ୍ରବାକ୍ୟ ଏ ଦେଶରେ ପ୍ରଚଳିତ ଅଛି । ଜନୈକ ଇତିବୃତ୍ତଲେଖକ ଅନୁମାନ କରୁଅଛନ୍ତି ଯେ ବୈଦିକ ବ୍ରାହ୍ମଣମାନେ ଓଡ଼ିଶାକୁ ନିମନ୍ତ୍ରିତ ହୋଇ ଆସି ପହଞ୍ଚିଲେ, ନାନା ଜାତିରୁ ସମ୍ବନ୍ଧିତ ଏକ ସମ୍ରାଜ୍ୟ ବୌଦ୍ଧପୁରୋହିତ ଓ ଅନେକ ବୌଦ୍ଧଧର୍ମୀବଳମ୍ବୀ ଆର୍ଯ୍ୟସମ୍ରାଜ୍ୟର ପ୍ରାଦୁର୍ଭାବ ଓଡ଼ିଶାରେ ଥିବାର ଦର୍ଶନ କଲେ । ସେମାନଙ୍କୁ ହତାଦର କରି ଅପଣା ଅପଣା ପ୍ରଭୃତ୍ତ ସମ୍ଭାଷନ କରିବା ନବାଗତ ବ୍ରାହ୍ମଣଙ୍କ ପକ୍ଷରେ ଅତି କଷ୍ଟସାଧ୍ୟ କାର୍ଯ୍ୟ ଥିଲା । ସୁତରାଂ ସେମାନଙ୍କୁ ଏକପ୍ରକାର ସମାନତା ପ୍ରଦାନ କରିବା ସକାଶେ ନବାଗତ ବ୍ରାହ୍ମଣମାନେ ମନସ୍ତୁ କଲେ ଓ ଅବଶେଷରେ ସେମାନଙ୍କୁ ବ୍ରାହ୍ମଣ ବୋଲି ସ୍ୱୀକାର କରି ସାଧାରଣ ଲୋକଙ୍କ ଉପରେ ସେମାନଙ୍କର ଶ୍ରେଷ୍ଠତା ସମ୍ପାଦନ କରିଦେଲେ । ଏ ଅନୁମାନ ନିତାନ୍ତ କାଳଜନକ ବୋଲି ବୋଧ ହେଉ ନାହିଁ । ବରଞ୍ଚ ଯାଜପୁର ଅଞ୍ଚଳରେ ଏହି ମାସ୍ତାନ ବ୍ରାହ୍ମଣଙ୍କ ସଙ୍ଗୀତ ଆଧିକ୍ୟ ଓ ପୁଣି ବଡ଼ଦେଉଳର ପାଳଶାଳାରେ ଏମାନଙ୍କର ବିଶେଷ ଆଧିପତ୍ୟ,

† ଯଯାତିଙ୍କଦ୍ୱାରା ବ୍ରାହ୍ମଣଙ୍କୁ ଦିଆ ହୋଇଥିବା ତମ୍ବାପତ୍ର ଆଦାନପତ୍ରରୁ ଖଣ୍ଡିକେତେ ମିଳିଅଛି ।

ଉକ୍ତ ଅନୁମାନର ପରିପୋଷକ ହେଉଅଛି । ସାମ୍ରାଜ୍ୟ ବ୍ରାହ୍ମଣଙ୍କର ହୃଦୟପାଳର ପୌରହୃଦୟାଦି କାର୍ଯ୍ୟରେ କୌଣସି ଅଧିକାର ନାହିଁ । ଅନେକ ବିଷୟରେ ସେମାନଙ୍କର ଶୁଦ୍ଧିକ ପ୍ରାୟ ଅଚରଣ । ଅଧିକ କି ଶୁଦ୍ଧିକଦ୍ଵାରା ସେମାନେ ନିମନ୍ତ୍ରଣ ହୁଅନ୍ତି ନାହିଁ । ଲୌକିକ ବ୍ରାହ୍ମଣମାନେ ବର୍ତ୍ତମାନ ନିମ୍ନଶ୍ରେଣୀୟ ହୃଦୟର ପୌରହୃଦୟ, ସାଧାରଣ୍ୟରେ ଠାକୁରପୂଜା, ଶୁଦ୍ଧିକର ଅନ୍ୟାନ୍ୟ ଓ ଅନ୍ୟାନ୍ୟ କେତେକ ସ୍ଥାନ ବ୍ୟବସାୟରେ ନିଯୁକ୍ତ ଅଛନ୍ତି । କିନ୍ତୁ ବୈଦିକ ବ୍ରାହ୍ମଣମାନେ ଓଡ଼ିଶାର ପ୍ରକୃତ ଆଦରଣୀୟ ବ୍ରାହ୍ମଣ ଓ ସେମାନଙ୍କ ମଧ୍ୟରେ ସୁଦ୍ଧା ବ୍ରାହ୍ମଣୋଚିତ କାର୍ଯ୍ୟର ଅନୁଷ୍ଠାନମାନ ବହୁ ପରିମାଣରେ ପ୍ରଚଳିତ ଅଛି ।

ଯଯାତି ଶିବୋପାସକ ଥିଲେ । କୌତୁହ୍ୟର ଲେପସାଧନ କରିବା ତାଙ୍କର ଅନ୍ୟତର ଉଦ୍ଦେଶ୍ୟ ଥିଲା । ମଧ୍ୟ ସେ ଏହି ଦୁଇ ଉଦ୍ଦେଶ୍ୟକୁ ଲକ୍ଷ କରି ତାଙ୍କର ଶାସନକାର୍ଯ୍ୟ ନିର୍ବାହ କରୁଥିଲେ । ମନ୍ଦିର ନିର୍ମାଣ ଓ ସାଧାରଣ କାର୍ଯ୍ୟରେ ବ୍ୟୟ କରିବାକୁ ସେ ରୁଚିତ ନ ଥିଲେ । ବ୍ରାହ୍ମଣମାନେ ତାଙ୍କଠାରୁ ବିପ୍ଳବ ରୂପି ଦାନ ପାଇଥିଲେ । ଅନନ୍ତର ୪୨୭ ଖ୍ରୀଷ୍ଟାବ୍ଦରେ ୪୨ ବର୍ଷ ରାଜତ୍ଵ କରି ମାନବଲୀଳା ସମ୍ପର୍କ କଲେ । ତାଙ୍କ ଉତ୍ତରୁ ଅର୍ଥ ୪୩ ଜଣ କେଶରୀବଂଶୀୟ ରାଜା ଓଡ଼ିଶା ଭୋଗ କରୁଥିଲେ । କିନ୍ତୁ ସେମାନେ ଗୁପ୍ତବଂଶୀୟ ରାଜାଙ୍କର ଅଧୀନସ୍ଥ ଥିଲେ କି ନାହିଁ ଓ ଗୁପ୍ତବଂଶୀୟ ରାଜା ଏ ଅବା କେବେ ଲୁପ୍ତ ହେଲେ ଏ ବିଷୟ ଦ୍ଵୟର ସନ୍ତୋଷଜନକ ନିଦର୍ଶନ ଅଦ୍ୟାପି ମିଳିନାହିଁ । ସମ୍ଭବତଃ ଏପରି ଅନୁମାନକୁ ଆସର ଯେ ଯଯାତିକେଶରୀଙ୍କ ଶାସନର ଶେଷଭାଗକୁ ଓଡ଼ିଶାରୁ ଗୁପ୍ତବଂଶୀୟ ରାଜାଙ୍କର ଶାସନ ଅନ୍ତର୍ହିତ ହୋଇଥିଲା ।

ଲଲିତେନ୍ଦ୍ରକେଶରୀ—ଯଯାତିଙ୍କ ଉତ୍ତରୁ ସୂର୍ଯ୍ୟକେଶରୀ ଓ ଅନନ୍ତକେଶରୀ ବିମାନୁସ୍ମୃତରେ ୯୭ ବର୍ଷ ରାଜତ୍ଵ କରୁଥିଲେ । ଅନନ୍ତଙ୍କ ରାଜତ୍ଵ ସମୟରେ ଭୁବନେଶ୍ଵର ବଡ଼ଦେଉଳର କାର୍ଯ୍ୟ ଲାଗିଥିବାର କଥିତ ଅଛି । ଅନନ୍ତଙ୍କ ଉତ୍ତରୁ ୨୨୩ ଖ୍ରୀଷ୍ଟାବ୍ଦରେ ଅଲ୍ପରୁ ବା ଲଲିତେନ୍ଦ୍ରକେଶରୀ ଓଡ଼ିଶା ସ୍ଵୀକାରରେ ଅଧିଷ୍ଠିତ ହେଲେ । ତାଙ୍କ ରାଜତ୍ଵ ସମୟରେ ଭୁବନେଶ୍ଵର ଦେଉଳର ନିର୍ମାଣ କାର୍ଯ୍ୟ ୨୫୭ଖ୍ରୀଷ୍ଟାବ୍ଦରେ ସମାପ୍ତ ହେଲା । ତଦନନ୍ତର ସେ ସେହିଠାରେ ସାତସାଳ ଓ ବୟାଳଣ ବର୍ଷ ବିଶିଷ୍ଟ ଏକ ନଗର ବସାଇ ତାହାକୁ ଅପଣାର ରାଜଧାନୀ କଲେ । ଭୁବନେଶ୍ଵରକ ଦେଉଳରୁ ଏହି ନୂତନ ରାଜଧାନୀର ନାମ ମଧ୍ୟ ଭୁବନେଶ୍ଵର ହେଲା । ସେହି ସମୟଠାରୁ କେଶରୀବଂଶୀୟ ରାଜାଙ୍କର ଦୁଇ ନଗର ଯାଜପୁର ଓ ଭୁବନେଶ୍ଵର ରାଜଧାନୀରୂପେ ବ୍ୟବହୃତ ହେଲା । ଭୁବନେଶ୍ଵର-

ଠାରେ କେଶରୀଙ୍କୁ ରାଜାଙ୍କର ରାଜପ୍ରାସାଦର ଭଗ୍ନାବଶେଷ ଅଦ୍ୟାପି ନେତ୍ର-  
 ଗୋଚର ହୁଅଇ । ବିନ୍ଦୁସାଗର ନାମକ ଭୁବନେଶ୍ୱରର ସୁପ୍ରସିଦ୍ଧ ପୁଷ୍କରିଣୀ ଏହି  
 ସମୟରେ ଖୋଦିତ ହୋଇଥିବାର ପ୍ରବାଦ ପ୍ରଚଳିତ ଅଛି । ଭୁବନେଶ୍ୱରର  
 ଅନ୍ତଃପାତ ଉଦୟଗିରିଠାରେ ରାଣୀନଅର ନାମକ ବୌଦ୍ଧଙ୍କର ଯେଉଁ  
 ପଦ୍ମତୋଳୀଟି ଦ୍ୱିତଳ ଅଟାଇବା ଅଛି ସେଥି ମଧ୍ୟକୁ ଲକ୍ଷ୍ମଣେନ୍ଦ୍ର ମଧ୍ୟେ ମଧ୍ୟେ  
 ଯାଇ ଭୋଗବିଳାସରେ କାଳଯାପନ କରୁଥିଲେ । ୫୪ ବର୍ଷକାଳ ରାଜତ୍ୱ କରି  
 ଅବଶେଷରେ ୨୨୭ ଖ୍ରୀଷ୍ଟାବ୍ଦରେ ମୃତ୍ୟୁପ୍ରାପ୍ତ ହୋଇ ପଡ଼ିଥିଲେ ।

ଭୁବନେଶ୍ୱର—ଏ ଦେଉଳ ଓଡ଼ିଶାର ଏକ ପ୍ରାଚୀନ ଓ ଶିଳ୍ପକାର୍ଯ୍ୟର  
 ଅତୁଳନୀୟ କୀର୍ତ୍ତି ଅଟଇ । ଭାରତବର୍ଷ ମଧ୍ୟରେ ଏପରି ଶିଳ୍ପବୃତ୍ତୁର୍ଯ୍ୟର ପରାକାଷ୍ଠା-  
 ପ୍ରଦର୍ଶକ କୀର୍ତ୍ତିମନ୍ଦିର ଅତି ବିରଳ ଦେଖାଯାଏ । ଆଦୌ ଏକାନ୍ତ ବର୍ଗରୂପି  
 ଚତୁର୍ଦ୍ଦିଗରେ ଏକ ସୁନ୍ଦର ଶୋଭାମୟ ପ୍ରସିଦ୍ଧିତ ମାନଜାପ୍ରସ୍ତରନିର୍ମିତ ପ୍ରାଚୀନ-  
 ଦ୍ୱାରା ବେଷ୍ଟିତ ହୋଇ ସେଥି ମଧ୍ୟରେ ଦେବାଳୟମାନ ସମୃଦ୍ଧ ହୋଇଅଛି ।  
 ଯେଉଁ ମନ୍ଦିରରେ କ୍ଷୁଦ୍ର ଲଙ୍କାଗଜ ଭୁବନେଶ୍ୱର ବିରାଜମାନ, ତାହା ବଡ଼ଦେଉଳ  
 ନାମରେ ବିଖ୍ୟାତ । ସେଥିର ଉଚ୍ଚତା ୧୨ - ହାତ ବୋଲି ପ୍ରବାଦ ପ୍ରଚଳିତ ଅଛି ।  
 ଚତୁର୍ଦ୍ଦିଗରୁ ପ୍ରାୟ ମନ୍ଦିର ରୂପିରୁ ଉତ୍ପତ୍ତି ଓ କ୍ରମସୂଚୀ ହୋଇ ଅକାଶ ସ୍ପର୍ଶ  
 କରୁଅଛି । ଦେଉଳର ଉଚ୍ଚତାମାନରେ ବିସ୍ତୃତ ଅଳ୍ପ ହେବା ଯୋଗୁଁ ମନ୍ଦିରର  
 ସୌନ୍ଦର୍ଯ୍ୟ ନଷ୍ଟ ହେବ, ଏଥି ସକାଶେ ବଡ଼ଦେଉଳର ଦେହକୁ ଲଗି  
 ଜଗମୋହନ, ନାଟମନ୍ଦିର ଓ ଭୋଗମଣ୍ଡପରୂପ ଅତ୍ୟୁଚ୍ଚ ନୋଟ କ୍ରମନୁ ଓ ବେଢ଼ା  
 ମଧ୍ୟରେ ଗୋଟିକେତେ କ୍ଷୁଦ୍ର କ୍ଷୁଦ୍ର ଦେଉଳ ଉତ୍କଳୀୟ ଶିଳ୍ପିମାନେ ନିର୍ମାଣ  
 କରିଅଛନ୍ତି । ଏଥିଦ୍ୱାରା ଭୁବନେଶ୍ୱର ଦେଉଳର ବିସ୍ତୃତ ସ୍ୱଳ୍ପତାସମ୍ଭବ ଅସୌନ୍ଦର୍ଯ୍ୟ  
 କେତେକ ପରିମାଣରେ ନଷ୍ଟ ହୋଇଅଛି । ଉତ୍କଳୀୟ ଶିଳ୍ପବ୍ୟବସାୟିମାନେ  
 ଶିଳ୍ପ ନିର୍ମାଣ କରିବା ବିଷୟରୁ ସମ୍ପୂର୍ଣ୍ଣରୂପେ ଅଜ୍ଞ ଥିଲେ । ସୁତରାଂ ଦେଉଳର  
 ବିସ୍ତୃତ ବଡ଼ାଇବା ସକାଶେ ସେମାନଙ୍କର ସାହାସ ବଳି ନ ଥିଲା । ମଧ୍ୟ ଶିଳ୍ପ  
 ନିର୍ମାଣବିଷୟକ ଅଜ୍ଞତାକୁ ଏକ ତମକାର ବୁଦ୍ଧି କୌଶଳଦ୍ୱାରା ସେମାନେ ପୂରଣ  
 କରି ଦେଇଥିଲେ । ଭିତରକାଟଣୀ ଦେଇ, ପ୍ରସ୍ତର ଉପରେ ପ୍ରସ୍ତର ଖଞ୍ଜି, ଲଲିଟା  
 ନିଶ୍ଚିଣୀ ଗୁଣିଲ ପ୍ରାୟ ଏପରି ଭାବରେ ମନ୍ଦିରକୁ କ୍ରମସୂଚୀ କରି ଗଢ଼ିଅଛନ୍ତି ଯେ  
 ସବୋପରି ଖଣ୍ଡିକେତେ ଅତ୍ୟନ୍ତ ପଥର ବସାଇ ସହଜରେ ଛତ୍ର ପ୍ରସ୍ତୁତ କରିବାକୁ  
 ସକ୍ଷମ ହୋଇଅଛନ୍ତି । ଅଦୂର, ମଧ୍ୟ ମନ୍ଦିରର ମସ୍ତକଦେଶକୁ ଦହୁହାଣ୍ଡି ଓ ଗଠନ-  
 ବିଶେଷଦ୍ୱାରା ସୁଶିକାରରୂପେ ପରିଣତ କରି ଦୂରରୁ ମନ୍ଦିରକୁ ଏକ ଅପୂର୍ବ  
 ଶୋଭା ପ୍ରଦାନରେ ବୃତ୍ତକାର୍ଯ୍ୟ ହୋଇଅଛନ୍ତି । ପ୍ରୟୋଜନାନୁସାରେ

ଲୌହଦଣ୍ଡମାନ\* ମନ୍ଦର ମଧ୍ୟରେ ଛତ ଦେହରେ ବ୍ୟବହୃତ ହୋଇଥିଲା । କାନ୍ଥ ପ୍ରସ୍ତରମାନକୁ ପରସ୍ପର ସମ୍ବନ୍ଧ କରବାର ଯେଉଁ ଯେଉଁ ଠାରେ ଅବଶ୍ୟକତା ଦେଖାଯାଏ, ସେହି ସେହି ସ୍ଥାନମାନଙ୍କରେ ବାରାଅ (ଲୌହବନ୍ଧନ) ଶିଳ୍ପକାରମାନେ ବ୍ୟବହାର କରିଅଛନ୍ତି । ବିଶେଷ କୌଶସି ରୂନ ସୁରକା ମସଲଦ୍ଵାରା ମନ୍ଦର ପ୍ରସ୍ତରମାନ ସମ୍ବନ୍ଧ ହୋଇ ନାହିଁ; କେବଳ ରୂନ ସାହାଯ୍ୟରେ ଏକ ପ୍ରସ୍ତର ଲମ୍ପରେ ଅନ୍ୟ ପ୍ରସ୍ତର ଦପା ହୋଇ ବସିଅଛି । କିନ୍ତୁ ବର୍ତ୍ତମାନ ସେ ରୂନର କୌଶସି ବ୍ୟବହାର ଦେଖାଯାଏ ନାହିଁ । ଭୁବନେଶ୍ଵର ଦେଉଳ ନିର୍ମାଣରେ ରଙ୍ଗବାଲି ଓ ଅକର୍ମଶିଳା ପ୍ରସ୍ତରମାନ ବ୍ୟବହୃତ ହୋଇଅଛି । ଯେଉଁଠାରେ ମୂର୍ତ୍ତିପ୍ରଭୃତ ଖୋଦିତ ଓ ପ୍ରସ୍ତୁତ ହେବାର ଅବଶ୍ୟକତା ଦେଖାଯାଏ, ସେହି ସେହି ଠାରେ ମୁଗୁନପଥର ବ୍ୟବହାରରେ ଲାଗିଅଛି † । ମନ୍ଦରର ଅପାଦମସ୍ତକ ଖୋଦିତ କହିଲେ ଅତ୍ୟନ୍ତ ଦୃଶ୍ୟ ନାହିଁ । ବଡ଼ଦେଉଳର ବହୁଦିଗର ଛଳି ପାଣ୍ଠିରେ ଗଣେଶ, କାର୍ତ୍ତିକ ଓ ଭଗବତଙ୍କର ଯେଉଁ ପ୍ରସ୍ତରଖୋଦିତ ମୂର୍ତ୍ତିଦ୍ଵୟ ସ୍ଥାପିତ ହୋଇଅଛି ଏବଂ ଦେଉଳ ମଧ୍ୟରେ ଓ ଶିଳାସମାନଙ୍କରେ ଯେଉଁ ମୁନି, ତପସ୍ଵୀ, ବିଦ୍ୟାଧୀପକ, ସୈନ୍ୟ, ସାମନ୍ତ, ନର୍ତ୍ତକ, ନର୍ତ୍ତକୀ, ଗାୟକ, ବାଦକ, ହସ୍ତୀ, ଅଶ୍ଵ ପ୍ରଭୃତର ପ୍ରତିମୂର୍ତ୍ତିମାନ ଓ ନାନାପ୍ରକାର ପୁଂ, ଲତା, ଯୁକ୍ତାୟ, ବାଦ୍ୟଯନ୍ତ୍ର ଖୋଦିତ ହୋଇଅଛି ସେ ସବୁ ଦେଖିଲେ ଚମତ୍କୃତ ହେବାକୁ ହୁଏ ଏବଂ ଓଡ଼ିଶା ତ୍ୟାଗ କରି କେଉଁ ଦିଗକୁ ବର୍ତ୍ତମାନ ସେ ଶିଳ୍ପକାରମାନେ ପଲ୍ଲୀୟନ କଲେ ଏହି କଥା ଚିନ୍ତା କରି ଚସ୍ତ୍ର ଅଗ୍ର ବିସର୍ଜନ କରେ । ଉଚ୍ଛିଷ୍ଟିତ ପ୍ରତିମୂର୍ତ୍ତିମାନ ଏପରି ପ୍ରକୃତଭାବରେ ଖୋଦିତ ହୋଇଅଛି ଯେ ବର୍ତ୍ତମାନ ସେ ସମସ୍ତ ଦେଖିଲେ, ଜୀବିତ ପ୍ରାଣିପୁଞ୍ଜ ଏବଂ ସ୍ଵର୍ଣ୍ଣରୌପ୍ୟର ଅଲଙ୍କାରତୟ ଓ ଯୁକ୍ତ ଅସ୍ତ୍ରଶସ୍ତ୍ରାବଳୀ ଏବଂ ସଙ୍ଗୀତଯନ୍ତ୍ରମାନ ଅଭିଶପ୍ତ ହୋଇ ପ୍ରସ୍ତରରୂପ ହୋଇଥିବା ପ୍ରାୟ ପ୍ରତ୍ୟକ୍ଷିତ ହୁଅନ୍ତି । ଜନୈକ ବଙ୍ଗୀୟ ପୁରତତ୍ତ୍ଵବିତ୍ ଏ ସମସ୍ତ କାର୍ଯ୍ୟ ପଦ୍ଵୟା କରି ଏହି ଉପସହାରରେ ଉପସ୍ଥିତ ହୋଇଅଛନ୍ତି ଯେ ଭୁବନେଶ୍ଵରସ୍ଥ ଭଲ ଭଲ ମନ୍ଦରର ଉତ୍କଳବଂଶଜଖୋଦିତ ପ୍ରତିମୂର୍ତ୍ତିମାନ କୌଶସି କୌଶସି ବିଷୟରେ ଗ୍ରୀସ୍, ରୋମ, ମିସର, ବାବିଲୋନ ପ୍ରଭୃତ ଅନ୍ୟାନ୍ୟ ସ୍ଥାନମାନଙ୍କର ଖୋଦିତ ପ୍ରତିମୂର୍ତ୍ତିତୟ ଅପେକ୍ଷା ଉତ୍କଳର । ଭୁବନେଶ୍ଵରଦେଉଳ ଉତ୍କଳଦେଶର ପଞ୍ଚମ, ଷଷ୍ଠ ଓ ସପ୍ତମ ଶତାବ୍ଦୀର ଉତ୍କଳ

\* ତାଳଚେର ଓ ଅନ୍ୟାନ୍ୟ କୌଶସି କୌଶସି ଗଢ଼ଜାତ ସମ୍ଭବତଃ ଲୌହ ପ୍ରଦାନ କରୁଥିଲା ।

† ମୁଗୁନପଥର ସମ୍ଭବତଃ ଜାଲଗିର ଗଡ଼ରୁ ଆଣିତ ହୋଇଥିଲା ।

ସାମାଜିକ ଅବସ୍ଥାର ସୁନ୍ଦର ପରିଚ୍ଛାୟା ଅଟେ । ସ୍ଥାନାନ୍ତରେ ଏ ବିଷୟର ଆଲୋଚନା ହେବ ।

ଭୂବନେଶ୍ୱର ଶିବୋପାସନା—ଏହି ସ୍ଥଳରେ ଦେଖାଯାଉ କେଉଁ ବିଧିରେ ଶିବୋପାସନା ସବିଧା ହୋଇଅଛି । ଓଡ଼ିଶାରେ ଯେତେବେଳେ ଶିବୋପାସନା ପ୍ରଥମ ପ୍ରଚଳିତ ହେଲା, ତେତେବେଳେ ଏ ପ୍ରଦେଶରେ ବୌଦ୍ଧଧର୍ମର ପ୍ରଭାବ ଅତି ପ୍ରଖର ଥିଲା । ଭାରତବର୍ଷର ସମସ୍ତ ଶୈବଙ୍କର ବୌଦ୍ଧଧର୍ମକୁ ପରିତ୍ୟକ୍ତ କରିବା ଏକମାତ୍ର ମୁଖ୍ୟଉଦ୍ଦେଶ୍ୟ ହୋଇଥିଲା । ଯେପରି କି ଏଥି ପୂର୍ବରେ ପ୍ରଦର୍ଶିତ ହୋଇଅଛି, ବ୍ରାହ୍ମଣମାନେ ନାନା କୌଶଳ ଅବଲମ୍ବନ କରିଥିଲେ । ଶୈବବ୍ରାହ୍ମଣଙ୍କର ନେତା ଶଙ୍କରାଚାର୍ଯ୍ୟ ଶିବୋପାସନା ଥିଲେ ସୁଦ୍ଧା ( ସମ୍ଭବତଃ ବୌଦ୍ଧକୁ ଦମନ କରିବାର୍ଥ ) ଏକପ୍ରକାର ଏକେଶ୍ୱରବାଦ ପ୍ରଚାର କରିଥିଲେ \* । ଇତିପୂର୍ବେ କଥିତ ହୋଇଅଛି ଯେ ଅହିଂସାବାଦ ବୌଦ୍ଧଧର୍ମର ମୂଳଭୂମି ଥିଲା । ହିନ୍ଦୁଙ୍କର ବୈଷ୍ଣବଧର୍ମରେ ସୁଦ୍ଧା ସେହିପରି ଲବ୍ଧିପ୍ରାପ୍ତି ହୋଇ । ସୁତରାଂ ଶିବୋପାସନାମାନେ ଓଡ଼ିଶା ବୌଦ୍ଧଙ୍କ ମତ ଫେରାଇବା ସକାଶେ ଭୂବନେଶ୍ୱରଠାରେ ଲଙ୍କାବିଜୟର ଉପାସନା ଅହିଂସାବାଦୀ ବୈଷ୍ଣବଧର୍ମର ଲାଜମନ୍ଦରେ ପ୍ରଚଳିତ କଲେ । ଅନ୍ୟାପି ସେହି ବୈଷ୍ଣବ ବାଜମନ୍ଦରେ ଭୂବନେଶ୍ୱରଠାରେ ଭୋଗଦାନ କାର୍ଯ୍ୟ ସମ୍ପାଦନ ହେଉଅଛି । କେହି କେହି ଶିବୋପାସନାକୁ ଅନାର୍ଯ୍ୟ ଉପାସନା ବୋଲି ଅନୁମାନ କରନ୍ତି, କିନ୍ତୁ ପ୍ରକୃତତଃ ଏହା ଯେ ଅର୍ଯ୍ୟ ଉପାସନା ଏ ବିଷୟ ସନ୍ତୋଷଜନକରୂପେ ସପ୍ରମାଣ ହୋଇଅଛି ।

ଚୀନପର୍ଯ୍ୟଟକ—ଲଲାଟେନ୍ଦ୍ରଙ୍କ ରାଜତ୍ୱ ସମୟରେ ଓଡ଼ିଶା ଦ୍ୱାଓଂସା ନାମକ ଜନୈକ ଚୀନପରିବ୍ରାଜକଙ୍କଦ୍ୱାରା ପରିଦର୍ଶିତ ହୋଇଥିଲା । ତାଙ୍କ ଭ୍ରମଣବୁତ୍ତାଣ୍ଟ ପାଠ କଲେ ଜଣାଯାଏ ଯେ ତାଙ୍କ ସମୟରେ ସୁଦ୍ଧା ବୌଦ୍ଧଧର୍ମର ପ୍ରାଦୁର୍ଭାବ ଓଡ଼ିଶାରେ ବିଦ୍ୟମାନ ଥିଲା । ସେ ଲେଖିଅଛନ୍ତି, ବ୍ୟର୍ଥୀ (ବ୍ରାହ୍ମଣ) ଓ ବୌଦ୍ଧମାନେ ଏ ପ୍ରଦେଶରେ ମିଶାମିଶି ହୋଇ ବାସ କରୁଥିଲେ । ତେତେବେଳେ ସତ୍ୟାଗ୍ରହୀମାନଙ୍କର (ବୌଦ୍ଧଙ୍କର) ପ୍ରାୟ ଏକଶତ ଅଗ୍ରମ ଓ ସେମାନଙ୍କର ସଂଖ୍ୟା ପ୍ରାୟ ଦଶସହସ୍ର ଥିଲା । ଅଦୂର ମଧ୍ୟ ସେ ଲେଖିଅଛନ୍ତି, ଯେ ତାଙ୍କ

---

\* ଶଙ୍କରାଚାର୍ଯ୍ୟଙ୍କର ଗୋଟିଏ ମଠ ଭୂବନେଶ୍ୱର ଓ ଆଉ ଗୋଟିଏ ମଠ ପୁରୀରେ ଅଛି । ପୁରୀ ମଠରେ ଅନେକ ସମ୍ପୃକ୍ତ ଗ୍ରନ୍ଥମାନ ସ୍ଥାପିତ ଅଛି । ଶଙ୍କର ବିଦ୍ୟାନଗୁରା ଥିଲେ; ତାଙ୍କର ଶିଷ୍ୟ ଭଟ୍ଟାଚାର୍ଯ୍ୟ ଓଡ଼ିଶାକୁ ଆସି ତାଙ୍କର ମତ ପ୍ରଚାର କରିଥିଲେ ଓ ସେହି ମତର କେତେକ ଲୋକେ ଅନୁଗାମୀ ହୋଇଥିଲେ ।



ସମୟରେ ଚଳିକାଦ୍ରବ ଓଡ଼ିଶାର ଏକ ପ୍ରଧାନ ବନ୍ଦର ଥିଲା ଓ ଚଳିକା ଦେଇ ଦେଶ ବିଦେଶକୁ ଅର୍ଥବିପୋତ ଯାତାୟତ କରୁଥିଲା ।

କେଶରୀବଂଶୀୟ ଶେଷ ଗୁଳଶଜଣ ରାଜା—ଲକ୍ଷ୍ମଣେନ୍ଦ୍ରଙ୍କ ଉତ୍ତରୁ ଅତି ଗୁଳଶଜଣ କେଶରୀବଂଶୀୟ ଅପ୍ରସିଦ୍ଧ ଭୂପତି ଓଡ଼ିଶା ସିଂହାସନ ଆରୋହଣ କରିଥିଲେ । ସେମାନଙ୍କ ନାମର ନିର୍ଦ୍ଦିଷ୍ଟ ପରଶିଷ୍ଟରେ ପ୍ରକାଶିତ ହେବ । ସେମାନଙ୍କ ରାଜତ୍ଵ ସମୟରେ ବିଶେଷ କୌଶଳି ଘଟନା ଘଟୁଥିବାର ଲିଖିତ ନାହିଁ । କେବଳ ସେମାନଙ୍କ ମଧ୍ୟରୁ ଜଣକେତେ ନୃପତିଙ୍କର ସାଧାରଣ କାର୍ଯ୍ୟ ବିଷୟରେ ଏହିପରି ବର୍ଣ୍ଣିତ ଅଛି ଯେ, କୃଷ୍ଣଲକ୍ଷ୍ମଣ ( ୮୧୧-୮୨୯ ) ପୁରୀ ନଗରସ୍ଥ ମାର୍କଣ୍ଡେଶ୍ଵର ଦେଉଳ ନିର୍ମାଣ କରିଥିଲେ; ସମରପ୍ରିୟ ରାଜା ନୃପକେଶରୀବଂଶୀୟ ( ୯୪୧-୯୫୩ ) କଟକ ନଗର ସମ୍ଭାଷିତ ହୋଇଥିଲା; ମର୍କଟ ବା ମର୍କଟକେଶରୀ ( ୯୫୩-୯୬୨ ) କଟକର ଉତ୍ତର ପଶ୍ଚିମ ଓ ଦକ୍ଷିଣପ୍ରିତ ମହାନଦୀ ଓ କାଠପୋତୀ କୁଳେ କୁଳେ ପଥରବନ୍ଧ ପ୍ରସ୍ତୁତ କରାଇଥିଲେ; କଟକର ଦକ୍ଷିଣବର୍ତ୍ତୀ ସାରଙ୍ଗଗଡ଼ ପରିଣା ମହାଦେବକେଶରୀବଂଶୀୟ ( ୯୭୧-୯୮୯ ) ନିର୍ମିତ ହୋଇଥିଲା; ମଧ୍ୟକେଶରୀ ( ୧୦୩୪-୧୦୫୦ ) ପୁରୀ ଅଠରନଳା ଘାଟ ବନ୍ଧାଇଥିଲେ । ଅଦୂର କଥିତ ଅଛି ସାଲ୍ଵାକେଶରୀବଂଶୀ ( ୧୦୯୯-୧୧୦୪ ) ଭୁବନେଶ୍ଵର ଦେଉଳର ନାଟମନ୍ଦିର, ପ୍ରସ୍ତୁତ କରାଇ ଦେଇଥିଲେ । କେଶରୀବଂଶୀୟମୁତ ଉଦୟକେଶରୀ ନାମକ ଜଣକର ମାତା ଭୁବନେଶ୍ଵରର ମୁଖ୍ୟମାଳ ଦେଉଳ ନିର୍ମାଣ କରାଇଥିବାର 'ଭୁବନେଶ୍ଵରମନ୍ଦିରସ୍ଥ ଏକ ଟୋକିତଲିପିରୁ ପ୍ରକାଶିତ ହୋଇଅଛି ।

ପାଳବଂଶୀୟ ରାଜାମାନେ (୭୦୦-୯୦୦) ଦୁଇଶ ବର୍ଷ କାଳ ବଙ୍ଗଦେଶରେ ପ୍ରଭୁତ ଶମତା ବିସ୍ତାର କରି ରାଜତ୍ଵ କରିଥିଲେ । ସେମାନେ ସମସ୍ତେ ବୌଦ୍ଧଧର୍ମାବଲମ୍ବୀ ଥିଲେ । କଥିତ ଅଛି ସେମାନଙ୍କ ମଧ୍ୟରୁ ବିଶାଳସମତାଶାଳୀ ଦେବପାଳ ଓ ମହାପାଳ ନାମକ ଦୁଇ ରାଜା ସେମାନଙ୍କ ସମକାଳୀନ ଓଡ଼ିଶାର ରାଜାକୁ ନିଜ ନିଜ ଅଧୀନତା ସ୍ଵୀକାର କରାଇଥିଲେ ।

ବଙ୍ଗଦେଶର ସେନବଂଶୀୟ ଅଦୂରକା ଶୂରସେନ ବା ଅଦୂର ଯେ କି ୯୨୪ ଖ୍ରୀଷ୍ଟାବ୍ଦରେ ସିଂହାସନ ଆରୋହଣ କରିଥିଲେ, ବଙ୍ଗଦେଶରେ ଶାସ୍ତ୍ର ଓ ବେଦବେଦାଙ୍ଗକୁଶଳ ବ୍ରାହ୍ମଣମାନଙ୍କର ଅଭାବ ଦେଖି ପ୍ରଥମେ ଓଡ଼ିଶାରୁ ବୈଦିକ ବ୍ରାହ୍ମଣମାନଙ୍କୁ ନିମନ୍ତ୍ରଣ କରି ଘେନି ଗଲେ, କିନ୍ତୁ ଓଡ଼ିଶାରୁ ନିମନ୍ତ୍ରଣ ହୋଇ ଯାଇଥିବା ବ୍ରାହ୍ମଣମାନେ ବଙ୍ଗାଧିପକର ମନୋଗତ ନ ହେବାରୁ ପୁଣି କାନିଞ୍ଚୁବ୍ଜରୁ ସେ ପାଞ୍ଚଜଣ ବ୍ରାହ୍ମଣ ନିମନ୍ତ୍ରଣ କରି ଅଣାଇଲେ । ଓଡ଼ିଶା

ବ୍ରାହ୍ମଣମାନେ ବଙ୍ଗଦେଶରେ ନୃପତିଦେଶ ସୁସ୍ଥାପନ କରି ରହିଲେ । ଅନ୍ୟାପି ଉତ୍କଳବ୍ରାହ୍ମଣଙ୍କର ସନ୍ତାନ ସନ୍ତତି ବଙ୍ଗଦେଶରେ ବାସ କରୁଅଛନ୍ତି । ଅଗୂର ଶକ୍ତି ଯାହା ସମସ୍ତ ବଙ୍ଗୀୟ ଭାବକୁ ଧାରଣ କରିଅଛି । କେହି କେହି ସେମାନଙ୍କର ପୁସ୍ତକପୁସ୍ତକ ଯେ ଓଡ଼ିଶାରୁ ଯାଇଥିଲେ ଏ କଥାକୁ ସ୍ପଷ୍ଟ ପ୍ରାୟ ବିଶ୍ୱାସ କରନ୍ତି ।

ଉକ୍ତ ସେନକଣ୍ଠୀୟ ଲକ୍ଷ୍ମଣସେନ ନାମକ ଅନ୍ୟତର ଏକ ରାଜା (୧୧୦୮-୧୧୨୧) ପୁରୀଠାରେ ଜୟସ୍ତମ୍ଭ ସ୍ଥାପିତ କରିଥିବାର କୌଣସି ବଙ୍ଗୀୟ ଅନୁଶାସନପତ୍ରରୁ ପ୍ରକାଶ ପାଇଅଛି, ମଧ୍ୟ କେଶରୀବଣୀୟ ରାଜାମାନେ ତେତେବେଳକୁ ଯେପରି ଦୁର୍ବଳ ହୋଇଥିଲେ ସେଥିରେ ଜିନିକ ବଙ୍ଗୀୟ ପରାକ୍ରମଶାଳୀ ନୃପତିଙ୍କର ଓଡ଼ିଶାରେ ଜୟସ୍ତମ୍ଭ ସ୍ଥାପନ କରିଥିବାର ଅତ୍ୟନ୍ତ ବୋଲି ପ୍ରତ୍ୟୟମାନ ହେଉ ନାହିଁ ।

କେଶରୀବଣ ଲେପ—ପୁରୁଷୋତ୍ତମ କେଶରୀବଣର ଶେଷ ରାଜା ଥିଲେ । ତାଙ୍କର ସନ୍ତାନ ସନ୍ତତି ନ ଥିଲେ । ଦକ୍ଷିଣ ଦେଶରୁ ଚୋରଗଙ୍ଗା ନାମକ ଜଣେ ନୃପତି ଓଡ଼ିଶା ଆକ୍ରମଣ କରି ୧୧୩୨ ଖ୍ରୀଷ୍ଟାବ୍ଦରେ ତାଙ୍କୁ ପରାସ୍ତ କଲେ ଓ ସେହି ପରାସ୍ତ ସଙ୍ଗେ ସଙ୍ଗେ ଓଡ଼ିଶାରୁ କେଶରୀବଣୀୟ ରାଜପଣ ଲେପପ୍ରାପ୍ତ ହେଲା । ବଣାବଳୀ ଗ୍ରନ୍ଥରେ ଲିଖିତ ଅଛି ଯେ ବାସୁଦେବ ନାମକ ଏକ ବ୍ୟକ୍ତି ରାଜା କର୍ତ୍ତୃକ ଅପମାନିତ ଓ ନିର୍ବାସିତ ହୋଇ କଣ୍ଠାଧିକେଶୀୟ ଚୋରଗଙ୍ଗାକୁ ଓଡ଼ିଶାଆକ୍ରମଣାର୍ଥ ଉତ୍ତେଜିତ କରିଥିଲେ । ପୁଣି ରାଜତରଫ ଗ୍ରନ୍ଥରେ ବର୍ଣ୍ଣିତ ଅଛି ଯେ ରାଜା ନିଃସନ୍ତାନ ହେବାରୁ ଉକ୍ତ ବାସୁଦେବ ଦକ୍ଷିଣଦେଶରୁ ଜଣେ ରାଜାକୁ ଆହ୍ୱାନ କରି ଆଣି ସିଂହାସନରେ ବସାଇଥିଲେ । କିନ୍ତୁ ଅନୁମାନଙ୍କୁ ଏ ଉଦ୍ଦେଶ୍ୟ ବର୍ଣ୍ଣନା ଅଲକ ଓ କାଳଜନ ବୋଧ ହେଉଅଛି, ତେବେ ଏ ବର୍ଣ୍ଣନାଦ୍ୱୟରେ ଏହି ପର୍ଯ୍ୟନ୍ତ ସତ୍ୟ ନିହିତ ଥିବାର ବୋଧ ହୁଅଇ ଯେ, କେଶରୀବଣୀୟ ରାଜତ୍ୱର ପରସମାପ୍ତି ଉତ୍ତରୁ ଦକ୍ଷିଣଦେଶର କୌଣସି ରାଜା ଅର୍ଥ ଓଡ଼ିଶା ସିଂହାସନରେ ଆରୁଡ଼ ହୋଇଥିଲେ ।

ଦେଶଶାସନ—ଯଯାତିକେଶରୀୟ ପ୍ରଥମେ ଗୁପ୍ତବଣୀୟ ରାଜାଙ୍କର ଅଧୀନସ୍ଥ କର୍ମଚାରୀ ଥିଲେ । ତାଙ୍କ ଶାସନର କାର୍ଯ୍ୟକଳାପରୁ ପ୍ରତ୍ୟୟମାନ ହୁଅଇ ଯେ ଅବଶେଷକୁ ସେ ସ୍ୱାଧୀନ ହୋଇଥିଲେ । କେଶରୀବଣୀୟ ରାଜାମାନେ ସାର୍ବଭୂମିତ ବର୍ଷ ଓଡ଼ିଶାରେ ରାଜତ୍ୱ କରିଥିଲେ । ସେମାନଙ୍କ ରାଜ୍ୟ ଉତ୍ତରାଞ୍ଚଳ କେତେକ କୋଣ ଉତ୍ତରବର୍ତ୍ତୀ କାଶ୍ୟାପୀ ନଦୀଠାରୁ ଦକ୍ଷିଣରେ ରାଷ୍ଟ୍ରକୁଳା ନଦୀ ପର୍ଯ୍ୟନ୍ତ ଓ ପୁସ୍ତରେ ସାଗରତୀରୁ ପଶ୍ଚିମରେ ତେକାନାଳ ପର୍ଯ୍ୟନ୍ତ ବିସ୍ତୃତ ଥିଲା । ଏହି ପ୍ରଦେଶର ପରିପାଶମଳ ବର୍ତ୍ତମାନ ପ୍ରାୟ ୧୦୦୦୦ ବର୍ଗମାଇଲ

ଅଟଇ । ଏଥିରୁ କେଶରୀବଂଶୀୟ ରାଜାମାନେ ୧୪ ଲକ୍ଷ ମାତ୍ର ସ୍ୱର୍ଣ୍ଣମୁଦ୍ରା ରାଜସ୍ୱ ପାଉଥିବାର ଜଣାଅଛି । ସେମାନେ ଅପଣା ପକ୍ଷରୁ କର୍ମଗୁଣ ନିୟୁକ୍ତ କରି ପ୍ରଜାକଠାରୁ ରାଜସ୍ୱ ଅଦାୟ କରୁଥିଲେ । କର୍ମଗୁଣମାନେ ବେତନସ୍ୱରୂପ ରୂପେ ଜାୟ୍‌ଗିର ପାଉଥିଲେ । ସାଧାରଣ ପ୍ରଜାଙ୍କ ମଧ୍ୟରେ କଉଡ଼ି ଅର୍ଥ ବିନିମୟର ପ୍ରଧାନ ଉପାୟ ଥିଲା । ଯେତେ ଟଙ୍କା ଅୟ ହେଉଥିଲା, ସେଥିରୁ ରାଜାଙ୍କର ନିଜ ବ୍ୟୟ ଯାଏ ଉଦ୍‌ବୃଦ୍ଧି ମୁଦ୍ରା ମନ୍ଦିରଭିତ୍ତିଲିନ ଓ ଅନ୍ୟାନ୍ୟ ସାଧାରଣ କାର୍ଯ୍ୟରେ ବ୍ୟୟିତ ହେଉଥିଲା । ସେଥିପାଇଁ ଦେଶୀୟ ଲୋକେ ସୁଦ୍ଧା କେତେକ ପରିମାଣରେ ଲାଭବାନ ହେଉଥିଲେ ।

କେଶରୀବଂଶୀୟ ରାଜାଙ୍କ ରାଜତ୍ୱ ସମୟରେ କୌଣସି ପ୍ରକାର ବିଶେଷ ଯୁଦ୍ଧ ବିଗ୍ରହାଦି ଘଟଣା ନ ଥିଲା । ସେମାନଙ୍କ ରାଜତ୍ୱର ଶେଷ ଭାଗକୁ କୌଣସି କୌଣସି ବିଦେଶୀୟ ରାଜା ଓଡ଼ିଶାରେ ଜୟସ୍ତମ୍ଭ ସ୍ଥାପିତ କରିଥିବାର ଅବା କୌଣସି କୌଣସି ଓଡ଼ିଶା ରାଜାଙ୍କୁ ଅଧୀନତା ସ୍ୱୀକାର କରିଥିବାର ବିଦେଶୀୟ ଇତିହାସକାରୀମାନଙ୍କରେ ବର୍ଣ୍ଣିତ ଅଛି; କିନ୍ତୁ ସେ ସବୁରେ ଓଡ଼ିଶା ଗୋଟିଏକି ମହାଯୁଦ୍ଧର ରଙ୍ଗଭୂମି ହୋଇ ନ ଥିଲା; ଅଥବା କୌଣସି କେଶରୀରାଜାଙ୍କୁ ବିଶେଷ ସମରଗୁରୁତ୍ୱ ପ୍ରକାଶ କରିବାକୁ ପଡ଼ି ନ ଥିଲା । କେଶରୀବଂଶୀୟ ରାଜାମାନେ ଏକପ୍ରକାର ଶାନ୍ତ ଭୋଗ କରି ଶାସନକାର୍ଯ୍ୟ ତଳାଇଥିଲେ । ମନ୍ଦିର, ରାଜପ୍ରାସାଦ ଓ ଘାଟ ନିର୍ମାଣ, ପୁସ୍ତକଖଣି ଖଳନ ଅଥବା ମନୋରମ ସ୍ଥାନ ଦେଖି ରାଜଧାନୀ ସ୍ଥାପନ କରିବା ଓ ଅଞ୍ଚଳିକା ତୋଳିବା ସେମାନଙ୍କ ଚିତ୍ତକୁ ଅଧିକାଂଶ ଆକର୍ଷଣ କରିଥିଲା । ବୌଦ୍ଧଧର୍ମ ବିନାଶ ଓ ଶୈବଧର୍ମର ଗୌରବବିସ୍ତାର ସେମାନଙ୍କ ଶାସନର ଉଦ୍ଦେଶ୍ୟ ଓ ଚିନ୍ତାର ଅନ୍ୟତର ବିଷୟ ଥିଲା ।

କେଶରୀବଂଶୀୟ ରାଜାଙ୍କର ଯାଜପୁର ପ୍ରଥମେ ରାଜଧାନୀ ହୋଇଥିଲା ଭୁବନେଶ୍ୱର ଓ ଅବଶେଷରେ ଦଶମ ଶତାବ୍ଦୀରେ କଟକ କେଶରୀବଂଶୀୟ ରାଜାଙ୍କ ରାଜଧାନୀରୂପେ ପରିଣତ ହୋଇଥିଲା । ଯାଜପୁର ଓ କଟକ ଏ ଦୁଇ ରାଜଧାନୀ ଭିନ୍ନ ପାର୍ଶ୍ୱରେ ନିର୍ମାଣ କରାଯାଇଥିଲା । ସ୍ଥାନର ସୌନ୍ଦର୍ଯ୍ୟ ଓ ନିରାପଦ ଅବସ୍ଥିତି ଏହି ଦୁଇ ସ୍ଥାନରେ କେଶରୀବଂଶୀୟ ରାଜାମାନଙ୍କୁ ରାଜଧାନୀ ସ୍ଥାପନ କରିବା ସକାଶେ ପ୍ରବର୍ତ୍ତାଇଥିଲା । ଯୁଗ ନିର୍ଦ୍ଦେଶ ଆକମ୍ପଣରୁ ଏ ନଗରମାନଙ୍କୁ ରକ୍ଷା କରିବାପାଇଁ ପଥରବନ୍ଧର ଆବଶ୍ୟକତା ହୋଇଥିଲା । ସ୍ୱତନ୍ତ୍ର ଯାଜପୁର ନିକଟବର୍ତ୍ତୀ ବୈତରଣୀ ନଦୀର ଏକ ପାର୍ଶ୍ୱରେ ଓ କଟକକୁ ବେଞ୍ଚନ କରି କାଠଯୋଡ଼ି ଓ ମହାନାଳା କୂଳରେ ବଳିମାନ କେଶରୀବଂଶୀୟ ରାଜାମାନେ ବସାଇ-

ଥିଲେ । ବର୍ତ୍ତମାନ ମହାନଦୀ କୁଳରେ ଯେଉଁ ମାକଡାପଥରର ବନ୍ଧ ଦେଖାଯାଏ ତାହା ଅତି ପୁରାତନର କେଶରୀବଣୀୟ ରାଜାଙ୍କ ସମୟର ବନ୍ଧ ଅଟଇ । କାଠଯୋଡ଼ୀ କୁଳରେ ପୁରୁଣାବନ୍ଧ ସମ୍ମତ ହୋଇ ମରହଟ୍ଟା ଓ କନ୍ୟଦଂଶ ଇଂରାଜକବୃତ୍ତ ବନ୍ଧ ବର୍ତ୍ତମାନ ଦୁଃଖିଗୋଚର ହୁଅଇ । ପୁରୀ ଉତ୍ତରବର୍ତ୍ତୀ ଅଠରନଳା ସେତୁ କେଶରୀବଣୀୟ ରାଜାଙ୍କ ସମୟରୁ ନିର୍ମିତ ହୋଇ ଅଦ୍ୟାପି ଦୁର୍ଗରୂପେ ସମ୍ମିତ ଅଛି । ଆଧୁନିକ ଖିଲଣାୟୁକ୍ତ ସେତୁ ଅପେକ୍ଷା ଏଥିର କାର୍ଯ୍ୟ ସୁବିଧା ଇଂରାଜମାନେ ସୁଦ୍ଧା କୌଣସି କୌଣସି ଅଂଶରେ ଦୁର୍ଗତର ଥିବାର ସ୍ତ୍ରୀକାର କରିଅଛନ୍ତି । ପୁରୀ ଓଡ଼ିଶା ଶିଳ୍ପକାରକେ ଖିଲଣକାର୍ଯ୍ୟରୁ ଅଙ୍ଗତ ଥିବାର ଏଥିପୂର୍ବରେ ଲିଖିତ ହୋଇଅଛି । ଏଣୁକରି ଅଠରନଳା ସେତୁନିର୍ମାଣ-କାର୍ଯ୍ୟ ଅନ୍ୟାନ୍ୟ ଖିଲଣକାର୍ଯ୍ୟ ପରି ଓଲଟା ନିଶ୍ଚିଣ୍ଣ ଗଢ଼ି ହେଲା ପ୍ରାୟ ପଥର ଉପରେ ପଥର ବସି ନିମନକଟବର୍ତ୍ତୀ ହୋଇ ଓ ସବୋପର ଆଉଁଶୀ ପଥର ଦିଆଯାଇ ପ୍ରସ୍ତୁତ ହୋଇଅଛି । ଅଠରନଳାର ଦୈର୍ଘ୍ୟ ପ୍ରାୟ ୨୯୦, ଉଚ୍ଚତା ୧୮ ଓ ପ୍ରସ୍ଥ ପ୍ରାୟ ୧୪ ଫୁଟ ହେବ । କେଶରୀବଣୀୟ ରାଜାଙ୍କ ସମୟରେ ନିର୍ମିତ ଆଉ ଗୋଟିଏ ଅଠରନଳା ସେତୁ ଯାଜପୁରଠାରେ ଅଦ୍ୟାପି ବିଦ୍ୟମାନ ଅଛି । ମନ୍ଦର ଓ ଅସଖ୍ୟ ପୁଷ୍କରିଣୀମାନଙ୍କର ଉପକାରତା ସମସ୍ତେ ସ୍ତ୍ରୀକାର କରିଅଛନ୍ତି; ମଧ୍ୟ ଉକ୍ତ ଓ ଅନ୍ୟ ସେତୁମାନ ମନ୍ଦର ଓ ପୁଷ୍କରିଣୀତୟ ଅପେକ୍ଷା ଉଣା ହିତକର କାର୍ଯ୍ୟ ନୁହେ । ଭୁବନେଶ୍ୱର ଓ ଅନ୍ୟାନ୍ୟ ସ୍ଥାନମାନଙ୍କୁ କଟକ ଜିଲ୍ଲାରେ ଅପ୍ରାପ୍ୟ ଥିବା ମୁଗୁନପଥର ଓ ଅନ୍ୟ କୌଣସି କୌଣସି ପଦାର୍ଥ ଦୂର ଦେଶରୁ ଆଣିବାକୁ ହୋଇଥିବ । ସେଥି ସକାଶେ ବର୍ତ୍ତମାନ ପ୍ରସ୍ତୁତ ହୋଇଥିବାର ଅନୁମିତ ହେଉଅଛି । ବିଶେଷତଃ ବର୍ତ୍ତମାନ ପ୍ରସ୍ତୁତ କରିବା କେଶରୀବଣୀୟ ରାଜାମାନଙ୍କର ରୁଚି ଅସଙ୍ଗତ ନ ଥିଲା । ଯେହେତୁ ଲଲିତେନ୍ଦ୍ରକେଶରୀ ଭୁବନେଶ୍ୱରଠାରେ ବର୍ତ୍ତମାନ ପ୍ରସ୍ତୁତ କରିଥିବାର କଥିତ ହୋଇଅଛି । ଆହୁରି ସୁଦ୍ଧା ଏ କଥା କହିବା ବାହୁଲ୍ୟ ଯେ ଯେଉଁ ରାଜାମାନେ ଲୋକଙ୍କର ଅଭାବ ଭୂଷି ସେତୁ ପ୍ରସ୍ତୁତ କରୁଥିଲେ, ସେମାନେ ଆପଣାର ଓ ପ୍ରଜାସାଧାରଣଙ୍କର ସୁବିଧାର୍ଥ ପଥମାନ ଯେ ପ୍ରସ୍ତୁତ କରି ନ ଥିବେ ଏହା ଅତି ଆଶ୍ଚର୍ଯ୍ୟର ବିଷୟ ।

ଲୋକଙ୍କର ଅବସ୍ଥା—ଭୁବନେଶ୍ୱରସ୍ଥ ଦେଉଳମାନଙ୍କରେ ଖୋଦିତ ମନୁଷ୍ୟ ପ୍ରତିମୂର୍ତ୍ତିତୟର ସଖ୍ୟା ଗଣନା କଲେ ସେମାନ ପ୍ରାୟ ଦୁଇ ଡାକ ସହସ୍ର କି ତଦପେକ୍ଷା ଅଧିକ ହେବ । ଏହି ପ୍ରତିମୂର୍ତ୍ତିମାନ ଓଡ଼ିଶାର ସମସ୍ତ; ଷଷ୍ଠ ଓ ସପ୍ତମ ଶତାବ୍ଦୀର ଦେଶୀୟ ଲୋକଙ୍କର ଅବସ୍ଥାର ପରିଚ୍ଛାପକ ବୋଲି ଇତିପୁରୀ କଥିତ ହୋଇଅଛି । ପ୍ରକୃତତଃ ଉକ୍ତ ଶତାବ୍ଦୀତୟର ଏକ ତତ୍ତ୍ୱପୂର୍ଣ୍ଣ ଓ ପରବର୍ତ୍ତୀ

ସମୟର ଲୋକଙ୍କ ଅବସ୍ଥାର ଇତିହାସ ଜାଣିବା ପକ୍ଷରେ ଏହି ପ୍ରତିମୂର୍ତ୍ତିମାନ ବିଶେଷ ସାହାଯ୍ୟକାରୀ ଅଟଇ ।

ଭୂବନେଶ୍ୱରସ୍ଥ ଦେଉଳମାନଙ୍କରେ ଦୀର୍ଘଶୁଣ୍ଠୁ ବିଶିଷ୍ଟ, ଉଲଟ ଜଟା ଓ କୌପିନଧାରୀ, ମାଳା ପକ୍ତା ବିବର୍ଜିତ ଉତ୍ସାହ ଅଙ୍ଗୟୁକ୍ତ ପ୍ରଶାନ୍ତ ଓ ଗମ୍ଭୀର-ଚେତା ଯୋଗିଙ୍କର ପ୍ରତିମୂର୍ତ୍ତିସ୍ୱେ ସ୍ଥାନସ୍ଥାନରେ ନୟନର ପ୍ରୀତିବର୍ଦ୍ଧନ କରେ । ଏମାନ ସମ୍ଭବତଃ ବୌଦ୍ଧ ଯୋଗିଙ୍କର ପ୍ରତିକୃତ । ଏହି ଭାବରେ ବୌଦ୍ଧମାନେ କେହି କେହି ମନ୍ଦିର ଗଠିତ ହେବା ପୂର୍ବରେ ଓ ହେବା ସମୟରେ ଯୋଗାଭ୍ୟାସ କରୁଥିବା ପ୍ରାୟ ବୋଧ ହୁଅଇ ।

ତପନନ ପରି ସୂଚି ନିମିତ୍ତ ଅଙ୍ଗାଙ୍ଗାଦନ ରାଜା, ରାଜପୁତ୍ର ଓ ମୂର୍ଦ୍ଧାକାଳର ସମ୍ପାନ୍ନ ଓଡ଼ିଶାବାସିଙ୍କର ପୂର୍ଣ୍ଣ ପୋଷାକର ସମ୍ଭବତଃ ଏକ ଅଂଶ ଥିଲା । ସୂକ୍ଷ୍ମ ଅଙ୍ଗାଙ୍ଗାଦନ ଏବଂ ପାଇକାମା ଓ ଜ୍ୟୋତି ପରି ସୂକ୍ଷ୍ମ ବସ୍ତ୍ରମାନ ପୂର୍ବେ ଓଡ଼ିଶା-ବାସିଏ ଯେ ବ୍ୟବହାର କରୁଥିଲେ, ଅନେକ ଖୋଦିତ ପ୍ରତିମୂର୍ତ୍ତିର ପରିଧେୟ ବସ୍ତ୍ରରୁ ଏ କଥା ସ୍ପଷ୍ଟ ସମ୍ପ୍ରମାଣ ହେଉଅଛି । ମଧ୍ୟ ଉତ୍ତର ଭାରତବର୍ଷରେ ଅତି ପୃଷ୍ଠକାଳରୁ ସୂଚକ (ଦରଲୀ) ହୋଇ ଏକ ଶ୍ରେଣୀ ବିଦ୍ୟମାନ ଥିବାର ଓ ନାନା ପ୍ରକାର ସୂକ୍ଷ୍ମବସ୍ତ୍ରମାନ ପ୍ରଚଳିତ ଥିବାର ପୁରାତନ ଗ୍ରନ୍ଥମାନ ପାଠ କଲେ ଜଣାଯାଏ । ଅଜିକାଲି ପରି ସମ୍ପ୍ରମଣତାଦୀର ପୁରୁଷମାନେ ଯୋଡ଼ି, ବେତଣ ଓ ସ୍ତ୍ରୀମାନେ ଶାଢ଼ୀ ବ୍ୟବହାର କରୁଥିଲେ । ମୁଲିଆ ଓ ଦୈନିକ ଜୀବନ୍ୟବସାୟି-ମାନେ ଅଣ୍ଟା ଉପରେ ଏକପ୍ରକାର ଲୁଗାକୁ ଭିଡ଼ି ପିନ୍ଧୁଥିଲେ । ଭୂବନେଶ୍ୱର ଓ ସାକପୁରସ୍ଥ ପ୍ରତିମୂର୍ତ୍ତିମାନ ଦେଖିଲେ ଜଣାଯାଏ ଯେ ଓଡ଼ିଶାରେ ଭଲ ଭଲ ପ୍ରକାରର ଛିଟଲୁଗା ପ୍ରଚଳିତ ଥିଲା ଓ ସମ୍ପାନ୍ନ ଓଡ଼ିଶା ମହିଳାମାନେ ଅତି ବହୁମୁଖ ଓ ମନୋହର ଶାଢ଼ୀମାନ ବ୍ୟବହାର କରୁଥିଲେ । ଦ୍ୱାରବାନ୍ ଓ ରାଜାଙ୍କର ଅନ୍ୟାନ୍ୟ ନୀଚ କର୍ମଚାରୀମାନେ ଉତ୍ତୀର୍ଣ୍ଣ ଓ ଶୁଣ୍ଠି ଧାରଣ କରୁଥିଲେ ।

ଓଡ଼ିଶା ସମାଜର ପୂର୍ବକାଳର ଲୋକମାନେ ନାନାପ୍ରକାର ଅଳଙ୍କାର ବ୍ୟବହାର କରୁଥିଲେ । ସେଥିରୁ ସେ ସମୟର ଦେଶର ଅବସ୍ଥା ଅନେକ ପରିମାଣରେ ଉଲ୍ଲେଖ ଥିବାର ପ୍ରତ୍ୟକ୍ଷମାନ ହୁଅଇ । ଶିର, କର୍ଣ୍ଣ, ନାସିକା, କଣ୍ଠ, ବାହୁ, ହସ୍ତ, କଟା ଓ ପାଦରେ ସ୍ତ୍ରୀମାନେ ନାନାପ୍ରକାର ଅଳଙ୍କାର ପରିଧାନ କରୁଥିଲେ । କୌଣସି କୌଣସି ଅଳଙ୍କାର ବିଶେଷତଃ କର୍ଣ୍ଣରେ ବ୍ୟବହୃତ ହେଉଥିବା ଗହଣାମାନ ଏପରି ଉଲ୍ଲେଖ ଥିଲା ଯେ ଅଜିକାଲି ସର୍ବତ୍ରମ ଦେଶମାନଙ୍କରେ ଲୋକେ ସେହିପରି ଗହଣାମାନ ବ୍ୟବହାର କରିବା ବିଷୟରେ ବିଶେଷ ଅଗ୍ରହ ପ୍ରକାଶ କରୁଅଛନ୍ତି ।

ଦେବତା ଓ ରାଜାଙ୍କର ବ୍ୟବହାରୋପଯୋଗୀ ଛନ୍ଦ ଓ ଶୂନ୍ୟ ପୂର୍ବେ ଓଡ଼ିଶାରେ ପ୍ରଚଳିତ ଥିଲା । ନାନାପ୍ରକାର ସୁନ୍ଦର ସୁନ୍ଦର ଖଟ, ପଲଙ୍କ, ମୋଡ଼ା, ଚୌକୀ ଓ ଛପାଇ ମେଳ ପରି ଏକପ୍ରକାର କାଣ୍ଟାସନ ସଙ୍ଗଠିତ ଲୋକେ ପୂର୍ବେ ବ୍ୟବହାର କରୁଥିବାର ସ୍ପଷ୍ଟ ପ୍ରତ୍ୟକ୍ଷମାନ ହୁଅଇ । ସେ ସମୟରେ ବର-ପାଲଙ୍କୀ ଓ ଚୌଦୋଳର ସୁଦ୍ଧା ବ୍ୟବହାର ଥିଲା । କାଷ୍ଠପାତୁକା ସାଧାରଣରେ ପ୍ରଚଳିତ ଥିଲା । ଚର୍ମପାତୁକା ସୁଦ୍ଧା କେହି କେହି ପରିଧାନ କରୁଥିଲେ ବୋଲି କୌଣସି କୌଣସି ପୁରତତ୍ତ୍ଵବିତ୍ ପଣ୍ଡିତ ସ୍ଥିର କରିଅଛନ୍ତି । ଜଳପାତ୍ର ଓ ଅନ୍ୟାନ୍ୟ ପାତ୍ରମାନ, ପାନବଟା, ପିକଦାନା, ଦର୍ପଣ, ବ୍ୟଜନା ଓ ଅନ୍ୟାନ୍ୟ ଦୈନିକ ଆବଶ୍ୟକୀୟ ନାନା ପଦାର୍ଥର ବ୍ୟବହାର ଓଡ଼ିଶାବାସିକ ମଧ୍ୟରେ ପୂର୍ବେ ଥିବା ବିଷୟରେ କୌଣସି ସନ୍ଦେହ ଜାଲ ହୁଅଇ ନାହିଁ । ଦୂରରୁ ପ୍ରସରଣ ଓ ଦେଶ ମଧ୍ୟରୁ ସ୍ଥାନାନ୍ତରକୁ ଦ୍ରବ୍ୟମାନ ନେବା ଆଣିବା କରିବା ସକାଶେ କୌଣସି ପ୍ରକାର ଶକଟର ଅସ୍ତିତ୍ଵ ଅନୁମାନ କରିବା ଅସମ୍ଭବ ବୋଲି ବୋଧ ହେଉ ନାହିଁ । ବର୍ତ୍ତମାନ ଶକ୍ତିଜାତରେ ଯେଉଁ ଗୋଟିଆମାନ ଦେଖାଯାଏ, ବୋଧ ହୁଏ ଓଡ଼ିଶାର ସେମାନ ଆଦିମ ଶକଟ । ସ୍କୁଲରେ ଜୀବନର ଆବଶ୍ୟକୀୟ ସୁଖସୁନ୍ଦରପ୍ରଦ ଅନେକ ପଦାର୍ଥ ସପ୍ତମ ଶତାବ୍ଦୀର ଓଡ଼ିଆଙ୍କର ହସ୍ତାଧୀନ ଥିଲା ।

ସଙ୍ଗୀତ ଓ ବାଦ୍ୟ ବିଦ୍ୟାର ଆଲୋଚନା ମଧ୍ୟ ପୂର୍ବେ ଓଡ଼ିଶାରେ ତ୍ୟକ୍ତ ହୋଇ ନ ଥିଲା । ବାଣୀ, ତୋଲକ, କରତାଳ, ମନ୍ଦର, ବଣୀ ପ୍ରଭୃତି ଗୋଟିକେତେ ଯନ୍ତ୍ର ଓଡ଼ିଶାବାସିମାନେ ପୂର୍ବେ ଆମୋଦପ୍ରମୋଦରେ ବ୍ୟବହାର କରୁଥିଲେ । ଘଣ୍ଟା ଓ ଘଣ୍ଟା ଦେବମନ୍ଦିରମାନଙ୍କରେ ସାଧାରଣତଃ ଧ୍ଵନିତ ହେଉ ଥିଲା । ନାଟ୍ୟମନ୍ଦିରର ଅସ୍ତିତ୍ଵ ଓ ନର୍ତ୍ତକ ନର୍ତ୍ତକୀଙ୍କର ପ୍ରତିମୂର୍ତ୍ତି, ପୂର୍ବେ ନାଟ୍ୟ ଓ ସଙ୍ଗୀତ ଗାୟନ ହେବାର ପରମ୍ପରା ଦେଖିଅଛୁ ।

ସାଧାରଣ ଜାଲ ଭାତ ଛଡ଼ା ଜୀବନର କିଛିଟି ଅଧିକତର ବିଲାସପ୍ରଦ ମିଷ୍ଟାନ୍ନ ଓ ନାନାପ୍ରକାର ମଶାପିଠା ପ୍ରଭୃତି ପ୍ରସ୍ତୁତ କରି ପୂର୍ବକାଳର ଓଡ଼ିଶାବାସିଏ ସେମାନ ଉପଭୋଗ କରୁଥିଲେ । କୌଣସି ପ୍ରକାର ମାଦକଦ୍ରବ୍ୟ ସେବନରେ, ବିଶେଷତଃ ମଦ୍ୟପାନରେ ପୂର୍ବ ଓଡ଼ିଆଏ ପ୍ରଦୃଶ୍ୟ ଥିଲେ କି ନାହିଁ ପ୍ରତିମୂର୍ତ୍ତିମାନ ଦେଖି ଏ ବିଷୟର କୌଣସି ବ୍ୟାପ୍ତିରେ ଆତ୍ମମାନେ ଉପସ୍ଥିତ ହୋଇ ନ ପାରୁଁ ; ମାତ୍ର ଅନୁମିତ ହୁଅଇ ନିତାନ୍ତପର୍ଯ୍ୟନ୍ତ ଭୋଜନାଥକ ଭଙ୍ଗ ଗଞ୍ଜିକାର ଆଧିପତ୍ୟରୁ ତାଙ୍କ ସେବକ ଓ ଉପାସକେ ସମ୍ପୂର୍ଣ୍ଣରୂପେ ମୁକ୍ତ ନ ଥିଲେ ।

ଧନ, ଘର, କଟାର, ତରବାନ୍ଧ, ବର୍ତ୍ତା, ଗଦା ପ୍ରଭୃତି ନାନାପ୍ରକାର ସୁଦ୍ଧାସ୍ତର ପ୍ରଚଳନ ପୂର୍ବେ ଓଡ଼ିଶାରେ ଥିଲା । ତୁଣ୍ଡ ଭେଣ୍ଡା ଅପେକ୍ଷା ଶଙ୍ଖ

ଅଧିକାଂଶ ଯୁଦ୍ଧରେ ଧ୍ବଜିତ ହେଉଥିଲା । ଲମ୍ବ ଲମ୍ବ ଚକ୍ରା ବାଦ୍ୟମାନ ସୁଦ୍ଧରେ ବାଜୁଥିଲା । ଓଡ଼ିଆ ସୈନ୍ୟମାନେ ସମରକ୍ଷେତ୍ରରେ ଜିତକୋଶାକାର ପତାକା ଉଡ଼ାଉଥିଲେ । ଓଡ଼ିଶାରେ ଯୁଦ୍ଧରଥର ବ୍ୟବହାର ଥିବାର ଜଣାଯାଏ ନାହିଁ; ମାତ୍ର ହସ୍ତୀ ଓ ଅଶ୍ୱ ଯୁଦ୍ଧରେ ବ୍ୟବହୃତ ହେଉଥିଲା । ଅଶ୍ୱର ରେକାକ କି ଦ୍ୱାଗର ଦାଉବା ନ ଥିଲା । ହସ୍ତୀ ଓ ଅଶ୍ୱ ଉଭୟର ଫିଠିରେ ଲୁଗା ପରି ଯାଉଥିଲା ।

କେଶରୀବଂଶୀୟ ରାଜାଙ୍କ ରାଜତ୍ୱ ସମୟରେ ସାଧାରଣ ଲୋକେ କି ଭାଷାରେ କଥାବାର୍ତ୍ତା କରୁଥିଲେ କିଛି ଜଣା ନାହିଁ । କୁଶିଳାପର ସେ ସମୟରେ ପ୍ରଚଳିତ ଥିଲା । ସେ ସମୟର ରାଜାମାନଙ୍କର ଦାନପତ୍ର ଓ ଶୋକିତ ଲିପିମାନ ସଂସ୍କୃତ ଭାଷାରେ ଓ ଏହି ଅକ୍ଷରରେ ଲିଖିତ ହୋଇଅଛି । ଏଣୁକରି ଅନୁମାନ ହୁଅଇ ସଂସ୍କୃତଭାଷା ସେ ସମୟର ରାଜଦରବାରମାନଙ୍କରେ ବ୍ୟବହୃତ ହେଉଥିଲା । ଦେଶର କୌଶସି କୌଶସି ସ୍ଥାନରେ ସଂସ୍କୃତ ଅଧ୍ୟୟନର ପାଠଶାଳା ଥିଲା ପରି ବୋଧ ହୁଅଇ । ଭୁବନେଶ୍ୱରସ୍ଥ ମୁକ୍ତେଶ୍ୱର ଦେଉଳରେ ଜଣେ ତାଙ୍କ ଶିଷ୍ୟକୁ ଶିକ୍ଷା ଦେବା ଉଦ୍ଦେଶ୍ୟରେ ଏକ ପ୍ରତିମୂର୍ତ୍ତି ଶୋକିତ ହୋଇ ଥିବାର ଦେଖାଯାଏ । ସମ୍ଭବତଃ ସେ ସମୟର ସ୍ତ୍ରୀମାନେ ସୁଦ୍ଧା ଶିକ୍ଷା ଲଭୁଥିଲେ; ଜଣେ ସ୍ତ୍ରୀ କେଶୁ ଥିବାର କି ଚିତ୍ର ଅଙ୍କିତ କରୁ ଥିବାର ଏକ ପ୍ରତିମୂର୍ତ୍ତି ଭୁବନେଶ୍ୱର ଦେଉଳରେ ଥିଲା; ଉର୍ଦ୍ଧ୍ୱମାନ ତାହା କଳକତାକୁ ନୀତ ହୋଇଅଛି । ଅଜକାଳି ମଧ୍ୟ ଓଡ଼ିଶା ସ୍ତ୍ରୀଲୋକଙ୍କ ମଧ୍ୟରେ କେଶି ପତି ଶିଖିବା ଏକ ଦୈନିକ ଶାସ୍ତ୍ରରୂପେ ବିଦ୍ୟମାନ ଅଛି । ଭରତବର୍ଷର ଅନ୍ୟାନ୍ୟ ଅଂଶରେ ଏପରି ଦୈନିକ ଶାସ୍ତ୍ରର ପ୍ରାଧାନ୍ୟ ନାହିଁ । ସୁତରାଂ ଓଡ଼ିଶା ମହାଲୀମାନଙ୍କର ପୂର୍ବକାଳରୁ ଯେ ବିଦ୍ୟାଶିକ୍ଷା ଲଭୁ ଥିବାର ଅନୁମାନ କରା ଯାଇଅଛି, ତାହା ଅସମ୍ଭବପରି ନୁହେଁ; କୌଶସି ଦେଶରେ କୌଶସି ଶାସ୍ତ୍ରର ଦାର୍ତ୍ତ୍ୟତା ଜନ୍ମିତା ବହୁକାଳସାପେକ୍ଷ ଅଟଇ । ଫଳତଃ ଉଚ୍ଛିଷ୍ଟିତ ବିଦ୍ୟାଶାସନ ସଂଚୋଦ୍ଧକେ ଦେଶର ଉଚ୍ଚତ ଓ ସଭ୍ୟତା-ସୃଜ୍ଞ ଅବସ୍ଥାର ପରିଚୟ ଦେଉଅଛି । ସେ ସମୟରେ କେହି ଉଚ୍ଚକାର ଓଡ଼ିଶାରେ ଉଦ୍ଭିତ ହୋଇଥିବାର ଶୁଣାଯାଇ ନାହିଁ; ମାତ୍ର ବୋଧ ହୁଅଇ ଯେ ଭୁବନେଶ୍ୱରକ୍ଷେତ୍ରର ମାହାତ୍ମ୍ୟପ୍ରକାଶକ କୌଶସି କୌଶସି ପୁରାଣ ଓ ଉପପୁରାଣ ଓଡ଼ିଶାରେ କେଶରୀବଂଶୀୟ ରାଜାଙ୍କ ରାଜତ୍ୱ ସମୟରେ ରଚିତ ହୋଇଥିଲା ।

ଶିଳ୍ପକାର୍ଯ୍ୟ—ଓଡ଼ିଶାର ସମସ୍ତ ଦେଉଳ ପ୍ରାୟ ଏକ ନିୟମରେ ଗଠିତ । ପ୍ରଥମେ ଦେଉଳର ବିସ୍ତୃତି, ଦ୍ୱିତୀୟତଃ ଉଚ୍ଚତା ଓ ତୃତୀୟତଃ କାର୍ଯ୍ୟର ଦୃଢ଼ତା ପ୍ରତି ଓଡ଼ିଶା ଶିଳ୍ପିଙ୍କର ଦୃଷ୍ଟି ପଡ଼ିତ ହୋଇ ଥିବାର ସ୍ପଷ୍ଟ ବୋଧ ହେଉଅଛି । ମହାରର ଶୋଭା ବର୍ଦ୍ଧନ କରିବା ସକାଶେ ସେମାନେ ଲତା, ସୁଷ୍ପ.

ପଶୁ, ପକ୍ଷୀ ଓ ମନୁଷ୍ୟଙ୍କର ଅନେକ ଖୋଦିତ ପ୍ରତିମୂର୍ତ୍ତି ପୁରୀକାଳରେ ବ୍ୟବହାର କରୁଥିଲେ । ମନ୍ଦିରତତ୍ପର ବହୁର୍ଭାଗରେ ଏମାନ ଛାପିତ ହୋଇଅଛି, କିନ୍ତୁ ସମସ୍ତ ଅନୁରାଗୀନ ରୂନଦ୍ୱାରା ଚିତ୍କୁଣୀବୃତ ।

ଯେଉଁ ଲତା ଓ ପୁସ୍ତମାନ ଭୃବନେଶ୍ୱର ଦେଉଳତତ୍ପରରେ ଖୋଦିତ ହୋଇଅଛି, ସେମାନ ଅଲୌକିକ ଶୋଭା ଧାରଣ କର ଅତି ପର୍ଯ୍ୟନ୍ତ ବିରାଜମାନ ରହିଅଛି । ସେଥିରେ ଉତ୍କଳ ବଟାଳୀର ଓ ଶିଳକାରଙ୍କ ହସ୍ତର ବିଶେଷ ସୁସ୍ୱତା ପରିଦୃଷ୍ଟ ହୁଏ । ସିଂହ, ଗଜ, ଅଶ୍ୱ, ବାନର ପ୍ରଭୃତି ପଶୁ ଓ ଅସ୍ୱଖ୍ୟ ପକ୍ଷିମାନଙ୍କର ଯେଉଁ ପ୍ରତିମୂର୍ତ୍ତିତତ୍ପର ଖୋଦିତ ହୋଇଅଛି, ସେ ସବୁ ଦେଖିଲେ ଆଦୌ ଚମତ୍କତ ହେବାକୁ ହୁଏ । ପ୍ରକୃତ ପରା ଅବିକଳ ବନ ପାହାଡ଼ ମଧ୍ୟରୁ ଆଗତ ହୋଇ ମନ୍ଦିରମାନଙ୍କରେ ଚିତ୍ରିତ ହୋଇଅଛି ! ପଶୁପକ୍ଷୀତତ୍ପର ଯେ ଯାହା ଆପଣା ଉପସ୍ଥଳ ପରିମାଣରେ ଖୋଦିତ ହୋଇ ଥିବାର ବୋଧ ହୁଅଇ । କେବଳ ସିଂହ କାଳ୍ପନିକରୂପେ ଗଠିତ; ବରଂ ଉଦ୍‌ବୃଗିରିର ସିଂହ କେତେକ ପରିମାଣରେ ପ୍ରାକୃତିକ । ଭୃବନେଶ୍ୱର ଦେଉଳମାନ ଗଠିତ ହେବା ସମୟକୁ ଓଡ଼ିଶାରୁ ସିଂହ ଲୁପ୍ତ ହୋଇଥିଲା । ତତ୍କାଳୀନ ଓଡ଼ିଆମାନେ ସିଂହ ଆଦୌ ଦେଖି ନ ଥିଲେ, ସୁତରାଂ ସିଂହକୁ ଏକ କିମ୍ବଦନ୍ତ କିମାକାର ମୂର୍ତ୍ତି ପ୍ରଦାନ କରୁଥିଲେ । ମନୁଷ୍ୟମାନଙ୍କର ଗଠନ ଯେ ଭୃବନେଶ୍ୱର ଖୋଦିତ ମୂର୍ତ୍ତିମାନଙ୍କରେ ସ୍ୱାଭାବିକ ହୋଇଅଛି ଏ କଥା କହିବା ବାହୁଳ୍ୟ । ଯେଉଁମାନେ ସେ ମୂର୍ତ୍ତିମାନ ଦେଖିଅଛନ୍ତି ଓ ସେମାନଙ୍କ ଦେହରେ ବସ୍ତୁ ଅଲଙ୍କାରକୁ କିରୂପେ ଖୋଦିତ ହୋଇଅଛି ସେ ସବୁ ପ୍ରତି ମନୋଯୋଗ ଦେଇଅଛନ୍ତି, ସେମାନେ ଓଡ଼ିଶା ଶିଳ୍ପକର ପ୍ରସ୍ତରଶିଳ୍ପରେ ରୁଚିନ୍ତ ଉଲ୍ଲିଖ ଲାଭିଥିବା ବିଷୟ ଆଉ ମୁହୂର୍ତ୍ତକ ସକାଶେ ସନ୍ଦେହ କରିବେ ନାହିଁ । ଯାଜପୁର ଓ ଭୃବନେଶ୍ୱରରେ ଶାଢ଼ୀ, ଛଟବସ୍ତ୍ର, ଛୋପର ( ମୁକୁଟ ), ଉଷ୍ଣୀଷ ଓ ନାନାପ୍ରକାର ବାଦ୍ୟଯନ୍ତ୍ର ଏବଂ ଅସ୍ତ୍ରଶସ୍ତ୍ରାବଳୀ ଯେଉଁ ପ୍ରକାର ସୁସ୍ୱତା, ଚାତୁର୍ଯ୍ୟ ଓ ଚରୁତାର ସହିତ ଖୋଦିତ ହୋଇଅଛି ସେ ସବୁ ଦେଖିଲେ ଓ ଚିନ୍ତା କଲେ ଚିତ୍ତ ପ୍ରସ୍ତାବୁତ ହୁଏ । ଯେଉଁ ଶିଳକାରମାନେ ଓଡ଼ିଶାରେ ଶିଳ୍ପୋଲତର ଏପରି ରୁଚିନ୍ତ ଉଦାହରଣମାନ ଏକ ସମୟରେ ଦେଖାଇଥିଲେ, ବର୍ତ୍ତମାନ ସେମାନେ ମୁହୂର୍ତ୍ତକ ସକାଶେ ଓଡ଼ିଶାର ଦୂରବସ୍ତ୍ରା ଦେଖିବା ନିମନ୍ତେ ମର୍ତ୍ତ୍ୟକୁ ଆଗମନ କଲେ, ଉଷ୍ଣସ୍ୱାସ ନିଷେପ ନ କରି ରହି ପାରନ୍ତେ ନାହିଁ । ଏତଦ୍ୱାରା ବର୍ଣ୍ଣିତ ପୁରୀକାଳର ଶିଳ୍ପକାର୍ଯ୍ୟରେ ଯେ ମୁଣ୍ଡ ତମ ଛାନ୍ଦ ନ ଥିଲା, ଏ କଥା କହିବା ଆମ୍ଭମାନଙ୍କର ଉଦ୍ଦେଶ୍ୟ ନହେ ! ଶିଳ୍ପଶାସ୍ତ୍ରର ନିୟମାନୁସାରେ ଓଡ଼ିଶାର ମୂର୍ତ୍ତିମାନ ଗଠିତ



ଓ ଶୋଭିତ ହୋଇଥିଲା । ସୁଭାବକୁ ସର୍ବତ୍ର ସେମାନେ ଅନୁକରଣ କରି ନ ଥିଲେ । ସୁତରାଂ ଅନେକ ମୁର୍ଖି ନିତାନ୍ତ କାଳ୍ପନିକ ସୁଭା ହୋଇଅଛନ୍ତି । ଗୋଟିଏ ଗୋଟିଏ ମୁର୍ଖିରେ ସୌନ୍ଦର୍ଯ୍ୟର ପରାକାଷ୍ଠା ଦେଖାଇବା ପାଇଁ ଚେଷ୍ଟା କରି ସେସବୁକୁ ସ୍ତୁଳେ ସ୍ତୁଳେ ଅସୁନ୍ଦର ଓ ଅସୌଜର୍ଯ୍ୟକୁ କରାଅଛନ୍ତି । ଅର୍ଥ ଗୋଟିଏ ବିଷୟରେ ଓଡ଼ିଶା ଶିଳ୍ପକାରକର ମନରୁଟି ପ୍ରକାଶ ପାଇଅଛି । ମନ୍ଦରର ସ୍ଥାନ ସ୍ଥାନରେ ଯେ ଅଶ୍ଳୀଳ ମୁର୍ଖିମାନ ସ୍ଥାପିତ ହୋଇଅଛନ୍ତି, ସେସବୁ ଦୃଷ୍ଟିକଟ୍ ହୋଇପରେ ଦୃଷ୍ଟିତ ଓ ସେମାନ ମନରୁଟିର ପରାଗୁଣକୁ ମାତ୍ର ।

କେବଳ ପ୍ରସ୍ତରଶିଳ୍ପରେ ଯେ ଓଡ଼ିଶା ଶିଳ୍ପିମାନେ ରୁଚନ୍ତ ଉତ୍ତମ ଲାଭିଥିଲେ ଏମନ୍ତ ନୁହେଁ । କାଷ୍ଠଶିଳ୍ପରେ ସୁଭା ସେମାନଙ୍କର ଉତ୍ତମ ଉତ୍ତମ ଥିଲା । ପଟ୍ଟାଳର କାଷ୍ଠନିର୍ମିତ କାର୍ଯ୍ୟମାନ ଅଦ୍ୟାବଧି ରକ୍ଷିତ ହୋଇ ନାହିଁ, ତଥାପି ଭୁବନେଶ୍ୱର ବଡ଼ଦେଉଳ ଦ୍ୱାରରେ ଯେଉଁ ଦୁଇପଟ କବାଟ ଅଛି ଓ ସେ ଦୁଇ ପଟ କବାଟରେ ଯେଉଁ ଶିଳ୍ପକାର୍ଯ୍ୟମାନ ପ୍ରଦର୍ଶିତ ହୋଇଅଛି, ସେଥିରୁ ପୁଣି ଓଡ଼ିଆଙ୍କର କାଷ୍ଠଶିଳ୍ପରେ ଅଭିଜ୍ଞତା ଓ ଉତ୍ତମତର ପରିଚୟ ମିଳଇ । ଖଣ୍ଡିକେତେ ପଲଙ୍କର ଆକୃତିମାନ ପୁରୀରେ ଖୋଦିତ ହୋଇଅଛି । କାଷ୍ଠରେ ସେମାନ ସେହିପରି ନିର୍ମିତ ହୋଇଥିଲେ ପୁଣି ଶିଳ୍ପିକର କାଷ୍ଠଶିଳ୍ପରେ ରୁଚନ୍ତ ଉତ୍ତମ ବିଷୟରେ ଅର୍ଥ ସନ୍ଦେହ ରହଇ ନାହିଁ । ନୌକା, ପାଲକୀ ପ୍ରଭୃତି ଯାନ ଓ ଜାକନର ସୁଖସୁଛନ୍ଦପ୍ରଦ ଅନ୍ୟାନ୍ୟ ପଦାର୍ଥସବୁ ଓଡ଼ିଶା ଶିଳ୍ପକାରମାନେ ପୁଣି ନିର୍ମାଣ କରୁଥିବାର ଯଥେଷ୍ଟ ପ୍ରମାଣ ମିଳିଅଛି । ମଧ୍ୟ ଅର୍ଦ୍ଧକଥୋତର ଚଳନ ଯେପରି ତେତେବେଳେ ହୋଇଥିଲା ଓ ଓଡ଼ିଶାଶିଳ୍ପିମାନେ ଶିଳ୍ପବିଦ୍ୟାରେ ଯେପରି ଉତ୍ତମତର କରୁଥିଲେ ସେ ସବୁରୁ ବୋଧ ହୁଅଇ ଯେ ସମୁଦ୍ରବାସୀ କୌଣସି କୌଣସି ପ୍ରକାରର ପୋତମାନ ସୁଭା ଓଡ଼ିଶା ଶିଳ୍ପକାରମାନେ ନିର୍ମାଣ କରୁଥିଲେ ।

କାଶିକ୍ୟ ଓ ପୋତଯାତ୍ରା—ଶିଳ୍ପକାହ୍ନୁଙ୍କ କେଶରୀବର୍ଣ୍ଣାୟ ରାଜାଙ୍କ ସମୟରେ ଓଡ଼ିଶାର ବନ୍ଦର ଥିବାର ଲକ୍ଷିତ ହୋଇଅଛି । ଅର୍ଦ୍ଧକଥୋତମାନ ଶିଳ୍ପକାରମାନଙ୍କୁ ଯାତାୟାତ କରୁଥିଲା । ଲୁଗା, ମୁକ୍ତା, କରୁଣି ଇତ୍ୟାଦି କେତେକ ପଦାର୍ଥର ବ୍ୟବସାୟ ପୁଣି ଚଳୁଥିବାର ପ୍ରମାଣ ମିଳିଅଛି । କେଶରୀବର୍ଣ୍ଣାୟ ରାଜାଙ୍କର ଶେଷ ସରକି ପ୍ରାୟ ୧୧୦୦ ଅଦରେ ଓଡ଼ିଶା ଉପକୂଳରୁ ଧୀବରମାନେ ତମଲକଟାକୁ ଯାଇ ସେଠାରେ ରାଜପଣ କରୁଥିଲେ । ଗୁରୁଣ ଘର ଧୀବର ଏକାବେଳକେ ସେଠାକୁ ଯାଇ ବାସ କରୁଥିବାର କଥିତ ଅଛି । କିଛିପୁଣି ତମଲକରେ ମୟୂରବର୍ଣ୍ଣାୟ ରାଜାମାନେ ରାଜତ୍ୱ କରୁଥିଲେ । ମୟୂରବର୍ଣ୍ଣାୟ

ଅଧୁନିକ ରାଜାମାନେ ତମଲକସ୍ଥ ମୟୂରବଂଶୀୟ ରାଜାଙ୍କଠାରୁ ଉତ୍ପନ୍ନ ହୋଇ  
 ଥିବାର ପ୍ରତ୍ୟକ୍ଷମାନ ହୁଅନ୍ତି । ପୁଣି ବର୍ଣ୍ଣିତ ଅଛି ଯେ ମୟୂରଭଞ୍ଜରୁ ମୟୂରବଂଶୀୟ  
 ଗୁରୁଜଣ ରାଜା ଯାଇ ତମଲକ ସିଂହାସନରେ ଅଧିଷ୍ଠିତ ହୋଇଥିଲେ ।  
 ତମଲକର ମୟୂରବଂଶୀୟ ରାଜାଙ୍କ ଉତ୍ସରୁ ଓଡ଼ିଶାର ଧୀବରମାନେ ସେଠାରେ  
 ରାଜତ୍ଵ କରିଥିଲେ । ମଧ୍ୟ ଲିଖିତ ଅଛି ଯେ ଧୀବରମାନେ ପୋତାବେହରଣରେ  
 ଯାଇ ତମଲକଠାରେ ପହଞ୍ଚି ଥିଲେ । ଏହି ସବୁରୁ ସ୍ପଷ୍ଟ ଜଣାଯାଏ ଯେ  
 କେଶରୀବଂଶୀୟ ରାଜାଙ୍କ ରାଜତ୍ଵ ସମୟରେ ସମୁଦ୍ରଯାତ୍ରା ଓ ପୋତାବେହରଣ  
 ପ୍ରଥାମାନ ଓଡ଼ିଶାରେ ପ୍ରଚଳିତ ଥିଲା; ମଧ୍ୟ ବାଣିଜ୍ୟ ସୁଗମ ଓ ସୁବିଧାରେ  
 ଚଳୁଥିଲା । ବିଶେଷତଃ ତମଲକ ସେ ସମୟରେ ବାଣିଜ୍ୟର ଯେପରି କେନ୍ଦ୍ରସ୍ଥଳ  
 ଥିଲା ଓ ଓଡ଼ିଶାବସିତ ସେଠାକୁ ଯେମନ୍ତ ଯାତାୟାତ କରୁଥିଲେ, ସେଥିରେ  
 ଓଡ଼ିଶାଦେଶରେ ତେତେବେଳେ ଯେ ବାଣିଜ୍ୟର ପ୍ରାଦୁର୍ଭାବ ଥିଲା ଏହା  
 ଅକ୍ଳେଶରେ ଅନୁମିତ ହୋଇପାରେ ।

ଶାସ୍ତ୍ରୀକ ଶକ୍ତି—ଭୃବନେଶ୍ଵରସ୍ଥ ଦେଉଳମାନଙ୍କରେ ଯେପରି ଦୀର୍ଘ ଦୀର୍ଘ  
 ପ୍ରସ୍ତରମାନ ଓ ବୃହତ୍ ଲୌହଧାରଣାମାନ ସ୍ଥାନ ସ୍ଥାନରେ ବ୍ୟବହୃତ ହୋଇଅଛି,  
 ସେ ସବୁରୁ ସେ ସମୟରେ ପ୍ରସ୍ତୁତ ଉଠାଇବା ସକାଳେ କିମି କି ଅନ୍ୟ କୌଣସି  
 ପ୍ରକାର ଯନ୍ତ୍ର ଅସ୍ତିତ୍ଵ ପୂର୍ବକାଳର ଥିବାର ଅନୁମିତ ହେଲେ ସୁଦ୍ଧା ଲୋକଙ୍କର  
 ଶାସ୍ତ୍ରୀକ ଶକ୍ତି ଯଥେଷ୍ଟ ଥିବାର ମଧ୍ୟ କେତେକ ପରିମାଣରେ ସପ୍ରମାଣ  
 ହେଉଅଛି । ମଧ୍ୟ ଖୋଦିତ ପ୍ରତିମୂର୍ତ୍ତିତତ୍ତ୍ଵର ଅକାରରୁ ଓ କୌଣସି କୌଣସି  
 ପୂର୍ବକାଳ ବ୍ୟବହୃତ ଖୋଦିତ ଅସ୍ତ୍ରଶସ୍ତ୍ରାଦିରୁ ପୂର୍ବ ଓଡ଼ିଶାରେ ଉତ୍ତମ ଶକ୍ତି  
 ଥିବାର ପରିଚୟ ମିଳୁଅଛି ।

ଅଗୁରବ୍ୟବହାର—ଖୋଦିତ ଭୃବନେଶ୍ଵରର ପ୍ରତିମୂର୍ତ୍ତିମାନ ପରୀକ୍ଷା  
 କରି ପୂର୍ବ ଓଡ଼ିଶାଙ୍କର ଅଗୁରବ୍ୟବହାରର କେତେକ ପରିଚୟ ଅନୁମାନେ  
 ପାଇଅଛୁ । ଅଜିକାଲି ପରି ପୂର୍ବକାଳର ପୁରୁଷମାନେ ଯେ ଗୃହକାଳ ରଖୁଥିଲେ  
 ଏଥିରେ କୌଣସି ସନ୍ଦେହ ନାହିଁ । ଧାତୁନିର୍ମିତ ହେଉ କି କାଷ୍ଠର ହେଉ ଅଥବା  
 ମୃତ୍ତିକା ଗଠିତ ହେଉ କି ପୋତାଲାର ହେଉ ମାତା ପୂର୍ବ ଲୋକେ ବ୍ୟବହାର  
 କରୁଥିଲେ । ପୂର୍ବକାଳସ୍ଥ ସ୍ତ୍ରୀଲୋକେ ନାନା ରଙ୍ଗରେ ଜୁଡ଼ା ବାନ୍ଧୁ ଥିଲେ ।  
 ପୂର୍ବକାଳସ୍ଥ ସ୍ତ୍ରୀଲୋକଙ୍କର କୌଣସି ଜୁଡ଼ା ଅଧୁନିକ ଉତ୍ତରୋପାୟ ଶୁଦ୍ରାଈନିକଙ୍କର  
 ବାଳ ହାଲିକା ପ୍ରାୟ ସୁନ୍ଦର ବୋଧ ହୁଅନ୍ତି । ବର୍ତ୍ତମାନ ଯେପରି ପାଲିକୀରେ  
 ନତି ଓ ବାଦ୍ୟ ବଜାଇ ଲୋକେ ଶୁଭବିବାହକ୍ରିୟା ସମ୍ପାଦ କରୁଅଛନ୍ତି,  
 ସେହିପରି ପାଲିକୀରେ ଓ ସେହି ସ୍ଥାନରେ ଏ କାର୍ଯ୍ୟ ପୂର୍ବେ ସମ୍ପାଦିତ ହେଉ  
 ଥିବାର ଭୃବନେଶ୍ଵରସ୍ଥ ଭଗବତୀ ଦେଉଳର ଏକ ଚିତ୍ରରୁ ପ୍ରତିପତ୍ନ ହୁଅନ୍ତି ।

ଧର୍ମବିପ୍ଳବ—ଓଡ଼ିଶାର ଏକ ଏକ ଶ୍ରେଣୀ ରାଜାଙ୍କର ଲିଭିଦ୍ୱାସକୁ ଏକ ଏକ ଧର୍ମବିପ୍ଳବର ଲିଭିଦ୍ୱାସ ବୋଲିଲେ ଅନ୍ୟାନ୍ୟ ଦୁଅଇ ନାହିଁ । କୌରବଧର୍ମ ସଙ୍ଗେ ସଙ୍ଗେ କୌରବରାଜା ଏ ଓଡ଼ିଶାରେ ପ୍ରାବଲ୍ୟ ଲାଭଥିଲେ ଓ କୌରବଧର୍ମ ଉତ୍ପାତ ହେଲା ଉତ୍ତରୁ ଶୈବଧର୍ମ ପ୍ରୋତ୍ସାହନକେ ଓଡ଼ିଶାଜୀବିକର ଧର୍ମ ହେଲା, ସେଥି ସଙ୍ଗେ ସେହି ଧର୍ମାବଲମ୍ବୀ ରାଜା ଏ ସୁଦ୍ଧା ଓଡ଼ିଶାରେ ରାଜତ୍ୱ କଲେ । ଏଥି ଉତ୍ତରୁ ଏକ ଅଧ୍ୟାୟରେ ସ୍ପଷ୍ଟ ଦୃଷ୍ଟ ହେବ ଯେ ଗଙ୍ଗାବଂଶୀୟ ରାଜାମାନେ କୌରବଧର୍ମ ସଙ୍ଗେ, ଓଡ଼ିଶାରେ ସମୃଦ୍ଧ ହୋଇଥିଲେ । କୌଶସି ଧର୍ମ ରାଜପ୍ରସାଦ, ରାଜଅନୁଗ୍ରହ ଓ ରାଜାଙ୍କ ପୋଷକତା ଲାଭିଲେ ଦେଶର ଏକ ପ୍ରାନ୍ତରୁ ଅନ୍ୟ ପ୍ରାନ୍ତ ପର୍ଯ୍ୟନ୍ତ ପ୍ରସାରିତ ହେବାରେ ସୁବିଧା ଲାଭ କରଇ । ସୁତରାଂ ଶୈବଧର୍ମ ଓଡ଼ିଶାରେ ଉଦ୍ଭୂତ ହେବା ପୂର୍ବରୁ ଅଧିକାଂଶ ଓଡ଼ିଶାବାସୀ କୌରବମତାବଲମ୍ବୀ ଥିଲେ ସୁଦ୍ଧା, ରାଜ ଅଗ୍ରସ୍ଥ ଲାଭି ସେ ଧର୍ମ ଏପରି ପ୍ରବଳ-ବେଗରେ ବିପ୍ଳବ ଘଟାଇଲା ଯେ ଅଳକାଳ ମଧ୍ୟରେ ପ୍ରାୟ ଓଡ଼ିଶାର ଚତୁର୍ଦ୍ଦିଗରେ ଶିବମନ୍ଦିରମାନ ସସ୍ଥାପିତ ହେଲା । ଅଜକାଳି କେହି ଓଡ଼ିଶାର ଚତୁର୍ଦ୍ଦିଗକୁ ଭ୍ରମଣ କରି ଗଲେ ସେ କୌଶସି ଗ୍ରାମରେ ଶିବମନ୍ଦିର ନ ଦେଖି ଫେରି ଆସିବେ ନାହିଁ । ଉକ୍ତ ଗଙ୍ଗାବଂଶୀୟ ରାଜାଙ୍କ ସମୟରେ କୌରବଧର୍ମର ଏହିପରି ପ୍ରାଦୁର୍ଭବର ବର୍ଣ୍ଣନା ମଧ୍ୟ ଅନ୍ୟତ୍ର ଦୃଷ୍ଟ ହେବ ।

## ଚତୁର୍ଥ ଅଧ୍ୟାୟ ।

### ଗଙ୍ଗାବଂଶୀୟ ରାଜଗଣ ।

ଗଙ୍ଗାବଂଶୀୟ ରାଜାଙ୍କର ଉତ୍ପତ୍ତି—ଓଡ଼ିଶାର ଦକ୍ଷିଣପର୍ତ୍ତୀ ପ୍ରଦେଶରେ, ଯାହା ଅଧୁନା ଉତ୍ତରସରକାର ନାମରେ ଖ୍ୟାତ, ପ୍ରୋଲ ନାମକ ଏକ ନୃପତି ରାଜତ୍ୱ ସ୍ୱସ୍ଥାପନ କରିଥିଲେ । ତଦନନ୍ତର ତାଙ୍କ ଉତ୍ତରାଧିକାରୀମାନଙ୍କ ମଧ୍ୟରେ ଗୁଡ଼ଘନ୍ତ ଉପସ୍ଥିତ ହେଲା; ସେଥିରେ ଜ୍ୟେଷ୍ଠତା ଜୟୀ ହେଲେ ଓ ରାଜ୍ୟ ବିଭକ୍ତିତ ହୋଇ ପୈତୃକ ରୁମି ଜ୍ୟେଷ୍ଠତାଙ୍କ ଭାଗରେ ପଡ଼ିଲା । ଏହି ଜ୍ୟେଷ୍ଠ ରାଜପୁତ୍ର କମଣ୍ଡ ଉତ୍ତରଦିଗକୁ ରାଜ୍ୟ ବିସ୍ତାର ଆରମ୍ଭ କଲେ । ଅବତ୍ସରରେ ସୁଦ୍ଧାକିନ୍ଦ୍ରାରି କେଶରୀବଂଶୀୟ ଶେଷ ନିଃସନ୍ତାନ ରାଜା ସୁବର୍ଣ୍ଣକେଶରୀଙ୍କ ସିଂହାସନରୁତ କରି ଆପେ ଓଡ଼ିଶା ସିଂହାସନରେ ଅଧିରୁତ ହେଲେ ଓ ଗଜପତି ଭୃଷାଧିପାୟୀ ଲାଭଣ କରି ଏହି ରାଜ୍ୟର ଶାସନାରମ୍ଭ କଲେ । ଦକ୍ଷିଣସ୍ଥ ଅରୁଣକୁଣ୍ଡ ନଗର, ଯାହା ବର୍ତ୍ତମାନ ଉତ୍ତରାଳ ନାମରେ ପରିଚିତ, ଲୁହ୍ଣିତ ରାଜାମାନଙ୍କର

ରାଜଧାନୀ ଥିଲା ଓ ସେହି ନଗରର ଏକ ଖୋଦିତ ଲିପିରୁ ଓଡ଼ିଶା ଗଙ୍ଗାବଂଶ ରାଜାଶ୍ରମୀ ଉତ୍ପତ୍ତିର ଏହି ପ୍ରକାର ଇତିହାସ ମିଳଇ । କେହି କେହି ପୁରତତ୍ତ୍ୱବିତ୍ତ ଗଙ୍ଗାବଂଶୀୟ ରାଜାଙ୍କର ପୂର୍ବ ନିବାସ ବଙ୍ଗଦେଶ ଅନ୍ତଃପାତାଳ ତମଲୁକ ବା ମେଘନାପୁର ନିକଟରେ ଥିବାର ନିର୍ଣ୍ଣୟ କରୁଅଛନ୍ତି, ମାତ୍ର ଏ ନିର୍ଦ୍ଦିଷ୍ଟ ଅନୁମାନିକ ମାତ୍ର, ଯେହେତୁ ଏଥିର କୌଣସି ବିଶିଷ୍ଟ ପ୍ରମାଣ ନିର୍ଦ୍ଦିଷ୍ଟ ହୋଇ ନାହିଁ । ଦକ୍ଷିଣଦେଶରୁ ଯେ ଗଙ୍ଗାବଂଶୀୟ ରାଜାଙ୍କର ଆଦିପୁରୁଷ ଆସିଥିଲେ, ଏଥିରେ କୌଣସି ସନ୍ଦେହ ନାହିଁ । ଓଡ଼ିଶାଦେଶବାସୀ ଭଦ୍ରତୁରଲେଖକେ ସୁଦ୍ଧା ଦକ୍ଷିଣଦେଶରୁ ଗଙ୍ଗାବଂଶୀୟ ପ୍ରଥମ ନୃପତିଙ୍କର ଆଗମନ ନିର୍ଦ୍ଦେଶ କରୁଅଛନ୍ତି ।

ଗୌରଗଙ୍ଗା ବା ଚତୁର୍ଦ୍ଦାଦେବ—ଓଡ଼ିଶାର ଗଙ୍ଗାବଂଶୀୟ ଆଦିରାଜାଙ୍କର ନାମ ଗୌରଗଙ୍ଗା ବା ଚତୁର୍ଦ୍ଦାଦେବ ବୋଲି ମାଦଳାପାଞ୍ଜିରେ ଲିଖିତ ଅଛି । ୧୧୩୬ ମସିହାରେ ( ୧୦୫୪ ଶକାବ୍ଦ ୧୩ ତାରିଖ ଅଶ୍ୱିନ, ଶୁକ୍ରବାର ) ଚତୁର୍ଦ୍ଦାଦେବ କଟକ ଜୟ କରୁଥିଲେ । ଏକ ଖୋଦିତ ଲିପିରୁ ଜଣାଯାଏ ବଙ୍ଗଲାର ବନ୍ଧୁମାନ ପର୍ଯ୍ୟନ୍ତ ତାଙ୍କର ଅସ୍ତ୍ର ଗୂଳତୀହୋଇଥିଲା । ତାଙ୍କ ରାଜତ୍ୱ ସମୟର ଅନ୍ୟ କୌଣସି ବିଶେଷ ଘଟଣା ବର୍ଣ୍ଣିତ ନାହିଁ । କିନ୍ତୁ ତାଙ୍କ ଶାସନାବଳୀରୁ ବୈଷ୍ଣବଧର୍ମର ପ୍ରାଦୁର୍ଭାବ ଦୃଷ୍ଟି ଓ ସେଥି ସଙ୍ଗେ ସଙ୍ଗେ ଜଗନ୍ନାଥଦେବ ଏବଂ ପୁଣି ନଗରର ଗୌରବ ବନ୍ଧନ ସଂସ୍ପର୍ଶ ହୋଇଥିଲା । ପୁଣି ନଗରର ଏକ ସାହି ଓ ଏକ ପୁଷ୍କରିଣୀ ( ସମ୍ଭବତଃ ତାଙ୍କଦ୍ୱାରା ରଚିତ ) ଚତୁର୍ଦ୍ଦା ନାମ ଧାରଣ କରି ଅଦ୍ୟାପି ବିଦ୍ୟମାନ ଅଛି । ଜଗନ୍ନାଥ ମନ୍ଦିରରେ ସେଉଁ ମାଦଳାପାଞ୍ଜି ସ୍ୱରକ୍ଷିତ ହୋଇଅଛି, ତାହା ତାଙ୍କ ଆଦେଶରେ ପ୍ରଥମ ଲିଖିତ ହୋଇ ଥିବାର କେହି କେହି କହୁଅଛନ୍ତି; କିନ୍ତୁ ମାଦଳାପାଞ୍ଜିର ଆକାରରୁ ଓ ଲେଖାରୁ ବୋଧ ହୁଅଇ, ଏଥିର ଲିଖନ ଆଉ କିଛିକାଳ ଉତ୍ତରୁ ପ୍ରଥମ ଆରବ୍ୟ ହୋଇଥିଲା । ସାରଙ୍ଗଗଡ଼ ଓ ଚଉଦ୍ୱାରର ଦୁର୍ଗଦ୍ୱୟ ଚତୁର୍ଦ୍ଦାଦେବ ନିର୍ମାଣ କରୁଥିଲେ ବୋଲି କଥିତ ଅଛି \* । ସେ ସର୍ବସୁଦ୍ଧା କୋଡ଼ିଏ ବର୍ଷ ରାଜତ୍ୱ କରୁଥିଲେ ।

---

\* ମହାଦେବକେଶରୀ ସାରଙ୍ଗଗଡ଼ ପରାଣା ତୋଳି ଥିବାର ଓ ଜଲ୍ଲେକସୁ-ଦେବ ଚଉଦ୍ୱାର ନଗର ସ୍ଥାପନ କରି ଥିବାର ଇତିପୁର୍ବେ ଲିଖିତ ଅଛି । ଚତୁର୍ଦ୍ଦା ଉକ୍ତ ଦୁଇ ସ୍ଥାନରେ କେବଳ ଯୋଡ଼ିଏ ଦୁର୍ଗ କରୁଥିଲେ । ଏ ବିଷୟ ପ୍ରତି ପାଠକେ ଦୃଷ୍ଟି ରଖିବେ ।

ଗଙ୍ଗେଶ୍ୱର ଦେବ—ନୂତନଙ୍କ ମୁଖ ଉତ୍ତରୁ ତାଙ୍କ ପୁତ୍ର ଗଙ୍ଗେଶ୍ୱର ଦେବ  
 ୧୧୫୨ ଖ୍ରୀଷ୍ଟାବ୍ଦରେ ଓଡ଼ିଶା ରାଜସିଂହାସନ ଅରୋହଣ କରିଥିଲେ । ସେ ଅତି  
 ପରାକ୍ରମଶାଳୀ ଓ ସମର-ପ୍ରିୟ ନୃପତି ଥିବାର କଥିତ ଅଛି । ଯେଉଁ ବାହୁବଳ  
 ପ୍ରକାଶ କର ତାଙ୍କର ପିତୃପିତାମହ ଦେଶ ଦେଶାନ୍ତରେ ଜୟଲାଭ କରିଥିଲେ,  
 ସେହି ବାହୁବଳଦ୍ୱାରା ଗଙ୍ଗେଶ୍ୱରଦେବ ଗୋଦାବରୀରୁ ଗଙ୍ଗାନଦୀ ପର୍ଯ୍ୟନ୍ତ  
 ସମସ୍ତ ଦେଶ ଅପଣାର କରଗତ କରି ସମର୍ଥ ହୋଇଥିଲେ ବୋଲି  
 ମାଦଳାରେ ଲିଖିତ ଅଛି । ଅଦୃଶ ଜଣାଯାଏ ଯେ ନାଜପୁର, ଚଉଦ୍ୱାର, ଛତା,  
 କଟକ ବିଜ୍ଞାନାଶୀ ଓ ବୃଷ୍ଟାନଦୀତୀରସ୍ଥ ଅମରବତୀ ତାଙ୍କର ପାତ୍ରଦୁର୍ଗ ବା ରାଜଧାନୀ  
 ଥିଲା । କିନ୍ତୁ ତାଙ୍କର ଚରଣ ଅତି ଅପବିତ୍ର ଥିବାର ଦେଶରେ ପ୍ରବାଦ ପ୍ରଚଳିତ  
 ଅଛି । ଲୋକେ କହନ୍ତି, ସେ ସ୍ତ୍ରୀୟ କନ୍ୟାସହବାସକରିତ ମହାପାପରେ ଲିପ୍ତ  
 ଥିଲେ ଯେ ପିପିଲିର ପଶ୍ଚିମ ପାର୍ଶ୍ୱରେ କୋଶଳାଗଙ୍ଗ ନାମକ ଯେଉଁ ସୁସ୍ତରୀ  
 ପୁଷ୍କରିଣୀ ଅତି ପର୍ଯ୍ୟନ୍ତ ବିରାଜିତ ଅଛି ତାହାକୁ ଗଙ୍ଗେଶ୍ୱରଦେବକଦ୍ୱାରା ରଚିତ  
 ଓ ତାଙ୍କର ଉକ୍ତ ମହାପାପର ପ୍ରାୟଶ୍ଚିତ୍ତର ଫଳ ବୋଲି ପ୍ରମାଣ ଦିଅନ୍ତି \* ।  
 ସେ ମୋଟ ଚୌଦବର୍ଷ କାଳ ରାଜତ୍ୱ କରିଥିଲେ ।

ଅନଙ୍ଗଭୀମଦେବ—ଗଙ୍ଗେଶ୍ୱର ଦେବଙ୍କ ଉତ୍ତରୁ ଏକଜାତଦେବ  
 ପାତ୍ରବର୍ଷ ଓ ମଦନମହାଦେବ ଗୃହବର୍ଷ କାଳ ରାଜତ୍ୱ କରିଥିଲେ । ଏ ଦୁଇ

\* କଥିତ ଅଛି ଗଙ୍ଗେଶ୍ୱର ଦେବ ପଣ୍ଡିତଙ୍କୁ ଜାକି ପଚାରିଲେ ଯେ ଯେ ଯେଉଁ  
 ଗଛ ଲିଣାଏ ସେଥିର ଫଳ ସେ ଖାଇ ପାରେ କି ନାହିଁ । ପଣ୍ଡିତେ ଅଭିଷେକ  
 ନ ବୁଝି ଉତ୍ତର କଲେ, ହଁ । ତହିଁ ଗଙ୍ଗେଶ୍ୱର ନିଜ କନ୍ୟା ସଙ୍ଗେ ବ୍ୟଭିଚାରରେ  
 ଲିପ୍ତ ହେଲେ । କନ୍ୟା ଗର୍ଭରୁ ପୁତ୍ର ଜନ୍ମିଲା । ଏ କଥା ଜଣା ପଡ଼ିଲା । ତହିଁ  
 ପଣ୍ଡିତେ ପରାମର୍ଶ ଦେଲେ ଜାତପୁତ୍ର ତାହା ମାତା ସଙ୍ଗେ ଗୋଟିଏ ଛଦ୍ମବିଶିଷ୍ଟ  
 ଜଳପୁର୍ଣ୍ଣ ସ୍ତମ୍ଭିକଲସ ମସ୍ତକେ ଘେନି ବୁଲିବ । ଉକ୍ତ ବାଳକ ପ୍ରଥମ ଛତଲା  
 ସ୍ଥାନରୁ ଯେଉଁ ସ୍ଥାନରେ ପାଣି ଶେଷ ହେବ ସେହି ଭୂମି ବ୍ୟାପି ଏକ ପୁଷ୍କରିଣୀ  
 ପ୍ରାୟଶ୍ଚିତ୍ତସ୍ତରୂପ ଖୋଦିତ ହେବ । ଏଣୁ ଏ ପୁଷ୍କରିଣୀ ହୋଇଅଛି । କନ୍ୟାର  
 ନାମ କୌଶଲ୍ୟା ବା କୋଶଳା ଓ ରାଜାଙ୍କ ନାମ ଗଙ୍ଗେଶ୍ୱର ଥିବା ଯୋଗୁଁ  
 ଯେଖଣ୍ଡ ନାମ କୋଶଳାଗଙ୍ଗ ହୋଇଅଛି ।

ଏହି ପୁଷ୍କରିଣୀ ମଧ୍ୟରେ ଗୋଟିଏ ଦ୍ୱୀପ ଅଛି । ସେଥିରେ ଗୋଟିଏ ରାଜ-  
 ଅବାସର ଉତ୍ସାବଶେଷ ଗୃହ ଦୁଷ୍ଟ ଦୃଏ । ବୟାନଦୀ ସଙ୍ଗେ ଏ ପୁଷ୍କରିଣୀ ଏକ  
 ନାଲଦ୍ୱାରା ସୂଚିତ ଥିଲା । ପୁଣି ସେ ନାଲ ଉପରେ କେତେଗୁଡ଼ିଏ ପଥରଯୋଳ  
 ଥିଲା ।

ରାଜାଙ୍କ ରାଜତ୍ଵ ସମୟର କୌଣସି ବିଶେଷ ବିବରଣ ଲିପିବଦ୍ଧ ନାହିଁ । ତଦନନ୍ତର ୧୧୭୫ ମସିହାରେ ଓଡ଼ିଶାର ରାଜକୁଳଦୁର୍ଲ୍ଲାଭି ଅନଙ୍ଗଭୀମଦେବ ଗଜପତି ସିଂହାସନ ( ଗଙ୍ଗାବଂଶୀୟ ରାଜାମାନେ ଗଜପତି ନାମରେ ଖ୍ୟାତ ) ଅଭିଷେକ କଲେ । ପ୍ରଥମେ ଯାଜପୁର ତାଙ୍କର ରାଜଧାନୀ ଥିଲା, ସେଠା ଚଉଦୁଆର ନାମକ ପ୍ରାସାଦରେ ସେ ଅବସ୍ଥିତ କରୁଥିଲେ । ସେଥି ଉତ୍ତରୁ କଟକର ବାଇବାଟୀ ଦୁର୍ଗ ନିର୍ମାଣ କରି ସେଠାରେ ଅବସ୍ଥିତ ହେଲେ । ତାଙ୍କର ତରଫ ସୁଦ୍ଧା ପ୍ରଥମେ ନିର୍ମଳ ନ ଥିଲା, ଯେତେବେଳେ କଥିତ ଅଛି ଯେ ସେ ବ୍ରହ୍ମହତ୍ୟା କରି କଳ୍ପସିତ ହୋଇଥିଲେ ଓ ସେହି ପାପର ପ୍ରାୟଶ୍ଚିତ୍ତରୂପେ ଶାଠିଏ ପ୍ରସ୍ତରମୟ ଦେଉଳ, ଦଶ ସେତୁ, ଶାଠିଏ ବାପୀ, ଏକକୋଟି ସରୋବର ଓ ଏକଶତାଧିକ ଦାଠ ନିର୍ମାଣ କରାଇଥିଲେ । ମଧ୍ୟ ଦେଉଳ ( କେହି ବୋଲନ୍ତି ସାତେ ଗୁଣ୍ଠିଶ୍ୟ ) ବ୍ରାହ୍ମଣଶାସନ ତାଙ୍କ ଆଜ୍ଞାରେ ବସିଥିଲା । ଭୂଷିଣିତ କାର୍ଯ୍ୟସବୁର ସଂଖ୍ୟାରେ ଅତ୍ୟକ୍ତି ଥାଇ ପାରେ, ମାତ୍ର ଅନଙ୍ଗଭୀମ ଯେ ଅନେକ ଦେଉଳ ଗଢ଼ାଇଥିଲେ ଓ ଅନ୍ୟାନ୍ୟ ବହୁ ସାଧାରଣ କାର୍ଯ୍ୟରେ ଅର୍ଥ ବ୍ୟୟ କରିଥିଲେ, ଏଥିରେ କୌଣସି ସନ୍ଦେହ ନାହିଁ । ଅନଙ୍ଗଭୀମଙ୍କ ଆଜ୍ଞାରେ ପୁରୀନଗର ଅସଂଖ୍ୟ ଦେବାଳୟାଦିଦ୍ଵାରା ସୁଶୋଭିତ ହୋଇଥିଲା ଓ ପୁରୀର ବଡ଼ଦେଉଳ ତାଙ୍କର କାର୍ତ୍ତିସ୍ଥମ୍ଭ ଅଟଇ ।

ଅନଙ୍ଗଭୀମଦେବ କେବଳ ସାଧାରଣ ହିତକାର୍ଯ୍ୟମାନଙ୍କରେ ଯେ ତପ୍ତରତା ଓ ହୃଦ୍ୟତା ଦେଖାଇଥିଲେ ଏମନ୍ତ ନୁହେଁ, ତଦଧୀନ ରାଜ୍ୟର ସୁଶୁଖଳ ଶାସନ ବିଷୟରେ ମଧ୍ୟ ବିଶେଷ ମନୋଯୋଗୀ ହୋଇଥିଲେ । ତାଙ୍କ ରାଜତ୍ଵ ସମୟରେ ପ୍ରଥମ ଥର ସମଗ୍ର ଓଡ଼ିଶାରେ ଥରେ ଜରାବ ହୋଇଥିଲା । ଏହି ମହତ୍ଵକାର୍ଯ୍ୟର ତତ୍ତ୍ଵାବଧାରଣରେ ତାଙ୍କର ମନ୍ତ୍ରୀ ଦାମୋଦର ବଡ଼ପଣ୍ଡା ଓ ଇଶାନ ପଟ୍ଟନାୟକ ନିୟୁକ୍ତ ହୋଇଥିଲେ । ଗଙ୍ଗାକୁଳଠାରୁ ଗୋଦାବରୀ ଗର ପର୍ଯ୍ୟନ୍ତ ଓ ସମୁଦ୍ରଠାରୁ ସୁନପୁର ପର୍ଯ୍ୟନ୍ତ ସମସ୍ତ ଦେଶ ସେମାନେ ଜରାବ କରାଇଥିଲେ । ଜରାବର ଫଳ ଏହିଭୂପେ ସ୍ଥିର ହୋଇଥିଲା । ଯଥା :—

ମୋଟଜମି	...	...	୨୨୨୮୦୦୦ ବାଟୀ ।
ମେଢ଼ା, ପାହାଡ଼, ନଈ, ନଗର, ପତିତଭୂମି			୧୮୮୦୦୦୦ ବାଟୀ ।
ବାଳା ଅନ୍ତର୍ଦ୍ଧା ଭୂମି	...		୪୭୮୮୦୦୦ ବାଟୀ ।

ଏହି ଅବଶିଷ୍ଟ ଅବାଦ ଭୂମି ମଧ୍ୟରୁ ୨୪୩୦୦୦୦ ବାଟୀ ଖାଲିସା ବା କରମୁକ୍ତ ଓ ୨୩୧୮୦୦୦ ବାଟୀ ବ୍ରାହ୍ମଣ, ରାଜକର୍ମଗୃହ୍ୟ, ସୈନ୍ୟ, ସାମନ୍ତ ପ୍ରଭୃତିଙ୍କ ପ୍ରତିଘୋଷଣାର୍ଥ ନିଯୋଜିତ ହୋଇଥିଲା । ସେହି ସମୟରେ ଅନଙ୍ଗଭୀମଦେବ ୧୨ ଜଣଙ୍କୁ ସାମନ୍ତ ରାଜା କରିଥିଲେ । ସେଥି ମଧ୍ୟରୁ ଅତ୍ୟନ୍ତ ଅନେକ ସୁଦୃଢ଼

ସାମନ୍ତ ରାଜା ଥିବାର ଅନୁମତି ହୋଇଅଛି । ସେମାନେ ଭୂମି ଭୋଗ କରୁଥିଲେ ଓ ପ୍ରୟୋଜନାନୁସାରେ ସିଂହାସନ, ରସଦ ଓ ଅନ୍ୟାନ୍ୟ ଆବଶ୍ୟକ ସ୍ୱାଦ୍ୱାପ୍ୟମାନ ଓଡ଼ିଶାଧିପତିଙ୍କ ପ୍ରଦାନ କରୁଥିଲେ । ଆବଶ୍ୟକ ହେଲେ ସେମାନେ ସ୍ୱୟଂ ମଧ୍ୟ ସମରକ୍ଷେତ୍ରରେ ଉପସ୍ଥିତ ହେଉଥିଲେ । ସେମାନଙ୍କ ମଧ୍ୟରୁ କେହି କେହି ଆଧୁନିକ ଗଡ଼ଜାତ ଓ କ୍ଷତ୍ରଜାତ କୌଣସି କୌଣସି ଗଜାଳ ଆଦି କି ପୁସ୍ତକରୁ ଥିବାର ସମ୍ଭବ ।

ଗଙ୍ଗାବଂଶୀୟ ରାଜାମାନେ ଓଡ଼ିଶାରେ ବସ୍ତୁ ଉପାସନାର ପ୍ରତିପୋଷକ ଓ ଶ୍ରଦ୍ଧାଧିପତିଙ୍କ ବୋଲି ଯେଉଁ ଖ୍ୟାତି ଲାଭଅଛନ୍ତି, ରାଜା ଅନଙ୍ଗଭୀମଦେବ ଅଧିକାଂଶ ସେ ଖ୍ୟାତିର ଅଧିକାରୀ ଅଟନ୍ତି । ପୁରୁଷୋତ୍ତମର ବଡ଼ଦେଉଳ ନିର୍ମାଣ କରି ଜଗନ୍ନାଥଦେବଙ୍କର ସେବାପୂଜା ଓ ଅଳ୍ପନାର ନିୟୋଗ କରିବାଦ୍ୱାରା ଓଡ଼ିଶାରେ ବସ୍ତୁ ଉପାସନାକୁ ଜୀବନ ଓ ସ୍ୱାସ୍ଥୀକୁ ଦେଇ ଅନଙ୍ଗଭୀମ ବାଣେଶ ଯିଶର ସ୍ୱାକ୍ଷର ହୋଇଥିଲେ । ବର୍ତ୍ତମାନ ଜଗନ୍ନାଥଙ୍କ ମନ୍ଦିରରେ ଯେପରି ସେବାପୂଜାର ନିୟମ ନିଦିଷ୍ଟ ଅଛି ସେ ସବୁ ଅଧିକାଂଶର ସୁଦୃଢ଼ାତ ଅନଙ୍ଗଭୀମଦେବଙ୍କ ସମୟରୁ ହୋଇଥିବାର ଜଣାଯାଏ । ରାଜା ଓ ତତ୍ତତ୍ତ୍ୱ ରୁକ୍ମିଣୀଙ୍କ ବାହୁଣୀ ସର୍ବାବଗାର୍ତ୍ତିକ ଯତ୍ନ ଓ କୌଶଳରେ ହିନ୍ଦୁଧର୍ମାନ୍ତର୍ଗତ ଭଲ ଭଲ ମତାବଳୀମାନଙ୍କ ମନ୍ଦିର ଏବଂ ଜଗନ୍ନାଥଦେବଙ୍କ ଉପାସନାରେ ସମାଦୃତ ହୋଇଥିବାରୁ ତାଙ୍କ ଉପାସନା ଓ ପୂଜା ଅର୍ଥରେ ଲୋକପ୍ରିୟ ହୋଇଅଛି । ରାଜା ଅନଙ୍ଗଭୀମ ଯେ ପୁଣି କିଶୋରୀଉତ୍ତମ ରାଜଗଡ଼ିକ ଓ ରାଜଶାସନକୁଶଳ ନୃପତି ଥିଲେ ମାନ୍ଦିଳୀପାଠିକ୍ରେ ରକ୍ଷିତ ତାଙ୍କର ଏକ ବହୁତାକୁ ତାହା କେତେକ ପର୍ବମାଣରେ ପ୍ରକାଶ ପାଉଅଛି । ସମସ୍ତ ରାଜପୁତ୍ର, ଅଧୀନ ସାମନ୍ତ ରାଜା, ରାଜକର୍ମଚାରୀ, ପଣ୍ଡା, ପୁଣିଶିଳ୍ପୀ, ପ୍ରଜା ସମସ୍ତଙ୍କୁ ଏକତ୍ରିତ କରି ତାଙ୍କ ରାଜତ୍ୱର ଦ୍ୱାଦଶବର୍ଷରେ ଉକ୍ତ ବହୁତା ସେ ପ୍ରଦାନ କରିଥିଲେ । ସେଥିର ସାର ନିମ୍ନରେ ଆମ୍ଭେମାନେ ପ୍ରକଟ କରିଛୁ ।

“ହେ ରାଜପୁତ୍ର ଓ ସାମନ୍ତଜନ ! ଆମ୍ଭର ଏହି ରାଜ୍ୟର ଶାସନ, ରାଜକାୟ ବ୍ୟୟ ନିବାହ, ସୈନ୍ୟ ଓ ଦେବାଳୟାଦିର ବ୍ୟୟ ସଂଯୋଗ ଏବଂ ରାଜକୋଷ ରକ୍ଷଣ ବିଷୟରେ ଯେଉଁ ନିୟୋଗମାନ ଆମ୍ଭେ କରିଅଛୁ ସେ ସମସ୍ତ ଶ୍ରଦ୍ଧା କର ଓ ଆମ୍ଭ ପରାମର୍ଶ ଗ୍ରହଣ କର । କେଶରୀବଂଶୀୟ ରାଜାମାନେ ଉତ୍ତରରେ କାଶ୍ୟାପ ନଦୀଠାରୁ ଦକ୍ଷିଣରେ ରସକୋଇଲ ନଦୀ ପର୍ଯ୍ୟନ୍ତ, ପୁର୍ବରେ ସାଗର ଉପକୂଳରୁ ପଶ୍ଚିମରେ ରାମନଗର ନିକଟବର୍ତ୍ତୀ ଦଣ୍ଡପାଟ ପର୍ଯ୍ୟନ୍ତ ସ୍ୱାଧିକାରଭୁକ୍ତ କରି ୧୫ ଲକ୍ଷ ମାତ ସୁବର୍ଣ୍ଣ ରାଜସ୍ୱ ପ୍ରାପ୍ତ ହେଉଥିବାର ତୁମ୍ଭମାନଙ୍କୁ ଜଣାଅଛି । ବର୍ତ୍ତମାନ ଶ୍ରୀ ଜଗନ୍ନାଥଙ୍କ ପ୍ରସାଦରୁ ଗଙ୍ଗାବଂଶୀୟ ରାଜାମାନେ ଉତ୍ତରେ ଦତ୍ତାତ୍ରୟୀ

ନଦୀ\*, ଦକ୍ଷିଣେ ରାଜମହାନ୍ତୀ ଓ ପଶ୍ଚିମରେ ବୌଦ୍ଧ ସୁନପୁର ପର୍ଯ୍ୟନ୍ତ ରାଜ୍ୟ ବିସ୍ତାର କରିଅଛନ୍ତି ଏବଂ ଏହି ନଦୀଯୁକ୍ତ ରାଜ୍ୟରୁ ଅଧିକା ୨୦ ଲକ୍ଷ ମାତ୍ର ସ୍ୱର୍ଣ୍ଣ ଲବ୍ଧ ହେଉଅଛି । ଏହି ରାଜସ୍ୱରୁ ସାମନ୍ତ, ବ୍ରାହ୍ମଣ, ପୁରୋହିତ ଓ ଦେବସେବାର ବ୍ୟୟାଦି ନିର୍ଦ୍ଦିଷ୍ଟ କରି ଦେଇଅଛନ୍ତି । ପାଇକ, ସେବକ ଓ ରାଜକର୍ମଗୁରୁଙ୍କ ସଜାଣେ ରୁମି ନିୟୋଜନ କରିଅଛନ୍ତି । ହେ ରାଜପୁତ୍ର ଓ ସାମନ୍ତବର୍ଗ ! ଅନ୍ତର ଏହି ବ୍ୟବସ୍ଥାର କଦାପି ଅନ୍ୟଥା କରିବ ନାହିଁ । ଯାହାକୁ ଯେଉଁ ବୁଝି ବା ନିଷ୍ଠର ରୁମି ପ୍ରଦତ୍ତ ହୋଇଅଛି ତାହା ରହିତ ଅବା ପୁନର୍ଗ୍ରହଣ ନ କରିବ; କଲେ ଦଶପଦ୍ମାର ଦଣ୍ଡର ଯୋଗ୍ୟ ହେବ । ଯେଉଁ ଯେଉଁ ରାଜ୍ୟଖଣ୍ଡର ଶାସନଭାର ତୁମ୍ଭମାନଙ୍କ ହସ୍ତରେ ଅର୍ପିତ ହୋଇଅଛି, ସେ ସମସ୍ତ ଶାସନ ବିଷୟରେ ଏହି କଥା ସ୍ମରଣ ରଖିବ ଯେ ପ୍ରଜାମାନଙ୍କ ପ୍ରତି ଦୟାଶୀଳ ନ୍ୟାୟପୂର୍ବକ ହେବାର ରାଜାର କର୍ତ୍ତବ୍ୟ ଏବଂ ନିର୍ଦ୍ଦିଷ୍ଟ କରରୁ ଅଧିକ କ୍ଷତ୍ରହଣ କରିବା ଅନିୟମ । ସୌଭାଗ୍ୟକ୍ରମେ ରୁମିମାନଙ୍କୁ ପରାଜୟ କରି ୪୦ ଲକ୍ଷ ମାତ୍ର ସ୍ୱର୍ଣ୍ଣ ରାଜକୋଷରେ ସଂଗ୍ରହ କରିଅଛନ୍ତି । ୭୮୦୦୦୦ ମାତ୍ର ସ୍ୱର୍ଣ୍ଣ ମୂଲ୍ୟର ରତ୍ନମାନ ମଧ୍ୟ ସଂଗ୍ରହ ହୋଇଅଛି । ଏହି ସମ୍ପତ୍ତି ମୁଦ୍ରାରୁ କିଛି ବ୍ୟୟ କରି ଏକଗଡ଼ ହସ୍ତ ଉଚ୍ଚ ପଦର ଜଗନ୍ନାଥ-ଦେବଙ୍କ ସଜାଣେ ନିର୍ମାଣ କରାଇ, କେତେକ ମଣି ମୁକ୍ତା ସୁଦ୍ଧା ତାଙ୍କ ସେବାରେ ଅର୍ପଣ କରିବା ସଜାଣେ ବାସନା କରିଅଛନ୍ତି । ଏଥିରେ ତୁମ୍ଭମାନଙ୍କର କି ମତି ତାହା ବ୍ୟକ୍ତ କର ।” ଏହି ବକ୍ତୃତା ଶ୍ରବଣ କରି ସମସ୍ତେ ସମ୍ମତ ପ୍ରଦାନ କଲେ ଓ ରାଜାଙ୍କୁ ରୁମିପ୍ରାପ୍ତ ପ୍ରଣାମା ଅର୍ପିତ ହେଲା । ତଦନନ୍ତର ଶ୍ରୀମନ୍ଦିର ନିର୍ମାଣ କରିବାର ସ୍ଥିର ହୋଇ ପରମହଂସ ବାଜପେୟ ସେହି କାର୍ଯ୍ୟ ତତ୍ତ୍ୱାବଧାରଣର ଭାର ପ୍ରାପ୍ତ ହେଲେ । ବାର ଲକ୍ଷ ପଗୁଣ ହଜାର ମାତ୍ର ସ୍ୱର୍ଣ୍ଣ ଓ ଅତ୍ୟଧିକ ଲକ୍ଷ ମାତ୍ର ସ୍ୱର୍ଣ୍ଣ ମୂଲ୍ୟର ରତ୍ନତତ୍ତ୍ୱ ଜଗନ୍ନାଥଙ୍କର ସେହି କାର୍ଯ୍ୟର ବ୍ୟୟ ନିର୍ବାହାର୍ଥ ନିୟୋଜିତ ହେଲା ।

ଏହି ସମୟରେ ଅନଙ୍ଗଭୀମଙ୍କ ଆଦେଶକ୍ରମେ ନୁତନ ମୁଦ୍ରା ପ୍ରସ୍ତୁତ ଓ ମୋହର ଶୋଧିତ ହୋଇଥିଲା । “ବାର ଶ୍ରୀ ଗଜପତି ଗୌଡ଼େଶ୍ୱର ନବକୋଟୀ କର୍ଣ୍ଣାଟୋଳ୍ଲ ବର୍ଗେଶ୍ୱରାଧିପତ୍ୟ ରୁତ ଭୈରବଦେବ ସାଧୁ ଶାସନୋତ୍ତମ ରାଜତ୍ୱରାଧିପତ୍ୟ ଅତୁଳ ବଳ ପରମ୍ପରା ସଂଗ୍ରାମ ସହସ୍ରବାହୁ ସଂହିତୁଳ ଧୂମକେତୁ” ଇତ୍ୟାଦି ଶାସନାଧିପତ୍ୟ ଉକ୍ତ ମୋହରରେ ଅଙ୍କିତ ହୋଇଥିଲା । ଅଦ୍ୟାପି ଏହି ଉପାଧିର କେତେକ ଅଂଶ ଶୋଦ୍ଧାବଶ୍ୟକ ରାଜାମାନେ ନାମକୁ ଧାରଣ

\* ବର୍ତ୍ତମାନ ଏହା ବୁଢ଼ାବଳଙ୍ଗ ନାମରେ ଖ୍ୟାତ ।



କରନ୍ତି । ବର୍ତ୍ତମାନ ଓଡ଼ିଶାବାସୀ ସମ୍ପ୍ରାନ୍ତ ଓ ମର୍ଯ୍ୟାଦାବନ୍ଧୁ ବ୍ୟକ୍ତିକଦ୍ୱାରା ‘ପାଟଯୋଷୀ’ ‘ବଡ଼ପତ୍ରୀ’ ‘ସାନ୍ତରା’ ‘ମଙ୍ଗରାଜ’ ‘ପଞ୍ଜନାୟକ’ ‘ମହାପାତ୍ର’ ପ୍ରଭୃତି ଯେଉଁ ନାନାପ୍ରକାର ପଦ ଧୃତ ହୋଇଅଛି ସେ ସମସ୍ତ ପ୍ରଥମ ଅନଙ୍ଗଭୀମଦେବ ରାଜାଙ୍କ ସମୟରେ ସୃଷ୍ଟ ହୋଇଥିଲା । ଓଡ଼ିଶାର ସାମାଜିକ ଅଗ୍ରର ବ୍ୟବହାରରେ ମଧ୍ୟ ସେ ଅନେକ ପରିବର୍ତ୍ତନ ଘଟାଇଥିଲେ, ଫଳତଃ ଅନ୍ୟାନ୍ୟ ବିଷୟ ପରି ଓଡ଼ିଶା ସମାଜର ଅଙ୍ଗସୌଷ୍ଟବ ବର୍ଦ୍ଧନ ବିଷୟରେ ସୁଦ୍ଧା ଅନଙ୍ଗଭୀମ ବିଶେଷ ମନୋନିବେଶ କରିଥିଲେ ଓ ତାଙ୍କ ପୁତ୍ରଙ୍କୁ ଉତ୍ତରୁ ସମାଜର ଅଗ୍ରର ବ୍ୟବହାର ବିଷୟରେ କୌଣସି ରାଜାଙ୍କୁ ସେପରି ସମ୍ଭାର ସାଧନ କରିବାରେ ଚେଷ୍ଟା କରିଥିବାର ଆମ୍ଭେମାନେ ପରିଚୟ ପାଇ ନାହିଁ ।

ଅନଙ୍ଗଭୀମଦେବଙ୍କର ୫୦ ସହସ୍ର ପଦାତିକ, ଦଶ ସହସ୍ର ଅଶ୍ୱାବେହ୍ନୀ, ପଚାଶ ସହସ୍ର ହସ୍ତୀ ସାଧାରଣ ସୈନ୍ୟ ଶ୍ରେଣୀଭୁକ୍ତ ଥିଲା; ମାତ୍ର ପ୍ରୟୋଜନାନୁସାରେ ଆଦୃତ ଭରଣ ଲକ୍ଷ ପାଇକ ମୁହୂର୍ତ୍ତକ ମଧ୍ୟରେ ତାଙ୍କ ଅଙ୍ଗରେ ଏକଦିଗ ହୋଇ ପାରୁଥିଲେ । ଏଥିଦ୍ୱାରା ଓଡ଼ିଶାଙ୍କର ତତ୍କାଳୀନ ସାମର୍ଥ୍ୟ ଓ ସମରପ୍ରିୟତାର ଉତ୍ତମ ପରିଚୟ ମିଳୁଅଛି, ମଧ୍ୟ ସେ ସମୟରେ ପ୍ରଜାମାନେ ଆପଣା ଆପଣା ବ୍ୟବସାୟରେ ଥାଇ ଓ ରାଜାଙ୍କଠାରୁ ନିଷ୍ଠର ରୁମି ଭୋଗ କର, ଯୁଦ୍ଧକାର୍ଯ୍ୟ ଅଳ୍ପ ବଦ୍ଧତରେ ଶିକ୍ଷା କରୁଥିଲେ ଓ ସେମାନଙ୍କର ଭଲ ଭଲ ଦଳପତିଙ୍କର ଆଦେଶାନୁସାରେ ଆବଶ୍ୟକ ହେଲେ ଅସ୍ତ୍ର ଶସ୍ତ୍ର ଦେଇ ଯୁଦ୍ଧାର୍ଥ ପ୍ରସ୍ତୁତ ହେଉଥିଲେ ।

ରାଜା ଅନଙ୍ଗଭୀମଗୌରବ ଓ ମହତ୍ତ୍ୱର ସହିତ ଓଡ଼ିଶାର ଶାସନ କାର୍ଯ୍ୟରେ ନିଯୁକ୍ତ ରହି ଏକ ସାଧାନୁସାରେ ଓଡ଼ିଶାର ସବୁ ପ୍ରକାର ଶ୍ରାବୁଦ୍ଧି ସାଧନର ଚେଷ୍ଟା କର, ଅବଶେଷରେ ୧୨୦୨ ଖ୍ରୀଷ୍ଟାବ୍ଦରେ ମାନବଲଳା ସମ୍ବରଣ କଲେ ।

ରାଜେଶ୍ୱରଦେବ ।—୧୨୦୨-୧୨୩୭—ଅନଙ୍ଗଭୀମଙ୍କ ମୃତ୍ୟୁ ଉତ୍ତରୁ ଗଜେଶ୍ୱରଦେବ ଗଜପତି ସଂହ୍ରାସନରେ ଆସୁଥିବା ହୋଇ ୩୫ ବର୍ଷ କାଳ ରାଜତ୍ୱ କରିଥିଲେ ।

ତାଙ୍କ ରାଜତ୍ୱ ସମୟରେ ବଙ୍ଗଦେଶର ସେନବତ୍ତୀୟ ଶେଷ ହୃଦୟରାଜା ଲକ୍ଷ୍ମଣେୟ ସୁସଲମାନଙ୍କ ଆକ୍ରମଣ ଉତ୍ତରେ ମଳାଇ ଅସି ଜଗନ୍ନାଥ ମନ୍ଦିରରେ

ଅଧିକ ଗ୍ରହଣ କରି ଜୀବନର ଅବଶିଷ୍ଟକାଳ ସେଠାରେ କଟାଇଥିବାର ମୁସଲମାନ ଇତିହାସକ୍ରମେ ଲେଖିଅଛନ୍ତି ( ୧୨୦୩ ) ।\*

୧୨୧୨ ଖ୍ରୀଷ୍ଟାବ୍ଦରେ ବଙ୍ଗଳାର ମୁସଲମାନ ଶାସନକର୍ତ୍ତା ଗୟାସୁଦ୍ଦୀନ ଓଡ଼ିଶା ଅବମଣ କରି ରାଜାଙ୍କୁ ବର ଦେବାପାଇଁ ବାଧ୍ୟ କରିଥିବାର ଲିଖିତ ହୋଇଅଛି । ମୁସଲମାନମାନଙ୍କର ଓଡ଼ିଶା ସ୍ପର୍ଶ କରିବାର ଏହି ପ୍ରଥମ ଥର ସକାଶେ ଅମ୍ବେମାନେ ମୁସଲମାନମାନଙ୍କ ଇତିହାସରେ ପାଠ କରୁଁ ।

ଲଙ୍ଗୁଳାନରସିଂହ ଦେବ ( ୧୨୩୭—୧୨୮୨ )—ରାଜେଶ୍ୱର-ଦେବଙ୍କ ଉତ୍ତରାଧିକାରୀ ୧୨୩୭ ଖ୍ରୀଷ୍ଟାବ୍ଦରେ ସିଂହାସନ ଅରୋହଣ କରିଥିଲେ । ସେ ଜଣେ ଗଙ୍ଗାବଂଶୀୟ ପ୍ରସିଦ୍ଧ ରାଜା ଥିଲେ । ତାଙ୍କର ଅକାର ବା ପରହଠର କୌଣସି ବିରୁଦ୍ଧାବସ୍ଥାପୋରୁଁ “ଲଙ୍ଗୁଳା” ନାମକ ଏକ ଉପାଧି ତାଙ୍କ ଭାଗ୍ୟରେ ଦଢ଼ିଥିଲା । କଥିତ ଅଛି ସେ ବିଶାଳ ଶକ୍ତି ଶରୀରରେ ବହନ କରୁଥିଲେ । ଦାଣ୍ଡଶାତ୍ୟର କେତେକ ଯୁଦ୍ଧରେ ଧ୍ୟା ସେ ଜୟୀ ହୋଇଥିବାର ପ୍ରବାଦ ପ୍ରଚଳିତ ଅଛି । ତାଙ୍କ ରାଜତ୍ୱର ଗୋଟିଏ ପ୍ରଧାନ କାର୍ଯ୍ୟ କୋଶାଳର (କଣାରଖ, ପ୍ରସିଦ୍ଧ ଦେଉଳ ନିର୍ମାଣ ଅଟଇ । ସେ କାର୍ଯ୍ୟରେ ଓଡ଼ିଶାର ଦ୍ୱାବଶବର୍ଷର ରାଜସ୍ୱ ନିଯୋଜିତ ହୋଇଥିଲା ବୋଲି କଥିତ ଅଛି । ରାଜାଙ୍କର ମନ୍ତ୍ରୀ ଶିବସାନ୍ତରା ମନ୍ଦର ନିର୍ମାଣର ତତ୍ତ୍ୱାବଧାରକ ନିଯୁକ୍ତ ହୋଇଥିଲେ । ପ୍ରତ୍ୟହ ୧୨ ସହସ୍ର ମନୁଷ୍ୟ ଏ କାର୍ଯ୍ୟରେ ଲାଗିଥିବାର ପ୍ରବାଦ ଅଦ୍ୟାପି ଦେଶର ସର୍ବତ୍ର ପ୍ରଚଳିତ ଅଛି ।

ତାଙ୍କ ରାଜତ୍ୱ ସମୟରେ ତୋଘାନ ଶା ( ୧୨୪୨ ) ଓଡ଼ିଶା ଅବମଣ କରି ପରାକ୍ରମ ହୋଇଥିଲେ । ଅନନ୍ତର ତୋଗୁଲ ଶା ( ୧୨୫୨ ) ପ୍ରତ୍ନଶୋଧ ନେବା ଅଶାରେ ତୁଳିଥିବାର ଓଡ଼ିଶା ଅବମଣ କରିଥିଲେ । ସେଥିରେ ସେ ଦୁଇ ଥର ଜୟୀ ଓଡ଼ିଶାକୁ ଥରକୁ ଥରକୁ ପରାଜୁଣ ହୋଇ ସୁଦେଶକୁ ପ୍ରତ୍ୟାଗତ ହୋଇଥିଲେ । ଲଙ୍ଗୁଳାନରସିଂହଦେବ ୧୨୮୨ ମସିହାରେ ପ୍ରାଣତ୍ୟାଗ କରିଥିଲେ ।

\* କେହି କେହି କହନ୍ତି ଲକ୍ଷ୍ମଣେୟ ତାଙ୍କ ଜୀବନର ଶେଷାଂଶ ବଦୃଶ ନିକଟରେ ରହି କଟାଇଥିଲେ । ଉଦ୍ରାଣ ଏକପ୍ରକାର ଓଡ଼ିଶାର ଉପନବେଶୀ ବିଦ୍ରୋହୀଙ୍କର ଆଦିପୁତ୍ର ଥିବା ପ୍ରତ୍ୟକ୍ଷେ ଉକ୍ତ ଅନୁମାନ ସମ୍ଭବପର୍ ବୋଲି ବୋଧ ହୁଅଇ ।

କେଶରୀ ନରସିଂହ ଓ ଅନ୍ୟାନ୍ୟ ନରସିଂହ, ଭୃଗୁର ଓ ବାସୁଦେବ ଉପାଧିଧାରୀ ରାଜଗଣ—ଲଙ୍କାନାନରସିଂହଙ୍କ ଉତ୍ତରୁ କେଶରୀ ନରସିଂହ ( କେହି କହନ୍ତି କବିର ନରସିଂହ ) ଓଡ଼ିଶାର ରାଜମନ୍ତ୍ର ଗ୍ରହଣ କରିଥିଲେ । ତାଙ୍କ ରାଜତ୍ଵ କାଳରୁ ବିଶେଷ କୌଶଳୀ ବିବରଣ ବର୍ଣ୍ଣିତ ନାହିଁ । ଜଗନ୍ନାଥ ମନ୍ଦିର ଓ ଗୁଣ୍ଡିଚା ମନ୍ଦିର ମଧ୍ୟରେ ବଳାଗଣ୍ଡି ନାମକ ଯେଉଁ ଯୁଦ୍ଧ ନିମ୍ନମା ପ୍ରବାହିତ ହେଉଥିଲା, ତାହା ସେ ବହୁ ବ୍ୟୟ ସ୍ତ୍ରୀକାର କଣ୍ଠ ପୋତାଉଥିଲେ । ତାଙ୍କର ରାଜପତ୍ନୀ ୧୨୮୨ ଖ୍ରୀଷ୍ଟାବ୍ଦରେ ଅଭବ୍ୟ ହୋଇ ୧୩୦୭ ଖ୍ରୀଷ୍ଟାବ୍ଦରେ ସମାପ୍ତ ହୋଇଥିଲା । ୧୩୦୦ ଖ୍ରୀଷ୍ଟାବ୍ଦରୁ ୧୩୩୦ ଖ୍ରୀଷ୍ଟାବ୍ଦ ପର୍ଯ୍ୟନ୍ତ ୨୩ ବର୍ଷ କାଳ ଅଳ୍ପ ଜିନିଜଣ ନରସିଂହ ଉପାଧିଧାରୀ ରାଜା ଓଡ଼ିଶା ରାଜ୍ୟ ଭୋଗ କରିଥିଲେ । ତାଙ୍କୁମାନଙ୍କ ମଧ୍ୟରେ ପ୍ରତାପ ନରସିଂହ ( ୧୩୦୭-୧୩୨୭ ) ଦକ୍ଷୀ ସମ୍ରାଟଙ୍କ ଲନେକ ସେନାପତିଙ୍କ ସଙ୍ଗେ ଏକତା ସ୍ଥାପନ କରି, ଉତ୍କଳ ରାଜ୍ୟ ଜୟ କରିବା ସକାଶେ ସେନା ପ୍ରେରଣ କରିଥିଲେ ବୋଲି କଥିତ ଅଛି ( ୧୩୦୯ ) ।

ତଦନନ୍ତର ଭୃଗୁର ଉପାଧିଧାରୀ ଏକଜଣ ରାଜା ଓ ବାସୁଦେବ ଉପାଧିଧାରୀ ଛ ଜଣ ନୃପତି ୧୩୩୦ ଖ୍ରୀଷ୍ଟାବ୍ଦରୁ ୧୪୪୨ ଖ୍ରୀଷ୍ଟାବ୍ଦ ପର୍ଯ୍ୟନ୍ତ ୧୧୨ ବର୍ଷ ଓଡ଼ିଶାରେ ରାଜପତ୍ନୀ କରିଥିଲେ । କେହି କେହି ଏମାନଙ୍କ ମଧ୍ୟରୁ ପ୍ରଥମ ରାଜାକୁ ନରସିଂହ ଓ ଶେଷ ଛ ରାଜାଙ୍କୁ ସୂର୍ଯ୍ୟବଂଶୀୟ ଭାବୁ ଉପାଧିଧାରୀ ନୃପତି ଥିଲେ ବୋଲି ନିର୍ଦ୍ଦେଶ କରିଅଛନ୍ତି, ମାତ୍ର ଶେଷ ଛ ରାଜାଙ୍କୁ ସୂର୍ଯ୍ୟବଂଶୀ ସମ୍ବନ୍ଧ ବୋଲି ପ୍ରମାଣ କରିବା କଠିନ ବିଷୟ । ପୁଣି କେହି ସେମାନଙ୍କୁ ସୂର୍ଯ୍ୟୋପାସକ ଥିଲେ ବୋଲି ଯେ ଅନୁମାନ କରିଅଛନ୍ତି ସେ ଅନୁମାନକୁ ବିଶ୍ଵାସ କରିବା ପାଇଁ ଅନୁମାନେ ବିଶେଷ ହେତୁ ଦେଖି ନାହିଁ । ବରଂ କଶାବର ଦେଉଳର ନିର୍ମାଣ କାର୍ଯ୍ୟ ( ଯହିଁର ଗଠନ ଲଙ୍କାନାନରସିଂହଙ୍କ ରାଜତ୍ଵ ସମୟରେ ସମାପ୍ତ ହୋଇ ନ ଥିଲା ) ସମାପନ କରିବା ପ୍ରତି ସେମାନଙ୍କର ଅମନୋଯୋଗ ତଦ୍‌ବିପରୀତ ମତ ସମର୍ଥନ କରୁଅଛି । ଉତ୍ତ୍ରିଣିତ ଭୃଗୁର ଉପାଧିଧାରୀ ରାଜାଙ୍କର ରାଜତ୍ଵ ସମୟରେ ମୁସଲମାନ ସେନାପତି କାଧୁର ଉତ୍କଳ ଜୟ କରି ତାଙ୍କ ହସ୍ତରେ ଅର୍ପଣ କରିଥିବାର ଲିଖିତ ଅଛି । ଏତଦ୍‌ବ୍ୟତୀତ ସେମାନଙ୍କ ରାଜ୍ୟ ସମୟର ଅନ୍ୟ କୌଣସି ବିଶେଷ ଘଟଣାର ବିବରଣୀ ମିଳଇ ନାହିଁ । ସେତୁନିର୍ମାଣ, ହୁପଖନନ, ଦେଉଳଗଠନ, ପ୍ରଭୃତି ସାଧାରଣ ହିତକର କାର୍ଯ୍ୟ ସମ୍ପାଦନରେ ସେମାନେ ପଥାସାଧ୍ୟ ଚେଷ୍ଟାର ଚୁକ୍ତି କରି ନ ଥିଲେ । ଅଦୃଶ୍ୟ କଥିତ ଅଛି ଚତୁର୍ଦ୍ଦଶ ଶତାବ୍ଦୀର ପ୍ରାରମ୍ଭରେ ଏକ ମହାଦୁର୍ଘଟ ଓଡ଼ିଶାରେ ଉପସ୍ଥିତ ହୋଇଥିଲା; ସେଥିରେ ସେ ସମୟର ଉତ୍କଳ ଧାନର ଭାଉଁ ଆଠାଏ ଗୁଣ ବୃଦ୍ଧି ଲାଭିଥିଲା ।

କପିଳେନ୍ଦ୍ର ଦେବ ( ୧୪୫୨—୧୪୭୯ )—ବାସୁଦେବବଂଶୀୟ ଶେଷ ରାଜା ନିଃସନ୍ତାନ ଥିଲେ; ସୁତରାଂ ସେ ତଦ୍‌ବଂଶୀୟ କପିଳ ସାନ୍ତରା ନାମକ ଜଣଙ୍କୁ ପୋଷ୍ୟପୁତ୍ରରୂପେ ଗ୍ରହଣ କରିଥିଲେ କଥିତ ଅଛି । ଏହି କପିଳ ଏକସମୟରେ ଜଣେ ବ୍ରାହ୍ମଣର ଗୋଗୂରଣ କାର୍ଯ୍ୟରେ ନିଯୁକ୍ତ ଥିଲେ । ଜଗନ୍ନାଥ ମନ୍ଦିରକୁ ଯାଉଁ ଯାଉଁ ଶେଷ ବାସୁଦେବ ରାଜା ( ନେତ୍ରବାସୁଦେବ ) କପିଳଙ୍କର ବିଶେଷ ବୁଦ୍ଧିମତ୍ତର ପରିଚୟ ପାଇ ତାଙ୍କୁ ସ୍ତ୍ରୀୟ ଭାବେ ଉତ୍ତରାଧିକାରୀ ମନୋନୀତ କଲେ । କିଛିକାଳ ଉତ୍ତରୁ କପିଳ ଆପଣାର କାର୍ଯ୍ୟଦକ୍ଷତାର ପରିଚୟ ଦେଇ ବାସୁଦେବଙ୍କ ରାଜସଭାରେ ମନ୍ଦିତ୍ତ ପଦ ଲାଭ ବିଷୟରେ ବୃତ୍ତକାର୍ଯ୍ୟ ହେଲେ । କେହି କେହି କହନ୍ତି କପିଳଙ୍କ ପ୍ରତିପାଳକ ରାଜା ଥିବା ସମୟରେ ଉତ୍ତରରୁ ମୁସଲମାନମାନେ ଆସି ଓଡ଼ିଶା ଆକ୍ରମଣ କରିଥିଲେ । କପିଳ ସେମାନଙ୍କ ସଙ୍ଗେ ସନ୍ଧି ସମ୍ପାଦନାର୍ଥ ପ୍ରେରଣ ହୋଇ ପ୍ରତିଭୁଁ ସ୍ୱରୂପେ ସେମାନଙ୍କ ଶିବିରରେ ରକ୍ଷିତ ହୋଇଥିଲେ ଓ ଅନନ୍ତର ରାଜା ବାସୁଦେବଙ୍କ ମୃତ୍ୟୁ ଉତ୍ତରୁ ଓଡ଼ିଶାର ଶାସନଭାର ଗ୍ରହଣ କରିବା ସକାଶେ ପୁନଃ ପ୍ରେରଣ ହେଲେ ।

କପିଳେନ୍ଦ୍ର ରାଜ୍ୟଭାର ପ୍ରାପ୍ତ ହୋଇ ତାଙ୍କ ରାଜ୍ୟର ସମସ୍ତ ଅଂଶ ସ୍ୱୟଂ ପରିଦର୍ଶନ କରିବାରେ ପ୍ରତ୍ୟୁତ୍ତ ହେଲେ । ଦକ୍ଷିଣ ଦେଶକୁ ସୁଖ ପାଇବାରୁ ହେଉ ଅବା ଦାକ୍ଷିଣାତ୍ୟ ବାହ୍ୟମନ୍ଦିରୀୟ ମୁସଲମାନ ରାଜା ଓ ଅନ୍ୟାନ୍ୟ ରାଜାଙ୍କ ସଙ୍ଗେ ଅନବରତ ଯୁଦ୍ଧ କରିବାକୁ ହେଉଥିବାରୁ ହେଉ ରାଜଧାନୀରୁ ଅନୁପସ୍ଥିତ ଥାଇ ରାଜମହାନ୍ତ୍ରୀ ଓ ଶିମ୍ପେଡ଼ରେ ସେ ଅଧିକ କାଳ ବାସ କରୁଥିଲେ । ବିଜୟନଗର ଦର୍ଶନ କରି ସେଠାରେ ଗୋଟିକେତେ ଶାସନ ବସାଇ ଥିବାର ମଧ୍ୟ କଥିତ ଅଛି । ଏହି ବିଜୟନଗର ୧୨୩୨ ଖ୍ରୀଷ୍ଟାବ୍ଦରେ ପ୍ରଥମ ସମ୍ପ୍ରାପିତ ହୋଇଥିଲା । ସେତୁକକରମେଶ୍ୱର ପର୍ଯ୍ୟନ୍ତ କପିଳେନ୍ଦ୍ରଙ୍କର ସୈନ୍ୟମାନେ ଅସ୍ତଗୁଲନ କରିଥିଲେ ବୋଲି କେହି କେହି ବର୍ଣ୍ଣନା କରିଅଛନ୍ତି । କିନ୍ତୁ ସେଥିର ବିଶେଷ ପ୍ରମାଣ ଦୁଃଖିଗୋଡର ଦୁଅଇ ନାହିଁ । କପିଳେନ୍ଦ୍ରଙ୍କର କେବଳ କନ୍ଦୁଝରୀ ( ଆଧୁନିକ କନ୍ଦାପଲ ) ପୁରୀ ପରାଜୟ ସମ୍ବନ୍ଧରେ କେତେକ ବିଷୟର ଉଲ୍ଲେଖ ଥିବାର ଜଣାଯାଏ ।

କପିଳେନ୍ଦ୍ରଦେବଙ୍କ ଦାକ୍ଷିଣାତ୍ୟ ମୁସଲମାନମାନଙ୍କ ସଙ୍ଗେ ଯୁଦ୍ଧର ବର୍ଣ୍ଣନା ଉତ୍କଳ ଗ୍ରନ୍ଥମାନଙ୍କରେ ଅପ୍ରାପ୍ୟ । ମୁସଲମାନ ଇତିହାସଲେଖକେ ସେଥିର ସବିଶେଷ ବିବରଣ ଲେଖିଅଛନ୍ତି । ୧୪୫୭ ମସିହାରେ ଦାକ୍ଷିଣାତ୍ୟର ମୁସଲମାନମାନଙ୍କ ବିରୁଦ୍ଧରେ ଯୁଦ୍ଧ କରିବାପାଇଁ ତୈଳଙ୍ଗ ରାଜାମାନେ

ଓଡ଼ିଶାଧିପତିଙ୍କ ଅହ୍ୱାନ କରିଥିଲେ । ତେତେବେଳେ ବାହାମିନୀବଂଶୀୟ ମୁସଲମାନମାନଙ୍କର ଦକ୍ଷିଣଦେଶରେ ବିଶେଷ ପ୍ରାଧାନ୍ୟ ଲାଭ ହୋଇଥିଲା । କପିଳେନ୍ଦ୍ରଦେବ ଦାକ୍ଷିଣାତ୍ୟକୁ ସମରସକ୍ତା କରିଥିବା ସମୟରେ ଦୁମାଧୁନ ସା ବାହାମିନୀ ସେଠା ଫି ହାସନରେ ଅଧିଷ୍ଠିତ ଥିଲେ । ତୈଲଙ୍ଗ ଓ ଉତ୍କଳ ସୈନ୍ୟ ସମବେତ ହୋଇ ତାଙ୍କ ସଙ୍ଗେ ଯୁଦ୍ଧ କଲେ । ଯୁଦ୍ଧରେ ସେ (ଦୁମାଧୁନ) ପରାହତ ହୋଇ ହିନ୍ଦୁ ସେନାମାନଙ୍କଦ୍ୱାରା ପ୍ରଧାବିତ ହେଲେ । ପୁଣି ଥରେ କପିଳେନ୍ଦ୍ର ତୈଲଙ୍ଗ କ୍ଷତ୍ରିୟଙ୍କ ସଙ୍ଗେ ସମ୍ମିଳିତ ହୋଇ ମୁସଲମାନଙ୍କ ହସ୍ତରୁ ସମଗ୍ର ରାଜ୍ୟ କାଢ଼ି ନେବା ଆଶାରେ ଦୁମାଧୁନ ସାଙ୍କ ପୁତ୍ର ବାହାମିନୀ ରାଜା ନିଜାମ ସାଙ୍କ ବରୁଦ୍ଧରେ ଯୁଦ୍ଧଯାତ୍ରା କରିଥିଲେ । ଉତ୍କଳାଧିପକ ଯାତ୍ରା ସେଥର କୁନ୍ଦଣରେ ଘଟିଥିଲା । ବାହାମିନୀ ରାଜାଙ୍କ ରାଜଧାନୀ ଅବହତ୍ତାବାଦର ପାଞ୍ଚ କୋଶ ଅନ୍ତରରେ ଓଡ଼ିଶାରାଜା ପଦ୍ମସୁବାର ନିଜାମ ସା ଶ୍ରବଣ କରି ତାଙ୍କ ନିକଟକୁ କହି ପଠାଇଲେ ଯେ “ବାହାମିନୀ ରାଜା ଓଡ଼ିଶା ଓ ଜାହାନ ନଗର ଅଧିକାର କରିବାର ବହୁକାଳରୁ ମନସ୍ତ କରିଅଛନ୍ତି, କିନ୍ତୁ ଦୂର ହେତୁରୁ ଯାଇ ପାରୁ ନ ଥିଲେ । ତୁମ୍ଭେମାନେ ବର୍ତ୍ତମାନ ବିନଷ୍ଟ ହେବା ସକାଶେ ପାଖକୁ ଆସିଅଛ, ଏଣୁକରି ମୁସଲମାନମାନେ ବହୁ କଷ୍ଟରୁ ମୁକ୍ତିଲାଭ କଲେ ।” ଏହିପରି କହି ପଠାଇବାର କିଛିକାଳ ଉତ୍ତରୁ ବାହାମିନୀ ରାଜ୍ୟର ପଠାଣ ଅଶ୍ୱାଭେଦମାନେ ଓଡ଼ିଶା ଓ ତୈଲଙ୍ଗର ହିନ୍ଦୁ ସେନାମାନଙ୍କୁ ଅବମଣ କଲେ । ହିନ୍ଦୁସେନାଏ ଅକସ୍ମାତ୍ ଅବମଣରେ ଚକିତ ହୋଇ ପୁଷ୍ପଭଙ୍ଗ ଦେଲେ । ଅନନ୍ତର ଉତ୍କଳରାଜା ପାଞ୍ଚ ଲକ୍ଷ ମୁଦ୍ରା ପ୍ରଦାନ କରି ସକ୍ଷି ଶ୍ଯୁ କଲେ ।

ଏଥି ଉତ୍ତରୁ କିଛିକାଳ ଦାକ୍ଷିଣାତ୍ୟ ମୁସଲମାନମାନଙ୍କ ସଙ୍ଗେ କପିଳେନ୍ଦ୍ର ଦେବଙ୍କର ମିତ୍ରତ୍ୱ ରହିତ ହୋଇଥିବାର ବୋଧ ହୁଅଇ । ଓଡ଼ିଶାର ଜଣେ ରାଜ୍ୟପତିଙ୍କୁ ଦମନ କରିବା ସକାଶେ ବାହାମିନୀବଂଶୀୟ ରାଜା ସାହାଯ୍ୟ ପ୍ରଦାନ କରିଥିଲେ । କଥିତ ଅଛି ଓଡ଼ିଶା ରାଜାଙ୍କ ଶାସନାଧୀନ ଦାକ୍ଷିଣାତ୍ୟ ରାଜ୍ୟରୁ କିମ୍ବଦନ୍ତୀ ମଙ୍ଗଳ ରାୟ ନାମକ ଜଣେ ବ୍ୟକ୍ତି ସ୍ୱହସ୍ତଗତ କରିଥିବାରୁ ଓଡ଼ିଶା ନୃପତିଙ୍କର ବାକିବ ଓ ସମ୍ଭବତଃ ଦାକ୍ଷିଣାତ୍ୟ ପ୍ରଦେଶତରୁ ଶାସନ-କର୍ତ୍ତା ଅମ୍ଭର ରାୟ ତାହାକୁ ଦମନ କରିବାପାଇଁ ବାହାମିନୀ ରାଜା ମହତ୍ତବ ସାଙ୍କ-ଠାରୁ ପଥେଷ୍ଟ ସହାୟତା ପ୍ରାପ୍ତ ହୋଇ ଉପକାରର ବିନିମୟରେ ବାହାମିନୀ ଅଧିପତିଙ୍କ ରାଜମନ୍ତ୍ରୀ ଓ କକାପଲ ନାମକ ଦୁର୍ଗଦ୍ରାୟ ଅର୍ପଣ କରିଥିଲେ । କିନ୍ତୁ ସେ ମିତ୍ରତା ଚରବଦ୍ଧ ହୋଇଥିବା ପ୍ରାୟ ଜଣା ନ ଯାଏ । ଅଳ୍ପକାଳ ଉତ୍ତରୁ

ଅମ୍ଭର ରାଷ୍ଟ୍ରକୁ ପ୍ରବର୍ତ୍ତନାରେ ଉନ୍ନତ ଯୁଗକୁ ଫେର ପାଇବା ଏକାଣେ କର୍ପିଲେନ୍ଦ୍ର ଦଶସହସ୍ର ଅଶ୍ଵାସୋୟା ଓ ଅଠ ସହସ୍ର ପଦାତକ ସୈନ୍ୟ ଘେନି ମହାସଦ୍ଵାକ ବିରୁଦ୍ଧରେ ଯୁଦ୍ଧଯାତ୍ରା କରିଥିଲେ । ଉତ୍କଳ ରାଜାଙ୍କର ଏହି ଅସଦାଚରଣ ମହାସଦ୍ଵାକର କୋଥାଗ୍ନି ପ୍ରବଳବେଗରେ ପ୍ରଜ୍ଵଳିତ କରିଦେଲା । ସେ ଏକା-ବେଳକେ କୋଡ଼ିଏ ସହସ୍ର ଉତ୍କଳ ସୈନ୍ୟ ଘେନି ଓଡ଼ିଶା ଦିଗକୁ ମୁଖ ଫେରାଇଲେ ଓ ଓଡ଼ିଶା ରାଜଧାନୀ ପର୍ଯ୍ୟନ୍ତ ସମସ୍ତ ଦେଶ ଲୁଣ୍ଠନ କଲେ । ଅର୍ଦ୍ଧଶତାବ୍ଦୀ ଓଡ଼ିଶା ରାଜାଙ୍କଠାରୁ ଡାକର ଅତି ମୁକ୍ତବାନ୍ ପରିଣ ହୁଏ ଓ ବହୁ ମରମାଣର ସ୍ଵର୍ଣ୍ଣ ଗୌପ୍ୟ ଗ୍ରହଣ କରି ସ୍ଵଦେଶକୁ ପ୍ରତ୍ୟାଗତ ହେଲେ । ମଧ୍ୟ ଅମ୍ଭର ଗର୍ଭକୁ ବିଶ୍ଵାସଘାତକତାର ସମୁଦିତ ଫଳ ଦେବା ସକାଶେ କନାପଲକି ଯାତ୍ରା କରି ସେଠାରେ ତାଙ୍କର ଅତି ଦୁର୍ଦ୍ଦଶା ବ୍ୟଥାନ କଲେ ।

କପିଲେନ୍ଦ୍ରଙ୍କ ରାଜତ୍ଵ ସମୟରେ ଓଡ଼ିଶାରେ ଏକ ଦୁର୍ଦ୍ଦଶ ଉପସ୍ଥିତ ହୋଇଥିଲା । ଅନନ୍ତର ୧୪୭୯ ଖ୍ରୀଷ୍ଟାବ୍ଦରେ କପିଲେନ୍ଦ୍ର ଦେବ ପୁରୁଷୋତ୍ତମ ଦେବଙ୍କୁ ଉତ୍ତରାଧିକାରୀ ପୁତ୍ର କରି କୃଷ୍ଣାନନ୍ଦ ତଟରେ ସ୍ଵସାରତ୍ୟାଗ କରିଥିବାର ଉତ୍କଳ ଗ୍ରନ୍ଥମାନଙ୍କରେ ବର୍ଣ୍ଣିତ ଅଛି ।

ପୁରୁଷୋତ୍ତମ ଦେବ (୧୪୭୯-୧୫୦୪)—କପିଲେନ୍ଦ୍ରଙ୍କ ଉତ୍ତର ପୁରୁଷୋତ୍ତମ ଦେବ ଓଡ଼ିଶା ସିଂହାସନରେ ଉପବିଷ୍ଣୁ ହୋଇଥିଲେ । କପିଳେନ୍ଦ୍ରଙ୍କର ଏକ ଉପପତ୍ନୀର ଗର୍ଭରୁ ତାଙ୍କର ଜନ୍ମ ହୋଇଥିଲା । ଜୀର୍ଣ୍ଣ ଅଛ ଦାକ୍ଷିଣାତ୍ୟ ଯୁଦ୍ଧରୁ କପିଲେନ୍ଦ୍ର ସ୍ଵଦେଶକୁ ପ୍ରତ୍ୟାଗତ ହୋଇ ତାଙ୍କର ଅତୁଳଗୁଣସମ୍ପନ୍ନ ଅସ୍ତ୍ରୀଦଶ ପୁତ୍ରଙ୍କ ମଧ୍ୟରୁ କାହାକୁ ରାଜା କରିବେ, ଏ ବିଷୟର ଚିନ୍ତାରେ ପ୍ରବୃତ୍ତ ହେଲେ । ଏହିପରି ଚିନ୍ତା କରୁ କରୁ ତାଙ୍କର ଉପପତ୍ନୀ ଗର୍ଭଜାତ ପୁତ୍ର ପୁରୁଷୋତ୍ତମକୁ ଉତ୍ତରାଧିକାରୀ ମନୋମାତ କରିବା ସକାଶେ ଅବସ୍ଥାତ୍ଵ ଦିନେ ଜଗନ୍ନାଥଦେବଙ୍କର ସ୍ଵପ୍ନାଦେଶ ହେଲା; ତଦନୁସାରେ ସେ କାର୍ଯ୍ୟ କଲେ ଓ ପୁନର୍ବାର ଦକ୍ଷିଣଦିଗକୁ ଯୁଦ୍ଧଯାତ୍ରା କରିବା ସମୟରେ ପୁରୁଷୋତ୍ତମକୁ ସଙ୍ଗେ ସଙ୍ଗେ ଘେନିଗଲେ । ଜଗନ୍ନାଥଦେବଙ୍କର କପିଲେନ୍ଦ୍ରଙ୍କ ପ୍ରତି ସ୍ଵପ୍ନାଦେଶ ହୋଇଥିଲା କି ନାହିଁ ଏ ବିଷୟ ଏଠାରେ ଅନୁମାନକର ବିଶ୍ଵାସ୍ୟ ନୁହେଁ । ପ୍ରକୃତତଃ ଅନୁମାନ ହୁଏ ଯେ ଉପପତ୍ନୀଙ୍କ ବଶୀଭୂତ ହୋଇ ସେ ସେପରି ଦୁଃସାହସ୍ୟ କାର୍ଯ୍ୟ କରିଥିଲେ ଓ ସାଧାରଣ ଲୋକଙ୍କ ନିନ୍ଦାରୁ ତରକା ସକାଶେ ଜଗନ୍ନାଥଙ୍କ ସ୍ଵପ୍ନାଦେଶ ବାହାନୀର ଅଶ୍ରୟ ଘେନିଥିଲେ । ଉପପତ୍ନୀର ବଶୀଭୂତତାଦ୍ଵାରା ପୁତ୍ରବୀରେ ଯେ କେତେ ଅତ୍ୟୁତ ବିଷ୍ଣୁମାନ ଘଟତ ହୋଇଅଛ ତାହା ଇତିହାସ ମାଠକଙ୍କ ନିକଟରେ ଅବଦିତ ନାହିଁ ।

କର୍ମଲେନ୍ଦ୍ରକର ଉତ୍ସିଖିତ ବିଷୟରେ ତାଙ୍କର ଅନ୍ୟାନ୍ୟ ପରଶତା ପତ୍ରୀକା ଗର୍ଭସମୂହ ପୁତ୍ରମାନେ ପୁରୁଷୋତ୍ତମଙ୍କ ସହିତ ନାନାପ୍ରକାର ବିରୁଦ୍ଧାଭାଷା କରୁଥିଲେ\* । ଅବଶେଷରେ ସେମାନେ ବିରକ୍ତ ହୋଇ ଓଡ଼ିଶାଦେଶ ପରିତ୍ୟାଗ କରିବାକୁ ଭଲ ଭଲ ସ୍ଥାନମାନଙ୍କରେ ଭ୍ରମ ଅଧିକାର କରି, ସୁଦୃଢ଼ ଶକ୍ତିମାନ ପ୍ରାପ୍ତ କଲେ । ବର୍ତ୍ତମାନ ନାଜୀମ ଓ ସମ୍ବଲପୁରର ଅନ୍ତର୍ଗତ ଅଧିକାଂଶ ରାଜ୍ୟ ଏହି ଅଧିକାରୀ ରାଜପୁତ୍ରଙ୍କ ବଶୋଭୁତ ଅଟନ୍ତି ।

କୃଷ୍ଣାନନ୍ଦ ଗରରେ ଓଡ଼ିଶା ରାଜସୈନ୍ୟକଦ୍ୱାରା ପୁରୁଷୋତ୍ତମ ଦେବ ରାଜ୍ୟାଧିଷ୍ଠିତ ହୋଇ କଟକ ନଗରକୁ ଫେରି ଆସିଲେ । କାନ୍ଥବଳୟ ପୁରୁଷୋତ୍ତମ ଦେବଙ୍କ ରାଜତ୍ୱର ଗୋଟିଏ ପ୍ରଧାନ ଘଟଣା । ସେଥିର ବିବରଣ ମାଦଳା-ପାଞ୍ଜିରେ, ଓ କାନ୍ଥକାବେଶ ନାମକ ଏକ ଉତ୍କଳଗ୍ରନ୍ଥରେ ସବିଶେଷ ବର୍ଣ୍ଣିତ ହୋଇଅଛି । ସେ ବର୍ଣ୍ଣନା ଅତି ବାଦୁଲ୍ଲ ଓ ଅତ୍ୟକ୍ତି ଦୋଷରେ ପୂର୍ଣ୍ଣ ଥିଲେ ସୁଦ୍ଧା ସେଥିର ସାରମର୍ମକୁ ଆନେମାନେ ସତ୍ୟ ବୋଲି ଗ୍ରହଣ କର ପାରୁ । ତାହା ଏହି ଯେ କର୍ଣ୍ଣାଟଦେଶରେ କାନ୍ଥ ନାମରେ ଏକ ପୁପ୍ତସିଦ୍ଧ ଦୁର୍ଗ ଥିଲା; ସେଠା ନରପତିଙ୍କର ପଦ୍ମାବତୀନାମା ଏକ ପରମା ରୂପବତୀ କନ୍ୟା ଥିଲେ । ସେହି ପରମା ରୂପସୀ କନ୍ୟାଙ୍କ ସଙ୍ଗେ ପୁରୁଷୋତ୍ତମ ଦେବଙ୍କର ଶୁଭବିବାହ କାର୍ଯ୍ୟ ସମ୍ପାଦିତ ହେବାର ପ୍ରିୟ ହୋଇଥିଲା । କିନ୍ତୁ କର୍ଣ୍ଣାଟୀୟପତି ଜଗନ୍ନାଥଙ୍କ ରଥଯାତ୍ରା ସମୟରେ ଓଡ଼ିଶାରାଜାଙ୍କୁ ସମ୍ମାନକର କାର୍ଯ୍ୟ କରିବାକୁ ହେଉଥିବାର ଶୁଣି ଓ ଭକ୍ତ କାର୍ଯ୍ୟକୁ ସମ୍ପିୟତନୟ ପ୍ରତି ଅପମାନସୂଚକ ଜ୍ଞାନ କରି, ସ୍ତ୍ରୀଙ୍କୁ କନ୍ୟାକୁ ପୁରୁଷୋତ୍ତମ ଦେବଙ୍କ ସଙ୍ଗେ ପରିଶୟସୂତ୍ରରେ ଆବଦ୍ଧ କରାଇବା ସକାଶେ ଅସ୍ମାକୃତ ହେଲେ । ସେଥିରେ ଗଜପତି ରାଜାଙ୍କ ମନରେ କୋପ ଜନ୍ମିଲା ଓ କର୍ଣ୍ଣାଟରାଜାଙ୍କୁ ପରାସ୍ତ କରି ପଦ୍ମାବତୀଙ୍କ ଏକ ଗୃଣ୍ଥାଳ ସଙ୍ଗେ ବିବାହ ଦେବାପାଇଁ ପୁରୁଷୋତ୍ତମ ଦେବ ପ୍ରତିଜ୍ଞାରୁତ ହେଲେ । ସମରସଙ୍ଗାର ଆୟୋଜନ ହେଲା । କାନ୍ଥ ବିରୁଦ୍ଧରେ ଅବିଳମ୍ବେ ସୁ ସୈନ୍ୟ ଘେନି ଧାବିତ ହେଲେ; କିନ୍ତୁ ପ୍ରଥମ ଚେଷ୍ଟାରେ କୃତକାର୍ଯ୍ୟ ହୋଇ ପାଇଲେ ନାହିଁ । ସ୍ୱୟଂ ପରାସ୍ତ ହୋଇ ସୁଦେଶକୁ ପ୍ରତ୍ୟାବର୍ତ୍ତନ କଲେ । ତଦନନ୍ତର ଅନ୍ୟ ଉପାୟ ନ ଦେଖି ଶ୍ରୀ ଜଗନ୍ନାଥ

---

\* ପୁରୁଷୋତ୍ତମ ଦେବଙ୍କ ପ୍ରାଣ ସୁଦ୍ଧା ବଧ କରିବା ସକାଶେ କର୍ମଲେନ୍ଦ୍ରକର ପୁତ୍ରମାନେ ଚେଷ୍ଟା କରୁଥିଲେ । ଅବଶେଷରେ ପୁରୁଷୋତ୍ତମଙ୍କୁ ସାଗରଠାରୁ ବୁଢ଼ାଇ ମାରିବାର ଉଦ୍ୟମ କରୁଥିଲେ । କିନ୍ତୁ ସେମାନଙ୍କର ସକଳ ଚେଷ୍ଟା ବିଫଳ ହୋଇଥିଲା ।

ଦେବଙ୍କ ନିକଟରେ ସେ ସାହାଯ୍ୟପ୍ରାର୍ଥୀ ହେଲେ । ଦେବଦେବଙ୍କ ଅଶ୍ୱାସନା କର୍ଣ୍ଣାଟରାଜାଙ୍କ ବିରୁଦ୍ଧରେ ପୁଣି ଅସ୍ତ୍ରଶୂଳନା କରିବା ସକାଶେ ତାଙ୍କୁ ଭିତ୍ତେକିତ କଲ । ଅବଶେଷରେ ପୁଣି ସମରସଙ୍ଗା କରି ବହୁର୍ଗତ ହେଲେ । ବାଟରେ ଯାଉଁ ଯାଉଁ ଚିଲିକାଦ୍ରୁଦ କୂଳରେ ଜଗନ୍ନାଥଦେବଙ୍କ ସହାୟତାର ଚିଣ୍ଟଣ ପରଚୟ ପାଇ ମାଣିକପଟଣା ନଗର ବସାଇଲେ\* । ଅବଶେଷରେ କାହ୍ନାରେ ତୁମ୍ଭ ମୁଦ୍ଧ ହେଲା । କର୍ଣ୍ଣାଟନରପତି ଆପଣା ଇଷ୍ଟଦେବ ଗଣପତିଙ୍କର ସହାୟତା ଲୋଡ଼ିଲେ । କିନ୍ତୁ ସୁଲକାୟ ଗଣପତି କର୍ଣ୍ଣାଟଦେଶର ଜୟ ଆଜ କୌଣସି ପ୍ରକାରେ ଘଟାଇ ପାରିଲେ ନାହିଁ । କାହ୍ନୁ ସମରସେତ୍ରରେ ଓଡ଼ିଶା ଦେଶର ଜଗନ୍ନାଥ ବଳଭଦ୍ରର ସପ୍ତମାଣ ହେଲେ । କାହ୍ନୁରାଜା ପରାଜିତ ଲାଭ ପଲ୍ଲୀୟନ କଲେ । ପଦ୍ମାବତୀ ପୁରୁଷୋତ୍ତମ ଦେବଙ୍କର ହସ୍ତଲବ୍ଧ ହେଲା । ଅହୁରି କାହ୍ନାରେ ଏକ ଗୋପାଳମୂର୍ତ୍ତି ଥିଲେ; ସେ ମୂର୍ତ୍ତିକି ସୁନ୍ଦର ଦେଖି ପୁରୁଷୋତ୍ତମ ଦେବ ଆପଣା ସଙ୍ଗେ ନେଇ ଆସିଲେ । ପୁରୀର ପାଞ୍ଚକୋଶ ଅନ୍ତର ସତ୍ୟବାଦୀଠାରେ ସେ ମୂର୍ତ୍ତି ସ୍ଥାପିତ ହେଲା । ପଦ୍ମାବତୀଙ୍କ ଏକ ଗୃଣ୍ଥାଳ ସଙ୍ଗେ ବିବାହ ଦେବାପାଇଁ ସ୍ତ୍ରୀୟ ସଚିବଙ୍କ ହସ୍ତରେ ଅର୍ପଣ କଲେ । ଅଲୋକସାମାନ୍ୟ ପଦ୍ମାବତୀ ଗୃଣ୍ଥାଳ ହସ୍ତରେ ଅର୍ପିତା ହେବେ ଶୁଣି ଚତୁର୍ଦ୍ଦିଗରୁ ଲୋକଙ୍କ ଚଷ୍ମ ଅଶ୍ରୁ ବର୍ଷଣ କଲା । ରାଜଅମାତ୍ୟ ବଡ଼ ଚତୁର ଲୋକ ଥିଲେ ଓ ଏକ ଅସୁବ କୌଶଳଦ୍ୱାରା ସେହି ଶୋକାବହ ଘଟନା ନିବାରଣ କରିବାକୁ ସମର୍ଥ ହୋଇଥିଲେ । କାହ୍ନୁଜୟର ପରବର୍ତ୍ତ ରଥଯାତ୍ରା ସମୟରେ ପୁରୁଷୋତ୍ତମ ଦେବ ଯେତେବେଳେ ସ୍ୱୟଂ ସ୍ୱର୍ଣ୍ଣସମ୍ପାଜନୀ ଘେନି ଜଗନ୍ନାଥଙ୍କ ରଥ ଓଳାଇଥିଲେ, ସେହି ସମୟରେ

\* କଥିତ ଅଛି ଜଗନ୍ନାଥ ଓ ବଳଭଦ୍ର ଦୁଇଘୋଡ଼ାରେ ଚାଲି ପୁରୁଷୋତ୍ତମ ଦେବଙ୍କୁ କାହ୍ନୁ ମୁଦ୍ଧରେ ସାହାଯ୍ୟ କରିବା ସକାଶେ ଯାଉଥିଲେ । ବାଟରେ ମାଣିକାନାମ୍ନୀ ଏକ ଗୌଡ଼ୁଣୀ ଦୁଧ ଦେଇ ବିଚୁଥିଲା । ଜଗନ୍ନାଥ ତାଙ୍କୁ ମୁଦ୍ଧା ବନ୍ଧା ଦେଇ ଦୁଧ ଦେଇ ଖାଇଲେ, ପୁଣି ତାକୁ କହିଲେ କି ତାଙ୍କ ପଶ୍ଚାତରେ ଯେ ଅସୁଅଛନ୍ତି ତାଙ୍କୁ ସେ ମୁଦ୍ଧା ଦେଲେ ସେ ତାହା ଦୁଧ ଦେଇ ନ୍ୟାୟ ମୂଲ୍ୟ ପ୍ରାପ୍ତ ହେବ । ତଦନୁସାରେ ପୁରୁଷୋତ୍ତମ ସୈନ୍ୟ ସାମନ୍ତ ଘେନି ଆସନ୍ତେ ମାଣିକା ତାଙ୍କୁ ଚୈ ଅଙ୍ଗୁସ୍ତ୍ର ଦେଲା । ସେ ମୁଦ୍ଧା ଚିହ୍ନ; ତଦ୍ୱାରା ଜଗନ୍ନାଥଙ୍କ ଅନୁଗ୍ରହର ପରଚୟ ପାଇ କୃତକୃତାର୍ଥ ହେଲେ; ପୁଣି ମାଣିକା ନାମରେ ସେହିଠାରେ ମାଣିକପଟଣା ନଗର ବସାଇଲେ । ଏ ନଗର ପୁରୀ ଜିଲ୍ଲାର ଦକ୍ଷିଣ ଭାଗରେ ଅବସ୍ଥିତ ।



ରାଜମନ୍ତ୍ରୀ ପଦ୍ମାବତୀଙ୍କ ଦେଶ ତାଙ୍କ ହସ୍ତରେ ଅର୍ପଣ କରି କହିଲେ “ଛମୁକୁ ଏକ ଚଣ୍ଡାଳକୁ ଏ କନ୍ୟା ପ୍ରଦାନ କରିବା ସକାଶେ ଆଜ୍ଞା ହୋଇଥିଲା; ଛମୁକୁରୂପାନ ଚଣ୍ଡାଳର କାର୍ଯ୍ୟ କରୁଅଛନ୍ତି; ଏଣୁକରି ଏ କନ୍ୟା ଛମୁକୁ ପ୍ରଦତ୍ତ ହେଉଅଛି, ଛମୁକୁରେ ଗୁହ୍ୟତ ହେଉ ।” ରାଜ୍ୟର ପ୍ରଧାନ ପ୍ରଧାନ ଲୋକମାନେ ମଧ୍ୟ ସେହି ସମୟରେ ଦୟାଦୂର୍ଗତରେ ପଦ୍ମାବତୀଙ୍କ ଗ୍ରହଣ କରିବା ସକାଶେ ରାଜାଙ୍କ ଅନୁରୋଧ କଲେ । ରାଜା ସୁଦ୍ଧା ଅନୁରୋଧ ରକ୍ଷା ନ କରି ଅନ୍ୟଥା କରି ପାରିଲେ ନାହିଁ । ପଦ୍ମାବତୀ କଟକଠାରୁ ଆଗତ ହୋଇ ରାଜମହାଶୟୀ ପଦରେ ଅଭିଷିକ୍ତ ହେଲେ । କିନ୍ତୁ ତାଙ୍କୁ ସେ ପଦ ଅଧିକକାଳ ଭୁଞ୍ଜିବାକୁ ହୋଇ ନ ଥିଲା । କିମ୍ପୂ କାଳ ଭିତ୍ତିରୁ ସୁପ୍ରସିଦ୍ଧ ପ୍ରତାପରୁଦ୍ରଙ୍କୁ ପ୍ରସବ କରି ସେ ସମ୍ପରରୁ ଅନ୍ତର୍ହିତ ହୋଇଥିଲେ ।

ପୁରୁଷୋତ୍ତମ ଦେବଙ୍କ ସମୟରେ ମୁସଲମାନମାନଙ୍କର କୌଣସି ଉପଦ୍ରବ ଦୃଷ୍ଟିକାର ବର୍ଣ୍ଣିତ ନାହିଁ । ସମ୍ଭବତଃ କପିଳେନ୍ଦ୍ରଙ୍କର ବାହାମଣୀ ରାଜାଙ୍କ ସଙ୍ଗେ ଶେଷ ସନ୍ଧି ହେଲା ଭିତ୍ତିରୁ ସେମାନେ ଓଡ଼ିଶାରାଜାଙ୍କ ସଙ୍ଗେ କିଛିକାଳ ମିତ୍ରଭାବ ରକ୍ଷା କରିଥିଲେ । ଅବଶେଷରେ ପୁରୁଷୋତ୍ତମଦେବ ୧୫୦୨ ମସିହାରେ ଲୋକାନ୍ତରକୁ ଗମନ କଲେ ।

ପ୍ରତାପରୁଦ୍ରଦେବ ( ୧୫୦୪-୧୫୩୨ )—ପ୍ରତାପରୁଦ୍ର ଗଙ୍ଗାବଂଶୀୟ ନୃପତିଙ୍କ ମଧ୍ୟରେ ଜଣେ ପ୍ରସିଦ୍ଧ ରାଜା ଥିଲେ । ସେ ରାଜସାଧାରଣ ସଦ୍‌ଗୁଣମଣ୍ଡିତ ଥିଲେ । ପାଣ୍ଡିତ୍ୟ, ଶାସ୍ତ୍ରନିପୁଣତା ଓ ଧର୍ମନିଷ୍ଠା ଗୁଣମାନଙ୍କରେ ମଧ୍ୟ ରୁଚିତ ହୋଇଥିଲେ । ପ୍ରସିଦ୍ଧ ଅଛି ଯେ ସେ ପରସ୍ପରରୁପେ ନାନା ଧର୍ମସମ୍ବନ୍ଧୀୟ ପ୍ରଶ୍ନର ମୀମଂସା କରି ପାରୁଥିଲେ । ତାଙ୍କର ପୁଣି ନିଜର ସ୍ଵାଧୀନ ଧର୍ମମତ ପ୍ରାପନ ଓ ନୁହେଁ ନୁହେଁ ବିଷୟର ରଚନା କରିବାର ସମତା ଥିଲା । କେତେକ ଧର୍ମଶାସ୍ତ୍ରର ସ୍ଵୟଂ ଟୀକା ସୁଦ୍ଧା ଲେଖିଥିଲେ ।

ତାଙ୍କର ସୈନ୍ୟମାନେ ସେତୁବନ୍ଧ ରାମେଶ୍ଵର ପର୍ଯ୍ୟନ୍ତ ସେମାନଙ୍କର ଅସ୍ତ୍ର ଚାଳନା କରିଥିଲେ । ତାଙ୍କ ସଙ୍ଗେ ଦକ୍ଷିଣରେ ଅନେକ ଯୁଦ୍ଧ ଘଟିଥିଲା । ମାଦଲାରେ ଲଖିତ ଅଛି ପ୍ରତାପରୁଦ୍ର ବିଜୟନଗରକୁ ଯୁଦ୍ଧରେ ଜିଣିଥିଲେ । କିନ୍ତୁ ପୁତ୍ରକାନ୍ତରରେ ଅନ୍ୟପ୍ରକାର ବର୍ଣ୍ଣନା ଦେଖାଯାଏ । ପ୍ରତାପରୁଦ୍ର ଦାକ୍ଷିଣାତ୍ୟକୁ ସମର ନୁହଁ ସିଦ୍ଧା ସମୟରେ, ଦାକ୍ଷିଣାତ୍ୟର ସୁପ୍ରସିଦ୍ଧ ନୃପତି ବିଜୟନଗରରେ ଅଭ୍ୟୁଦ୍ଧତ ହୋଇଥିଲେ । ତାଙ୍କ ସଙ୍ଗେ ଯୁଦ୍ଧ କରି ପ୍ରତାପରୁଦ୍ର ନିସ୍ତେଜ ଓ ପରାସ୍ତ ହୋଇ ଅବଶେଷରେ ଅପଣା କନ୍ୟାକୁ ତାଙ୍କ ସଙ୍ଗେ ପରଶିତ କରିବା ସକାଶେ ବାଧ୍ୟ ହୋଇଥିଲେ । ବସ୍ତୁତଃ ଶେଷ ଘଟନା ସତ୍ୟାଗ୍ରହ ଆଟ୍ଟର । ଦକ୍ଷିଣ ଦେଶରେ

ପ୍ରତାପରୁଦ୍ର ମୁଖରେ ପ୍ରବୃତ୍ତ ଥିବାବେଳେ ବଙ୍ଗଦେଶରୁ ଦୁସେନସା ଝିନିନ୍ୟ ସାମନ୍ତ ଘେନି ଓଡ଼ିଶା ଆକ୍ରମଣ କରିଥିଲେ ( ପ୍ରାୟ ୧୫୧୦ ଖ୍ରୀ ) । କଟକର ତତ୍କାଳୀନ ସେନାପତି ଅନନ୍ତ ଝିନ୍ଦ ଦୁସେନଙ୍କଦ୍ୱାରା ପରାଜିତ ହୋଇ ସାଉଁଜ-ଗଡ଼ଠାରେ ଅଶ୍ରୁସ୍ୱ ନେବାକୁ ବାଧ୍ୟ ହୋଇଥିଲେ । ତଦନନ୍ତର ଦୁସେନସା ପୁରୀ ଅଧିକାରୀ କରୁଥିଲେ । ଏମନ୍ତ ସମୟରେ ପ୍ରତାପରୁଦ୍ର ଦ୍ୱାପିଶାତ୍ୟରେ ଏ ସମସ୍ତ ସମ୍ମାନ ପାଇ ଅଗଲମ୍ବେ, ସୁସୈନ୍ୟଙ୍କ ସୁଦେଶ ଦିଗକୁ ଫେରାଇ ପୁରୀଠାରେ ଉତ୍ତସ୍ଥିତ ହେଲେ । କର୍ମୀୟ ମୁସଲମାନମାନଙ୍କ ସଙ୍ଗେ ପ୍ରତାପରୁଦ୍ରଙ୍କର ଯୁଦ୍ଧ ହେଲା । ଉଦୟପୁରରେ ବ୍ରାହ୍ମଣମାନଙ୍କ ଜଗନ୍ନାଥଙ୍କୁ ଘେନି ଚଳିବା ଆଡ଼କୁ ପଳାଇଥିଲେ । ତୁମ୍ଭେ ଯୁଦ୍ଧ ହେଲା ଉତ୍ତର ମୁସଲମାନମାନେ ପରାସ୍ତ ହେଲେ ଓ ଅବଶେଷରେ ସକ୍ଷି ସମ୍ପ୍ରାପିତ ହେଲା । ଦକ୍ଷିଣଦେଶରେ ବାହାମିନୀ ମୁସଲମାନମାନେ ସ୍ଥାନପ୍ରଭୁ ହେବାକୁ ଗୋଲକୁଣ୍ଡାରୁ ବୃତ୍ତବସୁଦେବୀୟ ମୁସଲମାନମାନେ ମସ୍ତକ ଉତ୍ତୋଳନ କରୁଥିଲେ । ସେମାନେ ୧୫୨୦ ଖ୍ରୀଷ୍ଟାବ୍ଦରେ ସୈନ୍ୟ ପ୍ରେରଣ କରି ତୈଳଙ୍ଗ ଦେଶରୁ ଏକ ଅଂଶ ସୁରକ୍ଷ୍ୟଭୁକ୍ତ କଲେ ।

ଗଙ୍ଗାବଂଶୀୟ ରାଜାମାନେ ଦେଶଶାସନର ଓ ରାଜସ୍ୱ ସଂଗ୍ରହର ସୁନୟୁମମାନ ପୁର କର ବିସ୍ତର ପ୍ରତିପତ୍ତିର ରାଜନ ହୋଇଥିଲେ । ପ୍ରତାପରୁଦ୍ର ପୁଂନୟୁମମାନ ସମସ୍ତ ପୁର ରଖିଥିଲେ । ପୂର୍ବପରି ଦେଶର ଭଲ ଭଲ ଶତ୍ରୁରେ ଶାସନକର୍ତ୍ତା ନିୟୁକ୍ତ ଥିଲେ । ଚୈତନ୍ୟଚରଣପୁତ୍ର ଗୁରୁରୁ ଅମ୍ବେମାନେ ଏଥିର କେତେକ ପରିଚୟ ପ୍ରାପ୍ତ ହେଉଁ । ପ୍ରତାପରୁଦ୍ର କୌଣସି ଗୁରୁତର ବିଷୟ ନିଷ୍ପତ୍ତି କରିବା ପୂର୍ବରୁ ଅମାତ୍ୟମାନଙ୍କର ସପ୍ତରାମଣି ଗ୍ରହଣ କରୁଥିବାର ଜଣାଯାଏ । ପୁଣି ଚୈତନ୍ୟଙ୍କ ସହୃଦ ସାକ୍ଷାତ୍ କରିବା ପୂର୍ବରୁ ତଦଧୀନ ଗୋଦାବରୀ ପ୍ରଦେଶର ଶାସନକର୍ତ୍ତା ଓ ଅମାତ୍ୟ ରାମାନନ୍ଦ ରାୟଙ୍କ ସଙ୍ଗେ ସେ ବିପର ପରାମର୍ଶ କରୁଥିଲେ, ତାହା ପାଠ କଲେ ତାଙ୍କ ସ୍ୱଭାବ, ବିଚେରନା ଶକ୍ତି ଓ ଦୂରଦୃଷ୍ଟିର ପରିଚୟ ମିଳଇ । ତାଙ୍କ ରାଜତ୍ୱ ସମୟରେ ସୁଦ୍ଧା ଓଡ଼ିଶାରେ ଏକ ଦୁର୍ଭିକ୍ଷ ଉପସ୍ଥିତ ହୋଇଥିଲା ।

ପ୍ରତାପରୁଦ୍ରଙ୍କ ରାଜତ୍ୱ ସମୟରେ ବୈଷ୍ଣବଧର୍ମର ବିଶେଷ ଅନ୍ତୋଳନ ଓଡ଼ିଶାରେ ଦୃଶ୍ୟ ଥିଲା । ନବଦ୍ୱୀପର ସୁପ୍ରସିଦ୍ଧ ଧର୍ମପ୍ରଚାରକ ଚୈତନ୍ୟ \* ଓଡ଼ିଶାକୁ

\* ଚୈତନ୍ୟ ୧୫୮୦ ପର୍ଯ୍ୟନ୍ତରେ ନଦୀୟା ନଗରରେ ଜନ୍ମିଥିଲେ । ତାଙ୍କ ପିତାଙ୍କ ନାମ ଜଗନ୍ନାଥ ମିଶ୍ର । ନଦୀୟା ସମ୍ପୂର୍ଣ୍ଣ ଭଗବତ୍ୟା ଚର୍ଚ୍ଚା ଓ ଅଲୋଚନାର ପ୍ରଧାନ ସ୍ଥାନ ଥିଲା । ସେଠାରେ ସେ ସୁଶିକ୍ଷିତ ହୋଇଥିଲେ । ନ୍ୟାୟଶାସ୍ତ୍ରରେ

ଅଗମନ କରୁଥିଲେ । ଓଡ଼ିଶାର ନାନା ସ୍ଥାନରେ ସୁମଧୁର ବୈଷ୍ଣବ ଧର୍ମ ନୁହେଁ ବେଶଭୂଷାରେ ମଣ୍ଡିତ ହୋଇ ପ୍ରଚୁରତ ହୋଇଥିଲା । ତାଙ୍କ ମଧୁର ବଚନରେ ମୁଗ୍ଧ ହୋଇ ସ୍ୱାକ୍ଷର ଭକ୍ତ ଓ ନିମ୍ନ ଶ୍ରେଣୀର ଅନେକ ଲୋକେ ତାଙ୍କ ମତର ଅନୁଗାମୀ ହେଲେ । ତତ୍କାଳୀନ ସମସ୍ତ ଭକ୍ତ କର୍ମଗୁଣ, ମଧ୍ୟ ସ୍ୱୟଂ ରାଜା ଏହି ଧର୍ମର ଦାସୀ ଗ୍ରହଣ କଲେ । ତାଙ୍କ ଯତ୍ନରେ ଜଗନ୍ନାଥ ମନ୍ଦିରର ଅନେକ

ଅସାଧାରଣ ପାଣ୍ଡିତ୍ୟ ଲଭିଥିଲେ । ପିଲା ଦିନେ ସେ କହୁତ ଦୁଃଖ ଥିବାର ମଧ୍ୟ କଥିତ ଅଛି । ତାଙ୍କ ସମସ୍ତରେ ଶକ୍ତି ଉପାସନାର ଅତ୍ୟନ୍ତ ପ୍ରାଦୁର୍ଭାବ ହୋଇଥିଲା । ଶ୍ରୀମଦ୍ଭାଗବତ ପଢ଼ି ଚିତନୟନ ମନ ବୈଷ୍ଣବ ଧର୍ମରେ ଦୃଢ଼ୀଭୂତ ହୋଇଥିଲା । କୃଷ୍ଣ ଓ ରାଧା ରୂପରେ ଈଶ୍ୱର ତାଙ୍କର ଆରାଧ୍ୟା ଥିଲେ । ହରି ନାମ ସଙ୍କୀର୍ତ୍ତନରେ ସେ ସତତ ଲିପ୍ତ ଥିଲେ । ସେ ଜାତିଭେଦ ସ୍ୱୀକାର କରୁ ନ ଥିଲେ । କେତେକ ମୁସଲମାନମାନଙ୍କ ମନ ମୁଗ୍ଧ କରାଇ ସେମାନଙ୍କୁ ସେ ବୈଷ୍ଣବ କରାଇଥିଲେ । କଟକର ନିକଟବର୍ତ୍ତୀ ଜଣେ ମୁସଲମାନକୁ ସୁଦ୍ଧା ସେ ବୈଷ୍ଣବ କରାଥିଲେ । ସେ ଅପଣାର ଯୁବତୀ ସ୍ତ୍ରୀ, ମାତା, ଗୃହ, ସମସ୍ତ ପରିତ୍ୟାଗ କରି ଧର୍ମପ୍ରଗୁରୁର୍ଥ ଦେଶ କିଦେଶକୁ ବାହାରିଥିଲେ । ହୃଦୟେନ ସା ଓଡ଼ିଶା ଆକ୍ରମଣ କରିବା ପୂର୍ବରୁ ଓଡ଼ିଶାରେ କେତେକ ଲୋକଙ୍କୁ ଶିଷ୍ୟ କରି ଦକ୍ଷିଣରେ ସେତୁବନ୍ଧ ରମେଶ୍ୱର ପର୍ଯ୍ୟନ୍ତ ଯାଇଥିଲେ । ବାଟରେ କେତେକ ବୌଦ୍ଧ ଓ ଗୌଡ଼ ଅଗୁରୁଙ୍କୁ ଯୁକ୍ତିରେ ପରାସ୍ତ କରିଥିଲେ । ସେ ଉକ୍ରଷ୍ଟ ତାଳିକ ଥିଲେ । ପୁଣି ଓଡ଼ିଶା ବାଟେ ବୁଦ୍ଧାବନ ଗଲେ । ବାଟରେ ପଠାଣ ଓ ଭାଲ ପ୍ରଭୃତି କେତେକ ବନ୍ୟ ଲୋକଙ୍କୁ ସମତାବଳମ୍ବୀ କରାଇଥିଲେ । ହୃଦୟେନସାକ ଓଡ଼ିଶା ଆକ୍ରମଣ ଉଦ୍ଦେଶ୍ୟ ପ୍ରାୟ ଖ୍ରୀଷ୍ଟାବ୍ଦ ୧୫୧୫ ସରିକି ବୁଦ୍ଧାବନରୁ ଫେରି ଆସି ପୁରୀଠାରେ ଜୀବନର ଅବଶିଷ୍ଟ ଦ୍ୱାବଣ କର୍ଷ କଟାଇଥିଲେ । ଗୃହତ୍ୟାଗୀ ହୋଇଥିଲେ ସୁଦ୍ଧା ମାତାଙ୍କ ପ୍ରତି ବଡ଼ ଭକ୍ତି ଥିଲା । ପୁରୀଠାରୁ ମାତାଙ୍କଠାରୁ ମହାପ୍ରସାଦ ପଠାଇଥିଲେ । ଓଡ଼ିଶାରେ ଜଗନ୍ନାଥଙ୍କ ଯୋଗୁଁ ସେ ବହୁକାଳ ରହିଥିଲେ । ଜଗନ୍ନାଥଙ୍କଠାରେ ତାଙ୍କର ଅବତାର ଜ୍ଞାନ ଥିବାର ବୋଧ ହୁଅଇ । ଜଗନ୍ନାଥଙ୍କ ପୂଜା, ସେବା, ରଥଯାତ୍ରା ଇତ୍ୟାଦିରେ ସେ ଅତ୍ୟନ୍ତ ଉତ୍ସାହ ଦେଖାଉଥିଲେ । ତାଙ୍କର ସଙ୍କୀର୍ତ୍ତନ, ପ୍ରେମ ଓ ଅସାଧାରଣ ଭକ୍ତି ସମସ୍ତଙ୍କ ମନକୁ ମୁଗ୍ଧ କରୁଥିଲା । କାହାରିଠାରେ ଜାତ୍ୟନ୍ତର କି ଭଲଭାର ଭାବ ନ ରଖି କୃଷ୍ଣଭୋଗିକ ସଙ୍ଗେ ସୁଦ୍ଧା ମେଣ୍ଡିତ ହୋଇ ସେମାନଙ୍କୁ ଆଲିଙ୍ଗନ ଓ ଏକସଙ୍ଗେ ଅଦ୍ୱାରାଦ କରୁଥିଲେ । ଯୋଗ ପାତ୍ର ପ୍ରକାର ଓ ଭକ୍ତି ନବରସ ବୋଲି ସେ ପ୍ରଚୁର କରୁଥିଲେ ।

ସେବା ମୁକ୍ତା ଶୁଙ୍ଘାଲାବନ୍ଧ ହେଲା । ଅଜପର୍ଯ୍ୟନ୍ତ ବଡ଼ଦେଉଳରେ ଯେ ଗୀତଗୋବିନ୍ଦ ପ୍ରତ୍ୟହ ସଙ୍ଗୀତ ହେଉଅଛି, ତାହା ତାଙ୍କ ତେଣୁରେ ପ୍ରଥମ ପ୍ରବର୍ତ୍ତିତ ହୋଇଥିଲା । ଚୈତନ୍ୟଙ୍କ ସୁମଧୁର ସଙ୍କୀର୍ତ୍ତନ ସମସ୍ତଙ୍କ ମନ ମୋହିତ କରୁଥିଲା । ସବୁ ଶ୍ରେଣୀସ୍ୱ ଲୋକେ ଚୈତନ୍ୟଙ୍କ ମତର ଶିଷ୍ୟତା ସ୍ୱୀକାର କଲେ, କେବଳ ଓଡ଼ିଶା ବ୍ରାହ୍ମଣଙ୍କର କଠୋର ନିଷ୍ଠାଗତ ମନ ଅପରପୂର୍ଣ୍ଣ ରହିଲା । ଯେଉଁ ବ୍ରାହ୍ମଣମାନେ ଅଧିକ କୌଶଳମାନ ଅବଲମ୍ବନ କରି ଏକେଶ୍ୱରବାଦୀ ଆଧ୍ୟାତ୍ମିକ ବୌଦ୍ଧଧର୍ମର ବିଲୋପ ସାଧନ କରୁଥିଲେ, ସେମାନଙ୍କର କଠୋର ଚିତ୍ତ ଅହିଂସାବାଦୀ ପ୍ରେମପୂର୍ଣ୍ଣ ବୈଷ୍ଣବଙ୍କର ମୁଦୁ ମଧୁର ଭାବ ଓ ବାକ୍ୟରେ ବିଗଳିତ ହେବା ସହଜ ନୁହେଁ । ବର୍ତ୍ତମାନ ବ୍ରାହ୍ମଣମାନଙ୍କୁ ଛଡ଼ି, ଓଡ଼ିଶା ଲୋକସଙ୍ଘ୍ୟାର ଶସ୍ତ୍ର ସପ୍ତମାଂଶ ପ୍ରାୟ ବୈଷ୍ଣବମତାବଲମ୍ବୀ । ଏହି ସମୟରେ ଓଡ଼ିଶାରେ ସୁଦ୍ଧା ଜଣେ ଧର୍ମପ୍ରବର୍ତ୍ତକ ଲାଭ ହୋଇଥିଲେ । ସେ ବ୍ୟକ୍ତି ସୁପ୍ରସିଦ୍ଧ ଓଡ଼ିଆ ଶ୍ରୀମଦ୍ଭାଗବତ-ରଚୟିତା ବିପ୍ର ଜଗନ୍ନାଥ ଦାସ ଅଟନ୍ତି । ସେ ମଧ୍ୟ ବୈଷ୍ଣବ-ଧର୍ମକୁ ଏକ ଆକାରରେ ପ୍ରଚାର କରୁଥିଲେ । ଚୈତନ୍ୟଙ୍କ ମତ ସଙ୍ଗେ ତାଙ୍କ ମତର କେତେକ ଅଂଶରେ ସୌସାଦୁଷ୍ୟ ଥିବାର ମଧ୍ୟ ଜଣାଯାଏ । ଚୈତନ୍ୟଙ୍କ ପରି ଜଗନ୍ନାଥ ଦାସ ସୁଦ୍ଧା ଧର୍ମରେ ଓ ଭକ୍ତିରେ ଜାତିଭେଦ ସ୍ୱୀକାର କରୁ ନ ଥିଲେ । ଏକ ଅନାଦି ଈଶ୍ୱର ଲଭି ଦୁହିଙ୍କର ଉପାସନା ଓ ଭଜନର ମୁଖ୍ୟ ଭଦେଶ୍ୟ ଥିଲା, କିନ୍ତୁ ଈଶ୍ୱର ଲଭି ଓ ମୁକ୍ତିର ଭିନ୍ନ ସୋପାନ ଦୁହେଁ ଅବଲମ୍ବନ କରୁଥିଲେ । ଜଗନ୍ନାଥ ଦାସଙ୍କର ଅନେକ ଶିଷ୍ୟ ସୁଦ୍ଧା ବର୍ତ୍ତମାନ ଦୁଷ୍ଟିଗୋଚର ହୁଅନ୍ତି । ସେମାନେ ଅଭବତୀ \* ଜଗନ୍ନାଥ ଦାସୀ ବୈଷ୍ଣବ ବୋଲି ଅପଣା ଅପଣାର ପରିଚୟ ଦିଅନ୍ତି । ଅଭବତୀ ବୋଲାଇବାର ହେତୁ ଏହି ଯେ ଜଗନ୍ନାଥ ଦାସଙ୍କ ସଙ୍ଗେ ଚୈତନ୍ୟଙ୍କର ଭେଦ ହୋଇଥିଲା; ତାଙ୍କୁ ପ୍ରେମଭକ୍ତି ଓ ଈଶ୍ୱରନିଷ୍ଠାରେ ଭିନ୍ନତ ଦେଖି ଅଭବତୀ ଜଗନ୍ନାଥ ଦାସ ବୋଲି ଭାବରେ ବିଗଳିତ ହୋଇ ଚୈତନ୍ୟ ତାଙ୍କ ଶିରରେ ଶିରୋପା ବାନ୍ଧି ଦେଇଥିଲେ । ଜଗନ୍ନାଥଚରଣମୁତ ନାମକ ଏକ ଓଡ଼ିଆ ଗ୍ରନ୍ଥରେ ଭକ୍ତ ବିଷୟ ଏହିରୂପେ ବର୍ଣ୍ଣିତ ହୋଇଅଛି; ମଧ୍ୟ ଦୈନିକ ପ୍ରବାଦ ଅଭବତୀର ଏହି ପ୍ରକାର ଇତିହାସ ନିରୂପଣ କରୁଅଛି । ଅଭବତୀ ବୈଷ୍ଣବମାନଙ୍କ ସଙ୍ଘ୍ୟା ମଧ୍ୟ ଅନେକ ଅଟଇ ଓ ସେମାନେ ଗୌଡ଼ୀୟ ବୈଷ୍ଣବଙ୍କ ଅପେକ୍ଷା ଅପଣାର ଅଧିକ ଟଙ୍କ କରନ୍ତି ।

\* ବଡ଼ଠାରୁ ବଡ଼ ଯେ ତାହାରି ଯେ ଅନୁଗାମୀ ସେହି ଲୋକ ଏହି ଅର୍ଥରେ ବ୍ୟବହୃତ ।

ପ୍ରତାପରୁଦ୍ରଙ୍କ ସମୟରେ ଓଡ଼ିଶାରେ ବୌଦ୍ଧଧର୍ମ\* ପ୍ରାଦୁର୍ଭୂତ ଅଧିକାର କେହି କେହି ଅନୁମାନ କରିଅଛନ୍ତି । ପ୍ରଥମେ ତାଙ୍କର ନିଜର ସେ ଧର୍ମ ଆଜ୍ଞାକୁ ମତି ଦେଇଥିଲା । ମାତ୍ର ବ୍ରାହ୍ମଣଙ୍କ ବୁଦ୍ଧିକୌଶଳଦ୍ୱାରା ସେ ଧର୍ମରୁ ହିନ୍ଦୁଧର୍ମ ଆଜ୍ଞାକୁ ତାଙ୍କ ମନ ଶେଷକୁ ନୀତ ହୋଇଥିଲା ଯି

ଅଧୁନିକ ଓଡ଼ିଆ ଭାଷାର ସୃଷ୍ଟି ଗଙ୍ଗାବଂଶୀୟ ରାଜାଙ୍କ ସମୟରେ ହୋଇଥିବାର ଅନୁମିତ ହୋଇଅଛି । ପ୍ରତାପରୁଦ୍ରଙ୍କ ସମୟକୁ ଏହି ଭାଷା ଏକ ପ୍ରକାର ପ୍ରାଞ୍ଜଳ ହୋଇଥିଲା । ଏହା ତାଙ୍କ ସମୟର କବି ଜଗନ୍ନାଥ ଦାସ, ବଳରାମ ଦାସ ପ୍ରଭୃତିଙ୍କ ଲେଖାରୁ ସ୍ପଷ୍ଟ ଜଣା ଯାଉଅଛି । ସମ୍ଭୂତର ଅଲୋଚନା ସୁଦ୍ଧା ତେତେବେଳେ ସମାଜର ଉଚ୍ଚଶ୍ରେଣୀୟ ଲୋକଙ୍କଠାରେ ବିସ୍ତର ଅଦରଶୀୟ ଥିଲା । ସାଧାରଣ ଲୋକେ ସେଥିରେ ସମ୍ପୂର୍ଣ୍ଣରୂପେ ଅଜ୍ଞ ଥିଲେ ।

ପ୍ରତାପରୁଦ୍ର ଭଲ ଭଲ ସ୍ଥାନରେ ଅନେକ ଦେଉଳ ତୋଳାଇଥିଲେ । ଯାଜପୁରର ବରଦ୍ୱନାଥ ସେସବୁ ମଧ୍ୟରେ ପ୍ରଧାନ । ପ୍ରତାପରୁଦ୍ର ୨୮ ବର୍ଷ କାଳ ରାଜତ୍ୱ କରି ୧୫୩୨ ମସିହାରେ ମାନବଲଳା ସମ୍ବରଣ କରିଥିଲେ ।

ଗଙ୍ଗାବଂଶୀୟ ଶାସନ ଲେଖ—ପ୍ରତାପରୁଦ୍ରଙ୍କ ମୃତ୍ୟୁ ସଙ୍ଗେ ସଙ୍ଗେ ଓଡ଼ିଶାରୁ ଗଙ୍ଗାବଂଶୀୟ ରାଜାଙ୍କର ପ୍ରାଦୁର୍ଭାବ ଏକପ୍ରକାର ଲୁପ୍ତ ହୋଇଥିଲା । ତାଙ୍କ ମୃତ୍ୟୁ ଉତ୍ତରୁ କଲ୍ୟାଣଦେବ ଓ କଠୋରଦେବ ନାମକ ତାଙ୍କର ଦୁଇପୁତ୍ର ବର୍ତ୍ତମାନେଶୀର୍ବ ରାଜପଣ କରିଥିଲେ । ସେ ଦୁହେଁ ପ୍ରଧାନ ମନ୍ତ୍ରୀ ଗୋବିନ୍ଦ ବିଦ୍ୟାଧରଙ୍କଦ୍ୱାରା ନିନ୍ଦିତ ହେଲେ । ସେ ଦୁହେଁଙ୍କର ଆଉ ଯେ ହିଂଶା ଭ୍ରାତା ଥିଲେ, ଗୋବିନ୍ଦବିଦ୍ୟାଧରଙ୍କ ଆଜ୍ଞାରେ ତାଙ୍କ ପୁତ୍ର ଶ୍ରୀଚନ୍ଦନଙ୍କଦ୍ୱାରା ସେମାନେ ସୁଦ୍ଧା ଯମାଳୟକୁ ପ୍ରେରଣ ହେଲେ । ପ୍ରତାପରୁଦ୍ରଙ୍କର ଦ୍ୱାହିଂଶତ୍ର ପୁତ୍ର ଏହିରୂପେ ଅକାଳମୃତ୍ୟୁ ହସ୍ତରେ ପତିତ ହେବାରୁ ଗଙ୍ଗାବଂଶୀୟ ରାଜଶ୍ରେଣୀର ଏକାବେଳକେ ଲୋପ ସାଧିତ ହେଲା । ସେହି ସମୟରୁ ଲକ୍ଷ୍ମୀ ଓଡ଼ିଶା ତ୍ୟାଗ

\* ବୋଧ ହୁଅଇ ଜୈନଧର୍ମକୁ ଓଡ଼ିଆ ଲେଖକେ ଭ୍ରମତମେ ବୌଦ୍ଧଧର୍ମରୂପେ ଗ୍ରହଣ କରିଅଛନ୍ତି ।

ଐ ବୌଦ୍ଧ ଓ ବ୍ରାହ୍ମଣଙ୍କୁ ଏକ ସଭାକୁ ଆହ୍ୱାନ କରି ସେମାନଙ୍କ ସମ୍ମୁଖରେ ଏକ ରୁଦ୍ଧ ମାଠିୟା ରଖିଲେ । ପୁଣି ସେଥି ମଧ୍ୟରେ କଣ ଥିଲା କହିବାକୁ ଅନୁରୋଧ କଲେ । ଏଥିକୁ ବୌଦ୍ଧମାନେ ଯାହା ଥିବାର କହିଲେ ମାଠିୟା ଫିଟାଇବାରୁ ତାହା ନ ଥାଇ ବ୍ରାହ୍ମଣଙ୍କ କହିବା ବସ୍ତୁ ସେଥି ମଧ୍ୟରୁ ବାହାରିଲା । ସେହି ଦିନଠାରୁ ପ୍ରତାପରୁଦ୍ରଙ୍କର ମତି ବ୍ରାହ୍ମଣଙ୍କ ପ୍ରତି ବିଶେଷରୂପେ ଧାବିତ ହେଲା ।

ଲଲେ । ଓଡ଼ିଶାରେ ଅନ୍ତର୍ଦ୍ଧାତ୍ମ, ମତାନ୍ତର ଓ ବିଦ୍ରୋହ ଉପସ୍ଥିତ ହୋଇ  
କିଛିକାଳ ଉତ୍ତମୁ ଓଡ଼ିଶାର ସ୍ଵାଧୀନତା ଏକାବେଳକେ ବିନଷ୍ଟ ହେଲା ।

ଦେଶର ଅବସ୍ଥା — ଗଙ୍ଗାବଂଶୀୟ ରାଜାଙ୍କ ସମୟରେ ଓଡ଼ିଶାର ପୂର୍ବ  
ସୀମା ବଡ଼ ପରିମାଣରେ ମର୍କତକର୍ତ୍ତ ହୋଇଥିଲା । ଉତ୍ତରରେ ହୁଗଳ ନଦୀରୁ  
ଦକ୍ଷିଣରେ ଗୋଦାବରୀ ଓ କଣ୍ଠୀଟ ଏବଂ ପୂର୍ବରେ ସାଗରତୀରୁ ପଶ୍ଚିମରେ  
ଜଳାହାଣ୍ଡି, ବସ୍ତର ପର୍ଯ୍ୟନ୍ତ ଗଙ୍ଗାବଂଶୀୟଙ୍କ ଓଡ଼ିଶା ରାଜ୍ୟ ବିସ୍ତୃତ ହୋଇଥିଲା ।  
ସେଥିରୁ ମୋଟ ୩୫ ଲକ୍ଷ ମାତ୍ର ସ୍ଵର୍ଣ୍ଣ ରଜସ୍ଵ ଉତ୍ପନ୍ନ ହେଉଥିବାର ବର୍ଣ୍ଣିତ ଅଛି ।  
ଅନଙ୍ଗଭୂମ ଦେବଙ୍କ ସମୟରେ ସମଗ୍ର ଓଡ଼ିଶାର ଥରେ ଜଗ୍ଞପ ହୋଇଥିଲା,  
ସେଥିରେ ମୋଟ ଜମି ୨୨୨୮୦୦୦ ବାଟୀ ଥିବାର ପରିମାପକେ ସ୍ଥିର କର-  
ଥିଲେ । ଏହି ୨୨୨୮୦୦୦ ବାଟୀ ରୁମି ପ୍ରାୟ ଗୁଳିଶ ଲକ୍ଷ ବର୍ଗମାଇଲ ରୁମି  
ସଙ୍ଗେ ସମାନ । ଅଧୁନିକ ଇଂରାଜ ପରିମାଣରେ ଉକ୍ତ ଜମି ୩୯୪୦୭ ବର୍ଗମାଇଲ  
ଥିବାର ସ୍ଥିର ହୋଇଅଛି । ଏଥିରୁ ସ୍ଵଳ୍ପ ଜଣାଯାଏ ଯେ, ଦେଶୀୟ ଲୋକେ  
ସାମାନ୍ୟ ନିଳ ପଦ୍ଧତିରେ ମାଟି ବଡ଼ ବ୍ୟୟସାଧ୍ୟ ଇଂରାଜ ପରିମାପକ ଯନ୍ତ୍ରପତ୍ରର  
ମାପ ସଙ୍ଗେ ରୁମି ମିଳାଇ ଦେଇ ପାରନ୍ତି । ଏ ବିଷୟଟି କୌତୁକାବହ ସନ୍ଦେହ  
ନାହିଁ ।

ଗଙ୍ଗାବଂଶୀୟ ରାଜାଙ୍କୁ ଅନେକ ଯୁଦ୍ଧରେ ପ୍ରବୃତ୍ତ ହେବାକୁ ହୋଇଥିଲା ।  
ସେମାନେ ସେଥି ସକାଶେ ଅଶ୍ଵ, ଗଜ ଓ ପଦାତ୍ମକ ପ୍ରଭୃତି ବହୁସୈନ୍ୟର ବ୍ୟୟ  
ଚଳାଇ ସେମାନଙ୍କୁ ସ୍ଥିର ଭାବରେ ରଖିଥିଲେ । ମଧ୍ୟ ଅନେକ ପ୍ରକାଙ୍କୁ ରୁମି  
ଶକ୍ତି ଦିଅ ହୋଇଥିଲା । ସେସବୁ ସେମାନେ ନିଷ୍ଠରୁପେ ଭୋଗ କରୁଥିଲେ ଓ  
ପ୍ରୟୋଜନାନୁସାରେ ଅସ୍ତ୍ରଶସ୍ତ୍ର ଘେନି ରାଜାଙ୍କ ସୈନ୍ୟର ଏକଅଂଶ ହୋଇ ଯୁଦ୍ଧ  
କରୁଥିଲେ । ଦେଶରେ ଯେଉଁ ସାମନ୍ତ ଗୁଜାମାନେ ଥିଲେ, ସେମାନେ ସୁଦ୍ଧା  
ଅବଶ୍ୟକତା ଅନୁସାରେ ଯୁଦ୍ଧାଦି ସକାଶେ ସୈନ୍ୟ ଯୋଗାଉଥିଲେ । ଅନ୍ୟାନ୍ୟ  
ଯୁଦ୍ଧାସ୍ତ୍ରତତ୍ତ୍ଵ ମଧ୍ୟରେ ଧନୁ ଓ ଗର ଭୂଲମୟ ଯୋଦ୍ଧାମାନଙ୍କର ପ୍ରଧାନ ଯୁଦ୍ଧାସ୍ତ୍ର  
ଥିଲା ।

ଲୋକଙ୍କର ଅବସ୍ଥା ସାଧାରଣତଃ ସ୍ଵାଛନ୍ଦ୍ୟପ୍ରଦ ଥିଲା । ଯଦ୍ୟପି କି  
ମୁସଲମାନମାନେ ମଧ୍ୟେ ମଧ୍ୟେ ଅସି ଦେଶର କୌଣସି କୌଣସି ଅଂଶ ଲୁଣ୍ଠନ  
କରିଥିଲେ ଓ ତିନିଥର ମହାମାରୀ ଦୁର୍ଭିକ୍ଷଦ୍ଵାରା ଲୋକେ ପ୍ରତୀଡ଼ିତ ହୋଇଥିଲେ,  
ତଥ୍ୟପି ଏପରି ଯନ୍ତ୍ରଣାମାନ ସର୍ବଦା ସେମାନଙ୍କୁ ଭୋଗ କରିବାକୁ ହୋଇ ନ  
ଥିଲା । ରାଜ୍ୟର କିଛି ଭାଗ ଅଂଶରେ ପ୍ରାୟ ଅବିରତ ଦେଉଳ ନିର୍ମାଣ, ପୁସ୍ତକାଳୀ  
ଖନନ, ସେତୁ ବନ୍ଧନ, ପ୍ରାସାଦ ଗଠନ ପ୍ରଭୃତି ନାନା ସାଧାରଣ କାର୍ଯ୍ୟ

ଲାଗିଥିଲା । ସେଥିରେ ଦେଶୀୟ ଲୋକମାନେ କାର୍ଯ୍ୟ କରୁଥିଲେ; ସୁତରାଂ ଶିଳ୍ପକାରକର ଉଚ୍ଚ କାର୍ଯ୍ୟମାନ ଲାଭର ଉପାୟ ଥିଲା ଓ ସେ ଲାଭଦ୍ୱାରା ସେମାନେ ଖାଇ ପିଇ ଆପଣା ଆପଣାକୁ ସୁଖ ସ୍ୱାସ୍ଥ୍ୟର ଅବସ୍ଥାରେ ରଖିବାକୁ ସମର୍ଥ ହେଉଥିବାର ଅନୁମାନ କରା ଯାଇ ପାରେ । ମଧ୍ୟ ଲୋକମାନେ କଅଣ୍ଡୁ ଖାନ୍ତି, ଭୋଗ କରୁ ନ ଥିଲେ, ନାନାପ୍ରକାର ଶିଳ୍ପକାର୍ଯ୍ୟରେ ଉଲଟର ପରକାଷ୍ଠା ଦେଖାଇ ପାରି ନ ଥାନ୍ତେ । ପୁଣି ସମସ୍ତଙ୍କର ପ୍ରାୟ କିଛି କିଛି ଭୂମିବୃତ୍ତି ଓ ଗୃହ ଥିଲା । ତଦ୍ୱାରା ସେମାନେ ଆପଣା ଆପଣା ଆହାରୋପଯୋଗୀ ଶସ୍ୟ ବର୍ଷକୁବର୍ଷ ସଞ୍ଚୟ କରି ରଖି ଏକପ୍ରକାର ନିଷ୍ପତ୍ତି ଅବସ୍ଥାରେ ଥିଲେ ।

ସ୍ୱପ୍ନ ରାଜାମାନେ ମଧ୍ୟେ ମଧ୍ୟେ ଯୁଦ୍ଧ ବିଗ୍ରହାଦିଦ୍ୱାରା ବ୍ୟସ୍ତ ହେଉଥିଲେ ସୁଦ୍ଧା ସାଧାରଣତଃ ସେମାନଙ୍କର ସୁଖ ସମ୍ବୋଗର ହୁଟି ନ ଥିଲା । ସୁନ୍ଦର ସୁନ୍ଦର ବାୟୁ ସମ୍ପାରିତ ଏକତଳ ଓ ଦ୍ୱିତଳ ପ୍ରସ୍ତରଗଠିତ ପ୍ରାସାଦମାନଙ୍କରେ ନାନା ପ୍ରକାର ଭୋଗବିଳାସ କରି ସେମାନେ ଜୀବନ ଅତିବାହିତ କରୁଥିଲେ । ରାଜ୍ୟର ଶାସନପ୍ରଣାଳୀ ପୁର ନିୟମରେ ଚଳୁଥିଲା; ସୁତରାଂ ସେମାନଙ୍କ କୋଷ ଉଦ୍‌ବୃତ୍ତ ଭୂମିରାଜସ୍ୱରେ ଓ ବିଦେଶୀୟ ଲୁଣ୍ଠିତ ସମ୍ପତ୍ତିରେ ବିପୁଳରୂପେ ପରିପୂରିତ ହେଉଥିଲା । ଏକ ରାଜା ଅନଙ୍ଗଭୀମ ଦେବ ବାର ବର୍ଷ ରାଜତ୍ୱ କରି ୪୦ ଲକ୍ଷ ମାତ୍ର ସ୍ୱର୍ଣ୍ଣ ସଞ୍ଚୟ କରିବାକୁ ସମର୍ଥ ହୋଇଥିଲେ । ଲଙ୍କୁଳାନରସିଂହ ଦେବ ସୁପ୍ରକାଶ୍ଵ ବଦ୍ଧବ୍ୟୟଶାଳ କଣାରଖ ଦେଉଳ ତୋଳିବାପାଇଁ ତାଙ୍କ ରାଜ୍ୟର ଦ୍ୱାଦଶ ବର୍ଷର ଉଦ୍‌ବୃତ୍ତ ରାଜସ୍ୱ ଅନୁଶୃତିରୂପେ ବ୍ୟୟ କରିଥିଲେ । ଗଙ୍ଗାବଂଶୀୟ ଅନ୍ୟାନ୍ୟ ରାଜାମାନେ ମଧ୍ୟ ବିପୁର ସାଧାରଣ କାର୍ଯ୍ୟରେ ପ୍ରବୃତ୍ତ ହୋଇଥିଲେ । ଏହି ସବୁରୁ ସ୍ୱଳ୍ପ ପ୍ରଜାୟମାନ ହୁଅଇ ଯେ ସେମାନଙ୍କର ସୁଶାଳ ଶାସନରେ ରାଜସ୍ୱ ନିୟମିତରୂପେ ସଂଗୃହୀତ ଓ ରାଜ୍ୟର ବ୍ୟୟମାନ ଉପଯୁକ୍ତରୂପେ ନିର୍ବାହିତ ହୋଇ ଯଥେଷ୍ଟ ମୁଦ୍ରା ଉଦ୍‌ବୃତ୍ତ ହେଉଥିଲା । ସାମନ୍ତରାଜାଙ୍କ ମଧ୍ୟରୁ ପ୍ରାୟ ଅଧକାଂଶ ସାମନ୍ତରାଜା ଏ ଏକପ୍ରକାର ନିଷ୍ଠର ଭୂମି ଭୋଗ କରୁଥିଲେ । କାହାକୁ କିଛି କୌଣସି କୌଣସି ସମୟରେ ଦେବାକୁ ପଡ଼ିଲେ, ସେ ହେୟ ଅଧିକ ଓ କଷ୍ଟକର ନ ଥିଲା; ସୁତରାଂ ସେମାନେ ସୁଦ୍ଧା ନିଜ ନିଜ ବ୍ୟୟୋପଯୋଗୀ ଅର୍ଥ ସଞ୍ଚୟ କରି ଯେ ଏକପ୍ରକାର ସୁଖରେ ଦିନ ନିବାହ କରୁଥିଲେ, ଏଥିରେ ସନ୍ଦେହ ଉପସ୍ଥିତ ହୋଇ ନ ପାରେ ।

ରାଜ୍ୟଶାସନ—ଗଙ୍ଗାବଂଶୀୟ ରାଜାଙ୍କ ସମୟରେ ରାଜ୍ୟ ପ୍ରଥମତଃ ବୃହତ୍ ବୃହତ୍ ଖଣ୍ଡ ବା ପ୍ରଦେଶମାନଙ୍କରେ ବିଭକ୍ତ ହୋଇଥିଲା । ଏହି ପ୍ରତ୍ୟେକ ଖଣ୍ଡ ଦେଶ ବା ଦଣ୍ଡମାଟ ନାମରେ ଖ୍ୟାତ ଥିଲା ଓ ପ୍ରତି ଦଣ୍ଡମାଟ ଜଣେ ଜଣେ

ଦେଶପତି ବା ଦେଶପଣ୍ଡାଙ୍କ ଦ୍ଵୟରେ ଅର୍ପିତ ଥିଲା । ସୁଣି ପ୍ରତି ଦଶପାଠ ଦୁଇ ବଣି ବା ଖଣ୍ଡରେ ଓ ପ୍ରତି ବଣି ୫ ନିଗ୍ରାମରେ ବିଭକ୍ତିତ ହୋଇଥିଲା; ପ୍ରତି ବଣି ବା ଖଣ୍ଡରେ ଜଣେ ଲେଖାଏଁ ଦେଶମୁଖ ବା ଚୌଧୁରୀ ବା ଖଣ୍ଡପତି ବା ବିଶୋଇ ନାମଧାରୀ କର୍ମଗୁରୁ ନିୟୁକ୍ତ ଥିଲେ ଓ ପ୍ରତିଗ୍ରାମ ଜଣେ ପ୍ରଧାନ ବା ପଧାନର ତତ୍ତ୍ଵାବଧାରଣରେ ଥିଲା । ଏହି କର୍ମଗୁରୁମାନେ ଅପଣା ଅପଣା ଅଧୀନସ୍ଥ ଭୂମିର ରାଜସ୍ଵ ପ୍ରଜାକଠାରୁ ସଂଗ୍ରହ କରି ରାଜାଙ୍କ ନିକଟରେ ପଠାଉଥିଲେ । ଅଧୁନିକ ଜମିଦାରଙ୍କ ପରି ପୂର୍ବେ ରାଜସ୍ଵ ସକାଶେ ରାଜା ଓ ପ୍ରଜାଙ୍କ ମଧ୍ୟରେ କୌଣସି ବ୍ୟକ୍ତି ମଧ୍ୟବର୍ତ୍ତୀ ହୋଇ ଦାୟିତ୍ଵ ବହନ କରୁ ନ ଥିଲେ । ଏ ଛଡ଼ା ରାଜ୍ୟରେ ବ୍ରାହ୍ମଣ, ସୁବେଦିତ, ସୈନ୍ୟ, ସାମନ୍ତ ପ୍ରଭୃତିକି ଅନେକ ନିଷ୍ଠର ଭୂମି ପ୍ରଦତ୍ତ ହୋଇଥିଲା । ସାମନ୍ତରାଜାଏ ସୁଦ୍ଧା ଏକପ୍ରକାର ନିଷ୍ଠର ଭୂପେ ରାଜ୍ୟର କେତେକ ଅଂଶ ଉପଭୋଗ କରୁଥିଲେ । ବର୍ତ୍ତମାନ କୌଣସି ସ୍ଵାଧୀନ ରାଜା କି ସମ୍ରାଟଙ୍କୁ ଏତେ ଅଧିକ ପରିମାଣରେ ନିଷ୍ଠର ଭୂମି ପ୍ରଜାକୁ ଦାନ କରିବାର କି ଛଡ଼ିଦେବାର ଦେଖା ନ ଯାଏ ।

ସମାଜବନ୍ଧନ—ଓଡ଼ିଆମାନଙ୍କ ମଧ୍ୟରେ ଆଜି ପର୍ଯ୍ୟନ୍ତ ସମାଜବନ୍ଧନ ପେପର ରାଜରେ ଦେଖାଯାଏ, ତାହା ଅଧିକାଂଶ ଗଙ୍ଗାବଂଶୀୟ ରାଜାଙ୍କ ସମୟରୁ ଆରମ୍ଭ ହୋଇଅଛି । ଗଙ୍ଗାବଂଶୀୟ ରାଜାମାନେ ଯେ କେବଳ ଉପଯୁକ୍ତ ଓ ଉଚ୍ଚଶ୍ରେଣୀୟ ହିନ୍ଦୁଙ୍କୁ ମହାପାତ୍ର, ବଡ଼ପଣ୍ଡା, ମଙ୍ଗରାଜ ଇତ୍ୟାଦିରୂପେ ଓ କାର୍ଯ୍ୟକ୍ଷମ ସୈନିକ କର୍ମଗୁରୁଙ୍କି ବୈରଗଞ୍ଜନ, ରାଜତରାୟ ଇତ୍ୟାଦି ପ୍ରକାରେ ଉପାଧିଧାରୀ କରୁଥିଲେ, ତାହା ନୁହେଁ; ଶ୍ରେଣୀ ଶ୍ରେଣୀରେ ହିନ୍ଦୁସମାଜର ଯେ ଜାତି ଗଠିତ ହୋଇଅଛି, ସେ ସବୁକୁ ଉପଯୁକ୍ତରୂପେ ବିଭକ୍ତ କରି, ଯାହାର ଯେ ବ୍ୟବସାୟ ଓ ମର୍ଯ୍ୟାଦା, ତଦୁପଯୋଗୀ ପଦ୍ଧତିରେ ସେହି ସେହି ଶ୍ରେଣୀୟ ଲୋକଙ୍କୁ ସ୍ଥାପନ କରିବା ବିଷୟରେ ମଧ୍ୟ, ଗଙ୍ଗାବଂଶୀୟ ରାଜାମାନେ ବିଶେଷ ଯତ୍ନବାନ ହୋଇଥିଲେ । ଗଡ଼ଶ୍ରେଣୀୟ ସେବକ ଓ ପାୟକଙ୍କ ମଧ୍ୟରେ ସୁଦ୍ଧା ନାନାପ୍ରକାର ଉଚ୍ଚାନ୍ତକର ପଦମାନ ବିଭରଣ କରିବାର ନିୟମ ବାନ୍ଧିଥିଲେ ।

ସାମନ୍ତରାଜା—ଇତିପୂର୍ବେ ଲିଖିତ ହୋଇଅଛି ଯେ ଅନଙ୍ଗଭୀମ ଦେବ ୧୨ ଜଣଙ୍କୁ ସାମନ୍ତରାଜାରୂପେ ନିୟୁକ୍ତ କରିଥିଲେ । ସେଥି ପୂର୍ବରୁ ମଧ୍ୟ ସ୍ଵଦ୍ଵ ସ୍ଵଦ୍ଵ ଓକତେକ ସାମନ୍ତରାଜାଏ ଦେଶ ମଧ୍ୟରେ ବିଭକ୍ତିତ ଥିଲେ । ତମଲିକରୁ ମୟୂରବଂଶୀୟ କେହି ରାଜପୁତ୍ର ଆସ ମୟୂରଭଞ୍ଜ ରାଜ୍ୟ ସ୍ଥାପନ କରିଥିଲେ\* ।

\* ମୟୂରଭଞ୍ଜ ରାଜା କେଶରୀବଂଶୀୟ ରାଜାଙ୍କ ସମୟରେ ସ୍ଵାଧୀନ ଥିଲେ । ଗଙ୍ଗାବଂଶୀୟ ରାଜାଙ୍କର ନାମମାତ୍ର ନିଶ୍ଚିତ ହୋଇଥିଲେ । ମରହଟ୍ଟାଏ



ମଧ୍ୟ କଥିତ ଅଛି ରାଜାମାନଙ୍କ ଶାସନ ସମୟରେ ରାଜପୁତାନା ଓ ଅନ୍ୟାନ୍ୟ ସ୍ଥାନମାନଙ୍କରୁ ଦୁଇ ଏକ ବାରପୁରୁଷେ ଓଡ଼ିଶାକୁ ସମାଗତ ହୋଇ ଓଡ଼ିଶାର ବନ ପର୍ବତ ମଧ୍ୟରେ ଅଦମ ଅସଂଖ୍ୟଜାତିକି ପ୍ରଭାବ କରି ଅପଣା ଅପଣାର ସ୍ୱଦ୍ୱିରାଜ୍ୟ ସ୍ଥାପନ କରିଥିଲେ । ଅବଶେଷରେ ସେମାନେ ଓଡ଼ିଶାରାଜ୍ୟର ନାମ-ମାନ୍ଦ ଅଧୀନତା ସ୍ୱୀକାର କରି ନିର୍ବିବାଦରେ ଅପଣା ଅପଣା ସ୍ଥାପିତ ରାଜ୍ୟ ଭୋଗ କରୁଥିଲେ । ଅଧୁନିକ ନୟାଗଡ଼ \* ଓ ଅନ୍ୟାନ୍ୟ କୌଣସି କୌଣସି ଗଡ଼ଜାତର ରାଜାମାନଙ୍କର ପୁଂସୁରୁଷେ ଏହି ପ୍ରକାରେ ଅପଣା ଅପଣାର ରାଜ୍ୟ ପୂର୍ବକାଳରେ ସମ୍ମାପନ କରିଥିଲେ । ବୌଦ୍ଧରାଜ୍ୟ ଅଜ୍ଞକି ପ୍ରାୟ ସହସ୍ରବର୍ଷ ପୂର୍ବେ ଜଣେ ବ୍ରାହ୍ମଣଦ୍ୱାରା ସ୍ଥାପିତ ହୋଇଥିବାର ପ୍ରବାଦ ପ୍ରଚଳିତ ଅଛି । ପୁଣି ଓଡ଼ିଶାର ଏକ ଏକ ସ୍ଥାପିତ ସ୍ୱଦ୍ୱିରାଜ୍ୟରୁ ରାଜପୁତ୍ର ପ୍ରଭୃତି ଏକସ୍ଥାନରୁ ସ୍ଥାନାନ୍ତରକୁ ଯାଇ ଅପଣା ଅପଣା ବାହୁବଳଦ୍ୱାରା ସେ ସ୍ଥାନମାନ ଅଧିକାର କରି ସେ ସବୁରେ ନୂତନ ନୂତନ ସ୍ୱଦ୍ୱିରାଜ୍ୟମାନ ସମ୍ମାପନ କରିଥିଲେ † । ଗଙ୍ଗାବଂଶୀୟ ରାଜାଙ୍କ ସମୟରେ ଏମାନେ ସାମନ୍ତରାଜାରୂପେ ପରିଗଣିତ ହୋଇଥିଲେ । ଗଙ୍ଗାବଂଶୀୟ ରାଜାଏ ଯେଉଁ ନୂତନ କେହି କେହି ସାମନ୍ତରାଜାକୁ ସୃଷ୍ଟି କରିଥିଲେ, ସେମାନଙ୍କ

ମଧୁରଭଞ୍ଜ ସହିତ ଯୁଦ୍ଧ କରି ସେ ଗଡ଼ ଲାଘନ କରିଥିଲେ । ଇଂରାଜମାନେ ଅନ୍ୟାନ୍ୟ ଗଡ଼ଜାତରାଜାଙ୍କ କିଛିକୁ “ପାହାଡ଼ୀ ଜମିଦାର” ବୋଲି ଲେଖିଅଛନ୍ତି, ମାତ୍ର ମଧୁରଭଞ୍ଜକୁ “ରାଜ୍ୟ” ବୋଲି ଉକ୍ତ କରିଅଛନ୍ତି ।

\* କଥିତ ଅଛି ଦୁଇଜଣ ରାଜପୁତାନାଜିବାସୀ ଗଡ଼ଜାତ ବାଟେ ଜଗନ୍ନାଥ ଦର୍ଶନକୁ ଆସିଥିଲେ । ସେମାନେ ଫେରି ଯିବାବେଳେ କେତେକ ବ୍ୟାଘ୍ରଭୟ-ପୀଡ଼ିତ ଅସଂଖ୍ୟ ଲୋକେ ସେମାନଙ୍କୁ ବାଘ ମାରିବାର ଅନୁରୋଧ କଲେ । ସେମାନେ ବାଘ ମାରିବାରୁ ସେମାନଙ୍କୁ ଅସଂଖ୍ୟମାନେ ରାଜପଦରେ ପ୍ରତିଷ୍ଠିତ କଲେ । ପୂର୍ବେ ନୟାଗଡ଼ ଓ ଖଣ୍ଡପଣ୍ଡା ଏକରାଜ୍ୟ ଥିଲା । କଳହ ଉପସ୍ଥିତ ହୋଇ ଉକ୍ତ ବଂଶ ମଧ୍ୟରେ ବିଭକ୍ତ ହୋଇ ଦୁଇ ରାଜ୍ୟ ହୋଇଅଛି ।

† ବୌଦ୍ଧ ଅବଶେଷରେ ମଧୁରବଂଶୀୟ ଏକ ରାଜପୁତ୍ରଙ୍କର ଅଧୀନସ୍ଥ ହୋଇଥିଲା । କେନ୍ଦୁଝର ରାଜା, ଦଶପଞ୍ଚା ରାଜା, ଗଙ୍ଗାମ ଅନ୍ତଃପାତା ଦ୍ରୁପସରର ପୁଂସୁ ରାଜାଏ ମଧୁରବଂଶୀୟ ଅଟନ୍ତି । ମଧୁରଭଞ୍ଜରୁ ମଧୁରବଂଶୀୟ ରାଜପୁତ୍ରମାନେ ଏ ସ୍ଥାନମାନଙ୍କୁ ଆସି ଏହି ସ୍ଥାନମାନଙ୍କରେ ଅଧିକାର ସମ୍ମାପନ କରିଥିଲେ । କେନ୍ଦୁଝର ଲୋକେ ମଧୁରଭଞ୍ଜ ଦୂର ମଞ୍ଚିଲାରୁ ମଧୁରଭଞ୍ଜର ଏକ ସାମନ୍ତଙ୍କୁ ଆସି ଅପଣା ଅପଣାର ରାଜା କରିଥିଲେ । ଇମସମ୍ଭାରେ ଜଣେ ନମ ରାଜା ଥିଲା;

ରାଜ୍ୟ ପ୍ରାୟ ସେମାନଙ୍କର ଉତ୍ତମ କାର୍ଯ୍ୟର ପୁରସ୍କାର ବା ଜାୟନ୍ତିର ସ୍ଵରୂପ ଥିଲା । ଏହାରୁପେ ଅଠଗଡ଼ ରାଜ୍ୟ, ସେଥିର ପ୍ରଥମ ରାଜା ଓଡ଼ିଶାରାଜାଙ୍କ ନିକଟରେ ବେବର୍ତ୍ତୀ ଥାଇ ଉତ୍ତମ କାର୍ଯ୍ୟ କରିଥିଲେ ନୋଲି ପୁରସ୍କାରସ୍ଵରୂପ ପ୍ରାପ୍ତ ହୋଇଥିଲେ । କୁଜଙ୍ଗ, କନିକା, ଦର୍ପଣୀ ( ଦର୍ପଣ ଧରୁଥିବା ବୃତ୍ତ ) ପ୍ରଭୃତି କେତେକ ରାଜାଙ୍କ ପୂର୍ବପୁରୁଷେ ଏହି ଏହି ରାଜଗିମାନ ଅପଣା ଅପଣା ଖଟଣୀପାଇଁ ଜାୟନ୍ତିରସ୍ଵରୂପ ପାଇ ଗଜପତି ରାଜାଙ୍କଦ୍ଵାରା ରାଜପଦରେ ପ୍ରତିଷ୍ଠିତ ହୋଇଥିଲେ । ବର୍ତ୍ତମାନ ଦେଖିବାର ଅବଶ୍ୟକ ରଖେ ଯେ ଭଲ ଭଲ ପ୍ରକାରେ ଦେଶ ମଧ୍ୟରେ ସୁଦ୍ର ସୁଦ୍ର ରାଜା ଓ ରାଜ୍ୟମାନ ପ୍ରତିଷ୍ଠିତ ଓ ଉତ୍କଳ ରାଜାଏ ସାମନ୍ତରାଜା ପଦରେ ଅଭିହିତ ହୋଇ, ଗଜପତି ରାଜାଙ୍କର କି ଉପକାରରେ ଲାଭୁଥିଲେ, ଅବା କରୁପ ସାହାଯ୍ୟ ପ୍ରଦାନ କରୁଥିଲେ । ସେମାନେ ଯେ ନିୟମିତରୂପେ କର ଦେଉଥିଲେ ଏପରି ବୋଧ ହେଉ ନାହିଁ । ଯେହେତୁ ସେମାନଙ୍କ ମଧ୍ୟରେ କେହି କେହି ନାମମାତ୍ର ଓଡ଼ିଶାରାଜାଙ୍କର ଅଧୀନ ଥିଲେ ଓ କେହି କେହି ଓଡ଼ିଶାଧିପତିଙ୍କର ଅନୁଗର ଭାଜନ ହୋଇ କିଛି କିଛି ରୂମର ଅଧିକାର ପାଇ ମର୍ଯ୍ୟାଦାସୂଚକ ପଦରେ ଅଧିଷ୍ଠିତ ହୋଇଥିଲେ । ସେ ଅବସ୍ଥାରେ ସେମାନଙ୍କୁ କର ଦେବା ସକାଶେ ଗଜପତିରାଜାଏ ବାଧ୍ୟ କରିଥିବା ପରି ବୋଧ ହୁଅଇ ନାହିଁ । ସମ୍ଭବତଃ ସମସ୍ତ ସାମନ୍ତରାଜାଏ ଯୁଦ୍ଧ ସମୟରେ ଓଡ଼ିଶାରାଜାଙ୍କୁ ସୈନ୍ୟ ଓ ଖାଦ୍ୟ-ଦ୍ରବ୍ୟରେ ଯଥେଷ୍ଟ ସାହାଯ୍ୟ କରୁଥିଲେ ଓ ଗଜପତିରାଜାଙ୍କ ଅଭିଷେକ କି ଆବଶ୍ୟକ ସମୟରେ ଉପତ୍ତୋକନାଦି ଦେଉଥିଲେ । ମଧ୍ୟ ଗଜପତି ରାଜାଏ ଯେ ଦରବାର କରୁଥିଲେ ସେଥିରେ ଉପସ୍ଥିତ ହୋଇ ସେମାନେ ଗଜପତି ରାଜାଙ୍କୁ ଯଥେଷ୍ଟ ସମ୍ମାନ କରୁଥିଲେ । ପୁଣି ଗୂମର ବ୍ୟଜନ ଛଦି ଧାରଣ ପ୍ରଭୃତି ଯାହାର ଯେ ଯେ ସେବା ଓ ଖଟଣୀ ନିର୍ଦ୍ଧାରଣ ଥିଲା, ତାହା ସମ୍ମାନ କରୁଥିଲେ । ସ୍କୁଲରେ ଗଜପତିରାଜାଙ୍କ ସମୟର ପ୍ରଧାନ ଓ ଅପ୍ରଧାନ ସମସ୍ତ ସାମନ୍ତରାଜାମାନେ ଦେଶର ଏକପ୍ରକାର ବଳସ୍ଵରୂପ ଥିଲେ ଓ ସେମାନେ

କେତେକ ଓଡ଼ିମାନେ ଜଣେ ତମର ରାଜ୍ୟପଣରେ ଅସନ୍ନୁଷ୍ଟ ହେଲାକୁ କୌଣସି ବାକି ରାଜପୁତ୍ରଙ୍କ ସହାୟତା ଲୋଡ଼ିଲେ । ତହିଁ ଉକ୍ତ ତମରାଜାକୁ ହଣାଇ ବାକି ରାଜପୁତ୍ର ତମପଦାର ରାଜା ହେଲେ । ସ୍ଵୟଂ ଜନିକ ଓଡ଼ିଶାଧିପତି କପିଳେନ୍ଦ୍ର ଦେବଙ୍କର ଅଠର ପୁଅମାନେ କରୁପେ ଗଞ୍ଜାମ ଓ ସମ୍ବଲପୁରରେ କେତେକ ସାମନ୍ତରାଜ୍ୟ ସ୍ଥାପନ କରିଥିଲେ, ଏଥିମଧ୍ୟେ ତାହା ବର୍ଣ୍ଣିତ ହୋଇଅଛି ।

ବିଜାତୀୟ ଅବସ୍ଥାକୁ ଦେଖି ଅନେକ ସମୟରେ ରକ୍ଷା କରିବାକୁ ସମ୍ଭବ ହେଉଥିଲେ ।

ଶିଳ୍ପକାର୍ଯ୍ୟ ଓ ସାଧାରଣକାର୍ଯ୍ୟ—ଗଙ୍ଗାବଣୀୟ ରାଜାଙ୍କ ସମୟରେ ସୁଦ୍ଧା ଯେ ଶିଳ୍ପକାର୍ଯ୍ୟର ବିଶେଷତଃ ପ୍ରସ୍ତରଶିଳ୍ପର ବିଶେଷ ଅଲୋଚନା ଓ ଗୂଳନା ଥିଲା, କଣାରଖର ଅର୍ଦ୍ଧଭଗ୍ନ ଦେଉଳ, ପୁରୀ ବଡ଼ଦେଉଳ ଓ ସେମାନଙ୍କ ସମୟ ନିର୍ମିତ ଅନ୍ୟାନ୍ୟ ଦେଉଳମାନଙ୍କରୁ ଏହା ସ୍ପଷ୍ଟ ପ୍ରମାଣମାନ ହେଉଅଛି । ପୁରୀ ବଡ଼ଦେଉଳ ଓ କଣାରଖର ସୂର୍ଯ୍ୟମନ୍ଦିରମାନ ଭୁବନେଶ୍ୱର ଦେଉଳ ଅପେକ୍ଷା ପ୍ରକାଶ୍ୱତା ଓ ବିସ୍ତୃତିରେ ଉର୍ଦ୍ଧା ନୁହେଁ । କରଳାଥ ଦେଉଳରେ ଖୋଦିତ ପ୍ରତିମୂର୍ତ୍ତିର ଆଧିକ୍ୟ ଦୁର୍ଦ୍ଦିଗୋଚର ହୁଅଇ ନାହିଁ । କିନ୍ତୁ କଣାରଖ ଦେଉଳରେ ସେଥିର ଅଭାବ ନ ଥିଲା । ଯେଉଁ ଗଢ଼ିରେ ସେହି ମନ୍ଦିରମାନ ଗଠିତ ଓ ସେ ସବୁର ପ୍ରତିମୂର୍ତ୍ତିମାନ ଖୋଦିତ ହୋଇଥିଲା, ସେଥିରୁ ସେ ସମୟର ଶିଳ୍ପିଙ୍କର ସୁନିପୁଣତା ଓ ସୁସ୍ମୃତାର ଉତ୍ତମ ପରିଚୟ ମିଳୁଅଛି । ନୌକାଦି ଗଠନଗୃହକାର୍ଯ୍ୟରୁ ମଧ୍ୟ ସେ ସମୟର ଶିଳ୍ପିମାନେ ଅନରକ୍ଷିତ ନ ଥିଲେ । ପୁରୀର ମାର୍କଣ୍ଡେଶ୍ୱର ଦେଉଳରେ ଖଣ୍ଡେ ନୌକାର ଯେ ପ୍ରତିମୂର୍ତ୍ତି ଖୋଦିତ ହୋଇଅଛି, ସେପରି କାର୍ଯ୍ୟ ସେ ସମୟର ଲୋକେ କାଷ୍ଠରେ ନିର୍ମାଣ କରୁଥିଲେ । କାଷ୍ଠ-ଶିଳ୍ପରେ ସୁଦ୍ଧା ତତ୍କାଳୀନ ଶିଳ୍ପିଙ୍କର ବିଶେଷ ଅଭିଜ୍ଞତାର ପରିଚୟ ମିଳୁଅଛି । ସୁଣି ଭୁବନେଶ୍ୱର ଶିଳ୍ପିଙ୍କ ପରି, ବରଂ ସେମାନଙ୍କୁ ବଳି ପୁରୀ ଓ କଣାରଖ ଶିଳ୍ପିମାନେ ଅଶୀଳ ପ୍ରତିମୂର୍ତ୍ତିମାନ ଗଠନଦ୍ୱାରା ମନ୍ଦିରର ପରିଚୟ ମଧ୍ୟ ପ୍ରଦାନ କରୁଅଛନ୍ତି ।

ସାଧାରଣକାର୍ଯ୍ୟରେ ଗଙ୍ଗାବଣୀୟ ରାଜାମାନେ ସୁଦ୍ଧା ବିଶେଷ ବ୍ୟୟଶୀଳ ଥିଲେ । କାଁଶବିଣା, ଦୟା ପ୍ରଭୃତି ନଦୀମାନଙ୍କ ଉପରେ ସେମାନେ ସୁଦୃଢ଼ ସେରୁମାନ ନିର୍ମାଣ କରୁଥିଲେ । କେଶରୀରାଜାଙ୍କ ଖୋଦିତ ଭୁବନେଶ୍ୱରର ବିନ୍ଦୁସାଗର ପ୍ରଭୃତି ପୁଷ୍କରିଣୀରମ୍ଭ ପରି, କୌଶଲଗାଙ୍ଗ, ନରେନ୍ଦ୍ର ପ୍ରଭୃତି ବୃହତ୍ ବୃହତ୍ ଓ ଅନ୍ୟ ପ୍ରକାର ଅସଂଖ୍ୟ ପୁଷ୍କରିଣୀ ଓ ବାଣୀ ଗଙ୍ଗାବଣୀୟ ରାଜାଙ୍କଦ୍ୱାରା ଓଡ଼ିଶା ମଧ୍ୟରେ ଖୋଦିତ ହୋଇଥିଲା । ମନ୍ଦିରମାନ ଓ ବାରବାଟୀ, ଚଉଦୁଆର ପ୍ରଭୃତିର ନୂତନ ଦୁର୍ଗମାନ ନିର୍ମାଣ କରିବାରେ ଓ ସୁନ୍ଦର ସୁନ୍ଦର ରାଜପ୍ରାସାଦ-ଚତ୍ୱର ଗଠନରେ ଯେ ଗଜପତିରାଜାଏ ବ୍ୟୟସ୍ୱୀକାର କରୁଥିଲେ, ଏ ବିଷୟ ସମସ୍ତେ ଅନୁମାନ କରିବାକୁ ସମ୍ଭବ । ସ୍ଥାନ ସ୍ଥାନରେ ସେମାନଙ୍କଦ୍ୱାରା ନଦୀ ପୁଷ୍କରିଣୀର ଅନେକ ଦାକ୍ଷିଣ୍ୟ ପ୍ରସ୍ତୁତ ହୋଇଥିଲା । ସେମାନେ ଉଚ୍ଚ ଉଚ୍ଚ ସ୍ଥାନରେ ଶାସନମାନ ନିର୍ମାଣ ଯେଠା ଲୋକଙ୍କ ମୁଖଧାର୍ଯ୍ୟ ଓ ଲାବନୋପାୟ

ନିର୍ଦ୍ଦାୟୀ ବାପା ପୋଖରୀ ନିର୍ମାଣ. ଗୁଡ଼ ରୁହେଲାନ, ଅର୍ଥ ଓ ଭୂମି ପ୍ରଭୃତି ଦାନ କରୁଥିଲେ । ସେ ସମୟର ଦେଶୀୟ ସାମନ୍ତରାଜ୍ୟ ଓ ଅନ୍ୟାନ୍ୟ ବିଭିନ୍ନ ଲୋକେ ମଧ୍ୟ ସେହିପରି ନାନା ହିତକର କାର୍ଯ୍ୟରେ ପ୍ରବୃତ୍ତ ହେଉଥିଲେ ।

ଦେଉଳଗଠନ—ଗଙ୍ଗାବଂଶୀୟ ରାଜାମାନେ ଅନେକାନେକ ଦେଉଳ ତୋଳି ଥିବାର ବାରମ୍ବାର ଲିଖିତ ହୋଇଅଛି । ସେ ସବୁ ମଧ୍ୟରେ ପୁଣ୍ୟ ବଡ଼ଦେଉଳ, କଣାରଖର ଅର୍କ ମନ୍ଦିର ଓ ଯାଜପୁରର ବରାହନାଥ ମନ୍ଦିର ପ୍ରଧାନ । ଓଡ଼ିଶାର ସମସ୍ତ ଦେଉଳ ଏକ ଗଢ଼ରେ ଓ ଏକ ଅକାରରେ ଗଠିତ । ଭୁବନେଶ୍ୱର ଦେଉଳ ଯେଉଁ ନିୟମରେ ନିର୍ମିତ ହୋଇଅଛି, ଏ ଦେଉଳମାନଙ୍କର ଗଠନପ୍ରଣାଳୀ ସେହି ସାଧାରଣ ନିୟମର ବହୁଭୂତ ନୁହେଁ । ଜଗନ୍ନାଥ ଦେଉଳର ଭକ୍ତତା ଓ ବିସ୍ତୃତିରେ ଭୁବନେଶ୍ୱର ଦେଉଳ ସଙ୍ଗେ ସମାନ, କିନ୍ତୁ ଏଥିର ସାଧାରଣ କାର୍ଯ୍ୟପ୍ରଣାଳୀ ତାହାଙ୍କୁ ସୁନ୍ଦରରୂପେ ସମାଦିତ ହୋଇ ନାହିଁ । ଭୁବନେଶ୍ୱର ଦେଉଳ ପରି ନାନାପ୍ରକାର ଶିଳ୍ପରୂପ୍ୟ ଓ କାରଗିରିଦ୍ୱାରା ପୁଣ୍ୟଦେଉଳର ଶୋଭା ସମ୍ପନ୍ନ ଓ ବର୍ଦ୍ଧିତ ହୋଇ ନାହିଁ । ଅନଙ୍ଗଭୀମଙ୍କ ଆଜ୍ଞାରେ ୧୧୯୮ ଖ୍ରୀଷ୍ଟାବ୍ଦରେ ପରମହଂସ ବାଜପୋଇଙ୍କ ତତ୍ତ୍ୱାବଧାରଣରେ ଏଥିର ନିର୍ମାଣକାର୍ଯ୍ୟ ସମାପ୍ତ ହୋଇଥିଲା । କଣାରଖ ଦେଉଳ ଗଙ୍ଗାବଂଶୀୟ ରାଜାଙ୍କ ସମୟର ପ୍ରଧାନ ପ୍ରସ୍ତର-ଶିଳ୍ପ କାର୍ତ୍ତି ଅଟଇ । ଏଥିରେ ସେ ସମୟ ଓଡ଼ିଶାଙ୍କର ଶିଳ୍ପକାର୍ଯ୍ୟରେ ପାରଦର୍ଶିତାର ବିଶେଷ ଚିହ୍ନ ପ୍ରକାଶିତ ହୋଇଅଛି । ସେଥି ଚତୁଃପାର୍ଶ୍ୱରେ ଯେଉଁ ପ୍ରାଚୀର ଥିଲା ତାହା ଦେଉଳର ହସ୍ତ ଭକ୍ତ ଓ ଭୃଣେଶ୍ୱରୀ ହାତ ପ୍ରଶସ୍ତ ଥିଲା । ଦେଉଳ ଦେହରେ ସୂର୍ଯ୍ୟ, ତାରା ଓ ନକ୍ଷତ୍ର-ଚକ୍ର ଓ ମନୁଷ୍ୟ, ଅଶ୍ୱ, ହସ୍ତୀ, ଅଶ୍ୱାଚୋହ୍ନ ସୈନ୍ୟ ପ୍ରଭୃତିର ଅସଂଖ୍ୟ ପ୍ରତିମୁର୍ତ୍ତିମାନ ଶୋଭିତ ହୋଇଥିଲା । ବର୍ତ୍ତମାନ ଏ ଦେଉଳ ନିତାନ୍ତ ଭଗ୍ନାବସ୍ଥାରେ ରହିଅଛି । ମନ୍ଦିରର ଭିତର ଓ ମଧ୍ୟଭାଗ ଅର୍ଦ୍ଧ ଦୁଷ୍ଟିଗୋଚର ହୁଅଇ ନାହିଁ । ଲଙ୍କୁଳାନରସିଂହ ଦେବଙ୍କ ସମୟରେ ଶିବସାନ୍ତରାଜ ତତ୍ତ୍ୱାବଧାରଣରେ ଏ ମନ୍ଦିର ନିର୍ମିତ ହୋଇଥିଲା । ଯାଜପୁରର ବରାହନାଥଙ୍କ ଦେଉଳ ଏକ ମଧ୍ୟମାକୃତିର ମନ୍ଦିର ଅଟଇ । ସେ ସମୟର ଦେଉଳ ଗଠନର ସାଧାରଣ ଶକ୍ତିରେ ରାଜା ପ୍ରତାପରୁଦ୍ରଙ୍କଦ୍ୱାରା ଏହା ପ୍ରସ୍ତୁତ ହୋଇଥିଲା ।

ଧର୍ମଅନ୍ତୋଳନ—କେଶରୀବଂଶୀୟ ରାଜାଙ୍କ ସମୟରେ ଓଡ଼ିଶାରେ ଶୈବଧର୍ମର ଯେପ୍ରକାର ପ୍ରାଦୁର୍ଭାବ ହୋଇଥିଲା, ଗଙ୍ଗାବଂଶୀୟ ରାଜାଙ୍କ ସମୟରେ ବୈଷ୍ଣବଧର୍ମର ଆତ୍ମପତ୍ୟ ସେହିପରି ବିସ୍ତୃତିକି ଲାଭିଥିଲା । ଜଗନ୍ନାଥଙ୍କ ଦେଉଳ ନିର୍ମାଣକୁ ଓଡ଼ିଶାରେ ଦେବଧର୍ମ ବିସ୍ତୃତି ହେବାର ସାକ୍ଷ୍ୟ ବୋଲି ବୋଲିବାକୁ

ହେବ । ମଧ୍ୟରେ ଲଜ୍ଜା ଲାନରସ୍ତେ ହ ଦେବ ନବଗ୍ରହ ପୂଜା ସଜାଣେ କଣାରଖର  
 ଯେଉଁ ଅର୍କ ମନ୍ଦର ନିର୍ମାଣ କରିଥିଲେ; ତାହାକୁ କେହି କେହି ରାଜା ଓ ତଦସ୍ତ  
 ଅନୁକରକର୍ମକର ଓ ତାଙ୍କ ସମସ୍ତ ଲୋକସାଧାରଣଙ୍କର ସୂର୍ଯ୍ୟୋପାସନା ପ୍ରତି  
 ମତି ଫେରୁଥିବାର ଅନୁମାନ କରନ୍ତି । କିନ୍ତୁ ପ୍ରକୃତ ସେ ଅନୁମାନ ସ୍ୱଳ୍ପେୟକ  
 ନୁହେ । ଶୈବ ଓ ବୈଷ୍ଣବ ଧର୍ମମାନ ପ୍ରବଳ ଥିବା ସମୟରେ ସୂର୍ଯ୍ୟକୁ ଯେଉଁ  
 ଭାବରେ ହିନ୍ଦୁମାନେ ଉପାସନା କରୁଥିଲେ ଓ ବର୍ତ୍ତମାନ ଯେପ୍ରକାରେ ପୂଜା  
 କରୁଅଛନ୍ତି, ବୈଦିକ ସମୟ ଉତ୍ତରୁ, ଏଥିଁ ଅଧିକ ମୁକ୍ତିମୂଳକ ବୋଲି ହିନ୍ଦୁମାନେ  
 ଆଉ କଦାପି ସୂର୍ଯ୍ୟୋପାସନା ଅବଲମ୍ବନ କରି ନାହାନ୍ତି । ନରସିଂହ ଦେବ କିମ୍ବା  
 ତାଙ୍କର କେହି ଉତ୍ତରାଧିକାରୀ ବିଶେଷରୂପେ ସୂର୍ଯ୍ୟୋପାସକ ଥିବାର ସୁଦ୍ଧା  
 ଅନୁମାନ ବ୍ୟତୀତ, କୌଣସି ବିଶେଷ ପ୍ରମାଣ ନାହିଁ । ସେମାନଙ୍କର ସୂର୍ଯ୍ୟୋପାସ-  
 ନାରେ ସାତଶଯ୍ୟ ଅନୁଗ୍ରହ ଥିଲେ, କଣାରଖ ଦେଉଳ ସମ୍ପୂର୍ଣ୍ଣରୂପେ ନିର୍ମିତ ନ  
 ହୋଇ ତ୍ୟକ୍ତ ହୋଇ ନ ଥାନ୍ତା । ଏମନ୍ତ ମଧ୍ୟ ପ୍ରିୟକୃତ ହୋଇଅଛି ଯେ,  
 କଣାରଖର ବୃହତ୍ ଦେଉଳ ନିର୍ମିତ ହେବା ପୂର୍ବେ ସେହି ସ୍ଥାନରେ ଥିବା ଏକ  
 ସୁଦ୍ଧ ଦେଉଳରେ ଯେଉଁ ସୂର୍ଯ୍ୟମୂର୍ତ୍ତି ସ୍ଥାପିତ ଥିଲା, ବୃହତ୍ ମନ୍ଦର ତୋଳାଯିବା  
 ସମୟରେ ତାହା ପୂଜାକ ଗତ ହୋଇ, କଣାରଖଠାକୁ ଆଉ ପୁନର୍ନିତ ହୋଇ  
 ନାହିଁ । କେବଳ କାହିଁ ରସଗାର୍ଥ କଣାରଖ ଦେଉଳ ନରସିଂହ ଦେବ ନିର୍ମାଣ  
 କରାଇ ଥିବାର ଯାହା ଅନୁମିତ ହୋଇଅଛି, ତାହା ସମ୍ଭବପର ଅଟେ । ରାଜା ଓ  
 ବିରୁଦ୍ଧଶାଳୀ ଲୋକଙ୍କର ଏପରି ବାସନା ହେବା ମଧ୍ୟ ଅସ୍ୱାଭାବିକ ନୁହେ ।  
 ପ୍ରତାପରୁଦ୍ରଙ୍କ ସମୟରେ ନବଦ୍ୱୀପରୁ ଚୈତନ୍ୟ ସମାଗତ ଓ ଓଡ଼ିଶାରେ  
 ଜଗନ୍ନାଥଦାସ ଉଦ୍ଧତ ହୋଇ ନୂତନ ଆକାରରେ ଭକ୍ତି ଓ ପ୍ରେମପୂର୍ଣ୍ଣ ଭାବରେ  
 ବୈଷ୍ଣବଧର୍ମ ଯେ କିରୂପେ ପ୍ରଚାରଣ ହୋଇଥିଲା ଓ ଲୋକଙ୍କର ମତି ସେମାନଙ୍କ  
 ଉପଦେଶ ଓ ମତ ପ୍ରତି କିମ୍ପର ଆକୃଷ୍ଟ ହୋଇଥିଲା, ଏଥିପୂର୍ବେ ସେ ସମସ୍ତ  
 ବର୍ଣ୍ଣିତ ହୋଇଅଛି ।

ବଙ୍ଗାଳିଙ୍କର ଉପନିବେଶସ୍ଥାପନ— ବର୍ତ୍ତମାନ ଓଡ଼ିଶାରେ ଉପନିବେଶୀ  
 ବଙ୍ଗାଳିଙ୍କ ସଂଖ୍ୟା ନିତାନ୍ତ ଅଳ୍ପ ନୁହେ; ପ୍ରାୟ ଲକ୍ଷାଧିକ ହେବ । ଗଙ୍ଗାବନ୍ଧୀୟ  
 ରାଜାଙ୍କ ସମୟରେ ଓଡ଼ିଶାକୁ ସେମାନଙ୍କର ଆଗମନର \* ସୁଦ୍ଧପାତ

\* ସନ ୧୮୭୨ ମସିହାରେ ଓଡ଼ିଶାର ଯେଉଁ ଲୋକସଂଖ୍ୟା ଗୁଣ୍ଡିତ  
 ହୋଇଥିଲା, ସେଥିରେ ଉପନିବେଶୀ ବଙ୍ଗାଳିଙ୍କର ଗୋଟିଏ ସ୍ୱତନ୍ତ୍ର ଗୃହ କର  
 ପଥାର୍ଥରୂପେ ସଂଖ୍ୟା ଗଣନା ହୋଇ ନାହିଁ । ଉପନିବେଶୀ ବାହୁଣ୍ୟମାନେ ଉତ୍କଳ

ହୋଇଥିଲା । ସ୍ୱୟଂ ବଙ୍ଗଳାର ଶେଷ ସ୍ୱାଧୀନ ରାଜା ୧୨୦୩ ମସିହାରେ ଓଡ଼ିଶାକୁ ପଳାଇ ଆସିଥିଲେ । ତଦନନ୍ତର ଚୈତନ୍ୟ ଅନେକ ବଙ୍ଗାଳୀ ବୈଷୟିକ ସଙ୍ଗେ ଦେଶ ପଶ୍ଚିମ ଶତାବ୍ଦୀରେ ଓଡ଼ିଶାକୁ ଆସିଥିଲେ । ପୁରୀର ଜଗନ୍ନାଥ ଦେବ ମଧ୍ୟ ଅନେକ ବଙ୍ଗାଳୀ ଓଡ଼ିଶାକୁ ଆସିବା ନିମନ୍ତେ ପ୍ରୟତ୍ନ କରାଇଥିଲେ । ଏହି ବଙ୍ଗାଳୀମାନଙ୍କ ମଧ୍ୟରୁ ଅନେକେ ରହିଯାଇ ଓଡ଼ିଶାରେ ବାସ କଲେ । ଓଡ଼ିଶାଙ୍କ ସମାଜ ଓ ଗୃହ ଗଢ଼ିବାରେ ବଙ୍ଗୀୟ ପ୍ରଭାବରୁ କେତେକ ପରିବର୍ତ୍ତନ ଦେଖିଲୁ; ଉପନିବିଷ୍ଣୁ ବଙ୍ଗାଳୀମାନଙ୍କର ଅନେକ ଆଚାର ବ୍ୟବହାର ମଧ୍ୟ ଓଡ଼ିଶାଙ୍କ ସହବାସରେ ପରିବର୍ତ୍ତିତ ହେବାର ଆରମ୍ଭ ହେଲା ।

ଉତ୍କଳଭାଷା, ଗ୍ରନ୍ଥକାର ଓ ଜ୍ଞାନଚର୍ଚ୍ଚା—ଦଶମ ଶତାବ୍ଦୀଠାରୁ ଭାରତବର୍ଷରେ ଭାଷା ପରିବର୍ତ୍ତନ ଆନ୍ଦୋଳନର ସୂତ୍ରପାତ ହୋଇ, ଅଧୁନା ପ୍ରଚଳିତ ନାନାଭାଷା କ୍ରମେ କ୍ରମେ ସୃଷ୍ଟି ହୋଇଅଛି । ବଙ୍ଗାବଣୀୟ ରାଜାଙ୍କ ସମୟରେ ଓଡ଼ିଶାର ଅନ୍ୟାନ୍ୟ ପରିବର୍ତ୍ତନ ସଙ୍ଗେ ଭାଷା ପରିବର୍ତ୍ତନ ମଧ୍ୟ ସଫଳ ହୋଇଥିଲା । କେଶରୀବଣୀୟ ରାଜାଙ୍କ ସମୟରେ ଅନ୍ୟାନ୍ୟ ଦେଶ ପରି ଓଡ଼ିଶାରେ ସୁଦ୍ଧା କୁଟୁମ୍ବର ପ୍ରଚଳିତ ଥିଲା । ତାଳପତ୍ରର ଲୌହଲେଖନୀ-ଦ୍ୱାରା ଲେଖି ଲେଖି କୁଟୁମ୍ବରମାନ ଆକାଶଗୁରୁତ ହୋଇ ଅଧୁନିକ ଓଡ଼ିଆ ଅକ୍ଷରରେ ପ୍ରବର୍ତ୍ତିତ ହେଲା । ସେହି ସମୟରେ ଭାଷା କ୍ରମେ କ୍ରମେ ପରିବର୍ତ୍ତିତ ହୋଇ ଅଧୁନିକ ଓଡ଼ିଆ ଭାଷାର ରୂପକୁ ଧରିବାର ଆରମ୍ଭ କଲା । କ୍ରମଶଃ ଏହି ଭାଷାର ଉନ୍ନତି ହୋଇ ପ୍ରତାପରୁଦ୍ରଙ୍କ ସମୟକୁ ବହୁ ପରିମାଣରେ ଶୁଦ୍ଧ ଓଡ଼ିଆ ଭାଷା ହୋଇଥିଲା । ସବୁ ଭାଷାର ସାହିତ୍ୟର ସୁନ୍ଦରୀତ କରିତାଲିଖନଦ୍ୱାରା ହୁଅଇ । ଓଡ଼ିଆ ଭାଷାରେ ମଧ୍ୟ ସେହିପରି ହୋଇଅଛି । ବର୍ତ୍ତମାନ ପ୍ରଚଳିତ ଓଡ଼ିଆ ଭାଷାର ଆଦମ ଅବସ୍ଥାରେ ଏହା କିପରି ଆକାର ଧାରଣ କରିଥିଲା, ସେଥିର କୌଣସି ପ୍ରତିକୃତି ଆମ୍ଭେମାନେ ପ୍ରାପ୍ତ ହୋଇ ନାହିଁ । ପ୍ରତାପରୁଦ୍ରଙ୍କ ସମୟରେ ଶ୍ରୀମଦ୍ଭାଗବତ ଗୁଣାୟଣ ପ୍ରଭୃତି ଗ୍ରନ୍ଥମାନ ରଚିତ ହୋଇଥିଲା ।

ବ୍ରାହ୍ମଣଙ୍କ ସଙ୍ଗେ ଏକ ଗୃହରେ ପରିଗଣିତ ହୋଇଅଛନ୍ତି । ସୁତରାଂ ଉପନିବିଷ୍ଣୁଙ୍କ ସଂଖ୍ୟା ଜାଣିବା ସକାଶେ ଲୋକସଂଖ୍ୟା ସୁସ୍ଥକ ଅନୁପ୍ରୟୋଗୀ ହୋଇଅଛି । ବର୍ତ୍ତମାନ ଏହା ଅନୁମାନ ଓ ଦ୍ୱାରଦ୍ୱାର ଗଣନା ଉପରେ ନିର୍ଭର ରଖେ ।

ଗଙ୍ଗାବଣୀୟ ରାଜାଙ୍କ ସମୟରେ ଦେଉଳ କାମ ଆନେନ ଓଡ଼ିଶାରେ ଜାତ ହୋଇଥିଲେ, ସେମାନଙ୍କର ପୁର ନିର୍ମାଣ ଆନେନରେ ପ୍ରାୟ ନାହିଁ ଓ ପାବରୁ ସୁଦ୍ଧା ସହଜ ବ୍ୟାପାର ନହୁଏ । ତେବେ ଏତେକ ପୁର କରବାକୁ ପାରିଅଛୁ ଯେ ସେ ସମୟର କବିମାନଙ୍କ ମଧ୍ୟରେ ଜଗନ୍ନାଥ ଦାସ ଓ ବଳରାମ ଦାସ ଉଲ୍ଲେଖ କରି ଥିଲେ । ସେ ଦୁହେଁଙ୍କ ମଧ୍ୟରୁ ଜଗନ୍ନାଥ ଦାସ ବ୍ରାହ୍ମଣ ଓ ଜଣେ ଧର୍ମସମ୍ପାରିକ ଏବଂ ବଳରାମ ଦାସ କରଣ ଓ ବୈଷ୍ଣବ ଥିଲେ । ସେ ଦୁହେଁଙ୍କ ରଚନା ଅଦ୍ୟାପି ଶତ ଶତ ଓଡ଼ିଆଙ୍କ ଚିତ୍ତ ହରଣ କରଇ ।

ଗଙ୍ଗାବଣୀୟ ରାଜାଙ୍କ ସମୟରେ ଉତ୍କଳ ଜ୍ଞାନଚର୍ଚ୍ଚା ସୁଦୂର ପ୍ରତ୍ୟୟମାନ ହୁଅଇ । ବ୍ରାହ୍ମଣମାନେ ବିସ୍ତର ଭୂମିସମୃଦ୍ଧି ପାଇ ନିର୍ଣ୍ଣୟ ଥିଲେ ଓ ଜ୍ଞାନଚର୍ଚ୍ଚାର ବିଶେଷ ସୁବିଧା ପାଇଥିଲେ । ସମ୍ପୂର୍ଣ୍ଣ ଶ୍ରେଣୀକାନ୍ଦ ସେ ସମୟରେ ଅନେକ ଲୋକ ରଚନା କରୁଥିଲେ । ସ୍ୱୟଂ ରାଜାମାନେ ସୁଦ୍ଧା, ମଧ୍ୟ ସାମନ୍ତରାଜ୍ୟ ଲୋକଚର୍ଚ୍ଚାରେ ମତି ଦେଇଥିଲେ । ରାଜା ପ୍ରତାପରୁଦ୍ର ବିପର ପାଣ୍ଡିତ୍ୟ ଲାଭ କରିଥିଲେ ଓ ଧର୍ମ ଏବଂ ଅନ୍ୟାନ୍ୟ ପ୍ରତିମାନ ପାଠ କରି ସେ ସବୁ ଉପରେ ଟୀକା ଲେଖି ପାରୁଥିଲେ, ଏଥିପୁରୁଦ୍ଧେ ତାହା ବର୍ଣ୍ଣିତ ହୋଇଅଛି । ଭଣ୍ଡା ଅପେକ୍ଷା ସମ୍ପୂର୍ଣ୍ଣ ବିଶେଷ ଆଲୋଚନା ଥିଲା । ଦେଶୀୟଲୋକେ ଜଗତ ଓ ବୃଦ୍ଧ ନିର୍ମାଣ ସମ୍ପର୍କୀୟ ବିଦ୍ୟାରେ ଅପାରଗ ନ ଥିଲେ । ଅନଙ୍ଗଭୀମଙ୍କ ସମୟର ଦେଶୀୟ ଜଗତ ଆକାଶ ଇଂରାଜୀ ଜଗତ ସଙ୍ଗେ କେମନ୍ତ ଅସ୍ପର୍ଶ୍ୟରୂପେ ସମାନ ହୋଇଅଛି, ଏଥିପୁରୁଦ୍ଧେ ଦେଖାଇଅଛୁ । ଭୂମିର ଉଚ୍ଚତା ନୀଚତା ମାପିବାପାଇଁ ଓଡ଼ିଆମାନେ ଥାଳ ଏ ପାଣି ଓ ଶଶିକେତେ ତାଳପତ୍ରରେ ଅପୂର୍ବ କୌଶଳ ଅବଧାରଣ କରିଥିଲେ ।

ଦୈଶିକ ଶକ୍ତି ଓ ମୁସଲମାନ ଆକ୍ରମଣ—ଗଙ୍ଗାବଣୀୟ ରାଜାଙ୍କ ସମୟରେ ଓଡ଼ିଶାବାସୀ ଏ ଯେ ଶକ୍ତିଶାଳୀ ଥିଲେ, ଏକଥା ନଦ୍ୱିବା ବାଦୁଲ୍ୟ । ସେମାନେ ବାଦୁବଳରେ ହିବେଶୀଠାରୁ ଗୋଦାବରୀ ପର୍ଯ୍ୟନ୍ତ ଓ ଅନେକ ଥର ଶିକ୍ଷିତ ମୁସଲମାନ ସେନାକୁ ଅବଲମ୍ବନରେ ପରାସ୍ତ କରିଥିଲେ ।

ମୁସଲମାନମାନେ ଉତ୍କଳ ଓ ଦକ୍ଷିଣରୁ ଗଙ୍ଗାବଣୀୟ ରାଜାଙ୍କୁ ଅନେକ ଥର ଆକ୍ରମଣ କରିଥିଲେ । ହିନ୍ଦୁ ମୁସଲମାନମାନଙ୍କ ଯୁଦ୍ଧରେ କେତେବେଳେ ହିନ୍ଦୁ, କେତେବେଳେ ଅବା ମୁସଲମାନମାନେ ଜୟୀ ହୋଇଥିଲେ । ଦୁଇ ଭିନ୍ନ ଥର ମୁସଲମାନମାନେ ଓଡ଼ିଶାର ସ୍ଥାନ ସ୍ଥାନ ଲୁଣ୍ଠନ ସୁଦ୍ଧା କରିଥିଲେ; ତଥାପି ଓଡ଼ିଆଙ୍କର ଏକତାନବନ୍ଧନ ଓ ସେନାନିୟୋଜନ ଏପ୍ରକାର ଥିଲା ଯେ ମୁସଲମାନମାନେ ଓଡ଼ିଶାରେ ସ୍ଥାୟୀ ନିୟନ୍ତ୍ରଣ କରି ପାରି ନ ଥିଲେ । ଅନନ୍ତର

କିଛିକାଳ ଉତ୍ତରୁ ଓଡ଼ିଆଙ୍କ ମଧ୍ୟରେ ଅନ୍ତର୍ଦ୍ଧୀକୃତ ଉପସ୍ଥିତ ହୋଇ ସେମାନେ ଦୁର୍ବଳ ହୋଇ ପଡ଼ିଲେ, ସୁତରାଂ ବିପତ୍ତି ସୁସ୍ଥମାନମାନେ ଅବଶେଷରେ ଓଡ଼ିଶାକୁ ସହକରେ ସ୍ଵରାଜ୍ୟଭୁକ୍ତ କରିବାକୁ ସମର୍ଥ ହେଲେ ।

ଅମୋଦପ୍ରମୋଦ—ଗଙ୍ଗାବଂଶୀୟଙ୍କ ରାଜତ୍ଵ ସମୟରେ ସୁଦ୍ଧା ନାନାପ୍ରକାର ବାଦ୍ୟଯନ୍ତ୍ର ଦେଶରେ ପ୍ରଚଳିତ ଥିଲା । ନାଟ୍ୟ ଗୀତରେ ସୁଦ୍ଧା ଲୋକଙ୍କର ରୁଚି ଥିଲା ଓ ସେ ସମୟର ସମ୍ପ୍ରାନ୍ତ ଓଡ଼ିଆମାନେ ଏହି ପ୍ରକାର ଅମୋଦପ୍ରମୋଦରେ କାଳଯାପନ କରୁଥିଲେ ।

ଦୁର୍ଦ୍ଦିଷ୍ଟ—ଗଙ୍ଗାବଂଶୀୟ ରାଜାଙ୍କ ସମୟରେ ଓଡ଼ିଶାରେ ଘନି ଥର ଦୁର୍ଦ୍ଦିଷ୍ଟ ପଡ଼ିଥିଲା । ଥରେ ଖାଦ୍ୟଦ୍ରବ୍ୟର ମୂଲ୍ୟ ଷାଠିଏ ଗୁଣ ବଢ଼ିତ ହୋଇଥିଲା । ଅଉ ଦୁଇ ଥରର କୌଣସି ବିଶେଷ ବର୍ଣ୍ଣନା ନାହିଁ । ଅଜକାଳି ଯେତେବେଳେ ଦୁର୍ଦ୍ଦିଷ୍ଟ ନିବାରଣର ନାନା ଉପାୟ ହୋଇ ଅନେକ ଲୋକ ମରୁଅଛନ୍ତି, ତେତେବେଳେ ପୁଣି ଯେ ଦୁର୍ଦ୍ଦିଷ୍ଟ ପଡ଼ିଲେ ଅଜକାଳି ଅପେକ୍ଷା ଅନୁପାତରେ ଅଧିକ ଲୋକ ମରୁଥିଲେ; ଏକଥା ଅନୁମାନ କରିବା ବାହୁଲ୍ୟ ମାତ୍ରି ।



## ପଞ୍ଚମ ଅଧ୍ୟାୟ ।

### ଓଡ଼ିଶାର ସ୍ଵାଧୀନତା ଲୋପ ।

ଗୋବିନ୍ଦ ବିଦ୍ୟାଧର ଓ ନାନାବିଧ ଗୋଳମାଳ ଏବଂ ରାଜ୍ୟ ପରିବର୍ତ୍ତନ (୧୫୩୪-୧୫୫୧)—ସଚିବ ଗୋବିନ୍ଦ ବିଦ୍ୟାଧର ଅତୁଳ ପ୍ରଭୁଭକ୍ତି ଦେଖାଇ ଗୋବିନ୍ଦ ଦେବ ନାମ ଦେଇ ଓଡ଼ିଶା ରାଜସିଂହାସନ ଆରୋହଣ କଲେ । ତାଙ୍କ ଗଜହୁର ପ୍ରାରମ୍ଭରେ ଦନେଇ ( ଜନାର୍ଦ୍ଦନ ) ବିଦ୍ୟାଧର ଓ ତେଲଙ୍ଗା ମୁକୁନ୍ଦ ହରିଚନ୍ଦନ ଅତି ପ୍ରସିଦ୍ଧ ହୋଇଥିଲେ; ସୁତରାଂ ଦନେଇ ପ୍ରଧାନ ମନ୍ତ୍ରୀ ହେଲେ ଓ ମୁକୁନ୍ଦ କଟକ ଶାସନର ଭାର ପାଇଲେ । ଗୋବିନ୍ଦଦେବ ସ୍ତ୍ରୀୟ ମନ୍ତ୍ରୀ ସମରବ୍ୟାହାରରେ ଦକ୍ଷିଣ ଦେଶକୁ ଗମନ କରି ସେଠା ମୁସଲମାନମାନଙ୍କ ସଙ୍ଗେ ବିବାହରେ ପ୍ରବୃତ୍ତ ହେଲେ । ସ୍ଵାଧୀନ ହୃଦୟରାଜାଙ୍କ ରାଜତ୍ଵକାଳ ଓଡ଼ିଶାରେ ଶେଷ ହୋଇ ଅସୁଥିଲା । ଉତ୍ତରରେ ଓ ଦକ୍ଷିଣରେ ମୁସଲମାନମାନେ ପରାକ୍ରମ ହୋଇଥିଲେ । ଅନ୍ତର୍ଦ୍ଧୀକୃତ ଓଡ଼ିଶାରେ ମଧ୍ୟ ଏହି ସମୟରେ ପ୍ରଚଳିତ ହେବାର ଆରମ୍ଭ ହେଲା । କଥୁଡ଼ି ଅତି ରଘୁରାମ ଛୋଟର ଓ ବାଲୁକି ଶ୍ରୀଚନ୍ଦନ ନାମକ ଗୋବିନ୍ଦଦେବଙ୍କର ଦୁଇ ଭଣ୍ଡା ଜଗନ୍ନାଥମନ୍ଦିରର ପ୍ରଧାନ ପଣ୍ଡା



ପ୍ରାଣ ବଧ କରି ଓ ମୁକୁନ୍ଦଙ୍କୁ କଟକରୁ ତଡ଼ି ଦେଇ ଗୁଡ଼ବିବାଦର ସୁଦ୍ଧପାତ କଲେ । ଗୋବିନ୍ଦଦେବ ସେ ସମସ୍ତ ଶ୍ରବଣ କରି ସ୍ତବ୍ଧଶାନ୍ତମୁଖୀ ହେଲେ । ବିଦ୍ରୋହୀମାନଙ୍କ ପ୍ରଶ୍ନକ୍ରମେ କର ବିଚିତରଶାନିଧି ପର୍ଯ୍ୟନ୍ତ ମେମାନଙ୍କ ଅନୁମତ କଲେ । ଦୁର୍ଭିକ୍ଷାବଶତଃ ଗୋବିନ୍ଦଦେବଙ୍କର ସେହି ପାତା ଲବନର ଶେଷ ପାତା ହୋଇଥିଲା; ଯେହେତୁ ସେଥର ତାଙ୍କୁ ସ୍ତ୍ରୀୟ ରାଜ୍ୟକୁ ଫେରି ଆସିବାକୁ ହୋଇ ନାହିଁ । ୧୫୪୧ ଖ୍ରୀଷ୍ଟାବ୍ଦରେ ବିଚିତରଶାନିଧି ଦଶାଶ୍ଵମେଧ ଘାଟରେ ତାଙ୍କର ପ୍ରାଣବିୟୋଗ ହେଲା । ଗୋବିନ୍ଦଦେବ ନାନା ଗୋଲମାଲ କରି ସାତବର୍ଷ କାଳ ମାନ୍ଦ୍ର ରାଜ୍ୟ କରୁଥିଲେ ।

ତଦନନ୍ତର ଦନେଇ ବିଦ୍ୟାଧର ପ୍ରତାପଚନ୍ଦ୍ର ଦେବଙ୍କୁ ସିଂହାସନାରୁଚ୍ଛ କରାଇଲେ । ସେ ଦକ୍ଷିଣ ଦେଶକୁ ଗମନ କରୁଥିଲେ ଓ ସମତାପ୍ତାନ ଯଥେଚ୍ଛାଗୁଣୀ ରାଜା ଥିଲେ ସୁଦ୍ଧା, ବୁଦ୍ଧିଜୀବୀ ସଚିବଙ୍କ ସହାୟତାରେ ଅଠବର୍ଷକାଳ ରାଜତ୍ଵ କରିବାକୁ ସମର୍ଥ ହୋଇଥିଲେ । ଦେବମନ୍ଦର ମଧ୍ୟରେ ଅକସ୍ମାତ୍ ତାଙ୍କର ମୃତ୍ୟୁ ଘଟିଲା । ଅନ୍ୟ କେହି ଉତ୍ତରାଧିକାରୀ ନ ଥିବାରୁ ନରସିଂହ ଜେନା ନାମକ ଜଣେ ୧୫୪୯ ଖ୍ରୀଷ୍ଟାବ୍ଦରେ ସିଂହାସନାରୁଚ୍ଛ ହେଲେ । ଦନେଇ ବିଦ୍ୟାଧରକୁ ଦକ୍ଷିଣରୁ ଅଣାଇ, ଭୟରେ ତାଙ୍କୁ ବାସରୁଛ କଲେ । ନରସିଂହ ବର୍ଷେ କାଳ ରାଜତ୍ଵ କଲା ଉତ୍ତରୁ ରଘୁରାମ ଛେଟସ ବିଚିତରଶୀ ଅତ୍ତନୁଅ ସୈନ୍ୟ ଦେବ ପ୍ରତ୍ୟାବର୍ତ୍ତିତ ହୋଇ ବର୍ଷେକାଳ ରାଜତ୍ଵ କରିଥିବାର କଥିତ ଅଛି । ଅନନ୍ତର ତେଲଙ୍ଗା ମୁକୁନ୍ଦ ହରିଚନ୍ଦନ କାର୍ଯ୍ୟଦକ୍ଷ ଓ କୌଶଳାଗାନ୍ତ ଲୋକ ଥିବାରୁ ଦେଶରେ କିଛି ପ୍ରାଧାନ୍ୟ ଲାଭିଥିଲେ । କିମ୍ପୁରୁକାଳ ସେ କଟକର ଶାସନକର୍ତ୍ତା ଥିଲେ । ଅବଶେଷରେ ୧୫୫୧ ଖ୍ରୀଷ୍ଟାବ୍ଦରେ ଓଡ଼ିଶାର ରାଜ୍ୟରୁ ତାଙ୍କ ହସ୍ତରେ ପଡ଼ିତ ହେଲା ।

ଓଡ଼ିଶାର ଶେଷ ସ୍ଵାଧୀନରାଜା ମକୁନ୍ଦଦେବ (୧୫୫୧-୧୫୬୮)—  
 ମକୁନ୍ଦଦେବ ଓଡ଼ିଶାର ଶେଷ ସ୍ଵାଧୀନରାଜା ଅଟନ୍ତି । ସେ ପୁଣି ତୈଲଙ୍ଗଦେଶ-  
 ବାସୀ ଥିଲେ । କଟକର ଶାସନକର୍ତ୍ତା ଓ ରାଜମନ୍ତ୍ରୀ ଥିବା ସମୟରେ ମେ ଯେପରି  
 କାର୍ଯ୍ୟଦକ୍ଷତା ଦେଖାଇଥିଲେ ରାଜା ହୋଇ ସେହିପରି ବୃକ୍ଷଲତାର ସହିତ  
 ରାଜ୍ୟଶାସନ ଆରମ୍ଭ କଲେ । ରାଜା ହେଲା ଉତ୍ତରୁ ଅନେକ ଦେବମନ୍ଦର ଓ  
 ଅହ୍ମାନକା ତୋଳାଇଲେ, ଅନେକ ପୋଖରୀ ଖୋଳାଇଲେ ଓ ବାହୁସଂଖ୍ୟକ ନଦୀ  
 ଓ ପୁଷ୍କରିଣୀର ଘାଟ ବନ୍ଧାଇଲେ । ଦୁର୍ଗୁଜାନଦୀ ଗରସ୍ତ ହିବେଣୀ ତାଙ୍କ ରାଜ୍ୟର  
 ଶେଷ ଉତ୍ତର ସୀମା ଥିଲା । ସେଠାରେ ଥିବା ସୁପରିକ୍ଷିତ ଘାଟ ( ହିବେଣୀ ଘାଟ )  
 ଓ ମନ୍ଦର ତାଙ୍କଦ୍ଵାରା ନିର୍ମିତ ହୋଇଥିଲା । କଟକରୁ ବାରିବାଣୀ କିଛି ମଧ୍ୟରେ

ସେ ଏକ ଅପୂର୍ବ ପରମ ରମଣୀୟ ନବତଳ ଅଞ୍ଚଳକୁ ନିର୍ମାଣ କରାଇଥିଲେ ଓ ସେହି ଅଞ୍ଚଳକୁ ତାଙ୍କର ବାସମନ୍ଦିର ଥିଲା । ଲଂରାଜଙ୍କ ଆଗମନ ସମୟକୁ କେତେକ ସତ୍ୟ ଭଗ୍ନପୁସର ଛଡ଼ା ସେ ରାଜପ୍ରାସାଦର ଅନ୍ୟ କୌଣସି ଚିତ୍ତ ବିଦ୍ୟମାନ ନ ଥିଲା । ବୋଧ ହୁଅଇ ମୁସଲମାନମାନେ ସେ ପ୍ରାସାଦକୁ ରଞ୍ଜିତ କରି ସେଥିରେ ବ୍ୟବହୃତ ହୋଇଥିବା ପ୍ରସ୍ତର ଓ ଅନ୍ୟାନ୍ୟ ଦ୍ରବ୍ୟମାନଙ୍କରେ \* ଉକ୍ତ ବାରବାଟୀ ମଧ୍ୟସ୍ଥିତ ମସଜିଦ୍ ପ୍ରଭୃତି ନିର୍ମାଣ କରାଥିଲେ । ଆହୁର ପ୍ରବାଦ ପ୍ରଚଳିତ ଅଛି ଯେ ମୁକୁନ୍ଦ ତାଙ୍କ ମାତାଙ୍କ ଅନୁରୋଧରେ ହିବେଣୀ ନିକଟରୁ ଗଙ୍ଗାର ଏକଧାର ମହାନଦୀ ପର୍ଯ୍ୟନ୍ତ କଟାଇ ଆଣିବା କାର୍ଯ୍ୟରେ ପ୍ରବୃତ୍ତ ହୋଇଥିଲେ । ହିବେଣୀ ପାର୍ଶ୍ଵରେ ଏପରି ଗୋଟିଏ ନାଳ କଟା ହୋଇଥିବାର ଚକ୍ର ଅଦ୍ୟାପି ସୁଦ୍ଧା ଦୃଷ୍ଟିଗୋଚର ହୁଅଇ । ମଧ୍ୟ ଜଣାପ ଓ ଭୂମିର ଉଚ୍ଚତା ନୀଚତା ସ୍ଥିର କରିବା ବିଷୟରେ ପୂର୍ବ ଓଡ଼ିଶାବାସିଙ୍କର ଯେପରି ସୁସ୍ଥୁଜ୍ଞାନ ଓ ପ୍ରବେଶ ଥିଲା ଓ ସେମାନେ ସାଧାରଣ କାର୍ଯ୍ୟମାନଙ୍କରେ ଯେପରି ସାହସ ବଳାଉଥିଲେ, ସେସବୁରେ ରାଜାଙ୍କଠାରୁ ଆଜ୍ଞା, ବଳ, ଉତ୍ସାହ ଓ ସାହାଯ୍ୟ ପ୍ରାପ୍ତ ହୋଇ, ସେମାନଙ୍କର ଏପରି ଏକ ସୁମହତ୍ କାର୍ଯ୍ୟରେ ପ୍ରବୃତ୍ତ ହୋଇଥିବା ସୁଦ୍ଧା ଅନୁମାନ କରାଯାଇ ପାରେ; ତଥାପି ଉତ୍ତ୍ରିଣିତ ପ୍ରବାଦରେ ସମ୍ପୂର୍ଣ୍ଣ ବିଶ୍ଵାସ ଜନ୍ମ ନାହିଁ । ବୋଧ ହୁଏ କେବଳ ନାଳ ଖୋଳାଇବାର ଗୋଟିଏ କଳନା ମୁକୁନ୍ଦଙ୍କ ମନରେ ଉଦ୍ଭୂତ ହୋଇଥିଲେ ହୋଇଥିବ । ମୁକୁନ୍ଦଙ୍କ ଅନ୍ୟାନ୍ୟ କାର୍ଯ୍ୟ ମଧ୍ୟରେ ଓଡ଼ିଶାର ସ୍ଥୂଳେ ସ୍ଥୂଳେ ବ୍ରାହ୍ମଣ ଶାସନମାନ ବସାଇଥିବା ଏକ ପ୍ରଧାନ କାର୍ଯ୍ୟ ବୋଲି କଥିତ ଅଛି । ମୁକୁନ୍ଦ ମଧ୍ୟ ଜଣେ ସଦାଳାପୀ ଓ ଅଭିଯୁକ୍ତାଚାରୀ ରାଜା ଥିଲେ । ୧୫୧୪ ଖ୍ରୀଷ୍ଟାବ୍ଦରୁ ଯୋର୍ଡ଼ିଗ୍ରିଜମାନେ ଓଡ଼ିଶାକୁ ବାଣିଜ୍ୟ କରିବା ନିମନ୍ତେ ଯାତାୟାତ ଆରମ୍ଭ କରିଥିଲେ । ମୁକୁନ୍ଦଦେବଙ୍କ ସମୟରେ ଜଣେ ଯୋର୍ଡ଼ିଗ୍ରିଜ ପରବ୍ରାଜକ ଓଡ଼ିଶାର ଭଲ ଭଲ ସ୍ଥାନରେ ଭ୍ରମଣ କରି ଦେଶର ଗୁଣଗତ ଓ ଅବସ୍ଥାରୁ ସବିଶେଷ ଅବଗତ ହୋଇଥିଲେ । ମୁକୁନ୍ଦଙ୍କ ସଦାଳାପ ପ୍ରଭୃତି ବିଷୟରେ ବିଶେଷ ପ୍ରଶଂସା ସେହି ବିଦେଶୀ

\* ଚୈତନ୍ୟ କଟକ ପ୍ରବେଶ କରିବା ସମୟରେ କଟକର ଗୋପାଳ-ଗାଉଁଙ୍କ ମନ୍ଦିର ବାରବାଟୀ କିଛି ନିକଟରେ ଥିଲା; ମୁସଲମାନମାନେ ସେ ଦେଉଳ ଭାଙ୍ଗି ସେଥିର ମାଲମସଲା ବାରବାଟୀ ମସଜିଦ୍ କର୍ମରେ ଲଗାଇଥିଲେ, ବାରବାଟୀ ନିକଟରୁ ଗୋପାଳଳୀ ଏହିରୂପେ ନିକଟତା ହୋଇ ଆସି କର୍ତ୍ତୃମାନ ଥିବା ସ୍ଥାନରେ ଅଗ୍ରୟ ନେଇଅଛନ୍ତି ।

ପରବ୍ରାଜକଙ୍କ ଭ୍ରମଣବୃତ୍ତାନ୍ତରେ ଲିପିବଦ୍ଧ ହୋଇଅଛି । ଉକ୍ତ ପର୍ଯ୍ୟଟକଙ୍କ ଲେଖାରୁ ମୁକୁନ୍ଦଦେବଙ୍କର ଚରଣର ଆଉ ଗୋଟିଏ ପ୍ରମାଣ ମିଳଇ । ସେ ଲେଖିଅଛନ୍ତି, ମୁକୁନ୍ଦଙ୍କର ଗୃହଣତ ରକ୍ଷିତା ସ୍ତ୍ରୀ ଥିଲେ ।

ମୁକୁନ୍ଦ ରାଜା ଥିବା ସମୟରେ ସୁଲତାନ ଇବ୍ରାହିମ ( ଯେ କି ଏକ ସମୟରେ ଦିଲ୍ଲିର ସମ୍ରାଟ ଥିଲେ ) ଓଡ଼ିଶାକୁ ପଳାଇ ଆସି ତାଙ୍କର ଅଶ୍ରମ ଲାଭ-ଥିଲେ ଓ ସମ୍ରାଟ ଅକବର ବଙ୍ଗୀୟ ଶାସନକର୍ତ୍ତା ସଲମାନଙ୍କୁ, ପରାକ୍ରମ କରିବା ଅଭିପ୍ରାୟରେ ମିନତା ସହାୟନାର୍ଥ ଓଡ଼ିଶା ବାଳଦରବାରକୁ ଦୁଇ ଧେରଣା କରିଥିଲେ । ଏଥିର ବିସ୍ତାରତ ବିବରଣ ସୁସଲମାନ ଶାସନାଧ୍ୟାୟରେ ପ୍ରଦତ୍ତ ହେବ । ଅବଶେଷରେ ବଙ୍ଗୀୟ ମୁସଲମାନ ଶାସନକର୍ତ୍ତା ସଲମାନ ଗର୍ଜନା ଓଡ଼ିଶା ବିଜୟାର୍ଥ ସୈନ୍ୟ ପ୍ରେରଣ କଲେ ( ୧୫୭୮ ) । ମୁସଲମାନ ସେନା ଉତ୍କଳ ସୈନ୍ୟକୁ ଯାଜପୁରଠାରେ ପରାସ୍ତ କରି ସ୍ୱୟଂ ମୁକୁନ୍ଦଙ୍କ ଶିରଚ୍ଛେଦନ କଲେ । ଦେଶରେ ଏକ ପ୍ରବାଦ ପ୍ରଚଳିତ ଅଛି ଯେ ମୁକୁନ୍ଦ ସେ ସମୟରେ ଗଙ୍ଗାକୂଳରେ ଅବସ୍ଥିତ ଥିଲେ; କିନ୍ତୁ ମୁସଲମାନ ରାଜଦ୍ରାସ ଦେଶପ୍ରଚଳିତ ପ୍ରବାଦ ଅପେକ୍ଷା ଅଧିକ ବିଶ୍ୱାସନୀୟ; ସୁତରାଂ ଯାଜପୁର ଯୁଦ୍ଧରେ ମୁକୁନ୍ଦ ନିହତ ହୋଇଥିବାର ଅନୁମାନେ ବିଶ୍ୱାସ କରୁଅଛୁ । ମୁକୁନ୍ଦଙ୍କ ପତନ ସଙ୍ଗେ ସଙ୍ଗେ ଓଡ଼ିଶାର ସ୍ୱାଧୀନତା ଏକାବେଳକେ ବିନଷ୍ଟ ହେଲା । ମୁସଲମାନ ସେନା ଯାଜପୁର ଜୟ କରି କଟକ ଦିଗକୁ ଅଗ୍ରସର ହେଲେ । ସୁପ୍ରସିଦ୍ଧ କଳାପାହାଡ଼ ସଲମାନଙ୍କଦ୍ୱାରା ଏକଦଳ ମୁସଲମାନ ସେନାର ଅଧିନାୟକତ୍ୱରେ ବୃତ ହୋଇ ଓଡ଼ିଶାକୁ ପ୍ରେରଣ ହୋଇଥିଲେ । ସେ କଟକ ଦୁର୍ଗ ଅଧିକାର କଲେ । ଲୋକଙ୍କ ଉପରେ ନାନାପ୍ରକାର ଅତ୍ୟାଚାର କରିବାରୁ ବିରତ ହୋଇ ନ ଥିଲେ । ସ୍ୱୟଂ ମୁକୁନ୍ଦଙ୍କ ମହିର୍ତ୍ତା ସୁଦ୍ଧା ତାଙ୍କ ଅତ୍ୟାଚାରର ଅନ୍ତରୂପ ହୋଇଥିଲେ ବୋଲି କଥିତ ଅଛି\* । ସେ ପୁରୀନଗର ମଧ୍ୟ ଅବରୋଧ କରି ଅନାୟାସରେ ସେହି ନଗରକୁ ହସ୍ତଗତ କଲେ । ପୁରୀ ବିଜୟ ସଙ୍ଗେ ସଙ୍ଗେ ଓଡ଼ିଶାରୁ ସ୍ୱାଧୀନ ହିନ୍ଦୁ ରାଜତ୍ୱ ଏକାବେଳକେ ବିଲୁପ୍ତ ହେଲା ।

ଜଗନ୍ନାଥଦେବଙ୍କର ଦୁର୍ଦ୍ଦଶା—ପୁରୀବିଜେତା କଳାପାହାଡ଼, ଏପରି କଥିତ ଅଛି ଯେ, ପ୍ରଥମେ ବ୍ରାହ୍ମଣର ସନ୍ତାନ ଥିଲେ । ଏକ ରୂପଲବଣ୍ୟ ସମ୍ପନ୍ନା

\* ଏକ ତୃତୀୟ ମଧ୍ୟ ଏ ବିଷୟରେ ଏହିପରି ଅଛି ଯେ “ଅଲଳ କଳାପାହାଡ଼, ରାଜାଙ୍କ ଲିଙ୍ଗର ବାଡ଼ି, ପିତଲ ମହାନଦୀର ସୀମା । ମୁକୁନ୍ଦପାଳରେ ହେତୁ ପରଶିଲେ ମୁକୁନ୍ଦଦେବଙ୍କ ସ୍ତ୍ରୀ ।”

ମୁସଲମାନକନ୍ୟାର ପ୍ରଣୟପାଶରେ ବନ୍ଧ ହୋଇ ମୁସଲମାନଧର୍ମ ଗ୍ରହଣ କରିଥିଲେ । ସେହି ଦିନଠାରୁ ହିନ୍ଦୁଧର୍ମ ପ୍ରତି ତାଙ୍କର ଘୋର ଈର୍ଷ୍ୟା ଜନ୍ମିଥିଲା । ସୁଖ ଜୟ କରି ହିନ୍ଦୁ ଦେବ ଦେବୀଙ୍କ ଉପରେ କଳାପାହାଡ଼ ଘୋର ଅତ୍ୟାଚାର ଆରମ୍ଭ କଲେ । ଜଗନ୍ନାଥଦେବଙ୍କ ସେବକମାନେ ଜଗନ୍ନାଥଙ୍କୁ ଘେନି ଭିକ୍ଷାହୃଦ ତଟବର୍ତ୍ତୀ ପାରକୁଦ ନାମକ ସ୍ଥାନରେ ପୋତି ରଖିଲେ । କୁର୍ବୀକି କଳାପାହାଡ଼ ସେ ବିଷୟର ସନ୍ଧାନ ପାଇ ପାରୁନୁହେଁ ଯାଇ ଜଗନ୍ନାଥଦେବଙ୍କୁ ଖୋଳି ହସ୍ତୀ ପିଠିରେ ଲଦି ଗଙ୍ଗାକୂଳକୁ ଘେନିଗଲେ ଓ ଗଙ୍ଗାକୂଳରେ ଜଳୁଥିବା ଏକ ଚିତାବହ୍ନିରେ ଜଗନ୍ନାଥଙ୍କୁ ପୋଡ଼ିଦେବାପାଇଁ ନିଷ୍ପେଷ କଲେ । କିନ୍ତୁ ଓଡ଼ିଶାବାସିଙ୍କର ଜଗନ୍ନାଥଙ୍କ ପ୍ରତି ଭକ୍ତି ତାଙ୍କୁ ସମ୍ପୂର୍ଣ୍ଣରୂପେ ଦର୍ଶାଭୂତ ହେବାକୁ ଦେଲା ନାହିଁ । ଜଗନ୍ନାଥଦେବ ଚିତାଅଗ୍ନିରେ ପୋଡ଼ି ନ ଯାଉଣୁ ବିଶାଳ ମହାନ୍ତି ନାମକ ଏକ ବ୍ୟକ୍ତି ତାଙ୍କୁ ଓଠାରି ନେଲା ଓ ତାଙ୍କ ନାଶପ୍ତଳ ଉଦ୍ଧାର କରି ନେଇ ଓଡ଼ିଶାକୁ ପ୍ରତ୍ୟାଗତ ହେଲା । ହଜିଙ୍ଗ ରାଜା ଅବଶେଷରେ ଜଗନ୍ନାଥଙ୍କର ସେହି ନାଶପ୍ତଳ ପ୍ରାପ୍ତ ହୋଇ ତାଙ୍କର ପ୍ରତିଷ୍ଠାଦି କରାଇଥିଲେ ।

ଓଡ଼ିଶାର ଅବସ୍ଥା—ଗଙ୍ଗାବଂଶୀୟ ରାଜା ପ୍ରତାପରୁଦ୍ରଦେବ ମାନବୀୟତା ସମ୍ପରଣ କଲ ଉତ୍ତରୁ ଓଡ଼ିଶା ନିରବଚ୍ଛିନ୍ନ ଅନ୍ତର୍ବିବାଦ ଓ ନାନାପ୍ରକାର ବିଦ୍ରୋହ ବିଗ୍ରହର ସେଡ଼ା ହୋଇ ଉଠିଲା । ଦେଶ ମଧ୍ୟରେ ଲୋକଙ୍କର ଏକତା ଉଣା ହେବାକୁ ଲାଗିଲା । ସାମନ୍ତରାଜା ଓ ଅନ୍ୟାନ୍ୟ ସେ ସମୟର ଦେଶୀୟ ସମତା-ଶାଳ ଲୋକମାନେ ଓଡ଼ିଶାର ଲୁହଲୁହ ପ୍ରତି ବିଶେଷ ଦୃଷ୍ଟି ରଖିଲେ ନାହିଁ । ସ୍ଵାର୍ଥପରତାର ବଶୀଭୂତ ହୋଇ ସେ ଯାହା ଅପଣାର ଲାଭ ପ୍ରତି ମନୋନିବେଶ କଲେ; ସୁତରାଂ ଦୈନିକିକବଳ ଉଣା ହୋଇ ପଡ଼ିଲା ଓ ମୁସଲମାନମାନେ ସେହି ଓଡ଼ିଶାଙ୍କଦ୍ଵାରା ସେମାନଙ୍କ ଏକତାନିବନ୍ଧନ ସମୟରେ ବାରମ୍ବାର ପରାଭୂତ ହୋଇଥିଲେ, ସେହି ଓଡ଼ିଶାମାନଙ୍କୁ ପୁଣି ସେମାନଙ୍କ ଅନ୍ତର୍ବିବାଦରେ ମତ୍ତ ଥିବା ସମୟରେ ପରାବଦ କରିବାକୁ ଅଳ୍ପେତରେ ସମର୍ଥ ହେଲେ । ଅନ୍ତର୍ବିବାଦ ଓ ଗୃହ-ବିଚ୍ଛେଦ ଉତ୍ତର ଭାରତବର୍ଷରୁ ସ୍ଵାଧୀନ ହିନ୍ଦୁରାଜା ଲେପ କରି ମୁସଲମାନମାନଙ୍କ ହସ୍ତରେ ଭାରତବର୍ଷ ଅର୍ପଣ କରିଥିଲା । ସେହି ଗୃହବିବାଦ ବିଗ୍ରହ ଭାରତର ଏକ କୋଣସ୍ଥିତ ଓଡ଼ିଶାର ସ୍ଵାଧୀନରାଜତ୍ଵ ସୁଦ୍ଧା ଲେପ କରାଇ ବିଦେଶୀ ପଠାଣଙ୍କ ହସ୍ତରେ ଶାସନଭାର ପ୍ରଦାନ କଲା ।

### ଷଷ୍ଠ ଅଧ୍ୟାୟ ।

ମୁସଲମାନ ଶାସନ ।

ମୁସଲମାନମାନଙ୍କ ଉତ୍ପତ୍ତି—ଆରବଦେଶର 'ମକ୍କା' ନିଗିରରେ ମହମ୍ମଦ ନାମକ ଏକ ପୁରୁଷ ୫୭୦ ଖ୍ରୀଷ୍ଟାବ୍ଦରେ ଜନ୍ମଗ୍ରହଣ କରିଥିଲେ । ସେ ମୁସଲମାନମାନଙ୍କ ଧର୍ମର ସ୍ଥାପକ । ଯୌତୁଳକତା ବିନାଶ ଓ ଏକେଶ୍ଵରୋପାସନା ପ୍ରଚାର ତାଙ୍କ ଧର୍ମର ଉଦ୍ଦେଶ୍ୟ ଥିଲା । ଧର୍ମପ୍ରଚାର୍ଥ ଅସ୍ତ୍ର ଶସ୍ତ୍ର ଓ ଯୁଦ୍ଧର ଆବଶ୍ୟକତା ସୁଦ୍ଧା ସେ ସ୍ତ୍ରୀକାର କରୁଥିଲେ । ସ୍ଵୟଂ ମଧ୍ୟ ଅନେକ ଯୁଦ୍ଧରେ ପ୍ରବୃତ୍ତ ହୋଇଥିଲେ । ୬୩୨ ଖ୍ରୀଷ୍ଟାବ୍ଦରେ ସେ କଲେବର ତ୍ୟାଗ କଲେ ଉତ୍ତରୁ, ତତ୍ୟାୟ ଶିଷ୍ୟବର୍ଗ ଦେଶ ବିତେଦଶରେ ଯୁଦ୍ଧ କରି ଅନେକ ଶିଷ୍ୟସଂଖ୍ୟା ବୁଝି କଲେ । ଏହିରୂପେ ଅଳ୍ପକାଳ ମଧ୍ୟରେ ମୁସଲମାନ ଜାତିର ଉତ୍ପତ୍ତି ହେଲା ।

ମୁସଲମାନମାନଙ୍କର ଭାରତ ଆଗମନ—ମହମ୍ମଦଙ୍କ ଧର୍ମପ୍ରଚାର ଉତ୍ତରୁ ଧର୍ମପ୍ରଚାର ଓ ଅର୍ଥଲାଭପାଇଁ ମୁସଲମାନମାନେ ସିନ୍ଧୁନଦୀ ପାର ହୋଇ ଭାରତବର୍ଷ ପ୍ରତି ଚଢ଼ାଇ କଲେ । କିନ୍ତୁ ୧୧୧୩ ଖ୍ରୀଷ୍ଟାବ୍ଦପର୍ଯ୍ୟନ୍ତ ଭାରତବର୍ଷରେ ଅଧିକାର ସ୍ଥାପନ କରି ପାର ନ ଥିଲେ । କେବଳ ଆସି ଥରକୁଥର ଅନେକ ଧନ ସମ୍ପତ୍ତି ଲୁଣ୍ଠନ କରିଥିଲେ । ୧୧୧୩ ଖ୍ରୀଷ୍ଟାବ୍ଦରେ ଆଫଗାନସ୍ଥାନ ଅନ୍ତର୍ଗତ ଘୋର ପ୍ରଦେଶୀୟ ଉଦ୍ଦୀନ ମହମ୍ମଦ ଦିଲ୍ଲୀ ଅଧିକାର କରି କୁତବୁଦ୍ଦୀନ ନାମକ ଜଣକୁ ଦିଲ୍ଲୀଠାରେ ପ୍ରତିନିଧି ନିଯୁକ୍ତ କରିତଃ ସ୍ଵଦେଶକୁ ପ୍ରତ୍ୟାଗତ ହେଲେ । କୁତବୁଦ୍ଦୀନ କିଛିଦିନ ଉତ୍ତରୁ ସ୍ଵାଧୀନତା ଲାଭ କଲେ । ଅଯୋଧ୍ୟା ଓ ରାଜପୁତାନାର କିମ୍ବଦନ୍ତୀ ତାଙ୍କର ନିସ୍ତୁତ ହେଲା । ବର୍ତ୍ତମାନ ଶିଳ୍ପି ମୁବିନ୍ନାରେ ରାଜ୍ୟ ବିସ୍ତାର୍ଥ ତାଙ୍କଦ୍ଵାରା ପ୍ରେରତ ହେଲେ । ଖିଲଜି ଜୟ କରୁ କରୁ ଅବଶେଷରେ କର୍ମଦେଶକୁ ୧୨୦୩ ଖ୍ରୀଷ୍ଟାବ୍ଦରେ ମୁସଲମାନ ରାଜ୍ୟଭୁକ୍ତ କଲେ; କିନ୍ତୁ ତାଙ୍କଦ୍ଵାରା ଓଡ଼ିଶା ଆକ୍ରାନ୍ତ ହୋଇ ନ ଥିଲା ।

ମୁସଲମାନମାନଙ୍କର ଓଡ଼ିଶା ସମ୍ପର୍କ—ମୁସଲମାନମାନେ ଅତି ଅଳ୍ପକାଳ ମଧ୍ୟରେ ପ୍ରାୟ ସମଗ୍ର ଭାରତବର୍ଷକୁ ଏକପ୍ରକାର କରିଗତ କରିଥିଲେ । କିନ୍ତୁ ଓଡ଼ିଶା ଅକବିରଙ୍କ ରାଜତ୍ଵ ପର୍ଯ୍ୟନ୍ତ (୧୫୨୮) ମୁସଲମାନମାନଙ୍କର ଶାସନାଧୀନ ହୋଇ ନ ଥିଲା ।

କଳିଙ୍ଗଯୁଦ୍ଧ ୯ ବର୍ଷ ଉତ୍ତରୁ (୧୨୧୨), କଥିତ ଅଛି ଯେ, କଳିଙ୍ଗର ଶାସନକର୍ତ୍ତା ଗୟାସୁଦ୍ଦୀନ ଓଡ଼ିଶା ରାଜାଙ୍କୁ କରି ବେଦା ନିମନ୍ତେ ବାଧ୍ୟ

କରିଥିଲେ; କିନ୍ତୁ ସେଥିଦ୍ୱାରା ଗୟାସୁଲ୍‌ନକର ଓଡ଼ିଶାରେ ଜୟଲାଭ ହୋଇ ନ ଥିଲା । ରାଜେନ୍ଦ୍ର ଦେବ ତେତେବେଳେ ଓଡ଼ିଶାର ରାଜା ଥିଲେ । ମଧ୍ୟ ସେ ସମୟରେ ଓଡ଼ିଶାର ଏପରି ସ୍ଥାନାବସ୍ଥା ନ ଥିଲା ଯେ ଯତ୍ନମାନେ ଅନାୟାସରେ ଓଡ଼ିଶାରେ ଜୟ ସ୍ଥାପନ କରି ପାରନ୍ତେ ।

ପୁଣି ଲଙ୍ଗୁଳାନରସିଂହ ଦେବଙ୍କ ରାଜତ୍ୱ ସମୟରେ ଦୁଇଥର ମୁସଲମାନମାନେ ଓଡ଼ିଶା ଆକ୍ରମଣ କରିଥିଲେ । ୧୨୪୩ ଖ୍ରୀଷ୍ଟାବ୍ଦରେ ତୋଘାନ ଶାଁ ଓଡ଼ିଶା ବିରୁଦ୍ଧରେ ମନୁଷ୍ୟ ପଠାଇଥିଲେ, ସାତ ସେମାନଙ୍କ ଭାଗ୍ୟରେ ମରାଭବ ଘଟିଥିଲା । ଉଲ୍ଲୀୟ ସେନାକଦ୍ୱାରା ସେମାନେ ପ୍ରତ୍ୟାବୃତ ହେଲେ । ଓଡ଼ିଶାମାନେ ଦୁଇଦଳରେ ବିଭକ୍ତ ହୋଇ ବଙ୍ଗଳା ଆକ୍ରମଣ କଲେ । ଏକଦଳ ପାଇ ଗୌଡ଼ ନଗର ଅବରୋଧ କଲେ ଓ ଅନ୍ୟଦଳସ୍ଥ ସୈନ୍ୟମାନେ ବୀରଭୂମିର ରାଜଧାନୀ ନାଗୋର ଲୁଣ୍ଠନ କଲେ । ଅବଶେଷରେ ଦକ୍ଷିଣସମ୍ରାଟକର ସୈନ୍ୟ ସାହାଯ୍ୟ ଅଗି ପହଞ୍ଚିଲେ । ଓଡ଼ିଶାମାନେ ସ୍ୱଦେଶକୁ ଫେରି ଅଇଲେ । ତୃତୀୟ ଶାଁଙ୍କ ପରାଜୟର ପ୍ରତିଶୋଧାର୍ଥୀ ତୋଘଲ ଶାଁ ୧୨୪୩ ମସିହାରେ ଓଡ଼ିଶା ପ୍ରତି ଚଢ଼ାଉ କଲେ । ଯୁଦ୍ଧରେ ଦୁଇଥର ମଧ୍ୟ ତାଙ୍କର ଜୟଲାଭ ହେଲା । କିନ୍ତୁ ତୃତୀୟ ଥର ଓଡ଼ିଶା ସୈନ୍ୟକକଦ୍ୱାରା ମରାସ ହୋଇ ମଲାସୂନ କଲେ ।

ଏଥି ଉତ୍ତରୁ ସାର୍ଦ୍ଧ ଦୁଇଶତ ବର୍ଷ ବଙ୍ଗୀୟ ମୁସଲମାନମାନଙ୍କ ସଙ୍ଗେ ଓଡ଼ିଶାର କୌଣସି ପ୍ରକାର ସମ୍ପର୍କ ହୋଇ ଥିବାର ଜଣାଯାଏ ନାହିଁ । ଦକ୍ଷିଣଦେଶରେ ମୁସଲମାନମାନେ ପ୍ରବଳ ହୋଇ ଉଠିଥିଲେ । ଏହି ସମୟରେ ସେମାନଙ୍କ ସଙ୍ଗେ ଓଡ଼ିଶାରାଜାଙ୍କର ମନ୍ଦ ବିଗ୍ରହରେ ସମ୍ପର୍କ ହେବାର ଅନେକ ଘଟଣା ବର୍ଣ୍ଣିତ ଅଛି ।

ଓରଙ୍ଗଜୀ ରାଜାଙ୍କର ସମ୍ବନ୍ଧରେ ଈର୍ଷାୟୁକ୍ତ ହୋଇ ପ୍ରତାପ ନରସିଂହ ଦେବ ୧୩୦୯ ମସିହାରେ ଦକ୍ଷିଣ ସମ୍ରାଟ ଆଲ୍‌ଉଲ୍‌ଦିନଙ୍କର ଜନୈକ ପ୍ରଧାନ ସେନାପତି କାଫୁରଙ୍କର ସାହାଯ୍ୟ ଘେନି ଦକ୍ଷିଣଦେଶକୁ ସେନା ପ୍ରେରଣ କରିଥିଲେ । କିନ୍ତୁ ଏ ଯୁଦ୍ଧଯାତ୍ରା ଫଳପ୍ରସ୍ତ ହୋଇ ନ ଥିଲା । କାଫୁର ପୁଣି ଥରେ ଓରଙ୍ଗଜୀ ବିରୁଦ୍ଧରେ ଯୁଦ୍ଧଯାତ୍ରା କରି, ଓରଙ୍ଗଜୀ ରାଜାକୁ କର ଦେବା ସକାଶେ ବାଧା କରିଥିଲେ । ଅବଶେଷରେ ୧୨୩୨ ମସିହାରେ ଓରଙ୍ଗଜୀ ଜୟଲବ୍ଧ ହୋଇ ଓଡ଼ିଶାରାଜାକୁ ପ୍ରଦତ୍ତ ହୋଇଥିବାର କେହି କେହି ଇତିହାସକେତୁ ଏ ଲେଖିଅଛନ୍ତି ।

୧୯୫୧ ମସିହାରେ ମୁସଲମାନମାନେ ଓଡ଼ିଶାରେ କର ସମ୍ବନ୍ଧ କରୁଥିଲେ ବୋଲି, ଖୁଲିଂ ସାହେବ ଲେଖିଅଛନ୍ତି । ମାତ୍ର ଅନ୍ୟ କୌଣସି ଗ୍ରନ୍ଥରେ ଅନେମାନେ ଏ ଦାବୀର ନିଦର୍ଶନ ଦେଖିଲୁଁ ନାହିଁ ।

ତଦନନ୍ତର କପିଳେନ୍ଦ୍ର ଦେବଙ୍କ ସମୟରେ ଦାସିଶାତ୍ୟ ମୁସଲମାନମାନଙ୍କ ସଙ୍ଗେ ଓଡ଼ିଶା ରାଜ୍ୟର କିପରି ଯୋଗ ପ୍ରତିଯୋଗ ଦାୟିତ୍ୱ, କପିଳେନ୍ଦ୍ରଙ୍କର ଜୀବନବୃତ୍ତାନ୍ତରେ ସେ ସବୁର ସବିଶେଷ ବିବରଣ କଣ୍ଠିତ ହୋଇଅଛି ।

ପ୍ରତାପରୁଦ୍ରଦେବ ମୁସଲମାନମାନଙ୍କ ସଙ୍ଗେ ଯୋଗ ରଖି, ତତ୍କାଳୀନ ଦାସିଶାତ୍ୟ ପ୍ରଧାନ ହିନ୍ଦୁବୀର କୃଷ୍ଣରାୟଙ୍କ ( ୧୧୦୧—୧୧୨୪ ) ବରୁଦ୍ଧରେ ଯୁଦ୍ଧ କରିଥିବାର ମୁସଲମାନ ଇତିହାସଲେଖକେ କେହି କେହି ଲେଖିଅଛନ୍ତି । ଏହି ସମୟରେ ( ପ୍ରାୟ ୧୫୧୦ ମସିହାରେ ) ବଙ୍ଗୀୟ ଶାସନକର୍ତ୍ତା ହୁସେନସା ସୁଲତାନ୍ ଦଳ ଘେନି ଅସି ଓଡ଼ିଶା ଲାଞ୍ଚନ କରିଥିଲେ । ପ୍ରତାପରୁଦ୍ର ଦକ୍ଷିଣରେ ଉପସ୍ଥିତ ଥିଲେ । ତାଙ୍କର କଟକନଗରୀୟ ସେନାପତି ଅନନ୍ତ ସିଂହ ବଜାଜୀୟ ଅଭିଭାବ ସଙ୍ଗେ ସମକ୍ଷ ହେବାକୁ ଅସମର୍ଥ ହୋଇ ସାରଙ୍ଗଗଡ଼ଠାକୁ ଯାଇଥିଲେ । ପୁରୀ ନଗର ମୁସଲମାନମାନଙ୍କଦ୍ୱାରା ଲାଞ୍ଚିତ ହୋଇଥିଲା ଓ ପଶ୍ଚାତାତ୍ମକ ଶ୍ରୀମନ୍ଦିରରୁ ଜଗନ୍ନାଥଙ୍କୁ ଘେନି ଚାଲି ସମୀପବର୍ତ୍ତୀ ଯାହାଜ ମଧ୍ୟରେ ଲାଞ୍ଚିତ ରଖିଥିଲେ । ଅବଶେଷରେ ପ୍ରତାପରୁଦ୍ର ଦାସିଶାତ୍ୟରୁ ଅସି ସେମାନଙ୍କୁ ପରାସ୍ତ କଲେ ଓ ସେମାନଙ୍କ ସଙ୍ଗେ ସନ୍ଧି ସ୍ଥାପିତ ହେଲା ।

ମୁକୁନ୍ଦଙ୍କ ରାଜତ୍ୱ ସମୟରେ ଦକ୍ଷିଣ ତୀକ୍ଷିତ ସମ୍ରାଟ୍ ସୁଲତାନ ଇବ୍ରାହିମ ଅଫଗାନ ସେନାପତି ସଲ୍ତମାନଙ୍କଦ୍ୱାରା ପରାସ୍ତ ହୋଇ ଓଡ଼ିଶା ରାଜ୍ୟକୁ ଆଶ୍ରୟ ଗ୍ରହଣ କରିଥିଲେ । ରାଜା ଇବ୍ରାହିମଙ୍କ ପ୍ରତିଯୋଗୀକର୍ତ୍ତା କିଛି ରୁମି ସୁଲତା ଶକ୍ତି ଦେଖି ଦେଖିଥିଲେ । ଉକ୍ତ ସଲ୍ତମାନ ପୁଣି ଅତି ଦୁର୍ଦ୍ଦାୟ ହୋଇ ଉଠିବାରୁ ତାଙ୍କୁ ଦମନ କରିବା ସକାଶେ କୌଣସି ପ୍ରକାର ସାହାଯ୍ୟରାଜାଣୀ ହୋଇ ଦକ୍ଷିଣ ମୋଗଲ ସମ୍ରାଟ୍ ଅକ୍ବର, ମୁକୁନ୍ଦ ଦେବଙ୍କ ରାଜସଭାକୁ ଦୂତ ପ୍ରେରଣ କରିଥିଲେ । ଦୂତର ନାମ ହସନ ଶା । ସେ ପୁରୀଠାରେ ଅତି ସମାଦରଣ ସହିତ ଗୃହୀତ ଓ ଉଚ୍ଚମାସ ଜାଲ ଅଭ୍ୟର୍ଥିତ ହୋଇଥିଲେ । ବିଦ୍ରୋହୀ ଜମାନ ଶାଙ୍କ ସଙ୍ଗେ ସଲ୍ତମାନ ମିଳିତ ହେଲେ । ଦକ୍ଷିଣ ପଶ୍ଚିମ ବଙ୍ଗଳା ପ୍ରତି ଚଢ଼ାଇ କରିବା ସକାଶେ ମୋଗଲ ଦୂତ ମୁକୁନ୍ଦ ଦେବଙ୍କୁ ଅନୁରୋଧ କରିଥିଲେ । ଇବ୍ରାହିମ ସୁଲତା ରାଜାଙ୍କୁ ଏ ବିଷୟରେ ଉତ୍ତେଜିତ କରିଥିଲେ । ମଧ୍ୟ ସେ ଦୂତ ପ୍ରଦେଶକୁ ଫେରିଯିବା ସମୟରେ ମହାଶାନ୍ତ ଉପାଧ୍ୟାୟ ଏକ ବ୍ୟକ୍ତି ଓଡ଼ିଶାରୁ ତାଙ୍କ ସଙ୍ଗେ ଦକ୍ଷିଣକୁ ପ୍ରେରଣ ହୋଇଥିଲେ । ଇତିମଧ୍ୟେ ୧୫୨୫ ଖ୍ରୀଷ୍ଟାବ୍ଦରେ ସଲ୍ତମାନ ଦକ୍ଷିଣ ସମ୍ରାଟ୍ଠାକୁ ଅନେକ

ଉପତ୍ୟୋକନ ପ୍ରେରଣ କରି ଅଧୀନତା ସ୍ୱୀକାର କଲେ । ତଦନନ୍ତର ମୁକୁନ୍ଦଙ୍କୁ  
ଅତ୍ ଅକବରଙ୍କର ମହାୟତା କରିବାର ଆବଶ୍ୟକ ହେଲୁ ନାହିଁ ।

ପଠାଣଙ୍କଦ୍ୱାରା ଓଡ଼ିଶା ଜୟ—ଯେଉଁ ବଙ୍ଗୀୟ ଶାସନକର୍ତ୍ତା ସଲ୍‌ମାନ  
କରଗଜିକ ବିରୁଦ୍ଧରେ ଯୁଦ୍ଧ କରିବା ମକାଶେ ଓଡ଼ିଶାରାଜା ମୋଗଲ ସମ୍ରାଟ୍  
ଅକବରଙ୍କଦ୍ୱାରା ୧୫୨୫ ମସିହାରେ ଉଦ୍ଦେଶିତ ହେଉଥିଲେ, ଦୁଇ ବର୍ଷ ମଧ୍ୟରେ  
ସେହି ସଲ୍‌ମାନ ଅକବରଙ୍କୁ ଉପଯୁକ୍ତ ଉପତ୍ୟୋକନ ଓ ରାଜ୍ୟର ଏକ ଅଂଶ  
ଛାଡ଼ି ଦେଇ ତାଙ୍କର ବନ୍ଧୁ ହୋଇ ଉଠିଲେ । ମୋଗଲସମ୍ରାଟ୍ ଅତ୍ ଅଧିକକାଳ  
ଓଡ଼ିଶା ଅଧିପତ୍ୟକର ମିତ୍ର ହୋଇ ରହିଲେ ନାହିଁ । ଅବଶେଷରେ ସଲ୍‌ମାନ  
ଓଡ଼ିଶା ଆକ୍ରମଣ କଲେ । ପ୍ରଥମ ଚେଷ୍ଟା ତାଙ୍କର ନିଷ୍ଫଳ ହୋଇଥିଲା । ଅନନ୍ତର  
୧୫୩୭ ମସିହାରେ ଓଡ଼ିଶା ସଲ୍‌ମାନଙ୍କର ହସ୍ତଗତ ହେଲା । ଯାଜପୁରଠାରେ  
ଓଡ଼ିଶା ରାଜାଙ୍କର ମୁକୁନ୍ଦଦେବଙ୍କ ସହିତ ଯୁଦ୍ଧ ଘଟିଥିଲା । ଯୁଦ୍ଧରେ ଓଡ଼ିଶାରାଜା  
ଅହତ ହୋଇଥିବାର ମୁସଲମାନ ଇତିହାସଲେଖକେ ଲେଖିଅଛନ୍ତି । ଯାହା  
ହେଉ ୧୫୬୮ ମସିହାର ଯାଜପୁର ଯୁଦ୍ଧରେ ଓଡ଼ିଶାର ସ୍ୱାଧୀନତା ଲୁପ୍ତ ହେଲା ।  
ସଲ୍‌ମାନର ବିଖ୍ୟାତ ସେନାପତି କଲାପାହାଡ଼ ଓଡ଼ିଶାକୁ ଅସ୍ତ୍ର ଘେନି ଆସିଥିଲେ ।  
ପୁରୀନଗର ତାଙ୍କଦ୍ୱାରା ଅବହୋଧିତ ହୋଇଥିଲା । କଲାପାହାଡ଼ ହିନ୍ଦୁଧର୍ମର  
ଅତ୍ୟନ୍ତ ବିଦ୍ୱେଷୀ ହୋଇ ଉଠିଥିବାର ଇତିପୂର୍ବେ ଲିଖିତ ହୋଇଅଛି । ଓଡ଼ିଶାର  
ଅନେକ ଦେବ ଦେବୀଙ୍କି ଭଙ୍ଗି ଖଣ୍ଡ ଖଣ୍ଡ କରିବା ବିଷୟରେ ସେ କାଳକଳମୁ  
କରି ନ ଥିଲେ । ଓଡ଼ିଶାର ଦେଉଳମାନଙ୍କରେ ଅକାଳି ଯେ ଅନେକ  
ଅର୍ଦ୍ଧଭଙ୍ଗୁ ମୂର୍ତ୍ତି ଦୁଷ୍ଟିଗୋଚର ହୁଅଇ ସେମାନ କଲାପାହାଡ଼ ଓ ତତ୍ତ୍ୱର୍ମାବଲମ୍ବିକ  
ହସ୍ତର କାର୍ତ୍ତିନିଶେଷ । ଅଦ୍ୟାପି ସୁଦ୍ଧା ଲୋକେ କହନ୍ତି କଲାପାହାଡ଼ର  
ଗୋତର୍ମନିର୍ମିତ ବାଦ୍ୟରେ ଦେବ ଦେବୀଙ୍କର ହସ୍ତପଦ ଖସି ପଡ଼ିଅଛି । ଜଗନ୍ନାଥ  
ମୂର୍ତ୍ତିଙ୍କ ଦେହପାଇଁ କଲାପାହାଡ଼ ଭାଙ୍ଗି ଘାଟି ଦୁର୍ଦ୍ଦଶା ଘଟାଇଥିଲେ ସେ  
ବିଷୟ ଏଥିପୂର୍ବେ ବର୍ଣ୍ଣିତ ହୋଇଅଛି । ଓଡ଼ିଶା ରାଜାଙ୍କ ପରାଜୟ ଉତ୍ତରୁ  
ଓଡ଼ିଶାରେ ଅଗ୍ରସ୍ତ ଗ୍ରହଣ କରୁଥିବା ଦକ୍ଷିଣ ତାଡ଼ିତ ରାଜା ସୁଲତାନ ଇବ୍ରାହିମ  
ଶାଁଙ୍କୁ ଅପଣା ଶିବର ମଧ୍ୟକୁ ନିମନ୍ତ୍ରଣ କରି ତେଇ ଅବଶେଷରେ ସଲ୍‌ମାନ  
ତାଙ୍କର ଶିରସ୍ତେଦନ କଲେ । ଏପରି ବିଶ୍ୱାସବାଦକତାର ଦୁଷ୍ଟାନ୍ତ ମୁସଲମାନ-  
ମାନଙ୍କ ଇତିହାସରେ ଅପର୍ଯ୍ୟାପ୍ତ ନେତ୍ରମୋଚର ହୁଅଇ । ପଠାଣଙ୍କର ଅଧିକାରଭୁକ୍ତ  
ହେଲରୁ ଶାଁ ଜାହାନ୍ନଙ୍କ ହସ୍ତରେ ଓଡ଼ିଶାର ଶାସନଭାର ଅବସ୍ଥିତ ରହିଲା ।  
ବୁଦ୍ଧଲ ଶାଁ ଲୋହାଦି ପୁସାର ଶାସନଭାର ପ୍ରାପ୍ତ ହେଲେ ।



ଓଡ଼ିଶାରେ ମୋଗଲ ଅଧିକାର—୧୫୭୩ ଖ୍ରୀଷ୍ଟାବ୍ଦରେ ସଲ୍ତମାନ ମାନବତା  
 ସମ୍ବରଣ କଲେ । ବାଳିଦ ତାଙ୍କ ଜ୍ୟେଷ୍ଠ ପୁତ୍ର ସିଂହାସନର ପ୍ରକୃତ ଉତ୍ତରାଧିକାରୀ  
 ଥିଲେ ସୁଦ୍ଧା ପଠାଣ ସରଦାରମାନେ ସଲ୍ତମାନଙ୍କର କନିଷ୍ଠପୁତ୍ର ଦାଉଦକୁ  
 ସିଂହାସନରେ ଅଧିଷ୍ଠିତ କଲେ । ଦାଉଦ ରାଜା ହୋଇ ତାଙ୍କର ୧୪୦୦୦୦  
 ପଦାତ୍ମକ, ୪୦୦୦୦ ଅଶ୍ଵାସୈନ୍ୟ, ୨୦୦୦୦ ତୋପ, ଓ ୩୭୦୦ ଘର ହାତୀ  
 ଥିବାର ଦର୍ଶନ କଲେ । ମୋଗଲ ସମ୍ରାଟଙ୍କର କୌଶସିପ୍ରକାର ଅଧୀନତାରେ  
 ନ ରହିବା ସକାଶେ ତାଙ୍କର ଇଚ୍ଛା ଜନ୍ମିଲ । ସଲ୍ତମାନ ଯେଉଁ ରାଜ୍ୟ ଦେଇ  
 ଆକବରଙ୍କର ଅନୁଗ୍ରହଭାଜନ ହୋଇଥିଲେ, ଦାଉଦ ସେ ରାଜ୍ୟକୁ ପୁନର୍ବାର  
 ସ୍ଵରାଜ୍ୟଭୁକ୍ତ କଲେ (୧୫୩୪) । ସମ୍ରାଟ୍ ଆକବର ହୋଧପରବଶ ହୋଇ ମୁନିମଣି  
 ଓ ରାଜା ତୋଦରମଲଙ୍କୁ ସୈନ୍ୟ ସହତ ଦାଉଦଙ୍କ ବିରୁଦ୍ଧରେ ପଠାଇଲେ ।  
 ଦାଉଦଙ୍କୁ ମୁନିମଳଦ୍ଵାରା ପାଟନା ନଗରରେ ଅବରୁଦ୍ଧ ହେଲେ । କିନ୍ତୁ  
 ମୁନିମ ସହଜରେ ପାଟନା ଜୟ କରି ପାରିଲେ ନାହିଁ । ସମ୍ରାଟ୍ ଆକବରଙ୍କୁ  
 ନୂତନ ସୈନ୍ୟ ସମଭିକ୍ଷାଦ୍ଵାରରେ ପାଟନାଠାକୁ ଅସିବା ନିମନ୍ତେ  
 ସେ ପତ୍ନୀ ଲେଖିଲେ । ଆକବର ଅବିଳମ୍ବେ ନୌକାଦ୍ଵାରା ଯୁଦ୍ଧସ୍ଥଳ ନିକଟରେ  
 ଅସି ଉପସ୍ଥିତ ହେଲେ । ଅବଶେଷରେ ପାଟନା ମୋଗଲ ସୈନ୍ୟଙ୍କର ହସ୍ତଗତ  
 ହେଲା । ଦାଉଦ ଓଡ଼ିଶାକୁ ପଳାୟନ କଲେ । ମୋଗଲ ସମ୍ରାଟଙ୍କର ସେନାପତି ହୁସୁ  
 ମଧ୍ୟ ତାଙ୍କର ପଶ୍ଚାଦ୍ଵାରୀ ହେଲେ । ଜଲେଶ୍ଵର ନିକଟବର୍ତ୍ତୀ ଟକର ଏ ବା  
 ମୋଗଲମାନ ନାମକ ସ୍ଥାନରେ ୧୫୭୫ ଖ୍ରୀଷ୍ଟାବ୍ଦ ମାର୍ଚ୍ଚମାସ ୨୫ ତା ରାତ୍ରି ଦିନ  
 ଘୋର ଯୁଦ୍ଧ ହେଲା । ମୋଗଲ ସେନାଏ ପରାଭୂତ ହେବା ଉପରେ ବସିଥିଲେ ।  
 ସେମାନଙ୍କ ପସର ଶା ଖାଲମ ନାମକ ଜଣେ ସୈନ୍ୟାଧ୍ୟକ୍ଷ ଯୁଦ୍ଧରେ ଭୂମିଶାୟୀ  
 ହେଲେ । ମୁନିମ ଶାଙ୍କର ଅଶ୍ଵ ପଳାୟନ କଲା । ସୈନ୍ୟମାନେ ଚନ୍ଦ୍ରହୃଦୟ  
 ହୋଇ ଉଠିଲେ; କିନ୍ତୁ “ଅଧିକାରୀଙ୍କର ଜୟ ହେବ, ଅଧିକାରୀଙ୍କର ଜୟ ହେବ”  
 ତୋଦରମଲଙ୍କର ଏହି ଉତ୍ସାହବାକ୍ୟ ସମସ୍ତ ମୋଗଲ ସୈନ୍ୟଙ୍କୁ ଏକମିତ  
 ରଖିବା ସକାଶେ ସମର୍ଥ ହୋଇଥିଲା । ଅବଶେଷରେ ଦାଉଦ ଯୁଦ୍ଧରେ ପରାଭୂତ  
 ହୋଇ, କଟକ ଆଡ଼କୁ ପଳାଇଲେ । ମୋଗଲ ସେନାପତିଏ କଟକ ପର୍ଯ୍ୟନ୍ତ  
 ତାକୁ ଅନୁଧ୍ୟାବନ କଲେ, ତତ୍ତ୍ଵ ଦାଉଦ ଉପାୟାନ୍ତର ନ ଦେଖି ଅପୂର୍ବପର୍ଯ୍ୟନ୍ତ  
 କଲେ ଓ ଅବଶେଷରେ ମୋଗଲଙ୍କୁ ବଞ୍ଚପ୍ରଦେଶ ଛାଡ଼ି ଦେଇ କଟକରେ  
 ମୋଗଲଙ୍କ ପ୍ରଭୁତ୍ଵାଧୀନ ଶାସନକର୍ତ୍ତା ହୋଇ ରହିଲେ ।

ଦାଉଦ ଶା ବାଧ୍ୟ ହୋଇ ବଞ୍ଚଦେଶ ମୋଗଲଙ୍କୁ ଅର୍ପଣ କରିଥିଲେ ସତ୍ୟ,  
 କିନ୍ତୁ ତାଙ୍କ ହୃଦୟରୁ ରାଜ୍ୟଲକ୍ଷ୍ମୀ ତ୍ୟେହିତ ହୋଇ ନ ଥିଲା । ୧୫୭୫

ଖ୍ରୀଷ୍ଟାବ୍ଦରେ ବଙ୍ଗଳାର ମୋଗଲ ଶାସନକର୍ତ୍ତା ମୁନିମ ଶାଈଙ୍କ ମୃତ୍ୟୁ ଉତ୍ତରୁ ପୁଣି ବଙ୍ଗଦେଶ ବିରୁଦ୍ଧରେ ଦାଉଦ ଯୁଦ୍ଧଯାତ୍ରା କଲେ । ବଙ୍ଗଦେଶ ତାଙ୍କର କରଗତ ହେଲା । ଅକବର ଇତିମଧ୍ୟରେ ଦୁସେନ ବୁଲିଶାଁ ନାମକ ତାଙ୍କର ଜଣେ ବଖ୍ୟାତ ସେନାପତିଙ୍କ ବଙ୍ଗଳାର ଶାସନକର୍ତ୍ତା ନିଯୁକ୍ତ କରି, ସୁପ୍ରସିଦ୍ଧ ତୋଦରମଲଙ୍କୁ ତାଙ୍କ ସହିତ ଅପଗାନଙ୍କ ବିରୁଦ୍ଧରେ ଯୁଦ୍ଧ କରିବା ସକାଶେ ପଠାଇଲେ । ଅଗମହାଲ (ଅଜମହାଲ) ଠାରେ ଘୋର ଯୁଦ୍ଧ ହେଲା । ଓଡ଼ିଶାବିଜୟୀ ଅଫଗାନ ସେନାପତି କଳାପାହାଡ଼ ସେହି ଯୁଦ୍ଧରେ ଅହତ ହେଲେ । ପଠାଣ ସୈନ୍ୟମାନେ ପଳାୟନର ଉଦ୍‌ଯୋଗ କଲେ । ଦାଉଦ ଧରା ପଡ଼ିଲେ ଓ ତାଙ୍କର ମଧ୍ୟକ ଛେଦିତ ହୋଇ ଅକବରଙ୍କଠାରୁ ପ୍ରେରଣ ହେଲା । ୧୫୭୫ ଖ୍ରୀଷ୍ଟାବ୍ଦ ଜୁଲାଇ ମାସ ୧୨ ତା ରାଜ ଦିନ ତୋଦରମଲଙ୍କ ବିଶେଷ ମନ୍ତ୍ର ଯୋଗୁଁ ପୁଣି ମୋଗଲମାନେ ଅଗମହାଲ ଠାରେ ପଠାଣଙ୍କ ଉପରେ ଜୟଲଭ କରିଲେ ।

ତଦନନ୍ତର ତୋଦରମଲ କେତେକ ହସ୍ତୀ ସହିତ ଅକବରଙ୍କର ଦରବାରକୁ ପ୍ରତ୍ୟାଗତ ହେଲେ । ସପ୍ତଗ୍ରାମ ନିକଟରେ ପୁଣି ଅଫଗାନ ବିଦ୍ରୋହୀଙ୍କ ସଙ୍ଗେ ଦୁସେନ ବୁଲିଶାଁଙ୍କର ଯୁଦ୍ଧ ହେଲା । ପଠାଣମାନେ ପୁଣି ଓଡ଼ିଶାକୁ ପଳାୟନ କଲେ । ଦୁଇବର୍ଷକାଳ ପଠାଣଙ୍କୁ ଦମନ କରିବାପାଇଁ ଦୁସେନ ବୁଲିଶାଁ ନିଯୁକ୍ତ ରହିଲେ । ବଙ୍ଗ ବେହାର ପରି ଓଡ଼ିଶାରେ ସୁଦ୍ଧା ମୋଗଲ ଅଧିପତ୍ୟ ସ୍ଥାପିତ ହେଲା । କିନ୍ତୁ ଓଡ଼ିଶାରେ ସ୍ଥାୟୀ ମୋଗଲ ପ୍ରାଧାନ୍ୟ ସ୍ଥାପିତ ହେବାର ଅତି କିଛିକାଳ ବଳମ୍ବ ଥିଲା । ପରଶେଷରେ ଦୁସେନ ବୁଲିଶାଁ ୧୫୭୮ ଖ୍ରୀଷ୍ଟାବ୍ଦରେ ଶରୀର ତ୍ୟାଗ କଲେ । ତାଙ୍କ ପଦରେ ମୁଜଫର ଶାଁ ବଙ୍ଗଳାର ଶାସନକର୍ତ୍ତା ନିଯୁକ୍ତ ହେଲେ । ତହିଁ ଅର ବର୍ଷ (୧୫୭୯) ଅଫଗାନ ମାସୁମ ଶାଁ କାବୁଲଙ୍କ ହସ୍ତରେ ଅକବର ଓଡ଼ିଶାର ଶାସନକର୍ତ୍ତୃତ୍ଵ ଭାର ଅର୍ପଣ କଲେ ।

ଅଫଗାନ ଜାଏଗିରଦାରଙ୍କର ବିଦ୍ରୋହ—କେତେକ ଅଫଗାନ ଉତ୍ତର ବଙ୍ଗଳା ଓ ଅନ୍ୟାନ୍ୟ ସ୍ଥାନରେ ମୋଗଲଙ୍କଠାରୁ ଜାଏଗିର ପ୍ରାପ୍ତ ହୋଇଥିଲେ । ମୋଗଲ କର୍ମଗୃହୀ କେହି କେହି ସେ ଜାଏଗିରମାନଙ୍କରୁ କୌଣସି କୌଣସି ଅଂଶ ଅଧିସାଧୁ କରିବାର ଚେଷ୍ଟା କଲେ ଓ ମୁଜଫର ଶାଁ ବଙ୍ଗୀୟ ଶାସନକର୍ତ୍ତା ଜାଏଗିରଦାରଙ୍କଠାରୁ ଅସ୍ତ୍ର ବ୍ୟୟ ହସାବ ମାଗିବାରୁ ଅଫଗାନମାନେ ଏକାବେଳକେ ବିଦ୍ରୋହ ହୋଇ ଉଠିଲେ । ଓଡ଼ିଶାର ଅଫଗାନ ଶାସନକର୍ତ୍ତା ମାସୁମ ଶାଁ କାବୁଲ ସେହି ବିଦ୍ରୋହରେ ନେତୃତ୍ଵ ଗ୍ରହଣ କରିଥିଲେ । ଓଡ଼ିଶାରୁ ସମସ୍ତ ମୋଗଲ କର୍ମଗୃହିମାନେ ସେହି ସମୟରେ ଡାକ୍ଷିଣ୍ୟ ହେଲେ । ତୁରୁଲ ଶାଁ

ନାମକ ଜିଣେ ଲୋହାନ୍ତ ଅଫଗାନ ସୁଦ୍ଧା ଓଡ଼ିଶା ସିଂହାସନ ଅଧିକାର କଲେ । ସେ ସପ୍ତଗ୍ରାମର ଶାସନକର୍ତ୍ତାଙ୍କୁ ପରାସ୍ତ କରି ଦାମୋଦର ନଦୀ ପର୍ଯ୍ୟନ୍ତ ଅଫଗାନ ରାଜ୍ୟ ବସ୍ତ୍ର କଲେ । ଅଫଗାନ ବିଦ୍ରୋହମାନେ ସମବେତ ହୋଇ ବଙ୍ଗୀୟ ଶାସନକର୍ତ୍ତା ମୁକତ୍ତର ଶାଂକର ପ୍ରାଣ ବିନାଶ କଲେ । ବେହାର ସେମାନଙ୍କର ହସ୍ତଗତ ହେଲା । ଅକବର ଅଫଗାନଙ୍କର ବିଦ୍ରୋହାଚରଣ ବାଜି ଶ୍ରବଣ କରି ପୁନର୍ବାର ୧୫୮୦ ଖ୍ରୀଷ୍ଟାବ୍ଦରେ ରାଜା ତୋଦରମଲଙ୍କୁ ବିଦ୍ରୋହବିଚାରଣାର୍ଥ ବଙ୍ଗ ବେହାରର ଶାସନକର୍ତ୍ତା ନିଯୁକ୍ତ କରି ପଠାଇଲେ । ତୋଦରମଲ ପ୍ରଥମେ ଶାହୁପୁଷ୍ପ ସୈନ୍ୟଙ୍କର ରସଦ ( ଖାଦ୍ୟୋପଯୋଗୀ ଦ୍ରବ୍ୟମାନ ) ବନ୍ଦ କରାଇଲେ । ଅଫଗାନମାନେ ନିରସ୍ତ ହେଲେ; ମୋଗଲ ସାମ୍ରାଜ୍ୟ ପୁନଶ୍ଚାର ସ୍ଥାପିତ ହେଲା, ତୋଦରମଲ ଓଡ଼ିଶା ପର୍ଯ୍ୟନ୍ତ ଅଫଗାନଙ୍କର ପସ୍ତାତ ପସ୍ତାତ ଧାବମାନ ହେଲେ । ଅଫଗାନମାନେ ଇତସ୍ତତଃ ଓ ପାହାଡ଼ ଜଙ୍ଗଲ ମଧ୍ୟକୁ ଯିଲାଣି କଲେ, କିନ୍ତୁ ସେମାନଙ୍କର ଅତ୍ୟାଚାର ଓ ଅତ୍ୟାଶ ଏକାବେଳକେ ରହିତ ହେଲା ନାହିଁ । ଲିଖିତ ଅଛି ଯେ ହୁତୁଲ ଶା ୧୫୮୧ ଖ୍ରୀଷ୍ଟାବ୍ଦରେ କିଆ ଶା ନାମକ ଓଡ଼ିଶାର ଏକ ବ୍ୟକ୍ତିଙ୍କ ଯୁଦ୍ଧରେ ପରାସ୍ତ କରାଯିଲେ ।

ତୋଦରମଲଙ୍କର ବନ୍ଦୋବସ୍ତ—ଯୁଦ୍ଧବିଦ୍ୟାରେ ବିଶାରଦ ଥାଇ ତୋଦରମଲ ଯେପରି ଯଶଃସ୍ଵୀ ହୋଇଥିଲେ, ରାଜସ୍ଵ ବନ୍ଦୋବସ୍ତ କାର୍ଯ୍ୟରେ ପଟୁତା ଓ ସମତା ଦେଖାଇ ତଦପେକ୍ଷା ଅଧିକ ଯଶଃ ଓ ପ୍ରଶଂସା ସେ ସମ୍ବୋଗ କରୁଥିଲେ । ତାଙ୍କଦ୍ଵାରା ସମସ୍ତ ମୋଗଲସାମ୍ରାଜ୍ୟର ଜଗତ ଓ ରାଜସ୍ଵ ନିର୍ଦ୍ଧାରଣ କାର୍ଯ୍ୟ ସମ୍ପାଦିତ ହୋଇଥିଲା । ସେଥି ସଙ୍ଗେ ସଙ୍ଗେ ଓଡ଼ିଶାର ସୁଦ୍ଧା ରାଜସ୍ଵ ବନ୍ଦୋବସ୍ତ କରୁଥିଲେ । ବାରଦସ୍ତୀ ପଦକାରେ ସମଗ୍ର ଓଡ଼ିଶାକୁ ସେ ଥରେ ମସାଇ ଥିଲେ । ଉତ୍ତର ଓଡ଼ିଶା, ଜଳେଶ୍ଵର, କଟକ, ଭଦରଣ ନାମକ ତିନି ସରକାରରେ ଓ ଦାସିଶାତ୍ୟ ଓଡ଼ିଶା କଲକ୍ତା ଦଣ୍ଡପାଟ ଏବଂ ରାଜମହେନ୍ଦ୍ରୀ ନାମକ ଦୁଇ ସରକାରରେ ତାଙ୍କଦ୍ଵାରା ବିଭକ୍ତ ହୋଇଥିଲା । କିନ୍ତୁ ଶେଷୋକ୍ତ ଦୁଇ ସରକାର ନାମକୁ ମୋଗଲ ଓଡ଼ିଶା ସଙ୍ଗେ ସଂଭକ୍ତ ଥିଲା ବୋଲି କହିବାକୁ ହେବ; ଯେହେତୁ ଦାସିଶାତ୍ୟ ଓଡ଼ିଶାର ଅଧିକାଂଶ ଗୋଲକୁଣ୍ଡାସ୍ତୁ ହୁତୁବସାସ୍ତା ରାଜ୍ୟର ଅନ୍ତର୍ଗତ ହୋଇଥିଲା । ରାଜମହେନ୍ଦ୍ରୀ ସୁଦ୍ଧା ୧୬୭୧ ମସିହାରେ ଇବ୍ରାହିମ ହୁତୁବସାକଦ୍ଵାରା ଜିତ ହୋଇଥିବାର କଥିତ ଅଛି । ଉତ୍ତର ଓଡ଼ିଶାର ତିନି ସରକାରକୁ ତୋଦରମଲ ପୁଣି ୫୭ ମାହାଲରେ ବିଭକ୍ତ କରିଥିଲେ । ମେଦିନୀପୁର ଓ ନାରାୟଣପୁର ଜଳେଶ୍ଵର ସରକାରର ଅନ୍ତର୍ଗତ ଏବଂ ପୁଣି ଜିଲ୍ଲା ଓ ଗଜଜାତର କିମ୍ବଦନ୍ତୀ କଟକ ସରକାରର ମାଗତ ହୋଇଥିଲା । ଏଠାରେ

ମଧ୍ୟ ଲେଖିବାର ବାଦୁଲ୍ୟ ଯେ ଓଡ଼ିଶାର ରାଜସ୍ୱ ବନ୍ଦୋବସ୍ତରେ ତୋଦରମଳ ଅଧିକ କିଛି ନୁହେଁ ପ୍ରକାଶ କରି ନ ଥିଲେ । ପୁରୀ ଯେପରି ଓଡ଼ିଶା ଏକପ୍ରକାର ଦୁଇ ଭାଗରେ ବିଭକ୍ତ ଥିଲା, ତାହାକୁ ସେ ସେହିପରି ଅବସ୍ଥାରେ ରଖିଥିଲେ । ସାମନ୍ତ ଓ ସେବକ ରାଜାପାନେ ଯେଉଁ ରୂପ ଭୋଗ କରୁଥିଲେ, ସେ ସବୁକୁ ସେ ଗଜଜାତ ଓ ଗଜପତି ରାଜାଙ୍କର ରାଜସ୍ୱପ୍ରଦ ରୂପମାନଙ୍କୁ ମୋଗଲବନ୍ଦୀ ଅଖ୍ୟା ପ୍ରଦାନ କରିଥିଲେ । ହିନ୍ଦୁ ରାଜସ୍ୱ ଶାସନରେ ଯେଉଁ ଦେଶୀୟ ଶବ୍ଦମାନ ପ୍ରଚଳିତ ଥିଲା, ସେହି ଶବ୍ଦମାନଙ୍କର ପରିବର୍ତ୍ତରେ କେତେକ ପାରସିକ ଶବ୍ଦ ବ୍ୟବହାର କରିବା ତୋଦରମଳଙ୍କର ଓଡ଼ିଶା ରାଜସ୍ୱ ବନ୍ଦୋବସ୍ତର ଗୋଟିଏ ପ୍ରଧାନ ଲକ୍ଷଣ । ତୋଦରମଳ ଦଣ୍ଡପାଠ ଶବ୍ଦ ପରିବର୍ତ୍ତରେ ସରକାର, ଶଶ୍ତ୍ର ଓ ଶଶି ପରିବର୍ତ୍ତରେ ପରଗନା, ଗ୍ରାମ ପରିବର୍ତ୍ତରେ ମୌଜା, ରୂପମଳ ପରିବର୍ତ୍ତରେ କାନୁନଗୋ ଭଲଇତି, ରୁଲିଆ ପରିବର୍ତ୍ତରେ ଜମିଦାର, ପ୍ରଧାନ ପରିବର୍ତ୍ତରେ ମକଦମ ଇତ୍ୟାଦି କେତେକ ଶାବ୍ଦିକ ପରିବର୍ତ୍ତନ ମାତ୍ର ପ୍ରଚଳିତ କରିଥିଲେ । ମାତ୍ର ରାଜସ୍ୱ ଅଦାୟ ପୁରୀପରି ହେବାର ତାଙ୍କଦ୍ୱାରା ସ୍ତୁତ ହୋଇଥିଲା । ମୋଗଲମାନେ ସୁଦ୍ଧା ଆଧୁନିକ ଜମିଦାରଙ୍କ ପରି ରାଜା ଓ ପ୍ରଜାଙ୍କ ମଧ୍ୟରେ ଏକଶ୍ରେଣୀ ଦାୟିତ୍ୱବାସୀ ରୂପଧିକାରର ସୃଷ୍ଟି କରି ନ ଥିଲେ । କିନ୍ତୁ ରାଜସ୍ୱ କର୍ମଗୂରୁମାନେ ପୁରୁଷାନୁକ୍ରମେ ଆପଣା ଆପଣା କାର୍ଯ୍ୟ ସମ୍ପାଦନ କରିବାର ଭାର ପ୍ରାପ୍ତ ହେବାରୁ ଓ ରାଜାଏ ବିଦେଶୀ ଥିବା ଯୋଗୁଁ ସେମାନଙ୍କଦ୍ୱାରା ନିୟୁକ୍ତ ରାଜସ୍ୱ କର୍ମଗୂରୁଙ୍କ ଉପରେ ଅଧିକ ନିର୍ଭର କରି ଚଳିବାରୁ ସେହି କର୍ମଗୂରୁମାନେ ଭବିଷ୍ୟତରେ ଏକଶ୍ରେଣୀ ରୂପଧିକାରୀ ହୋଇ ଉଠିବାର ବାଜି ଆପଣା ଆପଣା ସଙ୍ଗେ ବହନ କଲେ । ତୋଦରମଳ ଓଡ଼ିଶା ରାଜସ୍ୱ ବନ୍ଦୋବସ୍ତରେ ଆଉ ଗୋଟିଏ ମହତ୍ତ୍ୱକାର୍ଯ୍ୟ କରିଥିଲେ । ଓଡ଼ିଶାର ସ୍ୱାଧୀନ ହିନ୍ଦୁରାଜାଏ ଲେପପ୍ରାପ୍ତ ହେଲା ଉତ୍ତରୁ, ଭୋଇବଣନାମଧ୍ୟେ ଥିବା ଏକଶ୍ରେଣୀର ରାଜା ନାମକୁ ଓଡ଼ିଶାରେ ସମୃଦ୍ଧ ହୋଇଥିଲେ । ସେମାନଙ୍କ ପ୍ରତିଯୋଷଣ ଓ ସମ୍ପ୍ରମରଣାର୍ଥ ପୁରୀ ଜିଲ୍ଲାର ଅନ୍ତର୍ଗତ ଖୋର୍ଦ୍ଧା, ରାହାଙ୍ଗ, ସିରାଇ ଓ ଚରଣକୁଦ ପ୍ରାୟ ଦେଉଳିଆର ବର୍ଗମାଲଲ ରୂପର ସ୍ୱତ୍ୱ ସେହି ନୁହେଁନବଶୀୟ ରାଜାଙ୍କ ପ୍ରଦାନ କରିଥିଲେ । ମୋଗଲବନ୍ଦୀର ଅଧିକ ହସ୍ତକ୍ଷରରେ ବର୍ଷକୁ ୧୫ ଲକ୍ଷ ଟଙ୍କାରୁ ଅଧିକ ଥିବାର ବୋଧ ହେଉ ନାହିଁ । ଗଜଜାତ ଓ କିଲ୍ଲଜାତର ସାମନ୍ତରାଜାଏ ମୋଗଲମାନଙ୍କୁ ଅଳ୍ପ ପରିମାଣରେ କର ପ୍ରଦାନ କରୁଥିଲେ ।

ଭୋଇବଣୀୟ ରାଜଗଣ—ମୁକୁନ୍ଦଦେବଙ୍କ ଉତ୍ତରୁ ୧୫୭୮ ମସିହାରେ ଓଡ଼ିଶାବାସିମାନେ ଏକମତ ହୋଇ ମୁକ୍ତ ରାଜମନ୍ଦିର ଜନାର୍ଦ୍ଦନ ବିଦ୍ୟାଧରଙ୍କ ଧୂନି

ରାମଚନ୍ଦ୍ରଙ୍କୁ ଓଡ଼ିଶା ସଂହାରଣରେ ଅଭିଷିକ୍ତ କଲେ । କିଛିକାଳ ଓଡ଼ିଶା ଅଗ୍ରଜିତ ହୋଇଥିବାର ଓ ଅନନ୍ତର ୧୫୭୮ ଖ୍ରୀଷ୍ଟାବ୍ଦରେ ରାମଚନ୍ଦ୍ର ଦେବ ରାଜାରୁପେ ନିରୁପିତ ହେବାର କେହି କେହି ଅନୁମାନ କରନ୍ତି; କିନ୍ତୁ କେତେକ ବର୍ଷ ଗତ ହେଲା, ବାଲେଶ୍ଵର ଜିଲ୍ଲାରେ ଯେ ଏକ ଓଡ଼ିଆ ଶୋଭାପ୍ରସ୍ତର ମିଳିଅଛି ସେଥିରୁ ସପ୍ତମାଣ ହୁଅଇ ଯେ ଏକାବେଳକେ ମୁକୁନ୍ଦଙ୍କ ଉତ୍ତରୁ ୧୫୭୮ ଖ୍ରୀଷ୍ଟାବ୍ଦରେ ରାମଚନ୍ଦ୍ର ଦେବ ଓଡ଼ିଶାର ନୂତନ ଭୋଇନଶର ପ୍ରଥମ ରାଜା ମନୋନୀତ ହୋଇଥିଲେ । ତୋଦରମଲ ରାମଚନ୍ଦ୍ରଙ୍କୁ, ଯଥେଷ୍ଟ ଦୁଃଖ ପ୍ରଦାନ କରି ତାଙ୍କୁ ଖୋର୍ଦ୍ଧାର ସ୍ଵାଧୀନ ରାଜା ବୋଲି ସ୍ଵୀକାର କରିଥିଲେ । ହଜିଙ୍ଗଠାରୁ ଅର୍ଦ୍ଧଦଶ ଲକ୍ଷାଧିକ ଦେବଙ୍କର ନାଗପୁତ୍ର ଅଣାଇ ନୂତନ ଦେବତା ଗଠନ କରି ତାଙ୍କୁ ପୁରୁଷୋତ୍ତମ ମନ୍ଦିରରେ ପ୍ରାପନ କରିଥିବା ରାମଚନ୍ଦ୍ରଙ୍କର ରାଜତ୍ଵର ଗୋଟିଏ ପ୍ରଧାନ କାର୍ଯ୍ୟ । ରାମଚନ୍ଦ୍ର ଓ ତାଙ୍କ ଉତ୍ତରାଧିକାରୀମାନେ ଖୋର୍ଦ୍ଧା ରାଜା ବୋଲି ପ୍ରସିଦ୍ଧ । ୧୬୦୭ ଖ୍ରୀଷ୍ଟାବ୍ଦରେ ତାଙ୍କର ରାଜତ୍ଵ ଶେଷ ହୋଇଥିଲା । ଅକବରଙ୍କର ଅନ୍ୟତର ହିନ୍ଦୁସେନାପତି ମାନସିନ୍ଦ୍ର ଓଡ଼ିଶାକୁ ଅସି ରାମଚନ୍ଦ୍ର ଦେବଙ୍କର ସମ୍ମାନ ବିଶେଷ ବଢ଼ାଇଥିଲେ । ରାମଚନ୍ଦ୍ରଙ୍କ ଉତ୍ତରୁ ଅକବରୀୟ ଖୋର୍ଦ୍ଧା ରାଜବଂଶରେ ଗୌଦ ଜଣ ରାଜା ଅଭିଷିକ୍ତ ହୋଇଅଛନ୍ତି । ସେମାନଙ୍କ ମଧ୍ୟରେ ବିଶେଷ ଖ୍ୟାତିର କାର୍ଯ୍ୟ କାହାରଦ୍ଵାରା କୃତ ହୋଇ ନାହିଁ । ସେମାନଙ୍କ ମଧ୍ୟରୁ ଯେଉଁ ରାଜା ସମ୍ଭବରେ ଯାହା କହିବାର ଅବଶ୍ୟକ ହେବ ତାହା ସ୍ଥାନ ସ୍ଥାନରେ ବର୍ଣ୍ଣନା କରିବା ।

ରୁତୁଲ୍ ଖାଁଙ୍କ ନେତୃତ୍ଵରେ ଅଫଗାନ ବିଦ୍ରୋହ—୧୫୮୨ ଖ୍ରୀଷ୍ଟାବ୍ଦରେ ତୋଦରମଲ୍ ଆହୁତ ହୋଇ ଯୋଗଲ ରାଜଧାନୀ ପ୍ରତି ଗମନ କଲେ । ଅକିଳ-ଅକିମ ବଙ୍କ, ବେହାର ଓ ଓଡ଼ିଶାର ନୂତନ ଶାସନକର୍ତ୍ତା ବିସୁକ୍ତ ହୋଇ ଆସିଲେ । ଦୁର୍ଦ୍ଦାନ ଅଫଗାନ ରୁତୁଲ୍ ଖାଁ ପୁଣି ଅସୁଶସ୍ତ୍ର ଦେଇ ବହୁଗତ ହେଲା । ଅକିଳ ଅକିମଙ୍କ ପ୍ରେରଣ ଏକ କର୍ମଗୃହୀ ତାହା ସଙ୍ଗେ ଯୁଦ୍ଧ କରି ପରାହତ ହେଲେ । ଅନନ୍ତର ଦାମୋଦର ନଦୀତୀରରେ ଏକ ଯୁଦ୍ଧ ହେଲା । ସେଥିରେ ରୁତୁଲ୍ ପରାସ୍ତ ଓ ତାଙ୍କ ସେନାପତି ପ୍ରସିଦ୍ଧ କଲାପାହାଡ଼ ନିହତ ହେଲେ । ଏଥି ମଧ୍ୟରେ ଅକିଳ ଅକିମ ମଧ୍ୟ ଅଗରକୁ ଫେରିଗଲେ (୧୫୮୪) । ତାଙ୍କର ଲତ୍ତରବର୍ତ୍ତୀ ଶାସନକର୍ତ୍ତା ରୁତୁଲ୍‌ଙ୍କ ସହିତ ସମ୍ମାନ ପ୍ରାପନ କଲେ । ସମ୍ଭବତଃ ସୁଦୂର ପ୍ରତିଜ୍ଞାମାନ ପୁର ହେଲା ଯେ ରୁତୁଲ୍ ବଙ୍ଗଦେଶ ଆକ୍ରମଣ କରିବେ ନାହିଁ ଓ ଓଡ଼ିଶାରେ ପୁରୁସ୍କାରରେ ରାଜତ୍ଵ କରିବେ । ଅକବରଙ୍କର ସେ ସମ୍ମାନେ ସନ୍ଦେହ ଜନ୍ମିବାରୁ ସେଥିରେ ସମ୍ମତି ଦେଲେ ନାହିଁ । ପରଶେଷରେ ରାଜା

ମାନସିଂହ ଶାସନକର୍ତ୍ତା ହୋଇ ବଙ୍ଗଳାକୁ ପ୍ରେରିତ ହେଲେ (୧୫୮୭) । ୧୫୯୦ ଖ୍ରୀଷ୍ଟାବ୍ଦରେ ମାନସିଂହ ଓଡ଼ିଶାପ୍ରତି ଚଢ଼ାଇ କଲେ । ପ୍ରଥମ ଚେଷ୍ଟା ତାଙ୍କର ବିଫଳ ହେଲା । କୁତୁଲ୍ଲା ମୋଗଲସୈନ୍ୟଙ୍କୁ ପରାସ୍ତ କରି ମାନସିଂହଙ୍କ ପୁତ୍ର ଜଗତ୍‌ସିଂହଙ୍କୁ ବନ୍ଦୀରୂପେ ଗ୍ରହଣ କଲେ । କିନ୍ତୁ ଯୁଦ୍ଧବିଦ୍ୟାବିଶାରଦ ମାନସିଂହ ସେହି ଏକ ଦୁର୍ଦ୍ଦିନୀରେ ଅଧୀର ହେଲେ ନାହିଁ । ଧାରପୁରଠାରେ ଅଫଗାନଙ୍କ ସଙ୍ଗେ ମାନସିଂହଙ୍କର ଏକ ଯୁଦ୍ଧ ଘଟିଲା, ସେଥିରେ କୁତୁଲ୍ଲା ନିଧନ-ପ୍ରାପ୍ତ ହେଲେ; ତାଙ୍କର ମନ୍ଦୀ ଈଶା ଜଗତ୍‌ସିଂହଙ୍କୁ ପ୍ରତ୍ୟର୍ପଣ କରି ଓ ସୁଗଜଲର ଅଧିକାର ଛଡ଼ି ଦେଇ ସନ୍ଧି ସ୍ଥାପନ କଲେ (୧୫୯୦) । ତଦନନ୍ତର ଦୁଇ ବର୍ଷ ଓଡ଼ିଶା ଭାଗ୍ୟରେ କଥହତ୍ ଶାନ୍ତି ଘଟିଲା ।

ରାଜା ମାନସିଂହ—ବିଦ୍ରୋହୀ ଓଷମାନ—୧୫୯୨ ଖ୍ରୀଷ୍ଟାବ୍ଦରେ ଈଶା କାଳପ୍ରାପ୍ତ ହେଲେ । କୁତୁଲ୍ଲାଙ୍କ ପୁତ୍ରମାନେ ସୁଗଜର ଅଧିକାର ଓ ଲୁଣ୍ଠନ କଲେ । ମାନସିଂହ ମୋଗଲସମ୍ରାଟଙ୍କ ସହତ ଅଶାନ୍ତ ପୁଣି ଓଡ଼ିଶା ପଠାଣଙ୍କ ବିରୁଦ୍ଧରେ ଅସ୍ତ୍ର ଚଳାଇଲେ । ସୁବର୍ଣ୍ଣରେଖା ତୀରରେ ବନାପୁରଠାରେ ଯୁଦ୍ଧ ହେଲା । ଅଫଗାନମାନେ ସମ୍ପୂର୍ଣ୍ଣରୂପେ ପରାସ୍ତ ହେଲେ । କଟକ, ଜଲେଶ୍ୱର, ଅଲ ଏହି ତିନି ଦୁର୍ଗ ମାନସିଂହଙ୍କର ନିୟନ୍ତ୍ରଣରେ ରହିଲା । ପୁଣି ଅଫଗାନମାନେ ସହୃଦ ହୋଇ ସାରଙ୍ଗଗଡ଼ ନିକଟରେ ମାନସିଂହଙ୍କ ସଙ୍ଗେ ଯୁଦ୍ଧ କଲେ । ସେଥିରେ ସୁଦ୍ଧା ଦୁର୍ଭାଗ୍ୟବଶତଃ ସେମାନଙ୍କ କପାଳରେ ପରାସ୍ତ ଘଟିଲା । ଏହି ଯୁଦ୍ଧ ଉତ୍ତରୁ ଓଡ଼ିଶା ମଧ୍ୟ ଏକପ୍ରକାର ସମ୍ପର୍କରୂପେ ମୋଗଲ-ସାମ୍ରାଜ୍ୟଭୁକ୍ତ ହେଲା । ତୋଦରମଲ ମୋଗଲସମ୍ରାଟଙ୍କ ସକାଶେ ଓଡ଼ିଶା ଜିଣି ଓଡ଼ିଶାର ରାଜସ୍ୱ ନିର୍ଦ୍ଧାରଣ କରିଥିଲେ ସତ୍ୟ, ମାତ୍ର ଓଡ଼ିଶାର ରୁମ୍‌ବିକସ୍ତ୍ର ମୋଗଲଭଣ୍ଡାରରେ ନିୟମିତରୂପେ ପ୍ରବନ୍ଧ ହୋଇ ନ ଥିଲା । ମାନସିଂହ ଓଡ଼ିଶା ଅଧିକାର କରି ଓଡ଼ିଶା ଶାସନର ଯେଉଁ ପରି ଶୃଙ୍ଖଳାମାନ ବାନ୍ଧିଥିଲେ, ସେଥିରେ ଓଡ଼ିଶାର ରାଜସ୍ୱ ମୋଗଲସମ୍ରାଟଙ୍କ ଭଣ୍ଡାରକୁ ନିୟମିତରୂପେ ସ୍ପର୍ଶ କରିଥିଲା, ମଧ୍ୟ ଓଡ଼ିଶାବାଦିଏ ମୋଗଲରାଜତ୍ୱର ପ୍ରଭାବ ଅନୁଭବ କରିଥିଲେ । ସେହି ସମୟଠାରୁ ମୁସଲମାନ ଶାସନକର୍ତ୍ତାଙ୍କ ସନନରେ ବଙ୍ଗ, ବେଙ୍ଗର ଓ ଓଡ଼ିଶାର ଶାସନକର୍ତ୍ତା ବୋଲି ନିର୍ଦ୍ଧିତ ହେବାର ଆରମ୍ଭ ହେଲା । ମାନସିଂହ ଓଡ଼ିଶା ଅଫଗାନମାନଙ୍କୁ ପରାସ୍ତ କରି ସେମାନଙ୍କ ପୌନଃପୌନିକ ଅଧିକାର ନିବାଦୀଶାସୀ ଅଦୌ ସେମାନଙ୍କୁ ଓଡ଼ିଶାରୁ ଦେନିଯାଇ ବଙ୍ଗଳାର ଯଶୋଦ୍ଧର ଜିଲ୍ଲାରେ ବାସସ୍ଥାନ ପ୍ରଦାନ କଲେ । ତଦନନ୍ତର ରାଜ୍ୟରେ ଶାନ୍ତିବିଧାନ କରିବା ସକାଶେ ଅନେକ ସୁକୌଶଳ ମାନସିଂହଙ୍କଦ୍ୱାରା ଅବଲମ୍ବିତ ହେଲା । ଯେଉଁ

ରାମଚନ୍ଦ୍ର ଦେବଙ୍କୁ ଖୋଜି । ରାଜାରୂପେ ତୋଦରମଳ ସ୍ତ୍ରୀକାର କରୁଥିଲେ, ମାନସିଂହ ତାଙ୍କୁ ମହାରାଜ ଉପାଧି ପ୍ରଦାନ କଲେ । ସାଧୁ ତିନି ସହସ୍ର ଅଶ୍ୱର ଅଧିନାୟକରୂପେ ରାମଚନ୍ଦ୍ର ନିଯୁକ୍ତ ହେଲେ । ସେ ସମୟ ପ୍ରତି ଭୃତ୍ତି ଶିତ ପ୍ରକାର ଅଧିନାୟକଙ୍କୁ ଅତି ମର୍ଯ୍ୟାଦାର ପଦ ଥିଲା । ଖୋର୍ଦ୍ଧା'ର ୭୦ ଓ ଅନ୍ୟାନ୍ୟ ଏକତ୍ର ଅଶତରାଶି ଗଡ଼ର ଅଧିକାରୀ ହୋଇ ସର୍ବସୁଦ୍ଧା ପ୍ରାୟ ୧୪୦୦୦ ବର୍ଗମାଇଲ \* ରାଜ୍ୟର କର୍ତ୍ତୃତ୍ୱ ରାମଚନ୍ଦ୍ର ଲାଭ କଲେ । ସେଥିରୁ ୬ଲକ୍ଷ ମୁଦ୍ରାରୁ ଅଧିକ ବାର୍ଷିକ ରାଜସ୍ୱ ଉତ୍ପନ୍ନ ହେଉଥିଲା । ରାମଚନ୍ଦ୍ର ଦେବ ଖେଳାରେ ଥିବା ମୁସଲମାନ ଶାସନକର୍ତ୍ତାଙ୍କର ଅଧୀନସ୍ଥ ନ ହୋଇ, ଏକାବେଳକେ ଦିକ୍ଷୀ ରାଜନୋଷରେ କର ପ୍ରଦାନ କରାଯାଇ ଦାୟୀ ହେଲେ ।

ଯାହାର ସ୍ମରଣ ଉଚିତ ସେ କି ସହଜରେ ଶାନ୍ତ ହୋଇ ପାରେ ? ଅଫଗାନମାନଙ୍କୁ ଓଡ଼ିଶା ଶାସନର ଭର ଦେଲେ ସୁଦ୍ଧା ସେମାନେ ସେଥିରେ ସନ୍ତୁଷ୍ଟ ହେଲେ ନାହିଁ । ପୈତୃକ ରାଜ୍ୟ ଓ ଗୌରବ ଯୁନର୍ଲାଭ କରାଯା ସେମାନଙ୍କର ଆନ୍ତରିକ ଇଚ୍ଛା ଥିଲା । ମାନସିଂହ ଇତିମଧ୍ୟରେ ଧରେ ଦକ୍ଷିଣାକୁ ଯାଇଥିବାରୁ ତାଙ୍କ ପୁତ୍ର ଜଗତସିଂହ ଶାସନକାର୍ଯ୍ୟ ଚଳାଉଥିଲେ । ଅଫଗାନମାନେ ସେହି ଅବସର ପାଇ ସେମାନଙ୍କ ନେତୃତ୍ୱରେ ଯୁଦ୍ଧାର ମୋଗଲଶାସନ ଚରୁଦ୍ଧରେ ଅସ୍ତ୍ର ଧାରଣ କଲେ (୧୫୯୮) । ମାନସିଂହଙ୍କ ଅନ୍ୟତର ପୁତ୍ର ମହାସିଂହ ଭଦ୍ରଖଣ୍ଡରେ ଯୁଦ୍ଧରେ ପରାଜିତ ହେଲେ । ସେଥି ମଧ୍ୟରେ ଜଗତସିଂହଙ୍କ ମୃତ୍ୟୁ ଘଟିଲା । ସୁତରାଂ ମାନସିଂହ ଯୁଦ୍ଧାର ବଙ୍ଗଳାକୁ ଆଗମନ କଲେ ଓ ଆସି ଓଡ଼ିଶା ଅଫଗାନଙ୍କୁ ନିରସ୍ତ କରାଇଲେ (୧୫୯୯) । ଅଫଗାନମାନେ ଓଡ଼ିଶାର ଦକ୍ଷିଣରେ କିଛି ଅଧିକାର ପାଇ କିଛିକାଳ ସ୍ଥିର ହୋଇ ରହିଲେ ।

ମାନସିଂହ ତାଙ୍କ କାର୍ଯ୍ୟଦକ୍ଷତା ଓ ରାଜନୀତିରୁ ଶଳତା ସକାଶେ ଉତ୍ତମରୂପେ ଅକବରଙ୍କଦ୍ୱାରା ସୁରସ୍ତୁତ ହୋଇଥିଲେ । ସେ ସମୟର ଉଚ୍ଚତମ ମର୍ଯ୍ୟାଦା ଓ ପଦ ତାଙ୍କୁ ପ୍ରଦତ୍ତ ହୋଇଥିଲା । ଅକବରଙ୍କ କ୍ୟେଣ୍ଟ୍ରୁମ୍ ସେଲିମ ତାଙ୍କ ଭଗିନୀକ ବିବାହ ହୋଇଥିଲେ ।

ସମ୍ରାଟ ଜାହାଙ୍ଗିର—ମୋଗଲ ସମ୍ରାଟକୁଲଶ୍ରେଷ୍ଠ ଅକବର ୧୬୦୫ ଖ୍ରୀଷ୍ଟାବ୍ଦରେ ମାନବଲ୍ୟାପୀ ସମ୍ବରଣ କଲେ । ମାନସିଂହଙ୍କ ଭଗିନୀପତ୍ନୀ ସେଲିମ

\* ସମଗ୍ର ଆଧୁନିକ ଗଞ୍ଜାମ ଜିଲ୍ଲା, ଅନୁଗୁଳ, ଅଂଗଡ଼ା, ବାଲି, ବଡ଼ାୟା, ଦଶପଲ୍ଲୀ, ଢେଙ୍କାନାଳ, ଖଣ୍ଡପଡ଼ା, ନରସିଂହପୁର, ନୟାଗଡ଼, ଭୁବନେଶ୍ୱର, ତାଳଚେର, ତିରିହିଆ, ଭ୍ରମପଡ଼ା, ପୁରୀ ଜିଲ୍ଲାର ଅନ୍ଧାରୀ, ବକ୍ରକୋଟ ଇତ୍ୟାଦି ।

ଜାହାଜୀର ଉପାଧି ଘେନି ମୋଗଲ ସିଂହାସନରେ ଅଧିଷ୍ଠିତ ହେଲେ । ଜାହାଜୀର ସମ୍ରାଟ ହୋଇ ମାନସିଂହଙ୍କୁ ବଙ୍ଗ ବେଦାର ଓ ଓଡ଼ିଶାର ଶାସନ-କର୍ତ୍ତାରୂପେ ପ୍ରିୟ କରିଥିଲେ । କିନ୍ତୁ ଅଳକାଳ ମଧ୍ୟରେ ମାନସିଂହ ଅଗ୍ରାକୁ ପ୍ରତ୍ୟାଗତ ହେଲେ (୧୬୦୬) । ଅନ୍ୟ ଜଣେ ତାଙ୍କ ପଦରେ ନିଯୁକ୍ତ ହେଲେ । ୧୬୦୭ ମସିହାରେ ଓଡ଼ିଶାପାଇଁ ଜଣେ ସ୍ୱତନ୍ତ୍ର ଶାସନକର୍ତ୍ତା ନିଯୁକ୍ତ ହେବାର ଆରମ୍ଭ ହେଲା । ମଧ୍ୟ ସେ ସ୍ୱତନ୍ତ୍ର ଶାସନକର୍ତ୍ତାମାନେ ବଙ୍ଗଳା ସୁବାଦାୟକର ଅଜ୍ଞାଧୀନ ଥିଲେ ।

ଓଡ଼ିଶାର ପ୍ରଥମ ସ୍ୱତନ୍ତ୍ର ଶାସନକର୍ତ୍ତା ହାସିମ ଶାଓ ଓ ଅଫଗାନ ବିଦ୍ରୋହ-ହାସିମ ଶାଓ ପ୍ରଥମ ଓଡ଼ିଶାର ସ୍ୱତନ୍ତ୍ର ଶାସନକର୍ତ୍ତା ନିଯୁକ୍ତ ହେଲେ । କିଛିକାଳ ଉତ୍ତରୁ ହାସିମ କାଶ୍ମୀର ରାଜ୍ୟକୁ ପ୍ରେରଣ ହୋଇ, ଓଡ଼ିଶାର ଭୂର ରାଜା କାଲ୍ୟାଣ ମଲିକ ହସ୍ତରେ ଅର୍ପଣ ହେଲା ( ୧୬୧୧ ) ।

କାଲ୍ୟାଣ ମଲିକ ଓଡ଼ିଶାର ଶାସନରୁ ଲାଭଲା ଉତ୍ତରୁ ପୁଣି ଓସମାନ ବଂଶର ସହସ୍ର ଦୁଇକାଶ ପଠାଣକୁ ଘେନି ସମରକ୍ଷେତ୍ରରେ ଉପସ୍ଥିତ ହେଲେ । ସେ ସମୟର ବଙ୍ଗୀୟ ଶାସନକର୍ତ୍ତା ରଫିକ୍ ମଲିକ ଶାଓ ତାଙ୍କ ସେନାପତି ସୁଜାତ ଶାଓକୁ ଅଫଗାନଙ୍କ ବିରୁଦ୍ଧରେ ପଠାଇଲେ । ସୁଜାତ ଶାଓ ପ୍ରଥମେ ବିପକ୍ଷଦଳକୁ ଏକ ଧର୍ମାବଲମ୍ବୀ ଥିବାର ଓ ସମୟରେ ଲୋକେ ବଡ଼ ଛେଟ ହୁଅନ୍ତି ବୋଲି ଅନେକ ଦୁଷ୍ଟାଚ୍ଛାୟା ଯୁଦ୍ଧରୁ ସେମାନଙ୍କୁ ନିବୃତ୍ତ ହେବାପାଇଁ ପ୍ରବର୍ତ୍ତାଇଲେ । ମାତ୍ର ପଠାଣଙ୍କୁ ବିଧି ବାମ ହୋଇଥିଲା । ସୁଜାତ ଶାଓଙ୍କ ଉପଦେଶ ସେମାନଙ୍କ କର୍ତ୍ତୃକୃତ୍ତି ମିଶ୍ରି ଲାଗିଲା ନାହିଁ । ସୁବର୍ଣ୍ଣରେଖା ନଦୀକୂଳରେ ଯୁଦ୍ଧ ହେଲା । ପଠାଣମାନେ ପରାସ୍ତ ଓ ଓସମାନ ନିହତ ହେଲେ । ସୁଜାତ ଶାଓ ଅଫଗାନମାନଙ୍କର ଭାଷା ବିଦ୍ରୋହନିବାରଣାର୍ଥ ସେମାନଙ୍କୁ ଏକ ସ୍ଥାନରେ ଦଳବଦ୍ଧ ହୋଇ ରହିବାକୁ ନ ଦେଇ ଭଲ ଭଲ ଗ୍ରାମରେ ଘର ଭଲ କରି ରଖାଇଲେ । ପୁତୁରା ସେମାନେ ଓଡ଼ିଶାର ଚତୁର୍ଦ୍ଦିଗରେ ବିକାଶ ହୋଇ ଏପରି ଭାବରେ ବାସ କଲେ ଯେ ୧୬୩୧ ଖ୍ରୀଷ୍ଟାବ୍ଦରେ ଜଣେ ପୋର୍ତୁଗିଜ ଓଡ଼ିଶା ଦର୍ଶନ କରି ସମସ୍ତ ଓଡ଼ିଆଙ୍କୁ ମୁସଲମାନ ବୋଲି ବର୍ଣ୍ଣନା କରିଥିଲେ ।

୧୬୧୮ ମସିହାରେ ମୁଖାୟା ନାମକ ଜଣେ ଓଡ଼ିଶାର ଶାସନକର୍ତ୍ତା ହେଲେ । ତାଙ୍କର ଶୋର୍ଦ୍ଧାରଜା ପୁରୁଷୋତ୍ତମଦେବଙ୍କ ମଙ୍ଗେ ଯୁଦ୍ଧ ଘଟିଥିଲା । ସେଥିରେ ଶୋର୍ଦ୍ଧାରଜାଙ୍କର ଶୋର୍ଦ୍ଧା ଛଡ଼ା ଅବଶିଷ୍ଟାଣ ମୋଗଲସାମ୍ରାଜ୍ୟର ଅନ୍ତର୍ଗତ ହୋଇଥିଲା ।



ସେହି ସମୟରୁ ଅଫଗାନ ବିଦ୍ରୋହର ପ୍ରାଦୁର୍ଭବ ଉଣା ପଡ଼ିଲା । ମୋଗଲମାନେ କେତେକ ବର୍ଷ ନିର୍ବିବାଦରେ ଓଡ଼ିଶା ଉପଭୋଗ କଲେ ।

ସାକାହାନ—ଅଫଗାନଙ୍କ ପରାବତ ଉତ୍ତରୁ ବଙ୍ଗ ଶାସନକର୍ତ୍ତାଙ୍କ ତତ୍ତ୍ୱାବଧାରଣରେ ଓ ଜଣେ ଜଣେ ସ୍ୱାଧୀନ ଶାସନକର୍ତ୍ତାଙ୍କ ଶାସନରେ ଓଡ଼ିଶା ଥାଇ ଶାନ୍ତ ଭୋଗ କରୁଥିଲା । ମହମ୍ମଦ ମୁସାଃ କାହାଜିରଙ୍କ ଧୂଳି ତାଙ୍କ ସଙ୍ଗେ ବିବାଦ କରି ଓଡ଼ିଶାରେ ଆସି ଉପସ୍ଥିତ ହେଲେ । ତେତେବେଳେ ଆହମ୍ମଦ ବେ ଓଡ଼ିଶାର ଶାସନକର୍ତ୍ତା ଥିଲେ । ସେ ଯୁଦ୍ଧାର୍ଥୀ ପ୍ରସ୍ତୁତ ନ ହେଉଣୁ ସାକାହାନ ତାଙ୍କୁ ପରାସ୍ତ କଲେ । ଓଡ଼ିଶାରେ ଅଫଗାନଙ୍କ ମଧ୍ୟରେ ସୈନ୍ୟ ସଗ୍ରହ କରି ଓ କେତେକ ଇଉରୋପୀୟ ଡୋପର ସାହାଯ୍ୟ ଲାଭ ବଙ୍ଗଳା ଅଧିକାର କଲେ । ବଙ୍ଗଳାର ଶାସନକର୍ତ୍ତା ଇବ୍ରାହିମ ଶା ମୁରୁଜରେ ନିହତ ହେଲେ ( ୧୬୨୩ ) । ଦୁଇବର୍ଷ କାଳ ବଙ୍ଗ ଶାସନ କରି ଅବଶେଷରେ ସେ ମୋଗଲସମ୍ରାଟ କାହାଜିରଙ୍କଦ୍ୱାରା ପରାସ୍ତ ହୋଇ ପୁଣି ଓଡ଼ିଶାକୁ ପଳାଇ ଆଇଲେ ଓ ପିତାକଠାରେ ନିଜ ଅପରାଧପାଇଁ କ୍ଷମା ପ୍ରାର୍ଥନା କଲେ ( ୧୬୨୫ ) । ପିତାକଠାରୁ କ୍ଷମା ପ୍ରାପ୍ତ ହୋଇ ରାଜଧାନୀକୁ ପ୍ରତ୍ୟାଗତ ହେଲେ ଓ ପିତାଙ୍କ ମୃତ୍ୟୁ ଉତ୍ତରୁ ୧୬୨୭ ଖ୍ରୀଷ୍ଟାବ୍ଦରେ ମୋଗଲ ସିଂହାସନ ଆରୋହଣ କଲେ ।

ବାଣିଜ୍ୟାର୍ଥ ଇଉରୋପୀୟ ବର ଓଡ଼ିଶାକୁ ଆଗମନ—୧୫୧୪ ଖ୍ରୀଷ୍ଟାବ୍ଦରେ ପୋର୍ତୁଗିଜମାନେ ସୁବର୍ଣ୍ଣରେଖାକୁଳକର୍ତ୍ତା ପିପିଲିଠାରେ ପ୍ରଥମ ବାଣିଜ୍ୟ-କୋଠି ସ୍ଥାପନ କଲେ । ତଦନନ୍ତର ନିର୍ବିବାଦରେ ଶପ୍ତ ବର୍ଷକାଳ ସେମାନଙ୍କର ବାଣିଜ୍ୟ ବଙ୍ଗୋପସାଗରରେ ଚଳିଲା । ପୋର୍ତୁଗିଜଙ୍କ ପଦାନୁସରଣ କରି ଫର, ଫରାସିସ୍, ଦିନେମାର ଓ ଇଂରେଜମାନେ ଓଡ଼ିଶାକୁ ବାଣିଜ୍ୟ କରିବା ପାଇଁ ଆଗମନ କଲେ । ୧୬୦୦ ଖ୍ରୀଷ୍ଟାବ୍ଦରେ ଇଂଲଣ୍ଡର ମହାରାଜାଙ୍କଠାରୁ ଇଷ୍ଟ ଇଣ୍ଡିୟା କମ୍ପାନୀ ଭାରତବର୍ଷରେ ବ୍ୟବସାୟ କରିବାର ସନନ୍ଦ ପାଇଥିଲେ । ଇଂରାଜଙ୍କ ତରଫ ୧୬୧୧ ଖ୍ରୀଷ୍ଟାବ୍ଦରେ ପ୍ରଥମ ପିପିଲି ସ୍ପର୍ଶ କଲା । ସାକାହାନ ପିତୃବିରୋଧୀ ହୋଇଥିବା ସମୟରେ ପୋର୍ତୁଗିଜଙ୍କର ସାହାଯ୍ୟ ପ୍ରାର୍ଥନା କରିଥିଲେ; କିନ୍ତୁ ପୋର୍ତୁଗିଜମାନେ ତାଙ୍କୁ ସାହାଯ୍ୟ ଦେବା ସକାଶେ ସମ୍ମତ ହୋଇ ନ ଥିଲେ । ସାକାହାନଙ୍କର ସେ କଥା ଉତ୍ତମରୂପେ ସ୍ମରଣ ଥିଲା । ସେ ମୁସାଃ ହୋଇ ପୋର୍ତୁଗିଜଙ୍କୁ ସେଥିର ଉତ୍ତମ ପ୍ରଫୁଲ୍ଲ କଲେ । ତଦନନ୍ତର ଇଂରାଜମାନେ ସାକାହାନଙ୍କଠାରୁ ବଙ୍ଗ ଓ ଓଡ଼ିଶାରେ ବ୍ୟବସାୟ କରିବାର ଆଦେଶ ଲାଭ କଲେ ( ୧୬୩୪ ) । ଆଜିମ ଶା ତେତେବେଳେ ବଙ୍ଗଳାର ଶାସନ-କର୍ତ୍ତା ଥିଲେ । ସେ ମୁସାଃ ହୋଇ ଆନ୍ଧ୍ରକୁ ଇଂରାଜଙ୍କୁ ବାଣିଜ୍ୟକୋଠି ସ୍ଥାପନ କରି

କୋଲେ ନାହିଁ । ପ୍ରଥମ ସେହଠାରେ ଇଂରାଜୀର କୋଠି ପ୍ରାପ୍ତି ହେଲା । କିଛିକାଳ ଉତ୍ତରୁ ସାଜାହାନଙ୍କ ଏକ କନ୍ୟାର ଲୁଗାରେ ନିଆଁ ଲାଗି ଶାହାର ଦକ୍ଷ ହୋଇଥିଲା । ବାଉଁଟନ ସାହେବ ଚିକିତ୍ସା କରି ତାଙ୍କୁ ରୋଗମୁକ୍ତ କଲେ । ସମ୍ରାଟ୍ ଧୂରସ୍ୱାର ପାଚଲାରୁ ଇଂରାଜୀର ନିଷ୍ଠର ବାଣିଜ୍ୟ କରିବାର ସନନ୍ଦ ବାଉଁଟନ ସାହେବ ପ୍ରାର୍ଥନା କଲେ । ବଙ୍ଗ ଶାସନକର୍ତ୍ତା ସୁଲତାନ ସୁଜାଙ୍କ ଅନୁମତିପ୍ରାପ୍ତି ବାସିନା କେନ୍ଦ୍ର ମହଲା ମଧ୍ୟ ସାତଶତ୍ୱ ଶୀତଳା ହୋଇଥିଲେ । ବାଉଁଟନ ସାହେବ ତାଙ୍କର ରୋଗ ସୁଦ୍ଧା ଉପଶମ କଲେ । ସୁତରାଂ ଇଂରାଜୀ ଇଷ୍ଟ ଇଣ୍ଡିଆ କମ୍ପାନୀଙ୍କ ଉପରେ ଦକ୍ଷିଣ ସମ୍ରାଟ୍ ଓ ବଙ୍ଗ ଓଡ଼ିଶାର ଶାସନକର୍ତ୍ତା ଦୁହେଁ ପ୍ରସନ୍ନ ହେଲେ । ବାଲେଶ୍ୱର ଓ ଦୁର୍ଗୁଲଠାରେ ସେମାନଙ୍କର ବାଣିଜ୍ୟକୋଠିମାନ ପ୍ରାପ୍ତି ହେଲା । ସୁବିଧାକ୍ରମେ ଇଂରାଜମାନେ ବିନା କରରେ ଆୟଦାନ ଓ ରସ୍ତାଗାର ବ୍ୟବସାୟ ଚଳାଇଲେ ।

ଜାଫର ଶା ନାସିର—୧୬୨୭ ଖ୍ରୀଷ୍ଟାବ୍ଦରେ ଜାଫର ଶା ଦେଓଆନ ନିଯୁକ୍ତ ହେଲେ । ଓଡ଼ିଶାରେ ଭୂମିର ମୂଲ୍ୟ ଅଳ୍ପ ଥିବାର ଓ ଓଡ଼ିଶା ଭୂମି ରାଜସ୍ୱ ଅଦାୟ ଅତି କଷ୍ଟକର କାର୍ଯ୍ୟ ବୋଲି ସେ ସମ୍ରାଟଙ୍କୁ ପତ୍ର ଲେଖିଲେ । ସୁତରାଂ ଜାଏଗିରଦାରଙ୍କୁ ଓଡ଼ିଶାର ଅଳ୍ପ ମୂଲ୍ୟର ଭୂମି ଜାଏଗିର ସ୍ୱରୂପ ଦେବା ସକାଶେ ପ୍ରସ୍ତାବ କରିଥିଲେ । ମଧ୍ୟ ଲକ୍ଷିତ ଅଛି, ଦକ୍ଷିଣ ସମ୍ରାଟ୍ ସେ ପ୍ରସ୍ତାବରେ ସମ୍ମତ ହୋଇ ବଙ୍ଗଳା ଜାଏଗିର ପରିବର୍ତ୍ତରେ କାହାର କାହାରକି ଓଡ଼ିଶାରେ ଜାଏଗିର ପ୍ରଦାନ କରିଥିଲେ ।

ସମ୍ରାଟ୍ ଅରଜାଜେବ—୧୬୪୮ ଖ୍ରୀଷ୍ଟାବ୍ଦରେ ସାଜାହାନଙ୍କୁ କାରାରୁ ଓ ଅପଣାର ଅନ୍ୟାନ୍ୟ ଭ୍ରାତାମାନଙ୍କୁ ପରାସ୍ତ କରି ଅରଜାଜେବ ମୋଗଲ ସିଂହାସନରେ ଅଧିରୁଦ୍ଧ ହୋଇଥିଲେ ।

ବାଲେଶ୍ୱର ନଗର ଲୁଣ୍ଠନ—ବାଲେଶ୍ୱରଠାରେ ମୋଗଲଶାସନକର୍ତ୍ତା ଇଂରାଜୀ ଉପରେ ଅତ୍ୟାଚାର କରି ସେମାନଙ୍କ ପକ୍ଷୀୟ ଦୁଇ ଜଣ ଲୋକଙ୍କ କାରାରୁଦ୍ଧ କରି ରଖିଥିଲେ । ସେଥିରେ ଇଂରାଜୀ ବଣିକମାନେ କୋପାବଶୁ ହୋଇ ୧୬୮୮ ଖ୍ରୀଷ୍ଟାବ୍ଦ ୧୧ ତାରିଖ ନବେମ୍ବରରେ ବାଲେଶ୍ୱର ନଗର ଆକ୍ରମଣ ଓ ଲୁଣ୍ଠନ କଲେ ।

ଶୁଣି ଆଫଗାନ ବିଦ୍ରୋହ—ବଙ୍ଗଦେଶର ଜଣେ ଜମିଦାର ଶୋଭା ସିଂହ ବଙ୍ଗ ମାନାଧିପତିଙ୍କ ବିରୁଦ୍ଧରେ ରଣସଜ୍ଜା କରିଥିଲେ । ଓଡ଼ିଶାର ଆଫଗାନମାନେ ରହିତ ଖାଁଙ୍କ ସେନାପତିତ୍ୱରେ ତାଙ୍କ ସହାୟତା ମିଳିତ ହେଲେ ( ୧୬୯୫ ) । ବଙ୍ଗ ଓ ଓଡ଼ିଶାର କିୟଦ୍-ଶ ସେମାନେ ଲୁଣ୍ଠନ କରି ହସ୍ତଗତ କଲେ । ତତ୍କାଳୀନ

ଶାସନକର୍ତ୍ତା ରାମାୟଣ ଶାଳ ପୁତ୍ର ଜବରଦସ୍ତ ଶାଳଦ୍ୱାରା ଉତ୍ତମ ଶା ୧୫୯୭ ମସିହାରେ ପରାସ୍ତ ହେଲେ । ତହିଁ ଅର ବର୍ଷ ରାମାୟଣ ବଙ୍ଗଳାର ନୁତନ ଶାସନକର୍ତ୍ତା ଓଷମାନଙ୍କ ସହିତ ଯୁଦ୍ଧ କରି ଦେହତ୍ୟାଗ କଲେ ।

ସୁଜାତାଦାନ—ଓଷମାନେ ଯେଉଁମାନେ ଶାସନକର୍ତ୍ତା ନିୟୁକ୍ତ ହେଉଥିଲେ, ସେମାନେ ଏକପ୍ରକାର ବଙ୍ଗ ଶାସନକର୍ତ୍ତାଙ୍କର ସହକାରୀ ଓ ବଶବର୍ତ୍ତୀ ଥିବାର ଏଥିପୂର୍ବେ କଥିତ ହୋଇଅଛି । ଓଷମାନଙ୍କର ସମସ୍ତ ଶାସନକର୍ତ୍ତାଙ୍କର ନାମ ଅନୁସାରେ ପାଇ ନାହିଁ । ମଧ୍ୟ ମଧ୍ୟରେ ଯେଉଁ ନାମମାନ ମିଳିଅଛି ଓ ସେମାନଙ୍କ ମଧ୍ୟରୁ ଯେଉଁମାନ ଉଲ୍ଲେଖର ଯୋଗ୍ୟ, ଏହି ପୁସ୍ତକରେ ସେହି ନାମମାନଙ୍କର ନିର୍ଦ୍ଦେଶ ଅନୁସାରେ କରାଅଛି । ସୁଜାତାଦାନ ବଙ୍ଗୀୟ ଶାସନକର୍ତ୍ତା ମୁର୍ଖିଦ କୁଲିଙ୍କ ଜାମାତା ଥିଲେ । ତାଙ୍କ ରାଜତ୍ୱର ଦ୍ୱିତୀୟ ବର୍ଷରେ (୧୭୦୭) ଦକ୍ଷିଣ-ସମ୍ରାଟ୍ ଅରଙ୍ଗଜେବ ସଫାରଙ୍ଗଲୀ ତ୍ୟାଗ କଲେ । ତଦନନ୍ତର ତାଙ୍କର ଉତ୍ତରାଧିକାରୀମାନେ ନିତାନ୍ତ ଦୁର୍ବଳ ହୋଇ ପଡ଼ିଲେ । ଅରଙ୍ଗଜେବଙ୍କ ଉତ୍ତରୁ ଦକ୍ଷିଣୀ ସିଂହାସନ କମିଶ୍ୟା ସ୍ଥାନପ୍ରଭ ହୋଇଥିଲା । ସୁଜାତାଦାନଙ୍କ ସୁବାଦାୟୀ ସମୟରେ ମେଦନୀପୁର ଓଷମା ସୀମାରୁ ବ୍ୟୁତ ହୋଇ ବଙ୍ଗ ସୀମାର ଅନ୍ତର୍ଗତ ହୋଇଥିଲା । ଦୁଇ ଜଣ ବଙ୍ଗାଳୀ ତାଙ୍କର ସହକାରୀ ନିୟୁକ୍ତ ହୋଇ ଓଷମାକୁ ଆସିଥିଲେ । ମୁର୍ଖିଦ କୁଲିଙ୍କ ମୃତ୍ୟୁ ଉତ୍ତରୁ ସୁଜାତା ବଙ୍ଗ ବେହାର ଓ ଓଷମାନଙ୍କ ଶାସନକର୍ତ୍ତା ନିୟୁକ୍ତ ହେଲେ । ମହମ୍ମଦ ତକ ୧୭୨୫ ମସିହାରୁ ତାଙ୍କର ସହକାରୀ ହୋଇ ଓଷମାରେ ରହିଲେ ।

ମହମ୍ମଦ ତକ—ମହମ୍ମଦ ତକ ଶାସନକର୍ତ୍ତା ହେବା ସମୟରେ ଉତ୍ତରରେ ମେଦନୀପୁରର ନିକଟବର୍ତ୍ତୀ ଲଗ୍ନାଦେଉଳାରୁ ଦକ୍ଷିଣରେ ଟିକିଲ ରଘୁନାଥପୁର ପର୍ଯ୍ୟନ୍ତ ଓଷମା ସୁବାର ସୀମା ନିର୍ଦ୍ଧାରିତ ଥିଲା । ବିହାରୀ ଉତ୍ତରୁ ସୁବର୍ଣ୍ଣରେଖାର ଉତ୍ତରସ୍ଥିତ ତାବଦେଶ ବଙ୍ଗଳାର ସୀମାଭୁକ୍ତ ହେଲା । ଟିକିଲ ରଘୁନାଥପୁର ଓ ଚଲିକାକୁ ନିଜାମ ମାଧ୍ୟକାରୀଭୁକ୍ତ କଲେ । ଖୋର୍ଦ୍ଧା ରାଜା ଦ୍ୱିତୀୟ ରାମଚନ୍ଦ୍ର ଦେବ ନିକଟକୁ ବଙ୍ଗୀରୁଣେ ଆସିଲେ ହେଲେ । ତାଙ୍କ ଶାଳ ଅତ୍ୟାଚାରରେ ପଶ୍ଚାତ୍ତ ଜଗନ୍ନାଥଙ୍କୁ ଦେନି ପୁଣି ଚଲିକା କୁଲକୁ ପଳାଇଲେ । ଖୋର୍ଦ୍ଧା ଲେକକୁ ବିଦ୍ରୋହରୁ ନିବୃତ୍ତ ରଖିବା ସକାଶେ ୨୨ ଥାନା ବସିଲା । ମାତ୍ର ସେ ଥାନାମାନ ଅଧିକକାଳ ରହିଲା ନାହିଁ । ରାମଚନ୍ଦ୍ରଙ୍କ ପୁତ୍ର ବାଉଁଶଶୋର ଦେବ ଖୋର୍ଦ୍ଧା ସିଂହାସନରେ ଆରୋହଣ ହେଲେ । ଅରଙ୍ଗଜେବ ପିତୃକାନ୍ଦ-ବରୋଧର ପ୍ରାୟଶ୍ଚିତ୍ତପୁରୁପ ଯେଉଁ ମସଜିଦମାନ ଭାରତବର୍ଷର ଭଲ ଭଲ ସ୍ଥାନରେ ନିର୍ମାଣ କରିବାର ଆଜ୍ଞା ଦେଇଥିଲେ, କଟକର ଜୁମାମସଜିଦ ସେସବୁ

ମହମ୍ମଦ ମଧ୍ୟରୁ ଗୋଟିଏ ଅଟଇ । ଏହା ମହମ୍ମଦ ତକିକ ତତ୍ତ୍ୱାବଧାରଣରେ ନିର୍ଦ୍ଦିତ ହୋଇଥିଲା । ଅକ୍ଟୋବରରେ ୧୭୩୦ ଖ୍ରୀଷ୍ଟାବ୍ଦରେ ତକିକର ମୃତ୍ୟୁ ଘଟିଲା । ତକି ଅତି ଅତ୍ୟାଚାରୀ ଓ ଲୋକଙ୍କର ଅସ୍ତ୍ରୀୟ ଶାସନକର୍ତ୍ତା ଥିଲେ । ସେ ଲୋକଙ୍କୁ ନିଃସ୍ୱପ୍ନକାରେ କେଶ ଓ ଯାକା ଦେଇଥିଲେ ।

ମୁର୍ଶିଦ କୁଲି ଶା—ମହମ୍ମଦ ତକିକ ଉତ୍ତରୁ ସୁଜାଉଦ୍ଦୀନଙ୍କ କ୍ରାମାତା ମୁର୍ଶିଦ କୁଲି ଶା ଓଡ଼ିଶାର ସହକାରୀ ଶାସନକର୍ତ୍ତା ହେଲେ । ତାଙ୍କର ଶକ୍ତିଶାଳୀତ୍ୱରେ କିଛି ପାରଦର୍ଶିତା ଓ ପଟୁତା ଥିଲା । ପ୍ରତ୍ୟହ ସ୍ତ୍ରୀୟ ଶୁଣ୍ଠରକ ନିକଟକୁ ଡାକି ବଳାଇ ଦୁଇଥର ରକ୍ତକାର୍ପ୍ୟ ଓ ଅନ୍ୟାନ୍ୟ ବିଷୟରେ ଚିଠାଉ ଲେଖୁଥିଲେ । ମହମ୍ମଦ ତକିକ ଅତ୍ୟାଚାରରେ ଜଗନ୍ନାଥକୁ ଘେନି ପଶ୍ଚାତ୍ତପ୍ତ ଓ ଅନ୍ୟାନ୍ୟ ଅନେକ ଲୋକେ ପଳାଇଥିଲେ । ସେଥିରେ ଦେଶର ରାଜସ୍ୱ ଘଟଣା ହୋଇଥିଲା । ମୁର୍ଶିଦ କୁଲି ସେ ଘଟଣାକୁ ଶତକର ବୁଝି ଜଗନ୍ନାଥଦେବଙ୍କୁ ପୁନର୍ବାର ଅନୟନ କରି ମଦର ମଧ୍ୟରେ ସ୍ଥାପନ କରିବା ସକାଶେ ଆଦେଶ ଦେଲେ । ତାଙ୍କ ଦେଓଓଆନ ମିର ହବାବଙ୍କ ପରମର୍ଶରେ ଦେଶର ରାଜସ୍ୱସମ୍ପୂର୍ଣ୍ଣାୟୁ ଅନେକ ଉଲ୍ଲଭ ସାଧୁ ହୋଇଥିଲା । ବଙ୍ଗଦେଶରେ ଟଙ୍କାକୁ ଗୃହ୍ୟ କରି ଅଂମଦଶ ହୋଇଥିବାର କଥିତ ଅଛି ।

ଆଲିବର୍ଦ୍ଦୀ ଶା—ସୁଜାଉଦ୍ଦୀନ ୧୭୩୯ ଖ୍ରୀଷ୍ଟାବ୍ଦରେ ଶରୀର ତ୍ୟାଗ କଲେ । ସର୍ପରାଜ ଶା ବଙ୍ଗ, ବେହାର ଓ ଓଡ଼ିଶାର ଶାସନକର୍ତ୍ତା ନିୟୁକ୍ତ ହେଲେ । କିନ୍ତୁ ନହିଁ ଅର ବର୍ଷ ସର୍ପରାଜକୁ ପରାସ୍ତ କରି ଆଲିବର୍ଦ୍ଦୀ ଶା ବଙ୍ଗଦେଶର ସିଂହାସନ ଅଧିକାର କଲେ । ତଦନନ୍ତର ସେ ଓଡ଼ିଶାର ସହକାରୀ ଶାସନକର୍ତ୍ତା ମୁର୍ଶିଦ କୁଲିଙ୍କ ଦ୍ୱେଷୀ ଶାସନଭାର ତ୍ୟାଗ କରିବା ସକାଶେ ଆଦେଶ ଦେଲେ । ସେଥିରେ ମୁର୍ଶିଦ ଅସ୍ତ୍ରୀକୃତ ହେବାରୁ, ଆଲିବର୍ଦ୍ଦୀ ୧୨ ହଜାର ଲୋକ ଘେନି ତାଙ୍କ ବିରୁଦ୍ଧରେ ଓଡ଼ିଶା ଦିଗକୁ ଯାତ୍ରା କଲେ । ମୁର୍ଶିଦ କୁଲି ଖୋର୍ଦ୍ଧା ରାଜା ଖରକିଶୋର ଦେବଙ୍କଠାରୁ ସାହାଯ୍ୟ ଲାଭିଥିଲେ । ବାଲେଶ୍ୱର ଉତ୍ତରରେ ମୁର୍ଶିଦ ପରାଭୂତ ହେଲେ ଓ ଜାହାଜରେ ଚଢ଼ି ମହଲିପଟନକୁ ଗମନ କଲେ । ତଦନନ୍ତର ଆଲିବର୍ଦ୍ଦୀ କଟକଠାକୁ ଆସି ସଏଦ ଅହମ୍ମଦଙ୍କୁ ଓଡ଼ିଶାର ଶାସନକର୍ତ୍ତା ନିୟୁକ୍ତ କଲେ । ତେତେବେଳକୁ ଦିଲ୍ଲୀର ସମ୍ରାଟ୍ ନିଜାମ୍ ସମତାହାନ ହୋଇଥିଲେ । ଆଲିବର୍ଦ୍ଦୀଙ୍କ କାର୍ଯ୍ୟରେ କୌଣସି ଆପତ୍ତି ଉତ୍ପାଦନ କରିବାକୁ ସୁଦ୍ଧା ତାଙ୍କର ବିଶେଷ ସମତା ନ ଥିଲା । ଓଡ଼ିଶାର ନୂତନ ଶାସନକର୍ତ୍ତା ସଏଦ ଅହମ୍ମଦ ଲୋକରେ ଅସ୍ତ୍ରୀୟ ହୋଇ ଓଡ଼ିଶାରେ ବନ୍ଦୀଭୂତ ହେଲେ । ବର୍ଷର ଶା ନାମକ ଆଉଁ-କଣେ ମୁଗଲମାନ ଓଡ଼ିଶାର ଶାସନଭାର ଗ୍ରହଣ କଲେ । ଆଲିବର୍ଦ୍ଦୀ ସେ

ଏମସ୍ତ ସୁଖୀ କୋପାନ ତ ହୋଇ ବଖିରକୁ ଅସି ପରସ୍ତ କଲେ ଓ ଓଡ଼ିଶାର ଶାସନଭାର ମହମ୍ମଦ ମାସୁମଙ୍କ ହସ୍ତରେ ଅର୍ପଣ ହେଲା ।

ମରହଟ୍ଟା ଅନ୍ତର୍ଗତ ଓ ଫରହୁସ୍ତାଙ୍କର ଓଡ଼ିଶା ଲାଭ—ଅଲବଦ୍ଦି ତଦନନ୍ତର ସ୍ତ୍ରୀୟ ରାଜଧାନୀକ ପ୍ରତ୍ୟାଗତ ହୋଇ ଓଡ଼ିଶା ଜୟଲଭନିତ ଅମୋଦ ପ୍ରମୋଦରେ ନିୟୁକ୍ତ ଥିବା ସମୟରେ ସହସା ମରହଟ୍ଟାମାନେ ୧୭୪୧ ମସିହାରେ ଓଡ଼ିଶା ଦେଇ ବକାଳା ଅନ୍ତର୍ଗତ କଲେ । ବର୍ତ୍ତମାନ ନିକଟରେ କେତେକ ଥର ଯୁଦ୍ଧ ଘଟିଲା । ମରହଟ୍ଟା ସେନାପତି ଭୃଗୁର ପଣ୍ଡିତ ଦଶଲକ୍ଷ ଟଙ୍କା ରତ୍ନଧନ ଓ ଅଲବଦ୍ଦିଙ୍କର ସମସ୍ତ ହସ୍ତୀ ମାଗିଲେ । ଅଲବଦ୍ଦି ଦେବାପାଇଁ ଅସୁବିଧା କରୁଥିବାରୁ ମରହଟ୍ଟାମାନେ ବଙ୍ଗ ଅବରୋଧ ଓ ଓଡ଼ିଶାର ଶାସନକର୍ତ୍ତାଙ୍କୁ ବଧ କଲେ ! ଶେଷକୁ ୧୭୪୨ ଖ୍ରୀଷ୍ଟାବ୍ଦରେ ମରହଟ୍ଟାମାନେ ମରହଟ୍ଟା ହୋଇ ତାଡ଼ିତ ହେଲେ ।

ଅବଦୁଲ ରସୁଲ ଓଡ଼ିଶାର ଶାସନକର୍ତ୍ତା ନିୟୁକ୍ତ ହେଲେ (୧୭୪୨) । ଅନନ୍ତର ରଘୁଜୀ ଭୋଦସଲେ ସ୍ତ୍ରୀୟ ଅସି ବଙ୍ଗଦେଶ ଅନ୍ତର୍ଗତ କଲେ । ଓଡ଼ିଶା ବଳପୂର୍ବକ ଅଧିକାର କରି ମିର ହସ୍ତାବ ନାମକ ଜଣେ ମୁସଲମାନ ସୈନ୍ୟାଧ୍ୟକ୍ଷଙ୍କ ହସ୍ତରେ ଓଡ଼ିଶାର ଶାସନଭାର ଦେଇ ନାଗପୁର ପ୍ରସ୍ଥାନ କଲେ (୧୭୪୫) ।

ମିର୍ଜାପୁର ୧୭୪୭ ଖ୍ରୀଷ୍ଟାବ୍ଦରେ ଓଡ଼ିଶାକୁ ମରହଟ୍ଟା ଓ ଅପଗାନ୍‌ମାନଙ୍କୁ ତଡ଼ିଦେବା ସକାଶେ ନିୟୁକ୍ତ ହେଲେ, କିନ୍ତୁ ସେ କୃତକାର୍ଯ୍ୟ ହୋଇ ପାରିଲେ ନାହିଁ । ତଦନନ୍ତର ଅତୀତଲକ୍ଷ ହସ୍ତରେ ସେହି ଭାର ଅର୍ପଣ ହେଲା । ବର୍ତ୍ତମାନ ନିକଟରେ ସେ ମରହଟ୍ଟାଙ୍କ ସଙ୍ଗେ ଯୁଦ୍ଧରେ ପ୍ରବୃତ୍ତ ହେଲେ । ସ୍ତ୍ରୀୟ ଅଲବଦ୍ଦି ମଧ୍ୟ ମରହଟ୍ଟାଙ୍କ ସଙ୍ଗେ ଯୁଦ୍ଧ କରି ସେମାନଙ୍କୁ ବାରମ୍ବାର ପରାସ୍ତ କଲେ । କିନ୍ତୁ ମରହଟ୍ଟାଏ ତ ସମ୍ପ୍ରାଣ ଯୁଦ୍ଧରେ ଅଗ୍ରସର ହେଉ ନ ଥିଲେ । ଲୁଚି ଲୁଚି ମଧ୍ୟେ ମଧ୍ୟେ ଲୁଣ୍ଠନକାରୀକ ପରି ଶତ୍ରୁଙ୍କୁ ଅନ୍ତର୍ଗତ କରୁଥିଲେ । ସେଥିରେ ସେମାନଙ୍କୁ ସମ୍ପର୍କରୂପେ ମରହଟ୍ଟା କରୁଥିବା ଦୁଷ୍ଟର କାର୍ଯ୍ୟ ଥିଲା । ମରହଟ୍ଟାଏ ବର୍ତ୍ତମାନ ନିକଟରେ ବାରମ୍ବାର ପରାସ୍ତ ହୋଇ ମୋଗଲଶିବେର୍ଥୀ ବେହାର ଅପଗାନ୍‌ଙ୍କ ସଙ୍ଗେ ମିଳିତ ହେଲେ । ଅବଶେଷରେ ୧୭୫୦ ଖ୍ରୀଷ୍ଟାବ୍ଦରେ ରଘୁଜୀଙ୍କ ପୁତ୍ର ଜାନୋଜୀ କେତେକ ସୈନ୍ୟ ମିର ହସ୍ତାବଙ୍କ ନିକଟରେ ରଖି ସୁଦେଶକୁ ପ୍ରତ୍ୟାଗତ ହେଲେ ।

\* ଗଜପୁର ରତ୍ନଧନୀ; ମରହଟ୍ଟାମାନେ ମୋଗଲଙ୍କଠାରୁ ବାହୁଡ଼ଲକ୍ଷର ଭୟ ଦର୍ଶାଇ ଏ କର ଅଦାୟ କରୁଥିଲେ ।

ଅବଶେଷରେ ୧୭୧୧ ମସିହାରେ ଆଲିବର୍ଦ୍ଦୀ ମରହଟ୍ଟାଙ୍କୁ ଦମନ କରିବା ପାଇଁ ଚଟକ ପର୍ଯ୍ୟନ୍ତ ଆଗମନ କଲେ । ମରହଟ୍ଟା ଏ ସମ୍ମୁଖସ୍ପର୍ଶପ୍ରିୟ ନ ଥିଲେ । ସେମାନଙ୍କୁ ଦମନ କରିବାର କୌଶଳ ଉପାୟ ଦେଖିଲେ ନାହିଁ । ମରହଟ୍ଟାଙ୍କ ବୌଦ୍ଧତା ଓ ଯୌନିଷ୍ଠାନିକ ଆଚରଣରେ ବଙ୍ଗଦେଶ ସାତଶତ ପ୍ରାୟ ହୋଇଥିଲା । ସୁତରାଂ ଆଲିବର୍ଦ୍ଦୀ ୧୭୧୧ ମସିହାରେ ମରହଟ୍ଟାଙ୍କ ସଙ୍ଗେ ସମ୍ମୁଖସ୍ପର୍ଶ ପ୍ରାପନ କଲେ । ସେଥିରେ ସ୍ଥିରୀକୃତ ହେଲା ଯେ ବଙ୍ଗଦେଶ ସକାଶେ ବାର ଲକ୍ଷ ଟଙ୍କା ଚଉଥ କର ମରହଟ୍ଟାଙ୍କ ପ୍ରାପ୍ତ ହେବେ । ଓଡ଼ିଶାର ରାଜସ୍ୱରୁ ଭେଦସଲ ସୈନ୍ୟଙ୍କର ଅଦତ୍ତ ମୁକ୍ତବେତନ ଦତ୍ତ ହେବ । ସୁନାମୁଖୀ (ସମ୍ବଲପୁର ସୁବର୍ଣ୍ଣରେଖା, କେନ୍ଦୁ ବୋଲାନି, ବୁଢ଼ାବଲଙ୍ଗ ) ନଈ ପାଣିରେ କିମ୍ବା ସେହି ନଦୀର ଉତ୍ତରବର୍ତ୍ତୀ ପ୍ରଦେଶରେ ମରହଟ୍ଟାମାନେ ପାଦ ନିତ୍ୟେଷ କରିବେ ନାହିଁ । ଅତୁର ମଧ୍ୟ ସମ୍ବଲପୁର ନିୟମାନୁସାରେ ମରହଟ୍ଟାଙ୍କ ମତ୍ତ ମିର ହବାବ ବଙ୍ଗୀୟ ନବାବଙ୍କ ନାମମାତ୍ର ଅଧୀନ ହୋଇ ଓଡ଼ିଶାର ଶାସନକର୍ତ୍ତା ପଦରେ ନିଯୁକ୍ତ ହେଲେ । ବାରଲକ୍ଷ ଟଙ୍କା ଚଉଥ ମଧ୍ୟରୁ ଗୁରୁଲକ୍ଷ ଟଙ୍କା ଓଡ଼ିଶା ରାଜସ୍ୱରୁ ମଧ୍ୟ ଦେବାର ପ୍ରିୟ ହୋଇଥିଲା । ମିର ହବାବ ତଦନୁସାରେ କିଛିକାଳ କାର୍ଯ୍ୟ ଚଳାଇଲେ, ମାତ୍ର ଅଳ୍ପସମୟ ମଧ୍ୟରେ ସେ ନିହତ ହେଲେ । ତଦନନ୍ତର ମସାଲଦୀନଙ୍କ ହସ୍ତରେ ଓଡ଼ିଶାର ଶାସନଭାର ଅର୍ପିତ ହେଲା । ସେ ସମୟକୁ ଓଡ଼ିଶାର ଆତ୍ମ୍ୟନ୍ତର୍କ ଶାସନରେ ଏପରି ବିପର୍ଯ୍ୟୟ ସଂଘଟନ ହୋଇଥିଲା ଯେ, ମସାଲଦୀନ ବର୍ଷେ କାଳ କୌଶସିରୁପେ ଚଳାଇ ରାଜସ୍ୱତକୁ ଚଳାଇବା ବିଷୟରେ ଅସମ୍ଭବ ବୋଲି ପ୍ରକାଶ କଲେ । ତଦନନ୍ତର ଓଡ଼ିଶାର ସମ୍ପୂର୍ଣ୍ଣ ଶାସନଭାର ଆଲିବର୍ଦ୍ଦୀ ମରହଟ୍ଟାଙ୍କ ହସ୍ତରେ ସମର୍ପଣ କଲେ ( ୧୭୧୫-୧୬ ) ।

ଦେଶର ଅବସ୍ଥା—ଅପତ୍ୟାନମାନେ ଓଡ଼ିଶା ଜୟ କଲା ଉତ୍ତରୁ ମରହଟ୍ଟାଙ୍କ ହସ୍ତକୁ ଯିବା ପର୍ଯ୍ୟନ୍ତ ଓଡ଼ିଶାରେ ଯୁଦ୍ଧ ବିଗ୍ରହ ପ୍ରାୟ ନିରବଚ୍ଛିନ୍ନରୂପେ ଲାଗି ରହିଥିଲା, ସେଥିରେ ଓଡ଼ିଶାବାସୀଙ୍କ କୌଶଳ ପକ୍ଷରୁ ନିୟୁକ୍ତ ନ ଥିଲେ ସୁଦ୍ଧା ସେମାନଙ୍କୁ ମଧ୍ୟେ ମଧ୍ୟେ ଘୋର ଆଶାନୁ ଭେଦ କରିବାକୁ ହେଉଥିଲା ।

ଲୋକେ ମଧ୍ୟେ ମଧ୍ୟେ ବର୍ଦ୍ଧର ଶାସନକର୍ତ୍ତାଙ୍କ ଦୋଷରୁ ଅନେକ ଅତ୍ୟାଚାର ସହ୍ୟ କରୁଥିଲେ । ତଳ ଶାକ ଶାସନ ସମୟରେ ଲୋକେ ସେ ନି ପର୍ଯ୍ୟନ୍ତ ପ୍ରୀତିତ ହୋଇଥିଲେ, ତାହା ଏଥିପୂର୍ବେ ବର୍ଣ୍ଣିତ ହୋଇଅଛି ।

ମୁସଲମାନମାନଙ୍କ ଶାସନ ସମୟରେ ଓଡ଼ିଶାରେ ଦୁର୍ଭିକ୍ଷ ପଡ଼ିଥିବାର କୌଶଳ ନିଦର୍ଶନ ମିଳଇ ନାହିଁ । ଏଥିରୁ ବୋଧ ହୁଏ, ଶାସ୍ୟ ଉତ୍ପାଦନରେ ଉତ୍ସୁକ ହେଉଥିଲା ଓ ଲୋକେ ସେ ବିଷୟରେ ନିଷ୍ପିନ୍ନ ଥିଲେ । ପ୍ରଜାଏ ସ୍ୱାକ୍ଷୁ

ମଧ୍ୟ ନିୟମିତରୂପେ ଦେଉଥିବାର ପ୍ରତ୍ୟକ୍ଷମାନ ହୁଅଇ । ସେହେତୁ ଛମସ୍ତ  
ସାହେବଙ୍କ ପ୍ରଣୀତ ମୋଗଲରାଜ୍ୟର ରାଜସ୍ୱସମ୍ବନ୍ଧୀୟ ପୁସ୍ତକରେ ଓଡ଼ିଶାରୁ  
ବହୁପରିମାଣରେ ରାଜସ୍ୱ ଟଙ୍କା ଆଦାୟ ହେଉଥିବାର ଲିଖିତ ଅଛି ।

ମୁସଲମାନମାନଙ୍କ ସମୟରେ କି ବଙ୍ଗ କି ଓଡ଼ିଶା ଦୁଇ ଦେଶରେ  
ବୈଷ୍ଣବଧର୍ମର ଶିଷ୍ୟସଂଖ୍ୟା ବୃଦ୍ଧି କି ପ୍ରାପ୍ତ ହୋଇଥିଲେ । ଓଡ଼ିଶାରେ ମୁସଲମାନ-  
ଧର୍ମର ଶିଷ୍ୟତ୍ୱ ହିନ୍ଦୁମାନଙ୍କ ମଧ୍ୟରୁ ଅନେକେ ସ୍ତ୍ରୀକାର କରିଥିବାର ବୋଧ  
ହୁଅଇ ନାହିଁ ।

ବାଣିଜ୍ୟ—ମୁସଲମାନମାନଙ୍କ ରାଜତ୍ୱ ସମୟରେ ଓଡ଼ିଶାରେ ଉତ୍ତମ ଉତ୍ତମ  
ସୁନ୍ନ ବସ୍ତ୍ରମାନ ପ୍ରସ୍ତୁତ ହେଉଥିଲା । ଇଂରାଜମାନେ ସେହି ବସ୍ତ୍ରର ବିଶେଷ  
ବ୍ୟବସାୟୀ ଥିଲେ । କାଠ ଓ ଅନ୍ୟାନ୍ୟ ପଦାର୍ଥର ବାଣିଜ୍ୟ ମଧ୍ୟ ସେ ସମୟରେ  
ପ୍ରଚଳିତ ଥିବାର ସ୍ପଷ୍ଟ ବୋଧ ହୁଅଇ । ମୁସଲମାନମାନେ ବ୍ୟବସାୟ ସାମଗ୍ରୀମାନଙ୍କ  
ଉପରେ ବିଶେଷ କରମାନ ବସଣି କରିଥିବାରୁ ବାଣିଜ୍ୟ ଅନେକ ପରିମାଣରେ  
ହ୍ରାସ ପ୍ରାପ୍ତ ହୋଇଥିଲା । ଏପରି କଥିତ ଅଛି, ମୁସଲମାନମାନେ କେତେ  
କେତେ ବେଳେ ଅଠଅଣା ମୂଲ୍ୟର ଦ୍ରବ୍ୟ ଉପରେ ଦଶ ଟଙ୍କା ଗୂଢ଼ ଅଣା  
ହୁସାବରେ କର ଧାର୍ଯ୍ୟ କରିଥିଲେ ।

ଅଫଗାନ ଉପନିବେଶ—ଅଫଗାନମାନେ ଓଡ଼ିଶାରେ ୩୮ ବର୍ଷ କାଳ  
ବିଦ୍ରୋହାଗ୍ନି ପ୍ରଜ୍ୱଳିତ ରଖିଥିଲେ । ସେମାନେ ସହଜରେ ଅବନତ ହେବାର  
ଲୋକ ନ ଥିଲେ । ସବୁବେଳେ ଉଦ୍ଧତ ଓ ଦୁର୍ଦ୍ଦାନ୍ତ, ସେମାନଙ୍କର ସମତା  
ବହୁ ପରିମାଣରେ ଖର୍ଚ୍ଚିତ ହୋଇଥିଲେ ସୁଦ୍ଧା ରାଜ୍ୟଲଭ୍ୟକାଞ୍ଚାରେ ଉନ୍ମତ୍ତ  
ହୋଇ ପ୍ରବଳ ପରାକ୍ରମୀ ମୋଗଲଙ୍କ ସଙ୍ଗେ ବୀରମ୍ଭାବ ସୁଦ୍ଧ କରିବାରୁ ସେମାନେ  
ସାନ୍ତ ହୋଇ ନ ଥିଲେ । ଅବଶେଷରେ ସେମାନେ ଯେତେବେଳେ ଚତୁର୍ଦ୍ଦିଗରୁ  
ନିସ୍ତେଜ ହେଲେ ଓ ମୋଗଲ ସୁବାଦାରମାନେ ସେମାନଙ୍କ ବଳ ହ୍ରାସ କରିବା  
ପାଇଁ ନାନାବିଧ ଉପାୟ ଅବଲମ୍ବନ କଲେ, ତେତେବେଳେ ସେମାନେ ବାଧ୍ୟ  
ହୋଇ ବଙ୍ଗ ବେହାର ଓଡ଼ିଶାର ଭଲ ଭଲ ସ୍ଥାନରେ ଉପନିବେଶ ସମ୍ପାଦନ  
କଲେ । ଅଧୁନିକ ଓଡ଼ିଶାର ମୁସଲମାନମାନେ ପ୍ରାୟ ଅଧିକାଂଶ ପଠାଣ ବା  
ଅଫଗାନ । ଅଜିକାଲି ଓଡ଼ିଶାର ଚତୁର୍ଦ୍ଦିଗରେ ସେମାନେ ବାସ କରିଥିବା ପରି  
ବୋଧ ହୁଅନ୍ତି ନାହିଁ । ପୁରୀ ଜିଲ୍ଲାରେ ମୁସଲମାନ ଅଧିବାସିସଂଖ୍ୟା ଅଧି ଅଳ୍ପ;  
କଟକ ଓ ବାଲେଶ୍ୱରରେ ତଦପେକ୍ଷା କିଛି ଅଧିକ । ସେମାନଙ୍କ ମଧ୍ୟରୁ ପୁଣି  
ଅଧିକାଂଶ ଦୁଃଖୀ । ମୁସଲମାନ ଜମିଦାର କି ଧନୀ ଲୋକ ଓଡ଼ିଶାରେ ଅତି ଅଳ୍ପ  
ଥିବାର ଦେଖାଯାଏ । ମୁସଲମାନମାନେ ବର୍ତ୍ତମାନ ଓଡ଼ିଶାରେ ଅଧିକାଂଶ ଗୃହ

କର୍ମ କରିବାର ଦୃଷ୍ଟିଗୋଚରେ ହୁଅଇ ନାହିଁ । ବୋଧ ହୁଏ ସେମାନଙ୍କର ପୈତୃକ ଅନ୍ତମାନ ଅବା ଅଦ୍ୟାପି ସେମାନଙ୍କଠାରେ ବିଦ୍ୟମାନ ଅଛି ! ଏକ ସମୟରେ ଓଡ଼ିଶାର ଗ୍ରାମମାନଙ୍କରେ ଅନେକ ମୁସଲମାନ ବାସ କରୁଥିଲେ । ସପ୍ତଦଶ ଶତାବ୍ଦୀର ପର୍ଯ୍ୟନ୍ତ ପରବାଜକଙ୍କର ଓଡ଼ିଶା ଭ୍ରମଣଚକ୍ର ଥିବାର ବିଶେଷ ପ୍ରମାଣ ସ୍ଥଳ । ମୁସଲମାନମାନଙ୍କର ଗୃହ ଇତ୍ୟାଦି ସୁଲଭ ଓ ଲଭକର ବୃତ୍ତିମାନଙ୍କରେ ଅମନୋଯୋଗ ସେମାନଙ୍କର ଦୈନିକ୍ୟଦଣକୁ ବଢ଼ାଇଅଛି । ସେହି ହେତୁରୁ ମଧ୍ୟ ସେମାନଙ୍କ ସଂଖ୍ୟା କେତେକ ପରିମାଣରେ ଉଣା ହୋଇଅଛି ।

ବଙ୍ଗାଳ ଓ ଅନ୍ୟାନ୍ୟ ଜାତିଙ୍କର ଉପନିବେଶ—ମୁସଲମାନମାନେ ହିନ୍ଦୁଙ୍କୁ ଉଚ୍ଚକାର୍ଯ୍ୟରେ ପ୍ରତିଷ୍ଠିତ କରିବାପାଇଁ ସକ୍ଷମ ନ ଥିଲେ । ଗଜା ଭୋଦରମଲ ଓ ଗଜା ମାନସିଂହଙ୍କୁ ମୋଗଲମାନେ ସୁବାଦାସ କର୍ମରେ ସୁଦ୍ଧା ନିୟୁକ୍ତ କରିଥିଲେ । ପୂର୍ବରେ ଅନେକ ବଙ୍ଗାଳ ଓ ଖୋରଟାମାନେ ମୁସଲମାନ ରାଜଦରବାରରେ ଉଚ୍ଚ ଉଚ୍ଚ କର୍ମମାନ ପ୍ରାପ୍ତ ହେଉଥିଲେ । କାଲିଫୁନ ମଲ ଓଡ଼ିଶାର ଶାସନକର୍ତ୍ତା ଓ ଅଉ ଦୁଇଜଣ ବଙ୍ଗାଳ ଓଡ଼ିଶା ଶାସନକର୍ତ୍ତାଙ୍କ ସହକାରୀ ନିୟୁକ୍ତ ହୋଇ ଓଡ଼ିଶାକୁ ଅସିଥିବାର ଇତିପୁର୍ବେ ଲିଖିତ ହୋଇଅଛି । ଏହିରୂପେ ମୁସଲମାନମାନଙ୍କ ନିକଟରେ ଗୃହର କରିବାଯୋଗୁଁ କେତେକ ଖୋରଟା ଓ ବଙ୍ଗାଳ ମୁସଲମାନମାନଙ୍କ ସମୟରେ ମଧ୍ୟ ଓଡ଼ିଶାକୁ ଅସିଥିଲେ । ସେମାନେ ରହୁଁ ରହୁଁ ଓଡ଼ିଶାରେ ଉପନିବେଶ ସ୍ଥାପନ କଲେ । ଜଗନ୍ନାଥ ଦର୍ଶନ ଯୋଗୁଁ ଓ କୌଣସି କୌଣସି ମୁସଲମାନ ଶାସକଙ୍କ ଅତ୍ୟାଚାରରେ ମଧ୍ୟ ବଙ୍ଗାଳଦେଶରୁ କେତେ ଲୋକ ଓଡ଼ିଶାକୁ ଗଲି ଅସିଥିଲେ । କେବଳ ଯେ ବଙ୍ଗାଳଦେଶୀୟ ବ୍ରାହ୍ମଣ ଓ କାୟସ୍ଥ ଏ ଦେଶକୁ ଅସି ଉପନିବେଶ ସ୍ଥାପନ କରିଅଛନ୍ତି, ଏମନ୍ତ ନୁହେଁ; ବଙ୍ଗାଳଦେଶୀୟ ଚଣ୍ଡା, ତାମୁଲ, ଭିଣ୍ଡାଳ ଓ ଅନ୍ୟାନ୍ୟ କୌଣସି କୌଣସି ହିନ୍ଦୁସମାଜର ମତ ଜାତି ସୁଦ୍ଧା ଓଡ଼ିଶାକୁ ଅସି ବସବାସ ସ୍ଥାପନ କରିଅଛନ୍ତି । ଅନେମାନେ ଅନୁସନ୍ଧାନରୁ ଜାଣିଅଛୁଁ ଯେ କୌଣସି କୌଣସି ସ୍ଥାନରେ ବଙ୍ଗାଳ ଚଣ୍ଡା ଉଲ୍ଲମ୍ବ ଚଣ୍ଡାଙ୍କ ସଙ୍ଗେ ବିବାହ-ସୂତ୍ରରେ ସମ୍ବନ୍ଧ ହୋଇଅଛନ୍ତି ।

ସାଧାରଣ କାର୍ଯ୍ୟ—ମୁସଲମାନମାନଙ୍କର ଗୋଟିକେତେ ମସଜିଦ୍ ବର୍ତ୍ତମାନ ସେମାନଙ୍କ ସାଧାରଣ କାର୍ଯ୍ୟର ଯଥାକଥାପୂର୍ବ ପରିଚୟ ଦେଉଅଛି । ସେ ସବୁ ମଧ୍ୟରେ କଟକ, ବାଲେଶ୍ଵର ଓ ଯାଜପୁରର ଜୁମାମସଜିଦ୍ ଓ କଦମରସୁଲ ପ୍ରଧାନ । ବାରବାଟୀ କିଲ୍ଲା ମଧ୍ୟରେ ଦିଲ୍ଲୀ ସମ୍ରାଟ୍ ଅହମ୍ମଦସାକ ସମୟରେ ନିର୍ମିତ ଗୋଟିଏ ମସଜିଦ୍ ଅଦ୍ୟାପି ବିଦ୍ୟମାନ ଅଛି ।



ମୁସଲମାନମାନେ ଓଡ଼ିଶାରେ କୌଣସି ବର୍ତ୍ତୁ ପ୍ରସ୍ତୁତ କରିଥିଲେ କି ନାହିଁ ସେଥିର କୌଣସି ନିଦର୍ଶନ ଆମ୍ଭେମାନେ ପ୍ରାୟ ହୋଇ ନାହିଁ । ମୁଗ୍ଧିତ ହୁଲ ଶାଁ ଓଡ଼ିଶାରୁ ବଙ୍ଗଦେଶ ପର୍ଯ୍ୟନ୍ତ ଡାକ ଚଳାଇଥିବାର ଲିଖିତ ଅଛି । କିନ୍ତୁ ସେ କପରି ଡାକ, ଆମ୍ଭେମାନେ ତାହା ବିଶେଷରୂପେ କହିବାକୁ ଅସମର୍ଥ ।

ଉତ୍କଳ ଭାଷା, ଗ୍ରନ୍ଥକାର ଓ ଜ୍ଞାନଚର୍ଚ୍ଚା—ଉତ୍କଳ ଭାଷା ଗଙ୍ଗାବଂଶୀୟ ରାଜାଙ୍କ ସମୟରେ ଉତ୍କଳ ଓ ଉତ୍କଳ ଦେବାକୁ ଅଭିବ୍ୟକ୍ତ ହୋଇ ନିମ୍ନେ ସେଥିର ଚର୍ଚ୍ଚା ବିଶେଷରୂପେ ବର୍ଣ୍ଣିତ ହୋଇଥିଲା । ଦେଶୀୟ ଲୋକେ ଅନେକେ କବିତା ଲେଖିବାର ଅଭ୍ୟାସ କରିଥିଲେ । ଅନେକ କବି ମଧ୍ୟ ଶ୍ୟାତନାମା ହୋଇ ଜାତ ହୋଇଥିଲେ । ସୁପ୍ରସିଦ୍ଧ କବି ଉପେନ୍ଦ୍ରଭଞ୍ଜ ଓ ଦାନକୃଷ୍ଣଦାସ ମୁସଲମାନମାନଙ୍କ ଶାସନ ସମୟରେ ଓଡ଼ିଆ ଭାଷାରେ କବିତା ଲେଖିଥିଲେ । ଉପେନ୍ଦ୍ରଭଞ୍ଜ ଦିବ୍ୟସିଂହ ଦେବଙ୍କ ସତେଇଶ ଅଙ୍କରେ 'ରସଲେଖା' ପୁସ୍ତକ ରଚନା କରିଥିଲେ ବୋଲି ଭବିଷ୍ୟନ୍ତ । କୌଣସି ଓଡ଼ିଆ ରାଜାଙ୍କ ୨୭ ଅଙ୍କ ୨୧ବର୍ଷ ହେଉଅଛି । ଓଡ଼ିଶାର ତିନି ଦିବ୍ୟସିଂହ ରାଜାଙ୍କ ମଧ୍ୟରୁ ପ୍ରଥମ ଦିବ୍ୟସିଂହଙ୍କ (୧୨୯୦ — ୧୨୯୩) ବ୍ୟତୀତ ଅଉ କେହି ଏକୋଇଶ ବର୍ଷ ରାଜତ୍ଵ କରି ନାହାନ୍ତି । ଉପେନ୍ଦ୍ରଭଞ୍ଜ ଗଞ୍ଜାମର ଅନ୍ତଃପାତା ଦୁମୁଷର ଗଡ଼ର ରାଜା ଥିଲେ । ସେ ୪୨ଖଣ୍ଡି ଭ୍ରମପୋଥି ଓ ଅସଂଖ୍ୟ କ୍ଷୁଦ୍ର କ୍ଷୁଦ୍ର କବିତା ରଚନା କରିଅଛନ୍ତି । ବୈଦେହ୍ୟଶିଳାସ ତାଙ୍କର ଉଚ୍ଚତ୍ତମ କାବ୍ୟ ବୋଲି ଦେଶରେ ପ୍ରସିଦ୍ଧ । ତାଙ୍କ ରଚନାର ଅଧିକାଂଶ ଭାଗ ଅଶ୍ଳୀଳ ଓ ଶାଫାତମ୍ଭରରେ ପରିପୁରତ । ସେ ଭାବ ଅପେକ୍ଷା ଶବ୍ଦଗୁଡ଼ିଏର ଅଧିକ ପ୍ରିୟ ଥିଲେ । ଅଧୁନିକ ଭାବପ୍ରିୟ ଶତାଦ୍ଵୀକୁ ତାଙ୍କର ଶାଫାତମ୍ଭର ଯୁକ୍ତ କବିତାତମ୍ଭ ରୁଚିସଙ୍ଗତ ହେଉ ନାହିଁ; ମାତ୍ର ଉପେନ୍ଦ୍ରଙ୍କ ପ୍ରଶଂସାରେ ଅଦ୍ଭୁତ ପଦେ ବକ୍ତବ୍ୟ ଏହି ଯେ, ସେ ଯେଉଁଠାରେ ସରଳ କାବ୍ୟ-ମାନ ବ୍ୟବହାର କରି ରଚନା କରିଅଛନ୍ତି, ସେ ପୁଲମାନ ମଧୁର ଓ ଭାବଯୁକ୍ତ ହୋଇଅଛି । ଫଳତଃ ଉପେନ୍ଦ୍ରଭଞ୍ଜଙ୍କର କବିତ୍ଵଶକ୍ତି ଉଣା ନ ଥିଲା; ମାତ୍ର ସଦ୍‌ରୁଚିର ଅଭାବ ଥିଲା । ଦାନକୃଷ୍ଣଦାସ ଉପେନ୍ଦ୍ରଭଞ୍ଜଙ୍କର ସମକାଳୀନ ଥିଲେ ବୋଲି ଦେଶରେ ପ୍ରବାଦ ପ୍ରଚଳିତ ଅଛି । ସେ ଜଣେ ବୈଷ୍ଣବ ଥିଲେ । ରସକଲ୍ଲୋଳ ତାଙ୍କର ପ୍ରଧାନ ଗ୍ରନ୍ଥ । ରସକଲ୍ଲୋଳ ପରି ସୁଲଳିତ ରଚନା ଉତ୍କଳ ଭାଷାର ଅନ୍ୟ କୌଣସି ଗ୍ରନ୍ଥରେ ଦୃଷ୍ଟ ହୁଅଇ ନାହିଁ । ମଧ୍ୟ ଦାନକୃଷ୍ଣଙ୍କ ରଚିତ ଅର୍ତ୍ତହାଣ ପରି ଚଉଇଶା ଉତ୍କଳ ଭାଷାରେ ଅତି ବିରଳ ।

ଗଙ୍ଗାବଂଶୀୟ ରାଜାଙ୍କ ସମୟରୁ ଟୋଲି ଗଢ଼ିବ ଅନୁକରଣରେ ଓଡ଼ିଆ ଶିକ୍ଷାର ସୁବିଧାର୍ଥ ଗୃହଶାଳାମାନ ସୃଷ୍ଟି ହୋଇଥିବାର ଅନୁମିତ ହୁଅଇ । ନାୟକ-

ଶ୍ରେଣୀର ଅସ୍ତିତ୍ୱ ଏ ଅନୁମାନ ପକ୍ଷରେ କେତେକ ଉପଯୋଗୀ ଅଟଇ । ମୁସଲମାନଙ୍କ ସମ୍ପର୍କରେ ସମ୍ଭବତଃ ଦେଶର ସ୍ଥଳେ ସ୍ଥଳେ ଚାଟଶାଳ ଶବ୍ଦ ପ୍ରଚଳିତ ଥିଲା । ମୁସଲମାନଙ୍କ ଅଧିକାର ଉତ୍ତରୁ ଓଡ଼ିଶାରେ ପାରସୀ ଶିକ୍ଷାର ଶବ୍ଦ ପ୍ରବର୍ତ୍ତିତ ହୋଇଥିଲା; ଏଥିସକାଶେ ମଞ୍ଜୁବନ୍ଦୁର ସୃଷ୍ଟି ହୋଇଥିବା ଅନୁମାନ କରିବା ସ୍ୱାଭାବିକ । ସଂସ୍କୃତର ଯେ ଅଲୋଚନା ଶିକ୍ଷିତମଣ୍ଡଳଙ୍କ ମଧ୍ୟରେ ବିଶେଷ ପ୍ରଚଳିତ ଥିଲା, ଓଡ଼ିଆ କବିତାତତ୍ତ୍ୱ କେତେ ଅଂଶରେ ତହିଁର ପରିଚୟ ଦେଉଅଛି ।

ବୃତ୍ତିବିଧାନ—ଓଡ଼ିଶାର ହିନ୍ଦୁ ରାଜାଙ୍କ ସମୟରେ ପାଲକ, ଧୋବା, ଲଣ୍ଡାର, ଚଉକଅ, କମାର, ନାୟକ ପ୍ରଭୃତି କେତେଗୁଡ଼ିଏ ସେବକଙ୍କର ନିଷ୍ଠର ବୃତ୍ତି ବିଧାନ ଖଞ୍ଜା ଥିଲା । ମେହେନ୍ଦ୍ର, ଘାଟମାଝି ପ୍ରଭୃତି ଗୋଟିକେତେ ନୂତନ ନିଷ୍ଠର ବୃତ୍ତି ମୁସଲମାନମାନେ ସୁଦ୍ଧା ସୃଷ୍ଟି କରିଥିଲେ । ହିନ୍ଦୁ ରାଜାଙ୍କ ଦେବତ୍ୱ ଓ ବ୍ରହ୍ମତ୍ୱ ପର ମୁସଲମାନମାନଙ୍କଦ୍ୱାରା କେତେକ ପୀରୋତ୍ତର ବୃତ୍ତି ଖଞ୍ଜା ହୋଇଥିଲା ।



## ସପ୍ତମ ଅଧ୍ୟାୟ ।

ମରହଟ୍ଟା ଶାସନ ।

ମହାରାଷ୍ଟ୍ରୀୟ ଭୌଷଲ ବଂଶର ଅଭ୍ୟୁଦୟ—ସପ୍ତଦଶ ଶତାବ୍ଦୀରେ ମହାରାଷ୍ଟ୍ରୀୟମାନେ ଶିବାଜୀଙ୍କ ଅଧିନାୟକତ୍ୱରେ ଭାରତବର୍ଷରେ ଏକ ପ୍ରଧାନ ହିନ୍ଦୁ ଜାତି ହୋଇ ଉଠିଲେ । ସେମାନେ ବାହୁବଳରେ ଭାରତବର୍ଷର ନାନାସ୍ଥାନ ଜୟ କଲେ । ଭଲ ଭଲ ସ୍ଥଳରେ ଷୁଦ୍ର ଷୁଦ୍ର ମରହଟ୍ଟା ରାଜ୍ୟମାନ ମଧ୍ୟ ସମ୍ପାଦିତ ହେଲା । ମଧ୍ୟପ୍ରଦେଶର ନାଗପୁରସ୍ଥ ଭୈନ୍ଦବଲେ ରାଜାମାନେ ଉତ୍ତୀର୍ଣ୍ଣିତ ଅନେକ ମରହଟ୍ଟା ରାଜ୍ୟରୁ ଏକ ରାଜ୍ୟର ଅଧିକାରୀ ଥିଲେ । ଅନ୍ୟାନ୍ୟ ଷୁଦ୍ର ଷୁଦ୍ର ମରହଟ୍ଟା ରାଜ୍ୟାଧିପତିଙ୍କ ପର ଭୈନ୍ଦବଲମାନେ ମଧ୍ୟ ଏକଦଳ ଲୁଣ୍ଠନ-କାରକର ନାୟକ ଥିଲେ । ରଘୁଜୀ ଭୈନ୍ଦବଲ ଭୈନ୍ଦବଲ ବଂଶର ପ୍ରଥମ ରାଜା । ତାଙ୍କର ଗୂରୁ ପୁତ୍ର ଜନ୍ମି ଥିଲେ । କାନୋଜା ଭୈନ୍ଦବଲ ରଘୁଜୀଙ୍କର ଜ୍ୟେଷ୍ଠ-ପୁତ୍ର । ରଘୁଜୀଙ୍କ ମୃତ୍ୟୁ ଉତ୍ତରୁ ସେ ସିଂହାସନାରୋହଣ କଲେ । ତାଙ୍କ ରାଜତ୍ୱ ସମୟରେ ଓଡ଼ିଶା ମରହଟ୍ଟା ରାଜ୍ୟଭୃକ୍ତ ହେଲା । ତାଙ୍କ ମୃତ୍ୟୁ ଉତ୍ତରୁ ସବାଜୀ (୧୭୭୫) ଓ ରଘୁଜୀ (୧୭୮୮) ନାଗପୁରର ସିଂହାସନରେ ଆରୁଡ଼ି ହୋଇ-

ଥିଲେ । ରଘୁନାଥଙ୍କଠାରୁ ଏକ ସମ୍ପତ୍ତିରାଶି ଉପକ୍ରମଣ ପ୍ରାପ୍ତ ହୋଇ  
ଅନନ୍ତର ୧୮୦୩ ମସିହାରେ ସେମାନେ ଏ ପ୍ରଦେଶ ଅଧିକାର କଲେ ।

ଶିବଭଞ୍ଜ ସାନ୍ତାଳୀ—ଅଲକବନ୍ଦୀ ଶାଳାଠାରୁ ମରହଟ୍ଟାମାନେ ଯେତୁଣେ  
ଓଡ଼ିଶା ପ୍ରାପ୍ତ ହେଲେ, ତାହା ଏଥିପ୍ରଦେଶରୁ ଉଦ୍ଧାରଣ ପାଇଁ ଶାସନଭାର  
ପାଳବା ପୂର୍ବରୁ ବଙ୍ଗଦେଶର ଚତୁର୍ଥ ଅଦାୟ କରବା ସକାଶେ ମରହଟ୍ଟାମାନେ  
ଶିବଭଞ୍ଜ ସାନ୍ତାଳୀକୁ ନିୟୁକ୍ତ କରଥିଲେ । ଓଡ଼ିଶା ରାଜ୍ୟ ସମ୍ପୂର୍ଣ୍ଣରୂପେ  
ଲାଭଲା ଉତ୍ତରୁ ଶିବଭଞ୍ଜକୁ ମରହଟ୍ଟାମାନେ ଓଡ଼ିଶାର ଶାସନକର୍ତ୍ତୃତ୍ୱର ଭାର  
ପ୍ରଦାନ କଲେ । ଅଠବର୍ଷ କାଳ ତାଙ୍କ ହସ୍ତରେ ଓଡ଼ିଶାର ଶାସନଭାର ରହିଲା ।  
ସେ ଓଡ଼ିଶା ରାଜସ୍ୱର ପୁନର୍ଗଢ଼ାବନ୍ଧୁ କଲେ । ରୂପି ରାଜସ୍ୱ ୧୪ ଲକ୍ଷ ଓ  
ନାନାପ୍ରକାର କର ଚାରି ଲକ୍ଷ, ଏତୁଣେ ୧୮ ଲକ୍ଷ ଅର୍କଟ ମୁଦ୍ରା ଓଡ଼ିଶାର  
ମୋଟ ସ୍ୱୀକୃତ ସ୍ତ୍ରୀକୃତ ହେଲା । କିନ୍ତୁ ଏ ଟଙ୍କା ନିୟମିତରୂପେ କଦାପି ଅଦାୟ  
ହୋଇଅଛି କି ନାହିଁ ସନ୍ଦେହ । ୧୭୭୧ ଖ୍ରୀଷ୍ଟାବ୍ଦରେ ଗଞ୍ଜାମ ଜିଲ୍ଲାର  
ଅନ୍ତଃପାଳ ଶିମିଡ଼ିନାମକ ସ୍ଥାନର ରାଜା ନାରାୟଣଦେବ ଆପଣାକୁ ଖୋରଧା  
ସିଂହାସନର ଉତ୍ତରାଧିକାରୀ ବିବେଚନା କରି ସର୍ବେନ୍ଦ୍ୟରେ ଖୋରଧାଧିପତି  
ବୀରକିଶୋର ଦେବଙ୍କ ଚରୁଞ୍ଚରେ ଯୁଦ୍ଧଯାତ୍ରା କଲେ । ବୀରକିଶୋର ପରାସ୍ତ  
ହୋଇ ମରହଟ୍ଟା ସୁବାଦାରଙ୍କର ଅଶ୍ରୟ ଘେନିଲେ । ଶିବଭଞ୍ଜ ଖୋରଧା ରାଜାକୁ  
ସାହାଯ୍ୟ ପ୍ରଦାନ କଲେ । ଅବଶେଷରେ ଖୋରଧା ରାଜାକୁ ନାରାୟଣ ପରାସ୍ତ  
ଓ ତାଡ଼ିତ ହେଲେ । ଖୋରଧା ରାଜା ମରହଟ୍ଟାକୁ ବିପୁଳ ଅର୍ଥ ଦେବେ  
ବୋଲି ଅର୍ଥୀକାର କରଥିଲେ, କିନ୍ତୁ ତାଙ୍କ ଶତ୍ରୁ ମରହଟ୍ଟାଙ୍କ ସାହାଯ୍ୟରେ  
ପରାସ୍ତ ଲାଭଲା ଉତ୍ତରୁ ସେ ସ୍ତ୍ରୀୟ ଅର୍ଥୀକୃତ ଟଙ୍କା ମରହଟ୍ଟାଙ୍କୁ ଦେଇ  
ପାରିଲେ ନାହିଁ । ସୁତରାଂ ଦୟା ନଦୀ ଏବଂ ଚିଲିକା ହ୍ରଦ ଓ ସମୁଦ୍ର ମଧ୍ୟବର୍ତ୍ତୀ  
ଲେମ୍ବାଇ, ରାଜାଞ୍ଜ ଓ ପୁରୁଷୋତ୍ତମପେଟ ତାଙ୍କ ଅଧୀନସ୍ଥ ଚତୁର୍ଦ୍ଦଶ  
ଗଡ଼ଜାତର ସ୍ୱତ୍ୱ ସହିତ ମରହଟ୍ଟାଙ୍କ ହସ୍ତରେ ଅର୍ପଣ କଲେ । ନବଲବ୍ଧ  
ରାଜ୍ୟମାନ ଲାଭଜନକ ନ ହୋଇ ବରଂ ମରହଟ୍ଟାଙ୍କୁ ଅଧିକ ବିବାଦ  
ବିସମ୍ବାଦରେ ଜଡ଼ିତ କଲା । କରଦ ଗଡ଼ଜାତ ରାଜାମାନେ ଧାର୍ଯ୍ୟହୀନରୂପେ  
କର ନ ଦେଇ ବାରମ୍ବାର ଯୁଦ୍ଧରେ ପ୍ରବୃତ୍ତ ହେଲେ । ସେହି ସମ୍ବନ୍ଧ  
ଯୁଦ୍ଧମାନଙ୍କରେ କେତେବେଳେ ମରହଟ୍ଟା ସୈନ୍ୟଙ୍କୁ ମଧ୍ୟ ପରାସ୍ତ କରିବାକୁ  
ହେଉଥିଲା । ସମୁଦ୍ରକୁଳବର୍ତ୍ତୀ ମାହାଲମାନ ମରହଟ୍ଟାଙ୍କ ଅମିଳ ବା ଗୁମାସ୍ତା  
ବୁଝୁଥିଲେ । ଖୋରଧା ରାଜାଙ୍କ ଲୋକେ ଅପି ସେ ମାହାଲମାନଙ୍କରେ ଉପଦ୍ରବ  
କରିବାକୁ ସୁଦ୍ଧା ହୁଣ୍ଡି କରୁ ନ ଥିଲେ । ଶିବଭଞ୍ଜ ଏହିରୂପେ ୮ ବର୍ଷ କାଳ

ଓଡ଼ିଶାରେ ମରହଟ୍ଟା ଶାସନ କାର୍ଯ୍ୟ ଚଳାଇ ଅନୁଷ୍ଠାନ ୧୭୭୫ ଖ୍ରୀଷ୍ଟାବ୍ଦରେ ଶାସନକର୍ତ୍ତୃତ୍ଵକୁ ବିରୁଦ୍ଧ ହେଲେ ।

ଶମନା ସାହୁ ଓ ଅଦପୁର ଗୋସ୍ଵାମୀ—ମରହଟ୍ଟାଙ୍କ ଶାସନ ଓଡ଼ିଶାରେ କୌଣସି ବିଶେଷ ନିୟମାଧୀନ ହୋଇ ଚଳୁ ନ ଥିଲା । ନାଗପୁରରେ ଭୈରବଲ୍ଲମାନେ ଅପଣାର ଇଚ୍ଛାମତେ କାହାକୁ କେତେବେଳେ ଯେ ଓଡ଼ିଶାର ଶାସନକାର୍ଯ୍ୟର ଭାର ପ୍ରଦାନ କରୁଥିଲେ, ସେଥିର ମଧ୍ୟ କୌଣସି ନିୟମିତତା ନ ଥିଲା । ଶମନା ସାହୁ ଓ ଅଦପୁର ଗୋସ୍ଵାମୀ ୧୭୬୫ ଖ୍ରୀଷ୍ଟାବ୍ଦରେ ହଠାତ୍ ଓଡ଼ିଶାର ଶାସନଭାର ପ୍ରାପ୍ତ ହେଲେ । ସେମାନେ ଶିବଭଞ୍ଜକୁ ତଡ଼ିଦେଇ କିଛିକାଳ ଓଡ଼ିଶା ଭୋଗ କଲେ, ପୁଣି କାଳିଆ ପଣ୍ଡିତନାମକ ଆଉ ଜଣେ ଭୈରବଲ୍ଲଙ୍କଦ୍ଵାରା ଓଡ଼ିଶାର ଶାସନକର୍ତ୍ତା ନିଯୁକ୍ତ ହେଲେ । ଇତି ମଧ୍ୟରେ ଶିବଭଞ୍ଜ ଓଡ଼ିଶାର ଖଣ୍ଡାଏତ ରାଜାଙ୍କ ସଙ୍ଗେ ସମ୍ପର୍କିତ ହୋଇ ବିଦ୍ରୋହୀଣ ପ୍ରଜ୍ଵଳିତ କଲେ । ବିଦ୍ରୋହନିବାରଣାର୍ଥ ମରହଟ୍ଟା ସୈନ୍ୟମାନେ ଆସି ଓଡ଼ିଶାରେ ନାନାପ୍ରକାର ଦୌରାତ୍ମ୍ୟ ଆରମ୍ଭ କଲେ । ଭବାନୀ ପଣ୍ଡିତ ନାଗପୁର ଭୈରବଲ୍ଲଙ୍କଦ୍ଵାରା ୧୭୭୯ ଖ୍ରୀଷ୍ଟାବ୍ଦରେ ଓଡ଼ିଶାକୁ ପୁଣି ସ୍ଵଦେଶକୁ ଆହୁତ ହେଲେ ।

ଶମ୍ଭୁଜୀ ଗଣେଶ—ଭବାନୀ ପଣ୍ଡିତଙ୍କ ଉତ୍ତରୁ ଶମ୍ଭୁଜୀ ଗଣେଶ ଓଡ଼ିଶାର ସୁବାଦାର ନିଯୁକ୍ତ ହେଲେ । ସେ ଜଣେ ପ୍ରସିଦ୍ଧ ପ୍ରଜାକଣ୍ଠକ ଶାସନକର୍ତ୍ତା ଥିଲେ । ଓଡ଼ିଶା ମଧ୍ୟରେ ନାନାପ୍ରକାର କର ପ୍ରଚଳିତ କଲେ ଓ ଅନେକ ନିଷ୍ଠର ଭୂମିକି ସକର କଲେ; ମଧ୍ୟ ଯେଉଁସବୁ ଭୂମି ନିଷ୍ଠରରୂପେ ତାଙ୍କଦ୍ଵାରା ରକ୍ଷିତ ହୋଇଥିଲା, ସେସବୁ ଭୂମିର ଅଧିକାରମାନେ ମରହଟ୍ଟା ସୈନ୍ୟତମର ବ୍ୟୟ ଯୋଗାଇବା ସକାଶେ ଆଦିଷ୍ଟ ହେଲେ; ମରହଟ୍ଟାମାନଙ୍କ ଦୌରାତ୍ମ୍ୟରେ ପ୍ରଜାଙ୍କର ପୀଡ଼ା ଓ କେଶର ସୀମା ରହିଲା ନାହିଁ । ଦେଶର ଧନଧାନ୍ୟ ସମସ୍ତ ଏକପ୍ରକାର ସେ ସମୟରେ ଲୋପକୁ ଲାଭିଥିଲା ବୋଲିଲେ ଅତ୍ୟକ୍ତି ହୁଅଇ ନାହିଁ । ଯେପରି ବଣ୍ଟିଙ୍ଗାଳ ଶାସନ ଦେଶରେ ପ୍ରଚଳିତ ହୋଇଥିଲା, ପ୍ରାଣି-ବିନାଶ, ଦୁର୍ଭିକ୍ଷସଂଘଟନ ଓ ରାଜ୍ୟବିପ୍ଳବ ଯେ ସେଥିର ଶେଷଫଳ ହେଲା, ଏକଥା କହିବା ବାହୁଲ୍ୟ ମାତ୍ର । ମଧ୍ୟ ଶମ୍ଭୁଜୀ ଗଣେଶଙ୍କ ଶାସନର ଶେଷଭାଗକୁ ( ୧୭୯୧-୧୭୯୫ ଖ୍ରୀଷ୍ଟାବ୍ଦରେ ) ଏକ ଭୟଙ୍କର ଦୁର୍ଭିକ୍ଷ ଓଡ଼ିଶାରେ ପଡ଼ିତ ହୋଇଥିଲା । ସେଥିରେ ଶତ ଶତ ଗ୍ରାମ ଜନଶୂନ୍ୟ ଓ ସହସ୍ର ସହସ୍ର ମନୁଷ୍ୟ ହତପ୍ରାଣ ହେବାକୁ ବାଧ୍ୟ ହୋଇଥିଲେ; ଟଙ୍କାକୁ ୨ ସେର ଚାଉଳ ମିଳିବା କଷ୍ଟକର ହୋଇଥିଲା । ସେ ଦୁର୍ଭିକ୍ଷ ବଙ୍ଗଦେଶରେ ମଧ୍ୟ ସେହି ସମୟରେ ଅତି

ପ୍ରବଳତାର ସହଚ ଉପସ୍ଥିତ ହୋଇଥିଲା । ଅନନ୍ତର ୧୯୦୨ ମସିହାରେ ବାବାଜୀ ନାମକ ଆଉ ଜଣେ ଓଡ଼ିଶାର ମରହଟ୍ଟା ଶାସନକର୍ତ୍ତା ନିଯୁକ୍ତ ହେଲେ ।

ବାବାଜୀ ଓ ମାଧୋଜୀ ହରି—ବାବାଜୀ ଓଡ଼ିଶାର ସୁବାଦାର ଥିବା ସମୟରେ ସାବାଜୀ ଭେନ୍ସଲ ନାଗପୁର ସଂହାରରେ ଅଧିକାରୀ ହେଲେ । ସାବାଜୀ ରାଜା ହୋଇ ମାଧୋଜୀ ହରି ନାମକ ତାଙ୍କର ଜଣେ ପ୍ରିୟବ୍ୟକ୍ତିକି କଟକର ସୁବାଦାର କର ପଠାଇଲେ । ମାଧୋଜୀ ଆସି ବାବାଜୀଙ୍କି କାରୁକୁ କଲେ; ଭଦ୍ରମଧ୍ୟରେ ସାବାଜୀ ଭେନ୍ସଲଙ୍କ ମୃତ୍ୟୁ ସଂଘଟିତ ହେଲା । ନୂତନ ନାଗପୁର ରାଜପ୍ରତିନିଧି ମାଧୋଜୀଙ୍କି ପଦତ୍ୟୁତ କରି ବାବାଜୀଙ୍କି ପୁନଶ୍ଚ ତାଙ୍କ ପଦରେ ନିଯୁକ୍ତ କଲେ; କିନ୍ତୁ ନାଗପୁର ରାଜଦରବାରରେ ବାବାଜୀଙ୍କର ଅନେକେ ବିରୋଧୀ ଥିଲେ, ସେମାନେ ତାଙ୍କୁ ସୁବାଦାର ହେବାକୁ ଦେଲେ ନାହିଁ; ମାଧୋଜୀ ସୁତରାଂ ସୁବାଦାସୀ ପଦରେ ସ୍ଥିରୀକୃତ ହେଲେ; ପୁଣି ତାଙ୍କ ସୁବାଦାସୀ ସମୟରେ (୧୭୭୭) ଓଡ଼ିଶାରେ ଏକ ବିଷମ ଦୁର୍ଭିକ୍ଷ ଘଟିଥିଲା । ଦଶପଶ କଉଡ଼ିକ ସେରେ ଗୂଢ଼ଳ ମିଳିବାର ଦୁର୍ଭିକ୍ଷ ହୋଇଥିଲା । ଏକେ ମରହଟ୍ଟାକ ପ୍ରସାଦନରେ ଲୋକେ ଜର୍ଜରତ ହୋଇ ରହିଥିଲେ; ସେଥିରେ ପୁଣି ଦୁର୍ଭିକ୍ଷ ଉପରେ ଦୁର୍ଭିକ୍ଷ ! ଏହି ୧୭୭୭ ମସିହା ଦୁର୍ଭିକ୍ଷରେ ମରହଟ୍ଟାମାନେ ଓଡ଼ିଶାର ୭ ଲକ୍ଷ ଟଙ୍କା ରାଜସ୍ୱ ଛଡ଼ା ଦେଇଥିବାର କଥିତ ଅଛି ।

ରାଜାରାମ—ଅନନ୍ତର ୧୭୭୯ ମସିହାରେ ରାଜାରାମ ପଣ୍ଡିତ ନାମକ ଏକ ବ୍ୟକ୍ତି ଓଡ଼ିଶାର ଶାସନଭାର ପ୍ରାପ୍ତ ହେଲେ । ସେ ବହୁକାଳରୁ ନାଏବ ସୁବାଦାର ପଦରେ ଅଧିଷ୍ଠିତ ଥିଲେ । ଦେଶର ଅବସ୍ଥା, ବନୋବସ୍ତ ଓ ଅନ୍ୟାନ୍ୟ ବିଷୟରେ ତାଙ୍କର ବିଶେଷ ଅଭିଜ୍ଞତା ଥିଲା । ତାଙ୍କର ସୁନିର୍ମଳ ଚରଣ ଓ କାର୍ଯ୍ୟପଟୁତା ଯୋଗୁଁ ସମସ୍ତେ ତାଙ୍କ ପ୍ରତି ସ୍ନେହ ବଢ଼ୁଥିଲେ । ଯୁଦ୍ଧ ଦେଶର ରାଜସ୍ୱ ବଶାନୁକ୍ରମେ ଚଉଧୁରୀ ଓ କାନଗୋଇଙ୍କ ଦ୍ୱାରା ଯେପରି ଅଦାୟ ହେଉଥିଲା, ରାଜାରାମ ସେ ପ୍ରଥା ରହିତ କରି ସରକାରୀ ମନୁଷ୍ୟଙ୍କ ଦ୍ୱାରା ରାଜସ୍ୱ ଅଦାୟ କରିବାର ଅରମ୍ଭ କଲେ । ଖୋରଧାରାଜା ବାରିକିଶୋରଦେବ ଉଲ୍ଲାସରେଗଗ୍ରସ୍ତ ହୋଇ, ଆପଣାର ଗୂରୁ ପୁତ୍ରଙ୍କର ପ୍ରାଣ ବିନାଶ କରି ମରହଟ୍ଟାଙ୍କ ଦ୍ୱାରା କାରୁକୁ ହୋଇଥିବାର କଥିତ ଅଛି । ଅଦୂର ମଧ୍ୟ ବର୍ଣ୍ଣିତ ଅଛି ଯେ ମରହଟ୍ଟାମାନେ ତାଙ୍କ ପୁତ୍ର ଦିବ୍ୟସିଂହଙ୍କଠାରୁ ବାଟିକ ଦଶସହସ୍ର ସିକାଟଙ୍କା ନେବାର ଅଙ୍ଗୀକାର କରାଇ ତାଙ୍କୁ ଖୋର୍ଦ୍ଧା ଗାଦରେ ବସାଇଥିଲେ । କିନ୍ତୁ ଅଙ୍ଗୀକୃତ ଟଙ୍କା ଦିବ୍ୟସିଂହଙ୍କଠାରୁ ନିୟମିତରୂପେ ଅଦାୟ କରିବା ବଡ଼ କଷ୍ଟକର କାର୍ଯ୍ୟ ହୋଇଥିଲା । ବିନା ଯୁଦ୍ଧରେ ଖୋର୍ଦ୍ଧା ରାଜା କର ଦେବାର ଲୋକ ନ ଥିଲେ; ସେ ସମୟର

ଖୋର୍ଦ୍ଧା । ଗାଉଁଳମାନେ ଅପେକ୍ଷାକୃତ ସ୍ଥାନବଳ ହୋଇଥିଲେ ସୁଦ୍ଧା, ମରହଟ୍ଟା ପଦାଧିକାରୀ ଅନାୟାସରେ ସମକ୍ଷ ହୋଇ ପାରୁଥିଲେ । ରାଜାରାମ ପଣ୍ଡିତଙ୍କୁ ଖୋର୍ଦ୍ଧାରାଜା ଓ ଅନ୍ୟାନ୍ୟ ଗଜଜାତ ରାଜାଙ୍କଠାରୁ ଅଙ୍ଗୀକୃତ ଓ ବାଣିକ କର ଆଦାୟ କରିବା ସକାଶେ ବହୁବ୍ୟୟ ସ୍ୱୀକାର କରିବାକୁ ହେଉଥିଲା । ୧୭୮୧ ଖ୍ରୀଷ୍ଟାବ୍ଦରେ ବିରର ରାଜାଙ୍କର ଇଂରାଜଙ୍କ ସଙ୍ଗେ ଯେଉଁ ସନ୍ଧି ସମ୍ପାଦିତ ହୋଇଥିଲା, ସେଥିରେ ମରହଟ୍ଟାଙ୍କ ପକ୍ଷରୁ ରାଜାରାମ ଉପସ୍ଥିତ ଥିଲେ ।

ମରହଟ୍ଟା କ୍ଷମତା ଓ ଇଂରାଜଙ୍କର ଓଡ଼ିଶାଲତ୍ତ—ରାଜାରାମ ଶାସନକର୍ତ୍ତୃତ୍ୱ ପଦରୁ ଅବସୃତ ହେଲା ଉତ୍ତରୁ ତାଙ୍କ ପୁତ୍ର ସଦାଶିବ ରାଓ ଓଡ଼ିଶାର ଶାସନକର୍ତ୍ତା ହୋଇଥିଲେ । କିନ୍ତୁ ଇଲାଜା ଶୁକଦେବ ଓ ବାରବାଟୀ କିଲ୍ଲର ଅଧ୍ୟକ୍ଷ ବାଲୁଜା କନର୍ଣ୍ଣପୁର ଏକ ପ୍ରକାର ସମସ୍ତ ଶାସନ କାର୍ଯ୍ୟ ଚଳାଉଥିଲେ । ସେମାନଙ୍କ ଉତ୍ତରୁ ଅନ୍ୟ କୌଣସି ମରହଟ୍ଟାଙ୍କୁ ଓଡ଼ିଶା ଶାସନ କରିବାକୁ ହୋଇ ନ ଥିଲା ।

ଇଂରାଜମାନେ ଇତି ମଧ୍ୟରେ ବାଲେଶ୍ୱର ଓ ହୁଗୁଳ ନଦୀରେ ବାଣିଜ୍ୟ କରୁ କରୁ ୧୭୫୭ ଖ୍ରୀଷ୍ଟାବ୍ଦରେ ପଲ୍ଲୀ ସ୍ୱଳ୍ପ ଜୟ କରି ବଙ୍ଗ ବେଢ଼ାରରେ ଅଧିପତ୍ୟ ଲଭ କରିଥିଲେ । ଦାକ୍ଷିଣାତ୍ୟର କିମ୍ବଦଂଶ ସୁଦ୍ଧା ସେମାନଙ୍କର ହସ୍ତଗତ ହୋଇଥିଲା । ହଇଦର ଆଲି ଓ ମହାଶୂରରରାଜା ଇଂରାଜଙ୍କର ବନ୍ଧିତ କ୍ଷମତା ଦର୍ଶନ କରି ଦାକ୍ଷିଣାତ୍ୟ ନିଜାମଙ୍କ ସହୃଦ ବନ୍ଧଦେଶ ଅନ୍ତର୍ଗଣ କରିବାକୁ ଉଦ୍ୟତ ହୋଇଥିଲେ । ବିରରର ମହାରାଜାଙ୍କୁ ରାଜା ମଧ୍ୟ ଇଂରାଜଙ୍କ ଚରୁଦ୍ଧରେ ଅସ୍ୱଚ୍ଚଳନା କରିବା ସକାଶେ ଉପସ୍ଥିତ ହୋଇଥିଲେ । କିନ୍ତୁ ସୁରତ୍ତର ଇଂରାଜମାନେ ମହାରାଜାଙ୍କୁ ସହୃଦ ସନ୍ଧିସ୍ଥାପନ କରି, ସେମାନଙ୍କଠାରୁ ମାସିକ ଏକଲକ୍ଷ ଟଙ୍କା ଖର୍ଚ୍ଚ ନେଇ, ଦୁଇସହସ୍ର ଅଶ୍ୱାରୋହୀ ସୈନ୍ୟ ସାହାଯ୍ୟ ସ୍ୱରୂପ ଦେଇ ଶତ୍ରୁଦଳକୁ ଅନାୟାସରେ ପରାଭବ କରିଥିଲେ । ଉଲ୍ଲିଖିତ ମରହଟ୍ଟାଙ୍କ ସଙ୍ଗେ ଯେଉଁ ସନ୍ଧି ହୋଇଥିଲା, ସେଥିରେ ମହାରାଜାଙ୍କୁ ପକ୍ଷରୁ ରାଜାରାମ ପଣ୍ଡିତ ଉପସ୍ଥିତ ଥିଲେ । ମହାଶୂର ରାଜା ଇଂରାଜଙ୍କଦ୍ୱାରା ପରାଭୂତ ହେଲେ ଦେଖି ନାଗପୁରାଧିପତି ଇଂରାଜଙ୍କୁ ସ୍ଥାନବଳ କରିବା ସକାଶେ ଉଦ୍‌ଯୋଗୀ ହେଲେ । ସେହି ଅଭିପ୍ରାୟ ସାଧନକରଣାର୍ଥ ନାଗପୁରର ରଘୁଜୀ ସିନ୍ଧିୟାଙ୍କ ସହୃଦ ସମ୍ମିଳିତ ହେଲେ । କିନ୍ତୁ ଦୁର୍ଭାଗ୍ୟକ୍ଷତଃ ରଘୁଜୀ ଓ ସିନ୍ଧିୟା ଅବଶେଷରେ ଏପାଇ ଓ ଆର୍ଗେନମର ଯୁଦ୍ଧରେ ପରାଭୂତ ହେଲେ । ମଧ୍ୟ ବିରର ରାଜାଙ୍କର ସୁପ୍ରସିଦ୍ଧ ଗୋଇଲଦର ନାମକ ଦୁର୍ଗ ଇଂରାଜଙ୍କଦ୍ୱାରା ଅଧିକୃତ ହେଲା । ତଦନନ୍ତର ରଘୁଜୀ ସ୍ଥାନବଳ ହୋଇ ଦେବଗ୍ରାମର ପ୍ରସିଦ୍ଧ ସନ୍ଧିରେ ଇଂରାଜଙ୍କୁ ଓଡ଼ିଶା ପ୍ରଦେଶର ଅଧିକାର

ପ୍ରଦାନ କରି ସେଥିରେ ସମ୍ମତ ଦାନ କଲେ । ଯେଉଁ ଓଡ଼ିଶାର ନିୟୁତ୍ୟ ଗଜସ୍ତ୍ର ଦେଇ ଗ୍ରହଣ କରାଯା ସକାଶେ ଇଂରାଜମାନେ ଏକସମ୍ପୂର୍ଣ୍ଣ ଓଡ଼ିଶାକୁ କର ବସଲ ହୋଇଥିଲେ, ବର୍ତ୍ତମାନ ସେହି ଓଡ଼ିଶାର ଅଧିକତମ ଅଧିକାର ଇଂରାଜମାନେ ବାହୁବଳଦ୍ୱାରା ଆତ୍ମାୟାସରେ ଲଭିବାକୁ ସମର୍ଥ ହେଲେ ।

ମରହଟ୍ଟା ଅତ୍ୟାଗୁରୁ—ଓଡ଼ିଶାରେ ମରହଟ୍ଟାଙ୍କ ଶାସନ ସମୟକୁ ଅତ୍ୟାଗୁରୁ ଓ ଅଗ୍ନିକତାର ସମୟ ବୋଲିଲେ ଅତ୍ୟାଗୁରୁ ନାହିଁ । ଓଡ଼ିଆମାନେ ଅର୍ଦ୍ଧଶତ ବର୍ଷ ପୃଥିବୀକ ଘୋର ଦୁଃଖର କାହାଣୀ ଶୁଣାଇବାପାଇଁ ମରହଟ୍ଟାଙ୍କ ନିଷ୍ଠୁର ଶାସନର ଅଧୀନ ହୋଇଥିଲେ । କେବଳ ଲୋକଙ୍କଠାରୁ ଅର୍ଥ ଶୋଷଣ କରିବା ମରହଟ୍ଟା ଶାସନର ଗୁଡ଼ ଉଦ୍ଦେଶ୍ୟ ଥିଲା । ଅଳ୍ପ ଏକ ଗ୍ରାମ ମରହଟ୍ଟା ଅଶ୍ୱାସ୍ତ୍ୟହୀନେ ଲୁଣ୍ଠନ କରୁଥିଲେ ତ, କାଲି ପୁାନାନ୍ତରରୁ ସେମାନେ ସର୍ବସ୍ୱ ଅଗ୍ରହରଣ କରୁଥିଲେ । ସେମାନଙ୍କ ଶାସନକାଳରେ ଓଡ଼ିଶା ଏପରି ତନ୍ତ୍ରବିପର୍ଯ୍ୟୟ ଓ ବିଶୃଙ୍ଖଳ ଅବସ୍ଥାରେ ଅବସ୍ଥିତ ହୋଇଥିଲା ଯେ, ସମାଜବନ୍ଧନ ପୁର ହୋଇ ରହିଥିବା ବିଷୟରେ କେହି କେହି ଅତ୍ୟାକର୍ଷ୍ୟ ଅସ୍ୱର୍ଯ୍ୟ ବୋଧ କରନ୍ତି । ଓଡ଼ିଶାର ଦୁଃଖଲୋକଙ୍କ ନିକଟରୁ ବର୍ତ୍ତମାନ ଏପରି ଶୁଣାଯାଏ ଯେ, ସପ୍ତାହକାଳ ଏକ ହାଣ୍ଡିରେ ରନ୍ଧନ କରି ଖାଇବା ଓଡ଼ିଶାର ଦୁଃଖଲୋକଙ୍କ ପକ୍ଷରେ ଅସମ୍ଭବ ବିଷୟ ହୋଇଥିଲା । ମରହଟ୍ଟାଙ୍କ ଅତ୍ୟାଗୁରୁରେ ଓଡ଼ିଶାପ୍ରଜାଙ୍କ ଅନେକ ଧର ବନ ପକ୍ଷୀ ଅତ୍ୟାଗୁରୁ ପଲାଇ ଯିବାପାଇଁ ବାଧ୍ୟ ହେବାକୁ ହୋଇଥିଲା ।

ରାଜସ୍ୱପ୍ରଣାଳୀ ଓ ଫଉଜଦାରୀ ଶାସନ—ମୋଗଲମାନଙ୍କର ସେପରି ରାଜସ୍ୱ ଆଦାୟର ବନ୍ଦୋବସ୍ତ ହୋଇଥିଲା, ସେଥିରେ ମରହଟ୍ଟାମାନେ ଅତ୍ୟାଗୁରୁ ପରିବର୍ତ୍ତନ ଘଟାଇଥିବାର ଜଣାଯାଏ । କଟକ, ଭଦରୀ, ସୋରୋ ଓ ବାଲେଶ୍ୱର ଏହିପରି ଗୁରୁ ଚକଲାରେ ମରହଟ୍ଟାମାନେ ଓଡ଼ିଶାକୁ ଭାଗ କରିଥିଲେ । ପ୍ରତ୍ୟେକ ପ୍ରଗଳ୍ଭ ତାଲୁକ ଚୌଧୁରୀ, ତାଲୁକ କାନୁନଗୋ ଚୌଧୁରୀ, ତାଲୁକ କାନୁନଗୋ, ତାଲୁକ ସଦର କାନୁନଗୋ, ତାଲୁକ ମଜକୁରୀ ଏହି ପାଞ୍ଚ କିମ୍ବା ଏଥୁମଧ୍ୟରୁ ଦୁଇ ତିନି ବିଭାଗରେ ବିଭକ୍ତ ହୋଇଥିଲା । ପ୍ରତ୍ୟେକ ଚକଲାରେ ଜଣେ ଲେଖିଏ ଅମିଲ ନିୟୁକ୍ତ ହୋଇଥିଲେ । ସେମାନେ ତାଙ୍କମାନଙ୍କ ଅଧୀନ ଚକଲାମାନଙ୍କର ରାଜସ୍ୱ ଆଦାୟ କରି ସରକାରରେ ପଠାଇଥିଲେ । ସେମାନଙ୍କ ହସ୍ତରେ ରାଜସ୍ୱ, ଦେବାନୀ ଓ ଫଉଜଦାରୀ ସବୁ କାର୍ଯ୍ୟର ଭାର ଥିଲା । ଅମିଲମାନେ ସ୍ୱୟଂ ନାନକାର ନାମଧେୟ ନିଷ୍ଠର ରୂପେ ପ୍ରାପ୍ତ ହୋଇ ସେଥିରୁ ଅଧାରୁ ଅଧାଶା ଆପଣାର ବ୍ୟୟ ଚଳାଇଥିଲେ । ଅମିଲଙ୍କ ଅଧୀନରେ ସଦର କାନୁନଗୋ ଓ ସଦର କାନୁନଗୋଙ୍କ ଅଧୀନରେ ଓ ପ୍ରତି ପ୍ରଗଳ୍ଭରେ

ରାଜା ଓ ଗ୍ରାମ୍ୟ କାନୁନ୍‌ଗୋଇମାନେ ନିୟୁତ ଥିଲେ । ବର୍ଦ୍ଧିତ ସମସ୍ତ  
 ବର୍ଷରୁଣ୍ୟ ପ୍ରାୟ ବନ୍ଧାଳ ଓ କେନ୍ଦୁ ବେହୁ ଅବା ଶୋଭା ବାସୁନ୍ଧୁ ଥିଲେ ।  
 ରାମାୟାଙ୍କ ଅଧୀନରେ ବରଜନାଥାୟା ମୋହରମାନେ ନିୟୁତ ଥିଲେ । କଟକର  
 ଉତ୍ତରୁ ରାଜାସମ ପଣ୍ଡିତମାୟା ସକାଳକାନୁନ୍‌ଗୋଇଙ୍କୁ ଉପାଦେୟମାନୁନ୍‌ଗୋଇ  
 ଅମଳମାନେ ରାଜାଙ୍କ ସଙ୍ଗେ ରାଜସ୍ୱ ବନ୍ଦୋବସ୍ତ ବର୍ଷକୁ ବର୍ଷ କରି ସେଥିର  
 ହିସାବ ସରକାରରେ ଦେଉଥିଲେ । ମାତ୍ର ମହାକର୍ମମାନଙ୍କର ନାନକାର ନାମକ  
 ନିଷ୍ଠର ରୂମ୍‌ରେ ହସ୍ତକ୍ଷେପ କରି ନ ଥିଲେ । ମୋଟ ରୂମ୍‌ରେ ରାଜସ୍ୱ ୧୪୪୦୦୦୦  
 ଟଙ୍କା ଥିବାର ଧାର୍ଯ୍ୟ ହୋଇଥିଲା । ଏ ଛଡ଼ା, ଯାଦିକର ଓ ଅନ୍ୟାନ୍ୟ ନାନାପ୍ରକାର  
 ଅନ୍ୟାୟ କରଦ୍ୱାରା ରାଜସ୍ୱର ଜମା ବୃଦ୍ଧି କି ଲାଭଥିଲା; କିନ୍ତୁ ନିୟମିତରୂପେ ରାଜସ୍ୱ  
 ଓ ଅନ୍ୟାନ୍ୟ କରମାନ ଅଦାୟ ଓହ୍ଲାଇଥିବାର ପ୍ରକାଶ ହେଉ ନାହିଁ ।  
 ଚାକରମାନଙ୍କ ଅଗମନର ପୂର୍ବବର୍ଷ ୧୨ ଲକ୍ଷ ଟଙ୍କା ମାତ୍ର ରୂମ୍‌ରାଜସ୍ୱ ଅଦାୟ  
 ହୋଇଥିବାର କଥିତ ଅଛି । ପୁଣି ଦେଶରେ ଯେଉଁ ଅନ୍ୟାୟ, ଲୁଣ୍ଠନ ଓ  
 ନିର୍ଦ୍ଦୋଷ ପ୍ରଚଳିତ ହୋଇଥିଲା; ସେଥିରେ ଦେଶୀୟଲୋକେ ନିତାନ୍ତ  
 ଦୈନିକ୍ୟଦଶାକୁ ଲଭୁଥିଲେ । ସେ ଅବସ୍ଥାରେ ଅନେକ ଲୋକଙ୍କର ରାଜସ୍ୱ ଦେବାର  
 ଶମକା ସୁଦ୍ଧା ଲୁପ୍ତ ହୋଇଥିଲା ।

ମୁସଲମାନଙ୍କ ରାଜତ୍ୱ ସମୟକୁ ଓଡ଼ିଶାରେ ଜଣକେତେ ଜମିଦାରଙ୍କ ପରି  
 ଦୁର୍ଦ୍ଦିଆ ଲୋକେ ସୃଷ୍ଟ ହୋଇଥିଲେ । ମରହଟ୍ଟାଙ୍କ ସମୟରେ ମଧ୍ୟ କେହି କେହି  
 ଜମିଦାରୀ ସନାତ ପାଲଟିଲେ । କିନ୍ତୁ ସେ ଜମିଦାରଙ୍କର ରୂମ୍‌ରେ ଶିଖେଷ ସ୍ୱତ୍ୱ  
 ଥିଲା ନ ଥିଲା, ବରଂ ଅନ୍ୟପ୍ରାଣ ଉଦ୍ଧାରଣ ପ୍ରଗନ୍ଧର ଜମିଦାରଙ୍କୁ ବାହୁମ୍ୟର  
 ଜମିଦାରୀ ପଦରୁ ବ୍ୟତ କରି ତାଙ୍କର ଯେଉଁ ଦୁର୍ବଳା ସଜାଳୁଥିଲେ, ସେଥିରୁ  
 ଉକ୍ତ ରାଜସ୍ୱ ସ୍ୱତ୍ୱ ପ୍ରମାଣ ହୁଅନ୍ତ । ଜଗନ୍ନାଥଦେବଙ୍କ ମରହଟ୍ଟାମାନେ ଏକ ବଡ଼  
 ତାଲିକା ଖଣ୍ଡି ଦେଇଥିଲେ । ଦେଶରେ ବର୍ତ୍ତମାନ ଥିବା ନାବା ମଠମାନଙ୍କ  
 ମଧ୍ୟରୁ କୌଣସି କୌଣସି ମଠରେ ମରହଟ୍ଟାମାନେ ମଧ୍ୟ କିଛି କିଛି ରୂମ୍ ଖଣ୍ଡି  
 ଦେବାର ଅଜ୍ଞା ଦେଇଥିଲେ ।

ମରହଟ୍ଟାଙ୍କର ପ୍ରକୃତ କୌଣସି ଉଚ୍ଚତ୍ତ୍ୱ ଦେବାନୀ କି ପଞ୍ଚାଙ୍ଗାଣୀ ଶାସନ  
 ପ୍ରଚଳିତ ଥିବାର ବୋଧ ହେଉ ନାହିଁ । ତାହା ଥିଲେ କେଶ-ମଧ୍ୟରେ ଯେଉଁ  
 ଅସୁଖ୍ୟ-ଅସୁଖ୍ୟ ଦୁର୍ଭିକ୍ତ ଅନ୍ୟାୟରମାନ ଅଚରତ ହୋଇଥିଲା, ସେମାନ ସେ  
 ପରମାଣରେ କଦାପି ଛୋଇ ନ ଥାନ୍ତା । ଅମଳମାନେ ପଞ୍ଚାଙ୍ଗାଣୀ ବାବୁରର  
 ରୂପାନ୍ତ ହାକିମ ଥିଲେ; ଶୁଣ ତୁଚ୍ଛାଲଣ ମହାକର୍ମ-ସୁଦ୍ଧା ଉପମାନେ ହୁଏଥିଲେ ।  
 ଶୁଦ୍ଧ ଶୁଦ୍ଧ ଅପରାଧମାନ ବିମୁରୁର୍ଥ ଜମିଦାରଙ୍କ ହସ୍ତରେ ଅର୍ପିତ ହୋଇଥିଲା ।



ସେ ସମୟରେ ପ୍ରଜାଏତ ବସାଇ କେତେ ପ୍ରକାର ମାମଲ କଷ୍ଟକ ହେଉଥିଲା । ସହର କାନଗୋଇମାନେ ସମସ୍ତ ପ୍ରଜାଏତର ଅଧ୍ୟକ୍ଷ ବା ଗୋଷ୍ଠିପତି ନିୟୁତ ହେଉଥିଲେ ।

ସାଧାରଣ କାର୍ଯ୍ୟ—ମରହଟ୍ଟାଏ ଦେଶ ମଧ୍ୟରେ ନାନାପ୍ରକାର ଅତ୍ୟାଚାର ଓ ଲୋକଙ୍କ ଉପରେ ଚିକ୍ତୁଣୀ ତଣ୍ଡ, ଘୋଡ଼ା ତଣ୍ଡ ଇତ୍ୟାଦି ବସାଇ ସେମାନଙ୍କୁ ହୁଣ୍ଡାଣ୍ଡିତ କରୁଥିବା ସଙ୍ଗେ ସଙ୍ଗେ ସେମାନେ କେତେକ ସାଧାରଣ କାର୍ଯ୍ୟ ପ୍ରଭୃତି ମଧ୍ୟ କରୁଥିଲେ । ମନୋଯୋଗ ହୁକର୍ଗନ କରୁଥିଲେ । ଇଠିଯୋଡ଼ୀ କଳ ଓ ଭାରବାଟୀ ଦୁର୍ଗର ବିଶେଷ ସୁଧାର ସାଧନ କରୁଥିଲେ । ଦେଶର ଉଚ୍ଚ ଉଚ୍ଚ ସ୍ଥାନରେ ସେତୁ ନିର୍ମାଣ ଓ ଭାଣ୍ଡୀ ଜଳାଶୟାଦି ଖନନ ବିଷୟରେ କେତେକ ଟଙ୍କା ମରହଟ୍ଟାଏ ବ୍ୟୟ କରୁଥିଲେ ।

ଭାଣ୍ଡିକ୍ୟ—ମରହଟ୍ଟାଙ୍କ ଅତ୍ୟାଚାରରେ ଦେଶ ମଧ୍ୟରେ ଭାଣ୍ଡିକ୍ୟ ଏକ ପ୍ରକାର ଲୁପ୍ତ ହୋଇଥିଲା ବୋଲିଲେ ହୁଏ । ଇଂରାଜମାନେ ସେ ସମୟରେ ଓଡ଼ିଶାର ପ୍ରଧାନ ବ୍ୟବସାୟୀ ଥିଲେ । ସେମାନଙ୍କ ଭାଣ୍ଡିକ୍ୟକୋଠିମାନ ଓଡ଼ିଶାରେ ମରହଟ୍ଟା ଅତ୍ୟାଚାରରୁ ବାହୁକଲଦ୍ୱାରା ରକ୍ଷିତ ହୋଇଥିଲା । ତନ୍ତ୍ରମାନେ ମରହଟ୍ଟା ଅତ୍ୟାଚାରରେ ପ୍ରତୀତିତ ହୋଇ ପଳାଇ ଯାଇ ଇଂରାଜ କୋଠିସଭାରେ ଇଂରାଜଙ୍କ ସାହାଯ୍ୟରେ ଅଗଣା ଅପଣାର ବ୍ୟବସାୟ ତଳାଇଥିଲେ ।

ଉପନିବେଶୀ ବଙ୍ଗାଳ ଓ ଖୋରଟାକର ଓଡ଼ିଶାରେ ଉପନିବେଶୀ ସ୍ଥାପନ ସୁଦ୍ଧାପତ ହେବା ବିଷୟ ଏଥିପୂର୍ବେ ବର୍ଣ୍ଣନା କରାଅଛି । ମରହଟ୍ଟାଙ୍କ ସମୟ ସରକି ସେମାନେ କାର୍ଯ୍ୟକୁଶଳ ଓ ପ୍ରତଳତ ବିଦ୍ୟାଶିଖାରେ ସୁନିପୁଣ ହୋଇ- ଥିଲେ । କାଳେଷ୍ଠିର, ଯାଜପୁର ପ୍ରଭୃତିରେ ନିୟୁକ୍ତ ଥିବା ଉଚ୍ଚ ମରହଟ୍ଟା କର୍ମଚାରୀମାନେ ପ୍ରାୟ ସମସ୍ତେ ବଙ୍ଗାଳ ଓ ଖୋରଟା ଥିଲେ । ଯାଜପୁରସ୍ତ ଗୌରୀରାୟ ରାୟ ନାମକ ଜଣେ ଉପନିବେଶୀ ବଙ୍ଗାଳ ମରହଟ୍ଟାଙ୍କ ଶାସନ ସମୟରେ ନାଗପୁର ରାଜାଙ୍କର ପ୍ରିୟପାତ୍ର ଓ ସୁତରା ଓଡ଼ିଶାରେ ବିଶେଷ ଶମତାଶାଳୀ ହୋଇ- ଥିବାର କଥିତ ଅଛି । ମରହଟ୍ଟା ଶାସନ କୌଣସି କୌଣସି ମରହଟ୍ଟାଙ୍କ ମଧ୍ୟ ଓଡ଼ିଶାରେ ଉପନିବେଶୀ ସ୍ଥାପନ କରିବା ସକାଶେ ପ୍ରଲବ୍ଧ କରୁଥିଲେ ।

ଉଚ୍ଚଳ ଗ୍ରହକାର ଓ ଜ୍ଞାନଚର୍ଚ୍ଚା—ମରହଟ୍ଟାଶାସନର ପ୍ରାରମ୍ଭରେ ଓଡ଼ିଶାର ଅନ୍ୟତର ଏକ ମହତ୍ତ୍ୱ କବି ଶ୍ୟାତନାମା ହୋଇଥିଲେ । କଟକ ଜିଲ୍ଲାର ଅନ୍ତଃପାଶ ବାଲିଆ ମୌଜାର ସାମନ୍ତ ଅରମନ୍ୟ ସାମନ୍ତସିଂହାର ସୁଲଳତ ଭାନରେ ଉଚ୍ଚଳ କବିତାଦେବୀଙ୍କ ଦ୍ୱାରା ଉଦ୍‌ଘାଟନ କରୁଥିଲେ । ବିଦଗ୍ଧ୍ୟ ଚିନ୍ତାମଣି ଅରମନ୍ୟଙ୍କର ପ୍ରଧାନ ଗ୍ରନ୍ଥ । ଉଚ୍ଚଳ ରାମାରେ ମଧ୍ୟ ଏହା ଶଣ୍ଠି ଏ

ଉତ୍କଳ କାବ୍ୟ । ଅଭିମନ୍ୟୁଙ୍କ ଉତ୍ଥାନ ସମୟକୁ ଅନେକ ଉତ୍କଳ କବିତା ରଚିତ ହୋଇଥିଲା । ଦେଶର ଜାତଶ୍ରେଣୀୟ ଲୋକେ ମଧ୍ୟ ଉତ୍କଳ କବିତା ରଚନା କରି ଶିଖିଥିଲେ । ସେଥି ମଧ୍ୟରୁ ରାମା ଧୀବରର କପଟପଣା ଶଶି ଏ ନମୁନା ସୁସ୍ଥିକା; ମଧ୍ୟ ଅଭିମନ୍ୟୁଙ୍କ ସମୟକୁ ଉତ୍କଳ ସଙ୍ଗୀତ ଓ ଡଗ କେତେକ ପରିମାଣରେ ରଚିତ ହୋଇଥିଲା ।

ଦେଶର ଅନ୍ୟାନ୍ୟ ଅନୁଲଭ ସହ ଦେଶରେ ବିଦ୍ୟାଶିକ୍ଷାର ବ୍ୟାପୀତ ମଧ୍ୟ ମରହଟ୍ଟାଙ୍କ ସମୟରେ ଘଟୁଥିବାର ପ୍ରମାଣ ଦୁଅଛି । ହିନ୍ଦୁ ରାଜାଙ୍କ ଶାସନ ସମୟରେ ସ୍ତ୍ରୀଶିକ୍ଷାର ଯେଉଁ ସୂତ୍ରପାତ ଓଡ଼ିଶାରେ ହୋଇଥିଲା, ମରହଟ୍ଟାଙ୍କ ଅତ୍ୟାଚାର ବହୁପରିମାଣରେ ତାହାର ଗତସ୍ତେଧ କରାଥିଲା । ଦେଶୀୟ ଲୋକେ ବିଦ୍ୟାଶିକ୍ଷା ପ୍ରତି ବିଶେଷ ମନୋଯୋଗ ଦେବାର ସୁବିଧା ପାଇ ନ ଥିଲେ । କେହି କେହି ବହୁ କଷ୍ଟ ସ୍ତ୍ରୀକାର କରି ପାରସୀ ଇତ୍ୟାଦି ପଢ଼ିଥିଲେ । ଗୃହଶାଳଶିକ୍ଷା ଗଢ଼ି ମୁଦୁ ମନ୍ଦ ଗଢ଼ରେ ଚଳୁଥିଲା ।

ଦେଶର ଦୁର୍ବଳତା ଓ ଦୁର୍ଭିକ୍ଷ—ପ୍ରଭୃତିଶାଳ ଓଡ଼ିଆମାନେ ହିନ୍ଦୁ-ରାଜାଙ୍କ ସମୟରେ ଶିଳ୍ପକାର୍ଯ୍ୟ, ପୋତଗୁଲନ, ବିଦ୍ୟାଶିକ୍ଷା, ରାଜନୀତି ପ୍ରଭୃତି ଚଳି ଚଳି ବିଷୟରେ ଯେଉଁ ଉଲ୍ଲେଖମାନ ସାଧନ କରିଥିଲେ, ମୁସଲମାନମାନଙ୍କ ଦୌରାତ୍ମ୍ୟ ଓ ମରହଟ୍ଟାଙ୍କର ଅତ୍ୟାଚାର ଅତ୍ୟାଚାରରେ ସେମାନେ ସେ ସବୁରୁ ରହିତ ହୋଇ ଏକପ୍ରକାର ଦୃତବୃଦ୍ଧି ହୋଇଥିଲେ ଓ ସେମାନଙ୍କର ଉଲ୍ଲେଖ ଅଂଶରେ ଜଳାଞ୍ଜଳ ଦେଇଥିଲେ ।

ମରହଟ୍ଟାଶାସନ ସମାଜବନ୍ଦନରେ ଏପରି ଶିଥିଳତା ଘଟାଇଥିଲା ଓ ଲୋକଙ୍କ ଚରଣକୁ ଏପରି ଦୁଷ୍ଟିତ କରିଥିଲା ଯେ, ଅଲ୍ଲକାଳ ମଧ୍ୟରେ ଓଡ଼ିଶା କରଣ ଓ ମହାନାୟକ ପ୍ରଭୃତିଙ୍କ ଘରେ ଗୋଟା ଓ ଉପନିବେଶୀ କାୟସୁକ୍ତ ଘରେ ଗୋଲମ ହୋଇ ଦୁଇଶ୍ରେଣୀ ଦାସ ଓଡ଼ିଶାରେ ଉତ୍ତୁତ ହେଲେ । ବଙ୍ଗ ପ୍ରଭୃତି ଦେଶରେ ଏପରି ଦାସଶ୍ରେଣୀ ଥିବାର ଦେଖାଯାଏ ନାହିଁ ।

ମରହଟ୍ଟାଙ୍କ ଶାସନ ସମୟରେ ଦୁଇଥର ଘୋର ଦୁର୍ଭିକ୍ଷ ଓଡ଼ିଶାରେ ଘଟୁଥିଲା । ଏକେ ମରହଟ୍ଟା ଅତ୍ୟାଚାର, ସେଥିରେ ପୁଣି ଦୁର୍ଭିକ୍ଷ । ସହସ୍ର ସହସ୍ର ଲୋକ ଅନାହାରରେ କିମ୍ପ ହୋଇ କାଳକବଳରେ ପଡ଼ିତ ହୋଇଥିଲେ । ଲୋକଙ୍କର ଦୁର୍ଦ୍ଦଶାର ପରାକାୟା ହୋଇଥିଲା ।

## ଅଷ୍ଟମ ଅଧ୍ୟାୟ ।

ଇଂରାଜ ଶାସନ ।

ଇଂରାଜକଦ୍ୱାରା ଓଡ଼ିଶା ଅଧିକାର—ଭାରତବର୍ଷକୁ ଇଂରାଜମାନେ ପ୍ରଥମେ ଦାଣ୍ଡିତ୍ୟ କରିବାପାଇଁ ଆଗମନ କରି ସେମାନଙ୍କର ବାହୁବଳ ଓ କୌଶଳଦ୍ୱାରା ଅବଶେଷରେ ସେହି ଭାରତବର୍ଷକୁ ଅଧିକୃତ ରାଜ୍ୟରେ ପରିବର୍ତ୍ତିତ କଲେ ।

ଓଡ଼ିଶାକୁ ପ୍ରଥମେ ସେମାନେ ଦାଣ୍ଡିତ୍ୟାର୍ଥ ଅସି ଅବଶେଷରେ ଦେବଗ୍ରାମ ସମ୍ମିଳରେ ନାଗପୁର ରାଜାଙ୍କଠାରୁ କିରୁପେ ଓଡ଼ିଶା ପ୍ରାପ୍ତ ହେଲେ ତାହା ପୂର୍ବ ଦୁଇ ଅଧ୍ୟାୟରେ ବର୍ଣ୍ଣିତ ହୋଇଅଛି ।

“କଟକ ପ୍ରଦେଶ, ବାଲେଶ୍ୱର ପ୍ରଦେଶ ଓ ତଦନ୍ତର୍ଗତ ବନ୍ଦରମାନଙ୍କର ଚିରାଧିପତ୍ୟ” ଇଂରାଜମାନେ ଦେବଗ୍ରାମ ସମ୍ମିଳରେ ପ୍ରାପ୍ତ ହୋଇ ଓଡ଼ିଶା ଜୟ କରିବାପାଇଁ ଅତ୍ୟନ୍ତ ଉଦ୍‌ବିଗ୍ନ ହେଲେ । ତେତେବେଳେ ବଙ୍ଗଳାରେ ମାକ୍‌ଇସ୍ ଅବ୍ ଓଏଲେସ୍‌ଲି (୧୭୯୮-୧୮୦୫) ଗବର୍ଣ୍ଣର ଜେନେରଲ ଥିଲେ । ଓଡ଼ିଶା ଅଧିକାର କରିବା ସକାଶେ ଗଞ୍ଜାମଠାରୁ କର୍ଣ୍ଣେଲ ହାର୍‌କୋର୍ଟଙ୍କ ନାୟକତ୍ୱରେ ସୈନ୍ୟ ପ୍ରେରଣ ହେଲା । ମେଲଭିଲ ସାହେବ ସମସ୍ତ କାର୍ଯ୍ୟର ବନ୍ଦୋବସ୍ତ କରିବା ସକାଶେ କର୍ଣ୍ଣେଲ ହାର୍‌କୋର୍ଟଙ୍କ ସଙ୍ଗେ କମିଶନର ନିଯୁକ୍ତ ହୋଇ ଅସିଲେ । ୧୮୦୩ ଖ୍ରୀଷ୍ଟାବ୍ଦ ସେପ୍‌ଟେମ୍ବର ମାସ ୮ ତାରିଖ ଦିନ ଇଂରାଜ ସୈନ୍ୟ ଗଞ୍ଜାମ ତ୍ୟାଗ କଲେ । ସୈନ୍ୟମାନେ ସମୁଦ୍ର ଓ ଚିଲିକା ହ୍ରଦ ମଧ୍ୟ ଦେଇ ଓଡ଼ିଶା ଦିଗକୁ ଗତି ବିସ୍ତାର କଲେ । ୧୫ ତାରିଖ ସେପ୍‌ଟେମ୍ବରରେ ସେମାନେ ମାଣିକପଡ଼ନରେ ପହଞ୍ଚିଲେ ଓ ମାଣିକପଡ଼ନ ବିନା ଯୁଦ୍ଧରେ ଇଂରାଜକର ହସ୍ତଗତ ହେଲା । ଚିଲିକା ହ୍ରଦର ମୁଖକୁ ସୈନ୍ୟମାନେ ଦୁଇଦିନରେ ପାର ହେଲେ । ସେଠାରେ ଫତ୍ତେ ମହମ୍ମଦ ନାମକ ଜଣେ କର୍ମଚାରୀଙ୍କଠାରୁ ଇଂରାଜମାନେ ବିସ୍ତର ସାହାଯ୍ୟ ପ୍ରାପ୍ତ ହୋଇଥିଲେ; ସୁତରାଂ ତାଙ୍କୁ ମାଲୁଦ ମାହାଲ ନିଧରରେ ଭୋଗ କରିବାପାଇଁ କୃତଜ୍ଞତାର ଚିହ୍ନସ୍ୱରୂପ ଇଂରାଜମାନେ ପ୍ରଦାନ କଲେ । ମେହି ମାସର ୧୮ତାରିଖ ଦିନ ଇଂରାଜ ସୈନ୍ୟମାନେ ସୁନ୍ଦରୀରେ ଉପସ୍ଥିତ ହେଲେ । ଓଡ଼ିଶାର ବ୍ରାହ୍ମଣ ଓ ଦେବାଳୟରତ୍ନ ପ୍ରଭ ଅତ୍ୟାଚାର ନ କରି ଭବିତ ସମ୍ପୂର୍ଣ୍ଣ ପ୍ରଦର୍ଶନ କରିବା ନିମନ୍ତେ କର୍ଣ୍ଣେଲ ହାର୍‌କୋର୍ଟ ପ୍ରଭୃତି ଲର୍ଡ୍ ଓଏଲେସ୍‌ଲିଙ୍କଦ୍ୱାରା ଅନନ୍ତ ହୋଇଥିଲେ । ସୁତରାଂ ଇଂରାଜ ସୈନ୍ୟ ସୁନ୍ଦରୀରେ ପହଞ୍ଚି ଦେଉଳ

ସେବକମାନଙ୍କୁ ଅନ୍ୟ କର ସାଧୁକ୍ରମରେ ସେମାନଙ୍କୁ ସମସ୍ତ ବୁଝାଇ ଦେଲେ । ସେବକମାନେ ସବୁ ଶ୍ରବଣ କରି ଇଚ୍ଛାପୂର୍ବକ ଦେଉଳକୁ ଇଂରାଜଙ୍କ ନିକଟରେ ଅର୍ପଣ କଲେ । ପୁରୀଠାରେ ମନ୍ଦିର ଓ ମନ୍ଦିରମଧ୍ୟସ୍ଥିତ ସମ୍ପତ୍ତିତତ୍ତ୍ୱର ରକ୍ଷଣା-ବେକ୍ଷଣାର୍ଥ କେଳେକ୍ ହିନ୍ଦୁ ସମାଜୀକି ରଖି ଅବଶିଷ୍ଟ ସୈନ୍ୟ ସହିତ କର୍ଣ୍ଣେଲ୍, ହାର୍ନେଟ୍ ଓ ମେଲଭଲ କଟକ ଦିଗକୁ ମୁଖ ଦେଖାଇଲେ । ପୁରୀଠାରୁ କଟକପର୍ଯ୍ୟନ୍ତ ବର୍ଷ ସେ ସମୟରେ ନିଜାନ୍ତ ଦୁର୍ଗମ, ପକିଲ ଓ ଜଳମୟ ଥିଲା; ସୁତରାଂ ୨୦ ତାରିଖ ସେପ୍ଟେମ୍ବରରେ ସୈନ୍ୟମାନେ ପୁରୀରୁ ବାହାରି ୧୦ ତାରିଖ ଅକ୍ଟୋବର ଦିନ କଟକରେ ପହଞ୍ଚିଲେ । ମରହଟ୍ଟା ସୈନ୍ୟସଙ୍ଘ୍ୟା ଇଂରାଜ ସୈନ୍ୟଙ୍କ ଅପେକ୍ଷା ଅଧିକ ଥିଲା; ତଥାପି ମରହଟ୍ଟାଏ ପରାଭୂତ ହୋଇ ଖୋର୍ଦ୍ଧା ଜଙ୍ଗଲ ମଧ୍ୟକୁ ପଳାୟନ କଲେ । ଇଂରାଜମାନେ କ୍ରମେ କ୍ରମେ କାଠଯୋଡ଼ା ନିଗର ନିକଟ ପାରରେ ଆସି ଉପସ୍ଥିତ ହେଲେ । ନିଜରୁଲରେ ପହଞ୍ଚି ଦେଖିଲେ, ନୌକା କି ନାଉସା କେନ୍ଦ୍ର ନାହାନ୍ତି । ଅନନ୍ତର ପହଞ୍ଚି ମହମ୍ମଦଙ୍କ ସଙ୍ଘେ ଜଣେ ଯେ ନାଉସା ଥିଲା, ସେ ଇଂରାଜ ସେନାକୁ ପାର କରିଦେଲା । ୧୦ ତାରିଖ ଅକ୍ଟୋବର ଦିନ ସେମାନେ କଟକରେ ପ୍ରବେଶ ହେଲେ; ନାଗରକମାନେ ଭୟରେ ଛାଡ଼ିପର୍ଯ୍ୟନ୍ତ ପଳାଇଲେ । କଟକ ନଗର ବିନା ଯୁଦ୍ଧରେ ଇଂରାଜଙ୍କର ହସ୍ତଗତ ହେଲା । ୧୩ ତାରିଖ ଅକ୍ଟୋବରରେ ବାରବାଟୀ ଦୁର୍ଗକୁ ଇଂରାଜମାନେ ଅବରୋଧ କଲେ । ଦୁର୍ଗାଧିକାରିମାନେ ଅଲକ୍ଷଣ ସକାଶେ ଦୁର୍ଗ ଛାଡ଼ି କରୁଥିଲେ । ଅବରୋଧରେ ଦୁର୍ଗ ମଧ୍ୟଗତ ତୋପମାନ ନିସ୍ତବ୍ଧ ହେଲା । ତେତେବେଳେ ଦୁର୍ଗର କରୁଦିଗ ସୁଦୃଢ଼ ପ୍ରସ୍ତରଗଠିତ ପ୍ରାଚୀରଦ୍ୱାରା ଆବୃତ ଥିଲା । ଜଳପରିପୂର୍ଣ୍ଣ ପକ୍ଷପ୍ରଣାଳୀ ମେଖଳା ପରି ଦୁର୍ଗର ଚତୁର୍ଦିଗକୁ ବେକ୍ଷଣ କରିଥିଲା । କେବଳ ଗୋଟିଏ ସ୍ତମ୍ଭ ସେହି ଦୁର୍ଗଦ୍ୱାରରେ ଶୋଭମାନ ଥିଲା । ଅନନ୍ତର ଇଂରାଜ ସୈନ୍ୟ କିଛି ମଧ୍ୟରେ ପ୍ରବେଶ କଲେ ଓ ଦୁର୍ଗ ଅଧିକୃତ ହେଲା । ବାଲେଶ୍ୱର ନଗର ମଧ୍ୟ ୨୧ ତାରିଖ ସେପ୍ଟେମ୍ବର ଦିନଠାରୁ ମରହଟ୍ଟାଙ୍କ ହସ୍ତରୁ ଇଂରାଜଙ୍କର ହସ୍ତଗତ ହୋଇଥିଲା । ମେଦିନୀପୁର ଅଞ୍ଚଳରୁ ଇଂରାଜଙ୍କ ସୈନ୍ୟତମୟ ଆସି ବାଲେଶ୍ୱର ଅଧିକାର କରିଥିଲେ । ଏହିରୂପେ ଅଲ୍ଲାୟାସରେ ସମସ୍ତ ଓଡ଼ିଶା ମାସକ ମଧ୍ୟରେ ଇଂରାଜଙ୍କର ଅଧିକାରଭୁକ୍ତ ହେଲା ।

ଇତିହାସରେ କୃତଜ୍ଞତା ଖୋର୍ଦ୍ଧା ଓ କନିକା ଛାଡ଼ି ସଙ୍ଘେ ଯିବୁ ପତଙ୍ଗପ୍ରାୟ ଇଂରାଜଙ୍କ ବିରୁଦ୍ଧରେ ପଡ଼ି ଥିଲା କହିଥିଲେ । କର୍ଣ୍ଣେଲ୍ ହାର୍ନେଟ୍ ସେହିଦିନ ଅବଗତ ହୋଇ ସୈନ୍ୟରେ ସମାମୁଣ୍ଡା ବାଟେ କୃତଜ୍ଞ ପୁତ୍ର ଚାହିଁ କଲେ । କୃତଜ୍ଞର ପଳାଇଗଲେ । ତାଙ୍କର କ୍ଷେମକୁ ଭ୍ରାନ୍ତା

( ଯେ କି ବାବୁଙ୍କ ଥିଲେ ) କଣ୍ଠେଲି ଦ୍ଵାର୍ଦ୍ଧକର୍ତ୍ତକଦ୍ଵାରା ମୁକ୍ତ ହୋଇ କୁଜଙ୍ଗ ସଂହାରଣରେ ଅଧିଷ୍ଠିତ ହେଲେ । ମଧ୍ୟ କୁଜଙ୍ଗରେ ଥିବା ସମସ୍ତ ଚୋରପାନ ଦ୍ଵାର୍ଦ୍ଧକର୍ତ୍ତ ସାହେବଙ୍କଦ୍ଵାରା କଟକକୁ ଆଣା ହେଲା । କଟକା ଓ ଦୁଇଅଧିକ ଭଜାକୁ ମଧ୍ୟ ସେହିଠାରେ ଦମନ କରି କଣ୍ଠେଲି ଦ୍ଵାର୍ଦ୍ଧକର୍ତ୍ତ ସେମାନଙ୍କ ଅଧିକାରରେ ଥିବା ସମସ୍ତ ଶତାଧିକ କଟକକୁ ଘେନି ଆସିଲେ ।

ମରହଟ୍ଟାମାନେ ବାରମ୍ବାର ଦାଢ଼ାଘର ଶେଷ ଚତାଉ କରିଥିଲେ । କିନ୍ତୁ ମେଜର ଫରବେଷ୍ ସାହେବ ସେମାନଙ୍କୁ ପରାସ୍ତ କଲେ ( ୧୮୦୩, ତା ୨୦ ଜୁଲାଇ ନବେମ୍ବର ) । ମେଜର ଫରବେଷ୍ଟଙ୍କ ଜୟ ଉତ୍ସବ ବୌଦ୍ଧ ଓ ସୁନାପୁରର ଭଜାମାନେ ତାଙ୍କ ନିକଟକୁ ଯାଇ ବଶତା ସ୍ଵୀକାର କଲେ । ଇତିମଧ୍ୟରେ ନାଗପୁର ଧର୍ମା ଓ ସିନ୍ଧିୟାଙ୍କ ସଙ୍ଗେ ସଜ୍ଞ ପୁସ୍ତିତ ହେଲା; ମତଳା ଦେଶରେ ଶୋଳମାଳ ଉଣା ପଡ଼ିଲା । ତଦନନ୍ତର ଉତ୍ତର ମାସ ସରିବି ଦିନେ ଦ୍ଵାର୍ଦ୍ଧକର୍ତ୍ତ ଓ ମେଲଭଲ ( ଶେଞ୍ଚିମାନେ କି ହୋଇ ଅବ କମିସନର ନାମରେ ଆଖ୍ୟାତ ହୋଇଥିଲେ ) ଓଡ଼ିଶାର ରାଜସ୍ଵ ବଢ଼ାଇବସ୍ତୁ ପ୍ରତି ମନୋନିବେଶ କରିବାକୁ ସମୟ ପ୍ରାପ୍ତ ହେଲେ ।

ଖୋର୍ଦ୍ଧା ରାଜବିଦ୍ରୋହ—୧୮୦୪ ଖ୍ରୀଷ୍ଟାବ୍ଦର ଶେଷଭାଗକୁ ଓଡ଼ିଶାରେ ଇଂରାଜଙ୍କୁ ଅତି ଏକ ସ୍ଵଳ୍ପ ଯୁଦ୍ଧରେ ପ୍ରତ୍ୟୁତ୍ତ ହେବାକୁ ହୋଇଥିଲା । ଖୋର୍ଦ୍ଧା ରାଜାଙ୍କର ଜଣକେତେ ପାଇକ ଖୋର୍ଦ୍ଧା ସୀମା ଅନ୍ତର୍ଗତ କରି ମୋଗଲବନ୍ଦସ୍ତୁ ଓକତେକ ପ୍ରଜାଙ୍କ ରୁଚାର ମଧ୍ୟରୁ ଗାଈ ପ୍ରଭୃତି କେତେକ ବସ୍ତୁ ଅପହରଣ କରି ଆଣିଥିଲେ । କେହି କେହି ଅନୁମାନ କରିନ୍ତି, ସେ ଘଟଣା ଖୋର୍ଦ୍ଧା ରାଜାଙ୍କ ସମ୍ମୁଖରେ ଘଟିଥିଲା ଓ ସେଥିରେ ଭବା ବିଦ୍ରୋହର ଚକ୍ରମାନ ଲକ୍ଷିତ ହେଉଥିଲା । ଉକ୍ତ ଖୋର୍ଦ୍ଧାପ୍ରଜାଏ ମୋଗଲଦ୍ଵାରା ଏକ ଗ୍ରାମରୁ ( ବାଟଗାଁ ) ଦ୍ରବ୍ୟାଦି ଲୁଣ୍ଠନ କରି ଆଣିବା ସକାଶେ ସ୍ଵୟଂ ଖୋର୍ଦ୍ଧା ରାଜାଙ୍କଦ୍ଵାରା ପ୍ରେରଣ ହୋଇଥିବାର କେହି ଇତିହାସବେଦୀ ଲେଖିଅଛନ୍ତି । କିନ୍ତୁ ଅନୁମାନେ ଉଲ୍ଲିଖିତ ପ୍ରକାରେ ଅନୁମାନ କରିବାକୁ ଅସମର୍ଥ; ଯେହେତୁ ଇଂରାଜମାନେ ଓଡ଼ିଶାକୁ ଆକ୍ରମଣ କଲେ ସମୟରେ ଖୋର୍ଦ୍ଧା ରାଜା ସ୍ଵାଧୀନଭାବରେ ରାଜତ୍ଵ କରୁଥିଲେ । ଇଂରାଜମାନେ ଯେତେବେଳେ ଓଡ଼ିଶାକୁ ଆଲୋଚନା କଲେ, ଖୋର୍ଦ୍ଧା ରାଜା ବିପକ୍ଷତାଚରଣ ନ କରି ବହୁ ପକ୍ଷାବଳମୂଳକ ଓ ସେମାନଙ୍କର ଯଥେଷ୍ଟ ସାହାଯ୍ୟ କରୁଥିଲେ । ଏ ଅବସ୍ଥାରେ ଇଂରାଜଙ୍କ ସହିତ ଉକ୍ତ କଳି ଉଦ୍ଧାର ସକାଶେ ସେମାନଙ୍କ ରାଜ୍ୟର ଏକ ଅଂଶକୁ ଲୁଣ୍ଠନ କରିବାପାଇଁ କିପରି ଅନୁମତି ଦିଅନ୍ତେ ? ଅନନ୍ତର ଅତ୍ୟୁତ କଥା ଅଛି ଯେ, ଖୋର୍ଦ୍ଧା ରାଜାଙ୍କ ପକ୍ଷର ଜଣେ କର୍ମଚାରୀ ମୋଗଲବନ୍ଦୀର

ଏକ ଗ୍ରାମକୁ ଯାଇ ଖଜଣା ଅଦାୟ କରବାରେ ପ୍ରବୃତ୍ତ ହୋଇଥିଲେ ଓ ପୁଣି  
 ନିର୍ଦ୍ଦିଷ୍ଟ ହୋଇଥିଲା ଯେ, ସ୍ୱୟଂ ଖୋର୍ଦ୍ଧା ରାଜା ପୁଣ ଦେଉଳସମ୍ବନ୍ଧୀୟ  
 ଗୋଲମାଲରେ ଲିପ୍ତ ଥିଲେ । ଏ ସବୁରେ ରାଜାଙ୍କ ଲିପ୍ତ ଥିବା କଥା କେତେଦୂର  
 ସତ୍ୟାପ୍ତିତ, ଜଗଦୀଶ୍ୱର ଜାଣନ୍ତି । ସମ୍ଭବତଃ ରାଜାଙ୍କର କେହି କେହି  
 ଦୁଷ୍ଟ କର୍ମଗୁଣମାନେ ରାଜାଙ୍କ ଅଜ୍ଞାତରେ ଏପରି ଅନ୍ୟାୟ ଓ କୁଳାଦିୟୁକ୍ତ କାର୍ଯ୍ୟ-  
 ସବୁରେ ହସ୍ତକ୍ଷେପଣ କରିଥିବେ । ଯାହାହେଉ ଉଚ୍ଛିଷ୍ଟିତ ହେଉଥିବ ସମବେତ  
 ହୋଇ ଗଞ୍ଜାମ କଟକରୁ ଖୋର୍ଦ୍ଧା ବିରୁଦ୍ଧରେ ସୈନ୍ୟ ପ୍ରେରଣ କରବା ସକାଶେ  
 ଇଂରାଜକୁ ଉଦ୍ଦେଶିତ କଲା । ଇଂରାଜଙ୍କର ଯେଉଁ ଶିକ୍ଷିତ ସୈନ୍ୟଦଳ ପୃଥିବୀକ  
 ଅଭିହାର କମ୍ପାଇଅନ୍ସ, ଖୋର୍ଦ୍ଧା ପ୍ରାୟ ଏକ ସ୍ୱଦ୍ୱ ସ୍ଥାନର ରାଜା କି ସେଥି ସମ୍ମୁଖରେ  
 ଦଣ୍ଡାୟମାନ ହୋଇ ପାରନ୍ତି ? ଇଂରାଜ ସୈନ୍ୟ ଖୋର୍ଦ୍ଧା ରମୁଣୀ ହେବାର ସମ୍ଭାବ  
 ପାଇ, ପ୍ରାଣ ବଞ୍ଚାଇବା ଅଭିପ୍ରାୟରେ ଖୋର୍ଦ୍ଧା ତ୍ୟାଗ କରି ରାଜା ଗୁପ୍ତସ୍ଥାନରେ  
 ଲୁକ୍କାୟିତ ହେଲେ ଓ ଅବଶେଷରେ ସ୍ଥାନାନ୍ତରକୁ ପଳାଇବାର ଉଦ୍ଦେଶ୍ୟ  
 କରୁଥିବା ସମୟରେ ଇଂରାଜଙ୍କଦ୍ୱାରା ଧୂତ ହୋଇ କାରାଗୃହ ହେଲେ । ଖୋର୍ଦ୍ଧା  
 ତଦନନ୍ତର ଇଂରାଜରାଜ୍ୟଭୁକ୍ତ ହେଲା । ଖୋର୍ଦ୍ଧା ରାଜା ମୁହୂର୍ତ୍ତ ଦେବ  
 (୧୭୯୧-୧୮୧୦) କିଛି କାଳ କଟକ ଓ କିଛି କାଳ ମେଦନୀପୁରଠାରେ କାରାଗୃହ  
 ହୋଇ ରହିଲେ ।

ଦେଶଶାସନ—ମରହଟ୍ଟାମାନେ ଅମିଲ ନିୟୁକ୍ତ କରି ଯେପରି ରାଜସ୍ୱ  
 ଅଦାୟ କରାଉଥିଲେ, ଓଡ଼ିଶାରେ ଇଂରାଜ ବୋର୍ଡ ଅଫ୍ କମିଶନରସ୍ ରାଜସ୍ୱର  
 ଉତ୍ତମ ବନ୍ଦୋବସ୍ତ ହେବାପର୍ଯ୍ୟନ୍ତ ସେହିପରି ଅମିଲଙ୍କଦ୍ୱାରା ରାଜସ୍ୱ ଅଦାୟ  
 ହେବାର ଅଜ୍ଞା ପ୍ରଚାର କଲେ । ପ୍ରତି ମାସ ରାଜସ୍ୱ ଅଦାୟର ହିସାବ ଅମିଲମାନେ  
 କଲେକ୍ଟରଙ୍କଠାକୁ ଓ କଲେକ୍ଟର କମିଶନରଙ୍କଠାକୁ ପଠାଇବାର ଅଦେଶ  
 ଲାଗିଲେ ।

ଓଡ଼ିଶା ଅଧିକାରଭୁକ୍ତ ହେଲା ଉତ୍ତରୁ ଯାହାକିର ଓ ଜଗନ୍ନାଥ ଦେଉଳର  
 ସବୁ ବିଷୟ ବୁଝିବାପାଇଁ ପୁରୀର ଜଣେ କଲେକ୍ଟର ନିୟୁକ୍ତ ହୋଇ ସେଠାକୁ  
 ପ୍ରେରତ ହେଲେ । ଗ୍ରୀମ୍ ସାହେବ ଓଡ଼ିଶାର ପ୍ରଥମ ରାଜସ୍ୱ କଲେକ୍ଟର ନିୟୁକ୍ତ  
 ହେଲେ । ତଦନନ୍ତର ୧୮୦୪ ସାଲର ୪ ଅକ୍ଟନ ଅନୁସାରେ ସେହି ଶ୍ରୀଘାଦର  
 ଜୁନ ମାସରେ ଓଡ଼ିଶା ଦୁଇ ଜିଲ୍ଲାରେ ବିଭକ୍ତ ହୋଇ ରବର୍ଟ କର ସାହେବ  
 ମହାନଦୀର ଉତ୍ତରଭାଗର ଓ ଚୂର୍ଲସ ଗ୍ରୀମ୍ ସାହେବ ଓଡ଼ିଶା ଦକ୍ଷିଣଭାଗର ଜଜ୍,  
 କଲେକ୍ଟର ଓ ମେଲେଞ୍ଜରସ୍ପୁରୁପ ନିୟୁକ୍ତ ହେଲେ ଏବଂ ବଙ୍ଗୀୟ ପଞ୍ଚକଦାସ  
 ଓ ପୁଲିସ୍ଟଙ୍କାନ୍ତ ସମସ୍ତ ଅକ୍ଟନ ଓଡ଼ିଶାରେ ପ୍ରଚଳିତ ହେଲା । ପୁଣି ତହିଁ

ଅର ବର୍ଷ ୧୮୦୫ ସାଲର ୧୩ ଅଇନ ଅନୁସାରେ ଦୁଇଜଣ ପରବର୍ତ୍ତରେ ଓଡ଼ିଶାରେ ଜଣେ କଲେକ୍ଟର ନିଯୁକ୍ତ ହେଲେ । ପୁରୀ ତାଙ୍କର ପ୍ରଧାନ ସ୍ଥଳ ହେଲା । ବୋର୍ଡ ଅଫ୍ କମିଶନରସ୍ ଓଡ଼ିଶାରୁ ଉଠିଯାଇ ଓଡ଼ିଶା କଲିକତା ବୋର୍ଡ ରେସିଡିଣ୍ଟର ଅନୁର୍ଗତ ହେଲା । ୧୮୦୫ ସାଲର ୧୪ ଅଇନଦ୍ୱାରା ବଙ୍ଗୀୟ ସମସ୍ତ ଦେବାନୀ ଅଇନ ଓଡ଼ିଶାରେ ପ୍ରବର୍ତ୍ତିତ ହେଲା । ଏହି ନୂତନ ବନ୍ଦୋବସ୍ତ ଅନୁସାରେ କର ସାହେବ ଓଡ଼ିଶାର ଜିଲ୍ଲା ଓ ମେଜେଷ୍ଟ୍ରେଟ ହୋଇ ରହିଲେ । ଓ ଏବ ସାହେବ କଲେକ୍ଟର ନିଯୁକ୍ତ ହେଲେ । କିଙ୍ଗ୍ ସାହେବ ଓଡ଼ିଶାରେ ସଲ୍ଟ ଏଜେଣ୍ଟ କାର୍ଯ୍ୟର ଭାର ପାଇଲେ । ବାଲେଶ୍ୱର, ଯାଜପୁର ଓ ଖୋର୍ଦ୍ଧାଠାରେ ରାଜସ୍ୱ ଅଦାୟ ସକାଶେ ଭିନିଜଣ ତହସିଲଦାର ନିଯୁକ୍ତ ହେଲେ । ଅଜ୍ଜ ଜଣେ ତହସିଲଦାରଙ୍କ ହସ୍ତରେ ସମସ୍ତ ଖାସ୍ତାଦାର ଭାର ରହିଲା । କର ସାହେବ ତାଙ୍କ ନିଜ କାର୍ଯ୍ୟ ଛଡ଼ା ଗଡ଼ଜାତ ତତ୍ତ୍ୱାବଧାରଣ କାର୍ଯ୍ୟରେ ମଧ୍ୟ ନିଯୁକ୍ତ ହେଲେ । ଦେଶର ଭଲ ଭଲ ସ୍ଥାନରେ ଥାନାମାନ \* ସ୍ୱସ୍ଥାପିତ ହେଲା । ପ୍ରତି ଥାନାରେ ଦାବୋଗା, ମୋହରର, ଜମାଦାର ଓ ଦଣ ଜଣ ଲେଖାଏଁ ବରକଲୀକ, ଜମାନୁସ୍ତେ ପ୍ରଭିଜଣ ଟ ୨୫୦୦, ଟ ୧୦୦୦, ଟ ୮୦୦୦ ଓ ଗୁଣ୍ଡିଚା ଦରମାହାରେ ନିଯୁକ୍ତ ହେଲେ । ତତ୍ତ୍ୱଦାର ପ୍ରଭୃତି ଦେଶରେ ଯେପରି ଥିଲେ, ସେହିପରି ରହିଲେ । ସମସ୍ତ ଜମିଦାରଙ୍କ ହସ୍ତରୁ ଫଜ୍ଜଦାରୀ ଓ ପୁଲିସ ସମତା ରହିତ ହେଲା । କେବଳ କୌଣସି କୌଣସି ଉପଯୁକ୍ତ ଜମିଦାରଙ୍କ ହସ୍ତରେ ଦାବୋଗାର କାର୍ଯ୍ୟର ଭାର ରହିଲା । ବାଲେଶ୍ୱର, କଟକ ଓ ପୁରୀ ନିମନ୍ତେ ଟାଉନ ପୁଲିସର ବନ୍ଦୋବସ୍ତ ହେଲା । ଏହିପରି ନିୟମରେ ଓ ଶାନ୍ତିରେ କିଛିକାଳ ରାଜକାର୍ଯ୍ୟ ଚଳିଲା । ଓଡ଼ିଶାବାସିଙ୍କ ଅବେଦନାନୁସାରେ ୧୮୧୨ ମସିହାରେ କଟକ ପୁରୀ ପରବର୍ତ୍ତରେ କଲେକ୍ଟରଙ୍କର ପ୍ରଧାନ ସ୍ଥଳୀ ହେଲା । ୧୮୧୭ ମସିହାରେ ସୁବର୍ଣ୍ଣରେଖା ଓଡ଼ିଶାର ଉତ୍ତର ସୀମାରୁପେ ନିର୍ଦ୍ଧାରିତ ହେଲା ।

\* ୧ ବସ୍ତା, ୨ ବାଲେଶ୍ୱର, ୩ ସୋରୋ, ୪ ଭଦରଖ, ୫ ଯାଜପୁର, ୬ ଅରଖପୁର, ୭ ଅସୁରେଶ୍ୱର, ୮ ମତୋ, ୯ କଟକ, ୧୦ ପିପିଲି, ୧୧ ପୁରୀ, ୧୨ ଗୋପ, ୧୩ ଭରନ, ୧୪ ହରିହରପୁର, ୧୫ ମହାରାଜପୁର, ୧୬ ଖୋର୍ଦ୍ଧା । ୧୮୧୨ ସାଲରେ ଅସୁରେଶ୍ୱର ଥାନା କେନ୍ଦ୍ରସପ୍ତାଠାରେ ବସିଲା । ବାଲେଶ୍ୱରର ରୂଢ଼ାମଣି ଓ ଖୋର୍ଦ୍ଧାର ବାଣପୁର ଥାନାଦ୍ୱୟ ନୂଆ ସ୍ୱସ୍ଥାପିତ ହେଲା ।

ଓଡ଼ିଶା ବନ୍ଦୋବସ୍ତ—ବୋର୍ଡ଼ ଅଫ୍ କମିଶନରସ୍ ୧୮୦୪ ଖ୍ରୀଷ୍ଟାବ୍ଦର ୧୫ ତାରିଖ ସେପ୍ଟେମ୍ବରରେ ଏକ ଘୋଷଣାପତ୍ର ପ୍ରକାଶ କରି ମୋଗଲବନ୍ଦୀ ବିଚ୍ଛିନ୍ନର ରାଜସ୍ୱ ବନ୍ଦୋବସ୍ତର ସୁଦ୍ଧାପାତ କଲେ । ଯେଉଁମାନେ ଜମିଦାରରୁପେ ସ୍ୱୀକୃତ ହୋଇ ରୁମିରେ ସ୍ୱତ୍ୱାଧିକାରୀ ହେଲେ, ପୂର୍ବକାଳରେ ସେମାନଙ୍କ ମଧ୍ୟରୁ ଅଧିକାଂଶ ରାଜକର୍ମଗୁଣୀ ଥିଲେ ଓ ସେମାନଙ୍କର ରୁମିରେ ପୂର୍ବ କୌଣସି ସ୍ୱତ୍ୱାଧିକାର ନ ଥିଲା । ରୁମି ରାଜସ୍ୱର ପ୍ରଥମ ବନ୍ଦୋବସ୍ତ ରୁତପୂର୍ବ ମରହଟ୍ଟାଙ୍କ ସଦର କାନଗୋଇ ନରେନ୍ଦ୍ର ରାୟ ମହାଶୟଙ୍କ କାଗଜପତ୍ର ଓ ଗୋପାଳ ରାଓଙ୍କ “ଦେବଧି” ଅନୁସାରେ ଇଂରାଜମାନେ ସ୍ଥିର କଲେ । ଉଲ୍ଲିଖିତ ଘୋଷଣାପତ୍ର ୧୮୦୫ ସାଲର ୧୨ ଅକ୍ଟୋବର ଅନ୍ତର୍ଗତ ହୋଇ ଇଂରାଜ ଶାସନକର୍ତ୍ତାଙ୍କର ଅନୁମୋଦନ ଲାଭିଥିଲା । ଏହି ଅକ୍ଟୋବର ଅନୁସାରେ ବନ୍ଦୋବସ୍ତ ପ୍ରଥମ ବର୍ଷକ ସକାଶେ ଓ ତତ୍ପରେ ଦିନବର୍ଷପାଇଁ ସ୍ଥିର ହେଲା । ଅକ୍ଟୋବର ୧୮୦୮ ସାଲର ୨ ଅକ୍ଟୋବର, ୧୮୧୧ ସାଲର ୧୩ ଅକ୍ଟୋବର ଓ ଅନ୍ୟାନ୍ୟ ଅକ୍ଟୋବର ବନ୍ଦୋବସ୍ତ ଜମାଦ୍ୱୟରେ ଏକବର୍ଷ, ଦୁଇବର୍ଷ, ଏକବର୍ଷ, ଦୁଇବର୍ଷ, ଏକବର୍ଷ, ଦୁଇବର୍ଷପାଇଁ ୧୮୧୮ ମସିହା ପର୍ଯ୍ୟନ୍ତ ନିର୍ଦ୍ଧାରିତ ହେଲା । ଶୋର୍ଟ୍ ଓ ଅନ୍ୟାନ୍ୟ ଖାସମହାଲମାନଙ୍କରେ ଦେଶୀୟ ହସ୍ତକୁଦ ସାଧରେ ରାଜସ୍ୱ ଆଦାୟ କାର୍ଯ୍ୟ ଚଳିବାକୁ ଲାଗିଲା । ମୋଗଲବନ୍ଦୀ ବିଚ୍ଛିନ୍ନରେ ୧୧ ବର୍ଷ ଉତ୍ତରୁ ନିରସ୍ତାୟୀ ବନ୍ଦୋବସ୍ତ ଇଂରାଜମାନେ ତଲାଇବାର ଆଶା ଦେଇଥିଲେ । କିନ୍ତୁ ୧୮୧୩ସାଲର ୧ ଅକ୍ଟୋବର ଦ୍ୱାରା ସେ ଆଶାକୁ ଓଡ଼ିଶାବାସିଙ୍କି ଏକାବେଳକେ ବଞ୍ଚିତ କଲେ । ପ୍ରଥମ ବର୍ଷ ୧୩୧୮୨୫୧ ଟଙ୍କା ଓଡ଼ିଶାର ରୁମି ରାଜସ୍ୱ ବୋଲି ନିର୍ଦ୍ଧାରିତ ହୋଇଥିଲା । ୧୮୧୮ ସାଲ ପର୍ଯ୍ୟନ୍ତ ଉକ୍ତ ଜମା ବୁଦ୍ଧିକି ଲାଭି ୧୭୩୭୯୨୪୯ ଟଙ୍କାରେ ସ୍ଥିର ହେଲା ।

ଇଂରାଜ ଗବର୍ଣ୍ଣମେଣ୍ଟ ମୋଗଲବନ୍ଦୀରେ ଅଧୁନିକ ଜମିଦାରଶ୍ରେଣୀକ ସ୍ଥିର କରି ଓ ଦର୍ପଣ, ସୁକିନା, ମଧୁପୁର ପ୍ରଭୃତି କେତେକ ପୁରାତନ ଜମିଦାରୀରେ ସ୍ଥିରତର ବନ୍ଦୋବସ୍ତ ତଲାଇ, ମଧ୍ୟ ମୋଗଲବନ୍ଦୀର ଅନ୍ତର୍ଗତ କନିକା, ଅଲ, ବୁଜିଙ୍ଗ, ହରିଶପୁର ପ୍ରଭୃତି ବିଜ୍ଞାପନକର ରାଜାକୁ ସମସ୍ତ ଦେବାନୀ ଓ ଫତ୍ତାଜଦାଂ ଅକ୍ଟୋବର ଅଧୀନ ଓ ସେମାନଙ୍କୁ କେବଳ ପୂର୍ବବତ୍ତ ପ୍ରେସକସ୍ ଦେବାକୁ ବାଧ୍ୟ କରି\*, ପାବତ୍ୟ ରାଜବାଡ଼ା ରାଜାଙ୍କ ସଙ୍ଗେ ଭଲ ପ୍ରକାର ବନ୍ଦୋବସ୍ତ କଲେ;

\* ସୁକିନା, ମଧୁପୁର ଓ ଦର୍ପଣର ଅଧିକାରୀମାନେ ଜମିଦାରରୁପେ ଉଲ୍ଲିଖିତ ହୋଇଅଛନ୍ତି । ସେମାନେ ଇଂରାଜଙ୍କୁ ଯେଉଁ କରୁଲନାମା ଦେଇଅଛନ୍ତି,



କେନ୍ଦୁଝର, ନାଲଗିରି, ଡେକାନାଲ, ବାଙ୍କୀ, ନରସିଂହପୁର, ଅନୁଗୁଳ, ଭାଲଗିରି, ଅଂଗଡ଼, ଖଣ୍ଡପଡ଼ା, ନୟାଗଡ଼, ରଣପୁର, ହୃଦୋଳ, ଗିରିଅସ ଓ ବଡ଼ାମା ଗଜାକ୍ କିଛି କିଛି ଲଘୁ କର ଦେବାକୁ ସ୍ୱୀକୃତ କରାଇ ପୁନଃକ୍ରମେ ଆପେ ଆପେ ଶାନ୍ତିରକ୍ଷା ଓ ବିଚାର କାର୍ଯ୍ୟ ନିର୍ବାହ କରିବାର ସମତା ଦେଇ ଏକସରନାମା ଲେଖାଇ ନେଲେ । ମୟୂରଭଞ୍ଜ ଗଜା ପ୍ରଥମେ ଏକସରନାମା ଦେଇ ନ ଥିଲେ; କିନ୍ତୁ କିଛିକାଳ ଉତ୍ତରୁ ୧୮୨୯ ଖ୍ରୀଷ୍ଟାବ୍ଦରେ ତାଙ୍କ ସଙ୍ଗେ ଇଂରାଜକର ଉଚ୍ଛିଷ୍ଟିତ ନୟାମରେ ଏକସରନାମା ଦେଲେ । ପୂର୍ବେ ୧୮୦୪ ମସିହାର ଚକ୍ରି ଅନୁସାରେ ବଜ୍ର ଓ ଅଂମଲକ ଏକ ଗଜାକଦ୍ୱାରା ଶାସିତ ହେଉଥିଲା । ଅନନ୍ତର ୧୮୧୯ ମସିହାରେ ବୌଦ୍ଧ ଗଜ-ପରିବାରକ ମଧ୍ୟରେ ଉକ୍ତ ଗଜ୍ୟଦ୍ୱୟ ବାଣ୍ଟିତ ହୋଇ ବୌଦ୍ଧ ଓ ଅଂମଲକ ଦୁଇ ଭିନ୍ନ ଗଜାକ ଅଧୀନରେ ପ୍ରାପିତ ହେଲେ । ସେହି ଖ୍ରୀଷ୍ଟାବ୍ଦରେ ବୌଦ୍ଧ ଓ ଅଂମଲକର ନୂତନ ଗଜାଦ୍ୱୟ କିଛି କିଛି ପେସ୍ତୁସ୍ ଦେବାର ଅଙ୍ଗୀକାର କରି ପୁଅକ୍ ପୁଅକ୍ ଏକସରନାମା ଲେଖି-ଦେଲେ; କିନ୍ତୁ ସେମାନଙ୍କ ସଙ୍ଗେ ପେସ୍ତୁସ୍ ଚରସ୍ତ୍ରାୟୀ ବନ୍ଦୋବସ୍ତ

ତାହା “କିରୁଲିପୁର” ବୋଲି ଉଚ୍ଛିଷ୍ଟିତ ହୋଇଅଛି । କଳକଳା ଦର୍ପଣର ଅଙ୍ଗୀଭୂତ ଥିଲା; ୧୮୦୫ ସାଲରୁ ପୁଅକ୍ ହୋଇ ସୁତନ୍ତ୍ରବରେ ସ୍ୱକାୟ ଜମା ବୃଦ୍ଧିଅଛି । ଅଳୀ, କନକା, କୁଜଙ୍ଗ, ହରିଶପୁର, ପଟ୍ଟା ଓ ବିଶନପୁରର ବିଚ୍ଛାଦାରକଠାରୁ ଗଜାକ-ପରି ଏକସରନାମା ନିଆଯାଇଅଛି ଓ ସେଥିରେ ଆଳ, କନକା, ପଟ୍ଟା ଏବଂ କୁଜଙ୍ଗାଧିପତିମାନେ ଗଜାରୁପେ ଉଚ୍ଛିଷ୍ଟିତ ହୋଇଅଛନ୍ତି । ସନ ୧୮୦୫ ମସିହାର ୧୨ ଅଇନରେ ଜମିଦାର ଓ ଛେଦା କିସ୍ତୀର ନାମ ନାହିଁ । ଇଂରାଜମାନେ ଆସିବା ସମୟରେ ଜମିଦାର ଗଜା ଅପ୍ରାପ୍ତବୟସ୍କ ଥିଲେ । ସୁତରାଂ ହୁଏତ ଧାର୍ଯ୍ୟମତେ ପେସ୍ତୁସ୍ ବନ୍ଦୋବସ୍ତ ହୋଇ ୧୨ ଅଇନରେ ନାମ ଚଳି ନ ଥିବ । ଜମିଦାର ଯେଉଁ ପେସ୍ତୁସ୍ ଧାର୍ଯ୍ୟ ଥିଲା, କମିଶନର ଉତ୍ତରାଧିକାରୀ ସାହେବ ମଧ୍ୟରେ ତାହା ବୁଝି କରିଥିଲେ । ସନ ୧୮୨୯ ମସିହା ଶୁଭାରଖ ଅପ୍ରେଲ ମାସରେ ବୋର୍ଡ଼ଙ୍କ ନିଶାଲବା ଅନୁସାରେ ଗବର୍ଣ୍ଣର ଜେନରଲ ପୁନଃ ଜମା ଚରଧାର୍ଯ୍ୟ କଲେ ଏବଂ ଅନ୍ୟାନ୍ୟ ଗଜାକଠାରୁ ଯେପରି ଏକସରନାମା ମାତ ହୋଇଥିଲା, ସେହିପରି ଏକସରନାମା ନେଲେ ଓ ସେଥିରେ ସେ ଗଜାରୁପେ ଉଚ୍ଛିଷ୍ଟିତ ହେଲେ । ପଟ୍ଟା ପୁନଃ ପରି ନିଷ୍ପର ରହିଲା । ଛେଦା ସଙ୍ଗେ ଚରସ୍ତ୍ରାୟୀ ଜମା ବନ୍ଦୋବସ୍ତ ହୋଇଥିଲା । ମରତପୁରର ନାମ ୧୨ ଅଇନକ୍ରମେ ଅଛି; କିନ୍ତୁ ପାରିକୁଦର ନାମ ନାହିଁ । ବର୍ତ୍ତମାନ ଦର୍ପଣ, କୁଜଙ୍ଗ, ହରିଶପୁର, ମରତପୁର, ବିଶନପୁର ଓ ଛେଦା କିସ୍ତୀମାନ ହସ୍ତାନ୍ତରତ ହୋଇଅଛି ।

ହୋଇଥିବାର ପ୍ରତ୍ୟକ୍ଷମାନ ହୁଅଇ ନାହିଁ । ୧୮୭୨ ମସିହାରେ ବୌଦ୍ଧମାନଙ୍କ ସଙ୍ଗେ କୋଡ଼ଏ ବର୍ଷ ସକାଶେ ଇଂରାଜୀର ପେସ୍‌କର୍ମ୍ ବନ୍ଦୋବସ୍ତ ହୋଇଅଛି । ପ୍ରଥମେ ବୌଦ୍ଧ ଓ ଅଂମଲକ ରାଜାଙ୍କ ସଙ୍ଗେ ନମାନୁୟେକ୍ ଓ ୩ ବର୍ଷ ସକାଶେ ବନ୍ଦୋବସ୍ତ ହିଁ ହୋଇଥିଲା । ଦଶମଲ ରାଜା ବାରମ୍ବଲ ଦାଃ ନିରାପଦରେ ରକ୍ଷା କରିବା ସକାଶେ ଓ ଇଂରାଜୀଙ୍କ ଶତ୍ରୁକୁ ସେ ବାଟେ ଆସି ନ ଦେବାପାଇଁ ଦଶମଲ ଗଜ ବିନା ପେସ୍‌କର୍ମ୍ରେ ଭୋଗ କରିବାର ଅଧିକାର ପ୍ରାପ୍ତ ହୋଇଥିଲେ । ଅନୁଗୁଳର ଅଜୀବୁତ ଯୋଡ଼ମୁହଁକୁ ଜୟ କରି ସୁରକ୍ଷାଭୁକ୍ତ କରିଥିବାଯୋଗୁଁ ସେହି ନବରାଜ୍ୟାଣ ସକାଶେ ଦଶମଲ ରାଜା ଯତ୍ନକ୍ଷତ୍ର ପେସ୍‌କର୍ମ୍ ଦେବାପାଇଁ ଏକସରନାମା ଲେଖି ଦେଇଥିଲେ ।

ଦେଶମଧ୍ୟରେ ଯେଉଁମାନେ ବୁଦ୍ଧିଜୀବୀ, ଦେବଜୀବୀ, ପୀରଜୀବୀ କି ସେବକର୍ମ୍ ନିଷ୍ଠରୁପି ଭୋଗ କରୁଥିଲେ, ସେମାନଙ୍କ ମଧ୍ୟରୁ ସନନ୍ଦ ଦେଶର ପାରିଥିବା ଲୋକେ ଜାତି କି ଧର୍ମ ନିର୍ବିଶେଷରେ ଆପଣା ଆପଣା ରୁପେ ଓ ଦୃଷ୍ଟିରେ ଇଂରାଜୀ ଶାସନକର୍ତ୍ତାଙ୍କଦ୍ୱାରା ଅଧିକାରସ୍ୱରୂପ ପ୍ରାପ୍ତି ହେଲେ; କିନ୍ତୁ କି ଓଡ଼ିଆ କି ବଙ୍ଗାଳୀ କି ଖୋର୍ଦ୍ଧା କି ମୁସଲମାନ ଯେଉଁମାନେ ନିଷ୍ଠରୁପି ଭୋଗ କର ସେ ସବୁର ସନନ୍ଦ ଦେଶରାଜକୁ ଅସମର୍ଥ ହେଲେ, ସେମାନଙ୍କର ନିଷ୍ଠରୁପି କରମ୍ଭୁକ୍ତ ହେଲେ ।

ଜଗବନ୍ଧୁ ବିଦ୍ୟାଧରଙ୍କର ଖୋର୍ଦ୍ଧା ବିଦ୍ରୋହ—ଓଡ଼ିଶା ଇଂରାଜୀ ଶାସନରେ କିଛିକାଳ ଶାନ୍ତିଭୋଗ କଲା ଉତ୍ତରୁ ଓଡ଼ିଶାର ଅନ୍ତର୍ଗତ ଖୋର୍ଦ୍ଧାରେ ପୁଣି ଏକ ବିଦ୍ରୋହ ଉପସ୍ଥିତ ହେଲା । ଖୋର୍ଦ୍ଧା ଓ ଘୁମସରର, ମଧ୍ୟ ଅନ୍ୟ କୌଣସି ସ୍ଥାନର ପାତକକର୍ତ୍ତାବୁ ଜଗବନ୍ଧୁ ବିଦ୍ୟାଧର ନାମକ ଏକ ବ୍ୟକ୍ତିର ନେତୃତ୍ୱରେ ଉତ୍ଥାନିତ ବିଦ୍ରୋହୀଣୁ ପ୍ରଜ୍ୱଳିତ ହେଲା ।

ବିଦ୍ରୋହ ଘଟିବାର ହେତୁ ଏହି ଯେ ଜଗବନ୍ଧୁ ବିଦ୍ୟାଧର ପୁରୁଷାନୁକ୍ରମେ ଖୋର୍ଦ୍ଧା ରାଜାଙ୍କର ବନ୍ଦୀ ଥିଲେ । ଖୋର୍ଦ୍ଧା ରାଜା ଯେତେବେଳେ ତାଙ୍କଦ୍ୱାରା ଅଜୀବୁତ କେତେକ ଟଙ୍କା ମରହଟ୍ଟାଙ୍କୁ ଦେଇ ନ ପାରି ସେଥି ପରିବର୍ତ୍ତରେ ଲେମ୍ବାଇ, ରହାଜା, ସିରାଇ ଓ ଚରଣକୁଦ ନାମକ ଯେଉଁ ପରଗଣାମାନ ମରହଟ୍ଟାଙ୍କୁ ପ୍ରଦାନ କରିଥିଲେ, ରୋଡ଼ିଙ୍ଗନାମକ ଏକ କିଲ ସେହି ଗୃହ ପରଗଣାର ଅନ୍ତର୍ଗତ ଥିଲା । ବିଦ୍ୟାଧରବଂଶୀୟ ପୁରୁଷମାନେ ଖୋର୍ଦ୍ଧା ରାଜାଙ୍କଠାରୁ ଉକ୍ତ କିଲ୍ଲା ହସ୍ତ କରିଥିଲେ । ଯେତେବେଳେ ଇଂରାଜୀମାନେ ପ୍ରଥମ ଓଡ଼ିଶାରେ ଉପସ୍ଥିତ ହେଲେ । ଜଗବନ୍ଧୁ ସେହି ସମୟରୁ ସେମାନଙ୍କର ବଶତା ସ୍ୱୀକାର କରିଥିଲେ । ମଧ୍ୟ ୧୮୦୪ ଖ୍ରୀଷ୍ଟାବ୍ଦରେ ଇଂରାଜୀମାନେ ରୋଡ଼ିଙ୍ଗ କିଲ୍ଲାର ବନ୍ଦୋବସ୍ତ ପ୍ରଥମ ବର୍ଷକ

ସକାଶେ ଜଗବନ୍ଧୁ ବିଦ୍ୟାଧରଙ୍କ ସଙ୍ଗେ ସ୍ଥିର କରିଥିଲେ । ପୁଣି ୧୮୦୫-୬ ମସିହାରେ ଯେଉଁ ହିସାଲ ବନ୍ଦୋବସ୍ତ ହୋଇଥିଲା, ସେଥିରେ ସୁଦ୍ଧା ଜଗବନ୍ଧୁ ଇଂରାଜଙ୍କ ସଙ୍ଗେ ରୋଡ଼ଙ୍ଗ କିଛି ସକାଶେ ବନ୍ଦୋବସ୍ତରେ ପ୍ରବୃତ୍ତ ହୋଇଥିଲେ । କୃଷ୍ଣଚନ୍ଦ୍ର ସିଂହ ନାମକ ଜଣେ ବଙ୍ଗାଳ ପ୍ରଥମ କଲେକ୍ଟରଙ୍କର ଦେବାନ ଥିଲେ । ଓଏଚ୍ ସାହେବ କଲେକ୍ଟର ହେବାରୁ ସେ ଉକ୍ତ କର୍ମ ତ୍ୟାଗ କରି କଟକରେ ଅଧିକାରୀ କଲେ । ଗୌରହର ସିଂହ ନାମକ ତାଙ୍କର ଏକ ଭ୍ରାତା ଖୋର୍ଦ୍ଧାଈରାଜ୍ୟରୁ ମରହଟ୍ଟାଏ ନେଇଥିବା କେତେକ ଖାସମହାଲର ତହସିଲଦାର ଥିଲେ । ଉକ୍ତ ଖାସମହାଲମାନଙ୍କରେ ଅଧିକାଂଶ ନିୟୁକ୍ତ କରବାପାଇଁ ଇଂରାଜମାନେ ମନସ୍ଥ କଲେ । ଭୂତପୁକ୍ ଦେବାନ କୃଷ୍ଣଚନ୍ଦ୍ର ସିଂହ ସେ ସବୁ ପ୍ରଗଣା ମଧ୍ୟରୁ ରାହାଙ୍ଗ ପ୍ରଗଣାକୁ ଲକ୍ଷ୍ମୀନାରାୟଣ ନାମକ ଜଣକ ନାମରେ ୧୮୦୯ ଖ୍ରୀଷ୍ଟାବ୍ଦରେ ବନ୍ଦୋବସ୍ତ କରାଇ ନେଲେ । ସେଥି ମଧ୍ୟରେ ଏକ ଅପୂର୍ବ ମାମଲତକାଘ କୌଶଳ ଗୁଳତ ହୋଇଥିଲା । ଜଗବନ୍ଧୁଙ୍କୁ ବେଦଖଲ କରି ରୋଡ଼ଙ୍ଗ ଓ ରାହାଙ୍ଗ ପ୍ରଗଣାଦର ଜମିଦାରୀ ଲଭ୍ୟ କୃଷ୍ଣଚନ୍ଦ୍ର ବହୁକାଳରୁ ପାଶ୍ଚାତ୍ୟ ଥିଲେ । ତାଙ୍କ ପରାମର୍ଶରେ ଜଗବନ୍ଧୁ ରୋଡ଼ଙ୍ଗ କିଛିର ରାଜସ୍ୱ କଲେକ୍ଟରଙ୍କଠାରେ ନ ପଠାଇ ତହସିଲଦାର ଗୌରହରଙ୍କଠାରେ ପଠାଇଥିଲେ । ଗୌରହର ରୋଡ଼ଙ୍ଗର ରାଜସ୍ୱକୁ ଭଲ ହୁସାବରେ ନ ଲେଖାଇ ରାହାଙ୍ଗ ଓଗେର ପ୍ରଗଣାର ରାଜସ୍ୱ ତଳେ ଲେଖାଇଥିଲେ । ସୁତରାଂ ରାହାଙ୍ଗ ଜମିଦାରୀର ସ୍ୱତ୍ତ୍ୱ ସଙ୍ଗେ ସଙ୍ଗେ ରୋଡ଼ଙ୍ଗର ସ୍ୱତ୍ତ୍ୱ ସୁଧା ହୋଇଥିଲା; ଲକ୍ଷ୍ମୀନାରାୟଣ ୧୮୦୯ ମସିହାରେ ରାହାଙ୍ଗ ଓଗେର ପ୍ରଗଣାର ସ୍ୱତ୍ତ୍ୱ ଲାଭ କରିଥିଲେ; କିନ୍ତୁ ତହିଁ ଆର ବର୍ଷ ସେ ସ୍ୱତ୍ତ୍ୱ ବିକ୍ରୀତ ହେବାର ବିଜ୍ଞାପନ ପ୍ରଚାରଣ ହେଲା; ସ୍ୱୟଂ କୃଷ୍ଣଚନ୍ଦ୍ର ଅପଣା ନାମରେ ତାହା କ୍ରୟ କଲେ । ତଦନନ୍ତର ସେ ଜଗବନ୍ଧୁଙ୍କଠାରୁ ରୋଡ଼ଙ୍ଗର ଦଖଲ ଲାଭ କରିବାକୁ ଚେଷ୍ଟା ପାଇଲେ; ଜଗବନ୍ଧୁ ତାହା ଦିଅଇ ଦେଲେ ନାହିଁ । ଅବଶେଷରେ କଳହ ଉପସ୍ଥିତ ହେଲା । କୃଷ୍ଣଚନ୍ଦ୍ର ଓ ଜଗବନ୍ଧୁ ବନ୍ଦୋବସ୍ତ କମିଶନର ବୁଲର ସାହେବଙ୍କୁ ସମସ୍ତ ବିଷୟ ଜଣାଇଲେ । ଇତି ମଧ୍ୟରେ ଜଗବନ୍ଧୁ ଓ ତାଙ୍କ ଶୁଭ୍ରାତାପୁଅ ଭାଇଙ୍କ ସଙ୍ଗେ ରୋଡ଼ଙ୍ଗ କିଛି ଜମିଦାରୀ ଦଖପଣ ଛପଣରେ ବଢ଼ିତ ହେବାର ଏକ ନିଷ୍ପତ୍ତି ହୋଇଥିଲା । କୃଷ୍ଣଚନ୍ଦ୍ର ମଧ୍ୟ ରୋଡ଼ଙ୍ଗ ରାହାଙ୍ଗର ଏକ ଅଂଶ ବୋଲି ସେଥିର ବନ୍ଦୋବସ୍ତରେ ସ୍ୱାକ୍ଷର କରିବାକୁ ଉଦ୍ୟତ ହେଲେ । ଜଗବନ୍ଧୁ ସେଥିରେ ଅପତ୍ତି ଉତ୍ଥାପନ କରି ଅବେଦନ କଲାରୁ, ରାହାଙ୍ଗ ଓ ରୋଡ଼ଙ୍ଗ ଦୁଇ ଭଲ ଭଲ ମାହାଲ ଥିବା ସତ୍ତ୍ୱେ ସେମାନ ବିଭଲ ରହିବାର ଅଦେଶ ହେଲା । କିନ୍ତୁ ଜଗବନ୍ଧୁ ରୋଡ଼ଙ୍ଗ କିଛିର ମୂଳ

ଅଧିକାରୀ ଥିବା ଚକ୍ରପୁରେ ସନ୍ଦେହ ଜନ୍ମିବାରୁ, ସେ ରୋଜନୀର ମୂଳ ଅଧିକାରୀ ଥିବାର ଦେବାନୀ ଅଦାଲତର ରୁଜୁକୁ ନିଷ୍ପତ୍ତି ଦାଖଲ କଲେ, ତାଙ୍କ ସଙ୍ଗେ ରୋଜନୀ ସକାଶେ ଇଂରାଜୀର ବନ୍ଦୋବସ୍ତ ସ୍ଥିର ହେବ ବୋଲି ଜଗବନ୍ଧୁକୁ ହୁସାଇ ଦିଅଗଲା । ରୋଜନୀର ଅଧିକାରରୁ ଏକପ୍ରକାର ରୁଧିତ ହୋଇ ଜଗବନ୍ଧୁ ନିଜାନ୍ତ ଦୈନିକଦଶାକୁ ଲାଭିଥିଲେ । ସୁତରାଂ ତାଙ୍କ ଦୈନିକଦଶା ଯୋଗୁଁ ଓ ଜଣେ ବଜାଲ ମାମଲତକାର ସଙ୍ଗେ ମାମଲ କରୁ ତାହା ନିଶ୍ଚି ନ ପାରିବା ଶଙ୍କାରୁ ସେ ଅବାଲତରେ ମକଦ୍ଦମା ଉପସ୍ଥିତ କଲେ ନାହିଁ । କୌଣସିମତେ ଖୋର୍ଦ୍ଧା ଜିଲ୍ଲାକୁ ପୁଣି ଖୋର୍ଦ୍ଧା ସିଂହାସନରେ ବସାଇ ପାରିଲେ ତାଙ୍କ ପ୍ରେତ୍ସୁକ ରାଜ୍ୟ ସେ ଲାଭ ପାରିବେ, ଏହି ଅଶାରେ ପାଇଲକ ବିଦ୍ରୋହର ନେତୃତ୍ୱ ଗ୍ରହଣ କଲେ ।

ପାଇଲମାନେ ସେ ସମୟକୁ ଶୀଘ୍ର ବଳ ହୋଇଥିଲେ ସୁଦ୍ଧା ସମରପ୍ରିୟତା ସେମାନଙ୍କ ଚିତ୍ତରୁ ଏକାନ୍ତକଳକେ ପଲ୍ଲୀୟନ କରି ନ ଥିଲା । ଅନ୍ୟାପି ସୁଦ୍ଧା ପାଇଲମାନେ ଗଡ଼ଜାତମାନଙ୍କରେ ବହୁ ପରମାଣରେ ଶିକାରପ୍ରିୟ ଓ ସାହସୀ ଥିବାର ପ୍ରତ୍ୟକ୍ଷମାନ ହୁଅଇ । ୧୮୧୭ ଖ୍ରୀଷ୍ଟାବ୍ଦର ମାର୍ଚ୍ଚ ମାସରେ ଗୂରଣ କଳ ଦୁମସରରୁ ଅସି ଖୋର୍ଦ୍ଧାରେ ଉପସ୍ଥିତ ହେଲେ । ସେହି ମାସରୁ ଖୋର୍ଦ୍ଧାରେ ପାଇଲବିଦ୍ରୋହର ସୁଦ୍ଧିପାତ ହେଲା । ପାଇଲମାନେ ଖୋର୍ଦ୍ଧାର ରାଜ ରାଜ ସ୍ଥାନ ଅବମଣ କରି ଖୋର୍ଦ୍ଧାର ଇଂରାଜୀକ ରାଜକୋଷ ଲୁଣ୍ଠନ କଲେ । ବାଣପୁରର ସରକାରୀ ଦରମାନ ଓ ଥାନା ଅବମଣ କରି ଶିକାରୀ ଲୋକଙ୍କୁ ମାର ୧୫ହଜାର ଟଙ୍କା ଦେନିଗଲେ । ସଲୁଟ ଏଜେଣ୍ଟ ବିତର ସାହେବଙ୍କ ନୌକା ଦ୍ରୁତରେ ଧୁକ ହୋଇ ଲୁଣ୍ଠିତ ହେଲା, ମାତ୍ର ବିତର ସାହେବଙ୍କ ପ୍ରାଣ ବସୁଥିଲା । ଆଉ ଏକ ଦଳ ପାଇଲ ଲେମ୍ବାଇ ଅବମଣ କରି ସେଠାରେ ତରଣ ପଞ୍ଚନାୟକ ନାମକ ଜଣେ ସରକାରୀ କର୍ମଚାରୀଙ୍କୁ ନିଧନ କଲେ । ତଦନନ୍ତର ଇଂରାଜମାନେ ବିଦ୍ରୋହର ସମସ୍ତ ଦୁର୍ଗକୁ ଅବଗତ ହୋଇ ଦୁଇଦଳ ସୈନ୍ୟ ପ୍ରିତୋ ଓ ଫେରସ ସାହେବଦ୍ୱୟଙ୍କ ନାୟକତ୍ୱରେ ଖୋର୍ଦ୍ଧା ଓ ପିପିଲିଠାକୁ ପଠାଇଲେ । ସେ ସମୟର ମାଜିଷ୍ଟ୍ରେଟ୍ ଇମ୍ପି ସାହେବ ମଧ୍ୟ ୨୦ ଜଣ ସିପାହୀ ଦେଇ ଖୋର୍ଦ୍ଧାଦିଗକୁ ଗଲେ ବିସ୍ତାର କଲେ । ଖୋର୍ଦ୍ଧାର ଚତୁର୍ଦ୍ଦିଗରୁ ସେ ସମୟରେ କେବଳ ଗର ନିସ୍ତପ୍ତ ହେଉଥିଲା । ପ୍ରାୟ ଛନ୍ଦିସହସ୍ର ସରକାରୀ ପାଇଲ ଏକତ୍ର ହୋଇଥିଲେ । କାହାର ସାଥୀ ଥିଲା ଯେ ସହଜରେ ଖୋର୍ଦ୍ଧା ମଧ୍ୟକୁ ସେ ସମୟରେ ଯାଇ ପୁଣି ପ୍ରାଣ ଦେଇ ଫେରୁ ଅସେ । ଗଜପତିଠାରେ ଫେରସ ସାହେବ ନିହତ ହେଲେ । ଇମ୍ପି ସାହେବ ବ୍ୟତିକ୍ରମ ହୋଇ ପୁଣିଠାକୁ ଫେରିଗଲେ । ସେଠାରୁ ଧନବାଜାଙ୍କୁ

କଟକ ଦେଇ ଅସିକାର ପ୍ରସ୍ତାବ କଲେ । କ୍ୟାପ୍ଟେନ ଓଆଲିଂଗ୍‌ନ ନାମକ ଅଭି  
 ଜଣେ ଇଂରାଜ ସୈନିକକର୍ମଚାରୀ ପୁରୀଠାକୁ ପ୍ରେସ୍‌ତ ହେଲେ । ତାଙ୍କ  
 ପ୍ରସ୍ତାବାନୁସାରେ ଲିଫ୍ଟିଭର ସାହେବ ୫୫୦ ଜଣ ସେନା ଓ ଗୋଟିକେତେ ଡୋପ  
 ଦେଇ ଖୋର୍ଦ୍ଧାକୁ ପ୍ରେସ୍‌ତ ହେଲେ । ବିଦ୍ରୋହମାନେ ଇତିମଧ୍ୟରେ ପୁଣି ଅକ୍ଷୟ  
 କରି ସେ ନଗର ହସ୍ତଗତ କଲେ । ପୁରୀର ସମସ୍ତ ସାହେବମାନେ ଏପ୍ରେଲ ମାସ  
 ୧୮ ତାରିଖ ଦିନ ଭୟରେ ପଳାଇ ଅସି କଟକରେ ପହଞ୍ଚିଲେ । ଲିଫ୍ଟିଭର  
 ସାହେବ ଖୋର୍ଦ୍ଧାରେ ପହଞ୍ଚି ପାଇକଗ୍ରାମମାନଙ୍କରେ ଅଗ୍ନି ଲଗାଇଦେଲେ ଓ  
 ତାଙ୍କ ସଙ୍ଗେ ଥିବା ସୈନ୍ୟଙ୍କୁ ଏପରି ସଜାଇଲେ ଯେ, ତାହା ଶମ୍ଭୁପକ ମନରେ  
 ଶଙ୍କା ଜନ୍ମାଇଥିଲା । ଅବଶେଷରେ ସେ ପୁରୀକ ଯାଇ ପୁରୀରାଜାଙ୍କୁ ଧୂତ କଲେ ।  
 ସାରଙ୍ଗଗଡ଼ ପାଇକମାନଙ୍କର ଯୁଦ୍ଧର ଅସ୍ଥାବି ଓ ଖାଦ୍ୟସାମଗ୍ରୀ ସମସ୍ତ କରି ରଖିବାର  
 ପ୍ରଧାନ ହୁଲ ହୋଇଥିଲା; ଅଦ୍ୟାପି ସାରଙ୍ଗଗଡ଼ର ଭୂମି ଖୋଲିଲେ ଗତ  
 ହୋଇ ଯାଇଥିବା ଅପର୍ଯ୍ୟାପ୍ତ ପୁରୁଣା ଗୁଡ଼ଳ ଚଉର ଓପ୍ରକ୍ୟ ଓ ଅନୁଷ୍ଠାନ  
 ବର୍ଦ୍ଧନ କରଇ । ହ୍ୟାମିଲ୍‌ଟନ ସାହେବ ସାରଙ୍ଗଗଡ଼ ଅକ୍ଷୟ କରି ସେ ଦୁର୍ଗକୁ  
 ଅଧିକାର କରିଥିଲେ । ସେଠାରୁ ସେ ପୁରୀ ଗମନ କଲେ ଓ ଲିଫ୍ଟିଭର ସାହେବ  
 ପୁରୀରୁ ପୁରୀରାଜାଙ୍କୁ ସତର୍କତାର ସହିତ କଟକ ଅନୁସୂନ କଲେ । କଟକରେ  
 ବାରବାଟୀ କିଛି ମଧ୍ୟରେ ରାଜା ବନ୍ଦୀ ହୋଇ ରହିଲେ ।

ଖୋର୍ଦ୍ଧାଠାରେ ସର ମିଟ୍ରି ଶ୍ରୀଲ ସାହେବ ମିଲିଟରୀ କମିଶନର ନିଯୁକ୍ତ  
 ହୋଇ ଇଂରାଜ ସାହେବଙ୍କୁ ସଙ୍ଗେ ଦେଇ ଯୁଦ୍ଧ କାଣ୍ଡକୁ ବିରୁଦ୍ଧ ୧୮୧୭  
 ମସିହାର ମେ ମାସରେ ଉପସ୍ଥିତ ହେଲେ । ଦେଶର ଅନ୍ୟାନ୍ୟ ଭାଗରେ ମଧ୍ୟ  
 ପାଇକଙ୍କର ଉପ୍ରାତ ଦୃଷ୍ଟିଲା । ପାଇକମାନେ ଅସୁରେଶ୍ୱର, ଭରଣ, ହରହରପୁର,  
 ଓ ଗୋପ ଥାନାମାନ ପୋଡ଼ଦେଇ ଦେଶର ଅନ୍ୟାନ୍ୟ ବହୁ ଅକ୍ଷୟ  
 ଉପ୍ରାଦନ କଲେ । କୁଜଙ୍ଗ ଓ କନିକା ରାଜାମାନେ ଗୁପ୍ତଭାବରେ ସେମାନଙ୍କୁ  
 ଉଦ୍ଧୃତ କରୁଥିଲେ । ସେହି ୧୮୧୭ଖ୍ରୀଷ୍ଟାବ୍ଦର ସେପ୍ଟେମ୍ବର ମାସରେ କ୍ୟାପ୍ଟେନ  
 କେନେଟ୍ ସାହେବ କେତେକ ସୈନ୍ୟ ଦେଇ କୁଜଙ୍ଗ ବିରୁଦ୍ଧରେ ଯାତ୍ରା କଲେ ।  
 ପାରାଦ୍ୱୀପ ଅନାୟାସରେ ତାଙ୍କର ହସ୍ତଗତ ହେଲା । ପାରାଦ୍ୱୀପରୁ ନୂଆଗଡ଼ ଗ୍ରାମକୁ  
 କେନେଟ୍ ସାହେବ ଯାତ୍ରା କଲେ । ସେଠାରେ ଦୁଇହଜାର ପାଇକଙ୍କ ସଙ୍ଗେ ଯୁଦ୍ଧ  
 ହେଲା, ପାଇକମାନେ ପରାସ୍ତ ହେଲେ । ଦୁଇ ହସ୍ତୀ ଓ ଅଠ ଅଶ୍ୱ କେନେଟ୍ ସାହେବ  
 ଯୁଦ୍ଧରେ ଲାଭ କଲେ । ନାରାୟଣ ପରମପୁରୁ ଓ ବାମଦେବ ପାଟଣ୍ଡୋସୀ  
 ପାଇକଙ୍କର ଦୁଇ ନେତା ଏ ମଧ୍ୟ ଧୂତ ହେଲେ । କୁଜଙ୍ଗରାଜା ଅସୁସମର୍ଥନ କଲେ ।  
 ବାରବାଟୀ କିଛିରେ କୁଜଙ୍ଗରାଜା ବର୍ଷେ କାଳ କାରାଗୃହ ହୋଇ ରହିଲେ ।

ପରମପୁରୁ ଓ ପାଟଣାପାଳୀ ଦ୍ଵୀପାନ୍ତରତ ହେଲେ । ୧୮୧୭ ମସିହାର ଜୁନ ମାସରେ କରୁଣାକର ସରଦାର ନାମକ ଜଣେ ଗୋପ ଥାନାରୁ କର୍ମଗୃହ ଓ ବରକନ୍ଦାଜକୁ ଚଢ଼ିଦେଇ ଥାନାଘରେ ନିର୍ଦ୍ଧାରିତ ଲଗାଇ ଦେଲା । ବରକନ୍ଦାଜମାନେ ମୁଣ୍ଡରେ ହାତ ଦେଇ ଦୁଃଖୀତମନା ଦୋଇ ପିପିଲିଠାରେ ଇଂରାଜ ସୈନିକପୁରୁଷଙ୍କୁ ସମସ୍ତ ବ୍ୟସ୍ତ୍ୟ ଜଣାଇଲେ । ତଦନନ୍ତର ସେଠାରୁ ଜଣେ କର୍ମଗୃହୀ ୮୦ ଜଣ ସିପାହୀ ଘେନି ଗୋପଠାରେ ଉପସ୍ଥିତ ହେଲେ । କିନ୍ତୁ ସେଠାରେ ଶତ୍ରୁକର କୌଣସି ନିଦର୍ଶନ ପାଇଲେ ନାହିଁ ।

ଅବଶେଷରେ ସେହି ଅଳ୍ପ ବର ମାସ ସରକି ମୋଗଲକନ୍ଦୀ ଅଞ୍ଚଳରେ ଏକ-ପ୍ରକାର ଶାନ୍ତି ବିସ୍ତାରିତ ହେଲା । ଖୋର୍ଦ୍ଧାରେ ପାଇକକର ଅଭି ବିଦ୍ରୋହ ନ ଘଟିଲେ ସୁଦ୍ଧା ସେମାନଙ୍କର ଅତ୍ୟାଚାର କିଛିକାଳ ପର୍ଯ୍ୟନ୍ତ ସ୍ଥିତି ହୋଇ ନ ଥିଲା । ଅନନ୍ତର ୧୮୨୨ ମସିହା ପର୍ଯ୍ୟନ୍ତ ଦେଶର ଭଲ ଭଲ ପ୍ରାନ୍ତରେ ଯୁଦ୍ଧସୈନିକ ପୁରୁଷମାନେ ସ୍ଥାପିତ ହୋଇଥିଲେ । ତହିଁ ଉତ୍ତରୁ କଟକରେ ସମବେତ ହୋଇ ରହି ଅଜିପର୍ଯ୍ୟନ୍ତ ସ୍ଥିତି ହୋଇଅଛନ୍ତି ।

ଅନାଦାୟ ଓଡ଼ିଶା ରାଜସ୍ଵ — ୧୮୧୭-୧୮ ମସିହା ପର୍ଯ୍ୟନ୍ତ ୪୧୨୨୭୭୮ ଟଙ୍କା ସରକି କୁମ୍ଭି ରାଜସ୍ଵ ଓଡ଼ିଶାରେ ଅନାଦାୟ ପଡ଼ିଥିଲା । ଖୋର୍ଦ୍ଧା ବିଦ୍ରୋହରେ ଇଂରାଜଙ୍କର ରାଜ୍ୟ ଲୁପ୍ତ ହେବ ବୋଲି କୁମ୍ଭିଧିକାରୀମାନେ ବାକା ଖଜଣା ପଟାଇବାକୁ ଓ ତଳତବର୍ଷର ଖଜଣା ନିୟମିତରୂପେ ଦେବାର ସ୍ଥିତି କରିଥିଲେ । ୧୮୧୭-୧୮ ମସିହାର ପୁରୀ ଖଜଣା ଏକାବେଳକେ ପଟାଇଲେ । ୧୮୧୭-୧୭ ମସିହାର ଛାନିପଣ ଓ ବକୟା ସମସ୍ତ ରାଜସ୍ଵ ଛାଡ଼ି ଦିଅଯିବ ବୋଲି ବିଜ୍ଞାପନା ପ୍ରଚାରଣ ହେବାରୁ ଅନେକ ଟଙ୍କା ଅଦାୟ ହେଲା । ଗବର୍ଣ୍ଣର ଜେନରଲଙ୍କ ସମ୍ମତିକ୍ରମେ ସାର୍ଦ୍ଧ ଅଷ୍ଟଲକ୍ଷ ଟଙ୍କା ଅଦାୟର ଅଯୋଗ୍ୟ ବୋଲି ଘୋଷଣା ଦିଆ ହୋଇଥିଲା ।

ଗବର୍ଣ୍ଣର ଜେନରଲ—ମାର୍ଚ୍ଚ ୧୮୧୭ ଓ ଏଲେସଲଙ୍କ ଶାସନ ସମୟରେ ଓଡ଼ିଶା ଇଂରାଜରାଜ୍ୟଭୁକ୍ତ ହୋଇଥିଲା । ୧୮୦୫ ମସିହାରେ ସେ ବଲାତକୁ ପ୍ରତ୍ୟାବର୍ତ୍ତନ ହେଲେ । ଲର୍ଡ୍ କର୍ଣ୍ଣୱାଲିସ୍ ଦ୍ଵିତୀୟଥର ଗବର୍ଣ୍ଣର ନିଯୁକ୍ତ ହୋଇ ଭାରତରେ ପ୍ରାଣତ୍ୟାଗ କଲେ । ତାଙ୍କର ଉତ୍ତରାଧିକାରୀ ବାର୍ଲେ ସାହେବ (୧୮୦୫-୧୮୦୭) ଦୁଇବର୍ଷ ରାଜ୍ୟଶାସନ କଲେ । ତଦନନ୍ତର ମିଶ୍ଟୋ ସାହେବ ଗବର୍ଣ୍ଣର ହେଲେ । ତାଙ୍କ ଶାସନ ସମୟରେ ଖ୍ରୀଷ୍ଟିୟାନ ଧର୍ମପ୍ରଚାରକମାନେ ଧର୍ମ ପ୍ରଚାରର ଅଜ୍ଞା ବିଲୁପ୍ତରେ ଲାଭ କଲେ ଓ ସାଧାରଣ ବିଦ୍ୟାଶିକ୍ଷା ନିମନ୍ତେ ଲକ୍ଷେ ଟଙ୍କା ସରକାରୀ ରାଜସ୍ଵରୁ ନିଯୋଜିତ ହେଲା । ତଦନନ୍ତର ଲର୍ଡ୍ ମୟୂର (୧୮୧୩

-୧୮୨୩) ଗବର୍ଣ୍ଣର ପଦ ଧାରଣ କଲେ । ତାଙ୍କ ଉତ୍ତରୁ ଲର୍ଡ଼ ଅମଦୁର୍ଗ ଗବର୍ଣ୍ଣର ନିଯୁକ୍ତ ହୋଇ ଭାରତକୁ ଆସିଲେ ( ୧୮୨୩-୧୮୨୮ ) ।

ଓଡ଼ିଶାରେ କମିଶନରୀ ପଦର ସୃଷ୍ଟି ଓ ଶାସନର କେତେକ ପରିବର୍ତ୍ତନ—  
ଖୋର୍ଦ୍ଧା ବିଦ୍ରୋହ ଉତ୍ତରୁ ୧୮୧୮ ଶାଖାଦରେ ଓଡ଼ିଶାରେ ପ୍ରଥମ ହୋଇ କମିଶନରୀ ପଦର ସୃଷ୍ଟି ହେଲା । ସେହି ବର୍ଷ ୨୩ ତାରିଖ ମାର୍ଚ୍ଚରେ ରବର୍ଟ କର ସାହେବ ଓଡ଼ିଶାର ପ୍ରଥମ କମିଶନର ନିଯୁକ୍ତ ହେଲେ । ତାଙ୍କ ଉତ୍ତରୁ ବୃଣ୍ଣ ସାହେବ ୧୯ ତାରିଖ ନବେମ୍ବର ୧୮୧୯ ମସିହାରୁ ୧୮୨୮ ମସିହା ପର୍ଯ୍ୟନ୍ତ ଓଡ଼ିଶାର କମିଶନରୀସ୍ଵରୂପ କାର୍ଯ୍ୟ କଲେ ।

୧୮୧୫-୧୮୧୭ ମସିହା ମଧ୍ୟରେ ଜଣେ କିଏଣ୍ଟ ମେଜିଷ୍ଟ୍ରେଟ ବାଲେଶ୍ଵରରେ କାର୍ଯ୍ୟ କରୁଥିଲେ । ପୁଣି ୧୮୨୦ ମସିହା ପର୍ଯ୍ୟନ୍ତ ମାଜିଷ୍ଟ୍ରେଟଙ୍କ ଅଧୀନ ବାଲେଶ୍ଵରରେ ଜଣେ ଅସିଷ୍ଟାଣ୍ଟ ମେଜିଷ୍ଟ୍ରେଟ ମଧ୍ୟ ଥିଲେ । ୧୮୧୩ରୁ ୧୮୧୯ ମସିହା ପର୍ଯ୍ୟନ୍ତ ଉତ୍ତରକାନ୍ଧ୍ୟ ସାହେବ ପୁଣ୍ୟର ଅସିଷ୍ଟାଣ୍ଟ ଓ ତଦନନ୍ତର ଖୋର୍ଦ୍ଧା କିଏଣ୍ଟ ମେଜିଷ୍ଟ୍ରେଟ ଓ ଅବଶେଷରେ ୧୮୨୨ ମସିହାରେ ଉତ୍ତରକାନ୍ଧ୍ୟ ସାହେବ କଟକ ଓ ଖୋର୍ଦ୍ଧାର କଲେକ୍ଟର ନିଯୁକ୍ତ ହୋଇ ବାଲେଶ୍ଵର ଓ ଭଦ୍ରାଳୟ କଲେକ୍ଟରର ଭାର ଗ୍ରହଣେ ସାହେବଙ୍କ ହସ୍ତରେ ଅର୍ପିତ ହେଲା । ଏହି ବନ୍ଦୋବସ୍ତ ୧୮୨୮ ମସିହା ପର୍ଯ୍ୟନ୍ତ ଚଳିଲା । ବୈତରଣୀ ନଦୀ ଓଡ଼ିଶାର ଉତ୍ତର ଓ ଦକ୍ଷିଣର ମଧ୍ୟବର୍ତ୍ତୀ ସୀମା ନିର୍ଦ୍ଦେଶ କରୁଥିଲା । ୧୮୨୮ ମସିହା ପର୍ଯ୍ୟନ୍ତ ଜଳମାନେ ମେଜିଷ୍ଟ୍ରେଟ ଉପାଧି ସୁଦ୍ଧା ଧାରଣ କରୁଥିଲେ ।

ଓଡ଼ିଶା ଜଗତ ଓ ବନ୍ଦୋବସ୍ତ—୧୮୧୮ ମସିହାରେ ଓଡ଼ିଶାର ପ୍ରଥମ ଇଂରାଜି ଜଗତର ସୂତ୍ରପାତ ହେଲା । ସେଥର ବକ୍ଷ୍ମନ ସାହେବଙ୍କ ହସ୍ତରେ ଜଗତର ଭାର ଥାଇ କଟକ ଲିଲା ମପା ହୋଇଥିଲା । ୧୮୨୦ ମସିହାରେ ପୁରୀ ଜିଲ୍ଲା ମପା ହେବାର ଅରମ୍ଭ ହେଲା ।

୧୮୧୮ ମସିହାରେ ୧୩ ଅଇନ ଅନୁସାରେ ପୁଣି ଓଡ଼ିଶା ଢଳି ବର୍ଷ ସକାଶେ ବନ୍ଦୋବସ୍ତ ହୋଇଥିଲା । ପୁଣି ୧୮୦୭ ମସିହାର ୭ ଅଇନ ଅନୁସାରେ ପାଞ୍ଚ ବର୍ଷ ସକାଶେ ( ଅର୍ଥାତ୍ ୧୮୨୮ ମସିହା ପର୍ଯ୍ୟନ୍ତ ) ଓଡ଼ିଶା ବନ୍ଦୋବସ୍ତ ହୋଇଥିଲା । ଏହି ଦୁଇ ବନ୍ଦୋବସ୍ତରେ ରୁମି ରାଜସ୍ଵ ପୂର୍ବାପେକ୍ଷା କୁହୁ ଉଣା ହୋଇଥିବାର ପ୍ରତ୍ୟକ୍ଷମାନ ହୁଅଇ ।

ଓଡ଼ିଆ ରୂପ୍ୟଧିକାରକର ସଖ୍ୟା ହ୍ରାସ—ଅନେକ କିଲ୍ଲାତର ରାଜାଏ ଓ

କମିତାଦ୍ୱାରା ନିର୍ଦ୍ଧାରିତ ଲାଭ ଶାସନପ୍ରଣାଳୀ ଅନୁସାରେ ନିୟମିତରୂପେ ରାଜସ୍ୱ ଆଦାୟ ନ କରୁଥିବାରୁ ସେମାନଙ୍କର ବୃତ୍ତିମାନ ନିଲମରେ ଡାକ ହୋଇଥିଲା । ପୂର୍ବେ କଲିକତା ବୋର୍ଡ଼ ରେବିନିଜ ଅଧୀନ ଥାଇ ଓଡ଼ିଶାର ସବୁ ନିଲମ ଡାକମାନ କଲିକତାଠାରେ ହେଉଥିଲା; ସୁତରାଂ ଓଡ଼ିଶାରେ ବଙ୍ଗୀୟ କମିତାର ସଂଖ୍ୟା ଅଧିକ ହୋଇ ଓଡ଼ିଶା କମିତାର ସଂଖ୍ୟା ଦିନକୁ ଦିନ ହ୍ରାସ ହେଉଥିଲା । ମଧ୍ୟ ନୂତନ ବିଦେଶୀୟ ରୂପ୍ୟଧିକାରମାନେ ମଧ୍ୟେ ମଧ୍ୟେ ଅଳ୍ପ ବହୁତରେ ଓଡ଼ିଆ କମିତାଙ୍କ ଉପରେ ଅତ୍ୟାଚାର ସୂଚା କରୁଥିଲେ । ଦୂରରେ ନିଲମ ହେଉଥିବା ଯୋଗୁଁ ଉଚିତ ମୂଲ୍ୟରେ ମଧ୍ୟ କମିତାଗ୍ରାମୀନ ନିଲମ ହେଉ ନ ଥିଲା । ଏପରି ଲିଖିତ ଅଛି, ଏକଲକ୍ଷ ଏକୋଇଶିହଜାର ରୁଅଣ ମଞ୍ଜାନବେ ଟଙ୍କାର (୧୨୧୬୧୫) ସଦରକମାର ଏକଗୁଳଣ ତାଲୁକ କମିତାଗ୍ରା ମୋଟ ୪୬୨୦୫ ଟଙ୍କାରେ ନିଲମ ହୋଇଥିଲା । ଏହିଥିରୁ ଓଡ଼ିଆଙ୍କର ନମଣଃ ଧନହୀନତା କେତେଦୂର ଦୃଷ୍ଟି ହୋଇଥିଲା ସହଜରେ ଅନୁମିତ ହୋଇ ପାରେ । କର ସାହେବ ଓ ଅନ୍ୟାନ୍ୟ ସାହେବମାନେ ପ୍ରଚଳିତ ରୀତିର ଅନିଷ୍ଟକାରତା ଦେଖାଇ ବୋର୍ଡ଼କୁ ପତ୍ତ ଲେଖିଥିଲେ ଓ ଅବଶେଷରେ କିଛିକାଳ ଉତ୍ତରୁ କଲିକତାରେ ନିଲମ ହେବା ପ୍ରଥା ପରିବର୍ତ୍ତିତ ହୋଇଥିଲା ।

ଦଶପଲ୍ଲୀ, କେନ୍ଦୁଝର, ନୟାଗଡ଼, ନରସିଂହପୁର, ଭିଗିରିଆ ଓ ହିନୋଲ ଏହି ଗଡ଼ଜାତମାନଙ୍କରୁ ନିୟମିତରୂପେ ରାଜସ୍ୱ ଆଦାୟ ହୋଇ ନ ଥିବାରୁ, ଏମାନ ନିଲମ ହୋଇ ରାଜାମାନଙ୍କୁ ଉତ୍ତର ଦର୍ଶାଇବା ସକାଶେ ଗବର୍ଣ୍ଣମେଣ୍ଟଙ୍କଦ୍ୱାରା ଜିତ ହୋଇଥିଲା । ତଦନନ୍ତର ରାଜାଙ୍କ ଦେବାନମାନେ କଟକକୁ ଅସି କମିଶନରଙ୍କୁ ସ୍ତୁତ ବିନତି ନରି ପେସ୍‌ସ୍ ପଠାଇ ସବୁ ବିଷୟ ସୀମାସୀ କରୁଥିଲେ । ତଦନନ୍ତର ନିଲମମାନ ରହିତ ହୋଇଥିଲା ( ୧୮୧୮ ) ।

ଓଡ଼ିଶାକୁ ଶ୍ରୀକ୍ଷ୍ମୀୟାନ ମିଶନରୀଙ୍କ ଆଗମନ— ୧୮୨୨ ଶ୍ରୀକ୍ଷ୍ମୀୟାନ ଫେରୁ ଆଗ୍ରା ମାସ ୧୨ ତାରିଖରେ ଶ୍ରୀକ୍ଷ୍ମୀୟାନ ମିଶନରୀମାନେ ବିଲୁତରୁ ଅସି ପ୍ରଥମ ଓଡ଼ିଶା ହଲରେ କାହାଜ ଲଙ୍କର କଲେ । ରେଭରେଣ୍ଡ କ୍ୟାମ୍‌ବୋଲ୍ ସାହେବୁ ପ୍ରଥମ ଧର୍ମପ୍ରଚାରକ ଓଡ଼ିଶାକୁ ଆସିଥିଲେ । ତଦନନ୍ତର ୨ ବର୍ଷ ଉତ୍ତରୁ ସୁପ୍ରସିଦ୍ଧ ପାଦ୍ରୀ ଲେସି ଓଡ଼ିଶାକୁ ଆଗମନ କଲେ । ପାଦ୍ରୀମାନଙ୍କଦ୍ୱାରା ଓଡ଼ିଶାର କେତେକ ଉପକାର ହୋଇଅଛି । ସେମାନେ ପ୍ରଥମ ଓଡ଼ିଶାକୁ ମୁଦ୍ରାୟତ୍ତ ଅଣି ଉତ୍କଳ ଅକ୍ଷର ଖୋଲାଇ ଦେଶରେ ଛପା ପୁସ୍ତକର ପ୍ରଚାର କରାଇଅଛନ୍ତି ।



ଦେଶରୁ କେତେକ କୁସଂସ୍କାର ଦୂରୀକରଣାର୍ଥ ସେମାନଙ୍କର ଚେଷ୍ଟା ମଧ୍ୟ ପ୍ରଶଂସାର ଯୋଗ୍ୟ ଅଟେ ।

ଗବର୍ଣ୍ଣର ଜେନେରଲ ଓ ଲେଫ୍ଟନେଣ୍ଟ ଗବର୍ଣ୍ଣର—୧୮୬୮ ମସିହାରୁ ୧୮୭୪ ମସିହା ପର୍ଯ୍ୟନ୍ତ ଲର୍ଡ ବେଣ୍ଟିକ ଗବର୍ଣ୍ଣର ଜେନେରଲ ପଦ ଧାରଣ କରିଥିଲେ । ତାଙ୍କ ଶାସନ ସମୟରେ ସହମରଣ ପ୍ରଥା ରହିତ ହୋଇଥିଲା । କଲିକତାରେ ପ୍ରଥମ ବ୍ରାହ୍ମସମାଜ ସମ୍ମାପିତ ହେଲା (୧୮୬୯) । ଇଂରାଜ ଶିକ୍ଷା ପ୍ରଣାଳୀ ପ୍ରତି ବିଶେଷ ଦୃଷ୍ଟି ନିସ୍ତପ୍ତ ହେଲା । ମଧ୍ୟ ଡେପୁଟିକଲେକ୍ଟର ଓ ପ୍ରଧାନ ସଦର ଅମିନା ପଦମାନ ସୃଷ୍ଟି ହେବାର ସେ କାର୍ଯ୍ୟମାନ ଦେଖି ସ୍ୱଳ୍ପ ଲୋକେ ପାଇବାର ସ୍ଥିତି ହେଲା । ତଦନନ୍ତର ବର୍ଷେ କାଳ ମେହକାଫ୍ ସାହେବ ଗବର୍ଣ୍ଣର ଜେନେରଲ ହୋଇ ମୁଦ୍ରାସଲର ସ୍ୱାଧୀନତା ସମ୍ମାପନ କଲେ । ତହିଁଉତ୍ତରୁ ଲର୍ଡ ଅକଲେଣ୍ଡ, ଲର୍ଡ ଏଲେନ୍‌ବରା, ଲର୍ଡ ହାଜିଂଜ (୧୮୭୨-୧୮୮୮) ଭଳି ଚଳି ସମୟରେ ଗବର୍ଣ୍ଣର ଜେନେରଲର ପଦ ଧାରଣ କରିଥିଲେ । ସେମାନଙ୍କ ଉତ୍ତରୁ ୧୮୮୮ ମସିହାରେ ଲର୍ଡ ଡେଲହାଉସୀ ଗବର୍ଣ୍ଣର ହେଲେ । ତାଙ୍କ ସମୟରେ କଲିକତା ବିଶ୍ୱବିଦ୍ୟାଳୟ ସ୍ଥାପନ, ସ୍କୁଲମାନଙ୍କରେ ଅର୍ଥସାହାଯ୍ୟ ପ୍ରଣାଳୀ ପ୍ରବର୍ତ୍ତନ ଓ ସ୍ତ୍ରୀଶିକ୍ଷାର ଚେଷ୍ଟା ହୋଇଥିଲା; ମଧ୍ୟ ଜାଲି ବରାଗ ସ୍ଥାପନ ଓ ବ୍ୟବହାର ବିବାହ ବ୍ୟବସ୍ଥା ବିଧିବଦ୍ଧ ହୋଇଥିଲା । ତାଙ୍କ ଉତ୍ତରୁ ଲର୍ଡ କେନିଂ ଗବର୍ଣ୍ଣର ହେଲେ (୧୮୮୬) । ତାଙ୍କ ଶାସନ ସମୟରେ ସିପାହୀ ବିଦ୍ରୋହ ଘଟିଥିଲା ଓ ମହାରାଣୀ ସ୍ୱୟଂ କମ୍ପାନୀଙ୍କ ହସ୍ତରୁ ଶାସନଭାର ଗ୍ରହଣ କରିଥିଲେ । ତାଙ୍କଦ୍ୱାରା ଭାରତବର୍ଷୀୟ ଦଣ୍ଡବିଧି, ଦେବାନୀ ଓ ଫଉଜଦାରୀ ଓ ଭୂମିସଂକ୍ରମ ୧୦ ଆଇନ ପ୍ରଚଳିତ ହୋଇଥିଲା । ତଦନନ୍ତର ଲର୍ଡ ଏଲଗିନ୍ ଓ ସର୍ ଭଲ୍‌ଲ୍ୟମ୍ପୁ ଡେନିସନ, ସର୍ ଜନ୍ ଲରେନ୍ସ ଓ ଲର୍ଡ ମେଡ଼ ଭାରତରେ ଗବର୍ଣ୍ଣର ଜେନେରଲ ଓ ରାଜପ୍ରତିନିଧି ପଦ ଧାରଣ କରି ଶାସନ ଚଳାଇଥିଲେ । ଲର୍ଡ ମେଡ଼ ଆଶ୍ରାମାନ ଦ୍ୱୀପ ହୋଇ ଓଡ଼ିଶାକୁ ଆସିବାପାଇଁ ଯତ୍ନ କରୁଥିବା ସମୟରେ ଜଣେ ନିର୍ବାସିତ ମୁସଲମାନର ହୁରିକାଘାତରେ ୧୮୭୨ ମସିହା ୮ ତାରିଖ ଫେବୃଆରୀ ଦିନ ମାନବଲ୍ୟାପା ସମ୍ବରଣ କଲେ । ଲର୍ଡ ମେଡ଼ଙ୍କ ମୃତ୍ୟୁ ଉତ୍ତରୁ, ଲର୍ଡ ନର୍ଥବୁକ୍ ୧୮୭୩ ମସିହା ପର୍ଯ୍ୟନ୍ତ ଗବର୍ଣ୍ଣର ଜେନେରଲ ଥାଇ ଏହି ବର୍ଷ ବିଲ୍‌ଡ ଯାଇଅଛନ୍ତି । ମହାରାଣୀଙ୍କ ଜ୍ୟେଷ୍ଠପୁତ୍ରଙ୍କର ଭାରତାଗମନ ନର୍ଥବୁକ୍‌ଙ୍କ ଶାସନ ସମୟର ସର୍ବପ୍ରଧାନ ଘଟଣା । ବର୍ତ୍ତମାନ ଲର୍ଡ ଲିଟନ ତାଙ୍କ କାର୍ଯ୍ୟରେ ନିଯୁକ୍ତ ହୋଇଅଛନ୍ତି ।

୧୮୪୪ ଖ୍ରୀଷ୍ଟାବ୍ଦରେ ହାଲିଡେ ସାହେବ ବଙ୍ଗ, ବେଢ଼ାର ଓ ଓଡ଼ିଶାର ପ୍ରଥମ ଲେଫ୍ଟନେଣ୍ଟ ଗବର୍ଣ୍ଣର ନିୟୁକ୍ତ ହେଲେ । ତାଙ୍କ ଉତ୍ସାରୁ ସର୍ବ ଜନ୍ ପିଟର ଗ୍ରାଣ୍ଟ (୧୮୪୯-୬୨), ସର୍ବ ସିପିଲି ବିଜନ (୧୮୬୨-୬୭), ସର୍ବ ଉଇଲିୟମ ଗ୍ରେ (୧୮୬୭-୭୧), ସର୍ବ ଜର୍ଜ କେମ୍ବଲ (୧୮୬୧-୬୪) ଓ ସର୍ବ ରିଚାର୍ଡ ଟେମ୍ପଲ (୧୮୭୪-୭୭), କମାନ୍ଦେଣ୍ଟ ଲେଫ୍ଟନେଣ୍ଟ ଗବର୍ଣ୍ଣର ନିୟୁକ୍ତ ହୋଇଅଛନ୍ତି । ସିପିଲି ବିଜନଙ୍କ ସମୟରେ ଓଡ଼ିଶାରେ ଏକ ଘୋର ଦୁର୍ଭିକ୍ଷ ପଡ଼ିଥିଲା ଓ ସେ ସେଥିର ଅଭୟରେ ଥରେ ଓଡ଼ିଶାକୁ ଆସିଥିଲେ । ସର୍ବ ଜର୍ଜ କାମ୍ବେଲ ରାଜକୋଷ ମୁଦ୍ରା ବ୍ୟୟିତ ହୋଇ ବଙ୍ଗଦେଶରେ ଉଚ୍ଚଶିକ୍ଷା ପ୍ରଦତ୍ତ ହେଉ ଏ ବିଷୟର ବିବେଚନା ଥିଲେ । ତାଙ୍କ ଶାସିତ ରାଜ୍ୟମାନଙ୍କରେ ପାଠଶାଳା ସ୍ଥାପନର ସୁଯୋଗ କରି ସାଧାରଣ ପ୍ରଜାବର୍ଗଙ୍କର ସେ ବିଶେଷ ଉପକାର ସାଧୁଅଛନ୍ତି । ୧୮୭୪ ମସିହାର ନବେମ୍ବର ମାସରେ ଟେମ୍ପଲ ସାହେବ ଓଡ଼ିଶା ପରିଦର୍ଶନାର୍ଥ ଆଗମନ କରିଥିଲେ । ଓଡ଼ିଶାରେ କଲେଜ, ମେଡିକେଲ ସ୍କୁଲ ପ୍ରଭୃତି ବସାଇବା ବିଷୟରେ ସେ ଯତ୍ନ କରିଅଛନ୍ତି; ମାତ୍ର ଦୁଃଖର ବିଷୟ ଯେ, ଏ ସମସ୍ତ ଅନ୍ୟାନ୍ୟ ସ୍କୁଲ ପରି ଉଚ୍ଚ ଆଦର୍ଶରେ ପ୍ରତିଷ୍ଠିତ ହୋଇ ନାହିଁ । ବର୍ତ୍ତମାନ ମାନନୀୟ ଇଡ୍ଡନ ସାହେବ ଲେଫ୍ଟନେଣ୍ଟ ଗବର୍ଣ୍ଣର ଅଟନ୍ତି ।

ପୁରୀ ରାଜା - ଜଗବନ୍ଧୁ ବିଦ୍ୟାଧରଙ୍କ ବିଦ୍ରୋହ ସମୟରେ ପୁରୀ ରାଜାକୁ ଧୂତ କରି ଆଣି ବାରବାଟୀରେ କାରାଭିକ୍ଷ କରିଥିଲେ । କିନ୍ତୁ ସେ ନିର୍ଦୋଷ ସପ୍ତମାଣ ହେବାରୁ ତାଙ୍କୁ ଜଗନ୍ନାଥ ମନ୍ଦିରର ତତ୍ତ୍ୱାବଧାରକ ନିୟୁକ୍ତ କରି ଓ ମାସିକ ଟ ୨୩୩୩୯ କା ହସାବରେ ବୃତ୍ତି ଦେଇ ପୁରୀଠାରେ ପୁରୁଷାନୁକମ୍ପେ ରହିବା ସକାଶେ ଇଂରାଜ ଗବର୍ଣ୍ଣମେଣ୍ଟ ଆଦେଶ ଦେଲେ ।

ଓଡ଼ିଶା ଶାସନର ନୂତନ ପ୍ରକାର ବନ୍ଦୋବସ୍ତ—୧୮୬୮ ମସିହାର ୧୩ ତାରିଖ ଅକ୍ଟୋବରଠାରୁ ଓଡ଼ିଶା ତିନି ଜିଲ୍ଲାରେ ( ଯଥା—କଟକ, ପୁରୀ, ନାଲେଣ୍ଡର ) ବିଭକ୍ତ ହୋଇ ହିନ୍ଦୁ, ଉଇଲିକିନ୍ସନ୍ ଓ ରିକେଟ୍ସ ଯଥାକ୍ରମେ ତିନି ଜିଲ୍ଲାରୁ କଲେକ୍ଟର ମେଜିଷ୍ଟ୍ରେଟ ନିୟୁକ୍ତ ହେଲେ । ଲବଣ କଷ୍ଟମ ଇଲ୍ଲାକାର ଭାର ମଧ୍ୟ ସେମାନଙ୍କ ହସ୍ତରେ ଅର୍ପିତ ରହିଲା । ଜଜମାନେ ମେଜିଷ୍ଟ୍ରେଟ ସମତା ଦୂଳାଇବାରୁ ସାନ୍ତ ହେଲେ ।

୧୮୬୮ ମସିହାରେ ଓଡ଼ିଶା ଏକ ଭଲ କମ୍ପେନିଶନ ବାଣିଜ ପ୍ରେର ହୋଇ କମ୍ପେନିଶନରମାନେ ତଦନୁରୂପ କାର୍ଯ୍ୟ ଚଳାଇବାର ସମତା ପ୍ରାପ୍ତ ହେଲେ ।

କମିଶନରମାନଙ୍କୁ ଗଜଜାତସମ୍ପୂର୍ଣ୍ଣ ସୁପରିଶ୍ରେଣୀ ଅର୍ଥାତ୍ ତତ୍ତ୍ୱାବଧାରକର କାର୍ଯ୍ୟ ସୁଚ୍ଚା ଚଳାଇବାକୁ ହେଉଥିଲା । ୧୮୭୮ ମସିହାରୁ ୧୮୭୮ ମସିହା ପର୍ଯ୍ୟନ୍ତ ଓଡ଼ିଶାରେ ତେର ଜଣ କମିଶନର \* ବିସ୍ତୃତ ହୋଇ କାର୍ଯ୍ୟ କରିଅଛନ୍ତି ।

ସେମାନଙ୍କ ମଧ୍ୟରୁ ମିଲ୍ସ ସାହେବ କମିସନରମାନଙ୍କ ସଙ୍ଗେ ୧୮୭୩-୭୩ ମସିହାର ବନ୍ଦୋବସ୍ତକୁ ୩୦ ବର୍ଷ ସକାଶେ ସ୍ଥିର କରିବା ପ୍ରତିପତ୍ତି ଲାଭ କରିଥିଲେ । କଟକର ଇଂରାଜୀ ସ୍କୁଲ ପ୍ରଥମ ତାହାଙ୍କଦ୍ୱାରା ସ୍ଥାପିତ ହୋଇଥିଲା । ବାଙ୍କୀର ରାଜା ଅତ୍ୟନ୍ତ ଅତ୍ୟାଚାର କରି ଜଣେ ବ୍ରାହ୍ମଣର ପରିବାରକୁ ସମ୍ପୂର୍ଣ୍ଣ ନଷ୍ଟ କରିଥିବାରୁ ସେ କାରାରୁ ଛାଡ଼ି ଦିଆଯାଇ ମିଲ୍ସଙ୍କ ସମୟରେ ବାଙ୍କୀ ଶାସ ହୋଇଥିଲା (୧୮୪୦) । ବର୍ତ୍ତମାନ ବାଙ୍କି ଜଣେ ତତ୍ତ୍ୱସିଲଦାରଙ୍କର ତତ୍ତ୍ୱାବଧାରଣରେ ଇଂରାଜୀ ଶାସନ ଭୋଗ କରୁଅଛନ୍ତି । ଗୋଲ୍ଡସ୍ମିଥ ସାହେବଙ୍କ ସମୟରେ ଅନୁଗୁଳ ରାଜା ଗବର୍ଣ୍ଣମେଣ୍ଟଙ୍କ ବିରୁଦ୍ଧରେ ବିଦ୍ରୋହାଚରଣ କରିବାରୁ ୧୮୪୭ ମସିହାରେ ଗବର୍ଣ୍ଣମେଣ୍ଟଙ୍କଦ୍ୱାରା ଶାସ ହୋଇ ଆଜି ପର୍ଯ୍ୟନ୍ତ ବାଙ୍କି ପରି ଜଣେ ତତ୍ତ୍ୱସିଲଦାରଙ୍କର ଶାସନ ଓ ତତ୍ତ୍ୱାବଧାରଣରେ ରହିଅଛି । ବୌଦ୍ଧ ଅନୁର୍ଗତ କନ୍ଦମାଳର କନ୍ଦମାନେ ହଲଦୀ କିଆରୀରେ ମେରୁୟା ନାମକ ନରବଳୀ ପ୍ରଦାନ କରୁଥିଲେ । ମିଲ୍ସ ସାହେବଙ୍କ ସମୟରେ ଉକ୍ତ ନୃଶଂସ ପ୍ରଥା ରହିତ କରିବାର ଚେଷ୍ଟାର ସୁଦ୍ଧାପତ ହୋଇ ଅବଶେଷରେ ଇଂରାଜୀ ପତ୍ରକୁ ଜଣେ ଏଜେଣ୍ଟ ବୌଦ୍ଧଠାରେ ରହିବାର ଗବର୍ଣ୍ଣମେଣ୍ଟ ପ୍ରସ୍ତାବ କଲାରୁ ବୌଦ୍ଧରାଜା କନ୍ଦମାଳକୁ ଇଚ୍ଛାପୂର୍ବକ ସ୍ୱତନ୍ତ୍ର ଶାସନାର୍ଥ ଇଂରାଜୀକ ହସ୍ତରେ ଅର୍ପଣ କଲେ । ଗୋଲ୍ଡସ୍ମିଥ ସାହେବଙ୍କ ସମୟରେ କନ୍ଦମାଳ ଶାସନର ବିଷୟ ଏକପ୍ରକାର ସ୍ଥିର ହେଲା । ରିକେଟ୍ସ ସାହେବ ପ୍ରଥମେ ବାଲେଶ୍ୱରର କଲେକ୍ଟର ଥିଲେ । ସେଠାରେ ପ୍ରଜାମାନଙ୍କ ସୁଖରେ ସୁଖୀ ଓ ଦୁଃଖରେ ଦୁଃଖୀ ହୋଇ ଲୋକଙ୍କର ବିଶେଷ ଅନୁରାଗଭକ୍ତି ହୋଇଥିଲେ । ୧୮୩୭ ଖ୍ରୀଷ୍ଟାବ୍ଦରେ ବାଲେଶ୍ୱରରେ ଯେଉଁ

* ଡ. ଯେକେନହାମ୍	କାନୁଏସ ୧୮୮୮	ଇ. ଏ. ସାମୁଏଲ	୨୫ ମେ ୧୮୫୪
ବି. କୁଏର	ଅପ୍ରେଲ ୧୮୫୧	ଜ. ଏସ୍. ବୋକର	୧ ଅଗଷ୍ଟ ୧୮୫୭
ଅର. ହୁଣ୍ଡର	୨୭ ନଭେମ୍ବର ୧୮୫୨	ଇ. ଡି. ଷ୍ଟେଭର	୩୧ ଅଗଷ୍ଟ ୧୮୬୦
ଜେ. ମାକ୍‌ସ୍‌ସ	୧ ଫେବୃଏରୀ ୧୮୫୪	ଅର. ଏଲ. ସୋର	୨୧ ନୁଭ ୧୮୬୧
ଏଚ୍. ରିକେଟ୍ସ	୨୫ ନୁଭର ୧୮୫୫	ଡି. ର. ରେଭର୍ଣ୍ଣା	୨୫ ନୁଭ ୧୮୬୫
ଏ. ଡେ. ଏମ. ମିଲ୍ସ	୧ ଜୁଲାଇ ୧୮୫୮	ଡକ୍‌ର. ମନେମ(ଏକଟିଂ)	୧୫ ଅପ୍ରେଲ ୧୮୬୯
ଏସ୍. ଗୋଲ୍ଡସ୍ମିଥ	୩୦ କାନୁଏସ ୧୮୫୭	ଡି. ର. ରେଭର୍ଣ୍ଣା	୨ ନେ ୧୮୭୩

ଦୁର୍ଭିକ୍ଷ ପଡ଼ିଥିଲା ସେଥିରେ ରକେଟ୍ ସ ସାହେବ ଯେପରି ପରିଶ୍ରମ ସ୍ତ୍ରୀକାର କରି ଓ କଲିକତା ପ୍ରଭୃତି ଭଲ ଭଲ ସ୍ଥାନରୁ ଗୂନା ସଗ୍ରହ କରି ଅଶାଲ ବହୁ-ସଖ୍ୟକ ଦୁର୍ଭିକ୍ଷପୀଡ଼ିତ ପ୍ରଜାଙ୍କ ଅଳଦାନ ଦେଇ ପ୍ରାଣ ବଞ୍ଚାଇଥିଲେ, ତାହା ସ୍ମରଣ କରି ଅଦ୍ୟାପି ସୁଦ୍ଧା ବାଲେଶ୍ଵରବାସୀଏ ତାଙ୍କ ପ୍ରତି ଅପୂର୍ବ କୃତଜ୍ଞତାର ଭାବ ପ୍ରକାଶ କରନ୍ତି । କମିଶନର ହୋଇ ଓଡ଼ିଆଙ୍କୁ ଉଚ୍ଚ କାର୍ଯ୍ୟରେ ନିୟୋଗ କରିବା ବିଷୟରେ ସେ ବିଶେଷ ଯତ୍ନବାନ୍ ହୋଇଥିଲେ । ଦୁମୁସର ତାଙ୍କ ଶାସନ ସମୟରେ ବିଦ୍ରୋହୀତରଣ କରିବାରୁ ଖାସ ହୋଇଥିଲା । ଅଦ୍ୟାପି ସେ ତାଙ୍କ ପୁରୁତନ ଓଡ଼ିଆ ବନ୍ଧୁଙ୍କୁ ପାସୋର ନାହାନ୍ତି । ବର୍ଷ ଗୁରୁ ତଳେ ଓଡ଼ିଶାର ବର୍ତ୍ତମାନ ଅବସ୍ଥା ଜାଣିବା ସକାଶେ ଉତ୍ସୁକ ହୋଇ ସେ ବିଲତରୁ ଏକ ଦୀର୍ଘ ପତ୍ର ଇଣ୍ଡିୟା ଗବର୍ଣ୍ଣମେଣ୍ଟଙ୍କୁ ଲେଖିଥିଲେ । ସେଥିର ସଦୁତ୍ତର ମଧ୍ୟ ପ୍ରେରଣ ହୋଇଅଛି । ଗତ ନଅକ ଦୁର୍ଭିକ୍ଷ ସମୟରେ ସାହାଯ୍ୟାର୍ଥ କିଛି ଟଙ୍କା ସୁଦ୍ଧା ସେ ପଠାଇଥିଲେ । କୋବରନ୍ ସାହେବଙ୍କ ଶାସନ ସମୟରେ ଭାରତବର୍ଷ କୋମ୍ପାନୀଙ୍କଠାରୁ ମହାରାଣୀ ଗ୍ରହଣ କରିଥିଲେ ( ୧୮୫୮ ) । ସେହି ଉପଲକ୍ଷରେ ଭାରତର ଅନ୍ୟାନ୍ୟ ସ୍ଥାନ ପରି ଓଡ଼ିଶାର ପ୍ରଧାନ ପ୍ରଧାନ ନଗରମାନଙ୍କରେ ମଧ୍ୟ ରେଷନାଲ ପ୍ରଭୃତିର ଧୂମଧାମ ଓ ଘୋଷଣାପତ୍ର ପଠିତ ହୋଇଥିଲା । ଲେଫ୍ଟନାଣ୍ଟ ଗବର୍ଣ୍ଣର ହାଲିଡେ ସାହେବ ୧୮୫୯ ଖ୍ରୀଷ୍ଟାବ୍ଦରେ କୋବରନ୍ ସାହେବ କମିଶନର ଥିବା ସମୟରେ ଓଡ଼ିଶା ପରିଦର୍ଶନାର୍ଥ ଅଗମନ କରିଥିଲେ । ଟ୍ରେଭର ସାହେବଙ୍କ ଶାସନ ସମୟରେ ଇଷ୍ଟ ଇଣ୍ଡିଆ ଇରିଗେଶନ ଓ କେନେଲ କୋମ୍ପାନୀ ଓଡ଼ିଶାରେ ନାଲ ଓ କଲସେଚନର ଉପାୟ ଓ ସୁବିଧାମାନ ବ୍ୟାପନ କରିବା ସକାଶେ ଓଡ଼ିଶାକୁ ଅଗମନ କରି କାର୍ଯ୍ୟରମ୍ଭ କରିଥିଲେ । ଯୋବରା, ନରାଜ ଓ ବିରୁପା ବନ୍ଧ ସେହିମାନେ ବନ୍ଧାଇଥିଲେ । କିନ୍ତୁ ସେମାନଙ୍କର ସେଥିରେ ଅନେକ ଟଙ୍କା ବ୍ୟୟ ହେବାରୁ ଓ ବ୍ୟୟ ଅନୁସାରେ ଶୀଘ୍ର ଲଭର ପ୍ରତ୍ୟାଶା ନ ଦେଖିବାରୁ, ୧୮୬୮ ମସିହାରେ ୧୪୧୩୭୮୦ ଟଙ୍କାକୁ ସେମାନଙ୍କର ସମସ୍ତ କାର୍ଯ୍ୟ କର୍ମ ଓ ଅସ୍ତ୍ର ଶସ୍ତ୍ର ଗବର୍ଣ୍ଣମେଣ୍ଟଙ୍କୁ ବିକ୍ରୟ କଲେ । ସୋର ସାହେବ କଟକରେ କଲେକ୍ଟର ଓ ଜଜ ହୋଇ ଅବଶେଷରେ କମିଶନର ହୋଇଥିଲେ । ପ୍ରଜାଙ୍କର ଦୁଃଖବର୍ଜନ ତାଙ୍କର ଆନ୍ତରିକ ଇଚ୍ଛା ଥିଲା । ଉତ୍କଳବାସୀ କାହାରି କାହାରିଙ୍କ ସେ ଉଚ୍ଚ କାର୍ଯ୍ୟମାନ ମଧ୍ୟ ପ୍ରଦାନ କରିଥିଲେ । ରାଜ୍ୟର ବିଦ୍ୟାଶିଳା, ସାହିତ୍ୟ, ସାଧାରଣ କାର୍ଯ୍ୟ ସବୁ ବିଷୟରେ ମନୋଯୋଗୀ ହୋଇଥିଲେ । ତାଙ୍କ ଉତ୍ତରୁ ରେଭନ୍ନା ସାହେବ କମିଶନର ହେଲେ । ତାଙ୍କ ଶାସନକାଳ ଗତ ଦଶବର୍ଷ ମଧ୍ୟରେ ଓଡ଼ିଶାର କିଛି ଉନ୍ନତ ହୋଇଅଛି । କଟକ ସ୍କୁଲ ୧୮୬୮

ମସିହାଝର ଛାଇ ସ୍ଫୁଲ୍ଲରୂପେ ପରିବର୍ତ୍ତିତ ହୋଇ ବର୍ତ୍ତମାନ କଲେଜରେ\* ପରିଣତ ହୋଇଅଛି । ଉତ୍କଳବାସିମାନେ ବିଦ୍ୟାଶିକ୍ଷା ଓ ସଭ୍ୟତାକୁ ଗଢ଼ି ବିସ୍ତାର କରୁଅଛନ୍ତି । ଓଡ଼ିଶାରେ ବାଣିଜ୍ୟର ବିଶେଷ ଶ୍ରୀବୃଦ୍ଧି ହେଉଅଛି । ଲୋକେ ବ୍ୟବସାୟରେ କ୍ରମେ କ୍ରମେ ମନୋନିବେଶ କରୁଅଛନ୍ତି । ଗତ ସାତ ବର୍ଷ ମଧ୍ୟରେ ଯେତେ ଗୃହଣ ବିଦେଶକୁ ରାସ୍ତାମାନ ହୋଇଅଛି, ସୁଦେ କଦାପି ଏତେ ହୋଇ ନ ଥିଲା । ଓଡ଼ିଶାର ବନ୍ଦରମାନ ଓ ଯୋଧାସା, ନରାଜ, ବିରୁପା ବନ୍ଦରସୁ ଏବଂ କେନ୍ଦ୍ରସାପଡ଼ା, ହାଇ ଲେଭଲ କେନାଲ ବାଣିଜ୍ୟଦୁର୍ଭି ପକ୍ଷରେ ମଧ୍ୟ ବିଶେଷ ଉପଯୋଗୀ ହୋଇଅଛି । ଦେଶୀୟ ସାମାଜିକ ଗଢ଼ନାଠରେ ଲୋକେ ଉତ୍ତତ ହେଉଅଛନ୍ତି । ରେଭନ୍ସା ସାହେବଙ୍କ ଶାସନ ସମୟରେ କେନ୍ଦ୍ରଝର ବିଦ୍ରୋହ ଛଡ଼ା ଅନ୍ୟ କୌଣସି ଗୋଳମାଳ ଦେଶରେ ଉଦ୍‌ବିତ ହୋଇ ନାହିଁ । କନ୍ଦମାଳ ଯେଉଁଠାରେ କି ଏକ ସମୟରେ ନରବଳ ପ୍ରଦତ୍ତ ହେଉଥିଲା, ରେଭନ୍ସା ସାହେବଙ୍କ ଯତ୍ନରେ ସେହି କନ୍ଦମାଳ କେତେକ ପରିମାଣରେ ଉତ୍ତତ ହୋଇଅଛି । ସେଠା ଅସଭ୍ୟ ଲୋକେ ବର୍ତ୍ତମାନ କିଛି କିଛି କର ଓଡ଼ିଆ ଶିକ୍ଷା କରୁଅଛନ୍ତି । ୧୮୭୭ ମସିହାରେ ମହାମାରୀ ଦୁର୍ଭିକ୍ଷ ସମ୍ବନ୍ଧରେ ରେଭନ୍ସା ସାହେବ ପ୍ରଥମ ଅବହେଳା ପ୍ରଦର୍ଶନ କରିଥିଲେ । ତାଙ୍କର ବିଶ୍ୱାସ ଜନ୍ମି ନ ଥିଲା ଯେ ଓଡ଼ିଶା ଦୁର୍ଭିକ୍ଷ ପ୍ରକାଶ ବେଶ ଧାରଣ କରିବ । ମଧ୍ୟ ସେତେତେବେଳକୁ ସେ ନୁଆ ହୋଇ ଏ ଦେଶକୁ ଆସିଥିଲେ । ଦେଶର ଅବସ୍ଥା ବିଶେଷ ଅବଗତ ହୋଇ ନ ଥିଲେ । ତାଙ୍କର ଆଂଶିକ ଭ୍ରମରେ ଦୁର୍ଭିକ୍ଷ ପ୍ରଥମେ ଅନେକ ଲୋକଙ୍କୁ ସ୍ୱକଳଭୁକ୍ତ କରିଥିଲା, କିନ୍ତୁ ପଛକୁ ରେଭନ୍ସା ସାହେବ ଦୁର୍ଭିକ୍ଷର ପ୍ରକୃତ ଅବସ୍ଥା ଜାଣି ବିଶେଷ ଉପାୟମାନ ଅବଧାରଣ କରି ଦୁର୍ଭିକ୍ଷ ମୁଖରୁ ଅନେକ ଲୋକଙ୍କୁ ରକ୍ଷା କରିବାକୁ ସମର୍ଥ ହୋଇଥିଲେ । କିନ୍ତୁ ତାଙ୍କର ଦୁର୍ଭିକ୍ଷ ସମୟର କଳଙ୍କ ତାଙ୍କର କେତେକ ପରବର୍ତ୍ତୀ ସହକାରୀମାନଙ୍କଦ୍ୱାରା ସ୍ଥାଳିତ ହୋଇଅଛି ।

ଦେଶର ଅବସ୍ଥା—ଇଂରାଜଙ୍କ ଶାସନରେ ଓଡ଼ିଶା ଉତ୍ତତର ଅଭିମୁଖୀ ହୋଇଅଛି । ମରହଟ୍ଟା ଶାସନରେ ଲୋକେ ଦରିଦ୍ର, ମୂର୍ଖ ଓ ଦୁର୍ବଳ ହୋଇ ଉଠିଥିଲେ । ଇଂରାଜଙ୍କ ସଦ୍‌ବିବେଚକ ଓ ନ୍ୟାୟସୂକ୍ଷ୍ମ ଶାସନରେ ଲୋକଙ୍କର ଅକ୍ଷତା ଦିନକୁଦିନ ଅପସାରିତ ହେଉଅଛି, କୃଷିପୁର କ୍ରମେ କ୍ରମେ ଯାଉଅଛି;

\* ମାତ୍ର ଯେଉଁପ୍ରକାର କଲେଜ ଏଠାରେ ହୋଇଅଛି, ସେପରି କଲେଜ ବାସ୍ତୁନାୟ ନୁହେଁ । ଏପରି ହେବା ଅପେକ୍ଷା ବରଷା ନୋହୁଥିବାର ଶୁଭଭାଗ ଥିଲା ।

ଜ୍ଞାନଚର୍ଚ୍ଚା ଓ ମତ୍ସ୍ୟତା କଳ୍ପଅଛି । ବନରମାନଙ୍କର ନୂତନ ହୋଇ ଓ ବର୍ମା, ନାଲ ପ୍ରଭୃତି ପ୍ରସ୍ତୁତ ହୋଇ ଦେଶରେ ବାଣିଜ୍ୟବୃଦ୍ଧି ଓ ବାଣୀୟ ପୋତ ଯାତାୟାତଦ୍ୱାରା ଲୋକଙ୍କର ଗମନାଗମନର ମଧ୍ୟ ସୁବିଧା ହୋଇଅଛି । ତାଙ୍କ ଓ ଟେଲିଗ୍ରାଫ ବନୋବସ୍ତୁ ହୋଇ ଦେଶ ମଧ୍ୟରେ ସମ୍ବାଦପ୍ରେରଣର ସୁବିଧା ହୋଇଅଛି । ଇଙ୍ଗ୍‌ରାଜଙ୍କ ପତ୍ନୀରେ ଭାରତବର୍ଷକୁ ମୁଦ୍ରାଯନ୍ତ ଆଗତ ହୋଇ ସେଥିଦ୍ୱାରା ଏ ପ୍ରଦେଶରେ ସୁଦ୍ଧା ବିଶେଷ ଉପକାର ଲବ୍ଧ ହେଉଅଛି । ଓଡ଼ିଶାରେ ବୃଷର ଉତ୍ପତ୍ତି ବିଶେଷ ହୋଇ ନାହିଁ । ଇଙ୍ଗ୍‌ରାଜମାନେ ପ୍ରଥମେ ଓଡ଼ିଶାକୁ ଆସି ଗାଳ, କପା ପ୍ରଭୃତି ଲାଭକର ପଦାର୍ଥମାନଙ୍କର ବୃଷ ଆରମ୍ଭ କରିଥିଲେ, କିନ୍ତୁ ସେ ସବୁ ଓଡ଼ିଶାରେ ଲାଭଜନକ ହେଲା ନାହିଁ । ସ୍କୁଲରେ ଦେଶର ଚତୁର୍ଦ୍ଦିଗରେ ଶାନ୍ତି ଓ ସୁଚ୍ଛଦତା ବିରାଜିତ ରହିଅଛି । ଓଡ଼ିଶାରେ ଅପରାଧସମ୍ପର୍କୀୟ ସହଜରେ ଜଣା ମଧ୍ୟ ଚୋରୀ ଡକାଇଣ ଯାହାଥିଲା ଇଙ୍ଗ୍‌ରାଜଙ୍କ ଶାସନରେ ସେ ସମସ୍ତ ଗୁରୁ ତର ଅପରାଧମାନ ସ୍ତବ୍ଧପ୍ରାୟ ହୋଇଅଛି ।

ବିଦ୍ୟାଶିକ୍ଷା ଓ ଜ୍ଞାନଚର୍ଚ୍ଚା—ଉତ୍କଳୀୟମାନେ ଅଧିକ ମରହଟ୍ଟାଙ୍କ ରାଜକାର୍ଯ୍ୟରେ ନିଯୁକ୍ତ ନ ଥିଲେ । କାଗଜରେ ସେମାନଙ୍କର ଲେଖିବାର ରକ୍ତାତା ନ ଥିଲା । ଇଂରାଜଙ୍କ ଶାସନକାଳରେ ସେମାନେ ସେ ବିଷୟରେ ଉତ୍ପତ୍ତି ଲାଭ କରି ଅଛନ୍ତି ଓ କ୍ରମେ କ୍ରମେ ଉକ୍ତ କାର୍ଯ୍ୟମାନଙ୍କରେ ଅଧିଷ୍ଠିତ ହେଉଅଛନ୍ତି । ଉକ୍ତ ଇଙ୍ଗ୍‌ରାଜ ଶିକାର ବନ୍ଧୁଳ ପ୍ରଭୃତ ଓଡ଼ିଶାରେ ହୋଇ ନାହିଁ ସତ୍ୟ, କିନ୍ତୁ ସେଥିକ କହିବାର ଅଛି ଯେ ଇଙ୍ଗ୍‌ରାଜ ଉକ୍ତ ଶିକା ଓଡ଼ିଶାବାସିନୀ ଦେବା ସକାଶେ ଇଙ୍ଗ୍‌ରାଜଙ୍କର କୌଣସି ବିଶେଷ ଚେଷ୍ଟା ହୋଇ ନାହିଁ । ଶିକାବିଷୟରେ ଓଡ଼ିଶାର ଯାହା କିଛି ବିଶେଷ ଉତ୍ପତ୍ତି, ତାହା ଗତ ଦଶନ୍ଧିରେ ହେବାର ଆରମ୍ଭ ହୋଇଅଛି; ମାତ୍ର ବିଦ୍ୟା ଶିକା ସଙ୍ଗେ ସଙ୍ଗେ ସମାଜ ମଧ୍ୟ କେତେକ ପରିମାଣରେ ସମୃଦ୍ଧ ହେବାକୁ ଆରମ୍ଭ ହୋଇଥିବାର ଦେଖାଯାଏ । ବର୍ତ୍ତମାନ ଦେଶମଧ୍ୟରେ ବିଦ୍ୟା ଅଲୋଚନାଦି କରବା ସକାଶେ ଗୋଟିକେତେ ସଭା ସ୍ଥାପିତ ହୋଇଅଛି । ଧର୍ମାଲୋଚନା ସକାଶେ ଯୁବକଙ୍କ ମଧ୍ୟରେ ବ୍ରାହ୍ମସମାଜ ମଧ୍ୟ ସ୍ଥାପିତ ହୋଇଅଛି ।

ଝିଲ୍ଲ ଭାଷା ଓ ସ ମୟୂକ ପତ୍ର—ଇଙ୍ଗ୍‌ରାଜମାନେ ଓଡ଼ିଶା ଅଧିକାର କଲା ଉତ୍କଳରୁ ଓଡ଼ିଆକୁ ଅଦାଲତ ଭାଷାରୂପେ ପ୍ରଚଳିତ କଲେ ସୁଦ୍ଧା ଓଡ଼ିଆ ଭାଷାର ଉତ୍ପତ୍ତି ସାଧନ କରିବା ସକାଶେ ବିଶେଷ ଚେଷ୍ଟାନୁଷ୍ଠିତ ହୋଇ ନ ଥିଲେ । ଇଙ୍ଗ୍‌ରାଜଙ୍କର ପ୍ରଥମେ ପ୍ରଥମେ ସମସ୍ତ ଉକ୍ତ କର୍ମଗୁଣ୍ଠ ପ୍ରାୟ ବଙ୍ଗଦେଶରୁ ଆଗତ

ହୋଇଥିଲେ । ପୂର୍ବ ସାହେବଙ୍କଠାରେ ସେମାନଙ୍କର ବିଶେଷ କଥା ଚଳୁଥିଲା । ଦେଶରେ ପ୍ରଥମ ପ୍ରଥମ ହୋଇ ଯେଉଁ ଦେଶୀୟଭାଷାର ସ୍ଫୁଲ୍ଲମାନ ସ୍ଥାପିତ ହେଲା ସେ ସବୁରେ ଓଡ଼ିଆ ଅପେକ୍ଷା ବଙ୍ଗଳାଭାଷାର ବିଶେଷ ଅନୁଶୀଳନ ଚଳିଲା । ଶ୍ରୀକ୍ଷୀୟାନ ପାଦ୍ମୀଙ୍କ ଯତ୍ନରେ ମୁଦ୍ରାଯନ୍ତ୍ର ସ୍ଥାପିତ ହୋଇ ଓଡ଼ିଆଭାଷାରେ ଓଡ଼ିଆପୁସ୍ତକମାନ ପ୍ରଚାରଣ ଓ ବ୍ୟାପକ ହେଲା; ତହିଁ ଛକ ଏ ଛକ ଏ ସ୍ଫୁଲ୍ଲମାନଙ୍କରେ ଓଡ଼ିଆ ଚଳିଲା । ଅନନ୍ତର ନଅକ ସମୟରେ କେତେକ ଉତ୍କଳବାସୀଙ୍କ ଯତ୍ନରେ କଟକ ପ୍ରିଣ୍ଟିଂକମ୍ପାନୀ ସ୍ଥାପିତ ହେଲା । ସେଥିରେ ପୁରାତନ ଓ ନୂତନ ଗ୍ରନ୍ଥମାନ ମୁଦ୍ରିତ ହୋଇ ରାଜପୁରୁଷଙ୍କଠାରେ ଓଡ଼ିଆଭାଷାର ଟେକ ବଢ଼ାଇଲା । ରାଜକାର୍ଯ୍ୟାଳୟରେ ଅନେକ ବଙ୍ଗବାସୀ ଓଡ଼ିଆକୁ ଅଧିଷ୍ଠିତ, ଅଧିଷ୍ଠିତ, ଓ ବର୍ତ୍ତମାନ ମଧ୍ୟ ଆସୁଅଛନ୍ତି । ଅଜିତ ୮ ବର୍ଷ ତଳେ ଉତ୍କଳଭାଷା ଓ ବଙ୍ଗଭାଷା ଘେନି ତୁମ୍ଭେ ବାଗ୍‌ସୁଦ୍ଧ ଲାଗିଥିଲା; ବଙ୍ଗୀୟମାନେ ବଙ୍ଗଭାଷାର ଓ ଉତ୍କଳବାସୀ ଓଡ଼ିଆ; ବଙ୍ଗଳା ଓ ଖୋର୍ଦ୍ଧା ଏ ଉତ୍କଳଭାଷାର ପକ୍ଷ ଅବଲମ୍ବନ କଲେ । ଅବଶେଷକୁ ରାଜପୁରୁଷମାନେ ଓଡ଼ିଆଭାଷାର ପୁରାତନତ୍ଵ ଓ ଜାତତ୍ଵ ହୃଦୟଙ୍ଗମ କଲେ କିମ୍ପାସୀ ଓଡ଼ିଆଭାଷାର ମାନ ରକ୍ଷିତ ହେଲା ଓ ତଦାନନ୍ତର ଛେଟଲଟ କେମ୍ବଲ ସାହେବଙ୍କଦ୍ଵାରା ଓଡ଼ିଆରୁ ବଙ୍ଗଭାଷାର ବ୍ୟବହାର ରହିତ ହୋଇ ଓଡ଼ିଆଭାଷା ସ୍ଫୁଲ୍ଲ ପ୍ରଭୃତି ସର୍ବତ୍ର ପ୍ରଚଳିତ ହେଲା । ସେହିଦିନଠାରୁ ଉତ୍କଳଭାଷାରେ ଗ୍ରନ୍ଥସଂଖ୍ୟା ବୃଦ୍ଧି ହେଉଅଛି ।

୧୮୫୮-୫୯ ଶ୍ରୀକ୍ଷୀୟାନଙ୍କ ଛାନାରୁଣ ଓ ପ୍ରବୋଧଚନ୍ଦ୍ରିକା ନାମକ ଦୁଇଖଣ୍ଡି ସାମୟିକ ପତ୍ର ଭଲ ଭଲ ସମୟରେ ପ୍ରଥମ ମିଶନ ଯନ୍ତ୍ରାଳୟରେ ମୁଦ୍ରିତ ହୋଇ ପ୍ରକାଶିତ ହୋଇଥିଲା । ତଦନନ୍ତର କଟକ ପ୍ରିଣ୍ଟିଂକମ୍ପାନୀ ସ୍ଥାପିତ ହୋଇ ୧୮୬୬ ମସିହାରେ ଉତ୍କଳଦୀପିକା ସମ୍ବାଦପତ୍ର ପଥରକଳରେ ଛପା ହୋଇ ପ୍ରଚାରଣ ହେଲା । ତହିଁଉତ୍ତରୁ ଇଂରାଜୀ ଓଡ଼ିଆରେ ଅତ୍ୟନ୍ତ କେତେକ ସାମୟିକ ପତ୍ର ପ୍ରକାଶିତ ହେଲା, ସେଥିମଧ୍ୟରୁ ବର୍ତ୍ତମାନ କେତେକ ଅବା ଲୁପ୍ତ ହୋଇଅଛି ଓ କେତେକ ଅବା ଅଛି । ବର୍ତ୍ତମାନ ବାଲେଶ୍ଵର ପୁରୀ ଓ ଗଞ୍ଜାମରେ ଉତ୍କଳ ମୁଦ୍ରାଯନ୍ତ୍ର ପ୍ରତିଷ୍ଠିତ ହୋଇ ବାଲେଶ୍ଵର ଓ ଗଞ୍ଜାମରୁ ସର୍ବାଦପତ୍ରମାନ ବାହାରୁଅଛି ।

ବାଣିଜ୍ୟ—ଇଂରାଜମାନେ ଓଡ଼ିଶା ଅଧିକାର କରିବା ସମୟରେ ମରହଟ୍ଟାଙ୍କ ଅତ୍ୟାଚାର ଯୋଗୁଁ ଅନ୍ୟାନ୍ୟ ବିଷୟର ବାଣିଜ୍ୟମାନ ରହିତ ହେଇ ଚାଲି ଓ ଲୁଣର ରପ୍ତାନୀ ଓଡ଼ିଶାରୁ ବିଶେଷ ପରିମାଣରେ ହେଉଥିଲା । ବାଲେଶ୍ଵରର ଧାମଣ, ତୁଙ୍ଗାମଣ, ସେ ସମୟରେ କଲର ଥିଲା । ମାଲଦ୍ଵୀପରୁ

ଜାତୀୟମାନ କଉଡ଼ି, କୋରକେଳ, ପୋହୋଲା, ଶୁଖୁଆ ଓଡ଼ିଶା ଉପଭୁକ୍ତ  
 ଶଶି, ଓଡ଼ିଶାରୁ ଗୁଜ୍ଜଳ ଓ ଦ୍ଵାଶ୍ରୀମାନ ବହୁନେଇ ଯାଉଥିଲା । ବାଲେଶ୍ଵର-  
 ବାସିମାନେ ଏକପ୍ରକାର ସୁଲୁପ ନିର୍ମାଣ କରି ସେସବୁକୁ ସମୁଦ୍ରରେ ଚଳାଉ  
 ଥିଲେ; ସେଥିଦ୍ଵାରା କଲିକତାରୁ ମାନ୍ଦ୍ରାଜ ପର୍ଯ୍ୟନ୍ତ ବାଣିଜ୍ୟ ଚଳୁଥିଲା । କନିକା-  
 ରାଜା କଲିକତା ସଙ୍ଗେ ଗୁଜ୍ଜଳ ଗାଇ ଇତ୍ୟାଦିର କାରବାର ଚଳାଉଥିଲେ ।  
 ମଧ୍ୟରେ ଏକସାୟ କିଛି ଉଣା ମଡ଼ୁଥିଲା । ବର୍ତ୍ତମାନ ଓଡ଼ିଶା ଉଚ୍ଚନିମ୍ନମାନକରେ  
 ବନ୍ଦରମାନ ଫିଟି ଗୁଜ୍ଜଳ, ରାଣି, ଜଡ଼ା, ସୋରଷ, କାଠ, ଟୁଣା, ଲୁଗା, ତମ୍ବା,  
 ଶିଙ୍ଗ ପ୍ରଭୃତିର ବାଣିଜ୍ୟ ବଢ଼ୁଅଛି । -

ସାଧାରଣ କାର୍ଯ୍ୟ—ସାଧାରଣ କାର୍ଯ୍ୟରେ ଇଂରାଜମାନେ ବ୍ୟୟ କରିବାକୁ  
 କୁଣ୍ଠିତ ନୁହନ୍ତି । ସୁପ୍ରଶସ୍ତ ଜଗଲାଥବର୍ତ୍ତ ଜଣେ ବଙ୍ଗଦେଶୀୟ ଧନୀ ବ୍ୟକ୍ତିର  
 ସାହାଯ୍ୟରେ ଏକ ଇଂରାଜୀ ପରମିତିଶାସ୍ତ୍ରର ସହାୟତାରେ ନିର୍ମିତ ହୋଇଅଛି ।  
 ଏ ଛଡ଼ା ମାନ୍ଦ୍ରାଜ, ସମ୍ବଲପୁର, ତାଳଦଣ୍ଡା, କେନ୍ଦ୍ରାପଡ଼ା ଓ ଅନ୍ୟାନ୍ୟ ଅନେକ  
 ବର୍ତ୍ତମାନ ଦେଶମଧ୍ୟରେ ଇଂରାଜମାନେ ପ୍ରସ୍ତୁତ କରିଅଛନ୍ତି । ଓଡ଼ିଶାର ନିର୍ଦ୍ଦାମାନ  
 ଉତ୍କଳ ଅନେକ ଶସ୍ୟ ନଷ୍ଟ କରି ରାଜସ୍ଵ ଛଡ଼ ଦେବାକୁ ଗବର୍ଣ୍ଣମେଣ୍ଟଙ୍କୁ ବାଧ୍ୟ  
 କରୁଥିବାରୁ ଗବର୍ଣ୍ଣମେଣ୍ଟ ବହୁବ୍ୟୟ ସ୍ଵୀକାର କରି ଓଡ଼ିଶା ନିର୍ଦ୍ଦାପୁର କୁଲେ  
 କୁଲେ ବନ୍ଦିମାନ ତୋଳିଅଛନ୍ତି । ବର୍ତ୍ତମାନ ନାଲ ଖୋଲାଇ ଇଂରାଜକର  
 କପର ସୁପ୍ରଶସ୍ତ ସାଧାରଣକାର୍ଯ୍ୟ ତାହା ସମସ୍ତଙ୍କୁ ଗୋଚର ଅଛି । ଏ ଛଡ଼ା  
 ଉତ୍କଳ ଉତ୍କଳ କଚେଷ୍ଟରମାନ, ପୋଲ ଓ ପାଣିଯିବା ନାଲମାନ ଇଂରାଜମାନେ  
 ପ୍ରସ୍ତୁତ କରିଅଛନ୍ତି । ଇଂରାଜ ଗବର୍ଣ୍ଣମେଣ୍ଟଙ୍କର ଏ ସମସ୍ତ ସାଧାରଣକାର୍ଯ୍ୟକୁ  
 ଅନୁମୋଦନ ଯେମନ୍ତ ପ୍ରଶଂସା କରୁଁ ସେହିପରି ସେସବୁ କାର୍ଯ୍ୟମାନ ଚଳାଇବା  
 ସକାଶେ ଦୁଃଖୀ ଭାରତବାସିଙ୍କ ଅର୍ଥର ଯଥେଚ୍ଛା ଅପବ୍ୟୟ କରିବା ବିଷୟକୁ  
 ମଧ୍ୟ ଅତ୍ୟନ୍ତ ଦୁଃଖୀୟ ଓ ଗର୍ହିତ ବୋଲି ବିବେଚନା କରୁଁ । ପୁନଶ୍ଚ ଏହି  
 ସାଧାରଣକାର୍ଯ୍ୟ ମଧ୍ୟରୁ କେତେକ କାର୍ଯ୍ୟ ସକାଶେ ଏ ଦେଶମାନଙ୍କରୁ ବର୍ତ୍ତମାନ  
 ଯେଉଁ କର ଗୃହୀତ ହେବାର ବିଧି \* ହୋଇଅଛି, ସେଥିଦ୍ଵାରା ଦୁଃଖିଲୋକଙ୍କ  
 ଚକ୍ଷୁରୁ ପ୍ରତ୍ୟହ ଯେଉଁ ଅଶ୍ରୁବାର ବହୁର୍ଗତ ହେଉଅଛି, ଦରିଦ୍ରଙ୍କ ହୃଦୟରୁ  
 ନେଉଁ ସ୍ଵୀ ହା ଧନ ଉଠୁଅଛି, ସେସମସ୍ତ ନିନ୍ଦା କଲେ ଉକ୍ତ ସାଧାରଣ  
 କାର୍ଯ୍ୟକ୍ରମର ମାହାତ୍ଵ୍ୟ ଏକାବେଳକେ ଲୋପମାନ ହୁଅଇ । ଏଦେଶର ଦରିଦ୍ର  
 ଅକ୍ଷୟକୁ ବିବେଚନା କରି ସାଧାରଣ ଭାରତୀୟକୋଷରୁ ଯେପରି ସ୍ତବେ ହେଉଥିଲା

\* ପଥକର ଆଇନ, ପ୍ରଦେଶୀୟକର ଆଇନ, ଇତ୍ୟାଦି ଇତ୍ୟାଦି ।



ସେହିପରି ଉକ୍ତ ସାଧାରଣ କାର୍ଯ୍ୟତତ୍ତ୍ୱ ନିର୍ଦ୍ଦେଶ ଦେଉଥିଲେ ଲୋକମାନେ  
ଆନନ୍ଦରେ ସେ ସମସ୍ତର ମର୍ଯ୍ୟାଦା ବୁଝିପାରନ୍ତେ ।

ଦୁର୍ଭିକ୍ଷ—ଉନବିଂଶ ଶତାବ୍ଦୀର ଅରମ୍ଭରୁ ଓଡ଼ିଶାରେ ଅନେକଥର  
ଦୁର୍ଭିକ୍ଷ ପଡ଼ିଅଛି । ୧୮୦୭-୭-୧-୩୭ ଖ୍ରୀଷ୍ଟାବ୍ଦମାନଙ୍କରେ ଓଡ଼ିଶାରେ ଦୁର୍ଭିକ୍ଷ  
ପଡ଼ିଥିଲା । ସର୍ବାପେକ୍ଷା ୧୮୭୭-୭୭ ବାଲର ଦୁର୍ଭିକ୍ଷ ଅତ୍ୟନ୍ତ ଭୟଙ୍କର । ଏଥିରେ  
ପ୍ରାୟ ୮ ଲକ୍ଷ ଲୋକଙ୍କର ପ୍ରାଣନାଶ ହୋଇଥିଲା । ସେସମୟରେ ଯେଉଁ  
ଭାଗଣ ଗୋମହର୍ଷଣକାରୀ ବ୍ୟାପାରମାନ ଏହି ଭଲ୍ଲଲଦେଶରେ ଅଭିଜାତ  
ହୋଇଥିଲା, ତାହା ସୁରଣ କଲେ ହୁଦୟ ଗ୍ରନ୍ଥ ଏବଂ ବିସ୍ମୟବହୁଳ ହୋଇଯାଏ ।  
କରାଳମୃତ୍ୟୁସମନ୍ୱିତ ଦୁର୍ଭିକ୍ଷର ଚିତ୍ର ନରକା ମାନବଲୋକନୀର ଅସାଧ୍ୟ ।  
ସେସମୟରେ ସହସ୍ର ସହସ୍ର କଳାପରିଣତ ନରନାରୀମାନଙ୍କର ଆତ୍ମ  
ହାହାକାରିରେ ନଗରମାନ ପରିପୁଣ୍ୟ ହୋଇଥିଲା । ନଗର ଗ୍ରାମମାନଙ୍କ  
ସମୀପସ୍ଥ ଶୁଣାନମାନ ଅସଂଖ୍ୟ ନରଦେହରେ ପରିପୁରଣ ହୋଇଥିଲା ଏବଂ  
ଶବ୍ଦ ଶୁଣାଳମାନେ ନରମଂସ ଭକ୍ଷଣ କରି ଅସ୍ୱାଭାବିକରୂପେ ପରିତ୍ୟୁତ  
ହୋଇଥିଲେ । କ୍ଷୁଧାର ପ୍ରତ୍ୟ ଶାସନରେ ନରନାରୀମାନେ ସ୍ୱାଭାବିକ ହୁଦୟ-  
ବୃତ୍ତିମାନଙ୍କୁ ବିସର୍ଜନ କରିଥିଲେ । ଜନକ ଜନନୀ ଅସହାୟ ଶିଶୁସନ୍ତାନମାନଙ୍କୁ  
ହସ୍ତ ଅରଣ୍ୟଶ୍ୱାପଦମାନଙ୍କ ନିକଟରେ ନିଷେପ କରିଥିଲେ । କେହି କେହି  
ଲୋକେ କ୍ଷୁଧାଜର୍ଜରିତ ହୋଇ ରାକ୍ଷସବଦ୍ଧ ନିଜ ନିଜ ସନ୍ତାନମଂସ ସୁଦ୍ଧା ଭକ୍ଷଣ  
କରିଥିଲେ । ସେସମୟରେ ନରହତ୍ୟା, ଅସୁହତ୍ୟା, ଉନ୍ମାଦ ପ୍ରଭୃତି ସାମାଜିକ  
ଅନିଷ୍ଟତତ୍ତ୍ୱ ଅତ୍ୟନ୍ତ ପ୍ରବଳ ହୋଇଥିଲା । ଏକ ଏକ ଦିନ ଠକାକୁ ଏକସେର  
ଗୃହଳ ମିଳିବାର ଦୂର୍ବଟ ହୋଇଥିଲା । ସୁକର୍ଣ୍ଣ, ରୌପ୍ୟ ପ୍ରଭୃତି ଅତ୍ୟଳ୍ପ  
ମୁଲ୍ୟରେ ବିକ୍ରୀତ ହେଉଥିଲା । ଲୋକେ ଗେଣ୍ଡା, କାନଶିରୀ, ସାରୁନାଡ଼,  
ଦୁଷ୍ଟରପତ୍ର ପ୍ରଭୃତି ଖାଇ ପ୍ରାଣ ବଞ୍ଚାଇଥିଲେ ।

ଉପହହାର - ଉଲ୍ଲଭ ସମ୍ଭାରର ନିୟମ । ଯେଉଁ ସ୍ଥାନ ଏକ ସମୟରେ  
ନିର୍ଜନ ଅରଣ୍ୟମୟ ବା ମରୁ ପ୍ରାୟ ଦୁଷ୍ଟ ହେଉଥିଲା, ସମୟାନ୍ତରେ ସେହି ସ୍ଥାନ  
ବସନ୍ତପୁଣ୍ୟ, ନାନାପ୍ରକାର ଅହାଲକାଶୋଭିତ ଓ ଉତ୍ତରଣସ୍ୟସ୍ତସମନ୍ୱିତ  
ଦୁଷ୍ଟ ହୁଅନ୍ତ । ମାନବସମାଜ ମଧ୍ୟ ଏହି ନିୟମର ଅଧୀନସ୍ଥ ଅଟନ୍ତି । ପୃଥିବୀର  
ଇତିହାସରୁ ସ୍ପଷ୍ଟ ଜଣାଯାଏ ଯେ ଯେଉଁ ମନୁଷ୍ୟ ଗୁଡ଼ି ଇଶ୍ୱରତତ୍ତ୍ୱ ନିରୂପଣ  
କରିବାରୁ ସମର୍ଥ, ଘଟକା ଓ ବାସ୍ତବ୍ୟ ଯତ୍ନମାନ ନିର୍ମାଣ କରିବାରୁ ସକ୍ଷମ, ସେହି  
ମନୁଷ୍ୟ ଏକ ସମୟରେ ଉତ୍ତମ ଥିଲା ।

ଭାରତର ସାମାନ୍ୟତା ଏହି ଓଡ଼ିଶାଦେଶ ପ୍ରତି ନିର୍ଦ୍ଦେଶ କଲେ, ଏଥିର  
ଇତିହାସ ଆଲୋଚନା କଲେ ଏହା ମଧ୍ୟ ସମ୍ଭାର ଓ ମାନବସମାଜର ନିମୋଲ୍ଲଭ-

ଶୀଳତାର ସାକ୍ଷ୍ୟ ପ୍ରଦାନ କରନ୍ତୁ । ସାର୍ବ ଦୁରସହସ୍ତ୍ର କି ଚିନ୍ତସହସ୍ତ୍ର ବର୍ଷ ପୂର୍ବେ ଏହି ପ୍ରଦେଶଗଣ ବନମୟ ଥିଲେ । ଏହି ବନମୟରେ ଯେ ଜଣକେତେ ଲୋକ ଥିଲେ, ସେମାନେ ସମ୍ପୂର୍ଣ୍ଣ ଉତ୍ତମ ଥିଲେ । ବନର ଫଳ ମୂଳ ଓ ସ୍ତ୍ରୋତସ୍ପତ୍ତୀର ଦ୍ଵାରା ସେମାନଙ୍କର ଆହାରୀୟ ଓ ପାନୀୟ ଥିଲା । କୃଷି କି ପରିସ୍ଠେୟ ବସ୍ତାଦର ନାମ ଗଢ଼ ନ ଥିଲା । ବାସୋପଯୋଗୀ ଗୃହ ମଧ୍ୟ ସ୍ଵପ୍ନ ପ୍ରାୟ ଥିଲା । ମନୁଷ୍ୟପାଇଁ ମନୁଷ୍ୟ ଉଚିତ ସୁଖ ଦୁଃଖ ବୋଧ କରୁ ନ ଥିଲା । ମନୁଷ୍ୟକୁ ମନୁଷ୍ୟ ଅକାତର-ଭାବରେ ବଧ କରୁଥିଲା । ମାତ୍ର ବର୍ତ୍ତମାନ ଦେଶ, ଏହି ଦୁଇ ଚିନ୍ତ ସହସ୍ତ୍ର ବର୍ଷ ମଧ୍ୟରେ ଓଡ଼ିଶାର ପ୍ରଭୃତ କରୁଣେ ପରିବର୍ତ୍ତିତ ହୋଇଅଛି । ଏଥିରେ ଉତ୍ତମ ବନ୍ୟମନୁଷ୍ୟମାନେ ବସ୍ତ୍ର ପିନ୍ଧି ଓ କୃଷିକାର୍ଯ୍ୟ କରିବାକୁ ଶିଖି ଅଛନ୍ତି । ସେମାନଙ୍କର ମନ, ଆତ୍ମା ଓ ହୃଦୟର ବିକାଶ ମଧ୍ୟ କେତେକ ପରିମାଣରେ ହୋଇଅଛି । ବର୍ତ୍ତମାନ ଏହି ଉତ୍କଳଦେଶରେ କେତେ କେତେ ସୁନ୍ଦର ସୁନ୍ଦର ମନ୍ଦିର ଓ ଅସ୍ଥଳକାମାନ ଗଠିତ ହୋଇଅଛି । ଭଲ ଭଲ ଦଗରୁ ଉତ୍କଳ ଲୋକମାନେ ଆସି ଏଠାରେ ବାସ କରୁଅଛନ୍ତି । ସେମାନଙ୍କ ମଧ୍ୟରେ ସମାଜବନ୍ଧନ ଓ ଶାସନଶୃଙ୍ଖଳା ସ୍ଥାପିତ ହୋଇଅଛି । ବୌଦ୍ଧବାଦୀଙ୍କ ଶାସନକାଳରୁ ଗଙ୍ଗାବଂଶୀୟ ରାଜାଙ୍କ ଶାସନ ଶେଷ ପର୍ଯ୍ୟନ୍ତ ଓଡ଼ିଶାରେ ସାମାଜିକ ସୁଖ-ସ୍ଵଚ୍ଛନ୍ଦ୍ୟର ଚୁକ୍ତି, ଜ୍ଞାନଚର୍ଚ୍ଚା ଓ ଧର୍ମାଲୋଚନା କେତେଦୂର ପର୍ଯ୍ୟନ୍ତ ହୋଇଥିଲା ତାହା ଇତିପୂର୍ବେ ବର୍ଣ୍ଣିତ ହୋଇଅଛି । ଯେଉଁ ଜାତୀୟ ସାହିତ୍ୟ ଯେତେ ଉତ୍କଳ ଓ ବଳ ବାପ୍ୟ ଯେତେ ପ୍ରଖର, ସେ ଜାତି ତେଡ଼କି ସତ୍ୟ ଓ ଜଗତରେ ତେଡ଼କି ଆଦରଣୀୟ । ଗଙ୍ଗାବଂଶୀୟଙ୍କ ଶାସନ କାଳରେ ଉତ୍କଳରେ ଯେଉଁମାନେ ଅଧିଷ୍ଠିତ ଓ ସମାଜବନ୍ଧ ହୋଇ ଏକଜାତିତ୍ଵରେ ପରିଣତ ହୋଇଥିଲେ, ସେମାନଙ୍କର ବଳ ବାପ୍ୟ ନିତାନ୍ତ ଉତ୍କଳ ନ ଥିଲା । ଦୂର ଦକ୍ଷିଣସ୍ଥିତ କାନ୍ଥୀ ପର୍ଯ୍ୟନ୍ତ ସେମାନଙ୍କର ଜୟପତାକା ଉଡ଼ୁନ ହୋଇଥିଲା । ଯେଉଁ ଦୁର୍ଦ୍ଦମ ପଠାଶକାତୀୟ କେବଳ ସପ୍ତଦଶ ଅଶ୍ଵାରୋହକି ଦେଖି ବଙ୍ଗୀୟରାଜା ବାଙ୍ଗୀଦ୍ଵାର ବାଟେ ପଳାଇଥିଲେ ସେହି ପଠାଶକ, ଏମାନେ ବାରମ୍ବାର ପରାଭବ କରୁଥିଲେ । ଜାତୀୟ ସାହିତ୍ୟର ମଧ୍ୟ ଅକ୍ଷର ସ୍ଵତଃ ଉଦ୍‌ଭୂତ ହୋଇଥିଲା । ପୋତଦ୍ଵାରୀ ଭଲ ଭଲ ଦେଶକୁ ଗମନାଗମନ କରୁଥିଲେ । ଉତ୍କଳ ଅଧିକରେ ଦୈର୍ଘ୍ୟ ଓ ବୈଦେଶିକ ବାଣିଜ୍ୟ ମଧ୍ୟ ଚଲୁଥିଲା । ଦେଶ ଶାସନରେ ରାଜାମାନଙ୍କର ଏକାଧିପତ୍ୟ ଥିଲେ ମୁକ୍ତା ପତ୍ରବିହାର ( ପତ୍ରାୟତ ) ବାଦ ପ୍ରଚଳିତ ଥିବାରୁ ଲୋକେ କେତେକ ଅଂଶରେ ସ୍ଵଳାୟ ଶାସନାଧିକାର ପ୍ରାପ୍ତ ହୋଇଥିଲେ । ରାଜା ଯେଉଁ ରାଜତ୍ଵ ନେଉଥିଲେ, ପ୍ରଜା ଯେ ମନା ଉପାୟରେ ସେଥିର

ଅନେକ ଅଂଶ ପାଇଥିଲେ । କିନ୍ତୁ ସବୁବସ୍ତୁ ପରି ଭଲଭର ମଧ୍ୟ ଉତ୍ଥାନ ଓ ପତନ ଅଛି । ଗୁହୁହୁନ୍ତୁ ସବୁନାଶକ ଅଟେ । ଏହି ଗୁହୁହୁନ୍ତୁ ଯୋଗୁଁ ଉତ୍ତର ଭାରତବର୍ଷ ପଠାଶଙ୍କର କରଗତ ହେଲା । ଏହି ଗୁହୁହୁନ୍ତୁ ଅକାରାନ୍ତରେ ଓଡ଼ିଶାରେ ଉପସ୍ଥିତ ହେଲା । ଏହି ଗୁହୁହୁନ୍ତୁକବିତ ଦୌବଲ୍ୟରୁ ଅବଶେଷେ ଓଡ଼ିଶାରେ ମୁସଲମାନମାନେ ଅଧିକାର ବିସ୍ତାର କଲେ । ଏକେ ପଠାଶଙ୍କ ଭଲଜାତି ସେଥିରେ ପୁଣି ସେଇାଗୁର । ଓଡ଼ିଶା ଯେଉଁ ଭଲଭସ୍ତୋତରେ ଦେଶୀୟ ଶାସନକାଳରେ ପଡ଼ିତ ହୋଇଥିଲା ତାହା ସୁକିତ ହେଲା । ଅତ୍ୟାଗୁରଦ୍ୱାରା ଲୋକେ କେତେକ ପ୍ରତୀତିତ ହେଲେ । ଓଡ଼ିଶା କୁଶଳରେ ପରାଧୀନ ହେଲା । ପଠାଶଙ୍କ ଅତ୍ୟାଗୁର ଅପେକ୍ଷା ଅଧିକତର ଅତ୍ୟାଗୁର ଓ ଯନ୍ତ୍ରଣା ଓଡ଼ିଶାଭାଗ୍ୟ ସକାଶେ ସହୃଦ ଥିଲା । ମରହଟ୍ଟାଏ ଓଡ଼ିଶା ଶାସନଭାର ଲାଭ କଲେ । ସେମାନଙ୍କଦ୍ୱାରା ଯେପରି ଏ ଦେଶବାସିଏ ପ୍ରତୀତିତ ହୋଇଥିଲେ ତାହା ଇତିହାସେ ବର୍ଣ୍ଣିତ ହୋଇଅଛି । ଆଜିଯାଏ ଲୋକେ ଅନ୍ୟାୟ ଅତ୍ୟାଗୁର ଦେଖିଲେ “ମରହଟ୍ଟାଗଜତ ହେଲା କି” ବୋଲି ଚମକି ଉଠନ୍ତି । ଓଡ଼ିଶାର ସବୁ ଭଲଭରେ ଏକପ୍ରକାର ପୂର୍ଣ୍ଣହେଦ ପଡ଼ିଗଲା । ଲୋକେ ସବୁବେଳେ ସଶକ୍ତିତ, ନିଶ୍ଚିନ୍ତ ହୋଇ ପାରିଲେ ନାହିଁ । ସେଥିରେ ପୁଣି ମୁସଲମାନମାନଙ୍କ ସମୟରୁ ବିଲାସ ଦେଶରେ ବର୍ଦ୍ଧିତ ହୋଇଥିଲା । ଶାସନ-ଶିକ୍ଷା ଶିଥିଳ ହେବାର ଆରବ୍ୟ ହୋଇଥିଲା । ମରହଟ୍ଟାଙ୍କ ସମୟରେ ତାହା ବିଶେଷରୂପେ ଶିଥିଳ ହୋଇ ଉଠିଲା । ଧନ, ମାନ, ମର୍ଯ୍ୟାଦା ଲୋକଙ୍କର ସ୍ତର ହୋଇ ରହି ପାରିଲା ନାହିଁ । ବିଲର ପାଚିଲାଧାନକୁ ଲୋକେ ଅପଣାର ବୋଲି ବିଶ୍ୱାସ କରି ପାରିଲେ ନାହିଁ । ବ୍ୟବିଗୁର, ଲୁଣ୍ଠନ ପ୍ରଭୃତି ଅତ୍ୟାଗୁରମାନ ଦେଖିବାପ୍ର ହେଲା । କିନ୍ତୁ ବିଧିତାର ରୂପାମଣା ଅଛି, ଅତ୍ୟାଗୁର ଅଶାସନ ଅଧ୍ୟାୟମାନଙ୍କର ମଧ୍ୟ ପରିହେଦ ଅଛି । ୧୮୦୩ ମସିହାରେ ଅବଶେଷକୁ ଇଂରାଜମାନେ ଏ ଦେଶକୁ ଅଇଲେ । ନ୍ୟା ; ଓ ବିଗୁର ପୁଣି ମୁର୍ତ୍ତିମାନ ହେଲେ । ବର୍ତ୍ତମାନ ଇଂରାଜକ ଶାସନ ସମୟରେ ଦେଶରେ ଶାନ୍ତି ବିରାଜୁଅଛି । ଲୋକେ ଯେ ପାହା ସ୍ତୁତ୍ୱରେ ଅଧିକାର ଅଛନ୍ତି । ନାନାମତେ ପୁଣ୍ୟ ସୁଜନତାରେ ଲୋକେ ରହିଅଛନ୍ତି । ଗମନାଗମନ, ବାର୍ତ୍ତାପ୍ରେରଣ ଓ ବିଦ୍ୟାଧ୍ୟୟନ ପ୍ରଭୃତି ସମ୍ୟକ୍ ସୁଧା ବିଧାନ କରିଅଛନ୍ତି । ସୁବର୍ଣ୍ଣ, ନୀଳ ଓ ତାଡ଼ିତବର୍ଣ୍ଣବଦ୍ଧ ତାରସବୁର ନିର୍ମାଣ ବର୍ଦ୍ଧିତ ହେଉଅଛି । ତାକଘର ସଖ୍ୟା ଦିନକୁଦିନ ବଢ଼ୁଅଛି । କେବଳ ଗୋଟିକେଡ଼ିଏ ଅଲଭ ଏହି ଯେ ଇଂରାଜ ଗବର୍ଣ୍ଣମେଣ୍ଟ ଅମ୍ଭମାନଙ୍କୁ ଅବିଶ୍ୱାସ କରୁଅଛନ୍ତି । ନାନାପ୍ରକାର କର ଉତ୍ତରଦ୍ୱାରା ପ୍ରଜାମାନଙ୍କୁ କର୍ତ୍ତବ୍ୟ କରୁଅଛନ୍ତି ଏବଂ ଅମ୍ଭମାନଙ୍କୁ

ସେମାନଙ୍କ ଶାସନପ୍ରଣାଳୀରେ ଭାଗୀ କରୁନାହାନ୍ତି । ମୁସଲମାନ ଓ ମରହଟ୍ଟାମାନେ ଅନ୍ୟ ପ୍ରକାରେ ଅତ୍ୟାଚାର କରୁଥିଲେ ସୁଦ୍ଧା ଦେଶୀୟଲୋକଙ୍କୁ ଶାସନରେ ଭାଗ ଦେଇଥିଲେ । ଦେଶୀୟଲୋକଙ୍କ ଦୁଃଖକୁ ଦୁଃଖକୁ ଅଞ୍ଚଳରେ ଶାସନକର୍ତ୍ତା, ମଧ୍ୟ ସୈନ୍ୟମାନଙ୍କର ଅଧିନାୟକତ୍ୱରେ ବରଣ କରୁଥିଲେ । ତଥାପି ସମଗ୍ର ଭାବରେ ଅଲୋଚନା କଲେ ଇଂରାଜ ରାଜନୀତି ଅନୁମାନଙ୍କ ପକ୍ଷରେ ହିତାବହ ଅଟଇ, ଏ କଥା ଅନେମାନେ କଦାପି ଅସ୍ତ୍ରୀକାର କର ନ ପାରୁ । ବର୍ତ୍ତମାନ ଇଂରାଜଙ୍କ ଶାସନରେ ଓଡ଼ିଶାବାସିଏ ଉଲଟ ଓ ସ୍ୱାଧୀନତାଦିଗକୁ ଗଢ଼ିବାର କରୁଅଛନ୍ତି । ଜାତୀୟ ସାହିତ୍ୟର ଗଠନ ପୁନରାୟ ଆରମ୍ଭ ହୋଇଅଛି । ବିଦ୍ୟାଳୋଚନା ଓ ଜ୍ଞାନଚର୍ଚ୍ଚା ଦିନକୁ ଦିନ ବୃଦ୍ଧିକି ପ୍ରାପ୍ତ ହୋଇଅଛି । ଅରଣ୍ୟବିହାରୀ କନ୍ଦ, କୋଳ, ସାନ୍ତାଳମାନଙ୍କର ମଧ୍ୟ ବିଦ୍ୟା ଓ ଜ୍ଞାନଚର୍ଚ୍ଚାର ସୁବିପ୍ରାପ୍ତ ହୋଇଅଛି । ପାଠ୍ୟମାନେ ସୁଦ୍ଧା ଅଲଦିନ ହେଲ ଲୁଗା ପିନ୍ଧିଲେଣି । କି ଶିକ୍ଷିତ କି ଅଶିକ୍ଷିତ ଦୁଇ ସମୁଦାୟ ମଧ୍ୟରେ ବର୍ତ୍ତମାନ ବିଶୁଦ୍ଧତର ଧର୍ମର ଆଲୋଚନା ଅରବ୍ଧ ହୋଇଅଛି । ଗୋଟିଏ ଗୋଟିଏ ଦୁର୍ଦ୍ଦିନାରୁ ବିଶେଷ ବିଶେଷ ମଙ୍ଗଳମୟ ଫଳ ଜାତ ହୁଅଇ । ୨୨ ମସିହାର ଦୁର୍ଦ୍ଦିନ ଉତ୍ତରୁ ଲୋକେ ଆପଣା ଆପଣା ଇଷ୍ଟ ଅନିଷ୍ଟ ପ୍ରତି ମଧ୍ୟ ଜାଗ୍ରତ ହୋଇଅଛନ୍ତି । ମୁଦ୍ରାପତ୍ତମାନ ସ୍ଥାପିତ ହୋଇଅଛି । ସମ୍ବାଦପତ୍ରମାନ ପ୍ରକାଶିତ ହୋଇ ଓ ସଭାମାନ ସ୍ଥାପିତ ହୋଇ କି ରାଜନୀତି କି ସମାଜିକ କି ଧର୍ମନୀତି ସବୁ ବିଷୟମାନଙ୍କର ଆଲୋଚନା ହେଉଅଛି । ସେ ସବୁଦ୍ୱାରା ରୁଚି ମଧ୍ୟ ଦିନକୁ ଦିନ ପରିମାଣିତ ହେଉଅଛି । ଲୋକେ ଅର୍ଥସମ୍ପଦ ଓ ଧନବୃଦ୍ଧି ପ୍ରତି ସୁତରାଂ କୃଷି ଓ ବାଣିଜ୍ୟ ପ୍ରତି, ଅଧିକ ଦୃଷ୍ଟି ନିଶ୍ଚେଷ କରୁଅଛନ୍ତି । ଏ ସମସ୍ତ ଶୁଭଲକ୍ଷଣ । ସଂକ୍ଷେପତଃ ଚାହିଁବାକୁ ଅନାଇଲେ ବର୍ତ୍ତମାନ କେବଳ ଆଶାର ଚକ୍ର ଦେଖାଯାଏ । ଅନୁମାନଙ୍କର ଯେ ଉଲଟ ହେବ, ଏବଂ ଏହି ପ୍ରକାରେ ବଙ୍ଗ, ପଞ୍ଜାବ, ବମ୍ବେ, ମାନ୍ଦ୍ରାଜ ପ୍ରଭୃତିର ଯେ ଉଲଟ ହେବ ଓ ସମସ୍ତ ଭାରତବାସିଏ ଏକଜାତିକୁ ଲାଭ କରିବେ ଏହା ସ୍ୱପ୍ନର କଥା ନୁହେ । ଈଶ୍ୱରଙ୍କ କୃପା ହେଲେ ଅନୁମାନଙ୍କର ଉଲଟ ଆର୍ଯ୍ୟଭୂତା ଇଂରାଜଙ୍କ ସାହାଯ୍ୟରେ ଅନୁମାନଙ୍କ ଦେଶର ମୁଖଣ୍ଡ ସମୁଦ୍ଧଳ ହେବ । ଉଲଟର ପରାକାଷ୍ଠାରେ ଭାରତବାସିଏ ଉପସ୍ଥିତ ହେବେ ଏବଂ କରୁଣାପୂର୍ଣ୍ଣ ପରମେଶ୍ୱରଙ୍କ ମଙ୍ଗଳମୟୀ ଇଚ୍ଛା ପୂର୍ଣ୍ଣ ହେବ ।

ସମ୍ପୂର୍ଣ୍ଣ ।



# ପରିଶିଷ୍ଟ ।

ଖଣ୍ଡଗିରିର ଅନ୍ତର୍ଗତ ଉଦୟଗିରିସ୍ଥ ଦ୍ଵାଦଶରୁଦ୍ରା ଶଙ୍କରରେ  
ଖୋଦିତ ହୋଇଥିବା ଲିପିର ଅନୁବାଦ \* ।

୧ମ ଧାତୀ—ଯେଉଁମାନେ ରତ୍ନସୁସବୁ ଦମନ କରିଅଛନ୍ତି (ଅର୍ଥାତ୍ ଅର୍ଦ୍ଧତ) ସେମାନଙ୍କୁ ନମସ୍କାର । ଯେଉଁମାନେ ନିଜାଣ ଲାଭଅଛନ୍ତି ସେମାନଙ୍କୁ ନମସ୍କାର । ଯାହାଙ୍କ ରଥରେ ପ୍ରକାଶ ହସ୍ତୀ ଲାଗିଅଛି; ଯେ ତୈତ୍ୟ ନିର୍ମାଣରେ ପ୍ରଭୁର ଅର୍ଥବ୍ୟୟ କରିଅଛନ୍ତି, ଯେ ଶାକ୍ୟ ଗୁଣରେ ବିଦତ, ଯେ ପୁଅବାର ଶେଷସୀମା ପର୍ଯ୍ୟନ୍ତ ସମସ୍ତ ରାଜ୍ୟ ଲାଗୁନ କରି ବଖ୍ୟାତ, ଯେ କଳିଙ୍ଗର ଅଧିପତି ସେହି ଚିର ରାଜାକହ୍ନାସ ଏହି ପାହାଡ଼ ଖୋଦିତ ହୋଇଅଛି ।

୨ୟ ଧାତୀ ।—ବାଲ୍ୟକୀଡ଼ାରେ ପଞ୍ଚଦଶବର୍ଷ ଏବଂ ସାହିତ୍ୟ, ଅଳ୍ପ, ସମାଜନୀତି ଓ ରାଜନୀତି ଶିକ୍ଷାରେ ନଅବର୍ଷ ଅତିବାହିତ କରି ରାଜପଦାକାଞ୍ଚୀ ହୋଇ, ଚିର ଅତୁଳ ପରାକ୍ରମ ଓ ଅସଂଖ୍ୟ ସୈନ୍ୟ ସହିତ

୩ୟ ଧାତୀ ।—କଳିଙ୍ଗ ରାଜ୍ୟର ପ୍ରଧାନନଗରରେ ତୁଙ୍ଗସୂ ସ୍ଵରରେ ଜୟୀ ହୋଇ ରାଜପଦରେ ଅବସିକ୍ତ ହେଲେ । ସେ ରାଜକାର୍ଯ୍ୟରେ ଅନୁରକ୍ତ ହୋଇ ଦ୍ଵାର, ଭିତ୍ତି ଓ ଗୃହ ଯାହା କି ବୃଦ୍ଧି ଓ ବାୟୁରେ ନଷ୍ଟ ହୋଇ ଥିଲା ତାକୁ ସମ୍ପୁରଣ କରାଇଲେ । କଳିଙ୍ଗ ନଗରରେ ଚନ୍ଦ୍ରକିରଣ ପ୍ରାୟ ସନ୍ତ୍ରାପଦାରଣୀ ଏକ ପୁଷ୍କରିଣୀ, ଘାଟ ଓ ସର୍ବପ୍ରକାର ସୈନ୍ୟ ଗମନାଗମନ ନିମନ୍ତେ ରାସ୍ତା

---

\* ଏ ଲିପି ବାବୁ ରାଜେନ୍ଦ୍ରଲାଲ ମିତ୍ର ଇଂରାଜରେ ଯେପରି ଅନୁବାଦ କରିଥିଲେ ଓଡ଼ିଶାରେ ସେଥିର ଅବକଳ ଅନୁବାଦ ଦିଆଗଲା । \* \* \* ଏହି ଚିହ୍ନିତ ସ୍ଥାନମାନଙ୍କର ଖୋଦିତ ଲିପି ପଠିତ ହୋଇ ନିଆଁ ଥାଳୁବାରୁ ଇଂରାଜରେ ସେ ସବୁର ଅନୁବାଦ ନାହିଁ, ସୁତରାଂ ଓଡ଼ିଶାରେ ଦିଆଯାଇ ପାରିଲା । ଏ ଅଙ୍କନ ୧୭ ଧାଡ଼ିରେ ସମ୍ପୂର୍ଣ୍ଣ ହୋଇଥିବାରୁ ଅନୁବାଦ ଧାଡ଼ି ଧାଡ଼ି ହୋଇ ହୋଇଅଛି ।

୪ର୍ଥ ଧାତୀ ।—ପ୍ରସ୍ତୁତ କରାଇଲେ । ରାଜା ଶତସହସ୍ର ପ୍ରକାଶ ମନୋରଞ୍ଜନ କଲେ ଏବଂ ପ୍ରଜାମାନେ ନତମସ୍ତକ ହୋଇ ନମସ୍କାର କଲେ । ରାଜତ୍ଵର ୨ୟ ବର୍ଷରେ ଅସୁରକ୍ଷା ହେତୁ ଅଶ୍ଵ, ହସ୍ତୀ, ସୈନ୍ୟ, ଯୁଦ୍ଧରଥ ଓ ଝଡ଼ଗାଣସବୁ ପଶ୍ଚିମଦିଗରେ ରଖାଇଲେ । କଂସବନରୁ ଅସିଥିବା ଦର୍ଶକମାନଙ୍କ ନିମନ୍ତେ ଏବଂ ଭାନସିନ ନଗରବାସିଙ୍କ ନିମନ୍ତେ ୩ୟ ବର୍ଷରେ

୫ମ ଧାତୀ ।—ସର୍ବୋତ୍ତମଦ୍ୟାବିଶାରଦ ବ୍ୟକ୍ତିକଦ୍ଵାରା ତୃତୀ, ନଭତ ଓ ଅନ୍ୟାନ୍ୟ ଯନ୍ତ୍ରରେ ବାଦ୍ୟ ଓ ନର୍ତ୍ତକମାନଙ୍କଦ୍ଵାରା ନାଟକାଭିନୟ କରାଇଲେ । ପୁଂ କଳିଙ୍ଗ ନଗରର ରାଜାଙ୍କ କର୍ତ୍ତୃକ ପ୍ରତ୍ଵଷ୍ଟିତ ଅର୍ଦ୍ଧତମାନଙ୍କୁ ( ତକାର ) ୪ର୍ଥ ବର୍ଷରେ ଏକ ସଭା କରାଇଲେ । ଧର୍ମାନୁଗ୍ରହଦ୍ଵାରା ଧର୍ମ କର୍ମ ପ୍ରତି ଅକୃଷ୍ଣ ହୋଇ, ତ୍ୟକ୍ତ ରୁଦ୍ଧମାନ \* \* \* ଏକଶତ

୬ଷ୍ଠ ଧାତୀ ।—ମଣିମୁକ୍ତାପୁର୍ଣ୍ଣି ପାତ୍ର, ଯେଉଁ ସବୁ କି ଶଶ୍ଵିପୁଷ୍ପୀୟ ରାଜାମାନେ ତାଙ୍କୁ ଦେଇଥିଲେ ସେ ସମସ୍ତ ସେ ( ଔର । ( ଦେବତାଙ୍କ ପ୍ରତି ? ) ଅର୍ପଣ କଲେ । ତାଙ୍କ ରାଜତ୍ଵର ପ୍ରଥମ ବର୍ଷରେ ତାଙ୍କଦ୍ଵାରା ନନ୍ଦରାଜା ସ୍ଵଗୃହରୁ ତାଡ଼ିତ ହୋଇ ଏକ ଦୁର୍ଭଗତ ଅଶ୍ଵ ଉପରେ ପୁଣ୍ୟାଦି ନଗରକୁ ପଳାଇ ଥିଲେ \* \* \*

୭ମ ଧାତୀ ।—ସେ ବଦାନ୍ୟତାର ସହିତ ବହୁ ସହସ୍ର ଦାନ କଲେ \* \* \*

ଏକଶତ \* \* ନଗର ରାଜ୍ୟ \* \* \* ଉତ୍ତମ ରାଜ୍ୟ ଶାସନ କଲେ ଅଷ୍ଟମ ବର୍ଷରେ \* \* \* ତାଙ୍କ ମନ \* \* \* ପାଦ୍ମାକ୍ତ \* \* \* \*

୮ମ ଧାତୀ ।—ଯେଉଁ ରାଜା ହତ୍ୟା କରୁଥିଲେ ତାଙ୍କୁ ଗହ୍ଵରରେ କାବରୁଦ୍ଧ କଲେ ଏବଂ ଅନୁଗ୍ରହ ବହୁ ହତ୍ୟାକାରୀଙ୍କୁ ଶ୍ରମଦଣ୍ଡ ଦେଲେ । ପଟ୍ଟତୋପର ଉପବିଷ୍ଣୁ ହୋଇ \* \* \* \* ମିଷ୍ଟ ବନ୍ଧୁତାମାନ ପ୍ରଦାନ କଲେ ଏବଂ ନମସ୍କାର ପ୍ରାପ୍ତ ହେଲେ ? )

୯ମ ଧାତୀ ।—ମର୍ଦ୍ଦିଚ, ଶଶ୍ଵ, ଅଶ୍ଵ, ହସ୍ତୀ, ମହିଷି ଏବଂ ଗୃହର ଅନ୍ୟାନ୍ୟ ଅବଶ୍ୟକୀୟ ସରଞ୍ଜାମମାନ \* \* \* ମନଲୋକଙ୍କୁ ଅନାଦର କରିବାର ଅଭ୍ୟାସ ପ୍ରବର୍ତ୍ତାଇବାପାଇଁ ସେ ବ୍ରାହ୍ମଣଜାତୀୟ ସହଚର ନିୟୁକ୍ତ କଲେ \* \* \*

୧୦୩ ଧାଡ଼ୀ ।—ସୁପ୍ରତିଷ୍ଠାପନ ରାଜା ( ଦର ) ପଦର ଅର ଜୟର  
ରାଜବାଣୀ ପ୍ରସ୍ତୁତ କରାଇଲେ \* \* \*

୧୧୩ ଧାଡ଼ୀ ।—ପ୍ରାଚୀନ କାଳର ରାଜାମାନଙ୍କର ରାଜଧାନୀ ଯେଉଁ  
ନଗର କି ହୁଏତ ଓ କପଟତାରରଣରେ ପୁଣି ହୋଇଥିଲା ସେହି ସ୍ଥାନକୁ  
ଚୌରବାନ୍ଧୁତ ନ ଦେଖି ଏବଂ ହୟୋଦୟ ବର୍ଷ ରାଜତ୍ଵରେ ଚିନ୍ତା କରି \*  
\* \* ସ୍ଵର୍ଗୀୟ ଅକୃତଚୟର ପତନ \* \* , ଦ୍ଵାଦଶ ।

୧୨୩ ଧାଡ଼ୀ । ବହୁଲୋକବିଶିଷ୍ଟ ଉପାସକ ମଣ୍ଡଳଚୟର ବିଶେଷ  
ଉପକାର୍ଥ ସେ ସ୍ଥାପନ କଲେ \* \* \* ମଗଧ ରାଜାମାନେ  
\* \* \* ଉତ୍ତମରୂପେ ଶାସିତ \* \* \* ନନ୍ଦରାଜାଙ୍କ  
ସମୟରୁ \* \* \*

୧୩୩ ଧାଡ଼ୀ ।— କାଶୀରେ ସେ ଅନେକ ପୁଣି ବିତରଣ କଲେ  
\* \* \* ଅସୃଷ୍ୟ ଓ ବହୁ ମୁଲ୍ୟ ମୋତି ମଣିକ୍ୟମାନ ( ଜେଉର )  
ସେ ଦାନ କଲେ \* \* \*

୧୪୩ ଧାଡ଼ୀ । - ହୟୋଦୟ ବର୍ଷ ରାଜତ୍ଵ କାଳରେ \* \* \*  
ଲୋକ କହିବା ଅନୁସାରେ ପଦ୍ମତ ବିଜୟୀ\*ରାଜାଙ୍କର [ଏକ ପାହାଡ଼ୀ ରାଜା]  
କନ୍ୟାକୁ ବିବାହ କଲେ \* \* \* ଅର୍ଦ୍ଧତକ ଧର୍ମଦ୍ଵାରା ଅକୃଷ୍ଣ ହୋଇ

୧୫୩ ଧାଡ଼ୀ । ତାଙ୍କଦ୍ଵାରା ଶତଦିଗରେ \* \* \* ପୁଣି  
ଜାବ ଓ ଲୋକମଣ୍ଡଳଙ୍କ ସମ୍ମୁଖରେ \* \* \*

୧୬୩ ଧାଡ଼ୀ । - ଶିବତଳବର୍ତ୍ତୀ ପ୍ରକୋଷ୍ଠ, ଚୈତ୍ୟ, ମନ୍ଦିର ଓ ସ୍ତମ୍ଭ-  
ବିଶିଷ୍ଟ ଗହୁରମାନ ନିର୍ମାଣ କରାଇଲେ \* \* \* ଉପାସକମଣ୍ଡଳଙ୍କ  
ସକାଶେ \* \* \* ଅୟମର ରାଜା \* \* \* ସୁରସେନର  
ରାଜାମାନେ \* \* \* ଗହୁରମାନ

୧୭୩ ଧାଡ଼ୀ । - ଯାହାଙ୍କପାଇଁ ପୁଣି ଚଳମତାଳମ୍ବିମାନେ ଅବିରତ  
ପ୍ରାର୍ଥନା କରୁଅଛନ୍ତି, ଯାହାଙ୍କର ଏକଲକ୍ଷ ସୈନ୍ୟ ସାମନ୍ତ ଅଛନ୍ତି \* \* \*  
ରବିକରରଞ୍ଜିତ ଅନେକ ପାହାଡ଼ର [ପାହାଡ଼ୀ ମୁଲକର] ନିର୍ଦ୍ଦୀକ ରାଜା  
ସମୁଦ୍ରତୀରକର୍ମୀ \* \* \*

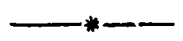

---

† ପଦ୍ମତବିଜୟୀ ନାମ ନୁହେ । ଏହା ଅବିକଳ ଅନୁବାଦ ଓ ବିଶେଷଣ  
ପଦ ଅଟେ ।

ଧର୍ମର ପଦ୍ମ ଅଶୋକକର ଏକାଦଶ ଅଦେଶର

ସାର ମର୍ମ ।

- ( ୧ ) ଅହାର କମ୍ପା ମେଧ ( ବଳ ) ନିମନ୍ତେ ପଶୁବଧ ନିଷେଧ;
- ( ୨ ) ରାଜ୍ୟ ମଧ୍ୟରେ ମନୁଷ୍ୟ ଓ ପଶୁମାନଙ୍କ ନିମନ୍ତେ ଔଷଧ ଓ ଚିକିତ୍ସାର ବ୍ୟବସ୍ଥା ଏବଂ ପଥପାଠ୍ୟରେ ବୁଝି ରୋଗଣ ଓ ରୂପ ଖନନ ;
- ( ୩ ) ପ୍ରତି ପାଞ୍ଚବର୍ଷରେ ବୌଦ୍ଧ ଧର୍ମର ପ୍ରଧାନ ଅଦେଶମାନ † ପ୍ରଚାର କରିବା ;
- ( ୪ ) ପୁତ୍ର ( ଅପତ୍ୟ ) ଅବସ୍ଥା ସଙ୍ଗେ ବର୍ତ୍ତମାନର ରାଜନୀତିମଧ୍ୟରେ ଦେଶର ଉନ୍ନତର ଭୂଲନା;
- ( ୫ ) ଦେଶୀୟ ଓ ବିଦେଶୀୟମାନଙ୍କୁ ଧର୍ମୋପଦେଶଦ୍ୱାରା ଶିଷ୍ୟ କରିବା କାରଣ ଉପଦେଶ ( ମିଶନରୀ ) ନିୟୁକ୍ତି ;
- ( ୬ ) ପ୍ରଜାବର୍ଗର ଆତ୍ମର ବ୍ୟବହାର ଓ ଶାନ୍ତିନୀତିବିଷୟକ ତତ୍ତ୍ୱାବଧାରଣ ନିମନ୍ତେ ତର ନିୟୁକ୍ତି ;
- ( ୭ ) ସମସ୍ତଙ୍କ ଭଲ ଭଲ ଧର୍ମବିଶ୍ୱାସର ଔକ୍ୟ ଓ ଅବସ୍ଥାର ସମାନ ଭାବ ସାଧନ ବିଷୟରେ ଏକାନ୍ତ ଇଚ୍ଛା;
- ( ୮ ) ଇନ୍ଦ୍ରିୟସୁଖ ସାଧନାର୍ଥ ପୁତ୍ରରାଜାନୁମୋଦିତ “ବିହାର ଯାତ୍ରା” ପରିବର୍ତ୍ତରେ “ଧର୍ମଯାତ୍ରାର” ‡ ଅନୁଷ୍ଠାନ;
- ( ୯ ) ଧର୍ମଚର୍ଚ୍ଚା ଯଥାର୍ଥ ସୁଖ ଓ ତତ୍ତ୍ୱାତ୍ମା ସ୍ପର୍ଶୀୟ ଶାନ୍ତି ଅନୁଭବ ଉଦ୍ଦ୍ୟମକ ସତ୍ୟର ପ୍ରଚାର;
- ( ୧୦ ) ଐହିକ ଅନିତ୍ୟ ଯଶୋପାର୍ଜନରେ ଅନାସ୍ଥା ଓ ପାରମ୍ପରିକ ନିତ୍ୟ ସୁଖଲକ୍ଷ୍ମୀର ବ୍ୟଗ୍ରତା,
- ( ୧୧ ) ଧର୍ମୋପଦେଶଦାନହିଁ ପ୍ରଧାନ ଦୟାର କାର୍ଯ୍ୟ ଓ ସର୍ବଗୁଣ ଶ୍ରେଷ୍ଠ ।



† ଅଦେଶ । — ପିତୃଭକ୍ତି, ବନ୍ଧୁ, ପ୍ରତିବାସୀ ଓ ପୁରୋହିତବର୍ଗଙ୍କ ପ୍ରତି ସ୍ନେହ, ପଶୁମାନଙ୍କ ପ୍ରତି ଦୟା, ମିତାଗୁରୁଦ୍ୱାରା ଶରୀରରକ୍ଷା, ଭୃତ୍ୟମାନଙ୍କ ସମ୍ପର୍କ ଇତ୍ୟାଦି ।

‡ ଧର୍ମଯାତ୍ରାର ଅର୍ଥ — ପବିତ୍ର ଆସ୍ଥାନର ସଦ୍‌ବ୍ୟାପ, ଧନବତରଣ, ସୁରୁବ୍ୟକ୍ତିର ସମାଦର ଇତ୍ୟାଦି ।



ଉତ୍କଳଦେଶୀୟ ସ୍ତ୍ରୀନିରାକାଳ ନିର୍ଦ୍ଦେଶ ।

କେଶରୀବଂଶୀୟ ରାଜାଗଣ ।

- ୪୭୪—୫୨୭ ଯଯାତିକେଶରୀ ।
- ୫୨୭ - ୫୮୩ ସୂର୍ଯ୍ୟକେଶରୀ ।
- ୫୮୩ ୬୨୩ ଅନନ୍ତକେଶରୀ ।
- ୬୨୩—୬୭୭ ଲଲିତେନ୍ଦ୍ର ( ଅଲଭୁ )  
କେଶରୀ ।
- ୬୭୭—୭୯୩ କଳକକେଶରୀ ।
- ୭୯୩ ୭୯୯ ଶରକେଶରୀ ।
- ୭୯୯—୮୦୭ ପଦ୍ମକେଶରୀ ।
- ୮୦୭—୮୧୫ ବୃକ୍କକେଶରୀ ।
- ୮୧୫ - ୮୨୭ ବଟକେଶରୀ ।
- ୮୨୭ ୯୩୮ ଗଜକେଶରୀ ।
- ୯୩୮ ୯୪୦ ବସନ୍ତକେଶରୀ ।
- ୯୪୦ ୯୫୪ ଗନ୍ଧର୍ବକେଶରୀ ।
- ୯୫୪—୯୬୩ ଜନ୍ମେନ୍ଦ୍ରକେଶରୀ ।
- ୯୬୩—୯୭୮ ଭରତକେଶରୀ ।
- ୯୭୮ —୯୯୨ କଳକେଶରୀ ।
- ୯୯୨—୧୦୧୧ କମଳକେଶରୀ ।
- ୧୦୧୧—୧୦୨୯ କୁ ଶ୍ରୀକେଶରୀ ।
- ୧୦୨୯ - ୧୦୪୭ ଚନ୍ଦ୍ରକେଶରୀ ।
- ୧୦୪୭—୧୦୬୫ ବୀରଚନ୍ଦ୍ରକେଶରୀ ।
- ୧୦୬୫ ୧୧୫ ଅମୃତକେଶରୀ ।
- ୧୧୫—୧୧୯ ବିଜୟକେଶରୀ ।
- ୧୧୯ - ୧୨୪ ଚନ୍ଦ୍ରମାଳକେଶରୀ ।
- ୧୨୪—୧୨୯ ମଧୁ ସୁଦନକେଶରୀ ।
- ୧୨୯ ୧୩୦ ଧର୍ମକେଶରୀ ।
- ୧୩୦—୧୪୧ ଜନକେଶରୀ ।

- ୧୪୧—୧୫୩ ନୃପକେଶରୀ ।
- ୧୫୩ - ୧୬୧ ମକର(ମର୍କଟ) କେଶରୀ
- ୧୬୧—୧୭୧ ହିମୁରକେଶରୀ ।
- ୧୭୧ ୧୮୯ ମାଧବକେଶରୀ ।
- ୧୮୯—୧୯୯ ଘୋଷିକକେଶରୀ ।
- ୧୯୯—୧୦୧୩ ନୃତ୍ୟକେଶରୀ ।
- ୧୦୧୩ ୧୦୨୦ ନରସିଂହକେଶରୀ
- ୧୦୨୪—୧୦୩୪ କୂର୍ମକେଶରୀ ।
- ୧୦୩୪— ୧୦୫୦ ମୟୂରକେଶରୀ ।
- ୧୦୫୦ - ୧୦୬୫ ବସୁଧକେଶରୀ ।
- ୧୦୬୫—୧୦୭୮ ବାମନକେଶରୀ ।
- ୧୦୭୮— ୧୦୮୦ ପରଶୁକେଶରୀ ।
- ୧୦୮୦—୧୦୯୨ ଚନ୍ଦ୍ରକେଶରୀ ।
- ୧୦୯୨ - ୧୦୯୯ ସୁଜନକେଶରୀ ।
- ୧୦୯୯ ୧୧୦୪ ଶାଳିନୀକେଶରୀ ।
- ୧୧୦୪— ୧୧୦୭ ପୁରଞ୍ଜନକେଶରୀ ।
- ୧୧୦୭—୧୧୧୯ ବିଷ୍ଣୁକେଶରୀ ।
- ୧୧୧୯—୧୧୨୩ ଇନ୍ଦ୍ରକେଶରୀ ।
- ୧୧୨୩—୧୧୩୨ ସୁବର୍ଣ୍ଣକେଶରୀ ।

ଗଙ୍ଗାବଂଶୀୟ ରାଜାଗଣ ।

- ୧୧୩୨—୧୧୫୨ ଶୈଳଗଙ୍ଗ ।
- ୧୧୫୨— ୧୧୬୭ ଗଙ୍ଗେଶ୍ୱରଦେବ ।
- ୧୧୬୭—୧୧୭୧ ଏକଜାତିକାମଦେବ
- ୧୧୭୧—୧୧୭୫ ମଦନଂହାଦେବ ।
- ୧୧୭୫ ୧୨୦୨ ଅନଙ୍ଗଭୀନଦେବ ।
- ୧୨୦୧—୧୨୩୭ ରାଜରାଜେଶ୍ୱରଦେବ
- ୧୨୩୭—୧୨୮୨ ଲଙ୍କୁଳଅନରସିଂହ

୧୨୮୬ — ୧୩୦୭	ଲେଖନୀ (କବିର) ନରସିଂହ ।	୧୪୫୬ — ୧୪୭୯	କପିଳେନ୍ଦ୍ରଦେବ ।
୧୩୦୭ — ୧୩୨୭	ପ୍ରତାପନରସିଂହ ।	୧୪୭୯ — ୧୫୦୪	ପୁରୁଷୋତ୍ତମଦେବ ।
୧୩୨୭ — ୧୩୬୯	ଗଜକାନ୍ତନରସିଂହ ।	୧୫୦୪ — ୧୫୩୧	ପ୍ରତାପରୁଦ୍ରଦେବ ।
୧୩୬୯ — ୧୩୯୦	କପିଳନରସିଂହ ।	୧୫୩୧ — ୧୫୩୩	କଲ୍ୟାଣଦେବ ।
୧୩୯୦ — ୧୩୯୭	ଶଙ୍ଖଭୀଷୁର ।	୧୫୩୩ — ୧୫୩୪	କଠୋରଦେବ ।
୧୩୯୭ — ୧୩୯୯	ଶଙ୍ଖକାସୁଦେବ ।	ଓଡ଼ିଶାର ଅନ୍ୟାନ୍ୟ ଶେଷ ଧାର୍ଯ୍ୟ ରାଜାମାନେ ।	
୧୩୯୯ — ୧୩୮୬	ବଳୀବାସୁଦେବ ।	୧୫୩୪ — ୧୫୪୧	ଗୋବିନ୍ଦବିଦ୍ୟାଧର
୧୩୮୬ — ୧୪୦୧	ବାରକାସୁଦେବ ।	୧୫୪୧ — ୧୫୪୯	ଚନ୍ଦ୍ରପ୍ରତାପ ।
୧୪୦୧ — ୧୪୧୩	କଳକାସୁଦେବ ।	୧୫୪୯ — ୧୫୫୦	ନରସିଂହସେନା ।
୧୪୧୪ — ୧୪୨୯	ନେତ୍ରଭଦ୍ରବସୁଦେବ ।	୧୫୫୦ — ୧୫୫୧	ରଘୁରାମଚନ୍ଦ୍ର ।
୧୪୨୯ — ୧୪୫୬	ନେତ୍ରବାସୁଦେବ ।	୧୫୫୧ — ୧୫୫୯	ମୁକୁନ୍ଦଦେବ ।



---

**Printed by V. Kar,  
THE UTKAL SAHITYA PRESS  
CUTTACK  
1925.**

---