

乙  
691  
1  
:4

莊澤宣著

# 隴蜀之游

上海中華書局印行

莊澤宣著

隴蜀之游

上海中華書局印行

民國二十六年四月印刷  
民國二十六年四月發行

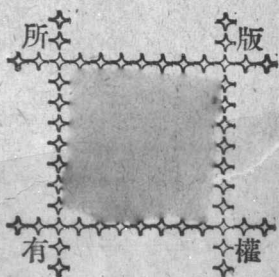

總發行處  
分發行處

隴蜀之游 (全一冊)

分	類	編	號
登記號			

讀者注意

1. 爱护公共图书切勿任意卷折和涂写，损坏或遗失照章赔偿。
2. 请在借书期限前送还以便他人阅读请予合作。

上紙出品 90-80

(本書校對者陳崇修 李整培) (一一三九六)

## 我的旅行經驗（代序）

我本來是一個「東西南北之人」，吾族原爲武進大姓，相傳有「常州莊半城」的話。十世祖靜庵公遷姑蘇，與海寧陳相國結「秦晉之好」，十一世祖公望公早故，十二世祖爽軒公隨母居海寧外家，後在嘉興投考，變了嘉興人，但實際居於禾，葬於禾的不過兩三代，後又回蘇居住。我的祖父曾佐劉銘傳治臺灣，而我的父親則曾隨黎範齋公使至日本。我誕生的時候，我父親已游宦湖北，在我十一歲的時候又改省江西。那一次旅行是先由漢口坐輪船到九江，再由九江坐民船由小火輪拖帶入南昌，日子似乎走了不少，可是我初次感到旅行的快樂，使我終生不忘。

自後我隨三兄到北京去讀書，再經漢口。那時平漢路無夜車，「曉行夜宿」，要走三天：第一晚住駐馬站，第二晚住彰德府，第三晚到北京。這短短的兩晚夜宿，使我飽嘗南北旅店

生活實況，而每晚下車入棧一頓飯有雞有肉，次早還有點心，記得彰德的客店還備有高梁酒，食宿之費不過三角，使我明瞭內地旅行之廉。次年暑假回南昌，後又改到滬求學。先到南京寄居姑丈家，即在雞鳴寺今考試院附近，記得是坐馬車進城的，南洋勸業會的輝煌遺址猶在。鼎革以後，我家全遷上海，長兄震生因身體不好，擬來西湖小住，我陪了他借孤山宋公祠偏屋小樓（今藝術院宿舍）上住了一個多月。那時沿西湖的城未拆，湖上既無馬路，更無汽車，孤山是一個十分清靜的場所。天氣好的日子我們總是出去游湖爬山，天氣不好便到隔壁省立圖書館去借書看。我帶了一個小型攝影機，拍了不少張的照，還寫了一長篇「西湖紀游」後在交大出版的「南洋學報」裏發表。民國五年考入清華，重游燕京。次年被派赴美，在船上一點也不暈浪。當時胡惟德、施肇基兩公使的夫人同行，胡公子約十歲，喜余作伴。所以在日本過境的時候，我便陪了他們去游東京、逛日光。在美國的時候，自西而東，印象最深的要算是奈阿格拉大瀑布，我曾穿了特為游客準備的橡皮衣服穿到瀑布的背面去看水簾勝景。凡此種種，可惜都沒有記載下來。

游美歸國以後，重回清華教書，燕京雖係舊游之地，但是中央公園新修了長廊，三海終年開放……以至於北湯山的溫泉浴等等，雖多幾次也似乎不覺得厭的。還記得我回國的第二年，趁着春假到廣東去結婚，排定日期來回一句，一切辦妥，也未見得十分匆忙，這實是在受旅行經驗之賜。初次到廣東去的確有點感到「異國的情調」，幸而在中學時代，已經有不少的廣東朋友常在一起，聽人談話尚不覺刺耳，有時還可以插兩句。自粵北歸，適在臨城劫車案的前一週，南方許多友人沒有想到我會已經安抵故都，而劫案中有「莊澤軒」君，當然無疑的有我在內，快信電報來查問的不乏其人，不幸我沒有到匪窟裏去一游的福氣！

後來赴粵任教，曾至中山先生故鄉瞻仰，當然經過東方賭城的澳門，而唐家灣共樂園中少川先生的「洪憲掌故談」也是我終身不忘的。我們因想作學務調查，曾經帶了大批人馬作台山之游，四邑本為美洲華僑產生之地，台山城鄉美國化的程度着實可驚，只可惜不講衛生的烏蠅，把原來面目暴露出來。在粵時曾作兩次長途考察：一次同三位同事到菲

律賓，一次同十六位同學到江浙平津遼甯。前者在教育研究中出有專號，後者適在九一八前，雖有記載，惜未整理發表。

民國廿一年，赴歐出席第六次世界新教育會議與第十次國際心理學會，順道遍游歐陸，本打算從西伯利亞回來，因那時海參威與上海尚無定期航輪，且聞西伯利亞火車上飯食惡劣，我恐內子長途跋涉，吃不起辛苦，仍由海道回國。當時旅途通信曾在生活週刊中發表。（彙載見生活書店出版之海外的感受一書。）

來浙任教以來，除本書所紀外，當以廿三年夏汴魯之游爲最遠。時中國社會教育社在開封開年會，我被推爲主席團之一。會中餘暇遍游汴京諸勝，且訪宋代東來猶太後裔，曾與長談，知在開封純血猶太人尚有七十餘家，混血者約二百餘家，最近全球猶太人聯合運動中有人來視察過，並予以資助，雖則在風俗上已完全中國化。會畢東登泰山，惜未見日出，下山後作鄒平之游，適國府第一次派大員祭孔，乃於歸途止兗州游曲阜。在隴蜀之游間且曾小游奉化。惜均未記。

本書所記爲國內游程最遠者，乃以極短時間完成之，誠受交通便利之賜，而甘青一段承朱紹良將軍以軍用汽車相借，使能依期往來，尤屬難得。沿途承陝甘青三省當局及中華商務諸同人竭誠招待，令人有「賓至如歸」之想。歸途欲游華嶽，苦無游侶，得教廳派趙督學陪往，殊覺不安，而盛情可感。這次旅行中得在蘭州識同姓不宗的莊學本先生，殊爲欣慰。學本先生精於攝影技術，又富旅行經驗，偕游雷灘，所攝壁畫毫髮畢現，特印書中，謹誌不忘。在成都寄寓華西大學張校長住宅，初未相識，蒙友人介紹而待如家人，更不得不令人感謝。我一生素無嗜好，脚力並不健，易榻有失眠之苦，惟仍以旅行爲樂。然居粵六載，未游桂林，來浙三年餘，天台、雁蕩均未暇往。黃山、雲海奇觀，嚮往已久，且曾屢整行裝，未能成行。天假我以年，必將遂我初衷。歐亞、非美皆有足跡，內子告我澳洲風景遠在他陸之上，何日有緣，能一飽此眼福，不知之矣！

廿五年冬澤宣識於杭州逸廬



# 隴蜀之游

## 目次

代序（我的旅行經驗）

### 西北視察記

- 一 出發前準備……………（一）
- 二 自南京至西京……………（九）
- 三 在西京……………（一三）
- 四 華清池……………（一七）

五	陝西教育概況	(二一)
六	飛甘前在西安視察所見	(三一)
七	西路各縣視察所見	(四一)
八	自陝飛甘	(五一)
九	在蘭州	(五五)
一〇	甘肅教育概況	(六三)
一一	蘭州視察所見	(六九)
一二	永登與臨洮	(七七)
一三	甘青道中	(八三)
一四	西寧與塔爾寺	(九一)
一五	青海教育概況	(九七)
一六	青海視察所見	(一〇一)

---

一七	終南之游	(一〇九)
一八	自甘回陝後觀察所見	(一一三)
一九	攀登華嶽	(一二一)
二〇	視察後之感想	(一三一)
	蜀游日誌	(一三七)

# 西北視察記

## 一 出發前準備

民國二十年，余服務西南，嘗率粵、桂同學十六人，自南而北，考察教育，曾出關至東北，以未至西北爲憾。邇來中央極力整頓全國教育，因部中督學甚少，或須排解學潮，或因任務出，不敷分配，曾聘部外專家，至邊遠省份視察。全國各省市，已派員視察殆遍，獨西北幅員廣大，交通阻隔，尙無人往，部中來函徵及下走，囑爲一行，余欣然諾之。

余於廿五年四月一日自杭出發，過滬，停二日，購旅行用品，如行軍床、行李袋、常備藥品等；並至全國有分部之機關，如中國旅行社、中國銀行、商務印書館、中華書局等處，探聽西北行程。中國旅行社、中國銀行僅西安有分部，西安以西，無往來。商務、中華則蘭州有分部，蘭州

以西，不明瞭。惟服務中國銀行之清華同學張心一兄，本係甘人，且曾一度受命為青海省政府委員，雖未就職，曾赴西甯，對於甘青狀況，較為熟悉。國立暨南大學教育系同學去年曾組西北考察團，余往訪其團員吳熙祖、汪留豫二君，備道陝甘青道上苦況。至於青海以西之新疆則咸謂『行不得也哥哥！』

離滬前，得中國旅行社社長清華同學陳湘濤兄致西安分社陸君毅先生、商務印書館伯俞叔致西安分館武蘭谷先生、蘭州分館涂少亭先生、中華書局致陝甘分局張心一兄致甘肅教育廳田雲青廳長、西甯海南司令部馬子香軍長，介紹函各一通，並承心一兄面告自陝赴甘汽車路有兩道：一經平涼，如無阻滯，四日可達；一經天水，則需五日，但前者時有匪患，不如後者為妥。至由甘赴青，則僅有大車道，崎嶇難行，且無路面，既不舒適，復無定期，不如坐「架窩子」較為妥便。「架窩子」者，兩騾抬行之橋，可坐可以且不怕雨阻，為西北交通最妥善之交通工具。

在滬部署略有頭緒，乃轉車入都，以接洽便利，即住教育部內。到部後，知去冬顧兆鑾督

學會赴陝視察，蒙藏司郭蓮峯科長曾赴綏遠、寧夏等處視察，因與詳談。郭科長復告余，謹送班禪大師行署馬鶴天參贊日內有西北之行。馬先生民國十七年曾主甘省教育行政，時西甯一帶，猶屬甘省，未劃歸青海建省。全國教育會議在京開會時，余與馬君有一面之雅，因借郭科長往訪，至則馬君已行色匆匆，準備即日首途，未能暢談。承賜西北考察記青海編一冊，並告余將先赴蘭州，如班禪大師一時不離西甯，則將往謁。余告以如趕得及，當與偕行。

有人告余，青海省教育會常務幹事韓海容先生代表民衆來京請願，在京住某旅社。余乃專誠訪之，承示青海教育概況如下：

### 青海中等學校

名稱	每月經費	學生
第一師範	四班	
高級中學	一班	
	一千三百餘元	二百餘
第一初中	四班	
	八百元	二百餘

樂都中學

二百左右

職業學校

一千左右

第一女師

三班

一千左右

回教促進會

高一班

二百餘

玄高初中

初三班

一千

二百餘

高級小學

西寧縣十八處(省城三處)

二千元

全縣教育經費，三分之一有基金，由縣教育局保管，其餘縣政府派差。

互助縣五處

全年三千六百元(按糧額派)

樂都三處，大通三處，民和二處，湟源、貴德、化隆、循化、聖源、同仁、共和僅各一處。同德、都蘭、玉樹、囊謙等縣則一處高小俱無。至私立者，除回教促進會者外，有敏球爾呼圖克圖在廣惠寺設立之小學，及朱海山先生在民和縣設立之小學。(均為家祿子弟設。)

韓海容先生並告余青省初成立時，僅在省政府中設教育科，即由彼任科長。現任楊廳長係循化人，北平法學院畢業，曾任教甘肅學院近十年。青海省縣教育經費，均極困難，縣經費按糧額攤派，尤靠不住，且有反響。

蒙藏委員會唐委員柯三爲三家兄多年交好，雖係魯人，然以在教關係，與西北人士，多所往來，對於回民教育，素極提倡，且在京主持回民教育促進會之務。近復因鑿口事件，甫自西北歸來。余驅車往訪，據云辦理回民教育，師資最難，故於十餘年前，即在濟南創立成達師範，旋遷北平，現畢業生已有三班，曾派多人至西北服務，近有五人赴埃及，入埃之哈大學留學，此大學成立已千年，實回教中最高學府。至蒙藏教育，自中央決定補助邊疆教育經費後，似易舉辦，然旗盟因與教部向無往來，不明用意，頗多懷疑，在邊疆辦教育，必須先得人民信仰，否則來學者必不多也。次日予余介紹函致馬子香軍長，及甘肅省政府喇委員世俊，皆西北回教中領袖，並囑至西安與省政府馬秘書一談陝西回教教育情形。

戴季陶先生對於西北問題，素極注意，曾捐出萬元，爲青海設省立圖書館之基礎，余亦



往謁。據云：西北當以蘭州爲中心，西通新疆；北通寧夏蒙古；東通陝西及內地各省；南通青海、西藏，地位十分重要，故隴海路延至蘭州，實比平綏路延至甯夏爲更急。陝西近年自四大渠先後興築，棉產日漸增加以來，人民經濟已漸復蘇，然西北農業大本營，實在青海，但須長期經營，始有效果。青海之開發，當以調查地質爲先，而山地造林，爲蓄水改土之根本，則十年二十年，不獨林木茂盛，且可改變氣候，農業不難發展。一切政策須儘先以當地土著人民之利益爲前提，使自動的願意接受，庶不難推行。復出示關於西北農林教育之所見小冊子，囑揣途次閱之。

部中關於西北教育之各種文件案卷，均一一調閱，並扎記要點。一切視察表格，均備帶多份，且爲便利行旅起見，由部發給護照一紙。

行前，部長、次長對於視察各級教育時應注意之點，均有所指示。關於義教及社教之推行，中央極爲着重，尤盼地方政府能逐年增籌經費。甘、青師資問題，如當地無從解決，中央亦甚願援助。

一切準備就緒，乃於四月九號離京出發。



## 二 自南京至西京

余於九號晚登車，在車廂中忽遇清華同學張彝鼎君。張君晉人，專攻國際公法，歸國後任職南昌行營，創議新生活運動，現在軍事委員會服務。此次北歸省親，同車赴徐，沿途敘談，頗不寂寞。十日上午十時抵徐，余與張君握別。在站候一小時餘，始登隴海車。三年前余曾乘此車赴汴，出席社教年會，時猶未通西安，車中客人頗少；此次則乘客擁擠，足見西來之人日多。聞路局已定購藍鋼新車，暑後可以開行，隴海路之前途，實未可限量。

是夜宿車中，方酣睡，忽被車役喚起，云我等臥車之車軸損壞，須另換車。時方午夜二時，車停鞏縣，且臥車僅一輛，我等乃遷飯車假寐，幸就寢甚早，尙不感疲乏。

次日出潼關，沿途多山洞，當日工程之難，可以想見。遙望函谷關，真有一夫當關，萬軍莫入之慨。車經華陰得望華山。車中有自滬來游者，紛紛下車。惟聞此時山中猶有積雪，山頂過

宿，尤覺寒冷。過華縣，仍可望華山之另一面，未幾過臨潼，有多人上車，均是早自西安赴華清就浴歸來者。站上有小學生一羣，由女教師率領參觀，詢之則來自城內書院門小學，土曜午後無課，先生徵兒童之意，咸願來觀火車，可稱視察西北第一良好印象。隴海路各站橫額，多係黨國要人手筆，西安站關係汪精衛先生所題云。

下午六時許，車抵西安，清華同學李道煊、唐得源兩君來迎。唐君陝人，新制大學部第一屆畢業，嘗在定縣服務，回省後，歷任民教館館長，廳內各科科长，現主省立高中。李君留美在司丹福習教育，歸國未久，現任西北農專註冊課事，本在武功，時甫歸省，聞余西上，乃偕唐君至站相迎。中國旅行社之西京招待所，離站不遠，乃將行李交

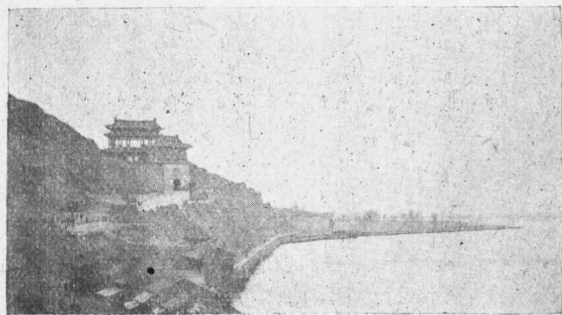

關潼與渡陵風之界交省三汧晉陝 一圖

招待員與兩君步行同往，至則見內部設備與上海上等旅館不相上下。西安時間較上海早一小時，入旅舍僅五時許，因偕兩君重出，乘車同游名勝各地。

西安城垣係清末西太后蒙塵時重修，整齊偉大。街道均頗寬大，近且改建馬路，已有公共汽車路線兩條：一自東門穿城至西門，一自車站至南院門，南院門者，城南最繁盛之商業中心地也。



### 三 在西京

西京在二千六百年前，已爲中國首都。周初建都於鎬京，（今長安西南三十里）東周遷洛陽，鎬京即廢。『漢以前秦都在咸陽，即在長安附近，渭水對岸。秦朝有名的阿房宮故地，離長安不遠。』（今三橋鎮之西南）漢都在今長安城西北十三里。漢未央宮，在舊長安城內。』（今三橋鎮之東北）據考，長安本秦代一鄉，漢高祖七年修長安城，惠帝以其狹小，增廣之，周圍六十五里，南爲南斗形，北爲北斗形，有八街、九市、九陌、十六橋、十二門。符秦、西魏、宇文周、姚萇皆都此，赫連勃勃號曰南臺。自隋於龍首山建大興城（距今長安城正北十里）後，此城遂廢。

今長安城，實由唐代立其基礎。但唐都遠較今城爲大，今城僅唐都北面中部之一小部分。『唐都南北十五里，東西十八里，城中南北十五街，東西十一街。』（『內者均見人人



讀第八冊）唐末韓建去外郭，留皇城。宋、金、元皆因之，明初濮英增修，周約四十里，卽今城。全城東西長七里許，南北五里，周圍約四十里，原有東、南、西、北四門，東曰長樂，西曰安定，南曰永寧，北曰安遠。門外均有關，尤以東關爲大，舊日富戶多居此。此四門之上均有箭樓，宏偉與北平者相似，高可十丈，城之四隅有角樓四座，繞城有敵樓九十八座，堅固整齊，爲各省垣之冠。新闢三門，東曰中山，曰中正，西曰玉祥。中山門在東門之北，亦出東關；中正門在城之東北隅，爲隴海路車站所在。東北一角，已闢爲新市場區，住戶本最疏，但將來必繁盛，近已廣闢道路，地價高漲矣。城以鐘樓爲中心，北爲北大街，南爲南大街，東爲東大街，西爲西大街，均道路廣闊，氣象偉大。鼓樓略偏西，全城佈置極似遼寧，豈盛京初建時仿此耶！

鐘樓原在長安西隅迎祥觀內，明洪武十七年所建，萬歷十年巡撫襲懋賢檄咸長二縣令移今地。清乾隆時，巡撫張楷重修。樓三層，高十餘丈，懸有巨鐘，曾作報時之用。民六七，曾設天文館，廿一年改講演廳，現駐有軍隊，禁止游覽。

鐘樓之東，有開元寺，唐開元年間所建。宋建隆、明嘉靖、清康熙時，屢有增修。原藏有宋版

全藏三千餘冊，爲國內孤本，現已移入省立圖書館，寺已改爲警察派出所，而四周爲娼寮所據，誠有玷名勝也。

碑林在城之東南隅，文廟左近。係唐國子監故址。宋時呂大忠移唐刻石經，及顏真卿、柳公權、褚遂良所書碑刻於內，有碑洞之稱。嗣後關中各地，移來石碑日夥，清初費甲鑄再刻聖教序與淳化閣閣帖於其中，碑林之名益噪。中西交通史上，極有價值之大秦景教流行中國碑，發見後，亦藏於此，今歸省立圖書館保管。據張知道館長著西京碑林所載，內藏碑文四百七十五種，大小碑石凡二千四百二十四塊，誠中國文化上之一大寶庫，惜房屋古舊，且有頹敗之處，空地雜草叢生，殊不清潔。

文廟之東，有臥龍寺，原稱福應禪院。唐時因院內有吳道子所畫觀音像碑，因改名觀音寺。宋時有高僧長臥其中，人以臥龍呼之，太宗遂命改今名。清帝光緒西來，勅建石坊，爲長安首刹，建築極宏壯。

南大街之西，有南院門，爲商業中心，有百貨商品及藥房。自關海路通後，洋貨源源而入，

此地乃成爲帝國主義侵略西北之焦點。余至此，入商務中華兩書店，分致介紹書。中華係代辦性質，（現正自辦分局），商務經理武關谷先生則來自總館，且係滬人，一見如故。

長安城之西北隅，爲回民居住地，清真寺甚多，尤以大皮院街者爲最大，聞係明洪武十七年鐵鉉所建，永樂十一年鄭和重修，極寬敞宏壯。東關北隅，有八仙菴，爲唐興慶宮地，宋時鄭生見八仙於此，始建菴，後代略有增修，琳宮精舍，遂幽清靜，爲西安道教最大之觀。

## 四 華清池

余乘隴海車過臨潼，已遙見驪山之勝，抵長安之次日，適值星期，承舊同學雷孝實、廳長借汽車往游，伴游者有唐君得源、李君道煊。自長安出中山門十里，至十里鋪；又十里至壩橋。壩橋雖漢代已有，但遺跡已不可考。今壩橋隋開皇三年造，歷代修葺，原形未改。橋長約半里，全係長石條鋪成，兩岸垂柳成林，時適暮春，依依遮道，花絮飛舞，所謂『壩柳風雪橫滿面』。稱關中八景之一。壩橋自古爲長安送客終點，河面寬廣，殆蓄不少離別之淚。隴海路經壩橋水之鐵橋，在此橋之北。



壩橋 二圖

過爛橋後又二十里，始達臨潼。華清池在縣城南門外，驪山之下華清宮。秦始皇時，已環溫泉砌石建宇，歷漢、隋均有修飾，唐貞觀十八年，始營宮殿，咸亨二年，名溫泉宮，天寶六年，更稱華清宮，治湯井爲池，植花栽木，環山列宮，又築羅城，置百宮有司及十宅。安史亂後，盡傾圮，

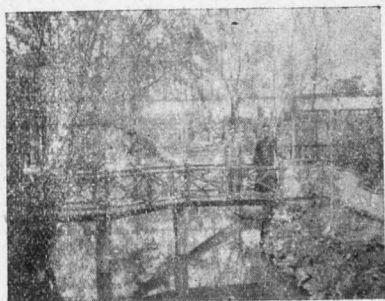

池清華 三圖

晉天福中，改靈泉觀，賜道士居之，數百年不改。民國以來，時有修治，十九年歸陝西建設廳管理，改名華清池。二十四年歸中國旅行社管理，特設計修飾，分等定價，任人沐浴。最華貴者，稱貴妃池，每人每次須納一元，然所入浴費不足開支，仍由廳方按月津貼二百元。

華清宮之一部分，余往時爲省立第二民教館，浴罷往觀。館長鄒漢珊先生爲北師大畢業，現兼省督學，任輔導附近各縣社教之職。據談館經常費月四百八十元，館內有短期小學及民校各一班；館後有平民浴池，原爲華清池之一，每人浴費僅收銅元二枚。

館外活動，則已辦合作社七處，籌備中者十餘處，另在十村講演，並擬辦簡易識字流動班，又館內設有診療所，所中醫士攜帶簡易藥庫，爲附近十村巡迴治療，頗受歡迎。館員共七人，工作甚忙，近廳中以此館與西安民教館，地點太近，擬遷渭南，已派人察勘館址。

自民教館出，乃入城觀察縣立小學，先至縣一分校，卽書院門小學。遇前日在臨潼車站所見之女教師范先生，據云：此分校本女小，現爲低級部，卽一、二、三年級所在，級任均女教師，四年級以上，則在校本部，均男教師，女生甚少。校本部原爲橫渠書院，豈張橫渠先生講學處耶！旋至東街視察短期小學，有學生九十餘人，複式編制，一校長，一教員，全日上課。又至縣立民衆圖書館，查得每月經費僅八十五元，祇敷二職員、二館役之薪工，購書報之類甚少。

臨潼因有溫泉，故地氣較暖，花果茂盛，且出土較早，若以科學方法經營之，必可得大利，惜省、縣政府，均未注意及之。

驪山上第一峯，有烽火樓，相傳幽王寵褒姒，氏不好笑，乃在驪山上舉烽火誘諸侯，兵至奴遂大笑，後犬戎來犯，幽王舉火調兵，諸侯不至，幽王被犬戎殺於驪山之下。驪山晚霞

息萬變，所謂「驪山夕照」亦關中八景之一。

秦始皇陵在臨潼城東十五里，自驪山下望之如土丘，相傳始皇葬時石椁爲游館，人音爲燈燭，水銀爲江海，黃金爲鳧雁，珍寶之藏，機械之變，棺槨之麗，宮觀之盛，不可比擬。項羽發之，以三十萬人，運三十日不能窮，後牧人持火覓羊，失火燒之，火延千日。唐末黃巢又發之，現已孤塚獨存矣。

臨潼之東北有鴻門堡，秦末劉邦先入關，還軍霸上，項羽軍鴻門，劉邦從張良之計，早自來謝，宴於此，宴中引樊噲從間道還。臨潼西南有坑儒谷，相傳爲秦始皇坑儒處。

## 五 陝西教育概況

十一日晨余赴教育廳訪周廳長學昌，適彼赴小學教師訓練所出席紀念週，乃晤鄔啓丹祕書。廳中祕書三人，除鄔外，有蔣瑞清、謝燕卿兩先生；科長四人，爲宋華甫、高敬章、程懋圻、張耀斗四先生；督學六人，爲潘天覺、李漢喬、林啓佑、劉潛菴、趙玉聲、鄒漢珊諸先生；另設省教育經費管理處，處長爲梁某先生。

廳中有公私立各中等學校一覽表如左：

甲 普通中學		校長	班數	學生數
省立西安高中		唐得源	九	三五八
西安一初中		侯良弼	十四	六七七
西安二初中		羅端光	十四	六六四





## 乙

## 師範學校

私立西師範	省立西安師範	鳳翔師範	同州師範	漢中師範	李步霄	師一、簡三	師三二、簡一四二
鳳翔師範	鳳翔師範	鳳翔師範	鳳翔師範	鳳翔師範	馬鳳崗	簡四、初二	簡一八二、初四三
鳳翔師範	鳳翔師範	鳳翔師範	鳳翔師範	鳳翔師範	忽應銓	簡四、初二	簡一八二、初四三
鳳翔師範	鳳翔師範	鳳翔師範	鳳翔師範	鳳翔師範	田傑生	師三、簡四、初一	師一三三、簡一九九、初四六
鳳翔師範	鳳翔師範	鳳翔師範	鳳翔師範	鳳翔師範	高啓正	初二	六三
鳳翔師範	鳳翔師範	鳳翔師範	鳳翔師範	鳳翔師範	李西園	初四	一一七
鳳翔師範	鳳翔師範	鳳翔師範	鳳翔師範	鳳翔師範	袁 鈍	新成立未立案	
鳳翔師範	鳳翔師範	鳳翔師範	鳳翔師範	鳳翔師範	郭 藩	初三	一〇〇
鳳翔師範	鳳翔師範	鳳翔師範	鳳翔師範	鳳翔師範	范重仔	高一、初八	高二六、初三三三
鳳翔師範	鳳翔師範	鳳翔師範	鳳翔師範	鳳翔師範	梁海峯	初四	一九五
鳳翔師範	鳳翔師範	鳳翔師範	鳳翔師範	鳳翔師範	王敏功	初九	四〇〇
鳳翔師範	鳳翔師範	鳳翔師範	鳳翔師範	鳳翔師範	王敏功	初九	四〇〇

丙 職業學校

縣立西鄉簡師

小學教師訓練所

由縣中改組尙未呈報

綏德師範

高協和

師一、簡五

師二三、簡三三四

興安師範

張銘謨

簡二、初一

簡一〇〇、初三六

西安女師

侯佩蒼

師三、簡三、初三

簡七九、師一四〇、初一五九。

榆林女師

李楷

師二、簡四

師二八、簡一一五

漢中女師

雷寶衛

師一、簡二、初一

師一八、簡七四、初二一

四

一八二

省立農職

徐治

農三、林三

農九四、林八六。

三原工職

徐友陵

染織四

九九

榆林工職

高崇

五年制毛紡一

三

五年制製革一

二二

全省社教機關有如下列：

初級毛紡二	五六	助產學校	陳桂雲	二	三二
初級製革二	八二	縣立南鄭農職	趙葆如	農一團一暨一	農二〇團二八暨四六
高級製革一	二〇	清湖初農	徐象聖	農二	五三
		私立培華女職	吳雲芳	三年制商一	一八
				初級染絨一	二六
				染絨補習一	一四
				縫紉補習一	四六
				織襪補習一	二四

名稱	館長	全年經費
省立第一民教館	郭紫峻	二二、〇八八附有實驗區
第二民教館	鄒漢珊	五、九五二
第一圖書館	張知道	一六、九三五
縣立長安民教館		月支四二六
渭南民教館		三一二
大荔民育館		一三〇
澄城民教館		一〇〇
清澗民教館		六六
蒲城民教館		一五二
岐山民教館		六八
南鄭民教館		一七三

富平民教館		九二
邵陽民教館		五八
醴縣圖書館	二千册	年支四八〇
藍田圖書館	三九二三册	一、二三四
淳化圖書館	七三一	
寶雞第一館	四七五	三六〇
第二館	二六三	二四〇
綏德圖書館	九〇四	六〇〇
長武圖書館	七〇〇	一二〇
平利圖書館		三〇〇
榆林圖書館	一、二二八	三四八
華縣圖書館	一、七一八	一、〇〇八

朝邑圖書館	一三、九九三	一、四三三
高陵圖書館	一、七九三	三〇〇
鳳翔圖書館	二、八五六	六〇〇
鞏昌圖書館	一、八八六	八二八
雒南圖書館	二八七	三三六
洛川圖書館	一、二八四	七二〇
臨潼圖書館	一、五二〇	九〇〇
耀縣圖書館	三、六五〇	八二八
興平圖書館	三七七	三〇〇
麟游圖書館		九六
醴泉圖書館	三三〇	三一二
橫山圖書館	九七二	一一〇

富平圖書館

七、二九一

三六〇

郿縣圖書館

三六〇

同官圖書館

七八四

三二〇

省教育經費二十四年度一、三九八、九三八元。用於普通中學者二九一、四〇六元，師範四五八、〇九四元，職業一三四、一八四元，小學一六八、七三九元，社教七三、五三六元，留學一一五、九八八元，特種教育行政費八三、一九〇元，私立學校補助費七三、八〇〇元。各縣教育經費數有如下表。（見插頁）

概而言之，義教經費，由各縣縣款劃撥者，二十五萬，由省庫擔任者，二十五萬，由中央補助者十六萬，合計為六十六萬。至義教推進狀況，則除陝北多數縣分，及陝南十餘縣，因地方不靖，暫難推行外，由廳方直接辦理者，計短期小學五十五班；各縣中已據呈報辦理就緒者，有三十九縣，計共設置短期小學四百五十五校，七百七十二班，普通小學九百零二校，一千二百三十六班，附設短期小學班四百五十四班，巡迴教育班十五班。





## 六 飛甘前在西安視察所見

余於四月十三日開始視察，廿三日飛蘭州，其中曾以四日視察咸陽、岐山、三原等縣，餘均在省視察。除星期日外，計共視察女師、高中男師、二中、一實小、玫瑰女中、農職、省圖書館、民教館、助產學校、實驗民校、健康教育委員會、尊德女中、小學教師訓練所等處，茲一一分述之。至星期日南郊之遊，容後補述。（見第一七節）

省立西安女師：即在教育廳之西，班數及學生數見前表。教師中專任者十六人，兼任者八人。內師範大學畢業者四人，大學教育學院畢業者一人，高師畢業者三人，大學畢業者五人，專科以上畢業者三人，其他八人。侯校長人極虛心，提出問題多條磋商。該校初中部，因西安無女中，甚為發達，自教部限制師範兼辦中學後，已逐漸縮減，但實際上簡師女生，大多數仍盼升學，且簡師畢業時，年齡尚幼，城市中小學教師如有空額，多由本師畢業者補充，鄉村

小學又不敢去，出路實成問題。今幸該校新校舍已落成，余因提議遷師範部於新舍，留初中部於舊舍，師範部應向本師方面發展，初中部則先充實內容，俾成獨立之初中，侯校長深以為然。西北女子，本少戶外活動機會，該校運動場地少而小，體育、勞作等科，需廣大場地者，均難實施，希望遷新校後，有所補救。原校舍單設初中，或可拆去若干不需要之平屋。女生伙食，類多自炊，極節儉，但於營養方面，似感不足。

該校附小，直至自甘回陝後始視察，容後詳。

西安高級中學，原係西北大學舊址，校舍設備，均較充實，年來經唐校長整頓，學風尤見馴良，惜學生基礎太差，故進步較緩，理科、英文方面更甚。教師中師範大學畢業者七人，大學教育學院畢業者一人，大學畢業者十七人，專科以上畢業者四人，其中專任者十七人，兼任者十二人，均能努力教學。畢業生已有五班，計一百三十三人，內就業者五十八人，升學者四十八人，餘不詳。升學者不多之原因，固由於西北方面高教機關較少，但程度不足，亦其一也。

西安師範規模亦甚大，體育及理科設備，本頗完善，惟受兵災損失後，亟待補充。教師專

任者十六人，兼任者八人，由師範大學畢業者四人，大學教育學院畢業者一人，高師畢業者一人，大學畢業者十二人，專科以上畢業者三人，其他三人。學生出路頗好。西師附小人數衆多，爲西安辦理完善小學之一，惟對於研究實驗工作，尙未系統的進行。附設短期小學班，所收多爲小學本部各級額滿見遺遇缺卽補者，以致成爲流動性質，且類皆升學，殊失設立此班之本意。

西安二中，校舍廣大整潔，操場有廿七畝，有一百公尺及二百公尺直跑道。該校羅校長因鑒於國難日趨嚴重，而校中程度雖係初中，但學生年齡在十六歲以上者頗不乏人，自本學期始，此項學生體格健全者，概受軍訓，組織上仍屬於童軍團，稱爲童軍特訓隊。大隊長由校長兼任，大隊附由教師兼任，下設四組：三年級一組，二年級二組，一年級一組。每組設組長二人，其中一人亦爲教師，其他一人及全隊教官，由校聘綏靖公署教導營官佐擔任。術科班長亦由該營派來，但內務班長，由本校學生擔任。所謂內務，卽將受訓學生集中住宿舍，舍內實行軍事管理，每舍一班，每五班爲一分隊，每二分隊爲一中隊。術科每週二或三小時，編制

概照訓練總監部廿四年八月所頒步兵操典草案第一部，所用武器臨時向教導營借用。學科每週二或三小時，分組講授，有戰術、築城、防空、地形、防毒等講話。鄙意此種在西北及他處，各初中內學生年齡過長者較多之學校，均可試辦。該校教師三十一人中，有九人畢業於師範大學，教訓各方面，似較他校為勝。

省立一實小，原為高中附小，校舍場地，亦稱廣大，學生八百餘，有幼稚園及短期小學班。教師廿六人，有女教師七人，大都師範畢業，惜對於研究實驗工作，並未進行。學生年齡過長者甚多，高小有十七歲者，平均十五歲，衆數則為十六歲。

玫瑰女中及附小，為天主教所辦。學生人數，各班不一，所用書桌係長條形，可坐三四人，但坐五六人亦可，似較單桌或雙桌富彈性。校舍各處，均頗清潔，食堂蔬菜有窗，廚役不得入內，一塵不染，殊屬少見。宿舍內每人一方桌，搗起即面盆，頗經濟。惜經費困難，教師多盡義務。勞作科刺繡花邊成績頗佳。

西安農職係初級程度，教師多為金陵農大畢業，對於實習，尚稱注意。計一年級每週二

十小時，二年級十九小時，三年級十三小時，並於二三年級間之暑期中，有四星期之實習，內容注重本省性之田作。視察時該校正準備遷校於華縣，原校址讓與東北大學，已有工學院及文法學院補習班學生遷入。兩校混在一處，管理頗感困難，校風亦不一致。又初級農校之出路問題，尙待研究，林科出路尤難，此固不獨該校爲然也。查該校統計，學生籍貫以藍屋縣爲最多，不知何故？年齡則最高達十九歲。

省立圖書館，在舊時正學書院內，藏書十六萬冊，尤以宋刻元印之大藏經全部爲最可寶貴。附設古物陳列所，有周鼎、秦漢古器，及唐代大鐘等。鐘係唐睿宗御製，高丈餘，狀極雄偉，畫亦精工。鐘銘一方，字體完整，書法絕邁，本藏迎祥觀。最富於藝術價值者爲石刻昭陵六駿，其中二具，已被人盜賣於外人，四具追回，現藏館中。其雄壯馳騁之姿，誠空前絕後之彫刻。此外尙有許多宋元時之石獅、石像及古代各種陶器，均頗可觀。

省立第一民教館，即在圖書館後面，有閱覽、陳列、講演、編審、戲劇、運動、組織、訓練、合作事業、繪畫及各種輔導工作。館址近西安城之中心，園林幽勝，終日遊者雲集，夢成爲公園，惜以

距綏靖公署太近，夜間因戒嚴不開放。該館最近在北門外隴海路旁，指定五村作實驗區，擬作村單位鄉村建設之實驗事業。預定有民校、短期小學、圖書、閱覽、調查、訪問、組織、訓練、鄉村自治等項，暫先在聯志村作集中實驗。據負責人云：該村因受隴海路影響，已非一般鄉村可比，村中各坊多係新遷入者，合作不易。余勸以另覓地點為宜，否則即使實驗有得，亦不能推廣於他村也。

省立助產學校，本係邵力子主席之夫人傅運文女士所發起，曾募集建築費，故校舍係新建，現由全國經濟委員會西北辦事處之衛生組與省政府合作辦理，教師多由該處醫生兼任。除產科外，對於婦嬰衛生工作，頗為注意。病房僅數間，已感不足，地點在省府旁，略嫌稍偏，擬在城關各處，設分診所。該校招生頗感不易，因陝西各小學高級女生數甚少，而年齡稍長，早婚又盛行，招收時限未嫁者，但入學後查出仍有已婚女子。

陝西教育廳為實驗民校教學，兼備各縣參考起見，由二十年度起，在西安城關各處，設立民校，後為管理各民校便利計，在廳內成立西安民校管理處，內分事務、推廣、設計三組，處

長由社教科長兼任。每週舉行視察會議一次，報告各校實施狀況，商討改進計劃。全城設實驗民校一所，中心民校四所，普通民校十七所，另西師及女師附設民校各一所，現已辦至十一期。本期各校固定班二十九組，流動班十六組，學生一千七百五十三名。流動班時間地點，由學生公定，桌椅自備，課本發給，教師按日往授，因時間及地點之便利，以前不能上課者，現均入學，尤以婦女爲甚。教師均係專任，每人任二三班。固定班多借原有學校教室上課，但行政上完全獨立，每期籌備時由處派員會同公安局員警，挨戶調查失學民衆，撥入附近民校或流動班上課。試辦數期後，對於抗不就學，或中途無故曠課逾期者，按照擬訂強迫辦法處罰。實施以來，頗收效果，每期畢業人數平均千人，畢業後，繼續自願入高級班者，亦頗不少。高級國語一科，概用拙著人人讀，據教者云：學生並不感課文之長。高級畢業生，竟有考入中學或師範者，可見民教制度切實施行，收效甚大。余先赴實驗民校視察，繼觀附近流動班一處，精神均甚好。

健康教育委員會，係由教育廳與全國經濟委員會西北辦事處衛生組合辦，於廿三年



十月成立。經費方面，教育廳年支六千元，經濟委員會年支七千元，所做工作有：（一）健康教育：計分小學教師健康教育訓練班，已辦過三期，每期六週；衛生隊訓練班，衛生演講及表演；衛生常識測驗，個人衛生談話，健康教育運動大會等。（二）保健工作：有健康檢查，缺點矯治，缺點復查，定期身長體重測量等，省垣各中小學學生，大致每學年檢查一次。（三）預防工作：有免疫測驗，預防接種，晨間檢查，傳染病隔離等。（四）診病工作。（五）環境衛生。（六）職工衛生。（七）家庭訪視。（八）其他有救護及各機關委託之健康檢查等。該會設在西安師範西面空屋內，但另闢大門出入，設備中最引人注意者為滅風室，各種衣物均可置入消除風患。省立各校均已設有衛生室，由該會派人輪流診查，現擬推廣至長安縣立各校。

尊德女中係教會所辦，校址原係一男中所有，因在東關，西安圍城之役，大受損失，因而停辦，校舍及場地均可擴充，聞不久即擬恢復。該校教師多專任，惜因經費困難，待遇甚薄。女中原校舍，現借與教育廳辦小學教師訓練所，已辦六期，每期半年，抽調各縣不合格之教師受訓，現有學生一八二人，內女生十八人，計分四班；已畢業五八七人，內女生四五人。除基本

科目外，分組選修，教材均係切合小學實用者。據教廳調查，全省九千餘小學，約一萬三千餘教師，其中師範畢業者僅三千三百餘人，中學畢業者亦為數不多，鄉村小學教師，大多數為高小畢業生及非學校畢業人員充任，實有抽調受訓之必要。初辦時來者多係極不堪者，現在程度漸佳。





四圖 咸陽古渡

## 七 西路各縣視察所見

余於四月十四日偕西北農專籌備主任王子元先生同赴武功，途經咸陽視察。十五日借農專之車偕中山大學同學現在該校農村事務組服務之戴家齊君同赴岐山視察。十六日自武功東歸繞道赴三原視察，晚宿三原民治小學。十七日回西安。此三縣可代表上中下三等情形，故選出視察。在武功時，並視察農專籌備以來情形。今分述之。

咸陽教育尙稱普及，據該縣邵縣長履均報告，學齡兒童一三、三三二人中，八、一六九人已入學，內本年度添設三十校，充實各級計增三、〇六五人，全縣共分



陵周 五圖

九十九個小學區，十四個聯合小學區，擬添設保立小學一百所。惟短期小學學生雖有一、二、九人，因每村人數不多，與普通小學生合用一教室，間時上課，教學時必有不便之處。縣城內未見有短期小學，余曾視察學道門小學，僅收男生，周四王廟女子小學，僅收女生。城關二十三十四保聯保立小學，及縣民教館，均設備簡陋。學道門小學因校舍係廟宇，而原址

一部分為軍隊借用，教室分開兩處，復不以大小相近之年級分，管理殊不便，已令按照高初級分開。女子小學高級學生甚少，保立小學一、二年級十分擁擠，三、四年則較空，告以複式編制辦法，使分配均勻。民教館館外活動毫無，尤屬不合。

出咸陽東門北行二十五里，謁周陵。正中為文王陵，北為武王陵，西南為成王陵，東南為康王陵，東為周公旦、魯公伯禽，太公望墓，西為恭王陵，文武陵前享殿新修成，分兩進，

房屋頗多，場地亦廣，現由咸陽縣設一周陵小學，因距各村較遠，學生大都寄宿。周陵四周，現爲農專林場苗圃，余以爲周陵小學校舍宏偉，環境優良，且在古代文化空氣之中，而學生生活完全在校內，實可改爲鄉村實驗小學。自周陵遠望太白在前，氣魄甚大，想「風水」必佳，故周室能綿延八百年，一笑！

岐山係三等縣，近年屢遭災劫，經費頗爲困難。縣立完全小學僅二處。教師待遇，高級男教師月十七元，女教師月十六元，初級僅十四元，而全縣教育行政，除縣長外，僅一助理員，月薪亦不過二十元。短期小學擬辦四十九班，內四十四班獨立設置，五班附在完全小學及鎮立初小內，須四月底方可開學。東大街小學爲完全小學之一，僅收男生，教學頗差。女子初小亦在東大街，僅教職員二人，而教室與辦公室分在兩院，中有隔牆，管理殊感不便，已囑開門。女子初小畢業生無處升學，頗成問題。又視察佛教會私立初小，在一廟內偏屋中，教室狹小，教師未受新式教育，頭腦冬烘，直一私塾耳。

自咸陽至武功道上，曾經馬跑泉、茂陵及楊貴妃墓等名勝。馬跑泉在咸陽縣西二十五

里，相傳唐太宗行獵至此，馬留足跡，湧出泉水，大旱不涸，霖雨不溢，澄可鑑人。茂陵在興平縣東北二十三里，爲漢代一陵墓，其東有霍去病墓，墓前有石人、石馬及「馬踏匈奴」等墓殿，由西京籌備委員會辦一小學，經費充足，惜無甚特點。

在武功住西北農專二日，藉悉該校三年來籌備狀況。該校之籌設，發動於廿一年五月間，戴季陶先生遊陝時，十月間經中央政治會議通過，旋推戴季陶、于右任、張溥泉、朱驥先、王陸一、焦易堂、沈雲程、吳稚暉、李石曾、褚民誼、楊虎城、王蔭庭、章樹幟、邵力子諸先生爲籌備委員，本擬設於咸陽，廿二年春復勘結果，決定改在武功張家崗，其理由爲：

『一、學校離長安稍遠，將來易於整飭學風。

『二、武功爲中國農業之發祥地，后稷教稼，周家興國，卽在於此，爲復興中國文化計，有深長之意義；且其地素來爲陝西文化最高之區，與三原幾於肩隨，亦是定爲校址之一原因。

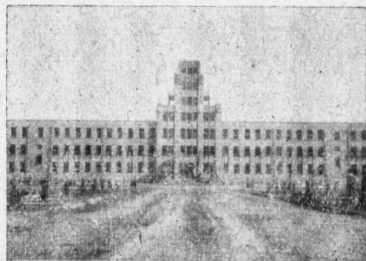

專農北西 六圖

也。

『三、近來陝西災荒，西路武歧鄜扶數縣爲甚，武功人口死亡流離，已及三分之二，且最近長安，今後非迅速恢復該地之繁榮不可。農校設於該地，自然足爲開墾之一大力量，且該地地價，無主者，不須給價，有主者除南山脚下之水田外，低者僅一二角，高者不過二三元；於收買校地，亦較容易。

『四、武功南與南山相連，北與北山相近，將來本校廣大之林場，應以南山爲根據，大約可經營者不下十萬畝，若校址在咸陽，則於此計劃不甚便利。』（見李陶先生關於西北農林教育之所見）

廿二年秋籌備委員會推定熟悉當地情形之王子元先生主持當地籌備事宜，設校本部於武功，購地開路，斬荆除棘，鑿井闢田，建舍請人，並在咸陽鄜縣兩處，設立林場。陝西原有水利專校，首先併入。該校先在西安上課，後遷武功，兩年來又成立高級農職。現專科生有水利組，高職有農、林、園三組，補習班一班，去春又成立附小，有學生六班。該校全部校址，因地勢



分爲頭道原、二道原、三道原三層，已有校舍，除附小外，大都建在頭道原。至農場已闢者，頭道原有二十畝，二道原三百畝，三道原三百五十畝。林場設於武功者亦在三道原，計六百餘畝，建鄴縣及咸陽林場，共計苗圃約七百餘畝，造林面積約六千餘畝。園藝組已闢果園一百畝，在二道原；蔬菜園七十畝，在三道原；苗圃四百畝，在三道原之法禱寺。畜牧一組，擬與全國經濟委員會合作，正在籌辦牧場，擬設頭道原。農村經濟方面，設有農村事務處，已創辦合作處七十餘處。

自咸陽赴三原，經涇陽及涇惠渠，三兄涵若有至友汪丹五先生在涇陽城內主持涇惠渠管理處，余特驅車訪之，晤談爲歡，惜未能久留。涇惠渠爲陝西四大渠中最早完成者。昔秦始皇用韓水工鄭國引涇，起谷口絕洽清漆沮諸水入洛，溉田四萬五千頃，稱鄭國渠；漢用趙中大夫白公策以堰毀乃上移渠口，改渠東行二百餘里，由櫟陽入渭，灌田四千四百頃，改名白公渠，合稱鄭白渠。歷代雖有變遷，然均引涇溉田，至清乾隆時以涇水屢淤，渠身乃用泉拒涇。民國二十年華洋義賑會賑陝災，協同陝省府集款百五十萬，重行引涇，乃於河身築堰，

河旁穿洞，至老龍王廟入舊渠，復加拓寬整理至王橋鎮，名總幹渠，自下分爲二：一北幹渠，循舊渠經三原入清，又由漢隄洞引水東行入舊白渠，中道復棄舊渠，開新道入三原投清；一爲南幹渠，乃新築者，經涇高以入渭（註：清河涇河皆渭水支流，）灌溉所及，現達六七縣，此外在修築中者，尙有渭惠洛惠等渠，數年後告成，不難恢復「關中熟天下足」之故觀。

余等用民舟渡車過涇後，卽見縱橫大小之渠甚多，過渠之路皆隆起，水聲潺潺，一若告余等使命之重大，抵三原已傍晚，預承王子元先生函介，投宿於民治小學。

三原在關中除長安外，可稱爲教育最發達之縣。陝西全省九十二縣中有教育局者僅十二縣，三原居其一。有教育助理員者五十一縣，餘歸縣科兼辦。惜自雜稅取消，教育經費尙無抵補辦法，三原全年教育經費僅九千元，尙不能按期發放。三原全縣分爲八區，以城關爲第一區，計十一所小學，男生一、三六一人，女生六三六六人；第二區亦十一所小學，男生二一九人，女生一九九人；第三區廿一所小學，男生六一六六人，女生三七七人；第四區廿三所，男生六七九人，女生五三人；第五區十五所，男生四七九人，女生二人；第六區三十四所，男生九〇一人，

女生一一九人；第七區廿九所，男生四七九人，女生一人，第八區廿五所，男生三七四人，女生六人；共計男生五一〇八人，女生八七三人，合共五、九八一。三原號稱開通，女生數尙不及男生數六分之一，可見各縣女子教育之落後。

三原有省立工職、省立三中、省立女中、三省立學校，工職規模頗大，惜前面大樓燬於火，工廠燬爐及屋頂玻璃，損壞未修，以致大好設備，不能充分利用。據徐校長云：如有三萬元修理燬爐及機器，開工後年可生產二萬元之布匹，不難改爲高級職業學校。現除初級染織科四班（內一年級兩班）外，有一年制補習班一班，實習均係手工，故出品甚少。

省立三中原址爲學古書院，校地十八畝，尙稱廣大，圖書有一萬五千餘冊，但新書甚少，且不流通。萬有文庫一套，並不出借，據云恐借出散失，整套殘缺可惜，實則現分冊有售，亦決不可因噎廢食。省立女中校舍陳舊，有一教室在樓上，樓梯甚陡，圖書室設備管理均差，面令改善。女生中因年齡過長及早婚習慣，已嫁者頗多，以致中午多回家吃飯，有嬰孩且須哺乳，兩頭牽掛。某教師告余有外縣來就學者，租屋生產，在校上課，不雇女工，託人照顧小孩，可謂

發憤忘家。余以爲西北女子中等學校，此類情形必多，似可附設託兒所，以冀學生安心上課。

各小學經余視察者有縣立管家巷小學、公立小學及寄宿之私立民治小學。縣立小學一二年級人數太多，應改編制。公立小學由地方人士創辦，教師多盡義務，然校舍頗好，精神亦佳。初四以上，每級有閱書室，誠不可多得。民治小學係于右任先生獨力設立，規模宏大，校舍整潔，近復以二萬元在現址對面建樓房，專爲高級之用。早操時請余講話，余告諸同學在西北能受高小教育卽不易，西北爲我國古代文化發源地，亦將爲民族復興根據地，同學之責任，固甚重大。

三原社教事業甚爲幼稚，有民衆圖書館一所，公共體育場一所，另民衆閱報處三所，均極簡陋。

三原市面尙稱繁盛，北關大橋，聞爲明代建築，距水面甚高，橋上兩旁有商店，不准車馬通過，故仍甚完整。



## 八 自陝飛甘

四月十七日余自三原回西安，即託中國旅行社代定歐亞航空公司於二十一日自西安飛蘭州之票。歐亞航空公司成立於民國二十年五月，其目的本在發展國際間飛航線，初擬由東北經西伯利亞至歐洲，因中俄邦交未復，及東北事變未成，繼擬由西北經中亞細亞通歐，亦以故不果。現在以上海至蘭州為幹線，中經南京、鄭州、西安三站，每星期二五西飛，四日東返。在鄭州可換機赴北平，在西安可換機赴成都，均於當日到達。在成都次日可再乘機至昆明，在蘭州次日可換機至寧夏、包頭。自上海至蘭州及自西安至昆明，均係用容克斯 C-52式機，機上發動機有三個，每小時速度可達二百六十公里，正副司機均為德人，依照規定時刻，早六時半自上海起飛，七時三刻到南京；八時開，十時四十分到鄭州；十一時十分開，下午一時二十分（上海時間比西安時間快四十五分即二時〇五分）可到西安。余於一時

半抵西門外機場，機於預定時間先五分鐘即到，但機師宣布右面發動機不甚靈動，須加修理，大約半小時可畢，不料修至下午四時，猶未完成，因恐到達蘭州太遲，決改次早開行，余等乃復回旅舍。

四月二十二早六時半，余等再抵機場，七時二十分登十七號機，二十五分起飛，同機者有甘省一、二、五區專員張績忱、盧廣績、王向山三先生，寧夏航空站發電員沈同柏先生及其



州蘭抵飛 一七圖



社志勵州蘭 八圖

妻女，計共七人，佔六座，全機實可坐十四人。起飛不久，即過渭河，關中平原開展如畫，未幾經鳳翔、隴州入六盤山脈區域，機漸升高，達三千二百公尺，蓋山高近二千五百公尺也。機上設有熱氣管，故不覺寒，過六盤山後，機仍高飛。靜寧、會寧二城，在脚下經過，宛如地理模型。過會寧後始降至二千公尺，旋見黃河蜿蜒如蛇，九時三十五分即達蘭州機場。省府及教廳方面均派人來迎。余等乘小汽車，行李則交歐亞大汽車運入城內。省府招待余等至新落成之勵志社下榻，勵志社在省府署之西北隅，另有大門，原爲署後花園之一部分。





## 九 在蘭州

蘭州周初屬西羌，秦漢始爲隴西郡，蜀漢時置金城縣，屬金城郡治，西秦乞伏氏嘗都於此。後魏改稱子城縣，隋改稱五泉縣，唐以後始稱蘭州。宋崇寧三年置蘭州路爲州治，明洪武初降爲蘭縣，屬臨洮府。成化十年復升爲州。清乾隆三年移臨洮府治於蘭州，置皋蘭縣爲蘭州府治。清末陝甘分省，蘭州成爲省會。民國去府成縣，十八年復由省府呈准設蘭州市，但至今未成立市政府。

蘭州南北皆山，故城作扁長形，而面積不大。北面無關，西關、南關均小，獨東關爲大。西北各城鎮大都如此，蓋

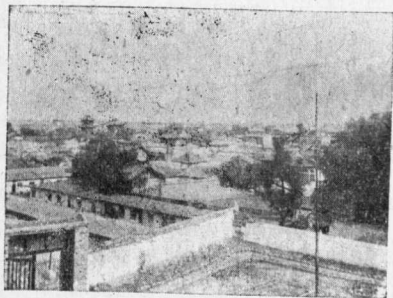

城州蘭 九圖

貨客來自中原，均先達東關也。城內汽車極少，通常以人力車、騾車及牲口代步，近方有馬車出現。省府已實行合署辦公，署在城之中央偏北。署之中心為民政廳，後為主席辦公處，左為教育、建設二廳，右為財政廳。自署南行，為南大街；東行為東大街；西行經鼓樓為西大街；皆市廛密接，但高樓甚少，街亦不長。東大街之南，有中山市場，原為普照寺攤販，繁盛有如北平之東安市場。普照寺建於唐貞觀年間。明永樂中肅藩重修，寺內有壁畫極精美，尤以千手觀音像為最工緻，栩栩如生，當係唐人手筆。藏經樓有藏經五千零四十八卷，亦至可寶。

西關外有西津橋，俗稱臥橋，跨阿干水，相傳建於唐代。橋長十餘丈，其形如弓，橋上有頂，五彩繪畫，兩端有坊，東曰「空中鰲背」，西曰「天上慈航」。橋底無墩，以巨木成排覆之，如瓦狀，誠我國別出心裁之建築。橋之西南



橋臥 ○一圖

有金天觀，爲明肅藩所建，巍殿崇宮，丹楹繡棟，曲徑迴廊，引人入勝。黃河榮帶於此，崗巒迴互於西，松柏檜槐，千霄蔽日，皆數百年物。明季流寇之亂，該觀獨未波及，故殿宇依然，林木亦未遭剪伐，可謂幸矣。』大殿爲雷祖殿，雷霆將吏，風師雨伯，彫塑皆極精美，兩廊盡係壁畫，所繪爲金闕玄元太上老君應化圖，自第一化至四十一化止，中隔空廊。其南則雷祖出巡圖，及雷祖回宮圖。圖下附寫經文，剝落殆盡，壁畫完好者，尙存十之六七，惟五彩間多鮮明，畫筆工



(一)畫壁漸雷 一一圖

細，傳爲明代物。每畫高約十丈，寬約七八丈，鉅觀也。借游者莊學本君擇其清晰者，攝取數幅，聞經文觀中存有抄本，若得精影壁畫，附以經文，印成卷冊，亦一藝林至寶，今則此僅有之道教壁畫，爲志乘所不載，國人所鮮知，正爲可惜。觀後有花園，菓樹頗多，牡丹尤盛，凡六七十株，大者約高六尺，皆含蕊欲吐，芬芳醉人。假山上已枯漢柏一株，尤堪入畫。垣外黃河在望，風景絕佳，觀西北三里許有小西湖，以時促未往游，聞地震後湖水已涸。省府署址原爲明肅藩故邸。明太祖第十四子模初封漢王，洪武二十五年，改封肅

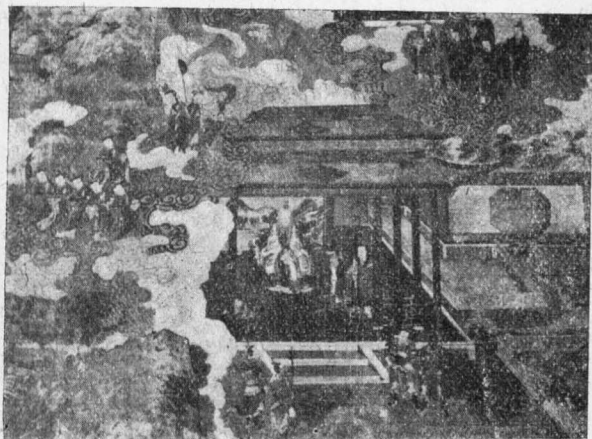

(二)畫壁澤雷 一圖

王，就藩甘州。三十一年，移節於此。後花園原名節園，面積甚大，有亭榭花木之勝，余初至時梨花盛開，自青歸來，則牡丹已含苞欲放。左宗棠駐甘時曾加修葺，並爲文以紀之曰：

『陝甘總督使者駐節蘭州，其署明肅王邸也。基宇壯闊，園亭之勝，爲各省最。嘉道間那彥成公督陝，甘修葺益勤，園中有肅王烈妃大塚，及肅藩僚屬兩大塚。余既廢延緣亭爲烈妃廟，復廢環碧山莊爲忠義祠，祀肅王僚屬，澄清閣下，引黃河入，復田爲飲和池，映帶祠廟左右，清閒無塵氛，足妥英靈矣。』

### 又烈妃廟記云：

『崇禎十四年李自成遣賊陷蘭州，執肅世子謙鑑，不屈遇害，三年明亡。方賊之陷城也，肅王妃顏氏、趙氏、續田氏、楊氏，倉卒率宮人二百餘，由邸闕北城樓將投河，賊追急，顏妃遽以首觸肅先王所書碑死。』

園之中央有槎亭，高形阜上，其形如槎，爲同治十二年左宗棠所建，顏曰：『一槩。』現爲省府會議廳及宴會賓客處。槎亭前後牡丹頗多，盛開時每株可發花一二百朵，每朵大可三四斤，豐腴豔麗，爲各地所無。東數武爲貞烈遺阡及忠義塚，東北隅長廊曲折，旁有翎毛鷄、狗熊等奇禽異獸數種，圍以鐵絲，再北有碑洞，壁間滿嵌懷素、米海岳、董重光諸先賢手跡。過北山一

門，古長城也，相傳爲秦蒙恬督軍所築。城上有樓，舊稱源遠樓，創建時代已不可考，今稱拂雲樓。朱紹良主席在任時，加以修葺，窗牖棟宇，輪奐一新。樓高二層，北臨黃河，鐵橋橫互其上，翻水車輪遠掛城邊，南望蘭垣瞭如指掌。

黃河鐵橋在城之西北，長七十丈，寬二丈二尺四寸，凡五節。蘭州西通青海、西藏，北通察綏、外蒙，皆須經黃河。明馮勝建有浮橋，名鎮遠橋，用巨舟二十四艘，加以木樑，柵以板，圍以欄，南北兩岸鐵柱四，木柱四十五，鐵纜二，各長百五十丈，然須冬拆春建，每當春冰泮時，搭橋需人數百；夏秋水盛漲時，仍虞衝散；冬日冰結封河，車馬由冰上過，則名冰橋。清光緒三十三年甘肅巡撫升允鑒於此橋在交通上之重要，乃改建鐵橋，宣統元年落成，可稱清末一大工程。橋北道左，有升允創建蘭州黃河鐵橋碑記，其文如左：

蘭州城北濱臨黃河，爲甘、涼、寧夏各郡及伊、塔、新贛等處往來大道，舉凡駟軒傳符，商賈征旅，肩摩轂擊，相望於途。

中阻巨浸，行者苦之，每年春間向由皋蘭縣鳩工搭造浮橋，以鐵繩比繫二十四舟，面以木板，藉作津梁；入冬冰至橋折，則又招舟以渡，迨臘月河冰堅凝，改由冰上行走，土人謂之冰橋；開春凍解冰消，復建造浮橋如初。顧浮橋當夏水盛漲

時，或中斷，斷必溺人；而冰橋將閉將結之時，人馬車輛之失陷者尤夥，病深狀生，或滋永嘆。昔左文襄公督師渡隴，因已忽然憂之，曾議建黃河鐵橋，因洋商福克索價過昂，事中止。余於乙巳復持節西來，詢悉情形，相度河勢，每思重申前議，利濟是圖，適德商來洋行喀佐斯游歷來甘，爰飭司道商令包修，與之訂立合同，集華洋工六七十人，料件悉購自外國，設法轉運至蘭，經始光緒三十三年二月泊宣統元年六月而工成。橋長七十丈，寬二丈二尺，另外以塞門德士參合石子成之。橋面兩邊，覆以扶欄，勞便徒行，中駛與馬。計造橋工料銀十六萬五千兩，運費並桿繩等項雜用共銀十四萬餘兩，二共動支庫平銀三十萬兩有奇，由統捐溢收項中作正開銷，均經奏咨在案。嗟夫！冬官既佚，考工失傳，外人奇技巧思，每可以宜民利用，而足輔我所不及，用人之長，亦奚足異，乃上年籌建此橋，羣相疑沮，胥動浮言，甚有謂爲無成，冀其言之必驗者；而及其成也，又咸以去險就坦，易危爲安，稱便如出一口，使向者惑於衆議，不能歷久不撓，又安必尅期成事乎？凡民可與樂成，雖與圖始，大抵然矣。余既幸斯橋之成，有以續前賢未竟之功，而可資一勞永逸也，又冀後來者之補修以時，俾此橋千百年如一日，而以爲利於無窮也，爰略其始末，而爲之記。

可見當時興工之不易，與升允之獨具遠識也。

蘭州之北有北塢山，上有北塢寺，形勢雖雄，規模不大，無可游覽。蘭州之南有皋蘭山，俗



稱五泉山，爲郊外名勝，傳說漢將軍霍去病討伐匈奴時，駐軍於此，於山下以鞭擊地，有五泉湧出，因以得名。所謂五泉：曰甘露、曰翔月、曰摩子、曰營、曰悉，今均漸涸。水之最旺處，有東龍口與西龍口。山麓多梨樹，柔條出蕊，桃柳始華，春光宜人，饒有江南風景。明洪武時在山上廣建佛寺，肅王加以重修，乾隆四十六年，捻匪作亂，滿山盡付一炬，所留者僅存千佛閣、五龍宮、藏經殿、賽樓等處，後經當地官紳重建。同治六年，河獨回匪復變，又焚一次，同治十一年當地官紳再重修之。民國十三年，陸洪濤督甘時，又加以修葺，亭台樓閣，精緻曲折，有似北平之頤和園。入門爲紫雲關，上爲瑪呢寺，其西有崇文閣，拾級而登，憑欄遠眺，黃河襟帶，水光接天，城市烟火，羅列眼前。再上爲三聖殿，臥佛殿，佛大數丈，旁置芒履，亦四五尺。臥佛殿南，有長橋，高矗凡三疊，縱橫百餘尺，上爲千佛洞，壁間滿畫佛像，彩色猶新。下千佛洞，至清暉閣，翔月、甘露諸泉在焉。下有摩子洞，作環橋形，折往北下，有地藏殿、大雄殿、金剛殿等。東西僧院已燬於火。金剛殿前照壁雄偉，上書崇慶古刹，其外又題爲濟源寺。出山門前橋下，東西有水磨二，蒼鬱蒼翠，水聲潺湲，殊有江南風味。山後爲夜雨巖，俗稱後五泉，以途遠未往游。

## 一〇 甘肅教育概況

余飛抵蘭州之日，教育廳田廳長雲青即來勵志社晤談，後余又往廳中與各科長、秘書、督學等相見，並索各種資料。先後遇着者有祕書聶振軒先生、科長楊肯堂、薛尙之、蕭椒石諸先生、督學丁璽、張雪賓、王發科、王鼎極、邊仙橋、閻重義諸先生。查得全省中等以上學校有如下列：

甲 高等教育		乙 普通中學	
省立甘肅學院	院長 鄧春香	甘院附設高中	校長 鄧春香
	科系 醫、法、農、文史	省立蘭州中學	張作謀
	學生數 九二		
		高三初五預二	四一九
			一六〇
			三

丙

省立平涼中學	初五	九七
省立武威中學	初三	〇六
省立天水中學	初八	四一
臨夏縣立初中	初二	三八
臨洮縣立初中	初四	九八
甘谷縣立初中	初四	七六
秦安縣立初中	初四	一二二
岷縣縣立初中	初三	三三
張掖縣立初中	初四	八〇
天水私立亦渭初中	(二十四年春季停辦)	
師範學校		
省立蘭州師範	師三簡六	三七四

陳澤世

## 丁

## 職業學校

省立蘭州鄉師	周戒沉	師一簡一補一	一五四
省立蘭州女師	龍慶鳳	高二簡四	三三三
省立臨洮師範	劉乾	簡四	一三八
省立隴西師範		簡二	三七
省立平涼師範		簡三	一二七
省立天水師範		簡四	—
省立武威師範		簡三講一	一二三
省立酒泉師範		簡三	一五〇
省立平涼女師		簡二	九〇
天水縣立女師		簡二	二〇
臨洮縣立女師	潘秀瑩	簡二	二五

省立蘭州工業

水 柶

高應化一  
初編染一  
初紡織一

九九

省立蘭州農業

王文輔

高農一  
高林一  
初農二  
預一

一九一

省立蘭州女職

台和中

初編織一

二八

省立助產

吳瑞芳

二

一九

上列各中等學校內之中學均不收女生，僅女師四所，女職一所，助產一所，及武威師範，附設講習科專收女生，內高中程度者，僅蘭州女師，有二級，計二十五人；簡師二二九人；師講三十三人；女職及助產四十七人；共計女生受中等教育者不過三三四人。

省教育經費，每年六三五、五六八元，內甘肅學院經費九六、二三六元，省外留學費

二八、八三六元，中等教育經費四一〇、六七〇元，省立及省款補助各小學經費八六、一九一元，省立社教機關經費一三、六三五元（？）。縣教育經費每年合計六〇四、〇二三元，內學校教育費四九八、七二七元，社會教育費二八、二三三元，餘為行政費用。

甘省社教經費既少，事業自不發達。計省立社教機關有圖書館一，經費三、一四二元；民教館一，經費一三、八〇二元；公共運動場一，經費已領八、八五〇元。縣立民教館十七所，圖書館五十四所，博物館三所，體育場五十三處，美術館一所，古物保存所五所，通俗講演所七十三處，民衆閱報處九十四處，民衆問字及代筆處五十八處，民衆茶園三十一處，恐大都經費支絀，有名無實。

全省各縣計有公立高小二七三校，初小二、三一八校，私立高小七校，初小九七校，共二、六九五校。學生高級男生一〇、九六六人，女生五九〇人。初級男生一〇八、二七四人，女生五、三三五人，共一二五、一六五人。失學兒童尚有七五三、九〇〇人。

全省正在籌設短期小學六六六所，計蘭州十校，皋蘭等五縣各十五校，酒泉等十四縣

各十二校，靈台等十三縣各十校，海原等三十五縣各八校，卓尼三校。開辦費除蘭市由財廳籌撥外，由各縣自籌。經常費每校一八〇元，由中央補助費項下開支，內義教補助費八萬元，邊疆教育補助費三萬元，英庚款補助費五萬元，除短期小學經常費十二萬元外，師資訓練班經費一萬元，擴充原有師範圖書儀器設備各費一萬五千元，藏回民小學經費一萬五千元。

該廳擬在回民較多之皋蘭、臨夏、寧定、化平、海原、固原、清水等縣各設回民小學一所。在藏民較多之夏河、岷縣、臨潭等縣，各設藏民小學一所。計共回民小學七校，經費一萬〇五百元。藏民小學三校，經費四千五百元。

甘省有一事足紀者，即各縣裁局改科後，對於縣政府第三科科长之人選，規定一如舊日之教育局，必須由省政府於考試及格或大學專門學校畢業曾任教育職務一年以上或中等學校畢業曾任完全小學校長三年以上人員內遴委，或由縣長就上述合格人員保薦三人，呈請省府核委。且規定一等縣月薪七十元，二等六十五元，三等六十元。

## 一一 蘭州視察所見

余於四月廿二日飛抵蘭州，下午即開始視察。廿五日離蘭州赴永登轉西寧。五月四日返蘭州。五日繼續視察，七日赴臨洮，當日返蘭。十日飛西安。計在蘭州視察所及者，有工職、蘭中、蘭師及附小、鄉師、縣女小、女師及附小、東關短小、縣初小、私立匯文小學、省圖書館、女職、助產、甘院、農校、健康教育委員會、衛生實驗處、中山醫院、新農校舍、童軍領袖訓練班、一實小、二實小、省民教館、私立培坤女學、培德小學、崇實小學、省立道門街小學、婦女職工傳習所等，擇其足紀者述之。

蘭州工業學校，即在省教育會後面，與勵志社為緊鄰，地處鬧市，實無工業環境。當民國八年創辦時，原稱工藝學校，借省教育會餘地，招收編毛科學生一班，十年始改為甲種工業，招收編織科學生一班，並添設應用化學科，十五年始設學校工廠，並建樓房及平房四十餘



間，但校址狹小，不敷發展。余視察後認爲應另覓校址，適新農校舍已成，今夏卽遷至五泉山麓，原有校址可撥給工校，田廳長亦以爲然。工校原址可暫歸女職應用。教師中專任者八人，兼任者十四人，平均任課僅四小時，課本亦多陳舊。設備方面原僅有化學實驗室及毛織工廠，近始添製革、製皂各機器。廿五年度因全國經濟委員會將在蘭州設洗毛廠，擬與合作，添設高中紡織染毛科；又因西北公路漸興，擬於廿六年度開辦土木工程科。余意汽車駕駛及修理一科，亦有籌設之必要，現有司機大都來自河北。全年經費約三萬元，而教員俸佔一萬



影合長校校學等中州蘭與者作 三一圖

餘，職員俸估八千餘，合計近二萬，尤以職員俸爲大，辦公費約六千元，設備費僅四千元，支配似欠妥。

省立蘭中、蘭師及鄉師均在通遠門外，蘭中、蘭師規模均大，尤以蘭中爲最。校址凡三千餘方丈，普通教室有七十間，特別教室及實驗室十六間，學生寢室一百六十間，膳室五十二間，運動場十七畝，校園三畝，可容五百人以上，實可稱爲西北最大學府。當前清光緒二十九年開辦時，本稱爲文高等學堂，民元始改爲全省中學校，二年改第一中學，十七年始設高中。設備方面，圖書凡五千餘種，儀器三百餘件，動植物標本三百餘種，近復得中央補助儀器一套，可稱完備。經常費年六萬四千餘元，教員專任者十九人，兼任者二十三人，此三校校舍均因去年火藥庫爆炸，大受損傷，現均在修理中。蘭中臨時費凡三萬三千六百元，已撥一部分建禮堂及圖書館。

蘭師校址原爲蘭州書院，清末光緒三十二年開辦優級師範，辛亥革命時停辦。民國二年續開，改爲省立師範，並設附小。校址共九十畝，普通教室五十七間，學生寢室及自修室各

三十九間，膳室四十五間，圖書一萬六千餘冊，儀器二百餘件，標本八百件。經常費六萬五千餘元，而薪俸佔五萬二千餘元，辦公費一萬餘元。教員專任者僅二人，兼任者三十六人。附小學生凡十級，計高級四、初級六，共四七〇人，內高級女生僅二人，初級女生三十四人，經費約一萬一千元。

鄉師原爲省立五中，本年度始改辦。經常費每年二萬六千餘元。原有中學生兩班，撥歸蘭中，月給蘭中六百元。教員專任者八人，兼任者十一人。附屬小學另在一處，未往觀，附辦有短期小學，師資訓練班一班，已將畢業。

女師在城內，校舍狹小，運動場尤甚。全校三十七教師，均係兼任。畢業生充小學教師者僅四分之一，蓋城市小學教師多由男師高中師範科畢業者充任，而女子下鄉，又多不便，故出路不易，如是不如改爲女子中學。附小

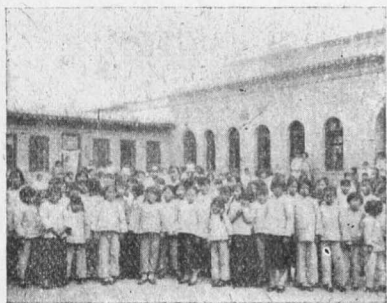

小附師女 四一圖

凡九班，計高級兩班，初級四班，幼稚園一班，學生三百四十人，內男生五十人，經費一萬一千餘元。

省立圖書館成立於民國六年，現藏圖書二千二百餘種，五萬餘冊，惜新書甚少，而雜誌報章亦不多，經費月僅二百六十元。

省立民教館原爲莊嚴寺舊址，寺建於唐初，元至正、明成化、清康熙年間均曾重修。寺內有三絕：卽塑絕、寫絕、畫絕。佛像生動，衣摺細疊，迎風欲舉，塑絕也。元李溥光所書「敕大莊嚴禪院」字體遒勁，直逼顏魯，寫絕也。壁上觀音像，既端好，而所披白衣，覆首至足，儼然紗縠，柳枝經久如新，相傳爲吳道子所繪，縱未必然，當出自宋元高手，畫絕也。觀音像在前，像半已剝落，而顏色猶新，正殿兩廡，亦有壁畫，大殿內塑像，真相畢見，精美絕倫。神龕後之畫壁，亦灼燦奪目。殿中陳列古物頗富，如諸葛鼓、周鼎、周卣、周彝、漢方壺、宋瓷枕等物，皆至可寶，惟所陳列的歐美風景片，標題多張冠李戴，未免魚目混珠。又附設普通小學，似亦不合。

女職校舍亦甚狹小，係借一廟宇，且有附小。畢業生除升學外，多充小學教員。教師七人。

均係兼任。該校遷址後，似可參照西安女職辦法，設立年期及程度不同的班次。附小可設原址，改爲省立小學。學生凡一百八十人，男生僅七人。

助產學校，爲全國經濟委員會協助全省衛生事業之一部分。廿三年秋開始籌備，廿四年春成立。職教員薪，大部分由衛生實驗處支給，經費由處協助每月五百元。校舍新建，簡單樸素，以省立醫院爲實習場所，招收學生，與西安助產，感同樣之困難。健康教育委員會，組織及工作，大致與西安者同。

甘肅學院，原爲就省立法政改辦之甘肅中山大學，於民國十七年成立，十九年改稱甘肅大學，二十年改稱甘肅學院，廿一年省府撥中山醫院爲附屬醫院，籌辦醫科，最近始建病理、解剖等實驗室。教師專任者三十四人，兼任者十人。余在甘時已由教廳建議省府，停辦法律系及農學專修科，改醫科爲公共衛生人員訓練班，就原有文史系添設英文、數學、理科各系，造就中學師資。

農校原在甘院之旁，現已在五泉山麓購址另建。教師亦兼任者多於專任者。高級農林



小實一 五一圖

科學生出路均成問題。經費支出亦以薪俸爲主，深望遷址後加以澈底改革。

省立第一、第二實小均未見有實驗工作，惟均設有幼稚園。（各小學除女師附小外，皆不設幼稚園。）學生各在四百左右。高級學生有十九歲者。私立培坤女學及培德小學，均天主教立，校舍尙好，經費甚少。女校多由女修士盡義務，學生年齡及人數頗不整齊。省立道門街小學，原係財政廳附屬小學，辦理尙好，學生約三百。崇實小學係耶教會立，校舍簡陋，學生擁擠。婦女職工傳習所，屬民廳轄，亦有紡織等科，似可與女職合併。

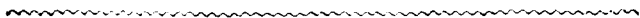

## 一一一 永登與臨洮

甘省幅員廣大，交通不便，全省視察分爲四區，每區每年指定省督學一人視察。春初出發，例須秋末始克回蘭。在外十個足月，雖暑假期內亦不返省。甘省以氣候關係，各校暑假僅放一月，而寒假則有七八十天。余在甘爲期既短，勢不能多至外縣視察，因擇一距省較近，教育情形較好之臨洮縣及在甘青途中教育情形較差之永登縣前往一觀。

永登舊稱莊浪，爲古雍州西戎地。漢設枝陽縣，晉建興四年，分置廣武郡，後魏又置廣武縣，隋開皇初，改縣曰邑，次大業初，又改曰允吾，唐乾元後陷於吐蕃，宋屬西夏，元滅夏改設莊浪衛。明洪武改縣，永樂仍改衛，康熙改衛爲所，鞏昌分府監屯同知駐焉。雍正三年裁所設平番縣，改莊浪監屯廳。乾隆十八年設莊司茶務歸廳，管理改由莊浪茶馬同知兼理，咸豐初茶務歸蘭州道兼管，民元奉文裁汰，經番民等稟請，復設莊浪茶馬廳，理番委員。十五年後復設



縣治，改稱永登。全縣作斜方形，長四百五六十里，寬數十至百數十里不等，面積二七、六八三方里有奇，番民凡三十六族，分爲七區。喇嘛寺十四處，喇嘛約五百四五十名。人口一七〇、〇五四人，平均每方里四人。

全縣高小五所，初小共四十六所，內女子初小一所。正籌設短期小學十所。教育經費全年約萬元，資產有基金一萬七千餘元，發商生息，學田水地六百餘畝，旱田八十石，學林一處，煤洞一眼，鋪房七間半。

余視察時，教育局猶未改科，局長甘澹澍本縣人，省一師本科畢業。下設督學一人，科員二人，均高小畢業。余視察縣立高小，學生三十七人，年齡自十二三歲至廿一二歲不等。縣女初小原僅七八人，本年度請一省女職畢業生任教，月薪十五元。學生已增至廿一人，續有增加。縣初小教師，係高小畢業已多年者，月薪僅八元，課本不齊，有持四書者。

縣內番民約三萬餘，向無學校。民廿三縣長王馭生令地方紳民抽款設立三處，去歲因經費不足停辦。縣第六區壤接番域，在金砂溝設有初小一處，番民送子弟入該校求學者頗

多，現擬添設九處，盼中央予以補助，教化番民。

臨洮舊稱狄道。漢時已置狄道縣，故城在今城之西。南宋王韶破羌族更名熙州，金、元增修亦曰洮城。清升爲州，民國改縣，十七年改稱臨洮。

自蘭州至臨洮之公路可通天水。出皋蘭西門後轉南行經一小山約一小時半至洮沙縣城。洮沙城甚小，在車中可以一覽無餘。過洮沙後即見洮江，沿江而行，略有江南風味。經辛店、新添舖而達臨洮。臨洮城頗大，市面亦尙不惡，余等逕駛至縣立中學下車。

臨洮縣教育經費，據教育局王局長有祥報告，有二萬二千五百元。其來源爲黃菸教育學款地租各項牙用學款基金生息丁糧附加學費等。全縣有縣立初級中學一所，縣立女子師範一所，初級職業一所，高小五十七所，學生約七百餘人，初小一百〇五所，學生約四千餘人。短期小學正在開辦中，預定設十二校。社教機關有縣民教館一所，縣圖書館一所，附民衆問字處，又中山民校一所，學生四十人。省立臨洮師範，亦設在縣城內。

余偕省督學王發科先生先在縣立初中視察，校址在文廟，面積有十九畝半，尙寬敞，惜

不甚適用。經常費年二千六百元，又學費收入約七八百元。學生年齡一、二年級平均十七八歲，三、四年級平均十九、二十歲，最高達二十二歲。大都寄宿。教師專任者四人，兼任者五人，除二人係甘院畢業者外，大都係師範或中學畢業者。國文課中有授說文鐘點，設備甚簡陋。

縣立初級職業，稱正德職業學校。教育廳中無案。查該校學生有一百二十七人，大都在小學中，職業科僅商科一年級係新辦，照該校原來設備，有織布、紡線、編物、製毯、製革、靴鞋、裁絨等工廠。本設工科，因小學畢業生不願習此，現作為高小學生實習工場，實不妨改為高小程度之職業學校。經費年一千四百餘元，來源為基金生息六百元，教育局款五百五十元，學費二百六十元。據云織毯工作如儘量生產，每年可買五六百元，現除二工人外，有藝徒六人，此方面實可推廣。

省立臨洮師範校長，為一年高德劭之劉乾先生。該校每年經費九千餘元，但常欠發。教師專任者八人，兼任者二人，待遇甚菲薄，級任僅十五元，餘以鐘點計，每小時僅半元。設備方面，近得中央補助儀器一套，圖書甚少，且無確定經費。而近以鉅款定購叢書集成一套，似不

合理。附屬小學係代用性質，不在校內，學生六班，約二百餘人。

縣立女師校長潘瑋瑩女士係此次視察甘、青各中等學校所遇之唯一女校長，曾畢業於甘肅中山大學國文專修科，曾任甘省婦女協會常委二年。惜其他教員均係男性，且大都畢業於師範及中學，計專任者二人，兼任者五人，專任月薪三十元，（校長薪四十元，）兼任每小時僅二角。全年經費僅二千七百元，內省款補助二千，教育局款七百元，設備甚簡，統計表格尤為陳舊。附屬小學在校內，學生百餘人，年齡均長。

縣民教館與圖書館實為一機關，每年經費共僅三百元。但圖書有七八千冊，選擇得當，國內重要雜誌報章，亦均具備。來館閱覽及出借者甚多，查所借之書多為科學書及小說。館長王繩祖先生，充分利用少量之經費，而得如是之成績，殊屬難得。

縣城內之短期小學，設在一廟宇內，甫在招生，但係由駐軍政訓部向教育局領款辦理，似系統不明。政訓部另籌款，多辦義教，自所歡迎，中央補助義教之款，應由教育局負責辦理。教育局辦公室亦半由駐軍經理處佔用，亦一憾事。



## 一三二 甘青道中

甘青公路正在興築中，尙未完成，現在交通純賴大車道，且須經牛站大坡。如走小路，祇可用牲口或坐架窩子。架窩子者，扎一篾蓬之大轎，以牲口抬之，可坐可臥，行時擺動如搖籃，然爲西北內地交通最舒適之工具，惟自蘭州至西寧至少須四、五日。經多方探聽，知大車道可行汽車，惟須馬力足、司機熟，乃四出覓車，惜省府車少馬力小，而新綏汽車公司亦不走此路，且無餘車可租。余幸在西安得保安處王應榆處長之介紹函，商之綏靖公署朱主任紹良，借用軍用汽車一輛，及司機二人，自備汽油，乃得成行。護送班禪大師行署馬參贊鶴天，本擬往西寧城外塔爾寺謁見班禪，尙未成行，搭車同往。

四月廿五日黎明，馬參贊來勵志社，同登汽車。馬君友人高君係赴永登就法院推事，亦同行，又行署衛士二人。司機郝君曾往來甘、青道中三次，可稱熟手。出蘭州城過黃河橋，沿黃

河北岸西行，沿岸皆石田，石田下土地肥沃，因恐大風吹去，故用石子壓住，惟須輪種，始能豐收。是時右山左水，梨棗遍植，隔河望蘭州在翠綠叢中，有如武陵景色。行二里道左，殘垣高立，明代邊牆遺跡也，再進，邊牆趨西北，不見黃河，沿途漸荒涼，村童三五聞車聲出觀，或露肘或裸腿，衣衫殘污，面現苦笑。五十里經關帝廟折入俞家灣，山勢漸陡，半沿石壁行，時有傾覆之虞。下坂道，途雖稍平坦，而遍地沙塵，風起飛舞，時撲入車中，同行者皆以口罩及風鏡防之。稍進，泥巖峭立，殷紅如朱，崩裂之處若重樓疊閣，誠奇觀也。午過通遠橋，沿途怪石峻嶒，綜錯雜出，循水流西行五里，抵哈家嘴有鹽局，惟門可羅雀。又一時許經鹹水河，峯巒綿延，如十萬大兵連營紮寨，車疾駛而過，塵烟滾滾，氣象雄偉。三時抵紅城子堡，永登第一鎮也。又西行，道路漸平，僅見土邱，莊浪河縈流道左，水聲潺潺，夾道楊樹，枝葉蔥蘢，惟村童多囚首垢面，赤足無袴，民居皆敗垣殘壁，室內除土坑外無長物。循河西行，經鄭家墩、龍泉寺、枝楊鎮，抵莊浪滿城，雖堞完整，但居民寥落，蓋自民國以來，原有之城守尉及旗丁悉停供糧，旗民生計頓蹙，或典賣產業，或鬻兒質女，降爲雇工，充作軍警矣。自滿城西北行五里，即達永登郊外，縣城各學校，

先期得報，列隊郊迎，盛意可感。余亟下車與教育局甘局長晤談，加以慰勉，並囑先歸。余等乘車徐行於後，逕入縣府，縣長冀廣亮先生係馬參贊舊友，握手言歡，招待入祕書室下榻，復治餐招飲。院中棠棣之花盛開，幽香馥郁。部署略定，時間尙早，即偕冀縣長、甘局長往視各學校，擬明早即赴西寧也。

二十六早即出西門擬渡莊浪河，河身雖寬，但多石子淺灘，汽車涉水而過，向無問題，不意此次因遠山積雪融化，山洪暴發，水深而急，車陷入河床，屢拔不起，急

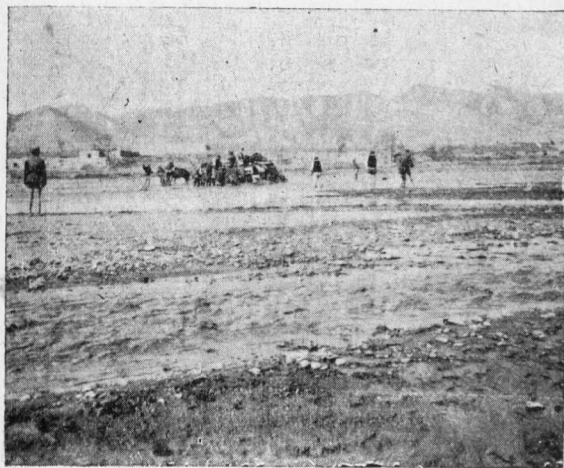

甘青道中之莊浪河 六一圖





(一)中道青甘 七一圖

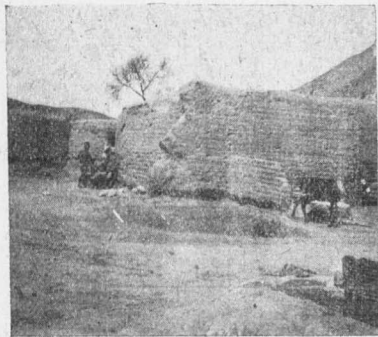

(二)中道青甘 八一圖

雇大車卸行李，余等亦由壯者負下，而車仍不能行，復用大車牲口往拉，亦無效果。不得已返縣城，由冀縣長商之駐軍韓旅長起祿派兵往拖，車始出險，惟油箱進水，機器入泥，非修理洗刷不可，直至次日下午始再試車，而河水東流，亦漸淺涸。二十七日下午五時安然渡河，宿於河西之元泰棧內。在永登二日視察所見，已詳前節。

廿八早五時半起程，北行里許，萬山環抱，皆作赭色，峭壁前臺，有如危巖竊立，蜿蜒曲折，綿互不絕。經新店、雙牛溝、塘房、雪家舖，沿途多水磨房，利用急湍以磨糧食。八時抵馬連灘，渡大通河，以舟載車，沿索牽舟，一如渡涇狀。大通爲湟水支流，源出阿木尼厄庫山，沿途亂石遍地，宿草萋萋，殊見荒涼。南行十五里，沿途桃梨盛開，春色惱人。再折而西，即抵牛站大坡脚下，乃盤旋峻嶺，繞迴而登，危崖絕壁，下臨深壑，開足馬力，車行如牛。九時半過豐樂堡尖堡，中有初小如私塾，學生二十餘，尖畢續行。十時漸至山巔，十時半大雪，行一小時漸下山坡而雪止，下坡時坡度甚陡，司機兩手扳殺車，幾瀕於危。午過高廟子，已入青海境，街道整齊，市面尚佳。此後雖崗巒起伏，道路已漸平坦，湟水流於道左，花果漸多。湟水發源有二支：一在東科寺南境大雪山，東北流合日月溝、白水河，又北流入湟源縣界，名南河；一在羣科灘胡杏台秀朵山中，即青海之濱，東流入丹噶爾界，名西河。兩水會於湟源城外，水勢始大，東入石峽，過關門峽至西甯界，名西甯河，更東流會大通河而入黃河，此處水流乃湟之南河，自此以西，阡陌漸盛，村寨稠密，梨花之香，迎風撲鼻，車行漸速。二時許入樂都縣城，余乃下車視察樂都中學及

教育局等處。

樂都爲古湟中地。漢神爵間置破羌、浩亶、白土等縣，三國因之。晉廢破羌，後涼置樂都郡。北魏孝昌二年改稱西都縣。周復屬樂都郡，廢浩亶、白土二縣，置龍支、廣威二縣。唐改樂都郡爲湟水縣，改廣威爲化降縣。寶應初陷於吐蕃，宋時始收復，遂置邈州城。元爲西川境，明爲右千戶所。清雍正三年置碾伯縣，民國因之。迨至十七年青海省政府成立，又改爲樂都縣，俗仍稱碾伯。十九年峽外二十一堡另設一縣曰民和縣，縣境東距甘肅之永登一百二十里，南至雪山五十里，北至勝番、腦倉番族界，五十里，達互助縣界，東南至甘池峽門八十五里，達民和縣；西至西甯一百三十里。地勢北部皆山，中流湟水，南爲雪山，蜿蜒至臨夏、積石、關山，脈自甘肅、綿亘至民和北境，爲甘青交界要樞。

樂都全縣面積約一千三百方里，人口九千餘戶，六萬六千餘人。境內分爲三區，內有五鎮，五十一鄉，三百十三村。漢、回、土、番四族雜處，漢民最多，約五萬人，土人六千，番民九千五百人，回民一千餘人。宗教以喇嘛教最佔勢力，番民皆奉之，寺院廿九處。回民皆奉回教。

自樂都沿湟西行，翠峯環列，梨花滿樹，經大峽口兩壁峭立，湟水中流，紆迴而過，頗見險要。西經張家鎮，入互助縣境，鎮上屋宇整齊，略有市面。復行三里許，泥巖起伏，綿亙數里，赭色照耀如崇樓傑閣，與蘭州附近所見相同。半山有白馬寺，寺下有石佛一座，背山鐵座。寺附近有一小村落，曰廉水鄉，綠蔭四護，水流左繞，景極清幽。自此前進，泥巖峭立，下臨湟水，摩壁而過，仰首望之，朱色一片，巍峨矗峙，嘆爲偉觀。復西行，經高其鄉，村寨稠密，田疇縱橫，秀麥遍野，惟莖較短小，以地高天寒，不易生長。既而抵密莊堡，崗巒四起，湟水急流，過小橋一座，橋以木製，上有吊架，下無礮柱。過橋，入山峽口，車折北，復西行，湟水則在南流，沿途怪石嵯峨，崎嶇難行，旋至羅家灣，叢山圍繞，廣場平坦，卽西寧東郊飛機場也。惟蘭州至西寧，尙無定期航機。過機場，經校場及營房，標語漸多，過東關，入東門，至北大街，訪得青海衛生實驗處，王處長善之，因先期已得甘肅韓處長電告，歡迎余等入內，時已傍晚矣。



## 一四 西寧與塔爾寺

余於廿八晚抵西寧，廿九、三十在西寧視察，五月一日借馬參贊赴塔爾寺，二日回西寧繼續視察，三日離西寧回永登，四日返抵蘭州。在西寧及樂都視察所及容於下節述之。

西寧在古時爲西羌人所居，稱爲湟中。漢武帝時逐諸羌而築令居塞，宣帝時趙充國伐先零諸羌，以其地開屯田，並設破羌縣，隸屬金城郡。東漢時設西郡縣，爲西平郡治，魏晉因之。東晉隆安中爲南涼國郡，後魏時廢爲鄯善鎮。周時爲樂都郡地。隋開皇十八年改爲湟水縣。唐儀鳳三年設置爲鄯城縣，上元後設於吐蕃。宋初曰青唐城，徽宗崇寧二年置西寧州。元因之，屬甘肅行省。明洪武十九年，改爲西寧衛，清雍正三年，設西寧府，始置西寧縣。民國去府爲縣，屬西寧道，十七年青海置省，成爲省治。

縣境東距蘭州六百二十里，西距青海邊界一百五十里，南距黃河一百六十里，北倚雪

山，全境面積一萬六千方里，人口十六萬三千五百餘人。漢、蒙、回、藏四族均有，內漢人最多，約十萬六千餘人，回民次之，計四萬九千餘人，藏民較少，計八千餘人，蒙人最少，多係寄居。全縣分爲五區，三鎮，三百二十四村。

青海省以海得名，自古屬於西戎。東晉以後爲吐谷渾，鮮卑、慕容氏所據。隋大業五年平吐谷渾而置西海、河源二郡，隋末吐谷渾復據其地，唐初再破之。後吐蕃滅吐谷渾盡有其地，元初忽必烈定吐蕃，置貴德州。清初厄魯特、欽實汗自西北侵入青海，散居青海西北部，其南部仍爲圖伯特之玉樹族及番族所居，後康熙平準噶爾，青海諸台吉亦內附，封以王公、貝子等爵。雍正時年羹堯平青海，編各部部落爲旗，置西寧辦事大臣。民國成立，置青海辦事長官於西寧，旋增設蒙番宣慰使，以馬麒任之，坐鎮西寧。四年改爲寧海區，置甘邊、寧海鎮守使，九年設玉防司令部於結古，以馬麟任司令。十五年廢鎮守使，置護軍使。十七年西北軍入青乃建省治，劃甘肅、西寧、道屬之。西寧、大通、樂都、巴燕、湟源、循化、貴德七縣及蒙古二十九旗，玉樹二十五族等以屬之。十八年一月省府正式成立，以孫連仲爲主席。十九年增設民和、共和、互助、

靈源、同仁、玉樹、都蘭等七縣。二十年改巴燕爲化隆。廿一年春以馬步芳師長爲海南警備司令。廿二年及廿四年增設囊謙、同德二縣。江源、河源、紫達木三設治局。全省面積凡二百五十六萬餘方里，除各縣及設治局外，舊有王公千百戶等，封爵仍在。

青海人民除漢人外，有回、蒙、藏及土民。回民分漢回、撒拉回及蒙藏回。撒拉回爲中亞撒馬爾罕突厥之後，於元明時代徙至黃河上流循化東南一帶，深目高鼻，頗類歐人。蒙民分爲五部，二十九旗。藏民俗稱番民，分爲玉樹二十五族，環海八族，果洛克五大族，二十四小族，土民相傳爲土谷渾後裔，分屬於十四個土司。

塔爾寺爲喇嘛黃教發源地，黃教創始人宗喀巴於明永樂十五年生於塔爾寺，因見當時流行之紅教日趨於腐敗淫樂，乃立志改革，入大雪山修苦行，宣傳教義，破除以前專講魔術不務正道的惡習，禁娶妻，尙苦行。不數年，信奉者日多，宗喀巴誕生後，其母親埋胎衣之處生一樹，樹葉酷似佛形，而枝上有梵字，於是來朝拜者不絕於途，漸成寺院。宗喀巴死後，其肉體卽供於大殿上。黃教禁娶妻而傳賢，其三大弟子：一名班禪，一名達賴，分駐前後藏；一名哲



石尊丹巴，駐庫命，均以輪廻轉世法產生。

寺址廣大，佔地約三百餘畝，佛殿三千五百〇二間，僧舍亦三千六百九十三間，喇嘛凡三千六百餘人，內活佛八十餘位，其中阿嘉佛為最尊，寺內組織分為八部。

大金瓦寺為全寺最雄偉之建築，凡二層。宗喀巴像四周滿燃酥油燈，每一燈旁置一施

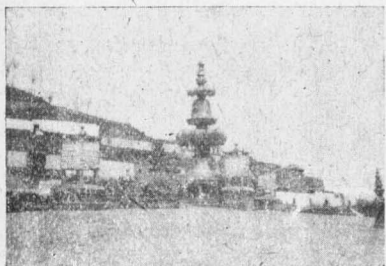

頂寺瓦金 九一圖

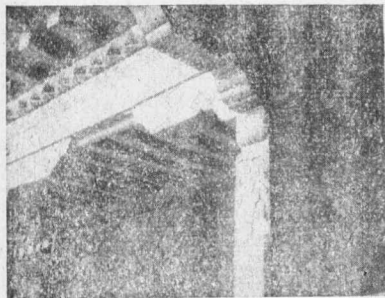

內寺瓦金 〇二圖

食，一淨水碗，施食以清水拌炒麵捏成箭頭式之圓柱或扁平形。寺前有聖樹，即上述之樹。再前爲大經堂，莊嚴高大，中置長凳，上垂繡簾，爲班禪及高僧講經之所。北有小金瓦寺，兩寺之頂，皆覆以金瓦，冠以金頂，輝煌耀目。兩旁有壁畫，工緻精美，其西有白塔八，相傳年羹堯平青海曾殺八個活佛於此，後寺僧每年有跳神新年之會以報之。

喇嘛之生活與內地僧侶大異，各居一院，食皆牛羊，飲則牛乳，講經亦非必須至經堂。余等居一喇嘛家中，建築一如北平之四合院，惟室內土坑甚大，供有佛像而已。此喇嘛爲一漢人，自小入教，但室中掛有上海低級社會流行之美女畫四幅，及某香烟公司廣告美女一大幅。收一小喇嘛，早起以手掬水洗面漱口，想係藏俗。漱洗後即在廊下誦經，而其師父則在另室誦經，時擊鼓以和。

余偕馬參贊於五月二日上午十時往謁班禪大師，先至祕書處略坐，晤劉祕書長，劉係西康人，先一日與余等同乘車自西寧歸來，曾至其家中稍坐。劉夫人係藏人，略識漢語，劉君則精通藏語。引見班禪大師則由交際科丁堪布任之。丁君着滿清時代之騎裝，仍戴翎頂。

(似係紅頂)引余等登樓，馬參贊爲余備哈達，彼先獻並候起居，余繼之，乃命坐。班禪大師似較在杭時爲蒼老，鬚髮斑白，想係憂國憂藏所致。馬君先談入藏事，余代王部長致意，並建議在塔爾寺設佛教大學，以誌不忘宗喀巴之誕生及班禪之久駐。班禪允與該寺活佛商辦，皆由丁堪布旁立翻譯。班禪在本部已久，識漢語甚多，往往不待譯畢已發言。

左：  
塔爾寺居高原上，據專家測定高出海面三千餘公尺，茲將余所經各處之高度列表如

潼關	四三〇公尺
皋蘭	一六一〇
牛站大坡	二二二〇
樂都	二〇四〇
西寧	一三四〇
塔爾寺	三一五〇

## 一五 青海教育概況

余抵青之夕，教育廳楊廳長希堯即來訪。據談廳中分兩科，科長爲趙盛如、王伯安兩先生，督學亦二人，爲潘維綸、馬福林兩先生，均先後晤見。該省各中等學校概況，可列表如左：

### 甲 普通中學

校長

班數

學生數

省立西寧高中

穆建業

高一

六〇

省立西寧初中

王守鈞

初四

一八九

省立樂都中學

吳邦振

初二

八八

回教促進會中學

馬雲石

高一初三補一

三一二

### 乙 師範學校

省立西寧師範

穆建業

簡四

一七〇（與高中合設）

丙 職業學校

省立蒙藏師範

吳世珍

簡二

六〇

省立女子師範

張繼訓

簡三

六〇

中央政校分校

周覺生

簡二

七八

省立職業

馬繼祖

農二工二

一六三

省立助產

初二

四〇

至省立社教機關，僅省立圖書館一所，民校七處。

全省各縣完全小學五十七校，初級小學六百三十九校，又回教促進會設立完全小學廿一校，初級小學八十三校，蒙藏文化促進會設立小學約十校。學生數約三萬人，其中女生不過千餘人。圖書館十所，博物館二所，體育場十一處，閱報處廿五所，問字及代筆處八所，民衆茶園三處。

義教經費完全由中央補助，全省共設短期小學一百一十校，每校開辦及全年經常費

四百元，共合四萬四千元。中央補助義教費三萬元，又邊疆教育補助費二萬五千元，英庚款補助二萬五千元，共計八萬元。內以二萬一千元辦藏、回、蒙小學，一萬五千元擴充師範，四萬四千元充作義教經費。

省教育經費十一萬八千〇三十三元，內省立中等學校十萬〇四千〇六十七元，省立各小學一萬〇五百八十元，省立圖書館一千八百五十二元，餘爲行政費用。各縣及地方教育經費約十萬餘元，內初等教育經費八萬九千一百元，社教經費一萬〇七十元，餘爲行政費用，來源或由縣府在正糧項下附收，或由基金生息，或由地方攤派。



## 一六 青海視察所見

余抵西寧之次日，即偕馬參贊、楊廳長及南部邊區警備司令部祕書處趙德玉處長往謁馬子香軍長步芳，及馬主席麟，旋至前主席馬閣臣先生麒之墓瞻仰，出墓道不遠，即回教促進會，該會掛旗歡迎余等入內。

青海省回教促進會成立已有六七年，其組織在委員長之下，設教育長，下分三部，即總務、印刷、編輯是。事業以興辦學校爲主。委員長爲新編第二軍軍長兼一百師師長及青海南部邊區警備司令部司令馬子香先生，教育長爲馬霄石先生，即該會附設中學之校長，另有執行委員七人，分會十二處，分佈十二縣，設完全小學廿一校，初小八十三校，又完全中學一校，經費共計在十萬以上，內循化縣完全小學二校，由中央補助邊疆教育經費中撥付，計六千元；又完全小學一校，初小八校，經費由馬軍長籌發，約一萬五千元。其他各地完全小學經



費多由馬軍長籌發，初小經費則由地方攤收，惟課本等均由馬軍長捐贈，概歸回教促進會發給。

回教促進會附設中學，成立於民國二十年，初辦師範講習所，附設於會內，廿一年改辦初中，並在東關水北門外圈地建舍。廿三年遷入新校，有禮堂、圖書館、教室、校園等。宿舍凡一百二十間，學生三百二十人，中寄宿者二百二十八人。教師專任者十二人，兼任十四人，專任每月四十元，兼任者每小時國、英、算高中一元二角，初中一元，其他各科高中一元，初中八角，全年經費一萬四千餘元，由省庫發一萬〇七百三十五元，中央蒙藏委員會補助回教促進會經費中撥三千六百元。學生中漢、回各半，課程中有教義精選及阿文。

回教促進會附設兩級小學，即在會之對面，學生有二百〇九人。課程中增阿文、教義、國

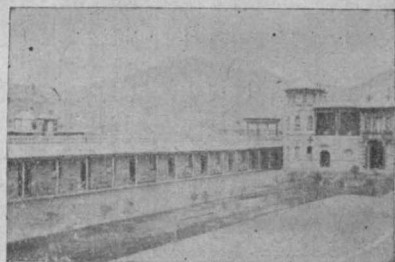

學中教回寧西 一二圖

術三門。另有中心小學，亦新建校舍，鄰近中學，學生有四百四十六人，惜以時促，未及往觀。

促進會附近有回教大寺，規模宏大，佈置莊嚴，寺內附設有研究院，研究員選自各省，聞有二十餘人來自十餘省，課程無固定時間表。

塔爾寺附近魯沙爾鎮，亦有回教促進分會，附設兩級小學，亦有阿文，校舍正在建築中。其對門另有阿文小學，內容如私塾，未報廳。分男女兩班，席地而坐，書阿文於一小板，持而朗誦，有如角書。聞回民子女，大都先入阿文小學，讀三四年後，再入促進會初小。

青海南部邊區警備司令部在西寧城內，設有蒙藏小學一所，創辦於民國廿二年，現有學生四班，計初小一年級七人，二年級九人，三年級廿九人，四年級十四名，年齡自八歲至十八歲不等，皆係各旗盟、章京、貝勒、千百戶等子弟或本人，亦有撒拉回民等。由司令部勸令來省就學，凡宿膳、制服、書籍等皆由校內供給。初來時大都不通漢語，因蒙藏子弟向操蒙藏語，撒拉子弟則操土耳其語，比及三月，皆能用國語談話及聽講。學生一概寄宿，教職員及學生宿舍凡十六大間，均用軍隊式編制。附設家屬招待所，並備食用草料，家屬來校食宿，概不取

費。全年經費凡一萬八千餘元，由馬子香司令籌撥。

余曾招集該校學生八人，代表各族合攝一影，內有蒙古三人；名索南才仁、蘇呼得力、諾羅布仁慶；西藏二人；名丹珠、札細端珠；撒拉回三人；名韓學仁、馬永德、李順才。內僅撒拉回已有漢姓。蒙古人中有二人係現任王爺，曾出席中央召集之蒙藏會議。

省立圖書館即在該校之旁，館舍新建，尙稱宏大。前年戴季陶先生來青，因見青海猶無相當規模之圖書館，乃捐洋一萬餘元，選購圖書一萬二千餘冊，編目運青。青海省府遂撥工料洋二萬元，由馬軍長飭工兵建築，廿四年三月告成入藏。惜經常費年僅一千八百餘元，無款添購新書，而流通亦未得法。

蒙藏師範原爲籌邊學校。蒙藏師範班於民國十八年獨立成校，全年經費僅四千八百

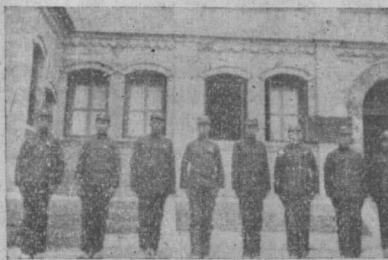

蒙藏小學八族代表 二二圖

元，且常欠發，故設備簡陋，校舍亦甚狹小，教師大都兼任，薪金每小時國文、藏文、算術七角，餘五角六分，學生六十人，無蒙、藏人。已畢業五十九人，半數服務於邊地。蒙藏小學附屬小學學生七十人，亦無甚精彩。中央補助邊疆教育經費，中已決定以萬餘元擴充此校，現正改建校舍，充實設備，惟常年經費必須增加。

西寧初中歷史甚久，前清宣統三年開辦時稱蒙古半日學堂，民六添高小，民九增師範講習科，改稱寧海蒙番學校，十四年添中學一班，十六年改稱青海籌邊學校，十八年改名青海省立一中，廿三年春添高中，廿四年春將高中移併一師，改稱西寧初中。校舍有中山樓及圖書館，係新建築。教師多兼任，每小時國、英、算七角，其他五角六分，全年俸給三千一百餘元，而職員俸達五千三百餘元。全年預算一萬五千餘元，七折支發，合一萬〇六百元，另有基金四千元，年息四百八十元。

西寧高中原係一師，民六成立，原名海東師範，民七改稱甘肅省立四師，時均僅有講習科，民八設本科，十三年改新制，十七年青海建省，稱一師，廿四年春始改今名。高中僅一班，課



校分寧西校政中 三二圖

程中亦有藏文，教師多兼任，高中每小時一元，簡師七角，全年經費二萬餘元，亦七折發放。  
西寧簡易女子師範，原為女子小學，民二創設，民九設師講科，十五年添初中，十八年建省後，改第一女師。課程中有家事，係發講義。教師多兼任，每小時八角，全年經費一萬三千餘，七折發放。附屬小學學生有一百七十人。

西寧職業學校係最近由工職與農職合併而成，設備甚簡，既無農場，工廠亦甚狹小，有織機數架而已。全年經費約二萬元，七折發放。

中央政治學校西寧分校校址在西郊三里之安西堡，原為營舍，現已逐漸改建。該校創辦根據於民國廿二年中央執行委員會之決議，次年中央政治學校附設蒙藏學校第一期學生畢業，即奉派至綏遠、青海、西康等處考查，九月完畢，即奉命就地籌設分校。現有簡師二班，學生七十八人，小學生四班，計五年級廿四人，三年級十二人，二年級卅六

人，一年級卅五人，合計一〇七人。其中藏人六十八、蒙人七、回人四、漢人僅廿八。全年經費約三萬六千元，而薪俸僅佔一萬五千。學生皆係公費，年須一萬餘元，設備費約六七千元，教師大都專任，月薪四十元。

西寧縣立第五小學在塔爾寺附近文華鎮。教師五人，大都西寧簡師畢業，月薪自十二元至十四元不等。全年經費約八百元，由教育局撥六百元，餘爲屠宰及皮毛稅。國文課參考多用廣益書局出版之新式初等論說指南及古文筆法百篇。

西寧縣立公安街小學原名縣立第二小學，學生二百八十餘人，級任教師年薪百五十元，全年經費二千餘元。

又視察短期小學一處，內設兩班分上下午上課，已教至六十五課。  
余過樂都時，承教育局出示該縣教育統計如左：

校名	校數	教職員	學生	經費
省立樂都中學	一	一二	一六〇	五、八〇〇

縣立小學	五	二二	五八七	二、八九四
公立蒙藏小學	一	四	四七	五二〇
縣立女子小學	二	八	四六	一、一七八
回教會小學	一	四	一三〇	一、五〇〇
公立初級小學	九〇	一八〇	二、八四五	二五、七七九
短期小學	一一	一一	五一一	四、二九五六
短期女子小學	一	一	三七	三九九六
合計	一二二	二四二	四、三六三	四二、三六六二

樂都縣在青海省中，向稱富庶，於此可以想見他縣教育狀況。

五月三日余離西寧，二日晚馬子香軍長命交通處趙處長養夫來約，次晨檢閱省垣童軍。三日鷄鳴即起，乘車出東門至大校場，先在招待室稍息，知該處正辦一童軍領袖訓練班，未幾步出司令台，軍樂大奏，省垣各校童軍凡一千三百餘人，服裝整齊，由趙處長發令，各隊作行進式，經司令台致敬，繞場一週，幾一小時，始登車東返。

## 一七 終南之游

四月十九爲星期日，時余在西安，曾應雷孝實兄之邀作終南之遊，以眷屬甚多，出發較遲，而沿途道路正在修築中，不及上終南山，僅至南郊各名勝地。余自甘回陝之次日，即五月十一日，再作終南之遊，茲併記之。

車出南關首見小雁塔，塔在南門城外三里許，募福寺內。寺本隋場帝居藩時舊宅，後捨宅爲寺，崇奉密宗，初名大獻佛寺，至唐天授元年，改稱薦福寺，有小塔。神龍以後，翻譯佛經於此，中宗即位，大加營飾，浮圖十五級，高三百餘尺。景龍中宮人，率出錢所立明嘉靖乙卯地震，塔裂爲二，癸亥地震復合，後每逢地震輒有裂合，惟不倒圯。今塔之中身仍裂尺許，且自頂而下成一垂直。寺鐘出自武功河畔，砧妃擣衣，聲響聞數里，發之得鉦鐘，遂送寺，所謂「雁塔神鐘」在城南者，遂爲關中八景之一。



小雁塔南里許，有大興善寺，寺創自晉武帝初，名遵善寺，隋文帝改今名。詒僧二十萬實，招提之盛，甲於天下。唐時三藏玄奘卓錫於此，開元間密宗祖師善無畏、剛智、不空三大士於此倡密教，寺中有唐塑佛像多尊，式樣精美，寺產亦冠長安各古刹。

西南行三里，抵大雁塔，塔在慈恩寺，寺在隋時稱無漏，唐高宗因思親改建爲慈恩寺，並請玄奘法師及其弟子駐寺譯經。永徽三年仿西域建塔五層磚表土心以爲藏經之用，後塔頂坍塌。武后長安年中，改爲七層，高十六丈，仿天竺之雁塔故名。神龍後進士期集塔下題名，謂之「雁塔題名」。歷代均有補修。每年正月十六日城鄉庶士，爭往遊眺，爲長安勝會之一。塔門石刻中紋爲顏立本繪，塔下聖教序碑爲褚遂良書，塔後有石空法師譯刻之大慈經，均堪珍貴。

大雁塔之西南十里，有長安宋聚西氏之私園，稱宋家花園，內建亭館，遍植花木，佈置頗好，惜園地不大。又南行數里，經韋曲抵牛頭寺，寺在一小丘上，建於唐貞元十一年，宋太平興國中改福昌寺。內有唐刻經幢，及龍爪唐槐，甚可珍貴。寺內有土窯洞，可借避暑之用。寺旁爲

杜公祠，祀詩人杜甫。杜本故居樊川，明人頗思慕之，故建此祠，以表敬仰。民國廿一年由張溥泉、戴季陶兩先生捐款重修。自祠前眺望，平原如鏡，統名樊川，漢樊噲封邑所在也。

韋曲之東南十里爲杜曲，西南爲王曲。韋、杜二家歷代顯宦，唐人有「城南韋杜，去天尺五」之謠。

自杜曲又南行七八里卽至終南山脚。終南山綿延數十里，近長安有二峯：一稱南五台，一稱翠華山。南五台自留村上約三十里；計由留村至一天門十里，由一天門至二天門、三天門、四天門各五里，四天門至台頂約三里。山頂有五台，曰：觀音、文殊、清涼、捨身、靈隱，內以觀音台爲最高。有寺曰圓光，唐時建，瓦爲鐵質。山後懸崖間有大茅庵，爲佛家勝地，頗多名僧。自山脚至山頂，廟宇甚多，尤以紫竹林爲勝。此寺軒崖構宇，門外地不盈丈，然憑欄下瞰，幽壑深窅，渭河如練，風景實較山頂爲佳。

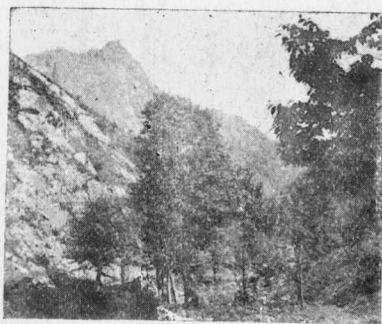

山南終 三二圖

翠華山在南五台之東南，或由南五台越谷而達，或由山脚太乙宮上。余等由太乙宮登山，沿路不及南五台廟宇之盛，然溪谷泉聲，實較幽勝，山巔有水渚，東南有金聖堂，西京籌備委員會之測候所在焉。湖之西有風洞、冰洞，皆極陰涼。冰洞終年有冰，盛暑益堅，誠消暑佳地。

## 一八 自甘回陝後視察所見

余於五月十日自蘭州飛返西安，十五晚赴華陰，十八赴潼關，十九離陝，視察所及，有如下列。

余未赴甘前，長安縣立民教館館長楊興榮先生即來訪晤。楊君於三年前曾赴開封出席社會教育社年會，與余爲舊相識，時彼猶在西京籌備委員會。初長安縣在西安城內設通俗講演所，民國廿二年二月改爲縣民教館，次年二月楊君接辦，乃自城內遷至韋曲，重訂工作方針與計劃，是年四月劃韋曲一帶三十六村爲研究實驗區，以冀逐漸推廣於全縣。

余至韋曲，下車往觀，計全區總部設於韋曲，另設四支部，以塔坡支部爲研究實驗中心支部，以何家營、里王村、三爻三村爲表證實施中心支部，注意於鄉農學團、合作社、村政改進會，三個基本組織之推進。所辦事業有：（一）保健方面，計有保健所分診處，保健員，街鎮衛生，



圖五二 章曲傳習團

健康比賽，注射疫苗，施種牛痘，國術表演，模範家庭等。(二)生產方面，計已成合作社十一個，籌備中有八個，鄉農貸款處，婦女紡織習藝所，畜牧場，園藝表證場，表證農家，示範農田，農產展覽等。(三)政治方面，計已成立鄉農生活改進會三十六處，四個聯村自衛隊，隊員四十八人，鄉農學團，幼童隊隊員百名，中國先賢學說研究院，報時鐘好漢堂等，並推行保甲制度，報告時事，升降國旗，整理鄉容，宣傳固有道德。(四)休閒方面，有鄉農劇團，同樂社，鄉農同樂大會，教育電影，幻燈，講演，化裝，講演等。(五)語文方面，有中心巡迴圖書館，巡迴文庫，圖書擔，閱報處，傳習處，問字問事代筆處，月示牌簡報，講演競賽，識字運動等。(六)編輯方面，有教育生路月刊，巡迴訓練課片，及好漢歌。(七)訓練工作，有合作講習會，鄉農學團，導師訓練班，鄉村工作基幹人員訓練班，鄉農學團巡迴訓練班，真有「麻雀雖小」之感。余以為與

其巧立名目，不如分期集中幹幾件事。

該館鄉農學團，係由定縣辦法脫胎而來，分爲研究、學校、社會三方面；文化、經濟、政治三路線。第一連約相當於小學高級程度，由導師指導，自行研究，並輪流擔任第二連教學；第二連約相當於小學低級功課，由第一連中人分別任之；第三連約相當於民校學生功課，由第二連中人分別任之。第二連採上課形式，但地點不拘，第三連不採上課形式，三五人均可。去年一年計在三十二村中成立五九〇個傳習處，傳習者六一六人，受教者一六五一人，受二十九個導師指導。

長安縣爲全省最富之縣，除義教外，全年教育經費凡八萬五千七百餘元。其來源爲雜稅二萬七千元，房租二萬元，房租二千六百元，市商行捐約七千元，田賦附加二萬六千元，契稅附加三千元。將來西京市成立後，恐須分去一大部分。經費支配，爲行政五千九百，社教五千六百，初教六萬零二千，本年度擬增經費二萬四千，以一萬元增設小學，以七千元增設原有小學班級，以四千元補助私立優良小學，以三千元增加社教事業。

西安一中爲陝西歷史最久之中學，民十六後以三中與一中合併，規模始大，設備完善，惟保管似欠周密。教師中專任者廿三人，兼任者十人，中以大學教育學院及師大畢業者爲最多，計九人，大學其他院系畢業者八人，國外留學者二人，商師畢業者七人，專科以上五人，其他二人。所附設立短期小學班，功課由職員分任，因無專任教員，故管理方面較差，課本亦有非部定者。

女師附小與教廳爲緊鄰，每月經費一千四百餘元，薪工需一千一百餘元，辦公費一百二十餘元，設備費僅六十八元。學生十分擁擠，計本學期有九百三十六人，內男生三八一人。教室不敷，在露天搭蓋臨時教室，聲浪不能隔絕，殊爲嘈雜。幼稚園人數衆多，無活動之餘地。雖有隨從室，隨役仍入教室，且有馬弁之類，已囑絕對禁止男役入校。教務處等名稱，譯成英

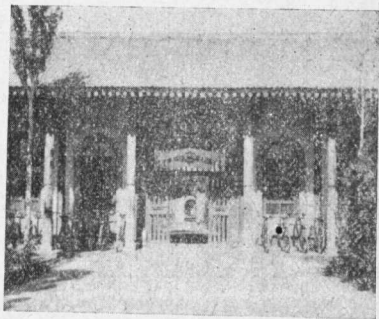

中一安西 六二圖

文，大可不必。

二實小校長極虛心，過去舉行研究工作，以控制不得法，結果多不可靠，且嫌瑣碎，勉以繼續從適應西北特殊環境之試驗做去，不必東施效顰。西昌門小學原為同教在教子弟而設，但實際上不在教者多，已入普通小學，惟辦理者尚認真，校舍整潔，教學亦過得去，校舍嫌狹小，空地太少。

孤兒院為私人所創辦，已二十餘年，募得款產累積不少，雖歸民政廳監督，實際上無人過問。內部編制一如小學，但未向教廳立案，而創辦人以院長資格在院療養肺病，猶屬不合。培華女職亦私人設立，但辦理認真，而所設班次，注重實際，年期程度不一，深合社會需求。商業科有中西文打字機，且在附設商店實習，商店即出售本校出品，有條不紊。近得教廳補助，並撥官地，乃建新舍，由校長親自選料督工，價廉屋堅。校前建有市屋數椽，將來房租收入，不無小補，凡此種種，均足表示經營者之用心。

私立民興、民立二中學，一在城內，一在城外，均賴學費維持。教廳略有補助，但學風懈怠，



民立尤差。教員待遇亦差。此次尙看過私立少墟、化覺巷及東嶽廟三小學，均形同私塾。東嶽廟有壁畫，惜已坍塌，廟內駐兵未盡保護之責，小學教師正施體罰，後知余等視察，改容訴苦，亦可嘆矣！

華陰縣立職業補習學校設在華嶽廟。廟在縣城之東，已自成鎮，曩年曾設工廠，今以一部分機械與縣職。李校長畢業北平工專，爲桑梓犧牲服務，精神甚可欽佩。除職補外附有免費小學，廳方有就原校基礎改辦省立工校之意。

潼關縣境甚小，收入不多，縣教育經費僅萬元，全縣分八個小學區，共初小五十處，附設短期小學五十班。完全小學僅一處，在城內大市場，每月經費二百六十五元，八成發放，僅二百二十元，且欠四個月，學生六班，計一八八人，教職員八人，校長月薪廿六元，教師廿元。又縣立女子小學在北極巷，經費百五十三元，七級四教室，五教師，共百六十餘人。學生遇雨雪多缺席，高級僅十二三人。教師中有山西女師畢業者，因潼關卽在晉、陝交界處也。又視察東關公立一初小，教師年薪僅九十元，經費由東關籌撥，東關兒童入學，不出學費，他處來者量力

改送贊儀，與私塾相同。縣立初農在西門內，經費月四百餘元，初職二班，預備一班，共五十餘人。校舍大部分爲軍隊借用，學生另借他處上課。城外另有農場僅五六十畝，設備既差，成績自難良好，已畢業二十餘人，僅二三人就業，一二人升學，餘均賦閑。此種學校，如不能充實及有後方接濟，大可停辦。

潼關居三省交點，隴海路貫其中，同成路已修至對岸

久爲交通要道之風陵渡。古潼關在今城南一里許，已無遺跡，今城係唐天授二年所建，歷代均加以修葺，城垣雄偉高大，尤以西門五層樓爲最。上有「潼關」二字，潼河發源於秦嶺，橫貫縣城，截而爲二，注入黃河，故南北二門，均有極大水閘。縣城東南跨麒麟、筆架二山，西南繞象山、鳳山，嵯峨聳

峻，登高遠眺，八景在望：雄關虎踞，風陵曉渡，黃河春漲，中條雪案，（中條山在黃河北岸）秦嶺雲屏，禁溝龍湫（在城南）譙樓晚照，道院神鐘。關南秦嶺雄峙，有十二連城關，以防諸谷

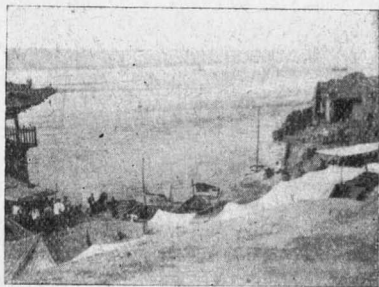

渡陵風 七二圖

之險。城東有金陵關，絕壁而築，足抗東來勁旅。城內東大街中復太藥店及同盛商號之間有一四五合抱半枯死之古槐，幹上有一五六寸長二三寸寬之洞，相傳三國時馬超追曹操至此，將長槍誤刺在上，曹操因此脫險，故封爲樹王。麒麟山上有一座頽毀不全之春秋樓，相傳關公過五關斬六將時在此曾閱春秋。潼關特產醬菜，有連皮筍、八寶小菜、十錦瓜、五香貝工、醬苴蓮等，向昔必爲長途旅客所歡迎，每年且入貢云。

## 一九 攀登華嶽

西安省立一中藝術教師秦善盞先生曾游華嶽多次，去年居山猶久，曾徒步跋涉深入游人鮮至之王刁嶺、大上方等處，攝得照片多幀（均由政學街攝影合作社印售），並繪有地圖一幅，余在西安參觀一中，得窺全豹，深以為幸。五月十六晨既抵華陰，即雇車至玉泉院，將笨重行李存於該院，除華杆外，雇一背子，背輕便行李，其法係將行李置一扁形籐籃中，背於肩中，攀登時手足仍可並用。

余等於早六時達玉泉院，略進飲食。院為宋皇祐中陳搏所建，院當玉泉注處，惜於康熙四十二年山水沖崩，水出院西，泉遂涸。院中有亭樹園林之勝，怪石林立，碧澗分流。院內有希夷祠堂，希夷遺塚，及希夷洞。洞內有石製希夷睡像，洞旁為山蘓亭有樹四株，名無憂樹，樹下有無憂亭。六時半出院乘華杆登山。谷口有醉溪，發源，玉泉，上有土地台，遍山皆石，惟此則純

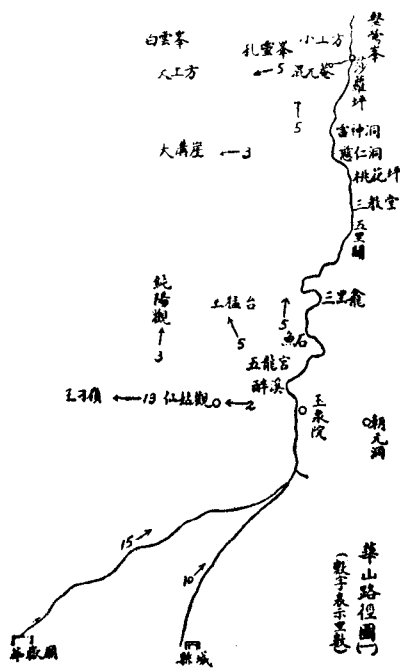

(一)圖徑路山華 八二圖

土谷口修築皆取土於此，因置土地祠。其旁有梯雲石，再登爲金天宮、五龍宮。入谷經魚石三里至三里龕，乾隆間石工盜斫，僅存餘址。過王猛台，五里至第一關，兩壁峭峙，形勢險要，其上有三教堂、桃花坪、慈仁洞諸勝。山色四圍，鳥語花香。余等往復跨澗而行，凡十二次之多，（下山時適在雨後，兩山壁間，飛瀑十餘，有數澗水大而急，須跣足涉水而過。）經希夷峽西折四



之稱。孤危錯落，山猶左右截。五里至毛女下院，在毛女峯之麓，相傳秦宮人玉姜隱此，食柏葉，飲清水，體生綠毛，居山洞中，名毛女洞。下院居老道，登山時未見着，下山時特往訪之，據云已達一百〇四年之高齡。又上三里至三皇台，有向心石、飛來石等，綿亘里許，屹若崇墉，不可梯接，壁盡東折，豁然天開，已至青柯坪，計程約爲全山高度三分之一。坪上觀宇三五，以通天觀爲大，亦稱北道院。推窗下望，迴陀曲磴，浮蒼點黛，密如柯葉，兩峯虛處，渭水如帶，時已十鐘，余等在此打尖休息。

青柯坪以上，地勢驟告突兀，行里許至迴心石，路均斜削，尤多絕壁，攀鍊自此始。登者畏險輒還，故曰迴心。華杆至此不復能代步。又百步許，一峯單抽壁立，千仞中惟一罅，如刀劈鋸，左偃右覆，是爲千尺幢。攀援而上，凡三百五十級，圓隙如盤，稱爲天井。上時手搖心戰，四肢並用，路狹僅通一人。華杆須由一輿夫先登，以索吊上。拾級既竟，爲門二扇，曰通天門，每晚關閉，無路可以再登，誠太華咽喉。門右有小廟，守者寓焉。下可望幢，吊華杆之索，卽由窗外下垂。其左有平地數尺，置有桌凳，可以啜茗。瞭望北轉，又石級百餘步，爲百尺峽，壁益狹，有塊石撐

之，若恐此山壁之復合者，名雲頭石。出百尺峽，登望仙台，東北三里，有二仙橋，橋適當山曲徑中斷處，凌架虛壑。過二仙橋，龍背石，又數轉，高崖旁踞，坐見渭水，曰俯渭崖。二仙橋西，崖如車箱，人緣輪以行，谷西一石長數丈，平如刀切，而有橫理如箱中之板，因名車箱谷。杜工部詩有『車箱入谷無多路』，卽指此。由車箱谷復上，過黑虎嶺，東北行四五十步，達媼神洞，有新建之大殿，卽羣仙觀。余等在此稍息，遇自朝邑來之學校旅行團，團員均着童軍制服，活潑整齊。媼神洞東南峽上五里許，有山如礪，中有一溝，如犁闢，然石壁插天，鑿若刀削，水霽一道，自上而下，直如引繩，稱爲老君犁溝。抱索而上，凡二百五十步，附近有鐵牛台，泉口銜一大石，其圓如丸，其大如斗，搖之不動，取之不得，名曰飛泉寶旭石。鐵牛台北轉數十步，崖壁極峭，月之三八日，猿千百成羣，自上方後水簾洞出，遍滿蹊谷，惟至此險境輒回，故名獼猴愁。東行爲雲斗關，再上五十級抵北峯。

華山有峯三十餘，而最著者爲東、南、西、北四峯。北峯離東、南、西三峯而獨立，地位雖最低，而蒼秀獨絕。山下僅雜花矮樹，無大喬木，一則因山多岡石，不易生長，一則因易於砍伐，故然。





北峯前 圖三〇

自通天關以上，砍伐不易，林木始茂。上北峯處，如折而南行，稍低有聚仙台，余等抵北峯時，雖甫過午，祇以人夫疲乏，而北峯以南，宿處不佳，即入雲台觀作棲止。

觀址依山而建，有客房十餘間，每間有坑，另由中國旅行社備鐵床八，被褥俱備，頗足休止。招待悉由道士任之，內有馬某任交際，善於言辭，晤談為歡。部署略定，出觀後登峯頂，蒼松翠柏，矯態萬態。北峯之北有小路，崎嶇難行，下有鐵犁，相傳為老君所掛，稱老君掛犁。北峯之東，有量掌峯，與北峯相並，相傳昔有梁、張二道人隱此，量掌峯者，梁、張峯之訛傳，今無建築。在觀中遇陽湖袁同叔先生，甫自他峯返，據云以先上東峯，折向南峯，而下西峯，步武較易。

五月十七早由北峯南行，經仙人入碛至日月崖。崖上鏡級凡五十步，攀鍊而登，曰上天梯。過三元洞，閻王

偏，西傍崖壁，東臨絕壑，道僅盈尺，下視千仞，不辨水石。有崖突出，行則擦耳，稱擦耳崖。再南有嶺脊一道，左右皆峭壁，不見底，拾級凡六百，是爲蒼龍嶺。嶺凡兩折，中突旁殺，兩旁欄以鐵索，行時猶不敢俯視。嶺盡爲龍口，冒以大石，稱韓退之投書處，當時欄砌毫無，相傳退之先生至此，不敢下，投書求救。嶺巔有金鎖關，亦稱通天門。形勢險要，其上爲五雲峯，南爲玉女峯，此處



一三圖 嶺龍蒼

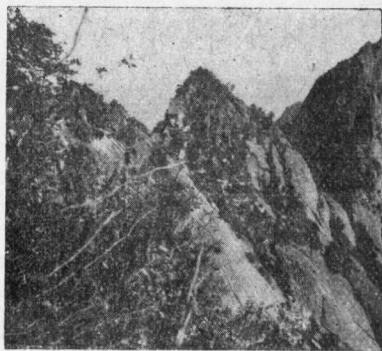

二三圖 峯北望嶺龍蒼

西通西峯，南經中峯，可達東峯。余等稍息，循後路前進，三里至中峯。

中峯爲三峯之會。三峯據東、西南三面，北面空處卽中峯，實東峯之一部分。遙望東峯之下，峭壁千仞，有石路如巨靈之掌，高逾百尺，所謂仙人掌也。中峯有玉女殿，其南有玉女洞。洞前巨石突出，稱石龜，躡石之中央，有石曰，名玉女洗頭盆。出殿之東北南行，有溝曰娘娘漕，大

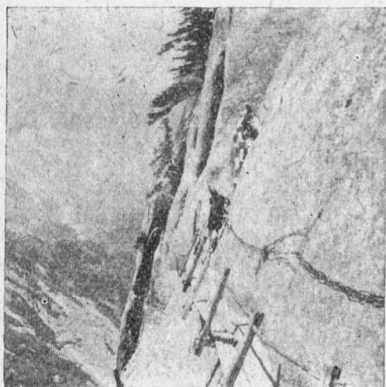

南門望空棧長 三三圖

樹合抱，高聳雲霄，稱將軍樹。折而西南行，有路分支，西通南峯，東北通東峯，余等先登東峯。

東峯未達峯巔，有小路可達下棋亭。峭壁突出，翻身始可下，故稱鷓子翻身。路之端有鐵瓦亭，曰下棋亭。東峯之巔有塔，係昨年新建，形式摩登。下東峯西行至南天門，門後巨石沿崖，以木板相繫，長二十餘丈，可通賀老石室，名長空棧，是日風大板搖，不敢輕試。

自南天門折而西北，又西南達南峯之金天宮。南峯爲華嶽之主峯，余等在山下時每以西峯爲最高，及登南峯，則西峯已在下二百尺。金天宮之後爲南峯絕頂，又名落雁峯，旁有高處，潞水爲池，曰仰天池。登高一望，近則美山環列，遠則渭水蜿蜒百里。黃河自北而來，可望五六十里。關中平原，極目無際，由仰天池東下，爲老君煉丹爐，復上爲西峯，峯頂之西，峭壁直立，曰捨身崖。其旁亦有塔，與東峯塔同時建。崖下有翠雲宮，聞爲華嶽香火最盛處。由此傍岩而下，石級寬不盈尺，側身始過。經谷再登玉女峯北，遂回至金鎖關，是晚仍宿北峯，竟夜大雨。

五月十八早雨霽下山。七時半卽返抵青柯坪，十

時至玉泉院，乃雇車載行李送至車站。馬路積水，數處甚深，車須午後東去，乃至華嶽廟一游。廟旁曩設兵工廠，市塵甚密。旋參觀華陰縣立職業學校，在校午飯，並購線毯一條，以資紀念。



四三圖 仰天池望東南峯

飯後登車赴潼關。

攀登華嶽，以千尺幢、百尺峽最陡；蒼龍嶺最險；過金鎖關後實較平坦，多可以華杆代步。至老君掛犛、鷓子翻身、長空棧等處雖難行，不在正道，可不去。中、南、東、西諸峯，雖均可宿，以北峯爲清潔便利。山、中、道、院、凡、十、餘、處，每處道士三五人，甚或一二人，以到處崗石，種植不易，食糧多由北峯輸送供給。

## 二〇 視察後之感想

自東北淪陷後，國人對於西北之開發倍加注意，前往考察者日多。西北與東北較，天時地利一切不如，但若銳意經營，亦不難容納中原過剩人口之一部分。隴海路貫通陝西後，適陝省棉產豐收，數年災象一掃而空，今已成爲中國棉產最富之一省，但鄭州以西尙未見有大規模之紡紗廠。靈寶之棉可與美棉相比，今其種植已不限於靈寶。如能大量投資，開設紗廠，兼紡粗細各紗，細紗設機自織，粗紗貸諸鄉人，令各自織，一方面仿河北高陽一帶辦法，提倡以織土布爲一般農家副業，戶各一機，所織之布，即在西北銷售，不獨利民，且以富國，幸陝省當局及有志於企業者急起圖之。

關中自古水利工程完善，甲於全國，今在專家李儀祉先生指導之下，不獨漸復舊觀，且進而新開多渠，使農田收成增益，已收大效。深盼依照原定計劃切實完成各渠，一面嚴定管

理之方，培修之道，則不難做到「關中熟天下足」之地步。

甘、青之開發，首在隴海路之西展，今敷軌已達武功，不久可達寶鷄，此一帶因係平原，故工程不難進行。寶鷄以西漸入山地，工程較難，但必須廣續興建，務期早日達到皋蘭，更再展至西甯。目前西蘭公路雖已通車，較之往日已便利得多，但山路多盜，且一遇雨雪，即泥滑難行，況汽油價昂，運貨不多而價甚貴（在西安一元可購之物，蘭州非二元不可），於客運方面時間既不經濟，復多危險，於貨運方面更不合算。

甘青公路完成後，自皋蘭至西甯一日可達，在鐵路未通以前，當然成爲唯一交通要道，但運輸方面必須由政府經營，定期開車，不論客貨多寡，初辦時勢必貼本，然不能因噎廢食。一方面航空線必須展至西甯，仿甯夏例，暫用小機往來，亦不論客貨多寡，定期航行。

甘、青土地較瘠，惟隴東及湟水流域未始不適於農業上之經營，有人試種大豆高粱已告成功，如何推廣，有待於今後當局之整個計劃。西北農專既負此方面研究試驗之責，應從速與地方政府合力圖之。其他部分之土地大約適於造林者不少，青海已利用兵工進行造

林，亦可大事推廣。畜牧事業素稱發達，羊毛已成主要出口貨物，但如何洗去污穢，使質量提高而標準化，運費減低，市價增加，凡此種種亦非整個經營不可。聞全國經濟委員會已注意及此，深盼與當地政府合作進行。

甘省之一部分及青海之大部分居民猶滯留於游牧生活之中，不知貨幣之爲用，仍在以貨易貨習慣之中，實可採用蘇俄方法，統制貿易，發行貨券，不難調整經濟狀況，而逐漸增高其收益，豐潤其生活。統制貿易，若爲人民謀利益而非與民爭利，本非虐政。

上之所言，皆就已成局面稍加經營，即可成功。基礎既立，其他方面之開發始可着手。若貿然全部實施工業化，或東開一礦，西營一廠，徒使傳統生活爲之不寧，且亦不易收效。

在教育方面，除西北農專負農林方面之試驗研究，及甘、青、寧諸省推廣與訓練人才之責外，余以爲應以甘肅學院爲中心，一方面作邊疆文化民俗等研究，一方面從事於邊疆教育之實驗，即在此種種研究試驗之中，養成中小學所需之教師。中國內地之教育模仿歐西，已具畫虎不成之局面，邊疆教育若再依樣葫蘆，恐犬且不類，貽害更大。況對於少數民族之



教育方針，或者應使完全同化於漢人，或者可發揚其固有文化之一部分，或者竟須利用其固有文化之全部，以補漢族文化之缺陷，是必俟詳細虛心討探，而不容主觀的武斷者也。次若宗教信仰語文教學等等設施，皆須經長期之試驗研究，務使一方面不致有被壓迫之感，一方面同爲整個中華民國努力求進。余在青海聞當地司教育之責者對於語文教學卽有兩種相反主張，未置可否，蓋非有客觀的試驗，不可驟加斷語。至地方性教材更必須悉心搜集整理，而後可以編成，尤不待言。凡此種種，甘肅學院就原有經費任之，自感不足，中央及各庚款會應儘量補助，或贈以講座，代爲聘請專家，優其待遇，或供給搜求試驗之費用，同時西北各省皆宜派員參加，且不應因校設甘省而歧視之，校名不妨另取，以免因省界之故，引起反感。

西北一帶地廣人稀而民族複雜，一縣面積之大與問題之雜，迥非東南可比，縣政人才極關重要，而職司教育者責任尤重。甘省裁局設科後，對於科長人選，嚴定資格，深可取法，青甯諸省均宜採行，待遇方面若能增高更好，所定選規必須嚴格執行。

陝西師範區制已在推行，西北其他各省均宜仿行，最好以專員區爲師範區，每區設一完全師範，內設小學輔導員，輔導各縣完全小學，而令縣視學員，輔導初小之責。省視學區卽依照師範區分之，派定視學常川駐區，除視察中等學校外，專與師校及縣府輔導員商決各小學疑難問題，對各小學除特殊情形外，不作普遍視察，以節精力時間，而專注於輔導員所不能解決之問題，如此分工合作，效率或可漸增。

中政分校已有在草地辦流動小學計劃，甘院改組成功，大可合作試驗。此種小學畢業生可擇其優秀者獎其升學，俾成當地領袖人才。在塔爾寺設佛教大學一事，余已向班禪大師建議，深望中央及地方當局有以促成之。（附註——末段曾登申報周刊）



# 蜀游日誌

中華職業教育社本屆年會將在成都舉行，邀余赴會。入川社員計分兩批：第一批定七月廿四日自滬乘民風輪行，第二批則定八月三日乘民俗輪行。余以修改人人讀、整理西北視察記等工作未完，擬乘民俗入川。七月卅一忽接社中長途電話云，三日無船，是晚則有民權輪開行，囑即赴滬同行。乃急整行李，搭六時特快自杭往滬。同車有浙大派赴北平招考之徐谷麒、鍾健二先生，並遇黃任之先生，頗不寂寞。民權輪泊南市十一碼頭，因至南站下車。抵站適有雷雨，乘車登輪已十時半。社中溫崇祿先生同輪入川，已代余購定艙位。十二時就寢。八月一號。天未明，舟已啓行。余起床時已出黃浦而入長江。沿岸風景如畫，雨後氣候涼爽，不似盛暑。民權爲民生公司最大之直航輪，然較漢滬間長江輪爲小。貨物可裝四百噸。客艙分四等，除統艙外，每等鋪位不足二十，但馬力甚大，每小時航行在十五海里以上。民生公

司初成立時僅小輪一艘，嗣後因其他公司經營不得法，紛紛與該公司合併，今已有大小輪船四十六艘。內直航申渝綫者八艘，渝宜綫十二艘，宜申綫三艘，渝嘉綫十一艘，渝涪綫二艘，渝合綫九艘，涪萬綫一艘。此外尙附設有民生機器廠、合川水電廠、三峽染織廠等。

一號適爲望日，是晚江上明月如鏡，令人有「低頭思故鄉」之感。傍晚過鎮江，金焦二山遙遙相對，令人悠然神往。午夜過京，船本不停，適以南開有教職員及眷屬十餘人入川，創設南渝中學，擬乘此輪，先期電知，乃稍停。

八月二號晨晤浙大同學王惠燾君，知彼已應南渝之聘，偕南開同人入川。由彼介紹，識南渝教導主任韓君，一年富力壯英發有爲之青年也。當張伯苓先生在津創設南開之時，亦正如韓君之年齡，今遣韓君入川主南渝，用意固甚深。早八時過蕪湖，因船主之子腹痛如絞，停船送入蕪湖醫院，驗係盲腸炎，須開刀。船主電滬請其夫人乘車來蕪照料，十一時船再開行。

八月三號早六時過九江，據舟中人云，自川局安定後，來往旅客日見增多，以前僅川人

來往，外省者不及十分之一，今則各半。但貨物仍入川者多，出川者少，以前糖鹽及榨菜均有大宗輸出，今僅藥材桐油而已。重慶之北二百里有華鑿山，出煤甚富，惜以交通不便，未能大量開採。川中工廠甚少，北碚附近出產之煤已見過剩，水電亦然。由此可知各種事業必須平均發展。舟中無事，草「青年應有準備」一短文寄申報週刊。

晚七時抵漢口，泊北德碼頭（俗稱美最時碼頭）。余自髫齡離武漢，清末曾隨三家兄自贛赴平求學，一過漢口，距今已二十餘年，印象模糊，不復能憶。既抵埠，偕溫崇祿先生登岸。此段稱特二區，爲舊日德租界，街道清潔，建築雄偉，尤以德華銀行爲最。余等乘車經法租界而抵特三區，即舊日陳友仁先生長外交時所收回之英租界。江漢路爲市內「大街」，然有不少大減價之市招。歸途飲冰於邦可花園，乃法界中一露天舞場，兼售大餐及冰奇冷等，雖無正式舞女，時有豔裝女子出入。午夜十一時離漢皋，南望武昌，萬家燈火，綿亘數里，漢陽則冷落異常，僅見舊日輪鐵鉅機聳入江中而已。

八月四號晨起無事，與舟中人談，知民生公司僅雇外人二：一爲某輪船主，一爲工程師。

此次有「民本」「民生」二新輪即由德工程師在江南造船廠監造。民權船主爲川人周君，積多年之經驗，始升至此職，聞月薪爲五百七十元，乃職薪中之最高者。人極健談，常來官艙同食。領江分三段：自滬至漢，自漢至宜，均爲鄂人，自宜至渝，則爲川人，均由公司長期雇聘。前者均僅一百七十餘元，後者須三百元。船中輪機長爲甬人，無線電發報員則來自上海，松江一帶，茶房中有鄂人，餘均川人。

船員分三部分：卽業務部，以經理爲首領，下有會計、事務、旅行、招待、管船及茶房等；駕駛部，以船主爲首領，下有大副、二副、水手等；輪機部，以輪機長爲首領，下有大車、二車、火夫等。生活以火夫爲最苦，每三分鐘換班一次，未經訓練者，雖一分鐘不能受也。

八月五號。聞人云，船主周君係流浪苦兒出身，然人極聰明而用功。始在航蜀第一汽船蜀通中充雜役，由船員中教育較高者授以基本學識，後漸識英文，地位日漸增高，令猶在萬國函授學校中求學。每次問題答案無不如期交到，暇時日必練習大字及小楷。上次駕民權於三日間自宜昌抵重慶，自申到渝僅七日，破空前紀錄，亦奇才也。

八月六號。民權本應昨晚抵宜，乃江水陡漲，水急而溜，且自漢開出時帶一拖船，以致遲至今早九時始到。此拖船爲自川運桐油東下者，抵宜後解去。據海關報告，重關水在六七丈，萬縣水已至十丈以上，水流甚急，不能再上。先我等抵宜之各舟，均在宜候水。民權輪因亦懸「本輪候水開期未定」之牌。

八月七號。宜昌碼頭各公司皆無靈船，輪停傍岸江中，有坐划子登岸游者，余從之。城中一無足觀，僅一東山公園尙足游息。宜昌昔爲轉口碼頭，生意尙好，今各舟直航，市面十分蕭條矣。

八月九號。天未明，船開行，余卽起身。時月明星稀，民權啓輪最先，僅四點一刻，泊宜之其他各舟上水者，一一從之。太古公司之萬通馬力亦大，啓行未久，掠過民權。未幾船向左轉入峽，民權鼓輪蹤之，竟又越其前。一時汽笛互鳴，濃烟中火星如雨，事後聞輪機長云，此舉實具有危險性。

三峽以第一峽爲最長，計分四段：自南津關至石牌爲第一段，計長七裡，稱宜昌峽；自石



牌至南沱爲第二段，計長四哩半，稱燈影峽；出峽處北有天主山，南有馬牙山，山峯排列，頗爲壯觀。出南沱回顧南岸有三僧岩，如三人同行。又四哩至黃陵廟，此處繞巨山行，山形似黃牛，一小時餘猶見之，昔日小舟須



圖三五 天主山



圖三六 馬牙山

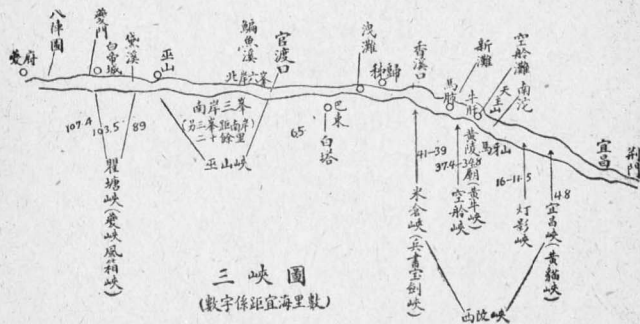

圖峽三 七三圖

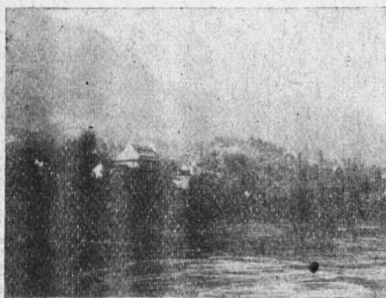

廟陵黃 八三圖



峽輪空 九三圖

行數日，故有「朝見黃牛，暮見黃牛，三朝三暮，黃牛如故」之諺。又一小時入第三段，自廟河至老鴉石，計三哩，稱空船峽。灘多水急，水枯時航行甚難。峽口之空船灘，峽尾之新灘，均昔日初航時汽船常傾覆處。新灘至今在涸季非賴牽挽不能上。北岸有塔紀念入川之第一輪

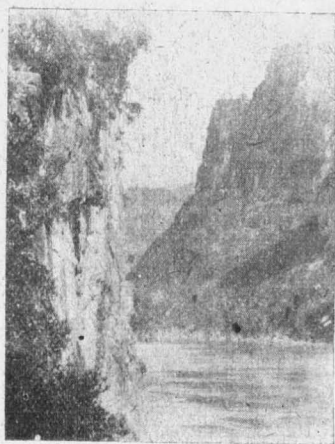

牛肝馬肺峽 ○四圖

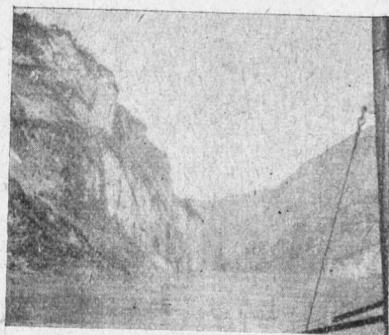

兵書寶劍峽 一四圖

「瑞生」船之英籍船主蒲氏，未幾入第四段，計長僅二湮，稱兵書寶劍峽，絕壁撐天，勢極雄壯，出峽爲香溪口。其東北有昭君村，相傳爲王昭君故里。此四段合稱爲西陵峽，計其長三十湮（約合一一七里。）

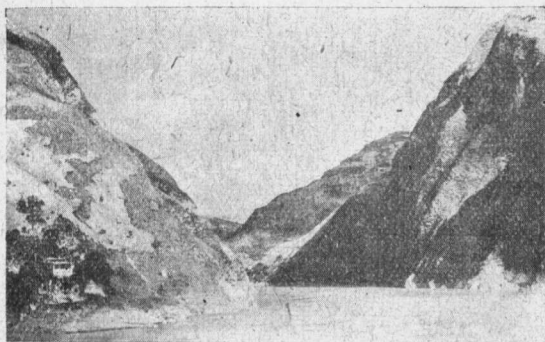

口溪香 二四圖

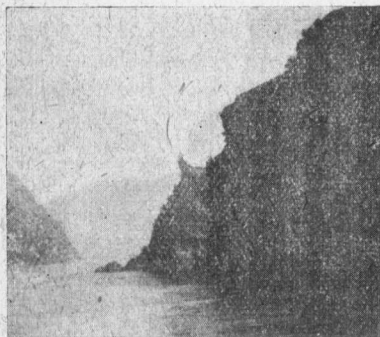

峽巫 三四圖

十時過秭歸縣，縣城在半山，城垣如環。秭歸之上有洩灘與空嶺新灘，稱峽中三大險，觸沉者有三輪。又四哩過巴東，無城垣，爲鄂西最小之縣，有『堂上打屁股，河下聽板聲』之諺。又五里入巫峽，自官



蜀唐峽 四四圖

渡口至空望沱，計二十四湮（約合八十里）。峽之中段北有鱸魚溪，南有碛石，爲川鄂交界處。碛石有橋架溪谷間，其二省分界線歟？時午後二時半，未幾過巫山十二峯，重巒疊嶂，隱蔽天日，蕭森氣象，令人肅然。出峽一湮抵巫山縣，聞城東有神女廟，惜未停舟一訪。又十湮入瞿唐峽，自黛溪至白帝城止，計三湮半（約合十八里），短而更雄。出峽處山石壁立千仞，有如

刀劈，稱爲夔門。白帝城僅有一漢王廟，過此卽夔府城，今奉節縣治。川河水急，向不夜行，泊此過宿。自宜昌至奉節，共長約三百五十六里，江幅最寬不過三百五十碼，最狹僅百五十碼，而兩岸高峯，有海拔四千多呎者。至江中水深，冬令水涸時，最深不過三百六十呎，淺處僅三十餘呎。涸季江流尙緩，夏令洪水高漲，急流如箭，爲勢甚猛，故均不易航行。

八月十號。天未明，再鼓輪西進。沿岸風景仍極秀

麗，然遠不如三峽之雄奇，實則爲任何其他江岸所不及。沿岸山勢，多作金字塔形，石色赭黃，不似峽中之青黑。江中灘險仍多。上午過雲陽，縣城對岸有張爺廟，甚宏壯。中午過萬縣，爲宜渝間最大碼頭，有萬安大橋，介兩谷間。城東有公園，規模頗大。省政府設有地方稅徵收處，派  
 人上船查貨抽稅，各人所帶物件較新者均須  
 完稅。船停二小時始開。傍晚過石堡寨，一峯獨  
 立，沿岩一半塔，依山而建，塔前一寺，拾級可登  
 山頂，夜泊忠縣，縣城在石岩上，純係舊式街道  
 與建築，甚整潔。聞昔爲川東各縣首富，近年以  
 來土財主各結軍閥互攻，以致財富盡入軍人  
 之手。附郭明玉溪，爲秦良玉故里。

八月十一號。早六時啓輪，九時過酆都。城在天子山麓，山頂有天子殿，稱爲全國總城隍廟。山上廟宇在四十以上。中午過碛陵，當黔江入大江之口，對岸有注易洞，相傳爲宋程伊川

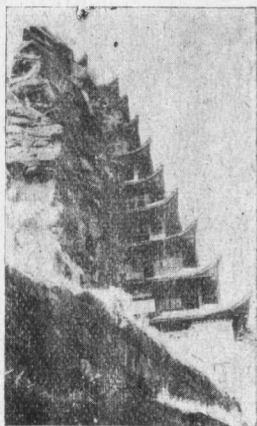

忠洲石堡寨 五四圖

注易之所。碚陵爲榨菜發源地，約在清末始有人創製榨菜，運滬發售，初無銷路，乃遍贈妓館酒樓，爲佐肴之資，一時風行，出產逐年增加。今則川省各地競製，以致均呈不景氣象。午後過紫盤子，亦一險灘，水流甚急，未幾停輪過宿。聞海關規定不許任何汽輪上水於三日內自宜抵渝云。

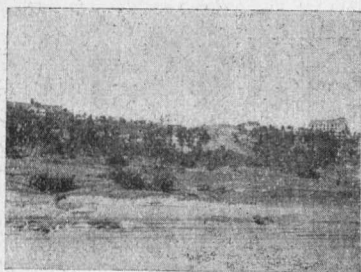

學大慶重 六四圖

八月十二早九時半抵渝。城在半島之尖，層樓高聳，風景絕佳。左爲江北縣城，右爲南岸，屬巴縣。重慶則已成市，直屬省府。抵埠後民生公司派旅客服務員，代職教社歡迎，至碼頭旁一小舟上招待處稍息。余入城至青年會關室而居，旋出至中國銀行訪王君蘭兄，與談川中近況。重慶街道重要者，尙稱整潔，偏僻小巷則甚污穢。且均有上下坡度或石級。建築頗似香港，代步除洋車外，多以橋子，價均甚廉。午後至重大辦事處乘該校校車出城，赴重大參觀。春藻校長赴省未歸，各教授多以放假不留校，

均未見着。校地約千畝，有大樓二座，一爲理學院，一爲工學院，後者初落成，設備尙未具。另圖書館一所。全年經費四十餘萬，聞將來有添設醫學院之說。晚劉紹禹學兄來訪，亦寓會中。劉君向在川大任文化基金講座，最近一年因休假赴美研究，甫自平歸來，擬十四乘機返蓉。

八月十三天未明，起身乘橋出千廝門。渝城本已拆除，不料原來設門處，夜間仍須斷絕交通，以繩爲欄，非天明不啓。在轎中枯坐半小時始開。抵民生公司第九國船，購北碚票計洋一元。登民寬輪。六時鼓輪沿嘉陵江上駛。輪中不分等級，概坐竹凳。是日人極擁擠，排凳甚密。隔座爲兼善中學學生，略論該校狀況。沿岸風

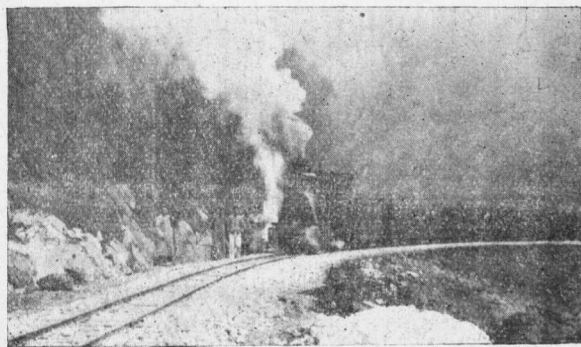

路鐵川北 七四圖





觀音峽之中瀑布

圖四八

(右爲洪濟冰廠)



北碚街之一角

圖四九

景極爲秀麗，處處可以入畫。二哩左岸大溪溝，工廠頗多，重慶自來水廠、電力廠在焉。七哩至石門，一名魚鹿峽，三石橫列江中，分水爲四漕。其上左岸卽重大。九哩至磁器口，有市集，有客乘划子登輪。二十六哩以上右岸均產煤，山半有北川鐵路，計長三十八里，資本五十萬，每日運煤約五千擔。經觀音峽，岩間有飛瀑，洪濟冰廠在焉。舟於十時抵北碚。登岸過市街，抵圖書

館，館旁爲民教辦事處。由處派葛君引導參觀圖書館及所附設之公安鄉建二參考部與兒童圖書室，現有圖書約一萬六千冊，雜誌百餘種，全年到館閱覽人數約三萬，借出圖書七千冊，附有巡迴辦法。館口爲嘉陵江日報社，日出一張，銷數約七八百份。對面爲三峽文化印刷局。出至民衆體育場，場東有軍營式房舍一所，爲歷次少年義勇隊特務隊及民生公司船員受訓處，現爲義教教師訓練所。旁有禮堂，義教教師在此上課。區內本有萬餘元教育經費，僅小學二十餘所，且分配不勻。下學年擬設初小一百所，另高小數所。初小教師月薪十元，此次受訓者即準備充此項教師。學員多高小畢業生及私塾教師，共約七八十人，內女生僅三四人。訓練期共四週。另有小學教育研究會在其南，收已任小學教師者二三十人，備選充高小教員。在小學教育研究會得消息，實驗區署約往午餐，乃過市街，登一小山，區署在焉。實驗區成立之經過約如下述。

嘉陵江中小三峽（即觀音峽、溫泉峽、瀝鼻峽）素爲匪所嘯聚，道途梗阻。民國七八年間。東川道尹委地方人周寶箴、王錫武成立峽防營。民九第一軍委吳象癡爲峽防司令。民十

一由第二軍改委盧誠爲峽防司令。民十二上半年秦漢三旅長駐峽，自任峽防司令，熊明甫副之。民十二冬，江巴璧合四縣紳民協議改組成立峽防團務局，胡南先、熊明甫任正副局長。十三年立案，抽收過道路捐作峽防經費。十六年春盧作孚、熊明甫任正副局長。於肅清匪患之餘，開始創辦建設文化經濟諸事業。本年四月改組爲嘉陵江三峽鄉村建設實驗區，經費由四川省政府月撥五千元，各方事業補助費月約五百元，計年共六萬六千元。支出方面區署薪工月估一千六百四十餘元，治安費二千一百六十元，建設事業費一千三百元，臨時四百八十餘元。實驗區域縮小爲五鎮鄉，即巴縣之北碚鄉、江北縣之文星鎮、黃桶鎮、二岩鎮、璧山縣之澄江鎮。區署成立後即派前峽防局訓練之第三期少年義勇隊畢業隊員二十人組一社會調查組，由區長率領，分赴各場實地從事戶口調查。六月十五日查編完竣，計戶口調查十八日，保甲編製十二日，選舉保甲長及繪圖共八日，統計十日。查明區內凡一二、四七七戶，六五、二八四人，內男子三五、四六〇名，女子二九、八二四名。

區署組織於區長副區長下設內務、教育、建設、財務四股，旁有秘書室及鄉村設計委員

會，附設民教委員會。區內錢糧仍歸四縣徵收，其他工作概由區署辦理，巡報專員公署及省政府。署員生活每日黎明依三峽工廠放號起床，辦公七小時半，讀書二小時，運動一小時，娛樂一小時，職員有生活日報，讀書筆記，每週有讀書報告，運動比賽，各部有辦事日記，工作週報，工作日報，工作年報，每年有工作計劃書。

余至區署與盧子英區長（作孚先生介弟）忽忽一晤後，由建設股主任黃子裳先生招待。略談鄉建問題後，進午餐，係分食式，每人葷素四碟，另公共湯菜一大罐。食畢略事休息，再借葛君參觀三峽工廠，廠址頗大，中為漿漂部，右為原動力部，左為織造部。出品有各種布匹、毯子、毛巾等。惜以原料外來，成本過鉅，不易有盈餘。舊日負債累累，子金甚重，後由民生公司接辦，償清債務，始可勉強支持。原動力部有發電機，供給北碚全鎮電燈之用。

西部科學研究院在廠之對面山上。初民十八秋峽防局派少年義勇隊隨同中國科學社生物調查隊赴峨眉、峨邊、越嶲及大小涼山等地採集自然標本，調查夷人生活。時北碚火、鏡山有東嶽廟，香火甚盛，由峽防局改為博物館，陳列標本及夷人風物等。民十九盧作孚先

生自東北考察歸來，乃就此基礎，籌設科學研究院，次第設立生物、地質、理化、農林各研究所。經常費現由四川省政府補助一萬八千元，二十一年補助七千二百元，峽防局補助八千四百元，三峽工廠股息約六千元，北碚農民銀行股息約五百元，田房產息約八百元，文化基金會補助三千元，北平地質調查所補助一千三百餘元，靜生生物研究所補助二千三百餘元。現有理化研究所房舍一所，由楊子志軍長捐建，稱志宇。農場設江北縣西北坪，佔地二千五百餘畝，設有測候室。該院工作已完成者如下：植物部已完成川西南川東南及川西北三區之採集；動物部已完成川中區之採集；地質部完成三峽附近各縣地質之調查；理化部已化驗四川及他省煤炭三百五十種；農林部試種西瓜成功，余曾嘗試一枚。

北碚農民銀行成立於民十七年十月，二十年改組後成立董事會，選聘經理，其口號爲五角可存，五元可放，十元可匯。資本由一千元增至四萬元，存款已達二萬六千元，放款則達十一萬元，其中所辦特別放款於農民不無小補。此項放款初定每份五元，現改全份十元，半份五元。每人至多可借十份。歸還方法在前五月每半份每月還本一元，後一月繳息二角，計

息率約一分三釐。本屆放出一萬一千二百八十五元，計三百四十戶，每戶平均借額三十三元一角九分。內以五份者爲最多，計六十八戶，一份者次之，五十六戶，二份者四十六戶，三份者四十二戶，而半份者亦有三十四戶，一份半及十份者各二十四戶，四份者二十二戶，餘均不滿十戶。可見尙能應一部分之需要，但距普及程度尙遠。該行放款仍以工廠爲主要部分，至額數之高，因與重慶各大銀行有往來之故。投資以棉紗爲最大，計佔百分之九十一，花鹽及煤油次之。

峽區地方醫院亦於十七年秋開辦。計有內科室、外科室、待診室、藥室等。後附病房五間。惜對所診之病無統計。收入每年約七百元，支出五千元，不足者由峽防局補助。

兼善中學成立於民十九之秋，現有初中四班，高小二班，初小四班，學生約三百人。圖書儀器多向科學研究院及公共圖書館借用。女子職業學校原由巴縣設立，現擬改爲兼善中學之職業科。中學訓育注重勤勞，全校僅校役一人。學生於暑假中多至農場實習，課程中注重簿記及珠算。畢業生多先在峽防各機關中任練習生，逐漸升爲職員。兼善中學及博物館

所在地一帶已闢爲平民公園，有動物園及花園。其旁在山之岩上，新建有慈壽閣，乃盧作孚先生及其弟盧區長節祝母壽之資所建成。

余參觀北碚各種事業既畢，乃乘華杆赴北溫泉公園，行二小時始達。沿途風景甚佳。溫泉公園就原有溫泉寺改造而成，在溫泉峽之巔。溫泉寺一名廣德寺，乃唐以前大刹，宋勅賜崇聖禪院，周濂溪赴合州州判任時，過溫泉有宿崇聖禪院詩。自後名人題詠石刻甚多。民十六由峽防局改爲公園，募捐改建寺舍，先後成立旅館浴室游泳池食堂等。現有數帆樓、花好樓、益壽樓、農莊、馨室、琴廬諸建築，其中尤以數帆樓及農莊地點爲佳。余卜居數帆樓之一角，既定，卽往溫泉就浴，泉之溫度適與體溫等。冒暑游覽一日，得此洗滌，身心爲之大快。浴畢令嘉陵飯店送晚餐來，在數帆樓上依欄而食。時夕陽照對岸高岩上，返光作金黃色，而嘉陵江中帆影時作時滅，誠終生不忘之佳景。

八月十四日黎明卽起，步游公園各處。寺原有鐵瓦殿、大佛殿及接引殿，殿前有方池，池跨石橋，週繞石欄，石色古老斑剝，橋下泉聲潺潺，令人悠然神往。在嘉陵飯店早餐既畢，出寺

由龍湫道觀飛瀑，經蘭谷入乳花洞，至磬室，繞琴廬及竹林深處而至待船亭。七時許汽輪自上游來，乘之返渝，十時半到達。即赴川江旅行社詢飛機尙趕得及否，該社電話航空公司，尙有座位，急購票，返青年會取行李至航空公司，又候半小時，購得麵包兩個，權充午餐，自航空

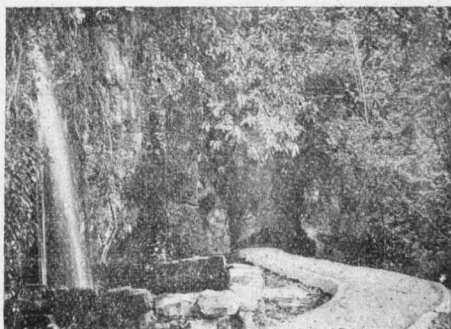

溫泉乳花洞口 ○五圖



溫泉峽 一五圖



公司乘轎再赴千廝門碼頭，途遇劉紹禹兄，深訝余來之速。由千廝門乘民生輪赴廣元壩機場又候半小時，方登南京號巨型機。同機者除紹禹兄外有廖振坤、殷叔明、趙純璋、陳思進、王顯舟諸先生，共七人。二時起飛，三時許即抵成都郊外機場，轉乘汽車入城，至劉紹禹兄家，已近五時，堅留晚餐。餐畢劉君陪至華西大學張凌高校長住宅，余在杭時已由范定九先生來函約定也。

華西大學由美人 Dr. Joseph Beck 於清末創辦，已三十餘年，校址千畝，建築宏偉，與燕京、金陵相埒。牙科、醫科聞名全國，而生物標本之製作研究，亦甚有成績。惜舊日教席均由教會遣派，房舍均由西人捐建，未留基金，自華人接辦後，活動經費年僅五萬，頗有捉襟見肘之勢，不景氣以來，教席日減，而房舍亦無增矣。

十五晨劉紹禹兄偕熊祖同兄來，本約游新都，因無車可



祠侯武 二五圖

借，乃改游武侯祠、青羊宮、草堂寺等處。武侯祠在昭烈祠後，前殿供昭烈帝，左右爲關張殿，兩廡爲蜀漢名臣費禕、董允、姜維、黃忠等數十人，後殿供武侯像。另有甬道至惠陵，圍牆作城垛式，土塚高與垣齊。青羊宮供奉老子，殿上有銅鑄羊二隻，殿前有藏梅閣，作八卦式。草堂寺正中爲佛廟，其旁始有草屋一椽，供杜工部像。各寺皆駐兵，屋宇均破損不堪，庭園亦久不掃除，殊令人失望。游畢劉君邀宴於姑姑筵。主人黃晉齡先生由仕途退隱，做得一手拿手好菜。館址原爲一私人別墅，亭台樓閣，佈置精雅，惜地點在城外，夜飲不便。

八月十六日中華職業教育社第十六屆社員大會及第十四屆全國職業教育討論會在川大至公堂舉行開幕式，先期批定盧作孚、蔣志澄、胡庶華、江問漁及余等五人爲主席團。余致開幕詞，舉在成都開會之理由凡三：一、四川爲古代文化之一中心；二、四川爲天府之國，成都天時地理均非其他省會可比；三、川省府改組力求建教之改進，熱烈歡迎我等來川開會。是日到會者社員百餘人，而旁聽者幾達千人，內大部分爲暑期集中受訓之小學校長。繼由江問漁先生報告籌備經過，蔣志澄先生代表教部致詞，省方黨政及各機關代表以次致

詞，頗極一時之盛。中午孟壽椿先生代表川大在任校長宅歡宴同人。午後續開大會，余以連日勞頓，稍感不適，未去。

八月十七日開分組會議，余加入乙組，除討論各議案外，建議川省府擇定鄉區作農村改進實驗，以爲此次大會紀念。午應銀行界在沙利文餐館之公宴，晚劉主席邀宴，余以感冒未痊，心領之。

八月十八日上午開大會，通過各組審查之議案，並邀盧作孚先生演講。會畢訪劉紹禹兄，偕游少城公園，少城即前清之滿城，地曠人稀，革命後闢爲住宅區。公園面積頗大，內有體育場、民教館、博物館、圖書館及茶社酒家多所，惜不甚整潔。

成都氣候冬無嚴寒，夏無酷暑，惟日光稀少，空氣溫度較重。馬路多由兩旁人家自籌款所建，大都係三合土，路面尙平坦，惟夜間無路燈，大有「行不得也哥哥」之歎。路旁多植樹，住宅中多花木，而烏鴉甚多，晨起聞呀呀之聲不絕。市街以春熙路爲最熱鬧，洋貨充塞，而售價頗昂。會畢本擬游峨眉，因雨多路阻，未果。



三五圖 華峨山頂

八月十九日余入城至川江旅行社，與何清儒兄同赴航空公司候車出北門，十時至機場乘徐州號小型機。機師二人均廣東籍，非如巨型機之爲美人也。十一時起飛，下望阡陌稻田低處已黃，高處猶綠，農家多曝麥於庭中，紅綠相映如畫，中途經遂甯合川二縣遇雨，烏雲四覆，乃低飛於雲下，未幾雨霽而機適在小三峽上，北川鐵路蜿蜒如蛇，惜未見火車。一時抵重慶廣元壩機場稍憩，轉乘民生汽輪上駛赴渝，抵埠已近四時，重返青年會下榻。

重慶青年會本在陝西街，會址狹小。數年前今址本爲戲院妓館及陋巷垃圾堆等，然高居全市之脊，地勢甚好，會中乃設法分段購之，再以地抵押建築會所。今會之四周已成鬧市，而會中設備如圖書館、博物館、體育場、游泳池、電影院、禮堂、中西餐室等，應有盡有，已成爲全市社交及娛樂中心，每年享用者達百萬。

八月二十日承青年會之約，在晨會作簡單談話。午後偕幹事柳君赴南溫泉，泉在南山中，離城約三十里。余等出儲蓄門，乘過江汽輪，約一刻鐘，達南岸，是爲川黔公路之起點，稱海藻溪站。惜因軍運繁忙，公路車停駛，余等乃雇長途人力車行。沿途峯巒重疊，盤旋而過，約兩小時至南溫支路，又一刻鐘達南溫站。改乘小艇游花灘溪，凡五里，始至南溫泉。花灘溪實一長形之湖，截山溪之水而成，其上端爲虎嘯口，水大時有瀑布，下端爲石壩，卽南溫站處。僅此一段可以行舟，水平如鏡，而沿岸林木蒼翠，石乳倒懸，風景有如江南。南溫泉近已闢爲公園，設管理處，旁有旅館甚多，青年會南溫分會存焉。余等入宿舍，卜居於最高之三樓，行裝甫卸，卽就浴於溫泉，並有泳池，水溫頗高。浴罷歸會晚餐，餐畢縱談一時許就寢。

八月廿一日晨自會出游仙女洞，洞不及杭州紫雲之大，水樂之深。洞外有廟，廟外有鄉村師範舊址，房舍甚大，惜已停辦。一部分改爲佛學社，有喇嘛二人自西康逃難來此，一部分設初小。聞覺園中有女師學生於暑假中在該處辦義教流動班，惜未及觀。游罷登舟轉車回渝。

八月廿二午後登民風輪，本定次日黎明開，不料貨積如山，終宵未盡，延至廿三傍晚，始鼓輪下駛，宿唐家坨。

八月廿四晨舟過廣元壩，運上一小飛機北平號，至滬修理，停一小時餘，繼續下駛，舟行頗速。同舟者有職教社同人十人，頗不寂寞，各等艙位均告客滿，大都川省青年在滬求學，趕回上課者。夜泊夔府。

八月廿五天未明即開，未幾入峽，三峽風景雖重溫一遍，未見其厭，來時未細看之處得再暢覽無餘。九時十五分出川境入鄂境，午抵宜昌。停二小時，繼續下駛。

八月廿六午過城陵磯，遙見小輪入洞庭，惜未見赤壁之勝。傍晚抵漢，余舍舟登陸，住黃坡路青年會，晤陳欽仁兄，握談為歡，偕至邦可花園飲冰，十時返會就寢。

八月廿七晨，余過江轉公共汽車至珞珈山參觀武大。汽車自漢陽門碼頭沿江西行折而向南，穿城而過，出賓陽門，經洪山，而達珞珈山前。沿途正拆屋修路，新建之省立圖書館已竣工，規模頗大，尙未開放。洪山一帶古剎林立，洪山塔猶在，惜已將傾圮。武大主要校舍沿珞

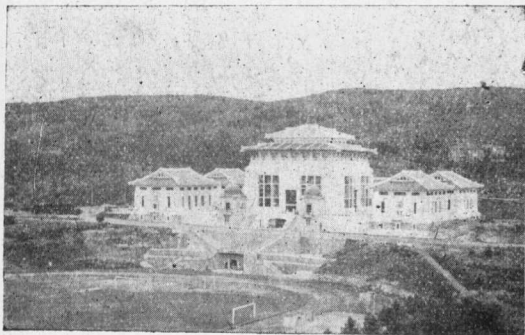

院學工大武 四五圖



樓鶴黃之下月 五五圖

珈山而築，正中爲圖書館，右爲法學院及會食堂，左爲文學院、理學院，前爲宿舍，遠望之如一  
 整個大樓，或謂係仿拉薩之布達拉宮式，殊爲壯觀。自理學院望後山，水天相接則東湖也。湖

濱洋樓三五點綴其間，殆要人之別墅歟？夏季公共汽  
 車可達湖濱，使人游湖。理學院之前爲體育場，場之盡  
 端新建工學院，甚華麗，開造價費四十萬元，此外教員

住宅及農園等小建築頗不少。游罷適有小汽車入城，乘之而返漢陽門，乃登黃鶴樓，循蛇山之脊，遍觀奧略樓、電話局、瞭望台，直達山之南麓，入抱冰堂稍憩。抱冰堂舊爲張之洞別墅，今已闢爲公園。蛇山橫貫武昌，截城爲二，實一城中最便游人之大公園，惜荒草未除，路政未修，若略加整理，於市民衛生及健康上必大有裨益。興盡返漢休息，是晚陳欽仁、陳肇彰諸兄宴余於冠生園，宴畢復至好萊塢飲冰。

八月廿八余重渡江，渡輪較之昨日者爲新，陳設亦佳。抵漢陽門碼頭後雇車入城，先至鼓架坡訪浙江會館。余誕生地，館內正屋現辦省會第三十八初級小學，有學生一班，教師二人，餘爲民居。房舍已多年失修，想近日鄉人在鄂從政經商者不多，無人經之營之矣。惟館址四周已漸成爲新住宅區，新築西式房舍不少。自鼓架坡入華中大學後門，至辦公處詢胡彥仁兄住所，知在仁濟醫院對門，乃往訪之，晤談甚歡，堅留午餐，並邀章校長、黃溥、桂質庭諸先生作陪。餐畢返漢，晚登建國輪，遇武大王校長撫五、皮教務長皓白，深怪余昨未訪晤。十時啓輪。



八月廿九早抵九江，因貨多，延至下午五時始再下駛。次早抵蕪湖，王校長登岸往游黃山，邀余同行，余以離杭已久，未能應之爲憾。午抵南京，與皮皓白先生道別，余逕赴下關車站候車往滬。卅一日下午自滬歸杭，距離杭之日適爲匝月。曩者入蜀一游，至少需時半，今賴交通便利之賜，自滬赴渝可以直航，自渝至蓉又有飛機可乘，故不獨迅速，且甚舒適。若不觀三峽風景，則乘巨機由滬至蓉，朝發夕至，幾如自滬至京一游，誠縮地有方，蜀道何難矣。

四川號稱天府之國，自飛機下望成都平原，耕種之密冠於全國，農民之勤勞於此可見，然亦有不得不如此之故。田賦有繳至民國一百年者，預征之早亦甲於全國。邇來省政統一，整理財政，農民始稍能喘息，惟購買力仍低，而省外匪警時聞，猶未達到安居樂業之地步。至於地藏之富，一時固未有大量資本投入開發，即使開發，若運輸不便，市場未開，亦將有過剩之虞。即如小三峽一帶，產煤雖富，而工廠未興，川輪又皆不能多裝煤斤，已有供過於求之嘆。川江航行既如此之難，川漢鐵路非從速興築，川省礦產不能大量開採，此可斷言。

據余此次觀察，四川實爲中國整個的縮形，而優弱之點尤顯著的暴露。農民之勤勞，民

衆之迷信，皆國內普遍現象，不過川人似更變本加厲。至於「莫談國事」而好閒談，中產以上者之優閒，中產以下者之耐苦，等等民族性，亦莫不皆然。土地之盡量利用，地藏之尙待開發，生產之供求不應，亦在川省格外引人注目。

川人短小精幹，實一經過嚴格的自然淘汰之優秀民族，惜受剝削太深，不易自拔。如何利用其優點，使成爲整個民族復興之一原動力，是有賴於眼光遠大之當局善爲圖之。余嘗服務西南，遠游東北，今春又赴西北視察，深感各地民情風俗之不同，認識整個的中國，竊以爲非遍歷此數處不可。如何各盡其能，對整個文化作有效之貢獻，實主持建設與教育者應時存心中之一大問題。

北碚實驗區之名，余聞之久矣。民國廿一年編民教通論（中華）時，已詳爲之介紹。此次抵川，首往參觀。建教並進，農工兼重，注意於人的訓練，尤以青年爲訓練主要對象，此皆他處所不及。惟十年努力，匪患仍未盡除，此猶可諉之於政治環境。然民衆自身，對峽防局所做工作，未感親切，更談不到負責接手自辦。局中職員在彼等視之，仍若官吏，至多好官耳！民衆

推動之難，於此可見。專賴外來經費補助，似非鄉建根本之道。此願與鄉建同志切磋之又一大問題。

## 隴蜀之游終