

# 중앙긴급구조통제단 운영 매뉴얼

소 방 청  
중앙긴급구조통제단



# 목 차

## 제1장 총 론

1. 매뉴얼의 성격 .....	1
2. 적용범위 .....	1
3. 관련법규 .....	1
4. 기본방향 .....	2
5. 추진전략 .....	2
6. 용어의 정의 .....	3

## 제2장 중앙긴급구조통제단 조직 및 운영체계

### 제1절 조직체계

1. 중앙긴급구조통제단의 기능 .....	9
2. 중앙긴급구조통제단의 조직 .....	9
3. 국가재난관리 체계도 .....	11
4. 긴급대응 체계 .....	12
5. 현장대응활동 개념도 .....	13

### 제2절 운영체계

1. 중앙통제단 구성원별 임무 .....	14
2. 시간대 단계별 주요임무 .....	17
3. 중앙통제단 운영요건 .....	18
4. 대응단계별 운영체계 .....	19

### 제3장 단계별 표준행동요령

#### 제1절 대비단계

- 1. 대비단계 운영체계 ..... 23
- 첨부 1) 비상근무 발령 ..... 24
- 첨부 2) 상황판단회의 개최 ..... 25
- 첨부 3) 시간대 단계별 조치사항 ..... 27

#### 제2절 대응1단계

- 1. 대응1단계 운영체계 ..... 28
- 첨부 1) 중앙통제단 운영규모 및 방법 ..... 29
- 첨부 2) 중앙통제단 세부운영절차 ..... 30
- 첨부 3) 현장상황관리관 임무 및 근무 요령 ..... 31

#### 제3절 대응2단계 ..... 32

#### 제4절 대응3단계 ..... 34

### 제4장 중앙긴급구조통제단 실무반 행동요령

#### 제1절 총괄지휘부

- 1. 주요임무 ..... 39
- 2. 단계별 운영체계 및 주요임무 조치사항 ..... 39
- 3. 반별 주요임무 확인사항 ..... 40

#### 제2절 대응계획부

- 1. 주요임무 ..... 45
- 2. 단계별 운영체계 및 주요임무 조치사항 ..... 45
- 3. 반별 주요임무 확인사항 ..... 46

### 제3절 자원지원부

- 1. 주요임무 ..... 51
- 2. 단계별 운영체계 및 주요임무 조치사항 ..... 51
- 3. 반별 주요임무 확인사항 ..... 52

### 제4절 현장지휘대

- 1. 주요임무 ..... 54
- 2. 단계별 운영체계 및 주요임무 조치사항 ..... 54
- 3. 반별 주요임무 확인사항 ..... 55

### 제5절 긴급복구부

- 1. 주요임무 ..... 57
- 2. 단계별 운영체계 및 주요임무 조치사항 ..... 57
- 3. 반별 주요임무 확인사항 ..... 58

### 제6절 중앙통제단 공통수칙

- 1. 근무시간 ..... 60
- 2. 근무자 준수사항 ..... 60
- 3. 중앙통제단 관리·운영요원 근무수칙 ..... 61

### 참고자료

- 1. 중앙통제단 상황보고 양식 ..... 65
- 2. 비상단계별 근무인원 편성 ..... 76
- 3. 상황판단회의 자료보고용 PPT 서식 ..... 77
- 4. 상황판단회의 결과보고 서식 ..... 90

5. 상황판단회의 결과보고 및 지시사항 시달 공문 .....	95
6. 호우특보 발효에 따른 중통단 운영알림 공문 .....	97
7. 중앙119구조본부 전진배치 긴급업무연락(안) .....	98
8. 태풍 소방업무 강조시시 긴급업무연락(안) .....	99
9. 대설경보 발령에 따른 출동태세 확립지시 긴급업무연락(안) .....	100
10. 태풍대비 소방업무 재강조 지시 긴급업무연락(안) .....	101
11. 비상근무의 종류별 상황 및 사태 .....	103
12. 중앙긴급통제단 운영알림 공문 .....	104
13. 전국소방관서 경계태세 강화지시 공문 .....	105
14. 중앙통제단 운영 결과보고 공문 .....	106
15. 중앙통제단 운영 결과보고 양식 .....	107
16. 폭설관련 소방활동 실적보고 양식 .....	110
17. 호우관련 긴급구조 종합보고 양식 .....	111
18. 중앙통제단 근무요원 비상응소부 .....	112
19. 시간대별 주요 조치사항 .....	113
20. 재난유형별 상황관리 요령 .....	118
21. 대규모 인적재난 유형별 수습체계 .....	123
22. 국민행동 요령 .....	210
23. 중앙긴급구조통제단 복제 .....	221

# 1장

총

론





# 제 1 장 총 론

## 제 1 절 | 일 반 사 항

### 1. 매뉴얼의 성격

- 본 매뉴얼은 중앙통제단 운영업무 담당자나 운영 참여자(근무자)가 시간과 노력을 절감하면서 맡은 업무를 효과적으로 수행할 수 있도록, 운영절차와 조치할 사항 그리고 조치사항별 처리요령과 관련 자료를 알기 쉽게 정리한 안내서이다.

### 2. 적용범위

- 화재, 폭발, 붕괴, 태풍 등 재난상황을 대비하여 단계별로 체계적이고 원활한 업무 수행을 위하여 중앙통제단의 대응·복구 활동에 적용
- 중통단 운영관련 표준화된 기준이며, 중앙통제단장이 각종 재난유형 및 상황변화에 대응하기 위해 적절히 조정·운영 할 수 있다.

### 3. 관련법규

- 「재난 및 안전관리기본법」 제49조(중앙긴급구조통제단)
- 「재난 및 안전관리기본법」 시행령 제54조(중앙통제단의 기능)
- 「재난 및 안전관리기본법」 시행령 제55조(중앙통제단의 구성 및 운영)
- 「긴급구조대응활동 및 현장지휘에 관한 규칙」 [행정안전부령]
- 긴급구조대응계획, 재난현장표준작전절차 [소방청 지침]

#### 4. 기본방향

- 가. 신속·정확한 상황파악 및 지휘체계 확립을 통한 재난대응 능력 강화
- 나. 중앙긴급구조통제단의 효율성 제고 및 체계적인 운영체계 구축
- 다. 사전단계부터 정확한 대응계획을 수립하여 상황발생시 신속한 대응으로 피해 최소화에 기여

#### 5. 추진전략



## 6. 용어의 정의

### ○ 긴급구조

- 「재난 및 안전관리 기본법」(이하 “법”이라 한다) 제3조제6호를 말한다.
- 재난이 발생할 우려가 현저하거나 재난이 발생하였을 때에 국민의 생명·신체 및 재산을 보호하기 위하여 긴급구조기관과 긴급구조지원기관이 하는 인명구조, 응급처치, 그 밖에 필요한 모든 긴급한 조치를 말한다.

### ○ 재 난

- 현행 법상의 개념('17.1.8 시행)(재난 및 안전관리 기본법 제3조)

○ "재난"이란 국민의 생명·신체·재산과 국가에 피해를 주거나 줄 수 있는 것으로서 다음 각 목의 것을 말한다.

가. 자연재난: 태풍, 홍수, 호우(豪雨), 강풍, 풍랑, 해일(海溢), 대설, 낙뢰, 가뭄, 지진, 황사(黃砂), 조류(藻類) 대발생, 조수(潮水), 화산활동, 소행성·유성체 등 자연우주물체의 추락·충돌, 그 밖에 이에 준하는 자연현상으로 인하여 발생하는 재해

나. 사회재난: 화재·붕괴·폭발·교통사고(항공사고 및 해상사고를 포함한다)·화생방사고·환경오염사고 등으로 인하여 발생하는 대통령령으로 정하는 규모 이상의 피해와 에너지·통신·교통·금융·의료·수도 등 국가기반체계의 마비, 「감염병의 예방 및 관리에 관한 법률」에 따른 감염병 또는 「가축전염병예방법」에 따른 가축전염병의 확산 등으로 인한 피해

### ○ 해외재난

- 대한민국의 영역 밖에서 대한민국 국민의 생명·신체 및 재산에 피해를 주거나 줄 수 있는 재난으로서 정부차원에서 대처할 필요가 있는 재난을 말한다.

### ○ 재난관리

- 재난의 예방·대비·대응 및 복구를 위하여 하는 모든 활동을 말한다.

○ 안전관리

- 재난이나 그 밖의 각종 사고로부터 사람의 생명·신체 및 재산의 안전을 확보하기 위하여 하는 모든 활동을 말한다.

○ 안전기준

- 각종 시설 및 물질 등의 제작, 유지관리 과정에서 안전을 확보할 수 있도록 적용하여야 할 기술적 기준을 체계화한 것을 말하며, 안전기준의 분야, 범위 등에 관하여는 대통령령으로 정한다.

○ 재난관리책임기관

- 재난관리업무를 하는 다음 각 목의 기관을 말한다.
  - 중앙행정기관 및 지방자치단체(「제주특별자치도 설치 및 국제자유도시 조성을 위한 특별법」 제15조제2항에 따른 행정시를 포함한다)
  - 지방행정기관·공공기관·공공단체(공공기관 및 공공단체의 지부 등 지방조직을 포함한다) 및 재난관리의 대상이 되는 중요시설의 관리기관 등으로서 대통령령으로 정하는 기관

○ 재난관리주관기관

- 재난이나 그 밖의 각종 사고에 대하여 그 유형별로 예방·대비·대응 및 복구 등의 업무를 주관하여 수행하도록 대통령령으로 정하는 관계 중앙행정기관을 말한다.

○ 긴급구조기관

- 소방청·소방본부 및 소방서를 말한다. 다만, 해양에서 발생한 재난의 경우에는 해양경찰청·지방해양경찰청 및 해양경찰서를 말한다.

○ 긴급구조지원기관

- 긴급구조에 필요한 인력·시설 및 장비, 운영체계 등 긴급구조능력을 보유한 기관이나 단체로서 대통령령으로 정하는 기관과 단체를 말한다.

- “주관부서”라 함은 재난유형에 따른 긴급구조업무를 담당하는 부서로서 「소방청과 그 소속기관 직제 시행규칙」 제3조 및 제4조에 의한 다음 각 목의 부서를 말한다.
  - 화재, 산불, 위험물, 유해화학물질, 독성가스사고 : 화재대응조사과
  - 위 사고를 제외한 재난과 방사능, 테러 등 특수사고로 인한 긴급구조 : 119구조과
- “관련부서”라 함은 재난유형별 위기대응 표준·실무 매뉴얼상 임무와 역할이 부여된 소방청 소속 ‘실’, ‘과’ 또는 ‘팀’ 말한다.
- 대비단계
  - 재난이 발생하지 아니한 상황에서 지속적인 상황관리가 필요한 경우 또는 인적재난이 발생할 우려가 있는 경우
  - 중앙재난안전대책본부(자연재난)의 “비상 1단계” 발령 시
  - 위험수준이 대응1단계로 격상될 징후가 있다고 판단되는 경우
  - 기타 중앙통제단장이 필요하다고 판단하는 경우
- 대응1단계
  - 긴급구조대응활동 및 현장지휘에 관한 규칙 제15조 제4호에 따른 시·도 및 시·군·구의 대응 3단계 상황
  - 중앙재난안전대책본부(자연재난)의 비상2단계 발령 시
  - 법 제52조제4항에 따라 중앙통제단장이 직접 현장지휘를 하는 경우
  - 기타 중앙통제단장이 필요하다고 판단하는 경우
- 대응2단계
  - 중앙재난안전대책본부(자연재난)의 비상 3단계 발령 시
  - 긴급구조 상황이 확대되어 중앙차원 지휘·통제가 강화된 경우
  - 기타 중앙통제단장이 필요하다고 판단하는 경우

○ 대응3단계

- 긴급구조 상황이 대응2단계에서 대응할 수 없어 대응3단계로 격상할 필요가 있는 경우
- 기타 중앙통제단장이 필요하다고 판단하는 경우

○ 중앙긴급구조통제단

- 긴급구조에 관한 사항의 총괄·조정, 긴급구조기관 및 긴급구조지원기관이 하는 긴급구조활동의 역할 분담과 지휘·통제를 위하여 소방청에 중앙긴급구조통제단(이하 "중앙통제단"이라 한다)을 둔다

# 2장

## 중앙긴급구조통제단 조직 및 운영체계





# 제 2 장 중앙긴급구조통제단 조직 및 운영체계

## 제 1 절 | 조직체계

### 1. 중앙긴급구조통제단의 기능

- 국가 긴급구조대책의 총괄·조정
- 긴급구조활동의 지휘·통제
- 긴급구조지원기관의 역할분담 등 긴급구조를 위한 현장활동계획의 수립
- 긴급구조대응계획의 집행
- 그 밖에 중앙통제단의 장이 필요하다고 인정하는 사항

### 2. 중앙긴급구조통제단의 조직

#### 가. 대비단계

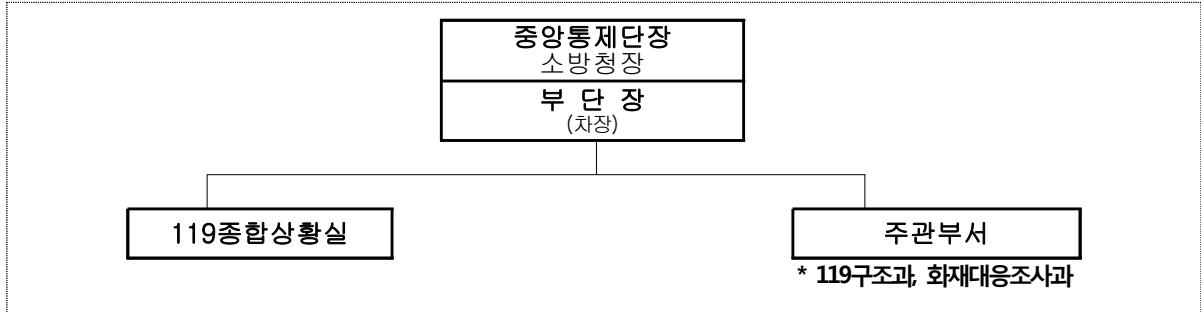

#### 나. 대응1단계

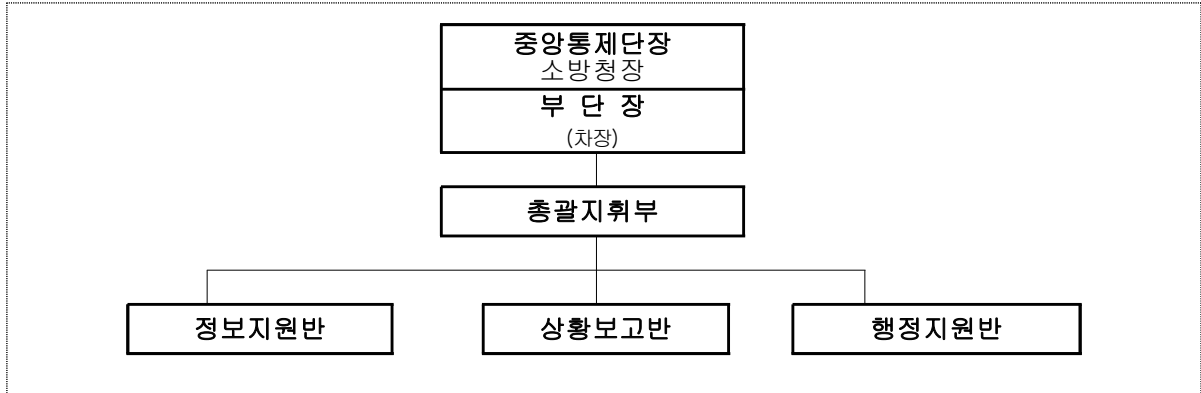

다. 대응2단계

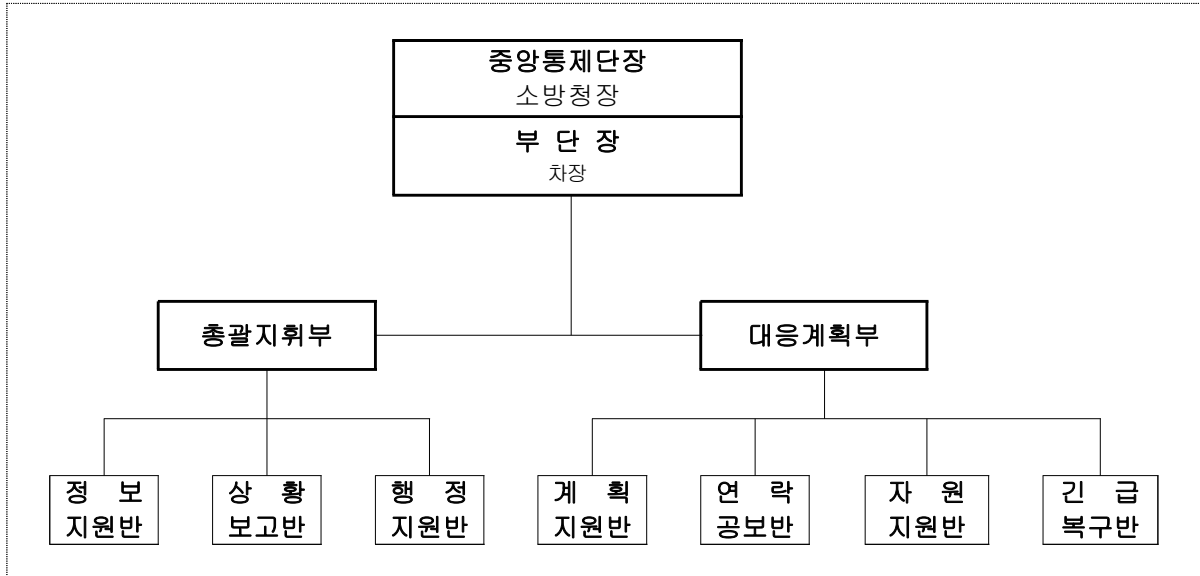

라. 대응3단계

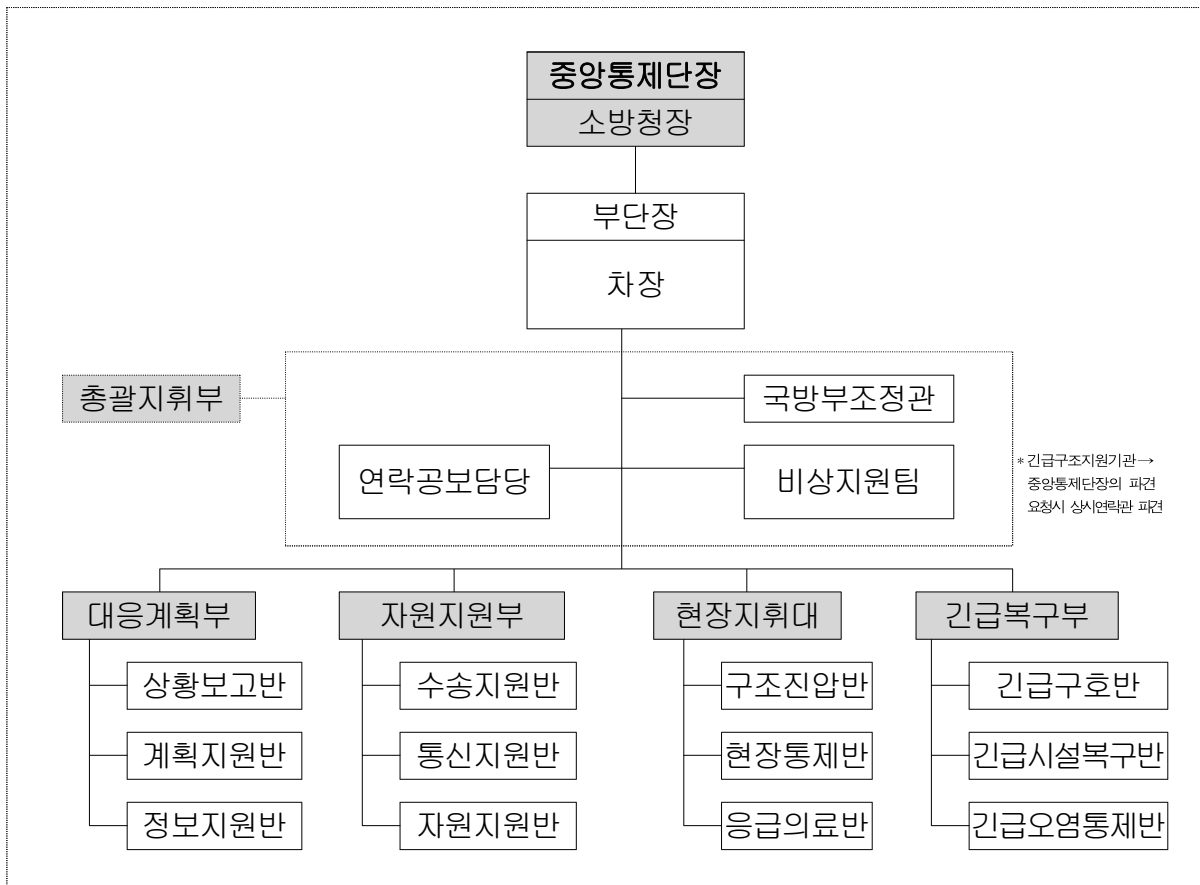

### 3. 국가 재난관리 체계도

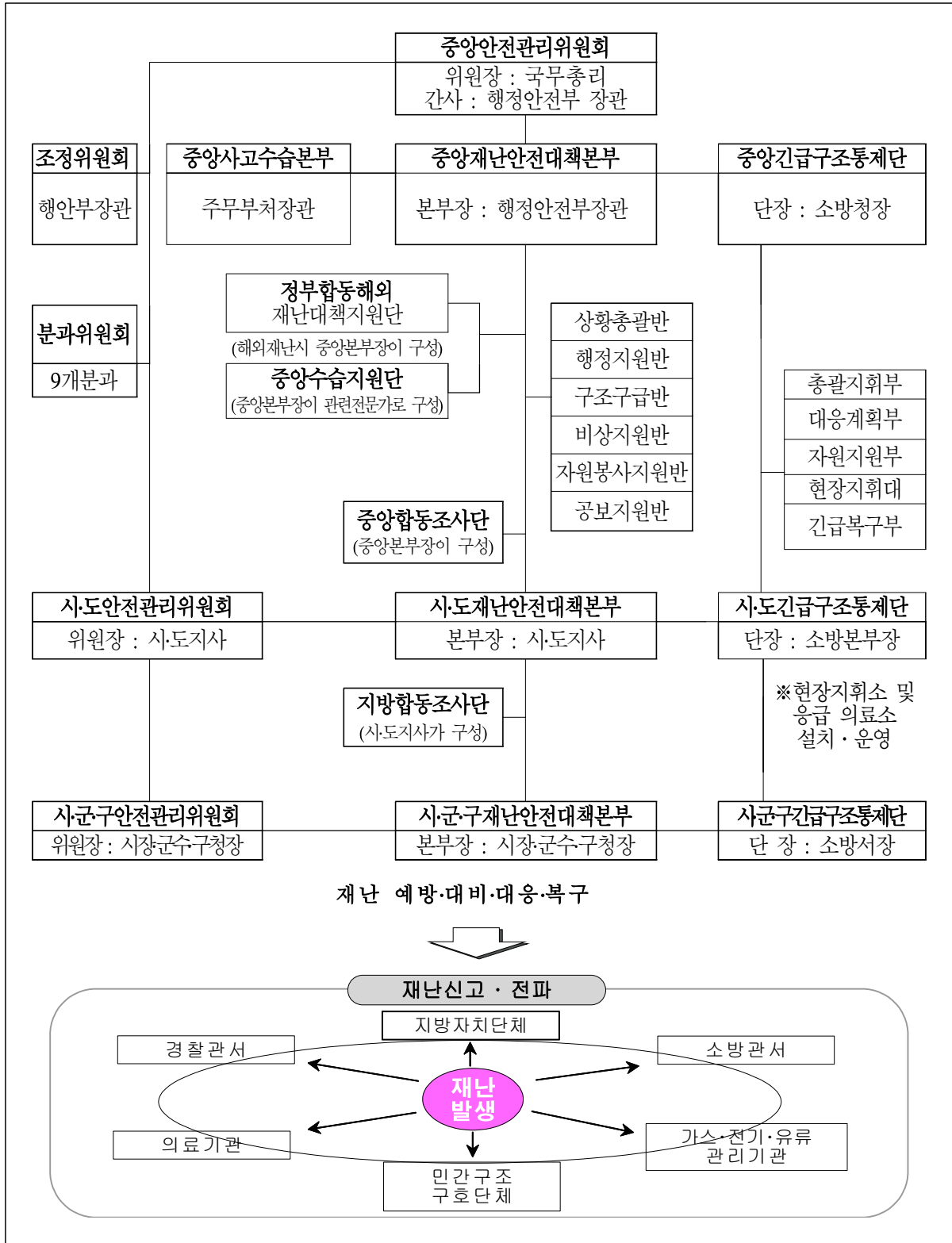

## 4. 긴급대응 체계

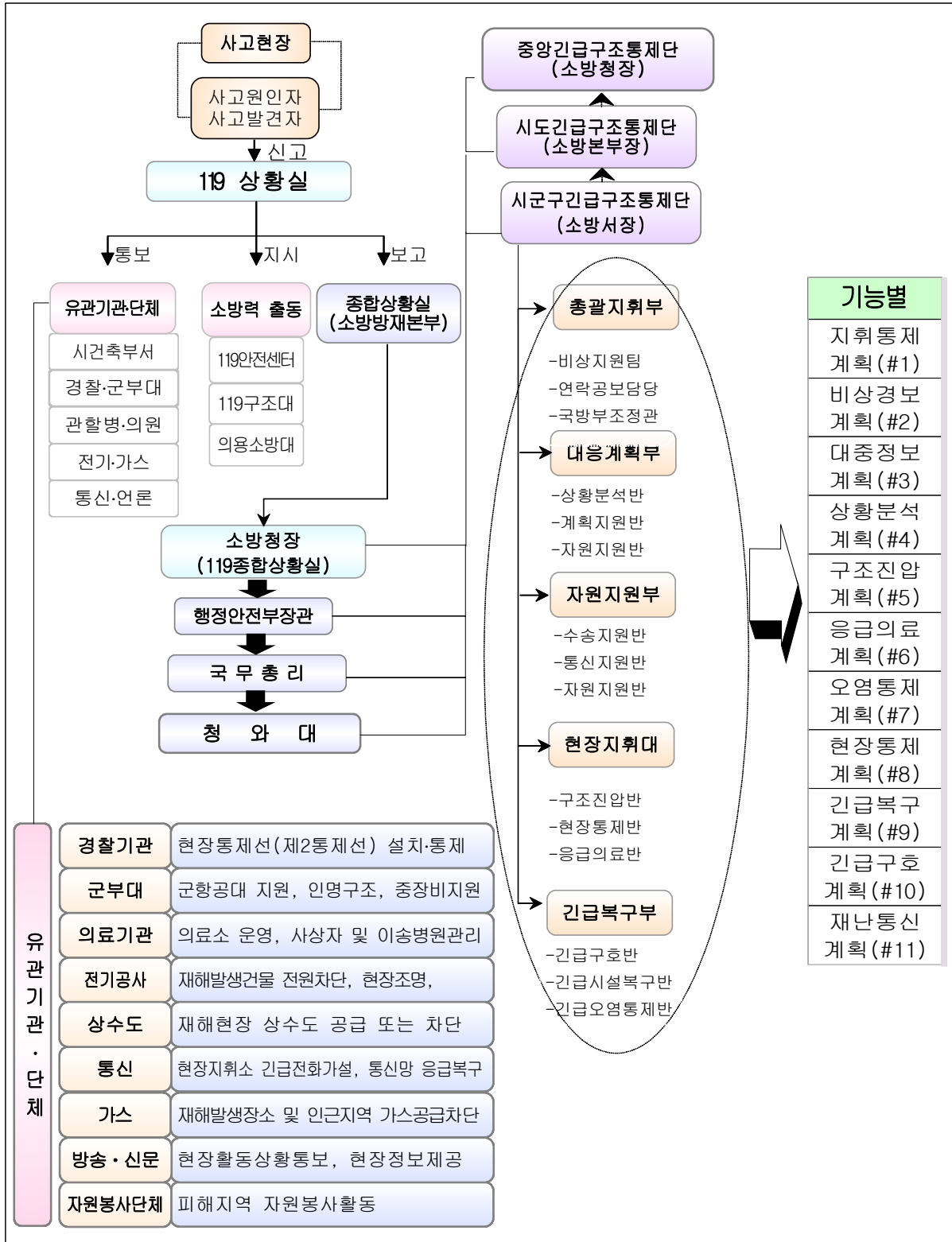

### 5. 현장대응활동 개념도

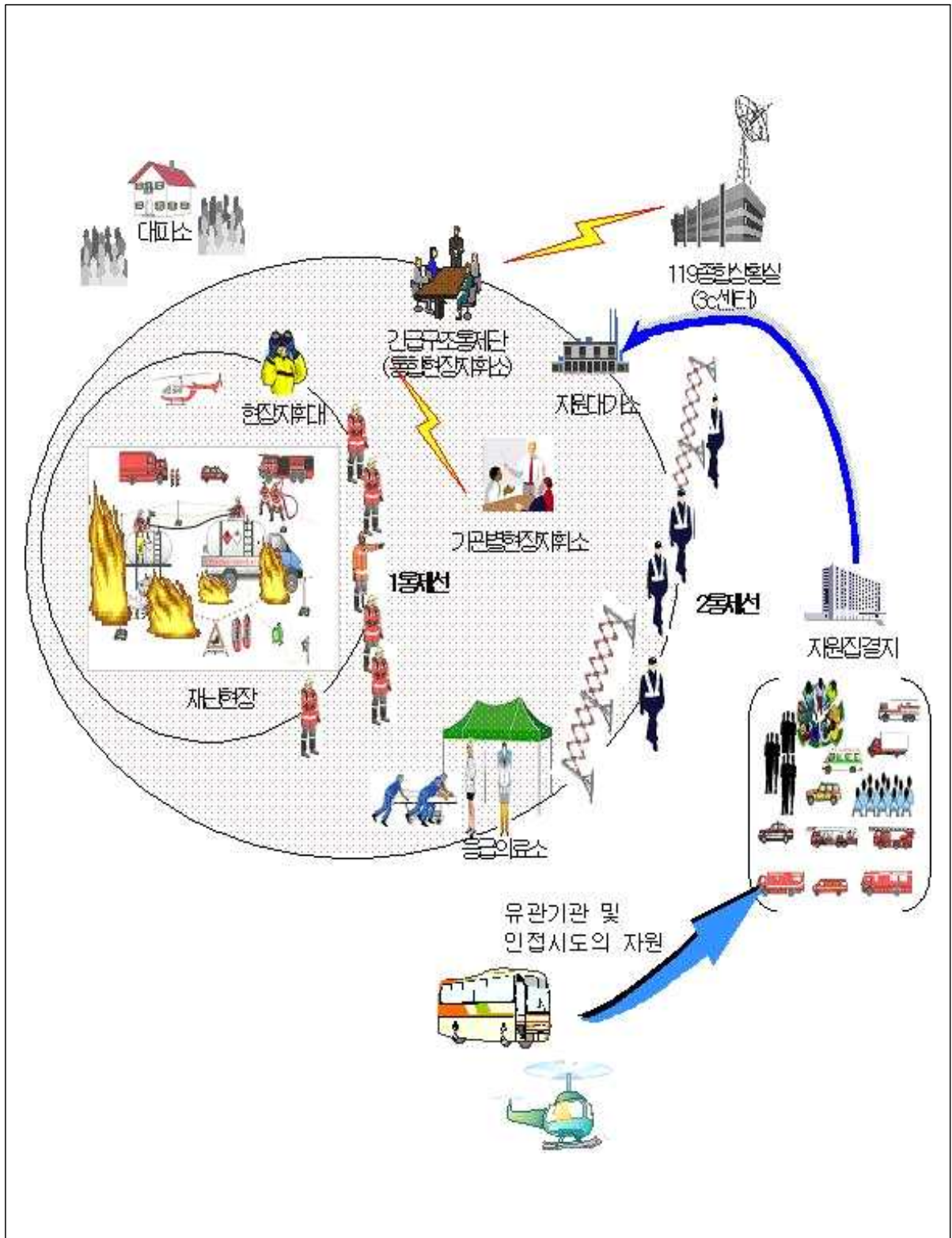

## 제 2 절 | 운영체계

### 1. 중앙통제단 주요 구성원별 임무

#### 가. 대비단계

부 서 별	주 요 임 무
119종합상황실	<ul style="list-style-type: none"> <li>◆ 재난 상황파악·보고·전파(최초 상황보고서 작성)</li> <li>◆ 대형·특수재난 발생(우려)시 주관부서 상황전파</li> </ul>
주관부서 (119구조과, 화재대응조사과)	<ul style="list-style-type: none"> <li>◆ 사고상황 접수 후 상황추이 분석 판단</li> <li>◆ 상황판단회의 개최 준비 및 중앙통제단 운영준비</li> </ul>

#### 나. 대응1단계

부 서 별	주 요 임 무	
119종합상황실	<ul style="list-style-type: none"> <li>◆ 일상적 소관업무처리 및 중앙통제단 운영 지원</li> </ul>	
주 관 부 서 (119구조과, 화재대응조사과)	<ul style="list-style-type: none"> <li>◆ 중앙통제단 편성, 총괄·운영(상황보고·대응)</li> </ul>	
부 장	<ul style="list-style-type: none"> <li>◆ 중앙통제단 대응1단계의 업무총괄</li> </ul>	
총괄지휘부	정보지원반	<ul style="list-style-type: none"> <li>◆ 신속한 재난정보 수집 및 상황파악</li> <li>◆ 재난주관기관 등 유관부처 대응동향 파악</li> <li>◆ 필요시 현장상황관리관 파견(2명)</li> </ul>
	상황보고반	<ul style="list-style-type: none"> <li>◆ BH, 국무총리실, 행정안전부 등 관계부처 상황보고 및 요구사항에 대한 대응</li> <li>◆ 재난상황 정보수집·분석, 수시 보고</li> </ul>
	행정지원반	<ul style="list-style-type: none"> <li>◆ 중앙통제단 총괄 운영지원</li> <li>◆ 보도내용, 신문스크랩 등 분서·보고 및 언론 인터뷰 지원</li> <li>◆ 긴급구조지원기관, 중앙통제단 조직 간 소통채널 유지 및 필요시 지원요청</li> </ul>

다. 대응2단계

부 서 별		주 요 임 무
119종합상황실		<ul style="list-style-type: none"> <li>◆ 일상적 소관업무처리 및 중앙통제단 운영 지원</li> </ul>
주 관 부 서 (119구조과, 화재대응조사과)		<ul style="list-style-type: none"> <li>◆ 중앙통제단 편성, 총괄·운영(상황보고·대응)</li> </ul>
부 장		<ul style="list-style-type: none"> <li>◆ 중앙통제단 대응2단계의 업무총괄</li> </ul>
총괄지휘부	정보지원반	<ul style="list-style-type: none"> <li>◆ 실시간 재난정보 수집 및 상황파악</li> <li>◆ 주관·관련부서 상황내용 전파</li> <li>◆ 지역긴급구조통제단 연락체계 유지</li> </ul>
	상황보고반	<ul style="list-style-type: none"> <li>◆ BH, 국무총리실, 행정안전부 등 관계부처 상황보고 및 요구사항에 대한 대응</li> <li>◆ 내방 주요인사에 대한 상황보고 및 보고서 작성 등</li> </ul>
	행정지원반	<ul style="list-style-type: none"> <li>◆ 중앙통제단 상황 결정시 운영요원 비상소집</li> <li>◆ 중앙통제단 편성, 운영 지원 등</li> <li>◆ 긴급구조지원기관, 중앙통제단 조직 간 소통채널 유지 및 필요시 비상소집</li> </ul>
부 장		<ul style="list-style-type: none"> <li>◆ 중앙통제단 대응계획부 업무총괄</li> </ul>
대응계획부	계획지원반	<ul style="list-style-type: none"> <li>◆ 당해 재난발생의 원인과 대책수립 및 후속조치 이행</li> <li>◆ 국회 및 BH, 국무총리실, 행정안전부 등 관계부처 건의</li> <li>◆ 시·도긴급구조통제단 자원배분 조정 등 작전계획 수립·지원</li> <li>◆ 기능별 긴급구조대응계획(11개) 필요사항 조치</li> </ul>
	연락공보반	<ul style="list-style-type: none"> <li>◆ 보도내용, 신문스크랩 등 분석 및 보도지원·공보업무 총괄</li> <li>◆ 재난상황 언론 인터뷰 등 준비·시행</li> </ul>
	자원지원반	<ul style="list-style-type: none"> <li>◆ 긴급구조지원기관의 자원 수송지원</li> <li>◆ 재난현장의 중앙통제단과 소방청의 119종합상황실과의 통신지원</li> <li>◆ 정부차원의 재난통신 지원활동</li> <li>◆ 소방청 자원관리시스템을 통한 시·도통제단 자원 요구사항 지원</li> </ul>
	긴급복구반	<ul style="list-style-type: none"> <li>◆ 정부 긴급 구호활동 지원, 긴급구조</li> <li>◆ 정부 긴급 시설복구 지원활동</li> <li>◆ 시·도긴급구조통제단 긴급시설복구 자원의 지휘·조정·통제</li> <li>◆ 정부차원의 긴급오염통제 지원활동</li> </ul>

## 라. 대응3단계

구 분		담 당 업 무	대응계획
중앙통제단장		1. 긴급구조활동의 총괄 지휘·조정·통제 2. 정부차원의 긴급구조대응계획의 가동	지휘통제계획(#1)
총괄 지휘부	국방부 조정관	1. 중앙통제단장과 공동으로 국방부의 긴급 구조지원활동 조정·통제 2. 광범위한 지역에 걸친 재난시 대규모 탐색구조 활동 지원	국방부 세부대응계획
	연락공보 담당	1. 대중정보계획(#3) 가동 2. 대중매체 홍보에 관한 사항 3. 종합상황실과 공동으로 비상경고계획(#2) 가동 4. 국회 또는 중앙재난안전대책본부장의 연락 및 보고에 관한 사항	대중정보계획(#3)
	비상지원팀 (상황실)	1. 중앙통제단 지원기능수행 2. 긴급구조대응계획중 기능별 긴급구조대응계획 가동지원 3. 각 소속 기관·단체에 분담된 임무연락 및 이행완료 여부 보고	기능별 대응계획 (#1-11)
대응 계획부	상황보고반	1. 재난상황정보를 종합 분석·정리하여 중앙대책본부장 등에게 보고	지휘통제계획(#1)
	계획지원반	1. 시·도긴급구조통제단의 대응계획부의 작전 계획 수립지원	지휘통제계획(#1)
	정보지원반	1. 시·도긴급구조통제단 기술정보 지원	지휘통제계획(#1)
자원 지원부	수송지원반	1. 긴급구조지원기관의 자원수송지원 2. 다른 지역 자원봉사자의 재난현장 집단수송 지원	지휘통제계획(#1)
	통신지원반	1. 재난현장의 중앙통제단과 소방청의 종합상황실과의 통신지원 2. 정부차원의 재난통신지원 활동	재난통신계획(#11)
	자원지원반	1. 소방청 자원관리시스템을 통한 시·도통제단 자원 요구사항 지원	지휘통제계획(#1)
현장 지휘대	구조진압반	1. 정부차원의 인명구조 및 화재 등 위험진압 지원 2. 시·도 소방본부 및 권역별 긴급구조지휘대 자원의 지휘·조정·통제	구조진압계획(#5)
	현장통제반	1. 정부차원의 대규모 대피계획 지원 2. 지방 경찰관서 현장통제자원의 지휘·조정·통제	현장통제계획(#8)
	응급의료반	1. 정부차원의 응급의료자원 지원활동 2. 정부차원의 재난의료체계 가동 3. 시·도 응급의료 자원의 지휘·조정·통제	응급의료계획(#6)
긴급 복구부	긴급구호반	1. 정부긴급구호활동 지원 2. 긴급구조	긴급구호계획(#10)
	긴급시설 복구반	1. 정부긴급시설복구 지원활동 2. 시·도긴급구조통제단 긴급시설복구자원의 지휘·조정·통제	긴급복구계획(#9)
	긴급오염 통제반	1. 정부차원의 긴급오염통제 지원활동 2. 시·도긴급구조통제단 긴급오염통제자원의 지휘·조정·통제	긴급오염통제계획 (#7)



## 2. 시간대 단계별 주요임무

구 분	초기단계	중기단계	종료단계
청장·차장 (주관 국장)	<ul style="list-style-type: none"> <li>◆ 상황보고 청취</li> <li>◆ 국무총리, 대통령에게 상황보고</li> <li>◆ 상황판단회의 개최 (통제단 각 부장)</li> </ul>	<ul style="list-style-type: none"> <li>◆ 중앙통제단 운영 (필요시 현장 방문)</li> <li>◆ 유관기관 조정통제</li> <li>◆ 필요시 현장지휘</li> </ul>	<ul style="list-style-type: none"> <li>◆ 중앙안전대책본부에 관련 사항 이관</li> </ul>
총괄지휘부장	<ul style="list-style-type: none"> <li>◆ 대중정보 및 비상경보체계 가동사항 조정 (언론매체 홍보포함)</li> <li>◆ 유관기관 연락관(비상지원팀) 파견요청</li> <li>◆ 국방부조정관 파견요청</li> </ul>	<ul style="list-style-type: none"> <li>◆ 대응활동의 전반적 사항의 총괄조정통제</li> <li>◆ 재난상황에 따른 자원동원 및 배분(비상지원팀, 국방부조정관)</li> </ul>	<ul style="list-style-type: none"> <li>◆ 각 유관기관별 분담임무 이행 상황 점검</li> <li>◆ 대응총괄사항 대책본부에 이관</li> </ul>
대응계획부장	<ul style="list-style-type: none"> <li>◆ 재난현장의 정보수집</li> <li>◆ 기상자료 등 대응관련 정보 수집</li> <li>◆ 재난규모 및 대응방향의 판단</li> </ul>	<ul style="list-style-type: none"> <li>◆ 정보분석결과를 바탕으로 대응 계획 작성</li> <li>◆ 대응활동계획을 총괄지휘부, 현장지휘대에 통보</li> </ul>	<ul style="list-style-type: none"> <li>◆ 대응활동계획 이행사항 점검</li> <li>◆ 보충적 대응활동계획 검토</li> </ul>
자원지원부장	<ul style="list-style-type: none"> <li>◆ 재난유형별 필요자원 분석</li> <li>◆ 수송·통신·자원지원체계 점검</li> <li>◆ 자원집결지의 선정</li> </ul>	<ul style="list-style-type: none"> <li>◆ 필요자원의 동원요청</li> <li>◆ 도착자원의 배분관리</li> <li>◆ 대응단계진행에 따른 필요자원 분석·요구</li> <li>◆ 자원집결지의 운영</li> </ul>	<ul style="list-style-type: none"> <li>◆ 유관기관별 동원자원의 활용 상태 점검</li> <li>◆ 대응활동진행에 따른 복구 자원의 판단</li> </ul>
현장지휘대장	<ul style="list-style-type: none"> <li>◆ 재난유형별 구조진압조직편성 방향 결정</li> <li>◆ 현장통제, 응급의료체계 가동 상황의 점검</li> <li>◆ 자원대기소의 선정</li> </ul>	<ul style="list-style-type: none"> <li>◆ 재난유형별 구조진압활동사항의 조정통제</li> <li>◆ 구조진압활동 효율성평가 및 개선검토</li> <li>◆ 현장통제 및 응급의료활동의 조정통제</li> <li>◆ 자원대기소의 운영</li> </ul>	<ul style="list-style-type: none"> <li>◆ 구조진압상황에 따른 자원의 재배치</li> <li>◆ 구조진압현장의 대책본부 이관</li> </ul>
긴급복구부장	<ul style="list-style-type: none"> <li>◆ 재난현장의 건물붕괴 및 위험물 폭발·유출 대비 긴급점검</li> <li>◆ 재난유형별 긴급복구사항 검토</li> </ul>	<ul style="list-style-type: none"> <li>◆ 긴급대응 관련 교통, 전기시설 등 복구</li> <li>◆ 긴급대피자 구호활동지원</li> <li>◆ 긴급오염통제활동 조정통제</li> </ul>	<ul style="list-style-type: none"> <li>◆ 긴급복구조치된 사항을 대책 본부에 이관</li> </ul>

### 3. 중앙통제단 운영요건

단계별	운영요건	조직 및 인력	활동 포인트
대비 단계	◇ (사회재난) : 재난이 발생하지 아니한 상황에서 지속적인 상황관리가 필요한 경우 또는 인적재난이 발생할 우려가 있을 경우 ◇ (자연재난) 중앙재난안전대책본부 “비상 1단계” 발령시 ※ 기타 중앙통제단장이 필요하다고 판단 시	<b>총 4명</b> - 119종합상황실 3명 - 주관부서 계장급 1명 (119구조과, 화재대응조사과)	- 정보수집 및 보고서 작성
대응 1단계	◇ (사회재난) : 2개 이상 사도 재난발생 예상 및 1개 사도 대응력 초과재난 예상시 ◇ (자연재난) : 중앙재난안전대책본부 “비상2단계” 발령시 ※ 기타 중앙통제단장이 필요하다고 판단 시	<b>총 1부 3반 6명</b> - 총괄지휘부 6명 · 총괄지휘부장 : 1명 · 정보지원반 : 2명 · 상황보고반 : 2명 · 행정지원반 : 1명	- 중앙119구조본부 출동대기 (필요시 전진배치) - 필요시 현장상황관리관 파견 (2명)
대응 2단계	◇ (사회재난) : 2개 이상 사도 재난발생 및 1개 사도 대응력 초과재난 발생 시 ◇ (자연재난) : 중앙재난안전대책본부 “비상 3계” 발령시 ※ 기타 중앙통제단장이 필요하다고 판단 시	<b>총 2부 7반 14명</b> - 총괄지휘부 6명 · 총괄지휘부장 : 1명 · 정보지원반 : 2명 · 상황보고반 : 2명 · 행정지원반 : 1명 - 대응계획부 8명 · 대응계획부장 : 1명 · 계획지원반 : 4명 · 연락공보반 : 1명 · 자원지원반 : 1명 · 긴급복구반 : 1명 인원보강	- 피해지역에 현장상황관리관 2명 파견 - 중앙119구조본부 재난현장 파견
대응 3단계	◇ 2개 이상 시·도 재난 발생 또는 1개 사도 대응력 초과재난 발생 또는 중앙통제단장이 필요하다고 판단 시	<b>총 4부 1대 1관 1담당 1팀 12반 27명+α(비상지원팀)</b> - 신축적 운영	- 피해지역 사도별 현장상황관리관 1명이상 파견 - 재난상황긴급구조대응활동 상황에 따라 탄력적으로 조직운영

#### 4. 대응단계별 운영체계

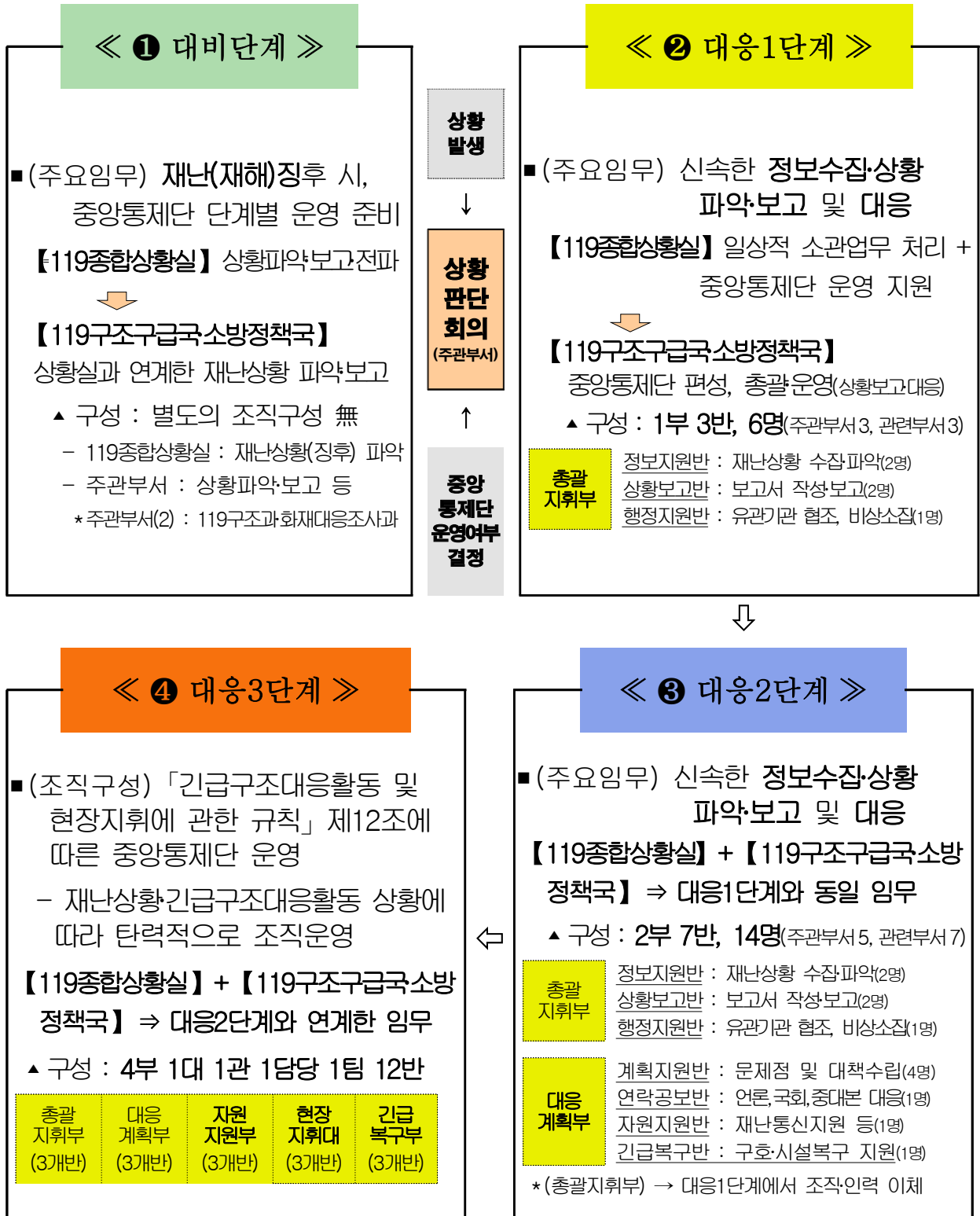



# 3장

## 단계별 표준행동요령



## 제 3 장 단계별 표준행동요령

### 제 1 절 대 비 단계

#### 1. 대비단계 운영체계

- ◇ (사회재난) : 재난이 발생하지 아니한 상황에서 지속적인 상황관리가 필요한 경우 또는 인적재난이 발생할 우려가 있을 경우
- ◇ (자연재난) : 중앙재난안전대책본부 “비상 1단계” 발령시
  - ※ 기타 중앙통제단장이 필요하다고 판단 시

【119종합상황실】 : 재난·재해의 상황(징후) 파악·보고·전파

【119구조구급국소방정책국】 : 119종합상황실과 연계한 재난상황(징후)파악보고

《편성기준》 ⇨ 119종합상황실과 주관부서(119구조과·화재대응조사과) 초기대응

#### 1. 대비단계 운영체계

구분	인원	담당업무	비고
119 종합상 황실	<ul style="list-style-type: none"> <li>▪소방상황관리업무를 담당하는 공무원으로써</li> <li>- 119종합상황실 근무자 3명</li> </ul>	<ol style="list-style-type: none"> <li>1. 신속한 재난상황 정보수집 및 상황파악 (시도 소방상황실, 현장상황관리자 등)</li> <li>2. 최초 재난발생 상황보고서 작성보고</li> <li>3. 대형·특수재난 발생(우려) 시 주관부서(119구조과, 화재대응조사과) 상황전파</li> <li>4. 관련부서 재난상황 등 전파</li> </ol>	정보수집 ↓ (119종합 상황실)
119 구조과 · 화재대 응조 사과	<ul style="list-style-type: none"> <li>▪중앙긴급구조통제단 업무를 담당하는 공무원으로써</li> <li>- 주관부서 계장급 1명</li> </ul>	<ol style="list-style-type: none"> <li>1. 사고상황 접수 후, 상황추이 분석판단                             <ul style="list-style-type: none"> <li>- 예상되는 재난유형 및 규모 파악</li> <li>- 긴급구조 대응자원의 파악점검</li> </ul> </li> <li>2. 상황판단회의 개최 준비                             <ul style="list-style-type: none"> <li>- 각종 상황자료 작성 등</li> </ul> </li> <li>3. 중앙통제단 전반적인 운영준비                             <ul style="list-style-type: none"> <li>- 상황전파보고계통 확인</li> <li>- 비상소집 예고 및 비상연락망 점검</li> <li>- 근무조 편성정비 등</li> </ul> </li> </ol>	상황판단 회의 (주관부서) ↓ (119구조과) (화재대응 조사과)

#### ○ 근무방법

가. 119종합상황실 : 재난종합상황실 소속으로 24시간씩 3교대로 근무

나. 119구조과·화재대응조사과 : 주간근무를 원칙, 상황에 따라 적의 조정

## 《첨부 1》 비상근무 발령(119구조과)

가. 근거 : 소방공무원 당직 및 비상업무규칙(소방청 훈령 제2호)

나. 발령절차 : 소관부서의 장이 국·차장, 청장님께 보고 후 결정

※ 야간·공휴일 또는 긴급을 요할 경우 119종합상황실에서 청·차장 및 소관부서의 장에게 보고 후, 선 발령 가능

다. 비상근무의 종류와 등급

- 비상근무의 종류 : 재난상황의 유형에 따라 화재비상, 구조·구급비상, 그 밖의 재난 비상

- 비상등급 : 비상근무의 종류별 1, 2, 3단계로 구분

- 비상상황에 이르지 아니한 경우에 최소한의 출동대비 인원 보강, 순찰 등 예방활동을 강화하기 위하여 ‘특별경계근무’ 지시

※ 재난발생(우려) 가능성과 위험도에 따라 지역별 차등발령

라. 발령방법 : 재난의 특성에 따른 사전 조치사항 및 유의사항 포함하여 발령

○ 운영절차 (— 중앙통제단 단독 운영시, .... 대책본부 비상2단계 이상 발령시)

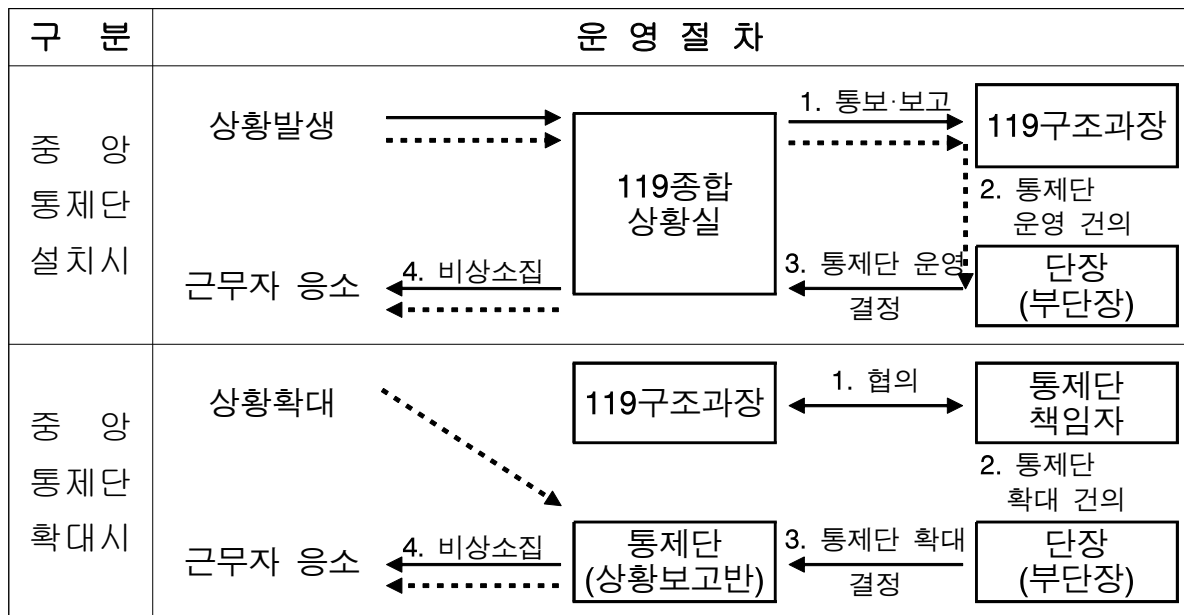



## 《첨부 2》 상황판단회의 개최(주관부서-화재대응조사과,119구조과,119구급과)

가. 관련근거 : 중앙긴급구조통제단 구성 및 운영에 관한규정(상황판단회의)

- ◆ 재난 상황에 신속하고 효율적으로 대처하기 위해 상황판단회의 개최
- ◆ 상황판단회의는 발생한 재난과 관련된 업무를 담당하는 주관부서 및 관련부서의 국·과장급 공무원과 재난관련 유관기관 및 단체의 관계자 중 해당 업무에 관련되는 자로 구성(외부전문가 참석 가능)

나. 개최시기 : 상황에 따라 수시 개최(회의 주재자가 소집)

※ 기상특보 및 상황에 따라 탄력적으로 운영하며, 회의주재자 부재시 차 하급자가 주재

다. 개최장소 : 119종합상황실 또는 작전실 등

라. 회의주재 : 중앙통제단장(청장) 또는 부단장(차장)

마. 회의참석 : 재난 주관부서의 국·과장 및 담당, 필요 시 유관 기관 관계자

바. 주관부서

- ▶ 화재, 산불, 위험물, 유해화학물질, 독성가스사고 : 화재대응조사과
- ▶ 위 사고 제외 재난과 방시능, 테러 등 특수사고로 인한 긴급구조 : 119구조과

사. 주요 결정사항

- ▶ 대응단계의 중앙통제단 운영여부와 운영단계 및 운영시기
- ▶ 재난상황의 심각성, 전개속도, 지속기간, 확대가능성, 피해현황 등의 재난상황에 대한 종합 분석
- ▶ 진행되고 있는 재난상황의 단계별 대응방안 및 긴급구조지원기관의 협력에 관한 사항
- ▶ 그 밖에 재난상황을 지원하기 위해 필요한 사항

## 아. 상황판단회의 절차 및 조치사항

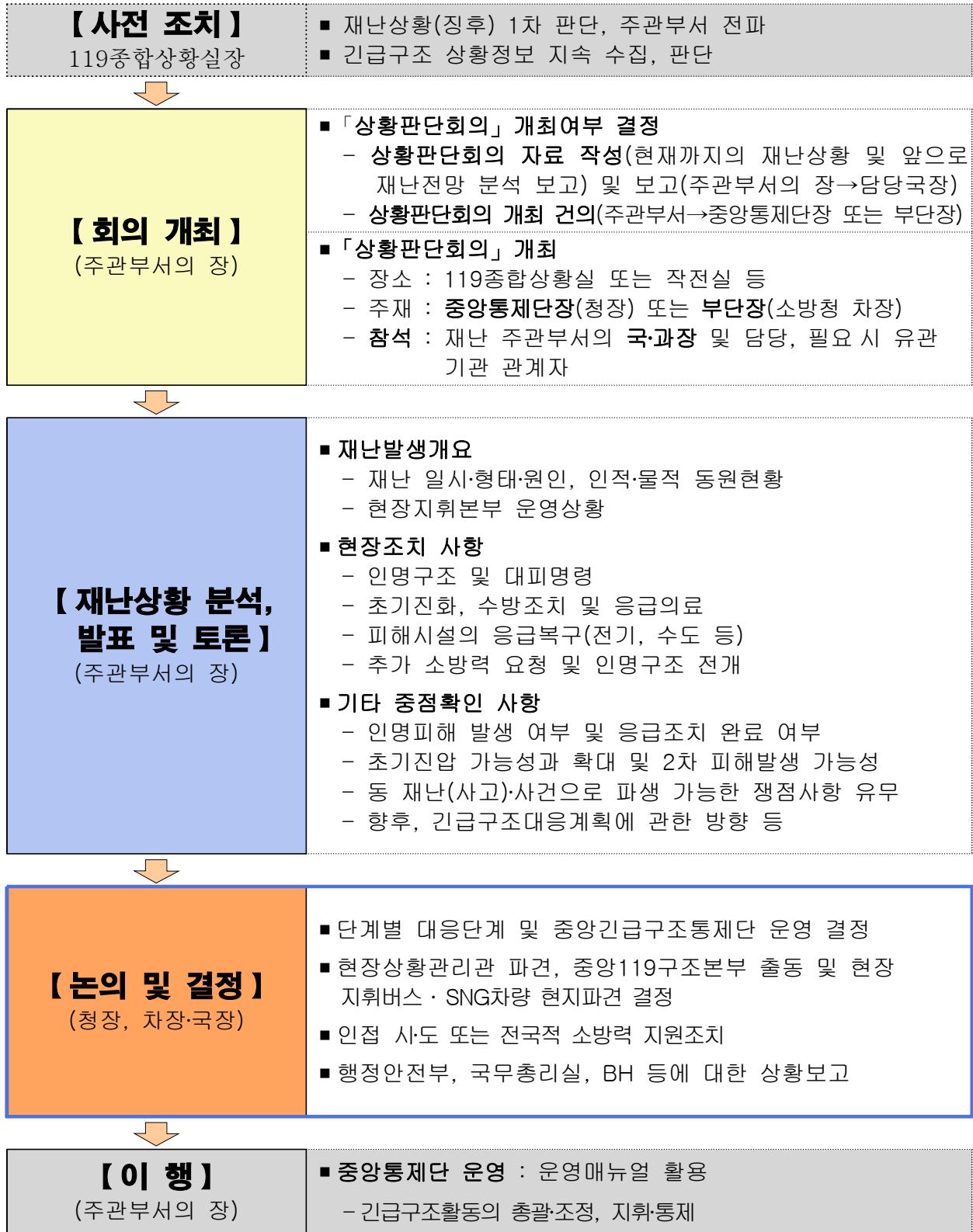

## 《첨부 3》 시간대 단계별 조치사항

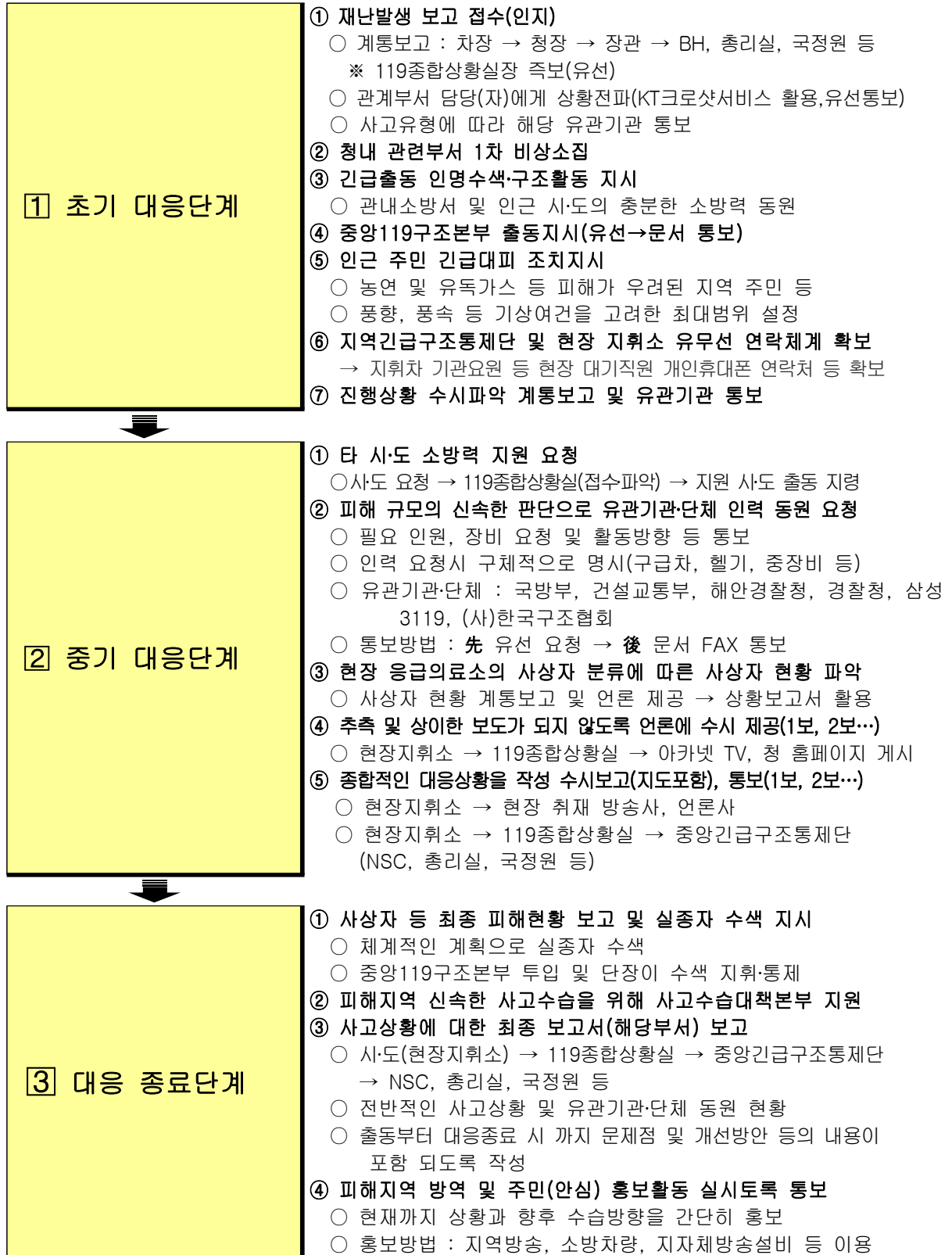

## 제 2 절 대 응 1 단 계

### 1. 운영체계

- ◇ (사회재난) : 2개 이상 사·도 재난발생 예상 및 1개 사·도 대응력 초과재난 예상시
- ◇ (자연재난) : 중앙재난안전대책본부 “비상 2단계” 발령시
- ※ 기타 중앙통제단장이 필요하다고 판단 시

【 119종합상황실 】 : 일상적 소관업무 처리 + 중앙통제단 운영 지원

【 119구조구급국소방정책국 】 : 중앙통제단 편성, 총괄·운영(상황보고대응)

《 편성기준 》 ⇨ 1부 3반, 6명(필요시 중앙119구조본부 출동대기 및 전진배치)

○ 조직 및 담당업무

구분	조직	담당업무	비고
부장	119구조과장·화재대응조사과장 중 1인	중앙통제단 대응1단계의 업무 총괄	지휘감독
총괄 지휘 부	정보 지원반 (2명)	1. 신속한 재난정보 수집 및 상황파악 - 특히, 인·물적 피해현황 수시파악 - 긴급구조 현황 및 예상상황 - 중앙 차원의 필요조치 등 2. 재난주관기관 등 유관부처 대응동향 파악 3. 필요시, 현장상황관리관 파견(2명)	정보 수집 (주관부서) <small>119구조구급국소방정책국</small> ↓ (관련부서) 주관부서를 제외한 기타 부서
	상황 보고반 (2명)	1. 8·, 국무총리실, 행정안전부 등 관계부처 상황보고 및 요구사항에 대한 대응 - 재난상황 정보수집·분석, 수시보고 - 서식에 의한 각종 기록유지	보고서 작성 (주관부서) <small>119구조구급국소방정책국</small> ↓ (관련부서) 주관부서를 제외한 기타 부서
	행정 지원반 (1명)	1. 중앙통제단 총괄 운영지원 2. 보도내용, 신문스크랩 등 분석· 보고 및 언론 인터뷰 지원 3. 긴급구조지원기관·중앙통제단조직 간 소통채널 유지 및 필요시 지원요청	

### 2. 근무방법

가. 정보수집반 및 상황보고반 : 24시간씩 3교대로 근무

나. 행정지원반 : 주간근무를 원칙으로 하되, 상황에 따라 적의 조정

## 《첨부 1》 중앙통제단 운영규모 및 방법(119구조과)

- 중앙통제단장(또는 부단장)이 재난상황 및 규모에 따라 통제단의 운영규모 및 구성을 탄력적으로 결정
- 중앙통제단은 상황이 종료될 때 까지 24시간 운영함이 원칙
- 중앙통제단 가동시 운영요원은 일상적인 업무에서 긴급대응업무 중심으로 전환하며, 해당 재난의 대응은 중앙통제단에서 총괄

운영규모	내 용	비 고
대비단계	◆ 주관부서(119구조과 1, 화재대응조사과 1) 2명 : 2명 * 상황실과 연계한 재난상황 파악·보고	대책본부 비상1단계
대응1단계	◆ 1부3반 6명(주관부서 3명, 관련부서 3명) · 총괄지휘부장 : 119구조과장·화재대응조사과장 중 1인 · 정보수집반 : 2명(주관부서 경 이하 1, 관련부서 계장급 1) · 상황보고반 : 2명(주관부서 계장급 1, 관련부서 경 이하 1) · 행정지원반 : 1명(관련부서 경 이하 1) ◆ 중앙119구조본부 출동대기 및 전진배치	대책본부 비상2단계
대응2단계	◆ 2부 7반 14명(1단계 6명 추가 8명 증원) * 1단계 '총괄지휘부' + 2단계 대응계획부 추가편성운영 · 대응계획부장 : 주관부서를 제외한 기타부서의 장 1인 · 계획지원반 : 4명(119구조과 1, 화재대응조사과 1, 화재예방과 1, 관련부서 경 이하 1) · 연락공보반 : 1명(대변인실 경 이하 1) · 자원지원반 : 1명(관련부서 경 이하 1) · 긴급복구반 : 1명(관련부서 경 이하 1) ◆ 현장상황관리관 및 중앙119구조본부 재난현장 파견	대책본부 비상3단계
대응3단계	◆ 4부 1대 1관 1담당 1팀 12반(27명 + α(비상지원팀)) * 대응1·2단계와 연계, 신속적 조직운영	대책본부 비상3단계 유지

## 《첨부 2》 중앙통제단 세부운영 절차

### 1 중앙통제단 설치 시

- ① 상황발생시 119구조과장이 단장(또는 부단장)에게 상황보고
- ② 단장(또는 부단장)은 중앙통제단 운영 여부, 규모, 장소 등을 결정
- ③ 119구조과(주간) 또는 119종합상황실(야간)은 편성된 운영요원 비상연락 및 소집
- ④ 해당 운영요원은 119종합상황실에 응소하여 중앙통제단 근무  
※ 운영요원 근무시 구분할 수 있는 중앙통제단 조끼 등 착용
- ⑤ 재난상황을 단장(또는 부단장)에게 정기(06:00, 17:00, 1일2회) 및 수시 보고
- ⑥ 상황종료 또는 인명피해 우려 해소 시 중앙통제단 책임자는 119구조과장과 협의하여 중앙통제단 운영 종료를 검토
- ⑦ 운영종료가 필요하다 판단되는 경우 단장(또는 부단장)에 중앙통제단 운영종료를 건의
- ⑧ 단장(또는 부단장)은 중앙통제단 운영종료 여부를 판단·결정



### 2 중앙통제단 확대 시 기본 → 확대·전면 확대 → 전면

- ① 확대가 필요한 상황 발생시 기 운영중인 중앙통제단 책임자가 119구조과장과 협의하여 상황판단 및 확대 필요성 검토
- ② 확대가 필요하다 판단되는 경우 중앙통제단 책임자가 단장(또는 부단장)에게 보고하고 확대를 건의
- ③ 단장(또는 부단장)은 중앙통제단 확대 여부, 규모, 장소 등을 결정
- ④ 기 운영중인 중앙통제단은 확대 편성된 운영요원 비상연락·소집하고 119구조과에 해당 상황 통보
- ⑤ 해당 운영요원은 119종합상황실에 응소하여 중앙통제단 근무  
※ 운영요원 근무시 구분할 수 있는 중앙통제단 조끼 등 착용
- ⑥ 재난상황을 단장(또는 부단장)에게 정기(06:00, 17:00, 1일2회) 및 수시 보고
- ⑦ 상황종료 또는 인명피해 우려 해소 시 중앙통제단 책임자는 119구조과장과 협의하여 중앙통제단 운영 종료·축소를 검토
- ⑧ 운영종료가 필요하다 판단되는 경우 단장(또는 부단장)에 중앙통제단 운영종료·축소를 건의
- ⑨ 단장(또는 부단장)은 중앙통제단 운영종료·축소 여부를 판단·결정

## 《첨부 3》 현장상황관리관 임무 및 근무 요령

<b>현장상황관리관 임무</b>	<ol style="list-style-type: none"> <li>① 현장 활동상황 등을 파악하여 중앙긴급구조통제단(이하 중통단)에 보고하고, 중통단 지시사항은 신속히 처리하고 처리결과를 중통단에 보고 한다.</li> <li>② 특이사항, 중대 사안 발생시 즉시 중통단에 보고하고 지시에 따른다.</li> <li>③ 주민여론·동향, 언론 취재동향 등을 파악하여 중통단에 보고 한다.</li> <li>④ 주민 등 접촉 시에는 청의 공식적인 내용만 제시하고 개인적인 의견(사건)은 정부(청)의 공식 입장으로 받아들여므로 삼가하고 차후에 문제가 발생하지 않도록 유의 한다.</li> <li>⑤ 현장에서의 정부의견은 지역긴급구조통제단(이하 지통단) 단장을 통해서 발표하도록 창구를 일원화 한다.</li> <li>⑥ 현안사항 해결을 위해 지통단장으로 하여금 기초·광역 지자체장을 수시로 독대하는 등 접촉을 갖도록 한다.</li> <li>⑦ 지역통제단 활동에 적극 협조 한다.</li> </ol>
<b>1] 사·도 통제단 도착전</b>	<ol style="list-style-type: none"> <li>① 지역긴급구조통제단과 유기적 연락체계 구축</li> <li>② 기상상황 및 지역내 재난발생현장 상황 신속히 파악</li> <li>③ 도착 즉시 가장 먼저 점검해야 할 사항 사전 검토</li> </ol>
<b>2] 사·도 통제단 도착 시</b>	<ol style="list-style-type: none"> <li>① 사·도 통제단 도착 즉시, 상황파악 후 중앙통제단에 보고</li> <li>② 상황개소, 피해실태, 응급조치대책, 기관간 협조·지원 사항</li> <li>③ 인력·장비 동원 실태, 지역여론, 민심 동향 등의 파악</li> <li>④ 문제점 및 중앙긴급구조통제단에서 지원해야 할 사항 등</li> </ol>
<b>3] 재난현장 도착 시</b>	<ol style="list-style-type: none"> <li>① 현장지휘소 업무 지원 및 합동 상황근무</li> <li>② 현장 대응 애로사항 및 중앙 차원에서 지원해야 할 사항 등 파악 보고</li> <li>③ 현장 피해상황 등을 수시로 중앙긴급구조통제단에 보고</li> </ol>

### 《 현장상황관리관 근무요령》

1. 현장상황관리관은 소방청 소속 소방령급 이상 1명이 2일씩 교대로 근무한다.
2. 현장상황관리관은 08:00에 출근하여 22:00까지 지정장소에서 근무한다.
3. 근무 교대 시 후임 근무자는 전일 21:30까지 근무지에 도착하여 30분간 전임 근무자와 합동 근무를 실시하고, 인수인계서는 문서로 작성하여 명확히 실시한다.
4. 일일상황보고는 매일 2회(08:30, 17:30까지) 중통단에 보고한다.
5. 현장상황관리관은 근무요령을 숙지하고 주어진 임무를 성실히 수행하여야 하며, 본인 및 청의 명예가 실추되지 않도록 언행에 유의하여야 한다.

## 제 3 절 대 응 2 단 계

- ◇ (사회재난) : 2개 이상 시도 재난발생 및 1개 시도 대응력 초과재난 발생 시
- ◇ (자연재난) : 중앙재난안전대책본부 “비상 3계” 발령시
- ※ 기타 중앙통제단장이 필요하다고 판단 시

【119종합상황실】 + 【119구조구급국소방정책국】 : 대응1단계와 동일 임무

《편성기준》 ⇨ 2부 7반, 14명(현장상황관리관 및 중앙119구조본부 재난현장 파견)

※ 1단계 ‘총괄지휘부’ + 2단계 ‘대응계획부’ 추가 편성·운영

○ 조직 및 담당업무

구분	조직	담당업무	비고
총괄지휘부 (6명)	부 장 119구조과장·화재대응조사과장 중 1인	중앙통제단 대응2단계의 업무 총괄	지휘감독
	정보 지원반 (2명) ▪중앙긴급구조통제단 업무를 담당하는 공무원으로써 - 주관부서 소방경 이하 1명 - 관련부서 계장급 1명	1. 실시간 재난정보 수집 및 상황파악 - 특히, 인·물적피해 현황 수시 파악 2. 주관·관련부서 상황내용 전파 3. 지역긴급구조통제단 연락체계 유지	정보 수집 (주관부서) 119구조구급국소방정책국 ↓ (관련부서) 주관부서를 제외한 기타 부서
	상황 보고반 (2명) ▪중앙긴급구조통제단 업무를 담당하는 공무원으로써 - 주관부서 계장급 1명 - 관련부서 소방경 이하 1명	1. 8H, 국무총리실, 행정안전부 등 관계 부처 상황보고 및 요구사항에 대한 대응 - 재난상황 정보수집·분석, 수시보고 2.. 내방 주요인사에 대한 상황보고 - 상황보고자료 작성 등	보고서 작성 (주관부서) 119구조구급국소방정책국 ↓ (관련부서) 주관부서를 제외한 기타 부서
행정 지원반 (1명) ▪중앙긴급구조통제단 업무를 담당하는 공무원으로써 - 관련부서 소방경 이하 1명	1. 중앙통제단 상형 결정 시, 운영요원 비상소집 2. 중앙통제단 편성, 운영 지원 등 3. 긴급구조지원기관·중앙통제단조직 간 소통채널 유지 및 필요시 비상소집		



	부 장	주관부서를 제외한 기타부서의 장 1인	중앙통제단 대응계획부 업무 총괄	지휘감독
대 응 계 획 부 (8명)	계획 지원반 (4명)	<ul style="list-style-type: none"> <li>▪ 당해 재난과 관련된 업무를 담당하는 공무원으로써                             <ul style="list-style-type: none"> <li>- 119구조과·화재대응조사과·화재예방과 각 1명씩 3명</li> </ul> </li> <li>▪ 중앙긴급구조통제단 업무를 담당하는 공무원으로써                             <ul style="list-style-type: none"> <li>- 관련부서 소방경 이하 1명</li> </ul> </li> </ul>	<ol style="list-style-type: none"> <li>1. 당해 재난발생의 원인과 대책 수립 및 후속조치 이행                             <ul style="list-style-type: none"> <li>- 재난발생의 원인과 관련된 제도적 문제점과 개선대책 등</li> <li>* 긴급구조대응계획, 현장활동표준작전절차(SOP), 중앙통제단 운영매뉴얼 등</li> </ul> </li> <li>2. 국회 및 8H, 국무총리실, 행정안전부 등 관계부처 건의</li> <li>3. 시도긴급구조통제단 자원배분 조정 등 작전계획 수립지원                             <ul style="list-style-type: none"> <li>- 재난의 특성 및 피해규모 등에 따라 인근 시도 등 적정 소방력 지원</li> </ul> </li> <li>4. 기능별 긴급구조대응계획(11개) 필요 조치                             <ul style="list-style-type: none"> <li>- 기능별 조치사항 점검·지휘</li> </ul> </li> </ol>	계획 수립 (대책부서) ↓ (119구조과) (화재대응조사과) (화재예방과)  계획 지원 (관련부서)
	연락 공보반 (1명)	<ul style="list-style-type: none"> <li>▪ 소방청 대변인실에 근무 하는 소방경의 이하 1인</li> </ul>	<ol style="list-style-type: none"> <li>1. 보도내용, 신문스크랩 등 분석 및 보도지원·공보업무 총괄                             <ul style="list-style-type: none"> <li>- 재난상황별 국민행동요령 홍보</li> <li>- 각종 보도자료 작성·배포(언론대응)</li> </ul> </li> <li>2. 재난상황 언론 인터뷰 등 준비시행</li> </ol>	연락 공보 (대변인실)
	자원 지원반 (1명)	<ul style="list-style-type: none"> <li>▪ 중앙긴급구조통제단 업무를 담당하는 공무원으로써                             <ul style="list-style-type: none"> <li>- 관련부서 소방경 이하 1명</li> </ul> </li> </ul>	<ol style="list-style-type: none"> <li>1. 긴급구조지원기관의 자원수송지원</li> <li>2. 재난현장의 중앙통제단과 소방청의 119종합상황실과의 통신지원</li> <li>3. 정부차원의 재난통신지원 활동</li> <li>4. 소방청 자원관리시스템을 통한 시·도통제단 자원 요구사항 지원</li> </ol>	
	긴급 복구반 (1명)	<ul style="list-style-type: none"> <li>▪ 중앙긴급구조통제단 업무를 담당하는 공무원으로써                             <ul style="list-style-type: none"> <li>- 관련부서 소방경 이하 1명</li> </ul> </li> </ul>	<ol style="list-style-type: none"> <li>1. 정부긴급구호활동 지원, 긴급구조</li> <li>3. 정부긴급시설복구 지원활동</li> <li>4. 시·도긴급구조통제단 긴급시설복구 자원의 지휘·조정·통제</li> <li>5. 정부차원의 긴급오염통제 지원활동</li> </ol>	

## 2. 근무방법

가. 정보수집·상황보고·계획지원·연락공보·자원지원·긴급복구반 : 24시간 3교대

나. 행정지원반 : 주간근무를 원칙으로 하되, 상황에 따라 적의 조정

## 제 4 절 대 응 3 단 계

◇ 2개 이상 시·도 재난 발생 또는 1개 시·도 대응력 초과재난 발생 또는 중앙통제단장이 필요하다고 판단 시

【119종합상황실】 + 【119구조구급국소방정책국】 + 【비상지원팀(관계부처)】

《편성기준》 ⇨ 4부 1대 1관 1담당 1팀 12반, 27명 + α(비상지원팀)

\* 현장상황관리관 및 중앙119구조본부 재난현장 파견

○ 조직구성\* 중앙통제단장이 재난상황 등을 감안하여 조정·운영할 수 있다.

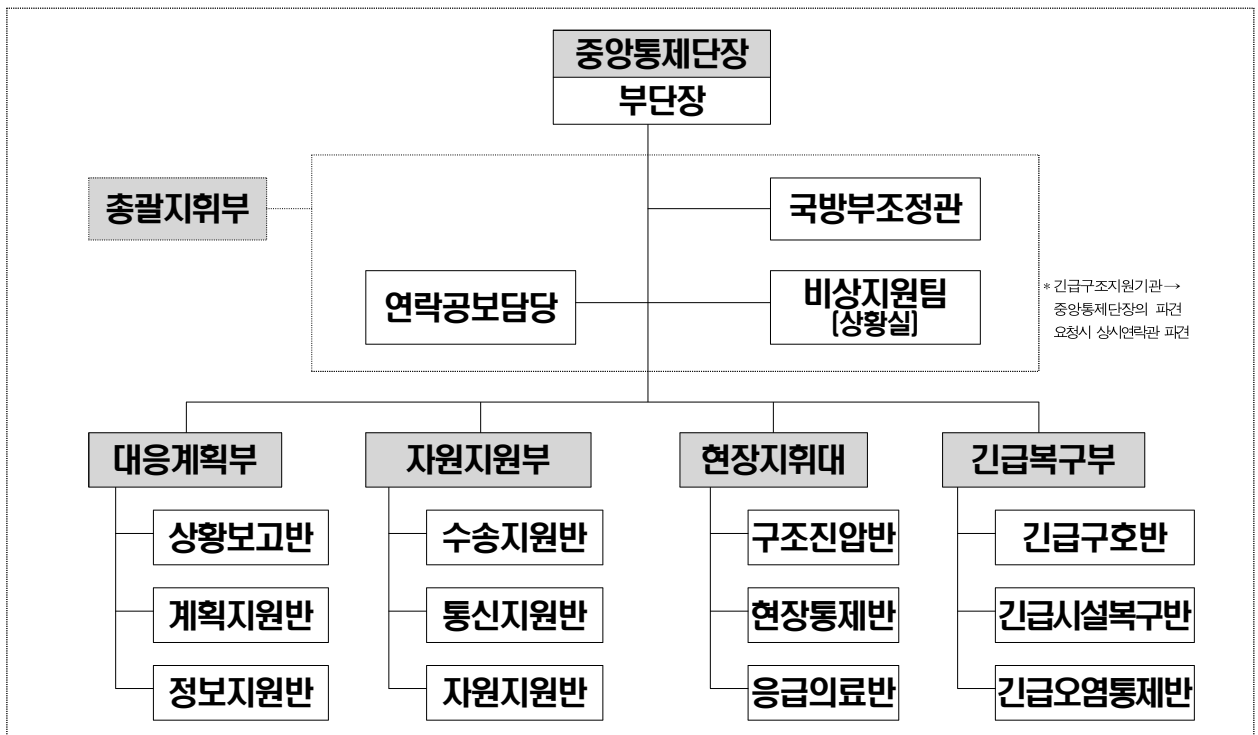

○ 담당업무

구 분	담 당 업 무	대응계획	
중앙통제단장 (부단장)	1. 긴급구조활동의 총괄 지휘·조정·통제 2. 정부차원의 긴급구조대응계획의 가동	지휘통제계획(#1)	
총괄 지휘부 (4명)	국방부 조정관 (1명)	1. 중앙통제단장과 공동으로 국방부의 긴급 구조지원활동 조정·통제 2. 광범위한 지역에 걸친 재난시 대규모 탐색구조 활동 지원	국방부 세부대응계획

구 분		담 당 업 무	대응계획
	연락공보 담당 (2명)	1. 대중정보계획(#3) 가동 2. 대중매체 홍보에 관한 사항 3. 종합상황실과 공동으로 비상경고계획(#2) 가동 4. 국회 또는 중앙재난안전대책본부장의 연락 및 보고에 관한 사항	대중정보계획(#3)
	비상지원팀 (상황실)	1. 중앙통제단 지원기능수행 2. 긴급구조대응계획중 기능별 긴급구조대응계획 가동지원 3. 각 소속 기관·단체에 분담된 임무연락 및 이행 완료 여부 보고	기능별 대응계획 (#1-11)
대응 계획부 (9명)	상황보고반 (3명)	1. 재난상황정보를 종합 분석·정리하여 중앙대책본부장 등에게 보고	지휘통제계획(#1)
	계획지원반 (4명)	1. 시·도긴급구조통제단의 대응계획부의 작전 계획 수립지원	지휘통제계획(#1)
	정보지원반 (1명)	1. 시·도긴급구조통제단 기술정보 지원	지휘통제계획(#1)
자원 지원부 (4명)	수송지원반 (1명)	1. 긴급구조지원기관의 자원수송지원 2. 다른 지역 자원봉사자의 재난현장 집단수송 지원	지휘통제계획(#1)
	통신지원반 (1명)	1. 재난현장의 중앙통제단과 소방청의 119종합상황실과의 통신지원 2. 정부차원의 재난통신지원 활동	재난통신계획(#11)
	자원지원반 (1명)	1. 소방청 자원관리시스템을 통한 시·도통제단 자원 요구사항 지원	지휘통제계획(#1)
현장 지휘대 (4명)	구조진압반 (1명)	1. 정부차원의 인명구조 및 화재 등 위험진압 지원 2. 시·도 소방본부 및 권역별 긴급구조지휘대 자원의 지휘·조정·통제	구조진압계획(#5)
	현장통제반 (1명)	1. 정부차원의 대규모 대피계획 지원 2. 지방 경찰관서 현장통제자원의 지휘·조정·통제	현장통제계획(#8)
	응급의료반 (1명)	1. 정부차원의 응급의료자원 지원활동 2. 정부차원의 재난의료체계 가동 3. 시·도 응급의료 자원의 지휘·조정·통제	응급의료계획(#6)

구 분		담 당 업 무	대응계획
긴급 복구부 (4명)	긴급구호반 (1명)	1. 정부긴급구호활동 지원 2. 긴급구조	긴급구호계획(#10)
	긴급시설 복구반(1명)	1. 정부긴급시설복구 지원활동 2. 시·도긴급구조통제단 긴급시설복구자원의 지휘· 조정·통제	긴급복구계획(#9)
	긴급오염 통제반 (1명)	1. 정부차원의 긴급오염통제 지원활동 2. 시·도긴급구조통제단 긴급오염통제자원의 지휘· 조정·통제	긴급오염통제계획 (#7)

※ 24시간 3교대 근무조로 운영, 근무조 편성은 별도 수립·통보(시행)

# 4장

중앙긴급구조통제단  
실무반 행동요령



# 제 4 장 중앙긴급구조통제단 실무반 행동요

## 제1절 총괄지휘부

### 1. 주요임무

- 통제단장 및 총괄지휘부는 지역 통제단의 대응활동을 전반적으로 조정 통제한다.
- 총괄지휘부는 통합지휘회의를 통해 주요 지휘지침과 정책을 결정하고 중앙안전대책본부와 협조체제를 구축한다.

### 2. 단계별 운영체계 및 주요임무 조치사항

단계별	반별편성	주요임무 조치사항
대비단계		◆ 총괄지휘부는 대비단계에 가동하지 <b>않음</b>
대응1단계	총괄지휘부장(1명)	◆ 대응1단계 업무총괄
	정보지원반(2명)	◆ 신속한 재난정보 수집 및 상황파악 등
	상황보고반(2명)	◆ BH, 국무총리, 행안부 등 관계부처 상황보고 및 요구사항에 대한 대응
	행정지원반(2명)	◆ 보도자료 정리, 중통단 업무총괄 운영지원
대응2단계	총괄지휘부장(1명)	◆ 대응2단계 업무총괄
	정보지원반(2명)	◆ 실시간 재난정보수집 및 상황파악, 주관관련 부서 상황내용 전파, 지역통제단과 연락체계 유지
	상황보고반(2명)	◆ BH, 국무총리, 행안부 등 관계부처 상황보고 및 내방 주요인사에 대한 상황보고
	행정지원반(2명)	◆ 중통단 상황결정 시 비상소집 등 운영지원 긴급구조지원기관·중통단 간 소통채널 유지 및 필요시 비상소집
대응3단계	총괄지휘부장	◆ 대응3단계 업무총괄
	국방부조정관	◆ 중앙통제단장과 공동 국방부의 긴급 구조지원 활동 조정·통제
	연락공보담당	◆ 국회 또는 중대본과의 연락 및 보고에 관한사항
	비상지원팀	◆ 중통단 지원기능수행, 기능별 긴급구조대응 계획 가동지원

총괄지휘부

### 3. 반별 주요임무 확인사항

단계별	주요임무 확인사항		
대비단계	<ul style="list-style-type: none"> <li>◆ 정보지원반은 대비단계에 운영하지 않음</li> </ul>		
대응1단계	<ul style="list-style-type: none"> <li>◆ 재난 정보수집 및 상황파악 등                             <table border="0" style="width: 100%; border-collapse: collapse;"> <tr> <td style="width: 50%; vertical-align: top; border-right: 1px dashed black;"> <ul style="list-style-type: none"> <li><input type="checkbox"/> 피해정보 수집 및 긴급 상황관리                                     <ul style="list-style-type: none"> <li>- 인명구조, 인명 및 재산피해 등</li> </ul> </li> <li><input type="checkbox"/> 특별한 위험의 예측                                     <ul style="list-style-type: none"> <li>- 폭발, 연소, 침수, 붕괴 등</li> </ul> </li> <li><input type="checkbox"/> 재난상황의 변화 예측                                     <ul style="list-style-type: none"> <li>- 호전되는지? 악화되는지?</li> </ul> </li> <li><input type="checkbox"/> 수색 및 구조활동의 진행상황</li> <li><input type="checkbox"/> 재난현장 자원배치 현황 파악</li> <li><input type="checkbox"/> 유관기관 협조사항 파악</li> </ul> </td> <td style="width: 50%; vertical-align: top;"> <ul style="list-style-type: none"> <li><input type="checkbox"/> 현장통제 및 대피활동 상황파악</li> <li><input type="checkbox"/> 현장지휘관과 연락체계 구축</li> <li><input type="checkbox"/> 현재 및 향후 기상정보 파악</li> <li><input type="checkbox"/> 대응지역이 광범위 할 경우                                     <ul style="list-style-type: none"> <li>- 인접사도 및 유관기관 자원지원</li> </ul> </li> <li><input type="checkbox"/> 대원안전 고려 현장활동 지시</li> <li><input type="checkbox"/> 현장상황관리관 파견(필요 시)</li> <li><input type="checkbox"/> 중앙119구조본부 출동대기 및 필요시 전진배치 지시</li> </ul> </td> </tr> </table> </li> </ul>	<ul style="list-style-type: none"> <li><input type="checkbox"/> 피해정보 수집 및 긴급 상황관리                                     <ul style="list-style-type: none"> <li>- 인명구조, 인명 및 재산피해 등</li> </ul> </li> <li><input type="checkbox"/> 특별한 위험의 예측                                     <ul style="list-style-type: none"> <li>- 폭발, 연소, 침수, 붕괴 등</li> </ul> </li> <li><input type="checkbox"/> 재난상황의 변화 예측                                     <ul style="list-style-type: none"> <li>- 호전되는지? 악화되는지?</li> </ul> </li> <li><input type="checkbox"/> 수색 및 구조활동의 진행상황</li> <li><input type="checkbox"/> 재난현장 자원배치 현황 파악</li> <li><input type="checkbox"/> 유관기관 협조사항 파악</li> </ul>	<ul style="list-style-type: none"> <li><input type="checkbox"/> 현장통제 및 대피활동 상황파악</li> <li><input type="checkbox"/> 현장지휘관과 연락체계 구축</li> <li><input type="checkbox"/> 현재 및 향후 기상정보 파악</li> <li><input type="checkbox"/> 대응지역이 광범위 할 경우                                     <ul style="list-style-type: none"> <li>- 인접사도 및 유관기관 자원지원</li> </ul> </li> <li><input type="checkbox"/> 대원안전 고려 현장활동 지시</li> <li><input type="checkbox"/> 현장상황관리관 파견(필요 시)</li> <li><input type="checkbox"/> 중앙119구조본부 출동대기 및 필요시 전진배치 지시</li> </ul>
<ul style="list-style-type: none"> <li><input type="checkbox"/> 피해정보 수집 및 긴급 상황관리                                     <ul style="list-style-type: none"> <li>- 인명구조, 인명 및 재산피해 등</li> </ul> </li> <li><input type="checkbox"/> 특별한 위험의 예측                                     <ul style="list-style-type: none"> <li>- 폭발, 연소, 침수, 붕괴 등</li> </ul> </li> <li><input type="checkbox"/> 재난상황의 변화 예측                                     <ul style="list-style-type: none"> <li>- 호전되는지? 악화되는지?</li> </ul> </li> <li><input type="checkbox"/> 수색 및 구조활동의 진행상황</li> <li><input type="checkbox"/> 재난현장 자원배치 현황 파악</li> <li><input type="checkbox"/> 유관기관 협조사항 파악</li> </ul>	<ul style="list-style-type: none"> <li><input type="checkbox"/> 현장통제 및 대피활동 상황파악</li> <li><input type="checkbox"/> 현장지휘관과 연락체계 구축</li> <li><input type="checkbox"/> 현재 및 향후 기상정보 파악</li> <li><input type="checkbox"/> 대응지역이 광범위 할 경우                                     <ul style="list-style-type: none"> <li>- 인접사도 및 유관기관 자원지원</li> </ul> </li> <li><input type="checkbox"/> 대원안전 고려 현장활동 지시</li> <li><input type="checkbox"/> 현장상황관리관 파견(필요 시)</li> <li><input type="checkbox"/> 중앙119구조본부 출동대기 및 필요시 전진배치 지시</li> </ul>		
대응2단계	<ul style="list-style-type: none"> <li>◆ 대응1단계 연계 임무 지속실시</li> <li>◆ 주관 및 관련부서 상황전파                             <ul style="list-style-type: none"> <li><input type="checkbox"/> 피해정보 및 상황파악 자료 전달</li> <li><input type="checkbox"/> 재난 진행상황 수시파악·보고</li> </ul> </li> <li>◆ 현장상황관리관 파견을 통한 상황파악                             <table border="0" style="width: 100%; border-collapse: collapse;"> <tr> <td style="width: 50%; vertical-align: top; border-right: 1px dashed black;"> <ul style="list-style-type: none"> <li><input type="checkbox"/> 현장도착 즉시 상황파악 보고</li> <li><input type="checkbox"/> 상황개요, 피해실태 등 파악                                     <ul style="list-style-type: none"> <li>- 인명구조 및 응급조치 대책 등</li> </ul> </li> <li><input type="checkbox"/> 인력 및 장비 동원실태 파악</li> <li><input type="checkbox"/> 지역여론 및 민심 동향 등 파악</li> </ul> </td> <td style="width: 50%; vertical-align: top;"> <ul style="list-style-type: none"> <li><input type="checkbox"/> 현장 문제점 및 중동단 지원사항 파악 및 요청</li> <li><input type="checkbox"/> 유관기관 협조·지원사항 파악</li> <li><input type="checkbox"/> 언론취재 동향 등 파악</li> <li><input type="checkbox"/> 현장 상황 및 애로사항 등 파악</li> </ul> </td> </tr> </table> </li> <li>◆ 지역긴급통제단과 연락체계 유지                             <ul style="list-style-type: none"> <li><input type="checkbox"/> 유·무선 연락체계 확보                                     <ul style="list-style-type: none"> <li>- 지휘차 기관요원 등 현장 대기 직원 개인휴대폰 등 연락처 확보</li> </ul> </li> </ul> </li> </ul>	<ul style="list-style-type: none"> <li><input type="checkbox"/> 현장도착 즉시 상황파악 보고</li> <li><input type="checkbox"/> 상황개요, 피해실태 등 파악                                     <ul style="list-style-type: none"> <li>- 인명구조 및 응급조치 대책 등</li> </ul> </li> <li><input type="checkbox"/> 인력 및 장비 동원실태 파악</li> <li><input type="checkbox"/> 지역여론 및 민심 동향 등 파악</li> </ul>	<ul style="list-style-type: none"> <li><input type="checkbox"/> 현장 문제점 및 중동단 지원사항 파악 및 요청</li> <li><input type="checkbox"/> 유관기관 협조·지원사항 파악</li> <li><input type="checkbox"/> 언론취재 동향 등 파악</li> <li><input type="checkbox"/> 현장 상황 및 애로사항 등 파악</li> </ul>
<ul style="list-style-type: none"> <li><input type="checkbox"/> 현장도착 즉시 상황파악 보고</li> <li><input type="checkbox"/> 상황개요, 피해실태 등 파악                                     <ul style="list-style-type: none"> <li>- 인명구조 및 응급조치 대책 등</li> </ul> </li> <li><input type="checkbox"/> 인력 및 장비 동원실태 파악</li> <li><input type="checkbox"/> 지역여론 및 민심 동향 등 파악</li> </ul>	<ul style="list-style-type: none"> <li><input type="checkbox"/> 현장 문제점 및 중동단 지원사항 파악 및 요청</li> <li><input type="checkbox"/> 유관기관 협조·지원사항 파악</li> <li><input type="checkbox"/> 언론취재 동향 등 파악</li> <li><input type="checkbox"/> 현장 상황 및 애로사항 등 파악</li> </ul>		
대응3단계	<ul style="list-style-type: none"> <li>◆ 대응계획부에 편성되어 임무 전환</li> </ul>		

정보 지원 반



상황보고반	단계별	주요임무 확인사항		
	대비단계	<ul style="list-style-type: none"> <li>◆ 상황보고반은 대비단계에 운영하지 않음</li> </ul>		
	대응1단계	<ul style="list-style-type: none"> <li>◆ BH, 국무총리실, 행안부 등 관계부처 상황보고 및 요구사항 대응</li> </ul> <table border="1" style="width: 100%; border-collapse: collapse;"> <tr> <td style="width: 50%; vertical-align: top;"> <ul style="list-style-type: none"> <li><input type="checkbox"/> 정보지원반 자료활용 보고서 작성</li> <li><input type="checkbox"/> 주기적인 재난상황의 예측 보고</li> <li><input type="checkbox"/> 유사 재난과 관련 기록정보 검색</li> <li><input type="checkbox"/> 상황판에 재난정보 게시</li> <li><input type="checkbox"/> 참고자료 작성 정리 및 배포</li> <li><input type="checkbox"/> 시간대별 조치사항 기록유지</li> <li><input type="checkbox"/> 당해 재난발생의 원인과 대책 수립 및 후속조치 이행</li> </ul> </td> <td style="width: 50%; vertical-align: top;"> <ul style="list-style-type: none"> <li><input type="checkbox"/> 초기 브리핑 자료 작성</li> <li><input type="checkbox"/> 유관기관 등 재난상황정보 제공</li> <li><input type="checkbox"/> 문제점 및 조치사항 파악 보고</li> <li><input type="checkbox"/> 브리핑 및 상황보고서 작성</li> <li><input type="checkbox"/> 각종 회의자료 작성 및 배포</li> <li><input type="checkbox"/> 브리핑 시간계획 등 결정</li> <li><input type="checkbox"/> 상황판단회의 개최</li> <li>- 대응단계 상황 및 종료 결정</li> </ul> </td> </tr> </table>	<ul style="list-style-type: none"> <li><input type="checkbox"/> 정보지원반 자료활용 보고서 작성</li> <li><input type="checkbox"/> 주기적인 재난상황의 예측 보고</li> <li><input type="checkbox"/> 유사 재난과 관련 기록정보 검색</li> <li><input type="checkbox"/> 상황판에 재난정보 게시</li> <li><input type="checkbox"/> 참고자료 작성 정리 및 배포</li> <li><input type="checkbox"/> 시간대별 조치사항 기록유지</li> <li><input type="checkbox"/> 당해 재난발생의 원인과 대책 수립 및 후속조치 이행</li> </ul>	<ul style="list-style-type: none"> <li><input type="checkbox"/> 초기 브리핑 자료 작성</li> <li><input type="checkbox"/> 유관기관 등 재난상황정보 제공</li> <li><input type="checkbox"/> 문제점 및 조치사항 파악 보고</li> <li><input type="checkbox"/> 브리핑 및 상황보고서 작성</li> <li><input type="checkbox"/> 각종 회의자료 작성 및 배포</li> <li><input type="checkbox"/> 브리핑 시간계획 등 결정</li> <li><input type="checkbox"/> 상황판단회의 개최</li> <li>- 대응단계 상황 및 종료 결정</li> </ul>
	<ul style="list-style-type: none"> <li><input type="checkbox"/> 정보지원반 자료활용 보고서 작성</li> <li><input type="checkbox"/> 주기적인 재난상황의 예측 보고</li> <li><input type="checkbox"/> 유사 재난과 관련 기록정보 검색</li> <li><input type="checkbox"/> 상황판에 재난정보 게시</li> <li><input type="checkbox"/> 참고자료 작성 정리 및 배포</li> <li><input type="checkbox"/> 시간대별 조치사항 기록유지</li> <li><input type="checkbox"/> 당해 재난발생의 원인과 대책 수립 및 후속조치 이행</li> </ul>	<ul style="list-style-type: none"> <li><input type="checkbox"/> 초기 브리핑 자료 작성</li> <li><input type="checkbox"/> 유관기관 등 재난상황정보 제공</li> <li><input type="checkbox"/> 문제점 및 조치사항 파악 보고</li> <li><input type="checkbox"/> 브리핑 및 상황보고서 작성</li> <li><input type="checkbox"/> 각종 회의자료 작성 및 배포</li> <li><input type="checkbox"/> 브리핑 시간계획 등 결정</li> <li><input type="checkbox"/> 상황판단회의 개최</li> <li>- 대응단계 상황 및 종료 결정</li> </ul>		
대응2단계	<ul style="list-style-type: none"> <li>◆ 대응1단계 연계 임무 지속실시</li> <li>◆ 내방 주요인사에 대한 상황보고</li> <li><input type="checkbox"/> BH, 국회의원, 국무총리, 행안부 장관 등 주요인사 방문 브리핑 자료 작성</li> <li><input type="checkbox"/> 주요인사 재난현장 방문계획 수립 및 상황보고 자료 작성</li> <li>◆ 상황분석 및 대책수립 보고</li> <li><input type="checkbox"/> 당해 재난 발생의 원인과 대책 수립 및 후속조치                             <ul style="list-style-type: none"> <li>- 주관부서의 재난발생 원인과 관련된 제도적 문제점과 개선대책</li> </ul> </li> <li><input type="checkbox"/> 기능별 긴급구조대응계획(11개) 필요 조치</li> <li>◆ 상황판단회의 개최 보고서 작성 등</li> <li><input type="checkbox"/> 대응단계 상황 및 종료 결정 관련 회의자료 및 보고서 작성</li> </ul>			
대응3단계	<ul style="list-style-type: none"> <li>◆ 대응계획부에 편성되어 기존 임무 수행</li> </ul>			

행정 지원반	단계별	주요임무 확인사항
	대비단계	<ul style="list-style-type: none"> <li>◆ 행정지원반은 대비단계에 운영하지 않음</li> </ul>
	대응1단계	<ul style="list-style-type: none"> <li>◆ 중앙통제단 운영 총괄지원                             <ul style="list-style-type: none"> <li><input type="checkbox"/> 중통단 운영 필요물품 확인</li> <li><input type="checkbox"/> 정보지원반 상황파악 지원</li> <li><input type="checkbox"/> 상황일지 작성 및 보고서 정리</li> <li><input type="checkbox"/> 상황보고반 작성 보고서 배포</li> </ul> </li> <li>◆ 보도내용, 신문스크랩 등 분석·보고 및 언론 인터뷰 지원                             <ul style="list-style-type: none"> <li><input type="checkbox"/> 신문 및 인터넷 보도내용 일자별 스크랩</li> <li><input type="checkbox"/> 보도내용 분석 및 보고</li> <li><input type="checkbox"/> 재난상황에 대한 언론 인터뷰 자료 배포</li> </ul> </li> <li>◆ 긴급구조지원기관·중앙통제단 간 소통채널 유지 및 필요시 지원요청                             <ul style="list-style-type: none"> <li><input type="checkbox"/> 긴급구조지원기관 비상연락망 확인 및 필요시 지원요청</li> </ul> </li> </ul>
	대응2단계	<ul style="list-style-type: none"> <li>◆ 중앙통제단 상황 결정 시, 운영요원 비상소집                             <ul style="list-style-type: none"> <li><input type="checkbox"/> 중앙통제단 운영요원 비상소집 및 응소관리</li> <li><input type="checkbox"/> 근무자 비상연락망 확인 및 정비</li> </ul> </li> <li>◆ 중앙통제단 편성, 운영지원                             <ul style="list-style-type: none"> <li><input type="checkbox"/> 대응단계 상황에 따른 근무자 편성 및 사전예고</li> <li><input type="checkbox"/> 정보지원반 및 상황보고반 지원(재난현장 연락체계 및 상황파악)</li> <li><input type="checkbox"/> 현장상황관리관 및 중앙119구조본부 현장활동 상황 파악 정리</li> </ul> </li> <li>◆ 긴급구조지원기관·중앙통제단 간 소통채널 유지 및 필요시 비상소집                             <ul style="list-style-type: none"> <li><input type="checkbox"/> 국방부 및 긴급구조지원기관 연락관 파견 요청(필요시)</li> <li><input type="checkbox"/> 긴급구조지원기관 및 재난주관기관 비상연락망 확인 및 정비</li> </ul> </li> </ul>
대응3단계	<ul style="list-style-type: none"> <li>◆ 행정지원반은 대응3단계에 운영하지 않음</li> </ul>	
국방부 조정관	단계별	주요임무 확인사항
	대비단계	<ul style="list-style-type: none"> <li>◆ 국방부조정관은 대비단계에 운영하지 않음</li> </ul>
	대응1단계	<ul style="list-style-type: none"> <li>◆ 필요시 지원요청 비상연락체계 구축</li> </ul>
	대응2단계	<ul style="list-style-type: none"> <li>◆ 필요시 비상소집</li> </ul>
	대응3단계	<ul style="list-style-type: none"> <li>◆ 중앙통제단장과 공동 국방부의 긴급구조지원활동 조정·통제                             <ul style="list-style-type: none"> <li><input type="checkbox"/> 재난규모 확대에 따른 지원인력 및 필요장비 확인 지원</li> </ul> </li> <li>◆ 광범위한 지역에 걸친 재난 시 대규모 탐색구조 활동지원                             <ul style="list-style-type: none"> <li><input type="checkbox"/> 군 헬기 및 탐색구조 인원 및 장비지원</li> </ul> </li> </ul>

전 학 구 과 반	단계별	주요임무 확인사항
	대비단계	◆ 연락공보반은 대비단계에 운영하지 않음
	대응1단계	◆ 연락공보에 관한 사항은 행정지원반에서 임무수행
	대응2단계	◆ 보도내용, 신문스크랩 등 분석 및 보도지원·공보업무 총괄 <input type="checkbox"/> 신문 및 인터넷 보도내용 스크랩 <input type="checkbox"/> 보도내용 분석 및 보고 <input type="checkbox"/> 재난상황별 국민행동요령 홍보 <input type="checkbox"/> 각종 보도자료 작성·배포 <input type="checkbox"/> 언론 취재동향 등 파악 보고 <input type="checkbox"/> 피해지역 주민안심 홍보활동 ◆ 재난상황 언론인터뷰 등 준비·시행 <input type="checkbox"/> 추측 및 상이한 보도가 되지 않도록 언론에 보도자료 수시제공 <input type="checkbox"/> 종합적인 대응상황에 대한 정확한 정보제공(상황보고서 활용) <input type="checkbox"/> 미담사례 및 현장대응 활동의 성공적 내용 홍보 <input type="checkbox"/> 사상자 등 최종피해 현황 언론매체 홍보 <input type="checkbox"/> 피해지역 수습상황 및 주민안심 홍보자료 작성 배포
대응3단계	◆ 기능별 대응계획 중 대중정보계획(#3) 가동 <input type="checkbox"/> 재난상황에 대한 비상경보 메시지 홍보(기상특보, 재난상황 등) <input type="checkbox"/> 재난상황에 대한 대국민 행동요령 홍보 <input type="checkbox"/> 보도자료 작성 및 재난상황 정보 제공 <input type="checkbox"/> 위험지역 통제 및 출입제한 등 긴급대피 정보 전파·홍보 ◆ 대중매체 홍보에 관한 사항 <input type="checkbox"/> 신문 및 인터넷 보도자료 배포 <input type="checkbox"/> 재난방송국(KBS)또는 지방방송 활용 홍보 ◆ 국회 또는 중앙재난안전대책본부장의 연락 및 보고에 관한 사항 <input type="checkbox"/> 재난상황에 대한 현장대응 및 수습상황에 대한 보고	

단계별	주요업무 확인사항
대비단계	<ul style="list-style-type: none"> <li>◆ 비상지원팀은 대비단계에 운영하지 않음</li> </ul>
대응1단계	<ul style="list-style-type: none"> <li>◆ 비상지원팀은 대응1단계에 운영하지 않음</li> </ul>
대응2단계	<ul style="list-style-type: none"> <li>◆ 비상지원팀은 대응2단계에 운영하지 않음</li> </ul>
대응3단계	<ul style="list-style-type: none"> <li>◆ 중앙통제단 지원기능 수행                             <ul style="list-style-type: none"> <li><input type="checkbox"/> 재난현장 관할 본부·소방서 상황실 및 현장지휘관과 연락체계 구축</li> <li><input type="checkbox"/> 유관기관 연락체계 및 비상통신망 확인</li> <li><input type="checkbox"/> 긴급대피소 수용인원 확인 및 긴급구호 확인</li> </ul> </li> <li>◆ 긴급구조대응계획 중 기능별 긴급구조대응계획 가동 지원                             <ul style="list-style-type: none"> <li><input type="checkbox"/> 피해상황결과에 따른 대응자원 할당 및 재배치</li> <li><input type="checkbox"/> 기능별대응계획(11개)활용 세부대응계획 수립 지원</li> </ul> </li> <li>◆ 각 소속기관·단체에 분담된 임무연락 및 이행완료 여부 보고                             <ul style="list-style-type: none"> <li><input type="checkbox"/> 시·도긴급구조통제단에 분담된 임무 지시 및 지침시달</li> <li><input type="checkbox"/> 시·도긴급구조통제단에 분담된 임무 이행완료여부 확인 보고</li> </ul> </li> </ul>

비상 지원 팀

## 제2절 대응계획부

### 1. 주요임무

- 재난피해 상황정보를 수집·분석하여 중앙대책본부장에게 보고하고, 대응 및 긴급복구에 필요한 사항을 예측한다.
- 지역통제단 대응계획부의 작전계획 수립 및 기술정보 등 업무를 지원한다.

### 2. 단계별 운영체계 및 주요임무 조치사항

단계별	반별편성	주요임무 조치사항
대비단계	-	◆ 대응계획부는 대비단계에 가동하지 않음
대응1단계	-	◆ 대응계획부는 대응1단계에 가동하지 않음
대응2단계	대응계획부장(1명)	◆ 대응계획부 업무총괄
	계획지원반(4명)	◆ 당해 재난발생의 원인과 대책수립 및 후속조치 이행 ◆ 국회 및 BH, 국무총리실, 행안부 등 관계부처 건의 ◆ 지역통제단 자원배분 조정 등 작전계획 수립·지원 ◆ 기능별 긴급구조대응계획(11개) 필요조치
	연락공보반(1명)	◆ 보도내용, 신문스크랩 등 분석 및 보도지원·공보업무 총괄 ◆ 재난상황 언론인터뷰 등 준비·시행
	자원지원반(1명)	◆ 긴급구조지원기관의 자원수송지원 ◆ 정부차원의 재난통신 지원 활동 ◆ 소방청 자원관리시스템을 통한 사·도 자원 사항 지원
	긴급복구반(1명)	◆ 정부 긴급 구호활동 지원, 긴급구조 ◆ 정부 긴급 복구시설 지원활동 ◆ 정부차원의 긴급오염통제 지원활동
대응3단계	대응계획부장	◆ 대응계획부 업무총괄
	상황보고관	◆ 재난상황정보를 종합 분석·정리하여 중앙대책본부장 등에게 보고
	계획지원반	◆ 사·도긴급구조통제단의 대응계획부의 작전계획 수립·지원
	정보지원반	◆ 사·도긴급구조통제단 기술지원

대응계획부

### 3. 반별 주요임무 확인사항

단계별	주요임무 확인사항	
대비단계	<ul style="list-style-type: none"> <li>◆ 계획지원반은 대비단계에 운영하지 않음</li> </ul>	
대응1단계	<ul style="list-style-type: none"> <li>◆ 계획지원반은 대응1단계에 운영하지 않음</li> </ul>	
계 획 지 원 반	대응2단계	<ul style="list-style-type: none"> <li>◆ 당해 재난발생의 원인과 대책 수립 및 후속조치 이행                             <ul style="list-style-type: none"> <li><input type="checkbox"/> 주관부서는 재난발생의 원인과 관련된 제도적 문제점과 개선대책 수립                                     <ul style="list-style-type: none"> <li>- 긴급구조대응계획, 현장활동표준절차(SOP), 중통단매뉴얼 활용</li> </ul> </li> <li><input type="checkbox"/> 상황분석 결과를 활용한 대응계획 수립 보고·전파</li> <li><input type="checkbox"/> 재난상황 피해상황 분석 및 인력·장비 등 지원방안 확인</li> </ul> </li> <li>◆ 국회 및 BH, 국무총리실, 행정안전부 등 관계부처 지원건의                             <ul style="list-style-type: none"> <li><input type="checkbox"/> 재난상황의 문제점 및 개선대책에 대한 관계부처 지원사항 건의</li> <li><input type="checkbox"/> 재난현장 피해상황 보고 및 자원동원 등 지원 건의</li> </ul> </li> <li>◆ 시도긴급구조통제단 자원배분 조정 등 작전계획 수립·지원                             <ul style="list-style-type: none"> <li><input type="checkbox"/> 현장대응 자원현황 파악 및 필요시 자원집결지 운영</li> <li><input type="checkbox"/> 상황정보의 재분석 발생 가능한 잠재적 문제점 및 조치사항 검토</li> <li><input type="checkbox"/> 통제단장의 방침과 상황분석 자료근거 대응계획수립 지시사항 전달</li> </ul> </li> <li>◆ 기능별 긴급구조대응계획(11개) 필요조치                             <ul style="list-style-type: none"> <li><input type="checkbox"/> 기능별 대응계획(11개) 참고 조치사항 확인 점검·지휘</li> <li><input type="checkbox"/> 재난유형별 대응계획 참고 조치사항 확인 점검·지휘</li> <li><input type="checkbox"/> 기타 재난현장 긴급구조에 필요한 유관기관 지원계획수립·요청</li> </ul> </li> </ul>
	대응3단계	<ul style="list-style-type: none"> <li>◆ 시도긴급구조통제단의 대응계획부의 작전계획 수립지원                             <ul style="list-style-type: none"> <li><input type="checkbox"/> 재난현장 지역의 현황 및 변화된 상황을 파악한다</li> <li><input type="checkbox"/> 재난유형별 상황진행에 관한 정보수집 분석 및 활동계획 수립</li> <li><input type="checkbox"/> 재난규모 확대 시의 예비 인원·장비 확보방안 검토</li> <li><input type="checkbox"/> 타 시도 및 유관기관 지원자원의 자원대기소 및 집결지 운영계획 수립</li> <li><input type="checkbox"/> 기상상황 및 재난의 예측·분석관리 및 전파</li> <li><input type="checkbox"/> 재난의 특성과 규모, 대응자원의 여건, 지역특성 고려 작전계획 검토</li> <li><input type="checkbox"/> 재난현장의 위험물 저장, 관리시설 등에 대한 긴급대응 활동 지시</li> <li><input type="checkbox"/> 신속한 대피 및 철저한 현장통제 활동 지시</li> <li><input type="checkbox"/> 대원의 안전을 고려한 현장대응 활동 지침 전달</li> </ul> </li> </ul>

전 해 구 과 반	단계별	주요임무 확인사항
	대비단계	◆ 연락공보반은 대비단계에 운영하지 않음
	대응1단계	◆ 연락공보에 관한 사항은 행정지원반에서 임무수행
	대응2단계	◆ 보도내용, 신문스크랩 등 분석 및 보도지원·공보업무 총괄 <input type="checkbox"/> 신문 및 인터넷 보도내용 스크랩 <input type="checkbox"/> 보도내용 분석 및 보고 <input type="checkbox"/> 재난상황별 국민행동요령 홍보 <input type="checkbox"/> 각종 보도자료 작성·배포 <input type="checkbox"/> 언론 취재동향 등 파악 보고 <input type="checkbox"/> 피해지역 주민안심 홍보활동 ◆ 재난상황 언론인터뷰 등 준비·시행 <input type="checkbox"/> 추측 및 상이한 보도가 되지 않도록 언론에 보도자료 수시제공 <input type="checkbox"/> 종합적인 대응상황에 대한 정확한 정보제공(상황보고서 활용) <input type="checkbox"/> 미담사례 및 현장대응 활동의 성공적 내용 홍보 <input type="checkbox"/> 사상자 등 최종피해 현황 언론매체 홍보 <input type="checkbox"/> 피해지역 수습상황 및 주민안심 홍보자료 작성 배포
대응3단계	◆ 기능별 대응계획 중 대중정보계획(#3) 가동 <input type="checkbox"/> 재난상황에 대한 비상경보 메시지 홍보(기상특보, 재난상황 등) <input type="checkbox"/> 재난상황에 대한 대국민 행동요령 홍보 <input type="checkbox"/> 보도자료 작성 및 재난상황 정보 제공 <input type="checkbox"/> 위험지역 통제 및 출입제한 등 긴급대피 정보 전파·홍보 ◆ 대중매체 홍보에 관한 사항 <input type="checkbox"/> 신문 및 인터넷 보도자료 배포 <input type="checkbox"/> 재난방송국(KBS)또는 지방방송 활용 홍보 ◆ 국회 또는 중앙재난안전대책본부장의 연락 및 보고에 관한 사항 <input type="checkbox"/> 재난상황에 대한 현장대응 및 수습상황에 대한 보고	

단계별	주요임무 확인사항
대비단계	<ul style="list-style-type: none"> <li>◆ 자원지원반은 대비단계에 운영되지 않음</li> </ul>
대응1단계	<ul style="list-style-type: none"> <li>◆ 자원지원반은 대응1단계에 운영되지 않음</li> </ul>
대응2단계	<ul style="list-style-type: none"> <li>◆ 긴급구조지원기관의 자원수송지원                             <ul style="list-style-type: none"> <li><input type="checkbox"/> 지원기관 인력 및 장비수송 인근소방관서 지원 가능 여부파악 및 지원지시</li> <li><input type="checkbox"/> 필요시 대체 수송수단 확인 및 지원요청</li> </ul> </li> <li>◆ 재난현장의 중앙통제단과 소방청의 119종합상황실과 재난통신지원 활동                             <ul style="list-style-type: none"> <li><input type="checkbox"/> 위성전화기 및 TRS 이동기지국 차량을 활용한 통신망 구축</li> <li><input type="checkbox"/> 아마추어무선통신망을 활용한 비상통신망 구축</li> </ul> </li> <li>◆ 정부차원의 재난통신지원 활동                             <ul style="list-style-type: none"> <li><input type="checkbox"/> KT 및 기간통신사와 협력 통신체계 긴급복구 공조활동 수행</li> </ul> </li> <li>◆ 소방청 자원관리시스템을 통한 사도 통제단 자원 요구사항 지원                             <ul style="list-style-type: none"> <li><input type="checkbox"/> 탐색 및 인명구조 작업에 필요한 중장비, 특수차량 등 필요시 지원</li> <li><input type="checkbox"/> 긴급피난을 위한 수송수단을 제공하기 위한 유관기관 공조체계 유지</li> <li><input type="checkbox"/> 사·도 요청 자원에 대한 우선순위에 따라 조정 지원</li> </ul> </li> </ul>
대응3단계	<ul style="list-style-type: none"> <li>◆ 소방청 자원관리시스템을 통한 사도 통제단 자원 요구사항 지원                             <ul style="list-style-type: none"> <li><input type="checkbox"/> 탐색 및 인명구조활동에 필요한 중장비 등 필요여부 확인 지원</li> <li><input type="checkbox"/> 시설, 장비, 인력, 통신 등 필요한 자원지원을 총괄 조정</li> <li><input type="checkbox"/> 광역응원출동대 및 긴급구조지원기관 지원자원 자원대기소 운영 지시</li> <li><input type="checkbox"/> 유독물질 재난현장 대응기자재 및 군부대 지원요청</li> <li><input type="checkbox"/> 군부대, 민간단체 등에 긴급구조에 필요한 기술제공 및 장비지원 요청</li> <li><input type="checkbox"/> 재난현장지휘소에 긴급전화 설치 및 임시대피소 전화설치 요청</li> <li><input type="checkbox"/> 자연재난 고립지역에 대한 소방 및 군·유관기관 헬기 지원요청</li> <li><input type="checkbox"/> 지역통제단에 자원대기소 및 자원집결지 장소 확보 및 운영요원 배치 지시</li> <li><input type="checkbox"/> 긴급구조대응 자원 및 자원봉사자에 대한 의·식·주 문제 확인 지원</li> </ul> </li> </ul>

자  
원  
지  
원  
부



긴 급 복 구 과	단계별	주요임무 확인사항
	대비단계	<ul style="list-style-type: none"> <li>◆ 긴급복구반은 대비단계에 운영하지 않음</li> </ul>
	대응1단계	<ul style="list-style-type: none"> <li>◆ 긴급복구반은 대응1단계에 운영하지 않음</li> </ul>
	대응2단계	<ul style="list-style-type: none"> <li>◆ 정부긴급구조활동 지원, 긴급구조</li> <li><input type="checkbox"/> 이재민의 대피, 수용, 구호품 보급 등의 구조활동 상황파악</li> <li><input type="checkbox"/> 긴급구조요원과 재난지역 희생자에 대한 구호서비스 활동 파악</li> <li><input type="checkbox"/> 재난발생지역 내의 긴급인명구조 및 복구활동 파악</li> </ul>
		<ul style="list-style-type: none"> <li>◆ 정부긴급시설복구 지원활동</li> <li><input type="checkbox"/> 긴급복구를 위한 공공 및 민간(기업을 포함) 자원 조정·통제</li> <li><input type="checkbox"/> 붕괴사고 등 중장비, 특수장비 사용 인명구조 추가지원 여부확인</li> <li><input type="checkbox"/> 긴급복구에 필요한 자원보유기관과의 연락체계 유지</li> </ul>
		<ul style="list-style-type: none"> <li>◆ 시·도긴급구조통제단 긴급시설복구 자원의 지휘·조정·통제</li> <li><input type="checkbox"/> 긴급복구자원을 자원집결지(자원대기소) 집결 임무 및 운영사항 확인</li> <li><input type="checkbox"/> 재난현장 전체적인 상황파악 후 긴급복구 계획 수립 시행</li> <li><input type="checkbox"/> 긴급복구 상황정보 보고서 작성 통제단장에게 보고</li> </ul>
<ul style="list-style-type: none"> <li>◆ 정부차원의 긴급오염통제 지원활동</li> <li><input type="checkbox"/> 오염통제 임무를 수행하는 책임기관 및 지원기관 연락체계 확인</li> <li><input type="checkbox"/> 2차적인 환경오염 피해여부 파악과 책임기관과 협조 및 지원</li> <li><input type="checkbox"/> 책임기관 전문가의 기술적 자문 및 시료채취 분석의뢰</li> </ul>		
<ul style="list-style-type: none"> <li>◆ 2단계 긴급복구반은 긴급시설복구반으로 변경 운영함</li> </ul>		
대응3단계	<ul style="list-style-type: none"> <li>◆ 정부긴급시설복구 지원활동</li> <li><input type="checkbox"/> 긴급복구를 위한 공공 및 민간(기업을 포함) 자원 조정·통제</li> <li><input type="checkbox"/> 붕괴사고 등 중장비, 특수장비 사용 인명구조 추가지원 여부확인</li> <li><input type="checkbox"/> 긴급복구에 필요한 자원보유기관과의 연락체계 유지</li> <li><input type="checkbox"/> 추가적인 자원집결지 설치 필요 시 긴급구조지원기관과 지원협조</li> <li>◆ 시·도긴급구조통제단 긴급시설복구 자원의 지휘·조정·통제</li> <li><input type="checkbox"/> 재난현장 전체적인 상황파악 후 긴급복구 계획 수립 시행</li> <li><input type="checkbox"/> 긴급복구자원을 자원집결지(자원대기소) 집결 임무 및 운영사항 확인</li> <li><input type="checkbox"/> 긴급복구 상황정보 보고서 작성 통제단장에게 보고</li> <li><input type="checkbox"/> 긴급복구 진행 상황 및 안전진단 상황표를 작성 관리</li> </ul>	

상황 보고 반	단계별	주요임무 확인사항
	대비단계	<ul style="list-style-type: none"> <li>◆ 상황보고반은 대비단계에 운영하지 않음</li> </ul>
	대응1단계	<ul style="list-style-type: none"> <li>◆ 총괄지휘부에 편성운영 함</li> </ul>
	대응2단계	<ul style="list-style-type: none"> <li>◆ 총괄지휘부에 편성운영 함</li> </ul>
	대응3단계	<ul style="list-style-type: none"> <li>◆ 대응계획부에 편성되어 운영 함</li> <li>◆ 재난상황정보를 종합 분석·정리하여 중앙대책본부장 등에게 보고</li> <li><input type="checkbox"/> BH, 국회의원, 국무총리, 행안부 장관 등 주요인사 방문 브리핑 자료 작성</li> <li><input type="checkbox"/> 주요인사 재난현장 방문계획 수립 및 상황보고 자료 작성</li> <li><input type="checkbox"/> 주기적인 재난상황의 예측 보고 및 유관기관 등 재난상황정보 제공</li> <li><input type="checkbox"/> 유사 재난과 관련 기록정보 검색 및 문제점 및 조치사항 파악 보고</li> <li><input type="checkbox"/> 상황판에 재난정보 게시 및 각종 회의자료 작성 및 배포</li> <li><input type="checkbox"/> 당해 재난 발생의 원인과 대책 수립 및 후속조치</li> <li><input type="checkbox"/> 기능별 긴급구조대응계획(11개) 필요 조치</li> <li><input type="checkbox"/> 대응단계 상황 및 종료 결정 관련 상황판단 회의자료 및 보고서 작성</li> </ul>

정보 지원 반	단계별	주요임무 확인사항
	대비단계	<ul style="list-style-type: none"> <li>◆ 정보지원반은 대비단계에 운영하지 않음</li> </ul>
	대응1단계	<ul style="list-style-type: none"> <li>◆ 총괄지휘부에 편성 운영함</li> </ul>
	대응2단계	<ul style="list-style-type: none"> <li>◆ 총괄지휘부에 편성 운영함</li> </ul>
	대응3단계	<ul style="list-style-type: none"> <li>◆ 대응계획부에 편성 운영 함</li> <li>◆ 시·도긴급구조통제단 기술정보 지원</li> <li><input type="checkbox"/> 재난현장 관할 본부·소방서 상황실 및 현장지휘관과 연락체계 구축</li> <li><input type="checkbox"/> 지휘버스를 이용한 재난현장 정보수집 및 비상통신망 구축 지원</li> <li><input type="checkbox"/> 유·무선 통신 및 인터넷, 위성중계(SNG)차량 이용 정보수집</li> <li><input type="checkbox"/> 예비 통신수단으로 아마추어 무선통신망을 구축 활용</li> <li><input type="checkbox"/> 재난 책임기관 전문가의 기술적 자문을 위한 연락 및 협조체계 확인</li> <li><input type="checkbox"/> 재난 현장 정보수집은 상황정보와 피해정보로 구분하여 수집</li> <li><input type="checkbox"/> 현장상황관리책임관과 비상연락체계 구축 상황파악 및 지시</li> <li><input type="checkbox"/> 재난현장 및 위험지역 지도 표시 및 상황을 갱신·관리</li> </ul>

## 제3절 자원지원부

### 1. 주요임무

- 중앙통제단 자원지원부는 지역 통제단의 자원지원부가 요청하는 비상대응을 위한 지원서비스, 공급 및 장비를 확보하고 지원한다.
- 모든 기능별 지원기관의 보유자원이 지역 통제단에 지원될 수 있도록 체계적으로 관리 한다.

### 2. 단계별 운영체계 및 주요임무 조치사항

자원 지원 부	단계별	반별편성	주요임무 조치사항
	대비단계	-	◆ 자원지원부는 대비단계에 가동하지 않음
	대응1단계	-	◆ 자원지원부는 대응1단계에 가동하지 않음
	대응2단계	자원지원반(1명)	※ 대응2단계에는 자원지원반으로 변경 운영 ◆ 긴급구조지원기관의 자원수송지원 ◆ 정부차원의 재난통신 지원 활동 ◆ 소방청 자원관리시스템을 통한 사·도 자원 사항 지원
	대응3단계	자원지원부장	◆ 자원지원부 업무총괄
수송지원반		◆ 긴급구조지원기관의 자원수송지원 ◆ 다른 지역 자원봉사자의 재난현장 집단수송 지원	
통신지원반		◆ 재난현장의 중앙통제단과 소방청의 119 종합황실과의 통신지원 ◆ 정부차원의 재난통신지원 활동	
자원지원반		◆ 소방청 자원관리시스템을 통한 사·도 자원 사항 지원	

### 3. 반별 임무 조치사항

단계별	주요임무 확인사항
대비단계	<ul style="list-style-type: none"> <li>◆ 자원지원반은 대비단계에 운영되지 않음</li> </ul>
대응1단계	<ul style="list-style-type: none"> <li>◆ 자원지원반은 대응1단계에 운영되지 않음</li> </ul>
자원 지원 반	대응2단계
	<ul style="list-style-type: none"> <li>◆ 긴급구조지원기관의 자원수송지원                             <ul style="list-style-type: none"> <li><input type="checkbox"/> 지원기관 인력 및 장비수송 인근소방관서 지원 가능 여부파악 및 지원지시</li> <li><input type="checkbox"/> 필요시 대체 수송수단 확인 및 지원요청</li> </ul> </li> <li>◆ 재난현장의 중앙통제단과 소방청의 119종합상황실과 재난통신지원 활동                             <ul style="list-style-type: none"> <li><input type="checkbox"/> 위성전화기 및 TRS 이동기지국 차량을 활용한 통신망 구축</li> <li><input type="checkbox"/> 아마추어무선통신망을 활용한 비상통신망 구축</li> </ul> </li> <li>◆ 정부차원의 재난통신지원 활동                             <ul style="list-style-type: none"> <li><input type="checkbox"/> KT 및 기간통신사와 협력 통신체계 긴급복구 공조활동 수행</li> </ul> </li> <li>◆ 소방청 자원관리시스템을 통한 사도 통제단 자원 요구사항 지원                             <ul style="list-style-type: none"> <li><input type="checkbox"/> 탐색 및 인명구조 작업에 필요한 중장비, 특수차량 등 필요시 지원</li> <li><input type="checkbox"/> 긴급피난을 위한 수송수단을 제공하기 위한 유관기관 공조체계 유지</li> <li><input type="checkbox"/> 사·도 요청 자원에 대한 우선순위에 따라 조정 지원</li> </ul> </li> </ul>
	대응3단계
	<ul style="list-style-type: none"> <li>◆ 소방청 자원관리시스템을 통한 사도 통제단 자원 요구사항 지원                             <ul style="list-style-type: none"> <li><input type="checkbox"/> 탐색 및 인명구조활동에 필요한 중장비 등 필요여부 확인 지원</li> <li><input type="checkbox"/> 시설, 장비, 인력, 통신 등 필요한 자원자원을 총괄 조정</li> <li><input type="checkbox"/> 광역응원출동대 및 긴급구조지원기관 지원자원 자원대기소 운영 지시</li> <li><input type="checkbox"/> 유독물질 재난현장 대응기자재 및 군부대 지원요청</li> <li><input type="checkbox"/> 군부대, 민간단체 등에 긴급구조에 필요한 기술제공 및 장비지원 요청</li> <li><input type="checkbox"/> 재난현장지휘소에 긴급전화 설치 및 임시대피소 전화설치 요청</li> <li><input type="checkbox"/> 자연재난 고립지역에 대한 소방 및 군·유관기관 헬기 지원요청</li> <li><input type="checkbox"/> 지역통제단에 자원대기소 및 자원집결지 장소 확보 및 운영요원 배치 지시</li> <li><input type="checkbox"/> 긴급구조대응 자원 및 자원봉사자에 대한 의·식·주 문제 확인 지원</li> </ul> </li> </ul>

수송 지원반	단계별	주요임무 확인사항
	대비단계	<ul style="list-style-type: none"> <li>◆ 수송지원반은 대비단계에 운영하지 않음</li> </ul>
	대응1단계	<ul style="list-style-type: none"> <li>◆ 수송지원반은 대응1단계에 운영하지 않음</li> </ul>
	대응2단계	<ul style="list-style-type: none"> <li>◆ 수송지원반은 대응2단계에 운영하지 않음</li> </ul>
	대응3단계	<ul style="list-style-type: none"> <li>◆ 긴급구조지원기관의 자원수송지원                             <ul style="list-style-type: none"> <li><input type="checkbox"/> 지원기관 인력 및 장비수송 인근소방관서 지원 가능 여부파악 및 지원지시</li> <li><input type="checkbox"/> 소방 및 군 등 보유헬기를 활용한 자원수송 가능여부 파악 지원</li> <li><input type="checkbox"/> 필요시 대체 수송수단 확인 및 지원요청</li> </ul> </li> <li>◆ 다른 지역 자원봉사자의 재난현장 집단수송 지원                             <ul style="list-style-type: none"> <li><input type="checkbox"/> 긴급수송 체계 마련을 위한 버스 및 트럭운송 협회와 공조 지원</li> <li><input type="checkbox"/> 지원필요 차량(버스, 트럭 등) 및 대체 교통수단 확인(철도, 선박 등)</li> <li><input type="checkbox"/> 기타 재난현장 인근 지역 수송가능 교통수단 파악 지원</li> </ul> </li> </ul>
통신 지원반	단계별	주요임무 확인사항
	대비단계	<ul style="list-style-type: none"> <li>◆ 통신지원반은 대비단계에 운영하지 않음</li> </ul>
	대응1단계	<ul style="list-style-type: none"> <li>◆ 통신지원반은 대응1단계에 운영하지 않음</li> </ul>
	대응2단계	<ul style="list-style-type: none"> <li>◆ 통신지원반은 대응2단계에 운영하지 않음</li> </ul>
	대응3단계	<ul style="list-style-type: none"> <li>◆ 재난현장의 중앙통제단과 소방청의 119종합상황실과의 통신지원                             <ul style="list-style-type: none"> <li><input type="checkbox"/> 위성전화기 및 TRS 이동기지국 차량을 활용한 통신망 구축</li> <li><input type="checkbox"/> 아마추어무선통신망을 활용한 비상통신망 구축</li> <li><input type="checkbox"/> 지휘버스 위성전화 및 무선통신 장비를 이용한 통신망 구축</li> </ul> </li> <li>◆ 정부차원의 재난통신지원 활동                             <ul style="list-style-type: none"> <li><input type="checkbox"/> KT 및 기간통신사와 협력 통신체계 긴급복구 공조활동 수행</li> <li><input type="checkbox"/> 재난현장 및 대피시설에 대한 긴급전화 등 설치관련 유관기관 협조요청</li> <li><input type="checkbox"/> 청 보유 TRS 예비단말기 및 이동기지국 차량 지원 통신망 구축</li> </ul> </li> </ul>

## 제4절 현장지휘대

### 1. 주요임무

- 재난대응에 참가하는 인명구조, 위험진압, 긴급대피, 응급의료, 항공 구조 자원들을 전반적으로 조정 통제 지원한다.
- 현장지휘대의 각 반은 대응계획반의 자원배치 우선순위를 조정, 통제 지원할 수 있도록 모든 관련 정보를 제공해야 한다.
- 중앙통제단의 현장지휘대는 대응계획부와 비상지원팀에 의해 이루어지는 대응 전략 및 방침과 임무분담 내용을 이행한다.

### 2. 단계별 운영체계 및 주요임무 조치사항

현 장 지 휘 대	단계별	반별편성	주요임무 조치사항
	대비단계	-	◆ 현장지휘대는 대비단계에 가동하지 않음
	대응1단계	-	◆ 현장지휘대는 대응1단계에 가동하지 않음
	대응2단계	-	◆ 현장지휘대는 대응2단계에 가동하지 않음
	대응3단계	현장지휘대장	◆ 현장지휘대 업무총괄
구조진압반		◆ 정부차원의 인명구조 및 화재 등 위험진압 지원 ◆ 시·도 소방본부 및 권역별 긴급구조지휘대 자원의 지휘·조정·통제	
현장통제반		◆ 정부차원의 대규모 대피계획 지원 ◆ 지방 경찰관서 현장통제자원의 지휘·조정·통제	
응급의료반		◆ 정부 차원의 응급의료자원 지원활동 ◆ 정부 차원의 재난의료체계 가동 ◆ 시·도 응급의료 자원의 지휘·조정·통제	

### 3. 반별 임무 조치사항

구조진압반	단계별	주요임무 확인사항
	대비단계	◆ 현장지휘대는 대비단계에 운영하지 않음
	대응1단계	◆ 현장지휘대는 대응1단계에 운영하지 않음
	대응2단계	◆ 현장지휘대는 대응2단계에 운영하지 않음
	대응3단계	◆ 정부차원의 인명구조 및 화재 등 위험진압 지원 <input type="checkbox"/> 모든 재난대응 시 인명구조와 위험진압을 최우선 실시 지시 <input type="checkbox"/> 대원 안전을 고려한 인명구조 및 화재 등 위험진압 지시 <input type="checkbox"/> 장시간 인명구조 및 화재 등 위험진압 예상 시 인근 소방력 지원 <input type="checkbox"/> 붕괴 등 고립지역 군 부대 및 유관기관 동원 여부 확인 및 지원 ◆ 사·도소방본부 및 권역별 긴급구조지휘대 자원의 지휘·조정·통제 <input type="checkbox"/> 신속한 구조활동을 위한 헬기동원 가능여부 파악 및 지원 <input type="checkbox"/> 지역통제단에 타 사·도 및 유관기관 자원의 집결지 및 대기소 운영 지시 <input type="checkbox"/> 재난유형 및 상황특성에 맞는 자원배치, 중장비동원 등 지원 <input type="checkbox"/> 현장활동 대원에 대한 안전보호장비 착용 등 안전사고방지 지시

현장통제반	단계별	주요임무 확인사항
	대비단계	◆ 현장통제반은 대비단계에 운영하지 않음
	대응1단계	◆ 현장통제반은 대응1단계에 운영하지 않음
	대응2단계	◆ 현장통제반은 대응2단계에 운영하지 않음
	대응3단계	◆ 정부차원의 대규모 대피계획 지원 <input type="checkbox"/> 공공시설을 활용한 임시숙소 및 긴급대피소 임시운영 사항 확인 및 지원 <input type="checkbox"/> 이재민과 구조, 구호요원의 급식 및 지원물품 협조요청(적십자사) <input type="checkbox"/> 긴급피난을 위한 수송수단 등 유관기관 비상연락망 확인 지원 <input type="checkbox"/> 주민대피 지역에 대한 접근로 확보 및 교통통제 요청 ◆ 지방 경찰관서 현장통제 자원의 지휘·조정·통제 <input type="checkbox"/> 지역 주민들의 안전보장을 위한 치안유지활동 지원사항 확인 <input type="checkbox"/> 재난 발생시 현장통제, 치안 및 법질서 유지 등 협조요청 <input type="checkbox"/> 재난 발생 및 위험지역에 일반인 출입통제 및 통행금지 요청 <input type="checkbox"/> 재난발생 지역 긴급교통로 확보 등 교통검문소 설치 요청

이 단계의 범위	단계별	주요임무 확인사항
	대비단계	<ul style="list-style-type: none"> <li>◆ 응급의료반은 대비단계에 운영하지 않음</li> </ul>
	대응1단계	<ul style="list-style-type: none"> <li>◆ 응급의료반은 대응1단계에 운영하지 않음</li> </ul>
	대응2단계	<ul style="list-style-type: none"> <li>◆ 응급의료반은 대응2단계에 운영하지 않음</li> </ul>
	대응3단계	<ul style="list-style-type: none"> <li>◆ 정부차원의 응급의료자원 지원활동                             <ul style="list-style-type: none"> <li><input type="checkbox"/> 중증환자에 대한 광역이송을 위한 수송수단 확인 및 지원(헬기 등)</li> <li><input type="checkbox"/> 보건복지부 및 군부대 의료자원 협조체계 구축 및 지원요청</li> <li><input type="checkbox"/> 응급의료기관에 병상 및 의료자원 현황파악 지원 요청</li> </ul> </li> <li>◆ 정부차원의 재난의료체계 가동                             <ul style="list-style-type: none"> <li><input type="checkbox"/> 전염병 확산 차단을 위한 대피소 운영 및 주민 예방접종 지원사항 확인</li> <li><input type="checkbox"/> 부상자 소생을 향상을 위한 재난지역 의료인 및 의료장비 지원사항 확인</li> <li><input type="checkbox"/> 임시진료소, 시체안치소 등 설치 및 운영요원 지원사항 확인</li> <li><input type="checkbox"/> 응급의료와 관련된 군수품, 필요시 군의관 및 의료시설 지원요청</li> </ul> </li> <li>◆ 시도 응급의료 자원의 지휘·조정·통제                             <ul style="list-style-type: none"> <li><input type="checkbox"/> 지역긴급구조통제단 및 현장응급의료소 비상연락체계 구축 확인</li> <li><input type="checkbox"/> 사상자 관리 및 의사 등 의료자원 확보사항 확인 및 추가지원</li> <li><input type="checkbox"/> 우선순위에 따른 환자이송 및 부족 구급차 등 추가 지원</li> <li><input type="checkbox"/> 긴급환자 헬기이송을 위한 인근 지역 헬기 가용상태 확인 지원</li> </ul> </li> </ul>



## 제5절 긴급복구부

### 1. 주요임무

- 재난에 대응하는 지역통제단 긴급복구부의 각 반별 담당기관의 활동들을 확인하고, 현장지휘대와 협조하여야 한다.
- 긴급복구부의 각 담당 반은 자원지원부가 자원배치의 우선권을 조정, 통제할 수 있게 하기 위하여 모든 정보를 계획부에 보낸다.
- 긴급복구부는 통제단장에 의해 이루어지는 대응전략 및 결정을 이행할 의무가 있다.

### 2. 단계별 운영체계 및 주요임무 조치사항

긴급복구부	단계별	반별편성	주요임무 조치사항
	대비단계	-	◆ 긴급복구부는 대비단계에 가동하지 않음
	대응1단계	-	◆ 긴급복구부는 대응1단계에 가동하지 않음
	대응2단계	긴급복구반(1명)	<ul style="list-style-type: none"> <li>◆ 정부 긴급 구호활동 지원, 긴급구조</li> <li>◆ 정부 긴급 복구시설 지원활동</li> <li>◆ 정부차원의 긴급오염통제 지원활동</li> </ul>
	대응3단계	긴급복구부장	◆ 긴급복구부 업무총괄
		긴급구호반	<ul style="list-style-type: none"> <li>◆ 정부 긴급구호활동 지원</li> <li>◆ 긴급구조</li> </ul>
긴급시설복구반		<ul style="list-style-type: none"> <li>◆ 정부 긴급보구시설 지원활동</li> <li>◆ 시·도긴급구조통제단 긴급시설복구 자원의 지휘·조정·통제</li> </ul>	
긴급오염통제반		<ul style="list-style-type: none"> <li>◆ 정부차원의 긴급오염통제 지원활동</li> <li>◆ 시·도긴급구조통제단 긴급오염통제 자원의 지휘·조정·통제</li> </ul>	

### 3. 반별 임무 조치사항

단계별	주요임무 확인사항
대비단계	<ul style="list-style-type: none"> <li>◆ 긴급복구반은 대비단계에 운영하지 않음</li> </ul>
대응1단계	<ul style="list-style-type: none"> <li>◆ 긴급복구반은 대응1단계에 운영하지 않음</li> </ul>
대응2단계	<ul style="list-style-type: none"> <li>◆ 정부긴급구조활동 지원, 긴급구조                             <ul style="list-style-type: none"> <li><input type="checkbox"/> 이재민의 대피, 수용, 구호품 보급 등의 구조활동 상황파악</li> <li><input type="checkbox"/> 긴급구조요원과 재난지역 희생자에 대한 구호서비스 활동 파악</li> <li><input type="checkbox"/> 재난발생지역 내의 긴급인명구조 및 복구활동 파악</li> </ul> </li> <li>◆ 정부긴급시설복구 지원활동                             <ul style="list-style-type: none"> <li><input type="checkbox"/> 긴급복구를 위한 공공 및 민간(기업을 포함) 자원 조정·통제</li> <li><input type="checkbox"/> 붕괴사고 등 중장비, 특수장비 사용 인명구조 추가지원 여부확인</li> <li><input type="checkbox"/> 긴급복구에 필요한 자원보유기관과의 연락체계 유지</li> </ul> </li> <li>◆ 시·도긴급구조통제단 긴급시설복구 자원의 지휘·조정·통제                             <ul style="list-style-type: none"> <li><input type="checkbox"/> 긴급복구자원을 자원집결지(자원대기소) 집결 임무 및 운영사항 확인</li> <li><input type="checkbox"/> 재난현장 전체적인 상황파악 후 긴급복구 계획 수립 시행</li> <li><input type="checkbox"/> 긴급복구 상황정보 보고서 작성 통제단장에게 보고</li> </ul> </li> <li>◆ 정부차원의 긴급오염통제 지원활동                             <ul style="list-style-type: none"> <li><input type="checkbox"/> 오염통제 임무를 수행하는 책임기관 및 지원기관 연락체계 확인</li> <li><input type="checkbox"/> 2차적인 환경오염 피해여부 파악과 책임기관과 협조 및 지원</li> <li><input type="checkbox"/> 책임기관 전문가의 기술적 자문 및 시료채취 분석의뢰</li> </ul> </li> </ul>
대응3단계	<ul style="list-style-type: none"> <li>◆ 2단계 긴급복구반은 긴급시설복구반으로 변경 운영함</li> <li>◆ 정부긴급시설복구 지원활동                             <ul style="list-style-type: none"> <li><input type="checkbox"/> 긴급복구를 위한 공공 및 민간(기업을 포함) 자원 조정·통제</li> <li><input type="checkbox"/> 붕괴사고 등 중장비, 특수장비 사용 인명구조 추가지원 여부확인</li> <li><input type="checkbox"/> 긴급복구에 필요한 자원보유기관과의 연락체계 유지</li> <li><input type="checkbox"/> 추가적인 자원집결지 설치 필요 시 긴급구조지원기관과 지원협조</li> </ul> </li> <li>◆ 시·도긴급구조통제단 긴급시설복구 자원의 지휘·조정·통제                             <ul style="list-style-type: none"> <li><input type="checkbox"/> 재난현장 전체적인 상황파악 후 긴급복구 계획 수립 시행</li> <li><input type="checkbox"/> 긴급복구자원을 자원집결지(자원대기소) 집결 임무 및 운영사항 확인</li> <li><input type="checkbox"/> 긴급복구 상황정보 보고서 작성 통제단장에게 보고</li> <li><input type="checkbox"/> 긴급복구 진행 상황 및 안전진단 상황표를 작성 관리</li> </ul> </li> </ul>

긴급복구반

긴급구조반	단계별	주요임무 확인사항
	대비단계	◆ 긴급구조반은 대비단계에 운영하지 않음
	대응1단계	◆ 긴급구조반은 대응1단계에 운영하지 않음
	대응2단계	◆ 긴급구조반은 대응2단계에 운영하지 않음
	대응3단계	<p>◆ 정부긴급구조활동 지원</p> <ul style="list-style-type: none"> <li><input type="checkbox"/> 이재민의 대피, 수용, 구호품 보급 등의 구호활동 상황파악</li> <li><input type="checkbox"/> 긴급구조요원과 재난지역 희생자에 대한 구호서비스 활동 파악</li> <li><input type="checkbox"/> 긴급구조기능을 수행하는 모든 기관단체 및 자원봉사자 조정 통제</li> <li><input type="checkbox"/> 자원집결지 및 자원대기소 이외 의 장소에 구호자원대기소 설치 운영</li> </ul> <p>◆ 긴급구조</p> <ul style="list-style-type: none"> <li><input type="checkbox"/> 신속한 구조활동을 위한 헬기동원 가능여부 파악 및 지원</li> <li><input type="checkbox"/> 지역통제단에 타 사·도 및 유관기관 자원의 집결지 및 대기소 운영 지시</li> <li><input type="checkbox"/> 재난유형 및 상황특성에 맞는 자원배치, 중장비동원 등 지원</li> <li><input type="checkbox"/> 현장활동 대원에 대한 안전보호장비 착용 등 안전사고방지 지시</li> </ul>

긴급오염통제반	단계별	주요임무 확인사항
	대비단계	◆ 긴급오염통제반은 대비단계에 운영하지 않음
	대응1단계	◆ 긴급오염통제반은 대응1단계에 운영하지 않음
	대응2단계	◆ 긴급오염통제반은 대응2단계에 운영하지 않음
	대응3단계	<p>◆ 정부차원의 긴급오염통제 지원활동</p> <ul style="list-style-type: none"> <li><input type="checkbox"/> 오염통제 임무를 수행하는 책임기관 및 지원기관 연락체계 확인</li> <li><input type="checkbox"/> 2차적인 환경오염 피해여부 파악과 책임기관과 협조 및 지원</li> <li><input type="checkbox"/> 책임기관 전문가의 기술적 자문 및 시료채취 분석의뢰</li> <li><input type="checkbox"/> 긴급오염 통제 및 공중보건에 대한 조치사항 발표 및 수행</li> </ul> <p>◆ 사·도긴급구조통제단 긴급오염통제 자원의 지휘·조정·통제</p> <ul style="list-style-type: none"> <li><input type="checkbox"/> 재난현장 전체적인 상황파악 후 긴급오염통제 계획 수립 시행</li> <li><input type="checkbox"/> 오염통제자원을 자원집결지(자원대기소) 집결 임무 및 운영사항 확인</li> <li><input type="checkbox"/> 긴급오염통제 상황정보 보고서 작성 통제단장에게 보고</li> <li><input type="checkbox"/> 긴급오염통제 진행 상황 및 안전진단 상황표를 작성 관리</li> </ul>

## 제6절 중앙통제단 공통수칙

### 1. 근무시간

- 근무시간 : 09:00부터~익일 09시까지 책임근무제 원칙
- 근무인정 : 발령후 도착 시간을 기준으로 함
  - 06:00 이전 근무자는 당일 09:00까지 근무를 1일 근무로 인정(6시이후 미 인정)
  - 06:00 이후 근무자는 비상발령 시점기준 5시간이상 근무를 1일근무로 인정(5시간 미만시 미 인정)
- 근무 발령자(119구조과)가 통보한 비상근무 시간내 도착 근무시작
  - ※ 주말·연휴기간 등 취약시간대 사전 비상근무 예고제 시행

### 2. 근무자 준수사항

- 재난으로부터 국민의 피해를 최소화할 목표로 기능별 임무 수행
- 전일 근무자는 보고서에 반영된 보조자료를 알아보기 쉽게 철하여 다음 근무자에게 인계·인수
- 중앙통제단 운영요원은 부서별 담당업무를 벗어나 통제단 임무수행에 전념하여야 한다.
  - 중앙통제단 운용요원임을 식별할 수 있는 조끼를 착용한다.
  - 08:00시, 12:00시, 18:00시 정기보고 1시간 전까지 재난상황과 통제단 활동상황을 정리하여 보고자료를 작성한다.
  - 제반 활동자료는 누적관리하고 근무교대 시 인계한다.
  - 중앙통제단 활동 종료 시, 통제단 활동결과보고서를 작성·제출한다.
- 중앙통제단 운영 책임자는 사고상황에 따라 필요 기능별로 소속 직원들을 조직화하고 임무를 부여한다.
  - 재난상황을 단장(또는 부단장)에게 08:00시, 12:00시, 18:00시에 정기적으로 보고하고 재난상황변화에 따라 수시보고 한다.
- 119종합상황실 근무요원은 통제단 가동시 재난상황 관리 등의 업무를 지원한다.
- 중식 및 석식은 실무반별 2교대 식사를 원칙으로 하되 상황공백이 발생하지 않는 범위에서 탄력적으로 운용
  - ※ 근무자 필수 자료 : 실무반별 매뉴얼(비상연락망 포함) 등

### 3. 중앙통제단 관리·운영 요원 근무수칙

- 119구조과(야간, 공휴일에는 119종합상황실)에서는 재난상황이 발생하여 통제단 운영이 예견될 경우에는 통제단 편성요원에 대하여 비상소집 될 수 있음을 사전예고 하여야 한다.
- 긴급업무 수행이나 출장 등으로 통제단 임무를 수행하지 못할 경우 동일 부서에서 인력을 보충함을 원칙으로 한다.
- 중앙통제단 근무는 24시간 교대 근무를 원칙으로 한다.
- 중앙통제단 운영 책임자는 재난상황의 변화에 따라 통제단 조직을 필요 기능별로 재 조직화 하여 운영할 수 있다.
- 중앙통제단 운영요원은 식별가능한 통제단 조끼를 착용하여야 하며, 평소 담당업무를 벗어나 중앙통제단 임무 수행에 전념하여야 한다.
- 재난상황을 단장(또는 부단장)에게 08:00시, 12:00시, 18:00시에 정기적으로 보고하고 상황변화에 따라 수시 보고하며, 통제단 활동 종료 시에 ‘통제단 활동 결과보고서’를 작성·보고하여야 한다.
- 제반 작성자료는 누적하여 관리하고 근무교대 시 인계하여야 하며, 최종 운영자는 이를 119구조과 및 소관부서에 제출하여야 한다.
- 119종합상황실 근무요원은 중앙통제단 활동을 적극 지원하여야 한다.
- 119구조과에서는 중앙통제단 운영에 필요한 제반사항을 지원한다.



# 참고자료

1. 중앙통제단 상황보고 양식 .....	65
2. 비상단계별 근무인원 편성 .....	76
3. 상황판단회의 자료보고용 PPT 서식 .....	77
4. 상황판단회의 결과보고 서식 .....	90
5. 상황판단회의 결과보고 및 지시사항 시달 공문 .....	95
6. 호우특보 발효에 따른 중통단 운영알림 공문 .....	97
7. 중앙119구조본부 전진배치 긴급업무연락(안) .....	98
8. 태풍 소방업무 강조시시 긴급업무연락(안) .....	99
9. 대설경보 발령에 따른 출동태세 확립지시 긴급업무연락(안) ·	100
10. 태풍대비 소방업무 재강조 지시 긴급업무연락(안) .....	101
11. 비상근무의 종류별 상황 및 사태 .....	103
12. 중앙통제단 운영알림 공문 .....	104
13. 전국소방관서 경계태세 강화지시 공문 .....	105
14. 중앙통제단 운영 결과보고 공문 .....	106
15. 중앙통제단 운영 결과보고 양식 .....	107
16. 폭설관련 소방활동 실적보고 양식 .....	110
17. 호우관련 긴급구조 종합보고 양식 .....	111
18. 중앙통제단 근무요원 비상응소부 .....	112
19. 시간대별 주요 조치사항 .....	113
20. 재난유형별 상황관리 요령 .....	118
21. 대규모 인적재난 유형별 수습체계 .....	123
22. 국민행동 요령 .....	210
23. 중앙긴급구조통제단 복제 .....	221





《참고자료 1》 중통단 상황보고 양식



2000. 00. 00(수) 00:00
중앙긴급구조통제단

○ ○ ○ ○

# 사고 중통단 대응상황 보고

'00. 0. 0(요일) 00:00경 00시·도 00시·군·구 00읍·면 00리 000번지, 000에서 00사고로 사상 00명(사망 0, 부상 0), 000의 물적피해 발생에 대한 조치 보고임

## 발생개요

- 일 시 :
- 장 소 :  
※ 장소에 대한 부연 설명
- 구 조 :  
※ 필요시 부연 설명
- 원 인 :

## 피해상황

- 인명피해 : 00명 【사망 0명, 부상 0명(경상 0)】
- 인명대피 : 000명 【반경 1km(50가구), 3km(2개마을), 공장(20개소)】

## 동원자원

- 인 원 : 000명(소방 000, 경찰 00, 시청 00 군부대 00, 기타 0)
- 장 비 : 00대(지휘, 펌프, 탱크, 구조, 구급, 화학, 헬기, 기타)
- 응원요청 : 0대()

조치사항

- 00:00
- 00:03 청 주요인사 및 담당자 등 크로샷(문자발송 2회 00:00)
- 00:04 B/H 및 행안부 등 유관기관(000) 상황 FAX 통보
- 00:15 119구조구급국장 중앙119구조본부 출동대기 지시
- 00:20 청 상황보고서(1보) B/H 및 총리실, 장관실 보고
- 00:20 중앙119구조본부 출동(00명/ 00:00 도착)
- 01:30 119구조구급국장 현장안전관리 재강조 지시
- 03:00 119구조구급국장 청장 지시사항 전파
- 03:30 청장 상황판단회의(2차 사고확대 방지 및 주민안전)
- 10:00 상황종료

향후계획

- 
- 
- 

인명피해 사항 : 00명(사망 0, 부상 00, 치료후 귀가 이

- 사망 : 5명 ⇒
- 부상 : 18명 ⇒

순번	성명	성별	나이	부상 정도	이 송 구급대	이송병원	비고
6			세	중상	00구급차		
7			세	"	"		
8			세	"	"		
9			세	"	"		
10			세	경상	개인차		

※ 부상자 중 0명 치료 후 귀가조치

위치도

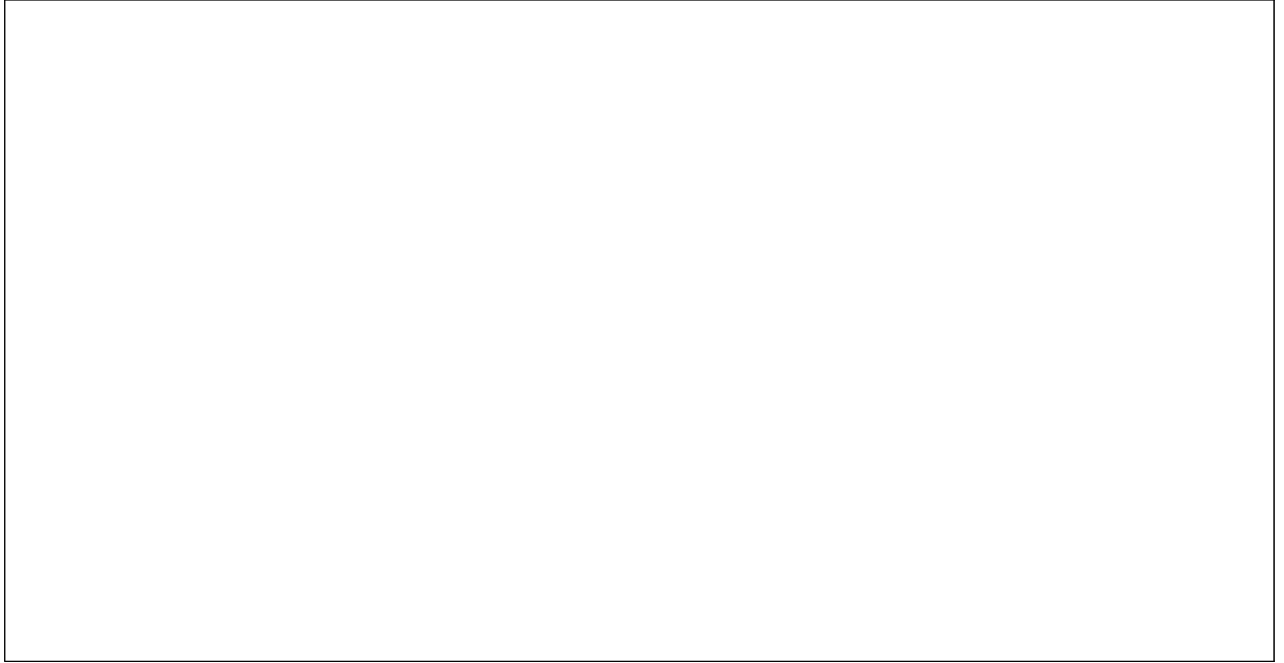

현장사진



# 태풍 '산바' 복상에 따른 긴급구조 통제단 운영 보고

< 2000. 0. 00(월) 00:00 >

## □ 운영개요

- 운영기간 : '00.0.00(일) 00:00 ~ 기상특보 해제까지
- 근무장소 : 119종합상황실 또는 작전실
- 임 무 : 긴급구조 상황과악·보고 및 시도 지원 등 대응대책 강구
- 근무자 : 화재예방과장 000 외 8명 (2명 현장상황통제관 파견: 전남, 경남)

## □ 태풍특보 및 기상상황

<0.00일 00:00현재>

**(제16호 태풍 산바 경로)**

○ 00일 00시 현재

- ※ 제16호 태풍[산바(Sanba)]는 마카오에서 제출한 이름으로 지명을 일컬음.
- ※ 다음 정보는 금일(00일) 00경에 발표될 예정임. 태풍 위치가 유동적일 수 있으니, 00시간 이내 온대저기압으로 변질될 것으로 예상되며, 이후 발표되는 기상 정보에 유의바람.

## □ 태풍 '산바' 상황

### 제 16 호 태풍 산바(SANBA)

태풍예보관 김지영

기상청 태풍정보 (제16-26호)

2012년 9월 17일 04시 00분 발표

일 시	중심위치		중심기압 (hPa)	최대풍속		강풍반경 (km) [예외반경]	강도	크기	진행방향	이동속도 (km/h)	70% 확률반경 (km)
	위도 (N)	경도 (E)		초속 (m/s)	시속 (km/h)						
17일 03시 현재	32.2	127.9	945	45	162	380	매우 강	중형	북	30	-
17일 09시 예상	34.1	128.0	955	41	148	360	강	중형	북	35	70
17일 15시 예상	36.0	128.5	970	36	130	300	강	중형	북북동	36	100
17일 21시 예상	38.1	129.2	985	27	97	220 [남서 약 180]	중	소형	북북동	39	130
18일 03시 예상	40.2	130.0	992	22	79	180 [북서 약 150]	약	소형	북북동	42	180
18일 09시 예상	42.5	131.1	996	19	68	150 [북서 약 120]	약	소형	북북동	45	230
18일 15시 예상	45.0	132.4	1000	-	-	-	-	-	북북동	49	-

## □ 주요 조치사항

- 00:00 중앙긴급구조통제단 가동 · 운영(1단계)
  - \* 구조과 소방령 진용만 외 3명 근무에 임함
  - \* 태풍 이동경로 및 기상예비특보 현황 파악
- 00:00 제16호 태풍 “산바” 대비 소방업무 철저 시 · 도에 지시
- 00:00 중앙119구조본부, 경남 및 전남에 인원 및 장비 전진배치 지시
  - 인원 : 40명(2개조 : 각 20명씩)
  - 장비 : 차량8대(견버스, 수난공작차 등), 인명구조전구, 구조장비 40종86점
- 00:00 중앙119구조본부 “산바팀” 경남(통영소방서) 전진배치(1차)
  - 인원 : 20명 / 장비 4대 (견버스, 첨단장비차, 수난공작차, 화물차)
- 00:00 중앙119구조본부 “나로호팀” 전남(여수소방서) 전진배치(2차)
  - 인원 : 20명 / 장비 4대 (수송버스, 일반공작차, 화생방, 크레인)
- 00:00 중앙긴급구조통제단 확대 · 운영(2단계)
  - 현장상황통제관 급파 : 2명 (전남본부 경 송호영, 경남본부 경 김영근)
  - \* 중통단 근무인력 보강 : 4명 → 7명 (총괄지휘부장 : 화재예방과장 조선호)
- 00:00 중앙119구조본부 “산바팀” 경남(통영소방서) 도착
- 00:00 중앙119구조본부 “나로호팀” 전남(여수소방서) 도착
  - \* 20:00 현재 중구단 전진 배치대 경남, 전남본부와 연계 태풍피해지역 출동준비 완료
- 00:00 중앙긴급구조통제단(총괄지휘부장) 제주본부 상황관리 당부
  - 제주지역 22:30시 태풍정보발효에 따른 대응 철저
- 00:00 현장상황통제관(2명) 전남 · 경남 본부도착 상황통제근무
  - 전남본부(경, 송호영), 경남본부(경, 김영근)
- 00:00 중앙긴급구조통제단(총괄지휘부장) 태풍정보지역 상황관리 당부
  - 부산 · 울산광역시, 경남 및 전남본부

- 00:00 중앙긴급구조통제단(총괄지휘부장) 태풍경보지역 **상황관리** 당부
    - 대구·광주광역시, 경북본부
  - 00:00 중앙긴급구조통제단 **소방업무 재강조 긴급업무연락** 지시
    - 장비가동상태 100%유지, 강풍대비 안전조치 철저 등
  - 00:00 **청장님 중통단 방문시 지시 및 당부사항**
    - 지휘관의 지시에 따라 현장활동 실시
    - 현장활동 대원의 안전사고에 특히 유의 당부하심
- \* 구조구급국장 부산, 전남, 경남, 울산, 경북 소방본부장 유선통화 당부(00:00)

**□ 활동실적(인명구조 10명, 배수지원 566톤, 안전조치 72건)**

(’00. 0. 00. 00:00~0. 00. 00:00)

구 분		인명구조		배수작업		안전조치		기타(순찰)		동원 소방력	
		건	명	개소	톤	건	개소	건	장비	인원	
0.00 (일) ~ 0.00 (월)	계	2	10	57	566	72	1,057	322	124	433	
	부산			1	1	7	125	36	15	71	
	경북			3	5	5	348	45	5	15	
	대구					3	247	53	2	8	
	전남			1	1	9	105	25	14	39	
	제주	2	10	49	545	28	73	28	22	66	
	울산			1	10	16	42	9	25	91	
	경남			2	4	4	117	126	41	143	

**□ 피해내역(인명피해 명, 재산피해 )**

일 자	인명피해			재산피해			
	사망	부상	실종	가옥침수	농경지유실	건물·축대붕괴	기타
0.00(일)				10			
0.00(월)				3			
누 계	0	0	0	13	0	0	0

## □ 주요활동내용

- (부산) 강풍으로 떨어진 간판에 보행자 이마 찰과상(부상 1명)이송 및 안전조치  
- 서구 서대신동 3가1-12 / 부상자 고승욱(남, 74), 인원/장비 : 8명 / 2대
- (부산) 동래구 온천동 주택옥상 배수지원 (1톤, 13:05~13:54)  
- 인원/장비 : 15명 / 2대
- (경북) 포항시 남구 효자동 간판안전조치(간판제거: 13:11~14:20)  
- 인원/장비 : 3명 / 1대
- (대구) 남구 봉덕3동1283-46 주택 옥벽붕괴(2M) 우려지역 안전조치  
- 거주자 피난인원(2명), 파이어라인 설치, 인원/장비 : 5명, 1대
- (부산) 20:00 현재, 현관문 등 강풍에 의한 안전조치(6건)  
- 인원/장비 : 48명 / 10대 \* 현관문,베란다,건설자재,건물타일,가로수,공장출입문
- (전남) 아파트 실외기 추락방지 및 간판안전조치  
- 인원/장비 : 6명 / 2대
- (제주) 제주시 이도2동1179-4 건우빌딩 E/V 간힘사고(1명 구조)  
- 7층 옥상 배수관 막혀 E/V기계실에 누수로 인한 정전사고(20:34 ~ 21:10)
- (제주) 제주시 조천읍 함덕리1269-6 배수작업 (30톤, 10여 가옥)  
- 만조시간 겹쳐 조천 오일시장 일대 저지대 주택 및 도로 등 침수
- (울산) 남구 신정동 798-5번지 하수구 역류방지 조치 후 구청인계
- (경남) 마산소방서 소방정대 소방정(경남 704호, 인명구조정) 피양  
- 창원 제3부두로 피양하여 인명구조 활동 대기 중
- (대구) 배수펌프장 가동상태 및 인근하천, 고수부지 범람예상지역 순찰  
- 대구 북구 노곡동 배수펌프장, 조야지구 등 침수예상 지역
- (제주) 제주시 연동 한전변전소 앞 주택 침수지역 인명구조(3가구 9명)  
- 한전변전소 앞 하천범람으로 인한 침수(9.17 03:15 ~ 04:45)



[붙임 1]

## 제16호 태풍 「신바」 대응관련 비상연락처

시·도	직 위		직급/성 명	연 락 처		비고
				사무실	핸드폰	
서울	통제단장(본부장)			3706-1236	010-9152-6119	02
	대응계획부장(실무과장)			3706-1400	010-7176-1705	
	상황실 (책임자)	주 간		726-2020		
		야 간		3706-1200		
부산	통제단장(본부장)			760-3001	010-3189-6003	051
	대응계획부장(실무과장)			760-3004	010-3840-3119	
	상황실 (책임자)	주 간		760-3006	010-4841-0066	
		야 간		760-3130	010-2689-8712	
대구 (예정)	통제단장(본부장)			350-4001	010-9811-2796	053
	대응계획부장(실무과장)			350-4008	010-3814-5119	
	상황실 (책임자)	주 간		350-4060	011-811-5730	
		야 간		350-4060	010-8003-1990	
인천	통제단장(본부장)			870-3000	010-3301-2119	032
	재난관리과장(실무과장)			870-3009	010-3748-5119	
	대응계획부장 (119종합방재센터장)			870-3009	010-3531-7678	
	상황실 (책임자)	주 간		870-3121	010-9910-8310	
야 간			870-3123	010-3476-3775		
광주	통제단장(본부장)			613-8001	010-4073-8097	062
	대응계획부장(실무과장)			613-8101	010-8610-4119	
	상황실 (책임자)	주 간		613-8161	016-629-8935	
		야 간		613-8161	011-616-7008	
대전	통제단장(본부장)			600-5100	010-5438-6420	042
	대응계획부장(실무과장)			600-5150	011-439-5119	
	상황실 (책임자)	주 간		600-5163	010-8945-5661	
		야 간		600-5140	-	

시·도	직 위		직급/성 명	연 락 처		비고
				사무실	핸드폰	
울산	통제단장(본부장)			229-4500	010-6359-7119	052
	대응계획부장(실무과장)			229-4570	011-9809-0117	
	상황실 (책임자)	주간		229-4620	010-6271-3625	
		야간		“	010-3567-1916	
					“	011-597-0603
			“	010-6876-9383		
경기	상황책임관			230-4568	011-715-0935	031
	상황대응반			230-4568	010-4150-8119	
	상황대응	주간		230-4568	011-702-4964	
				230-4568	010-4465-8119	
		야간		230-4568	011-9032-0621	
				230-4568	016-738-6879	
강원	통제단장(본부장)			255-0119	010-5413-0117	033
	대응계획부장(실무과장)			249-5120	010-4126-0119	
	상황실 (책임자)	주간		249-5155	010-6370-7127	
				249-5153	016-779-6168	
		야간		“	011-372-6003	
			“	010-9873-5254		
충북	통제단장(본부장)			220-4800	010-9058-2279	043
	대응계획부장(실무과장)			220-4910	010-8829-6119	
	상황실 (책임자)	주간		220-4942	011-467-0650	
		야간		220-4943	016-9577-2813	
충남 (예정)	통제단장(본부장)			220-3700	010-4549-3119	042
	대응계획부장(실무과장)			220-3710	010-5009-9116	
	상황실 (책임자)	주간		220-3119	010-7725-8387	
		야간		220-3119	010-7725-8387	
전북 (예정)	통제단장(본부장)			280-3800	010-7357-8119	063
	대응계획부장(실무과장)			280-3850	010-7530-4252	
	상황실	주간		280-3580	010-4403-2436	

시·도	직 위		직급/성 명	연 락 처		비고
				사무실	핸드폰	
	(책임자)	야간		280-3580	011-658-2045	
전남	통제단장(본부장)			286-0703	010-5380-1109	061
	대응계획부장(실무과장)			286-0810	010-4930-0119	
	상황실 (책임자)	주간		286-0901	010-3915-2336	
		야간		286-0903	016-682-9327	
경북	통제단장(본부장)			950-3900	010-6231-1193	053
	대응계획부장(실무과장)			950-3920	010-3535-9117	
	상황실 (책임자)	주간		950-2727	010-7706-6448	
		야간		950-2727	010-7706-6448	
경남	통제단장(본부장)			211-5300	011-590-0119	055
	대응계획부장(실무과장)			211-5352	010-9095-2119	
	상황실 (책임자)	주 간		211-5410	010-2548-1880	
		야 간		211-5353	010-9342-8822	
제주	통제단장(본부장)			710-3500	010-5433-7425	064
	대응계획부장(실무과장)			710-3510	010-2684-3370	
	상황실 (책임자)	주간		710-3119	010-3690-5799	
		야간		710-3119	010-3690-5799	

《참고자료 2》 비상단계별 근무인원 편성

**비상단계별 근무인원 편성(예시)**

**【비상 1단계】**

재난유형 기능	화재·폭발·위험물			붕괴·테러·자연재난 등			전염병 등 다수환자			비고	
	1조	2조	3조	1조	2조	3조	1조	2조	3조		
대 응 계 획 부	부 장										
	상 황 보 고 반										화재대응 구조기획 구급기획
	계 획 지 원 반										화재조사 훈련테러 구급품질
	정 보 지 원 반										위험물 특수구조 구급교육

**【비상 2단계】**

재난유형 기능	화재·위험물		붕괴·테러·자연재난		전염병 등 다수환자		비고	
	1조	2조	1조	2조	1조	2조		
대 응 계 획 부	부 장							24시간 2교대
	상 황 보 고 반							
	계 획 지 원 반							
	정 보 지 원 반							
근무조		1조		2조		3조		3교대
총 괄 시 휘	부 장							소방 정책과
	연 락 공 보 반							
자 원 지 원	부 장							소방 산업과
	자 원 지 원 반							
긴 급 구 호	부 장							화재 예방과
	긴 급 구 호 반							

**【비상 3단계】 : 부서별 2개조 편성 24시간 2교대근무**

《참고자료 3》 상황판단회의 자료 보고용 PPT 서식



## 보 고 순 서

1. 상황총괄 보고
2. 주요 조치사항
3. 향후 조치계획

# 1 상황총괄보고

1

○

-

○

-

2

○

-

○

-

※

## 2 | 주요 조치사항

### 1

○

-

○

-

### 2

○

-

○

-

※



# 3 | 향후 조치계획

## 1

- -
- -

## 2

- -
- -
- ※

- 경기 안성시 코리아냉장창고 화재관련 -  
**수질·토양오염 우려에 따른 상황판단회의**



119구조구급국

# 1 화재 개요

## ① 화재 상황

- 일 시 : '00. 0. 0(금) 00:00 ~ 00:00(완진) \* 잔화정리 중
- 장 소 : 경기 안성시 일죽면 방초리 000-0, 『코리아냉장 창고』  
\* 철골조 샌드위치 패널 4/0층 1동 연면적 50,465㎡(바닥면적 14,956㎡)
- 소방력 동원 : 8개 소방서 97명(소방55, 의소대 32, 기타 10) \* 연인원 1,150명/장비 370대
- 화재원인 : 2층 사무실 발화 추정, 원인조사중
- 피해내역 : 총 9억원 추정(건물 4개동 중 1개동 전소, 돈육 1만톤, 지게차 20대 등)



## ② 진화작업과 향후예상

- 1일 8개 소방서 차량 40대·인원 55명 투입, 소화활동
- 창고 내 배연작업을 위해 건물외벽 8개소 천공 완료(1m 간격, 직경 2m)
- 중장비 2대 동원, 콘크리트 및 1층 판넬을 제거하면서 진화
- 과도한 오염수 발생 억제를 위해 1일 500톤 이내 방수
- 건물 일부 변형, 짙은 농연으로 내부진입 곤란
  - ※ 건물 내부에 가공육(돈육) 1만톤 적재, 현재 훈소 중
- ⇒ 완전진화에 5일 소요(5. 12일) 예상(경기도 소방본부)

## ③ 도출 문제점

- 화재현장 주변 짙은 농연과 악취로 주민 불편 호소
  - ⇒ 안성시와 소방본부에서 주민에게 상황설명 및 이해 요청
- 화재 진화수로 인한 수질·토양 오염 우려

## ※ 현장 위치도

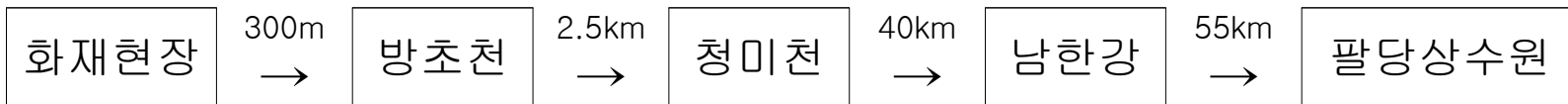

## 2 화재 진화수 발생과 대응

### 1 안성시(재난관리과, 환경과) 조치

- 0. 0일 인근 소하천(방초천)에 폐수 저류조 1km 구간 12개소 설치(7,500톤 수용)
  - 현재 5,000톤 저장, 1,500톤 수용가능(폭 5m, 높이 1.5m)
- 0. 0일 저류조 2km 추가 설치(총 10,000톤 수용) 현재 5,000톤 추가수용 가능



- 저류된 5,000톤 처리비용(5억원) 한강유역 환경청에 지원 요청
- 다량의 강수량 대비 코리아냉장 사업장 부지에 저류조 추가 설치 계획
- 화재진화수를 하수종말처리장에서 처리할 수 있도록 한강유역환경청에 유입승인 구두 요청

- 화재진화수는 전량 차집 후 위탁처리 계획(처리비용은 코리아냉장 부담 조치)
- 주민 보건을 위해 마스크 지원과 방역활동
- 필요시 소산대책 수립, 주변 농작물·가축 피해조사
- 유류방재(흡착포, 오일웬스 설치), 부유물 제거
  - ※ 비상근무반 편성, 1개반 4명, 1일 2명 현장근무
- 현재 지하수 사용가구에서 오염신고 없음(상수도 145가구, 지하수 332가구, 안성시 상수도사업소 지하수관리팀)

## ② 한강유역 환경청(수생태관리과) 조치

- 현 저류조 용량을 감안, 시간당 5mm 강수량은 문제없다고 판단
- 30mm 이상 예상시 문제발생 가능, 저류조 신설 대책 강구
- 안성시가 요청한 오염수 처리비용(5억원) 지원은 곤란, 경기도(안성시) 재난관리기금 사용의견 제시

## ③ 환경부(수질관리과) 조치

- 오염수 처리비용 의견은 한강유역 환경청과 동일
- 화재 진화수 조속 처리토록 한강유역 환경청에 지시, 안성시 협조 요청

#### 4 소방청 조치

- 소방청장 화재현장 긴급방문, 조속한 수습 및 안전사고방지 지시(0. 0)
- 중대본, 토양 및 수질오염 등 2차 피해발생 대비 대응 철저 지시(0. 0)
- 방호구조과 오염수 유출방지용 저류지 확보 지시(0. 0)
- 재난상황실 우천 대비 하천유입 방지대책 마련 지시(0. 0) 등



### 3 우천시 조치 계획

#### ① 기상청 일기예보

- 0.00일(금) 강수량 10mm 미만
- 0.00일(수)까지 비 예보 없음

지역	10(금)		11(토)		12(일)		13(월)		14(화)		15(수)	
	오전	오후	오전	오후	오전	오후	오전	오후	오전	오후	오전	오후
서울·인천·경기도	 높음	 보통	 보통	 보통	 낮음	 보통	 보통	 낮음	 낮음	 보통	 보통	 보통

#### ② 화재진화

- 화재진압은 0.00.(일)까지 완료 예정(경기소방재난본부)
- 0.00일 우천대비 0.0일 최소방수, 0.00일 방수중지 조치

#### ③ 화재진화수 청미천 유입차단

- 코리아냉장 부지대 저류조 신규 설치(30mm 이상시)
- 저류된 5,000톤 폐기물 업체 위탁 조기처리 지시(안성시)

《참고자료 4》 상황판단회의 결과보고 서식

---

- 경기 안성시 코리아냉장창고 화재관련 -  
**수질·토양오염 우려에 따른 상황판단회의 결과보고**

---

00. 0

**소 방 청**  
**119 구조구급국**

**- 경기 안성시 코리아냉장창고 화재관련 -  
수질·토양오염 우려에 따른 상황판단회의 결과보고**

◆ 경기도 안성시 코리아냉장창고 화재진화수로 인한 수질오염 피해 방지를 위해 개최한 상황판단회의 결과임

□ **회의개요**

○ 일시/장소 : '00. 0. 0(수) 00:00 ~ 00:00/ 119종합상황실

○ 참석인원 : 총 17명(주재 차장)

\* 국장 4, 재난상황실장, 예방총괄과장, 재난대비과장, 119구조과장, 한강유역관리청 팀장 등

○ 진행순서

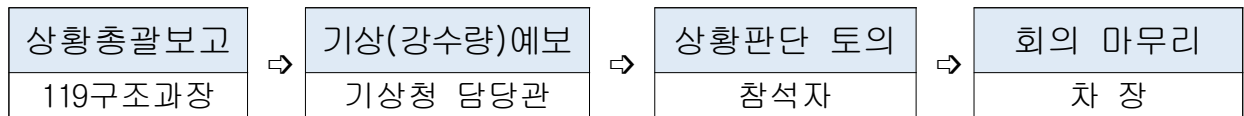

□ **주요 논의사항**

(기획조정관) 환경부에서 조속히 조치하는 것이 우선이고, 중대본은 상황이 커진 다음 결정할 사항임

(예방관리국장) 현 단계에서 중앙재난안전대책본부 가동 시기가 아니며, 오염수의 시급한 위탁처리가 중요함. 위탁처리비용은 재난관리기금을 사용하고 구상 청구할 수 있으므로 관련 규정을 검토하겠음

(방재관리국장) 내일 비가 예상되므로 강우로 인해 저류소가 쓸려 내려가는 등 최악의 상태를 대비한 대책 수립이 필요하며, 오염수 위탁은 우선 실시 후 비용은 구상 청구하면 됨

저류지는 성토로 이루어져 있어 강우 시 소실 및 붕괴 우려가 있어 환경부는 이를 예상한 대책이 필요함

재원은 재난관리기금으로 한정할 필요는 없으며 안성시와 업체에서 직접 지불하거나, 화재보험 이용 등 여러 방안을 함께 고려해야 할 것임  
**(구조구급국장)** 수질오염은 환경부 소관이며 우리청은 환경부의 결정사항에 대해 지원하는 기관임. 따라서 환경부의 상황 판단과 조속한 조치가 필요함

**(재난상황실장)** 현 단계는 조속한 화재진압과 수질오염 방지에 전념할 단계이며, 중앙재난안전대책본부를 가동할 단계는 아님  
다만 환경부에서는 사고수습본부를 가동, 위기경보 검토 필요, 화재진압 관련 부서에서는 조속한 종료를 위한 조치가 필요함  
저류지는 성토로 이루어져 있어 강우 시 소실 및 붕괴 우려가 있음 따라서 조속한 시일 내에 방수작업을 종료하는 것이 필요하며 상황을 모니터링하여 중대본 설치 검토

**(한강유역관리청)** 방초천으로 유입되고 있는 화재진압수에는 돼지고기 핏물, 기름, 의약품, 참치캔 기타 부유물 등이 있으며, 인체에 유독한 물질은 없음  
다만 방초천에서 창미천으로 흘러들어갈 경우 상수원까지 유입될 우려가 크므로 창미천으로 유입되지 않도록 조치가 필요함  
현재 저류용량으로는 문제가 없으나 강수 관련해서는 문제 가능  
안성시는 지역재난안전대책본부가 가동된 상태이나, 재난관리부

서가 아닌 환경과에서 대응하고 있어 문제가 됨  
 또한 시 차원에서는 오염수 및 폐기물 처리를 위한 업체 선정 등 일련의 작업준비가 되어 있으나, 소요재원 마련이 문제이며, 금일 오후 4시 한강유역관리청, 환경공단, 안성시와 대책회의 개최 예정임

□ **회의결과(차장지시)**

- 중대본 명의로 수질오염 주관부서인 환경부에 사고수습본부 가동 권고
- 재난관리기금, 예비비 등을 사용하여 오염수를 신속히 처리토록 안성시에 촉구
- 화재는 소방상황실에서 관리하고, 경기도와 협의하여 지원가능 사항 적극 지원
  - 화재진화를 위한 방수는 경기도와 방호과와 협의하여 결정
  - 화재현장에 청 지원관을 파견

□ **행정사항**

- 회의 결과(지시사항)은 소관부서 별로 신속한 조치  
 (예방총괄과)
  - 중대본 명의로 환경부에 사고수습본부 가동 권고
  - 재난관리기금, 예비비 등을 사용하여 오염수를 신속히 처리토록 안성시에 촉구
- (화재대응조사과, 119종합상황실)
  - 화재는 119종합상황실에서 관리하고, 경기도와 협의하여 지원가능사항 적극 지원
  - 화재진화를 위한 방수는 화재대응조사과에서 경기도소방재난본부와 협의하여 결정
  - 화재현장에 청 지원관을 파견

●●● 중앙긴급구조통제단 운영매뉴얼



## 《참고자료 5》 상황판단회의 결과보고 및 지시사항 시달 공문

국민의 안전, 소방이 함께합니다.



# 소 방 청



수신 수신자 참조  
(경유)

제목 제16호 태풍 ‘산바’ 대비 상황판단회의 결과 지시사항 시달

제 16호 태풍 ‘산바’ 북상에 대비, 장관님 주재 상황판단회의 결과 조치사항을 다음과 같이 지시하니, 중앙119구조본부장 및 각 시·도 소방본부장은 호우·강풍 대비에 만전을 기하여 주시기 바랍니다.

### 【 태풍 ‘산바’ 대비 주요 조치사항 】

#### □ 총괄(예방·대비) 조치사항

- 태풍 소멸시까지 전직원 비상근무태세 확립
- 의용소방대원, 아마추어무선HAM회원 등 활용 통신보조체제 구축
- 지방자치단체 공무원, 경찰 등 유관기관과의 공조로 기동순찰 강화
- 급경사지·옹벽 등 붕괴위험지역 현황파악 및 시설관리자와의 비상연락체제 구축
- 저지대 주택 침수지역 주민지원 태세 확립
- 대형공사장, 타워크레인 설치지역 현황 파악 및 안전대책 강구
- 주요 등산로, 산간계곡, 갯바위 주민통제 안내홍보 및 대응태세 확립
- 모든 수난구조장비 사전 점검·정비로 100% 가동상태 유지

- 대형양수기, 이동식발전기, 체인톱 등 필히 시험가동

※ 중앙119구조본부는 16(일) 오후부터 태풍 상륙지역 전진배치 준비

#### □ 주민 인명피해 방지

※ 장관님 지시 : ‘생명보다 더 귀한 것은 없다’ 인명피해 방지에 최선을 다할 것

○ 강풍으로 인한 옥외입간판·광고물·침탑·위험담장·유리창 파손, 낙하물 대비 안전사고 방지 ⇒ 필요시 주민통제선 설치 등

○ 정전으로 인한 동시다발적인 승강기사고 등과 강풍으로 인한 유리창 파손 등에 대비한 긴급구조대책 강구

## □ 대원 안전사고 방지

- 급류, 하천 등으로부터 격리·고립되었으나 생명·신체상의 위험이 급박하지 않는 경우 도하작전은 엄격하게 통제 ⇒ 소방서장 승인하에 수행
  - \* 단, 긴급시에는 특수장비 활용 완벽한 안전조치 강구
- 생존 가능성이 없는 경우 등 무리한 수중탐색 작업 통제
- 낙하물 대비 활동대원 안전헬멧등 안전장구 필히 착용. 끝.

## 소방청장

수신자 중앙119구조본부장, 서울특별시(재난대응과장), 부산광역시(예방대응과장), 대구광역시(대응구조과장), 인천광역시(대응정책과장), 광주광역시(대응구조과장), 대전광역시(대응관리과장), 울산광역시(대응구조과), 경기도지사(재난대응과장), 강원도지사(방호구조과장), 충청북도지사(방호구조과장), 충청남도지사(방호구조과장), 전라북도지사(대응구조과장), 전라남도지사(방호구조과장), 세종특별자치시(방호구조과장), 경상북도지사(방호구조과장), 경상남도지사(방호구조과장), 제주특별자치도지사(방호구조과)

협조자

시행

접수

우 110-760 서울 종로구 세종로 정부중앙청사

/ <http://www.nema.go.kr>

전화번호 02-2100-8916 팩스번호 02-2100-8907 / 9bongun@nema.go.kr / 대국민 공개



## 《참고자료 6》 호우특보 발효에 따른 중앙긴급구조통제단 운영 알림

국민의 안전, 소방이 함께합니다.



# 소 방 청



수신 수신자 참조  
(경유)

제목 호우특보 발효에 따른 중앙긴급구조통제단 운영 알림

1. 장마전선의 영향으로 현재 수도권 및 중부 일부지방에서 시간당 50mm 이상의 강한 비가 내리고 있어 철저한 사전대비 및 신속한 긴급구조 활동을 위하여 아래와 같이 중앙긴급구조통제단 비상근무를 발령하오니,

2. 소방정책국 및 119구조구급국 각 부서에서는 중앙긴급구조통제단에 편성된 직원이 근무에 임할 수 있도록 조치하시고 근무자는 정 위치에 임하여 주시기 바랍니다.

가. 근무기간 : '00. 0. 00(월) 00:00 ~ (상황종료시)

나. 근무장소 : 119종합상황실

다. 근무단계 : 비상1단계

라. 근무조 : 8조

붙임 : 중앙긴급구조통제단 1단계 근무편성표 1부

## 소방청장

수신자 재난상황실장, 소방정책과장, 화재예방과장, 화재대응조사과장, 소방산업과장, 119구조과장, 119구급과장, 119생활안전과장, 중앙119구조본부장

소방경 119구조과장 전결 2013. 7. 22.

협조자

시행 119구조과-3566 접수

우 110-760 서울특별시 종로구 세종대로 209 정부중앙청사 511호 / <http://www.nema.go.kr>

전화번호 02-2100-8917 팩스번호 02-2100-8907 / [summerof71@korea.kr](mailto:summerof71@korea.kr) / 대한민국 공개

정보의 개방과 공유로 일자리는 늘고 생활은 편리해 집니다.

《참고자료 7》 중앙119구조본부 전진배치 긴급업무연락(안)

## 긴 급 업 무 연 락(안)

30128 / 세종특별자치시 정부2청사로 13 소방청 / 전화 205-7081 / 전송 205-8877  
대응계획부장 소방○ ○○○ / 계획지원반 소방○ ○○○

'00. 0. 00(일).

수 신 : 중앙119구조본부장, 전남·경남 소방본부장

제 목 : 중앙119구조본부 소방력(인명구조대) 전진배치

### 1. 관련 근거

○ 청 119구조과-000('00.0.00)호 『제16호 태풍 '산바' 대비 상황판단회의 결과 지시사항』

○ 중앙긴급구조통제단 운영('00.0.00. 00:00~)

2. 우리나라가 제16호 태풍 「산바」의 직접영향권에 들어 유사시 현장활동 및 긴급대응을 위하여 소방력 전진배치를 지시하니 중앙119구조본부장은 조치하기 바람.

○ 배치지역 : 경상남도 및 전라남도

○ 조치사항 : 소방력 20명, 장비포함 2개조 전진배치

○ 행정사항

- 인명구조 예상활동지역 사전 검토 및 파악

- 경남 및 전남 소방본부장은 중앙119구조본부와 협력, 소방활동 시 인명구조 및 대원 안전 확보에 최선을 다할 것. 끝.

중앙긴급구조통제단 대응계획부장



《참고자료 8》 태풍 소방업무 강조지시 긴급업무연락(안)

# 긴 급 업 무 연 락(안)

30128 / 세종특별자치시 정부2청사로 13 소방청 / 전화 205-7081 / 전송 205-8877  
대응계획부장 소방○ ○○○ / 계획지원반 소방○ ○○○

'00. 0. 0(월).

수 신 : 각 시·도 소방본부장

제 목 : 제00호 태풍 '○○○' 대비 소방업무 강조 지시

### 1. 관련 근거

- 제00호 태풍 '○○' 대비 제2차 상황판단회의 결과 지시사항
- 기상청 기상특보('13. 1.1, 09시 현재)

2. 제00호 태풍 'oo'의 북상속도가 빨라짐에 따라 피해방지 활동 등을 위한 조치사항을 통보하니 시행에 철저를 기해 주시고, 특이 사항 발생 시 상황실로 보고 하시기 바랍니다.

가. 집중호우 대비 배수용 장비 100% 가동상태 유지  
- 소방기관 보유 펌프차량 및 양수기 동원준비 철저

나. 강풍 대비 낙하위험물질 제거 등 안전조치 철저

다. 지방자치단체 등 유관기관과의 공조로 기동순찰 강화

라. 급경사지·옹벽 등 붕괴위험지역 현황파악 및 시설관리자와 비상연락체제 구축

마. 저지대 주택 및 지하철 침수 대비 지원 철저

바. 대형공사장, 타워크레인 설치지역 현황 파악 및 안전대책 강구

사. 주요 등산로, 산간계곡 등 주민통제 안내홍보 및 대응태세 확립

붙임 : 실적보고양식 1부. 끝.

중앙긴급구조통제단 대응계획부장

중앙긴급  
구조통제  
단장의인

《참고자료 9》 대설경보 발령에 따른 출동태세 확립지시 긴급업무연락  
긴급 업무연락

수 신 : 시·도 소방본부장 '00. 0. 0.

참 조 : 시·도 소방본부 상황실장(팀장)

제 목 : 『대설경보』 발령에 따른 출동태세 확립 지시

---

1. 2000. 00. 00. 중앙긴급통제단 1단계 가동과 관련 입니다.
2. 대설경보 발표(00:00) 따른 산간 고립지역, 익일 아침 출근길 동시다발 교통사고 및 미끄러짐 낙상 사고가 다수 예상되어 출동태세 확립을 지시하  
니,
3. 시·도본부에서는 출동태세 확립 및 상황관리에 만전을 기하여 주시고  
고 특이사항 발생 시 상황실로 보고 하시기 바랍니다.
  - 대설관련 고립지역 긴급상황시 인명구조 등 대처방안 강구
  - 제설지원 출동태세 만전을 기하고, 염화칼슘 등 제설자원 구축
  - 제설장비 등 월동장비 점검 철저
  - 대형 안전사고 발생 신고 접수 시 신속한 전파 및 조치
  - 출동차량 운행 및 대원 안전에 각별히 유의. 끝.

중앙긴급통제단 대응계획부장 ○ ○ ○

《참고자료10》 태풍대비 소방업무 재강조 지시 긴급업무연락

# 긴 급 업 무 연 락

30128 / 세종특별자치시 정부2청사로 13 소방청 / 전화 205-7081 / 전송 205-8877  
대응계획부장 소방○ ○○○ / 계획지원반 소방○ ○○○

'00. 0. 00(월).

수 신 : 각 시·도 소방본부장

제 목 : 제16호 태풍 '산바' 대비 소방업무 재강조 지시

## 1. 관련 근거

- 『제16호 태풍 '산바' 대비 제2차 상황판단회의 결과 지시사항
- 기상청 기상특보('00.0.00. 00시 현재)

2. 제16호 태풍 「산바」의 북상속도가 빨라짐에 따라 피해방지 활동 등을 위한 조치사항을 통보하니 시행에 철저를 기해 주시기 바랍니다.

가. 집중호우 대비 배수용 장비 100% 가동상태 유지

- 소방기관 보유 펌프차량 및 양수기 동원준비 철저

나. 강풍 대비 낙하위험물질 제거 등 안전조치 철저

다. 지방자치단체 공무원, 경찰 등 유관기관과의 공조로 기동순찰 강화

라. 급경사지·옹벽 등 붕괴위험지역 현황 파악 및 시설관리자와의 비상연락체제 구축

마. 저지대 주택 및 지하철 침수 대비 지원 철저

바. 대형공사장, 타워크레인 설치지역 현황 파악 및 안전대책 강구

사. 주요 등산로, 산간계곡, 갯바위 주민통제 안내홍보 및 대응태세 확립 등

**중앙긴급구조통제단 대응계획부장 ○ ○ ○**



# 강풍·호우 등 재난대응 소방활동 실적

<2000년 0월 00. 00:00 ~ 00:00>

## □ 소방활동 실적

- 인명구조 : 00회 00명
- 활동실적 : (급수) 00개소, 00건/00톤 (배수) 00개소, 00건/00톤  
(안전조치) 00건
- 동원소방력 : 인원 00명, 차량·장비 00대 00점

지역	급수지원		배수작업		안전조치	기타		동원소방력	
	개소	톤	개소	톤	건	개소	건	장비	인원
일일누계	0	0	0	0	0	0	0	0	0
시·도									

## □ 주요 조치 사항(예시)

- 00시 00구 00동 지하주차장 <배수작업>
  - 9.16. 00:00 ~ 00:00 침수, 15톤 배수
- 00도 00시 00동 도로세척 <세척 및 급수지원 10톤>
  - 9.16. 00:00 ~ 00:00 → 흙더미에 의한 도로 유실(도로세척)
- 00시 00구 00동 일대 <배수지원 >
  - 9.16. 00:00 ~ 00:00 / 00:00 ~ 00:00 침수 / 2회 15톤

《참고자료 11》 비상근무의 종류별 상황 및 사태

**비상근무의 종류별 상황 및 사태**

(소방공무원 당직 및 비상업무규칙 제13조 관련)

화재 비상	
1단계	1. 화재로 인한 재산 및 인명피해 확대가 예상되는 경우 2. 화재로 소방수요가 증가하여 가용소방력의 30%이내 또는 필수요원을 동원할 필요가 있는 경우
2단계	1. 화재로 인한 재산 및 인명피해가 급격히 증가되는 경우 2. 사회적 이목의 집중이 예상되는 화재로 가용소방력의 50%이내를 동원할 필요가 있는 경우
3단계	1. 화재로 인한 대규모의 재산 및 인명피해가 발생한 경우 2. 사회적 이목이 집중되는 화재로 가용소방력의 100%를 동원할 필요가 있는 경우
구조·구급 비상	
1단계	1. 소요·테러·인적재난 등으로 소방질서의 혼란이 예상되는 경우 2. 국제행사·기념일 등을 전후하여 소방수요 증가가 예상되어 가용소방력의 30%이내 또는 필수요원을 동원할 필요가 있는 경우
2단계	1. 대규모 소요·테러·인적재난 등으로 소방질서가 혼란하게 된 경우 2. 국제행사·기념일 등을 전후하여 소방수요가 증가하여 가용소방력의 50%이내를 동원할 필요가 있는 경우
3단계	1. 대규모 소요·테러·인적재난 등으로 소방질서가 극도로 혼란하게 된 경우 2. 국제행사·기념일 등을 전후하여 소방수요의 급증으로 가용소방력의 100%를 동원할 필요가 있는 경우
그 밖의 재난 비상	
1단계	풍수해 등 주의보 또는 일부지역 경보 발령 및 그 밖의 재난으로 예방·대응 활동이 예상되어 필수요원을 동원할 필요가 있는 경우
2단계	풍수해 등 경보 발령 및 그 밖의 재난으로 예방·대응 활동의 징후가 현저하여 가용소방력의 30%이내를 동원할 필요가 있는 경우
3단계	대규모 풍수해 및 그 밖의 재난 등으로 인한 예방·대응 활동이 급격히 증가하여 가용소방력의 50%이상을 동원할 필요가 있는 경우

## 《참고자료 12》 중앙긴급구조통제단 운영알림 공문

국민의 안전, 소방이 함께합니다.



# 소 방 청



수신 수신자 참조  
(경유)

제목 호우특보 발효에 따른 중앙긴급구조통제단 운영 알림

1. 장마전선의 영향으로 현재 수도권 및 중부 일부지방에서 시간당 50mm 이상의 강한 비가 내리고 있어 철저한 사전대비 및 신속한 긴급구조 활동을 위하여 아래와 같이 중앙긴급구조통제단 비상근무를 발령하오니,

2. 소방정책국 및 119구조구급국 각 부서에서는 중앙긴급구조통제단에 편성된 직원이 근무에 임할 수 있도록 조치하시고 근무자는 정 위치에 임하여 주시기 바랍니다.

가. 근무기간 : '00. 0. 00(월) 00:00 ~ (상황종료시)

나. 근무장소 : 119종합상황실

다. 근무단계 : 비상1단계

라. 근무조 : 8조

붙임 : 중앙긴급구조통제단 1단계 근무편성표 1부



## 《참고자료 13》 전국 소방관서 경계태세 강화지시 공문

국민의 안전, 소방이 함께합니다.



# 소 방 청



수신 수신자 참조  
(경유)

제목 전국 소방관서 산불경계태세 강화 지시

1. 불철주야 국민안전을 위하여 노고가 많은 귀 본부의 무궁한 발전을 기원합니다.

2. 갑작스런 기온상승과 전국 곳곳에 건조주의보가 발령됨에 따라 산불발생의 위험이 극도로 높아진 시기입니다. 특히 0.0.(토) 00:00경 발생한 경북 포항 용흥동 산불로 인하여 인근 민가가 피해를 입고, 이재민이 발생하는 등 산불로 인한 피해가 심각한 만큼, 다음과 같이 전국 소방관서 산불경계태세 강화를 지시하니 산불예방 및 효과적인 대응을 위해 만전을 기해주시기 바랍니다.

### < 지 시 사 항 >

- ◆ 산불이 일어날 경우 피해발생의 우려가 있는 지역에 대한 예찰 강화
- ◆ 산불 확대에 따른 민가 및 민간인 피해 방지를 위한 긴급구조 철저
- ◆ 이재민 발생 시 시군구 관련부서와 협의하여 주민불편을 최소화

### 3. 행정사항

○ 경북소방본부는 유관기관과 긴밀히 협조하여 포항 산불화재로 인한 이재민 긴급구호조치에 철저를 기하고, 이재민 발생현황 및 구호조치 현황을 문서로 즉시 보고하여 주시기 바랍니다. 끝.

## 《참고자료 14》 중통단 운영결과보고 공문

국민의 안전, 소방이 함께합니다.



# 소 방 청



수신 수신자 참조  
(경유)

제목 제14호 태풍 덴빈 대비 중앙긴급구조통제단 운영결과 보고

---

제14호 태풍 ‘덴빈’에 대비하여 신속한 현장대응과 피해 최소화를 위하여 가동한 중앙긴급구조통제단 운영결과를 아래와 같이 보고합니다.

- 운영기간 : ‘00. 0. 00(수) 00:00 ~ 00(금) 00:00
  - ※ 중대본 비상근무 해제로 중통단 근무 종료
- 근무단계 : 1단계
- 근무인원 : 2개조(9조 - 10조) 10명
- 조치사항 : 불임참조

불 임 : 중앙긴급구조통제단 운영결과 보고 1부. 끝.

《참고자료 15》 중통단 운영결과 보고 양식



'00. 0. 00(월) 00:00
중앙긴급구조통제단

# 0. 00 호우관련 중앙통제단 대응활동결과보고

## ■ 기상상황

### <강 수 량>

구 분	원주	이천	양평	제천	정선	서울	영월	수원
0.00일(00시,mm)	201.5	195.0	157.0	97.5	81.0	80.0	73.0	35.0

<기상특보> (0.00일 00시 현재) 호우관련 특보 없음

- \* 현재, 장마전선 영향으로 강원지역 중심으로 비가 오고 있음
- \* 강원도(철원군, 화천군, 춘천시, 양구군, 인제군) 호우예비특보 해제

## ■ 주요 조치상황

### <중앙 긴급구조통제단>

- 00:00 중앙긴급구조통제단 1단계 발령
  - 인원/장소 : 소방령 0000 외 3명 / 소방상황실
  - ※ 호우특보 발효에 따른 중앙긴급구조통제단 운영 알림(119구조과)
- 00:00 집중호우관련 시·도 긴급업무연락 시달
  - 긴급구조통제단 운영 및 소방활동실적 관리 철저(매 2시간 보고)
- 00:00 수도권·강원지역 집중 호우에 따른 중앙통제단장 지시사항 통보
  - 인명 및 재산피해 최소화를 위한 대비태세 강화, 취약지역 예방 순찰, 광역 긴급구조 상황 대비 등 지시

### < 시도 긴급구조통제단 >

- 긴급구조통제단 가동 : 경기(3개 시·군)
  - 서울·강원 해제, 경기(여주군, 이천시, 광주시 지역)

### ■ 소방활동 실적 (총괄)

○ 인명구조 38건(67명) / 안전조치 72건 / 예방활동 655회
○ 민생보호 : 침수지역 배수작업 139개소(350톤)
○ 동원소방력 : 인원 723명, 차량 217대
※ 주요 인명피해 : 사망2, 실종2(수색 중)

#### ○ 인명구조 등 활동

구 분	인명구조			민생보호					예방·대비활동				
	구조 (건/명)	사망(명)	실종(명)	배수		급수		가옥 정리(건)	전진배치		예찰(회)	홍보 안내(회)	기타 (회)
				회수	수량(톤)	회수	수량(톤)		인원	장비			
계	38/67	2	2	139	350						655		
서울	4/7			89	181								
경기	33/59	2	2	40	138						655		
강원	1/1			10	31								

#### ○ 안전조치

구 분	계(건)	창문	수목	부대시설	맨홀	전기시설	간판	펜스	도로	제방	기타
계	72		4		6	1		1	11	3	40
서울	12		1		3	1		1	4		2
경기	57		3		3				7		38
강원	3									3	

## ■ 주요조치 실적

- 경기 이천시 백사면 송말리 산사태(00:00) 토사매몰 사망1  
⇒ 이천소방서, 에덴에셀기도원 매몰자 구조 완료 후 병원 이송
- 경기 여주군 북내면 상교리 산사태(00:00) 토사매몰 사망1  
⇒ 여주소방서, 숲속의 건강나라 매몰자 구조 완료 후 병원 이송
- 경기 이천시 신둔면 용면리 산사태(00:00) 실종1  
⇒ 이천소방서, 주택 산사태 실종자 구조작업 중
- 경기 이천시 관고동 장화사 법당 붕괴(00:00) 실종1  
⇒ 이천소방서, 장화사 사찰 건물 붕괴 실종자 구조작업 중

《참고자료 16》 폭설관련 소방활동 실적보고 양식

2000. 00. 00(월) 00:00

중앙긴급구조통제단

# 폭설관련 소방활동 실적보고

(2000. 00. 00. 00:00 ~ 00:00까지)

## 1. 총괄 활동내역

구 분	인명구조		제설지원		안전조치
	회	명	개소	명	개소
계					

## 2. 폭설관련 인명구조활동 실적

구분	인명피해				구조인원				
	소계	사망	실종	부상	소계	고립	건물붕괴	대피유도	기타
명									

## 3. 폭설관련 인명구조활동 세부내역

순번	일시	장소	활동내용

## 4. 제설지원 동원소방력

구분	인원			장비			
	소계	소방	기타	소계	펌프	탱크	기타
계							

## 5. 제설지원 세부내역

활동소방서	제설구간	제설거리 (KM)	기타 (안전조치)
계			

《참고자료 17》 호우관련 긴급구조활동 종합보고 양식

'00.00.00(월) 00:00
119종합상황실/중앙긴급구조통제단

## 00.00~00 호우관련 긴급구조활동 종합보고

### ■ 기상상황

- 금일 기상상황 전반을 개조식 서술
- 기상특보 및 향후전망(주요지역별 특보현황 등 기재)

### ■ 주요 조치사항

#### <중앙>

- 중앙긴급구조통제단 1단계 가동(00.00, 00:00)
- 『풍수해 대비 긴급구조 대책』 시달(00.00)
  - 풍수해 내습 단계별 조치사항, 소방활동 실적보고 철저 등

#### <시도>

- 긴급구조통제단 가동 또는 본부 내 비상근무실시
  - 상황관리반, 현장대응팀 운영, 수방당직 보강 등
- 기타 침수·산사태예상지역 등 취약지역에 대한 예찰활동

### ■ 긴급구조활동 실적 [소방력 동원 : 00명, 장비 00대]

▶ 인명구조 00건(00명) / 안전조치 00건 / 예방활동 00회
▶ 민생보호 배수작업 00개소(00톤), 가옥정리 00건

#### ○ 인명구조 등 활동

구 분	인명구조			민생보호					예방·대비활동				
	구조 (건/명)	사망(명)	실종(명)	배수		급수		가옥 정리 (건)	전진배치		예찰 (회)	홍보 안내 (회)	기타 (회)
				회수	수량(톤)	회수	수량(톤)		인원	장비			
계													

#### ○ 안전조치

구 분	계(건)	창문	수목	부대시설	맨홀	전기시설	간판	펜스	도로	제방	기타
계											

《참고자료 18》 중앙통제단 운영요원 비상응소부

○○○에 따른 중앙통제단 운영요원 비상응소부

운영개요

- 일 자 : '00. 0. 0(월) 00:00 ~
- 장 소 : 119종합상황실
- 임 무 : 상황파악·보고, 시도 지원 등 대응 및 관련대책 강구
- 근무자 : 소방정 홍길동 외 3명

비상근무 응소부

연번	시 간	소 속	직위/직급	성 명	연락처	서 명
1						
2						
3						
4						
5						
6						
7						
8						
9						
10						
11						
12						
13						
14						
15						
16						
17						
18						
19						
20						



《참고자료 19》 시간대별 주요 조치사항



중앙긴급구조통제단

## 중앙긴급구조통제단 산불관련 주요 조치사항

### < 1일차 - 0일 00:00 - 00:00 >

- 15:38 경북 포항 북구 용흥동 야산 화재 신고접수 및 출동지령
- 15:42 경북 포항 북구 용흥동 야산 화재 관련 유관기관 통보
- 16:16 경북 포항 남구 연일읍 우보리 화재 관련 50사단 협조 요청
- 16:36 BH, 총리실 및 지휘부 상황 보고(문자, 크로샷)
- 16:54 인근 시·도 헬기출동 지령(대구, 부산, 중앙119구조본부, 산림청)
- 17:00 해병 1사단 1개 대대 병력출동
- 17:05 119구조구급국장 상황실 도착, 피해상황 파악
  - 긴급구조통제단 산불 조치반 가동지시(청 119구조과 대응요원 비상소집 및 당직근무자 보강근무)
- 17:10 119구조구급국장, 포항북부서장에 민가 산불 확산 방지 주력 지시
- 17:15 119구조구급국장, 경북상황실장에 인근 시·도 소방력 동원 지시
- 17:20 청장, 상황실 도착, 상황파악 및 인근 시·도 소방력 총 동원 지시
- 17:30 청장, 경북본부장에 산불 확산 방지 주력 지시
- 17:53 청장, 행안부장관 내정자에 상황보고
- 17:30 21항공단 지원요청(헬기 2대)
- 18:00 119구조구급국장, 기상특보(강풍주의보, 건조경보)에 따른  
산불 확산 총력 저지 재강조 지시

- 18:00 산불대처 상황판단회의 개최(청장, 기획조정관, 119구조구급국장, 행정관리담당관, 예방총괄과장, 119구조과장, 위험물계장, 방호담당, 소방상황실장)
- 18:20 청장, 예방총괄과장에 산림청 산불진화대원 동원요청 지시
- 18:30 중앙119구조본부 헬기 강풍으로 회항(대전)
  
- 19:00 경북 포항·울주군 산불화재에 따른 중앙긴급구조통제단 산불조치반 운영
- 19:01 청장, 일몰로 헬기운항 불가에 따른 민가 방어선 구축 철저 지시
- 19:15 119구조구급국장, 일몰에 따른 민가 방어선 구축 철저 지시
- 19:55 119구조구급국장, 경북상황실에 민가피해상황 파악 및 안전 활동 지시
  - 대동우방아파트 109동 일부, 민가피해 2채(우현동 사찰1, 주택1 소실)
- 20:31 울산 울주군 상북면 산불화재 신고접수 및 출동지령
- 21:02 울산 울주군 상북면 산불화재 상황전파(BH 등 유관기관 FAX전파)
- 21:41 청.소방상황실 울산 울주군 산불 관련 주민대피 유도 및 연소확대 방지 지시
- 21:43 청.소방상황실 상황전파 - BH 등 유관기관
- 21:45 청.소방상황실 경북상황실 광역단위 비상발령토록 지시
- 22:24 청.소방상황실 → 행안부 재난상황실 유선통화
  - 산림청·울산시청 등에 추가 인원·장비 등 지원 요청
- 22:26 119구조구급국장, 경북소방본부장 박두석 전화통화 현재상황 점검
- 22:30 청.소방상황실 → BH, 총리실 등 유관기관 상황전파(코로샷)
- 22:42 법륜사 옆 소실된 민가에서 사망자(남, 79세, 거동불편) 발견
- 23:00 청.소방상황실 국방부 상황실 익일 헬기 10대 지원요청
- 23:01 119구조구급국장, 울산소방본부장 김영중 전화통화 현재

상황 점검

- 23:04 119구조구급국장, 경남소방본부장 신열우 전화통화 소방력 지원 철저 지시
- 23:05 청장, 민가피해 없도록 연소저지 총력 지시
- 23:36 울산 울주 두서분대 노약자 등 주민 50여명 인명대피 유도
- 23:55 119구조구급국장, 울산소방본부장 김영중 전화통화 현재 상황 점검

**< 2일차 - 10일 00:00 - 17:00 >**

- 00:00 119구조구급국장, 울산상황실장 전화통화 소방력 운영철저 지시
- 00:08 119구조구급국장, 청장님 현재 피해상황 및 진화계획 보고
- 00:25 BH 민정수석 이정현 재난상황실 방문, 현 상황 청취 및 총력대응, 민간피해 최소화 지시
- 01:12 울산 중부구조대 울산양육원 7명 인명대피 유도
- 02:41 119구조구급국장, 울산소방본부장 김영중 전화통화 현재상황 청취 및 산불 확산 총력 저지 재강조 지시
- 03:27 경북 봉화군 재산면 임야 화재 - 강원소방본부 펌프 2대 지원요청
- 03:30 소방정책국장, 경북상황실장 전화통화 이재민 구호, 진화계획 청취 및 상황관리 철저 지시
- 03:40 소방정책국장, 울산상황실장 전화통화 이재민 구호, 진화계획 청취 및 상황관리 철저 지시
- 04:16 울산 언양구급대 민간인 부상자 1명 서울신보람병원 이송
- 05:30 청장, 119구조과장 산불현장 출동

- 05:39 중앙구조단 헬기 이륙
- 05:45 포항의료원 및 탑산기념관 인근 주택 소방력 집중배치
- 05:55 소방정책국장, 경북본부 상황실 진압대원 안전관리 철저지시
- 05:57 소방정책국장 지시사항 전파 - 울산본부 상황실 현장 활동시 안전 수칙 준수
- 06:00 진압대원 재투입
- 06:31 헬기 2대(산림청 1, 임차 1) 현장 진화중
- 06:49 경북 소방헬기 이륙
- 06:50 산림청 상황실 통화→ 포항 5대, 봉화4대, 울산 7대 투입 예정
- 07:00 경북 포항 남구 연일읍 우보리 산화 완진
- 07:07 울산 울주 산화 관련 인력 동원(경찰 615명, 군병력 500명)
- 07:28 헬기 7대 진화중
- 08:40 경북 포항 남구 연일읍 우보리 화재 잔화정리 및 뒷불 확인
- 09:03 산불경보 경계 발령에 따른 산불대응 철저 시달
- 09:30 경북 포항 등 총21건 산불 발생, 현재 19건은 진화 완료, 2건 진화중임
  - 울산 울주군 상북면 산불 화재 초진
- 09:34 경북 봉화군 재산면 임야 화재 - 주불 진화 종료(산화 완진)
- 09:40 사회정책통합실장 산불진행 상황 및 대책
- 10:15 맹형규 행안안전부 장관 재난상황실 방문
- 10:57 충남 공주시 계룡면 중장리 669-3 임야화재 신고 접수·출동
- 11:00 경북 포항 남구 연일읍 우보리 화재 상황 종료
  - 피해상황 : 인명피해 - 없음 / 재산피해 - 12,000천원, 임야 3ha
  - 인원 1,901명(소방 182, 의소대 430, 기타 1,220) / 장비 124대(소방 15, 헬기 4기타H04)

- 11:18 유정복 안전행정부 장관 내정자 재난상황실 방문
- 11:19 충남 공주시 계룡면 중장리 669-3 임야화재 상황
  - 피해상황 : 인명피해 - 1명(박달귀, 여 79세) / 재산피해 - 임야 66ha 소실
  - 인원 29명(소방 , 군청 , 기타 ) / 장비 8대(소방 6, 기타2)
  - 현재 연소확대 저지중이며 산불진화헬기 요청함
- 13:01 경남 거창군 위천면 당산농공단지 뒤 신고 접수·출동
- 13:02 경남 거창군 위천면 당산농공단지 야산 화재 유관기관 통보
  - 피해상황 : 인명피해-조사중 / 재산피해 - 임야 0.02ha
  - 인원 37명(소방 12, 군청 15, 기타 10) / 장비 10대(소방 4, 산불진화 3, 기타1)
  - 현재 연소확대 저지중이며 산불진화헬기 요청함
- 13:20 경기 남양주시 진접은 내곡리 300번지 산화 접수·출동
- 13:23 서울 은평구 역촌동 210-5 앞 야산 산림화재 신고 접수, 출동
- 13:36 서울 은평구 역촌동 야산 화재 상황
  - 피해상황 : 인명피해 - 없음 / 재산피해 - 0.0ha
  - 인원 52명(소방 40, 경찰 2, 구청 10) / 장비 12대(소방 9, 기타3)
  - 화재 진화 및 연소확대 방지 주력 및 유관기관 통보
- 13:36 경기 남양주시 진접은 내곡리 300번지 산화 출동상황
  - 피해상황 : 인명피해 - 없음 / 재산피해 - 조사중
  - 인원 33명(소방 16, 경찰 10, 시청 7) / 장비 10대(소방 7, 헬기 1, 기타2)
- 13:57 국무총리실장 중대본 상황실 방문
  - 총리님 특별지시사항 전달
- 14:47 서울 서초구 내곡동 100 안골마을 뒤편 야산 신고접수 및 출동지령
- 15:03 경기 남양주시 진접은 내곡리 300번지 산화 완전
  - 피해상황 : 인명피해 - 없음 / 재산피해 - 임야 0.231ha
  - 인원 81명(소방 16, 의소대 20, 기타 45) / 장비 13대(소방 7, 헬기 2, 기타 4)

《참고자료 20》 재난유형별 상황관리 요령

## 태풍 · 호우대비 실시간 상황근무요령

- 태풍, 호우시 산간계곡·하천 등 안전조치 및 인명피해 최소화 만전
- 특히, 야영객 안전장소 신속대피 등 고립되는 사람 없도록 관리 철저

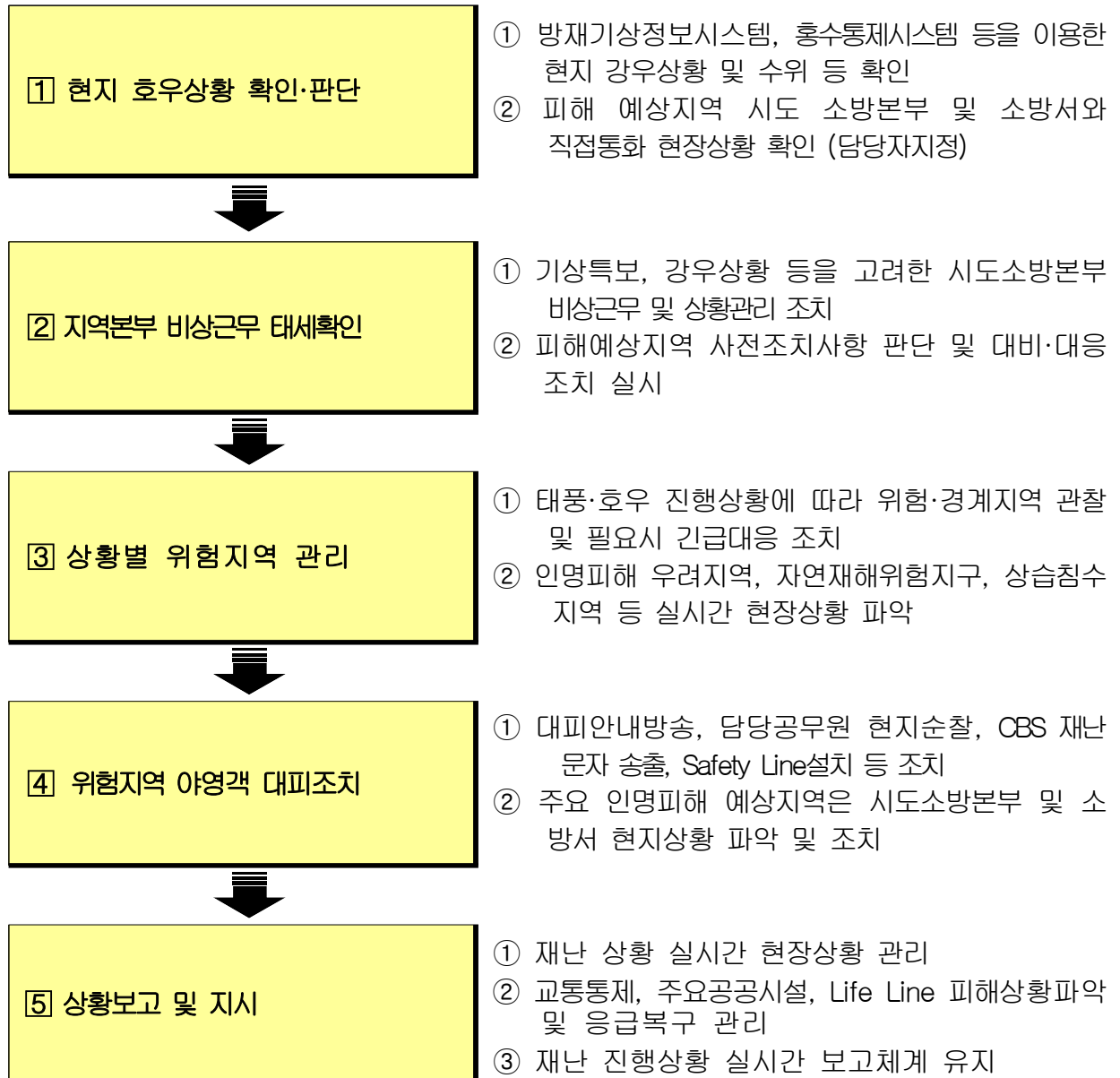

※ 일년의 모든과정을 “근무일지”에 실시간별 기록·관리

## 대설대비 실시간 상황근무요령

- 강설전 비상근무태서 확립, 취약구간 사전제설 및 인력·장비 전진배치 등 조치
- 시설피해 최소화 ⇒ 피해 발생前 눈쓸어내리기 등 사전예방조치

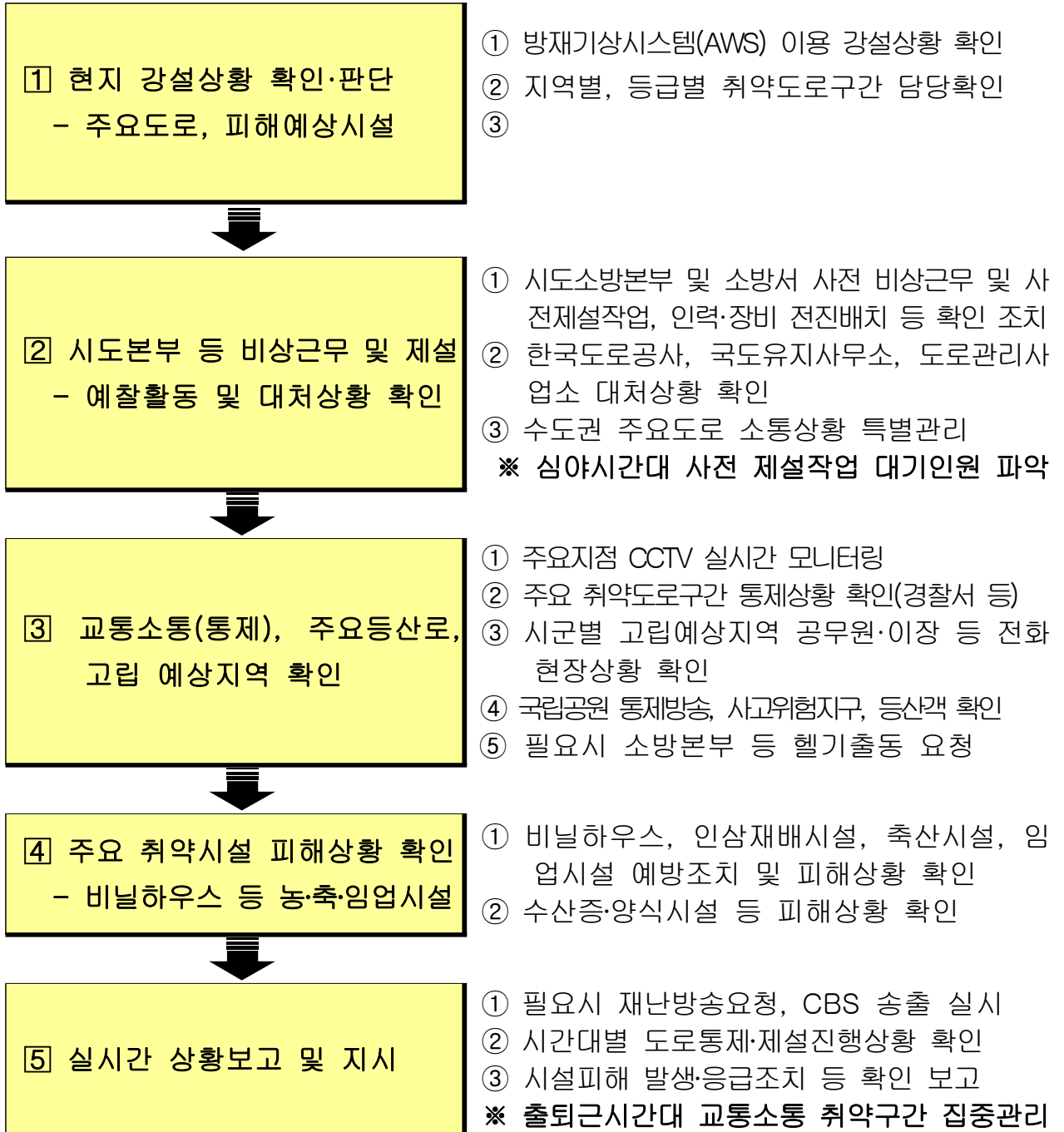

## 지진대비 실시간 상황근무요령

- 지진발생시 신속한 상황전파 및 지휘부 보고체계 유지
- 인명 구조·구급, 대피 최우선 조치, 신속한 피해상황 파악 및 초동조치로 피해 최소화 도모

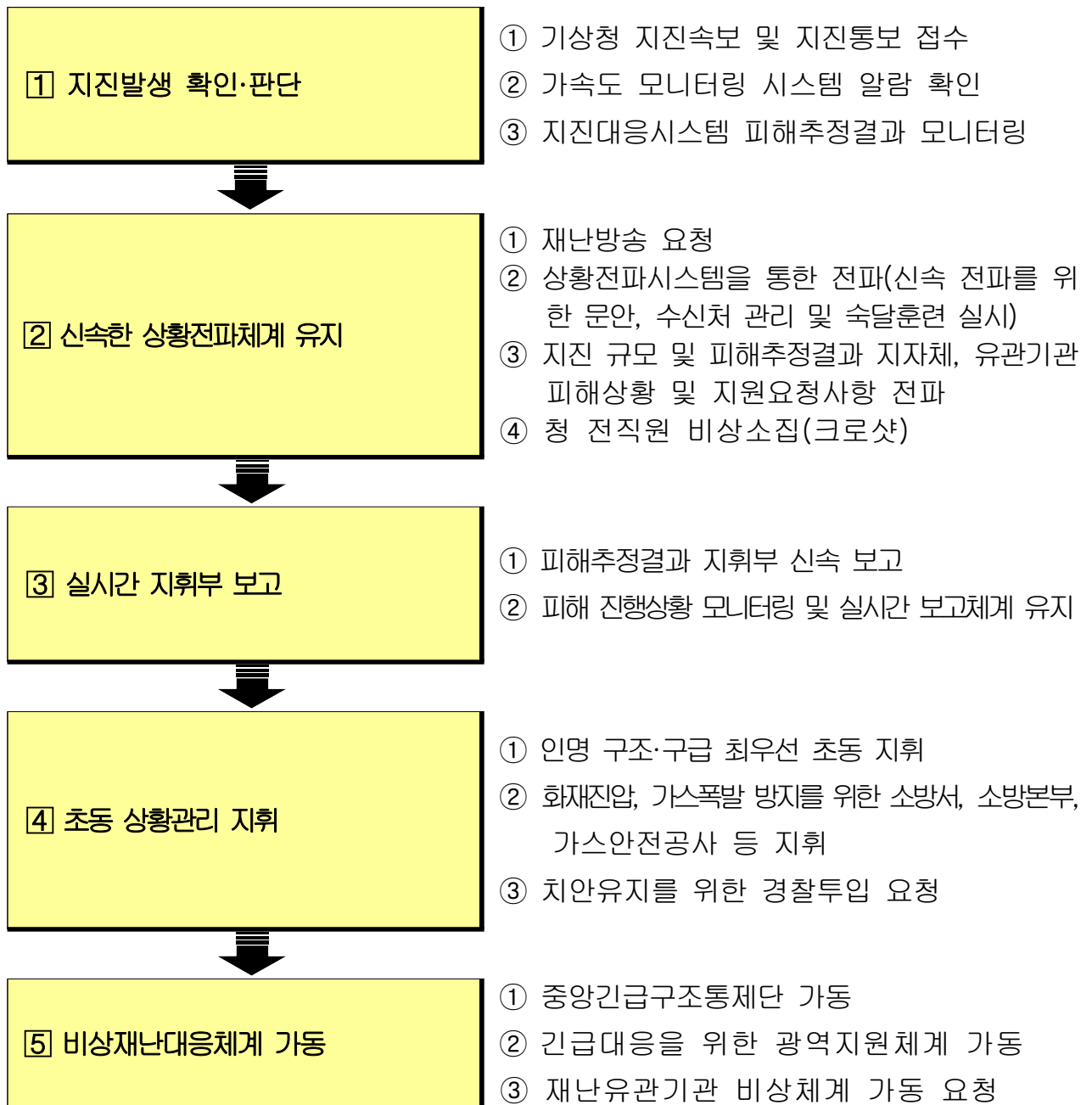



## 산불대비 실시간 상황근무요령

- 시설·인명피해 최소화 ⇒ 민가·문화재 보호, 주민 대피 조치
- 산불진화 공조체계 구축 ⇒ 헬기 등 진화장비 지원체계 확립

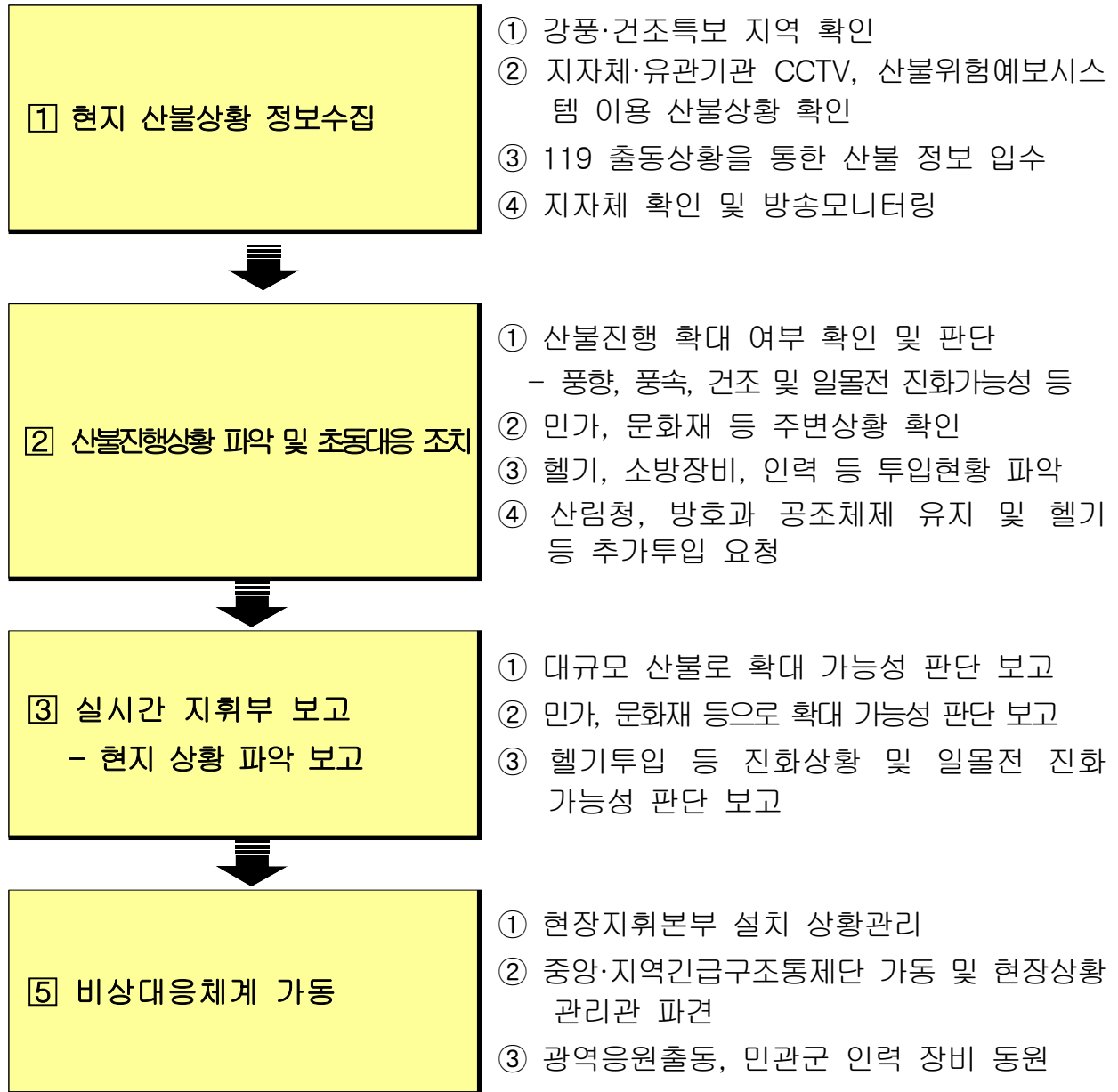

※ 일년의 모든과정을 “근무일지”에 실시간별 기록·관리

# 대규모 사건·사고 대비 상황관리 요령

- 대규모 사건·사고 등 상황발생시 신속한 상황정보 수집·분석
- 정확한 판단, 실시간 보고체계 유지 및 신속한 초동대처로 피해 최소화

**1 재난상황 정보수집**

- ① 국가재난관리정보시스템(NDMS)을 통한 범정부 재난관리정보 수집·공유
- ② 지자체, 소방관서, 언론기관을 통한 실시간 정보수집
- ③ 유관기관 CCTV, 핫라인을 통한 유관기관 상황연계



< 국가재난관리 Control Tower 역할 수행 >

**2 재난상황 파악 및 판단**

- ① 인명 및 재산 피해여부 확인
- ② 사고수습 주관·관계기관 및 현장상황 파악
- ③ 사회적 이슈사건·사고 가능성 판단
- ④ 향후 재난확대 가능성 예측



**3 실시간 지휘부 보고**

- ① 피해상황 및 현장조치사항 등 신속한 보고
- ② 실시간 재난진행상황 보고체계 유지
- ③ 피해지역 구조·구급, 안전조치 등 초동대처 상황 판단 보고



**4 초동 상황관리 지휘**

- ① 유형별 재난상황 등을 고려한 시도, 시군구, 관계 기관 조치사항 파악 및 지원 요청
- ② 유형에 따라 주민대피 안내방송, CBS 재난 문자 송출, Safety Line설치 등 조치



**5 비상재난대응체계 가동**

- ① 재난유형별 중앙재난안전대책본부 가동
- ② 중앙긴급구조통제단 가동
- ③ 재난유관기관 비상체계 가동지시

※ 일년의 모든과정을 “근무일지”에 실시간별 기록·관리

《참고자료 21》 대규모 인적재난 유형별 수습체계

대규모 인적재난 유형별 수습체계

01 고속철도 대형사고

고속철도 재난관리 체계도

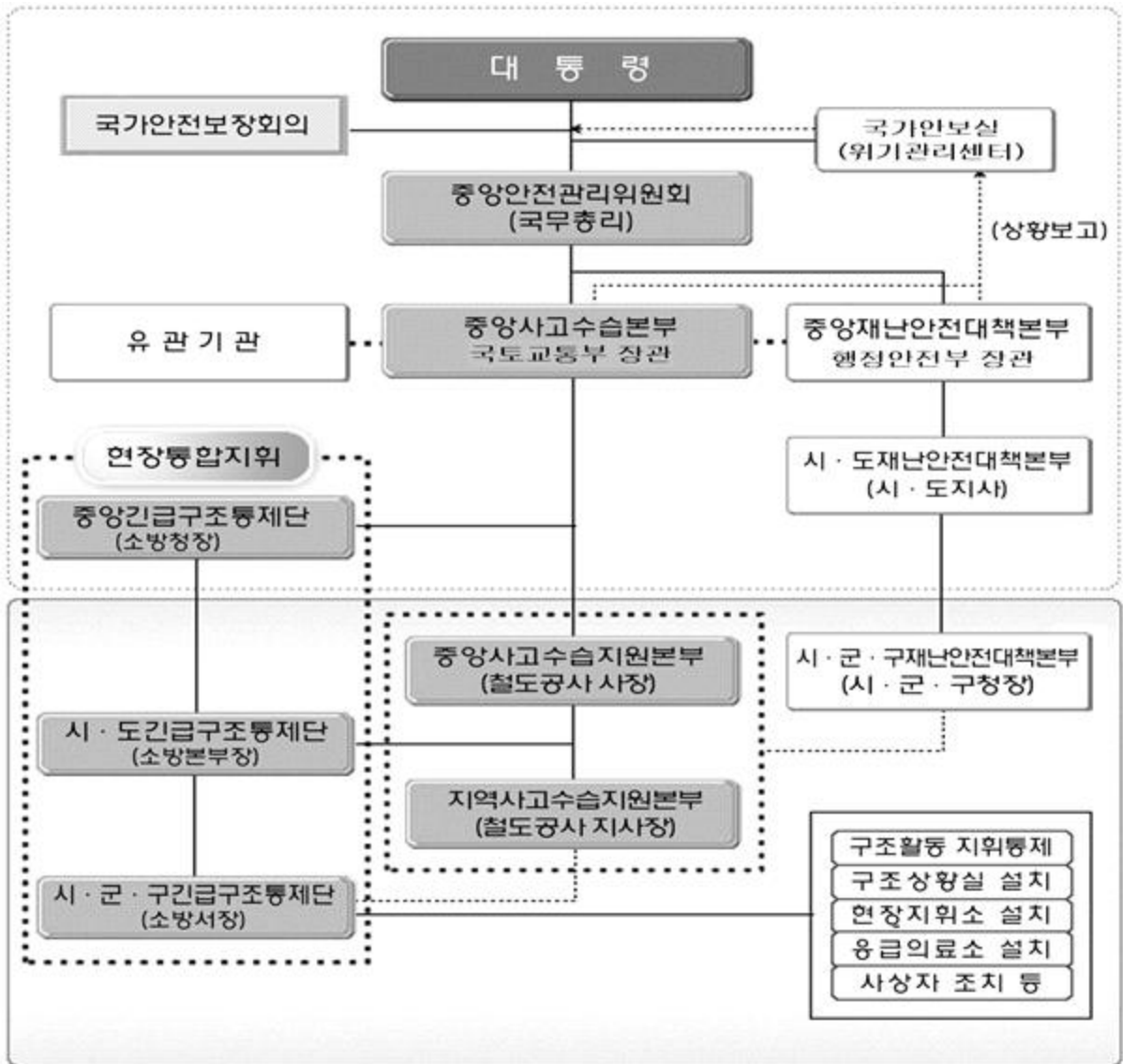

## 재난 유형별 유관기관 임무·역할

### ○ 유관기관

구 분	
국가안보실 (위기관리센터)	○ 위기관리에 관한 정보·상황 종합 및 관리
국방부	○ 위기상황 모니터링 및 종합대책 총괄
중앙안전관리위원회	○ 중앙안전관리위원회 운영
국가위기 대응업무 조정 및 지원	○ 국가위기 대응업무 조정 및 지원
사고대응조직 전면 가동	○ 사고대응조직 전면 가동
중앙사고수습본부 설치·운영	○ 중앙사고수습본부 설치·운영
현장 대응활동 총괄·조정 및 유관기관과 협조체제 유지	○ 현장 대응활동 총괄·조정 및 유관기관과 협조체제 유지
지역재난안전대책본부 설치 및 운영	○ 지역재난안전대책본부 설치 및 운영
사고대응 장비 및 인력 지원	○ 사고대응 장비 및 인력 지원
중앙재난안전대책본부 설치·운영	○ 중앙재난안전대책본부 설치·운영
상황판단회의 개최 및 인력, 장비 동원명령	- 상황판단회의 개최 및 인력, 장비 동원명령
특별재난지역 지정 검토·건의 및 선포	- 특별재난지역 지정 검토·건의 및 선포
지자체 단체장회의를 통한 지시사항 전달 및 지자체 요구사항 수렴	○ 지자체 단체장회의를 통한 지시사항 전달 및 지자체 요구사항 수렴
피해지역 지자체 사고수습을 위한 행·재정 지원검토	○ 피해지역 지자체 사고수습을 위한 행·재정 지원검토
공무원 비상근무발령 및 공무원 복무관리(필요시)	○ 공무원 비상근무발령 및 공무원 복무관리(필요시)
사고상황 관련 언론 브리핑 및 對국민담화문 발표(주관부처와 공동대응)	○ 사고상황 관련 언론 브리핑 및 對국민담화문 발표(주관부처와 공동대응)
중앙(지역)긴급구조통제단 운영 및 구조구급활동	○ 중앙(지역)긴급구조통제단 운영 및 구조구급활동
구조·구급에 관한 사항 총괄·조정	- 구조·구급에 관한 사항 총괄·조정
현장지휘소 및 응급의료소 설치·운영	- 현장지휘소 및 응급의료소 설치·운영
피해현황조사 및 대국민홍보, 언론대응	○ 피해현황조사 및 대국민홍보, 언론대응
협조 요청시 응급구조 및 현장경계 지원	○ 협조 요청시 응급구조 및 현장경계 지원
응급의료 지원체계 신속가동	○ 응급의료 지원체계 신속가동
(필요시 현장응급의료소 설치 운영)	(필요시 현장응급의료소 설치 운영)
사고수습에 필요한 특별예산 지원	○ 사고수습에 필요한 특별예산 지원
사고 상황 및 대응·수습 상황 정부활동 브리핑	○ 사고 상황 및 대응·수습 상황 정부활동 브리핑
가용매체 활용 대국민 홍보 지원, 언론 인터뷰 및 오보대응 가이드 제공 등 언론 활동지원, 재난방송 지원 등	○ 가용매체 활용 대국민 홍보 지원, 언론 인터뷰 및 오보대응 가이드 제공 등 언론 활동지원, 재난방송 지원 등
교통통제 및 질서유지 등 협조체제 구축·유지	○ 교통통제 및 질서유지 등 협조체제 구축·유지
사망자 신원파악	○ 사망자 신원파악

 중앙사고수습본부(주관부서) 기구표

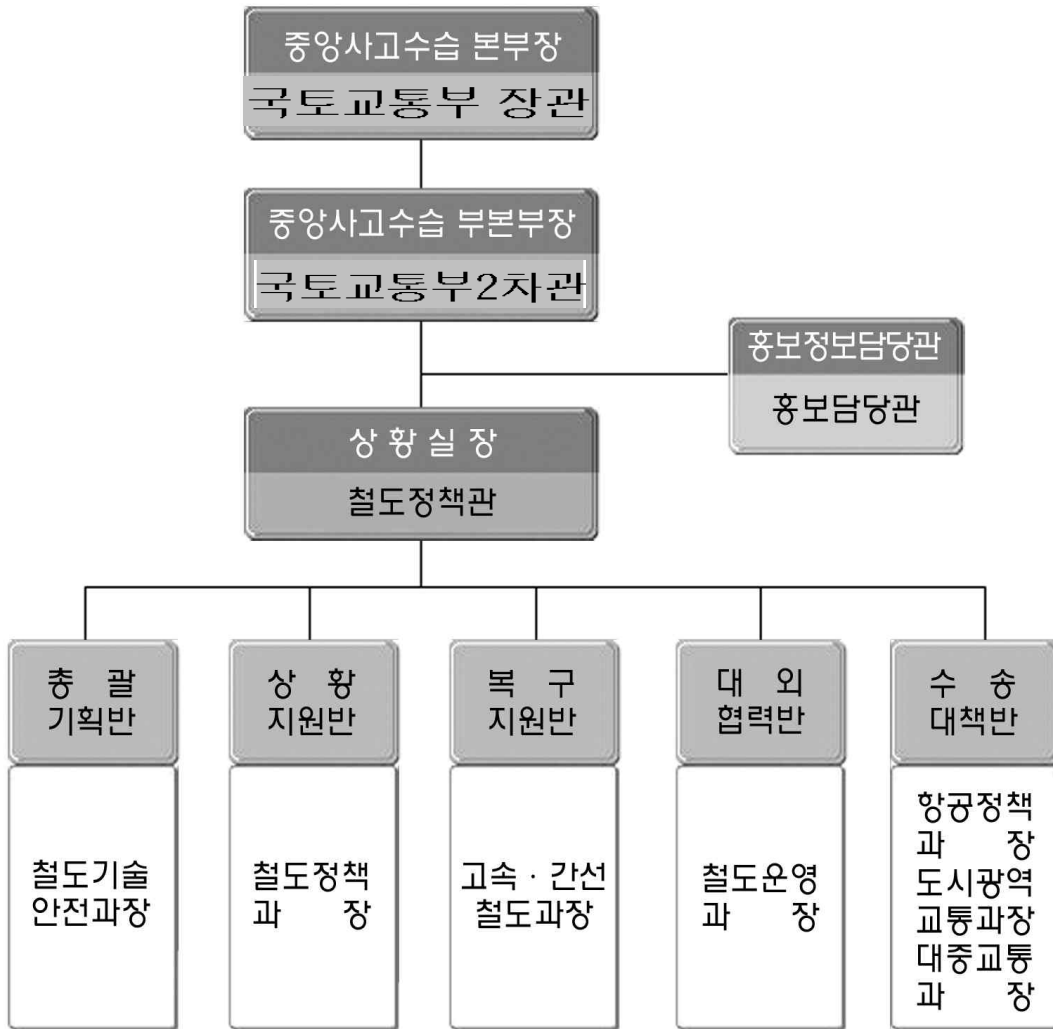

※ 종합 교통상황실 (☎ 02-2110-8200, 8300, FAX 02-504-9113, 9119)에 설치,  
필요시 광명 철도교통관제센터(☎ 02-3397-8002-3, FAX 02-3397-8311)에 설치

① 반별 임무 및 역할

기 관	
중앙사고수습본부장	<ul style="list-style-type: none"> <li>○ 국토교통부의 사고대응 조직 전면 가동</li> <li>○ 사고수습활동 총 책임 및 중앙재난안전대책본부와 협조</li> </ul>
본부장	<ul style="list-style-type: none"> <li>○ 본부장 유고시 본부장 대행</li> </ul>
본부장	<ul style="list-style-type: none"> <li>○ 사고대응 조직 전면 가동</li> <li>○ 사고수습 및 복구활동 총괄 및 조정</li> </ul>
본부장	<ul style="list-style-type: none"> <li>○ 대 언론 담당</li> </ul>
본부장	<ul style="list-style-type: none"> <li>○ 사고 접수</li> <li>○ 사고보고 및 수습체계 가동</li> <li>○ 복구지원반과의 연락 및 지원</li> <li>○ 대내외 수시보고 및 일상보고</li> </ul>
본부장	<ul style="list-style-type: none"> <li>○ 보상협의 처리·지원</li> <li>○ 총괄기획반 업무지원 및 기타 지시사항 처리</li> </ul>
본부장	<ul style="list-style-type: none"> <li>○ 사고현황 파악 및 복구 지원활동</li> <li>○ 현장지원 상황 파악 및 요구</li> <li>○ 복구장비 회사 현황 파악 및 적극적인 지원 유도</li> </ul>
본부장	<ul style="list-style-type: none"> <li>○ 대외기관 협조 및 지원·연락체계 유지</li> <li>○ 범정부적 행정지원 협조체계 가동</li> <li>○ 사고지역 주변 군 지원현황 파악 및 지원 협조</li> </ul>
본부장	<ul style="list-style-type: none"> <li>○ 고속철도여객 수송을 일반철도, 항공, 고속버스 수단으로 유도 지원</li> <li>○ 철도여객의 연계 수송 지원</li> </ul>

 유관기관 연락 전화번호

 중앙부처 상황실

구 분 부 처				
청와대	국토교통비서관실	770-7670,7674	770-4760	
	민정비서관실	770-7410		
	위기정보상황팀	770-7890	770-4787~88	
	안전환경정책관실	044-200-2359	044-200-2367	
	사회재난대응과	044-205-5369		
	비상계획담당관실	750-1817	750-1829	
	재난관리지원팀	748-5774	748-5778	
	치안상황실	3150-2229	3150-3657	
	경비2과	3150-1169		
	119종합상황실	044-205-7081	044-205-8877	
	비상계획관실	2023-7284	2023-7288	
	재난안전관리팀	2110-4721	503-9638	
	비상계획관실	2150-2682~3	503-9075	

## 02 대규모 수질오염사고

📦 대규모 수질오염사고 재난관리 체계도

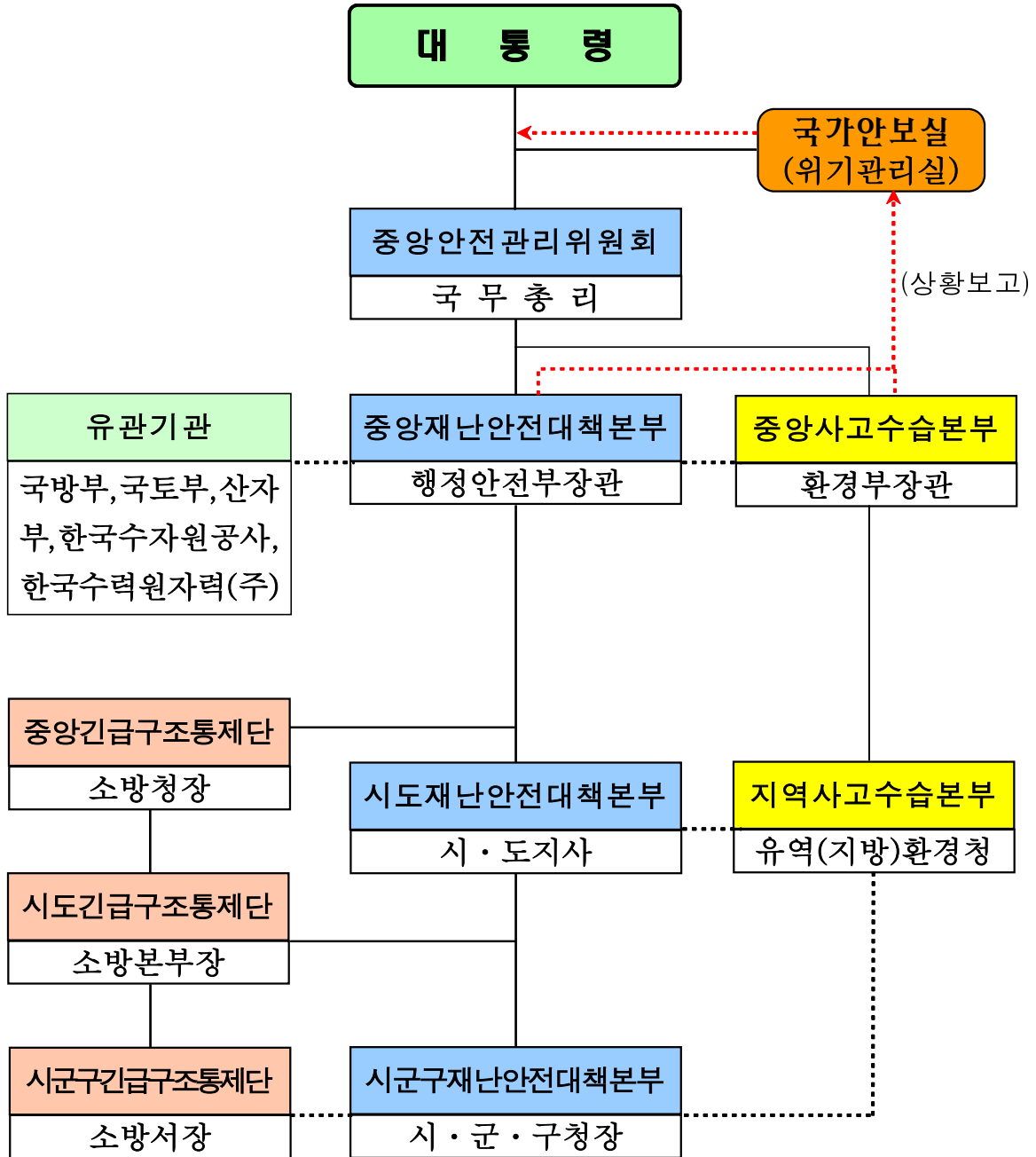

출처: 「대규모 환경(수질)오염」 위기관리 표준매뉴얼





## 재난 유형별 유관기관 임무·역할

### ○ 유관기관

구 분	
국가안보실 (위기관리실)	○ 위기정보·상황종합, 위기관리 활동 모니터
국방부	○ 관련 동향 확인·평가 및 대처방안 협의·조정 ○ 중앙안전관리위원회 운영
행정안전부	○ 범정부 대응 <b>중앙재난안전대책본부 운영</b> (필요시) ○ 중앙안전관리위원회 개최 지원 ○ 국민행동요령 집중 홍보
지방자치단체	○ 지자체장 회의를 통한 지시사항 전달 및 지자체 요구사항 수렴 ○ 피해지역 사고 수습을 위한 행·재정 지원 검토 ○ 사고 상황관련 언론 브리핑 및 대국민 담화문 발표(주관부처와 공동 대응)
경찰청	○ <b>중앙사고수습본부 구성·운영</b> - 유관기관에 피해상황 등 종합분석 전파
해양수산부	○ 상황 전개, 피해상황 확인 및 대응조치 - 댐, 보 방류량 조절 협조요청 등
환경부	○ 정부 대응조치 대국민 홍보
소방청	○ 지역사고수습본부 및 지역재난안전대책본부 설치·운영
문화체육관광부	○ 사고현장 오염방지 및 피해확산 방지 조치 ○ 인력·장비 동원 및 관계기관 협력 등
보건복지부	○ 피해상황 보고 및 전파
농림축산식품부	○ 중앙긴급구조통제단 운영
국립중앙도서관	○ 주관·유관기관에 필요사항 협조 및 지원 요청
농촌진흥청	○ 댐, 보 방류량 조절
국립수목원	○ 인력·장비 등 관계기관 대응조치 협조 ○ 피해상황 모니터링 및 보고
국립생물자원관	○ 위기징후 전개양상 정보전파 및 대응방안 협조
국립생태원	○ 대국민 홍보지원
국립자연사박물관	○ 정부활동 브리핑

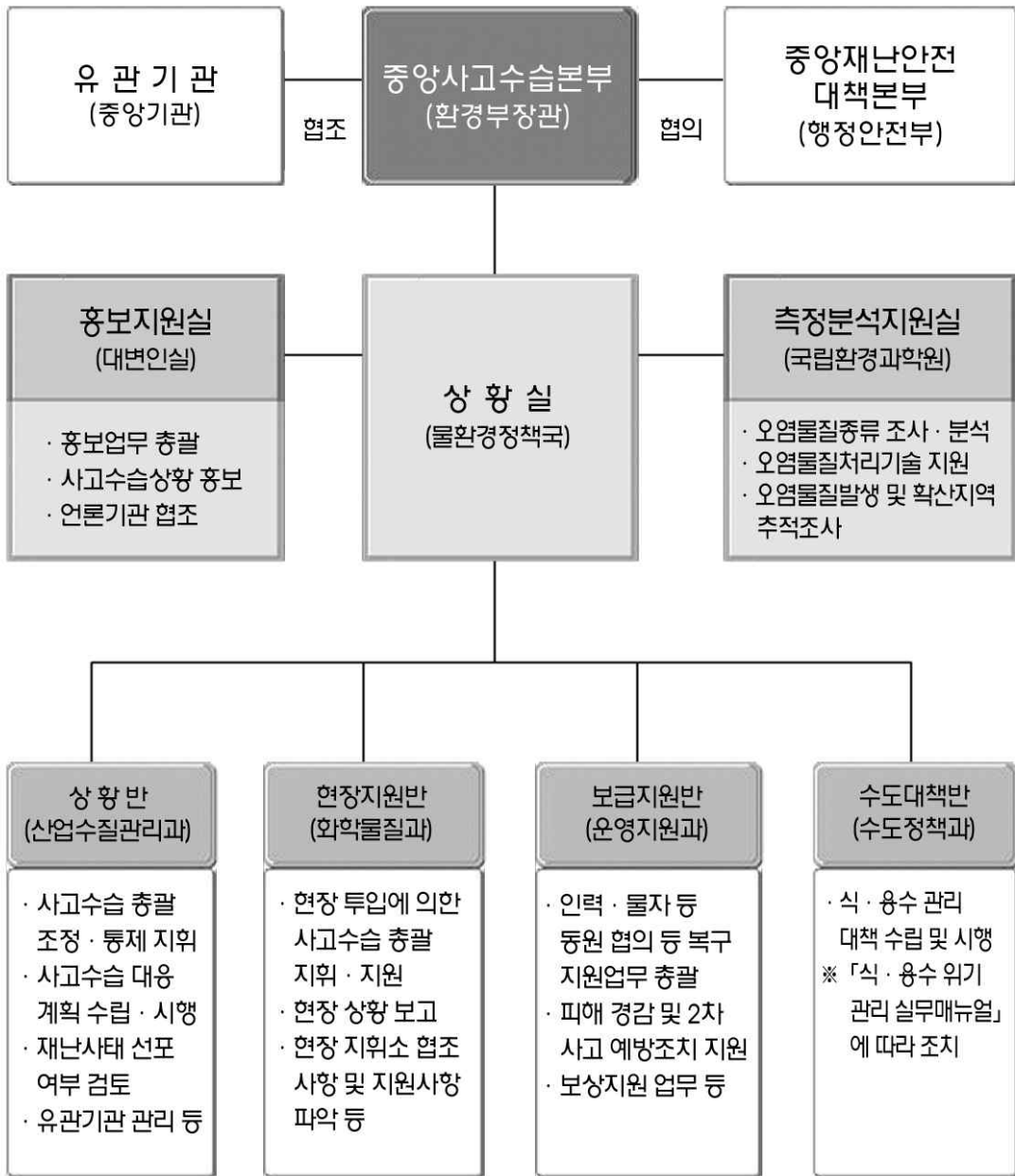
 중앙사고수습본부 기구표



 대규모 수질오염 사고 지휘(현장)본부 기구표

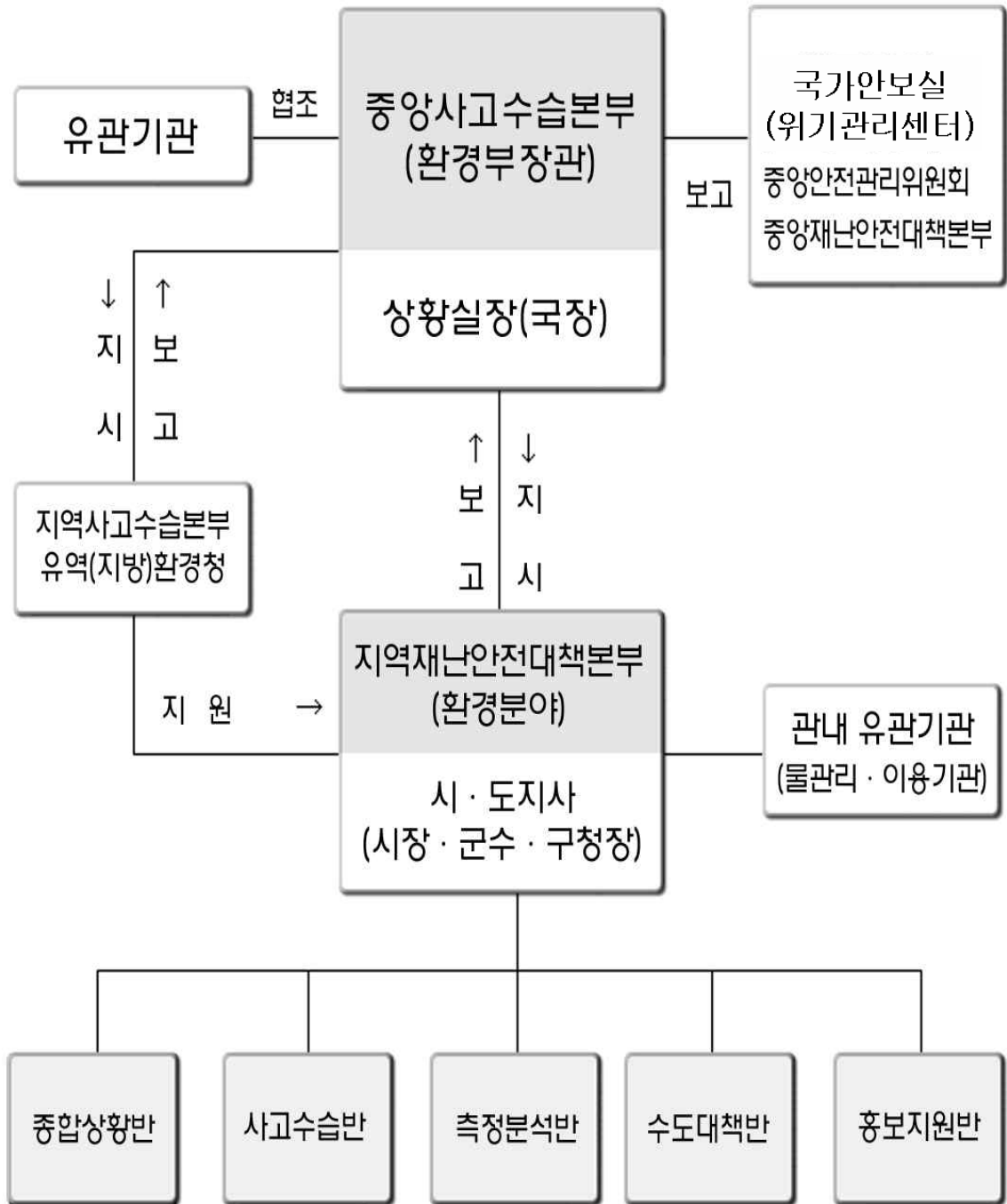

● 현장지휘소 지휘체계

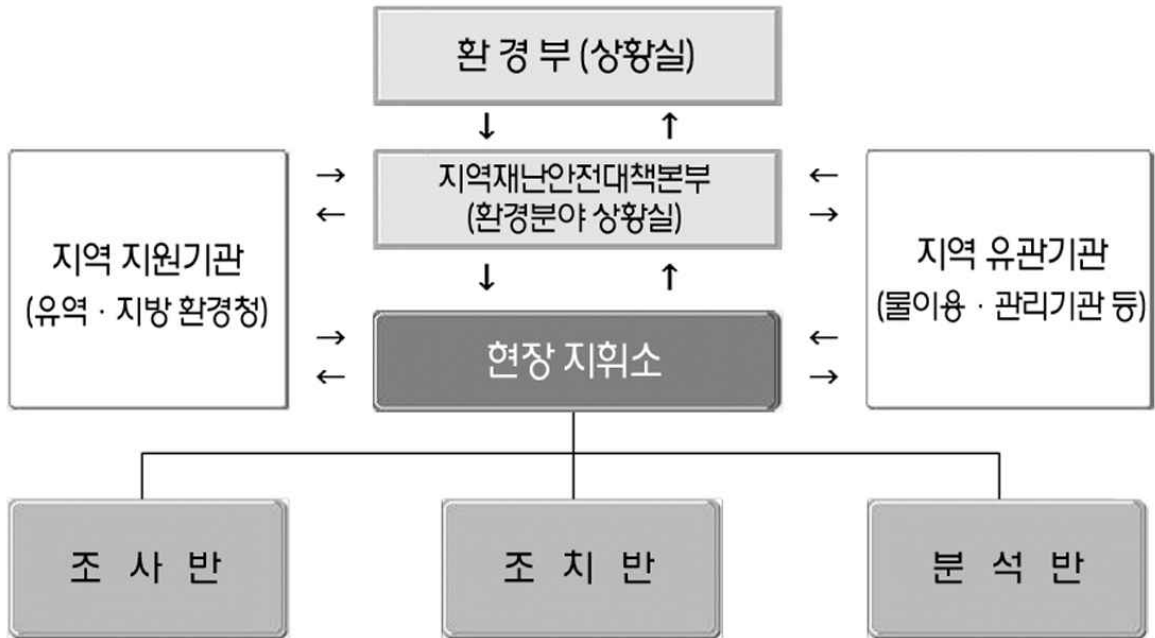

< 반별 임무 >

구 분		
현장소장	<ul style="list-style-type: none"> <li>- 조치반별 인력구성</li> <li>- 현장 총괄 지휘 등</li> </ul>	
현장조직원	<ul style="list-style-type: none"> <li>- 현장 회의개최 등 소장 보좌</li> <li>- 지휘소를 알 수 있는 표식 설치(깃발 등)</li> <li>- 사고원인 조사 및 보고</li> <li>- 배출자 색출 등</li> </ul>	- 현장도착 순서에 따라 계속 지원
방제반장	<ul style="list-style-type: none"> <li>- 방제 인력·장비 파악 및 지원·배정</li> <li>- 저류조(차단벽), 우회수로 설치</li> <li>- 오일웬스 설치 등 응급조치</li> </ul>	
현장조사원	<ul style="list-style-type: none"> <li>- 하천 정보조사(유속, 폭, 깊이, 물이용 현황 등)</li> <li>- 오염물질 분석·추적조사 등</li> </ul>	



유관 기관·단체 연락처



수질오염사고 중앙부처 및 유관기관

기 관 명				
국가안보실	위기정보상황팀	02-770-7890~5	02-770-4788~90	
	사회통합정책실 안전환경정책관실	044-200-2359	044-200-2367	
	사회재난대응과	044-205-5369		
	산업수질관리과	02-2110-6848	02-503-0128	
	당직실	02-504-9278	02-504-9280	
	수자원개발과	02-2110-8414	02-504-2678	
	시설안전과	02-2110-8391	02-504-9163	
	재난관리지원과	02-748-5774	02-748-5778	
	환경보전과	02-748-5865	02-748-5819	
	119종합상황실	044-205-7081	044-205-8877	
	119구조과	044-205-7617	044-205-8986	
	방 제 과	032-835-3228	032-835-3705	
	수도관리처	042-629-2825	042-629-2849	
	한강수력발전처	033-250-5241	033-250-5345	

○ 지방자치단체 비상연락망

기관명			
서울	물관리정책과	02-2115-7824	02-2115-7829
	당직실	02-723-0001~3	02-733-9535
	환경보전과	051-888-3656	051-888-3609
	당직실	051-888-2222	051-888-2229
	수질보전과	053-803-4301	053-803-4279
	당직실	053-803-0114	053-803-3030
	물관리과	032-440-3055	032-440-3089
	당직실	032-440-2222	032-440-2229
	수질보전과	062-613-4273	062-613-4269
	당직실	062-613-5500	062-613-3600
	수질관리과	042-600-3947	042-600-2629
	당직실	042-600-2222	042-600-1013
	환경관리과	052-229-3193	052-229-3169
	당직실	052-272-8100	052-292-2229
	재난방재과	044-211-4814	044-211-4819
	상황실	044-211-4888~9	044-211-4890
	팔당수질개선본부	031-249-6931	031-249-6998
	당직실	031-249-2222	031-249-2299
	맑은물보전과	033-249-3554	033-249-4036
	당직실	033-254-2011	033-249-4063
	환경과	043-220-4763	043-220-4749
	당직실	043-220-2222	043-220-4989
	수질관리과	042-251-2372	042-220-3559
	당직실	042-220-2222	042-220-3559
	수질보전과	063-280-3551	063-280-4469
	당직실	063-280-2222	063-280-2249
	수질개선과	061-286-7122	061-286-4798
	당직실	061-287-2222	061-286-4800
	환경정책과	053-950-3515	053-950-3519
	당직실	053-950-6222	053-950-2202
	환경지원과	055-211-4226	055-211-4219
	당직실	055-211-2222	055-211-6369
	생활환경과	064-710-6082	064-710-6099
	당직실	064-710-2114	064-714-6099

① 유역(지방)환경청 비상연락망

소 속			
국립환경 과학원	화학안전예방과	032-560-7263	032-568-2046
	화학물질안전 관리센터	032-568-2045	
[Redacted]	상수원관리과	031-790-2475	031-790-2479
	상수원관리과	055-211-1731	055-211-1749
	상수원관리과	042-865-0785	042-865-0789
	상수원관리과	062-605-5147	062-605-5149
	상수원관리과	033-760-6439	033-765-0129
	상수원관리과	053-760-2555	053-761-0128
	상수원관리과	063-270-1832	063-270-1839

# 03 대규모 해양오염사고

## 재난관리 정부조직체계

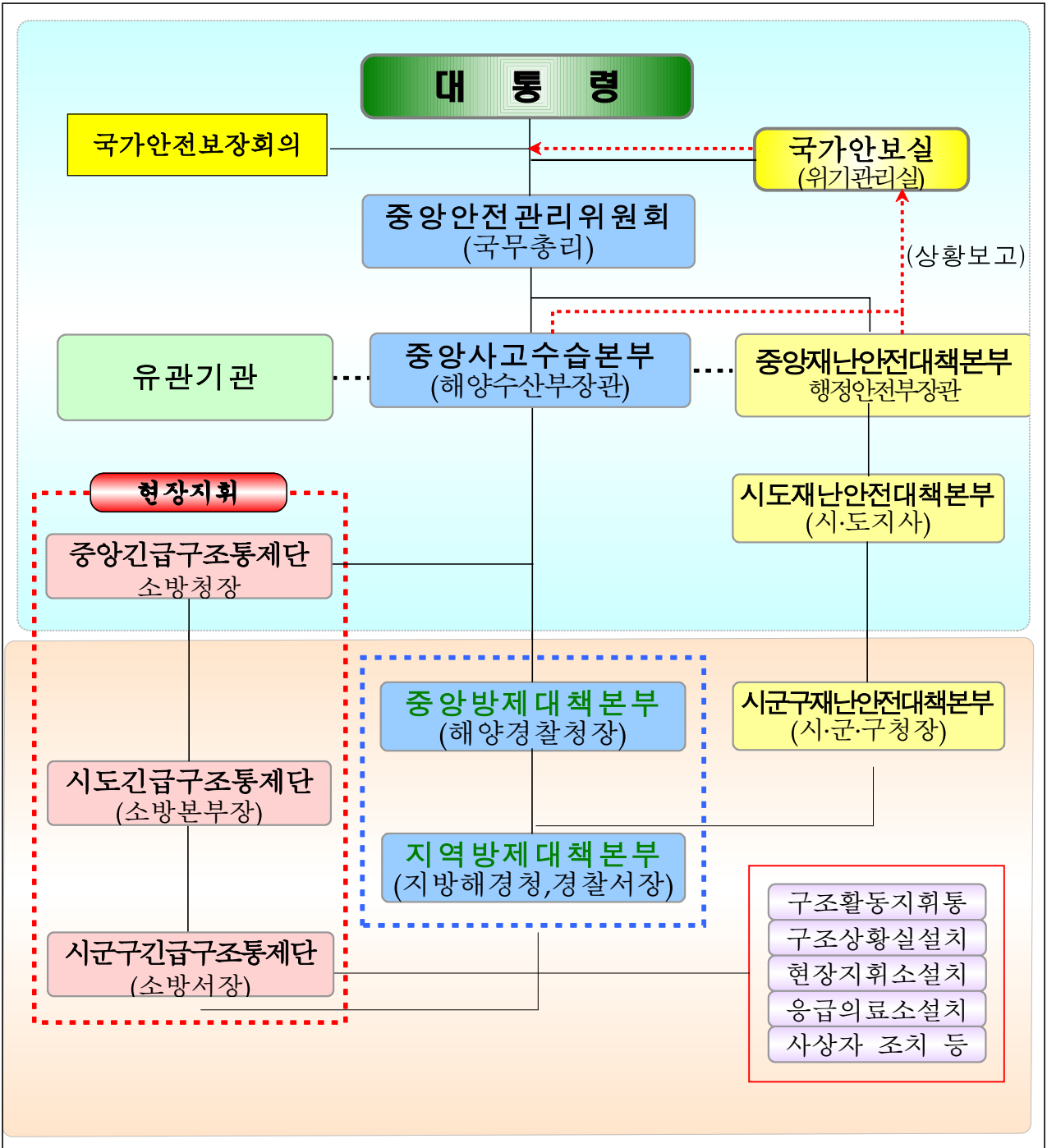



 해양오염사고 위기관리체계

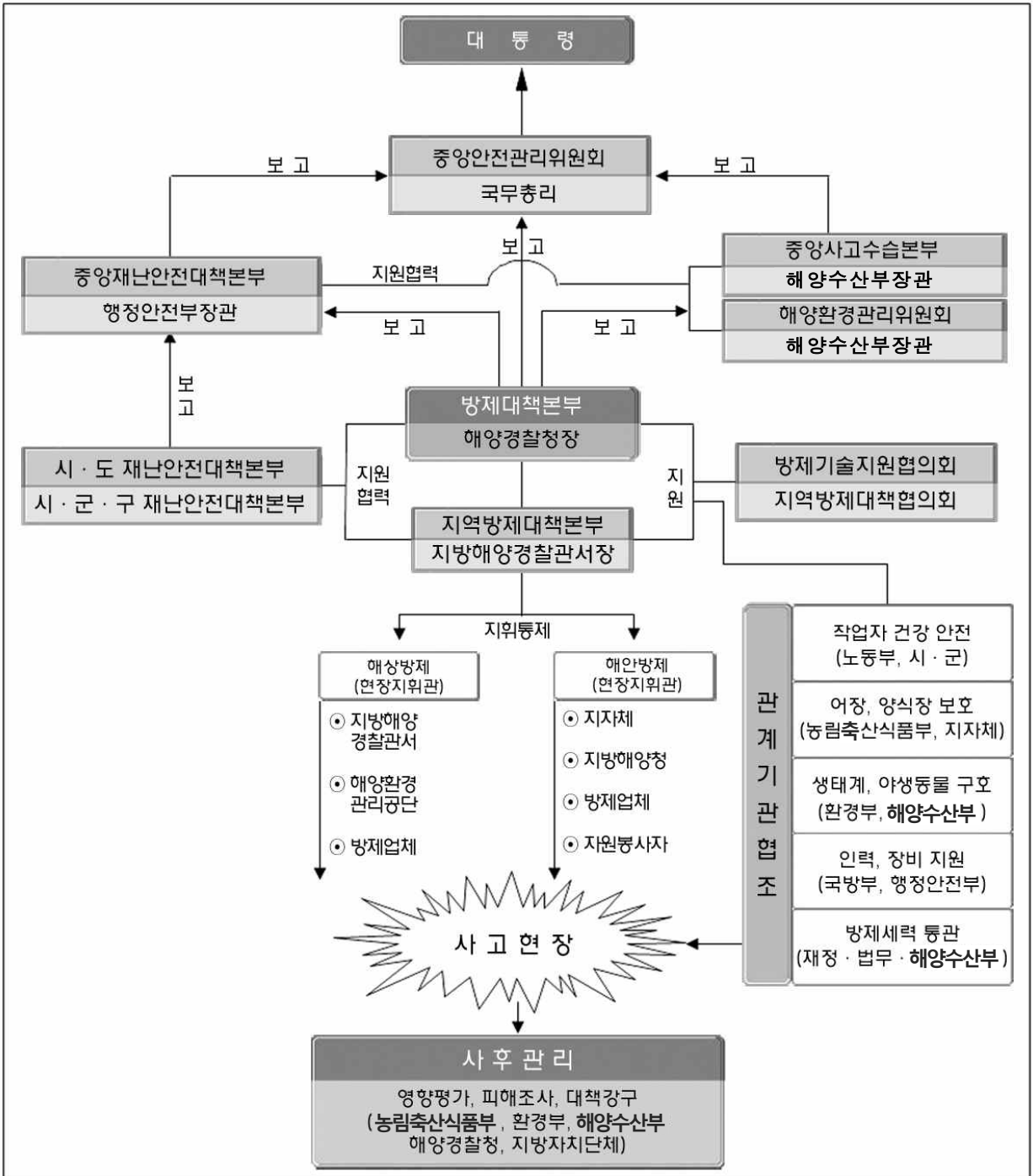

 방제대책본부 구성도

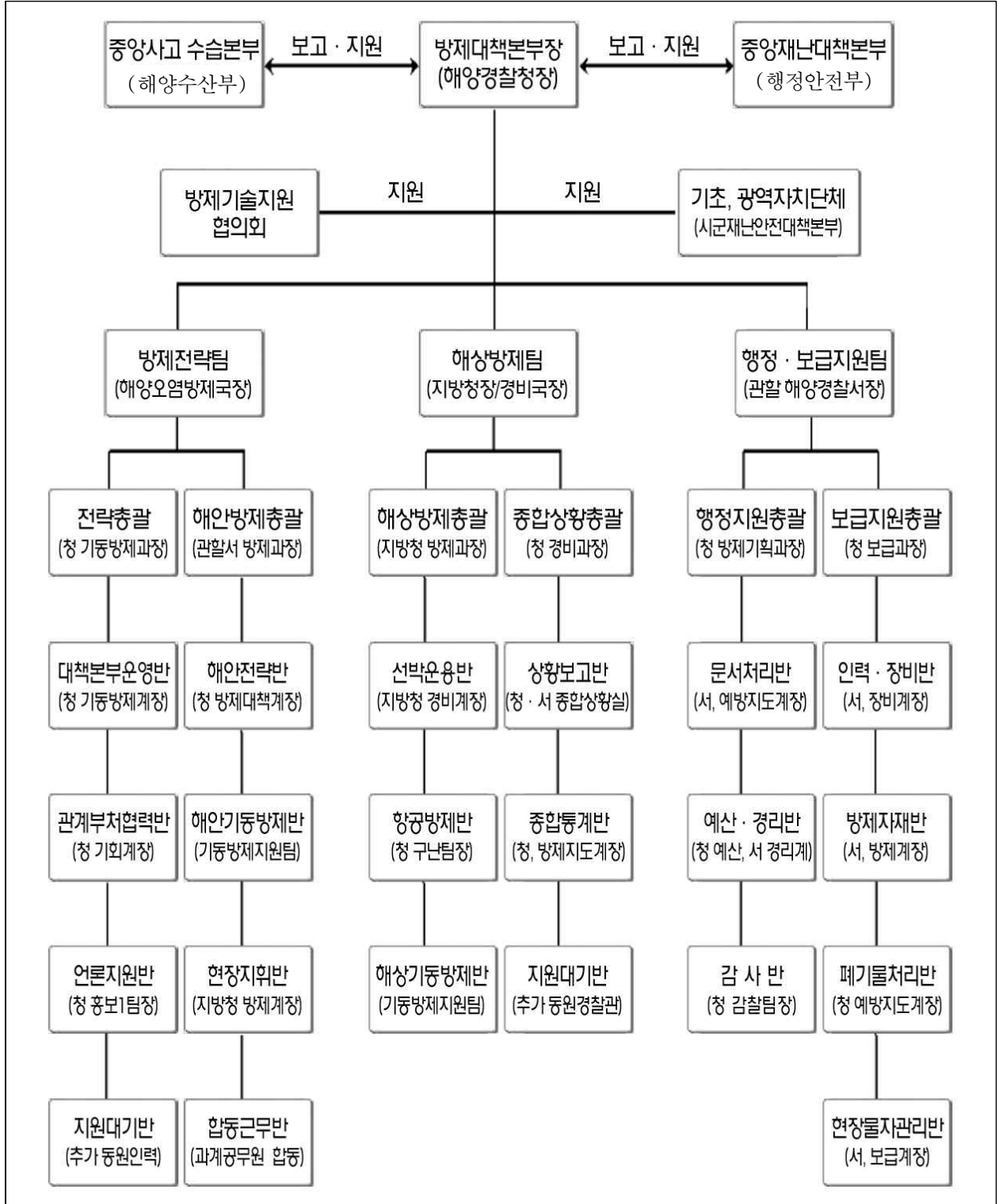

## 재난유형별 유관기관 관련부서 임무·역할

### 기관별

구 분		
주관 기관	<ul style="list-style-type: none"> <li>• 중앙사고수습본부 운영</li> <li>• 사고수습 관련 언론 대응</li> <li>• 현장 지원반 파견 및 현장상황에 따른 지원계획 수립</li> <li>• 사고해역 주변 해상통제 실시 및 방제조치</li> <li>• 국내·외 방제항공기 운항 협조</li> <li>• 해양오염영향조사 실시</li> <li>• 유류오염사고 손해배상 청구절차 홍보</li> <li>• 국제유류오염보상기금 손해배상 청구를 위한 협력강화</li> </ul>	
	<ul style="list-style-type: none"> <li>• 국정현안정책조정회의 개최</li> <li>• 중앙안전관리위원회 (정부대응방향 제시)</li> </ul>	
	<ul style="list-style-type: none"> <li>• 중앙재난안전대책본부 설치운영(필요시)</li> <li>• 특별재난지역 선포건의(중대본 운영)</li> <li>• 사고상황 언론홍보(주관부처 공동) 및 대국민 담화문 발표</li> <li>• 재난합동조사단 파견(주무부처 협의)</li> <li>• 피해지역 지자체 사고수습을 위한 행·재정 지원검토</li> <li>• 공무원 비상근무발령 및 공무원 복무관리(필요시)</li> <li>• 지역주민 세금감면 등 재정적 지원검토</li> <li>• 필요시 특별재난지역 선포 검토·건의(중앙안전관리위원회 개최)</li> <li>• 대응상황 종합평가를 통한 매뉴얼 개선사항 발굴</li> <li>• 중앙재난조사평가협의회를 통한 재난대응체계 조사·평가(필요시)</li> <li>• 상황 접수·보고·전파 및 비상연락망 가동(재난문자방송)</li> </ul>	
	<ul style="list-style-type: none"> <li>• 현장 구조구급활동, 주관·유관기관 협조·지원(필요시)</li> </ul>	
	<ul style="list-style-type: none"> <li>• 군 인력 및 장비지원</li> </ul>	
	<ul style="list-style-type: none"> <li>• 사고지역 어촌부락단위로 현장 지도인력 기동배치</li> <li>• 어장·양식장 피해저감대책 마련</li> <li>• 오염된 양식수산물 채취 및 유통통제대책 마련</li> <li>• 어장피해증거수집 지도 및 양식어업인 교육</li> <li>• 방제상황에 따라 어업재개대책 마련</li> <li>• 피해 양식시설 철거대책 수립·시행</li> </ul>	

구 분		
기획재정부	<ul style="list-style-type: none"> <li>• 긴급방제 조치 및 피해주민 지원 등을 예비비 지원</li> </ul>	
	<ul style="list-style-type: none"> <li>• 외국 방제장비 지원 등 국제협력에 관한 조정 및 교섭</li> </ul>	
	<ul style="list-style-type: none"> <li>• 외국 방제지원 인원의 출입국 지원</li> </ul>	
	<ul style="list-style-type: none"> <li>• 방제현장의 유무선 통신설비 지원 등 비상통신소통 협조</li> </ul>	
	<ul style="list-style-type: none"> <li>• 외국 지원 방제선박/항공기에 대한 검역 등 입국 협조</li> </ul>	
	<ul style="list-style-type: none"> <li>• 방제현장에서의 응급처치 등 응급의료 지원</li> </ul>	
	<ul style="list-style-type: none"> <li>• 오염물질·폐기물 등으로 인한 전염병의 발생에 대한 역학 조사 실시</li> </ul>	
	<ul style="list-style-type: none"> <li>• 위험구역의 설정, 물질특성, 취급 등에 관한 정보 제공</li> </ul>	
	<ul style="list-style-type: none"> <li>• 수거된 기름 또는 위험·유해물질, 폐기물 등의 처리 지원</li> </ul>	
	<ul style="list-style-type: none"> <li>• 육상지역의 위험·유해물질오염에 관한 영향조사 실시</li> </ul>	
	<ul style="list-style-type: none"> <li>• 야생동물의 구조·치료</li> </ul>	
	<ul style="list-style-type: none"> <li>• 자연공원에 대한 생태계 영향평가 실시</li> </ul>	
	<ul style="list-style-type: none"> <li>• 방제선박 안전과 오염물질의 확산예측을 위한 기상정보 제공</li> </ul>	
	<ul style="list-style-type: none"> <li>• 방제작업자에 대한 안전·보건지침 제공</li> </ul>	
	<ul style="list-style-type: none"> <li>• 배출물질에 대한 보호구의 성능 및 보건안전 기준 제공</li> </ul>	
	<ul style="list-style-type: none"> <li>• 방제작업 현장에 대한 작업환경 측정 등 안전진단·점검</li> </ul>	
	<ul style="list-style-type: none"> <li>• 상황보고·전파 및 초동조치(유출방지, 유출유 회수 등)</li> </ul>	
	<ul style="list-style-type: none"> <li>• 방제대책본부 또는 지역방제대책본부 설치·운영</li> </ul>	
	<ul style="list-style-type: none"> <li>• 방제기술지원협의회 운영</li> </ul>	
	<ul style="list-style-type: none"> <li>• 환경피해 민감지역 보호조치</li> </ul>	
	<ul style="list-style-type: none"> <li>• 방제상황 파악 유지 및 주기적인 상황보고·전파</li> </ul>	
	<ul style="list-style-type: none"> <li>• 단계별(초동, 방제, 방제종료) 방제전략 수립 및 시행</li> </ul>	
	<ul style="list-style-type: none"> <li>• 현장 언론취재지원센터 설치 및 언론 대응</li> </ul>	
	<ul style="list-style-type: none"> <li>• 국가 방제자원 동원</li> </ul>	
	<ul style="list-style-type: none"> <li>• 외국 방제자원 동원 및 현장 투입</li> </ul>	
	<ul style="list-style-type: none"> <li>• 해상방제시 수거된 폐유·폐기물 처리</li> </ul>	
	<ul style="list-style-type: none"> <li>• 사고선박 구난 및 잔존유 이적 조치</li> </ul>	
	<ul style="list-style-type: none"> <li>• 주민 대피명령, 육상 위험구역 설정, 통행제한, 응급조치 및 재난경보 발령, 비축 방제자재 동원 및 해안방제 실시</li> </ul>	
	<ul style="list-style-type: none"> <li>• 자원봉사자 활동을 위한 자원봉사센터 설치 운영 등</li> </ul>	



해양오염사고 유관기관·단체 연락처



중앙부처(주요기관)

기관명		
법무부	<ul style="list-style-type: none"> <li>○ 대표전화</li> <li>○ 출입국정책단 출입국심사과</li> </ul>	02-500-9123 02-500-9118
국방부	<ul style="list-style-type: none"> <li>○ 대표전화</li> <li>○ 군수관리관실 재난관리지원과</li> </ul>	02-748-1111 02-748-5771
행정안전부	<ul style="list-style-type: none"> <li>○ 대표전화</li> <li>○ 재난위기종합상황실</li> <li>○ 재난안전관리관실 사회재난대응과</li> </ul>	02-2100-2114 02-2100-3119 044-205-5369
농림축산식품부	<ul style="list-style-type: none"> <li>○ 대표전화</li> <li>○ 어업자원관실 어업정책과</li> </ul>	02-503-7200 02-500-2352
보건복지부	<ul style="list-style-type: none"> <li>○ 대표전화</li> <li>○ 보건의료정책관실 응급의료과</li> <li>○ 질병관리본부 검역지원과</li> </ul>	129 02-2023-7371 043-719-7141
환경부	<ul style="list-style-type: none"> <li>○ 대표전화</li> <li>○ 자연보전국 자연자원과</li> <li>○ 환경보건정책관 환경보건정책과</li> </ul>	1577-8866 02-2110-6752 02-2110-6961
산업안전보건청	<ul style="list-style-type: none"> <li>○ 대표전화</li> <li>○ 산재예방보상정책관실 산재예방정책과</li> </ul>	1350 02-6922-0962
해양수산부	<ul style="list-style-type: none"> <li>○ 대표전화</li> <li>○ 해양환경정책관실 해양환경정책과</li> <li>○ 해사안전정책관실 항행안전정보과</li> <li>○ 해양항만상황관리실</li> <li>○ 기술안전정책관실 건설안전과</li> <li>○ 서울지방항공청 항공운항과</li> </ul>	1599-0001 02-504-6746 02-2110-6384 02-2110-8865~7 02-2110-8391 032-740-2152
경찰청	<ul style="list-style-type: none"> <li>○ 대표전화</li> <li>○ 경비안전국 상황실</li> <li>○ 해양오염방제국 기동방제과</li> </ul>	032-835-3000 032-835-2142 032-835-2195
소방청	<ul style="list-style-type: none"> <li>○ 119종합상황실</li> <li>○ 119구조과</li> </ul>	044-205-7617 044-205-8986
기상청	<ul style="list-style-type: none"> <li>○ 대표전화</li> <li>○ 관측기반국 해양기상과</li> </ul>	02-2181-0900 02-2181-0744
해양수산부 해양오염방제국	<ul style="list-style-type: none"> <li>○ 오염사고 비상전화</li> <li>○ 방제운영팀</li> </ul>	02-3498-8600 02-3498-8602

● 해양경찰청 소속기관

기관명					
동해지방 해양경찰청	033	680-2191	680-2997	680-2242	680-2942
경남지방 해양경찰청	033	634-2191	634-2991	634-2242	634-2942
충청남지방 해양경찰청	033	741-2191	741-2991	741-2242	741-2942
충청북지방 해양경찰청	054	750-2191	750-2991	750-2242	750-2942
경북지방 해양경찰청	052	230-2191	230-2991	230-2242	230-2942
경북지방 해양경찰청	061	288-2591	288-2991	288-2442	288-2942
경북지방 해양경찰청	061	550-2591	555-5052	550-2242	550-2942
경북지방 해양경찰청	061	241-2591	241-2991	241-2142	241-2942
경북지방 해양경찰청	063	539-2591	539-2991	539-2342	539-2942
경북지방 해양경찰청	041	950-2591	950-2991	950-2242	950-2942
경북지방 해양경찰청	031	8046-2591	8046-2991	8046-2242	8046-2917
경북지방 해양경찰청	051	663-2591	663-2997	639-0112	639-3513
경북지방 해양경찰청	051	664-2591	664-2991	664-2442	664-2900
경북지방 해양경찰청	055	645-5050	647-2991	647-2442	648-6112
경북지방 해양경찰청	061	651-5050	840-2994	840-2542	840-2942
경북지방 해양경찰청	064	757-5050	766-2991	751-0112	756-9595
경북지방 해양경찰청	064	793-2591	793-2991	793-2342	793-2942~3
경북지방 해양경찰청	032	650-2591	650-2291	888-0112	883-9595

● 기타 기관·단체

단체명			
한국해양연구원	연안재해·재난센터	031-600-7710	031-400-6079
	해양공학과	051-410-4320	051-403-4320
	환경·생명공학과	061-240-7320	061-240-7321
	-	042-866-3697	042-866-3698
	-	02-752-9641~2	02-752-9643

● 해양환경관리공단

본사/지부			
본 사	02-3498-8585	02-3498-8590	방제운영팀
	051-466-3914	051-466-3914	
	032-884-7702	032-884-3518	
	033-531-4056	033-532-3559	
	031-683-7973	031-683-7901	
	041-664-9101	041-664-9104	
	063-468-2106	063-443-4816	
	055-223-8833	055-244-4229	
	061-665-7703	061-654-6430	
	054-231-6653	054-273-6657	
	052-261-3413	052-260-8809	
	064-753-4376	064-753-4375	

# 04 화생방 사태

## 재난관리 정부조직 체계(방사능 사고시)

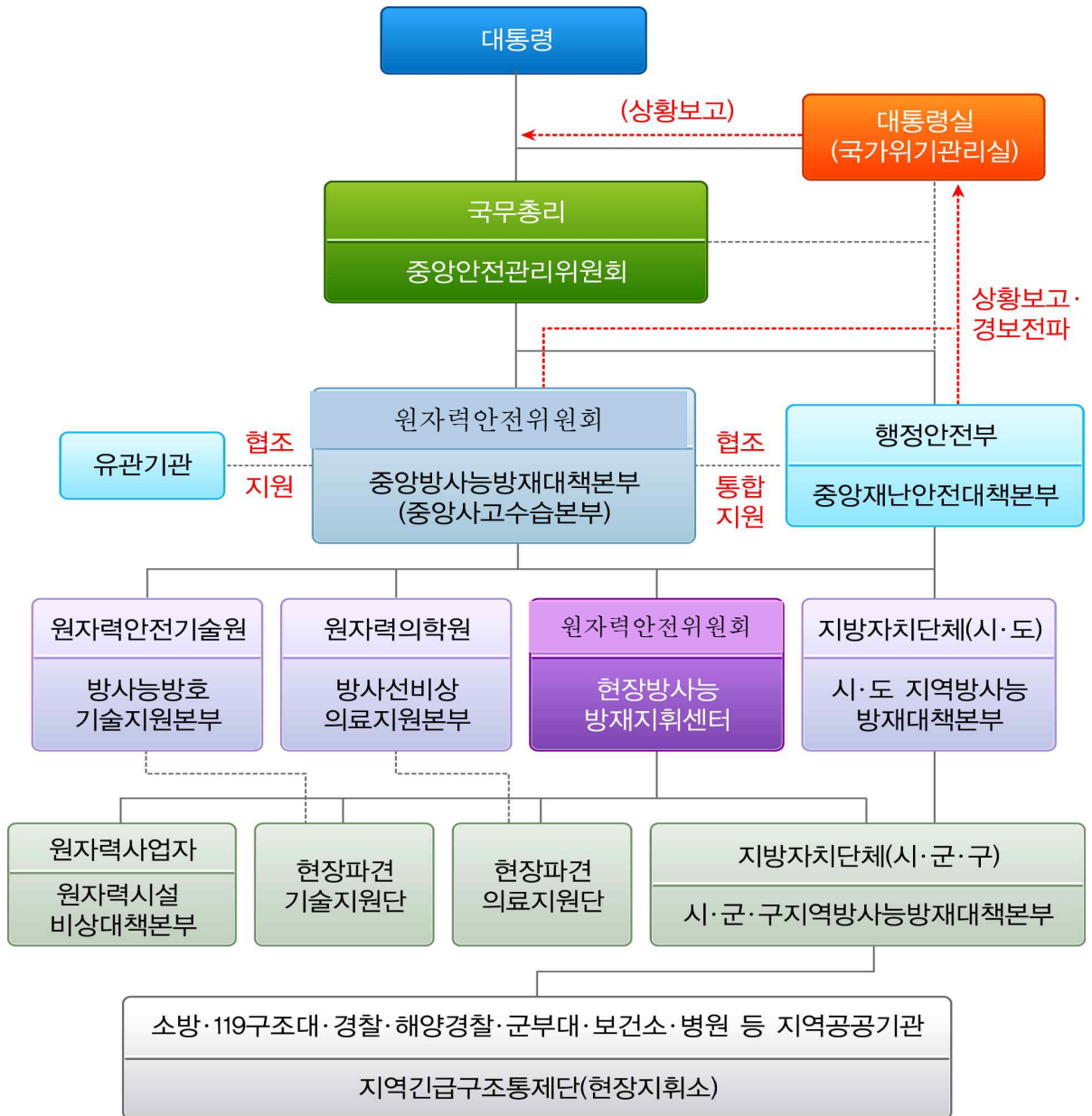



구 분	
원자력안전위원회	<ul style="list-style-type: none"> <li>• 방사능 재난 총괄 조정 및 현장대응 활동 지휘·통제</li> <li>• 현장 방사능 방재지휘센터 발족·운영</li> <li>• 방사능방호 및 방사선비상의료 지원단 구성·운영</li> <li>• 국가 환경 방사능 감시체계 운영 및 방사능 재난 발생 선포</li> <li>• 긴급 주민보호조치(대피, 소개, 음식물섭취제한 등)결정</li> <li>• 對언론 창구인 연합정보센터 설치</li> <li>• 방사능방호 관련 유관부처 기술지원 및 자문</li> </ul>
중앙긴급구조통제단	<ul style="list-style-type: none"> <li>• 방사능 누출사고 재난 선포 및 특별재난지역 선포 건의 심의</li> <li>• 정부 대응활동 협의·조정</li> </ul>
방사능방호대책본부	<ul style="list-style-type: none"> <li>• 중앙재난안전대책본부 운영</li> <li>• 국민보호대책에 관한 행정 조치 총괄</li> <li>• 민방위대 동원(필요시)</li> </ul>
방사능오염방지대책본부	<ul style="list-style-type: none"> <li>• 중앙긴급구조통제단 가동</li> <li>• 인명구조/긴급수송</li> <li>• 방사능 오염시설 제염</li> <li>• 방사능 감시활동 지원 및 협조</li> </ul>
방사능방호대책본부	<ul style="list-style-type: none"> <li>• 주민보호 및 제염을 위한 군 인력 및 장비지원</li> <li>• 현장지휘센터 파견단 긴급파견 및 공중 방사능감시 헬기 지원</li> </ul>
대국민홍보대책본부	<ul style="list-style-type: none"> <li>• 가용매체 활용 대국민 홍보 및 재난발생 내용 발표 지원</li> <li>• 언론인터뷰가이드 제공 등 언론 대응활동 지원</li> </ul>
대국민홍보대책본부	<ul style="list-style-type: none"> <li>• 대국민 홍보를 위한 재난방송 지원</li> <li>• SNS를 통한 유언비어 대응</li> </ul>
지역방사능방재대책본부	<ul style="list-style-type: none"> <li>• 지역방사능방재대책본부(상황실, 연합정보센터) 운영</li> <li>• 지방행정기관과의 행정조치 및 업무 협조</li> </ul>
피해지역생산물농축수산물관리대책본부	<ul style="list-style-type: none"> <li>• 피해지역 생산 농·축·수산물에 대한 방사능오염 관리·검사 지원, 출하섭취제한 및 소비·유통 통제 지원</li> </ul>
방사능분석	<ul style="list-style-type: none"> <li>• 기류분석 및 방사성물질 이동경로 분석</li> </ul>

 **유관기관 협력체계**

○ 방사성사고 · 테러 대응기관

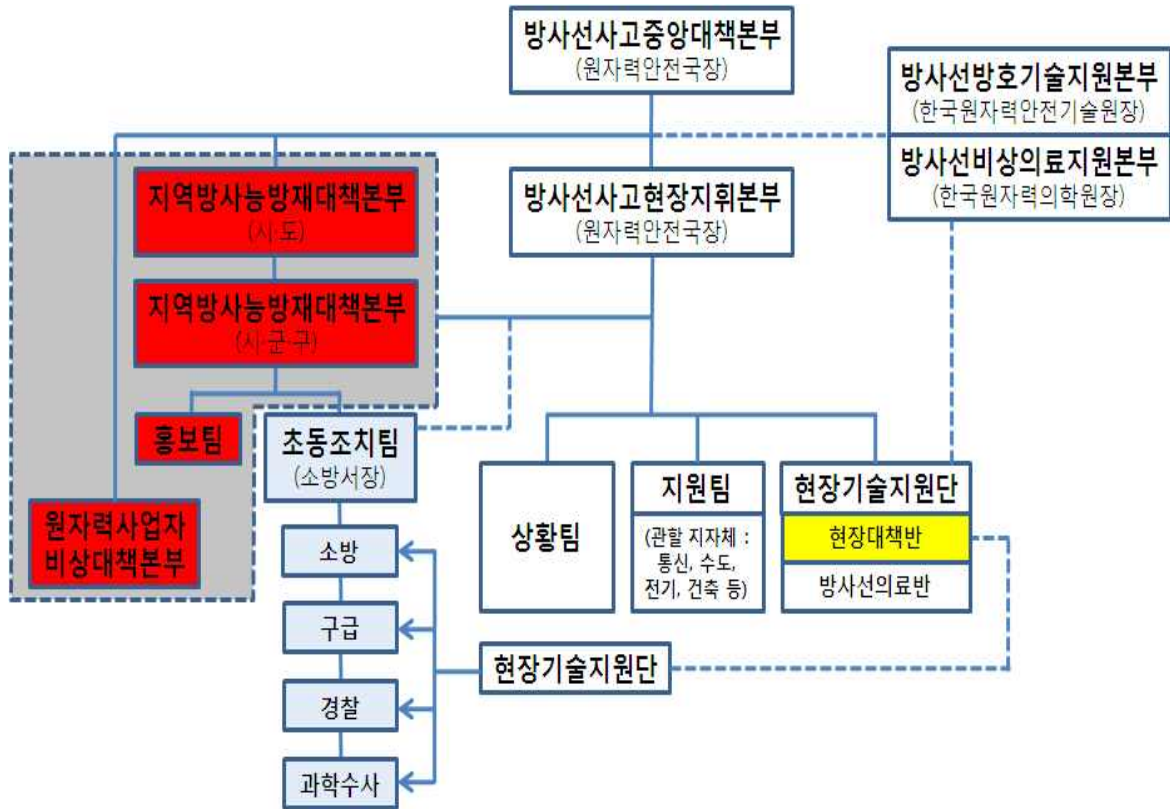

○ 화생방 정보발령 체계도

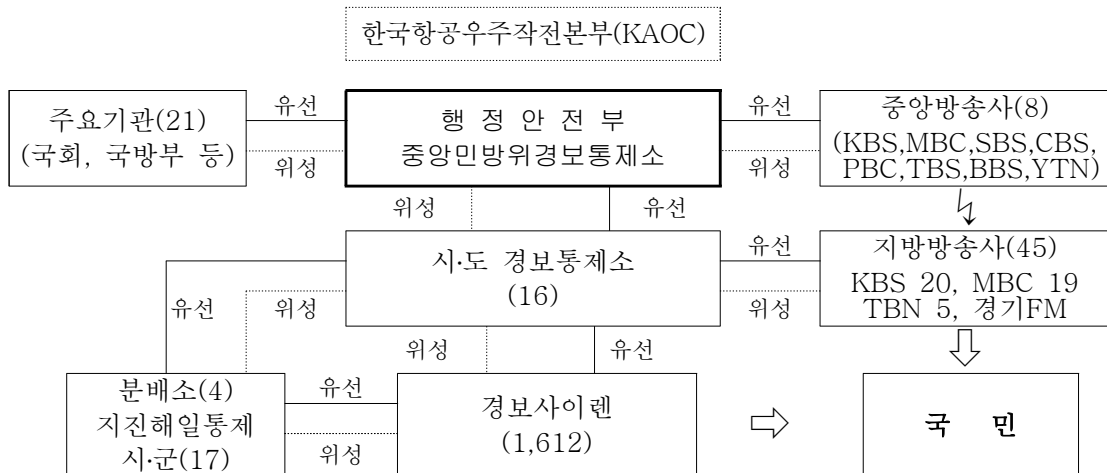

○ 관계부처/유관기관(연락처)

구 분		업무주관과	전화번호
화생방 총괄	국 방 부	합참 화생방과	02-748-3284
	화생방사령부	지휘통제실	02-3411-8071
화 학	환 경 부	화학물질과	02-2110-7952
	가스안전공사	상황실	031-310-1300
생물학	질병관리본부	생물테러과	043-719-7777

○ 한국화생방방어학회 : 한양대학교 분자생물과학부(안산소재, 031-400-5321)

○ 방사능 관련부서/원전지역

방사능 관련 부서			전화번호	원전지역	전화번호	FAX
원자력안전위	방재환경과	02-397-7351	부산 기장군	0266-4283	4286	
원자력의학원	비상진료센터	02-970-1428	전남 영광군	0686-5338(9)	5360	
원자력안전원	비상대책실	042-868-0657	경북 경주시	0561-5732	6148	
			울진군	0565-6570	6339	

○ 지자체 화생방업무 담당자

구 분	국·과	행정전화	FAX
서울	비상계획관 민방위담당관	020-64(8)24	6966
부산	건설방재관 재난안전담당관	051-4104	4169
대구	자치행정국 자치행정과	053-2864	2819
인천	소방안전본부 재난관리과	032-870-3164	440-8757
광주	건설교통국 시민소통과장	062-2953	2955
대전	도시관리국 자치행정과	042-3231	2319
울산	교통건설국 민방위비상대책과	052-2683	2679
세종	재난방재과	044-211-4814	4819
경기	비상기획담당관	0330-3332	3332
강원	자치행정국 비상기획과	142-2291	2954
충북	건설교통본부 총무과	143-2562	2569
충남	소방안전본부 재난민방위과	144-3737~42	3739
전북	소방방재본부 소방행정과	145-4382	3839
전남	기획관리실 정책기획관	146-2172	4734
경북	건설도시재난국 안전정책과	147-3818	3729
경남	자치행정국 열린행정과	148-3265	3219
제주	소방방재본부 안전도시과	064-3614	3459



# 05 지하철 대형사고(화재, 충돌, 탈선)

## 지하철 재난관리 체계도

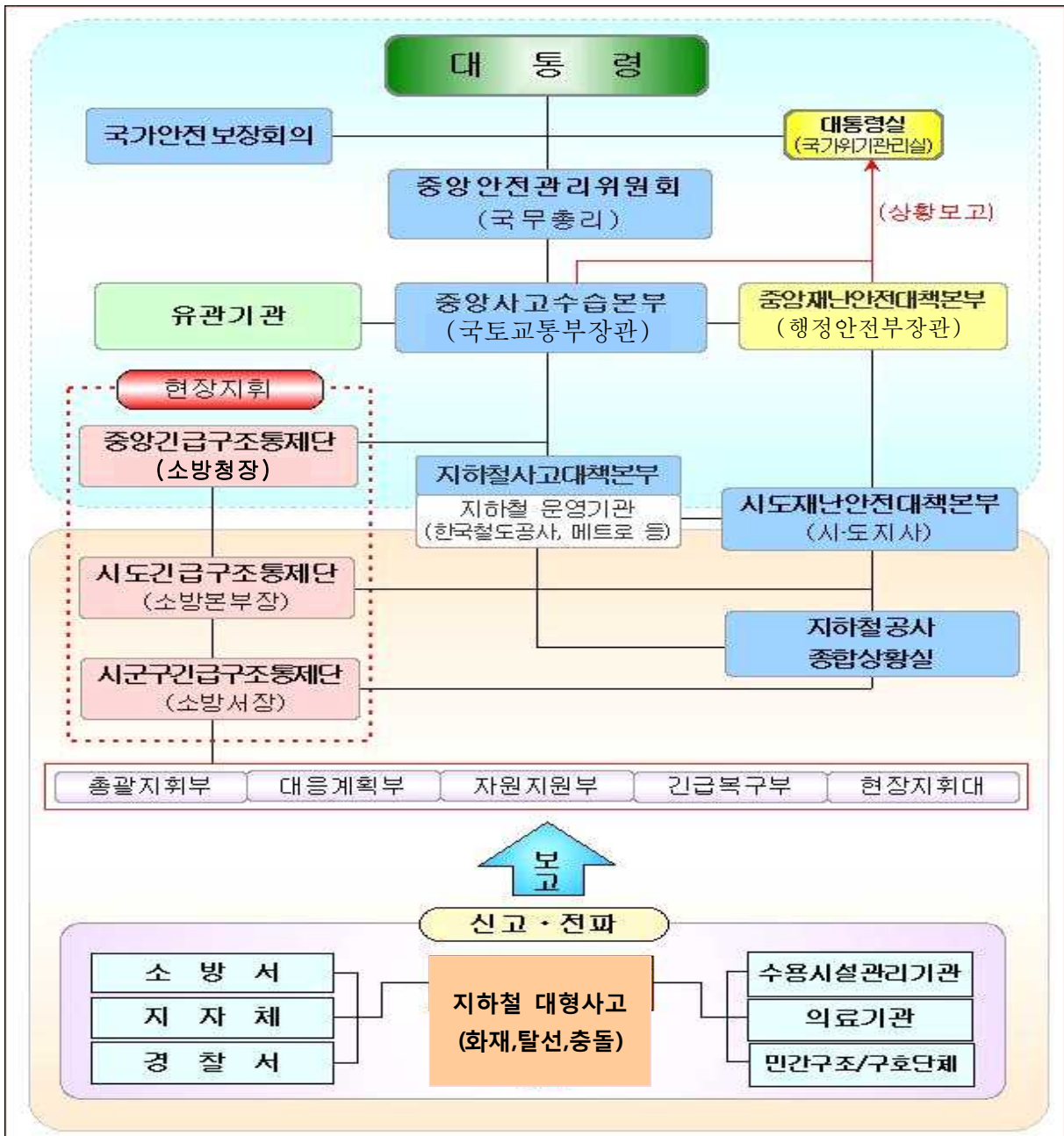





재난 유형별 유관기관 관련부서 임무·역할

○ 유관기관

구 분	
대통령실 (국가위기관리실)	<ul style="list-style-type: none"> <li>○ 위기관리에 관한 정보·상황 종합 및 관리</li> </ul>
	<ul style="list-style-type: none"> <li>○ 위기상황 모니터링 및 종합대책 총괄</li> <li>○ 중앙안전관리위원회 운영</li> <li>○ 국가위기 대응업무 조정 및 지원</li> </ul>
	<ul style="list-style-type: none"> <li>○ 사고대응조직 전면 가동</li> <li>○ 중앙사고수습본부 설치·운영</li> <li>○ 현장 대응활동 총괄·조정 및 유관기관과 협조체제 유지</li> </ul>
	<ul style="list-style-type: none"> <li>○ 지역재난안전대책본부 설치 및 운영</li> <li>○ 사고대응 장비 및 인력 지원</li> </ul>
	<ul style="list-style-type: none"> <li>○ 중앙재난안전대책본부 설치·운영                             <ul style="list-style-type: none"> <li>- 상황판단회의 개최 및 인력, 장비 동원명령</li> <li>- 특별재난지역 지정 검토·건의 및 선포</li> </ul> </li> <li>○ 지자체 단체장회의를 통한 지시사항 전달 및 지자체 요구사항 수렴</li> <li>○ 피해지역 지자체 사고수습을 위한 행·재정 지원검토</li> <li>○ 공무원 비상근무발령 및 공무원 복무관리(필요시)</li> <li>○ 사고상황 관련 언론 브리핑 및 對국민담화문 발표(주관부처와 공동대응)</li> <li>○ 피해현황조사 및 대국민홍보, 언론대응</li> </ul>
	<ul style="list-style-type: none"> <li>○ 중앙(지역)긴급구조통제단 운영 및 구조구급활동                             <ul style="list-style-type: none"> <li>- 구조·구급에 관한 사항 총괄조정</li> <li>- 현장지휘소 및 응급의료소 설치·운영</li> </ul> </li> </ul>
	<ul style="list-style-type: none"> <li>○ 협조 요청시 응급구조 및 현장경계 지원</li> <li>○ 응급의료 지원체계 신속가동 (필요시 현장응급의료소 설치 운영)</li> </ul>
	<ul style="list-style-type: none"> <li>○ 사고수습에 필요한 특별예산 지원</li> </ul>
	<ul style="list-style-type: none"> <li>○ 사고 상황 및 대응·수습 상황 정부활동 브리핑</li> <li>○ 가용매체 활용 대국민 홍보 지원, 언론 인터뷰 및 오보대응 가이드 제공 등 언론 활동지원, 재난방송 지원 등</li> </ul>
	<ul style="list-style-type: none"> <li>○ 교통통제 및 질서유지 등 협조체제 구축·유지</li> <li>○ 사망자 신원파악</li> </ul>

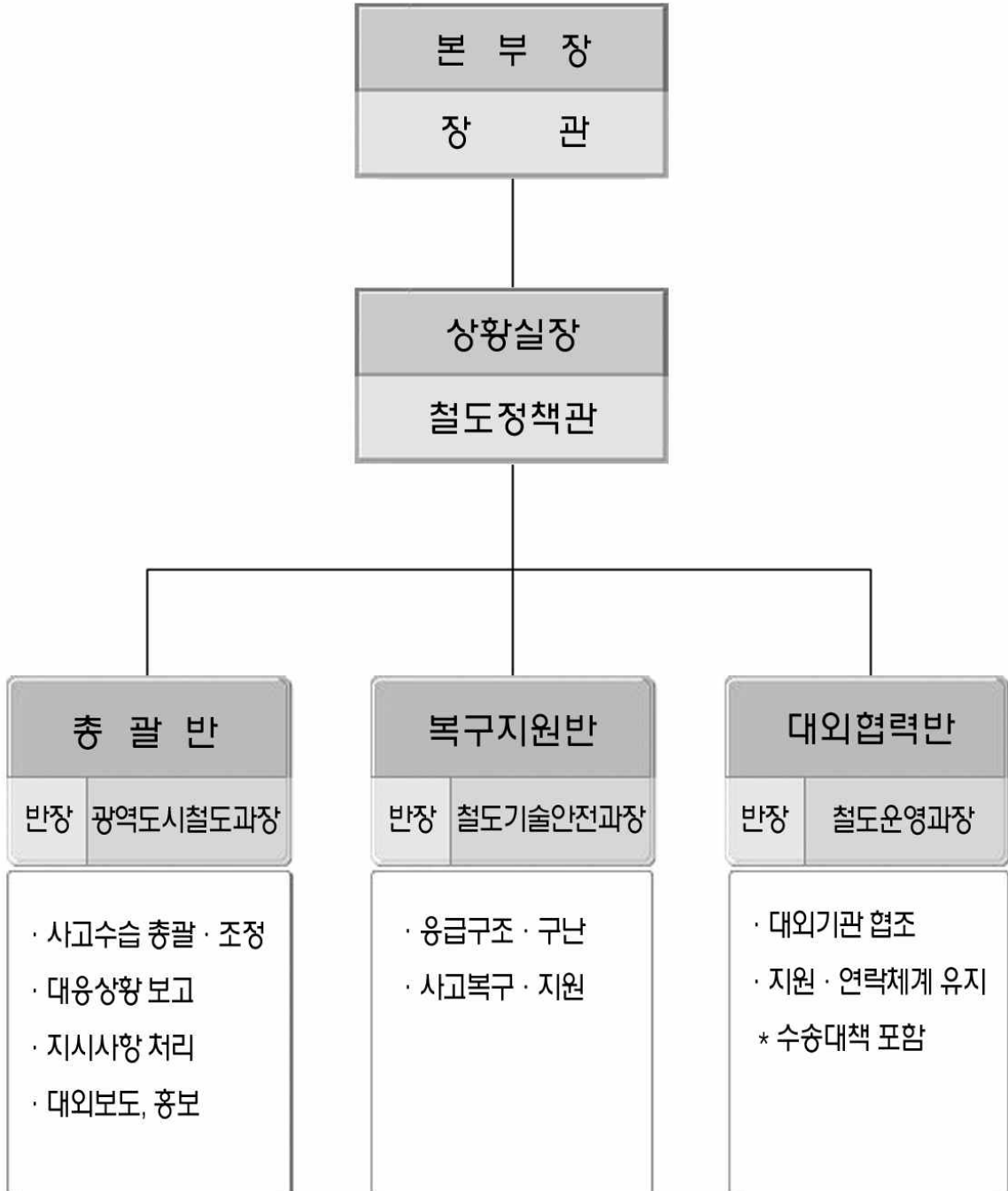
 중앙사고수습본부 기구표



 중앙행정 관련기관

기 관	
국토교통부	광역도시철도과 02)2110-6494
	사회재난대응과 044)205-5369
	광역철도 사업본부 02)3149-3641
	119구조과 044)205-7617
	재난대응과 119, 02)726-2010-5
	경비 2과 02)313-0682
	상황실 112, 02)720-2940
	재난관리지원과 02)748-5775
	방호과 119, 051)760-3050
	예방안전과 119, 053)350-4032
	종합방재센터 119, 032)870-3120
	종합상황실 119, 062)613-8163
	안전재난관리팀 02)3456-4151~5
	종합상황실 100, 02)750-3651
	광진지사 재해대책상황실 02)453-2200
	사회봉사과 02)3705-3571-3
	국립의료원 중앙응급의료센터 02)2276-1339
	서울대 병원 02)2072-2114
	02)2072-3399. 3563
	한양대 병원 02)2290-8282
	연세대 병원 02)361-5114
	부산대 병원 051)254-0171
	051)240-7601-2
	부산의료원 051)507-3000
	051)607-2140-1
	경북대 병원 053)422-1141
	053)420-5100
	인하대 병원 032)890-2114
	인천의료원 032)580-6000
	032)580-6100, 6200
	충남대 병원 042)2807114
	042)280-8000
	전남대 병원 062)220-5114

 재난대응 유관기관 연락처

부처/기관명			
국토교통부	광역도시철도과	02)2110-6494~5	02)503-7325
	시설안전과	02)2110-8791	02)504-9163
	사회재난대응과	044)205-5369	
	재난관리지원팀 (평일/주간)	02)748-5774,6	02)748-5778
	합참지휘통제실 (휴일/야간)	02)748-0301-9	02)796-7985
	치안상황실	02)313-4747	02)313-1060
	상황실	112, 02)739-0113	02)739-0112
	119종합상황실	044-205-7081	044-205-8877
	대응전략팀	02)3706-1413	02)3706-1429
	구조대책팀	02)3706-1431	
	구조구급과	051)760-3194	051)760-3109
	(상황실)	051)760-3150,1	051)760-3139
	119종합상황실	053)350-4060	053)350-4069
	대응관리과	032)870-3090	032)870-3087
	대응구조과	062)613-8112	062)613-8119
	대응구조과	042)600-5195	042)600-5159
	한국철도공사 관제팀	042)609-3980	042)609-3697
	*종합사령실(휴/야)	042)609-3331	042)609-3737
	서울메트로 방제팀	02)6110-5110	02)6110-5109
	*종합관제센터(휴/야)	02)6110-5990-2	02)6110-5911
	서울도시철도공사 재난관리팀	02)6311-2082	02)6311-2642
	*종합관제센터(휴/야)	02)6311-2200	02)6311-2652
	서울시도시철도9호선 안전품질실	02)2656-0556	02)2656-0799
	종합관제센터(휴/야)	02)2656-0500	02)2656--0567
	부산교통공사 안전방재팀	051)640-7512	051)640-7535
	*종합관제소(휴/야)	051)640-7021,2	051)640-7099
	대구도시철도공사 안전방재팀	053)640-2365-7	053)640-2419
	*종합관제소(휴/야)	053)640-2466-8053)64 0-5466-8	053)640-2469
	인천지하철공사 방재팀	032)451-2443	032)451-2430
	*종합관제소(휴/야)	032)451-2380	032)451-2370
	광주도시철도공사	062)604-8130,1	062)604-8139
	*종합관제팀(휴/야)	062)604-819	062)604-8199
	대전도시철도공사 안전감사실	042)539-3487	042)539-3489
*종합관제실(휴/야)	042)539-3289	042)539-3269	
공항철도 안전방재팀	032)745-7237	032)745-8899	
*종합관제실(휴/야)	032)745-7841-4	032)745-7919	



## 06 공동구 재난

 공동구 재난관리 체계도

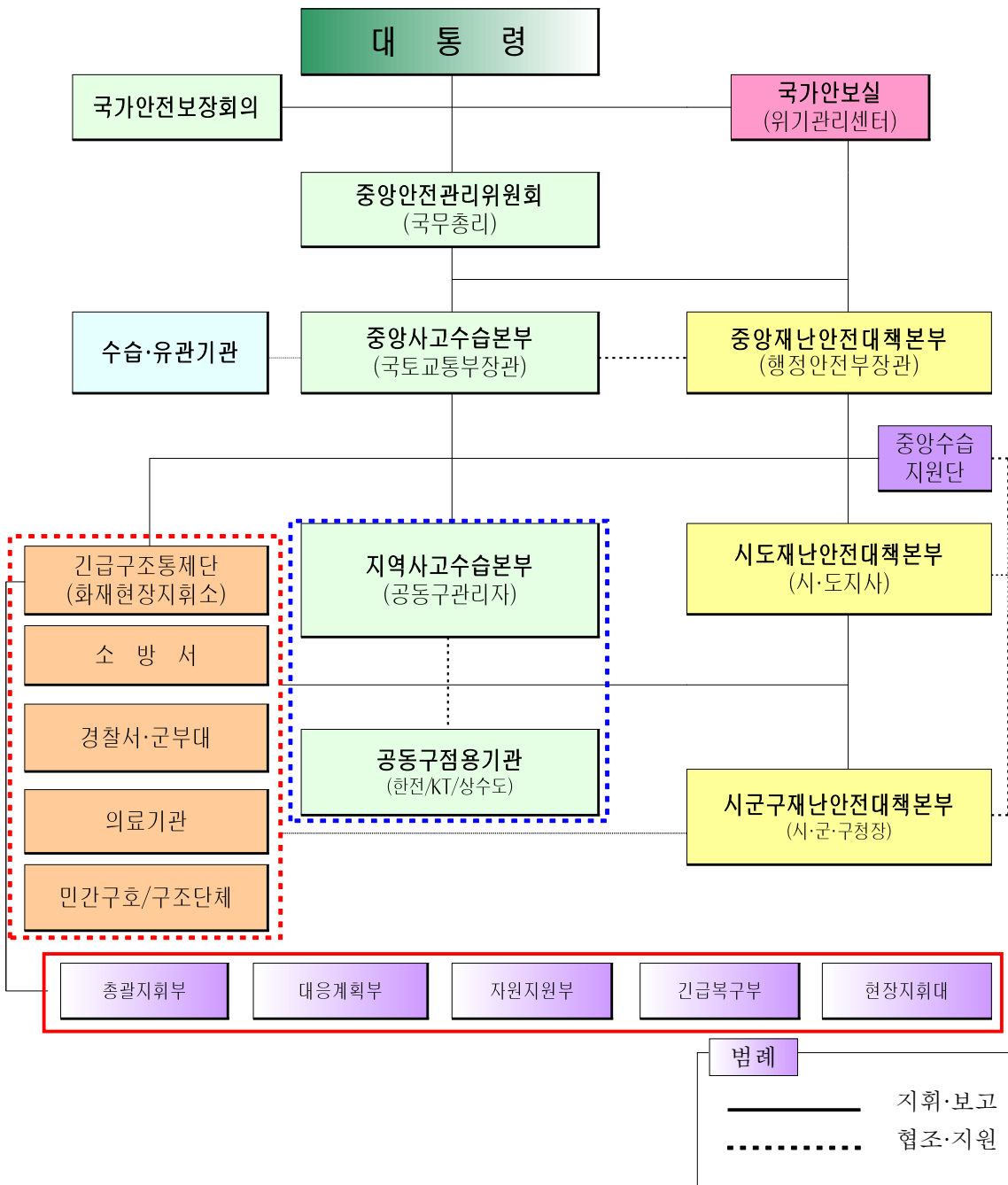



## 유관기관 및 관련부서 임무·역할

### ○ 관련 유관기관

구 분	
대통령실	○ 위기정보·상황종합, 위기관리 활동 모니터링
국무총리실	○ 중앙안전관리위원회 운영 - 유관기관 재난 대응업무 조정·지원
안전행정부	○ 중앙사고수습본부 설치·운영 - 피해·수습상황 종합, 관계기관 보고·전파
안전행정부	○ 중앙사고수습본부와 협조 및 지원체제 가동
안전행정부	○ 소관별 점용시설 비상 공급체계 가동 및 긴급 복구계획 검토 지시 * 당해 지역 지방자치단체 및 점용기관 협조
안전행정부	○ 중앙재난안전대책본부 운영
안전행정부	○ 대국민홍보 및 특별재난지역선포
안전행정부	○ 유관기관 필요사항 협조·지원 요청
안전행정부	○ 공무원 비상근무 발령
안전행정부	○ 상황·접수·보고·전파 및 비상연락망가동(재난문자방송)
안전행정부	○ 중앙긴급구조통제단 운영 - 화재진압 및 인명검색 및 구조·구급활동 총괄
안전행정부	○ 테러위기 징후 수집 전파 및 대비태세 점검
안전행정부	○ 응급의료 지원체계 신속 가동 - 현장 응급의료소 및 응급의료 정보센터 운영
안전행정부	○ 방호관리체계 가동 - 통합방호상황실 운영 및 화재진압 지원
안전행정부	○ 인명구조 및 주민 긴급대피 지원
안전행정부	○ 교통통제 등 현장 질서유지
안전행정부	○ 피해 현장 및 인근 공동구시설 방호 지원
안전행정부	○ 사망자 신원파악 등
안전행정부	○ 사고수습에 필요한 특별예산 지원
안전행정부	○ 지역사고수습본부 및 지역재난안전대책본부 운영
안전행정부	○ 사고현장 안내, 도면 제공 등 필요한 정보 제공
안전행정부	○ 주관기관·점용기관과 유기적 사고 대응
안전행정부	○ 주민보호, 홍보를 통한 주민 협조 및 불안감 해소
안전행정부	○ 현장지휘본부에 화재진압 관련 시설물 정보 제공
안전행정부	○ 우회·대체 공급시설 가동 및 응급복구, 피해시설 확인 및 복구계획 시행 준비

 중앙사고수습본부 기구표

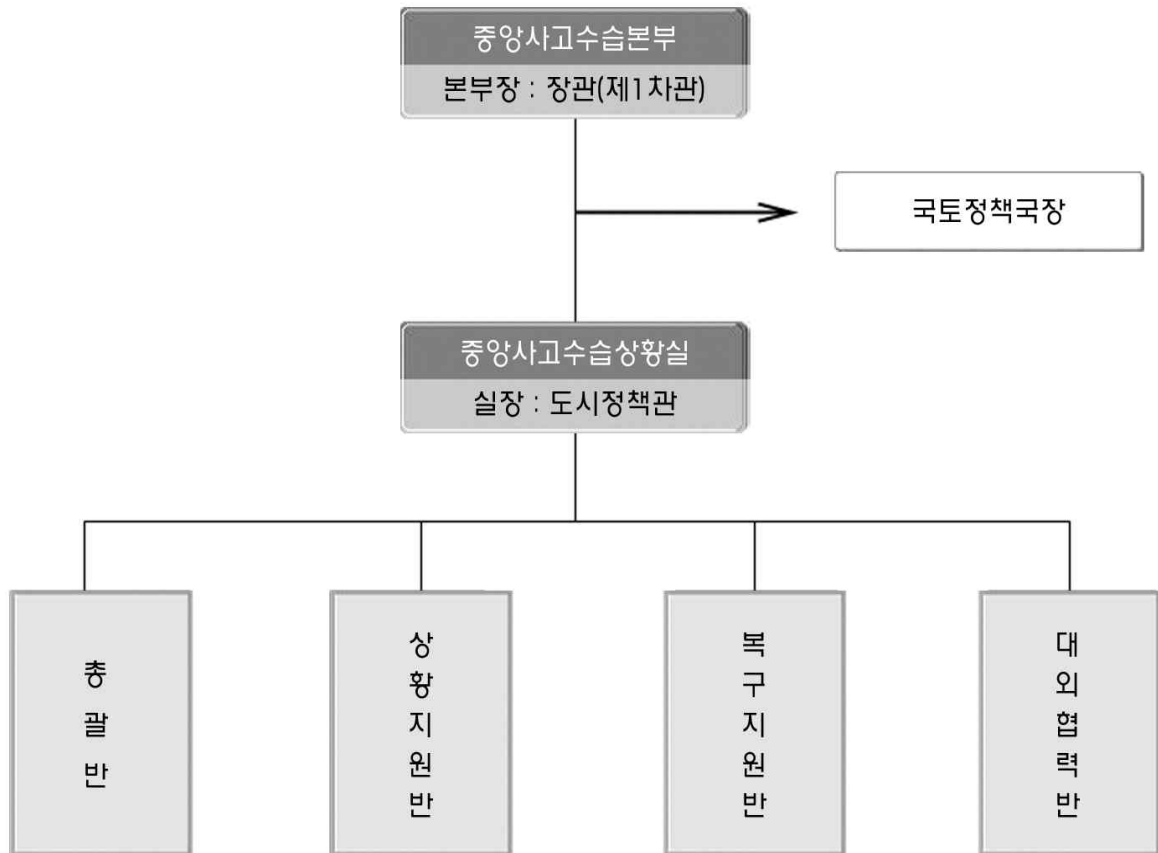

<각 반의 임무>

구 분	
총괄반 (도시규제정비팀)	○ 사고수습 및 사고조사업무의 총괄·조정, 대외보도·홍보
상황지원반	○ 총괄반 업무지원 및 기타 지시사항 처리
복구지원반	○ 응급구조·구난 및 사고복구·지원
대외협력반	○ 대외기관 협조 및 지원·연락체계 유지

 재난발생시 지휘체계 (서울시·대전시)

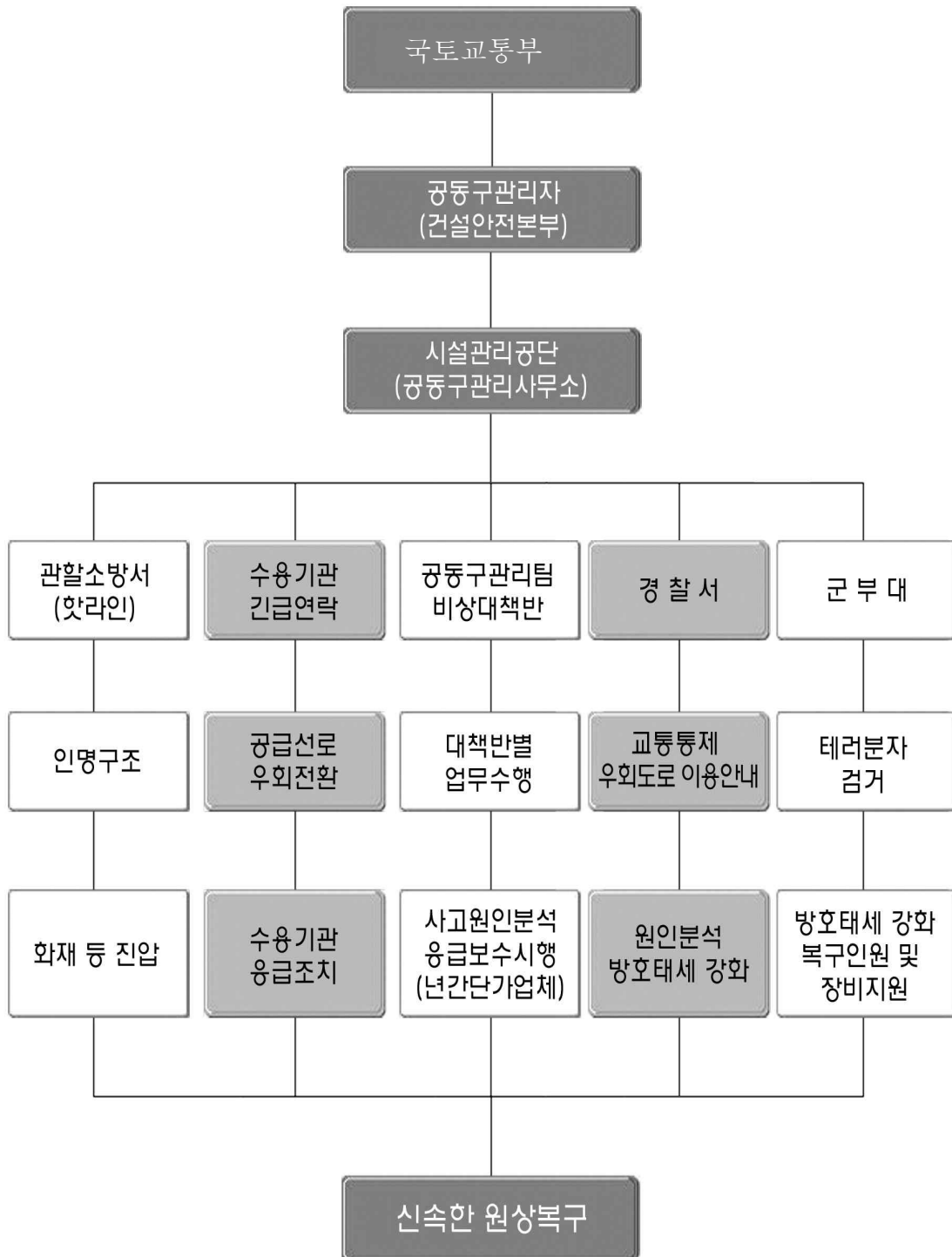

부처/기관명					
대통령실	국가위기 관리실	02-770-7890~95		02-770-4788~90	
국무총리실	안전 환경정책 관실	044-200-2359		044-200-2367	-
행정안전부	재난위기종합상황실	02-2100-3119	02-2100-3119	02-2100-4094	02-2100-4094
	사회재난대응과	044-205-5369	-		-
국토교통부	도시정책과	02-2110-8222	02-2110-8100	02-504-9185	02-503-7400
	건설안전과	02-2110-8390	-	02-502-4754	-
산업통상자원부	전력산업과	02-2110-4901,02	02-2110-5000	02-503-9603	02-503-0174
	안전대책팀	02-2110-5445	-	02-503-9632	-
환경부	수도정책과	02-2110-6875	02-2110-6500	02-507-2456	02-504-9280
방송통신위원회	비상계획담당관	02-750-1813	02-750-2960	02-750-1829	02-750-2915
소방청	화재예방과	044-205-7443	-	044-205-8915	-
	화재대응조사과	044-205-7472	-	044-205-8957	-
	119구조과	044-205-7617	-	044-205-8986	-
국방부	재난대책상황실	02-748-3181~2		02-748-5795	
	재난관리지원과	02-748-5773	-	02-748-5778	-
보건복지부	비상계획관실	02-2023-7283		02-2023-7288	
경찰청	위기 관리센터	02-3150-2856	02-3150-2229	02-3150-2661	02-3150-3657
국가정보원	시설보안	02-3412-3397	-	02-2187-0331	-
서울특별시	도로시설 관리과	02-6361-3763	02-2171-2466	02-6361-3785	-
서울특별시 시설관리공단	공동구관리처	02-2128-2111	02-2128-2122	02-2128-2119	
서울시상수도사업본부	시설 관리과	02-3146-1535	-	02-3146-1529	-
대전광역시 공동구 담당	건설도로과	042-600-3737	-	042-600-2739	-
대전광역시 시설관리공단	공동구관리처	042-486-1950	-	042-486-1952	-
대전시상수도사업본부	급수과	042-530-0155	-	042-530-0206	-
한국전력공사	지중배전팀	02-3456-4834	-	02-3456-4899	-
서울특별시 소방재난본부	재난대응과	02-3706-1410	-	02-3706-1419	-
대전광역시 소방본부	종합상황실	042-600-5140	-	042-600-5159	-
한국전기안전공사	안전 관리팀	02-440-2105	-	02-440-2109	-
한국지역난방공사	네트워크 관리팀	031-780-4585	-	031-701-3171	-
(주) KT	망관제센터	02-750-3651	-	02-750-4093	-
SH공사	집단에너지사업단	02-2640-5114	-	02-2640-5337	-
수도방위사령부	작전과	02-524-3332	-	02-524-0930	-
국립중앙의료원	중앙의료센터	02-2276-1339	-	02-2273-7586	-



공동구관리사무소 및 점용기관 연락망

공동구명		공동구관리사무소		2290-6328	2290-6328	780-6160	780-6160
서울 여의도 (15개 기관)	난 방	한국지역난방공사 중앙지사	열배관팀	300-3393	300-3360	372-2481	372-2481
	상수도	남부수도사업소	시설관리과	3146-4599	3146-4690	3146-4639	3146-4639
	전 력	한전 남서울본부 (22.9kv)	영등포운영팀	2670-2282	2670-2266	2670-2183	2670-2183
		한전 남서울본부 (154kv)	송전운영팀	787-8727	787-8308	737-8503	737-8503
	통 신	KT 여의도지점	고객서비스1팀	2070-7413	785-0801	2070-7475	2070-7475
		LG텔레콤	강서네트워크팀	2086-5803	2086-5828	2086-5819	2086-5819
		SK텔레콤(통신)	네트워크구축팀	829-2676	1588-7555	829-2679	829-2679
		SK텔레콤(인터넷)	운영2팀	6266-4775	6266-6078	6266-6589	6266-6589
		CMB한강방송	기술운영1팀	070-8110-7131	070-8110-7143	2165-9278	2165-9278
	영등포구청 치수방재과			2670-3848	2670-3000	2670-3638	2670-3002
	서울지방경찰청 (cctv케이블)		교통관리과 관제2계	736-1586	733-4327	720-4668	720-4668
	영등포경찰서 경비과			2678-2469	2676-0112	2676-4719	2676-4719
	52사단 213연대 상황실			031-449-4113	031-449-4113	-	-
	영등포 소방서	대응관리과(진압팀)		2679-9839	2675-0119	2672-0107	2672-0107
		예방과(소방점검)		2678-0506	2675-0119	2637-2119	2637-0107
공동구관리사무소			2290-6445	2290-6445	2646-9795	2646-9795	
서울 목동 (12개 기관)	난 방	SH공사 집단에너지사업단	서부배관팀	2640-5344	2647-0365	2640-5256	2640-5348
	상수도	강서수도사업소	급수운영과	3146-3958	3146-4090~3	3146-3989	3146-4094
	전 력	한전강서지점(22.9kv)	설비관리팀	2640-2282	2640-2268	2640-2183	2640-2168
		한전 영서전력소 (154kv)	송전팀	2670-4351	2670-4367	2670-4349	2670-4398
	통 신	KT 목동지사	고객시설팀	2645-0060	2654-0800	2645-0899	2645-0899
		CJ 헬로비전 양천방송	경인네트워크 운영팀	070-8130-1928	070-8130-3268	2655-2898	2655-2898
		SK텔레콤	전송망운용팀	032-295-7930	010-9165-9848	032-295-7935	032-295-7935
		SK브로드밴드	동작운영팀	6266-4775	6266-6078	6266-6589	6266-6588
		LG유플러스	강서네트워크팀	010-8080-3618	2086-5678	2086-5819	2086-5809
	양천구청 치수방재과			2620-3679	2620-3000	2620-4442	2648-8168
	양천경찰서 경비과			2093-8132	2648-0112	2644-0112	2644-0112
	52사단 215연대 상황실			2685-3775	2685-3775	2685-3776	2685-3776
	양 천 소방서	대응관리과(진압팀)		2652-5083	2655-1119	2652-2286	2651-6119
		예방과(소방점검)		2654-0677	2655-1119	2654-0679	2651-6119

공동구명								
서울 가락 (11개 기관)	가락 공동구 관리사무소		2290-6330	2290-6330	409-6330	409-6330		
	상수도	강동수도사업소	급수운영과	3146-5157	3146-5000	3146-5189	3146-5294	
	전 력	한전 강동지점 (22.9kv)		설비관리팀	480-2284	480-2203	480-2183	480-2183
		동서울전력관리처 (154kv)		지중운영과	480-4323	480-4366	480-4387	480-4387
	통 신	KT 가락지점		고객기술팀	403-0060	403-0060	401-0619	401-0619
		LG텔레콤		강동네트워크팀	2086-5679	2086-5679	2135-9071	2135-9071
		SK텔레콤		수도권전송지사	070-7800-4325	070-7800-4325	2055-1950	2055-1950
	송파구청 시설안전과 재난관리팀			2147-4980	2147-2200	410-3162	410-3162	
	송파경찰서 경비과			448-0363	406-8113	431-0170	431-0170	
	52사단 210연대 상황실			576-3470	576-3470	574-0113	574-0113	
	송 파 소방서	대응관리과(진압팀)		431-4103	403-2119	431-6119	431-6119	
		예방과(소방점검)		431-4106	403-2119	3402-1190	3402-1190	
	서울 개포 (15개 기관)	공동구관리사무소		2290-6332	2290-6332	575-4463	575-4463	
상수도		강남수도사업소	시설관리과	3146-4904	3146-4901	3146-4939	3146-4939	
전 력		한전강남지점(22.9kv)		지중설비관리팀	2105-8396	2105-8466	2105-8195	2105-8195
		남서울 전력처 강남전력소		송전과	3496-9322	761-1334	3496-9314	3496-9314
통 신		KT 양재지점		고객시설팀	574-0060	579-0007	3463-0699	3463-0699
		(주)세종텔레콤		선로운영팀	070-7300-4312	3415-4270	3415-4373	3415-4373
		LG텔레콤		강동네트워크팀	2086-5664	2086-5664	2089-3337	2089-3337
		SK텔레콤		수도권전송지사	829-4690	1588-7555	2055-1950	2055-1950
서초구청 치수방재과			2155-7101	2155-7101	2155-7170	2155-7170		
강남구청 치수방재과 재난관리팀			2104-1332	2104-1332	2104-2434	2104-2434		
수서경찰서 경비과			3412-4201	3412-0114	459-7112	459-7112		
서초경찰서 경비과			533-0315	533-0112	533-1606	533-1606		
52사단 211연대 3대대			574-9113	529-8113	577-2116	577-2116		
강 남 소방서		대응관리과(진압팀)		552-1190	553-3315	552-1190	552-1190	
		예방과(소방점검)		568-4162	537-3315	2052-0177	2052-0177	
서 초 소방서	대응관리과(진압팀)		532-4215	537-0119	559-0119	559-0119		
	예방과(소방점검)		532-0119	537-0119	532-2116	532-2116		

공동구명							
서울 상계 (12개 기관)	공동구관리사무소		2290-6329	2290-6329	935-6329	935-6329	
	상수도	북부수도사업소	급수운영과	3146-3356	3146-3200	3146-3389	3146-3389
	전 력	한전북부지점	시설관리팀	950-6259	950-6258	950-6279	950-6279
	도시철도	도시철도공사	도봉기술관리소	6311-7613	6311-7613	6311-4058	6311-4058
	통 신	티브로드노원방송	서울기술센터	070-8188-5713	070-8188-5713	3499-4498	3499-4457
		LG유플러스	강북네트워크팀	2086-5725	2086-5725	2086-5979	2086-5979
		SK텔레콤	수도권 네트워크본부	3408-7482	3408-7482	3408-7486	3408-7486
	노원구청 치수방재과			2116-4170	4166-4175	2116-4644	2116-4644
	노원경찰서 경비교통과			949-1115	949-0112	949-1121	949-1121
	223연대 2대대			031-855-0113	031-855-0113	-	-
	57사단			490-6301	490-0301	490-6777	490-6777
	노 원 소방서	대응관리과(구조구급팀)		976-8119	977-0119	971-5118	971-5118
		예방과(검사지도팀)		948-4119	977-0119	949-4119	949-4119
	서울 상암 (11개 기관)	공동구관리사무소		2128-2144 ~2155	2128-2122 -2133	2128-2119	2128-2119
상수도		서부수도사업소	시설관리과	3146-3651	3146-3500	3146-3689	3146-3689
전 력		한전서부지점	설비관리팀	710-2276	710-2203	710-2269	710-2269
통 신		KT 가좌지점	고객시설팀	303-0060	303-0007	372-0060	372-0060
		(주)LG파워콤 강북지사	중부 네트워크팀	010-8080-8062	2086-5726	2086-5789	2086-5789
		SK브로드밴드(주) 강북지사	운영팀	6266-6876	6266-2650	6266-2438	6266-2438
냉·난방		한국지역난방공사 상암지사	공무팀	300-3392	300-3360	372-2481	372-2481
마포구청 치수방재과 재난관리팀			3153-9862	3153-8100	3153-9810	3153-9810	
마포 경찰서		경비과	3149-6257	393-0063	365-6177	365-6177	
군부대		60사단 160연대 1대대	작전처	3159-9397	384-3238 (교환1대대)	260-6068	260-6068
마포소방서		대응관리과	701-3492	701-3492	716-1192	716-1192	
		예방과	701-3496	701-3492	717-1190	717-1190	



공동구명							
대전 둔산 (9개 기관)	공동구관리사무소			042-486-1950	042-486-1950	042-486-1952	042-486-1952
	상수도	상수도서부사업소	공무담당	042-604-0252	042-604-0222	042-525-8752	042-525-8752
	전 력	대전충남본부 서대전지점	설비관리팀	042-608-2286	042-608-2286	042-608-2114	042-608-2114
		대전충남본부	송전운영팀	042-620-2583	042-620-2583	042-620-2529	042-620-2529
	통 신	(주)KT둔산지사	고객시설팀	042-485-0060	042-485-0060	042-488-0060	042-488-0060
	대전광역시 건설도로과			042-600-3737	042-600-3737	042-600-2739	042-600-2739
	둔산경찰서 교통경비과			042-476-5028	042-476-5028	042-476-3027	042-476-3027
	제505여단 2대대			042-544-5113	042-544-5113	042-541-4137	042-541-4137
	서부소방서 현장지휘대			042-609-6261	042-609-6261	042-609-6090	042-609-6090

<참고>

 주요 보고처 및 연락기관 현황

기관명					
대 통 령 비 서 실	국토해양비서관실	770-7670, 74	770-4760	770-7990	
국무총리실	안전환경정책관실	044-200-2359	044-200-2367		

 재난상황실 현황

기관명					
국토해양부	건설안전과	2110-8390	504-9163	2110-8200 2110-8300	504-9113
서 울 시	도시안전과 (재난총괄팀)	2171-2265~7	768-8907	726-2071 (서울종합방재센터)	726-2341
대 전 시	방 재 과	042)600-3724	600-3359	600-2993	600-5149

# 7 건축물 붕괴

## 건축물 붕괴 재난관리 체계도

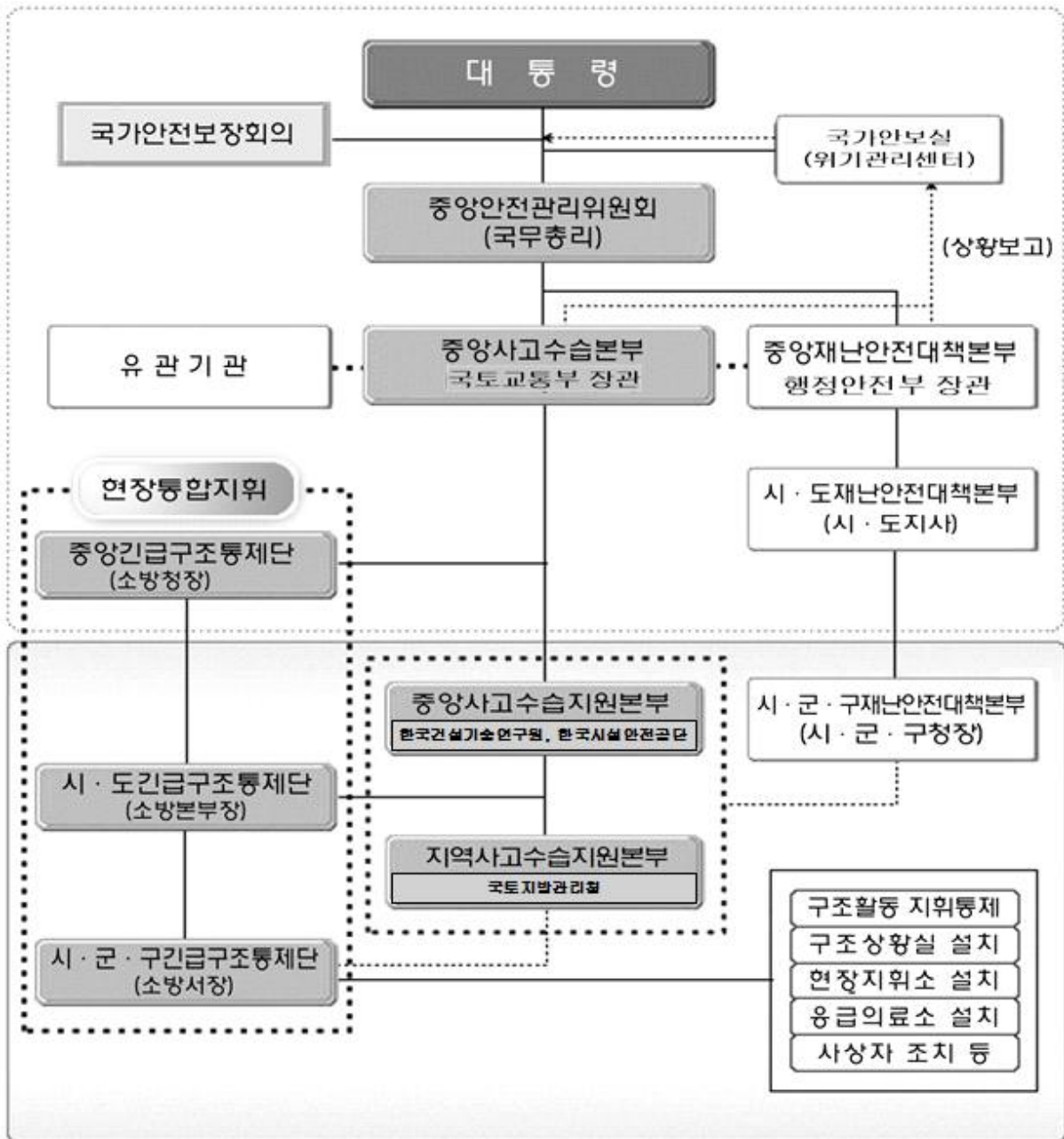

## 유관기관 및 관련부서 임무·역할

### ○ 관련 유관기관

구 분	
국가안보실 (위기관리센터)	○ 위기관리에 관한 정보·상황 종합 및 관리
국무총리실	○ 위기상황 모니터링 및 종합대책 총괄 ○ 중앙안전관리위원회 운영 ○ 국가위기 대응업무 조정 및 지원
국토교통부	○ 사고대응조직 전면 가동 ○ 중앙사고수습본부 설치·운영 ○ 현장 대응활동 총괄·조정 및 유관기관과 협조체제 유지 ○ 정밀안전진단, 붕괴사고 원인조사 및 규명
지자체	○ 지역재난안전대책본부 설치 및 운영 ○ 사고대응 장비 및 인력 지원 등 응급복구
행정안전부	○ 중앙재난안전대책본부 설치·운영 - 상황판단회의 개최 및 인력, 장비 동원명령 - 특별재난지역 지정 검토·건의 및 선포 ○ 지자체 단체장회의를 통한 지시사항 전달 및 지자체 요구사항 수렴 ○ 피해지역 지자체 사고수습을 위한 행·재정 지원검토 ○ 공무원 비상근무발령 및 공무원 복무관리(필요시) ○ 사고상황 관련 언론 브리핑 및 對국민담화문 발표(주관부처와 공동대응) ○ 피해현황조사 및 대국민홍보, 언론대응
소방청	○ 중앙(지역)긴급구조통제단 운영 및 구조구급활동 - 구조·구급에 관한 사항 총괄·조정 - 현장지휘소 및 응급의료소 설치·운영
국방부	○ 응급구조, 현장경계 등 인력·장비 지원
보건복지부	○ 응급의료 지원체계 신속가동(필요시 현장응급의료소 설치 운영) ○ 현장 방역실시
기획재정부	○ 사고수습에 필요한 특별예산 지원
문화체육관광부, 방송통신위원회	○ 사고 상황 및 대응·수습 상황 정부활동 브리핑 ○ 가용매체 활용 대국민 홍보 지원, 언론 인터뷰 및 오보대응 가이드 제공 등 언론 활동지원, 재난방송 지원 등(필요시 통신시설 가설)
경찰청	○ 교통통제 및 질서유지 등 협조체제 구축·유지 ○ 사망자 신원파악
산업통상자원부	○ 사고현장 가스, 전기 등 안전관리
법무부	○ 피해자 신원확인
외교부	○ 외국인 신원파악, 외국대사관 지원 및 대외협력
고용노동부	○ 현장 근로자 안전조치의무 이행여부 확인 등

 중앙사고수습본부(국토교통부) 기구표



※ 중앙재난안전대책본부에 연락관 파견(통신망 확보)

- 설 치 : 본부 5층 상황실(전화 2100-8200, 팩스 504-9113)
- 운 영
  - 운영시간 : 24시간(09:00~익일 09:00)
  - 반원편성 : 각반별 3인 1조(4급 1, 5급 1, 6급 이하 1) 2교대
  - 근무시간 : 09:00~21:00 / 21:00~익일09:00
  - 상황보고 : 1일 2회(17:00 / 익일 07:00)

대내보고	각 상황반장 →총괄반장→상황실장→제1·2차관→장관
대외보고	대통령실(국가위기관리실, 국토해양비상대책상황실) 국무총리실 안전환경정책관실

○ 상황실근무편성도

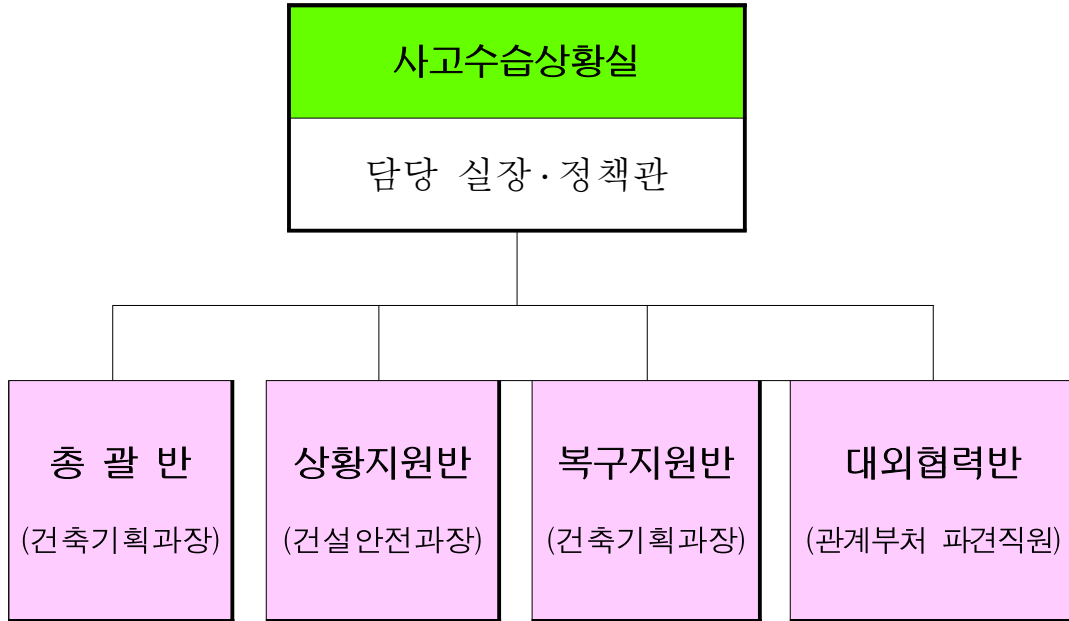

※ 각 실무반 반원 구성 : 5급 1명, 6급 2명

○ 설 치 : 본부 5층 상황실(전화 2100-8200, 팩스 504-9113)

○ 운 영

- 운영시간 : 24시간(09:00~익일 09:00)
- 반원편성 : 각반별 2인 1조(5급 1, 6급 이하 1) 2교대
- 근무시간 : 09:00~21:00 / 21:00~익일09:00
- 상황보고 : 1일 2회(17:00 / 익일 07:00)

대내보고	총괄반장→상황실장→제1·2차관→장관
대외보고	대통령실(국가위기관리실, 국토해양비상대책상황실) 국무총리실 안전환경정책관실

○ 부서 임무와 역할

구분	
중앙사고수습본부장	<ul style="list-style-type: none"> <li>○ 중앙사고수습본부 상황종합 및 관리</li> <li>○ 국토해양부 사고대응 조직 가동</li> </ul>
부본부장	<ul style="list-style-type: none"> <li>○ 본부장 유고시 본부장 대행</li> <li>○ 중앙사고수습본부 구성 및 운영 심의·확정</li> <li>○ 건축물 붕괴재난 수습·복구대책 총괄 심의</li> </ul>
상황실장	<ul style="list-style-type: none"> <li>○ 중앙사고수습대책본부 구성 및 운영 건의</li> <li>○ 중앙사고수습본부 상황실 총괄 운영</li> <li>○ 상황반 업무조정</li> </ul>
총괄반	<ul style="list-style-type: none"> <li>○ 재난상황 종합 보고</li> <li>○ 재난 수습·복구 종합 대책 수립</li> <li>○ 사고조사업무의 총괄·조정</li> <li>○ 대외보도·홍보</li> </ul>
상황지원반	<ul style="list-style-type: none"> <li>○ 총괄반 업무지원 및 기타 지시사항 처리</li> <li>○ 보상협의처리·지원</li> </ul>
복구지원반	<ul style="list-style-type: none"> <li>○ 응급복구를 위한 인적·물적 자원 확충 및 동원체계 구축</li> <li>○ 응급구조·구난 및 사고복구·지원</li> </ul>
대외협력반	<ul style="list-style-type: none"> <li>○ 대외기관 협조 및 지원·연락체계 유지</li> <li>○ 사고지역 주변 유관기관 지원현황 파악 및 지원협조</li> </ul>

## 유관기관 연락 전화번호

### ○ 중앙부처 및 관계기관

기관	구분			
대통령실	국가위기관리실	770-7883,7887	770-4788~90	
	국토해양비서관실	770-7670,7674		
	민정비서관실	770-7410		
국무총리실	안전환경정책관실	044-200-2359	044-200-2367	
	농수산국토정책관실	2100-2358	2100-2362	
행정안전부	사회재난대응과	044-205-5369		
	재난위기종합상황실	2100-3219	2100-3220	
방송통신위원회	비상계획관실	750-1813		
국가정보원	-	538-1728	2187-0421	
국 방 부	재난관리지원과	748-5779	748-5778	
	합참지휘통제실(휴일,야간)	748-0301-9	796-7985	
경 찰 청	위기관리센터	3150-2856	3150-2661	
	치안상황실	3150-1234	3150-3657	
국토교통부	건축기획과장	2110-8212	503-7324	
	담당계장	2110-6203	503-7324	
	담당자	2110-8216	503-7324	
	건설안전과	2110-8390	502-4754	
소방청	119종합상황실	044-205-7081	044-205-8877	
	화재대응조사과	044-205-7473	044-205-8957	
	119구조과	044-205-7617	044-205-8986	
	중앙119구조본부	053-712-1045	053-712-1114	
문화체육관광부	홍보지원정책과	3704-9081		

기관	구분			
보건복지부	비상계획관실	2023-7283	2023-7288	
	응급의료과장	2023-7272	2023-8924	
	담당계장	2023-7273	2023-8924	
	담당자	2023-7387	2023-8924	
국립안전연구원	에너지안전팀	2110-5445	503-9632	
	재난안전관리팀장	2110-5230	504-0174	
	담당계장	2110-5258	504-0174	
	담당자	2110-5257	504-0174	
국립건설안전연구원	종합상황실	2110-4616~9	503-9638	
	건설산재예방과	6922-0955	6922-0973	
국립안전관리원	비상계획관실	2150-2684		
	예산총괄과	2150-7115		
국립안전관리원	비상계획관실	2110-6632	503-8773	
	수도정책과	2110-6866	507-2456	
	생활하수과	2110-6883	507-2450	
	폐자원관리과	2110-6933	504-9292	
국립안전관리원	총괄예보관	2181-0675	836-6755	
	인도지원과	2100-8361		
국립안전관리원	안전재난관리팀	3456-4153		
	안전관리팀	440-2102		
국립안전관리원	망관계센터 인터넷망팀	500-6030		
	상황관리부	031-310-1370~3	031-314-8186	
국립안전관리원	재난예방팀	031-910-4153	031-910-4178	
	건설품질안전평가실	031-9100-114		
국립안전관리원	경영지원센터	3485-8301~6	516-7258	
	진흥실	548-1078~9	511-6974	
국립안전관리원	건설안전센터	563-7228	568-1337	
	사무국	525-1841~4	525-1845	내선 201~9
국립안전관리원	사무국	567-1307~8	567-1337	
	건축진단부	512-0808		
국립안전관리원	건축국	571-1851	576-3615	





○ 지방자치단체

시·도				
서울	도시안전과	02-2171-2260	02-2171-2265	02-2171-2266
	건축기획과	02-2133-7090	02-2133-7104	02-2133-7106
부산	재난안전담당관실	051-888-4170	051-888-4163	051-888-4162
	건축주택담당관실	051-888-3960	051-888-3973	051-888-3976
대구	재난관리과	053-803-3120	053-803-3140	053-803-3144
	건축과	053-803-4600	053-803-4620	053-803-4626
인천	재난관리과	032-870-3008	032-870-3151	032-870-3153
	예방안전과	032-870-3006	032-870-3051	032-870-3053
광주	방재관리과	062-613-4900	062-613-4910	062-613-4911
	건축주택과	062-613-4800	062-613-4810	062-613-4813
대전	재난관리과	042- 270-5940	042- 270-5980	042- 270-5981
	주택정책과	042- 270-6350	042- 270-6380	042- 270-6381
울산	민방위재난 관리과	052-229-2670	052-229-4140	052-229-4147
	건축주택과	052-229-4410	052-229-4420	052-229-4425
세종	재난방재과	044-211-4810	044-211-4810	044-211-4814
	도시건축과	044-211-4730	044-211-4751	044-211-4755
경기	방호예방과	031-230-2860	031-230-5830	031-230-5840
	주택정책과	031-8008-3460	031-8008-4915	031-8008-4953
강원	방재담당관	033-249-3810	033-249-2649	033-249-3826
	건축주택과	033-249-3460	033-249-2830	033-249-3463
충북	치수방재과	043-220-4310	043-220-4331	043-220-4334
	건축디자인과	043-220-4450	043-220-4481	043-220-4482
충남	재난민방위과	042-220-3730	042-220-3743	042-220-3745
	건축도시과	042-251-2780	042-251-2787	042-220-3462
전북	대응구조과	063-280-3850	063-280-3797	063-280-3823
	토지건축과	063-280-2350	063-280-3636	063-280-4386
전남	방재과	061-286-3079	061-286-7520	061-286-7523
	행복마을과	061-286-3510	061-286-3550	061-286-3552
경북	안전정책과	053-950-3720	053-950-2394	053-950-3095
	건축디자인과	053-950-3460	053-950-2266	053-950-2265
경남	재난방재과	055-211-4510	055-211-4522	055-211-4523
	친환경건축과	055-211-4410	055-221-4412	055-211-4416
제주	재난방재과	064-710-3940	064-710-3631	064-710-3633
	건축지적과	064-710-3770	064-710-3771	064-710-2495

# 08 내수면 유·도선사고

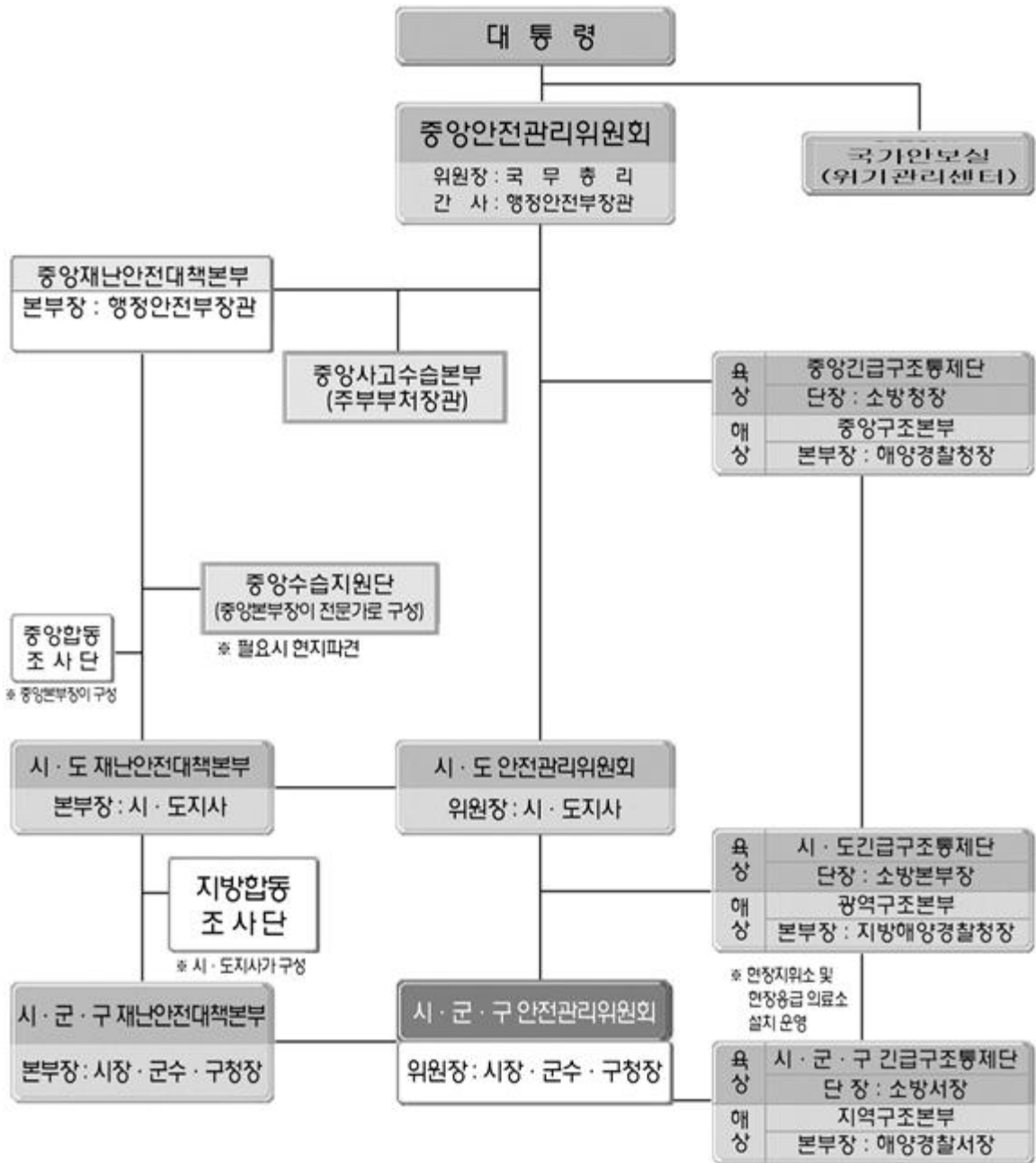
## 내수면 유도선 재난관리 체계도



 대응 흐름도

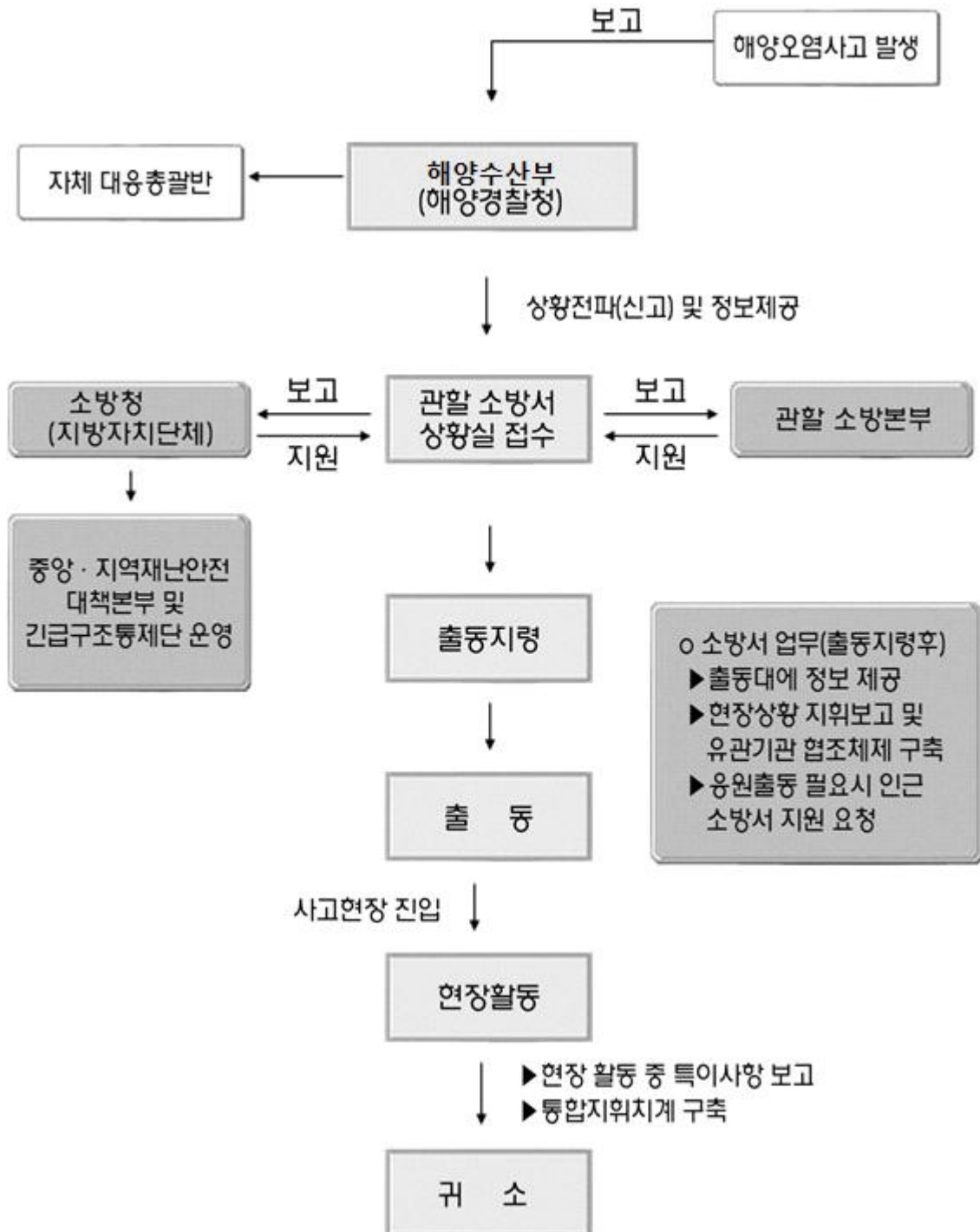



## 유관기관 및 관련부서 임무 및 역할

구분			
중앙	소방청	119종합상황실	●상황접수·보고·전파
		화재대응조사과	●2차사고 예방활동 및 현장조사
		119구조과	●중앙긴급구조통제단 운영
		중앙119구조본부	●구조활동 지원
	국방부	재난관리지원과	●재난구조부대 운영, 물자·인력 지원
	행정안전부	사회재난대응과	●자치단체장 회의를 통한 지시사항 전달 및 요구사항 수렴 ●지자체 사고수습을 위한 행·재정 지원 검토
	보건복지부	응급의료과 (비상계획관)	●응급의료 지원체계 가동
	문화체육관광부	비상계획관실	●대국민 홍보 지원
	방송통신위원회	비상계획담당관	●통신장비(차량) 지원
	경찰청	위기관리센터	●교통통제·질서유지 및 사망자 신원 파악
	환경부	비상계획관실	●사고현장 유해성 폐기물(유류오염)처리
	산림청	-	●구조헬기 및 선박 등 물자·인력 지원
		선박안전기술공단	-
안전관리자문단		(분야별)	
한국수력원자력		-	●구조선박·인력·물자 및 유류오염 피해 대비 흡착포·오일웬스 등 지원
시·도		-	●지역재난안전대책본부 운영
시·군·구			●지역재난안전대책본부 운영

 내수면 수난구호(소방) 관련부서 현황

구 분			
청 와 대	위기정보상황팀	02-770-7890~5	02-770-4790
	치안상황실	02-313-4747	02-313-1060
	경비2과	02-313-0685	
	119종합상황실	044-205-7081	044-205-8877
	화재대응조사과	044-205-7473	044-205-8957
	119구조과	044-205-7617	044-205-8986
	중앙119구조본부	053-712-1045	053-712-1114
	서울소방재난본부	02-3706-1400	02-3706-1719
	대구소방본부	053-350-4052	053-350-4059
	경기소방재난본부	031-230-2910	031-249-5159
	강원소방본부	033-244-6408	033-249-4064
	충북소방본부	043-710-7220	043-220-4889
	충남소방안전본부	042-220-3723	042-220-3546
	전남소방본부	061-286-0872	061-286-0840
	경북소방본부	053-950-2735	053-950-2953

# 09 해난사고

## 종합체계도 및 중앙사고수습본부

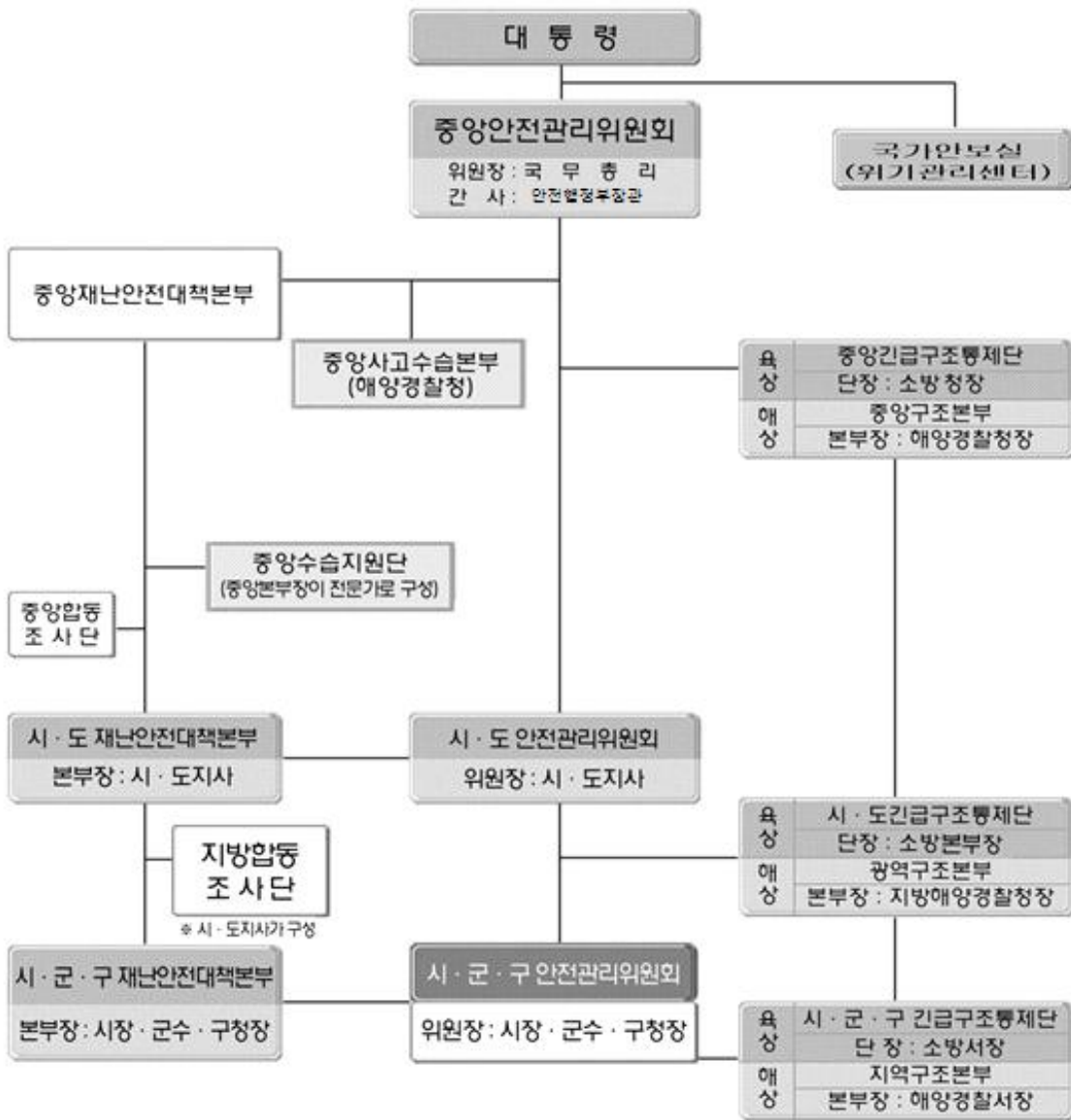

해상재난 구조본부 기구표

중양구조본부(중앙사고수습본부)

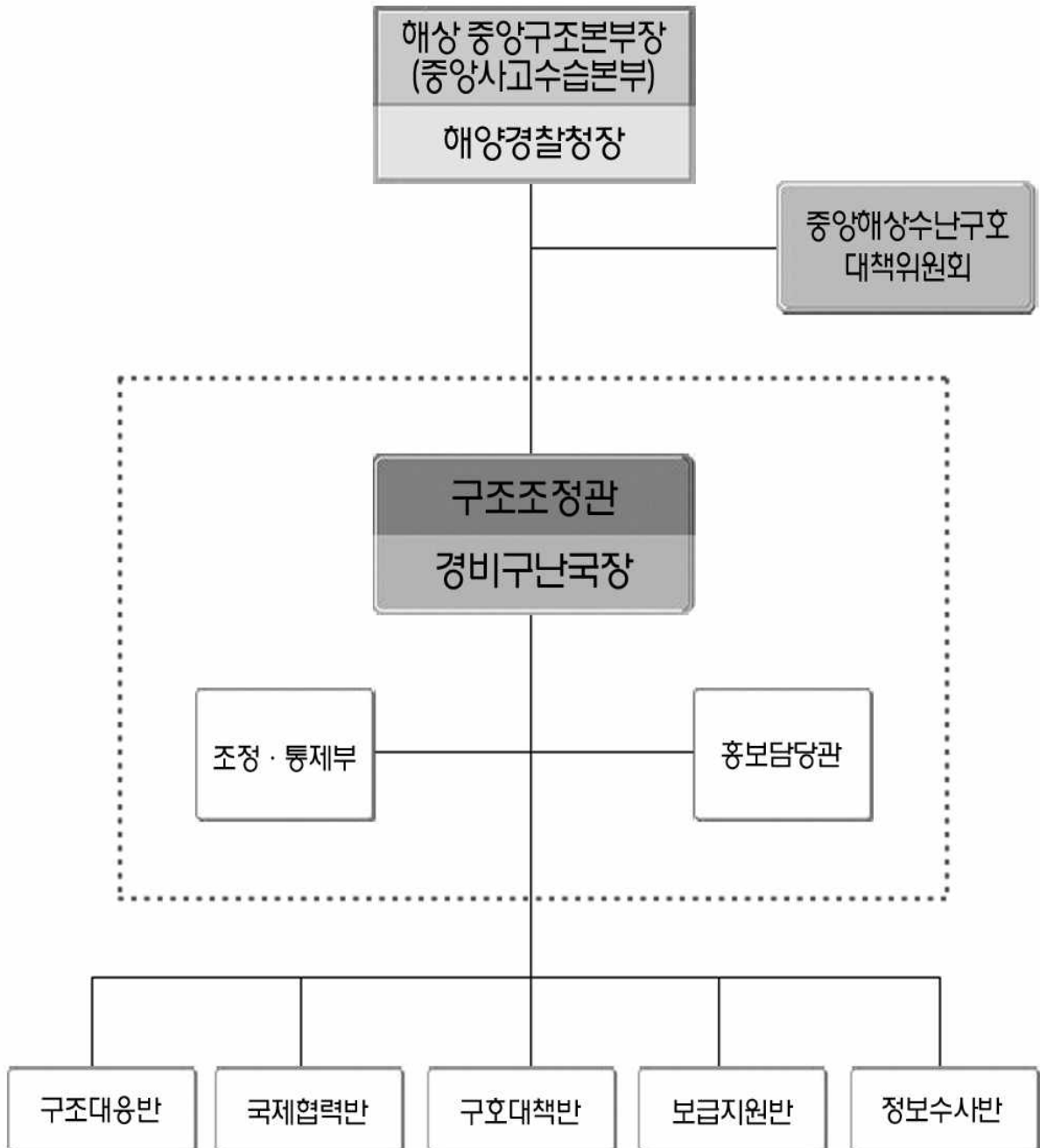

부 서 별	
해상 중앙구조본부장	<ul style="list-style-type: none"> <li>○ 구조대 파견 등 긴급구조 총괄 지휘·조정·통제</li> <li>○ 정부차원의 긴급 구조 대응체계 가동</li> </ul>
	<ul style="list-style-type: none"> <li>○ 구조대응 상황 분석·판단</li> <li>○ 구조대응 상황 조정·통제</li> <li>○ 대응 상황 종합보고서 작성 및 보고</li> <li>○ 관련기관 및 예하에 상황 보고·통보·하달</li> </ul>
	<ul style="list-style-type: none"> <li>○ 대중매체 홍보                             <ul style="list-style-type: none"> <li>- 브리핑, 자료 제공, 보도안 작성</li> </ul> </li> <li>○ 매스컴 보도 분석, 여론 수집 및 대응</li> <li>○ 왜곡보도, 허위보도에 대한 시정·해명 조치</li> </ul>
	<ul style="list-style-type: none"> <li>○ 조정·통제팀 지원</li> <li>○ 유관기관 및 민간 구조지원 세력의 동원 및 관리</li> <li>○ 구조대·합동구조대 편승, 영해진입 허가 신청 등</li> </ul>
	<ul style="list-style-type: none"> <li>○ 사고선박에 대한 선주, 보험사 등 정보 파악</li> <li>○ 사상자 파악 및 관련국 연락 등 협력에 관한 사항</li> <li>○ 관련국 합동구조대 출입국시 통관 등 지원·협력에 관한 사항</li> </ul>
	<ul style="list-style-type: none"> <li>○ 구호 주관부처 지원                             <ul style="list-style-type: none"> <li>- 유족·관계인에 대한 적극적인 협조, 편의 도모</li> <li>- 생존자, 사망자에 대한 조치                                     <ul style="list-style-type: none"> <li>* 수송 방안, 병원 지정, 수용 등</li> </ul> </li> </ul> </li> </ul>
	<ul style="list-style-type: none"> <li>○ 인원·장비 수송 지원</li> <li>○ 피복, 급식, 연료, 유류, 소모품 확보 지원</li> <li>○ 장비 등 보급기지 운용에 관한 사항</li> </ul>
	<ul style="list-style-type: none"> <li>○ 여론수집 → 홍보반에 제공</li> <li>○ 왜곡, 유언비어 정보 수집 및 확인</li> <li>○ 구조상황을 유족, 관계인 대상 설명</li> <li>○ 관련국가와 합동수사 및 사고원인 규명                             <ul style="list-style-type: none"> <li>- 정책 개선사항 조사 및 발굴</li> </ul> </li> <li>○ 미담사례 발굴</li> </ul>



 해상재난 유관 기관·단체 연락처

 중앙부처

기 관 명			
해양경찰청	종합상황실	032) 835-2352	032) 835-2852
	수색구조과	032) 835-2153	032) 835-3505
[Redacted]	항행안전정보과	02) 2110-8598	02) 504-3062
	항공교통센터	032) 880-0250	032) 889-5906
	항공안전본부 당직실(야간)	02) 2669-6499	02) 6342-7209
	항공안전본부 운항정책팀(주간)	02) 2669-6359	02) 6342-7249
	항공안전본부 항공교통기획팀	02) 2669-6428	02) 6342-7289
	당 직 실	02) 2100-7000	02) 2100-7998
	재외동포영사국 재외국민보호과	02) 2100-7580~87	02) 2100-7974
	합참 상황실	02) 748-0302	02) 796-7985
	군수관리관 재난관리지원팀	02) 748-5771	02)748-5778
	출입국·외국인정책본부 출입국심사과	02) 500-9111	02) 500-9127
	보건의료정책본부 의료지원팀	02) 2110-6324	02)504-6206
	보건의료정책본부 질병관리팀	031) 440-9115	031) 440-9119
	저출산대책본부 노인지원팀	031) 440-9622	031) 440-9623
	119종합상황실	044-205-7081	044-205-8877
	119구조과	044-205-7617	044-205-8986
	조사감시국 감시과	042) 472-2168	042) 481-7937
	예보국 예보상황팀	02) 2181-0663	02) 836-6755

○ 해양경찰청 소속기관

기관명				
동해지방해양경찰청 (경비구난과)		033-521-3745	033-521-0074	
		033-635-6553	033-635-6553	일반전화 팩스 겸용
		033-532-7323	033-531-9595	
		054-249-9595	054-243-4997	
		052-260-9595	052-257-4192	
		061-247-2153	061-247-4000	
		061-555-5030	061-555-5060	
		061-247-0256	061-247-9595	
		063-468-9595	063-467-2105	
		041- 674 -9595	041-675-7525	
		051-639-3516	051-639-3513	
		051-403-7119	051-403-9595	
		055-646-9595	055-644-7667	
		061-652-9595	061-651-6380	
		064-722-9595	064-756-9595	
		032-887-9595	032-887-9595	일반전화 팩스 겸용

# 10. 다중밀집시설 대형화재

## 중양긴급구조통제단

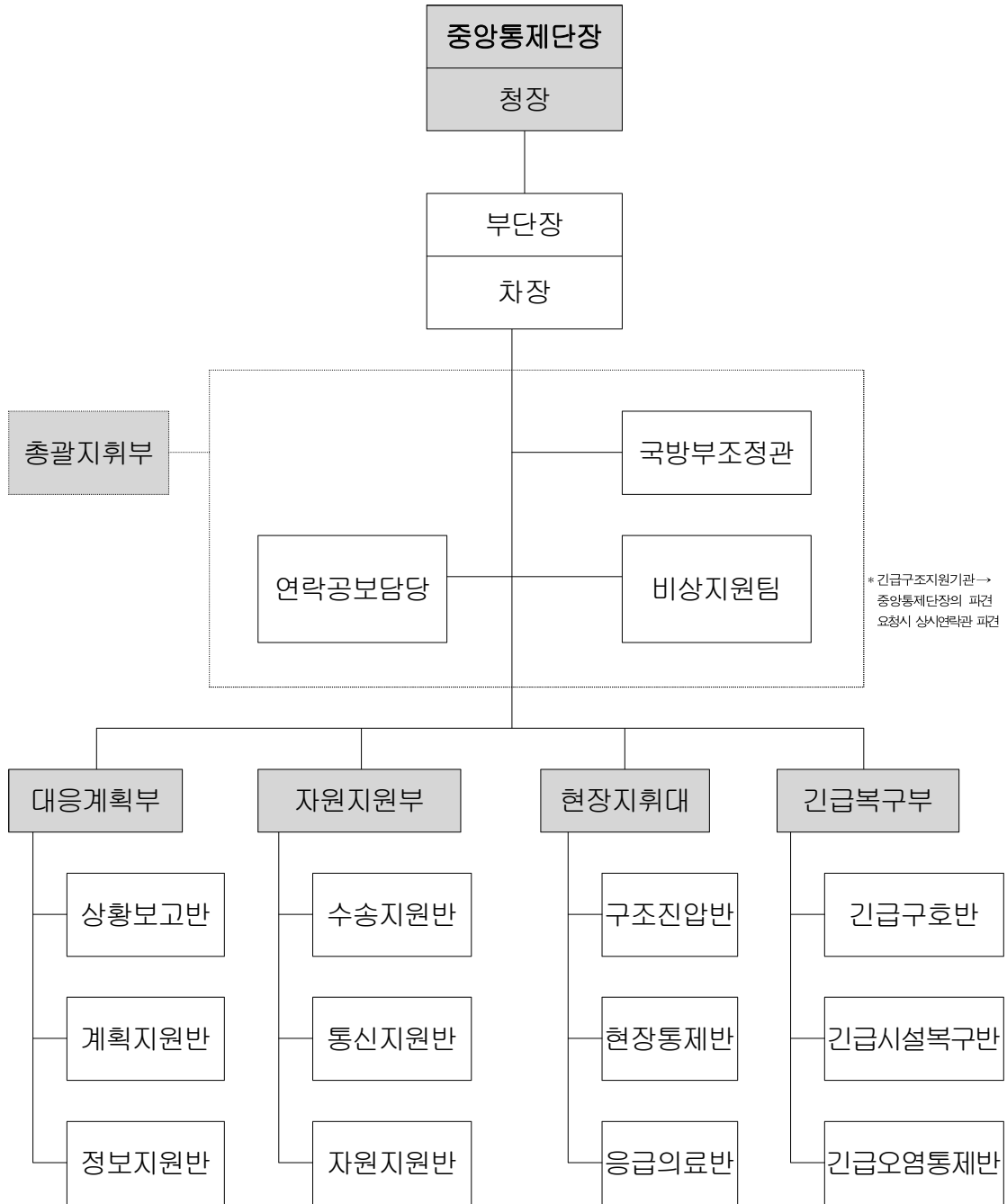

부서별 임무

구 분		담 당 업 무	대응계획
중앙통제단장		1. 긴급구조활동의 총괄 지휘·조정·통제 2. 정부차원의 긴급구조대응계획의 가동	지휘통제계획(#1)
총괄 지휘부	국방부 조정관	1. 중앙통제단장과 공동으로 국방부의 긴급 구조지원활동 조정·통제 2. 광범위한 지역에 걸친 재난시 대규모 탐색구조 활동 지원	국방부 세부대응계획
	연락공보 담당	1. 대중정보계획(#3) 가동 2. 대중매체 홍보에 관한 사항 3. 종합상황실과 공동으로 비상경고계획(#2) 가동 4. 국회 또는 중앙재난안전대책본부장의 연락 및 보고에 관한 사항	대중정보계획(#3)
	비상지원팀 (119종합상황실)	1. 중앙통제단 지원기능수행 2. 긴급구조대응계획중 기능별 긴급구조대응계획 가동지원 3. 각 소속 기관·단체에 분담된 임무연락 및 이행완료 여부 보고	기능별 대응계획 (#1-11)
대응 계획부	상황보고반	1. 재난상황정보를 종합 분석·정리하여 중앙대책본부장 등에게 보고	지휘통제계획(#1)
	계획지원반	1. 시·도긴급구조통제단의 대응계획부의 작전 계획 수립지원	지휘통제계획(#1)
	정보지원반	1. 시·도긴급구조통제단 기술정보 지원	지휘통제계획(#1)
자원 지원부	수송지원반	1. 긴급구조지원기관의 자원수송지원 2. 다른 지역 자원봉사자의 재난현장 집단수송 지원	지휘통제계획(#1)
	통신지원반	1. 재난현장의 중앙통제단과 소방청의 종합상황실과의 통신지원 2. 정부차원의 재난통신지원 활동	재난통신계획(#11)
	자원지원반	1. 소방청 자원관리시스템을 통한 시·도통제단 자원 요구사항 지원	지휘통제계획(#1)
현장 지휘대	구조진압반	1. 정부차원의 인명구조 및 화재 등 위험진압 지원 2. 시·도 소방본부 및 권역별 긴급구조지휘대 자원의 지휘·조정·통제	구조진압계획(#5)
	현장통제반	1. 정부차원의 대규모 대피계획 지원 2. 지방 경찰관서 현장통제자원의 지휘·조정·통제	현장통제계획(#8)
	응급의료반	1. 정부차원의 응급의료자원 지원활동 2. 정부차원의 재난의료체계 가동 3. 시·도 응급의료 자원의 지휘·조정·통제	응급의료계획(#6)
긴급 복구부	긴급구호반	1. 정부긴급구호활동 지원 2. 긴급구조	긴급구호계획(#10)
	긴급시설 복구반	1. 정부긴급시설복구 지원활동 2. 시·도긴급구조통제단 긴급시설복구자원의 지휘·조정·통제	긴급복구계획(#9)
	긴급오염 통제반	1. 정부차원의 긴급오염통제 지원활동 2. 시·도긴급구조통제단 긴급오염통제자원의 지휘·조정·통제	긴급오염통제계획 (#7)

 지역긴급구조통제단

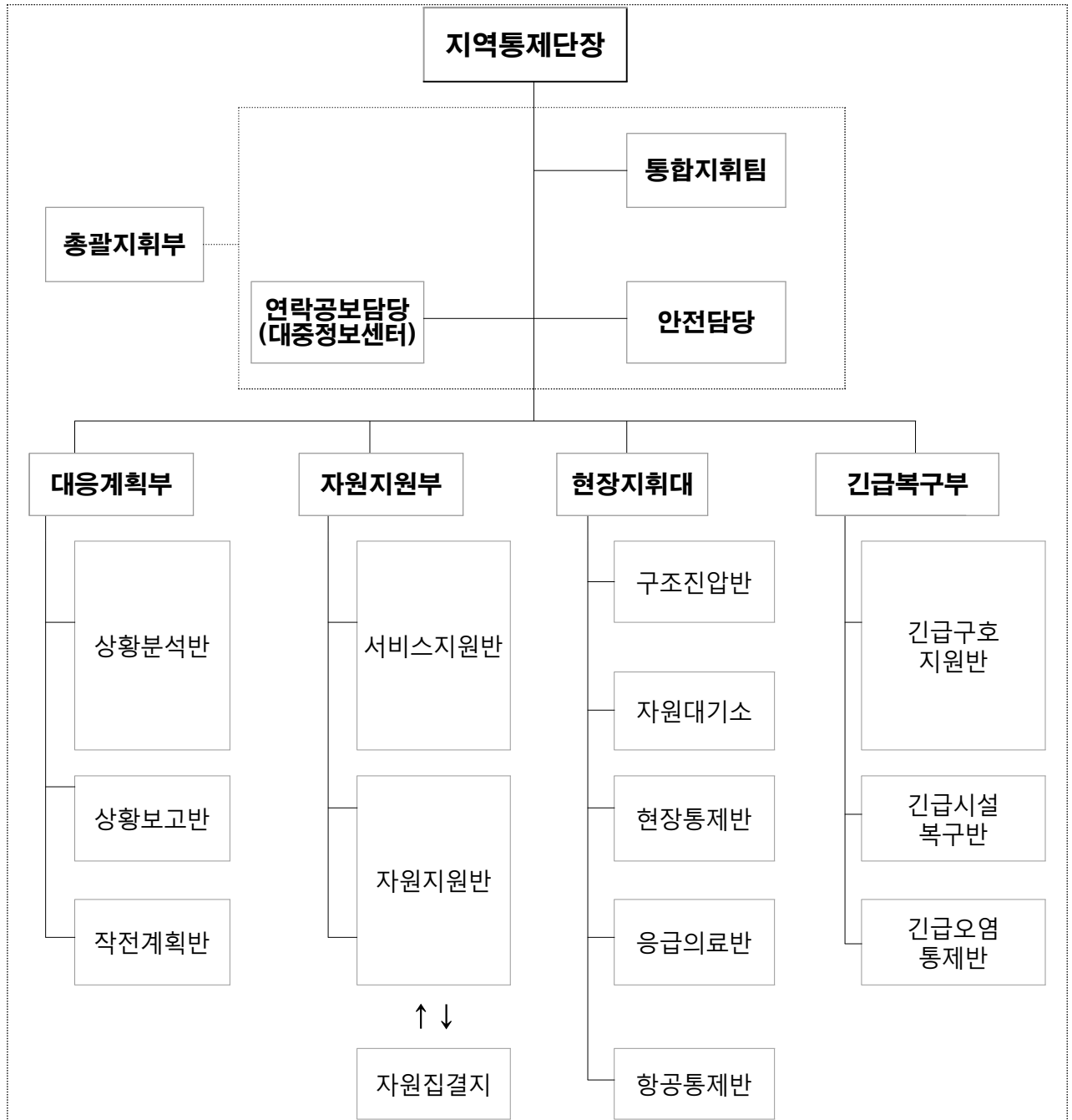

부서별 임무

부 서 별		주 요 임 무	대 응 계 획
사도 통제단장		- 긴급구조활동의 총괄 지휘·조정·통제 - 사도 긴급구조대응계획의 가동 책임	- 지휘통제계획
총괄지휘부	통합지휘팀	- 전반적 대응목표 및 전략 결정, 대응활동계획의 공동 이행 - 전반적 자원활용의 조정, 기타 통제단장 지원활동	- 각 소속기관 세부 대응계획
	연락공보담당	- 대중정보제공에 관한 사항, 대중매체 홍보에 관한 사항 - 상황실과 공동으로 비상경고계획 이행 - 대책본부장 및 의회 연락 및 보고에 관한 사항	- 대중정보계획
	안전담당	- 재난현장의 안전진단 및 안전조치 - 현장활동 요원들의 안전수칙 수립 및 교육	- 지휘통제계획
대응계획부	상황분석반	- 재난상황정보의 수집·분석 및 대응목표 우선순위 설정 - 재난상황예측, 작전계획반과 공동으로 대응활동계획 수립	- 지휘통제계획
	상황보고반	- 대책본부장 및 중앙통제단 등에 대한 보고서 작성	- 지휘통제계획
	작전계획반	- 현장 대응활동계획 수립 및 배포, 작전계획에 따른 자원할당	- 지휘통제계획
자원지원부	서비스지원반	- 운영지원팀 : 통제단 운영지원 및 현장지휘소 설치 - 수송지원팀 : 긴급구조자원 수송지원 - 통신지원팀 : 현장지휘 및 자원관리에 필요한 통신지원 - 비상에너지지원팀 : 전기, 연료 등 지원	- 지휘통제계획 - 재난통신계획
	자원지원반	- 인력지원팀 : 현장인력지원 및 자원집결지 운영 - 장비지원팀 : 현장 필요장비 동원 및 지원 - 시설지원팀 : 현장 필요시설 동원 및 지원	- 지휘통제계획
현장지휘대	구조진압반	- 각 사·군·구통제단 인명구조 및 화재 등 위험진압 및 지원 - 기타 각 사·군·구 구조진압반 지휘·조정·통제, 자원대기소 운영	- 구조진압계획
	현장통제반	- 사·도 대피계획 지원 - 각 대응구역별 현장자원의 지휘·조정·통제	- 현장통제계획
	응급의료반	- 사·도차원의 응급의료 및 자원지원활동 - 대응구역별 응급의료 자원의 지휘·조정·통제 - 사상자 현황파악 및 상황보고반에 대한 보고자료 제공	- 응급의료계획
	항공통제반	- 항공대 운항통제 및 이착륙장 관리 - 응급환자 원거리 항공이송 통제	- 항공구조활동 지 침
긴급복구부	긴급구호반	- 사·도차원의 긴급구호 및 자원지원활동 - 긴급구조요원 및 자원봉사자에 대한 의식주 지원	- 긴급구호계획
	긴급시설 복 구 반	- 사·도차원의 긴급시설복구 및 자원지원활동 - 사·군·구통제단 긴급시설복구자원의 지휘·조정·통제	- 긴급복구계획
	긴급오염 통 제 반	- 사·도차원의 긴급오염통제 및 자원지원활동 - 사·군·구통제단 긴급오염통제자원의 지휘·조정·통제	- 오염통제계획



유관기관·단체 연락처

● 중앙부처(공공기관·단체 포함)

부처/기관명	주무부서	연락처
국무총리실	안전환경정책관실	044-200-2347
과학기술정보통신부	비상안전기획관	02-2110-2165
교육부	교육시설담당관	044-203-6582
국방부	재난관리지원과	02-748-5774
	재난상황실	02-748-3181~4
문화체육관광부	비상안전기획관	044-203-2053
산업통상자원부	에너지안전과	044-203-5134
보건복지부	비상안전기획관	044-202-2654
환경부	수질관리과	044-201-7072
국토교통부	건축기획과	044-201-3765
소방청	119종합상황실	044-205-1611
	화재대응조사과	044-205-7262
	화재예방과	044-205-7246
	119구조과	044-205-7320
행정안전부	사회재난대응과	044-205-5369
방송통신위원회	정보보안팀	02-2110-1314
경찰청	위기관리센터	02-3150-2856
중앙119구조본부	119구조상황실	053-712-1000
국립중앙의료원	중앙응급의료센터	02-6362-3415
한국전력공사	비상계획실	061-345-4131(주)
	당직상황실	061-345-3114(야)
한국전기안전공사	종합상황실	063-716-2334 063-716-2117/9(야)
한국가스공사	비상계획실	053-670-0582
한국가스안전공사	종합상황실	043-750-1300
대한적십자사	재난구호팀	02-3705-3611
대한건축학회	건축연구소	02-525-1841/8
삼성3119구조단	상황실	02-2233-3119
한국시설안전공단	진단본부 건축실	031-910-1682
		031-910-4146

시·도 소방본부

부처/기관명	주무부서	연락처
서울특별시 소방재난본부	재난대응과	02-3706-1420~5
부산광역시 소방안전본부	방호예방과	051-760-3050~5
대구광역시 소방안전본부	대응구조과	053-350-4095~9
인천광역시 소방안전본부	현장대응과	032-870-3090~5
광주광역시 소방안전본부	방호예방과	062-613-8110~4
대전광역시 소방본부	대응관리과	042-270-6151~7
울산광역시 소방본부	안전구조과	052-229-4570~4
세종특별자치시 소방본부	방호구조과	044-300-8141~3
경기도 재난안전본부	재난대응과	031-230-4550 /4560~1
경기도 북부소방재난본부	특수대응단	031-849-2920~2
강원도 소방본부	방호구조과	033-249-5140
충청북도 소방본부	대응구조구급과	043-220-4911~5
충청남도 소방본부	화재대책과	041-635-5581/5591
전라북도 소방본부	방호예방과	063-280-3847/3838
전라남도 소방본부	방호구조과	062-286-0820~3
경상북도 소방본부	대응구조구급과	053-715-2121~5
경상남도 소방본부	예방대응과	055-211-5352~3
제주특별자치도 소방안전본부	방호구조과	064-710-3551~4
창원 소방안전본부	소방정책과	055-548-9343



● 시·도 재난종합상황실

시 도	상황실 명칭	전 화 번 호	팩 스
서 울	재난종합상황실	02-2133-0090~2	02-2133-0098
부 산	재난경보상황실	051-888-4119	051-888-4158
대 구	재난안전상황실	053-803-4119	053-803-4599
인 천	종합상황실	032-432-0119	032-432-0217
광 주	재난종합상황실	062-613-2119	062-613-4919
대 전	재난안전상황실	042-270-3119	042-270-5978
울 산	재난안전상황실	052-229-3119	052-229-3114
세 종	재난종합상황실	044-300-5119, 20	044-300-5359
경 기	재난종합지휘센터	031-230-2864	031-230-2969
강 원	재난안전상황실	033-249-3119	033-249-4074
충 북	안전상황실	043-220-2681~5	043-220-4387
충 남	재난종합상황실	041-635-4743	041-635-0020
전 북	재난상황실	063-280-3818	063-280-3919
전 남	안전상황실	061-286-3290~2	061-286-4809
경 북	재난종합상황실	053-950-3119	053-950-3796
경 남	재난종합상황실	055-211-6352~3	055-211-6359
제 주	재난안전상황실	064-710-3671	064-710-3679

# 11. 대형 산불

## 중양사고수습본부 기구표

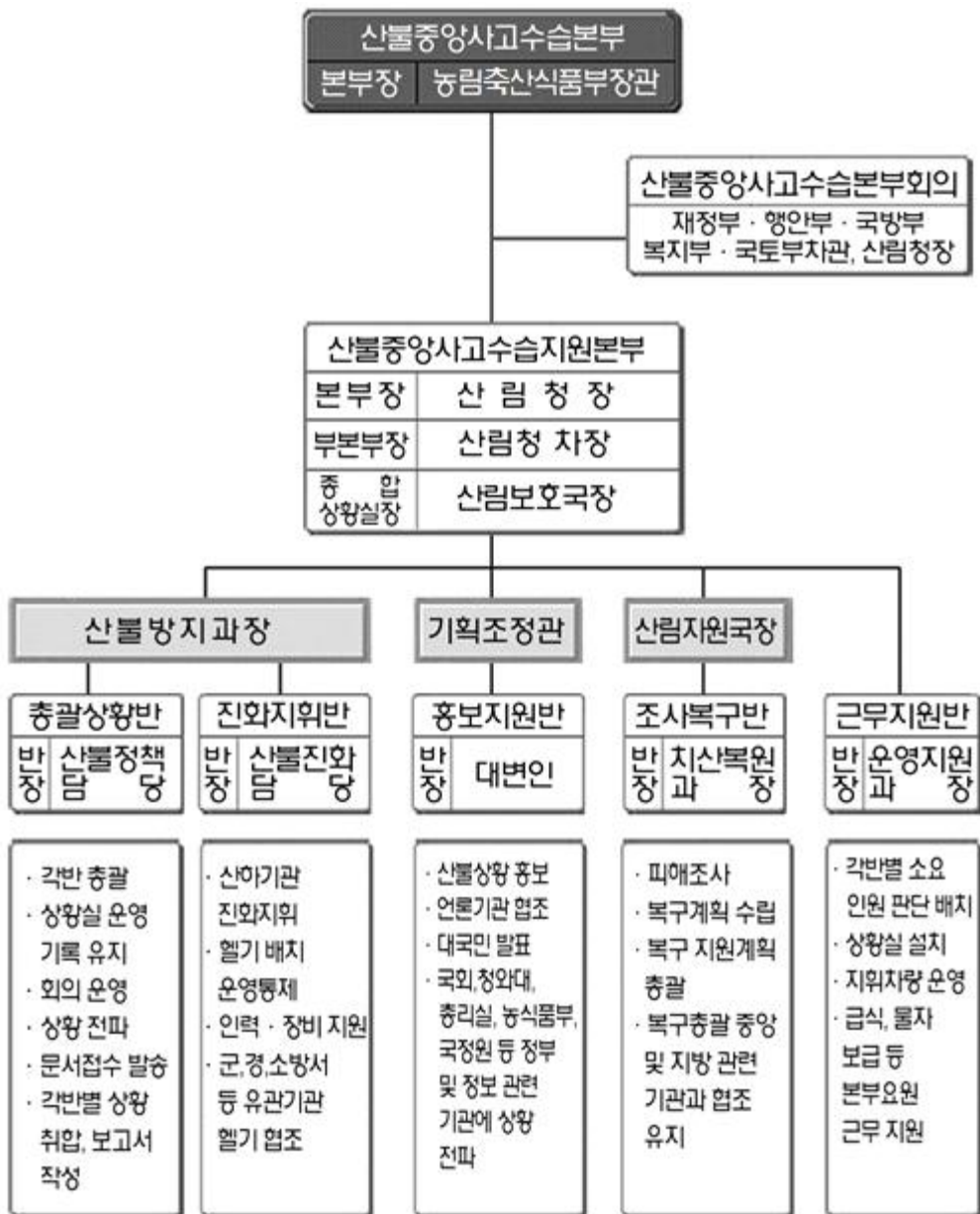

※ 유관기관 진화자원은 산불현장통합지휘본부장 지휘하에 반별로 배속되어 임무 수행

## 대형산불 재난관리 체계

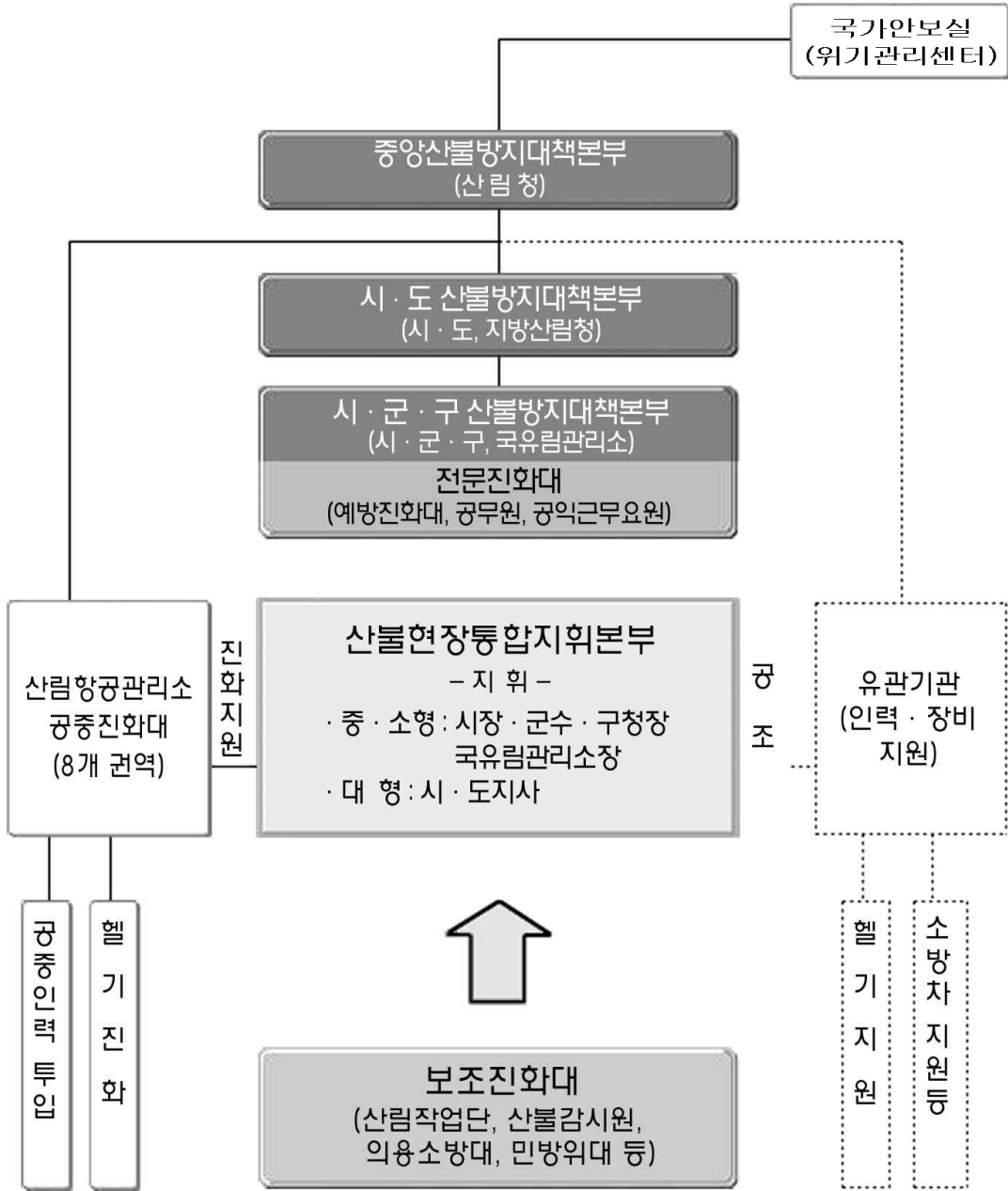

(급수)

- 전문예방진화대 : 산불예방과 진화를 전담하는 일용사역 인력
- 지상진화대 : 산불감시원, 산림공익근무요원, 일반 공무원
- 보조진화대 : 산불감시원, 자원봉사자, 예비군, 민방위
- 공중진화대 : 야간산불 및 산악 험준한 지역 전문 진화인력

● 대형산불 현장 지휘본부

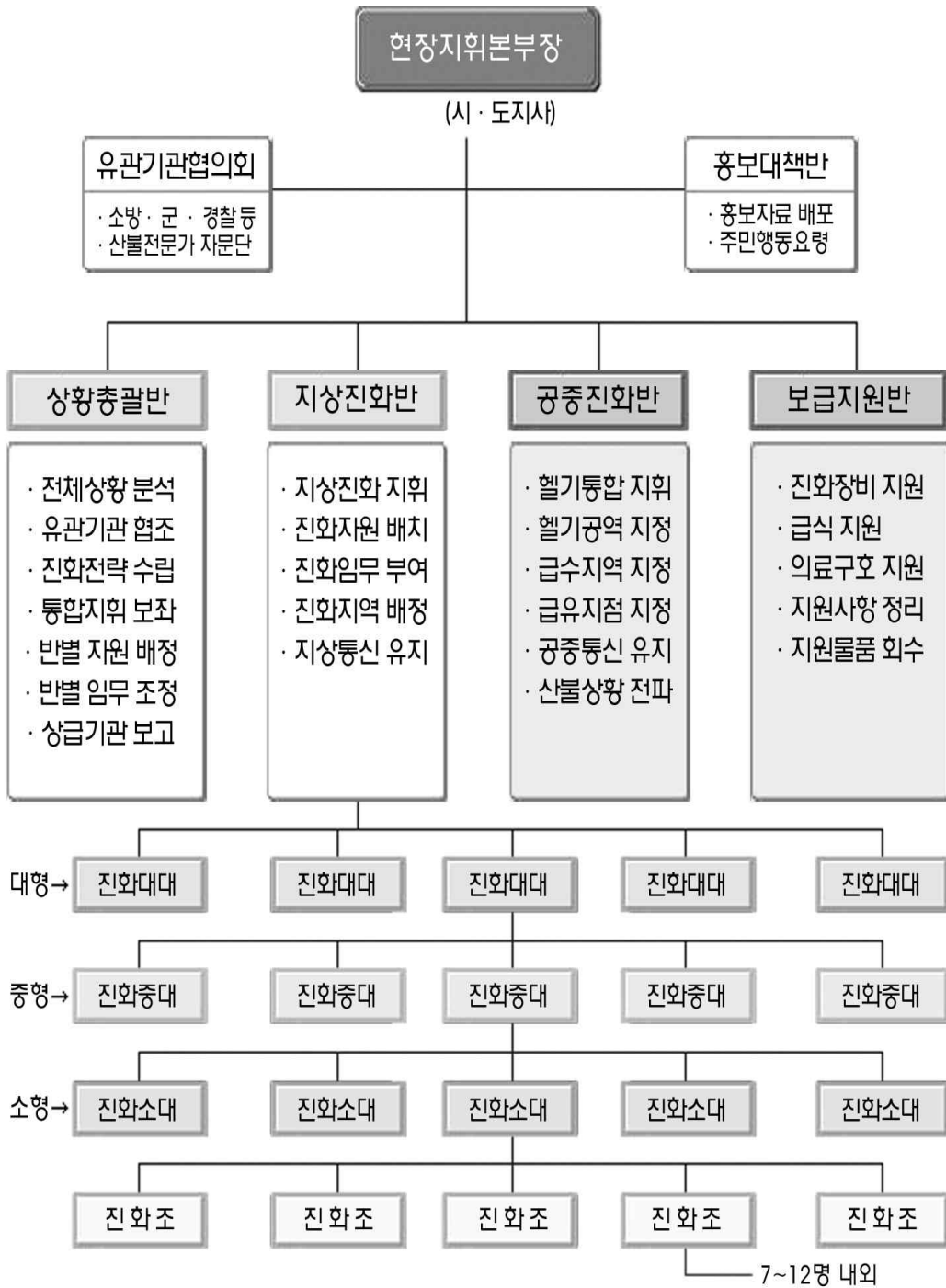

※ 각 반은 연락관을 지정하여 상황총괄반에 수시 보고

 산불 유관 기관·단체 연락처

 산불관련 중앙부처

기 관 명				
청 와 대	국가위기상황센터	770-7887	770-4787	
	농수산식품비서관	770-7663	770-4772	
국 가	안전환경정책관실	044-200-2359	044-200-2367	
	재난총괄과	2100-2878	2100-2879	
국 가	합동참모본부	748-3414	748-5778	
	육군항공작전사령부	031-634-2202	-	
국 가	재난관리지원과	748-5771	748-5778	
	홍보지원총괄과	3704-9063	3704-9069	
국 가	학교제도기획과	2100-6450~4	2100-6455	
	장 관	500-1502	507-3968	
국 가	차 관	500-1503	504-6658	
	비상계획관실	500-1645	503-7906	
국 가	재해대책상황실	500-1772~4	503-0445	
	청 장	042-481-4100	042-481-4104	
국 가	차 장	042-481-4110	042-481-4113	
	산림보호국장	042-481-4230	042-471-1445	
국 가	산불방지과장	042-481-4250	042-481-4260	
	비상계획관	2023-7280, 3~7	2023-7688	
국 가	시설안전과	2110-8395	504-9163	
	자연자원과	2110-6750	504-9282	
국 가	화재대응조사과	044-205-7472	044-205-8957	
	경 비 과	313-0743	364-5979	
국 가	예보정책과	2181-0496	2181-0499	
	문화재안전과	042-481-4933	042-481-4932	주간

지역산불방지대책본부

시도별					
서울	020-4626	02-2115-7560, 7544, 7540	02-2115-7569	02-2115-7547	
부산	051-3691~5	051-888-4251, 4253, 3810	051-888-3809	051-888-2222	
대구	053-3532, 3536	053-803-4402, 4400, 4730	053-803-4339	053-803-2222	
대전	032-3684	032-440-3684, 3681, 2705	032-440-8687	032-440-2222	
충청	062-3533, 4533	062-613-4241, 4240	062-613-4219	062-606-2222	
경남	042-3535~6	042-600-3696, 2633, 2630	042-600-2639	042-600-2222	
전남	052-3248, 3241~3	052-229-3351, 3350, 3310	052-229-3319	052-272-8100	
전북	044-211-4810~1	044-211-4814	044-211-4890	044-211-4888~9	
경북	141-3112, 4552	031-249-4550, 4549, 3110	031-249-3119	031-249-2222	
충북	142-2729	033-249-2729, 3168, 3120	033-249-4043	033-249-2222	
강원	143-3962	043-220-3973, 3971, 3960	043-220-3969	043-220-2222	
제주	144-3112, 3478	042-220-3112, 251-2283	042-220-3118	042-251-2222	
경기도	145-2662, 3113	063-280-3122, 3112, 2660	063-280-3129	063-280-2222	
충청	146-4556	061-286-6661, 6640, 6610	061-286-4791	061-287-2222	
경기도	147-3737, 2616, 8	053-950-2605, 2616, 2660	053-950-2609	053-943-2020	
경기도	148-4261~4266	055-211-4264, 4262, 4250	055-211-4259	055-211-2222	
경기도		064-710-6782, 6781, 6760	064-710-6769	064-710-2222	

산림청 산하기관

시도별				
국립산림과학원		02-9612-555, 542, 511	02-9612-550	02-9612-652,653
		031-540-1024, 1021, 1011	031-540-1088	031-540-1030
	0371-3955	033-738-6131, 6130, 6110	033-738-6200	033-731-4687
	0391-4574	033-640-8521, 8520, 8501	033-648-2187	033-640-8517
	0571-6788	054-850-7720, 7730, 7710	054-852-1704	054-859-1114~5
	0416-565	041-850-4022, 4021, 4010	041-850-4025	041-850-4071
	0671-757	063-620-4621, 4620, 4602	063-635-4609	063-635-4603

항공기 운항 유관기관

기관명		
소방청	소방장비항공과	044-205-7690
	정보운영과	02-748-2266
	재해대책팀	02-748-5774
	항공과	042-550-3350
	항공과	033-740-3441
	상황실	033-740-0301
	지휘통제실	053-750-0300
	항공과	031-331-3384
	상황실	031-331-0301
	상황실	031-634-2202
	지휘통제실	054-335-3821
	상황실	031-669-7021
	직통실	031-669-3071
	상황실	054-290-6331
	산림항공과	02-2166-4531
	산림항공계	063-262-6728
	산림항공계	055-381-1396
	산림항공계	033-747-4919
	산림항공계	061-470-5011
	산림항공계	054-840-3520
	산림항공계	033-650-2010
	산림항공계	043-530-7809

○ 시·도 재난안전대책본부

시·도					
서울 (재난대응과)	02 (020)	3706-1400,1421~3	1429	726-2310~38	2341~4
	051 (051)	888-4140	4169	888-4891,4119	4158~9
	053 (053)	803-3120	3129	803-4949,4119	4599
	032 (032)	870-3008	3088	432-0119,3142	0217
	062 (062)	613-8200,8230,8232	8219	613-2119	8219
	042 (042)	600-3359,357,3354	3359	600-5140,2993	5149,3359
	052 (052)	229-2670,4140,4141	2679	229-3119	3114
	044 (044)	211-4814	4819	211-4888~9	4890
	031 (141)	249-3670,4220,4760	2857	230-2864,2867	3816
	033 (142)	249-3410,2649,3827	4056	249-3119,4950,3660	4073~4
	043 (143)	220-4260,4281,4283	4269	220-4251~6	4257~9
	042 (144)	220-3730,3746,3747	3381	220-3654~5	2671,4599
	063 (145)	280-3850,3797,4466	3869	280-2995	3648,3649
	061 (146)	286-7710,7740,7743	4811	286-4949,4464	4545,4809
	053 (147)	950-3720,2394,3871	3829	950-3119,3646	3796
	055 (148)	211-4650,4672,4676	4659	211-6352,6355	6359
	064 (064)	710-3633,3550,3661	3561	710-3671~3	3689



## 12. 화학 유해물질 유출사고

### 화학·유해물질 유출사고 재난관리 체계

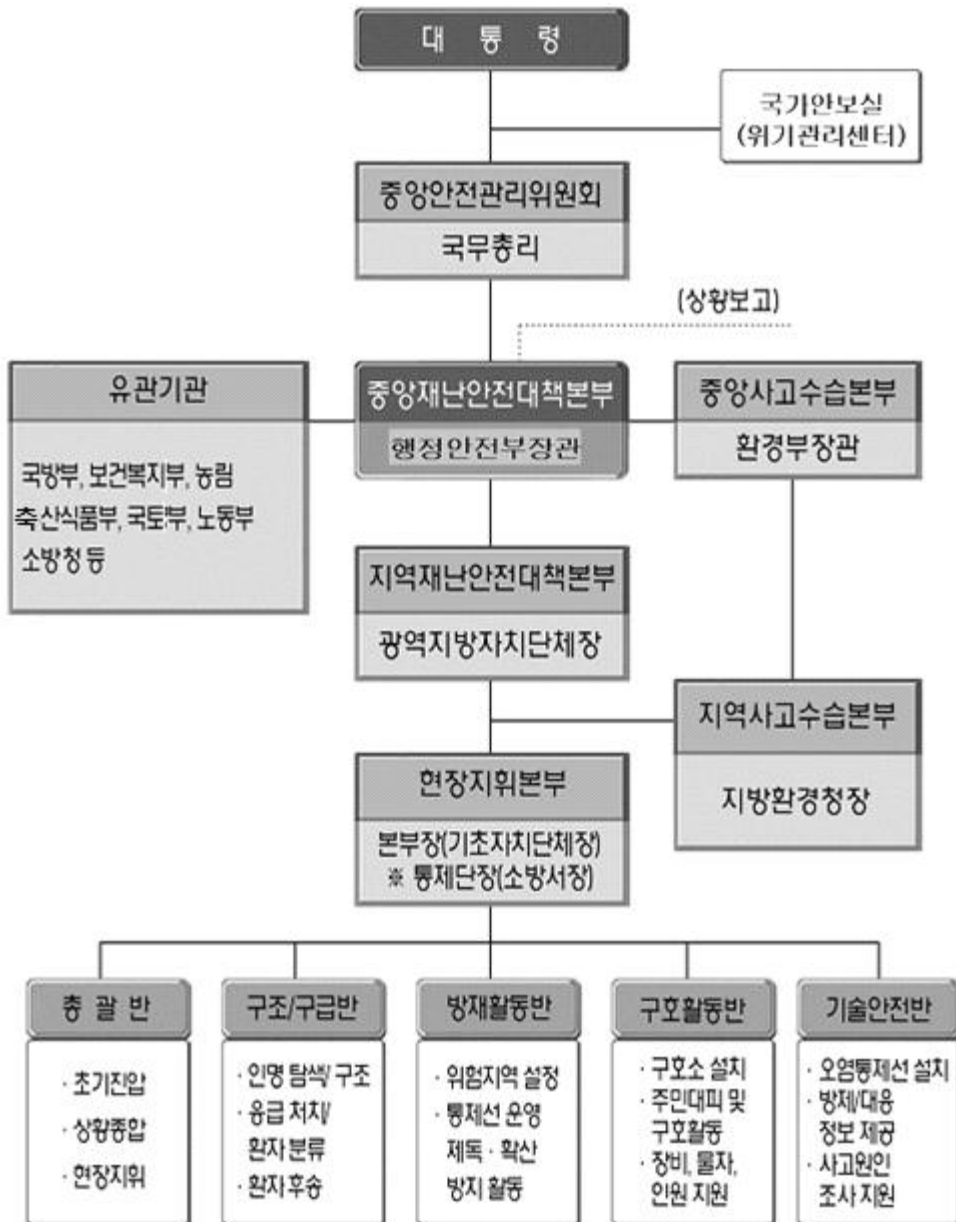

 재난대응유관기관 및 관련부서 임무역할

○유관기관

구 분	
국가안보실 (위기관리센터)	○ 위기정보·상황종합, 위기관리 활동 모니터
행정안전부	○ 재난위기종합상황실 가동을 통한 정보수집 ○ 유관기관과 연계한 상황모니터링 및 전파 ○ 매뉴얼 관리·운영 및 개선을 위한 지침 시행
환경부	○ 유독물 및 환경오염사고 안전관리기본계획 수립, 시행 ○ 사고대비물질 등 유독물 취급시설 관리 강화 - 유통실태 확인 및 취급시설 정보 구축 - 사업장별 자체방재계획 수립 의무화 및 현장 점검 ○ 화학물질안전관리센터 기능 보강 ○ 화학물질 사고대응 정보시스템 확대 구축 - 사고발생시 독성·유해성 물질의 방제요령 및 주민 대 피범위 등의 대응정보를 현장 출동기관에 제공 ○ 화학사고 전문대응 인력 및 유해화학물질 취급사업장 교육·훈련 ○ 유해화학물질 취급사업장에 대한 사고예방 홍보·계도 활 동 전개
산업통상자원부	○ 국가 산업단지 대형 재해재난사고 방재계획 수립 추진 ○ 독성가스 사고 안전관리기본계획 수립, 시행 ○ 「종합적안전관리체계(SMS)」 이행실태확인 강화 - 등급별 차등화 관리로 자율안전관리 적극 유도 ○ 위기징후 목록 및 주요 가스시설 모니터링 ○ 독성가스 사업장 대상 사고예방 홍보·계도 활동 전개
고용노동부	○ 중대산업사고 안전관리기본계획 수립, 시행 ○ 「공정안전제도(PSM)」 이행 강화

구 분	
	<ul style="list-style-type: none"> <li>- 등급별 인센티브 강화로 자율적인 이행 유도</li> <li>- 공정안전보고서 제출대상 확대</li> <li>○ 중대산업사고 예방센터 설치·운영 (수도권, 중부권, 영남권, 호남권)</li> <li>○ 위험설비 종합 위험관리시스템 구축으로 중대산업사고 예방</li> <li>○ 중대산업사고예방센터 직원 및 PSM 대상사업장 교육·훈련</li> <li>○ 사업장 대상 중대산업사고 예방을 위한 홍보·계도 활동 전개</li> </ul>
소방청	<ul style="list-style-type: none"> <li>○ 주관기관 상황분석 및 각종 정보 수집·보고</li> </ul>
지자체 (소방서)	<ul style="list-style-type: none"> <li>○ 관할지역 사업장 현황 유지·위해요소 분석, 지역 안전관리기본계획 수립</li> <li>○ 비상사태시 주민보호대책 및 전파방법 마련</li> <li>○ 시설, 사업장 등록 및 인·허가시 규정 이행 실태 점검</li> <li>○ 산업단지내 업체 안전관리실태 확인</li> </ul>
한국가스 안전공사	<ul style="list-style-type: none"> <li>○ 산업단지내 가스시설·설비에 대한 지속적인 검사, 진단 및 기술 지도</li> <li>○ 검사, 진단 및 교육 등을 통한 가스사고 예방</li> </ul>
한국산업 안전보건공단	<ul style="list-style-type: none"> <li>○ 화학공장내 설비 등에 대한 검사·진단을 통해 화학사고 예방 및 대응정보 제공</li> </ul>

사 례 (주)휴브글로벌 불산 누출사고(2012.9.)」 수습을 관련 기관별 임무 및 역할 사례

구 분	
국무총리실	○ 중앙안전관리위원회 개최
기획재정부	○ 특별재난지역선포에 따른 특별예산 지원 검토 ○ 금융·세제지원 검토
행정안전부	○ 중앙재난안전대책본부장(장관) ○ 특별교부세 지원 검토 ○ 주관기관과 합동으로 사고 수습체계 매뉴얼 점검 및 보완
환경부 (중앙사고수습본부)	○ 중앙사고수습본부 및 전문가 합동조사반 운영 ○ 오염피해지역 중앙단위 복구계획 수립 ○ 오염 폐기물 처리방안 방침결정 ○ 생태계 영향 및 대응방안 마련 ○ 피해에 대한 지원 종합 ○ 공인된 검증기관 역학조사(대기·수질·토양·지하수 오염상황 등) ○ 환경부 주관 ‘현지대책본부’ 설치 운영 ○ 역학조사를 포함한 주민건강영향 공동조사단 총괄 ○ 사고 재발방지를 위한 보완대책 수립 및 지원
농림수산식품부	○ 피해 농업인에 대한 금융지원 - 특별영농자금 지원 및 영농자금회수 유예기간 조정 등 ○ 가축 이동 금지 및 임상관찰, 역학조사 등 ○ 과일, 채소, 곡물 등 수확중단 및 식용 금지조치 ○ 농림수산식품 피해 지원기준 마련 ○ 피해 농림수산식품에 대한 지원방안, 국민행동 요령 ○ 피해지역 농작물, 축산물 등에 대한 피해산정기준 정립 ○ 피해지역 이미지 하락에 따른 추가 손실 등을 방지하기 위한 종합대책 수립
산업통상자원부	○ 국가산업단지 안전관리 실태조사 및 대책 마련 ○ 국가산업단지 피해에 대한 조사, 수습대책 ○ 피해기업 지원기준 검토 및 피해차량 지원기준 마련

구 분	
	<ul style="list-style-type: none"> <li>○ 입주기업의 정확한 피해현황 파악 및 이에 대한 지원대책 수립</li> <li>○ 주변 피해기업 정상가동을 위한 자금 및 인력지원</li> </ul>
국토교통부	<ul style="list-style-type: none"> <li>○ 피해지역 공공시설물(도로 시설물 등) 피해조사</li> <li>○ 건물 피해에 대한 조사 및 지원기준 마련</li> <li>○ 공업용수 안전관리</li> <li>※ 기타 업무 소관사항 추진</li> </ul>
보건복지부	<ul style="list-style-type: none"> <li>○ 주민건강 관련 피해내용 파악 및 향후 관리방안</li> <li>○ 주민 건강 검진 및 역학조사</li> <li>○ 응급의료 봉사 및 의약품 지원</li> <li>○ 장기적 주민 건강대책</li> <li>○ 피해지역 주변에서 재배된 농작물의 위해성 평가</li> <li>○ 인명피해조사 및 의료지원</li> <li>○ 국민건강보험료 경감 및 국민연금 납입보험료 예외조치</li> </ul>
고용노동부	<ul style="list-style-type: none"> <li>○ 근로자 피해대책</li> <li>○ 사상자 처리 지원(근로자)</li> <li>○ 유사 독성물질 취급사업장 일체 점검</li> <li>○ 재발 방지대책 수립(유사 사업장 지도·점검 강화 등)</li> <li>○ 무료 건강상담 및 산재신청 절차 안내</li> <li>○ 「불산 누출 안전지원센터」 운영</li> <li>○ 휴브글로벌 특별감독 및 전국 유사업체 합동점검</li> <li>○ 공정안전보고서 제도 개선</li> </ul>
산림청	<ul style="list-style-type: none"> <li>○ 수목 피해조사 및 안전대책</li> <li>○ 고사목 처리대책</li> <li>○ 피해 목에 대한 지원기준 마련</li> <li>○ 가로수, 조경수, 주변 산림 등 수목고사 여부 조사</li> </ul>
식약청	<ul style="list-style-type: none"> <li>○ 식품 피해조사 및 안전대책</li> <li>○ 식품 관련 피해주민 행동요령</li> <li>○ 피해지역 주변에서 재배된 농작물의 위해성 평가</li> <li>○ 피해지역내 오염된 농산물 유통 시 신속한 수거·검사 실시                         <ul style="list-style-type: none"> <li>- 수거 검사 결과 불소 검출시 위해평가 후 안전성여부 판단</li> </ul> </li> </ul>
소방방재청 (중앙재난안전 대책본부)	<ul style="list-style-type: none"> <li>○ 중앙재난안전대책본부장(행정안전부장관) 보좌</li> <li>○ 피해합동조사반 구성·운영</li> <li>○ 상황 종합관리 및 상황보고</li> </ul>

구 분		
		<ul style="list-style-type: none"> <li>○ 지원기준 총괄관리(각 부처별 기준 수립 총괄)</li> <li>○ 구호지원 검토, 기부금품 모집 검토(구호협회 등)</li> <li>○ 피해금액 확정 조사</li> <li>○ 긴급구조통제단 운영</li> </ul>
지자체	경북도	<ul style="list-style-type: none"> <li>○ 일일상황 보고 : 중대본 상황실, 중앙사고수습본부(환경부) 상황실</li> <li>○ 지역 내 유관기관 공조 및 지원체계 유지</li> <li>○ 유관기관 간 환경오염 방제 수습체계 구축 운영</li> <li>○ 방제자원 확보 및 동원체계 유지</li> <li>○ 피해지역 복구계획 및 오염 피해보상 지원</li> <li>○ 방제활동 및 복구 지원</li> <li>○ 피해지역(산동면 봉산·임천리 일원) 환경정화 실시 및 주거환경 세척</li> <li>○ 토양, 수질(하천수, 지하수) 오염도 조사 지원(대구지방환경청)</li> <li>○ 가축 임상관찰</li> <li>○ 피해지역 가축 이동제한 조치 및 축산물 처리 관련업체 지도·점검</li> <li>○ 주민 및 근로자 무료 건강검진 실시</li> <li>○ 농산물 유해물질 잔류 및 피해 여부 안전성 검사 요청</li> </ul>
	구미시	<ul style="list-style-type: none"> <li>○ 일일상황 보고 : 중대본 상황실, 중앙사고수습본부(환경부) 상황실, 경상북도 상황실</li> <li>○ 피해지역 복구계획 수립</li> <li>○ 피해현황 정확한 집계 및 피해액 산정</li> <li>○ 사고 현장오염 방제 및 피해확산 방지활동 지원</li> <li>○ 비상급수 체계 가동</li> <li>○ 긴급생계지원금 지원 등 검토</li> </ul>

 화학유해물질 유출사고 지휘(현장)본부 기구표

 환경부 중앙사고수습본부 지휘체계

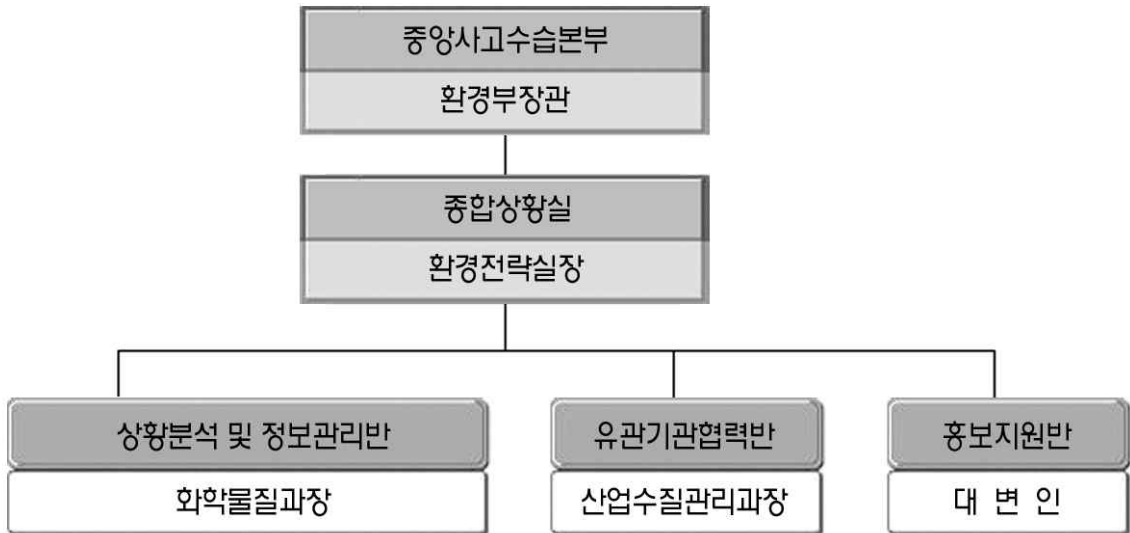

 환경청 지역사고수습본부 지휘체계

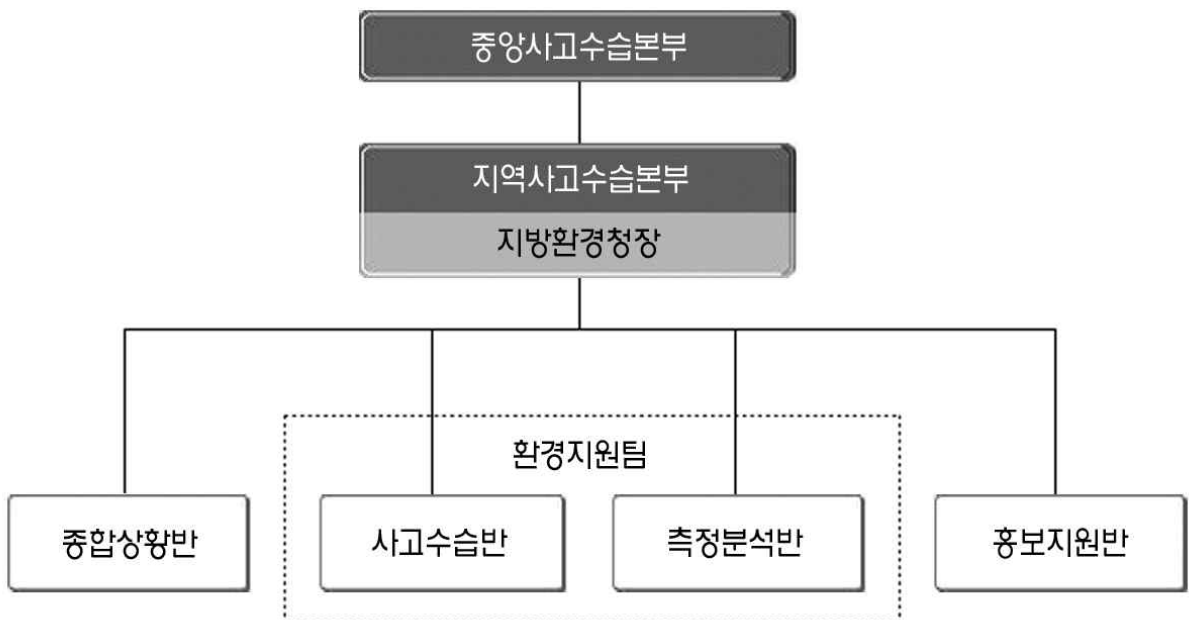

 유관 기관·단체 연락처

 화학유해물질 유출사고 중앙부처

기 관 명				
대통령실	위기정보상황팀	02-770-7894	02-770-4790	
	사회위험갈등관리실	044-200-2359	044-200-2367	
	안전환경정책관실			
	사회재난대응과	044-205-5369		
	화학물질과	02-2110-7952	02-507-2457	
	당직실	02-504-9278	02-504-9280	
	화학물질안전관리센터	032-568-2045	032-568-2046	
	당직실	032-560-7027	032-568-2046	
	한국가스안전공사 상황실	031-310-1300	031-312-0019	
	에너지안전팀	02-2110-4904	02-503-9632	
	안전대책팀(상황실)	02-2110-4616~7	02-503-9638	
	안전보건지도과	02-504-2052	02-6922-0972	
	당직실	02-2110-5900	02-2100-9739	
	한국산업안전공단 전문기술실	032-5100-644~651	032-512-8315	
	재난관리지원과	02-748-5774	02-748-5778	
	국군화생방방호사령부	02-3411-8071 02-2008-6340	02-3412-8064	
	의료자원과	02-2023-7337	02-2023-7333	
	당직실	02-503-7588	02-503-7568	
	119종합상황실	044-205-7081	044-205-8877	
	지역소방본부	119		
	지역소방서	119		
	서울지방경찰청 상황실	02-313-4747	02-313-1078	
	지역경찰청(서)	112		



① 유역(지방)환경청 비상연락망

소 속			
국립환경 과학원	화학안전예방과	032-560-7263	032-568-2046
	화학물질안전 관리센터	032-568-2045	
충청남도	화학물질관리과	031-790-2890	031-790-2899
충청북도	화학물질관리과	033-760-6474	033-765-1329
대구광역시	화학물질관리과	053-760-2570	053-763-0244
경상남도	화학물질관리과	055-211-1680	055-211-1689
경상북도	화학물질관리과	062-605-5240	062-605-5249
경기도	화학물질관리과	042-865-0760	042-865-0769
경주시	화학물질관리과	063-270-1861	063-270-1869

○ 지방자치단체 비상연락망

기관명			
서울	클린도시담당관	02-2115-7407	02-2115-7429
	당직실	02-723-0001~3	02-733-9535
[Redacted]	환경보전과	051-888-3632	051-888-3609
	당직실	051-888-2222	051-888-2229
	수질보전과	053-803-4301	053-803-4279
	당직실	053-803-0114	053-803-3030
	환경보전과	032-440-3533	032-440-3519
	당직실	032-440-2222	032-440-2229
	환경정책과	062-613-4154	062-613-4129
	당직실	062-613-5500	062-613-3600
	환경관리과	052-229-3194	052-229-3169
	당직실	052-272-8100	052-292-2229
	재난방재과	044-211-4814	044-211-4819
	상황실	044-211-4888~9	044-211-4890
	수질관리과	042-600-3947	042-600-2629
	당직실	042-600-2222	042-600-1013
	대기관리과	031-249-5247	031-249-3519
	당직실	031-249-2222	031-249-2299
	맑은물보전과	033-249-3526	033-249-4036
	당직실	033-254-2011	033-249-4063
	환 경 과	043-220-4744	043-220-4749
	당직실	043-220-2222	043-220-4989
	수질관리과	042-251-2453	042-220-3559
	당직실	042-220-2222	042-220-3559
	환경정책과	063-280-3514	063-280-3509
	당직실	063-280-2222	063-280-2249
	환경정책과	061-286-7052	061-286-4796
	당직실	061-287-2222	061-286-4800
	환경정책과	053-950-3985	053-950-3519
	당직실	053-950-6222	053-950-2202
	환경지원과	055-211-4227	055-211-4219
	당직실	055-211-2222	055-211-6369
	생활환경과	064-710-6082	064-710-6099
당직실	064-710-2114	064-710-6099	

# 13 유류 유출사고

## 재난관리 체계도

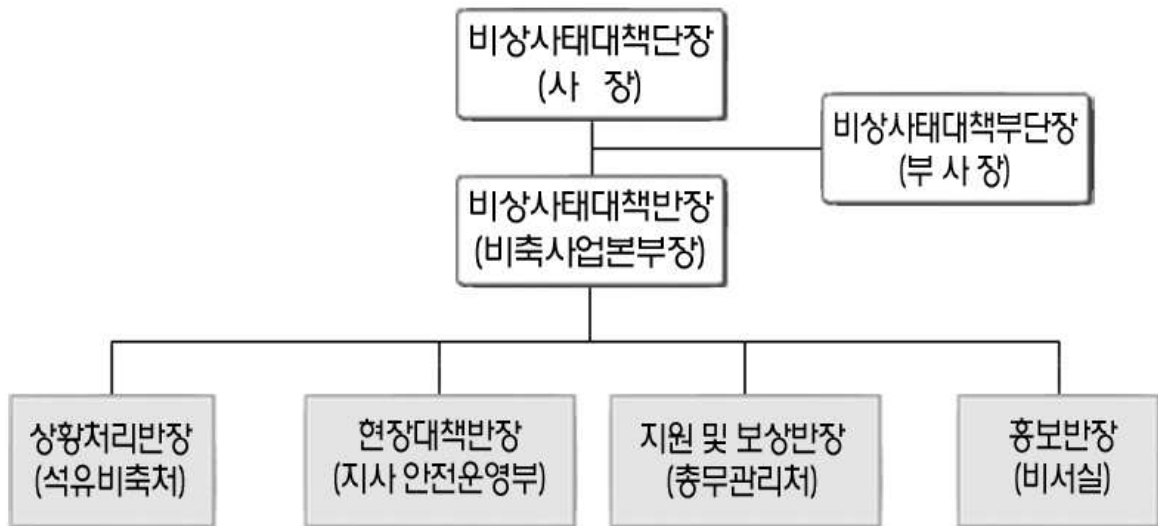

## 비축기지 재난관리 조직체계



 재난발생시 보고체계

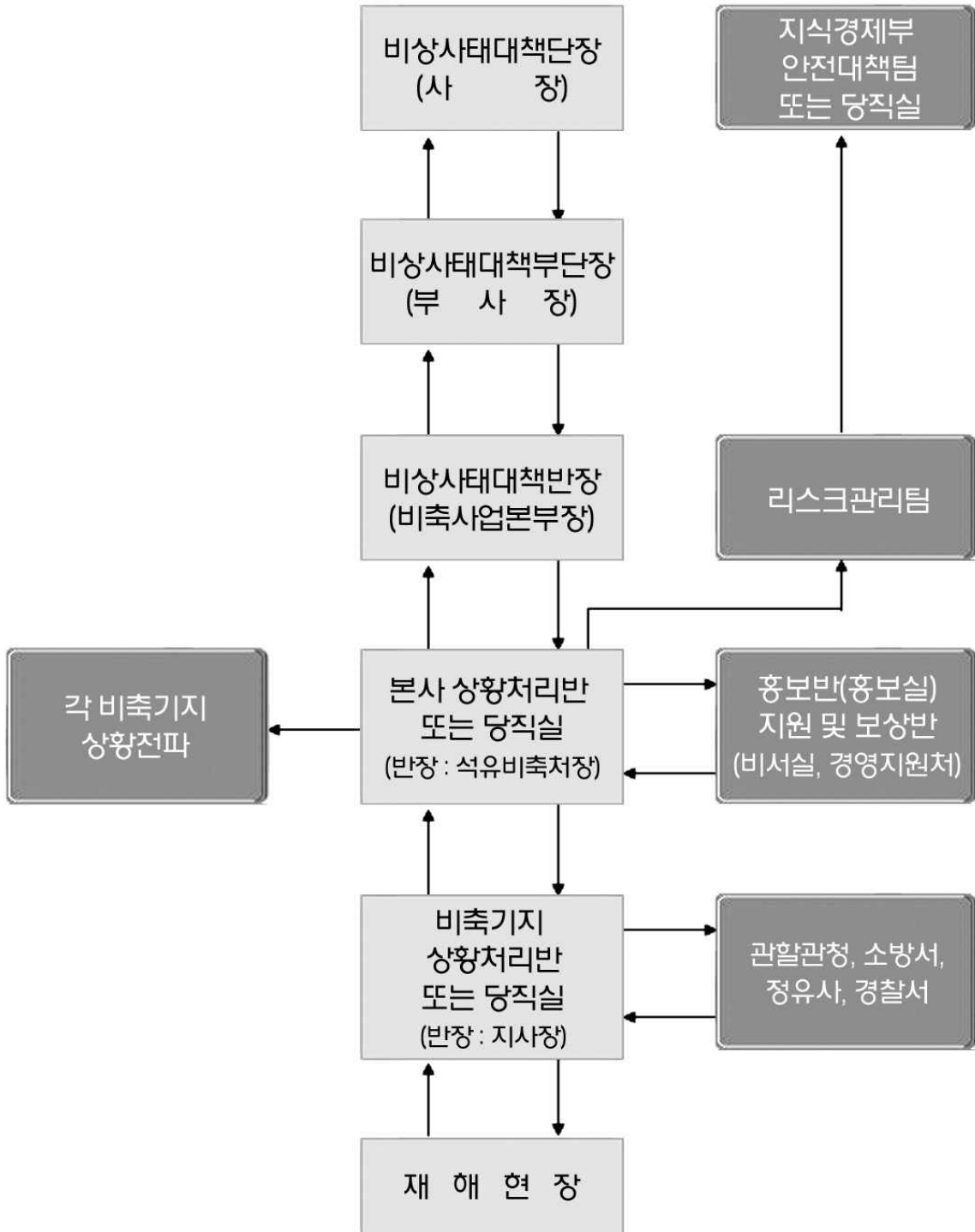

 재난 관련 유관기관 연락처

 울산지사

기관명				
온산소방서	대응구조과	237-5592	237-2229	237-5693
	화학구조대	239-0119	239-0119	239-3119
	산불담당	229-2000	229-3350~5(주) 229-2222(야)	229-4639
	산업안전과 중대 산업사고 예방센터	228-1846	228-1886 282-9141	228-1899 282-9220
	배전운영실	270-3380	270-3380	270-3219
	-	100	100	-
	산업팀	238-3001	229-8074	229-8079
	재난관리담당	229-2000	229-4050(주) 229-2222(야)	271-8201
	재난관리과	229-7000	229-7906	229-7919
	해양오염클린센터	1588-0333	261-1118	-
	해양환경과	228-5500	228-5504(야)	228-5549
	방제과	261-3413	261-3438(주) 266-7751(야)	260-8909
	-	261-7384	261-7384	-
	-	261-3113	261-3113	-
	-	248-2113	248-2113	248-1147

 거제지사

기관명				
거제시청	재난관리과	055-639-3000	639-3081	639-3495
	상황실	055-689-9212	055-689-9281	689-9289
	-	055-687-0112	-	-
	종합상황실	1588-0333	055-641-4112	644-7667
	-	055-633-0113	2002	-
	-	055-681-1113	-	-
	통관지원과	-	055-681-3427	681-6828
	-	055-630-2211(주) 055-630-2203(야)	-	630-2219
	산업안전과	055-645-0009	055-650-1949	650-1980

# 14 항공기사고

## 중앙사고수습본부 기구표

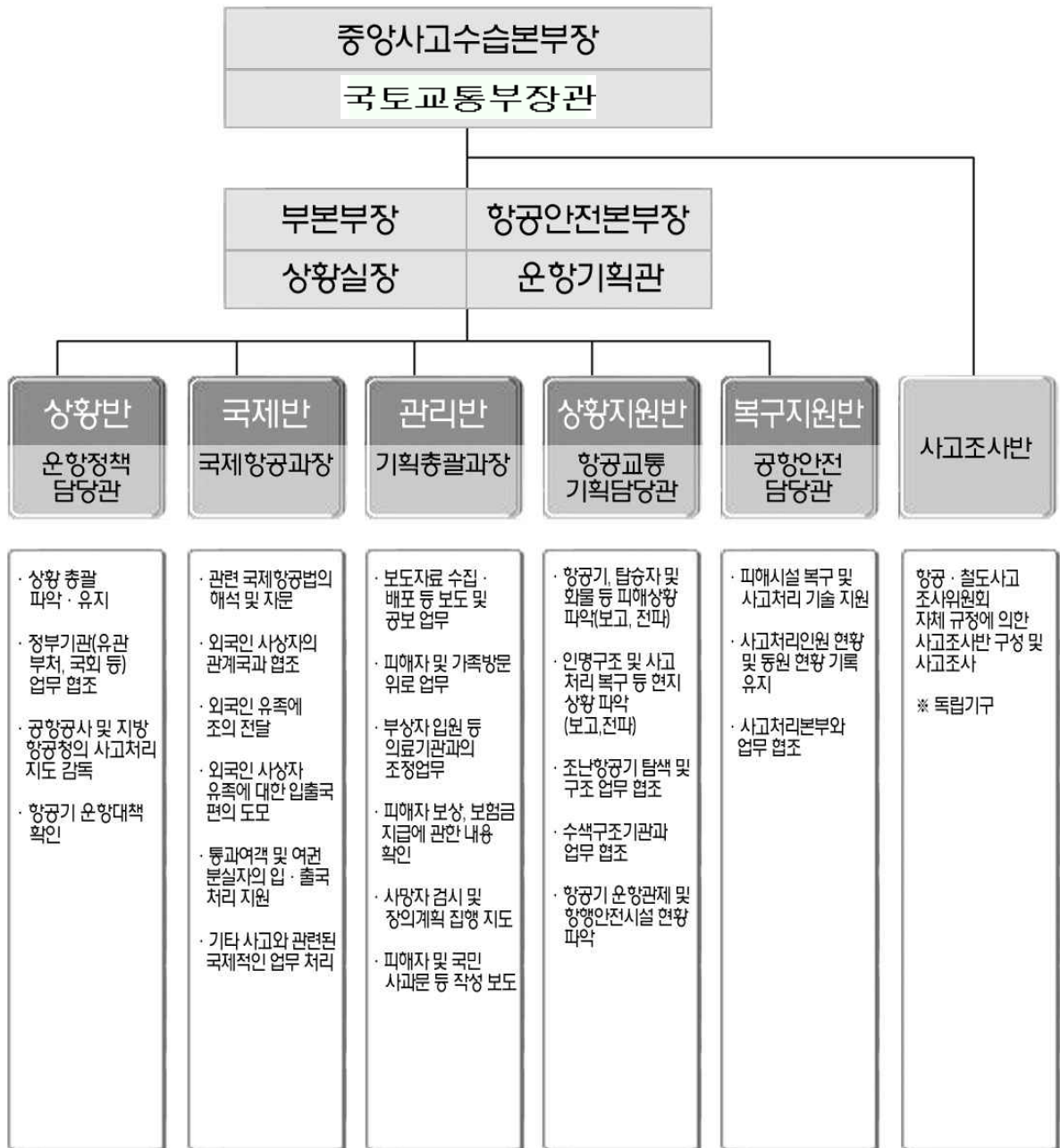

## 항공기사고 지휘(현장)본부 기구표

### 항공기사고 지휘 체계



#### <행정지원>

- 사상자 의료 및 안치 확인
- 관계기관과의 협조

#### <운항통제>

- 인명구조처리 지도
- 항공기 운항통제

#### <조사지원>

- 잔해관리 및 통제
- 사고기초자료 확보
- 항공유급·배유지도
- 항공기해체·견인조정

#### <시설복구>

- 시설복구지도 및 확인
- 시설피해 확인

- 화재진압 및 인명구조
- 통신 및 급수지원
- 부상자 및 사상자 분류 운반
- 사체 임시영현소 설치

#### <복구반>

- 토목, 전력 복구
- 통신전자 시설 복구

#### <대외 협조>

- 세관통관
- 출입국 관리
- 방역 및 의료구조
- 소방경찰·군의 지원
- 보안관련기관
- 사고조사관 지시이행

- 항공기 해체장비 동원
- 해체 전문기술자 확보
- 항공기 견인차량 준비
- 견인차 운반자 확보
- 추가 지원인력 확보
- 사내 의료진 지원
- 급·배유 업무
- 누유항공유 처리
- 소화설비
- 조명시설 설치
- 사고조사관 지시이행

- 탑승객 명부 확보
- 화물탑재기록 확보
- 위험물 적재현황 파악
- 탑승객가족 통보
- 가족대기실 운영
- 이동차량 지원
- 잔해처리방안 강구
- 의료체계 확보
- 사고수습 지원
- 수화물 처리
- 제작사와 기술협의
- 조사·처리관계자 운송
- 사고조사관 지시이행

● 현장 지휘본부

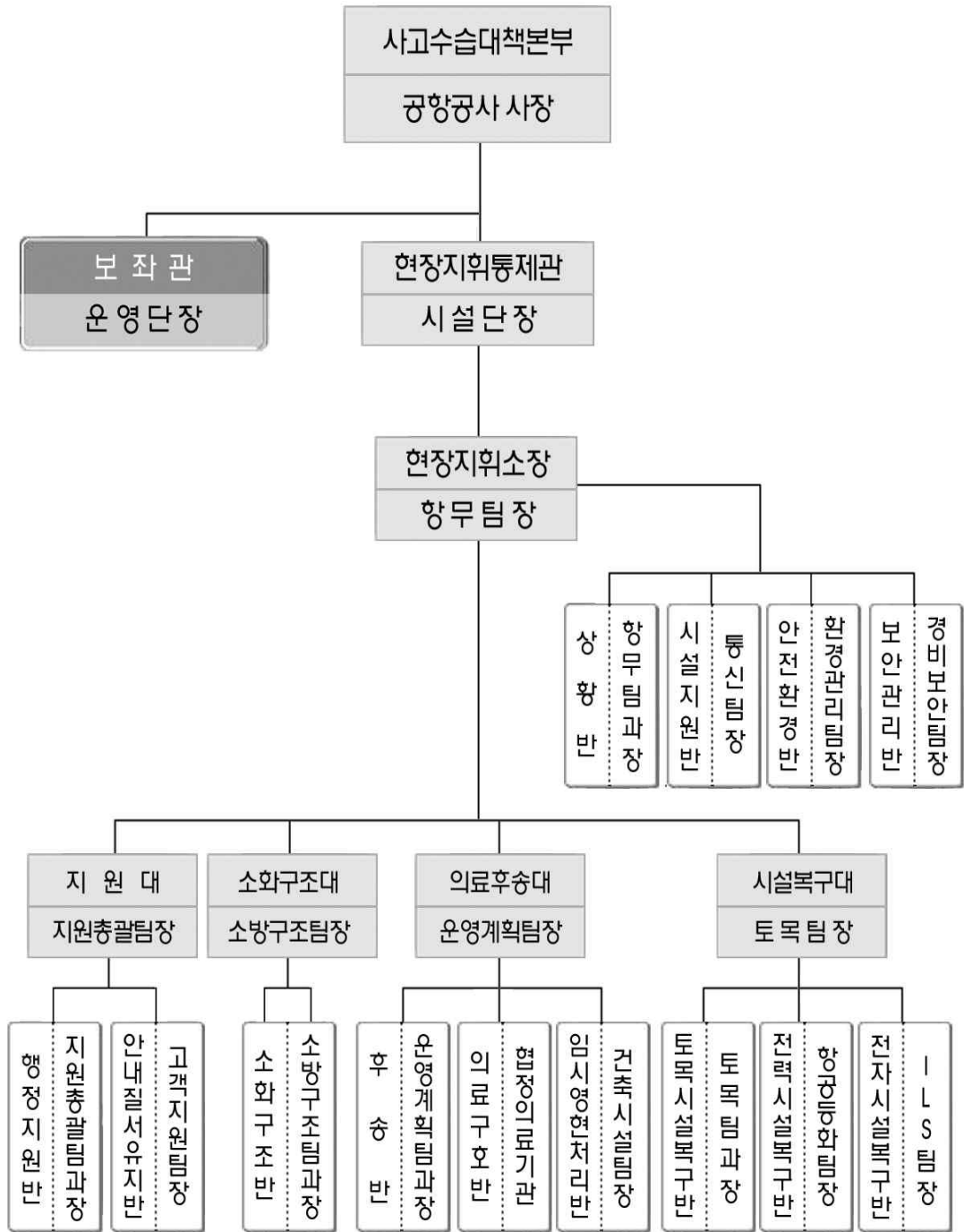

\* 한국공항공사 소관 공항을 기준으로 작성



 항공기사고 유관 기관·단체 연락처

 항공기사고 관련 유관기관

기 관 명				
청 와 대	위기정보상황팀	770-7890~5	770-4790	
	농수산비서관	770-7666	770-4772	
국무총리실	안전환경정책관실	044-200-2359	044-200-2367	
행정안전부	사회재난대응과	044-205-5369		
국립안전연구원	합동참모본부	748-0301~8	796-7985	
국립재난안전연구원	재난관리과	748-5771~6	748-5778	
국립안전연구원	경 비 과	313-0682	364-5979	
국립안전연구원	운항정책담당관	2669-6355	6342-7249	
국립안전연구원	재외국민보호과	2100-7583	2100-7974	
국립안전연구원	영사서비스과	2100-8167	2100-7972	
국립안전연구원	119종합상황실	044-205-7081	044-205-8877	
국립안전연구원	사고조사담당	6093-2003	6096-1031	
국립안전연구원	육상 : 소 방 청	031-570-2050 031-570-2000	031-570-2055	
	생활안전과	02-2100-8937		
국립안전연구원	해상 : 해양경찰청	032-835-2153	032-858-9595	
	수색구조과	032-888-0113		

《참고자료 22》 국민행동 요령

## 국민행동 요령

### 제 1 절 | 태 풍

#### 태풍 오기 전에는

- TV나 라디오를 수신하여 태풍의 진로와 도달시간을 숙지합니다.
- 가정의 하수구나 집주변의 배수구를 점검하고 막힌 곳을 뚫어야 합니다.
- 침수나 산사태가 일어날 위험이 있는 지역에 거주하는 주민은 대피장소와 비상연락방법을 미리 알아둡시다.
- 하천 근처에 주차된 자동차는 안전한 곳으로 이동합니다.
- 응급 약품, 손전등, 식수, 비상식량 등의 생필품은 미리 준비합니다.
- 바람에 날아갈 위험이 있는 지붕, 간판, 창문, 출입문 또는 마당이나 외부에 있는 현 가구, 놀이기구, 자전거 등은 단단히 고정합니다.
- 공사장 근처는 위험하오니 가까이 가지 않습니다.



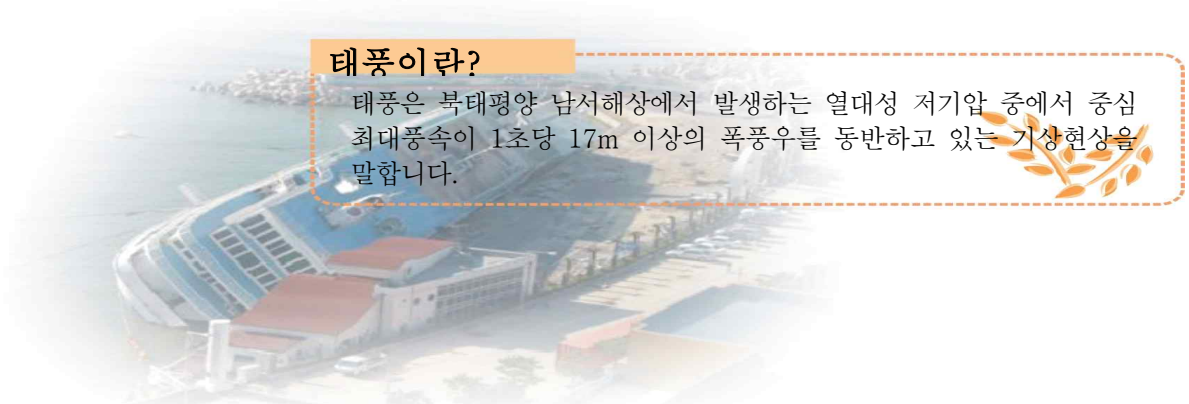

**태풍이라?**

태풍은 북태평양 남서해상에서 발생하는 열대성 저기압 중에서 중심 최대풍속이 1초당 17m 이상의 폭풍우를 동반하고 있는 기상현상을 말합니다.

- 전신주, 가로등, 신호등은 손으로 만지거나 가까이 가지 않습니다.
- 감전의 위험이 있으니 집 안팎의 전기수리는 하지 않습니다.
- 고층아파트 등 대형·고층건물에 거주하고 계신 주민은 유리창이 파손되는 것을 방지하도록 창틀고정과 보호필름을 사용합니다.
- 노약자나 어린이는 집 밖으로 나가지 않습니다.
- 물에 잠긴 도로로 걸어가거나 차량을 운행하지 않습니다.
- 대피할 때에는 수도와 가스 밸브를 잠그고 전기차단기를 내려둡니다.
- 집주변이나 경작지의 용·배수로를 점검합니다.
- 어업활동을 하지 마시고 선박을 단단히 묶어 둡니다.
- 어로시설을 철거하거나 고정합니다.
- 주택주변의 산사태 위험이 있으면 미리 대피합니다.
- 위험한 물건이 집주변에 있다면 미리 제거합니다.
- 논둑을 미리 점검하시고 물꼬를 조정합니다.
- 선박을 단단히 묶어두시고 어망·어구 등을 안전한 곳으로 옮깁니다.

**태풍 주의보 때는**

**1. 도시지역에서는**

- 저지대·상습침수지역에 거주하고 계신 주민은 대피를 준비합니다.
- 공사장 근처는 위험하오니 가까이 가지 않습니다.
- 전신주, 가로등, 신호등을 손으로 만지거나 가까이 가지 않습니다.
- 감전의 위험이 있으니 집 안팎의 전기수리는 하지 않습니다.
- 운전 중일 경우 감속운행 합니다.

- 천둥·번개가 칠 경우 건물 안이나 낮은 곳으로 대피합니다.
- 간판, 창문 등 날아갈 위험이 있는 물건은 단단히 고정합니다.
- 송전철탑이 넘어졌을 때는 119나 시·군·구청 또는 한전에 즉시 연락합니다.
- 집안의 창문이나 출입문을 잠가 둡니다.
- 노약자나 어린이는 집 밖으로 나가지 않습니다.
- 대피할 때에는 수도, 가스, 전기는 반드시 차단합니다.
- 라디오, TV, 인터넷을 통해 기상예보 및 태풍상황을 잘 알아 둡니다.

## 2. 농촌지역에서는

- 저지대·상습침수지역에 거주하고 계신 주민은 대피를 준비합니다.
- 공사장 근처는 위험하오니 가까이 가지 않습니다.
- 감전위험이 있으니 고압전선 근처에 가지 않습니다.
- 집 안팎의 전기수리를 하지 않습니다.
- 천둥·번개가 칠 경우 건물 안이나 낮은 곳으로 대피합니다.
- 바람에 지붕이 날아가지 않도록 단단히 고정하고 바람에 날아갈 수 있는 물건을 단단히 묶어 둡니다.
- 송전철탑이 넘어졌을 때는 119나 시·군·구청 또는 한전에 즉시 연락합니다.
- 집안의 창문이나 출입문을 잠가 둡니다.
- 노약자나 어린이는 집 밖으로 나가지 않습니다.
- 라디오, TV, 인터넷을 통해 기상예보 및 태풍상황을 잘 알아 둡니다.
- 경작지 용·배수로를 점검 하는 행위는 하지 않습니다.
- 산간계곡의 야영객은 안전한 곳으로 대피합니다.
- 비닐하우스 등의 농업시설물을 점검합니다.



### 3. 해안지역에서는

- 저지대·상습침수지역에 거주하고 계신 주민은 대피를 준비합니다.
- 침수가 예상되는 건물의 지하공간에는 주차를 하지 마시고, 지하에 거주하고 계신 주민은 대피합니다.
- 전신주, 가로등, 신호등을 손으로 만지거나 가까이 가지 않습니다.
- 집 안팎의 전기수리를 하지 않습니다.
- 공사장 근처는 위험하오니 가까이 가지 않습니다.
- 해안도로를 운전하지 않습니다.
- 천둥·번개가 칠 경우 건물 안이나 낮은 곳으로 대피합니다.
- 간판, 창문 등 날아갈 위험이 있는 물건은 단단히 고정합니다.
- 송전철탑이 넘어졌을 때는 119나 시·군·구청 또는 한전에 즉시 연락합니다.
- 집안의 창문이나 출입문을 잠가 둡니다.
- 노약자나 어린이는 집 밖으로 나가지 않습니다.
- 라디오, TV, 인터넷을 통해 기상예보 및 태풍상황을 잘 알아 둡니다.
- 바닷가 근처나 저지대에 계신 주민은 대피 준비를 합니다.
- 어업활동이나 선박을 묶는 행위를 하지 않습니다.
- 어로시설을 철거하거나 고정하는 행위를 하지 않습니다.
- 해수욕장 이용은 하지 않습니다.



## 태풍 경보 때는

### 1. 도시지역에서는

- 침수가 예상되는 건물의 지하공간에는 주차를 하지 마시고, 지하에 거주하고 계신 주민과 붕괴 우려가 있는 노후주택에 거주하고 계신 주민은 안전한 곳으로 대피합니다.
- 건물의 간판 및 위험시설물 주변으로 걸어가거나 접근하지 않습니다.
- 고층아파트 등 대형·고층건물에 거주하고 계신 주민은 유리창이 파손되는 것을 방지하도록 창틀고정과 보호필름을 사용합니다.
- 집 안팎의 전기수리를 하지 않습니다.
- 모래주머니 등을 이용하여 물이 넘쳐서 흐르는 것을 막습니다.
- 바람에 날아갈 물건이 집주변에 있다면 미리 제거합니다.
- 도로에 있는 차량은 속도를 줄여서 운전합니다.
- 아파트 등 고층건물 옥상, 지하실과 하수도 맨홀에 접근하지 않습니다.
- 정전 때 사용 가능한 손전등을 준비하시고 가족 간의 비상연락방법과 대피방법을 미리 의논합니다.

### 2. 농촌지역에서는

- 모래주머니 등을 이용하여 하천물이 넘쳐서 흐르지 않도록 하여 농경지 침수를 예방합니다.
- 논둑을 미리 점검하거나 물꼬를 조정하지 않습니다.
- 교량은 안전한지 확인한 후에 이용합니다.
- 산사태가 일어날 수 있는 비탈면 근처에 접근하지 않습니다.
- 이웃이나 가족 간의 연락방법과 비상시 대피방법을 확인합니다.
- 농기계나 가축 등을 안전한 장소로 옮깁니다.
- 비닐하우스, 인삼재배시설 등을 단단히 묶어 둡니다.

#### 《산사태 징후가 있는 때는》

장마철에는 어느 때 보다도 산사태 발생 위험이 높습니다. 따라서 주변에서 다음과 같은 산사태 발생 징후가 보이면 빨리 안전한 곳으로 대피하시기 바랍니다.

- 경사면에서 갑자기 많은 양의 물이 샘솟을 때
  - ▶ 이때는 땅속에 과포화 된 지하수가 있다는 것을 나타내므로 산사태의 위험이 커진다.
- 평소 잘 나오던 샘물이나 지하수가 갑자기 멈출 때
  - ▶ 이때는 산위의 지하수가 통과하는 토양층에 이상이 발생한 것을 나타내므로 위험이 많다고 볼 수 있다.
- 갑자기 산허리의 일부가 금이 가거나 내려앉을 때
  - ▶ 이는 산사태가 발생하는 조짐이므로 미리 대피하는 것이 좋다.
- 바람이 불지 않는데도 나무가 흔들리거나 넘어지는 때, 산울림이나 땅울림이 들릴 때
  - ▶ 산사태가 이미 시작된 것으로 즉시 대피하고 행정기관에 신고



### 3. 해안지역에서는

- 해안가의 위험한 비탈면에 접근하지 않습니다.
- 집 근처에 위험한 물건이 있다면 미리 치웁니다.
- 바닷가의 저지대 주민은 안전한 곳으로 대피합니다.
- 교량은 안전한지 확인 후에 이용합니다.
- 선박을 묶거나 어망·어구 등을 옮기는 행위를 하지 않습니다.
- 가족 간의 연락방법이나 대피방법을 미리 확인합니다.



### 태풍이 지나간 후에는

- 파손된 상하수도나 도로가 있다면 시·군·구청이나 읍·면·동사무소에 연락합니다.
- 비상 식수가 떨어졌더라도 아무 물을 먹지 마시고 물은 꼭 끓여 드십시오.
- 침수된 집안은 가스가 차 있을 수 있으니 환기시킨 후 들어가시고 전기, 가스, 수도 시설은 손대지 마시고 전문 업체에 연락하여 사용합니다.
- 사유시설 등에 대한 보수·복구 시에는 반드시 사진을 찍어 두십시오.
- 제방이 붕괴될 수 있으니 제방 근처에 가지 않습니다.
- 감전의 위험이 있으니 바닥에 떨어진 전선 근처에 가지 않습니다.

## 제 2 절 | 호우

### 호우 예보 때는

- 주택의 하수구와 집주변의 배수구를 점검합니다.
- 침수나 산사태 위험지역 주민은 대피장소와 비상연락방법을 미리 알아둡니다.
- 하천에 주차된 자동차는 안전한 곳으로 이동합니다.
- 응급 약품, 손전등, 식수, 비상식량 등은 미리 준비해둡니다.



- 저지대·상습침수지역에 거주하고 계신 주민은 대피를 준비합니다.
- 침수 시 피난 가능한 장소를 동사무소나 시·군·구청에 연락하여 알아 둡니다
- 대형공사장, 비탈면 등의 관리인은 안전 상태를 미리 확인합니다.
- 가로등이나 신호등 및 고압전선 근처에는 가까이 가지 맙시다.

#### 호우란?

일반적으로 짧은 시간에 많은 양의 비가 내리는 것을 말하며, 호우 주의보는 6시간 강우량이 70mm이상 예상되거나, 12시간 강우량이 110mm이상 예상될 때, 호우경보는 6시간 강우량이 110mm이상, 12시간 강우량이 180mm이상 예상될 때



- 집 안팎의 전기수리는 하지 않습니다.
- 공사장 근처에는 가까이 가지 않습니다.
- 운행 중인 자동차의 속도를 줄여주세요.
- 천둥·번개가 칠 경우 건물 안이나 낮은 지역으로 대피합니다.
- 물에 떠내려갈 수 있는 물건은 안전한 장소로 옮깁니다.
- 송전철탑이 넘어졌을 때는 119나 시·군·구청 또는 한전에 즉시 연락합니다.
- 건물의 출입문이나 창문을 닫아둡니다.
- 노약자나 어린이는 집 밖으로 나가지 않습니다.
- 물에 잠긴 도로로 지나가지 않습니다.
- 대피할 때 수도와 가스 밸브를 잠그고, 전기차단기를 내려둡니다.
- 라디오, TV, 인터넷을 통해 기상예보 및 호우상황을 잘 알아 둡니다.
- 논둑을 미리 점검하시고 물꼬를 조정합니다.
- 집주변이나 농경지의 용·배수로를 미리 점검합니다.
- 물에 떠내려갈 수 있는 어망·어구 등을 안전한 곳으로 옮깁니다.



## 호우 주의보 및 경보 때는

### 1. 도시지역에서는

- 저지대·상습침수지역에 거주하고 계신 주민은 대피를 준비합니다.
- 대형공사장, 비탈면 등의 관리인은 안전 상태를 미리 확인합니다.
- 가로등이나 신호등 및 고압전선 근처에는 가까이 가지 않습니다.
- 집 안팎의 전기수리는 하지 않습니다.
- 공사장 근처에는 가까이 가지 않습니다.
- 도로에 있는 차량은 속도를 줄여서 운전합니다.



- 천둥·번개가 칠 경우 건물 안이나 낮은 지역으로 대피합니다.
- 물에 떠내려갈 위험이 있는 물건은 안전한 장소로 옮깁니다.
- 송전철탑이 넘어졌을 때는 119나 시·군·구청 또는 한전에 즉시 연락합니다.
- 건물의 출입문이나 창문을 닫아둡니다.
- 아파트와 고층건물 옥상이나 지하실 및 하수도 맨홀에 가까이 가지 않습니다.
- 침수가 예상되는 건물의 지하공간에는 주차를 하지 마시고, 지하에 거주하고 계신 주민은 대피합니다.
- 노약자나 어린이는 집 밖으로 나가지 않습니다.
- 라디오, TV, 인터넷을 통해 기상예보 및 호우상황을 잘 알아 둡시다.

## 2. 농촌지역에서는

- 저지대·상습침수지역에 거주하고 계신 주민은 대피를 준비합니다.
- 집주변의 산사태 위험이 있는지 살피고 대피 준비를 합니다.
- 고압전선 근처에는 가까이 가지 않습니다.
- 집 안팎의 전기수리는 하지 않습니다.
- 천동·번개가 칠 경우 건물 안이나 낮은 지역으로 대피합니다.
- 물에 떠내려가는 물건을 옮기는 행위를 하지 않습니다.
- 모래주머니 등을 이용하여 하천의 물이 넘치지 않도록 하여 농경지의 침수를 예방합니다.
- 논 물꼬 조정, 용·배수로 점검 등 야외활동은 하지 않습니다.
- 교량은 안전한지 확인 후에 이용합니다.
- 산사태가 일어날 수 있는 비탈면에 접근하지 않습니다.
- 송전철탑이 넘어졌을 때는 119나 시·군·구청 또는 한전에 즉시 연락합니다.
- 노약자나 어린이는 집 밖으로 나가지 않습니다.
- 라디오, TV, 인터넷을 통해 기상예보 및 호우상황을 잘 알아 둡니다.
- 농작물을 보호하려는 조치를 취합니다.
- 집주변이나 농경지의 용·배수로 점검을 하지 않습니다.
- 산간계곡의 야영객은 미리 대피합니다.
- 이웃이나 가족 간의 연락방법과 비상시 대피방법을 확인합니다.
- 농기계나 가축 등을 안전한 장소로 옮깁니다.
- 비닐하우스, 인삼재배시설 등을 단단히 묶어 둡니다.

## 3. 해안지역에서는

- 저지대·상습침수지역에 거주하고 계신 주민은 대피를 준비합니다.
- 해안가의 위험한 비탈면에 접근하지 않습니다.
- 침수가 예상되는 건물의 지하공간에는 주차를 하지 마시고, 지하에 거주하고 계신 주민은 대피합니다.
- 가로등과 고압전선 근처에 가까이 가지 않습니다.
- 집 안팎의 전기수리를 하지 않습니다.
- 공사장 근처에 가까이 가지 않습니다.
- 해안도로로 운전하지 않습니다.

- 천둥·번개가 칠 경우 건물 안이나 낮은 지역으로 대피합니다.
- 육지의 물이 바다로 빠져나가는 곳 근처에는 가까이 가지 않습니다.
- 송전철탑이 넘어졌을 때는 119나 시·군·구청 또는 한전에 연락합니다.
- 출입문, 창문 등을 잠급니다.
- 교량은 안전한지 확인한 후에 이용합니다.
- 노약자나 어린이는 집 밖으로 나가지 않습니다.
- 라디오, TV 등에 의한 기상예보와 호우상황을 잘 알아 둡니다.
- 바닷가의 저지대 주민은 안전한 곳으로 대피합니다.
- 물에 떠내려가는 어망·어구 등을 옮기는 행위를 하지 않습니다.
- 해수욕장 이용은 하지 않습니다.

#### 4. 산악지역에서는

- 산사태 발생지역의 주민은 대피 준비를 합니다.
- 재배시설 등의 피해를 줄이려는 조치를 합니다.
- 기상정보와 강우상황을 주의 깊게 들읍니다.

### 호우가 지나간 후에는

- 집에 도착 후에는 들어가지 말고, 구조적 붕괴가능성을 반드시 점검합니다.
- 파손된 상하수도나 축대·도로가 있을 때 시·군·구청이나 읍·면·동사무소에 연락합니다.
- 물에 잠긴 집안은 가스가 차 있을 수 있으니 환기시킨 후 들어가고, 가스·전기차단기가 off에 있는지 확인하고, 기술자의 안전조사가 끝난 후 사용합니다.
- 침투된 오염물에 의해 침수된 음식이나 재료를 먹거나 요리재료로 사용하지 않습니다.
- 수돗물이나 저장식수도 오염 여부를 반드시 조사 후에 사용합니다.

《참고자료 23》 중앙긴급구조통제단 복제

구분	형 상	제 식	재질 및 글씨
표장		<p>1. 형상 새매형상을 기본으로 하고 가슴쪽에 'NFA' 표시, 아래쪽에 '중앙긴급구조통제단' 표시를 새매 발톱으로 움켜지고 있는 형상</p> <p>2. 크기(단위:mm) - 전체 · 최대폭 : 65 · 최대높이 : 55 - 'NEMA' · 가로 : 25 · 세로 : 8</p>	<p>황색실(비스코스레이온사)로 하되 'NFA'는 황색바탕에 진청색 글씨, '중앙긴급구조통제단'은 백색바탕에 진록색 글씨로 지수</p>
모자	<p>&lt; 단장 &gt;</p>  <p>&lt; 부단장 &gt;</p>  <p>&lt; 부장 &gt;</p> 	<p>-모자 전면 안쪽에 보강재를 접착하여 앞면을 세움 -천정에 통기용 구멍 4개를 뚫음 -모자전면 중앙에 표장을 부착 -부장급 이상 모자차양에는 월계수 장식을 금색지수함 -반장이하 운영요원의 모자차양에는 월계수 장식이 없음</p> <p>&lt; 단장 &gt;</p> <p>-차양의 금색지수는 중앙에 육각수 한개와 그 좌우에 월계수 앞 4매(좌우 각 2매)를 부착</p>	<p>-진청색으로 하되 재질은 혼방지로 함 -모자 좌측면에 '소방청' 글씨를 견고덕체 황색으로 도안</p>

	<p style="text-align: center;"><b>&lt; 근무자 &gt;</b></p> <p>1. 전면</p>  <p>2. 후면</p> 	<ul style="list-style-type: none"> <li>-목선은 V형</li> <li>-어깨 및 옆구리 부분 진청색으로 배색처리</li> <li>-주머니는 좌우양쪽에 사선형태로 부착, 지퍼처리하고 입술포켓을 달아 지퍼가 보이지 않게 처리</li> <li>-옆구리 부분에 역삼각 유선형으로 은색반사체 부착</li> <li>-안감은 망사처리</li> </ul>	<ul style="list-style-type: none"> <li>-주황색 및 진청색 혼방지 또는 폴리에스테르100</li> <li>-글자 표시는 진청색 견고딕체로 나옴</li> <li>-표시크기 : 단위 mm</li> <li>&lt;전면 좌측&gt; '중앙긴급구조통제단' 가로 : 85 / 세로 : 22 '소방청' 가로 : 45 / 세로 : 15</li> <li>&lt;전면 우측&gt; 표장부착</li> <li>&lt;후면&gt; '중앙긴급구조통제단' 가로 : 280 / 세로 : 50 '소방청' 가로 : 160 / 세로 : 35</li> <li>-표시 상 : '중앙긴급구조통제단' 하 : 소방청</li> </ul>
<p>조끼</p>	<p style="text-align: center;"><b>&lt; 연락관 &gt;</b></p> <p>1. 전면</p>  <p>2. 후면</p> 	<ul style="list-style-type: none"> <li>-목선은 V형</li> <li>-윗주머니는 왼쪽가슴 반사체 중앙에 세로로 부착 안쪽으로 지퍼처리</li> <li>-밑주머니는 좌우양쪽에 가로로 부착, 지퍼처리하고 입술포켓을 달아 지퍼가 보이지 않게 처리</li> <li>-뒷면에 혼합 반사체 부착</li> <li>-안감은 망사처리</li> <li>-옆선하단에 덧단, 벨크로를 사용하여 크기를 조절가능도록 처리</li> </ul>	<ul style="list-style-type: none"> <li>-주황색 혼방지</li> <li>-글자 표시는 검은색 나옴</li> <li>-표시크기 (단위 mm)</li> <li>&lt;전면 좌측&gt; 'OO긴급구조통제단' 가로 : 100 / 세로 : 18 '연락관' 가로 : 60 / 세로 : 15</li> <li>&lt;전면 우측&gt; -중앙통제단 : 표장 부착</li> <li>&lt;후면&gt; '중앙긴급구조통제단' 가로 : 300 / 세로 : 40 '연락관' 가로 : 200 / 세로 : 30</li> <li>-표시 상 : '중앙긴급구조통제단' 하 : 연락관 상·하 배치한 형태로 뒷면 및 왼쪽가슴에 표시</li> </ul>