

○遞信省告示第千四百五號

明治三十九年六月遞信省告示第百六十四號加入區域外通話區域及通常電話料中左ノ通追加シ來十二月一日ヨリ之ヲ施行ス

明治四十四年十一月三十日

加入區域外 通話區域	一 通話ノ通 常電話料	加入區域外 通話區域	一 通話ノ通 常電話料	加入區域外 通話區域	一 通話ノ通 常電話料
今津下關間	金二十五錢	四日市中津間	金十五錢	山下京都間	金二十五錢
今津門司間	金二十五錢	四日市宇島間	金十五錢	山下美木間	金二十五錢
今津小倉間	金二十五錢	四日市八屋間	金十五錢	山下油田間	金二十五錢
今津福岡間	金二十五錢	四日市今津間	金十五錢	山下岡町間	金二十五錢
今津大分間	金二十五錢	仙崎下關間	金二十五錢	山下吹田間	金二十五錢
今津中津間	金二十五錢	仙崎山口間	金二十五錢	山下神戶間	金二十五錢
今津宇島間	金十錢	仙崎小郡間	金二十錢	山下御影間	金二十五錢
今津八屋間	金十錢	仙崎大嶺間	金二十錢	山下西宮間	金二十五錢
四日市下關間	金二十五錢	仙崎小月間	金二十錢	山下尼ヶ崎間	金二十五錢
四日市門司間	金二十五錢	仙崎四郎ヶ原間	金二十錢	山下有馬間	金二十五錢
四日市小倉間	金二十五錢	仙崎門司間	金二十五錢	山下三田間	金二十五錢
四日市福岡間	金二十五錢	仙崎小倉間	金二十五錢	山下伊丹間	金二十五錢
四日市大分間	金二十五錢	山下大阪間	金二十錢	山下廣根間	金二十五錢
四日市別府間	金二十錢			山下多田間	金二十五錢
				山下寶塚間	金二十五錢

○遞信省告示第千四百六號

來十二月一日ヨリ左記郵便局ニ電信及電話通話事務ヲ開始ス

明治四十四年十一月三十日

名 稱 山下郵便局

位 置 兵庫縣川邊郡東谷村

遞信大臣 伯爵林董

○遞信省告示第千四百七號

來十二月一日ヨリ左記郵便局ヲ移轉改稱ス

明治四十四年十一月三十日

現 名 稱

現 在 位 置

改 稱

遞信大臣 伯爵林董

移 轉 位 置

日本橋南茅場町郵便局

東京市日本橋區南茅場町

ニホンブリヂンモーター
日本橋坂本町郵便局

東京市日本橋區坂本町

本郷湯島三組町郵便局

東京市本郷區湯島三組町

シタヤニシヨロモネチヨウ
下谷西黒門町郵便局

東京市下谷區西黒門町

○遞信省告示第千四百八號

來十二月一日ヨリ左記郵便局ニ電信事務ヲ開始ス

明治四十四年十一月三十日

名 稱

位 置

名 稱

遞信大臣 伯爵林董

比田郵便局

島根縣能義郡比田村

龜嵩郵便局

島根縣仁多郡龜嵩村

○遞信省告示第千四百九號

北海道後志國日和山燈臺ハ本年十二月十五日以後其燈質及燭光數等ヲ左ノ通變更ス
本燈臺ニ霧笛ヲ設置シ同日以後霧雪其他溟濛ナル天候ニ之ヲ吹鳴ス

明治四十四年十一月三十日

遞信大臣 伯爵林董

日和山燈臺

一 燈質 「アセチリン」瓦斯連閃白色、每五秒時ヲ隔テテ三秒時間ニ三連閃光ヲ發ス

一 燭光數 一千

一 光達距離 晴天ノ夜十九哩

一 霧笛 每一分二十秒時ヲ隔テテ四秒時間吹鳴ス

○遞信省告示第千四百十號

明治三十九年^六月^六遞信省告示第^二百^六十^四號加入區域外通話區域及通常電話料中左ノ通追加シ來十二月一日ヨリ之ヲ施行ス

明治四十四年十一月三十日

遞信大臣 伯爵林董

加入區域外 一通話ノ通
通話區域 常電話料
佐々福岡間 金四十錢

○遞信省告示第千四百十一號

來十二月一日ヨリ左記郵便局ニ電話交換業務ヲ開始シ電報規則第七十五條ニ依ル電話加入者ノ託送電報ヲモ取扱フ

明治四十四年十一月三十日

遞信大臣 伯爵林董

○遞信省告示第千四百十二號

明治三十年^{十二}月^{十二}遞信省告示第^三百^五十七號佐世保局電話普通加入區域ニ左ノ箇所ヲ追加シ來十二月一日ヨリ之ヲ施行ス

明治四十四年十一月三十日

遞信大臣 伯爵林董

長崎縣佐世保市名切免ノ内字葛敷

○遞信省告示第千四百十三號

來十二月一日ヨリ左記郵便局ヲ設置ス但シ郵便物ノ配達竝内地臺灣及樺太ニ宛テタル小包郵便物ヲ取扱ハス

明治四十四年十一月三十日

遞信大臣 伯爵林董

名	位	等	取	定
カンフ	位	二等	取	定
關釜間船内第五郵便局	下關釜山間		航	長
	連絡汽船内(船中)		海	門
			時	下
			刻	關
			八	
			局	
			前	
			ニ	
			掲	
			示	
			ス	

○遞信省告示第千四百十四號

來十二月一日ヨリ左記郵便局ニ電話通話事務ヲ開始ス

明治四十四年十一月三十日

遞信大臣 伯爵林董

名	位	名	位
青梅郵便局	東京府西多摩郡青梅町	羽田郵便局	東京府荏原郡羽田町
五日市郵便局	東京府西多摩郡五日市町	石和郵便局	山梨縣東八代郡石和町

○遞信省告示第千四百十五號

明治三十三年^八月^八遞信省告示第^三百^四號電話呼出地域中左ノ通追加シ來十二月一日ヨリ之ヲ施行ス

明治四十四年十一月三十日

遞信大臣 伯爵林董

「武藏國久良岐郡金澤村」ノ項ノ次ニ

武藏國西多摩郡青梅町

武藏國西多摩郡五日市町

「甲斐國南都留郡谷村町」ノ項ノ次ニ

甲斐國東八代郡石和町字市部同八田

甲斐國西山梨郡甲運村字川田同和戸

甲斐國東山梨郡岡部村字松本

○遞信省告示第千四百十六號

明治三十九年^六月^六遞信省告示第^二百^六十^四號加入區域外通話區域及通常電話料中左ノ通追加改正シ來十二月一日ヨリ之ヲ施行ス

明治四十四年十一月三十日

遞信大臣 伯爵林董

加入區域外 通話區域		加入區域外 通話區域		加入區域外 通話區域		加入區域外 通話區域	
追加	一 通話ノ通 常電話料	追加	一 通話ノ通 常電話料	追加	一 通話ノ通 常電話料	追加	一 通話ノ通 常電話料
青梅東京間	金二十五錢	五日市八王子間	金二十五錢	石和七里間	金二十五錢	石和小笠原間	金二十五錢
青梅川越間	金二十錢	五日市甲府間	金二十五錢	石和荊澤間	金十五錢	石和荊澤間	金十五錢
青梅熊谷間	金二十五錢	羽田千葉間	金二十五錢	石和荊澤間	金十五錢	石和荊澤間	金十五錢
青梅八王子間	金二十五錢	羽田木更津間	金二十五錢	石和荊澤間	金十五錢	石和荊澤間	金十五錢
青梅甲府間	金二十五錢	羽田船橋間	金二十五錢	石和荊澤間	金十五錢	石和荊澤間	金十五錢
青梅五日市間	金二十五錢	石和東京間	金二十五錢	石和荊澤間	金十五錢	石和荊澤間	金十五錢
青梅橫濱間	金二十五錢	石和甲府間	金二十五錢	石和荊澤間	金十五錢	石和荊澤間	金十五錢
五日市東京間	金二十五錢	石和市川大門間	金二十五錢	石和荊澤間	金十五錢	石和荊澤間	金十五錢
五日市川越間	金二十五錢	石和砥澤間	金二十五錢	石和荊澤間	金十五錢	石和荊澤間	金十五錢
		石和日下部間	金二十五錢	石和荊澤間	金十五錢	石和荊澤間	金十五錢

○朝鮮總督府告示第三百十九號(官報十一月一日)
 明治四十四年十一月十五日ヨリ湖南線連山江景間鐵道運輸營業ヲ開始ス其ノ哩程左ノ通
 朝鮮總督 伯爵寺內正毅

連山論山間 七哩二分 論山江景間 六哩二分

○朝鮮總督府告示第三百二十號(官報十一月一日)
 汽船海利丸外七艘ニ左ノ信號符字ヲ點附ス

信號符字	番號	種類	船名	朝鮮總督 伯爵寺內正毅	所有者
PBGT	七六	汽	海利丸	仁	合資會社秋田商會
PBJS	一〇七	帆	幸徳丸	慶尚南道蔚島郡南面	朴在
PBTF	一〇八	帆	福興丸	慶尚南道蔚島郡南面	林茂

P B N D	一九三	帆	九	信	丸	鎮	南	浦	朱
P B R F	一九四	帆	新	四	丸	鎮	南	浦	張
P B R G	一九五	帆	第	住	丸	鎮	南	浦	張
P B R H	一九六	帆	三	運	丸	鎮	南	浦	張
P B R J	一九七	帆	第	六	號	鎮	南	浦	合
			六	十八	號	鎮	南	浦	資
						鎮	南	浦	會
						鎮	南	浦	社
						鎮	南	浦	中
						鎮	南	浦	村
						鎮	南	浦	組

○朝鮮總督府告示第三百二十一號(官報十一月一日)
 明治四十四年十月二十五日左記學校組合ノ設立ヲ認可ス

名稱 烏山學校組合 地區 京畿道水原郡暗湖面烏山洞ヲ基點トシ其附近一里以內ノ地
 朝鮮總督 伯爵寺內正毅

○朝鮮總督府告示第三百二十二號(官報十一月一日)
 明治四十四年十月二十五日清道學校組合地區ヲ左ノ通變更ス

名稱 慶尚北道清道郡下南面高樹洞及上邑面一圓ノ地
 朝鮮總督 伯爵寺內正毅

○朝鮮總督府告示第三百二十三號(官報十一月七日)
 明治四十四年十月二十六日左記學校組合ノ設立ヲ認可ス

名稱 美江學校組合 地區 忠清北道文義郡三道面容浦里 忠清南道公州郡鳴灘面美江及其ノ附近一里以內ノ地
 朝鮮總督 伯爵寺內正毅

○朝鮮總督府告示第三百二十四號(官報十一月八日)
 鴨綠江橋梁落成紀念ノ爲左ノ通特殊通信日附印ヲ使用ス

一 使用局名 新義州郵便局 朝鮮總督 伯爵寺內正毅
 二 使用期日 明治四十四年十一月一日

三 使用方法
 使用期日ニハ主トシテ第二種郵便物ニ押捺ス
 使用期日及使用期日經過後三日間内ニ於テ郵便物以外ノ物件ニ一錢五厘以上ノ郵便切手ヲ貼付シ之ニ特殊通信印日附ノ押捺ヲ希望スルモノニ對シテハ特ニ其ノ需ニ應スルコトヲ得

四 形式



○朝鮮總督府告示第三百二十五號(官報十一月八日)
 明治四十四年十一月一日ヨリ左記郵便局ニ電話交換業務ヲ開始シ同局電話加入者ノ電線託送電報ヲモ取扱ハシム

明治四十四年十月二十八日
 局名 會寧郵便局 位置 咸鏡北道會寧郡會寧邑
 朝鮮總督 伯備寺內正毅

○朝鮮總督府告示第三百二十六號(官報十一月八日)
 明治四十四年十一月一日ヨリ左記郵便局ニ特設電話交換業務ヲ開始シ同局電話加入者ノ電線託送電報ヲモ取扱ハシム

明治四十四年十月二十八日
 局名 永興郵便局 位置 咸鏡南道永興郡永興邑
 朝鮮總督 伯備寺內正毅

明治四十四年十月二十八日
 局名 永興郵便局 位置 咸鏡南道永興郡永興邑
 朝鮮總督 伯備寺內正毅

○朝鮮總督府告示第三百二十七號(官報十一月八日)
 朝鮮總督府商品陳列館京城永樂町二丁目)

明治四十四年十一月一日ヨリ毎日左記時間内開館シ陳列品ヲ公衆ノ觀覽ニ供ス
 但シ月曜日、大祭祝日ノ翌日及十二月二十九日ヨリ翌年一月五日迄ノ間ハ開館セス

明治四十四年十月三十一日
 朝鮮總督 伯備寺內正毅

記

自三月三十一日	午前九時ヨリ午後五時迄
自五月三十一日	午前八時ヨリ午後五時迄
自九月二十日	午前九時ヨリ午後五時迄
自十月三十一日	午前九時ヨリ午後五時迄
自十一月一日	午前九時ヨリ午後五時迄
自翌年三月十日	午前九時ヨリ午後四時迄

○朝鮮總督府告示第三百二十八號(官報十一月八日)
 朝鮮南岸慶尙南道統營港外放火島西端ニ左記燈臺ヲ建設シ本年十一月五日以後毎夜點火ス

明治四十四年十一月一日
 朝鮮總督 伯備寺內正毅

統營燈臺

一 位置
 北緯三十四度五十分二十秒東經百二十八度二十七分二十秒(水路部出版第三〇四號海圖)

一 構造及著色
 鐵造四角形櫓狀、白色

一 自基礎
 二丈六尺

一 至燈火

- 一 自水面 八丈五尺
- 一 至燈火
- 一 等級及燈質 無等「アガ」式閃光白色、明間〇、三秒暗間二、七秒
- 一 明弧 全度
- 一 光達距離 晴天ノ夜十二湮
- 一 記事 本燈臺ハ一度點火スル時ハ約十箇月間保持シ得ヘキ構造ナルヲ以テ常ニ看守員ヲ置カス故ニ萬一燈火消滅スル時ハ再點火迄多少ノ日時ヲ要ス

朝鮮總督府告示第三百二十九號(官報十一月八日)

明治四十四年十月三十日左記學校組合ノ設立ヲ認可ス

明治四十四年十一月一日

名稱 縣洞學校組合

地區 慶尙南道馬山府熊中面熊西面

朝鮮總督 伯爵寺內正毅

朝鮮總督府告示第三百三十號(官報十一月十三日)

明治四十四年十一月六日左記學校組合ノ設立ヲ認可ス

明治四十四年十一月七日

名稱 驪州學校組合

地區 京畿道驪州郡州内面ヲ基點トシ其ノ周圍一里以内ノ地

朝鮮總督 伯爵寺內正毅

朝鮮總督府告示第三百三十一號(官報十一月十七日)

巡查派出所及巡查駐在所ノ名稱、位置別表ノ通定ム

明治四十三年統監府告示第七十號ハ之ヲ廢止ス

明治四十四年十一月七日

朝鮮總督 伯爵寺內正毅

(別表)

名稱	地位	位置
南部警察署管内		
本町三丁目巡查派出所	京畿道京城府本町三丁目	本町三丁目
永樂町巡查派出所	同	永樂町
本町七丁目巡查派出所	同	本町七丁目
新町巡查派出所	同	新町
大和町巡查派出所	同	大和町二丁目
南山町巡查派出所	同	南山町
倭城臺巡查派出所	同	倭城臺
明治町巡查派出所	同	明治町
會洞巡查派出所	同	南大門通二丁目
南大門巡查派出所	同	南大門外
南大門停車場巡查派出所	同	南大門停車場前
三坂通巡查派出所	同	三坂通
南米倉町巡查派出所	同	南米倉町
南部警察署銅峴分署管内		
銅峴巡查派出所	京畿道京城府黃金町	銅峴
竹洞巡查派出所	同	竹洞
光熙門巡查派出所	同	光熙門
河橋巡查派出所	同	河橋
花崗町巡查派出所	同	花崗町
青橋巡查派出所	同	青橋
往十里巡查派出所	同	往十里
竹園町巡查派出所	同	竹園町
訓練院巡查派出所	同	訓練院
北部警察署管内		
廟洞巡查派出所	京畿道京城府廟洞	廟洞
樓洞巡查派出所	同	樓洞
北部警察署水門洞分署管内		
校洞巡查派出所	同	校洞
寺洞巡查派出所	同	寺洞
典洞巡查派出所	同	典洞
壽洞巡查派出所	同	壽洞
黃土岬巡查派出所	同	黃土岬
鐵橋巡查派出所	同	鐵橋
鍾路巡查派出所	同	鍾路
水標橋巡查派出所	同	水標橋
中谷巡查派出所	同	中谷
北部警察署東大門分署管内		
於義洞巡查派出所	京畿道京城府於義洞	於義洞
東大門巡查派出所	同	東大門
伏車橋巡查派出所	同	伏車橋
新橋巡查派出所	同	新橋
觀旗巡查派出所	同	觀旗
東小門巡查派出所	同	東小門
成均館巡查派出所	同	弘門洞
壺洞巡查派出所	同	壺洞
梨峴巡查派出所	同	梨峴
孝橋巡查派出所	同	孝橋
大水踰里巡查派出所	同	大水踰里
餅店巨里巡查派出所	同	餅店巨里
北部警察署水門洞分署管内		
苑洞巡查派出所	京畿道京城府苑洞	苑洞
齋洞巡查派出所	同	齋洞
孟峴巡查派出所	同	孟峴
安洞巡查派出所	同	安洞
三清洞巡查派出所	同	三清洞

十字橋巡查派出所 同 十字橋
 紫橋巡查派出所 同 紫橋
 清風溪巡查派出所 同 清風溪
 彭義門巡查派出所 同 彭義門

北部警察署西大門分署管内
 西大門停車場巡查派出所 京畿道京城府西大門停車場前
 大貞洞巡查派出所 同 大貞洞
 青坡巡查派出所 同 青坡
 石橋巡查派出所 同 石橋
 西大門巡查派出所 同 西大門
 紫岩巡查派出所 同 紫岩
 西小門巡查派出所 同 西小門
 夜珠岬巡查派出所 同 夜珠岬
 社洞巡查派出所 同 社洞
 阿峴巡查派出所 同 阿峴
 藥峴巡查派出所 同 藥峴
 宗橋巡查派出所 同 宗橋
 毛橋巡查派出所 同 毛橋

龍山警察署管内
 麻浦巡查派出所 京畿道京城府龍山麻浦
 孔德里巡查派出所 同 孔德里
 東湖巡查派出所 同 東湖
 血脈里巡查派出所 同 血脈里
 西湖巡查派出所 同 西湖
 玄石里巡查派出所 同 玄石里
 楊花津巡查派出所 同 楊花津
 延禧宮巡查派出所 同 延禧宮
 下水登里巡查派出所 同 下水登里

水原警察署管内
 梅山里巡查派出所 京畿道水原郡梅山里
 栢峯里巡查派出所 同 栢峯里
 發安場巡查派出所 同 發安場
 餅店巡查派出所 同 餅店
 安仲場巡查派出所 同 安仲場
 翠塘里巡查派出所 同 翠塘里
 振威巡查派出所 同 振威
 西井里巡查派出所 同 西井里
 平澤巡查派出所 同 平澤
 南陽巡查派出所 同 南陽
 三槐巡查派出所 同 三槐
 馬山浦巡查派出所 同 馬山浦
 野牧里巡查派出所 同 野牧里

永登浦警察署管内
 始興巡查派出所 京畿道始興郡始興
 阿方里巡查派出所 同 阿方里
 安山巡查派出所 同 安山
 半月場巡查派出所 同 半月場
 陵谷巡查派出所 同 陵谷
 陽川巡查派出所 同 陽川

安城警察署管内
 陽城巡查派出所 京畿道陽城郡陽城
 金光里巡查派出所 同 金光里
 湯支村巡查派出所 同 湯支村

仁川警察署管内
 宮町巡查派出所 京畿道仁川府宮町
 花町巡查派出所 同 花町

京町巡查派出所 京町
 龍岡町巡查派出所 同 龍岡町
 山手町巡查派出所 同 山手町
 花房町巡查派出所 同 花房町
 牛角洞巡查派出所 同 牛角洞
 舊邑巡查派出所 同 舊邑
 蛇川場巡查派出所 同 蛇川場
 舞衣巡查派出所 同 舞衣

江華警察署管内
 東臺巡查派出所 京畿道江華郡東臺
 乾坪巡查派出所 同 乾坪
 寅火洞巡查派出所 同 寅火洞
 溫水巡查派出所 同 溫水
 倉橋巡查派出所 同 倉橋
 席毛島巡查派出所 同 席毛島
 喬桐巡查派出所 同 喬桐

金浦警察署管内
 烽火村巡查派出所 京畿道金浦郡陰丹面
 通津巡查派出所 同 通津
 吾羅里巡查派出所 同 吾羅里
 麻近浦巡查派出所 同 麻近浦
 富平巡查派出所 同 富平
 素砂巡查派出所 同 素砂
 佳亭里巡查派出所 同 佳亭里

交河警察署管内
 春日川巡查派出所 京畿道交河郡春日川
 城洞巡查派出所 同 城洞
 坡州巡查派出所 同 坡州

汝山巡查派出所 汝山
 金谷里巡查派出所 同 金谷里

清州警察署管内
 細橋巡查派出所 忠清北道清州郡細橋
 五松巡查派出所 同 五松
 清安巡查派出所 同 清安
 播灘巡查派出所 同 播灘
 文義巡查派出所 同 文義
 英江巡查派出所 同 英江

陰城警察署管内
 無極巡查派出所 忠清北道陰城郡無極里
 長湖院巡查派出所 同 長湖院

堤川警察署管内
 周浦里巡查派出所 忠清北道堤川郡近左面
 永春巡查派出所 同 永春
 佳大里巡查派出所 同 佳大里
 任懸里巡查派出所 同 任懸里
 機豐里巡查派出所 同 機豐里
 丹陽巡查派出所 同 丹陽

報恩警察署管内
 梅浦里巡查派出所 忠清北道報恩郡旺來面
 官基巡查派出所 同 官基
 元南巡查派出所 同 元南
 倉村巡查派出所 同 倉村

永同警察署管内
 深川巡查派出所 忠清北道永同郡西一面
 龍山巡查派出所 同 龍山
 黃湖巡查派出所 同 黃湖

槐山警察署管内

七星殿巡查駐在所 忠清北道槐山郡七星殿
 牧渡巡查駐在所 同 佛項面
 黑石巡查駐在所 同 南下面
 公州警察署管内
 大橋里巡查駐在所 忠清南道公州郡大橋里
 廣亭巡查駐在所 同 廣亭
 敬天巡查駐在所 忠清南道公州郡敬天谷面
 利仁巡查駐在所 同 牛灘面

大田警察署管内

大田市場巡查派出所 忠清南道懷德郡大田市場
 新灘津巡查駐在所 同 新灘津

牙山警察署管内

屯浦巡查駐在所 忠清南道牙山郡屯浦
 三巨里巡查駐在所 同 三巨里
 溫陽巡查駐在所 同 溫陽郡溫陽
 溫泉里巡查駐在所 同 溫泉里
 新昌巡查駐在所 同 新昌郡新昌

唐津警察署管内

通丁里巡查駐在所 忠清南道唐津郡外孟面
 天里巡查駐在所 同 天里

洪州警察署管内

化城場巡查駐在所 忠清南道洪州郡化城面
 高南巡查駐在所 同 高南下道面
 結城巡查駐在所 同 結城郡結城
 廣川驛巡查駐在所 同 廣川驛
 大興巡查駐在所 同 大興郡大興
 新陽巡查駐在所 同 新陽郡新陽

群山警察署管内

萬頃巡查駐在所 全羅北道群山府東面
 新津巡查駐在所 同 萬頃郡內面
 臨陂巡查駐在所 同 臨陂郡內面
 羅浦巡查駐在所 同 北三面
 咸悅巡查駐在所 同 咸悅郡內面
 黃登巡查駐在所 同 南一面
 熊浦巡查駐在所 同 西二面
 高峯里巡查駐在所 同 臨陂郡北一面
 地境里巡查駐在所 同 群山府朴面
 石時里巡查駐在所 同 萬頃郡下一道面
 三吉里巡查駐在所 同 臨陂郡南二面

鎮安警察署管内

長水巡查駐在所 全羅北道長水郡水內面
 長溪巡查駐在所 同 溪南面
 管堤巡查駐在所 同 下番岩面
 盤松里巡查駐在所 同 鎮安郡南面
 下佐里巡查駐在所 同 二西面
 美谷里巡查駐在所 同 內面

任實警察署管内

葛澗巡查駐在所 全羅北道任實郡江津面
 後川里巡查駐在所 同 阿川面
 館村巡查駐在所 同 上北面

瑞山警察署管内

山前里巡查駐在所 忠清南道瑞山郡山前里
 舊島巡查駐在所 同 文峴面
 泰安巡查駐在所 同 泰安郡泰安
 中城巡查駐在所 同 中城
 安眠島巡查駐在所 同 安眠島
 安眠巡查駐在所 同 安眠面
 海美巡查駐在所 同 海美郡海美
 保寧警察署管内
 大川場巡查駐在所 忠清南道保寧郡木忠面
 蔡川巡查駐在所 同 蔡川郡蔡川

鴻山警察署管内

論岾巡查駐在所 忠清南道鴻山郡海崖面
 舒川巡查駐在所 同 舒川郡舒川
 庇仁巡查駐在所 同 庇仁郡庇仁
 板橋巡查駐在所 同 東面

江景警察署管内

論山巡查駐在所 忠清南道恩津郡論山
 恩津巡查駐在所 同 恩津
 石城巡查駐在所 同 石城郡石城
 笠浦里巡查駐在所 同 林川郡笠浦里
 林川巡查駐在所 同 邑內
 韓山巡查駐在所 同 韓山郡韓山
 浦元里巡查駐在所 同 南下面
 於青島巡查駐在所 同 蔡川郡於青島

全州警察署管内

西門外巡查派出所 全羅北道全州郡西面
 東山巡查駐在所 同 助村面

井邑警察署管内

立石里巡查駐在所 同 上雲面
 夫田巡查駐在所 同 全羅北道井邑郡東面
 五山里巡查駐在所 同 北面
 川原巡查駐在所 同 西一面

高敞警察署管内

茂長巡查駐在所 全羅北道茂長郡一東面
 處應浦巡查駐在所 同 心元面
 興德巡查駐在所 同 興德郡內面
 後浦巡查駐在所 同 北面
 加平巡查駐在所 同 高敞郡大雅面
 四街店巡查駐在所 同 茂長郡大寺面

岳浦警察署管内

嶺西里巡查駐在所 全羅北道扶安郡左山內面
 智止浦巡查駐在所 同 右山內面
 支石里巡查駐在所 同 上西面

光州警察署管内

西倉巡查駐在所 全羅南道光州郡西倉
 坪林里巡查駐在所 同 石底面
 昌平巡查駐在所 同 昌平郡昌平

谷城警察署管内

石實場巡查駐在所 全羅南道谷城郡石實場
 於德里巡查駐在所 同 於德里
 鴨綠院巡查駐在所 同 湍枝面

麗水警察署管内

細洞巡查駐在所 全羅南道麗水郡細洞
 羅老島巡查駐在所 同 突山郡羅老島

突山巡查駐在所 同 突山
 巨文島巡查駐在所 同 巨文島
 居金島巡查駐在所 同 錦山面
 大仁島巡查駐在所 同 大仁面
 康津警察署管内
 城田場巡查駐在所 全羅南道康津郡城田場
 寶岩場巡查駐在所 同 寶岩場
 兵營巡查駐在所 同 兵營
 七良場巡查駐在所 同 七良面
 龍非洞巡查駐在所 同 列樹面
 靈岩巡查駐在所 同 靈岩郡靈岩
 東倉場巡查駐在所 同 金麻面
 海南警察署管内
 右水營巡查駐在所 全羅南道海南郡右水營
 松始市巡查駐在所 同 松利面
 貢稅浦巡查駐在所 同 馬浦面
 莞島巡查駐在所 同 莞島郡莞島
 古今島巡查駐在所 同 古今島
 甫吉島巡查駐在所 同 甫吉面
 平日島巡查駐在所 同 平日面
 珍島巡查駐在所 同 珍島郡珍島
 十日市巡查駐在所 同 慶二面
 嶺川場巡查駐在所 同 嶺川郡嶺川場
 木浦警察署管内
 木浦海岸通巡查派出所 全羅南道木浦府木浦海岸
 務安巡查駐在所 同 務安
 靈安巡查駐在所 同 靈安

智島巡查駐在所 同 智島郡智島
 箕佐島巡查駐在所 同 箕佐島
 靈光警察署管内
 法聖浦巡查駐在所 全羅南道靈光郡法聖浦
 保川場巡查駐在所 同 保川場
 平地里巡查駐在所 同 春山面
 松村里巡查駐在所 同 馬村面
 沙川場巡查駐在所 同 咸平郡沙川場
 濟州警察署管内
 明月里巡查駐在所 全羅南道濟州郡舊右面
 金寧里巡查駐在所 同 舊左面
 大靜巡查駐在所 同 大靜郡大靜
 西歸浦巡查駐在所 同 旌義郡西歸浦
 旌義巡查駐在所 同 旌義
 晉州警察署管内
 班城巡查駐在所 慶尙南道晉州郡班城
 招村巡查駐在所 同 招村
 安礪巡查駐在所 同 安礪
 宜寧巡查駐在所 同 宜寧郡宜寧
 德橋巡查駐在所 同 上井面
 河東警察署管内
 花開巡查駐在所 慶尙南道河東郡花開
 文岩巡查駐在所 同 文岩
 大德巡查駐在所 同 內橫浦面
 南海巡查駐在所 同 南海郡南海
 彌助巡查駐在所 同 彌助
 統營警察署管内
 欲知島巡查駐在所 慶尙南道龍南郡欲知島

巨濟巡查駐在所 同 巨濟郡巨濟
 長承浦巡查駐在所 同 長承浦
 舊助羅巡查駐在所 同 舊助羅
 猪九味巡查駐在所 同 東部面
 馬山警察署管内
 馬山停車場巡查派出所 慶尙南道馬山府馬山停車場前
 舊馬山巡查駐在所 同 舊馬山
 昌原巡查駐在所 同 昌原
 砂巴丁巡查駐在所 同 上南面
 咸安巡查駐在所 同 咸安郡咸安
 漆原巡查駐在所 同 漆原
 郡北巡查駐在所 同 郡北
 馬山警察署縣洞分署管内
 德山巡查駐在所 慶尙南道馬山府德山中面
 陝川警察署管内
 治爐巡查駐在所 慶尙南道陝川郡治爐
 草溪巡查駐在所 同 草溪郡草溪
 栗旨巡查駐在所 同 栗旨
 昌寧警察署管内
 馬官院巡查駐在所 慶尙南道昌寧郡遊長面
 十二洞巡查駐在所 同 合山面
 新反巡查駐在所 同 宜寧郡新反
 靈山巡查駐在所 同 靈山郡靈山
 南旨巡查駐在所 同 南旨
 二浪津警察署管内
 守山巡查駐在所 慶尙南道密陽郡守山

鳳林巡查駐在所 同 金海郡鳳林
 進永巡查駐在所 同 進永
 釜山警察署管内
 釜山鎮巡查派出所 慶尙南道釜山府釜山鎮
 絕影島巡查派出所 同 絕影島
 坂下巡查派出所 同 坂下
 草梁巡查派出所 同 草梁
 州岬巡查駐在所 同 州岬
 寶水町巡查駐在所 同 寶水町
 本町巡查派出所 同 本町
 思案橋巡查派出所 同 思案橋
 富平町巡查派出所 同 富平町
 水上巡查派出所 同 釜山港波止場
 釜山停車場巡查派出所 同 釜山停車場前
 龜浦巡查駐在所 同 龜浦
 多太浦巡查駐在所 同 多太浦
 機張巡查駐在所 同 機張郡機張
 左川巡查駐在所 同 左川
 蔚山警察署管内
 蔚島巡查駐在所 同 蔚島郡蔚島
 蔚山巡查駐在所 同 蔚山郡蔚山
 南倉巡查駐在所 同 蔚山郡南倉
 長生浦巡查駐在所 同 長生浦
 方漁津巡查駐在所 同 方漁津
 兵營巡查駐在所 同 兵營
 五福巡查駐在所 同 五福
 亭子巡查駐在所 同 亭子
 大邱警察署管内
 北門巡查派出所 慶尙北道大邱府錦町

西門巡查派出所	同	本町
龍溪巡查派出所	同	溪洞
花縣巡查派出所	同	花縣
解東巡查派出所	同	解東村面
城西巡查派出所	同	城西面
解西巡查派出所	同	解西面
清道巡查派出所	同	清道郡清道
中東巡查派出所	同	中東面
縣內巡查派出所	同	縣內面
慶山巡查派出所	同	慶山郡慶山
慈仁巡查派出所	同	慈仁郡慈仁
玄風巡查派出所	同	玄風郡玄風
永川警察署管内		
古村巡查派出所	慶尚北道永川郡古村面	
慈川巡查派出所	同 慈川面	
新村巡查派出所	同 北習面	
河陽巡查派出所	同 河陽郡河陽	
義城警察署管内		
桃李院巡查派出所	慶尚北道義城郡陽陽面	
三雲巡查派出所	同 三雲面	
點谷巡查派出所	同 點谷面	
比安巡查派出所	同 比安郡比安	
魯淵巡查派出所	同 丹北面	
慶州警察署管内		
朝陽巡查派出所	慶尚北道慶州郡內東面	
阿火巡查派出所	同 阿火	
安康巡查派出所	同 江西面	
扶助巡查派出所	同 江東面	
伊助巡查派出所		
長壽巡查派出所	同	長壽郡長壽
甘浦巡查派出所	同	內南面
盈德警察署管内		
知品巡查派出所	慶尚北道盈德郡盈德	
眞安巡查派出所	同 眞安面	
長沙巡查派出所	同 外南面	
青松警察署管内		
道坪巡查派出所	慶尚北道青松郡縣東面	
和陸巡查派出所	同 縣西面	
眞寶巡查派出所	同 眞寶郡眞寶	
三山巡查派出所	同 三山	
榮川警察署管内		
松里院巡查派出所	慶尚北道榮川郡松里院	
德邱巡查派出所	同 豆田面	
安東警察署管内		
臨東巡查派出所	慶尚北道安東郡臨東	
豐山驛巡查派出所	同 豐山面	
龜尾巡查派出所	同 一直面	
山下里巡查派出所	同 吉安面	
禮安巡查派出所	同 禮安郡禮安	
土溪巡查派出所	同 宜東面	
善山警察署管内		
海平巡查派出所	慶尚北道善山郡海平面	
鳳村巡查派出所	同 注兒面	
開寧巡查派出所	同 開寧郡開寧	
金島山巡查派出所	同 金島山	

星州警察署管内		
倉泉巡查派出所	慶尚北道星州郡倉泉里	
伽倫巡查派出所	同 伽倫	
明巖巡查派出所	同 明巖面	
高靈巡查派出所	同 高靈郡高靈	
院洞巡查派出所	同 伽縣面	
春川警察署管内		
四方隅里巡查派出所	江原道春川郡東山外二作面	
泉田巡查派出所	同 北中面	
權山里巡查派出所	同 西山面	
安保里巡查派出所	同 山下二作面	
倉村巡查派出所	同 東山外二作面	
洪川巡查派出所	同 洪川郡內面	
平昌警察署管内		
延坪里巡查派出所	江原道平昌郡延坪面	
平安巡查派出所	同 平昌郡美灘面	
江陵警察署管内		
山城隅巡查派出所	江原道江陵郡資可谷面	
法文津巡查派出所	同 新里面	
邱山里巡查派出所	同 城山面	
石橋里巡查派出所	同 沙川面	
臨津警察署管内		
梧底洞巡查派出所	江原道三陟郡梧底面	
興風洞巡查派出所	同 蔚珍郡遠北面	
通川警察署管内		
摩底里巡查派出所	江原道通川郡順達面	
外瀧城巡查派出所	同 山南面	
新店巡查派出所	同 碧山面	
金城警察署管内		
堂峴巡查派出所	江原道金城郡北面	
昌道里巡查派出所	同 岐城面	
開野洞巡查派出所	同 南面	
平康警察署管内		
險石里巡查派出所	江原道金化郡初北面	
梨木亭巡查派出所	同 平康郡縣內面	
箕山巡查派出所	同 木田面	
咸興警察署管内		
德川巡查派出所	咸鏡南道咸興郡德川面	
地境里巡查派出所	同 朱地面	
西湖警察署管内		
蓮浦巡查派出所	咸鏡南道咸興郡蓮浦面	
本宮巡查派出所	同 西雲面	
退潮巡查派出所	同 洪原郡西退潮面	
洪原警察署管内		
前津巡查派出所	咸鏡南道洪原郡州南面	
龍源巡查派出所	同 龍源面	
中興巡查派出所	同 雲龍面	
三湖巡查派出所	同 西甫西面	
希賢巡查派出所	同 希賢面	
初里場巡查派出所	同 上元川面	
新浦警察署管内		
陽化場巡查派出所	咸鏡南道北青郡大陽化面	
新島巡查派出所	同 下甫西面	
居山巡查派出所	同 居山面	
元山警察署管内		
水上巡查派出所	咸鏡南道元山郡春日町	

元山上里巡查派出所	同	元山上里
元山中里巡查派出所	同	元山中里
文坪里巡查派出所	同	龍城面
永興警察署管内		
馬山場巡查派出所	成鏡南道永興郡德興面	
旺中里巡查派出所	同	仁興面
慈山里巡查派出所	同	宣興面
鏡城警察署管内		
獨津巡查派出所	成鏡北道鏡城郡獨津	
漁游洞巡查派出所	同	漁游洞
生氣嶺巡查派出所	同	梧村面
吾村堡巡查派出所	同	吾村堡
明川警察署管内		
中坪巡查派出所	成鏡北道明川郡中坪	
多津巡查派出所	同	鏡城郡多津
極洞巡查派出所	同	東面極洞
立石洞巡查派出所	同	西面
大良化巡查派出所	同	東面大良化
清津警察署管内		
新岩洞巡查派出所	成鏡北道清津府新岩洞	
富居巡查派出所	同	富居
連津巡查派出所	同	連津
沙津巡查派出所	同	三里面
土幕洞巡查派出所	同	荷上面
珠隔巡查派出所	同	會亭郡珠隔
雄基警察署管内		
蔚邱山巡查派出所	成鏡北道蔚蔚郡蔚邱山	
新洞巡查派出所		
新洞巡查派出所	同	新洞
地境巡查派出所	同	地境
羅津巡查派出所	同	羅津
羅尚洞巡查派出所	同	羅尚洞
城津警察署管内		
臨溪巡查派出所	成鏡北道城津郡臨溪	
三路巡查派出所	同	三路
日新里巡查派出所	同	日新里
松興里巡查派出所	同	松興里
花巖巡查派出所	同	花巖
三鄉里巡查派出所	同	三鄉里
山城里巡查派出所	同	山城里
新義州警察署管内		
新義州停車場巡查派出所	平安北道新義州府	新義州停車場前
自馬巡查派出所	同	自馬
批峴巡查派出所	同	批峴
中ノ島巡查派出所	同	北下洞
正州巡查派出所	同	正州洞
石下巡查派出所	同	石下
龍岩浦警察署管内		
楊市巡查派出所	平安北道龍川郡楊市	龍川
耳湖浦巡查派出所	同	耳湖浦
龍川巡查派出所	同	龍川
南市巡查派出所	同	南市
真策巡查派出所	同	真策
楊西面巡查派出所	同	楊西面
栗谷巡查派出所	同	栗谷

宣川警察署管内		
路下巡查派出所	平安北道宣川郡路下	嘉物浦
嘉物浦巡查派出所	同	嘉物浦
古軍營里巡查派出所	同	古軍營里
身彌島巡查派出所	同	身彌島
車盤館巡查派出所	同	鐵山郡車盤館
鐵山巡查派出所	同	鐵山
永川巡查派出所	同	永川
郭山巡查派出所	同	郭山郡郭山
博川警察署管内		
德安面巡查派出所	平安北道博川郡德安面	
平地院巡查派出所	同	郭内面
嘉山巡查派出所	同	嘉山郡嘉山
嶺美巡查派出所	同	嶺美
寧邊警察署管内		
武昌巡查派出所	平安北道寧邊郡武昌	
修隅巡查派出所	同	修隅里
泰平面巡查派出所	同	泰平面
新興里巡查派出所	同	新興里
化翁亭巡查派出所	同	化翁亭
珠場里巡查派出所	同	珠場里
月林巡查派出所	同	月林
泰川巡查派出所	同	泰川郡泰川
龍岩里巡查派出所	同	龍岩里
北鎮警察署管内		
溫井巡查派出所	平安北道雲山郡溫井	
雲山巡查派出所	同	雲山洞
朔州警察署管内		
泥路巡查派出所	同	泥路
克城洞巡查派出所	同	克城洞
平壤警察署管内		
大同門巡查派出所	平安南道平壤府大同門	大同門
大興巡查派出所	同	大興
靜海門巡查派出所	同	靜海門
大和町巡查派出所	同	大和町
外川巡查派出所	同	外川
賑町巡查派出所	同	賑町
寺洞巡查派出所	同	寺洞
長水院巡查派出所	同	長水院
馬山巡查派出所	同	馬山
坎北巡查派出所	同	坎北
長峴場巡查派出所	同	長峴場
院場巡查派出所	同	院場
全村巡查派出所	同	全村
太平巡查派出所	同	太平
穆巖巡查派出所	同	穆巖
戊辰場巡查派出所	同	戊辰場

中和警察署管内

瑞浦巡查駐在所	平安南道中和郡瑞浦
看東巡查駐在所	同 看東
祥原巡查駐在所	同 祥原郡祥原
龍邑巡查駐在所	同 龍邑
銀口巡查駐在所	同 銀口

順安警察署管内

赤岩巡查駐在所	平安南道順安郡赤岩
流波巡查駐在所	同 流波
退中巡查駐在所	同 退中

鎮南浦警察署管内

海岸道巡查派出所	平安南道鎮南浦府海岸道
柳町巡查派出所	同 柳町
三和巡查駐在所	同 三和
佳洞巡查駐在所	同 龍岡郡佳洞
旗津巡查駐在所	同 旗津
眞池巡查駐在所	同 眞池
龍岡巡查駐在所	同 龍岡

廣梁灣警察署管内

溫井巡查駐在所	平安南道龍岡郡溫井
自福巡查駐在所	同 自福
延東巡查駐在所	同 鎮南浦府延東

海州警察署管内

三政巡查駐在所	黃海道海州郡雲谷面
龍塘浦巡查駐在所	同 西邊面
青丹巡查駐在所	同 秋伊面
新道幕巡查駐在所	同 錦山面

瑞興警察署管内

瑞興縣巡查駐在所	黃海道瑞興郡龍淵面
興水院巡查駐在所	同 木甘面
清溪巡查駐在所	同 鳳山郡龜淵面

黃州警察署管内

南川里巡查派出所	黃海道黃州郡齊安面
齊安巡查駐在所	同
黑橋巡查駐在所	同 木谷面
兼二浦巡查駐在所	同 兼二浦
三街浦巡查駐在所	同 清源面
德隅巡查駐在所	同 龜落面

南川警察署管内

物開巡查駐在所	黃海道平山郡安城面
岐灘巡查駐在所	同 金川郡冬火面

夢金浦警察署管内

石橋巡查駐在所	黃海道長淵郡龍湖面
松川巡查駐在所	同 東大救面
白村巡查駐在所	同 新南面
白翎島巡查駐在所	同 白翎島

新溪警察署管内

古新思巡查駐在所	黃海道新溪郡水面
大坪巡查駐在所	同 赤面

長連警察署管内

石灘巡查駐在所	黃海道松禾郡仁風面
金山浦巡查駐在所	同 殷栗郡北下面
殷栗巡查駐在所	同 縣內面

〔參照〕

明治四十三年八月五日官報統監府告示第七十號ハ本號ト同伴ナリ

○朝鮮總督府告示第三百二十二號(官報十一月二十日)

明治四十四年十一月四日左記學校組合ノ設立ヲ認可ス

明治四十四年十一月八日

名 稱 陰城學校組合

地 區 忠清北道陰城郡東道面及其ノ附近一里以內ノ地

○朝鮮總督府告示第三百二十三號(官報十一月二十日)

明治四十三年朝鮮總督府告示第三號朝鮮總督府鐵道局所屬工場名稱及位置中左ノ通改正ニ明治四十四年十一月十六日ヨリ之ヲ施行ス

明治四十四年十一月九日

〔兼二浦工場〕平壤工場ニ〔兼二浦〕ヲ平壤ニ改ム

○朝鮮總督府告示第三百二十四號(官報十一月二十日)

明治四十四年十一月十六日ヨリ左記郵便所ヲ設置ス

鎮南浦北三和通郵便所ニ於テハ郵便物ノ集配事務ハ之ヲ取扱ハス

明治四十四年十一月九日

朝鮮總督 伯爵寺內正毅

所 名 位 置

丹陽郵便所	忠清北道丹陽郡邑內面下坊里
慈川郵便所	忠清南道慈川郡川東面郡西里
保寧郵便所	忠清南道保寧郡長尺面上里
韓山郵便所	忠清南道韓山郡北都内面上里
高山郵便所	全羅北道高山郡郡内南館洞

高靈郵便所	慶尙北道高靈郡邑内面快資洞
順興郵便所	慶尙北道順興郡大平面衙新里
順安郵便所	慶尙北道禮安郡邑内面官底洞
鎮南浦北三和通郵便所	平安南道鎮南浦府北三和通二丁目
山清郵便所	慶尙南道山清郡郡内面玉洞

○朝鮮總督府告示第三百三十五號(官報十一月二十日)
明治四十四年十一月十五日限り左記郵便所ヲ廢止ス同所ニ於テ取扱ヒタル事務ハ下記郵便所之ヲ承繼ス

明治四十四年十一月九日

所名	承繼所名	所名	承繼所名
丹陽郵便所	丹陽郵便所	高靈郵便所	高靈郵便所
忠清南道慈川郡慈川邑	慈川郵便所	慶尙北道高靈郡高靈邑	高靈郵便所
忠清南道保寧郡保寧邑	保寧郵便所	慶尙北道順興郡順興邑	順興郵便所
忠清南道韓山郡韓山邑	韓山郵便所	慶尙北道禮安郡禮安邑	禮安郵便所
全羅北道高靈郡高靈邑	高靈郵便所	慶尙南道山淸郡山淸邑	山淸郵便所
高山郵便所	高山郵便所	山淸郵便所	山淸郵便所

○朝鮮總督府告示第三百三十六號(官報十一月二十日)
明治四十四年十一月九日左記學校組合ノ設立ヲ認可ス

明治四十四年十一月十一日

朝鮮總督 伯爵寺內正毅

○朝鮮總督府告示第三百三十七號(官報十一月二十一日)
明治四十四年十一月十三日左記學校組合ノ設立ヲ認可ス

明治四十四年十一月十五日

朝鮮總督 伯爵寺內正毅

○朝鮮總督府告示第三百三十八號(官報十一月二十一日)
朝鮮ノ標準時ハ明治四十五年一月一日ヨリ中央標準時ニ依ル

明治四十四年十一月十六日

朝鮮總督 伯爵寺內正毅

○朝鮮總督府告示第三百三十九號(官報十一月二十四日)
朝鮮東岸咸鏡南道西湖津ノ南東方外洋島端ニ左記燈臺ヲ建設シ本年十一月十五日以後毎夜點火ス

明治四十四年十一月十八日

朝鮮總督 伯爵寺內正毅

西湖津燈臺

一位置

北緯三十九度四十八分二十一秒
東經百二十七度三十九分三十六秒
(水路部出版第三二二號海圖)

一構造及著色

混泥土造圓形、白色

一自基礎

一丈八尺

一自水面

十四丈五尺

一等級及燈質

第六等連閃紅白交閃、每二十秒時間ニ白色ニ連閃光ト紅色一閃光トヲ互發ス
南四十五度十五分西ヨリ西北及東ヲ經テ南二十度二十五分東マテ二百八十四度二十分間

一光達距離

右方位ハ海上ヨリ燈臺ニ向テ測定ス
晴天ノ夜十八哩

○朝鮮總督府告示第三百四十號(官報十一月二十五日)

朝鮮總督府鐵道局鴨綠江建設事務所ハ明治四十四年十一月二十日限之ヲ廢止ス

明治四十四年十一月二十日

朝鮮總督 伯爵寺內正毅

○朝鮮總督府告示第三百四十一號(官報十一月二十五日)

鴨綠江航路ハ結冰ノ爲船舶ノ航行不可能ト爲ルヲ以テ左記ノ期日以後該航路ニ於ケル浮標全部ヲ撤去ス

明治四十四年十一月二十日

朝鮮總督 伯爵寺內正毅

一東水道第一號掛燈浮標

十一月上旬

- 一 西水道第二號掛燈浮標 十一月上旬
- 一 其ノ他ノ浮標 十一月十五日以後

一 記事 東水道第一號、第三號、西水道第二號、第六號、第八號各浮標ノ位置ニハ撤去後假ニ木製浮標ヲ碇置ス

浮標中鐵錘深ク沙泥中ニ埋没シ引揚ケ得サルモノニハ相當塗色ヲ爲シタル木材ヲ附ス

當江ハ上流ノ結氷ニ隨ヒ俄ニ減水シ特ニ小潮流時ハ吃水十尺以上ノ船舶ハ龍岩浦以北ノ航行困難ナルヲ以テ航行者ノ注意ヲ要ス尙溯江ノ船舶ハ半潮以上ニ至ルヲ待チテ航行スヘシ

○朝鮮總督府告示第三百四十二號(官報十一月二十五日)

朝鮮西岸大同江、廣梁灣及載寧江各航路ハ結氷ノ爲船舶ノ航行不可能トナルヲ以テ左記ノ期日以後該航路ニ於ケル浮標全部ヲ撤去ス

明治四十四年十一月二十日

朝鮮總督 伯魯寺內正毅

- 一 大同江平壤第一號、第三號、第五號各浮標 十月二十三日
- 一 鐵島掛燈浮標及大同江小根洞浦村各浮標 十一月二十五日
- 一 大同江中洲、二尋洲、下洲、4尋礁各浮標 十一月三十日
- 一 大同江鎮南浦東西兩浮標 十一月十日
- 一 廣梁灣浮標 十一月二十日
- 一 載寧江浮標 十一月二十五日

○朝鮮總督府告示第三百四十三號(官報十一月二十五日)

朝鮮西岸大同江漁隱洞錨地中央ニ突出スル岬角ニ左記燈臺ヲ建設シ本年十一月二十日以後毎夜點火ス

明治四十四年十一月二十日

朝鮮總督 伯魯寺內正毅

五里浦燈臺

- 一 位置 北緯三十八度二十九分二十六秒 東經百二十五度十三分二十二秒 (水路部出版第三四八號海圖)

一 構造及著色 混凝土造四角形、白色

一 自基礎 二丈

一 至燈火 十丈五尺

一 至水面 無等、アガ式閃光白色、明間〇、三秒暗間二、七秒

一 等級及燈質 南七十二度東ヨリ南ヲ經テ南六十五度西マテ百三十七度間

一 明弧 右方位ハ海上ヨリ燈臺ニ向テ測定ス

一 光達距離 晴天ノ夜十二哩

一 記事 本燈臺ハ一度點火スル時ハ約十箇月間保持シ得ヘキ構造ナルヲ以テ常ニ看守員ヲ置カス故ニ萬一燈火消滅スル時ハ再點火マテ多少ノ日時ヲ要ス

○朝鮮總督府告示第三百四十四號(官報十一月二十七日)

隆熙四年^四月 內部告示第二十八號中龍山元山間鐵道用地ニ當ル各坊面內ニ在ル土地、地上物件ノ賣買、典當及家屋墳墓ノ新造等禁止ノ區域中左記地籍ニ係ル分ハ鐵道用地幅杭以內ノ土地ヲ除クノ外其ノ禁止ヲ解除ス

明治四十四年十一月二十一日

朝鮮總督 伯魯寺內正毅

龍山元山線ノ内

咸鏡南道

培養面
新里面

安邊郡 訪花山面ノ内上演湖洞、演湖洞、水

麗洞

文山面ノ内儉洞

○朝鮮總督府告示第三百四十五號(官報十一月二十八日)

明治四十四年十一月二十日左記學校組合ノ設立ヲ認可ス

明治四十四年十一月二十二日

朝鮮總督 伯壽寺内正毅

名稱 議政府學校組合

地區

京畿道楊州郡屯夜而議政府ヲ基點トシテ周圍一里以内ノ地

○朝鮮總督府告示第三百四十六號(官報十一月三十日)

衛生上有害飲食物及有害物品試驗方法左ノ通定ム

明治四十四年十一月二十五日

朝鮮總督 伯壽寺内正毅

一衛生上有害飲食物及有害物品取締規則ニ依ル野菜、果實類ノ貯藏品及昆布ニ含有スル銅ノ試驗方法

檢體五グラムヲ磁製坩堝ヲ取り熱灼シテ炭化セシメ冷後硝子棒ヲ以テ搗碎シテ粉末ト爲シ稀硝酸約五立方センチメートルヲ注加シテ温浸シ「エルレンマイエル」硝子壺中ニ濾入シ濾紙上ノ殘留物ハ濾紙ト共ニ再ヒ前ノ磁製坩堝ニ致シ乾燥シ燥灼シテ全ク灰化セシメ此ノ殘灰ニ稀硝酸約二立方センチメートルヲ加ヘ温浸シ濾過シ洗滌シ前ノ濾液ニ合シ「アムモニア」水ヲ以テ中和シタル後鹽酸性ト爲シ之ニ硫化水素ヲ通シテ充分飽和セシメ壺口ヲ寬ク栓塞シ約三時間温所ニ放置シ全ク沈底セル硫化銅ヲ濾紙上ニ採取シ硫化水素水ヲ以テ能ク洗滌シタル後乾燥シ濾紙ト共ニ前ノ磁製坩堝内ニ於テ灰化シ殘灰ヲ數滴ノ硝酸ニ溶解シ重湯煎上ニ温メ「アムモニア」水ヲ注加シテ「アルカリ」性ト爲シ若必要アレハ濾過シ茲ニ得タル澄明ノ液ヲ蒸發

皿ニ移シ重湯煎上ニ蒸發シテ過剩ノ「アムモニア」ヲ驅逐シ中性反應ヲ呈スルニ至リ其ノ中性液ヲ二百立方センチメートルノ標線アル硝子壺ニ移シ硝酸「アムモニア」溶液(硝酸「アムモニア」百グラムヲ蒸餾水一リートルニ溶解シ其ノ反應全ク中性ノモノ)二十立方センチメートルヲ注加シ水ヲ以テ全容量二百立方センチメートルト爲シ能ク混和シテ其ノ二十立方センチメートル(原品〇、五グラムニ相當ス)ヲ内經約一、五センチメートル無色試驗管ニ取り又別ニ前ト同一ノ試驗管數箇ニ標準銅溶液(純結晶硫酸銅〇、三九二七グラムヲ蒸餾水一リートルニ溶解シタルモノ)ニシテ其ノ一立方センチメートル中〇、一ミリグラムノ純銅ヲ含有ス)若干立方センチメートルヲ取り之ニ硝酸「アムモニア」溶液一立方センチメートルヲ加ヘ水ヲ以テ全容量二十立方センチメートルト爲シタル後各試驗管ニ新ニ製シタル黃色血滴鹽溶液(用ニ臨ミテ黃色血滴鹽一グラムヲ蒸餾水一リートルニ溶解シタルモノ)〇、五立方センチメートルヲ加ヘ善ク混和シ十分時間内ニ白紙上ニ於テ上面ヨリ透視シ比色定量法ヲ行フヘシ

一衛生上有害飲食物及有害物品取締規則ニ依ル飲食物及布片中ノ砒素及錫ノ試驗方法

(イ)飲食物中砒素及錫ノ定性分析法

甲 固體

著色部分二十グラムヲ取り試驗ニ供スヘシ若其ノ量ヲ得難キトキハ少量ヲ使用スルコトヲ得

檢體ヲ細割若ハ粉碎シ瓷皿ニ容レ之ニ純鹽酸(比重一、一〇乃至一、一三)ヲ三倍容量ノ蒸餾水ヲ以テ稀釋シタルモノ百立方センチメートルヲ注加シ次ニ格魯兒酸加留膜約〇、五グラムヲ投加シ重湯煎上ニ致シ其ノ内容ノ溫度重湯煎ノ溫度ニ達スルヲ窺ヒ五分時間毎ニ格魯兒酸加留膜〇、一乃至〇、二グラムヲ投加シ蒸發スル水分ハ斷ヘス之ヲ補ヒ其ノ内容鮮黃

色ニシテ且均同稀薄ト爲ルニ至ラハ尙約〇.五グラムノ格魯兒酸加留膜ヲ投加シ加温シ格魯兒臭ノ消失スルニ至リ冷却シ濾過シ濾紙上ノ殘渣ハ温湯ヲ以テ能ク洗滌シ濾液及洗滌液ヲ最初用ヒタル純鹽酸量ノ少クモ六倍ト爲シ之ヲ攝氏六十度乃至八十度ニ温メツツ三時間徐徐ニ純硫化水素瓦斯ヲ通シ飽和セシメ然ル後濾紙ヲ以テ覆ヒ少クモ十二時間温所ニ放置シ茲ニ沈澱ヲ生セハ濾過シ硫化水素含有ノ水ヲ以テ能ク洗滌シ尙濕潤ナルニ乘シ黄色硫化安母紐膜(黄色)硫化安母紐膜四立方センチメートル比重〇.九六ノ安母尼亞水二立方センチメートル及水十五立方センチメートルヨリ成レル混和液)ヲ以テ溶解セシメ殘渣ハ硫化安母紐膜含有ノ水ヲ以テ洗滌シ其ノ濾液及洗滌液ハ微温ニテ蒸發乾燥シ之ニ約三立方センチメートルノ發煙硝酸ヲ加ヘ微温ニテ蒸發シ黄色ノ殘渣ヲ得ルニ至リ(殘渣尙暗色ナレハ發煙硝酸ヲ加ヘテ温ムルノ法ヲ反覆スヘシ)其ノ殘渣ノ濕潤ナルニ乘シ之ニ少量ノ炭酸那篤留膜末ヲ加ヘテ亞爾加里性ト爲シ之ニ三分ノ炭酸那篤留膜及一分ノ硝酸那篤留膜ヨリ成レル混和物二グラムニ加ヘ更ニ少量ノ水ヲ混シ均同泥狀ト爲シ乾燥シ注意シテ熱シ熔融セシメ無色ト爲ルニ至リ(熔塊無色ナラサルトキハ尙少量ノ硝酸那篤留膜ヲ加フヘシ)熔塊ハ冷後温湯ヲ以テ溶解シ濾過シ始メハ冷水次ニ水及酒精各等分ヨリ成レル混和液ヲ以テ洗滌スヘシ錫アレハ濾紙上ノ殘渣中ニ存在シ砒素アレハ濾液中ニ存在ス

濾液及洗滌液ハ蒸發シテ約十五立方センチメートルト爲シタル後稀硝酸ヲ滴加シテ酸性ト爲シ(茲ニ水酸化錫ヨリ成レル沈澱ヲ生セハ前ノ如ク濾過洗滌スヘシ)温メテ炭酸及亞硝酸ヲ去リ(必要アレハ濾過スヘシ)然ル後過量ノ安母尼亞水ヲ加ヘ(必要アレハ濾過スヘシ)次ニ少量ノ酒精及麻痺涅矢亞合劑ヲ加フヘシ砒素存在スレハ直ニ(若ハ冷所ニ放置シタル後)白色結晶性ノ沈澱ヲ析出ス此ノ沈澱ヲ濾過シ安母尼亞水一分水二分及酒精一分ヨリ成レル混和液少量ヲ以テ洗滌シタル後成ルヘク少量ノ稀硝酸ニ溶解シ其ノ溶液ヲ蒸發シテ少量ト爲シ其ノ一滴ヲ小盜皿ニ取り硝酸銀溶液一滴ヲ加ヘ盜皿ノ邊緣ヨリ安母尼亞水(比重〇.九六)一滴ヲ注意シテ添加スヘシ然ルトキハ其ノ接界ニ赤褐色ノ帶ヲ生ス

前上炭酸那篤留膜ト硝酸那篤留膜トノ熔塊ノ水ニ溶解セサル殘渣ハ濾紙ト共ニ乾燥シ磁製坩堝内ニ於テ灰化シ之ニ少量ノ藏化加留膜ヲ加ヘ熱シテ熔融シ且紅熾シ始ムルニ至ラシムヘシ冷後坩堝ノ内容ニ水ヲ加ヘテ軟化シ水ヲ用井テ盜皿内ニ移スヘシ錫存在スレハ金屬ト爲リ沈著スルヲ以テ能ク洗滌シ乾燥シタル後之ニ少量ノ鹽酸ヲ加ヘテ温メ其ノ溶液ニ付テ昇汞又ハ格魯兒金若ハ硫化水素ヲ以テ錫ヲ檢査スヘシ

乙 液體

液中ニ含有スル固形物質重量約二十グラムニ應スル量ヲ取り試驗ニ供スヘシ

稀薄ノ液體ニシテ酸性ナラサルモノハ直ニ蒸發シ酸性ノモノハ蒸餾シテ少量ト爲シ其ノ殘渣ハ固體ノ試驗ニ於ケル如ク格魯兒酸加留膜及鹽酸ヲ以テ處置スヘシ其ノ餾液ハ鹽酸ニテ酸性ト爲シ純硫化水素瓦斯ヲ通シ若シ沈澱生セハ前ノ殘渣ヨリ得ヘキ硫化水素沈澱ト合スヘシ

(ロ)布片中砒素ノ定量分析法

檢體三十グラムヲ取り其ノ面積ヲ計測シタル後之ヲ細截シ内容約四百立方センチメートルノ有口「レトルト」ニ投加シ之ニ純鹽酸(比重一.一八乃至一.一九)百立方センチメートルヲ注加シ其ノ「レトルト」ノ斜ニ上向セル頸部ト鈍角ヲ爲シテ冷却器ヲ結合シ受器ハ内容約五百立方センチメートルノモノヲ選ミ之ニ蒸餾水二百立方センチメートルヲ充タシ此ノ受器ヲ冷却シ氣密ニ冷却器ト連結スヘシ斯クシテ鹽酸注加後約一時間ヲ經過セハ之ニ砒素ヲ

含有セサル亞格魯兒鐵冷飽和溶液五立方「センチメートル」ヲ注加シ蒸餾スヘシ「レトルト」内ノ液體殆ト餾出シ終ルニ及テ之ヲ冷却セシメ更ニ五十立方「センチメートル」ノ純鹽酸ヲ加ヘ再ヒ蒸餾スルコト前ノ如シ茲ニ得タル餾液ハ通常褐色ヲ呈ス此ノ液ニ水ヲ加ヘテ六百乃至七百立方「センチメートル」ト爲シ攝氏六十度乃至八十度ニ温メツツ三時間徐徐ニ純硫化水素瓦斯ヲ通シテ飽和セシメ濾紙ヲ以テ覆ヒ少クモ十二時間温所ニ放置シ茲ニ生シタル沈澱ヲ濾過シ硫化水素含有ノ水ヲ以テ能ク洗滌シ其ノ沈澱尙濕潤ナルニ乘シ黄色硫化安母紐膜(黄色硫化安母紐膜四立方「センチメートル」比重〇・九六ノ安母尼亞水二立方「センチメートル」及水十五立方「センチメートル」ヨリ成レル混和液)ヲ以テ溶解セシメ残渣ハ硫化安母紐膜含有ノ水ヲ以テ洗滌シ其ノ濾液及洗滌液ハ磁製坩堝ニ容レ微温ニテ蒸發乾燥シ之ニ約三立方「センチメートル」ノ發煙硝酸ヲ加ヘ時計硝子ヲ以テ覆ヒ微温ニテ蒸發シ(残渣尙暗色ナレハ發煙硝酸ヲ加ヘテ温ムルノ法ヲ反覆スヘシ)其ノ残渣尙濕潤ナルニ乘シ之ニ少量ノ炭酸那篤留膜末ヲ加ヘテ亞爾加里性ト爲シ之ニ三分ノ炭酸那篤留膜及一分ノ硝酸那篤留膜ヨリ成レル混和物二「グラム」ヲ加ヘ更ニ少量ノ水ヲ混シ均同泥狀ト爲シ重湯煎上ニ於テ乾燥シ注意シテ熱シ熔融セシメ無色ト爲ルニ至リ(熔塊無色ナラサルトキハ尙少量ノ硝酸那篤留膜ヲ加フヘシ)熔塊ハ冷後温湯ヲ以テ溶解シ濾過シ初メ冷水次ニ水及酒精各等分ヨリ成レル混和液ヲ以テ洗滌シ濾液及洗滌液ハ蒸發シテ約十五立方「センチメートル」ト爲シタル後稀硝酸ヲ滴加シ酸性ト爲シ(茲ニ沈澱ヲ生セハ濾過洗滌スヘシ)温メテ炭酸及亞硝酸ヲ去リ(必要アレハ濾過スヘシ)然ル後過量ノ安母尼亞水ヲ加ヘ(必要アレハ濾過スヘシ)次ニ少量ノ酒精及麻痺濕矢亞合劑ヲ加ヘ砒酸安母紐膜麻痺濕矢亞ト爲シ常法ニ從ヒ定量シ布片

百平方「センチメートル」ニ付砒素ノ含有量ヲ算出スヘシ

一 清酒中「サリチール」酸ノ試験法

清酒二立方「センチメートル」ニ蒸餾水ヲ和シテ百立方「センチメートル」ト爲シ其ノ五立方「センチメートル」ヲ内容約五十立方「センチメートル」ノ分液漏斗ニ取り之ニ稀硫酸(十「プロセント」)三滴及揮發石油(攝氏六十度乃至百二十度ニ於テ蒸餾スルモノ)十五立方「センチメートル」ヲ注加シ五分間強ク振盪シテ静置シ下層ノ水溶液ヲ除去シ殘留シタル揮發石油ヲ蒸餾水十立方「センチメートル」ト共ニ強ク振盪シテ静置シ茲ニ分離析出スル下層ノ水溶液ヲ内徑約一・五「センチメートル」ノ無色試験管ニ取り之ニ過「クロール」鐵液(約一「プロセント」)一滴ヲ和シ直ニ白紙上ニ於テ上面ヨリ透視スルニ呈色スヘカラス

○臺灣總督府告示第七十三號(官報十一月一日)

臺北廳與直堡頭前庄劉建藩ニ對シ明治三十年四月二十九日下附シタル紳章第七十五號遺失ノ旨ヲ以テ再下附願出タルニ依リ明治四十四年十月十四日之ヲ下附セリ

明治四十四年十月十七日

臺灣總督 伯爵佐久間左馬太

○臺灣總督府告示第七十四號(官報十一月十日)

八月下旬ヨリ九月上旬ニ至ル暴風雨ノ爲被害不尠趣被

開食

天皇

皇后兩陛下ヨリ金五萬圓下賜候條罹災者救恤ノ補助ニ可充官宮内大臣ヨリ相達セラレタリ

明治四十四年十月二十六日

臺灣總督 伯爵佐久間左馬太

○臺灣總督府告示第七十五號(官報十一月十日)
 明治四十四年十一月一日ヨリ左記郵便受取所ヲ設置シ九曲堂郵便受取所ニ於テハ電信電話ノ業務ヲ兼掌セシム

明治四十四年十月二十七日
 臺灣總督 伯爵佐久間左馬太
 臺中新庄仔郵便受取所 臺中廳鹽興堡臺中街 九曲堂郵便受取所 臺南廳小竹上里九曲堂庄

○臺灣總督府告示第七十六號(官報十一月十日)
 九曲堂郵便受取所ニ於ケル電報取扱事項左ノ通相定ム
 明治四十四年十月二十七日
 臺灣總督 伯爵佐久間左馬太

一電報取扱種別 內國、日清和歐文及外國電報
 一電報直配達區域 受取所ヨリ十町以內
 ○臺灣總督府告示第七十七號(官報十一月十日)
 明治四十四年十月三十一日限九曲堂電信取扱所ヲ廢止ス但シ同所ニ於テ取扱ロタル事務ハ九曲堂郵便受取所ニ於テ之ヲ繼承ス

明治四十四年十月二十七日
 臺灣總督 伯爵佐久間左馬太

○臺灣總督府告示第七十八號(官報十一月十日)
 明治三十七年十一月十一日告示第四百四十五號電話呼出地域ニ左ノ通追加ス
 臺灣總督 伯爵佐久間左馬太

一臺南廳小竹上里九曲堂庄ノ內郵便受取所ヨリ十町以內ノ地
 臺灣總督 伯爵佐久間左馬太

○臺灣總督府告示第七十九號(官報十一月十日)
 明治四十四年十月三十一日限樹杞林郵便出張所ニ於ケル非常通信事務ノ取扱ヲ廢止ス
 臺灣總督 伯爵佐久間左馬太

○臺灣總督府告示第八十號(官報十一月十七日)
 明治製糖株式會社鐵道蕃仔田蕭壠間停車場及乘降場中名稱ヲ左ノ通變更セリ
 臺灣總督 伯爵佐久間左馬太

從來ノ名稱	改稱
蘇荳停車場	總爺乘降場
油車乘降場	蘇荳乘降場

○臺灣總督府告示第八十一號(官報十一月十七日)
 明治四十四年十一月九日限後庄停車場貨物貸切車扱ヲ廢止ス
 臺灣總督 伯爵佐久間左馬太

○臺灣總督府告示第八十二號(官報十一月十七日)
 明治四十四年十一月十日ヨリ三塊厝停車場ニ於テ貨物貸切車扱ヲ開始ス
 臺灣總督 伯爵佐久間左馬太

○臺灣總督府告示第八十三號(官報十一月二十五日)
 明治三十八年五月告示第七十號官鹽賣捌所業務擔當人中左ノ通變更ス
 臺灣總督 伯爵佐久間左馬太

大目降鹽務支館 陳江忠
 海裡鹽務支館 洪昆山
 嘸吧啤鹽務支館 張阿袞
 東港鹽務支館 李幾法

○臺灣總督府告示第八十四號(官報十一月二十五日)

明治四十三年^三告示第四十五號臺灣小學校、同分教場ノ名稱位置中彰化尋常高等小學校二林分教場ノ位置臺中廳二林下堡犁頭厝庄ヲ「臺中廳深耕堡丈八斗庄」ニ改ム

明治四十四年十一月十八日

臺灣總督 伯爵佐久間左馬太

○臺灣總督府告示第八十五號(官報十一月二十五日)

中央製糖株式會社鐵道二八水南投問運輸營業開始ノ件ヲ許可セリ其ノ哩程左ノ通

明治四十四年十一月十八日

臺灣總督 伯爵佐久間左馬太

	二八水	一哩八	六哩七	九哩六	一哩四
		鼻仔頭	四哩九	七哩八	九哩六
			滿仔	二哩九	四哩七
				新街	一哩八
南投					

○關東都督府告示第八十二號(官報十一月四日)

明治四十四年十一月一日ヨリ草河口電信取扱所ニ電報配達事務ヲ開始ス

明治四十四年十月二十八日

關東都督 子爵大島義昌

○關東都督府告示第八十三號(官報十一月四日)

明治四十四年十一月一日ヨリ開原郵便局ニ於テ電話交換業務ヲ開始シ明治三十二年^九遞信省令第

四十六號電報規則第七十五條ニ依ル電話加入者ノ電線託送電報ヲモ取扱フ

明治四十四年十月二十八日

關東都督 子爵大島義昌

○關東都督府告示第八十四號(官報十一月四日)

明治四十四年^一告示第一號中丙地ニ開原ヲ追加ス

明治四十四年十月二十八日

關東都督 子爵大島義昌

〔參照〕

明治四十四年^一月^九日^{官報}關東都督府告示第一號ハ電話加入登記料等ニ關スル土地種別ナリ

○關東都督府告示第八十五號(官報十一月七日)

明治四十一年^七告示第六十三號電話加入區域中左ノ通改正ス

明治四十四年十月三十日

關東都督 子爵大島義昌

大連郵便局ノ行ヲ左ノ通改ム

大連	大連	市	老虎灘會ノ内	沙河口會ノ内	吳水屯會ノ内
大連郵便局	小崗子、北崗子、譚家屯、黃家屯、南家屯	大嶺前字西王家屯、老虎灘	三春柳、北沙河口、西黑石、馬家溝、劉家屯、李家屯、王家屯、鄭家屯、下甸子、西沙河口、劉家屯	北泡子崖	

撫順郵便局ノ次ニ左ノ一行ヲ追加ス

開原郵便局 開原鐵道附屬地内

○關東都督府告示第八十六條(官報十一月七日)

牛莊稅關ハ大連ヲ虎列刺無病地ト認メ同地ヨリ入港ノ船舶ニ對シ本月二十三日ヨリ檢疫廢止ノ趣在牛莊日本領事ヨリ通報アリタリ

明治四十四年十月三十日

關東都督 子爵大島義昌

○關東都督府告示第八十七號 (官報 十一月十四日)
大連ヨリ芝罘ニ入港スル船舶ニ對シ明治四十四年十月二十八日ヨリ檢疫ヲ廢止シタル旨同地駐在
帝國領事ヨリ通報アリタリ

關東都督 子爵大島義昌

明治四十四年十一月二日

○關東都督府告示第八十八號 (官報 十一月十四日)
明治四十四年十一月五日ヨリ當分ノ内電話通話取扱時間ノ制限ヲ廢止ス

關東都督 子爵大島義昌

明治四十四年十一月二日

○關東都督府告示第九十號 (官報 十一月十六日)
明治四十三年五月告示第一百一號製鹽監視員服制中左ノ通改正ス

關東都督 子爵大島義昌

明治四十四年十一月六日
袴ノ項ノ次ニ左ノ如ク加フ

徽章	外		地質
	鈕釦	袖章	
	徑七分ノ金色鈕釦六箇ヲ前部ニ附ス	上衣ノ袖章ニ同シ	黒又ハ茶褐色羅紗
	徑七分ノ銀色鈕釦六箇ヲ前部ニ附ス	同上	同上
	全形一寸五分ノ金製製黃色櫻葉十枚ニ三箇ヲ附シタル枝二本ヲ下部ニテ結ヒ之ヲ抱キ合セ中央ニ赤色鐵監ノ二字ヲ附ス形狀帽徽章ニ同シ		

備考中ニ左ノ一項ヲ加フ

三 僱員ハ制服ヲ着用セサルコトヲ得此ノ場合ニ於テハ徽章ヲ左胸部ニ附ス

雇員監視員外套

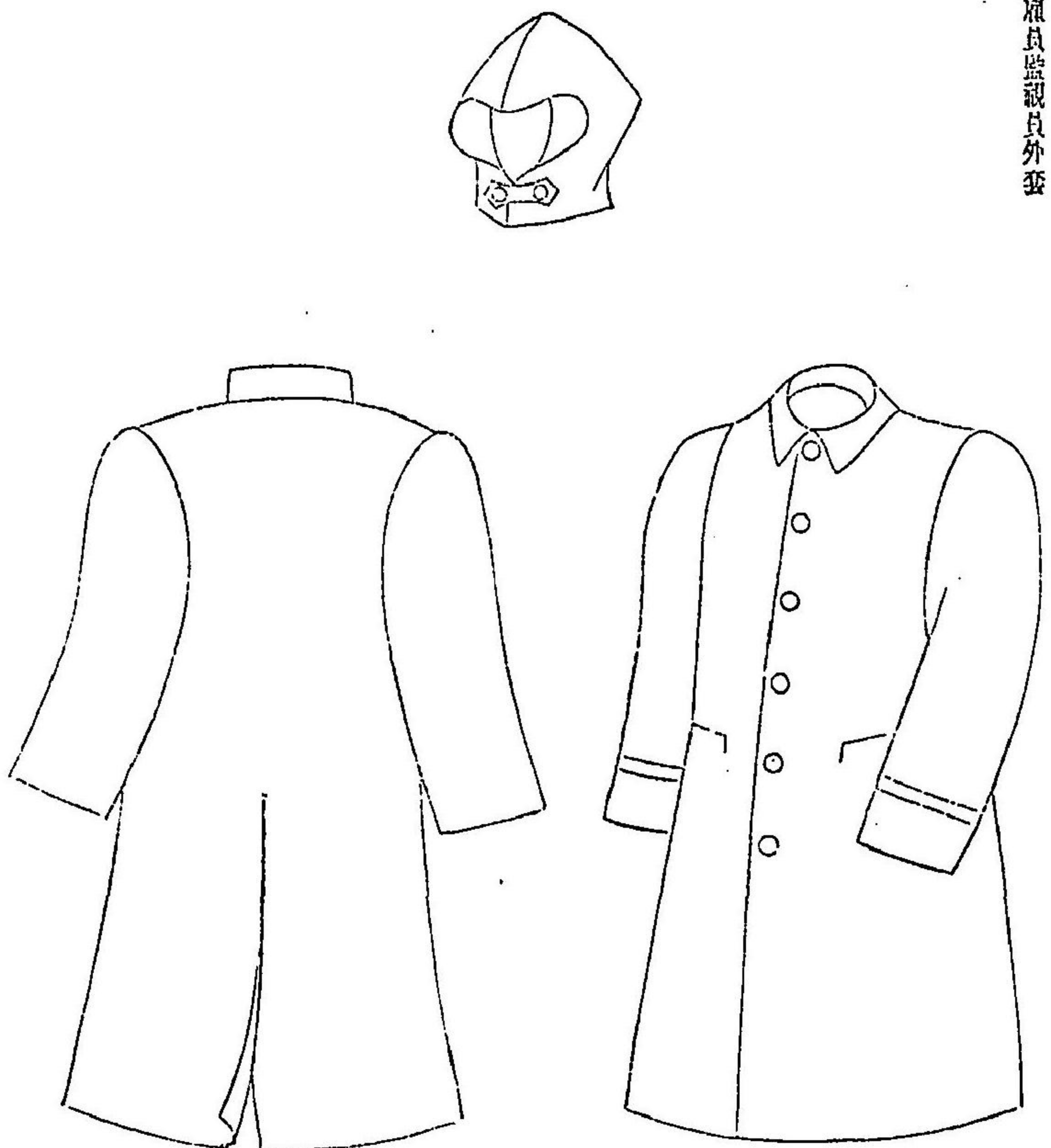

詰員監視員外套

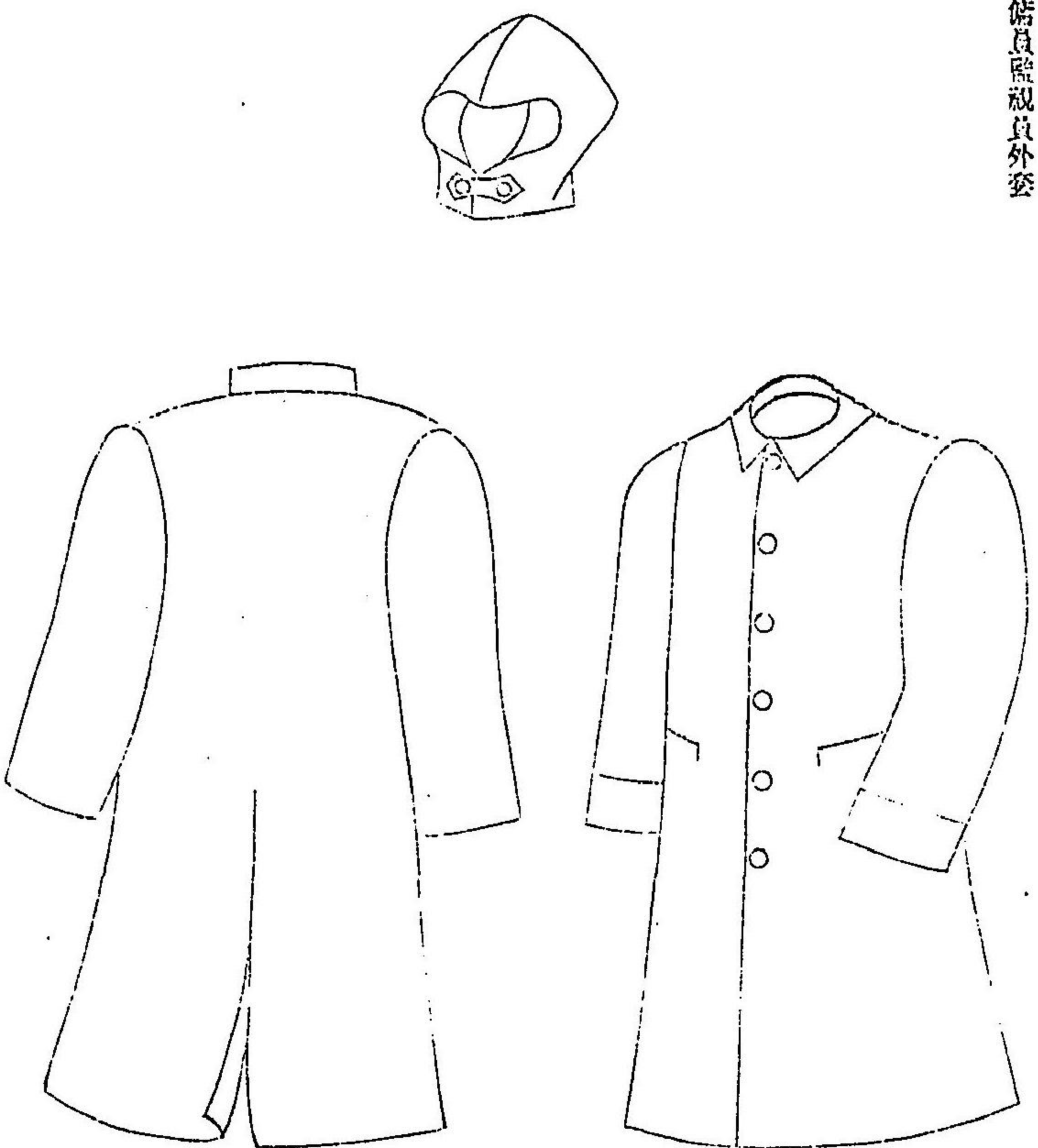

○關東都督府告示第九十一號(官報十一月二十二日)
明治四十四年十一月十五日ヨリ神戸丸ニ同十九日ヨリ西京丸ニ左記電信局ヲ設置シ無線電報ニ限
リ之ヲ取扱フ

明治四十四年十一月十三日

關東都督 子爵大島義昌

名 稱
神戸丸無線電信局
西京丸無線電信局

位 置
南滿洲鐵道株式會社所屬汽船神戸丸
南滿洲鐵道株式會社所屬汽船西京丸

○關東都督府告示第九十二號(官報十一月二十一日)
明治四十四年十一月十一日ヨリ草河口電信取扱所ニ於テハ時間外電報及時間外ノ至急電報ヲ取扱
ハス

明治四十四年十一月十三日

關東都督 子爵大島義昌

○關東都督府告示第九十五號(官報十一月二十五日)
明治四十四年十一月十九日ヨリ左記電信局ヲ設置シ無線電報ニ限リ之ヲ取扱フ但シ受付及配達事
務ヲ取扱ハス

明治四十四年十一月十七日

關東都督 子爵大島義昌

名 稱
大連灣無線電信局

位 置
關東州大孤山會沙硯子

○靜岡縣告示保編第一號
森林法ニ依リ左記ノ箇所ヲ保安林ニ編入ス

明治四十四年十一月十日

靜岡縣知事 法學博士松井茂

○鐵道院告示第四百四號

明治四十四年十二月五日ヨリ奥羽本線上ノ山形形間ニ金井停車場ヲ神町榎岡間ニ東根停車場ヲ設置シ一般運輸營業ヲ開始ス其哩程及所在地左ノ通

明治四十四年十二月二日

鐵道院總裁 原敬

停車場名

金井

所在地

山形縣南村山郡
金井村字松原

哩程

上ノ山金井間
四哩二分

東根

山形縣北村山郡
東根町字宮崎

神町榎岡間
三哩三分

二哩七分

一哩八分

○鐵道院告示第四百五號

明治四十四年十二月十五日ヨリ北海道釧路線池田豐頂間ニ左記停車場ヲ設置シ一般運輸營業ヲ開始ス

明治四十四年十二月六日

鐵道院總裁 原敬

停車場名

十勝

所在地

十勝國中川郡
寒村字十弗

哩程

池田十弗間
十弗豐頂間

五哩四分

三哩三分

○鐵道院告示第四百六號

明治四十二年十月鐵道院告示第五十四號國有鐵道線路名稱中北陸本線ノ次ニ三國線(金津三國間)ヲ加フ

明治四十四年十二月十三日

鐵道院總裁 原敬

○鐵道院告示第四百七號

明治四十四年十二月十五日ヨリ三國線金津三國間鐵道運輸營業ヲ開始ス其ノ停車場及哩程左ノ通

明治四十四年十二月十三日

鐵道院總裁 原敬

停車場名

金津

(北陸本線既設停車場)

哩程

金津蘆原間
二哩八分

蘆原

福井縣坂井郡蘆原村字二面

二哩六分

三國

同縣同郡三國町字澁谷

○鐵道院告示第四百八號

明治四十一年十二月鐵道院告示第四號鐵道管理局內各事務所ノ名稱位置及所管區域中中部鐵道管理局金澤運輸事務所所管區域ノ欄「米原泊間及支線」ノ次ニ「金津三國間」金澤運輸事務所所管區域ノ欄「長濱泊間及支線」ノ次ニ「金津三國間」ヲ追加シ來ル十二月十五日ヨリ之ヲ施行ス

明治四十四年十二月十四日

鐵道院總裁 原敬

○鐵道院告示第四百九號

北海道函館本線大沼公園假停車場ニ於テハ本冬期中引續キ旅客並手小荷物ノ取扱ヲ爲ス

明治四十四年十二月十六日

鐵道院總裁 原敬

○鐵道院告示第四百十號

明治四十四年十二月十九日ヨリ東北本線白石大河原間ニ左記停車場ヲ設置シ一般運輸營業ヲ開始ス

明治四十四年十二月十八日

鐵道院總裁 原敬

停車場名

白石

所在地

宮城縣刈田郡
白川村字津田

哩程

白石北白川間
五哩三分

北白川大河原間
二哩九分

○鐵道院告示第四百十一號

明治四十五年一月一日ヨリ房總線三門停車場ニ於テ一般貨物ノ取扱ヲ開始ス

明治四十四年十二月二十六日

鐵道院總裁 原敬

○宮内省告示第十九號

來明治四十五年新年式左ノ通定メラル

拜賀ノ向ハ時刻三十分前參内スヘシ

不參ノ向ハ其ノ旨本月三十日マテニ式部職へ届出ツヘシ

明治四十四年十二月二十二日

宮内大臣 伯爵渡邊千秋

新年式

一日

午前五時三十分

四方拜

同 七時三十分

晴御膳

同 十時

親王同妃王同妃宮内官(親任官同待遇公爵從一位勳一等一等官侯爵

同 十時三十分

正二位二等官勅任待遇同夫人並奏任官奏任待遇)拜賀

同 十一時三十分

大勳位親任官同待遇貴族院議長衆議院議長公爵從一位勳一等一等官

同 十一時三十分

貴族院副議長衆議院副議長侯爵正二位同夫人拜賀

同 十一時三十分

二等官驛香問祇候錦鷄問祇候勅任待遇同夫人拜賀

同 十一時三十分

准勅任雇外國人勳三等以上外國人同夫人拜賀

同 十一時三十分

神佛各宗派管長拜賀

同 十一時三十分

各國大使公使同館員並夫人拜賀

同 十一時三十分

○

時刻各處ニ於テ定ム

二日

判任官判任待遇各廳へ參賀

午前七時三十分

晴御膳

同 十時

伯爵從二位勳二等子爵正從三位勳三等男爵正從四位同夫人拜賀

同 十時三十分

三等官四等官五等官拜賀

同 十一時三十分

准奏任雇外國人並勳四等以下勳六等以上外國人拜賀

同 十一時四十分

貴族院議員衆議院議員拜賀
六等官以下九等官以上拜賀

奏任待遇ノ神職拜賀

正五位以下從六位以上勳四等以下勳六等以上拜賀

門跡寺院住職拜賀

奏任待遇並正七位以下勳七等以下參賀

午後零時三十分ヨリ
同 二時マテ

東宮御所

一日二日ノ内午前九時ヨリ午後二時マテニ左ノ諸員參賀

大勳位親任官同待遇貴族院議長衆議院議長公爵從一位勳一等一等官

貴族院副議長衆議院副議長侯爵正二位二等官爵香間祇候錦鷄間祇候

勅任待遇同夫人

伯爵從二位勳二等子爵正從三位勳二等男爵正從四位同夫人

神佛各宗派管長

三等官以下九等官以上奏任待遇
 正五位以下勳四等以下門跡寺院住職
 一日二日ノ内午後二時ヨリ同四時マテニ參賀
 貴族院議員衆議院議員

三日

午前七時三十分
 同 十時

晴御膳
 元始祭
 賢所 皇靈殿 神殿御親祭

四日

午前十時

政始
 先奏 神宮之事

五日

正午十二時

新年宴會

親王大勳位親任官同待遇貴族院議長衆議院議長公從一位勳一等
 一等官貴族院副議長衆議院副議長侯爵正二位二等官麿香間祇候錦鷄
 間祇候勅任待遇
 各國大使公使
 右陪宴
 伯子男爵及有位華族
 右宮中ニ於テ賜饌

在京奏任官

右各廳ニ於テ賜饌

貴族院議員衆議院議員

右各議院ニ於テ賜饌

八日

午前十時

陸軍始

○宮内省告示第二十號

本月二十七日帝國議會開院式ヲ行ハセラルル旨仰出サル

明治四十四年十二月二十五日

宮内大臣 伯爵渡邊千秋

○宮内省告示第二十一號

明治四十年宮内省告示第九號帝室林野管理局支廳出張所ノ名稱位置及管轄區域中札幌支廳ノ部ヲ
 左ノ通改正シ明治四十五年一月一日ヨリ之ヲ施行ス

明治四十四年十二月二十六日

宮内大臣 伯爵渡邊千秋

名稱		位置		管轄區域	
收苦小 村	廣振 村	千歳 千歳村	烏棚 村	札幌 石狩 札幌區	札幌 石狩 札幌區
廣振 村	廣振 村	千歳 千歳村	烏棚 村	札幌 石狩 札幌區	札幌 石狩 札幌區
廣振 村	廣振 村	千歳 千歳村	烏棚 村	札幌 石狩 札幌區	札幌 石狩 札幌區
廣振 村	廣振 村	千歳 千歳村	烏棚 村	札幌 石狩 札幌區	札幌 石狩 札幌區
廣振 村	廣振 村	千歳 千歳村	烏棚 村	札幌 石狩 札幌區	札幌 石狩 札幌區
廣振 村	廣振 村	千歳 千歳村	烏棚 村	札幌 石狩 札幌區	札幌 石狩 札幌區
廣振 村	廣振 村	千歳 千歳村	烏棚 村	札幌 石狩 札幌區	札幌 石狩 札幌區
廣振 村	廣振 村	千歳 千歳村	烏棚 村	札幌 石狩 札幌區	札幌 石狩 札幌區
廣振 村	廣振 村	千歳 千歳村	烏棚 村	札幌 石狩 札幌區	札幌 石狩 札幌區

夕張 石狩郡 夕張村	空知 石狩郡 砂川村	深川 石狩郡 雨龍村 深川村	増毛 天鹽郡 増毛町	羽幌 天鹽郡 羽幌村	上川 石狩郡 神樂村	名寄 天鹽郡 上名寄村	中川 天鹽郡 中川村	川上 天鹽郡 川上村	士別 天鹽郡 士別村
夕張	空知	深川	増毛	羽幌	上川	名寄	中川	川上	士別
上富良野村 下富良野村 及音江村ヲ除ク	北龍村ノ内字 遠別字添牛内 加内ヲ除ク	龍字朱鞠内及一己村ノ内字 加内ヲ除ク	神居村ノ内 伊納川流域左岸 分水嶺以西	知音江村	知音江村	知音江村	知音江村	知音江村	知音江村
神居村ノ内 伊納川流域左岸 分水嶺以西ヲ除ク	知音江村	知音江村	知音江村	知音江村	知音江村	知音江村	知音江村	知音江村	知音江村
多寄村	多寄村	多寄村	多寄村	多寄村	多寄村	多寄村	多寄村	多寄村	多寄村

○宮内省告示第二十二號
宮内傳染病豫防令ノ規定ニ依リ滿洲及北清地方「ベスト」有病地ノ指定ヲ解除ス
宮内大臣 伯爵渡邊千秋
明治四十四年十二月二十六日

○外務省告示第八號
本年六月二十一日「ベルヌ」ニ於テ調印セラレタル日本瑞西間居住通商條約ノ批准書ハ本月二十日東京ニ於テ之カ交換ヲ了セリ因テ該條約ハ其ノ第十六條ノ規定ニ依リ右交換ノ翌日即本日ヨリ實施セラレ
外務大臣 子爵内田康哉
明治四十四年十二月二十一日

○内務省告示第七號
一明治四十五年日用便覽 一册
右出版物ハ略本曆類似ト認ムルヲ以テ其ノ發賣頒布ヲ禁ス
東京市淺草區馬道 松浦春齋 發行
一丁目二十七番地

○内務省告示第八號
明治四十四年十二月五日
右出版物ハ略本曆類似ト認ムルヲ以テ其ノ發賣頒布ヲ禁ス
内務大臣 原敬

○内務省告示第十七號
明治四十三年九月十日 内務省告示第十七號ハ入札又ハ契約ノ保證金トシテ提供セシムヘキ有價證券ノ種類ナリ
明治四十四年十二月七日
貯蓄債券ノ下ニ農工債券、拓殖債券ヲ加フ
内務大臣 原敬

○内務省告示第九號
一明治四十五年九星便 一册
右出版物ハ略本曆類似ト認ムルヲ以テ其ノ發賣頒布ヲ禁ス
大阪市西區本町 太田登 發行
一丁目三番屋敷

○内務省告示第十號
一明治四十四年農商記 一册
一十五年 吉凶表 一册
右出版物ハ略本曆類似ト認ムルヲ以テ其ノ發賣頒布ヲ禁ス
靜岡縣川崎町 木村信次 發行
靜岡縣川崎町 木村信次 發行
百八番屋敷

○内務省告示第十一號
明治四十四年十二月十一日
兵庫縣飾磨郡家島村ノ内西島字長濱ト同縣揖保郡御津村ノ内黒崎村字福ヶ濱綾部山國有林トノ間ニ左圖ノ通海底電話線一條ヲ布設セリ
内務大臣 原敬
明治四十四年十二月十三日

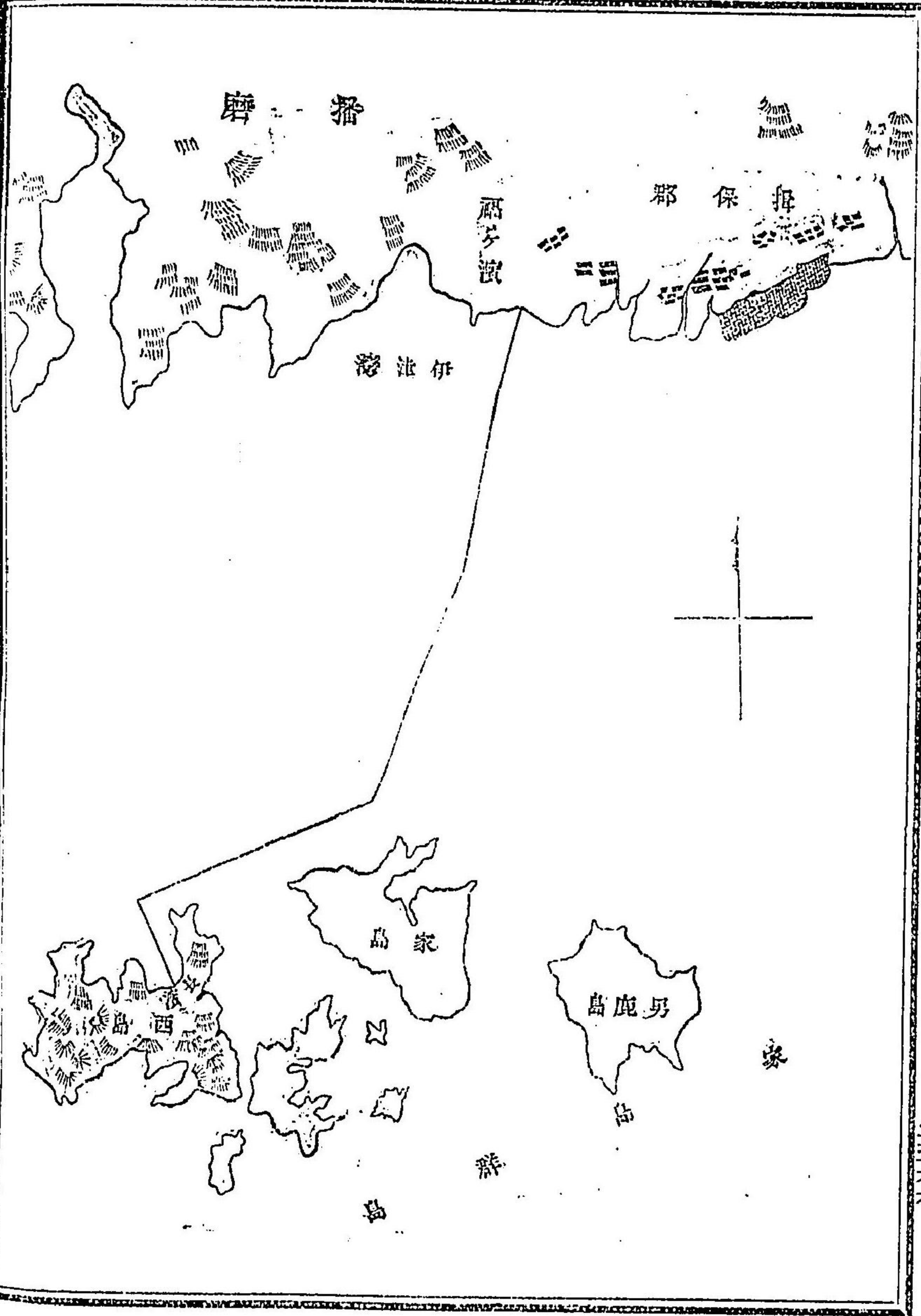

○内務省告示第百十二號

一明治四十五年九星便

右出版物ハ略本層類似ト認ムルヲ以テ其ノ發賣頒布ヲ禁ス

明治四十四年十二月十六日

大阪市西區本町神山保 發行
内務大臣 原敬

○内務省告示第百十三號

明治四十三年十二月三十一日調査北海道區制及北海道一級町村制施行地ニ於ケル現住人口左ノ通

區町村名	人口	區町村名	人口	區町村名	人口
札幌區	八八、八四一	八雲町	一、二、八八四	新十津川村	一、二、四八一
小樽區	九一、九六二	江差町	八、八二六	深川村	一、一、七四〇
函館區	八八、八八八	磯谷町	五、五四二	旭川町	四、五、二九四
江別町	六、三二五	磯谷町	六、九七五	東旭川村	一、二、九五一
石狩別町	一、四、八二〇	余市町	二〇、二五五	東旭川村	一、五、一〇六
當別町	八、三九一	古平町	一、五、一三四	留萌町	一、四、一四六
厚田村	一、〇、四九	岩見澤町	七、二三一	羽幌町	一、七、一九九
大森村	六、二八三	岩見澤町	二〇、五七一	稚内町	八、六二〇
七飯村	六、六八七	沼川村	一、〇、三七七	伊達村	二、七、九六八
上磯村	六、九三八	粟津村	一、二、四〇七	伊達村	二、七、九六八
山形町	一〇、三七一	粟津村	一、一、五三二	伊達村	二、七、九六八
磯谷村	六、四〇〇	角田村	七、九二八	伊達村	二、三、五四五
磯谷村	四、七七三	長沼村	一、四、四三七	伊達村	一〇、三六七
磯谷村	八、七七三	長沼村	八、九五九	伊達村	一三、八六〇

備考
 本表現住人口ハ明治四十三年十二月三十一日調査町村ノ本籍人口ニ他ヨリ來住セル人員ヲ加ヘ外國行及他ニ出住スル人員ヲ除キ算出ス
 陸海軍在營者及囚人懲治人ハ本表ノ現住人口ニ算入セス

鹿兒島縣									
合計	日置郡	川邊郡	川邊郡	川邊郡	川邊郡	川邊郡	川邊郡	川邊郡	川邊郡
丸	丸	丸	丸	丸	丸	丸	丸	丸	丸
百四十二町歩以內	九十二町歩以內	九十一町歩以內	八十五町歩以內	九十七町歩以內	九十八町歩以內	九十七町歩以內	九十七町歩以內	九十七町歩以內	九十七町歩以內

鹿兒島縣									
合計	日置郡	肝屬郡	肝屬郡	肝屬郡	肝屬郡	肝屬郡	肝屬郡	肝屬郡	肝屬郡
丸	丸	丸	丸	丸	丸	丸	丸	丸	丸
百四十二町歩以內	九十二町歩以內	九十一町歩以內	八十五町歩以內	九十七町歩以內	九十八町歩以內	九十七町歩以內	九十七町歩以內	九十七町歩以內	九十七町歩以內

鹿兒島縣									
合計	日置郡	川邊郡	川邊郡	川邊郡	川邊郡	川邊郡	川邊郡	川邊郡	川邊郡
丸	丸	丸	丸	丸	丸	丸	丸	丸	丸
百四十二町歩以內	九十二町歩以內	九十一町歩以內	八十五町歩以內	九十七町歩以內	九十八町歩以內	九十七町歩以內	九十七町歩以內	九十七町歩以內	九十七町歩以內

鹿兒島縣									
合計	日置郡	肝屬郡	肝屬郡	肝屬郡	肝屬郡	肝屬郡	肝屬郡	肝屬郡	肝屬郡
丸	丸	丸	丸	丸	丸	丸	丸	丸	丸
百四十二町歩以內	九十二町歩以內	九十一町歩以內	八十五町歩以內	九十七町歩以內	九十八町歩以內	九十七町歩以內	九十七町歩以內	九十七町歩以內	九十七町歩以內

縣茨城		縣茨城		縣茨城		縣茨城	
那珂郡	東茨城郡	那珂郡	東茨城郡	那珂郡	東茨城郡	那珂郡	東茨城郡
真壁町	八里村	那珂郡	東茨城郡	那珂郡	東茨城郡	那珂郡	東茨城郡
同	同	同	同	同	同	同	同
二十九町步以内	四十三町步以内	四十三町步以内	四十三町步以内	四十三町步以内	四十三町步以内	四十三町步以内	四十三町步以内
支專水局廣戸							
縣茨城		縣茨城		縣茨城		縣茨城	
那珂郡	東茨城郡	那珂郡	東茨城郡	那珂郡	東茨城郡	那珂郡	東茨城郡
瓜連村	山崎村	那珂郡 <td>東茨城郡 <td>那珂郡 <td>東茨城郡 <td>那珂郡 <td>東茨城郡</td> </td></td></td></td>	東茨城郡 <td>那珂郡 <td>東茨城郡 <td>那珂郡 <td>東茨城郡</td> </td></td></td>	那珂郡 <td>東茨城郡 <td>那珂郡 <td>東茨城郡</td> </td></td>	東茨城郡 <td>那珂郡 <td>東茨城郡</td> </td>	那珂郡 <td>東茨城郡</td>	東茨城郡
同	同	同	同	同	同	同	同
三十九町步以内	四十四町步以内	四十四町步以内	四十四町步以内	四十四町步以内	四十四町步以内	四十四町步以内	四十四町步以内

縣茨城		縣茨城		縣茨城		縣茨城	
那珂郡	東茨城郡	那珂郡	東茨城郡	那珂郡	東茨城郡	那珂郡	東茨城郡
額田村	山崎村	那珂郡	東茨城郡	那珂郡	東茨城郡	那珂郡	東茨城郡
同	同	同	同	同	同	同	同
十六町步以内	三十四町步以内	三十四町步以内	三十四町步以内	三十四町步以内	三十四町步以内	三十四町步以内	三十四町步以内
支專水局廣戸							
縣茨城		縣茨城		縣茨城		縣茨城	
那珂郡	東茨城郡	那珂郡	東茨城郡	那珂郡	東茨城郡	那珂郡	東茨城郡
瓜連村	山崎村	那珂郡	東茨城郡	那珂郡	東茨城郡	那珂郡	東茨城郡
同	同	同	同	同	同	同	同
三十九町步以内	四十四町步以内	四十四町步以内	四十四町步以内	四十四町步以内	四十四町步以内	四十四町步以内	四十四町步以内

支專神局寶戸																			
府大			縣滋賀			縣奈良			縣奈良										
泉北郡			愛知郡			吉野郡			宇陀郡										
東北村	北池田村	深井村	久世村	西陶器村	東陶器村	西小椋村	御園村	八日市町	玉緒村	中野村	市野村	宗名村	南野村	白銀村	下市町	内牧村	神戶村	政原村	伊那村
新田	米田	米田	米田	米田	米田	中野	同	同	同	同	同	同	同	同	同	同	同	同	同
三町	三町	三町	三町	三町	三町	百二十七町	三町	十一町	十九町	十九町	十九町	三町	三町	三町	三町	三町	三町	三町	三町
以内	以内	以内	以内	以内	以内	以内	以内	以内	以内	以内	以内	以内	以内	以内	以内	以内	以内	以内	以内

支專神局寶戸																			
府大			縣滋賀			縣奈良			縣奈良										
泉北郡			愛知郡			吉野郡			宇陀郡										
東北村	北池田村	深井村	久世村	西陶器村	東陶器村	西小椋村	御園村	八日市町	玉緒村	中野村	市野村	宗名村	南野村	白銀村	下市町	内牧村	神戶村	政原村	伊那村
新田	米田	米田	米田	米田	米田	中野	同	同	同	同	同	同	同	同	同	同	同	同	同
三町	三町	三町	三町	三町	三町	百二十七町	三町	十一町	十九町	十九町	十九町	三町	三町	三町	三町	三町	三町	三町	三町
以内	以内	以内	以内	以内	以内	以内	以内	以内	以内	以内	以内	以内	以内	以内	以内	以内	以内	以内	以内

支專高 局寮梁																																				
合計			縣廣島						合計																											
比婆郡			神石郡		甲奴郡		御調郡		合計																											
東久	小野	新野	油木	豐後	仙來	來見	龜石	阿波	小島	常光	上光	備後	下川	下野	上野	清野	高末	河木	木野	藤山	常木	岩谷	波安	根雨												
城代	村	村	村	村	村	村	村	村	村	村	村	備後	川邊	村	村	村	村	村	村	村	村	村	日野	備後	村	村	村	村	村	村	村	村	村	村	村	村
同	同	同	同	同	同	同	同	同	同	同	同	備後	同	同	同	同	同	同	同	同	同	同	備後	備後	同	同	同	同	同	同	同	同	同	同	同	同
六十	十二	五	七	二	九	二	八	七	二	五	二	備後	二	八	二	二	三	四	八	七	三	三	三	備後	百	二	二	二	二	二	二	二	二	二	二	備後
町	町	町	町	町	町	町	町	町	町	町	町	町	町	町	町	町	町	町	町	町	町	町	町	町	町	町	町	町	町	町	町	町	町	町	町	町
以	以	以	以	以	以	以	以	以	以	以	以	以	以	以	以	以	以	以	以	以	以	以	以	以	以	以	以	以	以	以	以	以	以	以	以	以
內	內	內	內	內	內	內	內	內	內	內	內	內	內	內	內	內	內	內	內	內	內	內	內	內	內	內	內	內	內	內	內	內	內	內	內	內

支專尾 局寮道																							
合計			縣廣島						合計														
賀茂郡			豐田郡		神石郡		御調郡		合計														
池田	津和野	早田	三津	下野	東野	竹原	木谷	吉名	南方	天乘	山	池田	津和野	早田	三津	下野	東野	竹原	木谷	吉名	南方	天乘	山
同	同	同	同	同	同	同	同	同	同	同	同	同	同	同	同	同	同	同	同	同	同	同	同
五十	四十	二十	三	一	六	七	一	三	三	三	三	五十	四十	二十	三	一	六	七	一	三	三	三	三
町	町	町	町	町	町	町	町	町	町	町	町	町	町	町	町	町	町	町	町	町	町	町	町
以	以	以	以	以	以	以	以	以	以	以	以	以	以	以	以	以	以	以	以	以	以	以	以
內	內	內	內	內	內	內	內	內	內	內	內	內	內	內	內	內	內	內	內	內	內	內	內

縣德島			合計			縣德島											
三好郡			美馬郡			三好郡											
茂川	野政	又野	谷坊	名名	名名	名名	名名	山	茂川	野政	又野	谷坊	名名	名名	名名	名名	山
地谷	名名	名名	名名	名名	名名	名名	名名	名名	地谷	名名	名名	名名	名名	名名	名名	名名	名名
同	同	同	同	同	同	同	同	同	同	同	同	同	同	同	同	同	同
百	四	十	町	步	以	內			百	四	十	町	步	以	內		
以	以	以	以	以	以	以			以	以	以	以	以	以	以		
內	內	內	內	內	內	內			內	內	內	內	內	內	內		

フ低減ス
 散鹽ノ儘納付スル鹽ニ付テハ前項ノ賠償價格ヨリ各等級金六錢ヲ低減ス
 鹽ノ品質特ニ優等ナルモノニ付テハ一等ノ賠償價格ニ一割以下ノ割増ヲ爲スコトアルヘシ
 鹽專賣法施行細則第十八條但書ヲ適用シタル鹽ニ付テハ五等ノ賠償價格以下ニ於テ相當ノ賠償價
 格ヲ定ム
 鹽專賣法第三十四條ノ賠償金ハ鹽ノ產地不明ナルモノニ限リ第一區ノ賠償價格ニ依ル
 沃度又ハ硝石製造副産鹽ニ付テハ第一項ノ規定ニ拘ラス專賣支局長適宜其ノ賠償價格ヲ定ムルコ
 トヲ得

明治四十四年十二月二十七日

大藏大臣 山本達雄

區	第一	第二	第三	第四	第五
兵庫縣	赤穂郡、揖保郡、印南郡、飾磨郡	一・四三〇	一・三〇〇	一・一八〇	一・〇七〇
岡山縣	兒島郡(下津井町ヲ除ク)淡口郡、邑久郡 (雲掛村ヲ除ク)	一・四三〇	一・三〇〇	一・一八〇	一・〇七〇
廣島縣	御調郡(三庄村ヲ除ク)沼隈郡、豊田郡、賀 茂郡(仁方町ヲ除ク)	一・四三〇	一・三〇〇	一・一八〇	一・〇七〇
山口縣	佐波郡、大島郡、都波郡、吉敷郡、熊毛郡 (伊保正村ノ内、大字高須、小田、樹以外 (阿月村、室積町ヲ除ク)玖珂郡、柳井町以 外ヲ除ク)阿蘇郡、下庄郡、小豆郡、高松市、 綾歌郡、仲多度郡、丸龜市、小豆郡、高松市、 香川郡(直島村ノ内、字牛首、屏風ヲ除ク)、 木田郡、三豐郡(井田村ヲ除ク)	一・四三〇	一・三〇〇	一・一八〇	一・〇七〇
香川縣	越智郡(弓削村ヲ除ク)、新居郡	一・四三〇	一・三〇〇	一・一八〇	一・〇七〇
愛媛縣	越智郡(弓削村ヲ除ク)、新居郡	一・四三〇	一・三〇〇	一・一八〇	一・〇七〇
德島縣	板野郡、名東郡	一・四三〇	一・三〇〇	一・一八〇	一・〇七〇
大分縣	東國東郡(姫島村以外ヲ除ク)、西國東郡、 宇佐郡、下毛郡	一・四三〇	一・三〇〇	一・一八〇	一・〇七〇

區	第一	第二	第三	第四	第五
長崎縣	西彼杵郡ノ内、高島村、高津村、北松浦郡ノ 内、今福村	一・四四〇	一・三一〇	一・一九〇	一・〇八〇
愛知縣	幡豆郡、登飯郡ノ内、鹽津村、形原村	一・四四〇	一・三一〇	一・一九〇	一・〇八〇
福岡縣	京都郡、企救郡	一・四四〇	一・三一〇	一・一九〇	一・〇八〇
沖繩縣	那覇區、島尻郡、中頭郡、國頭郡、宮古郡	一・四六〇	一・三三〇	一・二一〇	一・一〇〇
千葉縣	千葉郡ノ内、津田沼町、東葛飾郡ノ内、南行 徳村、行徳町、葛飾村、船橋町	一・四六〇	一・三三〇	一・二一〇	一・一〇〇
福島縣	石城郡ノ内、小名濱町、宇高山	一・四六〇	一・三三〇	一・二一〇	一・一〇〇
宮城縣	桃生郡ノ内、野蒜村、牡鹿郡ノ内、渡波町、稻 井村	一・四六〇	一・三三〇	一・二一〇	一・一〇〇
石川縣	鳳至郡ノ内、輪島町、鶴ノ巣村、町野村、南志 見村、宇津町、松川村、諸橋村、珠洲郡ノ 内、木郎村、登立村、上戸村、直村、正院村、増 島村、三崎村、西海村、小木村	一・五一〇	一・三八〇	一・二六〇	一・一五〇
鹿兒島縣	鹿兒島市、始良郡、肝屬郡ノ内、垂水村、新城 村、鹿毛郡、大島郡	一・五一〇	一・三八〇	一・二六〇	一・一五〇

○海軍省告示第十一號

海軍經理學校生徒三十名召募ス志願ノ者ハ左ノ志願者心得ニ依リ明治四十五年三月三十一日迄ニ
 海軍經理學校長ニ出願スヘシ
 海軍經理學校生徒志願者身體検査所及學術試驗所ヲ左記四箇所ニ設ク
 東京市 京都市 仙臺市 熊本市

市區町村長ハ本告示ノ要領(海軍經理學校生徒三十名召募ノ件)月日官報海軍省告示第號ヲ以テ告
 示ス

示アリタル旨ヲ其ノ役場ニ揭示公表スルヲ要ス

明治四十四年十二月十八日

海軍大臣 男 齋藤實

海軍經理學校生徒志願者心得

第一條 海軍經理學校生徒ハ明治四十五年九月中ニ於テ年滿十六年以上滿二十二年以下 明治二

月一日ニ至ル間ニ於テ出生ニシテ身體検査及學術試驗ニ合格シタル者ノ中ヨリ之ヲ採用ス

第二條 左ノ諸號ノ一ニ該ル者ハ生徒ニ採用セス

一 有妻ノ者

二 禁錮以上ノ刑ニ處セラレタル者

三 復讐ヲ得サル家資分散者、破産者若ハ其ノ相續人

四 身代限ノ處分ヲ受ケ負債ノ辨償ヲ終ヘサル者若ハ其ノ相續人

五 品行又ハ家庭不貞ナルカ爲將來主計官タルノ體面ヲ保ツ能ハスト認ムル者

第三條 生徒ハ入校ノ日ヨリ海軍兵籍ニ編入ス

第四條 生徒ニハ入校ノ日ヨリ糧食被服其ノ他修學費用ヲ官給ス

第五條 生徒ハ情願ヲ以テ退校スルコトヲ得ス

第六條 生徒ハ左ノ諸號ノ一ニ該ルトキハ退校セシム

一 主計官タルヘキ器量ニ乏シキ者

二 品行不貞或ハ怠惰ニシテ訓戒ヲ加フルモ改悛セサル者

三 試驗ノ成績不貞ニシテ卒業ノ見込ナキ者

四 傷疾ヲ受ケ又ハ疾病ニ罹リ前途役務ニ堪ヘ難シト認ムル者

第七條 志願者ハ父兄親族其ノ他可成自己ニ關係深ク一家ヲ爲シ身元確實ナル者二名ヲ以テ保證

人ト爲スヘシ

第八條 志願者ハ志願書(第一號書式)ニ左ノ書類ヲ添ヘ市區町村長(志願者單身寄留ノモノナル

トキハ原籍地ノ市區町村長、全戸寄留ノモノナルトキハ寄留地ノ市區町村長)ノ與書證印ヲ受ケ

書留郵便共ノ他確實ナル方法ヲ以テ直接海軍經理學校長ニ差出スヘシ

一 履歷書(第二號書式)

二 承認書(第三號書式)

三 身元明細書(第四號書式)

四 戶籍謄本

身元明細書ハ志願書ト同シク市區町村長ノ與書證印ヲ受クルヲ要ス

第九條 入校試驗ノ前後ヲ問ハス志願ヲ取消サント欲スル者ハ保證人連署ヲ以テ速ニ海軍經理學

校長ニ届出ツヘシ

第十條 志願書ヲ差出シタル後志願者及保證人ノ原籍住所及身上ニ異動ヲ生シタルトキ又ハ保證

人ヲ變更シタルトキハ第八條ニ準シ市區町村長ノ與書證明ヲ得テ速ニ海軍經理學校長ニ届出ツ

ヘシ

第十一條 志願者ニシテ受驗地ヲ變更セント欲スル者ハ明治四十五年四月十日迄ニ海軍經理學校

長ニ届出ツヘシ

第十二條 志願者ノ教育ヲ擔任シタル中學校若ハ之ト同程度以上ノ學校ノ校長等(家庭教育ヲ受

ケタルモノハ其ノ教師)ハ志願者ヨリ願出アルトキハ第五號書式ニ依リ志願者ニ對スル所見表

ヲ作り祕封トシ明治四十五年五月三十一日迄ニ直接海軍經理學校長ニ送附スヘシ但シ卒業シテ

當該中學校等ヲ離レタル後ノ日久シク志願者ノ現狀ヲ知悉セサルトキハ其ノ旨ヲ記入シ所見表

中ノ記事ヲ適宜省略スルコトヲ得

志願者ハ身體検査ニ合格シタルトキハ直ニ前項ノ學校長等ニ所見表作製提出ノコトヲ願出ツヘ

第十三條 身體検査ニ合格セサル者ニ對シテハ學術試験ヲ行ハス

第十四條 身體検査ハ明治二十五年一月海軍省令第一號海軍出身志願者身體検査格例ニ依リ施行ス

(參照) 海軍出身志願者身體検査格例ニ依リ左ノ諸號ノ一ニ該當スル者ハ經理學校生徒體格検査ニ不合格トス

- 一 身長五尺ニ達セサル者
- 二 體重十二貫目ニ達セサル者又ハ胸圍二尺五寸三分ニ達セサル者
但シ十七年未滿(依五時)ナルトキハ體重十一貫五百目胸圍二尺四寸八分以上ニシテ發育ノ見込アル者ハ合格トナスコトアルヘシ
- 三 胸廓擴張一寸八分ニ達セサル者
- 四 活量二千八百立方仙迷(百七十一)ニ達セサル者
- 五 身長、體重、胸圍及活量前諸號ノ規定ニ達スルモ著シク其ノ交互ノ對稱ヲ失スル者
- 六 身體發育ノ不全體質ノ薄弱傷疾疾病ニ起因スル全身衰弱
- 七 白痴精神異常言語障礙、知覺及運動麻痺
- 八 全身皮膚癢ニ頭皮ノ慢性病、腋臭、癬毒及外傷等ノ癢疾著シキ者
- 九 頭部、面部、頸部ノ畸形及著シキ融形、頭蓋骨折傷、陷凹、斜頸、頭腺ノ腫大
- 十 視力一・〇ニ達セサル者、識色不全、斜視、淚管癢、眼瞼下垂或ハ翻轉但シ視力〇・四以下ノ近視ハ合格トナスコトアルヘシ
- 十一 聾、聽力遲鈍、鼓膜鼓室ノ疾病
- 十二 鼻骨軟骨ノ疾病、鼻茸、鼻粘膜ノ慢性病
- 十三 咽喉、口、舌、口蓋及舌ノ疾病、齒齦及齒質不良若ハ齒數不足(大齒齒ニ五以上其ノ他ノ齒ヲニ在リテハ大齒齒用リ通過スルモ上下切齒牙對向ノ狀況ヲ認メ難シ)下顎運動ノ障礙
- 十四 胸廓ノ畸形、扁平、陷沒、呼吸短促、聲音嘶啞、呼吸器及血行器等ノ疾病
- 十五 腹部ノ腫脹、膨滿、腹輪、弛緩、脫腸、胃腸脾肝腎等ノ疾病
- 十六 下疳、淋疾、尿道狹窄、尿道炎、辜丸副辜及精索等ノ疾病
- 十七 痔疾、痔瘻、脫肛、扁平「コンゴロマ」
- 十八 四肢ノ薄弱、畸形又ハ傷疾疾病ニ起因スル歪形、關節運動ノ障礙、靜脈怒張著シキ扁平足
- 十九 脊梁及骨盤ノ畸形又ハ傷疾疾病ニ起因スル歪形、運動ノ障礙
- 二十 前諸號ノ外急治ノ目的ナキ傷疾疾病
- 二十一 遺傳性及發作性疾病ノ證據アル者

第十五條 學術試験規格ハ左ノ如シ

國語及漢文	釋讀、訓點及假名字交リ作文
英語	英文和譯、和文英譯、文法
數	算術、代數、平面三角、幾何(平面、立體)
地理	地理、地文
歷史	歷史
物理	物理
化學	化學
備考	試驗程度ハ中學校全科卒業ノ學力ヲ標準トス 各科目試験得點ハ同一效力ヲ有ス但シ代數、英文和譯及英文法ノ三科目ニテ試験繼續者ヲ定ム

第十六條 志願者ハ身體検査ノ際新ニ(明治四十五)年一月以後撮影(著帽ヲ禁ス)セル半身像ノ紙寫眞(臺紙附ナルヲ要シ裏面ニ族籍氏名ヲ自書スヘシ)一葉ヲ携帶シ試驗官ニ差出スヘシ

第十七條 志願者ハ洋服又ハ袴ヲ着用スヘシ又身體検査ニ際シテハ其ノ前入浴シテ身體ヲ清淨ニシ殊ニ耳垢ヲ除キ口中ヲ清潔ニシテ出頭スヘシ

第十八條 志願者何等ノ事故アリト雖之カ爲時日ヲ延シ検査ヲ行フコトナシ

第十九條 志願者検査地ヘノ往復並滞在費等ハ一切自辨トス

第二十條 志願者ノ身體検査日割表ハ検査開始ノ一日前ニ各受験地ノ府縣廳(東京ハ築地海軍經理學校)ニ揭示ス

志願者ハ各受験地ノ前記揭示場ニ就キ豫メ自己ノ身體検査日割ヲ承合シ且受験地ニ於ケル自己ノ宿所(受験地ニ住所アル者ハ其ノ住所)ヲ検査開始ノ前日迄ニ到達スル様書面(用紙半紙)又ハ

葉書ヲ以テ同地ニ出張セル試験官(東京ハ築地海軍經理學校内其ノ他ハ各府縣廳内ニ宛テ)ニ届出ツヘシ

病氣其ノ他ノ事故ニ依リ身體検査所若ハ學術試験所ニ出頭スルコト能ハサルトキハ豫メ其ノ旨ヲ届出ツヘシ

第二十一條 學術試験合格者中其成績ヲ勘査シ採用豫定者ヲ指定シ其族籍氏名ヲ官報ニ掲載スルト同時ニ之ヲ第一保證人ニ通知ス

第二十二條 生徒採用豫定者ヲ海軍經理學校ニ召集シ再ヒ身體検査ヲ行ヒ其ノ合格者中ヨリ之ヲ命ス面シテ之ヲ召集スルニハ校長ヨリ之ヲ第一保證人ニ達ス

第二十三條 海軍兵學校又ハ海軍機關學校生徒志願者ニシテ海軍經理學校生徒採用豫定者ニ指定セラレタルトキハ海軍兵學校又ハ海軍機關學校生徒志願ハ自然消滅ス

第一號書式(用紙美濃紙ニ折一通) 年月日

族籍
戸主(戸主ニアラサルハ其ノ繼柄)
氏名
志願者
明治何年何月何日生

第一保證人
本籍
住所
族籍職業
氏名

海軍經理學校長壽氏名殿

海軍經理學校生徒志願ノ件

某(志願者ノ名)儀海軍主計官出身ヲ志願ス許可入校ノ上ハ海軍ノ紀律ニ服従スルコトヲ誓フ

志願者ノ身上ハ何事ニ限ラス保證人ニ之ヲ擔保ス

受験地 東京(京都)(仙臺)(熊本)

右出願ス

別紙履歷書承認書身元明細書及月籍附本ヲ添フ

前書相違無シ

年月日

第二號書式(用紙美濃紙ニ折一通) 市區町村長 氏名

履歷書

族籍

氏名

一本籍(何府何縣何都市町村何番地)主又ハ戸主何某兄弟等)

一住所(本籍ニ同シ又ハ何府何縣何都市町村何番地寄留)

一出生ノ地名(同上)

一生長ノ地名(同上)

一學歷(學校ノ名、入校退學卒業ノ年月日、在學中ノモノハ其ノ校名學年等)

一従事シタル職業等自己ノ經歷

一従前海軍兵學校又ハ海軍機關學校生徒若ハ海軍經理學校生徒ヲ志願シタル者ハ其ノ校名志願回数、年次、體格合格不合格等ノ經歷(今同カ初度ノ志願ナルトキハ其ノ旨ヲ記入スヘシ)

例	四十二年	四十三年	四十四年	四十五年
兵學校	志願セス	學術落第	試驗繼續	
機關學校	志願セス	體格不合格	病氣缺席	志願
經理學校			志願セス	初度志願

一 志願者心得第十二條ニ依リ所見表作製提出ノコトヲ願出テントスル學校名及其ノ所在地又ハ家庭教師氏名及其ノ住所
右ノ通相違無シ

第二號書式(用紙美濃紙ニツ折一通)(親屬ヲ行フ父若ハ母又ハ後見人之ヲ作ルヘシ)
承認書

右海軍經理學校生徒志願ニ付承認ス
年 月 日

第一保證人 氏 名 ④
第二保證人 氏 名 ④
族籍 氏 名
本籍 住 所 氏 名 ④
右何某父(母、後見人又ハ戶主)
族籍 氏 名
志願者 氏 名

第四號書式(用紙美濃紙ニツ折一通)
身元明細書

志願者	處刑、處罰ノ有無及犯行ノ種類、平素ノ行狀
父	氏名、官職、職業ノ種類等經歷ノ概要 死者ハ生前ノ經歷ヲ略記シ、戦死者ニ在リテハ何レノ役ニテ戦死セシカラ 明記スヘシ
母	氏名、職業ノ種類等經歷ノ概要 死者ハ生前ノ經歷ヲ略記スヘシ
兄弟姉妹	處刑、處罰ノ有無及犯行ノ種類
戶主	父母ノ例ニ準ス
家庭ニ於ケル生計ノ現況	父母ノ例ニ準ス 所見ヲ記入スヘシ(資産及所得ノ概略ヲ記スルモ可ナリ)

右之通相違無シ
年 月 日

海軍經理學校長壽氏名殿

前書相違無シ
年 月 日

第五號書式(用紙美濃紙ニツ折一通)

所見表	第一保證人 氏 名 ④
志願者 氏名	第二保證人 氏 名 ④
入學年月及學級	市區町村長 氏 名 ④
	目下ノ學級

ニ身分登記ノ取消又ハ變更ノ申請ハ同組合戶籍吏ニ之ヲ爲スヘシ

明治四十四年十二月六日

司法大臣 松田正久

○司法省告示第七十七號

明治四十三年十一月一司法省告示第六十三號中「拓殖債券」ノ下ニ「農工債券」ヲ加フ

明治四十四年十二月八日

司法大臣 松田正久

〔参照〕

明治四十三年十一月一司法省告示第六十三號ハ入札又ハ契約ノ保證金トシテ提供セシムヘキ有價證券ノ種類ナリ

○司法省告示第七十八號

浦和地方裁判所管内大宮區裁判所小鹿野出張所ニ備ヘアル秩父郡兩神村大字小森地所登記簿(舊)第十九冊ハ滅失ノ虞アルヲ以テ不動産登記法第二十四條ニ依リ其登記ノ轉寫ヲ命シタリ

明治四十四年十二月十六日

司法大臣 松田正久

○司法省告示第七十九號

廣島地方裁判所管内三次區裁判所井原出張所ニ備ヘアル高田郡市川村土地登記簿第五冊中登記第二百五十號用紙及第十九冊中登記第九百〇一號用紙滅失シタリ

滅失シタル登記用紙ニ登記ヲ受ケタル者又ハ同出張所ニ對シ登記ニ關スル通知若クハ囑託ヲ爲シタル官廳、公署ハ明治四十五年三月末日マテニ登記回復ノ申請ヲ爲シ又ハ其通知若クハ囑託ヲ爲スヘシ

前項ニ定メタル期日マテニ登記ノ回復ヲ申請シ又ハ囑託スルトキハ登記シタル權利ハ仍ホ前登記簿ニ於ケル順位ヲ有スヘシ

明治四十四年十二月十六日

司法大臣 松田正久

○司法省告示第八十號

京都地方裁判所管内峰山區裁判所本年十二月八日京都府中郡峰山町字吉原四番地ノ新廳舎ニ移轉セリ

明治四十四年十二月二十日

司法大臣 松田正久

○司法省告示第八十一號

静岡縣磐田郡田原村戶籍役場備付ノ明治三十一年乃至同四十二年身分登記簿正本明治四十四年八月四日流出シタリ

明治四十四年十二月二十六日

司法大臣 松田正久

○文部省告示第二百五十六號

小學校教科用圖書翻刻發行ニ關スル規程ニ依リ翻刻發行ヲ許可スル小學校教科用圖書中定價ヲ定ムルコト左ノ如シ

明治四十四年十二月八日

文部大臣 長谷場純孝

高等小學讀本卷三

定價金十二錢

高等小學讀本用女子卷一

定價金十一錢

高等小學書キ方手本 女子用第一、二、三年上下甲乙種

定價各金三錢

○文部省告示第二百五十七號

長野縣東筑摩郡立南部乙種農學校ノ名稱ヲ長野縣東筑摩郡立南部農學校ト變更ノ件認可セリ

明治四十四年十二月十二日

文部大臣 長谷場純孝

○文部省告示第二百五十八號

私立鶴鳴實科高等女學校ヲ長崎縣長崎市ニ設置シ明治四十五年四月ヨリ開校ノ件認可セリ

明治四十四年十二月十三日

文部大臣 長谷場純孝

○文部省告示第二百五十九號

愛知縣幡豆郡立農蠶學校

右ハ文官任用令第三條第三號ニ依リ認定ス

文部大臣 長谷場純孝

○文部省告示第二百六十號

私立高知實科高等女學校ヲ高知縣高知市ニ設置シ明治四十五年四月ヨリ開校ノ件認可セリ

文部大臣 長谷場純孝

○文部省告示第二百六十一號

小學校教科用圖書翻刻發行ニ關スル規程ニ依リ翻刻發行ヲ許可スル小學校教科用圖書中定價ヲ定ムルコト左ノ如シ

文部大臣 長谷場純孝

明治四十四年十二月十九日

- 一尋常小學修身書 卷六教師用 定價金拾壹錢
- 一尋常小學修身書 卷六兒童用 定價金六錢五厘
- 一高等小學理科書 第一學年兒童用 定價金五錢五厘
- 一高等小學地理 卷二 定價金八錢

○文部省告示第二百六十二號

長野縣南佐久郡立乙種農業學校及同小海分校ノ名稱ヲ長野縣南佐久郡立農學校及長野縣南佐久郡立農學校小海分校ト變更ノ件認可セリ

文部大臣 長谷場純孝

明治四十四年十二月二十六日

○文部省告示第二百六十三號

新潟縣長岡市立商業學校

右ハ徵兵令第十三條並文官任用令第三條第三號ニ依リ認定ス

明治四十四年十二月二十七日

文部大臣 長谷場純孝

○文部省告示第二百六十四號

大阪府私立成器商業學校ニ對スル徵兵令上認定ノ效力ハ第二部生ニ及ハス

文部大臣 長谷場純孝

明治四十四年十二月二十七日

○文部省告示第二百六十五號

大宮町立實科高等女學校ヲ靜岡縣富士郡大宮町ニ設置シ明治四十五年四月ヨリ開校ノ件認可セリ

文部大臣 長谷場純孝

明治四十四年十二月二十七日

○文部省告示第二百六十六號

神戸市立高等女學校ヲ兵庫縣神戸市ニ設置シ明治四十五年四月ヨリ開校ノ件認可セリ

文部大臣 長谷場純孝

明治四十四年十二月二十七日

○文部省告示第二百六十七號

兵庫縣神戸市楠町ニ徒弟學校規程ニ依リ神戸市立湊東女子技藝學校ヲ設置シ明治四十五年四月ヨリ開校ノ件認可セリ

文部大臣 長谷場純孝

明治四十四年十二月二十七日

○文部省告示第二百六十八號

明治四十五年第一回定期醫術開業試驗施行ノ地及期日等左ノ通定ム

文部大臣 長谷場純孝

明治四十四年十二月二十九日

一 試驗施行ノ地

前期試驗	地方廳所在地	後期實地試驗	東京、大阪、長崎
後期學說試驗	同上	齒科實地試驗	東京、大阪
齒科學說試驗	同上		

二 試驗期日

東京ニ於テハ明治四十五年四月一日ヨリ其ノ他ノ各地方ニ於テハ同年同月十一日ヨリ開始ス

前期試驗、後期學說試驗、齒科學說試驗ノ日割及後期實地試驗、齒科實地試驗ヲ受クヘキ者ノ氏名並受驗日時ハ委員長之ヲ公告ス

三 願書提出方

後期試驗及齒科試驗出願者ニシテ學說試驗並實地試驗ヲ受ケントスル者ハ其ノ願書ニ學說試驗ヲ受ケントスル地ノ外實地試驗ヲ受ケントスル地ヲモ記載シ學說試驗ヲ受ケントスル地ノ地方廳ニ差出スヘシ願書提出後ハ受驗地ヲ變更スルコトヲ許サス
同一人ニシテ二箇所若クハ二箇所以上ニ願書ヲ提出スルコトヲ許サス

○文部省告示第二百六十九號

明治四十五年第一回藥劑師試驗施行ノ地及期日等左ノ通定ム

明治四十四年十二月二十九日

文部大臣 長谷場純孝

一 試驗施行ノ地

學說試驗 地方廳所在地

實地試驗

東京、大阪

二 試驗期日

東京ニ於テハ明治四十五年四月五日ヨリ其ノ他ノ各地方ニ於テハ同年同月十五日ヨリ開始ス

學說試驗ノ日割及實地試驗ヲ受クヘキ者ノ氏名並受驗日時ハ委員長之ヲ公告ス

三 願書提出方

試驗出願者ニシテ學說試驗並實地試驗ヲ受ケントスル者ハ其ノ願書ニ學說試驗ヲ受ケント

スル地ノ外實地試驗ヲ受ケントスル地ヲモ記載シ學說試驗ヲ受ケントスル地ノ地方廳ニ差出スヘシ願書提出後ハ受驗地ヲ變更スルコトヲ許サス

同一人ニシテ二箇所若クハ二箇所以上ニ願書ヲ提出スルコトヲ許サス

○文部省告示第二百七十號

明治四十三年勅令第三百四十號第二項ニ依リ入札又ハ契約ノ保證金トシテ提供セシムヘキ有價證券ノ種類ハ國債證券、地方債證券、勸業債券、興業債券、貯蓄債券トス

明治四十四年十二月二十九日

文部大臣 長谷場純孝

○文部省告示第二百七十一號

富山縣立藥學專門學校

右ハ文官任用令第三條第三號ニ依リ認定ス

但シ認定ノ效力ハ別科生ニ及ハス

明治四十四年十二月二十九日

文部大臣 長谷場純孝

○文部省告示第二百七十二號

香川縣立農林學校ニ對スル徵兵令上並文官任用令上認定ノ效力ハ養蠶別科生ニ及ハス

明治四十四年十二月二十九日

文部大臣 長谷場純孝

○文部省告示第二百七十三號

兵庫縣揖保郡龍野町ニ設置セル揖保郡立技藝女學校ヲ明治四十五年三月三十一日限り廢止ノ件認可セリ

明治四十四年十二月二十九日

文部大臣 長谷場純孝

○文部省告示第二百七十四號

相川町立相川實科高等女學校ヲ新瀨縣佐渡郡相川町ニ設置シ明治四十五年四月ヨリ開校ノ件認可セリ

明治四十四年十二月二十九日

文部大臣 長谷場純孝

○農商務省告示第五百六十六號

森林法ニ依リ左記ノ保安林ヲ解除ス

明治四十四年十二月一日

農商務大臣 男爵牧野伸顯

縣	郡	町	大字	字	地番	面積			
和歌山	東牟婁	新宮	大字	大溜	五、一五九	町段歩 一、二八二五ノ百			
				清水元	五、四四二	町段歩 二、九〇六			
				大溜田	四、八〇五	町段歩 一、三三〇七ノ百			
				廣角	三、四八一	町段歩 一、八二一			
				王子社	五、一五七	町段歩 一、二五〇三ノ百			
				御手洗	一、八五九	町段歩 三、〇一七			
				同	同	同	同	同	同
				同	同	同	同	同	同
				同	同	同	同	同	同
				同	同	同	同	同	同

○農商務省告示第五百六十七號

明治四十四年十一月二十八日左記専用漁業ヲ二十箇年ノ期間ヲ以テ免許シ舊免許漁業原簿ニ登録セリ

明治四十四年十二月一日

農商務大臣 男爵牧野伸顯

漁業ノ種類及名稱	漁獲物ノ種類	漁業時期	漁業權者	新瀨縣岩船郡平林村、平林漁業組合外三組合	免許番號	漁場ノ位置	漁業權者	免許番號	漁場ノ位置	漁業權者	免許番號	漁場ノ位置	免許番號	漁場ノ位置	免許番號	漁場ノ位置
鮭、鱈	鮭、鱈	自十一月一日至翌年四月三十日	新瀨縣岩船郡平林村、平林漁業組合外三組合	第四一八號	靜岡縣田方郡戸田村戸田地先	靜岡縣田方郡戸田村戸田地先	九かへ、鮭、鱈	第四一九號	靜岡縣賀茂郡岩科村雲見地先	鮭、鱈、鱈、鱈	第四二〇號	山口縣都波郡太華村大字大島木浦ノ地先(本浦灣)	山口縣都波郡太華村大字大島、大島漁業組合	鮭、鱈、鱈、鱈	第四二一號	山口縣都波郡太華村大字大島、大島漁業組合
鮭、鱈	鮭、鱈	自十一月一日至翌年四月三十日	新瀨縣岩船郡保内村、金屋村及平林村大字小岩	免許番號	免許番號	免許番號	免許番號	免許番號	免許番號	免許番號	免許番號	免許番號	免許番號	免許番號	免許番號	免許番號
鮭、鱈	鮭、鱈	自十一月一日至翌年四月三十日	新瀨縣岩船郡保内村、金屋村及平林村大字小岩	免許番號	免許番號	免許番號	免許番號	免許番號	免許番號	免許番號	免許番號	免許番號	免許番號	免許番號	免許番號	免許番號
鮭、鱈	鮭、鱈	自十一月一日至翌年四月三十日	新瀨縣岩船郡保内村、金屋村及平林村大字小岩	免許番號	免許番號	免許番號	免許番號	免許番號	免許番號	免許番號	免許番號	免許番號	免許番號	免許番號	免許番號	免許番號
鮭、鱈	鮭、鱈	自十一月一日至翌年四月三十日	新瀨縣岩船郡保内村、金屋村及平林村大字小岩	免許番號	免許番號	免許番號	免許番號	免許番號	免許番號	免許番號	免許番號	免許番號	免許番號	免許番號	免許番號	免許番號
鮭、鱈	鮭、鱈	自十一月一日至翌年四月三十日	新瀨縣岩船郡保内村、金屋村及平林村大字小岩	免許番號	免許番號	免許番號	免許番號	免許番號	免許番號	免許番號	免許番號	免許番號	免許番號	免許番號	免許番號	免許番號
鮭、鱈	鮭、鱈	自十一月一日至翌年四月三十日	新瀨縣岩船郡保内村、金屋村及平林村大字小岩	免許番號	免許番號	免許番號	免許番號	免許番號	免許番號	免許番號	免許番號	免許番號	免許番號	免許番號	免許番號	免許番號
鮭、鱈	鮭、鱈	自十一月一日至翌年四月三十日	新瀨縣岩船郡保内村、金屋村及平林村大字小岩	免許番號	免許番號	免許番號	免許番號	免許番號	免許番號	免許番號	免許番號	免許番號	免許番號	免許番號	免許番號	免許番號
鮭、鱈	鮭、鱈	自十一月一日至翌年四月三十日	新瀨縣岩船郡保内村、金屋村及平林村大字小岩	免許番號	免許番號	免許番號	免許番號	免許番號	免許番號	免許番號	免許番號	免許番號	免許番號	免許番號	免許番號	免許番號

農商務大臣 男爵牧野伸顯

同	同	富田浦町	山分	三三二	七三三	蜂須賀琳成	見込五段歩編入
同	同	同	同	二〇	五九一	早雲 眞澄	殘部不編入
							見込五段歩編入
							殘部不編入

○農商務省告示第五百七十一號

蠶絲業法施行規則第十一條乃至第十四條、第十八條及第十九條ニ關スル病蠶及病原體ノ處理並消毒ノ方法ハ左ノ如シ

明治四十四年十二月六日

農商務大臣 男爵牧野伸顯

蠶病豫防心得

- 第一條 蠶絲業法施行規則第十一條ニ依リ蠶蛆若ハ其ノ蛹ヲ壓殺熱殺又ハ水殺スル方法左ノ如シ
- 一 壓殺ハ形體ヲ破壞スルニ至ルヲ以テ度トス
 - 二 熱殺ハ左記方法ノ一ヲ選ムヘシ
 - 一 熱湯中ニ浸漬スルコト
 - 二 華氏二百十二度以上ノ蒸汽ニ接觸セシムルコト
 - 三 華氏百六十度以上ノ乾熱ニ十分間以上接觸セシメ又ハ燒棄スルコト
 - 三 水殺ハ容器ニ滿タシタル水液中ニ蠶蛆ハ七十時間以上、其蛹ハ百二十時間以上浸漬スヘシ
- 第二條 蠶絲業法施行規則第十二條ニ依ル蠶兒、蠶蛹、蠶蛾又ハ其死體及死籠繭又ハ薄皮繭ノ處理方法左ノ如シ
- 一 「フオルマリン」ヲ用井ル場合ニ在リテハ其ノ稀釋液(百分中蟻酸アルデヒード)二分一以上ヲ含有シ液温華氏七十五度以上ノモノニ投入シ六十時間以上之ヲ放置スヘシ
 - 二 石灰水ヲ用井ル場合ニ在リテハ生石灰一分ニ水九分以内ヲ加ヘタルモノニ投入シ百十五時間以上之ヲ放置スヘシ

- 三 熱湯ヲ用井ル場合ニ在リテハ其ノ中ニ一時間以上浸漬シ若ハ五分間以上煮沸ヲ繼續スヘシ
- 四 乾燥ヲ行フ場合ニ在リテハ華氏百六十度以上ノ火熱又ハ蒸汽熱ヲ用井生繭百匁ヲ四十匁以内ニ至ラシムヘシ

第三條 蠶絲業法施行規則第十三條ノ蠶病ノ蔓延ノ虞アル場合トハ病勢猖獗ニシテ蠶兒ノ過半病蠶トナリタル場合ヲ謂フ

第四條 蠶絲業法施行規則第十四條第二項ノ蠶蛆及其ノ蛹ノ散逸ヲ防クニ足ルヘキ容器トハ密閉シ得ヘキモノ又ハ密閉セサル箱、籠等ニシテ深サ二寸以上ヲ有スルモノヲ謂フ但シ密閉セサル容器ノ縁ニ繭ノ接觸スル場合ニ於テハ其ノ繭ノ表面ヨリ二寸以上ヲ保タシムヘシ

蠶絲業法施行規則第十四條第四項ノ塵芥ノ處理方法ハ之ヲ燒棄シ又ハ容器ニ滿タシタル水液中ニ百二十時間以上浸漬スヘシ

第五條 蠶絲業法施行規則第十八條ニ依ル蛾ノ乾燥ハ華氏百六十度以上ノ火熱又ハ蒸汽熱ニ三時間以上之ヲ接觸セシムヘシ、蛾ヲ熱湯「フオルマリン」若ハ石灰水中ニ投入セントスルトキハ第二條第一號乃至第三號ニ準スヘシ

第六條 蠶絲業法施行規則第十九條ニ依ル蠶室蠶具ノ消毒方法左ノ如シ

- 一 「フオルマリン」撒布消毒法
 - 一 蠶室ヲ消毒スルニハ瓦斯ノ漏洩ヲ防ク爲其ノ周圍ヲ密閉シ消毒中華氏七十五度以上ノ温度ヲ保タシムヘシ蠶室ノ内面百平方尺ニ對シ「フオルマリン」稀釋液(百分中蟻酸アルデヒード)二分一以上ヲ含有スルモノ(四百二十匁(二合三勺)一才)ヲ撒布スヘシ但シ充分ニ密閉シ難キ室、撒布面ノ粗雜ナル室又ハ室内温度ヲ七十五度ニ達セシメ難キ場合ニ於テハ「フオルマリン」撒布ノ量ヲ適宜増量スヘシ
 - 「フオルマリン」ヲ撒布スルニハ噴霧器ヲ用ヒ天井ヨリ周圍ニ及ホシ最後床板ニ至リ撒

布後尙十五時間以上之ヲ密閉スルヲ要ス

二 蠶具ヲ消毒スルニハ華氏七十五度以上ノ室内ニ於テ之ヲ行フヘシ「フォルマリン」稀釋液（百分中蟻酸「アルデヒド」一分以上ヲ含有スルモノ）ヲ蠶具ニ撒布スルニハ蠶網蠶筵及蠶箔ノ類ニ在リテハ一枚毎ニ、蠶架ノ類ニ在リテハ一箇毎ニ表裏全面ノ潤フ程度ニ之ヲ撒布シ順次堆積シテ相當ノ高サニ至ラハ瓦斯ノ漏洩ヲ防ク爲菝、筵等ヲ以テ周圍ヲ覆ヒ十五時間以上之ヲ放置スヘシ

二 蒸汽消毒法

桶箱等ニ蠶具ヲ容レ之レニ蒸汽ヲ通シ華氏二百十二度ニ達シタル後尙ホ三十分間以上同溫度ヲ保タシムヘシ

三 蟻酸「アルデヒド」瓦斯消毒法

蠶具ノ消毒ハ完全ニ密閉シ得ヘキ華氏七十五度以上ノ溫度ヲ保テル室内ニ於テ之ヲ行フヘシ
蠶具ヲ配置スルニハ間隔ヲ保タシムヘシ但シ蠶筵ニ在リテハ皆川筵四枚ヲ以テ限度トシ堆積スルコトヲ得厚筵一枚又ハ蠶網五枚ハ皆川筵二枚ニ相當スルモノト看做ス消毒室ノ内面千立方尺ニ對シ「フォルマリン」蒸發器又ハ其ノ他ノ器具ヲ以テ蟻酸「アルデヒド」瓦斯ヲ左ノ割合ニ依テ發散セシメ發散後尙ホ六時間以上之ヲ密閉スヘシ

蠶箔及蠶筵(皆川筵)

蟻酸「アルデヒド」瓦斯量

- 百枚以下 一一五
- 二百枚以下 一三〇
- 三百枚以下 一四五

○農商務省告示第五百七十二號

森林法ニ依リ左記ノ保安林ヲ解除ス

明治四十四年十二月七日

青森縣 西津輕郡 中村

大字

濱橫澤

舟越

農商務大臣 男爵牧野伸顯

- 四百枚以下 一六〇
- 五百枚以下 一八〇
- 六百枚以下 一九〇
- 七百枚以下 二〇〇
- 八百枚以下 二二〇

○農商務省告示第五百七十三號

森林法ニ依リ左記ノ保安林ヲ解除ス

明治四十四年十二月七日

三重縣 南牟婁郡 井田

大字

井田松原

面積 町段 五八七三・〇 町段 二二二五

農商務大臣 男爵牧野伸顯

○農商務省告示第五百七十四號

森林法ニ依リ左記ノ保安林ヲ解除ス

明治四十四年十二月七日

青森縣 東津輕郡 新城村

大字 戸門

山部 山玉林

地番 一〇一〇 六五〇

農商務大臣 男爵牧野伸顯

同 同 東 嶽 宮田
同 同 今 別 瀨 澤 住 山 下
○農商務省告示第五百七十五號
森林法ニ依リ左記ノ保安林ヲ解除ス

明治四十四年十二月八日
長 崎 郡 下 縣 船 越 大字 久須保 藏ノ本 字 農商務大臣 男爵牧野伸顯

○農商務省告示第五百七十六號
明治四十四年十一月三十日左記専用漁業ノ免許ヲ各二十箇年ノ期間ヲ以テ免許シ舊免許漁業原簿ニ登録セリ

明治四十四年十二月八日
農商務大臣 男爵牧野伸顯

漁業ノ種類	漁獲物ノ種類	漁業時期	漁業權者	愛知縣北設樂郡御殿村漁業組合
鮎卷網漁業	鮎	自一月三十日	鮎	自一月三十日
鮎投網漁業	鮎	自一月三十一日	鮎	自一月三十一日
はや叉手網漁業	はや	自一月三十一日	はや	自一月三十一日
沙魚釜漁業	沙魚	自一月三十一日	沙魚	自一月三十一日
鮎掛釣漁業	鮎	自一月三十一日	鮎	自一月三十一日
鮎穴釣漁業	鮎	自一月三十一日	鮎	自一月三十一日
鮎竿釣漁業	鮎	自一月三十一日	鮎	自一月三十一日
はや竿釣漁業	はや	自一月三十一日	はや	自一月三十一日
免許番號	第四一二二號			
漁場ノ位置	愛知縣北設樂郡振草御殿兩村界並御殿村大字月字棚澤及大字中設樂字根平ヨリ御殿本郷兩村界ニ至ル間ノ振草川神田川及柿野川			

漁業ノ種類	漁獲物ノ種類	漁業時期	漁業權者	愛知縣北設樂郡下川村、下川村漁業組合
鮎卷網漁業	鮎	自一月三十日	鮎	自一月三十日
鮎投網漁業	鮎	自一月三十一日	鮎	自一月三十一日
はや叉手網漁業	はや	自一月三十一日	はや	自一月三十一日
沙魚釜漁業	沙魚	自一月三十一日	沙魚	自一月三十一日
鮎掛釣漁業	鮎	自一月三十一日	鮎	自一月三十一日
鮎穴釣漁業	鮎	自一月三十一日	鮎	自一月三十一日
鮎竿釣漁業	鮎	自一月三十一日	鮎	自一月三十一日
はや竿釣漁業	はや	自一月三十一日	はや	自一月三十一日
免許番號	第四一二三號			
漁場ノ位置	愛知縣北設樂郡下川村大字下田字堀田並本郷村大字本郷字横道ヨリ下川村大字下田字松ノ木並本郷下川兩村界ニ至ル間ノ足込川及振草川			

○農商務省告示第五百七十七號
森林法ニ依リ保安林編入ニ關シ長野縣知事ニ於テ告示シタル左記ノ箇所ハ之ヲ保安林ニ編入セス

明治四十四年十二月九日
長野 郡 村 大字 字 地 番 面積 所有者

長 野 下 水 内 太 田 豐 田 不 動 山 七、九二四 町 敷 步 一、三、〇〇〇、八 百 四 一、七、四、九、〇、五 國

○農商務省告示第五百七十八號
森林法ニ依リ左記ノ保安林ヲ解除ス
明治四十四年十二月九日
農商務大臣 男爵牧野伸顯

○農商務省告示第五百九十六號

森林法ニ依リ左記ノ保安林ヲ解除ス

明治四十四年十二月二十一日

農商務大臣 男爵牧野伸顯

縣

郡

村

大字

字

地番

面積

茨城 久慈 郡 松榮 上川原 三〇六八

○農商務省告示第五百九十七號

森林法ニ依リ保安林編入ニ關シ德島縣知事ニ於テ告示シタル左記ノ箇所ハ之ヲ保安林ニ編入セス

明治四十四年十二月二十一日

農商務大臣 男爵牧野伸顯

縣

市

大字

字

地番

面積

德島 德島 寺町 寺町 六〇一

○農商務省告示第五百九十八號

森林法ニ依リ左記ノ箇所ヲ保安林ニ編入ス

明治四十四年十二月二十一日

農商務大臣 男爵牧野伸顯

縣

郡

村

大字

字

地番

面積

岡山 邑久 鶴山 鶴海 尾瀨

同 同 同 同 同

同 同 同 同 同

同 同 同 同 同

同 同 同 同 同

同 同 同 同 同

同 同 同 同 同

同 同 同 同 同

同 同 同 同 同

同 同 同 同 同

同 同 同 同 同

同 同 同 同 同

同 同 同 同 同

同 同 同 同 同

同 同 同 同 同

同 同 同 同 同

同 同 同 同 同

同 同 同 同 同

同 同 同 同 同

同 同 同 同 同

同 同 同 同 同

同 同 同 同 同

同 同 同 同 同

同 同 同 同 同

同 同 同 同 同

同 同 同 同 同

同 同 同 同 同

同 同 同 同 同

同 同 同 同 同

同 同 同 同 同

同 同 同 同 同

同 同 同 同 同

同 同 同 同 同

同 同 同 同 同

同 同 同 同 同

同 同 同 同 同

同 同 同 同 同

同 同 同 同 同

同 同 同 同 同

同 同 同 同 同

同 同 同 同 同

同 同 同 同 同

同 同 同 同 同

同 同 同 同 同

明治四十四年十二月 告示 農商務省第五百九十九號 第六百號

二六三一

○農商務省告示第五百九十九號

森林法ニ依リ左記ノ保安林ヲ解除ス

明治四十四年十二月二十一日

農商務大臣 男爵牧野伸顯

縣

郡

村

大字

字

地番

面積

岡山 上房 菅部 阿口 吉持山

同 同 同 同 同

同 同 同 同 同

同 同 同 同 同

同 同 同 同 同

同 同 同 同 同

同 同 同 同 同

同 同 同 同 同

同 同 同 同 同

同 同 同 同 同

同 同 同 同 同

同 同 同 同 同

同 同 同 同 同

同 同 同 同 同

同 同 同 同 同

同 同 同 同 同

同 同 同 同 同

同 同 同 同 同

同 同 同 同 同

同 同 同 同 同

同 同 同 同 同

同 同 同 同 同

同 同 同 同 同

同 同 同 同 同

同 同 同 同 同

同 同 同 同 同

同 同 同 同 同

同 同 同 同 同

同 同 同 同 同

同 同 同 同 同

同 同 同 同 同

明治四十四年十二月 告示 農商務省第五百九十九號 第六百號

二六三一

○農商務省告示第六百號

森林法ニ依リ左記ノ保安林ヲ解除ス

明治四十四年十二月二十二日

農商務大臣 男爵牧野伸顯

字

地番

面積

同周知郡久努西村大字久能

出口

同

面積

靜岡縣榛原郡地頭方村大字畑野新田

同 同 同 同 同

同 同 同 同 同

同 同 同 同 同

同 同 同 同 同

同 同 同 同 同

同 同 同 同 同

同 同 同 同 同

同 同 同 同 同

同 同 同 同 同

同 同 同 同 同

同 同 同 同 同

同 同 同 同 同

同 同 同 同 同

同 同 同 同 同

同 同 同 同 同

同 同 同 同 同

同 同 同 同 同

同 同 同 同 同

明治四十四年十二月 告示 農商務省第五百九十九號 第六百號

二六三一

吹上	二、四三六、二	同龍川村大字山中	四一六	同大字福島	三六六、二
同中泉村大字中泉	一、二二、三	宮ノ澤	四七、七、二	村中	一九
境松	一、一〇、七	同大字相津	七、二、二	同大字西島	八三七
同	八、一〇、〇	小松崎	七、二、二	宮西	六〇九
同佐久間村大字佐久間	二、六九、九、四	同久勢村大字園木	一、八四、七、二	同和田村大字永田	一、六九〇、二
平澤	一、一〇、七	西山	一、八四、七、二	上手	二〇〇
同光明村大字横川	一、七三、三、三	同	一、八四、七、二	同	四〇四
宮澤	一、七三、三、三	同御厨村大字鎌田	二、二六、二、三	同大字篠ヶ畑	一、二九三、二
同大字山東	三、〇八、六、二	神明山	一、〇二、三	新知波田村大字横山	二、二四
八幡	三、〇八、六、二	同	一、〇二、三	同大字大知波	三、一三、二
同二俣村大字鹿島	五、七、二	同	一、〇二、三	同大字大知波	三、一三、二
同浦川村大字浦川	一、三六、七、二	同	一、〇二、三	同大字神座	七、三〇、二
吉澤	二、二九、七、三	同	一、〇二、三	同大字神座	七、三〇、二
宮澤	一、〇、四	同	一、〇二、三	同大字神座	七、三〇、二
同	一、〇、四	同	一、〇二、三	同大字神座	七、三〇、二
同	二、五、六、二	同	一、〇二、三	同大字神座	七、三〇、二
同	一、〇、三	同	一、〇二、三	同大字神座	七、三〇、二
同今井村大字太田	七、〇九、二	同	一、〇二、三	同大字神座	七、三〇、二
同	七、〇九、二	同	一、〇二、三	同大字神座	七、三〇、二
同廣瀬村大字上神増	九、五、二	同	一、〇二、三	同大字神座	七、三〇、二
宮東	九、五、二	同	一、〇二、三	同大字神座	七、三〇、二
宮西	九、七、三	同	一、〇二、三	同大字神座	七、三〇、二
同東淺羽村大字梅山	四、七、八、二	同	一、〇二、三	同大字神座	七、三〇、二
村前	四、七、八、二	同	一、〇二、三	同大字神座	七、三〇、二
同	四、七、九	同	一、〇二、三	同大字神座	七、三〇、二
同	四、八、一、三	同	一、〇二、三	同大字神座	七、三〇、二

同虫馬村大字八幡	三、二	同大字幸瀨	七、四三、二	同	一、二、一
八幡	三、二	起返	七、四三、二	同	一、二、一
同天神町村大字馬領家	六、六、一、三	同	七、四三、二	同	一、二、一
村中	六、六、一、三	同	七、四三、二	同	一、二、一
同	四、〇、四	同	七、四三、二	同	一、二、一
同天王村大字下石田	一、二、五、四	同	七、四三、二	同	一、二、一
西野	一、二、五、四	同	七、四三、二	同	一、二、一
同	一、二、五、五	同	七、四三、二	同	一、二、一
同大字天王	一、九、八、三	同	七、四三、二	同	一、二、一
中野	一、九、八、三	同	七、四三、二	同	一、二、一
同大字原島	二、三、五	同	七、四三、二	同	一、二、一
村東	二、三、五	同	七、四三、二	同	一、二、一
同	二、三、七	同	七、四三、二	同	一、二、一
同龍池村大字善地	一、五、二、二	同	七、四三、二	同	一、二、一
野中	一、五、二、二	同	七、四三、二	同	一、二、一
同大字新野	一、七、二、二	同	七、四三、二	同	一、二、一
郷中	一、七、二、二	同	七、四三、二	同	一、二、一
同雄踏村大字字布見	八、六、九、〇、一	同	七、四三、二	同	一、二、一
宮浦	八、六、九、〇、一	同	七、四三、二	同	一、二、一
同大字山崎	二、七、〇、一、一	同	七、四三、二	同	一、二、一
京ノ坪	二、七、〇、一、一	同	七、四三、二	同	一、二、一
同河輪村大字富原敷	一、二、九	同	七、四三、二	同	一、二、一
寺浦	一、二、九	同	七、四三、二	同	一、二、一
同	一、〇、〇	同	七、四三、二	同	一、二、一
同大字西	三	同	七、四三、二	同	一、二、一
寺裏	四、七、六	同	七、四三、二	同	一、二、一
同	四、七、八	同	七、四三、二	同	一、二、一

明治四十四年十二月 告示 農商務省第六百號 二六三三

同新所村大字新所	三、七三〇	同大字井伊谷	二、四	同大字字志	九〇六
同 岡	三、七三〇	同 天白	一、五一一	同 矢内	二
同市野村大字小池	四、一三	同 大山口	一、三三三	同 大字本坂	一〇〇八
市場	一、三八二	同伊平村大字東黒田	三、三	同 北向	五、四三二
同大字上石田	六、八	同 堤ノ脇	六、四四二	同 大字三ヶ日	一、〇〇八
上海道	二、三〇七	同 大字西黒田	六、四四二	同 大輪山	一、五三三
同富塚村大字段子川	一〇五	同 大字免荷	三、三八二	同 同	一〇二六
東平	八、三四二	同 大字免荷	三、三八二	同 同	四〇四
同引佐郡奥山村大字谷澤	五、八	同 井戸上	三、四一	同 同	一、〇〇九
下海道	九、七二	同 東濱名村大字大谷	三、四一	同 同	一、〇〇九
同大字狩宿	六、六三二	同 東山	四、七二	同 同	七、三三
同非伊谷村大字花平	八、三三二	同 大字大崎	一、六六七	同 同	一、〇三三
大道下	七〇	同 神田	二、七〇二	同 同	一、三〇九
同大字白岩	二、九二	同 大字都統	二、七〇二	同 同	四、一四
宮開土	六〇三	同 西濱名村大字福長	一、八〇二	同 同	四、九二
同大字三嶽	一、五九	同 東山	一、八〇二	同 同	二、二
タツサ	一、五九	同 大字岡本	三、四二	同 同	三、〇三
同大字三嶽	一、五九	同 大字岡本	三、四二	同 同	七、〇二

○農商務省告示第六百一號

森林法ニ依リ左記ノ保安林ヲ解除ス

明治四十四年十二月二十二日

長崎	南高來	南有馬	大江名	茶白山	乙八五六ノ五
縣	郡	村	大字	字	地番
農商務大臣	男爵牧野伸顯				

○農商務省告示第六百二號

森林法ニ依リ左記ノ保安林ヲ解除ス

明治四十四年十二月二十二日

長崎	下縣	船越	大字	農商務大臣	男爵牧野伸顯
同	同	興良	大字		
同	同	奴加岳	大字		

○農商務省告示第六百三號

原蠶種製造所支所ノ位置及名稱ヲ左ノ通定ム但シ明治四十五年一月十日ヨリ當分ノ内假事務所ヲ左ノ場所ニ開設ス

明治四十四年十二月二十二日

名	稱	位	置	農商務大臣	男爵牧野伸顯
原蠶種製造所綾部支所	京府府何鹿郡綾部町字本宮村				
原蠶種製造所前橋支所	群馬縣前橋市岩神町				
原蠶種製造所福島支所	福島縣福島市大字腰濱同市大字曾根田				

○農商務省告示第六百四號

森林法ニ依リ左記ノ保安林ヲ解除ス

明治四十四年十二月二十二日

茨城	那珂	額田	大字	農商務大臣	男爵牧野伸顯
同	同	額田南郷	小字		

○農商務省告示第六百五號

森林法ニ依リ保安林編入ニ關シ山形縣知事ニ於テ告示シタル左記ノ箇所ハ之ヲ保安林ニ編入セス

明治四十四年十二月二十五日

農商務大臣	男爵牧野伸顯
-------	--------

同神在村大字八代	六〇三	一四四	同	王子板	四二一	四二〇	同	五二五	一三〇
宮ノ脇	八六四	二八	同	同	四一三	一三	同	五二六	六〇五
宮砂古	九四一	三六	同	同	四一四	三三	同	五二七	七一四
陽霧	三八〇	四二九	同	同	四一五	二六	同	五二八	一〇七
同大字下原	四一〇	三二九	同	東浦山	五二二	二六	同	六〇七	八二二
南八幡坂	四一〇	三二九	同	立石	二二七	二七	同	七二六	七二六

○農商務省告示第六百七號

森林法ニ依リ保安林解除ニ關シ岡山縣知事ニ於テ告示シタル左記ノ保安林ハ之ヲ解除セス

明治四十四年十二月二十八日

字	地番	面積	農商務大臣	男爵牧野伸顯
岡山縣吉備郡村大字市場	一、三三七	九、〇六九	同	同
岡ノ口	一、三三七	九、〇六九	同	同
市成	三、〇一七	一〇、三三三	同	同

○農商務省告示第六百八號

森林法ニ依リ左記ノ保安林ヲ解除ス

明治四十四年十二月二十八日

字	地番	面積	農商務大臣	男爵牧野伸顯
岐阜縣大野郡宮村	六、二八四	町段敷少	同	同
五ヶ谷	六、二八五	一、七五〇〇	同	同
同	六、二八六	七、二〇〇〇	同	同
同	六、二八七	七、二〇〇〇	同	同
石ヶ谷	六、三〇三	七、三三〇六	同	同

○遞信省告示第四百十七號

明治三十九年六月遞信省告示第二百六十四號加入區域外通話區域及通常電話料中左ノ通追加シ來十

二月六日ヨリ之ヲ施行ス

明治四十四年十二月一日

加入區域外	一通話ノ通	加入區域外	一通話ノ通
通話區域	常電話料	通話區域	常電話料
名倉界間	金二十錢	加入區域外	一通話ノ通
名倉奈真間	金二十五錢	通話區域	常電話料
名倉高田(大)間	金二十錢	加入區域外	一通話ノ通
名倉和歌浦間	金二十錢	通話區域	常電話料

○遞信省告示第四百十八號

佐賀縣肥前國東松浦郡呼子村私設鷹島燈臺ハ本年十一月三十日免許期限満了ニ付同日以後點火セス

明治四十四年十二月一日

○遞信省告示第四百十九號

明治三十九年六月遞信省告示第二百六十四號加入區域外通話區域及通常電話料中左ノ通追加シ本日ヨリ之ヲ施行ス

明治四十四年十二月一日

加入區域外	一通話ノ通	加入區域外	一通話ノ通
通話區域	常電話料	通話區域	常電話料
長松江大阪間	金九十錢	加入區域外	一通話ノ通
長松江岡山間	金四十五錢	通話區域	常電話料
長松江下關間	金一圓	加入區域外	一通話ノ通

○遞信省告示第四百二十號

本月六日ヨリ左記郵便局ニ電話交換業務ヲ開始シ電報規則第七十五條ニ依ル電話加入者ノ託送電報ヲ取扱フ

明治四十四年十二月二日

名稱	美谷郵便局	位置	北海道後志函根郡歌葉村
----	-------	----	-------------

遞信大臣 伯爵林董

○遞信省告示第千四百二十一號
 本月六日ヨリ左記郵便局ノ特設電話加入申請ヲ受理ス希望者ハ明治四十一年九月遞信省令第四十三號特設電話規則ニ依リ加入申請書ヲ差出スヘシ但シ電話交換業務開始ノ日ハ追テ之ヲ告示ス
 明治四十四年十二月二日
 遞信大臣 伯爵林董

○遞信省告示第千四百二十二號
 明治四十一年九月遞信省告示第九百十號特設電話加入區域中左ノ通追加シ本月六日ヨリ之ヲ施行ス
 明治四十四年十二月二日
 遞信大臣 伯爵林董

管理局 開設局 加 入 區 域
 岐早縣 加茂郡 下麻生町(字中麻生同木知洞同芝ヲ除ク)
 川邊町 大字 上川邊
 上米田村 同 下吉田
 名古屋 下麻生

○遞信省告示第千四百二十三號
 本月六日ヨリ左記郵便局ヲ移轉改稱ス
 明治四十四年十二月二日
 遞信大臣 伯爵林董

現名 稱 現在位置 改稱 移轉位置
 熊本唐人町郵便局 熊本市西唐人町 熊本細工町郵便局 熊本市細工町

○遞信省告示第千四百二十四號
 明治三十八年十二月十二日遞信省令第八十四號ニ依リ本月五日ヨリ左記鑛業特設電話所ヲ設置ス
 明治四十四年十二月二日
 遞信大臣 伯爵林董

名 稱 尾去澤鑛業特設電話所 位置 秋田縣鹿角郡尾去澤村

○遞信省告示第千四百二十五號

本月十一日ヨリ左記郵便局ニ電信事務ヲ開始ス但シ本立野郵便局ハ電報配達事務ヲ取扱ハス
 明治四十四年十二月五日
 遞信大臣 伯爵林董

名 稱 青羽根郵便局 位置 靜岡縣田方郡中狩野村 本立野郵便局 靜岡縣田方郡下狩野村

○遞信省告示第千四百二十六號
 郵便局所ニ於テ外國爲替金ノ換算ニ適用スヘキ外國貨幣換算割合左ノ如シ
 明治四十四年十二月五日
 遞信大臣 伯爵林董

香港洋銀	一ダラー	九二五〇	一圓ニ付	一ダラー一〇八セント
墨銀	一ダラー	九八六四六	一圓ニ付	一ダラー一〇一セント

其ノ他ノ貨幣換算割合ハ従前ノ通

○遞信省告示第千四百二十七號
 本月六日ヨリ左記郵便局ニ電信及電話通話事務ヲ開始ス
 明治四十四年十二月五日
 遞信大臣 伯爵林董

名 稱 蒲田郵便局 位置 東京府荏原郡蒲田村

○遞信省告示第千四百二十八號
 本月六日ヨリ左記郵便局ニ電信事務ヲ開始ス
 明治四十四年十二月五日
 遞信大臣 伯爵林董

名 稱 小淵澤郵便局 位置 山梨縣北巨摩郡小淵澤村

○遞信省告示第千四百二十九號
本日限り左記電信取扱所ニ於ケル電報配達事務ヲ廢止ス

明治四十四年十二月五日

名 稱 蒲田電信取扱所

位 置 東京府荏原郡蒲田村

遞信大臣 伯爵林董

○遞信省告示第千四百三十號

本日限り左記電信取扱所ヲ廢止ス但シ當該取扱所ニ於テ取扱ヒタル事務ハ下記郵便局之ヲ承繼ス

明治四十四年十二月五日

名 稱 小淵澤電信取扱所

位 置 山梨縣北巨摩郡小淵澤村

遞信大臣 伯爵林董

承繼局名 小淵澤郵便局

○遞信省告示第千四百三十一號

明治三十三年ハ遞信省告示第三百十四號電話呼出地域中武藏國荏原郡池上村及同大森町ノ項ヲ左ノ通改正シ本月六日ヨリ之ヲ施行ス

明治四十四年十二月五日

武藏國荏原郡池上町 矢口村(大字古市場字下河原ヲ除ク) 調布村大字鶴ノ木 同嶺

遞信大臣 伯爵林董

武藏國荏原郡大森町

武藏國荏原郡入新井村

武藏國荏原郡羽田町(大字鈴木新田ヲ除ク)

武藏國荏原郡羽田町大字鈴木新田

武藏國荏原郡蒲田村 六郷村大字雜色 同八幡塚 同町屋

○遞信省告示第千四百三十二號

明治三十九年ハ遞信省告示第二百六十四號加入區域外通話區域及通常電話料中左ノ通追加シ本月六日ヨリ之ヲ施行ス

明治四十四年十二月五日

遞信大臣 伯爵林董

加入區域外 通話區域	一 通話ノ通 常電話料	加入區域外 通話區域	一 通話ノ通 常電話料
蒲田東京間	金 十 錢	蒲田大森間	金 五 錢
蒲田池上間	金 五 錢	蒲田横須賀間	金 十 錢
蒲田羽田間	金 五 錢	蒲田鎌倉間	金 二十 錢
		蒲田川崎間	金 五 錢

○遞信省告示第千四百三十三號
本月十一日ヨリ左記郵便局ヲ移轉改稱ス

明治四十四年十二月五日

現 名 稱

現 在 位 置

高知蓮池町郵便局 高知市蓮池町

改 稱
コトシニイテ
高知新市町郵便局

移 轉 位 置
高知新市町

遞信大臣 伯爵林董

○遞信省告示第千四百三十四號
本月十六日ヨリ左記郵便局ヲ移轉改稱ス

明治四十四年十二月五日

現 名 稱

現 在 位 置

和歌山本町郵便局 和歌山本町四丁目

改 稱
ワカヤマモト
和歌山元寺町郵便局

移 轉 位 置
和歌山元寺町一丁目

遞信大臣 伯爵林董

○遞信省告示第千四百三十五號
本月六日ヨリ左記郵便局ニ電信事務ヲ開始ス

明治四十四年十二月五日

名 稱

位 置

七二會郵便局 長野縣上水内郡七二會村

名 稱
高府郵便局

位 置
長野縣上水内郡南小川村

遞信大臣 伯爵林董

○遞信省告示第千四百三十六號
本月一日ヨリ左記郵便局ヲ改稱セリ

明治四十四年十二月五日

遞信大臣 伯爵林董

現名稱	改稱	位 置
本城郵便局	本城平郵便局	宮崎縣南那珂郡本城村
高城郵便局	和田郵便局	宮崎縣北諸縣郡高城村
古江郵便局	北浦郵便局	宮崎縣東臼杵郡北浦村
田代郵便局	西郷郵便局	宮崎縣東臼杵郡西郷村
河内郵便局	田原郵便局	宮崎縣西臼杵郡田原村
小川郵便局	米良小川郵便局	宮崎縣兒湯郡西米良村
庄内郵便局	西庄内郵便局	大分縣大分郡西庄内村
荏隈郵便局	大分永興郵便局	大分市大字永興
野尻郵便局	津留郵便局	熊本縣阿蘇郡野尻村
山崎郵便局	豊野郵便局	熊本縣下益城郡豊野村
熊本二木郵便局	二木郵便局	熊本縣飽託郡古町村
熊本春日郵便局	春日郵便局	熊本縣飽託郡春日町
山川郵便局	原ノ町郵便局	福岡縣山門郡山川村
熊田郵便局	上山田郵便局	福岡縣嘉穂郡熊田村
新町郵便局	芥屋郵便局	福岡縣糸島郡芥屋村
横須郵便局	大牟田横須郵便局	福岡縣三池郡大牟田町
飯田郵便局	唯井郵便局	福岡縣嘉穂郡唯井村
原町郵便局	南郷郵便局	福岡縣宗像郡南郷村
本田郵便局	菅平田郵便局	福岡縣鞍手郡宮田村

佐敷郵便局 奥村郵便局 東郷郵便局 久志郵便局 山ヶ野郵便局 大濱郵便局 小村郵便局 山村郵便局 中福良郵便局 東鹽屋郵便局 灣村郵便局

場天郵便局 奥郵便局 上東郷郵便局 西南方郵便局 山ヶ野金山郵便局 山ヶ野金山郵便局 山木大濱郵便局 東國分郵便局 山郵便局 求名郵便局 鹽屋郵便局 灣郵便局

沖繩縣島尻郡佐敷村 沖繩縣國頭郡頭村 鹿兒島縣薩摩郡上東郷村 鹿兒島縣川邊郡西南方村 鹿兒島縣始良郡横川村 鹿兒島縣肝屬郡小根占村 鹿兒島縣始良郡東國分村 鹿兒島縣大島郡山村 鹿兒島縣薩摩郡宮之城村 鹿兒島縣川邊郡知覽村 鹿兒島縣大島郡喜界村

○遞信省告示第千四百三十七號
 明治四十二年十一月十二日 遞信省令第百十六號電氣計器試驗規則第二條ニ依リ左記電氣計器ノ型式ヲ承認ス

明治四十四年十二月六日 遞信大臣 伯爵林董

型式第五號

計器名 「トムソン、ワットアワー、メーター」D₃型

製造者名 「ゼネラル、エレクトリック、コムパニー」

計器説明書

本計器ハ多相三線式交流電路ニ於テ計器ニ規定シアル電壓電流周波數ニ從ヒ無誘導並誘導負荷ノ下ニ使用セラルヘキモノトス

本計器ハ誘導型ニシテ其ノ動作裝置ノ全部ハ角形鑄鐵製外函内ニ扭チ止メシタルアルミニウム製枠組ニ依リ支持セラレ羅紗片ノ「パツキング」ヲ備ヘタル「アルミニウム」製外蓋ニ依リ完全ニ密閉セララル、外蓋ノ前面ニハ計器ノ名稱、番號、製造者名及計器ノ規定動作條件ヲ表示セル銘板ヲ附著シ尙「キロワット」時數指示盤及圓板ノ回轉ヲ視ルニ便ナラシムルカ爲メ二箇ノ矩形硝子窓ヲ備フ

本計器ハ二箇ノ單相交流計器ヲ以テ多相交流電路ノ電力量ヲ測定スル方法ニ基キテ作ラレタルモノニシテ計器ノ上部ト下部トニ相對峙シテ取付ケタル同一垂直車軸ヲ有スル二箇ノ相等シキ單相交流動作裝置ヨリ成リ左記五箇ノ主要部分ヲ有ス

- 一 電壓及電流捲線
 - 二 回轉圓板
 - 三 制動磁石
 - 四 負荷調整裝置
 - 五 「キロワット」時數指示裝置
- 前記一項乃至四項ニ對スル説明ハ計器ノ下部ニ在ル單相交流動作裝置ノモノニ止ム

一 電壓及電流捲線
本計器ノ下部ニ在ル單相交流動作裝置ハ其ノ下部ニ於テ鐵心ノ中央ニ裝置セル電壓捲線ヲ又其ノ上部ニ於テ別箇ノ鐵心ノ兩肢ニ裝置セル電流捲線ヲ有ス上記二種捲線ノ鐵心ハ共ニ薄鐵板ヲ重ネ造ラレ其ノ鐵板間ニ挿入シアル一箇ノ眞鍮金具ニ固定セララル電流捲線ハ其ノ磁路ニ於テ大ナル空隙ヲ有スルヲ以テ殆ト無誘導ナルニ反シ電壓捲線ノ鐵心ハ二箇ノ少許ノ空隙ヲ除クノ外殆ト完全ナル磁路ヲ形成スルヲ以テ同捲線ニ流ルル電流ハ供給電壓ニ對シ九十度ニ近キ相差ヲ有ス尙同電流ノ作ル磁力線ニ完全ナル相差ヲ與フルカ爲同捲線ノ鐵心ノ中央部分

二 回轉圓板
ノ上端ニ捲線ヲ裝置シ之ヲ適當ニ調整セラレタル無誘導抵抗ニ依リ短絡ス

電壓捲線及電流捲線ノ鐵心間ノ空隙ニアルミニウム製薄圓板アリ捲線ノ作ル磁力線及之ニ依リ圓板ニ誘起セララル渦電流ノ相互作用ニ依リ回轉ス圓板ノ中心ヲ通シ眞鍮製垂直車軸アリ同車軸ハ上部單相交流動作裝置ニ附屬セル回轉圓板ノ中心ヲ貫キ其ノ上端ニ於テ針狀ヲナシ眞鍮製發條軸承ノ小穴ニ挿入セラレ其ノ下端ハ圓錐狀ノ硬鋼ニ終リ寶石軸承ニ依リ支持セララル尙計器ノ運搬ニ際シテハ下部軸承ニ設置セラレタル螺子ニ依リ可動部分ヲ緊束スルトヲ得

三 制動磁石
回轉圓板ヲ挾ミ計器ノ前部ニ於テ二箇ノ馬蹄形永久磁石アリ以テ圓板ノ回轉ヲ制動ス同磁石ハ同一ノ無磁性支持金具ニ依リ「アルミニウム」枠組ニ取付ケラレ同枠組ニ穿タレタル二條ノ罅隙ニ沿ヒ之ヲ任意ノ位置ニ移動固定スルコトヲ得

四 負荷調整裝置
回轉圓板ニ對シ前記制動磁石ノ位置ヲ適當ニ選定シ以テ重負荷ニ於ケル圓板ノ速度ヲ調整スルコトヲ得尙電壓捲線ノ鐵心ノ中央部分ノ上端ニ凹ミヲ作リ以テ二箇ノ磁極ヲ形成シ輕負荷調整裝置トシテ其ノ各磁極ニ接シ回轉圓板ニ平行シテ矩形短絡銅片ヲ備ヘ該片ヲ之ト連結セラレタル槓杆ニ依リ左右ニ移動シ前記重負荷調整ニ關係ナク輕負荷ニ於ケル圓板ノ速度ヲ調整スルコトヲ得

五 「キロワット」時數指示裝置
前記二箇ノ單相交流動作裝置ノ合成回轉力ニ依ル圓板ノ回轉ハ前記車軸ノ上端ニ近ク刻マレタル螺絲竝齒車裝置ニ依リ逐次指針型「キロワット」時數指示盤ノ指針ニ傳ヘラル

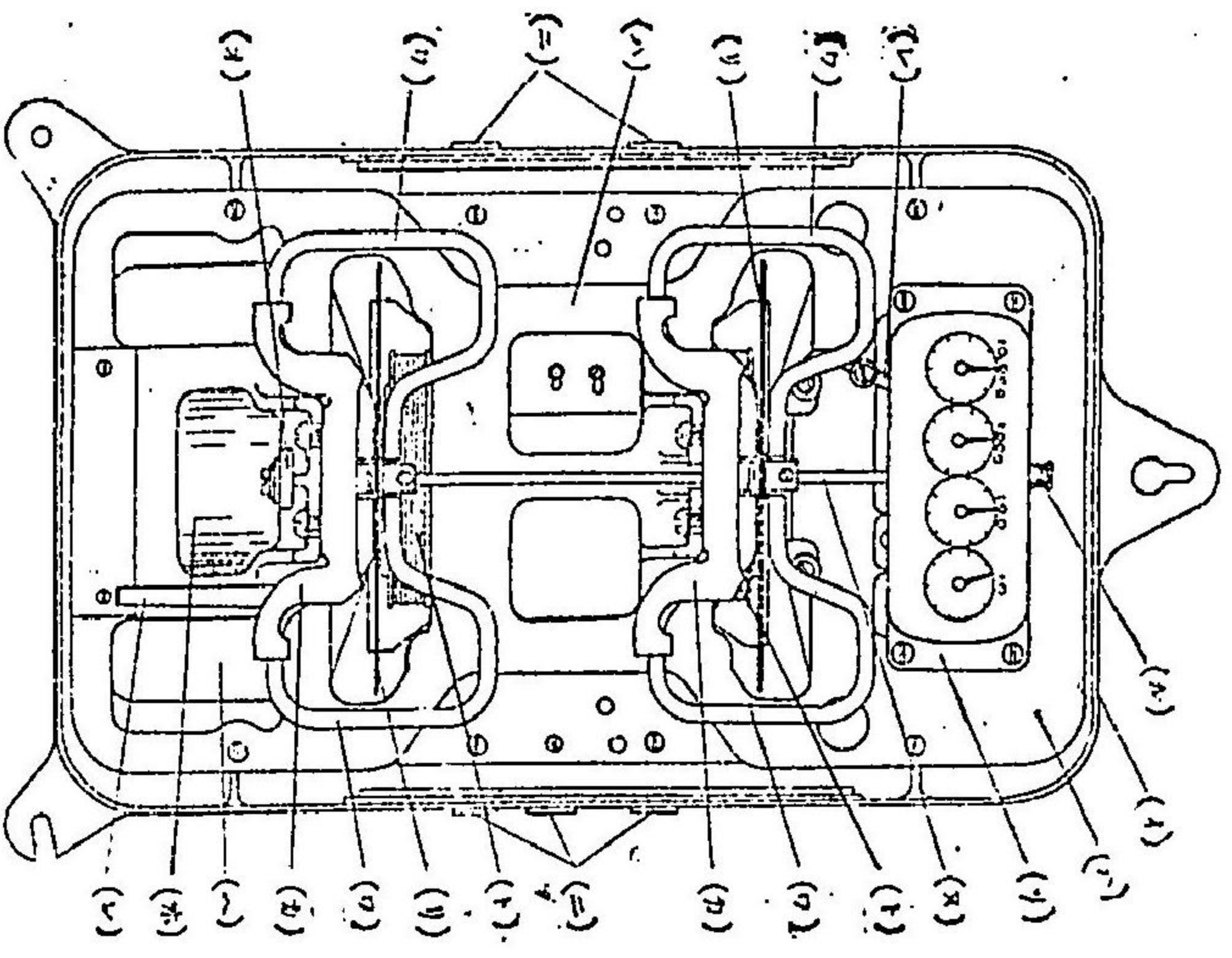
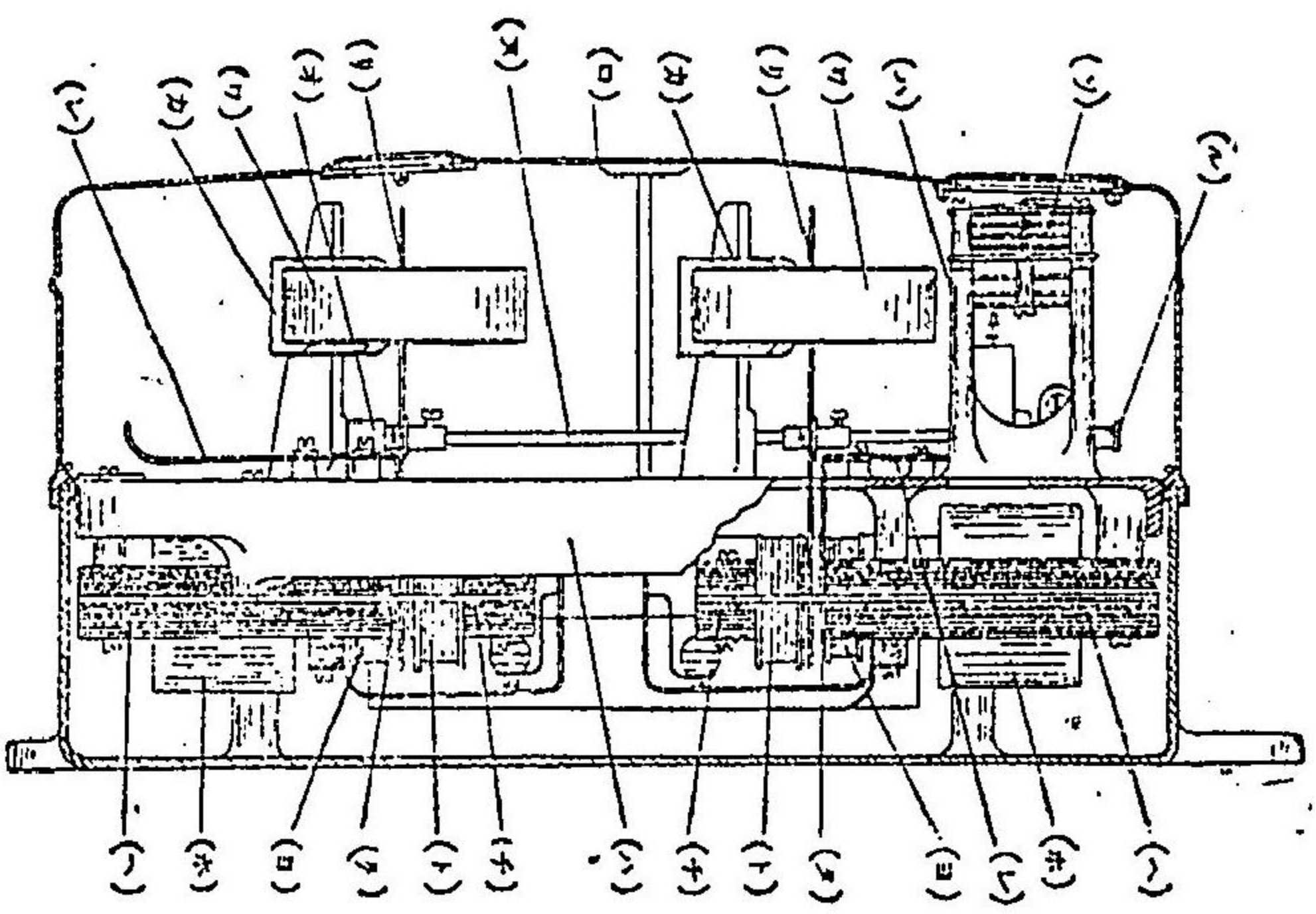

トランソヴァット・アクリ・メー・I型

イ	外函	同図板車軸	メ
ロ	外蓋	發條軸承	ル
ハ	支持枠	滾石軸承	オ
ニ	電壓及電流端子	制動磁石	ソ
ホ	電壓捲線	同磁石支持金具	カ
ヘ	同捲線鐵心	位相調整用短絡捲線	ヨ
ト	電流捲線	輕負荷調整用短絡金屬片	ヌ
チ	同捲線鐵心	同裝置用接弁	レ
リ	同脚圓板	「キロワット」時數指示盤	ソ

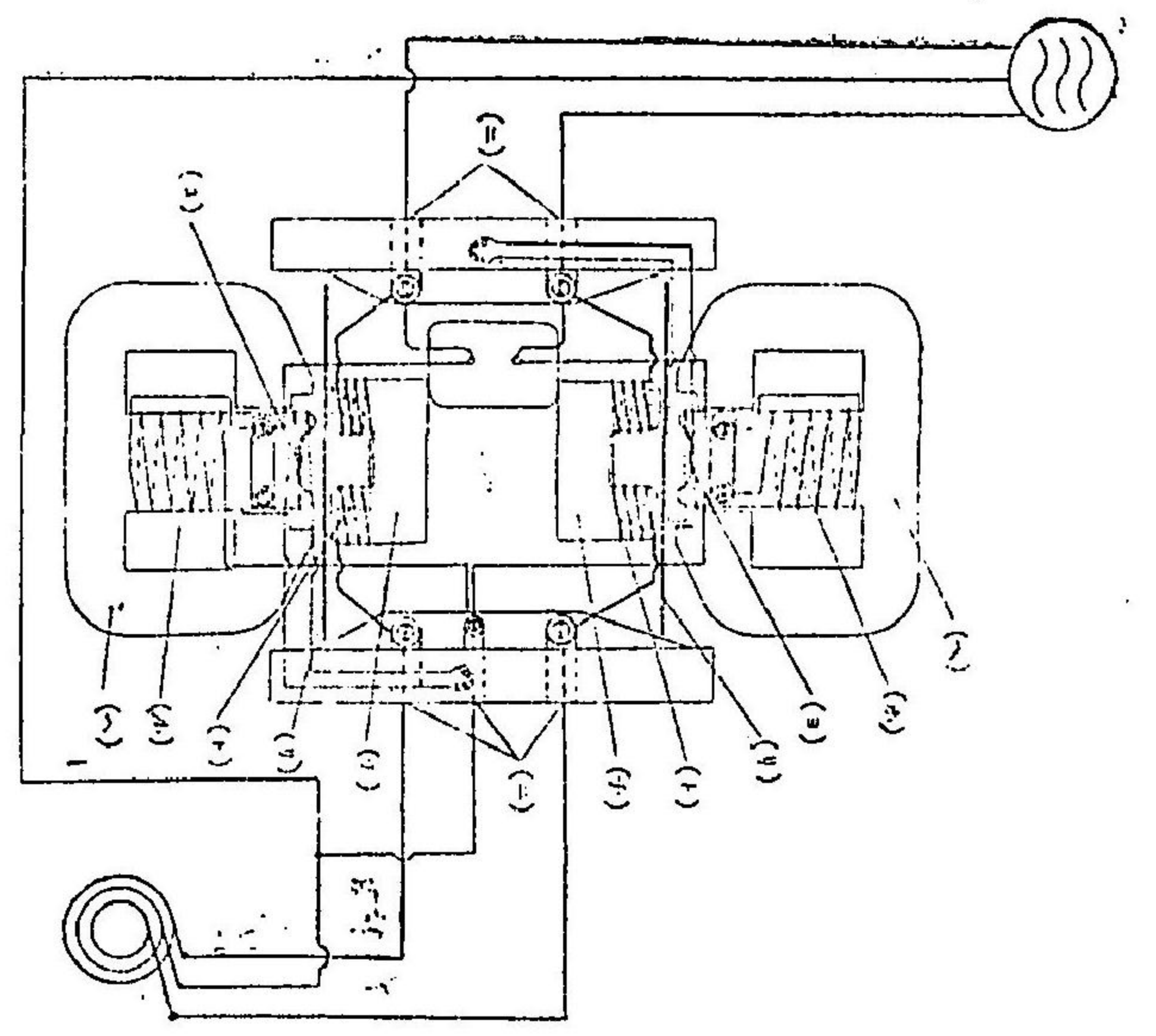

明治四十四年十二月 告示 遞信省第千四百三十八號 第千四百三十九號 第千四百四十號 第千四百四十一號 二六五〇

○遞信省告示第千四百三十八號

本月十一日ヨリ左記郵便局ニ電話交換業務ヲ開始シ電報規則第七十五條ニ依ル電話加入者ノ託送電報ヲモ取扱フ

明治四十四年十二月六日

遞信大臣 伯爵林董

名稱 坂越郵便局 位置 兵庫縣赤穂郡坂越村

○遞信省告示第千四百三十九號

本月十一日ヨリ左記郵便局ニ電信事務ヲ開始ス

明治四十四年十二月六日

遞信大臣 伯爵林董

名稱 新瀉縣古志郡上組村 位置 新瀉縣古志郡上組村
名稱 妙見郵便局 位置 新瀉縣古志郡六日市村
名稱 竹澤郵便局 位置 新瀉縣古志郡竹澤村

○遞信省告示第千四百四十號

本月十日限り左記電報取扱所ニ於ケル電報配達事務ヲ廢止ス

明治四十四年十二月六日

遞信大臣 伯爵林董

名稱 宮内電信取扱所 位置 新瀉縣古志郡上組村

○遞信省告示第千四百四十一號

本月十一日ヨリ左記郵便局ニ電話交換業務ヲ開始シ電報規則第七十五條ニ依ル電話加入者ノ託送電報ヲモ取扱フ

電報ヲモ取扱フ

明治四十四年十二月六日

遞信大臣 伯爵林董

名稱 諫早郵便局 位置 長崎縣北高來郡諫早町

○遞信省告示第千四百四十二號

明治三十六年三月勅令第四十一號ニ基ク請願ニ依リ本日ヨリ左記郵便局ニ電報配達事務ヲ開始ス

明治四十四年十二月六日

遞信大臣 伯爵林董

名稱 高崎郵便局 位置 千葉縣安房郡岩井村

○遞信省告示第千四百四十三號

本日ヨリ左記郵便局ニ電話交換業務ヲ開始シ電報規則第七十五條ニ依ル電話加入者ノ託送電報ヲモ取扱フ

明治四十四年十二月六日

遞信大臣 伯爵林董

名稱 五所川原郵便局 位置 青森縣北津輕郡五所川原町

○遞信省告示第千四百四十四號

本日ヨリ左記郵便局ニ電信事務ヲ開始ス

明治四十四年十二月六日

遞信大臣 伯爵林董

名稱 竹貫郵便局 位置 福島縣東白河郡竹貫村

○遞信省告示第千四百四十五號

明治三十九年六月遞信省告示第二百六十四號加入區域外通話區域及通常電話料中左ノ通追加シ本日

明治四十四年十二月 告示 遞信省第千四百四十二號 第千四百四十三號 第千四百四十四號 第千四百四十五號 二六五一

ヨリ之ヲ施行ス

明治四十四年十二月六日

遞信大臣 伯爵林董

加入區域外 通話區域	一 通話ノ通 常電話料	加入區域外 通話區域	一 通話ノ通 常電話料	加入區域外 通話區域	一 通話ノ通 常電話料
高島仙臺間	金二十五錢	高島半郷間	金十五錢	高島白石間	金二十錢
高島桑折間	金二十錢	高島高湯間	金二十錢	高島荒砥間	金十五錢
高島飯坂間	金二十錢	高島瀬ノ上間	金二十錢	高島漆山間	金二十錢
高島上ノ山間	金十五錢	高島山邊間	金二十錢		
高島天童間	金二十錢	高島保原間	金二十錢		

○遞信省告示第千四百四十六號

對馬國嚴原港内水底電線標識浮標二箇ノ中沖合ノ分一箇流失ニ付當分假浮標ヲ設置ス

明治四十四年十二月六日

遞信大臣 伯爵林董

○遞信省告示第千四百四十七號

大分縣東國東郡伊美村大字伊美字高熊ト同縣同郡姫島村字達磨トノ間ニ左圖ノ通水底電線一條ヲ布設シ該線路區域左ノ通定ス

明治四十四年十二月七日

遞信大臣 伯爵林董

一兩陸揚地ヨリ線條ニ沿ヒ沖合四百間迄ハ線條ノ左右各二十間以內其他ハ線條ノ左右各五百間以內

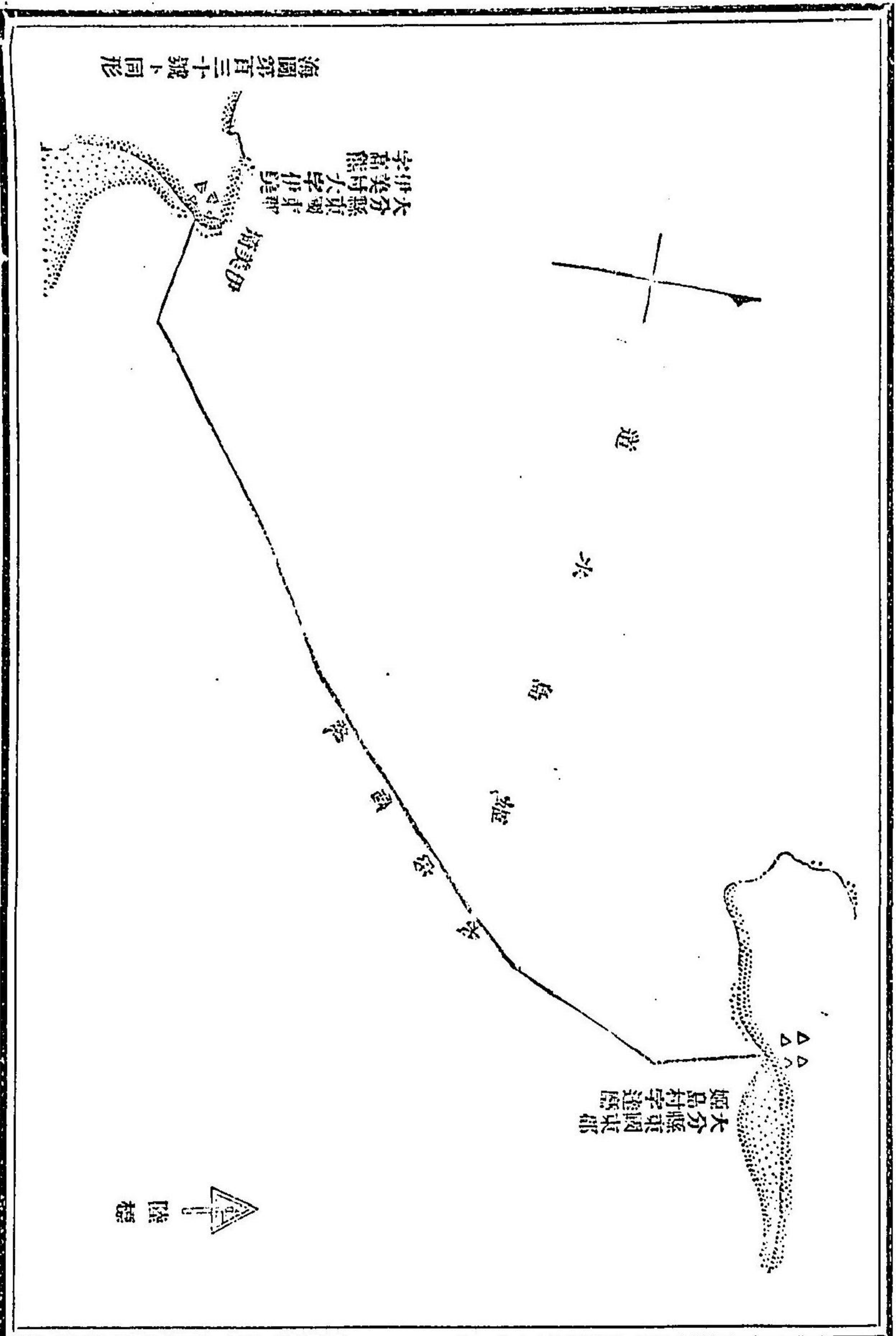

海國第百三十三號ノ圖形

○逓信省告示第千四百四十八號

本月三日限リ左記郵便局ニ於ケル電報配達事務ヲ廢止セリ但シ當該事務ハ下記郵便局之ヲ承繼ス

明治四十四年十二月七日

逓信大臣 伯爵林董

名稱 一色郵便局

位置 神奈川縣三浦郡葉山村

承繼局名 葉山郵便局

○逓信省告示第千四百四十九號

本月十一日ヨリ左記郵便局ヲ移轉ス

明治四十四年十二月七日

逓信大臣 伯爵林董

名稱 京都三條大宮郵便局

現在位置 京都市下京區三條通大宮東入御供町

移轉位置 京都市下京區三條通大宮西入上瓦町

○逓信省告示第千四百五十號

本月十一日ヨリ左記郵便局ニ電話通話事務ヲ開始ス

明治四十四年十二月七日

逓信大臣 伯爵林董

名稱 深海郵便局

位置 長崎縣北高來郡深海村

名稱 湯江郵便局

位置 長崎縣北高來郡湯江村

○逓信省告示第千四百五十一號

明治三十三年ハ逓信省告示第三百十四號電話呼出地域中左ノ通追加シ本月十一日ヨリ之ヲ施行ス

明治四十四年十二月七日

逓信大臣 伯爵林董

〔肥前國北松浦郡南田平村〕ノ項ノ次ニ

肥前國北高來郡深海村大字深海ノ内佐古谷名、同船津名、同蟹喰名、同高松名、大字藤田尾
肥前國北高來郡湯江村大字湯江字三部屋、同里、同宿町、同法川、同釜、同黒崎、同善住寺、同小峰、同平原、同神津倉、同貝次郎、大字宇
真字津口、同山道、同汲水、同金崎、同城下、同坂元

○逓信省告示第千四百五十二號

明治三十九年ハ逓信省告示第二百六十四號加入區域外通話區域及通常電話料中左ノ通追加シ本月十一日ヨリ之ヲ施行ス

明治四十四年十二月七日

逓信大臣 伯爵林董

加入區域外 通話區域	一通話ノ通 常電話料	加入區域外 通話區域	一通話ノ通 常電話料	加入區域外 通話區域	一通話ノ通 常電話料
深海長崎間	金二十錢	深海小濱間	金二十錢	湯江武雄間	金二十錢
深海佐世保間	金二十五錢	深海矢上間	金二十五錢	湯江武早間	金二十錢
深海佐賀間	金二十五錢	湯江長崎間	金二十五錢	湯江島原間	金二十錢
深海大村間	金十錢	湯江佐世保間	金二十五錢	湯江小濱間	金二十錢
深海諫早間	金十錢	湯江佐賀間	金二十五錢	湯江矢上間	金二十五錢
深海島原間	金二十錢	湯江大村間	金十錢	湯江深海間	金十五錢

○逓信省告示第千四百五十三號

本月十一日ヨリ左記郵便局ヲ改稱ス

逓信大臣 伯爵林董

明治四十四年十二月八日

現名稱 枳豆志郵便局

改稱 西浦郵便局

○逓信省告示第千四百五十四號

本月十一日ヨリ左記郵便局ニ電信及電話通話事務ヲ開始ス

明治四十四年十二月九日

逓信大臣 伯爵林董

名稱 中野町郵便局 位置 靜岡縣濱名郡中ノ町村 一枚岡郵便局 位置 大阪府中河内郡枚岡村

○逓信省告示第千四百五十五號

明治三十三年ハ逓信省告示第三百十四號電話呼出地域中左ノ通追加シ本月十一日ヨリ之ヲ施行ス

明治四十四年十二月九日 逓信大臣 伯爵林董

遠江國引佐郡鎮玉村ノ項ノ次ニ

遠江國濱名郡中ノ町村大字中野町、同川越島、同荻島、和田村、大字安間、同安間新田(字椎木)同藥師新田、同藥師、同橋羽、同永田、河内國北河内郡津田村、大字津田(字大峰、同四ツ辻ヲ除ク)ノ項ノ次ニ、河内國中河内郡枚岡村、大字豐浦、同寶藏新田、大字額田、同乾ノ辻、同寶藏新田、大字出雲井、大字出雲井、大字村、大字神、蚊、同芝字芝、大字芝神、大字芝神

遞信省告示第千四百五十六號

明治三十九年六月 遞信省告示第千四百五十六號加入區域外通話區域及通常電話料中左ノ通追加シ本月十一日ヨリ之ヲ施行ス

明治四十四年十二月九日

遞信大臣 伯爵林董

加入區域外 通話區域	一 通話ノ 通 常電話料	加入區域外 通話區域	一 通話ノ 通 常電話料
長中野町東京間	金七十錢	中野町笠井間	金五錢
中野町靜岡間	金二十五錢	中野町福田間	金十錢
中野町濱松間	金十錢	中野町掛塚間	金十錢
中野町掛川間	金十五錢	中野町名古屋間	金二十五錢
中野町見付間	金十錢	中野町豐橋間	金二十錢
中野町中泉間	金十五錢	中野町大阪間	金十錢
中野町舞坂間	金十錢	中野町茨木間	金十五錢
中野町袋井間	金十五錢	中野町堺間	金十五錢
中野町森町間	金十五錢	中野町奈良間	金十五錢
中野町氣賀間	金十五錢	中野町八尾間	金十錢
中野町二俣間	金十錢	中野町郡山間	金十錢
中野町新居間	金十五錢	中野町高田間	金十五錢
		加入區域外 通話區域	一 通話ノ 通 常電話料
		中野町八木(和六)間	金十五錢
		枚岡住吉間	金十五錢
		枚岡天下茶屋間	金十錢
		枚岡平野間	金十錢
		枚岡吹田間	金十錢
		枚岡鯉江間	金十錢
		枚岡柏原間	金十錢
		枚岡枚方間	金十五錢
		枚岡京都間	金二十錢
		枚岡尼ヶ崎間	金二十錢

遞信省告示第千四百五十七號
本月十一日ヨリ左記郵便局ニ電話交換業務ヲ開始シ電報規則第七十五條ニ依ル電話加入者ノ託送電報ヲモ取扱フ

明治四十四年十二月九日

遞信大臣 伯爵林董

泊郵便局 富山縣下新川郡泊町 古平郵便局 北海道後志國古平郡古平町

遞信省告示第千四百五十八號
本月十一日ヨリ左記郵便局ヲ移轉改稱ス

明治四十四年十二月九日

遞信大臣 伯爵林董

本所梅森町郵便局 東京市本所區梅森町 本所太平町郵便局 東京市本所區太平町二丁目

遞信省告示第千四百五十九號
本月十一日ヨリ左記郵便局ニ電信事務ヲ開始ス

明治四十四年十二月九日

遞信大臣 伯爵林董

名	稱	位	名	稱	位
肘折郵便局	山形縣最上郡大藏村	置	豐部郵便局	兵庫縣多可郡松井庄村	置
鹿頭郵便局	石川縣羽咋郡西浦村	置	大阪村郵便局	靜岡縣小笠郡大阪村	置
福井郵便局	兵庫縣多紀郡大幸村	置			

遞信省告示第千四百六十號
本月十日限り左記電信取扱所ニ於ケル電報配達事務ヲ廢止ス

明治四十四年十二月九日

遞信大臣 伯爵林董

名 稱 天龍川電信取扱所 位置 靜岡縣濱名郡和田村

遞信省告示第千四百六十一號
廣島縣備後國布刈瀬戸因ノ島大濱崎ノ北方布刈瀬戸潮流觀測掛燈浮標流轉ノ處(本年十月)遞信省告示第千二百二十二號參照)從前ノ通設置セリ

明治四十四年十二月九日

遞信大臣 伯爵林董

○遞信省告示第千四百六十二號
 佐賀縣肥前國東松浦郡呼子港口鷹島燈臺ハ本年十一月三十日點燈廢止ノ處(本年十一月十二日遞信省告示第千四百十八號參照)本月七日以後同郡呼子村ニ於テ之ヲ村立トシテ點火ノ旨同縣ヨリ報告セリ
 明治四十四年十二月九日
 遞信大臣 伯爵林董
 鷹島燈臺

一位置 北緯三十三度三十三分三十五秒 東經百二十九度五十四分(水路部出版第九百九十五號海圖)

一構造及著色 木造四角形白色

一自基礎 一丈五尺

一自燈火高 十五丈六尺

一等級及燈質 第六等不動白色

一明弧 磁針方位北四十四度十二分東ヨリ東南西ヲ經テ北六十五度四十八分西マテ二百五十度間

右明弧ノ内南六十一度五十八分東ヨリ南三十一度五十八分東マテ三十度間ハ綠光ヲ以テ白島ヲ示シ又南零度三十七分西ヨリ南二十五度三十七分西マテ二十五度間ハ紅光ヲ以テ平瀬及折瀬ヲ示ス

右方位ハ海上ヨリ燈臺ニ向テ測定ス

一燭光數 白色百 紅色四十 綠色二十五

一光達距離 晴天ノ夜白色九浬 紅色七浬 綠色六浬

○遞信省告示第千四百六十三號
 明治四十二年七月七日遞信省告示第六百二十二號外國電報ノ取扱ニ關スル制限中埃及ノ項ノ次ニ左ノ一項ヲ追加ス
 明治四十四年十二月九日
 遞信大臣 伯爵林董

伊太利領「ツマリール」 同地宛ノ電報ハ普通語ヲ以テ之ヲ記載スルコトヲ要ス
 同地宛ノ電報ハ發信人ノ危險ニ於テノミ之ヲ受付ク

○遞信省告示第千四百六十四號
 本月十一日ヨリ左記郵便局ニ電話通話事務ヲ開始ス但シ電話呼出規程第四條ノ取扱ヲ爲サス
 明治四十四年十二月九日
 遞信大臣 伯爵林董

○遞信省告示第千四百六十五號
 明治三十九年六月六日遞信省告示第百六十四號加入區域外通話區域及通常電話料中左ノ通追加シ本月十一日ヨリ之ヲ施行ス
 明治四十四年十二月九日
 遞信大臣 伯爵林董

加入區域外 通話區域	一 通話ノ通 常電話料	加入區域外 通話區域	一 通話ノ通 常電話料
上郷岡谷間	金二十五錢	上郷會地間	金十錢
上郷飯田間	金五錢	上郷下久堅間	金十錢
上郷阿島間	金五錢	上郷龍丘間	金十錢
上郷伊賀真間	金十錢	上郷平出間	金二十五錢
上郷山本間	金十錢	上郷松島間	金二十五錢
		加入區域外 通話區域	一 通話ノ通 常電話料
		上郷伊那間	金二十錢
		上郷赤穂間	金十五錢
		上郷下川路間	金十錢
		上郷龍江間	金十錢
		上郷神稻間	金五錢

○遞信省告示第千四百六十六號
 福井縣越前國敦賀港假設掛燈浮標ハ點火休止ノ處(本年十一月十一日遞信省告示第千三百二十一號參照)

本月十日ヨリ従前ノ通點火ノ旨同縣ヨリ報告セリ

明治四十四年十二月九日

遞信大臣 伯爵林董

○遞信省告示第千四百六十七號

白耳義領公果ハ明治四十五年一月一日ヨリ萬國電信條約ニ加入ス

明治四十四年十二月十一日

遞信大臣 伯爵林董

○遞信省告示第千四百六十八號

明治四十五年一月一日ヨリ明治四十二年^六遞信省告示第六百六號萬國電信條約書附屬國際業務規則第八十二條第五項^{第六等}中「錫蘭」ノ次ニ「白耳義領公果」ヲ追加ス

明治四十四年十二月十一日

遞信大臣 伯爵林董

○遞信省告示第千四百六十九號

本日ヨリ左記電話分局ヲ設置ス但シ電話交換業務開始ノ日ハ追テ之ヲ告示ス
本分局ニ於テハ電話通話事務ヲ取扱ハス

明治四十四年十二月十一日

遞信大臣 伯爵林董

名稱 東京中央電話局本所分局 位置 東京市本所區林町三丁目

○遞信省告示第千四百七十號

明治四十二年^六遞信省告示第六百七號外國電報料金表第一表 Africa (亞弗利加地方)ノ部中「Madagascar」(マダガスカル)ノ項ノ前ニ左ノ一項ヲ追加ス

明治四十四年十二月十一日

遞信大臣 伯爵林董

Italian Somaliland(Bendir)伊太利領ソマリランド (「ムナガ」)Via Massowah (「ムル」)「パンソウ」經由

○遞信省告示第千四百七十一號

本月十六日ヨリ左記郵便局ニ電信事務ヲ開始ス

三七一〇 三三〇〇

明治四十四年十二月十一日

遞信大臣 伯爵林董

名稱 布部郵便局 位置 島根縣能義郡布部村

○遞信省告示第千四百七十二號

本月十六日ヨリ左記郵便局ニ電話交換業務ヲ開始シ電報規則第七十五條ニ依ル電話加入者ノ託送電報ヲ取扱フ

明治四十四年十二月十一日

遞信大臣 伯爵林董

名稱 澤根郵便局 位置 新潟縣佐渡郡澤根町

○遞信省告示第千四百七十三號

本月十六日ヨリ左記郵便局ニ電話交換業務ヲ開始シ電報規則第七十五條ニ依ル電話加入者ノ託送電報ヲ取扱フ

明治四十四年十二月十二日

遞信大臣 伯爵林董

名稱 名寄郵便局 位置 北海道天鹽國上川郡上名寄村

○遞信省告示第千四百七十四號

郵便局所ニ於テ外國爲替金ノ換算ニ適用スヘキ外國貨幣換算割合左ノ如シ

明治四十四年十二月十二日

遞信大臣 伯爵林董

香港洋銀	一ダラー	九二五〇〇	一圓二付一〇八
銀	一ダラー	一〇〇・五四二	一圓二付九十九「セント」四六一

其ノ他ノ貨幣換算割合ハ従前ノ通

○遞信省告示第千四百七十五號

本月十六日ヨリ左記郵便局ニ電信事務ヲ開始ス

明治四十四年十二月十二日

遞信大臣 伯爵林董

名 稱 須古郵便局 佐賀縣杵島郡須古村

名 稱 吉田郵便局

位 置 佐賀縣藤津郡吉田村

○遞信省告示第千四百七十六號

石川縣ニ於テ能登國七尾灣ヘ左ノ導燈ヲ建設シ本月十五日以後毎夜點火ノ旨同縣ヨリ報告セリ
明治四十四年十二月十二日 遞信大臣 伯爵林董

七尾灣高燈(松ヶ崎)

一位置 北緯三十七度六分二十三秒東經百二十六度五十八分十六秒(水路部出版第百五十八號海圖)

一構造及著色 鐵造圓柱形白色

一自基礎 二丈二尺

一自燈火高 二十丈二尺

一等級及燈質 無等アセチリン瓦斯、不動白色

一明弧 磁針方位南六十一度十分西ヨリ西北ヲ經テ北八十六度十分東マテ二百五度間

一燭光數 右方位ハ海上ヨリ燈臺ニ向テ測定ス 二百

一光達距離 晴天ノ夜十三哩

七尾灣低燈(荒神鼻)

一位置 北緯三十七度六分四十九秒東經百三十七度一分七秒(水路部出版第百五十八號海圖)

一構造及著色 コンクリート造圓形白色

一自基礎 三丈

一自燈火高

一自水面高 五丈

一等級及燈質 第五等アセチリン瓦斯、不動白色

一明弧 磁針方位南四十七度四十分西ヨリ西北、東ヲ經テ南八十二度二十分東マテ二百三十度間

一燭光數 右方位ハ海上ヨリ燈臺ニ向テ測定ス 三百六十

一光達距離 晴天ノ夜十二哩半

一記事

七尾灣ニ入ラントスル船舶ハ高燈ト低燈トヲ一直線ニ望ミ進航スレハ灣口粗濱出シ七甲礁及森田礁ノ暗礁ヲ避クルコトヲ得ヘシ本導燈ノ視線ハ磁針方位南八十四度五十分西ニ當ル

本導燈ニハ別ニ看守員ヲ置カサルヲ以テ萬一消滅スルトキハ再ヒ點火スルマテ多少ノ時間ヲ要ス航海者宜シク注意スヘシ

○遞信省告示第千四百七十七號

本月十六日ヨリ左記郵便局ヲ改稱ス
明治四十四年十二月十二日

現名稱 川越高澤町郵便局

改稱 カワゴエキヌマチ 川越喜多町郵便局

遞信大臣 伯爵林董
位 置 埼玉縣入間郡川越町

○遞信省告示第千四百七十八號

來明治四十五年一月一日ヨリ左記郵便局ニ電信事務ヲ開始ス但シ電報配達事務ヲ取扱ハス
明治四十四年十二月十二日 遞信大臣 伯爵林董

名 稱 灘住吉郵便局

位 置 兵庫縣武庫郡住吉村

名 稱 明石樽屋町郵便局

位 置 兵庫縣明石郡明石町

○遞信省告示第千四百七十九號
 本月十五日ヨリ明治四十二年六月遞信省告示第八百八號外國新聞電報料金表中左ノ通改正ス
 明治四十四年十二月十二日
 第一表 America(亞米利加地方)ノ部各地ノ下ニ左ノ料金欄ヲ加フ
 遞信大臣 伯爵林董

浦羅斯德線
 又ハ「キア
 クタ」線及
 歐羅巴

United States(合衆國)	
Arizona(アリゾナ)	1.300K
California(カリフォルニア)	
Oakland(オークランド)	1.300K
East Oakland(イーストオークランド)	
San Francisco(サンフランシスコ)	1.300K
Other places(其ノ他各地)	
Idaho(アイダホ)	
Nevada(ネバダ)	
Oregon(オレゴン)	1.300K
Utah(ユタ)	
Washington Territory(ワシントン準州)	
Colorado(コロラド)	
Dacota(ダコタ)	
Kansas(カンザス)	
Montana(モンタナ)	
Nebnska(ネブラスカ)	
New Mexico(ニューメキシコ)	1.300K
Wyoming(ワイオミング)	

Alabama(アラバマ)	1.011E11
Arkansas(アーカンザス)	1.0114E
Illinois(イリノイ)	1.011E11
Indiana(インディアナ)	1.0114E
Iowa(アイオワ)	1.011E11
Kentucky(ケンタッキー)	1.0114E
Louisiana(ルイジアナ)	1.011E11
New Orleans(ニューオーリンズ)	1.0114E
Other places(其ノ他各地)	1.011E11
Michigan(ミシガン)	1.0114E
Minnesota(ミネソタ)	1.011E11
Duluth(デュルース)	
Minneapolis(ミネアポリス)	
St. Paul(セントポール)	
South St. Paul(サウスセントポール)	
Stockyards(ストックヤード)	
Winona(ウィノナ)	
Other places(其ノ他各地)	1.0114E
Mississippi(ミシシッピ)	1.011E11
Missouri(ミズーリ)	1.011E11
St. Louis(セントルイス)	1.011E11
Other places(其ノ他各地)	1.0114E
Ohio(オハイオ)	1.011E11
Oklahoma Territory(オクラホマ準州)	1.0114E
Tennessee(テネシー)	1.011E11
Texas(テキサス)	1.0114E
Wisconsin(ウィスコンシン)	1.011E11
Columbia District(コロンビアディストリクト)	1.011E11
Connecticut(コネチカット)	1.011E11
Delaware(デラウェア)	1.011E11
Florida(フロリダ)	1.011E11
Key West(キーウエスト)	1.011E11

Mexico City (メキシコシティ)	10338
Puerto Mexico (プエルトメキシコ)	10338
Salina Cruz (サルナクルーズ)	10338
Yera Cruz City (ヴェラクルーズシティ)	10338
Other places (其ノ他各地)	10338
Central America (中央亞米利加)	10338
Costa Rica (コスタリカ)	10338
Guatemala (グアテマラ)	10338
San José (サンホセ)	10338
Other places (其ノ他各地)	10338
Republic of Honduras (ホンダラス共和国)	10338
Nicaragua (ニカラガ)	10338
San Juan del Sur (サンフアンデルスール)	10338
Other places (其ノ他各地)	10338
Republic of Panama (パナマ共和国)	10338
Colon (コロン)	10338
Panama (パナマ)	10338
Salvador (サルバドル)	10338
Libertad (リベルタド)	10338
Other places (其ノ他各地)	10338
West Indies (西印度)	10338
Antigua (アンティグア)	10338
Barbades (バルバドス)	10338
Bermuda (バーマダ)	10338

「キー、ウエスト」線
「ハイチ」線
「ベルムダ」線

浦 聖 斯 德 線 又 ハ 「キ
ク タ 線 及 歐 羅 巴

Cuba (キューバ)	10278	10278	10278
Havana (ハバナ)	10278	10278	10278
Other places (其ノ他各地)	10278	10278	10278
Curacao (キューラサオ)	10278	10278	10278
Dominica (ドミニカ)	10278	10278	10278
Grenada (グレナダ)	10278	10278	10278
Guadeloupe (グアドループ)	10278	10278	10278
Islands of Bahama (バハマ諸島)	10278	10278	10278
Nassau (ナッサウ)	10278	10278	10278
Jamaica (ジャマイカ)	10278	10278	10278
Les Saules (レスサール)	10278	10278	10278
Marie Galante (マリガランテ)	10278	10278	10278
Martinique (マルティニク)	10278	10278	10278
Porto Rico (ポルトリコ)	10278	10278	10278
St. Croix (セントクロイ)	10278	10278	10278
Republic of Haiti (ハイチ共和国)	10278	10278	10278
Cape Haiti (カーペンハイチ)	10278	10278	10278
Môle St. Nicolas (モールセントニコラス)	10278	10278	10278
Port au Prince (ポルトプラサンプリンス)	10278	10278	10278
Other places (其ノ他各地)	10278	10278	10278
Republic of San Domingo (サンティモンチ共和国)	10278	10278	10278
St. Kitts (セントキッツ)	10278	10278	10278
St. Lucia (セントルシア)	10278	10278	10278
St. Thomas (セントトーマス)	10278	10278	10278
St. Vincent (セントビンセント)	10278	10278	10278
Tobago Island (トバゴ島)	10278	10278	10278
Trinidad (トリニダード)	10278	10278	10278
Turks Islands (タークス諸島)	10278	10278	10278
South America (南亞米利加)	10278	10278	10278

Argentine Republic(亞然納普共和國)				
Buenos Aires(ブエノスアイレス)				一七三八
Other places(其ノ他各地)				一七三八
Brazil(伯西兒)				二〇三八
Rio de Janeiro(リョヂャネイロ)				
Other places, excluding Alenquer, Breves, Camela, Chaves, Gurupa, Inacuitara, Macapa, Manaos, Monte Alegre, Mosqueiro Obidos, Paraitins, Pinheiros, Santarem and Souré(其ノ他各地)				
Monte Alegre, Mosqueiro Obidos, Paraitins, Pinheiros, Santarem and Souré(其ノ他各地)				
「カヌタ」「チヤウエス」「ダレン」「イタロアチアチ」「マカパン」「マナオス」「モンテアレグル」「ポスタイトロ」「オビヂス」「パリスチニス」「ボンハイロス」「サンタレム」及「スーレ」ヲ除ク				二〇三八
Bolivia(ボリビア)				
La Paz(ラパス)				一八九八
Chili(智利)				一七三八
Columbia(コロンビア)				
Buenaventura(ブエナウベンチュラ)				一七九八
Other places(其ノ他各地)				一八九八

浦鹽斯德線又ハ「キ
クダ」線及
又ハ「キア
クダ」線及
歐羅巴
「コロン」
線又ハ「ガ
ルウエス
トン」線

浦鹽斯德線又ハ「キ
アクタ」線及歐羅巴

「コロン」線
又ハ「ガル
ウエストン」
線

「キー、ウエ
スト」線
「ハイチ」線

Bonador(ボンナドール)				
Sta Elena(サンタエレナ)				二〇三八
Guyaquil(グヤキル)				二〇三八
Other places(其ノ他各地)				
British Guiana(英領ギアナ)				二六二八
French Guiana(佛領ギアナ)				二五九八
Dutch Guiana(蘭領ギアナ)				二六一八
Peru(ペルー)				二六二八
Callao(カーヤオ)				
Lima(リマ)				一七三八
Payta(パイタ)				二二九八
Uruguay(ウルグワイ)				
Montevideo(モンテヴィデオ)				一七九八
Venezuela(ヴェネズエラ)				二〇三八

第二表 America(亞米利加地方)ノ部ノ下右傍經過線名「イースタイン」線「ロイスターン」線
浦鹽斯德線又ハ「キアクタ」線ト改ム
○逓信省告示第千四百八十號
本月十六日ヨリ左記三等郵便局ヲ設置シ明治三十六年三月勅令第四十一號ニ基ク請願ニ依リ電信事
務ヲ開始ス但シ郵便物集配事務ヲ取扱ハス
明治四十四年十二月十四日
逓信大臣 伯爵林董

名 稱 今市郵便局 位 置 兵庫縣印南郡伊保村(電話局在)
○逓信省告示第千四百八十一號
本月十六日ヨリ左記郵便局ニ電話交換業務ヲ開始シ電報規則第七十五條ニ依ル電話加入者ノ託送
電報ヲモ取扱フ
明治四十四年十二月十四日
逓信大臣 伯爵林董
名 稱 黒崎郵便局 位 置 福岡縣遠賀郡黒崎町

○遞信省告示第千四百八十二號
本月十六日ヨリ左記郵便局ニ電信及電話通話事務ヲ開始ス

明治四十四年十二月十四日

遞信大臣 伯露林董

名	位	名	位
中河原郵便局	鳥取縣岩美郡登儀村	宮下郵便局	鳥取縣岩美郡宇倍野村

○遞信省告示第千四百八十三號
本月十六日ヨリ左記郵便局ニ電話通話事務ヲ開始ス

明治四十四年十二月十四日

遞信大臣 伯露林董

名	位	名	位
柏木郵便局	奈良縣吉野郡川上村	石部郵便局	滋賀縣甲賀郡石部町
追郵便局	奈良縣吉野郡川上村		

○遞信省告示第千四百八十四號

明治三十三年ハ遞信省告示第三百十四號電話呼出地域中左ノ通追加シ本月十六日ヨリ之ヲ施行ス
明治四十四年十二月十四日

遞信大臣 伯露林董

因幡國岩美郡登儀村大字中河原、同新井、同吉野、同松尾、同山崎、同殿村
因幡國岩美郡宇倍野村大字宮下、同龍村、同中郷、同安田、同奥谷、大字町屋字上石佳、同中石佳、同下石佳、同町屋、同向町屋
大和國吉野郡川上村大字柏木、同上多古、同北和田、同神、谷字舞場
大和國吉野郡川上村大字追字宮平、同佐木、大字人知字高原土場
近江國甲賀郡三雲村大字三雲(字勅旨野、同妙感寺、同畑、同里ヲ除ク)ノ項ノ次ニ
近江國甲賀郡石部町大字石部字石部同新田三雲村大字柑子袋、同平松

○遞信省告示第千四百八十五號

明治三十九年ハ遞信省告示第二百六十四號加入區域外通話區域及通常電話料中左ノ通追加シ本月十六日ヨリ之ヲ施行ス
明治四十四年十二月十四日

遞信大臣 伯露林董

加入區域外 通話區域	一 通話ノ通 常電話料	加入區域外 通話區域	一 通話ノ通 常電話料
中河原境間	金二十五錢	柏木御所間	金二十錢
中河原鳥取間	金二十五錢	柏木五條(和)間	金二十錢
中河原倉吉間	金二十五錢	柏木上市間	金二十五錢
中河原日下間	金二十五錢	柏木下市間	金二十五錢
中河原浦富間	金二十五錢	柏木吉野間	金二十五錢
中河原岩井間	金二十五錢	柏木新子間	金二十五錢
中河原郡家間	金二十五錢	柏木宮瀧間	金二十五錢
中河原安井間	金二十五錢	柏木大瀧間	金二十五錢
中河原若櫻間	金二十五錢	柏木小川間	金二十五錢
中河原宮下間	金二十五錢	柏木中龍門間	金二十五錢
宮下境間	金二十五錢	道大坂間	金二十五錢
宮下鳥取間	金二十五錢	道和歌山間	金二十五錢
宮下倉吉間	金二十五錢	道奈瓦間	金二十錢
宮下日下間	金二十錢	道高田間	金二十錢
宮下浦富間	金二十錢	道御所間	金二十錢
宮下岩井間	金二十錢	道五條(和)間	金二十錢
宮下郡家間	金二十錢	道上市間	金二十錢
宮下安井間	金二十錢	道下市間	金二十錢
宮下若櫻間	金二十錢	道八木(和)間	金二十錢
宮下大坂間	金二十錢	道磐尾間	金二十錢
柏木奈瓦間	金二十五錢		

石部信樂間	金十錢	石部大野(近)間	金十五錢	石部油日間	金十五錢
石部守山間	金十錢	石部三雲間	金十錢	石部上野(近)間	金二十錢
石部野洲間	金十錢	石部下田(近)間	金十錢	石部柘植間	金二十錢
石部土山間	金十五錢	石部貸生川間	金十錢		

○逓信省告示第千四百八十六號
本月十六日ヨリ左記郵便局ニ電信事務ヲ開始ス

明治四十四年十二月十四日 逓信大臣 伯爵林董

○逓信省告示第千四百八十七號
本月十六日ヨリ左記郵便局ニ電信事務ヲ開始ス

明治四十四年十二月十五日

名 稱	位 置	名 稱	位 置
上澁郵便局	富山縣上新川郡上澁町	平金郵便局	岐阜縣大野郡丹生川村
開發郵便局	富山縣上新川郡月岡村	町方郵便局	岐阜縣大野郡丹生川村

○逓信省告示第千四百八十八號
本月十七日ヨリ左記電話分局ニ電話交換業務ヲ開始ス

明治四十四年十二月十五日 逓信大臣 伯爵林董

○逓信省告示第千四百八十九號
本日ヨリ左記郵便局ニ電話通話事務ヲ開始ス

明治四十四年十二月十六日 逓信大臣 伯爵林董

名 稱	位 置	名 稱	位 置
長洲郵便局	大分縣宇佐郡長洲町	宇佐郵便局	大分縣宇佐郡北馬城村

○逓信省告示第千四百九十號

明治三十三年ハ逓信省告示第三百十四號電話呼出地域中左ノ通追加シ本日ヨリ之ヲ施行ス
明治四十四年十二月十六日 逓信大臣 伯爵林董

「西登前園宇佐郡四日市町」ノ項ノ次ニ

豐前國宇佐郡長洲町大字長洲字新開、同平松、同善光ヲ除ク、同金屋、柳ヶ浦村 大字江須賀(宇川原山ヲ除ク)同神子山神山
豐前國宇佐郡北馬城村大字橋津、同岩崎、同和氣

○逓信省告示第千四百九十一號

明治三十九年ハ逓信省告示第二百六十四號加入區域外通話區域及通常電話料中左ノ通追加シ本日ヨリ之ヲ施行ス
明治四十四年十二月十六日 逓信大臣 伯爵林董

加入區域外	一 通話ノ通	加入區域外	一 通話ノ通
通話區域	常電話料	通話區域	常電話料
長洲下開間	金二十五錢	長洲八屋間	金二十錢
長洲門司間	金二十五錢	長洲今津間	金十錢
長洲小倉間	金二十五錢	長洲四日市間	金十錢
長洲瀧間	金二十五錢	長洲宇佐間	金十錢
長洲大分間	金二十錢	宇佐今津間	金二十錢
長洲中津間	金十五錢	宇佐四日市間	金十錢
長洲宇島間	金二十錢	宇佐別府間	金二十錢
		柏木追間	金十五錢

○逓信省告示第千四百九十二號

本月二十一日ヨリ左記郵便局ニ電話交換業務ヲ開始シ電報規則第七十五條ニ依ル電話加入者ノ託送電報ヲモ取扱フ

明治四十四年十二月十六日 逓信大臣 伯爵林董

○遞信省告示第千四百九十三號

本月二十一日ヨリ左記郵便局ニ電信事務ヲ開始ス

明治四十四年十二月十六日

遞信大臣 伯爵林董

名	稱	位	置	名	稱	位	置
小久米郵便局		富山縣氷見郡速川村		吉瀧郵便局		富山縣氷見郡八代村	

○遞信省告示第千四百九十四號

本月三十一日限り左記電信取扱所ニ於ケル電報配達事務ヲ廢止ス

明治四十四年十二月十六日

遞信大臣 伯爵林董

名	稱	位	置
三島電信取扱所		靜岡縣駿東郡長泉村	

○遞信省告示第千四百九十五號

明治四十二年^六月^六遞信省告示第百七號外國電報料金表第一表 America(亞米利加地方)中左ノ通

追加ス

明治四十四年十二月十六日

遞信大臣 伯爵林董

Canada(加那太)ノ部 British Columbia(ブリチヂン、コラムビヤ)ノ項中「One Hundred and Fifty Mile House(フン、ハン、ド、ラ、ン、ド、フ、イ、フ、テ、ー、マ、イ、ル、ハ、ウ、ス)」ノ次ニ「One Hundred and Fifty-eight Mile House(ワン、ハン、ド、レ、ン、ド、フ、イ、フ、テ、ー、エ、ー、ト、マ、イ、ル、ハ、ウ、ス)」ヲ又「Quesnelle(ク、エ、ス、ネ、ル)」ノ次ニ「Boweds(ローツ)」ヲ加フ

同部同項中「Cassiar(カシニアー)」ノ次ニ「Cedar River(シーダー、リヴァー)」ヲ又「Copper River(コ、パー、リヴァー)」ノ次ニ「Dead Tree Point(デッド、トリ、ー、ポイント)」ヲ加フ

○遞信省告示第千四百九十六號

明治四十二年^七月^七遞信省告示第百二十二號外國電報ノ取扱ニ關スル制限中「トリポリ」ノ項ヲ左ノ通

改正ス

明治四十四年十二月十八日

遞信大臣 伯爵林董

「モルメ」トリポリ間ノ海底電信線ヲ經由スル電報ハ發信人ノ危險ニ於テノミ之ヲ受付ク

○遞信省告示第千四百九十七號

本月二十一日ヨリ左記郵便局ニ電信事務ヲ開始ス

明治四十四年十二月十八日

遞信大臣 伯爵林董

名	稱	位	置	名	稱	位	置
長津田郵便局		神奈川縣都筑郡田奈村		佐倉郵便局		靜岡縣小笠原郡佐倉村	

○遞信省告示第千四百九十八號

本月二十一日ヨリ左記郵便局ニ電話交換業務ヲ開始シ電報規則第七十五條ニ依ル電話加入者ノ託

送電報ヲモ取扱フ

明治四十四年十二月十八日

遞信大臣 伯爵林董

名	稱	位	置	名	稱	位	置
小出郵便局		新潟縣北魚沼郡小出町		江原郵便局		兵庫縣城崎郡日高村	
六日町郵便局		新潟縣南魚沼郡六日町		鴨方驛前郵便局		岡山縣淺口郡六條院村	

○遞信省告示第千四百九十九號

本月二十一日ヨリ左記電信取扱所ヲ設置ス但シ苗穂、名寄、留萌ノ各電信取扱所ニ於テハ電報配達

事務ヲ取扱ハス

明治四十四年十二月十八日

遞信大臣 伯爵林董

名	稱	位	置
苗穂電信取扱所		北海道石狩國札幌區苗穂町苗穂停車場(鐵道院)	(札幌局區)
名寄電信取扱所		北海道天鹽國上川郡上名寄村名寄停車場(同上)	(名寄局區)
サッナイ		北海道十勝國中川郡別紋村札内停車場(同上)	(別紋局區)
札内電信取扱所			

○**幌糠電信取扱所** 北海道天鹽國留萌郡留萌町幌糠停車場(同上)(電話局)
 留萌電信取扱所 北海道天鹽國留萌郡留萌町留萌停車場(同上)(電話局)
 直別電信取扱所 北海道釧路國白糠郡尺別村直別停車場(同上)(電話局)
 上幌向電信取扱所 北海道石狩國空知郡岩見澤町上幌向停車場(同上)(電話局)

○**遞信省告示第五百號**
 本月二十一日ヨリ左記郵便局ニ電信事務ヲ開始ス

明治四十四年十二月十九日

遞信大臣 伯爵林董

○**遞信省告示第五百一號**

郵便局所ニ於テ外國爲替金ノ換算ニ適用スヘキ外國貨幣換算割合左ノ如シ
 明治四十四年十二月十九日

遞信大臣 伯爵林董

香港洋銀	一ダラー	九二〇四二	一圓二付	六四六
墨銀	一ダラー	九七五六三	一圓二付	四九八

其ノ他ノ貨幣換算割合ハ従前ノ通

○**遞信省告示第五百二號**

清國漢口宛電報中私報ハ隱語ニ非サル英語、佛語又ハ獨語ヲ以テ記載シタルモノ及普通ノ銀行用隱語ヲ以テ記載シ且銀行ニ宛ツルモノニ限り之ヲ受付クルコトヲ得ル旨清國電信主管應ヨリ通知アリタリ

明治四十四年十二月十九日

遞信大臣 伯爵林董

○**遞信省告示第五百三號**

本月二十一日ヨリ左記郵便局ニ電話交換業務ヲ開始シ電報規則第七十五條ニ依ル電話加入者ノ託送電報ヲモ取扱フ

明治四十四年十二月二十日

遞信大臣 伯爵林董

○**遞信省告示第五百四號**

明治三十九年六遞信省告示第二百六十四號加入區域外通話區域及通常電話料中左ノ通追加シ本月二十一日ヨリ之ヲ施行ス

明治四十四年十二月二十日

遞信大臣 伯爵林董

加入區域外 通話區域	一 通話ノ通 常電話料	加入區域外 通話區域	一 通話ノ通 常電話料
寺泊河原田間	金二十五錢	寺泊羽茂間	金二十五錢
寺泊相川間	金二十五錢	寺泊多田間	金二十五錢
寺泊二見間	金二十五錢	寺泊新穂間	金二十五錢
寺泊新町間	金二十五錢	寺泊畑野間	金二十五錢

○**遞信省告示第五百五號**
 本月二十六日ヨリ左記郵便局ニ電話交換業務ヲ開始シ電報規則第七十五條ニ依ル電話加入者ノ託送電報ヲモ取扱フ

明治四十四年十二月二十日

遞信大臣 伯爵林董

○**遞信省告示第五百六號**

本月二十一日ヨリ左記郵便局ニ電信及電話通話事務ヲ開始ス

明治四十四年十二月二十日

遞信大臣 伯爵林董

○遞信省告示第五百七號
本月二十一日ヨリ左記郵便局ニ電信事務ヲ開始ス

明治四十四年十二月二十日
岩瀬郵便局 茨城縣西茨城郡西那珂村 長者町郵便局
石橋郵便局 栃木縣下都賀郡石橋町 千葉縣夷隅郡長者町

○遞信省告示第五百八號

本日限り左記電信取扱所ヲ廢止ス但シ當該取扱所ニ於テ取扱ヒタル事務ハ下記郵便局之ヲ承繼ス
明治四十四年十二月二十日
名 稱 岩瀬電信取扱所 位 置 茨城縣西茨城郡西那珂村 承繼局名 岩瀬郵便局

○遞信省告示第五百九號

本日限り左記電信取扱所ニ於ケル電報配達事務ヲ廢止ス
明治四十四年十二月二十日
名 稱 石橋電信取扱所 位 置 栃木縣下都賀郡石橋町 長者町電信取扱所
間々田電信取扱所 栃木縣下都賀郡間々田村 千葉縣夷隅郡長者町

○遞信省告示第五百十號

明治三十三年ハ遞信省告示第三百十四號電話呼出地域中左ノ通追加シ本月二十一日ヨリ之ヲ施行ス
明治四十四年十二月二十日
下野國鹽谷郡片岡村ノ項ノ次ニ
下野國下都賀郡間々田村大字間々田大字乙女字上宿同川岸
遞信大臣 伯爵林董

○遞信省告示第五百十一號

明治三十九年ハ遞信省告示第二百六十四號加入區域外通話區域及通常電話料中左ノ通追加シ本月二十一日ヨリ之ヲ施行ス
明治四十四年十二月二十日
加入區域外 一通話ノ通 加入區域外
通話區域 常電話料 通話區域 一通話ノ通
間々田東京間 金二十五錢 間々田足利間 常電話料 加入區域外
間々田宇都宮間 金二十錢 間々田栃木間 金二十錢 通話區域
間々田佐野間 金十五錢 間々田古河間 金十錢 間々田小山間 金十錢 一通話ノ通
間々田田部屋間 金十五錢 間々田田部屋間 金十五錢 常電話料

○遞信省告示第五百十二號

本月二十一日ヨリ左記郵便局ヲ移轉改稱ス
明治四十四年十二月二十日
現 名 稱 現 在 位 置 改 稱 移 轉 位 置
京都室町丸太町郵便局 京都市上京區丸太町室町西入大門町 京都衣 柵丸太町郵便局 京都市上京區衣柵通丸太町下ル玉植町

○遞信省告示第五百十三號

本月二十六日ヨリ左記郵便局ニ電話交換業務ヲ開始シ電報規則第七十五條ニ依ル電話加入者ノ託送電報ヲモ取扱フ
明治四十四年十二月二十日
遞信大臣 伯爵林董

名 稱 位 置
谷村郵便局 山梨縣南都留郡谷村町
並崎郵便局 山梨縣北巨摩郡並崎町
東金郵便局 千葉縣山武郡東金町
幸手郵便局 埼玉縣北葛飾郡幸手町
入間川郵便局 埼玉縣入間郡入間川町
飯能郵便局 埼玉縣入間郡飯能町

○遞信省告示第五百十四號

明治四十二年六月遞信省告示第六百七號外國電報料金表中左ノ通追加ス

明治四十四年十二月二十日

遞信大臣 伯爵林董

第一表 Asia(亞細亞地方) China(清國)ノ部中「Szechwan(四川)」ノ項ノ次ニ左ノ通加フ
Thibet(西藏) ○九六〇

第二表 Asia(亞細亞地方) China(清國)ノ部中「Szechwan(四川)」ノ項ノ次ニ「Thibet(西藏)」ヲ加フ

○遞信省告示第五百十五號

明治四十一年十二月十二日遞信省告示第三百六十一號帝國ト外國郵便爲替ヲ交換スル國等ヲ示ス表中左ノ通改正ス

明治四十四年十二月二十日

遞信大臣 伯爵林董

「第一 通常爲替」一 直接交換國「甲 羅馬締結郵便爲替業務約定ニ依ルモノ」ノ部附註ノ項亞然
的音共和國ニ於ケル 通常爲替取扱局名中「ラファエラ」ノ次ニ「ラウソン」(Lawson)ヲ加フ

○遞信省告示第五百十六號

明治二十四年十月遞信省告示第二百八十九號ニ依リ發行セル改正増補萬國船舶信號書中左ノ通改正ス

明治四十四年十二月二十一日

遞信大臣 伯爵林董

各國軍艦及商船旗章

ぼりゾの軍艦及商船旗章 上部黄色ヲ赤色ニ、中部赤色ヲ黄色ニ變更

韓國軍艦及商船旗章 削除

諾威軍艦旗章 左邊上部ノ徽章ヲ削ル

瑞典軍艦及商船旗章 左邊上部ノ徽章ヲ削ル

第一編 手旗信號法

左ノ通追加ス



日本船舶手旗假名信號法

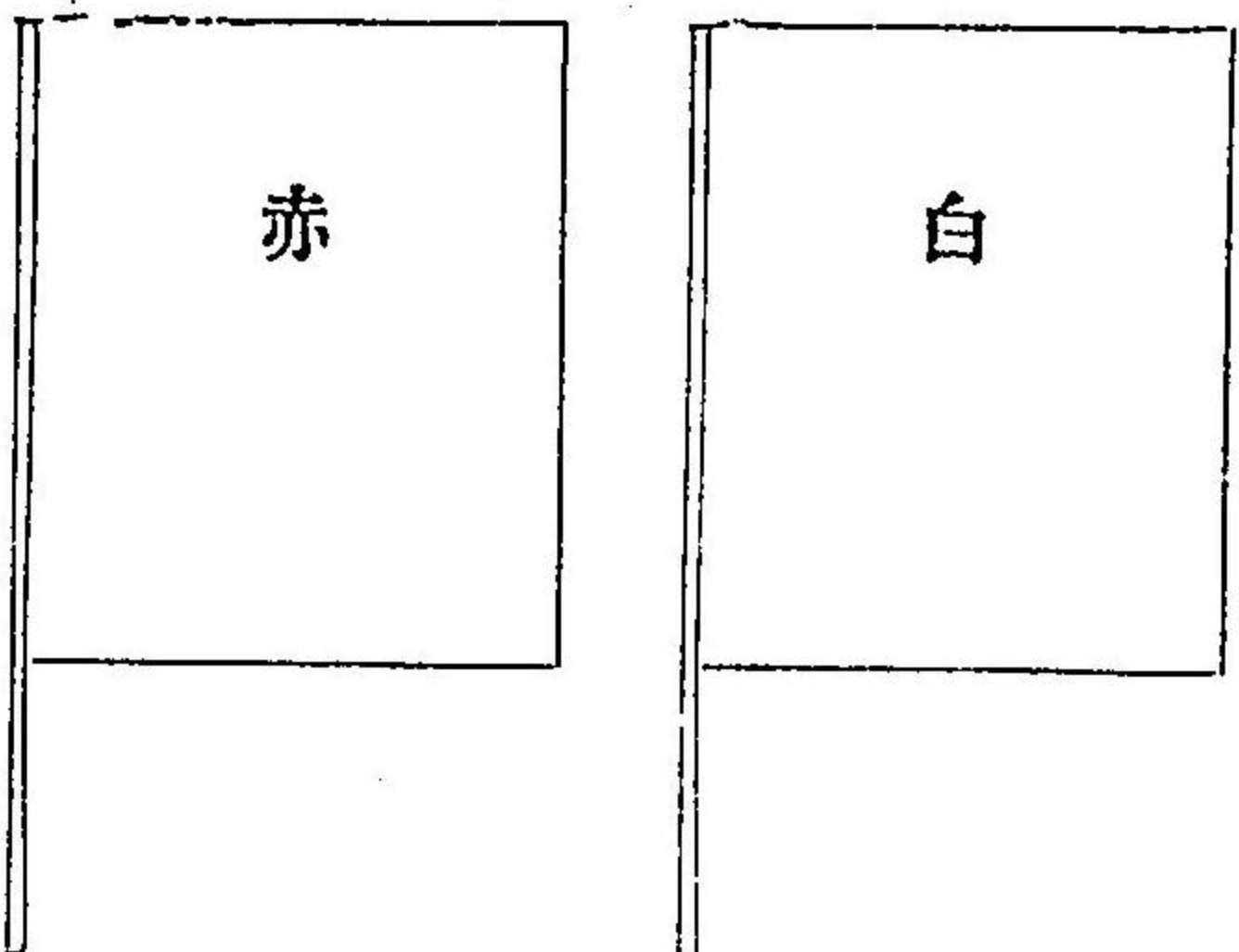



- 一 手旗片假名信號法ハ手旗ト稱スル赤白ノ兩小旗ヲ使用シ右手ニ赤旗、左手ニ白旗ヲ持チテ各種ノ形象ヲ作爲シ其組合セニ依リ片假名ヲ表示スルモノナリ
- 二 手旗ノ制式左ノ如シ

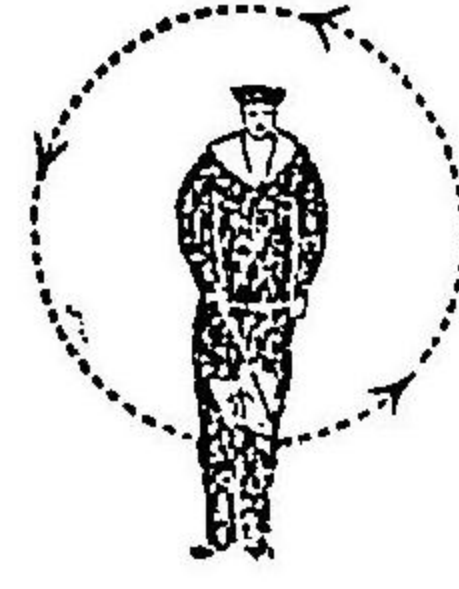
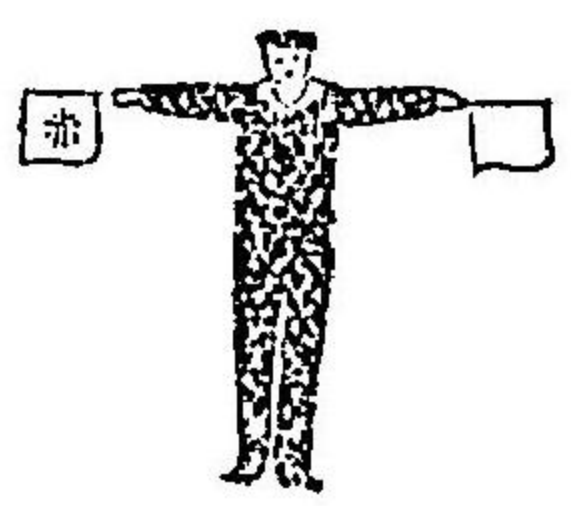

縦 約一尺二寸五分
横 約一尺
旗竿 約一尺八寸

三 形象法ハ左ノ如シ

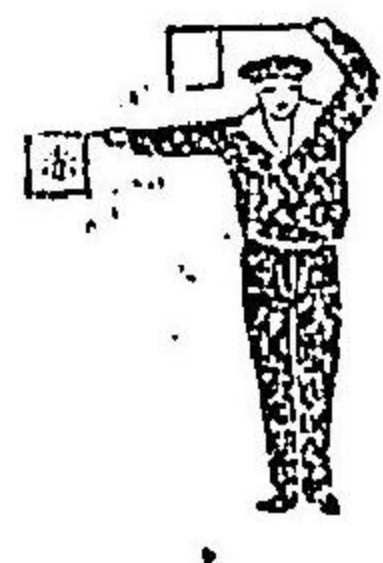
名	形	説	明	及	圖	例
原	姿	両手ヲ垂直ニ垂ル				
零	原	右手ヲ以テ垂下ノ位置ヨリ左方ニ廻ハシ一圓ヲ畫ク				
第一	原	両手ヲ左右水平ニ延ハス				
第二	原	左手ヲ垂レ右手ヲ垂直ニ揚ク又後段特ニ説明セシモノニ限リ左手若ハ兩手ニテ同時ニ畫クコトヲ得				

第三	原	左手ヲ左四十五度上ニ右手ヲ右四十五度下ニ出ス				
第四	原	右手ヲ右四十五度上ニ左手ヲ左四十五度下ニ出ス				
第五	原	両手ヲ頭上ニ交叉ス				
第六	原	右手ヲ右方水平ニ左手ヲ頭上ヨリ右方水平ニ出ス				
第七	原	右手ヲ垂直ニ揚ケ左手ヲ左方水平ニ出ス				

第八原則		<p>左手ヲ垂レ右手ヲ右方水平ニ出ス</p>
第九原則		<p>右手ヲ右方水平ニ伸ハシ左手ヲ右手ノ下約三十五度ノ俯角ニ出ス</p>
第十原則		<p>両手ヲ左右四十五度ノ仰角ニ揚ク</p>
第十一原則		<p>両手ヲ左方四十五度上ヨリ右方四十五度下ニ振り下ス</p>

濁テ		<p>清音形象ヲ振り終ルヤ否ヤ左手ヲ四十五度ノ仰角ニ揚ク</p>
半濁テ		<p>清音形象ヲ振り終ルヤ否ヤ右手ヲ四十五度ノ仰角ニ揚ク</p>
起キ		<p>起信者ノ両手ヲ同時ニ竝行ニ上下ニ振ルコト數回ス</p>
應答		<p>起信者ノ両手ヲ交々上下ニ振ルコト數回ス</p>
消テ		<p>両手ヲ左右斜前四十五度ノ仰角ニ出シ之ヲ前方ニ交ヌルコト數回ス</p>
終テ		<p>起信者兩手ヲ垂直ニ揚ク</p>
受信了		<p>受信者兩手ヲ垂直ニ揚ケ竝行セル儘左右ニ振ルコト數回ス</p>
句切		<p>起信者右手ヲ右方四十五度ノ仰角ニ揚ケ受信者ノ應答ヲ見ハ直ニ之ヲ下ス</p>

新章	句切消信或ハ新章消信	數字(一名白旗)	母字信號	括弧	小括弧	略語信號	讀點(コンマ)
起信者第七原則ヲ作り受信者應答ヲ見ハ直ニ之ヲ下ス	句切形象又ハ新章形象ヲ示シ其位置ヨリ右手ヲ左右ニ振ルコト數回ス	起信者左手ヲ左方四十五度ノ仰角ニ揚ケ受信者ノ應答ヲ見ハ直ニ之ヲ下ス	起信者右手ヲ右方水平ニ出シ左手ヲ垂直ニ揚ケ受信者ノ應答ヲ見ハ直ニ之ヲ下ス	兩手ヲ左右ノ下方四十五度ノ俯角ニ垂レ受信者ノ應答ヲ見ハ直ニ之ヲ下ス	起信者左手ヲ左方水平ニ出シ受信者ノ應答ヲ見ハ直ニ之ヲ下ス	先ツ兩手ヲ左右ノ下方四十五度ノ位置ニ垂レ之ヲ下方ニ交叉スルコト一二回ス	起信者左手ヲ垂レ右手ヲ右方四十五度ノ俯角ニ出ス

備考

(イ) 起信者ニ於テ句切形象以下小括弧形象ニ至ル各記號形象ヲ表示シタルトキハ受信者ニ於テモ同一形象ヲ以テ之ニ應答スヘキモノトス

(ロ) 信號中ニ數字ヲ挿入セントスルトキハ數字形象ヲ其前後ニ挿入テ片假名信號ト區別シ之ヲ表示スヘキモノトシテ數字形象ノ後作爲シタル等ヨリ第九ニ至ル各原則ハ其原則番號ニ相當スヘキ數字ヲ示ス故ニ十ヲ表示スニ第十原則ニ依ラス第一原則ト等原則トヲ以テ表示スヘキモノトス又同信號中ニ讀點形象ヲ挿ミタルトキハ「コンマ」ヲ意味スルモノニシテ其後ニ表示セル數字ハ凡テ奇零以下ニ解讀スヘキモノトス

(ハ) 數字形象ヲ一名(白旗)ト俗稱シ筆記者ハ之ヲ記スルニ△印ヲ以テスルモノトス

(ニ) 數字ヲ示スニ原則ヲ以テスルトキハ原則ヲ正確ナラシムルコトト各原則間ノ區別ヲ明瞭ナラシムルコトニ注意スヘシ

(ホ) 片假名信號中ニ羅馬字(母字)ヲ挿入セントスルトキハ其前後ニ母字信號形象ヲ挿ミ之ヲ表示スヘキモノニシテ此時母字形象内ノ片假名形象ハ凡テ母字ニ解讀スヘキモノトス

四 第一乃至第十一原則ノ形象ヲ以テスル片假名信號ノ作爲法左ノ如シ

形象組合	第一助	第二助	第三助	片假名字	母字
				イ(非)	A
				ハ	B

└	┐	—	ㄣ	ハ	┐	└	≡	ㄣ	ㄣ
┐	ㄣ	┐	└	┐	┐		┐	≡	┐
			—						
ム	ラ	ナ	子(ネ)	フ	ソ	レ	タ	ヨ	カ
T	S	R	Q	P		O	N	M	L

└	—	┐	ㄣ		└	└	—	≡	
ㄣ	ㄣ	└	┐		└	┐	└		
							ハ		
ワ	ヲ(オ)	ル	ヌ	リ(第二原則ヲ左右兩手ヲ以テ一動ニ行フ)	チ(第二動ハ必ス左手ニテ之ヲ行フ)	ト	ハ	ホ	ニ(第六原則)
K	J	イ(イヲ表ス)	H	G	F	E	D	C	

フ	ニ	一	ノ	ニ	ノ	フ	ニ	一	フ
ル	ル	ル	ル	一	ノ	一	一	一	ノ
セ	モ	ロ	シ	ミ	メ	ニ	キ	サ (第二動ハ左右兩手ヲ以テ一動ニ行フ)	ア

ニ	一	ノ	フ	ル	フ	ノ	ノ	ノ	ノ
ノ	一	一		ノ	ノ	ノ			一
	一								フ
テ	エ(エ)	コ	フ	ケ	マ	ヤ	ク	ノ	ウ
			Z	Y	X	W	V		U

A D U Q シニロー
 A K E G トウズラ
 A K E P トウルチャ
 A Z M Y アンブローズ水道燈船

Schulan.
 Tuzla.
 Tulcha.
 Ambrose Channel Lt. V.

左ノ追加ス

A D E V ビニルク燈船
 A D S N アムルムバンク燈船
 A D W F プレイメン燈船
 A E M N ヴェントノル
 A K Y C コルベルン岬
 A K Y P ラヌヘル、アマウチ
 A K Z G フェーガロ岬
 A L F T レツリヒュー灣
 A L F X ポート、エチエンヌ
 A M D U オロンジャ

Bilk Lt. V.
 Amrum Bank Lt. V.*
 Bremen Lt. V.
 Ventnor.
 Cape Corbelin.
 Ras-el-Amouch.
 Cape Fegalo.
 Lévrier Bay.
 Port Etienne.
 Oronjia.

左ノ信號ニ對シ符合ヲ左ノ追加除ス

A D E W Bilk Pt.*
 A D F C Kappeln.t
 A D F S Hol Ness.t
 A D X R Norderney I. †‡

A O F B Gutzafl. I. *†
 A O F I Wusung. †
 A O F J Shanghai. ††

第二編 普通字彙信號
 左ノ通改ム

U J S — スル爲メ(——ノ)用意整ヘリ
 Z K J 佛蘭西遊船俱樂部

Z M R 信號ノ次ニ左ノ追加ス

Z M T 佛蘭西遊覽俱樂部
 Z M X 無線電信裝置

Z M Y 我カ事ヲ無線電信ニテ報告セヨ
 第三編 假名分

(ヨノ二)中左ノ通改ム

Z K J 佛蘭西遊船俱樂部

左ノ追加ス

(ホノ二)X L Tノ次ニ

Z M Y 我カ事ヲ無線電信ニテ報告セヨ

(ヨノ二)U J Rノ次ニ

U J S — スル爲メ(——ノ)用意整ヘリ

(ツノ二)M L Zノ次ニ

Z M X 無線電信裝置

(タノ三)I W E(フノ四)F U Oノ次ニ

Z K J 佛蘭西遊船俱樂部
 Z M T 佛蘭西遊覽俱樂部

(デノニ)WVノ次ニ

Z M X 無線電信装置

Z M Y 我カ事ヲ無線電信ニテ報告セヨ

左ノ通削除ス

(ヨノニ)中 U J S 容易

(キノニ)中 Z K J ヲヨツト船協會

○逓信省告示第五百十七號

本日ヨリ左記郵便局ニ電話通話事務ヲ開始ス

明治四十四年十二月二十一日

名 稱 位 置 名 稱

大泉原郵便局 三重縣員辨郡大泉原村 大長郵便局

○逓信省告示第五百十八號

本日ヨリ左記電信局ニ電話通話事務ヲ開始ス

明治四十四年十二月二十一日

名 稱 位 置

花咲電信局 北海道根室國根室郡根室町

○逓信省告示第五百十九號

明治三十三年ハ逓信省告示第三百十四號電話呼出地域中左ノ追加シ本日ヨリ之ヲ施行ス

明治四十四年十二月二十一日

「伊勢國度會郡神社町」ノ項ノ次ニ

伊勢國員辨郡大泉原村大字整原(字小向同雨池ヲ除ク)、同御園同知新田(字藤谷同土園ヲ除ク)、同北金井字石佛、笠田村大字

下笠田同笠田新田字芽指、同南垣内、同東外面

伊勢國員辨郡大長村大字南大社、稻部村大字北大社

「根室國花咲郡羅理村」ノ項ノ次ニ

根室國根室郡根室町大字花咲村字花咲、同ハマナカ

○逓信省告示第五百二十號

明治三十九年ハ逓信省告示第二百六十四號加入區域外通話區域及通常電話料中左ノ追加シ本日ヨリ之ヲ施行ス

明治四十四年十二月二十一日

加入區域外 一通話ノ通 加入區域外 一通話ノ通

大泉原名古屋間 常電話料 金二十錢 大長名古屋間 常電話料 金二十錢

大泉原岐阜間 金二十錢 大長岐阜間 金二十錢

大泉原桑名間 金十錢 大長桑名間 金十錢

大泉原四日市間 金十五錢 大長四日市間 金十五錢

大泉原津島間 金十五錢 大長津島間 金十五錢

大泉原蟹江間 金十五錢 大長蟹江間 金十五錢

大泉原富田間 金十五錢 大長富田間 金十五錢

大泉原嶺野間 金十錢 大長嶺野間 金十錢

○逓信省告示第五百二十一號

本日ヨリ左記郵便局ニ電話呼出規程第四條ノ取扱ヲ開始ス

明治四十四年十二月二十一日

名 稱 位 置 名 稱

北方郵便局 福岡縣金村郡金村村 四ツ山郵便局

○逓信省告示第五百二十二號

明治三十三年ハ逓信省告示第三百十四號電話呼出地域中左ノ通改正及追加シ本日ヨリ之ヲ施行ス

明治四十四年十二月二十一日

逓信大臣 伯爵林董

逓信大臣 伯爵林董

逓信大臣 伯爵林董

逓信大臣 伯爵林董

逓信大臣 伯爵林董

逓信大臣 伯爵林董

逓信大臣 伯爵林董

逓信大臣 伯爵林董

逓信大臣 伯爵林董

明治四十四年十二月 告示 逓信省第五百二十號 第五百二十一號 第五百二十二號

改正

「筑後國三池郡大牟田町」ノ項ヲ

筑後國三池郡大牟田町、駛馬村ノ内大字西米生、同川尻、三池町ノ内大字三池、同新町、同樫木(ヲ除ク)、鉾水村ノ内大字田隈、同草木、同白川、同久福木、手鎌村ノ内大字手銀

追加

「筑後國三井郡善導寺村」ノ項ノ次ニ

筑後國三池郡三川村

○遞信省告示第五百二十三號

明治二十三年八月 遞信省告示第三百十四號電話呼出地域中左ノ通追加シ本月二十六日ヨリ之ヲ施行ス

ス

明治四十四年十二月二十一日

遞信大臣 伯爵林董

「大和國北葛城郡箸尾村大字寺戸」ノ項ニ

大和國北葛城郡箸尾村大字澤

○遞信省告示第五百二十四號

明治二十八年十二月 遞信省令第八十四號ニ依リ本日ヨリ左記鑛業特設電話所ヲ設置ス

明治四十四年十二月二十一日

遞信大臣 伯爵林董

名 稱 廣野鑛業特設電話所 位 置 福島縣雙葉郡廣野村

○遞信省告示第五百二十五號

明治四十二年七月 遞信省告示第六百二十二號外國電報ノ取扱ニ關スル制限中「トリポリ」ノ項ヲ削除ス

明治四十四年十二月二十一日

遞信大臣 伯爵林董

○遞信省告示第五百二十六號

來明治四十五年一月一日ヨリ左記郵便局ニ電信事務ヲ開始ス

明治四十四年十二月二十一日

遞信大臣 伯爵林董

名 稱 江ノ浦郵便局

位 置 長崎縣北高來郡江ノ浦村

○遞信省告示第五百二十七號

帆船中津丸外九十二艘ニ左ノ信號符字ヲ附ス

明治四十四年十二月二十一日

遞信大臣 伯爵林董

信號符字	番 號	種 類	船 名	船 籍 港	所 有 者
LSTJ	四三〇八	帆	中津丸	三河國蒲郡町	内田藤助
LRGB	六八三六	帆	住吉丸	安藝國佐江崎村	兒玉時松
LDMH	七一三三	帆	第二十二號川井丸	橫須賀市	川井運合資會社
LDMJ	七一三三	帆	第二十三號川井丸	橫須賀市	川井運合資會社
LSTG	七一九三	帆	第一號喜寶丸	名古屋市	村瀬榮三郎
LSTQ	七二一五	帆	大貳號喜寶丸	三河國高濱町	倉地廣助
LSTM	七二七二	帆	福玉丸	三河國幡豆村	松山芳太郎
LSTK	七三三三	帆	榮吉丸	三河國大塚村	來本六郎
LSVN	七三五一	帆	加州丸	三河國平坂村	稻垣兵次郎
LSVT	九四六一	帆	金州丸	安藝國東野村	佐藤善造
LSFG	九七一八	帆	龜進丸	安藝國東野村	望月善吉
LSFG	一〇〇〇八	帆	開進丸	安藝國東野村	田口八十吉
LSFG	一一二四六	帆	福進丸	伊豫國川之石村	中山勝太郎
LSNG	一一六六七	帆	稻吉丸	安藝國渡子島村	山崎慶太郎
LSNG	一一五四四	帆	長運丸	長門國彦島村	登根幸吉
LRQR	一二七五九	帆	佐賀丸	備中國眞鍋島村	山下石松
LRGJ	一二八七〇	帆	日吉丸	安藝國深江村	佐木龜太郎
LRSD	一三一五四	帆	日吉丸	周防國油田村	川口喜代松

LSP T	一四五七三	帆	住	吉	丸	下	川
LSP V	一四五七四	帆	増	榮	丸	豐	上
LSP W	一四五七五	帆	萬	吉	丸	前	川
LSP B	一四五七六	帆	第	號	丸	前	爲
LSP C	一四五七七	帆	壹	天	丸	前	之
LSP D	一四五七八	帆	拾	號	丸	前	雄
LSP E	一四五七九	帆	八	住	丸	前	作
LSP F	一四五八〇	帆	地	若	丸	前	吉
LSP G	一四五八一	帆	明	榮	丸	前	吉
LSP H	一四五八二	帆	大	黑	丸	前	吉
LSP J	一四五八三	帆	安	神	丸	前	吉
LSP K	一四五八四	帆	資	榮	丸	前	吉
LSP L	一四五八五	帆	八	幡	丸	前	吉
LSP M	一四五八六	帆	八	幡	丸	前	吉
LSP N	一四五八七	帆	明	榮	丸	前	吉
LSP O	一四五八八	帆	八	幡	丸	前	吉
LSP P	一四五八九	帆	八	幡	丸	前	吉
LSP Q	一四六〇〇	帆	八	幡	丸	前	吉
LSP R	一四六一一	帆	順	現	丸	前	吉
LSP S	一四六一二	帆	吉	若	丸	前	吉
LSP T	一四六一三	帆	六	號	丸	前	吉
LSP U	一四六一四	帆	九	號	丸	前	吉

○遞信省告示第千五百二十八號
 明治三十三年八月遞信省告示第三百十四號電話呼出地域中左ノ通改正シ本月二十六日ヨリ之ヲ施行ス

明治四十四年十二月二十一日
 遞信大臣 伯爵林董

〔丹後國加佐郡河守町大字河守ノ項ヲ
 丹後國加佐郡河守町河西村大字芝原字芝原河守上村大字天田内字外宮

○遞信省告示第千五百二十九號
 本月二十六日ヨリ左記郵便局ニ電信事務ヲ開始ス

明治四十四年十二月二十二日
 遞信大臣 伯爵林董

○遞信省告示第千五百三十號
 明治三十三年八月遞信省告示第三百十四號電話呼出地域中左ノ通追加シ本月二十六日ヨリ之ヲ施行ス

明治四十四年十二月二十二日
 遞信大臣 伯爵林董

〔大和國宇智郡五條町大字五條ノ項ニ
 大和國宇智郡野原村大字野原字中村同勘定掛同走り同小松

〔大和國磯城郡田原本町ノ項ニ
 大和國磯城郡川東村大字坂手字田垣内

〔紀伊國海草郡鹽津村ノ項ニ
 紀伊國海草郡大崎村大字丸田字戸阪同大塚

○遞信省告示第千五百三十一號
 本月二十六日ヨリ左記郵便局ニ電話交換業務ヲ開始シ電報規則第七十五條ニ依ル電話加入者ノ託送電報ヲモ取扱フ

明治四十四年十二月二十二日
 遞信大臣 伯爵林董

名 稱 會根郵便局 位 置 兵庫縣印南郡會根村

明治四十四年十二月 告示 遞信省第千五百二十九號 第千五百三十號 第千五百三十一號 二七〇五