

津浦  
鐵路  
旅行  
指南

霍昇



泰山 巖 殿

總 理 遺 像



20051

總 理 遺 囑

余致力國民革命凡四十年其目的  
在求中國之自由平等積四十年之  
經驗深知欲達到此目的必須喚起  
民眾及聯合世界上以平等待我之  
民族共同奮鬥

現在革命尚未成功凡我同志務  
須依照余所著建國方略建國  
大綱三民主義及第一次全國代  
表大會宣言繼續努力以求世負  
激發之主張開國民會議及  
府院不平等條約尤須於最  
短期間促其實現並此佈

孫文  
二月二日

中華民國十四年二月二十日

孫文 遺囑

總理 宋子文

孫文 遺囑

孫文 遺囑  
吳稚暉 何思源  
鄭君 鄒君



津浦鐵路管理局局長孫鶴皋

津浦鐵路旅行指南序

鐵路之有旅行指南近之所以利便行役遠之爲考古修史者所取資非徒紀游覽侈形勝已也吾路成立在清光緒末葉先是故有旅行指南行于世廿載以來易版者凡五中經喪離軍事騷繹葺罅補漏修文未遑自十七年一月津局遭燼文書典籍蕩焉靡存蓋第五期出版以後缺焉不修者又六年於茲矣鐵路者交通事業月異而歲不同此六年來若行車之時刻客座之定值以及生產之盈虛輸運之比例時時與疇曩殊趨首都新奠局址南遷車行起迄涂轍異名以時言則隔異如彼以地言則變遷如此而吾旅行之籍猶一仍其舊不其左歟鶴皋於殘破之餘膺軌政之重智盡能索時以弗克負荷爲兢兢者恭值

總理奉安之感嘗出專刊顏其書曰過去半年之工作欲以求教於當世明哲邇以路事之屢定行旅營業之日有增加私念旅行指南之續編刻不容緩爰

鳩僚案蒐輯成篇自部頒及局布諸規則爲旅客所宜悉者都列於編其各站風景及附近諸名勝凡前編所未備者則遣員主辦攝影分麗于冊別具圖說用以餉吾閱者而於黨國紀念及革命諸先烈遺蹟尤致意焉嗚呼自軍興以來吾路不幸當其衝要始則屠割於軍閥之手繼又牽曳於外交問題艱難顛苦備嘗之矣賴

總理在天之靈軍事當局之僇力奮鬪旌麾北指一舉蕩平同時濟南積案旋亦渙然冰釋由是支離破碎之吾路始有完成統一之一日白日青天聲暨南朔由剝而復由跛而平全路頓易舊觀而斯編適於茲告成他日修路史者當引此爲吾路中興之新紀錄豈獨備客子之披覽遣征途之岑愁已哉

中華民國十九年一月 奉化孫鶴皋序



津浦鐵路管理局副局長朱長侶雲

## 津浦鐵路旅行指南序

往昔紀程之書若西域道里記李習之南來錄等詳記行程兼及景物旅行家視爲珍聞考古者資爲故實亦昭垂而勿廢矣顧按之實用語焉而弗詳簡質而多闕卽無時代之變遷已非羣衆之所必備海通以還交通大啓鐵路如網輪車如織昔之稱爲險阻艱難者今則若在庭戶非特游觀者易於探幽攬勝也舉凡商賈之懋遷物產之盈朒民俗之文野都邑之廢興形勢之夷險皆交通司其樞機分業於社會者不難周流而博覽然無紀載專書爲之發縱指示雖躬歷其境亦且迷惘而莫得其朕此旅行指南所由爲專門編纂之業也津浦鐵路之有旅行指南蓋二十餘年矣行世以後凡五易版因而未改又已六年此六年中國家多故兵戰頻仍關於路政之變易亦甚繁曠若規章之修改行車之次序運輸之比例幾於月異而歲不同取六年前之紀載以證今日之情實亦猶執往籍以衡來今時見其錯迕而不合也侶雲襄理津浦路事爲日



甚淺適改版指南編次告竣同人屬序諸簡端此固局中要務之一幸見其成誠大快事然侶雲竊重有感焉指南所載於本路經歷四省之名勝古蹟紀錄特詳且皆有縮影小幅參差錯列其動人游覽流連之思至爲深切往者海內外人士連袂偕來裙履冠蓋曾無虛日真所謂舊國舊都望之暢然者也比年以來其中名勝有曾爲外人佔據者有曾爲盜匪窟宅者游者固不得至本路交通亦緣之梗阻今雖驅除芟艾恢復舊觀而此種印象已足爲我國之奇恥大辱願國人披覽之餘推想及之則是編將不僅爲旅行者之一助與普通紀程之書等類而齊觀也

中華民國十九年一月 醴陵朱侶雲序

# 津浦鐵路旅行指南目次

目次	一一—一六
例言	一七—一八
小史	一九—二四
規章摘要	
中華國有鐵路客車運輸通則	二五
第一章 總綱	二五—二八
第二章 旅客運輸	二八
第一節 客車票價及座位	二八—三〇
第二節 預定座位包房車輛及專用列車	三〇—三三
第三節 客票減價辦法	三三—三七
第四節 客票之有效期間	三七—三八
第五節 客票之查驗及補票價	三八—三九
第六節 客票票價之退還	三九—四一
第三章 行李運輸	四一—四五
第四章 包裹運輸	四五—四九
津浦鐵路旅行指南 目次	一

津浦鐵路旅行指南 目次

二

第五章 牲畜類運輸	四九—五一
第六章 車輛類運輸	五一—五三
第七章 金銀貨幣及其他有價證券運輸	五三—五四
附件	
一 定期乘車票發行規則	五四—五六
二 回數乘車票發行規則	五六—五八
三 來回游覽票發行規則	五八—五九
附發售來回游覽票站點表	
四 國內周遊票發行規則	五九—六三
五 鐵路代收包裹貨價規則	六三—六五
中華國有鐵路國內旅客聯運規章摘要	六五
聯運路名	六五—六六
各路聯站	六六
旅客聯運	六六—六七
聯運票	六七—六八
退還票價	六八—六九
聯運行李	六九—七〇

中途提取行李辦法	七〇—七二
附各路聯運站名表	七二—七四
稅關提驗鐵路聯運旅客行李規則	七四—七五
中日旅客聯運簡章	七五
客票種類	七五
客票効期	七五—七六
孩童	七六
半途下車	七六—七七
退還票價	七七
預定睡牀等	七七
行李	七七—七九
行李損失之賠償	七九—八〇
稅關查驗行李	八〇
客脚並行李運輸	八〇
權度換算表	八一

圖

津浦鐵路全圖

津浦鐵路旅行指南 目次

津浦鐵路旅行指南 目次

附國內國際聯運路線略圖

表

津浦鐵路各站位置站等公里設備一覽表

津浦鐵路行車時刻並里數價目表

附 臨棗支路行車時刻並里數價目表

兗州支路行車時刻並里數價目表

浦口下關間輪渡時刻表

平浦聯運特別快車票價及里程表

附與本路銜接各路行車時刻表

京滬路行車時刻表

隴海路行車時刻表

膠濟路行車時刻表

北甯路行車時刻表

南京紀要

形勢

交通

道路

鐵路	附南京特別市鐵路各站行車時刻表	二一五
輪船	附京滬漢間上下水時間表及長江輪船價目表	五一六
小輪	附小輪船價目	六
郵局	附郵局辦公時間表及郵費清單	六
電報	附電報價目表	七
無線電報	附無線電報價目表	七
電話	附普通電話使用法 自動電話使用法	八—九
滬甯長途電話	附章程摘要 價目表 時刻表	九—一二
南京市與江蘇省九縣間長途電話	附交換所地址 傳遞方法 電話費表	一二—一五
航空旅行	附滬甯段售票規則 搭客須知	一五—一七
汽車		一七
公共汽車	附價目表	一七
振裕汽車	附價目表	一八
散僱汽車		一九
馬車		一九
人力車		二十
附南京特別市市政府工務局公安局修正車輛價目表		二〇—二一

津浦鐵路旅行指南 目次

六

游航 附支武湖游航價目……………二一

名勝古蹟……………二一

紫金山……………二二—二三

中山墓……………二三—二六

中山道……………二七

明孝陵……………二八

明故宮……………二九

靈谷寺……………三〇

湯山……………三一

第一公園……………三二

秦淮河……………三三—三五

夫子廟……………三五

雨花台……………三六

牛首山……………三七—三八

劉園……………三八

天界寺……………三八

胡園……………三九

周處台	三九
清涼山	四〇—四一
莫愁湖	四二
建國烈士墓	四三
浙江烈士祠	四四
測候所 (鼓樓)	四四
氣象台 (北極閣)	四五—四六
雞鳴寺	四七
台城	四八
五洲公園 (玄武湖)	四八—四九
獅子山	四九—五〇
幕府山	五〇
燕子磯	五一
棲霞山	五一—五二
政治機關	五三—五四
軍事機關	五四—五五
黨務機關	五五



津浦鐵路旅行指南 目次

八

教育機關	五五—五七
商業機關	五七—五九
金融機關	五九—六〇
旅館	六〇—六四
飯館	六四—六五
戲園	六五
電影院	六六
茶樓	六六
游園	六七
浴堂	六七
各站概要	
下關車站	六九—七〇
浦口車站	七一—七三
浦鎮車站	七三—七五
花旗營車站	七五
東葛車站	七五—七七
烏衣車站	七七

担子街車站	七八
滁州車站	七八—八二
沙河集車站	八二—八三
張八嶺車站	八三—八四
三界車站	八四
管店車站	八四—八五
小卞莊車站	八五—八六
明光車站	八六—八七
石門山車站	八七—八八
小溪河車站	八八—八九
板橋車站	八九—九〇
臨淮關車站	九〇—九二
門台子車站	九二—九五
長淮衛車站	九五—九六
蚌埠車站	九六—一〇〇
曹老集車站	一〇〇—一〇一
新橋車站	一〇一—一〇二

津浦鐵路旅行指南 目次

一〇

固鎮車站	一〇二	一〇三
任橋車站	一〇三	一〇四
西寺坡車站	一〇四	一〇四
南宿州車站	一〇四	一〇六
符離集(一名福履集)車站	一〇六	一〇八
李家莊車站	一〇八	一〇八
夾溝車站	一〇八	一〇九
曹村車站	一〇九	一一〇
三鋪車站	一一〇	一一一
徐州府車站	一一一	一一六
茅村車站	一一一	一一七
柳泉車站	一一七	一一八
利國驛車站	一一八	一一九
韓莊車站	一一九	一二〇
沙溝車站	一二〇	一二一
臨城車站	一二一	一二三
附臨棗枝路	一二三	一二三

山家林車站	.....	一三三
鄒鵠車站	.....	一三三—一三四
齊村車站	.....	一二四—一二五
張莊車站	.....	一二五—一二七
官橋車站	.....	一二七—一二九
南沙河車站	.....	一二九—一三〇
滕縣車站	.....	一三〇—一三一
界河車站	.....	一三一—一三二
兩下店車站	.....	一三二—一三三
鄒縣車站	.....	一三三—一三六
兗州府車站	.....	一三六—一四〇
附兗濟枝路	.....	一四〇
孫氏店車站	.....	一四〇
濟甯州車站	.....	一四一—一四三
曲阜車站	.....	一四三—一五九
吳村車站	.....	一五九
南驛車站	.....	一六〇

津浦鐵路旅行指南 目次

一一

大汶口車站	一六〇—一六二
東北堡車站	一六二—一六三
泰安府車站	一六三—一八二
界首車站	一八二—一八三
萬德車站	一八三—一八五
張夏車站	一八五—一八六
崗山車站	一八六—一八七
黨家莊車站	一八七—一八八
白馬山車站	一八八—一八九
濟南府車站	一八九—二〇六
濼口車站	二〇七—二一一
附黃台橋車站	二一一—二二二
桑梓店車站	二二二
晏城車站	二二二—二二四
禹城車站	二二四—二二六
張莊車站	二二六—二二七
平原縣車站	二二七—二二九

黃河涯車站	二一九—二二〇
德州車站	二二〇—二二四
桑園車站	二二四—二二六
安陵車站	二二六
連鎮車站	二二六—二二九
東光縣車站	二二九—二三一
南霞口車站	二三一
泊頭鎮車站	二三一—二三三
馮家口車站	二三三—二三四
磚河車站	二三四—二三五
滄州車站	二三五—二三八
姚官屯車站	二三八
興濟車站	二三八—二三九
青縣車站	二四〇—二四一
馬廠車站	二四一—二四二
唐官屯車站	二四二—二四三
陳官屯車站	二四三

津浦鐵路旅行指南 目次

一四

靜海縣車站	二四四
獨流鎮車站	二四四—二四五
良王莊車站	二四五—二四六
附良陳枝路	二四六
陳唐莊車站	二四六
楊柳青車站	二四六—二四八
天津西站	二四八—二五〇
天津總站	二五〇—二五一
天津紀略	二五一
境域	二五一
市區	二五一—二五五
古蹟	二五五—二五六
名勝	二五六—二六一
政治機關 附各國領事署	二六一—二六三
軍事機關	二六三—二六四
黨務機關	二六四
教育機關	二六五—二六六

商業機關	附會館	二六五—二六六
金融機關		二六六—二六七
旅館		二六七—二七二
飯館		二七二—二七四
戲園	附書館	二七四—二七五
電影園		二七五
茶樓		二七六
游園		二七六
浴室		二七六—二七八



津浦鐵路旅行指南 目次

# 例言

- 一 本路編印旅行指南現屆第六期體例仍舊材料從新適合現代旅行之用
- 二 本路史略分作四期詳細敘述俾閱者對於二十餘年之沿革可一目了然
- 三 中華民國鐵路客車運輸通則已經核定頒發自十八年一月一日實行該項通則一百零八條及所附定期乘車票發行規則回數乘車票發行規則來回遊覽票發行規則國內周游票發行規則鐵路代收包裹貨價規則在本路一律適用茲皆列於編內至國內聯運國際聯運旅客亦須明瞭故一併擇要編入用備檢查
- 四 本路路線圖用彩色精印並附浦口下關略圖國內國際聯運路線略圖摺此旅行大邑名都按圖可索瞭如指掌
- 五 本路各站行車時刻並里數價目表及平浦聯運特別快車票價里程表均經編入又與本路銜接各路行車時刻表亦經附印以便旅客下車後經行他路者知所適從
- 六 本路浦口下關二站跨大江兩岸扼水陸要衝邇值首都南遷冠蓋如雲攬勝尋幽適逢嘉會本編特重新都建設及革命紀念盡量搜集以餉閱者庶游蹤所至知所問津
- 七 首都交通與旅客有直接關係所有路航郵電及航空旅行各項本編一一備載並附詳表以便檢查
- 八 首都黨務機關政治機關軍事機關教育機關商業機關等本編登載詳備以便旅客接洽往來

九 本路新編制規定浦口至韓莊爲車務第一總段，利國驛至濼口爲車務第二總段，桑梓店至天津爲車務第三總段。本編所列各站次序均悉由南而北，以免參差。

十 本路各站自軍興以後一切狀況難免變遷，本編所載各站物產運輸交通聯絡旅館設備代價等項均悉根據最近調查與實際相符。

十一 本路沿綫風景名勝古蹟在十年前曾經拍照歷時既久已成陳迹。此次遴派路員沿途採攝新製銅版付印圖說俱備旅行餘暇瀏覽及此興味自深。

十二 本編爲表揚我國固有之文化故對於鄒魯遺蹟秦岱大觀以及造像畫壁刻石鑄金凡有名於時者莫不附圖說明以資觀感。

十三 我國有數千年歷史列朝遺蹟亦應擇要編入藉資參攷但諛詞謬說與現制抵觸者一併刪除。

十四 本路與運河綫平行更縱貫黃淮兩河迭經前清宣統元二年民國六年十四年各次水災防禦工程已臻鞏固但對於導淮治黃疏運各種計畫尤爲切望俾陸運水運得有相互的利益故於本編內略陳梗概以資提倡而促實行。

十五 本路舊印指南前在津局悉燬於火本編出版倉卒望漏訛誤在所不免閱者諒之。

# 津浦鐵路小史

津浦鐵路袤延二千餘里縱貫白河黃河淮水長江四流域通過河北山東安徽江蘇四行省較諸古代專賴運河一綫溝通南北進步之速已屬可驚迨各路聯運實行北通遼瀋南達滬杭西抵洛潼東連膠澳內陸外海無遠弗屆其影響所及關於政治軍事經濟文化更何如也况首都南遷重心移轉交通樞紐爲之變更本路地位愈優責任愈重先總理實業計畫有云南京對岸浦口將來爲大計畫中長江以北一切鐵路之一大終點吾人秉承遺教敢不努力奮發以期日進有功唯欲企將來之拓展須知已過之逕途茲就本路自開辦迄今分作四期敘述於左

## 甲 建設時期

本路實始於清光緒二十二年容閔發起籌辦津鎮鐵路之議時以鉅款難得故未果行迄光緒三十三年始與德英兩國訂立借款合同並從直魯皖蘇四省紳民之請改由天津築至浦口而津浦鐵路之名乃定三十四年購地興工分爲南北兩段以山東嶧縣所轄之韓莊爲兩段區分點北段歸德國工程司承築南段歸英國工程司承築韓莊以北又劃爲十分段每分段長一百三十四里不等韓莊以南劃爲三大段段分六區每段長約二百二十里是年六月二日在天津舉行全路開工典禮爲建築發軔之始宣統元年八月勘定天津首站次年十一月與京奉鐵路聯軌三年八月南段工竣十月北段工竣與原訂合同四年工竣期限恰屬相符計幹綫設站八十有二（李家莊長淮衛担子街石門山小卞莊等五站不在此內）所有站房月台車盤水塔種種設備亦均次第告成此外枝路凡三曰臨棗枝路爲棗莊

礦運而設也民國元年五月完工曰堯濟枝路爲濟甯商運而設也元年十一月完工曰黃台橋枝路爲魯省鹽運而設也二年三月完工至著名重要橋工則爲濼口黃河橋凡十二空共長一千三百公尺於民國元年十一月落成蚌埠有淮河橋凡九空共長一千八百七十餘英尺於宣統三年四月落成惟浦口與滬寧路隔江未能接軌乃於浦口下關兩岸建築碼頭設置渡江輪船送迎旅客另備輪駁輸運行李貨物水陸聯絡由此完成

## 乙 發展時期

本路於民國紀元行通車式時各種列車密如麟次三年添開特別快車每星期往返各一次未幾停駛八年三月以旅客擁擠每日添開上下行特別快車各一次其尋常快車及津濟濟徐徐浦間各次列車亦迭經改訂時刻以期與聯運各路互相銜接嗣因聯運會議籌辦直達客車乃與京奉路局協商自十年起將第一二次特別快車改爲京浦間直達特別快車仍於每日開行客運情形蒸蒸日上而貨運一項亦以部頒貨運通則及本路自訂附則實行以後漸形發達凡沿綫土產向由水運者多半改由車運噸數日增當時路用車輛據九年份統計機車一百二十四輛客車一百九十七輛貨車一千六百二十輛猶不敷分配先後添購鋼車五十三輛篷車一百輛高邊車三百輛卽以新購太平洋式米加多式機車兩種分別支配加增挽力以利行車復因貨運負責自浦口至天津建有貨棧七十二所均自民國十年前興築先後工竣他如重要各站添設天橋雨棚擴展圍牆增修岔道更換轉轍器且爲便利旅客添購澄平渡輪爲培養枕木創辦浦鎮林場爲修造車輛擴充浦鎮機廠展築各處車房添建浦口電氣廠暨存車棚此外濟南泰安曲阜三賓館復相繼開幕卽寧浦間車輛渡江之計劃亦在當時發起籌備進

行此爲本路力求發展時期也

### 丙 破壞時期

本路因係借款興築外受經濟壓迫勢已不支近年軍閥武人攫取路權肆行搜括爲禍尤烈溯自民國十一年以來營業收入月供協餉工程計劃竟歸停頓迨直奉戰起扣留車輛拆卸路軌割斷電綫以及韓莊花旗營兩處鋼橋均被炸燬種種惡例由此已開迨十四年戰事甫平本可力圖恢復乃搜括益甚凡路產可移動者無不抵押一空欠債欠薪路工廢弛卽由此始嗣因南北時局變化路綫復分津德德韓韓浦三段交通梗塞收入銳減十五年七月始定南北兩段區分及通車辦法表面上似稍有起色究竟路綫伸縮仍隨戰局爲轉移因之車站設備屢遭劫掠車輛散失無法索還甚至十七年一月津局焚燬文卷蕩然五月直魯軍北退時又將黃河及沙河二橋炸壞不意以國有主幹鐵路被軍人蹂躪敗壞竟至此極

### 丁 統一時期

本路創辦時設南北兩工程局民國元年八月工程完竣改設總局於天津並設分局於浦口三年管理局在天津成立浦口分局改爲駐浦辦事處旋復取銷十四年孫傳芳盤踞南京始設津浦南段管理局置警務港務車務三處此外工務由總工程司處理機務由機務總段長處理會計由洋帳房處理仍沿舊例自十六年三月二十三日國軍克復南京驅孫褚諸逆紛紛渡江廢集浦口翌日逆軍北潰臨去大掠南局文卷器具洗劫無存二十七日 國民政府交通部派陸福廷爲局長仍就浦口設局管理運輸事務旋奉 國民革命軍總司令飭速行恢復交通經於六月一日起浦口蚌埠間每日開行票車未幾

直達徐州臨城南段交通次第恢復遂設總務車務工務機務會計港務警務七處分任局務後敵軍復行南犯本局於八月十七日暫設臨時辦公處於南京城內四條巷時員工隨同渡江者計八百餘人九月初間敵軍退却十一日先派澄平安寧凌通三輪恢復輪渡經派員查勘附近各站除損壞機車車輛外其餘可駛用者悉被逆軍劫去且在花旗營濉州間炸燬路軌一段橋樑一架部派黃局長士謙蒞任後督率員工尅日修復以利行軍迨追敵至兗州濟寧一帶先後得機車十輛客貨車三百九十四輛仍係大半損壞不堪行駛十一月一日浦口濉州開始通行客貨列車乘軍事勝利更由張八嶺三界展至蚌埠固鎮符離集十七年二月間籌辦浦徐間特別快車四月間組織隨軍工程車員工參加者千餘人隨軍前進成績卓著五月一日我軍大舉北伐逐直魯諸軍於黃河以北黃河鐵橋竟於是日被炸全路中斷濟南慘案亦相繼發生滯留濟南機車車輛約計四百餘輛皆無法運出以致南段貨運停滯所受損失爲數甚鉅幸六月間克復平津接收北段舉數年來支離破碎之局至此始告一結束惟當時濟案未經解決本路行車北自天津至晏城南自浦口至嶺山仍分兩段是年冬趕修兩橋臨時工程於翌年一月告竣復派車務處長余炳總工程師韓納赴濟會同該處正工程師胡升鴻車務總段長呂雲蓀車務分段長徐乃基濟南機廠廠長曾廣智等秉承部局並會商山東交涉署逕與日方交涉遂於二月十二日先通貨車迄四月四日客車亦照常開行由浦至津往來直達此本路統一完成時期也至路局編制現設總務工務車務機務會計五處并設駐津辦事處管理北段接洽軍運及交涉調查事宜且裁撤警務處原設警務三總段以總務處長領之裁撤港務處改設港務課以車務處長領之又工務機務均設三總段亦與舊制有別至全路帳務則專由會計處掌管另設駐津收支所暨駐津印票所直屬於處

以專責成由此系統分明職權劃一此現行編制之大概情形也





津浦鐵路旅行指南 小史

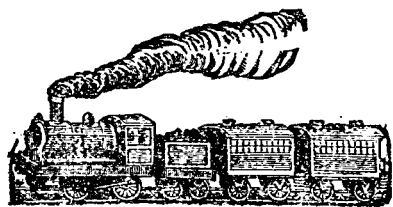

# 規章摘要

## 中華國有鐵路客車運輸通則 民國十八年一月

### 第一章 總綱

第一條 本通則於中華民國各鐵路之客車運輸均適用之

各路局得參照各本路情形酌定附則但不得與本通則抵觸並須呈請核准  
客車聯運除另有規定外均適用本通則之規定

本通則自實行之日起所有從前客車運輸各項規則一概作廢

第二條 各鐵路概用中國海濱時刻（較日本鐵道通用時刻遲一小時較中東鐵路早二十三分）

第三條 各鐵路列車開到時刻均以行車時刻表刊布之

行車時刻鐵路應以力求準確為主但因事故不能担保無稍遲緩

第四條 各鐵路客票價目及運費均另列表刊布其訂定或修改概由各該路局呈請鐵道部核定實行

第五條 鐵路計算票價運費及其他各費時凡遇零數為五分或不及五分者概作五分計算在五分

以上一角以下者概作一角計算

第六條 凡鐵路各項運費除經與路局訂有記帳特別辦法外皆須預先照付現款所有支票匯票期票等如未與路局先期接洽概不收受



第七條 各車站須備左列各項規章俾便衆覽或揭示之但已失效用者應即時撤去

(一) 客車運輸通則

(二) 行車時刻表里程表

(三) 客票價目表

(四) 其他公衆須知各項章程規則

第八條 各鐵路車站均逐日辦公

客票房售票時間大站在每次客車開行前二小時發售客票車開前五分鐘停止售票小站在每次客車開行前一小時發售客票車到月台後停止售票惟終點大站及重要各站須常開一窗發售客票

行李房除另有通告外均隨時收發行李包裹等項但每次客車開車前十分鐘停止辦公

聯運客票得於先一日在聯運車站購買但以不在發售當日各次列車客票時間以內爲限並須在票上札印乘車日期

第九條 旅客購買客票須於未離開票房窗口時自行查閱所購客票之等級站點日期及所付款項是否相符如有錯誤立即更換過後概不承認

第十條 車站月台除鐵路執行職務人員外旅客入月台時須交驗客票接送旅客之人入月台時須交驗月台票

月台票效用時間以該次列車到達停駐之際爲限並於持票人離開月台時收回

第十一條 凡旅客非持有正式客票概不得乘車但持有特種乘車憑證者不在此限

第十二條 旅客誤乘列車致與原購客票之路徑錯誤時鐵路應給以相當之憑證於最近相當之他次列車送回啓程站如係聯運旅客即送回原定路徑最近之聯站概免予收費

第十三條 凡患疫症或患傳染病或患神經病者鐵路認爲於該旅客之本身恐有危險或有妨害公眾之衛生或安甯時得拒絕載運

第十四條 旅客有左列行爲之一不服路員制止者得遣之下車其所持客票即作爲無效如情節重大者並送主管官署依法辦理

(一) 妨害鐵路運輸之安全

(二) 妨害路員執行職務

(三) 妨害公眾衛生或安寧

(四) 當列車行動時登車或下車

(五) 自車窗拋擲易致傷人之物品

(六) 擲棄未燼或易燃之物品於車中地板上坐位上或車窗縫內

(七) 由車窗遞取行李

第十五條 旅客燬壞車上裝置物件者須照修配價目賠償

第十六條 旅客攜帶危險品厭惡品違禁品至鐵路界內或交由鐵路裝運者應處以一百元以下之罰金或依法送交主管官署辦理如攜帶上列物品因而發生損失傷害情事並須由該旅客負責賠償

償

第十七條 旅客不得攜犬入客車但自包專用車輛不在此限

第十八條 鐵路對於旅客或他人無論因何情由受傷或斃命者概不負責任亦不賠償

第十九條 鐵路員工暨客商概不准授受酬金

第二十條 鐵路員工如有越禮慢客及疏忽或舞弊情事可將詳情報告路局或車務處長以便查辦

第二十一條 鐵路客車承運行李包裹牲畜等項按照本通則規定各條款所擔負運輸上之責任以

收受完畢出具鐵路正式收條交給物主或寄貨人爲始以運至到達車站於規定時間內由提貨人提取時爲止倘在規定時間內提貨人未經提取則期限屆滿之後鐵路亦解除運輸上之責任當以

棧主之地位照各該物品之存棧辦法繼續照料

第二十二條 凡行李包裹等項由鐵路存棧者其責任之限制與鐵路所負運輸上責任之限制相同其損失賠償亦以本通則所規定鐵路運輸上應負之賠償責任爲限

第二十三條 凡客車運送之包裹牲畜等項鐵路概收受代運如有欠短運費囤存費或其他用費等款鐵路可將該項物品扣留以待所欠各款清償倘於相當期內未能清付欠款鐵路可將該項物品拍賣或用其他方法變賣之以變賣所得之款抵償所欠款項及其他各項費用

## 第二章 旅客運輸

### 第一節 客車票價及座位

第二十四條 旅客座位普通分爲三等各等客票之顏色規定如左

頭等客票

本路用紅色 聯運用黃色

二等客票

本路用白色 聯運用綠色

三等客票

本路用藍色 聯運用棕色

第二十五條 凡孩童未滿四歲者免收票價其已滿四歲至十二歲以下者減半核收凡已滿十二歲

及十二歲以上者照付全價但免收票價之孩童不得佔用座位

第二十六條 客票概按列車之座位數目發售

第二十七條 旅客已購買之任何客票不得轉售他人

第二十八條 凡旅客乘坐特別快車及或臥車需用床位者應各按情形照第二十九條及第三十條之規定另購特別快車加價票及或臥車床位票計算特別快車加價費時如經行兩路或兩路以上者其直達快車加價費當按聯運里程計算

第二十九條 特別快車加價費規定如左

每經行一百公里或不滿一百公里

頭等六角

二等三角

津浦鐵路旅行指南

規章摘要

客車運輸通則

旅客運輸

客車票價及座位

二九

三等一角五分

凡孩童已滿四歲至十二歲以下者減半核收已滿十二歲及十二歲以上者照收全價

第三十條 臥車床位費規定如左

每床位每夜

頭等三元

二等二元

孩童欲留床位者必須購有孩童票方准照留並須照付床位全費惟孩童兩人合用一床位者得合購床位票一張

凡旅客預定床位必須先購客票及臥車票方能照留

第二節 預定座位包房車輛及專用列車

第三十一條 旅客如須預定客車座位必須在二十四小時前向車務處長或段長或站長接洽倘與運輸情形尚無窒礙可為照留其辦法如下

(一) 白日旅行預定頭等客車房間者至少須購四人客票

(二) 預定臥車房間留為專用除照人數購普通客票外尚應查照未佔用之床位若干另付客票半價並須依照房內床位之數另付床位費（例如房內有牀四架旅客一人預定獨用該旅客除以全價購買普通客票一張又以半價購買普通客票三張外應另付牀位費四份如旅客二人預定該房獨用則除以全價購買普通客票二張又以半價購買普通客票

二張外應另付牀位費四份其餘仿此)

(三)

旅客所預留之座位或房間如須繳付特別快車加價時其佔用之座位或牀位須按全價繳付加價費其未佔用之座位或牀位則按半價繳付加價費

第三十二條 凡旅客人數衆多且在一起訖站點上下車欲定用車輛全輛者須在四十八小時前預向車務處接洽倘與運輸情形尚無窒礙可爲照辦惟每定用一車須先繳付定洋十五元凡定用車輛至少應購後開客票之數但無論定用何種車輛每車應收票價最少以三十五元爲起碼

每頭等客車一輛 至少須購頭等客票二十份

每二等客車一輛 至少須購二等客票三十五份

每三等客車一輛 至少須購三等客票五十份

每混合車全輛 至少須按該車各等照前定應購客票之數減半購用

每臥車一輛 應按該車牀位數照購客票及床位票

如實在旅行人數超過以上之規定票數仍應照實在人數核收票價

本條所稱客票包括普通客票及定期來回數週遊票學生減價券等各項減價客票

凡定用車輛附掛於特別快車者應按客票數目加收特別快車加價費

凡已定車輛不用者應通知取銷但在開車前二十四小時尙未通知者概不退還定洋

凡按本條情形定用車輛爲便利旅客起見如經車務處長特別許可得在中途各站及到達站停留

但須照第三十三條核收延期費



第三十三條 旅客欲定包車花車以便旅行者須於二十四小時前預函車務處長或車務段長接洽

倘與運輸情形尚無窒礙可爲照辦惟每定用一車須先繳付定洋十五元

凡定用包車花車其租費如左

(一) 花車 每公里銀元三角五分至少以五十元起碼

(二) 包車 每公里銀元二角五分至少以三十五元起碼

(三) 小號包車 每公里銀元一角五分至少以二十元起碼

除上列車租外旅客仍照人數按頭等計算票價僕從照人數按二等計算票價車中原有之一切設備不另收費但附掛於特別快車者應按客票數目照繳特別快車加價費

凡定用包車花車不用者應先通知取銷但在開車前十二小時尙未通知者概不退還定洋

如專用車輛欲在中途車站到達站停留應與車務處長特別訂定方准照辦每停留一小時或不及

一小時每車應收費銀元一元但每次停留每車收費至少以五元爲起碼

第三十四條 旅客如需專開列車至少須於需用之四十八小時前函商車務處長或車務段長倘與運輸情形尚無窒礙可爲照辦其辦法如下

(甲) 旅客如需專開列車其專車費除應繳之票價與運費外單程每公里應收銀元三元回程每公里二元如往返兩程在二十四點鐘以內每公里應收銀元二元五角

(乙) 專開列車費無論單程或來回至少以銀元一百元爲起碼

(丙) 凡旅客人數頭等滿一百人或二等滿二百人或三等滿三百人者得免收專車費倘專車乘

客所持客票不同等者應按下列折合法計算

三等客票三張或二等客票二張作頭等客票一張

三等客票二張作二等客票一張

如因旅客過多尋常列車座位不敷應用而加開專車者概不零收專車費

(丁)凡專開列車在中途停車或不照原定時刻開行致鐵路因此受有損失者每小時或不滿一

小時應收延期費銀元十元

旅客如預先函知更改原定開行時刻以免鐵路受有損失者准予免收延期費

### 第三節 客票減價辦法

第三十五條 定期乘車票 定期乘車票在指定車站之間可照尋常票價減價發售並須依照定期

乘車票發行規則辦理(參閱附件(一))

第三十六條 回數乘車票 回數乘車票在指定車站之間可照尋常票價減價發售並須依照回數

乘車票發行規則辦理(參閱附件(二))

第三十七條 來回遊覽票 來回遊覽票在指定車站之間可照尋常票價減價發售並須依照來回

遊覽票發行規則辦理(參閱附件(三))

第三十八條 國內周遊票 國內周遊票在指定車站之間可照尋常票價減價發售並須依照國內

週遊票發行規則辦理(參閱附件(四))

第三十九條 星期來回票 星期來回票照各該路所定之起訖站點有效期間及減價成數發售之

其餘一切辦法仍照本通則之規定辦理

第四十條 團體減價票 鐵路對於團體旅行得依照左列辦法售發團體減價票

(甲) 團體旅行須具備下列各條件

(一) 一家或一會一社或同一機關其人數滿二十人或二十人以上者

(二) 起訖站點相同者

(三) 旅行目的相同者

(四) 所乘車次車位相同者

(乙) 團體票價按尋常價目照後開成數核減

二十人團體

單程減百分之十

來回減百分之二十

二十一人至四十九人團體

單程減百分之十五

來回減百分之三十

五十人至九十九人團體

單程減百分之二十

來回減百分之四十

一百人以上團體

單程減百分之二十五

來回減百分之五十

凡團體中有孩童合於孩童減價之例者計算人數時應以兩孩童作一人算  
但按照上列減折辦法計算每等每客最少應收車費如下

頭等一元

二等七角五分

三等五角

其尋常單程票價頭等不及一元二等不及七角五分三等不及五角者概不減折

(丙)團體旅行購買團體票時必須由團體代表簽字或蓋章於一星期前函致車務處長並將下

開各款列明

(一) 代表姓名住址職業

(二) 團員人數姓名住址

(三) 旅行目的

(四) 起程回程日期

(五) 擬乘第幾次車何等車位

(六) 起訖站點

津浦鐵路旅行指南 規章摘要 客車運輸通則 旅客運輸 客票減價辦法

(七) 團體旗上有何標識倘所請發售團體減價票之函件有疑義時鐵路得拒絕發售團體旅行購買團體票後如回程日期有更改時必須先一日由代表知照回程起行車站站長否則車上若無坐位鐵路不負責任

(丁) 團體票有效期間由車務處長按照後開條件決定之

(一) 持單程團體票者其有效期間按時刻表內最慢客車時刻外每路程三百公里或不满三百公里得加一天在此期限內須畢其行程

(二) 持來回團體票者其有效期間按時刻表內最慢客車時刻加倍外得加十五天在此期限內須畢其來回行程

(戊) 團體票行李免費重量與同等普通客票相同

(己) 持團體票者如乘特別快車及或需用臥車床位時應照章繳納特別快車加價費及或床位費之全價不得核減

(庚) 團體票既經發售後若非交通梗阻不得請求退還票價即係交通梗阻不能履行亦必於團體票未滿期限之前請求退還票價方能允准

第四十一條 學生旅行減價券 鐵路對於學生旅行得照下列辦法發給學生旅行減價券

(甲) 凡正式學校學生團體及同行之教員其人數滿十人或十人以上合於左列規定之一者均得請求發給減價券但單程或往返之票價均須於起站繳清

(一) 同時由同站起行乘同次同等車赴同一站下車者得發給單程或往返減價券

(二) 啓行時經一路程回程別經一路程仍至起站地點下車者得發給往返減價券

(三) 假期回籍同時由同站啓行乘同次同等車分赴各站下車而仍回至起站者得發給往返減價券

此項減價券按每一下車站各給一紙回程時同站同券各生必須同日乘同次車過回其未同行者須照章另購普通客票

(乙) 減價券單程按普通票價減百分之二十五往返按普通票價減百分之五十

(丙) 減價券有效期間去程與普通單程票同回程按旅行期之長短核定

(丁) 凡請求發給減價券者應由校長於一星期前用鈐蓋校印並親自署名蓋章之書函詳叙人數車等起訖站名往返日期等項送由啓程路線之車務處長核辦如係假期回籍並須於書函內填明各學生之姓名及其到達站名假期起止日期

(戊) 車務處長接到請求書函時如審核符合應即發給減價券(站帳式21)由旅行人持向起站照核減之數付款換取客票但書函有可疑之點車務處長得拒絕發給減價券

(己) 凡旅行學生年齡未滿十二歲者仍可照乙項核減之數再行減收半價

(庚) 學生團體乘車除本條所定外並應依照本通則第四十條之規定辦理

#### 第四節 客票之有效期間

第四十二條 尋常單程票之用於一路者其有效期間除另有規定者外短程者即以售票之日爲限長程者則限於原列車行畢路程爲止

聯運單程票有效期間應按里程計算每三百公里或不及三百公里爲一天但至少以兩天爲限

第四十三條 凡持聯運票之旅客所經沿途各車站遇有停車車站准其中途下車惟下車地點若非客票所指到達之末站則須將客票送交站長簽字以備繼續行程之用否則客票失其效力不能繼續乘車以完未畢之路程

第四十四條 定期乘車票回數乘車票來回遊覽票國內週遊票之有效期間均於各該發行規則內規定（參閱附件（一）（二）（三）（四））

第四十五條 星期來回票之有效期間於票上刊明

#### 第五節 客票之查驗及補價

第四十六條 旅客客票應各自收執俾易查驗如遇路員請求查票時無論何時均須將客票交出查驗如客票已使用完畢並應在到達站或車內繳交收票人倘旅客當查票或收票時無論因何情由不能將客票交出查驗或交還收票人者概照無票乘車辦理

第四十七條 旅客如有左列情形之一者應在車上補票其票價照尋常單程票價加百分之五十依照該次列車前方停車之站或該旅客指定之到達站計算倘起程地點有可疑之處其票價照該次列車起站計算

#### （一） 無票乘車

#### （二） 越站乘車

但在上車時或於越等之前先向車守或查票員聲明得免加收罰金

(三) 越等乘車

(四) 所持客票已撕破致票上號數日期難以辨認

(五) 將來回遊覽票星期來回票之來回兩半張互相錯用

(六) 持用已失效力之客票

鐵路收取前項補費時概給予補價票此項補價票在查票或收票時旅客均應交出查驗或交收票人收回倘旅客對於補票情事有不服或有所陳訴時應將當日情形及補價票號數函向該管路局或車務處長查明辦理如有多收補費之處當將逾額之款退還

鐵路對於無票乘車又不遵章補票之人有遣之下車之權

#### 第六節 客票票價之退還

第四十八條 旅客已購客票除照下列各條之規定得請求退還票價外概不得向鐵路索還票價

第四十九條 旅客已購客票而車上業無座位者得於該票有效期間內用乘最近之他次相當列車惟須將事實通知站長並將客票交由站長簽字倘旅客因車上業無座位欲輟其旅行而於開車後一點鐘內向站長聲明者得請求退還票價全數免予折扣

第五十條 旅客已購客票因該等已無座位願改乘次等座位者如當時先向車上查票員稽查員或車守索取字據者事後得向路局請求退還原付票價與所乘次等座位票價相差之數免予折扣

第五十二條 旅客已經購票或上車後如因患病或其他原因具有充分之理由不克即乘該次列車前往者可立即告知站長簽字並將客票交由站長簽字用乘最近之他次相當列車其或不能旅行



者經站長簽字爲憑得請求退還票價

第五十二條 持用本路或聯運客票之旅客如因特別情事中途停止旅行經在停行之站親自告知站長將客票交由站長簽字爲憑並於客票日期失效後十日內將退款請求書送交路局者得請求退還未用地段之票價其咎在鐵路者並免于折扣

第五十三條 鐵路因天災事變不能運送旅客至到達站者應免費送回起站並將票價完全退還免予折扣如係聯運鐵路得改由其他並不迂遠之聯運路徑送該旅客至到達地點不另收費其改定之路徑應於原票上註明之如旅客不由鐵路改定之路徑而自擇其他路徑者則鐵路僅將原購聯運票未用部分之票價退還聯運旅客送回至起程站點或改由其他聯運路徑送至到達地點者其聯運單程票之有效期間應自票上簽字之日起算按路線中斷站點至起程站點或經越新改之路徑至到達站之里程計算之

第五十四條 凡旅客請求退還票價除特有規定外均應按退還之數扣除百分之十但不得超過二元

第五十五條 凡客票未經全用請求退款者其已經行之路應按該路單程尋常票價計算由原付票價內扣除如係聯運票則應由已付票價內扣除該票已經用過各路各段單程尋常票價即使有一段未完全經行亦應照全路票價減扣如須扣除印票費者一併照扣

持用聯運票之旅客如已經經行各段之尋常票價或有超過所付之票價者即無票價退還如隨帶行李已經運越未用地段則應將免磅行李之運貨由退還票價中扣去若旅客已購車票擬乘某次

列車行李已經裝車因有第四十九條車上業無座位之情形而輟其旅行者其行李費可按下列之

(一)或(二)兩項辦法辦理

(一) 按照旅客之請求將行李在前方最便之站卸下送回原站免予收費

(二) 按照旅客之請求將行李運抵到達站應核收免磅行李之運費

### 第三章 行李運輸

第五十六條 凡旅客攜帶之物件除輕便易於提攜能置於車坐上之擱物架或坐位下不致妨礙他  
客者可隨身攜帶入車外均應作為行李交由鐵路運送旅客自行攜帶入車之物件概由旅客自行  
負責照管鐵路不負責任

第五十七條 凡下列各物品不得作為行李運送

- 一 危險品
- 二 違禁品
- 三 易壞物品
- 四 不潔或易污損他物之物品
- 五 車輪類
- 六 牲畜類
- 七 商貨

八 每件重量在一百公斤以上(合一六七·五斤)或體質笨大之物品如行李中裝有前列

各物品者鐵路得拒絕運送

第五十八條 金銀貨幣紙幣有價證券及其他貴重物品除作爲保險行李托運外概不照行李運送

第五十九條 鐵路運送行李收費辦法

(一) 旅客托運行李無論持用何種客票其每張免費重量規定如左但有特別規定者不在此限

頭等 八十公斤(一百三十四斤)

二等 六十公斤(一百斤半)

三等 四十公斤(六十七斤)

孩童半價票其免費重量當按其等次照上列各數減半

(二) 超過上列免費重量之行李以二十公斤(三十三斤半)爲單位遞進計算運費不及二十公斤者亦作二十公斤計算每二十公斤(三十三斤半)每公里收運費二釐

(三) 凡行李由尋常客車或專車裝運如因件數過多須裝行李車一輛或不止一輛而又不便過磅者每二十噸車一輛作十二公噸收費其他載重量之車輛以此比例類推

(四) 持來回票者其往返兩程之行李均准照章核算免費重量

(五) 持有聯運乘車票之旅客在中途下車後欲將其行李重行報運時亦得照章核算免費重量

第六十條 旅客欲托運行李應連同客票交由鐵路過磅核定免費重量鐵路收受承運後即填給行

李收據(站帳式(二一—甲))並將客票交還

聯運行李如物主已將檢閱等事辦妥可於先一日在聯運車站登記託運

第六十一條 旅客行李得托由鐵路保險運送每件以保至五百元為最高限度但鐵路認為運輸上有窒礙或因該項行李恐有易於損壞之虞時得拒絕保險

第六十二條 保險行李除照章核收運費外每保銀一百元每一百五十公里或不及一百五十公里收保險費二角五分至少以一元為起碼

託運保險行李應聲明價值經鐵路查驗相符始收受承運鐵路收受保險行李後應即填給保險行李收據(站帳式(13—甲))

第六十三條 旅客交由鐵路託運之行李必須捆紮堅固封鎖完密如包裝不牢固除旅客聲明遇有意外情事自行完全負責外鐵路可拒絕運送

第六十四條 旅客自行攜帶或托運之行李鐵路認為有疑義時得限同旅客檢驗之如查有夾帶商貨者應照商貨重量按包裹十倍處罰

第六十五條 遇稅關稅局檢驗行李時旅客須預先注意檢驗地點並親自到場照料

第六十六條 行李之提取手續

(一) 行李照章僅得在行李收據內所註明之車站提取但聯運旅客在中途下車者如先期通知欲提取行李全部或一部與路章及稅關章程無礙亦可准其提取如係提取一部者應由路員在行李收據上註明如係提取全部應即將行李收據繳回所有已付未經過路程之運

費概不退還惟中途所提取之行李仍得重行託運至到達站點

(二) 行李運抵到達站後概憑繳回之行李收據交付倘旅客不能交出行李收據必須覓具殷實舖戶或有信用之人填具取保領件證明書(站帳式(17))並繳手續費五角方得提取行李

(三) 旅客至到達站提取行李如車站未能交付時得請求車站將已到站提取行李日期及時刻爲之登記

第六十七條 行李運至到達站經過二十四小時後未經提取者每件每二十四小時或不滿二十四小時收囤存費一角逾六個月未經提取者鐵路得將行李當衆拍賣所有變賣之款除扣去囤存費及其他一切費用外記入旅客帳內

第六十八條 凡行李自預計到達之日起過一個月尙未運到者認爲遺失物主得照第七十一條之規定請求賠償

業已認爲遺失之行李倘復出者鐵路設知旅客住址應即通知該旅客接到此項通知後得於七日內向到達車站或託運車站要求提取免付一切用費惟已受賠償費者須照數繳還如旅客於通知後逾六個月不來提取鐵路可按照第六十七條之規定拍賣之

第六十九條 旅客欲將行李交站暫行儲存者或遺留在車上或站上之行李由鐵路儲存者每天或不滿一天每件收費一角交站儲存之行李應填給儲存行李票(站帳式(19))旅客取件時概憑票交付上項交站或由路儲存之行李如逾六個月不取者鐵路得按照第六十七條之規定辦理

第七十條 行李或物件因物主之疎忽遺在鐵路之候車室或車上時如由本路發電查詢或電示辦法其電費須由物主照付但行李遺失情事並非旅客之咎當免收電費

第七十一條 凡交由鐵路運送或儲存之行李如有遺失或損壞咎在鐵路者應照查實價值負責賠償但最大之限額如左

(甲)皮包皮箱每只最多以一百元爲限

(乙)鋪蓋每捆最多以三十元爲限

(丙)網籃每件最多以十元爲限

保險行李除因天災事變非人力所能抵抗者外如有遺失概照保險數目賠償如有損壞照查實損壞之程度賠償最多仍以保險數目爲限

第七十二條 旅客行李自鐵路收受托運發給物主正式收據之時起至將行李交給物主之時止當由鐵路照管此外均應由旅客自行照料

#### 第四章 包裹運輸

第七十三條 凡物品除第二項所列各項外均得作爲包裹由鐵路客車運送

不得作爲包裹運送之物品規定如左

一• 危險品

二• 違禁品

三• 車轎類

四・牲畜類

五・不潔或易污損他物之物品

第七十四條 金銀貨幣紙幣有價證券及其他貴重物品概應作為保險包裹交由鐵路運送

第七十五條 凡由箱籃或相當方法裝貯之鮮貨食品裝箱裝包或整塊之冰以陶器裝置之花草樹

秧等易壞物品如由貨主自負損壞責任均得作為包裹運送

第七十六條 凡托運之包裹至重以六十公斤（一〇〇・五斤）至大容積以三百立方公寸為限

但包裹重量體積之形狀鐵路認為不便裝運者得拒絕運送

第七十七條 遊獵槍械每包重量不逾十五公斤（二十五斤）電影片裝在鐵質匣內外面再裝木

箱每件重量不逾三十公斤者均得照包裹運送

第七十八條 包裹須按每件重量核算運費其有兩包或數包捆成一件者亦可照一件計算

第七十九條 鐵路運送包裹收費辦法規定如下

二百五十公里以內 每公斤每五十公里 五厘

自二百五十一公里至五百公里 每公斤每五十公里 四厘

自五百〇一公里至七百五十公里 每公斤每五十公里 三厘

自七百五十一公里起 每公斤每五十公里 二厘

包裹起碼運費本路定為二角五分聯運定為五角

包裹重量以每公斤為單位遞進計算其畸零不滿一公斤者以一公斤論（此係指每重一公斤

之體積不超過三立方公寸者而言）但包裹每重一公斤之體積超過三立方公寸者應以每三立方公寸作一公斤計算其畸零不及三立方公寸者亦作一公斤計算

第八十條 包裹得託由鐵路保險運送每件以保至五百元為最高限度但鐵路認為運輸上恐有窒礙或因該項包裹恐有易於損壞之虞時得拒絕保險

第八十一條 保險包裹除照收運費外每保銀一百元每一百五十公里或不及一百五十公里收保險費二角五分至少以一元為起碼

第八十二條 託運之包裹經鐵路收受承運後應即填給包裹收據（站帳式—14及—15）由寄貨人寄交收貨人簽字或蓋章以憑提取包裹

第八十三條 凡託運保險包裹應由寄貨人或物主向車站索取保險價值聲明書（站帳式—12）自行填明物件價值名稱內容以及保險數目交由鐵路查驗相符始收受承運

鐵路收受保險包裹後應即填給保險包裹收據（站帳式—15—甲）—15—乙）

第八十四條 凡包裹欲由某次列車運送者至遲須於該次列車開行前三十分鐘送到車站

第八十五條 凡托運包裹必捆紮堅固封鎖完密於每件上標明收貨人之姓名住址或繫以牢固之牌籤詳細標明之如係第七十五條之易壞物品並應註明（易壞物品）字樣

第八十六條 包裹運抵到達站鐵路不負通知收貨人之責倘運到後逾七日未來提取者每二十四小時或不满二十四小時每件收囤存費一角

包裹概憑繳回之包裹收據交付倘收貨人未能交出包裹收據者必須覓具殷實舖戶或有信用之



人填寫取保領件證書（站帳式（17））並繳手續費五角方得提取包裹

如係易壞物品一經運到應即速提取不在相當期內提取鐵路無須知照寄貨人或收貨人得將此項包裹變賣之除扣去運費暨其他費用外將餘款付結收貨人即與交貨無異

第八十七條 包裹運抵到達站後若收貨人不允收受或不來提取者到達站應通知起運站轉詢寄貨人如何處置如逾六個月尚未提取亦未接有貨主通知處置辦法鐵路得將包裹常衆拍賣所有變賣之款除扣去囤存費及一切費用外應記入貨主帳內

收貨人不允收受或逾期未來提取之包裹寄貨人如欲將原件退還起運站應照收回程運費及其他一切費用

第八十八條 凡包裹藏有易壞物品者鐵路恐其朽爛得酌量情形變賣或銷燬之毋庸知照貨主

第八十九條 包裹自預計到達之日起過一個月尚未運到其原因應歸鐵路負責者寄貨人得按第九十條之規定請求賠償倘賠償後將包裹查出而賠償之款尚未交付者鐵路當立即知照寄貨人或收貨人並即停付賠款如交付賠款後於一年內將包裹查出者鐵路當立即知照寄貨人或收貨人由貨主於十五天內退還賠款一面將包裹提去

上項查出之包裹貨主得請求將包裹在起運站或到達站交付免收一切費用

第九十條 凡托由鐵路運送之包裹如有遺失或損壞咎在鐵路者應照查實價值負責賠償但每件最大限度以三十元爲限

第九十一條 保險包裹除因天災事變非人力所能抵抗者外如有遺失概照保險數目賠償如有損

壞查實損壞之程度賠償最多仍以保險數目爲限

第九十二條 鐵路運送包裹對於繳納關稅厘金及其他內地厘稅或物件被稅關厘局扣留無論發生何種情事概不負責

如運載包裹途經天津者所有報關納稅等事得由鐵路代爲辦理但寄貨人必須于交運物件時簽具報關委託書（空白委託書可向站長取用）方能照辦收貨人在到達站提取包裹時須先將路局代付關稅繳清

第九十三條 載運包裹如因天災事變不能運抵到達站時可退回寄貨人免予收費並將已付之運

價退還如係聯運包裹倘路局不能由其他聯運路徑轉運至到達站時亦可照此辦理

第九十四條 凡託運之包裹鐵路得眼同物主拆開查驗其啓封捆束概由物主照料

第九十五條 鐵路代收貨價包裹可照該規則之規定辦理（參閱附件五）

## 第五章 牲畜類運輸

第九十六條 活牲畜由旅客列車裝運概歸物主自負危險責任其價目如左

活牲畜名目

價目條件

牲畜裝具須堅固合於內容重量之用又便於移動者

照普通包裹價目及其條件

價

每頭每公里運價銀元  
一分至少一元起碼

津浦鐵路旅行指南 規章摘要

客車運輸通則 牲畜類運輸

貓

每頭每公里運價銀元  
半分至少五角起碼

牛

每頭每公里運價銀元  
四分至少四元起碼

牝牛及小牛跟隨

每頭每公里運價銀元  
四分至少四元起碼

鷄鴨

見家禽價目

犬  
祇在車守車內裝運並須  
戴領圈練條嘴套

每頭每公里運價銀元  
一分至少一元起碼

驢

每頭每公里運價銀元  
二分至少二元起碼

小野禽獸裝具須堅固合於內容重  
量之用又便於移動者

照普通包裹運價及其條件

山羊

每頭每公里運價銀元  
五厘至少五角起碼

野兔家兔

見小野禽獸運價

大馬

每頭每公里銀元五分  
至少五元起碼

騾

每頭每公里四分至少  
四元起碼

小馬

每頭每公里四分至少  
四元起碼

家禽 鷄鴨等裝具須堅固合於內容  
重量之用又便於移動者

照普通包裹運價及其  
條件

活牲畜如係由專備裝馬之車裝運須照表定之價加半核收

第九十七條 凡牲畜之裝卸均由物主或其代表自行辦理

凡運送牲畜鐵路不負供給飲料或餵飼之責倘與鐵路職員商辦應另收代辦費

第九十八條 凡起運牲畜須於二十四小時前通知並須於列車開行前一小時將牲畜送到車站

第九十九條 凡押運牲畜之人應照普通三等旅客核收票價

第一百條 凡飛禽等如裝置太擠致互相踐踏者鐵路可拒絕運送

第一百零一條 活牲畜或家禽運至到達車站時收貨人拒絕提取則到達車站應即電知起運車站

通知寄貨人倘寄貨收貨兩方面既經通知後仍不提取鐵路可將此等貨物變賣

## 第六章 車輜類運輸

第一百零二條 凡車輜等欲由客車運送者概歸物主擔負危險責任其運價如左

物品

每輛每公里之運費

每輛起碼運價

汽車

三角 如因一物主有二輛  
以上合裝一車者每  
輛每公里運費二角

三十元 數輛合裝  
一車每車  
五十元

津浦鐵路旅行指南

規章摘要

客車運輸通則

車輜類運輸

五一

兩輪馬車 八分 十元

四輪馬車 一角 十五元

兩輪腳踏車 二分 五角

三輪腳踏車 三分 七角五分

摩托腳踏車 八分 三元

人力車 四分 四元

小孩車 二分 二元

摺疊小孩車 半分 五角

抬轎 八分 十二元

彩輿 八分 十二元

第一百零三條 凡汽車馬車欲交由某次列車運送者必須於該次列車開行之二十四小時以前先行通知鐵路並於三小時前將所託運之物送到車站

第一百零四條 凡汽車及摩托腳踏車須於託運以前將該車之油櫃傾瀉無餘洗濯潔淨使不至發

生蒸汽

第一百零五條 凡靈樞欲由客車運送者概歸物主擔負危險責任並須有負責之人按照所乘車等

購用客票隨車運送照料起卸

凡交由鐵路承運之靈樞木質包裝必須堅固完密並須呈驗護照否則鐵路可拒絕承運

運送靈柩須預先通知以便布置否則鐵路不能擔保由某次列車運送

靈柩由客車運送者每具運價按頭等票價加倍核收至少以五元爲起碼如需專用車輛運送者除照付運費外應加收車租如下

三等客車或行李車每公里收費三角起碼運費三十五元

棚車每公里收費二角起碼運費二十元

第一百零六條 凡空棺欲由客車運送者每具運價按頭等客票加半核收至少以三元爲起碼

### 第七章 金銀貨幣及其他有價證券運輸

第一百零七條 金銀貨幣及其他有價證券由客車運送概歸物主擔負危險責任其運價如左

(甲) 貨幣或金銀及金葉等按價值每千元或不滿千元照下列運價計算

路程 運價

一百五十公里以內 一元

一百五十公里以上三百公里以內 一元八角

三百公里以上四百五十公里以內 二元一角

四百五十公里以上六百公里以內 二元四角

六百公里以上七百五十公里以內 二元六角

七百五十公里以上九百公里以內 二元七角五分

九百公里以外每一百五十公里或不滿一百五十公里者應加收運費一角

津浦鐵路旅行指南 規章摘要 客車運輸通則 金銀貨幣及其他有價證券運輸

(乙)鈔票(已通用或已簽字預備發行者)公債票股票及其他流通證券郵票印花稅票等應按貨幣等運費價率十分之一核收運費以一元為起碼

(丙)銅幣應照三等貨運價加半計算(即比照貨車裝運銅幣運價加收百分之五十)

(丁)凡計算紋銀或銀塊運價每銀一兩應作銀元一元四角計算若係金塊金葉每金一兩作銀元五十元計算

(戊)鈔票(已通用或已簽字預備發行者)及其他各種流通證券等須各按其票面價值計算(已)已作廢之鈔票公債票及其他已作廢之流通證券等一經路員查驗屬實應照普通包裹計算運費凡新鈔票及其他證券等尚未簽字發行者亦照此辦理

(庚)郵政明信片照普通包裹之運價計算

第一百零八條 凡旅客攜帶銀錢入客車者無論多寡均應自負危險責任其免收運價之數不得過銀元五百元在五百元以上者須照上列價目照付運價如經查出隱匿不報除照收運價外並須加收運價之半作為罰金

## 附件(一)

### 定期乘車票發行規則

第一條 定期乘車票由各鐵路局車務處發售其向車站購取者由各該站站长轉向車務處長請發

第二條 定期乘車票分為左列四種

一． 一個月定期乘車票

二． 三個月定期乘車票

三． 六個月定期乘車票

四． 十二個月定期乘車票

第三條 定期乘車票計分三等各等顏色規定如左

一等紅色

二等白色

三等藍色

第四條 定期乘車票照各該鐵路普通客票價由各路體察情形分別時期久暫路站遠近酌擬折扣呈部核定宣布施行如遇修改時亦應照此辦理

凡學生購買定期乘車票時准按尋常定期乘車票減收半價其在十二歲以下者准按尋常定期乘車票價核收四分之一

第五條 旅客按照第二條之規定購買定期乘車票時由路局填明適用期限並以填發之次日起算  
第六條 定期乘車票之使用除國家機關外均以記名式為限如有借用情事經鐵路查出除將該票沒收並不退還票價外得照該票總價向當時持用人收取三分之一之罰款

第七條 定期乘車票在適用期限內如運費有增減時旅客不得向鐵路索取所減之數鐵路亦不得向旅客索取所增之數



第八條 持用各等定期乘車票者所帶行李如逾各該等普通客票之規定免費重量時仍照章收費

第九條 除天災事變及其他特別原因停車至二日以上外持票人無論何種緣由不得因未用該票而向鐵路索取一部分之票價前項因事停車在三日以上時應從第四日起算至開車之前一日止

照購買該票原價按日核計退還票價

第十條 定期乘車票遺失時應速覓妥實鋪保出具切結向車務處聲明作廢

如因遺失乘車票聲請補發時須繳納補發費一元

第十一條 持有定期乘車票者應於適用期限經過後一星期內將該票送還原發售之車務處

第十二條 凡旅客請購定期乘車票者須開明姓名職務年齡住址並附以一英方寸之半身相片二

張送交發售該票之鐵路車務處或車站其照相一張粘貼票上一張歸路局存案

第十三條 鐵路一切規章除本規則特有規定者外均適用之

## 附件(一)

### 回數乘車票發行規則

第一條 回數乘車票由各鐵路局印訂成冊分爲十回及二十回兩種

第二條 回數乘車票分爲三等各等顏色規定如左

一等紅色

二等白色

三等藍色

第三條 回數乘車票之適用期間自發行之日起算十回者以二個月爲限二十回者以四個月爲限逾期無效

第四條 回數乘車票依各路各站普通旅客票價以左列折扣發售

十回八五折

二十回七折

第五條 回數乘車票之使用每次以一人爲限

第六條 持回數乘車票者如用床位或乘坐特別快車應照章繳費所帶行李如超過普通客票免費

重量應照章收價

第七條 回數乘車票由查票人照章剪驗收票時由收票人就原冊循序截取一張若持票人自行撕

去其撕去之票作爲無效

第八條 持回數乘車票者須依指定地段乘車如中途下車時仍截取一張有越過票上所載地段者

應照章補價

第九條 回數乘車票一經發售概不退換

第十條 回數乘車票在適用期限內如票價有增減時鐵路概不追繳及退還

第十一條 回數乘車票如有遺失不再補發

第十二條 持回數乘車票者應按票面等級乘坐如願越等級時應照章補價



第十三條 請發回數乘車票者應交一英方寸照片二張與請求書同時送局其照片一張粘貼票面

上一張歸路局存案

第十四條 鐵路一切規章除本規則特有規定者外均適用之

## 附件(三)

### 來回遊覽票發行規則

第一條 來回遊覽票之發售限於頭二兩等其票價均按普通單程票價兩份七五折核收所有發售起訖站點及期間列表附後

第二條 凡持用來回遊覽票之旅客得照持用普通聯運客票辦法中途下車

第三條 來回遊覽票之印製應用聯單式票之上端並須加印(來回遊覽票)字樣無論任何兩站間遇有需要之情形得另印特別快車來回遊覽票以備發售其票價應按普通來回遊覽票票價核收外另加往返兩程特別快車附加費此種特別快車來回遊覽票應用紅字加印條文如左

此票如因在中途折程下車致有一部分未用非經照章交由該站站長簽字證明概不退還票價

第四條 來回遊覽票票價內應加印票費五分向旅客照數收取

第五條 凡持有來回遊覽票之旅客如於有效期內未能使用回程部分之全部者不得請求展期如欲再行乘車時須按行程另購普通客票至原票未用部分之票價可按照退還票價章程請求退還

第六條 鐵路一切規章除本規則特有規定者外均適用之

## 附件(四)

### 國內周遊票發行規則

第一條 國內周遊票按普通票價減價發售其周遊路徑規定如左

#### 第一周遊路徑

北平—漢口—輪船—上海—南京—天津—北平

#### 第二周遊路徑

北平—天津—南京—上海—輪船—漢口—北平

第二條 國內周遊票指定左列各站發售之

#### 平漢路

北平前門 石家莊 新鄉 鄭州 漢口大智門

#### 正太路

太原府

#### 北甯路

北平正陽門 天津總站 天津東站 遼甯城站 遼甯南滿站

#### 平綏路

津浦鐵路旅行指南 規章摘要 客車運輸通則 附件(四) 國內周遊票發行規則

張家口 大同府

津浦路

天津總站 天津東站 濟南府 浦口

膠濟路

青島

京滬路

上海北站 南京

滬杭甬路

杭州

第三條 國內周遊票之發售限於頭二兩等

第四條 國內周遊票之有效期間以兩個月為限自發出之日起算持票人須於有效期內最後一日

之夜半以前畢其行程過期持用即認為無效應照當時行程按普通客票加半補收票價

第五條 國內周遊票之印製用冊本式各等顏色規定如左

頭等黃色

二等綠色

票冊分左列兩種

(甲) 鐵路頭等 輪船特等

(乙) 鐵路二等 輪船特等

第六條 國內周遊票在鐵路部分按普通票價七折計算另加輪船部分漢口上海間之特等艙位普通票價全價另收印票費三角

凡周遊票如由周遊路徑以外之站發售者除照收周遊票價外並加收由售票站至周遊路徑最近車站之來回票價按普通兩單程客票七折核算

兒童周遊票應照鐵路輪船價減半核算另加印票費三角

第七條 持用周遊票之旅客攜帶行李如未逾左列重量者免收運費

鐵路 頭等八十公斤(一百三十四斤)  
二等六十公斤(一百斤八兩)

輪船 三百五十英磅或四十立方英尺

持孩童周遊票者其行李免費重量應照上列各數減半

行李掛號按左列各地段辦理如欲於一段內再分段掛號者亦聽其便

遼甯漢口間

漢口上海間

上海遼甯間

凡旅客將行李掛號者須親自接洽辦理所有沿途搬運如由車至船由船至車者概歸旅客自理

第八條 凡持有周遊票之旅客如欲乘坐特別快車及或佔用床位者須按照經行各路現行定章照

購床位票及或特別快車加價票

第九條 凡要求退還國內周遊票未用部分之票價須合於本通則退還票價之規定方可照辦

第十條 凡持有周遊票之旅客其出發路徑或先取道漢口或先取道浦口均聽自便但須於購票時先行聲明俟經行第一段時並須重行聲明以便收票員收票時將應收之一張收回而免錯誤

南京上海間之一段乘車乘船均聽旅客自便如欲乘車可向輪船公司索取憑證到站換取車票

第十一條 周遊票冊內各票須依次使用但應自票冊之前面或後面起用當視旅客所選定之出發路徑係先取道漢口抑先取道浦口為轉移倘票冊內未用各票(即前途應用者)有一遺失者則全冊之票均作無效如由票冊自行撕下一張交驗者亦認為無效

第十二條 凡持有周遊票之旅客均得享受中途下車之便利其辦法與持有普通聯運客票者相同

第十三條 周遊票冊後面附有減價憑證以備旅客往遊路徑以外各名勝地點之用

凡持此項減價憑證到站購票者按普通票價減收三成但須將票冊連同交驗否則無效凡任何一路除平漢路外發售周遊票其往返該路名勝地點不得適用票冊內附印之該名勝地點減價憑證所有適用減價憑證各名勝地點規定如左

正太路 石家莊至太原往返

平綏路 北平至南口往返  
北平至張家口往返

平漢路 高碑店至梁格莊往返



膠濟路 濟南至青島往返

京滬路 上海至蘇州往返

滬杭甬路 上海至杭州往返

第十四條 凡持用周遊票之旅客如未預定輪船艙位以致臨時無相當艙位者可改乘他等艙位或候搭下班輪船票冊內由漢口至上海或由上海至漢口一張須於上船之先持往各輪船公司換取船票方可上船

第十五條 加入發售國內周遊票之各輪船公司列左

- 一 招商輪船總局
- 二 怡和輪船公司
- 三 日清汽船會社
- 四 太古輪船公司

第十六條 鐵路一切規章除本規則特有規定者外均適用之

## 附件(五)

### 鐵路代收包裹貨價規則

第一條 代收貨價之包裹指定左列各站辦理

平漢路

津浦鐵路旅行指南 規章摘要 客車運輸通則 附件(五) 鐵路代收包裹貨價規則

六四

漢口大智門 鄭州 新鄉 石家莊 保定府 北平前門

平綏路

張家口 南口 北平

北甯路

北平正陽門 天津總站 天津東站 山海關 營口 遼甯城站

津浦路

天津東站 天津總站 濟南府 徐州府 蚌埠 浦口

京滬路

上海北站

滬杭甬路

杭州 上海北站

膠濟路

周村 濰縣 博山 青島

第二條 代收貨價之包裹寄貨人須於託運時填具聲明書將包內物品暨實在價值報明方能收運

其託收銀數以不逾所報價值爲限

第三條 承運包裹之站應發給託運人憑單一張並以代收貨價通知書知照到達站收價交貨

代收貨價之包裹應用普通包裹票填寫但須用紅筆加註(代收貨價)等字樣以示區別

第四條 到達站於包裹運到時應從速通知收貨人於七日內來站交款提貨並應於收到貨款之次日用收款通知書知照起運站

第五條 起運站一經收到前項收款通知書應將代收貨價迅即付給託運人換回前發憑單

第六條 倘到達站未收清貨價即將包裹交付收貨人所有損失概由該路負責賠償

第七條 包裹一經由起運站起運所託代收物價之數目即不能更改

第八條 倘收貨人於包裹運到後七日內不來提取到達站應即知照起運站請向託運人詢問如何處置用書函答覆以憑辦理倘收貨人於逾限後復來提貨則除限內七日不計外每逾限一日應繳囤存費一角上項囤存費由到達站核收

第九條 寄貨人交運代收貨價之包裹時除運貨外應按照所報包裹價值每元繳佣金一分每件以二角五分起碼計算佣金遇有奇零不及五分者作五分算五分以上不及一角者作一角算餘類推所有已經交付之佣金無論據何理由概不退還

第十條 代收貨價之佣金歸起運與到達兩站平分之

第十一條 所有各路運送代收貨價包裹之帳目由清算所按月清算一次

第十二條 鐵路一切規章除本規則特有規定者外均適用之

## 中華國有鐵路國內旅客聯運規章摘要

### 聯運路名

津浦鐵路旅行指南 規章摘要 國內旅客聯運規章 聯運路名

平漢 隴海汴洛 道清 正太 平綏 北寧 津浦 膠濟 京滬 滬杭甬 粵漢(湘鄂段)

### 各路聯站

平漢及粵漢間(湘鄂段) 徐家棚

平漢及隴海汴洛間 鄭州

平漢及道清間 新鄉

平漢及正太間 石家莊

平漢及平綏北寧間 豐台

附註 平漢平綏北寧三路曾互相商定凡旅客持有取道豐台之聯運客票得改道北平不另收費

北寧(北平至天津)及津浦間 天津總站

北寧(天津至遼寧)及津浦間 天津東站

津浦及膠濟間 濟南

津浦及隴海汴洛間 徐州府

津浦及京滬間 南京江邊

京滬及滬杭甬間 上海(北站)

### 旅客聯運

所有各路間之旅客聯運應遵照交通部頒布之現行客車運輸通則辦理

左列附加各條於各路間之旅客聯運適用之

### 聯運票

此後所有中華國有各鐵路間單程聯運客票均用紙版式所餘現用之三路或三路以上之長聯式客票俟用罄時即改用紙版式其長聯式客票仍在使用者應在各路聯站收回紙版票則在到達站收回如用硬紙票者須用橫式并須用水印將售票路洋文名稱之起首字母印於票之一面

聯運客票之一面應印英文或法文其他之一面則印中文

聯運各路須將售票之年月日註明票上如以為必須將列車次數標明者得用特製之戳記標明之票之號數每組均自零零零號起

各種聯運客票均應加蓋「不准轉借」字樣

聯運票如用長聯票者票價內應加入印費大洋五分

聯運票價應按聯運各路之聯站票價單內所列各該路之本路票價分別加總計算

旅客如乘坐特別快車者應於購票時聲明另購特別快車加價票如須佔用牀位者即應另購特別快車坐位及牀位票

凡預留專用之包房如已付過聯運票價及房內所有牀位費者應贖用預定坐位票(站帳式—(18))聯運來回遊覽票在各車站間發售並遵照交通部頒行之客車運輸通則附件(三)辦理

來回遊覽票之式樣應查照站帳式—(4)採用區間條票式分列去程及回程各區間並附以孩童檢查券惟票內文字因來回站點之不同應隨宜變換之

中國周遊票經過一定之路徑者在各車站發售並遵照交通部頒行之客車運輸通則附件(四)辦理  
中國周遊票應採用區間票本式特加編製以期與部定條款相適合

關於團體聯運票之發售應遵照交通部頒行之客車運輸通則各條款辦理

關於學生減價票之發售應遵照交通部頒行之客車運輸通則所載各條款辦理

### 退還票價

關於聯運票價之退還應遵照交通部頒布之客車運輸通則內所載退還票價各條款辦理但左列附加各款於聯運適用之

車票如係由經售處售出者必須向發售該票之經售處請求退還

退還票價之路於准許退還票價之先必須商得各關係路之同意如旅客尚未行出最初起程之路路綫以外者得由該路車務處處長核辦無庸商請他路同意而該票之未用部分於呈送鐵路清算所之報告書內應即作註銷之票填報

退還之數如僅五十元或在五十元以下者得逕行退還無庸商諸其他關係各路惟該路車務處處長須慎為查察確知該項請求係屬真實以免關係各路同受欺瞞

各項退還之票價無論其係商得他路同意然後退還或係由退還票價之路自行核辦者均須按月將各路應攤還之票價等項用一種表式清單報告鐵路清算所及其他關係各路

凡旅客因不可抗之事變未能畢其購票之路程改由其他聯運路徑達於訖站且所繞行之路確係適當而合於通則所規定者應將關於該票暨新路徑各情事報告清算所俾便將該票原有票價就新路

徑所經各路線比例攤分之

## 聯運行李

聯運行李之掛號應查照交通部頒布之客車運輸通則內關於行李各條款並下列各附則辦理之  
聯運掛號行李應用之單式如下

站帳式—(11—2)—行李票—聯運

站帳式—(13—2)—保險行李票—聯運

站帳式—(12)—價值聲明書

附註 所有各項單式應查照車站帳目格式關於各項單式之用法應查照車站帳目則例

凡兩站間遇有運輸繁重時得酌用特種印刷之行李票

關於鋪蓋網蓋及其他物件凡現用行李簽條有難於粘貼者應由鐵路置備硬紙鑽孔簽條以便將現用行李簽條粘貼後拴繫物上

凡中途驗關各站站名須用橡皮圖章加蓋於行李票上

凡所有車票送至行李房請求將行李掛號者均須加蓋行李字樣之戳記以防一票使用多次之弊

聯運行李之逾限重量應收運費及保險費應按聯運價目表內所載里程計算

聯運保險行李之收入應按各關係路里數攤算派分

行李在聯站由此路交付彼路者應在該聯站繕具聯運行李暨包裹交付證書(聯運帳式8)及聯運行李暨包裹損壞遺失遲誤各情報告書(聯運帳式9)各四份兩站站長各一份兩關係路之檢

查課各一份

鐵路對於旅客所託行李應負之責任凡一路與旅客所訂之合約（即行李收據及保險行李收據）在其他各關係路均爲有效

旅客如將行李收據遺失則在交付行李之時須查照通則內關於前條之規定憑取保領件證書（站帳式17）交付但依此辦法交付行李之鐵路應認爲其他各關係路之經理人倘因誤交發生要求賠償情事數目在五百元以上者誤交之路須將要求之情由電知各關係路以便追查

### 中途提取行李

聯運行李在中途提取時照左列辦法處理之

（甲）旅客於報運時聲明提取者

旅客如欲將行李掛號至中途車站提取者可以照辦其出發車站之行李司事必須出具行李票按照該旅客所持客票等次核定免收行李重量開列行李票上如有逾限重量即照該旅客所欲掛號運往之車站核收運費並於旅客票上蓋戳如下

行李運至……車站

倘旅客在中途車站請將行李掛號運至終止之站者該中途車站之行李司事如見客票上蓋有上項戳記即可承認准將上項行李重新掛號如有逾限重量應照章核收未畢行程之運費並須於行李上標明該旅客所持客票之詳情

（乙）旅客在中途聲明提取者



旅客有欲在鐵路允可停車之站中途下車而下車地點尚未達行李掛號運往之站者倘所帶行李係由同一列車裝運在中途提取並不至發生無謂之耽擱則得於下車之前一停車地點預先知照車守提取行李如遇有此等情事站長應向旅客收回行李票註明某年某月某日行李在某站卸下等字樣且須查驗該旅客所持之車票並詢問是否仍須繼續進行未畢路程倘仍須繼續前進者即將該行李票存留在站旅客將行李收回時須重行過磅倘重量超過行李票原載重量須另出行李過量之附加票一張並應收取此項行李之運至行程終止車站逾限重量運費如交回行李重量較起程時原有之重量爲輕則原付之運費概不退還但新重量須註明行李票上倘旅客於所持車票有效期間以內不復繼續進行者該行李票應由站長繳還總局所有已付未曾經行路程之運費概不退還

(丙)旅客在中途車站提取一部分者

旅客如欲在中途車站提取行李一件或數件者亦可照辦惟須將全份行李卸下所有該旅客不欲提取之行李即留存在站直至該旅客重行乘車時爲止如此辦法旅客必須將所持車票及行李票交出查驗由站長在行李票上簽註如下

行李 件計重 公斤業於 年 月 日在 站提取

註明後仍將行李票交還旅客倘旅客復將前項行李交回運往行程終止之車站須將此項行李票交出查驗由站長將全份行李重行過磅如重量加多或須加收運費者須另給行李附加票一張如重量較輕於起程時原有之重量並不將原收運費退還但新重量須註明行李票上站長並應於原

有行李票上註明此項行李於某日由某列車運往行程終止車站等字樣所有寄存該項行李囤存費應按當事之路定章核收

(丁)旅客中途在車上提取一部分者

旅客如欲提取行李一件或數件自行保管者可以照辦惟須將車票及行李票交出查驗由行李司事在行李票上簽註如下

行李 件重 公斤在 站提出由旅客自行保管運至到達站

### 附各路聯運站名表

平漢路

漢口大智門 漢口江岸 新店 鄆城 許州 鄭州 新鄉

衛輝 彰德 邯鄲 順德 高邑 石家莊 正定

定州 保定 高碑店 梁格莊 琉璃河 長辛店 垵里

豐台 北平前門

隴海路

洛陽東站 鄭州 開封 商邱 徐州

道清路

清化 焦作 道口 新鄉

正太路

太原	榆次	陽泉	石家莊
平原路	綏遠	豐鎮	大同
包頭	康莊	南口	陽高
新保安			張家口
北寧路			宣化
北平前門	豐台	天津總站	唐山
山海關	營口	南滿站	北戴河
津浦路		瀋陽	秦皇島
天津東站	天津總站	天津西站	天津東站
禹城	濟南	泰安	唐山
滕縣	棗莊	臨城	泊頭
明光	濰州	東葛	曲阜
膠濟路			南宿州
青島	濰縣	博山	蚌埠
京滬路		周村	臨淮關
南京江邊	鎮江	常州	南京江邊
滬杭甬路		無錫	蘇州
			上海北站

津浦鐵路旅行指南

規章摘要

國內旅客聯運規章

附各路聯運站名表

上海北站 淞江 嘉興 杭州

## 稅關檢驗鐵路聯運旅客行李規則

一 聯運旅客行李必須係封鎖或捆紮之衣箱箱籠皮包包裹等件方准中途免驗其由鐵路聯運之釘固或用螺旋釘鈐固之箱隻按本規則所規定稅務機關概不認爲掛號聯運旅客之行李無論如何情形中途不得免驗

二 所有掛號聯運行李在邊界各車站當由海關人員檢驗其在上海北平漢口及其他掛號起運之各大車站以及行李運到之各大車站當由內地稅局人員檢驗倘有應稅貨物夾帶在內應由各關局分別徵收相當之稅並發給稅單爲據凡掛號聯運行李運入中國境內時應由邊界海關於檢驗後粘貼簽條俾可保護該項行李直至到達地點沿途不再檢驗如由北平或其他各大車站掛號起運者當由該管關局於檢驗後粘貼簽條俾可保護該項行李未至邊界以前沿途不再檢驗但運至到達地點或邊界時應由該管關局照章檢驗至各關局所用上項簽條式樣應歸一律

三 中華國有鐵路及與之合作之其他各鐵路對於彼此接運或由本路起票運送之掛號聯運行李均須嚴密保管除在邊界車站或運至到達地點外若未經稅關允許不得將行李交與旅客或在中途開啓

四 中華國有鐵路及其他當事各路應按照本路發出之行李票或他路及他公司發出之行李票開具掛號聯運行李清單一份所有掛號聯運之行李票號數及行李種類須逐一開明俾易辨識此項清單應交起運車站暨到達車站以及邊界地方各關局查閱天津常關所派關員或在站上或在車

上供職者並得隨時取閱

五 所有旅客自行攜帶之行李及由鐵路掛號聯運之件而按照本規則第一條之規定稅務機關不能認為掛號聯運旅客之行李者無論其運往邊界或由邊界運入內地沿途稅關得隨時檢驗

## 中日旅客聯運簡章

### 客票種類

單程 聯運客票 所有往來中華民國有鐵路南滿鐵路或日本鐵道經由朝鮮或上海各要站之聯運乘車票皆有出售

周遊票 周遊路線係環行中華民國有鐵路南滿鐵道日本鐵道以及聯絡之航線此項周遊票可向出售聯運乘車票各站購之

陸遊票 此票適用於橫濱與上海及橫濱與漢口之往返間並與各該輪船公司之外洋客票相聯帶者可向行駛中日口岸之輪船公司購之

團體票 凡的確之團體在十人或十人以上者當環行中華民國有鐵路南滿鐵道及日本鐵道或仍由原程而歸者可向起程之鐵路預先接洽減收客脚

茲將聯運規章摘要條列於左俾執有上列客票者得資備考

### 客票效期

津浦鐵路旅行指南

規章摘要

中日旅客聯運簡章

客票種類

客票效期

一 各項客票之有效期間均各註明票面其計算方法自售票之日起算爲一日至效期之末日半夜爲止

二 所有客票須載明發行日期否則不認爲有效長聯式與冊本式客票如有不按路程序排列者亦無效

如有將票撕下呈驗者卽不認爲有效

三 所有客票及長聯式或冊本式客票均不得移轉他人持用

四 所有聯運乘車票除陸遊票外祇得乘坐尋常客車如欲乘坐特別快車或用睡床須另繳各項附加費

陸遊票可乘坐各項客車惟持票人用床位時須另繳床位費

### 孩童

五 幼孩在四歲以下者准予免費運載童子在十二歲以下者應收童子客脚約合冠者客脚之半數如孩童要用睡床仍須繳床位全費如兩孩用一睡床准予祇繳一睡床之費

### 半途下車

六 持有聯運乘車票之旅客於經行途中無論何站凡客車停止所在皆得折程停行凡中途停行之旅客應將原有客票呈交站長按各本路定章署名爲證

如有未請站長署名者則其餘未經旅行各段之客票俱爲無效

### 退還票價

七 旅客因預料不及之情事中途棄程不行欲索回未用部分之票價須請乘程所在之站長或輪船公司之經理在票上署名爲證嗣於該票有效期內函向原購該票之鐵路輪船公司或代售聯運乘車票之經理處索取

八 鐵路仍有權推却退還客脚之請求如客位係預先留用或未照上列條件辦理鐵路可不承認如此請求

九 此項客脚一經核准退還則應於原付之客脚內先將經行各區間所應收之普通客脚扣除如有餘賸卽爲退還之數各區間之客票一經用過一部分者則認爲全部份俱經用過其退還之票價按當日發行時之兌換率計算(參閱第十九條)  
旅客如中途棄程不行則行李運脚概不退還

### 預定睡床等

十 如欲預定特別快車之座位及床位者應向起票車站預繳應付之費方能代爲包定

### 行李

十一 持有聯運票旅客之行李得於左列重量免費運送

鐵路暨下關釜山間之聯絡輪船限制如左

頭等客 八十公斤

二等客 六十公斤

三等客 四十公斤

上海日本口岸間之輪船限制如左

頭等客 四〇立方英尺或三五〇磅

二等客 三〇立方英尺或二五〇磅

三等客 二〇立方英尺或一五〇磅

上海漢口間之輪船限制如左

特等客 四〇立方英尺或三五〇磅

二等洋艙客 三〇立方英尺或二五〇磅

頭等華艙客 二〇立方英尺或一五〇磅

孩童付孩童客脚者准予上列重量之半數免費運送

鐵路對於逾量之行李係以每五公斤計算運價之單位（不及五公斤者亦按十磅算）運價可向

車站詢問

十二 行李可由出售聯運票之車站逕行註冊起票運至該旅客所持乘車票到達之車站為止除逾  
量收費外不另收費

旅客欲將行李註冊運至左列車站之一者如該站係在該旅客所持乘車票路線以內者可聽旅客



自便其運送條件須於起票時向站查明

東京 橫濱 名古屋 京都 大阪 三宮 神戶 下關 門司 長崎 釜山 京城  
仁川 平壤 鎮南浦 安東 遼寧(南滿路) 旅順 大連 遼陽 長春 瀋陽(北  
甯路) 新民 錦縣 山海關 天津 北平 南口 張家口 石家莊 鄭州 漢口  
濟南 徐州 浦口 南京 上海(北站) 杭州

十三 旅客於行李交站註冊時應收回行李收據一紙註明包件情形重量逾限運脚等俟抵到達站時將行李收據繳交車站收回行李

十四 如有行李囤存到達車站超過該路章程所定免費期限以外者應照該路定章繳納囤費

十五 鐵路對於物主不來取之行李有權依照本路定章處分之

## 行李損失之賠償

十六 註冊行李之損失如有超過左列數目者鐵路不負責任

日本鐵道及南滿鐵道之朝鮮線

不分等第每客以一百日金爲限

南滿鐵道之滿洲線

頭等客行李每半公斤以日金二元二五爲限

二等客行李每半公斤以日金〇・七五爲限

津浦鐵路旅行指南

規章摘要

中日旅客聯運簡章

行李損失之賠償

三等客行李每半公斤以日金〇・二五爲限  
中華國有鐵路

不分等第每客以銀元一百元爲限  
倘不能查出應由何路負責時適用起程路上最高限額之規定

### 稅關查驗行李

十七 稅關查驗行李時旅客須親自到場料理

查驗鐵路旅客行李之稅關地點開列如左

華關 天津總站 山海關 安東

日關 安東並釜山下關間輪船上

十八 旅客行李經過安東關者其報關職務可委託南滿鐵道代辦果欲如此辦理當向出售聯運乘車票之車站索取請託單自行填明

南滿鐵道收到此項請託單時當代客照料該行李報關一切事務並如有須納稅款者亦由該路墊付所有墊付之稅款應由物主於到達車站索取行李時即行繳還

### 客腳並行李運價

十九 所有單程來回暨周遊各票價及行李運價得依照日金與銀元兌換價率之漲落隨時修改在出售聯運乘車票之車站示衆周知

二十 凡未經前列各條特別規定者則各該路或輪船公司章程適用之

# 權 度 換 算 表

津浦鐵路旅行指南 權度換算表

長 度			
萬 國 通 制	1 公 寸.....	0.3125 華 寸.....	0.3937 英 寸
	1 公 尺.....	3.125 華 尺.....	3.280 英 尺
	1 公 里.....	1.736 華 里.....	0.621 英 里
營 庫 造 平 尺 制	1 華 寸.....	0.32 公 寸.....	1.259 英 寸
	1 華 尺.....	0.32 公 尺.....	1.049 英 尺
	1 華 里.....	0.576 公 里.....	0.357 英 里
尺 磅 制	1 英 寸.....	0.254 公 寸.....	0.793 華 寸
	1 英 尺.....	0.304 公 尺.....	0.952 華 尺
	1 英 里.....	1.609 公 里.....	2.793 華 里
重 量			
萬 國 通 制	1 公 斤.....	1.675 斤.....	2.204 磅
	1 公 鐵.....	16.755 担.....	0.984 噸
營 庫 造 平 尺 制	1 斤 .....	0.596公 斤.....	1.315 磅
	1 担 .....	0.596公 鐵.....	0.058 噸
尺 磅 制	1 磅 .....	0.760 斤 .....	0.453 公 斤
	1 噸 .....	17.024 担 .....	1.016 公 噸

## 附錄鐵路施行法定度量衡辦法

- 第一條 各鐵路關於度量衡之計算均須遵照現行度量衡法辦理
- 第二條 各鐵路應於沿線旁設立里程碑並編製車站距離表
- 第三條 客貨運費按照車站距離表依公里數目核算
- 第四條 磅擔噸數之折算即照現行度量衡法第四第五第六各條辦理
- 第五條 整車非整車以及其他貨物向以英噸數計算改用公噸數計算核收運貨
- 第六條 購買材料因習慣上沿用磅擔噸數等制時應照度量衡法第四第五第六各條之規定註明折算額呈核登記其支用數目亦以折算額為準
- 第七條 本辦法自十九年七月一日起施行

# 圖畧綫路運聯際國及內國

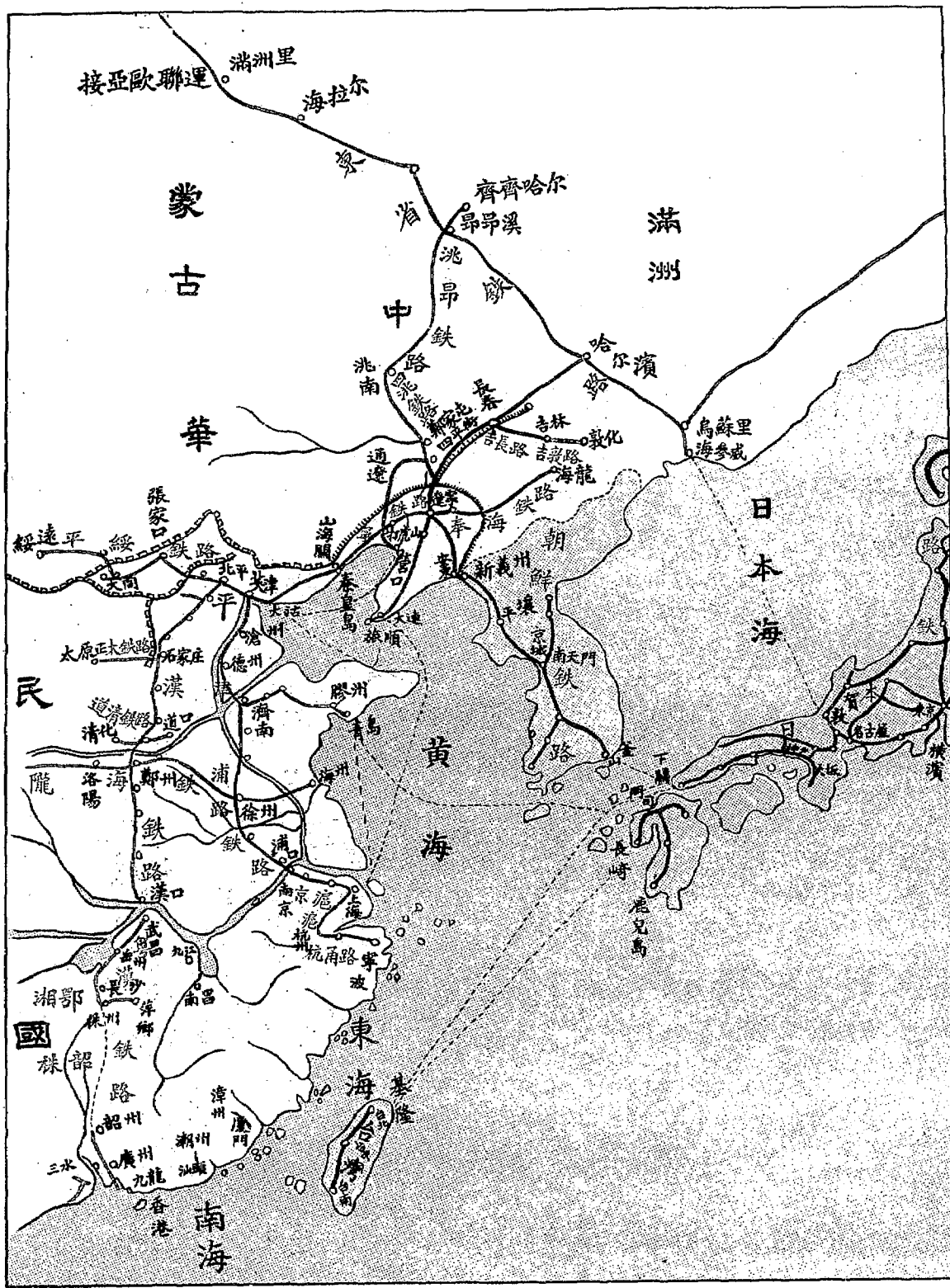

津浦鐵路各站位置等級公里及設備表

省界	縣界	工務分段	車站數目	車站名稱		等級	公里		機車房	水塔	轉盤
				中文	英文縮寫		自浦口起計算	自天津總站起計算			
江蘇	江浦	浦口分段	1	浦浦	P. W.	I	0.000	1009.156	L	W	T
			2	浦浦	P. C. S.	IV	3.604	1005.552			
			3	浦浦	H. C. Y.	IV	12.656	996.500			
			4	浦浦	T. K. I.	IV	23.590	985.566			
			5	浦浦	W. T. K.	IV	33.159	975.997			
			6	浦浦	T. T. K.	V	41.296	967.860			
			7	浦浦	C. W. I.	III	49.915	959.241		W	
			8	浦浦	S. H. C.	IV	63.848	945.608			
			9	浦浦	C. P. L.	IV	73.242	935.914			
			10	浦浦	S. C. I.	IV	85.718	923.438			
安徽	滁縣	滁州分段	11	浦浦	K. T. I.	IV	97.418	911.738			
			12	浦浦	S. P. C.	V	106.663	902.493			
			13	浦浦	M. K. I.	III	114.169	894.987		W	
			14	浦浦	S. M. S.	V	124.633	884.523			
			15	浦浦	H. H. H.	IV	131.367	877.789			
			16	浦浦	P. O. I.	IV	140.538	868.618			
			17	浦浦	L. H. K.	II	150.944	858.212			
			18	浦浦	M. T. T.	IV	160.186	848.970			
			19	浦浦	C. H. I.	V	167.077	842.079			
			20	浦浦	P. P. I.	I	178.216	833.940	L	W	T
安徽	懷遠	蚌埠分段	21	浦浦	T. L. I.	V	189.123	820.033			
			22	浦浦	H. A. C.	IV	202.959	806.197			
			23	浦浦	K. C. I.	III	217.918	791.238		W	
			24	浦浦	J. C. I.	IV	233.064	776.092			
			25	浦浦	H. S. P.	IV	248.598	760.558			
			26	浦浦	N. H. C.	II	256.517	744.039			
			27	浦浦	F. L. C.	III	276.735	730.421		W	
			28	浦浦	L. C. C.	V	287.122	722.034			
			29	浦浦	C. K. I.	IV	295.410	713.746			
			30	浦浦	T. T. I.	IV	309.449	690.707			
江蘇	蕭縣	徐州分段	31	浦浦	S. P. I.	IV	324.372	984.784			
			32	浦浦	H. C. F.	I	340.026	669.130	L	W	T
			33	浦浦	M. T. I.	IV	351.506	657.650			
			34	浦浦	L. N. I.	III	361.141	648.025			
			35	浦浦	L. K. Y.	IV	375.608	633.548			
			36	浦浦	H. C. H.	IV	383.430	635.726		W	
			37	浦浦	S. K. I.	IV	399.223	609.933			
			38	浦浦	L. C. I.	I	407.127	602.029	L	W	T
			39	浦浦	K. O. I.	IV	421.999	587.157			
			40	浦浦	N. S. H.	IV	432.622	576.534			
山東	滕縣	滕縣分段	41	浦浦	T. H. N.	II	440.773	568.383			
			42	浦浦	C. H. O.	IV	456.098	553.058		W	
			43	浦浦	L. S. T.	IV	469.656	539.500			
			44	浦浦	T. H. I.	IV	481.339	527.817			
			45	浦浦	Y. C. F.	I	501.456	507.700	L	W	T
			46	浦浦	C. F. I.	III	518.206	490.950			
			47	浦浦	W. N. I.	IV	528.366	480.790			
			48	浦浦	N. I. I.	IV	545.775	463.381		W	
			49	浦浦	T. W. K.	II	557.626	451.530			
			50	浦浦	T. P. O.	V	572.102	437.054			
山東	泰安	濟南分段	51	浦浦	T. A. F.	II	585.667	423.489	L	W	T
			52	浦浦	C. U. I.	IV	598.863	410.293		W	
			53	浦浦	W. T. I.	IV	610.309	398.847			
			54	浦浦	C. H. I.	IV	623.626	385.530		W	
			55	浦浦	K. S. I.	IV	630.540	378.616			
			56	浦浦	T. C. C.	IV	643.884	365.272			
			57	浦浦	P. M. S.	V	650.924	358.232			
			58	浦浦	T. N. S.	I	657.450	351.706	L	W	T
			59	浦浦	L. K. I.	III	662.906	346.250			
			60	浦浦	S. T. T.	IV	675.756	333.400			
山東	禹城	德州分段	61	浦浦	Y. C. I.	IV	690.274	318.882			
			62	浦浦	Y. C. H.	III	708.700	300.456		W	
			63	浦浦	C. C. I.	IV	722.426	286.736			
			64	浦浦	P. Y. H.	III	740.890	268.266			
			65	浦浦	H. H. Y.	IV	762.615	246.541			
			66	浦浦	T. C. W.	II	775.061	234.061	L	W	T
			67	浦浦	S. Y. I.	III	796.792	212.364			
			68	浦浦	A. L. C.	IV	804.120	205.036			
			69	浦浦	L. C. I.	III	818.540	196.616		W	
			70	浦浦	T. K. H.	IV	829.427	179.729			
河北	滄州	滄州分段	71	浦浦	N. S. K.	V	839.081	170.075			
			72	浦浦	P. T. C.	III	849.372	159.784		W	
			73	浦浦	F. C. K.	IV	867.689	141.467			
			74	浦浦	C. O. I.	V	875.565	133.591			
			75	浦浦	T. C. H.	III	888.641	120.515	L	W	T
			76	浦浦	Y. K. T.	V	897.633	111.523			
			77	浦浦	H. T. I.	IV	905.616	103.540			
			78	浦浦	T. C. H.	IV	920.221	88.935		W	
			79	浦浦	M. C. I.	IV	930.354	78.802			
			80	浦浦	T. K. T.	III	937.754	71.402		W	
河北	良王莊	良王莊分段	81	浦浦	Y. K. T.	V	949.794	69.362			
			82	浦浦	T. H. H.	IV	961.843	47.311			
			83	浦浦	T. L. C.	IV	970.781	38.375		W	
			84	浦浦	L. W. C.	IV	975.000	34.156			
			85	浦浦	Y. L. T.	IV	989.192	19.964			
			86	浦浦	T. W. S.	IV	1003.996	5.160			
			87	浦浦	H. J. I.	V	1008.540	0.616	L	W	T
			88	浦浦	0.00(TPI)		1009.156	0.000			
			89	浦浦	T. C. S.	I	1009.484	0.328			

支線名稱	車站名稱		等級	公里自正線上車站起計算	機車房	水塔	轉盤
	中文	英文縮寫					
臨棗支線	臨山	L. G.	I	0.000			
	家林	S. C. L.	V	14.465			
	鄒齊	C. H. U.	V	19.981			
	齊棗	C. T. I.	V	28.565			
		T. O. G.	III	31.011	L	W	T
兗濟支線	兗州	Y. C. F.	I	0.000			
	孫店	S. S. T.	V	19.173			
	濟寧	T. N. C.	II	31.528	L	W	T
良陳支線	良莊	L. W. C.	IV	0.000			
	陳唐	F. C. T.	V	12.521			
		C. T. C.	V	25.600	L	W	T



北平(北京)-浦口聯運特別快車經由濟南府

票價及里程表

PEPING (PEKING)-PUKOW THROUGH EXPRESS TRAINS-VIA TSINANFU

FARES AND DISTANCE TABLE.

Main fare and distance table with columns for stations (e.g., Tientsin Central, Tientsin East, Tientsin West, Tangkuan, etc.) and rows for different train classes (I, II, III). Includes a detailed table of fares and distances between various stations.

特別快車票價說明
表內所列票價乃係應向乘搭左列特
別快車之旅客收取之票價
在平奉及津浦路上：北平(北京)
浦口間經由濟南府之聯運特別
快車滬甯及滬杭甬路上本路特別
快車
該項票價係按照當各各路普通票價
計算並加入特別快車附加費如左
每一〇〇公里或一等銀元〇.六〇
不及一〇〇公里者一等銀元〇.一五
上項特別快車附加費凡在北平(北
京)浦口間經由濟南府聯運特別快
車所經過之各區間者概按照聯運里
程計算其在滬甯及滬杭甬兩路所屬
各區間者則按照各該路本路里程分
別計算
凡旅客佔用床位者當於表內所列票
價中再加入床位費如左
每一床位每夜一等銀元三.六〇
二等銀元二.四〇
來往天津北平間之旅客除應付本表
所定之票價外須另付附加費如左
頭等銀元〇.四〇
二等銀元〇.二〇
三等銀元〇.一〇
乘搭此項特別快車之旅客所帶行李
免費重量限額如左
每一頭等旅客 八〇公斤(即二四四斤)
每一二等旅客 六〇公斤(即一〇〇.五斤)
每一三等旅客 四〇公斤(即六七斤)
孩童付給孩童票價者其行李免費重量照
上額減半
行李超過以上規定免費重量時超過
之重量每公里每二十公斤(即三三
五斤)或不及二十公斤之零數收取
運費銀元〇.〇二(即洋二厘)

The fares contained in this table are those charged to passengers who travel by Express trains as follows:--
On Peiping-Mukden and Tientsin-Pukow Railways:
Through Express trains between Peiping (Peking) and Pukow via Tsinanfu
On Shanghai-Nanking and Shanghai-Hangchow-Ningpo Railways
Local Express trains on these railways.

These fares are made up of the ordinary fares of the railways concerned to which have been added the Express Extra charges at the following rates:--
I Class--\$0.60, II Class--\$0.30, III Class--\$0.15 per 100 Kilometres or part thereof.
These Express Extra charges have been computed on the through distances in the case of the sections covered by the through Express trains between Peiping (Peking) and Pukow, via Tsinanfu, and on the local distances and separately for each railway in the case of the sections over the Shanghai-Nanking and Shanghai-Hangchow-Ningpo Railways.
In the case of passengers who use sleeping berths, the following charges per berth and for each night are made in addition to the fares given in this table:--
I Class--\$3.60, II Class--\$2.40 per berth per night.
Passengers travelling over the section between Peiping (Peking) and Tientsin will be required to pay, in addition to the fares as given in this table, surcharges of \$0.40 I Class, \$0.20 II Class and \$0.10 III Class.
Passengers travelling by these Express trains are allowed to carry the usual weights of baggage free of charge. These weights are as follows:--
For each I Class passenger - 80 Kilogrammes (134 Catties).
" " II " " - 60 " (100.5 " )
" " III " " - 40 " (67 " )
In the case of children paying children's fares, half these weight are allowed free of charge.

Any excess weight of baggage will be charged for at the rate of \$0.02 (one fifth of one cent) per Kilometre for each 20 Kilogrammes (33.5 Catties) or part thereof above the weights carried free as stipulated above.





隴海鐵路行車時刻並里數票價表

中華民國十八年八月一日實行

Table 1: Train schedule and fares for routes from Xuzhou to various stations including Zhengzhou, Luoyang, and Jinan. Columns include station names, train numbers, departure times, arrival times, and fares.

Table 2: Train schedule and fares for routes from Xuzhou to various stations including Zhengzhou, Luoyang, and Jinan. Columns include station names, train numbers, departure times, arrival times, and fares.

注意

- (一) 第二零及二一二次車係特別快車每逢星期二四由鄭州開往徐州府及由徐州府開往鄭州祇售鄭徐州府間各大站客票
(二) 第二零及二一二次快車專為長途旅客便利而設所掛頭二等車後面均有飯廳至三等客車應按位售票絕無擁擠之虞
(三) 凡旅客欲乘以上兩次快車者皆須按等購買快車票
(四) 第二零及二一二次快車座位有限搭客均須預先購票
(五) 特別快車按照本路普通票價每百公里頭等一位加洋八角二等一位加洋六角三等一位加洋四角其不及百公里者亦按百公里計
(六) 本路第三四等客車備有頭二三等坐位及膳車
(七) 本路一五七八十一十二次車均係客貨混合車僅備有三等坐位



(北甯鐵路臨時行車時刻表十九年一月一日實行)

PEPING-LIAONING RAILWAY

Chinese Government Railways

TEMPORARY ARRIDGED TIME TABLE

January 1st., 1930. & until further notice

CHIENMEN-TIENTSIN SECTION (平津段)

第十一次 11	第五次 5	第二〇一次 201 †	站名 STATIONS.	第二〇二次 202 †	第六次 6	第十二次 12
7.00	16.30	17.20	d 開 C.M. (前門) a 到 ↑	11.00	12.05	22.45
9.42	17.01	17.49	d ,, F.T. (豐台) a ,, ↑	10.25	11.37	21.57
15.14	19.10	20.07	a 到 TCS. (天津總站) d ,, ↓	8.11	9.26	15.40
15.47	19.25	20.20	v a ,, TSE. (天津東站) d 開 ↓	8.00	9.15	15.10

CHIENMEN-SHANHAIKWAN & CHIENMEN-MUKDEN SECTIONS (平榆及平瀋段)

第七次 7	第三次 3	第一〇五次 105	第一〇一次 101	站名 STATIONS.	第八次 8	第一〇二次 102	第一〇六次 106	第四次 4
5.50	8.28	11.00	20.15	d CM. (前門) a ↑	18.27	10.15	14.38	19.15
6.26	9.00	11.40	20.52	d FT. (豐台) d ↑	17.51	9.46	14.05	18.47
9.25	11.11	14.36	23.35	d TCS. (天津總站) d ↓	14.40	7.04	10.42	16.14
9.34	11.19	14.44	23.45	a TSE. (天津東站) d ↓	14.25	6.45	10.28	16.00
9.45	11.35	14.54	24.00	d TK. (塘沽) d ↓	14.13	6.35	10.14	15.46
10.45	12.27	15.49	1.03	d TN. (唐山) d ↓	13.11	5.27	9.23	14.54
13.05	14.20	17.50	3.25	d PTH. (北戴河) d ↓	10.35	3.16	7.15	12.56
16.31	17.00	20.54	6.51	d CWT. (秦皇島) d ↓	6.55	23.03	3.55	10.05
17.00	17.24	21.23	7.22	d SHK. (山海關) d ↓	6.23	22.28	3.26	9.38
17.24	18.25	22.00	8.40	d CH. (錦縣) d ↓	5.55	21.55	3.00	9.15
Stop.	23.25	3.05	13.05	d K.PT. (溝幫子) d ↓		16.55	21.32	3.15
	1.10	4.45	14.35	d THS. (大虎山) d ↓		15.15	19.48	1.15
	2.25	5.53	15.37	d HM. (新民) d ↓		13.59	18.36	0.02
	4.16	7.45	17.25	a HKT. (皇姑屯) d ↓		12.17	16.32	22.15
	5.42	9.10	18.55	a FN. (南滿站) d ↓		10.40	14.52	20.35
	5.55	9.25	19.15	a MD. (瀋陽站) d ↓		10.20	14.32	20.15
	6.15	9.44	19.37			9.45	14.10	19.48

TIENTSIN-SHANHAIKWAN SECTION (津榆段)

第十九次 19	第十五次 15	站名 STATIONS.	第十六次 16	第二十次 20
	5.05	d 開 TSE. (天津東站) a 到 ↑	21.05	
	7.10	d ,, T.K. (塘沽) d ,, ↑	18.55	
7.05	12.28	d ,, T.N. (唐山) d ,, ↑	15.00	19.30
13.04	18.45	d ,, PTH. (北戴河) d ,, ↑	7.12	12.45
13.59	19.40	d ,, CWT. (秦皇島) d ,, ↑	6.00	11.55
14.30	20.10	v a 到 SHK. (山海關) d 開 ↓	5.00	11.00

SHANHAIKWAN-MUKDEN SECTION (榆瀋段)

第二〇三次 203	站名 STATIONS.	第二〇四次 204
4.50	d 開 SHK. (山海關) a 到 ↑	19.50
10.15	d ,, C.H. (錦縣) d ,, ↑	14.30
12.11	d ,, KPT. (溝幫子) d ,, ↑	12.25
13.26	d ,, THS. (大虎山) d ,, ↑	11.06
15.32	d ,, H.M. (新民) d ,, ↑	9.12
17.12	a 到 HKT. (皇姑屯) d ,, ↑	7.30
17.35	a ,, FN. (南滿站) d ,, ↑	7.10
18.00	v a ,, M.D. (瀋陽站) d 開 ↓	6.43

SHANHAIKWAN-YINKOW SECTION (榆營段)

榆營上午四點鐘車 S. Y. 4:00 TRAIN	站名 STATIONS.	營榆上午六點鐘車 Y. S. 6:00 TRAIN
4.00	d 開 SHK. (山海關) a 到 ↑	22.40
13.25	d ,, C.H. (錦縣) d ,, ↑	13.31
16.50	d ,, KPT. (溝幫子) d ,, ↑	10.10
20.05	v a 到 Y. K. (營口) d 開 ↓	6.00

## PEIPIAO-YINKOW SECTION (北票營口段)

票營下午一點四十分車 P.Y. 13:40 TRAIN		站名 STATION		營票下午十點廿五分車 P.Y. 22:25 TRAIN		
13.40	↑	d	開	P.P. (北票)	a 到 ↑	10.48
16.46	↓	d	到	Y.N. (義縣)	d ,, ↑	8.16
19.00	↓	d	到	C.H. (錦縣)	d ,, ↑	6.21
21.50	↓	d	到	KPT. (溝帮子)	d ,, ↑	2.30
1.05	↓	a	到	Y.K. (營口)	d 開 ↓	22.25

## TUNGLIAOHSIEN-YINKOW SECTION (通遼縣營口段)

通營下午七點廿分車 T.Y. 19:20 TRAIN		站名 STATION		營通下午九點鐘車 Y.M. 85:00 TRAIN		
19.20	↑	d	開	TLN. (通遼縣)	a 到 ↑	14.15
0.40	↓	d	到	CWH. (彰武縣)	d ,, ↑	8.33
2.50	↓	d	到	HLN. (新立屯)	d ,, ↑	5.32
5.10	↓	d	到	THS. (大虎山)	d ,, ↑	2.45
6.50	↓	d	到	KPT. (溝帮子)	d ,, ↑	24.00
10.00	↓	a	到	Y.K. (營口)	d 開 ↓	21.00

## MUKDEN-YINKOW SECTION (瀋陽營口段)

第七〇一次 701	瀋營上午七點五十五分車 M.Y. 7:55 TRAIN	站名 STATION		營瀋上午八點五十分車 Y.M. 8:50 TRAIN	第七〇二次 702	
6.50	7.55	↑	d 開	M.D. (瀋陽)	a 到 ↑	0.10
7.10		↓	a 到	FNE. (瀋陽東站)	d 開 ↑	16.30
To	8.15	↓	d 開	HKT. (皇姑屯)	a 到 ↑	16.10
Shen-	10.10	↓	d ,,	H.M. (新民)	d ,, ↑	23.50
Hai	12.40	↓	d ,,	THS. (大虎山)	d ,, ↑	21.50
Rly.	15.15	↓	d ,,	KPT. (溝帮子)	d ,, ↑	18.25
接瀋海車	18.05	↓	a 到	Y.K. (營口)	d 開 ↓	16.41
						8.50
						接瀋海車

## MUKDEN-TUNGLIAOHSIEN SECTION (瀋陽通遼縣段)

瀋通下午十二點五十分車 M.T. 12:50 TRAIN		站名 STATION		通瀋上午十一點鐘 T.M. 11:00 TRAIN		
12.50	↑	d	到	M.D. (瀋陽站)	a 到 ↑	3.35
13.15	↓	d	到	F.N. (南滿站)	d ,, ↑	3.15
13.35	↓	d	到	HKT. (皇姑屯)	a 到 ↑	2.53
15.43	↓	d	到	H.M. (新民)	d ,, ↑	0.45
19.10	↓	d	到	THS. (大虎山)	d ,, ↑	21.55
21.47	↓	d	到	HLN. (新立屯)	d ,, ↑	19.21
0.30	↓	d	到	CWH. (彰武縣)	d ,, ↑	17.10
5.24	↓	a	到	TLN. (通遼縣)	d 開 ↓	11.00

## CHIENMEN-TUNGHSIEN BRANCH LINE (北平通縣支路)

第三〇一次 301	第三〇三次 303	第三〇五次 305	站名 STATION		第三〇二次 302	第三〇四次 304	第三〇六次 306
6.15	10.30	16.10	↑	d 開	C.M. (前門)	a 到 ↑	8.05
7.11	11.20	17.00	↓	a 到	THE. (通縣東)	d 開 ↓	7.15
							12.50
							12.00
							18.10
							17.10

## CHINHSIEN-CHAOYANG BRANCH LINE (錦縣朝陽支路)

第四〇一次 401		站名 STATION		第四〇二次 402	
14.45	↑	d 開	C.H. (錦縣)	a 到 ↑	12.26
16.47	↓	d ,,	Y.N. (義縣)	d ,, ↑	10.50
19.11	↓	a 到	P.P. (北票)	d 開 ↓	8.00

## TAHUSHAN-TUNGLIAOHSIEN BRANCH LINE (大虎山通遼縣支路)

第六一三次 613	第六一一次 611	站名 STATION		第六一二次 612	第六一四次 614	
7.35	15.50	↑	d 開	THS. (大虎山)	a 到 ↓	10.27
10.15	18.17	↓	d ,,	HLN. (新立屯)	d ,, ↓	8.25
12.53	20.30	↓	d ,,	CWH. (彰武縣)	d ,, ↓	6.00
18.10	Stop	↓	a 到	TLN. (通遼縣)	d 開 ↓	7.10

Note † Through Trains No. 201 to leave Peping & T. S., & No. 202 to leave Pukow, on every Mon., Wed. & Fri. 201 to arrive Pukow. & 202 to arrive T. S. & Peping, on every Wed., Fri. & Sun.

第二〇一次於每星期一・三・五・由北平天津開星期三五七到浦口

第二〇二次於每星期一・三・五・由浦口開星期三五七到天津北平

# 北平鐵道時報

消息靈通

銷行普遍

爲國內唯一之鐵道日刊

欲知鐵道新聞不可不讀

本報以宣傳 先總理鐵道政策研究交通學術爲宗旨最  
初每週發行一次自民國九年改行日刊以來銷行遍於國  
內外交通界讀者尤多除刊載交通上新聞學術論文暨其  
他各種重要材料外對於一般政治社會新聞亦披精擷華  
儘量刊登全國各鐵道之行車時刻表本報靡不刊載尤便  
行旅檢閱定價全年大洋一元二角社址北平南新華街甲  
二十二號如承訂 閱或惠登廣告至所歡迎

北平鐵道時報社啟

# 時 報

每日發行其中照片甚多有新光一  
版每星期三星期日發行圖畫時報  
照片之美印刷之精為全國所未有

宜於老年人

因字體較大 看讀不須眼鏡

宜於中年人

因紀載清爽 看讀不費時光

宜於少年人

因圖畫豐富 看讀異常有趣

館址 上海浙江路廿五號(小花園南口) 電報掛號二五一四號

郵政信箱三九六號  
(上海郵局新章平信須寫明信箱號數  
否則遲到快信掛號仍請寫明地名)

## 時 報 定 報 價 格

一月	三月	半年	全年	中國境內	南洋香港
				及日本	及歐美境
一元	三元九角	五元七角	十一元		
二元	五元八角	十二元四角	廿二元		

# 南京紀要

## \*形勢

金陵形勢龍蟠虎踞屢建名都近代復於獅子山富貴山清涼山雨花台築有礮台四面布防環拱中央尤稱天險况北控長江東連上海輪舶之利內通各省外達重洋加以津浦京滬等路聯絡運輸塗軌所趨尤有居中馭外之勢故其地位優越足為政治文化經濟實業之樞紐可不待言回憶辛亥光復時先總理首建南京臨時政府現屆南北統一謹遵遺教定都於此所有中央政治區域市行政區域工業商業住宅區域以及街道渠道公園火車站飛機廠自來水廠電力廠港口等均在一一規畫之中俟相度適宜定有雄偉莊嚴之建築出現於世界就近世新都比較如奧京近巴那土京安哥拉印京新大理固無此天然形勢也

## \*交通

首都路航郵電日形發達且街市間所有各種車輛用以代步者亦均定有價格標準以便行人茲將旅客所須知者類記於左

### 水道路

下關重要道路為鄧府巷鮮魚巷過惠民橋而西為大馬路二馬路江邊馬路及商埠局街由下關進城以興中門為唯一途徑城內馬路垂柳夾道迤邐而南經薩家灣三牌樓丁家橋至鼓樓分為三路一逕南向由北門橋估衣廊經王府街盧妃巷而達內橋自內橋大街而南曰府東街三山街大功坊花市街



南門大街直通中華門（聚寶門）乃城市南北直達之中央幹綫也。一自鼓樓東行由欽天山下繞中央大學通過成賢街經浮橋碑亭巷延齡巷火瓦廊而達內橋。一自鼓樓西行經由金陵大學金陵中學高家酒店王府巷倉巷而達水西門大街以上三路大約平行均有相當之聯絡。其與中央幹路正交者三山街以東爲驢子市奇望街南達秦淮河岸三山街以西爲黑廊街坊口街講堂街油市大街西達水西門內橋以東爲中正街洪武街可抵光華門內橋以西爲珠寶廊羊市橋紅紙廊堂子街可抵漢西門新街口以西由雙石鼓轉入石橋街亦至漢西門新街口以東由臚政牌樓大行宮直抵中山門又大行宮以南別有縱路一條曰吉祥街花牌樓太平街穿門帘橋過中正街越四象橋經奇望街而至貢院街夫子廟此外支路縱橫聯貫極爲繁複。現在新都建設有中山路爲東西幹綫由挹江門達中山門有子午線路爲南北幹綫由和平門達中華門（聚寶門）國道經營發軔於此。砥平矢直頓改舊觀。

### 鐵路

南京特別市鐵路俗名小火車由城南中正街北駛出金川門達江口分江口下關三牌樓丁家橋無量庵國民政府中正街等七站江口車站在下關大馬路南凡至下關江邊碼頭者多於此。下車下關車站近京滬車站凡乘京滬車者多由此。下車三牌樓車站近農業學校及美領事署丁家橋車站近中央黨部及外交部乘客在此上下亦均便利無量庵車站在鼓樓北凡至中央大學金陵暨南等校及北門橋者多於此。下車國民政府車站在舊督軍署牆東凡至花牌樓臚政牌樓電燈廠等處者當於此。下車中正街車站附近旅館林立凡旅客欲在城內住宿者當乘車逕至此。

南京特別市鐵路來往行車時刻表 民國十九年三月二十六日實行

# 由江口開往中正街各站時刻

次數	站名	江口開	下關開	三牌樓開	丁家橋開	無量庵開	國府開	中正街到
第一次		五·〇〇	五·〇五	五·一五	五·二〇	五·二五	五·三五	五·四〇
第三次		七·〇五	七·一五	七·二五	七·三〇	七·三五	七·四五	七·五〇
第五次		八·〇〇	八·一五	八·二五	八·三〇	八·三五	八·四五	八·四〇
第七次		九·一〇	九·一五	九·二五	九·三〇	九·三五	九·四五	九·五〇
第九次		一〇·二〇	一〇·三〇	一〇·四〇	一〇·四五	一〇·五〇	一一·〇〇	一一·〇五
第十一次		一一·二五	一一·三〇	一一·四〇	一一·四五	一一·五〇	一二·〇〇	一二·〇五
第十三次		一二·三〇	一二·四〇	一二·五〇	一二·五五	一二·〇〇	一二·一〇	一二·一五
第十五次		一·四五	一·五〇	二·〇〇	二·〇五	二·一〇	二·二〇	二·二五
第十七次		二·五〇	三·〇〇	三·一〇	三·一五	三·二〇	三·三〇	三·三五
第十九次		三·五〇	四·〇五	四·一五	四·二〇	四·二五	四·三五	四·四〇
第二一次		四·五〇	五·〇〇	五·一〇	五·一五	五·二〇	五·三〇	五·三五
第二三次		五·五五	六·〇〇	六·一〇	六·一五	六·二〇	六·三〇	六·三五
第二五次		七·四〇	七·四五	七·五五	八·〇〇	八·〇五	八·一五	八·二〇
第二七次		九·二五	九·三〇	九·四〇	九·四五	九·五〇	一〇·〇〇	一〇·〇五

●此係啣接京滬路到車記號

說

明

- 第三次啣接京滬路到甯夜車
- 第十五次啣接京滬路到甯錫甯車
- 第十九次啣接京滬路到甯早班快車
- 第二一次啣接京滬路到甯特別快車
- 第二七次啣接京滬路到甯三四等慢車

津浦鐵路旅行指南 南京紀要 交通

由中正街開往江口各站時刻

次數/站名	中正街開	國府開	無量庵開	丁家橋開	三牌樓開	下關開	江口到
第二次	△ 六·〇〇	六·〇五	六·二〇	六·二五	六·三〇	六·四五	六·五〇
第四次	△ 八·〇〇	八·〇五	八·一五	八·二〇	八·二五	八·三五	八·四〇
第六次	九·一〇	九·一五	九·二五	九·三〇	九·三五	九·四五	九·五〇
第八次	一〇·二〇	一〇·三〇	一〇·四〇	一〇·四五	一〇·五〇	一一·〇〇	一一·〇五
第十次	△ 一一·二五	一一·三〇	一一·四〇	一一·四五	一一·五〇	一二·〇〇	一二·〇五
第十二次	一二·三〇	一二·四〇	一二·五〇	一二·五五	一二·〇〇	一二·一〇	一二·一五
第十四次	一·四五	一·五〇	二·〇〇	二·〇五	二·一〇	二·二〇	二·二五
第十六次	△ 三·五〇	三·〇〇	三·一〇	三·一五	三·二〇	三·三五	三·四〇
第十八次	四·五五	四·〇〇	四·一〇	四·一五	四·二〇	四·三五	四·四〇
第二十次	五·五五	五·〇〇	五·一〇	五·一五	五·二〇	五·三五	五·四〇
第二十二次	六·四五	六·〇〇	六·一〇	六·一五	六·二〇	六·三五	六·四〇
第二十四次	八·三〇	八·三五	八·四五	八·五〇	八·五五	九·〇五	九·一〇
第二十六次	△ 一〇·一〇	一〇·一五	一〇·二五	一〇·三〇	一〇·三五	一〇·四五	一〇·五〇

△此係啣接京滬路開車記號

說

明

- 第二次啣接京滬路早班聯運特別快車
- 第四次啣接京滬路快車及慢車
- 第十次啣接京滬路中快車
- 第十八次啣接京滬路特別快車
- 第二十六次啣接京滬路夜快車

# 南京特別市鐵路二二三等客票價目表

如不先行在站購票而上車補票者  
則須由首站補起

中正街

江下	關	三牌樓	丁家橋		無量庵		國民政府					
			二	三	二	三	二	三	二	三		
口	二	等	八分	二角五分	二	等	八分	二角五分	二	等	八分	二角五分
	三	等	五分	一角三分	三	等	五分	一角三分	三	等	五分	一角三分
	等	五	角五分	二角三分	等	五	角五分	二角三分	等	五	角五分	二角三分
	等	八	角五分	三角五分	等	八	角五分	三角五分	等	八	角五分	三角五分
	等	二	角五分	三角五分	等	二	角五分	三角五分	等	二	角五分	三角五分
	等	一	角五分	三角五分	等	一	角五分	三角五分	等	一	角五分	三角五分
	等	一	角五分	三角五分	等	一	角五分	三角五分	等	一	角五分	三角五分

## 輪船

南京居滬漢之間上下水輪船往來甚便輪船公司以招商怡和太古大坂日清為最著均在下關江岸設有碼頭茲將經過南京各江船開到時刻及價目列表於下

上水時間表(上海至漢口)				下水時間表(漢口至上海)			
上海	鎮江	南京	安慶	漢口	鎮江	南京	上海
第一日晚開(時因上貨或候潮延至第二日破曉始開)	第二日下午九時或十一二時到	第三日上午六時到	第三日下午二時到	第一日晚間九時左右開	第二日傍午到	第三日上午一二時到	第三日傍午到
約停二時	約停二時	約停二時	約停二時	約停二時	約停二時	約停二時	約停二時
鎮江	南京	安慶	漢口	鎮江	南京	上海	漢口
第三日上午六時到	第三日下午二時到	第三日下午四時左右到	第四日傍午到	第三日上午六時到	第三日下午二時到	第三日傍午到	第四日傍午到
約停二時	約停二時	約停二時	約停二時	約停二時	約停二時	約停二時	約停二時
鎮江	南京	安慶	漢口	鎮江	南京	上海	漢口
第四日傍午到	第五日午時到			第四日傍午到	第四日傍午到	第四日傍午到	第四日傍午到
約停二時	約停二時			約停二時	約停二時	約停二時	約停二時

## 長江輪船價目表

(表內以元為單位)

津浦鐵路旅行指南 南京紀要 交通



中華民國郵政寄費清單

中華民國十九年三月十六日

Main table with columns: 類別 (Categories), 匯兌 (Exchange), 保險箱匣 (Insurance Boxes), 保險信函 (Insurance Letters), 掛號郵件 (Registered Mail), 普通郵件 (Ordinary Mail), 別類 (Other Categories). It details various postal services, their rates, and conditions.

重量等類 (Weight Categories)
每重二十公分(格爾姆)
每重三十公分(格爾姆)
每重四十公分(格爾姆)
每重五十公分(格爾姆)
每重六十公分(格爾姆)
每重七十公分(格爾姆)
每重八十公分(格爾姆)
每重九十公分(格爾姆)
每重一百公分(格爾姆)
每重一百二十公分(格爾姆)
每重一百五十公分(格爾姆)
每重二百公分(格爾姆)
每重二百五十公分(格爾姆)
每重三百公分(格爾姆)
每重三百五十公分(格爾姆)
每重四百公分(格爾姆)
每重四百五十公分(格爾姆)
每重五百公分(格爾姆)
每重五百五十公分(格爾姆)
每重六百公分(格爾姆)
每重六百五十公分(格爾姆)
每重七百公分(格爾姆)
每重七百五十公分(格爾姆)
每重八百公分(格爾姆)
每重八百五十公分(格爾姆)
每重九百公分(格爾姆)
每重九百五十公分(格爾姆)
每重一千公分(格爾姆)

資一第 (Category 1)
資二第 (Category 2)
資三第 (Category 3)
資四第 (Category 4)
資五第 (Category 5)
資六第 (Category 6)
資七第 (Category 7)
資八第 (Category 8)

外蒙古各新行疆省以內(卯)
蒙古及新疆省
外洋各國

# 郵 局 辦 公 時 間 表

局 名	出售郵票並收寄平常及快遞郵件時刻		收寄掛號郵件時刻		匯票時刻	收寄包裹時刻		保險信件及郵政儲金時刻	信差投遞時刻		(乙) 封 發 郵 件 時 刻			
	平 常 日	星期及放假日	平常日	星期及放假日	平 常 日	平 常 日	平 常 日	平 常 日	平 常 日	星期及放假日	去 天 津 北 平 等 處 郵 件	去 西 比 利 亞 郵 件 (丁)	去 鎮 江 蘇 州 上 海 等 處 滬 途 郵 件	分 發 長 江 上 游 各 埠 及 漢 口 加 班 郵 件 時 刻 (甲)
											平 常 日	星期及放假日	平 常 日	星期及放假日
下 關 局	上午七點至 下午十點四十五分	上午十點至十二點 下午六點至八點	上午九點至 下午六點	上午十點至十二點	上午九點至十二點 下午一點至四點	上午九點至十二點 下午一點至四點	上午九點至十二點 下午一點至四點	上午九點至十二點 下午一點至四點	上午八點 上午十點三十分 下午四點三十分 下午七點	上午九點 下午四點三十分	上午八點 下午三點(丙) 下午十點三十分	上午八點 上午十點三十分 下午十點	上午八點三十分 上午十一點三十分 下午三點三十分 下午十點三十分	下午十點三十分
奇 望 街 局	上午七點至 下午九點三十分	上午十點至十二點 下午六點至八點	上午九點至 下午五點	上午十點至十二點	上午九點至十二點 下午一點至四點	上午九點至十二點 下午一點至四點	上午九點至十二點 下午一點至四點	上午九點至十二點 下午一點至四點	上午八點二十分 上午十一點三十分 下午四點三十分 下午六點三十分	上午十一點 下午六點三十分	上午十點三十分(丙) 下午九點	上午十點三十分 下午九點	上午七點三十分 上午十點三十分 下午二點三十分 下午九點	下午九點
花 牌 樓 局	上午八點至 下午九點三十分	上午十點至十二點 下午六點至八點	上午九點至 下午五點	上午十點至十二點	上午九點至十二點 下午一點至四點				上午八點二十分 上午十一點十分 下午四點 下午六點十五分	上午十一點 下午六點	上午十一點(丙) 下午九點二十分	上午十一點 下午九點二十分	上午七點四十分 上午十一點 下午二點五十分 下午九點二十分	下午九點
三 牌 樓 局	上午八點至 下午九點四十五分	上午十點至十二點 下午六點至八點	上午九點至 下午五點	上午十點至十二點	上午九點至十二點 下午一點至四點				上午八點 上午十點四十分 下午五點十分 下午六點五十分	上午十點二十分 下午五點十分	上午十一點三十分(丙) 下午十點	上午十一點三十分 下午十點	上午八點二十分 上午十點三十分 下午三點十分 下午十點	下午十點
講 堂 街 局	上午八點至 下午九點	上午十點至十二點 下午六點至八點	上午九點至 下午五點	上午十點至十二點	上午九點至十二點 下午一點至四點				上午八點三十分 上午十一點四十分 下午四點五十分 下午七點十分	上午十一點三十分 下午六點三十分	上午十點(丙) 下午八點四十五分	上午十點 下午八點四十五分	上午十點 上午二點 下午八點四十五分	下午八點十五分
鼓 樓 局	上午七點至 下午九點四十五分	上午十點至十二點 下午六點至八點	上午九點至 下午五點	上午十點至十二點	上午九點至十二點 下午一點至四點	上午九點至十二點 下午一點至四點	上午九點至十二點 下午一點至四點	上午九點至十二點 下午一點至四點	上午八點 上午十一點 下午三點二十五分 下午六點二十分	上午十一點 下午六點	上午十一點(丙) 下午九點四十分	上午十一點 下午九點四十分	上午八點 上午十一點 下午三點 下午九點四十分	下午九點二十分
南 門 大 街 局	上午八點至 下午九點	上午十點至十二點 下午六點至八點	上午九點至 下午五點	上午十點至十二點	上午九點至十二點 下午一點至四點				上午八點三十分 上午十一點四十分 下午四點五十分 下午七點十分	上午十一點三十分 下午六點三十分	上午十點(丙) 下午八點四十五分	上午十點 下午八點四十五分	上午十點 下午二點 下午八點四十五分	下午八點十五分

- (甲) 上水各埠加班郵件俟輪船抵埠時即行封發(指下關總局而言)
- (乙) 掛號郵件提早半小時封發
- (丙) 每逢星期一星期四
- (丁) 每逢星期日星期二十每逢星期一星期四千每逢星期三星期六×

## 電報

下關電報局在鄧府巷城南電報局在德潤里城中電報局在鼓樓北電報分中文明碼中文密碼新聞電報及急電四種所訂價目如左

1. 中文明碼同城電報每字大洋三分同省電報每字大洋六分隔省電報每字大洋一角二分
2. 中文密碼或洋文同城電報每字大洋四分五釐同省電報每字大洋九分隔省電報每字一角八分

3. 新聞電報無論本省隔省中文每字大洋三分洋文每字大洋六分

4. 遇有緊急事項發報人欲提前先發者曰「急電」報費照尋常電報原價加二倍（即原價一者加爲三）發報時書一（急）字或「URGENT」於收報人姓名住址之前亦須照「急電」收費

## 無線電報

中華民國建設委員會無線電報收發處在城內估衣廊無線電報分「盲電」「公電」「急電」「尋常商電」「納費公電」「新聞電」六種茲摘錄國內華洋文尋常電報每字價目於下

- |          |           |      |
|----------|-----------|------|
| (一) 同城電報 | 華文明語      | 銀元三分 |
|          | 華文密語或洋文明語 | 銀元五分 |
|          | 洋文密語      | 銀元七分 |
|          | 華文明語      | 銀元五分 |
|          | 華文密語或洋文明語 | 銀元五分 |
|          | 洋文密語      | 銀元一角 |
| (二) 同省電報 | 華文明語      | 銀元五分 |
|          | 華文密語或洋文明語 | 銀元五分 |
|          | 洋文密語      | 銀元一角 |



〔洋文密語〕..... 銀元一角

華文明語..... 銀元一角

〔三〕 隔省電報 華文密語或洋文明語..... 銀元二角

洋文密語..... 銀元二角

急電以急字或 Urgent 書於電文之首照原價加兩倍計算

### 電話

南京電話總局在城內遊府西街另於下關浦口浦鎮設三分局接線敏速通話便利現復籌備將首都電話完全改為自働式不久可望竣工茲將普通電話及自働電話使用方法分列於後

#### 普通電話使用法

- 一 凡用電話時須先查明號數將聽筒取下置於耳旁靜俟局中回音即以所要之號告之聽筒須仍置耳旁不可掛上
- 一 凡要號必須告明某局某號現因下關浦口浦鎮三處皆有分局是以號數之上尤須冠以城內下關浦口浦鎮二字以免錯誤
- 一 為簡捷清晰起見凡報號數祇須用數目不必說千百等字樣
- 一 用戶開鈴響時即將聽筒取下置於耳旁說話如未說完或去找人切不可將聽筒掛於原處以免撤線
- 一 通話時須離話筒約二三寸仍照尋常說話聲音不可過高說完後即將聽筒仍掛原處

- 一 要號或開鈴響取下聽筒如無人答應時可將掛聽筒之鈎連按三兩次以催問之
- 一 聽筒一取一掛關係號燈明滅即爲各用戶通本局之信號若無需傳語時切勿隨便取掛以免信號不靈

### 自働電話使用法

- 一 凡用戶欲通電話時先將耳機摘下以聽筒置於耳旁而靜聽之如無蟬鳴聲即依所需通話之號數而轉動其轉號機例如欲叫四十號者則將右手食指撥轉號機之四字孔向右轉動至停止處任其轉回原位又如前法撥動零字孔當可自動接至四十號
- 一 如在摘下耳機時即聞蟬鳴聲者是爲總機無暇接綫之表示須將耳機挂上而靜候之
- 一 如在撥動轉號機後每約十秒時聞有較低之蟬鳴聲者是爲叫喚對方用戶之表示請勿誤會
- 一 談話完畢必須將耳機歸置原位以便再用
- 一 此項電話因機械關係不能接通長途各處

### 滬甯長途電話

中國國有滬甯長途電話現爲便利人民通訊起見業經開放無論中外人均得納費請求通話茲將其營業章程及價目表時刻表分列於左

#### 滬甯長途電話營業章程摘要

- 一 長途電話分普通加急二種普通電話照附表之規定收費其加急電話得隨時提前接通其通話費照普通話費三倍計收

一 長途電話由接通常話時起不論答話者是否爲所叫之人或其他任何人至話畢撤綫止每五分鐘或不滿五分鐘統作一次十分鐘或不滿十分鐘爲兩次計算用戶談話同時不得繼續至兩次以上并不得於一次出叫兩戶答話如出叫兩戶應作兩次通話計算

一 凡掛號用戶欲通長途電話者須先告司機生『要長途電話』俾便轉接至記錄台由記錄台詢明本用戶名稱與電話號數及所要之某局電話號數後即將耳機掛上等候司機生叫喚通話

一 長途通話費統由傳話人繳付不得推由答話人繳付如用戶遇有他人借用通話者其話費由該用戶負責繳納不得推諉否則停止其長途通話

一 到局傳遞長途電話在答話人尙未答話以前傳話人須在局等候接話不可走離否則答話人叫到時原叫局不負通知之責其已繳通話費概不退還

一 長途電話線路完全佔用時除加急電話得提前接線外其餘普通通話均須依請求通話之先後挨次接線但加急電話亦不得於普通電話談話未畢時撤線轉接並須按照加急掛號先後依次接通之

一 凡裝有電話用戶欲在其話機上通長途電話者得預向本局掛號并繳通話費如未裝電話或裝有電話用戶未經掛號繳費而來局通長途電話者應先付通話費一次報明所需之號再由話局爲之接通

滬甯長途電話價目一覽表

津浦鐵路旅行指南 南京紀要 交通

地點	上	午	下	午
南京至上海	〇點至一點		十二點至一點	
南京至蘇州	三點至四點		三點至四點	
南京至無錫	六點至七點		六點至七點	
南京至常州	九點至十點		九點至十點	
南京至鎮江	二點至三點		二點至三點	
南京至揚州	五點至六點		五點至六點	
南京至南通	八點至九點		八點至九點	
南京至徐州	十一點至十二點		十一點至十二點	

滬甯長途電話時刻表

地點	租界	上海	蘇州	無錫	常州	鎮江	南京		
吳淞	.15	.15	.10	.05	.55	.80	1.05	1.85	1.60
上海		.10	.05	.50	.75	1.00	1.80	1.55	1.55
蘇州			.45	.70	.95	1.25	1.50	1.15	1.50
無錫				.30	.55	.90	.95	.70	.95
常州					.30	.65	.70	.40	.70
鎮江						.40	.70	.35	.70
南京							.35	.35	.35

津浦鐵路旅行指南 南京紀要 交通

南京至無錫		南京至江鎮	
一點半至二點	四點三〇至五點	一點半至二點	四點三〇至五點
七點三〇至八點	七點三〇至八點	七點三〇至八點	七點三〇至八點
十點三〇至十一點	十點三〇至十一點	十點三〇至十一點	十點三〇至十一點
一點至一點三〇	二點三〇至三點	一點至一點三〇	二點三〇至三點
四點三〇至五點	四點三〇至五點	四點三〇至五點	四點三〇至五點
七點三〇至八點	七點三〇至八點	七點三〇至八點	七點三〇至八點
十點三〇至十一點	十點三〇至十一點	十點三〇至十一點	十點三〇至十一點
一點至一點三〇	二點三〇至三點	一點至一點三〇	二點三〇至三點
四點三〇至五點	四點三〇至五點	四點三〇至五點	四點三〇至五點
七點三〇至八點	七點三〇至八點	七點三〇至八點	七點三〇至八點
十點三〇至十一點	十點三〇至十一點	十點三〇至十一點	十點三〇至十一點
一點至一點三〇	二點三〇至三點	一點至一點三〇	二點三〇至三點
四點三〇至五點	四點三〇至五點	四點三〇至五點	四點三〇至五點
七點三〇至八點	七點三〇至八點	七點三〇至八點	七點三〇至八點
十點三〇至十一點	十點三〇至十一點	十點三〇至十一點	十點三〇至十一點

南京市與江蘇省九縣間長途電話

江蘇省政府創辦九縣長途電話業經開始通訊除軍用外同時試行開放以備民用其規則如左  
一 各縣之電話交換所地址開列於下

江甯縣	交換所	暫設建設廳內	東城半壁街即公園路
句容縣	交換所	建設局內	句容城內
丹陽縣	交換所	建設局內	丹陽城內
武進縣	交換所	城隍廟內	武進城內
宜興縣	交換所	建設局內	宜興城內
金壇縣	交換所	八蜡廟內	金壇城內
溧陽縣	交換所	建設局內	溧陽城內

鎮江縣

交換所

建設局內

鎮江城內

溧水縣

交換所

建設局內

溧水城內

一 凡欲通話者須親至或派人至所在地電話交換所繳納話費填寫請求通話證依次由所傳遞傳遞方法暫定下列三種

1. 被叫者在電話上呼出（即所要縣城已設有電話局或公司被叫者適裝有該局或該公司之話機者）

2. 被叫者專差呼出（即所要縣城未設有電話局或公司又被叫者未裝有局或公司之電話機而須專差通知呼出通話）

3. 電話遞送通話（即請求者將受信人姓名地址門牌號數及通信要旨填入請求證由話生照證傳遞至所要地抄送於受信人）

本方法又分下列兩種

甲 單程通信（送話者送信一次無須對方之回音）

乙 往復通信（送話者須等對方之回音）

一 長途電話分普通加急定時三種普通電話其通話費照附表所規定收取之加急電話照普通者三倍收費定時電話話費另議由請求者向管理處接洽

一 各縣重要市鄉巨鎮間之鄉綫通話章程隨時另行規定

（甲）專差呼出對講電話費表

(乙)單程遞送電話費表

宜	興	武	金	壇	溧	陽	丹	句	容	溧	水	鎮	江	南	京
四	四	七	七	四	四	七	七	四	四	四	四	四	四	四	角
角	角	角	角	角	角	角	角	角	角	角	角	角	角	角	角
七	七	七	七	七	七	七	七	七	七	七	七	七	七	七	七
元	元	元	元	元	元	元	元	元	元	元	元	元	元	元	元
一	一	一	一	一	一	一	一	一	一	一	一	一	一	一	一
元	元	元	元	元	元	元	元	元	元	元	元	元	元	元	元
二	二	二	二	二	二	二	二	二	二	二	二	二	二	二	二
角	角	角	角	角	角	角	角	角	角	角	角	角	角	角	角

宜	興	武	金	壇	溧	陽	丹	句	容	溧	水	鎮	江	南	京
三	三	五	五	三	三	五	五	三	五	三	三	七	三	三	角
角	角	角	角	角	角	角	角	角	角	角	角	角	角	角	角
五	五	五	五	五	五	五	五	五	五	五	五	五	五	五	五
角	角	角	角	角	角	角	角	角	角	角	角	角	角	角	角
七	七	七	七	七	七	七	七	七	七	七	七	七	七	七	七
元	元	元	元	元	元	元	元	元	元	元	元	元	元	元	元
九	九	九	九	九	九	九	九	九	九	九	九	九	九	九	九
角	角	角	角	角	角	角	角	角	角	角	角	角	角	角	角

(丙) 往復遞送電話費表

宜	興七	角一元二角七	角一元二角	一元七角	一元七角	一元七角	二元一角
武	進	一元二角一元二角七	角一元二角	一元二角	一元七角	一元二角	一元七角
金	壇七	角七	角一元二角	一元二角	一元二角	一元七角	一元七角
溧	陽	一元二角一元二角七	角一元二角	一元二角	一元七角	一元七角	一元七角
丹	陽七	角七	角一元二角	一元二角	一元七角	一元七角	一元七角
句	容七	角七	角一元二角	一元二角	一元七角	一元七角	一元七角
溧	水	一元七角七	角七	角七	角七	角七	角七
鎮	江	七角	七角	七角	七角	七角	七角
南	京	七角	七角	七角	七角	七角	七角

航空旅行

交通部滬蓉航空綫京滬段已開始載客好游之士置身千仞之上俯瞰城市渺如一芥亦壯觀也茲將該段售票各項規則分列於左

- 一 客票價目 南京至上海二十六元
  - 二 售票時間 每日上午七時至十一時下午一時至五時
  - 三 飛行時間 除星期日外每日上午十一時自南京飛行場(城內明故宮)起飛赴上海虹橋
- 津浦鐵路旅行指南 南京紀要 交通



飛行場（徐家匯西）

飛機到達虹橋飛行場後本處備有汽車可送搭客至法租界辣斐德路本航空綫辦公處或其經過各地點不另取費又自虹橋至徐家匯有公共汽車行駛取費甚廉

四 訂購客票 飛機座位有限搭客欲乘飛機須先期至本站填具請購客票單付款購票始能訂座位（此項客票中國旅行社可代售）

每日飛機開行之前如有餘座仍可售本日客票惟此項情形不能預定搭客可先以電話詢問（電話1663）

五 到場乘機 搭客須依照票面日期於規定時間十五分鐘以前（即每日十點四十五分以前）到達明故宮飛行場

搭客因遲到不及乘機者不得要求退還票價並不得要求改期乘坐

六 行李 搭客手提行李須先過秤超過規定免費重量或長度時應照章納費  
手提以外之行李暫不載運

七 停止飛行 遇大風雨或天氣不便飛行時本航空綫得停止飛行由本站於規定時間四十分鐘以前用電話通知搭客並於飛行場公告搭客得將票價退還或換票改期乘坐

八 遵守 搭客務請注意本航空綫載客章程並請遵守搭客須知中之一切規定

附搭客須知摘要

1. 未經負責人員之指導不得隨意登乘飛機或自飛機降落

2. 不得攜帶牲畜及違禁物品
3. 須按指定座位入座不得隨意掉換
4. 在飛機中不得燃火及吸煙
5. 不得隨意啓閉飛機之門
6. 不得自飛機向外拋擲任何物體
7. 不得散放傳單或廣告
8. 不得在空中拍照
9. 手提行李須先過磅

### 公共汽車

南京汽車公司有公共振裕兩家均由夫子廟至京滬車站往來開駛沿站搭客甚爲便利現雖暫時停業不久修車完竣仍可照常開行茲將該項汽車分別敘述於下

#### 公共汽車

公共汽車總站設在石板橋分站設在夫子廟四象橋中正街門帘橋花牌樓遊府西街大行宮石板橋珍珠橋成賢街北極閣十廟口鼓樓獅子樓丁家橋三牌樓薩家灣海軍部興中門大馬路京滬車站每隔七分鐘開車一次大約時間規定如左

(甲) 夏季秋季 (由夫子廟至下關自早五時半起至晚十時半止)

(由下關至夫子廟自早六時一刻起至晚十一時一刻止)

(乙) 春季冬季 (由夫子廟至下關自早六時起至晚十時止)

(由下關至夫子廟自早六時三刻起至晚十時三刻止)



附振裕汽車價目表

夫子廟	銅元十枚	二十枚	三十枚	四十枚	五十枚	六十枚	七十枚	八十枚	九十枚	一百枚
西成旅館	二十枚	三十枚	四十枚	五十枚	六十枚	七十枚	八十枚	九十枚	一百枚	
頭道高井	二十枚	三十枚	四十枚	五十枚	六十枚	七十枚	八十枚	九十枚	一百枚	
塘坊橋	二十枚	三十枚	四十枚	五十枚	六十枚	七十枚	八十枚	九十枚	一百枚	
北門橋	二十枚	三十枚	四十枚	五十枚	六十枚	七十枚	八十枚	九十枚	一百枚	
樓	二十枚	三十枚	四十枚	五十枚	六十枚	七十枚	八十枚	九十枚	一百枚	
中央黨部	二十枚	三十枚	四十枚	五十枚	六十枚	七十枚	八十枚	九十枚	一百枚	
三牌樓	二十枚	三十枚	四十枚	五十枚	六十枚	七十枚	八十枚	九十枚	一百枚	
英領事署	二十枚	三十枚	四十枚	五十枚	六十枚	七十枚	八十枚	九十枚	一百枚	
與京滬中車站	二十枚	三十枚	四十枚	五十枚	六十枚	七十枚	八十枚	九十枚	一百枚	

散僱汽車

南京汽車行多在下關大馬路二馬路及城內貢院街奇望街淮清橋利涉橋一帶備車數輛隨客僱用大約每小時索價三元車夫另給酒資（參看後車輛價目表）

馬車

南京馬車行在下關大馬路及城內中正街開設甚多此外鼓樓東花牌樓薛家巷高家酒店二郎廟四象橋評事街倉巷橋亦觸處皆有大約每小時索價一元每天五六元不等車夫另給酒資（參看後車

輛價目表)

人力車

人力車即黃包車一稱東洋車隨在皆有任人僱用索價與在街市間攬客之汽車馬車精習相等外來旅客頗難應付現由南京特別市市政府工務局爲便利行人起見特定標準如左

南京特別市市政府工務局修正車輛價目表

本表所訂車輛價目除另有章程規定及主客雙方面議者外依照左列爲標準

(甲) 公共汽車價目

一 公共汽車每站小洋五分兩站相距不得少於一公里(卽一華里半)

(乙) 營業汽車價目

一 營業汽車七坐位之車輛每日大洋二十元五坐位之車輛每日大洋十五元均以十二個鐘點計算

一 七坐位之車輛第一點鐘大洋三元以後每點鐘遞加大洋二元五位之車輛第一點鐘大洋二元五角以後每點鐘遞加大洋一元五角右列車輛雇用時間不滿半點鐘者均作半點鐘計算過半點鐘者均作一點鐘計算

(丙) 馬車價目

一 轎車每日大洋六元篷車每日大洋五元均以十二個鐘頭計算雇用半日者以半價計算  
一 轎車第一點鐘大洋一元以後每點鐘遞加大洋七角篷車第一點鐘大洋八角以後每點鐘

遞加大洋六角

右列車輛雇用時間不滿半點鐘者均作半點鐘計算過半點鐘者均作一點鐘計算

(丁) 人力車價目

- 一 一日小洋二十四角以十二個鐘點計算
- 一 半日小洋十二角以六個鐘點計算
- 一 每里小洋五分不足一里者以一里計算

右列人力車價目在起點終點及經過地方不能證明里數時以一小时小洋三角計算

(戊) 腳踏車價

- 一 腳踏車每點鐘小洋二角晚間添加水電燈每點鐘應加小洋五分
- 一 一日小洋十五角以十二個鐘點計算
- 一 半日小洋九角以六個鐘點計算

附註 本表規定價目均係最高標準不得超過

游航

南京著名河湖多備游船任客僱用現在玄武湖新闢公園特由公園管理處規定游航價目如左

玄武湖游航價目表

頭號大船八人至十人由玄武門至湖神廟一次五角由玄武門至湖神廟來回一元大圈子二元小圈子一元

二號大船六人至八人由玄武門至湖神廟一次三角由玄武門至湖神廟來回六角小圈子六角大圈子八角

三號大船四人由玄武門至湖神廟一次二角由玄武門至湖神廟來回四角小圈子五角大圈子六角

小遊船三人由玄武門至湖神廟一次一角由玄武門至湖神廟來回二角由玄武門至和平門一次四角小圈子三角大圈子四角

附 滿一元者用大洋不滿一元者用小洋小圈子由玄武門之北經美洲虹橋峽亞洲頭（即亞洲）而至玄武門之南大圈子由玄武門之北經澳洲大閘而至玄武門之南

## \* 名勝古蹟

### 紫金山

山在城外東北隅古曰鍾山亦曰蔣山近世通稱紫金山其第一高峯達四九四公尺以上雄偉峭拔爲金陵諸山之冠山陽自二陵以南傾度紆緩內包山地一萬一千餘畝首都地勢應向東方發展此處若經開闢實天府奧區也况此山西部有天堡城最爲險要光復一役浙軍奪此厥功甚偉現在山巔建紀念塔以誌不忘又山東南部靈谷寺西側有兩粵忠義墓六百餘邱碧血青燐白煙涼草尤令人寄遐思焉至史稱山中風景幽秀有松峴桂嶺茱萸園桃花塢博望苑商飈館諸勝境今已荒圯惟一人泉黑龍潭白乳泉紫霞洞說法洞及太子岩（昭明書臺）七佛庵（蕭統講經處）均有名於時故春秋佳日游履聯翩多集於此

# 中國電氣股份有限公司

敝公司承辦電話電報無線

電及一切電氣用品聘有

富有經驗之工程師代客

計畫並在上海設立製造

廠專造各種機件或配特

種零件如荷

各界賜顧無任歡迎

## 總公司

上海江西路二十二號

## 分公司

廣州長堤光樓

漢口黃陂路十四號

北平東城西堂子胡同三號

天津法界中街一〇五號

奉天大西邊門外

哈爾濱康乃亞街六號



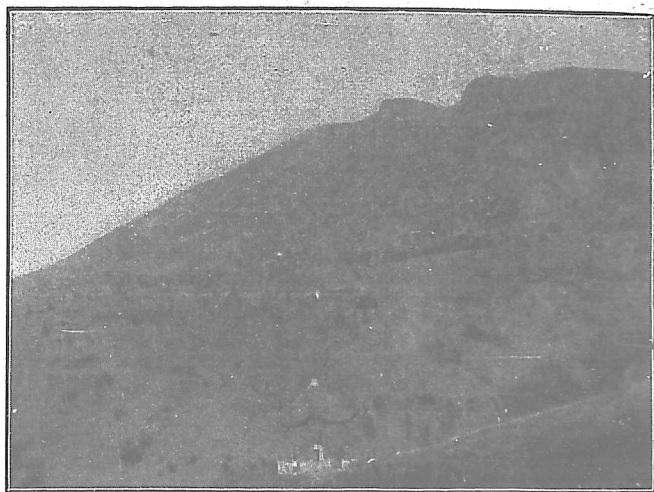

山 金 紫

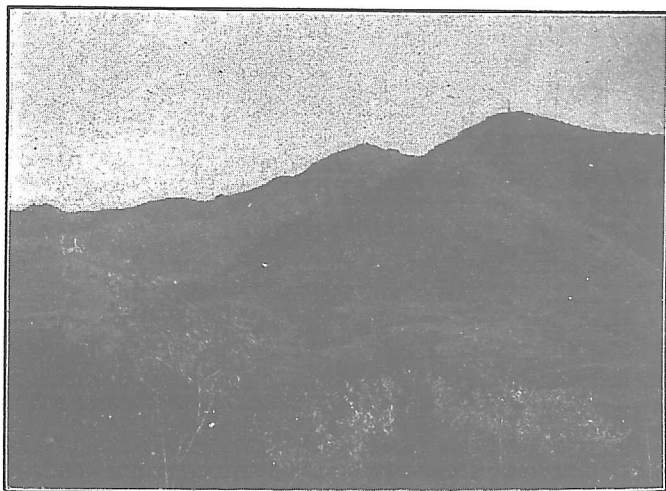

城 堡 天

## 中山墓

中山墓位於鍾山南麓西距明孝陵約三里天然形勢居高臨下迺中華民國第一任大總統國民黨總理孫先生之陵寢也總理於民國十四年三月十二日在北平逝世遺囑勒定紫金山中茅山南坡爲墓地翌年三月採用警鐘形圖案舉行奠基典禮迄十八年六月重要陵工次第修竣恭迎靈柩奉安於此中外人士來瞻仰者出中山門由鍾湯馬路北折直達山椒墓前甬道寬七十公尺闊爲三徑常道有石牌坊一座橫楣刻博愛二字再進爲陵門橫楣刻天下爲公四字皆先總理手書也陵門內建碑亭一座碑文曰民國十八年六月一日中國國民黨葬總理孫先生於此自陵門至祭堂有金山花剛石道凡十二段每段有石級一層平臺一座歷三百三十九級始達大平臺臺爲東方式廣約一百三十公尺袤約二百五十九公尺中央建有祭堂高約二十三公尺有奇正面重簷間嵌有總理所書天地正氣直隴堂前三門作拱式上鐫陽篆曰民族曰民權曰民生四隅有堡壘式之巨楹中設小室以備皮藏紀念品之用堂內地基遍鋪白石屋頂高綴青天白日國徽四壁則刻有遺囑及建國大綱等文字堂後爲墓門門楣刻浩然正氣四字建銅扉二重內重機關門刻有文字曰孫中山先生之墓再進爲一圓形石室較祭堂稍小中設花紋大理石之壙繞以石欄欄壙中央置長二公尺十三公分深廣各一公尺六公分之墓穴奉安禮成後即以刻有總理臥像之石板覆之又墓地圍牆外爲中山陵園包括紫金山地四萬五千餘畝內分森林園藝農藝三部現有苗圃三百餘畝果樹一千餘畝凡奉安時全國各省區及海外僑胞友邦政府贈獻紀念花木計六千六百七十餘本已皆分佈其間將來嘉樹成陰芳草遍地愈令人敬愛不忘云

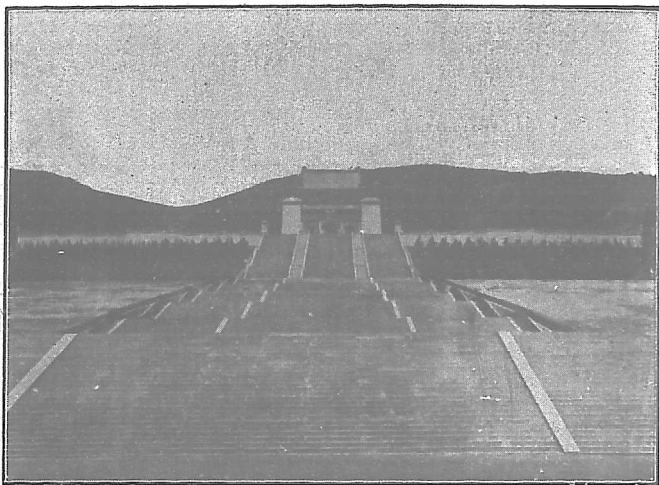

(一) 墓 山 中



(二) 墓 山 中

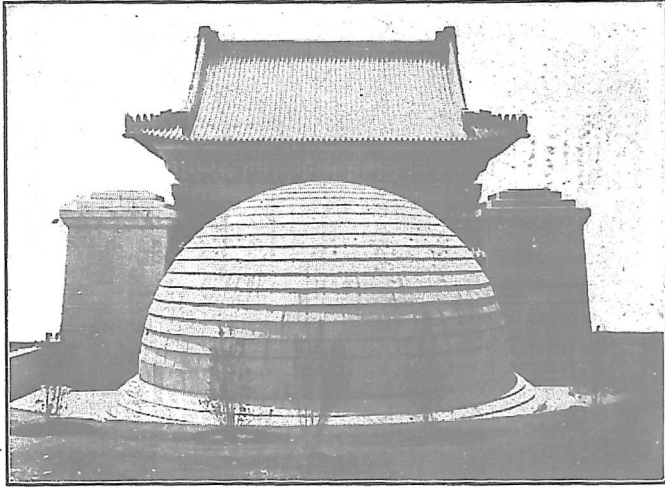

(三) 墓 山 中

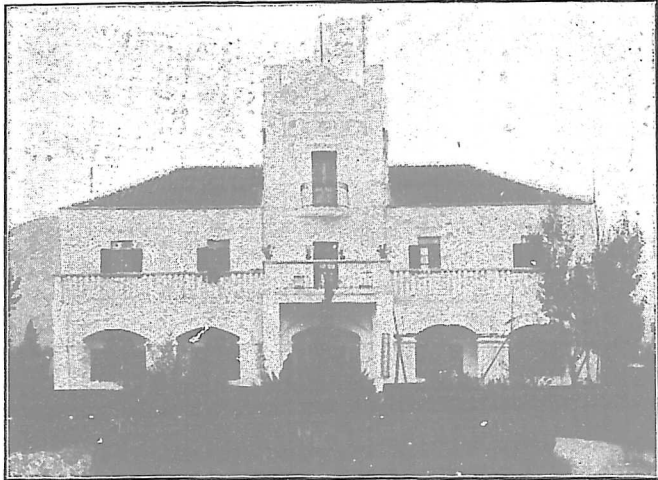

園 陵 山 中

## 中山道

中山道由江邊碼頭起越惠民河入挹江門（海陵門）達花家橋折入東南經薩家灣和會街丁家橋至保泰街南轉經雙龍巷薛家巷吉兆營同仁街半邊街以達新街口再東趨經碑亭巷利濟巷黃浦路而至中山門（朝陽門）最後穿城門蜿蜒東北上以接中山陵之甬道中間經過水道建橋二座一在惠民河上曰中山橋一在秦淮河上曰逸仙橋全路共長一五四七六。六六公尺在挹江門內中部快車道寬度十公尺在中山門外（陵園大道）寬度十三公尺砥平矢直清潔整齊本年迎櫛奉安山陵即取道於此近以城市交通日形發展仍擬將該路增加寬度分為急行道慢行道下水道以竟全功並將該路中段向北延長至和平門向南延長至中華門定名曰子午線路而新街口一帶亦須向西拓展使漢西門與中山門可以直達交通便利可為國道模範



中山道及中山橋

明孝陵

鍾山有吳大帝陵宋武帝陵及東晉五陵今皆堙沒惟明陵遺跡巍然猶存遊人初至陵前即見石獸翁仲對峙叢草間迨入陵門有豐碑屹屹為清帝所建前進為饗殿奉太祖遺像再進為祭壇壇後松柏森森即陵寢所在太祖起自布衣驅逐胡元恢復漢土殆亦抱有民族思想者歟但泥於封建古制傳不再世燕藩竊國鐘簷北遷亦可惜也

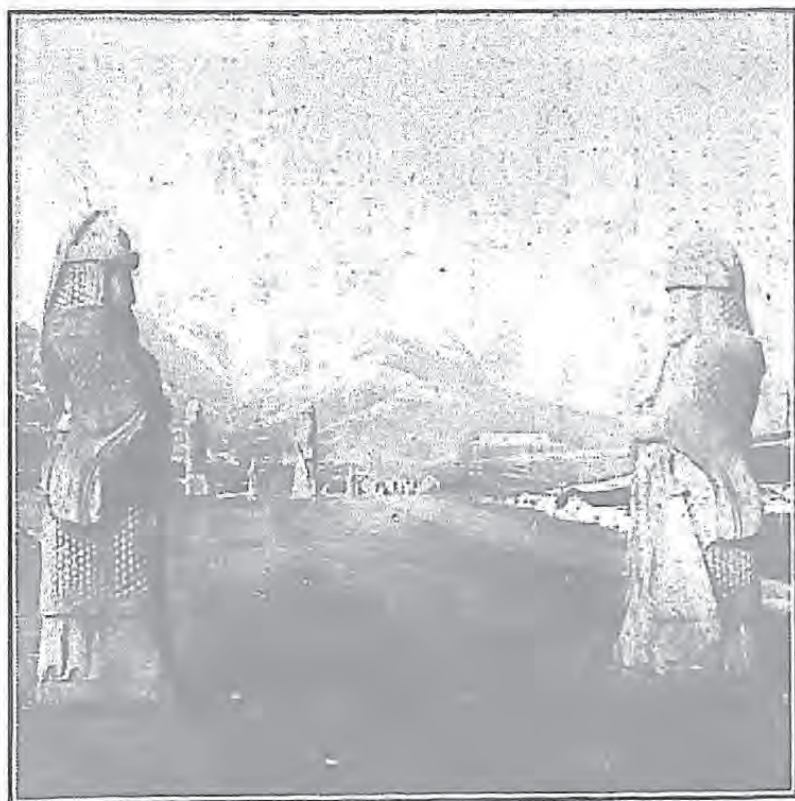

明 陵 翁 仲



明 陵 饗 殿 及 太 祖 像

# 明故宮

明故宮在城東南隅即明太祖定鼎時填燕雀湖所建築者也近世屢經兵燹遺蹟蕩然止西華門五龍橋午朝門尙可辨認邇來發現故宮遺物銅器瓷器井欄宮瓦之屬多送古物保存所陳列內有血瘡石相傳卽方正學就義時瀝血所濺至今猶紅絲縷縷焉從知專制淫威對於骨肉至親肝膽義士攘奪殺戮毫無顧惜宜乎剷除帝制世人均表同情也



明故宮五龍橋及午朝門



古物保存所

靈谷寺

寺本在城東北鍾山左獨龍岡乃梁天監中為誌公建立者初名開善精舍後為開善寺宋改名太平興國寺後為蔣山寺明太祖以寺基為孝陵勅改寺於東五里賜額靈谷寺門內為大雄寶殿及無量殿殿東為龍王殿北進逾五方毗盧觀音三殿舊址至誌公塔院塔高五級兵燹後重新修葺稍復舊觀寺有放生池說法台八功德水諸古蹟此外飛來剪蟠龍石等相傳為明代遺物唯淨土指南碑鐫吳道子畫李太白贊顏真卿字世稱三絕乃唐碑中最堪寶貴者也



靈 谷 寺



靈 谷 寺 大 雄 寶 殿



# 湯山

山在中山門外六十餘里湯泉鄉湯水鎮有溫泉自山麓下流約二里餘蒸氣上騰以水之成分含有硫磺沐浴於此可療夙病現在鍾湯馬路直通山麓並有湯山飯店湯山俱樂部食宿俱便附近湯王廟規模雖小亦明代遺跡也



湯 泉 市



湯 山 俱 樂 部

### 第一公園

第一公園位於復成橋東南廣四十餘畝區畫布置設計頗工北望鍾山環抱如屏尤為特色園之東北有烈士祠祠為殿閣式重簷高聳金碧輝煌外建平臺繞以石欄中通神道祠內供諸先烈遺像神采奕然當代名人所撰楹聯琅琅可誦祠南為龍潭討孫陣亡將士紀念碑及國民革命軍討孫陣亡烈士紀念塔碑為方錐立體形高丈餘塔為八角形高二丈餘均用白石刻成巋然獨立祠之左右有總理遺囑亭歷史博物館圖書館任人觀覽迤西有逍遙游售茶點中西餐饌以供遊客每逢炎夏納涼來此尤屬相宜



龍潭討孫陣亡將士紀念碑

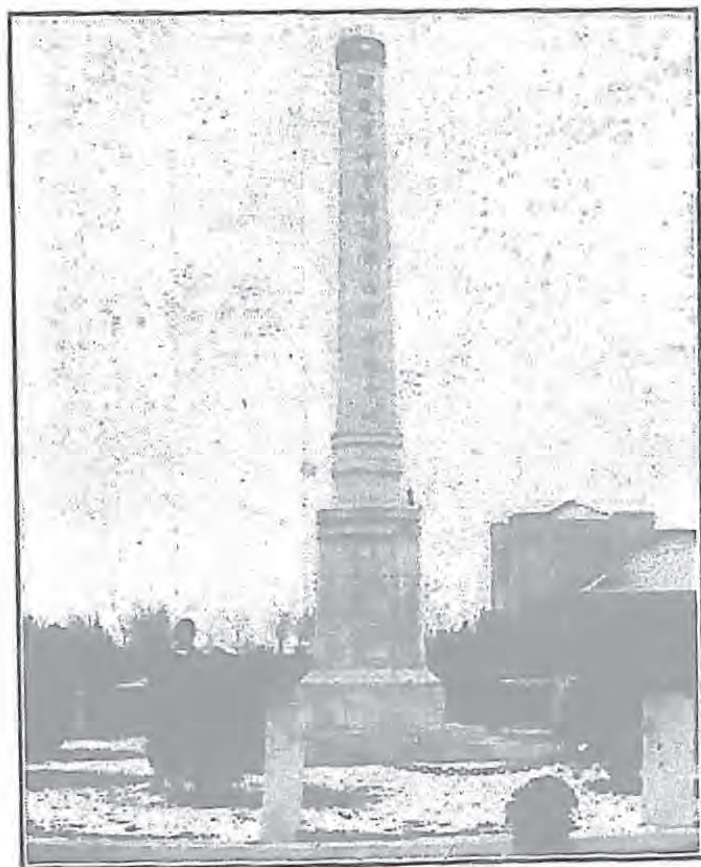

國民革命軍討孫陣亡烈士紀念塔

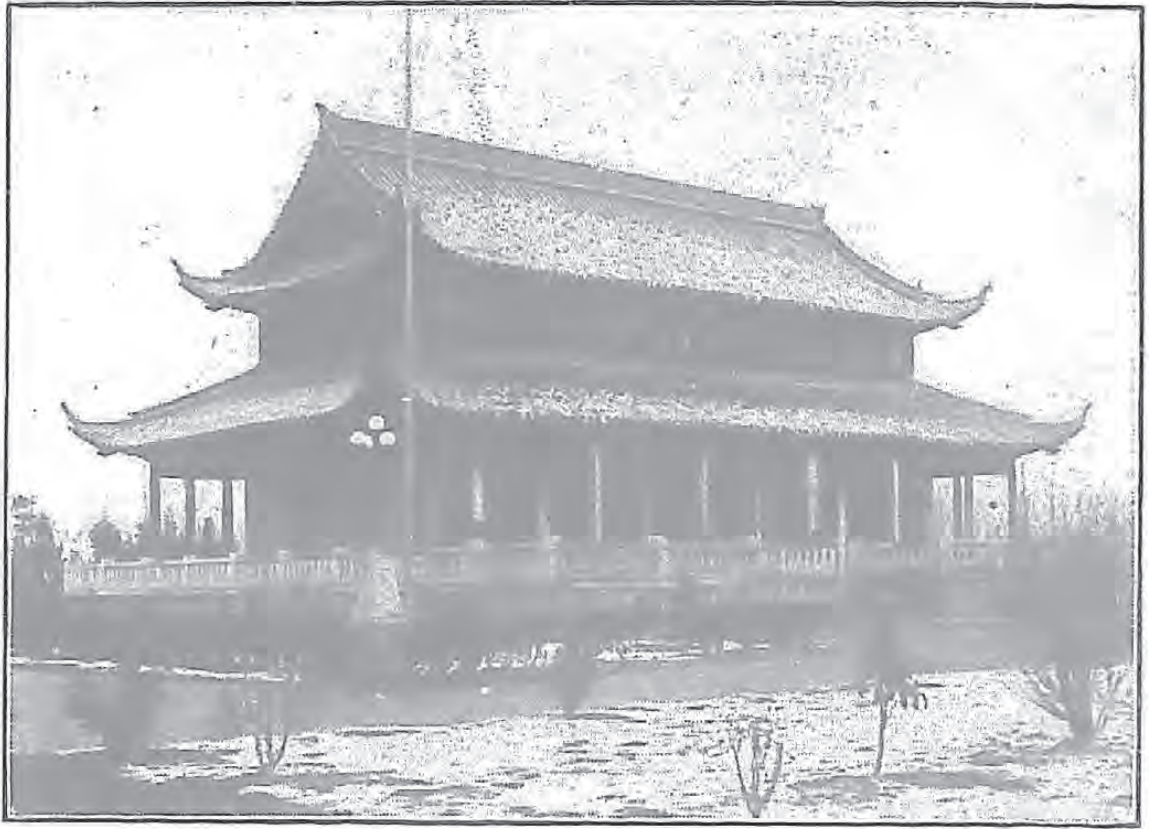

秦淮河

淮水源出溧水句容二縣境匯而北流入東水關出西水關潑回於城之南部相傳卽秦始皇鑿方山斷長龍導淮入江以洩王氣者故名曰秦淮此水下游在文德橋東畫舫雲集酒家劇社多在沿岸向爲金陵第一繁華市場夏夜納涼可乘游艇溯流而上訪古烏衣巷桃葉渡揮扇渡皆東晉遺蹟也惟自東晉迄六朝秦淮在都城南相距數里沿岸設柵并仿杜預河船辦法二十四渡皆用浮航遇緊急時卽撤橋爲備當世清流多避塵囂游讌於此其地清曠雅潔可想而知迨楊吳改建金陵始將秦淮包入城內由此沿岸居民日衆水流日壅畫船簫鼓雖云韻事已無復濠濮間趣矣現在惟復成橋畔楊柳垂隄波平如鏡泛舟至此猶見古風又秦淮小公園於雜遝紅塵中忽現清涼世界亦爲佳境故遊人多休憩於此焉



(一) 秦 淮 河

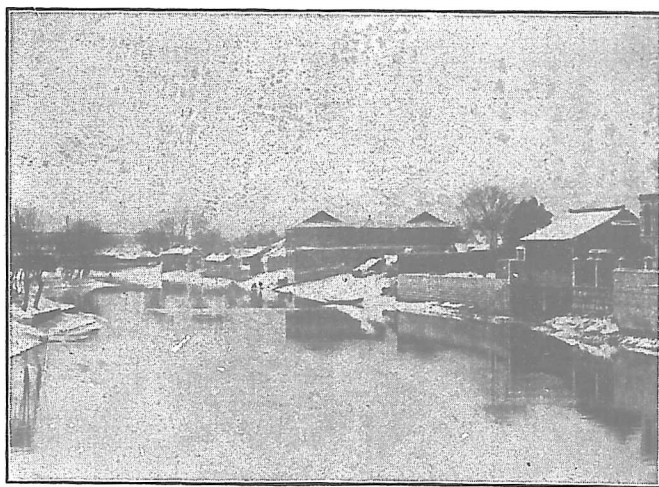

(二) 秦 淮 河



秦 淮 小 公 園

夫子廟

孔廟俗名夫子廟在秦淮北岸正殿南向祀大成至聖先師孔子神位及四配十二哲東西兩廡則分祀先賢先儒現在絃歌寂寂松柏森森令人有

津浦鐵路旅行指南 南京紀要 名勝古蹟

魯靈光巋然獨存之感惟廟前沿河一帶茶寮酒肆百戲並陳畫舫往來汽車絡繹向為遊樂之心點故南京夫子廟最有名於時

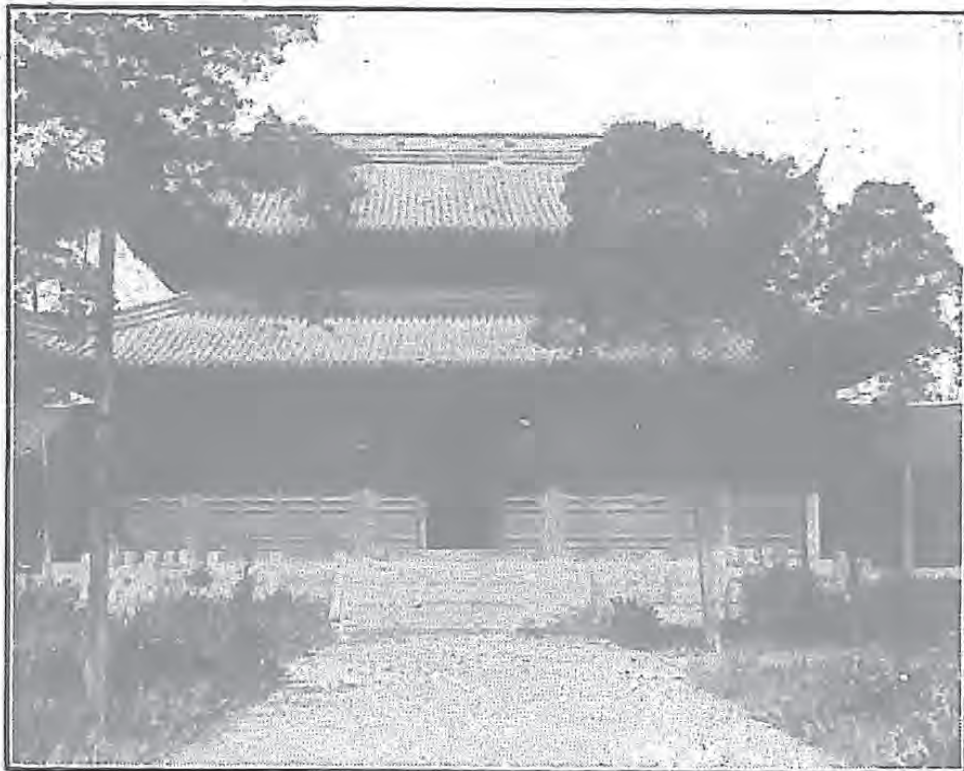

文 廟 正 殿

### 雨花臺

雨花臺俗名聚寶山在中華門外相傳梁武帝時雲光法師說法於此感天雨花故名山門西向門內有方公祠卓公祠節孝祠再進為永甯寺甘露寺及第二泉茶社歷講經坡始達頂端形勢險要現築礮台於上即雨花臺也臺側有石子崗產雨花石采色斑斕可愛游人皆樂購之又山頂方亭為紀念方希直先生之建築物由此東北山形環抱即先生墓也



雨花臺第二泉



雨花臺礮臺



牛首山

山在南門外三十里許以山頂雙峯突出形若雙闕故名天闕山俗稱牛首山亦曰牛頭山其最高峯距地面一千四百餘尺海拔約四千三百八十尺全山面積約二十方里有奇風景清幽蹊徑深邃爲唐牛頭宗法顯所開闢者山上有宏覺寺自山門入首至金剛殿殿後有石磴百級曰白雲梯梯盡則爲天王殿再進復歷數十級而至大雄寶殿毗盧殿此外又有文殊洞辟支洞兜律岩諸古蹟又山頂有池四時不涸相傳卽梁昭明太子飲馬池也現以該山中部以下土層深厚適於造林又東南方鐵礦發現適於開采且形勢險峻宋末曾駐兵於此迄今猶爲首都南方唯一之屏障故赴山調查者頗重視之

墓 劉園

園在南門外雨花臺側又名再來園爲清劉舒亭明府之別墅園內有劉公墩墩西有雲起樓西南爲又來堂堂後爲淩波仙館又西南有擁翠堂縈青閣師

竹軒均有名於時

街口白塔街皆其地也明洪武初被災敕徙城南闕  
寂處更名天界寺徵高僧宗泐主之寺中小庵三十  
六所今皆鞠為茂草殿後毗盧閣高十四丈亦早毀  
圯現在寺前古木參天石階高峻猶想見昔時盛況  
云



劉園

天界寺

寺在城南鳳臺山距中華門二里元文宗以金陵潛  
邸建寺名大龍翔集慶寺舊在城西朝天宮東今下



天界寺



園 胡

園在城西南隅鳴羊街西昔爲徐錦衣西園再易主而爲吳中丞用光之別墅後爲胡煦齋太守所得一名愚園古木叢篁水清石秀四周有亭台軒榭雕樓畫閣之屬佈置極佳



胡

園

臺 周處



周 處 臺

周孝侯臺在南門飲虹橋東抵城處接赤石磯明太祖開拓城垣遂劈分其半於城外現在該臺在觀音殿後縣有孝侯遺像世人以孝侯斬蛟殺虎改過遷善可爲晉時模範人物多愛慕之臺東光宅寺爲梁

武帝舊宅六朝士大夫多好居此卽所謂南崗也

### 清凉山

山在漢西門內龍蟠里北古名石頭山以南唐建清凉禪寺於此始易今名山中竹樹叢生蹊徑幽邃頗饒佳趣可游者有三名寺一清凉寺本爲南唐避暑宮吳峯高處有翠微亭卽暑風亭遺址今已毀圮寺前左側方亭一角乃民國初年所建納涼於此風景極佳一善慶寺外殿祀張睢陽像殿左爲僧舍殿右卽掃葉樓清初龔半千氏託名掃葉僧隱居於此樓上懸掃葉僧像寺僧招待遊客於此售茶一雲巢庵俗傳爲地藏王菩薩肉體坐禪處每年七月香火極盛又此山西部地勢險峻建有炮臺附近清凉門已經堵塞卽古石頭城遺址但史稱塘岡後岡駐馬坡蚬蚌磯諸地現在荒煙蔓草間不復可辨矣



清涼寺

掃  
葉  
樓

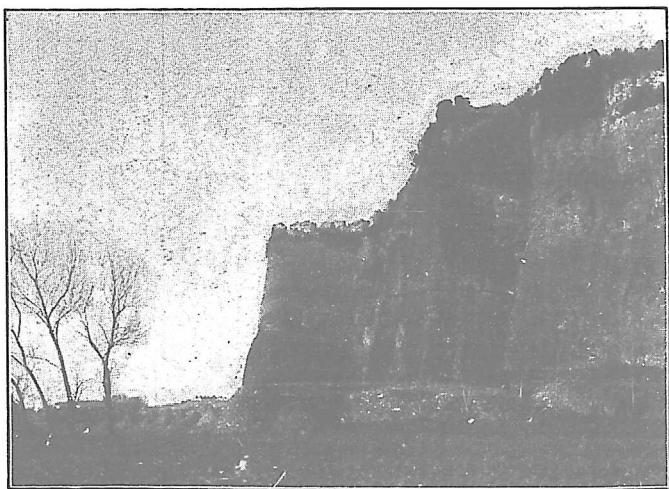
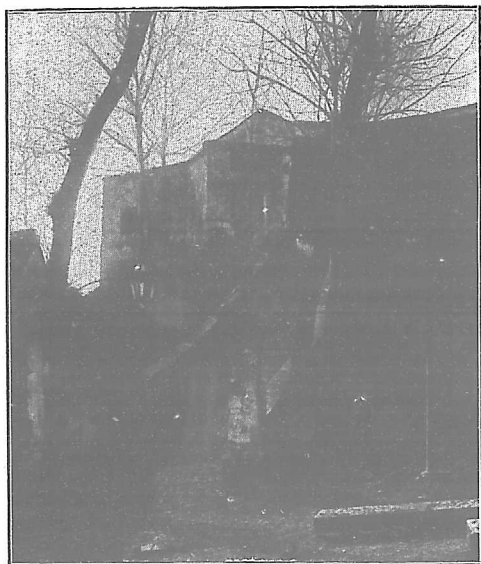

城 頭 石

莫愁湖

湖在水西門外里許相傳為南宋時盧女莫愁故居湖濱南岸有華嚴庵庵內築鬱金堂懸莫愁及中山王遺像堂上曰勝棋樓即明太祖與中山王奕棋處也堂東有軒豁然臨水全湖在望寺僧售茶於此為消夏勝地



莫 愁 湖

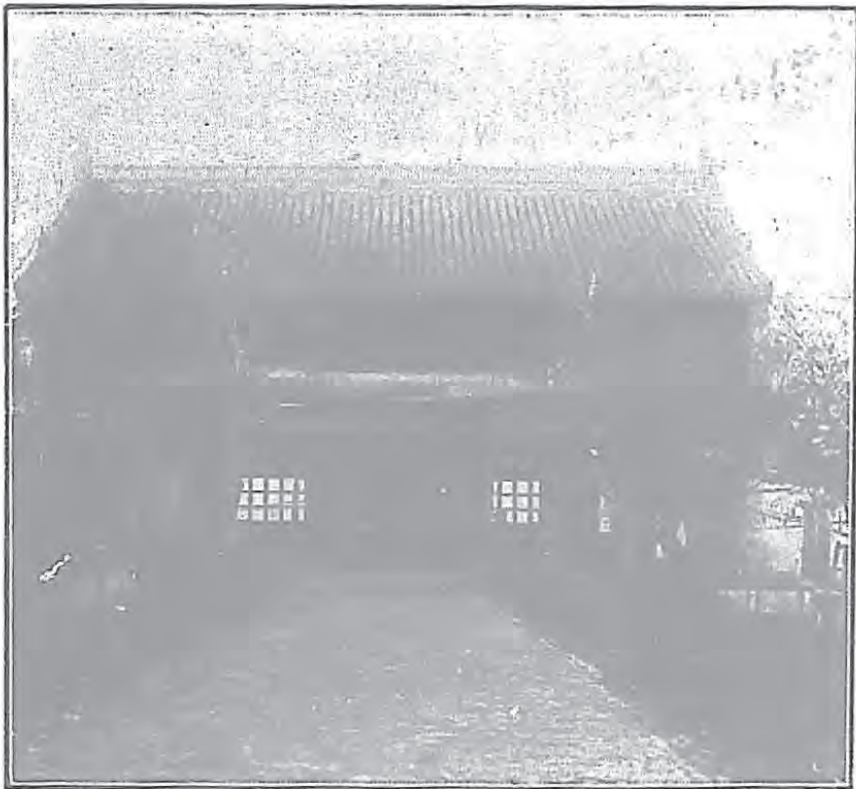

勝 棋 樓

建國烈士墓

墓在莫愁湖上華嚴庵西爲辛亥光復南京時粵軍諸先烈埋骨之所墓門內冬青夾道中建六角形紀念亭再進則築土爲壇崇階當前迴垣擁後卽烈士墓也各墓並不墳起只平嵌長方刻石鐫死者姓名墓前石碑有先總理親題建國成仁四字表彰勳烈洵可爲湖山生色矣

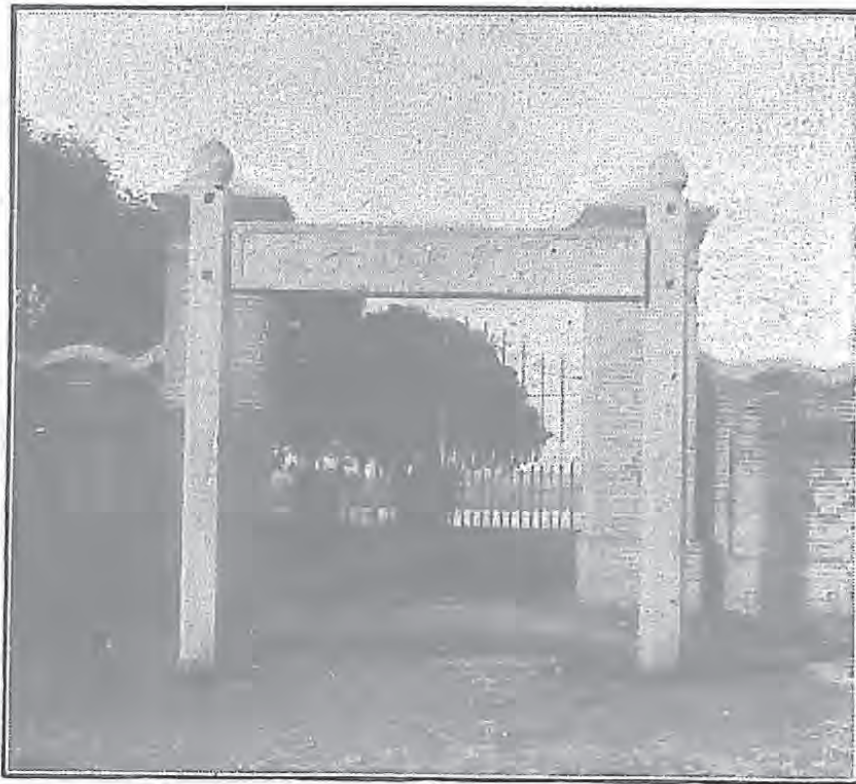

建國烈士墓



建國成仁碑

## 浙江烈士祠

祠在漢西門內黑龍潭東南入門有碑亭碑陰刻烈士姓名亦光復時死於國事者也亭後即祠堂兩旁夾以樓臺藉資點綴俟中山路拓展直達漢西門後游覽來此者當絡繹不絕以表崇拜英雄之意云

## 測候所 (鼓樓)

天文研究所於民國十七年開辦所址初在大學院西院繼在城內鼓樓成立測候所中設備儀器方面現有赤道儀等高儀紀限儀經緯儀各一望遠鏡三恆星時計一太陽時計三短波無線電發報機長短波無線電收報機各一此外復有氣象儀器地磁氣儀器多種並新購電動發音授時器一具至圖書設備中西圖籍約數百種現在進行工作為編制國歷籌建天文臺購置近代精密天文儀器觀測首都經緯度太陽高度以校正時計並用無線電收各地時刻報告藉資比較以為首都授時之標準種種成績頗有可觀



浙江烈士祠



氣象臺（北極閣）

鼓

城內鼓樓東方有雞籠山山椒有南唐憑虛閣遺蹟元至正元年始建觀象臺於此明代改稱欽天臺近世復爲北極閣閣前爲寺正殿祀真武大帝殿後再上一層卽閣凡三層拾級而登憑高四望鍾山如屏大江如帶後湖如鏡清康熙南巡時曾書曠觀二字建亭勒石風景佳勝可想而知邇因屢遭兵燹毀壞甚多迨民國十七年三月氣象研究所因其舊址重建氣象臺翌年一月全部完工同時購置英美德國儀器亦先後運到現除觀測氣象外每日依據日本台灣菲律賓及國內各測候所之報告製爲天氣圖上午十一時半及下午六時半由北極閣無線電臺傳佈當日氣象消息下午六時半並由中央黨部無線電臺廣播南京溫度風雨狀況又山上有礮一由警察守之每日正午施放名曰午礮臺西有暢觀閣高十餘丈爲明洪武十五年建民國十二年改爲公園游者頗多

樓

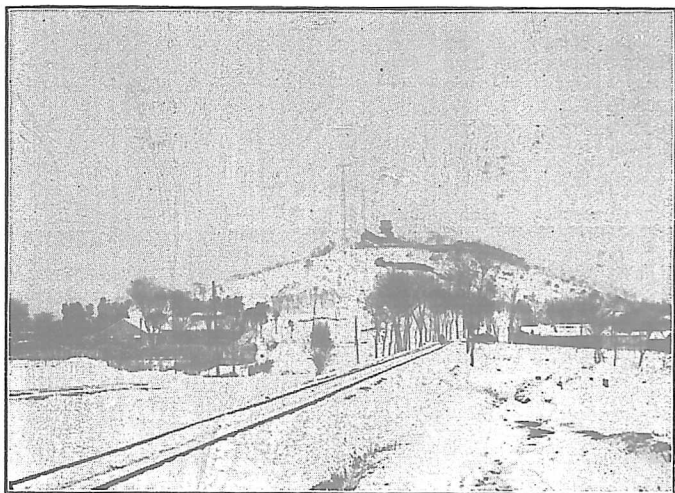

關 極 北

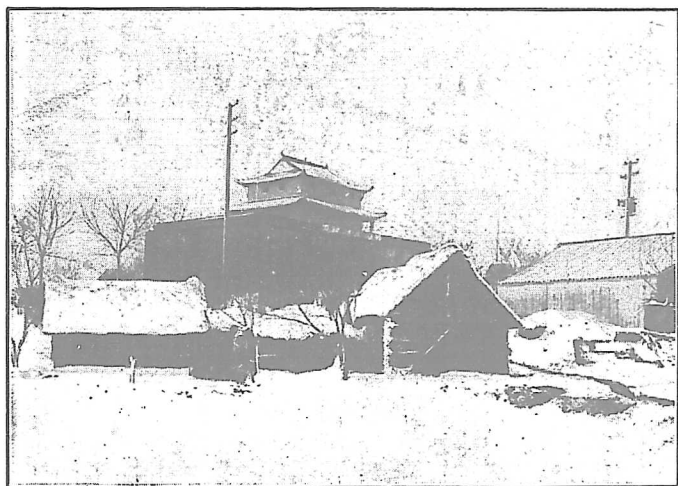

關 觀 暢



鷄鳴寺

寺在雞鳴山椒爲明洪武初所建卽同泰寺遺址梁武帝捨身爲僧處也寺外有施食臺相傳此地爲古戰場嘗有陰魅明初建寺乃迎西番僧來此結壇施食以度幽靈寺中正殿後有豁蒙樓北望玄武湖臺城歷歷在目每逢夏季都人士多來此納涼寺前有景陽井一曰胭脂井亦曰辱井世謂陳後主與張麗華孔貴嬪曾避隋兵於此相傳井闌上以手拭之作胭脂色故名井上有樓卽齊景陽樓故址也



(一) 鷄鳴寺



(二) 鷄鳴寺

### 臺城

臺城本吳秣陵晉建業故址晉元渡江後因修居之經王丞相謝太傅兩次改建制度略備魏晉間謂天子所居禁省曰臺故名曰臺城宋齊以後始有南掖北掖東掖西掖萬春千秋六門內為宮禁古代最著名之華林園上林苑樂游園芳林苑及未央長樂建章諸宮臨春結綺望仙三閣迴環左右近若咫尺可謂盛矣但歷朝勝迹只曇花一現旋即消滅現只雞鳴寺北存有城基一段相傳古北掖門即當此處復以梁武帝困死於此尤令人感歎古來豪傑多以帝王迷夢自蹈網羅良可慨矣

### 五洲公園

玄武湖俗名後湖在玄武門外周約四十里孫吳時代會練水師於此自宋以後湖漸淤淺內有新老長麟趾等五洲又湖神廟有賞荷廳觀音閣湖心亭大仙樓每年夏季菡萏盛開遊覽來此者大有花為四壁船為家之樂惜兵燹後燬壞殆盡近來開闢此地



臺城

爲五洲公園更以亞歐美非澳名之開路築隄種花  
 移竹頗饒佳趣近又有添建蔡公時烈士紀念碑及  
 銅像並建郭璞亭梅嶺橋南洋路南洋橋南洋館熱  
 帶植養室之議不久當可實現且湖中菱藕魚蝦之  
 屬歲產甚豐亦天然利源也

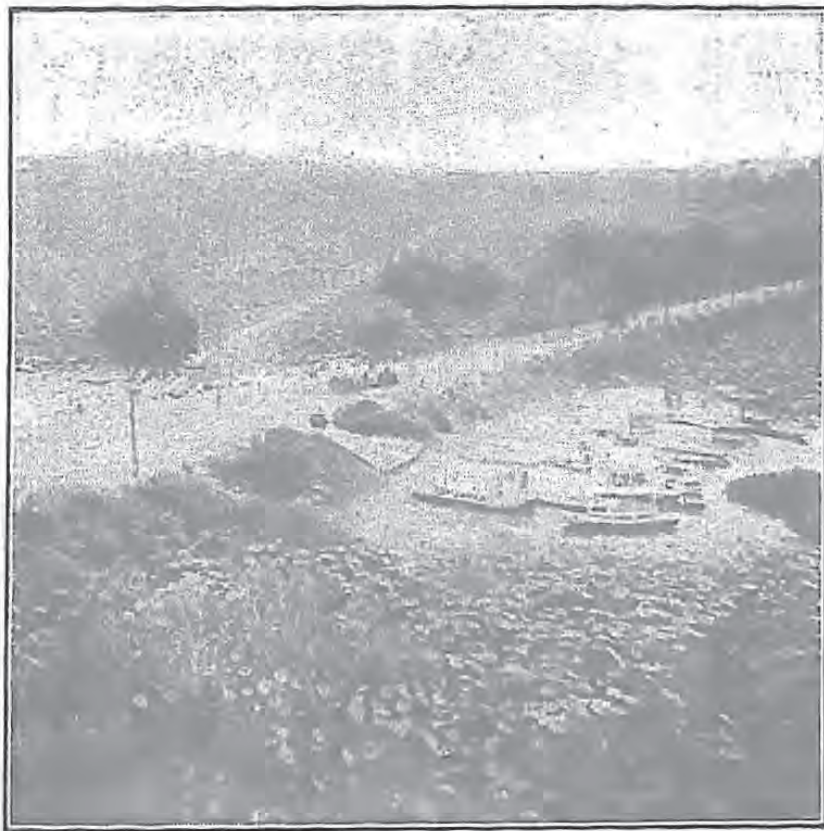

湖 武 玄



湖 神 廟

獅子山

獅子山一名盧龍山在中興門內卽明太祖克陳友  
 諒督戰之地閱江樓遺址卽在其上近年復建有礮  
 台與東西礮台相策應乃金陵之門戶也



幕府山

山在和平門外以晉王導設幕府於其上故名亦曰北固山高約七百餘尺周圍約三十餘里附近有石灰山古曰白石即所謂白下也世稱五馬渡為晉元渡江處莫府寺為達摩渡江處武帳岡為宋武帝閱兵處迄今已不可攷現在山下永濟寺內存有鐵索

獅子山

穿石繫鍊疑為鐵鎖橫江所遺舊蹟又岩山十二洞中二台洞懸巖結樓三台洞有觀音塑像及吳道子觀音畫像再由小有天攀雲梯直達山頂上有玉皇閣臨風四顧江天一色洵壯觀也至孫吳劉宋高齊諸陵與溫嶠墓王導墓今已湮沒遺迹難尋矣

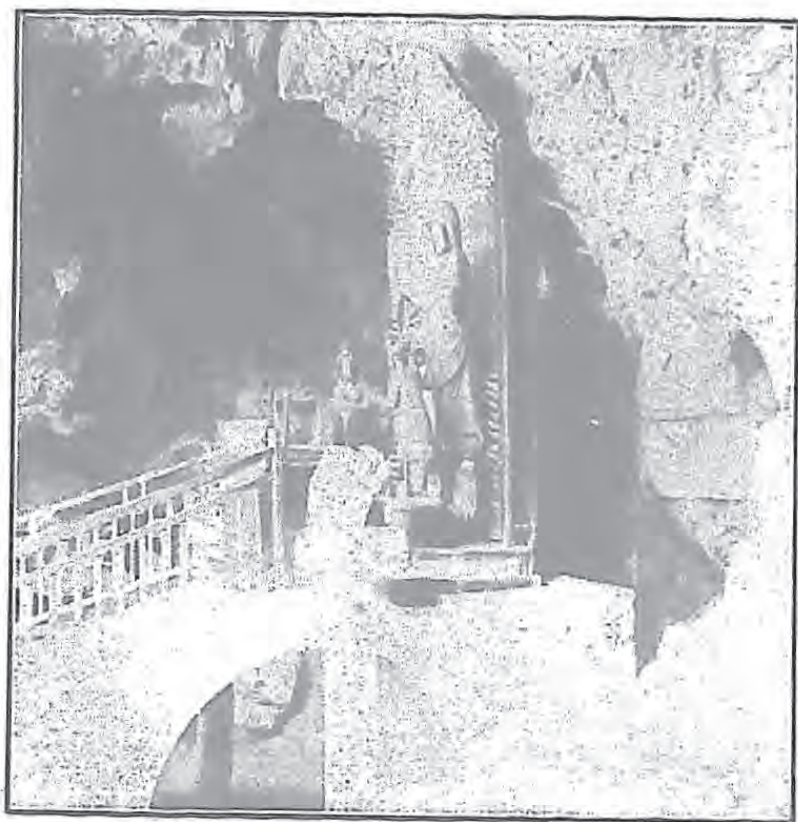

三台洞

## 燕子磯

燕子磯在觀音門外兀立江岸三面臨水形如飛燕故名昔稱燕磯曉望爲南京風景之一登高遠眺風帆沙鳥歷歷在目俯瞰山下懸岩峭壁怒濤澎湃尤屬奇觀山上有清御碑亭今已改造六角形凡二層游人至此多流連不去云

## 棲霞寺

寺在攝山之陽西距下關四十里北距長江五里爲南齊明僧紹捨宅之處山脈與茅山遙接至此突起曰鳳翔峯高一千三百餘尺復分三支中曰象山寺在山麓其旁有龍山虎山左右環抱山門在焉寺內彌勒殿右有明徵君碑爲唐高宗撰高正臣書碑陰棲霞二字神采奕奕又藏經樓南有舍利塔高五丈共七級第一級每面鐫釋迦本行至涅槃諸變圖第二級四面鐫四天王像餘四面鐫佛像二尊門二扉而面與面之間有石柱柱上刻經咒三級以上各面鐫佛像二尊塔前立接引二佛亦以石爲之昔人謂有顧虎頭畫意塔係隋文帝造史稱文帝得舍利數百顆分建塔而藏之凡八十三州蔣州其一也又藏經樓左側有千佛岩南齊時明僧紹次子仲璋始於西峯石壁鑿無量壽佛像高四丈左右鑿觀音勢至

津浦鐵路旅行指南 南京紀要 名勝古蹟

五一



燕子磯

像各高三丈餘迨大同四年龕頂放光齊文惠太子及豫章竟陵諸王等復琢石造像數以千計其中兀立危峯之飛來佛與默坐懸崖之達摩以人迹罕到完整如初此外有品外泉紗帽峯明月臺中峯澗白鹿泉珍珠泉試茶亭白乳泉天開岩紫盆峯一線天疊浪石桃花澗彩虹明鏡諸勝地現江蘇第四師範學校設分校於此編有森霞導游一冊記載頗詳

棲霞寺舍利塔

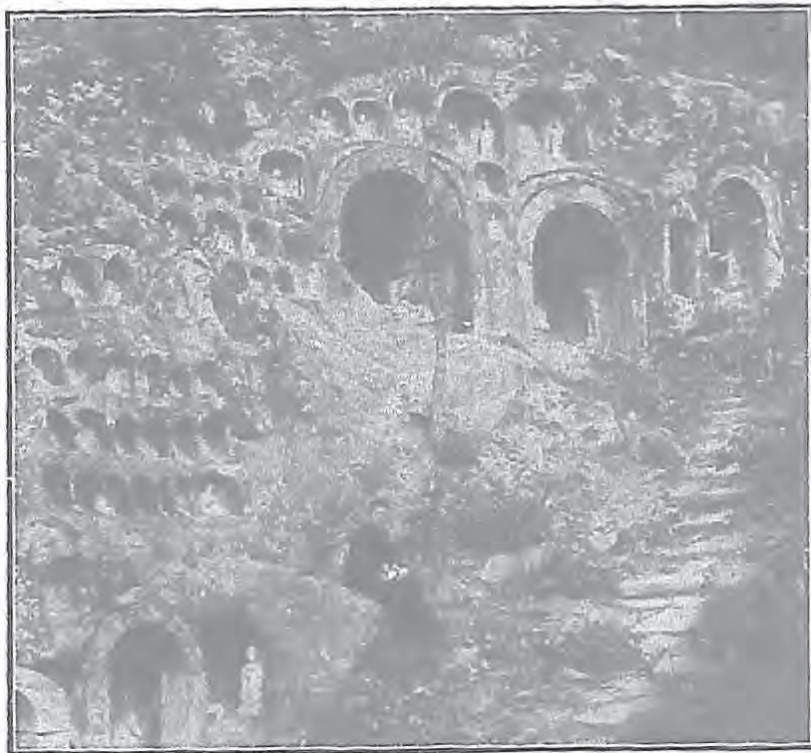

棲霞寺千佛岩

上海  
新康印刷所

精製...  
銅版 鋅版 鋼版  
橡章 名刺 箋封

承印

中西文件簿據  
月刊雜誌小說  
五彩石印文憑  
股票月份牌等  
廢不出品精良  
價目誠實無欺  
約期迅速不誤

兼售...  
各國文具 學校用品  
陸軍象棋 定價低廉

地址▶ 新開路一六二五...七號  
電話▶ 三六九一七號

SUN KIANG PRESS

Job Printer Book-binder & Account  
Book Manufacturer, Copper Plate  
& Rubber Stamp Marker

B 1625-7 Sinza Road, Shanghai.

Telephone 36917

請你到新康印刷所來接洽敝所竭誠歡迎務使諸君一定滿意的

諸君：欲求精良廉美印刷品而感覺到無相當承印處之困難時

# \*政治機關

國民政府	舊督軍署	行政院	舊督軍署
立法院	侯府	司法部	小粉橋
考試院	關岳廟	監察院	羊皮巷
內政部	舊省署	外交部	鼓樓北
軍政部	舊督軍署	財政部	鐵湯池丁園
農礦部	小桃園	工商部	百步坡
教育部	成賢街	交通部	慈悲社
鐵道部	薩家灣	衛生部	沈舉人巷
海軍部	華家橋	參謀本部	舊督軍署
最高法院	石橋街	鹽務署	丁園
鹽務稽核總所	高家酒店	關務署	沈舉人巷
全國菸酒稅處	游府西街	全國商標局	中正街西八府塘
郵政總局	下關大馬路	金陵關	下關大馬路
金陵關監督公署	高家酒店	造幣廠	下浮橋
南京特別市政府	貢院	工務局	貢院街
財政局	貢院	教育局	奇望街



社會局

下江考棚

衛生局

二道高井

土地局

警廳後街

浦口市政管理處

天橋北

首都警察廳

保泰街

第一警察局

大行宮

第二警察局

慧圓街

第三警察局

花牌樓紅花地

第四警察局

貢院街

第五警察局

全福巷

第六警察局

南門外

第七警察局

朝天宮丞相坊

第八警察局

大王府巷

第九警察局

無量庵

第十警察局

將軍廟

第十一警察局

下關大馬路

第十二警察局

浦口小河南

水上隊第二十二大隊  
公安

三叉河

江甯縣公署

三坊巷

江甯縣公安局

三坊巷

江甯縣教育局

貢院西街

江甯縣建設局

三坊巷

江甯地方法院

新廊

＊軍事機關

陸海空軍總司令部

三元巷

首都衛戍司令部

舊滬道署

首都司令部衛戍團

江甯府

江甯要塞司令部

楊公井

江甯要塞第一台

富貴山

江甯第一台第一分台

清涼山

江甯第一台第二分台

雨花台

江甯要塞第二台

獅子山

江甯  
要塞

江甯要塞第三台

東礮台

江甯要塞第四台

幕府山

江甯要塞第五台

烏龍山

軍械局

羅廊巷

江南軍械分局

烏龍潭東

飛機場

西華門外

火藥局

雙橋門東

### \*黨務機關

中央黨部

丁家橋

南京特別市市黨部

登隆巷

津浦鐵路特別黨部

浦口紅樓

江甯縣縣黨部

城內內橋馬號

### \*教育機關

中央大學

四牌樓

中央大學農學院

小門口

中央大學工學院

四牌樓

中央大學工學分院

復成橋

中央大學軍事教育科

四牌樓

中央大學教育行政院

單牌樓

中央大學圖書館

成賢街

中央大學科學館

四牌樓

中央大學公共體育場

半邊街

中央區立通俗教育館

大鐘樓

中央大學農業試驗場

模範路北

中央大學棉作試驗場

光華門外

中央大學蠶桑試驗場

後湖東岸

中央大學農學院牧場

成賢街

金陵大學

乾河沿

金陵大學農業專修科

鼓樓

金陵大學農林試驗場

後湖馬路東

金陵大學養蜂場

大學南

津浦鐵路旅行指南 南京紀要

黨務機關 教育機關

津浦鐵路旅行指南 南京紀要 教育機關

五六

金陵女子大學	東瓜市	震旦大學	大倉園
文化學院	龍蟠里	師範學校	元覺寺南
南京中學第一院	門帘橋	南京中學第二院	八府塘
金陵中學	乾河沿	鍾南中學	閘閣街
五卅公學	保太街	鍾英中學	南捕廳
成美中學	大香爐	東方公學	大倉園
正誼中學	申字巷	安徽公學	中正街
青年會中學	府東街	育羣中學	花市大街
南京女子中學	馬府街	南京女子中學	細柳巷
中華女子中學	保太橋	匯文女子中學	乾河沿
首都女子法政講習所	復成橋	試驗鄉村師範	曉莊
中區實驗學校	府西街	東區實驗學校	大行宮東街
西區實驗學校	絨莊	南區實驗學校	小心橋
北區實驗學校	蓮花橋	市立第一通俗教育館	府西街
市立第二通俗教育館	第一公園	市立第一通俗圖書館	夫子廟
市立民衆茶園	貢院街	中央國術館	西華門內頭條巷
中央政治學校	紅紙廊	中央陸軍軍官學校	前陸軍中學

中央 軍官學校研究班 國府後  
中央 軍官學校航空隊 小營教育團  
革命軍遺族學校 大倉團

中央 軍官學校政治部 敵標  
軍需學校 臆政牌樓

### \*商業機關(附會館)

南京特別市總商會	中正街	錢業公會	絨莊街
南京綬業公會	三坊巷	北城花緞業公會	城北十廟
洋廣貨業公會	徐家巷	綢布業尚始公會	古鉢營
綢業雲章公所	黑簪巷	煤炭銅業公所	行口大街
油槽 醬園雜貨業公會	牙檀巷	南城米業公會	南門米行街
北貨菓業公會	生姜巷	藥業公會	徐家巷
浙幫銀樓業公會	三元巷	典業公會	胭脂巷
衣業公會	牛市	茶業公會	甘雨巷
書業公會	花牌樓	紙業公會	柳葉街
染坊業公會	大板巷	廠布業公會	油市街
臨清木業公會	上河螺絲橋	旱煙業公會	沙灣
城內米業公會	羊皮巷	南城絲業公會	釣魚台
北城絲業公會	北門橋魚市街	附郭竹木業公會	水西門上河街

木行業公會

上河水府祠

商民協會

中正街

銀樓業分會

珠寶廊

木業分會

上新河

捲菸業分會

貢院街

米業分會

羊皮巷

盆浴業分會

昇平橋

絨業分會

明瓦廊

五金銅錫業分會

馬巷

燈旗業分會

府東街

花蓆業分會

下江考棚

花粉業分會

下江考棚

棉貨業分會

下江考棚

金腿業分會

下江考棚

文具鏡箱業分會

下江考棚

皮箱業分會

下江考棚

衣業分會

牛市

菸業分會

甘雨巷

茶業分會

甘雨巷

鷄鴨舖業分會

白佛殿

柴業分會

水西門外牌坊街

汽車業分會

楊公井

皮鞋業分會

花牌樓

雜貨業分會

牙檀巷

板鴨業分會

上河街

西藥業分會

花牌樓西武陵里

酒席業分會

針巷

馬車業分會

奇望街

牛業分會

草橋

炒貨業分會

天青街

成衣業分會

下關龍江橋

保險業分會

下關大馬路

牛業分會

下關虹霧橋

盆浴業分會

下關升和里

捲菸業分會  
大車業分會  
糧食業分會  
北貨水菓業分會

附會館

下關天光里  
興中門三多里  
下關惠民橋  
下關三馬路

旅業分會  
船業分會  
魚行業分會  
運輸報關業分會

下關二馬路  
下關老江口  
下關老江口  
下關龍江橋

奉直會館

細柳巷

山東會館

斗門橋

中州會館

糖米巷

山西會館

顏料坊

安徽會館

油市大街

江西會館

評事街

福建會館

糯米巷

浙江會館

四象橋

湖北會館

細柳巷

湖南會館

釣魚台

四川會館

八條巷

兩廣會館

邀貴井

四明公所

興中門外

### \*金融機關

中央銀行  
中國銀行  
交通銀行  
大陸銀行

城內衡鑑堂街  
城內珠寶廊  
城內中正街  
城內中正街

中央銀行  
中國銀行  
交通銀行  
大陸銀行

下關鄧府巷  
下關大馬路  
下關大馬路  
下關鮮魚巷

津浦鐵路旅行指南 南京紀要

金融機關

津浦鐵路旅行指南 南京紀要

金融機關 旅館

上海商業儲蓄銀行

城內北門橋

上海商業儲蓄銀行

下關鮮魚巷

江蘇銀行

城內奇望街

江蘇銀行

下關惠民橋西

東南殖業銀行

城內黑廊大街

金城銀行

下關大馬路

鹽業銀行

下關商埠街

道生銀行

下關惠民橋下

\*旅館

城內

東方飯店

延齡巷

大華飯店

花牌樓

中新飯店

四條巷

南方飯店

中正街

新南京飯店

中正街

安樂酒店

太平街

蜀峽飯店

府東街

遠東飯店

劉軍師橋

中央飯店

大行宮

興華旅館

鼓樓

鳳來旅館

鼓樓坡

丹鳳旅館

丹鳳街

湘甯旅館

盧妃巷

東亞旅館

碑亭巷

洪武旅館

洪武街

通賢旅館

洪武街

中山旅館

一枝園

大成旅社

臚政牌樓

名利旅館

二郎廟

新華旅館

花牌樓

中興旅社

太平街

建興旅社

科巷

天華旅社  
華東旅社  
片雲旅館  
交通旅館  
甯中旅館  
西成大旅社  
文明旅館  
南洋旅館  
聚億旅館  
全安旅館  
萬全旅館  
大方旅社  
華興旅社  
明星旅社  
鳳儀旅館  
華安旅社  
新亞旅社

大行宮  
大行宮  
舊王府  
中正街  
中正街  
中正街  
四象橋  
四象橋  
益仁巷  
貢院街  
奇望街  
慧圓街  
大獅子巷  
馬府街  
馬府街  
三道高井  
沐府街

華安旅館  
華洋旅館  
大東旅社  
中成新旅社  
甯台旅館  
恆來旅館  
招商旅館  
南京旅社  
大慶樓旅館  
第一旅館  
江南大旅社  
振華旅社  
中華旅社  
鳳台旅館  
三新旅館  
正中大旅社  
中國大旅社

大行宮  
大行宮  
常府街  
中正街  
中正街  
中正街  
四象橋  
四象橋  
貢院東街  
貢院街  
奇望街  
大獅子巷  
馬府街  
馬府街  
三道高井  
糖坊橋  
薛家巷



津浦鐵路旅行指南 南京紀要 旅館

環球大旅社

薛家巷

新都旅社

大石橋

花園旅社

戶部街

都安旅社

戶部街

溁陞棧

評事街

民生旅館

丁家橋

老泰安棧

狀元境

東來旅館

狀元境

南洋旅社

狀元境

惠來旅館

狀元境

福來旅館

狀元境

大通旅社

狀元境

集賢棧

狀元境

永安旅社

大香爐

和平大旅社

邀貴井

德安旅館

黃泥岡

德來旅館

黃泥岡

鍾和旅館

黃泥岡

萬安旅館

黃泥岡

下關

鐵路飯店

下關碼頭

花園飯店

江邊

東南飯店

二馬路

揚子飯店

中山橋西

大治樓

江邊

第一旅館

江邊

鳳台旅館

江邊

東亞旅社

江邊

瀛洲旅社

江邊

大新旅社

江邊

蕭家老棧

江邊

長安棧

江邊

華洋旅館

江邊

三元棧

大馬路

大東旅社

大馬路

金陵大旅社

大馬路

招商旅館

大馬路

中華旅館

大馬路

老長發棧

大馬路

萃華旅館

大馬路

建業旅館

大馬路

金陵大世界旅館部

商埠街

南洋第一賓館

北安里

品正旅館

北安里

佛照樓

北安里

上海旅館

二馬路

鍾山旅館

二馬路

通商場旅社

二馬路

石城旅館

二馬路

萬全樓

二馬路

大安棧

二馬路

老天福

三馬路

老寶新

惠民橋旁

共和旅館

鄧府巷

大中華旅館

鄧府巷

四合公旅館

鄧府巷

京華旅社

米市街

天興大旅社

京滬車站

中西旅館

京滬車站

浦口

交通旅館

大馬路

通商旅館

大馬路

惠通旅館

大馬路

中西旅館

大馬路

津浦鐵路旅行指南 南京紀要 旅館

匯中大旅社

小河南

浦鎮

大新旅館

金湯門

※飯館

城內

安樂酒店

太平街

大中華番菜館

貢院東街

太白酒家

貢院東街

第一春

貢院東

海洞春菜館

利涉橋

樂齋衛生宵食館

夫子廟

福祿林

奇望街

奇齋金腿菜館

奇望街

中華飯店

馬府街

南方飯店

中正街

新南京飯店

中正街

東方飯店

延齡巷

新萬全菜館

太平街

一品香中西菜館

貢院東街

長松酒樓

貢院街

小樂意酒館

貢院西街

萬安菜館

利涉橋

萬盛園

夫子廟

嘉賓樓

奇望街

西北飯店

文場街

大華飯店

花牌樓

五龍興牛肉飯店

中正街

老萬全酒菜館

府東街

全福酒菜館

府東街

城中飯店

估衣廊

世界大飯店

游府西街

五東酒家

二郎廟

西南酒館

馬府街

六華春飯館

東牌樓

宴樂春

東牌樓

華餐社

新街口

豆花村菜館

浮橋

覺林蔬食處

淮清橋東

老寶新菜館

桃葉渡

下關

萬國春西餐社

江口

天寶酒樓

大馬路

粵華樓

二馬路

致美樓

二馬路

雅意樓

二馬路

一枝香

二馬路

五味齋

二馬路東

福慶樓

二馬路

同源茂酒店

惠民橋

悅賓樓

惠民橋

新慶和菜館

鄧府巷

老寶興菜館

惠民橋

浦口

慶河園

大馬路

海春園

大馬路

＊戲園

城中大世界舞臺

淮清橋

南京金陵大戲院

姚家巷

南京大舞台

府東街

金陵大世界舞台

下關商埠街

津浦鐵路旅行指南 南京紀要

旅館 戲園

明明大戲院

商埠西街公共路

合記大舞台

菜市街

**\*電影院**

國民大戲院

花牌樓楊公井

世界大戲院

中山路新街口

中央影戲院

夫子廟文場街

南京影戲院

姚家巷

新光電影院

二郎廟

五洲影戲院

太平巷

明星電影院

華僑路

大同電影院

馬府街

世界電影院

新街口

中央電影分院

下關二馬路

**\*茶樓**

六朝居

夫子廟

青雲閣

夫子廟

麟鳳閣

夫子廟

一洞天

夫子廟

又一村

夫子廟

新世界

夫子廟

新奇芳閣

夫子廟

天韻樓

夫子廟

飛龍閣

夫子廟

四明樓

夫子廟

得月台

文德橋

德星聚

文德橋

迎水台

利涉橋

慶和園

黑廊大街

覽園

大中橋

瞻園

許家巷

近月樓

講堂大街

大觀樓

下關江口

第一樓

下關江口

### \*游園

第一公園

復成橋東南

五洲公園

玄武湖

鼓樓公園

鼓樓

白鷺洲公園

城南

莫愁湖公園

水西門外

胡園

城西南隅

徐園

道署街

劉園

雨花台側

### \*浴室

三新池

三山街

華清池

三山街

臨園盆浴堂

花牌樓

潔園

奇望街東

銘新浴堂

昇平橋

秦淮池

利涉橋

東園

承恩寺

大新池

使署口

清溪池

大功坊

漢新園

大版巷

復新池

沙灣

鍾山泉盆浴堂

三牌樓

龍園

北門橋

敏園

碑亭巷

三鑫園

吉祥街

銘軒盆堂

顏料坊

奇園

鄧府巷

龍園

鄧府巷

大觀園

下關北安里

天然池

下關大馬路

津浦鐵路旅行指南 南京紀要 游園

津浦鐵路旅行指南 南京紀要 浴室

天龍池

下關二馬路升和里

豐園

浦浴池

浦口天橋北

浦新池

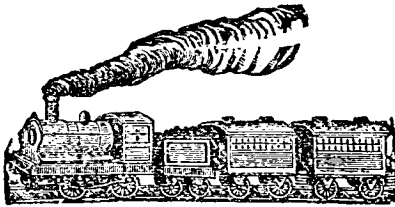

浦口大馬路

小河南

經中外工程師化驗合格  
包裝大規模鍋爐房工程

包裝形式  
比眾鬆大

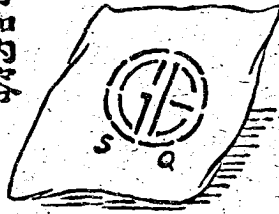

可知內容  
原質豐富

分特號頭號次號三種

ASBESTOS BOILER COMPOSITION

本牌石棉屑之特色

◎質優省料大凡市上製造之白色者多用石粉拌以少許原料此種不但不能合用且照用度計算每平方尺須十磅以外而本牌則七磅足矣設使同等價目實際用本牌為合算故可稱質優省料此節在用戶不可不注意

◎有堅結力本牌原料貨品高上筋長力足且每包中所含原質豐富黏性又好故一經塗抹鍋爐或水管上堅結異常絕無不易工作及紋裂之弊

◎富抵抗性凡包抹鍋爐水管及避火隔熱一切工程務求抵抗力足在鍋爐水管熱汽不致外洩可以節省燃料庫房銀箱火患無由內侵可以永保平安是以大有關係應用本牌工程多處均成績美滿此即鐵証也

上海泰記公司出品 分銷處華豐五金號

百老匯路武昌路口 電話四一七七五號



# 旅客們底花園

旅行家底福音

# 首都花園飯店

各界遊覽首都  
請到小店參觀  
如蒙光顧介紹  
尤為歡迎

地址 下關江邊湖北街  
電話 旅客部 下關二五三  
賬房 下關二八一

地位幽靜  
花園美景  
設備完全  
水陸接送  
中西大菜  
空氣新鮮  
佈置得宜  
房間華麗  
交通便利  
顧客滿意

# 各站概要

## 下關站

下關屬南京特別市管轄瀕大江東南岸遙對浦口扼首都水陸之要衝本路下關碼頭築有極堅固之石基高架棧橋直達躉船與渡輪相接渡輪澄平最大每日定時開駛兩岸間更向煤炭港接送京滬聯運旅客站外江邊馬路多著名旅館再進大馬路過惠民橋入興中門即由下關進城之孔道也

### \*古蹟名勝

詳前南京紀要

▲物產 綢緞 藥材 板鴨 百合 豆腐乾

▲輸出 綢緞

▲輸入 洋貨 木料 鹽 菓類 皮張

▲交通 下關當京滬津浦兩路聯絡之中樞沿江

有大小汽船往來滬漢間現在航空旅行京滬

滬漢兩綫均已售票載客尤為交通界新紀元

▲旅館 大治樓 瀛洲旅社 亞東旅社 鳳台

旅社 大東旅社 大新旅社 金陵大旅社

招商旅館 交通旅社 南洋第一賓館 東

南飯店 鐵路飯店 大世界飯店 揚子飯

津浦鐵路旅行指南 各站概要 下關



下 關 碼 頭

津浦鐵路旅行指南 各站概要 下關

店均甚著名



下 關 江 邊

▲代步 南京市小火車汽車馬車人力車均便利

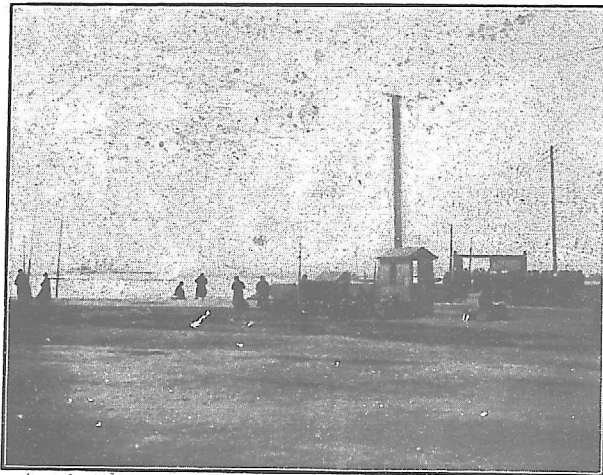

中 山 碼 頭

# 告 廣 局 書 華 中

售發局書華中

全 國 旅 行 指 南  
 南 京 遊 覽 指 南  
 最 新 南 京 地 圖  
 國 民 日 用 寶 鑑  
 最 新 西 湖 全 圖  
 西 湖 遊 覽 指 南

局 書 華 中

理 經 家 獨

筆 水 墨 來 自 德 卡

製 作 堅 牢

形 式 美 麗

特 製 筆 尖

新 式 筆 挾

製 監 局 書 華 中

機 唱 牌 鳳 彩  
 琴 風

品 上 樂 娛 庭 家

種 各 售 發

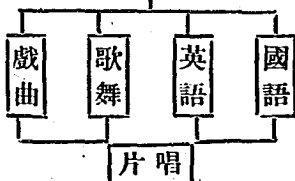

印 承 局 書 華 中

字 活 宋 做

印 件

及

名 片

極 取  
 廉 費

美 字  
 觀 體

精 印  
 良 法

# 浦口站

浦口現屬南京特別市管轄當大江西北岸本路建有浮水碼頭九座固定碼頭一座其方位均係坐西北向東南各碼頭距離約六一公尺其中第一號碼頭即專為輪渡往來之用由碼頭赴車站有洋灰雨棚直達大樓樓凡三層每層面積一千三百三十八平方公尺民國元年落成浦口車站在下層有候車室售票房員司辦公室行李房電報房中上二層現為管理局辦公之處樓前有花園一兵燹後重加修葺屹立中央者新建總理紀念碑也樓後為站台建有月台自第一號至第八號各長三百三十公尺其第四第五第六第七月台復建有拱式雨棚兩座遮護旅客便利往來樓左電氣廠建築最新凡浦廠電機及浦市電燈需用電流由此供給迤西馬路坦平為浦口市場俗稱洋街百貨駢羅旅館林立最為繁盛街後有紅樓多處掩映綠陰間者則員司公寓也

津浦鐵路旅行指南 各站概要 浦口

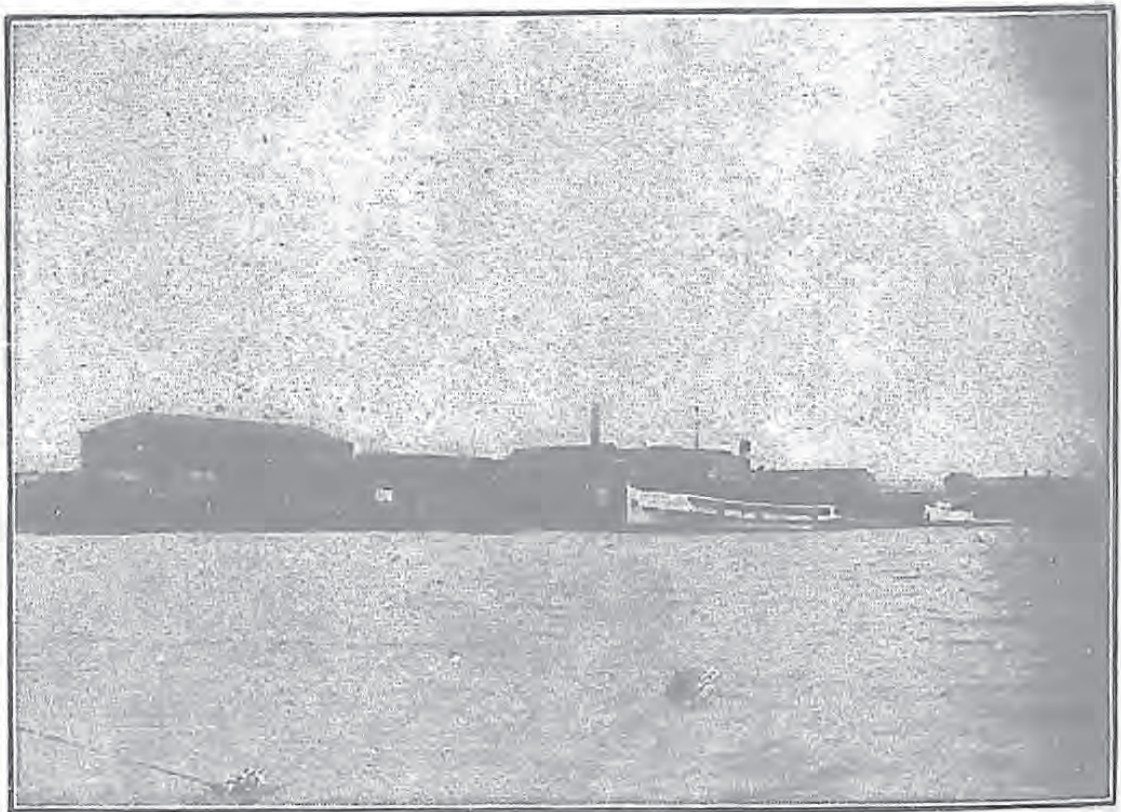

浦 口 碼 頭

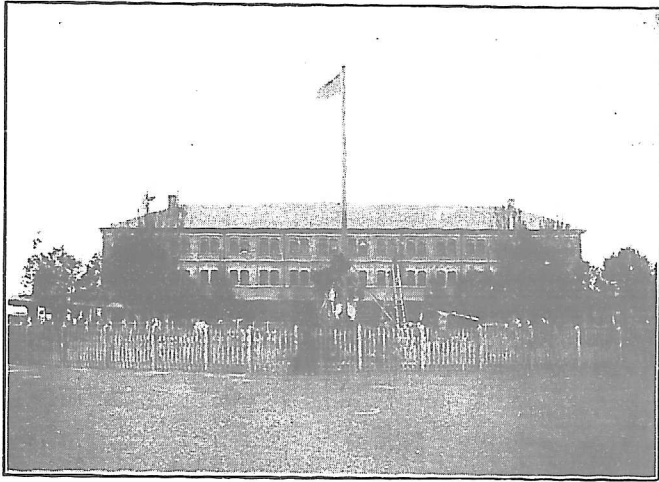

浦 口 大 樓

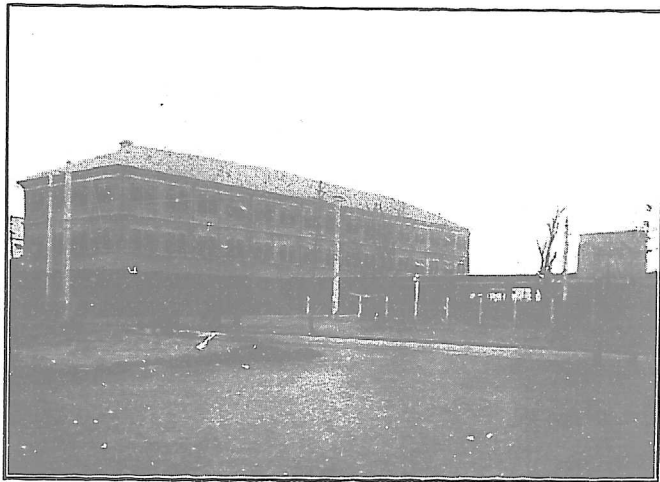

浦 口 車 站

本行獨家經售愛姆生電  
風扇及防特各式手電燈  
兼辦各國名廠磨電機發  
動機電話電扇電筒電熨  
斗各種電氣材料以及烹  
調傢伙一應俱全如蒙  
賜顧無任歡迎

總經售 上海 匯通電料總行

分銷處 南京路五八七號  
福州路四四三號

有線電報掛號四四九四  
無線電報掛號三三〇三

沁芳照相放大

本館精巧照相電  
光放大所有各種  
美術拍照無不精  
益求精並代客洗  
晒各種照片定期  
不誤價值額外克  
己如蒙

賜顧無任歡迎

館址

南京下關三馬  
路鐵路橋旁

## ＊古蹟

緒落山 在江浦城西南六十里又西南十里曰四隕山相傳項羽敗走至東城漢兵追之羽依山爲陣湯泉 在縣西南三十五里舊志云梁昭明太子嘗浴於此呼爲太子泉明太祖賜名香泉

## ＊名勝

駱駝嶺 在縣東北二十五里江浦境內諸山唯此嶺距車站較近

▲物產 大米 蘆葦

▲輸出 糖 紙 棉紗 木料 竹桿 茶 香煙 洋油 瓷器

▲輸入 鹽 黑棗 梨 豆類 小麥 花生 雞卵 牛羊皮

▲交通 浦口爲大江以北一切鐵路之大終點南聯京滬北達平遼沿江輪船往來尤爲便利又浦口

碼頭以東有老江口帆船可通浦鎮並於夏季潮水漲發時可至滁州

▲旅館 站旁有交通招商惠商中西中南通商匯中等旅館膳宿均便

▲代步 由站僱人力車至浦鎮約需銀元二角

## 浦鎮站

浦鎮在江浦縣城東北三十里卽宋之安陽渡也其地原名浦子口亦曰浦口本路開辦時因該處地勢狹隘運輸不便乃勘定在江口荒洲設浦口站舊時浦口另以浦鎮名之站在江浦舊城東接金湯門商肆繁盛站旁溪泉幽邃蘆葦叢生逸趣頗多



### \*古蹟

浦子口城 在江浦縣城東三十里明洪武四年設應

天衛命指揮丁德築城於此周十四里有奇凡七門

九年置江浦縣二十四年移縣治於曠山口之陽（

即今縣治）而舊城如故為南北津渡要衝

中敵台 在浦鎮城東南浦子山上距站里許舊號尺

五天俯瞰江天萬彙在目俗傳為韓信將台者誤也

台上有樓三楹年久頽廢民國二年重修

瓢兒井 在浦鎮城東距站六里相傳是西楚霸王取

水處其井祇容一瓢故名

晉王塔 在浦鎮城東山上距站六里

▲物產 米 麥 棉 藥材

▲輸出 棉 紙 糖 布 洋錠 桐油 牛皮

▲輸入 梨 油 蛋 猪 芝蔴 雜糧

▲旅館 南門有大新旅館中和棧鳳台棧東門有東

亞旅館

▲代步 人力車至浦口二角至東門一角往江浦縣



中 敵 台

一元二角往六合二元

## 花旗營站

自浦鎮車站至此計程十五里有奇屬江浦縣轄境爲濱江一小村商業不甚發達

### \*古蹟

烏江 在江浦縣城西南十五里距車站三十五里西楚霸王項羽死於此地建有霸王祠

### \*名勝

珍珠泉 在江浦縣城東北三十里距車站九里大丁山之下自平地涌出流入揚子江附近二十里內

農田資以灌溉其水作淡碧色澄澈照人

▲物產 米 麥 豆 芝蔴 棉花 鴨

▲交通 距車站三里餘板橋鎮地方有滁河俗名新河便於航行可經六合以達鎮江等處

▲代步 驢及小車每日約僱價洋五角

## 東葛站

自花旗營車站至此計程十九里爲江浦縣邊隅距城約四十里東南皆山與安徽全椒接壤又有西葛鎮與之相對隔一滁河距站各約三里半東葛比西葛商務較優附近之安果河陳家市等村皆富於農

產物

### ※名勝

伏龍山 在鎮之西南又有黃土嶺

煤山 山有煤礦尙未開采距車站約二十里

湯王廟 在湯水鎮明代所建內塑湯王像

溫泉 在湯水鎮距站約二十五里泉經山麓

流出境地清絕自古歷代帝王時往遊豫名

人題詠流傳甚夥故世人重視之且該地山

林豐蔚富有煤鐵硫磺等礦東西人士來此

調查者尤屬絡繹不絕其水質屢經西醫考

驗實係有益衛生可謂中國最良溫泉現設

有旅館浴室旅行者多來此遊覽

▲物產 米 豆 小麥 花生 芝蔴

魚蝦

▲輸出 米 小麥 魚蝦

▲輸入 雜貨

▲交通 滁河經過本鎮以入於長江延袤五

十餘里航運極便



湯 泉 旅 館

▲旅館 湯泉旅館在湯水鎮開幕未久房屋建築純係西式規模齊整設備周全溫泉浴室尤爲完美中西人士多往投止

▲代步 由車站至湯水鎮僱轎及驢價均甚廉

## 烏衣站

自東葛站至此計程十六里有奇車站在鎮外里許爲皖境路線之最南一站

### \*名勝

桑根山 在全椒縣西北考寰宇記梁立南譙州居桑根山之西山下有三隱曰南隱曰中隱曰北隱相去各十餘里古隱者所居有石室甚多

▲物產 大米 小麥 魚 鴨 雜糧

▲輸出 大米 小麥 魚 鴨 雜糧

▲輸入 鹽 煤油 布疋 紙菸 雜糧

▲交通 車站附近有滁河與大江相通由站至浦口水程約百餘里陸路由站至全椒縣四十五里

▲旅館 大新旅館 新新旅館 新民樓旅館 三星旅館 蘇皖旅館 烏衣飯每店人每日宿膳費約一元

▲代步 由站僱轎至全椒縣約需二元五角僱船至浦口約需三元左右若赴附近村鎮小船亦便每人約費銅元十餘枚

津浦鐵路旅行指南 各站概要 烏衣

## 担子街站

自烏衣站至此計程約十四里有奇地在滁縣東南係一小村東濱沙河約距四里民國九年九月設站

▲物產 米 麥 高粱 豆 芝麻 花生 雞 鴨 雞蛋 藥材

▲交通 站北三里高家壘站西南里許林莊又五里陡崗子均滁縣轄境站東四里渡沙河地名伏家灣爲來安縣轄境站西南十五里腰鋪鎮爲全椒縣轄境均由陸路可通惟道路崎嶇難行站東沙

河上通滁州下通浦口運輸尙便

▲旅館 村內有小店四五家每人每日房飯費約需銀元五角

## 滁州站

自担子街站至此計程十五里前人稱環滁皆山西南諸峯尤美今過其地林巒錯列川谷迴繞信爲匪虛縣內人民殷闐風俗淳厚貿易事業日見繁榮論其地形綰寧皖二省亦要區也車站在東門外里餘

### \*古蹟

清流關 在城西形勢峭峻宋太祖以周師破李景兵十五萬生擒其將皇甫暉姚鳳於此

懷嵩樓 在城內唐李德裕貶滁時作懷嵩賦於此又名北樓又名贊皇樓

醉翁亭 在州南琅琊山醴泉上距站七里宋歐陽修建有醉翁亭記亭之側有六一泉近世添建意在

亭梅亭點綴其間尤多佳趣



滁

豐樂亭 在琅琊山亦歐陽修建下有幽谷泉修寄  
謝絳詩有滁陽幽谷抱山斜之句

茶仙亭 在琅琊山宋紹聖中琅琊寺僧爲州守曾  
鞏建取杜牧誰知病太守猶得作茶仙之句命名

＊名勝

琅琊山 在城西南距車站約十里晉琅琊王嘗駐  
此因名秀麗偉拔爲淮東奇觀下有琅琊溪謂之  
釀泉又有明月池望日臺諸勝

龍蟠山 在城南山皆峭壁立石爲門上有虎跑泉  
桃花澗偃月洞洞側多刻名人題詠

側菱山 山在城西三十里有眞珠泉遊山者撫  
掌則泉水濺射有如跳珠

菱溪 在城東本名苻溪吳避楊行密諱改曰菱溪  
李漬苻溪新亭記有名於世又菱溪石爲吳將劉  
金故物歐陽文忠得之白塔民朱氏因移立醉翁  
亭南幽峭玲瓏頗堪賞玩

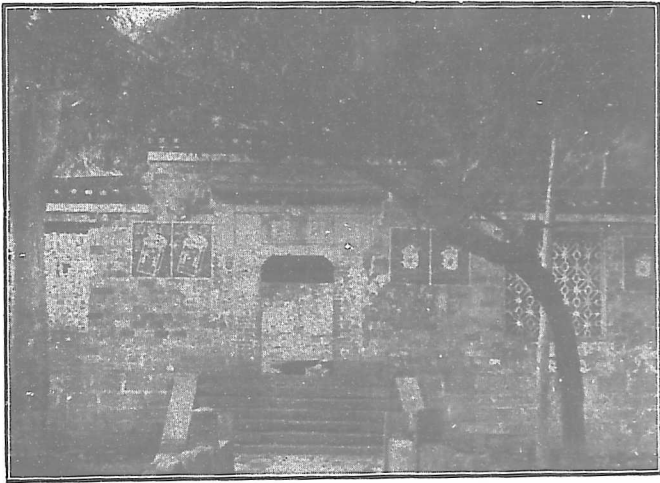

醉翁亭前門

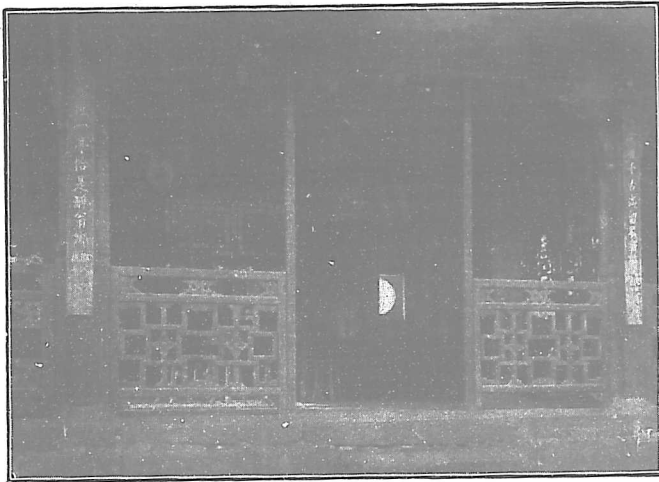

醉翁亭原址

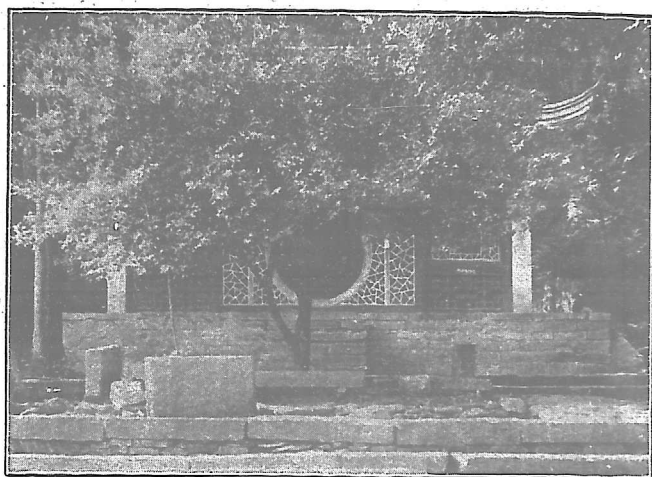

亭

梅

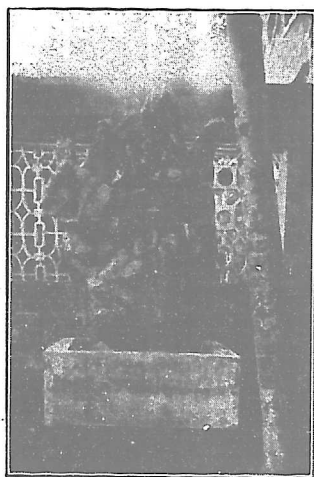

石 溪 菱

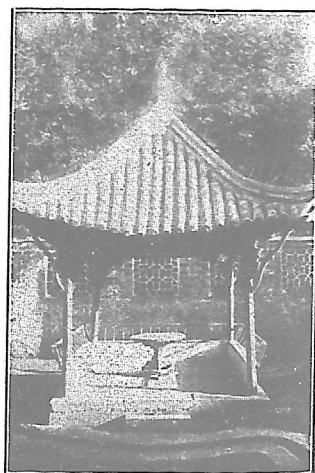

亭 在 意



西澗 在城西俗名烏土河韋應物詩所謂獨憐幽草澗邊生上有黃鸝深樹鳴者卽詠此也

石屏路 在縣境梅堯臣詩尋常畫屏多畫山何意此山還作屏峭排直上幾千尺下有石路莓苔青

南橋 在南門內元至元間太守劉琪拓治之易名通濟橋橋右有塔曰大聖塔

開化禪寺 在琅琊山唐大歷中刺史李幼卿與僧法琛建賜號寶應周顯德中廢宋乾德二年重建太平興國二年賜今額寺藏累朝御書清道光間重修規模宏麗山門內有池一卽明月池

▲物產 大米 小麥 玉米 芝蔴 雜糧 藥材

▲輸出 大米豐年輸出約一萬噸尋常約五六千噸 雜糧約千餘噸

▲輸入 煤 煤油 豆油 食鹽 水果 紙菸 雜貨

▲交通 距站半里許在縣之東關外有一河通至浦口惟冬令水淺不能行船陸路至來安縣四十里

至全椒縣五十里

▲旅館 車站附近有來賓旅館蓬萊旅館每人每日宿費四角飯食自備

▲代步 由站至城乘人力車約小洋二角由站至琅琊山醉翁亭等處來回約大洋一元赴來安全椒

可僱藤轎每乘二元有奇

## 沙河集站

自澶州至此計程二十三里有奇此處有沙河在車站東北半里以河底多白沙故名

\*古蹟

白米山 在站西南八里山上一寺云是元代所建寺後有一洞相傳當時洞內有米層出不窮足供寺僧取用現時僅存地基並無米出其說怪誕未足信

▲物產 米 小麥 豆 芝蔴 花生 玉米

▲輸出 米 小麥 豆 芝蔴 花生

▲輸入 煤油 鹽 紅白糖 紙 土布 麻袋 雜貨

▲交通 由站北十五里至黃泥崗西二十五里至朱龍橋西南二十五里至滁州均山陸路通行

▲旅館 站旁有小飯舖可以住宿每人每日銅元十數枚食費另計

▲代步 只有手推車每日僱價甚廉

## 張八嶺站

自沙河集站至此計程十六里有奇地在滁縣城北約五十里四面皆山路徑難行住民約二百戶車站距村里許

▲物產 以米麥爲大宗芝蔴雜糧次之

▲輸出 茶 小麥 玉米 芝蔴 綠豆 黃豆 雜糧 藥材

▲輸入 鹽 糖 紙 煤油 木料 火柴 水果 雜貨

▲交通 由站至許嘉山十二里至黃泥崗十五里至自來橋四十里均係旱路距站七十里方有河道

上通盱眙下通六合

▲旅館 站旁有小客棧三家凡販運貨物商人均住各家過儼行內或轉運公司

▲代步 有手推小車及驢每行一里約需洋五分

## 三界站

自張八嶺站至此計程二十一里有奇站距村約八里左右北有池河橋爲本路南段較大之橋該站卽在此橋南側此地爲滁縣及盱眙鳳陽三縣境界相錯之處故名曰三界村墟寥落住民稀少蓋一極荒僻之區也

▲物產 大米 小麥 豆 芝蔴 花生 瓜子 藥材

▲輸出 大米 小麥 豆 芝蔴 花生 瓜子 藥材

▲輸入 土布 煤油 竹 雜貨 木料 石粉

▲交通 由站至定遠盱眙二縣均約一百二十里至池河鎮天長集岱山舖均約四十五里皆係陸路

▲代步 由站至村內可僱用小車亦有小轎

## 管店站

自三界站至此計程二十里有奇地爲盱眙縣境一小村傍池河極爲荒落村中有集每十日三次以相交易車站因山爲之用人力鑿通不甚平坦

\*古蹟

釣魚臺 在縣西十八里距管店八十里相傳爲隋陽帝所造明汪廣洋有釣魚臺詩

## ※名勝

嘉山 在縣城西南一百五十里距站三十里山頂有雙峯聳峙千尺一石橫空成橋名曰仙橋中有石床石磴可供坐臥每逢夏雨瀑布下垂如簾

仙人洞 在管店東南五里有一山山旁有仙人洞內有仙床洞門石松天然圖畫足稱妙蹟

玻璃泉 在盱眙縣第一山下有石龍石虎噴水入池涓涓不斷可以釀酒可以烹茶騷人墨客多藉此處以資吟望

▲物產 大米 小麥 高糧 芝蔴 藥材 花生 菸葉

▲輸出 稻子 大米 小麥 花生 雜糧

▲輸入 糖 紙 煤油 芝蔴油 雜貨 木料 生鐵

▲交通 附近不通河道至盱眙縣陸路約一百里

▲旅館 車站附近有小客店二家每人每日小洋四角飯食自備

▲代步 由站至盱眙可僱用小轎約需洋三元有奇

## 小卞莊站

目管店站至此計程十五里有奇地在宿縣城東北約九十里於民國九年九月設站十年一月一日開始出售客貨各票

▲物產 大米 雜糧

▲輸出 大米每年一百二十餘噸 雜糧一百五十餘噸

▲輸入 雜貨

# 明光站

自小卞莊站至此計程十三里有奇地近池河屬盱眙縣境車站距鎮約二里許在山路鑿通之處

## ❀古蹟

李墓 明太祖之姊嫁於李姓並葬於此墓在站南

六里西人旅行戾此者多攝影以去

都梁宮 隋代建都梁宮三百六十所此其一也在

盱眙縣城外惟年久失修僅存舊址

望夫石 相傳有女子望夫不歸化為石在盱眙縣

東南

▲物產 米 麥 豆 芝蔴 瓜子

雞 魚 野味 牛皮

▲輸出 米 麥 豆 芝蔴 瓜子

雞 魚 野味 牛皮



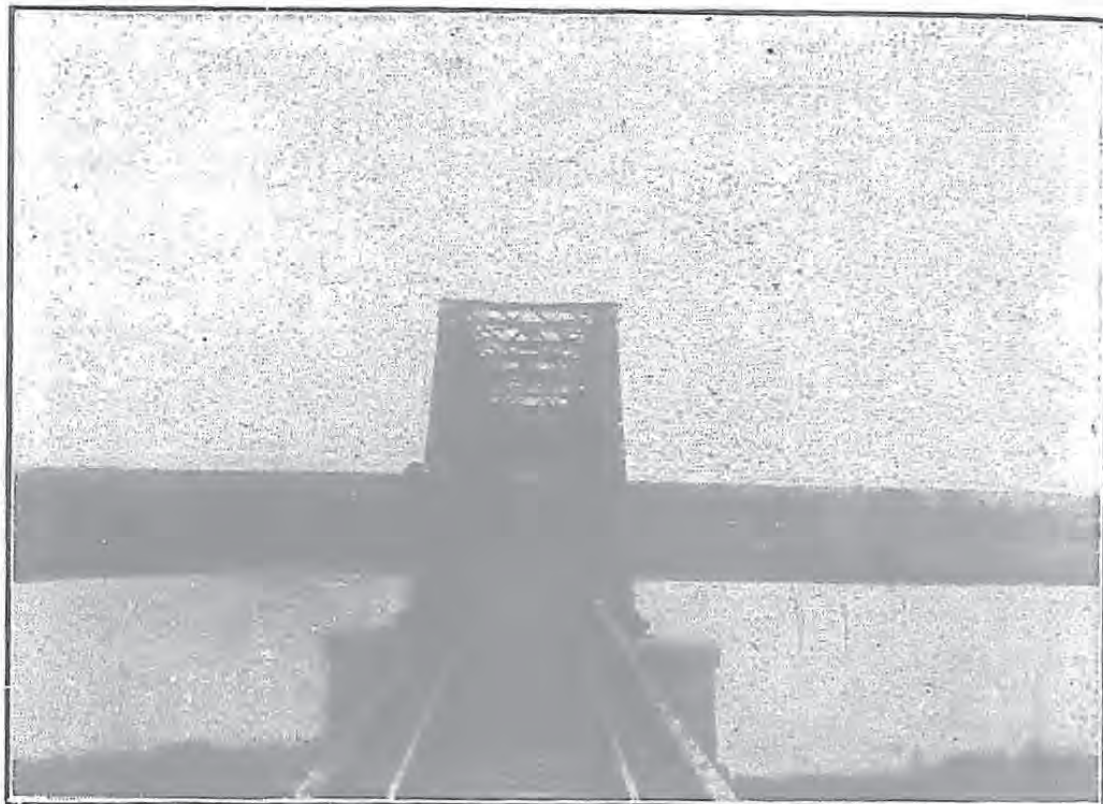

明 光 鐵 橋

▲輸入 木料 糖 紙 酒 紙菸

菸葉 煤油 洋布 煤 鹽 白灰

▲交通 水路可通盱眙縣五河縣及淮河洪澤湖等處

▲旅館 明光鎮有光明旅館每日房金八角大馬

路有大同旅館每日房金六角站後有福源棧站北有德源棧均每日房金四角

▲代步 由站至市內已修有馬路乘人力車來往每次銅元拾枚

## 石門山站

自明光站至此計程十七里有奇當鳳陽縣城東境距城約七十里在石門山中民國九年九月設站十年一月一日開始出售客貨各票

### \*古蹟

燃燈寺 在站西南十二里相傳為燃燈道人修真處

香爐港 在站西五里相傳明太祖兒時疊石爲壇搏土爲爐以車輻版作平天冠以碎版作笏南向羣  
兒拜呼萬歲今港側土阜云卽安爐處也

### \*名勝

石門山 在站東南四里爲塗山支脈兩山如門山半有狼洞頗隘北下爲石門澗境絕幽曠澗左右有  
圓石二各徑三丈餘叩之音如鑼鼓曰鑼鼓石山內勝蹟頗多所謂板橋玩月石洞看雲柳塘垂釣梅  
寺聽經狼腰疊翠燕尾流丹兒窩寶石仙榻奇葩山中之八景也

花園湖 石門山四十里之水俱歸此湖從小溪入淮湖周迴百餘里四面港汊甚多蘆荻叢密饒魚蝦  
之利每當夕陽西下款乃漁歌如相酬答境况幽絕

▲物產 大米 小麥 芝蔴 黃豆 豬

▲輸出 大米 小麥 芝蔴 黃豆 每年共約二千噸 豬約一千頭

▲輸入 竹 木 雜貨共約百餘噸

▲交通 由站西至安子集二十里南至燃燈寺十二里至定遠縣九十里北至浦子岡二十里至五河  
縣八十里東至馬家岡三十里至盱眙縣百二十里

▲旅館 車站附近有小客店食宿費尙廉燃燈寺等各鎮亦有客棧可以投宿

▲代步 手推小車驢馬均可僱用

## 小溪河站

自石門山站至此計程十二里地在鳳陽東境距縣城八十里濱小溪河本爲一村在河西岸近來始組織市街尙未發達

### \*古蹟

君調壩 在車站南六里係明太祖所築故號曰君調壩

烹牛釜 在君調壩南有一土山鄉人相傳明太祖徵時屠牛於此山上有烹牛釜四面皆石中有小泉其流潺湲

### \*名勝

千層石 站西有一山澗產千層石上作松形儼若圖畫可供賞玩

▲物產 農產物以米麥爲大宗芝蔴黃豆綠豆等次之畜產物以豬爲大宗雞鴨等次之

▲輸出 大米年約五百餘噸 小麥五百餘噸 豬運往浦口約一千五百餘噸

▲輸入 紙 糖 布疋 煤油 煤 火柴 雜貨 木料

▲交通 由站至燃燈寺十四里至安子集二十里至紅心驛總舖均四十里至小溪河八里運貨多由陸路小溪河則下通泗縣五河睢甯靈璧等縣平時水淺夏秋盛漲可通大船

▲代步 站旁有小車小船僱價頗廉

## 板橋站

自小溪河站至此計程十六里距鳳陽縣城約三十六里在塔山鹿湖之間爲一小村住民甚稀



▲物產 米 小麥 豆 高粱

▲輸出 米 小麥 雜糧

▲輸入 雜貨

▲交通 由站赴板橋集約四里餘又距黃家灣二十五里地濱淮河農產頗盛

## 臨淮關站

自板橋站至此計程十八里地在鳳陽縣城東二十里本為蕭梁臨淮舊城南北官道之所經也地濱長淮交通便利商貨往來殆無虛日與蚌埠相望水程六十餘里軌線既通尤為直捷

### \*古蹟

開元寺 在南門內距車站二里有奇俗名莊臺寺因寺在莊子臺前得名其實此寺係唐玄宗開元年間詔天下州縣各建一大寺以為紀念者也寺內有二井東西相對俗傳為龍鳳井

南華堂 在開元寺後其內藏莊周南華經明嘉靖十三年楊榮創建後燬於火至萬歷年間臨淮知縣賈應龍重建清康熙三年孫儼祖重修並將樓之形式繪圖勒石今樓雖廢而碑猶存足供考古者之取證焉

小鼓樓 距車站里許在路線之北創建最早相傳鍾離子建國時所造今樓廢已久僅存臺基下有圓洞可通行入臺上現建文昌宮一所為文人聚集之處

### \*名勝



臨 淮 關 站

鹿塘 在臨淮南長十餘里鳳陽諸塘雨集易盈旱

則易涸惟此塘周圍廣遠深一二丈風日晴和波

紋如縠輕鷗出沒漁艇縱橫夕陽遠山極目無際

禪窟寺 在臨淮南距車站七十里羣山環抱岡巒

疊翠遠隔塵堦內有玉蟹泉泉水清潔夏寒冬溫

中有小石色白如玉作蟹形能在水面游泳實天

然之盛景也且地勢宏敞多自生橡樹不獨可供

眺覽並足為企業家之所資焉

雲居寺 南距車站四十里在離山上風景最佳

槎枒寺 在方山之麓距車站五十里林泉幽勝

▲物產 大米 小麥 黃豆 綠豆 芝蔴

莞豆 赤豆 雜糧 花生 牛皮 雞蛋

其特別產物曰冰魚無鱗刺色白味美又有一

種鱻魚其腹內往往有珠即禹貢所稱鱻珠是

也產淮河上下僅二十里之地他處則無

▲輸出 大米 小麥 黃豆 綠豆 芝蔴

花生 瓜子 牛皮等以麥豆芝蔴為大宗

▲輸入 鹽 糖 布疋 綢緞 紙 洋貨 煤油 煤炭 木料 雜貨 蓆袋

▲交通 臨淮關至鳳陽縣約陸路十八里乘轎及人力車或騎驢均可至五河縣約水路七十里有小火輪可通至定遠縣約陸路八十里須用驢或轎

▲旅館 站西有津浦同興天保等客棧每人每日食宿費約六角鎮內有新華樓新新大旅社會賓樓等新式旅館每人每日食宿費約一元

▲代步 由站赴鎮僱人力車價約一角赴鳳陽縣城僱人力車價約四角若乘轎騎驢亦便來往此外由水路通蚌埠可僱用帆船

## 門台子站

自臨淮關至此計程十六里有奇地當鳳陽縣城東北十五里淮水在其北

### \*古蹟

龍興寺 在車站東南十五里距城北一里許周圍地址二十餘里相傳明太祖曾在此寺爲行童今寺雖傾圮古物尙多有明太祖龍興寺碑銅鏤銅鐘鼓又有明太祖像

明陵 在車站南二十餘里距鳳陽城南十八里爲明太祖父陵明史禮志仁祖墓在鳳陽縣太平鄉洪武二年薦號曰英陵後改稱皇陵設皇陵衛並祠祭署奉祠考鳳陽新書皇陵有土城一座中有甌城一座內有皇城一座其間享殿具備碑亭二座祠祭署鋪舍數百間松柏數百株石人馬數十對崇禎八年張獻忠破鳳陽盡遭焚燬今存者惟二碑及石人馬而已



(一) 像 石 陵 明

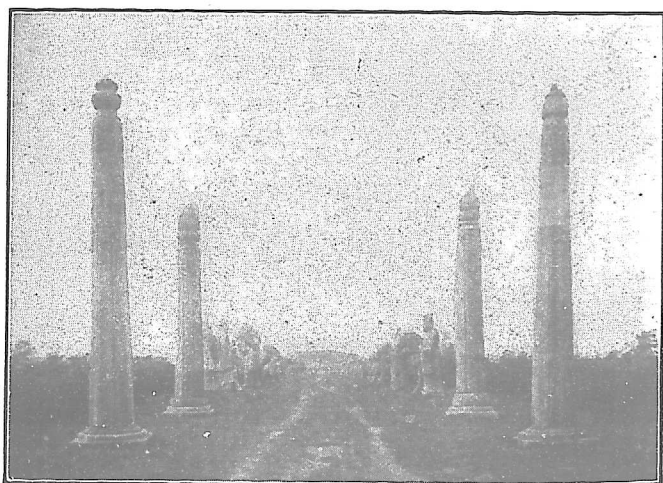

(二) 像 石 陵 明



(三) 像 石 陵 明

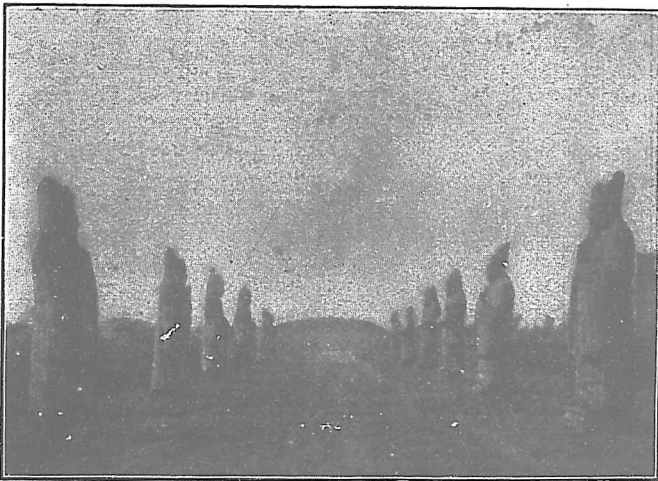

(四) 像 石 陵 明

▲物產 黃豆 菸葉

▲輸出 黃豆菸葉每年運往江南及徐州一帶者約三千餘噸

▲輸入 煤 紅白糖 洋布 紙 雜貨

▲交通 淮河帆船適於載運

▲旅館 有門台旅社久豐客棧每人每日房飯費一元二角

▲代步 由站至鳳陽僱人力車約洋四角騎驢至鳳陽約洋二角五分

## 長淮衛站

自門台子站至此計程十三里有奇地屬鳳陽縣管轄居淮河南岸黃泥山之陽鎮距站約七里當鳳陽縣城西北二十五里舊名粉團洲亦曰長淮集昔爲糧運要衝明初有指揮使駐之清置長淮衛守備一員乾隆十五年併入宿州衛本路工程時代即在黃泥山採取石礮近就其地設立車站以備錯車并徇當地紳民之請定名曰長淮衛站於十一年二月開始營業

### \*古蹟

十四王妃墓 在粉團洲淮河南岸白塔灣距站約八里餘乃明太祖先代之墳後有天下追封爲王與王妃並建塋城以祀有小白塔一座及石人石獸等物今無一存者

單尙書墓 明尙書單安仁葬處在長淮衛西

▲物產 小麥 大米 芝蔴 黃豆

津浦鐵路旅行指南 各站概要 長淮衛

▲輸出 小麥 大米 芝麻 黃豆

▲輸入 煤 糖 鹽 雜貨

## 蚌埠站

自長淮衛站至此計程十三里有奇地在鳳陽縣城西北二十五里古時曾於此采珠後名蚌埠集一作蚌步集爲淮水入縣境之處與靈璧相接南岸屬鳳陽北岸屬靈璧淮流湯湯帆檣雲集貿易繁盛實爲巨鎮更自民國二年後市面日益發達儼然成一大商埠矣車站迤近有淮河鋼橋計長一千八百七十六英尺共有九空宛如長虹倚空爲本路南段橋工之最大者

淮爲四瀆之一獨流入海自禹以後有利無害歷三千年自宋太宗時河決澶州而河與淮合自明孝宗時斷黃陵岡而河遂奪淮迨洪澤填淤河決銅瓦廂北行淮乃挾運入江不能自復故道從此水患日劇本路開辦伊始淮河橋建築會因水患停工近且舉皖北豫東四十餘萬里盡屬災區貨運來源亦將銳減爲興利除患計必須遵照總理實業計畫急行導淮雖投資甚鉅不下八九十萬元而成功以後所得一次利益如涸湖地價費征收工程費灘地屯田費約計六千萬元每年利益如涸湖地稅受益地增收稅河道通過稅等約計七百萬元利國利民在此一舉卽路運發展亦有希望焉

## \*古蹟

禹王宮 距站約二十餘里地爲鳳陽懷遠兩縣交界處此廟不知建自何時明萬歷清乾隆時重修兩次殿前有古樹二株大可數十圍繞以石欄相傳禹治水時所植惜近遭焚燬無復昔時景象矣

上海華豐五金號廣告 本號自運歐  
美名廠各種機器五金材料專供鐵路農  
礦兵工船塢紡織電汽各廠應用如蒙  
採購無任歡迎

總號 百老匯路一二九六號

電話四一七七五

電報掛號 五三八七  
無線電掛號 八八八五

分號 漢口特三區北京街卅號



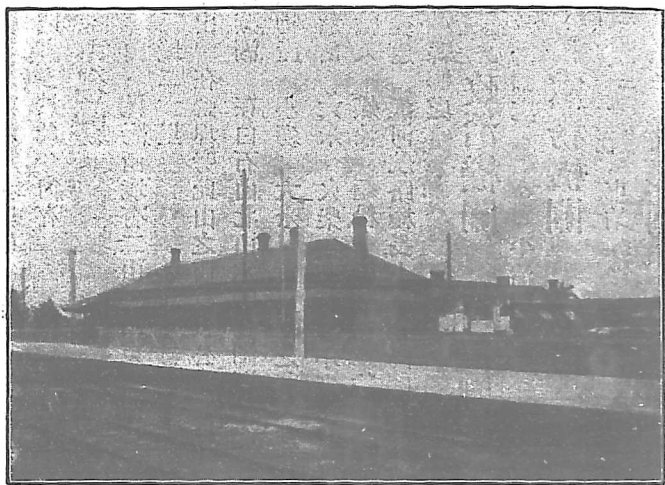

蚌 埠 車 站

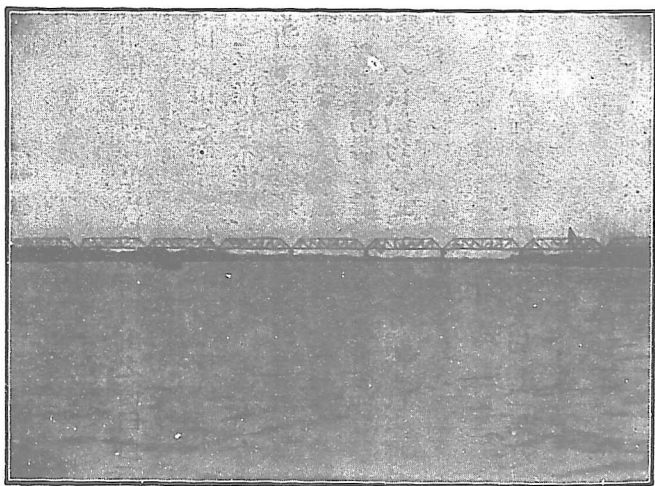

淮 河 橋

棲巖寺 在鳳陽縣城西北三十里距站約二十里寺在白石山中俗名白石寺有石室相傳宋高宗嘗賜御書於此今尙存

### \*名勝

白石山 鳳陽西境有二山一曰東魯山一曰西魯山相傳魯肅曾屯兵於此西魯山之西曰白石山離縣城二十里

蚌山 在蚌埠旁此山之西有張公山爲懷遠東境荆山塗山之餘脈

石燕湖 在白石山北山水匯爲湖湖東北有溝七里至長淮衛入淮

▲物產 小麥 大米 黃豆 芝蔴 芝蔴油 豆油 茶葉 煙葉

▲輸出 大米 火柴 茶葉 小麥 芝蔴 豆類 煙葉 煤

▲輸入 煤油 麵粉 紙 糖 雜貨 鐵器 瓷器 玻璃器 鮮貨 菜蔬 果品

▲交通 淮河航路極長上抵正陽關下入洪澤湖帆船小汽船均可通行陸路有轎車汽車可赴懷遠

縣等處

### \*政治機關

市政籌備處

平治街

公安局

華豐街

水上公安局

二馬路

### \*黨務機關

津浦鐵路特別黨部 車站  
第二區第三區分部

津浦鐵路特別黨部 車房  
第二區第四區分部

### \*商業機關

總商會

大馬路

商民協會

八畝園

綢布業分會

中新街

糧商業分會

興平街

轉運業分會

華盛街

鹽糧行業分會

興平街

旅業分會

篋匠街

鮮水菓業分會

木匠街

糖紙油煤  
旋火柴業分會

二馬路

汽車業分會

太平街

膠皮車業分會

國慶街

鹽糧醬業分會

老大街

附會館

江蘇會館

施家窪

四明公所

東遊戲場

### \*金融機關

中央銀行

二馬路

中國銀行

二馬路

上海銀行

華昌街

交通銀行

大馬路

江蘇銀行

華昌街

國民銀行

中正街

### \*醫院

津浦鐵路醫院

車站東

普濟醫院

華豐街

民安醫院

大馬路

### \*報館

淮民導報

中正街

新蚌埠日報

大馬路

### \*旅館

東亞旅館

二馬路

大東旅館

華昌街

交通旅館

二馬路

第一樓

華昌街

交通別墅

二馬路

東昇樓

車站西

大觀園

華昌街

中華旅館

二馬路

通商旅館

華昌街

津浦鐵路旅行指南

各站概要 蚌埠

遠東公寓 華昌街 華東公寓 華昌街

※飯館

大東飯店 華昌街 交通別墅 二馬路 東亞飯店 二馬路

※戲園

新新世界 華昌街 昇平戲園 華昌街 大世界 華昌街

※電影園

大世界 華昌街

※茶樓

大東別墅 華昌街 東亞茶社 二馬路 五味齋 華昌街

※浴室

昇平園 伯飛路 大觀園 華昌街 龍園 華盛街

三星池 中正街

 曹老集站

自蚌埠站至此計程二十四里有奇地在澠河之南澠河之北距懷遠縣城四十里在城之東北方車站西南新建市鎮一處名澠河鎮每旬逢二五八十日會集一次附近一帶田產物悉彙於此商務逐漸發達

## ＊古蹟

禹墟 距站約七十里水經注禹墟在塗山西南又溪水引瀆注禹墟漢書地理志注應劭曰禹所娶塗山候國也有禹墟懷遠舊志禹墟宋時謂之禹會村見東坡詩今禹村岡當塗山南麓

柴王城 懷遠縣志崇甯寺東南有土壘周圍約四五里俗名柴王城蓋周顯德時南征屯兵處或云龍亢舊城非也今四面爲叢葬之處

## ＊名勝

塗山 說文作叢山在淮東與荆山夾淮並峙山懷遠縣城至山麓五里雙峯峻聳西峯建禹廟東峯爲無量佛殿山勢西蹙於淮而連延於東其西南麓有小塗山頗坦迤文筆峯建焉直西陡下山半有修妃祖墓面荆山迎淮水左有象嶺右有獅子山獅子山之麓卽下洪也

荆山 在懷遠縣城西南一里山勢突起旁無附麗之者或云其脈自平阿山迤邐而來頗斷續不可尋也平阿山在縣城西南六十里與鳳臺分界

▲物產 小麥 高粱 芝麻 黃豆 綠豆 棉花 山芋

▲交通 陸路由站東北一百十里通靈璧縣東二十里至王莊集水路則站西有澗河上游四方湖古鎮雙溝蘇家集太平集湖家口等處貨物皆由船運到站

## 新橋站

自曹老集站至此計程二十四里屬靈璧縣轄境志書作新馬橋地臨澗河距縣城一百里亦一小村鎮

也車站在其東南約三里

- ▲物產 小麥 高粱 綠豆 香油 芝蔴 蕪蔴 煙葉
- ▲輸出 麥 高粱 香油 蕪蔴 煙葉 豬 魚
- ▲輸入 鹽 糖 木料 棉紗
- ▲交通 澗河在站東北二里餘春夏乘船可溯澗入淮入秋水淺航行不便
- ▲代步 由站至縣城可用手推小車或騎驢僱價約需一元以上

## 固鎮站

自新橋站至此計程二十六里屬靈璧縣管轄此地爲古穀陽鎮漢時曾置爲縣屬沛郡魏書地形志穀陽郡治穀陽城太和中置鎮金設西固鎮在縣西南九十里介沱澮二河之間爲一稍大村鎮車站在鎮西二里

### \*古蹟

- 霸王城 在固鎮之西約十二里距車站約十里爲項羽屯兵之壘
- ▲物產 高粱 黃豆 綠豆 芝蔴油 豬
- ▲輸出 雜糧 芝蔴 芝蔴油 豬運往浦鎮
- ▲輸入 棉紗 布 紅白糖 煤油 木料 雜貨
- ▲交通 附近有澮河下通五河縣可至鎮江又由站至靈璧縣城陸路可通

- ▲旅館 有四滄濱旅館慶樂旅館皖北旅館交通旅館均在固鎮街
- ▲代步 由站至縣城僱膠皮人力車約需一元五角僱轎約需三元

## 任橋站

自固鎮站至此計程二十六里有奇在宿縣城東南七十五里車站距任橋集七里介乎沱澮二河之間附近村鎮富於農產物祇以運輸不便故貿易未見發達近年有慈善團體開濬沱河款絀中止如能繼續興工與澮河並通行船隻此地可日見繁榮焉

### \*古蹟

泰山廟塔 明嘉靖間泰山廟任道姑募化數千金建造一橋以利行人州牧嘉其功因名任橋以彰厥善後道姑坐化卽於廟前立墓今遺塔猶存

- ▲物產 大麥 小麥 高粱 豆子 芝蔴 蔗油 牛皮 牛骨 豬 雞蛋
- ▲輸出 雜糧多運往泰安濟南等處芝蔴豆子蔗油雞蛋豬牛骨運往浦口無錫上海等處每年以三四五等月爲最多

- ▲輸入 鹽 煤 木料 茶葉 紙張 紅白糖 棉紗 雜貨
- ▲交通 距車站十二里有澮河可行船下至五河口
- ▲旅館 站旁有小客店每人每日宿費銅元十枚飯費另計
- ▲代步 由站僱單輪小車至村內約需銅元十數枚至湖溝集約銅元四十枚

## 西寺坡站

自任橋站至此計程二十七里在宿縣城南輿圖作水池舖一作水池集爲一小村車站在村東四里

▲物產 大麥 小麥 高粱 豆子 芝蔴

▲輸出 高粱多運往徐州以北各處小麥芝蔴及各種豆子運往南京上海等處每年約二百噸

▲輸入 鹽 紅白糖

▲交通 站北四里水池舖舊有官路站西南二十里地曰蘄鄉爲陳涉故鄉今澮河從此通入淮河

## 南宿州站

自西寺坡站至此計程二十八里有奇此地古爲宿國秦爲符離縣魏置蘄縣唐置宿州歷代仍之民國改州爲縣車站在城東約里許地勢卑下

## \*古蹟

隋隄 考州志隋煬帝欲觀揚州瓊花自汴開河經宿與靈璧至泗長一千三百里以便舟楫兩旁築隄種柳工未竟而祚移今其隄尙名隋隄明萬歷二十九年知州馬獻圖以黃河時浸城址乃於城北東西接隋隄築護城新隄一道綿亘數里城始免水患今與隋隄不復辨

二忠祠 在東門甕城內祀唐張巡許遠明萬歷間知州崔嶽建唐安祿山之亂巡入睢陽與遠合兵固守賊將尹子奇圍城城中乏食巡殺愛妾享士城陷與遠等三十六人皆被殺故後人立祠祀之



扶疏亭 在北城上蘇東坡守徐日常遺墨竹於宿州刺史刺史鑄諸石構亭貯之名曰扶疏元季燬於  
兵明時復行修築清康熙間繕葺如舊

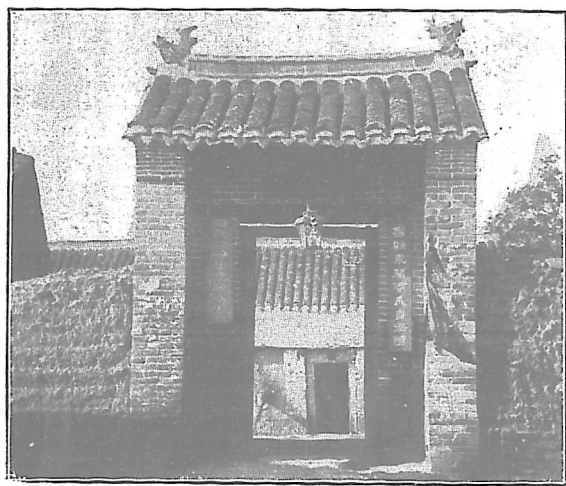

二 忠 祠

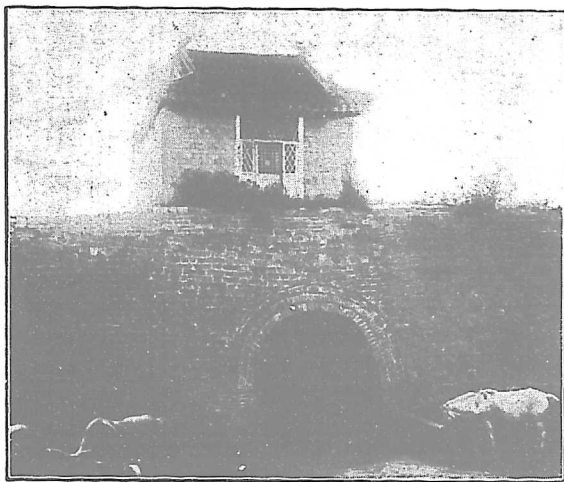

扶 疏 亭

## \*名勝

相山 在城西北九十里下有漢相縣城故址因名山高五里周十二里稱境內巨鎮爲諸山之宗上有古祠漢碑三百有五率殘斷不可讀晉太康五年詔諸侯祀界內山川沛國令郭卿建廟銘曰巍巍相山盤紆穹崇上應房心與天靈冲興雲播雨稼穡以豐山有白雲洞祕霞洞小仙洞玉柱洞石屋滲水崖諸勝境自相山而東南十三里有炭山又二里曰邱壘山

蓮花湖 在城東北八九里池甚廣闊中多菱荷

▲物產 小麥 豆 高粱 芝蔴油 牛羊皮 雞 雞蛋

▲輸出 小麥 豆 高粱 芝蔴 芝蔴油 牛羊皮 雞 雞蛋

▲輸入 紅白糖 紙 雜貨 煤 煤油 棉紗 布疋 木料

▲交通 附近不通河道轉運多用牛車殊爲不便西北距站九十里之睢溪口商務較盛所造油酒多

由南宿州站運出至亳州二百四十里均由陸路可通

▲旅館 站旁有安徽東新華蘇河等客棧每日每人宿膳費一元有餘

▲代步 有人力車手推車約人力車每華里五分推車較廉

## 符離集站

自南宿州站至此計程二十三里有奇一名福履集地本楚邑戰國策楚南有符離之塞秦置縣屬泗水郡漢封路博德爲侯國屬沛郡王莽改曰符合晉廢魏置斛城縣地形志斛城縣有扶離城當卽符離之

轉音北齊移斛城縣於古符離城復爲符離縣隋唐以下遞有更置元併入宿州卽今符離集之地在宿縣城東北二十里車站在村北五里

### \*古蹟

禹廟 在城南五里睢河岸唐白居易曾築臺於此今有碑記可證清乾隆年間於廟前修建龍廳臥佛寺 在站東南四里爲一古寺明天啓清乾隆光緒年間曾經三次重修均有碑記

### \*名勝

高皇山 在站西五里與靈燒山天馬山艾山諸脈連絡直上一里許有漢高帝古廟故名清陶樹登高皇山遠眺詩有亂石如羝臥夕陽之句

大谷山 在車站正北八里山前有玉帝廟三楹此山甚小形如穀堆上有銀苗故名大谷山

黃花洞 在車站正東五里有洞有泉明萬歷年間修觀音像於其上樹木重疊泉水潺潺頗饒清趣

睢河 在站南五里與禹廟相連絡由站而東十五里通順河集又十五里通灰古集又十五里通文昌集又三十里通時村等鎮卽入靈璧界由站而西十五里通古饒集又十五里通趙集又二十五里通

睢溪口

- ▲物產 黃豆 芝蔴 小麥 高粱 麻 香油 雞蛋 西瓜 高粱酒 石榴 梨 柿 煤  
▲輸出 黃豆每年運出二萬餘噸 小麥二千餘噸 高粱二千餘噸 芝蔴五百噸 麻 白菜  
西瓜 水果 豆油 豆餅 高粱酒 雞 蛋黃 蛋白 煤約十四萬噸  
▲輸入 糖 紙 錫箔 桐油 火油 棉紗 煙葉 鐵器 蔴袋 木料 雜貨

津浦鐵路旅行指南 各站概要 符離集

- ▲交通 陸路東至黃花洞五里西至睢溪口五十五里水路溯睢河至烈山普益公司煤礦約五十里
- ▲旅館 車站附近大街有大新旅社迎賓旅館每日每人房金五角伙食另計
- ▲代步 有長途汽車通南宿州往返每人單程洋五角人力車每點鐘約洋二角

## 李家莊站

自符離集站至此計程十四里有奇地在宿縣城北四十里係一小村車站距村半里民國九年九月設站十年一月一日開始出售客貨等票

### \*古蹟

褚遂良閣 褚莊集距站里許相傳唐褚遂良曾寄居於此其閣至今猶存

▲物產 小麥 高粱 黃豆 綠豆 芝麻 花生 瓜子 油 雞蛋 牛羊皮

▲輸出 小麥 高粱 黃豆 綠豆 芝麻 花生 瓜子 油 雞蛋 牛羊皮

▲輸入 木料 煤油 鐵器 火柴 紙煙 煙葉 棉紗

▲交通 由站至褚莊集一里至張家樓三里

▲旅館 褚莊集有連陞棧劉家店每人每日宿費約洋二角

## 夾溝站

自李家莊站至此計程十四里有奇亦宿縣轄境此地爲本路在安徽境最北一站當夾溝西南里許

# 五洲印務有限公司

專印中西文件歐  
碼華文電約各種  
仿單商標中西大  
小賬簿精製橡皮  
圖章兼辦各種文  
具如蒙各界惠顧  
定價格外克己

上海廈門路順康里四十六號  
電話一萬九千五百五十五號

The International Printing Co., Ltd.

PRINTERS BOOK-BINDERS

AND

STATIONERS ALSO RUBBER STAMP  
MANUFACTURERS

*46 Amoy Road, Shanghai.*

TELEPHONE 19555

## \*古蹟

閔子墓 距車站東北二十里許閔子鄉篤山之南四圍綠以石垣內植松柏甚多其前爲閔子祠明李化龍黃鞏張延登清周開農方孔一皆有閔子祠詩清沈鵬孫攻武元副皆有閔子墓詩

白果樹 距車站西北二里許古廟前有白果樹一株高約六七丈大可數圍廟外碑刻甚多皆係明清二朝所建者惜碑文殘缺不能詳其年月矣

▲物產 小麥 高粱 黃豆 綠豆 芝蔴 鮮果 菜蔬

▲輸出 以小麥高粱黃豆芝蔴爲大宗高粱黃豆多運往大汶口泰安濟南等處芝蔴直運天津浦口其次則大米白菜紅薯等

▲輸入 糖紙 煤 煤油 鹽

▲交通 距站西南四十餘里徐家口有河道北通運河南達清江自附近汽車道修通往來益便

▲代步 有單輪人力車雙輪馬車牛車價頗廉

## 曹村站

自夾溝站至此計程二十四里有奇此地爲蕭縣轄境南鄰皖界北接徐郡爲往來之要衝祇以山嶺綿亘河流缺少故民風尙近樸僮自路線通行稍稍進化矣

## \*名勝

皇藏峪 在站西十五里峭壁嵯峨半坡有一寺名曰皇藏禪房十餘間頗爲靜潔四圍樹木布蔭數里

津浦鐵路旅行指南 各站概要 夾溝 曹村

卽茲避暑甚多樂趣寺後有二洞其一亦名皇藏相傳漢平帝曾避新莽之亂於此

- ▲物產 小麥 高粱 黃豆 芝蔴 花生 鮮果 白菜
- ▲糖出 小麥 高粱 黃豆 芝蔴 花生 鮮果 白菜 瓜子 酒油
- ▲輸入 煙葉 木料 煤 煤油 糖 雜貨
- ▲交通 三面環山附近數十里均無河道西至蕭縣六十里
- ▲旅館 車站附近有龍成客棧
- ▲代步 手推車及驢

## 三舖站

自曹村站至此計程二十六里地在銅山縣城南三十里俗名三堡車站在其東三里餘

### \*古蹟

聖人廠 在車站西南十里城西山頂有宣尼遺像廟後有曬書廠傳是孔子周流遇雨之處  
飛來佛石像 在車站西十餘里相傳從前大風之夕自空中飛來石像一座故曰飛來佛

### \*名勝

龍泉寺 在車站西南十里廟宇百餘間西南北三面環以大山中有清泉分流竹樹千餘畝高人隱士  
嘗託足於此

天門寺 在車站西十餘里東南北三面懸崖如壁高與雲齊惟缺一西面其形如門名曰天門中有天

門寺四周有古木千餘株大皆數圍松檜居多枝柯分作龍鶴形每至夏秋之間虹消雨霽即呈奇景雖在百里外亦能遙望而得之

無眼泉 在車站西北十餘里自平地噴出清泉故名無眼泉其西南均有大山環繞與山下之銀坑泉

霧豬泉醴泉諸水匯而入於奎河

▲物產 小麥 高粱 黃豆 青蘇 青菜 花生 豆油 豆餅 燒酒 梨 石榴 石料

▲輸出 小麥 高粱 黃豆 青菜 花生 豆油 豆餅 鮮果 石料

▲輸入 木料 肥料 砂缸 石磨 煙葉

▲旅館 車站西街有津浦旅館每客宿費小洋一角三舖街內有客店五家每家宿費銅元二十枚

▲代步 有手推車及小驢由站至街僱價約小洋一角左右

## 徐州府站

自三舖站至此計程二十七里徐州爲九州之一由來甚古其境域與禹貢正同夏以後爲大彭氏國春秋爲宋地戰國屬楚秦置彭城縣項羽自稱西楚霸王都此漢曰徐州自晉迄於清初皆因之雍正十一年升爲府民國廢府存縣此地乃只指銅山一縣區境因以狹小然觀其襟帶沛泗聯絡數省呂梁湖在其東南奎河在其西南形勢最稱優勝車站距城約三里自隴海鐵路在此接軌本站運務日益繁盛可與平漢路之鄭州東西並峙均佔重要地位云

### \*古蹟

津浦鐵路旅行指南 各站概要 徐州府



津浦鐵路旅行指南 各站概要 徐州府

黃樓 在城東北隅宋蘇軾爲守時增築徐城以捍水作樓壘以黃土曰土實勝水嘗與客遊其上此樓於清同治十一年重修今猶完整

燕子樓 俗傳在城西北隅舊志謂在張尚書舊第中唐白居易詩序徐州故張尚書有愛妓曰盼盼善歌舞尙書既歿舊第中有小樓名燕子盼盼念舊不嫁居是樓十餘年幽獨塊然因同張中素續之同題三絕句云至宋以後題詠尤多

快哉亭 在城東南隅形如彈丸風景清雅水繞如帶細柳拂簷亭外荷花數畝與香風橋相通時至盛夏遊人咸集昔蘇東坡來守是邦因地之幽以建是亭名曰快哉洵非虛語

放鶴亭 建自唐代張天翼當時山人畜有二鶴朝放暮歸故以放鶴二字名其亭亭在山巔盤旋於上四顧悠然

劉猛將軍祠 建於清初其址在雲龍山東規模宏大惟廟貌不甚完整云



徐州車站

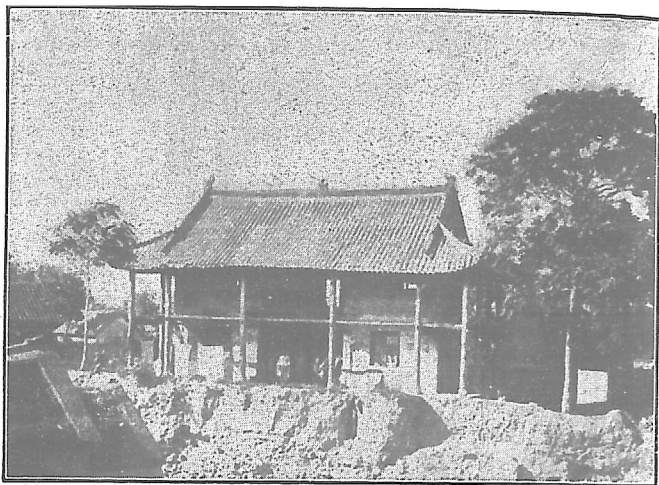

樓 黃

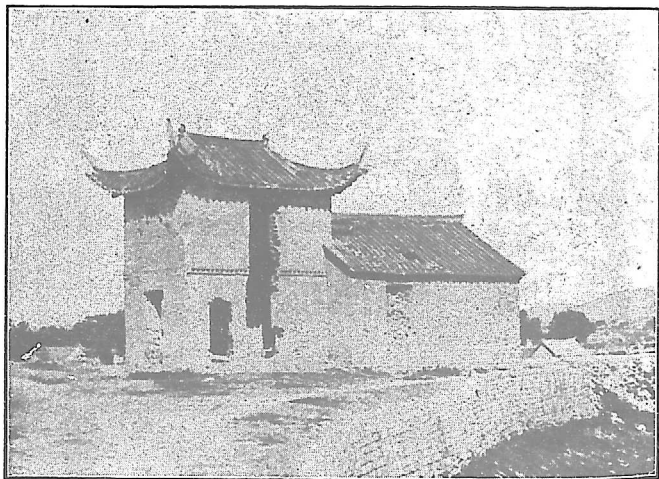

樓 子 燕

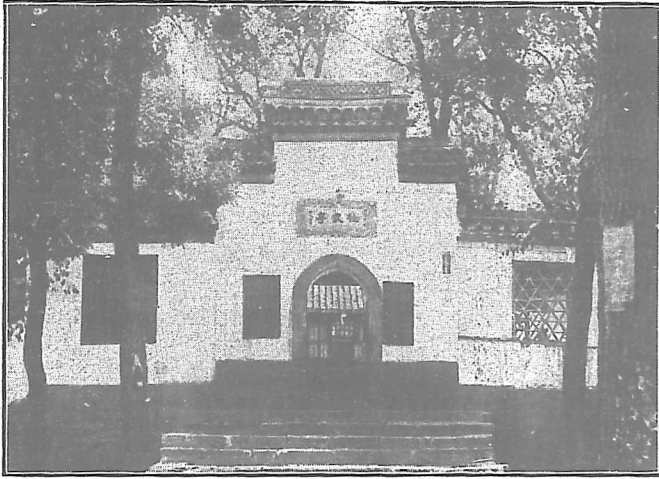

快 哉 亭



放 鶴 亭

## \*名勝

子房山 漢張子房辟穀處在城東南與車站相對其高百重煙鬟連紆乘車者適過其下挹彼風景最足開拓胸襟焉

雲龍山 唐張天翼退隱處在城南二里峯巒峭立石磴迴環墨客詩人多吟詠於此該山西麓瀕石狗湖現建有一軍陣亡將士公墓墓地周圍繞以迴牆墓門西向入門有雙十字坊正面題曰與天地久背面題曰雖死猶生坊南北各有六角亭一座過此則爲白石砌成之祭壇中央建有高約二丈之尖塔上刻國民革命軍第一軍北伐陣亡將士之墓祭壇東南北三面則爲公墓三座墓前石碣各鐫陣亡者姓名以誌不朽且北距范增墓西北距王陵母墓皆不甚遠後先輝映愈足爲湖山生色與日月爭光云

▲物產 小麥 高粱 黃豆 芝蔴 棉花

花生 瓜子 酒 油 豆餅 牛羊皮

津浦鐵路旅行指南 各站概要 徐州府



子 房 山

津浦鐵路旅行指南 各站概要 徐州府

▲輸出 大米 小麥 高粱 黃豆 芝蔴 油

酒 棉花 花生 瓜子 蒜蔴 金針菜

羊皮 牲骨

▲輸入 海帶 綿紗 火柴 煤油 紅白糖

紙 綢緞 布疋 雜貨

▲交通 西至蕭縣西北至豐沛碭山東北至邳州

東南至靈璧睢寧均由陸路可通又由城東行

百五十里至王家圩爲運河碼頭南溯清江北

達燕冀航行均便近年與隴海鐵路聯運更可

西接汴洛東抵大浦海陸輸運此爲中樞

▲旅館 徐州城內有花園飯店大新飯店華洋旅

客寄宿者甚多車站大馬路有大金台津隴迎

賓文明大同招商等旅館一等房間每夜大洋

一元二等房間每夜六角茶水在內飯食自備

▲代步 自站乘人力車至東門或南門車價均大

洋一角由津浦站至隴海北站車價大洋二角

並有蕭豐沛三縣長途汽車每日往來一次

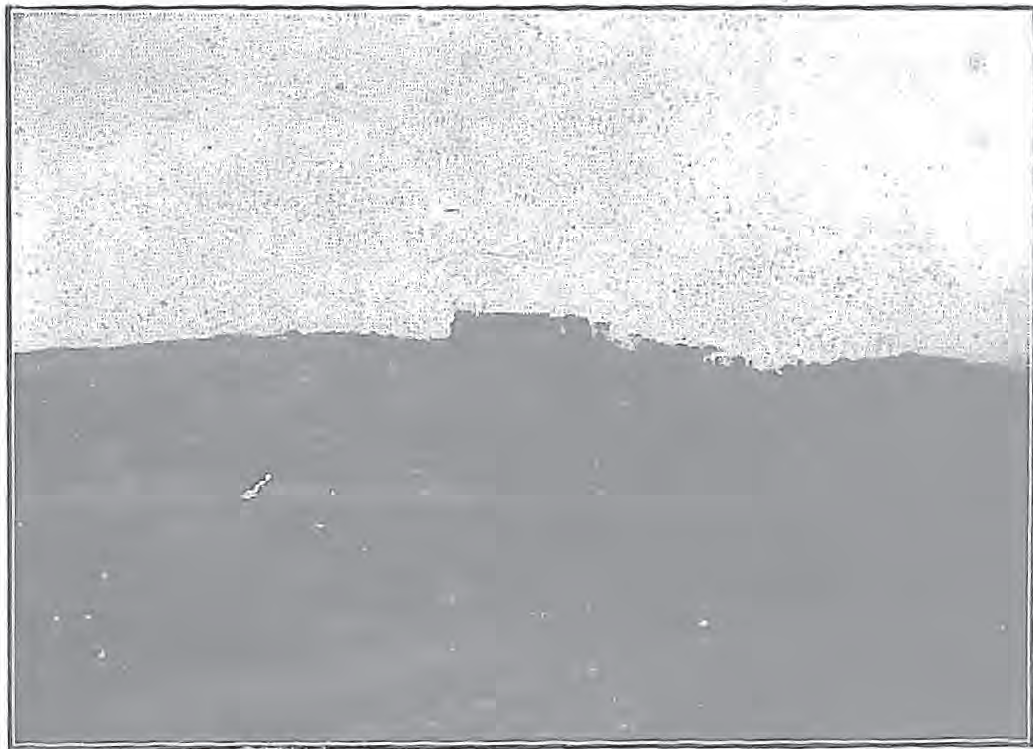

雲 龍 山

## 茅村站

自徐州站至此計程二十里距銅山縣城約二十五里與附近之前官山後官山前王家莊後王家莊均富於農產物車站在村南約二里

### \*名勝

峒山 距站六里山上古刹皆係數百年前所建山下古洞最稱深邃其前石室整潔遊者甚多

▲物產 小麥 高粱 黃豆 綠豆 豆餅

棉花 瓜子 花生

▲輸出 小麥 高粱 黃豆 綠豆 豆餅 酒

棉花 瓜子 花生 油

▲輸入 杉木 柏木

▲交通 西至運河十六里

▲代步 驢及小車

## 柳泉站

津浦鐵路旅行指南 各站概要 茅村 柳泉



范 增 墓

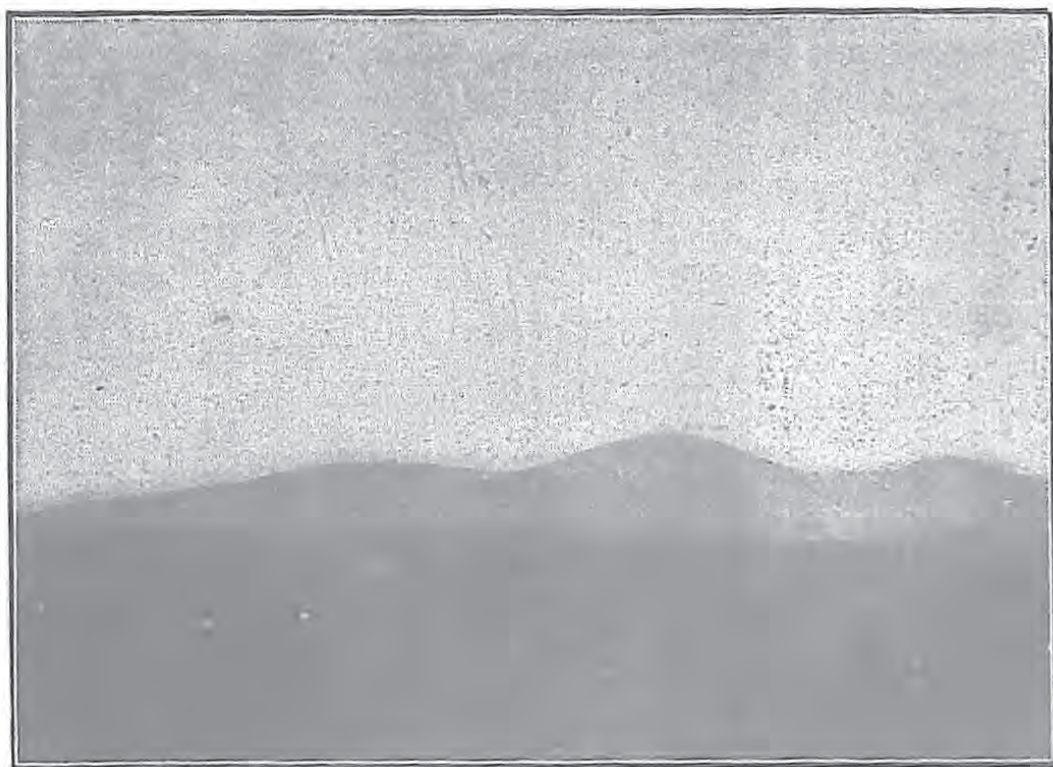

鐵

自茅村站至此計程十六里有奇地在銅山縣城東北車站西北二里有柳泉自平地湧出故名站東三十里賈汪地方有一煤礦公司每年採煤額甚豐自礦至站築有輕便鐵路

\*古蹟

十戶城 在站東距站里餘土人云係元代武甯王之弟所封之邑今碑記已不完全

▲物產 小麥 高粱 黃豆 綠豆 花生 煤

芝蔴 棉花 牛皮 魚 土布

▲輸出 小麥 高粱 黃豆 綠豆 花生 煤

年約二十萬噸

山

▲輸入 鐵器 鹽 雜貨 麻袋

▲交通 東通淮河 西通微山湖 餘皆山道

▲旅館 站旁有小客店房飯無一定價目

▲代步 由站到徐州往來僱洋車一元僱驢五角

利國驛站

自柳泉站至此計程二十五里有奇地在銅山縣境東北與山東嶧縣境相接爲山東江蘇兩省交界之地輿圖作利國司當微山湖之尾南望張果山位置形勢頗爲佳勝車站在其附近之東馬山西馬山有鐵礦產額甚豐前曾經人開採繼而停辦現今復有探勘者

### \*古蹟

奉聖寺 距站二里有餘在利國驛之東南寺前有古銀杏一株相傳曹操曾繫馬於此

鐵山 在車站西南鐵礦甚多土人不知開採輒取山上石鍛鍊成鐵每遇大雨後取山中石沙亦可鍊

鐵山下有鐵牛出自土中形如牛相傳爲狄青鑄軍器之餘鐵

### \*名勝

真珠泉 在車站東南二里此泉脈係正出水清且溫由石竇飛湧皆成爲珠名曰真珠泉

▲物產 雜糧 小麥 花生 豆餅 魚 鴨 野鴨

▲輸出 雜糧 小麥 花生 豆餅

▲輸入 雜貨 竹 木 鹽

## 韓莊站

自利國驛站至此計程十三里有奇地在嶧縣西南約六十里瀕微山湖爲運河諸閘之總匯通過豐沛蕭錫各縣北連濟寧南貫清江爲本路南北段工程之接點處車站在莊之東北約三里許

### \*古蹟

津浦鐵路旅行指南 各站概要 利國驛 韓莊



漢袁安舊治 卽今陰平集城隍猶存清乾隆年間縣令張玉樹題碑表道距站東北二十五里  
劉伶古台 按晉書劉伶傳伶沛人遊於罈遂終焉臺在亂山中係一巨石石之下有劉伶墓明賈夢龍  
題碑距站東北七十里

### \*名勝

湖口 在韓莊之西首距站西南三里東接漕河西臨大湖雙閣洩水帆檣林立縣志以湖口觀魚爲八  
景之一

君山 此山一名抱犢崗崗可數千仞東去海三百里日出時海水吞吐上下倏明倏滅具有海天浴日  
之像前人比之泰山日觀峯云距站東北一百里

▲物產 雜糧 花生 山果 蓮蓬 蓮子 魚蝦 野鴨 煙葉 牛皮

▲輸出 雜糧 花生 鮮魚

▲輸入 木料 竹 鹽 煤 煤油 雜貨 紙煙 洋布 棉紗 糖 茶葉 大米

▲交通 西臨微山湖直通豐沛蕭錫縣境東南至台兒莊八十里西北至夏鎮七十里皆有碼頭貨物

經河運者多由此數處裝卸東北至嶧縣六十里爲由徐赴沂之孔道又北可通濟甯南可接清江

▲旅館 現有小客店每日每人宿費約一角

▲代步 由站至莊內有單輪小車每輛約需銅元二十餘枚如騎驢約洋一角

## 沙溝站

自韓莊站至此計程二十七里有奇屬滕縣轄境在臨城南車站在鎮西一里半

### \*古蹟

二疏故里 在站南十八里之拖犂溝爲漢疏廣疏受二大夫故居莊外有石碑上刻漢二疏故里五字

旁有土阜相傳爲二疏散金臺也

▲物產 小麥 高粱 芝蔴 豆子 花生 魚蝦

▲輸出 小麥 高粱 豆子 花生 魚

▲輸入 食鹽 土布 雜貨

▲交通 站西八里郝山村係晉郝超故里有運河一道北通濟甯南達清江浦

▲代步 有手推車及驢馬由站至臨城約二角至滕縣一元一二角至棗莊八九角

## 臨城站

自沙溝站至此計程十三里有奇地在滕縣東南約七十里車站在鎮南約二里許

### \*古蹟

奚仲墓 在站東北十二里奚山之巔墓旁有奚仲祠墓東灰谷堆並有商仲虺之墓

冉子墓 距奚仲墓不遠又名伯塚社蓋冉伯牛之墓也旁有冉有墓考冉有爲季氏宰與齊師戰于郎

郎地原屬滕境有墓在此理或然歟

戚城 在車站迤西夏鎮距站二十五里周圍四里通志云漢高祖寵姬戚氏家此高祖爲之築城故名

津浦鐵路旅行指南 各站概要 臨城

或云戚姬定陶人定陶有戚氏村此則高祖長陽郡時曹相國參爲戚公之地也未詳孰是

### \*名勝

白山 黃山 在站西十里兩山並立巖崖高聳白山之石潔白如玉叩之有聲黃山之石色黃其土亦黃見者莫不稱奇

青山 在站東北十里因所產之石皆青色故名青山又以衆山環繞當推此山爲領袖故又名千山頭山中有白雲朝陽二洞明魯王重修廟宇今猶完整雕畫棟層樓傑閣曲廊復徑松柏陰森雖盛夏不覺暮秋故有千山秋爽之目夏季前往避暑者甚多舊歷九月有會商買雲集頗極殷盛

臨山 在站東里許此山產玉故土人多習玉工亦有以山中之石鑿爲硯者

蟠龍河 在青山之下距站東北五里許蟠繞如龍中有眼皆水勢所蟠其深莫測南流入車站西旁南明河內

漏汗河 距站里許發源於匡山之坳水勢西延或伏或現泉流正出冬夏皆溫繞入臨城之北與蟠龍河相併入於南明河

十字河 在站西南約十五六里河之側爲沙山沙山者因前開河時挖挑沙土堆積成山高數丈可植禾稼上有禹王臺蓋念禹治水之功而築也河水東南流里許過彭口閘直入微山湖

▲物產 糧食 花生 水果 湖魚 羊皮 羊毛

▲輸出 糧食 花生 水果 煤炭 羊皮 麻

▲輸入 煤油 糖 紙料 紙煙 洋線

▲交通 由站旁南明河乘船經十字河即入運河通南北各省

▲旅館 站旁有大安棧茂合棧連陞棧每日房費三角飯費在外

▲代步 由站僱轎車至夏鎮需用銅元百枚小車小驢五十枚

## 附臨棗枝路

由臨城站至棗莊站共長五十六里棗莊有中興煤礦公司產額豐富為魯省最大之礦當路線中心故設此枝路以取運輸之便利云車站四曰山家林曰鄒塢曰齊村曰棗莊

## 山家林站

自臨城站至此計程二十四里有奇地在嶧縣西北五十里車站距山家林約三里此地附近多係山嶺物產尚稱富饒惟客商來往多稱不便祇因中興煤礦公司開設分礦請求代修岔道故於民國六年十一月間添設此站

▲物產 煤 雜糧 石料 山查 柿餅 栗子 鐮刀 廢繩 牛皮 棗

▲輸出 煤每年約九萬噸 雜糧 石料 山查 鐮刀

▲輸出 鐵 木料 雜貨

## 鄒塢站

津浦鐵路旅行指南 各站概要 附臨棗枝路 山家林 鄒塢

自山家林站至此計程八里有奇地在嶧縣城西北五十餘里車站在鎮南約二里

### \*名勝

圓山 在車站附近此山之石可以製磨

▲物產 石磨 豆餅 燒酒 雜糧

▲輸出 石磨 刀石 豆餅 燒酒 雜糧 干子土

▲輸入 白布 方木 棉紗 煤油 雜貨 紅白糖 鹽 紙

▲旅館 鎮內有小客店數家每人每日宿費銅元十數枚飯費另計

## 齊村站

自鄒塢站至此計程十六里有奇地在嶧縣城西北約三十里雖一小村亦甚殷庶每月逢二七四九等日有一大市集車站在村南約二里有王家村與站相連屬

### \*古蹟

金界樓 在嶧縣城西十五里青檀山巔距車站約二十五里相傳爲宋金分界之處岳武穆曾於此樓養目樓高數丈羣山環列前有舊寺下有泉礮石上仙檀盤根布蔭其他古木枝幹相樛

### \*名勝

許由泉 在嶧縣城西北十里一曰許池泉距車站約二十里其地有大嶺橫起嶺之南有泉數十最勝者爲此泉綠波歎發秀色可觀又有珍珠泉吞吐如珠鍋泉形若沸鼎篩泉有簸揚之狀金花泉映日

作金碧色諸泉之後有苟卿寺亭臺遺跡足資搜探

▲物產 砂缸 缸 盆 矸子土 紅土 雜糧 山果 柿餅 燒酒 煤

▲輸出 水果運往浦口蚌埠每年約百餘噸砂缸運往徐州兗州共四五百噸 紅土運往徐州數十

噸 矸子土運陳唐莊三百噸又花生 雜糧 廢繩輸出亦夥

▲輸入 紙煙 洋布 土布 棉花 棉紗 木料 茶葉 魚蝦 糖 鹽

▲旅館 有舊式小店宿費頗廉

▲代步 由站僱單輪手推車至村內約需銅元十餘枚

## 棗莊站

自齊村站至此計程五里地在嶧縣城西北約二十五里車站又在莊西北約三里中興煤礦距站亦約三里此礦產煤額每日二千噸自枝路修通與公司訂有售煤運煤及互用車輛各合同行之數年極稱便利

## \*古蹟

蘭陵古郡 在嶧縣東五十里距站七十五里晉置蘭陵郡舊時極繁盛今猶爲巨鎮造酒有名

匡丞相祠 祠有二一在嶧縣城東一在縣西南三十里匡丞相墓左其城東之祠係宋宣和年間縣令

牛邦光所建皇甫白牧有記墓左之祠常思誠有記清乾隆年間知縣張玉樹重修

二疏祠 在嶧縣城東四十里明宏治五年建

津浦鐵路旅行指南 各站概要 棗莊

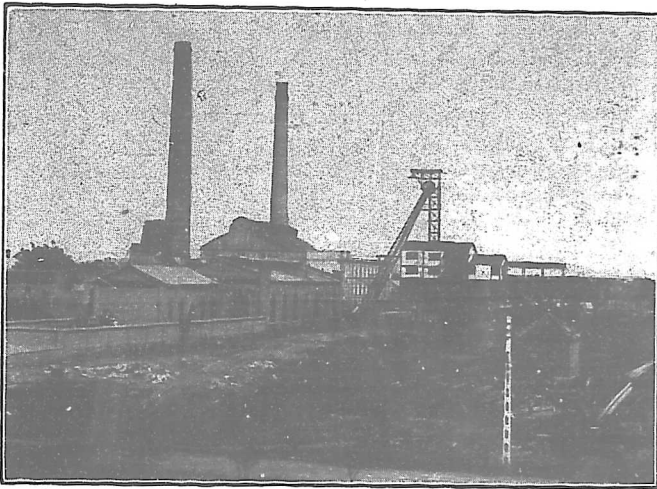

(一) 礦煤興中莊棗

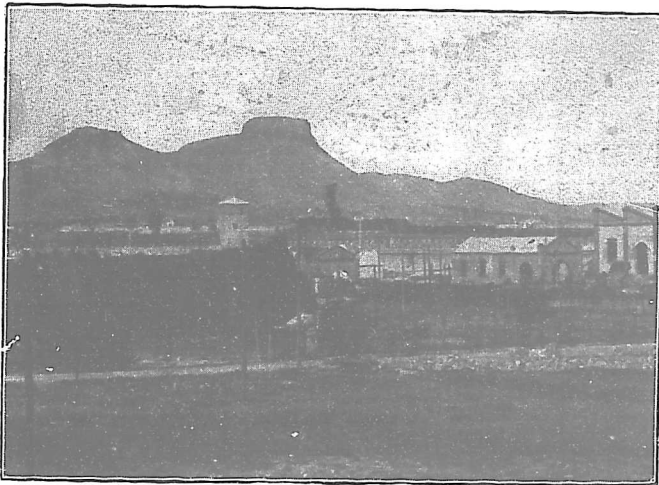

(二) 礦煤興中莊棗

## \*名勝

永水 在嶧縣西漢有承縣元和志承縣以西北永水得名廣韻承只影切蒸上聲嶧縣八景永水環煙是其一也

白米泉 在站東南三十八里水濃如米汁其味清甘飲之足沁心脾

▲物產 煤 焦炭 花生 紅糧 小麥 芝蔴 豆餅 核桃 石榴 柿餅 棗仁 豆油

蘇麻 草帽瓣 金銀花 鷄蛋 牲骨

▲輸出 雜糧 花生 豆油 豆餅 核桃 柿餅 牛皮 水果 鷄蛋 煤 焦炭 以煤及焦

炭爲大宗每年約運出六十餘萬噸

▲輸入 煤油 鹽 棉花 棉紗 紙 土布 鐵器 雜貨 密木輸入甚多每年約一萬餘噸專

爲煤礦架密之用

▲交通 站南約九十里至台兒莊卽爲運河碼頭由站經中興公司自修鐵路至嶧縣銅元四十枚至

泥溝八十枚至台兒莊一百二十枚

▲旅館 站旁有名利棧同陞棧每天膳宿費六角

▲代步 乘人力車至礦街約小洋一角

## 官橋站

自幹棧臨城站至此計程二十五里車站在村西約三里

津浦鐵路旅行指南 各站概要 官橋



### \*古蹟

陶山 在站東南相距約三十里即華采山因陶朱公隱此改名陶山山之上有一井不可窺窺者不盈歲輒死又有鳥巢井上金隸黑色見則大水山後爲薛河中有釣魚臺高一丈五尺迭經大水不損土人云是范蠡釣魚處也上下河邊平澤爲范蠡湖

薛城 在站南一里戰國時齊孟嘗君田文所築其周圍基址至今猶存向東有孟嘗君墓聞有開掘者內如宮室以銅鐵鑄壁叩之有聲云

毛遂墓 在站西約百步清宣統三年春間本路工程築至墓前掘一碑審爲遂墓唐時改葬者並得一足脛長大倍於常脛督工者命仍掩之仍樹碑墓前防風之骨專車定非誣已

### \*名勝

老君山 在站東南四十里懸崖鑄十八羅漢像望之如坐雲霧中山上有洞洞下有泉泉下有池皆以老君名之

蠶母山 在站東三十餘里凡桑葉經霜則落獨此山不落

▲物產 小麥 高粱 豆 花生 梨 山查 蘋果 煙葉 草帽 牛皮

▲輸出 小麥 高粱 豆等雜糧每年輸出約三千餘噸 花生米運往浦口年約二百餘噸 山查

煙葉 草帽 牛皮 各種水果運往浦口者年約三百餘噸

▲輸入 食鹽年約四百餘噸 煤約二千餘噸 煤油約六七十噸 香末約一百噸 棉紗 紅白

糖 紙 麻袋年約千担左右

▲交通 站西南三十里夏鎮跨運河兩岸船隻甚多北通津濟南達鎮江

▲旅館 車站附近有泰和客棧孫家飯店兩處每人宿膳費約五角

▲代步 手推車每五里僱價約銅元二十枚小驢每五里僱價約十枚

## 南沙河站

自官橋站至此計程約十八里有奇地在滕縣城之南一名灑河春秋時魯取邾田以灑水爲界即此車站在村西約二里餘

### \*古蹟

漢宮 站西南六七里按漢武帝嘗幸泰山瑯琊等處諸郡國皆除道路設宮寢此即公丘侯劉順繕治望幸之宮也又光武帝亦曾臨幸有清涼臺今爲清涼寺

### \*名勝

狐貽山 在站東十五里一名目台山按春秋魯襄四年邾人伐鄆臧孫紇救鄆侵邾敗於狐貽者即此

玉花泉 狐貽山之東南有落鳳山者其勢起伏如波興雲湧相傳昔有鳳凰落此山前有玉花泉甘潔可愛

- ▲物產 小麥 高粱 雜糧 花生 粉條 豆粉 燒酒 山藥 梨 棗 葡萄 土布 石硯
- ▲輸出 花生 粉條 豆粉 雜糧 燒酒 土布 牛皮 石硯

津浦鐵路旅行指南 各站概要 南沙河

▲輸入 煤 鹽 棉紗 煤油

▲交通 至霞鎮六十里

▲旅館 村內有舊式小客棧宿費每人每夜銅元十枚

▲代步 僱驢及手推車至城內約價銅元百枚

## 滕縣站

自南沙河站至此計程十四里有奇此縣在周爲滕薛小邾三國地漢置蕃縣隋改爲滕縣宋爲滕陽軍金改爲滕州元以後復爲滕縣車站在城西相距里許

### \*古蹟

伏羲廟 在城西北梁山上廟內有碑二一係後唐長興四年所立一係金大定二十五年重修所立

殷微子墓 在縣南九十里微山之陽墓前有漢建始元年所立墓碑匡衡題仁參箕比四字

張子房墓 在微子墓南二里墓基周圍約畝餘明嘉靖癸未南直巡按朱衣立有碑記墓側有酸棗樹

大皆數圍枝如虬龍非近代物每逢夏季遊人多集飲於此

滕文公祠 在城內學宮殿宇尙完好

### \*名勝

大谷小谷山 在城西南四十里雙峯秀起有劍卓筆立之觀

龍泉寺塔 在城東金盤寶鐸聳立雲端與郭外諸峯遙相映照

微山湖 在城南九十里微山在湖中央故名此湖下通徐邳萬頃茫然沈竿續壘其深莫測乘景泛舟足助詩興湖之西北隅曰留城傳是張子房受封處昔年遇有陰霧水面即見此城如蜃樓海市時至中秋皓月流天湖中印千百月影故有微湖夜月之名縣志列爲八景之一

▲物產 小麥 小米 紅糧 黑豆 黃豆 鮮薑 水梨 蘋果 山查 花生 花生油 土布  
滕絹（頗著名）

▲輸出 小麥 紅糧 鮮薑 水梨 花生 花生仁 花生油 土布 絹

▲輸入 煤 煤油 棉紗 洋布 糖

▲交通 西南七十里霞鎮有運河碼頭

▲旅館 有津海旅館勝賓旅館每日房費四角王家客棧泰來客棧新安客棧每日房費三角

▲代步 由站入城有膠皮車需價二角手推車需價一角

## 界河站

自滕縣站至此計程約二十六里有奇此地在地滕縣城北四十里有河一道貫澈東西河南爲滕縣界河北爲鄒縣界故曰界河車站在村南二里

## \* 名勝

鳧山湖 在界河西五十里湖中產魚甚多南北皆通運河近年湖水較小行船不便然探藍漾綠頗饒景趣

張真人廟 在東郭村即張真人道陵之廟廟西有仙柏一形圓如蓋蔭一畝餘  
龍山 在車站南約十里晴雲橫嶺適於瞻眺

▲物產 小麥 花生 高粱 黑黃豆 花生油 豆油 高粱酒 山查 紅棗 梨 石榴 薑

▲輸出 小麥 花生 高粱 黑黃豆 花生油 豆油 山查 紅棗 薑

▲輸入 棉紗 煤油 火柴 紅白糖 紙烟 煤 炭 鹽

▲交通 附近無著名城鎮至東郭四十里至大塢三十五里至池頭集同至香城三十里至甯陽店十

八里土貨交易在此數處最多

▲代步 手推車僱價每人每里約銅元二十枚

## 兩下店站

自界河站至此計程二十三里有奇地在鄒縣城東南約二十五里輿圖作二家舖車站在其東北一里

### \*古蹟

紀王城 距車站東三里乃春秋時邾文公遷都處有故宮遺址今僅存邱墟每至夏間經大雨冲刷有

古銅等器出現

### \*名勝

南陽湖 在車站西南七十里此湖南連徐州北接濟甯西臨曹州運河亦與相通清淺之處廣植蓮藕

每至盛夏紅衣翠扇逸趣橫生

玉皇宮 距車站約四里許在嶧山五華峯下每歲之首開香火會一月爲期魯豫蘇皖各省來此進香

者絡繹於道臨時開設店肆不下數百家附近居民率多結隊遊覽頗極一時之盛

▲物產 小麥 豆子 高粱 芝蔴 白麵 花生 花生油 菸葉 粉皮 粉條 山查 棗

梨 葡萄 石榴 香椿芽 全蝎

▲輸出 小麥 豆子 高粱 芝蔴 花生 菸葉 山查 棗 梨

▲輸入 煤炭 雜貨 紅白糖 煤油 洋線 鹽

▲代步 由站至街內道路崎嶇旅客率多徒步若乘手推小車每人約費三十枚

## 鄒縣站

自兩下店站至此計程二十里有奇車站在城西二里許鄒縣於周爲邾國後改爲騶秦置騶縣唐改騶爲鄒歷代因之地爲聖賢生長釣游之鄉遺蹟不可勝紀

### \*古蹟

伏羲畫卦處 城南嶧山之五華峯相傳爲伏羲畫卦處有八卦石嶧山古蹟甚多有孤桐觀卽禹貢所稱之嶧陽孤桐又有仰山亭爲孔子讀書處嶧山書院爲始皇勒石處秦御路爲始皇羊車登嶧處鄒公峯爲漢太尉鄒鑿避難處

昌平山 在城東三十五里與尼山相距五里山下有昌平鄉蓋鄉取山爲名史記孔子世家孔子生魯昌平鄉陬邑卽其地也

四基山 在城東亞聖孟子墓在焉考孫復孟廟記景祐四年孔道輔知兗州訪孟子墓得於鄒縣東三十里四基山因其墓旁建廟今名孟墓所在地爲山頭村又孟子父母墓在馬鞍山龜村

姬王城 在城南二十里嶧山之右有鄒姬王城舊址

小邾子故城 在嶧山間清宣統三年本路建築至此掘地見故城址以兗州志考之知爲小邾子故城萬章故居 在城南十里萬村章墓亦在其地

匡衡墓 在城東四十里衡爲漢東海郡丞縣人遷居鄒之羊下村今城東匡莊有衡墓

匡喆梵語 在城北五里鐵山陽石崖北周大象元年刊梵語於此又城北之岡山城東北之葛山皆有  
大象二年磨崖各種

### \*名勝

尼山 在城東六十里本名尼邱山因避聖諱去一字此山卽顏母所禱之地山脈自泰山蜿蜒而來有五峯連峙謂之五老峯中峯卽尼山也高凌霄漢頂上石皆作輪網紋中有至聖廟旁有尼山書院下有坤靈洞北有中和壑其流爲智源溪沂水出焉溪上有觀川亭山之東三里曰顏母山有顏母井及祀堂遺址今猶在焉

嶧山 在城南二十里自麓至頂計八里秦始皇與魯諸儒生議刻石頌秦德卽此山也高秀特出絕少土壤怪石成壘森峭萬狀最高之峯爲五華峯有玉帝洞帝座下孔穴俗傳與海相通外有石井泉水空涌謂之曰聖水井其他歷代祠墓及碑篆題詠甚多真岱南之奇觀也

龜山 在城南五十里與嶧山對峙其狀如龜魯頌所稱保有龜繹者卽此

孟子廟 在南門外其中黛柏參天皆宋宣和年間所植內有天震井及孟子真像廟西爲亞聖府由南門而東有三遷故址之坊坊側有孟母斷機處子思作中庸處再東爲斷機堂外有孟子洗硯池內有孟子曝書臺及秦漢元明清諸碑



(一) 廟 子 孟



(二) 廟 子 孟





▲物產 小麥 花生 雜糧 煙葉 錠汁 梨

紅棗 香椿芽 蠶絲

▲輸出 花生仁 花生油 小麥 雜糧 煙粉

梨 山查 香椿芽 紅棗

▲輸入 食鹽 棉紗 棉花 煤油 煤 豆餅

紅白糖 紙煙

▲交通 站西北十七里為運河

▲旅館 西關外有朱家店趙家店孔家店每人每

子 夜宿費銅元二十枚

▲代步 由車站至城裏乘人力車每人約洋二角

手推車每人約銅元五十枚

墓

# 兗州府站

自鄒縣站至此計程三十五里為本路兩站距離最長之線兗州府境兼禹貢徐兗二州之域春秋魯地戰國屬楚秦為薛郡漢曰魯國曰山陽晉曰魯郡隋唐曰兗州宋曰泰甯曰襲慶元明為兗州府其附郭

之縣曰滋陽本魯負瑕邑漢爲瑕邱縣後名嶺陽明改嶺爲滋清仍之民國廢府存縣車站在城東里許

興隆寺塔 城東北隅有寶塔十三級高二十餘丈爲隋興隆寺故跡宋王禹偁撰有碑記今以興隆塔

影爲兗州八景之一

忠孝賢祠 在西關外所祀神

像中座係太公次伯夷叔齊

次管仲鮑叔左檀祀狄梁公

右檀祀岳鄂王四壁圖二十

四孝龍逢比干漢朱雲等像

章園 在城內漢丞相章賢受

詩於瑕邱江公因築台於此

爲就業之所

石佛寺靈石 寺在城北二里

建於隋時中祀大石佛像殿

前爲聖水井井有靈石方不

盈尺一面刻咒水變成甘露真言末刻大宋淳化五年五月五日記

青蓮閣 在站東黑風口龍王廟內其地高峻雅潔適於遠眺春秋佳日騷人墨客多集於此卽李青蓮

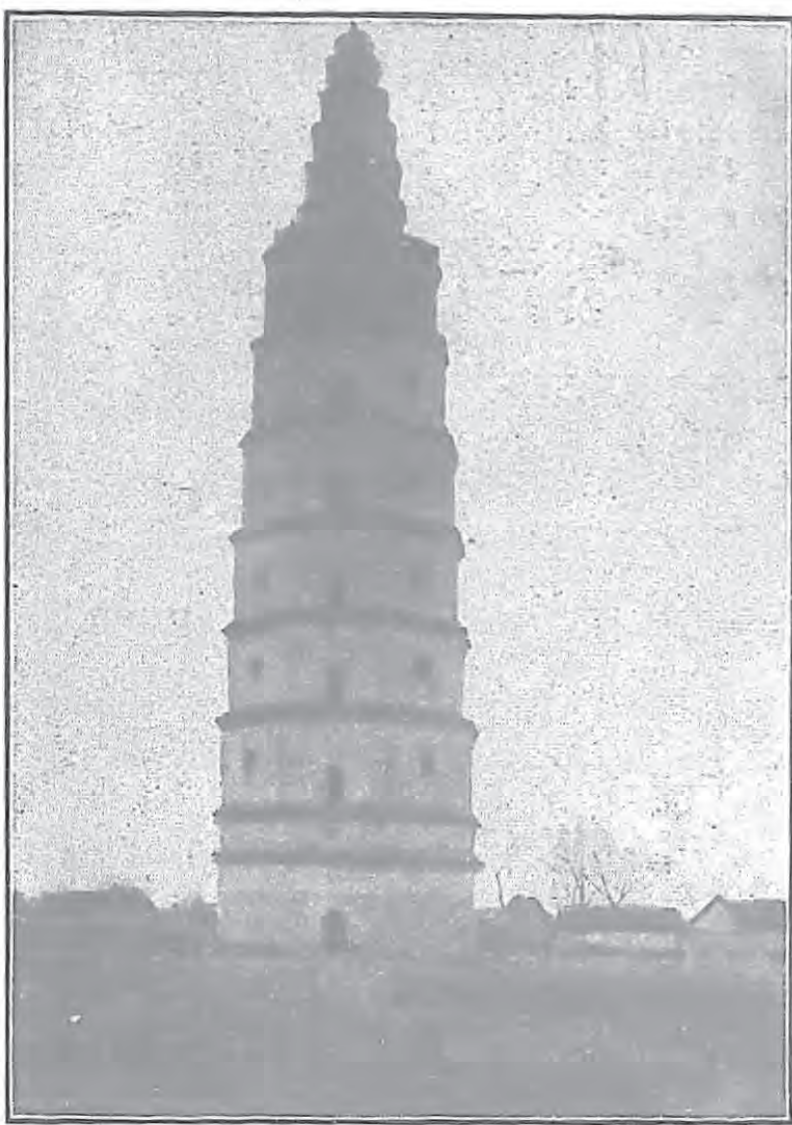

興隆寺塔

所謂魯東門者

嶽雲樓 舊為兗州城樓在城東門內府河北岸杜詩所云南樓縱目初即此地也後樓燬遂呼其故基為杜甫臺

岳武穆廟 在城西二里殿前鑄有秦檜夫婦鐵像  
天仙行宮 在城內興隆寺左本為明魯王府所建  
年久失修清光緒年間又由知縣李兆霖重修香  
火雲集每至舊歷四月十八遠邇畢至

### \*名勝

府城 周十四里高三丈原春秋魯負瑕迤東之故  
城明洪武間建魯王府因舊規陋陘始拓今城城  
內外共有十六橋十四泉東帶魯郭南襟鄒嶧北  
枕泰岱洵重鎮也本路兗濟枝路由此接軌商運  
發達漸有可觀

嶽山 在城西南三十里高約一里廣三里自東北  
起一峯迤邐而西斷而復續至西端又突起一峯  
形如覆盂春夏之交松柏繁茂間以桃李頗呈偉



觀

泗河 在城東五里距車站之南約里許發源於泗水縣境之陪尾山四泉同發故名（參照曲阜縣車站下列泗水）西流過曲阜縣北入嶽陽縣境折而南經龍王店裴家院高家廟各村又經古城東至金口壩爲泗河之經流壩上迤西有閘曰黑風口引支流入城是謂府河其經流出縣境經鄒縣至濟甯魯橋閘入會通河

又城南里許距站西南約三里泗水橋長七十餘丈廣二丈餘橋孔十五明萬曆間魯憲王所建石工堅緻與本路泗水鐵橋互相輝映

沂河 在城東五里發源於曲阜縣尼山西北智源溪（參照曲阜車站下列沂水）西流過其縣南有零水自東南來注之迤邐以至嶽陽境之金口壩與泗河相會

府河 此河爲泗之支流在城東五里曰金口壩過泗水入黑風口跨河岸有九仙橋橋之北有龍王廟水出口西流分作三支一經城東門繞城折而南而西越南門復折西北爲護城河一由東涵洞流入城由西涵洞流出城經府署前謂之府河

▲物產 花生仁 煙葉 蒲包 穀糧 雞蛋 土絹 土布  
▲輸出 黃豆 麥 花生仁 柿餅 紅棗 煙葉 蒲包 穀糧 雞蛋 密木（卽柳樹幹專供礦煤架窰用）

▲輸入 鹽 煤 煤油 糖 紙 茶葉

▲交通 境內沂河泗河不能行船由站西北六十五里入濟甯界始有運河故兩地交通必以兗濟支

津浦鐵路旅行指南 各站概要 兗州府

路爲聯絡

▲旅館 站旁有四合棧 鴻陞棧 寶元棧 魁元棧 大同棧 運升棧等數家每人每日膳宿費銀元五角

▲代步 由站入城人力車僱價約洋一角

 附兗濟枝路

由兗州至濟甯共長五十七里有奇濟甯瀕運河多沃壤爲山東西境最適於貿易之區故設此枝路車站二曰孫氏店曰濟甯州

 孫氏店

自兗州府站至此計程三十三里有奇地屬濟甯在城西三十里從前地頗荒僻自築路後始有日漸發展之勢

▲物產 烟葉 雜糧 小麥

▲輸出 烟葉 黃豆 豆餅 小麥 多運往濟南上海

▲交通 西二十里即運河車站距孫氏店五里

▲旅館 有小店每人每日食宿費甚廉

▲代步 由站僱手推車至孫氏店約需銅元二十餘枚

## 濟甯州站

自孫氏店站至此計程二十一里此地周爲任部二國漢置任城縣元隸濟寧路明爲州屬兗州府清因之乾隆三十九年升爲直隸州民國改爲縣濟寧在歷史上爲重要之地方輿紀要謂南通江淮北連河濟控邳徐之津要扼宋衛之咽喉實非侈語也枝路由兗州至此爲東西綫

### \*古蹟

承匡山 在城東南七十里相傳爲女媧氏生處下有女媧氏陵廟

樊子故里 在城北十里傳爲樊遲所居名赧稼村又曰樊垞今訛爲韓垞樊子祠在城內關帝廟街

任子故里 在城東先賢村相傳爲任子不齊所居又任子祠在東關劉家莊

鄭均莊 在城南十里漢議郎鄭均告歸章帝東巡幸其舍今名東鄭莊

太白酒樓 在城南上李白客任城時縣令賀知章觴之於此有太白樓詩刻署唐大歷二年今尙在

南池 在南門外運河岸唐杜甫與許主簿遊覽泛舟處也中有少陵祠並石刻各詩多係甫所作後有

清乾隆年御碑三座碑前有三空石橋橋之左右有柏二株

會通河 卽今運河會通二字之名起於元代蓋當時創開此河以通漕運者

鐵塔寺 寺在城內有鐵塔一座藏漢五鳳二年鐮斗銘福平五年銅銘

### \*名勝

晉陽山 在城西南三十里一名縉雲山山有古寺北瞰諸湖西連九十九峯清河繞其左陟巔登眺頗

稱大觀隋唐宋元之磨崖題字造象碑文不可殫述此山之北有彭子山俗名白嘴山又城西二十里之曠山與彭子山對峙

兩城山 在城東南五十里此山分合如兩城南陽湖蓄其趾馬陵牛來二山附其臂登高而望澄波萬頃羣峯初霽潑黛若沐漁歌樵唱與山風水聲時相答焉

鳳凰臺 在城西十里相傳有鳳凰集此故名濟寧舊志作風化臺屹然一邱突起湖壖周圍皆荷花洩香四溢風夕倍勝

蘆溝泉 在城東南七十里為濟甯境內之最上泉出兩城店土中南北泉頭五長十八里明英宗實錄名蘆家溝泉亦曰兩城泉

南旺湖 為濟甯運河之上源占三縣之地在濟甯境為其一部分此湖之東分為二跨汝流南北南曰蜀山湖北曰馬踏三湖其初則一湖也全形北高而南下面積甚廣為魯省最有名之湖又有南陽湖在州城西五十里湖旁小山羅列無數

▲物產 小麥 豆 豆餅 雜糧 煙葉 冬菜 花生 苜蓿 蒜 梨 櫻桃 麻 藕 蒲 菱 芡實 木瓜 金波酒及各種藥酒

▲輸出 小麥 雜糧 麵粉 麥麵 麩 豆餅 鷄鴨蛋 蛋粉 鮮魚 金魚 山藥 牛羊皮 豆 茶葉 羊毛 牲骨 烟葉 梨 白麻 柳條 蒲包 荷葉 靛青 土布 柏木

硝 牡丹花栽 楊木

▲輸入 煤油 火柴 棉紗 紙 紅白糖 鹽 竹竿 杉杆 磁器 煤 紅土 藥材

△交通 由站至金鄉嘉祥魚台甯陽汶上單縣等處陸路可通水路則可通長溝南陽等鎮又由本站至曹州府陸路二百四十里近已有汽車通行

▲旅館 車站附近有大東旅館新旅社交通旅館泰東棧高陞棧萬福來棧等每日宿費約五角

▲代步 由站入城僱人力車約銅元百枚或小洋三角

## 曲阜站

自幹棧兗州府站至此計程二十九里曲阜本爲上古建都之地其後周公封焉漢置魯縣魯恭王亦都其地隋初曰汶陽後改名曲阜宋改曰仙源至清代復用舊名此縣爲聖賢生長釣游之地宗風國粹騰照今古瞻眺遺跡者蓋莫不深景仰之思焉今城凡五門正南曰仰聖門（外門署萬仞宮牆四字）東南曰崇信門北曰延恩門東曰秉禮門西曰崇魯門本路車站在城西北十八里路線多作彎形

## \*古蹟

古魯國城 在今縣城外周回延袤十數里凡十二門正南曰稷門南左曰章門南右曰雩門正北曰圭門北左曰齊門北右曰龍門正東曰建春門東左曰始明門東右曰鹿門正西曰史門西左曰歸德門（當時學者多由是門入故有此名）西右曰麥門今城西北隅有古城村相傳爲古魯城城之門牆不甚可考猶隱隱有數段土垣邑人或謂爲舊址云

舊縣 在今城東三里卽曲阜舊城基也明嘉靖初年始徙今城按寰宇記稱聖廟在曲阜縣西三里聖林在曲阜縣西北六里以今證之均不誣

津浦鐵路旅行指南 各站概要 曲阜



周魯泮池 在城之東南隅行宮占地數畝藻蘋漾碧頗饒清景池有小洲短隄連岸左樹三石上刻乾隆泮池證疑一篇云確係魯宮之舊今皆傾圮惟亭榭柱礎猶有存者

周公廟 在城東北二里卽魯論語所稱之太廟現有東野氏世守之有謂此地爲少昊氏故宮者有謂爲漢魯靈光殿者皆未見明確云

周公臺 在周公廟之西里許或謂爲泮宮臺一曰書臺臺俗云釣魚臺臺北有水卽泮水也

至聖廟 卽文廟在縣城中央爲闕里故宅規模闊遠堂宇深邃正南之門爲金聲玉振坊門又二門榜曰大中門宋仁宗御筆也三門曰同文門其後爲書樓樓後御路東西兩碑亭次大成門次杏壇壇之後卽正殿殿榜爲宋仁宗御製飛白書徽宗崇甯二年詔殿名大成共九門前後左右爲聖系各殿考聖廟創於魯哀公十七年漢魏唐宋遞相延飾金元明清累有增修故



至聖廟金聲玉振坊

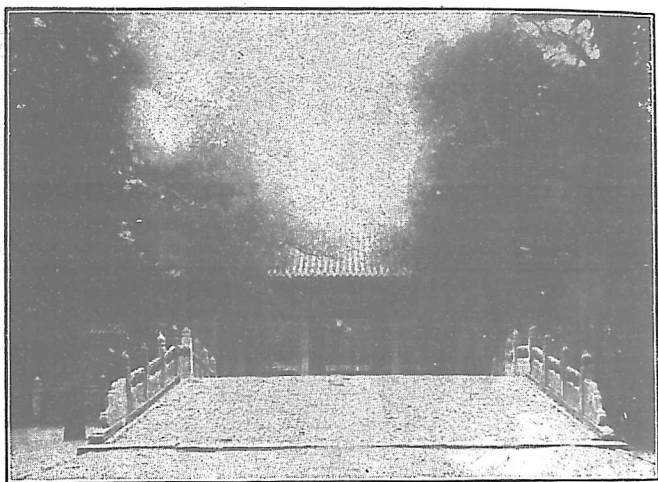

大 中 門

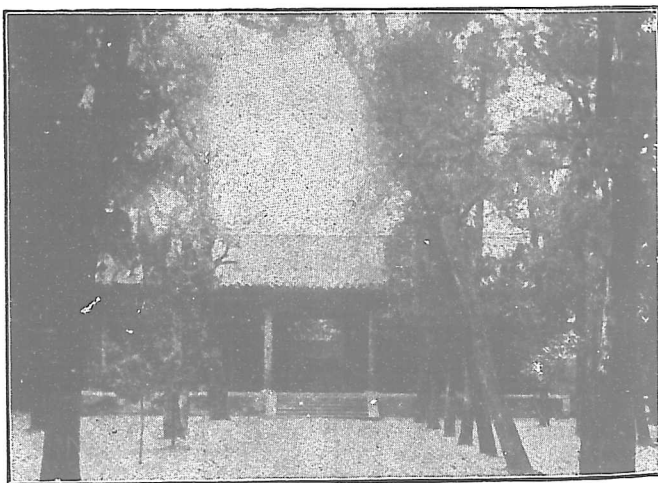

同 文 門

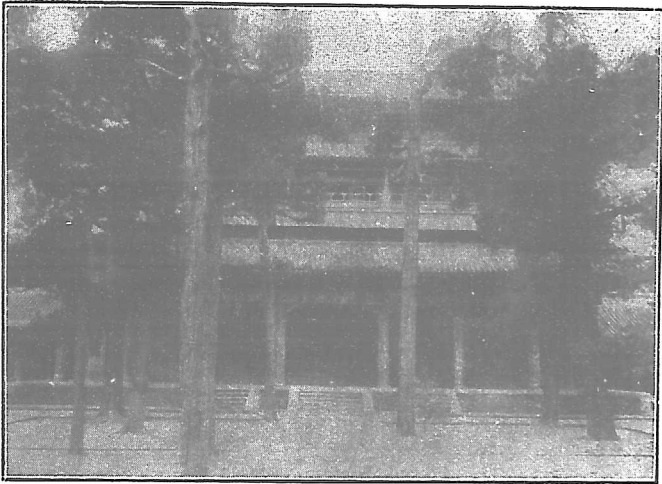

奎 文 關

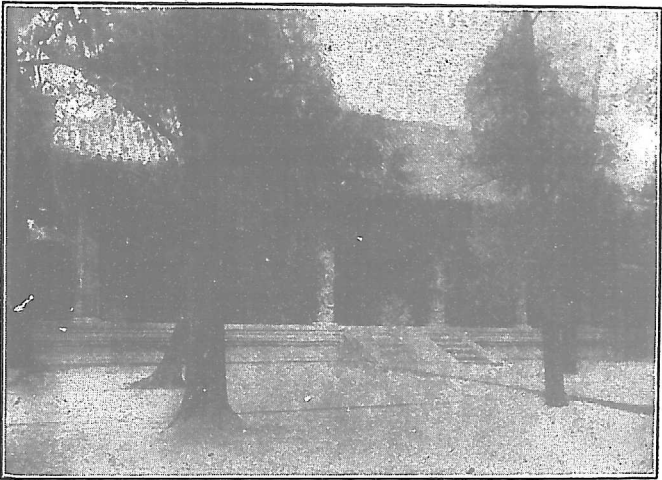

大 成 門

廟庭碑刻之盛不可殫述茲記其最著者如左  
奎文閣卽書樓是爲藏賜書之所高七丈四尺  
面闊九丈內深五丈五尺前面擎簷俱石柱閣  
兩旁各有便門門左右各有屋十五間

歷朝碑文在奎文閣後碑亭共十三座內四座  
爲清御碑餘爲漢唐宋元金明諸碑最有名者  
爲漢永壽二年魯相韓勅碑延熹七年泰山都  
尉孔宙碑建甯二年魯相史晨碑建甯四年博  
陵太守孔彪碑北魏正光三年魯郡太守張猛  
龍碑唐開元七年修孔子廟碑天寶元載堯公  
頌碑宋太平興國八年重修文宣王廟碑大中  
祥符二年孔廟賜物碑及孔廟勅牒碑金承安  
二年重修至聖文宣王廟碑元大德十一年闕  
里宅廟落成後碑至大四年仁宗祭告宣廟碑  
延祐七年祭孔廟碑

杏壇在大成殿前卽先聖講道之遺址漢明帝  
幸孔子宅亦嘗御此命皇太子諸王說經於堂



杏 壇

上後世常以爲殿宋天監中四十五代孫孔道輔監修祖廟增廣殿庭移大殿於後因講堂舊址甃爲壇環植以杏

大成殿在杏壇北共九間兩簷高七丈八尺面闊十三丈五尺內深八丈四尺前面用盤龍石柱技術頗精妙兩山及後簷俱用鑄花石柱詔蓋黃琉璃瓦簷下設罍廡正殿設至聖孔子像南向四配十二哲分侍於旁兩廡在殿左右各五十間祀先賢先儒

崇聖祠在大成殿東有孔子故井井西爲魯壁卽漢之魯恭王壞孔子舊宅聞金石絲竹之聲者其地有金絲堂藏歷代樂器明李東陽有金絲堂銘序

先師手植檜在大成殿左側按闕里志夫子手植檜三株有兩株在贊德殿前高六丈餘圍一丈四尺其文左者左紐右者右紐其一株在杏壇東南隅高五丈餘圍一丈三尺其枝盤屈世

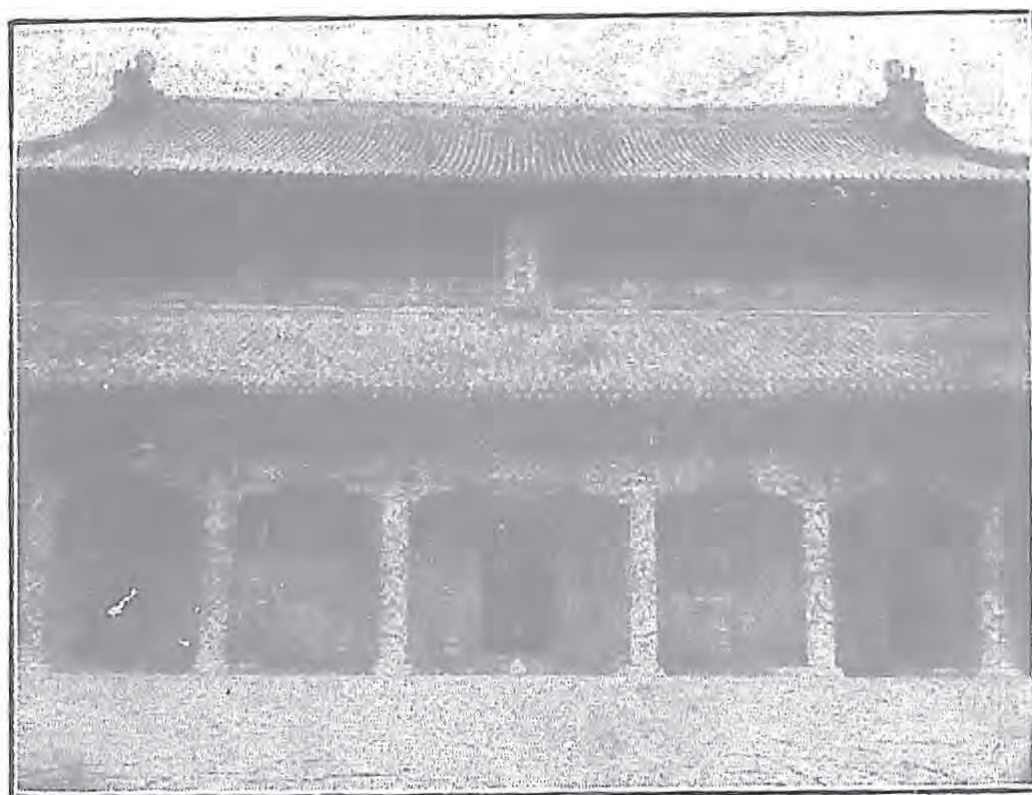

大成殿 (一)

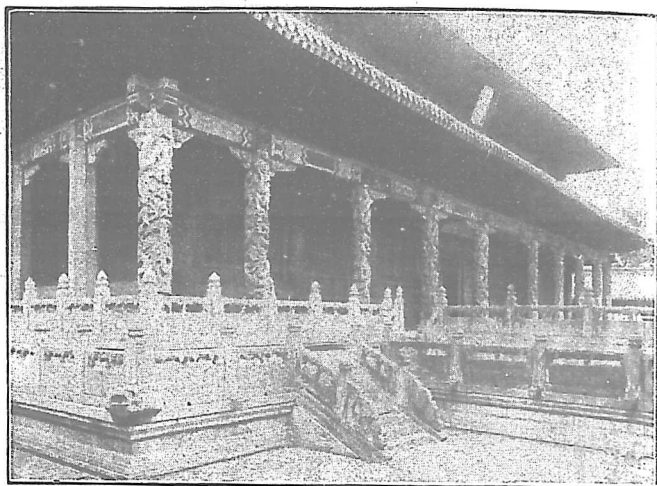

(二) 殿 成 大

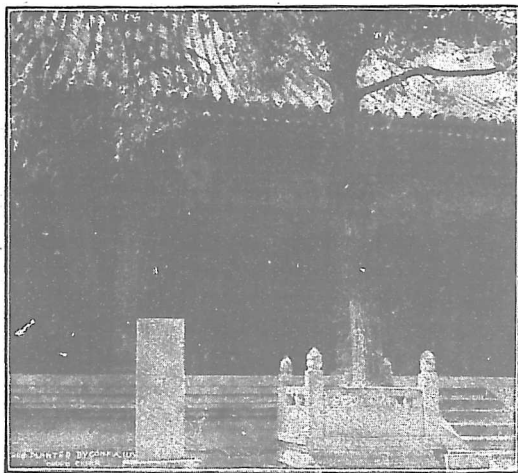

檜 植 手 師 先

謂之再生檜 晉永嘉三年枯死 隋義甯元年復生 其後數枯而復榮 明弘治十五年又燬於火 尚有餘幹 清雍正十年生新條 至今猶存



孔 宅 故 井

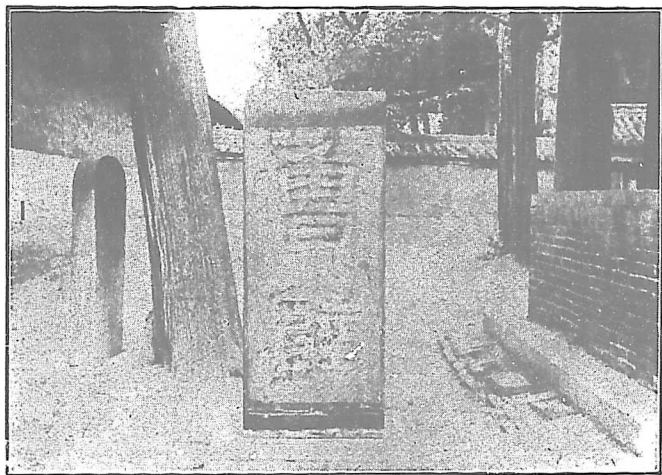

魯 壁



門 廟 聖 復

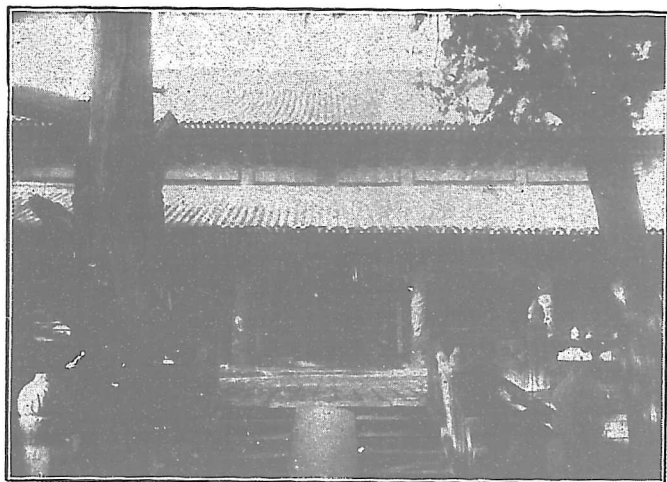

殿 正 廟 聖 復

顏子廟 在聖廟東北約六百步門外大坊三聯曰復聖廟內有陋巷井亭及陋巷故址碑井極古亭亦玲瓏正殿之右有白虎皮松大可四五圍覆陰如蓋塔下有顏樂亭相傳顏子嘗鼓琴於此



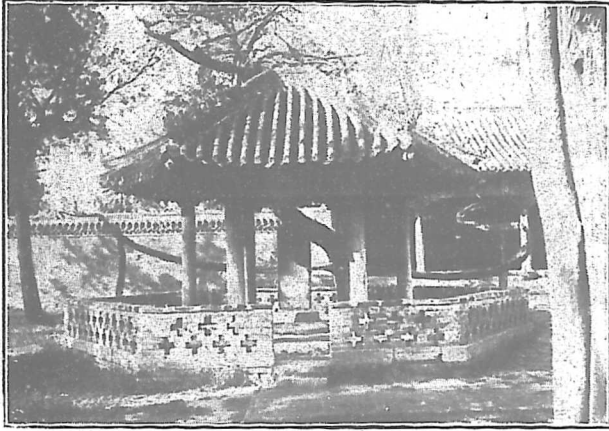

井 巷 陋



亭 樂 顏

至聖林 在城北二里許距站約二十里面洙背泗兩旁松柏相對植立南爲神道碑次爲萬古長春坊左右碑亭二明萬歷二十二年巡撫鄭汝璧及巡撫連標所題次爲至聖林坊東西列垣如翼坊外有

村或云卽孔里也其北爲至聖林樓門門以內東爲宋眞宗輦路西爲洙水橋橋北爲享殿門左爲思堂前爲思堂門門之北爲享殿甬道中置一石鼎旁列兩翁仲左執笏右按劍并元豹二角端二華表二後有古楷相傳爲子貢所手植殿之北稍西爲至聖墓馬鬣長封石壇猶在又有二碑其一卽爲宋宣和之舊碑左爲子思墓右爲伯魚墓聖裔諸墓多在東南子貢廬墓處則在西側聖墓上生蒼草旣凋復青一叢五十莖恰符大衍之數又有所謂文蟲者形似蟬而小每至春時卽鳴於樹杪若琴瑟笙簧之奏焉至聖墓東有三亭最北爲宋眞宗駐蹕亭其南二亭則清聖祖高宗齋沐處也又洙泗書院在聖林東二里許相傳爲孔子自衛反魯設教之所書院有重門中爲正殿

顏子林 在城東南十餘里防山之陽有碑篆曰魯竟國復聖公墓明嘉靖年間所立墓前石楠二株可三四十圍相傳是顏子手植



至聖林萬古長春坊

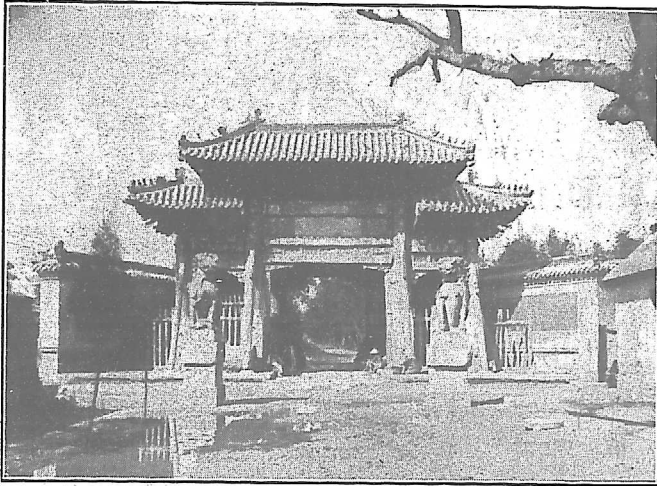

至 聖 林 坊 及 雨 道

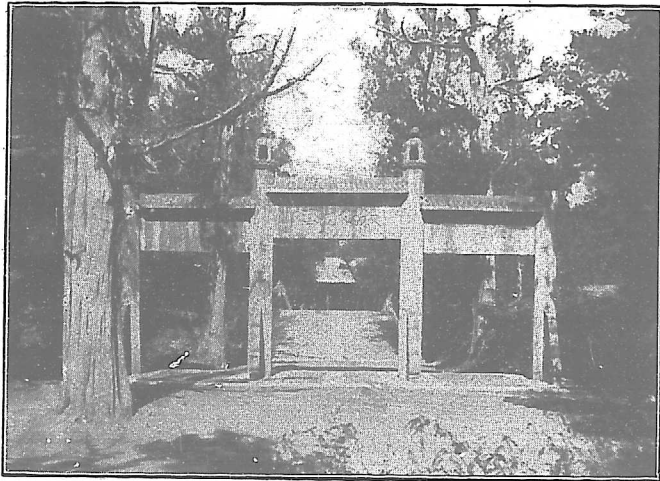

洙 水 橋

# 亞 洲 印 務 局

●是 ●文中 ●印橡 ●印石 ●印鉛 ●最完備之印刷家

本局備置外洋最新式最完美之橡皮印機五彩石印機凹凸版機印書機另件印刷機各式裝釘機以及自動排版機等並聘請富有經驗著名優等技師專門代客承印各種美術月份牌精緻日曆鈔票匯票銀行支單廣告牆招禮券貨摺股票商標各種招紙公司日用表單簿冊以及中西文具等類倘蒙各界惠顧本局對出品上物質上莫不選美求精以副雅意 惠顧諸君請駕臨或函委均極歡迎兼本局之四大特點分述于後

- △一 出品精良
- △二 定價克己
- △三 交貨迅速
- △四 訂期不悞

地 址 電 話

海 寧 路 北 四 川 路 口 第 四 四 五 〇 八 號

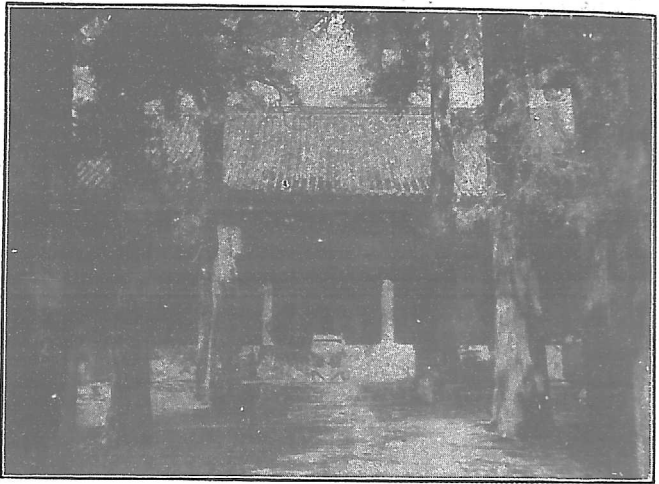

孔 林 享 殿

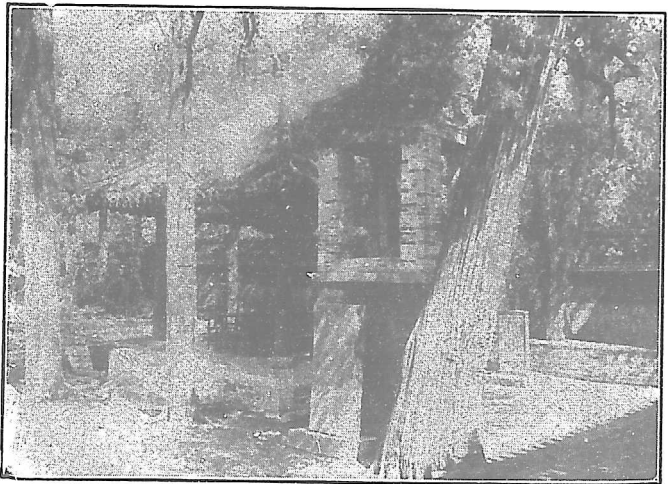

子 貢 手 植 楷

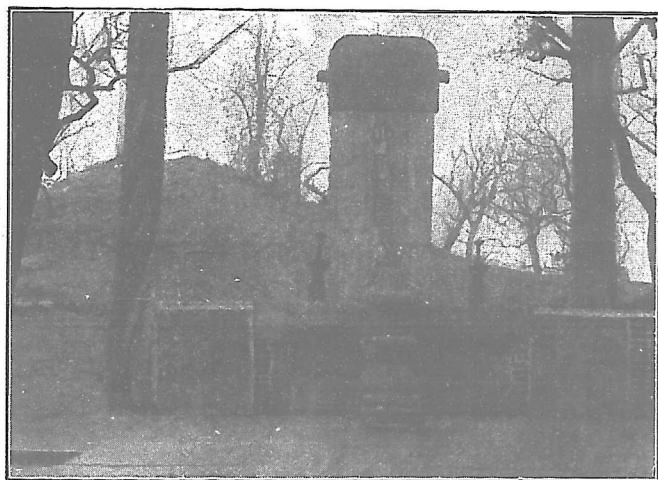

墓 聖

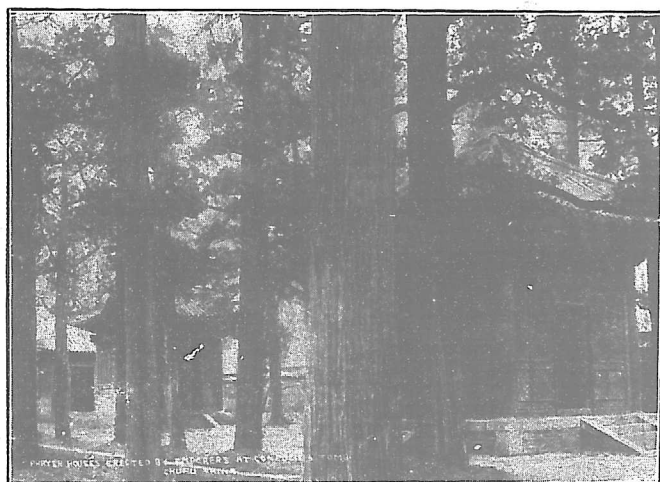

亭 蹕 駐

嬰相圃 在聖廟西約一百二十步元泰和四年衍聖公孔元措築臺於中割其西爲儒學東仍爲圃以存古蹟垣外石碑一明御史郭本所題

舞雩臺 距城南約二三里許一名零壇水經注所謂雩門南隔水有零壇者是也道左西向側立一碑壇基面南高二丈餘旁有老柏七株西南隅有石刻明萬歷十一年吳同春所題鳳翔千仞四字又移數步爲聖賢樂趣碑旁題小字有聖賢樂趣不在山水之間等語

### ＊名勝

防山 在縣東二十五里周二里高三里望之如防俗曰筆架山山北十里有啓聖王墓卽禮記檀弓所謂防墓是也俗曰梁公林其東南隅則聖兄孟皮之墓在焉

飯山 一名九仙山又名九峯山在縣北四十五里有九峯山之北有白雲洞南有黑龍潭

龍門山 卽石門山山上有石門寺元時名全真觀明永樂間改名玉泉寺峯巒幽邃雜以紅樹蒼藤足資遊覽

泗水 發源於泗水縣東陪尾山源有泉四四泉同發因以爲名西流至縣北八里合爲一流經曲阜等縣以達濟甯禹貢所謂泗濱浮磬卽指此明吳寬有詩云四源同一水古河因以名望之渺千頃永日汪然清蕩搖鄒嶧山映帶兗州城餘波入漕渠資國功匪輕本路所設之泗水橋在站南三十餘里橋有九空共長二百七十公尺亦路橋之稍大者

沂水 在城南二里卽會點所云浴乎沂者是也發源尼山之智源溪諸泉入之西流至縣境入於泗洙水 在泗水之東北由泗水縣境西流至孔林之墓門外有洙水橋橋南建石坊坊左右有下馬碑

達泉 在城東南三里左傳魯鍼季酰僖叔歸及達泉而卒卽其地也魯侯作宮於其上曰泉宮金時立大明禪院後改爲龍王廟是泉之西南與縣境諸泉相會汎濫雜呈漣漪在目

▲物產 小麥 高粱 芝蔴 花生 粉條 豆

花生油 香椿芽 粉皮 柿餅 秫席 香

稻米 龍鬚菜 楷木(或作杖或作如意)

▲輸出 小麥 白麵 芝蔴 粉條 粉皮 豆

花生仁 香椿芽 柿餅 秫席 香稻米

席帽 煙葉

▲輸入 煤 鹽 糖 棉紗 洋線 洋布 紙

鐵器 煤油 雜貨

▲交通 車站附近不通河道站西九十餘里則有運河北入黃河南達鎮江等處又自站至汶上甯陽泗水東平等縣均由陸路相通

▲旅館 本路於車站內設有津浦鐵路曲阜賓館一所建築陳設概從中國舊式莊麗典雅足以



館 賓 阜 曲



發揚吾國固有之文明旅客之瞻仰聖蹟者於焉息止便利良多向例膳宿費每人每日六元各項詳章概與泰安濟南兩賓館相同此外站旁有義和客貨棧同豐客貨棧價較廉爲往來客商棲止辦貨之處城內有斌陞店鴻陞店順興店萬順店大興店等

▲代步 由站僱轎車至城內每次洋一元五角若用手推車每里約銅元二十枚

## 吳村站

自曲阜站至此計程十七里有奇地甚荒落洙泗間一小村也在曲阜城西北二十六里

### \*名勝

駝羅山 在村之東北距站二十里有奇亂峯絕澗青翠層互上有石門寺每逢舊歷三月十五日爲廟會之期登最高峯可望秦嶽之頂

九山 在站北十五里有九峯與駝羅相連青縹之色互相掩映中有一洞可藏千人相傳爲顏子洞

▲物產 白麵 雜糧 花生 紅棗 梨 柿餅 香椿 金銀花

▲輸出 白麵 花生 花生仁 梨 棗 柿餅 香椿芽

▲輸入 雜糧 鹽 煤油 各種鐵器 零星布疋 零星貨

▲交通 東通泗水縣城計程四十里至費縣一百里

▲旅館 車站附近有王家店楊家店每人每日房飯費約需洋五角

▲代步 有騾車及手推車僱價略同每進城往返需洋一元

## 南驛站

自吳村站至此計程三十里有奇地在甯陽縣城東北七十里爲一小村鎮五日二市較之附近各地猶爲繁盛站北八里之齊窰地方自清光緒間開有煤礦名曰華豐公司產額尙富其他小礦亦不少

### \*古蹟

義姑廟 在站東孔家村二里許廟內供奉女像相傳春秋時齊人伐魯有民婦於急難中棄子救姪魯君高其義號爲義姑後人爲之立廟廟內有古柏一株大可數圍望而知爲千百年前遺物也

### \*名勝

鳳凰山 在站之西南十五里從前開有金礦因辦理不善經官封閉

▲物產 小麥 白麵 花生 薑 棗 柿餅 煙葉

▲輸出 煙煤每年二萬餘噸 薑二千噸 花生及花生仁七百餘噸 柿餅約二百噸 桐木百五

十噸 梨約八十噸 鷄蛋四十噸 棗三十噸 白麵二十噸 豬二百餘頭

▲輸入 豆餅每年運入約二千餘噸 鹽約一千八百噸 高粱約一千噸 糖 布 雜貨等輸入

亦夥

## 大汶口站

自南驛站至此計程二十里有奇此地瀕大汶河又曰汶陽鎮向爲繁盛之區中經兵燹日見寥落設站

通車以後稍復舊觀惟本地無大富商大宗貿易多是天津濟南青島烟台販客在此購收雜糧土貨者過站即爲大汶河橋共八空長三百六十米達亦本路一大橋也

### \*古蹟

唐竹溪六逸遺跡 在徂徠陽二聖宮唐李白客任城與孔巢父韓準裴政張叔明陶沔居徂徠山日沈飲號竹溪六逸

宋徂徠先生石介故里 在徂徠北橋溝村介居徂徠山下以易教授人稱徂徠先生今汶河岸石氏先塋在焉有康定二年石刻之先塋表介墓亦在其地又徂徠北讀書堂爲徂徠書院舊址

元居士許衡演易齋 在徂徠二聖宮衡爲元代理學名家此齋即其講演易理之處也又居士麻茂之貧樂巖亦在二聖宮

### \*名勝

大汶河 發源於泰山之麓在車站南水清而甘天

津浦鐵路旅行指南 各站概要 大汶口



大 汶 河

然之石層疊成片有蝙蝠燕子蝴蝶魚蛇樹木各形狀巖翅分呈枝葉顯露其中蝙蝠二種最多分黑色灰色二種爛然可觀土人稱爲燕子石嵌以木邊可作屏鏡又有二種一曰螃蟹石石作方形色灰每一石上有天然紋如蟹作黃色多少不等魯省多購之用補視屏及插屏一曰秀花石以極精之工磨製成物其花紋能分五彩其質亦精細異常瑩澈如玉

徂徠山 在站東三十五里巨石巉巖一上三十里山名甚古亦曰尤徂前代文人墨客多居於此山之東今有光化寺寺內石刻如北齊之經元代之碑頗足供好古者之搜探焉

▲物產 花生 薑 麻 花生油 梨 豬

▲輸出 花生仁每年約二萬噸 薑三百噸 麻六百噸 花生油六千餘噸 豬

▲輸入 豆餅 雜糧 棉花 藥材 茶葉 糖 鐵 紙 煤油 估衣 雜貨

▲交通 婁德鎮距站五十里天寶寨距站亦五十里

▲旅館 有興隆店泰和店福盛店順興店復興店如意店雙順店等十餘處每日房費一角至三角

▲代步 手推車每里約洋三分長途汽車由汶至濟南需費二元以上

## 東北堡站

自大汶口站至此計程二十四里有奇地爲山下一小村在大汶河之北約五里荒落無甚可紀附近村莊有滿莊婁德南留北留等處惟滿莊貿易稍盛餘均不及

✽名勝

波羅山 山內有寺觀七十二處頗堪遊覽惟近爲萑苻出沒之區遊人多於農隙結隊前往

▲物產 小麥 黃黑豆 穀 高粱 花生 花生油 白麵

▲輸出 白麵 花生仁 花生油 料貨

▲輸入 豆餅 粉條 糖 紙 魚 鐵器 豬毛 草席 雜貨

▲交通 距南留十五里距滿莊十八里距茅茨三十五里距婁德七十里距天保寨七十五里

▲旅館 車站附近有陳家店每人宿費二十枚飯費五十枚

▲代步 小車每十里約銅元五十枚

## 泰安府站

自東北堡站至此計程二十三里有奇泰安府爲禹貢兗州之域春秋時爲齊之南境魯之北境秦屬齊郡漢爲博瀛奉高二縣地屬泰山郡北魏改博縣曰博平隋改博平曰博城改奉高曰岱山又改博平曰汶陽唐於縣置東秦州又析置梁父肥城瀛岱四縣後改博城曰乾封宋改曰奉符金初爲秦甯軍尋改爲泰安州清雍正十三年始升爲府又置泰安等縣屬之民國廢府存縣沿用其名秦岱爲中國五嶽之首卽在境北嵯峨百里俯視諸山皆成培塿爲路線內之第一名勝

## \*古蹟

周明堂舊基 城東北佛峪寺傳爲明堂舊基考明堂爲古帝王巡狩朝諸侯之所封禪書曰天子從禪  
還坐明堂今則僅有遺蹟凡所謂上圓下方三十六牖七十二戶皆不可考矣

孔子廟 在岱頂孔子崖下泰岱爲衆山宗主孔子

爲羣儒宗主建廟於此足起後人之景仰

柳下惠故里 在城東南柳里村村外有柳子臺又

城內舊參將署西有柳子祠

岱廟 在城內西北隅爲漢時所建其制初爲遙參

門又有遙參亭後爲岱廟坊北爲廟城堞方三

里高三丈門八中有歷代帝王碑及秦碑漢柏唐

槐等物並有溫涼玉圭一具係清乾隆三十六年

所供獻以其上溫下涼故名

廟內碑碣以秦之泰山刻石爲最古惟屢經劫火

剝蝕幾盡其後歷代石刻按年代先後叙列於左

以便考古者之探索

唐謁岱嶽題名殘碑

宋天貺殿碑銘

宋東嶽天齊仁聖帝碑銘

宋岱廟鐵桶記

宋錢伯言游覽記碑

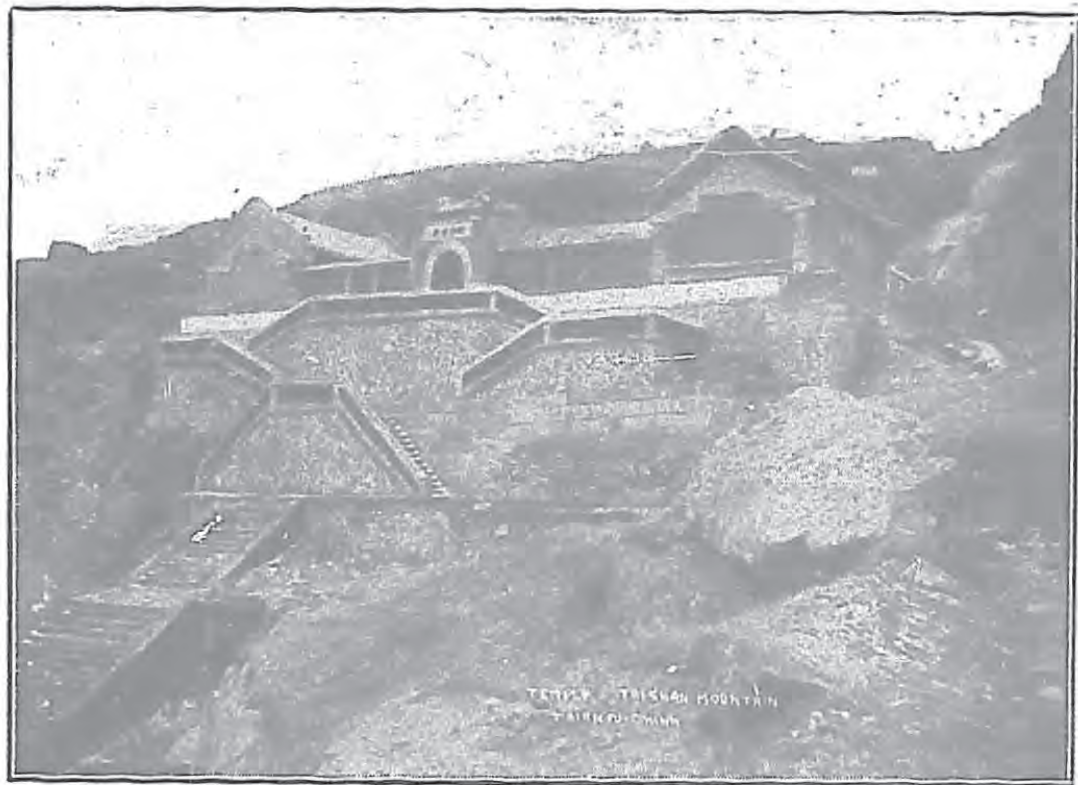

泰山孔子廟

宋重修東嶽廟碑

金重修東嶽廟碑

元長春觀碑

明御製東嶽除封號文碑

明御製東嶽祝文碑

明重修東嶽廟碑

岱廟畫壁 相傳爲宋人手筆所繪多古代帝王典禮考究詳博撫繪工妙爲世所珍惟殿宇深邃畫爲神龕所障辨識不清現將偶像廢除此畫乃完全披露供人游覽諒好古之士必將先覩爲快也

漢武帝社首壇 在城西南社首山考漢武帝太初

元年冬十二月親禪高里祠后土望祀蓬萊幾至

殊廷此山爲禪高里之處社首壇卽在其地山陽

又有石刻宋眞宗社首壇頌

唐宋封祀壇 二壇均在城南關外演武廳之東南

遺跡尙存

津浦鐵路旅行指南 各站概要 泰安府

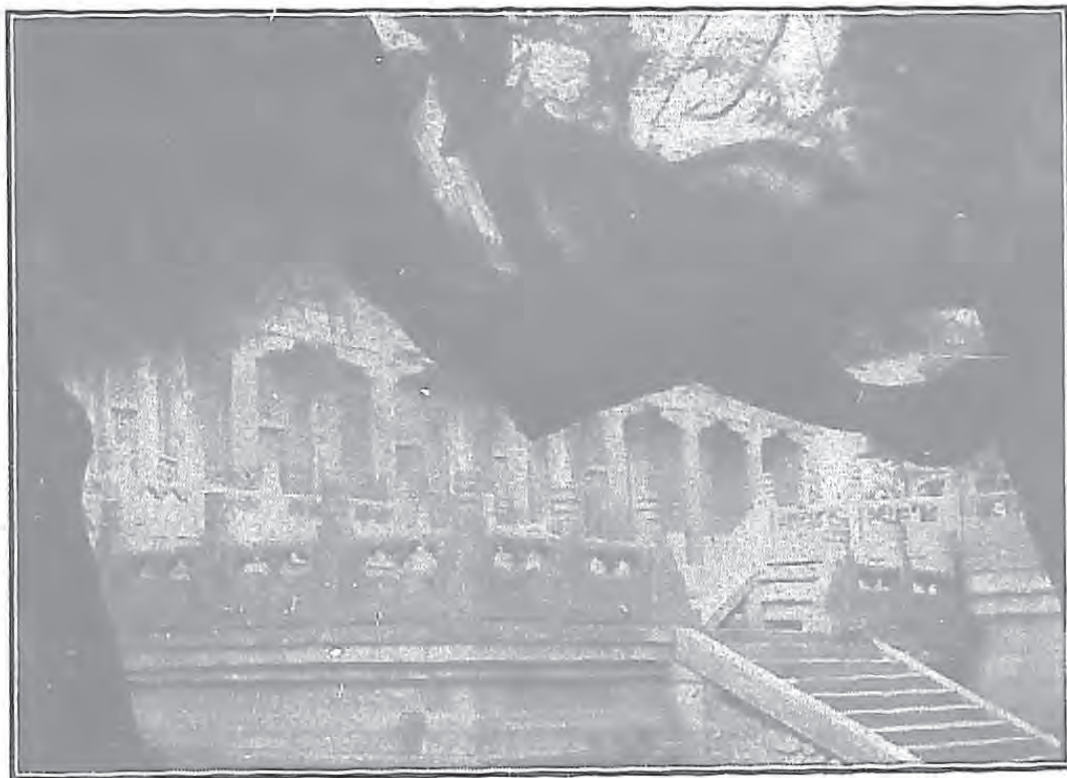

岱廟峻極殿

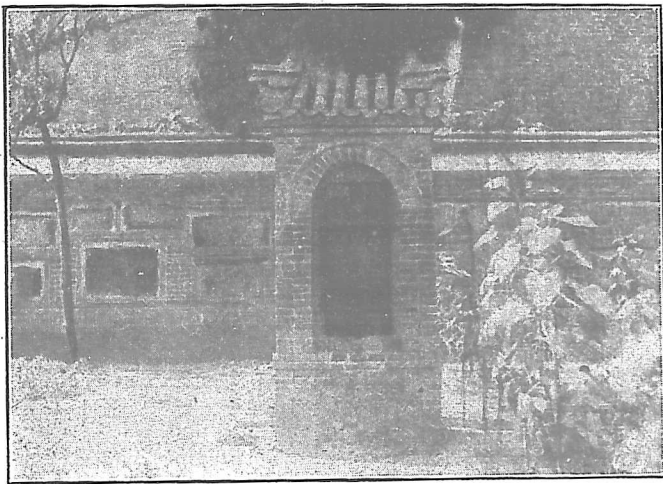

秦 碑

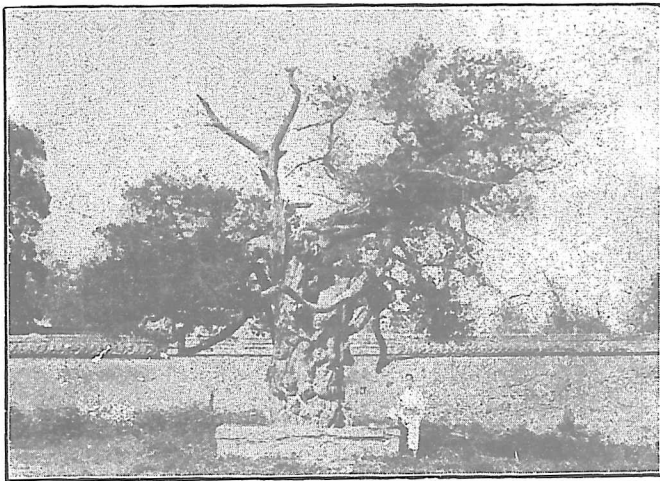

漢 柏





槐 唐



(一) 壁畫廟岱



(二) 壁畫廟岱



(三) 壁畫廟岱



(四) 岱廟畫壁

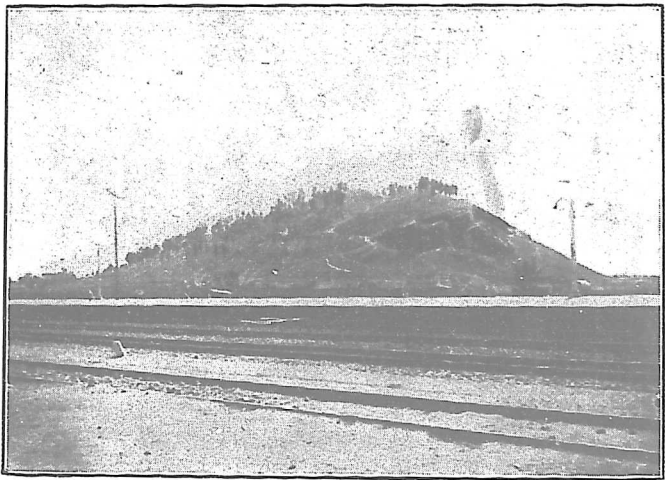

社首山

宋孫石胡三先生祠 在城內普照寺考石介字守道號徂徠先生少時與孫明復胡安定同讀書泰山攻苦食淡以學行相切劘故後人爲之立祠又有孫石二先生祠亦在城內

靈應宮 在城西南二里餘爲明時所建舊名乾元觀後改天書觀後又改今名殿內有高可丈許之銅像十尊殿外有閣瓦其椽皆係銅鑄並有銅像七尊高約七尺俗稱此處爲銅廟

岱宗坊 在府城北門外一里登岱者自此始坊創於明隆慶年間其後漸圯至清雍正八年重建坊額係篆書

### \*名勝

泰山 自車站西北行約六七里卽至岱頂盤紆弗鬱隆崇峯翠瑤簪玉筍森列無際實爲宇內之鉅觀其中一邱一壑皆可記載累幅未能盡也茲叙其最著者如左

玉皇閣 在岱嶽峯下爲登岱必經之路廟貌不甚

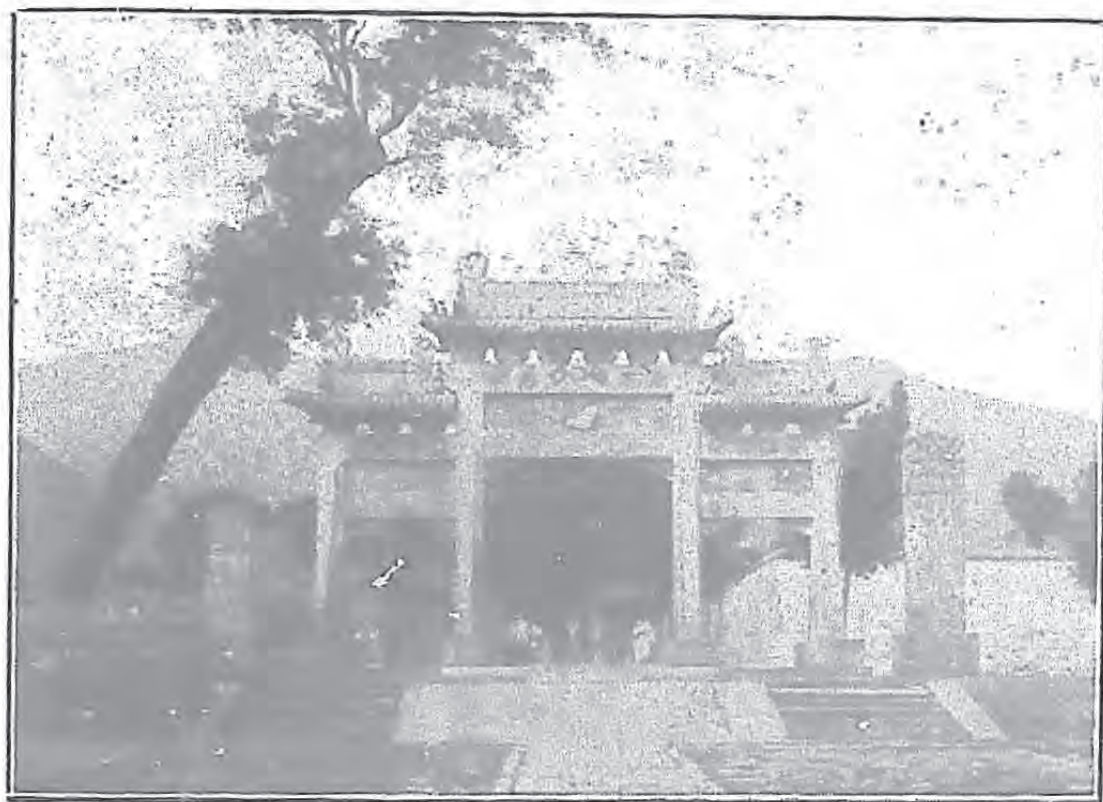

岱 宗 坊

宏敞樹木陰森遮蔽天日殿前有廳可以眺遠俯視城市歷歷在目內有行廚遊山者取食甚便

王母池 卽古之羣玉庵內祀王母宋皇祐間煉師

龐歸蒙居之賜紫服廟東有呂公洞相傳呂公題詩石壁有虬對詩頂禮揮筆點其額遂化龍飛去洞北爲虬在灣岱史所稱王母池是也殿內石刻以後梁小蓬萊題名北宋安隆題名爲勝

一天門 一天門坊在玉皇閣北明參政龍光題清

康熙間重建自岱宗坊至此四里是入盤道之始斗姥宮 此宮內祀斗姥向來亦有行廚爲遊山者所取資

經石峪 在斗姥宮東北宋陳國瑞題名石經谷石坪廣畝許刻隸書金剛經於上字大如斗不記姓名年號殘毀過半明王世懋輩疑爲宋元人筆而無所指實按北齊武平時梁父令王子椿好內典嘗於徂徠山刻石經二俱隸書字跡古勁與此如出一手是經或亦子椿書耶



玉 皇 閣

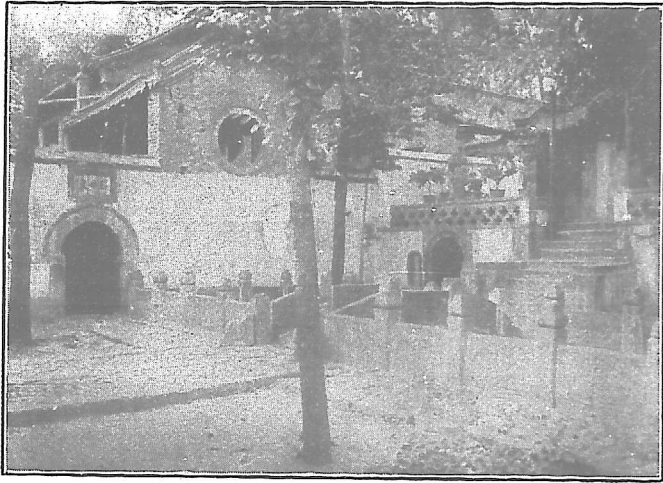

王 母 池



一 天 門

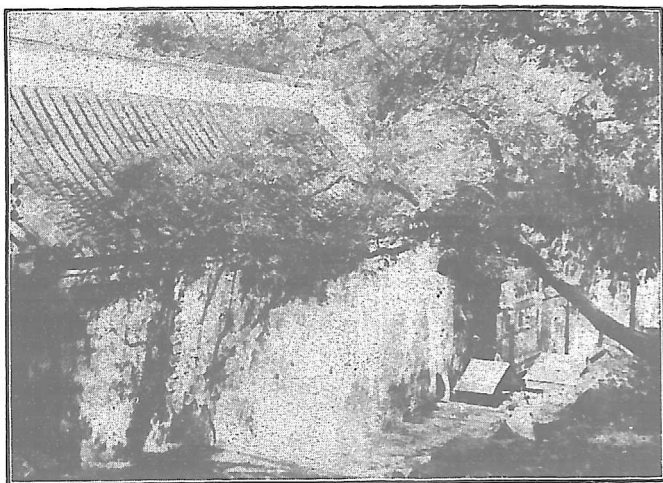

斗 姥 宮



經 石 峪

水簾洞 經石峪北有石梁約十丈餘橫臥坡上水

自石上倒捲而下清潔如練旁鐫水簾二字故名

右有一亭亭後有巨石高丈許鐫龍泉枕三字亭

外坡上石刻暴經石三字每字約八尺許其旁石

崖如屏風刻高山流水四大字并紀遊詩字均蒼

勁可辨名人手筆也

迴馬嶺 此嶺形勢斗絕清高宗登山至此迴轡故

有迴馬之名上有御製迴馬嶺詩三首

東西橋 在斗姥宮之上雲步橋之下古柏森森排

列無數曲徑蜿蜒依山傍水沿途石刻甚多又名

柏洞

雲步橋 飛瀑巖下爲護駕河又名銀河復道行空

故有雲步之稱焉

御帳岩 在岱南有秦五大夫松秦始皇封泰山風

雨暴至休於樹下因封其樹爲五大夫言松者始

於應劭之漢官儀五大夫爲秦爵之第九級後人

沿譌襲謬遂謂爲松之封大夫者五耳唐人詠松

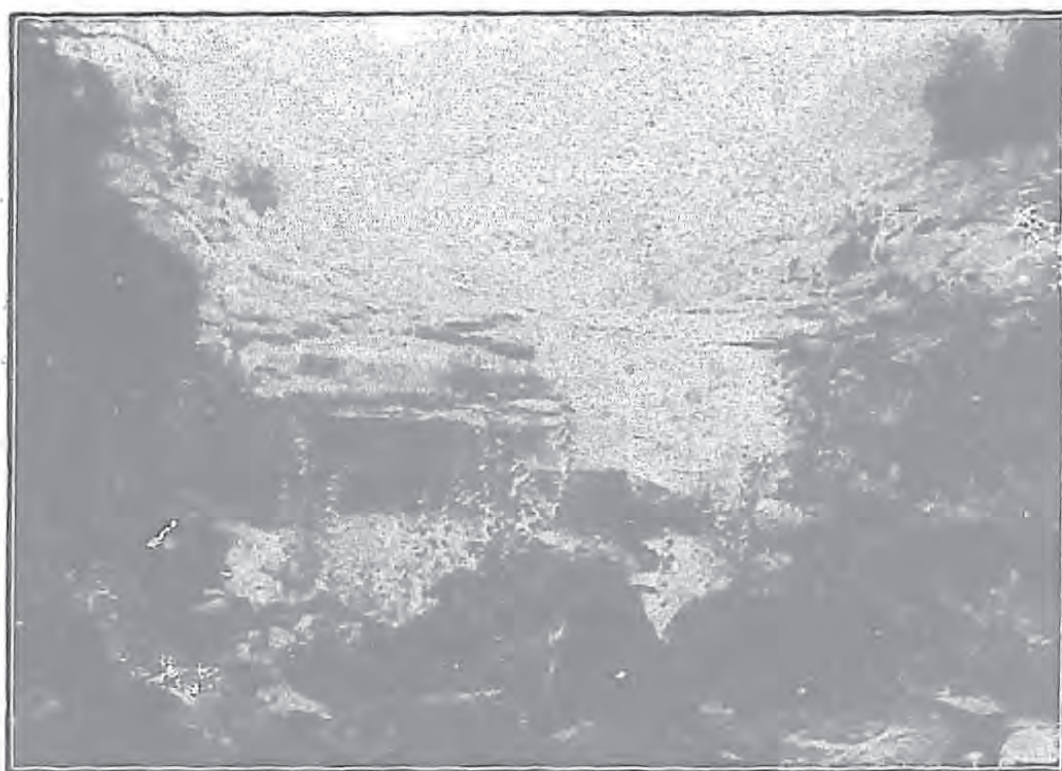

水 簾 洞



詩有不羨五株封之句

對松山 亦曰萬松山以此處松樹排立兩旁遙遙相對因名松厄於石不能大以雲氣蘊濕而生枝皆作蛟虬形

碧霞宮 在岱南廟貌閎深祀碧霞元君每年陰曆三四月間登岱進香者絡繹不絕頗極一時之盛廟外卽南天門十八盤路泰山以此處爲最陡絕磴道兩旁有鐵索粗如兒臂香客步行輒攀緣而上

大觀峯 一曰彌高巖有唐玄宗開元十四年岱嶽觀題名詩刻在石壁上世謂之磨崖碑高二丈九尺寬一丈六七寸尺并有御製八分書及題額字徑五寸額字徑一尺九寸清康熙乾隆二朝題詠勒於此崖之西

玉帝觀 舊稱太平頂亦名玉皇頂有玉帝觀卽古太清宮也大殿前有數石高約三尺許圍以石欄名曰泰山絕頂石相傳此處爲泰山絕頂

津浦鐵路旅行指南 各站概要 泰安府

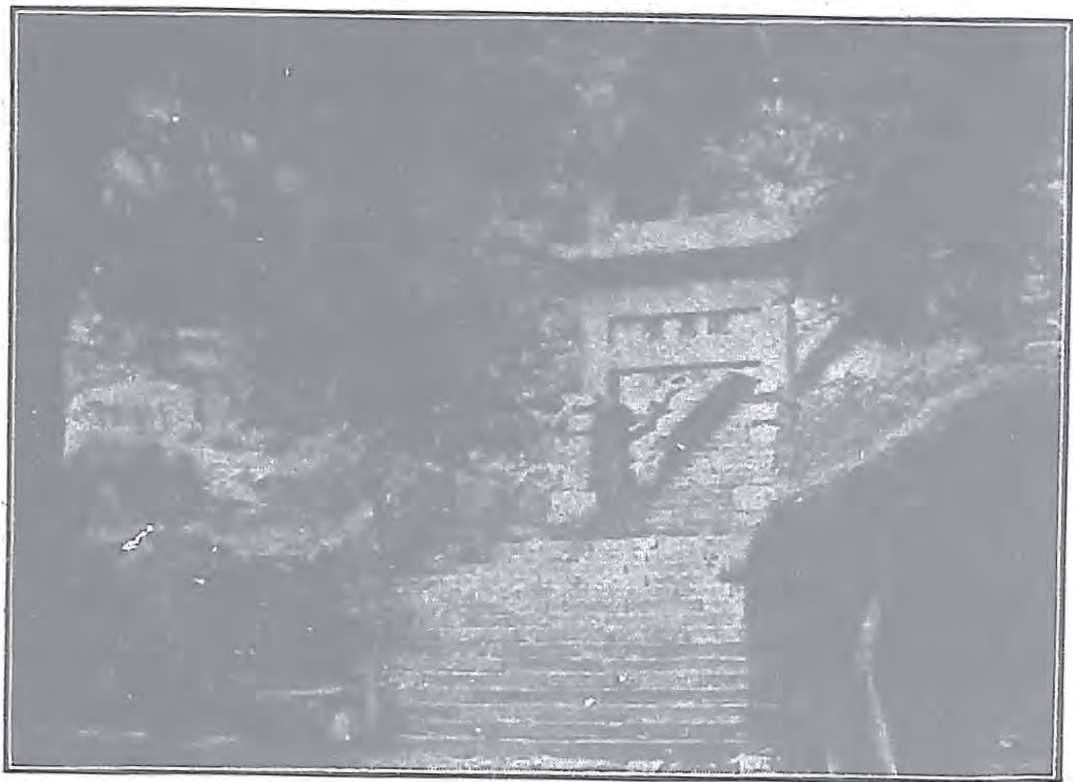

迴 馬 嶺

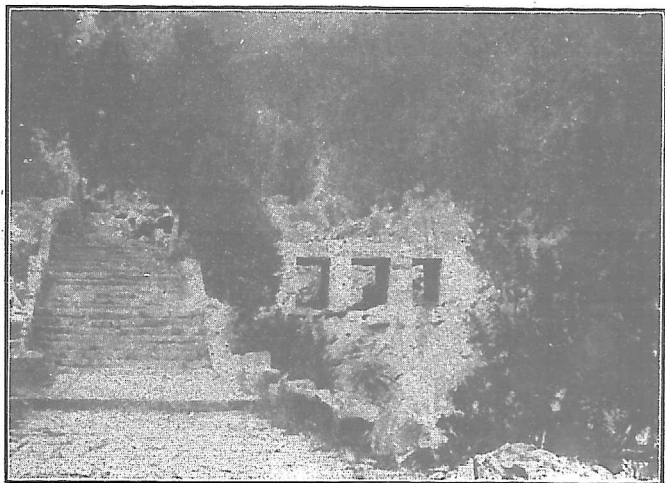

橋 西 東

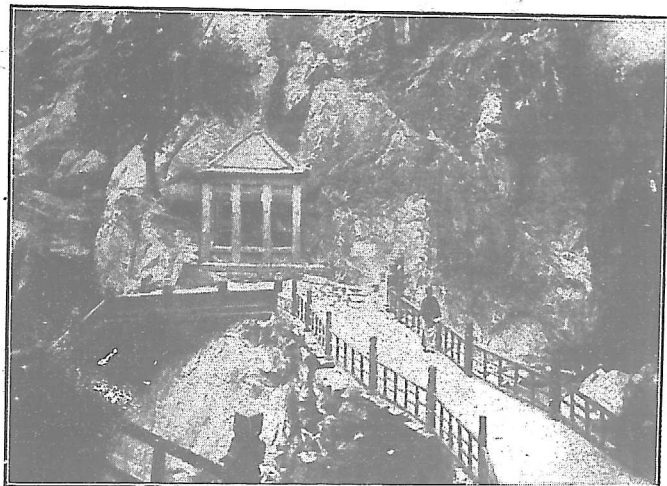

橋 步 雲

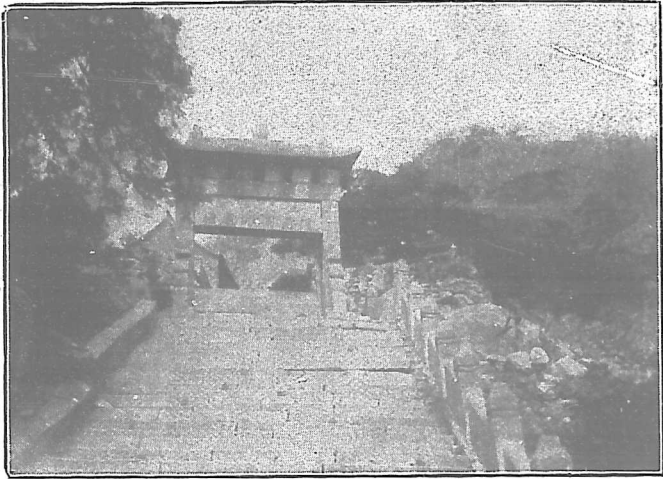

松 夫 大 五

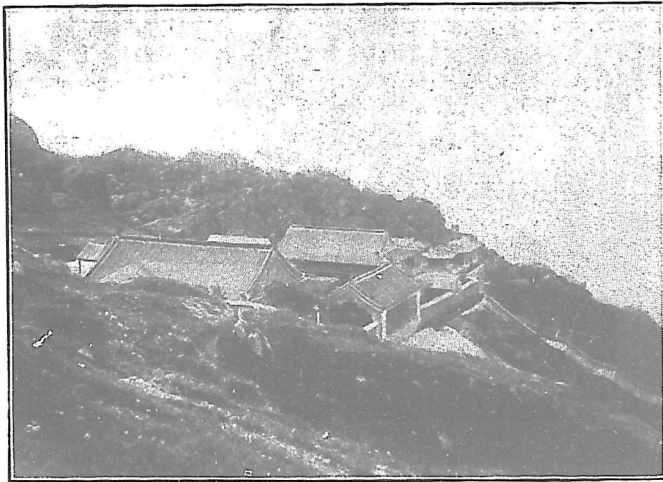

宮 霞 碧

乃歷代登封之所其下爲東嶽廟廟東爲青帝宮  
又玉帝觀之東有孔子小天下處碑亦曰孔子崖  
崖下卽文廟也

秦始皇無字碑 在玉帝觀大門外小坡下高一丈  
五尺五寸南北面各寬三尺六寸東西側各厚二  
尺四寸碑上微狹於下頂似幢蓋而跌爲土壘或  
曰石表或曰神主或言其下有金書玉簡當是石  
函色黃白堅瑩無苔蘚非嶽之所有世傳爲秦始  
皇無字碑

日觀峯 岱頂有三峯峙立東曰日觀每於鷄鳴時  
觀海上日出西曰秦觀可以望長安又西曰月觀  
對日觀而言俗訛爲越觀謂可以望會稽非也  
後石塢 羣山突起古松環列雲氣蒼茫山根有黃  
花洞有靈異泉有蓮花洞此處風景絕佳距岱頂  
頗近

仙人橋 日觀峯南爲愛身崖舊稱舍身崖崖西爲  
仙人橋兩崖成削中有三石銜接如梁



南 天 門



丈人峯 在泰山絕頂西里許狀如老人偃僕

黑龍潭 在岱東百尺崖瀑瀉若垂帶爲天紳泉下

匯爲黑龍潭沈碧無底

護駕泉 御帳坪前爲飛瀑巖瀑水懸流若濺花鋪

玉 玉而下曰護駕泉又曰銀河清聖祖御製百丈崖

觀瀑詩卽此

傲徠山 此山與岱頂相望近視之其高似與岱頂

相等其實止得其半故俗諺云近看傲徠高遠看

帝 傲徠搭在泰山半腰

扇子崖 傲徠山下有小山遠望似扇狀有元始廟

祀元始天尊

高里山 在城西南三里餘卽史記封禪書所稱之

社首山山極小上有塔其東北有廟內供閻羅鄴

都陰曹七十二司等神像歷代碑記數百座廟內

有亭曰對岱亭以其正對泰山由站遙望該山如

在咫尺循山有石徑可上達巔頂夏季納涼頗佳

普照寺 此寺位於泰山之麓爲唐宋時古刹自金

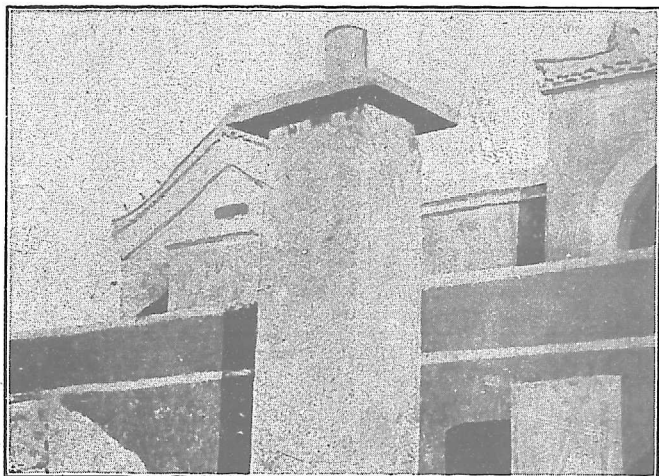

秦 始 皇 沒 字 碑

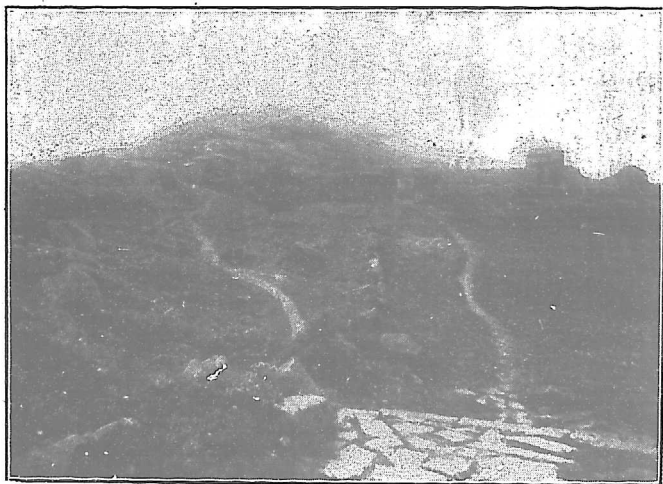

日 觀 峯



大定年奉勅重建額曰普照禪林有勅牒石刻泐於殿下有古松高出簷際虬枝屈曲下垂去地數尺相傳爲六朝松其形曰龍頭鳳尾

普

▲物產 花生 花生油 豆油 白麵 紅果

柿餅 核桃 梨 牙棗 白菜 土茯苓

照

藥材 牲骨 牛皮 牛油 錠 山絲

寺

▲輸出 花生仁花生油豆油爲大宗多運往浦口

六

花生仁每年約三百車花生油豆油約各三四十車又紅果柿餅約各四五十車多運往德州

朝

泊頭滄州等處牲骨約十餘車皆運往天津此外梨牛皮及白麵土茯苓等輸出亦夥

松

▲輸入 雜糧每年運到約五百車 豆餅約三百餘車 食鹽約二百車 煤炭約百餘車 雜

貨則多以零擔運入

▲交通 車站距各山及堪遊覽之處皆不甚遠雇

用本地山轎即可往遊西至天明店三十里至肥城九十里西南至夏張四十五里南至馬兒



泰

▲旅館 本路於車站左近設有津浦鐵路泰安賓館一區建築閎麗設備完美冬置汽鑪夏裝電扇及電燈電鈴冷熱水管等項應有儘有臥具一切尤極精美附設浴室閱報室花園蒔植四時花木景物清幽足供遊憩旅客用膳設有餐間所備西式餐點亦稱清潔向例租金每位每日收洋六元同房加住一位加洋四元餐膳不另收費旅客遊蹤蒞止授餐適館便利良多此外西關有泰安飯店房價分一元二角一元及八角三等又城內有民衆旅館房價六角至四角飯費在外其餘小客棧甚多每日房價約一二角

安

館

▲代步 僱用山橋登泰山往復二日約需銀元五六元人力車小推車暨驢無定價

界首站



自泰安站至此計程二十三里此地爲長清泰安兩縣交界之點故名界首居泰山之陰東望正峯計有四十餘里實爲禮山孔道每年春末夏初香客如雲從前來往者經行磴道甚以爲苦自路線開通無人不稱爲便利云

▲物產 麥 高粱 柿餅 花生 麻 柿

▲輸出 麥 高粱 柿餅 花生 麻 柿

▲輸入 鹽 煙煤 焦炭 雜糧

▲交通 不通河道距車站十二里有辛莊地方

爲入兗州及曹州大道分歧之處

▲代步 手推車 驢 取價甚廉

## 萬德站

自界首站至此計程十九里有奇此地名萬德店西與肥城爲正切線在長清之東南境距城約八十里山路盤紆頗欠齊平站在村東約一里

### ※名勝



靈 巖 山

靈巖寺 靈巖山即方山在此站之東北十八里  
山上有臺名曬經臺山下有泉名甘露泉此寺  
建築頗古內有唐天寶元年靈巖寺碑殿宇複  
沓銘刻林立磴道碾磊綿亘數里清高宗南巡  
曾駐蹕於此近時中西人士往遊者輒流連歎  
賞不置四時之景夏秋尤佳寺西建有九級浮  
圖升頂望之則山巒環抱松柏繁蔭其他奇花  
怪石錯雜點綴實為天然勝境

▲物產 核桃 栗子 柿餅 桃 梨 雜糧

麻子油 乾草 羊毛 木料

▲輸出 小麥每年約出二千噸 花生約三百

噸 柿約二百噸 柿餅約二百噸 核桃

約二百噸 花生仁約一百噸 桃約五十

餘噸

▲輸入 鹽 酒 煤油 煤 雜貨

▲交通 西北通肥城縣四十里來往客人甚夥

北通長清縣因山路崎嶇行人頗感困難河



(一) 寺 巖 靈



(二) 靈 巖 寺

道不通

▲旅館 車站旁有舊式客棧馬家店韓家店宿費每人每天一角飯費四角街內小客店數家宿費飯費較廉

▲代步 僱驢及手推車至肥城每人約洋一元至長清每人約洋一元二角至靈巖寺每人約洋半元

## 張夏站

自萬德站至此計程二十五里有奇地在方山之東去長清縣城五十五里方山即水經之玉符山上有六泉曰黃龍白露獨孤雙鶴卓錫石龜讀齊乘者皆能詳之站在張夏之東三里許路線仍傍山而行

### \*名勝

透明洞 在盤龍山臥虎嶽之內距站十五里此洞由山之西北直通東南長約二里許洞外徑

路峻絕不易步行洞內乃見平坦夏日涼風徐引境地幽絕游客多戾止焉

饅饅山 在站之西南五里以形得名此係俗稱考之輿圖當卽格馬山也

雙泉菴 距站里許菴內有雙泉長流不息

▲物產 核桃 梨 杏 柿 柿餅

▲輸出 核桃每年輸出約一百二十噸 柿三百五十噸 柿餅四百五十噸多運往天津及濟南以

北各站

▲輸入 煤 雜貨 雜糧

▲旅館 張夏鎮有小店十六家每日宿膳費大洋四角

▲代步 小驢及手推車至張夏鎮僱價約銅元十五枚至長清縣僱價約大洋八角

## 崗山站

自張夏站至此計程約十二里此地距長清縣三十五里在城之東南車站在莊之東南里許路線由泰安至此皆傍山而行

### \*名勝

長清塔 在縣城內西北隅距站三十五里高約十餘丈共九層金盤寶鐸煥爛雲表

會仙山 在站西北里許連山松柏最爲古秀盤路險隘艱於登攀上有玉皇殿夏日到此道暑者絡繹不絕

五峯山 在站之西南距站十六里五峯並峙古柏

迴繞山中寺廟甚多巨石嵯峨清泉瀲灩有內八

景外八景之名

▲物產 山果 柿餅 羊皮 羊毛 豬毛 雞

土布 小麥 雞蛋

▲輸出 柿子每年約一百噸 柿餅約三十噸

土布約十噸 小麥二百噸 木料二十噸 雞

蛋五萬公斤

▲輸入 煤 鹽 雜糧 農具 洋油 雜貨

▲交通 由站西北至長清三十五里西南至五峯

山十六里南至肥城六十里陸路可通黃河在本

站西五十餘里春夏之間有船可通濼口等處

▲旅館 車站距莊內里許有韓家店每人每日宿

費一角飯費另計

▲代步 驢及小車每日僱價約一元

# 黨家莊站

津浦鐵路旅行指南 各站概要 黨家莊



五 峯 山

---

本路濟南賓館係就十王殿分局舊址改建於民國十一年九月開幕地點適中交通便利屋宇華麗飲饌精潔所有枕褥浴室電燈電扇熨汽自來水諸設備無不完美每日早午晚三膳概係西餐向例每人每日膳宿費共收銀圓六元并附售本路出版各種刊物自開幕後頗蒙中外旅客贊許當地官紳假館飲饌者尤衆邇因軍事倣擾屢經軍隊借住其間現方商妥收回飭工修葺不日整理就緒即可照常營業恢復舊觀

---

津浦鐵路實業

- 一 本賓館濟南泰安曲阜三處膳宿價目及遵守章程概歸一律
- 一 凡旅客住宿本賓館須先就本賓館登明錄按照填寫以資鄭重
- 一 本賓館旅舍不分等級每客每日計洋六元如有同住每客加洋四元膳費一應在內
- 一 本賓館備有普通室專備旅客攜來僕從住宿每日每人洋一元(膳費在內)惟旅客如欲令其同室住宿者須按旅客同住例計算

- 一 旅客膳宿費每五日須結清一次惟未攜行李者應每日預付
- 一 本賓館旅客餐膳一律定有時間如逾時用膳須按另售計價(詳列另表)
- 一 凡本賓館膳宿價目無論何人概不折扣亦不記帳
- 一 凡旅客於規定時間以外用膳或夜間一時以後須用點心者均須預先知照



- 一 本賓館浴室專供旅客自身應用如有外客就浴每位應納費一元
- 一 本賓館餐膳另售或旅客邀宴賓朋者餐膳價目另表詳列
- 一 本賓館設備有汽爐冷熱水管及電燈等類概不收費惟夏季如用電扇每日收費五角至夜十二時為限逾時加費照一日計(曲阜汽爐電燈暫缺)
- 一 本賓館濟南泰安設有理髮室理髮價洋五角整容價洋二角

- 一 公共觀瞻旅客均應注意勿得赤膊跣足自損品格
- 一 陳設品物無論鉅細如有損污須按值賠償
- 一 別家有僕非經本賓館許可不得入門俾重衛生
- 一 旅客行李中如夾有違禁品及有礙衛生妨害公安者均不得攜入
- 一 旅客攜帶婦女或小孩投宿者應向本賓館登明錄記明
- 一 公文要件珍貴物品須交本賓館帳房保管否則本賓館不負責任
- 一 本賓館於每晚一點鐘後即行閉門不得任意喧嘩以重公安
- 一 除以上各條外凡雅片賭博及其他違法等事幸勿嘗試其餘若官廳取締旅客各項規則亦須一律遵守



自崗山站至此計程二十三里有奇此莊爲長清縣之一小村在縣城西南約三十里地殊寥落無甚可紀車站距莊里餘

▲物產 白灰 柿子 小麥 豆 木棒

▲輸出 白灰運往禹城平原晏城等站每年約千餘噸 柿餅運往天津浦口每年約三百噸 木棒

運往棗莊煤礦每年約百餘噸

▲輸入 烟煤 焦炭均由濟南棗莊兩處運來每年約百餘噸

▲旅館 莊內有小客店每人食宿費約銅元五十枚

▲代步 有手推車由此至莊僱價約銅元十餘枚

## 白馬山站

自黨家莊站至此計程十一里有奇白馬山在濟南府城西南十五里爲玉函山之支峯清宣統三年本路因路工用石於山前設站采運以濟工需比年四外農民移居車站附近者日衆漸成村落民國十二年三月徇當地紳民之請開始出售客貨各票嗣又增修月台添築岔道規模漸有可觀駸駸與其他小站並進焉

▲物產 石料 石灰 雜糧 山果 菜蔬

▲輸出 石料暨石灰每年輸出一萬餘噸 雜糧山果牛豬次之

▲輸入 雜貨

▲交通 由站至濟南城約十二里

▲代步 人力車手推車至城洋二角

## 濟南府站

自白馬山站至此計程約十二里而弱為山東省會按濟南在禹貢為青州之域春秋戰國為齊地秦為齊郡漢初為濟南國景帝時分郡四後魏曰齊州唐曰臨淄宋曰興德元改濟南明清皆為濟南府民國廢府留縣所謂濟南府者實止歷城一縣祇以習俗相沿其名稱尙未改耳歷城設縣始於漢景帝之二年迨元魏時列為首縣至今仍之昔人有歷下山水甲齊魯泉甲天下二語兼以土風清和人物英秀遊其地者咸推為北省之最云城周十二里共四門建自魏晉至明時屢加修葺頗為完固站在城西約五里與新開之商埠相接

### \*古蹟

終軍村 在城南五十里古名終翁聚今名終公

津浦鐵路旅行指南 各站概要 濟南府



濟南府站

集村外並有軍墓軍爲漢時人字子雲年十八  
上書言事武帝拜爲謁者

陳遵投轄井 西門外工業專門學校爲東漢陳  
遵故宅中有井遵性好客客欲去輒投其車轄  
於井井旁有漱玉金線等泉水均芳冽

秦叔寶故宅 在西關五龍潭距城約半里許距  
站約四里叔寶名瓊唐封爲胡國公子孫以鐵  
冶爲業世稱鑄鐵秦家宅內有碑書曰唐秦叔  
寶故宅明巡撫黃克纘建霖雨亭今設中西總  
醫院於此

羅士信宅 在城內羅家胡同有羅姑井相傳爲  
士信故宅士信在唐爲鄴國公

宋張挾宅 在城東王舍人莊有讀書堂乃宋龍  
圖侍郎張挾舊隱處也石刻讀書堂三字係蘇  
東坡所題後移於縣學內范純仁有張挾侍郎  
讀書堂七律詩一首亦經石刻

明德藩故宮 明順天元年建宮面南山負百花



秦叔寶故宅

洲宮中泉眼以數十計皆澄泓見底石子如櫛  
漭然清周中丞有德因此宮改建撫署今省政  
府卽在此處中有白雲珍珠濯纓灰泉等泉實  
攬歷下七十二泉之勝

明李攀龍宅 在西關柴市路南攀龍爲明代有  
名詩人世稱爲滄溟先生有滄溟集三十二卷  
白雪樓詩集十卷今人猶稱其讀書處爲白雪  
樓云又有祠在趵突泉東偏

明王萃故宅 在西關趵突泉西歷下有七十二  
名泉萃居望水之上二十年因名其堂爲二十  
四泉草堂

北渚亭 在大明湖之北水關之西有小園傳爲  
北渚亭故址尙有古屋數椽修竹數十竿譚濟  
南遺文者以晁無咎之北渚亭賦爲最瑰麗

唐百花隄 在城內大明湖南宋曾子固蘇子由  
皆有百花隄詩卽登北渚亭之徑也今城內尙  
有百花橋



(一) 亭 下 歷



(二) 亭 下 歷

歷下亭 在城內大明湖唐杜甫陪李北海宴歷下亭詩有句云海右此亭古濟南名士多今嵌刻於門首此亭不知建於何時按杜詩之意則此亭當在唐以前或云卽水經注所謂池上客亭也爲城中勝遊之處清鐵保題聯云四面荷花三面柳一城山色半城湖亭旁有水香亭今已改建

宋百花臺 百花臺一名南豐臺宋曾子固有百花臺詩煙波與客同尊酒風月全家上采舟莫問臺前花遠近試看何似武陵遊今之百花橋北水中土阜卽此臺故址也

白雲樓 在城內龍神廟樓爲元張宏所建其家人張養浩有白雲樓賦至清雍正年間改爲龍神廟

白雪樓 白雲樓本爲明代李于鱗先生讀書處于鱗卽世子孫零落嶺南葉公夢熊遊宦歷下捐俸起樓臺於灤源隙地仍題白雪之名非其

舊也此樓今在城西趵突泉之東

江家池 在西關中西總醫院旁距站四里明江

濬祖居曲巷面水今數易主矣猶稱江家池

鳳翥石 石高丈餘在舊藩署大堂前甬道中央

玲瓏剔透頗具奇觀

舜廟 在城內舜皇廟街廟之東廡旁有井曰舜

井水極甘冽汲者萃焉又縣南有歷山爲泰山

支麓相傳卽舜所耕之歷山今省城南門名曰

舜田門城內又有歷山頂歷山街等地名

閔子祠 閔子祠有二一在城東五里閔子墓宋

熙甯七年濟南太守李肅之建一在東門內大

梁隅首明萬歷年間知縣張翼明所建

曾子祠 在城南千佛山半崖北枕城垣距站約

八里祀宋太守曾文定公鞏今移祀城內張公

祠側清道光七年歷城縣知縣湯士培重修

杜康泉 在舜廟西廡下世傳康汲此以釀酒

## \*名勝

津浦鐵路旅行指南 各站概要 濟南府



千 佛 山

千佛山 在城南約四里距站約八里或云千佛二字乃仙被二字之訛音也上有古剎樹木蔥鬱四時游蹤相屬而敝亭曲榭連稟接宇堪備憩息游讌之用俯視省城歷歷在目北望黃河蜿蜒如帶每遇舊歷重陽都人士女咸駢集焉

山

大明湖 在城內有西湖之名考水經注灤水北爲大明湖西卽大明寺東北兩面側湖此水便成淨池也池上有客亭左右楸桐負日俯仰目對魚鳥水木明瑟可謂濠梁之性物我無違矣今至其地見夫百泉匯注彌望平淼面積數十頃徧植菱蒲荷柳之屬古歷亭在中央夏秋間景色最優誠勝境也

七十二泉 散見於城內外均不出三里去車站均不出五六里各有石誌惟珍珠等泉前圈入撫署今在省政府內



大 明 湖

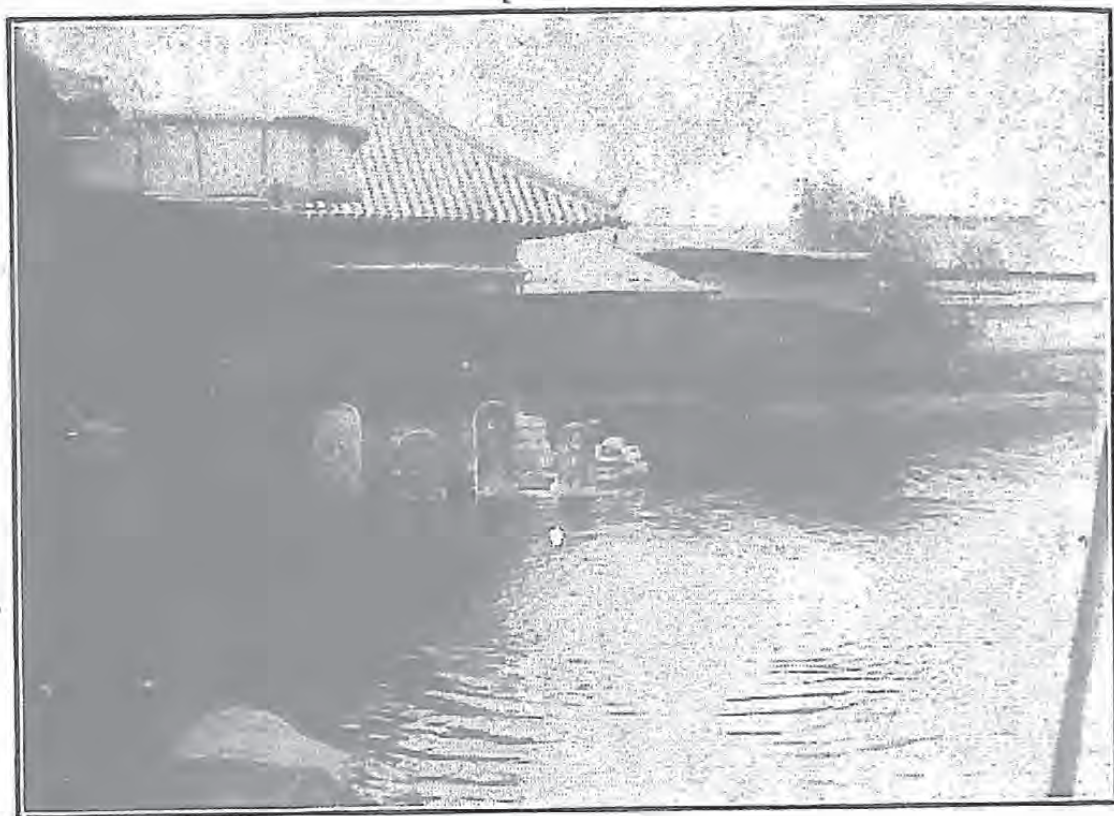

趵

趵突泉 在西門外距站約四里爲灤水之源趙孟頫詩云灤水發源天下無平地湧出白玉壺泉有三皆上突數尺歎溢如珠汨汨有聲石疊方池北爲呂仙廟香火極盛南有四面亭爲游人品茶憩息之所每屆集期游者尤夥內有清高宗御碑因遭火患碎焉

突

龍洞寺 在城東南由車站前往大道四十餘里小徑約三十里寺在山腹有宋代石碑巍然植立厥後代有修作四面懸崖立壁高聳雲霄游客騷人雅有題詠寺之右卽龍洞相傳曾有龍潛此遇早禱雨輒應洞橫穿山腰約半里游人秉燭南入而北出中極幽邃飛蝠如鴉洞口就石刻有神像高二丈許上多楓樹霜後紅葉彌望皆是洵妙境也

泉

佛峪 在龍洞寺之東南四里距站三十餘里四面雲山視龍洞尤勝泉出山腰垂作瀑布石壁鐫詩處甚多自春徂秋游屐不絕





龍 洞



佛 峪

開元寺 在城東南約十五里寺爲六七百年古

刹長廊短榭花木清幽春夏時多游譙於此

北極廟 在北城內迤西大明湖上明成化間德

藩所建

鐵公祠 在大明湖西北隅祀明忠臣鐵鉉靖難

兵起鉉守濟南屢困成祖遂遭殘害後人爲之

立祠以旌其節此處在歷下祠堂中爲最占形

勢因其得地本高故所眺之處既平且遠門聯

有云事君以忠見危授命爲臣不易殺身成仁

清佛倫撫東有聲建祠於其東邊曰佛公祠

李文忠公祠 在大明湖西南隅文忠名鴻章於

清同治朝平捻匪張總愚等光緒中葉又蒞東

省巡視黃河功德所在奉敕建祠祠宇偉麗除

享堂外有長廊曲榭及水心亭玻璃廳等處可

供游玩

張公祠 在大明湖東北隅清光緒中葉張勤果

公擢撫東功德在民歿後敕建專祠列入祀典

津浦鐵路旅行指南 各站概要 濟南府



北極廟

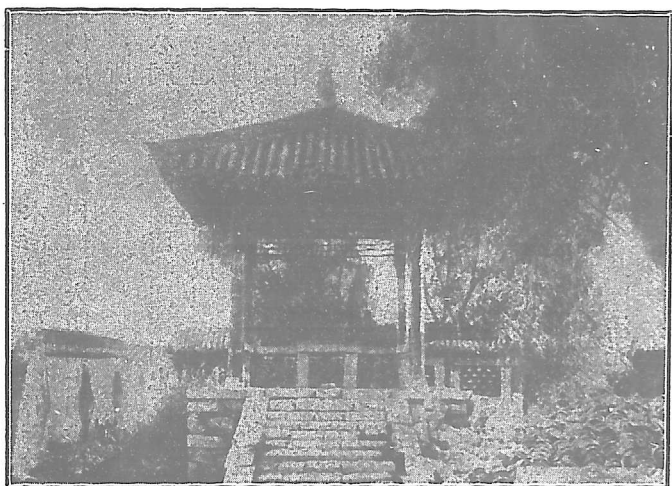

鐵 公 祠

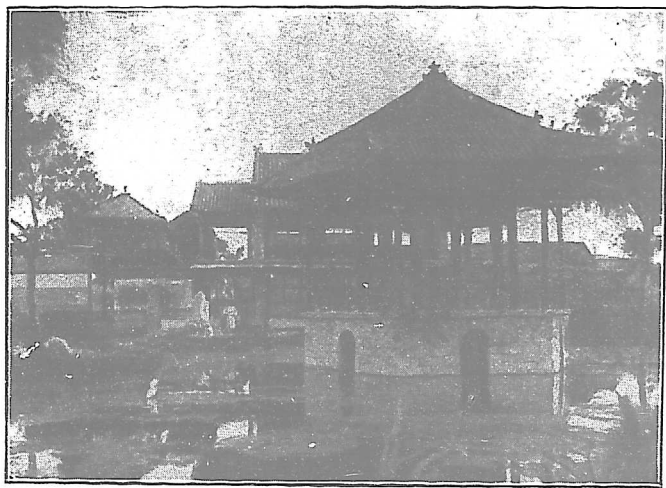

李 文 忠 公 祠



有油畫遺像軀幹豐偉望之知非常人

丁公祠 在趵突泉東祀清名臣丁葆楨舊爲尙志堂書院景物頗稱幽勝後改山左公學現併入工業學校內

張  
周公祠 在西門外地名東流水水色深碧冬時不凍夏植荷花祠建於清宣統元年內祀周公盛波鄰近有戴太常祠

公  
閻文介公祠 在鵲華橋東爲大明湖南岸祀清東撫閻公敬銘內有三層閣極高可以遠眺匯波樓 卽北門城樓氣勢高敞遠對千佛山近瞰大明湖北望附郭村閭禾塍蔬圃均可入繪夏季登樓納涼者甚多

祠  
公園 在商埠三馬路中間緯四路南首爲商埠局所拓治有船廳玻璃亭八角亭等處近東圍牆有土山雨後登臨可以遠眺南山煙巒蒼秀風景殊佳園內四時花木甚繁有商品陳列館萃賣場西菜館茶社運動場暨休息室諸設備

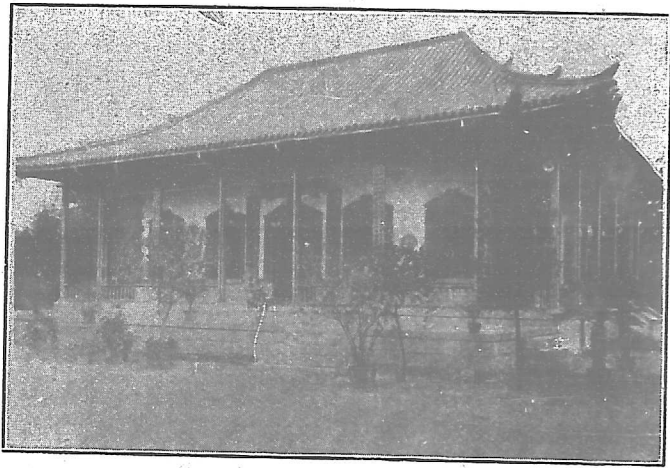

公 園



(一) 館 書 圖

每逢夏日來此納涼者絡繹不絕

山東圖書館 在大明湖西南隅爲從前貢院舊址背湖面山頗饒形勝中有海嶽樓上下六十間爲儲藏圖書之所有宏雅閣儲藏古物暨教育用品有金絲榭儲藏歷代古碑石有碧琳瑯館爲裝演書帖之所有明漪舫爲閱書遊息之地東北瀕湖於土山上建浩然亭又於其南建影爽台用以眺遠且引湖水自東南入園北入於湖頗極曲折幽勝之致

▲物產 棉花 花生 栗子 山芋 菱 蒲 菜 茭白 鮮果 藕

▲輸出 花生仁 烏棗 棉花 雜糧 菜蔬 麵粉 火柴 鮮果

▲輸入 煤 煤油 小麥 棉線 棉紗 米 洋布 洋貨 棉花 紅白糖 雜糧

▲交通 陸路東通章邱縣爲赴登萊青濰縣煙臺大路若由膠濟鐵路直通青島僅一日程

津浦鐵路旅行指南 各站概要 濟南府



(二) 館 書 圖

南經肥城泰安蒙陰等縣爲通清江浦王家營大路又經長清甯陽等縣爲赴兗州濟甯開封徐州大路西經禹城平原等縣爲赴平津保大路北經濟陽等縣爲赴武定大路水路有大清小清二河大清河距站十里卽古之濟水如濟南濟甯濟陽皆以此得名自清咸豐間黃河北徙奪濟經曹縣濮州范縣陽穀壽張東阿平陰長清齊河歷城濟陽惠民齊東蒲臺利津等縣入海黃河之名既著而濟水之名遂掩黃河中船舶往來絡繹不絕下行多糧船上行多鹽船小清河直通省城西門距站約三里下流亦入東海來舟多載蘆葦紫草亦有鹽船因魯省鹽斤在黃臺橋支站卸貨後多由本路車運間有仍歸船運者乃因其引地之所宜耳

▲代步 有汽車每輛每小時僱價四元馬車每輛每小時僱價一元騾車每輛每日僱價二



濟南賓館

元人力車每里銅元十餘枚

### ＊政治機關

省政府

城內舊督署

民政廳

城內布政司街

教育廳

城內運署街

建設廳

城內運署街

農礦廳

城內運署街

財政廳

城內學院街

工商廳

城內學院街

市政府

商埠大馬路

市公安局

城內府門前街

市社會局

商埠二馬路

縣政府

城內縣門前

縣公安局

縣政府內

縣教育局

城內西公街

縣建設局

城內府學西廡

鹽運署

城內鹽運街

高等法院

普利門外

地方法院

普利門外

### ＊軍事機關

剿匪總指揮部

城內省政府內

憲兵第一團團部

商埠三馬路

國民革命軍獨立第十旅張莊

### ＊黨務機關

省黨部

城內院前大街

市黨部

鈞突泉前街

縣黨部

西關製錦市街

津浦鐵路旅行指南 各站概要 濟南府



津浦鐵路旅行指南 各站概要 濟南府

※ 教育機關

齊魯大學

南關新建門外

山東第一中學

城內省議會街

東魯中學

五馬路

濟美中學

東關新東門外

正誼中學

城內鵲華橋街

育英中學

桿石橋

山東第一女子中學

城內東城牆根

翰美女子中學

東關新東門外

山東第一師範學校

城內院西大街

山東第一女子師範學校南關毛家坟

山東第一職業學校

北園楊家莊

女子職業學校

南關上新街

※ 商業機關

商會

西門裏

商埠商會

緯五路北首

糧業公會

津浦站北

※ 金融機關

中國銀行

二馬路緯二路

交通銀行

二馬路

中華懋業銀行

三馬路緯三路

※ 旅館

濟南賓館

商埠十王殿

膠濟飯店

膠濟車站

石泰巖

大馬路緯二路

迎賓旅館

大馬路

金台旅館

大馬路

招商旅館

大馬路

第一賓館  
景陽旅館  
金水旅館  
東魯賓館  
華洋旅社  
福照樓  
萬福樓  
東華旅社  
高陞棧  
來陞棧  
奎星棧  
春元棧  
福祥棧  
榮陞棧  
連陞棧  
濟南賓館



飯館

大馬路  
三馬路  
緯二路  
緯二路  
緯二路  
緯二路  
緯二路  
緯四路  
商埠十王殿  
商埠十王殿  
大馬路  
三馬路  
緯二路  
緯四路  
商埠十王殿

中西旅館  
濟南賓館  
鶴家旅館  
華賓旅館  
新民旅社  
佛照樓  
平浦賓館  
東亞旅館  
老悅來棧  
天泰棧  
泰東棧  
魁元棧  
大通棧  
泰安棧  
天津旅館  
膠濟飯店

三馬路  
三馬路  
緯二路  
緯二路  
緯二路  
緯四路  
緯四路  
商埠十王殿  
商埠十王殿  
大馬路  
大馬路  
緯二路  
緯四路  
緯四路  
膠濟車站

津浦鐵路旅行指南 各站概要 濟南府

石泰巖

大馬路緯二路

百花村

二馬路

三義樓

緯四路

三友齋

緯四路

十樂坊

緯四路

泰豐樓

緯五路

悅賓樓

貢院牆根

明湖飯莊

城內司家碼頭

＊戲園

國民大戲院

緯四路

上舞台

緯二路通惠街

＊電影園

銀光大戲院

緯一路

小廣寒

緯二路

濟南電影社

緯三路

明星電影園

霍家牌坊

青年會電影部

普利門外

＊游園

山東公園

三馬路緯五路

游藝園

七馬路

＊浴室

衛生池

緯三路

湧泉澡塘

緯四路卍字巷

華廣池

緯五路

瑞品香

普利門外

日新池

城內太平寺街

浴得池

城內大布政司街

玉露春

城內小梁隅首

## 灤口站

自濟南站至此計程九里有奇兩站之間原設有鵲山一站爲運送黃河橋工石料及客商渡河停頓之所民國二年因全橋告成鵲站全歸無用遂行撤廢灤口因係灤水入河之口故名按水經注灤水北爲大明湖西卽大明寺寺東北兩面側湖此水便成淨池云云是灤水爲濟南風景之最要者車站在市之東北約二里許

### \* 名勝

鵲山 與灤口遙遙相對距黃河北岸約三里巨石巉巖遠望如鵲故名鵲山或曰扁鵲曾鍊丹於此山也濟南以北諸山多聳然特立獨此山橫列如屏風焉

華山 在灤口東九里許與鵲山相望如華萼然一名金輿山左傳齊頃公與晉卻克戰於鞍齊師敗績逐之三周華不注卽此山也不音附附注戎服山形似之李白詩昔我游齊都登華不注峯此山何峻拔綠秀如芙蓉此山中間有呂子祠

標山 在灤口南五里餘雄峙道旁形如建標山頂有玉皇廟

黃河鐵橋 橋長一千三百公尺起自北岸之鵲山訖於南岸之灤口爲本路最艱鉅之建築物巍然煥然橫起於巨浪洪濤之上旅客在車中四望足以開拓意興蕩滌霧塵每遇早夜經行尤增勝概

黃河自入魯境專恃隄堰坊水已非上策民六以後河工款料缺乏潰決之患歲所常有不惟魯西一帶荷鉅艱澣等縣皆成澤國且由運及淮蘇皖北境亦均波及卽本路路隄亦有中斷之虞故治河疏

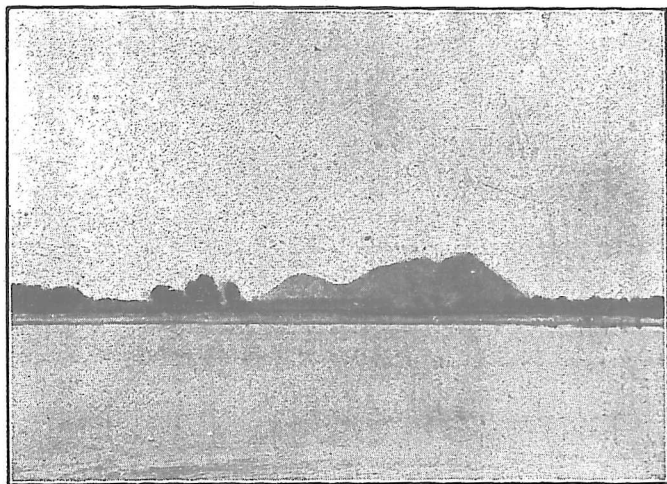

山 鵲

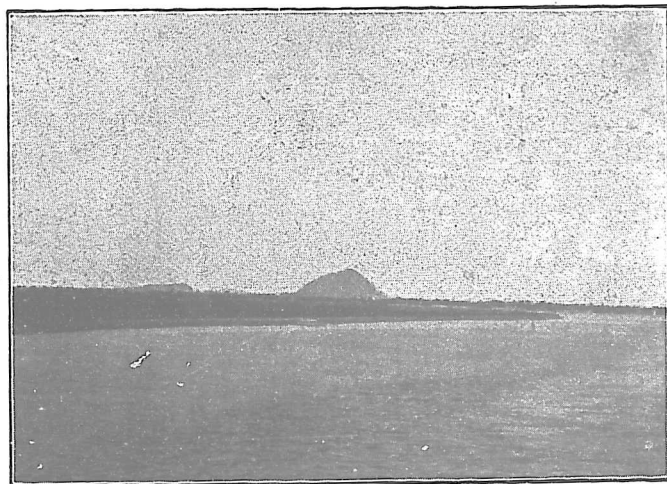

山 華

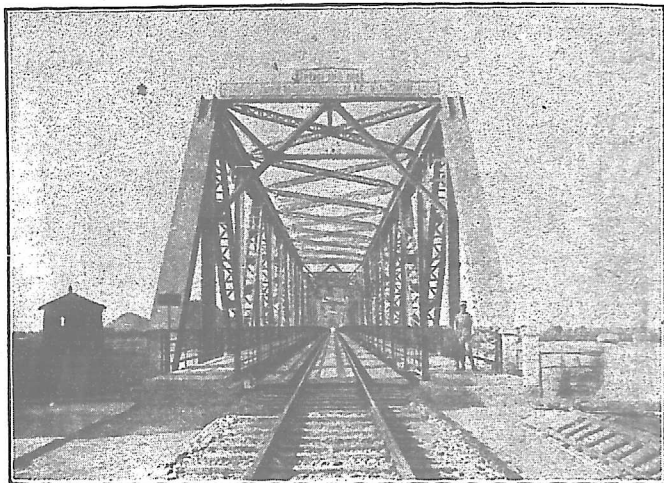

(面正) 橋 河 黃

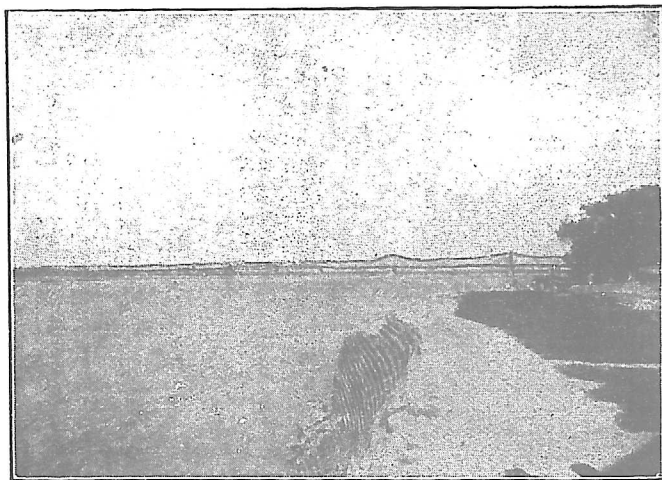

(面側) 橋 河 黃

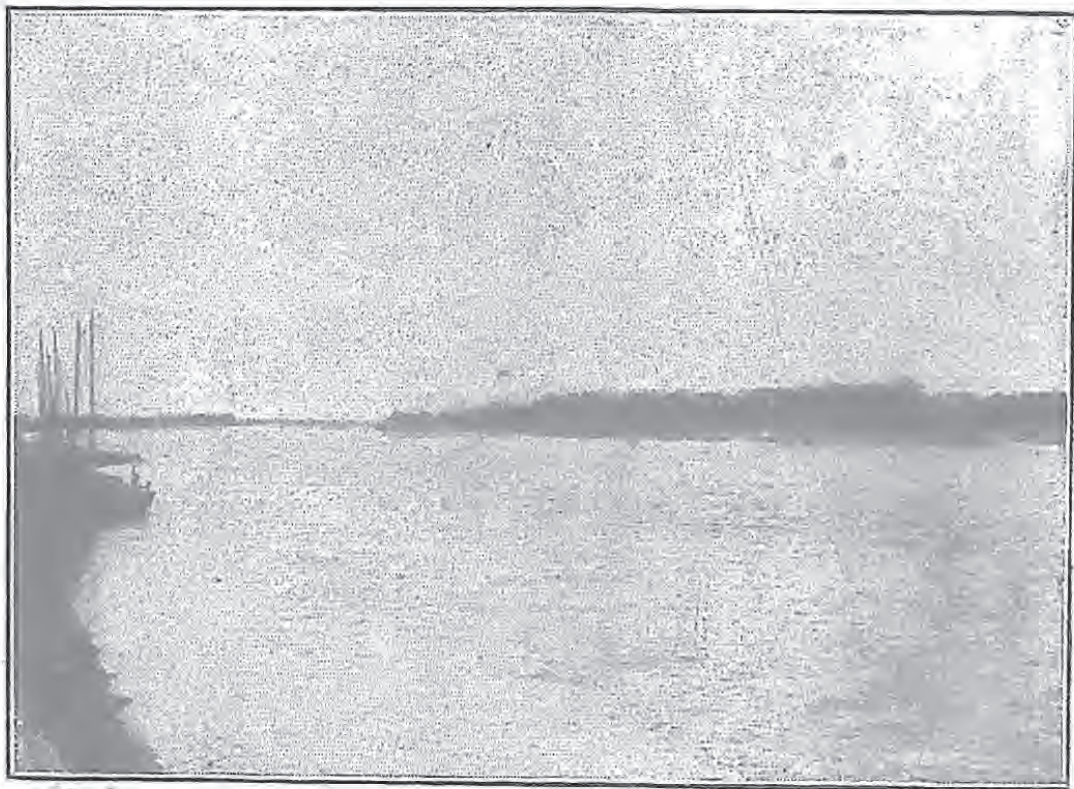

黃 河 風 景

運與導淮須兼籌並顧方可收效也

▲物產 小麥 豆 雜糧 黑棗 菜蔬 柿  
鮮魚 柳杆

▲輸出 柳杆運往山家林棗莊一帶每年約四  
千噸運往泰安大汶口南驛約八百噸 黑  
棗運往浦口約七千五百噸 豆子運往桑  
園東光一帶約五百噸吳村約一百噸 棉  
花子運往張莊約二百噸 鮮魚運往天津  
約一萬公斤左右 小麥約二百噸 柿約  
五十噸

▲輸入 煤油自天津東西兩站運來每年約共  
七千餘噸 煤約二百噸

▲交通 站北即黃河站南即小清河均距站里  
許赴齊河東阿濟陽等縣可由黃河前往若  
赴羊角溝可由小清河前往均有民船可通

▲旅館 高陞店 百勝店距站均約半里每人  
宿費一角飯費四角

▲代步 由站僱小手車至濼口鎮銅元二十枚至濟南約六十枚人力車約洋四角

## 附黃台橋站

自濼口站至此計程十三里有奇此枝路專爲運鹽而設係就清濼輕便鐵路(山東運署所修舊線)會  
變取直循黃河隄塲經過趙家莊迤南與幹路相連於民國二年六月修竣通車濼口車站岔道先時亦  
展至碼頭與河岸鹽垣緊接於是小清河南北岸鹽由枝站至濼口再分途運銷各處皆稱利便

## \*名勝

黃臺山 在站北里許元人張養浩墓在此山之陽

匡山 在站西里許齊乘云奎山北有匡山世傳太白讀書於此杜甫詩所謂匡山讀書處頭白早歸來  
也俗稱此山爲筐山以山形似筐故名

▲物產 鹽 小麥 豆子 高粱 花生 辣椒 蒲菜 茭白 葦草 藕 石料 葦席 木料

▲輸出 鹽 藕 石子 雜糧 蘆葦 葦席 花生 鹽爲輸出之主要品自壽光樂安兩縣之王

岡官台兩場由小清河起運到站再由火車運銷濟西岱北暨江蘇之豐沛蕭錫銅山並安徽之渦  
陽河南之歸德等處每年輸出約五萬公噸 樹幹產自齊東縣亦由河路來站轉銷棗莊中興公

司煤礦約運二千公噸 蘆葦運往良王莊獨流約一千公噸 藕運往平原禹城約一千公噸

▲輸入 糖 蘿蔔自德州泰安等站輸入每年約二千五百公噸 蘇油自良王莊楊柳青運入約一  
千公噸 肥料由天津總站棗莊濟甯州等處輸入約一千公噸 其餘碱豆餅棉花等輸入亦夥



▲交通 車站在小清河上游北岸小清河至羊角溝入海船舶往來不絕

▲旅館 站旁有小客店數家每人每日食宿費較廉

▲代步 由站僱人力車至濟南約洋四角餘僱手推車至濟南約洋三角



## 桑梓店站

由灤口站至此計程二十二里有奇村在齊河縣城之東北三十里車站在村之西南一里

▲物產 花生 木料 梨 沙果

▲輸出 花生每年約二百噸 木料約一千噸 梨約三百噸 沙果約三百噸

▲輸入 煙煤 焦炭 硬煤 菸梗 農具

▲交通 黃河距站二十餘里如丁家口等處皆有渡船

▲旅館 車站附近有袁家店懷家店張家店均在桑梓店大街宿膳費每人每日共大洋四角

▲代步 僱驢每小時二角僱人力車每小時約洋二角五分



## 晏城站

自桑梓店站至此計程二十五里有奇地在齊河縣城西北里許爲九省通衢濱臨黃河亦有名之市鎮也車站距鎮一里



## 古蹟

上海江西  
路三和里

# 永源泰洋紙號

八〇八號  
電話一五

本號開設以來歷有年所  
自運歐美名廠各種紙料  
文房用品兼售油墨縐布  
定貨迅速依期不悞價值  
克己以廣招徠倘蒙  
賜願請移玉本號面議或  
致函電商訂無任歡迎特  
此佈告

晏子祠 在鎮之東距齊河縣城二十五里晏城本爲齊大夫晏嬰之采邑故應有祠本在鎮北因黃河冲壞於清道光時移於金華寺側金華寺又有戰國齊王后無鹽氏故宮

舊高唐 在齊河縣西六十里之倫鎮距站六十五里卽綿駒之故里也齊威王使盼子守高唐趙人不取漁於河亦卽此地

耿濟渡 在齊河東一里之大清橋距站二十五里漢耿弇拔視阿濟渡於此故名

飲馬池 齊河縣北八里莊漢淮陰侯下齊過此飲馬舊有坊今廢

唐槐 在齊河縣文廟內相傳爲唐時所植樹已半枯惟皮潤處夏間猶豐茂成陰距站二十五里

大安寺 在齊河縣西北五十里倫鎮相傳蘇東坡曾過此祈嗣而生適距站三十里

狀元碑 在鎮西二神廟內明楊守勤過此夜夢朱衣二神告以關中所作遂獲狀元及第後自撰碑記

距站止一里

千楸園 在齊河縣城西南隅距站二十五里爲明大司馬房守士之園園內有太湖石銘又有楸樹千

株清景可悅

### \* 名勝

黃河 在齊河縣東門外距站二十五里本爲夏禹所淪濟水故道舊名大清河至清順治八年黃河決

金龍口衝入濟河故道入於海水勢浩淼一望無際爲商船雲集之所風帆林立密於蜂房洵鉅觀也

徒駭河 在齊河縣西十八里距站四十五里河出東昌高唐經禹城臨邑濟陽等縣東入於海爲禹疏

九河之一自黃河北徙此河往往涸竭多成農田焉

長嶺 距站三十里盤旋迤邐宛若環維之狀

慈恩寺 在齊河西三十里距站二十里元皇慶年間建有磚塔七層

▲物產 小麥 雜糧 花生 榆木料 草紙

▲輸出 小麥每年約百噸 雜糧約五百噸 花生仁約二百餘噸 榆木料約二千噸 豆餅牲骨

▲輸入 罌器 石料 白灰 煤 煤油 食鹽 雜貨

▲交通 東南至齊河縣二十五里越黃河及長清縣界至濟南七十里南行至長清之張夏北行至禹

城之大橋往來絡繹不絕如由齊河乘黃河船上可達河南及濟甯等處下可達濟陽齊東利津等處  
處惟往來皆用舢板頗涉危險行旅皆有戒心又由本站至高唐九十里至夏津一百十里至臨邑

一百里

▲旅館 站旁有茂盛店富茂棧又鎮內高陞店三合店等數家

▲代步 僱驢或人力車往齊河約用大洋五角

## 禹城縣站

自晏城站至此計程約三十二里此地周初爲祝國後屬齊祝柯地漢置祝柯縣至唐始改名爲禹城站  
在城西六里半

### \*古蹟

禹廟 在西門內不知建自何代明萬曆二十七年及天啓四年兩次重修

興雲寺 在縣西郭外尚係唐時所建其中殿宇僧舍甚多久占一邑之勝明嘉靖二十一年及崇禎十年兩次重修

三皇廟 一名藥王廟在縣之西關此廟開始相傳爲元時名宦劉公治績良善曾在廟旁築室集業醫者勤課之廟內增祀先醫故又名藥王廟

岱嶽廟 在城南里許規模本甚宏敞殿下有明洪武年間及弘治嘉靖萬歷諸朝重修諸碑

學宮 內有唐吳道子宣聖像石刻最有名又大成門內有宋先賢朱子耕雲餉月石刻

野井新亭 在城東里許距站六里明邑人于鑿掘地得古井構亭其上遂以野井新亭名焉

### \*名勝

秦禹樓 在城內文廟之東高十餘丈無級可登內有巨鐘爲金泰和二年所鑄款識精美堪供賞鑒鐘

重數千鈞聲聞三十里

禹迹亭 在城西南隅現改爲山西會館四圍遍植樹木青葱森爽有蟠株聳幹之觀

▲物產 小麥 雜糧 黑棗 棉花

▲輸出 小麥每年約六千噸運往天津濟南黑棗運往浦口小麥雜糧棉花多運往天津濟南泰安等

處每年輸出額視本地之豐歉以爲伸縮

▲輸入 食鹽 煤炭 雜貨每年約二百車上下

▲交通 車站附近無河道由陸路至高唐約八十餘里至在平博平均約百餘里

▲旅館 車站附近有杏花村雙合樓陳家店馬家店翟家店等房費六七十枚飯費每人每日洋八角

▲代步 由站至城內人力車約銅元七八十枚手推車約四五十枚



### 張莊站

自禹城站至此計程二十三里有奇張莊在城之西北三十五里

### \* 古蹟

舊趙王河 禹城縣志所云宋運河故道也此河由平原入禹城經黎吉寨北經平原之水務莊復由禹城境北入陵縣其下游即鈎盤河為九河之一距站六七里

十里望 亦名禹王亭高十餘丈形如覆盆上有禹廟舊傳為夏禹治河時築此以望水勢者在車站之南約二十里

### \* 名勝

黎吉寨 此寨距站約三里由金元明以迄於清皆置官驛為南北往來所必經自鐵路通車後行旅漸稀然五日一集男女雜選商品駢列猶稱勝地也

物產 雜糧 小麥 棗 梨 花生 花生油 花生餅 芝麻 黃豆 綠豆 木料

輸出 雜糧 梨 小麥每年約七百噸 花生仁約兩千噸 花生油 木料

輸入 煙煤每年約四百噸 糖 紙 火柴 掃帚 煤 煤油

交通 附近不通河道由陸路至黎吉寨約六里至禹城縣約二十餘里至臨邑縣七十里

旅館 有高家店劉家店海家店張家店每人宿費銅元十枚飯費大洋三角

▲代步 騎驢赴禹城大洋六角赴臨邑一元五角

## 平原縣站

自張莊站至此計程三十二里地在周時屬齊至六國爲趙公子勝之封邑置縣最古於今未改戰國之桑邱城漢之鄒城繹幕城咸在境內縣城之東北二里爲車站路線至此作彎形去黃河流域漸遠將向西北以趨於運河流域焉

### \*古蹟

桑邱城 在縣西距車站約二十餘里史記韓世家文侯七年伐齊至桑邱城卽此也

平原故城 按今平原縣城係北齊時改建其在漢時則爲平原郡今縣城西南張官店尙有平原郡故城距車站三十二里

漢舞陽侯樊噲墓 距車站二里有奇在城南迤東濠畔有大塚相傳爲漢樊噲墓明知縣李嘉瑞立有碑記清康熙二十七年縣紳朱泗濱重建

韓信營 在縣南里許相傳漢將韓信夜渡平原襲齊歷下軍此其故營也

桃園驛 在車站西北約十五里有桃園村因蜀漢先主官茲土時與關張二人結義得名明永樂十八年置桃園驛後又一再遷徙在城西南隅改名新驛約距站三里

魏少府管輅墓 在縣西南商家廟地方之南有地名周家寨其西有大塚相傳爲魏管輅墓俗呼曰神仙墓墓南有輅莊距車站二十里

淳熙寺 在西門外距站約四里寺中有塔隆隆然相傳爲李唐時所建今僅存半截

顏魯公祠 在東門內距站二里明弘治十五年知縣朱良建萬歷十六年知縣劉思誠重修有誌銘可

考按魯公在唐時爲平原太守安祿山反河朔盡陷公增兵擊賊城賴以全士民久而不能忘也

張仙橋 在都富營北距車站二里許清順治末年縣紳張德賁所建因漢張良辟穀於此故名

### \*名勝

鬲津橋 九河之次鬲津居末此橋在西關外距車站約三里有餘舊有題鬲水飛虹四字之石坊一

興泉寺 在縣西二十里馬頰河東岸上有柏千株頗具奇景寺下有黑龍潭其深莫測

哇樂園 在城西郭家莊爲董思敬別墅園中芍藥幾二十畝皆購自遠方頗多異種

二如園 一名承溜圃在新橋西距站約二十里與馬頰河瀕近亭臺掩映花木清森滉漾波光近接几

席

千佛塔 在城北七里許此塔西鄰崔家廟村東倚路軌雖無千佛可紀然古隄迴環螺形曲繞其勝景

有足觀者係清康熙年間所建

▲物產 以棉花花生花生油雜糧爲大宗

▲輸出 棉花花生雜糧及線貨運往濟南者爲多

▲輸入 洋布 洋線 煤油 煙煤 石料 石灰 食鹽等物

▲交通 車站附近無水道可通陸路至恩縣二十五里距車站西北六十里爲運河碼頭有地名蔡莊

可直達天津



▲旅館 有鴻升棧富貴樓田家館馬家店四處每人宿需費票洋一角飯費另計

▲代步 有驢及大車

## 黃河涯站

自平原站至此計程三十七里有奇亦爲路站距離之較長者黃河涯之名因站東數武有一古河土人云舊曰黃河由此經流以入於海故名

### \*古蹟

陳公隄 在車站之西十里此隄甚長南至河南之滑縣北至河北之慶雲宋天喜五年河決滑州州牧陳光佐築隄防水西趨至今猶有陳公隄之名

趙王河 在車站之東十餘里漢武帝開屯氏三瀆一支使由平原之東路口北趨入海以殺水勢北宋時漕運自此河入汴故名

### \*名勝

崇興寺 站西三里有僧寺曰崇興寺清雍正五年僧人本旺修前有大雄殿後有千佛閣禪經舍前後數十間

黑龍潭 趙王河畔有黑龍潭每逢亢旱鄉人在此禱雨輒應清同治年間知州蔣樹屏於河上立一廟至今往來者不衰

▲物產 花生 花生油 山芋 黑黃豆 豆油 芝蔴 芝蔴油 大麥 小麥 小米 生牛皮

鮮果 西瓜 瓜子 雜糧

▲輸出 花生每年共約三千餘噸 花生油每年約三四百噸 山芋每年約四五百噸 西瓜桃梨

瓜子每年共約二百餘噸多運往天津濟南等處

▲輸入 煤每年約千餘噸 肥料每年約一千二百餘噸 石槽 石磨 石灰

▲交通 由站西至故城縣四十里西南至恩縣五十里東至陵縣五十里均由陸路可通站西十八里四女寺地濱運河航路極便

## 德州站

自黃河滙站至此計程二十一里有奇車站距城里許在城之西南按德州在周春秋時屬齊重邱邑漢爲安憲縣晉析置東安陵縣隋又析置將陵縣元升爲陵州明移德州治此清代此州屬濟南府民國以來依修正各省行政區域通例改爲獨立之縣其地輻接運河去省城又近商船往復雲帆盪轉擊汰之聲鎮日相聞百貨全集稗販爭趨要射時利無有滯留實濱河之勝區也

### \*古蹟

董子讀書台 舊在德州學宮內明正統間知縣章景元掘地得石刻詢其故址而復焉石白如玉字畫尤古勁蓋隋碑也萬歷間移西門外台址距今車站僅半里許

魏高植墓 植字子建元魏司徒高肇之子官濟青刺史清康熙間城北第六屯河岸因雨拆裂得一石碑高寬皆三尺厚一寸碑字僅可辨氏名官爵未畧神龜元年字樣

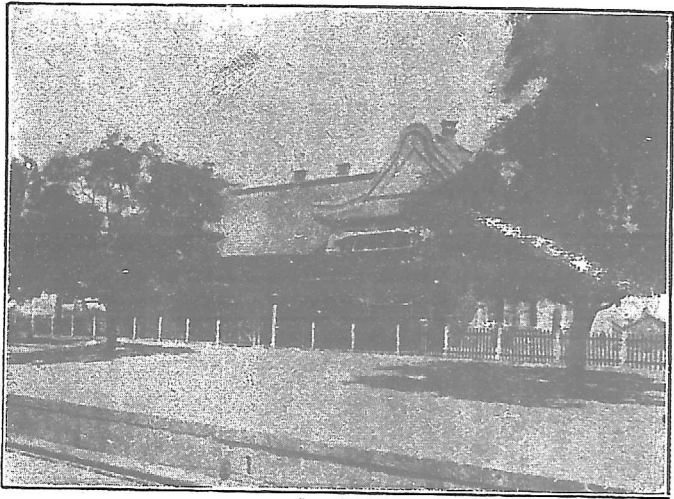

德 州 車 站

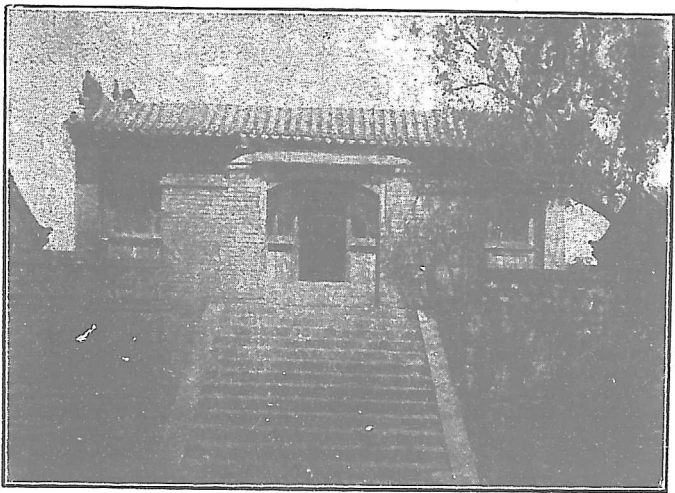

董 子 讀 書 台



### 永

永慶寺 唐貞元元年建內有大鐘本在運河西岸  
明永樂十年僧古峯移建城內州署後弘治間鑄  
有銅鼎三  
將軍寨 明將常遇春克德州大將軍徐達會兵於  
此因名遺址在南門外

### 慶

十二連城 明燕王棣反建文帝命李景隆至德州  
合兵五十萬以討之進軍河間韓觀築連城十二  
於衛城東北以護倉儲遺址今在城北門外  
鐵佛寺 在東關明弘治年建佛像高一丈八尺  
雁塔 在城東南隅明萬曆中修城時建塔凡三層  
勢極高敞壁上納石鐫甲乙兩科姓名清康熙中  
重修復納二石以續之

### 寺

迴龍壩 在大西門外明萬曆四十年知州孫森築  
因河淤而廢今碑尙存  
李公隄 在小西門外清康熙五十七年巡撫李樹  
德築其後河徙隄潰而碑尙存

落星坡 在城東董家閣清乾隆三十年張鈞埋星

石於此因名

見可園 在城內爲李源所築中有四清館上題青未了三字有清第一科榜首傅以漸書

### \*名勝

濯錦園 在城北郭園枕河流峯巒洞壑各呈奇景係明程司空紹別墅石刻字徑尺許內有貽燕堂啓秀坊詠駿亭皆董其昌書鵝羣榭王鐸書園之北爲窺園城西二里爲南園有會心亭

振河開 開在西門城樓明萬歷中修城時建飛閣於上登高一眺煙火萬家俯瞰鐵道蜿蜒如蛇遠望衛水帆檣入畫新建之兵工廠卽在目前煙窗三五排列相間汽煙縹緲半入空際實有盪胸生層雲之妙一州勝景此爲最已

廣川橋 卽浮橋亦名德州橋王元美詩云春風綠遍德州橋卽此

古槐堂 在南門內清康熙間孝廉李升舊居也有古槐一株老幹槎枒清陰可愛相傳爲唐時物

兵工廠 距站里許係清光緒年所立規模頗稱寬廣其建築均仿外國式類別部居密若蜂房工徒衆多出品堅利在中國除一二大製造廠外此爲最有名者

▲物產 西瓜 梨 棉花 豆油 牛皮

▲輸出 棉花運往濟南天津每年約三千噸 羊毛約二千五百餘噸 牛皮約一千噸均運往天津

▲輸入 煙煤自棗莊運來年約七千噸 紙煙自天津運來年約七百噸 茶葉暨糖自天津運來年

約各六百餘噸 大米自明光滁州張八嶺三站運來年約二百餘噸

▲交通 州境在燕魯二省之界距濟南省城二百五十里城小而固周圍十里分五門東曰長樂東至



兵

陵縣六十里東北至德平一百十里南曰朝陽南至恩縣七十里（南門外有大道二東南至平原縣）西曰聚秀運河距城三里許渡河有大道三正西至衡水一百二十里西北至景縣六十里西南至故城縣三十五里至鄭家口六十里至大營鎮一百十五里至南宮縣二百零五里西北曰廣川亦通景縣北曰拱極今廢其大道至吳橋五十里民國十二年歲杪自德州西南至南宮縣一路開駛汽車每日往返一次客商稱便

工

廠

▲旅館 有鴻賓旅館及慶和棧六合棧福來棧萬通棧定豐棧吉陞棧公盛棧公陞棧德和棧復和棧等宿費飯費多少不同  
▲代步 由站至城內僱騾車四角手推車二角人力車五角馬車一元

  
桑園站

自德州站至此計程三十七里有奇爲本路兩車站距離之最遠者此站當山東省北境路線作彎形地濱運河去鈞盤（九河之一）舊河會合之處甚近亦頗繁盛

### ＊古蹟

老君堂四古松 枝幹蒼勁上懸大鐵鐘一個由來甚古相傳因河水漂流自懸於樹上者

孫贖廟 在柘鎮之東南三十里廟中有石青牛一頭身長六尺餘名曰神牛本處土人多往崇拜男女若有頭痛目眩者云向牛首按之即可立愈其迷信殊可哂也

▲物產 棉花 雜糧 菸葉 花生 花生油 西瓜 雞 雞蛋 獸皮（牛馬驢驘）羊毛 土布

▲輸出 雜糧運往天津每年約二萬餘噸 棉花運往天津濟南約萬餘噸 生皮（如牛馬等皮）運往濟南浦口約千餘噸 雞蛋運往天津濟南約千餘噸 西瓜運往天津約七百噸

▲輸入 煙煤每年約萬餘噸 麵粉由濟南運來約五千噸 雜糧由濟南濟甯徐州運來約一萬五千噸 洋油 洋布 紙張 中外棉紗 土碱 糖及其他雜貨

▲交通 西至景縣二十五里王前寺五十里龍華鎮七十里武邑縣九十里棗強縣一百十里冀縣一百六十里衡水縣一百二十里大辛集二百四十里東至吳橋縣十八里甯津縣七十里小店七十

里德平縣一百十里西北至孫鎮五十里阜城縣七十里東北至箕子舖十五里雙劉店十八里于家集三十五里梁家集四十里東南至楊家寺二十五里岔河四十里邊連鎮六十里西南至第六

屯十五里小劉鎮十八里劉智廟三十五里

▲旅館 有鴻盛標棧房天興標棧房立生標棧房每人宿費銅元四十枚飯費二角

津浦鐵路旅行指南 各站概要 桑園

▲代步 由站至鎮騾馬車每輛銅元百餘枚若往景縣約洋二元五角

## 安陵站

自桑園站至此計程十二里有奇鎮在吳橋縣城西北二十里車站之後即運河相去二里此地市面凋  
劫人口約數十戶所種穀物僅供本處之用住民除佃於附近村莊外俱以零販小業爲生每月逢三八  
兩日有集所售者僅粗製品而已

▲物產 棉花 小麥 牛羊皮 雞 雞蛋

▲輸出 棉花每年約六百噸 牛羊皮三百噸 雞蛋二百噸 鐵鍋等貨運往天津濟南兩處以冬  
季爲多

▲輸入 煙煤 木料 石料

▲交通 車站距安陵鎮約二里距景縣二十里距吳橋二十五里

▲旅館 鎮內有客店數家宿費銅元二十枚

▲代步 由站僱騾車至安陵鎮需價四角

## 連鎮站

自安陵站至此計程二十五里路線仍作彎形本路北段靜海平原之間因地形關係彎路最爲表長此  
站實爲曲線之中點也站距運河二里許有三義廟在其中爲由站至鎮必由之處運河至此東西岸隄



以外地皆低窪故此鎮俗名連窩鎮市與河正相接每歲雨水稍多河水漲溢修護路隄最爲不易在清宣統三年焦家隄運河決口此站附近路隄已曾受損傷云

### \*古蹟

山雨樓 在吳橋縣治明知縣劉鉞建邑人范景文有詩句云山雨樓空鐘罷響蓋指此也

柏園 在吳橋縣南三里許大河南畔明副憲李省齋建簷志所謂南園花木者是也

廣川台 在景縣城東上有傑閣舊

爲官僚游憩之所元蔭尹呂思誠

移董子祠於此因名

自來鐘 在甯津縣城隍廟旁相傳

自明代有此鐘不知從何而來故

名自來鐘亦名飛來鐘距車站七

十里

### \*名勝

無量塔 在景州城內古開福寺唐



開福寺佛像

尉遲恭重修高二十餘丈徑三丈餘塔端有

七星劍一塔內有古井一名曰東海海目

▲物產 豆餅 豆油 花生 花生油 芝

蔴 芝蔴油 棉花 棉花子 菸葉

粉條 粉皮 白麵 雜糧

▲輸出 豆餅每年六百餘噸 豆油七百餘

噸 棉花九百餘噸 棉花子四百餘噸

芝蔴油二百餘噸 雜糧六百餘噸 粉

皮粉條各約二十餘噸 菸葉約八十噸

棉線帶三十餘噸 生牛羊皮七十餘噸

雞蛋八十餘噸

▲輸入 煙煤二千六百噸 煤油一千一百

餘噸 麵粉一千一百餘噸 棉紗一千

一百餘噸 木料約六百噸 白灰約五



無 量 塔

百噸 豆二百噸 空窰一百二十噸 石料百餘噸 磨石百餘噸 紙煙百餘噸 蔴袋約八十噸 鮮魚約三十噸

▲交通 界連四縣曰吳橋曰東光曰甯津曰景縣復爲往阜城武邑兩縣之大道鎮屬吳橋管轄惟車站尚在東光界內阜城距站七十里甯津距站七十里景縣距站五十里吳橋縣距站四十里

▲旅館 車站西有紀家店興隆棧興順棧守信棧東有大通棧義和店每人宿費銅元二三十枚

▲代步 有騾車至武邑車價一元半至德平二元半有長途汽車至甯津一元七角至柴胡店二元

## 東光縣站

自連鎮站至此計程十八里有奇站距運河碼頭里許路線多作彎形東光一縣係漢時所置歷代因之無甚更改城內貿易頗爲寥落惟四鄉之鄭莊金莊夏莊辛莊常莊劉莊馬莊秦村王效店安樂屯燈明寺各種土貨多入城販賣稍爲生色

## \*古蹟

魏文帝燕友台 在縣北二十里魏文帝築此臺以燕友故名燕友臺亦名射雉臺

竇氏青山 在縣之西北三十五里水經注卽漢文帝竇后父少翁塚也遭秦之亂魚釣隱身墜淵而死景帝立后遣使填以葬父起大墳於觀津城東南故名號曰青山

## \*名勝

天胎山 在城南又名天台坡陀蒼秀頗具奇觀

二郎岡 在城西南隅半里許岡不甚大密植松柏夏日登臨足以消暑

普照寺鐵佛 城內有普照寺每年十一月二十三日起集廟會七日寺內佛像以純鐵鑄成高約三丈

為唐代故物現雖殿宇頽殘遠近之人前往觀仰者尚絡繹不絕云

▲物產 棉花 梨 小棗 豆油 雜糧 棉花子 雞 雞蛋

▲輸出 棉花每年輸出約一千五百噸 豆油約三百噸

梨運往蚌埠浦口約三百噸

雞 雞蛋 雜糧

▲輸入 煤二千餘噸 木料五百噸 麵粉八百噸 黑豆

黃豆共千餘噸

▲交通 運河船行至津須三日

之程泊船處離站二里由站

陸路至王家集二十五里建

橋鎮三十五里秦村鎮二十

里燈明寺三十五里



普照寺佛像

▲旅館 車站附近有高家店薛家店孟家店宿費每夜銅元十餘枚飯食自備

▲代步 由站至距離各村鎮十里以上者騾車僱價約一元半驢馬僱價約一元

## 南霞口站

自東光站至此計程十六里有奇站在運河之東二里餘距東光縣城二十里

### \*名勝

藥王廟 房家寺 距車站東二十里王家集有藥王廟又車站東北房家寺每屆四月廟會遠近貿易

者均齊集赴會

▲物產 雜糧 棉花 梨 李 棗 桃 杏 油 蜂蠟 火雞 雞蛋 牛皮 腿帶 花生

▲輸出 棉花 梨每年約三百噸 鮮果 油 火雞 雞蛋 牛皮 腿帶 棉花子 牲骨

▲輸入 煤由天津運入年約二百餘噸 木料 石磨 雜貨

▲交通 自車站至東光縣二十里站西運河每至夏秋兩季船隻往來極夥由站搭船至天津每人約

需洋一元左右

▲旅館 站旁有小客店兩家每人每日宿費約銅元十餘枚

▲代步 由站僱騾車至霞口鎮約三四角

## 泊頭鎮站

津浦鐵路旅行指南 各站概要 南霞口 泊頭鎮

自南霞口站至此計程十七里有奇泊頭鎮夾河兩岸河以東屬南皮河以西屬交河東岸爲路線所經站距河二里許距縣城二十五里西岸則巨商富賈貿易於此極目一望塵宇整齊亦沿河諸村之較稱繁榮者路線仍作彎形

### \*古蹟

遇士亭 在南皮縣西北三里相傳漢暴勝之爲直指使者遇雋不疑處

觀臺 在縣東見寰宇記實則觀臺在城北四里官道之西袁譚築之以資遊觀又名袁公台

金博寺 在鎮內有明人重修金博寺碑記

周尹吉甫墓 在縣西三十里高三丈古老傳云墓有樹二株自有墓以來卽有此樹柯條鬱茂不覺其

老俗呼長年樹清翁方綱奉勅遣祭此墓有詩十六韻

雋不疑墓 在縣東南二里高五丈魏太祖因不疑塚爲固以攻袁氏因亦名曹公固

晉石苞墓 在縣南十三里高二丈

唐賈耽墓 在縣東有權德輿銘

### \*名勝

此鎮夾河成市岸柳排列柔條拂地翠翠拖青每當春夏之交嬈嬈向人頗助遊興

▲物產 雜糧 棉花 土布 藥材 雞 雞蛋 梨 白菜 蘿蔔 西瓜 紅棗 蕨蕨 牛皮

牛骨 頭髮 火柴

▲輸出 土布每年運往濟南等處約千餘噸 雞暨雞蛋每年運往天津約四千噸 梨每年運往天

津上海等處約三萬噸 白菜蘿蔔運往南京上海年約三百噸 牛皮 火柴 生油 藥材

▲輸入 煙煤每年由棗莊唐山輸入約一萬噸 棉紗由濟南天津輸入約五千噸 麵粉由濟南天

津輸入約二千噸 鮮薑白麻山查花生柿柿餅由濟南泰安等處輸入約三千噸 紙煙 菸葉

顏料 煤油 雜貨

▲交通 東至南皮二十五里西至交河五十里至獻縣九十里至河間一百二十里又本站迤西六十

里之建橋鎮爲商貨集合之地均由陸路可通

▲旅館 有迎賓館太來棧春和棧益盛棧萬福棧天升棧福興棧均近車站宿費每人五分飯費約每

人二角五分

▲代步 由站赴街僱人力車約價一角僱手車推行李每件五分

## 馮家口站

自泊頭站至此計程三十一里有奇站臨河流相去二里路綫自泊頭至此仍作彎形

### \*古蹟

搬倒井 距馮家口西十八里許黃遞舖廟內有一井水甚甘其口傾斜而下相傳此井係漢光武飲水

時所搬倒者旁有掛甲樹一株今已枯槁

鐵佛 車站東八里捨女寺莊西南廟前有鐵佛一尊向南立高約二丈

▲物產 玉米 小米 高粱 紅棗 小麥

▲輸出 小麥 玉米 小米運往濟南徐州等地每年約四五百噸 紅棗運往天津每年約二百餘噸左右

▲輸入 烟煤由天津運來年約一千二百噸 石料由濟南運來約二百噸 木料由晏城運來約三百噸 雜貨

▲交通 東至半壁店旱程八里東南至南皮縣旱程三十里南至泊頭旱程四十里水程七十里若由運河乘船至泊頭計程約五十里

▲旅館 車站附近有福記客棧寶興店每人宿費飯費每日大洋三角

▲代步 僱驢每十里銅元五十餘枚僱驛車每十里大洋五角

## 磚河站

自馮家口站至此計程十五里有奇站西二里有磚河鎮路線至此仍作彎形

### \*古蹟

八角井 在鎮東五十里五龍塘井身週圍約四丈許水黃綠色

▲物產 小麥 雜糧 芝蔴 白麵 豆油 豆餅 紅棗 梨 土布

▲輸出 白麵年約九十餘噸 雜糧約三十餘噸 豆餅約八十噸 梨約五十噸 鮮魚 鹹魚

雞蛋

▲輸入 石料每年約二十噸 木料約六十噸 花生約四十噸 黑豆約百餘噸 煤 雜貨



▲交通 由站至南皮縣城四十五里至磚河鎮約二里均祇陸路可通至捷地鎮陸路約十二里水路約十五里

▲旅館 鎮內有來福棧悅來店宿費飯費每人每日約計三角左右

▲代步 小船大車驢等接送旅客每十里約用銅元百餘枚

## 滄州站

自磚河站至此計程二十二里有奇此地漢時爲渤海郡晉仍之後魏始置州領郡三縣十二隋初改名棣州唐爲滄州景城郡領縣七宋併爲領縣五元明因其名曰滄州皆有領縣清以之屬天津府民國行政區域廢去府制又改州爲縣車站距城四里

## \*古蹟

馬落坡 在城東北世傳小秦王逐鹿落馬處

望海市臺 在城東四十里周穆王乘八駿東游海上築之以望海市故名

鐵獅 在舊州城(舊城在今城東南四十里)內係鑄以鎮城者高約二丈長亦如之仰首歛尾有號空之狀在清時已經傾倒提督梅東益修置之又有鐵驢半就泯滅

盟亭 在城南寰宇記盟亭古燕齊之界二國嘗盟於此故名

水月寺 在城北明嘉靖中鑄大佛三尊高一丈六尺今存寺中

趙武靈王墓 在舊州城東南隅先有古墓高二丈唐貞元十二年增築外城掘得銘云是六國時趙武



樓 遠 閣

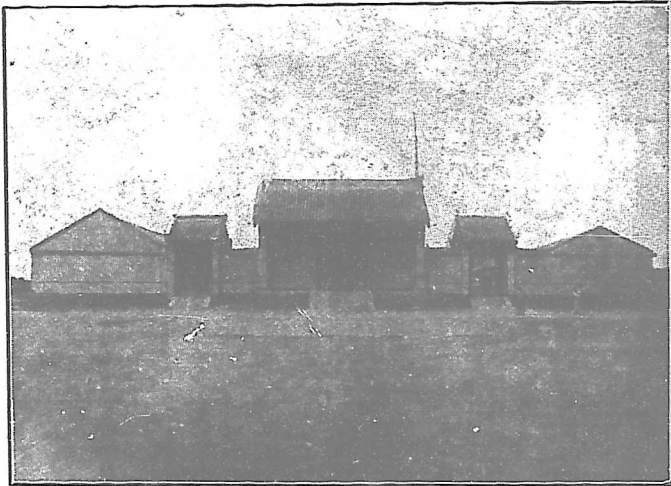

寺 月 水

靈王墓遂置祠祭焉

包孝肅祠 在小南門外每年四月地方紳民咸往有蘆葦水塘風景清幽令人有露白葭蒼之感相傳舊分司署內有轎一乘係包孝肅在境督漕時所用紳民留之以爲紀念者現在名爲包公轎人皆愛重之

開遠樓 在城內俗名鼓樓樓居正中試一登臨可以俯瞰全市景物闌闊紛列萬瓦青冥實津南之鉅觀也

### \*名勝

朗吟樓 在南關運河之濱每至夏日郡人多游息宴樂於此

▲物產 滄酒 滄鹽 小麥 雜糧 草帽辮 海魚 紅棗 冬菜 生牛皮

▲輸出 小麥 雜糧 草帽辮 羊毛線 紅棗 冬菜 生牛皮 牛肉 鹹魚 土布 雞蛋

▲輸入 煤每年共約三千餘噸 煤油 白灰 麵粉 麻 糖 紙烟 洋貨 棉紗 雜貨每年共約四千餘噸

▲交通 距河北鹽山縣九十里獻縣杜生鎮五十里山東樂陵縣十二里又本站西有捷地鎮在運河東岸開有小河併於石碑河入海其入海處曰祁口距本站一百四十里產魚蝦頗富多由船運至本站附近各處銷售

▲旅館 站旁有萬順棧 永成棧 恩德棧每人每日房費銅元十數枚若單住一間每日約大洋二三角飯費另加城內有福星棧 福源棧 天興店等房飯費與站旁各客棧同

津浦鐵路旅行指南 各站概要 滄洲

▲代步 由站進城馬車價洋五角乘汽車至天津價洋二元六角乘運河船至天津價洋五角

## 姚官屯站

自滄州站至此計程十五里有奇地在滄縣之北相距二十里又有西花園一村在此站之西

### \*名勝

石碑 距車站北二十里許之張娘娘河前有石碑一方壁立數十尺遠望似爲二方亦幻觀也

▲物產 雜糧僅足供本地之需要 草帽辦 草帽

▲輸出 車站附近馬落坡地方之草帽辦產額頗巨每年銷售之數約值六七萬元惟刻下仍由河道

運送各處改由車運者尙少

▲輸入 以煙煤爲大宗由天津運入每年約計三百六七十噸又木料自南段各站運入每年約百餘

噸

▲交通 由此地北至天津南至德州車馬均便並有小汽船可通至天津滄縣等處

## 興濟站

自姚官屯站至此計程十三里有奇地在運河東岸當青縣城東南三十里距車站里許本爲一縣金初屬滄州大定六年改屬清州元至元二年併入會川縣後復置屬清州明初仍屬滄州清順治六年併入青縣遂爲一村鎮云其地五日一集每逢集期附近村鎮住民往來絡繹

## \*古蹟

豐臺 在鎮東有高臺名豐臺或以爲望歲而作遺址猶存青縣志豐臺夕照爲興濟廢縣八景之一今縣東四十里有豐臺堡

流佛 在鎮北銅質立像高一丈六尺明正德四年運河盛漲像立水中隨流而至抵開口不去村衆乃登諸岸建寺以供奉焉

娘娘墳 車站之下有明代弘治皇后之父母並其祖先之墳墓故謂之娘娘墳昔時圍以石欄並建石像頗資觀感今則零落山邱僅存遺蹟矣

▲物產 草帽辮 草帽 粉條 牛皮 鹹魚 雞蛋 小麥 雜糧 猪毛

▲輸出 草帽辮運往天津濟南等處每年約三百六十餘噸 草帽 鹹魚 豆 雜糧每年約六百餘噸 猪毛

▲輸入 棉紗 洋布 土布 洋線 煤年約二百四十噸 煤油年約三百噸 菸捲由天津運來年約四千公斤

▲交通 東南爲往山東惠民等縣孔道河路有小汽船每逢本鎮集會之期有所謂集船者於河中來往甚便

▲旅館 由站至鎮南北均有小店每人每日宿費銅元數枚鎮內亦有舊式客店數家每人每日房費與站旁小店相同

▲代步 由站至鎮內有騾車接送旅客僱價每人約需四角

## 青縣站

自興濟站至此計程二十五里有奇此縣在唐屬幽州盧臺軍地宋置乾甯軍乾甯縣後改軍曰清州金改縣爲會川元改州爲清甯府明初改爲青縣屬河間府清代升天津衛爲天津府因改屬天津府民國初元廢府制仍前縣名未改車站距縣城二里許在運河之東

### \*古蹟

盤古溝 在縣南十五里舊時滹沱河由此東折出鮑家嘴歸運河相傳盤古氏之墓在水中爲石棺繫以鐵鎖昔曾有人見之溝之北岸有盤古廟

盤古廟 今稱盤古寺在盤古溝北之盤古村橋西明弘治十六年重修垣牆周數百丈中爲盤古殿殿前月臺高丈餘寬廣數畝有石柱二高及二丈大可合圍石質晶瑩光鑑人影前有盜照壁一座雕鏤人物極爲工細又有接引佛殿三教堂等廟貌閎深建築雄偉惜歲久失修殿宇頽圯今邑人方議重建云

老鴉隄 在縣東南舊築隄於此防運河泛溢以形似老鴉故名卽汴將葛從周敗劉仁恭處也

神隄 在縣南運河堤上有柳數百株明永樂間知縣王彬以河決盡沒民居痛不能救投水而死屍漂

入縣甬道官民憐之遂置祠堤上名曰神堤

峭帆亭 在縣城北蘆臺故城中

### \*名勝

周公祠 在運河西岸建自清光緒十五年內祀周武壯公盛傳現祠內立有孔教支會及縣農會其旁有縣立高等小學校

▲物產 草帽辮 雜糧 通心粉 白菜 白薯 棉花 生牛皮 雞 雞蛋

▲輸出 草帽辮 雜糧 雞運往天津年約二百噸 雞蛋運往天津濟南等處年約六百餘噸

▲輸入 煤自天津運來年約五百餘噸

▲交通 由站至縣城往來甚便乘運河船可直達天津

▲旅館 東關外有天陞棧四合棧

▲代步 由站僱轎車至城內約需銅元六十枚騎驢價甚廉

## 馬廠站

自青縣站至此計程十里有奇此地年青縣城西北十八里距運河八里向爲一小村落自清光緒三年置有勝軍十餘營迨後改編陸軍遂爲廣續駐兵之地因軍隊之便利成一小市街住民多以畜牧爲業貿易上絕少注意故現今於商務上尙無何等關係云

▲物產 雜糧 白麵 白菜 西瓜 番芋

▲輸出 番芋 粉條 雞 魚

▲輸入 煤 鮮果

▲交通 本村之北有新河係前清周武壯公盛傳駐兵時所開東通大沽小站此河係分引運河之水

注入小站等處用以灌溉稻田者車站距人和鎮十二里距大城縣五十里

▲代步 馬車及人力車由站赴人和鎮僱價均約洋七角左右

## 唐官屯站

自馬廠站至此計程十二里有奇村臨運河去車站約三里

### \*古蹟

煙墩台 距車站四里相傳爲周幽王與褒姒觀望烽火之台

玄壇廟 在本村之前街距車站二里許有古石獅二頭

### \*名勝

文昌閣 距車站半里許今建立兩等小學校

▲物產 白麵 高粱 雜糧 白菜 蘿蔔

▲輸出 白麵 高粱運往濟南泰安等站年約五六百噸 白菜蘿蔔運往徐州蚌埠浦口等站約各

二百餘噸 牛皮 棉花 棉紗 土布

▲輸入 花生油豆油由固鎮連鎮平原運來年約二三百噸 芝蔴由棗莊固鎮兩站運來每年一百

餘噸 麵粉由濟南運來每年五六百噸 棉紗由天津運來每年一千七百餘噸 水果 洋線

煤 洋布

▲交通 運河泊船處距站三里餘夏季有船隻往來上可至天津等處下可至德州等處又由減河可



通小站距車站一百十里

▲代步 馬車僱價每里約二角騎驢價甚廉

## 陳官屯站

自唐官屯站至此計程二十一里此處路線仍作彎形地當靜海縣城西南為水陸通衢車站在其東約四里許

### \*古蹟

臥佛寺 寺濱運河在本村之北距車站七里殿宇頽殘內中尚有銅佛九尊立像者高四丈其一則臥於殿前高二丈許

▲物產 粟 白菜 小麥 粉條 家禽 雞

蛋 葦蓆

▲輸出 家禽 粉條 白菜 桃 雜糧等

▲輸入 煤及洋布雜貨等

▲交通 地瀕運河船運最便冬季可乘冰床

▲代步 由站至鎮僱做車每人銅元十枚

津浦鐵路旅行指南 各站概要 陳官屯

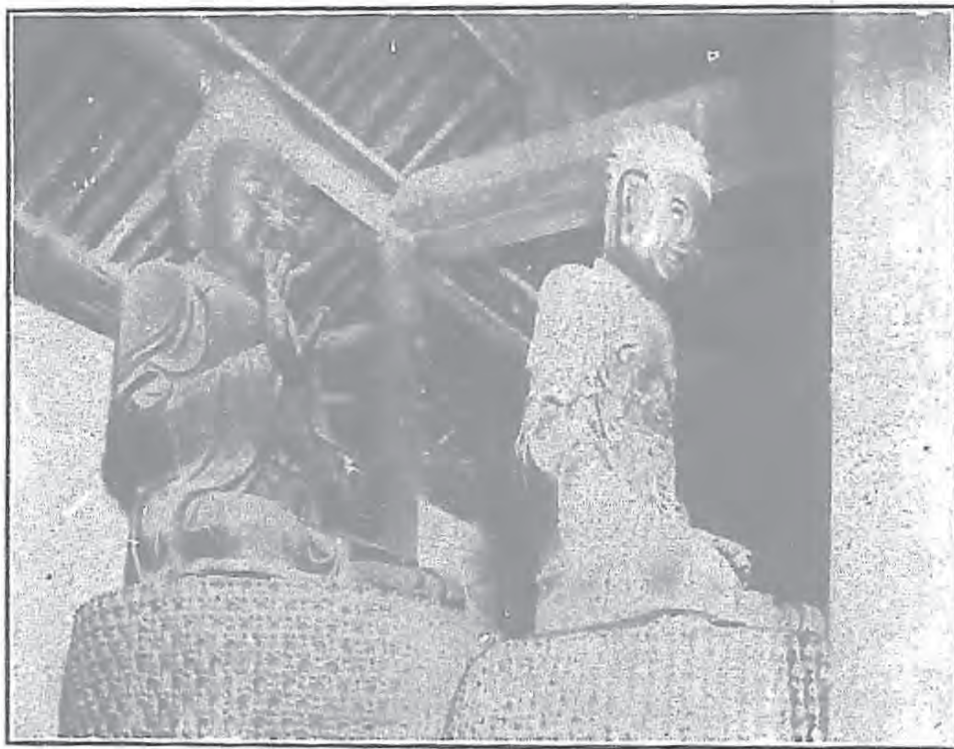

臥佛寺佛像

## 靜海縣站

自陳官屯站至此計程二十里有奇此處路線均作變形靜海一縣即金之靖海考金史地理志明昌四年以清州窩子口（一曰渦口塞）置靖海縣至明時始改靖爲靜縣城在南運河東岸距車站三里半

### \*古蹟

鳳凰台 在縣西五里

閱台 在運河西四十里

移興寺 在城西二十四里曹家疃村創自唐時歷代葺補廟殿上今猶存銅佛一尊高二丈有餘

▲物產 此縣地多近海無甚出產其農產物僅足供給本地之用

▲輸出 蘆席蕈麻每年運往濟南濰口等站約一百四五十噸

▲輸入 煤自天津輸入年約一千五百餘噸 土布自濟南泊頭等站運來約四萬公斤 豆油自平

原連鎮等站運來約三萬餘公斤 花生自張莊黃河涯運來約三萬公斤 花生油 雜貨

▲交通 車站距城三里距子牙河二十五里

▲旅館 城內有小客店數家每日房費約銅元十餘枚

▲代步 由車站至城內僱用轎車需洋二角人力車需銅元二十餘枚

## 獨流鎮站

自靜海縣站至此計程十五里有奇鎮在靜海縣北二十里濱臨南運河有潮河（卽界河未遑以此河爲界）至此處與之相合亦航路之要線也車站在鎮東四里

## ＊名勝

文昌閣 建自明代於清光緒二十六年焚燬民國六年重修

▲物產 酒 醋 蕨麻 土碱 鮮魚 高粱 蒲 葦 米 菜蔬 蒲席 蒲包

▲輸出 酒 醋 蒲包 葦席 冰 土碱 蒲席 魚 蝦 蟹 雜貨 蕨麻運往德州黃河

滄濟南等處每年約一千噸菜蔬運往浦口等站約百餘噸

▲輸入 以煙煤爲大宗每年約五六千噸花生油（冬季最多）芝蔴油豆油自濟南大汶口等站輸入

每年約三萬公斤 土布自濟南輸入約二萬公斤 又有花生山查柿餅煙葉雜貨

▲交通 西距運河三里西北至大清河七里西南至子牙河六里由車站至勝芳鎮三十餘里距良王

莊站甚近行人多徒步往來冬季則乘冰床

▲旅館 鎮內有富源貨棧及小店數家

▲代步 由站至鎮僱人力車價洋二角

## 良王莊站

自獨流鎮站至此計程七里有奇爲本路車站距離之最近者此莊在靜海縣北三十里距獨流鎮最近（便道僅五六里）住民需要各物卽往購買故本莊市况極爲僻遠車站在莊南一里許

▲物產 本莊製蒲包銷售各處又距站十五里炒米店地方產紙畫甚多

▲輸出 蒲包運往天津滄州泊頭濟南等處每年約計一二百噸紙畫亦運往津濟等處每年約二三百噸以冬末春初爲最多

▲輸入 蒲草每年約數十噸

▲交通 由站至勝芳鎮四十餘里至獨流鎮等處甚近行人多徒步往來冬季則乘冰床

▲旅館 有楊家客店張家客店等每人宿費飯費洋二角左右

▲代步 僱人力車每五里約需洋二角

## 附良陳枝路

本路興修之始以首站地點久未決定陳唐莊地濱海河便於運料乃從陳唐莊至良王莊先修支線於陳唐莊傅家村各設一站開行工程料車附載搭客泊天津首站通車之後此枝路遂停售客票專供輸運路料之需傅家村車站民國七年八月裁撤

## 陳唐莊站

自幹線良王莊站至此計程四十四里有奇濱臨海河交通便利本路購買外洋材料多於此地交貨

## 楊柳青站

自幹綫良王莊站至此計程二十四里有奇本路由津南下本勘有甲乙丙三線丙線係由隄頭村東南沿新開河隄岸而西渡北河單流之處繞北營門外一村之東南隅過城濠西折而上北圩牆即循牆基取勢行五六百米遂入蝦蟆窪以達楊柳青此線優點較多遂採用之楊柳青距津城三十里街市繁盛向爲巨鎮自設站後人皆便之

### \*古蹟

當城 在鎮北十里即宋志之當城砦也咸平中議者以北河可涉宜有城守以備邊圉遂築城其地謂之當城至今猶存

呂彭城 在鎮東北九里許相傳彭越呂布皆嘗屯兵於此

### \*名勝

文昌閣 離車站約三里明代所建崇禎七年重修軒宇峨然春秋士女往游者甚衆

楊柳青渡 渡近丁字沽西面沿隄一帶多植楊柳風景絕佳故名自此渡河向東北行可達韓家墅

▲物產 麻 豆 高粱 柳杆 榆柳木 紙畫

▲輸出 麻運往泰安等處每年約三百噸 豆 高粱運往灤口各地每年約三百噸 柳杆 榆柳

木 紙畫

▲輸入 以煤爲大宗自天津運入每年約二千噸 麵粉自濟南運入約五百噸 花生油輸入亦夥

▲交通 由車站至天津北營門外陸路三十六里強水道有西河環其北運河注其東兩河至津埠路程與陸路里數相等西河可通保定計程二百五十餘里沿河文安縣屬之勝芳鎮頗有名距站七

十里有小火輪可通自津保間長途汽車開行尤爲便利

▲旅館 車站附近有濟興德小客店一家

▲代步 由站至街僱人力車約洋一角

## 天津西站

當本路敷設之初總站問題紛囑最盛南開設站一說經多次勘駁乃行取銷當路線修至德州時始定於隄頭地方設立總站東與北甯聯軌卽今所設西站是也此處在城西北約四里許背子牙河面南運河地勢既屬坦平市場亦能銜接水陸形勢皆占優勝焉

▲輸出 棉紗每年運往泊頭唐官屯等站約三千噸 茶葉 布疋 鐵鍋 紙張 糖 廢鐵每年運往濟南約二千噸 肥料 雜貨

▲輸入 米 雜糧由浦口蚌埠徐州濟甯州等站運入每年約二萬噸 鮮果 棗 牛皮 花生油 豆油 芝麻油 花生 白薯 棉花 豬 牛 竹 木料 爲數亦夥又由泊頭東光桑園德州等站運入家禽每年約七百公噸蛋約二千公噸

▲交通 本站北約半里卽子牙河俗名西河可乘小火輪至勝芳鎮文安縣霸縣雄縣安新縣清苑縣車站附近又有長途汽車可達勝芳鎮車價每人一元

▲旅館 北營門有忠義客棧 萬祥客棧 華鑫客棧 老四合義棧等每人每日宿費銅元四十枚 飯食自備河北大街有永昌客棧 興盛客棧 三合客棧 福春棧 雲集棧常住買賣客商



(一) 站 西 津 天

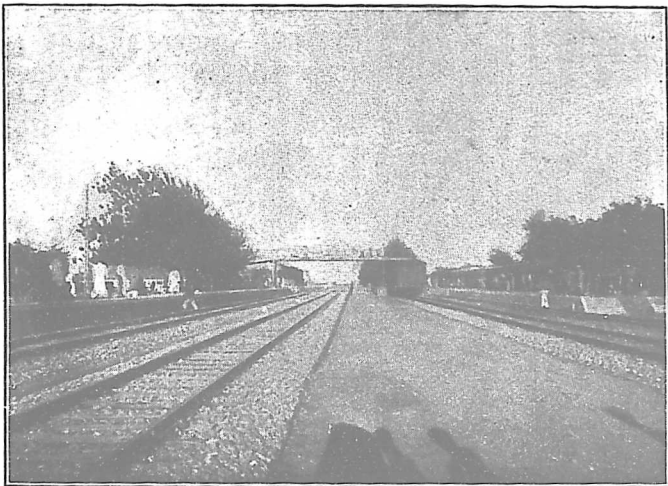

(二) 站 西 津 天

▲代步 由西站至北大關僱人力車約銅元二十五枚由北大關乘電車各站定價由四枚至十二枚

## 天津總站

本路與北甯鐵路聯軌實始於清宣統二年當時兩方訂立公共車站聯絡軌綫合同舉行聯軌典禮依合同所定河北新車站站台房屋軌道岔道均由北甯路建築租給津浦使用附有地圖二紙兩路接聯處有紅色甲字爲誌甲字迤西往南即在津浦權限之內北甯赴西沽一段路綫由津浦路機車拖帶往來合同內所謂河北新車站即今之天津總站也地當縣城東北距北門舊址約六里有奇聯軌以後兩路脈絡貫通客商稱便計總站月台四座其第一月台歸本路下行車專用第二月台歸本路上行車專用與北甯截然劃清其後因總站地點距租界仍遠又與北甯路東站(老龍頭車站)聯絡每日上下行列車均以東站爲起迄地點初由東站票房經售本路客票嗣因東站搭客上下甚繁乃自行設立票房現時平浦通車及第一第二兩次特別快車均由總站開赴東站旅客上下便利甚多

▲物產 鹽 棉紗 火柴 麵粉 愛國布

▲輸出 煤運往津濟段內各站每年十五六萬噸煤油運往濟南者爲多此外如肥料銀元棉紗布疋等輸出亦夥

▲輸入 米 鮮果 羊皮 棉花 土布 麵粉 生銀

▲代步 汽車每小時約價三元半日十二元馬車單程約一元每六小時二元人力車由站至東北城角約洋一角電車藍牌(自北大關經日法租界至老車站)黃牌(自北大關至法租界海關)紅牌



# 時報 敢請國人閱看之理由

時報以改良報紙爲目的與任何團體機關營業不生關係專爲閱者有益無害而改良辦報方針

吾國印刷尙未精良文學界注目直視每有目疾之苦時報特至國外研究現已完全改良印刷凡閱時報者不致費力青年不致傷目

耳聞不如目見近十年來國外報紙照片與文字並重時報特於國內提倡照相紀事中多插照片並於每星期三星期日刊有畫報二張每日刊新光一版

近年世界趨於競爭人人無休閒時刻可以累時閱報時報特將無關重要紀事冗長無味字句一律刪除並將每篇紀事重行編製使閱者一目瞭然既省光陰而有無窮樂趣

創辦於光緒卅年現已廿五年爲國內極老之日報

館址：上海浙江路廿五號

(自北大關至老車站)綠牌(自天增里至海光寺)黃藍牌(自東北城角至法租界巴黎道)白牌(圍城)皆有定價

## 天津紀畧

天津在禹貢爲冀州之域周屬幽州春秋爲燕國秦爲上谷郡漢爲漁陽郡唐爲范陽郡宋爲燕山至明始有天津衛之名清仍之雍正朝改衛爲州又升州爲府民國時改正地方行政區域去府留縣現因商務發達更設天津特別市管理之天津總站本係就北甯路(京奉路)原有車站分別擴充作爲兩路公共車站敷設雙軌通車以後日形發達舊管理局設在站旁自路南移復設駐津辦事處於此

### \*境域

天津面積東西廣七十餘里南北長一百二十里東瀕海西與靜海縣鄰北以武清縣爲界其縣城當北緯三十九度零九分東經一百十七度十五分位於北平東南相距二百四十里白河諸水匯流其間七十二沽錯列可數又以海河裁灣取直航路適宜中外商貨雲集鱗萃輪舶出入前後銜接各國於城外皆有居留地以便營業廩宇彌望日臻繁榮駸駸乎與世界各大都會相埒焉

### \*市區

天津地方原有華界租界之分在華界內依警察區可分爲五(一)東區 東自海河沿岸西迄城內鼓樓南北大街南起日本租界北至獅子林迤近本區以南市大街爲最繁盛次爲東北兩條馬路再次爲宮南宮北二街此街南北係以天后宮爲起算點(二)南區 南自南關外北至北馬路東至鼓樓

大街西至雙廟此區內所包含之南北西三面馬路最稱繁盛西關以外地勢庫下殆無足言 (三) 中區東起大胡同隨白河沿岸以至道橋由此往西至趙家場折而南至雙廟街又折而東以北馬路為標準與東南兩區分界此區有南運河直貫其中市街最盛者為估衣街鍋店街次為針市街再次為河北大街至侯家後一帶舊日市况頗稱繁華 (四) 北區 由金鐘河以東經水梯子浮橋舊址與舊奧界舊俄界及義租界相接復由北甯路線以東折回直至新開河沿岸至第一橋經宇緯路至大經路是為北區 (五) 西區由中山公園前門起沿金鐘河岸至金鋼橋西折沿白河北岸至津浦西站又北經由西沽大學校法政學校師範學校以西各處折回新開河與北區相接是為西區 以上北西二區均與河流及鐵路線相接兩區內河北一帶經緯各路規式最為整齊

又自歐戰後收回之各租界則稱為特別區分述如左

(一) 特別一區 即舊德租界在英租界之南規模宏大現設特別第一區公署屬於市政府 (二) 特別二區 即舊奧租界在海河東岸東南連義界北至三岔河口俗名其地曰河東現設特別第二區公署屬於市政府 (三) 特別三區 即舊俄界在海河岸義界東南現設特別第三區公署屬於市政府 至海河沿岸有大直沽原為比租界計地七百五十餘畝現已自動交還

天津現有各國租界列舉於下

(一) 英租界 東起海河沿岸西至中國界北與法畛毗連商業之盛在本埠稱最 (二) 法租界 在日本租界之南英租界之北東至海河岸西接華地游天津者多豔稱紫竹林其地即法界中之觀音寺現在基址已無可指認矣 (三) 日本租界 東起海河沿岸西至海光寺南接法租界北至東南城隅

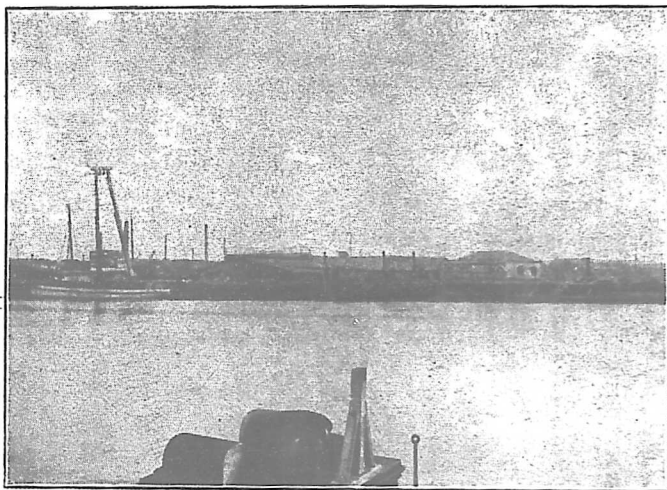

海河風景

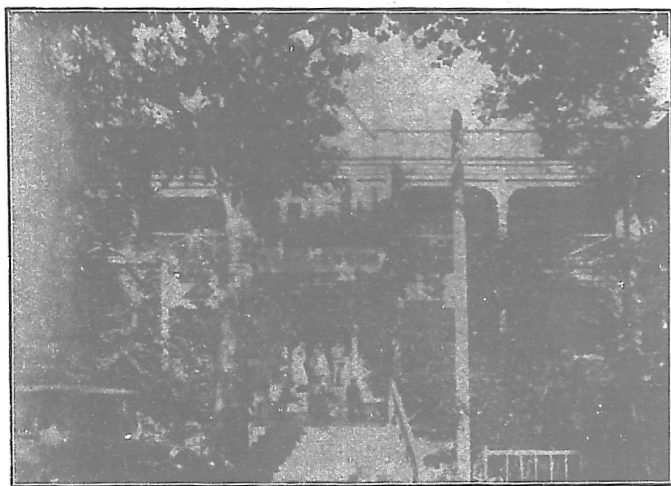

特別區公署

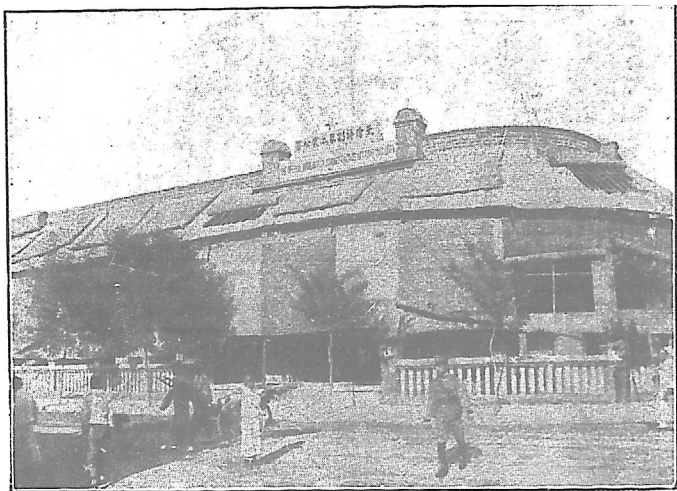

特 別 二 區 公 署

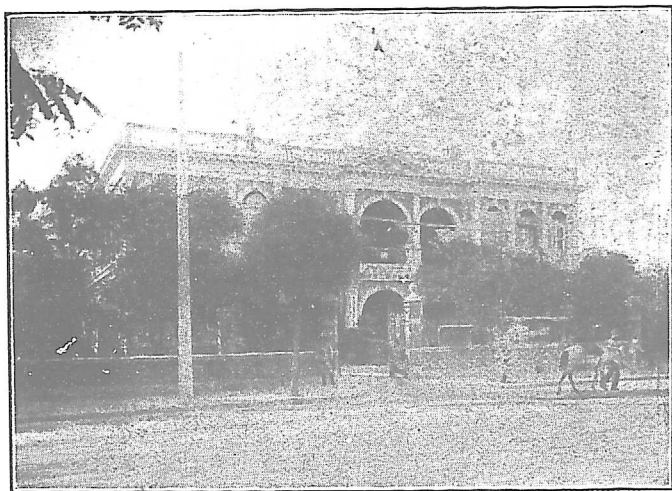

特 別 三 區 公 署

界內旭街商店林立北部與華界南市大街相接  
 最稱繁華(四)義租界 自特別二區之南部起  
 至特別三區之北部止東西在北寧路綫及海河  
 正流之間市面本極蕭條今則中外流寓者在界  
 內建築洋樓雅潔整齊為本埠冠

✳古蹟

水西莊 在城西三里芥園查氏別墅地週百畝

昔為津門園亭之冠中有攬翠軒枕谿廊數帆  
 台藕香榭花影庵碧海浮螺亭泊月舫繡野籬  
 一犁春雨諸勝其地址今為河神廟尙存

鈴鐺閣 建自唐貞宗時中有藏經全卷清光緒  
 間燬於火至今遺跡猶存

鼓樓 天津城內舊有東西南北四街中為鼓樓  
 不知建自何時但考之縣志明永樂二年築城  
 或亦為爾時所建邑人為保存古蹟起見近更  
 重加修葺煥然一新

海光寺 在城南建自明代現在尙為日本人駐

津浦鐵路旅行指南 天津紀略 古蹟



樓 鼓

兵之所

明費宮人故里 在東門內今名大費家胡同明末李自成犯京師宮人被獲詭稱宮主圖刺自成詎自成以賜其將一隻虎因於成婚之夕刺殺之自刎殉國今世有刺虎雜劇演其事

### \*名勝

中山公園 在河北大經路與日緯路相對初名勸業會場後稱天津公園現改今名當門山石鬱壘瀕臨蓮池上有大士像手持寶瓶汲水倒瀉池內頗具奇觀園內周圍馬路中設園場有長廊曲榭小橋流水亭臺掩映花木扶疏又有土山可以登眺濃蔭足以避暑每當春秋佳日夕陽在山裙屐翻躑噶談花底洵具勝况夏間附設餐館茶社開演露天電影中外士女夕間羣往納涼四周岑樓高聳有圖書館國貨陳列館等設備完全可資覽玩公園後爲市黨部卽舊省會地址也

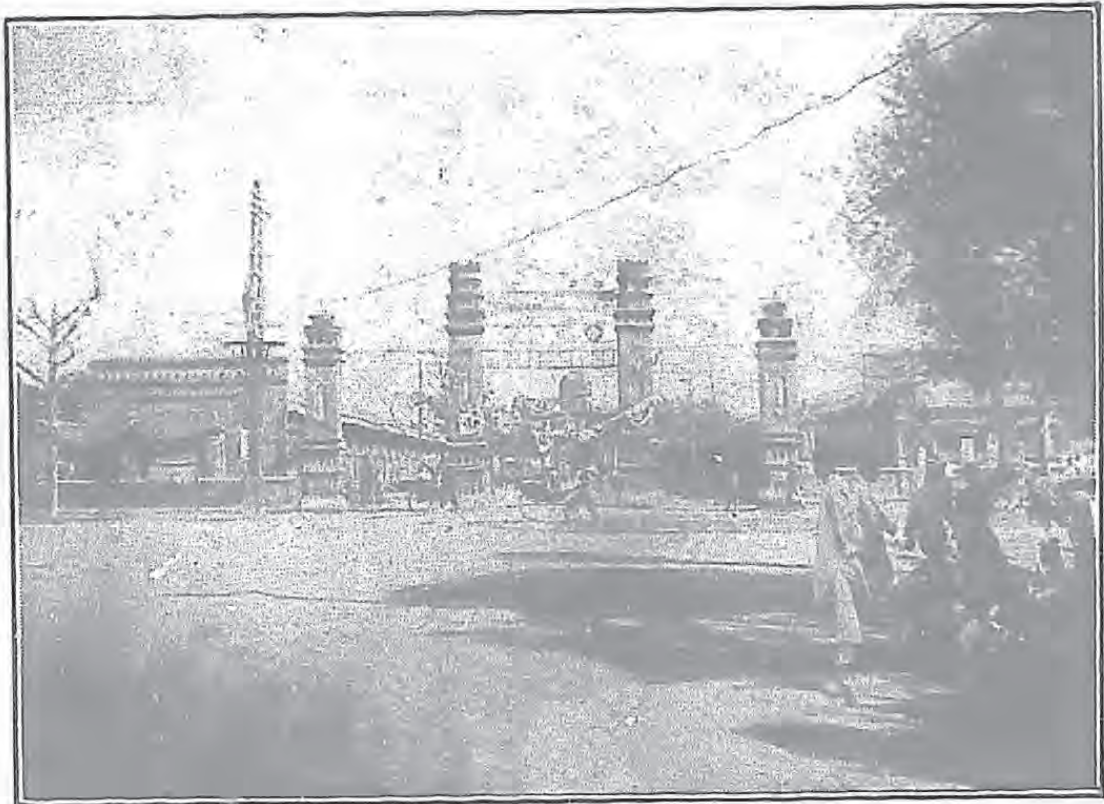

(一) 中山公園

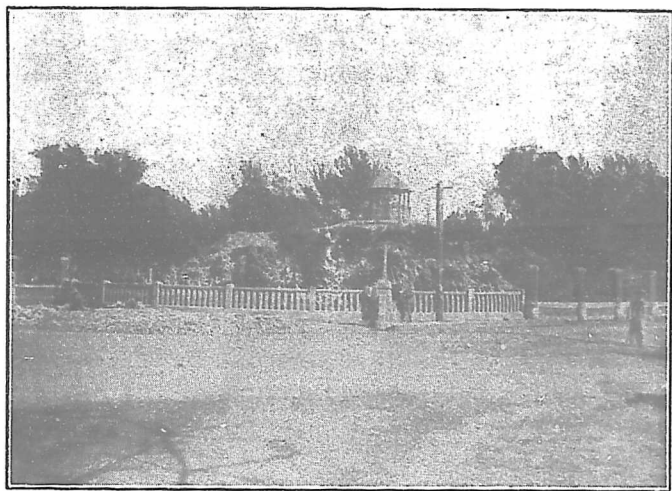

(二) 園 公 山 中

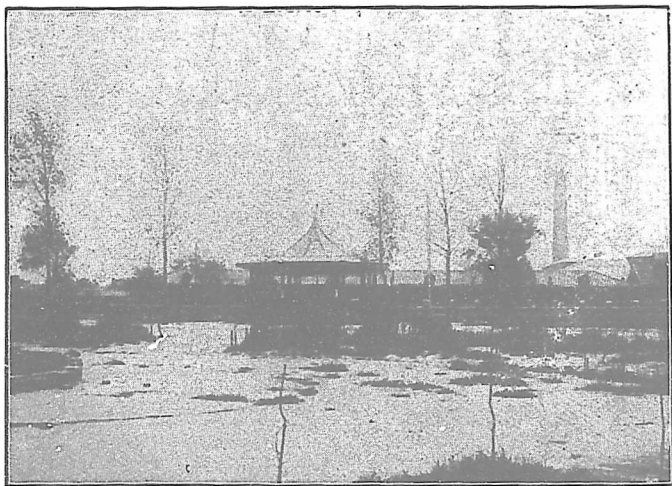

(三) 園 公 山 中



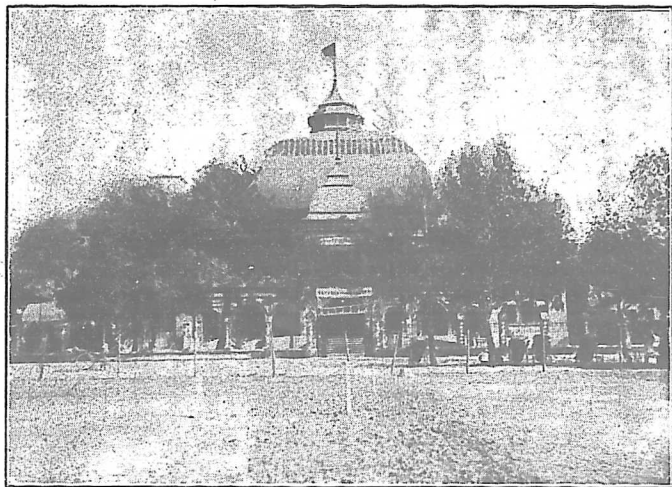

市 黨 部

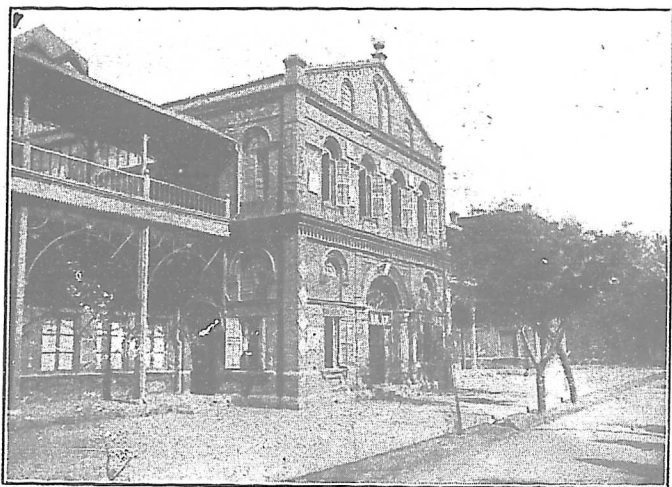

國 貨 陳 列 館



圖 書 館

農事試驗場 在新車站東袁項城督直時創辦  
種植園一區考驗樹藝以興農業入民國後乃  
就其地分設農事試驗場工業試驗所農事試  
驗場內計分蠶桑病蟲作物園藝苗圃等五股  
試植百穀蔬菜研究蠶桑林畜以爲河北各縣  
農事楷則成績頗佳

李公祠 在金網橋西係清直督李文忠公鴻章  
專祠其間堂宇宏敞亭臺曲折石橋橫亘水木  
清華每屆夏日柳絲拂檻荷香襲衣士女駢集  
品茗清談洵道暑之勝境也

天后宮 在金華橋迤南宮北大街每逢歲初陳  
售新年物品遊人如織相傳謂三月二十三日  
爲天后生日故自三月初一日起香火尤盛  
城隍廟 在城內四月初一日至初八日各處來  
進香者頗多

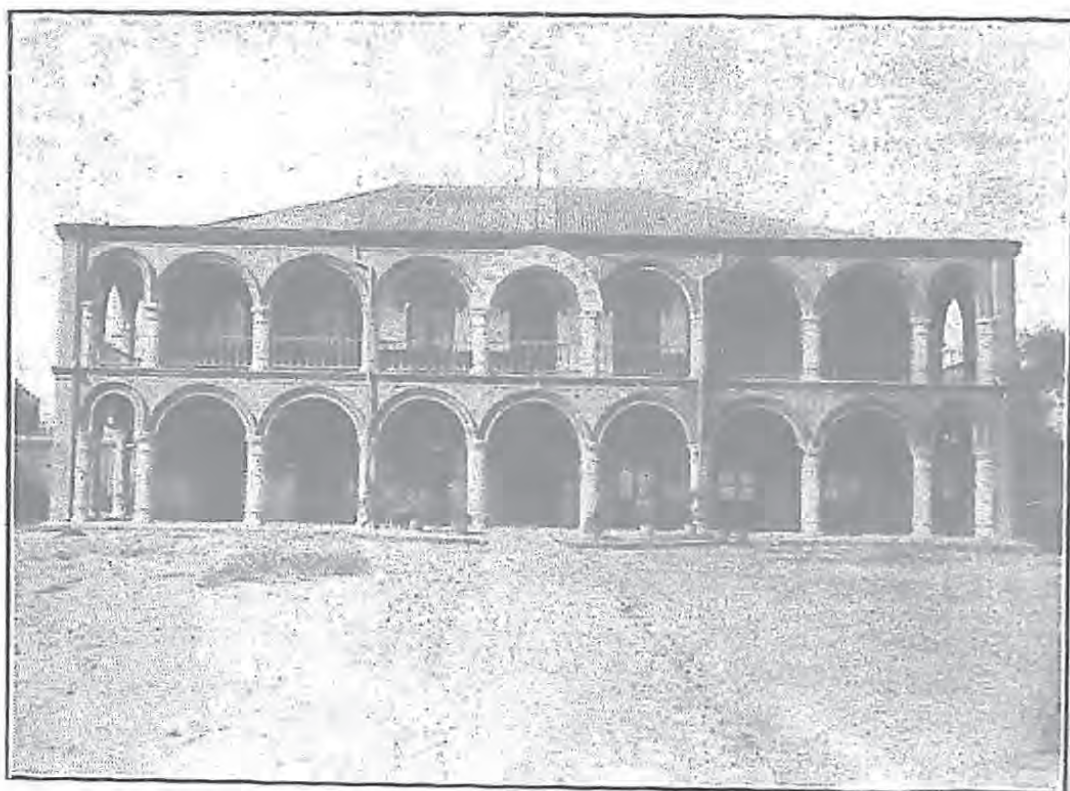
玉皇閣 在城東每年重九津人藉作登高之舉  
福壽宮 在城西小稍直口三月初三日爲廟會



農事試驗場

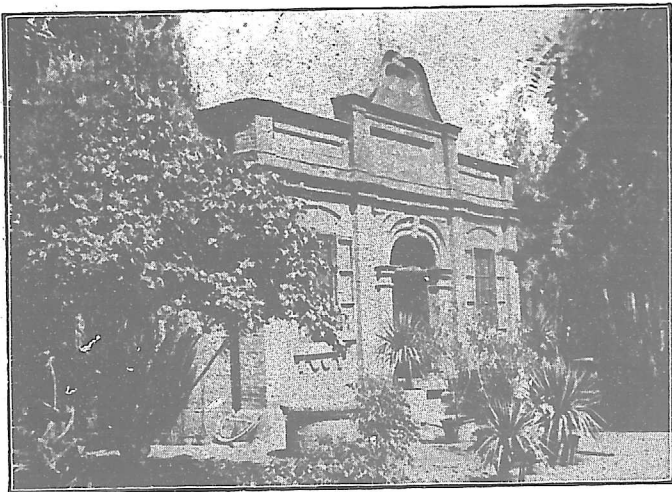

工業試驗所

# 勝利飯車公司廣告

本公司承辦津浦鐵路餐車特聘  
著名廚師專製中西大餐各色細  
點精美清潔適合衛生各色烟酒  
罐頭食物一應俱備定價格外克  
己如蒙  
中外紳商賜顧無任歡迎

賽馬場 一在南門外爲中國紳商賽馬之地 一在英租界營門外西國人士於茲賽勝每屆春秋賽期

官商士女出資購票前往觀覽者頗多

### ※政治機關

天津特別市市政府

河北舊督辦公署

財政局

河北月緯路

土地局

市政府內

公安局

金湯橋前

社會局

特別二區平安街

衛生局

特別二區壽安街

工務局

特別二區壽安街

教育局

特別二區三馬路

港務局

特別二區三馬路

特別第一區公署

舊德租界

特別第二區公署

舊奧租界

特別第三區公署

舊俄租界

天津縣政府

北門西

河北高等法院

河北三馬路

天津地方法院

河北三馬路

天津地方法院分院

南馬路

長蘆鹽運使署

城內鼓樓北

鹽務稽核所

義租界二馬路

長蘆緝私司令部

特別一區九號路

津海關監督公署

河北黃緯路

天津常關

東北城角

造幣廠附修械所

河北大經路

造幣西廠

河北西密窪

電報總局

法租界

電報東局

宮北大街

電報南局

英租界小白樓

電報北局

河北大經路人和里

天津短波無線電台

法租界電報總局

津浦鐵路旅行指南 天津紀略 政治機關 附局所

大東電報局

法租界

大北電報局

法租界

電話總局

開口

電話東局

義租界四馬路

電話南局

英租界十四號路

電話北局

河北大經路

郵務總局

特別三區

郵務第一支局

東馬路

郵務第二支局

北馬路

郵務第三支局

南馬路

郵務第四支局

南市榮業大街

郵務第五支局

買家大橋南

郵務第六支局

河北大街

郵務第七支局

鹽市口大街

郵務第八支局

特別二區

郵務第九支局

英租界中街

郵務第十支局

總站

郵務第十一支局

英租界中街南頭

郵務第十二支局

法租界

郵務第十三支局

日租界旭街

郵務第十四支局

總站

郵務第十五支局

河北三馬路北端

北甯鐵路管理局

舊實業廳內

津浦鐵路駐津辦事處

特別一區大營門

汽車管理局

河北

井陘礦務局

東站

河北省統捐雜稅徵收局

總站

統捐第二局

大紅橋

統捐第三局

龍王廟

統捐第四局

芥園

統捐第五局

河北小王莊

統捐第六局

特別二區曹家大樓前

統捐第九局

官產局

工巡捐務處

內河船運局

麵粉特稅局

河北捲煙統稅處

北省印花稅天津分局

河北  
礮礮總局天津辦事處

河務局

東門外南斜街

大紅橋西

河北地緯路

特別二區華安里

河北黃緯路

河北三馬路

河北四馬路

河工船捐徵收處

郵包統稅局

屠宰稅徵收局

煤油特捐分局

河北菸酒  
事務局 天津辦事處

津海口內地稅局

城內鼓樓西

特別三區二經路

宮北大街

特別二區平安街

東門外

特別一區福州路

附各國領事署

日本領事署

法國領事署

美國領事署

比國領事署

丹國領事署

日租界花園街

法租界

英租界

特別一區十四號路

特別一區海河路

英國領事署

義國領事署

德國領事署

奧國領事署

俄國領事署

英租界

義租界

特別一區第壹號威爾遜街

特別一區江西路

特別三區四緯路

\*軍事機關

平津衛戍司令部

憲兵司令部

第一百二十八旅

河北曹家花園

河北地緯路

舊鎮守使署

天津警備司令部

第四十三師

北寧津浦鐵路稽查處

河北天緯路

警備司令部

總站

津浦鐵路旅行指南

天津紀略

附各國領事署

軍事機關

### \*黨務機關

中國國民黨天津市黨部

第二區黨部

第四區黨部

第六區黨部

中國國民黨特別黨部

津浦鐵路特別黨部第一區分部

津浦鐵路特別黨部第二區分部

津浦鐵路特別黨部第三區分部

津浦鐵路特別黨部第四區分部

津浦鐵路特別黨部第五區分部

津浦鐵路特別黨部第六區分部

津浦鐵路特別黨部第七區分部

津浦鐵路特別黨部第八區分部

津浦鐵路特別黨部第九區分部

津浦鐵路特別黨部第十區分部

津浦鐵路特別黨部第十一區分部

河北公園

西沽北洋大學

特別二區鮑家大樓

特別一區杭州路十號

特別三區

津浦醫院

總站圖書館

駐津辦事處

西沽

第一區黨部

第三區黨部

第五區黨部

第七區黨部

中國國民黨津浦鐵路特別黨部第六區分部

津浦鐵路特別黨部第二區分部

津浦鐵路特別黨部第四區分部

津浦鐵路特別黨部第六區分部

西頭文昌宮

河北公園市黨部樓下

南市慎益大街商民協會

大直沽下小孫莊

周公祠街

河北五馬路福隆里

總站圖書館

西沽

修車處

### \*教育機關

北洋大學

天津工商大學

河北省立高等工業學院

水產專門學校

商業專門學校

河北省立第一師範學校

西沽

英租界馬場道

河北黃緯路

新車站迤東

八里台

河北新開河

南開大學

河北省立法商學院

北洋海軍醫學校

電報學校

公立甲種商業學校

河北省立女子師範學校

八里台

河北新開河

法租界海大道

城內戶部街

東馬路

河北天緯路



河北省立第一中學校

西門外鈴鐘閣

河北省立女子中學校

特別一區大營門外

南開中學校

南開

天津私立河北中學校

河北三馬路

河東中學校

特別二區

覺民中學校

河北公園北

究真中學校

河北崑緯路

西開中學校

西開教堂旁

扶輪中學校

河北五馬路

匯文中學校

南關下頭

震中中學校

河北中州會館

桓志中學校

日租界春日街

中山中學校

河北宇緯路

廣東旅津中學校

法租界二十六號路

天津公學

英租界紅牆道

浙江旅津公學

英租界

中西女中學校

南關下頭

聖功女中學校

西關

### \*商業機關

商務總會

北馬路

蘆網公所

東門外南斜街

濟豫蘆鹽公所

日租界明石街

錢業公會

北門內

銀行公會

法租界三十二號路

棉業公會

法租界大陸大樓

商業會議所

日租界

天津特別市商民協會

慎益大街

商人總會各分會

商民協會樓上

商人總會銅鐵商分會

商民協會內

商人總會五金商分會

商民協會內

商人總會印刷商分會

商民協會樓上

商人總會膠皮商分會

商民協會內

商人總會猪肉商分會

商民協會內

津浦鐵路旅行指南 天津紀略

教育機關

商業機關

附會館

商人總會旅棧商分會 商民協會內 商人總會軍服商分會 商民協會內

商人總會樂業商分會 商民協會內 商人總會豬棧商分會 北馬路獅子胡同

商人總會茶食商分會 商民協會樓下 商人總會綢染商分會 河北二馬路四十九號

商人總會葇園商分會 河北二馬路四十九號 商人總會古玩商分會 河北二馬路四十九號

汽車商分會 商民協會內 船業商分會 商民協會內

附會館

江蘇會館 東門內倉廩街 浙江會館 城內戶部街

安徽會館 河南三馬路南頭 江西會館 萬壽宮

廣東會館 城內鼓樓南 閩粵會館 北馬路

雲貴會館 河北宇緯路 中州會館 河北大經路

山西會館 河東糧店後街 山西會館 估衣街

懷慶會館 糴店街

\*金融機關

國民銀行 法租界 中國銀行 法租街

交通銀行 法租界四號路 勸業銀行 法租界八號路

農商銀行 法租界八號路 大陸銀行 法租界六號路

勸業銀行 法租界十二號路 北洋保商銀行 法租界

華新銀行

法租界六號路

浙江興業銀行

法租界二十一號路

大生銀行

法租界六號路

新華商業儲蓄銀行

法租界中街

上海商業儲蓄銀行

法租界五號路

中國農工銀行

法租界十四號路

國民商業儲蓄銀行

法租界二十六號路

中國墾業銀行

法租界六號路

聚興誠銀行

法租界

大中銀行

法租界八號路

中孚銀行

法租界

中國實業銀行

法租界領事道

中華懋業銀行

法租界中街

明華銀行

法租界四號路

山西省銀行

法租界二十號路

中南銀行

英租界中街

中華匯業銀行

英租界中街

金城銀行

英租界中街

大通銀行

英租界二號路

天津銀行

日租界

華法銀行

法租界

中法工商銀行

法租界中街

華義銀行

法租界

美豐銀行

法租界中街

匯豐銀行

英租界中街

華比銀行

英租界中街

花旗銀行

英租界

德華銀行

英租界領事道

正金銀行

英租界中街

**\*旅館**

福合旅館

新車站呂緯路口

天津大旅館

新車站呂緯路口

津浦鐵路旅行指南 天津紀略 旅館

中和旅館

新車站

同和棧

新車站人和里

人和棧

新車站人和里

高陞棧

新車站人和里

福順棧

新車站人和里

復泰棧

新車站人和里

椿元棧

新車站人和里

悅來棧

新車站人和里

連陞棧

新車站新大路

長安棧

新車站新大路

天聚東

新車站新大路

豐順棧

新車站新大路

天泰棧

新車站新大路

大有棧

新車站

富同棧

新車站

福照樓

新車站

泰安棧

新車站

寰中旅館

河北大馬路

河北新館

河北大馬路

寶聚祥

河北大馬路

三義棧

河北大馬路

福星棧

河北大馬路

福來棧

河北大馬路

福祿棧

河北大馬路

萍相客棧

河北大馬路

蓬萊棧

河北大馬路

京兆旅館

河北元緯路

金台旅館

河北元緯路

亞中旅館

河北元緯路

永和旅館

河北元緯路

秦隆棧

河北元緯路

復昌棧

中山公園旁

中西旅館

河北地緯路

金星旅館

河北地緯路

章武旅館	河北地緯路	同源旅館	河北地緯路
保陽旅館	河北二馬路	益世旅館	大胡同
棲雲旅館	大胡同	金橋旅館	大胡同
同興客棧	大胡同	太平旅館	東馬路
中東旅館	東馬路	樂賓旅館	東馬路
中南旅館	南馬路	吉興客棧	南馬路
德元客棧	西馬路	永成客棧	西馬路
恩祥客棧	西馬路	積雲客棧	西馬路
交通客棧	西馬路	德成客棧	西馬路
龍泉客棧	西北城角	恩義客棧	文昌宮
茂隆棧	茶店口	同茂棧	柚店街
福星棧	柚店街	興茂棧	柚店街
德春棧	北馬路	天聚號客棧	北馬路
來遠公司	北馬路	裕昌棧	北馬路
公益客棧	北馬路	忠成客棧	北馬路
豫豐公司	北門內	魁元公司	北門內
共和公司	北門內	華成公司	北門內

津浦鐵路旅行指南 天津紀略 旅館

中元旅館	侯家後	賓來客棧	侯家後
裕昌客棧	估衣街	三友客棧	估衣街
晉義棧	針市街	集昌棧	針市街
松茂里客棧	針市街	玉豐棧	針市街
聚源棧	針市街	恆合棧	針市街
公益棧	針市街	東成客棧	針市街
永祥客棧	竹竿巷	慶福棧	竹竿巷
魯南客棧	歸賈胡同	義昌客棧	北大關
大興隆棧	三條石	玉豐棧	三條石
玉泰棧	三條石	新豐客棧	三條石
廣泰客棧	河北關下	裕通客棧	河北關下
賓興旅館	河北大街	義泰客棧	河北大街
同順客棧	河北大街	同慶客棧	河北大街
宏盛興棧	河北大街	春記棧	河北大街
三和客棧	河北大街	大成客棧	河北大街
福春客棧	河北大街	福茂客棧	河北大街
通茂棧	河北大街	德勝客店	河北大街

增元客棧	河北大街	濱興客棧	河北大街
餘升客棧	河北大街	大新旅館	南市廣興大街
大通旅館	南市廣興大街	鳴珍旅館	南市永安大街
天成旅館	南市大興街	民生客棧	南市大興街
東興客棧	南市平安大街	德華客棧	南市
東星客棧	南市廣益大街	樂利旅館	日租界旭街
息游別墅	日租界旭街	中華旅館	日租界榮街
五洲旅館	日租界花園對過	宴游別墅	日租界裕德里
寶成客棧	日租界壽街	福聚棧	日租界橋立街
中國旅館	法租界三號路	佛照樓旅館	法租界六號路
長春大旅社	法租界馬家口	長發旅館	法租界四號路
中和旅館	法租界六號路	交通旅館	法租界四號路轉南
通順客棧	法租界海大道	大安棧	法租界四號路
人和棧	法租界海大道	天成客貨棧	法租界恆和里
輔盛棧	英租界廣東路	大旅社	特別三區
新華旅館	特別三區	第一賓館	東車站
羣賢旅館	東車站	聯星旅館	東車站

富國棧

東車站

新大方棧

東車站

大有棧

東車站

大通棧

東車站

迎賓樓

東車站

泰安棧

東車站

日升棧

東車站

天泰棧

東車站

悅來盛棧

東車站

老德陞

東車站

悅來棧

東車站

連陞棧

東車站

福順棧

東車站

\*飯館

鴻雲樓

河北大經路

四季陽

河北大經路

國民春

河北大經路

第一村

河北大經路

聚和成飯莊

南市榮業大街

聚慶成飯莊

南市榮業大街

鼎和居

南市榮業大街

晉陽樓

南市永安大街

聚源樓

南市永安大街

會賓樓

南市永安大街

天源樓

南市永安大街

恩華元飯莊

南市東興大街

江南第一樓

南市東興大街

清真新芳樓

南市東興大街

同福樓

南市東興大街

天興樓

南市大興里口

榮華春飯莊

南市大興街

天一坊

南市平安大街



松竹樓	南市牌樓外	全聚德飯莊	南市牌樓外
蓬萊春飯莊	南市建物大街	眞素樓	大胡同
燕春坊	單街口	銘興成飯莊	北馬路
國民飯店	法租界光明社後	大華飯店	法租界十二號路角
裕中飯店	法租界中街	福祿林飯店	法租界
六國飯店	法租界十號路	頤和園飯店	法租界海大道
新泰和飯莊	法租界馬家口	美士林大食堂	法租界泰康商場內
顯記飯莊	法租界天祥市場	萬福樓	法租界天祥市場
大鴻樓	法租界天祥市場	百花村	法租界梨棧
菜根香	法租界梨棧	金菊園	法租界紫竹林
華春食堂	法租界四號路	松亭酒館	法租界四號路
源豐飯莊	法租界菜市旁	杏花村食堂	法租界二十五號路
宴賓樓	法租界二十六號路	松記飯莊	法租界海大道
天福樓	法租界勸業場	新記醉春樓	英租界朱家胡同
搭客飯店	英租界七號路	利順德飯店	英租界中街
皇宮飯店	英租界中街	義國飯店	英租界五馬路
共和春	英租界松壽里	東一飯店	日租界曙街

華國中西大菜館

日租界福島街

天津食堂

日租界

醉月飯店

日租界旭街

明湖春飯莊

日租界榮街

三新公司大菜館

日租界旭街

忠信堂飯店

日租界花園街

鴻賓樓

日租界旭街

新明利記大食堂

日租界旭街

聚豐園

日租界旭街

會宴春大餐館

日租界蘆莊子

鴻宴樓

日租界橋立街

厚德福豫菜館

日租界

德義樓飯店

日租界

新旅社

日租界旭街

北洋飯店

日租界

新湖月飯店

日租界壽街

熙來飯店

日租界大羅天後

大北飯店

日租界旭街

東方飯店

日租界開口西街

呂氏飯店

特別一區

荷蘭飯店

特別一區五號路

伯德衛飯店

特別一區無錫路

八號飯店

特別一區二十七號路

福德飯店

特別一區

天津飯店

特別一區大沽路

大興樓

特別二區

俄國飯店

特別三區

＊戲園

附書館

羣芳茶園

城內鼓樓北

聚華茶園

南市榮業大街

中樂舞台

南市榮業大街

第一大舞台

南市東興大街

大舞台

春和大戲院

天合評戲園

天天舞台

中原大劇場

晏樂昇平書館

權樂書館

天合書館

中華書館

**\*電影園**

上權仙電影園

天后宮電影園

天昇電影園

新新電影園

權仙電影園

光朋電影園

妖蝶電影園

南市榮吉大街

法租界馬家口

法租界天祥市場

法租界二十七號路

日租界中原公司

南市平安大街

南市

侯家後

日租界旭街

天樂茶園

天福舞台

天華景舞台

明星大戲院

新明大戲院

慶雲書館

羣英書館

同慶書館

南市榮業大街

特別一區

特別三區

法租界西開

法租界馬家口

法租界二十六號路

英租界

上平安電影

景星電影園

皇宮電影院

春和大戲院

天宮電影院

明星大戲院

平安電影院

南市東興市場

法租界馬家口

法租界勸業場

法租界二十七號路

日租界旭街

南市

南市

日租界

南市東興大街

特別一區

日租界旭街

法租界馬家口

法租界勸業場樓上

法租界三十七號路

英租界小白樓

### \*茶樓

北洋茶社

玉壺春

永和茶樓

平安茶樓

福星茶樓

北馬路第一商場內

南市平安大街

南市

南市

南市榮業大街

天晴茶樓

青遠閣

文彬茶樓

慶陽茶樓

三友茶社

北馬路天津商場

南市平安大街

南市

南市建物大街

法租界天祥市場

### \*游園

中山公園

陶園

光明屋頂花園

大華屋頂花園

樓外樓花園

天津花園

新桃源

### \*浴堂

聚香園

三盛澡塘

河北大經路

特別一區

法租界光明電影院

法租界大華飯店

日租界三星公司

日租界壽街

英租界海大道

頤園

德國花園

春和屋頂花園

天外天

中原露天花園

大和公園

英國公園

河北李公祠

特別一區 第十號 蘇州路

法租界春和大戲院

法租界勸業場

日租界中原公司

日租界花園街

英租界工部局旁

河北大馬路

河北三馬路

三義澡塘

益春澡塘

河北新大路

大胡同

金湯池	老鐵橋	三合澡塘	東門內
天津池	東南城角	華清池	南門東翟家大橋
純生文澡塘	南馬路	新興澡塘	南馬路
華興澡塘	西馬路	新明園	西北城角
中園	北門西	八福活泉	北門西
天華池	北門內	浴香園	北馬路
錦園	北馬路	爽園	北大關
新華池	南市永安大街	玉清池	南市永安大街
新華園	南市永安大街	瑞品香	南市榮業大街
全興澡塘	南市平安大街	華漢澡塘	南市廣益大街
第一池	南市永吉大街	中新池	南市大興街
新華園	南市權樂書館對過	銘園	南市首善大街
浴園	南市建物大街	衛生池	南市建物大街
新海池	特別一區	潤香園	特別二區
大觀園	特別三區	東華池	東車站
一興澡堂	日租界旭街	新園	日租界旭街
福仙池	日租界旭街	新華女澡塘	日租界旭街

後局  
贈

借書到期表

津浦鐵路旅行指南 天津紀略 浴室

龍泉

廣興池

元興池

法租界

法租界西開

英法交界張莊大街

榮興池

華清池

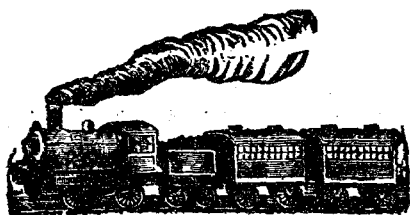

二七八

法租界福祿林對過

法租界西開



中華民國十九年 月刊行

版權所有

津浦鐵路  
行指南  
定價大  
角

編輯兼  
津浦鐵路  
總務處  
查課

發行處  
管理局

印  
處  
亞  
洲  
印  
局

上海蓬路K五

話四  
八號

#6

351038