چهره‌های بزرگ سینمای جهان در تهران

چوخرای

کارگردان معروف شوروی

لاتوادا

کارگردان مشهور ایتالیائی

ساتیاجتری

کارگردان بزرگ هندی

پازولینی

چهره برجسته ایتالیا

۳۱ کشور در فستیوال تهران شرکت می‌کنند

در صفحه چهارم

اطلاعات

چهارشنبه ۲۷ بهمن‌ماه ۱۳۵۰ ـ شماره ۱۳۷۳۶ تکشماره پنج ریال

گریگوری چوخرای

ساتیا جتری

ملوین لرد گفت: شوروی از اقمار مصنوعی یك سیستم جنگی بوجود آورده است

سلاح مخوف شوروی

از فضا امریکارا منهدم میکند

★ وزیر جنك امریکا گفت: درصورت وقوع جنك شوروی از مدار زمین هدفهای نظامی‌را تعیین و بمباران میکند.

★ سلاحهای جنگی نوظهورشوروی اهمیت زیادی کسب کرده است

★ تمام شهرهای جنوب شرقی‌آسیا وخاوردور در تیررس موشکهای اتمی چین قرار گرفت

★ لرد گفت: جنك خاورمیانه ممکن است بجنك‌امریکا و شوروی‌تبدیل شود. در صفحه ۲

مجلس امروز نیز جلسه داغ وپرهیجانی داشت

بحث تند رئیس مجلس و لیدر اقلیت

● لیدر فراکسیون اقلیت: آقای رئیس آئیننامه را رعایت کنید

● رئیس مجلس: برای من تکلیف‌تعیین نکنید، چون مجبور میشوم جلسه را ختم کنم

● لیدر اکثریت: اهانت به رئیس مجلس راقبول نمی‌کنیم

● جلسه امروز مجلس چند بار متشنج شدو نماینده‌اقلیت بدستور لیدرفراکسیون ازپشت تریبون پائین آمد

● نماینده موافق بودجه: هزار ها برنامه‌ای که درمدت تصدی هویدااجرا شده‌بازگوی‌اقدامات دولت نیست؟

● اعمال افراد از خدا بی‌خبر بهانه حمله به‌دولت شده

● زهتاب‌فرد: عنایت وزیر شما را به همه چیز میرساند

● مردم لیست های‌آب و برق و تلفن را قبول ندارند و حق هم دارند در صفحات ۴و۱۲

کودتا در «اکوادور»

● رئیس‌جمهوری «اکوادور» بخارج از کشورفرارکرد فرمانده نیروهای زمینی قدرت را بدست گرفت

● حکومت «اکوادور» با یك کودتای نظامی سرنگون شد در صفحه ۴

حریق در انبار کالای امیر

۲۰۲ مامور آتش‌نشانی ۵ ساعت تلاش کردند

از میزان خسارت اطلاعی در دست نیست

در صفحه ۲۱

نماینده اکثریت: بودجه دفاعی کشور باید افزایش یابد

هلاکو رامبد

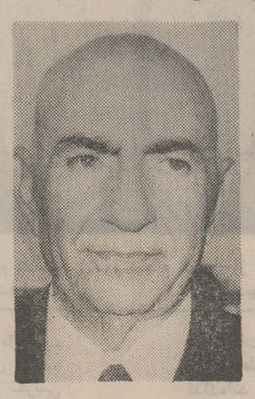

مهندس ریاضی

آغاز ماه‌محرم

فردا روز اول ماه محرم‌است. آغاز محرم خاطره غم انگیز فداکاری شهیدان کربلا رازنده میسازد.

بهمین مناسبت روز گذشته با حضور بازرگانان، روسای اصناف معتمدین بازار مساجد و تکایا اجتماع عظیمی در مسجد شاه تشکیل شد که طی آن آقای‌حاج آقا حسین‌حقیقت در باره علاقه‌عمیق مردم ایران باصول و موازین مذهبی‌صحبت کرد و گفت:

مراسمی‌که امروز در این‌محل مقدس برگزار میشود معطوف به سابقه بوده و همه ساله در این اوان که خاطره عاشورای حسینی و نهضت مقدس آن سرور شهیدان در پیش است اجتماع برقرار میشود وسران اصناف و مردم با یکدیگرعهدو میثاق می‌بندند که این مراسم را هرچه با شکوهتر منطبق با موازین دینی و مذهبی برگزار بقیه در صفحه ۴

در ۶ محله تهران تلفن بدون نوبت داده می‌شود

★ این محلات جمشیدآباد، قلهك، شهرری، امجدیه، امیرآباد و دربان‌نو است در صفحه ۲۱

بحران قبرس شدت یافت

اخطار شدید اللحن شوروی به‌امریکاویونان

دولت شوروی به‌آمریکا اخطار کرد که تاسیس پایگاه دریائی در یونان با عکس‌العمل شوروی روبرومیشود در صفحه ۲

در ۲۴ صفحه امروز

● اخبار خارجه صفحه ۲ ● خبر های ورزشی صفحه۳ ● مسائل‌واخبارداخلی‌صفحات ۴و ۲۱ و آخر ● رپرتاژ صفحه ۵ ● مقالات و گزارش های خارجی صفحه ۶ ● سینما ـ رادیو ـ تلویزیون صفحه ۷ ● تاریخ‌درصفحات اطلاعات‌صفحه ۸ ● مطالب مربوط به زنان صفحه ۹ ● اطلاعات و مردم صفحه ۱۰ ● هنر صفحه ۱۱ ● اخبار و گزارش پارلمانی صفحه ۱۲ ● جدول زمان‌بندی انتخابات اتحادیه های صنفی تهران صفحه ۱۳ ● نیازمندی های شما در صفحات ۱۴و۱۵ ● زیر آسمان ایران صفحه۱۶ ● مطالب مذهبی و اقتصادی صفحه ۱۷ ● عبور از پنج‌قاره صفحه ۱۹ ● در میزگرد اطلاعات ـ بیمارو پزشک‌صفحه ۲۰ ● حوادث صفحه ۲۲.

تمدن و فرهنگ ایران در نارنجستان شیراز

صفحه ۵

مردانی که داوطلبانه در اصفهان عقیم شدند

صفحه زنان

از حال معلم نباید غافل بود

صفحه ۱۰

رئیس کل صادرات «دایملر بنز» درایران ناسیونال

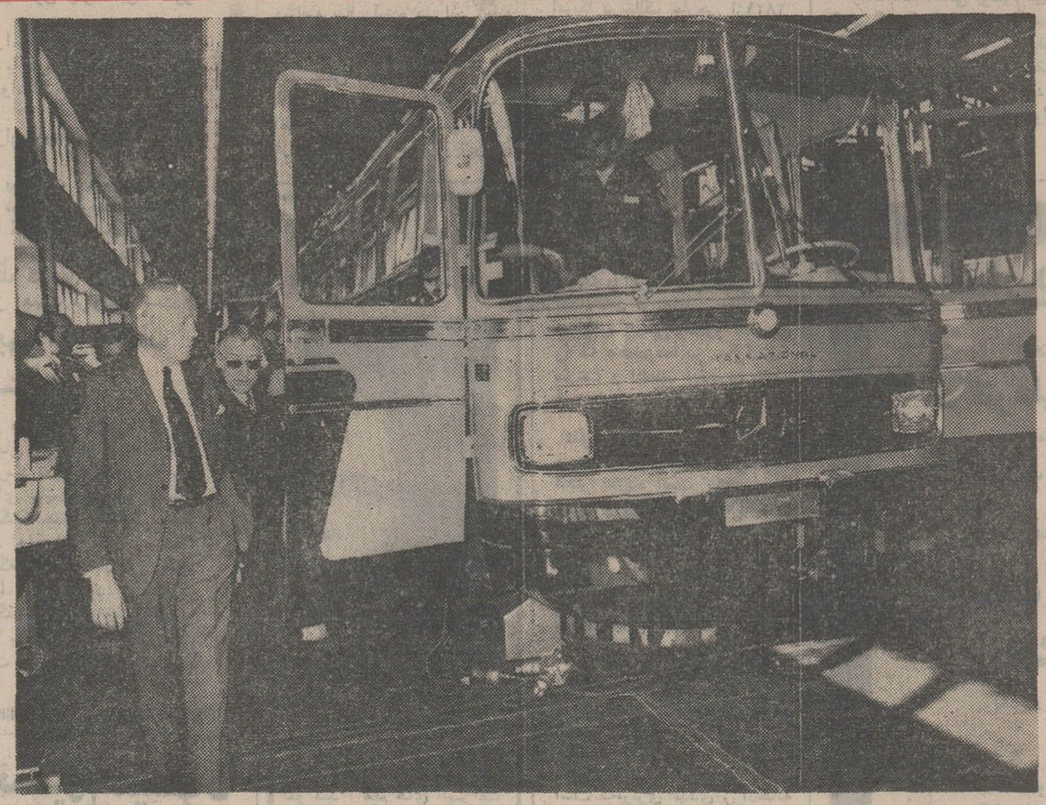

کارخانجات صنعتی ایران ـ ناسیونال، مورد بازدید اقای «هوپه» رئیس کل صادرات و عضو هیئت‌مدیره شرکت سهامی دایملر بنز آلمان قرار گرفت.

در این بازدید که از ساعت ۱۰ صبح پریروزآغازشد ومدت ۶ ساعت بطول انجامید، آقای احمد خیامی رئیس‌هیئت مدیره کارخانجات صنعتی ایران ـ ناسیونال همراه آقای «هوپه» بود.

در سالن اتوبوس سازی و مینی‌بوس سازی، چگونگی ساخت محصولاتی که ثمره همکاری های ارزنده دو گروه بزرگ صنعتی، ایران‌ناسیونال و دایملر بنز، میباشد، توجه رئیس کل صادرات دایملربنز را بخود جلب کرد و اقای هوپه در این قسمت، ضمن ابراز خوشوقتی از نتایج درخشان و چشمگیر این همکاری، پیشرفت های ایران ناسیونال را مورد تحسین و ستایش قرارداد.

اتوبوس های شهری، اتوبوس های بیابانی، اتوبوس های دولوکس، مینی‌بوس، امبولانس و وانت مرسدس بنز که در کارخانجات صنعتی ایران ـ ناسیونال با استاندارد های بین‌المللی ساخته و بازارعرضه میشود، علاوه‌بر تامین‌احتیاجات داخلی، به کشور های منطقه خلیج فارس، خاورمیانه وحتی اروپای شرقی صادر میگردد.

آقای هوپه در پایان این بازدید اظهار اطمینان کرد که باتوسعه همکاری‌های‌فنی ایران‌ناسیونال و دایملر بنز آلمان در آینده، نتایج درخشان تری از نظر افزایش حجم‌و تنوع محصولات تولیدی ببار خواهد آمد

یک‌خبر مهم برای مرغداران

یکشنبه اول اسفند ماه ۱۳۵۰

سخنرانی شهردار پایتخت در کانون‌مهندسین

آقای غلامرضانیك‌پی شهردار پایتخت بدعوت کانون مهندسین ایران ساعت ۱ بعداز ظهر روز پنجشنبه ۲۸ بهمن ماه درباره گذشته و حال و آینده شهر تهران در هتل ونك سخنرانی خواهند کرد.

آ ـ ۸۱۳۳۲

دعوت از جوانان شیک پوش در جوانان مقدم

نمایشگاه جدید کارخانجات مقدم

شاه‌عباس کبیر شماره ۱۱۰

اسامی پذیرفته‌شدگان مدرسه عالی ترجمه

شرح در صفحه آخر

بانهایت تاسف درگذشت مادر عزیزمانرا باطلاع‌کلیه فامیل. دوستان و آشنایان میرساند.

بمناسبت هفتمین شب درگذشتش مجلسی از ساعت ۳ الی ۵ ونیم بعداز ظهر روز پنجشنبه ۲۸ر۱۱ر۵۰ در مسجد جامع ونك برقرار امید است کلیه فامیل وآشنایان جهت آرامش روحش دراین مجلس شرکت فرمایند.

خانواده عبدالباقیان ـ امیری‌نیکو

شرکت ملی‌ذوب‌آهن ایران

آگهی استخدام

واحد کل عملیات کارخانه آریامهر افراد زیر را برای خدمت در محل کارخانه استخدام مینماید.

۱ـ دکتر متالورژی با سابقه کار
۲ـ مهندس صنایع‌باسابقه کار
۳ـ « مکانیک «
۴ـ « برق «
۵ـ « راه و ساختمان
۶ـ « راه و ساختمان (متخصص در کار های نسوز چینی)
۷ ـ مهندس‌تاسیسات‌و تهویه با سابقه کار
۸ـ « الکترومکانیک «
۹ـ « هیدروتکنیک «
۱۰ـ تکنیسین نقشه کش و نقشه بردار با سابقه کار
۱۱ـ تکنیسین با تعمیر کار رادیو و تلویزیون، دستگاههای صوتی ـ کابل بی‌سیم و مراکز تلفن.
۱۲ـ تکنیسین با تجربه در رشته‌های‌برق‌مکانیک تاسیسات و تهویه و تبرید ساختمان
۱۳ـ راننده جرثقیل با گواهینامه ویژه
۱۴ـ راننده پایه یکم
۱۵ـ مکانیسین ماشینهای ابزار و ماشین آلات ساختمانی
۱۶ـ مونتور مکانیک
۱۷ـ مونتاژ کار وسایل تاسیساتی
۱۸ـ جوشکار برق با سابقه کار مطلوب
۱۹ـ جوشکار گاز
۲۰ـ لوله کش لوله های فولادی و چدنی
۲۱ـ لوله کش لوله های گالوانیزه و پولیکا
۲۲ ـ کانالساز
۲۳ ـ برشکار گاز و کاربیت
۲۴ـ برقکار
۲۵ـ استادکار تعمیرات
۲۶ـ استادکار الکترو مکانیک
۲۷ـ متخصص در رشته‌های آبکاری با روی و نقره ومحلول های مختلف
۲۸ ـ کارگر متخصص یا تکنیسین برق‌که (با فشار بیش از۱۰کیلو ولت کار کرده‌باشند)
۲۹ ـ تعمیر کار دستگاههای وانتیلاسیون
۳۰ـ تعمیرکار دستگاههای اندازه‌گیری
۳۱ ـ صفحه تراش
۳۲ـ مدلساز
۳۳ـ ریخته‌گر
۳۴ ـ تکنیسین لوله کش
۳۵ ـ تعدادی سنگ تراش

متقاضیان می‌توانند همه روزه با در دست داشتن مدارک‌لازم به‌اداره کاریابی‌قسمت‌کارگزینی این واحد واقع در۴۵کیلومتری جاده اصفهان ـ شهرکردمراجعه نمایند ضمنا متقاضیان مقیم تهران میتوانند از تاریخ هفتم تا دهم هرماه‌به اداره کاریابی شرکت ملی ذوب آهن ایران واقع در چهار راه پهلوی‌اول تخت جمشید مراجعه نمایند.

آ ـ ۸۰۷۹۶

محلل

فقط ۸ شب دیگر در سینما کاپری

ادامه دارد

تشکیل‌اولین نمایشگاه بزرگ دائمی کشور

درمحل شرکت‌سهامی نمایشگاههای بین‌المللی ایران

بصورت یك مرکز بازرگانی و تبلیغاتی برای تولیدات صنعتی ـ معدنی ـ کشاورزی و امور خدماتی داخلی یا خارجی بمدت ۷ ماه از اردیبهشت لغایت آبان ۱۳۵۱

آخرین فرصت‌نام‌نویسی پایان اسفند ماه ۱۳۵۰

خواهشمند است جهت کسب اطلاع‌بیشتربه شرکت‌سهامی نمایشگاه های بین‌المللی ایران پارك وی جنب هتل هیلتون ویا تلفن ۸۹۹۱ مراجعه فرمایند م‌الف ۱۰۰۱۵

آ ـ ۸۱۵۳۸ ۱ـ۵

دومین اطلاعیه فیلم

دیوارشیشه‌ای

شرح در صفحه آخر

پیکان‌مدل ۵۱ تغییرکرده‌است

پیکان مدل ۱۳۵۱ بزودی معرفی و به‌بازارعرضه میشود

آیا، پیکان مدل ۵۱ تغییرکرده‌است؟

پیکان‌مدل ۵۱ تغییرنکرده‌است

پیکان مدل ۱۳۵۱ بزودی معرفی و به‌بازارعرضه میشود

آیا، پیکان مدل ۵۱ تغییرنکرده‌است؟

شماره‌های جدید تلفن شعبه مرکزی

بانك بازرگانی ایران

۳۱۵۰۴۱ تا ۳۱۵۰۴۹

بحران در قبرس شدت یافت

شوروی به‌امریکا و یونان اخطار کرد

در حالیکه بدنبال حوادث اخیر روابط یونان با قبرس بپوسته رو بوخامت میرود دولت اتحاد جماهیر شوروی بدولت امریکا و یونان اخطار کرد که تاسیس پایگاه دریائی امریکا در یونان عکس‌العمل شدیدی را از جانب مسکو بدنبال‌خواهد داشت .

تاس خبرگزاری رسمی شوروی گزارش‌داد که اخطاریه اتحاد جماهیر شوروی ضمن یادداشت شدیداللحنی توسط سفیران شوروی در واشنگتن و آتن بوزارت خارجه امریکا و یونان تسلیم شده‌است .

دراعلامیه‌ای که در مسکو میان خبرنگاران مطبوعات‌توزیع شد گفته شده است که دولت شوروی به سفرای خود دریونان و امریکا دستور داده است که بشدت نسبت به تاسیس یك پایگاه دریائی برای ناوگان ششم در آبهای یونان اعتراض کنند.

در متن این اعلامیه که از رادیو مسکو انتشار یافت توجه دولت یونان باین مسئله که تاسیس چنین پایگاه‌هائی‌اقدامی خطرناك است که اوضاع رادر بالکان و منطقه مدیترانه بطور جدی پیچیده‌تر کرده و صلح‌و آرامش اروپا رابخطر خواهد انداخت جلب شده‌است.

دراعلامیه پس از تائید این مطلب که کشور های امضاء کننده اعلامیه پراك در باره امنیت و همکاری اروپا به اصول حسن همجواری و همکاری مسالمت‌آمیز در قاره اروپا دلبستگی دارند اضافه شده‌است که امضاء کنندگان‌پیمان‌ورشو معتقدند که تاسیس پایگاه در خاك یونان امنیت آنها رابخطر میاندازد.

در اعلامیه‌شوروی همچنین تصریح شده است که باتحقق یافتن مقاصد امریکا یك قدم در راه وخامت شدیداوضاع در مدیترانه برداشته خواهد شد و چنین اقدامی از جانب امریکا واین که ایالات متحده پایگاه های دریائی جدیدی در نزدیکی مرز های شوروی و سایر کشور های سوسیالیستی تاسیس می کند عکس‌العمل شدیدی را از جانب اتحاد جماهیر شوروی بدنبال خواهد داشت .

ناظران سیاسی در مسکو اظهار عقیده کردند که تاسیس پایگاه دریائی امریکادر «پیره» بهانه‌ای جدیدی برای تقویت حضور نظامی در مدیترانه به دولت شوروی خواهد داد.

باوجود اعتراض مسکو به امریکا و یونان اکنون دست شوروی هابرای تقویت نیروهای نظامی خود دراین منطقه بازتر شده است واین مسئله دراعلامیه رسمی دولت شوروی آشکارا خاطرنشان شده است شوروی ممکن است قرارداد های‌مشابهی باسایر کشور های مدیترانه امضاء کند.

امابعقیده برخی ناظران سیاسی امضای چنین قراردادی در حال حاضر بعید بنظرمیرسد چه دولت شوروی‌امکانات‌بسیار کمی برای پیدا کردن یك بندر مهم در کشور های عربی برای مقابله بابندر «پیره» دراختیار دارد . تنها بنادر مهم کشور های عربی در مدیترانه بندر اسکندریه در مصر و بندر «لاذقیه» در سوریه است که کشتی های شوروی میتوانند از آنها استفاده کنند عکس‌العمل شدید شوروی هنگامی که‌دامنه اختلافات بین قبرس و یونان بپوسته گسترش پیدا می‌کند مشکلی برمشکلات‌موجوداضافه کرده‌است .

میانجی‌گری

از طرف دیگر سفرای دولت های بزرك و نمایندگان‌سازمان های بین‌المللی آمادگی خودرا برای بذل مساعی جمیله و میانجی‌گری بین‌دولت‌های‌یونان و قبرس اعلام داشته‌اند.

در حال حاضر سازمان ملل متحد ، شورای امنیت و جامعه اقتصادی اروپا عقیده دارند که بحران یونان و قبرس ممکن است نتایج وخیمی در سطح بین‌المللی بوجود آورد.

محافل سیاسی آتن اظهار عقیده می‌کنند که براثرمیانجی‌گری بین‌المللی ممکن است یونان و قبرس با هم سازش کنند اسقف ماکاریوس باآنکه اولتیماتوم یونان را در مورد ترمیم کابینه خود جدا ردکرده حاضر شده است که قسمتی از سلاحهائی را که اخیرا وارد قبرس شده است به‌نیرو های سازمان ملل متحد تحویل‌دهد. ودرعوض‌درخواست کرده است که فرمانده کل گاردملی‌قبرس که یونانی است و همچنین۴۰ افسر یونانی دیگر از جزیره قبرس احضار شوند از طرف دیگر کمیته مرکزی حزب کمونیست یونان اعلام داشته است که حکومت نظامیان و امریکائیها باکمك متحدین‌خود و ترکها میخواهند نقشه‌معروف تجزیه قبرس را بمرحله اجرا درآورند واین جزیره‌را به‌پایگاه های نظامی «ناتو» تبدیل کنند.

کمونیست های یونان ضمنا رژیم سرهنك ها را متهم‌کردند که میخواهند یك « جدائی مصنوعی » درقبرس بوجودآورند. و باکمك گریواس بهانه‌ای برای مداخله در جزیره‌بدست‌آورند.

دیروز چند هزار نفر از طرفداران ماکاریوس در برابر کاخ ریاست جمهوری قبرس میتینگی تشکیل دادند روزنامه های طرفدار ماکاریوس پیش‌بینی کرده بودند که در این میتینك ۲۰ هزار نفر شرکت خواهند کردولی تعداد جمعیت بمراتب کمتر بود .این‌نخستین میتینگی است که پس ازبحران اخیر بین یونان و قبرس در نیکوزیا تشکیل شده‌است .

ماکاریوس ضمن نطقی‌خطاب به طرفداران خود گفت : ملت قبرس که بمن اعتماد دارند به منزله زره‌پوشی است که‌مرا از خطرتیرهائی که از هرطرف بسوی من پرتاب میشود حفظ می‌کند . من پیوسته از اراده ملت نیرو می‌گیرم.

ماکاریوس اضافه کرد که هیچ نیروئی در جهان قادرنیست مقاومت ملت را درهم شکند . و بطورحتم توطئه‌ای که‌علیه‌قبرس چیده شده باشکست کامل‌روبرو خواهدشد.

آنگاه ماکاریوس همراه با جمعیت در خیابان هابراه افتاد و مردم بطرفداری از ماکاریوس و علیه مداخله دولت یونان در امور داخلی قبرس‌شعارمیدادند.

دولت امریکا به اتحاد جماهیر شوروی اطمینان داد که برقراری یکپایگاه وابسته به‌ناوگان‌ششم امریکابهیچوجه متضمن افزایش‌افراد وواحد های نیروی دریائی ایالات متحده در مدیترانه شرقی نخواهد بود .

این مطلب راویلیام راجرز وزیر امورخارجه امریکارسما به «دوبرینین» سفیر شوروی در واشنگتن اطلاع داد .

جنجال مالیاتی شابان‌دلماس

شابان‌دلماس‌نخست‌وزیر فرانسه در یک نطق رادیوئی اتهاماتی را که در مورد امور مالیاتی باو داده شده تکذیب کرد و گفت هدف دشمنان من لطمه زدن به حیثیت سیاسی من است . اخیرا یک روزنامه فکاهی پاریسی‌نوشت‌که‌شابان‌دلماس مدت چهارسال مالیات نداده و از طریق نامشروع ثروت کلانی بدست آورده است.

شابان دلماس گفت تمام این اتهامات برای آنست که من بعنوان نخست وزیر نتوانم کارهایم را انجام دهم . اتهاماتی که توسط مخالفان شابان دلماس باو داده شده آینده سیاسی اورا بخطر انداخته است .

کارگران اعتصابی درشهرهای انگلستان رژه رفتند

لندن ـ در حالی که انگلستان تنها برای مصرف دوهفته خانه های مسکونی و صنایع خود ذخیره برق دارد ـ فشار ناشی از خاموشی و بیکار شدن دسته جمعی کارگران در انگلستان سخت تر از روز های قبل احساس میشود .

بیش از ظهر روز گذشته تنها در منطقه «میدلندز» که محل صدور بیش از یک ثلث صادرات انگلستان است ۲۵۰ هزار کارگر دیگر بیکار شدند . به بیکار شدن‌این عده تا روزگذشته از هرینج نفرکارگری که در «میدلندز» بکار اشتغال دارند یک نفر کار خود را از دست داده‌بود .

درروز یکشنبه به تنهائی ـ تعداد کارگرانی که اضطرارا به خانه هایشان برگردانده شدند ـ در سراسر انگلستان در حدود ۸۰۰ هزار نفر بود ، وزارت‌صنعت و بازرگانی‌انگلستان هفته گذشته اخطار کرده بود که اگر اعتصاب کارگران معادن ذغال سنگ و خاموشی برق تا پایان فوریه جاری ادامه یابد تعداد بیکاران درانگلستان‌به۲۰ میلیون‌نفرخواهد رسید.«جان‌دیویس» وزیر صنعت و بازرگانی‌دوشنبه شب گذشته درمجلس عوام انگلستان اعلام خطر کرده‌بود که ذخیرنیرو برای‌صنایع ومنازل مسکونی در تمام انگلستان به زحمت جوابگوی مصرف ۲ هفته خواهد بود و، در صورتی که اعتصاب باز هم ادامه پیدا کند از دو هفته دیگر به بعد ،ظلمت و خاموشی مطلق سراسر جزایر انگلیس را فراخواهد گرفت.

« ادوارد هیث» نخست وزیر انگلستان دیروز شخصا رهبران اتحادیه کارگران معادن ذغال سنگ و کارفرمایان‌آنها رادعوت‌کرد که به خاطر مصالح بزرگتر ملی بایکدیگرمدارا کنند .

دادگاه مخصوصی که از طرف دولت انگلستان برای تحقیق درباره اعتصاب کارگران معادن ذغال تعیین شده‌است روز گذشته اعلام کرد که ابتدا به درددلهای کارگران‌اعتصابی و نمایندگان آنها گوش خواهد داد و سپس شهادت اعضاء شورای عالی ذغال سنگ را دریافت خواهدکرد.

لاورنس دالی نماینده سندیکای کارگران‌معادن ذغال این شایعه را که دولت در نظر دارد با اعزام نیرو های ارتش به معادن بهاعتصاب کارگران این معادن پایان دهد بباد تمسخر گرفت و گفت‌درصورتی که‌سربازان در معادن‌ذغال‌سنگ‌انگلیس بکار گماشته شوند طولی نخواهد کشید که بیشتر کارگران این معادن بستوه خواهند آمد وچیزی بیشتر از آنچه که کارگران خواسته‌اند تقاضا خواهند کرد .

هزاران نفر از کارگران اعتصابی معادن ذغال سنگ انگلستان در سراسر این کشور از جمله در برابر مجلس‌عوام در لندن تظاهرات دامنه داری برپا کردند .

همزمان با این تظاهرات کنگره اتحادیه های کارگری انگلستان تقاضای اختیارات دولت‌کارگری را که خواستاربکار بردن زور برای وارد کردن فشار بر کارگران اعتصابی‌معادن است محکوم کرد. شرکت کنندگان کنگره ادوارد هیث نخست وزیر انگلستان را از دست زدن به هر تهدید و نیرنگی که هدفش سرکوب کردن اعتصاب قانونی‌کارگران معادن ذغال سنگ باشد برحذر داشتند .

مجالس عوام و اعیان انگلیس روز گذشته تقاضای‌دولت را برای دریافت اجازه‌قانونی‌جهت بکاربستن اقدامات فوق‌العاده به منظور مقابله با اعتصاب تصویب کردند .

در همان حالی که بحث در مجلس عوام ادامه داشت‌در قلب لندن بیش از ۹ هزار نفر ازکارگران اعتصابی معادن‌رفت وآمد وسایل نقلیه را در خیابان ها فلج کردند .

ماموران انتظامی به عده‌ای از کارگران اجازه دادند تا برای‌مطرح کردن شکایاتشان نزدنمایندگان مجلس واردمحوطه مجلس عوام شوند .

هزاران نفر از کارگران در جریان تظاهراتی که درلندن برپا کرده بودند بطرف پارلمان راه‌افتادندو در حال راه‌پیمائی با شعارهایشان دولت محافظه‌کار رامسبب‌اصلی بحران‌صنعتی موجود این کشور معرفی کردند .

برژنف و صدام‌حسین درباره روابط شوروی وعراق مذاکره کردند

این عکس هنگام ملاقات‌برژنف و صدام حسین از آنها در کاخ کرملین برداشته شده است. عکس رادیوئی اطلاعات

مسکو ـ لئونید برژنف دبیرکل‌حزب کمونیست اتحاد جماهیر شوروی دیشب در کاخ کرملین با صدام‌حسین تکریتی معاون فرماندهی شورای انقلاب عراق ملاقات و مذاکره کرد .

اوضاع خاورمیانه و مناسبات عراق و شوروی از مهم ترین مسائلی بودند که در گفتگو های برژنف و صدا حسین مورد بررسی قرار گرفت .

هیئت نمایندگی عراق که قرار بود امروز مسکو را بسوی بغداد ترك کند توقف خود را در پایتخت شوروی تا روز جمعه تمدید کرده است .

دیپلمات های عراقی هیچگونه توضیحی درباره علت تمدید مسافرت هیئت عراقی نداده‌اند .

خبرگزاری تاس گزارش داد کهلئونید برژنف وصدام‌حسین‌ادامه اشغال‌سرزمین های عربی را بشدت محکوم کردند وبه مهاجمان صهیونیست‌و امپریالیست حمله کردندوتاکید کردند که‌اعراب باید وحدت خود را استحکام بخشند . تاس گفت که صدام حسین و برژنف همچنین‌درباره راه های تقویت روابط دو کشورمذاکره کردند .

شوروی بوسیله اقمار مصنوعی میتواند امریکارا بمباران کند

لرد گفت :

واشنگتن ـ چهارشنبه ـ در یک قسمت از گزارش دفاعی ملوین‌لرد وزیردفاع آمریکا دمبه کنگرتسلیم شده ـ برای اولین باروجود یک سیستم ردیابی هدفهای نظامی بوسیله اقمار مصنوعی در شوروی مورد تائید قرار گرفته است . در صورت وقوع‌جنگ شوروی‌میتواند بکمک این سیستم هدفهای مورد نظر را برای حمله و بمباران از داخل مدارهای بالای جو زمین تعیین کند . وزیر دفاع آمریکا ضمن اشاره به تعدادکثیر ماهواره های مصنوعی شوروی در گزارش خود استدلال کرده استکه وجود یک سیستم انهدام اقمار مصنوعی در شوروی میتواند قابل تصور باشد .

ملوین لرد پیشگوئی کرده است که شوروی پیش از سال ۱۹۷۴ خواهد توانست حداقل ۴۲ فروند از موشکهای زیر دریائی قابل مقایسه با موشکهای پولاریس و «پوسیدون» آمریکا را تولید کند و ظرف چند سال بعد از آن در این زمینه از لحاظ تعداد موشک بر آمریکا پیشی بگیرد . در زمینه سلاح های موشکی و هسته‌ای آمریکا نیز برتری خودرا بشوروی حفظکرده است‌طبق گزارش‌ملوین‌لرد اگرچه شوروی در مقایسه با آمریکا موشکهای‌قاره پیمای‌بیشتری دارد ـ معهذا بدین سبب‌که‌موشک های آمریکایی (قاره‌پیماها) غالبا دارای کلاهکهایی هستند که در هر یک از آنها تعداد زیادی‌بمب های اتمی یاهیدروژنی تعبیه شده است ـ برتری اتمی آمریکا بر شوروی ـ تاکنون پابرجا مانده است . وزیر دفاع آمریکا انکار نکرده است که این برتری ممکن است کم‌دوام باشد وشوروی ظرف دوتاسه سال آینده در این زمینه نیز برآمریکا پیشی بگیرد .

در بخش دیگری‌از گزارش کتاب مانند «لرد» که مربوط به کمکهای نظامی آمریکاست ـ وضع هریک از دوکشور بزرگ‌آمریکاو شوروی دراین مورد با یکدیگر مقایسه‌شده است . وزیر دفاع آمریکا یادآوری کرده است که اعطاء کمک های نظامی از طرف شوروی ـ معمولا موجب‌شده است که برای این کشور درممالک دریافت کننده‌کمک نظامی نفوذ سیاسی ایجاد شود، طبق گزارش «ملوین‌لرد» بیش از نصف مجموع کمک های نظامی روسیه را در حال حاضر کشور های عربی مصر سوریه وعراق دریافت میکنند . علاوه بر این‌سهم کشور های هند و افغانستان نیز از لحاظ دریافت کمکهای نظامی از شوروی قابل ملاحظه است.

در حالیکه چین کمونیست‌این‌قبیل کمکها را بطور عمده در اختیار پاکستان‌و کشور آفریقایی تانزانیا میگذارد .

وزیر دفاع امریکا تعداد کار ـ شناسان نظامی شوروی‌را درکشور های خارجی جمعا ۱۰ هزار نفر قلمداد کرده و مدعی است که در عوض شماره مستشاران نظامی آمریکا درممالک خارجی از۲۸۲۹ نفر تجاوز نمی‌کند .

حملات غافلگیرانه

ملوین‌لرد وزیر دفاع امریکا اعلام کرد که شوروی ممکن است بزودی ایالات متحده را بوسیله سلاح تازه‌ای از نوع اقمار مصنوعی مورد تهدید حملات غافلگیرانه قرار دهد .

امریکا باید با شتاب برای توسعه و تقویت قدرت‌اتمی خود اقدام کند تا توانائی مقابله با تدارکات جنگی‌نوظهور شوروی را که مخصوصا در سال‌گذشته سرعت و اهمیت بیشتری کسب کرده است داشته باشد .

«ملوین‌لرد» در گزارش سالانه خود درباره وضع دفاعی‌امریکا انکار نکرده است که سیستم جدید و غیر منتظره تسلیحات فضائی شوروی ممکن است عبارت ازمجموعه بغرنجی باشد که‌هدف آنرا منهدم کردن اقمار مصنوعی‌امریکا در فضای کیهانی تشکیل دهد .

در گزارش سالانه ملوین‌لرد اهمیت‌تدارکات موشکی‌شوروی مخصوصا موردتوجه قرارگرفته است .

طبق اظهار او امریکا مدتها است که‌برتری عددی زرادخانه موشکی خود را مخصوصا در زمینه‌موشک‌های‌قاره‌پیما ازدست داده است . روس ها از لحاظ تعداد موشک های مستقر در زمین‌امریکارا پشت‌سرگذاشته‌اند در همین قسمت از گزارش ملوین‌لرد گفته شده است که درحال حاضر تمام شهر های جنوب شرقی اسیا و خاوردور در تیر رس موشک های حامل کلاهک اتمی‌چین کمونیست‌قرار دارند و تا سال ۱۹۷۵ برد موشک های قاره‌پیمای چینی بحدی خواهدرسید که تمام‌شهر های شوروی را نیز در معرض تهدید قرار خواهد داد .

ملوین‌لرد اضافه کرده است که بهر حال چین کمونیست تا سال ۱۹۷۵ یا ۱۹۷۹ نخواهد توانست‌بیش‌از۲۰ موشک‌قاره‌پیما با کلاهک های‌بسته‌که بردکافی برای درهم کوبیدن نرخ های معین در داخل امریکا داشته باشند ـ تولید کند .

جلسه مهم کنگره حزب اتحادیه سوسیالیست مصر تشکیل شد

قاهره ـ کنگره فوق‌العاده‌حزب اتحادیه سوسیالیست مصرامروز در قاهره تشکیل جلسه میدهد.

این کنگره که در آن کلیه گاردهای حزبی شرکت می‌کنند هریار که مصر با مسئله مهمی روبرو میشود تشکیل می گردد.

آخرین کنگره در سال ۱۹۷۰ تشکیل شد و پرزیدنت ناصر توانست «طرح راجرز» را به نمایندگان شرکت کننده درکنگره بقبولاند و باین ترتیب جنگ فرسایشه پایان یافت.

سادات که سال ۱۹۷۱ را سال قاطع اعلام کرده‌بود‌بگفته خودش نتوانست بعلت بروز جنگ در شبه قاره هند بموقع بوعده خود عمل کند و بدنبال آن ناراحتی شدیدی بین دانشجویان‌ـ‌بوجود آمد .

او اکنون پس از مسافرت به شوروی و مذاکره با روسای جمهوری یوگوسلاوی، سوریه‌و لیبی میخواهدمطلب مهمی‌رادر کنگره عنوان کند که باحتمال زیاد در سرنوشت خاورمیانه عربی‌تاثیرفراوانی خواهدداشت.

لونا ۲۰ روز جمعه بحوالی ماه میرسد

رصدخانه آلمانی بوخوم پیش‌گوئی کرد که لونا ۲۰ روز جمعه در حدود ساعت ۱۶ و ۳۰ دقیقه بوقت تهران در مدار کره ماه‌قرار خواهد گرفت و ۲ یا ۳روز بعد به آرامی در سطح ماه فرودخواهد آمد .

تعقیب مسیر پرواز لونا ۲۰ بوسیله دانشمندان رصد خانه بوخوم این فکر را تقویت کرده است که روسها برای فرود آمدن سفینه جدید خود در کره ماه نقطه تازه‌ای را که‌در پرواز های گذشته سفاین لونا مورد استفاده قرار نگرفته است‌در نظرگرفته‌اند.

الیزابت تیلور در یك فیلم مصری

الیزابت تیلور ستاره‌معروف سینمای هولیوود اعلام کرد که حاضر است دریک‌فیلم‌که درباره مصر تهیه شود بازی کند بشرط آنکه مصرحاضر شود تحریم فیلم های او را لغو کند . فیلم های الیزابت تیلور که یهودی و طرفدار اسرائیل است از سالها قبل در کشورهای عربی تحریم شده است .

اخبار کوتاه جهان

بازداشت خانم ایروینك

نیویورک ـ یکی از بازپرسان فدرال آمریکا امروز قرار بازداشت خانم «ادیت ایروینگ» همسر «کلیفورد ایروینگ» مولف کتاب بیوگرافی «هوارد هیوز»راصادرکرد. خانم ایروینگ متهم است چکی را که به مبلغ ۶۵۰ هزار دلار از طرف ناشر کتاب بیوگرافی کشیده شده‌است به بانک برده‌وآن را نقد کرده است. مقامات پلیس‌سوئیس نیز در تعقیب خانم «ایروینگ» هستند واز دولت آمریکا تقاضای تحویل اورا کرده‌اند .

«ادگاراسنو» درگذشت

ژنو ـ «ادگاراسنو» نویسنده معروف امریکا ودوست صمیمی پرزیدنت مائوتسه‌تونگ امروز در ۶۸ سالگی در در خانه واقع در کنار دریاچه «لمان» درسویس‌درگذشت.

«ادگاراسنو» بارها به چین کمونیست سفر کرده و با پرزیدنت مائوتسه‌تونگ و چوئن‌لای مذاکرات مفصلی انجام داده است و هم او بود که برای نخستین‌بار فکر مسافرت ریچارد نیکسون را به‌چین بمیان آورد .

«اسنو» در کتاب خود «ستاره سرخ» که‌درباره چین نوشته توضیح داده است که چگونه در سال ۱۹۳۱ برای نخستین‌بار با مائوتسه‌تونگ ملاقات کرد .

دو سال زندان و نصف ساندویچ

مسکو ـ برای چه نباید نصف ساندویچ را به قیمت یک ساندویچ تمام نفروخت واز این راه درآمد مناسبی بدست نیاورد ؟

این سئوالی بود که به مغز دو زن فروشنده ساندویچ خطور کرد. بانو بلیف وبانو کودوچ بزودی فکر خودرا به مرحله عمل درآوردند واز آن پس ساندویچ‌ها را نصف کرده و به‌همان قیمت ساندویچ کامل می‌فروختند. امادیری نگذشت که هر دو آنها دستگیر شدند و دادگاه هریک‌از آنها را بدوسال زندان محکوم کرد.

چین به خبرنگاران غیر آمریکائی اجازه ورود نداد

پکن ـ دولت چین از دادن روادید ورود به خبرنگاران و فرستادگان ویژه روزنامه‌های کشورهای ثالث که درنظر داشتند بمناسبت سفر ریچارد نیکسون وارد این کشور شوند خودداری کرد .

وزارت امور خارجه چین امروز به سفارت فرانسه در پکن اطلاع داد که نمی‌تواند با درخواست هیچ یک‌از بیست خبرنگار فرانسوی که میخواستند به چین سفر کنند موافقت کند .

تاکنون تنها به روزنامه‌نگاران سویسی روادید ورود داده شده است .

در عین حال مقدمات سفر پرزیدنت نیکسون به پکن بسرعت تهیه میشود. آندره‌مالرو نویسنده فرانسوی پس‌از ملاقات با رئیس جمهوری امریکا گفت که سیاست‌پرزیدنت نیکسون در نخستین دیدار رئیس جمهوری امریکا از پکن موفق نخواهد شد ولی این مسئله که بین طرفین باب مذاکرات افتتاح شده است حائز اهمیت فراوانی است.

تاسف «والدهایم» از توقیف جاسوس شوروی

نیویورک‌ـ کورت والدهایم دبیرکل سازمان ملل از توقیف یک کارمند روسی سازمان ملل باتهام جاسوسی اظهار تاسف کرد. دیروز یک کارمند شوروی که‌درسازمان ملل مترجم بود باتهام تلاش برای بدست آوردن اسناد سری مربوط به هواپیماهای جنگنده جدید اف‌ـ۱۴ توسط پلیس اف‌ـ بی‌ـ آی توقیف شد جاسوس شوروی که «مارکلف» نام دارد متهم است که کوشیده بادادن رشوه اسناد محرمانه جنگی امریکا را بدست آورد. « کورت والدهایم» دبیر کل سازمان ملل گفت از اینکه چنین‌اتهامی بیک کارمند سازمان ملل که‌تبعه یک‌کشورعضوسازمان‌ملل است زده شده سخت متاسف است .

بحران در سودان

دولت‌سودان به‌شورشیان جنوب تسلیم میشود

قاهره ـ مراد غالب وزیر امور خارجه مصر با یک هواپیمای ویژه بطور ناگهانی وارد خرطوم شد و یک پیام «محرمانه فوری» ازجانب پرزیدنت سادات بژنرال جعفر نومیری رئیس‌شورای انقلاب سودان تسلیم کرد . مصر ظاهرا از مبارزه قدرت دردستگاه رهبری سودان بشدت ناراحت شده است

الاهرام نوشته است که رئیس جمهوری سودان‌در پیام خودنسبت به‌حفظ وحدت سودان ابراز علاقه کرده است .

پس از استعفای ژنرال خالد ـ حسن عباس» از مقامات خود نگرانی و ناراحتی شدیدی‌درقاهره بوجود آمده و پرزیدنت سادات تاکنون چندین بار لفنی‌با سرهنگ قذافی برای حفظ وحدت نیروهای انقلابی سودان گفتگو و تبادل‌نظر کرده است .

روزنامه الاهرام در این باره نوشته است که ژنرال خالد حسن درانقلاب ۱۹۶۹ و پس‌از آن‌در کودتای نافرجام ژوئیه گذشته‌نقش مهمی برای دفاع از وحدت ملی سودان ایفا کرد .

پس از اعلام استعفای ژنرال «خالدحسن» ازرادیو «امدورمان» بحران شدیدی در سودان بروز کرده و گفته میشود که نومیری حاضر شده است با شورشیان جنوب وارد مذاکره شود .

از طرف دولت سودان یکهیئت عالیرتبه‌بریاست معاون‌رئیس‌جمهوری ووزیر مسئول امور حزب سودان برای مذاکره با رهبران شورشیان سیاهپوست‌جنوب‌سودان‌دربارمخود مختاری جنوب سودان وارد آدیس‌آبابا شد . این مذاکرات توسط امپراطور حبشه ترتیب‌یافته است .

از دهسال پیش در جنوب‌سودان شورش بزرگی توسط مردم این منطقه برای خودمختاری بوجود آمد . و دولت های سودان موفق بسرکوبی آن نشده‌اند . شورش جنوب سودان هر سال میلیونها دلار خسارت باین کشور واردمی‌کند .

L.D.C کنترل کننده تلفن به راه دور
قابل توجه : ادارات دولتی ـ بانکها ـ موسسات تجارتی ـ شرکتها و . . .
دستگاه L.D.C کنترل کننده تلفن‌های‌اضافه ونابجا به شهرهای اصفهان و شیراز و . . .که با سیستم میکروویو کار میکنند
رله‌ای‌ـ اتوماتیك‌ـ باگارانتی‌دوساله
نماینده انحصاری پخش درایران
بازرگانی خسرو لاله‌زار کوچه برلن
روبروی جنرال مد ساختمان ۵۲ تلفن: ۳۱۲۳۰۹

تاریخ بیهقی
آخرین تصحیح شادروان
دکترعلی اکبرفیاض
با مقدمه ، متن ، ملحقات ، بخشی از تعلیقات ، فهرستها
دریك هزاروپست صفحه
از انتشارات دانشکده
ادبیات وعلوم انسانی دانشگاه مشهد
پخش از انتشارات توس تهران
محل فروش
بنگاه مطبوعاتی گوتنبرگ
کتابفروشی دهخدا
کتابفروشی امیرکبیر
کتابفروشی طهوری
کتابفروشی نیل
کتابفروشیهای معتبر تهران وشهرستانها
بهاء : ۳۵۰ ریال
لوپوس

گروه‌فرهنگی هدف
برای ترم جدید کلاسهای کنکور (پزشکی ـ فنی ـ کشاورزی . علوم) که از ۱۶فروردین ۵۱ شروع‌میشود از هم اکنون دردبیرستان شماره۱ هدف ثبت‌نام مینماید داوطلبین‌شهرستانی‌میتوانند مبلغ۴۰۰۰ ریال‌بحساب شماره ۱۷۹ بانك صادرات‌پهلوی نبش خیابان‌شاهپور علیرضا) واریز نموده و مشخصات کامل‌وکلاس‌مورد درخواست خودرا با ذکر شماره فیش بانکی برای ثبت‌نام به آدرس زیرارسال‌دارند .
خیابان پهلوی جنب‌کلانتری مرکز تلفن ۶۶۶۸۲۳

کتاب تلمود
یک کتاب‌ازسه‌هزارسال پیش
درباره ، خدا ، کائنات ، هستی ، پیدایش عالم . وحی ، الهام ، جهان آینده ، دنیای‌ارواح و فرشتگان‌وسرانجام انسان
فروش در کلیه فروشگاه های امیر کبیر (این کتاب رااز تلفن ۳۱۶۹۳۵ بخواهید تا به نشانی شما ارسال شود) و کتابفروشی نسترین خیابان نادری ، کتابفروشی تهران مقابل دانشکاه‌و فروشگاه کهن‌در خیابان شاه مقابل سینما نیاگارا و کتابخانه بروخیم خیابان فردوسی
شهرستانها : کتابفروشیهای معتبر .

ساعت۴/۵ امروز دیدار برگشت تاج تهران ـ تاج نوشهر در امجدیه آغاز می گردد

در بازی رفت تاج تهران ۰ـ۳ تاج نوشهر رامغلوب کرده‌است

ساعت ۴٫۵ بعدازظهر امروز دومین بازی از سری مسابقات نیمه دوم جام قهرمانی باشگاه های ایران بین تیم‌های تاج تهران و تاج نوشهر در استادیوم امجدیه برگزار میگردد . (نخستین بازی را جم ـ تاج مسجدسلیمان‌انجام دادند)

این دیدار که اولین مسابقه برگشت برای دو تیم در کادر این مسابقات‌به شمار می‌آید در حالی برگزار میگردد که اولین دیدار برگشت تاج تهران مقابل پاس تهران که قرار بود روز جمعه انجام شود به روز دوشنبه دوم اسفند موکول گردید و بجای آن‌بازی عقب‌افتاده عقاب ـ پاس برگزار میشود.

تنها تیم بدون امتیاز

تاج تهران و تاج نوشهرکه هر دو بازی های نیمه فصل خود را به پایان رسانده‌اند از جمع دیدار های خود به ترتیب صاحب ۱۰ و صفر امتیاز می ـ باشند به این ترتیب تاج نوشهر تنها تیمی است که در جدول مسابقات‌امتیازی ندارد .

تاج تهران که با کسب ۱۰ امتیاز بازیهای رفت را به پایان رسانده ، گذشته از ۵ پیروزی صاحب ۲شکست نیز می‌باشد ، اولین شکست تاج‌تهران برابر پاس بود که در نخستین بازی این تیم در بازیهای قهرمانی ایران نصیب تاج گردید و شکست دیگرش نیز مقابل‌پرسپولیس‌در آخرین‌مسابقه‌اش در بازیهای نیمه فصل بود.

تاج در فاصله این ۲ شکست‌صاحب ۵ پیروزی پی درپی گردید که درخشان ترین آنها با نتیجه ۰ـ۵ برابر تاج مسجد سلیمان بدست آمد .

۱۶ گل زده ، ۶ گل خورده

خط حمله تاج تهران در جمع ۷ دیدار صاحب ۱۶ گل زده می‌باشدکه بعداز خط حمله پرسپولیس بهترین گروه مهاجمین بحساب می‌آید ودفاع این تیم با ۶ گل خورده بعداز پاس و پرسپولیس در کنار عقاب قرار دارد .

تاج نوشهر تیم بدون امتیاز بازیها که ۷ شکست دارد تنها صاحب‌یک‌گل زده می‌باشد ضمن اینکه دروازه این تیم نیز ۳۰ بار سقوط کرده است !

تاج‌تهران بعداز دیدار خود برابر تاج نوشهر بازی بزرگی روز دوشنبه ۲ اسفند ماه برابر پاس تهران خواهد داشت که نتیجه آن در سرنوشت هر ۲ تیم اهمیتی فوق‌العاده دارد و پاسیها قبل‌از بازی روز ۲شنبه ، جمعه همین هفته برای انجام دیدار عقب مانده‌برابر عقاب قرار خواهند گرفت .

تاج تهران در آخرین دیدار انجام شده با این چهره برابر پرسپولیس به میدان آمد ، ایستاده از راست بچپ :پورحیدری، جانملکی ، رشیدی ، طاهری ، اله‌وردی ، کارو ، کارگرجم ، جباری .
نشسته : حاج محمد ، حجازی ، مژدهی، معینی ، قراب ، مظلومی ، عبداللهی، حاج قاسم .

مسابقات‌شطرنج قهرمانی تهران

پنجمین مرحله مسابقات شطرنج‌قهرمانی تهران‌برگزار گردید و در جمع امتیازات بدست آمده تاکنون«مهرشاد شریف» عضو تیم ملی‌شطرنج ایران با کسب ٤ امتیاز در صدر جدول رده‌بندی‌مسابقات قرار دارد .

نتایج بازیهای انجام شده در شب پنجم باین ترتیب‌می باشد :

کیوان مدنی با هادی بنکدار بسود مدنی ـ محمد مهدی سپانلو باایرج‌دارائی برنده سپانلو ـ اسماعیل فشندی با مهدی ماموری به نفع فشندی ـ سهراب‌صمیمی با اکبرزمانی برنده صمیمی‌ـ مهرشاد شریف با هوشنگ رئیس دانا به نفع شریف‌ـقباد تهرانی وفابا حبیب‌الله‌صادقی برنده تهرانی وفا ـ مسعود حسینی یار با مجتبی لطفی‌زاد بسود حسینی‌یار ـ کاظم مرتضوی با کاوه هنری بسود طرفین .

در عکس مهرشاد شریف که در صدر جدول قرار دارد دیده میشود .

مسابقات فوتبال جام قهرمانی باشگاه های اسکاتلند

آبردین نایب پیشاهنگ بازیها برابر هیبرنیان متوقف شد

رنجرز با پیروزی ۰ـ۱ بردوندی یونایتدیک گام دیگر پیش‌آمد

این هفته دیدارپراهمیت سلتیک‌ـ دوندی در حالیکه پیش بینی میشد اوج بازیهای بیست و چهارمین‌روز مسابقات فوتبال‌جام قهرمانی‌باشگاه های اسکاتلندباشد بخاطر نامساعد بودن وضع هوا به تعویق افتاد ضمن اینکه دو بازی دونفرملاین‌ـ فالکیرک ومورتون ـ مادرول نیز بهمین علت انجام نشدند.

از سوی دیگر آبردین تعقیب‌کننده سلتیک در دیداری سخت مقابل هیبرنیان تیم چهارم جدول متوقف شد و باین ترتیب باتوجه به بازی انجام نشده سلتیک ـ دوندی اختلاف امتیاز آبردین با پیشاهنگ به ۳ رسید که البته سلتیک این شانس را دارد که یک بازی کمتر برگزار نموده است .

هارپرچهره موفق آبردین

وقت اول دیدار آبردین ـهیبرنیان که در زمین هیبرنیان و با حضور ۱۸۰۰۰ تماشاگرانجام‌شدبامساوی ۱ـ۱ خاتمه پذیرفت ، «اوروورک» زننده‌گل هیبرنیان بودو گل آبردین نیز بوسیله هارپر بثمر رسید.

در ٤۵ دقیقه نیمه دوم ، ۲ بار دیگر دروازه‌ها فرو ریخت که هیبرنیان وسلتیک هرکدام یک گل بدست آوردند .

«دونگان» مهاجم هیبرنیان دومین گل را برای تیمش کسب کرد و هارپر نیز که زننده گل اول‌آبردین بود دومین توپ را در تور دروازه حریف نشاند و باین ترتیب مسابقه بانتیجه مساوی ۲ـ۲ خاتمه پذیرفت .

رنجرز تیم صاحب نام فوتبال اسکاتلند بانتها گل مهاجم برتحرک

خود اسمیت ۱ـ۰ دودی یونایند را شکست داد و بدنبال مساوی آبردین مقابل هیبرنیان اختلاف امتیاز رنجرز و آبردین به چهار رسید که باین ترتیب آبردین نه تنها از سلتیک پیشاهنگ فاصله گرفته است بلکه از جانب رنجرز نیز تهدید میشود.

چهره درخشان کلایدـ

کلایدتیم چهاردهم جدول مسابقات این هفته درخشانترین چهره را بنمایش گذارد و در دیداری‌دلپذیر ۳ـ۰ آیر را در زمین حریف‌شکست داد و صاحب ۲ امتیاز گردید که در انتهای جدول‌سخت برایش‌مفید است.

دیدار کیلمارنوک وایست‌فایف پر تمرترین بازی روز بیست وچهارم بود که پس از پنج بار بلرزه درآمدن تور دروازه‌ها ۲ـ۳ بسود ایست‌فایف خاتمه پذیرفت که‌بلطف ۲ امتیاز آن از جای پانزدهم به مکان یازدهم صعود کرد .

هرتس بعد از برتری ۱ـ۰ در وقت اول در پایان ۹۰ دقیقه به نتیجه مساوی ۱ـ۱ برابر آبردای رسید وباین ترتیب یک امتیازسخت وحساس از دست داد .

نتایج بازیهای روز بیست‌وچهارم

آیردرای ۱ـ هرتس ۱
کلاید ۳ـ آیرصفر
هیبرنیان ۲ـ آبردین ۲
کیلمارنوک ۲ـ ایست فایف۳
رنجرز۱ـ دوندی یونایتد صفر
سنت جونستون۲ـ پارتیک ۱

ردەبندی: ۱ـ سلتیک ٤۲ امتیاز ۲ـ آبردین ۳۹ امتیاز ۳ـ رنجرز ۳۵ امتیاز ٤ـ دوندی ، هیبرنیان ۲۹ امتیاز٦ـ پارتیک، هرتس۲۷ امتیاز۸ـ سنت جونستون ۲٤امتیاز ۹ـ مادرول ۲۲ امتیاز ۱۰ ـ کیلمارنوک ۲۱ امتیاز ۱۱ـ آیر، ایست‌فایف ۱۸ امتیاز۱۳ ـمورتون، دوندی یونایتد ، فالکیرک ۱۷امتیاز ۱۶ـ کلاید ۱۶ امتیاز ۱۷ ـ دونفرملاین ، آیردرای ۱۳ امتیاز.

مسابقات‌شمشیربازی‌جوانان ایران

بنابگزارش فدراسیون شمشیربازی ایران‌مسابقات شمشیربازی قهرمانی جوانان کشور از روز یکشنبه اول اسفندماه در تهران آغاز خواهد گردید که انجام آن ۵ روز بطول می‌انجامد .

محل برگزاری این مسابقات سالن شمشیربازی استادیوم امجدیه می‌باشد که در روز پنجشنبه پنجم‌اسفند ماه دیدار های نهائی انجام میگردد و با توزیع جوائز مسابقات خاتمه می‌پذیرند .

مسابقات انتخابی برای گزینش چهره های تیم جوانان تهران طی روز های ۲۹ و ۳۰ انجام میشوند .

مسابقات‌دوصحرانوردی‌آموزشگاه های آبادان

مسابقات دو صحرا نوردی آموزشگاههای آبادان‌در دو قسمت دوره اول و دوره دوم انجام گردید و تیمهای دبیرستان بزرگمهر بعنوانهای قهرمانی رسیدند .

در مسابقه دوره اول که در مسیری بطول ۳ کیلو متر برگزار شد تیم دبیرستان بزرگمهر با ۲۱ امتیاز در صدرقرار گرفت ، اروند با ٤۷ امتیاز و امیر کبیربا ۱۷۳ بمقامهای دوم و سوم رسیدند . در قسمت دوره‌دوم بار دیگر بزرگمهر با ۲۳ امتیاز اول شد ، ابن‌سینا با ۱۳۲ امتیاز و اروند با ۱٤٤ امتیاز مکانهای دوم و سوم رابدست‌آوردند (در مسابقات دو صحرا نوردی قهرمانان به ترتیب رسیدن به خط پایان از ۱ تا بی نهایت امتیاز میگیرند به این ترتیب تیمها با امتیاز کمتر قهرمان‌می‌ـ شوندنه امتیاز بیشتر)

قرعه‌کشی برای دور پنجم جام حذفی انگلستان

دور پنجم مسابقات فوتبال جام حذفی باشگاه های انگلستان روز شنبه ۷ اسفند ماه برگزار خواهد گردید ونتایج قرعه‌کشی برای انجام بازیها به‌این شکل میباشد :

منچستریونایتد با (میلوال‌یامیدلسبرو) ـ دربی‌کانتی با آرسنال ـ اورتون باتوتنهام‌ـ هادرسفیلد با (هرموردیاوستهام)ـ اوریئت با چلسی ـ بیرمنگهام باپورتسموت ـ هول‌سیتی با (استوکسیتی یا ترانمر) ـ (کاردیف یاساندرلند) با(لیورپول‌ـ یالیدز) .

۶۰ متر در ۸ره ثانیه

هرب واشنگتن که یك بازیکن فوتبال آمریکائی می‌باشد در جریان مسابقات دو و میدانی داخل سالن که در آمریکا برگزار میگردد رکورد جهانی‌دو ۶۰ متر را شکست داد .

این رکورد جدید جهان بمدت ۸ره ثانیه‌میباشد، حدنصاب قبلی ۹ره ثانیه و متعلق به‌باب‌هیز آمریکائی بود !

خبرهای کوتاه

اهداء نشان به سفیر پیشین آمریکا

حسب‌الامر شاهنشاه آریامهر بمناسبت پایان ماموریت داگلاس مک‌آرتور دوم سفیر امریکا در دربار شاهنشاهی درایران یک قطعه‌نشان‌درجه اول همایون بایشان تسلیم شد این نشان بوسیله آقای هرمز قریب رئیس‌کل‌تشریفات شاهنشاهی قبل‌از ظهردیروز به آقای مک آرتور دوم داده شد.

آغاز هفته پیشاهنگی

از بامداد امروز هفته کار پیشاهنگی در سراسر کشور آغاز شد بهمین مناسبت نمایندگان پیشاهنگان پایتخت ضمن حضور درآرامگاه‌رضا شاه کبیر تاج گلی‌نثارکردند. در هفته کار پیشاهنگی ۱۶۰ هزار پیشاهنگ دختر وپسر به‌انجام کار های گوناگون پرداخته و مزد دریافت می دارند.

کسالت دکتر سعیدمالک

آقای دکترسعید مالک(لقمان‌الملک)سناتورسابق‌که‌ازچندی قبل بر اثر کسالت در منزل بستری شده بود اخیرا بواسطه شدت کسالت برای معالجه‌باروپا اعزام گردید و در یکی از بیمارستان های لندن بستری شده است.

عمل جراحی سناتور نفیسی

سناتور دکتر عباس نفیسی که بر اثر عارضه کسالت مغزی دو هفته قبل عازم اروپا شده بود در یکی از بیمارستان های لندن بستری گردید و قراراست یک عمل جراحی روی مغز وی صورت گیرد.

پایان عملیات حج اعلام شد

هواپیمائی ملی ایران امروز با صدور اطلاعیه‌ای پایان‌کار یازدهمین دوره عملیات حج «هما» را اعلام کرد. امرحمل و نقل ۲۸۱۴۵ نفر از حجاج از ایران به‌عربستان روز ۱۳ دیماه آغاز و بمدت ۱۸ روز پایان یافت. بازگشت حجاج از دهم بهمن آغاز وامروز ظهر بپایان رسید.

از حجاج مذکور ۱۳۲۵نفر ازفرودگاههای‌شیرازوآبادان وبقیه از تهران به‌جده‌عزیمت و بازگشتند.

هواپیمائی ملی در اطلاعیه خود ازهمکاری کلیه سازمان های مملکتی‌و همچنین‌مقامات سفارت عربستان در تهران تشکر کرد.

یکصد دوشیزه به آلمان میروند

درتعقیب‌برنامه کارآموزی و موافقت با صنایع کشور آلمان از طرف وزارت کار یکصد دوشیزه باداشتن‌مدرك شش‌ابتدائی‌برای کار آموزی دررشته‌برق ووسائل برقی به‌آلمان اعزام خواهند شد.

نصیری و دهنوی به آلمان میروند

بدعوت کمیته‌برگزاری بازیهای المپیک سال ۱۹۷۲ مونیخ، چهارشنبه هفته آینده دووزنه‌بردار تیم ملی وزنه برداری ایران نصرالله دهنوی و محمد نصیری برای شرکت‌درمسابقات ما قبل المپیک به آلمان سفر خواهند کرد.

برای مسابقات وزنه برداری ماقبل المپیک، فدراسیون وزنه برداری آلمان از برجسته‌ترین وزنه‌برداران جهان دعوت‌کرده که طول هفته آینده برای‌شرکت در این مسابقات به آلمان سفر خواهند کرد.

زلزله در برازجان

خبرنگار ما از برازجان اطلاع داد دیروز سه باردر این شهروروستاهای اطراف زلزله حادث شد.

زلزله در بخش سعدآباد و قریه ده‌کهنه شدت بیشتری داشت و در روستای ده‌کهنه دو اطاق یک خانه روستائی فرو ریخت. از تلفات و خسارات احتمالی این زلزله در سایر روستاها خبری در دست نیست.

روستاها وضع عادی بخود میگیرند

اطلاعات کسب‌شده ازستاد عملیات نخست‌وزیری حاکی است که دراکثرروستا های مملکت که بعلت نزول برف شدید وضع فوق‌العاده‌ای به وجود آمده بود بمرور وضع عادی خود را بدست می آورد وتعدادی از هلیکوپتر هائی که‌جهت کمك وارسال آذوقه به‌قراء استان های خراسان‌ـ آذربایجان و فارس اعزام شده‌بود به تهران بازگشتند. و تعدادی دیگر از روستا ها که در محاصره برف‌هستندبا گشایش راهها، از راه زمین کمك داده می شود.

نماینده صنف طلا و جواهر در اطلاعات

صبح امروز ۲۰ نفر از نمایندگان تولید کننده مصنوعات طلاوجواهر باتفاق آقایان رضوان‌واشتری‌رئیس ونایب رئیس اتحادیه جواهر و طلا و ساعت و نقره در روزنامه اطلاعات حضوریافتند و مشکلات این صنف را که در اثر گرانی فوق‌العاده طلا پیش‌آمده‌است‌وسبب‌ناراحتی افراد صنف را فراهم ساخته بیان کردند.

انتصابات

از طرف مدیر عامل سازمان بیمه‌های‌اجتماعی آقای‌چنگیز پیرزاده بسمت کفیل مدیریت کل بازرسی وآقای نامداران بسمت مدیرکل‌دفترحسابرسی سازمان بیمه‌های اجتماعی منصوب شدند.

رئیس اوقاف فرمانداریکل یزد به تهران احضار شد و بجای وی آقای ابراهیم‌وحید منصوب گردید.

بحث تند رئیس مجلس و لیدر فراکسیون اقلیت

ساعت۹ بامداد امروز جلسه علنی مجلس شورای‌ملی بریاست آقای مهندس‌عبدالله‌ریاضی‌رسمیت یافت.

در این جلسه آقای رحیم زهتاب فرد عضو فراکسیون پارلمانی‌حزب مردم دنباله سخنان خود را در مخالفت بالایحه بودجه سال۱۳۵۱ کل‌کشور ادامه داد.

آقای زهتاب فرد گفت نهایت خوشحالم که دیروز وزیردانشمند وشخصیت‌عالی‌مقام‌غیرحزبی جناب آقای آموزگار گواینکه خیلی عجله فرمودند مطالبی فرمودند و من از همین توجه ایشان تشکر میکنم.

بنده راجع به‌آمل و رودبارمطلبی گفتم وایشان ضمن تائید راجع به شش‌ماه و چهار ماه صحبت کردند. بنده عرض ٥ درصداضافه درآمدداشتم‌ولی توبیخ شد. اما معلوم شد توبیخ درست بوده و غفلت در عدم دریافت‌اضافه‌وصولی شش‌ماهه بود.

سرمایه ملی

از ششم بهمن پرونده هرگونه اتهام بسته شد و من نمیدانم چه وقت گفته‌ام که نفت باید زیر زمین محبوس باشد؟ من گفتم سرمایه ملی باید جوری مصرف شود که سازمان برنامه مجبور نشود وام دریافت کند. سرمایه ملی باید بازده داشته باشد. اگر بناشد پولی از سرمایه ملی‌بگیریم و آنرا بین نورچشمان غیرعادلانه توزیع کنیم که شخص شاهنشاه در سازمان برنامه بفرمایند اکثر پروژه‌ها که متکی به درآمد نفت است با ناکامی مواجه است، کاردرستی نیست.

آموزگار فرمودند سد ساختیم، ولی توجه نکردند بعداز چند سال. تازه همین سدهاهم همان وضعی داشت که شاهنشاه در مصاحبه سازمان برنامه به آن اشاره فرمودند.

اگر ایرادی ما میگیریم چراتکفیر میکنید؟ شما حق ندارید که به نماینده بگوئید تاسیه روی شود هرکه در او غش‌باشد. (تشنج‌مجلس).

بحث رئیس و رامبد

رئیس: این مطلب مربوط به جنابعالی نبود. مقصود شخصی بود که ارقام را بشماداد. من‌هم از نماینده دولت حمایت میکنم واگر دولت‌هم کاربدی نکرد، حساسیت ندارد.

رامبد: اعلام بفرمائید مطابق کدام سطرآئین‌نامه وزیر دارائی میتواند صحبت کند.

رئیس: هرموقع میتواند.

رامبد: نه‌موقعی که ناطق‌صحبت میکند.

رئیس: برای ما آئین‌نامه‌وضع نکنید.

رامبد:شمابایدآئین‌نامه را رعایت کنید.

رئیس: برای من تکلیف تعیین نکنید چون مجبور میشوم جلسه را ختم کنم.

(تشنج‌شدید).

دکترالمونتی: اهانت به رئیس مجلس را قبول نمی‌کنیم.

رئیس: آقای رامبد شما حق ندارید بیش از آنچه وظیفه دارید حرف بزنید.

(تشنج‌شدید وبی سابقه‌درحالیکه نمایندگان‌حزب مردم‌روی‌پیشدستی میکوبیدند).

یکی از نمایندگان: چرا به رئیس مجلس اهانت میکنید.

رامبد: ما از نماینده ملت که باو اهانت شده است دفاع میکنیم.

(همهمه شدید نمایندگان عضو فراکسیون پارلمانی حزب ایران‌نوین).

رئیس: آقای رامبد، آرام بگیرید حرف نزنید.

ازتریبون پائین بیائید

در این موقع رامبد خطاب به زهتاب‌فرد که پشت تریبون بود گفت حالا که نمیگذارند اقلیت صحبت کند شماهم از تریبون پائین بیائید.

زهتاب‌فرد تریبون‌راترک‌گفت ولی مجلس همچنان متشنج بود و بین نمایندگان عضو حزب مردم وایران‌نوین گفتگو هائی ردوبدل میشد.

افزایش بودجه دفاعی

آقای سید حسن مصطفوی‌نائینی نماینده نائین و عضو فراکسیون پارلمانی حزب ایران‌نوین ناطق موافق با لایحه بودجه بود.

دراین موقع آقای مصطفوی نائینی نطقی ایرادکرد و ضمن آن گفت که‌بودجه دفاعی کشور بااهمیت ارتش‌شاهنشاهی‌متناسب نیست. وی دلایل خود را بیان داشت ودردفاع از بودجه گفت در مدت تصدی هویدا هزارها برنامه اجراشده وگرانفروشی افراد از خدابی خبر، بهانه‌حمله بدولت رافراهم‌ساخته است(متن بیانات درشماره آینده چاپ میشود).

جلسه خصوصی

بدنبال گفتگو بین رئیس مجلس ولیدر اقلیت آقای زهتاب‌فرد ازادامه صحبت خودداری کرد. بهمین جهت فراکسیون پارلمانی‌حزب‌مردم تقاضاکرد جلسه خصوصی تشکیل شود. مقارن ظهر جلسه خصوصی‌تشکیل گردید و فراکسیون پارلمانی حزب مردم به‌تشریح‌نظریات‌خود پرداخت.

توضیحات رئیس مجلس

پس از سخنان آقای مصطفوی نائینی رئیس مجلس شورای ملی اظهار داشت این توضیح را لازم میدانم که بعرض برسانم. خیلی متاسفم که امروز دوست و همکار ما آقای رامبد مرا متهم کردند به اینکه برخلاف آئین‌نامه عمل کردم وبه وزیر دارائی در جلسه دیروز اجازه صحبت دادم. برای اینکه موضوع از نظرملت ایران روشن شود، ناچارم توضیح عرض کنم.

رئیس مجلس ماده ٦۹ آئین‌نامه را قرائت کرد و آنگاه گفت من‌در کمال بیطرفی‌اجازه‌صحبت به ناطق اقلیت دادم وایشان هر مطلب که خواستند گفتند و چون تمام نشد بایشان گفتم اگر بازهم وقت می خواهید برای جلسه بعد، خود ایشان موافقت‌کردند. من ده دقیقه فرصت داشتم‌وبه‌وزیر دارائی‌اجازه توضیح دادم. من نطق نماینده را قطع‌نکردم‌بااجازه ناطق بقیه‌صحبت به جلسه‌امروزموکول شد.متاسفانه باید عرض کنم جناب رامبد مجلس وبنده را به غرض ورزی متهم‌کرد.

البته چون وقت داشتم بسته به نظر بنده بود که به وزیر دارائی اجازه صحبت‌بدهم و من هم‌باکمال آزادی در حدود آئین‌نامه عمل کردم.

آنگاه رئیس مجلس به آقای رامبد اجازه صحبت‌دادواو پشت تریبون قرار گرفت و اظهار داشت:

همه‌باهم دراین‌کلام‌موافق هستیم که شرایط مناسبی از قبیل امنیت ثبات، و امکانات پیشرفت، که از برکت و نعمت حسن تدبیر رهبر عالیقدر کشور است نصیب ملت شده و در مملکت وجود دارد در چنین شرایطی همچنان که تمام موسسات دولتی‌وغیر دولتی‌ـ قوای سه‌گانه بهترین فرصت را برای انجام وظایف‌دارند وظیفه ما‌آنست که دراین پیشرفت سهیم باشیم.

واما مجلس شورای ملی بدون هیچگونه تعارف‌ازروزی که‌مهندس ریاضی رئیس مجلس گردید مورد احترام و علاقه قلبی یکایک نمایندگان در ادوار مختلف قرار گرفتند.

همچنان که این احساس رادارم توقع داریم‌همه‌گونه حفظ شئونات مجلس و احترام صحیح آئین‌نامه را بفرمایند و ما اقلیت پشت گرم بهتوجه و احترام‌ایشان‌به‌آئین‌نامه هستیم.اگرتذکری درحدودآئین‌نامه داده میشود منظور صحبت علیه شخص ایشان‌نیست.منظور احترام موسسه‌ای است که از طرف ملت ایران بایدبه‌آن توجه خاصی‌بشود. مقام ریاست مجلس تفسیر از مواد آئین‌نامه فرمودند. صحیح نمی دانم‌که‌در جلسه علنی‌با مقام‌ریاست درمقام تفسیرآئین‌نامه برآیم. بطور کلی در تمام ممالك دنیا رئیس مجلس از اقلیت انتخاب میشود برای این که حقوق اقلیت را حتی‌المقدور حفظ کند.

دراینجاما احتیاجی باین مطلب نداشتیم چون بی‌طرفی وانصاف‌در مقام ریاست سراغ داریم وانتظار داریم که حقوق اقلیت را حفظ کنند.

لزوم تفکیک قوا ایجاب میکند که رئیس مجلس بخاطر بیاورند که اگر تمام امکانات برای اجرای کار ها دردست‌دولت‌قرار گرفته‌همه‌گونه حمایت برای آزادی نمایندگان بشود.

اگر این اصول رعایت شود ما حرف خواهیم زد ولی‌اگر بازهم تخطی شود از آئین‌نامه حرفی نخواهیم زد. بهرحال من صلاح نمیدانم که در جلسه علنی درمقابل رئیس مجلس از تفسیر آئین نامه صحبت کنم.

شکست سکوت

در ساعت ۲ و ٥٥ دقیقه پس ازپایان‌جلسه فراکسیون‌پارلمانی حزب مردم که با حضور رئیس مجلس تشکیل گردید اعضای فراکسیون موافقت‌کردند سکوت را بشکنند و در جلسه بعد از ظهر که ساعت ٤ بعد از ظهر تشکیل‌است آقای زهتاب‌بدنباله سخنان خود در مخالفت با لایحه بودجه ادامه میدهد.

جریان پارلمانی

جواب وزیر دارائی

جلسه صبح‌امروز مجلس‌شورای ملی‌وضع جالبی داشت از همان دقایق‌اول بامداد در سرسرای مجلس‌گفت‌و‌گوی و کلاپیرامون نطق دیشب وزیر دارائی‌و پاسخ احتمالی زهتاب‌فرد در جلسه صبح بود. آقای زهتاب‌فرد نماینده اقلیت دیشب در نطق مفصل خود ایرادات شدیدی به نحوه وصول مالیات گرفت ودر مورداضافه وصولی اتهاماتی به وزارت دارائی زد و بذکرارقامی پرداخت که‌مبنای‌درستی‌نداشت. وزیر دارائی که‌درمجلس‌حضور داشت‌اقدام سریع بعمل‌آوردو در همان لحظه معاون خود آقای کاشفی راماموركرد که‌ازحوزه وزارتی‌واز شهرستانی که ناطق اشاره کرد حقیقت‌امر را جویا شود، ومعلوم سازد که موضوع از چه‌قراراست. در مدتی که ناطق‌به‌نطق خودادامه میداد، این تحقیقات انجام گرفت و گزارش‌امر بدست‌وزیر دارائی رسید. آقای جمشید آموزگار درپایان جلسه بااجازه رئیس مجلس پشت‌تریبون قرار گرفت و تمام ایرادات زهتاب فرد را بطور مستند رد کرد. همین جواب مستندعلت و موجب‌تشنج جلسه بعدی که صبح امروز تشکیل شد، گردید. نماینده اقلیت که دیشب جواب تندی شنیده بود صبح امروز در دنباله بیانات خودخواست پاسخ تندی به‌وزیر دارائی بدهد و ضمنا به رئیس مجلس‌ایراد گرفت که چرا در بین نطق‌وی به وزیر دارائی اجازه صحبت داد. همین اعتراض منجر به‌بحث بخصوص گفتگو بین رئیس مجلس‌ولیدر اقلیت‌گردید. واقلیت تصمیم گرفت‌بجای سیاست‌حمله به بودجه‌سیاست‌سکوت‌راپیش‌گیرد ولی‌بهتراست‌اقلیت‌نظریات‌خود رابیان کند واگرپاسخی میشنود که متکی بارقام واسناد است از ادامه صحبت‌خودداری‌ننماید.

چهره‌های بزرگ‌سینمای جهان‌در تهران

امروز اطلاع حاصل شد که ۳۱ کشور جهان در فستیوال سینمائی تهران شرکت می‌کنند بدینترتیب فستیوال تهران بصورت یکی‌ازمهم ترین‌رویداد های هنری جهان درآمده‌است. این فستیوال‌که روز ۲۷ فروردین ماه آغاز خواهد شد تا ششم اردیبهشت ادامه دارد.

امروز گفته شد که یک‌صدتن ازسرشناس ترین هنرپیشگان، کارگردانان، سناریست ها منتقدان و سایر شخصیت های بزرگ‌سینمائی جهان‌درفروردین ماه بتهران خواهند آمد.

★ هیئت داوران

هیئت‌داوران فستیوال تهران از میان بزرگترین شخصیت های سینمائی‌جهان انتخاب‌شده است.

خبرنگار سینمائی ما اطلاع میدهد که ۱۱نفرازشخصیتهای سینمائی دنیا عضویت هیئت داوران راقبول کرده‌اند که از بازولین چهره معروف‌سینمای عضو آکادمی و کارگردان‌بزرگ شوروی، «ساتیاجیت رای» کارگردان معروف هند ولاتوادا کارگردان مشهور ایتالیا را نام برد.

این عده در اواخر فروردین واردتهران خواهند شد.

آنجمله‌باید«گریگوری‌چرخرای» ایتالیا برنامه «رتروسپکتیو» را در فستیوال تهران اجرا می‌کند.

عده‌ای از علاقمندان به سینما نیز از کشور های مختلف بایران خواهند آمد.

این نخستین بار است که‌یک فستیوال بزرگ سینمائی بین‌المللی در تهران تشکیل میشود

شرکت کنندگان

با توجه باینکه تعداد کشور های شرکت کننده تا امروزبه ۳۱ رسیده است و بر این‌تعداد افزوده‌خواهد شد صاحب نظرات سینمائی اظهار عقیده می‌کنند که فستیوال از نظر تعداد شرکت کننده برفستیوال کان برتری دارد و از نظر کیفیت کار نیزبایدمنتظربرگزاری فستیوال بود.

هنرمندان معروف فرانسوی در تهران

ساعت دوصبح‌امروزچهارده‌نفر هنرمند معروف «کمدی‌فرانسز» واردفرودگاه مهرآباد شدند. این‌هنرمندان که‌بدعوت دانشگاه تهران‌آمده‌اند دو برنامه درروز های ۳۰ بهمن واول اسفنددر تالار فردوسی اجرای خواهند کرد.

برنامه ها به زبان فرانسه است.

درفرودگاه مهرآباد مسئولان امور هنری‌دانشگاه ازهنرمندان فرانسوی‌استقبال کردند. بدعوت آقای دکتر نهاوندی رئیس دانشگاه تهران‌درشب‌دوم‌اجرای برنامه‌ضیافت شامی به افتخار هنرمندان فرانسوی در باشگاه دانشگاه ترتیب میابد. دراین ضیافت عده‌ای از شخصیت‌های داخلی وخارجی شرکت خواهند داشت.

وزیر دارائی در جواب نماینده اقلیت گفت:

مالیاتهای غیر مستقیم را از دوش مردم برداشتیم

دکتر آموزگار وزیر دارائی درجلسه دیشب مجلس‌به اظهارات زهتاب فرد پاسخ داد

★ اسنادتان را ارائه دهیدتا من سیه‌چرده، سیه چرده ترشوم یا اینکه سیه روی شود هرکه دراو غش‌باشد

سپس آقای دکتر جمشید آموزگار وزیر دارائی پشت تریبون قرار گرفت و با اشاره به سخنان آقای زهتاب فرد گفت: از من به نیکی یادکردید متشکرم ولی‌جنابعالی آقای‌رحیم زهتاب فرد با کمال تاسف به ارقامی استناد کردید که‌صحیح نیست واز لابلای صفحات‌بودجه باقرائت ارقام نتیجه‌گیری‌کردید که منطقی نبود واظهاراتی در امور مالی واقتصادی نمودیدکه اگر طبق نظر شما که خدانکند نظر حزب مردم باشد مملکت با رکود مواجه خواهد شد

وزیر دارائی افزود با اجازه جناب آقای‌رئیس‌بطور اختصار باین مطالب پاسخ میدهم جناب ایشان فرمودند رئیس دارائی آمل ورودبار مالیات کشاورزی را پنج‌درصد سال‌گذشته وصول کردند و ازطرف وزارت دارائی مورد توبیخ قرار گرفتند که‌چرا به ۲۰ درصد نرسید. از کاشفی معاون وزارت دارائی خواستم که بلافاصله جلسه را ترک‌کند و تلفنی با رئیس دارائی‌رودبار و آمل تماس بگیرد و به آمار موجود درمرکز مراجعه کند متاسفانه‌مالیات کشاورزی‌وصولی شهرستان آمل در سال جاری برابر ده ماهه سال پیش‌متجاوز ازپنجاه‌درصد کمتر ازسال‌گذشته است و حتی جمع وصولی ده ماهه شهرستان آمل از تمام ماخذ مالیاتی هفده میلیون ریال در مقابل بیست میلیون ریال وصولی سال گذشته بوده‌بنابراین درحضورنماینده محترم‌ازجناب رئیس محترم تقاضا دارداستناد به ارقامی که فرمودند ارائه دهندتا من سیه‌چرده سیه‌چرده‌تر شوم یا اینکه سیه‌روی شود هر که در اوغش باشد (نمایندگان عضو حزب ایران نوین.آفرین. آفرین احسنت).

ایشان مطالبی را که شاید نارسا بگوششان رسانده‌انداینجا بیان فرمودند و اجازه میفرمائید بگویم که مطلب پنج درصد و بیست درصد چیست. سازمان بازرسی شاهنشاهی نامه‌ای به وزارت دارائی نوشت که رئیس دارائی آمل چون در چهارماهه سال جاری نسبت بچهار ماهه ۱۳٤۹ پنج درصد اضافه‌وصولی دارد تشویق شود در موقعی‌که این نامه بدست ما رسید ماه ششم سال‌بود ودستوررسیدگی دادم متاسفانه درماه ششم سال ایشان بیش ازدودرصد کسری نسبت بسال گذشته داشت.پاسخ بازرسی شاهنشاهی را دادم‌که اولا مقایسه چهار ماه با چهار ماه صحیح نیست باید مقایسه سال بسال انجام گیرد مقایسه شش ماهه دارائی نشان میدهد که نه تنها پنج درصد اضافه وصولی نداشته‌بلکه دودرصدهم کاهش دارد بنابراین مستوجب تشویق نیست. باضافه خودم نوشتم و اعتقاد خودم این‌است مملکتی که در سال ۱٤ درصد رشد اقتصادی دارد مملکتی‌که باعتقاد آقای زهتاب فرد با خدمات شرکت ملی نفت ۷۰۰ میلیون اضافه درآمد پیداکرده، مالیات آن باید حدود پانزده تا ۲۰ درصد اضافه داشته باشد بنابراین درآن نامه نوشتم اگر «من ماموری را بفرض که پنج درصد اضافه وصولی داشته تشویق کنم پس ازآن شخصی‌که ۲۰ درصد اضافه‌وصولی‌داشته چه کنم بنابراین تشویق‌دروزارت دارائی باین آسانی نیست این مطلب‌بعرض رهبر عالیقدرمملکت رسید و عرایض وزارت دارائی راتائید فرمودند بنابراین جناب زهتاب فرد مساله ۲۰ درصدو پنج درصد که نارسا خدمتتان گفته‌اند حقیقتش این بود که عرض کردم. فرمودید مالیات کشاورزی عرض کردم که‌ارقام را بیاورید که من سیه چرده سیه‌چرده‌تر بشوم‌و یا تا سیه‌روی شود هرکه در اوغش باشد. شما میفرمائید با وجدان‌خودتان کنکاش کنید جنابعالی‌هم بعداز این جلسه با وجدان خودتان کنکاش کنید تا ببینید انتقاداتی کردید و تقریر هایی‌که کردید منصفانه بوده یا نه.

درآمد نفت

وزیردارائی افزود: راجع به درآمدنفت آقای زهتاب‌فرمودند برداشت ازسرمایه‌ملی‌عملی‌خطا است من عرض‌میکنم کجای‌دنیا حبس سرمایه مردود است؟

مفهوم توسعه یعنی بهره‌برداری از سرمایه توسط نیروی‌انسانی ماهر برای بهبود وضع‌زندگی مردم. آیا جنابعالی میدانید در سال دو هزار میلادی پنجاه درصد انرژی دنیا بانیروی‌اتمی تامین خواهد شد آیا نظر جنابعالی اینست که منابع‌نفتی ایران محبوس بماند تا دیگر دنیا باین منابع نفتی احتیاج نداشته باشد؟ آنچه دولت در ۷سال گذشته انجام دادتبدیل این سرمایه بنوع دیگری از سرمایه ملی است یعنی بامنابع نفت سد ها ساخته شد کارخانه ها ساخته شد لوله های نفت‌و گاز احداث شد آیا اینهابنظر جنابعالی سرمایه ملی نیست؟ آیا جنابعالی استحضار ندارید که ۸۰ درصد درا مدنفت‌صرف برنامه های عمرانی میشود؟ و برنامه های عمرانی‌این مملکت سرمایه های ملی این مملکت هستند؟ (نمایندگان عضوحزب ایران نوین: صحیح است. آفرین آفرین)

وزیر دارائی گفت اشاره فرمودید که ارقام بودجه نشان می‌دهد که متجاوز از ٦ میلیارد تومان مالیات غیر مستقیم‌وصول خواهدشد و سه میلیارد و ٦۰۰ هزار تومان مالیات مستقیم. ارقام صحیح است از بودجه خواندید ولی متاسفانه نتیجه‌گیری صحیح و منطقی و معقول نبود باعرض معذرت توجه بفرمائید به ارقام مشابه‌مالیات های مستقیم و غیر مستقیم در۷ سال پیش که این دولت‌تصدی امور مملکت را بعهده گرفت‌در ۷سال پیش نسبت مالیات‌مستقیم و غیر مستقیم یك به سه‌ونیم بود یعنی‌درمقابل یکریال‌مالیات مستقیم سه‌و نیم ریال مالیات غیر مستقیم گرفته میشد ارقام ٦ میلیارد و سه میلیون و ٦۰۰ هزار تومان حالا نسبت یك به یك و هشت است یعنی یك بار را ازمالیات غیر مستقیم از دوش مردمی که‌شمامدافع انهاهستید برداشتیم و از ثروتمندان گرفتیم. بجای این که اشاره کوچکی به خدمات‌وزارت‌دارائی بکنید، عمل چند کارمند را در نقاط دورافتاده در مقابل دوازده هزار خدمتگزار صدیق و جوان‌وزارت‌دارائی‌زیرذره‌بین میگذارید و بقیه خدمات را نادیده‌میگیرید آیا این‌منصفانه است بوجدان خودتان واگذار میکنم.

کارخانه ها

وزیر دارائی گفت مطلب دیگری که آقای زهتاب فرد فرمودند راجع به مالیات هائی است که: دولت درقانون‌مالیات بردرآمد به بخش خصوصی‌داده و بدنبال آنست که‌بخش‌خصوصی راتقویت بکند.

جناب زهتاب فرد میدانید‌که جمعیت کشور ما دوونیم تاسه درصد در سال اضافه میشود واین رقم ۸۰۰ هزار نفر در سال است همانطور که اطلاع دارید در حدود ۳۰۰ هزارنفر به بازار کار وارد میشوند در برنامه پنج ساله در حدود یك میلیون و ٥۰۰ هزار تا یك میلیون و هشتصد هزار شغل جدید باید ایجاد شود دولت زیر پرداخت حقوق سیصد تا چهارصد هزار کارمند وامانده انتظار داشتید ایجاد شغل‌برای یك میلیون‌و نیم نفر هم‌توسط دولت انجام بشود. این معافیت ها برای آن بود که مردم‌مانند سالهای پیش‌ازتصدی این‌دولت، سرمایه ها را خارج نکنند. آنچه شما اشاره فرمودید که افرادی آمدند و سرمایه هائی از بانك گرفتند و بردند و نتوانستند پرداخت کنند تا اینکه امروز بانك کارخانه هائی را مجبور باداره کردن شده است استدعا دارم‌رجوع‌بفرمائید و ببینید در کدام دولت بود که‌این پولها داده شد و کدام دولت است که دارد این پولها را بزور پس میگیرد.

آغازماه‌محرم

بقیه از صفحه اول

کنند. ناطق اضافه کرد که کشور ما همواره مرکز تشیع و نگاهدارنده دیرینه مستحکم مذهب حقه جعفری است.

شاهنشاهان ایران خصوصا از زمان دودمان صفویه‌در ابقاء و اعتلای این مذهب مقدس به سهم خود کوشا بوده‌اند و آثار گرانقیمتی که ازتعمیرات بقاء متبرکه‌و مدارس علمی بنام آن بزرگواران باقی مانده نمایانگر گویای این معنی است.

میدانیم که خاندان رسالت و احکام نورانی‌و آسمانی آنان همیشه حافظ استقلال وقومیت ماست شاهنشاه معدلت‌گسترما همیشه در نگهداری این شریعت مقدس کوشیده‌اند و از هیچ گونه کمک و مساعدت مادی و معنوی‌در این راه مضایقه نکرده‌اند و علاوه بر یادگارهای گران قیمتی که در تمام اعتاب‌مقدسه مخصوصا در حرم مطهر شاه مردان امیرالمومنین علی‌علیه‌السلام باقی گذاشته‌اند همه ساله در مراسم‌باشکوه‌عاشورای حسینی‌شخصا شرکت میفرمایند ما در این مکان مقدس از حضرت باری تعالی میخواهیم که بوجود ذیجود شاهنشاه آریامهر عمر پر برکت عطا فرماید که بتوانند بتمام‌آرزوها و آمال خود در راه سربلندی ایران عزیز بیش‌از پیش جامه عمل بپوشانند.

جنگ خاورمیانه ممکن است بجنگ آمریکا و شوروی تبدیل شود

واشنگتن ـ ملوین‌لرد در گزارش مفصل خود به کنگره درباره خاورمیانه اخطارکرد که وقوع جنگ جدیدی بین اعراب و اسرائیل ممکن است به جنگ بین امریکاوشوروی منجرشود.

وی گفت امریکا برای حفظ آتش‌بس درخاورمیانه وموفقیت مذاکرات صلح‌تلاش میکند .لرد اخطار کرد که تهدید موری در خاورمیانه‌ناشی‌از خطرجنگ بین اعراب و اسرائیل است. زیرا این جنگ میتواند به‌جنگ بین امریکا و شوروی منجر شود.

حکومت «اکوادور» با کودتای نظامی سقوط کرد

کیتو ـ رژیم پرزیدنت«والاسکو ابیارا» در کشور «اکوادور» با یک کودتای نظامی سقوط کرد

وژنرال «گیلرموورودریگز»فرمانده نیرو های زمینی قدرترا در «اکوادور» بدست گرفت.

رئیس‌جمهوری «اکوادور»دیشب ناگهان«کیتو»رابسوی «گوایاکیل» ترک گفت ولی به محض ورود به این‌منطقه بدستور فرمانده‌کل نیرو های زمینی در خانه خود زیرنظر قرار گرفت. وی قرار بود دیشب نطقی‌ازرادیو خطاب بمردم «کیتو» ایراد کند ولی ارتش از ایراد این سخنرانی جلوگیری نمود و رادیو برنامه خود را قطع کرد.

در ساعت یازده بعداز ظهر وزیران اکوادور برای رسیدگی باوضاع کشور تشکیل جلسه دادندودرهمان هنگام فرماندهان نظامی «اکوادور» نیز جلسه جداگانه‌ای‌دروزارت دفاع‌تشکیل دادند.

اندکی بعد گزارش رسید که پرزیدنت «ایبارا» با اجازه فرماندهان نظامی«گوایاکیل» را بمقصدنامعلومی‌ترك کرده‌است. شایع است که رئیس جمهوری برکنار شده اکوادور به کمبی، ونزوئلا یا پاناما پناهنده شده است هنوز معلوم‌نیست که‌ژنرال «رودریگز» فرمانده نیرو های زمینی به تنهائی قدرت رابدست خواهد گرفت یاارتش اشخاص دیگری‌رابرای اداره امور تعیین خواهد کرد «اکوادور» یکی از کشور های امریکای لاتین است.

پیش بینی هوا

هوای کرانه های دریای مازندران ، و استان های آذربایجان در ۲۴ ساعت آینده نیمه ابری همراه با مه‌که‌بتدریج ابری میشود . دراستان هـای کردستان، لرستان‌و فرمانداری کل همدان کمی ابری ومه‌آلود که بتدریج نیمه ابری خواهد شد.

هوای تهران صاف و در بعضی ساعات همراه با مقداری ابر و هوای سایر نواحی‌ایران صاف تا قسمتی ابری پیش بینی میشود.

حداکثر حرارت هوای امروز تهران نسبت به روز گذشته‌یک درجه افزایش خواهد یافت.

گرمترین منطقه در۲۴ ساعت گذشته چاه بهار با حداکثر ۲۴ درجه بالای صفرسردترین‌منطقه شهرکرد با حداقل ۲۷ درجه زیر صفر بوده است.

حداکثر هوای تهران در روز گذشته ۹ درجه بالای صفر و حداقل آن یک درجه زیر صفر بوده است.

پاسخ گروه ۱۱نفری خرابکاران به سئوالات رئیس دادگاه

★ یکی ازمتهمین:انگیزه من برای مبارزه مسلحانه علیه رژیم، ایجاد یك حکومت انقلابی بود

جلسه دادگاه عادی شماره یک اداره دادرسی ارتش، برای رسیدگی باتهامات گروه یازده نفری خرابکاران، و متهمین‌علیه امنیت و استقلال کشور، بریاست سرتیپ عبدالله خواجه نوری و باحضور عده زیادی از نمایندگان مطبوعات و تماشاچیان تشکیل شد.

در جلسه امروز نیز گروهی از افراد خانواده و بستگان متهمین نیز شرکت کرده بودند.

پس از آنکه اعضای دادگاه، متهمان ووکلای مدافع در جای خود قرار گرفتند، قرائت کیفر خواست آغاز شد. طبق کیفر خواست این عده متهمند که در سرقت هواپیما. جعل شناسنامه و گذرنامه‌و اسناد دولتی وتوطئه برای بر هم زدن اساس حکومت‌و ربودن افراد شرکت داشته‌اند.

پس ازقرائت کیفرخواست‌رئیس دادگاه خطاب به متهم ردیف یک، ناصر صادق اظهار داشت.

کیفر خواست‌قرائت شداتهامات خود را شنیدید.

این اتهامات را قبول دارید یا خیر؟

متهم اظهار داشت: این اتهامات را به این ترتیب که گفتید قبول ندارم.

رئیس دادگاه گفت: اکنون به سئوالاتی که از شما میشود پاسخ دهید.

سئوال یک ـ شما دربرگ ٥۹ اظهار داشته‌اید که گروه مکانیک که من مسئول آن بودم وظیفه‌اش تهیه و تعمیر وسائل مکانیکی بودو دربرگ ۸۳ در محضر بازپرس نظامی گفته‌اید در این اواخر من مسئول گروه تدارکات بودم که وظیفه اصلی آن تهیه اسلحه و مهمات بود شدم.

تائید میکنید یا خیر؟

متهم پاسخ داد: بله.

سئوال ۲ـ دربرگ ۲۰ نوشته‌اید متوجه شدم راه حل غیر مسالمت آمیز یعنی بکار بردن اسلحه‌برای ایجاد تغییرات اساسی در جامعه ما تنها راه حل است و سازمان خود را تشکیل دادیم.

قبول دارید یا خیر؟

متهم جواب داد: قسمت اول را بله قسمت دوم را خیر.

سئوال ۳ـ شما در برگ ۲۱ نوشته‌اید که در جریان فرستادن رفقا به‌خارج از مملکت احتیاج‌به تعدادی شناسنامه وگذرنامه جعلی وسایر مدارك و کار های غیر قانونی پیدا کردم و آنرا انجام دادم.

قبول دارید یا خیر؟

متهم پاسخ داد: قبول دارم.

رئیس‌دادگاه‌خطاب‌به متهم‌ردیف ۲ محمد بازرگانی گفت: مطالب کیفرخواست‌را شنیدید، من مجددا اتهامات را شرح میدهم. رئیس دادگاه پس از شرح اتهامات به متهم گفت: این اتهامات را قبول دارید یا خیر؟

از متهم سئوال شد: شما در برك ١٦ گفته‌اید بیشتر مسئولیت سازمان دادن افرادبه عهده من بود. قبول دارید؟

متهم: بله قبول‌دارم.

ـناصر صادق در برك ٥۹ اظهار داشته که‌مسئول پرونده گروه الکترونیك‌محمدبازرگانی بوده است صحیح است یاخیر؟

متهم جواب داد: بله.

سئوال ۲ـ در برك ۱۸هدف وانگیزه از تشکیل سازمان‌خود را در شرایط فعلی لزوم بکار بردن اسلحه تشخیص‌دادید.

قبول‌دارید یاخیر؟

متهم پاسخ داد: قسمت اول راقبول دارم.

دراین موقع رئیس دادگاه خطاب به متهم ردیف ۳ مسعود رجوی گفت: کیفرخواست قرائت شد اتهامات راقبول‌دارید یاخیر؟

متهم پاسخ‌داد: نفس‌ضدیت بارژیم مشروطه سلطنتی راقبول دارم وبقیه را خیر.

رئیس: شما در محضر بازپرسی نظامی گفته‌اید در سال ۱۳٤۹ در گروهمان عضو شدم قبول‌دارید؟

متهم: بله قبول دارم.

رئیس ـ در پاسخ‌این‌سئوال که هدف سازمان خود راشرح دهید اظهار داشته‌اید مبارزه مسلحانه، قبول داریدیا خیر؟

متهم: بله قبول‌دارم.

رئیس دادگاه خطاب به‌متهم ردیف ٤علی میهن دوست‌گفت: کیفرخواست قرائت شد این اتهامات را قبول دارید یاخیر؟

متهم: قبول ندارم.

رئیس دادگاه: در محضر بازپرسی نظامی برك ٦۲اظهار داشتید که عضو اصلی‌سازمان بودم قبول دارید؟

متهم: بله قبول دارم.

سئوال ۲ـ شما در پاسخ‌این سئوال که هدفتان از فعالیت و کمك به پیشبرد مقاصد این سازمان چه بوده است‌گفته‌اید: انگیزه من مبارزه مسلحانه‌علیه رژیم برای ایجاد یك حکومت انقلابی بوده‌است.

قبول‌داریدیا خیر؟

متهم پاسخ‌داد: بله.

سئوال ۳ـ ناصر صادق اظهار داشته که شما در این اواخر مسئول تعلیم بودید قبول‌دارید؟

متهم :بله.

رئیس دادگاه خطاب به متهم ردیف ٥ گفت:

کیفرخواست قرائت شده‌را شنیدید و حالا به‌این سئوالات جواب بدهید.

در برك ۲۷ اظهار داشتید چندی قبل ناصر صادق گفته‌بود که اگر با قاچاقچیان اسلحه آشنا شوم برای گروه ماخوب است. من هم با شخصی بنام ابوالفضل که دو قبضه‌اسلحه داشت آشناشدم واو رابه‌ناصر صادق معرفی کردم.

قبول‌دارید؟

متهم: بله.

ـدر قبال‌این سئوال که‌اسلحه راگروهمان برای چه‌منظوری میخواست شما اظهار داشتید: چون من‌عضو گروه‌بودم‌بنابراین آنها هر دستوری میدادند من اجرا میکردم شاید برای مبارزه با دولت باشد. قبول‌دارید؟

متهم: بله.

رئیس دادگاه خطاب‌به‌مهدی فیروزیان ـ گفت کیفرخواست قرائت شد این اتهامات راقبول دارید یاخیر؟

متهم: خیر قبول ندارم.

رئیس دادگاه: در برك ۲۸ اظهار داشتید که در سال ٤۹ راسابه‌عضویت سازمان پذیرفته شدم و کمك مالی موثری به آن‌نمودم. قبول داریدیا خیر؟

متهم ـبله قبول دارم.

رئیس دادگاه: منزلی که‌توسط شما اجاره شده بود جاسازی‌شده واسلحه در آن مخفی بود قبول دارید؟

متهم: خیر قبول ندارم.

رئیس دادگاه: در برگ ۲۲ اظهار داشتید که پس از مطالعه به این نتیجه رسیدیم که میشود از طریق بنادر جنوب به شیخ‌ـ نشینها رفت و از آنجابه‌چریکهای عراقی پیوست.

متهم: به این صورت درپرونده من نیست خیر.

رئیس دادگاه: بعد از شرح اتهامات حسن راهی گفت: اتهامات را قبول دارید یاخیر؟

متهم: حمل سلاح را به این صورت که گفته شد قبول ندارم.

رئیس دادگاه: شما در برگ۱٥٦ اظهار داشتید در گروه فنی سازمانتان فعالیت میکردید.

متهم: گروه فنی را قبول‌دارم.

رئیس:دربرگ ۳۳ شمادرمحضر بازپرسی نظامی اظهار داشته‌اید که چند ماه قبل از دستگیری‌ناصر صادق بسته‌ای را بمن داد که پنهان کنم که بعدا معلوم شد یک اسلحه کمری است. قبول دارید؟

متهم: بله.

رئیس دادگاه خطاب به متهم ردیف ۸ محمدتقی شهرام: اتهام شما ضدیت بارژیم مشروطه است چه میگوئید؟

متهم: من مدتی با انها تماس داشتم و مطالعه مذهبی میکردم.

رئیس ـ سعید یکی از متهمین در برگ ۳ اظهار داشته شما درسال ٤۸ عضو گروه شده‌اید. صحیح است؟

متهم: در مدتی که باعلی میهن دوست آشنا بودم مطالعه میکردیم.

رئیس دادگاه از متهم ردیف ۹ محمود احمدی خواست که درباره اتهام به عضویت دردسته‌و جمعیتی بامرام و رویه ضد سلطنت‌مشروطه توضیح بدهد.

متهم: این اتهام را قبول ندارم.

رئیس دادگاه: ناصر صادق در برگ ۱۰ گفته در تابستان ٤۹ فهمیدم که ایشان یعنی شما عضو گروه شده‌اید. قبول دارید؟

متهم: بله.

رئیس: ناصر صادق همچنین گفته در اواخر پائیز ٤۹ شما به جمع‌خانه جمشیدآباد اضافه‌شدید ومهدی فیروزیان با نام مستعار حسن مسئول تعلیمات ایشان‌شد. قبول دارید یاخیر؟

متهم: بله.

من از نظر آشنائی با این گروه با آقای ناصر صادق‌ازقبل در زمان تحصیل آشنا بودم و از سال ٤۹ یک سری مطالعات‌مذهبی باآنها داشته‌ام و مبلغ ۳۰هزار تومان که به ناصر صادق داده‌ام بعنوان امانت بوده است.

رئیس دادگاه به متهم ردیف ۱۰ مصطفی ملایری گفت: اتهام شما عضویت در دسته و جمعیتی‌بامرام ورویه ضد سلطنت مشروطه است قبول دارید یاخیر؟

متهم: خیر.

رئیس دادگاه‌خطاب‌به متهم ردیف ۱۱ محمدعرضی گفت: کیفرخواست قرائت شد اتهام شما عضویت در دسته‌وجمعیتی با مرام ورویه ضد سلطنت مشروطه است قبول دارید یاخیر؟

متهم: خیر.

موسسه آسیایی شیراز ، ایران را در آرشیو و کتابخانه جای داده است

تمدن‌وفرهنگ ایران در نارنجستان شیراز

پروفسور ریچارد نلسون‌فزاید امریکائی‌و ایرانشناس

میتوان ساعت های طولانی پای‌صحبت یک باستان شناس نشست و خود را از ویژگی های تاریخ سرشار کرد . می توان ساعت ها ، بی‌آنکه نیازی‌به پرسش باشد سخنان جالب از مرور لحظه های تاریخ شنید و در سکوی شکوهمند به سال های دور سفر کرد . می توان تاریخ را لمس کرد ، اگر شنونده عاشق باشد و گوینده ذخیره های سرشار از لحظه های پرابهت گذشته داشته باشد .

... و چنین بود دیدار ما ، ازنارنجستان قوام در شیراز و مجالی که برای گفتگویا پروفسور ریچارد نلسون فرایند و باستان‌ـ شناس جوان «دمیروشچی» داشتیم .

ماموریت من خلاصه‌شده بود دراین عبارت :

«به موسسه آسیائی دانشگاه پهلوی برو این مرسسه در نارنجستان قوام واقع شده . نام دیگری هم دارد : موزه‌شهرام. عمارت جالبی خواهی دید . آثار جالبی خواهی‌دیدومردان‌جالبی‌برایت‌حرف خواهند زد ».

مدیر موسسه‌آسیایی دانشگاه پهلوی میگوید :

ـ منتظر بودم .خوب کردید آمدید. در اینجا دنیای تازه‌ای می بینید ، دنیائی که کمتر کسی آنرا می شناسد .

و من، حیرت زده مانده‌ام که ازکجا شروع کنم : از موسسه آسیائی و ؟ از نارنجستان قوام و یا از گفتگو بامردان جالبی که وعده دیدارشان داده شده‌است؟

در کنار هم راه می افتیم و تشنگی دیدار از شکوه نارنجستان‌قوام رابه زیارت از بنائی کهن سیراب میسازیم :

★ دو سال تا ۱۰۰ سالگی

در کمرکش خیابان لطفعلی خان‌زند که شیراز را به دو قسمت تقسیم میکند،در جائی که به محله «بالاکفد» معروف است، نارنجستان قوام که‌خانه‌مسکونی قوام‌الملک شیرازی بوده ،واقع شده‌است .

نارنجستان قوام‌که تا همین چندسال پیش مسکونی بود ۹۸سال پیش‌به‌روزگاری که ابراهیم قوام ، کلانتر شیرازبود ، محل حکومتی به حساب‌می‌آمد عمارت‌نارنجستان ۹۸ سال پیش ، در زمان ناصرالدینشاه قاجار بدست معماران شیرازی ساخته‌شده است و دو سال دیگر زارد صدمین سال احداث خود خواهد شد .

در شمال و جنوب نارنستان ، دو ساختمان تاریخی وجود دارد . ساختمان جنوبی که در وسط «هشتی» ساخته شده با گچبریهای هنرمندانه‌ای که دارد اینک محل اقامت ایرانشناسانی استکه بمنظور مطالعه به شیراز می آیند و ساختمان شمالی که در حقیقت ارزش تاریخی‌دارد، در دو طبقه ساخته شده و شاهکاری از هماهنگی معماری ، کاشیکاری ، صنعتو هنر است .

در وسط ساختمان ، تالاری بسیار مرتفع است که دو ستون سنگی یکپارچه دارد و تمام بدنه و سقف‌آن آئینه‌کاری و نقاشی شده است . در دو طرف این‌تالار، دوتالاردیگراست که‌بدنه‌وسقف‌تمام‌دیوارهای آنها نقاشی شده است . گوشواره هـای پائینی و بالائی‌همه آینه‌کاری و گچبری شده و هریک در نوع خود بینظیر است. روی سنگهای صیقلی شده نمای ساختمان شکل شیرو گور و نقش مبارزه با هلاهل و سربازان دوره هخامنشی‌به‌تقلید ازنقوش تخت جمشید حجاری شده است .

نارنجستان قوام با ارزش تاریخی‌جالب توجهی که دارد به‌عنوان ساختمان‌موروثی به والاگهر شهرام رسید ووالاگهر که به تاریخ ومدنیت ایران صمیمانه عشق می‌ـ ورزد ، ساختمان را در اختیار دانشگاه پهلوی قرار داد تا بصورت مرکز موسسه آسیائی و موزه شهرام مورد استفاده قرار گیرد .

موسسه آسیائی چیست ؟

موسسه آسیائی که توسط دانشگاه پهلوی اداره میشود ،سالهای سال زیرنظر مرحوم پروفسور پوپ در نیویورک قـرار داشت و هنگامی که پوپ در ایران رحل اقامت افکند این موسسه نیز به شیراز منتقل شد . موسسه آسیائی که به کـار تحقیق در زمینه ایرانشناسی میپردازد و در حال حاضر مرکزی است برای گـرد هم آمدن ایرانشناسان خارجی ، تحقیقو مطالعه در زمینه های گوناگون تاریخیو ترتیب دادن برنامه های سخنرانی بمنظور آگاهی دوستداران تاریخ و همچنین گرد‌ـ آوری کتب و اسنادی که بکار ایران ـ شناسان می آید .

کتابخانه موسسه آسیائی در حال حاضر بیش از ۸ هزارجلد کتاب دارد که در نوع خود کم نظیر و استثنائی است . در میان‌این ۸ هزار جلد ۱۵۰ جلد کتاب منحصر بفرد یافت میشود که« سیاحان» نوشته «شارون» درقرن‌هفدهم‌از معروفترین آنهاست .

از مدیر موسسه می پرسم : با این ترتیب کتابخانه شمابایدبزرگترین کتابخانه در نوع خود باشد و مالا مهمترین مرکز کتاب مربوط به ایران در سراسر جهان باشد . آیا اینطور است ؟

مدیر موسسه انگار که از اهمال‌کاری گذشتگان متاثر شده میگوید :

ـ متاسفانه نه . از کسی گلایه نمی کنم ولی این حقیقت دارد که خارجی ها بیشتر از خود مادرباره ایران کتاب‌دارند. اخیرا یک دانمارکی‌نامه‌ای‌به عنوان‌موسسه نوشته و اعلام کرده‌که ۱۰ هزارجلدکتاب مربوط به ایران و ایرانشناسی دارد . یا «هینینگ» بیش از ۴۰۰۰ جلد کتاب دراین باره دارد که علاقه‌مند است بفروشد و متاسفانه ما بوودجه کافی برای خریدآنها نداریم .

او ضمن تجلیل از «پوپ» میگوید :

ـ تعداد زیادی کتاب ، عکس و اسلاید از شادروان پوپ به موسسه رسید کـه متاسفانه بیشتر آنها درهم و برهم است . خود را مستقیما در اختیارموسسه آسیائی قرار می دهند . موسسه آسیائی در جوار فعالیت های یومیه خود به انتشار بـولتن و کتاب هائی در زمینه ایرانشناسی می‌ـ پردازد . در مرکز انتشاراتی این موسسه در حال حاضر بیش از ۵ جلد کتاب زیر چاپ است که باید از کتاب های « ۴۶۵ پادشاه ایران» ،« اقوام و ملل براساس نقوش تخت جمشید»و «مسجد جـامع‌عتیق شیراز» نام برد .

مدیر موسسه میگوید: امیدوارهستیم که از سال‌آینده موسسه آسیائی بیواندد‌ر رشته ایرانشناسی فوق لیسانس بدهد . اساسنامه و مقررات‌مربوطبه این امرفراهم

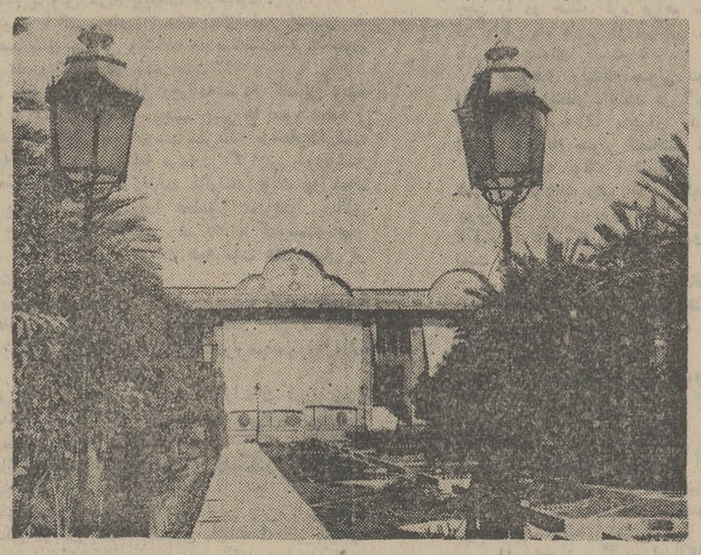

سردر شمالی نارنجستان قوام . ایران‌با تمدن و فرهنگ دیرپایش،در این ساختمان بینظیر و اصیل جای دارد .

و موسسه در حال حاضر مشغول مرتب کردن و فیش گذاری آنهاست . مجموعه عکس و اسلایدی که از پوپ باقیمانده بـه راستی استثنائی و بینظیر است .

موسسه آسیائی ماهی یکبار برنامه سخنرانی ترتیب می دهد و ایرانشناسان خارجی و ایرانی‌درباره موضوعهای‌مختلف سخنرانی میکنند .

اما متاسفانه بجزعده معدودی ازاین برنامه ها استقبال نمی کنند ، در حالی‌که براستی این برنامه ها مفید و آموزنده است .

۱۳۰ ایرانشناس

بودجه موسسه آسیائی توسط دانشگاه پهلوی تامین میشود و تلاشی که برای معرفی خدمات ایرانشناسی این موسسه انجام میشود نشان دهنده کوششی است که برای گسترش آن وجود دارد .

در حال حاضر بیش از ۱۲۰باستان شناس و ایرانشناس به عنوان‌عضو وابسته موسسه آسیائی در ایران و کشور هـای خارجی فعالیت می کنند و نتیجه مطالعات شده و از سال آینده انشاءالله به مرحله عمل درخواهد آمد .

★گنجینه‌ای از مطبوعات ایران

در سردابه های ساختمان شمالی نارنجستان قوام که اینک بصورتی زیبـا پیراسته شده است ، گنجینه نفیس از مطبوعات قدیمی ایران از وقایع ایران تا به امروز وجود دارد که در نوع خـود بینظیر است . در این گنجینه دوره های مطبوعات قدیمی از وقایع اتفاقیه گرفته تا حبل‌المتین ، قرن بیستم عشقی و دوره‌های مختلف نشریات گونه‌گون اطلاعات وجـود دارد . دوره های مطبوعات در شرف‌فیش گذاری است و احتمالا از سال آینده می تواندمورد مطالعه علاقه‌مندان قرارگیرد .

با مدیر موسسه سرگرم گفتگو هستیم که« دمیروشچی» باستانشناس ۲۸ ساله فرانسوی وارد میشود . مدیر موسسه در غیاب او گفته‌است‌که «دمیروشچی» اگرچه ۲۸ سال دارد اما باستانشناسی است در حد «گیرشمن» و این معرفی خوبی است درباره جوانی که با شوق و شوری‌کم‌نظیر درباره تمدن دیرپای ایران مطالعه می‌کند. «دیموشچی» مطالعات عمیقی درباره تمدن آسیائی دارد . وی علاوه برکار تحقیقاتی که در نزدیکیهای داراب بر روی چند تپه باستابی انجام می دهد ،از روی تکه‌سفال هائی که پیدا می کند نقش اصلی شیئی‌را ترسیم می کند .

«دمیروشچی» درباره فعالیت هـایش میگوید : بنظر من ایران، مهد تمدن‌مشرق زمین است است . در واقع تمدن ایران، اساس تمدن های آسیائی است . در تپه های داراب حدود ۳۵ سال پیش بررسی هائی مقدماتی انجام گرفته است ولی این بررسی ها سطحی بوده درحالی که این منطقه از غنی ترین مناطقی است که می تواند روشنگر گوشه های بسیاری‌از تمدن ایران باشد .من امیدوارم با ادامه‌تحقیقات در این منطقه تمدن های ایرانی پیش از

دمیروشچی، باستان شناس ۲۸ ساله فرانسوی

هخامنشی را نیزبه مردم بشناسانم .

بزودی در گفتگوی ما پروفسور«ریچارد نلسون فرایند » امریکائی استاد دانشگاه «هاروارد» نیز شرکت میکند .

«فرایند» مژده میدهد که بزودی حفاری عظیمی در نقش رستم انجام خواهد شدو پیش‌بینی میشود که اکتشافات باستانی جالبی در این منطقه صورت بگیرد .

● شیکاگو و آرمیتاژ دست دردست هم ..

«ریچارد نلسون ،فراید» پروفسورامریکائی مژده می دهد که در آینده های نزدیک باستانشناسان آرمیتاژ شوروی و باستان‌ـ شناسان دانشگاه شیکاگو امریکا به اتفاق باستانشناسان ایرانی به حفاری در نقش رستم خواهند پرداخت واضافه می کنداین اولین باری است که امریکا و شوروی در سطح جهانی در زمینه باستانشناسی بـا یکدیگر همکاری میکنند .

آگهی تشکیل مجمع عمومی

مجمع عمومی‌فوق‌العاده وعادی سالیانه شرکت سهامی زمزم‌روز یکشنبه پانزدهم اسفند ۱۳۵۰ ساعت ۱۰ صبح در محل‌شرکت تشکیل خواهد شد .
دستور جلسه عبارت است از:
۱ـ تبدیل نوع شرکت‌بشرکت سهامی‌خاص وتصویب‌اساس‌نامه جدید باذکر کلیه تغییرات حاصله برمبنای مقررات قانون اصلاحی تجارت .
۲ـ استماع گزارش هیئت مدیره و رسیدگی و تصویب ترازنامه عملکرد سال مـالی منتهی به پایان آبان ۱۳۵۰
۳ـ تجدیـد انتخاب اعضـاء اصلی هیئت مدیره و عضوعلی‌ـ البدل و بازرس شرکت .
۴ـ شور و مذاکره راجع‌بخط مشی آینده شرکت .
از صاحبان سهام خواهشمنـد است در روز و ساعت مقرر در مجمع حضور بهمرسانند .
هیئت مدیره شرکت سهامی زمزم

برای سرمایه گذاری در یك پروژه تولیدی پرسود به شریك نیازمندیم علاقمندان جهت آگاهی بیشتر چهار الی ۷ بعد از ظهر به نشانی عباس‌آبـاد مقابل مدرسه عـالی بازرگانی ساختمان ۹۹ طبقه دوم مراجعه فرمائید .

دنیای‌ورزش شنبه ها منتشر میشود

آگهی استخدام مترجم

یک شرکت وابسته بدولت چند نفر مترجم زبان انگلیسی ـ فارسی باشرایط زیر بصورت نیمه وقت استخدام مینماید.
۱ـ داشتن سابقه کار مترجمی در امور فنی و حقوقی .
۲ـ دارا بودن دفترچه پایان خدمت وظیفه یابرگ معافیت از خدمت .
۳ـ نداشتن سوء پیشینه کیفری
۴ـ موفقیت در آزمایش ومصاحبه استخدامی .
حق تقدم با داوطلبانی خواهد بود که بیکی از زبانهای فرانسه ـ آلمانی نیز آشنائی داشته باشند.
متقاضیان واجد شرایط میتوانند فرم زیر راتکمیل نموده وهمراه یک نسخه فتوکپی از گواهی سابقه کار ویک قطعه عکس باپست سفارشی حداکثر تاتاریخ ۵۰٫۱۲٫۱۰ بصندوق پستی شماره ۲۴۳۷ ارسال‌دارند. بدرخواستهائی که بعد از تاریخ مزبور به پست تحویل شود یافاقد مشخصات کامل و یایکی از مدارک مورد نیاز باشد ترتیب اثر داده نخواهد شد. م‌الف ۱۴۹۹۹

نام و نام خانوادگی
شماره شناسنامه و محل صدور — تاریخ تولد
وضع خدمت وظیفه
مدرک تحصیلی
سوابق کار
نشانی کامل

ازامشب درقویترین گروه سینما نی پایتخت

اونیورسال ـ پاسیفیک

ایران ـ ساینا ـ تیسفون ـ مراد ـ موناکو ـ پرسپولیس

داریوش ـ کارون ـ مونت کارلو ـ دریا ـ و... آستارا (تجریش)

فیلمی‌عبرت آموز برای نسل جوان امروز

بعداز موفقیت‌جهانی‌فیلم «کلبه عموتوم» اینك اثری عمیق ، موثر ، کوبنده از اختلافات نژادی سیاه و سفید

ازامشب فقط در

سینما ریولی

دراین فیلم به‌بینیدکه چگونه سیاهان فلکزده‌از زادگاه خود افریقا چون حیوانات به مزارع پنبه کوچ داده میشوند وبرده‌داران باچه سنگدلی‌وخشونتی‌ازآنها بیکاری‌میکشند...

سرمقاله

حربه‌اقلیت‌وحربه‌اکثریت

از صبح دیروز ، مذاکرات مجلس شورای ملی پیرامون لایحه بودجه کل کشور شروع شد .

«بودجه» از مواردی است که نظامنامه مجلس شورای‌ملی اجازه میدهد بطور غیر محدود در اطراف آن صحبت شود . یعنی ناطق نه از لحاظ مدت‌نطق محدوداست و نه‌از حیث موضوع‌صحبت . موافق یا مخالف به‌ترتیب میتوانند در هر موردی از موارد و هر مساله‌ای از مسائل مملکتی صحبت کنند تا موقعی که مجلس مذاکرات را کافی دانسته به «کفایت مذاکرات» رای بدهد .

طی مدتی که بودجه در مجلس علنی مطرح است ، جلسات مجلس بطور متوالی تشکیل میشود و عموما مجلس ، صبح و عصر جلسه تشکیل میدهد . ترتیب مذاکرات نیز چنین است که به نوبت یکنفر مخالف و سپس یکنفر موافق صحبت میکنند و چنانکه ملاحظه فرمودید مذاکرات‌رادربودجه‌امسال، یکی‌ازنمایندگان اقلیت ـ یعنی‌حزب مردم ـ آغاز و طی نطق خود بسختی از دولت انتقاد کرد .

«انتقاد» در کشور ما رفته رفته منطوق اصیل خود را پیدا میکند و بهمین جهت می‌بینیم که در مجلس شورای ملی ، مذاکرات موافق و مخالف در لوایح دولت با آنکه لحن تندی دارد معهذا موجب تشنج و تشتت و اختلال و بالنتیجه رکود کارهای مملکت نمیشود .

در گذشته مفهوم مخالفت با عداوت اشتباه میشد و وقتی‌میگفتند «اقلیت پارلمانی» فورا قیافه گروهی در ذهن متبادر میشد که گویی برای مخالفخوانی آفریده شده بودند و وظیفه داشتند همه روزه در عمارت بهارستان دولت را به مبارزه طلبیده ، بهریهانه‌ای زخمهای کاری بر پیکر دولت فرود آورند تا روزی که این دولت خسته و علیل و ذلیل دستها را بعلامت تسلیم بالا ببرد و دولت تازه‌نفسی جای آنرا بگیرد و باز روز از نو ، روزآزمایی از نو .

البته این کیفیت معلول شرایط عمومی مملکت بود که چون‌هیچ کارش نظم و ضابطه نداشت ، کشمکش‌های سیاسی و پارلمانی هم بالتبع تابع شرط و قراری نبود . بطوری که اتفاق می‌افتاد دولتی چند ماه برای گرفتن رای اعتماد هر روز به مجلس برود و بلاتکلیف باز گردد . زیرا همینکه اعلام رای میشد اقلیت جلسه را ترک میگفت و مجلس از اکثریت می‌افتاد و دولت درحال بلاتکلیفی باقی میماند یااینکه مجلسی نسبت به‌زمامداری یکنفر اعلام تمایل میکرد ولی‌چون درجریان تشکیل کابینه و ارائه برنامه دولت بین کارگردانان مجلس با رئیس دولت اختلاف می‌افتاد ، کابینه را قبل ازآنکه دست به‌سیاه و سفید بزند با رای عدم اعتماد روانه منزل میکردند !

خوشبختانه آن بلاتکلیفی و رخوت وفترتی که گریبانگیر مملکت بود امروز حتی اثری از آثارش باقی نمانده است . مملکت برنامه دارد . کارها نظم منطقی خودش را دارد ومخالفت بادولت ازمحدوده این نظم عمومی خارج نیست . یعنی فی‌المثل اقلیت مجلس در اصول برنامه‌های مملکتی هیچ اختلافی با دولت و اکثریت ندارد و اختلاف در «سلیقه» است نه در «عقیده» .

همانقدر که اختلاف «عقیده» در یک‌مملکت زیانبخش و خطرناک محسوب میشود ، اختلاف «سلیقه» مطلوب است و ضروری . اختلاف عقیده یک کشمکش بنیادی را در مملکت سبب میشود ، مثلا یک دسته که اصولا عقیده به «اصلاحات ارضی» ندارد در مقام مخالفت میزند که طرف خود ، یعنی جناح معتقد به اصلاحات ارضی را از ریشه براندازد . اما اختلاف سلیقه سوای اینست . اختلاف سلیقه ، یعنی همین کیفیتی که الان درباره اقلیت‌واکثریت ما مصداق داردو ازجمله هر دو در اساس با فکر «اصلاحات ارضی» موافقند ، منتهی آنکه اقلیت است احتمالا طرز عمل دولت و اکثریت رانمی‌پسندد و میگوید اینجای کار شما اشتباه است ، اینجا تند رفته‌اید ، آنجا کند میروید و من اگر جای شما بودم چنین نمیکردم ، بلکه چنان میکردم . این اختلاف سلیقه اگر مجال بروز و ابراز پیدا نکند ، آنوقت دمکراسی دچار طبیعت دیکتاتوری میشود و استبداد رای ظهور میکند که آفت دمکراسی است . مطمئنا در مملکت ما که هر روز یکی از مظاهر دمکراسی و حکومت مردم بر مردم تقویت میشود و شکل میگیرد کسی خواستار چنین وضعی نیست و دلیلش همینکه به اقلیت فرصت داده میشود آنچه را لازم میداند در انتقاد از دولت بیان کند .

شان دمکراسی جز این نیست که اکثریت ودولت‌متکی‌به‌اکثریت حق انتقادرا برای‌اقلیت محفوظ بدارند وحتی‌المقدور درقبال انتقادات اقلیت سلیم وصبورباشند. چه، حربه‌اقلیت «انتقاد» است‌چنانکه‌اکثریت حربه قاطع و برنده «عدد» را در اختیار دارد .

تفسیر سیاسی

بهاری‌وبنگالی

این روز ها سرنوشت (بهاری ها) یعنی مهاجران پاکستان غربی به بنگال یا پاکستان شرقی به شدت رقت آور شده است .

صد ها هزار «بهاری» که در بنگلادش امروز زندگی می کنند دچار سخت ترین مصیبت هابوده و پیروزمندان پاکستان شرقی با تمام وسایل ممکنه آنها را تحت فشار و انواع عذابها قرار داده‌اند.

مردمانی که تا دیروز برادران مسلمان‌نامیده می شدند امروز دشمنان خونی همیگرند تا جائیکه زنان و فرزندان صد ها هزار «بهاری» که گرفتار انواع شکنجه هاشده‌اند روی‌پای‌خبرنگاران خارجی افتاده و برای‌نجات از چنگال انتقام برادران مسلمان به بیگانه پناهنده و متوسل می ـ شوند .

شاید گروهی تصور کنند که این عکس‌العمل طبیعی صدماتی است که عمال حکومت پاکستان غربی به ساکنان پاکستان شرقی وارد کرده‌اند . ولی مسلما هیچ قانون و قاموسی تا کنون انتقام اعمال ظالمانه یك دولت یا حکومت را از مردم و توده های بی گناه ثبت نکرده است .

بعد از جنگ دوم جهانی و پیروزی متفقین با اینکه فاتحین جنگ بالاتفاق عامل اصلی آتش افروزی‌را دولت آلمان می دانستند و با اینکه بسیاری از نویسندگان خشمگین آن زمان درکشور های باختری‌عقیده داشتند روح ملت آلمان جنگجو و خشن است و یك ملت دانا مانند ملت آلمان دانسته در راه جنگ و خانمان برانداری و کشتار میلیونها مردم جهان قدم گذارده ، بااین حال رهبران کشور های متفق حتی روسیه شوروی انتقام جوئی از ملت آلمان را تجویز نکردند و با ایجاد دادگاه نورمبرك بزهکاران جنگ را محاکمه کردند و بالعکس با نظر دانشمندان و خردمندان جهان کوشیدندملت آلمان‌رامزه‌آزادی ودموکراسی بچشانند .

متفقین آن روز دشمنان خونین آلمان بودند ولی چون پیروز شده بودند با گـــذشت چنین تصمیماتی گرفتند . ولی با کمال تاثر می بینیم که برادران مسلمان در ظرف چند ماه چنان کشتاری از یکدیگر می نمایند که حاصلش جز کینه تـوزی و انتقام جوئی ابدی نخواهد بود .

خوشبختانه آقای‌بوتو رئیس جمهورپاکستان، دیروز ضمن اظهارات خود به خبرنگار اطلاعات با وجود اطلاع از تمام فشار هائی که برپاکستانی های مقیم بنگال وارد شده و می شود با صبر و خونسردی گفته است که من شخصا با شیخ‌مجیب ملاقات خواهم کرد و مسائل را با خود او حـل می کنم .

براستی باید این آرامش و تدبیر سیاسی را تقدیر نمود که با وجود احساس ناراحتی از شکست و با وجود درك واحساس بسیاری از مشکلات و مسائل دیگر یك سیاستمدار حاضر می شود برای نجات کشور و ملت خود بخانه دشمن بـرود .

مردم شبه قاره هند از هر ملتی با ملت ایران نزدیك ترند و مردم ایران بخود حق میدهند که از تمام برادران شبه قاره هند و رهبران آنهـا برادرانه بخواهند که با گذشت و بلند نظری بـه مسائل فیمابین توجه داشته باشند تا با صلح و آرامش در کنار هم زندگی کنند و مانع توسعه نفوذ امپریالیسم کهنه و نو شوند .

حسین رامتین

سلسله گزارشهای فوق‌العاده بمناسبت‌سفر نیکسون به‌چین

چین : دوستان امریکائی ما!

بعد از ظهر یکی از روز های دسامبر ۱۹۷۰ ، روز عید میلاد مسیح ویك روز قبل از هفتاد و هفتمین سالگرد تولد پرزیدنت مائوتسه تونك بود که مردم کوچه وبازار در پکن دریافتند که در روابط بین چین و امریکا تحول وتحرکی بوجود آمده است . در آن هنگام هنوز افکار عمومی جهانیان به آنچه که در پشت پرده سیاست می‌گذشت آگاهی نداشت .

نزدیکی های غروب آن روز در خیابان «وانك‌فوچن»، یکی از خیابانهای اصلی و مرکز بازرگانی پکن یك روزنامه فروش چینی «تیتر» آن روز روزنامه «مردم» را با صدای بلند بگوش مردم پایتخت میرسانید .

امروزه آگهی های مغازه های این خیابان به مناسبت عید سال نو چین و شاید هم بمناسبت‌سفرنیکسون بارنگهای تند رنك‌آمیزی شده است .

آن روز در صفحه اول روزنامه مردم کلماتی دیده میشد که از بیست سال قبل ببچشم چینی ها نخورده بود و بیش از هر چیز دو کلمه «دوست امریکا» با خطوط‌درشت جلب توجه می کرد . روزنامه مردم در گزارش خودنوشته بود : «چند روز قبل پرزیدنت مائوتسه تونك روزنامه‌نگار امریکائی «ادگارسنو»را بحضور پذیرفت . بالای این «تیتر» این جمله از افکار رهبر حزب کمونیست چین نقل شده بود «ملت چین دوست همه ملت های جهان از جمله ملت آمریکا است ، »

دررروزنامه های چینی که زیر نظارت و کنترل شدید مقامات عالی‌رتبه قرار دارند هیچ مطلبی بطورسرسری چاپ نمی شود و هر کلمه و عبارتی مفهوم سیاسی؛ویژه‌ای دارد .

چینی ها در آن هنگام این مطلب را درك کردند ولی چه کسی میتوانست بگوید که این تیتر روزنامه مردم چه تحول عظیمی را بدنبال خواهد داشت ؟

از پائیز همان سال کاخ سفید واشنگتن چندین بار مخفیانه پیام هائی به پکن فرستاده بود تا آنجا که ازنوشته روزنامه های رسمی ونطق های زمامداران چین‌بر می آمد رهبران پکن در آن هنگام اطمینان داشتند که«امپریالیسم» آمریکا چه در داخل و چه در خارج کشور با مشکلات بزرگی روبرو شده است .

بنابر اظهار برخی ناظران آگاه دفتر سیاسی حزب کمونیست چین در جلسه‌ای که در نیمه اول ماه دسامبر تشکیل میدهد تصمیم می گیرد قدمی بجلو بردارد و بداند آیا نیکسون واقعا و بطور جدی مایل است با چین وارد مذاکره شود یانه ؟ چینی ها بار ها در مورد اختلافات‌خود با آمریکا تاکید کرده بودند که بهتر است دو طرف بجای جنك برای ازبین بردن اختلافات بایکدیگربمذاکره بپردازند . اما قبل از فرارسیدن بهار و آغاز دیپلماسی پینك‌پنك فریاد های ضد آمریکائی همچنان در خیابانهای پکن طنین اندازبود . در یك روز یکشنبه اواسط ماه فوریه مردم پایتخت و شهر های بزرك چین با فریاد های «مرك بر امپریالیسم آمریکا»و «ملت های هند و چین به پیروزی خود اطمینان دارند »به خیابانها سرازیر شدند.

این تظاهرات که آخرین تظاهرات عظیم توده‌های چین بود بخاطر حمله نیرو های سایگون با پشتیبانی امریکا به لائوس برپا شده بود ولی برخلاف معمول‌آدمك هائی که در این قبیل تظاهرات از روسای جمهوری وقت امریکا در خیابانها سوزانیده میشد تصویر و یا آدمك شبیه نیکسون آتش زده نشد در حالیکه در تظاهرات قبلی آدمك هائی که بشکل جانسون ساخته‌شده‌بود در میان هلهله جمعیت به آتش کشیده شده بود .

در همان موقع چوئن لای مخفیانه به هانوی رفت‌و رسما سوگند یاد کرد که چینی ها برای پشتیبانی از سازمانهای مقاومت هندوچین حتی به قیمت بزرگترین فداکاری و دادن قربانی عقب نشینی نخواهند کرد .!یا مفهوم سخنان نخست وزیر چین این بود که بزودی بین امریکا و چین برخورد مسلحانه روی خواهد داد ؟ آیا امریکائیها می دانستند که نباید بسوی شمال لائوس پیش رفته و زیاد به مرزهای چین نزدیك نشوند یا آنکه میخواستند همان کاری را که در سال ۱۹۵۰ باگذشتن از رودخانه «یالو» انجام داده و مقدمات مداخله داوطلبان چین را در جنك کره فراهم ساختند تکرار کنند ؟

در اواخر ماه مارس از تیرگی روابط پکن‌و واشنگتن‌بحد قابل ملاحظه‌ای کاسته شد .

نیروهای ویت‌نام جنوبی نتوانستند موفقیتی را که امریکائیها انتظار داشتند در لائوس بدست بیاورند و امریکائیها برخلاف ماجرای کامبوج به کمك نیروهای اعزامی ویت‌نام جنوبی نشتافتند .

مائوتسه تونك ، لین‌پیائو که در آن هنگام از همرزمان نزدیك رهبر حزب کمونیست بشمار میرفت و چوئن لای از پیروزی استراتژیکی سخن‌بمیان آورده‌و تاکید کردند که مقاومت هندوچین شکست ناپذیـر است .

رهبران پکن بتدریج دریافتند که نیکسون واقعادر صدد است از تعهدات خود در هندوچین چشم پوشد و در این صورت چه لزومی دارد که چرخ سیر تحول اوضاع را از حرکت باز داریم . ؟

سیاست پینك‌پنك

در اوایل ماه آوریل بود که صحنه ناگهان عوض شد . چین که دیگر از غرش افتاده بود دست خود را بسوی امریکا دراز کردوبدنبال آن هشت جوان امریکائی که از مسابقه های قهرمانی پینك‌پنك جهان از توکیو باز می‌گشتند وارد پکن شدند و باین ترتیب چین سیاست پینك‌پنك را افتتاح کرد .

این نخستین گروه امریکائی که پس از بیست سال وارد چین میشد در بازگشت تصویری از چینی ها در افکار عمومی امریکا تجسم کردند که با گذشته اختلاف فاحش داشت .

روز چهاردهم آوریل چوئن‌لای نخست وزیر چین خطاب به بازیکنان تیم پینك‌پنك امریکا گفت :

شما صفحه جدیدی را در مناسبات ملت های امریکا و چین باز کردید . ماهمواره بملت امریکا از نظر یك دوست می نگریم و تنها باسیاست دولت ایالات متحده مخالفیم . این جملات بعدا در کارخانه ها ، دانشگاهها و محل های دیگری که مورد بازدیدبازیکنان تیم پینك‌پنك قرار گرفت بگوش آنها رسید . این امریکائیهای «واقعی» در خیابانها از هر طرف عکس می گرفتند و از مغازه های پکن خرید می کردند و چینی های «واقعی» در دسته های صد نفری در حالی که لبخند رضایت بخشی بر لب داشتند دور آنها گرد می آمدند . پس از آن پای روزنامه نگاران امریکائی بان سوی‌دیوار بزرك چین بازشد . سرانجام باپذیرفته شدن جمهوری خلق چین بعضویت سازمان ملل متحد و مذاکرات محرمانه‌ای که «کی‌سینگر» مشاور نیکسون در پکن با چوئن‌لای انجام داد مقدمات سفر تاریخی رئیس جمهوری امریکا به پکن فراهم شد

از خبرگزاری فرانسه

«الاهرام» در پایان سرمقاله‌ای که بعنوان «مردم منتظر اقدامات جدی هستند» درج کرده است . چنین نتیجه می گیرد : « هر اقدام و هر نوع رفتاری باید شایسته مرحله‌ای باشد که با آن روبرو هستیم . ما باید رفتار خود را بنا بمقتضیات جنك تغییردهیم . بهای‌پیروزی خیلی گران است ویك قسمت عمده این قیمتی که بایدبپردازیم اینست که‌رفتاری بمقتضای جنك داشته باشیم هرچند این رفتار برای ما گران تمام شود ...»

یکی دیگر از موانعی که در راه آمادگی جبهه داخلی مصر برای جنك وجود دارد،لوایح قانونی کهنه و مندرسی است که دست و پای دولت را برای‌بکار بردن وسائل جدید و اقدامات نوین ، در قاروپود دیرین خود بسته است .

سادات و نخست وزیر جدید او صدقی بار ها به این مانع دیرینه اشاره نموده اظهار داشته‌اند که این قوانین‌نه تنها حرکت دولت را بتعویق می اندازد بلکه آنرا به تباهی میکشد . الاهرام نوشته است رهائی از این قوانین قدیمی با تشکیل کمیسیونهائی در وزارتخانه ها برای تجدید نظر در آنها امکان‌پذیر نیست بلکه باین امر محتاج است که هر وزیری در وزارتخانه خود دستورالغاء تمام قوانین را صادر کند و بجای آنها در پرتو تجربه های جدید علمی و عملی و نیازمندیهای امروز جامعه ، قوانین تازه‌ای تدوین و آماده تقدیم‌مجلس‌ملی شود .

جالب این است که کارمندان نیز از نتیجه ، عملی ساختن قوانین قدیم و فرسوده دیرینه ، این خصلت فرسودگی وعدم تحرك را از نسلهای گذشته به ارث برده نه تنها دستگاه اجرائی را به صورت آلت معطله‌ای درآورده‌اند ،بلکه خود را در قالبهائی محصور و محدود نموده‌اند که درآمدن از آنها برای خودشان نیز دشوار شده است . یك قسمت عمده از اقدامات دولت جدیدمصر بریاست دکتر عزیز صدقی ، تدوین لوایح جبهه قانونی و درهم شکستن‌قالب های کهنه و فرسوده‌ایست که تاکنون دست و پای همه دولت های مصر را در راه پرمخاطره اقدامات جنگی و آمادگی سیاسی و نظامی جامعه بسته است .

علی‌اکبر کسمائی نویسنده اطلاعات ازقاهره گزارش میدهد

مردم مصر در انتظار اقدامات جدی دولت

تشکیل جلسات فوق العاده دوره سه روزه کنگره ملی حزب اتحاد سوسیالیست مصر که‌از صبح چهارشنبه ۱٦ فوریه تا عصر جمعه ۱۸ فوریه(۲۹ بهمن) بطول انجامید، و سخنرانی‌انور- السادات در نخستین جلسه این کنگره، در واقع پاسخی بود به سئوال و انتظار مردم مصر و مخصوصا جوانان دانشجوی مصری در باره نتایج مسافرت هفته پیش سادات بمسکو و بلگراد و دیدار ها و مذاکراتی که باسران شوروی و تیتو همچنین با حافظ اسد وقذافی روسا جمهوریهای سوریه و لیبی انجام داد.

یك گزارش کامل سیاسی

سخنرانی سادات در کنگره ملی حزب اتحاد سوسیالیست مصر درواقع یك گزارش سیاسی کامل‌درباره‌برنامه های مهم و مسئولیتهای خطیری است که زمامداران مصری در شرایط و احوال کنونی در پیش دارند . سادات در این سخنرانی موضوع جبهه داخلی مصر را در درجه اول اهمیت مطرح نموده و برای تدارك اقتصاد جنگی مصر و آمادگی جامعه و مردم برای جنك و مقتضیات مبارزه با اسرائیل در مقیاس وسیع فداکاری و پیکار پی گیر اتمی برنامه و روشهای مشخصی تعیین کرده است بطوری که متن سخنرانی او به کمیسیونهای فرعی کنگره واگذار شده تا از جنبه گفتار به مرحله کردار در آید .

سادات در سخنرانی خود به‌تحولات سیاست جهانی و تاثیر آن در بحران خاورمیانه و تهدید های آمریکا و کمکهای روز افزون آمریکابه‌اسرائیل و تحولات سیاسی آینده که انتظارمی رود تاثیر آن در توازن سیاست بین‌المللی مانند سفرنیکسون‌به پکن و مسکو اشاره نموده وضع مصر و مخصوصا بحران خاورمیانه را در پرتو این تحولات مورد بحث قرار داده‌است.

آیا شوروی سلاحهای تهاجمی به مصر داده است ؟

یکی از مسائل مصر که امروز در مبارزه مصر و اسرائیل مورد توجه قرار گرفته میزان آمادگی جنگی مصر برای باز پس گرفتن اراضی از دست رفته است . این کار مستلزم داشتن سلاحهای تهاجمی است‌درحالیکه شوروی تاکنون نیروی دفاعی مصر را تقویت نموده با کار گذاشتن موشکهای سام دوو‌سام سه در طول جبهه کانال سوئز، امکان حمله هوائی اسرائیل و نفوذ نیروی هوائی آن رابه اعماق مصرتقریبا غیر ممکن ساخته است ولی در مرحله کنونی ، آنچه مصر بدان نیازمند است و مخصوصا آنچه‌موردتقاضای دانشجویان مصری در اعتراض و اعتصاب اخیرشان بوده ، قدرت حمله به اسرائیل و امکان باز پس گرفتن صحرای سیناست .آیا شوروی در سفر اخیر سادات به مسکو در باره تحویل سلاحهای تهاجمی چه وعده‌هائی داده و آیا اصولا با این امر موافقت کرده است ؟

روز پنجشنبه ۲۸ بهمن در دومین جلسه کنگره‌ملی‌حزب اتحادسوسیالیست مصر که یك جلسه سری اعلام گردید وزیر جنك مصر ژنرال صادق و وزیر خارجه آن کشور دکتر مراد غالب ، آخرین تحولات وضع نظامی و سیاسی مصر را پس از سفرسادات بمسکوبرای کنگره فاش نمودند . البته از نظر مقتضیات و مصالح نظامی و سیاسی ، مضمون این گزارشها پنهان نگاه داشته شده است ولی بعقیده ناظران مطلع و کار شناسان خارجی خاورمیانه با اینکه شوروی در شرایط و احوال کنونی سادات را از درگیری تازه‌ای با اسرائیل برحذر داشته است ، این بدان معنی نیست که از واگذاری سلاح های تهاجمی بمصر خودداری کرده باشد .

کنگره ملی حزب اتحاد سوسیالیست مصر دارای پنج کمیسیون فرعی است که به امور سیاسی و نظامی و خدمات عمومی و امور تولیدی زراعی و صنعتی میرسد.این‌ه کمیسیون‌ماموراست که‌پس‌از سخنرانی سادات ، به عملی ساختن متن برنامه ها و روشهائی که رئیس جمهوری مصر برای مرحله آینده کشورش در پیکاربا اسرائیل‌تعیین کرده است بپردازد تا در واقع تدارك جبهه داخلی را در دست انداز های قرطاس بازی و کندیهای امور اداری بعهده تعویق نیفکند زیرا آنچه دولت مصر در مرحله فعلی و مخصوصاپس‌ازاعتراض ها و اعتصابهای دانشجویان در هفته های اخیر بدان اهمیت میدهد ، جدی گرفتن مساله جبهه داخلی و یا بعبارت دیگر ، جدی نشاندادن قیافه دولت و اقدامات دستگاه حاکمه در این زمینه است واین موضوعی است که روزنامه نیمه‌رسمی دولت مصرالاهرام نیز ـ هرچند همه روزنامه های مصر تقریبا دولتی هستند ـ در یکی از سرمقاله های اخیر خود بدان اشاره نموده و صریحا نوشته است که مردم انتظار دارند اقدامات دولت در این زمینه و در این مرحله کاملا جدی‌باشد.

مقاماتی که اخلال میکنند ...

تمام مساعی دکتر عزیز صدقی نخست وزیر جدید مصر ،بالابردن‌میزان آمادگی مردم برای مبارزه عملی با اسرائیل است وی گفته است که تمام مقامات سیاسی و اجرائی و قانونگزاری مصر باید در خدمت مردم باشند نه در خدمت عهده‌داران این مقامات‌برای‌تامین نفوذ و تسلط برمردم ... الاهرام می ـ نویسد :

«تحقق این امر در نوع خود یکی از مهمترین نتایجی است که دولتی می‌تواند از اقدامات خود بگیردو شك‌نیست که صاحبان نفوذ وعهده داران مقامات برجسته که در راه منافع شخصی خود قدم بر میدارند ، در مقابل اقداماتی که دولت برای رسیدن به این هدف‌انجام‌می دهد ، مقاومت خواهند کرد و از اینرو مساعی بسیار برای مقابله با این طبقه باید بکار برد و هر گونه مخالفت این طبقه را در راه تحقق‌هدف عالی که‌خدمت بمردم است باید به اطلاع مردم‌رسانید.»

ماکاریوس درمیان مردم

برای اولین‌بارپس‌از التیماتومی که‌دولت یونان به‌دولت‌پرزیدنت ماکاریوس رئیس‌جمهوری‌قبرس داد هزاران نفر از مردم قبرس بطرفداری از رئیس جمهوری خودوبمخالفت با دولت‌یونان‌در خیابانهای نیکوزیا دست بـه تظاهرات زدند .

تظاهر کنندگان در مقابل‌خانه «ماکاریوس» اجتماع کردند و ماکاریوس بمیان آنهـا رفت و برایشان‌نطق کردو سپس‌همراه جمعیت در خیابانها بحـرکت درآمد .

در عکس ماکاریوس درمیان جمعیت دیده میشود . عکس رادیوئی اطلاعات

عباس سلامی ازلندن :

۷۵ در صد انگلیسی‌ها طرفدار اعتصابیون هستند

لندن ـ عباس سلامی‌ـروزنامه های وابسته به حزب کارگر شدیدا به دولت محافظه کار حمله میکنند .

امروز نزدیك سه میلیون کارگر بر اثر قطع برق بیکار شدند ، در هر محله‌ای روزی سه تا چهار ساعت خاموشی وجود دارد .

امروز خبرنگاران تلویزیون و رادیو لندن در شهر های بزرك ، در خیابان ها براه افتادند و نظرات مردم را می خواستند . طبق آمار بدست آمده ۷۵ درصد مردم طرفدار کارگران معدن میباشند .

حتی عده‌ای از محافظه کاران شدیدا نسبت به اهمال دولت محافظه کار نسبت به وضع کارگران‌ازدولت شدیدا انتقاد می کنند .

دستگاههای تبلیغاتی حزب کارگرازبهترین موقع استفاده نموده و مردم را علیه سیاست حزب محافظه کاربر می‌انگیزند.

گروهی از اعضای‌اتحادیه‌های دانشجوئی بمن اظهارداشتند که بر فرض دولت‌حزب‌محافظه کار بعلت داشتن اکثریت‌درمجلس عوام بتواند بر سرکار بماند امکان دارد که ادواردهیث از نخست وزیری کنار برود .

«رابرت کار »وزیر کارانگلستان و «دیویس » وزیر تجارت‌بیشتر از همه وزیران مسئول کابینه مورد حمله جراید و مردم می باشند.

شایع است که‌دزدان فرصت‌ـ طلب از موقع استفاده کرده و در مواقع خاموشی دستبردهای کلانی می زنند . بهمین سبب پلیس لندن مرتب مردم‌رادعوت میکند که مراقب خانه‌های‌خود باشند و پلیس علاوه برمراقبت حفظ نظم و جلوگیری از خشم کارگران اعتصابی ناچار است با اتومبیل ها و موتورسیکلت ها دائما در کوچه ها و محله هامراقب رفت‌وآمدهای مشکوك دزدان باشد .

دکتر متولی از استانبول:

گریواس ، قبرس را متشنج کرده است

استانبول (دکتر متولی) هنگامیکه چهار ماه پیش‌ژنرال بازنشسته ارتش یونان‌گریواس مخفیانه وارد قبرس‌شد،نگرانی خاصی بگردانندگان سیاست آنکاراواسقف ماکاریوس‌دست داد . زیرا این ژنرال چندسال پیش بوجود آورنده ماجرای اسف‌انگیز قبرس بود .

مقامات وزارت خارجه ترکیه بـلافاصله‌اعلام‌نمودند کوچکترین توهین بیك ترك قبرسی‌باشدیده ترین‌وجهی‌پاسخ داده‌خواهدشدو اسقف ماکاریوس در سخنرانی هایش نارضائی کامل خویش‌را با ماندن گریواس در قبرس بیان کرده و اظهار داشت بهیچوجه اجازه‌نخواهد دادوجود این مرد منشاء تشنجاتی جدید بشود . در همین موقع بود که عصمت اینونو رهبر حزب خلق و سیاستمدار کهنسال‌وباتجربه تـرکیه در برگشت از سفر فرانسه‌اش وارد فرودگاه آتن شد . استقبال گرم و بی نظیر سران کشور یونان از «اینونو» مدتها صفحه اول روزنامه های ترکیه و یونان را اشغال‌نموده بود .

رادیوهای خارجی چه گفتند

رادیو لندن

نماینده اتحادیه کارگران معادن ذغال سنك‌انگلیس که مدت شش هفته است دست از کار کشیده‌و انگلیس را با بحران اقتصادی شدیدی روبرو کرده‌اند امروز در لندن اعلام داشت که اعتصاب کارگران معادن‌ذغال‌سنك تا رسیدن به یك توافق منطقی بین دولت و کارگران همچنان ادامه خواهد داشت .

رادیو دهلی نو :

سخنگوی دولت هند اعلام کرد که پیشنهادبوتو را برای مذاکره در باره آزادی زندانیان پاکستانی که در زندانهای هند بسر می برند می پذیرد و آماده است که از بوتو در دهلی نو استقبال کند یا نمایندگانی به پاکستان رهسپار سازد تا با بوتو مذاکره کنند .

رادیو، کراچی :

دولت هند اعلام کرد که حاضر است اسیران پاکستان را آزاد کند ولی نمیتواند مخارج سفر آنها را به پاکستان تامین نماید و در نتیجه تا پیدا شدن راه‌حلی برای بدست آوردن این مخارج اسیران پاکستان همچنان در زندانها میمانند .

رادیو لندن :

ملکه انگلیس همراه با پرنسس «آن» و همراهان که به دیداری از تایلند مشغول هستند به شمال این کشور سفر کردند .

مردم تایلند از ملکه انگلیس استقبال پر شوری بعمل آوردند .

اتحاد دو ایرلند رفتار بنگلادش

تایمز : دولت انگلیس ، تنها راه فرونشاندن بحران ایرلند شمالی را در حصول توافق بین شورشیان و دولت موجود این کشور می داند و پیشنهاد می کند از کاتولیك ها نیز افرادی در دولت ایرلند شمالی شرکت داشته باشند . انگلیس مدعی نیست که اتحاد دو ایرلند، امکان پذیر نمی باشد بلکه این امر بنظر انگلیس باید پس از برقراری صلح کامل از طریق یك رفراندم‌دمکراتیك انجام گیرد . رفراندمی که تمام مردم ایرلند شمالی در آن شرکت داشته باشند و رای بدهند .

گاردین : شاید در بنگلادش بخصوص درمیان ، اعضاء دولت این کشور کسانی باشند که اهمیتی بـه وجود اقلیت بیهاری نمی دهند و فکر می کنند که باید با آنها بطرز بخصوصی غیر از دیگران رفتار شود ولی دولت بنگلادش باید بداند خشونتی که با «بیهاری» هـا نشان میدهد ، ممکن است برای خود دولت گران تمام شود . مردم جهان بدقت به طرز رفتار دولت بنگلادش نگاه میکنندومیخواهند بدانند که دولت تازه تا چه حدهای بند اصول انسانی است بنگلادش باسیاستی که در پیش می گیرد تصوری را که مردم جهان از آن دارند شکل میدهد .

کمیته جایزه ادبیات فروغ فرخزاد

جایزه ادبیات فروغ فرخزاد

* پلاك نقره‌ای با تصویر فروغ برای بهترین نویسنده یا شاعر سال
* ۵۰ هزار ریال برای یك هنرمند جوان
* ۵ بورس تحصیلی برای ۵ دانشجوی رشته ادبیات

فروغ فرخزاد به یقین درخشانترین چهره زن ایران درشعرمعاصراست که البته باید گفت نه‌تنها درمیان زنان سرآمد است که در شعر بر بسیاری از شاعران مشهور زمان خویش پیشی گرفت. آثار این شاعره معروف بر هنرمندان جوان تاثیرنهاده و گروهی بسیار را به پیروی از شیوه‌های و شگردهای شعری خود واداشت.

اکنون که پنجسال از مرگ این عزیز میگذرد هر روز قلمرو شعر او گسترده‌تر میشود، به پاس یاد و خاطره او کمیته جایزه ادبیات فروغ فرخزاد‌جوایزی به چندتن از برگزیدگان هنر معاصر تقدیم میکند.

در اجتماعی که روز شنبه سی‌ام بهمن درسالن کنفرانس روزنامه اطلاعات تشکیل میشود این جوائز به هنرمندان ایرانی داده میشود.

دراین جلسه درباره شعر و زندگی فروغ‌فرخزاد صحبت خواهد شد و نویسنده‌ای را که برنده جایزه ادبیات فروغ فرخزاد است معرفی خواهیم کرد.

ورود برای تمام علاقمندان شعر و ادبیات معاصر آزاد است.

کمیته اهداء جایزه

بهمت فریدون فرخزاد کمیته‌ای بنام «کمیته اهداء جایزه ادبی فروغ فرخزاد» در تهران‌تشکیل شده است. این کمیته در نظر دارد همه ساله در اواخر بهمن ماه پلاک نقره‌ئی را که روی آن تصویر فروغ فرخزاد نقش بسته است بعنوان جایزه ادبیات به بهترین نویسنده یا شاعر سال اهداء نماید.

همچنین جایزه دومی بمبلغ ۵ هزار تومان برای بهترین شاعر جوان در نظر گرفته شده‌است، و ۵ بورس تحصیلی برای ۵ دانشجوی رشته ادبیات. این جوائز امسال در۳۰ بهمن روزیادبود فروغ به برندگان آن اهدا خواهد گردید.

تازه چه خبر؟

گروه تئاتر فرانسوی وارد تهران شدند

دیشب گروه تئاتر وابسته به مرکز فرهنگی‌والداوای فرانسه وارد تهران شدند این گروه بدعوت اداره فعالیت های فوق‌برنامه دانشگاه به تهران آمده‌اند تادونمایشنامه «خدعه‌های اسکاپن» اثر مولیر و ریش‌تراش سویل(اثر بومارشه) را در تالار فردوسی دانشکده ادبیات و تالار مدرسه رازی تهران اجرا کنند.

نمایشنامه خدعه‌های اسکاپن روز ۳۰ بهمن وریش تراش سویل روز اول اسفند در تالار فردوسی اجرامی‌شود.

بازدید آقای نخست‌وزیر ازنمایشگاه گل

ساعت ۷ بعد از ظهر روز گذشته (سه‌شنبه ۲۶ بهمن) آقای نخست‌وزیر از نمایشگاه زمستانی گل که‌به همت انجمن باغبانی ایرانی و دوستداران گل در کاخ مرکزی جوانان ترتیب داده شده بود بازدید کرد.

نمایشگاه آثارنقاشان ایرانی درپاریس

به ابتکار علیاحضرت شهبانو نمایشگاهی از آثار هنری نقاشان معاصر ایران در گالری کورش واقع در شماره ۷۱ خیابان شانزه‌لیزه پاریس ترتیب داده شده است.

برگزاری این نمایشگاه موجب شده تا آثار نقاشان معاصر ایران در معرض دید و انتقاد هنر شناسان فرانسوی قرار گیرد.

افتتاح نمایشگاه آثار هخامنشی تا صفویه درواشنگتن

واشینگتن ـ یك نمایشگاه جالب از آثار هنری ایران از دوره هخامنشیان تا دوره‌صفوی در گالری‌هنری« فریر»تشکیل گردیده است. این نمایشگاه توسط دکتر « اسین آنیل » معاون قسمت هنر های خاور نزدیك موزه‌هنری فریرتشکیل یافته ودرآن ۸۳ نمونه‌برجسته از هنر ایران‌به نمایش گذارده شده است.

در این نمایشگاه آثارهنری بصورت کارهای فلزی،سرامیك مینیاتور، جواهر آلات وسنك های تراشیده شده که نمودار تاریخ یك ملت بزرك و سابقه درخشان هنری اوست مورد نمایش قرار گرفته. اگر چه در این نمایشگاه آثار زیادی به نمایش گذارده نشده است ولی هر یك از اشیاء ان در تاریخ طولانی هنر ایران‌مقامی ویژه دارد.

گالری فریر یکی از موزه های متعلق به موسسه اسمیت سونیان است که به هنر های مشرق زمین اختصاص داده شده است. کلیه اشیائیکه‌در نمایشگاه هنر ایران به نمایش گذارده شده است متعلق به گالری فریر میباشد.

نمایشگاه هنر ایران تا پایان سال ۱۹۷۲ برای‌تماشای کسانیکه به موزه فریر میروند باز خواهد بود.

برنامه شبکه تلویزیون ملی

۱۶ـ۳۰ اسلاید و موزیک
۱۷ـ۰۰ سلام شاهنشاهی و اعلام برنامه
۱۷ـ۰۴ آموزش زنان روستائی
۱۷ـ۳۰ کارتون باگزبانی
۱۸ـ۰۰ کودکان
۱۸ـ۴۵ اخبار
۱۹ـ۰۵ آبوانهو
۱۹ـ۳۰ دانش
این برنامه اختصاص دارد بمجراحی بدون بیهوشی به طریق سوزن‌زنی که در چین مرسوم است.
۱۹ـ۵۵ الیورتویست
قسمت چهارم الیورتویست را باشرکت هروس‌پروجینگ، ماك آدریان، فرد فریس، جان‌کارسون، مادلین‌کریستی تهیه شده است خواهیم دید. پلیس اولیور را بجرم دزدی دستگیر میکند ولی مردم جمع میشوند و رای بر بیگناهی او میدهند و شخصی سر ـ پرستی اولیور را قبول میکند. دزدان و بخصوص فاگیتی سردسته آنها از ترس آنکه ممکن است‌اولیور محل‌آنها را به پلیس نشان دهد دست بکار میشوند که محل او را پیدا کنند و...
۲۰ـ۳۰ مشروح‌اخبار همراه بافیلمهای خبری
۲۱ـ۰۵ برنامه‌ای بمناسبت‌سالروزتولد صادق هدایت
۲۱ـ۳۰ دنیای براکن
داستان این هفته دنیای براکن همکار یا همسر نام دارد که بازیگران اصلی آن الینورپارکر، انیس‌کول و الیزابت آگی هستند. دراین‌قسمت ازمجموعه بی‌دربی دنیای براکن زن یک تهیه ـ کننده معروف درانرکاربسیار شوهرش کمتر میتواند اورا ببیند، لذا تصمیم میگیرد که در استودیوی او مشغول کار شود. به استودیو مراجعه میکند در آنجا کار منشی‌گری صحنه یکفیلم را بعهده او میگذارند، اما او بااغلب کارهای شوهرش مخالفت میکند، در نتیجه موجب اتلافوقت میگردد. این مخالفتها سبب بروز حوادثی میشود که باید در فیلم دید.
۲۲ـ۳۵ موسیقی ایرانی
۲۳ـ۰۰ اخبار

نیمروز پنجشنبه

۱۲ـ۴۵ اسلاید و موزیک
۱۳ـ۰۰ سلام شاهنشاهی و اعلام برنامه
۱۳ـ۰۲ اخبار نیمروز بخش اول
۱۳ـ۱۲ بهداشت خانواده
۱۳ـ۳۵ تسخیرشدگان
۱۴ـ۱۵ موسیقی ایرانی
۱۴ـ۳۰ اخبار نیمروز بخش دوم

برنامه دوم تلویزیون ملی

۱۹ـ۱۵ اسلاید و موزیک
۱۹ـ۲۱ سلام شاهنشاهی و اعلام برنامه
۱۹ـ۲۵ اخبار
۱۹ـ۳۲ روکامبول
۱۹ـ۴۳ دکتر بن‌کیسی
نام داستان این هفته از سریال دکتر بن‌کیسی زیر نام سفر در دیار عشاق که با شرکت بادنیت‌ادوارز و سام‌جف تهیه شده است پایان می‌یابد. در این داستان می‌بینیم که زنی دربیمارستان تحت عمل جراحی قرار میگیرد و بعد از عمل بمخاطر اینکه‌محالش وخیم‌است بعد از مطالعات بسیار پزشکان مرگ او را نزدیک‌می‌بینند وبناچار شوهرش را از این وضع‌ناگوار مطلع میسازند. او برای اینکه زنش را از دردکشیدن بسیار نجات دهد تصمیم میگیرد مسمومش کند و ...
۲۰ـ۳۰ موسیقی کلاسیک
در قسمت اول موسیقی کلاسیک این ساعت تلویزیون ملی ایران برنامه دوم فانتزی کروماتیک و فوگ اثر یوهان سباستین باخ را توسط لی‌شتاول‌مان نوازنده کلاوسن و در قسمت دوم پوئم سنفونیک سون‌ژوان‌اثرریشارداشتراوس را توسط ارکستر ناسیونال رادیو و تلویزیون فرانسه به رهبری ژان‌فورنه خواهیم شنید.

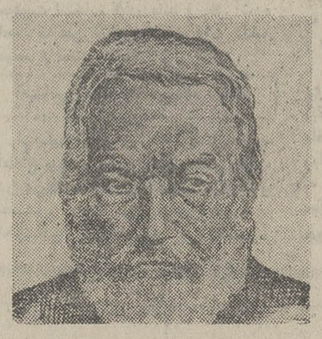

ویکتور هوگو

بینوایان داستان برجسته و شاهکار ویکتورهوگو است که این بار توسط فیلمسازان تلویزیونی بصورت فیلمی جالب درآمده است که در چند قسمت در تلویزیون نمایش داده خواهد شد. امشب در قسمت اول داستان زندگی مردی است بنام ژان‌والتران که‌بخاطر نجات خواهر بیمارش قرص نانی را میدزدد و بزندان می‌افتداو از زندان فرار میکند ولی او را دستگیر ومجددا به زندان میبرند. بعد از مدتها که او دیگر آزاد شده است بجرم اینکه یک زندانی بوده است کسی به او، کار، محل خواب و غذا نمیدهد بناچار به صومعه‌ای پناهمیبرد درآنجا کشیش به او کمک میکند ...
۲۱ـ۳۰ اخبار تهران
۲۲ـ۰۰ دره
۲۲ـ۳۰ داش‌پالکی
۲۳ـ۳۰ موسیقی ایرانی

برنامه تلویزیون آموزشی

۱۷ـ۱۰ علوم پنجم دبستان
۱۷ـ۳۰ آئین نگارش
۱۷ـ۵۰ مسابقه طبیعی
۱۸ـ۱۵ زنگ تفریح
۱۸ـ۲۵ مسابقه شیمی
۱۸ـ۵۵ فیزیک پنجم
۱۹ـ۲۰ ریاضی پنجم
۱۹ـ۴۵ شیمی ششم
۲۰ـ۱۰ هندسه و مخروطات
قسمت اول برنامه روز پنجشنبه
۱۳ـ۳۰ ترانه‌ها و چشم‌اندازها
۱۴ـ۰۰ سلام شاهنشاهی و اعلام برنامه
۱۴ـ۰۵ گریدد انگلیش
۱۴ـ۲۰ رسم فنی
۱۴ـ۴۵ ایمنی و تندرستی
۱۵ـ۰۰ مکانیک ششم
۱۵ـ۲۵ روش تدریس ریاضی پنجم
۱۵ـ۴۵ گریدد انگلیش
۱۶ـ۰۰ جبر و مثلثات ششم
۱۶ـ۳۰ برنامه کودکان و نوجوانان
۱۶ـ۵۵ گرامر انگلیسی

برنامه تلویزیون آمریکا

۱۷ـ۰۰ برنامه بیل‌کازبی
۱۷ـ۳۰ اطاق ۲۲۲
۱۸ـ۰۰ اخبار
۱۸ـ۱۵ برنامه آگهی
۱۸ـ۳۰ افسون شده
۱۸ـ۵۵ چارلی‌چاپلین
۱۹ـ۲۰ روان و مارتین
۲۰ـ۱۰ سرکار ستوان
۲۱ـ۰۰ برنامه تئاتر
۲۲ـ۴۰ نمایش دوم فیلم
برنامه بامدادی پنجشنبه
۸ـ۰۰ دنیای حیوانات
۸ـ۳۰ برنامه سیرک
۱۰ـ۳۰ کوچه سسامی
۱۱ـ۳۰ دانیل بون
۱۲ـ۳۰ نمایش فیلم برای اطفال
۱۴ـ۰۰ بازی هفته

آگهی دعوت

از کلیه صاحبان‌سهام شرکت سهامی پلان دعوت میشود تا در ساعت پنج بعداز ظهر روز چهار شنبه ۸ ۱اسفند ۱۳۵۰ جهت شرکت در مجمع عمومی عادی بطور فوق‌العاده درمحل شرکت حضور بهمرسانند.

دستور جلسه

۱ـتصویب اساسنامه جدید بمنظور انطباق با قانون جدید
۲ـ انتخاب هیئت مدیره و بازرس. مدیر عامل
آ ـ ۳۳۲۱۹

آگهی نوبت دوم دعوت مجمع عمومی فوق‌العاده

چون در روز ۲۰ بهمن ماه ۱۳۵۰ طبق اساسنامه حد نصاب برای تشکیل مجمع عمومی فوق‌العاده حاصل نشد اینك ازصاحبان سهام شرکت سهامی الکساندر برای نوبت دوم دعوت میشود که در روز پنجشنبه ۲۶ اسفند ماه ۱۳۵۰ ساعت ٤ بعداز ظهر در خیابان سعدی شماره ٤۹۸ حضور بهمرسانند.

دستور جلسه : انحلال شرکت است.

هیئت مدیره شرکت سهامی الکساندر
۲ـ۱ آ ـ ۳۴۲۱۳

در محافل هنری

تالار دانشکده هنرهای زیبا

اجرای دو نمایشنامه کلکسیون اثر هارولد پینتر به کارگردانی منوچهر ارضی و نمایشنامه «ببر» اثر «مورمیسکال» به کارگردانی خسرو پیمان ـ دانشگاه تهران.

تالار ۲۵ شهریور

اجرای نمایشنامه «آواربرسنگ» نوشته ایرج امامی و بکارگردانی جعفر والی ـ ساعت ۸ ـ خیابان بهشت.

تالار فردوسی‌دانشگاه تهران

اجرای نمایشنامه «کرگدن» به کارگردانی حمید سمندریان و با شرکت عزت‌اله انتظامی ـ پرویز صیاد و پروین دولتشاهی ـ ساعت ۸ر۵ ـ دانشگاه تهران

کارگاه نمایش

اجرای نمایشنامه معم من ـ به کارگردانی عباس‌نعلبندیان ـ ساعت ۸ر۳۰ ـ چهارراه یوسف آباد ـ کوچه کلانتری

خانه نمایش

اجرای نمایش « آسیدکاظم » توسط گروه هنر ملی ـ ساعت۷و ۳۰ دقیقه ـ میدان‌فردوسی خیابان شاهرضا خیابان پارس.

گالری سنك

نمایشگاهی ازآثار جدیدمجسمه ـ های ناصرشمس‌کاظمینی ـ بازدید عصر ـ خیابان‌تخت‌طاووس‌چهارراه شهفر ـ کوچه نوروزی.

گالری سیحون

نمایشگاهی ازآثار نقاشی‌شهلا اربابی» و نمایشگاهی از آثارتازه «مریم جواهری» بازدید عصرها ـ خیابان شاه بیست‌متری دوم‌شماره ۲۲۶.

انجمن ایران و آمریکا

نمایشگاه‌آثار جدید خانم‌شلن ـ و نمایشگاهی از کارهای جدید مارکوس گریگوریان و نمایشگاه دیگری‌از آثارگرافیك‌جدید آمریکا دومین شب برگزاری فستیوال‌فیلم ساعت ٦ و ۸ و۳۰دقیقه‌بعد ازظهر بازدید عصرها ـ خیابان وزراء

انستیتو گوته

یک نمایشگاه با پوسترهای‌هنری که متن آنها عملیات ورزشی‌است با مدلی از محل اجرای‌مسابقات المپیک ـ صبح و عصر ـ خیابان تلویزیون، خیابان هفتم.

گالری سولیوان

نمایشگاهی از کپیه بهترین آثار بزرگان هنر نقاشی جهان خیابان شاه خیابان فخررازی

کاخ مرکزی جوانان

نمایشگاهی ازگل» در محل‌سالن بزرگ
ورسیتال پیانو و فلوت ـ توسط محمود جعفری‌و شیدا قرمجه‌دافی ساعت ۷ بعد از ظهر
خیابان شمیران قدیم

انستیتو ایران و فرانسه

نمایشگاه آثار گیتی خواجه‌نوری (خیابان حشمت‌الدوله)

آغاز هفته سوم

نمایش در سینما

اتلانتیک

شورانگیزترین فیلم تاریخ سینما

فیلمی که در سال ۱۹۷۱ بزرگترین‌رکورد فروش دربین کلیه فیلمها را بدست آورد

اقتباس از یك داستان واقعی که چندی قبل درفرانسه‌اتفاق افتاد و جهان را تکان داد.

کتاب انتخابی مجله اطلاعات بانوان

آغاز هفته دوم

نمایش در سینما

سینه‌موند

نمایش دهنده فیلم های مخصوص کودکان و نوجوانان و خانواده‌ها

یك فیلم شیرین و سرگرم کننده و سالم برای همه

والت دیسنی
تقدیم میکند

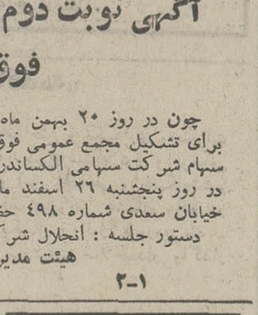

آقا سگه یك دزده

رنگی

با شرکت : دواین هیکمن
مری‌آن‌موبلی ـ الزا لنچستر

پخش از متروگلدوین مایر

آغاز هفته دوم

نمایش در سینما

پولیدور

چرا طلاق بدهیم ؟
راه بهتری هم وجود دارد
اصلا زن نگیریم !!

دلباختگان و بیگانگان

LOVERS AND OTHER STRANGERS

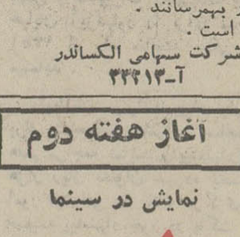

رنگی

باشرکت : بناتریس آرتور
بونی بدلیا ـ هری گاردینو
و... گیك یانك

پخش ازفوکس قرن بیستم

آغاز هفته دوم

نمایش در سینما

متروگلدوین مایر
تقدیم میکند

فیلمی از: **آندره کایات**

ازعشق مردن

رنگی

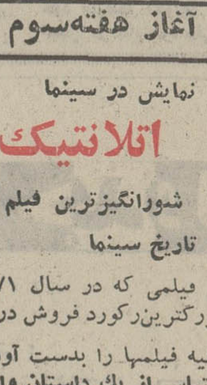

TO DIE OF LOVE

باشرکت : آنن ژیراردو
برونو پرادال

نمایشهای این فیلم برای اشخاص کمتراز۱۸سال‌ممنوع است.

آغاز هفته دوم

نمایش در سینما

شهرفرنگ

اولین سینمای ممتاز
٤ ستاره ایران
★★★★

یك کمدی شیرین، شیرین، شیرین

والتر کیاری
درفیلم رنگی

معجزه گلها

SQUEEZE A FLOWER

باشرکت

جك آلبرتسون

دیوآلن

محصول مشترك انگلستان و آمریکا

اگنون درسراسرجهان
دربازکن برقی را بنام

اف اف

گروته

ساخت آلمان میشناسند.

نماینده انحصاری در ایران
شرکت کارور
میدان ۲۵ شهریه ساختمان
منوچهری تلفن:
۸۲۳۶۹۸ ـ ۸۲۲۲۸۴

اف اف

دنیای ورزش
شنبه‌ها
منتشر میشود

اگر شما فیلم وسترن دوست دارید
★ اگر شما فیلم حادثه دار دوست دارید
★ اگر شما فیلم خوب و عالی دوست دارید
... حتما این فیلم را دوست خواهید داشت

آغاز هفته دوم درگروه سینمائی

رویال | سانترال | متروپل | گلدن سیتی

لی‌وان کلیف ـ کارول بیکر
استوارت ویتمن
در فیلم سینما سکوپ ورنگی

کاپیتان آپاچی

با شرکت : پرسی هربرت ـ الیزامونته

امشب در خانه نمایش گروه هنرملی

آسید کاظم

توسط هنرمندان گروه تئاتر دیگر

میدان فردوسی ـ خیابان شاهرضا ـ خیابان پارس ـ پلاك ۳۲ تلفن رزرو ۳۱۰۵۳۶ ـ ۳۱۰۷۲۷
اداره برنامه های تئاتر

اطلاعیه استخدامی

اسامی ۳٦نفر افرادی که در امتحانات کتبی مسابقه ورودی دفتر فنی بخش داروئی جمعیت شیرو خورشید سرخ حائز معدل قابل قبول شده‌اند بشرح زیر باستحضار داوطلبان میرسد عده مورد نیاز با مصاحبه حضوری جهت شرکت در کلاس مربوطه انتخاب خواهند شد از داوطلبان محترم خواهشمند است برای مصاحبه حضوری صبح و عصر روز شنبه هفتم اسفند ماه سال جاری بدفتر فنی‌بخش داروئی واقع‌درخیابان شوش میدان‌راهدی شماره ۲۸۹ مراجعه فرمایند.

آقایان
۱ـحسن هروی
۲ـ محسن پورطبیب
۳ـ صلاح‌الدین موصلی
٤ـ حبیب‌اله بنفشه‌فوچان‌عمیق
۵ـ ذبیح‌اله گل‌محمدی
٦ـ داریوش گلبانائی
۷ـسیدمحمدحسن‌صادق‌اصفهانی
۸ـ سید مرتضی تجاره
۹ـ تیمور نادرفر
۱۰ـعباسعلی عبداله‌زاده‌ریحانی
۱۱ـ احمد گاذری
۱۲ـ ابوالفضل همتیان
۱۳ـ داریوش عبداله‌زاده کارگر
۱٤ـ علی محمد ساسانی
۱۵ـ حسن اورعی
۱٦ـ حسن مقدمی
۱۷ـ حسن علمی
۱۸ـ مصطفی اداره
۱۹ـ مجتبی اکرمی
۲۰ـ علی‌اصغر خوربك
۲۱ـ داود اکبریان جنید
۲۲ـ داود نوحی
۲۳ـ عارف امیرخانی
۲٤ـ محمدعلی کوهستانی
۲۵ـ مرتضی واحدی کمال
۲٦ـ محمد رضاقاسمی
۲۷ـ محمد خدارحمی
۲۸ـ سید جعفر بوی‌افراز
۲۹ـ نصرت‌الله عسگری فاتح
۳۰ـ علی‌اکبر نبوی
۳۱ـ محمد فیضی
۳۲ـ مسعود تجلی‌پور
۳۳ـ رحمان بهمنی
۳٤ـ رمضانعلی زمان
۳۵ـ فریدون تندنویس
۳٦ـ علی‌اکبر پارسا

۱ـ ۷۹٦۲۰ ٤ـ۱

چهل سال قبل در همین روز

کمپانی واگون شهری از بلدیه طهران ادعای خسارت میکند

مدتی است بین کمپانی تراموای شهری و اداره بلدیه طهران دعوائی طرح شده است . کمپانی مطالبه خساراتی ازاداره بلدیه بمناسبت برچیده‌شدن خط واگون شهری نموده است . کمپانی تراموای درعین اینکه اذعان دارد که واگون

شهری سالها بود که برای او خسارت داشته و در اینصورت ادعای خسارت هیچ‌مورد ندارد معهذا قضیه‌را به‌محاکم قضائی مراجعه داده است .

از طرف اداره بلدیه آقای همراز (فاضل‌الملک) بسمت وکیل‌مدافع انتخاب گردیده و بعدم صلاحیت محکمه ابتدائی اقامه دعوا نموده باین دلیل که طرح دعوای کمپانی تراموای باسمدولت است و اداره بلدیه موسسه‌ایست ملی ودعوای مزبور بایستی به محاکم مالیه مراجعه شود نه محاکم قضائی ولی ازقرارمعلوم محکمه ابتدائی قرار صلاحیت صادر نموده و بالاخره با توافق نظر طرفین مقرر گردیده است که موضوع به‌حکمیت مراجعه گردد لذا آقای داور وزیرعدلیه و آقای فروغی وزیر امور خارجه ومسیو فونتانی معلم مدرسه عالی حقوق برای حکمیت انتخاب گردیده‌اند و مقرر شده است که پس از ورود آقای وزیر عدلیه موضوع مورد رسیدگی قرار گیرد .

اجناس ممنوعه ضبط شده

از محمره تلگرافا به اداره کل‌تجارت اطلاع میدهند که در تعقیب تصمیم‌دولت در مورد جمع‌آوری اجناس ممنوعه و تعیین قیمت آن مجموع قیمت اجناس ضبط شده در محمره ۳۴ر۶۵۱ ریال و قیمت‌اجناس ضبط شده در آبادان ۳۰۷۲ریال میباشد که‌اجناس مزبور تحویل مالیه گردید و قیمت‌کلیه اجناس ممنوعه که فعلا موجود است در محمره ۲۹۲هزارریال و درآذربایجان ۳۷۴ هزار ریال میباشد .

بیلان بانك ملی ایران و نشر اسکناس

تقی‌زاده

بامضای آقای حسن تقی‌زاده رئیس هیئت نظارت ذخیره بیلان بانک ملی‌ایران بشرح ذیل‌انتشار یافته‌است.

۱ـ تا ۱۵دیماه ۱۳۱۱ معادل ۱۵۹ میلیون و ۹۹۹ هزار ریال اسکناس برای انتشار در اختیار بانک ملی گذاشته شده بود . درتاریخ مزبور معادل بیست کرور (ده میلیون) ریال اسکناس دیگر برای انتشار به بانک ملی تحویل داده شد چنانکه‌از آن‌تاریخ تا اول‌بهمن ۱۳۱۱مجموع اسکناسهائی که بتوسط بانک ملی بجریان گذاشته شده است به یکصد و شصتو نه میلیون و نهصد و نود و نه هزار ریال بالغ گردید .

۲ـ ذخیره راکد اسکناس که تا ۷ دی‌ماه ۱۳۱۱ معادل دویست‌وچهارکرور (یکصدودومیلیون) ریال بود در ۷ دی ماه ۱۳۱۱ مبلغ چهارکرور (دومیلیون) ریال در کرمانشاه به آن افزوده شده به دویست و هشت کرور (یکصدوچهار میلیون) ریال رسید و در ۹ دی ماه‌مبلغ چهارده کرور (هفت میلیون) ریال در تبریز به آن افزوده شده به دویست و بیست و دو کرور (یکصدویازده میلیون) ریال رسید و در ۱۱ دی‌ماه مبلغ‌شانزده کرور (هشت‌میلیون) ریال در مشهد به آن افزوده شده به دویست وسی‌وهشت کرور (یکصدونوزده میلیون) ریال بالغ گردید .

بنابراین درآخر دی‌ماه ۱۳۱۱ذخیره راکد اسکناسی که کماکان تحت قفل دو کلیده نگاهداری میشده و یک کلیدآن نزد هیئت نظارت ذخیره بوده معادل مبلغی متجاوز از صدی ۷۰ کل مبالغ اسکناس‌های منتشره بوده است.

۳ـ از ۷۵۰ هزار ریال مسکوک جدیدالضرب نیکل تا تاریخ اول بهمن ماه ۱۳۱۱ مبلغ ۳۸۵ هزار ریال فیمابین بانک مرکزی و شعب بانک ملی درشمال ایران برای رواج تقسیم گردیدو مبلغ ۲۴۴ هزار ریال قرار شده است فیمابین شعب بانک ملی در جنوب ایران توزیع شود ـ علاوه بر ۸۲هزار ریال مسکوک قدیم یکشاهی و دوشاهی مبلغ ۴۲هزار ریال دیگر از همان نوع مسکوک شعبه بانک ملی در هر شهر از شعبه بانک شاهنشاهی در آن شهر تحویل گرفته است .

۴ـ بانک‌ملی صورت‌کلیه اسکناسهائی را که در تاریخ ۵و ۱۵ و ۲۵ دیماه ۱۳۱۱ در طهران و ایالات و ولایات بجریان گذاشته است بضمیمه‌ریز ذخایر مختلفه خود به هیئت نظارت فرستاده است .

بموجب صورت‌های‌مزبور میزان‌ذخائر مختلفه بانک و وضع جریان اسکناس در ۲۵ دی ماه ۱۳۱۱ بقرار ذیل بوده است .

صورت ۲۵ دی ماه ۱۳۱۱

مقدار اسکناسی که از طرف دولت شاهنشاهی تحویل بانک ملی ایران شده است : ۱۶۹ میلیون‌و۹۹۹هزار وهفتصد ریال .

مقداراسکناسی که‌تااین تاریخ‌بجریان افتاده است : ۱۵۳ میلیون و ۲۱۷هزار و ۴۹۰ ریال .

مقدار اسکناسی که در مخزن اداره اسکناس‌موجود است : ۱۶ میلیون و ۷۸۲ هزار و ۲۱۰ ریال .

مقدار طلائی که متعلق به دولت در بانک ملی به امانت گذاشته شده مقدار آن تا اول بهمن ماه بالغ بر ۱ر۲۴۶ر۴۴۴ـ۹۸ منقال بوده است.

انتخابات ملل متنوعه

انتخابات کلیمیان در تمام نقاط خاتمه یافت و آقای دکتر لقمان نهورای با اکثریت ۷۴۳۱ رای از طرف کلیمیان ایران برای دوره نهم تقنینیه انتخاب و به‌اداره تقنینیه مجلس معرفی گردید .

انتخابات ارامنه‌آذربایجان وکلدانیان مقیم ایالت مزبورنیز خاتمه‌یافت و آقای سهراب‌خان ساکینیان بنمایندگی انتخاب گردید .

در انتخابات ارامنه جنوب که آقای میرزایانس اکثریت دارد دو نقطه هنوز باقی است .

انتخابات ایوانکی و فردوس

آقای محیط لاریجانی در پایان انتخابات ایوانکی بسمت نمایندگی‌مجلس انتخاب گردید و آقای میرزاحسن‌خان مسعودی خراسانی بنمایندگی اهالی فردوس تعیین و معرفی گردید .

(نقل از اطلاعات ۲۶بهمن‌ماه ۱۳۱۱)

احمد احرار

تهران در ایران

ـ۷۴ـ

شاهزاده عبدالمجید میرزا «عین الدوله»

ـ الان کمی از نیمه شب گذشته است و اعلیحضرت در خوابگاه تشریف دارند... هیچ سابقه ندارد در چنین ساعتی ایشانرا بخاطر مذاکرات سیاسی از خواب بیدار کنند . آقایان اگر مطلبی دارید که حائز فوریت است میتوانید با خود من مطرح کنید و یقین داشته باشید هرنوع اقدامی که مقتضی باشد صورت خواهد گرفت ... بفرض هم که لازم باشد مطلب بعرض رسیده شخصا تصمیم بگیرند من قول میدهم فردا اول آفتاب بمحض آنکه اعلیحضرت بیدار شدند موضوع را بنظرشان برسانم.

«کاردرف» سری جنبانده گفت :

ـ حضرت اقدس والا مطمئن باشید اگر فوریت وضرورت موضوع‌چنین مزاحمتی را اقتضا نمیکرد ، ما خودمان هرگز درین ساعت و بدون اطلاع قبلی درخواست شرفیابی نمیکردیم .... حضرت والا میدانید که الان دنیا در حال جنگ است و عوارض این جنگ بهرحال متوجه مملکت شما نیز بوده و هست . بنابراین ما در موقعیتی کاملا استثنائی و غیرعادی روبروی هم نشسته‌ایم و در چنین شرایطی رسوموآداب از درجه اعتبار ساقط است ... ما برای ملاقات فوری با اعلیحضرت پادشاه اصرار و بلکه تاکید داریم .

وزیر دربار، درمقابل اصرار «عاصم‌بیک» و«کاردرف» خود را ناگزیر از آن یافت که به خوابگاه رفته ، شاه را بیدار کند وجریان را معروض بدارد . یکساعت‌بعد از نیمه‌شب، نمایندگان سیاسی آلمان و عثمانی که در عمارت قراولخانه انتظار می‌کشیدند ازطرف پادشاه احضار شدند.

قرعه‌بنام عین‌الدوله

مذاکرات «کاردرف» و «عاصم‌بیک» بااحمد شاه تا ساعت سه‌ونیم بعد از نیمه شب‌ادامه یافت. طی این مدت در قصر سلطنتی فرح‌آباد حالت فوق‌العاده برقرار بود . ژاندارمها در خارج قصر مستقر گشته‌بودند وگارد سلطنتی برای دفع تعرض احتمالی قوای ژاندارم بحال آماده باش بسر میبرد. سرانجام دو دیپلمات در حالیکه از نتیجه مذاکرات خوشحال بنظر می‌آمدند قصر سلطنتی را ترک گفتند و ژاندارمها ، در معیت ایشان به تهران بازگشتند .مذاکرات شبانه فرح‌آباد ، جریان حوادث را بنفع دیپلماسی آلمان تغییر داد. شاه پذیرفته بود که از قبول پیشنهادات متفقین امتناع کند ولی علیرغم درخواست «کارد رف» و «عاصم‌بیک» شامبارد استعفای «مشیرالدوله» وابقای او در ریاست وزراء موافقت نکرد. احمد شاه شمه‌یی از مذاکرات خصوصی خودرا با «مشیرالدوله» برای وزیر مختار عثمانی و شارژدافر آلمان شرح داده و یادآور شده بود که «مشیرالدوله» بهیچ عنوان ازاستعفای خود صرفنظر نخواهد کرد و بفرض آنکه اجبارا در مقام خود باقی بماند قادربه ایفای هیچ خدمتی نخواهد بود .

بنابه‌توافقی که در جریان این مذاکرات صورت گرفت ، بامداد روز بعد از دربار به «موتمن‌الملک» رئیس مجلس شورای‌ملی اطلاع داده شد که تمایل مجلس را نسبت به زمامداری شاهزاده عبدالمجید میرزا «عین‌الدوله» استعلام کند.

«موتمن‌الملک» صبح همانروز ، بدنبال مذاکره کوتاهی با روسای فراکسیونها ، ایشانرا تلویحا در جریان وقایع سیاسی مملکت قرار داد و سپس در جلسه‌خصوصی مجلس شورای ملی ، تمایل وکلا را درباره جانشین «مشیرالدوله» خواستار شد .مجلس با اکثریت آراء نسبت‌بزمامداری «عین‌الدوله» ابراز تمایل کرد.

باصدور دستخط شاهانه و تفویض ریاست وزراء به «عین‌الدوله» دیپلماسی آلمان یکبار دیگر برحریفان پیروز گشت و شبه کودتای متفقین عملا عقیم ماند . اما بنظر نمیرسیدکه بحران به آخر رسیده باشد . «مارلینگ»وزیر مختار جدید انگلیس در نخستین ابتکار سیاسی خود شکست خورده و ناکام مانده بود . تصور نمیرفت که این حریف زخم خورده برای مدتی دراز درکنام خود باقی بماند و پایکوبی سرمستانه رقیب را تماشا کند. بخصوص که همان ایام ، یعنی درست فردای روزی که «عین‌الدوله» مأمور تشکیل کابینه شد ، وزیر مختار آلمان «برنس‌رویس» به اتفاق همکار اتریشی خود «کنت لگنتی»و در راس یک هیات سیاسی و نظامی از طریق قم به تهران وارد شد و اهالی‌تهران با احساسات شورانگیزی این کاروان را استقبال کردند . احساساتی که نمایندهٔتمایل اکثریت مردم ایران نسبت به سیاست‌آلمان بود ولطمه شدیدی برحیثیت متفقین وارد می‌آورد.

مجمع عمومی فوق‌العاده

از کلیه سهامداران شرکت سهامی گروه پزشکی برزویه دعوت میشود که در ساعت ۹ صبح روز جمعه ۱۳ر۱۲ر۵۰ در محل شرکت حضور بهمرسانند .

دستور جلسه

۱ـ تغییر بعضی مواد اساسنامه بر اساس قانون جدید تجارت .

۲ـ بررسی وضع مالی شرکت با تاسیس بیمارستان قدس اراك و اتخاذ تصمیم برای تامین سرمایه گذاری انجام شده در آن .

۳ـ تعیین مشی آتی شرکت و طرز اداره بیمارستانها .

آ ـ ۳۳۲۰۳ هئیت مدیره گروه پزشکی برزویه

جناب آقای دکتر محمد سام وزیر دانشمند محترم کشور کارمندان و کارکنان شهرداری چالوس برخود فرض واجب دانستند مراتب حق شناسی و سپاسگزاری را بمناسبت تسریع در صدور احکام اصلاحی وانتصاب و ترفیع اینجانبان بحضور عالی تقدیم‌و ازخداوندمتعال خواستارند آنجناب را در راه خدمت بکشور و شاهنشاه آریامهر موفق و منصور بدارد .

با تقدیم احترامات کارمندان و کارکنان شهرداری چالوس ـ علی جعفر نژاد . سبحانقلی میار . فیضل‌اله نوربخش . نظرعلی رسولی . ابوالقیس نظر پور . محمد شمس ایلی . محمد علی محمدیان‌راد .داود حسین نژاد . صفر دوشینه .حسینقلی ذوالفقاری

آ ـ ۸۰۸۹۰

آگهی

بمنظور تسریع در انجام تشریفات گمرکی و ترخیص کالا از تاریخ اول اسفند تا اطلاع ثانوی ادارات گمرک خرمشهر ـ بندرشاهپور ـ تهران جلفا در روزهای جمعه وتعطیل نیز مشغول انجام وظیفه‌میباشند

م‌الف ۱۵۰۰۲ اداره کل گمرک

۱ـ۲ ۱ـ۸۱۵۱۸

آگهی اجرای طرح از طرف شهرداری

شهرداری پایتخت طبق قانون نوسازی در نظر دارد طرح‌احداث راه عبور مجاور اداره حمل و نقل جمعیت شیرو خورشید سرخ ایران واقع در شهرری راکه بتصویب انجمن شهروتائید وزارت کشور رسیده اجرا نماید لذا مراتب باستناد ماده ۱۷ و ماده ۵ آئین‌نامه تبصره ۲ ماده ۱۶ قانون مذکور باطلاع مالکین املاك و اراضی واقع در مسیر طرح میرسد که بامراجعه‌باداره کل املاك شهرداری واقع در خیابان ایرانشهر طبقه چهارم کاخ شهرداری نقشه وسیاهه‌ارزیابی راملاحظه نموده‌چنانچه‌بارزیابی شهرداری اعتراض دارند ظرف‌دوماه ازتاریخ اولین آگهی اعتراض کتبی‌خود را منضم بروتوشت‌سند مالکیت و باقید نشانی کامل‌باداره‌مذکور تسلیم‌ورسید دریافت دارند ضمنا تاریخ‌اجرای طرح‌مذکوراز اول بهمن ماه ۱۳۵۰ لغایت یکسال خواهد بود .

آ ـ ۷۸۲۱۰ شهردار پایتخت

صبح جمعه همین هفته در انجمن :
نمایش فیلم :

بده‌در راه‌خدا

با شرکت : ظهوری ، مختار ، کتایون ، میری

همراه با کنسرت هنرمندان محبوب :

سوسن ، کیوان (یوسفی) ، نادیا و ایرج مهدیان

وبا حضور هنرپیشه محبوب سینما :

تقی‌مختار

برای تهیه کارت ورودی از امروز و همچنین صبح جمعه میتوانید به دبیرخانه انجمن خیابان بهار نبش نامجو مراجعه فرمائید .

«آگهی مناقصه»

وزارت کار و اموراجتماعی براه‌انداختن و نگهداری وتعمیرات تاسیسات حرارت مرکزی و تهویه مطبوع شبکه برق وآبرسانی و فاضل‌آب ساختمان وزارت کار و امور اجتماعی و باشگاه‌ششم بهمن و تجهیزات آشپزخانه و سلف سرویس باشگاه واقع در خیابان آیزنهاور را برای مدت یکسال از اول فروردین‌ماه ـ ۱۳۵۱ از راه مناقصه بیکی از موسسات صلاحیتدار واگذار مینماید .

داوطلبان میتوانند برای بازدید تاسیسات یادشده و دریافت برك مشخصات و شرایط مناقصه باداره کاخداری واقع در طبقه هفتم مراجعه نمایند و پیشنهاد دهندگان می‌بایستی یکصدوپنجاه هزار ریال بعنوان سپرده بحساب شماره ۱۱۱۶ وزارت کار و امور اجتماعی در بانك مرکزی پرداخت نموده و فیش بانکی را ضمیمه پیشنهاد خود در پاکت لاك‌و مهر شده تا آخروقت‌اداری روز یکشنبه ۸ اسفند ماه به اداره کاخداری تسلیم نمایند .

پیشنهاد های رسیده در ساعت ۹ صبح روز چهارشنبه یازدهم اسفندماه باز و خوانده خواهدشد پیشنهاددهندگان میتوانند در جلسه مناقصه حضور داشته باشند وزارت کار در رد یا قبول هر یك از پیشنهاد های رسیده مختار است و به پیشنهاد های بدون سپرده و مشروط و مبهم و یا پیشنهادهائی که پس‌ازمدت تعیین شده برسد ترتیب‌اثر داده نخواهد شد .

پرداخت مالیات باتوجه به قانون مستقیم و همچنین پرداخت هرگونه عوارضی بعهده برنده مناقصه خواهد بود و درصورتی که برنده مناقصه از قبول و انجام تعهدات مربوط به مناقصه خودداری نمایند وجه سپرده به نفع وزارت کار و امور اجتماعی ضبط خواهد شد .

ضمنا هیئت‌مدیره مناقصه برای تضمین حسن‌انجام کار می‌بایستی ۱۰ درصد کل مبلغ معامله را نقد به حساب‌شماره ۱۱۶ وزارت کار و امور اجتماعی دربانك‌مرکزی پرداخت‌نموده و فیش بانکی را به اداره کاخداری تسلیم نمایند .

م‌الف ۱۴۹۰۰

وزارت کار و امور اجتماعی

۱ـ۸۱۱۶۲ ۱ـ۳

بدعوت سازمان رادیو تلویزیون ملی ایران
رسیتال پیانو
شل بکه‌لوند
پیانیست مشهور نروژی

شنبه سی‌ام بهمن ماه ۱۳۵۰ـ ساعت ۸ بعد از ظهر سالن نمایش وزارت‌فرهنگ و هنر (میدان بهارستان خیابان کمال‌الملک)

محل فروش بلیط روابط‌عمومی سازمان تلویزیون ملی ایران خیابان تخت جمشید بین فرصت و روزولت
ـ دانشکده هنرهای زیبا دانشگاه تهران
ـ خانه کتاب روبروی دانشگاه
ـ انجمن فیلارمونیک تهران خیابان ارفع
ـ بنگاه صفحه فروشی بتهوون ـ چهار راه پهلوی روبروی بزرگمهر

طراح جدول : ف ـ جلوه

جدول کلمات متقاطع

شماره ۵۲۶۰

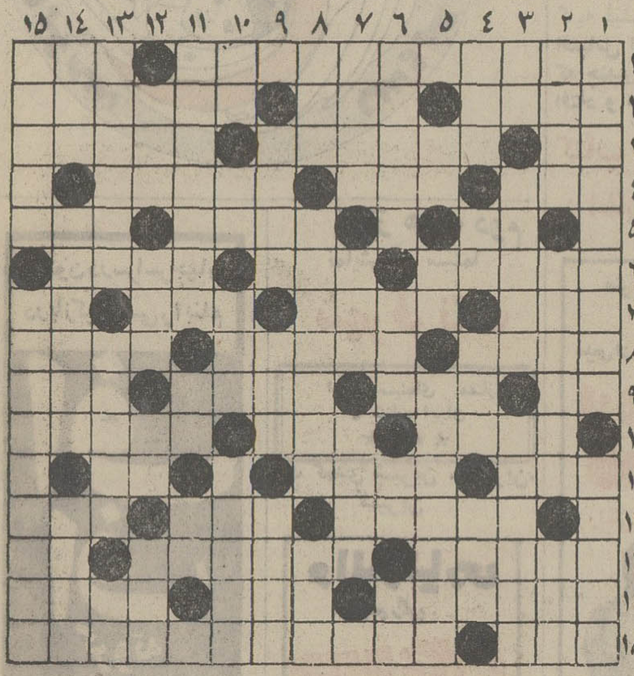

افقی :
۱ ـ نویسنده داستان معروف کارمن ـ کم پشت ۲۰ ـ چندی پیش ویژه‌شد و در لفاف مخصوص نشست ـ راه‌و روش ـ مترجم حضور ۳ـ رفتنش کنایه ازرسوا شدن است ـ از لوازم بستن ـ کارمند دولت بعد از حقوق ـ دربی آن است ٤ ـ خالی باشد ـ باز داشتن ـ هجوم‌آورنده ٥ـ علامت جمع ـ کیسه بزرك و محکم ـ درخشم میگیرند و میدرند ٦ ـ کاری که فقط به درگاه ایزد شاید ـ ماه ـ اتحادیه شرکتهای هواپیمائی ۷ـ حرف درد و افسوس ـ ماه برف ـ به سخن کوهی‌تواند شد ـ از اقسام خاك ۸ ـ اسب ـ بی‌جهت نشنیده‌اند ـ تصویر ها دارد۹ـ چیزی که از آتش دارد ـ چه میشد اگر با گل نبود ؟ ـ از اقسام مشق ـ منزلگاه جاودانی نیکوکاران ۱۰ ـ ولایت امیر نظام ! ـ به کبوتری آن نیز دل خوش داشته‌اند ـ ارزش ندارد ۱۱ـاز شهر های‌سویس ـ محتاج وصله ـ جدید ۱۲ ـ ازمیوه های گردن دار ـ بارش دوش جان را خم می کند ـ اگر بلد داشت تبعید میشد ۱۳ ـ خانه پرنده ـ از عملیات شب چهار شنبه آخر سال ـ همراه گوهر ۱٤ ـ به طعنه برای یار لب‌نازك پیاله کرده‌اند ـ آگاه باش ! ـ اشکال‌التراش اداری برای هر اقدامی می طلبد ۱۵ـ موی ریخته اینطور میشود ـ سرگذشت قزاق غارتگر و سنگدلی که گلازونف آن را بصورت آهنك‌معروفی درآورده است .

عمودی :
۱ـ کدام خانم‌است که‌اشتیاق پوشیدنش را نداشته باشد ؟ ـ بیهودگی و تنبلی ۲ـ حلال مشکلات اداری ـ عمله طرب ـ ضمیری است ۳ـ شراب فرنگی ـ درگوش خران اثر ندارد ـ از خوراکیهای چرب و شیرین و بسیار پرقوت شیراز ٤ـ کارخانه معروف چینی سازی‌در اروپا ـ برپنج خط می نشینند ـ معمولا از قزوین می آورند ـ عریان ٥ ـ آب در آن باید جست ـ روی سیاه عالم ـ از کشور های توریستی ٦ ـ هر دو یك‌وزن دارند ـ از بین‌رفته ـ قسمت اعظم بدن انسان را تشکیل میدهد ـ رودخانه‌وارونه ۷ـ سابقا روی زخم و دمل می گذاشتند ـ از واحد های طلا ـ برای‌بازی‌و مبارزه‌لازم است ۸ـ تزویر و نیرنك ـ به جا های ناخوش آیند و بد میگویند ـ از قلزات ۹ ـ مرطوب ـ لطیف و دلپذیر ـ اصل و مایه چیزی ۱۰ ـ مایه دلخوشی خانم و دلخوری آقا ـ علامت جمع ـ اصطلاح شطرنجی ـ آنجا که راه پس‌وپیش نباشد ۱۱ـ بلند ترین برجستگی ها ـ مقدمه امراض ـ ضمیری است ۱۲ ـ لیز و چسبناك ـ واحد الکتریکی ـ از پولهای محکم ـ غرض جنابعالی است ۱۳ـ تمام‌و کامل بودن ـ پاك‌کننده اصلی ـ برای جگر آرزو می کنند ۱٤ ـ شاعر درآن چون نای‌نالیده بود ـ از ابزاردارالتجزیه ـ کوچك‌تر در مقام بزرگتر میگوید ۱۵ ـ در سفر های قدیم سوارش می شدند ـ بردالعجوز !

حل جدول شماره ۵۲۵۹

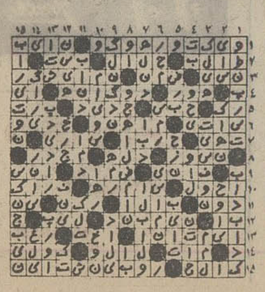

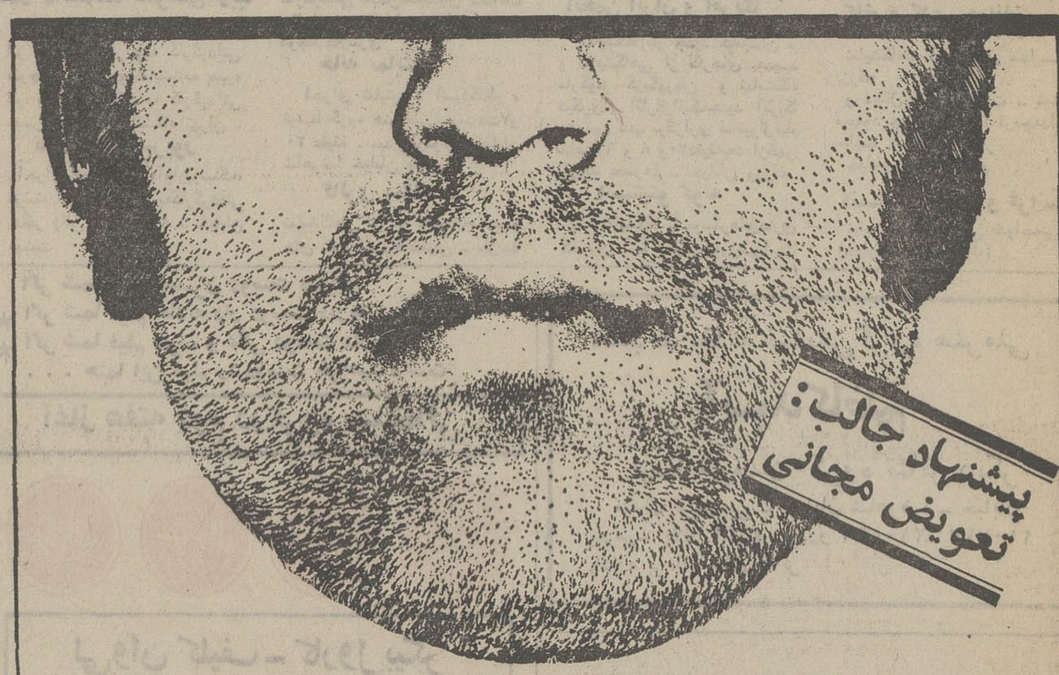

از ریش زبر ناراحتید؟

ریش تراش برقی مستعمل خود را مجانا با آخرین پدیده اصلاح صورت :

با تکماتیك ژیلت عوض کنید

تکماتیك سریعترین و آسانترین وسیله اصلاح است که تابحال اختراع شده است. احتیاجی بگذاشتن تیغ در آن نیست . نواری ازبهترین فولاد ضد زنگ درون فشنگی قرارگرفته ودر مواقع لزوم هر لبه‌آن با گرداندن میله کوچکی عوض میشود . تکماتیك ژیلت بآسانی برای موهای صورت شما تنظیم میشود و بهمان نحوی که دلخواهتان است صورتتان را می‌تراشد . هریك ازلبه‌های نوار تکماتیك بمدت مدیدی براحتی کار میکند و بعدازآنکه هریتج لبه تمام شد فشنگ جدیدی را به‌جای‌آن میگذارید. ازآسانی وسرعت کار آن کافیست بگوئیم که‌حتی‌احتیاج به‌تمیزوخشك کردن هم ندارد . بعدازآب کشیدن یکبار آنرابتکانید . همین و همین. مادرمقابل‌تحویل ریش‌تراش برقی شما درهروضعی باشد ، تکماتیك‌ژیلت را با یك عمرضمانت در ازاء هر نوع عیبی ، تقدیم میداریم .برای‌این تعویض باصرفه مجانی‌به‌شرکت‌حسو تهران ـ خیابان شاه شماره ۲۱۰ ویا در شهرستانها به‌نمایندهٔ ژیلت مراجعه فرمائید .

ازاین فرصت تا سیزدهم فروردین‌ماه ۱۳۵۱ می‌توانید استفاده‌کنید .

Gillette Techmatic

طرحهای ظریف بارانی

در هرنمایش جدید مد بارانی‌ها بهتر میشوند هربار برش‌ها ظریفتر شکلشان مناسبتر و جنسشان جالبتر میشود دیگر بزحمت میتوان آن‌ها را پوششی مخصوص روزهای بارانی دانست .

جای بارانی را میتوان گاهی به یک کت بلند همراه با شلوار چرم یا جیر داد . «سیکلون» مدلی بـه سبک لباس دهقانان روسی از ساتن ترگال سیاه پیشنهادمیکند، این کت کاملا با روحیه طرح هـای جدید سال ۱۹۷۲ مطابقت دارد دور یقه چین میخورد و آستین‌ها راگلان و مچدار است یقه دور گردن صاف با دو چاک درپهلو. مطابقت دارد دور یقه چین میخورد و آستین‌ها را گلان و جیب‌ها در میان درز کت قرار دارند و یک حاشیه کج مشخصشان میکند .

وقتی یک طراح مد برای بارانی از گاباردین‌استفاده میکند اغلب به طرح «ردنگوت» که برای این پارچه بسیار مناسب است دست میبرد «ژوپتر» یک گاباردین نخـی ظریف چهارخانه را برای این بارانی «ردنگوت» مصرف کرده است . شانه‌ها بنا برگرایش مد امسال زیر یـک حلقه آستین بال مانند پهن‌تر بنظر میرسند و یقه به سبک لباس «سوارکاری» است روی جیب‌های‌بیضی، چرخدوزی شده است .

در مدل بعدی نیز شانه‌ها پهن‌اند اما برش آن‌راگلان و بسیار پائین‌تر از سرشانه است . این کت بلند بارانی روی سینه بسته میشود و یک بند دوبار دور کمـر آن می‌پیچد .

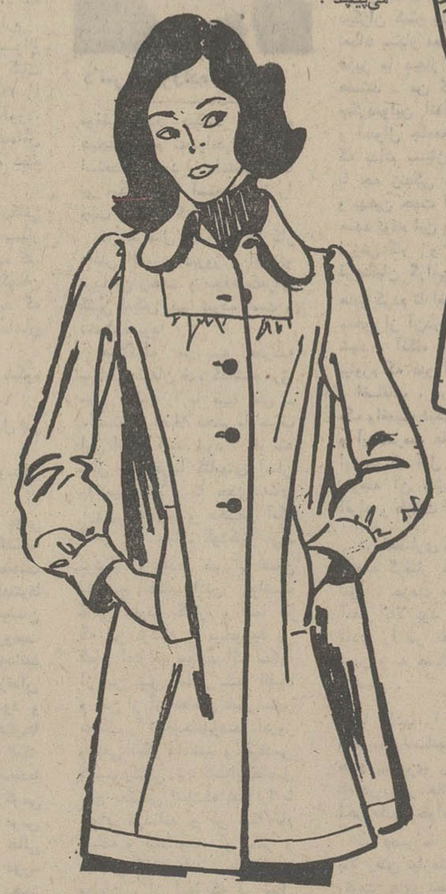

مردانی که داو طلبانه در اصفهان عقیم شدند!

چرا روشهای جلوگیری از آبستنی های ناخواسته نتیجه مطلوب نداشته است ؟

درهندوستان پنج میلیون مرد را عقیم کرده‌اند تا از ازدیاد نسل جلوگیری کنند آیا بستن لوله های رحم در زن و یابستن لوله های منی‌آور مرد این مشکل را حل میکند ؟

موضوع جلوگیری از آبستنی های ناخواسته یکی از مسائل حساس و قابل توجه روز بشمار میرود درمقایسه بررسی آمار سرشماری ۱۳۳۵و۱۳۴۵ می بینیم که‌جمعیت ایران بیش از هفت میلیون نفر افزایش داشته است افزایش جمعیت‌همزمان بارشد سالیانه نزدیك به سه‌درصد و هجوم مردم از روستا به شهر ها بوده است . افزایش جمعیت جوان و کم شدن نسبی جمعیت فعال پدیده های انکارناپذیری است که منشاء اثرات عمیق درروی پیشرفت های اقتصادی و اجتماعی و فرهنگی مملکت ما خواهد بود و باتوجه بهمین قسمت از طرف وزارت بهداری برنامه آزمایشی اجرا گردید .

۸۳۹۱۴۵ نفر دریکسال

مرکز جمعیت شناسی دانشگاه اصفهان دراین باره نظر میدهدکه باوجود سعی فراوان دربرنامه های‌بهداشت و تنظیم خانواده درایران ، درحال حاضر دلیلی دردست نیست که این برنامه ها دارای اثرات دموگرافیك بوده باشد ، مرکزجمعیت شناسی‌دانشگاه اصفهان درنشریه‌ایکه به منظور استفاده دانشجویان دربررسی مسئله ازدیاد جمعیت منتشر ساخته می نویسد: برنامه بهداشت و تنظیم خانواده وزارت بهداری درآوریل ۱۹۶۷ شروع شده و تانیمه ۱۹۷۰ تعداد کل مراجعین جدیدی که برای‌دریافت قرص و یا آی یو دی به تمام درمانگاه های بهداشت‌و تنظیم خانواده درایران مراجعه کرده‌اند ۸۲۹ر۱۴۵ نفر بوده است ولی از طرف دیگر تعداد کل زنانی که درسن تولیدنسل‌هستندطبق سرشماری‌سال ۱۳۴۵ ـ ۳ـ۸۰۳ر۲۱۲ر۵ نفر می باشند ، بامقایسه این دو رقم متوجه میشویم که فقط تعداد محدودی از زنان که درمعرض حاملگی هستند تاکنون بدرمانگاه های تنظیم خانواده مراجعه کرده‌اند .

از طرفی تحقیق دراین باره نشان میدهد که فعالیت بهداشت و تنظیم خانواده ایران بدلایل مجبور کننده‌ای از قبیل‌پراکندگی روستا ها ، بعد مسافت ، کمبود کادرپرسنلی و دلایل مشابه تااین اواخر بیشتر در مراکز استان ها و شهرهای پرجمعیت متمرکز بود ، در صورتی که طبق آمار سال ۱۳۴۵ جمعیت شهرنشین درایران فقط ۷ر۳۸ درصد کل جمعیت ایران را تشکیل میدهد بنابراین میتوان حدسزد که درحال حاضر اکثر زنان روستائی به توالدوتناسل خود بهمان میزان متداول قبلی ادامـه میدهند .

روش‌های قاطع

آقای دکتر محمود مرام دانشیار بیماریهای زنان و مامائی و رئیس مرکز جمعیت شناسی دانشگاه اصفهان ، خانم دکتر مطهرژیانپور دستیار بهداشت دانشگاه و آقای دکترجلیل عظیمی دستیار بیماریهای‌زنان‌و مامائی دانشگاه متفقا چنین نتیجه گرفته‌اند : عدم استمرار دراستفاده از وسائل جلوگیری و همچنین مشکلات ناشی از رسانیدن خدمات تنظیم خانواده به عموم افراد در شهر ها و مخصوصا درروستا ها باعث ازدیاد جمعیت نامتناسب‌می گردد و از طرف دیگر استمرار دراستفاده از وسائـل جلوگیری موجود از قبیل قرص و آی . یو . دی باتمام نقائص و اثرات نامطلوب آنها و همچنین استفاده از خدمات بهداشتی و مراکز تنظیم خانواده وزارت بهداری و سایر موسسات باوجود بعد مسافت و سایر اشکالات ، بستگی زیادی به میزان تحرك و علاقه‌مندی زنان بـه جلوگیری از حاملگی دارد .

اما بررسیهای ما نشان میدهد که بیش از یکسوم مراجعین زنانی هستند که مایلند از یك وسیله جلوگیری مطمئن که قاطعیت دارد استفاده نمایند ولی وسائل و روشهای جلوگیری درحال حاضر هیچکدام‌قاطعیت مورد نظر را ندارد .

درحال حاضر بستن لوله های رحم درزن و یابستن لوله های منی‌آور درمرد تنها روش قاطع جلوگیری است. چون‌عمل‌عقیم کردن درزن یا مرد تاکنون درایران درسطح بزرك متداول نبوده است . وباتوجه به احتیاج به مطالعه دراین روشهای جلوگیری از حاملگی که مورد احتیاج تعداد زیادی‌ازمراجعین به مراکز تنظیم خانواده درمملکت است ، **ما تصمیم گرفتیم که درمورد بستن لوله ها و عوارض آن یك مطالعه مقدماتی دراصفهان انجام دهیم . اولین گزارش این پروژه درششمین کنگره بیماریهای‌زنان و مامائی درارديبهشت سال ۴۹ درتهران عرضه گردیده است . و این مطالعه هنوز دراصفهان جریان دارد .**

بامختصر تحقیق متوجه میشویم که بستن لوله های رحم درزن و لوله منی‌آور درمرد به منظور جلوگیری از حاملگی درنقاط مختلف دنیا مخصوصا درسالهای اخیر متداول شده است . منتهی میزان شیوع این عمل در ممالك مختلف کاملا متفاوت میباشد . دریعضی ازممالك این عمل کاملا متداول است مثلا درمطالعه‌ایکه درسال ۱۹۶۵ درپورتوریکو انجام شد ، مشاهده گردیده که عمل عقیم کردن در ۳۴ درصد از زنان بین سن ۲۰ و ۴۹ انجام یافته است .

میزان مطالعه شده مشابه درسال ۱۹۵۴ شانزده درصد بوده است یعنی بین سال های ۱۹۵۴ و ۱۹۶۵ درصدزنان‌عقیم شده درسال های باروری بیش از دوبرابر شده است و به میزان یکسوم کل زنان پورتوریکو در سنین مذکور رسیده است . البته درپورتوریکو عقیم کردن مردان چندان متداول نبوده است . **برعکس درهندوستان بدلائل مختلف میزان عقیم کردن درمردان زیادتر از زنان بوده است و تحقیق دراین مورد نشان داده است کـه تاسال ۱۹۶۹ جمعا بیش از پنج‌میلیون مرد درهندوستان عقیم شده‌اند ولی باتوجه به تعداد کل مردان وعوامل دیگر فقط پنج درصد کل زنان هندوستان بین سنین ۱۵و ۴۴ (که بااین مردان ازدواج کرده‌اند) بعلت عقیم کردن مردان دیگر حامله نمی شوند .**

دکتر محمود مرام ، رئیس بخش جمعیت شناسی دانشگاه اصفهان : عقیم کردن روش قاطع .

لوله آزمایشگاه . . . درانتظار اولین بچه

هفته گذشته ، دکتر «دو» گلاس بویس ، که سرگرم ساختن بچه در لوله آزمایش است ، در های آزمایشگاه‌خود را بروی یك خبرنگار گشود . او در این آزمایشگاه ، از ترکیب نطفه زن و مرد ، به خلق زندگی توفیق یافته‌است، زندگی موجودی که اگر در رحم یك زن ادامه یابد ، انسان نو ظهوری را پدید می‌آورد .

با این اقدام، آرزوی مادران نازا تحقق میابد و همه بچه‌هائی که بدنیا می آیند ،سالم و بدون کوچکترین عیب و نقص خواهند بود .

گزارش مصور اختصاصی این خبرنگار ، در اطلاعات بانوان این شماره بچاپ‌رسیده است .

محفل زنان

● نزدیک شدن نوروز ، راست و ریس کردن‌امور اقتصادی خانواده‌هارا بعهده زنان‌گذاشته است . «راوی» صی رورهای اخیر علیرغم سرما و یخبندان گروه گروه خانمهائی را می‌بیند که با کیف پر پول برای‌خرید پوشاك نوروزی بچه‌ها در خیابانهای اصلی شهر به‌مغازه هائی که حراج میکنند میروند و دست پر برمیگردند .

● به«راوی» خبر دادند که یک گروه چهـل نفری از دانشجویان عضو جمعیت دختران دانشجو وابسته به سازمان زنان پایتخت در فروردینماه آینده بمنظور بازدید از دانشگاه اصفهان و آثار تاریخی این شهر به اصفهان خواهند رفت .

ستاره بخت شما

فروردین : ـ شخص مورد نظر مهربانتر ازهمیشه‌به‌ملاقاتتان می‌آید. زندگی را بخودتان سخت نگیریـد . آینده درخشانی‌درانتظارشماست. یکی از متولدین دی ماه بولی که احتیاج داشتیددر اختیارتان میگذارد.

اردیبهشت : ـ در جهت‌خواست های شما اقدامات موثری میشود. در زمینه عشق و دوستی به آنچه که منظور شما بوده نزدیک شده‌اید. در مخارج روزانه قدری صرفه‌جوئی کنید.

خرداد: ـ از شخصی که همیشه بفکرش‌بودید پیغامی‌میرسد. باشرح گرفتاریها و ناراحتی های‌خود اطـرافیان را ناراحت کنید . مقدمـات معامله‌ی‌پرسودی فراهم‌شده. از متولد تیرماه نامه‌ای میرسد.

تیر: ـ آدم خوش‌شانسی هستید بااین حال‌نباید بدون‌مطالعه دست بهکاری بزنید . کنجکاوی او بهترین دلیل علاقه‌اش به شماست ، یکی از اقوام به کمک مالی شما نیازمند است او رادریابید.

مرداد: ـ موقعیت عالی شما حسادت یکی از اطرافیان‌را برانگیخته. در کنارشخصی که دوستش دارید روز خوشی را میگذرانید .پولی بدستتان میرسد . معاشرت با متولدین فروردین مـاه دلپذیر است .

شهریور: ـ اگـر هنوز مجرد هستید برای ازدواج و تشکیل خانواده پیشنهاد می‌رسد . سعی کنید بـا مسائلی که بشما مربوط نیست درگیر نشوید پول تنهاوسیله خوشبختی‌نیست. منطقی‌تر باشید مقدمات سفر کوتاهی فراهم شده .

مهر: ـ آدم خوش قلبی هستید وبهمین جهت بین دوستان محبوبیت فوق‌العاده‌ای‌کسب کرده‌اید . با شخصی که موردعلاقه شماستدر تفهم کامل بسر می‌برید. وضع مالی شما سروسامان پیدا می‌کند.

آبان: ـ یکی از آرزوهای‌دیرینه شما تحقق پیدا می‌کند .در زمینه عشق و دوستی از موقعیت دلخواه برخوردار هستید . سلیقه و حسن انتخاب شما در خرید،مورد تحسین واقع میشود.

آذر: ـ در مورد او زیادسختگیر هستید : ملایمتر باشید . یکی از اقوام شما را در هدفی که دارید راهنمائـی می‌کند. از نظر جسمانی‌در وضع بهتری قرار گرفته‌اید. متولد تیرماه باپیشنهاد شما موافقت می‌کند.

دی: ـ نگران نباشید او بعقولی که داده عمل میکند .یکی‌از همکاران برای طرح مسئله مورد علاقه شمابه ملاقاتتان می‌آید. بهتر است فردا از کسی پول قرض نکنید .از راه دور نامه‌ای میرسد .

بهمن : ـ عشق به آن معنا که شمافکرمی‌کنید وجودندارد. برای رسیدن به پایه‌دلخواه کوشش بیشتری لازم است. راهنمائی یکی از متولدین آذرماه را بپذیرید . در محیط خانه آرامش دلخواه برقرار است.

اسفند: ـ بهتر است قبل ازهر اقدامی نظر شخص مورد علاقه را جویا شوید .یکی از همکاران با شما رقابت می‌کند . در محیط خانه‌یک اختلاف دیرینه مطرح‌میشود بهتر است خونسرد باشید.

آغاز هفته‌دوم نمایش در گروه ممتاز
سینمائی پایتخت

یك چمدان خنده ـ یك چمدان شادی ـ یك چمدان حادثه ـ یك چمدان کنك‌کاری همه در فیلم «یك چمدان سکس»

آغاز هفته‌دوم نمایش در گروه ممتاز
سینمائی پایتخت

آسیا ـ رکس ـ شهوند ـ لیدو ـ رنگین کمان ـ همای ـ ژاله ـ پاسارگاد ـ توسکا ـ المپیا ـ چرخ وفلك ـ شرق ـ ماندانا ـ فیروزه

کارگردان: متوسلانی

یک چمدان سکس

سپهرنیا . گرشا . متوسلانی
ارغوان . پروین ملکوتی . رضییان
و میری در فیلم

همزمان با تهران در شهرستانهای زیر نیز نمایش داده‌میشود ★ آبادان (سپیلا ـ کیهان) ★ رشت (کوروش)★ رضائیه (کریستال ـ آپادانا) ★ قم قزوین (آریا)★ شیراز (مترو ـ کاپری ـ پرسپولیس)

گفتگوی تلفنی

۳۱۱۰۷۱

از ساعت ۵ تا ۹ بعد از ظهر

★ الو ، من حسینقلی دائمی (سرهنگ بازنشسته) هستم ـ از اول‌زمستان‌جاری کوی آصف‌منشعب‌اززعفرانیه انباشته از برف است و مراجعات مکرر ساکنان این کوچه به شهرداری ناحیه برای جمع‌آوری برف های این کوچه نیز ثمری نداشته است.

★ الو من حسین حقایق ... فروشگاه فردوسی اعلام کرد سیب سفید و مرغوب لبنانی را با قیمت هر کیلو ۵۰ریال بحد وفور در دسترس عموم گذاشته است . اما من که دیروز برای خرید به این فروشگاه رفته بودم ، بعنوان نمونه نتوانستم حتی یکسیب پیدا کنم. مجبورند به مردم وعده کذب بدهند ؟

★الو، من حسن رشیدپور .

پیشنهاد میکنم همانطور که شهردار تهران را روبروی مردم نشاندید و حرفها و درددل‌های‌مردم را ازنزدیک مطرح کردید ، میزگردی هم تشکیل بدهید که مسئولان شرکت تلفن با مردم چهره‌به چهره بنشینند و به‌اعتراض های آنها پاسخ بدهند . البته اگر پاسخی داشته باشند!

★ من مهدی مرادیان . . .

شخص معتادی . مدتی‌است که به عنوان ماشین‌پا ، در خیابان رازی مشغول کار شده است‌و برای مردم‌ایجاد مزاحمت میکند . چندبار هم که باو اعتراض کرده‌ام ، مجروح کرده است . از مقامات انتظامی تقاضای رسیدگی دارم.

★ الو، من عبدالعظیم کلهر ـ

درست نوشته‌بودید که‌مبود تعمیرگاه اتومبیل ، مشکل بزرگی شده است . خود من بارها برای عوض کردن یک پیچ‌کوچک مجبورشده‌ام دو سه روز دوندگی کنم . از مسئولان امر بخواهید در این مورد فکری جدی‌بکنند.

★ من سید محمد صالح نعمتی کرمانی . . . .

میخواستم از شما گله کنم که چرا درصفحه‌اول‌روزنامه دوشنبه تیتر زده بودید «پرداخت مطالبات معلمان‌قبل از عید انجام میشود.» باور کنید ، همین تیتر شما باعث میشود که باز قیمت ارزاق بالا برود.

★ من رضا فتاحی . . . .

یک سینما اعلام کرد فیلم «مانون» فقط برای یکبار در ایران و آنهم در این سینما نمایش داده میشود . بخاطر این اعلامیه موکد ، سه روز دویدم تا توانستم بلیط تهیه کنم ولی وقتی داخل سالن نمایش شدم و ده دقیقه از فیلم را تماشا کردم بیادم‌امد این فیلم را ۵ سال قبل با نامی دیگر نمایش داده‌اند. چرا جلوی این فریبکاری‌ها را نمی‌گیرند؟

★ من رسول تبریزی . . .

برخی از «اتوبوسهای خط ۲۵۰ شرکت واحد پیش از رسیدن به مقصد (در ایستگاه سرآسیاب) مسافرین را بزور پیاده میکنند و در جواب اعتراض مسافرین هم میگویند : « ما سیار هستیم و حق نداریم از این جلوتر برویم» شرکت واحد عذر رانندگان این اتوبوسها را تائید میکند؟

★ الو ، من خسرو صادقی ..

ده دقیقه‌پیش مصاحبه‌مدیران عامل چندبانک را باخبرنگار شما درمورد حذف جوایز بانکی میخواندم ، و همین حالا روی صفحه تلویزیون شاهد پخش آگهی های تبلیغاتی همان بانکها برای تشویق مردم به باز کردن حساب پس‌انداز هستم . گوش کنید ، شاید شما هم صدای گوینده آگهی‌ها را بشنوید ...!

★ من امیرشیرازی‌لبنیات‌فروش

در روزنامه دوشنبه خواندم که گناه گرانی شیر را به گردن‌فروشندگان انداخته‌اند اگر میخواهند جنسی را گران بکنند،بکنند، ولی‌چرا میکوشند طبقه کاسب را ضایع و بد نام کنند؟

★ من مهندس محسنی . . .

شرکت تلفن نرخ را گران نکرده ، زیرا گرانفروشی‌این نیست که ۴۰ تومان را به ۱۶۵ تومان برسانند . این پدیده نوظهوری است‌که باید برای آن عنوان تازه‌ای پیدا کرد.

چاله های خیابانهای تهران روی ترافیک اثر گذاشته‌است.

تاثیر خوب ! . . . . .

نامه به‌روز نامه

مطلب‌راهم‌در قانون‌بگنجانید.

مستاجرین شهر ما طبقه زجر کشیده‌ای هستند ، نزدیك به ۱۱ سال است در اطاق یك خانه بزرك سكونت دارم و هر ماه پول نسبتا زیادی را برای این زیر سقفی میپردازم و صاحبخانه بهیچ كدام از كرایه نشینان خود قبض رسیدی‌بابت وجه دریافتی نمیدهد .

چندی پیش‌صاحبخانه بطمع دریافت پول بیشتر اخطار كرد اگر با نرخهای جدیداوموافق نیستیم باید محل سكونتمان را تخلیه كنیم ، پشاپیش‌می‌دانم بعلت نداشتن قبض رسید و قوانینی كه متاسفانه از مالكین حمایت می كند همه ما مجبوریم فرمان ایشان را بدیده منت قبول كنیم .

حالا كه دولت قصد اصلاحاتی در قانون مالك و مستاجردارد خوبست باین نكته نیز توجه كند چون صد ها هزار نفر از مستاجرین واقعا از اجحاف و ستم بعضی از مالكین جانشان بلب رسیده .

احمد برنا

چه کنند ؟

از مزایای ترمیم حقوق سال های ۴۷ و ۵۰ كه به همه بازنشستگان دولت پرداخت‌شده عده‌قلیلی‌از بازنشستگان راه‌آهن محروم‌مانده‌اند. این‌عده طبق قانون و طبق حكم اداره بازنشستگی بازنشسته شده‌اند، از صندوق بازنشستگی حقوق میگیرند ، و كسور خود را نیز مثل همه كارمندان پرداخته‌اند.

مهدی صحت‌قول

دو پیشنهاد

دو پیشنهاد دارم كه ذیلا بعرض میرسانم :

۱ـ دولت فكری بحال‌كارمندان وكارگران شركت های‌خصوصی بكند ، زیرا این اشخاص را پس‌ازسال ها خدمت ، دردوره كهولت و ناتوانی ازكارخود بركنار میكند بی‌آنكه به آنها حق بازنشستگی و حقوق دیگر تعلق بگیرد . این عده اگر بیمه هم باشند اكثرا بعلت‌این كه كمتر از ده سال سابقه‌بیمه دارند از حق بیمه محروم می ـ مانند ،

۲ـ بهتر است وزارت كشاورزی به مساله قنوات خشك شده‌در روستا ها بیشتر توجه كند ،تا گروه كثیری از روستائیان در اثر بی آبی روانه شهر ها نشوند . زیرا این مساله ، هم به كمبود محصولات زراعتی كمك میكند هم به افزایش بیكاران شهر ها ، هم به بالا رفتن نرخ‌محصولات كشاورزی.

هرمز باستانی

یك تخلف و دو جریمه !

ساعت ۷ بعداز ظهر با اتومبیل خود از فردوسی به اسلامبول می پیچیدم كه پلیس دستور ایست داد . درابتدای اسلامبول توقف‌كردم و بطرف پلیس وسط چهارراه رفتم . گفت : «دراین ساعت گردش به راست از فردوسی ممنوع است .» و بعد تابلوی مربوطه را كه درلابلای درختها و البته بطور موقت نصب شده بود ، نشانم داد من كه همیشه دیده بودم گردش‌براست، ازفردوسی به اسلامبول آزاد است‌ناگزیر جریمه‌ام را پرداختم و بطرف اتومبیل رفتم ولی ناگهان‌دیدم افسرموتوسیكلت سواری‌مشغول چسباندن برگ‌جریمه صدتومانی است كه چرا درمحل توقف ممنوع توقف كرده‌ام هرچه توضیح دادم كه من بدستور پلیس توقف كرده‌ام ، توجهی نكرد ، ورقه جریمه را بطرفم پرت كرد و از نظر دور شد. راستی چرابابد یكنفر بابت‌یك خلاف دو جریمه بدهد ؟

مسعود سعیدی

آگهی

بدین وسیله صورت پذیرفته شدگان پژوهشكده فرهنك ایران به شرح زیر به اطلاع می‌رسد

الف ـ رشته زبان و آدبیات فارسی

از ۴۹ نفر شركت كنندگان در امتحان ورودی ۸ نفر به شرح زیر قبول شده‌اند .

ردیف	نام‌خانوادگی	نام	شماره كارت
۱	شاهمرادی	محمد	۲۱
۲	شكری	یداله	۷۰
۳	مقتصد	راضیه	۷۴
٤	حفی	فلوریا ـشهیره‌زهرا	۷۹
۵	پورنامداریان	تقی	۸٤
۶	دامن‌پاك‌ریزی	محمدحسین	۹۶
۷	كوهی كمالی‌دهكردی	حشمت‌اله	۱۳۳
۸	فرهوش	احمد	۱٤۱

ب ـ رشته زبان شناسی ایرانی

از ۸۹ نفر شركت كنندگان در امتحان ورودی ۷ نفر به شرح زیر قبول شده‌اند .

ردیف	نام‌خانوادگی	نام	شماره كارت
۱	شامل	محمد ابراهیم	۱۱
۲	ناویافر	صادق	۱۷
۳	دستمالچی	علی‌اكبر	٤۱
٤	ابطحی	فاطمه	۵۲
۵	عشقی	هوشنك	۵۶
۶	سهراب	ابوتراب	۶۷
۷	مزداپور	كتایون	۱۷۰

ج ـ رشته تاریخ وفرهنك ایران

از۱۸ نفرشركت كنندگان‌درامتحان ورودی ۲نفربشرح زیر قبول شده‌اند .

ردیف	نام‌خانوادگی	نام	شماره كارت
۱	شاهمرادی	بیژن	۶۸
۲	محزونی	محمود	۱۳۶

از قبول شدگان بالا دعوت می شود كه از ۲۶رتا ۳۰ر۱۱ر۵۰ صبحها ازساعت ۹تا۱۲ وبعداز ظهرها ازساعت ٤تا ۶جهت انجام تشریفات نام نویسی و همچنین در ساعت ٤ بعداز ظهر روز یك شنبه ۱ر۱۲ر۵۰ بمنظور اشنائی با استادان و اخذ برنامه مربوط در محل پژوهشكده حضور بهمرسانند .

آ ـ ۸۱۳۷۶ پژوهشكده فرهنك ایران

عقیده آزاد

نوشته : دکتر ناظرزاده کرمانی
استاد دانشگاه تهران

ازحال معلم نباید غافل بود

دکتر ناظرزاده کرمانی

از روز های فراموش نشدنی دوران زندگی من ، یکی هم‌آن روز است که پدر بزرگم دست مرا گرفت و بمدرسه سعادت کرمان برد .

من در آن وقت پنجساله بودم ، اما گوئی دیروز بودکه پدر بزرگ مرا به معلم سپرد و خود از کلاس بیرون رفت . من ماندم و معلم سیاه‌چرده وتندخو و بچه هائی که از ترس سر بزیر انداخته ، لرزان گفته‌های معلم را تکرار میکردند .

وحشتی بمن دست داد که مانند آن‌را کمتر بیاد دارم . وقتی معلم با ترکه انار بسراغ بچه‌ای که سر از روی کتاب برداشته بود رفت و ترکه را چندبار به پشت او فرودآورد، گوئی من سوزش‌آن‌را احساس میکردم و زندگی را تباه شده می یافتم .

در آن زمان شماره کودکانی که به مدرسه میرفتند بسیار اندک بود ، اما همین عده کم، در ساعات درس ، محکومان خردسال و بیگناهی بودند که معلم با آنها تقریبا رفتاررندانیان با زندانیان را داشت .

اگر ظهیر فاریابی به شکوه گفته است :

«متمتی که من از فضل در جهان دیدم
همان جفای پدر بود وسیلی استاد » .

حداقل حاکی از این معنی است که در روزگار گذشته کسب‌دانش آمیخته‌برنج ومحنت بوده‌است ،چنانکه امروزهم‌شرط پیشرفت در تحصیل از دبستان گرفته تا دانشگاه،قبول‌محرومیت و تحمل زحمت است . میدانید چرا در کنکوردانشگاه فرزندان طبقات ممتاز و مرفه مردود و بچه های شهرستانها و بخش‌ها کامیاب میگردند ؟ برای اینکه فرزندان خانواده های‌ثروتمندبا داشتن وسایل تفریح‌و سرگرمی مجال زحمت کشیدن و درس خواندن پیدا نمیکنند در حالی که فرزندان خانواده های دور- افتاده و تنگدست کاری جز فرا گرفتن دروس خود ندارند وامکانات گوناگون‌برای‌پرداختن به هوسبازیها و وقت تلفکردنها در اختیارشان نیست .

در صورتی که اگر فرزندان خانواده های توانگر هم با عاقبت‌اندیشی وقت را مغتنم بشمارند و بکار و کوشش پردازند ، چنانکه بسیار دیده میشود ، آنان نیز در کنکور موفقیت پیدا میکنند . البته هیچکس هم نمیتواند منکر استعداد بشود و دانشگاه ها نیز میکوشند تا استعداد ها را جلب و جذب کنند .

در هرحال پیشرفت در کار دانش اندوزی دیروز و امروزو فردا بی زحمت و مجاهدت‌برای کسی امکان پذیر نبوده است و نخواهد بود

هنگامیکه من به مدرسه سعادت کرمان قدم گذاشتم فرق میان «الف» را با «ب» نمی - دانستم . اصلا ذهنم با حرف اول الفباء آشنا نبود ، اما سه سال بعد تقریبا کتابهای آسان را میخواندم و تا حدی‌بمعنای آن پی میبردم و عجبتر آنکه گاهی هم مطالب کودکانه می- نوشتم و بعدها هم با همین سرمایه اندک دانش توانستم گامی جلوتر بگذارم و شما هم که این نوشته را میخوانید بی گمان اعتراف میکنید اگر سالها از این پیش معلمی بشما الفباء و پس از آن معلمان دیگر سایر مطالب را نیاموخته‌بودند ،امروز وضعی دیگر داشتید و هرقدمی که‌بسوی‌ترقی برداشته‌اید‌حاصل رنج معلمانی است‌که شما را با سواد کرده‌اند و بر شما نام دیپلمه و لیسانسیه و دکتر و مهندس گذاشته‌اند . باین‌ترتیب معلمان ، از آنها که در سال اول دبستان برای آشنا شدن بچه‌ها با الفباء رنج میبرند تا آنها که به آموختن تحصیلات عالیه میپردازند . همه‌از گرامی ترین و خدمتگزارترین طبقات اجتماع بشمار میروند وبیداست ارزش هر یک از افراد این طبقه بسته به میزان ارزش‌کار اوست .

اگر این معلمان عزیز وجود نداشتند اینهمه مردم باسواد و صاحب مدرک و دانشمند چگونه بوجود می‌آمدند ؟

پس معلم خواه اجتماع‌متوجه اثر وجودی و بلندی مقام او باشد و خواه از آن غافل‌بماند بخودی خود و باقتضای کار مقدس و ارزنده‌ای که انجام میدهد محترم و عزیز بوده ، و خواهد بود . اما معلم هنگامی قدر خود را تنزل میدهد که خود قدر خویش را نشناسد و معلمی را کاری خدای نکرده بی ارزش بداند و مقام خود رااز دیگران کمتر بشمارد ومتاسفانه تعداد بسیار معدودی‌ازفرهنگیان عزیز ما دچار چنین اشتباهی هستند . من کمتر گرد مبالغه میگردم‌واین اندازه‌هم‌از اوضاع و احوال جامعه خود خبردارم که بدانم بسیاری از فرهنگیان با چه زندگی سرو کار دارند و بهمین جهت از مدتی پیش‌در صدد بودم این مطالب را درباره ارزش کار و اهمیت خدمت فرهنگیان گرامی بنویسم ، اما صبر کردم تا اضافاتی که مدتها سخن از آن‌درمیان بودپرداخته شود ، آنگاه بیاد معلمان عزیز بیاورم که غیر از مسئله حقوق و اضافات ، در مورد معلم ، یک واقعیت دیگر نیز وجوددارد و آن حرمت عالی و قدرمتعالی اوست که اول خود معلم باید متوجه آن باشد و بعد دیگر افراد و طبقات اجتماع .

در اعصاری که جوامع‌بشری اینهمه گرفتار حوائج اقتصادی نبود . حرمت معلمی و مدرسی آنقدر بالا بود که کسی اجر مادی را در مقابل آن قابل‌نام بردن و به حساب آوردن نمی- دانست .

ما انبیا را بزرگترین‌معلمان و مربیان انسانها میشناسیم ولی هیچ پیغمبری را سراغ نداریم که در برابر تعالیم خود از مردم اجر مادی خواسته باشد .

در عصر ما ،بدبختانه بسبب بالا رفتن نیازمندیهای زندگی و رقابت های تجملی و بسیاری علل دیگر ، ارزش‌هر کاری را با پولی که در ازای آن‌بدست می‌آورند میسنجندواین سنجش خطای محض است ، زیراهمان معلمان که از مبلغ دریافتی‌خود بابت کار ارزنده‌ای که انجام میدهند شکوه دارند ، و ممکن است حق هم داشته باشند ، غالبا راضی نیستند کار هائی‌را که نمی‌پسندند با حقوق های گزاف برعهده بگیرند .

من چندین هزار دانشجو داشته‌ام که افتخار شغل معلمی دارند .

بسیاری از این معلمان گرامی را در عین حال کمتلا از تعویق رتبه ها یا اضافات وعده‌ای راضی نبوده‌اند باطنا متوجه حرمت کار خودیافته‌ام و بعضی از آنان آنقدر بکار خویش علاقمندند و آنرا شریف و بزرگ میدانندکه‌به آن‌مباهات میکنند . اما معدودی دیگر ...

اگر اهمیت هر کاری‌موضوع آن باشد . همچنان معلمان اساسی‌ترین کارها را برعهده دارند و آن پرورش انسانها است .

آهنگر که البته او هم کار سودمند انجام میدهد ، ازتیرها و تخته ها ی‌آهن وسائل زندگی میسازد .

اما معلم فرزند همین آهنگر را سواد می‌آموزد و بدبیرستان و از آنجا به دانشگاه میفرستد و سرانجام‌دانشگاه یک‌لیسانسیه یا یک مهندس یا یک دکتر در هر علم تحویل اجتماع میدهد. ممکن است درآمد یک آهنگر از یک دبیردر ماه یا سال‌بیشتر باشد .

اما شما بگوئید خدمت بزرگتر را کدام یک بر عهده دارند ؟

در پاریس معلمی داشتیم که درآموزشگاه‌مزبان فرانسه‌تدریس میکرد . قدی کوتاه و فصاحتی عجیب داشت . کم‌کم با من دوستی و رفت آمد پیدا کرده بود . شبی برایم حکایت‌میکرد «برادری دارم که سوادش ازمن بسیار کمتر است ولی در کار دولتی دیگری وارد شده که حقوقش چند برابر من است.» پرسیدم «آیا میخواستی بجای او باشی؟» گفت «هرگز» .

پرسیدم «برای‌چه ؟ » جواب داد « برای اینکه من معلم‌هستم و بکارم افتخار میکنم .»

بهر حال از همین اشارات نارسا پیداست که نه از روی مبالغه یا مجامله ،بلکه بحقیقت معلمی کاری محترم و گرانقدر و موثر و تحسین آمیز است ولی خود معلم هم باید ارزش کار و اثر وجودی خود را تشخیص بدهد ، و دیگران‌نیز نباید از حال معلم غافل باشند زیرا معلم‌ناراضی نه تنهاچنانکه باید وظیفه سنگین و دشوار و مهم و حتی مقدس خود راانجام نمیدهد ، بلکه . .

عیدی معلمین

چرا هنگام پرداخت عیدی بکارمندان دولت ، معلمین از این حق محرومند ،راستی‌مگر در قانون كشوری معلمین جزو كارمندان محسوب نمیشوند ؟

شرل

ممكن است در این مورد توضیح داده شود تا ما خدمت‌ـ گزاران این مملكت نیزمنشاء این اختلاف را بدانیم .

جمعی‌از معلمین بابلسر

تاسیس دانشگاه در شمال

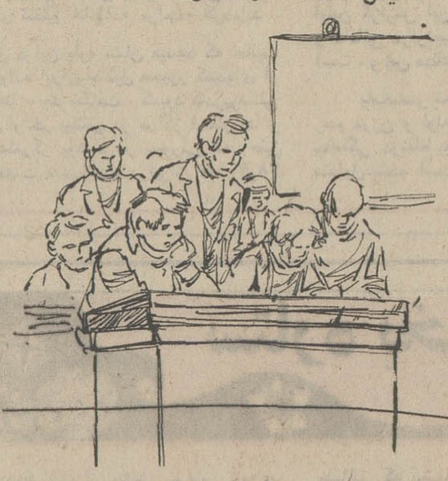

درخطه سرسبز و پهناور شمال ، هنوز یك دانشگاه تاسیس نشده است و بهمین علت هرسال هزاران نفراز دیپلمه های این سامان ، به‌سایر نقاط روی می آورند و سرگردان میشوند . حالا که صحبت از تاسیس دانشگاه مشترك ایران‌وفرانسه است ، دیگر سزاوار نیست بگوئیم «احتمالا» این دانشگاه در شمال‌بنامیشود، بلکه براستی واجب است که اینطور بشود .

علی‌اوسط زندی ـ دانشجو

پزشك و بیمار

درشهر فردوس‌پزشکی هست‌که رفتار او بابیماران مغایر سوگندنامه بقراط است حادثه‌ناگواری که‌اخیرا رخ داد موید این حقیقت دردناك او است .

نیمه‌شبی‌بانو فاطمه طالبیان همسر یکی ازاهالی فردوس، دچار حمله‌قلبی‌می شود و وقتی به خانه این پزشك مراجعه می کند ، از آمدن بخانه بیمار خودداری میکند و درنتیجه زن بیمار پس‌از سه ساعت جدال با مرك تسلیم مرك میشود و پنج فرزند او بی‌مادر میمانند جا دارد برای جلوگیری از لکه‌دار شدن‌جامعه‌پزشکی سازمان نظام پزشکی به اعمال نادرست این پزشك رسیدگی کند

حبیب‌الله حداد ـ دانشجو

مینی بوس‌نداریم

خط ۲۰۲ (کوی خزانه ـ اتابکی ـ میدان مهام) اتوبوس کم‌داردو مخصوصا درایستگاه های بین راه باید مدت ها در انتظار اتوبوس ماند خود من در یکی از روز های اخیر در سرمای چند درجه زیر صفر بیش از یکساعت توی صف ایستادم بعلاوه رانندگان این خط غالبا رفتار غیرمودبانه‌ای دارندورئیس‌خط نیز اعتراضات مسافران را باخنده رد میکند . مینی‌بوس های این خط هم هرکدامیك تابلوی«سیار» جلوی شیشه خود گذاشته‌اند و در درخطوط دیگر کار میکنند !

حسین لطیف

آگهی استخدام

نیروی هوائی شاهنشاهی تعدادی داوطلب جهت طی دوره دانشکده افسری (خلبانی) با شرایط زیر استخدام میماید .

الف ـ شرایط تاموبیسی :

۱ـ تابعیت دولت شاهنشاهی و متدین بیکی از ادیان رسمی کشور (اسلام ـمسیحی ـ کلیمی ـزرتشتی).

۲ـ دارابودن حداقل دیپلم کامل موسطه رشته‌های (ریاضی یا طبیعی)

۳ـ قبولشدن از معاینه جسمی و آزمایش استعداد خلبانی و زبان انگلیسی در حدود معلومات دبیرستان و داشتن حداقل قد ۱۶۳ سانتیمتر .

٤ـ حداقل سن ۱۸ سال تمام و حداکثر ۲٤ سال تمام و برای کسانیکه خدمت زیر پرچم را انجام داده‌اند ۲۵ سال میباشد.

۵ـ نداشتن عیال و اولاد و کسان تحت تکفل .

ب ـ مدت تحصیل ـ حقوق و مزایا :

۱ـ مدت تحصیل در دانشکده افسری خلبانی حداقل دوسال در داخل یا خارج بوده و هزینه ریست و لباس بعهده نیروی هوائی شاهنشاهی است

۲ـ دانشجویان سال یکم و دوم قبل از پرواز ماهانه ٤۳۶۰ریال وپس‌از شروع پرواز ۸۱۱۰ ریال و دانشجویان سال سوم ۱۰۲۰۰ ریال‌حقوق دریافت میدارند ضمنا چنانچه دانشجویان برای‌ادامه تحصیل بخارج اعزام شوند علاوه بر حقوق مذکور فوق‌العاده

۳ـ دانشجویانیکه دوره تحصیلی را بموفقیت طی‌نمایند بدرجه نخصیل در خارج از کشور نیز استفاده خواهند کرد

سنوات دومی مفتر ، واولین حقوق افان معادل ۲۲۶۵۰ ریال می باشد

داوطلبین میتوانند برای کسب اطلاع بیشتر و ثبت نام ب دردست داشتن فتو پی گواهینامه تحصیلی عین شناسنامه (بفرم جدید عکس‌دار) و۲۲ قطعه عکس ٤ × ۳قاتامین احتیاج همه‌روزه باستثنای روز های پنجشنبه و تعطیل صبحها از ساعت ۷ الی ۱۲ بمرکز اموزشهای‌هوائی واقع درخیابان‌قبرآن‌نوایستگاه فرودگاه تحصیل در خارج ا کشور نیز استفاده خواهند کرد.

آ ـ ۷٦٤۳٤ ـ۱ـ نیروی هوائی شاهنشاهی

آگهی استخدام

موسسه خاکشناسی و حاصلخیزی خاك‌طبق مفاد قانون استخدام کشوری ٤۶ نفر راننده راکه دارای گواهینامه پایه ۲ همگانی و گواهینامه‌ششم ابتدائی باشند در گروه موقت شغلی یك ازطریق امتحان و مسابقه برای خدمت در شهرستان های قمهران ، شیراز ،مشهد ، رشت ، تبریز ، رضائیه، گرگان ، قزوین ،اصفهان ، کرمانشاه ،ساری ، همدان ،سنندج ، کرمان ، جیرفت و اهوازاستخدام می کند کسانی که‌حداقل دارای ۶ماه سابقه کار در موسسه خاکشناسی و حاصلخیزی خاك باشند برسایرین تقدم دارند. داوطلبان‌واجد شرایط می توانند برگ درخواست زیر این‌آگهی را تکمیل کنند و همراه دو قطعه عکس ٤ × ۳ حداکثر تا تاریخ ۱۵ر۱۲ر۱۳۵۰ با پست سفارشی به نشانی موسسه خاکشناسی و حاصلخیزی خاك واقع در امیرآباد شمالی اول جاده فرحزاد ارسال دارند .از افراد واجد شرایط کتبا برای شرکت در امتحان ومسابقه دعوت بعمل خواهد آمد و مدارك بقیه عودت داده خواهد شد . مالف ۱٤۷۹۹

موسسه خاکشناسی و حاصلخیزی خاك

برگ‌درخواست‌شغل‌درموسسه‌خاکشناسی وحاصلخیزی خاك

نام‌خانوادگی	نام	نام‌پدر
شماره شناسنامه	محل‌صدور	تاریخ تولد
مدرك تحصیلی	وضع خدمت وظیفه	داوطلب شغل
شهرستان محل خدمت(فقط یك شهرستان)		تلفن
نشانی کامل		امضاء داوطلب

آگهی استخدام در نیروی هوائی شاهنشاهی

۱ـنیروی هوائی شاهنشاهی بمنظور تعلیم‌و تربیت کمك پرستار تعدادی داوطلب دوشیزه‌برای تحصیل در آموزشگاه کمك پرستاری با شرایط زیر می پذیرد .

الف ـ تابعیت دولت شاهنشاهی ایران .

ب ـ متدین بیکی از ادیان رسمی کشور (اسلام ، مسیحی ، کلیمی ، زرتشتی)

پ ـ سن‌بین ۱۸ تا ۲۵ سال تمام .

ت ـ دارابودن حداقل گواهی نامه قبولی‌سوم دبیرستان (دارندگان مدرك تحصیلی بالاتر حق تقدم دارند)

ث ـ داشتن صحت مزاج و تناسب اندام برطبق گواهی بهداری نیروی هوائی شاهنشاهی

ج ـ نداشتین پیشینه بد .

چ ـ نداشتن همسر و فرزند و کسان تحت تکفل .

ح ـ حداقل قد ۱۵۰ سانتیمتر .

۲ـ مدت تحصیل در آموزشگاه مزبورحداقل دو سال بوده و داوطلبان شبانه‌روزی نمی باشند ولی هزینه تحصیلی وغذای بین روزو پوشاك آنها بعهده نیروی هوائی شاهنشاهی می باشد و ماهیانه مبلغ ۱۲۵۰ ریال بعنوان حقوق و مزایا دریافت خواهند داشت .

۳ـ داوطلبان پس از خاتمه دوره و احراز موفقیت در آزمایشات بدرجه گروهبان دومی مفتخر و برطبق مقررات قانون استخدام نیرو های مسلح شاهنشاهی از حقوق و مزایای مربوطه استفاده خواهند نمود .

٤ـ داوطلبان میتوانند برای کسب اطلاعات بیشتر و ثبت نام با در دست داشتن یك نسخه‌فتو کپی گواهی نامه تحصیلی ، عین شناسنامه(بفرم جدید عکس‌دار) ۲۲ قطعه عکس ٤ × ۳ از تاریخ نشر این آگهی تاقامین احتیاج باستثنای روز های تعطیل و پنجشنبه ها از ساعت ۷ الی ۱۲ بفرماندهی آموزشهای هوائی واقع در خیابان تهران نوایستگاه‌فرودگاه مراجعه نمایند . م الف ۱٤۲۷۵

آ ـ ۷۷۸۸۸ ـ۲ـ نیروی هوائی شاهنشاهی

آگهی استخدام رسمی

وزارت دارائی طبق مفاد قانون استخدام کشوری ٤۲۹ نفر را از طریق امتحان و مسابقه برای‌خدمت در واحد های تابعه بپیشکاریها و ادارات دارائی مستقل به شرح زیر استخدام میکند .

ردیف	عنوان شغل	شرط تحصیلی لازم	گروه موقت شغلی	تعداد مورد نیاز
۱	راننده	گواهینامه ششم ابتدائی	۱	۶۷ نفر
۲	باغبان	گواهینامه ششم ابتدائی	۱	۱۹ نفر
۳	نگهبان	گواهینامه ششم ابتدائی	۱	۲۷ نفر
٤	نامه‌رسان	گواهینامه ششم ابتدائی	۱	۵۶ نفر
۵	تلفنچی	گواهینامه ششم ابتدائی	۱	۱۰ نفر
۶	سرایدار	گواهینامه ششم ابتدائی	۱	۶۷ نفر
۷	پیشخدمت	گواهینامه ششم ابتدائی	۱	۱۸۳ نفر

داوطلبانی که حداقل دارای ۶ ماه سابقه کار پیمانی در وزارت دارائی باشند بر سایرین تقدم دارندداوطلبان‌واجدشرایط میتوانند برگ‌درخواست زیر آین آگهی را تکمیل کنند و با دو قطعه‌عکس ٤ × ۳ با پست سفارشی حداکثر در عرض ۱۵روز پس‌از انتشار این آگهی به نشانی پیشکاریها ویا دارائی های مستقل مورد تقاضا ارسال دارند . از افراد واجد شرایط کتبا برای شرکت درامتحان ومسابقه دعوت بعمل خواهد آمد و مدارك بقیه‌عودت داده خواهد شد . مالف ۱٤۸۲۷

اداره کل کارگزینی وزارت دارائی

برگ‌درخواست شغل در وزارت‌دارائی

نام‌خانوادگی	نام	نام پدر
شماره شناسنامه	محل‌صدور	تاریخ تولد
مدرك تحصیلی	چگونگی خدمت وظیفه	
داوطلب شغل (فقط یك شغل)	شهرستان مورد تقاضا (فقط یك شهر)	
مدت سابقه پیمانی درورارت‌دارائی		
نشانی کامل	تلفن	امضاء داوطلب

پیکاسو، سیحون، دالی

یک هنرمند ایرانی در کنار غولهای هنر قرن بیستم

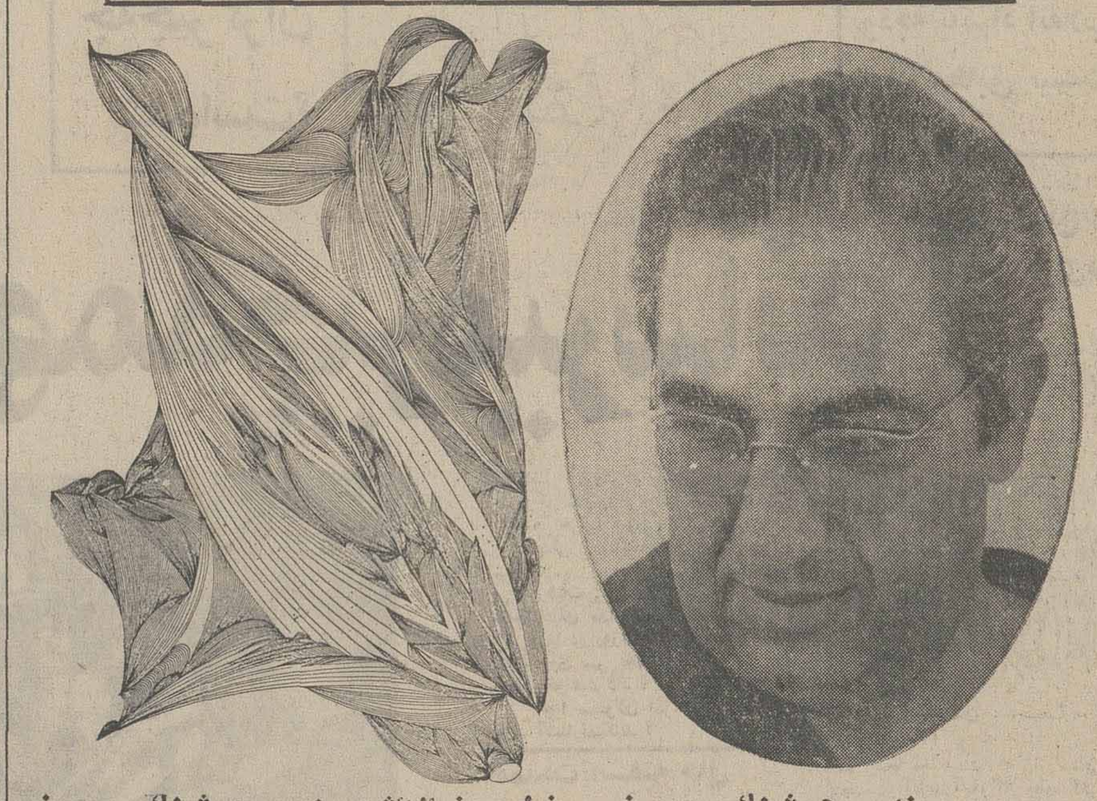

مهندس هوشنگ سیحون خط در خیال اثر مهندس هوشنگ سیحون

نمایشگاهی از تازه ترین آثار پیکاسو. سالوادردالی ومهندس هوشنگ‌سیحون دردانشگاه ماساچوست آمریکا

آشنائی با هنرمند

مهندس هوشنگ سیحون بسال ۱۲۹۹ در طهران متولد شد تا سال ۱۳۱۹ مشغول تحصیلات ابتدائی و متوسطه بود و در همین‌سال در دانشکده هنرهای زیبای دانشگاه تهران در رشته معماری بتحصیل پرداخت و در سال ۱۳۲۳ از دانشکده هنرهای زیبا با درجه ممتاز فارغ‌التحصیل شد. سال ۱۳۲۴٫۲۵ در مدرسه هنرهای زیبای پاریس بادامه تحصیلات معماری پرداخت و در سال ۲۸-۱۳۲۷ تحصیلات معماری را در این مدرسه بپایان رساند. (از مشهورترین کارهایش آرامگاه بوعلی، نادر، خیام است.

از سال ۱۳۲۸ با مقام دانشیاری در دانشکده هنرهای زیبای دانشگاه تهران بتدریس پرداخت و بعد از ۵ سال بمقام استادی نائل گردید و تا سال ۱۳۴۷ مشغول تدریس بوده است همچنین از سال ۱۳۴۱ تا ۱۳۴۷ ریاست دانشکده هنرهای زیبا را نیز عهده‌دار بوده‌است وازسال ۱۳۴۷ ازمقام ریاست واستادی دانشگاه کناره‌گیری‌نمود. ویدر این سال بعضویت انجمن شهر تهران انتخاب گردید و نیز درکمیسیون شهرسازی و نوسازی انجمن شهر سمت ریاست را دارا میباشد. در وزارت فرهنگ و هنر نیز بعنوان مشاور فنی وزیر وظایف محوله را انجام میدهد.

دیشب وقتی بروشور نمایشگاه آثار مهندس هوشنگ سیحون بدستم رسید و نام او را در کنار دالی و پیکاسو دیدم خیلی خوشحال شدم، اما غیر منتظره نبود. آثار سیحون آنچنان که من می شناسم سالها پیش لیاقت اینرا داشته‌است که ارزشی جهانی‌داشته‌باشد. این معمار برجسته ایرانی که بهترین آثار معماری معاصر ایران را طرح انکنده اکنون بادومین نمایشگاه آثارش در کنار دالی وپیکاسو قد می‌افرازد و همدوش این دو غول بزرگ هنر معاصر، اعتباری افتخارامیز برای خود و کشورش کسب می کند.

چندی پیش نمایشگاهی از آثار معماری مهندس سیحون درمانا بازبارا (لوس‌آنجلس) ترتیب یافت، این آثار که چشم اندازی از معماری بومی ایران بود در کنار اسکیس های معماری فرانك‌لویدرایت عرضه شده بود یکی‌از منتقدان درباره این نمایشگاه نوشت طرح های معماری مهندس سیحون در مقایسه با کار رایت اثر بیشتری بر بیننده نمایشگاه میگذارد. طرح های سریع‌رایت که با محاسبات معماری همراه است هرگز نمی‌تواند آن فضای معماری را که آثار سیحون عرضه می کند داشته باشد. ما در میان آثار او امکان تماشای یك اثر معماری رابدست می‌آوریم. پس‌از این نمایشگاه بود که آثار نقاشی سیحون در اروپا اهمیتی یافت. از آن‌پس که کنفرانس های او در شهر های مختلف اروپا معماری‌ایران را باز شناسانده بود.

در همین ایام بخش فرهنگی ماسا ـ چوست که با آثار تازه سیحون (سری خط در خیال) آشنا شده بود از او خواست که پنج اثر خود را برای آشنائی بیشتر به نمایشگاه بفرستد و در آخر برای او نوشت که در این‌فصل در نمایشگاه آثار او را در کنار پیکاسو و دالی عرضه خواهد کرد.

و برای اولین‌بار بود که یك شرقی در کنار دوهنرمند بزرگ هنر قرن‌بیستم آثار خود را ارائه میکرد.

سیحون ۱۶ تابلوی آبستره به‌نمایشگاه فرستاد و اکنون که این نوشته چاپ میشود پنج‌روز است که نمایشگاه‌افتتاح شده است.

جواد مجابی

خط در خیال و چشم اندازها

سیحون که اکنون در جامعه ایران بیشتر بعنوان یك معمار شهرت دارد نقاشی را از سالهای نخستین عمر آغاز کرد. من کپیه هائی را که از آثار رامبراند و گویا در ۱۲ سالگی رقم‌زده دیده‌ام، از نظر شناسائی رنك‌فوق‌العاده هشیارانه است و به دستکار استادی پیر و پر تجربه میماند.

در مسافرت هائی که سیحون (غالبا با شاگردان مدرسه معماری) به روستاها و شهرهای ایران داشته است او را غالبا در روز های تعطیل ساخته است هم‌آهنگی دستکار های انسانی در قلب طبیعت است. حجم های هندسی متعادل آن نیست.

اما ره‌آورد این سفر ها طرح های مدادی و قلمی بسیار از مناظرروستائی ایران بوده است. طرحی سریع از مناظر گوشه و کنار این مملکت‌قلم‌زده و اکنون مجموعه‌ای نفیس از این طرح ها گرد آمده که اسنادی با ارزش از معماری موجی ایران بشمار می‌آید. اما چشم‌انداز ها که من آنرا چنین می‌نامم حاصل ساعتها کار در هوای آزاد است. این چشم‌انداز ها نگاهی دقیق و کنجکاو به طبیعت است بی‌آنکه هدف گرته برداری از آن‌باشد، بلکه‌دریافت قوانین هندسی طبیعت، کشف‌هارمونیهای تازه اشیاء و پیدا کردن مفری برای نظم بخشیدن به خط و خیال است.

مناظر روستائی که سیحون آنها را غالبا در روز های تعطیل ساخته است هم‌آهنگی دستکار های انسانی در قلب طبیعت است. حجم های هندسی متعادل

پیکاسو در کنار تابلوهایش

معماری در مجموعه‌ای از پریشانی های خوشایند کوه و دشت چه خوش می ـ نشیند، اشیاء زندگی خود رابا انفجاری درونی عرضه می‌کند، هر بخشی از منظره در عین‌حال که در مجموع اثر سازگار است، ارزش خود را بعنوان یك پدیده دیدنی باز میسازد.

سیحون به طبیعت چنان عاشقانه نگریسته که طبیعت را یارای پنهان کردن راز نمانده است.

اما این طرح ها را که‌در کناریکدیگر بنگری ـ همانطور که چند سال پیش در انجمن ایران و آمریکا دیدیم گرایشی به تجرید و انتزاع فورم ها در آن‌یکی بیش‌از دیگریست.

اما آثار تازه سیحون که اکنون‌به عنوان «خط» در سری نمایشگاه های بزرگ هنری دانشگاه ماساچوست آمده است خود بحث تازه‌ای می‌طلبد، منتظر می‌مانیم تا از قلم‌منتقدان فرنگی‌بخوانیم.

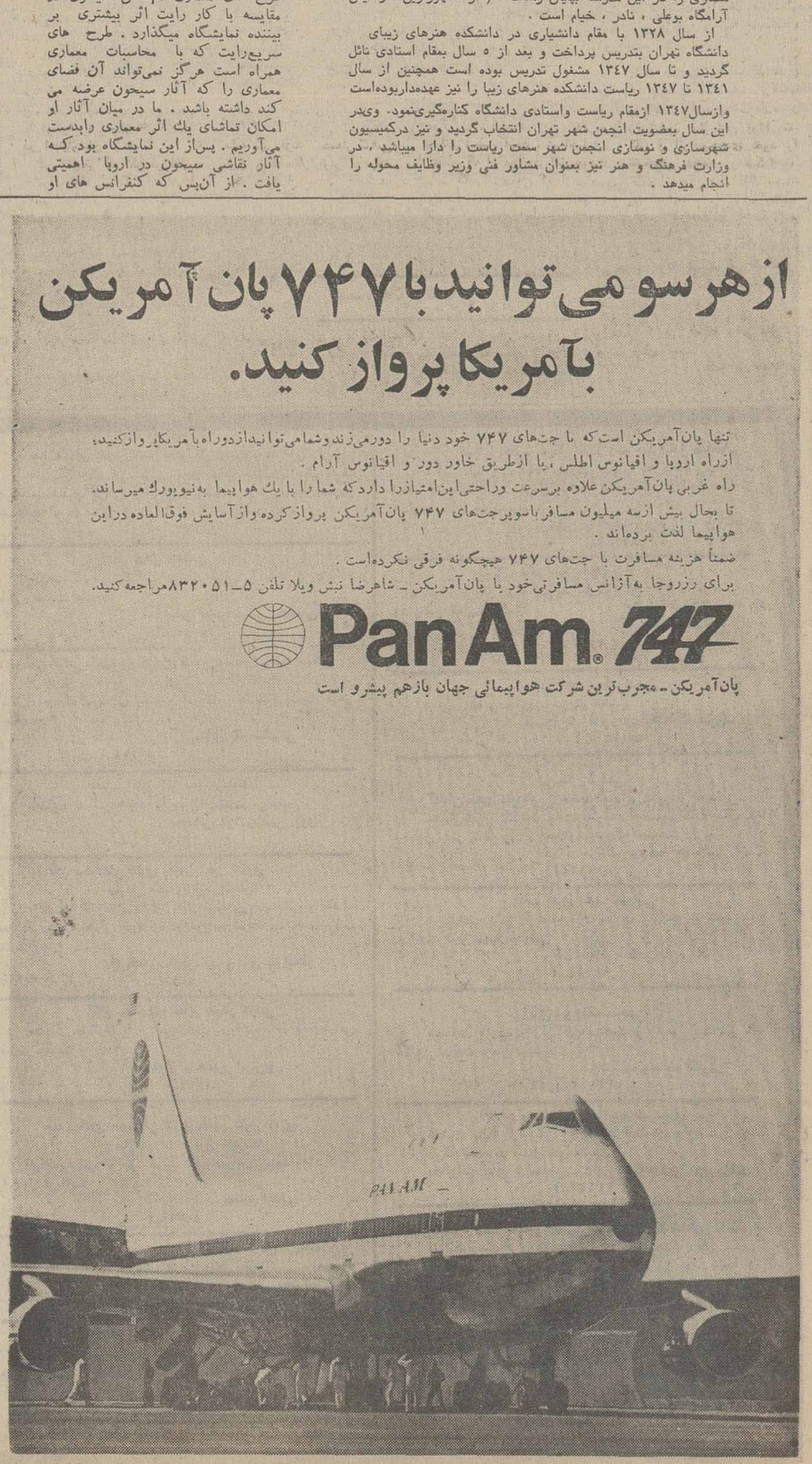

ازهرسو می‌توانید با ۷۴۷ پان آمریکن بآمریکا پرواز کنید.

تنها پان‌آمریکن است که با جت‌های ۷۴۷ خود دنیا را دورمی‌زند وشما می‌توانیداز دوراه بآمریکا پرواز کنید، ازراه اروپا و اقیانوس اطلس، یا ازطریق خاور دور و اقیانوس آرام.
راه غربی پان‌آمریکن علاوه برسرعت وراحتی‌این‌امتیازرا دارد که شما را با یك هواپیما به‌نیویورك میرساند.
تا بحال بیش ازسه میلیون مسافر باسوپرجت‌های ۷۴۷ پان‌آمریکن پرواز کرده واز آسایش فوق‌العاده دراین هواپیما لذت برده‌اند.
ضمناً هزینه مسافرت با جت‌های ۷۴۷ هیچگونه فرقی نکرده‌است.
برای رزروجا به‌آژانس مسافرتی‌خود یا پان‌آمریکن ـ شاهرضا تنش ویلا تلفن ۵ـ۸۳۲۰۵۱ مراجعه کنید.

Pan Am 747

پان‌آمریکن ـ مجرب‌ترین شرکت هواپیمائی جهان بازهم پیشرو است

گزارش از : علیرضا شفائی

درمیان اکثریت شاید ۲۰ یا ۳۰ میلیونر باشد

خان بیابان را تدیل به آقای خیابان گردید

چه چیز گران نشده است؟

بودجه بانهاد انقلاب ایران مطابق نیست

در پارلمان گفته شد: عنایت وزیر شما را بهمه چیز میرساند

بیمارستان های لوکس برای مردم نیست

★ آنها که تا دیروز چیزی نداشتند امروز سالانه چندین میلیون ریال سود میبرند

★ مردم لیستهای آب و برق و تلفن را قبول ندارند وحق هم دارند

★

زهتاب اولین نماینده مخالف بودجه سال ۱۳۵۱ عصر دیروز هم مطالب صبح‌خود را دنبال کرد و از بودجه بشدت انتقاد نمود . جلسه علنی مجلس شورای ملی ساعت ٤ بعداز ظهر دیروز دنباله جلسه علنی صبح برای رسیدگی به لایحه بودجه کشور بریاست آقای مهندس عبداله ریاضی رسمیت یافت .

حمله نماینده مخالف ولبخند نخست‌وزیر

زهتاب فرد ، نماینده مجلس و عضو فراکسیون‌مردم در مخالفت دولت بهنگام طرح بودجه ، به سیستم تقویت یك حزب، گرانی ، تبعیض و میلیونر بودن بعضی از اعضای حزب اکثریت حمله کرد اما در همه مدت‌نطق نماینده مخالف دولت ، نخست‌وزیر که در جلسه علنی شورا حضور داشت لبخند بر لب و آرام یك پا را روی پای دیگر گذاشته بود !

لابراتوار علمی

آقای رحیم زهتاب فرد نماینده «بناب» و عضو فراکسیون پارلمانی حزب مردم پشت تریبون قرار گرفت اظهارداشت: خطوط اصلی سیاستها و روش بودجه نشان میدهد که نمی تواند هماهنك با انقلاب باشد . همه بودجه هائی که‌حزب حاکم‌تقدیم مجلس‌کرد مطابق‌بامهمترین هدفهای انقلاب نبوده و بانهاد انقلاب ایران مطابق نیست .

یکی از نمایندگان : این فرمایشات منصفانه و علمی نیست .

زهتاب : من بیسوادم و از نظر وزبان مردم کوچه وبازار صحبت می کنم . شما برای طبقه خودتان منطق دارید و منهم برای طبقه خودم و از زبان آنها حرف میزنم . اگر قرار باشد من حرف مردم را بزنم و شما بگوئید : علمی‌نیست من نمی‌دانم چه بگویم ، اگر بایدعلمی صحبت کرد پس بیائید لابراتوار درست کنید و خودتان حرف بزنید . (خنده نمایندگان)

حالاکه شما ما راعقب افتاده‌وبیسواد لقب میدهید پس بگذارید ما بیسواد ها صحبت کنیم .

(خنده نمایندگان)

زهتاب : من‌فکر می کردم‌این‌حرفها را که میزنم علمی است . معلوم شدکه علمی حرف زدن متعلق به شماست که میگوئید گرانی نیست ، مشکلات‌نیست.

(همهمه نمایندگان)

زهتاب : آیا این بودجه براساس انقلاب سفید است آیا شما خان بیابان را تبدیل به آقای خیابان نکرده‌اید واز طبقه خاص حمایت نمی کنید ؟

آیا منظور انقلاب این بوده است که مالك از بین برود و فئودال اداری جایش بنشیند از شما میپرسم : آقای جوانشیر با احساس و دلسوخته ؟

(خنده نمایندگان)

زهتاب :تخندید : از لابلای کلام‌جوانشیر روشن است که از آنچه در گوشه و اکنار میگذرد بیان می کند و خبردارد و دلش سوخته است .

عبداله جوانشیر : بگذاریدخودم از زبان خودم صحبت کنم و مشکلات را بگویم :

شعر نمی‌گویم

زهتاب : خودتان را نگهدارید با وجدان خودتان سربسر بگذارید . من شعر نمی گویم .

درد مردم را بیان می کنم من دکتر نیستم . جزو هیات حاکمه نیستم شاید باین مناسبت هنوز ما را قبول ندارید ...

من میگویم بیمارستانها بیمار را نمی پذیرند . شما میگوئید شعر میگوئی . پس من چه بگویم :

چه کنم ؟ وظیفه نمایندگـی چه شد ؟ برای بستری شدن مریض از آقای دکتر صالحی نماینده دامغان توصیه گرفتم . ولی باز وعده دادند و نوبت دادند که‌دو ماه دیگر بیاید .

از آقای دکتر شکرائی نامه گرفتم برای بیمارستان فیروزآبادی همانجا که او روزگاری رئیس آن بود ولی آنجا هم نشد و نپذیرفتند .

من چه کنم ؟ مجبورم از نظر وظیفه نمایندگی این حرفها را بزنم چون وقتی این حرفها را میشنوم اشك از چشمانم سرازیر میشود .

بهرحال این مریض رفتو من‌هنوز تاثر دارم که این بیمار هر سال بتهران می آید تا درمان شود ولی درمان نشده باز برمیگردد . ایکاش استعداد شعر سرودن داشتم و شعر می گفتم .

دکتر ناوی : همه اینها شعر است . حتماً بیمارش خواسته جراحی پلاستیك کند .

بیمارستانهای لوکس

زهتاب : من اهل درد هستم . من از خانواده انقلاب هستم . من ناطق حرفه‌ای نیستم . این حرفها را نزنید جراحی پلاستیك چیست آقای دکتر ناوی . بیمار به جراحی احتیاج داشت .

زهتاب : شما دو کلمه حرف می - زنید آقای دکتر ناوی همه می خندندولی من حرف میزنم همهمه می کنند . من‌می گویم آیا این بیمارستان های لوکس و گران که‌برای درمان درست شده‌راستی راستی برای درمان عموم است ؟

شما آقای دکتر ناوی توجه داشته باشید که انقلاب برای توده محروم‌شده است چرا بودجه مملکت را به همسلکان خود میدهید ، مرا وادار نکنیدومرانبرید تا از شئون پارلمان خارج شوم .

یکی از نمایندگان : خیلی‌وقته‌خارج شدید ...

زهتاب : بگذارید من خارج شوم‌ولی حرف مردم زده شود . من نسنجیده‌حرف نمی‌زنم . من یك آذربایجانی پرشور و انقلابی هستم . آقایان توجه کنید که نگفتن مشکلات مردم باعث میشود که آنها اعتمادی که بما دارند از بین‌برود . باید درد گفته شود تا در جهت رفع آن اقدام گردد .

دوستان پارلمانی مرا متوجه کردند که زیادتند رفتم و عصبانی شدم وشئون پارلمان را رعایت نکردم . من هیچ‌قصدی نداشتم و اگر چنانچه گاهی مطالبی گفته شد راجع‌به همکاران ، براساس حسن نیت بوده است .

ناطق افزود :

گروه پان‌ایرانیست که در مجلس نماینده ندارند وظایف یك حزب‌سیاسی را ایفاء می کند بدون اینکه نظرشان حزب و حزب بازی باشد وظائف‌مملکتی را باعلاقه دنبال میکند باین جهت‌بودجه را بررسی کردند و نظرهائی دادندواعلام کردند که بودجه ازطبقه خاص‌وجدیدی حمایت میکند که بتازگی بوجود آمده است .

سرمایه خوار ...

ناطق گفت افرادی هستند که در این مملکت برنامه‌ای تنظیم میکنند که بدون سرمایه ، سرمایه‌دار می شوند و آنها که تادیروز چیزی نداشتندامروز سالانه چندین میلیون ریال سود میبرند. اینها را میگویندسرمایه‌خوار ... مثلاًبا برنامه‌ای یك میلیون تومان تعهدمی‌کند ٦ میلیون تومان از خارجی می گیرد . پروژه تهیه می کند و به بانك توسعه صنعتی ارائه میدهد و از این کانال استفاده می کند و سرمایه‌خوار می - شود . یا بدولت می گوید زمین دارم و میخواهم هتل درست کنم. **از بانك ملی یعنی از بودجه مملکتی ۸۰ میلیون‌باین آقا قرض میدهند تا هتل درست کند . این آقا پول را میگیرد و با ۸۰ میلیون تومان هتل را درست می کند . در مورد تضبیط پول . طبقات هتل را به سازمان وابسته بدولت اجاره میدهد د رنتیجه هم پول به جیب میزند و هم مقرری ماهانه دریافت میدارد .**

عنایت اقای وزیر

ناطق گفت : آقائی که دیروز چیزی نداشت ، عنایت وزیر وقت شامل حالش میشود . طرحی درست میشود و او مامور اجرای‌آن میشود. مثل طرح‌دام‌داری . مرغ‌داری و ... وبالاخره این آقا را میبرند و ده هکتار زمین‌برجاده‌محمود آباد باو میدهند متری ۱۲ ریال این سرمایه‌خواری است . خیال نکنید ازاین زمین ها به همه‌کس میدهند ...؟ (خنده نمایندگان)

بله زمین میدهند ۸ ریال تا ۱۲ ریال به کسی که مورد عنایت وزیر باشد . بالاخره کسی که زمین را می گیرد میرود سراغ یك آذربایجانی و او می - میگوید آقا من هنوز قاطی اینکارنشده‌ام وبالاخره او این حاج آقای آذربایجانی را هم وارد می کند و ... من نشان می دهم که جنگل با بودجه دولت‌آباد شده‌و هیچ طرحی در زمین اجرا نشده است . آدم اگر مورد عنایت وزیر قرار بگیرد یکدفعه از هیچ به همه چیز میرسد ... در همین مجلس میان اکثریت شاید۲۰ یا ۳۰ میلیونرداریم . ما که‌بخیل‌نیستیم (خنده نمایندگان) .

گرانی تاکسی وشیر

زهتاب : ما باسرمایه داری مخالف نیستیم و قصد کنایه زدن نداریم ولی اجتماع ، صاحب سخن را بر سر حرف می‌آورد و آقای نخست وزیر هم می‌آید در میان ۲۲۲ نفر نماینده عضو حزب اکثریت صحبت میکند و جواب میدهد. ولی شما فکر کنید و انصاف بدهید که من چه میگویم و شما اسامی چه کسانی را بیاد می آورید .

بانك ملی تصدی چند کارخانه تولیدی را دارد ؟و چه مبلغی به این شرکت‌های انتفاعی پرداخت کرده است و از طرف دیگر از بودجه مملکتی ، این شرکت و کارخانه ها را سرمایه خوارها بـراه انداختند .

شما را بخدا فکر کنید این سرمایه خوارهااین همه پول را از کجاآورده‌اند. آیا ساعی بودند و پول درست و حقیقی بدست آوردند ؟

نمایندگان‌حزب مردم:احسنت .احسنت آفرین .

زهتاب : این چه وضعی است که شماسعی میکنید همه را ناراضی کنید و نارضائی عمومی بوجود بیاورید . چه اصراری دارید دراین سرمای زمستان ۲ ریال بر تاکسی ۵ ریالی اضافه کنید و یا شیر رااز ۹ریال به ده ریال افزایش دهید ؟

روزی وزیر « مربوطه » تز جدیدی رااز رادیو ارائه دادند و فرمودند : اگرجنس گران است نخرید عجب « تز» جدیدی است که ما نفهمیدیم .

(خنده شدید نمایندگان)

زهتاب : عجب تزی بود .عجب‌حرفی‌که همه ملت ایران قانع شدند .

(خنده نمایندگان)

زهتاب : چه چیز گران‌نشده‌است . کره ۱٦ ریالی شد ۲۰ ریال اما شما در اینجا سکوت می کنید ولی در حزب سرو صدا راه می اندازید .

(خنده نمایندگان)

یکی از نمایندگان : تحریك هم‌میکند آقای زهتاب ؟

زهتاب : با این اطلاعی که دارم محال است تحریك شوید (خنده نمایندگان)

گرانی اجناس

زهتاب فرد پیرامون گرانی به تفصیل صحبت کرد و گفت : درست است که طبیعت وبـرف و باران ،مشکلاتی را بوجود آورد ولی هوشیاری دولت و پیش‌بینی او چه شده است ؟ اگر قرار باشد وقتی برف می‌آید جنس کمیاب یا نایاب بشود پس این دویست و سیصد نفر معاون ووزیر چه خاصیتی‌دارند؟

عباس میرزائی : اینطور گفت :

زهتاب : آقای عباس میرزائی چرا داد شما بلند شد ؟

عباس میرزائی : داد همکاران حزبی شما بلند شد . (خنده نمایندگان)

زهتاب : خوشحالم که‌آنهابادرد مردم آشنا هستند .

ناطق ادامه داد : مردمی که روزانه ده تومان حقوق میگیرند و باید جنس را گران بخرند پس با چهار سر عائله‌خود چطور میتوانندبا این حقوق‌زندگی کنند، در ده تومان حقوق دو تومان زیادتربرای گرانی خرج کردن ناراحتی و نارضائی بوجود می‌آورد .

آیا این بی اعتنائی بافکار عامه‌با انقلاب سفید جور در می آید و میخواند ؟

قبول کنید عوامل دانسته وندانسته مسیر انقلاب را تغییر میدهند . ما تا لحظه‌ای که مردم از برق و تلفن و اتوبوس راضی نیستند ، از زبان آنها حرف میزنم .

نارضایتی مردم

زهتاب : چندی قبل صورتی آمد که من مبلغی بابت دفتر مجله بدهی تلفن دارم . نامه نوشتم‌رسیدگی کردند و جواب دادند : چون تلفن شمادرمسیر معیوب قرارداشت‌اشتباه محاسبه‌پرداخت میشود .

حرف من این است تکلیف آنها که دسترسی به شرکت را ندارند و همین پول را پرداختند چه میشود ؟مردم هیچیك از لیستهائی را که بابت آب و برق و تلفن فرستاده میشود قبول‌ندارند و حق هم دارند .

آیا درست است که هر کس‌بهر صورتی ، موجب نارضایتی مردم را فراهم کند ؟، من بوزیر دارائی اعتقاد دارم ولی عوامل زیر دست ایشان‌کاری انجام میدهند که سرو صدای مردم در می آید .

همه دستگاههای دولتی گویاماموریت دارند مردم رانیش بزنند و آنها را ناراحت و ناراضی کنند .

در مورد آموزش و پرورش‌نامه‌ای از رئیس آموزش و پرورش شهر بناب دارم که مدرسه نزدیك است روی سر بچه ها خراب شود .

یکی از نمایندگان : فردا عوضش میکنند .

زهتاب : بهر حال نوشت که ساختمانهای مدارس ما خراب است . اگر فردا در روزنامه ها بنویسند که سقف روی سر بچه ها خراب شد چه جواب خواهید داد ؟

چرا مسئولان امر خودشان را بدرد آشنا نمیکنند ؟

ممدت اشفته حال

ناطق اضافه کرد : یك مملکت کوچك و آشفته حال امروز میخواهد، مصلح خاورمیانه باشد !

این قصد بازیگران بین‌المللی است که بنام هیات حاکمه جلوه می - کند . نیروی اجنبی‌تا بیخ گوش تهران حکومت را تهدید میکرد شاه مملکت، شاهی که به مسئولیت خطیرزمامداری آگاهی دارد در برابر چنان موجـی مقاومت فرمود . ایستادگی فرمود .

یك کشور کوچك خیال میکندبا چند چاقوکش حرفه‌ای قصد ما عوض میشود .

همین ها امشب حرفهای مرابعنوان مخالف حکومت از رادیوی خود پخش میکنندولی باید بدانند به این شان حکومت دمکراسی استوما هراعتراضی داریم خودمان حریف حکومت خود هستیم و به اجنبی اجازه نمیدهیم دایه دسوزبر از مادر باشد .

مریض و علیل هائی که آلت دست سیاست‌هامیشوند اینها میخواهندبرای‌ما چاره اندیشی کنند .

این عقده دار ها و مریض ها می‌ـ خواهند چکار کنند ؟ اگر میتوانستند خوب بود بدرد خودشان برسند .

زهتاب گفت : حرف من بهنگام طرح لایحه متمم بودجه خوراك چند شب رادیوی بیگانه شده بود من نگران نشدم چون نگرانی من از یاس مردم است نه از سوء استفاده اجنبی .

من در ۱۹ سالگی به جبهه جنك رفتم . من خان زاده نبودم بلکه وطن داشتم و ناموس (احسنت ـ احسنت ـ احسنت)

این برداشت های رادیوئی برای چیست ؟ باید بدانند یاوه گوئی‌اجنبی در روحیه ملت ایران تاثیر نمی ـ گذارد .

استیفای حقوق

زهتاب فرد گفت گروهی مامـور استیفای حقوق ایران بودند که در راس آنها یك شخصیت‌عاشق به‌مملکت بود .

(نمایندگان : احسنت ـ احسنت درست است)

در اینجا بجا است که از مساعی و جدیت آقای آموزگار یاد کنم و از مامورین شرکت نفت که‌برای‌استیفای حقوق ملت تلاش کردند یاد کنم .

ناطق افزود : این درآمد نفت که‌بدست دولت میرسد آیا ‌بدرستی خرج می ـ شود ؟

حزب حاکم درآمد نفت‌را در جهت غیر تولیدی صرف کرده است و وظیفه ملی خود را انجام نداده است .

از این مبلغ آنچه در تقویت دفاعی خرج کرده‌اید ، ملت تائید می کند و نسل آینده سرافراز است ، بقیه را چه کرده‌اید ؟ شما آنچه را که باید صرف بودجه ارتش می کردید نکردیدو دولت در این امر اساسی ملی‌کوتاهی کرد ،شما بودجه ارتش کشور های‌دیگر را به بینید . بودجه ارتش را حق‌بودزیاد می کردید و کوتاه نمی آمدید .

چه ضرر داشت در تاسیس کارخانه های سلاح‌سازی اقدام می کردید .

ما اگر ازدیاد بودجه ارتش را می خواهیم به این جهت است که به‌صلح خاورمیانه اعتقاد داریم .

ناطق آنگاه گفت : شما شکر را کیلوئی ٥ ریال وارد می کنید و ۲۰ ریال می فروشید و اینجا تفاوت‌رامصرف کننده می پردازد و شما بحساب درآمد آورده‌اید .

هنگام صحبت زهتاب نمایندگان با یکدیگر صحبت میکردند . زهتاب‌خطاب به آنها گفت اگر حوصله‌تان‌سررفت‌من حرفی ندارم ، آیا این برداشت حزبی است که اگر نخست وزیر در جلسه باشد تابلوی حاضرین از دویست نفر تجاوز نکند ؟

دکتر الموتی : اینطور نیست حالاهم همین عده هستند .

یکی از نمایندگان حزب ایران نوین : از حزب مردم هشت نفر هستند .

نماینده حزب مردم : شما این همه را هشت نفر میدانید .

رامبد : این حرف هم مثل بودجه نویسی‌شان است .

بقیه درصفحه ۲۱

تسلیت

مصیبت وارده را بخانواده محترم محمدیان تسلیت میگوید.
جمعیت لیسانسیه‌های راه‌آهن دولتی‌ایران
آـ۳۳۲۰۹

جناب آقای هاشم امینی
مصیبت وارده را تسلیت عرض نموده بقای عمر جنابعالی و خانواده محترم را از خداوند متعال خواستارم .
احمد والی‌نژاد
آـ۳۳۲۱۵

اعضای کلوپ روتاری اصفهان بدینوسیله مراتب تاثر و تاسف خود را از درگذشت مرحوم حاج سیدعلی آقامیر عنایت پدر روتارین ارجمند محسن میرعنایت را اعلام داشته برای بازماندگان‌سلامتی آرزو دارند.
کلوپ روتاری اصفهان
آـ۸۰۸۸۰

جناب آقای دکتر خلیلی
جناب آقای مهندس خلیلی وبانو
در مصیبت وارده سهیم میباشیم .
دکترمسعود معین وبانو
آـ۸۰۸۸۲

بانهایت تاسف وتاثر درگذشت آقای دکتر محمد دانشوررئیس سابق بیمارستان سعدی را از طرف خود و کادر آموزشی واداری دانشکده پزشکی دانشگاه پهلوی بخانواده آنمرحوم تسلیت عرض نموده سلامتی و طول عمر خانواده مرحوم دکتر دانشور را ازایزد متعال مسئلت دارد .
رئیس دانشکده پزشکی دانشگاه پهلوی ـ دکترعلی‌فریور
آـ۸۰۸۸٤

باندوه فراوان حادثه مولمه را بخانواده محترم روحانی‌بویژه دوست عزیزآقای سلیمان روحانی تسلیت میگوئیم.
دکتر محمد رضا پایا ـ ابراهیم برهان‌آزاد ـ احمدمدن‌پور- ابراهیم نیک آئین ـ صادق صدیقی- ناصر مصفا ـ علی ساعتچی- جعفر صاعدی

آقای ذوالعطا
فوت نابهنگام برادرتان را تسلیت عرض مینمائیم .
کارکنان بانک ملی شعبه مهناب جنوب
آـ۸۰۸۷٤

باکمال تاثر و تاسف فوت مرحوم آقا سیدرضا موسوی‌زاده را بخانواده محترم آنمرحوم تسلیت عرض نموده بقاء عمربازماندگان را از خداوند مسئلت دارد .
اراک ـ اکبر میرزا رضائی
آـ۸۰۸۷٦

دبیر محترم سرکار خانم آذر محرابی
مانیز در غم بزرگ شما شریک هستیم
شاگردان ٥ طبیعی نوباوگان صرابی
آـ۳۳۲۲۱

جناب آقای خوش کیش مدیر کل محترم بانک ملی‌ایران
کارکنان بانک ملی ایران شعبه میناب جنوب بانهایت تاسف درگذشت اخوی گرامی جنابعالی را تسلیت عرض نموده بقاءعمر وسعادت آن جناب را از خداوند متعال مسئلت دارند .
آـ۸۰۸۷۲

آقای جلال محتشمی
بانهایت تاسف درگذشت پدر گرامیتان را شما و خانواده محترم تسلیت میگوییم.
بندر عباس ـ علی محتشمی
آـ۸۰۸۷۰

فرماندهی ناحیه ژاندارمری گیلان تیمسار سرتیپ ارمکان
از طرف خود ودرجه‌داران و سربازان گروهان ژاندارمری آستارا مصیبت وارده را بشما و خانواده محترمتان تسیت عرض مینماید.
ستوان یکم شکیبائی
آـ۸۰۸٦۸

جناب آقای آیتی دبیر ارجمند
بانهایت تاسف مصیبت وارده را تسلیت می‌گوئیم
محصلین ٦ر٦ ریاضی روی
آـ۳۳۱۹۷

آقای محمدعلی علوی معاون امور اداری
سازمان آب وبرق‌خوزستان
درگذشت فرزند برومندو ناکام شما موجب تاثر و تاسف عمیق گردیده همکاران خود را در این غم شریک بدانید و مراتب تسلیت آنانرا بپذیرید .
کارکنان سازمان آب و برق خوزستان
آـ۸۰۸٦٤

آقای محمدعلی علوی همکار گرامی
مصیبت جانگداز را از صمیم قلب به جنابعالی و فامیل‌گرامی تسلیت میگویم.
اهواز ـ خسرو ایران‌پور
آـ۸۰۸٦۲

جناب آقای محمدعلی علوی معاون امور اداری
سازمان آب و برق خوزستان
مرا در غم بزرگ خود شریک دانسته‌مراتب تسلیت وهمدردی‌ام را قبول فرمائید.
حسین اربابی
آـ۸۰۷٦۰

از صمیم قلب مصیبت وارده را تسلیت عرض می‌نمائیم
ماهرخ وکیلی عزیز
گروه ٤۳۳ مدرسه عالی دختران
آـ٤۳۲۲۹

آقای مهندس یداله امامیان
کارمندان و کارکنان شرکت فنی و ساختمانی تکنیسین‌فوت ابوی گرامیتان را تسلیت عرض نموده بقا وسلامتی شمارا مسئلت دارند.
شرکت‌فنی و ساختمانی تکنیسین
آـ۳۳۲۲۷

همکار محترم سرکار خانم دکتر مهرانگیز طباطبائی
با نهایت تاثر و تاسف مصیبت‌وارده را به جنابعالی‌وخانواده محترم صمیمانه تسلیت عرض نموده و بقای عمر بازماندگان را از خداوند متعال خواستاریم .
پزشکان و کارکنان بیمارستان بازرگانان
آـ۸۱۲٤٦

سرکار خانم مریم ماجدی
با اندوه فراوان درگذشت پدر بزرگوارتان را بشما و خانواده محترمتان تسلیت میگوئیم .
کارکنان اداره کل کار و امور اجتماعی
آـ۳۳۱۷۱

جناب آقای محمّد حسنی
در غم شما و خانواده شریک هستیم
مستوفی، کاتوزیان، خاچیک ،پرواند
آـ۸۱۲۵۸

دوستان گرامی
آقایان سعید شیدائی ـ محمد شیدائی ـ پرویز شیدائی
باکمال‌تاثر درگذشت والده مکرمه را تسلیت گفته سلامت و طول عمر شما را از خداوند بزرگ مسئلت داریم .
مرتضی و رضا تحصیلی
آـ۸۱۲۱۲

جناب آقای سعید شیدائی
درگذشت مادر گرامتان را تسلیت میگوئیم و خود را در اندوه شما سهیم میدانیم .
شرکت سهامی خاص پارس متال
آـ۸۱۲۱٤

آقای سرهنگ منجمی
مصیبت وارده را از طرف خود و افسران کلانتر ٦ آگاهی تسلیت عرض مینماید .
سرهنگ جهانشاه اکبری
آـ۳۳۱۵۳

آقایان حسین عبدی وابوطالب عبدی
درگذشت مادر گرامیتان را تسلیت گفته و بقای عمر شما را از درگاه خداوند متعال خواهانیم .
خانواده های : محسن یزدانی . کوچکی . پورمهدی
آـ۳۳۱٤۳

سرهنگ ۲ دکتر کامبیز دانشور ـ سرهنگ ۲ شاهپوردانشور
با اندوه‌فراوان درگذشت شادروان سرهنگ دکتر محمد دانشور پدر گرامی‌تان را که مشعلی فروزان بود بشما و فامیل محترم تسلیت عرض مینمائیم .
سرتیپ دکتر خرمی ـ سرهنگ دکتر ثمری
آـ۳۳۳۱٦۳

جناب آقای قوام‌الدین حبیبی ریاست محترم دبیرستان دکتر نصیری
مصیبت وارده را از صمیم قلب تسلیت میگویم .
علی مجد پور
آـ۸۱۲۵۰

جدول زمان بندی انتخابات اتحادیه‌های صنفی تهران سال ۱۳۵۱

ردیف	نام اتحادیه	تشکیل انجمن نظارت‌وانتخاب هیئت رئیسه	انتشار آگهی اعلام تشکیل انجمن نظارت و قبول پرسشنامه	پایان مهلت دریافت پرسشنامه‌ها	پایان مهلت رسیدگی بصلاحیت داوطلبان یامعرفی‌شدگان	انتشار آگهی انجمن نظارت	روز اخذ رأی	ادامه قرائت آراء	انتشار اسامی دارندگان رأی	پایان مهلت دریافت اعتراضات	پایان رسیدگی باعتراضات ـ تنظیم صورت مجلس نهائی ـ صدور اعتبارنامه ـ امحاء اوراق ـ انحلال انجمن نظارت
۱	اتحادیه‌های : ابزارفروشان ـ آب‌نبات و قندریزان ـ اتوبوس‌داران ـ اوراق‌کنندگان اتومبیل ـ دارندگان تعمیرگاه و سرویس اتومبیل و پارکینگ ـ فروشندگان‌اتومبیل ـ دارندگان موسسات توریستی و اتومبیل کرایه‌ای .	۱۷ر۱ر۵۱	۲۱ر۱ر۵۱	۳۱ر۱ر۵۱	۱۰ر۲ر۵۱	۲۰ر۲ر۵۱	دوشنبه ۲۵ر۲ر۵۱	۲۶ر۲ر۵۱	۲۷ر۲ر۵۱	۳۰ر۲ر۵۱	۶ر۳ر۵۱
۲	اتحادیه‌های : آرایشگران ـ فروشندگان اسباب‌بازی ووسایل ورزش و شکار ـ آسیاداران و فروشندگان آرد ـ فروشندگان اشیاء عتیقه و صنایع دستی«مستظرفه» ـ اغذیه فروشان ـ دارندگان آموزشگاههای رانندگی ـ دارندگان انبار کالا و سردخانه :	» »	» »	» »	» »	» »	چهارشنبه ۲۷ر۲ر۵۱	۲۸ر۲ر۵۱	۲۹ر۲ر۵۱	۱ر۳ر۵۱	۸ر۳ر۵۱
۳	اتحادیه‌های : آهنگران ـ آهنکاران ساختمان و درب وپنجره‌سازان فلزی و جوشکاران ـ آهنگران اتومبیل ـ فروشندگان آهن‌آلات ـ بارفروشان ـ سازندگان و فروشندگان باطری ـ فروشندگان‌آب‌میوه ونوشابه‌های غیرالکلی و بستنی	» »	» »	» »	» »	» »	جمعه ۲۹ر۲ر۵۱	۳۰ر۲ر۵۱	۳۱ر۲ر۵۱	۳ر۳ر۵۱	۱۰ر۳ر۵۱
۴	اتحادیه‌های : دارندگان بنگاههای معاملات ملکی ـ دارندگان بنگاههای مسافربری ـ دارندگان‌بنگاههای‌باربری ـ دارندگان موسسات پارکش شهری ـ بوفه‌داران‌سینما و مجامع عمومی ـ فروشندگان پارچه ـ فروشندگان لباس و پوشاك دوخته	» »	» »	» »	» »	» »	یکشنبه ۳۱ر۲ر۵۱	۱ر۳ر۵۱	۲ر۳ر۵۱	۵ر۳ر۵۱	۱۲ر۳ر۵۱
۵	اتحادیه‌های : دوزندگان و فروشندگان پیراهن ـ سازندگان و فروشندگان پلاستیك و مصنوعات مشمع و نایلون ـ دارندگان تاکسی ـ دارندگان تاکسی‌بار ـ تزئین کنندگان ساختمان ـ دارندگان موسسات تبلیغاتی ـ توزیع‌کنندگان و فروشندگان جراید و مجلات‌داخلی	» »	» »	» »	» »	» »	سه‌شنبه ۲ر۳ر۵۱	۳ر۳ر۵۱	۴ر۳ر۵۱	۷ر۳ر۵۱	۱۴ر۳ر۵۱
۶	اتحادیه‌های : فروشندگان‌جرایدخارجی ـ فروشندگان‌جگر دل‌وقلوه ـ تهیه کنندگان و فروشندگان چادر و حصیر ـ دارندگان چاپخانه ـ فروشندگان چلوکباب وچلوخورش ـ چرم‌فروشان ـ فروشندگان چوب‌وتخته سه‌لائی و فیبر	۱۹ر۱ر۵۱	» »	» »	» »	۱ر۳ر۵۱	جمعه ۵ر۳ر۵۱	۶ر۳ر۵۱	۷ر۳ر۵۱	۱۰ر۳ر۵۱	۱۷ر۳ر۵۱
۷	اتحادیه‌های : چوب و الوار فروشان ـ حلبی‌سازان ـ شامل «حلبی‌ساز ـ کانال‌ساز ـ کانال‌کولر ـ بخاری‌ـ لوله بخاری و شیروانی‌ساز» خشك‌شویان و لباس‌شویان ـ خشکبار وآجیل فروشان ـ خواربارفروشان و عطاران «از ادغام دو اتحادیه عطار و سقط‌فروش وخواربار فروش» داروخانه‌داران ـ دباغان ـ	» »	» »	» »	» »	» »	یکشنبه ۷ر۳ر۵۱	۸ر۳ر۵۱	۹ر۳ر۵۱	۱۲ر۳ر۵۱	۱۹ر۳ر۵۱
۸	اتحادیه‌های : تعمیرکاران دوچرخه و موتورسیکلت ـ فروشندگان دوچرخه و موتورسیکلت ـ خیاطان ـ فروشندگان مبل ـ درودگران ـ دارندگان رستوران و کافه‌رستوران ـ رنگ‌فروشان	» »	» »	» »	» »	» »	سه‌شنبه ۹ر۳ر۵۱	۱۰ر۳ر۵۱	۱۱ر۳ر۵۱	۱۴ر۳ر۵۱	۲۱ر۳ر۵۱
۹	اتحادیه‌های : سینما و تماشاخانه‌داران ـ فروشندگان‌و تعمیرکنندگان ساعت ـ سراجان و تشك دوزان اتومبیل ـ سمساران و امانت‌فروشان ـ سیمان‌کاران و موزائیك‌سازان ـ فروشندگان سموم آفات نباتی‌ولوازم باغبانی ـ صحافان و آلبوم و قابسازان	» »	» »	» »	» »	» »	جمعه ۱۲ر۳ر۵۱	۱۳ر۳ر۵۱	۱۴ر۳ر۵۱	۱۷ر۳ر۵۱	۲۴ر۳ر۵۱
۱۰	اتحادیه‌های : صباغان ـ صاحبان صنایع فیلم ملی‌ایران ـ فروشندگان و سازندگان‌ظروف فلزی«ادغام دوصنف آلومینوم‌ساز و آلومینوم‌فروش و مس‌ساز و مس‌فروش» ـ فروشندگان ظروف بلور و چینی و لوستر ـ کرایه‌دهندگان ظروف و لوازم پذیرائی ـ سازندگان و فروشندگان عینك ـ عکاسان	» »	» »	» »	» »	» »	یکشنبه ۱۴ر۳ر۵۱	۱۵ر۳ر۵۱	۱۶ر۳ر۵۱	۱۹ر۳ر۵۱	۲۶ر۳ر۵۱
۱۱	اتحادیه‌های عصاران و حلواسازان ـ فخاران ـ فرش‌فروشان ـ دارندگان قهوه‌خانه ـ دارندگان قنادی و شیرینی‌فروشی و کافه‌قنادی ـ تهیه کنندگان و فروشندگان کلاه ـ سازندگان کلیشه گراور و مهر	۲۰ر۱ر۵۱	» »	» »	» »	۱۳ر۳ر۵۱	سه‌شنبه ۱۶ر۳ر۵۱	۱۷ر۳ر۵۱	۱۸ر۳ر۵۱	۲۱ر۳ر۵۱	۲۸ر۳ر۵۱
۱۲	اتحادیه‌های : فروشندگان کاغذ و مقوا ـ فروشندگان کالای خرازی و علاقه‌بندان ـ فروشندگان کاموا ـ محصولات کشباف جوراب پتو حوله ـ فروشندگان‌کباب حلیم آش فرنی کوفته‌شامی ـ کتابفروشان ـ کامیون‌داران ـ سازندگان و فروشندگان کفشهای‌ماشینی و مصنوعات پلاستیکی	» »	» »	» »	» »	» »	جمعه ۱۹ر۳ر۵۱	۲۰ر۳ر۵۱	۲۱ر۳ر۵۱	۲۴ر۳ر۵۱	۳۱ر۳ر۵۱
۱۳	اتحادیه‌های : کفاشان (کفش‌دست‌دوز) ـ کله‌پزان«کله‌پزسیرابی‌فروش» ـ گرمابه‌داران ـ تعمیرکنندگان گلگیر ورادیاتور ـ گل‌فروشان ـ فروشندگان لاستیك‌و روغن اتومبیل و پنچری‌گیران ـ لبنیات فروشان	» »	» »	» »	» »	» »	یکشنبه ۲۱ر۳ر۵۱	۲۲ر۳ر۵۱	۲۳ر۳ر۵۱	۲۶ر۳ر۵۱	۲ر۴ر۵۱
۱۴	اتحادیه‌های : لوله‌کشان ـ فروشندگان لوازم‌اتومبیل ـ فروشندگان لوازم بهداشتی ساختمان ـ فروشندگان لوازم الکتریکی و سیم‌کشی ساختمان ـ فروشندگان‌لوازم طبی و جراحی ـ تهیه کنندگان و فروشندگان مصالح سنگی و سنگ‌بران ـ فروشندگان ماشین‌آلات کشاورزی و انواع موتورهای برقی و تلمبه	» »	» »	» »	» »	» »	سه‌شنبه ۲۳ر۳ر۵۱	۲۴ر۳ر۵۱	۲۵ر۳ر۵۱	۲۸ر۳ر۵۱	۴ر۴ر۵۱
۱۵	اتحادیه‌های : دارندگان دکان گوشت گوسفندی ـ دارندگان دکان گوشت گاوی ـ فروشندگان نفت ـ فروشندگان مصنوعات‌فلزی خانگی‌ودفتری ـ مکانیسین‌اتومبیل ـ فروشندگان میخ ولولا ودستگیره و قفل ـ فروشندگان میوه و سبزی	» »	» »	» »	» »	» »	جمعه ۲۶ر۳ر۵۱	۲۷ر۳ر۵۱	۲۸ر۳ر۵۱	۳۱ر۳ر۵۱	۷ر۴ر۵۱
۱۶	اتحادیه‌های سازندگان و فروشندگان نقره وطلاوجواهر ـ نقاشان اتومبیل ـ ندافان ـ فروشندگان نوشت‌افزار و لوازم مهندسی	» »	» »	» »	» »	» »	یکشنبه ۲۸ر۳ر۵۱	۲۹ر۳ر۵۱	۳۰ر۳ر۵۱	۲ر۴ر۵۱	۹ر۴ر۵۱
۱۷	اتحادیه‌های : نقاشان‌ساختمان ـ نانوایان ـ هتل‌داران ـ فروشندگان و توزیع کنندگان یخ .	» »	» »	» »	» »	» »	سه‌شنبه ۳۰ر۳ر۵۱	۳۱ر۳ر۵۱	۱ر۴ر۵۱	۴ر۴ر۵۱	۱۱ر۴ر۵۱

وزیرکشور ورئیس‌هیئت‌عالی نظارت براطاقهای اصناف **محمد سام**

نیازمندیهای شما

اثاثیه

خرید

بازرگانی فرش کیهان ۸۳۰۹۰۴ و ۸۲۳۷۷۶ خریدار نقدی همه رقم فرش کهنه و نو جهت صادرات روزولت میدان ۲۵ شهریور

فروشگاه فرش صمد تلفن ۴۹۹۸۵ خریدار همه‌نوع فرشهای نو و کهنه و لوازم منزل و اشیاء قدیمی چلچراغ، ظروف‌بلور و چینی‌ورشو

فروشگاه‌استار ۶۶۶۴۰۲۱ خریدار یخچال برقی و نفتی و تلویزیون فرش وکلیه لوازم منزل به قیمت عادلانه شاه چهار راه پیروز

نمایشگاه گلشن ۶۲۱۴۲۱ همه نوع فرش های کهنه خریداریم و همه رقم فرش نو موجود میباشد فرش های کهنه با نو معاوضه میشود خیابان پهلوی بالای ایستگاه بیمه جنب بانک ملی یوسف اباد.

فروشگاه آسیا ۶۶۲۸۳۲ و ۶۶۵۱۰۲ خریدار یخچال برقی و نفتی، تلویزیون فرش و سایر لوازم منزل بقیمت‌عادلانه خیابان شاه، چهار راه پیروز

فروشگاه مشرق ۴۹۳۲۷ بهترین خریدار قالی و قالیچه لوازم‌منزل‌یخچال نفتی

فروشگاه اریا ۴۹۳۹۳ خریداریخچال برقی‌نفتی فرش مبلمان اجاق‌گاز تلویزیون و اثاث منزل

فرش خواجه نصیر

بهترین خریدار فرش کهنه و نو معاوضه جهت صادرات‌تلفن ۷۵۲۶۹۰

فروشگاه فرش تهران کالا خریدار انواع قالیهای نو و کهنه و لوازم منزل ۶۶۹۲۲۶

فروشگاه ایران‌فرش تلفن ۷۷۴۹۷۲

کلیه لوازم منزل شما را بهر مبلغ باشد بیشتر از سایرین نقد خریداریم

فروشگاه فرش فروردین خرید فرش کهنه و نو تلفن ۶۶۱۶۵۵ و ۴۳۰۸۵

فرشهای کهنه

از متری ۲۵۰ تومان ببالا خریداریم فرش اشراف جنب سینما پاسیفیک تلفن ۷۵۸۶۵۵

فروشگاه فرش شایان تلفن ۶۶۳۳۸۱ بهترین خریدارفرش‌ولوازم‌منزل

فروشگاه. بختیاری‌تلفن ۷۵۹۳۲۹ بهترین خریدار کلیه لوازم منزل

فروشگاه ارمان تلفن ۶۶۹۶۲۳ خرید یخچال برقی و نفتی و تلویزیون قالی قالیچه

فرش اردیبهشت تلفن ۶۶۸۱۶۴

جهان کالا خریدار یخچال تلویزیون و لوازم منزل شاه چهار راه پیروز ۳۹۱۶۶۵

فرش رضوی ۸۲۵۸۰۰

فروش دست‌دوم

ابزار دریچه‌سازی‌بفروش‌میرسد ازقبیل لمکن، تاکن، خم‌کن، بغل‌بر، سنبه و پرچ‌کن با تلفن ۷۵۵۷۳۱ تماس بگیرید. آ- ۱۱۸۱۰

ماشین‌های حساب وتحریردست دوم فروش دروازه‌دولت بنگاه فنی ناصر تلفن ۸۲۶۲۰۵

فروش اثاث مطب
بعلت مسافرت اثاث مطب فوری به فروش میرسد تلفن ۶۶۱۰۸۸ - ۶۲۰۳۹۳ آ- ۸۱۲۵۶

حراج وسایل منزل
دئوترم تخت خواب وآشپزخانه فلزی کمد صندلی پنکه‌ومقداری لوازم دیگر بفروش میرسدتلفن ۷۷۶۰۳۹ آ- ۱۱۸۱۳

فروش دست‌اول

تزئینات
الگو، کلیه‌تزئینات‌منزل شما را باقساط طولانی انجام میدهد
۶۶۶۶۶۲

صنایع فلزی لطفی
سازنده‌و فروشنده‌انواع و اقسام کابینت های آشپزخانه‌ولوازم دفتری و اداری و غیره خیابان سلطنت آباد بالاتر از تلفنخانه ضرابخانه تلفن ۷۷۲۹۲۵

مبل‌ودکوراسیون

پیراهن مبل: ۳۱۹۵۰۵
عویض پارچه‌مبل: ۳۱۹۵۰۵
پرده‌دوزی شهرزاد ۳۱۹۵۰۵

پرده دوزی ارجمند ۳۱۷۳۷۰ آ- ۱۱۶۲۸

شستشوی مبل و فرش

کارخانه قالیشوئی ماژیک
تلفن جاده کرج ۶۶۱۸۲۲ تلفن شعبه جمشیدآباد ۶۶۱۸۲۳ تلفن تهران‌نو ۷۹۸۸۱

کنت‌سرویس
مبلمان موکت فرش و تشک اتومبیل شما را با آخرین‌تکنیک در جای خود سرویس مینماید
۷۷۶۷۱۳

شستشوی‌مبل‌فرش‌پرده
کلین سرویس مبتکر و پیشرو نظافت مبل و فرش با دستگاه منحصربفرد و خشکشوئی پرده با نصب مجانی ۹۵۲۵۴۶ آ- ۱۱۲۴۸

سرویس نوین خشکشوئی مبلمان. موکت. فرش تشک ماشین با دستگاه مدرن‌موادمجاز ۲۷۲۹۰

کارخانه قالیشوئی برف
سرویس مجانی تلفن ۳۱۰۷۸۲ ۱-۲۶ آ- ۱۱۶۰۹

کارخانه‌قالیشوئی‌پیشرو با متری ۲۰ ریال ۹۵۲۴۵۴ و ۵۹۸۹۵۰

کارخانه قالیشوئی‌ادیب باضمام شستشوی مبلمان در جای خود تلفن ۹۵۶۵۶۵

آناهیتا سرویس با دستگاه تمام اتوماتیک مبلمان فرش موکت‌شما رادر محل‌خشکشوئی مینماید.
۷۹۵۳۰۷

تعمیرات

تلویزیون

تعمیرگاه تلویزیون الکترون تلفن ۷۶۳۶۸۲

تعمیرگاه تلویزیونهای R.C.A. شاوبلورنس فیلیپس سیرا تلفونکن و سایرمارکهاباسرویس مجهز سیار در شهر وشمیرانات

تعمیرگاه‌مجاز شماره ۱۵ شاوب‌لورنس
سرویس سیار فوری عباس‌اباد سیمتری نظامی تلفن ۷۶۴۲۵۱

SCHAUB-LORENZ

یگانه تعمیرگاه مجهز شاوب لورنس
فیلیپس R.C.A — R.T.I تلفونکن - گروندیک- بلاپونکت زیمنس و دمونت و سایر مارک های اروپائی و آمریکائی با ضمانت‌نامه کتبی تلفن ۳۱۱۵۱۷

تعمیرگاه مجاز فیلیپس
سرویس فوری تلفن ۷۶۵۷۹۵

تعمیرگاه‌مجاز شماره ۱۰ شاوب لورنس
سرویس تلویزین میناسیان فردوسی کوچه سیرک تلفن ۳۱۴۲۶۷

SCHAUB-LORENZ
۱-۳ آ- ۱۱۸۴۳

سرویس‌تلویزیون‌گارانتی تلفن ۶۲۸۳۷۱

سرویس سیار R.T.I.R.C.A. سیرا - مدیاتور - جنرال الکتریک‌وستینگهاوس‌گراندیک بویژه شمیرانات

تعمیرگاه تلویزیون‌دولت
تعمیر انواع تلویزیون فوری در محل ۸۸۳۵۵۱ و ۸۸۳۲۶۲

تعمیر فوری
شاوب‌لورنس تلفن ۸۶۵۰۰۵

تعمیرگاه مجاز
سرویس فوری شاوب لورنس تلفن ۷۶۵۷۹۵

تعمیرگاه ثابت
تعمیر تلویزیونهای RCA RTI با تخفیف استثنائی تلفن ۶۶۹۱۷۰

تلویزیون فوری در منزل تعمیر میشود ۹۶۰۵۴۶

تعمیرگاه تلویزیون‌چارلی
تلویزیون شما در محل‌نیزتعمیر میشود تلفن ۸۸۲۸۷۹

یخچال

تعمیرگاه سیدحسین ۸۸۲۴۳۸ تعمیرهرنوع یخچال، شوفاژ، رختشوئی آبگرمکن، بخاری ورنگ.

تعمیرگاه یخچال فریجیدر اساس یدکی موجود است تلفن ۷۵۲۲۳۶

تعمیرات یخچال فوری ۷۹۳۸۹۷

تعمیرگاه یخچال وازگن تعمیرات یخچال سردخانه و لباس‌شوئی تحت نظر مهندسین ۳۵ سال سابقه در شرکت‌نفت ۷۶۰۷۹۳ ۱-۸ ا- ۱۱۶۵۱

بخاری

سرویس بخاری ابگرمکن ۷۹۶۱۰۳

سرویس مجهزآبگرمکن یخچال بخاری شبانه‌روزی ۶۳۲۲۲۸ آ- ۱۱۸۵۰

جنرال

پخش‌لوازم‌یدکی‌مصنوعات‌جنرال فقط در سرویس مرکزی واقع درجاده قدیم کرج کیلومتر ۶ و بانمایشگاه جنرال واقع در تخت جمشید غربی‌خیابان‌کیوان شماره ۶۷ تلفن ۴۲۰۰۹ میباشد

جنرال

اطلاعیه‌جنرال
لطفا برای سرویس مصنوعات جنرال فقط به تلفنهای : ۹۵۸۲۵۲-۹۵۹۱۶۴-۹۵۷۷۹۴ ۴- ۹۶۳۹۷۲ مراجعه فرمائید. سرویس جنرال

جنرال

سرویس شماره یک جنرال **آبادان**
خیابان شهرداری نبش خیابان شاهپور تلفن ۲۸۴۶

جنرال

سرویس شماره یک جنرال **اهواز**
خیابان پهلوی خیابان سعدی شماره ۱۷۲ تلفن ۴۰۵۱ ۱-۱۵ آ- ۱۱۰۴۵

جنرال

سرویس شماره دو جنرال **اهواز**
خیابان معین شماره ۵۲ تلفن - ۵۴۷۷

جنرال

سرویس شماره‌یک جنرال **مسجد سلیمان**
بازارنو تعمیرگاه جنرال

سرویس مجاز شماره ۱۰۳
ارج
رنگ امیزی، نصب، سرویس، تعمیر و پخش لوازم یدکی یخچال، کولر، بخاری و ابگرمکن. خیابان شاه - چهارراه‌پیروز تلفن ۴۰۶۶۴

سرویس‌ابگرمکن ۴۰۶۶۴

سازمان رفاه پژواک
تعمیرات رنگ‌سرویس ابگرمکن بخاری اجاق گاز ماشین‌لباس شوئی تلفن ۹۶۱۴۸۵

شوفاژ

موسسه فنی کالج
نصب و سرویس شوفاژ آبگرمکن کانال کشی ساختمان تلفن ۷۵۹۷۵۷

موسسه فنی السا
تعمیرات سرد خانه شوفاژ لباسشوئی یخچال آبگرمکن و بخاری تلفن ۸۳۴۵۳۴ ۱-۳ آ- ۱۱۸۴۴

فروش اتومبیل

اتومبیل مرسدس بنز ۱۸۰ مدل ۵۸ بارادیو گرامدر وضعیت عالی بدون واسطه مقطوع ۱۱۸۰۰ تومان تلفن ۸۹۱۹۱۲ آ- ۳۳۲۰۱

فروشگاههای اتومبیل

خرید و فروش تاکسی در سازمان نمایشگاه های پارس ۴۲۷۱۱ و ۶۶۲۹۳۶

خریدار اتومبیلهای مدل بالادرمحل کار یامنزلتان فوری و نقد. حکیمی ۶۲۳۶۵۰

نمایشگاه اتومبیل سلطنت آباد
افتتاح شد، اتومبیل شما را خریداریم اول اختیاریه تلفن : ۸۸۵۱۵۵ آ- ۱۱۸۲۳

برای اتومبیل شما

محافظت اتومبیل
قیر پاشی اتومبیل بوسیله قیر صداگیر پلاستیکی بندیکس. پپسی کولا جیحون پائین‌تر از دامپزشکی جنب فروشگاه قیر بندیکس. سالن قیر پاشی تلفن ۹۵۳۶۰۱

روکش صندلی اتومبیل فقط **کارچر** ایرانشهرجنوبی ـ تلفن: ۸۲۰۳۵۲

کرایه

اتو بوکس اتومبیلهای تشریفاتی با راننده برای داخل و خارج ازتهران میدان فردوسی تلفن ۸۲۱۲۷۰ و ۸۲۶۶۰۵

تاکسی کلوب
هر نوع اتومبیل سواری بـا راننده و بدون راننده عباس‌اباد خیابان میترا تلفن ۷۵۹۴۱۰

M.A.S ام.آ.اس اتوبوس‌ومینی‌بوس‌دربست ۹۷۰۸۱۴ ۹۷۸۸۱۵

جرثقیل بابک ایزدهاور تلفن ۹۷۸۰۸۰ و ۹۵۹۵۸۸

کاج بار بارکشی شهر وحومه حمل بار بتمام نقاط ایران ۶۶۱۱۱۱ ۴۱۱۱۱

جرثقیل توانا
پل امامزاده معصوم تلفن : ۹۵۴۰۹۱

املاک ومستغلات

معاملات تهران‌پارس
نارمك و پول - امینی ۷۹۰۰۹۰

فقط در **نمایشگاه اتومبیل امیر**

ژیان ۵۱ اقساط
باتثبیت وزارت اقتصاد وامتیازات زیر رنگ متالیک، رینگ ورشو فندک اتوماتیک ویکدست تودوزی کالی مجانابه خریدار محترم تقدیم میشود
اسهای شاه میدان محمدرضاشاه تلفنهای ۹۵۹۶۶۶- ۹۵۰۰۹۰

فروش

خانه فروشی

در خیابان وزراء خانه جنوبی ویلائی شخصی‌ساز و بابعاد ۴۰×۱۴ دارای ۹ اطاق با لوازم لوکس با شوفاژ و تلفن و گاراژ تلفن ۷۵۰۴۸۹ ۱-۳ آ- ۱۱۷۷۵

بر ۴۶ متری شرقی نارمك
خانه‌های مستغلاتی نوساز دو طبقه ۸ اطاقه با سرویس ۲۰۰ متر دویست هزار تومان نصف نقد بقیه ۲۴ماهه تلفن ۷۹۱۱۶۴ آ- ۱۱۴۳۳ ۱-۱۵

مستغل فروشی ۴ طبقه
۲۲۰ متر هر طبقه سه اطاق و هال و حمام باوان و آشپزخانه یک اطاق خدمه با آب و برق هر طبقه کنتور مخصوص بایک دستگاه تلفن که سی‌ویک هزارو دویست تومان سالیانه اجاره میدهد ۲۷۰ هزار تومان می - فروشیم واقعه در آقاشیخ‌هادی نزدیک خیابان شاه برای دیدن رجوع فرمائیدلاله‌زار ۳۱۹۷۸۴ به : بنگاه کوشان ۱-۲ آ- ۸۱۰۱۰

خانه‌ای شمالی پنج اتاق
سرویس کامل در باغ صبا خیابان دانشکده پلیس کوچه سعید به قیمت ۱۴۰ هزارتومان به فروش‌میرسد تلفن ۷۶۴۳۰۱- ۷۵۵۵۲۵ غمخوار ۱-۳ آ- ۱۱۸۰۵

خیابان تخت جمشید یك باب خانه دارای ۷ اطاق با تلفن بفروش میرسد ۸۲۰۹۳۱ و ۸۲۱۸۹۹

اکازیون
کاخ شمالی‌نرسیده به‌زرتشت ۲ طبقه و نیم ۵ اطاق شمالی اب، برق، تلفن، کولر ۲ دستگاه اف اف بیواسطه ۱۶۵ هزار تومان تلفن ۶۶۴۵۲۴ و ۶۲۸۱۰۱ ۱-۳ ا- ۱۱۶۹۸

در بهترین نقاط نیروی هوائی خانه‌هاینوساز۳و۴و۵و۶ اطاقی یکطبقه ویلائی و دو طبقه مستغلاتی از ۹۰ تا ۱۷۰ هزار تومان ۴۰ تا ۸۵ هزار تومان نقد بقیه باقساط ۶ و ۱۲ و ۲۴ و ۳۰ و ۴۰ ماهه ۳۹۳۰۵۸ آ- ۱۱۷۶۵

اکازیون‌آپارتمان فروشی دارای شوفاژ و کولر و سرویس کامل دروازه دولت چهار راه سیدعلی ۱۲۵ هزار تومان املاک سایه تلفن ۷۵۳۳۵۱

اکازیون منزلی فروشی
منزلی بسیار لوکس و مهندسی سازباموقعیت استثنائی‌بمساحت ۲۲۶ متر مربع واقع در ضلع شمالی تخت طاوس شماره ۱۲۶ که ۲۰ر۱۴ متر بر میدان تخت طاوس نرسیده به چهارراه نادر شاه را دارد و جهت استفاده مطب مزون رستوران کافه‌تریا نمایشگاه خیاط خانه آرایشگاه و غیره ایده‌آل میباشد بمناسبت مسافرت به فروش میرسد تلفن ۶۲۱۵۵۸ ۱-۶ آ- ۱۱۷۰۴

مستغلات تازه شخصی
ساز ۳ طبقه و نیم ۵ اطاقی لوازم مدرن تخت طاوس ۵۸۰ هزار تومان نقد و معاوضه‌تلفن ۳۱۰۱۶۸ و ۳۱۰۱۶۹ ۱-۳ آ- ۱۱۸۱۷

مستغلات چهار طبقه.
لوازم مدرن امیرآباد ۳۶۰تومان تلفن ۳۱۰۱۶۸ و ۳۱۰۱۶۹ ۱-۳ آ- ۱۱۸۱۶

منزلی ویلائی مهندسی
تازه‌ساز ده اطاق با سرویس مدرن میدان ونک ۶۵۰ هزار تومان تلفن ۳۱۰۱۶۸ و ۳۱۰۱۶۹ ۱-۳ آ- ۱۱۸۱۵

خانه فروشی مستغلاتی به‌قیمت صد هزار تومان
نوساز دو طبقه با درب مجزا هر طبقه دارای هال دو اطاق حمام با آب گرم‌کن و وان آشپزخانه لوکس و کنتور آب و برق با ۱۰۸ متر زمین‌دوبر از شمال درب عمارت به‌خیابان ۳۲ متری مجیدیه جنوبا بـه کوچه شش متری‌با درب بزرگ حیاط برای پارک اتومبیل برای دیدن رجوع فرمائید از میدان سپه اول لاله‌زار ۳۱۹۷۸۴ به : بنگاه کوشان

خانه فروشی خیابان ژاله
بدون واسطه ۷۵۰۰۰ تومان تلفن ۳۱۹۵۹۰ آ- ۳۲۶۸۵

خانه‌ای ۱۲۰ متر
دو طبقه دارای ۵ اتاق و آب و برق تلفن کولر خیابان شهناز بالای ژاله بی‌واسطه ۱۲۷ هزار تومان به فروش میرسد به‌تلفن ۸۸۵۲۷۹ مراجعه شود. ۱-۳ آ- ۳۳۱۸۹

مستغلات اوکازیون
یکدستگاه مستغلات با ۳۰۰ متر ساختمان ۴ باب مغازه بر اول خیابان سپهبد رزم‌آراء یکصدوسی هزار تومان نقد۷۰ هزار تومان بدهی بانکی فوری بفروش میرسد. تلفن ۵۳۰۸۹۵ ۱-۲ آ- ۸۰۸۹۴

ویلا مستغلات

تعدادی ویلای مدرن در فضای ۱۰۰۰ الی ۵ هزار متری مشجر ساختمانی شخصی ساز منطقه شمیرانات و تعدادی مستقل مهندسی با مستاجر خارجی‌دروزراء جردن‌پهلوی برای‌فروش تلفن ۴۰۰۰۰ و ۶۶۰۰۰۰

زمین فروشی

زمین‌فروشی درشاه‌رضا
بر جنوبی ۲۸۰ متر با ۱۲ متر بر دارای اب و برق و تلفن رجوع فرمائید ۳۱۹۷۸۴ به : بنگاه کوشان ۱-۲ آ- ۸۱۰۰۸

منظریه کرج

رسید ایام نوروز و نکردی یکی باغ از برای خود مهیا غنیمت‌دان به‌غفلت نگذران وقت که فردا میرسد ایام گرما باغهای منظریه‌کرج بقطعات ۶۰۰ و ۷۰۰متر بالوله‌کشی از چاه عمیق به نقد واقساط بفروش میرسدنصراله‌اهورهوش شیرازی تلفن ۹۶۳۲۹۶

فروش
یکقطعه زمین بمساحت ۵۵۶متر خیابان‌شاه‌رضا نبش شمالی چهار راه کالج تلفن ۴۴۹۶۷

فروش زمین
برخیابان روزولت شمالی دونبش ۳۰×۱۴معاوضه با خانه یا فروش نقدی شرکت‌الهام‌تلفن ۸۲۷۷۵۶ ۱-۲ آ- ۱۱۷۷۰

زمین ارزان
اراضی مسگرآباد قطعات ۱۲۰ الی ۳۰۰ متری ساختمانی از قرار متری ۷۰ الی ۴۰۰ ریال با شرایط سهل
میدان خراسان مقابل خیابان بی‌سیم‌طبقه فوقانی‌بانک‌صادرات تلفن ۳۵۰۶۹۸ ۱-۲۴ ا- ۱۰۷۷۱

عیدی بگیرید

مؤسسه جهان
بکسانی که خانه و زمین ندارند یك قطعه زمین در غرب تهران‌نقد واقساط طویل‌المدت واگذار میکند. قطعات ۲۵۰ متری. اشخاصی که دارای خانه یا زمین هستند مراجعه نفرمایند موسسه جهان سه‌راه تهران ویلا طبقه سوم بانك تهران.
تلفن های ۹۷۱۴۲۸ ۹۷۱۸۷۱

فروش سرقفلی
یکباب مغازه ۳ دهنه خواربار ولبنیات‌واقع درسلطنت آباد چهارراه دلبخواه مشغول بکار با تلفن آب و برق‌واگذار میشود تلفن ۸۸۴۱۳۰ ۱-۳ آ- ۱۱۸۰۷

مغازه بزرك بابرق آب تلفن دکور لوستر وکولر خیابان تاج مقابل ایستگاه دریان نو بدون سرقفلی به اجاره واگذار یابرای هر نوع کار شریك می‌پذیریم. تلفن ۹۷۱۴۱۳ ۱-۵ آ- ۱۱۶۸۷

کارگاهی بمساحت ۳۰×۱۲ با برق سه‌فاز و تلفن حوالی جاده تهران‌نو به فروش میرسد تلفن ۳۱۴۲۸۳ آ- ۱۱۷۱۹

واگذاری خانه و مطب
بعلت مسافرت خانه و مطبی با چندین سال سابقه واگذار میگردد ۶۶۳۷۵۶ از ۱۰ صبح تا ۱۲ و ۵ تا ۸ بعد از ظهر آ- ۱۱۸۲۷

اجاره داده میشود

آپارتمان اجاره
آپارتمان برای دفاتر کار بش چهار راه پهلوی تخت جمشید اجاره ۶۶۰۲۰۰

چندین دستگاه
اپارتمان ۱-۲-۳-۴-۵- اطاقه برای مسکن و دفتر کارموجود است. خیابان‌وزراء نبش‌خیابان یازدهم ساختمان دریچه طبقه سوم (دریچه)از ساعت ۸ تا ۱ و ۳ تا ۷ ۱-۶ ا- ۱۱۷۰۱

آپارتمان
یك تا پنج اطاقه مستقل ومدرن با سرویس کامل جهت اجاره موجود است دفتر : خیابان اریامهر روبروی سازمان آب شرکت رضایار ۶- ا- ۱۱۶۹۹

کارخانه کاغذ سازی‌کهریزک اوراق باطله و منسوخه‌و خرده کاغذ و مخصوصا کارتن های مستعمل را برای تخمیرخریدار است به تلفن های ۹۵۰۳۰۷ و ۹۶۳۱۶۱ مراجعه فرمایند. ۱-۳ آ- ۳۲۷۹۵

یک اپارتمان دوطبقه، طبقه فوقانی مخصوص مطب وطبقه هم‌کف مخصوص داروخانه به تلفن ۷۹۵۰۷۵ مراجعه فرمائید. آ- ۱۱۵۹

یک دستگاه آپارتمان (۵) اطاق و سرویس مجهز درعباس آباد تلفن ۷۶۵۲۱۳ ۱-۳ آ- ۷۹۳۷۲

میدان ۲۵ شهریور
آپارتمان طبقه دوم برای اجاره موجود بعد ازظهر ها تلفن ۸۳۸۵۴۳

چنددستگاه آپارتمان
چهار و پنج‌اطاقه‌با کلیه لوازم، شوفاژ، تلفن، آسانسور و غیره اجاره داده‌میشود، بهارشمالی نبش مزین الدوله تلفن های : ۷۶۰۱۳۲ و ۷۵۲۸۹۸

قابل توجه اطباء محترم و موسسات مختلف
چند دستگاه آپارتمان‌نوساز دو نبش و مدرن با موقعیت عالی مجهز به شوفاژ کولر تلفن و آسانسور واقع در خیابان‌قدیم شمیران شهناز پنجم ساختمان کورش که‌از هر نظر برای‌محل کار مناسب میباشد اجاره‌داده میشود طالبین میتوانند بـه تلفنهای ۷۵۳۹۵۸ و ۷۵۵۰۸۴ یا به محل مراجعه نمائید. آ- ۱۱۵۸۲

اول فرح آباد شمالی آپارتمان ۵ اتاقی اجاره داده میشود ۷۶۱۹۷۹ ۱-۳ آ- ۳۳۰۵۵

شمال تلویزیون کانال۳
دو دستگاه آپارتمان طبقه ۲ و ۳ هردستگاه ۵ اطاق‌بزرگ با تمام وسایل قیمت با استفاده از شوفاژ هر طبقه ۱۶۰۰تومان برای دفتر کار یا مسکن تلفن ۶۲۶۱۶۵ آ- ۱۱۸۰۳

دو دستگاه آپارتمان پنج اطاقه باوسایل‌کامل‌تلفن‌مستقل. شوفاژ و کولر واقع درامیرآباد شیراز شرقی تلفن ۶۳۰۷۲۸ آ- ۱۱۸۴۶

قابل توجه‌ادارات ودفاتر
دو دستگاه آپارتمان لوکس و نوساز دارای ۶ - اطاق هال و آشپزخانه بزرگ، شوفاژ، کولر، تلفن مجزا خیابان ویلا جنب هواپیمائی ملی کوچه سلمان پاک نبش خیابان‌سرشار پلاک ۳۴ تلفن ۸۲۸۲۰۳ ۱-۲ آ- ۸۰۴۱۲

خیابان تخت جمشید
یکدستگاه آپارتمان‌جهت محل کار با تلفن اجاره داده میشود ۸۲۱۸۹۹ - ۸۲۰۰۳۱

لاله‌زارنو
آپارتمانهای۲ - ۳ - ۴- تا هفده اطاقه مجهز به آسانسور و شوفاژ و سرویس کامل برای‌دفتر کار اجاره داده میشود تلفن ۳۰۱۳۲۱ و ۳۰۴۳۸۳

مغازه اجاره
لاله‌زارنو
سه باب مغازه بمساحت بیش‌از صدمتر دارای‌سه رشته‌تلفن‌مستقیم‌مناسب برای شعبه بانك و نمایشگاه و فروشگاه بدون سرقفلی اجاره‌داده میشود تلفن ۳۰۱۳۲۱ و ۳۰۳۴۸۳

لاله‌زارنو
تعدادی مغازه بدون سرقفلی مناسب برای فروشگاه و دفتر کار اجاره داده میشود تلفن ۳۰۱۳۲۱ و ۳۰۳۴۸۳

اجاره
خیابان بهار کوی مانی یک دستگاه آپارتمان پنج اطاقه با تلفن اجاره داده میشود خواستاران به شماره ۸۲۵۳۰۷ از ساعت ۵ تا ۸ بعد از ظهر مراجعه فرمایند. آ- ۳۳۱۹۳

دفتر اجاره
یک یا دو اطاق مبله باتلفن و تهویه سرد و گرم برای‌دفتر کار اجاره داده میشود تلفن ۷۵۴۸۱۲ ۱-۲ آ- ۱۱۸۳۷

نیازمندیهای اجاره

موسسه نیازمندیهای هیلتون اجاره به خارجیان ۸۳۴۶۳۷ آ- ۹۷۱۱

تهیه مسکن تلفن ۷۷۳۲۸۵ مرکز اجاره بخارجیها

ویلا واپارتمان نیازمندیم - ۸۳۸۸۷۱ ۱-۲۴ ا- ۱۰۸۲۱

مرکز اجاره مسکن آپارتمان - ویلا
در نقاط مختلف شمال شهر ۶۲۷۲۵۷ - ۶۲۵۷۴۱ آ- ۱۱۷۲۴

سازمان نیازمندی های خارجیان
خانه شمارا اجاره میدهد - ۸۲۳۱۵۵ آ- ۱۰۹۰۴

۳۴۸
اروپائی به تهران می ایند تعدادی ویلا آپارتمان کوچک و بزرگ مبله‌وغیر مبله‌نیازمندیم مالکین با شماره تلفن های ۸۲۱۳۵۶ و ۸۳۲۸۷۶ تماس بگیرند. ۱-۴ ا- ۱۱۷۶۲

خریداری میشود

زمینهای افسریه خریداریم ۷۹۱۳۵۹

بورس املاک شمیران دفتر براتی باغ فردوس ۸۷۲۵۷۵

زمین سری اول و دوم نیروی هوائی خریداریم دفتر املاك صمیمی تلفن ۷۹۱۵۶۳

خریدار زمین تهران‌پارس ۷۸۱۹۲۶

خرید کوهك جنت‌اباد باغ‌فیض عباس‌اباد سازمان برنامه تلفن ۶۶۶۲۰۲

اراضی کیشا خریداریم دفتر هجری ۶۳۴۲۴۴

خرید زمین افسریه ۷۹۳۳۴۶

زمینهای کیشا را خریداریم دفتر باختر تلفن ۶۳۸۷۴۶ ۱-۱۰ آ- ۱۱۵۷۱

اراضی تهران پارس راه آهن و سازمان چای خریداریم ۷۸۴۸۵

خرید اراضی :
تهران‌بریم -ام.ار.اس- ام.ام.سی - تهرانسر - چیتگر - حسن آباد- سازمان برنامه-مونترال -جنت‌آباد - کوهك سازمان املاك شایسته ۶۲۷۲۵۷ - ۶۲۵۷۴۱

کارخانه - انبار - سالن خرید - فروش - اجاره سازمان املاك شاسته ۶۲۵۷۴۱ - ۶۲۷۲۵۷ ۱-۴ آ- ۱۱۶۸۴

زمین کیشاخریداریم‌امیر- آباد دفتر چمنی تلفن ۶۳۱۶۴۸

خانه ویلائی خریداریم
در شمال شهر تا بلوار جردن قیمت بالاتر از یک میلیون‌تومان باشد توضیحات را با تلفن ۳۱۹۷۸۴ به بنگاه کوشان بفرمائید. آ- ۸۱۲۸۸

بنگاههای معاملات املاك

کارخانه و انبار خریدار و فروشنده‌ایم ۹۵۲۵۴۵

بورس اراضی ولنجك
حمودیه‌علی‌ابادلطفی ۸۹۰۱۵۰

خرید و فروش زمین، خانه مستغلات شهر و شمیرانات - ۸۳۳۳۰۱

زمینهای زعفرانیه دره‌قشلاق مکانیر سعادت‌آباد فرح‌زاد خریداریم بازرگانی‌جلالی‌خیابان ملوی تلفنهای ۶۲۶۴۱۱ یا ۶۲۴۱۹۳

بورس اراضی و خانه در کیشا قنبری ۶۳۴۹۹۲

زمینهای یافت‌اباد راخریدار وفروشنده‌ایم کلهر ۹۶۳۴۳۲ ۱-۱۰ آ- ۱۱۵۸۶

کارخانه و انبار خریدار و فروشنده‌ایم ۹۵۲۵۰۹

خانه ارزان
مقاطعه، نقشه، نظارت تلفن ۳۱۱۸۳۶ دفتر ۲۶

برای ساختمان شما

کاغذ دیواری ونقاشی فوری باقساط ۷۸۱۹۷۷ و ۷۷۵۷۷۱

کاشی
سرامیك تهران نقش
سازنده مرغوبترین سرامیک بافرم ورنگهای مختلف خیابان حضرت عبدالعظیم خیابان فرح‌آباد سرای حاج حسنعلی تلفن ۲۷۱۶۴

MISCHLER **میشلر**
سرما گرما و نور از درکره چوبی‌میشلر عبور نمیکند پرده چوبی میشلر در عین زیبائی در مقابل‌سرقت‌مقاوم بوده و بصورت حفاظ قفل خواهد شد
BW **پارکت**
فرش چوبی‌ایران‌بساختمان شما جلوه خاصی می‌بخشد روی‌پارکت BW آتش‌سیگار جوهر اسید وسایر مواد شیمیائی اثر ندارد نمایشگاه پارکت BW کرکره‌میشلر خیابان شاهرضا کوچه فتوحی تلفنهای ۸۲۹۳۹۰ و ۸۲۹۵۹۶ و ۸۲۴۳۰۷

سازمان روکار
کاغذ دیواری - پرده کرکره - کفپوش نقد و اقساط تلفن ۸۳۵۱۱۲

لطفا در موقع خرید به مارک بکد روی کلیه دستگاه ها توجه فرمائید.
B.K.D بکد دربازکن برقی
قیمت یکدستگاه کامل ۲۵۰ تومان
بدون پیش قسط به اقساط ماهیانه ۵۰ تومان بپردازید
بوسیله تلفن سفارش دهید دستگاه در مدت ۴ ساعت نصب و تحویل میشود.
شرکت بکد الکتریک تلفنهای ۷۷۲۰۰۸- ۶۲۴۴۱۴
فروش درکلیه فروشگاههای لوازم برق و الکتریکی ها
برای اخذ نمایندگی فروش باتلفن شرکت تماس بگیرید

پنجشنبه بازار اتومبیل
اتومبیلتان رابا صرف یکساعت وقت بقیمت روز در پنجشنبه بازار ما بفروشید
اتومبیل دلخواه‌تان‌را به همین نحو خریداری کنید
نمایشگاه اتومبیل رودکی
شاهرضا- پل‌چوبی تلفن ۷۵۱۸۱۷

اهالی محترم اصفهان توجه فرمائید
اطلاعیه
حراج
فروشگاه چین‌چیلا
با ۴۰ درصد تخفیف دراصفهان
بنا باستقبال مشتریان‌محترم حراج‌پالتواشارپ پوست فروشگاه چین‌چیلادر فروشگاه بزرك‌لباس در اصفهان میدان ۲۴ اسفند از ۲۵ بهمن تا ۵ اسفند بمدت ده روز ادامه دارد
اصفهان تلفن ۲۱۶۱۸
تهران: خیابان سعدی مقابل بیمارستان‌امیراعلم شماره ۱۸۲ تلفن ۳۱۶۶۹۹

نیازمندیهای شما

آگهی تلفنی در صفحه نیازمندیها
باتلفن‌های:
۳۱۱۲۲۰
۳۱۱۲۲۴
۳۱۱۲۲۹
۳۱۱۲۳۱
۳۱۱۲۲۷
۳۱۱۲۳۰
قبول میشود

تعویض و تعمیر نمای ساختمان تلفن ۸۳۲۰۱۰

نادر قربانی

فروشنده همه نوع آهن آلات ساختمانی وصنعتی با نازلترین قیمت اول بازار آهنگر ها تلفن ۲۶۰۵۵

تزئینات کورش
پرده پارچه‌کاغذ دیواری‌پرده کرکره باقساط تلفن ۷۵۸۵۵۰

کارفرمایان و پیمانکاران محترم با یک تلفن به شماره ۷۵۴۹۲۸
متراژ
و برآورد مصالح منصوبه ساختمانی مورد قرارداد شمارا مطابق اصول‌فنی‌و کاملاعادلانه انجام‌میدهیم‌خیابان قدیم‌شمیران ایستگاه تعمیرگاه ۴۲۴ طبقه‌اول
آـ ۱۱۸۳۴

دفترمهندسی ساختمانی
پرسپولیس
طرحهای مهندسی ـ تهیه نقشه و محاسبه و نظارت ساختمان شما و مقاطعه توسط مهندسین باتجربه ساخته‌میشود تلفن ۸۲۳۱۴۷
آـ ۱۰۹۵۲

تزئینات

باقساط ـ کفپوش کاغذ دیواری پرده کرکره و نقاشی‌ساختمان باقساط تلفنهای ۷۸۱۹۷۷ و
۷۷۵۷۷۱

لوله بازکنی

لوله بازکنی واترزام
بازکننده لوله درایران
۸۳۲۰۱۰

لوله بازکنی فاضل آب
تلفن: ۸۲۷۴۰۸

لوله بازکنی فاضل آب
سرویس منظم مسعود
بوار تلفن ۶۶۴۴۸۵

لوله بازکنی
لوله‌بازکنی فاضل‌اب و تعمیرات ۳۰۰۰۳

لوله بازکنی فاضل آب
۶۶۴۶۳۵
۶۶۵۲۷۴
مقدم

رفع گرفتگی هرنوع لوله ساختمانی
باه دستگاه تراکم هوا تلفن ۷۸۷۲۷

رفع گرفتگی لوله سیاه ساختمان
در ۲ دقیقه سازمان تراکم
تلفن ۸۸۱۶۸۱

رفع گرفتگی لوله
فقط ۲۵ تومان
۶۱ ۱۰ ۶۲

لوله بازکنی فاضل آب
قدیمی تلفن ۹۵۵۱۱۶

معاملات پول

پول موجود
وام اتومبیل و تلفن
سریعتر وارزانتر بدون هیچگونه هزینه
دوـ پ ۴۸۷۹۲
تخت‌جمشید اول حافظ پلاک ۵۴

ارزان شد
در مقابل اتومبیل و تلفن خانه با ارزانترین بهره وشرایط سهل فورا وام دریافت نمائید .
۴۹۰۵۰
خیابان حافظ جنب پارک‌هتل پلاک ۱۹۴ موسسه تعاون .

فلك وام میدهد
درمقابل بیع ارزنده فلکهورا وام میدهد تلفن ۷۶۵۷۴۵
اـ ۱۰۲۹۶

وام فوری
به اتومبیل و تلفن شما
۸۲۸۷۲۸

وام اقساطی
به ملك تلفن و اتومبیل
۸۳۳۱۹۶

پول فوری با اصل و فرع باقساط ۶ ساله درمقابل خانه و مستغلات موجود ۹۲۰۸۲۹
اـ ۹۸۶۴

پول شرطی فوری شش ساله اصل وفرع موجود است تلفن ۸۲۲۶۵۹ و ۸۳۷۶۸۴
۱ـ۲۶ آـ ۱۰۷۱۷

از یك میلیون ریال ببالا موجود پاکپور ۶۶۶۲۶۳ و ۶۶۴۶۱۸

پول تومانی دو شاهی همیشه موجود ۸۲۸۰۵۰

شرکت سهامی فیلیپس ایران

یک دوشیزه یابانو را جهت کارهای منشی‌گری استخدام میکند.
شرایط :
۱ـ تسلط به ماشین نویسی فارسی ولاتین‌وامور بایگانی
۲ـ حداقل سه سال سابقه کار
۳ـ تسلط بزبان انگلیسی
افراد واجد شرایط میتوانند همه روزه باستثنای روز پنجشنبه و روزهای تعطیل از ساعت ۸ بامداد الی ۲ بعد از ظهر بکارگزینی شرکت واقع در خیابان شاهرضا بین فردوسی‌و ویلا ساختمان فیلیپس مراجعه کنند.

وام فوری در مقابل اتومبیل و تلفن ۶۶۶۶۶۵

پول‌شرطی با سودبانکی موجود ۶۲۰۴۹۲

خانه پول فرح شمالی
مرکز معاملات پول تهران ۷۷۱۳۸۸

پول با سود بانکی ۹۲۸۴۶۳

پول سود ۱۰٪ ۶۶۲۰۲۰

پول ۵ر۱ شاهی ۶۲۴۸۷۳

مورد نیاز
پول نیازمندیم ۸۲۶۲۳۰

پول‌شرطی ۱۵٪ نیازمندیم ۹۲۰۸۲۹

پول شرطی فوری نیازمندیم ۶۲۰۴۹۲

پول بادرآمد تضمین شده موردنیاز است ۲۷۹۴۳

کسانیکه پول راکددارند برای انجام معاملات سودمند با منافع تضمین
۴۹۰۵۰
موسسه تعاون تماس بگیرند

پول بدون واسطه مورد نیاز تلفن ۶۳۸۷۳۴

قبوض

قبوض ۷ ساله عباس‌آباد واصلاحات‌ارضی وقرضه دولتی بدون کار مزد خریدار پاکپور ۶۶۶۲۶۳ و ۶۶۰۲۰۰ و ۶۶۴۶۱۸

فرس پارسا خریدار قبوض بانک کارگشائی
به قیمت عادلانه چهارراه‌گمرک شاهپور نبش باغ وزیر دفتر تلفن ۵۳۷۰۶۰ و ۵۳۰۱۸۰
آـ ۱۱۴۵۷

مژده
عیدی‌فوری موسسه تك
صددر صد به مازاد قبوض فرش ـ طلا ـ جواهر بانک کارگشائی وام میدهد قبوض فرش شما را صددرصد بقیمت واقعی خریداری است خیابان شاه روبروی‌بانک‌بیمه‌بازرگانان طبقه دوم تلفن ۴۵۱۶۸
اـ ۱۱۵۲۱

اوراق قرضه ۷ ساله فوری‌خریداریم ۶۲۰۴۹۲

قرضه عباس‌آباد فورا خریداریم رحیمی ۶۲۰۵۸۰

معاملات تلفن

هر نوع شماره تلفن خریدار و فروشنده‌ایم ۶۳۱۲۱۱

استخدام

چند نفر ویزیتور
وموتورسوار با وسیله با حقوق ثابت و پورسانتاژنیازمندیم‌بازار عباس‌اباد مقابل کوچه‌لاجوردی کوچه بن‌بست پلاک ۲۵۶

دارو ساز جهت قزوین‌نیازمندیم تلفن ۲۱۱۹
آـ ۸۰۴۰۰ ۱ـ۳

شرکت رضایار

بتعدادی بازاریاب مرد باتجربه با شرایط زیر نیازمند است .
۱ـ سن بین ۲۳ و ۳۰سال
۲ـ دارا بودن وسیله نقلیه شخصی
۳ـ آشنا بیکی از زبانهای خارجی
۴ـ دارا بودن برگ خاتمه خدمت یا معافی دائم .
واجدین شرایط همه روزه صبحها بدفتر شرکت واقع در خیابان آریامهرروبروی سازمان آب مراجعه نمایند.

امتیاز شبانه

بدو نفر فرهنگی که دارای امتیاز شبانه باشند مورد نیاز است تلفن ۶۶۲۲۲۴

ماشین نویس
یک نفر دوشیزه یا بانو وارد به امور ماشین نویسی فارسی و لاتین باتحصیلات حدوددیپلم استخدام میشود .
خواهشمند است همه روزه واجدین شرایط از ساعت ۱۸ الی ۲۰ به خیابان ویلای‌شمالی جنب کلیسای ارامنه ساختمان شماره ۳۴۵طبقه چهارم مراجعه فرمایند.
۱ـ۳ آـ ۱۱۷۹۳

بیک نفر مترجم
و ماشین نویس‌جهت نامه‌نگاری بزبان انگلیسی پارت تایم‌احتیاج است. تلفن ۳۹۳۷۴۲
۶ـ آـ ۸۰۳۰۶

فقط ۱۵ نفر
برای اموزش
رادیو تلویزیون
رسم‌فنی نقشه‌کشی
برق وفشار قوی
پذیرفته و برای استخدام معرفی مینماید
کار و آموزش
تلفن ۴۹۴۹۴

عده‌ای خواننده ونوازنده‌آماتور جهت برنامه های هنری‌پذیرفته میشوند بین سعراه‌شاه‌چهارراه کاخ بالای بانک سپه طبقه‌اول
کانون هنرمندان

عکاسی‌روحانی

یک نفر کارگر ورزیده جهت چاپ عکاسی با حقوق مکفی ماهیانه ۶۰۰ تومان ببالا استخدام مینماید تلفن ۴۱۶۱۸
۱ـ۲ آـ ۱۱۸۰۹

کارگر زن

بیک نفر کارگر زن یا دوشیزه جوان‌برای امور نظافت‌نیازمندیم‌متقاضیان بین ساعت ۱۲ تا ۱ بعد از ظهر به موسسه آی‌ـ بی . اس خیابان پهلوی جنب‌سینما امپایرمراجعه نمایند

کارگاه مقاطعه‌کاری
شرکت کرانس واقع در سلطنت آباد (کارخانجات مهماتسازی) تعداد ده نفر کارگر جوشکار (برق و کاربیت) که‌در آزمایش لازم دارای مهارت کافی‌باشند استخدام مینماید . متقاضیانی که خدمت وظیفه‌عمومی راانجام داده و یا برگ معافیت‌ازخدمت در دست داشته باشند و سن آنها متجاوز از ۳۵ سال نباشد میتوانند در ساعات ۹ الی ۱۲ روزهای اداری‌به آقای‌کونتسی در کارگاه بالا مراجعه نمایند.
۱ـ۲ آـ ۳۲۷۶۳

به چهار نفر بازاریاب با تجربه با حقوق و مزایای‌عالی نیازمندیم تلفن ۷۶۴۹۴۲
۱ـ۳ آـ ۱۱۶۹۳

بدوشیزه یابانوی تلفنچی تحصیلات حدودسیکل‌تمام وقت استخدام میشود تلفن۸۳۰۴۳۳
۱ـ۳ آـ ۱۱۷۸۴

استخدام

یک شرکت‌بزرك‌صنعتی تعدادی‌مهندس مکانیك راجهت کاردرشهرستان رشت استخدام مینماید.
شرایط
۱ ـ داشتن برك پایان خدمت وظیفه یا معافیت دائم
۲ـآشنائی بزبان انگلیسی .
متقاضیان درخواستهای خود را با ذکر کلیه مشخصات‌وسوابق کار وتعیین حقوق درخواستی بصندوق پستی ۱۸۷۶ ـ۱۱تهران ارسال دارند.

استخدام فوری

افراد زیر جهت کارتمام‌وقت استخدام میشوند.
۱ ـ چند نفر دوشیزه ماشین نویس فارسی و لاتین با آشنائی کامل بزبان انگلیسی
۲ـ تکنیسین رادیو و تلویزیون، تحصیلات‌دیپلم فنی یا ریاضی با تجربه کافی در تعمیر رادیو و تلویزیون .
۳ ـ مکانیك درجه یك ماشین آلات ،تحصیلات سوم متوسطه با حداقل ۵ سال سابقه کار سن حدود ۲۵ سال .
داوطلبان بایستی دارای برك خاتمه خدمت یا معافی غیر پزشکی باشند ،متقاضیان با در دست داشتن یك قطعه عکس بکارگزینی کارخانجات پارس الکتریك خیابان آیزنهاور ایستگاه‌شاوب‌ـ لورنس پلاك ۵۶۳ مراجعه نموده و یا با شماره ۹۷۲۰۴۱ داخلی ۶۸ تماس حاصل فرمایند .

به‌چندنفر دوشیزه‌دارای تحصیلات ششم‌ابتدائی برای کار در لابراتوارمورد نیازاست. فردوسی شمالی شماره ۱۳۶
آـ ۱۱۷۹۷

به چند نفر استادکار کانال ساز درجه یک وارد به امور نقشه خوانی مربوطه فوری‌مورد احتیاج است بین ساعت ۴ الی ۷ به تلفن ۶۶۲۰۰۶ مراجعه فرمایند.
آـ ۱۱۸۵۱

استخدام
یکنفر پزشک عمومی برای صبحها تلفن ۷۹۴۵۳۵
۱ـ۲ آـ ۱۱۸۵۲

دوشیزه سکرتر و ماشین‌نویس با سابقه کار که از عهده تایپ لاتین و جوابگوئی تلفن برآید تمام وقت استخدام میشود تلفن ۳۱۳۷۵۵ ـ ۶۲۹۶۴۳
۱ـ۲ آـ ۸۱۲۷۰

استخدام
یک نفر کارمند مرد با تحصیلات در حدود دیپلم ویک نفر تحصیلداربا مدارک‌تحصیلی حدود نهم‌متوسطه‌با شرایط زیر مورد نیازاین کارخانه می‌باشد
۱ـ معاف از خدمت نظام (غیر پزشکی)
۲ـ حداکثر سن ۳۵ سال
۳ـ داشتن ضامن معتبر .
۴ـ برای تحصیلداری‌داشتن گواهینامه موتورسیکلت الزامی است.
۵ ـ آشنائی‌به ماشین‌نویسی فارسی جهت کارمند الزامی است.
از داوطلبان‌خواهشمند است همه روزه از ساعت ۱۷ الی۲۰ به خیابان ویلای شمالی جنب کلیسای ارامنه‌شماره ۳۴۵ طبقه چهارم مراجعه نمایند.
۱ـ۳ آـ ۱۱۷۶۶

شرکت سهامی کارخانه های صنعتی آزمایش استخدام میکند
دو نفر دیپلمه بازرگانی با حداقل دو سال سابقه کار در رشته مربوطه و انجام خدمت نظام وظیفه مورد نیاز است کسانی که به زبان انگلیسي و ماشین نویسی فارسی و لاتین آشنائی داشته باشند مقدمند
واجدین شرائط بمکارگزینی کارخانه‌های صنعتی آزمایش واقع در کیلو متر ۱۲ جاده آبعلی در وقت اداری بین ساعت ۸ تا ۹ مراجعه نمایند.
آـ ۸۱۲۹۲

آگهی استخدام
به چند نفر حسابدار ورزیده و تحویلدار با تضمین برای تمام وقت مورد احتیاج میباشد داوطلبان میتوانند جهت کسب اطلاع بیشتر از ساعت ۴ الی ۸با تلفنهای ۴۰۴۷۵ ـ ۶۶۱۴۰۵ تماس بگیرند.
۱ـ۳ آـ ۳۳۱۲۷

یکشرکت معظم بین‌المللی
نیازمند یکنفر صندوقدار است که بتواندبزبان‌فارسی وانگلیسی عمل نموده و حداقل پنج سال سابقه کار داشته باشد . خواهشمند است با صندوق پستی شماره ۱۱۸۵ ـ ۱۲تماس بگیرید.
۱ـ۲ آـ ۸۱۲۷۶

به یک نفر جوان
با موتور گازی صبح و بعد از ظهر با ششم ابتدائی و ضامن نیازمندیم . از ساعت ۱۰ الی ۱۲ ½ آدرس‌سید خندان‌ساختمان لمیع دفتر مطبوعات تلفن ۷۷۶۸۶۹
۱ـ۲ آـ ۸۰۸۷۸

سازمان زنان ایران‌نیوزسرویس
به تعدادی کارگر دختر یاپسر که حداقل دارای تصدیق ششم ابتدائی باشند احتیاج دارد داوطلبان روز پنجشنبه ۲۸ر۱۱ر۵۰ از ساعت ۹ الی۱۱ به‌آدرس خیابان لالمزارنو ساختمان شماره ۳ البرز طبقه اول شماره ۱ مراجعه نمایند .
آـ ۳۳۲۲۳

آگهی استخدام
به چند نفر ویزیتور جوان خوش برخورد (دوشیزه یاآقا) با تحصیلات حداقل سیکل اول بطور تمام وقت با حقوق و پورسانتاژ نیازمندیم روز های ۳۰ بهمن و یکم اسفند ماه از ساعت ۳ الی ۵ر۷ بعد از ظهر میدان سنائی پلاک ۷۳ طبقه دوم
موسسه فنی و تجارتی‌و تبلیغاتی رونق
۱ـ۲ آـ ۳۳۲۳۹

آگهی استخدام
بیمارستان طرفه جهت‌تکمیل کادر پرستاری‌احتیاج به‌تعدادی بهیار واجد شرایط دارد . متقاضیان در ساعت اداری به بیمارستان طرفه واقع در خیابان بهارستان‌بالاتر ازسمراه ژاله مراجعه نمایند.
بیمارستان طرفه
۱ـ۳ آـ ۸۱۳۲۴

جویای کار

ماشین نویس‌واقعا ورزیده‌دو زبانه هفته‌ای ۳۰ ساعت‌عصرها آماده کار راهنمای ۱۰۷۸ روزنامه اطلاعات تلفن ۳۱۱۲۳۱
آـ ۳۳۱۳۱

حسابدار و دفتردار‌دودیپلمه جویای کار است تلفن ۳۱۴۰۴۰
آـ ۱۱۷۵۶

مردی ۳۰ ساله که آشپزی فرنگی و ایرانی میداندوهمچنین دارای تصدیق رانندگی دو شخصی‌و پیشخدمتی‌که میتواند تواما انجام دهد با ضامن معتبر شبانه‌روز جویای کار است‌تلفن ۳۱۱۲۳۱راهنمای ۱۰۸۸روزنامه اطلاعات
۱ـ۳ آـ ۱۱۸۲۸

راننده دو شخصی با ۸ سال سابقه متاهل با سواد بادفترچه پایان خدمت جویای کار است تلفن ۵۳۲۰۸۰
آـ ۱۱۸۲۹

راننده همگانی با ۱۵ سال‌سابقه ضامن سواد متاهل فنی در هر کجاآماده‌کار استتلفن ۹۵۰۶۴۷
آـ ۱۱۸۲۶

مهندس برق
با سابقه کار و اشنائی کامل بزبان انگلیسی‌آماده‌کارنیمه‌وقت و یا تمام وقت مناسب ازساعت ۲ الی ۵ بعد از ظهر وسیله‌تلفن ۶۳۴۷۸۲
آـ ۳۳۰۷۹

راننده با گواهینامه دوم همگانی وسوادتا چهارم‌متوسطه با یک پیکان مرتب همه وقت آماده کار است .
نشانی : خیابان قزوین ـ چهارراه قنات مسافرخانه‌سلیمی نو ابوالقاسم نیاکان
آـ ۳۳۰۹۵ ۱ـ۲

لیسانسیه اقتصاد سه‌شنبه‌ها و پنجشنبه‌ها جویای کار است تلفن ۷۶۵۳۳۲
آـ ۱۱۸۲۰

راننده ۲ همگانی
با پیکان سواری کار ۵۰ حاضر بکار است تلفن ۷۵۴۱۵۵
آـ ۳۲۷۲۱

راننده دو شخصی
دارای سیکل جویای کار است تلفن ۳۱۱۲۳۱ راهنمای ۱۰۸۶ روزنامه اطلاعات
آـ ۳۳۰۳۷ ۱ـ۲

جوانی ۲۸ ساله باگواهینامه پایه یک بین ساعات ذیل‌جویای کار ۹ صبح تا ۲ بعد از ظهر یا ۲ بعد از ظهر تا ۹ شب یا یا ۹ شب تا ۶ صبح راهنمای ۱۰۸۵روزنامه‌اطلاعات تلفن ۳۱۱۲۳۱
آـ ۱۱۸۰۴ ۱ـ۳

آموزشگاهها

کلاس درس
تعلیم‌ماشین‌نویسی
با ۲۰ تومان شهریه ماشین نویسی یاد بگیرید و کار کنید کارو آموزش ۴۹۴۹۴
اـ ۱۰۹۸

کلاس رقص
سالن رقص روزیتا
رقصهای مدرن را با کمترین قیمت و کوتاهترین‌مدت‌کنتراتی وخصوصی زیر نظر مادمازل روزیتا بیاموزید کانون هنرتلفن ۶۶۵۷۴۷

تعلیم موسیقی
تعلیم گیتار . اکاردئون،پیانو ارگ درمنزل خودتان توسط استاد با سابقه تلفن۶۶۲۳۵۸
آـ ۱۱۵۱۸

تعلیم رانندگی
هنرستان فنی پرستو
مرکز اموزش صحیح رانندگی میکانیکی ترافیک‌مجهزبه بهترین و مدرنترین وسایل اموزش با مربیان ورزیده و بدون اتلاف وقت با هزینه کمتنشانی چهارراه گمرک شاهپور تلفن ۲۳۹۱۶

تدریس خصوصی

ریاضیات دبیرستانی و عالی فیزیک و شیمی توسط دانشجویان دختر و پسر سال پنجم فنی ۶۶۱۶۲۶
۱ـ۱۴ آـ ۱۱۴۵۲

فیزیك،شیمی، ریاضیات در پنج جلسه توسط دانشجویان پلی تکنیك تهران با تضمین قبولی تلفن ۳۵۴۶۹۲

فیزیک . شیمی . ریاضی بوسیله دانشجو۹۷۹۱۴۴ مهدی
۱ـ۳ آـ ۱۱۸۰۲

تدریس خصوصی . فیزیک. شیمی ریاضیات توسط دانشجو تلفن‌های ۷۷۳۳۲۸ ـ ۸۶۵۵۹۱
۱ـ۳ آـ۱۱۸۰۳

تدریس خصوصی
فیزیک شیمی ریاضیات ادبیات وسیله دانشجویان دانشگاه تهران اموردانشجوئی دانشگاه تهران تلفن ۴۷۰۶۷
آـ ۷۲۰۹۶

پانسیون

پانسیون دخترانه وست
امیراباد جنوبی کوچه مرعشی پلاک ۱۸ تلفن ۴۲۳۰۳
۱ـ۵ آـ ۱۱۵۶۲

پانسیون دخترانه
۶۲۷۸۶۹

گمشده

دسته‌چکی‌بشماره‌حساب ۱۷۱۷۵۹از بانک‌ملی‌ایران شعبه بهجت‌آباد مفقود شده است خواهشمند است بتلفن ۷۶۱۹۲۴ اطلاع دهید

دسته چک از حساب شماره ۵۳۷۷۶ بانک بازرگانی شعبه باختر به نام اختر احمد میرزا صالحی مفقود شده از درجه اعتبار ساقط است .
(احمد میرزا صالحی)
آـ ۳۳۲۱۷

دو فقره چک به شماره‌های ۳۶۰۸۴۳ و ۳۶۰۸۴۹ از حساب جاری ۳۹۹۹ عهده‌بانک صادرات ایران شعبه‌مخبرالدوله از طرف شرکت هوائی ایران تور مفقود گردیده که از درجه اعتبار ساقط است مراتب جهت اطلاع باستحضار میرسد.
آـ ۱۱۸۱۴

کیف دستی اینجانب
حمید بیگلری بیستم بهمن در خیابان آیزنهاور مفقود دفترچه های بانکی ازدرجه اعتبارساقط بعلت عدم امکان استفاده از گذرنامه و دانشنامه و سایر مدارک از یابنده متمنی استبه آدرس تهران خیابان آیزنهاور کوی پیرامان پلاک ۱۱ یا تلفن ۹۵۰۱۴۷ تماس و مژدگانی دریافت دارند.
آـ ۱۱۸۱۱

آگهیهای متفرقه

Garza

رادیاتورهای زیبای برقی با حرارتی مطبوع‌برای‌تولیدگرمای فوری با محسناتی بالاتر از رادیاتورهای آبی خیابان شاه چهارراه شیخ هادی شماره ۴۱ فروشگاه برلیان خیابان نادری جنب پاساژ نادری مغازه برلیان‌تلفن ۶۶۶۳۹۲و ۳۱۱۵۱۸
آـ ۱۱۷۷۱

اسناد لاوصولی خریداریم
۳۵۱۶۱۷

سرویس نومان
Naumann
چرخهای خیاطی وگلدوزی
تلفن : ۶۶۲۵۴۵

قابل توجه
شرکتهای ساختمانی
پمپ دنده‌ای مخصوص کشیدن قیر
شرکت کوشش
سعدی شماره ۶۹۲ تلفن ۳۰۳۷۴۹
۳۱۲۴۶۷

موتور مولدبرق تلمبه اب برای اجاره یا فروش موجود ـ ۷۷۲۳۸۱
آـ ۱۱۰۰۸ ۱ـ۸

تمام مکاتبات تجارتی در اسرع وقت با ارزانترین قیمت بوسیله نامه نگاران انگلیسی انجام‌داده میشودتلفن ۳۱۲۴۷۷
آـ ۱۱۷۵۱

داروخانه‌ها

داروخانه مهران
خیابان شیروخورشید چهارراه استخر تلفن ۹۵۴۰۰۷

گاز

ایران گاز
پخش گاز
۸۳۷۱۳۱
تعمیرات
۸۳۳۰۵۱ـ۵۳
قبول سفارش همه روزه
از ۷ صبح الی ۱۱ شب
نمایشگاه مرکزی خیابان شاهرضا شماره ۳۳۰

اساگاز
۸۲۴۰۲۱

شرکت بوتان
BUTANE
پخش گاز ۴۵۳۰۵۱
سرویس ۳۱۳۱۲۱
صدور کارت و تغییر آدرس ۳۱۳۱۲۱
قسمت فروش ۳۰۴۷۱۱
قبول سفارشات گاز از ۷ صبح الی ۹ شب

پرسی گاز
گازوسرویس
غرب خیابان پهلوی
۹۶۳۰۲۱
الی
۹۶۳۰۲۵
از ۷ صبح تا ۷ شب

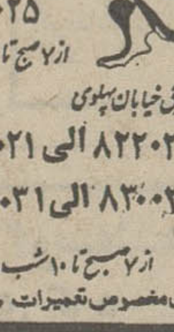

شرق خیابان پهلوی
۸۲۲۰۲۵ الی ۸۲۲۰۲۱
۸۳۰۰۳۵ الی ۸۲۰۰۳۱
از ۷ صبح تا ۱۰ شب
تلفن مخصوص تعمیرات ۸۲۶۲۴۰

قابل توجه‌صفحه فروشهای تهران وشهرستانها
ازخوانندههای **کانون‌هنرمندان**
صفحات جدید منتشر شد، تعداد درخواستی‌خود رابه‌آدرس: تهران ـ بین سعراه شاه و چهارراه کاخ ـ نبش کوچه طلوع‌ـ ساختمان فروزان تلفن : ۶۶۱۴۳۳ مکاتبه و مذاکره فرمائید.

آگهی استخدام

قسمت انتشارات حزب‌ایران‌نوین برای تکمیل کادر موزعین خود عده‌ای موتور سوار که‌دارای مدرک تحصیلی ششم ابتدائی ـ برگ پایان خدمت‌وظیفه یا معافی‌دائم ـ و گواهی نامه موتورسیکلت رانی باشندبرای توزیع نشریات خود با حقوق مکفی استخدام میکند.
حائزین شرایط میتوانند همه‌روزه بین ساعات ۸ تا ۱۲صبح و ۴ تا ۸ بعد از ظهر به قسمت انتشارات حزب ایران نوین واقع در خیابان فیشراباد ـخیابان سپند شماره ۴۱مراجعه نمایند.
آـ ۸۰۶۵۸

آگهی استخدام

موسسه‌ای برای کار در تهران و خارج ازتهران به افراد مشروحه زیر نیازمند است
۱ـ مهندس راه و ساختمان با درجه‌حداقل فوق لیسانس و حداقل ۲ سال سابقه خدمت و آشنائی بزبان انگلیسی ۳ نفر
۲ـ مهندس راه و ساختمان با درجه‌حداقل فوق لیسانس و ۲ سال سابقه کار و آشنائی بزبان فرانسه ۳ نفر
۳ـ مترجم زبان فرانسه (ترجمه کارهای‌فنی) ۱ نفر
۴ـ ماشین نویس لاتین درجه یک با تجربه ۱ نفر
۵ـ تکنیسین کارهای ساختمان با حداقل ۵ سال سابقه خدمت ۲ نفر
۶ـمنزور باحداقل‌پنج سال سابقه خدمت ۲ نفر
۷ـ متخصص آبهای زیرزمینی با درجه حداقل فوق لیسانس و حداقل پنج سال سابقه خدمت و آشنائی بزبان فرانسه ۱ نفر
واجدین شرایط با ذکر مشخصات باصندوق‌پستی شماره ۱۴۴۹ ـ ۱۴ مکاتبه نمایند.

برنامه سینماها

★ معجزه گلها ـ رنگی ـ والتر کیاری ـ دیوآلن
شهرفرنگ (۶۲۷۶۲۸) ۱۰ر۱۱ـ۳۰ر۳ـ۳۰ر۵ـ۳۰ر۷ـ۴۵ر۹
★ از عشق مردن ـ رنگی ـ آنی‌ژیراردو
آتلانتیک (۶۲۷۱۷۱) ۱۱ـ ۳ـ ۱۵ر۵ـ ۳۰ر۷ـ ۴۵ر۹
★ در تلاطم زندگی ـ رنگی ـ ریچارد چمبرلن
رادیوسیتی (۴۳۳۲۰) ۱۵ر۱۱ـ ۳۰ر۳ـ ۳۰ر۵ـ ۳۰ر۷ـ ۴۵ر۹
★ لامیکا ـ رنگی ـ لیزاگاستونی ـ ژان سورل
دیاموند (۸۲۸۴۰۰) ۱۵ر۱۱ـ۳ـ۱۵ر۵ـ۳۰ر۷ـ۴۵ر۹
★ نخستین شکوفه عشق‌ـرنگی ـجیانی‌موراندی
شهرقصه (۶۲۷۲۹۰) ۱۱ـ۲ـ۴ـ۶ـ۸ـ۱۰
★ خوشگلا دوستش دارن‌ـرنگی ـ پیتر کاستنر
امپایر (۶۲۳۹۴۲) ۱۵ر۱۱ ـ ۳۰ر۳ـ۳۰ر۵ـ۳۰ر۷ـ۴۵ر۹
★ کاپیتان آپاچی ـ رنگی ـ لی‌وین‌کلیف
سانترال (۹۲۸۶۸۶) ۱۱ـ۱ـ۳ـ۵ـ۷ـ۱۵ر۹
متروپل (۳۱۹۴۱۰) ۳۰ر۱۰ـ۳۰ر۲ـ۳۰ر۴ـ۳۰ر۶ـ۳۰ر۸
رویال (۸۲۹۷۸۵) ۱۰ـ۱۲ـ۲ـ۴ـ۶ـ۸ـ۱۰
گلدن‌سیتی (۶۱۳۲۶۹) ۳۰ر۱۱ـ۳۰ر۳ـ۳۰ر۵ـ۳۰ر۷ـ۳۰ر۹
★ دلباختگان و بیگانگان ـ رنگی ـ گیگ‌یانگ
پولیدور (۴۲۶۳۱) ۳۰ر۱۱ـ۳۰ر۳ـ۳۰ر۵ـ۳۰ر۷ـ۴۵ر۹
★ تعقیب ـ رنگی ـ مارلون براندو
ب . ب . (۸۲۹۶۴۱) ۱۰ـ۱۲ـ۲ـ۴ـ۶ـ۸ـ۱۰
★ الکلی ـ محمد علی جعفری ـ زری خوشکام
اونیورسال (۹۲۶۹۵۳) ۱۱ـ ۳ـ۵ـ ۱۵ر۷ ـ ۳۰ر۹
پاسیفیک (۷۵۳۳۱۱) ۱۱ـ۱ـ۳ـ۱۵ر۵ـ۳۰ر۷ـ۴۵ر۹
ایران (۳۱۶۳۵۴) ۳۰ر۱۰ ـ ۳۰ر۲ـ۳۰ر۴ـ۳۰ر۶ـ۳۰ر۸
موناکو (۷۹۵۵۷۶) ۱۰ـ۱۲ـ۲ـ۴ـ۶ـ۸
مراد (۷۵۳۳۸۲) ۹ـ۱۱ـ۱ـ۳ـ۵ـ۷ـ۹
ساینا (۳۵۲۴۴۲) ۱۰ـ۱۲ـ۲ـ۴ـ۶ـ۸
تیسفون (۹۵۸۸۸۲) ۳۰ر۱۰ـ۳۰ر۲ـ۳۰ر۴ـ۳۰ر۶ـ۳۰ر۸
داریوش (۲۶۲۶۵) ۹ـ۱۱ـ۱ـ۳ـ۵ـ۷ـ۹
پرسپولیس (۵۸۱۰۸۳) ۸ـ۱۰ـ۱۲ـ۲ـ۴ـ۶ـ۸
کارون (۹۵۵۱۶۵)۱۰ـ۱۲ـ۲ـ۴ـ۶ـ۸
دریا (۷۹۱۷۴۶) ۱۰ـ۱۲ـ۲ـ۴ـ۶ـ۱۵ر۸
مونت‌کارلو (۷۹۷۴۱) ۳۰ر۱۰ـ۳۰ر۲ـ۳۰ر۴ـ۴۵ر۶ـ۹
آستارا (۸۷۴۰۲۲) ۳۰ر۱۰ـ۳۰ر۲ـ۳۰ر۴ـ۳۰ر۶ـ۳۰ر۸
★ آقا سگه یك دزده ـ رنگی ـ دواین هیکمن
سینه‌موند (۴۸۳۲۲) ۱۱ـ۳ـ۵ـ۷ـ۹
★ محلل ـنصرت کریمی ـ ایرن
کابری (۴۸۴۰۱) ۱۱ـ۱ـ۳ـ۵ـ۷ـ۹
★ ستایش ـ رنگی ـ سوجیت‌کومار آشوك‌کومار
نیاگارا (۶۶۵۳۰۷) ۱۱ـ ۴۵ر۱ـ ۱۵ر۴ـ ۴۵ر۶ـ ۱۵ر۹
میامی (۷۵۴۳۲۹) ۱۱ـ ۴۵ر۱ـ ۱۵ر۴ـ ۴۵ر۶ـ ۱۵ر۹
الوند (۳۵۶۵۳۸) ۱۰ـ ۳۰ر۱۲ـ ۳ـ ۳۰ر۵ـ ۸
اروپا (۳۰۳۱۷۹) ۳۰ر۱۰ـ ۱ـ ۳۰ر۳ـ ۶ـ ۳۰ر۸
سیلوانا (۲۹۳۷۷۷) ۳۰ر۱۰ ـ ۱۵ر۱ـ ۴۵ر۳ـ ۱۵ر۶ ـ ۴۵ر۸
کیهان (۹۵۷۳۶۰) ۳۰ر۱۰ـ ۱۵ر۱ـ ۴۵ر۳ـ ۱۵ر۶ـ ۴۵ر۸
سیلورسیتی (۸۶۱۲۰۵) ۳۰ر۱۰ ـ ۱ـ ۳۰ر۳ـ ۶ ـ۳۰ر۸
اورانوس (۲۷۹۷۱) ۹ـ ۳۰ر۱۱ـ ۲ـ ۳۰ر۴ـ ۷
مارلیک (۹۶۳۶۱۶) ۱۰ـ ۳۰ر۱۲ـ ۳ـ ۳۰ر۵ـ۸
★ دنیای نو ـ کریستین دولاروش
تخت جمشید (۴۳۵۰۰) ۳ـ ۵ـ ۷ـ ۹
★ یك چمدان‌سکس‌ـسپهرنیا‌ـگرشا ـمتوسلانی
آسیا (۴۲۹۰۹) ۱۱ـ۱ـ۳ـ۵ـ۱۵ر۷ـ۳۰ر۹
رکس (۳۱۵۲۹۳) ۳۰ر۱۰ـ۳۰ر۲ـ۳۰ر۴ـ۳۰ر۶ـ۳۰ر۸
همای (۳۱۱۶۶۹) ۱۰ـ۱۲ـ۲ـ۴ـ۶ـ۸
المپیا (۹۵۶۷۹۶) ۹ـ۱۱ـ۱ـ۳ـ۵ـ۷ـ۹
فیروزه (۷۵۷۶۶۹) ۱۰ـ۱۲ـ۲ـ۴ـ۶ـ۸
رنگین کمان (۷۵۶۷۶۰) ۹ـ۱۱ـ۳ـ۱ـ۵ـ۷ـ۹
ماندانا (۷۹۹۸۲) ۱۰ـ۱۲ـ۲ـ۴ـ۶ـ۸
پاسارگاد (۷۹۲۷۸۲) ۱۰ـ۱۲ـ۲ـ۴ـ۶ـ۸
ژاله (۳۰۴۱۲۰) ۹ـ۱۱ـ۱ـ۳ـ۵ـ۷ـ۹
شهوند (۳۵۴۰۴۰) ۳۰ر۱۰ـ۳۰ر۲ـ۳۰ر۴ـ۳۰ر۶ـ۳۰ر۸
شرق (۵۴۰۲۴) ۹ـ۱۱ـ۱ـ۳ـ۵ـ۷ـ۹
توسکا (۵۸۵۴۴) ۱۰ـ۱۲ـ۲ـ۴ـ۶ـ۸
لیدو (۹۵۱۲۸۲) ۹ـ۱۱ـ۱ـ۳ـ۵ـ۷ـ۹
چرخ و فلک (۹۵۰۵۵۸) ۱۰ـ۱۲ـ۲ـ۴ـ۶ـ۸
★ الهه آمازون ـ رنگی ـ کارنینافن‌شل
ادئون (۲۱۸۱۱۸) ۳۰ر۱۰ـ ۳۰ر۲ـ ۳۰ر۴ـ ۳۰ر۶ـ ۳۰ر۸
ایفل (۳۱۱۴۷۷) ۱۰ـ ۱۲ ـ ۳ ـ ۵ ـ ۷ ـ ۹
ری (۲۲۵۷۸) ۹ـ ۱۱ ـ ۱ ـ ۳ ـ ۵ ـ ۷ ـ ۹
فردوسی (۳۱۵۷۸۴) ۸ـ ۱۰ ـ ۱۲ ـ ۲ ـ ۴ ـ ۶ ـ ۸
★ بردگان ـ رنگی ـ استیفن بوید
ریولی (۷۵۷۷۷۷) ۱۱ـ ۳۰ر۳ـ ۳۰ر۵ـ ۳۰ر۷ـ ۳۰ر۹
★ دلار یا دینامیت ـ رنگی ـ جیمزاسوارت
پارامونت (۴۸۳۲۱) ۱۵ر۱۱ـ ۳۰ر۳ـ ۳۰ر۵ـ ۳۰ر۷ـ ۳۰ر۹
★ مانون ـ رنگی ـ کاترین دونوو ـسامی‌فری
سینما ونک (۶۲۲۵۵۷) ۳۰ر۱۱ـ۱۵ر۳ـ۳۰ر۵ـ۴۵ر۷ـ۱۰
★ نبرد تارزان ـ رنگی ـ دنی‌میلر
مولن‌روژ (۷۵۲۹۲۹) ۱۵ر۱۱ـ ۳۰ر۳ـ ۳۰ر۵ـ ۳۰ر۷ ـ۳۰ر۹
دیانا (۴۷۳۶۵) ۱۱ـ ۳۰ر۳ـ ۳۰ر۵ـ ۳۰ر۷ـ ۳۰ر۹
مهتاب (۴۷۷۷۷) ۳۰ر۱۰ـ ۳ـ ۵ـ ۷ـ ۹
کریستال (۳۱۷۶۷۵) ۳۰ر۱۰ ـ۳۰ر۲ـ ۳۰ر۴ـ ۳۰ر۶ـ ۳۰ر۸
اسکار (۹۵۰۸۹۸) ۱۰ـ ۳۰ر۲ـ ۳۰ر۴ـ ۳۰ر۶ـ ۳۰ر۸
★ جوانی وجنون سرعت ـ رنگی ـ باری‌نیومن
کسری (۸۲۶۹۳۹) ۳۰ر۱۰ـ۲ـ۴ـ۶ـ۸ـ۱۰
★ استخر ـ رنگی ـ آلن‌دلون
درایوین‌ونک (۶۲۲۵۵۷) ۶ـ ۸ـ ۱۰
★ خدمتکار ـ رنگی ـ اولایاکوبسون‌ـ دانیل‌ژلن
بولوار (۶۶۰۲۹۲) ۱۱ـ۲ـ۴ـ۶ـ۸ـ۱۰
★ لیدر ـ رنگی ـ دلیپ‌کومار ـ ویجنتی‌مالا
دنیا (۳۹۳۸۱۲) ۱۰ـ۳۰ر۱۲ـ۳ـ۳۰ر۵ـ۳۰ر۸
★ تو خوشگلی من جوان ـ رنگی ـ درمن‌را
حافظ(۳۹۱۰۷۴) ۳۰ر۱۰ـ۳۰ر۱۲ـ۳۰ر۲ـ۳۰ر۴ـ ۳۰ر۶ـ۳۰ر۸
★ برای که قلب‌ها می‌طپدـرنگی‌ـبیك‌ایمانوردی
پلازا (۴۴۲۵۵) ۱۱ـ۳ـ۵ـ۱۵ر۷ـ۳۰ر۹
★ ویتنام ، جنك بدون جبهه ـ مستند
تاج (۳۱۳۸۶۴)۱۵ر۱۰ـ ۱۵ر۲ـ۱۵ر۴ـ ۱۵ر۶ـ ۱۵ر۸ـ۱۵ر۱۰
★ پائیز زیبا ـ رنگی ـجینالولوبریجیدا
گلدیس (۶۲۸۷۱۳) ۳۰ر۳ـ۳۰ر۵ـ۳۰ر۷
★ نقره داغ ـ ملك مطیعی ـ امین امینی
خورشید (۳۹۳۵۷۸) ۹ـ ۱۱ـ ۱ـ ۳ـ۵ـ۷ـ۹
★شوفر خوشگله همایون ـ نازی
آسمان‌آبی (۳۹۲۶۶۸) ۳۰ر۱۰ـ ۳۰ر۲ـ ۳۰ر۴ـ ۳۰ر۶ ـ۳۰ر۸
★ یکی برای دیگری ـ رنگی ـ ژان مودل
ماژستیک (۶۶۸۴۶۱) ۱۱ـ۳ـ۵ـ۷ـ۹
★ درد سرخوشگلی ـ رنگی ـ ماریزامل
پارک (۳۱۹۶۳۷) ۹ـ۱۱ـ۱ـ۳ـ۵ـ۷ـ۹
★ دوجادوگر فوتبال ـ رنگی ـ چیچو ـ فرانکو
برلیان (۲۹۳۵۳۵) ۱۱ـ۱ـ۳ـ۵ـ۷ـ۹
★ ترینیتی ـ رنگی ـ ترنس‌هیل ـ بوداسپنسر
ستاره (۵۳۹۷۲۱) ۹ـ۱۱ـ۱ـ۳ـ۵ـ۷ـ۹
★ روز های انتقام ـ رنگی ـ جولیانوجما
بردیس (۳۰۴۲۵۹) ۹ـ ۱۱ـ ۱ـ ۳ـ ۵ ـ ۷
★ جهنم دراقیانوس‌آرام ـ مردیك میلیون‌دلاری
البرز (۳۰۴۲۵۸) ۳۰ر۸ـ۱۲ـ۳۰ر۳ـ۷ـ۳۰ر۸

سانس انگلیسی
گلدیس ساعت ۳۰ر۹ فیلم (پائیز زیبا)
سانس فرانسه
درایوین ونك ۶ـ۸ـ۱۰ فیلم (استخر)

★ تئاترها
★ آواربرسنك ـ جمشید مشایخی‌ـآزیتالاچینی ـ والی
تالار ۲۵ شهریور (تلفن رزرو ۲۵۴۴۴ شروع ۱۵ر۸)

حاشیه پرداز

تغذیه با عشق!

مخلص ، همیشه معتقد بود که شعرای متقدم و کهن سرای ما، دربرداشتهای خود ازمسائل مختلف ، دچار مبالغه‌گوئی و اغراق سرائی شده‌اند . و هر وقت هم میخواستم مثالی بزنم ، این بیت زودتربه‌یادم می‌آمدکه **«شب عید است و یار از من چغندر پخته میخواهد ـ خیالش میرسد من گنج قارون زیر سر دارم»**. همیشه فکر میکردم جناب شاعر ، واقعا گندش را درآورده و دچار شک وتردید میشدم که مبادا این بیت، از یک شاعر اسکاتلندی باشد که برای خرید یک ذره چغندرپخته که همان لبو باشد ، چنین‌ناله وشیون راه انداخته . اماپریروز که بدستور عیال مربوطه ،یک عدد لبورا ، بقیمت ۳۵ ریال ، ابتیاع‌فرمودم ، در راه بی‌اختیار این شعر را زیر لب میخواندم: **شب عید است ویاراز من چغندر پخته‌میخواهد ـ خیالش میرسد من گنج قارون زیر سردارم.**

لبوی مربوطه، البته ، نصفش لبو بود و نصف دیگرش رگ و ریشه ، که بنده در عین حال ، نظارت‌کامل بعمل آوردم که تا ذره ، آخرلبوی محترم در منزل مورد استفاده قرار گیرد،چون بهرحال،هرکوفت‌وزهرماری‌بود، پول پایش داده بودم.

یاد حکایت آن بابا افتادم‌که از شهرستان آمد تهران و یک مشت سبزی را بقیمت گرانی خرید و بساط ناهار گوشه خیابان پهن کرد و شروع به خوردن نان و سبزی کرد . از قضاء قورباغه سبز رنگی‌لای سبزی‌ها بود که در لقمه اوقرار گرفت و هنگام خورده شدن ، قارووقور راه انداخت . طرفهم نه گذاشت‌و نه برداشت ، گفت: بیخودی قاروقور راه نینداز . پول داده‌ام ، میخورمت !

بنده اصولا نیه را در هیچ غذائی دوست ندارم . همیشه‌یک حالت (ناپز) دارد ، هر وقت‌هم غذا میخورم اول لپه‌ها را کنار میگذارم ، تا خیالم راحت‌شود. اماازوقتی شنیده‌ام لپه‌کیلوئی ۵تومن شده ، هرغذای لپه‌داری گیر می‌آورم ، اول لپه‌هایش را میخورم تا خیالم راحت شود.

پزشکان متخصص میگویند انسان باید موقع غذا خوردن ، هوش و حواسش کاملا بغذایش باشد و نسبت به آنچه میخورد، عشق بورزد، تامعده‌اش تحریک شود وبذاق لازمه مترشح شده، ذرات غذائی ، با حداکثرسرعت جذب بدن گردد. والبته که با این گرانی سرسام‌آور ، آدم‌هر زهرماری که گیر بیاورد با عشق وعلاقه میخورد ، مثل آن ساندویچ‌فروشی میدان‌بهارستان که تابلو زده «در اینجا ،غذا های ما با عشق‌و علاقه ،پخته میشود».

برای شنیدن آواز آغاسی زنی خانه‌اش را با آتش کشید

تبریز ـ زن جوان و زیبائی بنام «شهین» که با همسرو دو فرزند خود در خیابان شهناز تبریز زندگی میکند، زندگی زناشوئی خود را به خاطر علاقه مفرطی که به «آغاسی»دارد به پرتگاه فنا کشانده است !

شهین ، چون میدانست که شب ، برنامه آواز آغاسی از تلویزیون پخش خواهد شد ، از سر شب پای تلویزیون نشست و آنقدر انتظار کشید تا چهره آغاسی ، روی صفحه تلویزیون آشکار شد .

شهین ، که با شنیدن آواز آغاسی ،به عالم رویا ها و تخیلات خود فرو رفته وبی‌تاب و هیجان زده شده بود ، ناگهان متوجه شد تصویر تلویزیون،محو شده است. اوهمیشه در این موارد ، بلند میشد و با دست خود چند ضربه‌ای به صفحه تلویزیون میزد و تصویر ، دوباره روشن میشد! این‌بار هم برای اینکه از دیدن حرکات مخصوص آغاسی ، بهنگام آواز خواندن ، محروم نماند ، همین کار را کرد .اما هرچه به صفحه تلویزیون ضربه زد ، اثری نبخشید. شهین‌که‌سخت عصبانی شده بود و التهاب داشت ، ناگهان ضربه محکمی‌به صفحه زد ودر اثر این ضربه ، صفحه تلویزیون شکست ، دستگاه های داخلی تلویزیون در هم رفت. تلویزیون جرقه زد و آتش گرفت !

شهین که حالا دست و پای‌خود را هم گم کرده بود،با ترس ولرز سعی کرد آتش را خاموش کند . ولی موفق‌نشد. در همین موقع ، منوچهر ، شوهر شهین ، واردخانه شدوبه کمک همسرش شتافت . ولی بعد از خاموش کردن آتش ، همینکه متوجه شد قضیه ، باز از علاقه عجیب شهین بـــه آغاسی آب میخورد ، صبح همانشب با او به دادگاه آمد ،تا طلاقش بدهد .

این از آن قضایائی است که پس از شنیدنش باید بـه شیوه خود آغاسی گفت : ایوالله !

شعرخوانی در قهوه‌خانه‌های شیراز!

شیراز ـ بدنبال شعرخوانی در قهوه‌خانه های تهران،اداره کل فرهنگ و هنر فارس نیز تشکیل جلسات شعر خوانی در قهوه‌خانه را شروع کرد و از این پس ، شعرای شیراز هفته‌ای یکروز در قهوه‌خانه چهارفصل این شهر ، جلسه

در اولین جلسه شعر خوانی در این قهوه‌خانه ، مدیر کل فرهنگ و هنر فارس گفت : شعرخوانی خواهند داشت .

ـ از این پس ، شعرای شیراز ، هفته‌ای یکبار در این جا گرد می آیند ، تا علاوه‌بر شعر خوانی ، برای آشنائی بیشتر مردم با شعر ، با آنها در مورد شعر بحث و تبادل نظر کنند .

در این جلسه چند تن از شعرای سنتی و نوپرداز شیراز ، شعر های خود را خواندند و جالب اینکه در پایان جلسه،عده‌ای ازمشتریان قهوه‌خانه نیز اشعاری را که خود سروده بودند قرائت کردند تا شعرای حاضر اشکالات آنها را رفع کنند !

مشتریان قهوه‌خانه ، متفق القول بودند که شعر خوانی‌در قهوه‌خانه ، پیوند مردم را با شعر محکمتر میکند و صاحب قهوه‌خانه نیز میگفت :

ـ امروز ، مشتری های من بیش از همیشه بودند و من از این بابت که شعر خوانی ، موجب رواج کار من شده ، خیلی راضی و خوشحالم !

شعرائی که در این جلسه شعر خواندند عبارت بودند از: محمد باصری ، ناصر نصر ، سید ابوالفضل ناصر چیان ، مروج کاشانی ، حمزه پاداش نیك ، علی اکبر نویکوئی و سید اسماعیل حدیقه .

گربه‌ای راز عشق دختر صاحبش را فاش کرد

اصفهان ـ یك خانواده ثروتمند اصفهانی در بدربه دنبال گربه گمشده یکصد و بیست هزار ریالی خود بنام «زیور» میگردند تا او راعدام کنند !

این گربه زیبا «تانکو» و «بابا کرم» میرقصد و پیش از فرار ، روزی دویست ریال هزینه نگهداری‌اش بود که صاحبش آنرا با رضایت می پرداخت .

«زیور»باهوش ، عصر دیروزنامه نیمه کاره «الهه» دختر صاحبش را از روی‌میز تحریر او سرقت کرد و به خانه نامزدش « سهراب»برد.

در این هنگام «الهه» در اطاق کار خود حضورنداشت . وی در این نامه خطاب به پسر عمه‌اش نوشته بود «من ترا دوست دارم و بزودی با نامزدم سهراب قطع رابطه می کنم .» با فاش شدن راز خانوادگی ، سهراب که دارای ثروت فراوانی است،از پدر الهه ادعای‌خسارت‌هنگفتی کرده است .

«زیور» گربه گرانقیمت‌نیز از لحظه‌ای که این موضوع را فاش کرده ، مفقودالاثر شده است و عده‌ای برای یافتن او جستجو می کنند. با بهم خوردن نامزدی «الهه» و«سهراب» پدر و مادر وی چند نفر را مامور یافتن«زیور» کرده‌اند تا او رابیابندواعدام کنند .

شهردار شیراز گوسفندها را سرشماری کرد

شیراز ـ شهردار شیراز بهمراه یکی از معاونین خود تمام آغل‌های‌گوسفند را درشیرازمورد بازدید قرارداد و بیش از ۱۲ هزار راس گوسفند را سرشماری کرد .

شهردار شیراز در توجیه علت این اقدام خود گفت به چوبدارها اخطار کرده‌ام چنانچه یک راس از گوسفندان سرشماری شده را به شهرهای دیگر صادر کنند ، به پرداخت جریمه سنگینی محکوم خواهند شد .

دریکی از جلسات اخیر انجمن شهر شیراز از کمبود گوشت انتقاد شده بود. در پی این انتقاد شهردار شیراز اعلام کرد پس از بررسی حساب های شرکت گوشت شیراز ، معلوم می کند این شرکت نفع کرده یا ضرر داده‌است .

۳۷ سال ، کامل ، گدائی کرد ، درسکوت !

رامسر ـ شهر رامسر«درویش‌سکوت» مردی را که ۳۷ سال تمام ساکت‌وصامت در کنج کوچه ها می نشست و دست‌نیاز بسوی مردم دراز می کرد از دست‌داد !

درویش برخلاف نامش از دراویش نبود و حرفه پربرکت و اصلی‌اش تکدی بود . او به این دلیل ملقب به «درویش سکوت» شده بود که در طول ۳۸سال تکدی ، فقط یکسال اول را که در رامسر زندگی می کرد ، لب به سخن گشود ولی بعد از آن معلوم نشد بچه علتی تصمیم گرفت کاملا ساکت وصامت باشد . او فقط‌با ایماء و اشاره از مردم پول می گرفت . بهر حال برخلاف آنچه که رامسریها تصور می کردند مبلغ هفتاد هزار ریال وجه رایج مملکتی نیز از این درویش بجای مانده که ۵۵ هزار ریال آن در حساب پس‌انداز یکی ازبانك ها است و بقیه وجه نقد است .

جسد گدای رامسر ، با هزینه چند تن از معتمدین محلی بخاك سپرده شد .

ضریح جدید شاهزاده اسماعیل نصب شد !

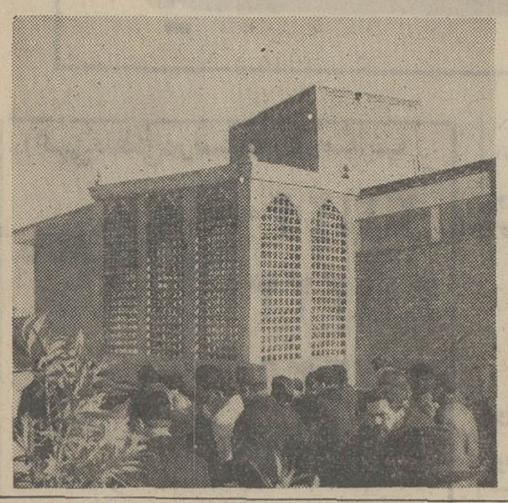

طی مراسم جالبی ضریح جدید مرقد مطهر حضرت شاهزاده اسمعیل (ع) فرزندحضرت موسی‌بن جعفر علیه‌السلام از حسینیه زرگنده تهران به محل امامزاده منتقل و برروی آرامگاه نصب شد .

در مراسم حمل و نصب این ضریح که بوسیله خـانم طلیعه بهنام (بهمن) نماینده انجمن محلی زرگنده تهیه شده است ، آقایان شکوری و عبدالمنافی و جمعی دیگر از علماءو روحانیون و معتمدین محلی و اعضای‌انجمن های محلی‌زرگنده و قلهک شرکت داشتند .

روی دیوار های کنبدکاوس ، یادگاری مینویسند!

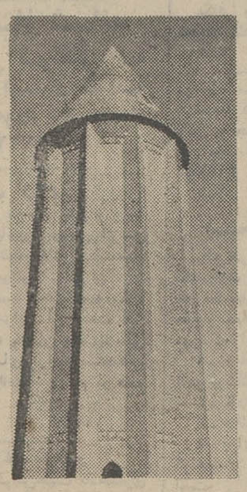

گنبد کاووس ـ با آنکه ابنیه و آثار تاریخی گرگان و دشت و گنبد کاووس از لحاظ‌معماری وباستانشناسی اهمیت بسزائی دارد ، سازمان ملی حفظ آثار باستانی ، به حفظ و نگهداری این آثار بی‌توجهی می کند .

یکی از این آثار ، بنای گنبد کاووس بن وشمگیر است که بعضی از مردم ، با نوشتن «یادگاری» برروی دیوار های آن به تخریب این بنای مهم تاریخی کمك می کنند !

وزارت فرهنك و هنربرای‌حفظ زیبائی این گنبد،دستور داد . هیچکس در اطراف آن ، ساختمانی که بیش از ده متر ارتفاع داشته باشد نسازد ،ولی آیا بموازات این دستور بهتر نیست دور گنبد را نرده کشی کنند ، تا «یادگاری» های‌مردم این بنای با ارزش تاریخی را خراب نکند ؟

سیل ، رشتخوار را تهدید میکند!

رشتخوار (خراسان)ـ مدتی است که‌سیل،بنحو وحشتناکی بخش «رشتخوار» را تهدیدمی کند و با آنکه اهالی ، تا کنون چندین نامه برای‌مقامات مسئول نوشته‌اند ، هنوز برای بستن سیل بند در این منطقه اقدامی صورت نگرفته است .

چندی قبل ، سیل عظیمی رشتخوار و روستا های اطراف را در خود گرفت که بسیاری از قنوات و محصولات کشاورزی را از بین برد و چند خانه را ویران کرد و دهها گاو و گوسفند و مقدار زیادی از اثاثه خانه مردم ، زیر آوار نابود شدند . اکنون نیز وضع طوری است که هر لحظه بیم آن می رود که خود بخش رشتخوار طعمه سیل شود ، و چند هزار نفر جمعیت آن خسارات و صدمات فراوانی ببینند .

حالا دیگه
بلیط دوقلو
هرچی بگی میارزه
بشکن
فلفل نه بین چه ریزه
بشکن به بین چه تیزه

بلیط دوقلو با قطع کوچکتر و جوایز زیادتر

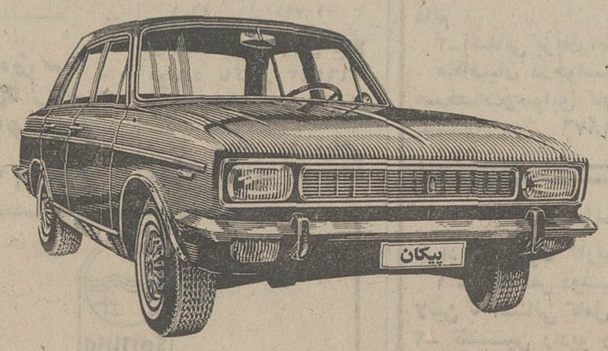

جایزه قهرمان شانس
یکدستگاه پیکان

بلیطهای جدید اعانه ملی ، بصورت «دوقلو» منتشر میشود و اولین سری ، روز چهارشنبه ۴ اسفند ماه ۱۳۵۰ قرعه‌کشی خواهد شد هربلیط از دو بلیط،که با نقش‌های مرغ و ماهی مشخص شده ، شماره جداگانه دارد وجوایز هر کدام بطور جداگانه قرعه‌کشی میگردد .
بدین ترتیب ، علاوه براینکه میزان جوایز بلیطهای جدید زیادتر شده ، تعداد جوایز نیز بیش از دو برابر افزایش یافته است . بهای هر یك از بلیطهای مرغ و ماهی ۱۵ ریال است که یکجا بقیمت ۳۰ ریال بفروش خواهد رسید . با خرید بلیط دو قلو ، شانس شمارای بردن جوایز ،دو برابر میشود .

جوایز بلیطهای مرغ

۱۰۰,۰۰۰	جایزه ۵۰	ریالی
۱۰,۰۰۰	جایزه ۱۰۰	ریالی
۱,۰۰۰	جایزه ۵۰۰	ریالی
۱۰۰	جایزه ۲,۰۰۰	ریالی
۱۰	جایزه ۵۰,۰۰۰	ریالی
۱	جایزه ۱,۰۰۰,۰۰۰	ریالی

جوایز بلیطهای ماهی

۱۰۰,۰۰۰	جایزه ۵۰	ریالی
۱۰,۰۰۰	جایزه ۱۰۰	ریالی
۱,۰۰۰	جایزه ۵۰۰	ریالی
۱۰۰	جایزه ۲,۰۰۰	ریالی
۱۰	جایزه ۵۰,۰۰۰	ریالی
۱	جایزه ۱,۰۰۰,۰۰۰	ریالی

آمریکا در سالهای پرغوغا ، سالهائی که در آن گانگستر ها قادر مطلق بودند و با تهدید اسلحه و دینامیت اجتماع آمریکارابستوه آورده بودند

آغازهفته سوم

نمایش در سینما

پارامونت

جیمز استوارت
جرج کندی
درفیلمی بکارگردانی
اندرومك لاگلن

دلار یا دینامیت
رنگی

با شرکت : استراترمارتین
کورت راسل ـ مایك‌کلین
و... آن باکستر
محصول کمپانی کلمبیا

روزشنبه ساعت ۳۰ر۹بعداز ظهر این فیلم در سینما پارامونت بزبان انگلیسی نمایش داده می‌شود

رشیدیان مدیر عامل بانک اعتبارات گفت :
ازبین رفتن جایزه باعث رشد پس‌انداز خواهد شد

لغو جایزه بنفع بانک ملی است

دکتر علی‌آبادی رئیس کل بانک رفاه کارگران — دکتر شرافت مدیر عامل بانک‌بیمه بازرگانان

لغو جوایز پس‌انداز بانکها که در دو روز قبل در یک مصاحبه اختصاصی باآقای خوش‌کیش در روزنامه اطلاعات عنوان شد هنوز گرمترین بحث محافل بانکی است .

روزنامه اطلاعات مسئله جایزه و مسائل‌دیگر بانکی را از نظر علاقمندان و صاحبنظران تعقیب کرد و در زیر سه تن از مدیران بانکها در مخالفت و موافقت لغو جایزه اظهار نظر میکنند.

موافق مشروط

اسداله رشیدیان مدیر عامل بانک اعتبارات تعاونی توزیع گفت : حذف جوایز از برنامه کار بانکهای خصوصی معنایش اینست که مردم پس‌اندازهای خود را از این بانکها بردارند و ببرند و تحویل بانک ملی ایران بدهند.

رشیدیان افزود مردم ایران پول بدون جایزه دربانکهای خصوصی نمیگذارند و اگر جایزه برداشته شود کسانیکه میخواهند پس‌انداز کنند پولهای خود را میبرند و در بانک‌ملی میگذارند و این موجب رکود اقتصادی خواهد شد.

رشیدیان گفت با این تفاصیل حرف آقای خوش‌کیش در زمینه ابتذال تبلیغات منطقی است و نه‌تنها بانک ما بلکه همه بانکها اعتقاد براین دارند که در شیوه‌های تبلیغاتی بایدتجدید نظر بشود.

دکتر حسین شرافت مدیر عامل بانک بیمه بازرگانان‌پیرامون لغو جایزه بانکی برای تشویق پس‌اندازکنندگان گفت این‌تصمیم اصولا هنوز از قوه به فعل درنیامده و این طرح در کانون بانکها مورد بحث و گفتگوست و در جلسات رسیدگی هم این امر از طرف بعضی از همکاران و مدیران عامل بانکها با مخالفت‌هائی روبرو شده است.

شرافت گفت ولی بطور کلی با توجه به نحوه وخصوصیت پس‌انداز درایران لغو جوائز که بمنظور تشویق پس‌اندازصورت میگیرد اصولی نیست واین تصمیم اگر میزان پس‌انداز راکاهش ندهد حداقل از رشد فعلی پس‌انداز خواهد کاست.

شرافت گفت درهرحال چنانچه تصمیم بەلغو اعطای‌جوایز مورد تصویب اکثر بانکها قرار گیرد ، بانک بیمه‌بازرگانان نیز ازاین امر تبعیت خواهد کرد.

تبلیغات معقول

دکتر مهدی علی‌آبادی رئیس کل بانک رفاه کارگران روبهمرفته اظهارات مدیر کل بانک ملی ایران را درمورد یکنواخت شدن و هم‌آهنگ کردن ساعت کار بانکها و کنترل تبلیغات بانکها تایید کرد و افزود با یکنواخت شدن ساعت کار بانکها«کاملا» موافق است. وی گفت : تبلیغات بانکها باید معقول و در شان بانکها باشد و با هرگونه ابتذالی در اینکار مخالفت کرد.

بازار برنج و مرکبات درشهسوار

شهسوار - خبرنگار اطلاعات : بدنبال آفتابی شدن هوا در شهسوار بازار این شهر فعالیت خود را از سر گرفت و در نتیجه بازار معاملات برنج رونق یافت .

باوجوداینکه حدودیکماه بودکه‌ریزش‌برف مداوم مانع از عرضه محصول برنج کشاورزان و برنجکاران به بازار بود مع‌الوصف در قیمت‌انواع برنج نسبت به ماه گذشته چندان افزایشی‌حاصل نشد .

نرخ برنج

درحال حاضر نرخ انواع عمده‌فروشی برنج در شهسوار بقرار زیر است :

برنج دمسیاه استخوانی درجه یك کیلوئی ۳۵ ریال - درجه ۲ کیلوئی ۳۳ ریال - صدری درجه یك کیلوئی ۳۲ ریال ـ صدری درجه ۲ کیلوئی ۳۰ ریال ، «شاهك» کیلوئی ۲۶ ریال .

نرخ مرکبات

بازار معاملات مرکبات نیز در شهسوارداغ است و قیمت آن به شرح زیر است

پرتقال درجه یك‌سیاه‌ورقی کیلوئی۵۰ریال۔ پرتقال درجه ۲ - ۳۵ الی ۴۰ ریال پرتقال درجه سه کیلوئی ۲۰ تا ۲۵ ریال ، نارنگی اعلای درجه یك کیلوئی ۶۰ ریال ، نارنگی درجه دو از ۳۵ تا ۵۰ ریال .

هم‌اکنون روزانه ده الی ۱۵ کامیون از مرکبات «شهسواری» از شهسوار ، خرم‌آباد نشتارود ، عباس‌آباد ، سادات محله ، کتالم ،به تهران و سایر شهر های ایران فرستاده میشودو با نزدیك شدن عید ، بر میزان صدور مرکبات سالم افزوده خواهد شد .

انبار های شهسوار که مملو از مرکبات‌می باشد برای صدور به شهرستان‌ها باز شد .

اخبار اقتصادی ایران

پرداخت وام بکشاورزان

عده‌ای از کشاورزان ۹ روستا ازتوابع رضائیه مبلغ ۱۱ میلیون و ۶۸۴ هزار ریال وام گرفتند .

براساس گزارش اداره کل تعاون و امور روستا های استان آذربایجان‌غربی، این وامها بمنظور توسعه امور کشاورزی بین دامداران و زارعان عضو شرکت‌های تعاونی و روستائی در اختیار روستائیان گذارده شده است .

ساکنان روستا هائی که از وامهای مذکور استفاده کرده‌اند عبارتند از روستائیان قراء کوکیا ، بالانج،ساعتلوی منزل کیسیان ، کریم‌آباد ، «ابنی» ، ساعتلوی بیگلر ، اوصالوودیدان .

اداره کل تعاون و امور روستا های آذربایجان غربی همچنین اعلام داشت : تاکنون مبلغ چهار میلیون ریال ازبابت خرید ۳۲۰۰ عدل محصول توتون‌درشش نوبت و مبلغ پانصد ونود هزار ریال مساعده دریافت داشته‌اند .

خرید توتون وتوزیع‌جو

گرگان:اداره دخانیات منطقه دخانیات گرگان از اوایل آذر تا پانزدهم بهمن ماه جاری یك میلیون و یکصد و نود و شش هزار و چهارصد و هشتاد و چهار کیلو توتون از کشتکاران این منطقه و دشت خریداری نموده و بابت توتونهای خریداری شده مبلغ شصت‌و دومیلیون و دویست و دو هزار و چهار صدو نود و چهار ریال بفروشندگان پرداخت کرده است .

توزیع جو

گرگان : به منظور کمك به دامداران مناطق مرزی گرگان و گنبد کاووس «داشلی‌برون» و «مراوه‌تپه» مقدار چهار هزار و پانصد تن جو از طرف‌استاندار مازندران به دامداران و کشاورزان اختصاص یافت .

این مقدار جو که در اختیار اداره کل کشاورزی گرگان و دشت قرار گرفته از قرار هر تن به مبلغ ۶۷۵۰ ریال به دامداران و کشاورزان مناطق مذکور تحویل داده شد .

درختان پرتقال خشك شد

رامسر: برخلاف آنچه که تصورمیرفت درختان پرتقال رامسر بر اثر سرمای شدید زمستان امسال زیان غیر قابل جبرانی دیده و بطوریکه باغداران‌تخمین زده‌اند ، قریب ۶۰ درصد از درختان پرتقال در کنار دریاها و کوهپایه ها نابود و خشك شده است .

برف سنگینی که اخیرا در رامسر و حومه بزمین نشست و سرمای شدید و یخبندانی که متعاقب ان در شهر و حومه حکمفرما گشت ، برای باغداران حامل پیام و تجربه‌ای بود مبنی براحداث اصولی باغات مرکبات و تجدید نظر در باره باغات نقاطی که بیشتر آسیب دیده‌اند.

صاحبنظران‌معتقدند ، چنانکه‌درسالهای آتی اینچنین برف و بارندگی و برودت هوا در رامسر پدیدار شود هیچ بعید بنظر نمیرسد ، چند سال دیگر باغات مرکبات رامسر سیر نزولی و انهدام در پیش گیرد .

معاملات چای جریان دارد

معاملات در بازار چای کم و بیش جریان دارد سرما و یخبندان و مسدود شدن راهها اثر زیادی روی معاملات چای در بازارتهران نداشت ولی‌سطح خریدبیرون‌برها (بازارشهرستان ها) را تااندازه‌ای کاهش داد.

حواله چای داخلی ازکیلوئی ۱۰۷ ریال به کیلوئی ۱۱۰ریال رسید و هر کیلو ۳ریال بالا رفت .

امروز در بازار گفته شد علت افزایش قیمت چای‌داخل در بازار کمی محصول امسال چای می‌باشد ، در سال زراعی امسال محصول چای داخلی به سبب خشکسالی‌و کمی‌بارندگی نسبت به سالهای قبل کاهش یافت و این کاهش در قیمت‌آن اثر گذاشته است ، از جمله علل دیگر افزایش قیمت چای داخلی ، بالابردن سطح کیفیت و توجه در سرت و بسته بندی آن می‌باشد .

بطور کلی سطح قیمت چای داخلی نسبت به سال قبل هر کیلو بیش‌از ۱۰ ریال بالارفته است.ولی انتظارمیرود بارندگی های سال جاری در افزایش محصول چای داخلی اثرمطلوبی داشته باشد و سبب افزایش چای در سال آینده گردد .

در سطح مصرف و خریدچای خارجی تغییر محسوسی دیده نمی‌شود و قیمت ها کماکان با یکی دو هفته قبل‌نوسان نداشته است . دو کشتی حامل چای خارجی ظرف هفته گذشته‌وارد خرمشهر گردیده و محمولات آن تخلیه شد .

امروز گفته شد که ظرف چند روز آینده‌یك کشتی‌دیگر حامل چای از کلکته واردبنادر ایران میشود که با آن بیش از ده هزار صندوق چای حمل‌می شود و با ورود این کشتی‌وحمل محموله‌آن به‌تهران زمینه چای خارجی افزایش محسوسی‌خواهد یافت.

قیمت انواع چای داخلی و خارجی امروز در بازار بدین قرار بود :

چای داخل از کیلوئی ۸۵ تا کیلوئی ۱۵۰ ریال .
چای کلکته از کیلوئی ۴۰۰ تا کیلوئی ۶۰۰ ریال .
چای سیلان از کیلوئی ۳۳۰ تا کیلوئی ۴۷۰ ریال .

اخبار اقتصادی جهان

گسترش بیکاری درانگلیس

لندن : بطوریکه مقامات دولتی برآورد کرده‌اند اعتصاب کارگران معادن ذغال‌سنگ‌انگلیس موجب‌بیکاری حداقل یك میلیون نفر از کارگران و کارمندان بخش های خصوصی صنعتی و کارخانه های بزرگ دولتی خواهد شد.

بدنبال تعطیل کار ، چندین کارخانه بزرگ انگلیس صنایع اتومبیل سازی نیز در چند روز آینده تعطیل می شوند این کارخانه ها عبارتند از لیلاند ، لندروور ،فرد انگلیسی ، واکسال ، جوزف‌لوکا .

آنچه بیش از همه دولت انگلیس را نگران میکند امکان تعطیل شدن کارخانه های فولاد سازی این کشور است که عده زیادی از کارگران در آنجا کارمیکنند.

افزایش سرمایه ژاپن در بانک عمرانی آسیا

توکیو ـ دولت ژاپن مبلغی بالغ بر ۲۴۰۰ میلیون تومان ، اضافه بر سهمی که پیش از این‌پرداخت کرده‌بود در اختیار بانك عمرانی آسیا قرارداد .

دولت ژاپن قبلا از پرداخت این مبلغ اضافی ۱۹۰۰ میلیون تومان در بانك عمران آسیا سرمایه گذاری کرده بود .

از: دکتر محمد رضا صالجی کرمانی

عاشورای حسینی: ۱

نقطه اوج قهرمانی و فضیلت

فردا، اول محرم ۱۳۹۲ هجری است

فردا نخستین روز محرم است .

محرم ،، ماه خاطره ها خاطره هائی جاوید و الهام بخش و قهرمان ساز ومحرم همیشه با نام حسین همراه است،ابدیتش را از حسین گرفته‌وعظمت و شکوهش را از حادثه عاشورای حسینی .

متجاوز از هزارو سیصد سال پیش در سرزمینی تفتیده و خشک حادثه‌ای انجام یافت که بعدها نام عاشوراگرفت و باهمین نام قدم به عرصه تاریخ نهاد ،وسرانجام با دلهاو قلبهای آزادگان‌پیوند جاودانه یافت.

آفریننده‌این حادثه « حسین» بود . حسین بن‌علی‌بن ابیطالب ، ونواده رسول خدا (ص) .

رسول خدا دو یادگار عظیم از خود بجای‌گذاشت.

یکی اسلام .. آئین نو بنیادی که در سیاهی های نادانی‌بشر عالیترین‌نظام های اجتماعی را بدنیا عرضه داشت ، و یکی‌هم فاطمه زهرا سلام‌اله علیها .. دختری با یک دنیا عظمت و شوکت و جلال .

و این دو یادگار پیوندی ناگسستنی با یکدیگر داشتند ، گوئی اسلام و فاطمه دو ذخیره بزرگ الهی‌بودند که باید یکی‌مکمل دیگری باشد .

اسلام بدون فاطمه و فرزندش،بسان گلی بی‌باغبان و یا همچون کشتی‌ای بدون ناخدا بود وتادست تربیت باغبان درمزاج لطیف گل بکار نپردازد راه رشدو کمال بر آن گل هموار نشود و زمینه‌ی تجلیلش فراهم نیاید .

و نیز تا فرمان کشتی بدست ناخدائی آگاه نیفتد ، ره بسلامت و ساحل نبرد ،و این رسالت عظیم بەعهده فاطمه وفرزندانش بود .

آنان بودند که درخت اسلام را آبیاری کردند و این کشتی را رهبری وراهنمائی.

مادر

فاطمه یکتا دخت پیامبر عالیمقام اسلام بود ، واو نیز مقامی عالی و گرانمایه داشت ، و می توان کمال و جلالش را از نام ها و لقب هائی که بحضرتش داده‌اند دریافت .

فاطمه ، صدیقه ،مبارکه ، طاهره،زکیه، راضیه ، مرضیه ، محدثه زهرا .

فاطمه‌اش گفتند چون از بدی هاوپلیدی ها بدور بود .

راستگو بود و معصوم و از گناهان برکنار و به‌این‌جهت « صدیقه»اش‌نامیدند.

و «مبارکه» رازی از برکات علمی وفضل و کمالات معنوی حضرتش محسوب‌میشد.

او پاک و پاکیزه‌بود ، پاک ازنقائص جسمی وروحی‌و «طاهره» نمایش از این خصوصیت بینظیرش بود . اوهر لحظه در مسیر کمال و فضل به جلو میرفت ، رشد می یافت و نمو میکرد ، و «زکیه» نیز که یکی از القاب مقدس آن حضرت است به معنای« نمو کننده و پیشرفت جو» می ـ باشد .

بخواست الهی راضی بود و اراده اورا بجان میخرید وبهمین‌جهت این افتخارعظیم نیز نصیبش شد که خدا هم از او راضی و خشنود باشد و «راضیه ومرضیه» بازگو کننده این دو خصوصیتند .

«زهراء .. درخشان بسان خورشید ، پرلمعان و پرتلوتلو .

و او در جامعه عرب درخشندگی و تجلی خاصی داشت عظمت‌و حرمتی‌بینظیر کسب کرد و همین عظمت و حرمت بود که انقلابی عظیم را باعث شد ، انقلاب در طرز تفکر عرب نسبت بزن .

و زن تا آن هنگام از هرگونه احترام و حرمتی محروم بود پستش می دانستند و از حقوق انسانی محروم . چتر عظمت و حرمت فاطمه علیهاسلام گسترش یافت . باز شد و باز هم پردامنەتر تا آنجا کەهمه زنان را بزیر خود جای داد ، دگرگونی لازم در طرز تفکر عرب نسبت بزن بوجود آمد و دیگر زن موجودی پست و محروم نبود .

فاطمه نشانه و نمونه‌ای پرعظمت از جامعه زن و درعین‌حال سرمشقی آموزنده برای آنان بود . و این بانوی بزرگ و گرامی مام والای حسین بود .

و سخن را درباره فاطمه (ع) بانقل جمله‌ای از امام جعفر صادق علیه‌السلام پایان می دهیم فرمود : اگر امیرالمومنین علی‌بن‌ابیطالب ازدواج نمی کرد ، در تمام روی کره زمین شوئی‌که‌هم کفو و هم شان فاطمه باشد ، یافت نمی شد و شاید بتوان این جمله رابزرگترین تجلیل برای فاطمه و همبرای علی دانست

ناتمام

نوروز، بشیوهٔ اروپائی: از آغاز تا انتها

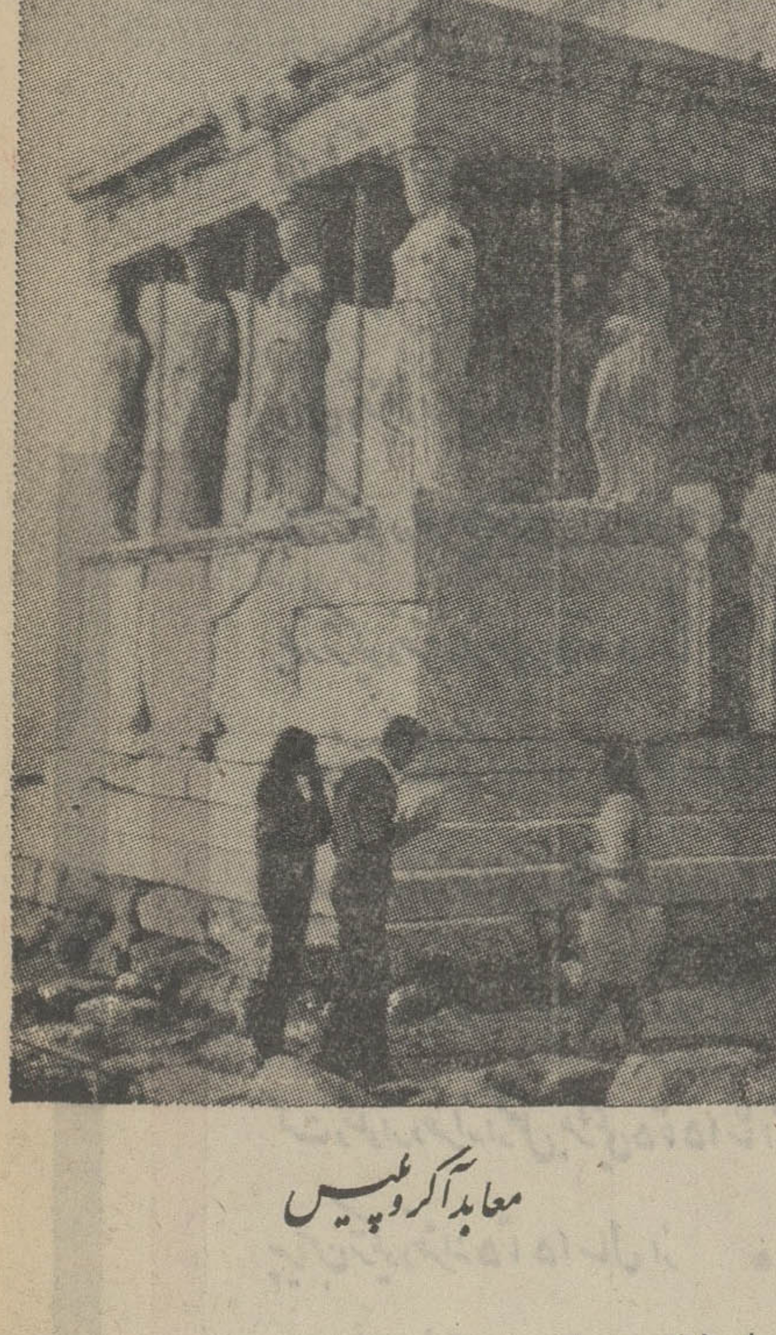

معابد آکروپلیس

آتن خاطره‌انگیز، خودار وپائی است درنهایت زیبائی ، باکیلومترها کیلومتر از دریای نیلگون که باشنهای زردو احاطه شده است ، فقط باچند دقیقه رانندگی از آکروپلیس تاریخی ، یا باگردشی مطبوع میتوان از شیک‌ترین خیابانها به محیط آرام ساحل قدم گذاشت .

آتن بطرز باورنکردنی، شهرارزانی است و چقدر گذراندن نوروز در این شهر رؤیا انگیز باسه ساعت پرواز سابنا عالی خواهد بود .

حال اگر میل داشته باشید میتوانید راه خود با سابنا ادامه دهید و بیدارشدن اروپا را در نسیم بهاری از نزدیک ببینید به وین سفر کنید و به بروکسل ولندن بروید . سابنا ، شرق و غرب اروپا را با راحتی و سرعت ، بشیوه اروپائی می پیماید .

باین دلیل است که خانم و آقای رضائی باسابنا شرکت هواپیمائی جهانی بلژیک سفر میکنند .

سابنا
امریکا - افریقا - اروپا - خاورمیانه - آسیا

با آژانس مسافرتی خود یا با دفتر سابنا خیابان ویلا شماره ۴۸ تهران ،تلفنهای ۹ - ۸۲۴۰۲۶ تماس بگیرید

آگهی دعوت مجمع عمومی

بدینوسیله از صاحبان سهام شرکت سهامی کارخانه های تولیدی و صنعتی هکمتان‌دعوت میشود که در ساعت ۹صبح روز یکشنبه پانزدهم‌اسفند ماه۱۳۵۰ در جلسه مجمع عمومی این شرکت که در دفتر شرکت‌واقع درتهران خیابان شاهرضاخیابان فرصت شماره ۱۴ تشکیل می گردد حضور بهمرسانند .

دستور جلسه بقرار زیر است :

۱ـ اتخاذ تصمیم نسبت به تبدیل شرکت و تطبیق آن با مقررات قانون جدید شرکتهای سهامی .

۲ـ تصویب اساسنامه جدید شرکت .

۳ـ انتخاب هیئت مدیره جدید شرکت .

هیئت مدیره شرکت سهامی هکمتان

آ ـ ۳۱۹۹ ۳

اطلاعات دختران و پسران یکشنبه‌ها منتشرمیشود

آگهی مناقصه

سازمان آب منطقه‌ای تهران بهیه کارگران روزمزد ساعتی بەحجم حدود یک میلیون ساعت مورد نیاز کارگاههای ساختمانی در تهران و اطراف تهران مربوط به سه ماهه اول سال ۱۳۵۱ را بمناقصه میگذارد.

از حائزین شرایط خواهشمند است جهت اطلاع از شرایط مناقصه بدفتر سازمان واقع در بولوار الیزابت دوم خیابان فرح مراجعه وبرگ شرایط را بضمیمه فرم قرارداد مجانا دریافت و براساس ان پیشنهاد خود را حداکثر تاساعت ۱۰ صبح روز شنبه ۱۴ اسفند ماه جاری به آدرس مذکور تسلیم دارند .

پیشنهادهای واصله در ساعت یازده همان روز باز و قرائت‌خواهد شد . مالف ۱۵۰۰۱

سازمان آب منطقه‌ای تهران - شرکت سهامی

۸۱۵۳۲-۱

آگهی دعوت جهت‌واگذاری زمین

در اجرای تبصره یک ماده ۱۶ قانون برق ایران هفت قطعه زمین به مشخصات زیر جهت احداث ساختمان پست ترانسفورماتور از طرف شرکت برق منطقه‌ای تهران انتخاب و اجازه تصرف آنها صادرگردیده وبلحاظ آنکه هویت ونشانی مالکین آنها معلوم نیست ، لذا بدینوسیله مراتب اعلام و از مالکین زمینهای مشروحه در ذیل دعوت بعمل‌می‌آید که ظرف مدت یکهفته از تاریخ نشر این آگهی جهت مذاکره در مورد واگذاری قطعات زمین موردنیاز با دردست داشتن سند مالکیت بەقسمت اراضی این شرکت در ساختمان اداره مرکزی واقع در میدان ژاله مراجعه نمایند:

۱ـ خیابان جردن ، خیابان کورش وداریوش جنب شرقی پلاک۳۹ بابعاد ۸×۶ متر

۲ـ خیابان جردن خیابان البرز جنب‌غربی پلاک ۷۴ بابعاد ۸×۶متر

۳ـ خیابان جردن خیابان هایدپارک جنب شرقی پلاک ۱۵ بابعاد ۸×۶ متر

۴ـ خیابان جردن بلوار صبا بفاصله ۳۰۵ متر از ابتدای جردن (در قسمت جنوب خیابان) بابعاد ۸×۶ متر

۵ـ خیابان جردن خیابان دولتشاهی کوی عادل .مقابل پلاک ۵ بابعاد ۸×۶ متر

۶ـ خیابان طباطبائی جنب جنوبی پلاک ۴۴ بابعاد ۸×۶ متر

۷ـ خیابان پهلوی خیابان پسیان بفاصله جنب شرقی پلاک ۳۱ بابعاد ۸×۶ متر مالف ۱۵۰۰۰

شرکت برق منطقه‌ای تهران

آ-۸۱۵۳۰

کشتیرانی ملی آریا

با احترام باطلاع میرساند

کشتی «آریاسب» سفر ۲

جهت بارگیری کالا های صادراتی به‌بنادر ژاپن :

- کوبی
- یوکوهاما
- موجی
- ناگایا

درتاریخ ۲۱ بهمن‌ماه ۱۳۵۰ وارد خرمشهر گردید

لطفاً برای کسب اطلاع بیشتر و رزرو جا به اداره مرکزی یا شعب کشتیرانی ملی آریا مراجعه فرمائید .

اداره مرکزی : تهران . خیابان کریمخان زند (بین بهجت‌آباد و آبان) ساختمان آریا

تلفن : ۸۲۸۲۵۸ - ۸۳۴۲۳۰ - ۸۳۳۰۶۱/۵ صندوق پستی ۳۵۳ -

تلکس : ۲۷۴۴

شعبه خرمشهر : خیابان پهلوی . ساختمان آریا تلفن ۲۷۴۱/۴ صندوق پستی ۴۰۴ تلکس ۴۰۱۱

شعب دیگر : بندرشاهپور . بوشهر . بندرعباس

۳۳ روز به عید مانده

از کوشش بخرید بنفع شماست

بلوز شلوار نوزاد ارزنل ۲۲۰ ریال

بلوز شلوار نوزاد تریکو ۳۵۰ „

بلوز شلوار نوزاد تریکو کرکی ۴۹۰ „

شلوار تک ارزنل ۱۱۰ „

شلوار تک بچگانه ارمخمل ۱۵۰ „

شلوار تک بچگانه ارمخمل راه راه ۲۵۰ „

بلوز تریکو نوزاد ارزنل ۱۵۰ ریال

بلوز تریکو بچگانه مدل کشی ۲۵۰ „

نغمه بهار کوشش میرسد

بلوز تریکو پسرانه از آنقوره ۱۵۰ ریال

بلوز تریکو پسرانه بافت راه پهن ۲۵۰ „

بلوز تریکو پسرانه یقه برگرد بافت زنجیری ۳۵۰ „

دامن دخترانه ارپارچه پشمی چهارخانه ۵ تا ۱۵ سال از ۱۹۰ تا ۲۹۰ ریال

دامن دخترانه ارپارچه پشمی جناقی ۵ تا ۱۵ سال از ۳۹۰ تا ۴۵۰ „

دامن دخترانه ازجیر ۵ تا ۱۵ سال از ۵۹۰ تا ۷۹۰ „

بلوز تریکو درانواع مختلف (دخترانه) ۱۵۰ „

بلوز تریکو دخترانه ازموهر ۵ تا ۱۵ سال از ۱۹۰ تا ۲۹۰ „

بلوز دخترانه تریکو کرکی بایقه شیمزیه ۵ تا ۱۵ سال از ۴۷۰ تا ۵۷۰ „

تونیک شلوار دخترانه تریکو کرکی ۵ تا ۱۵ سال از ۸۵۰ تا ۹۹۰ „

تونیک شلوار دخترانه تریکو اعلا ۵ تا ۱۵ سال از ۹۵۰ تا ۱۱۵۰ „

کت و شلوار دخترانه ارمخمل بلژیکی ۵ تا ۱۵ سال از ۱۷۹۰ تا ۲۳۵۰ „

پیراهن تریکو دخترانه ۵ تا ۱۵ سال از ۳۹۰ تا ۵۹۰ „

پیراهن دخترانه ارمکلون ۵ تا ۱۵ سال از ۶۵۰ تا ۸۵۰ „

پیراهن دخترانه ارپارچه پشمی ۵ تا ۱۵ سال از ۸۵۰ تا ۹۹۰ „

پیراهن پسرانه ارنایلون یاپوپلین ۷۰ ریال

پیراهن پسرانه ارپارچه تترون ۱۷۰ „

پیراهن پسرانه ارپارچه ترویرانقشه دار ۲۲۰ „

شلوار تک پسرانه از ۵ تا ۱۵ سال از ۲۲۰ تا ۲۹۰ ریال

شلوار تک پسرانه ارپارچه پشمی جناقی ۵ تا ۱۵ سال از ۲۵۰ تا ۳۹۰ „

شلوار تک پسرانه ارپارچه فلانل درجه ۱ ۵ تا ۱۵ سال از ۳۹۰ تا ۵۹۰ „

کت تک پسرانه ارپارچه فوتر بلژیکی ۵ تا ۱۵ سال از ۶۵۰ تا ۸۹۰ ریال

کت تک پسرانه ارپارچه پشمی درجه ۱ ۵ تا ۱۵ سال از ۸۹۰ تا ۱۱۹۰ „

کت تک پسرانه ارپارچه پشمی گلدار ممتاز ۵ تا ۱۵ سال از ۱۱۰۰ تا ۱۴۹۰ „

کت و شلوار پسرانه ارپارچه پشمی نقش دار ۵ تا ۱۵ سال از ۱۱۹۰ تا ۱۵۹۰ ریال

کت و شلوار پسرانه ارپارچه پشمی گلدار ۵ تا ۱۵ سال از ۱۳۹۰ تا ۱۷۹۰ „

کت و شلوار پسرانه ارپارچه پشمی اعلا از ۵ تا ۱۵ سال از ۱۵۹۰ تا ۱۹۹۰ „

پیراهن بچگانه ارترویرا تا ۵ سال ۲۵۰ ریال

پیراهن بچگانه ارتریکو کرکی تا ۵ سال ۳۹۰ „

پیراهن بچگانه ارمخمل تا ۵ سال ۸۹۰ „

ساعات کار کورش ورستوران ۹ صبح تا ۹ شب یکسره - سوپرمارکت شبانه روزیست

در مریخ بادمی وزد

پس از ۷ ماه بالاخره طوفان غباری که اطراف مریخ را فرا گرفته بود و عکسبرداری و دید صفینه مرینر ۹ را غیر ممکن میساخت فرونشست واین سفینه توانست عکسهائی در هفته‌پیش از مریخ بزمین ارسال دارد تصویر ها از تغییرات رنك ، سطح مریخ و همچنین وجود چندحفره بزرك و شکافهای مستقیم،چنان‌خطوطی که بر سطحی صاف بکشند ، مشخصاتی به کنترل زمین‌فرستاد تفاوت و اندازه حفره های سطح مریخ در عکسهای بعدی ، دانشمندان رابه‌این معتقدساخت که هنوز سیاره فعالی است‌فعل و انفعالات و آتش‌فشان یازلزله و یا حرکت مواد مذاب و غیره که هنوز دانشمندان نتوانسته‌اندبه درستی آنرا اعلام کنند موجب تغییراتی درسطح مریخ میشود.

در سطح مریخ ، حفره هائی بچشم‌میخورد که‌بنظر دانشمندان وزش باد آنرا ایجاد کرده‌است و نظیر آن در زمین بخصوص در صحرا های پرو وجود دارد که نشانی‌از حرکت هوا و ایجاد باد هستند ولی دانشمندان هنوز در اظهارنظر قطعی در این مورد تردید دارند .

تازه‌های علم و دانش

پسیکاناليز (تحلیل روحی) توسط ماشین الکترونیك

در دانشگاه ویسکونسن آمریکا بیماران دکتر وارنرسلاك توسط یك ماشین الکترونیکی تحت آزمایش تحلیل روحی قرار میگیرند . این طبیب امراض روحی یك برنامه مرکب از سئوالات مختلف برحسب موضوع مورد مطالعه تهیه کرده است و ماشین از روی جوابهائی که باین سئوالها داده میشود در باره سلامت روحی مراجعه کننده اظهار نظر میکند ، حتی ماشین در مورد سئوآلاتی هم که بیماران از پاسخ بدانهاخود- داری میکنند نتیجه‌گیری میکنند ، برای این منظور ماشین ضربان قلب مراجعه کننده را ضبط میکند و از روی آن به اثر سئوالی که بدان جواب داده نشده است پی میبرد . حتی ماشین تردید درادن جواب را هم ضبط میکند و مانند طبیب امراض روحی هر چند دقیقه یکبار به بیمار توصیه‌میکند «راحت باشید،آرامش خودرا حفظ کنید» در ضمن در صورتی هم که ماشین متوجه شود این سئوالات که از یك ماشین بیرون می‌آید بیمار را خسته و ناراحت کرده در هر لحظه میتواند به پرسش خاتمه دهد .

گیسوی درخشان

مدسازان هر روز طرحها و وسایل تازه ای را برای‌افزایش زیبائی خانمها عرضه میکنند ، که بعضی از آنها ،بینهایت ، جالب و در عین حال شگفت انگیز است از جمله پدیده های جدید نوعی ، تور پنهانی ساخته شده از ذرات فیبراست که بروی مو قرار میگیرد باین تور باطری کوچکی کمبسهولت میتوان آنرا در میان مو پنهان کرد اتصال دارد . و در شب و روز وقتی این باطری روشن شود ذرات فیبر که به نوعی ماده خاص شیمیائی آغشته‌اند ، به درخشش می- افتد !!!

جواب این سئوال که آیابر زیبائی مو میافزاید یاخیر با مردان است چون‌بانوان در هر حال پدیده جدید را می‌پذیرند.

راکتور مولد نیرو

کارشناسان و مهندسان اتمی آزمایشگاه ملی‌آرگون واقع درنزدیکی شیکاگو دست به آزمایش هائی زده‌اند که انتظار میرود انها را درکار ساختمان یك کارخانه راکتور مولد نیرو قرین موفقیت سازد .

دانشمندان آزمایشگاه آرگون تحقیقات خود را روی فولاد زنگنزن متمرکز کرده‌اند و گفته میشود در این راه امکان موفقیت تقریبا حتمی است . موفقیت دانشمندان درتهیه ماده‌ای که بتواند دربرابر تابش اتمی مقاومت کند بمعنی موفقیت بشر درراه ساختن عظیم ترین منبع انرژی از طریق شکافتن اتم است یعنی واکنشی که دائما درکره خورشید صورت میگیرد . یك راکتورمولد یك منبع تولید انرژی بی‌پایان است که میزان خطرات رادیو اکتیو آن به صفر رسیده . منبع تولید نیروی این راکتور هیدروژن موجود درآقیانوسها است .

اتومبیل های فشرده

شرکت فولادسازی «پروراستیل» آمریکا که در ۵ شهر مختلف دارای کارخانه های بزرك و مجهز است از سال ها قبل اتومبیل های کهنه را به محصولات نو تبدیل میکند . این شرکت دارای دستگاه چکش مخصوص و سریع‌الحرکتی است که قادر است درمدت کمتر از یك دقیقه یك اتومبیل را فشرده و به یك قطعه کوچك فلز تبدیل‌سازد. این قطعه فلز سپس بوسیله دستگاهی بداخل کوره میرود و سرانجام بصورت پولاد خالص و خوب درمیاید . این دستگاه مواد آلومینیوم و روی را نیز از اتومبیل جدا کرده و درجای دیگر به جریان می‌اندازد

اسامی پذیرفته‌شدگان مدرسه عالی ترجمه

از پذیرفته شدگان اصلی از روز شنبه ۳۰ بهمن‌ماه لغایت سه‌شنبه ۳ اسفند ماه و در صورت لزوم از افراد ذخیره روز های چهارشنبه ٤ اسفند تا آخر روز جمعه ٦ اسفند ماه ثبت‌نام بعمل خواهد آمد .

توجه :

نظر به اینکه سهمیه پذیرش دانشجو محدود است چنانچه دانشجوئی از ادامه تحصیل منصرف گردد شهریه او پرداخت نخواهد شد .

کلیه پذیرفته شدگان باید جهت ثبت‌نام با در دست داشتن مدارك زیر به مدرسه عالی ترجمه واقع در تهران- خیابان پهلوی - کوچه بیدی مراجعه نمایند .

مدارك ثبت نام :

۱ـ گواهی اشتغال به تحصیل یا برگ معافیت نظام وظیفه

۲ـ دو برگ فتوکپی گواهینامه ششم متوسطه یا جواز قبولی .

۳ـ برگ رسید درخواست ارزش تحصیلی ششم‌متوسطه از اداره کل امتحانات وزارت آموزش‌وپرورش بعنوان‌مدرسه عالی ترجمه

٤ـ دو برگ فتوکپی صفحه اول شناسنامه

۵ـ ۱۲ قطعه عکس ٤×٦

٦ـ رسید بانکی به مبلغ ۱۵۰۰۰ ریال بابت شهریه نیمسال به حساب شماره ۱۱۹ بانك صادرات شعبه ۱۲۵۸

اسامی پذیرفته‌شدگان مسابقه‌ورودی مدرسه عالی ترجمه رشته زبان انگلیسی (نیمسال‌دوم تحصیلی ۱۳۵۰)

ردیف	نام‌خانوادگی ـ نام	شماره کارت	مجموع‌نمرات بترتیب‌تقدم
۱ـ	فروزیزاده ابراهیم	۷۳۰۱	٦۱٦۳
۲ـ	ابوئی مهریزی حسین	۷۸۹۹	۵۳۰۹
۳ـ	فرصت هایده	۸۱۰۸	۵۱۲٦
٤ـ	پیشدادیان یوسف	۷۸۲۱	۵۰٦۹
۵ـ	نصیری‌فر علی‌اکبر	۷٤۸۹	۵۰٦٤
٦ـ	درستکار مقدم ثانی عباس	۸٦۹۳	۵۰٦۳
۷ـ	غیاثی احمد رضا	۷۲۱۰	٤۹۲۸
۸ـ	دهکان دابه	۷۰٦٤	٤۹۰۸
۹ـ	اخباری مقدم محمد تقی	۸٦۲۹	٤۸۷۷
۱۰ـ	مدرس صدرانی سیدحسین	۷۱۳۵	٤۸۷۳
۱۱ـ	قاسمی بهزاد	۷۲۳۸	٤۸۵۸
۱۲ـ	امینی یاسمن	۷۱۹۵	٤۸٤۵
۱۳ـ	افغان بهزاد	۸۰٤۳	٤۸٤۵
۱٤ـ	مجیدی ترانه	۷۸۳۹	٤۸۳٦
۱۵ـ	معانی فرهاد	۷۱۳٦	٤۸۳۵
۱٦ـ	فیروز آبادی ناهیدسادات	۸۳۵۸	٤۷۹۳
۱۷ـ	ابری‌نیا شاهین	۷۳۹٦	٤۷۸٤
۱۸ـ	استواری حسین	۷۵۱۵	٤۷۷۰
۱۹ـ	مدیا احمد	۸٦۷۹	٤۷٦٦
۲۰ـ	غلامعلی‌زاده خسرو	۷۹۲۵	٤۷٦۱
۲۱ـ	بازیار مهرخ	۷۰۳۳	٤۷۵۷
۲۲ـ	فرزام عبداله	۷٤۹٤	٤۷۵۳
۲۳ـ	تقوی افتخارالسادات	۸٤۰٤	٤۷٤۷
۲٤ـ	مقدم رضوان	۸۳۷۳	٤۷۳۰
۲۵ـ	میسری امینه منوچهر	۷۵۸۹	٤۷۲۹
۲٦ـ	پورمند مینا	۷۳۰۲	٤۷۲۷
۲۷ـ	شاد سهراب	۷۰٤۸	٤۷۱۹
۲۸ـ	کنعانی‌زاده خلخالی سیمین	۸۳٤٤	٤۷۱۹
۲۹ـ	سهیلی باهره	۷٤٦٦	٤۷۱۵
۳۰ـ	حویرچی عبدالحسین	۷۲۵۵	٤۷۱۲
۳۱ـ	فقیهی امامچائی ایرج	۷۱۲۷	٤۷۰۹
۳۲ـ	خدامی حسین	۷۵۷۸	٤۷۰٦
۳۳ـ	ریاضی بهرام	۷۳٤۷	٤٦۹۲
۳٤ـ	مفیدی فرزان	۷۹٦۲	٤٦۸۷
۳۵ـ	امامی زهرا	۷۹۴۷	٤٦۸۱
۳٦ـ	آقانجفی پروین‌دخت	۷۱٤۳	٤٦۸۰
۳۷ـ	نخعی علی‌اکبر	۷۹٤۲	٤٦٤۷

ردیف	نام‌خانوادگی ـ نام	شماره کارت	مجموع‌نمرات بترتیب‌تقدم
۱۸ـ	منفرد اصغر	۸۱۱۸	٤۱٤۳
۱۹ـ	رامی محمد تقی	۷۰۵٦	٤۱۱۷
٤۰ـ	سیدیزدین اصل علی	۷۱۷۲	٤۱۱۰
٤۱ـ	برهانی ام‌البنین	۸٤٦۵	٤۱۱۵
٤۲ـ	حسینی سیدعرمسی	۷۵۱۲	٤۵۹۹
٤۳ـ	عطائی فرد محمد ابراهیم	۷۱۸٤	٤۵۹٦
٤٤ـ	اسمعیلی حمید	۷۵۱۹	٤۵۹۱
٤۵ـ	نودی پورصبح حسین	۷۵۲۲	٤۵۹۰
٤٦ـ	پروی پرحیده	۸۱۱٦	٤۵۷۷
٤۷ـ	رحیمی نایینی علیرضا	۷٤۵٦	٤۵۱۵
٤۸ـ	صابرمس پرویز	۸۱۷۵	٤۵۱۵
٤۹ـ	نقابیان میبو	۷٤۱٦	٤۵۱۲
۵۰ـ	خدابخسیان پری ماه	۷۷۰۱	٤۵٦۱
۵۱ـ	اجلالی ناهید	۷۷۷٤	٤۵٦۰
۵۲ـ	رضائی انور نادر	۷۰۵۷	٤۵۵۸
۵۳ـ	توانا محمد	۸۱۲۹	٤۵۵۸
۵٤ـ	نبوی مریم	۷٦٤۰	٤۵۵٦
۵۵ـ	ریاضیات سعید	۸٦٦٦	٤۵۵۳
۵٦ـ	اعتمادی رنجه سعید	۷۰۱۹	٤۵۵۲
۵۷ـ	بی‌دریان پرویز	۸٤۳۲	٤۵۵۱
۵۸ـ	رضوانی وحیدالله	۷۰٦۲	٤۵۵۱
۵۹ـ	بهنوئی مصطفی	۷۸۸٤	٤۵٤۹
٦۰ـ	امیری حسن	۸۱٤٦	٤۵٤۷
٦۱ـ	صفویان حبیب	۷٦۸۲	٤۵٤٤
٦۲ـ	صبوری جمشید	۷۰۸۲	٤۵٤۳
٦۳ـ	افتخاری محمد علی	۸۳٦۳	٤۵٤۱
٦٤ـ	حسین زاده سمرقندی هایده	۷۵۷۳	٤۵۳٤
٦۵ـ	فرح فرید	۸۲۱۵	٤۵۳۲
٦٦ـ	آقا میری فاطمه	۸۵۸۷	٤۵۳۰
٦۷	طالبی کیهان	۸٦۹۱	٤۵۱۰
٦۸ـ	دواتگر طیبه	۷۹۰۹	٤۵۰۹
٦۹ـ	جیلوند عذرا	۸۳۰۷	٤۵۰۹
۷۰ـ	سادات لواسانی بزرك محمد	۸۳۱۹	٤۵۰۹
۷۱ـ	توفیقی هایده	۷٦۸۹	٤۵۰۸
۷۲ـ	سپهیرزاده مود علیرضا	۷۲۰۷	٤۵۰٦
۷۳ـ	حامدی فرزانه	۷٤۳۱	٤٤۹۵
۷٤ـ	تولائی رودسری شیرین	۸٤۰۱	٤٤۹۵
۷۵ـ	محجوب فرنگیس	۷۱۰۸	٤٤۸۲
۷٦ـ	فاضل علوی خدیجه	۸٤٤۵	٤٤۸۱
۷۷ـ	رزاقی بهروز	۷۰٦۱	٤٤۸۱
۷۸ـ	معز افشین	۷۱۰۳	٤٤۷۸
۷۹ـ	دهقانی محمد ابادی منیژه	۷۸۵٦	٤٤۷۵
۸۰ـ	ذوالقدری خانپشتانی مهران	۸۰۰۵	٤٤۷۳
۸۱ـ	شهلائی شهباز	۷٦٦۸	٤٤۷۲
۸۲ـ	قهرمان دیانا	۷۷۰۵	٤٤۷۱
۸۳ـ	بیداریان شهلا	۷۰۳٦	٤٤۷۱
۸٤ـ	توحیدی پور مسعود	۷٤٤۱	٤٤٦۹
۸۵ـ	محمدی املشی سینا	۷۳۵۵	٤٤٦۹
۸٦ـ	تورنده حانی عزیز آکبر	۸۲۰۷	٤٤٦٦
۸۷ـ	عبدالمحمدی محمد رضا	۸۱۷۹	٤٤٦۱
۸۸ـ	کیجه داریوش	۷۵۵۵	٤٤۵۸
۸۹ـ	جوکار مهرناز	۷۸٦۲	٤٤۵۳
۹۰ـ	کیان‌فر ناهید	۷۱٦۲	٤٤۵۰
۹۱ـ	برآری فرح	۸٦٦٦	٤٤٤٤
۹۲ـ	هاشمی اسمعیل	۸۱۰٤	٤٤۳۵
۹۳ـ	وثیق انصاری مهرشاد	۷۱۱۷	٤٤۲۹
۹٤ـ	مفیدی طباطبائی مهران	۸۳۷۱	٤٤۲۱
۹۵ـ	وحیدی محمد	۸٦۰۵	٤٤۲۱
۹٦ـ	تقربی کریم	۷۰۰۹	٤٤۱۹
۹۷ـ	تاپاك کامیاب	۷۹۰۷	٤٤۱۸
۹۸ـ	مجد زاده عاملی زهره	۷۸۳۳	٤٤۱٦
۹۹ـ	پویان محمدعلی	۷۰۱۰	٤٤۱٤
۱۰۰ـ	شفیعی ثابت راحله	۸۲۸۵	٤٤۰۷
۱۰۱ـ	رضوی منصور	۸۲۹٦	٤٤۰٤
۱۰۲ـ	سید محمود برقانی محمد	۷۰۷۰	٤٤۰۳
۱۰۳ـ	طبسی ذبیح‌الله	۸٤۰۹	٤٤۰۲
۱۰٤ـ	وزیری نژه سوزان	۷۳۳۲	٤٤۰۰
۱۰۵ـ	وحدتی عبدالله	۷۱۱٦	٤۳۹۸

ردیف	نام‌خانوادگی ـ نام	شماره کارت	مجموع‌نمرات بترتیب‌تقدم
۱۰٦ـ	فراپتی ملکیان ادوارد	۷٦۰۹	٤۳۹۷
۱۰۷ـ	ارومیه فاطمه	۸٦٦۵	٤۳۹٤
۱۰۸ـ	ضریعلیان فاطمه	۷۰۸۳	٤۳۹۱
۱۰۹ـ	درویشیان کرمانشاهی‌محمدحسین	۸۱۸٤	٤۳۹۰
۱۱۰ـ	توکلی هشجینی جعفر	۷٤۳۸	٤۳۸۵
۱۱۱ـ	جوادی پایدار اکرم	۸۱۹٤	٤۳۸۰
۱۱۲ـ	عمرانی قهجادرستاقی عباس	۸۰۲۰	٤۳۷٤
۱۱۳ـ	غلامپورکاشی صغری	۸۱٤۱	٤۳۷۱
۱۱٤ـ	معظمی‌گودرزی‌حمید	۷۲۰۳	٤۳٦۹
۱۱۵ـ	عرب غلامحسن	۷٦۹٦	٤۳٦۱
۱۱٦ـ	مهدوی‌محسن	۷۷۲۸	٤۳۵۹
۱۱۷ـ	بیضائی بهزاد	۷۰۳۰	٤۳۵٤
۱۱۸ـ	رامبورد سعید	۸۰۸۹	٤۳۵۱
۱۱۹ـ	طالعی‌ژانت	۸٦۰۷	٤۳٤۹
۱۲۰ـ	اسفندیاری‌منصور	۸۲۵۱	٤۳٤۵
۱۲۱ـ	مروج سید مصطفی	۷۵۳۲	٤۳٤۲
۱۲۲ـ	صفری‌قپاقتیه‌منصور	۷۰۸۰	٤۳٤۱
۱۲۳ـ	ملک‌بیگلو ملک محمد	۷۹٦۱	٤۳۳۸
۱۲٤ـ	خلعتبری محمدمهدی	۷۳۷۲	٤۳۳٤
۱۲۵ـ	کیاسی شهین	۸٤۷٤	٤۳۳۳
۱۲٦ـ	دونلو جمشید	۷۳۲۲	٤۳۳۰
۱۲۷ـ	رستمخانی مهرانگیز	۷۵٤۸	٤۳۳۰
۱۲۸ـ	امین‌کاظمی بهرام	۷۰۲۲	٤۳۲۸
۱۲۹ـ	نیازمند هوشنگ	۸٤۳۷	٤۳۲۷
۱۳۰ـ	حاجی شعیبی‌حسن	۸۲۷۰	٤۳۲۱
۱۳۱ـ	طالبخان گروسی‌احمد	۷۹۹۳	٤۳۲۰
۱۳۲ـ	شیرازی‌پور محمدرضا	۸۱٦۲	٤۳۱۸
۱۳۳ـ	تحصیلی‌فهادان‌بابخانم	۸٤۰۷	٤۳۱۷
۱۳٤ـ	تاریانی محمدحسن	۸٦۵٦	٤۳۱٦
۱۳۵ـ	سیف‌الله‌جعفر	۸۲۲۲	٤۳۱۱
۱۳٦ـ	عبدالنژاده فهیمی‌سیمین	۸٤٦۰	٤۳۱۰
۱۳۷ـ	محمودیان سهیلا	۷۵۹۹	٤۳۱۰
۱۳۸ـ	عربی‌مکی‌آبادی محمود	۷۰۹۱	٤۳۰٦
۱۳۹ـ	ظریف‌آهویره محمدحسین	۷٤۸۸	٤۳۰۵
۱٤۰ـ	سهرابی آزادعباس	۸۲۱۷	٤۳۰٤

اسامی افراد ذخیره مسابقه ورودی مدرسه عالی ترجمه رشته زبان انگلیسی (نیمسال‌دوم تحصیلی ۱۳۵۰)

ردیف	نام‌خانوادگی ـ نام	شماره کارت	مجموع‌نمرات بترتیب‌تقدم
۱ـ	کوشش ملک	۸٦۰۹	٤۳۰۱
۲ـ	اکبری مهتاب	۷۵٦۹	٤۲۹۸
۳ـ	لطیفی محمدحسین	۷۸۷٤	٤۲۹۷
٤ـ	مستوفی‌پورشهاب	۸۳۸۱	٤۲۹۵
۵ـ	پاپسته زهرا	۷۹۹۷	٤۲۹۵
٦ـ	انتصاری‌تطفی فرشاد	۷۹۳۰	٤۲۹۵
۷ـ	بخنیاری توفیق	۸٦٦۲	٤۲۹۱
۸ـ	جانانپور مهدی	۸۵۳۱	٤۲۹۰
۹ـ	اسدی تفرشی حسین	۷۹۲٦	٤۲۸۹
۱۰ـ	وجدانی روحانیه	۸٤۲۵	٤۲۸۸
۱۱ـ	سیروس فرشته	۸٤۸۹	٤۲۸۸
۱۲ـ	مصباحی‌داریان زبیده	۷۹۵۵	٤۲۸٤
۱۳ـ	صمدی‌حقیقی حشمت‌الله	۷۲۱٤	٤۲۸۳
۱٤ـ	امین‌روف‌پور مهدی	۸٦٤۵	٤۲۷٦
۱۵ـ	هدایت زهره	۸۳۰۲	٤۲۷۵
۱٦ـ	آزمون فیروزه	۸۳٦۷	٤۲۷۳
۱۷ـ	مایونی‌نژاد معصومه	۸۵۵٦	٤۲۷۳
۱۸ـ	ذبیحی‌عالی ناصر	۸٦۸٦	٤۲۷۱
۱۹ـ	دادگستری جواد	۷۲۲۷	٤۲٦۷
۲۰ـ	هاشمی‌زاده عقدا سیدداود	۸۷۰۷	٤۲٦٤
۲۱ـ	هنرکاران نسرین	۷۳۹۲	٤۲٦٤
۲۲ـ	بیان فاطمه	۸۰۱٤	٤۲٦۳
۲۳ـ	ادیبی حمیدرضا	۷۵۵۸	٤۲٦۰

اسامی افراد ذخیره دوم مسابقه ورودی مدرسه عالی ترجمه رشته زبان انگلیسی (نیمسال‌دوم تحصیلی ۱۳۵۰)

ردیف	نام‌خانوادگی ـ نام	شماره کارت	مجموع‌نمرات بترتیب‌تقدم
۱ـ	مجتهدی فرهاد	۸۱۳۳	٤۱۷۹
۲ـ	خدائی قربانعلی	۷۵۷۹	٤۱۷۸
۳ـ	روانکرد مهین	۷۵۵۱	٤۱۷۵
٤ـ	میرشفیعی محمد	۸۵۵۲	٤۱۷٤
۵ـ	لاجوردی احمد	۷۷۸۸	٤۱۷٤
٦ـ	کرمی شهریار	۷۳۳۵	٤۱۷۳
۷ـ	برومند صدیقه	۷۰۲۷	٤۱۷۱
۸ـ	شریف‌زاده علمداری‌علی	۷۹٦۸	٤۱٦۹
۹ـ	موسویان سید شجاع	۷٦۷۳	٤۱٦۷
۱۰ـ	نعمانی فریدون	۸۳۰۱	٤۱٦۷
۱۱ـ	عسکری‌حاتم‌آبادی مسعود	۸۰٦۲	٤۱٦۵
۱۲ـ	آذرخشی شهلا	۷۵۰۹	٤۱٦۳
۱۳ـ	ناظرصبیحی منصور	۷۵٤٤	٤۱٦۲
۱٤ـ	برهانی جمیله	۸۳۱۰	٤۱۵۷
۱۵ـ	پروین کاظم	۷۸۲۰	٤۱۵٦
۱٦ـ	پورکاوه ابراهیم	۸۲٤۵	٤۱۵۱
۱۷ـ	اسکندرافشاری علی‌اصغر	۷۲۹۵	٤۱۵۰
۱۸ـ	رستاخیز کوروش	۸۳۸۷	٤۱٤۹
۱۹ـ	شهاب‌پور هایده	۷۲۲۳	٤۱٤۸
۲۰ـ	گل‌دوست حسن	۷٦۰٦	٤۱٤۸
۲۱ـ	وفائی شهناز	۷۳۸۳	٤۱٤۸

ردیف	نام‌خانوادگی ـ نام	شماره کارت	مجموع‌نمرات بترتیب‌تقدم
۲۴ـ	رضوی فیروزه	۸۰۹۲	٤۲۵۷
۲۵ـ	دانش محمدرضا	۷۵۰٦	٤۲۵٦
۲٦ـ	بختیاریکتا خسرو	۸۰۸٦	٤۲۵۲
۲۷ـ	صادقی حسن	۸٦۵۰	٤۲۵۱
۲۸ـ	خاتمی‌نوری سعید	۷۳۷٦	٤۲٤۷
۲۹ـ	بنی‌اسد فرشته	۷۵٤۹	٤۲٤۷
۳۰ـ	سرخی‌زاده اکبر	۷۱۷۲	٤۲٤۳
۳۱ـ	بهمنی‌قاجار بهناز	۷۷۳۸	٤۲٤۱
۳۲ـ	میرزاده شیما	۷۹۵۹	٤۲۳۸
۳۳ـ	شوتیان مصطفی	۷۷٤۰	٤۲۳٤
۳٤ـ	موسوی‌اردبیلی محمدکریم	۸۵۵۵	٤۲۳۲
۳۵ـ	کلانتری زنور طاهره	۷۸۵۲	٤۲۳۱
۳٦ـ	هاشمی ژیلا	۷۸٤۷	٤۲۳۰
۳۷ـ	ضیغمی‌آغمیوئی هوشنگ	۷۸٤۹	٤۲۲۹
۳۸ـ	قدمیان هلن	۸۱۸۷	٤۲۲۷
۳۹ـ	نیازی میترا	۷٦۱۵	٤۲۲۵
٤۰ـ	زهیده یدالله	۷۸۵۵	٤۲۲۱
٤۱ـ	رایج‌کشگیری سلطان	۷۷٤۵	٤۲۲۰
٤۲ـ	سجادی منصور	۸٦۸۵	٤۲۱۹
٤۳ـ	توماس امانوئل	۸۰۰۱	٤۲۱۸
٤٤ـ	گلرخی جمشید	۷۵۰۷	٤۲۱٤
٤۵ـ	ایران‌دوست‌مقدم هوشنگ	۷۰۲٦	٤۲۰۹
٤٦ـ	جعفری خسرو	۷۱۲۸	٤۲۰۸
٤۷ـ	رفیعی محمدعلی	۸۱۰۳	٤۲۰۷
٤۸ـ	رزمخواه هوشنگ	۷۲۷۳	٤۲۰٦
٤۹ـ	صاحبی ابراهیم	۸۵۳٦	٤۲۰٤
۵۰ـ	سلامی مریم	۷۸۰۸	٤۲۰۳
۵۱ـ	فرحناکیان‌پور بتول	۸۳۵۷	٤۲۰۲
۵۲ـ	کارگری مهین	۸۳٤۵	٤۲۰۰
۵۳ـ	حیدری راد محمود	۷۵۳٦	٤۲۰۰
۵٤ـ	خوش‌لسان فاطمه	۷۰٤۳	٤۱۹۷
۵۵ـ	بنی‌اسدقزوینی مهدی	۷۰۳۲	٤۱۹٤
۵٦ـ	لارمی‌زاده محمود	۷۹٦۷	٤۱۹۰
۵۷ـ	الهقلی‌لو قربان	۸۵۸۱	٤۱۹۰
۵۸ـ	معلم مهناز	۷۵۸۸	٤۱۸۵
۵۹ـ	دلگشائی سیف‌الله	۸۵۰۹	٤۱۸٤
٦۰ـ	ریاحی غلامحسین	۸۱۸۰	٤۱۸۳
٦۱ـ	دولو شهزاد	۷۲۲۱	٤۱۸۳

اسامی پذیرفته‌شدگان مسابقه‌ورودی مدرسه عالی ترجمه رشته زبان فرانسه (نیمسال‌دوم تحصیلی ۱۳۵۰)

ردیف	نام‌خانوادگی ـ نام	شماره کارت	مجموع‌نمرات بترتیب‌تقدم
۱ـ	بهشتی شهریار	۸۷۳۳	٤٦۸۰
۲ـ	صوفرزاده اسکندر	۸۷۱٤	٤۵٦٤
۳ـ	لقمان‌ادهم احمد	۸۷۵٤	٤٤۰٦
٤ـ	ذوالقدری خاناپشتانی ملاحت	۸۷۲۰	٤۳۷۰
۵ـ	ناهید شهلا	۸۷۳۵	٤۳٦۳
٦ـ	داودیان نماگردی آرمن	۸۷۱٦	٤۲۸۷
۷ـ	ماهوتی زهرا	۸۷۲۸	٤۱۵٦
۸ـ	قند هاری محمد	۸۷۱۵	٤۱۲۰
۹ـ	فرتاش رویا	۸۷۱۲	٤۰٤۲
۱۰ـ	بصلیان مارگریت	۸۷۲۳	۳۹۸۰
۱۱ـ	تنکابنی فقیه نصیری محمد طاهر	۸۷۳۲	۳۹٦۹
۱۲ـ	فرتاش سیما	۸۷۱۱	۳۹۳۹
۱۳ـ	بهرازنیا اعظم	۸۷۰۸	۳۹۲۰
۱٤ـ	صادقیان نازنین	۸۷٤۷	۳۹۰۳
۱۵ـ	گئولا ژانت کلیمه	۸۷٤۰	۳۸۹۷
۱٦ـ	واعظ تهرانی مصطفی	۸۷٤۱	۳۸۳۸
۱۷ـ	غلامی علی‌اصغر	۸۷۲۱	۳۷۲۵
۱۸ـ	بهشتی شیرازی احمد	۸۷۱۳	۳۷۱۱
۱۹ـ	ماگروهی هایراپتی‌گریگوریان اصل آید	۸۷٤۸	۳٦۷٦
۲۰ـ	صدرائی نرجس	۸۷٤٤	۳٦٤٦
۲۱ـ	راستین گوهرتاج	۸۷٤٦	۳٦۳۵
۲۲ـ	فرهادپور حسین	۸۷٤۵	۳٦۰٤
۲۳ـ	رجبعلی‌زاده قوام	۸۷۲۵	۳۵۹۰
۲٤ـ	بحرپیما محمدباقر	۸۷۵۰	۳۵۷۱
۲۵ـ	پورمستدام ایران‌دخت	۸۷۱۰	۳٤۸۹
۲٦ـ	مهین پزادی حسین	۸۷۵۵	۳٤۸٤
۲۷ـ	وفائی آرانی سید مرتضی	۸۷۲٤	۳٤۷۵
۲۸ـ	نصرتی تهرانی یزدانبخش	۸۷۳٦	۳٤٤۳
۲۹ـ	شاهی فخر محمد	۸۷۱۹	۳٤۳۳
۳۰ـ	نجفی جمشید	۸۷۵۳	۳٤۳۱
۳۱ـ	بلالی اسکوئی عباسقلی	۸۷۲٦	۳۳۲۱
۳۲ـ	حیدری محمد تقی	۸۷۵۷	۳۳۰٦
۳۳ـ	مقدسی محمد	۸۷۳۱	۳۲۸۵
۳٤ـ	شاهرودی محمد حسین	۸۷۳۰	۳۲٤۰
۳۵ـ	جاوید کاظم	۸۷۲۹	۳۲۲۳
۳٦ـ	علیزاده زنوزی بهروز	۸۷۳۹	۳۱۸۵
۳۷ـ	امیری بشلی کاظم	۸۷۲۷	۳۱۱۲
۳۸ـ	مهرابیان خلیل	۸۷۲۲	۳۰۷٦
۳۹ـ	شایان آرانی زهرا	۸۷٤۹	۳۰۵۰
٤۰ـ	نجاتی ناصر	۸۷۱۷	۳۰۰۸
		آ ـ ۸۱۵۱٦	

مسئله درمان در میزگرد اطلاعات و پزشکان برجسته ایرانی

رئیس دانشکده پزشکی :

بیماران تخت میخواهند

قسمت اعظم بار درمان بدوش دانشکده پزشکی است ولی بدون کمك مالی مؤثر

پزشکان بنام تهران مدت سه‌ساعت تمام در یک میزگرد هیجان‌انگیز درباره نقائص و دشواریهای موجود درکار درمان بحث کردند.

★★★

اطلاعات : از اینکه دعوت نویسندگان روزنامه اطلاعات را به منظور تشکیل‌این جلسه پذیرفته‌اید و علیرغم گرفتاریها و مشکلاتی که معمولا آقایان‌پزشکان‌دارند ، درنخستین میزگرد پزشکی اطلاعات شرکت کرده‌اید ،سپاسگزاریم، واقعیت اینست که نامه‌های رسیده به روزنامه اطلاعات اکثرا ، شکوه و شکایاتی را از نحوه درمان ،دربردارد که افزایش روزافزون آن شاید بمثابه نواختن زنگ خطری باشد. البته شکایات در زمینه‌های مختلف‌است، مثلا کم بودن تختخواب در بیمارستانها ، عدم‌دسترسی به داروی خوب ، نحوه برخورد پزشکان با بیماران ، گرانی درمان و مسائلی ازاین قبیل عمده این شکایات را تشکیل میدهد. موسسه اطلاعات امیدوار است با برگزاری این میزگرد و نظایر آن و انعکاس نظرات آقایان، در راه روشن‌شدن افکار عامه‌و اتخاذ روشهائی که بالمآل موجب حل شدن این مسائل باشد، گامی در راه رفاه مردم بردارد ، برای طرح مسائل هیچگونه سد و مانعی در نظر گرفته نشده و آنچه آقایان بفرمایند بی‌کم‌وکاست بچاپ خواهد رسید . با تشکر مجدد از حضور آقایان از آقای دکتر آرمین خواهش میکنم فتح‌باب کنند.

دکترآرمین : مساله درمان در تهران با مشکلات فراوانی روبروست و بالطبع برای یافتن راه‌حل این‌مساله‌نخست باید به بررسی مشکلات پرداخت و آنگاه راه چاره را جست. قدر مسلم اینست که تهران از حیث پذیرائی از بیماران و تعداد تختخواب با جمعیت کنونی آن‌تناسبی ندارد و بخصوص کمبود تخت در بیمارستانها بشدت جلب توجه میکند.

اطلاعات: فکر میکنم منظور نظر آقای دکتر آرمین کمبود تخت در بیمارستانهای دولتی و یا وابسته به دولت باشد . اینطور است ؟

دکترآرمین : خیر ! چه در بیمارستانهای دولتی و وابسته به دولت و چه در بیمارستانهای‌خصوصی‌مساله کمبودتخت مطرح است. دراین میان قسمت اعظم بار درمان تهران برروی دوش بیمارستانهای دانشکده پزشکی است . این بیمارستانها باضافه بیمارستانهای کمکی مجموعا دو هزار تختخواب دارد بلافاصله اضافه کنم که این بیمارستانها دارای مشکلات و نقایصی است که علت بوجود آورنده آن متوجه هیات مدیره دانشگاه و یا دانشکده پزشکی نیست. این علل هرچه باشد ـ که توضیح خواهم داد ـ باید توسط اولیای امور از میان برود . ما در دانشکده پزشکی برای درمان مراجعه کنندگان عده‌ای پزشک داریم ، مقداری وسائل داریم ، مقدار خیلی کمی هم مواد داروئی که بهیچوجه تکافوی نیازمندیهای تهران را نمیکند .

اطلاعات : اگر امکان دارد دراین‌مورد توضیح بیشتری بدهید.

دکترآرمین : در شرایط حاضر بیمارستانها از صبح تا یک بعد از ظهر کارمیکنند و در بعد از ظهر بطور عملی‌فعالیت آنها متوقف است، درصورتی که اگر شرایطی بوجود آید که بیمارستانها بصورت دو نوبتی کار کنند ، یعنی در دو مرحله بتوانند بیمارپذیرند و معاینه کنند ،خیلی، خیلی ازاین مشکلات حل میشود البته این دو نوبتی شدن، شاید بنظر ساده برسد ولی‌می‌بینیم که بامشکلات مالی خیلی زیادی‌روبرو خواهد شد و علت آن خیلی طبیعی است. وقتی قرار است طبیبی در دو نوبت‌کار کند، خواه‌ناخواه متوقع حقوق بیشتری است یا اگر بفرض بخواهند دو گروه طبیب برای صبح و عصر در نظر بگیرند بازهم مشکل پرداخت حقوق بیشتر مطرح است.

اطلاعات : فکر نمیکنید که با افزایش عده پزشکان و دو نوبتی کار کردن آنها عده مراجعه کنندگان هم بالطبع بیشتر میشود ؟

دکترآرمین : چرا ! ولی کار درمان که با طبیب تنها سروصورت نمیگیرد ، مشکل پرستار هم مطرح‌است ، گیریم این‌یکی هم حل شد وسائل پزشکی و دارو هم مطرح است فی‌المثل فکر کنید برای اینکه از کار یک درمانگاه‌نتیجه مطلوب حاصل گردد ، این درمانگاه باید یک آزمایشگاه مجهز داشته باشد، یک سرویس‌رادیولوژی‌مجهز داشته باشد که بااین دو سرویس درمانگاه اداره شود ، درصورتی که متاسفانه باید بگویم فراهم کردن این وسائل در حال حاضر برای‌دانشکده پزشکی امکان‌پذیر نیست، ما حتی برای تامین متخصصین آزمایشگاه نیز در مضیقه‌ایم ...

اطلاعات: یعنی عده فارغ‌التحصیلان ایرانی هنوز به میزانی نرسیده که بتوان از آنها در خدمات آزمایشگاهی استفاده کرد؟

دکترآرمین : خیر علت چیز دیگری است . این متخصصان با میزان حقوقی که دانشکده پزشکی به آنها میدهد ، حاضر به کار نیستند ، برای‌اینکه خارج ازاین کادر بیشتر درآمد دارند و بیشتر میتوانند فعالیت کنند . مثلا اگر ما از یک رادیولوژیست بخواهیم که بیاید باماهی دوهزار و پانصد تومان کار کند ، فکر میکند و عملا می‌بیند که همکاران او در خارج‌از کادر دانشکده‌بیشتر ازاین پول درمی‌آورند. بنابراین ترجیح میدهد برود بیرون کار کند . بنابراین اگر ما به مرد کار و مرد آزمایشگاهی نیازی داشته باشیم که داریم ، باید بودجه کافی هم دراختیار داشته باشیم.

در اینجا من مخصوصا میخواهم به نکته‌ای‌اشاره کنم که در این میزگرد گفتنش جالب و ضروری است . این مشکل نه‌تنها به دانشکده پزشکی دانشگاه تهران مربوط میشود بلکه دانشکده پزشکی دانشگاه ملی هم باآن روبروست . اولیای امور توجه نمیکنند و یا توجه نکرده‌اند که این دانشکده‌ها وظیفه آموزشی دارند ، در حقیقت وظیفه آموزشی آنها اصل قضیه است و بقیه فرع برآن، در حالیکه درحال حاضر وظیفه‌درمانی شهر تهران و سایر شهرها برروی دوش دانشکده‌ها سنگینی میکند.

اولیای امور هیچوقت حاضر نشدند . بیایند فکر کنند، حساب کنند، که خوب این دانشکده که وظیفه آموزشی دارد وظایف درمانی شهرها راهم‌انجام میدهد پس باید بیشتر به آنها کمک شود، من از تمام دانشکده های پزشکی ایران دفاع میکنم: مثلا دانشکده پزشکی مشهد هم با این اشکال روبروست ، یک عده زیادی بیمار دارد که بهیچوجه مناسب با ظرفیت آن نیست. یاخود مادر اینجا درمانگاهی داریم باسم درمانگاه رازی این درمانگاه روزی هزارمریض می‌بیند،این هزار مریض حداقل بیست تاسی پزشک میخواهد ، حداقل۶۰تا۷۰ پرستار میخواهد ، حداقل برای هر مریض باید ٤ یا٥ تومان بودجه منظور شود. در صورتی که این چیزها در اختیار دانشکده پزشکی نیست واز طرف دیگر مادر اینجا کار شهر را انجام میدهیم ولی چولش راشهرداری میگیرد . خودشهرداری یک بیمارستان کوچکی برای شهر دارد که تقریبا ٤٠تا٥٠ تختخواب دارد .ببینید اصولا این وظیفه شهرداری است که به درمان شهر تهران برسد ، در صورتی که الان بکلی خودش را مسئول این کار نمیداند ! این را صریح میگویم :

وقتی من‌میروم به یک درمانگاه و می‌بینم کمکادر آموزشی ما نشسته و باید حدود صدنفر بیمار راببیند، اطمینان دارم که بیمار خوب معاینه نمیشود .. اینها مشکلات درمان است ، از طرف دیگر اگر بخواهند از نظر درمان مشکلات شهر تهران حل شود، مخصوصا از نظر سوانح سروصورتی پیداکند ، شهر تهران باید به شش و یاهشت ناحیه تقسیم شود وهرناحیه تحت‌نظر یک سازمان انجام وظیفه کند.

در حالیکه الان تمام‌سوانح شهر مربوطبه‌بیمارستان سینا میشود . مادر بیمارستان سینا بطور متوسط در روز حدود صد سانحه زده داریم درست است آقای دکتر وفائی؟

دکتر وفائی : بله ، همینطور است ! شایدهم کمی بیشتر!.

دکتر آرمین: در صورتیکه این بیمارستان و سایر بیمارستانها فاقد وسائل اولیه هستند. من فکر میکنم باید به این مراکز کمک شود و تا این کمکها انجام نشود ، این کار عملی نخواهد شد.

اطلاعات: آنچه آقای دکتر آرمین گفتند در حقیقت بیان‌مشکل بود و در ضمن ارائه پیشنهادی که به‌بیمارستانهاکمک شود . کمک مالی . ولی درنامه‌هائی که بما میرسد ، مساله تشخیص نادرست بعضی پزشکان ایرانی رقم عمده‌ای از شکایات را تشکیل میدهد . هستند کسانی که می‌نویسند وحتی مدرک ارائه میدهند که بعضی پزشکان ایرانی بیماری مارا در فلان مورد تشخیص داده‌اند ، در حالیکه ما رفتیم اروپا و پزشکان‌اروپائی گفتند این تشخیص درست نیست ، از این نمونه‌ها فراوان است ، در این مورد چه میگوئید ؟

دکتر آرمین ـ هیچ معلوم نیست که پزشکان ایرانی تشخیص غلط داده باشند ، چه‌بسا که پزشک اروپائی تشخیص غلط داده باشد. موضوع شیرینی را برایتان تعریف‌کنم:

مرحوم صبحی قصه‌گوی رادیو بیمار بود و بمن مراجعه کرد ، همان بار اول بیماری اورا سرطان حنجره تشخیص دادم و قانع نشد راهش را کشیدو رفت آلمان در آلمان باو گفته بودند و سرطان‌حنجره نداری و بیماری تو هم چیز مهی نیست، صبحی برگشت به‌ایران و از پشت رادیو مماکت به پزشکی ایران‌حمله کرد و صریحا گفت که پزشک ایرانی تشخیص نابجا میدهد . اتفاقا حدود دو ماه بعد صبحی بهمان مرض سرطان حنجره درگذشت ، در صورتی که خودش خیال میکرد سرطان ندارد !

میدانید، اصولا ما ایرانی‌ها نسبت به آنچه که مربوط به‌خارجی‌هاست علاقه‌نشان میدهیم. بخوبی یادم هست وقتی پاریس بودم یک روز یک خانم ایرانی‌برای معاینه به بیمارستانی که در آن کار میکردم آمد. این زن به‌سرطان پستان مبتلا بود. من شروع‌به معاینه او کردم و او بنای اعتراض را گذاشت، گفت بمن گفته‌اند بروم پیش دکتر آرمین! او فکر میکرد دکتر آرمین خارجی است .. بهرحال غرض این بود کسانی همکه به‌خارج میروند اغلب به‌نتیجه نمیرسند !

اطلاعات : با تشکر از لطف آقای دکتر آرمین از آقای دکتر هنجنی تقاضا میکنم اگر مطالبی دارند بگویند :

دکتر هنجنی: بنده قبلا از روزنامه‌اطلاعات که پیشقدم شده است و خواسته که از نظرات پزشکان‌در باره عدم رضایت پزشک وبیمار یا بیمار و پزشک ـ چون هردو اینها را باید در نظر گرفت ـ جویا شود تشکرمیکنم. این موارد هرروز در روزنامه‌ها و مجلات مورد بحث است ولی باید پیدا کرد که ریشه نارضایتی کجاست ؟ علت چیست ؟ وقتی که علت پیدا شد معلول بخودی‌خود از میان میرود یکی از این مشکلات اینست که‌ایرانی جماعت برای بهداشت و بیماری بودجه ندارد .یعنی بودجه‌ای منظور نمیکند . یک ایرانی همه‌جوربودجه‌ای برای خودش تنظیم میکند مگربودجه بهداشتی ... ودر نتیجه روزی که بیمار میشود و مجبور است برای بیماری‌اش خرج کند، ناراضی است ولو اینکه طبیب کمترین بودجه را تقاضا کند به عبارت دیگر هرنوع هزینه‌ای در این مورد تحمیلی است بربودجه‌اش واز این لحاظ ناراضی خواهد بود!

مشخصات میزگرد پزشکی اطلاعات :

مدت جلسه : سه ساعت (۳ر۳۰ تا ٦ر۳۰) بعدازظهر

محل تشکیل جلسه : موسسه اطلاعات

شرکت کنندگان درجلسه : آقایان دکتر کمال‌الدین آرمین (رئیس دانشکده پزشکی دانشگاه تهران) دکتر علی اصغر هنجنی ، دکتر محمد حسین اردوبادی (استاد دانشگاه و رئیس بخش داخلی بیمارستان سینا) دکتر عطاءالله افزاری (سرپرست زایشگاه میثاقیه) دکترمویدخدابخش (رئیس درمانگاه کوروش‌کبیر) دکتر جلال مصطفوی ، دکتر محمدوفائی (جراح) دکتر مسلم بهادری (معاون تحقیقاتی دانشکده پزشکی) دکتر مهدی امینی ، دکتر محمد مهدی موحدی ، پروفسور امیر منصور روشن ضمیر ودونفر از نویسندگان روزنامه اطلاعات

دستور جلسه : بررسی مسائل پزشکی ، گرانی طبابت درایران ، تشخیص نابجا وطرح پیشنهادهای ضروری.

دنباله مذاکرات نخستین میزگرد پزشکی اطلاعات را درشماره فردا مطالعه فرمائید

توجّه کنید !
برای بدست آوردن یکعمرماهی
۸ هزار تومان
جایزه بانک پارس

فقط
روز دیگر
فرصت دارید
سوزه

توضیح

در «اطلاعات» پریروز ، در صفحه اجتماعی ستون « یك خاطره» ، یادبودی که نقل شده بود از زبان سناتور محسن رئیس آمده بود که متاسفانه نامشان در صفحه بهنگام چاپ افتاده است .

و همچنین در شماره دیروز نام آقای کلنل علینقی وزیری اشتباها کلنل محمدتقی‌خان چاپ شده که بدینوسیله پوزش می‌طلبیم .

وی ایکس-٦
آب حیات باطری
ساخت انگلستان

VX-6
فقط با یکبار پختن در باطری نویا کهنه سالم
استارت فوری حتی در سرمای ٤٠ درجه زیر صفر
عمر باطری بیش از دو برابر
خیابان بهار شماره ۱۱۱ شرکت رهاتلفن: ۷۵٦۹۲۵
سعدی. پشت بانک بازرگانی کاشی ۸۵۴ فروشگاه کاستورل
یادر همه سرویسها - لوازم فروشی ها و باطری سازها

حریق در انبار کالای امیر

۲۰۲ مأمور آتش نشانی ۵ ساعت تلاش کردند

از میزان خسارت اطلاعی در دست نیست

عصر دیروز بنگاه امیرواقع‌در خیابان‌خیام نرسیده به میدان اعدام آتش گرفت وآتش‌نشانی تهران برای خاموش کردن‌این حریق‌وجلوگیری از سرایت آتش به اطراف از ۶ شعبه‌خود ۲۰۲ مامورودهها کامیون‌مخصوص به محل فرستاد.

در بنگاه امیر انواع قماش داخلی و خارجی ، پشمی‌وپنبه‌ای متعلق به بازرگانان نگهداری میشد.

آتش‌نشانی تهران باتوجه‌باین اکه حریق‌در یك محله تجاری روی داده‌بود سریعا وارد عمل شد، نخستین‌دسته ماموران آتش نشانی که به محل حادثه‌رسیدند ازشعبه‌بازارفرستاده شده‌بودند. کارشناسان آتش‌نشانی سخت تلاش کردند تا حریق به‌بنگاه وسایر ساختمان های مجاور سرایت نکند و به این لحاظ مغازه های مجاور تخلیه‌شدند.

اتصال برق

علت‌حریق را اللهیار یکی از سرایداران بنگاه اتصالی سیم های‌برق بیان کرد ، اوگفت که خودشاهد جرقه زدن سیمها‌بود ولی در آن لحظه‌دیگر دیرشده بودوعدلهای پارچه آتش‌گرفته بود.

برای‌اینکه فعالیت ماموران آتش‌نشانی آسانترشود ، پلیس رفت‌وآمد اتومبیلها را درخیابان خیام (بین میدان‌اعدام وچهارراه گلوبندك)ممنوع کرده بود ،ولی باوجود این،هزاران نفر ازاهالی محل برای تماشای حریق در محل حادثه اجتماع کرده‌بودند ودست‌وپاگیر ماموران بودند . در میان‌این عده ، جمعی از بازرگانانی که در بنگاه‌امیر کالاداشتندو در انتظار خاموش شدن حریق‌واطلاع از وضع اجناس خود بودند دیده می‌شدند.

آغاز و پایان

حریق‌ساعت ۴و۳۰ دقیقه بعد ازظهرازززیرشیروانی‌ضلع‌جنوبی بنگاه‌آغازشد . ابتداکار کنان بنگاه با آب‌وکپسولهای آتش‌نشانی مشغول اطفاء حریق‌شدند ولی‌چون دامنه حریق‌وسعت‌یافت به‌ناچار درساعت ۱۷ و۱۵ دقیقه جریان رابه آتش نشانی اطلاع دادند.

حریق‌ساعت ۲۲ خاموش شد، اما دو دسته از ماموران‌آتش‌نشانی در محل باقی ماندند تا اگرآتش سوزی از سرگرفته شود آنرا خاموش کنند .

در عملیات اطفاءحریق ۸مامور آتش‌نشانی دچاردودزدگی‌شدند ویکنفر به نام جلال سقوط‌کرد

بیمه

اجناس بنگاه امیر نزدشرکت های‌بیمه‌ایران، اینگستراخ(متعلق به‌شوروی) ، آسیا ،امید ، پارس و «ساختمان وکار» بیمه بود.

آقای کاتوزیان مدیرعامل شرکت بیمه‌ایران امروز دریك تماس تلفنی به خبرنگار ما توضیح داد : شرکت های‌بیمه مشغول بررسی دفاتروعلل آتش سوزی هستندواین کار احتیاج به‌زمان دارد .

رقم حقیقی راپس از بدست آمدن اطلاعات کامل منتشر خواهیم کرد.

سیمای فرسوده

یکی‌از ماموران آتش نشانی گفت:

ـیك چنین حریقهایی‌معمولا‌به علت‌این‌است که در بنگاه ها و سراها وسائل‌ایمنی‌موجودنیست. ازطرف دیگرسیمهای برق این انبار ها فرسوده‌است‌و همیشه خطر حریق‌وجود داردولی متاسفانه بازرگانان و صاحبان حجره ها باین‌امور توجهی ندارند.

مابار ها از صاحبان انبار ها خواسته‌ایم که نگهبانان‌خودرا به‌آتش نشانی بفرستند تا دوره عملیات اطفاء حریق را ببینند، اما‌متاسفانه کمترکسی چنین کاری را می کند.

حریق دیشب در محوطه‌ای به وسعت‌تقریبا ۳هزار متر آغاز شده‌بود و ارتفاع شعله و دود از فاصله دور دیده می شد .

میزان خسارت

ازمیزان خسارت‌هنوزهیچگونه اطلاع دقیقی در دست نیست زیرارسیدگی به جریان حریق و تعیین میزان خسارات ازصبح امروز آغازشده‌است.

دستور نخست‌وزیر

دیشب از طرف آقای نخست‌وزیر ، آقای دکتر تدین معاون نخست وزیر مامور تعقیب و رسیدگی به‌حریق دیشب تهران شد و دستور داده شد که به دقت علت آتش‌سوزی کشف و خسارت بمقدارعادلانه پرداخت گردد .

بدنبال همین دستور آقای تدین‌دیشب‌در محل آتش‌سوزی حاضر شد و صبح امروز نیز بامدیران بیمه‌ها مذاکره کرد .

گزارش خبرنگار ما حاکی است که ظرف دو تا سه روز آینده میزان خسارت براساس دفاتر برآورد خواهد شد .

دفاترانبار دیشب لاک ومهر شد و همه آنها در اختیار مقامات دولتی است ، بهمین جهت دقیق ترین‌ارقام خسارت از این دفاتر بیرون کشیده خواهد شد .

دیر اعلام شد

امروز شهرداری دستور داد تا به وضع همه انبارهای کالادرتهران‌ازنظرایمنی‌رسیدگی شود شهرداری اعلام داشت که این اقدام در حقیقت در صلاحیت شرکت های بیمه و سازمانهای ایمنی بوده است . مقامات شهرداری گفتند که سرایدار بنگاه امیر وقوع آتش سوزی‌را مدت نیمساعت دیرتر بمرکز آتش نشانی اعلام کرد او تلفن آتش‌نشانی را هنگامی بصدا درآورد که شعله های آتش ازسقف‌انبار زبانه‌میکشید و مهار کردن آن بسیارمشکل بود .

شهرداری اعلام کرد که صاحب بنگاه میلیونها تومان کالای مردم را در یک محوطه بسیار کوچک انباشته و دراین انبار دالان هائی باعرض کمتر از نیم متر ایجاد کرده و روی این اصل ماموران نتوانسته‌اند بطور وسیع در سراسر انبار فعالیت کرده و مرکز آتش را سرکوب کنند . در این عملیات سی واحد ضد حریق با تمام تجهیزات ، دو آمبولانس شهرداری و شش اتومبیل آتش نشانی نظامی شرکت داشتند .

آنچه که از انبار کالای «امیر» باقی مانده است روی این‌ستون ها ، شیروانی بود و زیر شیروانیها مقدار زیادی کالا که براثر حریق‌دیشب به این‌صورت درآمده است .

عنایت وزیر، شما را به‌همه چیز میرساند

بقیه از صفحه ۱۲

است که اگر نخست‌وزیر درجلسه باشدتابلوی‌حاضرین از دویست‌نفر تجاوز نکند؟

دکترالموتی: اینطور نیست حالا هم همین عده هستند .

یکی از نمایندگان حزب ایران ـ نوین : از حزب مردم هشت‌نفر هستند .

نماینده حزب مردم : شما این همه را هشت‌نفر میدانید.

رامبد: این حرف هم مثل‌بودجه‌ـ نویسی‌شان است .

بیلان صفر است

زهتاب افزود : یکی از دلایل انقلاب اداری این‌بود که کارمندان از تبعیض اداری دور باشند ولی هنوز اصول قبلی درموردکارمندان دولت حاکم است .

دولت حزبی و حزب حاکم در این‌باره چه کرده است ؟

متاسفانه باید بگویم‌بیلان‌کاردولت در مورد انقلاب اداری صفر است .

(نمایندگان حزب مردم دسته‌ـ جمعی فریاد زدند : صحیح‌است).

زهتاب: نحوه کار دولت جوری است که پیش‌بینی میشود بدست این دولت ، هیچگاه پایان دادن به تبعیض عملی نشود .

شما نورچشمی ، عضو حزب ایران نوین را پرورش میدهید . شما طبقه جدیدی درسازمانهای اداری بوجود آوردید . پست معاونین و مدیران‌کل درحکومت حزبی شما مثل قارچ‌ازهرگوشه‌ای روئیده است . هرکس به حزب ایران‌نوین روی آورد چنین پستی گرفت این برای کارمند دولتی که سالها کار کرده است گران تمام میشود و موجبی است برای دلسردی این طبقه . شما کار خودخواهی حزبی را درمدیریت سازمانهای اجرائی مملکت بمرحله‌ای رسانده‌اید که وقت مملکت و نیروی مملکت بهدر رفت .

اینکه مرتب میگوئید ما ازاشتباه برمیگردیم درست نیست ، چون مملکت صحنه‌آزمایش‌شما نیست .

تعریض کوچه ها

ناطق افزود : شهردار تهران چندی‌پیش راجع به تعریض‌کوچه های تهران دستوراتی صادرکرد کسانی که زمینهای ۳۰۰ متری داشتند عقب‌نشینی کردند و فشار را برخانواده خود هموارکردند . بعد از مدتی شهردار امر صادر کرد که ، نظر اولی عدول شد . مردم‌هاج‌وواج‌ماندند که، بکجا مراجعه کنند چطور شهردار بخود اجازه میدهد بگوید کوچه‌ها تعریض میشود و بعد که مردم‌ضرر دیدند بگوید منصرف شدم .

مردم از شهرداری عصبانی هستند . من نه زمین دارم نه خانه و نه قوم و خویش که زمین داشته‌باشند اگر نقشه ساختمانی میخواهید میگوید بروید نقشه یک دوهزارم را بخرید از اداره نقشه‌ـ برداری و مردم باید از هرکجا به میدان‌شهیادبروند ، چه ایرادی دارد خود شهرداری این نقشه را در اختیار داشته‌باشد و بمتقاضی بدهد .

پیشرفت

ایلخانی‌پور: اینهمه پیشرفتها را ندیده میگیرید ؟

زهتاب : بقول ما آذربایجانی‌ها هیچ دخلین‌وار ... ؟

(خنده شدید نمایندگان) .

زهتاب : مگر من مرض دارم حرفهای خلاف واقع بزنم . من میگویم با همکاری دولتی‌ها سوء استفاده شده واین را اقای دکتر آزمون گفته است .

یکی از نمایندگان : شما تند میخوانید و متوجه نیستید .

زهتاب : پس من بواشکی بخوانم ؟

(خنده‌نمایندگان) .

امتیازات در تهران

زهتاب به پرونده اوقاف که در دیوان کیفر است اشاره کرد و گفت وقتی سی میلیون ایرانی خبر غارت ثروتهای ملی را می شنوند وارتقاء غارتگران را می بینند معلوم است چه قضاوتی دارند .

مگر فکر میکنند مردم متوجه نیستند ؟

ناطق افزود : اگر من بمستخدم خودم ۲۰ تومان دادم که وسایل ناهار را فراهم کند آیا حق‌ندارم بگویم چه کرده‌است . مردم باید بدانند دولت پول آنها را چه میکند وچه کرده است چرا همه چیز را متمرکز در تهران کردید . اینها مردم را ناراضی میکند . کارهائی که مافوق آرزو است مثلا زمانی مردم آرزوی داشتن مدرسه داشته و حالا مدارس فراوان داریم اما مردم شهرستانها از اینکه‌همه‌امتیازات متوجه تهران‌وتهرانیهاشده‌ناراحت هستند .

مساله دراین است در کارهائی که شده ، کارهای دیگری میشود که بسود کشور نیست . خودتان میدانید و ماهم میگوئیم تا بیشتر متوجه شوید .

ناطق‌آنگاه ، گفت شما به توسعه دانشگاه‌مناظرهمیشویدولی‌برنامه‌ای که برای دانشگاهها تدوین‌می‌کنید، جوابگوی فردای کشور نیست . شما استادان بزرگ را که افتخار آفرین هستند ، با یک سطر نامه کنار میگذارید. آیا این است توجه به وضع دانشگاهها ؟ اما نهاوندی با علاقه به دانش ، عده‌ای از این اساتید را دعوت بکار کرده است. ولی شما چرا مقام شامخ استادی را به پایه‌ای میرسانید که او را از کار کنار میگذارید آنوقت شما چه توقعی دارید که دانشجو به استاد احترام بگذارد ؟

شما وقتی چنین میکنید مردم حق دارند بگویند که فقط ماموراززبین بردن پول ملت هستید .

زهتاب افزود : وزارت آموزش و پرورش آیا بوظیفه پرورش خود توجه کرده و برنامه‌ای در این باره دارد ؟ بنظر من آنچه ازذهن‌مسئولان‌نمیگذرد پرورش روحی‌جوانان است و حداکثر توجه‌مسئولان‌هم‌به‌پرورش‌جسمی جوانان میشود آنهم بصورت ناقص و فقط در تهران .

ما میخواهیم مغز جوانان را از اول سالم کنیم و مبانی‌ایمانی را در آنها تقویت کنیم زیرا آشفتگی امروزی ما ناشی از عدم‌توجه به مبانی ایمانی‌است. اگر توانستید در فرزندان روح ناموس پرستی و وطن خواهی را تقویت کنید در تمام موارد موفق خواهید شد .

متاسفانه اولیای اطفال هم در این امر حیاتی غفلت دارند.

زهتاب‌فردیادآور شد : عمده تقصیر در پائین آمدن سطح معنویت‌خانواده‌هامتوجه والدین است چون توجه ندارند حتی به طرز لباس پوشیدن‌فرزندان خود . من سیما هائی می بینم که اصلا نمیتوانم بفهمم آیا دختر هستند یا پسر چگونه اینها سرسفره پدر می نشینند ؟ چراپدر توجه ندارد . مسئولیت والدین کجا رفت چرا والدین به وضع فرزندان خود توجه ندارند .

وزارت آموزش و پرورش تنها وظیفه‌اش این شده که جوانان را صاحب دیپلم کند .

ما نمیخواهیم جوانان عاصی داشته باشیم . اگر وزارت آموزش وپرورش بودجه‌اش را صرف کند تا جوانان‌به‌بهترین درجات تحصیلات علمی برسند ولی‌اعتقاد درستی نداشته‌باشند بدردنمیخورد و صحیح نیست.

آنروز که مملکت بودجه امروزی‌نداشت آموزش‌وپرورش وضع درخشانی داشت . وقتی محصل دبستانی بودیم در هر هفته ما را بگردش علمی می‌ـ بردند . آیا امروز چنین می‌ـ کنند ؟

دراینموقع رئیس مجلس خطاب به آقای زهتاب فرد گفت آیا از صحبت شما باز هم مانده است ؟

زهتاب فرد گفت : بله !

رئیس گفت دنباله صحبت بماند به جلسه صبح فردا .

در ۶ محله تهران تلفن بدون نوبت داده میشود

در شش محله‌تهران فیش های تلفنی به فیش روز نزدیک شده و در این محلات که عبارتند از جمشید آباد، قلهک، شهرری ، امجدیه ، امیر آباد ، دریان‌نو با درخواست روز و بدون نوبت تلفن داده میشود . این خبر را امروز یک مقام شرکت تلفن در اختیار خبرنگار ما قرار داد .

جمشیدآباد

در مرکز جمشید آباد بیست هزار شماره تلفن آماده شدوهزار شماره از این تلفن‌ها به متقاضیان واگذار گردید. تلفن های مرکز جمشید آباد با شماره ۹۲ و ۹۳ شروع میشود و بخشی از شماره های دانشگاه و دریان نو و غرب تهران از این مرکز تغذیه خواهند کرد .

شرکت تلفن اعلام کرد که‌واگذاری تلفن های مرکز جمشید آباد مدت ششماه بطول خواهد انجامید و در این مدت هشت هزار تلفن موجود در این منطقه که اکنون شماره های ۶و۴ و۹کارمیکند به شماره ۹۲ مبدل گردیده و آنگاه شماره های جدید به متقاضیان داده خواهد شد . مقامات شرکت تلفن اعلام کردندکه‌پس ازواگذاری تلفن های مرکزجمشید آباد دراین منطقه بدرخواست روز و بدون نوبت تلفن به‌متقاضی داده خواهد شد .

۳ میلیون تومان برای چاپ شاهنامه

★ این شاهنامه که در۱۰۰۰ صفحه چاپ شده ۱۰ کیلو وزن دارد

چاپ‌این‌شاهکار۱۶ سال بطول انجامید

یك‌صفحه از شاهنامه‌نفیسی که‌اخیرا چاپ شده‌است

شجاع‌الدین شفا معاون فرهنگی دربارشاهنشاهی در یك مصاحبه مطبوعاتی چاپ های جدید و نفیسی را از شاهنامه فردوسی که در ایام‌جشن‌های ۲۵۰۰ساله انتشار یافته معرفی کرد . یکی ازاین‌شاهنامه‌ها که توسط‌موسسه انتشارات امیرکبیر به چاپ رسیده با ده کیلو وزن ویك هزار صفحه به قطع بزرك سه میلیون تومان هزینه چاپ آن شده‌وعظیم ترین کتابی که تا کنون در زبان فارسی به چاپ رسیده عنوان گرفته‌است .

شفا گفت یکی از مهمترین آثار برگزاری جشن های دو هزارو پانصدساله بسیج‌فرهنگی بزرگی بود که درمعرفی‌فرهنك و تمدن ایران در سال جاری درایران‌وسراسر جهان صورت گرفت.

شاهنامه بایسنقری

وی افزود علاوه بر شاهنامه مذکور ، چاپ عکسی شاهنامه معروف بایسنقری و چاپ جداگانه مینیاتور های همین شاهنامه توسط شورای مرکزی جشن شاهنشاهی ایران‌و چاپ اطلس تاریخی ایران توسط دانشگاه تهران نیز مورد توجه فراوان‌است.

شاهنامه بایسنقری از روی نسخه خطی منحصر به فرد آن در کتابخانه سلطنتی ایران‌که درسال ۸۳۳ هجری در هرات کتابت شده‌و دارای ۳۵مینیاتور عالی‌است‌تهیه گردیده وبموازات آن‌کتاب دیگری حاوی چاپ رنگین مینیاتور های همین شاهنامه با شرح وتفسیر جامع مربوط به هرکدام به سه‌زبان انگلیسی ، فرانسه و آلمانی به چاپ رسیده .این کتاب دارای ۷۰۰ صفحه بزرك است.

۱۶ سال کار

در زمینه شاهنامه‌ای که‌امیرـ کبیرانتشار داده‌شفا توضیح داد کتابت‌این‌شاهنامه۱۶سال‌توسط جواد شریفی به طول انجامیده‌و دارای تابلو های نقاشی متعددی از محمد بهرامی است که در آنها۱۶رنك‌به‌کاررفته .صفحات این کتاب‌درشش رنك وبصورت مطلا به‌چاپ رسیده‌است .

متن این شاهنامه براساس متن شاهنامه «ژول‌مهل »ایران شناس قرن‌نوزدهم‌فرانسه تنظیم و بوسیله محمدجعفر محجوب استاد دانشگاه تهران مقابله شده‌است.

معاون فرهنگی دربار گفت نخستین نسخه این شاهنامه از طرف موسسه‌امیرکبیر به‌پیشگاه همایونی تقدیم گردیدواین کار فرهنگی موردعنایت و رضامندی معظم‌له‌قرارگرفت‌ومقررفرمودند که‌دفترفرهنگی‌دربار شاهنشاهی این خدمت شایسته را به نحو مقتضی تقدیرکنند .

تذهیب وتشعیر های کتاب توسط حسین‌اسلامیان‌ونقاشی های سیاه‌وسفید متن کتاب توسط علی‌اصغرمعصومی‌صورت گرفته.

آقای شفا در پایان ازخدمت فرهنگی آقای جعفری مدیر موسسه انتشارات امیرکبیر تقدیرکرد .

افراد صنف پرنده‌فروش میگفتند ما تنها باین شخص رأی میدهیم

در روز۲۳ بهمن ماه انتخابات صنف پرنده فروش‌دربارك‌شهر انجام شد . افراد صنف در انتخابات مذکور باعلاقه‌شرکت کردند و همگی به اتفاق می‌ـ گفتند رئیس ما آقای تیموری است .

بانوان

جالب اینکه ۵ نفراز بانوان نیزدر این انتخابات شرکت کرده‌بودند که دو نفر آنها چادری بودند و سه نفربی‌چادر. یکی‌از خانمهای چادری که‌هنوز پروانه‌اش‌را ازشهرداری‌نگرفته بود و هیئت نظار به او تذکر دادند که‌برای‌شرکت‌درانتخابات یاباید پروانه‌داشته باشد یا گواهی اشتغال بکار گرفت و شهرداری بیاورد وچون‌این‌خانم پروانه‌اش رابرای تجدید داده بود با عجله رفت ،ازشهرداری گواهی اشتغال بکار گرفت و آورد تادرانتخابات‌شرکت کردو رای داد .

رفتند و آمدند

عده‌ای هم دفترچه شهرداری داشتند که به آنها از طرف انجمن نظار گفته شد که باید گواهی اشتغال به کار داشته باشند و آنها هم رفتندو گواهی آوردند . حتی‌بعضی درمحدوده شهرداری‌شمیران بودند که رفتند واز آنجا گواهی‌آوردند. پیرمردی آمده بود می گفت من فقط به تیموری رای‌میدهم چرا ۱۲ نفر در ورقه رای‌نوشته شده ، به او گفتند که‌هیئت مدیره‌باید عده زیادی باشند وی قانع‌شد ورای داد .

سابقه

اتحادیه پرنده فروش از جمله صنوفی‌است که از سال ۳۲ تاکنون رئیس آن آقای عباس تیموری‌است‌یعنی چنددوره که انتخابات شده افراد به این شخص رای‌داده‌اند .

آقای تیموری‌موسس‌این‌صنف بوده وبه صنف سرو صورتی داده . قبل‌ازسال ۳۲ صنف پرنده فروش اتحادیه نداشت آقای تیموری به اتفاق ۱۴ نفر انتخابات کرد وصنف‌راتشکیل داد و همیشه حقوق افراد صنف دراین اتحادیه رعایت شده و امروز هم که ۲۵۶ نفر عضو این‌اتحادیه می باشند و همگی به تیموری رای دادند واز وی قدرشناسی کردند .

SIEMENS
باطلاع عموم میرساند که نام زیمنس‌ایران‌شرکت‌سهامی به
زیمنس
شرکت سهامی (خاص)
تغییر یافته است

مجالس ترحیم

باکمال تاسف‌درگذشت **بیانه خانم اصغری** صبیه مرحوم حاج‌علی‌اصغر همشیره حاج‌یعقوب صاغری وعبدالرحمن‌اصغری را درارادبیل باطلاع فامیل و دوستان میرساند . مجلس‌ترحیم مردانه‌و زنانه آنمرحومه روز پنجشنبه ۲۸ر۱۱ر۵۰ ازساعت ۳ تا ۵ بعداز ظهر (گلوبندك ـ چاله‌حصار ـ مسجداردبیلیها) منعقد میباشد .

الاحقر حاج‌سیدعبدالکریم‌انواری . خانواده‌های : اعتماد. اصغریان. زمردی. خلیل‌اللهی. قوامی. خوئی. شیخ‌الاسلامی. امین‌الشرعی . خطیب‌شهیدی . نباتچی . عظیمی . حسینی خیرآبادی . رضائی . حسنینی . حمیدی . برادران جعفری . خلیق . نجات. جودت . حبیب‌الهی. خیر . سرهنك‌رزم‌افروز. جهانبانی . محمدی . صدقیانی . ملکی . احمدی . شجاعی. مجیدزاده . صغیری . یثربی . صمدی . رحمانی . کیپوری . صداقت . زرینه . ملك‌التجاری . کاظمی . محمدعلیخانی . حامدی . اصغری .

آـ۳۳۲۴۹

مصیبت وارده را بعموم‌بازماندگان آنمرحومه تسلیت میدهیم .

هـوالباقـی

باکمال تاسف‌فوت‌ناگهانی حضرت‌حجةالاسلام شیخ‌محمد **باقر فقیهی (نطنزی)** فرزند آیت‌الله مرحوم حاج‌ملامحمودرا باطلاع کلیه فامیل و دوستان و همشهریان محترم میرساند. مجلس ترحیم مردانه‌وزنانه‌فقید سعید روزپنجشنبه ۲۸ر۱۱ر۵۰ از ساعت ۳تا۵بعداز ظهر درمسجد حضرت رسول اکرم(ص) چهار راه اناری نرسیده به سه‌راه سلسبیل منعقد است.

خانواده های : فقیهی . مرتضوی . روحانی . انصاری . مقدسی. عابدی. غروی. امامی. حسینی. ادیب . حسین‌زاده.

آـ۳۳۲۵۷

بعموم‌بازماندگان آنمرحوم مصیبت وارده را تسلیت میدهیم .

بانهایت‌تاسف‌فوت‌ناگهانی مرحوم **نریمان‌قهرمانی** راباطلاع دوستان وآشنایان میرسانیم . مجلس‌ترحیم روزجمعه۲۹بهمن از ساعت۲الی ۵ بعداز ظهر درمسجد شارعی واقع درخیابان شاهپور چهارراه مختاری منعقد است .

خانواده های : سلیمان قهرمانی . ابراهیم قهرمانی . مصطفی قهرمانی . قهرمان قهرمانی . احمد قهرمانی

آـ۸۱۶۱۲

بعموم‌بازماندگان آنمرحوم مصیبت وارده را تسلیت میدهیم .

بانهایت تاثر فوت جانگداز مرحومه **زهرا حسینی** را باطلاع دوستان و آشنایان میرسانیم بهمین مناسبت مجلس ختمی روز پنجشنبه ۲۸ بهمن‌ماه‌ازساعت ۶ الی ۸ بعدازظهر در مسجد صاحب‌الزمان برگزار خواهد شد .

خانواده‌های : حسینی . کاشانی . شجاعی . زعفرانی .

آـ۳۳۲۴۳

مصیبت وارده را بعموم‌بازماندگان آنمرحومه تسلیت میدهیم .

امضای‌آقای‌رمضانعلی جام‌سحر درآگهی ۸۱۲۴۸ بام سحر چاپ شده بود که تصحیح میشود .

یادبود

هفته شادروان عباس خلیلی

به اطلاع‌عموم دوستان و علاقه‌مندان میرساند که مراسم هفته شادروان **عباس خلیلی** نایب رئیس فقید انجمن قلم از ساعت سه تا پنج بعد از ظهر روز پنجشنبه بیست و هشت بهمن ماه در سالن تشریفات بهشت زهرا برگزار میشود .

زین‌العابدین رهنما

ماه منیر خلیلی ـ سیمین بهبهانی ـ پروانه خلیلی ـ دکتر مهیار خلیلی ـ مهندس شهیار خلیلی ـ دکتر کامیاب خلیلی ـ فریارخلیلی .

۲ـ۲ آـ۳۳۱۹۵

بدینوسیله باطلاع بستگان ودوستان محترم میرساندکه بمناسبت سالگرد فقیده سعیده **بانو زهرا افشار ارومی** مجلس یادبود زنانه و مردانه روز پنجشنبه ۲۸ بهمن ماه از ساعت ۴ الی ۶ بعداز ظهر درمنزل فرزند آنمرحومه واقع در ایرانشهر شمالی خیابان کامیار پلاك ۲۵ منزل آقای‌عبدالله سیاربرگزار میگردد .

خانداان افشاراورومی و خانواده های وابسته

۲ـ۲ آـ۳۳۰۶۹

بمناسبت سالروز درگذشت **شادروان بانو فاطمه زهپور** همسر و مادر عزیزمان مجلس یادبودی درروز پنجشنبه ۲۸ بهمن ماه مصادف بااول محرم از ساعت ۲ ونیم تا ۴و نیم بعداز ظهر درمسجد ماشاءالله برپا میگردد .

خانواده های زهپور و وابسته

آـ۳۳۰۰۱

مرحوم حاج حسین قیصری

چون شب جمعه دوم محرم‌الحرام۱۳۹۲ مصادف بااولین‌سال درگذشت مرحوم مغفور **حاج‌حسن قیصری** و دومین‌سال‌درگذشت همسرش مرحومه‌مغفوره **فاطمه قیصری** بهمین مناسبت مجلس‌یادبودی از ساعت ۶ و نیم تا ۸ ونیم بعداز ظهر روز پنجشنبه در مسجدقاجاریه‌واقع درخیابان ری کوچه آبشار برقرار می باشدانتظار میرود که دوستان آشنایان مخصوصا علماء اعلام جهت شادی روح آنان .رمجلس مذکور شرکت فرمایند .

آـ۳۳۰۹۱ **خانواده قیصری**

در آگهی ختم شماره ۳۳۱۴۵ بجای اتحادیه‌فروشندگان مصنوعات نفت. گاز. الکتریک اشتباها اتحادیه فروشندگان مطبوعات نفت. گاز. الکتریک درج گردیده بود که بدینوسیله تصحیح میشود .

آگهی تشکیل مجمع‌عمومی فوق‌العاده باردوم

چون مجمع عمومی فوق‌العاده شرکت تعاونی مصرف کارکنان و بازنشستگان وزارت دارائی در تاریخ ۲۵ بهمن ماه ۱۳۵۰ بعلت عدم حصول اکثریت تشکیل نگردید. لذا مجمع دوم درروز سه‌شنبه دهم اسفند ماه ۱۳۵۰ ساعت چهار بعدازظهر درطبقه فوقانی فروشگاه تشکیل میگردد

از صاحبان سهام خواهشمند است در روز و ساعت مقرر درجلسه مذکور حضور بهمرسانند وچنانچه نتوانند شرکت‌نمایند میتوانند بشریک دیگر وکالت دهند ودر هرحال هر شریک‌بیش از یک وکالت نمیتواند داشته باشد وکالتنامه‌ها باید تا روزقبل از تشکیل مجمع ببازرسی شرکت ارائه وگواهی گردد والاًمعتبر نخواهد بود. دستور جلسه تصویب تغییرات اساسنامه براساس قانون جدید تعاون .

آـ۳۳۰۳ هیئت مدیره

ازدرجه اعتبار ساقط است

در تاریخ ۲۳ر۱۱ر۵۰ کیف بغلی اینجانب منوچهر بهرام‌شاهی محتوی کارت شناسائی و مقداری پول واوراق متفرقه و ۸ برگ رسید مخضری و ۷ برگ رسید دستی بنام اشخاص و ۶فقره چک گمشده چکها وسندهای‌مزبور از درجه اعتبار ساقط است چک شماره ۱۴۲۱۰۲ ۲۸ر۱۱ر۵۰ جاری ۱۹۲۹ شعبه ملی‌ـ هامبورک‌ـ بمبلغ ۶۰۰۰ ریال در وجه حامل .

چک شماره ۴۹۳۲۸۳ ۲۸ر۱۱ر۵۰ جاری ۲۶۲ شعبه پارس شاه بمبلغ ۳۲۰۰ ریال در وجه آقای رستم‌آبادیان .

چک‌شماره ۶۹۶۳۴۷ ۱۰ر۷ر۵۰ جاری۱۳۵۸شعبه‌مرکزی‌شاه‌بیمه بازرگانان بمبلغ ۱۸۰۰ ریال در وجه حامل با برگ برگشتی چک‌شماره۳۳۸۴۴۷ ۵ر۱۲ر۵۰جاری ۳۱۱شعبه سپه قوام‌السلطنه بمبلغ ۱۲۰۰۰ ریال در وجه منوچهر بهرامشاهی .

چک‌های شماره ۲۸۴۷۰۳ ۳۰ر۱۱ر۵۰ و۲۸۴۷۰۴ ۲۸ر۱۲ر۵۰ جاری ۱۰۷ شعبه سپه کاخ شاهرضا هریک بمبلغ ۳۵۰۰ ریال در وجه آقای اردشیر موبد

قبوض رسمی شماره‌های ۸۸۳۷۵۰ تا ۸۸۳۷۵۴ ـ ۶۰۳۷۷ ـ ۶۹۷۳۶۷ ـ ۹۷۶۹۵۲ .

قبوض دستی ۸۴۱ـ۸۴۲ـ ۷۵۵ـ۱۵ـ۱۶ـ ۷۳ـ۶۲ از یابنده تقاضا دارد باتلفن ۸۳۸۱۶۵ مراجعه ومژدگانی دریافت شود.

آـ۳۳۲۹۱

علاقمندان زبان انگلیسی
انگلیسی را باید در انگلستان بین مردم انگلیسی زبان فراگرفت
مدرسه ANGLO-CONTINENTAL SCHOOL OF ENGLISH
کلاسهای‌مختلف سمعی و بصری و پانسیون نزد خانواده های انگلیسی برای کارمندان بانکها منشی‌ها مسئولین رستورانها و هتلها معلمین انگلیسی و سایر علاقمندان و همچنین کسانیکه مایل بادامه تحصیل هستند درشهرزیبای پرنموس در تمام مدت سال و کلاسهای تابستانه درشهرهای لندن واکسفورد ترتیب داده است جهت اطلاعات بیشتر و رزرو محل با نماینده ایران غیر از ایام تعطیل از ساعت ۴ الی ۷ بعداز ظهر به‌آدرس بین امیرآباد وشهرآرا خیابان صلح (سی‌متری کیشا) خیابان پانزدهم شماره ۴۵ تلفن ۶۳۵۳۱۵ مراجعه فرمائید

عجله برای ازدواج

این شبها خیابانهای تهران پر از اتومبیل عروس است

یك مرد: می‌ترسم «دختر» تا آخر ماه پشیمان شود!

نزدیك شدن ماههای محرم و صفر آمار ازدواج را در تهران بالا برده است

لحظه حساس امضای دفتر عقد

فردا ـ پنجشنبه ماه محرم آغاز میشود معمولا در ایران ازدواج در ماه های محرم و صفر به ندرت صورت می‌گیرد ، به این لحاظ کسانی که در صدد ازدواجند کوشش می‌کنند از چند روز آخر ماه ذیحجه برای عروسی استفاده کنند و همین امر سبب شده است که شبها خیابانها پر از اتومبیل عروس باشد وصف مراجعین معاینه طبی قبل ازدواج در بیمارستان نجات طولانی شود .

معمولا روزهای عادی ۷۰ نفر برای معاینه قبل از ازدواج مراجعه می‌کنند ، ولی از هفته گذشته این رقم به «۲۰۰» نزدیک شده است .

یکی از خبرنگاران ماکه با محاضر تهران‌تماس گرفته نوشته است : تعداد ازدواج متناسب با افزایش جمعیت بالا نرفته است ،قبلا تصور می‌شد که شرایط سنگین ازدواج از قبیل شیربها ، جشن عروسی ، «مهر» عدم موافقت با معاشرت قبل از عقد باعث کمی‌ازدواج است، ولی این شرایط اینکسهلتر شده است،اما تعدادازدواج با اینکه از گذشته بیشتر است ، معذلکبا آهنگ رشد جمعیت تهران هماهنگی ندارد .

سنین ازدواج مردان بالا رفته است و جز در طبقات کم سواد ، ازدواجها عموما بعد از ۳۰ سالگی صورت می‌گیرد .

پریروز دریکی‌ازمحاضرمردی که آمده بود عاقد را به خانه‌ای دعوت کند می‌گفت از این لحاظ در عقد کردن عجله دارم که می‌ترسم تا پایان ماه « دختر» پشیمان شود و به عقد من در نیاید.

همین عاقد عصر پریروز به ۵ مجلس عقد کنان دعوت شده بود .

منشی او می‌گفت تعداد طلاق نصف عقد است ،پس از قانون حمایت خانواده طلاق کم شد ، ولی اینک به حد قبل از قانون رسیده است .

در وحیدیه یک‌عروس از حجله گریخت

دیشب درگوی وحیدیه دختری که عصر دیروز بعقد مردی درآمده بود از حجله گریختو مامورین ژاندارمری اینک در جستجوی او هستند .

این دختر که هیجده سال‌از عمرش میگذرد گویا به اصرار پدرش دفتر عقد را امضاءکرده بود و علاقه‌ای به شوهر آینده خود نداشت .

او پس از رفتن به حجله ، به بهانه اینکه دستش رابشوید بیرون آمد و گریخت .

دیشب یک خانه دو طبقه در کوچه فراش باشی واقع در بازار پاچنار فرو ریخت .

علت فرو ریختن این خانه که متعلق به اسد عابدی است گودالی بود که برای پی ریزی یک ساختمان بزرگ در پشت آن ایجاد شده است .

کارگرانی که گودال را پشت این خانه حفر می‌کردند بدون توجه به خطرات احتمالی زیر دیوار های خانه را نیز خالی کرده بودند که موجب فرو ریختن ساختمان‌خانه مسکونی شد.

در این خانه ۸ نفر ساکن بودند ، ولی اندکی قبل از فرو ریختن‌آن از سر وصدائی که ایجاد شده بود متوجه خطر شدند و به کوچه‌دویدند. در مجاورت این خانه یک انبار کالا قرار داشت که آن نیز همزمان‌با ویران شدن‌خانه فرو ریخت.

عکس قسمتی از خانه را که ویران شده است نشان‌میدهد.

خانه‌ای ویران شد

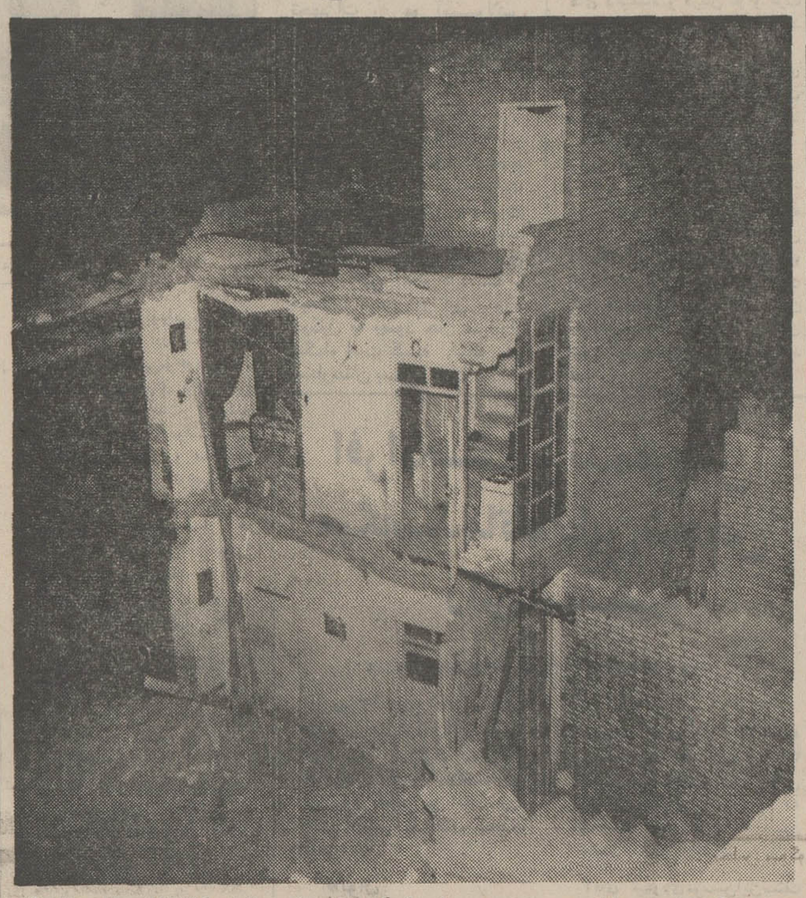

آمبولانس حامل زائو تصادف کرد

ساعت ۱۱و۳۰ دقیقه دیروز آمبولانس شماره ۳۳۶۸تهران برانندگی اسداله ژیان پناه حامل زائو در راه بیمارستان زنان‌با فولکس واگن شماره ۳۶۶۶٤ تهران الف برانندگی محسن اوجی‌فر تصادف کرد . شدت این تصادف بحدی‌بود که آمبولانس حامل زائو واژگون گردید و فولکس‌واگن آتش گرفت .

شدت این تصادف که در نزدیکی ٤۵ متری سید خندان روی دادبحدی بودکه‌آمبولانس حامل زائو واژگون گردید و فولکس واگن آتش گرفت .

در این حادثه به زن زائو آسیبی نرسید و چون خانه‌اش در نزدیکی محل حادثه بود به خانه انتقال یافت و وضع حمل کرد .

کارشناس تصادفات علت این حادثه را بی احتیاطی راننده سواری شماره۳۶۶٤ به علت عدم رعایت‌حق تقدم‌ذکر کرده است .

قاتل به حبس ابد محکوم شد

شعبه ۵ دادگاه جنائی تهران‌محمد یاردید متهم بقتل محرمعلی نیازی را به حبس ابد با اعمال شاقه محکوم کرد .

این جنایت در یکی از شب های اردیبهشت امسال در کوی خزانه اتابکی رخداد .

متهم که شب حادثه مشروب‌الکلی نوشیده بود ، در حال مستی به فکر انتقام از محرمعلی که باهم خصومت داشتند افتاد بمخانه او رفت و در زد و خوردی که روی داد محرمعلی کشته شد .

گشت وگذاری در کاخ عدالت

تصمیم مرد سه‌زنه

دیروز مردی سه زنه بدادگستری آمده بود تا همسران اول و دوم خود را طلاق بدهد .

این‌مرد که مهدی نام‌دارد و پرونده‌اش در شعبه ۴۷ دادگاه شهرستان مطرح‌است گفت : از هرزن سه فرزند دارم.خانه‌ام خیلی شلوغ‌است همسرانمباهم سازگاری‌ندارند بچه ها را بدون پالتو به مدرسه میفرستد و همسایگان را وادار می کند بمن تلفن کنند تا من بروم و برای بچه هایم لباس بخرم . من‌تردید دارم که او حتی غذای کافی به بچه های من بدهد . و آمده‌ام از دادگاه تقاضا کنم که‌سرپرستی فرزندانم‌را بخود من واگذار کند .

و چون به آخر عمر خود نزدیك میشوم نمیخواهم در تشنج زندگی کنم باین لحاظ آمده‌ام همسران اول و دوم خود را طلاق گویم و طبق قانون‌حق‌دارم چنین تقاضائی از دادگاه بکنم . باین جهت همسر سوم را برای ادامه زندگی انتخاب کرده‌ام که کمتر از دو زن دیگر ناراحتم کرده است .

شکایت ازپزشك

یک مرد ۵۰ ساله قزوینی که پرونده‌اش‌درداگاه جنائی تهران‌تحت رسیدگی است می گفت چندی پیش نزد طبیبی رفتم تا زانو دردم رامعالجه کند . او بمن آمپولی تزریق کرد که باعث شد لنك شوم . ازدکتر به‌نظام پزشکی‌شکایت کردم نزد من آمد و مرا به محضر برد تا با دریافت پنج هزار تومان از او رضایت بدهم من این پول و رضایت نامه را بدادگستری آورده‌ام و پرونده تشکیل داده‌ام تا بحقم برسم .

مکافات ضامن

دیروز بانویی که به‌آقای عالی معاون دادسرای تهران مراجعه کرده‌بود اظهارداشت چندی پیش یکی از دوستان شوهرم از بنگاهی ۱٤ هزار تومان فرش و یخچال واثاثه خانه خریداری کرد و بابت آنها به این فروشگاه سفته داد . فروشگاه از شوهر من خواست که او نیز درتضمین سفته ها یك چك بفروشگاه بدهد . دوست‌شوهرم، پس‌از گرفتن این اجناس از تهران رفت و فروشگاه چك شوهرم را باجرا گذارد و او را به زندان افکند . اینك‌آمده‌ام تا دادگستری فکری بحال من و بچه‌هایم بکند .

مبارزه با دل

یك کارمند راه‌آهن امروز به شعبه ٤۵ دادگاه‌شهرستان تهران آمده بود تا دو زنه شود .

او که ٤۸ سال از عمرش می گذرد و دارای همسر و چند فرزند است گفت : سه سال پیش پسر خاله‌ام درگذشت . چون خانواده‌اش سرپرستی نداشت هفته‌ای‌یکی دوبارخانه او میرفتم وهمین امر سبب شد که بهمسر پسرخاله علاقمندشوم‌و چون این زن حاضر به ازدواج با من‌شده‌است آمده‌ام ازدادگاه تقاضای دوزنه شدن کنم . این مرد ، که‌محمد نام‌دارد اظهار داشت که بازن اولش ۲۸ سال زندگی کرده است . او گفت میداند دوزنه شدن کار منطقی نیست‌اما اوعاشق شده است و نمی تواند بادل خود مبارزه کند .

پدر بزرك

بانویی که دبیر دبیرستان های تهران است و امروزبه شعبه ٤۵ دادگاه شهرستان تهران مراجعه کرده بودتا خود سرپرستی فرزندانش را برعهده بگیرد گفت : شوهرم که کارمند دولت بود دوسال پیش درگذشت سرپرستی فرزندانم را به پدر بزرك‌آنها سپردند و این مرد باوجود اینکه پول کافی از دولت‌بابت نگهداری بچه ها دریافت می دارد حتی برایشان جوراب نمی خرد . و بخاطر اخاذی از من ، درسرمای زمستان

فعالیتها و کوششهای اداره راه گرگان

درسال جاری توسط اداره راه گرگان بیش از ۳۶۵ کیلومتر جاده اسفالت‌شده

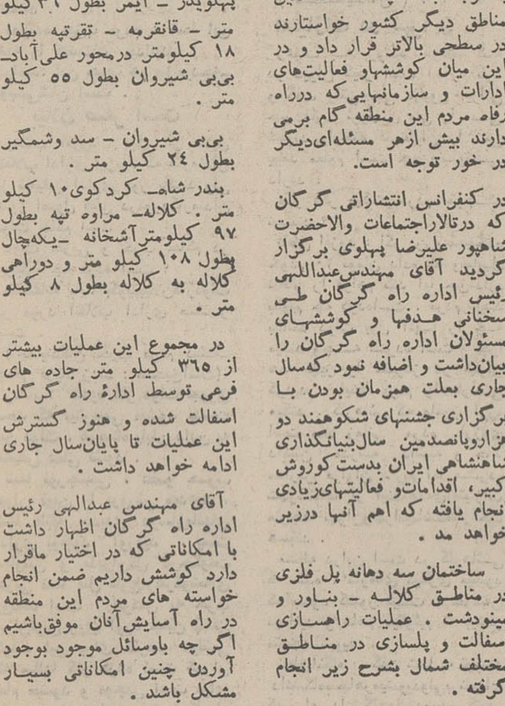

آقای مهندس عبدالهی رئیس اداره راه گرگان هنگام سخنرانی درکنفرانس انتشاراتی گرگان .

منطقه شمال کشور براثر وجود راههای ارتباطی امتیازاتی بیش از سایر مناطق کشوردارد و نیزبدین سبب‌است که‌سطح خواسته های مردم این دیار با توجه به آنچه که ساکنین مناطق دیگر کشور خواستارند در سطحی بالاتر قرار داد و در این میان کوششها و فعالیت‌های ادارات و سازمانهایی‌که درراه رفاه مردم این منطقه گام برمی دارند بیش ازهر مسئله‌ای‌دیگر در خور توجه است.

در کنفرانس انتشاراتی گرگان که درتالاراجتماعات والاحضرت شاهپور علیرضا پهلوی برگزار گردید آقای مهندس‌عبداللهی رئیس اداره راه گرگان طی سخنانی هدفها و کوششهای مسئولان اداره راه گرگان را بیان‌داشت و اضافه نمود که‌سال جاری بعلت همزمان بودن با برگزاری جشنهای شکوهمند دو هزاروپانصدمین سال‌بنیانگذاری شاهنشاهی ایران بدست کوروش کبیر، اقدامات‌و فعالیتهای‌زیادی انجام یافته که اهم آنها درزیر خواهد مد .

ساختمان سه دهانه پل فلزی در مناطق کلاله ـ بناور و مینودشت . عملیات راهسازی اسفالت و پلسازی در مناطق مختلف شمال بشرح زیر انجام گرفته .

در محور گرگان ـ ناهار خوران بطول ۸ کیلو متر ـ در محور کلاله مراوه تپه ـ بطول ۱۰۱ کیلو متر ـ در محور کلاله ـ مراوه‌تپه ٤۷ کیلومتر پهلوبدژ ـ ایمر بطول ۳۶ کیلو متر ـ قانقرمه ـ تقرتپه بطول ۱۸ کیلومتر درمحور علی‌آباد ـ بی‌بی شیروان بطول ۵۵ کیلو متر .

بی‌بی شیروان ـ سد وشمگیر بطول ۲٤ کیلو متر .

بندر شاه ـ کردکوی۱۰ کیلو متر . کلاله ـ مراوه تپه بطول ۹۷ کیلومترآشخانه ـ یکه‌چال بطول ۱۰۸ کیلو متر و دوراهی کلاله به کلاله بطول ۸ کیلو متر .

در مجموع این عملیات بیشتر از ۳۶۵ کیلو متر جاده های فرعی توسط ادارهٔ راه گرگان اسفالت شده و هنوز گسترش این عملیات تا پایان‌سال جاری ادامه خواهد داشت .

آقای مهندس عبدالهی رئیس اداره راه گرگان اظهار داشت با امکاناتی که در اختیار ماقرار دارد کوشش داریم ضمن انجام خواسته های مردم این منطقه در راه آسایش‌آنان موفق‌باشیم اگر چه باوسائل موجود بوجود آوردن چنین امکاناتی بسیار مشکل باشد .

دنیای ورزش شنبه‌ها باعکسهای رنگی منتشر میشود

تلفن سرویس حوادث ۳۱۱۲۱۲

آگهی مزایده

سازمان تربیت بدنی کلیه امکانات استفاده از امور تبلیغاتی تجاری استادیومهای ورزشی آریامهر و امجدیه را برای یکساله ۱۳۵۱ بمزایده میگذارد و داوطلبان میتوانند با مراجعه بدفتر اداره کل امور مالی سازمان شرایط پیشنهادرا ملاحظه و شرکت نمایند .

سازمان تربیت بدنی ایران
۱ـ۱۹۳٤ ۸

فقط ۲ شب دیگر
کاباره‌های باکارا و مولن‌روژ باز است و ازروز جمعه ۲۹ بهمن ماه بخاطر فرارسیدن ماه محرم‌و احترام به شعائر مذهبی بمدت یکماه تعطیل‌است

ازامشب در
ادئون ـ ایفل ری ـ فردوسی
دختری زیبا وجوان در میان وحوش جنگل‌خالق‌ماجراهائی است تماشائی وهیجان انگیز

ازامروز فقط در
سینما تاج
ویتنام جنگ بدون جبهه
رنگی
ایستمن کالر
سینما تاج باتحمل مخارج و زحمات فراوان موفق بنمایش این سند بزرك جنك ویتنام شده واطمینان میدهد که تماشای آن تا اعماق قلب و روح شما رسوخ خواهدکرد

پس از ده سال که از جنك خونین ویتنام میگذرد، برای اولین بار چشمان حیرت زده شما شاهد حقایق مرگبارابن جنك بی سرانجام خواهدشد

کاترینا فن شل
مایکل هینز
در فیلم سینماسکوپ و رنگی
الهه آمازون

گازموك
تنها وسیله الکتریکی که حس شامه دارد .
حافظ منزل شما در موارد احتمال بروز خطر دراثر:
نشت گازمایع ـ نشت گاز طبیعی ـ ودود ناشی از شروع آتش سوزی
آتش
ویرانی
حادثه
هرچه کمتر
بهتر

نماینده انحصاری، شرکت کارگاز ـ تلفن ۸۳۰۷۲۲
مرکز پخش ـ شرکت پرودیس تلفن: ۷۶۰۵۰۳
آدرس: فرح جنوبی ساختمان ۷۱ یگانه

آغاز هفته چهارم نمایش در
سینما پلازا
بیك ایمانوردی ـ پوری بنائی
آرمان ـ و. ایرج قادری
در فیلم رنگی ـ ایستمن کالر
برای که قلب‌هامی طپد

شبی خاطره انگیز...

همراه با گروه کوبائی لوس ریورو
هرشب درسالن «مونارك»
MONARCH ROOM
هتل اینترکنتینتال، شام از ساعت ۸ ؛ شروع برنامه در ساعت ۱۰:۳۰
بعدازظهر، شاهنشین «مونارك» که به سبك ویکتوریائی تزئین یافته ،مکانی ایده‌آل برای صرف مشروب قبل یا بعد از شام میباشد
برای رزرو میز به تلفن ۶۳۵۰۲۱ مراجعه فرمائید
INTER-CONTINENTAL TEHRAN
HOTEL INTER-CONTINENTAL TEHRAN
خیابان ایران نوین

این فیلم چون آینه‌ایست که هرکس نقش زندگی خود را در آن خواهد دید . . .
ازفردا صبح فقط در
شهر قصه
نمایش دهنده آثار سینمائی برتر (عباس‌آباد ـ جنب سینماشهر فرنك ـ تلفن ۶۲۷۳۹۰)

برای دوست داشتن هیچوقت دیر نیست
یکی ازده فیلم برگزیده سال
باشرکت
ملوین داگلاس ـ جین هاکمن
دوروتی استیك نی ـ استیل پارسونز
رنگی
محصول کمپانی کلمبیا

"I NEVER SANG FOR MY FATHER"
برای رزرو بلیط همه روزه به گیشه سینما شهر قصه مراجعه فرمائید
سانسها ۱۱ صبح ـ ۲ ـ ٤ ـ ۶ ـ ۸ ـ ۱۰ بعد ازظهر

مجالس ترحیم

با اندوه فراوان فوت بانو علیه ابوالقاسمی مادرگرامی آقای لطیف ابوالقاسمی عضو هیئت آموزشی گروه معماری دانشکده‌هنر های زیبا را باطلاع همکاران و دانشجویان‌میرساند . مجلس‌ترحیم آن مرحومه از ساعت ۲ الی ٤ بعد از ظهر روز پنجشنبه ۲۸بهمن ماه جاری در مسجه جواد واقع در میدان ۲۵ شهریور منعقـد میباشد .

سرپرست دانشکده هنر های زیبا ـمهدی کوثر

با قلبی آکنده از اندوه‌درگذشت شادروان بانو علیه ابوالقاسمی (رضانور) همسر جناب آقای محمد نعیم ابوالقاسمی خامنه را بـه اطلاع کلیه همشهری های محترم میرساند .
مجلس‌ختم مردانه و زنانه آن مرحومه از ساعت ١٤ الی۱٦ روز پنجشنبه ۲۸ بهمن ماه جاری درمسجدجواد (ع) منعقدخواهد بود .

جمعیت خیریه خامنه‌ایهای مقیم مرکز

با نهایت تالم و تاسف درگذشت شادروان بانو علیه‌ابوالقاسمی (رضانور) همسرجناب آقای محمد نعیم ابوالقاسمی خامنه رابـه اطلاع همشهری های محترم میرساند .
مجلس ترحیم مردانه و زنانه آن مرحومه از ساعت ۲ الی٤ بعد ازظهر روز پنجشنبه ۲۸ بهمن ماه‌جاری‌در مسجد جواد واقع میدان ۲۵ شهریور منعقد خواهد بود .

هیئت عزاداران حسینی خامنه‌ای های مقیم مرکز

بانهایت تاسفوتاثر درگذشت شادروان بانوعلیه‌ابوالقاسمی (رضانور) مادر گرامی داماد عزیزم آقای مهندس لطیف ابوالقاسمی را باطلاع دوستان و آشنایان محترم میرساند .
مجلس ختم مردانه و زنانه آن مرحومه از ساعت ۲ تا ٤ بعداز ظهر پنجشنبه ۲۸ بهمن ماه جاری درمسجد جواد برگزار میگردد .

سرلشگر کیانی‌فر

باکمال‌تاسف‌وتاثردرگذشت شادروان بانو علیه‌ابوالقاسمی (رضانور) همسر خودومادر بانو منیر و دکتر قاسم‌ابوالقاسمی ومهندس‌لطیف‌ابوالقاسمی‌ومهندس‌حسین ابوالقاسمی راباطلاع دوستان و آشنایان محترم میرساند .
مجلس ختم مردانه و زنانه آن مرحومه از ساعت ۲ تا ٤ بعد از ظهر روز پنجشنبه ۲۸ بهمن ماه جاری در مسجد جواد واقع در میدان ۲۵ شهریور برگزار میگردد .

محمد نعیم ابوالقاسمی خامنه

باکمال تاسف درگذشت خواهر عزیزمان شادروان بانو علیه ابوالقاسمی (رضانور) را باطلاع خویشاوندان و دوستان محترم میرساند .
مجلس ختم مردانه و زنانه آن مرحومه از ساعت ۲ تا ٤ بعد از ظهر روز پنجشنبه ۲۸ بهمن ماه جاری درمسجد جواد واقع در میدان ۲۵ شهریور برگزار می‌شود .
سعید رضانور . دکتر رضی رضانور . پروفسور مهدی رضانور . ابراهیم رضانور . رفیع رضانور .

بااندوه فراوان درگذشت شادروان بانو علیه ابوالقاسمی (رضانور) را باستحضارخویشاوندان‌ودوستان محترم‌میرساند . مجلس ختم مردانه و زنانه آنمرحومه از ساعت ۲ تا ٤ بعد از ظهر پنجشنبه ۲۸ بهمن ماه جاری در مسجد الجواد واقع در میدان ۲۵ شهریور برگزار میگردد .
خانواده های : ابوالقاسمی ـ رضانور ـ کیانی‌فر ـ گنجینی ـ علمداری ـ سید مدقالچی ـ تنباکوچی ـ ارونقی‌ـ رزم‌پوش ـ ملک‌نیا ـ علمیه ـ بهرامی ـ صدفیانی ـ برین ـ شهیدی ـ نیانور ـ وثوقی ـ دادرس ـ بخشنده ـ بنکداریان‌ـ مرید ـ کلاهی ـ شاهمیر ـ افجه‌ای ـ تبریزیان ـ ترقی ـ تاج گردان ـ احمدیان خامنه ـ کمالی خامنه ـ شمس خامنه ـ کنعانی‌خامنه ـ دیانت ـ حقیقت ـ دلپذیر ـ فکری ـ درگاهی‌ـ اشهری ـ وطنی ـانفاق ـآرایش ـ کاوشی ـ علیزاده ـ بلورفروش ـ اسکندانیان .
۲ـ۲ ۳۲۹۷٥ـآ

بسمه‌تعالی
باکمال تاثر فراوان درگذشت نورچشم عزیز آقای‌احمد حسین‌مردی‌طرشتی را باطلاع عموم دوستان میرساند.
مجلس ترحیم آنمرحوم درروز جمعه ۲۹ر۱۱ر۵۰ از ساعت ۲ تا ٥ بعداز ظهر درمسجد طرشت منعقد خواهدبود.

مهدی الحسینی اللواسانی

بااندوه فراوان و تاثر فوت ناگهانی جوان ناکامم و فرزند عزیزم احمد حسین مردی طرشتی راباطلاع کلیه اقوام‌ودوستان میرسانم . مجلس ترحیم آنمرحوم درروزجمعه ۲۹ر۱۱ر۵۰ از ساعت ۲ تا ٥ بعداز ظهر درمسجد قریه طرشت منعقد میباشد . از کلیه اقوام و دوستان دعوت میشود برای شادی روح آنمرحوم درمجلس ترحیم فرزند ناکامم شرکت فرمایند و ضمنا مجلس ختم زنانه درهمانروز وهمان ساعت درقریه طرشت مسجد طرشت منزل حاج‌میرزا محمد حسینمردی منعقد است .

پدر داغدار ـ محمود حسینمردی طرشتی
۳۳۳۳۷ـآ

باکمال تاسف فوت ناگهانی جوان ناکام احمدحسین مردی طرشتی را باطلاع اقوام و دوستان میرسانیم . مجلس ترحیم آنمرحوم درروز جمعه ۲۹ر۱۱ر۵۰ از ساعت ۲ تا ٥ بعداز ظهر درمسجد طرشت منعقد میباشد .
خانواده های : حسینمردی . تیموری . اکبری . شکوهی
۳۳۳۳۷ـآ
بعموم‌بازماندگان آنمرحوم مصیبت وارده را تسلیت میدهیم .

بانهایت تاسف فوت مرحومه بانو ماملقا غلامحسینی توسرکانی همشیره گرامی صبا عابدی را باطلاع دوستان و آشنایان میرسانیم . مجلس ختم مردانه و زنانه آنمرحومه روز پنجشنبه ۲۸ر۱۱ر۵۰ از ساعت۲ونیم الی ٤ ونیم‌بعدازظهر درمسجد علی‌ابن‌ابیطالب واقع درخیابان آذربایجان مقابـل خیابان قصردشت ایستگاه آسیاب برگزار میشود .
خانواده های : عابدی . بشیری . اسحاقی . دباغی . کاظمی . اخوان . دکتر عبدی . گلمیرزائی .
۳۳۱۷۷ـآ
بعموم بازماندگان آنمرحومه مصیبت وارده را تسلیت میدهیم .

بانهایت تاسف و تاثر فوت بانو زهرا ونکی (زوجـه مرحوم حاج‌عبدالکریم عبدالباقیان) را باطلاع کلیه دوستان و آشنایان میرساند مجلس شب هفت آن مرحومه از ساعت ۳ الی ٥ ونیم بعدازظهر روز پنجشنبه ۲۸ بهمن درمسجد جامع ونك برقرار میباشد .
خانواده های : عبدالباقیان . امیری نیکو . زاهدی . ونکی . جاوید . ساسانی . کرمچی . شکرآبی
۸۱۳۳۰ـآ

خانواده‌های: غفاری،امینی،اباذری،محبی،حسینی انجدانی،ابطحی، سرشار،شیبانی،کریمی،بزرگمهر، عامیر،حسن‌نژاد، فریدونی،علائی.
درگذشت‌بانومعصومه‌غفاری، مادرآقایان‌حبیب‌اله، عبداله وحسین غفاری‌رادر اراک‌باطلاع‌میرساند. باین‌مناسبت‌مجلس‌ترحیمی‌ازساعت ۳تا٥ بعدازظهرجمعه۲۹بهمن درمسجدرحمتیه‌واقع‌درخیابان‌فرح‌آباد اول شکوفه‌برقرار و مجلس زنانه درهمان‌ساعت درمنزل شخصی در خیابان فرح‌آباد جنب‌کلانتری‌۱۰ کوچه‌کامبیز منعقد است.
۳۳۲٤٥ـآ
بعموم‌فرزندان وبازماندگان آنمرحومه مصیبت‌وارده راتسلیت میدهیم .

نمایندگان استان خوزستان درمجلس شورای ملی
بانهایت تاسف فوت نابهنگام سیدمحمد شمس‌الدین‌علوی شوشتری را باطلاع میرساند . مجلس ترحیم روز جمعه ۲۹ بهمن ماه از ساعت ۳ تا ٥ بعداز ظهر درمسجد جامع اهواز برقرار خواهد بود .
مهندس‌بدیعی . صدری کیوان . کلانترهرمزی . عطاءالله اخلاقی . دکترنعمت‌الله‌جزایری . مکی‌فیصلی . صالح‌شاخوئی. مجتبی رشیدیان .
۸۱۳٦۸ـآ

خانواده های : ماجدی . طباطبائی شهاب . میلانی . فرمند. فانع‌بصیری . کتابچی . فروهنده . علائی . علیبی . ضرغام . اسلامی . بواسحقی . شفقی . سرعت پور . هاشمی . علی یاری . پروین البرزی . دیدمبان . تائب‌پور . شارما . اربابی . رادسند . تات . حالتی . سلیمانی . سلیمی . عظیما .
باتاسف بسیار فوت جانگداز آقای محمد ماجدی فرزند مرحوم حاج شیخ علی اصغر ماجدی گرکانی را باطلاع خویشاوندان‌ودوستان میرسانند . مجلس ترحیم زنانه ومردانه از ساعت ٤تا٦ بعداز ظهر روز پنجشنبه ۲۸ بهمن ماه جاری‌در خانقاه صفی‌علیشاه برگزار میگردد .
۲ـ۲ ۳۳۰۰۷ـآ

بانهایت تاسف درگذشت نابهنگام آقای احمد مجیدی عضوارشدهواشناسی کل کشور را باطلاع میرساند . مجلس ختم‌آن‌مرحوم از ساعت ۱۰الی۱۲ صبح روزجمعه ۲۹ر۱۱ر۵۰ درمسجد الجواد برقرار میباشد . **وزیـر راه**

باکمال تاسف و تاثر فوت نابهنگام آقای احمد مجیدی همکار گرامی خود را باطلاع میرساند . مجلس ختم آن مرحوم ازساعت ۱۰ الی ۱۲ صبح روز جمعه ۲۹ر۱۱ر۱۳۵۰ درمسجد الجواد برقرار میباشد **رئیس هواشناسی کل کشور**

گرانمایه برادری مهربان را نابهنگام از دست دادیم و خود را دراین غم جاودانه با بازماندگان محترم اوشریک میدانیم . مجلس ختم آن مرحوم از ساعت ۱۰ الی ۱۲ روز جمعه ۲۹ر۱۱ر۵۰ درمسجد الجواد برقرار است .
انجمن خدمات اسلامی

باکمال تاثر فوت برادر عزیز و گرامی خود آقای احمد مجیدی را باطلاع فامیل و دوستان میرساند . مجلس ختم آن مرحوم از ساعت ۱۰ الی ۱۲ روز جمعه ۲۹ر۱۱ر۱۳۵۰ درمسجد الجواد برقرار میباشد . **تقی مجیدی**

بااندوه فراوان درگذشت نابهنگام گرانمایه همکار و دوست بزرگوار خود آقای احمد مجیدی را باطلاع میرسانیم. مجلس ختم آن مرحوم از ساعت ۱۰ الی ۱۲ صبح روز جمعه ۲۹ر۱۱ر۵۰ درمسجد الجواد و مراسم شب هفت ان مرحوم از ساعت ۲ تا ٥ بعداز ظهر روز شنبه ۳۰ر۱۱ر۵۰ درآرامگاه خانوادگی‌مجیدی درامامزاده عبدالله برگزارمیگردد،
حاج‌اسمعیل فریب . عزیزالله جعفریان . حاج‌علی‌اکبر پارسی . سیدعلی مرعشی . سیدکمال‌الدین مرعشی . سیف‌الله پارسی . ناصر رزاهرو . زین‌العابدین ملک‌زاده . منصورعلی خدیوی . یوسف جعفریان . بیژن ضرغامی . جعفرکاظمیان .

بدینوسیله درگذشت تاثر انگیز آقای احمد مجیدی را باطلاع بستگان و آشنایان میرسانیم مجلس ختم مردانه و زنانه‌آن‌مرحوم از ساعت۱۰الی ۱۲ روز جمعه ۲۹ر۱۱ر۱۳۵۰ درمسجد الجواد واقع درمیدان ۲۵ شهریور برقرار است.
خانواده های : مجیدی . بهروزی . قوامی . مجد . مهدی. جهانشاه. ملک‌زاده. مومنان. شریفیان. امیرشاهرخی. رشدی‌نوید. عاملی. کاراندیش. محمدی وطاهرپور.افشاری فروزانفر . پرنیان . بروجردی . آقازاده .
۱ـ۲ ۳۳۲٤۷ـآ
بعموم‌افرادخانواده های عزادار بویژه آقایان رضامجیدی و تقی‌مجیدی و سایر بازماندگان آن مرحوم مصیبت وارده را تسلیت میدهیم.

بدینوسیله فوت مرحوم حاج اسمعیل عباسی راباطلاع کلیه فامیل و دوستان میرساند مجلس ترحیم آن مرحوم روز پنجشنبه ۲۸ر۱۱ر۵۰ از ساعت ۳ الی ٥ بعدازظهر درمسجد امیرالمومنین دزاشیب و ختم زنانه درمنزل شخصی آنمرحوم درهمان ساعت منعقد میباشد .
خانواده های : عباسی . عرفانی . قاسمی . کوروش‌فر. فکری. کوچکی. تجریشی. باقرپور. شامحسینی. بخشی‌نژاد. ملک‌عراقی . خانی . رضائی . امیری .
۸۱٦۳٤ـآ
بعموم‌بازماندگان آنمرحوم مصیبت وارده را تسلیت میدهیم .

بانهایت تاثر درگذشت مرحوم رحیم منفردی همسر خانم حشمت‌خیر معاون اداره کل اطلاعات و روابط عمومی وزارت کار و امور اجتماعی را باطلاع میرساند .
مجلس ترحیم مردانه و زنانه آن فقید از ساعت ۹ تا ۱۱ جمعه۲۵بهمن ماه جاری‌درخانقاه صفی‌علیشاه برگزار میباشد.
وزارت کار وامور اجتماعی

باکمال تاسف درگذشت شادروان رحیم منفردی را به اطلاع خویشان و دوستان میرساند .
مجلس ترحیم زنانه و مردانه آن روانشاد از ساعت ۹ تا ۱۱ بامداد جمعه ۲۹ بهمن ماه جاری درخانقاه‌صفی‌علیشاه برگزار میگردد .
حشمت‌خیر . سودابه‌منفردی . گیتامنفردی . سهیلامنفردی. خانواده های : منفردی . خیر . فرنودی . نهضت . کریمی. گرانپایه . خردبخش . فردوست . فرامرزی .میربوسفیان. صالحی . اوحدی . صابر . طباطبائی .
۱ـ۲ ۸۱٦۲۲ـآ
بعموم‌بازماندگان آنمرحوم مصیبت وارده را تسلیت میدهیم .

بدینوسیله فوت مرحوم مغفور سرهنگ منصور بهبهانی پسرعموی‌عزیزم‌رابخانواده و دوستان و سروران اعلام میدارم. مجلس تذکر انمرحوم روز جمعه ۲۹ بهمن ماه از ساعت ۲ تا ٤ بعداز ظهر درمسجد الجواد برقرار است .
توقع دارد که دوستان باتشریف فرمائی خود اینجانب و خانواده آنمرحوم را قرین امتنان فرمایند.
سیدجعفر بهبهانی

باکمال تاسف و تاثر فوت ناگهانی همسر و پدر عزیزمان مرحوم سرهنگ منصور بهبهانی را باطلاع فامیل و آشنایان میرسانیم . مجلس ختم زنانه و مردانه روز جمعه ۲۹ بهمن ماه از ساعت ۲ تا ٤ بعداز ظهر درمسجد الجواد منعقد است.
منصورمبهبهانی(مستوفی‌الممالکی) . ویداقبال . ژناعباس‌زاده

بانهایت‌تاسف‌درگذشت ناگهانی شادروان سرهنگ‌منصور بهبهانی را باطلاع فامیل و دوستان میرساند . مجلس‌ترحیم مردانه و زنانه آنمرحوم روز جمعه ۲۹ بهمن ماه از ساعت ۲ تا ٤ بعداز ظهر درمسجد الجواد منعقد خواهد بود .
خانواده های : بهبهانی . مستوفی الممالکی . مدبر . خدایار . بختیار . برمکی . صمصام بختیاری . خیلتاش اصفهانیان . مولانا. سمع. معیری. نیری،. فرزانه‌ممتاز. دولتشاهی . سپه‌پور. بحرینی . صفوی. امیرعلوی. اوحدی. خوشبین . راستگو . خطیب‌لو . توانا . بنی‌ریاح . رئوفی.. نجم‌آبادی . علوی‌مقدم . نقدی . تبریزی .

باکمال تاسف فوت‌شادروان سرهنگ منصور بهبهانی دوست عزیزمان را باطلاع سایر دوستان میرسانیم .
مجلس تذکر مردانه و زنانه آن مرحوم روز جمعه ۲۹ بهمن ماه از ساعت ۲ تا ٤بعداز ظهر درمسجد الجواد برپا است .
سرهنگ مهدیقلی قهرمان . سرهنگ غلام‌مستجیر . سیدابراهیم ابطحی‌نژاد . ابوالقاسم نوبهار . مهربان‌فرین . سرگرد منوچهر میرمطهری .
۱ـ۲ ۳۳۳۳ـآ
بعموم افراد خانواده های عزادار بویژه بازماندگان آن مرحوم مصیبت وارده را تسلیت میدهیم .

بانهایت تاسفوتاثر درگذشت درمحمدخان مصیبی‌هروی پدر آقای مهدی مصیبی هروی عضو اتحادیه صنایع فیلم ملی ایران را به اطلاع عموم میرساند . مجلس ترحیم ان مرحوم از ساعت ٤ الی ٦ بعداز ظهر روز جمعه ۲۹ بهمن ماه در مسجد الجواد برگزار میشود .
اتحادیه صنایع فیلم ملی ایران
۱ـ۲ ۸۱٦۳۸ـآ

بانهایت تاسف درگذشت درمحمدخان مصیبی هروی پدر گرامی آقایان مهدی مصیبی هروی تهیه کننده محترم وآقای حسن‌مصیبی‌هروی همکارعزیز خود را باطلاع عموم میرساند. مجلس ترحیم آن مرحوم روز جمعه ۲۹ بهمن ماه از ساعت ٤ الی ٦ بعداز ظهر درمسجد الجواد برگزار میشود .
حمیدقنبری ـ رئیس سندیکای هنرمندان فیلم ایرانی
۱ـ۲ ۸۱٦٤۲ـآ

باتهایت تاسف و تاثر درگذشت پدر عزیزم درمحمدخان مصیبی را به اطلاع دوستان و بستگان و آشنایان میرسانم. مجلس ترحیم زنانه و مردانه آن مرحوم از ساعت ٤ الی ٦ بعداز ظهر روز جمعه ۲۹ بهمن ماه درمسجد الجواد برگزار می شود .
مهدی مصیبی هروی
۱ـ۲ ۸۱٦٤٦ـآ

خانواده‌های‌احمد مصیبی هروی . حسن مصیبی‌هروی. مهدی مصیبی هروی . محمد مصیبی هروی . قاسم مصیبی هروی . کفطوسیان . دائمی . مقربیان . احسانی . لاجوردی . مجیدی . شالچی . محجوبیان . شعاع‌شکن . عباسی :
باکمال تاسفوتاثردرگذشت درمحمدخان‌مصیبی هروی‌را را باطلاع‌دوستان ، آشنایان و بستگان‌میرساند . مجلس‌ترحیم زنانه و مردانه آن مرحوم از ساعت ٤ الی ٦ بعداز ظهرروز جمعه ۲۹ بهمن ماه درمسجد الجواد برگزار میگردد .
۱ـ۲ ۸۱٦٥۰
به آقایان مهدی مصیبی هروی و حسن مصیبی هروی و سایر بازماندگان تسلیت میدهیم .

تسلیت

بانهایت تاسف‌وتاثر مصیبت وارده را به‌خانواده محترم مصیبی و سایر بازماندگان صمیمانه تسلیت گفته بقای عمر و سلامت همگی را از خداوند متعال خواستاریم .
رضا تقوی و بانو

جناب آقای اسماعیل مطلوب و بانو
مصیبت وارده را به آن خانواده محترم تسلیت عرض مینمائیم .
رضا موثقی . محمود احمدی‌نیا
۸۱٦۳۰ـآ

آقای مهندس برخورداری
مصیبت وارده را بشما و خانواده محترمتان صمیمانه تسلیت میگوئیم .
ترابی . ترابزاده . امیردها . فهیمی
۳۳۲۷۳ـآ

همکار گرامی سرهنگ تیمور وثوقی
بااندوه فراوان مصیبت وارده را از سوی خود و همکارانم تسلیت میگویم .
سرلشگر کیومرث صالح
۳۳۲٦۷ـآ

همکار گرامی سرهنگ شاپور دانشور
بااندوه فراوان مصیبت وارده را از سوی خود و همکارانم تسلیت میگویم .
سرلشگر کیومرث صالح
۳۳۲٦۹ـآ

بانهایت تاسف‌درگذشت جوان ناکام احمد حسین‌مردی را به پدرو مادر و کلیه فامیل محترمشان تسلیت‌عرض‌مکنیم.
حسین محسنی . محمود محسنی . احمدمحسنی . حسین صمدی . هوشنك صمدی .
۳۳۲٦۳ـآ

درگذشت‌مرحوم مغفوردانشمند عالیقدر، آقای‌عباس‌خلیلی رابه‌بازماندگان‌آن‌مرحوم خاصه‌بانو خلیلی و فرزندان گرامیش تسلیت عرض کرده بقاوسعادت سروران عزیز را مسئلت‌میکنم.
نفیسه و امیرالله برومند
۸۱٦۱٤ـآ

جناب‌آقای‌باقرخواجوی نایب‌رئیس‌کانون‌بازنشستگان‌کشوری
بانهایت تاسف و تاثر درگذشت شادروان محمدحسین محمدیان خوانساری نماینده محترم مجلس شورای ملی را به‌آنجناب و بازماندگان فقیدسعید تسلیت میگوئیم .
کانون بازنشستگان کشوری
۳۳۲۳٥ـآ

سرکار علیه خانم دکتر طباطبائی
بانهایت تاسف و تاثر مصیبت وارده را تسلیت عرض نموده خود را درغم شما شریك میدانیم .
دکتر شیرین تبرك . دکترروشنك اشتری
۳۳۲۳۳ـآ

جناب آقای حاج‌سعید شیدائی
مصیبت وارده را صمیمانه تسلیت عرض میکنیم .
حاج‌غلامرضا افتخاری . سرگرد افتخاری . سرگرد گلستانی . دکترتیمور افتخاری . مرتضی کریمی‌پور .
۳۳۲٤۱ـآ

جناب آقای محمدحسنی
مصیبت وارده را تسلیت گفته بقای عمر شما و خانواده های وابسته را از خداوند متعال خواستاریم .
شرکت سهامی کارخانه های صنعتی آزمایش
۸۱٥٦۲ـآ

جناب آقای محمدحسنی
بانهایت تاسف مصیبت وارده را تسلیت گفته آرزوی موفقیت شما و خانواده را از خداوند متعال داریم .
شرکت هادکو (سهامی خاص) ۸۱٥٦٤ـآ

جناب‌آقای دکتر مشایخی ریاست دپارتمان علوم تربیتی
بدینوسیله مصیبت وارده را تسلیت عرض مینمائم .
دانشجویان سال‌چهارم مشاوره‌علمی دانشسرایعالی‌تهران
۳۳۲۹۷ـآ

فوت نابهنگام‌مرحوم محمد دوست حسینی بزرك‌خاندان دوست حسینی را به بازماندگان آن مرحوم بویژه قاسم دوست‌حسینی تسلیت گفته ، سعادت و سلامتی و توفیق همگی را از قادر متعال خواستاریم .
سرگرد شفیعی . سروان وطن‌پرست . سروان‌خرمی . ستوان بیدل . ستوان علائی . ستوان رئوفی . درجه‌داران و دانشجویان گروهان ٤
۸۱٥۱٤ـآ

جناب آقای محمد حسنی
باتاثر و اندوه فراوان مصیبت وارده را بشماو خانم تسلیت گفته بقای عمر و سعادت برایتان آرزو میکنم .
قاسم دقیق‌فکر
۸۱٥٦٦ـآ

جناب آقای دکتر بهرامی
مصیبت وارده‌باعث نهایت اندوه و تاسف شد از صمیم قلب این مصیبت را بشما و خانواده تسلیت میگویم .
قاسم دقیق فکر
۸۱٥٦٦ـآ

جناب آقای محمد حسنی
بااندوه فراوان مصیبت وارده را تسلیت گفته و خود را درغم شما شریك میدانم .
رضاسیدرشتی
۸۱٥٦۸ـآ

جناب آقای محمدحسنی
بانهایت تاسف مصیبت وارده را تسلیت گفته بقای عمر آن خانواده محترم را صمیمانه آرزومندیم .
مهندس جواد خرم
۸۱٥٥٦ـآ

سرورگرام جناب آقای محمد حسنی
از صمیم قلب و بایکدنیا اندوه مصیبت وارده راتسلیت عرض میکنم .
مهندس کامران خاورانی
۸۱٥٥۸ـآ

برادر و دوست عزیزم آقای محمد حسنی و بانو
من و مهری خود را دراندوه و غم شما صمیمانه‌شریك میدانیم .
پرویز جاهد و بانو
۸۱٥٦۰ـآ

سرتیپ پرویز کیسان دوست عزیزم
با اندوه فراوان مصیبت وارده را صمیمانه تسلیت‌گفته دوام و بقای عمر عموم بازماندگان را از خدای بزرگ آرزو دارم .
۳۳۲۹۹ـآ **مراد پناهپور**

خانم نسرین مهرابی
خود را در غم شما شریك دانسته و آرزوی سلامتی شما و خانواده را دارم .
۳۳۲۹۷ـآ **محمد علیخانی**

دریابان‌زندوبانو
مصیبت وارده را صمیمانه تسلیت عرض نموده سلامت‌و بقای آن خانواده محترم را از خداوند متعال آرزوداریم .
سرهنك علی فروزین و بانو
۸۱٦۳٦ـآ

آقای مهندس منصور اقبال و بانو
کارمندان شرکت بتون‌باتیمان خود را درغم‌شما شریك میدانند .
۳۳۲۸۷ـآ

مجالس وعظ و سوگواری

ولتکن منکم امة یدعون الی الخیر
«حسینیه ارشاد»

..... برنامه تبلیغاتی دینی و آموزش علمی حسینیه‌ارشاد در این هفته برای اطلاع عموم باین شرح اعلام میگردد :
۱ـ شب جمعه ادامه درس تاریخ اسلام توسط جناب آقای دکتر محمد اسمعیل رضوانی تحت عنوان « پس از پیغمبر (ص) » .
۲ـ شب شنبه سخنرانی جناب آقای صدر بلاغی تحت عنوان «ره‌آوردی از سفر حج»
۳ـ برنامه تلاوت قرآن توسط شاگردان مکتب قرآن و معارف منظوم کماکان اجرا خواهد شد .
شروع ٥ر۷ بعدازظهر .
٤ـ جمعه ۳ بعد از ظهر ادامه درس «اسلام شناسی» توسط جناب آقای دکتر علی شریعتی .
در برنامه اختصاصی بانوان که از روز جمعه دوم‌ماه محرم تا روز دوازدهم «باستثنای روزهای تاسوعا وعاشورا» صبحها از ساعت ۹ الی ۱۲ اجرا خواهد شد. سرکار علیه خانم کاتوزیان سخنرانی میفرمایند .
برنامه ویژه حسینیه ارشاد در ماه محرم که از روز سه‌شنبه ششم ماه‌آغاز میشود هفته آینده بتفصیل باطلاع‌عموم علاقمندان رساند، خواهد شد
موسسه خیریه تعلیماتی وتحقیقات علمی ودینی حسینیه‌ارشاد
تلفن : ۷۷۳۹۹۹ ـ ۷۷٤٦٥۱ ـ ۷۷۱٦۷٤
۳۳۲۷۹ـآ

سخنرانی اسلامی

تجدید خاطره جانسوز حادثه کربلا و شهادت جانگاه سالار شهیدان وپیشوای انسانهای پاکدل وآزاد و باایمان **حضرت ابی‌عبدالله حسین‌ابن‌علی علیه‌السلام** بیدارگر جانهای لایق و هدایت‌آموز مشتاقان پاکنهاد است .
بهمین مناسبت مجلس سخنرانی و سوکواری‌شکوهمندی از طرف هیئت مرکزی یوسف‌آباد تهران از شب جمعه دوم محرم (۲۹ بهمن) از ساعت ۸ بعداز ظهر برپـاست و **گوینـده دانشمند گرامی حضرت آقای حاج سید محمود سدهی وخطیب اسلامی آقای‌فخرالدین حجازی‌سخن‌میگویند.**
از همه مشتاقان مقام ولایت خاصه طبقه جوان برای شرکت در این سوك آموزنده دعوت می‌نمائیم که با حضور خـود برسپاس ما بیفزایند .
(محمد سلامی)
نشانی: یوسف‌آباد بالا خیابان محمد رضاشاه ایستگاه پنجم منزل آقای حاج اکبر رحیمی .
۸۱۲٤٤ـآ

السلام‌علیك‌یا اباعبدالله
بمناسبت فرارسیدن‌ایام‌سوگواری سرور شهیدان‌حضرت امام حسین علیه‌السلام طبق معمول سنواتی از شب سوم الی دوازدهم محرم‌الحرام از ساعت ۷ الی ۱۰ بعدازظهر درسه راه بوذرجمهری غربی تکیه دباغخانه مجلس سوگواری‌برگزار میگردد . از عموم طبقات دعوت میشود برای شرکت درمصائب و استماع مراثی و از بیانات دانشمند محترم جناب آقای‌دکتر مهاجرانی استفاده و از آن کانون فیض مستیفض‌گردند.
از طرف اهالی بخش ۱۲ سه‌راه بوذرجمهری تکیه‌دباغخانه‌ـ شعبان جعفری
۳۳۲٥۱ـآ

مجلس سوگواری سنواتی خاندان معین‌پور از شب سوم محرم الی ده شب از ساعت ۷ تا ۹ درمنزل دکترمعین‌پور خیابان شاهرضا ـ رامسر کوی ثاقب برقرار میباشد .
دکتر معین‌پور
۳۳۲۳۷ـآ

حسین‌منی‌وانامن‌حسین
دراینموقع که یادبود حادثه جانگداز کربلا و فداکاری های‌حضرت سیدالشهداء علیه‌السلام جامعه مسلمین وشیعیان جهان را بیاد تاریخ پرشور اسلام می اندازد .
هیئت کاشمری های مقیم پایتخت طبق معمول سنواتی مراسم وعظ و تبلیغ خود را از شب اول ماه محرم در مسجد امیرالمومنین علیه‌السلام واقع‌درمیدان ثریاخیابان کاوه تشکیل و بعداز نماز جماعت از ساعت ۸ الی ۱۰ بعداز ظهر دانشمند شهیر جناب آقای حاج‌سید محمد موسوی و آقای نبوی خراسانی تاده شب مستفیض میفرمایند .
هیئت کاشمری های مقیم پایتخت
۳۳۲۸۳ـآ

ان‌الحسین‌مصباح‌الهدی و سفینة‌النجاة
بمنظور عرض ارادت برآستان قدس حسینی علیه‌السلام از روز اول محرم طبق معمول سنواتی بمدت ده روز از ساعت ۲ الی ٥ ونیم بعدازظهر دربنده منزل خیابان اول نیروی‌هوائی پلاك ۳۷منعقد است شرکت علاقمندان بالاخص علماء اعلام امید است مرضی‌زهرای مرضیه بوده باشد .
الاحقراحمدالطباطبائی آیةالله‌زاده بروجردی
۳۳۲٦٥ـآ

طبق معمول سنواتی مجلس تذکر مناقب و مصائب حضرت‌سیدالشهداء علیه‌السلام‌ازشب‌اول محرم تاشب عاشورا بین ساعات ۱۸ تا ۲۱ درمسجد مرحوم مهدی خزانه واقع درشهر خزانه منعقد میباشد .
عباس خزانه
۱ـ۲ ۳۳۳۰٥ـآ

مجلس سوگواری
حسب‌المعمول سنواتی مجلس سوگواری خامس‌آل‌عبا علیه‌السلام درمسجد سجاد خیابان شاه نزدیك چهار راه گیتی از شب اول محرم تاآخر صفر همه شب پس‌از نماز جماعت تشکیل خواهد شد و وعاظ محترم سخنرانی مذهبی خواهند کرد . علاوه برشبها صبح روز عاشورا نیز مجلس روضه‌خوانی و وعظ دائر خواهد بود .
متولی مسجد سجاد
۳۳۱۲۹ـآ

طبق معمول سنواتی مجلس سوگواری سرور شهیدان از شب اول محرم‌الی ۱۲ شب از ساعت ۸ الی ۱۱ از طرف هیئت لاهیجانیهای مقیم مرکز درمختاری شاهپور کوچه سرتیپ سالم منعقد است بمینوسیله ازء لاقمندان‌دعوت‌میشود برای تعظیم شعائرو استفاده‌ازبیانات جناب آقای دکتر صالحی کرمانی دراین برنامه بزرك مذهبی شرکت فرمایند .
مدیر هیئت ـ اسدالله کریمی ۳۳٥۲۳ـآ

طبق معمول سنواتی سوگواری باحترام شهدای کربلا درمنزل والدمعظم خیابان زرین‌نعل از دوم‌تادهم محرم از ساعت ۸ تا ۱۲ صبح ها برقرار است .
ناصرالدین‌کمره‌ای

احیاءالاسلام بشهادةالحسین
الاسلام‌نبوی الحدوث وحسینی‌البقاء
هیئت بزرك زنجیرداران مرکزی طهران بازار طبق معمول سنواتی ۲۸ ساله مجلس سوگواری سرور آزادگان را که بادیگر طغیان امواج خونین کربلا ساحل زندگی‌انسان‌ها را دگرگون ساخته دهه عاشورا را درحسینیه خود تیمچه مشکوة بازار کفاشهاازساعت ٥ الی ۹ بعدازظهربرگزار مینماید لذا برای‌حفظ تعظیم شعائر مذهبی شرکت فرمایند .
حاج‌علی خوشنود
۳۳۲٦۱ـآ

مجلس‌سوگواری در منزل حضرت آیت‌الله بهبهانی
بمناسبت ایام عاشورای حضرت سیدالشهداء علیه‌الصلوات والسلام حسب العمول سنواتی مجلس سوگواری در منزل حضرت آیت‌الله‌العظمی بهبهانی قدس سره از روز ٥شنبه اول ماه محرم الی ۱۲ محرم از ساعت ۸ الی ۱۲ منعقد است انشاءالله عموم‌طبقات خاصه حضرت آیات عظام و علماء اعلام و حجج اسلام و مبلغین والامقام کثرالله امثالهم شرکت‌خواهند فرمود .
الحاج سیدابراهیم ابطحی‌نژاد ۲ـ۲

درحضرت عبدالعظیم علیه‌السلام
از روز پنجشنبه اول ماه محرم بمدت ۱۰ روز از ساعت ۹ الی ۱۲ ظهر درمسجد خاتم‌النبیین (ص) خیابان حضرت عبدالعظیم (ع) مجلس سوگواری برقرار است و خطیب توانا واعظ شهیر، جناب آقای حاج‌شیخ احمد کافی خراسانی مستفیض میفرمایند .
هیئت ابوالفضلیان اصناف خیابان شهری
۸۰۸۹۲ـآ

مجلس روضه سنواتی دهه عاشورای مرحوم آیةاله آقای حاج‌آقا نورالدین شریعتمدار رفیع‌قدس سره از روز پنجشنبه‌غره‌ـ محرم‌الحرام برابر ۲۸ بهمن صبحها منعقد میباشد .
۲ـ۲ ۳۳۱٥۷ـآ

عظم‌الله اجورناواجورکم بمصائب مولانا
ابی عبدالله الحسین علیه السلام
بمناسبت فرارسیدن ایام سوگواری سرور شهیـدان حضرت اباعبدالله الحسین روحی و ارواح‌العالمین له‌الفداطبق معمول سنواتی از شب اول الی دوازدهم محرم الحرام از ساعت ۷ الی ده بعد از ظهر در شاه آباد خیابان ظهیرالاسلام مسجد آیت‌الهطالقانی مجلس سوگواری برگزار میگردد . از عموم طبقات دعوت میشود که از بیانات دانشمندان محترم ۷ تا ۸ حاج سید مرتضی صالحی ۸ تا ۹ حاج شیخ جواد مدرسی ۹ تا ۱۰ حاج سید عبدالرضا حجازی استفاده‌نمایند.
هیئت کاشمریهای مقیم تهران
۲ـ۲ ۳۳۱۸۷ـآ

بسمه تعالی
ان الدین عندالله الاسلام
مسجد حضرت رسول اکرم (ص)
«موسسه اسلامی»
تهران خیابان نواب چهارراه فارابی

برنامه ماه محرم و صفر
بمناسبت سالگرد خاطره شهادت حضرت حسین (ع) مجلس سوگواری و نشر معارف و تفسیر قرآن کریم برقرار میباشد و بترتیب زیر دانشمندان محترم نیز مستفیض خواهند داشت :
ده‌شب اول محرم ۷ بعدازظهر جناب آقای سیدمحمود سدهی
ده‌شب دوم محرم ۸ بعدازظهر جناب آقای شیخ حسن کافی
ده‌شب‌سوم محرم‌۸بعداز ظهر جناب‌آقای سیدابوالقاسم شجاعی
ده‌شب اول صفر ۸ بعداز ظهر جناب آقای شجونـی
ده‌شب‌دوم صفر ۸ بعداز ظهر جناب آقای سیدمصطفی‌دیباجی
ده‌شب‌سوم‌صفر ۸ بعدازظهر جناب‌آقای سیدعبدالرضاحجازی
ضمنا روز های ۹ و ۱۰ و ۱۱ محرم و روز اربعین و سه روز آخر ماه صفر نیز از ۸ تا ظهر برنامه انجام خواهد گردید .
مسلمانان عزیز بخصوص جوانان روشنفکر را توصیه میشود از این برنامه جامع و برنامه های سایر محافل‌دینی درتامین کمبود معنوی خود بهره کافی ببرند ، جوانان محترم جنبش مقدس حضرت حسین (ع) راجزطرفداری از شرف‌و فضیلت و تقوی و عدالت واقعی ندانند ، و درساختن آینده‌ای پرسعادت از آرمان های آن رهبر بزرك الهام بگیرند ، شاید که از خطرات عوامل فاسد زمان درامان باشند ، جوانان عزیز باید براستی دریابند که برای تحقق خوشبختی خداپسندانه آنها و نسل آینده راهی جز تلاش و استفاده از فرصت های مناسب‌باقی‌نیست‌والسلام علی‌جمیع‌المومنین ورحمة‌الله‌وبرکاته.
الاحقر شمس‌الدین مجتهدی نجفی
۳۳۲۷٥ـآ

مجلس عزاداری حضرت خامس‌آل‌عباعلیه‌آلاف‌التحیة والثناء طبق معمول سنواتی مرحوم مغفور قائم‌مقام‌الملك رفیع بقـرار سنوات گـذشته از روز پنجشنبه اول محرم‌الحرام بمدت‌ده‌روز از ساعت ٤ تا ٦ بعداز ظهر درمسجد امام‌حسین (ع) واقع درمیدان فوزیه برگزار میگردد .
۳۲۹۸۳ـآ

مجلس عزاداری
درمسجد باب‌الحوائج واقعه درخیابان اقبال شهناز از شب اول محرم‌الحرام ۹۲ بعداز نماز حضرت آیت‌الله ابهری و صبحها درمنزل معظمله منعقد است شرکت‌مومنین موجب اجر است .
دفتر مسجد

مجلس عزاداری سالیانه حضرت آیت‌الله نوری امسال بعلت سرمای شدید از منزل بمسجد مرحوم آیت‌الله نوری منتقل گردیده و از شب سوم تا دوازدهم محرم طبق معمول همه ساله منعقد خواهد بود .
۱ـ۲ ۸۱۰٤۸ـآ

ان‌الحسین‌مصباح‌الهدی وسفینة‌النجاة
طبق معمول سنواتی از شب پنجشنبه اول محرم تاشب دوازدهم مجلس سوگواری حضرت خامس آل‌عبا (ع) ازطرف عزاداران زنجانیهای مقیم مرکز درمسجد فخریه واقع در خیابان امیریه منعقد است مستمعین محترم از بیانات وعاظ دانشمند استفاده خواهند فرمود .
عزاداران زنجانیهای مقیم مرکز ۳۳۲۲٥ـآ

بقیه آگهی های ترحیم و تسلیت
در صفحات ۱۲و۲۱ چاپ‌شده است

آقای‌سرهنك اسمعیل‌محمودیان . جناب آقای پرویزمحمودیان
بااندوه فراوان درگذشت اسفناك پدر گرامی‌تان را تسلیت عرض شکیبائی و بقای عمر آن سروران گرام وهمگی بازماندگان را از خدای متعال خواستاریم .
یزد ـ سرهنك ابوالحسن ایکانی و بانو
۸۰۹۰۰ـآ

جناب آقای دکتر مهیار خلیلی
درگذشت پدر گرامیتان را صمیمانه بشما و بازماندگان محترم تسلیت عرض مینمائیم .
دکتر ویکتور آسیم. دکتر هوشنگ فلسفی. فرامرز کیانفر.
۳۳۳۰۱ـآ

سپاسگزاری

بدینوسیله از سروران عظام کلیه بانوان و آقایان محترم دوستان و اقوام و همکاران اداری که‌درفوت مرحوم **احمد دهقان‌آزاد** کارمند دارائی ساری حضورا یابوسیله تلگراف و تلفن و روزنامه بازماندگان را مورد لطف و عنایت قرارداده موجبات تسلی خاطرمان‌رافراهم آورده‌اند سپاسگزاری‌مینماید. چنانچه بعلت تالمات روحی درعرض پاسخ و شرفیابی توفیق حاصل نشود . تمنی دارد مورد عفو قرار دهند.
از طرف کلیه بازماندگان ـ جهانگیر دهقان‌آزاد . عبدالله عصمتی . تقی‌میکانیك . کبیری . ناصرصبوروح . علی‌سلیمی . عباس‌سلطانی .
۸۱٤۰٦ـآ

از بانوان و آقایان ارجمند که درتشریفات تدفین و مجالس ترحیم و شب هفت فرزندم مرحوم **بهمن موقر** قدم رنجه فرموده و یابوسیله تلگرام و نامه اظهار لطف ومرحمت فرموده‌اند صمیمانه سپاسگزارم . ۳۳۳۳۳ـآ **حمید موقر**

شماره ۱۳۷۲۶ ـ سال چهل وششم

اطلاعات

چهارشنبه ـ بیست وهفتبهمن ماه ۱۳۵۰

سی‌امذیحجه ۱۳۹۱ـ شانزدهمفوریه ۱۹۷۲

ساعات شرعی

استخراج دکترریاضی‌کرمانی

اذان صبح ..... ساعت ۵ و ۲۰ دقیقه
طلوع آفتاب ..... ساعت ۶ و ۵۰ دقیقه
ظهرشرعی ..... ساعت ۱۲ و ۲۰ دقیقه
اذان مغرب ..... ساعت ۶ و ۳ دقیقه

از هفته آینده

مالیات مستغلات و مالیات برارث تقسیط می‌شود

۵۰ هزار مودی از تقسیط استفاده خواهند کرد

از هفته جاری
تقسیط مالیات مودیان‌مستغلات که‌بدنبال تقسیط مالیات‌اصناف و پیشکاری های شهرستان ها دستور داد مالیات مستغلات را تقسیط نمایند براساس این بخشنامه‌مودیان مستغلات می‌توانندباپرداخت‌قسمتی از بدهی مالیاتی خود بقیه مالیات را تا آخر سال ۱۳۵۱ قسط بندی کنند.

وزارت دارائی با تقسیط مالیات مودیان مستغلات وارث موافقت کرد و از هفته آینده تقاضای تقسیط در حوزه های مالیاتی تهران پذیرفته می‌شود.

وزارت دارائی طی بخشنامه‌ای به حوزه های مالیاتی تهران در تهران و شهرستانها صورت گرفته از هفته جاری قابل اجرا است و تقاضای تقسیط مالیات مستغلات از هفته آینده پذیرفته میشود.

به حوزه های مالیاتی‌تهران تاکیدشده در صورتی باتقسیط مالیات مستغلات موافقت نمایند که در وهله اول پیش قسط دریافت‌دارندو سپس عدم امکان پرداخت‌تمام‌بدهی مالیات مودی موردتائید ممیزی ها قرارگیرد.

وزارت دارائی معتقد است تقسیط‌مالیات‌اصناف ومستغلات نه تنها سهولتی در پرداخت بدهی مستغلات مودیان ایجاد می‌کند بلکه در افزایش وصولی نیز تاثیر قابل‌ملاحظه‌ای‌خواهد داشت.

خبرنگار ما می نویسد در حوزه های مالیاتی تهران بیش از پنجاه هزار مودی مستغلات وجود دارد و چنانچه مودیان مستغلات قبل از پایان سال جاری اقدام به تقسیط مالیات خود نکنند از سال آینده‌بدهی مالیاتی آنان تقسیط نخواهد شد.

تقسیط ارث

خبرنگاراطلاعات اضافه‌می‌کند بموجب این بخشنامه که‌از طرف وزیر دارائی صادر شده مالیات برارث نیز قابل تقسیط است مشروط بر اینکه مودیان نصف‌بدهی‌مالیات برارث رانقدا پرداخت نمایند.

تبلیغات برای پس‌انداز ادامه خواهد داشت

احمد مرادی

★ در روز ۹ آبان مراسم مخصوصی برپا میشود

امروز اطلاع حاصل شد که طرحی پیرامون‌تبلیغات پس‌انداز تهیه‌شده‌و قراراست به کانون بانکها تسلیم شود.

هدف این‌طرح تشویق واشنا کردن مردم به پس‌انداز است. دراین‌طرح آثار مثبت اقتصادی وعمرانی ورفاهی پس‌انداز یک طرف و تامین آینده پس‌انداز کننده از طرف دیگر موردبحث قرار می گیرد.

طراحان معتقدند که‌پس‌انداز قابل تبلیغ‌است ،اما پس‌انداز برای بانک خاصی و آنهم با جایزه مذموم می‌باشد و حرمت واهمیت پس‌انداز را از بین‌می‌برد. بنابراین حالا که قرار است جنبه منفی تبلیغات پس‌انداز حذف شود ، ضرورت‌دارد جنبه مثبت آن که درتوسعه ورشد اقتصادی کشور موثر است‌بطور وسیعی در معرض افکار عمومی گذارده شود.

برای اجرای این‌طرح پیشنهاد شده که هر بانک نسبت به میزان پس‌انداز یا کم شدن‌رشد آن‌خواهدبود میدهد. در طرح پیشنهادشده‌است که درروز ۹ آبان که روز جهانی پس‌انداز است مراسم مخصوصی برای آگاهی وآشنائی مردم بر پا شود. طرح حاوی همه مسائل تبلیغاتی وآموزشی در امرپس‌انداز می‌باشد.

معلمان لیسانسیه دبستانها

نمیتوانند از مزایای دبیری استفاده کنند

معلمان‌لیسانسیه وفوق‌لیسانس که در حال حاضر دردبستانها مشغول‌تدریس‌هستند درصورتی می‌توانند از مزایای دبیری استفاده کنند که بدبیرستان منتقل و در آنجا تدریس‌کنند. درحال حاضر عده‌ای از افراد لیسانسیه در دبستانهای کشور مشغول تدریس هستند زیرا آنها ضمن تدریس ، تحصیل کرده ومدرک بالا گرفته‌اند و تاکنون چون انتقال از دبستان به‌دبیرستان در وضع حقوقی آنان تفاوتی ایجاد نمی‌کرد دبستان را ترک نگفتند ولی در تطبیق وضع آنان تصمیم گرفته شد که فقط درصورتی از مزایای دبیری استفاده نمایند که در دبیرستان تدریس‌کنند.

فرم های مرحله دوم

بقرار اطلاع فرم های مخصوص صدور احکام مرحله دوم از امروز دراختیارروسای ادارات آموزش و پرورش‌قرار گرفت. برای‌صدور احکام۱۳۸ هزار نفر کادر آموزشی‌معلمان ۲ میلیون برگ خلاصه‌اطلاعات وبرگ‌اجرای مرحله دوم‌بچاپ رسیده است این‌برگها هرنسخه یک رنگ است که یکی در پرونده محل خدمت معلم باقی می‌ماند و سه برگ دیگر به سازمان امور اداری، به اداره کل طبقه‌بندی مشاغل وزارت آموزش و پرورش و اداره کل امور اداری وزارتخانه ارسال می‌شود.

اوراق‌اجرای مرحله دوم در ۶ نسخه با شش رنگ بچاپ رسیده است که یک نسخه در اختیار معلمین قرار می‌گیرد و بقیه به ترتیب به سازمان امور اداری ، اداره حسابداری ، دیوان محاسبات و اداره کل کارگزینی ارسال می‌شود ضمنا یکبرگ در پرونده معلم ضبط خواهدشد.

دیر نیامده‌اند،دراستاد یوم خبری نیست!

دردنیای توپ گرد، تماشاگر را ارباب بزرگ مونبال میدانند، تماشاگری که با پول و علاقه او فوتبال اوج میگیرد. ولی اینجا هیچ چیز مطرح نیست ، نه تماشاگر نه فوتبالیست و نه احترام گذاشتن به اجرای برنامه ها

... بله این گروه بی‌آرام که مقابل در امجدیه میبینید ، شیفتگان فوتبال هستند که‌پشت درهای بسته امجدیه مانده‌اند! نه اشتباه نکنید ، بعلت دیر آمدن پشت در نمانده‌اند ، بلکه اصلا داخل استادیوم خبری نیست !!

چون ناگهان دوشنبه شب تصمیم گرفته شد که سه‌شنبه مسابقه نباشد ، حالا تکلیف دوستداران فوتبال چه میشود مهم‌نیست.می آیندومیروند !

امورحج به‌اوقاف واگذارمیشود

★ شورایعالی حج وزیارت تشکیل خواهد شد

تصویب‌نامه‌مربوط به‌واگذاری امورحج‌به‌سازمان اوقاف تهیه شدودراین هفته برای طرح در هیئت دولت از طرف سازمان مذکور تسلیم آقای نخست‌وزیر خواهدشد.

براساس این تصویب‌نامه امور حج‌ازوزارت کشور منتزع‌به سازمان اوقاف منتقل خواهدشد.

آقای دکتر آزمون معاون نخست‌وزیر وسرپرست سازمان اوقاف در این‌مورد به خبرنگارما اظهار داشت‌براساس طرحی که برای امر حج تهیه‌شده است شورائی به نام شورایعالی حج‌و زیارت مرکب از نمایندگان وزارتخانه های خارجه ـ کشور وبهداری و نمایندگان‌شهربانی‌ـ شیروخورشید،به‌ریاست معاون نخست‌وزیر وسرپرست اوقاف تشکیل خواهدشد. از وظایف شورارسیدگی و تهیه آئین‌نامه های مربوط‌به حج ، نحوه‌اخذ گذرنامه ، تعیین میزان اخذ وجوه مربوط به حج و مسائل مربوط به حمله داران می باشد.

ضمناواحدی در سازمان‌اوقاف بنام‌اداره کل امور حج و زیارت بمنظور انجام امور حج وزیارت تشکیل خواهدشد.

دکتر آزمون‌سپس یادآورشد برای اینکه درسال آینده‌هیچ گونه مشکلی برای متقاضیان‌و زائرین بیت‌الله الحرام پیش نیاید ، پس از ابلاغ تصویب نامه مربوط به‌واگذاری این وظائف سازمان اوقاف به‌زودی مقدمات‌امر را فراهم‌خواهدآورد وبمنظور ایجادتسهیلات برای متقاضیان‌بزودی‌تاریخ‌قبول‌تقاضای حج سال آینده را اعلام خواهد کرد تا متقاضیان فرصت کامل برای‌انجام امور مربوطه داشته باشند.

گوشت به ۳ درجه تقسیم‌بندی می‌شود

گوشت تازه ممتاز، و گوشت یخ‌زده به درجه ۱ و درجه۲ تقسیم میشود !

برای گوشت تهران طرح جدیدی تدوین و دراختیار صنف قصاب و فروشندگان گوشت قرار داده شد. از فروشندگان گوشت تهران خواسته شده تا متقابلا طرح دیگر برای تکمیل طرح اصلی به مسئولان امور بدهند.

بموجب این طرح گوشت تهران به سه نوع ممتاز ، درجه یک و درجه دو تقسیم بندی میشود. گوشت‌ممتاز، گوشت تازه گوسفند ایرانی است که در میدان کشتارگاه، کشتار شده و در دکانها توزیع میگردد.

گوشت درجه ۱ شامل گوشت منجمد ترکیه و استرالیا است که آنهم تا حدی مورد مصرف قرار میگیرد و گوشت درجه دو نوعی گوشت منجمد است که از کشور های آمریکای لاتین و دیگر نقاط آورده میشود و قیمت آن ارزان است.

این تقسیم بندی در مراجع مختلف و صنف های مربوطه مورد بررسی قرار گرفته ولی قیمت تعیین شده برای هر تقسیم بندی مشخص نگردیده است.

این طرح پس از تصویب در مراجع مربوطه جهت اجرا آماده خواهد شد.

دیروز فروشندگان گوشت اعلام کردند که در تهران صد تن گوشت تازه و منجمد توزیع گردید. باین ترتیب بهر دکان حدود بیست کیلو گوشت تازه تحویل شد که آنهم در مدت کوتاهی بفروش رسید و نایاب شد. ولی گوشت یخ زده در مغازه ها همچنان موجود است و خریداران کمتر رغبت بخرید آن نشان میدهند.

بعلت تعهد گروه‌نمایش دهندگان فیلم موفق «دیوار شیشه‌ای»از امروز نمایش‌ـ دومین هفته خود را در گروه سینما های

مسعود ـ آسمان آبی ـ خورشید ـ ناتالی ـ میهن آپادانا ـ شهلا ـ جی ـ شهرام ـ زرین ـ رز

ادامه‌خواهدداد

سخنرانی در دانشکده‌الهیات و معارف اسلامی دانشگاه تهران

ساعت۱۰بامداد روز پنجشنبه ۲۸ بهمن ماه ۱۳۵۰ آقای دکترعیسی‌صدیق استاد ممتاز دانشگاه تهران درباره اثر فرهنگ اسلام دررنسانس اروپا دردانشکده الهیات‌و معارف اسلامی(خیابان امیرکبیرمقابل پامنار شماره ۳۴۶) سخنرانی خواهند کرد. م‌الف ۱۴۸۹۶

Shahab HITACHI

تلویزیون شهاب هیتاچی

افسونگر قرن

تغییر محل

دفتر اسناد رسمی درجه ۱ شماره ۳۰۸ بخیابان ایرانشهر شمالی مقابل خیابان هاشمی فوقانی بانک عمران انتقال یافت.

تلفن ۸۳۴۱۰۶

قدرت در بی نیازیست
ولی نیازی در پس اندر باز نشستگی.

آگهی استخدام

مرکز آموزش حرفه‌ای شرکت سهامی سیمان تهران

و شرکتهای وابسته برای تکمیل کادر خود به افراد زیر نیازمند است :

۱ ـ سر مربی	یك نفر
۲ ـ مربی کارگاه ماشینهای افزار	یك نفر
۳ ـ » » فلزکاری	یك نفر
٤ ـ » » جوشکاری	یك نفر
۵ ـ » » برق (فشار ضعیف)	یك نفر

برای سر مربی داشتن دیپلم هنرستان صنعتی با حداقل ده سال سابقه‌کار و برای مربیان کارگاهها داشتن دیپلم هنرستان صنعتی با حداقل ۵ سال سابقه و یا استادکاربا داشتن حداقل سوم متوسطه و ۱۰ سال سابقه‌کار لازم است.

داوطلبان میتوانند برای کسب اطلاعات بیشتر ومصاحبه از ساعت ۸ تا ۱۲ روزهای یکشنبه وسه‌شنبه و پنجشنبه به شرکت سیمان‌تهران خیابان کوشك انتهای‌ارباب جمشید مراجعه نمایند.

برنامه سخنرانیهای عمومی دانشگاه‌تهران «دانشکده‌علوم‌تربیتی»

درنیمسال دوم سال تحصیلی ۵۱ـ۱۳۵۰

عنوان سخنرانی	سخنران	تاریخ
نقش دولت در تعیین قیمتها	آقای دکتر منوچهر آگاه رئیس دانشکده اقتصاد	چهارشنبه ٤ر۱۲ر۵۰
تاثیر فرهنگ ایران در شبه قاره هند	جناب آقای دکتر عیسی صدیق استاد ممتاز و رئیس پیشین دانشگاه	چهارشنبه ۱۱ر۱۲ر۵۰
روان‌شناسی معلم	خانم دکتر سیمین رجالی (خدیری) استاد روان شناس دانشگاه ملی ایران	چهارشنبه ۱۸ر۱۲ر۵۰
قانون شوراهای‌منطقه‌ای آموزش و پرورش	جناب بانو دکتر فرخ‌رو پارسای وزیر آموزش و پرورش	چهارشنبه ۲۵ر۱۲ر۵۰
کاربرد روان‌شناسی پرورش در مشاوره و راهنمائی	آقای دکتر محمد مهدی خدیوی‌زند استادیاد دانشسرایعالی سپاه دانش	چهارشنبه ۲۳ر۱ر۵۱
تاثیر موسیقی دراموزش و پرورش با ارائه نمونه های زنده از موسیقی کودکان نو جوانان و جوانان	آقای دکتر سعید خدیری دانشیار دانشکده علوم تربیتی	پنجشنبه ۳۱ر۱ر۵۱
انگیزه های بزهکاری و طرق پیشگیری آن	آقای دکتر رضا مظلومان استادیار دانشکده حقوق و علوم سیاسی	چهارشنبه ٦ر۲ر۵۱
وضع کنونی‌شعر فارسی	آقای دکتر داوری استادیار دانشکده ادبیات و علوم انسانی	چهارشنبه ۱۳ر۲ر۵۱
مجادلات‌اخیر دانشمندان وراثت در هوش درباره سهم محیط و	خانم دکترزهره سرمد استادیار دانشکده علوم تربیتی	چهارشنبه ۲۰ر۲ر۵۱
چگونگی‌مواجهه‌دانشجوی ایرانی‌با فرهنگ اروپائی وانرآن برروی شخصیت وی	آقای دکتر جمشید افشنك استادیار دانشکده علوم تربیتی	چهارشنبه ۲۷ر۲ر۵۱
نقش کتابخانه ها در آموزش بزرگسالان	خانم فرخنده‌سعیدی سرپرست گروه کتابداری دانشکده علوم تربیتی	چهارشنبه ۳ر۳ر۵۱

ساعت شروع سخنرانی ها : ٦ بعد از ظهر ـ محل سخنرانی دانشکده علوم تربیتی خیابان کندی شماره ۳۵ر۷)

اطلاعیه

شرکت هواپیمائی پارس اِر

باایجاد شبکه هوائی منظم دراستان خراسان از طرف‌این شرکت کلیه سازمان ها و یابخش های خصوصی درصورت‌تمایل میتوانند برای همکاری درایجاد شبکه هوائی درسطح استانهای کشور به این شرکت درفرودگاه مهرآباد پهلوی آشیانه حج مراجعه‌ویااز طریق صندوق پستی ۱۷۴۸ ـ ۱٤ مکاتبه‌فرمایند

شرکت هواپیمائی پارس ار

آـ۸۱۳۱۰

«کنفرانس هفتگی مرکز پزشکی فیروزگر»

پنجشنبه ۲۸ر۱۱ر۵۰ ساعت ۱۱ صبح سالن کنفرانس

بحث کننده : آقای دکترفتوره‌چی

موضوع : مطالبی در باره انسولین

م . الف ۱۵۰۰٤ آـ۸۱۵۲۲

شرکت پس‌انداز ووام مسکن کورش بزرگ

یک‌درصد بهره بیشتر برای سپرده‌های شما

شرکت پس‌انداز ووام مسکن کورش بزرگ

۸ درصد بهره به‌سپرده های ثابت ۱۲ ماهه

۸ونیم درصد بهره به‌سپرده‌های ثابت ۱۸ ماهه

۵ونیم درصد بهره به سپرده‌های پس‌انداز میپردازد