

INTERNATIONAL CENTRAL LIBRARY - TAIPEH, R.O.C.





INTERNATIONAL CENTRAL LIBRARY TAMPA, FLORIDA







SCIENCE NATIONAL CENTRAL LIBRARY ROC



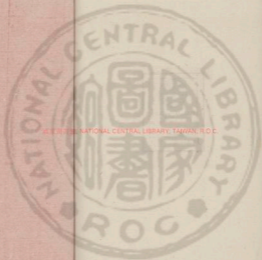

2025/03/28 NATIONAL CENTRAL LIBRARY, TAIWAN, R.O.C.



巽川祁先生文集叙



文章與時高下昔人有是言也而君子之論不與焉曰典謨訓誥國風雅頌而已蓋揖世立教渾匪匪天地同



何高下可言後世改麗風靡  
習尚日流於是體裁音律清  
濁高下之論紛然百出文之  
變極夫具於堯世立教何如  
故曰聖人之文化工文人之  
文畫工非不究然肖之而求  
其生意不可得則文之所以  
為文端有在哉巽川祁先生  
文集若干卷汎觀之如澄淵  
止水波瀾不興徐讀之如源



泉靜深充周不竭淡而腴約  
而博意味所至皆出諸其胸  
中根于理道不事作為雕刻  
然者豈其追蹤渾噩備得淳  
風所致歟先生之文出於自  
然固如此至論其世則

大廷之對名動縉紳朝鮮之使  
風行海外同枚禮闈迭更郎  
署江閩二省邵伯甘棠石阡  
一郡文翁教化此其勲名履



歷之槩也郊祀慶成之頌白  
鹿書院之賦廬中丞幽處之  
書自警之贊知非之箴紀事  
贈言之記序此其制作應酬  
之大端也至於博文稽古就  
事立言海內名流更唱迭和  
先生之文曲暢商通又如此  
蓋中和之積敦大易良溫淳  
方正為之本則其資深傳遠  
復何隱弗彰乎哉余生也晚

不及見先生知其母見其文  
慰矣獨惜文之前後叙跋之  
未聞也輒不揣因先生之孫  
憫之請謬廁一言誠凡陋不  
足以彰盛美後之君子其尚

巽川祁先生文集卷之一

頌

郊祀瑞應頌

天眷

皇明開德萬載太平之業自

太祖高皇帝垂統以來

聖聖相承慈祐丕積我

皇上嗣膺寶曆益光前林妙運一心亭毒庶類

敬天動民兢惕靡寧於是中外攸同嘉禎駢

TIFFEN Color Control Patches



不及見先生知其母見其文  
慰矣獨惜文之前後叙跋之  
未聞也輒不揣因先生之孫  
憫之請謬廁一言誠凡陋不  
足以彰盛美後之君子其尚

巽川祁先生文集卷之一

頌

郊祀瑞應頌

天眷

皇明開德萬載太平之業自

太祖高皇帝垂統以來

聖聖相承慈祐丕積我

皇上嗣膺寶曆益光前林妙運一心亭毒庶類

敬天動民兢惕靡寧於是中外攸同嘉禎駢

TIFFEN Color Control Patches





某凡有舉動天必應之乃成化六年春正月  
大祀天地于南郊先期某百司告以戒華遠  
御齋宮端拱惟謹戊子駕通天壇風恬日煦物  
象舒暢至夜半壇空無雲星斗明徹

皇上蒙冕執圭對越于天公卿百執事罔敢弗  
飾庶物豐潔精誠感乎上下人神踴躍惟慶  
是夕有甘露降于壇中松栢枝柯凝法一色  
湛湛漾漾瑩白甘美衆觀而異之咸謂天心  
昭報神速如此臣聞先王脩禮以達義體

以達順故天不受其道而膏露降為孝經

神契曰德稷于天斗極明日月光甘露降錫  
冠子曰聖人之德上及太清下及太寧中及  
萬靈則甘露降而晉書亦以甘露為仁澤瑞  
應圖又以為王者施德惠之應欽惟

皇上稟至聖之德宏

祖宗之烈作配天地主統百靈禮樂備明中和  
推拯榮光休氣薰漬有年普天之下率土之  
濱莫不陶於仁厚之澤然而

聖心精厲無間始終事神治人久而彌篤是以  
上帝降鑒玄化幽贊并靈之降不于他日而于  
郊祀之時不在他所而在圓丘之內非  
聖德動天何以臻此經曰皇天無親克敬惟親  
又曰禮行于郊而百神受職焉以今觀之信  
不誣矣臣備職朝行躬逢嘉瑞鋪敷之什不  
宜以疎微休缺謹拜手稽首以為頌曰

於穆

聖皇輯和萬邦登三造五越軼漢唐仁洽幽明德格天

地易耕其畝有嚴祀事維歲次寅雜時孟春權于南  
郊大舉禮文

龍駕甫臨乾坤增耀兵衛分羅臣工奔趨我

皇持事登降有儀允預裸將惟敬是持雅樂鳴空燎光  
飛電牢醴具陳玉帛交薦芳馨騰達夜景昭歌百神  
在天有感必通日君月妃徽祗川戶煥赫恭履如屆  
左右神之格只獻粢餼祥并露夜寒天乳畜光容綴  
紛霏溥洽注朽銀珠玉泱瑩然一色牛流潤滴致香  
凝脂潔麗鮮華不隨日稀臣民聚觀且嘗且祀天酒

如飾神榮如審通期而至匪後匪先布瑞天壇夫豈  
偶然其瑞伊何矧祀之應何以召之

皇心之敬金莖玉掌贊甕丹丘以披方茲膏壤不侔大

禮告成中外祈禱

望天中命求錫

帝祚中命無疆配命弗忘

聖靈萬年地文天長中命無已受命不替

聖子神孫來真四海四海洽平禎祥疊生俱化如

天威仰大明

賦

別知已賦

余同年進士惟焯薛君擢南京戶部主事道

余居守東園弗克餞別因效韓昌黎賦別知

之意作此寄之

余生嶺海之南兮嗟僻遠而寡隣勉孜孜於取交兮

期進備以成仁戒三損而遠之兮求三益而與親驅

余車以抵中州兮孰天下之名士紛總總其好備兮

咸騁能而誇智余漫卷之無類兮欲投分其烏菑萊

叨進於賢科兮把多士之下風維所友莫非勝已兮  
惟知心之難逢尋視政于地曹兮得夫君而與同儕  
志手與情合兮非柔佞而苟復朝共出入

金門兮日往來乎公署驚香林以朔朔兮遊藝苑而  
容與以忠信為初鑿兮仁義為之規矩會衆辨伴同  
歸兮何參差之異序謂此歡可恃兮愛此情之不可  
忘休席分而管解兮喚離合之靡常余方承

命以東駐兮君又拜官而南行昔相去猶咫尺兮今  
各處乎一兮念此別會何時兮能不熱乎中腸惟士  
之抱材兮將以用世也侍

重曠以獻納兮羌乘人之志也胡同趨而異路兮或求  
璞而釋美也置騏驎於外罔兮匪伯樂疇知己也噫  
或遠或迫兮天與命為之司吾儕之安命兮乃順天  
而樂之矧道在己兮無施弗宜盡吾道皆所以希

君兮堂以欲此而異為想行菜厓兮兮踏鐘山而計程  
踰淮泗以渡江兮官舍在于金陵覽舊都之形勝兮  
又得結手良朋眷余處此球僻兮將誰與兮兮并極  
雙眸於千里兮耿耿如懸旌葦連天其香香兮雲

擁樹其冥冥托飛鳴以片言兮  
老不盡乎平生諄曰  
幼學壯行夙所勉兮  
近不吾如遠不損兮  
內懷瑾象佩瓊瑤兮  
滋蘭樹蕙哇揚車兮  
芳澤雜糝存昭質兮  
白首相期始終如一兮

馮箕子廟賦

後魏明作

有商之末兮大道沉淪  
文戎燔處兮積粟成塵  
荒亡敗度兮窟窟肆焚  
就天威之不戒兮  
遠忘言而罔聞嗟  
狄夫于兮遭時孔疚  
義為大臣兮親則諸  
父視祖烈其至重兮  
敢怒然而安處方  
象著之始造兮憂求

沈之莫支進藥石於俞  
後兮莫沈痼之可醫  
羌枚童其弟悟兮嗜  
董雝而如飴  
耿余棄之激切兮  
獨隱遯乎何之  
顧微子之已去兮  
余安忍徒背其君也  
嘆比子之既死兮  
余安可徒限其身也  
甘隱忍以晦避兮  
乃佯狂而為奴  
傷余柱之覆隍兮  
抱鳴琴而嘆吁  
夷羊滿野兮  
麥秀故都  
非夫子之不力兮  
良天運之已徂  
維朝鮮僻在東土兮  
實夫子之封國  
祠宇久而彌新兮  
儼清風之如昨  
服八條之教令兮  
安齋藏而耕鑿  
信德盛以流光兮  
足庶頌而敦薄  
吾生數千載下

兮偶奉使而過茲想僕刑以起敬兮懷不盡之遐思  
書有九疇兮易有明夷仲尼有贊兮宗元有碑斯夫  
子之道大兮又奚用贅乎一辭

白鹿洞書院賦用晦菴先生韻

粵南康之有郡兮披吳楚之封疆由名賢之變化兮  
民俗丕變而淳良村落僻共迤邐兮粉隍映乎林塘  
紫白鹿之幽勝兮在東北之重岡昔山人托迹于斯  
兮後復翦其榛荒壹榭屹乎輝映兮花木薈其芬芳  
暨南唐置學兮曰廬山之國庠降五老之笑兀兮辰

彭蠡之汪洋尋大振其聲教兮降宋朝之休蓮山若  
墻而巍巍兮泉若瀦而混混禽鳥樂以和鳴兮豺虎  
避而深避九經于焉頌賜兮群士於斯手講問逮崇  
陽之興建兮恢然懷乎先進書有積而田有給兮樂  
教養其無倦寄豪情于賦詠兮擊幼穉兮外孫顧斯  
文其在茲兮豈吾徒之私論慨斯人不常存兮道猶  
寓乎遺書矧教條之昭晰兮誠萬世之楷模何夜亂  
之屢紐兮莫圖舊而重課聖澤焉之下墜兮學徒廢  
其振趨幸治教之林明兮屬一統之

皇圖郡侯憲史相繼而備後考展風心之勤渠進諸生  
以道德考外聲利而屏除彼垂涎於公相考陋韓公  
之訓符子登臨而假寐考夢先指之碑集儼香壇之  
講授考紛堂升而室入回座乎其屢空考雍無事乎  
口給點鳴瑟以誅歸考參者身而傳習踵夫子之步  
趨考嘆文王之德緝呼予前乎丁寧以告戒考忻仰  
瞻而却立授予以明誠之要訣考曰擇善而固執忽  
驚竊如有失考幸遺言之可拾仰高山子起敬考見  
十仞之蒼瓊攀桂枝以延佇考羌儼蹇其相摯世有  
異而心不殊考聊想並以優游夫豈耽山水之爲樂  
考徒漱石而枕流願辭榮於宦海考假林壑以消憂  
從吾心之所好考更於世乎何求

光風霽月賦

寶賢主人出類超群全枝玉葉瑞鳳祥麟登

仙源之類譜焉

藩國之儲君身符

九重之寵德乎三晉之民樂道而志勢博學而好文執  
東平之往轍葉河潤之遺芬力振儒風躬希往哲片



言相芙蓉石斯揚厥看伊何光風霽月于以接手目  
而得乎心不徒誦紙上之陳說一日召巽川生於堂  
而喻之曰有美斯堂風月洋洋吾愛之不忘子能爲  
我一發揚乎巽川生承命驚悸且拜且辭辭而弗獲  
勉強賦之維風之光與月之霽不在乎他在吾心耳  
人之一心包羅天地其虛足以具衆理其靈足以應  
萬事蓋感而遂通之用原於寂然不動之體體雖藏  
於方寸實廣大而無虧用雖發於方寸實流通而不  
已欲論吾心惟天可比天之本清積氣皆澄萬里無  
雲一塵不生光風愜然而動物霽月皎然而流形托  
其氣者心悅而神怡瞻其輝者耳聰而目明心之本  
清私欲不作天君泰然靈臺湛若萬：手光風之披  
拂朗：手霽月之昭焯沐之者愈久而愈新觀之者  
可受而可樂此光風霽月之大凡也

寶賢主人曰吾儕風月原有自來求之往古幾何人  
哉巽川生曰昔在孔門從游三千上繼往聖下開群  
賢播杏壇之芬馥躋珠河之淵源風雲詠歸則會點  
之狂可與草詠自樂惟顏氏之子爲然斯皆與乎一





理之妙而自得乎胸中之天故以孔顏言之道德氣  
象無非光霽不可得而名焉秦漢而下聖賢遁否天  
理不明人欲以熾正學不傳異端蟄起人各執其私  
智以馳騁於一世歷唐及身千有餘載聖道言遲曷  
勝其美爰有周子生於香陵應五星之瑞爲一代之  
英性天誠已博學力行雍容純粹玉色金聲陋於希  
世而尚友千古患於求志而短於取名溪澗之濱  
可以濯纓林壑之下可以適情所養內充泰然自得  
不俟師傳匪由知索窮萬物之本原探造化之至叅

建國著書幽秘開發推太極陰陽之奧明仁義中正  
之極天人性命之微備已治人之要莫不具載於方  
冊攸循守者不渝於區滯高遠者不隕於荒忽詭誕  
僻說無所肆其誣私意小智無所容其惑異端虛無  
之教以之而掩五伯功利之習由之而息其有功於  
斯道豈侏學所能識哉受庭草之交翠嗜溪流之緝  
寒窮顏淵之所樂體夫子之無言接珠四千載之統  
啓河洛百世之傳故其人品甚高胸次涵著私吝不  
留衣裘融輪光風霽月洞然開廓此山谷之所稱於



滌滓爲與竹蓋善形容有道者之氣象非阿私而臆  
度也自是一程得吟風弄月之趣堯夫有風花雪月  
之詩石世之下聞其風者猶將吞啜典史之不暇而  
况親炙于當時者乎

賢賢主人曰古人遠矣風月如昔吾心慕之何備而  
得其川生曰世有不同而同者此道通有不同而同  
者此心以一心而相契聯萬世而可昇誠能廓虛靈  
知覺之地猶克念克敬之箴使方寸常明不爲物欲  
之蔽天理常在純手私吝之候將見光風霽月之氣  
象不在古而在今於是

賢賢主人喜而歌曰風月無邊兮一堂之間吾交茂  
叔兮吾師孔顏精神相感兮夢寐往還異川生拜而  
和曰萬里器融兮片心坦爽古今一致兮聖賢同歸  
此風此月兮何幸復見於斯

龍章統孝賦

人之百行以孝爲先天經地義萬古攸傳原於上天  
之降秉出於性分之自然非由外而鑠我無智愚之  
或偏素爲兼專所物物欲蔽牽衆人虫豸鮮克全其

天全之者誰惟皇惟賢是故虞舜愛愛齊果於替暇  
之側文王問安視膳於王季之前周公成文武之德  
而追至前代漢文遭薄后之疾而棄樂三年着夫生  
盡力而死盡思則仲由與負米之感于欲養而親不  
逮則韋玄抱風木之悔斯姑舉其一二餘未得而詳  
言也洪惟我

朝以孝為治

列聖相承惓惓注意明孝之誥既頒旌善之典允備孝  
順事實善麗載乎古人五倫一者孝實為之根故

聖朝昭明斯道做繫天下家傳而入誦海內化行而俗  
美爰有王儲提出宗藩杖分玉葉派樹仙源罔挫河  
山之圍位當王爵之尊然而馳鸞詩書之府優游道  
德之門探聖賢之蘊奧究吾道之本根為善最樂大  
雅不辟至孝本乎天性愛敬為於病者之典當  
作註孝之典  
二親法大舜克諧之道效文王視膳之勤繼述之名  
視周公而無愧齊藥之禮比漢文而益教益皆形於  
實德匪徒事乎虛文俄而

慈範長遠淑靈遠隔痛享地之已傾叩蒼天而何益



皇皇焉如有望而弗至懼懼焉如有求而弗得蒼髮  
增其悲苦風木助其凄惻大事既棄中情罔極思結  
廢於蒸修盡平生之哀戚事聞于

朝

天子嗔吁謂茲孝行世俗所無然家國至重而不可離  
禮責得中而不可踰雖孝心之無窮率禮制之是拘  
於是

璽書載香嘉獎魚已雲霞輝爛奎壁盈然勉以從中  
之言彰其至孝之美

九重之寵薄雨露以無窮一字之榮非華家之可比

王儲承

命感徹心髓念茲在茲有未盡替此寵幸純孝之所  
以名士夫贊迷之所由萃也維茲孝道關傳彝倫本  
之於心行之於身推之可以事君措之可以治民小  
則化強暴而格物類大則動天地而感鬼神上自

天子下至庶人位雖有尊卑之異孝則無貴賤之分  
惟衆人之難能而

王儲之克踐求之於古固已寥寥微之於今實為罕



見是宜德洽三晉之區風行四方之遠人心以之感  
動風俗由之丕變豈非躬行於威慮之機孝道本  
於同然之善也耶藩省愚臣躬聞  
至行庸述厥由形諸賦詠予以發  
王儲孝思之情予以修

天子褒嘉之命

辭

陳烈婦哀辭

孝母陳氏在宋李年為其子佳事幼主千屋  
山臨別與訣曰勿以我故而懷二心遂趨廣  
赴水而死于觀古之賢母能成其子者不但  
孟與陶而已有若王陵事漢其母以死遂使  
者而陵卒成大功不亦賢乎然陵母為項籍  
所留死以勉陵宜也今觀李母無他迫繫而  
送其子以必死疑亦過焉雖然宋末綱常不  
振學士大夫猶以死節為難婦人成其子以  
忠義而不恤其身其心必有所安矣是宜辭  
以彰之

有子兮勤王有母兮不遠以將于別母兮涕泗彷徨  
母嗚子兮慷慨以行指扶胥兮重太息望崖山兮思  
何極滄波兮涵天白日兮將夕丈夫致身兮擇所歸  
忠孝兩難兮寧忠之爲母沉于波兮以死送之死生  
求隔兮嗚能不悲波靈泣兮愁苦風伯號兮凄楚終  
天地兮愍愍母之名兮千古

吊邵廷璚將軍辭

南漢高餘宮東面招討使內侍監上柱國邵  
廷璚劉錫受將也宋太祖受禪廷璚言於錫

曰漢承唐亂居此五十年幸中國有故干戈  
不及而漢益驕於無事然兵不戢將鼓而入  
主不知存亡夫天下亂久矣亂久必治今員  
主已出其勢非一天下不已宜備兵爲備不  
然惡珍賢奉中國遠使通好欲情然不以爲  
慮及宋師南伐錫所遣將戰死始思廷璚言  
命廷璚以舟師出浣口有諧之者缺遣使賜  
死士卒排闥門訴無及快不能救爲立祠沈  
口廷璚東莞人邵村即其族也

世有竭忠以致怨兮吾不知其何因非夫子之不辛  
兮皇遭時之不辰嗚呼哀哉大宋躬輿兮天命歸矣  
南漢昏冥兮霸圖衰矣小不可以敵大兮人不可以  
逆天匪備則道好兮乃人事之當然疎片辭之懸  
款兮由忠誠之內宜彼依依共帶寤兮卷獨以為狂  
言怒斥參苓兮歸哉痼病焚棄五穀兮烹蓋董營營  
處之不處兮蓋身租穿以既毒為良味兮謂坦途為  
峻徑會教官前兮默觸門墻非石于兮患以為祥  
於物理猶希察兮又何辨於奸良賢者忌之孽哉兮  
固賢哲之所怪事盡心於所事兮志坐視其顛敗控  
舟兵于要境兮儲邊備而勇懈人兮情以為安兮忽  
罹禍而遭害諱何親而可受兮患何幸而先仇豈天  
運之使然亦人事之所蓋身雖歿而名存兮在夫子  
夫何尤冤茅祠之舊趾兮山水助其清幽系曰浮雲  
冥濛吁嗟齊兮霜露凄慘霞霞侵兮麟鳳就其巢振  
槩兮梁摧棟落大厦其傾兮比干之剖周克商兮吳  
殺子胥國以亡兮自古有之吾又何傷兮

將軍東莞人有武畧善騎射宋末動王以兵  
會制置使趙潛復詔廣後同新會宰周逢龍  
往南雄捍禦潛又遣偏校劉自立守韶州元  
將呂師夔張榮費度梅開逢龍戰死飛退保  
韶州呂汝至飛守城力戰適自立潛以城降  
飛卷城而死

有宋之顛兮大勢斯徂天地乘鶻兮江河倒柱邦家  
離折兮宗社丘墟閭閻嶺海兮喘息頹史傷人心之  
真散兮英雄淪死如將軍之勤王兮世共有幾嗚呼  
將軍兮忠義之傳氣林六合兮志橫九州悻悻之充  
兮分國之憂排嵩華之折陔兮過滄海之奔流舉義  
師其桓桓兮咸以一而當百斬降臣之叛逆兮復詔  
廣之疆域幸天命之未絕兮日月於傾天忽凌江  
戰劫兮遂退保於韶陽思整兵以禦敵兮蓋薪卧而  
膽管何小人異心兮移夜鏡而潛降據孤城而無援  
兮兵氣為之不揚欲偷生以改事兮非將軍之所志  
決一死於巷戰兮寧舍生而取義人莫不有死兮惟  
得所之為安心既識所從兮死有重於泰山付成敗



於天命兮夸忠節之爲難吾固知將軍之名兮番信  
史而弗刊

東莞志書熊飛勳王棟文丞相麾下元將黃世雄  
欲脅之降飛聞益王即位乃以兵應制置使趙潛  
今考飛先爲黃世雄守潮惠閩潘至始應之是爲  
景炎元年時文丞相帥次汀州益王遷潮州飛戰  
死于韶亦是年也夫旣爲世雄守潮惠則何嘗隸  
文之麾下耶所謂脅之降者又何據耶豈以初守  
潮惠爲非而爲之遷就耶吾意飛志於勤王久矣

以無援故不得已而寄迹於潮惠之間潘至即應  
之候時而動耳戰死之名昭昭史冊潮惠之守豈  
爲累耶

沈御史碑哀辭

文林郎監察御史青壁居士沈君既卒且塋  
其兄廣州太守公禮以諸名公所撰青壁遺  
風一編徵予言予閱之乃知居士之才行有  
大過人者自幼聰穎異常兄稍長力學不倦  
人以達大期之既而發解秋闈馳聲六館及



試禮部對大廷後居上第非才之起吳弗克  
臻此釋褐官內臺卓有風裁同寅莫不推敬  
尋丁內外艱歸而廬墓者四年既食飲水未  
嘗火進滋味其行之卓絕又豈易能裁惜乎  
年不滿德君子哀之然而孝行於家忠達於  
朝名與<sub>音</sub>播之天下雖死猶不死也雖然以斯  
人之賢而所成就乃止於此耶辭曰

昂昂龍駒千里疾驅胡踏其足于坦途也矯矯真鴻  
排雲迴風胡傷其翻于太空也繫君之生拔群冠英  
現奇豪遠自天成也早遊泮序聲譽彰書林藝苑  
恣翱翔也擢科棘闈進對丹墀恩榮眷加咸曰宜也  
峩我勇冠挺立

朝端風裁稜厲能其官也按部于畿有宏願施吏敬  
而感民則懷也大故脩開痛不顧身跡塵墓旁逾四  
春也才行兩全既白且堅視古無讓今所鮮也宜壽  
而昌載壽載揚天不慈遺去何忙也生無百齡而死  
則寧維忠維孝垂令名也我思若人景仰惟勤寓哀  
以辭亦義之致也



張壽夫哀辭

翰林庶吉士張君壽夫之卒也大司徒關西  
楊公爲表其墓司徒門下士多爲詩以挽之  
余讀而嗟焉以爲壽夫之才之美使得行其  
志以底于成當有大過人者奈何名方重於  
一科年未克乎二紀歲器以歿天實奪之是  
誠可哀也已然情短難懸於天而不朽則存  
乎人昔王逢原邢敦夫皆有才而壽不永逢  
原之墓王臨川誌之敦夫之墓黃務章誌之  
二子之名所以傳至于今者由其生有足稱  
而死獲所託也壽夫之文章著於科第其學  
行信於朋友而又遇夫大手筆以表見其平  
生是固足垂永久矣年之多寡莫庸計哉因  
序此以慰壽夫於地下且爲之辭曰

吁嗟壽夫天胡厚子之才而奪子之速質秀異兮性  
仁淑富文章兮占科目班玉荀之清流播詞林之芬  
馥孰知斯人兮不享遐福世之有餘兮子之不足慨  
浮生兮登舟嘆虛名兮蕉鹿嗚呼哀哉車發軔兮執



摧其輪壁離璞兮孰掩其珍志之大兮鬱而弗伸業  
之勤兮徒苦厥身曰善人必壽兮而子不永年也曰  
仁者有後兮而子獨不然也豈天道之希察兮抑造  
化之或懲也緊道德華身兮學又有成雖失彼而得  
此兮孰重而孰輕司徒恆尔兮基石有銘垂百世以  
不泯兮諒於斯而足徵

禮部郎中陳公誄辭

忠義人臣之大節也世有殫力官守致身王  
事者君子必以烈丈夫稱之若禮部主客司

郎中陳公是已公廣之增城石灘入洪武中  
以賢良薦授前職已而左遷雲南曲靖府兼  
官尋署劍川州事時劍川僭寇竊發來攻州  
城公不欲為偷生計親率壯士禦之力戰而  
死噫若此者謂之烈丈夫非耶公歿迄今七  
十餘年琴軒陳先生已銘其墓然誄未有辭  
無以較實揚徽實為闕典是用追實其行而  
表為之誄焉誄曰

有美陳宗世稱閎文物衣冠望于南越維公挺生

邦之豪傑早膺薦剡達乎金闕初拜春官恭勤弗輟  
左遷迨方白壁無缺署事劍川時多寇孽殲衆攻城  
肆其威靈公曰齊哉吾斯殄絕挺身力戰死全臣節  
天照冊心地蕞礫血煙雲縹湖山水出咽嗚呼哀哉  
人皆有生碌碌無利公生而賢早登朝列人皆有死  
名與身滅公歿而忠光爭日月如金之堅如雪之潔  
如松之貞如霜之烈宰木已拱碑文高揚載陳誄辭  
未慙先哲

漢江詞二首 朝鮮作

江水兮悠悠車馬雜遊兮江之頭駕蒺藜兮橫波濤  
吾渡兮安流命豐隆兮延隨令飛鷹兮先驅山紛紛  
兮在夢雲飄飄兮迷于放棹兮浩歌舉盃兮延滯人  
影兮波心鳥飛兮天際擊幽蘭兮東皋采芣苢兮  
南浦望美人兮不來結佩纈兮容與

古渡兮熱津春波碧兮天光韞韞有客兮來遊紛桂  
旆兮如雲呼魚龍兮後先鹿坡隄兮左右波神駭兮  
迅奔川后揖兮迎候酌雲液兮嚼瓊珠擊麟脯兮膾  
文魚天風兮吹衣悅吾登兮仙都望天涯兮渺之聊

詠歌兮一笑日將夕兮不可久留思停舟兮就道白  
鷗兮雙飛安得與尔兮忘機

吳川祁先生文集卷之二終

吳川祁先生文集卷之二

四言詩

東江陔

在東莞縣東七十里自京山至司馬頭埗表  
萬餘丈護田九千八百餘頃宋元祐中邑宰  
李岩始勸其後姚孝資趙善週二宰備之元  
大德至正間節察揚大舉二令前後備治俱  
有成績八百餘頃罷當作八百餘畝

皇明正統五年邑丞周式重新脩築至今完固



詠歌兮一笑日將夕兮不可久留思停舟兮就道白  
鷗兮雙飛安得與尔兮忘機

吳川祁先生文集卷之二終

吳川祁先生文集卷之二

四言詩

東江陔

在東莞縣東七十里自京山至司馬頭埗表  
萬餘丈護田九千八百餘頃宋元祐中邑宰  
李岩始勸其後姚孝資趙善週二宰備之元  
大德至正間節察揚大舉二令前後備治俱  
有成績八百餘頃罷當作八百餘畝

皇明正統五年邑丞周式重新脩築至今完固



民類馬

維城寶安東七十里平田叻叻俯瀕于水水數爲災  
氾濫無已播藝苦艱田業交廢在宋元祐有巖李侯  
拜命來守厥政允備憫茲良產看不一枚聚村鳩工  
營創是錄取石于崗取土于陸環田爲堤餘萬丈長  
築之登登望之堂堂蟠蟠橫鋪蛟龍互翔厥功告成  
足歷永久應臨膏腴歲義大有豐饒暨趙克紹于後  
補其壞缺俾復其舊歷元之世又有餘年人不常存  
堤不常堅大防一失巨浸滔天田廬陸沉黎庶顛連

前有勳侯後獲揚尹不忘前功深憐民隱偷安匪難  
心所不忍興役雖勞職所當盡爰相爰度爰種舊規  
民力不傷民心愉怡安生樂業休恬以熙施于子孫  
曷有已而迨入我

朝堤尚如故數十年來不怠脩補至我周丞完治尤  
罔捍民之灾俾獲其所民獲其所頌聲以形恆產不  
勵室家放寧德在人心功在

朝廷載于金石垂千萬齡猶賴後人念茲重役克繼  
克承周陸勞績嘉惠吾民有永無歌我歌我詩用播





鄉園

送司寇金公詩

自古有水旱之災必資仁人君子拯救之力  
其功澤被於生民聲實先于簡冊至令人能  
道之遇者江右旱澇相仍民遭饑饉我司寇  
金公奉

天子命迺視于茲凡儲蓄之方賑恤之策舉行  
殆盡貧民得濟者一百四萬餘人可謂宏且  
博矣公將還

朝夜以水利倉儲二事奏立成法為將來經  
文之利至哉仁人君子之用心也夫昔之奔  
救荒者若趨扑之於趨陳竟佐之於壽州所  
濟或一時所活或數十萬人而止然皆足以  
名當時昭後世使人敬仰不厭以令較昔其  
判澤深淺豈無能辨之者耶願不佞敢推江  
右之人之心所以感戴憂慕於公者作為歌  
以傳永久去思之頌或於是乎有微詩曰

聖皇御極治道克湯水旱流行伊數之常維茲江右



民物阜康迄无于水復惟羊荒蒸人救之盜賊滋蔓  
奏章上

聞當宁嗟嘆曰吾赤子焉遭此患授湯救焚義不可  
緩爰命大臣授以畢書有條秋卿來自南都福  
星照臨井雨隨車一方民合讓公以蘇公既至止人  
心大慰迺發公儲以周資賈宜德達清典利除弊憂  
罔忘家視民猶己公帑幾何饑饉孔多載經載營以  
撫以摩如培養壤欲披播禾如施藥石瘳彼皖疴獨  
除租課免免租役謹司分利關稅移積省禮緩刑令

禁弛力立賞勸分共有典則剪盜錮強御農助耕極  
俸適亡周恤孤茆鑑空衡平物無遺情禁止令行民  
無卒爭期月之間事將就緒熟意允陽重厯茲土饑  
饉存憐民念愁苦室如懸磬病愈危痼旌節載留多  
方斗籌備嘗勤勞恒抱隱憂章奏剴切動于

宸旒言聽計從荒政益備飲散惟時通融是畫商揀旁  
挹邇邦肆報倉庫克盈疔癘消釋俾歡為豐由公之  
力維天有缺石可補之維民有艱卅可壽之庖刀恢  
恢鄂谷熙然德叶人心功在口碑口碑何歌頌載

道百萬生靈蒙此大造昔困飢寒今則煖飽昔憂亂  
掠今則無撓公拜

帝命竣事還京魚龍先駭鸞鳳紛迎帆經鄱湖舟指金  
陵山川出色草木知名公不忘民行且有疏水利倉  
儲二事無舉任專其人法以無盡匪圖目前經久爲  
慮維

帝明哲用賢不疑維公忠誠功烈有輝章江瀾漫應專  
崔嵬邦人之思曷有已而

五言古詩

甲申中秋與肅文明登東樓待月和東坡江月

詩五章

一更月出海河漢淨無瀾今夜景偏勝此時猶好看  
星躔避光采山氣漾清寒舉酒便邀賞莫教清漏殘  
二更月滿樓團圓是今夜遙看東海頭玉盤盪高下  
朱簾掛銀鈎欄檻一憑藉言有琴柱人來談客中話  
三更月當天坐久攬衣起回思鄉國問清光只如此  
香傳桂子風露滴藕花水對景不盤桓後夜徒爲耳  
四更月傾景旣訖待玉明談笑不知久起看參已橫



姪媛連歸轍西顧重行行光輝如有念倚照玉闈城  
五更月西下雲暎四山幽梓檝來即渚盃停度亮接  
良宵不務得一隔動經秋詩成倍惆悵誰爲商聲誰  
送陳繼先南還二百二韻

我本南海人家住南海隅早年事脩飭好讀人間書  
學成思用世不善藏名譽戰文預鄉選挾策遊

皇都形埒奉大對

玉陛聽傳臚地普試初政夏署膺新除金炉袖煙滿

玉珮朝班趁一朝荷

覽命山海來星車雄關張節旆公節分兵符路當往來  
地人東中外樞安邊幕轉范制畧談孫吳

聖朝治隆盛疆境絕憂虞微才祗自效裨補知有無客  
思易岑寂遠懷多鬱紆舉頭望家鄉迢遞萬里餘老  
母在北堂五旬將白顙長年聯定省何由助歡娛一  
第入庠序亦作章句儒因循成壯大白屋尚窮居宗  
族紛長幼平安近何如親朋久莫關尊酒共誰俱中  
腸後春懸音問總荒疎異鄉知遇少仕路人情殊誰  
能一相顧使我懷抱紆淮君敦道義重膽氣龐戒



策自南行不憚來程迂足馬經度嶺扁舟渡鄱湖徘徊淮四路歷涉齊魯墟金臺暫信宿東劉運馳驅謁來到關城正值西風初逢迎相慰問親喜心怡愉遊留巖過半談論日無虛宵吟或至旦午會恒達補對床聽夜雨添炭擁寒爐既食炊糜米淡羹糊圍踈近泉自煎茗覓酒時投壺提携頗手足愛戴比蛩駘吾志慕清白囊中無貯儲君謂吾當然勿爲塵利汚五心喜公勤夫嘗忘斯須君言勤王事斯乃賢大夫氣味夙有合恩情又愈孚金蘭差可擬膠漆豈能踰觀

海鷗浩渺遊山驛啼嗚紙書送比鴛鴦缺不因魚吾

乃固留君君亦忍別吾幸茲念高堂惆悵尋歸途春

光闌明媚生意紛紛教掃抽原上草青結水而蒲和

風動祖帳好日明衣裾踟躕自適去意那能物物

關過五嶺山色連番禹有鴻覽黃木有渡名扶胥居

家職江浙夏屋應渠渠平日耽煙水喬木蔭粉榆春

言到何日共在早秋乎入門拜二親戲舞衆子爲下

堂叙觀識嬉笑談然漁蟹持竿卓蟹鱸切張輪繹果

園新可賞酌甕瓦正堪酌吾家相卷邇邇訪只須史便



恩謁吾母卽意勞吹嗟不寄田于金未導崔玘與三  
春育寸草曷以酬恩劬顛厝綿延福永保康寧靡離  
別世常有功名乃良圖承顏諒有日莫負頻倚問更  
煩語吾弟先業須力挾奉毋供于職愛兄存矣于讀  
書未成業能不惜居諸譬如舊耕野慎勿令荒蕪又  
如驛蹄足馬可泥蟠蛛青雲望踪跡未許港泥塗吾  
宗本詩禮光祿舊規模傳家續官籍員親遠嘗腹書  
堪資講讀口足供耕鋤治生貴勤儉賦稅宜早輸萬  
言各自重無習驕與說親交樂嘉誨不肯干時需勿  
林當桐梓荆璣藏璣喻昔時共鄉邑此別如秦胡可  
心耿千里一日三秋但頌君相見頌成爲道區區吾  
生本迂鈍村質猶散樵遺唐虞世濫預南郭竿明  
堂蓄梁棟搜取及穉榘廊廟用圭璋亦不遺珣玕茲  
焉宣使事坐守東城株來春觀

卅關兩露當沾濡敢忘千載遇思盤一得惠平生萃  
剛宜差彼言囁嚅由來守貞介肯忍行趨起方寸素  
自定始終期不渝丁寧爲君語知君能亮于古道折  
揚抑僕夫駕驪駒分襟異南北握手成歡飲遂驚燃

上苑接鳳依高梧心馳越天遠日極飛雲孤新吟未  
秋表蒼劍汝湛雁送行悵無隴村酒聊爲涉史歌白  
壺詞比贈明月珠後會堅晚節隨風勿如翮

試院中讀黃魯直和冕仲考進士之作依韻賦  
之

國家構明堂匠士貯群木而又求賢才所重在科目  
南宮集多士文字數千束儒臣明鋒繼奉

詔司校讀十人共昨夕接座聯燈燭洵沙林精金剖石  
搜美玉心思無怠逸目力費更積滿場羅兵甲戰勝

如削竹盈箱積繖練輕素宮邊福我本甲科人弱矢  
掛正鵠身逢

明盛時大雅歌城撲一官愧無補徒食太倉粟茲未  
獲同事有幸蒙或錄初心期不負古道豈難後勉哉  
持寸公庶以竭庸碌

寶書閣

堂堂邑城東闕地遷御學流水環西偏好山遠南郭  
青衿來遊歌濟濟見頭角所求在詩書所習惟禮樂  
許侯善作興士類所有託詠歌付著我踐後由誰獲

儒宮蓄滋隘脩飾重闈拓堂前勢崢嶸空後地寬綽  
侵思藏古書修爾創高閣造化爲主張鬼神助咨度  
衆材紛積聚群匠事礪斲名匠執飛塵虎構撐碧落  
簷楹約青紫壁柱明丹堊夙猛接朱戶月耀連翠箔  
千金暗圓籀萬卷充棟指六經最嚴整石氏紛交錯  
擇題別牙籤啓閣時銀鑰奎光映虹霓文字麗今履  
芸香賸熏漬繡素互聯絡能吞石渠富足助張華博  
胡何經世變兵燹肆交惡蕩然成灰塵况又遭攘持  
聞非靈光存書似秦坑層玉毀驚損亡珠遊爲川涸  
誰能復興脩政劇史存防風流救書卽風抱經世界  
忡然興義舉不吝發私橐規模出胃次功效歸咄諾  
勤勞僉踰時輸奐忽如昨衆難君獨易遠邇烏驚愕  
文溪前有記梅外能繼作豈徒夸目前實以視綿邈  
迓來後中否繁盛淪寂寞名餘鐵燼少事嘆令威鶴  
塵埃冷蠶魚風雨留蠲菽基荒草色新碑古苔痕剝  
蕪蕪絃誦區依舊等磽确悠悠乾坤內斯道還自若  
世人急功利亦或重名爵寧知一編中至味堪咀嚼  
嘗聞上古時渾沌疑太朴後來書矣興文籍柝昭焯

TIPPEN Color Control Patches

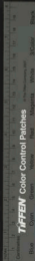



圖書最幽曠墳典終淵墨斯時豈無書未易窺深璞  
天生魯仲尼元氣屬斟酌道傳魯氏唯才竭顏生卓  
六經集大成中或勞筆削一從垂憲來千古傳木鐸  
經秦已燬燼出漢還穿鑿遺編在天下誰爲訂訛駁  
隋唐迄五代光焰有一燭莫能探淵微徒爾讀糟粕  
五星聚奎渥二水沂濂洛真儒相繼出緒統懸掌握  
片言萬里具一髮千鈞著文風資開揚聖道穎宣廓  
時人好燕書彼此如有約建陽與吳郡兩記爭融鑪  
吾邦故文獻此舉殊卓犖聲華動鄉國名教等山岳  
我生已後時偶被詩書縛未能萬卷破徒事一觀看  
結網因羨魚不耕敢求獲粒粒思深培舉步慮前却  
詞章乃餘事富貴非可樂書中有至寶豈但殊圭珉  
常視一燈青不覺雙鬢羅匪圖身有餘亦使心無忤  
泮中昔遊觀陳迹嗟落莫池芹尚清香壇杏轉盤礴  
綠竹遠聲音鳶魚自飛躍廢興自相尋氣運有回薄  
曠茲風化本可忍成蕭索憑誰紹前功且以開後覺  
我願記其成新碑爲磨琢

六經明綱常皎如日當午自非聖賢出誰任斯道主  
堯咨允執中孔欲不踰矩正傳屬亞聖鄭魯鄰區宇  
曹閭歷聘時車從紛如雨異言感齊果高論折秦楚  
人下道不喪耿耿貫今古

晨過三遷坊延佇忽亭午緬懷孟軻氏生不遇明主  
立言垂訓戒天下知獲矩斯文耀日星浩氣塞寰宇  
卿邦存德澤沾溉若時雨高相宵儀刑冠佩猶楚楚  
卓哉文宣王配享共千古

發廣寧都憲諸公餞于城東是日宿高平

路出城東門朝嗽吐時秋霜華白於雪山色青似錦  
群公設祖筵治具良不儉金盃列玲瓏玉液浮欲澗  
含情強分手戀德猶未厭盤山遠經週周道平如蕞  
却原杳無盡斥壘青數點邊牆近深溝非有山谿險  
戰守在得人何須比天塹夕陽返餘光金背寒鴉閃  
停策宿高平夜靜重門掩挑燈倚胡床默々自防檢  
留藏萬卷書袖有三尺劍茲行重玉事仗命期不奉  
聖策有明訓好惡求自慊平生冰玉姿肯受塵埃玷  
却笑揚子雲空能事鉛槧

一日後一日效韓吏部

一日後一日一旬後一旬身事總如舊獨驚華髮新  
曾抱經濟畧無由獻

楓宸隨歲五絲未未殺娛吾親朝吟或至暮夜起恒達  
晨平生忠孝念鬱結何由伸茫茫宇宙間萬類紛前  
陳一物或失所天地乖其仁人心異於物黍糞妙經  
綸有懷諒必達肯伴終沉淪

朝鮮途中雜詠

亭亭扶桑樹結實滄海東南幹連根株散作金碧叢  
羲和蒸靈巧分得造化功尋常出吳蘭狀與堯益同  
彌羅暨靈池一見皆下風誰能拔其尤置向文房中  
製成五色錦上獻

蓬萊宮

東落好樓臺壯觀臨海嶠朱簾捲風月有景供詩料  
使君事禹尋到處一登眺心閒眼界寬忘却在這微  
仲宣聊消憂阮籍幾長嘯醉來亦狂吟不作相思調  
遙遙望京師歸興先飛鳥

正月十三日自清平至楊老堡午酌觀音堂東

翠渠

曉發清平西春早多陰雨陳門具壺觴車馬紛出祖  
盃停速分袂意不盡策主邊城息烽燧道路忘脩阻  
吟哦聲鳴太瘦爲詩苦山塘近清溪駐節暫容與  
一餉即驅馳天寒日過午

二月十五日別貴州貢士汪漢陳瓊輩餞于駐  
節亭

春初來貴陽春半即回首群英集亭館勸我尊中酒  
斯文意味渾談笑不知久僕夫催出門風動河橋柳

過清平喜晴

清平路崎嶇間壘竇神齊西來接填蜀南下通吳楚  
峰巒渺雲漢林木蔽煙霧怪石驚龍蛇崩崖闕巖虎  
我昨經過時春寒乍風雨未憎隔油幔咫尺不可觀  
旋裝趁陽和萬景紛呈露天空山獻奇春好花欲語  
悠悠勝選曠條爾成短句陰晴固無定所遇良有數  
逢人重咨詢一笑青天暮

遊黃凱渠循溪行余歷郊村即景因次其韻

風光蕩却水流不流水繞城郭日晴雲半收春光欲落

前村三兩家煙火東西各柳深鶯亂啼春興殊不薄  
遊溪翠渠陸行舍上舟即景而作

前日初來遊宦後春尚早森辰途上已春景十分好  
溪灣隨地轉山巧由天造柳暗煙未消花明日倚早  
舟中三遊人興上一詩老雲開貞女峽石露神仙出  
魚洲易飽鰕馬道難乘馳王富高積瓦野崖低苦草  
空翠憑欲飛落紅紛不掃猶流汴淵源味酒醴懷抱  
盤桓未厭倦談笑任傾側詩成舊高和強考舉魯嶺  
舟人以竹取火與翠渠同詠

山遊興未闌命僕陳脯食開每酒尚寒舉網魚物得  
舟中偶無火村遠何處瓦禁烟方及期亂石不可擊  
篙人得秘訣剖竹分兩隻刻削知陰陽天加任橫空  
物舍動靜換人借推移力靠微錯眉下煇煇靈眸積  
芻薪張氣焰釜竈賴燔炙旁人驚乍見相對咸味々  
我生老江湖此事應慣識五行自相生一理妙莫測  
作詩倚杯盤談笑暮天碧

貴陽雅頌二十四首同翠渠作

清平擒賊

清平山險阻群賊恣吞望偷生同釜魚為幸亦非細  
誰能生擒之都府兵有制不頌白墮孟奚用市偷計  
崔符靡造悔竟猛賈相濟

清都雜苗

舞階舜七旬儲德文再駕既閑有苗格又見崇城下  
清都古壘壞群醜遞克許都堂布恩信遠近爭感化  
洗兵挽天河征戰自茲罷

雞背平盜

深潭雞背山遠在交莊南昔時黑白丸獲見偷兒探  
都堂務除惡穢畧誠飽諸戮鯨更驅鯉無使仍滄溟  
渤人賣刀劍安得專美談

貴竹斥資

文本位中書貴重有憂色敏中除僕射門闌悄無容  
貴陽得中丞迎賀紛如織公心不為樂一見盡塵芥  
古道幸斯存非徒耐官職

稚關却馬

鬼方有良馬產自龍阮隩驛騎最神駿駭駭尤雄驚  
公心淡如水此物非所好士首欲輸忱却之有其道

寧輕千里足無累平生操

此泥却金

宣尼重三戒楊震畏四知卓哉古賢聖廉介恒自持  
土苗效誠款款以明多儀寧知君子心毫髮無有欺  
清名天下貴安用黃金馬

作與學校

道民在教化學校爲之基人心具理義無間夏與夷  
聖朝廣文治都憲司綱維作興得良法士類析逢時古  
未庶當教孔氏有成規

勸課農桑

邊壤固饒沃居人頗荒涼畝多曠土絲絹不充裳  
明公下條令所重先農桑男女效耕織夙夜無怠違  
從今未食足永以樂時康

獎勵人材

人材貴獎勵公道與情服先生文武兼好善如不足  
齒牙榮世教章旣激薄俗門牆桃李榮藥籠參苓富  
行當殘柳相收拾村館錄

禁約貪墨



人心本真靜所惑乃異情貪夫日剝利溪壑何時盈  
有齒象焚身吞餌魚就烹都臺重

國法禁戒嚴且明化貪使爲庶四道歸澄清

緝城禦侮

易辭重設險孟氏論地利時哉大道隱城郭非末事  
矧茲西南鎮四境陟既頽垣墉日備繕外侮那敢至  
勦餘屬大才無忠由有備

給榜革弊

古道日陵夷人心多巧變獎由涼貪作世似鑿鑿

我公端本原有榜下臺院威嚴禦斧鉞迅速驚雷電  
弊除利乃興盛治當復見

禱雨弭災

耕農事方急旱雲俄相侵明公抱憂惻祈禱輸寸忱  
天道忍昭格沛然施甘霖秋成慰衆望不負憂勤心  
遐方歌美事直以繼森林

積穀備荒

周官重委積在在粟皆陳常平與義倉後世亦有聞  
國朝廣儲蓄任法先任人中丞善經理歲歉民無食願



均天下施一視同共仁

減省衛從

都堂深且嚴衛從有恆職減裁自今茲惟以節財之源  
源潔流必清表正影斯直百僚自師師不動聲與色  
雖云事一端亦是觀盛德

裁抑冗費

節用而愛人魯論有明訓後來多冗費民病財亦盡  
孔公崇儉德裁抑非因吝豐源約其流亦以舒民困  
為言達

朝廷化遠嚆自近

興舉廢墜

公事苦難了世俗相因仍千瘡與百孔廢墜時能興  
貴陽幸遭際都憲多才前規畢簡使功業何恢弘  
誰能紀成績刻向高峻嶺

賑恤孤老

戒場惠困窮朕命民所服文王意施仁鰥寡與孤獨  
我公恤窮民衣食不足奉揚  
天子意大布生靈福光明照一方豈但逃亡屋

寬役蘇困

洵未忘多汲劓葵怕傷根投民失之重困苦難具言  
君子平厥政無令力役煩能寬一分賜自有無窮恩  
口碑盈道路傳誦永弗諼

錫強扶弱

懲惡欲勸善扶弱先錫強報考既艾雜嘉穀斯豐穰  
任崇恩救逆卜式善牧羊弱強兩得所坐見民俗康  
貴陽仁義政可以式四方

遵詔養老

養老百古典

聖朝更加隆期願與童老咸在優禮中

綸音下霄漢感泣多老癯門庭貴東魯倉廩分壘紅誰  
能宣

德意有美中丞公

請給軍餉

站堡苦奔馳役卒難自養因仍十數年名籍半凋喪  
仁人爲動心上疏請賑餉

聖情賜俞允大慰斯人望銘恩肺腑中勝勒磨崖上



平越仲寬

虞典欽恤具周書敬慎存明刑此爲準所貴多平反  
平越有死獄公爲仲其寬燈前求生意筆底回春溫  
子門日高大陰德遠于孫

都臺疊瑞

和氣能致祥人心妙通物中丞備厥德瑞產重疊出  
神瓜與蔗酥一蒂二三實結松吾發榮嘉穀自堅栗  
邊城有頌歌併入詩人筆

宿新漆衛

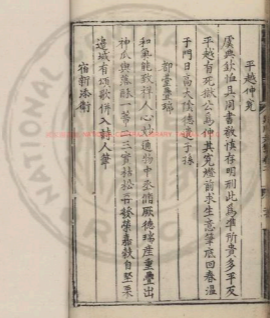



2025001 NATIONAL CENTRAL LIBRARY, TAIWAN, R.O.C.





2025/08/05 NATIONAL CENTRAL LIBRARY, TAIWAN, R.O.C.





國立中央圖書館藏









RESERVE NATIONAL CENTRAL LIBRARY TAIPEI T.O.C.



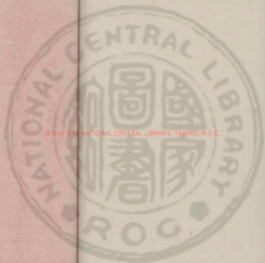

NEW 200 NATIONAL CENTRAL LIBRARY, TAIWAN, R.O.C.



吳川補先生文集卷之三

七言古詩

卷卅花

山城地僻嘉卉性居人住花多卷卅何年分種入官  
舍占斷北位殊寬閉善穢一架伴幽獨亦有中黃數  
株菊只茲便可結三友奚但清松與梅竹春風桃李  
初開冊此花吐艷膏精軒夢心寂寞疑卅粉錦片分  
明洒墨痕一年一度返顏色秋去條枯了無迹根藏  
生意待東風又見亭：高數尺舊聞此花今見之却



怪古人知者稀君不見山礬未逢黃魯直  
楊死林間孰能識

喜雨呈原都憲

齊魯之埃寬且饒數月不雨成枯焦  
老龍憤職晴鳥騷天象赫赫蒸炎熿  
河流將涸林歌凋隴麥未長禾未苗  
邦人駭恨心欲燒共慮凶歎生無聊  
明公巡視初停輅快念良隱增煩  
洵竭誠致禱朝後朝期彼甘澤來飄  
灑精神一念格九霄孰謂天道庸以  
遼雷車鞭動電幟搖豐隆肩翳相招  
邀馬上點滴傾天瓢一日仍通宵郊  
野沾漉千里遙宜耕宜播宜耘穗  
大地湧水平溪掄草木秀發爭妖嬈  
閭閻歡又巷與營公庭慶并多賓僚  
謂公為政政有條謂公視民民不挑  
德盛致祥早唐消此感彼應何昭  
昭頌公自此更遷喬大展謀謀匡

帝朝上進稷英尚臯陶致

君如舜如神竟變理經綸功獨起風和雨順玉燭調當

見四海同歌詠

送方彦卿南歸用蘇東坡送李方叔韻

春闈抄揭長安日二百人中無舊識識君久矣羨君  
賢求良豈知遺國色人生出處固有命舉措未刃嗜  
寒責我漸無地君見容不但妻公稱盛德相逢劇飲  
如吸川榮辱且付金樽前華陽咫尺終須到肯向河  
東覓片仙

憶昔鄉間讀書日矜佩群中早相識君情於我最深  
厚三十年來無德色所求朋友在先施宣父當時指  
白責塞于組陋生且晚受教將何能報德君才浩瀚  
滿百川驚濤巨怪紛滿前四明狂客不相遇誰愛風  
流李謫仙

平生養親知愛日片心純孝誰能識別來三載又言  
旋志向高堂奉顏色古言親在不遠遊侍養有違人  
子責我懷聖善未許踏寸草難報三春德送行還適  
指粵川白雲宿度青山前憑君速寄致勤懇為謝堂  
闈鶴髮仙

元日早朝

金雞初罷天地春舊歲已盡新年新

九重宮闈生祥雲衣冠環佩來繽紛

晁旒當在燕開曉仙樂飄飄 柳煙長

殿前拜舞近

天威歡呼萬口聲如雷小臣溼膺當春酒上獻

君王千萬壽年年不願賜銀幡只願白獸常開尊

山水園爲揚地官宗嗣題二首

美人家傍青山住脩竹森森繞庭戶蒼雲積飄隔樹  
風寒嵐霽消管壓兩前村野色遙相連長掃直抵疎  
籬邊半有行李隨詩史一掉煙波度酒船邇來却  
清幽境仕路難忘舊遊興拓風枝頭夜月孤釣魚亭

下秋風冷何日功成便賦歸登山臨水重題詩此君  
相見應無恙晚節貞心如舊時

層巒盡空寒玉立老桐含春翠雲濕幾處人家院落  
閑孤舟野渡溪流急東風遊賞知何人蹇駟龍鍾酒  
半醺蒼中獨透林梢露詩掃科衙石逕雲濛吟不盡  
閑中趣笑指前山更容與初疑踏雪孟浩然又似尋  
夢柱工部半幅新圖一段幽水光山色共悠悠拾闌  
公暇日披拂遙認故園天際頭

全水畫梅爲趙希成春官題



天孫細剪銀河水散入千點寒梅英洒然掃掃出塵  
俗世上更無花與清羅羅恥作蘭荃侶馬瑩靈均抱  
幽苦陰何知己後林逋多少風流托佳句我家占斷  
羅浮春受梅得與梅花親月寒霜淡暗香動人在野  
橋清淺淡此時相對誇奇絕放歌欲補離騷闕更呼  
梁宋老詩仙共把乘情較優劣邇來依別境遐思開  
齒一見還相知縱道黃金換顏色歲寒心事終如昔

萬卷堂

禮部侍郎即陳公建所居

琴軒夫子文章老白少藏書事探討遠窮冰洞問淵

傳述中闕閩尋闕與五十餘年後宦途四方遊徧後  
名都顛覆白髮還耽學篋有黃金只買書曾置春堂  
皆妙選密過蓬萊棧東觀王氏青箱舊事存陸家平  
乘圖書半連高累贖歸故鄉文彩照映南海傍牙籤  
萬軸排細帙齋木千童蔭草堂平生辛苦自甘苦救脫  
貧便使五經飽奎星徹夜貫虹光筆陣常時奪天巧  
畫簾牽地清無塵異香不斷庭草春黃衣或見燃馨  
史綈酒頻來問字人一代風流重山斗身後英名當  
不朽可憐萬卷漸成空只有高堂尚如舊我生雖晚

猶憶公觀書曾到此堂中  
數車欲載今何及  
空羨王生遇蔡邕

野塘秋景爲陳表官用賦題

西風昨夜吹芳草  
蕭索寒葉覺  
秋早碧綠老  
寒翡翠孤紅木  
香落鶯鶯老  
鶯鶯各有情  
映波毛羽最分明  
玉樓金殿何須問  
且了閒塘一段清

雙義吟抗陳司訓父母

妖蠻竊弄兇山裏  
蕪城西畔風塵起  
提兵將校豈無人  
一夕弗厥成  
憤事大羊突入縱  
捨擄男婦奔走何倉黃  
戰頭迎刃勢破竹  
無還乾掠紛成行  
陳公大將頭雙白  
老油龍鍾遠險死  
賸金不至命項史  
義氣橫膺無惧色  
伉儷相看但淚垂  
寧死不願生  
分離飛魂暗結千重恨  
惟有青天白日知  
鶴塘之坡揭華表  
雙義名高死非天  
同時罹患半鄉人  
死者何多聞者少君不  
凡古來壽域高倚天  
金湯不用土木捐  
民無兵死惟晏然  
安得此域如當年

送劉景瑞還廷平即中劍廷信之元

霜風蕭颯催寒早  
籬菊開殘渚道  
老京華有客歸故



卿第无怙别长安道天倫象義最相親官舍優游過  
十春只晚風雨連床好共素湖山入夢頻囊中拂拭  
雙龍劍耿耿晴虹吐光焰當年俱自延津來臨別鼓  
動看不厭大阿精赤如龍象暫時分去無深悞由來  
神物易變化會合還思到

九天

官林風木圖為閩中葉氏賦

官林山中佳氣萃萃木森森拂雲翠長風晝夜天際  
夾蕭颯寒聲滴入耳孝子關心不忍聞聞之感泣獨

結魂有身莫報幼勞德無誰能酬罔極恩拊歎靜兮  
風不息子欲養親難再得風不息兮樹轉悲二親一  
去何由追吁嗟乎樹之有風猶可止人子思親易窮  
已

平壤懷古

朝鮮有國管州外箕子封來經幾代孰中平壤是雄  
都昔時形勝今猶在岡巒迥鬱田野平樓臺雉堞空  
中橫秦初遠作遼東傲漢末新傳王儉城何年併入  
扶餘裔使見丸都遷此地沃沮流貊紛來歸渺渺東

西六千里隋兵三舉空搜獲可堪私記符唐皇金山  
得捷薛仁貴洪水成功蘇定方振旅繼絕不旋踵五  
代之餘遺有安玄亮樂浪息紛爭使介聯翩奉朝貢  
松岳遼都久已成下安舊治名西京魯陽城古人悲  
昔馬邑峯高地有靈胡元不道圖吞併分疆直抵慈  
悲嶺西京內屬知幾時徒有腥風河邊境

聖朝德化華八區樂天宇小古所無鳴江東畔平安道  
還入朝鮮舊版圖居茂庶耕且樂文事垂桑士知  
學中並氣習漸染次文物衣冠宛相若朝臣奉

詔天上朱登高冕勝襟博開不須吊古重惆悵寫景新  
詩聊爾裁

金鑿草判圖馬韓總兵作

長庚之星光燭天精氣下降生英賢肝膽錦綺五色  
鮮斗酒時露詩百篇四明狂客識謫仙長安相見喜  
欲顛吹噀直上紅日邊君臣際會非偶然七寶為空  
玉作筵金鑿殿上朝傳宣翰林供奉龍命專

御手賜食春風前酒酣草詔思如泉淋漓醉墨生雲煙  
虜斥力士令周旋凍來呵筆羅娟相當時榮幸嗜與

有豈美官場分金道所嗟才行不兩全夜即遠銷還  
堆淚四看紫禁跡無緣清詞冷落金花箋誰將圖書  
人間傳使我恨憶開元年

畫竹為吏部陳郎中作

世間草木紛無數惟有此君名最著屈曲勁節珊瑚  
枝四序青青任寒暑渭川之上洪水限千枝萬葉連  
雲開南郡又說瀟湘盛知是何年分種未却城片地  
千金直竹石園林處罕得吁嗟一日不可無離詩風  
流為真迹太常健筆逸文郎遠吞淇渭凌三湘與來

稱純參差玉自有天然風露香石根元氣淋漓濕  
妃斂瑟英娥泣珮環墮地敲雨聲撼蓋排空作人立  
新園捲翠入天曹寒標直與秋爭高蒼龍變化露頭  
前丹鳳纏襪見羽毛陰雲不開蒼雲積老勢崢嶸欲  
千八厘堂風生白晝靜悅惚情空飛霹靂主人相對  
偏相知一生與爾同襟期象吟每和伶倫調進德長  
歌衛武詩我亦從來慕君子幸記高風結知己願言  
共保堅貞交挺立歲寒霜雪來

吏部考功郎中陳君朝用以所藏夏太常墨



竹示余請題其上夫竹君子也賢者於斯比  
德焉朝用清脩動直無愧此君是以知而愛  
之且欲爲之發揚也余素嗜此故得其趣也  
深畏國玩之不覺清風洒然生於筆端矣

篋墩

墩初名篋後遭巢兵改曰黃今倚溝程克勤始  
復其舊

新安勝地鍾靈秀四面溪山明錦繡就中篋墩何所  
有綠玉森森環左右晉代分符得賢守庶庶爭留如  
父母當非屬弟傳來久奕葉相承誓組曹雲摩將軍  
剪強寇以畧絕倫功最懋郡人報德新祠壽忠壯之  
名垂宇宙備史忠臣權先後一鄉草木增榮茂中遭  
巢兵防備疎易名免禍聊遷就七百餘年蒙差謬本  
貞弟辨當誰咎志良流芳天所佑豈同借亂終遠矣  
玉堂仙客文章史鼻祖有靈陰假手遙遙譜系勞根  
寃光復美名辨汙垢華裔高懸嚴坐斗迪後彰前應  
匪偶詞林贊述詩千首盛事稱揚滿人口安石半山  
知在否瞻安那棧裝字酒惟有此墩只依舊清趣還

如渭千畝百世家聲同不朽

丁酉歲五月二十四日除江西參政八月到任  
少年讀書不出戶牖登庸踐郎署掌席

寵擢出欽垣

王殿前頭拜

天語秋初駕船經鄒水六年遊踪豫章路解纜視湖邊信  
便風驅車境內逢冰雨此邦從來稻巨鎮雄跨西山  
聲南浦諸州民物最繁盛况有詩書比鄒魯微才贊  
政遠太平太倉飽食知何補惟宜

德澤安吾民永保忠貞卷

明主

冷卷為陳公憲粹之作

穎川先生富才行生平不識親權幸義氣遙橫天地  
間壯懷直與江湖迥屏除醜態非恬淡咀嚼遺朕知  
雋來心田瑩徹水不波眼界分明冰作鏡早年拜官  
居執法鐵面疑霜志何勁列郡澄渚使者車一身塵  
肅天君令烏臺地位高且寒結卷占斷保嚴境松為  
棟宇栢為梁梅竹森森二三程臺前霜氣侵人骨四

時常似隆冬景不須赤脚踏層冰底用銀床踏露井  
公餘退食心洒然丰捲湘簾坐深著寶鏡瑤琴无陸  
離玉壺秋月相輝映時磨古硯題水箭被汲飛泉淪  
山茗夜興空懷剡曲船凍尖呵微中山頡詞高白靈  
和者香坐動寒芒色尤正坐客無醜杜老吟吳江楓  
落崔郎詠聞昔夏商哀替年虐始驅民政苛猛帝違  
伊周作霖雨大旱來蘇威引領又聞春秋戰國時功  
利權謀恣炎橫天生孔孟正人心多少昏冥爲呼醒  
聖賢已遠斯道在一縷悠悠懸九鼎迴瀾解倒非吳

人只賴吾儒執其柄方今治化雖金豎民力士風猶  
不就勢利重達未易銷問閭焚溺誰當拯先生抱道  
將有爲自是胸中常耿耿願言推此方寸毋散向斯  
人濟疲病黔黎美挽古風回天下忻然同一冷

題江一原宰上饒詩卷

君昔鳴琴向上饒我乘西江使者轎曾聞善政冠隣  
邑道路往往傳歌謠我今宣西江路君已遷騰官  
粉署河陽花發春滿城還是潘郎舊栽樹夫夫用世  
思有爲立身行道無崇早君不見漢廷賢令多通顯

千古不磨循吏傳

山水圖馬休琴卷題

羅浮之山高挿天龍灘之水天與連山明水秀涵萬  
象風月不盡春無邊華堂隱映龍灘上香木陰森老  
無恙翠拖雲笈四石峰巒掩江練三千丈主人抱道  
不求名樂山樂水怡吾情半簾爽氣朝拄頰一曲滄  
浪時暉緩貧戚過從日談笑渚披萬彙供詩料三尺  
焦桐勝上橫寫畫我泮山水調平生於我最心投對  
酒閑窓幾度留相思更擬携琴去綠竹坡前攬小舟

白髮

憶昔行年初弱冠滿頭髮髮如雲爛春光在眼能幾  
何陡覺容華鏡中換三句有二秋興發忽作潘郎二  
毛嘆因循四十未有聞兩鬢霜毫漸凌亂只今蹉跎  
方及艾已比前時白過半晨梳燈下星隱映晚搔窓  
前畫瑤璫平生歷履多苦辛况是功名早羈絆百年  
強半瞬息間向後幾何堪把玩丈夫生世貴有立萬  
事由天又奚諱試觀上古贊達人衰老相仍孰能違  
馬肝之石不須求井露為羹亦誇設有錢沽酒醉即

歌任作龍鍾白頭漢

薄被吟

蒼風獵獵吹凍雨山色凄迷路脩阻皇華使君重按  
初屬吏奔起噴敢侮土俗民風本貧窶行臺供張甚  
莽尚絕床練帳竹蔴柱右掖生稜寒莫禦太守聞知  
不遑處急呼里正加撻楚里正低頭呼且語此邦朴  
陋傳自古今秋又集征苗旅盡并農功事刀弩倉無  
積粟衣無儲村寨蕭然但塚堵那得奢華奉官府聽  
罷斯言吾大沮嗟嗟夷民關摩撫五十哀憐州守士  
太倉竊食持何補使君寬洪且莫怒禹稷憂民更艱  
苦且莫怒當作請勿怒

羊腸河吊古

正統己巳天軍至此為苗酋所服死者數萬人

羊腸之河羊腸坡山迴路轉高峻峨河中之水有遠  
恨調石衝崖生白波聞昔蠢苗犯邊鄙封豕長蛇恣  
吞噬三軍食盡香淪亡斗大孤城竟何恃元戎率衆  
西南來威如黑虎聲如雷倒懸欲解一方急大剪醜  
類穢渠魁奈何待驕師不待到此倉遑遭覆沒當時  
積血膏野草至今白石堆殘骨山自青青水自流莫



權此恨何時休古來兵事貴持重方叔成功有杜猶  
自擬亭昌至余吾

小寒今日物交節同雲一色凜陰結誰剪銀河不露  
痕滿天飛下瓊屑數枝天馬停且行僕夫推挽肩  
與鞋四圍瑩白無塵滓似我靈臺一點明平生踏雪  
行慮慎

王事勤勞又何怨蹇蹇破帽自多情金帳羊羔美足美  
逢人不說行路難却念小民飢與寒更有關頭戍邊  
羊織甲繞身寒透骨

長短句

壯歌行

拔劍拂衣舞虹光凌斗半天高滄海濶四望心悠悠  
昨朝丹鳳雲中出口對天書光五色

聖明宵旰急求賢特起前年金榜客

天書之來自何時春風三月離京畿路遠迢迢距南北

秋後終經粵海濱我本粵海人早年事書文十三習

得舉薰成十七驛晚預備計場來携策入

楓宸三千禮樂曾數陳鸚行袖拂爐香細鴈塔名題



新景新瓊林宴罷看花去路入瀛州知幾許駁馬雕鞍  
耀日明綵袍烏帽迎風舉五雲浮度降

輪音遠賜歸寧

恩更深喜將款水供慈壽不許塵埃點素襟風流耻在  
他人後經籍微言更推究萬里還持捧日心兩年閑  
却擊天手登庸有路無夾指東鄉雖好難還留蛟龍  
豈是苑中物鵬鴉須橫天上球古來豪傑人多向科  
名著前稱韓子與宣公後款王啟及蘇呂

因朝關治重賢才開科勝藥黃金臺廟壘多少英雄者

往往俱從科第來我生幸逢

克奔理醜敵皇猷本能事裡瑜懷瑾豈其宜附翼攀鱗  
乃初志只今便作京華行足下袞袞青雲生臨風磊  
落辭春酒手把琅玕無限情此行拜官知有日身沐  
恩榮後華秋躋世難然在有為致君克奔非無術百年  
踪跡寄 金門誓心不負

君王恩虞周卿相禮期待唐宋諸人奚足論

題撫孤松而暨板道人致仕

亭亭山中松昔日手自栽主人別云久拂袖歸去來



歸來獨愛山中好三徑荒蕪今始拂手搥孤松結舊  
盟松尚青青人未老翠雲深處日徜徉榮辱浮沈總  
兩忘吟我不慕崔斯立休待正如張子房盤桓無限  
閑中趣晚節貞心重相許古來此樂君獨知爲君更  
賦歸來解

羅浮行送鍾文毓歸博羅

亭亭羅浮山屹立南海東椒盤五百里翠結千萬重  
美人家在羅浮下淑氣鍾來獨清澗胸中今古無端  
倪筆底江河任傾瀉十年兩度遊

帝京獻賦未遑平生情飄然束書便歸去重入青山壑  
舊盟吾家與君相慰尺牘別都門思何極寄書直抵  
梅花村細向山靈問消息山川爲

國生賢才有容又住山之隈雲霄有路須早來期爾同  
步黃金臺當見羅浮山色增崔嵬

梧桐山在縣歸城里

梧桐山高倚天冬來積霜雪雨後多雲煙山中奇桂  
人爭寶龍蔥之竹龍鱗草更有梧桐栖鳳凰紫雲枝  
葉年年好我欲剪梧桐製琴瑟



務清坐彈南薰歌太平又歌招鳳凰來儀

天子延效靈塔與龜龍弄鳳兮不來梧欵老目極空山  
無限情

新建三賢祠

舊祠竹隱梅外二公久廢天順間邑宰吳中  
接以琴軒陳公列為三賢

古人貴節德德立名不朽其次功與言亦足垂來又  
吾鄉才士相後先純中磊落推三賢生平德行已無  
玷功業文章皆可傳魯論一編日星煥竹隱名高出

衆輪沈風不泯在人心  
肇建新祠迺費許梅外先生  
能繼之窮達弗貳心無私片言利澤被鄉邑榮德報  
功仍有祠邇來復愛琴軒老春政維辭摠擇好儀刑  
併入此堂中先後三人同一道鄉邑遺芳儼若存能  
敦風化勵斯文山川淑氣鍾才傑接武運當不乏人

張節婦詩

節婦許坤慶邑人何志大女也適漕貢進士  
張一龍生一子東陽甫聘而夫卒至元庚辰  
有黃岡知者至邑判何氏資挾勢欲娶之何

氏哀服行哭于市截髮葬西道。死不殛登其  
賞求免黃憲遂止秉陽壽殤首猶于寶大焉  
嗣享用弗墜入稱其節云

孤鴻不再偶仁獸不亂群破鏡難再圓枯木無回春  
妾烏名象文長作儒家婦夫死身求亡舍哀守貞素  
身單兒初門戶哀兒吾教育家善持金細繡帶委塵  
匣斷梳空帷生網絲床家相凌弟相察發面悲鏡仍  
截髮發資求免心姑安忍使汗塵煎冰雪有淚哭夫  
夫不聞有思育兒兒不有妻心皎皎天造月妾命悠  
悠風外雲命不可憑心可久少壯從教成白首良人  
地下會同歸應信平生不相負

何氏孝節詩

鄉進士李昌期之妻何氏邑貢士漢臣女也  
幼孤十歲喪母適李門事舅姑惟謹舅姑有  
疾割股煉糜以進疾尋愈鄉邑嘉異之夫逝  
後能守節宋咸淳十年邑宰為立孝行坊景  
炎二年旌表門閭仍贈束帛元初重建孝節  
坊求嘉梅時舉記其事郡人邊覺陳大震跋

之

亭亭華表莞溪上孝節名高點閭巷閨門至行動

九重致有 洪恩自天降人誰無舅姑及昏勃獲將何

如人誰無夫婦失節移天紛莫數卓哉賢婦心不與

常人同舅姑吾所主良人吾所從於此尚無惜天地

何處容高堂嬰疾吾悽惻割股為糜充藥食股肉猶

可生舅姑難再得此身豈忍為親惜一朝疾平百憂

釋良人早逝身無依悲死不是傷春啼寒燈伴機杼

夜雨愁空閨寧死勿作他人妻山石可轉心不移吁

嗟孝節有如此扶掖綱常厚倫理矧當末世風俗墮

婦中却有真男子小人紛紛當愧死

梧州有作

扁舟未梧城水急舟行緩程旬念高堂却怪程途速

梧城往返千里餘寸心鬱結猶不舒星轅指日上

京國萬里翻別當何如功名不似家鄉好歲月奔馳

人易老何當乞身歸及時日日緜衣承母慈

思親卷為張誥賦

雙親蚤淪道歲月成侵尋慈慈孝子思不盡平生心



幽明路隔音容杳一身抱恨何時了  
淚洒西風宿草寒夢回殘月啼烏曉  
天地無窮悲復悲不因霜露也  
凌其古今孝行應難得為爾重歌不匱詩

望香爐山 在清平南數十里

香爐之山高挿天蒼屏翠壁相鈞連  
根盤勢轉數千仞雄秀合在匡廬先  
深林隱白石幽谷通清泉寺花  
異草不可數懸崖絕磴難攀緣  
向來風塵動箇棹與戈鋌度到  
我黎庶蕪蕪蕩山與川犬羊數  
萬君層巖踞泉積粟仍種田天  
兵臨之又不悅欲戰無路攻念  
照

臺區親挂將帥權博采菁菓園十全  
破車飛霹靂辭對擊何殲頑摧枯  
與拉朽聲震西南徧諸酋悔禍方乞  
憐面縛銜璧羅馬前三軍動地歌  
凱旋功績盡向山頭鐫今從數十  
載邊境猶帖然我來值春陰遠望  
生雲煙題詩問山靈感慨聊成篇  
願教此地長無警誓

回

空園憶萬年

建水紀行

八閩疆界居南陔峯情率律江悠悠  
淵源發自高山



頭一瀉千里無停休建寧劍浦控上遊旁通郡武建  
汀州誰遣亂石歎中流岷峽兀竒行舟縱橫列苟  
虞鈴鏡排戈矛形勢萬狀難窮搜雷霆怒吼風雨恣  
張灘萬首險之尤瞿塘三峡相與俾篙師一失手便  
有沉溺憂終古似與行人離我歎役河伯呼陽侯力  
移此石歸山丘要使江水平如濟舟行無患千萬秋

吳川初先生文集卷之三終

吳川初先生文集卷之四

五言律詩

元旦和林以善韻

五鼓催更盡千門徹曉開  
啟從今日始春是去年來  
瓊瑩梅花雪晴香栢葉  
盃親闈思拜虔遙望粵王臺  
卞薛婦

早歲守空帷貞心誓不移  
母儀姻族式孝行男姑知  
節比冰霜凜名同日月垂

聖朝旌詔下千古厚民彝





贈吳參將

節義遄經過，邊城勝業多。  
雲開山聳翠，風靜海波  
鱗。響聞駭美龍，文耀太  
阿清。時旣兵甲期，爲挽  
天河。

其二

昔仰韓忠獻，今逢郭令公。  
將軍恩器漢，豪氣貫長  
虹。千里旃幟下，三軍節  
制中。功成上麟閣，不愧  
古英雄。  
送劉仁甫省親還蜀

知己難爲別，思親不可留。  
京華涼月夜，鄉國白雲秋。  
道重浮名薄，官貧素節優。  
平生慕忠孝，此外復何求。  
奉使辭朝賜酒餞

世辭

天咫尺，賜食屬忠勤。  
翠釜仙庖具，黃封玉液分。  
鄉思同湛露，高宴叶霏雲。  
使事漸迂拙，何由奉

聖君

遼陽

城郭半煙霞，樓臺映萬家。  
地寒猶有樹，塞遠不揚沙。  
華表歸仙鶴，遼宮噪暮鴉。  
今逢全盛日，山水綻光華。

唐張喬遼東吟苑塞寒魚樹平沙勢並天



九江值雨

魏晉三冬雪翻卷一日霖岸平江水溢路斷嶺雲深  
白點憂時吳丹存報國心寒燈火夜歌枕不成吟

哭弟頌

風雨陽羊城無由更合并有年兄弟誼兩地死生情  
夜夢逢春草秋霜悴紫荊私思慚莫報空有淚縱橫

其二

我拜旬空秩勞君到豫章叙談殊未洽歸去一何忙  
後會成虛語追思枉斷腸西江流不竭應與恨俱長

其三

南浦前年別卿心遂去恍誰憐親骨肉遞尔隔仙元  
望斷重來約悲看舊寄緘茫茫身外事何處問巫咸

其四

早被功名絆閒居約暮年那知中道棄孤負一生緣  
往事恰如夢此心空自憐速來消息絕風雨暗南天

其五

半世爲兄弟共驚離別多于今成未訣親愛復誰何  
舊業空文史幽居冷薜蘿北堂西日薄微宦敢蹉跎

登臨江靖風枝

晚涼公事暇乘興一登樓雲氣千山雨松聲萬壑秋  
堤平芳草合天遠大江浮日暮行人少空橫野渡舟  
已亥臘月朔白巨履之九江

彭蠡通南北關邊見萬龍雲消山翠重水落石痕高  
吳楚風煙潤江湖歲月勞往來吟思苦贏得幾刀劒  
東湖舟中記亡弟思正癸日

去歲君捐館凄凉隔一期獅園埋玉處容路斷腸時  
彫禮慚兄道全恩仗毋惹孤舟湖上淚不盡孔懷思  
出守述懷

客路三秋盡京華兩月淹青雲舊識白髮新添  
西北風塵擾東南水旱蕪憂時難効力厚祿愧徒濡  
其二

來往長安過瓦蛇黃易霜安心徒有藥却老愧無方  
解後風生旆開蓬月滿床濯纓歌一曲清興遠滄浪  
埋齋爲馮厚長文題

應事拙循理寬閒養太和寸心常自得萬慮總消磨  
大道平於砥登澗靜不波俗人榮勢利成敗欲如何



白鶴陽至寶慶

湖南千里道，縱日楚天光。  
村僻人煙少，山深草木寒。  
鉤輅連日聽，霹靂幾時乾。  
隨寓安吾分，不嘆行路難。

石門冬詠

抱拙度殘年，觀書失聖賢。  
食井餘晶飯，衣煖借黃綈。  
破甑寧須顧，灰心豈復然。  
窮通皆定分，無用叩蒼天。

荅方彥卿尚黃家開先寄韻

宦遊過半百，歸興慙荒求。  
粵嶠看雲杳，湘江見月愁。  
功難裨盛世，夢懶列

皇州。早羨陶弘景，掛冠思與俦。

外物非良貴，中心有廣居。  
老當知止足，貧不羨贏餘。  
萬事付蕉鹿，一生同蠹魚。  
窮愁何用遣，還著未完書。

荅陳粹之用舊韻

荒僻村南路，勞君幾度行。  
雲霓因旱望，草木向春生。  
憲度馳聲遠，詩懷到骨清。  
海山聆妙曲，安得不移情。

又和

微官泯歲月，幼學未能行。  
被以窮愁博，吟應太瘦生。  
風霆隨劍吼，山水與琴清。  
歸計何時遂，謾馳丘壑情。



過鎮遠小田溪見路西一洞甚奇

曉過小田溪崆峒傍路西巧從天地設幽稱鬼神棲  
兩足蒼苔潤雲海白日迷窮探吾未暇對景謾留題

和周萃華宿黃絲堡夢舟之作

同作天涯客覺堂白髮新覽勞空力念疏落馬誰喚  
計別始知迷夢歸猶未真平生學志考相對各沾巾

懸龍里街步月

未將曾此懸蹄日復登臨兩度月皆半一年春又深  
城闕遙遙道狹阻對遙岑散步銀塘下懷人勞寸心

遊黃坑溪

山色翠玲瓏長厓掛半空雲迷十萬圍路隔九千宮  
風景朝川曲人家滾水東憑誰揮妙筆置我畫圖中

偶成

倦遊歸舊隱歲月易侵尋世事不掛口故人常在心  
病思囊少藥貧嘆壁無琴社老愁花鳥詩篇只謾吟

次張叔亨黃塘道中韻

凌江灘下水一孤與天長楊柳驚秋雨芙蓉醉晚霜  
越山雲黯淡京國路微茫有客頻起看丹心戀



補黃

過舊井陘

昔時爭戰地今日際雍熙  
邑治非前日水聲如舊時  
左車徒有策韓信亦堪危  
成敗非人力粒應天地知

至汾州

旌節下汾州天空豁  
遠驛邊山當北聳  
河水傍東流  
市道橫高閣城闕繁  
小樓句宣之良策  
民病幾時瘳  
出汾州望介休

介休何處是南望意遲遲  
咫尺未能到平生不盡思

風流郭有道高特介之推  
祠墓千年在憑誰酌一卮

南關驛古松八九株可愛

小驛南關口開窓面面峰  
宿雲封盡林苑空  
池青松陰道愁行客  
豐年慰老農  
有懷不成夢斜月五更鐘  
王翁寤足夢中詩  
凡示休韻卷之

仕路相親矣頑心板  
榜磨喜君名獨盛  
嘆我髮先皓  
貫日忠誠在明霜  
義分多愛民  
何所賴  
歲稔與時和  
賀晉唐二姓下出關用陳方伯韻

帝系源流正天門龍涎頻  
才華隨日進甲第與年新  
勝

境連三岳參庭具八珍  
裁詩中無賀詞拙意偏真  
士善然憲長陞都憲和韻

山西重鎮也

晉府儲貳殿下好善敬賢樂於推致以故藩  
臬群臣多被超擢之榮今年秋方伯李德馨  
饒陞都憲督儲南拜不數月憲長熊騰贊後  
陞都憲巡撫東魯

致下餞騰贊之際作詩一律以志喜而命臣  
和之不揣荒拙敢書于後

群臣承曆春囉排到金臺身際風雲會恩隨雨露來

大才宜世用嘉運自天開  
靜夜來南望文星映上台

其二

多士稱王國雄風陋楚壺  
人從仙境集春入綺筵來

嶺月詩篇富河山  
卷盡關京草

天咫尺瑞氣擁三台

七言律詩

奉使山海

勤勞王事愧稱賢  
持節東來路半千  
論俗不勞司馬





概贈行惟有鏡朝觀斷橋流水村邊騎跡木平原郭  
外天翹首關城知不遠海雲山色總清妍

登山海城樓懷京師諸友

關上層樓百尺城公餘乘興獨攀躋白雲鋪地海濤  
闕斜玉遠山城郭低烟火幾家人遠近輪蹄千里路  
東西蓬萊舊侶分塲久極目都門思欲迷

秋興

草木蕭條道著霜四山如削露鋒鉅邊城寒入知秋  
早公館吟多覺夜長滄岳二毛新感嘆淵明三徑滿

麓海故鄉曾向京華望今望京華似故鄉

遊石門寨見長城遺址

天馬衝風曉氣寒遶營東北旣雄關行徑一合崎嶇  
路看盡千重巖翠山茅屋烟迷紅柯遠石城雲鎖戍  
棧閉秦人遺祭供零落滿眼興亡感慨間

中秋賞月寄京中諸友

別却清光已隔年又逢秋半賞輝娟滄涼水漲未備  
綬邊徽棧高得最先萬里總誇今夕好一輪應比昇  
宵圓字華此景知何限欲寫燈檠會衆仙



飄飄微雨洒輕塵  
淡淡涼風掃暮雲  
天上月輪看處  
滿人間秋色坐來分  
金盞珠影高低見  
丹桂飄香遠  
近聞玉宇瓊樓懸  
堂以此心元自不忘

君

留詠亭

翼翼虎亭近水傍  
主人終日爲詩忙  
珍奇搜盡江山  
瘦  
翰墨留多几席香  
半榻烟霞分雅淡  
四時風月助  
清涼  
連篇累牘憑收拾  
不但奚童一錦囊

和余君珣見寄燕東龍灘舊文

龍灘講席近圓洲  
曾記追陪兩度秋  
聞見知音調絳  
綺舞呼從事到青州  
雲山別久空追憶  
風月吟多憶  
唱酬何日賦歸同  
訪舊雲舟重爲故人留

挽許道中先生

侍從才華四十年  
東齊人物老儒仙  
太常舊建迎  
鑾策學士原燕內  
相權五道不容身  
去國閑身無累早  
歸田老成凋謝文章在  
留得芳聲世上傳

呈揚司徒

時以公事拜之因有是作

人曲從事受知深  
自嘆碌庸力不任  
大錯由來非鑄



鐵片言誰信易銷金容身已荷安公德寡過終懷伯  
玉心爨下焦桐史未棄願依良匠篆瑤琴

試院作

三年一變選儒生願拔真才佐太平滿座圖書淡白  
重羊憲燧火伴殘更雲霄有路次噓近備鑑無私去  
取精聞把唱詞追往事不妨重比五星明

無庵為張汝用作

清世校園粵海東滿軒和氣透簾櫳優游霽月光風  
素咲傲春堂玉燭中萬物有天皆暢達寸心無地不  
融融多情更愛門前水長似塵塵一鑑空

次韻寄方彦齊

浮世紅塵日日伴一樽誰共沈愁勝隴梅欵呼春無  
便池草初生夢有香梅罷無相憐古調對殘霜鏡憶  
年光天南莫怪頻回首人在山中紫翠房

謁台將歸適奉使香河未果

西風涼冷送秋砧萬里鄉園香伴音奉使慣持天上  
節憶歸捎負客邊心平生宦業工齊蕊到處藉慈付  
越吟獨倚危樓凝望久羅浮山色蒼雲深



送都察院經歷符士亨致仕

二疏恬退更誰倫  
珍重先生繼杖屨  
水青山尋舊隱  
萬中黎杖繫關身  
天邊鳳伯難爲別  
江上鷗盟想見親  
多少宦遊淹歲月  
豈無頭白未歸人

嘉懷

客路淹留少故知  
家鄉回着動遐思  
一宵渾似三秋別  
兩月難成半句詩  
酒力中人春去後  
江聲款夢月斜時  
愁來更有關心處  
事業堪耽莫歎絲

過狹港尋亡女細三蒸

花埋塵土玉沈淵  
往事傷心已十年  
別去難忘親骨肉  
重逢未忍見舊山川  
寒烟宿草孤墳外  
野樹悲風古驛前  
香母白頭猶念汝  
天南相隔路三千

題陶僉憲平寇卷

嶺海頻年困繹騷  
大夫平寇獨賢勞  
潛驚陰谷回春氣  
喜見洪爐燎羽毛  
心戰連勝兵戰好  
雲臺終與相臺高人問老帥  
知多少空向棘門揆六橋

侍宴

奉天殿

蓬岳深中別有天，金爲宮闕玉爲蓮。  
珠簾半捲南山近，仙仗平開北極連。  
坐久恍疑舟楫換，骨醉瑤瑤猶覺日  
如年。微雲歌吹親曾聽，不比鈞天夢裏傳。

送曾亞卿致仕

天上功名四十春，投簪非爲故鄉尊。  
半頭白髮添公道，兩眼青山候主人。  
塵事已無前日擾，歸裝猶是舊時貧。  
扁舟明過江湖畔，鷗鳥相逢想見親。

過楊村東徐秋官

使節遙隨出禁城，參差烟樹短長亭。  
水拖晴練風前灑，山列華簪雨後青。  
喜有皇華同入詠，不因玉酒也忘情。  
畫船風月清秋夜，人在天南識二星。

詠懷

萬事其成莫海沙，雙輪誰解駐天車。  
浮生高世身如葉，薄宦勞心鬢易華。  
紅蓼多陽吟處景，白雲秋色望中家。  
市朝不似溪山好，何日南歸理釣槎。

過彭城懷舍弟思正

漂泊彭城說二蘇，我心應與昔人符。  
弟兄成別添新恨，風雨連床足舊圍。  
萬里有懷秋共杳，一宵無寐月



同孤鶴原歡會知何日竊祿清朝愧坐竿

遊金山寺

江心淨玉鬱嵯峩上下樓臺浸碧波萬古乾坤勞砥  
柱四圍水盡湧青螺人登絕頂天應迹僧住幽厓地  
不多古鑑堂前獨吟眺數聲啼鳥隔烟蘿

舍弟思正來第南還縉紳相知者咸以佳作見  
贈余雖拙不容無言返步諸公韻爲三十首俾

思正持歸時一展玩千里猶覩西也今錄三首

長安殘酒促鷄鳴一騎都門問去程離別不錄貧賤

苦調得難盡第允情河橋酒帳幸風起水國扁舟載  
月行後夜夢回池草綠幾多詩句爲蒼成

幾年奔走戀微官萬里親閑飲問安原憲貧來渾似  
病孟郊吟苦不知寒緝書少便經年絕家被無情入  
夜單蒲目雲山歸興切此身何處借飛翰

天上培風滯羽翰強寬懷抱過春殘達人不爲窮途  
泣遊子肯辭踣路難細雨寒燈思對榻夕陽飛鳥獨  
凭闌隨君屢有還家夢一路烟波繞翠巒

挽淮安致政胡揮使



列職轉門蚤著聲投簪偏遠暮年情

九天恩命榮三世八袞年華老一生菊逕已窮元亮趣  
柳營猶記至夫名朝紳聞訃多傷悼應爲人間惜老

成

蕭尚書哀挽

卽司林寺久馳聲又從臺綱進列卿南國幾年分重  
寄西江千里動歸情長才未究生前用卹典空需破  
後榮凋悵九原今不作高風何處覓耆英

同年會次鄭理夫內翰韻

同特科第百餘人古衡嶽標烟埃春期集以來今有  
幾勳酬須醉肯辭頻身逢盛世思波瀾道合斯文氣  
味真從此莫忘脩舊好

帝城風景四時新

光山下營以下俱細許作

渺渺平原西面山亞夫堅卧柳營開卷雲散作龍蛇  
陣夜折嚴於虎豹開金吹一聲天地外劍光千尺斗  
牛間行當借此三軍便勇却殘胡奏凱還

登百祥樓

樓高地跨最相宜  
四面看山一樣奇  
風景豈殊摩詰  
畫才情偏助拾遺詩  
平川日煖水消易  
連塞天空鳥度近心在

帝廷身在紫玉雲  
回首不勝思

登鳳山環翠樓次張中書世遠韻

山前古洞白雲封  
樓上巖光後漢老  
去詩名漸越  
椒醉未豪氣  
逼元龍

一人有度乾坤大  
千里宣恩雨露寬  
欲向朝陽聽鳴鳳  
碧梧修竹隔晴峰

謁孔廟

朝鮮詩禮獨稱雄  
孔廟規模上回同  
教內門牆無路  
入千年絲竹有神通  
斯文自與天長久  
吾道常如日  
正中四海車書今一統  
典章何處不尊崇

坐中獲親諸生所作文賦因贈以詩

青袍濟濟列生徒  
千里驂驅汗血駒  
論秀遠規周俊  
士慕華同事魯真儒  
功名自古非難事  
道德由來是  
坦途  
莫學隋唐昧根本  
只將詞賦費工夫

將遊漢江風雨未止



海國東來感異鄉  
醉中揀地爲詩狂  
烟花轉覺清明  
迤風雨却隨寒食忙  
慣事諶諍王介甫  
出遊誰似段文昌  
漢江佳致侍闈久  
願借春晴泛畫航

王介甫久雨詩云  
老人慣事少所悔  
段文昌帥荆南久雨出遊必晴

漢江舟中和張廷王一律

江頭春意滿樓船  
花柳爭妍二月天  
帆影連將飛鳥去  
笛聲驚起老龍眠  
山連兩岸雲林合  
石漱中流雪浪寒  
莫謂東來好遊賞  
尋常詩酒慣相牽

朝鮮途中寄國王十律令錄二律

外域梯航萬國通  
朝鮮近在海雲東  
君臣治道光前烈  
人物衣冠有古風  
八教條章終不改  
三京形勝久稱雄  
農桑樂業邊塵靜  
正國吾皇德化中

皇德化中

淺海無由贊盛時  
只憑忠赤答恩私  
吟多耻售鷄林價  
客久常懸鳳閣思  
山似留人多北望  
水因歸海盡東馳  
臨歧莫訝辭行賸  
揚袂從來畏四知

和徐議政三月三日途中之作是日寒食



三月風光屬禁烟踏青時節龍陽天倦行驛路規堪  
斷遠望鄉園夢亦牽洛水有鷓鴣曾從羽楚山無樹不  
啼鴉詩來忽動傷春思一度微吟一默然

奉和憲彭公二首

星軺經處重咨詢都憲聲華遠等倫一飯豈能忘北  
闕寸心惟欲庇東人壺冰清映無瑕玉谷黍潛生有  
脚春挽得天河洗兵甲邊方從此絕風塵

經濟寸高動

聖明東陸草木也知名筆端敷奏三千牘曾次輶轅十

萬兵天下建軍推大老人間重鎮倚長城鄉閭後學  
傾心切欲賦凌雲愧長卿

和朝鮮陪臣徐君正贈別

閱歷風霜一緼袍半年蹤跡別東曹邊城春望海  
雲遙候館夜吟山月高不用綺筵張玳瑁肯將行李  
載蒲萄臨分惆悵難為贈笑指秦鞭與玉勞

吳川初先生文集卷之五

七言律詩

恭政西江

四十年來一求書致身何幸際唐虞平生志慕奇男  
于此日官爲中大夫北闕羽儀新寵渥西江山水舊  
行途慈闈咫尺思迎養愧林頭返哺烏

自南康往九江過廬山遇雨

嵐氣空濛路莫分上方鍾磬隔林聞一溪流水新添  
雨千仞好山全是雲舉酒未能招五老題詩誰爲寄



匡君重来好趁晴明日緩步建遭到夕隲

自九江別王憲金至湖口有寄

溽陽侍節過深冬王事辛勤幾日同病思只緣詩有  
癖愁懷多恨酒無功山前雨又雲迷路江上風寒浪  
拍空咫尺別來增悵憶不堪回首倚孤蓬

用韻荅陳幹之見贈

交情翻覆嗟群兒古道非公尚屬誰叔向不遺駿茂  
答夷吾偏荷鮑君知宵中勝氣惟憂國天下珍奇半  
在詩笑向霜臺指松柏巖寒清節重相期

僕居京時與少司寇奉和魯公爲隣嘗作詩送

其歸老茲僕出秦江右而公和原韻見示因酬

一律以紀舊情而申今好云

天上歸來別有春翺明松菊季鷹真孔門華胄三千  
列

聖代名卿第一人誼行遠播鄉國重清風寧慮子孫貧

卜鄰記我當年事話舊何時笑語親

周駙馬德章作詩送別因追思其先兄德明方

伯余讀之悵然遂和以見意

番水含悲遠接淮安陽北望恨難排眼中此老今何在世上無人不動慄列郡井棠空蔽蒂千金寶劍已沉埋懸知同氣思无切影落殘荆月滿階

董高矩內翰席上留別同酌者林亨大王世賞  
二內翰也

偶向京華兩月留故人重會總心投麻姑酒盡春生頰石鼎詩成月到樓山斗孤高常在望樹雲迢遞漸牽愁玉壺天上能相念莫惜音書寄使郵

每次高郵因記林亨王內翰贈別詩有後夜神

珠光動之句用和一章

孟城舟楫暫停留湖上明珠不暗投千里有懷難命駕一樽無伴懶登樓滄波浩蕩鷗盟冷菡萏闌珊蝶夢愁滿眼詩情吟未遍短章聊付致書郵

書劍南歸先寄陳白汝

醉夢少離苦未至天南回首自知津流午有閩黃楊  
退甘露無羨白髮新安分不須驚寵辱非才何以答  
君親白沙煙水羅浮月使合相從早結鄰

此湖借居次陳粹之韻

北湖山水稱倚岳山可登臨水可漁故昔追隨頗有  
夢扣門干謁獨無書買花錢費三春後刻燭詩成四  
韻餘身世澹然隨所樂直將方寸比堪輿

鳳臺南園二詩社請會不赴

涼入詩壇秋氣深群英載酒樂登臨高情不減香山  
會治世重開大雅音一觴斯文千古意萬金交誼百  
年心無因得伴黃花醉病倚西風只自吟

詩社見和拙作復用韻酬之

雲山隱映草堂深試茗丹青不易臨直率遮開無俗

老龍風雨經旬春未煖弊貂羸馬吟龍鍾

過沅州寄友

樽酒相逢又別離心旌無處不隨離前風雨頻回  
夢馬首雲山半是詩萬里傷客

明主賜早生渡落故人知澧蘭沅芷春來感欲采餘芳  
寄所思

石阡迷懷

男兒孤矢平生上簷徧中華到石阡椎髻卉裳荒陋  
境劔牛刀積太平年雨餘山翠開圖畫夜靜泉聲落

管絃俗客不來公事簡倚窓頻和白雲寫

夏意

殘鶯無語燕差池眼底江山處處宜倚樹乘風忘舉  
扇讀書消日勝圍碁吟搜景物索情遠夢遶家鄉睡  
醒遲五十年交關是福此身竟作楚臣悲

端午後一日

蒲觴怕醉尚厭厭午枕薰風散黑甜楚曉孤芳仍舊  
好

堯庭開美有新添收暨設蓄三年艾用世渾如六日燒

百鍊青銅閑拂拭匣中塵垢不相沾

和周特雍兄寄

過鴈新傳錦繡章筆端尤陟嶽窈窕高樓對酒月千  
里落日看雲天一方薄宦本來身似葉苦吟贏得鬢  
成霜相思慣有相尋夢不覺湖山去路長

寫味

世故人情不易猜潛鱗何日起風雷東西塗抹心猶  
壯日月居諸老漸來直道未應終忤世

清朝誰信有遺才秋光併入黃花園晚節寒香取次開

建興

僻郡蕭條鄉信疎  
自甘寒落守寒林  
數莖蓬髮經霜改  
一點葵心向日孤  
衣園相隴成吟  
伍詩書有志恭顏  
徒儻來榮辱  
渾閑事懶對溪山  
詠八愚

春夢難憑世惠多  
窮死知己復誰何  
生涯好是安蛇足  
門巷真堪設雀羅

天上幾時均雨露  
人間無處不風波  
樓蘭未斬心猶切  
試把龍泉爲一磨

和蕭文明見寄

浮雲白日隔長安  
遠客多愁強自歡  
草色蒼蒼歷千越  
景菊英蘭露楚人  
餐心丹不逐風霜  
改眼界應隨宇宙  
寬長對一樽歌  
復嘯欲將豪邁洗  
儒酸

五十生朝

少小奔馳今五十  
缺心如舊髮將銀  
知非正爾同蓬瑗  
望富由來陋買臣  
遠薄幾時能報國  
別離何處不思親  
西風一盞重陽酒  
且對黃花作主人

寄江藩舊僚友

方岳衣冠憶舊游  
遠情難托政書郵  
雲迷南浦幾千





里月滿西江第一樓作郡也能兼吏隱著書慮不爲  
窮愁婦閑尚有經過約共拉麻姑瀉玉舟

聞彭方伯風儀薦侍郎都憲甘未遂詩以寄意

廊廟深期第一官鋒車何事尚盤桓才優屏翰今爲  
最道合明良古亦難一代正人關世運百年公論滿  
朝端扶搖指日培風便極目青霄送羽翰

次彭方伯述懷

浪拍長江雨未休何人不望濟川舟風流豈但謝安  
石博冷寧論放踐猷常許丹心堅似缺生憎贊舌巧

四靈光如未為祥共喜真才入廟堂

虛代明良忻有遇全關山水倍增光雲霓不負蒼生  
望汗簡當流百世芳正氣微茫今復振為公填就鐵  
心腸

送蕭文明

鎮寧別業黃門彥早有賢聲在廟堂五色詞章雲錦  
爛萬言忠疏日星光鄉園展墓馳心極京闕朝正去  
路長料得

九天雷雨動臥龍追逐起江湘



次立時雍登廬山

曾少匡廬最上頭紫陽嘗說也淹留幽尋未徧神仙  
窟遠謫還來山水州天上羲和奔日馭人間壺觴戰  
蝸牛曰思五老長如舊願我蕭條翠易秋

聞陳方伯文暉作古用韻弔之

哀討遙從江右來西風蕭颯動寒埃百年交誼忽中  
斷一日愁腸空九回豚鬪鳴鑿開落月延津寶劍化  
驚雷古今勳位皆前定袞繁遭逢不繫少

年過五十苦思歸明哲由來識事機江海多愁筆髮

早廟堂無路壯心違甘棠楚甸遺思遠歸旆闕天帶  
恨飛前日得書今日計傷心疑是又疑非

郡齋書壁

不獨桃源深復深此中幽僻更難尋山泉恬澹有清  
意庭草低回無怨心曉暎白雲隨屨屐夜窸明月伴  
瑤琴表裏遂幸與閒相稱且作先生號醉吟

和沈仲律見寄韻

幾年朝市厭喧譁此日山巖與水涯自適也同林下  
鷓鴣塞關真似井中蛙三秋涼意輕紈素五夜寒光見



莫邪開戶開吟消日月豈堪流播大方家

和林秋官待用見寄

仕路聞名夙有年，忽勞佳句到窮邊。斯文骨肉我何  
幸，薄俗炎涼君不憚。唐介召還終報國，曼容知分合  
歸田無由相送偏。相憶目極江湖萬里天。

次陳憲副粹之見寄

山石崎嶇路屈盤，使君行部不辭難。車乘鴛羽辛勤  
到，匣有龍泉仔細看。甘雨蒲天春共煦，清冰出壑夏  
猶寒。豺狼遠遁風塵息，見說邊人處處安。

粹之詩多耐解，用韻爲謝

遠山奔放近山盤，郡僻民稀客到難。不謂愁多憑酒  
遣，且乘公暇借書看。百年身世乾坤大，一點心丹鐵  
石寒。鴨鷄高阜咸有適，天涯寧厭一枝安。

又和粹之見寄

短髮蕭蕭對鏡盤，壯年功業老來難。政因太拙放勤  
補書爲多忘，反覆看學道不墜原。宦病苦吟真覺五  
郊寒，鄉園倘遂投閑願，容膝衡茅亦易安。

聞賤名被薦未允

聞道山公啓玉降河東有賦借吹噓微生自分鳩巢  
拙盛世誰云鳳網跡過眼羲娥變轉觀人天地一  
護虛功名遲速無勞問且趁清閑更讀書

粹之過訪

蕭條閉卷爲君開急吞蒼頭掉綠苔蹇拙自憐知已  
少讓光重見便旋乘便射泉水烹山茗更摘菘心伴  
芥臺情重不嫌風味薄咲談終日共遲徊

粹之山行和宋人劉改之韻言僧嘗辛苦而美  
二跡勇迅曰借韻耐之吾非薄二味者也

答粹之清平獻捷

獻馘聲騰泮水邊耕墾僮老握兵權刻期三日果如  
此一咲衆軍皆解裝天遠雲寬鉢大旱人看圖畫上  
凌煙嗟余莫效戈矛力空詠藍閩馬不前

和粹之見寄

宦海茫茫懶問程且憑盃酒叙心盟靜看天地都如  
寄吟對江山獨有僧世上盡圖空索駁古來深樹慣  
啼鶯結亭擬作三秋計肯待鍾鳴恣夜行

自述用蕭文明韻



才藝空疎德最涼，全生思重荷吾。

皇貴陽調地殊，儋耳庾嶺飛雲近。太行不爲鼎珍題，雜  
興懶將江水比。愁腸養慵頗覺山中靜，翻笑從前吏  
事忙。

和韻送蕭文月

大才宜作濟川舟，豈謂因循滯一州。直諫朱雲曾折  
檻，思歸玉絮憤登樓。曾中學業無精博，筆底文章  
掃翠悠。親炙無能遠，別海天雲樹總生愁。

和粹之病起罷書

百年心力爲書迷，多病非緣數不齊。揚子賦成驚鳳  
吐，杜陵詩苦直鷓啼。帶圍漸復愁圍減，華佗雖勝酒  
價低。行部重來應慰我，小窓談笑更分題。

喜唐必聰中舉

試罷秋闈得意回，西風傳送好音來。瑞分芝草非由  
種，香入梅花獨占魁。天上有梯還進步，人間何地不  
生才。自慚作郡無裨補，爲爾成名一咲開。

黃槐催勸馬蹄忙，十百人中選俊良。文采舊曾評月  
旦，科名新喜破天荒。寒窓燈火真無負，僻郡山川倍



有光從此諸生知奮勵白袍爭作綠衣郎

贈陳冷庵歸田

締交元不爲黃金爨下焦桐遇賞音宇宙綱常今古  
事江山風物短長吟知時鮑叔深憐我識面敲明早  
見心南北分攜從此遠舊盟何日許追尋

又次陳冷庵見寄韻送其東歸

遠道逢人只寄梅相思心切恐成灰軟餘白雪高難  
和望斷浮雲暗不開千古是非何日定一生榮辱自  
天來忘愁且醉春江酒更疊糟丘百仞臺

次冷庵歸田韻

投簪慷慨問歸程直向山中隱姓名刑後有詩追大  
雅醉來無夢到承明舟移別渚收殘釣春及西疇報  
晚耕回首宦途人擾擾白頭奔走負生平

送何大參進表之京

藩省瞻容舊水曹趨朝祝

聖不辭勞

一人有慶天同大萬壽無疆日正高頌進忠臣金鑑錄  
底須仙母玉盤挑窮途亦有相隨夢五色雲中認



赭袍

寄林大叅允吉

地署同官早見知十年重會楚天涯  
升沉宦迹憐今日爾汝交情似昔時  
問訊疑身是夢相看都覺莫如絲  
無端又動停雲意謾拂焦桐候子期

次周畏齋韻贈教氣完貳尹

事君論道不論官  
漑血書辭見肺肝  
自昔朝陽手識鳳如今  
枳棘暫棲鸞江湖遠念懸

雙闕雲漢賢聲動百發公論到頭應有定  
莫將榮

耿前看

柱石由來異楚碑  
據梁應向豫章尋  
片言

主難為力萬里投荒不易心  
雨露幾時均沛澤雲山滿地結層陰  
懷賢巨柰道津隔尊酒無由得共斟

身雖去國義偏榮  
懶寫離騷吊屈平  
疋馬不嫌渙服遠雙眸  
頻向楚山明吟哦未必妨公事  
賦詠還須藉墨卿  
一點忠誠天所昇  
綱常為重利名輕

讀書非但富文章  
浩氣真成隘八荒  
閨闈排雲餘諫草  
江山搜景滿詩囊  
才名不負三場選  
忠愛焉能一



飯忘却嘆江州淪落者琵琶聲裏浹沾裳

學宮避暑

壺觴環坐綠陰中  
數仞門墻一畝宮  
池水浸空光欲  
絕野山如畫碧玲瓏  
黑雲急送催詩雨  
白日涼生解  
愜風願得時平  
民物遂不妨行樂  
與人同

和林大參見酬

山齋疎散少人知  
信步尋幽適水涯  
沉李浮瓜殘暑  
日清風明月早秋  
時功名底事爭蜗  
角保障無心問  
繭絲却憶薇垣少  
方伯一尊誰與話  
襟期

次高克明韻

郡城瀟灑近巖高  
樂對琴書適性靈  
原憲分身非謂  
病次公狂態本來  
醒朝山挂笏千層  
碧夜闌然暮一  
點青疎鈍無能裨  
治理發硯新刃愧  
庖丁

郡僻人稀日日閑  
禁門雖設不須關  
石邊流水自清  
淺林際白雲時往  
還

聖主恩波深似海  
遂臣跼跡飽看山  
龍泉紫氣衝牛斗  
惟得光芒五色寒

寄何大參



流落他鄉少故人，粵堂名宦獨逢君。忘年契誼由來重，當面音書不厭勤。深夜有長時見月，荒山無伴。怡雲西風吹送朝。天柝南北迢迢惜袂分。

吳川印先生文集卷之五





國立中央圖書館, 臺灣, 中華民國



TIFFEN Color Control Patches

ColorChecker by Munsell Color Services Lab

Blue

Cyan

Green

Yellow

Red

Magenta

White

3 Color

Black

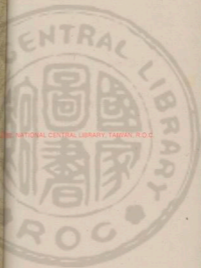

國立中央圖書館, 台灣, 中華民國



國立中央圖書館藏



國立中央圖書館 NATIONAL CENTRAL LIBRARY, TAIWAN, R.O.C.





UNIVERSITY MICROFILMS INTERNATIONAL





2025.02.28 NATIONAL CENTRAL LIBRARY, TAIWAN, R.O.C.





國立中央圖書館 國家圖書館 國家圖書館 國家圖書館







翼川祁先生文集卷之六

七言律詩

送李愈憲之京次原寄石隱得士韻

聖主尊

親詔八荒憲臣朝賀自夔方三邊政肅群豺遁萬里秋

一高一鶚翔表獻

御遙天咫尺身依仙禁日輝光爐烟兩袖携來為散作

人間雨露香

送林大參上京賀



Y45618 v3

太后尊號

徽省風清秋正深朝

天尺馬去駸駸九重天來尋

親典四海同傾祀

聖心同雅思齊侍白昔虞廷至養亦如今鸞班舞承

恩重洗耳歸途聽好音

聖母尊榮萬國欽管章馳獻見忠忱青霄紅日瞻依近

湛露霑雲寵涇深暫別忍裁知己賦送歸期慰小民

心仗旌重過湖湘路舊愁井棠綠滿林

秋夜言懷次高克明韻

草木蕭蕭萬籟號邊山無際楚天高繞枝庭鶴時三

匝警靈胎禽徹九臯塵世炎涼驚俗態詩家風月屬

吾曹如何宋玉悲摧落也把才情學屈騷

吏隱從容際盛時東華車馬任奔馳天生性分窮何

損雪作襟懷澀不緇客邸秋光開裏度故園山色望

中疑黃花舊有紫桑約歲晚相尋莫道遲

用韻答蔡克智暨王節推

小涓烟霞深復深流光過眼日駸駸生平不善謀身



計縱老猶存許國心南郭濞等應似昔西山挂芴最  
宜今勞君佳句閨岑寂恍惚重聞大雅音

和陳粹之憲副見寄

百年身事一扁舟風便須行止即休自許壯懷包宇  
內不教愁態上眉頭聖涯萬頃優游泳藝苑群芳積  
漸收後世子雲應有合夜先宰肯暗中投

別來惆悵欲沾衣望入遙天碧回重醉夢支離鶯喚  
後遠書珍重屬回時耽吟杜老真成癖斷飲吳公未  
是癡想到浙西尋君隱湖山無處不清奇

大行皇帝挽詞用周憲會韻

天崩杞國日西頽一夢筆管竟不回秦使謾勞東海  
藥周詩徒詠北山榮五絃音斷薰風奏萬姓情同磁  
露哀至德難名功更大編摩誰是馬班才

華封三祝爰長年豈料飛龍返九天神禹儉勤今有  
繼聖堯龜蕩古無前星收虹渚雲空暗劍墮橋山遠  
已仙老淚盡隨江漢水西風吹作碧漪漣

鳳莊八詠

晴原眺屨



宿雨初收日麗空  
典未移步風尚東  
四圍景物登臨  
下百詠詩情指顧中  
老眼直窮天地遠  
閑心應與水  
雲同素翁此處真堪樂  
不羨身乘破浪風

舞雩風處

古木壇中搗綠陰  
暑中簾杖慣逢尋  
隨行童冠從容  
到列生壺聽次第  
對春日悅開曾點琴  
雄風如透楚  
王襟素翁此處真堪樂  
何用蘭亭慨古今

翠微深處

隱隱山莊一徑微  
舊栽松竹盡成圍  
春苔帶雨香粘

屐晚洞飛嵐翠  
濕木幾處亭臺分  
野趣數聲雞犬隔  
林霏素翁此處真堪樂  
布履肯鞋頭不遠

泉石佳處

聞說莊南景最佳  
天然泉石巧安排  
寒流曲折通滄  
海碧玉峻峭斷崖  
點染丹青非畫筆  
牢籠風月是  
詩懷素翁此處真堪樂  
更欲誅茅結小齋

竹窓靜處

潇洒琅玕數百科  
虛窓習靜養天和  
濃陰當座午方  
匝清意入簾秋  
更多風雨自鳴  
蒼玉佩塵埃不到懶



雲窩素翁此處真堪與淇澳詩章任醉歌

水亭涼處

漱澗方池着小亭亭中風致十分清雲蓮樹色高低  
合天映波光上下明當著不知紅日熾接開惟與白  
鷗盟素翁此處真堪樂坦腹長吟老一生

花園香處

手遮名花次第新每從花底會賓親園林數畝渾如  
繡景物四時都是春香撲酒尊風作畫影侵臺榭月  
傳神素翁此處真堪樂多少穠華屬主人

禾川熱處

家有蘇君二頃田西風禾稼滿莊前繞看碧浪浮平  
地忽覺黃雲接遠天場圃積餘香爍爍聚炊炊出玉  
鮮妍素翁此處真堪樂擊壤長歌大有年

寫懷

恩詔頻頻下九天賜環消息尚茫然生涯在我常隨  
分當道何人解爲聖製雪積來非往日梅花開盡又  
新年臨風一醉愁如掃萬里乾坤入望邊

榮壽堂爲錢憲長作



堂外湖山畫不如堂中人物勝蓬臺九重袞頭絲綸  
渙八十康寧伉儷俱家慶高傳錢武肅天公偏厚恭  
君謨貴陽此日瞻雲切併寫恩光入壽圖

石門春望有懷

春徧窮荒萬物榮臨高一望眼雙明新陽散盡汗雲  
色幽澗頻添過雨聲花鳥不殊華夏景江山猶是吳  
鄉情美人別久牽惆悵等酒何時許合并

苗民公館和壁間韻

柳拂晴堤草映川春光如畫滿東阡人家半在荒煙

裏山色遙連落日遠蠻嶽只今安治化雲林自古隔  
鷲屨循行王欲詢民瘼一念清勤不愧天

苗民道中

半束琴書一布袍穿嵐度嶺不知勞群兒錯訝并州  
郭大姓全非涿郡高林木蔽空雲擁蓋邊山極望海  
翻濤危隄五馬成何用歲月虛馳祿謾叨

送鄧少恭上京賀

聖節

通表金門祝



御筵勤勞誰似大夫賢

龍飛喜際亨嘉運處拜回瞻咫尺天華清光中間書域

蕭韶聲震和黃絃蓬萊宴罷承恩重帶得甘霖下日

邊

學宮栽柏

阡學文廟之左有柏樹焉鬱然森茂高越五  
尋前人植之六十餘年矣郡博毛先生謂斯  
樹孤挺宜有與之並秀者乃於戊申三月廿  
四日別移一本植其西以配之余惟二柏之

植雖有先後而將來成材當不異也然非善  
於封殖其能俾勿壞乎育材之道亦猶是爾  
因爲之詠以示後人

庭東老柏拂雲孤庭右初栽第二株學校人材新氣  
運廟堂梁棟大規模歲寒貞操冰霜共天上殊恩雨  
露俱欲賦角弓知不忘殷勤封植在師儒

贈王私文

識面巖明已見心新篇來往得規箴百年浩氣充天  
地一縷斯文自古今南嶽青山憐遠別中天明月照



孤吟論文願保堅，掃雪後松筠翠更鮮。

林憲副大用偕周梁石遊鐵溪有聯句見示因  
次其韻

停舟指點水雲東，四野無塵眼界空。醉比杜陵忘酒  
債，窮非梅老見詩工。千山草木三秋雨，兩岸人家一  
笛風。嘆我心不同，堂前病憐蘭索髮飛蓬。

題沈州鼓角樓次韻

遠徵南來第一樓，建吞荆楚接神州。元規談詠饒高  
興，德裕經營著令猷。關外山河千里鎮，座中風月四

時收登臨不盡憂。

君念惟得騷人鬢易秋。

沈林大用見寄韻同翠渠作

相逢那忍別，雄旆心易生。蓬鬢易萬千里，樹雲愁外  
看百年。山斗望中，高公權筆正心先。正太白詩豪酒  
亦豪，不但外臺網紀重，清風仍舊蕩西曹。

蒼輿陸月方伯次韻

惜別愁腸日九回，青山迢遞有詩來。數緘珍重披雲  
錦，五色光芒燦斗魁。鄧下陽春真妙曲，濂溪風月屬





多才疎愚獨幸承清教山逕蓬茅次第開

次韻送蕭文明

鑑鍾風水事非難老我羞彈黃禹冠對酒獨忘身外  
事論詩同慰客中歡宦情未必羈張翰人望先當起  
謝安重到玄都處有感君挑零落不堪看

題黔陽寶山書院

唐忠臣張杆宋賢令饒敏學有祠在內敬學  
曾創書院已毀今大尹陳銅復之

唐賢在蜀義動荆變宋令儒經政所關百世聲華青簡

上一區祠宇翠微間鳶飛魚躍天高下月白風清鶴  
往還想像儀刑增敬仰辨香何日許躋攀

赤寶山前一草堂烟霞如錦石如竿江流總是英雄  
浪化雨猶沾草木香賢尹作興文未喪儒先題詠筆  
生光靈邦聲教今淪浹佩服詩書重五常

白鹿遺風挽易回黔中書院爲重開綱常大義無終  
極道學真源有自來天上斗牛橫劍氣人間山水壯  
琴臺仰高天切吟邊思撥盡陰何幾許仄

鎮遠教場和周翠渠韻

平昌坡前烟霧開光風送煖入亭臺  
當道賓主三人共映座江山四面來  
曲遇周郎頻著眼酒因何遜更傳  
至遊頭不是耽行樂自有陽春被草萊

築修出餞遇雨因東翠渠

話別從容溪水涵東風料峭雨垂絲  
歪傾竹葉微成醉手折梅花便有詩  
道路倭遲山不斷陽春流動物先知  
同行喜得聆清論天與斯文一段奇

途中東翠渠

作郡無能忽六春公家移檄費驅馳  
江山助我詩何

補日月催人老不知青眼難忘東道德

詩抄寄寓白  
鑄建故云

雲常動北堂思昔時松菊菴蕪久相約  
投簪莫更遲

雙流大尹贈都御史孔公遺愛

霄漢飛騰見羽毛花封撫字不辭勞  
生前德政與人誦身後賢名

聖主褒流水汪洋道愛遠青山峯  
在故祠高堂堂肖貌

今殊昨換得中丞擲笏袍

雙流遺愛代王方伯作

製錦遺芳五至今雙流祠宇倚雲林  
一生貞操萊公

拍千百清風于賤琴贈典重加都憲袂衣思難盡小  
民心皆時惠愛知何限山共崔嵬水共深

奇題聖泉

泉在貴州城南五里許消長不

時莫窺其妙前人置石鼓以驗之余與翠峯  
欲遊不果因寄一律

一脉靈泉妙莫尋  
條然清淺條然深  
從石鼓知消長  
源出青山自古今  
十載塵襟思浣濯  
幾朝風雨阻登臨  
貴陽八景茲尤勝  
莫惜新題寄賞心

登貴州城鼓樓次孔都憲先生韻

遐方踪跡設登樓  
老大功名愧繆悠  
丹在寸心常志  
闕雪從雙鬢漸盈  
頭雲山入畫分明  
見景物供吟次  
第收不學仲宣閑  
感慨人生隨處可  
銷憂

過甕城河

兩岸人烟草木多  
東風疋馬甕城河  
橋橫百尺平如砥  
山倒千峯翠似螺  
古迹已隨城剝落  
奔流長與石街磨  
塵纓未濯年光老  
空愧滄浪孺子歌

清平道中遇京使問訊

兩騎馳驅白

帝畿途中相問故遲遲舊年人去今年返正月音來二  
月知執政尚留文彥博除書未有介之推湖川歲歎  
氏飢甚大旱雲霓今屬誰

自倡

俯仰無慚樂有餘茫茫天地即吾廬囊琴趙老常携  
鶴彈鈇馮驩非為魚笑把塵纓臨水濯醉携椽筆傍  
崖書鎮陽詢美猶吾土滿眼江山盡不如

歸舟次翠渠韻

松花滿酌金盃澆醉下扁舟還汎汎石竅窻中水半

侵山頭缺處雲來占居夷自愛忠信好問俗不嫌閑  
主檢無情山水解相留布襪青鞋遊未厭

至黃凱

小舟搖漾沂山疊仰祝青天線一飛溪水奔流遙到  
海人家寥落僅成村烟霞半塢乾坤老雨露三春草  
木蕃安得飄然謝磐組結茅來此避塵諠

過十萬回山頂可容十萬人故名

臥青遙入亂山中共喜琴尊半日同笑弄清泉臨白  
石更看飛瀑掛長空早來欲構森林雨春老頻占花



信風落魄天涯吟正穩此生元不為詩窮  
殘艷雲迷玉峽開兩崖相對碧雀樹從黃甌村前  
繞水自白羊塘上來酒至不辭先酌酌詩成還欲細  
款推滿前勝景看碧蕙落日灘聲一掉四

題何氏西溪書屋

挿架牙籤比鄰侯結茅遙占郡西頭林塘百畝苑如  
畫風日四時都是秋積善儂推家有慶世官宜與  
圓同休書香一脉如溪水今古滄海不盡流

自重安至清平

重安江上水千橋西入清平一合遠城堡高低勞戍  
卒溪山遠道雜諸苗隨車細雨沾衣濕撲面寒風速  
酒清一段詩情何處寫粉窓紅燭伴清宵

至鎮遠

一麾猶未脫蠻荒造物無情日月忙貴符此時旋使  
節鎮陽依舊寄行裝心同漆室憂宗國人憶并州是  
故鄉兒女衣裳頻借問為誰添却滿頭霜

出逆思南

佳景逢春又喜晴風光粧點四山明天連互北渾疑

近路向思南漸覺平  
交草池塘蛙習吹綠楊村郭為  
催耕堂年有兆吾民樂慶慶應生助咲聲

戊申六月晴雨有感

充陽縣官道叔智善得甘露數日餘衆念精誠宜有  
感天心仁愛豈為虛名乎擬續坡翁記志瑞無慚魯  
艾善大戴專城朔望歲西風禾稼滿苗會

挽丘母太安人共于齊先守蘇州

德壽雙全慶澤深  
孟陶夢教足規箴  
封章炳耀

清朝寵色養怡愉  
孝子心忍聽慈烏啼  
月夜驚看吊

鶴下雲林升堂一別難  
重見恨望番山決  
一不禁

病思

劫破乾坤悲祀機  
倦來倚與懶相宜  
心能知足身何  
辱少不如人老  
可知千古難磨  
惟五道一生無  
補足  
明時使營在  
隱安餘分閑  
績堯夫擊壤詩

羅都室表挽

黃門獻納早  
聲聲拍府為  
遷晚更榮  
邊寨申兵驚  
小  
免故因松益  
老淵明山川  
一夜還英氣  
宇宙千年播  
大名最是雲  
巾遺德遠  
萬家城守賴  
安生

折溪為度齊寬序

大庾關頭萬樹春何年移種度溪瀕半灣素練橫霜  
幹一色瓊蕊沁碧淪醉倚孤蓬閑索吟坐招明月為  
傳神知君勝得林逋趣香影新聯最逼真

送何源清念憲之京

一葉竹舟載東客圓沙尊酒暫如珊川流直與長天  
接山色全經曉雨餘濟世才華應大用晚年名節貴  
如初江湖赤首相隨念極日紅雲是

帶君

東揚都聞

長才生興

聖明造新陟崇階荷寵褒關外山河歸節制胷中兵甲  
識英豪邊城有備知無患王事推賢信獨勞願竭忠  
誠建勳業羽毛當見拂雲高

賜閔為韓方伯大經乃尊題

詒許歸田寵最優此身於世復何求清風明月雙吟  
鬢秋水蘆花一釣舟勇決不教靈液咲逍遙真伴赤  
松遊回看世上含榮者多少龍鍾雪滿頭



看湖阻風次嚴貢士行簡夜雨感懷韻

邂逅何因話夙心  
滿船風雨碧江深  
波飄萍梗渾無定  
寒入梅花半不禁  
寶劍夜隨流水響  
洞簫時和老龍吟  
欲尋白鹿先賢迹  
玉老山高翠作林

天津拱北樓次韻

經營王事不寧居  
拱北樓成景有餘  
城外舟車鏡黃賦  
海濱黎庶樂耕漁  
簾櫺得月秋偏勝  
窓戶封雲畫未除  
公暇登臨頻望闕  
銅門煙樹正扶疏

送馬秋官調蘆州府判

家學相傳見鳳毛  
早從科第擢西曹  
連城白壁何曾玷  
兀閨黃楊信所遭  
去國有懷金闕遠  
思親回首玉堂遙  
馬龍紗相業應期待  
莫違閒情寄楚騷

用韻寫懷

不厭清詩不附炎  
早生珠櫛近來添  
塵埃蒲匭常封硯  
日影侵庭未捲簾  
京國雲山如我瘦  
家鄉菡蕖為誰耕  
壯年作郡今互免  
老大那能共典籤

東丘閣老先生

嶺海鍾靈自昔聞  
乾坤間氣此氤氳  
九千里外生賢



相五百年來遇

聖君人望伊自隆至治天教濂洛抵斯文牙籤滿架勞  
分借抄誦無能嘆白紛

和張邦兆秋興三首

林木蕭騷萬竅號

帝城秋色與天高一輪明月思千里兩鬢黃西風驚二毛  
道路幾時能稅駕江山隨處可揮毫邀朋共作新詩  
賞惟得詩兼酒更來

經宿寒砧近報秋興來頻倚夕陽接霜林落葉西聲

急石洞出雲山氣爲懷土仲宣多感慨思兼張翰最  
風流儂家亦有耕漁樂紫蠟肥時酒正筍

故人一別須參商氣序推遷暑又涼庭院雨餘梧葉  
翠園林霜後橘生香悲秋杜老空懷古乞巧宗元欲  
禦寒方昨夜錦關頻入夢白雲東望海天長

壽薛司徒

位應三台壽八旬

帝鄉風月一闌身秀鍾先岳英靈氣功是

朝廷社稷臣老圃寒花榮晚節蟾桃春酒慶生辰古



朱全福如公少不但賢名繼甬中

八月十三日辭朝之山西

扶桑日上曉鷄號玉殿紅雲拜

赭袍長祭鐘鼓聞去遠太行山色望來高宣尼情樂宰

知老召虎向宣豈憚勞九萬扶搖心尚在肯隨群雀

與遂高

揚青島中

兩岸垂楊映酒旗扁舟如在畫中移心懸北關多清

夢路入西蕪有故知雷雨豈能忘歲早芙蓉處不愁

秋進行樂漸比前時減三尺龍泉數卷詩

廣宗四十里至鉅鹿

廣宗鉅鹿近相望舖舍門臨古道傍重柳陰中籠夕

照黃花香裡過重陽相臺駐節啼鳥急轍省催程去

騎忙無酒無糕度今日懶將詩句咲劉郎

自隆平至栢鄉懷鍾文毓通府在真定

行經百里不知勞詩興逢秋轉覺豪好友難逢空對

酒重陽雖過尚題糕孤城道路通京國賓館霜風透

布袍二十四年重過此君謀安得不刀騷

至獲鹿

翩翩車馬動塵沙，望入乾坤眼界賒。  
楊柳速迷行客路，桑麻深鎖野人家。  
龍頭山上秋光老，鹿邑城西白日斜。  
獨對一樽拚酩酊，西風籬落有黃花。

別張侍御出平潭一合許，遇方太僕自榆林回。  
烏臺留我識張網，太僕逢君有大方。  
兩使論心於我厚，片時分手為誰忙。  
水聲帶恨過平定，山色供吟到壽陽。  
何事懷人情，縱縱滿前雲村，請養蒼。

太安喜靈

太安來自壽陽東，瘴省清高入望中。  
十月玄冥先送雪，萬山水玉五連空。  
休祥遠勝隨車雨，快意真乘破浪風。  
四海有年應可卜，此心憂樂與民同。

寄劉孔庶

青瑣才名早，見知憂代衰。  
屢易成絲竹，南昔日同淪落。  
莫比今朝感別離，鷄黍不忘元伯信。  
鱸尊先動季鷹思，理琴三弄親曾聽。  
流水高山似舊時。

送熊都憲巡撫山東

南宮開榜識英賢，二十年來看耨陂。  
應訪才高誇獨

汝都臺恩重喜喬遷憂民兩鬢秋霜點報國孤忠白  
日懸自有蒸民誦山甫非才慚作贈行篇

晉府世殿下寶賢堂

華堂奕奕壯宗藩義路仁居禮是門珍席獨知儒可  
貴長民偏愛德為尊英雄俊傑五奇過金玉珠犀不  
足論樂道賢王忘勢分一生清米蒲乾坤

龍章純孝為晉府世殿下作

金母仙遊不可尋山前風木百年心九重

天子嘉純行五色奎文降德音華袞豈如褒典重滄溟

難比孝情深舜文已遠曾參逝古道微茫直到今

遊晉祠和壁上韻

佳景傳聞未易尋速來登覽懼初心群山鍾秀此為  
異一水有靈安在涿唐叔祠宮新勝舊晉陽疆土古  
猶今碑題滿眼耽看久老樹庭前轉午陰

癸丑除夕次故靜之韻

雪飄殘臘玉鋪塵煖入條風節報春六十年來垂老  
境九千里外未歸人宦程自嘆先居後歲月從教故  
又新朋舊別離相憶切愁腸終日轉車輪

中秋之夕陳方伯蔗夫招飲

畫堂紅燭照深更對景相看感至情秋色正當今夕  
半月輪應似故鄉明一樽醅酌忘賓主四海交將卽  
弟兄却恐宦途容易別思君何處可尋盟

生朝自述

寓世初經兩甲寅重陽前日是生辰衰顏半似黃花  
瘦老眼全驚白髮新兩字功名真嘆我一生才行不  
如人將來歲月知多少正好投閑樂此身

和晉甫世猷下韻

遼岳風光信異常四時花木總春陽連雲山色千層  
秀迤邐河流一派長竟破夢開新日月周家桐剪昔  
封疆金枝玉葉相傳遠世篤忠貞卷

李望

贈張大參文壁還真定

名邦太守古諸侯籍甚聲華邁華流趁擁喜唐  
明主命去思還爲小民留恒山翠峯旋歸思晉水汪洋  
帶別愁明日相思入兩地不堪惆悵倚高樓

又代陳方伯作



昔年同作水曹郎，尊酒重逢在晉陽。  
治郡久聞馳政譽，參藩新喜拜恩光。  
兩岐瑞應張堪麥，千里陰連召伯棠。  
父老攀留知不久，漢廷卿相屬循良。

次教靜之贈行韻

青吞雲帶氣橫秋，三峽詞源日倒流。  
正喜同官薰晉鄙，可堪臨別贈吳鉤。  
翰林風月長庚老，杜曲烟花子美愁。  
欲問相思無限汴，河汾水兩悠悠。

次陳粹之見贈韻

路入姑蘇指八閩，相逢都覺雪盈簪。  
一生蹤跡渾如

夢，廿載交游已見心。  
駑馬疾馳官道遠，老龍閑臥海波深。  
多情贈我詩三百，一度相思一度吟。

丙辰三月陞江西左布政使

春風

恩命出金鑾，春拜薇垣第一官。  
滕閣未定登覽舊，閩邦藜庶別離難。  
千灘雲浪隨舟遠，一路雲山當畫看。  
願効忠勤報

明主鬢毛雖白寸心丹

大橫舟中



一葉扁舟自在行  
閩山閩水照人清  
閉關見竹誰為主  
野路看花不記名  
風雨慣回鄉國夢  
壺觴難盡故交情  
衰殘繆總句  
宣寄北望金門感愧并

送司馬憲副伯通致仕

京國交遊直到今  
老來分手欲沾襟  
百年豪傑符公論  
千古幾洋有賞音  
山色左隨歸旆遠  
海波難比別情深  
重論尊酒知何日  
雲樹蒼茫兩地心

送金僉憲進未分得真北朝天

夢史聲華動百僚  
驚車總到又趨朝

朝閣南山色  
惟行早莫北風光  
入望遙萬歲聲中贈  
舖床五雲深處聽  
蕭韶懸知竣事歸  
來自帶得甘霖下九霄



吳川祁先生文集卷之六

NATIONAL CENTRAL LIBRARY, TAIWAN, R.O.C.







2023/7/20 NATIONAL CENTRAL LIBRARY, TAIWAN, R.O.C.





NATIONAL CENTRAL LIBRARY, TAIWAN, R.O.C.



國立中央圖書館







RESEARCH NATIONAL CENTRAL LIBRARY, TIBETAL-9-972





2025/01/20 NATIONAL CENTRAL LIBRARY, TAIWAN, R.O.C



吳川和先生文集卷之七

五言絕句

詠燕

毛羽照青春  
啣泥不厭頻  
盡築高處好  
誰是捲簾人

扇面梅花二首

一段孤山景  
移來掌握中  
平生冰玉操  
不與百花同

細剪銀河水  
并刀不露痕  
南枝春意早  
別是一乾坤

奉使香河

奉使恩非薄  
香河路不遙  
如何離別後  
情緒便蕭條



香河舟中

溪上孤舟月詩懷分外多幾年塵土夢今夜總消磨

梅花閣 在布政分司

閣因梅倚簷梅為閣精神影落羅浮月香分度嶺春

劉城東石橋

白鶴歸來米蒼蒼古碑橋前鳴咽水猶恨祿山兒

螺山寺

古寺螺山上登臨恨未能臨風閣駐馬看破白雲層

連山閣

雲連關上山草暗山前路擾擾防邊人何恃罷征戍

邊播州

宗元敦友義願以柳易播古來勢利交徒為青史流

出介休

雲漢星初落扶桑日未紅介山青滿眼相逐出城東

見新月

天宇淨無雲一鈎初月新清光偏有意先照遠遊人

題董少泰砥柱圖

世道日悠悠頽波不可收何人挺孤柱千古砥中流





東巖四詠同次前中書丁玉夫韻

一犁烟雨昏四野春雲濕村前布谷聲牛背寒鴉立

右南畝春耕

斷崖暗芳草清石多莓苔夕陽爭渡客何不早歸來

右藍江晚渡

浮雲本無根觸石成迢迢題詩掃石鐫無用拂紅袖

右古石堆雲

潭水靜如練野雲低不飛釣船風靈薄暮得魚歸

右北潭釣魚

過長沙懷賈傅

漢文方有道痛哭豈狂迷世事宜先慮無念後噬臍

其二

豎牙遭廢片天茫茫如何萬里長沙外遊來人更多

灘上

失繩危難上停橈溪水清紛紛向前者都是後來人

湘口

湘口逢重五凄然吊汨羅忠魂無處問風雨撼江波

過全州懷先舅樵山盧先生先生宣德間司教



是郡師道有立至今郡人思之

全郡人才盛先生實有功十年遺化兩千里變僞風

其二

逢人詢往事四紀未能忘一掬傷心淚無由到渭陽  
七言絕句

周冬官子建如京師至山海伍兩同詠

北風吹雲滿關城寒氣侵人夜不眠無限客愁消未  
得坐揮吟筆對孤燈

憶七弟去

夢裏分明一見君恩情猶在死生分惠連春草池塘  
句無限傷心不忍聞

彥卿得子以詩來示依韻酬之

華絨千里寄歡聲親愛深關父子情願得明年重有  
報便題詩句贈徐卿

哭從兄偉

昔年書劍上長安萬里江山共往還我要成名君已  
歿報恩空有淚飛斑

送舉人何滿南遠

長才應擬早登科，遲速由天可奈何。  
莫向歸途重相恨，人間秋後月明多。

白雲飛度太行山，遊子思親萬里還。  
到手功名誰不羨，綠袍爭似綠衣班。

風梅

飛雪無聲盡闌樹，春意已含酸。  
天公為促詞羨早，故遣狂風昨夜寒。

煙梅

如射山前舊往還，群仙約玉為顏。  
如今相見潭相識，只隔香雲綠澗間。

識只隔香雲綠澗間

雪梅

蒲樹瓊瑤眩太空，六花凌亂散香風。  
灞橋詩思知何限，併入西湖百詠中。

月梅

籬邊疎影弄新晴，月與寒花一樣清。  
記得羅浮耽玩久，數枝臨水更分明。

庚寅歲八月見白鬚

少不知人老可驚，百千功業幾能成。  
含愁謾掩窓前



鏡新見吟髭白一筵

荅友人

仕路驅馳十載餘一官名秩尚如初銓曹留得度資  
格不但開元有聖書

己丑歲二月二十五日往天壽山陪祀三首

兩載淹淹不出城謁陵今日喜郊行紅塵車馬繁華  
地得似雲山意味清

天壽山高地位寬

先皇陵寢萬年安回龍殿外頻翹首玉氣成紋五色寒

謁陵盛典重明時將事

賢王肅禮儀懸想

九重當此日松楸雨露不勝思

子陵臺

事去臺空世屢更桐江山水尚含情絲綸本是無心  
物釣得人間萬古名

與舍弟彙別于舫船澳二首

未別先愁別轉悲南船開遠北船遲五羊城外無情  
水不啻愁人兩路思



瞬息分携粵水干轉頭相憶已漫漫欲將送別徘徊  
意寫出新圖又遠看

浚陽道中遇雨

一滴能添一種情五更推枕夢難成草堂風雨尋常  
聽不似蓬窓此夜聲

贈金相士

妙相通神自古難按圖求駭總誇漫孫陽解識千金  
骨不向驪黃色上看

身外榮枯儘是虛懶將前定問何如假饒卿相生來

貴求信初年不讀書

柳上山危

野塘春水綠生歌雲淡風輕白晝遲山鳥也憐幽絕  
景數聲啼上綠楊枝

竹枝啼鳥

澗谷風來玉韻清一雙幽鳥日和鳴不須別借偷伶  
手自有天然律呂聲

雲林圖爲楊地官題

草堂蕭酒對遙岑松竹陰陰翠作林行客不知歸路



晚杖藜衝破白雲深

送陳愈憲妻科考績還江西絕句二首

兩袖爐煙出禁庭  
半囊行李耀青萍  
西江民物知何限  
引領京華望福星

同鄉情誼思相親  
尊酒臨岐語更真  
懶把詞黃誇俊傑  
政使君非是為名人

夜泊濟寧

煙水淅涼夜氣清  
殘燈斷續出高城  
客邊觸跡憑誰語  
共太白樓頭空月明

和林克全韻三首

江上涼風日透衣  
窓前孤月夜流輝  
京華故舊應相念  
過却重陽人未歸

南國佳人夜搗衣  
殘砧聲裏減容輝  
客懷聽此堪惆悵  
家在都城頻夢歸

霜風催急篋無衣  
燕關頻贈日輝同  
是別離君更切  
登山臨水送將歸

李漢章由邊功件俸贈以口號

卽官新受大夫封  
又喜榮加俸級崇  
邊塞勤勞勞綽兩

載絕勝民部十年功

開原籍新居落成寄舍弟思正十首今存二首  
蕭洒園林屋數間小橋流水玉鸞環百年生計經營  
耗惠助而元早養閒

草堂臨水不生塵花木成林總是春  
遠想潘輿周覽  
虔崇頭常念未歸人

湖中即景二首

江水微茫浸小姑  
蘆山重疊壓鄱湖  
帆帆遠近天高闊  
共作人間一畫圖

陰雲送雨日漫漫  
雲錦屏風不易看  
今日乍晴看最  
好滿坡奇態滿林  
樹

安慶得風

數日候風風不來  
今朝江上蒲帆開  
推蓬一笑楚天  
碧五老相見高崔嵬

蕪泉亭

山下流泉自古清  
百年華構幾經營  
時人謾把蕪名  
道此水由來不為名

麥詩軍墓



事去人亡塚獨存  
飛琴空波孟嘗君  
舊時弓劍知何在  
惟有松枝掛暮雲

尉遲將軍墓

寂寂青山對古塋  
鄉人知姓不知名  
道傍種得垂楊樹  
猶似周君細柳營

夏侯將軍墓

富貴功名一夢中  
孤墳還記昔英雄  
楚歌不盡淩涼意  
散作白楊山下風

題梅宗韓小畫

仙家樓閣亂雲間  
古洞疎林映遠山  
恍惚武陵溪上景  
桃花流水釣舟閒

夜酌吳相宅同陳琴窓對梅花有作

自別羅浮歲幾更  
暗香疎影每關情  
如今同醉東風下  
人比梅花分外清

次陳琴窓見寄三首

鴨江持節踏春冰  
千里驅馳兩鬢星  
留得一時清白操  
頭勝陶穀唱郵亭

愛君襟度瑩如冰  
別久頻瞻處士星  
此日問哥仍載





酒春風沉醉子雲亭

此日疑當作何日

世事多虞念履冰  
舊安寒落平  
晨星何當早  
速投簪  
顧來共山中結草亭

翡翠

風動蓮房水不驚  
珍禽翔集羽毛輕  
玉樓謾說為巢  
好得似閑塘意味清

豐潤城西還鄉河

思親曾鬢上封章  
却駕星輶到遠方  
今日渡河增感  
慨水聲猶似勸還鄉

孤竹城

在永平西八里許

寒落荒城數畝低  
白雲山下北平西  
桓公老馬今何在  
草樹霏微路欲迷

立春

暖入新年淑氣回  
律端消息起浮灰  
東人却訝皇華  
使帶得春從天上来

溫泉古亭遠來三里

浴罷溫池百體輕  
天風兩腋助清冷  
瘡疔去垢澤開  
事須念湯盤九字銘



寄題箕子墓四首

披髮佯狂不爲身，忍看家國遽沉淪。  
平生方寸誰能會，孔氏三仁語最真。

宗祊顛覆力難支，獨抱瑤琴只自悲。  
一曲清歌欲流涕，故都回首黍離離。

力諫無能悟獨夫，明夷心事更誰如。  
九疇不向周王授，後世何由識洛書。

東藩制度舊封君，千載遺風尚禮文。  
欲吊英靈何處是，夕陽荒草鎖孤墳。

鴨江之西二里許，有九城基趾相近。  
相傳曰九連城。

此地何年罷戰爭，春風猶鎖九連城。  
遼東老鶴歸來晚，四野無人草自生。

宿董家峪連山關西十里許

古洞深中別是春，煙霞爲侶石爲隣。  
桃花流水溪橋路，恐有秦時避世人。

余奉使朝鮮，與其國相徐剛中唱酬頗熟。  
別後不能不徃來于懷也。適張司諱自朝鮮來，京徐



君贈以絕句三章，然寓見念之意，披閱有感，  
依韻賦焉。

仗旌曾度海雲邊，弱水蓬山路杳然。景物瑰奇看不  
厭，滿懷情緒為詩牽。

親捧

給音出

玉墀皇華咨度動，經時蹄迹失把行。虞看祗有東人白

雲詞

漱漱箕封天際頽，別來東望每添愁。不知中聖風流

客，還憶花前共醉不。

山梅

榛莽叢中一樹春，玉容嬌媚不生塵。山深地僻馮誰  
管，自有東風作主人。

懷張靖州宗美

半月山行苦未休，一尊誰與破春愁。緩穿道上頻趨  
首，為有鄉人在靖州。

郡齊即景

燕舞鳩啼日欲斜，郡庭渾似野人家。殘書半掩閑簾

坐風捲蓬花似柳花

石門小詠二首

日日看山退食遲  
滿庭芳草客來稀  
宦游久有思鄉念  
只戀清閑尚未歸

四面溪山一望平  
煙雲綠樹青青生  
堂不用良工斲  
自有新園入戶庭

陳粹之將至先寄二絕

憲席才名天下知  
歲寒冰雪共襟期  
邊城有喜江山動  
正是塵車欲到時

一自洪都別故知  
重逢今是四年期  
疑說兩鬢將成雪  
只有此心如舊時

野寺山邊斜有徑小畫

小小亭臺占遠山  
斜斜徑路透禪關  
白雲鎖斷人行處  
惟與老僧相伴閑

漁家竹裏半開門

一簇人煙水竹隈  
黃昏沽酒得魚回  
身門欲閉還留却  
少待清風明月來

和蔡太守見寄

言將來地施或得一會

自古

雲山咫尺望中思  
五馬南來定幾時  
倘念窮途離索  
久抱琴囊與碩先施

蔡太守復和示遂答之

詩來兩度慰深思  
一日沉吟十二時  
白雪調高直寡  
和效擊應含笑東施

丙午中秋

邊城四度賞中秋  
節序驚心似水流  
明月滿窓人自  
醉不須愁酒到南樓

竹枝歌賈安水舟印字

朝出來羨日暮歸  
搔頭艇子蕩斜暉  
無端驚起雙鷓  
鴒直傍南塘深處飛

斷岸平沙水繞洲  
小溪都入大溪流  
漁翁取得魚蝦  
賣白日鳴榔船黃頭

靈梅為陝寨副題

姑射仙人小白兒  
冰肌玉骨自生成  
向來曾覩春風  
面月滿孤山雪未晴



朝端卿佐近日一番新  
爽粹之書來謂我輩如  
深澗老松冷看擺李常  
換春風也因即其言作  
一絕

春風桃李魯栽培  
一度飄零一度開  
惟有澗松偏耐  
冷天公留作棟梁材

黃州道中小酌

溪含雲影樹含煙  
海遶青山路遶田  
滿酒草亭閑坐  
久不知紅日已中天

二十日至偏橋

城郭巍巍鎮大荒  
一溪環抱衆山降  
太平人物今全  
感不信偏橋是外邦

紅梅為鍾大參題

姑射真人玉雪姿  
偶陪西母宴瑤池  
醉來換却春風  
面只有清香似舊時

偏橋夜雨

身事蹉跎愧此生  
六年踪跡淨遊城  
驚回半枕思鄉  
夢酒醒更聞聞雨聲

十二月十三日夜周叔梁請飲有爲南感者



畫堂紅燭醉送巡深夜歸來月轉輪自是斯文情綫  
縷不因歌舞易留人

言自西川來鎮遠者使懶捕魚甚巧周翠渠同  
河東寺觀之欲賦未就間以語予遂爲四句

水獺從來解捕鮮何人移巧自西川不知所得能多  
少慎勿強魚過別淵

翠渠和余捕魚之作重有所警蓋君子樂善忘  
已之心也願忘前言之吝而嘉翠渠之賢更用  
韻以謝

秦言無味愧芳鮮好管具成海納川顏色訑訑今不  
少比君奚啻隔天淵

路藉坡

千仞山頭屈曲通萬株喬木翳虛空鷓鴣似識行人  
意啼向煙霞杳霧中

木根坡

山挿青天徑路長木根峻亂樹蒼涼白雲滿地闌如  
許應咲坐來人自忙

道逢商者



薄宦相縻去又回  
敝車衝雨度  
在鬼誰言險地達人少  
也有行商爲利來

山行寫懷

路上峻嶒半是雲  
斷崖危澗總愁人  
勤勞本爲公家事  
非是王孫不愛身

山行懷周翠孫

綠暗紅稀風雨寒  
悶關啼鳥怨春殘  
西南山色多相類  
只欠周郎並轡君

溪口寨

水逸孤村山作鄰  
煙雲無迹石無塵  
桃源不爲漁郎到  
誰識秦時避世人

次陳公甫先生見寄韻三首

不喜功名喜讀書  
翠深庭草懶芟除  
清風散落人間去  
百世猶能立懦夫

鄉國詩來當達書  
十年離思幾時除  
南歸會有重淪約  
已辨驪駒戒僕夫

答吳獻臣大尹

大旆臨故邑  
印篆佳章示教何  
愛念之厚也





非素拙於詩通來荒落尤甚然荷教不容無  
言遠遵韻藻為絕句八首前四首以頌盛德

後四首乃自述云

今存四首

王事賢勞不暇居風流才調更誰如公餘賴有斯文  
念分得陽春到草廬

學典孔顏為後進官疑卓魯是前身共知今日循良  
宰定作他年社稷神

讀禮三年守故廬形容衰槁鬢毛疎聰明不及前時  
遠慮負才簾架上書

右卷三年讀書之句

雲霄未竟忠勤志江海空憐護落身便欲乘風問直  
宰賜環何日起孤臣

右卷移孝為忠之句

增城鄭叔清司訓顧道克上令吳時彥貢士來  
訪即告歸途值大風雨思之不足

溪邊分手日猶高忽忽狂風肆怒號雲水渺茫天地  
闕夜深何處避驚濤

別琴窓

弘治庚戌夏六月十有一日石灘琴窓陳先  
生訪予巽川又明日同酌舟中送至川外而  
別頓因憶前人詩有如今送別臨溪水他日  
相思來水頭之句遂為先生誦之明年夏四  
月先生以詩寄予其末云不久當挈小舟至  
巽川之口以踐相思來水頭之句至六月二  
十三日先生果至明日邀余復酌舟中徘徊  
川上余曰先生可謂不食言矣請以前所誦  
二句為韻韻各賦詩可乎先生曰諾於是頓

卽韻為絕句二十八首前十四首題曰巽川  
別思記別時之意後十四首題曰尊酒重論  
別志復來之喜云今存一首

薄宦歸來雪滿頭欲將簪組換漁舟  
懷人不奈蕭條意昨夜梧桐又報秋

月梅為石灘陳詒子銘題二首

不橫疎影月傳神詩到林逋最逼真  
還憶羅浮風雪夜翠禽啼破夢中春

蒲酒風情玉堂安一榻寒月浸山池  
調羹信息傳來

近看取青青結子時

從弟重器詩未索紙走筆次韻以紙二十幅與之

樓高五鳳欲凌雲妙手脩來不露痕十樣蠻牋願相  
助老兄頭白眼昏

荅方彥卿

中秋之夕承示佳作既而辱臨蓬舍賞觀甚  
懼何其慰也高韻難於奉和而情自不能已  
因成四絕以達所懷今存二首

君是詩仙我酒豪百年情分幸相遭故園風月今同  
賞回首功名等一毛

少小所染志氣豪讀書偏喜盛時遭雲霄萬里非容  
易惟願天風快羽毛

來詩有雲霄振鳳毛之句小兒不敢當也敬  
謝

壬子仲冬上京族中弟姪送過石門而別

相送情深過石門醉中分袂暗銷魂舉頭一望人何  
處遠樹蒼茫無數村

南北舟分兩彩萍相思情與海天長隔遠侵曉聞人

語猶評諸君在耳傍

遇鄉人

江海波濤驛路塵  
往來都是利名人  
相逢不必論相議  
徒聽御談便覺親

挽李漢章郎中五首

數持別業寶山傍  
詩酒相忘舊醉鄉  
御風景不留人去  
遠落花啼鳥送斜陽

西徵猿鳥積澗豐  
榆林山下路新通  
三軍得雋風塵靜  
猶記當年餽餉功

厭饑遲為主  
分憂百萬生靈痛  
已瘳一派瘴梁亭  
下水載君遠愛日東流

憂國忘家一片心  
便呈何事遽銷沉  
遺詩子姓傳清白  
不羨囊中陸賈金

久欵題詩吊謫仙  
傷心還記十年前  
何時半酒親携去  
酌向梅山宿草煙

六月二十七日邀叔厚伯誠可大文哲四內翰  
時雅司廳元善道鳴德章三地官小酌適陰雨  
客有難意遂成口號述之

買得長安酒一盃客邊惟共好襟開故人有恁憐表  
病舊雨不如今雨來

過天津懷劉世英舊同寅二首

天津才子美風儀山脚滌零老一麾却憶東曹同事  
後半生無復共襟期

萬戶千門接水雲思君何處再逢君西風一笛山陽  
路滿耳凄涼不忍聞

沔河

發源於井陘之北三十餘里娘子關下流

繞井陘縣治而東流於不竭其聲如雷

亦不濁

娘子關頭窺一泓滔滔東下勢如傾英雄爭戰多遠  
恨千古奔流洗未平

芹泉驛一飯

省參元是嶺南仙饋食香芹更飲泉今日驛厨共此  
味故園清思浩無邊

十一月初五日出巡至太原驛

太原風物頗蕭條官勇民疲上洛洸陽有傍城山色

好四時蒼翠逼雲霄

清源驛分司後庭雙柏

亭亭兩柏省堂西  
烏鳥來啼鳳鳥棲  
預借化工培養力  
百年高節與雲齊

侍御出巡

吏民奔走似星驅  
山嶽無情也動搖  
不爲蒼生求利病  
更將何事答

清朝

示政教二子

詩禮相傳在鯉庭  
儒家元不羨金籬  
人言幼小須勤學  
况爾如今漸長成

南關五十里至權店

平生結得看山緣  
及迹東南路幾千  
此日西來山更好  
翠屏千疊錦連乾

龍亭驛度盤松一株有蛟龍攫拏狀

頭角崢嶸不記年  
寒枝如鐵葉如煙  
驛亭風雪三更後  
却恐老龍飛上天

自長子過長平驛

驛亭甚宏壯  
國初以賈魯丞相宅材爲之



長平高館一番新，賞相門庭迹已陳。  
萬事慶興元有數，後人空自嘆前人。

文城分司與孫廷用的別口號

薄暮交城共駐蹕，翠壺紅燭動春酣。  
明朝又向青山別，君指河東我冀南。

陳方伯雨中請飲答以口號二首

夏中甘雨不為遲，方伯開筵正及時。  
明日盡懼須徹夜，殷勤先報主人知。

憐雨無嫌得雨遲，田苗猶是發生時。  
分明聽得與人

頌方伯憂民天地知

又和孫廷用韻

盾日炎炎遇得霖，斯民憂樂最關心。  
逢人試問田間水，昨夜添來幾許深。

重陽後一日過黃花嶺

莫北霜風透布袍，重陽隨處可登高。  
馬蹄又過黃花嶺，那得黃花薦濁醪。

晉府世殿下請宴和詩二絕 十二月五日

隆恩賢王真可喜，臣僚如坐春風裏。  
寶瑟繁樂善重詩

書昔日河間未堪比

晉藩宮闕倚雲天有幸頻來醉錦筵四海昇平同一樂不因光景重流連

十二月十六日同張文壁 朝

世殿下和詩一絕

制作清高識

睿才筆花常向夢中開天然寫出陽春調下里已人不致哉

和

世殿下送子出閣

茅主分封自

帝家王孫仁厚十分嘉成周德化今九盛麟趾振振木足誇

世殿下設宴相待作絕句一章敬和 二月十二日

詩如金石韻相宣七步字饒于建先欲識賢賢清意味光風霽月浩無邊

世殿下餞行作詩一絕因和之 二十九日

綺筵勞餞遠行人禮度雍容意更真臨別不堪情縫

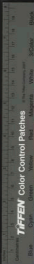



總晉陽宮外柳條新

附

世殿下原倡一絕

未日陽關別故人  
今辰把酒話情真  
此行保障雨開  
地佇看重沾雨露新

過錢塘

舟過錢塘東  
後東半江斜日一帆風  
胡床兀坐看山  
久却怪萬人爲掩蓬

過釣臺

百尺高臺傍水灣  
東來先擬一登臨  
舟已過空山  
首不盡平生仰止心

世殿下飲于厥弟爽陰殿下府中有詩爲謝屬  
余和之乃作一絕

棘萼相輝玳瑁庭  
西風沉醉菊花天  
友于不盡鼓動  
意更把高吟付錦牋

寄蘇方伯陳大參二首

扁舟同載出江濱  
轉瞬翻成兩路分  
澗帳曉來頻縱  
目滿城風雨萬山雲

TIFFEN Color Control Patches

Blue Cyan Green Yellow Red Magenta White Black

綠楊晴波映碧沙白雲芳草傍人家去年到此今年  
別添得詩翁兩鬢華

四月五日遊武夷九曲午抵崇安五首

問水尋山到武夷小船衝浪費推移浮雲散盡日光  
露三十六峯都獻奇

水邊卅山晝夜流此中風景足優游我來歡盡登臨  
興五洲清冷最上頭

巖壑陰深草樹青考亭書院倚寒屏聖蹟遺體非鮮  
見千古川流不暫停

仙家樓閣望中迷千仞峯巒九曲溪自有松歌漢學  
在不須遊客謾留題

借得天公半日晴好山看盡眼偏明有興千入崇安  
路荷葉池塘聞雨聲

憶閩省

危樓千仞逼蒼穹隴粵乾坤眼界中勝覽未寫人易  
別一尊還許幾時同

將至洪都寄同寅洪方伯洪大參無兼清少參

一別江湖十五年重来鬢髮已皤然清風明月勝王



陽道真湖山話舊錄

竹石芙蓉馮吳憐德憲副題

秋江何處採芙蓉老石坡前竹數叢雲古靈挑蕭索  
後獨將猿鬣占西風

溪邊待渡

旋解衣中坐綠苔青山臨水意徘徊  
問山下小船未來

臘月二十六日鎮遠府送春花土牛作詩以謝

弓柄初來淑氣回缺陽絃管送春來  
香豈試看寒梅

掛帳道瓊花徹曉開

暖日融融醉物華開斟春酒對春花  
眼前生意無窮  
盡散入天南百萬家

周翠渠和予拙句因再次韻

昔年通籍住京華幾度迎春賜綵花  
此日天涯春也

到寸心還戀

帝王家



美川初先生文集卷之七

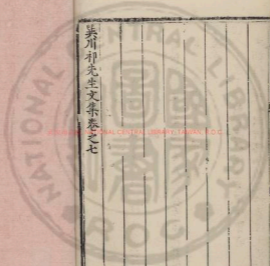



國立中央圖書館 國家圖書館 國家圖書館 國家圖書館





20250801 NATIONAL CENTRAL LIBRARY, TAIWAN, R.O.C.





2025.03.03 NATIONAL CENTRAL LIBRARY, TAIWAN (R.O.C.)

44







國立中央圖書館藏



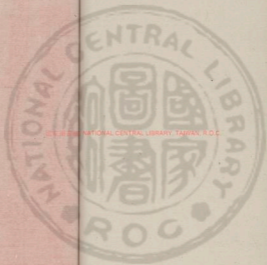

2025/12/28 NATIONAL CENTRAL LIBRARY, TAIWAN, R.O.C.



吳川初先生文集卷之八

五言排律

金寺交德清張中書士燧同使高麗往還經山海因贈二十韻

暫數閑千里華夷困一天  
草恩在赤速持節近推賢  
君乃人中傑官爲闕下員

九重承

詔令千里下朝鮮  
壯志終軍上英風  
陸賈前中朝得良使  
外國仰儒仙  
劍氣撲霄漢  
文光射斗璿



二星相隱映四馬共聯翩  
侍史奔趨急陪臣祇候虔  
日揮臨境旆風送凌江船  
春逢

天威布情因譯語傳

皇仁資道迤荒服頓陶甄  
炳煥儀文備光華

龍命專江山增勝麗  
草木倍清妍佳譽三韓重  
激裝  
幾月旋寰無秘說  
物詩有紀行篇  
邈迢曾傾蓋  
旌勳  
記贈報一官  
其不登五善  
吾燕全去隔雲山  
外歸趁  
日月邊

聖情加慰勞從此沐恩徇

賀閩守源陞都憲

昭代興文治群才集廟堂  
乾坤經閩氣家國得賢良  
夫子關中彥聲華天下彰  
器同山晶亮量與海汪洋  
早奮三年翼曾穿百步揚  
瓊林先得雋粉著誓為郎  
李白胸藏錦毛君領脫囊  
朋儕推政譽後學仰詞章  
珎

命辭雙闕司儲總一方軍  
需勞計量俗弊喜更張  
惠愛  
春無遮公平水有防欺  
謹騰道路重望徹嚴藩

聖主垂清眷 天門賜寵光  
秋遠為府使班進鳳池行

責任無文武施爲領紀綱坐分新節鉞榮鎮舊封疆  
手控兵符百身承

詔旨香三軍歸號令兩事在安撫

德意勤宜布沉波善激揚长空橫擊鳥爲當道絕射狼坐  
對堅貞拍行爭敵有崇門前森立戟帳下擁牙璋地  
控幽燕遼山迤朔漢長海門通碣石京路接漁陽按  
卸馳驅馬防秋定犬羊指麾擊白羽談笑把干將恩  
鶴三冬日底疑九夏霜福星消疾疫明月照逃亡拱  
壁無瑕堦長封是揀築勳名從此進事業固難量自

碩廉葭質嘗陪珠玉傳校勤雙里眼展轉九回腸風  
乘驚超異雲逢隔渺茫裁詩將賀意憑寄屬高翔

贈工部侍郎傅羅靜菴李公表挽二十八韻

卓犖生清世脩藏結靜菴才猷深抱負經籍恣窮探  
楓蔭除書早芹宮夫席函巒荒初振鐸已蜀更留驛道  
在名逾重官貧分亦井群材備揀楠高標屬梗楠胃  
監新膺選師模舊所堪英賢歸樂育冠珮列

朝參學海淵源迥心田慶澤華功名傳令于家國羨奇  
男紫拾真如芥青成本自藍科林丹桂一王氏綠視



三

封典榮增秋授閑使解簪幾年京闕北萬里粵江南風  
月清何限林泉樂且湛遊山雙木屐采園一筠籃老  
去渾無累吟多不謂貪病容丹索寒裘長雪鬢暮一  
夢遊仙島孤墳傍紫嵐囊琴餘古調匣劍隱寒鐔昔  
舊清風在宰馨好詩儂

誥文天語重筆木

寵光合家世多餘慶鄉邦擅美談發潛嘆我拙揮翰不  
勝慚

大祀慶成 賜宴

闕闕開晴日爐煙散暖風慶成臣禮具錫宴

上恩隆冠珮隨班入蓬萊有路過樓臺千仞表音樂五  
雲中御酒浮杯醞宮花插帽紅

龍顏瞻咫尺鴛序映西東有幸逢嘉會無能補

聖聽太平思獻頌歡樂萬方同

尚書胡公哀挽

造化鍾英秀邦家得俊良才猷超賈董治具際虞唐  
馳騫詩書府嬉遊翰墨場策名留馮塔通籍列鸞行

獻納裨特政褒遷沐

寵光威仰推陸佃考士仰歐陽位與名俱進身由道益彰襟懷春可挹器度海難量拜

命持雙節巡行徇四方民風歸采察山水任徜徉足跡幾千里年華十七霜歸

朝承春額拾級上巖巖詞護親

儲副師資重國庠秩崇羔版使嘗漢應文昌政務勞參訂講讀類贊義星天隨步履雨露散天香

錦誥榮三代奎星聚一堂麟袍紆玉帶烏篆刻銀章持進三孤秩還持八座囊

九重倚注七祀尚康強任重商伊尹知休漢子房優容誰得似

錫賚更非常泉石雙今履埋波一葦航老年黃髮老仙夢白雲御天上騎箕尼人間失棟梁表榮昭異數

恩澤及諸郎生死應無憾勲名總不忘碑文新最述竹帛求流芳頌識嗟何及追思倍盡傷毗陵江上路雲

水共蒼洋

遊廬山開先寺和陳憲長韻

平生愛廬阜此日倚琴緣縱目乾坤外游心混沌先  
九江仍舊派五老未華旗雲欵金輪現崖空石鏡懸  
上方闌葦月浮洞半雲煙物外通三島壺中別一天  
坐未消俗念吟乾聲詩看佛禮金仙象僧參玉版揮  
雅峯騰瑞鶴康本馮飛泉淑氣鍾靈異高名冠幅員  
歐蘇題未泯李謝迹皆仙無限懷賢思安排付錦牋  
自京走車至彭城

京國過冬半鈔裝涉遠途腰橫三尺劍身載兩輪車  
風露惟行旆塵埃透散隨計程看斤墩迭卦指浮屠

睡借燒銅炕行轟賣酒壚更聞饅饒食日午未朝鋪  
身垢經旬浴頭逢隔日振頰推何局促端坐只跏趺  
夜發寒侵骨晨霜凍滂瀟石橋霜片滑野店月輪孤  
涿鹿通清苑安平屬信都低田傷水潦高野半荒蕪  
不見移梁菜惟聞榷漢醋間閭憂宿負公用度邊儲  
倏忽過齊境迤邐適魯墟任城猶積潦兗郡竟通衢  
秦嶽尚如許靈光迄有無望中情脉脉吟詠口嗚呼  
朋舊音書隔親閭定省疎片心逐流水今日至南徐



我來自京師，駕言出城郭。雙輪既以膏，十騎殊不弱。  
時維冬氣深，霜重草木落。燕谷律未溫，度洶凍如涸。  
玉事年苦辛，客程念悠邁。歲荒無葆蓄，民困有離瘼。  
深州臨孤城，衡水積一擁。逢人問春由，問訊得屋略。  
齊郊接楚望，邳邑開魯折。峯桐丹鳳老，秦篆青苔剥。  
有懷情惘惘，熱生思怏怏。漢釋勞門車，蘇供饌雜藜。  
眼花長短亭，身短屈伸腰。騰陽路崎嶇，泗下水聯絡。  
登舟纔仍發，對酒罷後酌。客來共歡娛，醉後交嗔噉。  
沿流弄清淺，縱意妨恣節。雲烹月圍揮毫飲，銅雀

故人惠詩章，才美信超卓。因觀絕妙詞，足覩淵源學。  
嘉禾去狼莠，周道非斧鑿。思齊切我心，醫拙憑誰藥。  
自從把光霧，漸欲銷鄙薄。惟茲舊交稔，絕勝新知樂。  
蒼蠅喜逐逐，頑石賴磨琢。願君訪其成，大道正闡博。  
次陳憲則五十六韻述其歷履并述日

朝京往返之槩而期勉於篇末云

正氣今寥落，斯人喜在前。詩書償夙志，科第占青年。  
家世陳文苑，才情李謫仙。好賢常折節，重義不論錢。  
棘寺初登仕，芳名衆所傳。蕙蘭香入佩，翰墨慣開筵。

平法司刑典修辭陋太玄書朴豹蛟珠文苑日聯湘  
道守壹尼轍詩齊柱甫有八荒歸眼界一德在心田  
進秩僉臺憲乘輅向楚天先聲隨處滿品物待春妍  
歲月勞行旆湖山映直節人誇真一手功造上乘禪  
此規

恩重疊西來路幾千親庭頓夢積

帝關只心懸鼓瑟經湘浦調琴和舜絃行務清獻鶴食  
有漢江鮪險徑雲邊度佳吟石上鐫三苗雖異域一  
視本同然不說居夷險遂知務學先夜憲橫蠹簡千

篆表龍涎東筆能扛鼎持身若涉淵庶動許發必可成

愛冷民屢休易由風動官閑覺地偏陽和莫有脚月  
露信連篇石度咸備飭何人敢矯虔清揚貪可激喜  
舉惡堪捐爲國常思報曼氏不暇眠福星當道燦卿  
月照人圓烏府惟栽栢瀟溪也愛蓮團扉饒草色絕  
微息烽煙匡濟心何極幽尋性亦便乾坤寧有礙風  
月儘無邊白雪聊賡詠浮雲任變遷坐留松下寺湯  
飲澗中泉寶鏡光難掩蒼筠老更堅物情推練達至  
理蓋覃研惠老儀雙美公私得兩全如京



天咫尺去路月嬋娟漢殿奔趨早亮階拜賀專光華爭  
快親喜舞欲成魏宴錫官壺遊朝回曉騎連蕭韶  
闈鳳鳥冠佩任貂蟬家慶雙親老表情寸草牽王程  
其跋跣子藏此日經綿歲晏歸期迫途長望眼穿馮前  
占喜鵲車後非戰鳴金覽勝添新句榮御是舊錄貴陽  
重按卻王政無駘宣世治良應樂時和序靡愆一方  
殊輯睦寸慮四勤奉承許三邊滯行看萬里窳位燕  
名赫奕身與送周旋剛直終無餒公平自不偏勲庸  
從此大千載神山川

七言排律

次蕭文明見寄韻

詩前自敘事赴衡北別駕

戊戌仲冬都下會相將已是十年來別離不奈關河  
隔老大都緣節序催山海往還忻有使石阡留滯嘆  
多灾達人不向窮途哭公適今逢泰運開四海正懸  
安石望三衢先借孔恂才疏從

北關陳無逸詩向南山詠有兼邂逅壺觴娛客却  
談珠玉落詩臺明朝判袂仍惆悵目送文星徹上台



使君特被徵書起走馬遙從貴竹來山鬼押掄誰見  
笑銀青消息自相催由來得喪皆天命謾道青黃是  
木灾傲靈蒼松饒繞翠倚雲紅杏任先開從今妙手  
宜醫國自古明君不負才却嘆生成同雨露未應踪  
跡尚蒿萊行當考績朝

京闕便擬乘風問粵星白髮慈親歡菽水此情應不  
換三台

聯句

定興道中同左時翊大參聯句 戊戌歲十二月

聯句同出

帝王州却冬晚霜風襲敝裘左紫陌塵埃隨馬到祁白  
潞河水帶冰流左孤村酒幔夕陽外左野草郊原天  
際頭初秋憚句宜歸路遠左江南人候木蘭舟初  
夜酌同周愈憲聯句

酒興無窮量有限更籌雖短意何長月筆端未盡敲  
推勢燈下時聞笑語香初明日山川憐別袂今宵風  
雨款連床月筵高轉覺重陽近更把黃花共一觴初

秋夜重會聯句 八月三十日



良會不可數其如總總情月昨方愁迤別今再叙平  
生和道義大綱重文章小技輕月氣橫天地塞心與  
聖賢并和偉矣三才秀隱然千里城月交游憐志合  
身世際時亨和違興詩難就開樽酒送傾月玉壺宜  
太白石鼎伏彌明入夜景方寂送涼風最清和一庭  
孤燭影滿院秋蛩聲月林籟起蕭瑟泉琴滴淙淙和  
村村鷄犬靜處處倉箱盈赤子方含哺蠶苗乃弄兵

周

天王赫斯怒大將親手征和霜月悲笳鼓蠻煙捲旆旌

周

君仁自無敵師直則有名和虞舜當盛世周宣復中興

周雍：干羽舞赫：以漢平和義斷似秋殺仁涵如

春行月飛書獻朱轡勒石觀厥成和慨此雕推陋盡

將冠冕月鏡歌正雜遘大雅尤經錫和宰俊惡蒙

詭要令奸究驚月文稱武事儼

主聖臣僚貞和豈知邈迤會傳作昇平鳴月憲府居要

地先生早贊英三邊入談笑庶事歸經營倚玉兼度

質傾陽葵霍誠牧民況黃霸抗疏懷匡衡和白日指



心誓青天夢手擎更列畫忠蓋豈謂貪親榮草：賡  
佳句匆々計去程周世膠可投濬匯石塔報瓊明日  
即分袂幾時重訂盟和憐子才穢綠羨子器梁楹肯  
藥膏肯疾幸書佩服始用菊章疊長短學術兼博精  
培塿尊華岳潰汗讓蓬瀛和功名草頭露富貴耳底  
鶯鳥陸緒紛速紹狂瀾砥孤撐和薄倖迷蘊玉古人  
易結纓酒酣興已盡一笑寒江橫周

山中即景同翠深聯句

大山獨立如玉琢小山闕立如人持月泉樹洞窸窣

以通石綴雲崖危不以野芳隱映東風浮樹林達

込春雲薄為縹渺烟霞百鳥鳴清冷水石群魚躍神

行行三里與五里處處淺酌復深酌月咲將壺蓋當

輕杯薄采淡毛充大爵和從者執盃末至翠深分取

壺蓋傾酒飲之故摘水中芥蒿為薦偶逢野雉割家

鷄巧啖芝麻施筍籜和初令勞難以往從者志之志

鷄代馬食有芝麻健之粟符取而受之訪奇互款窮

幽深處世何須大東詩詩才稍緩嬌催促酒思終

酣耽戲譁和天高地下此心閑誰逆爽方不為樂周



二月三十日遊女潭聯句

春風江上木蘭橈月路出城東五里遙洞口白雲封  
石柱溪之口有山如山頭流水隔仙橋和仙人半  
上有橋家中造化誰陶鑄詩裏工夫費畫描月風景  
可人公事簡何妨博酒日相邀和

翠渠席上指假山聯句

溪洞研山骨月齋危翠屏和斧痕丹玉潤水氣蒼  
苔腥月玲瓏地壙窩鎔落蚪蚪形和猛獍虎豹踞  
蹇竅龍爭月藤蘿互懸絡珠貝紛晶瑩和翠頭見崔

嵬側耳聞清冷月玄霧欽月幽谷疑聞雉和和

靈徹黛簾幙挂空青月三山聳華岳月水分滄溟和

鎮重巒林杪孤高碼石橫月尺地同萬里片雲倚千

層和長江吞金焦巨海失蓬瀛月日迷滄洲月清風

來亦滅淺深各異態月漢次俱有情和風雷戰六甲乾

坤開五丁月雄秀不可狀造化難為名和尋幽着殺

雞月入畫揮毫精和佳趣滿眉睫月不出門與庭和

十一月進曆

王府與世殿下聯句

鳳曆早煥

天關曉玉門今亦進新書卷下

九重霄漢春慮迭三晉山河慶有餘順律轉黃鍾新  
氣候卷下務開白雪舊庭除順太平有象

君臣樂卷下漢代河間恐不如順

其二

佳氣氤氳擁紫闈卷下扶桑日已晚意傲順春隨白  
雲來詩筆喜逢紅雲上衮衣順藹順漏聲催曉箭卷下  
下重重

恩寵出天亦灌臣有幸承恩過玃順進前盡醉歸順

二月十九日請張學士蘇堉學洪方伯同飲席

中聯句送謝長文卷下蘇堉

雨餘南浦綠波生張鏡鏡難爲送別情和賈瓊素開

藩國重洪仲舒終是宦途輕蘇慈閣碧水丹山迭張

心事青天白日明和忠孝憐君能兩盡洪乾坤休更

問誰名蘇

集古

同年會集句次鄭理夫內翰韻





與君俱是吳鄉人

韋莊

蓬蔭隨行二十春

蘇軾

鈴閣肆遊熊掌晚

張煇

鳳樓回首落花頻

李賀

朝廷有道青春好

蘇軾

霄漢無雲日月真

王維

謬接鸞駕陪賞樂

曹唐

年年依舊物華新

歐陽修

蓬萊縹緲五雲東

董道

暖簇桃花片片紅

孟浩然

一代交游非不貴

陸龜蒙

幾年辛苦與君同

陸龜蒙

相如渴後狂還減

許渾

宋玉愁多賦未工

虞集

願得賢人均出處

程顥

麒麟圖畫首庸公

呂頤

成化丁酉仲春梅朔之交地署却君世時序

初楊君宗嗣相繼設席會同年之在京師者

二十有八人禮意冲融玉賓歡洽內拾郎珪

夫作詩二章以紀其事宗嗣控諸在席者和

焉題聞同年宴集自唐宋以來修為盛事前

人賦詠可考也吾夾辰俱捷之士百五十人

匪今將廿載而同會者僅五之一耳死生榮

悴固有不齊其或存而仕于外者亦患役恒

預觴詠之列則諸君子於此能不有所感動

而益致相親相勉之意歟厥拙於詩然情有

不能已者謹依韻湊爲四章共二章則集古  
人句也昔范至能謂同年之叙足以重名義  
而補雅道於今亦云

於今亦云當作  
余於今亦云

詞

滿江紅

淡水風光清絕處海邦希有端的是天生雄勝地分  
靈秀金馬郡城傳自昔新羅人物此非舊記唐家都  
府亦留名熊津口鷗鷺狎魚龍吼山入畫江如酒  
使遊人到此貪秋志久住今合起滕閣上傷情不在

蘭亭後想明朝一別隔層雲頻回首宋以百濟爲金馬郡

菩薩蠻 秋興四文

靜窓閑掃秋風冷：風秋掃閑窓靜踈影落高梧、

高落影踈 興孤憐酒病：酒憐孤興枯靈點眉顰

顰眉點靈點

亂山青映孤村遠：村孤映青山亂接上微觀遊、

觀懶上樓 卷書尋伴伴、侶尋書卷秋過誤多愁

愁多誤過秋

歸朝權白朝辭北還

昨捧

翰音過鴨綠五色麒麟明補服蕃王稽首覲

天威欣聲畫效封人祝宣

恩燕閒休陽春到庾生寒谷愛三韓海山清脈收拾歸

遐福不學張騫揚首宿只有詩囊珠萬斛比山勞

事底須啜皇華篇什行當續旋裝何太速江湖望

禁心曲向長安

九重宮闕思獻千秋錄

歸朝惟

代趙鍾秀送彭都憲

閩越江山鍾秀偉義氣橫空心似鐵贊科得在尚職秋

臺兩藩陞自西川泉平生米王潔文章德政都奇絕

荷

皇恩推居都憲自簡光朝列 撫理南畿勞憲節濟世

才高任施設白光漸近紫薇垣逸人無計留車轍同

官心獨切贈行忽把垂楊折願高情始終相勉何用

嗟離別

滿庭芳 代藩臬送彭都憲

都憲崇階拜畿重鎮



朝廷慎擇英賢廉能方伯公論合趨遷歷仕年過兩紀  
政聲著才行兼全膺高擢

龍章五色來自

九重天 東南宜

德意惟騰民物慶重山川想仙瓢一瀉萬乘爭妍恫  
悵河橋話別沅湘外路隔三千相望勳名遠大忠  
義日星懸

滿江紅 自送彭都憲

光嶽生賢非但是秀鍾閩嶠誰不羨超群器識濟時

才調奏疏忠誠社

聖主維藩德澤覃迤傲告

九天嘉會際風雲益振要

恩命下黃麻詔網紀重高臺表使蒼生懷望斯文增  
耀持節暫分南國寄趣裝行應

金鑾召問平生正氣竟如何秋天香

水龍吟 慶老母七十二

白頭慈母康強而今七十纔加二平生種德懋延家  
慶克光先世訓我成名黍膚微祿報恩無計况潘與



遠別萊衣久，矜持多少聽雲思。舊臘拜書稱書道。  
今年乞身歸侍宦，途易絆鄉期難定。依然兩地華誕。  
忻逢賀詞重，獻祝教千散。料天從喜，願承歡可待。此  
情先寄。

滿庭芳 度老母七十三

冬氣排嚴月，規將清露香。已過梅坡北堂初度春酒。  
薦金荷七十三年未老，一身健，雙鬢方皤。人都道，茶  
天福善，求度迭尤多。微官妙手，職山川，緬邈烏兔。  
如梭。顧功名何補，苦自奔波。寸草春晖，莫報瞻思切。  
其奈情何，從今製壽詞，千首一些一高歌。

沁園春 壽老母七十口

自別家來，歲月如流，忽過三春。念高堂慈母，年今表  
老。天涯遊子，官尚沉淪，色養多遺。拜期暗擬，豈謂因  
循未乞身。東南望，見飛雲綠渺，嶺海之瀕。冬來又  
過生辰，依舊是稱觴少。一人記臨行，着意衣裳容線。  
平居善教，俎豆芳鄰，有酒難携，無金可寄。一曲新詞  
意，敢真放勤祝，壽齡綿遠，福慶駢臻。

歸朝慵 壽老母七十五

我寓邊城寒又暑幾欲乞身猶未許  
慈闈昔別正希年如今七十還加五  
憶家情繞膝前久曠斑駁舞  
念冬來日臨初度思把霞觴舉  
碧藕冰桃麟作脯一曲長生不須譜  
堂花榮茂發星明鬱蔥佳氣生門  
戶早歸香望汝臨行記得丁寧幸

皇恩賜環有使當見團樂慶

臨江仙

和耕大用四

極目滇南迷使節病懷空對酒  
宵閒樽無計更相招別離何太速  
追憶後迢迢蕭颯山城風雨至  
窓前

滴微芭蕉此時惆悵思偏饒  
燈花金落盡恭子未停敲

其二

官職有未隨分樂底須大壽  
高牙郡庭幽僻即山家秫田俱辦  
酒蔬圃半栽花一夜西風吹雨至  
紛紛鄉思如麻共注尊菜漢江槎  
人生知止足適意好還家

賣花聲

庾嶺挿天雄滿眼龍從天涯歸思  
與誰同昔日別來方壯大忽作衰翁  
煙水看孤蓬樂在其中居閑有

道不爲窮堂草堂前朝多餐肯換三公

其二

過鴈動離情細雨殘更一壺春酒不同傾落盡蒼花  
天未曉醉夢頻驚白首戀詩盟甘露無羹諷閣佳  
句轉啾嚶欲和陽春難着筆愧見先生

巽川祁先生文集卷之八終

巽川祁先生文集卷之九

箴

知非箴

天地生人性同一初吾獨胡爲窒昧昏愚少焉游學  
壯也從仕仕不及人學未成已因循五十始悟前非  
四十九年歷歷可知言出諸口自以爲當靜而思之  
匪躁則妄行形於事自謂宜然又而求之匪疾則偏  
往者難追來者有幾過而弗改悔將苟已而今而後  
是懼是備無遠君子而井下流

道不爲窮堂草堂前朝多餐肯換三公

其二

過鴈動離情細雨殘更一壺春酒不同傾落盡蒼花  
天未曉醉夢頻驚白首戀詩盟甘露無羹諷閣佳  
句轉啣嚶欲和陽春難着筆愧見先生

巽川祁先生文集卷之八終

巽川祁先生文集卷之九

箴

知非箴

天地生人性同一初吾獨胡爲窒昧昏愚少焉游學  
壯也從仕仕不及人學未成已因循五十始悟前非  
四十九年歷歷可知言出諸口自以爲當靜而思之  
匪躁則妄行形於事自謂宜然又而求之匪疾則偏  
往者難追來者有幾過而弗改悔將苟已而今而後  
是懼是備無遠君子而井下流



贊

黃孝子贊

予觀歐陽公一行傳言五代之孝弟可錄者  
僅一人為竊惟當時之人於倫紀何甚薄也  
及讀東莞志載黃衍事親至孝慕曾參為人  
然後知五代之時又有孝如黃生者矣夫世  
衰俗漓人道幾喪黃生於斯時能效曾參之  
行以事其親致使人目其居為參里此豈無  
實而妄得是名也哉厚衍之心以求其行使  
得及於孔門必居曾氏之列矣惜乎僻在海  
隅徒能名諸一鄉不及達之天下因為之贊  
亦以補歐公闕云

昔在孔門孝稱曾參參志不違天下所欽後人事親  
孰克心其心而况五代之亂道義湮沉於茲論孝尾  
礫精金題有黃生僻居海濤克共子職而竭孝忱以  
曾氏為楷模以養志為規箴誠乎于家名重士林洙  
泗以來空谷足音人羨其鄉目為參里足耀古今參  
里之山倚天嶽岑參里之水清餘百尋黃生之名山

高水滸

劉毋安人甘節贊

易曰甘節吉往有尚節之九五然也夫節之  
道廣矣而在人臣爲忠節在女婦爲貞節貞  
節之甘吾於劉毋翁氏見焉毋生南平故家  
爲贈承德郎戶部主事劉公之配承德公早  
世母年未三十而能矢心不食他姓撫遺孤  
終家務貞白之操愈老不虧有司庶其實欽  
闕于

朝旌異之母曰吾道當然耳力辭乃止於戲此  
非所謂甘於節而無艱苦者耶世之士大夫  
委靡隨風罕能以名節自檢或一行之高則  
汲汲焉表襮於外希名伺報惟恐不及焉聞  
劉母之風其亦少愧矣母旣令終以次于壙  
有尚書卽得膺安人之

贈其清標懿行卿邦式之縉紳稱之往之有  
尚蔑以加焉贊曰

無非無儀婦道之常其以節稱處變之良當世俗表

微而栢舟有作聖人益深取乎共委倚嗟劉母克勵  
其德夫亡守志靡他靡惡人謂孀苦母則甘之人或  
移天母則慚之教育遺孤祇嚴宗祀夙夜勤勞而家  
益理始終一節玉尊松貞四十有九年無奉厥生有  
司賢之謂宜旌錄將白于

朝以飭衰俗母曰於戲吾道當然豈名之求繼行之全  
乃力辭其事而心始安行既全矣名亦弗巧濟風凜  
然單于身後綱常是尊風教是欽式著贊辭為天下  
之歲

適道軒贊

國子司業冊徒費先生嘗官翰林脩

國史卓有時譽先生頗其無意之軒曰適道  
籍紳大夫多為詩文張之于即先生之志為  
之贊曰

萬物賦形得氣之偏翬潛動植各適其天人靈於物  
天分以全性之所適匪勉而然有昏其徒物欲蔽牽  
騁私競利汨沒窮年樹偽喪真棄方效圓吾之所惡  
彼以為賢卓矣君子詞林之仙道造物初與道周旋

豈無詩文吾意是宜如樊宗師不襲陳言亦有舊琴  
古音斯傳如陶淵明趣在無絃俗雖弗諧惟性所便  
適吾之適物何畧焉維是君子天資粹完秉志堅定  
不爲物遷力懸千鈞手障百川我言匪誇請揭斯軒  
自贊

才不如人貌下如人宜辭尊而居卑辭富而居貧然  
非離世以絕俗亦不和光而同塵庶幾弗奪其身者  
刑

何尚綱先生像贊

可重者碩人之雅操可觀者君子之容儀可法者名  
家之規範可傳者結社之聲詩若夫積陰德於悠久  
存方寸之坦夷則不可得而窺也噫子孫多賢壽考  
維祺如先生者世其幾希

文

樊黃祭先考祝文

維成化十二年丙申月日孝男戶部郎中順謹昭告  
于

加贈奉直大夫戶部員外郎先考府君之墓曰惟我



先考積善累仁身不享年度延于後願奉承遠切幸

列

清朝筮仕兵曹嘗荷

推恩之典建官民部重頒

加贈之章光被幽明政志所自祿不逮養悲咽奚堪茲

以官守所糜弗獲躬辰焚奠之禮謹錄副本俾弟願

奠告墓下伏惟

尊靈永祚 寵嘉

焚黃祭亡妻鍾氏祝文

維年月日夫戶部郎中某告于

加贈宜人亡妻鍾氏曰爾歸于我隨官勤勞受封安人

於今十載我擢正郎宜膺誥命爾胡不待一疾云亡

幸蒙

天子之恩加以宜人之贈賢德有報其在于茲茲錄副

本寓歸奠于墓前用彰休寵爾其不昧尚克承之

饒州祈雨祝文

脩政安民職有攸司禦災捍患神所能為願惟西江

迤惟荒宴

天子命予趣視茲土興利除害民瘼是憂勸農勸耕用  
奠有秋今過饒印特當盛夏雨澤愆期慮傷禾稼民  
實無罪神宜恤之不德在予神當罰之謹率官屬拜  
祈靈祝願沛甘霖耐我民皇

謝雨祝文

旱魃為虐民罹困苦祈禱違旬獲茲一雨潤我田疇  
長我禾黍週厥攸自暨神是主嘉澤維遲人心亦豫  
適瞻靈旗爰載清醑以報以祈神其延行終惠我民  
益施甘澍

備城隍廟落成祝文

明神效靈天下敬承理當然也茲邦有祠久缺弗治  
吏之愆也爰役吾民撤舊為新宏且堅也穀且落成  
蠲醴絜牲心則虔也尚饗

蓋亡翁宏祭文

緝爾之生氣和神清贊而秀也自幼英英志邁墓名  
承世胄也我未

帝京爾隨以行求講授也我鎮關城復相合并不殊舊  
也早春挽鏡網繆丁寧情深厚也學也其精行思其

成能自慙也謂茲妙齡駭足鶴翎宜壽遠也胡天不  
矜俾爾純傾才弗壽也路隔幽明情分第允淚盈袖  
也擇地爲塋皆壬酉丁山城後也風氣攸平時日吉  
亨安爾葬也有美于塋有酒于餽醴于豆也感通雖  
誠不泯維靈祈歆也嗚呼哀哉

祭從父五處士文

嗚呼吾有舅於公多矣幼始知學公誘其成長舉于  
鄉公壯其行及登進士上于銓省公違予家與吾偕  
往拜官兵部按節關東宋病以卒思不酬劬追我還  
朝思公不置德銘於心言猶在耳今因奉使便道率  
親願一拜公少敘殷勤胡爲蒼天不相假借公亡在  
冬吾婦在夏半年之內人事難期死生之隔卒復可  
追前此十年與公離別豈料斯時已爲永訣有恩莫  
報有辭莫通痛心洒淚何益於公安厝逾期薄陳祭  
禮備哀以辭用寓誠意

祭姚天官文

維東浙之山川兮秀鍾瓊良維我公之毓秀兮實生  
其鄉梧竹之標擬乎其備特江河之量浩乎其汪洋

知天分之素高而學力之富強領鄉薦而上春官考  
兩魁文場擢進士而官給舍考才譽彰聖二曹之  
卿佐惟忠謹之是將迨趙宗伯清直載揚暨聲華於  
柳廟爰知遇於

聖皇榮遷家宰考百辟之望職司人物考位應文昌匪  
惟銓鏡之明妙於品藻而嘉謨謹論允善讚裏人皆  
頽公益壽而康齊考名於臬契弼盛治於虞唐胡何  
山頽梁摧遷告弗祥訃音上聞考

當守軫傷謚贈載加考快乎天章豈一時之榮耀維百  
世而弗亡此在公固已無憾而縉紳所以嗟悼者惜  
哲人之早逝而用之未究其所長亦等察官朝著幾  
挹餘光痛九原之不作仰山斗而難忘為哀以辭薄  
奠一觴靈其不昧來格來享

祭亡妻鍾宜人文

嗚呼君之未歸吾學鄉試君之既歸吾登進士同室  
以來廿年有四隨宦于京歲過一紀君性柔淑君德  
純懿為婦為妻道皆無愧孝奉舅姑和待妯娌舅亡  
姑在承順如意善處宗爨能理中饋不矜貴榮恆戒



奢靡我勤於公希違內治君持家務穢悉周至教育  
子文慈不失義撫馭童婢恩而有制相我以勸賞我  
以禮身不辭勞口不言利賢哉若人文中君子辛卯  
之春同歸門里長女及笄畢其姻事壬辰之夏復遷  
家即骨肉遙遠謫念無已我再轉官君亦同喜曰茲  
職守宜存敬畏我使常州君速行李曰茲

王命勿憚勞勤秋別無何病已需體冬還相見心則少  
慰亟藥用效日度不起征冬及春從容以死方寸之  
靈弗移弗博遺言之善壘壘可記執謂婦人而達斯

理人有夫妻共享善社君獨何辜乃止於此初期百  
年今僅半世天胡不仁俾相背棄雖庸

封誥光耀能幾雖有生育徒以自累高堂何望幼穉安  
恃一夢無憑萬事休矣我弟來京南還在還為揚君  
柩歸葬吉地訣別于斯庸具牲醴痛恨悠悠為其有  
既

山海祭後第末墓

維成化十二年歲次丙申正月丙午朔越四日己酉  
兗戶部郎中顧以牲醴之儀達家童漆進祭于故從



第四卽宋之基曰昔我鎮關爾來相從年終弱冠一  
疾而終北山之傍擇地安厝幽明之路永隔千古我  
自還朝十載於今每念關城爲爾傷心茲使東藩道  
經舊鎮詢爾佳城宿草凝恨嗚呼哀哉昔日東來誰  
其我親一妻一子并爾三人自爾云亡淚猶未止爾  
嫂爾姪廷亦殂矣命之不淑天實爲之一杯告爾知  
乎不知

使旄祭長男志伊文

維成化十二年丙申月日父以清酌羹飯之奠祭于

我長男志伊之靈泣曰嗚呼吾年三十而生汝四十  
二而哭汝來也何遽去也何速果汝之命止於此乎  
抑吾之德薄不足以庇汝乎汝之風神煥秀性質聰  
敏非天相也汝柔誠篤敦尚孝愛非天行也從師講  
讀漸知其趣學爲詩律日有可觀人謂必充吾宗沙  
亦自期遠大胡蒼天不仁遽奪之乎棗在曹司汝嘗  
來侍好我詩文誦說如流嗚呼今不復見矣歲時家  
會汝軀在傍稱觴勸飲拜跪如禮嗚呼今不復得矣  
甲午孟冬吾以王事還自常州下時汝母感病汝亦

患疽吾甚恨調治之弗早也乙未春初汝母奄遂貽  
汝之憂舊疾延綿虛羸日甚吾固戚然於心汝亦深  
以為慮然猶勉強支持飲食自愛豈料徂秋歷久竟  
以是病起耶未汝之前吾有奉使朝鮮之

命汝愁遠別怙怙不安吾謂早歸庶幾慰汝孰知行李  
將發而遂未訣耶汝之疾也吾不知醫雖徧求鍼藥  
而罔見其效汝之泣也吾不違處雖具棺哭斂而莫  
盡其情遂今使旋邇念何及懷恨抱痛局時可忘况  
吾日縛在公家務所託惟妻與于妻之云亡猶口長

子將成立也而今俱失望矣悲乎天平何使我至此  
極乎吾母家舍念汝別來常思再見今其為戚何如  
也吾第米京愛汝南還欲携弟果今其為悔何如也  
親汝遺墨檢汝舊書想汝形容憶汝言語肝腸割裂  
哀不自勝雖然生死有期脩短有數亦付之無可柰  
何也已薄陳一奠發我中情嗚呼哀哉嗚呼痛哉尚  
享

祭方伯周公文

嗚呼天道難謀造化莫窮榮枯禍福萬有不同或宜

暢而開或宜吉而凶或衆好之而天見奪或衆期之  
而天不從此吾儕於公之歿所以失聲而嗟嘆搥淚  
而悲禍公家古相詩禮名宗累仁積善碩大而豐簪  
組蟬聯科名輝映父子兄弟爭奮達而顯融公之才  
華足以用世公之善畧足以折衝器宇挺乎其秀拔  
度量淵乎其有容早領御薦游歌群雍榮登甲第直  
籍

九重官秋臺而擅明刑之譽守副郡而著循良之功薦  
章交騰

寵擢在躬泰湖藩之大政後移旆於山東建遷憲寓長款  
譽益崇威嚴肅乎貪暴酒澤及於疲瘵曾未幾時進  
陞少伯下車江右閱歷兩冬德布陽春令如清風利  
興弊除人和政通庶務驟轉而胸次朗乎其豁達門  
閭專顯而言親洽乎其謙冲謂茲偉人藩屏之雄聲  
華重於時論姓字達於

宸聰行當膺廟堂之重賢建經濟之勲庸夫何聖善遠  
榮而解官奔計奉棄爾畢而一疾告終譬猶棟厦之  
材方見用而倏壞於堂宇閩南之潮旣高舉而偶折



於太空雖年逾五旬不謂之天官躋二品不謂之殿  
然壽之不滿其德用之未罄其冊表錯紳士庶安得  
不有疑於造化而致詰乎蒼穹矧在吾濟受知最隆  
同寅之英交承之分不異乎兄弟之友恭仰德難忘  
取焉在中何幽明之遽隔快無因而再逢計音遠來  
哽咽填胸職守所糜帛臨莫及一盃寄莫徒北望而  
悵悵誠辭萬衷非五為故舊之惜蓋亦以嗚乎天下  
之公

祭羅狀元文

維吉之郡山水清淑毓秀鍾材先後特躋維君之生  
求豐茂族立志不九情道老篤預江右之計借魁南  
宮之薦歸陳禮樂於  
冊導呈琅玕而披腹

九重褒嘉多士推服名登狀頭天下拭目拜玉堂之仙  
秩掌文字之鈞軸身維履平清戰心不忘於啓沃指  
斥大臣輔弼奏廢投古證今辭嚴義肅惟思正萬世  
之綱常美暇顧一身之榮辱與情踴躍當道漸惡聞  
關八閩井交謫逐雷道漸惡當作雷道漸惡

聖恩優饗公道遠後轉官南郡士望彼薦曾日月之幾  
何遷抗章而辭祿抱疾以歸雲山之麓披明月而冠  
切雲紉幽蘭而采秋菊創別院於金牛傲梅翁之白  
鹿有田足耕有書可誦咀嚼英華兼蒸醞郁考索之  
精沉潛反覆著述之勤千卷以充或歌詠於風雲或  
盤桓於澗谷游伊洛之淵源襲杏壇之芬馥懸寸綬  
以千鈞藏萬端於一粟盡其心惟從事乎聖賢而不  
知年歲之不足衆咸顧其早瘳將羔善而非獨脫立  
言以垂範亦有功於世俾豈知天不憚雷奪之太遠

過隙夢駒承塵賦鶴道方迫而夫南陽之張君未成  
而喪平原之陸鳴呼哀哉君之賢名如金如玉君之  
造義如帛如救窮理之學足以詔前哲而迪鄉邦忠  
懇之疏足以補風化而昭汗竹信令傳後誠不待卜  
然宜達而窮宜書而佚吾道之蝕斯文之酷自今而  
後士氣孰為之振王脉孰為之續世教孰為之扶蒼  
生孰為之福某等承乏西江奉司岳牧仰德既久知  
名最熟聞訃傷心逾於慟哭式陳薄奠寫此衷曲

祭崇仁羅元亮憲副文

士之用世兮德行爲先謹厚正直兮衆謂之賢榮枯  
俯仰兮一聽於天壽生順而死安兮又奚憾焉若生  
卓犖兮夙抱奇志佩服詩書兮力行仁義不趨權貴  
兮不意功利守貞因以終身兮視古人其無愧者蓋  
科第兮列職爲臺試理翰之巨手兮展覽譽之雄才  
教揚有道兮執法不回以立之而取充兮亦分之乖  
推合憲於廣右兮允備其職振紀綱以肅列郡兮人  
畏威而懷德厲冰炭之風操兮中心不感勤一官於  
九載兮後著勞績起裴北觀兮方便道而歸榮屏

大書之南下兮庸憲副之登陸謂素志之少微兮道由  
以行忽嬰疾而長往兮希窵其成彼貪回與狠悖兮  
或貴顯而多壽何替人之速逝兮誠造物之弗偶惟  
生平有可重兮曰內省而不疚雖失彼而得此兮亦  
足垂於永久念吾儕之投分兮卷道合而心知日除  
書而所慰兮耳訃音而驚疑傷九泉不可作兮重感  
慕而嗟咨崇生勢以致奠兮聊搢淚而陳詞







2025/08/01 NATIONAL CENTRAL LIBRARY, TAIWAN, R.O.C.



2022081 NATIONAL CENTRAL LIBRARY, TAIWAN, R.O.C



2025.01.01 NATIONAL CENTRAL LIBRARY, TAIWAN, R.O.C.



MS. D. 10. NATIONAL CENTRAL LIBRARY, KATHMANDU, N. P.





國立中央圖書館藏





國立中央圖書館 國家圖書館 國家圖書館  
NATIONAL CENTRAL LIBRARY, TAIWAN, R.O.C.



吳川祁先生文集卷之十

序

送經庠倫君之任序

廣東潮州府經歷關員銓曹本

聖天子擇人之意選太學生之賢能者補之於是倫貴  
良之實任斯職良之南海人通經涉古早有聲于鄉  
校中既而膺貢入太學六館之士尤見推許及拜官  
于湖潮之人咸以何賢能為賀謂其將有聲於湖廣  
間也古者仕不出鄉三代之時氏自選舉賢能以治



其鄉里爲之舉者悉能善於其治後世鄉舉里選之  
法不行而仕者常在數千里外舉或非其賢選或非  
其能求如古之治得乎潮陽距南海數百里許地相  
接也民相逐也俗相同也倫君以鄉之賢能而仕不  
濟其御則所以爲政同有其道矣或曰郡之土地人  
民專于牧守以善治責之幕職可乎是不然劇郡无  
僚屬繁非細民之忻戚吾得而憂樂之改之矣惡吾  
得而可否之從容焚畫以善其治而福其民固幕中  
之所得爲亦倫君之所能爲者君其勉焉他日政成  
名重非直信于一鄉雖措之天下無施而弗可矣君  
將行其友劉君復之輩徵言爲贈辭不獲書此畀之

送大尹張君之任南安序

大學生張君文振謁選于天官拜

命之日得福建泉州府南安縣令文振惠之博羅序也  
愿而文諒而通和厚而不肆同邑先達冬官亞卿李  
公嘗重其爲人及見除書公喜且賀曰是固宜於民  
牧也固其行遠言爲贈于與文振素厚惡得而默耶  
夫爲令非難而以得民心爲難民心之所以得者何



也不專於威嚴不尚於智巧和易以道之于諒以  
之忠厚以感之而又加之以不欺吾知從化者之恐  
後矣詩曰懼謫君子民之父母傳曰平易近民民必  
親之其以是歟今夫天下羽毛之屬驚者行者猛者  
狡者并不紛然多也然麟之儀儀鳳之師師而飛者  
走者莫不為之先校又何驚狎猛狡之足言哉文振  
和孚而質詩政詩之所謂父母傳之所謂近民者也  
挾是以宰南安人望之如望歲焉將見善政宜民治  
道以興事功立焉名譽生焉沛惠澤于一時遠愛思  
於永久斯無愧古之循良而事公期待之志不虛矣  
文振勉乎哉

送教諭葉先生之任序

聖人之道有體焉有用焉有文焉歷萬世而不可變  
者其體也處萬事而不可窮者其用也垂天下而不  
可掩者其文也三代盛時斯道大明士無他習階唐  
以後專尚聲律之科於是靡曼剝奪之伎興而體用  
莫之講矣我

國家庭學育才設科取士雖未嘗不業科舉之文而



必以經學爲首蓋聖人之道畢載于經假於是而全  
用於是而具文於是而著者也然世之士溺乎卑遠  
者以記誦爲能以詞章爲工趨其末而遺其本往往  
有之意此非科舉之文有病於道入有病之耳誠欲  
使學者皆明大體用以為政教之本得無損於師儒  
啓迪之功乎吾於安吉教諭葉君瑛蓋將有望矣昔  
安定胡公講學于湖能以聖人體用爲教士之出其  
門者一時獨盛至于今以爲莫該安吉湖之屬邑也  
胡公之教行於是邦最久其餘波賡馥沾溉于安吉

之人心豈無尚存者耶葉君以科目之彥司庠序之  
職儒而造經學定成物而又官于名賢設教之邦必  
將明聖人之道爲學者依歸無徒以記誦詞章爲習  
本之乎仁義道德之體修之乎詩書六藝之文舉而  
措之天下當有潤澤生民歸於皇極者矣此吾儒之  
所謂體用也此胡公之所以爲教也葉君其他之他  
日道德賢材之詩棟葉檉楫之誅將復有爲葉君贈  
者昔人豈專美哉

廣之屬邑耕吾東萊為社地人物肢政務煩劇適年  
為令委簿者老難之

朝廷欲得人以惠吾民乃去其不職者而代之以賢者  
天順五年擢樂平吳侯為之今六年用華亭王君為  
之今今年春我熙舊簿道桂林為君吾由泉之度使  
考最得陞遂以授為子邑人也因為君之行往告之  
曰天下親民者莫如高邑邑有令有丞有簿簿之設  
在協丞以佐令九罪當先于吾而簿書符檄獄訟之  
類得善治焉司其任者貴乎自立而已昔晦庵朱子

言于同安名其燕坐之軒曰高士而為之記其意以  
為主縣之簿者無以自步將僕僕於塵埃之中有以  
自立則超然出手萬物之表非有待於外然後為高  
也嗟夫晦庵之意其天下後世之標準歟君之志足  
以有為而才足以適用必官會計試效有年茲行必  
如所以自立矣協丞佐令以副親民之責以求高士  
之竭以不負

朝廷之任使者必有道矣矧今實際一新治化當與俱  
新惠澤之流民生之遂聲實之著於斯為在豈復如



向者之難哉監其善而新是固吾深有望於官吾邑者也到官之暇以斯言質諸令丞二君子其必曰然

送友人方彥卿歸東莞詩序

予友方君彥卿今年春試于禮部時予入貢院為同考官仍憶之日得士若干人考卿不與焉予方抱遺才之嘆扼腕弗樂考卿以詩來示有云十年科第負心期此日老非少忙時于讀之愧甚既而詩來又云敢向文衡恣知己衣冠勤苦不如人蓋自咎以寬予愧也嗟予予夫考卿遠矣後何言哉記少年游鄉塾

時與彥卿結文字契甚厚其後相繼領鄉薦同上春官又同歸卒業過相規疑相質講論相切差每一握手吐露平生殆盡如是者久之天順庚辰予奉登第入仕為尚書郎彥卿尚因循至于今不偶於是距其鄉薦十有七年試禮部之期且五六矣一官未成萬事如失囊輻脰削華髮漸新此所以不能無科第負心之嘆然而學速有時屈伸有命在彥卿固怡然安之大丈夫之所成就將未可涯也彥卿候天曹之選未及期過予言曰吾將歸省二親且益利吾器以圖



後捷子可無一言以寵別乎惟昔蘇子瞻與李方叔  
爲交蘇知貢舉而李不第嘗贈詩以道愧焉子固不  
敢比諸蘇公而失彥卿之愧視蘇公之於方叔蓋有  
過焉無不及者迺即蘇之舊韻作詩六章復集古人  
詩爲二十絕句酌彥卿所示之什交游和而作者又  
十餘人序而錄之併以爲贈彥卿行矣山林之樂幸  
無久番霄漢同飛尚當刻期以俟

送貳守曹君之任序

廣東潮州府同知會稽曹君廷遜將之官潮之仕第

千京師者徵言爲行贈廷遜自劬抱儒才負奇志日  
以通經學古爲事年十八即領鄉薦明年試禮部得  
校官辭弗就其後累試皆如之迄今二十年學益進  
矣而終不獲一第廷遜笑曰吾固弗利於是科也吾  
尚可堅持乎哉廷由國子生謁選于天官考居優列  
於是有湖郡之任夫以廷遜之賢於進士科宜可芥  
取而有志莫就豈非命耶然莖仕而得名郡一命而  
躋大夫是亦得以行其志展其才不終負其所學矣  
國家用人類非一途而必以業經術者爲貴誠以經



載聖人之遺教經政用則天下之事皆由此而措之  
廷遜優于經術者也以其所蘊述諸政事將無施力  
可矧一郡之佐稱吾知潮陽之行朝下車而暮夕至  
矣正已率人推經錄吏宜

朝廷德化於嶺海之際濟千里生民於仁義之城固廷  
遜之佐理所優爲也昔昌黎韓子通經爲儒措於事  
業天下至于今稽之朝亦昌黎激政之拜詩書文行  
之教猶有存者廷遜尚考其迹而師法焉俾吾儒道  
經之效無辱矣於吾人斯可矣由茲而流聲實臻顯  
融述大之案可副而致豈一郡所能私哉予慕廷遜  
且久茲雖惜其不偶於科第而又喜佐郡之得人也  
因效贈言之意以是語之廷遜勉旃予尚拭目觀其  
成於他日

送潮州衛指揮李侯榮任序

凡周之士不顯亦世詩有是言也我

國家崇重武臣錄其子孫俾之世其祿秩與

皇家匹休即詩人歌頌之意崇德報力之典何其至歟  
廣東潮州衛指揮同知李侯榮承先世之勲膺藩屏

之寄于今數年矣援例如京師試其武伎有能聲進  
士林益中輩潮人也因候之復任相率餞別而徵于  
言贈之予聞候之先臨淮人高祖懋洪武間累官至  
鎮國將軍都指揮同知歷四川山東二都司屢著勞  
績其子若孫世傳珪組克篤忠貞至候年妙志銳足  
以有為滋事于潮必能捍土宇而安生靈匪惟麾下  
之裨校戎卒有所依庇一郡士民且將蒙休矣尚奚  
俟乎予言雖然昔之武臣以賢稱者匪專事乎威武  
也其道德事功之名當時而馨百世者蓋有在焉夫

賞功錫爵思出於

朝廷欲求所以報稱曰忠焉耳矣承裡葉龍功由於  
先世欲求所以顯揚曰孝焉耳矣斯道也守之足以  
誠身行之足以治人克之足以通神明而格天地奇  
於斯而致力焉庶無忝前人積累之勞無負

國家崇重之典由茲而譽望日隆休光日臻則所以  
榮其家世延其爵賞以匹休於無窮者當何如哉臣  
子大節惟忠與孝予因舉以為候贈而進之古名將  
之道焉侯其勉諸無謂予言遲也

西橋先生挽詩序

西橋陳先生卒且葬其門人既爲勒銘於墓以昭潛德縉紳君子凡知先生者復爲詩以挽之積而成帙若干者先生之筆善成司教吳江以書來徵于序于嘗受知先生素厚期待之厚感慕愛慕于心弗忘今也想先生儀刑不可見矣讀諸君子之詩宛然悽愴之情弗能自己歎不序得乎嗚呼死生人道之常然生貴乎有可稱者歿貴乎有可述者不然則與草木同腐而已夫君子之可稱可述豈專在於功名祿位哉其有優游乎道德沉潛乎文藝脩之於身行之於家而推以淑諸人生而人重之歿而人惜之且思之不置焉是雖功名之不彰祿位之不充而所可恃者猶在也先生自幼業儒不求進取行誼之純問學之博詞翰之美皆爲時所推許開門授徒從游者有摩踵接先生隨其才器啓迪之至老弗倦海瀕詩書禮義之習所以太極於

聖明之世者先生與有力焉素爲邑太夫禮重而藩憲大臣亦皆慕其爲人蓋由能以道自重而德行文學





足以儀表後進故也惜乎未遑稀年一疾而逝在先生固已無憾而人之愛惜懷思庸有已乎此挽詩之所由作而先生之可稱述者亦於斯焉見矣嗟夫鄉邑老成日就衰落後進之士達而用世者固不乏人至若以儒家若卓卓乎爲後學師表者今無幾也安得起先生於九原俾吾鄉學者咸有矜式也哉先生名用原字志道別號西橋學者稱之曰西橋先生

送文尹陳君之安溪序

予嘗讀循吏傳而慕陳仲弓之爲人仲弓之長太丘也民不欺而遠道稱之予意其所發行必駭異卓絕非人可及者矣考傳之所載曰仁善篤誠而已及觀袁紹有問而元方荅之則曰強者綏之以德弱者撫之以仁無他辭也噫仁與德天下所同有何古之人以是著稱而今人不多見耶古人之得民心若此何今之司民牧者不少而以循良稱者百無一二耶吾邑陳君重器由閩子生擢泉之安溪縣令鄉人仕寓京師者兄除書走相賀謂予宜有言贈之予曰重器太丘裔也請以太丘之事告焉

國家圖治任賢慎選民牧所以重乎民也守令承流  
宜化急於安民所以答乎

君也安民之道豈待求諸驚駭卓絕之行哉曰德曰仁  
焉爾安溪治簡民淳易於為政君之性其務所以撫  
而發之政善則民安民安而治效踴矣不欺之化遠  
迤之稱又焉知不如仲弓之於大丘者耶重器稟賦  
篤之資負仁善之性蓋無奪於太丘者舉先世之善  
以勉其後人夫誰曰不宜

送范先生之任求豐序

東莞范先生履動由鄉貢進士司教求豐縣學將行  
同邑宦游之士相與祖送于都城之南酒半有執爵  
為先生壽者曰君子之學成已為先推而及物善莫  
大焉右壇深澤揖讓三千樂育英才判氏之賢吾子  
精心問學于茲有年歲列評儒文教用宜吾將善第  
子之得師慶先生之有傳胸中之樂孰得而窺其天  
也耶言既又有起而稱者曰位無崇卑視道之施屈  
伸何常聘顯有時千層之臺肇于尺寸之基合抱之  
木始于勾芒之微吾子發軔文庠年少有為由茲振

齊顯融可期行當按安定於蘇湖起揚震於關西豈  
終賦益中之首管擁座上之車比也耶時子在席間  
之嘆曰美哉言也然而頌也匪規也朋友有忠告之  
義子請教古人規規可乎夫師儒之任從古所重

聖朝廷學立師尤慎其選誠以學校人才之所自出人  
才成否繫師道之立何如是其秩雖若早而造尊貴  
重視他職殆有過焉者然則為師者其亦知所以  
自重耶博學洽聞以充於己循循善誘以及於人正  
以率之誠以孚之道德以模範之相勉於高明遠大  
之歸而不安於卑污苟且之習此教道所以成人亦  
所以盛也若徒記誦百舉之文以為出身免過之階  
者乃師弟子之末事豈予所專望於彥勤哉彥勤拜  
曰敢不受教遂書以贈其行

送謝二尹之揭陽序

丞邑之貳也上有令下有簿丞位其間如州上佐然  
九百里之政是非可否令不自制徃徃資於丞丞不  
署令不能以行其所行者皆完署而共決者也是  
則丞於令秩雖稍下而所關係不亦重乎世之以才



進者恒薄是官謂爲非所樂就嗟夫丞豈真薄哉官  
無卑顧才不足塞職古有是言矣善爲丞者政勤乎  
六職念周乎百里於令也助其能補其不及於民也  
聚其欲去其所惡由是政成俗化實在而名隨之彼  
泯泯然無聞于人者皆不究心於承故也非承實使  
然也閩之將樂謝君必照由大學生權丞潮之揭陽  
將行揭陽人士寓于京者微言爲贈夫謝君以才進  
用雖爲丞亦非不遇使能不卑其秩而盡其所當爲  
則名實之著豈以丞而少損哉昔陳南仲承武功擢  
于稱其簡靜之政崔斯立丞藍田韓子蒼其渾淶之  
美君能無悅於斯則丞中之崔陳將後見於揭陽矣  
又急知無執事如韓柳者爲之表暴耶

送龍溪判簿鄭君之任序

同邑鄭君士榮由大學生拜簿之龍溪判簿贈之人  
士寓京師者咸曰士榮由學校奮身夙有抱負方期  
宏其所用而乃於勾稽之職思焉斲楹以爲據假庖  
刀而割一簡若有不愜然者子將何以釋之子曰嘻  
必若是言是汲汲於外而忘其內也古之君子出而



用世惟備其在已而已任之榮厚祿之厚薄有弗計  
焉後世喜推貪得人不甘心於是強心與知不擇其  
才之稱否而冒進者多矣抑孰知德不稱祿猶鑿墻  
之址以益其高力不勝任猶頽城之輕持以至於墜  
也悲夫君子不患己之有餘而惟患其不足不慮位  
之不充而恒慮其不稱今夫物之適於用者若舟馬  
若車鳥若器皿為其力有餘而輕載者不害乎遠涉  
也載而過其力則傾矣其量有餘而少容者不害乎  
自安也容之過其量則溢矣惟人亦然憊憊不可以

戴泰山至以鳥獲之力而舉一羽亦未為失由是言  
之士榮之職勾稽又何惑焉龍溪于閩為壯邑一邑  
之政簿得總而理之士榮無以為易弗加之意也茲  
行尚思協委位今以備其能事以惠于斯民將見政  
績之彰名譽之光固不以其秩之卑而有所損焉不  
惟己之思而徒以在外者為輕重豈予所知哉衆曰  
斯言匪惟冕士榮之心且足壯其行而玉其成也於  
是餞別都門書之為贈

右祁氏族譜一編首爲之圖序宗派也次爲之疏紀  
事實也又其次曰家乘則取奕世之行狀銘表與夫  
詩文關於譜牒者備錄之其或奉

朝廷策問誥勅必

註

于家乘之首又以爲譜之光也

先君子兵部府君存日恒汲汲於斯後不果爲而付  
諸小子今從父有違公後以爲屬於是因舊圖而  
脩廣之庶幾成先志焉於戲我祁氏自始祖銀青大  
夫以前世遠已無可攷銀青傳五世而分十有三入  
其十三人之中惟吾高祖子賢府君之後迄今著衍

而高祖從元弟仲可之孤亦弗陸手厥先其餘十一

人者或一傳或再傳皆失之矣可慨也夫今吾之譜

自銀青以下官稱名字配嗣卒塋無攷則已幸有得

即書之然自吾之高祖至吾之父則詳於他孤者譜

者吾作譜之所自出也夫既詳所自出而吾祖之

兄弟吾父之從兄弟又皆列書者其初本一人之身

不忍述也後世以意著而譜有續則各本其所生而

詳其後是吾譜爲之殊本也世言士大夫家不可無

譜牒之作豈惟使人知一本之義而生孝弟之心亦



以見祖宗積累艱難思所以繼承於不墜耳我邦氏  
子孫觀斯語聞斯言而不惻然興起者尚爲有良心  
執願既自養且書以告族人又以警夫來者

送國學卽先生省墓詩序

省墓古禮也出於人心之不能自己也哉

國家以仁孝治天下凡久任于京謁告歸省者

詔允之所以勸孝而求忠者至矣國于監學正東莞  
邵先生仲晦於是循例乞歸得如所請其

險辭也

皇上有寶楮之賜其漸行也縉紳有詩辭之贈于於先  
主同邑不可無言乃爲之序曰世之居者於墓與祀  
恒獲親之惟加之敬焉斯足矣至於行者遠違立壘  
歎加之敬而不可得於心孰能安乎昔于路去魯而  
顏淵贈之曰吾聞之也去國則哭于墓而後行及共  
國展墓而入是知行者不忍丘壘之無主必有天國  
之嗣也然則今之展墓謂非禮之古可乎謂非人心  
不能自己可乎先生由科目發身歷梧州興安二庠  
司湖秋滿轉今官出入中外二十餘載顧家鄉之遐

遜念先祠之久曠春雨或霜不能魚林楊樓澹之感  
此所以極情陳聽必歎展奠墓下然後悔於心也茲  
馬社奉祭

思躬行祭事松楸增貞祭持有光亦是慰久違之願矣  
雖然臣子之違惟忠與孝先生既盡情於立墓共可  
久為家鄉澤耶北望

翠華亟當旋旆勉修厥職上谷

皇恩是即忠之著而孝之推也明年秋深當舉謁進先  
生于都門之外先言此為張本云

使南勝覽詩序

使南勝覽詩一帙縉紳君子為尚書戶部主事楊君  
宗嗣作也宗嗣世家雲南之太和舉天順庚辰進士  
官戶部有贊整成化乙酉

聖天子念征苗將士多著勞績遣廷臣往養焉宗嗣拜  
詔以行自金臺抵滇地從事萬餘里外善繪者即其  
皇華京濕之景分為十二而圖以張之此勝覽所以  
名而詩所由作也夫報功行賞

朝廷之盛恩宣德造情使臣之當務宗嗣斯行豈徂搜



奇覓勝爲一時佳話而已哉余有以知其心矣發跡  
渚度淮河旣將命而風夜不寧迨金陵經楚水漸遠  
君而馳念益切擇洞庭湘江之跡得無荒老在江湖之  
曼歷黃陽三峽之地得無杜公依南斗之望峽峨之  
壁翠金碧之凝輝雖遊玩之供而王事靡盬不遑恆  
也蒼坪之春遊桑榆之晝歸雖家鄉之娛而公家程  
期不救俊也噫宗嗣賢乎哉抑先王之遠勞使臣也  
達其心則以每際靡又淑謀度詢爲言探其情則以  
不遑將父不遑將母爲念然則宗嗣動於王事固有  
靡及之懷而便道寧親又全天性之樂可謂公義私  
情之兩得矣諸君子美其道路之勤嘉其忠孝之志  
發而爲詩情義交盡其亦四牡皇華之意歟宗嗣以  
余同年且同官屬一言置諸簡首辭弗克書此遠之  
於是非奉使已七年而宗嗣進階員外郎三年矣

送大尹罕君仲默之楊林序

聖人之治天下一視而同仁篤近而舉遠我

朝統一區宇威德遐洽四夷八蠻靡不向風雲南雖在  
萬里然自入職方漸靡聲教加以漉之得人撫之有

道故其民革讓疾而樂安馴服早陋而慕光華者駁  
駁中州禮讓之俗噫盛矣哉春秋之法夾狄進於中  
國則中國之漢唐以來仕于遊壤有聲者皆能用夏  
變夷者也文翁興學而蜀非前日之戎當褒重文而  
闕非昔時之越他如諸葛之南中宗元之柳州韓愈  
之佛山流風善政比足振于當時昭于後世矧

國家深仁厚澤滂沫中外者有年百官庶職所以奉  
揚宣布無遠弗届宜滇南邊徼亦進而等中州也歟  
予同邑交鄉貢進士罕君仲默由國子生擢知楊林

縣事揚林雲南屬邑也其民含夫習而趨治化者也  
仲默斯行將何以慰之夫

朝廷一視之仁盡代牧按設之責予諒豈第以乎其  
心明禮博信以善其俗簡目躡節以遂其生此柔遠  
之方變夷至夏之道充其所至雖翁聚諸人奚以尚  
哉揚林於安寧州為隣壤州守王君廷紳亦同邑也  
仲默過之尚以予言告之

送憲憲何君致仕序

廣西按察司經歷何君叔瓚三年考績至京師浩然



與賦歸之思其相知者謂曰初而學仕而行老而休  
子年方五十有三前後仕未盈九載

聖天子圖治任賢惟恐不及正宜有所建明以展平昔  
所學奚去之迷耶君笑曰人各有志淵明解綬弘景  
掛冠曷嘗待子也頽

聖明在上百官庶職布列中外者未嘗乏賢其輕重豈  
繫吾一人哉奔走道途孰與田里之安勞形案牘孰  
與援明之樂吾往決夫即投然上章以疾為請天官  
察其社且才也止之而君稱疾益堅欲留不果噫君

子之所趨尚其賢於人遠哉世之殺心富貴迎合遷  
就若孔子所謂患得患失韓子所謂趨趨囁嚅者食  
而不去者也言輕軒冕心戀進取若趙馭粗鬪身事  
之勾靈澈林下一人之議者去而不決者也麾之不  
顧去之不疑古今數人而已何君新舉不謂之賢可  
乎君由科目發身擢知廣而融縣而遷今職練達足  
以有為剛毅足以自立使究其所施當有大可觀者  
執意遂辭榮而引遠哉然君子之仕以全晚節為高  
以歸故鄉為樂宜何君之早計也故園溪山清勝如

昨一竿風月三徑菊松情然選主人矣予與君生同  
鄉舉同科仕同膺重君之恬退而不能忘情乎別也  
於是錢之東門之外而申之以辭

變指揮龐侯新陞序

將士之征西者以捷

聞

聖天子命所司蒙其賞論其次而行報功之典於是總  
戎而下爵賞有差劉州領鎮撫龐侯進階宣武將軍  
指揮僉事仍世其職相知者榮之因光祿少卿秦公

微言為贈侯名濟字世用其先世以武功得官撫軍  
于嶺歎傳美其尊君專善儒業由進士歷戶部郎中  
今為陝西右叅政世用幼服庭訓長承祖秩藹然有  
聲戎衛中茲為效勞建功光庸

寵擢誠所謂世濟其美者也夫武哉禍亂文致太平者  
國家修政之具忠以事君孝以顯親者臣子立身之  
法龐氏父子或以儒業進或由戰功顯其資文武者  
歟服勤王家克篤先烈其慕忠孝者歟昔韓忠憲范  
文正之父子皆以勲業聞曹武惠高武烈之父子均

以武功著流風餘韻迄今人稱道之龐之奕世象賢  
其文武忠孝視古無愧而懿德在人猶未可量也  
天寵之來其執禦焉書曰德懋官功懋賞先王崇  
德報功之意復見於今日矣詩曰凡周之士不顯亦  
世然則

朝廷恩澤廣及臣士俾之世膺其德與

皇家匹休者豈有窮哉

送太子阮君和父之柳州序

置守昉於秦盛於漢由漢而後稱循良者代有之

國朝用贊國治急於安民郡守之任視前代尤重非  
其人不能授焉予同年友阮君和父由戶部主事擢  
守柳州縉紳君子咸以得人為賀而和父亦奮然感  
激喜其將有為也夫君子之仕執不歎潤澤生民然  
勢或有所拘分或有所限而力或有所不逮惟郡守  
得以親民千里之政總手一己其責專其職重其志  
可行故其惠澤及人誠易耳然非本於中者有素  
亦豈能善其政而安民也執和父以行術舉進士毗  
贊師署誅達有為民情治體嘗之備矣茲得一郡而

理之弊猶運骨骸張風帆何留室之有柳於廣右爲  
名郡邇年山寇緝發民困裁甚其思得賢守以安養  
休息固未始不悽惓然和父當上體

朝廷擢任之專下念斯民勉企之切強者緩之弱者  
憐之道仁困匱者招拯而撫摩之他日政乎惠流一  
邦輯程循良之譽當復古人由茲以陟崇階可拾級  
而得也同寅之舊咸以是望於和父而屬筆於予於  
是乎序以贈別

送僉憲馬君之河南序

官莫重於風憲亦莫難於風憲夫百司庶職之列于  
外事各有專勢各有所限而力皆不能以相及也  
惟風憲綱紀百司有激揚舉劾之責其任不既重乎  
任之重則望之深所治者廣則群議者衆無惑乎其  
難也已今之按察司即古之巡察觀察之任理疑獄  
振風紀考吏治明教化凡軍民利病皆所得言亦所  
得爲故其職視他司爲最而

朝廷任官尤慎茲選非練習政務明達憲體者不輕  
授爲河南按察司僉事有關員天官擇其人以

聞於是監察御史馬君世用起拜前秩世用由科目發  
身官內臺風著風裁嘗巡歷陝右暨淮揚諸郡俱有  
賢聲所謂練政務而達憲體者也憲司固重任而河  
南尤為大藩宜世用之庸斯擢也雖然世之司風憲  
者以發奸擿伏為明以彈刺擊搏為嚴以特立不群  
為方以言事不阿為直然明或流之察嚴或流之苛  
方而或割直而或訐求其全大體略細故正已率物  
洗冤澤民者豈多得邪世用於斯數者其必知所擇  
矣舉其所難而不負其所重得於是乎有望矣

聖天子宵旰圖治求賢若渴而執政大臣諉求旌別明  
且公也樹河南密邇京師政舉之來朝發夕至然則  
世用之蜚英騰茂以臻乎遠大者詎可量哉

仁壽劉氏族譜序

尚書戶部員外郎劉君仁甫脩其族譜既成自叙之  
矣仁甫以余舉同年官同省斯文意味且相厚也聞  
持譜見示因微言余聞而嘆曰善哉夫譜未易脩也  
脩之而弗克明明之而弗足傳猶弗脩也爰自宗法  
廢而人偽滋世之迷其先薄其親以罔其後者連連



有之矣是故踈來沈尤綠字而訛韓何辛莘以聲而  
誤他如田車籍席之艾狄灌魚鄭之冒均之秦其所  
自也杜求城南爲名而通李尊義甫以勢而附至于  
稱子騫之後拜汾陽之墓均之混其所親也其或本  
原辨矣視詠別矣而及及於富貴利達以誇耀于人  
傅示于子孫視仁義道德畧不加意是豈貽謀之道  
哉劉氏之譜庶幾無此失矣和與姬皆劉所自出歷  
三代以及漢唐其間顯微斷續賜冒紛如也而斯譜  
能歷叙之有條分縷析之明譜始於五世祖夾壽公  
迄今已八傳五世而上不可攷則闕焉無旁附連引  
之謬至其所以丁寧告戒乎後之人者惟詩諄焉以  
立德立功立言爲不朽而他固有所不恤也噫備之  
而克明明之而足傳者其謂是耶仁甫博學能文蓋  
足顯其先振其後而自固于不朽也斯譜之傳豈不  
愈遠而愈先耶序而歸之當有知余言之匪妄者於  
是乎書





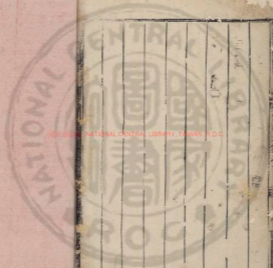

RESERVED NATIONAL CENTRAL LIBRARY, TAIWAN, R.O.C





RESERVE NATIONAL CENTRAL LIBRARY, TAIWAN, R.O.C.



RESERVE NATIONAL CENTRAL LIBRARY, TAIWAN, R.O.C.



國家圖書館 NATIONAL CENTRAL LIBRARY, TAIWAN, R.O.C.



國家圖書館 NATIONAL CENTRAL LIBRARY, TAIWAN, R.O.C.





國立中央圖書館



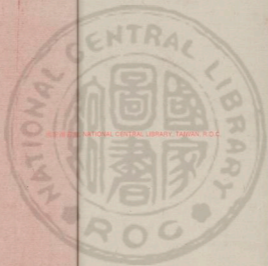

RESERVE NATIONAL CENTRAL LIBRARY, TAIWAN, R.O.C.



吳川祁先生文集卷之十一

序

盱江三省志序

吏部郎中左先生時翊世為盱江人其先居郡之麻  
源三峯最號奇勝元季徙郡城去舊居半舍許更數  
世弗忘于初先生乃取麻源所著名者三十餘景合  
古今詩文又已之所作凡百篇題曰盱江三省志間  
以示余俾序之夫天下佳山水非人不彰非文字不  
傳昔王維居桐川為景無慮十數所謂款湖柳浪南





坵北坵華子岡美文游之類至今人猶道之者因其  
文而知其人也然雜之別業不過一時之娛其所賦  
詠健與裴迪相酬耳麻源自晉宋以來名公偉人屢  
經品題而於今尤盛長篇短章先後相輝一邦形勝  
發揚殆盡是豈居朝川者可同日語哉况是編之作  
不但適情於景物而已思故廬而興堂構之心念先  
塋而增霜露之感此先生之所以託其家也人物鍾  
山川之秀而生山川因人物之盛而顯此先生所以  
表其鄉也彼是編有傳天下後世觀感而興起者多  
矣然則一志雖小其所繫者不已大乎是為序

送通判徐廷堅之温州序

温州古永嘉郡其地控山帶海為東南巨都會其俗  
尚禮讓而少爭訟其人賢哲相踵稱為道德之鄉昔  
之官是邦而著賢名者彬彬乎前後輝映若王羲之  
謝靈運顏延之皆賢守也高世則鄭剛中皆賢倅也  
數君子流風善政蓋與斯郡相悠久為逮入

國朝生聚日蕃財賦日放風俗益厚賢才益聚而郡  
之名益大是雖



聖明德化旁教所致亦豈非作郡得人而有以維持之歟  
南閣徐君廷堅由國子生謁選天官拜命為溫之理  
儲適判余同寅鄭公克和博卿戚之雅微言贈行夫  
郡有守有佐所以協脩政事共成治功然古之論循  
良者守恆居多而佐若無預者是不然誠使為佐者  
皆能自立而為其所當為政乎惠流一邦輯睦亦未  
始不以循良稱也觀世則剛中之傳與王謝諸守並  
著名於溫者其以是歟廷堅倅予是邦繼諸賢之後  
必有所感發而興起矣循政立事以惠斯民以收循  
良之譽者夫豈異人任哉浙江諸郡財賦最放而溫  
居其一司是任者當察其利病而弛張之持之以廉  
行之以公感之以誠而又催科之以時區畫之有方  
如是而政不成民不和聲譽不立者吾未之信也廷  
堅其勉諸溫守項君秉弘余同年之達於政者往而  
資之其必相濟以有成也夫

送陳先生之任漳州序

吾邑陳先生維翰由儒士領廣東壬午鄉薦進試春  
官以乙科司訓瓊州府臨高縣學滿考上銓曾較其



文居首選天官卿加愛重為然拘於例弗獲遷乃復  
拜命為福建漳州府學司訓將行同鄉仕寓京師者  
屬余言贈之余惟士君子之所以脩己治人惟盡其  
在我而已其在人者或得或不得固非所能必也至  
要其終則亦未嘗不遇焉維翰之教暗高循循善誘  
講畫有方文學行義為一邦師範稱首節使者庶其  
賢禮遇有加然臨高人士素怠於學自維翰至始振  
而興之是以九載之間學者漸有成範而未及一登  
薦書維翰亦坐是弗克伸其志也噫此非所謂盡其  
在我而在人者所難必乎茲雖踐其原秩往教于漳  
而漳於閩為雄郡士由學校登科目以躋顯黜者項  
背相望蓋非臨高可例論矣維翰得推所學以淑諸  
人以陶範乎後進將見文學科名有加於昔它日以  
成功受明賞得無棟樑棟樑復形於歌詠者乎吾固  
知維翰之有遇也且漳郡為考亭朱夫子過化之鄉  
流風餘韻百世不泯

國朝洪武初金華王公子克以名儒遊宦於斯其所  
著詩有曰昔賢遠化在千載紫陽翁又曰道學宋先



儒益企仰興起之不能忘者如此維翰後其地師其  
人所學所教常有異於尋常者矣詩曰高山仰止景  
行行止維翰念乎哉

送張大尹之蒼梧序

余交張君廷輝由國子生擢知廣西梧州府蒼梧縣  
事將行過余言曰士非無位之患而惟立乎其位之  
患茲承

天子明命得百里之寄于蒼梧然邑壯而剛才懼弗勝  
夙夜祇慮依依乎未知所立願一言以示規焉余曰

善哉國子之言求子之心蓋優於為令者也世有狂  
妄夸誕者高談古今輕忽世務視劇繁治劇如運諸  
掌夾考共行則迎事拱手泮無所措孰與子之畏慎  
而思終克有立耶傳曰先王之明德猶無不難也無  
不懼也誠以天下之事難視之則慮周而易成易視  
之則慮淺而難濟譬諸行師然臨事而懼者無怠忽  
之愆好謀而成者有十全之策共或輕敵而弗備使  
倖以圖捷幾何不至於挫衄哉蒼梧居二廣之衝今  
總鎮大臣開府之地臨之以權貴加之以遵備供億



頓煩期會急迫趨承應接日無暇時而又強者待緩弱者待扶瘡痍者待瘳孰不以爲難於令也然知其難而思所以濟之則有道存焉昔子路宰蒲謂爲難治孔子曰恭而敏可以懾勇寬而正可以懷強愛而恕可以容困溫而斷可以抑奸以此加之政不難矣夫聖人之言天下萬世之楷範也子能體之於身措之於用將見事上使下無往不立所以令壯劇之邑而上谷

朝廷推任之命夫何難哉廷揮曰不敢不勉遂書以

贈其行

謁孔廟詩序 使朝鮮作

余仕

中朝聞外國之有文獻者以朝鮮爲稱首共人業儒通經尊崇孔聖之道匪直守箕子遺教而已茲余奉天子命偕行人司副張君廷玉來使其國

恩詔旣宣即謁孔廟於成均之館館在國城東北隅地最高爽其廟五間扁曰大成殿祀典與中華同殿後有明倫堂堂後有藏書閣諸生肄業者三百餘員宗

其所習詞賦策問觀之亦中華體製也宴坐明倫堂  
中值兩良久延玉賦謁廟詩一絕余亦作七言二律  
其一則為諸生勉焉藩臣在席者凡八人咸俾韻賦  
之且頌一言序作之之意竊惟孔子之道徧於四方  
行於萬世而朝鮮能宗斯道以雄于東亦為知所重  
也已宋史稱其俗喜讀書庶賤之家各於衢路置句  
堂以相講習而國人金行成崔罕王彬相繼純學於  
國子監擢進士第而歸則詩書熏陶已非一日我

皇明文教誕敷東漸尤近朝鮮人士歲觀京國耳聞目

親所得尤深宜其文物典章不異中華而遠超他邦  
也今諸生學聖賢之學尚思蘊為道德發為功業以  
求高明遠大之歸而不安於苟且卑陋之習斯為善  
學者矣若徒屑屑於詞章末技而弗究其本焉則非  
中國所聞也余之相勉以詩者意蓋如此諸生擇乎  
哉

北征葉序

詩之道大矣古今異世而詩無間也中外異域而詩  
無別也蓋道之著者為文文之成音者為詩人有不

同而此心心有不同而同此道道同則形之言者  
無往而不同矣苟不於此求之而屑屑焉古今中外  
之較豈知言哉此余於朝鮮徐剛中之詩所以有取  
為耳朝鮮以文獻雄東方詩派相傳風有攸自遠際  
皇明氣化丕隆聲教淪浹能言之士尤彬彬乎視昔有  
加剛中博古通經推魏科躋顯仕文學優贍國入咸  
推重之天顧庚辰奉其 主命入覲于

之高澤道途之備迫民風土俗之熙皞為歌草木之  
咸若凡其接於目觸於心者悉於詩發焉其篇短章  
瀟灑乎其美盛也淵淵乎其有本也浩浩乎其不可  
窮也推其所至與中國之能聲詩者殊不相遠等而  
上之雖古人亦豈難及哉是固所謂心同道同而形  
之言者無不同也昔陳良比學於中國比文學者未  
能或之先是以孟氏稱焉蒙傑而其名至于今不泯  
然則剛中其東韓之蒙傑歟余承

天子命來朝鮮適剛中為送迎使既又陪于館中送于



鴨江之上相與凡四決旬山川風物倡酬殆適用是  
益信其能也剛中以余有斯文之雅宜其北征葉請  
言序之余泰使職正思承東人之詠以觀所志而獻  
之于

上則於斯集堂能忘情耶庸為序其為端俾人知詩道  
之所固然抑有以見

聖朝文明之化所及者遠而所感者深也剛由名居正  
仕其國今為議政府左參贊云

石門吳氏義學詩序

三代之學家執壺序遂序在在有之義學之名未立  
也後世郡邑多建學而民間置塾乃或缺焉其有捐  
已之費立塾延師以訓族之子弟而及其鄉之人者  
此義學所以名也此劉允迪行於玉山而晦菴朱夫  
子謂其賢遠於人也我

朝學校徧郡邑至於閭里復有社學之名視三代無  
大相遠然社學或倡於有司或成於鄉人之力求其  
一門仗義而樂為者豈多得哉江西南康府學司訓  
吳君旦環山石門人也家饒於資夙敦詩禮曩未仕



時常慮子弟無所於學乃與諸兄弟共圖之擇地以  
營講習之所割田以給師生之費宗族之人之尚義  
者從而攸助焉盛事告成鵠然有一鄉三代遺意既  
而且上京師拜官南來嘗求記於大司成丘公而縉  
紳君子亦多爲之賦詠於是吳氏義學大有聞於時  
矣憶若此者豈非所謂賢達於人者耶且以鄉曲之  
雅微子言爲義學詩序子曰子之設學有常所矣給  
田有常費矣經紀其事者有常主矣然師之所以教  
弟子之所以學者何如子官南康實朱夫子過化之

地白鹿之遺迹猶存而書院之教條千百世如一日  
也謂以斯條揭諸石門之塾俾爲師爲弟子者知所  
從事不愈善乎且曰善哉遂爲之序

謂以斯條當  
作請以前條

使東堂序

成化乙未冬順象

聖天子簡光正使賚建

儲詔往諭朝鮮受命即行至其國僅留七日而返于  
時中朝士夫間有詩文贈別朝鮮陪臣亦效而爲之  
然皆匆遽不多得也順於道途即景與其陪臣請求

倡和亦頗有作而道里土風山川人物則詳志之未  
幾朝鮮以順所留詩文及其國和章刊為皇華集傳  
至京師然贈別之什紀行之志與他作不留榮者皆  
未登載順竊念幸生天下混一之時得奉

明詔至外邦宣德達情觀風問俗亦奇遇也鄙作雖不  
足論而使事之重與縉紳之贈言遠方之文物庸可  
泐乎於是首錄

朝廷詔旨次以中外諸作定為十卷名曰使東彙載  
于家昔周詩三百篇止于中國而已外邦之作無聞

焉今朝鮮僻在東土有文獻之風而其國人歌詠多  
可采錄如此噫

國家聲教邁成周遠矣哉

寶安詩錄序

詩有源流有支派周三百篇其源也自漢魏而唐而  
宋以至于今作者無慮數千家而詩或盛或衰屢出  
屢變則源遠派分其來又夫吾寶安詩人為嶺南稱  
首蓋嶺南詩派也唐以前志逸莫稽自宋及元諸家  
相繼皆不失手源流之正迨入



國朝氣化丕陸人才益衆其出而用世者咸能輔朕  
太平詠歌帝載而閭居卷廢之士誰吟風化陶遣性  
情者在在見之百十年來聲詩洋溢復有結鳳臺南  
園二杜以大肆其鳴者於是嶺南之派益大而遠噫  
盛於鄉先達琴軒陳公嘗取邑中詩人自宋元暨  
國初之作編爲一帙名曰寶安詩錄歎梓行之未果  
公歿已三十年後輩吟詠皆弗及見而公爲邑名賢  
遺藁亦未登錄其將有所待邪順不敏竊慕前輩所  
爲思有以表見之乃取琴軒舊編稍加增損爲前集  
角琴軒及今有數十人次第編入爲後集外郡士夫  
有爲寶安作者亦因公之舊壙而附焉嗚呼人物不  
同制作亦異故詩有大家者有名家者有一題一詠  
之善者譬之江湖河海溪澗川澤巨細非一而同謂  
之水也即其派以泝其源由宋唐漢魏以求三百篇  
之旨夫豈終遠哉顧予見聞淺狹未捨未詳因是而  
正之續之尚有望于後之君子

送從弟重器南歸詩序

吾從弟文琦字重器以春秋應廣東鄉舉連歲未捷

退脩其素志愈堅功愈勤不爲困窮戚戚態今年春  
至吾石阡官舍取前所讀書益溫習之作爲文章氣  
昌詞達或餽景與陳形諸賦詠清新可觀阡郡士子  
多從之游隨溪深高下各有所進吾亦喜諸生之得  
師也移秋屆期書劄言歸貴陽大參吳公憲副陳公  
第有相勉之道懸言序之吾家雖讀書而舊以農爲  
業請以此喻可乎農夫之耕也沾體塗足暴其髮膚  
蓄焉播焉耘焉耔焉固汲汲乎秋成是望甯或水旱  
之災填塋蝨賊之害獲不償勞者亦多矣雖然農  
豈以凶年而廢耕執士之力學或不利用於時猶農之  
失歲也而善進儲者身遭挫折百倍其功猶農之不  
罪歲而盡力於田畝也傳曰是穠是藎雖有饑饉必  
有豐年由是言之安有力學而終窮者哉經訓蓄舍  
也吾弟耕且耘矣雖累歲未獲而功不爲之損吾固  
知豐稔之有待也明年大比之秋聞廣東有缺諒者  
或吾弟手行矣勉旃其無負吾之望

心交倡和詩後序

右詩一帙貴陽憲副冷卷陳公與頌所往還贈答者  
也公任江西僉憲時頌承之江藩參政識荆之後道  
同義合如夙契然歲壬寅頌得罪于

朝謫守貴之石阡公爲詩贈別春存獨厚自是不通  
音問者久之迨公遷本秩未貴州貽書及詩焉然故  
舊之念逾年姑按節旣獲叙平生惟升况禁辱兩  
不介意既而或別或會會即隨事唱酬篇章交錯別  
亦馳緘往復如元白之爲甚月間又得詩共二百餘  
首皆心交道義形於聲律中將未有作未之計也願

恐久而散逸乃命筆支編錄成帙遂請於公以心交  
倡和名之昔揚子云朋而不心而朋也交而不心面  
交也文中子亦云以勢交者勢傾則絕以利交者利  
窮則散於戰世之面朋面交絕於勢而散於利者豈  
少邪君子之交以心故能全乎始終雖死生不易其  
舊况所謂井沉得夫者耶斯帙以公詩爲主而鄙句  
附之凡江西舊作不書惟順謫官以來倡和皆載者  
竊途見交慈也公方駕用于時躋華賤要才與攬羸  
以起而願長備無補將爲松蘿主人他日南北相思

時展斯帙非徒千里面觀而已平生道義之心不為  
勢利變者雖老猶足徵焉且欲傳之于孫俾世誦之  
古道當不失墜獨詩云乎哉

送政政曾經府序

咸化癸卯春余知不計郡事時衡之常寧曾仲貴字  
天爵由太學生為郡經歷已六年矣郡居貴陽荒僻  
之區山水幽勝民稀事簡官于是者省奔趨供億之  
勞多閑雅優游之適余心甚安之而天爵亦非慕華  
厭淡者也丙午春二月天爵秋盈三考當獻成績于

朝一旦先期稱疾以休政為請余止之弗克達于當  
道祭其情懇遂允焉其相知者咸曰方今

聖明圖治急於用才天爵年未甚老歷官已有成績是  
而庸陸明之典計日可俟胡乃去之速邪天爵笑曰  
吾抱疾宜退矣他故山菊松荒蕪已久今之歸  
吾願足矣余聞其言嘉嘆久之夫士之用世以全晚  
節為高以知止足為達以歸故鄉為榮幼而學壯而  
行老而休猶四時迭運成功者退也彼溺於名利貪  
冒苟進睡鳴漏盡夜行不止者獨何心哉蟋蟀不美

大椿而折然自得斥鷃不貴天池而榮望以足故適  
其意安其分井於恬退而無外慕者斯可重也已天  
爵其有聞於斯道者歟常寧山水佳勝有田圃池亭  
花木禽魚之樂蓋為拍舊丘釣遊之地而佚老乎其  
間其從容自得何如其視世之貪冒苟進賢不肯又  
何如也同寅薛推張君因天爵之行屬言為贈即憐  
毛先生輩後從史之余拳握郡章且與天爵同寓三  
載於其歸固宜張之不使落莫於是乎言

天涯文會訂序

願初仕京師即聞廬陵周先生時可以文行稱於江  
右成化己丑時可登進士未幾罷南京吏部主事而  
願官戶曹屢使于外弗獲相與往還及願承乏江藩  
參政時可受福建提學念憲會于章江即分袂亦未  
遑尊酒論文為樂歲壬寅願謫責之石阡又明年時  
可以內艱服闋改貴州臬司於是自有往還之什既而  
數會阡臺談接甚濶公暇或對景聯詩或因事贈答  
平生秉曲各形於言斯文氣誼茂有過之矣夫君子  
之生世先後遠近不能一致有聞名而不識面者為

有識面而不知心者為有心知而踪跡各異徒曠世  
相感者為以吾二人生同時仕同

朝既書聞名識面而又素知心矣然二十年間美能  
親炙乃今得會合於天涯數千里外以籍文字之交  
是豈偶然者乎昔魯子固謂歐陽公之賢同遊賓客  
未知公之難遇也後百千年有慕公之為人而究公  
之迹惡覺之有不可及之嘆然後知公之難遇也於  
乎君子之難遇得一歐陽其時可謂斯倡和宜編集  
以識天涯一時之好暇乃次為一快題曰天涯文會

而序其所由如此嘆踪跡之靡常恐後會之難聚各  
藏其一用識不忘云爾

覺非文集序

論文章者當論平生歐陽永叔謂魯公書借使不工  
世必珍之以其人可重也噫論文獨不然乎余讀鄉  
先達安素羅公所著覺非集未嘗不欽衽起敬世有  
知其人則必珍其文矣集中古詩歌行律絕共二百  
六十餘首序記銘贊雜文共一百九十篇公平生著  
述雖多恆不留榮其瑋瑋收拾於散逸之餘僅得斯

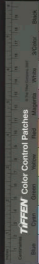



耳於乎公之手澤於斯存為精神心術於斯寓為學  
問道德於斯有者為是集其可少哉公生東莞士族  
毓奇挺秀才器異常登未第甲申進士釋褐為給事  
中坐累謫交南復被薦為監祭御史陸金都御史參  
贊并肅戎務後遷副都御史巡撫大同宣府引平致  
政壽八十有一而終平生善政最多而鎮邊尤著勞  
績所至實儲蓄恤軍士修城堡嚴武備邊境帖然正  
祀已巳此虜犯大同遠近疑懼公居宣府卒無他虞  
其忠義勲望名贊雜文當作歸贊雜文

朝廷知之士夫壯之邊人思之可謂名世之英傑者也  
文章固其餘事然世之能是者幾何人哉而稱其文  
當不在顏公書法下是宜珙之裝潢珍襲以傳後人  
也昔魏徵為唐名臣其答笏多齋孫蒸佳有存者文  
宗猶以并棠比之矧文章載道之品視簪笏孰輕而  
孰重耶雖然老成人尚有典刑三復斯言敬為之序

東溪詩序

東溪詩一帙縉紳君子高余縱兄以信先生作也先  
生居寶安城外文北二里許有溪水環于村郭通于

大川以遠于海其泄汲其流不息接藍鋪綠與天  
一色靛而湖晚而汝日出而波紅煙收而空碧騰潛  
動柁各適其適溪之風致不可得而具述也先生結  
屋溪東日以東溪為號吾於斯會序族賓客於斯橋  
梁以通往來舟楫以供出入四時之景萬物之情充  
理趣而助爽談先生紅紫紫園手一編未嘗釋暇即  
臨溪坐石誦聲琅琅然為詩揮筆立就不費思索時  
起而曳歌張志和兩塞山詞及杜荀鶴蓬底獨對之  
句或自為詞以歌曰溪水兮悠悠濯我纓兮溪之流

或理吾釣兮或棹吾舟忘吾機兮狎鷗鷗身之外兮

又何求又曰朝日出兮融融居仁宅兮挹光風萬象

發育兮至仁流通吾心然會兮斯道無窮濶世俗之

類美兮吾歡陣百川而之東蓋粹純然有自得之意

於是年且六十安貧樂道一切聲利視之若無聞焉

余嘗從先生溪上擊鮮酌酒為樂酒酣出諸君子所

作東溪詩相與讀之余因請曰諸作類能言東溪之

趣抑先生自得之樂有詩所不能盡者也先生笑曰

吾之樂吾自得之吾亦不能言耳余曰恁妙哉東溪

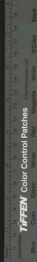

之樂也已不能言况他人乎况知其一不知其二知其淺不得其深者乎遂書爲東溪詩序

送總戎吳公政政序

鎮守貴州總戎吳公以年老陳懇于

朝乞致其事章數上然後得請遂解兵柄指武昌而歸烏願聞之喜而言曰公之賢於人也遠矣大丈夫遭

際

聖明致位極遠方其用也建統父儀專制閩外靖邊微以殺生靈既倦而衰投簪高邁有知止不殆之明無

鳥盡弓藏之嘆此豈非進退兩難識時之傑者哉公

之先尊都督公嘗握兵湖廣聲烈赫然而公生長將

門智謀穎出從父征進獲奇功由所鎮撫歷任指揮

征滇洞東苗諸處得爲無算進却指揮守備清浪尋

擢參戎仍鎮其地陞右軍都督府都督令事拜命爲

總兵鎮于貴州蓋居兩鎮凡二十餘年號令嚴明恩

信孚洽以收裨校用命士卒克蒸蠻夷率俾安攘之

績遠近稱異今以功成名遂脫屣而歸譬之風雨雷

霆振動萬物神功收歛冥然無迹而成澤所被者多



矣昔之武臣全舟勇退代不數人緄羊叔子名高晉  
室而自中東路之言終不能較其餘貪榮冒寵取譏  
括奪者可勝計耶以是益知公之賢於人也遠矣都  
督彭公自昔與公同事既相代為弁備為參軍而今  
又代為總戎數十年間契誼甚篤於是念交承之分  
重離別之情走書屬文以為行贈願既喜公進退合  
宜又嘉彭公克敦交誼遠勉為之序而不辭

贈經府劉君孔廉序

自古諫諍之臣多遭斥逐而志未正直者世終不能

屈於我

聖天子嗣統之初圖治用人者下

論音收錄諫臣之左官者蓋慮忠良正直或有遺也余

交劉君孔廉來自利科給事中謫貴州石阡用經歷

至是循例陞山西代州節判將由此而進用焉孔廉

山東益都之傑其先公舉進士歷冬官正郎遷彰德

郡守家學純正衍于後人孔廉端重老成信道甚篤

領鄉薦十有六年始登進士又二年擢居刑科既發

任八年而有石阡之命其立朝也議論持正封駁惟



允非其人不要與游公卿之門雖同鄉曲亦未嘗有  
所干謁其左官也甘窮困安寂寞不聞有嗟嘆之聲  
余于石阡五年而孔庶始至與之交處溫乎其和厚  
恂乎其誠焉噫乎其先明藹乎其忠愛之念不能自  
已於乎斯殆所謂忠良正直者歟士大夫知孔庶者  
往往寓書於余為之延譽即余之所見信人言匪虛  
矣今之升代州未足為孔庶喜而將來可喜者不於  
是乎張本執回春之木易至千尋餐翻之鵬終翔九  
萬况有道如孔庶而又遭際

聖治維新群賢彙進之日吾知其大伸有在非一州所  
能掩也雖然居位責乎有立守道難於克終孔庶所  
以自立者有道矣推而行之當無往不獲矣夫秉  
志不渝始終一致又在孔庶勉之以余辱交頗厚宜  
效贈言之益故於其別也不徒稱道願望而必相規  
戒云

重脩石阡府志序

山川人物在在有之而其顯也待乎時其久而不泯  
者存乎書是故天下平則文物盛國志其則紀載明



從古然也石門隸貴州在京師西南七千里外山谿  
險阻巒嶽雜居秦漢而後悉屬唐之宋元或置官屬  
終不能同於內地自

國初率土歸附統以宣慰使司求樂間始設郡治百十  
年柔仁化旁洽於是學校興人才出風俗爲之丕變  
山水爲之光華典章文物駉駉乎與中州等矣向使  
時不過乎

聖明治不降乎隆盛則強酋爭據之區而已夫瘞耕牧  
之地而已煙雲水石之厓荆榛灌莽之叢而已人物

何所聞風教何所做耶郡昔有志失之太略成化庚  
子前守余君重脩一帙比舊焉詳然篇章錯雜文字  
細碎亦有可書不書不當錄而錄者夫記載不明曷  
以傳達願爲是慮乃因余君舊志再加脩纂芟繁撮  
要正謬補遺庚子而後有可采者次第增入於是一  
邦事實粲然備具可以閱於四方可以信於後世無  
復昔時之湮晦矣嗟乎文物闕乎世運志載繁乎風  
教尚頽同志君子相繼脩輯俾之愈傳愈遠而愈不  
窮是亦爲政之當務也語曰莫爲之先雖美而弗彰

莫爲之後雖盛而弗傳用書以爲將來者告

一齋集序

士貴乎養正養之久則其積也深積之深則其發也大而遠古之君子學蘊諸身而文章事業施之當時傳之後世者乃嘗不自所養中來耶台之仙居王君某字弘文別號一齋自幼志於古學而以知言養氣爲主游邑庠二十餘載肆力經傳于文而旁及於諸家爲詩摹李杜爲文喜司馬相如楊雄劉向至于韓柳歐蘇靡不師法而得之韓歐者尤深謂其粹然一出於正也屢困場產氣不少挫應貢入南雍復交天下名士切磋涵浸者久之成化丁酉捷于京闈辛丑登進士第尋拜冬官主事文譽獵獵起公卿間而其光明正大之學必欲見諸行事不徒泥紙上空言而已南都大司馬三原王公員天下重望一旦引年乞歸得遂其請弘文嘆曰此今社稷臣也惡可聽其去而不爲

國家計耶即上疏乞留王公及覆數百言誠至剴切特朝命堅不可回遂出弘文爲思南推官弘文慷慨就任

無幾微愠色而賦詩攻文日恬然於蕭條淪落之鄉  
於乎此非養之有素而能然乎昔韓歐二公皆善陳  
諫屢逐復起世莫能屈其言韓公論孔戣在所當留  
歐公論杜常韓寔不宜罷去先後如合符節蓋正人  
君子忠愛激於中而形於言往往類此以弘文觀之  
又奚愧焉今

天子聰明睿聖踐祚之初有起王公爲大冢車中外忻  
然於是弘文忠愛之誠正大之論足信於

朝廷而白之天下矣行將璿華璣要以大展其所蘊經

句之事功炳耀乎典冊推其所至豈在韓歐下哉弘  
文間至石肝以平昔所著名一齋集者示余且徵序  
余自其詩文之工而知其所養者正所積者深將來  
所到未可量也不揣荒陋敢題其篇首而歸之

贈張大舉詩序

弘治癸丑秋余自京師之任晉藩道過其定之境時  
張公文壁實守茲土道路之人相與歌曰有儒張公  
民之父母襦袴吾人膏雨吾土粒善鋤強平獄均賦  
四民熙熙各安其所又歌曰學校興之田疇耕之拾



後流移恤窮賑飢恒山崔嵬河水渺瀰我公之惠曷  
其已而余聞之因以詢其父老及其士夫咸謂真定  
路當要衝地大民衆素稱難治公自下車以來庶於  
件乙効於滌事仁於愛民練達而有爲道融而無滯  
胡乎月之照也温乎春之煦也快乎風帆之張膏腴  
之運也恢恢乎庖丁解牛而刀刃若新發矟也用  
是政績有成吾民愛戴惟恐失去歌謠之作職此由  
也余識其言嘉嘆者久之然猶未獲與公一接爲歎  
今年冬公以輿人乞留當道交薦拜命陞山西布政

司右叅政仍理真定府事西來一元飲論平生因得  
稔其治郡之詳始信民誰不悅而公之趨推爲有自  
矣昔黃霸自潁川爲京兆尹百姓安之後遷潁川君  
恂自河內拜執金吾百姓借之後遷河內蓋皆善政  
得民民不忍舍漢史書之至于公以爲美談若公者  
其善恂之傳歟公既踐藩司即旋旆以慰真定之民  
山西士庶欲留之而未可得吾恐二邦之人將爭於  
境上也雖然公之才猷無施弗可

廟堂重可題足可俟夫豈真定一郡所能淹哉又豈

山西一藩所得私款方伯陳先生不忍公別命工繪  
圖之曰晉陽別意而率同寅各賦詩贈之余不揣荒  
陋敬爲之序

美川初先生文集卷之十一

TIFFEN Color Control Patches





2025/05/20 NATIONAL CENTRAL LIBRARY, TAIWAN, R.O.C.



20250801 NATIONAL CENTRAL LIBRARY, TAIWAN, R.O.C.





2025.08.01 NATIONAL CENTRAL LIBRARY, TAIWAN R.O.C.







NSC 82002 NATIONAL CENTRAL LIBRARY, TAIWAN, R.O.C





吳川初先生文集卷之十二

記

雙節堂記

增城廖君新顏所居堂曰雙節蓋為其祖母吳氏母陳氏而作也吳與陳皆譜已名家於廖為稱吳氏適新之祖諱來謙生二子而增居時年二十有八陳氏適新之尊人諱英生一子而增居時年二十有五二孺人雖失所天皆能矢心守節教育遺孤以承宗事廖氏之不絕如綫繫吳陳是顏吳之卒得年八十陳



之卒得年五十貞潔之操始終一致堅于金石完于  
圭璧內外咸稱之愛自姆教既表人不興行婦人女  
子因夫仁而食他姓者習以為常求其以節義稱者  
千百中無一二也矧有萃於一門如廖之婦姑者乎  
昔者吾夫子刪詩脩史具錄共姜伯姬之行以垂後  
世其他文牒所載於節義獨加意焉誠以厚人倫裨  
風化之具有在於此我

國家崇孝節以治天下匹夫匹婦一行足稱即表其門  
閭而登於史牒奈何二孺人之節不違之有司而闕  
之

朝廷以故旌異之典弗下而史闕書焉使其表祿堂下  
於古人孰新為廖氏賢于孫懼二笄之行淪於湮沒  
而思以表見之可謂篤於孝也已且聞其叔父昇早  
世叔母王亦守志不二名行與二母相埒是果節義  
之風薰陶漸漬而然耶抑故家德澤蘊積流滋而間  
發闈門之秀也因為之記而併書焉亦庶乎飭勵風  
俗之一助云耳

自古官府有題名唐以來或記諸壁或刻于石皆非  
徒作也即歲月而稽遷代因姓名以知賢否勸懲之  
義於斯在焉山海關密運京師爲東北重鎮所以限  
羣夷察來往防奸暴而固疆域也閔諒於洪武十有  
四甲寅初擇武臣子弟同山海衛官軍守之宜德  
甲寅有上言是閔要衝宜選文職老成廉幹者守鎮  
以杜邊弊

上可其奏乃命兵部官來泚事每三歲一代焉其後十  
年後故都指揮字備于此蓋益重其事矣夫承

天子命以鎮是關惟燕且劾司稱任使燕則公公則生  
明勳則敏敏則有功政令之至惠澤之流胥此焉出  
彼昏墨蠹政者乃吾儒之罪人而竊祿苟全莫之建  
明者亦非所取也自宣德迄今更代九十餘人而題  
名之舉未立于恐其久將湮晦遂命工礲石取前任  
人名氏歲月歷書之且虛其左以俟來者於戲司馬  
公記諫院題名謂九曲直忠詐後人將歷指而議之  
爲可懼也然則後之觀是刻者得無亦指其黨汚勳  
惰而議其賢否歟

永思堂記

兵部觀政進士番禺江一原以永思名堂過予言曰  
源不天不獲事親吾父之存嘗力于學矣業成嬰疾  
弗遂用也生不肖而教育之惟庶于成是望吾母之  
於不肖亦如之茲吾願有成立而二親歿且八年矣  
顧惟生有教誨之恩猶昊天之間極雖欲報曷從而  
報之用是痛感于心弗敢有忘永思之名吾堂所以  
志也子曰善哉一原之能孝也夫孝子之於親生則  
致其養歿則致其思焉爾親在而或有違固不能

思思而見焉其心惟矣惟親歿不可復見則人子之  
思庸有窮乎故皇皇弗得望望弗及雨露之沐湯雪  
露之淒愴而思存焉乎澤之於書口澤之於杯圈而  
思寓焉或見于羹或見于墻思之切也致愛則存致  
慈則著思之深也至若思其居處思其笑語思其志  
意思其嗜樂又豈特祭祀之時爲然哉蓋將無時不  
思無處不思終其身而思之此孝誠之動于中弗能  
自己者也彼棄如遺漫不加省非孝甚矣其或思焉  
暫焉久而忘焉謂之末思可乎吾以是而知一原之

能孝也雖然未也於傳有之立身行道揚名於後世以顯父母孝之終也一原方嚮用于時進未可量尚思惜身植行以其親顯此尤未思之大者也豈但昧昧為作作焉同衆人之思而已哉一原曰不敢不勉遜書以貽之

備省軒記

吏部司封郎中馮君宗轍與余同領廣東庚午鄉薦又同登庚辰進士其績學有文非余可及迨官于朝相視又十餘載而宗轍勤於職業車平有以自

余未嘗不推遜之及論馮氏之秀由薦書出者自庚午後科不乏人且能檢身備職如吏部君所以自立者至於家居樂道醇謹好脩復多其人余竊意其一門文物之盛雖詩書積習使然亦必得於賢父兄之教不可誣也一日吏部君以其備省軒徵余為記問所以則曰吾馮氏世居南海珠峯之下先大夫以舊居欲隘嘗撤而新之為軒若干楹顏曰備省蓋思所以自勵且示矩矱于我後人今先大夫不可作而軒名猶在不政忘也余因嘆曰馮氏之多賢厥有由哉

詩不云乎賄厥孫謀以燕翼子古人過庭之教義方之訓一經之遺孝弟慈惠信篤行之告戒皆所以貽其子孫者也舍是而功名富貴之是圖其不畔於聖賢者幾希矣故昌黎韓子示兒曹以無志厥初之句君子取焉然秦榮炫貴亦不能免識者之謂矧下於韓者乎馮氏名軒不于其他而以脩身省己爲傳家矩矱其賄諱也善矣宜其子姪族屬皆能脩飭以聞于時也視世俗汲汲於功名富貴而昧聖賢大道者何如邪而况吏部君又能繩其先以振其後耶是皆有足書者因爲記焉若夫脩省之義著於易卦間見於論孟庸學之書讀者當自得之茲無庸贅

守約軒記

東莞有隱德君子曰謝先生叔仁嘗以約名軒其子濟頌貢來京師因微余言爲守約軒記余曰善哉先生之名軒也語不云乎以約失之者鮮矣是故蟋蟀之奢刺於詩不如蟋蟀之戒苦節之悔著於易異乎不節之嗟斯約也用之於身而身脩行之於家而家齊傳之於後可以納于孫於無過之地約之義其大



夫哉世有侈然自放者驕肆而流蕩敏榮而荒汰踰  
分凌禮雅愆致咎君子無取焉君子存之心者確乎  
其不放行之身者介乎其不苟至于一事一物莫不  
道義之是循禮法之是遵故居處取其蔽風雨而不  
慕乎高堂廣廈也飲食取其充飢渴而不尚乎食前  
方丈也衣服取其適寒暑而不顧乎輕裘文繡也一  
榻雖小容身之外吾何求百畝匪多恒產之外吾何  
憂寂澆而優游澁飭而清脩其外自由其中休休行  
寡悔而言寡尤視彼給分漬禮者奚啻韶壤之與

猶先生循理安分躬儉勤而蹈規矩蓋無忝於約之  
義矣所以備其身齊其家以貽其後又烏往乎不獲  
哉余以是而知名軒之善也雖然未也昔者學武子  
之德在茂而其子繁以汰侈繼之易世遂不能免矧  
下於武子者乎是知自守非難而能世其家實爲難  
請爲先生記之俾揭于軒匪徒昭示于今抑後之人  
特有所觀感而相守於無窮也於是乎書

游漢江記

朝鮮國城南十里許有水曰漢江源出五臺金剛二

山合流入海其景以幽勝開而臨江有棧可以登眺  
故前輩自

中朝至者咸往遊焉成化丙申春二月余與行人司  
副張廷玉奉使于斯甫竣事有以游漢江請者諾之  
是月二十有六日僧館伴盧贊成思慎徐泰贊居正  
自崇禮門出歷山蹊村逕以達江澗國王預遣都承  
旨柳性副承旨任士洪該宴棧上而尹議政于雲金  
議政守溫任中樞元濬成中樞任李判書承召皆在  
焉時有雨新霽山川明媚天光與水色相連二難與

四美兼得於是登樓縱觀舉酒相酌徐泰贊賦詩二  
律余即和之既而相拉登舟沿流西下居人來觀者  
奔走爭先而沙禽野鳥飛舞漁舟煙水間亦若樂觀  
光華徘徊不忍去也宴設舟中烹鱗炙鹿暢飲無算  
酒酣余復作辭二章詩一律廷玉有作又和之數里  
至揚花渡乃各道譚餉所聚之處倉廩層出與山勢  
相高又數里登龍頭山山瞰水涯視群峰特出隔岸  
之人家遠近海島之風帆出沒畢入望中時日迫暮  
而山上先已供張開筵意不容拒乃復酌數延賦詩



一律而返及抵城中更漏作矣嗟夫朝鮮去中國數  
千里非

王事不得至焉則漢江之遊非偶然耳然斯遊豈特  
探奇覽勝留連詩酒而已哉江之南舊百濟也有濟  
之東古新羅也而熊津都府又唐之遺址也訪其跡  
思其時蓋有不勝懷古者矣余念斯遊之不可常而  
恐其或忘也於是乎記之

遊白鹿洞記

昔唐李渤隱廬山白鹿洞後荆江州即洞創臺榭植  
花木而名勝遂聞於時南唐昇元中始建學舍李益  
道主其教宋初以九經印本賜之皇祐間即中孫瑛  
置館給田學者雲集其後淪於塚廢至晦庵文公後  
大興焉

國朝正統初南康太守崔侯洵福脩其廢陸後三十年  
江西提學僉憲李公齡再增飭之先賢之聲教昭如  
也于墓此最久而未獲遠觀成化己亥秋七月旬宣  
南康適僉憲莊君恭繼至八月甲申朔同下郡學謁  
先聖廟畢莊君將取便以之潯陽而潯陽通經白鹿

不遠于遂侍往避焉郡邑文學林材方文昌庠生朱  
輝輩相率以從出郭之北歷田野涉蹊徑望五老峰  
而前白雲罩峰巔隱隱不可辨書院正當其下岡巒  
環抱澗水自西來繞而東之由貫道橋入橋呈大成  
二門旁狂雨廡上謁聖殿殿西有明倫堂兩齋東有  
先賢祠塑李賓客周濂溪朱晦翁像祠後爲希賢室  
其東爲號房爲延賓館皆正統以來所脩後者舊有  
橋曰濯纓樓曰聖旨曰風泉雲壑閣曰聖經曰雲章  
及風雩挈流自紫三亭成德攝儀文善文會四堂皆

并存惟枕流橋無恙若流盃池小三峽勸書百花二  
臺遺址與風雲觀德漱石性流空澤釣臺風泉雲壑  
諸石刻咸宛然如故又有刻文行忠信四字勅賜白  
鹿書院六字各爲一石者登覽徘徊不覺爲之興懷  
莊君別去予統延賓館小憩欲爲書院賦未克成急  
雨逼止出望四山濕翠炫日如金碧芙蓉隱映萬狀  
從阨西適接聲寺故址不數里而近越岡阜田澗穿  
松山森鬱中細雨飄洒居人掃門伺慈不入道聞水  
聲砰湃至則兩山折裂泉鳴石間盤折阨絕石橋橫

其上甚堅整昔人以其深險取三峽名之橋梁有陸羽泉西有飛來亭側一碑置石壁刻宋鄧守錢開詩所題其北有玉淵潭於是寺廢百餘年舊址盡為禾黍之墟吳因念斯地與白鹿同幽勝其程名人賞愛亦不相上下然寺廢久莫之復而書院或廢或興得如今日之美蓋者聖賢造化與天地相悠久其講長之處山川英靈固然相而陰護也循澗以還程村款卜數疏吐草徑稀雲松風宛有佳趣回顧五老之巖雲散日明若開旗相送春戀不舍送郭數里見西

岩白虹掛天而下者開先瀑布也善不遠千里而京師猶歷歷在心日開後分司未卷乃記遊觀大學以示同行諸生賦成并書于石

貴州布政司增修公室記

國朝置布政司十有三皆以藩屏一方宣政化而安兆民也政不可開化不可墾民不可病天下皆然而華美氣習不同治之恒有難易惟得人以備其所當為則闕者完墮者速病者安夷變而之華矣貴州本西南夷自

國初全附版圖視猶內地未樂發已於設布政司以  
工部侍郎蔣公延瓚來任左布政使時衙宇尚闕假  
城外驛館為治政之所後皆因之景泰丙子巡撫都  
憲蔣公琳以外節廉便奏徙城中肇建前後廳堂登  
門垣奉庫厩舍諸所莫不知制惟抱廳未立厥址在  
焉是後蕭公儀陳公雲鵬洪公弼相繼為使亦皆積  
有廳材而因循未就猶為闕事成化壬寅冬蕭田彭  
公自廣東左布政使遷任于茲宣理有方得人寧輯  
乃以至之明年冬十月命工歲事即前堂空址為地  
歷若干樞費出於公材因於舊法六旬而落其成於  
是藩司親到完且美矣少參亦即吳公瑞斯果宜致  
以辭寓書屬頌為記夫堂宇之設所以示尊嚴昭政  
令一方於是乎親睹群下於是乎承式闕而備之義  
所當焉也方伯任重責專政無不統斯堂立一事耳  
然一事之闕猶及及國之若此則夫承宣之政有大  
於此者其肯俾少闕耶而况民之關食而飽闕衣而  
寒與下吏之瘼官而闕職者其忍置之度外耶吾知  
一堂之上同寅協恭之所當為克單心力

聖化維已漸被而益敦導之以澤于遐僻之陬生民維  
已乂安而宜恩育之以躋于仁壽之域登莘文物日  
至月新是貴藩治效視中州有過焉無不及者非得  
人爲政局以臻茲公學行名節見重于時將入輔  
天子大展才猷止甫之哀女禍之天威保固闕其勲業  
自當不朽也斯堂託不記惡足爲公重經雖然載嚴  
月以示將來亦不可闕於是乎書

普通軒記

成化壬寅予自江右藩司來知石所者亭在阡屬黃

州在京師西南七千里外古衣即耕野之墟

朝廷使有罪者居之蓋欲其陰險履憂危而省躬  
思咎也幸今天下太平西夷不蠻罔不從化而昔州  
自入和方百有餘年民雜耕稼士知向學頑犢之俗  
變爲米冠禮義久矣石所爲郡阻而僻其民朴而少  
爭責賦考完賓客軍至吏于是者無迎送之勞無催  
徵之迫無獄訟之擾而山水登臨之樂乃無有焉是  
故仰而觀山則適乎自俯而聽泉則適乎耳優游於  
詩書文藝觴詠之間則適乎心出入起居動作食息

蓋無生而不適也夫務繁華者必于都會之邦志幽  
特者必于窮僻之境吾僕仕中外二十餘年都邑之  
雄富人物之盛麗固嘗覽之矣然或朝謁之拘或宣  
理之勤所職有甲兵焉有錢穀焉有社獄焉凡耳目  
之所接心思之所及者皆是事也簿書期會之餘則  
賓客往來之交也當其冗劇之際雖欲放情物外求  
一日之適何可得耶茲獲脫彼之勞安此之佚自適  
其適而忘其有罪之憂

上之為賜也大矣昔之人有馬清華之秩而以頃刻妨  
其賞適為恨者夫彼此不能兩兼而賞適尤吾性之  
癖耳失乎彼得乎此矣豈謂之不過耶雖然吾不敢  
以己之適而忘悔艾之心亦不敢不思己之所以適  
而圖報

上恩於萬一也於是名六逸食之軒曰宦適且為之記  
以自觀省焉

遊鐵溪記

鎮遠山水甚多而鐵溪為勝士大夫南遷經此者必  
欲一遊有弗得則悵然而去弘治戊申冬余自石阡

出寓鎮遠時周君崇石守茲郡已百春正月借至  
貴陽暮晴而還頗有餘興守何君健之以遊山約  
諾之是月二十有五日相拉步出河游登小舟順流  
一里許見道左兩山爲懸之水從中出者即鐵溪也遂  
舍舟跨馬沿溪而上梁石指路東一巖曰是吾舊酌  
之所與健之各命從者置酒於此伺馬去巖二里  
許道右三峰鼎立如畫余駐馬吟玩久之梁石與健  
之先行余馬蹇然獨後過幽勝處輒徘徊不忍舍去  
層崖峭壁遠達錦聯四望如堵忽又連巖巖石巧綴

洞穴旁出溪水澗澗拗山曲折深之爲淵淺之爲灘  
將憮徃來歷歷可數其上則雲煙繚繞花草烈蒼  
翠之色藹然襲人行七八里至兩山既逼處梁石二  
人立馬相候望而謂予曰溪流斷于斯矣余笑曰行  
到水窮處坐看雲起時古人詩句殆謂是耶乃旋馬  
相踵每度澗則激水奔濺衣烏之濡道右一溪繞山  
有洞深廣衆皆前視及返余先者持壺酒隨行而散  
與盃皆未至梁石命解壺蓋傾酒各於馬上再飲又  
命采溪芹野蒿爲薦既而過溪西一巖下馬掃石而

坐盃散管至遠春酌焉物語厨人烹雉呼至乃家鷄  
鳥之一矢食有芝麻難於用箸健之折箸取炙之又  
皆大笑梁石即途間景與余聯排律一輩上馬循舊  
路至前所指東巖下小憩散核具陳簫鼓交作酒半  
健之出韻索詩余連作十交律梁石沉思不欲速就  
健之舉酒而趣焉從者擡高以芑刺生蟹調以臙辛  
皆可口博罷復酌陶然不知日之夕也健之命擊舟  
遊巖下余三人共載出溪口仍上馬抵郡中則昏黑  
矣於乎蠟溪之在鎮遠自開闢來即有之然悔於昔  
而顯於今昔莫之遊而今見於賞適題詠者如此山  
水之遭逢吾儕之會合殆亦有數乎哉是為記

遊長潭記

既遊鐵溪之五日余邀周君梁石同何健之小酌酒  
再行健之起曰春景情明公私多暇盍携此以出遊  
乎梁石詢其所之曰長潭在郡東三里許泛舟而漁  
甚可樂也先是西川人有育獬獺捕魚者健之易以  
百金獬獺分名就隨所呼使取魚取適蓋兩蕪之是日  
命家人載獬獺而往健之之弟驥其親朋郝千兵慶及



浙人周警之皆與遊焉采小舟順流過錯溪不入夜  
雨新歇江水微長岸北群峯疊出有巨石橫梁兩巖  
狀如蟠螭俗呼仙人橋南山對峙腋多窪洞其下小  
徑臨水可通往來水有孤石剝古牛厓其前一峯左  
挺而出雲氣隱隱望之如玉笋之插青天也過此至  
長潭潭水深碧兩山壁立兩岸多巨石乃泊舟登岸  
披石而坐坐定出酒飯相勸不以賓主為拘風從山  
巖透石罅泠然侵人時起避之懶捕魚于潭且浮且  
沒疾風奔電間得魚即納舟中往復無已健之命取  
魚作醢漉酒供殮人各醉飽梁石賦觀獵古詩韻險  
語侘余強和之其他寫景之作或賡或聯體亦不一  
夕陽既西山色漸暝歸舟乘醉留連四顧雜急舟緩  
余數人皆登岸以行良久乃載健之徒前行數百步  
枕石茵草偃然自適舟至而後登焉過鐵溪凝望不  
置前日經遊風致猶在心目中既歸恐其易忘乃呼  
燭書其次第如右

遊平昌西溪記

既遊長潭之三日是為二月上巳梁石周君暨何健



之昆仲各携酒散邀余為備襖故事遂令駕出西郭  
別與何循溪並行余獨由教場穿田徑而往彼此相  
失既乃偕至平冒平冒地主饒行可容數十萬家後  
山擁翠前溪拖綠溪外諸山環抱如開畫圖時欲徙  
郡治于此僉以為宜蓋鎮陽一勝境也溪口嘗懸餅  
衣坐石健之呼小舟至乃過溪溪西數里許有地曰  
黃凱卅崖翠壁居人六七家望之可愛柔石有與先  
牲余偕健之昆仲仍舟行過溪水深處即放懶捕魚  
張網截之連得數魚皆盈尺健之以其二付從者令

趨至黃凱作贈相俟舟逆流頗緩移時始至柔石曰  
憇此良久君輩舟中得無勞頓且飢渴乎余笑曰先  
至無聊不若溪行之甚適也於是張席對飲殺穉維  
旅許揮使良臣以單騎至亦同酌從者出所作贈嘆  
之宛然江南風味健之謂黃凱西北數里有水自白  
羊塘出山頂瀉為瀑布甚可觀衆遂登舟游峽中比  
至瀑所則久旱絕流所見惟舊痕而已瀑之南岸長  
厓壁立其上平坦可居十數萬人者諺所云十萬回  
也岡之西灣山多洞數雲霧隱隱如仙人宮室者諺



所謂九千宮也泊舟其間登岸散坐西日返照山光  
爛然健之徒命驅鰓捕魚取以供酌舟中無火篙人  
剖竹二片為炬雌蜺之屑下有煙束緼噀之火勃勃  
而起遂得穿穴能成歡而遂出峽回顧新月一鏡與長  
庚相輝方舟下灘浪洶洶上戩不覺衣濕近城人家  
燈火星綴候卒持長炬逐于沙際波為之明夜深抵  
郡舍發袖中所作詩九十六首顧自念謫石阡已六  
年山水之遊歲無一二乃今獲與諸君探奇覽勝旬  
不一決而三遊焉非樂事與抑是遊也遠方年子諶有  
太平之慶良朋簪盍有文字之娛登高望遠有愛  
國懷親之感西直卸盃玩物流連光景而已古人遊某  
必有記願不敏亦效擊而書之

石阡府題名記

孔子欲居九夷不以爲陋後之君子行乎夷狄者於  
是而取法焉文翁之於蜀韓愈之於潮宗元之於柳  
皆其人也夫天下無不可化之人亦無不可居之地  
而况太平之世一視同仁無間遐邇者哉石阡屬貴  
州在古荒服之外三代以前鄙而不治漢唐而後大



抵羈縻之耳

皇明德威聲教無遠弗届貴州自洪武初已歸版圖而石阡猶置長官司爲思南宣慰所統永樂癸巳始郡其地設官以撫治之

列聖繼統仁漸義摩易推舟以衣冠變刀劍爲牛犢民安其生士奮于學宛然中州之俗矣是固本於

聖神綏來動和之妙而作郡者奉揚宣導其功亦豈少哉郡初置守佐凡四曾具宣德間裁減同知景泰中復裁去通判以代稀事簡也然自開府至今七十餘年

題名之典未立前任人已不能盡知者矣予治郡之暇恆有意於斯適司宦節推張君世華始至忻然贊成其事乃命工磨石刻今昔官傳名氏與凡歷役之繁其所不知者則闕焉於戲石阡僻在邊徼自昔無聞所罕遭際

清朝進於中國而官斯郡者又多滯人君子有用夏變夷之功信乎蠻貊之可行九夷之非陋也予因是記之一以見

皇明統御之大德化之隆超漢唐而軼三代一以見爲

政在人不以居夷而抵如文翁輩自足垂於不泯矣  
若夫因姓名以考其人之賢否則勸懲之道亦或有

小補云

石阡府暗倉記

咸化癸卯春余至石阡前視篆首以倉儲爲明經歷  
魯仲貴進而言曰黃堂後數十步有倉者二其一藏  
爨民糧二百石有奇爲官吏師生俸給其一貯稻穀  
六百餘石以備民間荒歉之需二倉皆竹榑茅茨僅  
蔽風雨而已余曰嘻陋哉明日躬視之果如所言仲

貴復曰茲倉逼陔後山每秋冬野燒延蔓風蕩灰燼  
亂墜茅茨中可駭可憐若易以瓦則無慮矣余識其  
言欲經營而力未逮甲辰之秋視公帑儉有所積遂  
以請于常道旣得允即市材募工撤其舊而一新之  
爲預備倉二聯凡七間爲秋糧倉四聯凡八間皆壯  
其楹厚其礎陶瓦上覆密板四周宏敞堅固可歷求  
久明年稀穀積至二千五百餘石又廣其倉二間蓋  
民糧散入如常預備之數二三年來增其舊數倍矣  
於乎食者民之天斯郡雖小而儲蓄亦不可後吾荷

朝廷恩命守于斯廩于斯萬一倉儲空乏官吏小民無  
所仰給夫豈異人咎哉此倉所由作也或曰子嘗官  
于戶曹出位方岳養民之政儲蓄之道講之有素而  
所郡不足施也方今天下維富足然水旱在在有之  
而三邊所費尤大子盍推平昔所知畫籌策行之  
天下以為經义利耶余笑曰君子思不出其位吾知  
理吾郡而已他非所能亦非所敢知也於是記斯倉  
而併及焉

可擊可憐當作可駭可憐

### 石阡九日登山記

環石阡郡治千餘里莫匪高山而迄於郡者為勝群  
之後群山磅礴障蔽一方而鎮山尤為雄特蓋巍然  
於中勢挺霄漢龍山峙其左侯山屹其右江水橫其  
下排衙掛榜三台飛馬諸山繞其前而郡庭上距鎮  
山半里許一方形勝盡鍾于斯余守石阡以來出入  
起者視聽思慮恒與山水相接歲邁重九輒欲登高  
以舒懷抱然非值風雨則為人事所妨斯念弗遂已  
三年矣丙午季秋九日薄暮稍暇賓客不至涼風淡  
日與山氣交清余笑曰三年夙念今其償乎遂命隸

從翠巖與歷崎嶇歎最之徑以拖龍山由龍山右麓  
達于鎮山之下微雨候至停蓋少待仰視山形前如  
覆釜峻不可登乃從其後躡坡陀芟草攀凌絕頂而  
止山脊一石長不越尋高尺有咫搔牙性特如蛟龍  
攫拳爪甲飛動余步其上徘徊者久之仰之天空雲  
浮俯之人娃一簇江山如帶前所謂龍侯二山以及  
排衙諸峰旁侍迭拱低徊萬狀其外則窮西南極東  
北高山綿亘五與天際蓋所望者遠而知所處者高  
也嗟夫天下名山隨在而有匪直石阡為然獨余生

於嶺海茲住于京師當是時安知石阡為何地而今  
乃獲遊於斯殆有數焉非偶也矧茲山巖邈郡庭舉  
足可至然登覽一事措必四重陽而始遂則夫事之  
遠者大者人可偶然試前人登此者不知幾何而  
文字弗傳無所於考余因是記之後來君子述余踐  
履必有感斯文而繼作者夫

石阡科舉題名記

咸化丙午歲當大比之秋石阡府學諸生唐必聰以  
詩經舉雲南鄉試第二十名石阡之有科目自唐生

始仰惟

國家建學育才設科取士百二十年于茲矣中州文獻之地人才衆故計偕接踵至于邈方僻壤有數十年始占一第者焉或曰山川使然或曰氣運所關也於乎山川清淑之氣何處無之

聖朝右文改治德教丕隆重熙累洽之運何所弗屆而學校成才不能皆同者譬之膏田沃野有穀勃生春夏之間陽氣克動土陳滋腴物無不茂者矣然豈有不耕而穫不植而實者哉故士之弗舉由弗學也非

山川氣運實然也石阡自建學以來七十年間士循舊習補廩應貢者惟以日月爲階梯而已器之弗利如簋敝何至唐生能用其力於詩書六藝之又以爲振科之具余固躬程其業目視其成者也昔荊州號天荒而劉琨及第袁州稱驚助而盧肇奪標峻山限隔滄海而姜唐佐不負二蘇期得電若此者果山川歟氣運歟抑人事歟余觀叶郡多名山勝水士生其間鍾靈孕秀猶中州也遭逢太平瀟灑

聖澤亦猶中州也顧科第獨無如况如聲如唐佐者乎





今唐生既有以倡之後之力學延循取捷秋闈者當  
未易數計由茲而登進士以躋顯融建勲立業爲  
國家報稱郡邦增重者亦將彬彬乎與中州人才等矣  
於是立石題名列唐生於首而虛左方以俟然則觀  
斯名讀斯記者尚亦興起于哉

重脩拱辰橋記

橋梁脩建多出於有司間見於浮屠氏一以濟人爲  
職而償吏責一以憫物爲心而徵福田故也其或不  
繫乎此而汲汲於濟人憫物者豈非禮義之心不能

自己者乎吾邑何公尚綱重脩拱辰橋以利行者蓋  
非有所繫而爲之也橋在邑城之北水關之內城中  
諸水合流於斯出而通海與潮消長自洪武辛酉創  
立南海衛城池卽有斯橋然初架以木隨異隨易非  
經久計迨年木朽滋甚時無王周義波輩罔爲動心  
何公家北城與橋密通聞行者之有陸溺也惻然而  
驚慨然而嘆奮然而思改圖謀諸鄉耆趙君某李君  
某等咸樂懇恚擇使將侯繹看捐白金五百爲之倡  
衛邑官民好義者隨輕重出資以勸遂鳩工市石易

舊為新公與胤子鄉進士時中更互督視朝夕無使  
堅瓠臺甃飛電橫跨審比麟次洞如規敵壯實平固  
足歷永年於是往來之人安若堂閭無不稱便肇工  
於弘治壬子五月十七日而以是年六月初三日落  
之致政都憲彭公借籍紳君子晉會燕飲莫不舉何  
公禮義足以華紳利澤得以及人也橋故有名弗稱  
乃更之曰拱辰於乎市橋春泚景非舊矣雉堞之遮  
邏樓櫓之高低井陘之綿聯壘肆烟火之隱映四顧  
不窮殊可壯也其比祥雲絲緜與

九重宮殿相高子牟魏關之忘油然動於江湖之上  
九我士夫豈無同情者哉社師謝先生琦長泰司教  
致仕蔡先生賦華謂斯役宜有記遂以屬余因述其  
事而係之詩曰

東莞壯邑奠于一隅建衛繕城愛自

國初北有水門表流之會近道潮流遠赴滄海東  
西衢路兩岸而分爰作橋梁便厥行人架木罕堅  
隨易隨朽不有德人甄園未久允毅何公見義必  
為協衆經營以安易允撤其腐材甃以堅石蛟蟠

深清虹跨空碧往來紛如或徒或與或道誰呼今  
有昔無匪散福田匪僧吏青心平禮義成此功德  
頌公書考與橋父長有子登科顯于

朝堂維德弗諼雖善斯報伐石刻詞維後之告

吳川祁先生文集卷之十二

TIFFEN Color Control Patches





2025 NATIONAL CENTRAL LIBRARY, TAIWAN, R.O.C.





2025001 NATIONAL CENTRAL LIBRARY, TAIWAN, R.O.C.



國立中央圖書館藏 NATIONAL CENTRAL LIBRARY TAIWAN (R 13)



SI-SIBIRI NATIONAL CENTRAL LIBRARY-TAIWAN P.O.C.









國立中央圖書館, 台灣, 中華民國



吳川柝先生文集卷之十三

書

荅母舅廬都憲書

成化丁亥

蒙示台翰兼以文章類選賜及俾順有所觀考以廣  
見聞感佩無已所喻欲求退休亦誠美事官至都憲  
不為不顯平生聲譽事功炳人耳目不為不多一旦  
釋邊事之勞遂家居之樂使奔競之徒有所愧悚恬  
退之士有所瞻依鄉邦懷慕者得以快觀馨風流天  
下風事昭汗青是亦未為失也但欲待明年議事方

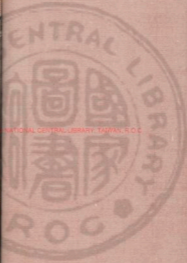

來未免遲緩誠恐逸塵少動憲節復留於斯時而欲  
陳懇則難矣昔人謂使營苑袁吾將老焉論者有猶  
豫留時之謂惟尊意一裁決之

荅左時翊司勳書

成化癸巳

辱示麻源三谷紀勝一編披閱間如親歷南城而得  
其景趣於心目之表足下所作九十首視前人之什  
無不及者是宜併刻諸梓以示將來然僕觀編首所  
列形勝九三十餘前後見於題詠者三之一耳其他  
有名目而無登詩亦闕典也足下清才善作曷不一

一題之使皆有聞乎荆南城之可紀述者不但麻源  
三谷之形勝而已其名宦人物以文章經術忠孝節  
義著者皇多有之宜皆編次發揚然後一邦事實可  
並傳而無遺憾若曰麻源之境吾世家於斯遊覽於  
斯故記勝聊止於斯美則美矣然而未廣也僕不敏  
亦嘗編數邑雜錄於九山川人物古跡之屬悉以類  
分而入事中有關風教者尤致意焉脫蒙得二百餘  
首若增入前人之作則加倍矣淺拙不足為道因未  
敢有所興起故及之蒙不鄙夷當呈諸左右求交頤

也先此拜後余俟而陳

與朝鮮國王書

成化丙申

欽差正使戶部郎中祁順端肅奉書

朝鮮國王良不敏辱承

聖天子明命以抵於斯自入境迄今餘一月矣始也聞王之德容而傾慕焉中也覩王之矩範而起敬焉終也感王之禮意而恭應焉王之天資英邁學力純至行已接人悉有儀度其於尊事

朝廷以及行人之禮蓋無不王老至於使所以自處則恐王未克盡知也聞之左右皆謂僕之斯行凡餽儀賸禮一一力辭於盛意似有所不愜噫君子之交際豈專在乎物哉贈行有賤王之禮也不貪為寶僕之心也主賓各盡其道而無愧焉斯足矣不恭之懇固所難避賴高明亮察之因叅贊徐居正送別將還專此奉達居正有文學乃王所信任者而遣以相陪周旋日久則王所以厚斯文之意豈淺淺哉臨楮未盡所懷惟希珍愛



奉別以未瞻慈帟里沿途兼運官問候款待有加僕  
從而下無不霑惠茲抵鴨江而卷判李克墩承旨柳  
聰已先至此所以迎勞宴餞有恪無懈者皆王之盛  
心也不意行間承旨復以來命出貂裘見贖則似乎  
不甚見知者豈謂前日區區之弗受覬賍為虛偽耶  
不然何富館之辭已畢而千里之贈復來也昔晏嬰  
一狐裘三十年君子不以為陋雖至愚未嘗不賢  
哲足效茲焉衣一敝裘猶未及三十年之久其肯舍  
舊貪新以易吾心耶况物有盡而情無窮則所以感  
王之深者又在情不在物也用是再辭行此草率不  
宣

荅彭方伯

乘以小詩清曉不蒙指其瑕額而乃褒飾之感愧愈  
甚所示高作五章宛然剛大之氣見於辭表信有德  
之有言也願去年奉集句十首其中多思歸之情今  
親來句云軒冕忘情任去留又云左官未敢輕言去  
斯言誠合君子之道乃覺頌之言歸者過矣然閣下  
扶高望重無所累心願早微多病老母在堂其情固

不同也幸亮之

荅陳憲副梓之

蒙示平夷事蹟展誦三四過知威令之嚴明善策之周密而致出師之有功也便欲抖擻拈腸發揚美事然思後日之捷尚有大於此者姑停筆而俟焉聞憲節欲整回司百九料理雖已素定然賊寇包藏禍心吞噬無厭今僅小却能保其不來哉勝而知懼安不怠危在尋慮必悉之無俟乎生之喋喋貴體慰和乃勞心所致千萬珍調以副下懷

寄陳少恭漢崇

久別情何可喻日昨得未書始悉吾兄服闋未會上京之意蓋識時且自重也然賢轍夙著公論有歸恐不待趨裝而除書下矣聞貴體比舊清癯想因宅憂時氣毀仗致衰年氣體易救難克惟真倍加調羹以感平復為幸聞長令郎已得子二郎讀書有進又將畢姻皆足為先生喜願碌碌如昨老母居原籍幸平女只擬今歲應朝便道歸省偶地方有事希果行處此惟簡靜是安更無外慕來喻謂元城先生謫居于

廣不開聲頓響何足語此然樂天知命亦自無悶  
願亮之良晤未龜邇風東望不勝馳念

答陳粹之

敬指生員唐必聰幸中鄉試承為生致喜走簡示報  
非春念斯文之厚莫以及茲託今春諸生聽考臺下  
時辱許唐生文字可以有進思南諸生周邦亦在見  
許之列願皆讀其文而信之今二生果占科矣藻鑑  
之明豈易得哉周時可作石阡得士詩見寄生亦自  
為二律蓋阡郡自前之科日而唐生初破天荒故喜  
而彪之言也倘蒙和示尤荷雅懷

與何大魯中美

蒙行却石阡正喜親炙以聆教言而匆匆又別不能  
無悽涼之思莊子云逍虛空者聞人足音跼然而喜  
况同鄉知己者乎羲之云中年與親友別輒作惡懷  
况今皆衰暮者乎以生之情親之知閣下亦懸念於  
生也所索為註記已勉強為之聞時可憲念先為作  
序恐黃鐘在前瓦缶難為擊矣不具

與陳粹之

前日有報朝覲消息言閣下亦在密網中生聞之且  
疑且嘆以為決無是理蓋閣下存心仁厚而惟政勤  
能律已廉正而用法平恕人心愛戴聲望赫然此在  
公論宜膺不次之推世豈有求玉而棄懸壺結綬者  
耶及日昨有自興隆至者云親覩京報的有是事生  
茫然不知所謂嗟乎此非平時以介直取怒於權要  
而致是乎正人君子見義必為無所顧忌而異心者  
以為忤已吹毛求疵何其不公之甚也雖然亦天也  
命也前輩詩云餘子但知才可忌先生當以去為榮

又嘗讀閣下佳句有云吉高崇岳踰由命莫學書空

咄咄嗟閣下之處此固泰然矣未由而請臨楮不勝

馳情

傳

### 安素羅公傳

安素公姓羅名亨信字用實廣之東莞人也少穎敏  
異凡兒由邑庠第子員以詩經中永樂元年廣東鄉  
試明年登進士第釋褐為工科給事中轉吏科尋遷  
右給事中奏對封駁充舉其職無何以事累擢文陞





父之用太子洗馬張瑛薦拜行在山西道監察御史  
巡歷所至能興利除弊旌賢黜貪卒有風裁三年考  
最受

勅褒崇封父祖昌如其官母及其配皆膺孺人之命時  
京師鈔法不行公能疏其壅滯

朝廷任之既而丁繼母何夫人憂給驛奔喪起復仍司  
鈔法秩滿特陞都察院右僉都御史督理陝西平涼  
諸衛軍務備邊擒敵屢獻成功歲戊午加俸一級頒  
給誥命階中憲大夫且加贈父母而及其配先是聞

父憂

朝命奪情視事過陞積靖懇求終喪仍許馳驛歸墓服  
闋抵京命巡撫大同宜府所至實儲蓄脩武備上下  
安焉轉右副都御史進階通議大夫誥命再頒崇于  
三代尋陞左副都御史正統十四年己巳也時虜  
入寇首犯大同沿邊營堡州邑潰散不守公居宣府  
防禦究心持帥而下或疑懼無固志公語之曰吾受  
國厚恩惟以死報他所不知衆聞之乃定宣城先居繫  
公是朝明年以老疾辭歸又七年終于家壽八十有

一公自入仕五十餘年前後章奏無慮數十所言汰冗官省虛費精邊儲禁私校備城堡卸造軍類皆見用其鎮西陲也方會兵勦寇而它將有退縮異謀幾悞大事公勦奏斬其一入以徇卒成大功其在雲中也或議選人丁以充守備或徵驗屯種以徹子粒公皆疏其不便乃止宣府罪懷來二百餘里空闊無糧公奏徙他城之僻遠者置其間互相聯絡時議以為難行迨其地有警始信前言為便行之恐後公之慮類如此

朝廷寵公先後一致見辭有安路費有資獎勞有白金表裏之賜率以為常致政

陸辭後錫宴賜衣仍給路費比其終也些祭有恩可謂生榮死哀者矣自公歸老逸人思之弗忘迄今二十餘年而威德在人猶赫赫如目前事吾在京師聞之戴侍御縉縉嘗至雲中得之父老云

論曰嶺南山川清淑篤生名賢其出而用世者武功業或文章或節操皆足重當時風後代表表乎天地間唐有張公九齡宋有余公靖崖公與之共



人也

國朝文治幸與賢臣輩出吾實安則有禮部侍郎陳  
公副都御史羅公以文學政事聞于天下後學咸  
景仰之唐朱三君子之後二公實有光於嶺南者  
矣羅公歷官可稱述而有功邊備尤多雖其事嘗  
登國史而恐未詳也謹為傳之俾將來有考焉

冷卷先生傳

先生名琦字粹之姓陳氏世為姑蘇人父以能醫應  
辟始居于京師粹之自幼羸弱五歲方能行稍長亦  
習醫年十七肄舉于業從地官主事黃君景隆學範  
經性敏以勤文藻日進雖有肺疾手未嘗釋卷疾愈  
遂領京闈鄉薦登成化丙戌進士釋褐為南京大理  
寺評事遷寺正凡所駁議一於至公獄有冤抑必平  
反而後已歲壬辰擢江西按察司僉事居九年所屬  
十三郡之境巡歷殆遍洗冤澤民力剏繁劇遇大辟  
尤所究心穎之瑞金豪民謝學素謀奪鍾惟海田產  
而殺之反誣惟海弟惟鑑自殺其元縣令章受賕酷  
治惟鑑遂誣伏冷卷集里陳觀鞠之乃白其寃而學

素并章皆付之法賴民李永春因貸劉曼輝王仲興  
錢債累息不已永春迫於樞索偕其親謝仲富素志  
敏十餘輩遊曼輝仲興殺之其弟曼浩等四人繼至  
永春陽醉以酒仍陰集仲富等併殺四人既而王劉  
之妻郭氏輩訴于官誣及里正素貴斌賴彦貴與仲  
富永春皆繫獄數年永春已故累政不能決郭氏輩  
尋為仲富志敏所餌主文黃煥文輩實和釋之冷巷  
多方察得其狀而以無尸為疑乃齎戒告神遂得  
永春之子吐其情實則被殺者皆焚尸矣於是捕忘

獄即伏辜郭氏輩咸以受餌誣遂置仲富志敏于重  
典主和并受餌者皆治以罪而責斌彦貴得免焉臨  
之清江徐仲器者毆其隣人王政致死徐既竄去其  
第成器按誣置獄不能自明冷巷取原贖聞無成器  
名遂釋之而繫仲器予以併仲器素之分宜有僧圓  
釗因兄圓銘竊其師法焉述之圓銘急走墜巖傷右  
肋并髮際而死里正謂圓釗殺兄執于官不勝拷掠  
遂誣服云以木椿擲圓銘次加之乃同第圓鐵昇尸  
并于河獄既具冷巷疑之下府官詰其處驗無狀且

尸非刃傷里正送些情到得不死廬陵縣學生員王  
誥與內弟鄧忠有殺仇誥嘗私里人胡定節妻忠據  
其情於誥之僕而知其夜將遁胡也伏人於路殺之  
昇尸置於胡門而竄誥父理訟于官指為定節所殺  
繫獄已三年冷卷至召理誥曰殺人而自置尸於門  
有是理耶急訊之得誥之僕吐其實情遂越捕忠而  
釋定節信臺人楊錦以御史罷歸暴橫鄉里因軍人  
奚麟淫其妻捕殺之遂自殺其家僕誣以互相毆死  
縣受賕中憲司初覆勘檢官亦受賕符同尸狀冷卷  
親物之得實楊借受賕者各伏其辜撫之宜黃巨寇  
劉浩淵夜為他賊所劫而誣指仇家及其外族之居  
寧都不相識者共有七人縣獲訊之各誣服冷卷  
庶知其寃召劉告之曰汝與賊素不善柰何火光中  
識寧都人且悉其姓名乎劉不能對其誣遂白瑞人  
有劫奉新民家者因于獄而誣新昌民鄒禮魁與之  
偕行禮魁知其為仇已者所使具名以訴冷卷閱案  
初無禮魁名久乃增之隙尾即釋禮魁而罪仇家寧  
邑何淵等數十人盡行剽掠武寧靖安諸邑為之騷



然冷卷遣應捕人追勸立以賞格賊黨奔竄尋得其  
窩主鄒添釋其械衣食之遂踪跡何淵等所在分兵  
掩捕悉獲其衆仍立保伍連坐之法守望相助人賴  
以寧香陽有汪乾十五者實為強賊其弟金陸甫發  
年逮繫于獄冷卷嘆曰是幼稚安能爾乎即釋之一  
郡無不捨決瑞之高安豪右陳正源謀取隣人殷鶴  
明田莫能得乃誣鶴明兄弟劫其家獄久不決冷卷  
至而正源已竄勒之無劫狀乃捕正源釋鶴明兄弟  
御史有清戎者以清理數多為遷秩之階里老懼其

拷訊凡軍戶竄絕輒牽縱平民補之而實籍戎者或  
受賕沉匿冷卷究其弊擒首惡肅邪給革援例從戎  
誣枉得白者十之七八御史病其異已形諸色詞冷  
卷不為所動西江士夫多頌以詩名曰風頌遠音南  
昌民間水利為豪貴所侵冷卷繩以法而歸其利於  
民豪貴恨之切齒弗恤也已亥歲饑

朝命南都少司寇金公慈視茲士九臣畫賑恤之策冷  
卷多所贊益時吉之永豐公私罄竭計所用猶須白  
金一千兩乃濟適清江富室楊瑛武有犯于官冷卷

免其罪令出白金三百兩釋川運所官舟五十餘艘一艘十夫俱富室編役冷菴議免七艘夫役一年徵白金七百兩通濟未豐所須之數南畿糧當漕者一百四十萬石民無所出冷菴議輸銀准京官俸而金公猶拘成法力請乃行之知者以為得通變之道歷新昌希陽諸邑遇亢旱即齋沐禱神或准古法作土龍以祀其河隨應及洪都大旱獨入西山風雨池即唐張九齡禱雨之所製土龍祈之又徒安禱于山椒憂勞政疾然勤民之心終無所改平居喜論綱常

大遼間過廬陵忠節祠及宋新譚善婦血漬人碑之

所洛靈感嘆發于聲詩且處譚婦之節歲久或湮乃合古今詠歌刻石于祠狀元羅公倫記之以為如當務之急成化癸卯升貴州按察司副使夾邦訟牒頗簡而持身維事一如江西時都勾蠡苗猖獗冷菴分巡其地練兵挽粟多方圖回竟戮其酋長阿措獲其輜重而潰其黨都府嘉之勞以銀牌牛酒有發縱指示計出萬全之策新添衛學軍生彭玉為妻尼潘源誣以強劫瘦死于獄彭嘗許潘殺人真迹官以為虛



冷菴應知之乃辨彭之寬而擬潘重非人人嘆服普  
安衛站軍盛名與過客陸悌爭店查而聞陸於貴陽  
當道有親好遂誣低誘他賊竊其銀若干前分巡者  
迎當道意嚴於拷訊感因伏竊盜辜且妄指仇隣張  
海為從追銀如數奉卷白其誣銀得還主平夷千戶  
所軍糧例於普安衛倉支給相去雖百餘里然往回  
守候動經浹旬且為吏胥微索所得糧十去三四樂民  
千戶所倉歲有儲積邇年夷僅四十里冷菴既罪前  
之徵索者乃令平夷軍士於樂民倉就近支馬三載  
轉著法當遷秋適典銓者有宿恨遂為所照携家歸  
姑蘇貧無田宅處之泰然鄉大夫知冷菴者咸惜其  
去貴陽人不能扣留相與嗟嘆至有垂涕泣者其士  
君子爭欲白干

朝真還冷菴度勢不能乃止冷菴之宇清峻芙蓉嶺雙  
目炯炯如巖下電平生不嘆膏醲惟蔬茗之嗜不親  
權要惟恬淡之安因覽冷菴性好學雖在官繁冗未  
嘗釋卷遇古詩名畫當之滿家尤善吟詠凡天時人  
事山川景物形諸篇什甚富或朋游倡和一韻數十





首愈出而愈不窮行部所至以興學獎士為急林下  
有文行者無論簪纓布素極折節下之處朋友一於  
道義不為升沉利害所間其師黃君守吉安冷菴雖  
官監司猶執弟子禮黃後遭患能竭力以全其家為  
政不務淺功近利惟經久是圖在江西時常以民間  
典鬻田土往往產去稅存奸偽百出乃案屬縣凡過  
割稅糧一遵

大明令逐年著籍解所仍於鬻券尾蓋印以杜奸偽  
又謂江民徒訟輒以人命強劫相誣自今有故人及  
被劫者四隣訴邑申府季報上司或誦詐即坐隣里  
二法行而刁訟少警矣貴州路接滇南迎送無虛日  
站保遞運之參錯者其所轄丁數多寡不一而差役  
必三分之冷菴始令照丁分派及覈其數置簿列各  
日記所差于下有不均或賄免者則根究而罪焉姑  
堡軍無月糧而奔走道途甚苦冷菴為之區畫置田  
分給之其除弊興利多類此江西方伯耻菴陳公文  
曜舊與冷菴同官臬司嘗為之贊有操堅水槩才負  
經綸等語僉以為信順與冷菴相知尤深其著作之



多晚節之全耻菴所不及見者願得之尤詳也於是述其梗概為作斯傳用以信於將來 贊曰

有學有守而明出處去就之義者君子之全德也世道不古士以功名相高迎合遷就茫不知止一失志則戚然以悲若無所歸者噫亦陋矣冷菴明於道義確乎有守歷官執法二十餘年為所當為未嘗奪於勢利及休致而歸樂道安貧吟風弄月泰然無所累於其中於乎茲非大丈夫之傳歟

都憲盧公傳

公諱梓字仲和姓盧氏別號行素世為齊安張村人曾祖禮舛祖源敏父某號翠林母李氏兄弟四人公其次也自幼聰穎多能年三十始娶與子素從其兄伯果先生司訓全州儒學得所造就正統戊午領廣西鄉薦明年試禮部弗終場時翰林編脩安成吳先生與儉以春秋之學名天下公從之受業功與日新壬戌會試中第十六名廷試

賜第二甲進士觀政都察院擢南京禮科給事中六年考最校

勅命封父如其官母為孺人丁外艱服闋補吏科給事中未幾以言事謫山西蒲州判官慷慨就任略不以榮辱介意踰年通前任蒲九載恭遇

英宗皇帝復登寶位圖任舊人擢公禮科都給事中戊寅陞南京太僕寺少卿刻獎與利馬用著息尋以內艱歸甲申起復補順天府丞其冬陞都察院右僉都御史巡撫延綏至則嚴武備肅綱紀明賞罰屢克虜寇以安邊人

朝廷嘉之有表裏白金之賜既而授

轉命階中憲大夫又加贈其父母丁亥冬致政而歸明年夏五月二十九日以疾終壽六十有六公長諱崇儀音吐洪亮博學富才識尤以氣節自高平生挺立寡合惟八閩林公李聰濟南尹公同仁姑蘇韓公求熙昌黎張公允中皆以一時之傑同所趨向而林公尤相親厚凡所獻納必協力成之官吏科時言事最多而論北虜也仙僭號之害劾大臣王又項文雅等奸惡尤為人所敬憚及掌禮科日見親信章疏剴切視前有加佐蒲州人懷其惠居太僕庶能益著共



在延緩平寇有功議當進秩而掌邦政者有宿憾因沮焉於是林公位大司寇尹公登大家宰韓公歷右都御史張公進大宗伯品秩咸優於公而名稱節學固相頡頏也公之經學匪直傳於家庭四方名士及門或私淑者前後成就無慮百十餘人視吳先生之傳益光遠矣所作詩文若干卷奏疏若干首號歌鼓吹曲若干篇皆主於理而充以氣摠名之曰行素集藏于家公有子六人第三子士庶由科目官文學猶子廷亮鳴俊亦相繼以春秋舉于鄉廷堯官郡博俊為縣令諸孫傳聞樂者益彬彬然

恭諸甥末荷

公明誨得以僥倖賢科歷官中外德雖莫報而心未嘗有意竊念公一代偉人其所樹立當自不朽然歲月漸遠恐將來者莫知其詳謹述此為傳且書以貽外家兄弟弟伴其子若孫咸訓習之各圖不辱云論曰孟軻氏有言我善養吾浩然之氣蓋氣本剛大而人自餒之惟直養無害則塞乎天地間矣行素公鍾天地山川之氣出為當代名臣又居言路遇事輒諫雖斥謫無所屈挽其後復躋顯猷吐媚權貴

遂全晚節而終究其平生志業卓犖英偉而剛大  
之氣凜然常存非所謂直養無害者歟

巽川祁先生文集卷之十三

巽川祁先生文集卷之十四

行狀

贈承直郎兵部職方清吏司主事先考府君狀

先公諱東剛姓祁氏上世有自南雄遷東莞者因家

焉始祖宋銀青光祿大夫曾祖子賢祖以恭考振宗供以隱

德稱妣李氏宋儒竹噉先生四世孫有賢行九弟四

人長早世次東常次東柔先公其季也自幼警悟知

學比長從鄉先生萍鄉訓導張公溥游見聞窳廣讀

書務講明不專記誦學楷書詩詞俱有法度可觀介

TIFFEN Color Control Patches



遂全晚節而終究其平生志業卓犖英偉而剛大  
之氣凜然常存非所謂直養無害者歟

巽川祁先生文集卷之十三

巽川祁先生文集卷之十四

行狀

贈承直郎兵部職方清吏司主事先考府君狀

先公諱東剛姓祁氏上世有自南雄遷東莞者因家

焉始祖宋銀青光祿大夫曾祖子賢祖以恭考振宗供以隱

德稱妣李氏宋儒竹噉先生四世孫有賢行兄弟四

人長早世次東常次東柔先公其季也自幼警悟知

學比長從鄉先生萍鄉訓導張公溥游見聞窳廣讀

書務講明不專記誦學楷書詩詞俱有法度可觀介

TIFFEN Color Control Patches



勁寡合耻求於人適迹田里間且耕且讀以養親為  
事年三十有五時大父棄背獨營喪塋能竭其力後  
十年李孺人歿亦如之遇諱辰時節輒思慕涕泣不  
能下食東常公先卒遺孤猶在襁褓中先公撫育如  
已子迨其有成分以田宅無難色東柔公卒無後表  
塋之儀歲時之祭皆極情為之治家勤儉教子女嚴  
肅居嘗語願輩曰吾先世多名宦近代不大顯意積  
而復發也強學樹名以迓前休者非異人任汝曹勉  
之乃造順陞第致中從師受學而過庭之訓尤詳諄

為漢魏俱鄉薦未第于春官先公嘆曰農力穡然後

有秋將練兵乃能勝敵學本至而欲成名何可得也  
致中試于鄉未得志教之亦然處宗族和厚待鄉黨  
平易有恩族人賢之推為戶長凡理家庭之事官府  
之政掣然當於人心鄉人以忿爭危急未告者隨曲  
直緩急應之無不意愜而去性少飲酒遇知己勸酬  
不失其歡士大夫過從談論相契壘壘忘倦苟非其  
人片言而已平生善拔自樹有尤于前正統己巳海  
寇樓揀先公揭家避於山中由山中復依城邑經營



百計家賴以全平定而歸故廬蕩為灰燼於是力營  
基椿堂宇一新家用稍有贏餘即備置產業為裕後  
計間治一園植蔬果花卉其中日優游以自娛樂視  
世味泊如也生未樂辛卯十一月二十七日年四十  
有七以天順丁丑十二月十六日卒于正寢將卒語  
順輩曰吾病在神牖度不起矣喪葬宜依禮無作佛  
事又曰汝曹學須成業勿以吾故而懈怠心後教子  
孫亦惟讀書他不足道言至易養不亂次年正月十  
一日葬高臺山祖塋之右辰向先公既卒七年順由

進七列官于朝明年蒙

聖天子推恩頒賜勅命贈先公承直郎兵部職方清吏  
司工部母盧氏封太安人平昔之教然也男二人長  
順次順即致中女三人長適陳統次適尹恒次許適  
陳滔孫男二孫女二順仰荷先公教育有成祿不逮  
養抱無涯之痛顧惟不肖曷足顯揚先德所幸遭際  
聖明祇承褒贈是宜勒諸貞石以示將來於是謹述先  
公平生言行大槩用求銘於當世立言君子倘矜而  
賜之豈惟順之感後世子孫思仰先公之德者亦於





斯有考焉

先祖虞士祖母李孺人行實

祁氏先世南雄人自宋銀青光祿大夫始遷東莞七傳至吾祖虞士諱振宗曰士貴者魯大父也子賢者大父也父以恭

國朝洪武間以耆宿朝京賜官不就受

勅褒論而還素為鄉邑禮重先祖受過庭之訓聞見多有所得為人性淳而和氣平而清風度洒然而無表瀑平居恂恂不與物忤待人無小大衆寡悉皆得其

惓心或以陵奪相加者聽其自悟非校也周急解紛

勇於為義見利則推避若將浼然母林氏早世事繼母梁以孝謹稱後二親相繼壽終居喪無違禮无若四人長勝宗由國子監生任安南長安州守先祖撫其子女於家無間已子及諸兄弟淪亡獨綜家政井然有條凡歲時祀先之禮親朋慶吊之儀公門賦役之供舉無失當置家塾延明師以訓諸孫鄉閭子弟悉俾就學感其德者甚眾性酷愛竹居前嘗植數百科以為庭實器用暇則適蓮蒼雪間醅顏鶴髮宛然



神仙中人也非會親不過里閭非公事不至城邑人  
高其風暮年齒德俱尊猶以禮厚自將勤儉自處蓋  
天性如此生大明洪武九年丁巳十一月二十四日  
終正統十年乙丑五月十三日壽六十有九是年十  
二月二十二日葬高臺山初塋之次乙辰之向配孀  
人李氏有淑德善女紅嘗謀列女傳曹大家遺書及  
故事詩詞皆能記憶談論至老弗忘至其為婦為母  
之道又無愧古人而足法於姻族景泰六年乙亥四  
月二十四日終距始生洪武十年戊午十月二十日  
壽七十有八以終之年十二月十九日今塋于先祖之  
墓子三人長東常次東柔皆早逝季曰東剛振拔有  
為克光先世歿贈兵部主事階承直即女一適温塘  
袁忠孫男三穎順順孫女四曾孫男 順惟先祖處  
士之存恒以教子孫為事今順輩頗有成而祖不可  
見矣痛哉先考承直府君存日常念處士孺人之墓  
未有刻辭欲為狀求銘而因循未果順輩承祖澤之  
深厚感父命之猶存敢不追成先志而昭揚祖德乎  
因以處士孺人之行得於所聞見者述之立言君子

願矜而賜之銘幸甚

亞中大夫廣西布政司左叅政桂公行狀

魯祖德高元兩淮都轉運使

祖伯華不仕

父文禮贈承德郎戶部河南清吏司主事

妣蔣氏贈太安人 貴四川成都府

公諱山字本寧唐銀青光祿大夫上柱國司空貞之後司空嘗鎮江西家于廣信貴溪龍虎山以卒邦人立祠祀之後世遂為貴溪人曾祖德高元兩淮都轉

運使祖伯華以隱德稱父文禮以公貴贈承德郎戶部主事母蔣氏贈太安人伯華府君元末避兵于蜀既卒戶部府君因籍成都生公兄第三人以貴溪地名名之曰廣曰龍曰山示不忘所自之意公自幼穎異知學既長以書經領正統甲子鄉薦登景泰辛未進士擇褐為戶部河南清吏司主事三年考績大司徙年公以立心正大處事精敏稱之於是欽受

勅命褒崇且受推恩之典兩考歷陞本部廣東清吏司郎中度務糾禁剝次無少滯礙政有益于國輒力為

之雖拂於人不暇顧卹其或宜於已而不快於衆者弗為也成化丙戌太子少保大司徒馬公薦陞廣西布政司左叅政時虜藩蠻寇繹騷用兵無虛日公於征勦之謀轉輸之策多贊畫焉分巡左江不避艱險一日抵南寧適寇將入境居人震驚守土者計無所出公曰是可待而坐視耶即下令選士兵登民壯數百分守要地夜則明火示之寇知其有備也遂遁去凡所經行事多招墜民賴以安然竟以勞瘁致疾戊子之歲力疾朝京師竣事還任次湖南之巴河而卒

時己丑年二月十一日涇州生永樂己亥六月二十

八日享年五十有一娶王氏封安人先卒繼娶 氏

丈夫子一曰蕃之克世其家女一曰馨蘭適鄉貢進

士陳俊公神氣清朗鬚髮盡白仁義存於心而達之

於事者確乎其不苟也孝友行於家而施之於政者

秩乎其不整也初為主事有聲選郎中益有聲及陞

叅政有聲如郎中時使天假以年其所成就當有大

可觀者而竟止於此惜哉公之姪戶部郎中茂之奉

使于蜀經于湖南特勞公之喪歸合塋于王夫人之

墓先期具公行實請予辭而陳之欲求銘大手筆以  
圖不朽予淺陋不文惡能狀公之德然於郎中君為  
同寅義不可辭迺書其梗槩如右以俟立言君子采  
焉

墓銘

分水縣令李公墓銘

浙之嚴州府分水縣尹李公諱觀字觀光以天順丁  
丑三月二十二日卒于家其子綱歷書公之族出行  
治歷官壽年適于東莞儒學司訓彭先生叙以銘焉

請先生曰是於我有德我宜圖之遂以屬原不克

辭為之序曰李氏系出唐宗室之後天寶間有諱處

蒙者由太常卿出為嶺南節度使後以諱山難作因

留南雄今為南雄人公生於洪武戊寅二月初一日

自幼秀異異常兄其父彥祥謂其必顯李氏稍長自

知刻厲以好學能文舉充郡庠弟子有雋聲後以詩

經領貢居太學十年為祭酒陳公敬宗所重正統辛

酉遷歷政於天官明年拜分水之命分水地偏民少

素名易治公嘆曰是可謂其易而不究吾心耶下車



即勸農桑興學校持以廉介施以平恕扶善而抑惡  
舉利而除弊民甚德之縣有謀擾勢傾學宮僉謂其  
不利於士子故又無預薦書者公驗語實即於文廟  
之旁命構一樓與之對峙自是人才輩出士心懾焉  
文淵閣學士喬公格名其退居堂曰種德而并遺之  
記監察御史黃公英與諸方伯連帥亦皆賢其為人  
特拈蒼山洞之民有和率為寇者

上命大理少卿張公驥鎮其地而工部尚書石公璞等  
將兵討之凡所以司糧芻之給謀破敵之勢實資於  
公既而生擒渠魁以獻又俾董其役

朝廷嘉勞公與有榮暨還石張諸人謀薦以郡守之職  
而公偶坐累至京雖許納鞍馬得還官不幸夜明遂  
請老而歸矣時景泰元年庚午也公性孝友年十二  
喪父哭泣盡哀母吳以壽終哀毀尤甚平居不戲謔  
輒玩動守禮法接人則薰然而和至與僚屬辨是非  
淑慝凜然不可犯矣嗚呼是所謂古剛正之君子非  
歟配孺人劉氏子二人長綱次維女三人長在室餘  
適宦族孫男費孫女幾享年六十墓在萊山之原既



序其事且系以銘銘曰

氣銳而剛才優以長君子人也拜官為郎施守有方廉且仁也遺愛洋洋在人弗忘吏之循也我銘其藏昭此耿光垂不泯也

伯祖奉訓大夫墓誌銘

嗚呼我伯祖奉訓府君之卒墓有刻辭畧而不備順不敏無能為之稱道然嘗聞諸先君子而知府君之德多有可書者其敢忘我祁氏自銀青大夫以來世有宦業而譜廢莫知其詳其近而可知者惟府君

耳夫今不書後之人又曷從而考之府君諱勝宗字孝思生而懿遠有志吾曾大父衍家學之流急於教子遺府君為邑庠生語人曰光吾門者必是子也永樂七年以詩經貢禮部既而由國子生選授交趾建平甯長安州知州階奉訓大夫時交州新附中國治教未孚府君至即宣揚德化撫綏一郡去煩苛薄征賦簡節疏日民宜之無何居父喪于家繼妣梁孺人尋亦棄世奉窆哀毀服闋而終焉寶永樂十三年八月二十一日距所生洪武己酉八月二十六日享年

四十有七曾祖士貴祖子賢父以恭母林氏府君儀  
狀魁偉讀書明大義不屑屑于記誦文字之間然練  
事通變卓犖有為非靡瑣齷齪者比其為政也仁恕  
足以和民廉謹足以持身歿之後囊無儲貲遺子孫  
以故業而已幼時聞家箭中得府君遺墨有云吾  
在官不務富而務功名遠大蓋任長安時家書也噫  
即斯言以觀府君之志而究其所成就雖古人豈多  
讓哉惜乎天奪之速弗克厥施殆祁氏之不幸者歟  
娶宜人陳氏生洪武癸丑三月十一日年七十一終  
於正統癸亥十一月初八日與府君合葬高臺山之  
原丈夫子五秉彝東倫東似東叙東端女五人何東  
陳昌蔡義余習文列某其婚也側室麥氏生一子即  
東叙也女一即適列某者孫男二十四人府君歿二  
十年而孀始生越十年而宜人卒又二十有六年乃  
克叙而銘之銘曰

謂無憾耶貴不克其賢壽不克其仁謂不幸耶德  
立于平生慶延於後人人孰無死如公者幾是蓋  
一時之不足而百世之有聞





從弟宏墓誌

宏祁氏子世為東莞人曾祖諱以泰生四子長勝宗  
任長安知州吾伯祖也知州五子其季曰秉端娶葉  
氏生宏兄第五人宏居第四自幼秀穎停序如老成  
人天順壬午秋吾以進士應召上天官擇群從願學  
者與偕諾父咸曰莫如宏其父慷慨使行其長兄  
嘗折然從史之於是永書同載踰嶺度江歷淮泗齊  
魯之境備嘗險阻以抵京師癸未冬吾拜兵部主事  
明年春正月出鎮山海宏亦與俱居兩月宏病咳嗽  
未幾嗚咽得瘞痰累藥弗瘳遂嘔血而卒時六月二

十九日距所生乙丑歲二月

日年僅二十吾痛

泣寓書告其父母暨得命則以乙酉年八月 日安

墓于山海北山之下丁向又二年吾得代還京恒念  
宏之墓未有辭每欲為之則哽塞以悲然自卒至今  
七年矣近而不書又將無所於考其忍使宏之善淫  
泯而弗白耶始宏之家居也恂然質厚先生長者咸  
加敬愛其居京也理家待人不及矩度士大夫見即  
舉之及其寓山海也泊然自居不干俗務吾與之偕

凡二年未嘗見其過雖履寒凍攻勞苦其心安焉讀書充敏以勤作為詩章日有新意吾謂其妙齡秀發當為群從出色豈意遽止此耶宏將卒言曰第遠來期勉勞左右不幸罹此劇病徒勞兄心吾聞之悲不能止即其言而觀其心其所以厚於兄弟之倫雖瀕死猶不能忘也吾謂勞無似力不足以庇其身恩不足以酬其勞惟痛惜而已宏賢而早世未娶而無後病不得與其父母訣別死又墓于邊城無由相先塋以祭掃其可痛惜豈但吾私哉山海去京師五百餘里不能刻石實冀進而為文聊竊不忘耳嗚呼哀哉  
成化庚寅夏四月望授淡書

教諭楊先生萊誌銘

東莞儒學教諭敬齋楊先生卒于官莞庠學者奔走號哭皆以失明師為恨邑之士夫耆民暨仕于茲者咸咨嗟往弔退而言曰敬齋仁厚君子也柰何其遽止於斯乎先生諱鴻字敬謙別號敬齋江西泰和人曾祖善祖子尚父彥威母郭氏兄弟三人長挺都察院檢校次拱先生其季也自少聰穎知學甫七歲喪

父哀慟如成人衆異之暨長僭檢校君宦游京師從  
其叔祖叙州太守德敷受禮經駁駁有得無何檢校  
君即世扶柩歸塋克致其情事母夫人孝謹處次兄  
友恭彌篤平居力學不倦推其所得誨子姪于家塾  
咸使有聞禮部侍郎同邑蕭公稔延為塾賓經講書  
者尤多啟益嘗試于鄉不偶正統間以明經薦于

朝擢通州儒學訓導通州密邇

闕廷仕之賢否朝行而聲夕至先生履任六年教明道  
尊人材輩出朝士多稱焉丁內艱歸服闋改南陽府

學以共教通州有效者為諸生造流問署掌泌陽縣

學亦如之通歷九年考最遂有東莞之推東莞才士  
素多而先生掌教又得行其所蘊居凡八載歷三科

士之登名薦書者歲多至十數教道之成規通州南  
陽益倍矣成化辛卯夏五月季子傑以庠生卒於家

先生聞之哀慟因得疾閏九月十八日竟以是終距  
所生未幾已亥六月十一日壽五十有三配孺人彭

氏丈夫子三人長倍次僑次傑女一尚幼孫男五孫  
女三先生端瑛淳直不事矯強與人交傾盡底衷或



以非禮加之弗容也平生有志功業而官止文學弗  
大厥施然弟子承先生教指出為世用者先後有人  
而先生之姪儉字教番禹做教授邵陽王兩皆嘗受  
教家塾者也其功澤被於內外豈淺淺哉僑奉先生  
榘歸泰和卜以 年 月 日塋邑之  
山先期具行實未徵銘嗚呼楊於泰和為鉅族宋樂  
宣德間少師文貞公以宋才碩德相

朝廷事登國史其子姪族屬列職中外者彬彬乎盛一  
門文學之懿科名官業之顯未或過之顧不泯之文  
為足為先生重而亦奚忍銘知已哉雖然傷之請不  
可虛辱乃銘曰

西昌名宗世綿邈文貞道德尤昭焯先生窮經紹  
家學器質瑰竒才磊落榮膺薦剡司教鐸化雨文  
風屬先覺四邦賢士尊俎獲薦書登名總超卓教  
育功成擬高推云胡一疾舟移壑歸藏故丘吁不  
作勒銘有石新龔球百世重光宛猶昨

江西布政使司右叅政魏公墓誌銘

江西布政使司右叅政魏君卒于官寓棠悲之屬吏

萊之縉紳士庶常往來者咸哭弔之退則相與嗟悼  
以為善人亡矣君之子將扶柩歸葬迺具行實采徵  
銘余同寅也義不可辭君諱元字景善先世自浙之  
仁和徙山東濮州朝城縣因家焉曾祖夔祖成俱以  
積善聞考諱仁以君貴贈徵仕郎禮科給事中母趙  
氏封太孺人君自幼警敏知學由邑庠弟子員以書  
經領山東丁卯鄉薦天順丁丑舉進士辛巳擢禮科  
給事中三載職稱

勅勅令褒崇且推恩父母而及其配成化乙酉陞本科  
右給事中丁亥轉左給事中逾年遷都給事中職居  
近侍十年奏對詳明封駁惟允凡遇國家大事輒言  
之聲譽赫然動人歲庚寅擢福建布政使司右叅政  
附從三品奉

臺書巡視海道而軍務糧儲得無理焉無何丁母憂服  
闋調江西布政使司振綱紀恆民隱興利除弊抑強  
扶弱政用以和三載考稱遷任既而銓曹列其名上  
請將進方伯之秩而君遽不幸矣主求樂祭卯十二  
月十九日以成化戊戌二月十七日中風卒年五十

有六配趙氏封豨人丈夫子二曰漢曰洪女一適某  
君生有至性事母孝謹母之政廢遂三載事聞

朝廷旌異之居官剛介直諒與人言罄盡底裏司諫職  
參藩政俱能其官至其所以自處則簡靜清約先後  
一致人無間言究其平生克孝輸忠服仁履義誠不  
在今人下使天假以年所建功業尤有大可觀者而  
竟止於此抑非命耶然年幾下壽官歷清顯而二子  
又足以承家可無憾矣是宜銘銘曰

唐章奏劉切亦有知古遺愛遺直君生其後志則  
紹之凡所建明實克肖之氣銳而剛行完以峻敷  
履亨衢綽有休聞抗章給會治道攸禪佐政南藩  
惠澤遠赫人方期之陟明有權天不遺之失良方  
矣直道弗磨惠愛弗忘墓石有銘百世共藏

贈宜人鍾氏墓誌銘

亡妻宜人東莞故家子諱潔姓鍾氏大父定安自己  
之良平徙橫塘有山水田園之樂父諱讓別號雲松  
鄉稱醇德君子母溫塘素氏宜人生質秀朗克遵姆



訓年十七以景泰壬申歸祁氏為家婦事先祖妣孺人先尊大夫與太夫人孝謹備至處宗族姻戚咸有禮度吾時應進士選連不得志天順庚辰始登第而歸又二年偕宜人上京師癸未冬吾受兵部職方主事守鎮山海關三載調戶部又督儲臨濟一載尋以公便得歸省大夫人還京授員外郎即中宜人皆與俱平居不干外事言笑不聞于隣足跡不妄至于外戶布衣蔬食日以為常雖受封典而衣冠弗備未嘗介意問之則曰幼聞等人謂男子居官儉事者多由婦人願貧所至吾力記此言未嘗忘也治家以勤養

子女以義取童婢嚴不廢恩其他所為往往近道理自婚于我二十有四載而勤勞恭儉如一日然成化甲午秋宜人乳二子既而病喘逆醫莫能已自度不起則呼子女家人輩日訓飭之尤嚴戚然以無能事姑相夫為孝歲乙未正月十有二日備屬後事而卒不亂一言距始生正統丙辰閏六月二十三日享年四十先封安人卒之歲加贈宜人是歲吾第鄉首進士願自京以其柩歸十二月二十七日葬高臺山祖



榮之左子男三長志伊服宜人之喪哀感成疾而殤  
次敦次敬文三長適黎舉吹適張瑤俱庠生季尚幼  
初宜人之家居也奉太夫人得其惟心其後歸省自  
京盡敦孝敬太夫人賢而重之稱諸六親不置口比  
其卒也慟于尊懷尤切家之長幼及宗黨遠近之親  
莫不加痛惜焉太夫人謂賢婦之德不宜泯沒命順  
為誌嗚呼吾處家理官多宜人之助而今無復得矣  
誌故忘乎乃序而銘曰

天性聰慧不學而賢內行絕懿婦道以全室家相  
成子女知教豈其仁淑弗臻壽考壽難不求德則  
有光前脞

封典後錫贈章姑思孝婦夫潛良匹高堂勒石未賁  
玄室

孝童都志伊墓誌銘

志伊生天順癸未正月初二日特吾舉進士待選京  
師初得子因呼為京長是冬吾授兵部職方主事守  
鎮山海關三載調戶部督儲臨清逾年代還志伊俱  
在滕下淳厚穎秀教以詩辭輒能記憶客至出侍動





如成人遣從國子學錄聞人類循初游敏而不惰聞  
邑方彥卿大尹長女年與相若遂聘焉歲辛卯吾携  
志伊過家省太夫人明年還京又從今戶部主事閩  
人任文遂習舉子業吾早暮在公志伊間至部署中  
輒取架上詩文琅琅然讀之有所感發則援筆成篇  
不類童子語甲午冬初患疽累藥弗效乙未冬十二  
月十有七日卒于寓舍歲十有三方其疽之發也其  
母鍾宜人嬰疾且劇志伊日以爲憂既而宜人棄世  
志伊哭泣拜跪不離喪次客矜其疾或止之弗聽其  
後憂鬱纏綿流涕大其竟以是終焉歲丁酉夏五月  
以其柩歸東莞九月 日塋佛子岡之原某向志伊  
自幼喜學雖久病未嘗廢所業夢罔無聊之思間形  
於詩卒之前二日猶閱輟耕錄中手足眉目四詞過  
目成誦孰知其竟死也嗚呼志伊命之不淑有如是  
耶忘其疾以衰其母而至於不保其身亦童子中之  
能孝者耶銘曰

抱疾哭母幼心良苦卒于京師歸塋鄉土嗚呼是  
維孝童志伊之墓



故弟鄉貢進士思正墓誌銘

吾弟願字思正號貞菴初名項又名致中生正統庚  
中八月二十八日六七歲即喜讀書十五通舉子業  
十七以儒士應舉不偶遭父喪服闋補邑庠弟子員  
數舉皆不偶成化甲午始以春秋中廣東鄉試二十  
五名上春官卒業冒監授例南歸歲戊戌十一月初二  
十五日卒于家年三十有九明年十二月初九日塋  
高臺山祖塋之右思正個儻有氣節謂天下事可反  
掌為功名可戾舉致與人言嚶嚶自許雖屢困場屋

而志不少衰養母理家暇即肆力于學經傳子史靡  
不羅漫灌者久之及借計如京中乙科例授校官時吾  
為戶部郎中微諷之伴就職對曰弟寧依親而圖後  
果冷職可惡乎既歸益肆所學推其餘力新產蘆治  
產業井然有條尤汲汲以備先塋為念歲戊戌將復  
會試親老不果行未幾吾迎母夫人江西就養思正  
送至南安歸半年遂來訣矣悲夫思正性峭直待人  
不假辭色於家庭間亦然至察其心則甚厚也兄義  
勇為排難周急無怠意與人交初若難合久而益親

達官名士或親舊相過輒餽鮮醪談笑戲劇盡醉  
而後已善理繁冗為詩文亦多可觀所遠有負菴藥  
曾祖以泰祖振宗俱以淳德稱鄉里父秉剛累贈奉  
直大夫戶部員外郎母盧氏累封太宜人配同里黎氏  
一子早逝以吾子為後女三俱在室嗚呼甚哉天道  
之難必也如思正者使假之年將必顯其才而成其  
志孰意其遽止於斯乎縉紳士夫凡知思正者莫不  
惜其大而為之悲矧吾同氣之情當何如也銘曰  
璞玉可器局琢而毀乎驥足千里曷馳而止乎已  
乎已乎造化之無情有如是乎

封文林郎江西弋陽縣知縣吳公蒞誌銘

增城石灘存耕具公之子澹登天順丁丑進士知江  
西廣信府弋陽縣事有廉名成化丙戌

朝廷下褒旌之典封其父如前職母郭氏為孺人寵光  
遠臨鄉邑咸歆豔嗟嘆不置口蓋入

國朝以來增邑人第進士者由澹始其官于外得褒及  
所生者亦惟澹為然越二年戊子六月初一日存耕  
公壽七十有一終于家辛卯某月 日塋螺峯下單



竹坑之原又十年辛丑十月二十一日郭孺人卒壽  
八十有二壬寅某月 日奉權與公合葬其子沅等  
以忻城知縣致仕同邑廖侯奎所述行狀來徵銘具  
之先南雄保昌人宋有常彥澤者始居增城迨公已  
八世曾大父昆正大父德可供以行義聞父吳台州  
府知事配羅氏生公於洪武丁丑九月二十七日公  
諱勤字宗最自幼岐嶷有立志讀書務講明不專記  
誦詞章之習事親孝謹處弟友愛待宗族鄉黨和厚  
有恩宣德間邑令蔣譙薦公茂才以母老辭乃止平  
居情禮尚義雖富不矜周急計紛雖煩數不厭屢儀  
秀儒襟度豁達人望之莫不起敬而親之者必加愛  
烏賓友過從即治具延談笑盡歡惟族黨凡賞會非  
公至不樂蓋一鄉推為長者而兒童氓佃亦知公為  
德人也常慕古人方寸留耕之句因號曰存耕縉紳  
君子多為詩文以張之天順甲申循例輸粟授散官  
承事即階七品未久而封章下矣孺人邑屏瀝澤郭  
公某 次女生洪武庚辰三月初八日歸吳氏克相  
其夫以事舅姑舅歿奉姑尤謹處家以禮教于女慈

不失義貞淑之行著于閭門丈夫子四長即沅次澄  
早逝次漢為叔宗勉後李即澮陞饒州府同知卒于  
官女三長適鄭溥次適陳訖次適溫厚孫男六孫女  
幾惟吳氏世有厚德至公益振其烈孺人又相成之  
教子成名榮膺天寵壽齡福社夫婦所兼非力善矣  
以臻此順嘗受公知愛且善與澮相善而交沅漢至  
于今不衰即其家慶之隆而公與孺人所以裕後者  
可知也已銘其易有愧辭銘曰

翠巖溪瀾瀾鐘和萃祉尚求昌乎米奇

明故鎮國將軍度東都司都指揮同知安公墓  
碑銘

廣東都司都指揮同知安公既歿十有二年其子南  
海衛指揮使玘奉東莞縣學司訓金先生植所狀行  
實語予請曰先君子由千夫長歷闕寄以終平生所  
樹立表表在人耳目有不容掩者惟是墓且久而玘  
自蔭官以來歲鞫于外未遑刻石墓門闌揚先德不  
肖孤之罪其何敢辭茲幸託交執事願假一言以昭

不泯存歿均感矣予生長嶺南聞公名最稔用信玆  
言不妄而嘉其用心之孝乃按狀而論次之公諱錫  
字景祐鳳陽宿州靈璧人曾大父某大父成國初隸  
尺籍歿于王事父稱多材力從

太宗文皇帝靖內難有功累陞金吾右衛中所正千戶  
誥贈父祖如其官金吾卒時公方九歲賴母趙安人  
撫育之授例優給南都及冠北旋襲父職尋肄業武  
庠克自奮勵備書兵法靡不究心正統辛酉雲南賊  
首思仁發作孽

朝廷命將興師往正其非公以善騎射與選提兵勦賊  
功最多陞指揮會事戊辰從大將平福建賊陞指揮  
同知俄丁內艱喪差悉循禮既而命總五軍右掾景  
泰乙亥征貴州苗賊有功陞指揮使天順己卯用知  
者薦陞廣東都司署都指揮會事時兩廣賊寇騷擾  
公往米撫補民恃以宰辛巳瓊州賊邵宣偽稱王據  
城以叛會府謂公等勇過人檄以圖之公曰此易為  
耳即下令戒飭軍士誓殄賊安民無得少肆貪暴衆  
皆凜然聽命舟師渡海一麾而捷誅其首惡俘其黨

類歸其被掠者數千人秋毫無所私壬午以討長樂賊羅劉寧功賞授前職成化丙戌選掌兵政時總督兩廣軍務都憲韓公性嚴重負才識聞之長貳鮮克當其意者獨以公為廉勤練達俾司閩篆且論薦于朝丁亥陞都指揮同知階鎮國將軍戊子奉

聖書總督海道事公益盡心效職夙夜靡違一方寧謐惟德威是賴庚寅冬十二月七日卒于官距所生永樂乙未五月十三日享年五十有五塋東莞縣竹尾坑之原配夫人王氏千戶王某女克相其家子男二

長即現有文武才畧次我廣州郡庠生女二長適肇慶衛指揮僉事李宣次適廣州右衛指揮使王壽孫男五聰忠德恭恭孫女二公歷仕五朝未嘗有過舉其自奉清約其與人和厚其馭士卒撫誨誠至而紀律嚴明所過無擾臨敵則智勇兼濟用成厥功雖在軍旅予不釋卷客至則雅歌投壺歡飲而不致辭有古良將風惜乎天奪之速弗克大究其成然德蘊諸已仁及於物功業彰於時慶澤裕于後其弗亡者固有在矣嗚呼今之司閩寄者求如公豈多得哉是宜

銘銘曰

武威華胄善累積世祚延綿自靈聖賢公挺起尤  
英特弱齡即登金吾職武庫諳藝親有德將畧偶  
書成寃極擬兵西南戰必克

天寵褒功頻見陟五羊分閭聲輝赫剽暴招懷費等  
宣瓊山叛寇肆兇逆公往掃蕩嗜敢敵釋帶殲渠  
獸俘馘民廷賦後披休績一物不載尤清白再平  
長樂惡氛息奏捷承

恩培感淚聞垣視篆勤朝夕當道知賢薦愈力錄勞

進陝階鎮國海道洋洋司重責一方邊徼嚴條飭  
戮鯨誅鯨了無迹風波帖平如席方期柄用殫  
忠赤星隕山頽衆傷盡清勤智勇世罕得宜嘉凌  
煙登史冊竹坑馬鬣高奕奕焯德有銘錫墓石勳  
譽不磨來者式

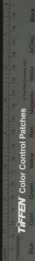





2025/08/08 NATIONAL CENTRAL LIBRARY, TAIWAN, R.O.C





2025.08.08 NATIONAL CENTRAL LIBRARY, TAIWAN, R.O.C.





國立中央圖書館, NATIONAL CENTRAL LIBRARY, TAIWAN, R.O.C.



© S. B. P. NATIONAL CENTRAL LIBRARY, TAWATA, K.O.C.

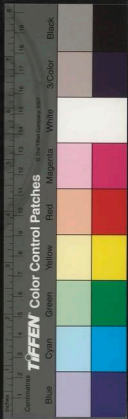

2025/05/09 NATIONAL CENTRAL LIBRARY TAIWAN H.O.C.





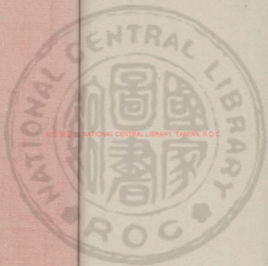

NATIONAL CENTRAL LIBRARY, TAIWAN, R.O.C.



翼川祁先生文集卷之十五

墓表

曾祖著士府君墓表

祁氏系出晉大夫奚之後嚴遠散于四方其自南雄  
遷東莞者以銀青大夫為始由大夫六傳至我曾大  
父府君而祁氏益大以繁甫君抱深淳之德敦正直  
之行備之於身儀之於家遠之於鄉邑者迨今六十  
餘年流風餘韻藹然未泯我大父處士暨祖妣李孺  
人嘗稱道之我諸父尊如母鄉之先執皆能言之我

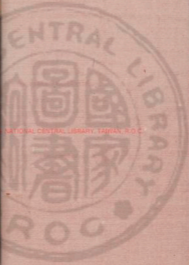



先考兵部公又嘗舉以教曰汝其識之噫聞而不書  
非小子之責耶庸君質而不但直而不肆仁厚而不  
激其心坦然其容溫然其言論灑灑然見者知為淳  
古君子也遭元季擾攘避兵無事日

國朝平定海宇始遷故居備拓產業家以饒裕嘗曰吾  
幸際太平且耕且學老於林下足矣有司庶其賢舉  
為鄉老時年未五十而志望足以懼人才識足以應  
事抗公秉直舉無失當辭然息予退無後言邑大夫  
而下莫不禮重洪武二十三年拔例如京師

詞表于墓道以昭先德以告于後之人

處士夏侯公墓表

廬陵有隱

君子曰夏侯公諱智字維哲生洪武辛

亥四月二十五日終正統丙辰六月二十四日春秋

六十有六越今數十年而遭休懿範宛然尚存其子

若孫蕃碩且賢詩書之澤愈隆弗替即是而觀可以

知其人矣處士胤孫正由鄉進士司訓莞庵處祖德

久將淫微微言表其墓昔之葬處士也大理亞卿李

公茂為銘甚恣今之表復何加焉雖然納諸壙者難



知揚于隨者易見乃摘其行實而書之按夏侯氏之  
先有諱韶者唐開元太常卿諱坡者後唐天祐常侍  
宋治平間八世祖諱自吉水廬江徙廬陵赤溪元大  
德中諱仕可者拜徙官隴是為處士之曾祖祖復禮  
父明德母李氏處士天性警敏能自樹立躬仁義履  
忠信不為世俗矯偽之態備於身者然也明德公因  
里役謫浦口死于非辜處士抱恨終身每言及輒悲  
泣不已復禮公墓在大山歲久叢木侵逼處士懼傷  
先人體魄即遷葬祖塋吉兆而心始安事母孺人克  
朝廷器其才將官之時同行劄君初名已職郡幕暫羈  
獨辭不就受

勅褒諭而歸優游夷愉聲利畧不介意出則備諮詢于  
公門入則脩規範于家庭其訓子孫也隆延師饋友  
之禮其仁嫻黨也有周資恒匱之風衛邑官屬屢造  
其門往往宴留竟日歡洽而去親朋扣過者亦如之  
邑令廬公東安卓有賢名遇府君尤加愛重就其家  
諮以政務尋禮為鄉飲正賓尊齒德也永樂癸巳二  
月初八日終于正寢生元己卯四月五日享年七十



有五娶林氏先卒繼娶梁氏後府君十日而終墓  
在高臺山先塋之次公之諱曰以恭曾祖諱應辰祖  
諱士貴父諱子賢丈夫子四長勝宗任知州次守宗  
振宗受宗孫男十一曾孫男二十七順惟府君鄉  
之耆耄世之善人急於教子而長嗣臻州牧之榮勳  
於奉公而邑宰致尊榮之禮仁惠之洽也故德于人  
者無間焉方寸之留也故被于後者無替焉我小子  
從學有知叨祿于

朝者皆府君之慶畢及也而敢昧所自耶是用琢石刻

共子職二尤惟善惟信早世獨綜家政諄有餘裕拓  
產業建堂居歲時祀事惟謹行於家者然也平生好  
儒尤急養方之訓遺其子汝震從中年大尹吉水廖  
文顯受詩經復置家塾延房山司訓求豐戴啓論以  
教子姓由是學得其傳多所成就其迪後者如此嘗  
捐資開浚官塘溉田若干畝懷其德者甚衆里人李  
應辰妻無子以卒處士施梓塋之甥女鍾氏過時未  
配處士備裝嫁之以介立公平選為耆老一鄉之人  
咸取直焉勸善化惡恒若不及故有許母而因其開

戒卒為孝子如蕭汝信者有為盜而感其寬論遂為善人如尹以信者其手於鄉又如使處士進而效用弘厥所施功利在人尚有大可觀者而乃蕪器弗售惜哉然德充于身儀于家而達之鄉邑亦足為不朽矣配趙氏先君千年卒壽若干與處士合葬瀟溪朱家山之原子六人汝欽汝舟汝南汝楫汝霖汝翼女四人俱適名族孫男九人長即司訓次本固本洪本隆本清本輝本儉本豐本厚曾孫男八人儼鄉貢進士 嗚呼處士善足以成己誠足以動物詩書禮

義上克承其先末冠文物下能祗其後類茲德可無述耶是用揭其徽潛勒諸貞石夫墓之有衣所以昭德而示信也賢如處士其不有以信於後而傳於遠也哉

中憲大夫山東按察司副使致仕鄭公墓表

古之君子出而用世也本之以廉正之行充之以剛直之氣時不為則脩其職志不行則全其節世降俗下公道弗明柔佞奔競習以成風而狷介剛方者恒不得直遂其志至要其終則有公論存焉山東憲副



鄭公所謂廉正剛直而全其節者也公諱敬字德聚  
厥先家閩之福清曾祖誠祖賢俱有隱德父諱美字  
用和母陳氏洪武初募兵於民用和隸廣東南海衛  
生四子遂占籍于東莞公自幼穎秀稍長刻苦問學  
不事嬉遊讀書易記憶然每誦必百遍夜誦非三鼓  
不休肄業莞庠聲譽出倫舉提學念憲安成彭公珣  
試其文嘆曰進士中人也正統辛酉以春秋領廣東  
鄉薦明年登進士第觀政都臺癸亥授南京廣東道  
監察御史尋改江西道不特嚴厲克振風裁嘗往後

湖監稽民數後湖甲濕久居或致疾同官多避者

公毅然請行既而同官以彈劾權要事敗悉送京師

坐誣罔黜降公蒞臨湖免焉三年考最頒給

勅命封其父以已官與妻為孺人六載政績著聞陞

江西按察司僉事何以外難去起復改河南按察

司時論推為老成有疑獄橫吏必屬公罔不得其情

而當其罪巡撫大臣言於

朝特賜旌異之典辛巳丁內艱服闋補雲南僉事吏部  
達惠就其家起之至官某年過前九載盈秩將之京



主官備故習以燕金異貨為贖公叱去一無所受考  
績居最 燕金異貨當作兼金異貨

賜詔褒崇贈其父奉政大夫按察司僉事母與妻皆進  
宜人尋擢山東按察司副使清慎剛果不渝昔時嘗  
清戎厲郡按部臨清所至仲寬理滯鋤強黠貪為輿  
論稱許然嘗道惡其率易忤已亦多啣之咸化庚寅  
朝廷下考察之令有以年耆議公者公忻然請老南歸  
是年十二月十二日以疾終于家春秋五十有八先  
配郊氏封孺人卒贈宜人繼胡氏封宜人子男三長

廷英邑庠生次廷贊廷庸女三長適庠生蔡傳允平  
次適鄉進士袁宣次適南海衛鎮撫范英孫男

孫文 公為人不事矯飾循古貌恂如也與人

交落落難合所作詩文質直古淡如其性然暮年益  
事書史前言往事之有警策者記憶談論灑灑可聽  
平生以氣節自高耻媚權貴以故由侍御僉憲逾九  
年始遷憲副又三年即致其事公論惜焉雖然使公  
媿媿脂韋蛇趨狗附亦必驟躋華要以快一時之欲  
抑孰與清風勁氣久而常存者乎公塋邑城東佛子



嶺之原遼南長史黃先生狀其行求州太守秦公銘  
其幽子素知公者不可無言廉述平生節槩表諸墓  
道匪直告其後人且以為士俗之勸百世之下尚有  
聞風興起者哉

奉訓大夫戶部員外郎李君邦治墓表

賢才之於世也生之難成之尤難切而學之有不及  
壯行者矣壯而行之亦有不能究其所學者矣豈天  
之於才固靳歟抑才之所位有幸不幸歟尚書戶部  
員外郎李君邦治年四十有三以疾卒於官蓋才之

弗壽行之弗究其所學者也君諱臨安字邦治號賓  
庵世家蜀之內江曾祖諱某祖諱觀儒學教諭以子  
蕃貴諱兵科給事中又諱翁舉賢良方正推元氏縣  
尹母某氏邦治自幼穎敏知學甫成童即善屬文從  
教諭公宦游薪水究心舉業十有餘載復從秋官王  
節用大司成具與儉二先生受春秋得其旨歸領景  
泰丙子鄉薦登天順庚辰進士丁外艱服闋拜戶部  
福建清吏司主事善於毗贊嘗陳時政數事

上多承用焉三載考稱受



勅褒崇贈其父承德郎戶部主事封母太安人妻為安人邦治感激圖報益脩厥職成化壬辰遷本部河南清吏司員外郎階奉訓大夫是年秋

上以漕運稽程遣吏部左侍郎尹公旻往督之公薦邦治偕行籌畫相實事克有濟旻而公拜冢宰急於進賢而邦治以疏遠庶敏見知有素方圖所以起擢之未果而邦治卒矣時成化癸巳四月二十七日也自冢宰司徒登同朝士大夫咸有喪賢之嘆哭弔祭賻者倍於常情於此可以考其為人矣娶教諭王養直

之文丈夫子三元嗣亮嗣孝嗣鳴呼其矣賢才之難成而天道之不可必也如邦治者學足以明理才足以適用儕輩中何可多得使假之年其所成就當不在今人下而乃止於斯耶邦治之歸墓也同年謝先生諭德既銘其幽元嗣復以李先生侍講所狀行實徵予表之予知邦治為深故其疏也悼之尤切是用最其平生大槩俾刻于墓額不腆之辭惡足以圖不泯然邦治所以不泯者豈俟予言哉

宋朝議大夫麥公墓表





公諱有成字名立姓姜氏東莞增城人墓在增城縣獅子山已丙向之原歲遠且祀莫違脩理諸孫歲時祭掃未嘗不動水木本源之恩而懷怵惕悽愴之念於是七世孫願等倡族人捐資以脩公墓八世孫或暨紹祖等奉里儒慕鑑所述公行狀來檄言勸諸石俾世世子孫知所自焉夫彰先祖之德以示後人孝之道也知先祖之善而傳之仁智之事也吾可以文之不腆辭乎麥之先南雄人宋南渡始徙居香山黃旗角有諱必榮者授朝議大夫公之父也公生個儻有大志自幼聰敏嗜學雖然儕輩中遠長充自奮拔不為局促委靡之態任宋為朝議大夫階正六品雖其官稱治行不詳而當時貴顯可知矣由黃旗角徙靖康創置廢置產業遂為東莞望族平生襟度豁達寬厚仁惠家雖饒裕恒推有餘以周貧匱衣解衣推食之風暮年純玩山水一日偕其子嘉孫迨羅得道過增城白藤嶺獅子山登眺徘徊不忍舍去顧謂嘉孫曰昔漢趙岐唐司空圖常預建寧藏人未有非之者吾觀茲山秀爽風氣收聚故擇壽藏於此可乎嘉



孫頌其言遂成其志比其終也於是而安厝焉子一人即嘉孫仕為招討副尉孫二人長貴華元靖廉場大使次曰岐曾孫三人曰澤曰善教曰玄可玄孫仲果仲昂方進仲昂仕元季為梅州判官迨入國朝諸孫曰景申者任仙居教諭曰佛安者羅陽巡檢曰冬茂者貴州新化府知事餘皆教尚詩禮不墜先業蓋距公已九傳矣指將二十計仁者必有後以公觀之其信矣乎公之生卒配偶皆不可考而其平生大槩猶可書也庸為表于墓道俾後來者有所觀感亦以慰其諸孫建墓之意云

伯妣陳氏孺人墓表

國家重綱常之典女婦能守節者必旌其門以植風化然郡邑吏祇承有恭有慢故其人有遇不遇焉至于選方僻壤吏民者拙知厚倫教化之道而里胥倉量廢公比比皆然則節婦之被旌典益難矣若伯妣陳孺人自少孀居堅其節至於老且死而鄉耆莫上其事有司莫廡其行

朝廷無自而褒旌焉此頌所以長太息也雖然守節自



盡道耳旌不旌矣甫計哉孺人東莞篁村故家子年  
及笄歸吾邨氏為先伯秉常甫君之配生一女將四  
周一子甫粹而甫君歿孺人年纔二十有五自誓守  
志以存其孤時先祖竹塢居士祖母李夫人茆獨是  
矜加意撫持先奉直大夫體尊人之愛悖同氣之戚  
視二姪如己子然教育必均無纖毫厚薄態耕鑿所  
入周于一家不為私蓄孺人之心益安焉平居不出  
戶庭不干外事而沽酒漿躬紡織歲以為常稍有贏  
餘即借積為二孤計先祖既逝奉李夫人又十餘歲

中遭海寇之擾兩統其居憂勞淡泊蓋所備嘗其後  
女有歸男有立家道日充而孺人勤儉一無所改生  
質清癯素苦疾疢成化庚寅二月二十九日竟以是  
終距生時永樂己丑十月初五日年僅六十有二宗  
黨高其節而不足其壽云女適緞山余某男曰穎娶  
素氏孫男一孫女二曾孫男二順生弗違事先伯而  
獲侍孺人頗久幼時與兄穎同學共處常被撫愛之  
恩後登科第而歸孺人每加獎待歲辛卯自即著奉  
使過家已不及候顏色矣痛夫孺人盛溫塘長嶺之

原其平生貞節不宜泯滅是用表諸墓石而補旌典  
之闕嗚呼貞魄所藏寧猶不死山川草木率不為之  
改觀耶

方伯吳公墓表

貴州左布政使吳公弘治戊申致政歸番陽與同時  
休致者方伯周公子廷太守丘公時雍輩四五人相  
與結為詩酒之會人以洛中耆英擬之越五年癸丑  
吳公終于正寢享年七十有五其子廷既奉喪事乃  
以監察御史彭程所述行狀徵予表其墓夫士君子  
抱有為之才得時行道以建勲業使惠澤及于人名  
聲昭于時生則人愛之歿則人思之斯可以為不朽  
矣若公殆其人乎吳氏系出漢長沙王芮之後先世  
有諱寬者宦游弋陽卜居地之十二山至宋翰林脩  
撰諱浩者先掌教樂平因占籍焉公之高祖善三曾  
祖國賓祖世才皆有隱德父允升舉永樂辛丑進士  
擢富陽令歷知和州廉聲惠政播之輿論公承家教  
之懿刻苦嗜學景泰甲戌登進士釋褐知閩之清流  
無何以外艱歸服闋補廣之東莞東莞邑大政繁且

經寇盜剽掠之餘更數十年無賢令強暴梗化姦姦  
滋蔓百事廢墜公盡心力為之興利而除害扶弱而  
抑強崇學校勸農桑均賦役平獄訟事無巨細蕃畫  
靡遺六載間政通人和上下稱戴巡撫都憲崑山葉  
公屢加旌獎成化丙戌陞守惠州時廣右賊寇肆為  
猖獗

朝令都憲姑蘇韓公總督兩廣軍務以勦平之公夙見  
知於韓遂承檄將兵撲險選寇威望大振民賴以安  
韓公舉更賢育民之典特請于

上移公守廣州刺繁治劇剝利器於盤錯者久之請平  
大藤峽之舉公有力焉丁內艱服闋補廣西梧州通  
海九載陞貴州布政司右叅政越三年陞左布政使  
梧居二廣咽喉之衝內外鎮巡開府其地凡上下供  
億餽餉燕勞之需悉公區畫民不知勞而事克有濟  
貴州諸夷所居習俗各異公不遠其地不鄙夷其民  
撫摩瘡痍脩舉廢墜威惠並著一方帖然繕備棧道  
開關索嶺而斃之行者指便計年勞方當稱用而公  
上疏陳懇乃得休致人猶望公復起豈意速長逝乎

母王氏有賢行配樊氏先卒贈恭人今與公合塋繼室施氏封恭人丈夫于一即廷後例拜饒州守禦千戶所正千戶女五劉璿黎昭葉珪董祚胡楷丘汝忠其婿也孫男二曰遠曰遠孫女二公賦性明敏操行嚴謹閨門雍肅人無間言居官一循法度吏不敢欺由邑而郡而藩所建事功不可枚舉豈非一代之才傑自足以致于不朽者歟余生東莞知公為今之政蹟為詳自公後未有能繼之者其推之廣梧青省皆此道也是用摘其大者表于墓石以昭百世其

他細行則畧而不書

碑

石阡府學歲貢題名碑

科目之外每歲貢士我

國家常事也曷為而志之在中國不志可也在夷邦不容以不志也志之何也見

聖朝文運之隆起於古而人才之出無限於地也石阡屬貴州即古三苗鬼方之域漢唐而下為獬軻夜郎之表舜舞干羽七旬有苗格高宗伐鬼方三年克之



當時人才固未聞也固有賓興之典漢有勸駕計偕  
之令隋唐宋元取士之制不一斯時斯士曾貢士於  
上國乎抑有之而無志可考乎

皇明六合混同威德遐布貴陽入

國初即附版圖馭以戎閩永樂祭已始建藩建郡而學  
校興焉於是文教漸漬日盛月深科貢取人無異中  
國以故石阡士子剝磨奮勵樂應時需自永樂甲辰  
選貢至成化戊子得四十一人自成化己丑考貢至  
今又得二十人皆游于太學上于銓曹登于仕版其

間有列朝班者有為郡守者有賓蓮幕佐花封者他  
如筦庫諸職未易枚舉而循資待用者尚多有之意  
亦盛矣以既往計之而方來者可從知矣以一郡等  
之而同省者可類推矣以茲省觀之而凡遠方士習  
無有不同者矣所謂文運之隆趨於古而人才之生  
不限於地者非歟是誠不可以不志也故為書其大  
學而列貢者姓名歲月以及仕迹之詳庶後之人於  
斯有考而方來者源源書之與

國家文運相為無窮者蓋自茲碑始云



重脩石阡府城隍廟碑

城隍之祠未詳所從始唐李陽水謂祀典無之宋陸務觀言自唐有祭至宋尤謹然考之元魏間梁人攻鄧編葦築絕上水汎以阻舟趙鄧守慕容儼即廟祈之頃史風浪大作葦篴斷絕梁人遂却則唐以前嘗有廟矣宋之時城隍或稱某神如鎮江府祀漢將軍紀侯之類而他郡不皆然者大抵高城深隍自有神以主宰之不必其為誰也哉

朝著令天下郡邑咸祀城隍每歲兩配山川之享三主

原壇之祭與九禱祈報賽必於是焉神之尊崇尤非

前代可比石阡自永樂祭已設郡即建廟於郡南百步許其初制度苟簡正統己巳獲燬于兵是後結茅數間隨葺隨壞風雨侵陵幾不可支成化丙午秋貴陽提兵者將有事于苗郡集民兵數百為之助某司僉憲廬陵周公行部適至親斯廟之敝慨然欲圖之以民兵未行乃招而諭之曰城隍真茲一邦爾民陰受其庇而廟貌若茲非所以事神也矧用師征苗尚宵神祐盍因爾衆之暇為之脩理乎衆感激咸願效





力選委推官張君榮督理其事伐木于山陶瓦于治  
村用不足者官為經畫不煩于民脩正殿及大門儀  
門各三間建後堂及左右司房九九間堅朴完敞煥  
然一新繕以周垣揆以嘉禾神安人悅向仰益虔益  
興工於是年秋九月落成於是冬十一月以數十年  
廢陋之餘而完美於旦夕之頃善哉僉憲公之使民  
有道也夫崇明祀以福生靈者

朝廷之典明禮度以淑人心者有司之責石阡僻陋在  
夷凡宮室祭祀之禮皆未甚備其民喜巫信鬼而於  
所當祀者或忽焉習俗使然亦禮教奉行有未至  
爾余守茲土以來惟加意於祀典所載之神而未嘗  
一跡他祠下是故孔子之宮社稷山川諸神咸以次  
脩舉至城隍一祠又幸公倡率成之

國制之明民俗之正或由於此夫豈直為觀美哉郡人  
士咸謂斯役不可忘願一言紀其成以垂諸後乃序  
而詩之詩曰

肇維城隍靈應夙彰祀事尊嚴遍于遐荒茲郡有  
祠久敞弗治忽正睡邪俗尚則夷速邪必斥崇正



宜力協衆經營廟貌乃飭正直惟神感通惟人拜  
惠降祥百福用臻祠事載歲

國家常典制度脩明俗由以映神賜孔多民居則那  
勒詞詔後永世不寤

吳川祁先生文集卷之十五

吳川祁先生文集卷之十六

雜著

李賀言不招副

黑雲壓城城欲摧甲光向日金鱗開李賀鴈門大守  
詩也王安石識其言不相副謂黑雲如此安得向日  
之甲光耶余嘗登山海東樓值天氣陰晦城上黤澹  
與雲相接半里間不辨人形俄然日光西見閃爍射  
入而東城陰晦自若也意賀之所書亦偶一時之見  
可遽謂其不相副耶如春花不比秋花落說與詩人



宜力協衆經營廟貌乃飭正直惟神感通惟人拜  
惠降祥百福用臻祠事載歲

國家常典制度脩明俗由以映神賜孔多民居則那  
勒詞詔後永世不寤

吳川祁先生文集卷之十五

吳川祁先生文集卷之十六

雜著

李賀言不招副

黑雲壓城城欲摧甲光向日金鱗開李賀鴈門大守  
詩也王安石識其言不相副謂黑雲如此安得向日  
之甲光耶余嘗登山海東樓值天氣陰晦城上黯淡  
與雲相接半里間不辨人形俄然日光西見閃爍射  
入而東城陰晦自若也意賀之所書亦偶一時之見  
可遽謂其不相副耶如春花不比秋花落說與詩人



仔細看哩則然矣抑孰知黃帝飄殘之句乃其所允  
乎併識于此以為妄議者之戒

西門豹

西門豹為鄆令鄆三老廷掾獻飲百姓錢為河伯娶  
婦巫行視小家女好者聘取裝飾之令浮河中沒  
俗言不為娶婦水即沒溺人民豹至期社會令技巫  
姬三老河中使白事至於弟子則凡三投之自是吏  
民大驚不敢後言為河伯娶婦史稱其事如此予謂  
豹之所為以暴易暴非化民善政也夫不教而執謂  
之虐民俗之化由上所以備之使豹於其時集官屬  
彙長父老而告之曰大河之神是為河伯邈水患福  
生靈乃其職也今為之娶婦以死于河傷人害政豈  
神本心乎宜罷斯舉以安百姓設令河伯為禍其獨  
當之於是為文以告河伯撤絳幘釋新婦召三老廷  
掾巫姬于庭數其罪而責焉擇其倡謀者而誅焉吾  
意斯人悔過無違令者矣何至投巫姬弟子于河至  
三至四而後已哉夷考豹之治鄆民不敢欺大率威  
嚴之過舉此一端而其殘忍失序類可知矣聖賢之



道固不如此史起有言漳水在旁豹不知用是不知也知而不與是不仁也嗚呼豹之不仁不智豈惟是哉

論文宗弒逆

春秋書趙盾許止弒其君誅心法也愚謂元史所載文宗即位事亦當以斯法律之方春定帝崩明宗速在漠北文宗以母弟先至自紅陵攝位之時詔言詩切謂必俟大兄以遂其因讓之心既而明宗即位和寧之北文宗未嘗退避而於政務猶預行之是因不能志情於帝位矣及謂子行暨明宗恭崩天下即為文宗所有原情定罪謂非文宗弒逆可乎惜乎當時無能舉正其罪俾得竊位於數年之間身歿之後雖撤其主而放其子亦晚矣嗚呼安得春秋之筆誅其心以垂戒於天下後世也耶

讀劉孝子傳

吾鄉琴軒陳先生嘗作劉玉孝子傳謂其生長介冑中能事母以孝母患病積諸藥不能治玉乃焚香額天割肝煉糜以進及歸卧次昏眩而卒衛所上其事



永樂七年有旨旌其門云嗟夫必若是則與韓愈耶  
人之對異矣愈之論謂父母有疾烹藥餌以為是未  
聞毀傷支體以為養不幸因而致死其為不孝得無  
甚乎吾觀今之人割股療親者皆志於孝而不自知  
其過也然或不隕其身而能愈其親猶之可也至于  
割肝則又甚焉夫割肝有必死之理孝子之道不惟  
欲全其身尤必欲安其親已身之不全親心之不安  
未見其孝也雖然其視世之私其身而坐視其親之  
危急者霄壤不侔矣然則玉之事忘其身以急其親  
者也心之是而迹之非也若必旌其門而目之孝其  
亦過矣夫

觀扁

臨濟之俗多淫女婦以淫為業旦夕奔誘者家相聞  
也道相屬也士大夫經其地聞其風必以為笑且謂  
其習俗皆然然里巷間往往有旌表門閭者視其扁  
則節婦也究其人則守志不二者也於戲彼方紛紛  
纒紉樂於淫奔而此獨能誓不再偶偶猶不再况肯  
私衆人為禽獸行哉是知人各有志志于善者俗固



不能遷也。穢里之有君子，其以是夫世之評人物者，拘其地則踈矣。

抱贖

甲與乙鬻德太平街，甲坐肆不出戶，貨不歸價不貳，有未市德者以定價語之，價不足則使去市者弗察，皆率而之，它故終日不驚一德，而甲之肆寂如也。乙所為德事，整飾染之，而良薰之，而馨拂拭之，而鮮明，日負數十走河塘，遇往來人輒出相示，人問之，價宜百錢，必曰五百，復之以其半，則佯怒怒輒復來，巧挑疊出，少增其直，即留去，顧而他適，得利亦如之。乙見甲語其故，勉使放馬，甲笑而不答。夫二家居同地，藝同等人，與物不相上下，而所得大相遠，如此豈不以飾詐求售者易行，誠特價者難耶？

倉鴿

鴿不知所從來，止于廣積之倉，亦不知幾年歲矣。卵生蒼滋結陣，不能散脂，其肉澤其羽，日飛鳴倉廩之上，厥貯粟麥者悉為窓，以通氣，鴿從而入焉。譁呼共啄飽而後出，暮則群集廩中，依棟為巢，甚高且棟。

朽就傾人莫之近以故無能取者有善為羅者晨而  
來潛而窺鋪粟于地致羅于旁藏身以伺焉俄而鶴  
覩地開粟以為倉之餘也招其群下啄之盤桓跳縱  
如平時羅一米掩之殆盡有脫而出者亦驚皇遠去  
莫敢回顧嘗彼之竊食而恣焉久矣其遭是也宜哉

讀素書

始吾疑黃石公所授張良素書必幽深奇僻驚世駭  
俗非尋常語也茲得而讀之大要旨仁義禮智綱常  
日用之道坦然明白易知易行與孔孟之言相去無  
幾嗟夫漢初六籍已火于秦聖賢之道不著功利紛  
紜莫能相尚良得是編用之其報秦興漢誠易易耳  
然良之後是書無聞焉而傳者謂晉亂時盜發良塚  
得其書自後遂行於世夫漢初距晉亂五百餘年良  
之塚存否不可知塚雖存書未必如故而況盜之所  
發利其器物耳見是書必不為貴惡得而遂傳之是  
固不能無疑也書凡六篇一千三百六言備身齊家  
治國平天下之道畧具而於用人失士賞功捨過則  
屢言之過道章謂所任不可疑所疑不可任者獨文





理不貫意共有脫誤者嗚呼是書果圮橋之所親授者耶抑後人因而為之也庸記之俟知者質焉

五嶺峨眉

杜甫寄李白古詩有五嶺炎蒸地三危放逐臣之句時白流夜郎故及此解者謂五嶺三危與夜郎接壤按大庾始安臨賀桂陽揭陽為五嶺在楚粵以南而夜郎乃今播州之域與古三苗相近而去五嶺則遙矣不知甫何以云云豈亦一時借用耶又如白樂天長恨歌峨眉山下少人行峨眉在嘉州與幸蜀路全無文涉此皆詩之難信者也

陶潛貧士詠

詠貧士一章陶潛作也首云榮叟老帶索欣然方彈琴原生納決履清歌暢高音按莊子云曾子居衛三日不舉火十年不製衣提衿而肘見納履而踵決曳屣而歌商頌聲蕩天地出若金石由是觀之則決履清歌乃曾生事原憲居蓬蒿中併日而食無所謂納履清歌者豈潛別有據耶

平泉山居詩



歐陽永叔跋平泉山居詩謂李文饒夢寐不忘於平泉而終不得少償其志者人事固多如此而文饒詩亦云自是功高臨盡處禍來名滅不由人者誠哉是言也噫歐言失矣使文饒知幾勇退不為當貴所縻則平泉之學無與爭者禍患亦安能及之惟其溺乎權利冥不知止斯所以敗也豈可謂人事固多如此而禍亦何常不由人哉

詩傳可疑

幽風伐柯篇云我遊之子蘧豆有踐九章章云我遊之子衣衣繡裳傳以前所遊者為東人自指其妻後所遊者為指周公竊意此詩皆東人所作且一時之言未必語相同而義如此分別願俟知者質焉

孔子之荆

昔孔子失魯司寇將之荆先之以子夏申之以冉有此有若之言而檀弓載之也註云將適楚而先使二子繼往者蓋欲觀楚之可任與否而謀其可處之位歟噫必若是言乃小丈夫之汲汲於仕而取必於智謀功利者也非吾夫子之道也夫子用舍行藏安於

所寓而無意必固我之累安有預觀其可否而誅其可處之位耶蓋使以先其音問則有之矣註者以私心窺聖人故論之

褚彥回

褚彥回為宋吏部郎山陰公主淫恣窺見彥回悅之白前廢帝召彥回西上閤宿主夜就之不為移志主曰公鬚髯如戟何無丈夫意彥回曰回雖不敏何敢首為亂階以此觀之亦美談也然彥回與袁粲俱受宋明帝顧命後彥回歸心齊高帝粲則死於石頭詔回寧為袁粲死不作彥回生於乎同一彥回也何明於彼而闇於此耶豈非義理之學無聞故僅能守小節而終虧大道耶

雜志

予自壬寅歲謫石阡在任忽過五年矣因記歐陽子自勉詩云官居處處如郵傳誰得三年作主人則吾之久此亦足為樂也

余嘗譏世之學仙者以為虛誕惑眾之甚蓋一生一死人理之常安有長生不死而謂之仙也况仙不可

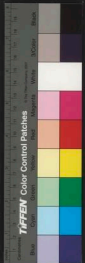

見與死亦何異哉及讀歐陽子感事詩云等為不在  
世與鬼亦何殊得仙猶若此何況不得乎乃知昔人  
嘗論之矣

石阡多名山環郡治左右前後無非山也郡治之外  
東西南北無非山也余處茲山中頗久凡所吟詠必  
及於山因念昔人言有云許渾一身水杜甫一生愁  
皆以詩言也余之詩渾是山矣至讀歐陽子題青州  
南樓二絕有云須知我是愛山者無一詩中不說山  
是又先得我之所同者然歐陽子寓奇州只一載耳  
其所得於山者孰與予之義哉

韓退之聽穎師彈琴詩云推手遽止之濕衣浹滂  
滂穎乎爾誠能無以水戾置我腸歐陽永叔彈琴詩  
亦云方彼琴中樂心知口難傳既覺失其人起坐涕  
洟瀾二公之詩皆有所感也退之所感者琴中之操  
永叔所感者琴中之人其意深且遠夫彼樂天聞商  
婦琵琶而浹濕青衫者乃遷謫不平之感惡足與韓  
歐何論耶

知音難知言尤難歐陽公一代英雄然以退之聽穎

師琴詩為聽琵琶此知音之難也又以易繁辭非孔子之言周禮非周公所作此知言之難也噫歐尚如此况不達歐者乎

吾竇安何文季先生琬蘭齋在宋末以詩名鄉先生謝世已久詩亦散滅人罕知之余近編竇安詩錄嘗載其所作數首內一律云衣冠不忍墜家聲風雨瀟瀟鷄自鳴身似孤蓬隨地轉家無長物帶書行渠家松竹脚心在波蕩盤盞世味輕垂有田疇堪料理何如買牧且歸耕此其寫懷作也弘治戊申二月二十

日余至思南府分司觀壁間書此一律因知其所由來徐思之乃貴州憲副陳君粹之性年嘗親吾所編詩錄必其記憶此律過按節思南之暇而書之也竇安距思南五六十里先生之詩在鄉人已不及知而斯律乃傳於遠夷遠逸之境其偶然耶其有數耶抑天地鬼神不泯人善晦於一時者必使彰於久遠耶

成化辛丑余以江藩參政考績之京尚書兵部武選員外郎湖口梅君愈字宗韓以山水畫求題予走筆

偶書一絕其末句云恍惚武陵溪上景桃花流水釣  
舟閑明年余謫守石阡又明年宗韓出守常德乃武  
陵桃源之地與詩相協余聞之欲更作詩寄宗韓未  
果而宗韓辭官去私治已百夏四月余守制南還舟  
過常德觀其溪山正猶向日所題畫中景連問宗韓  
已為泉下人矣感今思舊為之泫然

來溺解

柳子作來溺文謂來陵之民善游其一腰千錢重是  
以後其侶呼使去之握手不應遂至溺死因以來大  
貨之溺大賦也夫溺者死貨天下有之不但來陵為  
然抑其所以致死者在於腰錢之初不在於握手之  
際當其身在水中盡力而不能尋常則雖欲去其腰  
間之物或危殆而力無所施膠結而實不可解矣世  
之貪人聚貨專利惟日不足一旦惡盈禍至雖百計  
求去其利以免於難豈可得乎故君子惟慎其始以  
善其終小人則貪利忘身時號莫救皆腰錢而溺死  
者也余過零陵偶憶斯事乃為之解以警世人

改正家譜題辭

原初作家譜圖以銀青光祿大夫為始祖以元廣元  
弟為二世蓋宗支傳篤如此成化辛卯以公事之便  
歸自京師十二月二十二日拜銀青光祿大夫石天  
紫罔至則銀青之左復有一篆題曰宋機宜祁公佳  
城其字大二寸許旁刻曰子乃元廣兄弟也問之族  
伯義忠甫云吾年七十有五自幼拜蓋觀碑碣而知  
之機宜銀青之子宋支傳寓以銀青光祿大夫三六  
機宜為一人是以誤噫使順不加詳考而扭於傳聞  
則忽畧先世誼罔後人罪孰大焉用是悔悚不寧謹  
為更正如右始祖之墓舊題曰宋銀青光祿大夫祁  
公佳城旁有山人廟布衣數字前十年猶及是之今  
則無一點畫矣機宜墓刻明白可觀然年月已剝落  
不能盡識後數十年所存又豈得如今日耶因併書  
以告來者

題奉使中山詩卷後

奉使中山詩一帙縉紳君子為韓君貫道作也貫道  
登天順丁丑進士擢行人司行人成化辛卯春



朝廷遣使冊封中山王貫道時在選列延自京師持節  
而南歷江淮吳越以抵八閩又自閩航海涉彭湖之  
島經電壘高華之嶼以達琉球宣布

聖明威德於萬餘里於大禮告成全節而歸君子謂其  
得奉使之體雖陸賈傅介子不能過也然余於貫道  
斯行猶有所歎慕者焉嘗聞周孫觀海詩有願作乘  
槎客翻然去隔年之句而蘇子瞻南遷度海亦以奇  
絕冠平生為言異其景也又聞司馬子長浮淮泝江  
望雲夢洞庭彭蠡之區莫不忻焉有會故其為文辭

放浩漫而停滯淵源得其助也玩球國于海求以瀟  
際天變怪萬出望之若蓬萊三山未易而至茲得奉  
揚

聖天子威命往遊於斯縱大觀豁心目而舒平生豪邁  
之氣其為奇絕何如其所感發何如余固不得而窺  
矣噫丈夫奇遇有如此哉貫道九載行人盈秩今還  
尚書戶部員外郎於予有同官之雅聞出此詩見示  
因題其後而歸之

題宋奉議郎丘公構所受勅



姑蘇太守丘君時雍世為番禺人始祖諱補字敬之  
登宋嘉定壬戌榜歷官至桂陽太守階朝請在嘉定  
中為奉議郎梓作監丞嘗受勅褒崇有疏明濬博之  
稱而其父母亦蒙推恩之典世代變更斯勅淪落已  
為他人所有至時雍詢而得之遂購而復焉公勅一  
通頒於嘉定十五年十二月十四日母黃氏安人勅  
一通頒於嘉定十七年十一月七日其父所受勅則  
無存矣嗚呼自嘉定至今二百餘年二勅失而復得  
豈造物者默為呵護俾奉議之流風餘韻得以彰於  
後耶抑時雍尊祖敬宗之心足以感神明而光後舊  
物耶夫孝子慈孫不忘其先者片紙隻字輒寶藏之  
如拱璧然矧斯勅為丘氏故物而祖宗之名實寓焉  
尤可重也時雍裝潢成軸以侈前人而垂後世其用  
心可知矣

題真菴詩卷

吾弟願字思正號真菴以春秋領成化甲午廣東鄉  
薦試禮部辭校官卒業曾監歲戊戌冬十一月卒于  
家年三十有九初思正舉鄉薦至京師時余為戶部



郎中同寓逾兩月思正出途問所為詩求正未有以  
復之及其還也士大夫與余交者贈詩至三十餘首  
余亦依韻作為思正到家之暇和余前所作及以他  
詩數章併寄余落司余方答以書而思正已卒矣痛  
哉思正平昔吟咏頗多余所得者僅有此耳恐其久  
而散失於是錄為一帙藏之書笥每一展讀如吾思  
正在焉嗚呼同氣之親急難之義今其已矣誦蘇子  
風雨傷神之詩味宋庠第九歸隱之句豈但惻然悽  
愴也哉

應志伊詩集

父子之遭天性也生而愛之歿而悲之情之不能自  
已者也祁氏子志伊年十三以卒所遺七言律絕詩  
及舉業破題凡數帙余每見之悲不自勝藏之數年  
啓而讀之悲猶前日也嗟夫余之所以悲志伊者庸  
有窮乎志伊自幼喜讀書侍余官京師習詩與舉子  
業頗達理趣雅愛劉伯溫先生履齋集中歌詞手抄  
口誦無慮百十篇其他文集所載及一時士大夫之  
作相傳誦者志伊得於凡聞輒能記憶問造余官署

即取筴上書熟讀詳味有所感發則擬拾成章筴而  
藏之月以為常余第思正領甲午鄉薦至京于時志  
伊病疽且喪其母甚戚然侍側求教無倦容既而思  
正南還志伊父病憂舞嘗竊為詩以洩其思多嗟嘆  
不平之態蓋將卒而自哀其不幸者也夫志伊年弗  
及長業弗克進片言隻字奚足以聞於人然余悲其  
有志於學而莫之遂是雖命之不幸而其志庸可泯  
乎乃揮其詩頗近於理者得七言絕句若干首七言  
律若干首全章失而僅存者若干句併錄成編以圖  
永文其舉業諸作不預焉昔人有詩曰眼看白壁埋  
黃壤何況人間父子情誠哉言也然則余之所以悲  
志伊者庸有窮乎

跋蕭文明草書刻本

前兵科給事中蕭君文明博學之餘游心草聖其書  
古勁冲融奇變疊出而忠直剛毅之氣蔚然於筆端  
見之君在京師時士大夫求書者無虛日比以言事  
出為鎮寧別駕而心畫妙迹又流布於西南萬里外  
矣甲辰之夏君攝銅仁郡事銅仁司長李梅永年得



其所書千文及赤壁賦即綾梓以磨其傳夫書因人  
而著也漢晉以來工草書者何可勝數而磨之顏柳  
宋之蘇黃獨為天下後世所樂稱者豈非以其大節  
之足重哉蕭君平生忠義不下甘賢其書當傳遠無  
疑也永年官士著而尚儒雅觀斯舉亦可知其為人

梅花十詠跋

貴州憲劉冷菴陳先生近作梅花十詠蓋次嘉興太  
守徐侯用濟韻也擬事精切造詞清新韻皆渾成如  
日已出前兵科給事中山海蕭君文明獲觀是詩擊

節而嘆賞焉文明素知言且善草書謂斯作不宜秘  
也忻然為書一通將梓行之間寓書屬為之跋先是  
余得是詩讀之愛其韻格高絕出手梅花之上每欲  
舍其英嚼其馨味共清草草然不忍舍也孰知文明  
之愛亦與余同乎使人人皆得而觀之其所愛當不  
異於吾二人者矣或曰陳瞻頰和梅詩八百餘篇猶  
自以為未足茲僅十詠而欲必傳乎噫是不然自陰  
鏗何遜以來數百年間詠梅者何限而宋林逋疏影  
暗香之句獨至于今不泯詩豈在多耶然則冷菴十

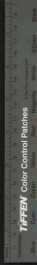

詠殆有餘矣

題藍溪雜韻卷

昔杜少陵居浣花草堂玉摩詰居輞川別業咸以賦  
詠為樂所謂雲峯錦里萬里橋百花潭之類浣溪景  
也歌湖柳浪華子岡竹里館萊芟泝辛夷塢之類輞  
川景也茲去二公七百餘年然所居勝迹在入耳目  
宛若前日事是何哉以二公之詩有足重焉爾不然  
自唐以來豪家貴族居處遊賞之地繁華美麓熏赫  
于時者何止千百數而今皆蕭然落莫無與前之萃

堂別業並稱者詩道之垂世焉可誣哉吾友琴志陳  
先生世居增城石滘迤得別業于邑之藍溪其山川  
景物最清勝也先生嬉遊其間寓情詩酒於塵事一  
不掛意凡天時人事與夫泉石煙雲花木禽魚之屬  
形諸賦詠日盛月新識者謂藍溪之景不減浣花輞  
川先生之詩不減少陵摩詰矩度其足以彰今而傳  
後也無疑矣先生不遠數千里以其所作藍溪雜詠  
百餘篇寄予石阡郡齋適誦之餘識此以復若其平  
生所作其他集者茲不書

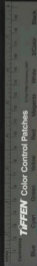

吳川祁先生文集卷之十六終

TIFFEN Color Control Patches

Blue

Cyan

Green

Yellow

Red

Magenta

White

Black

ColorChecker by Munsell Color Services Lab





2025/08/08 NATIONAL CENTRAL LIBRARY, TAIWAN, R.O.C.





2025.08.01, NATIONAL CENTRAL LIBRARY, TAIWAN, R.O.C.







2025.12.20 NATIONAL CENTRAL LIBRARY TAIWAN (R 13)

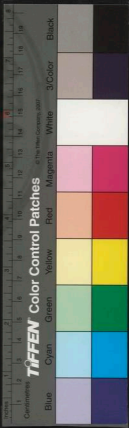



NATIONAL CENTRAL LIBRARY, TAIPEI, P. R. C.



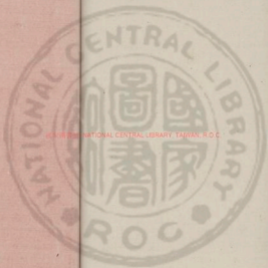

國立中央圖書館 國家圖書館 國家圖書館 國家圖書館 國家圖書館  
NATIONAL CENTRAL LIBRARY, TAIWAN, R.O.C.



吳川邗先生文集附錄上

誌表

大明通奉大夫江西左布政使邗公墓誌

南昌張元禎撰

大明通奉大夫江西左布政使邗公卒于位 南京

翰林院侍講學士南昌張元禎其同年而契厚者原

公崇古之志遵朱子樊榷為誌諸墓公諱順字致和

號達庵又號吳川居士其先宋銀青光祿大夫恭由

南雄徙今東莞之瓌浦魯祖以泰祖振宗考秉剛以





平居未嘗妄笑語去冠曠衣黜者憚不敢送居官不  
辭勞瘁恐恐於吾

君吾民之有負其著作有異川集使東萊冷庵舉渠倡  
和及寶安禱冰卒弘治丁巳十一月六日塋本邑牛  
眠石金釵嶺之原娶鍾封宜人繼廖側室渠子九人  
志伊敦敬鍾出皆殤政教敦舉出敏敦致渠出敏登  
壬子鄉舉女四人黎皋張瑄衛邦制婿也一尚幼云

明故江西左布政使祁公墓表

鉛山費宏撰

公以弘治丁巳十一月六日卒于位享年六十有四  
卒之又明年己未正月十有六日葬于東莞牛眠石  
金釵嶺之原蓋十有三年于茲夫其子戶部郎中敏  
以公墓上之石未有所述也自狀公行來即予圖之  
公有惠政在吾鄉予奚容以辭讓為事公諱順字致  
和姓祁氏別號異川其先有仕至銀青弗祿大夫者  
自南樞徙東莞曾大父以恭大父振宗考秉剛贈奉  
宜大夫戶部員外郎妣盧氏封太宜人公生十有七  
年以春秋領廣東庚午御薦天順庚辰始登進士第

拜兵部主事鎮山海關代歸改戶部督餉臨清累陞  
本部郎中尋陞江西左叅政坐累左遷石阡府知府  
以太宜人憂去服闋陞山西右叅政歷福建右布政  
使江西左布政使以終

大廷之對傳者謂公宜舉首以其姓與名皆近

英朝御諱於傳臚弗便也乃抑置第二甲第二人成化  
己丑嘗同考禮部試藻鑑精甚乙未以建

儲奉

詔諭朝鮮賜一品服前此往者從關人數百陰有所

挾以規厚利公不許止士兵三十人從共王迎

詔不拜謂故事則然公以禮諭之乃拜館其國恪守  
使規諸所饒遺悉拒弗顧及遣陪臣入

謝并刻其所為詩文以獻焉由是聲稱益重朝著石

阡自開郡來無貢舉公親為講授居六載彬彬多秀  
異之士又為闢屯田除虎害民賴以安撫按之使交

章論薦三原王端毅公在吏部亦疏引之然公雅尚

恬退雖中遭挫抑而志操益勵宮保丘文莊公與公

同鄉少師晦庵劉公同年友也知公才可大用而





屈於下位當是時皆欲薦公公未嘗念動辭以書甚  
力歷官四十年家素視初仕無所增在江西積紙價  
至三千金病且革或謂公之子盍因備墓誌書取而  
用之母徒為來者所得語聞公戒其妻子曰吾平生  
慎始欲無少玷吾即死汝輩若惑於人言而侵用此  
金吾目必不瞑矣卒歸而餓死可也將易黃猶諄諄  
及此蓋公以清約自守雖隱微之間死生之際亦不  
少變是可以為難矣配鍾氏贈宜人繼室廖氏子男  
五人長即敏次教次政次教次教教皆鄉貢進士

女若干

其婿某孫男若干人女若干人公最孝友

弟順領鄉薦早世其二女視已女有加焉族蕃以  
大奉先故無祠乃捐貲創建又買田以供伏臘祭之  
日少長畢會恩誼篤然性好學自少至老未嘗一日  
去書不觀所著有異川葉使東葉倡和錄寶安樵詠  
等集藏于家嗚呼人之能各有所偏故長於著述者  
試之以煩劇當病於迂善於刺裁者試之以藻績當  
病於陋即使二者兼長而操存踐履或有所虧則亦  
浮華鄙穢之流耳若公者博雅疏通名與藹蔚應介



TIFFEN Color Control Patches

之節確守不渝豈不賢遠於人哉位雖未滿其德才  
雖未盡其用然即其已立者而觀之固足以塞諸不  
朽而無媿況戶部繕承厥志學與行皆世其家公之  
所已施而未食其報者當於此乎酬之公宜無憾矣  
賜進士及第寶政大夫禮部尚書兼  
經筵日講官鉛山費先撰

詩

贈歸省詩

金谿吳英 吏部主事

曾題

金殿聽臚傳共對

君顏咫尺天科第不居韓愈復狀元應是宋祁先扁舟  
暫理南歸棹更馬行催北上轡欲贊  
皇猷頌及早莫因菴菴重留連

奉使朝鮮贈行詩 瓊山丘濬翰林侍講學士

鸞鶴天書五色裁中涼使者下天來白山綠水玄菟  
境玉珮瓊瑤綉虎才絕域喜沾新雨露遠人驚見古  
樽壘懸知不是乘槎客肯帶蒲萄首帶回

又

新喻博瀚翰林簡



九重吉日建

皇儲四壯清晨起使車邦國太平千載運

絲綸細札十行書星移

闕下華夷見諸人天東故舊疎為報九都人總喜只  
今四海盡無虞

又

長沙李東陽翰林侍講

聖代提封盡海隅朝鮮東面一藩如冠裳舊入周王制  
文字全通漢詔書千里宸儀瞻使節萬年臣幸賀  
宗儲茲行大抵開風教四壯歌成意有餘

又

晉陵陸簡翰侍講

天上陽春動玉珂即官才采麗山河前坐正叶令呈  
彩東海應占文不波徵外

龍光騰遠譯人間麟趾溢新歌歸來獨許葦勛在

鶴禁千秋瑞舞多

又

東蒙李炯然戶部郎中

聖主封儲登遠人仙郎持節下

楓宸邦家有本華夷賀天地無私雨露均詩到鷄林  
應長價馬過鴨綠漸回春歸囊不受千金贈晉得清



風蒲海濱

又

前星一點照春闈仙使傳宣外國時四牡敢辭原隰  
遠三韓初識鳳麟奇

朝廷自是因人重雨露何曾擇地施浪說郊亭花似  
錦鐵心寧賦漸陽詞

又

山海蕭頌長科給事中

聖代全宏宇夷王守遠方萬邦同禮樂重譯問梯航  
此朝蘇國原封箕子疆率先歸展覲又夫效忠良此

向乾坤大東藩歲月長恩歡如父子音錫接玄黃

天子明明詔王臣蹇蹇將島烟清宿瘴嶠月湧雲光佩  
劍初明鳴征裘已披鶴

彤廷持節使粉署校文郎少海新添潤前星迥耀芒  
建

儲尊國體傳制板

皇綱風雅詩懷杜傳宣禮數詳歸裝無恙茂千載姓名  
揚

又

南康鄧存德刑部主事



帝座前星光燭天肅將

明詔諭朝鮮 恩沾禹貢山河外 節度句驪海嶠邊  
擁馬虜清人似玉 紀行詩好思如泉 歸來願獻壽華

錄

國本玉隆億萬年

題使東蕃詩

僊遊陳遜

系錄

誰視千金等一毫 甲光到此是英豪 達人未識文章  
重惟重先生節義高

右却金

儀容濟濟氣巖巖 花月無緣奉笑談 嗟嘆昔年陶學

士至今遺曲在江南

右却妓

考績還江西贈行詩

安成彭筆

唐書唐書

嶺南才傑來西江 幾垣三載稱循良 能不茹柔不吐  
剛 考績書最獻明光

帝曰汝仍雅是邦 拙樛黎庶恒如傷 公拜稽首敬對揚

夙興夜寐寧敢忘 江頭明日促歸航 秋風吹鴈正南

翔 故人執別上河梁 躊躇更為盡一觴 寒暑代謝無

番停叶徒 陽切 人生離合良不常 百年樹立須壯強 廬山

此立摩宮參香湖萬頃流湯湯名與平高澤與長行  
看詔起居廟廊經給却補

舞衣裳句宣室帝滯一方

又

莆田陳音翰林作撰

曉日鳴珂簾御殿送君還佐大江西論文共許情如  
海酌別何妨醉似泥

北闕衣冠沾雨露南邦父老望雲霓休言後會如何

名聞道公台久已揆

又

餘姚謝選翰林備撰

蕭蕭馬鳴轍浙浙風吹柳落黍駕言旋東軒一樽酒  
相知何所贈歸路莫遲久頗聞大江西北於君仰山斗

赴石阡任贈行詩

三山陳焯江西布政

一命由

天下孤舟月暑行外沉應有數得失見平生物黑從來  
重璧煙此去清倚闌人望久便道且娛情

薇省關心處章江送客行炎風天際起晴雲浪頭生  
志氣乾坤大襟懷水月清新人顛倒用

聖主有微情

又

姑蘇陳琦江西金華

進不為欣退不憂  
乘然豪傑在儒流  
東坡韻表詩尤妙  
韓子潮陽化更優  
阡郡兒童迎去馬  
楚天魂夢落孤舟

皇恩浩蕩宛如海  
此去寧教久滯留

賀石阡得士詩

廬陵周濬

貴州金華

石阡科第破天荒  
造就君侯信有方  
白日海門龍變化  
青霄丹穴鳳翱翔  
文翁治蜀真堪比  
帶麥應蘭與有光  
豈特一時誇盛事  
流傳千載汗青香

寄詩

白沙陳獻章

翰林檢討

辱示遊白鹿洞佳作閣下文日遑矣鄉里有  
人矣廬山五老不可謂秦無人小詩一首聊  
以代簡不足為斯文重也

文章後出衆  
癖工鄉里斯人豈易逢  
聊將白鹿千言賦  
直壓廬山五老峯  
胡兒豈盡能騎馬  
赤手如何敢捕龍  
醅酌一壺春酒後  
手籠衫袖咲龍鍾

又

莆田彭韶

貴州布政

累承教墨兼以佳什  
期許之意至深至重  
非

部所可當也故弗敢吝雖然盛意不可虛辱  
謹以近時鄙作錄呈庶見方寸萬一云

人過中年百事休聲名進退上灘舟古廡罷繁無忠  
諫貞一成章少壯敵何處為山真壁立幾時鑿井及  
泉流昔賢感美庶難繼軒冕忘情任去留

人過中年百事休自知涯分更何求紅塵紫陌無新  
夢秋鶴春林有別愁雲洞遠鐘山合靜玉湖疎兩草  
堂幽左官本敢輕言去且寄閒情與白鷗

又

楊一清從學金事

誰將曩思落楚遊自古陰晴造化權使節清風曾仰  
止省却才望尚依然雲中古樹迷山雨花外晴樓入  
野烟不得相逢話衰曲浩歌空對月明前

和詩

鑑湖司馬聖

福建柘寮副使

嶺南人物見于今湖海深惜玉靈襟古栢斷崖無俗  
氣朱結清廟有遺音我當衰病天容遠君戴洪恩日  
轉深出處人生偶然耳歲寒當共百年心

又

廬陵周孟中

五袴歌聲一郡祥薰風白日坐黃堂容身豈是乾坤



窄際世遷依日月光江右鳶魚猶鼓舞石阡草木盡  
芬芳愚溪謾說開今古却嘆江流曲似腸

又

香陽丘齋 蘇州府知府

雄才高節插東瀛都在皇章四壯行行李何曾携長  
物郵籤不遣報前秋一函

家輪宣王化四座賓蓮屏鄭聲淡泊此心何所以玉壺  
寒露燭雙清

又

山海蕭顯

憂樂吾心本自真前途不道是迷津莫嗟往日謬身

拙且香浮雲變態新異域人情難盡合故鄉泉石可  
相親相知類有邪衆担輝輝餘光足照鄰

又

南海何文縉 戶部員外郎

西人翹首望控揆報道氏風可坐移十載旬宣今再  
仰一生忠盡我全知習飛鷹隼徒稱捷挺出孤松每  
較遲元氣又看還嶺海不妨重詠曲江詩

挽詩

姑蘇陳琦

訃聞將信又將疑未滿仁人百歲期左轄有才天不  
限中丞無位數何奇文章豈止東夷刻勲業還應大



史知我獨平生感恩義雅歌題罷淚交頤

又

廬陵王臣 卷坊廢子

嶺表西風拔櫂回士林憔悴可勝哀天何遽奪揚公  
壽世復誰如子產才善好未忘頻入夢佳篇雖在懶  
重開休尤非特生前仰猶有殘膏及後來

又

安成羅善 進士

英華早發冠群倫仕路飛騰四十春揚子清聲傳外  
虜召公遺愛被吾民又聞鵬鳥成長賦重惜龍光躍  
去津史為大書昭墓碣勲名不愧畫麒麟

題名臣錄詩

順德黎建府同知

先生生寶安秀氣鍾羅浮非角補頤悟端居事歲脩五  
經總探討而尤選春秋一日十行下一掃千軍愁秋闈  
千人上春榜二口頭英英地官即會計操牙筭數目佩  
曾聽不假簿籍求禮闈司文衡人比蘇與歐使節一朝  
行夷王十日留才高鳳凰賦節厲鉅鼠裘後 命北闕  
下布政西江取仰探鹿洞高俯瞰蛟潭曲一鶴未東歸  
五馬還西遊 賜環終復用點玉何足羞明堂缺梁棟  
大木摧山丘平生制作處翰墨徧九州公死猶不死寶

桂芳且稱何處岷山碑觀者當淚流

文

歸省贈行序

讀書而第進士榮矣登第而歸故鄉亦榮矣燕茲二榮何榮如之實安祁順致和幼聞悟真奇志從其舅氏少卿重公受春秋學未冠即領鄉薦明年試禮部得校官曰非吾志也辭文三年再試亦如之曰非吾志也辭又六年是為天順庚辰凡三試始得為矣然超出三千人中而預百五十人之列廷試賜進士第第二甲第四

道榜而計之蓋第五人云自開科至今嶺南人在甲第四

五者無幾人而再見於致和實安人登名進士者中絕幾

二十年而復續於致和是又遭逢

聖明得歸故鄉 詔旨丁寧 恩渥優異近歲所未有也前

此數科鄉人得第歲多或十數而是科僅三人而致和特在三人之前而其年又為最少共為榮也同象人而於象人中尤榮者焉矧又慈親在堂康強無恙今茲之歸錦衣紗帽娛侍左右山川為之改觀閭巷為之增光而其為榮也豈直常情而已哉雖然固榮矣亦樂矣是乃世俗之常



態淺乎為丈夫之所以沾沾自足者也豈君子之所謂榮  
且樂哉夫科目不足以盡士之才而世之士非科目無所  
於出故借徑於斯以行吾志發揮吾才焉耳士之所以取  
重於世尤前耀後者不顯在此也不得志則戚戚以悲一  
得志則忻忻以喜古之所謂大丈夫者固如是邪知在親  
側而不貽親以難處不知在宗師則能娛親之樂志古之  
所謂孝子者固如是邪蓋世俗之所謂榮者不足榮衆人  
之所謂樂者不足樂奪其榮恒懼名之難得憂其樂恒慮  
實之弗稱必使名實相副俯仰無愧焉斯可矣君子之所  
謂榮且樂者蓋在此而不在彼也致和有志者也異夫濛  
之為丈夫者也予故以古君子之道期焉致和行而過潯  
陽見乃舅焉其尚以予語贊之

賜進士出身文林院編修瓊山丘濬序

秦使朝鮮贈行詩序

朝鮮古箕子封國秦漢以來為中華遊都後高氏王其地  
隋唐盛時皆連歲來征以殘其城郭人民故其國守死與  
抗雖力不贖而服竟非其心我

太祖高皇帝亦有蒙區兵力倍獲於隋唐乃假武脩文首降



大命以正其君之位號而撫其臣民與宇內藩疆視為一體  
列聖咸率舊章有隆無替凡國有大事必遣使往詔於  
其使臣之來加以殊遇恩禮單洽踰百年于茲故其  
國君臣黎庶仰戴天日稽顙臣伏以奉我正朔方物  
輿馬之貢絡譯于水陸且推誠夾輔以幹不庭自啓運  
至于今罔有貳志樂天畏天之胥過誠曠古所希有而  
可為千萬世之美談也乃者

聖天子冊立

儲宮遣使詔天下諸藩戶部郎中東莞相君致和寔  
有朝鮮之

命使節出都門京國諸薦紳祖餞者皆賦詩與別予  
乃作而言曰昔周文王之世虞芮質成服從四十餘  
國論者謂雖由聖德之盛亦由奔走之臣以喻德宣  
化而致然也今

皇明之治臣妾萬方雖

聖德配天罔不履善亦豈不由使臣能宣布

恩旨以少贊其萬一哉致和質而文異而介平昔所蹈  
履者皆實恭罔忽矧街

繪紵之重以使于外藩國體遠情一繫其舉措其首  
苟處哉朝鮮崇孔孟氏教右文秉禮凡天使臨其界  
邊將敬奉惟恐有所不逮則於使臣之賢者又獨不  
疎敬而儀文之益加乎致和是往而復也凡其國寅  
賓之悃與夫山川形勝國俗異同皆當具識于心以  
上需

當宁之間而下及公卿大夫士言之

賜進士第文林郎翰林院編脩莆田陳音序

紀朝鮮使事

成化十一年冬我

聖天子建立儲君詔示天下而朝鮮介在東服奉職取  
謏於是首遣戶部郎中祁公致和為正使行人司副  
張君瑾為之副

詔往諭焉公以清介之操博雅之學見重朝著故有  
是命及竣事而還朝鮮君臣以公途次往返之作刊  
印成集馳獻于

上而傳播于其國既而遣陪臣謝

恩致賀復疏公使事為

國朝第一由是公之賢名簡在

上心而在朝士夫無不羨仰者然朝鮮雖重公之學稱公之操而其所行善與夫東人受惠之實集與疏皆莫能載霽生長遼陽熟知厥事不有紀述非缺典邪哉

國家凡有

詔冊下朝鮮例遣文臣近時間有遼中貴者中貴固不限以禮制文臣往者至遼陽輒留月餘集城中富家百餘人名為伴送大集中國貨物出境求利遼陽東去七程至朝鮮境約十餘里無衛所城堡接連率遼陽軍卒力送至彼貨多者後人動費萬數力弱者各出糞募東山土民代之七程之地與賊境連接坐調各邊騎卒數千護送沿途粒料預運以給抵鴨綠江東館于儀鳳驛共役送之人咸有犒勞廩餼而歸貨物皆彼國人領至漢城尚有四十餘驛勞費供頓亦如之此皆習于故弊不以為非間有貪鄙者私以物遺其國王莫獲倍利此則見諂于彼而

君命斯辱矣公受命而往惟一函

詔一篋衣遼陽守臣如故事具供張某夫力以俟其  
富家奔走集貨資緣求徃者紛然公悉拒絕留信宿  
即行護送百十騎而已朝鮮接待陪臣供張宴物如  
前皆不納唯食常糜室園中雖禮餽物一無所受  
人謂公是行也以常例論之公私所費何啻十數萬  
鎰而皆免矣况朝鮮減費之惠豈不同邪公之清介  
匪獨不尋

君命而實惠及多方霽非太史氏之筆姑紀其實以俟  
採擇以告未能詳知公者幸恕其荒鄙無文也

成化十二年龍集丙申秋七月朔日

賜進士中順大夫直隸蘇州府知府草堂歸客丘霽識

考績還江西贈行詩序

孔子之論士曰行已有耻使於四方不辱君命而所  
謂孝弟信果者皆次焉夫人豈不具一行之為美哉  
謂其內外兼本末備者之為尚也然必能無愧乎其  
身而後能不辱於國故孟子曰人有不為也而後可  
以有為以此考士其有失焉者寡矣賡泉祁君致和  
為戶部郎中時奉使朝鮮將出境戒飭部從盡禮其



私索不令與外國交利九其國有所愧誠例所常得者皆屏弗用朝鮮君臣竦慕風采至梓其詩賦以傳一時清聞籍籍起即署歸無何擢江西左叅政居江西三年按諸道理庶政其號令條目予未悉知至於律身奉職不替于舊則予知之矣比者以考績上吏部考其清慎舉職詩于

上而還之議者皆嘉君之績而信考數之得其道也夫考課之典所以黜陟明故必先行檢而後才力又於其全與備者而等之及其弊也屑屑乎簿書文字之粗甚者則貌稽言聽而不求其實於是而毀譽之無陟之小則差大則倍有不可勝言者矣君之才行無愧乎所謂士而遷官最績皆有所徵而為之者豈特簿書文字之間哉若是者謂得其道乎否也夫士之行恒難乎終而考績者必要其久則君之自屢堂徒不至愧身辱

君亦將不負於士論也夫同朝大夫士賦詩以贈君還而君舊僚邵君文敬屬子序予嘗在省試與君並命知君之賢不待於奉使時也於是乎書

成化辛丑九月既望

賜進士翰林院侍講經筵官兼脩國史長沙李東陽序

祭文

南昌張元祜

嗚呼巽川可藝為層雲以上天萬物澤焉可漚為浴  
日之虞淵萬物咀焉夫何流方奔駛而遽溼于蘄岸  
氣方滿盈而遽蕩為飛烟嗚呼巽川

又

林同左布政 林泮右布政

林鑿右布政 宋端儀金事

為士之處世溫厚有餘者剛毅或不足初節顯著

者末路或無光公自尚書郎使溟海萬里外其清譽  
既已有聞及振叅江右大藩循良之政方流行于州  
邑伍中途之險噉遂謫守於邊徼惟公持行益堅不  
改其舊用能再入藩司旬宣西北俄而連長江閩所  
至大著名績識者謂公剛柔無濟終始一節且將存  
歷卿相以經綸於

朝寧以福澤於四方而天不憖遺竟抱長材以沒世  
此同等所以痛悼而涕洟非直閩海之私情實乃天  
下之公議也遠日且至謹遣承差往致辨香之誠尚



饗

又

陸圻 授察使

吳瓊 李淦 張璉 副使

郭秉昭 節欽 沈銳

沈清 蘇葵 黃珙 食事

於乎公允卓犖嶺海之英入仕三紀亦國老成始居  
戶曹明明廉幣群僚推先

一人懋賞時則內事既治將命外夷忠敬不弛清白局  
疵外夷之人敬而憚之咸曰天使在古幾希及還受

擢出峯大藩民服民懷信有經綸道不常亨時駘身

屯遠守石阡惠政彰聞乃復舊官乃陟方伯由闕入

洪心愈精白顧茲屏翰未究公德僉擬台鼎期贊

皇極邇矣不逢援乏知己枉尺直尋又公之駐持方入

園不遇而止匪德之嗇乃數之否雖然方伯之位不

為小美公之文行亦揄揚美公之事業亦建明美公

之忠赤亦殫摠美公之節操亦完美夫其衷有子公

不死矣爵不上卿不必計矣嗚呼宦途萍迹又辱公

知雖達人知命而死者不足悲奈何喪車就道雲

咽風淒回思故情，  
能已而况交道之合，  
敦誰夷行之甘，  
施謹陳薄，  
莫有沃漣，  
師公共不昧，  
少鑒于茲。

朝鮮詩文

使遼贈行詩

河東鄭樞趾

領議政府事

皇明受命撫萬國

聖聖相承開壽域，  
其封邀處東海側，  
沐浴

天恩世述職

帝念震索有龍德，  
延建青宮貽燕翼，  
使介東臨從北極

君臣出郊迎

詔勅宸章一札煥，  
奎壁彩白爛，  
吐雲霞色

聖澤汪洋沾動植，  
萬姓歡呼如有得

天威遠耀去咫尺，  
况復周旋動合則，  
鼓瑟吹簧樂無斁

承筐展禮儀，  
抑抑水壺貯，  
月出萬壑，  
世上斯人今始

識尊德，  
樂義忘寢食，  
欣觀斯文如日月，  
躬禮先聖探

孔壁咳唾珠，  
瓊盈萬斛，  
歟生鄙吝，  
填膺臆舉，  
首皇華

謾加額

又

遼原鄭昌孫領議政府事

日照中天少海清，  
風御

舟誌下睡京窮源豈足張簞節專對無論季子行雲映  
高標梅竹瘦風生彩筆鬼神驚歸  
朝君問東韓事民物謳歌屬太平

又

西河任士洪承吉

天衢一夜聲

前學太史占祥億萬齡雙鳳遠飛傳

聖詔三韓共喜遒

皇靈標高玉立風前樹詩驟轟奔筆下霆從此東人望  
陶冶好收功業上丹青

又

遼城徐居正 漢政府參贊

青青官柳綠如苔三疊陽關一酒盃  
馬自驚雲天上  
去風曾御

詔日邊來浮雲聚散傷心事  
流水光陰瞥眼催  
一望燕山四千里  
相思莫上最高臺

朝鮮國刻皇華集序

王道典雅頌作而致治之跡  
有得而考矣在昔成周  
之盛如大明皇矣  
棫櫟早麓之詩皆足以鋪張感美  
以新一代之制作  
然置官採詩雖以掄曹之微亦得

列於國風之末詩之不可廢也如是况詩者本乎性情之真發於咨嗟詠嘆之餘間有上勞下下頌上關於世教合乎風雅之正者則大雅君子尤有所取之皇明馭宇薄海內外罔不臣妻我朝解世被

聲教詩書禮樂有古文獻之風

聖天子誕膺

天命光登寶位茲者

冊立皇儲示天下端本乃遣戶部郎中祁公順行人司左司副張公瓌來使我邦兩先生皆以溫柔敦厚

之資雄偉豪傑之才周旋使事從容甚度其暇日則

陟降原隰周覽景物凡山川地理民風國俗觸於目

諷於口牢籠殆盡燮乎墳荒之逸奏焉乎金石之相

宜雄篇傑作愈出愈奇其所以觀風察俗之意蔚然

於其間居正奉王命為遠接使迎送于鴨江陪侍杖

屨蓋決四句其於酬唱亦獲聞錯餘乎幸矣哉先生

之還我殿下欲寄詩不朽命書局刊印以侈其行居

正竊念詩三百篇古也四牡皇華皆遣使臣而作其

詩曰王事靡盬不遑啓處又曰載馳載驅周爰咨諏

夫受

天子之命駕四牡馳原隰常若不及則九所以宜

上德而達下情詢咨諏皮者宜無所不盡其心此皇華大夫之所以為賢而周雅之所以為盛也先生之才之美即周雅之大夫其詩即四牡皇華之遺響是豈可不列於

皇明制作之班乎先生之還其以是篇獻諸

天子播之絃誦以續夫周雅之正則我國雖小有古箕子存神之妙其所採錄亦必不後於檜曹者矣抑因

此

聖天子不鄙夷遠人之大度我殿下畏天事大之至誠先生得使臣之體吾東韓風化漸漬之深者亦皆掄揚金石鏗鈞振耀於無窮矣何幸得見大雅之復於今日乎

成化十二年龍集丙申仲春下浣崇政大夫行議政府左叅贊兼藝文館大提覺知成均館春秋館事達城徐居正剛中謹序

使還贈行序

天無私覆故衆睢照焉地無私載故庶物蕃焉王者  
無私政故萬邦奠焉蓋聖人以中國為一人以四海  
為一家則其以天地之無私覆無私載而譬聖人無  
外之治者豈為過哉欽惟

皇帝陛下誕膺景命嗣大曆服七緒順軌九圖泰和越  
紀元之十有一年冬既建

太子正位東宮

詔天下咸與同慶于時戶部祁公特預廷選奉使于我  
我陛下感

天威之咫尺喜公之禮意敦至益敬益懼以行迓待之  
禮以仰承其

明命遣使事既完公又急於返

命欲以治駕毅下讀帶并三公固不可於是東朝儒冠  
之士咸執簡扞其情素形諸韻語以寓敬慕於公之  
意屬子為序以弁其首余惟吾東方在於荒服之外  
山川道里之遼邈舟車人物之不遇然自放大師受  
封以來洛書之學九疇之治千載之下遺風蔚然遂  
為海外鄒魯之邦自我





皇明帝天下幅員之廣亘古無比際天極地悉為臣妾  
皇帝陛下臨下之簡字小之仁卓冠百王嘉我殿下益  
謹侯度罔敢或愆事大之誠愈久不替優加

寵養眷遇彌至以四方萬國之多而首先來歸

休命其同仁之化罔有內外是則天無私覆而萬物  
無不仰地無私載而萬物無不育王者無私政而萬  
邦無不治者也抑聞天道不言而品物亨歲功成者  
四時之位五行之吏安其氣矣王者無為而萬邦寧  
兆民叙者三公論道六卿分職張其教矣今公之本  
使也氣粹而容和言溫而行度又侈之以詩書六藝  
之文凡有目其貌接其人莫不慕尊親之無已我  
國之士益有以見

中國之風采而興起焉夫以

天子深居九重之上其崇嚴選擇不啻如天地之高深  
其彌綸政教則不過曰三公六卿而已矣其布宣

德意以發揚

帝德之輝則不過曰行人使命而已矣然則

皇帝陛下即天地覆載之無私而公之奉使未始不為

四時五行之吏而有以達天也無私之德也或曰子  
為送公而終始以天地為言何也余曰孟子不曰樂  
天者大之所以字小畏天者小之所以事大者乎公  
而不以余言為贅而誌之則庶不負

皇上命使之旨亦不失我殿下敷奏之勤也

是歲春下濬輔國宗祿大夫領中樞府事金忠憲謹

序按本省通誌及鄰邑誌公皆列于人物江西及人  
間通誌公皆列于名宦本邑循學祀公于鄉賢祠

南昌石阡二縣儒學官祀  
公于名宦祠謹附誌于此

巽川祁先生文集附錄上

TIFFEN Color Control Patches

Blue Cyan Green Yellow Red Magenta White 30°C/86°F Black



2025/08/28 NATIONAL CENTRAL LIBRARY, TAIWAN, R.O.C.





NATIONAL CENTRAL LIBRARY, TAIWAN, R.O.C.





NATIONAL CENTRAL LIBRARY, TAIWAN, R.O.C.



TIPFEN Color Control Patches

Blue	Cyan	Green	Yellow	Black	White	Black
Blue	Cyan	Green	Yellow	Red	Magenta	Black
Blue	Cyan	Green	Yellow	Red	Magenta	Black
Blue	Cyan	Green	Yellow	Red	Magenta	Black

國立中央圖書館 國立中央圖書館 國立中央圖書館

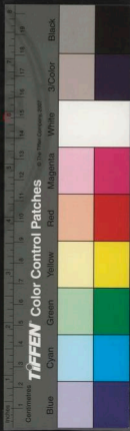



國立中央圖書館 國家圖書館 NATIONAL CENTRAL LIBRARY TAINAN (R)





SEWING NATIONAL CENTRAL LIBRARY, TAIWAN, R.O.C.





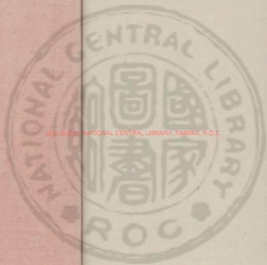

2025/08/28 NATIONAL CENTRAL LIBRARY, TAIWAN, R.O.C



吳川祁先生文集附錄下

附貞庵詩

貞庵字思正吳川公之弟頃成化甲午鄉薦

成化乙未予試南宮弗偶得請而歸朝之錯

紳贈詩三十章大兄即中公即誼廉和兄弟之

情見於言表佩服之餘因搜枯腸勉強輟和不

敢言詩用志不忘之意耳 今錄五首

南北迢迢音信稀東書逆自帝城歸心防蹊徑有通

塞道在鳶魚同躍飛孤館此時甘落莫九重何日

得瞻依平生素有忠君志願畫絲毫補舜衣

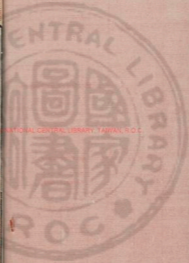

未將環珞玉階鳴回首鄉關計舊程  
寶劔尚存光焰氣酒盃難盡別離情  
教莖白髮驚吟苦一路青春作  
伴行最走月明清夜永相思愁重  
夢難成

封京敦奉謝儒官榮壽堂前擬問  
安素念恐虧人子職此身非厭  
廣文寒雲山入望鄉懷切風雨  
生涼客袂平兩地茫茫天萬里  
思兄何處托飛翰

都城春老柳風寒  
灑下河橋去住難  
越微煙波愁裏望燕臺  
山色醉中看  
昌黎勤苦終登第  
東野蹉跎時得官  
惟有別離心  
獨苦海雲山月共漫漫

少年學力肯非違  
五氏辛勤為斷機  
道德在人非外物  
聖賢於我可同歸  
傳家麟史應無恙  
出匣龍泉尚有輝  
待得搏風雙翮健  
九重天上擬齊飛

附惟學詩文

惟學諱敬開川公之子登弘治壬戌進士仕至戶部郎中行實許巖省屏等誌

壽金堂段翁八十

段翁八十鬢猶綠  
遠到期頤可豫卜  
青山不老海籌添  
蟠桃花開春酒熟  
我聞五福壽為先  
責雖萬乘尊高年  
古來黃耆號瓊瑞  
不必蓬萊斯即仙  
神仙尚不如翁榮  
賢子雲霄看鳳躍  
遠勝斑斑真足歡  
蒲堂金



玉亦羨若人生貴在遊良辰多奇皆由氣化醉非過  
感時尚得此問翁何以答克仁

碧溪為袁廷玉作

二頃不須求負郭腰纏徒慕上丹鶴溪山堪愛遠市  
朝軒冕何嘗似鬪樂碧溪聞說絕塵喧隱君賢與誰  
人有蘆花兩岸一煙艇風月滿懷詩百篇潮生朝川  
綠蕩漾雲捲連瀛景千狀煙波釣徒絕滿洒江湖散  
人最高尚溪流不盡樂無窮長吟長歌春復冬俗塵  
我愁無處滌可能容訪濯清風

丙辰會試下第

年年辛苦理筵杯月老無憑尚酒房不識詞家新嫁  
女拜翁還著甚衣裳

送評生文佐

講席勞君半載留西風又促廣寒遊斯文情重殊難  
別蒲腹蕭條不為秋

為念高堂速去程一江明月照離情久淹吾館功何  
有曠汝三春愛日誠

停棹傾懷話到真何時燈火復相親天衢認得雲頭



是去去逢人再問津

賦侍御劉克溫慶齋卷

寄筵正奏鶴南飛  
綵綵人從

帝側歸此樂莫云容易得  
北山非不憶庭闈

贈博平令守城有功

救得生靈百里安  
常城誓死見忠肝  
殊勲不用層崖刻  
千古吾詩作史看

贈同年鍾大韶宰崇安

一琴一鶴赴崇安  
政暇鳴琴鶴振翰  
多謂大才非百

里廟堂多是舊詳官

饋香

杏熟人家相送新  
借西鄰饋饋東鄰燕  
山粵海八千里佳果無由遠  
寄親

送羅應宿任懷安掌教

他年風池客著簡  
乙科拘才罷從君  
用行藏與道俱  
古來崇教化今日重師儒  
莫道官居多清閑  
好著書

送李副郎士達終養

一疏為高堂  
非緣松菊荒  
白雲第望眼  
秋色照歸裝



暫束新袍笏仍嫫舊綵裳 金門非忍別事

主日猶長

新春試筆和蘇亞夫韻

陽和初暖雪猶深詩在溪山策杖尋歲月任添潘老  
鬢春情都寄伯牙音肯因蕉鹿生閒夢長惜鶯花伴  
咲吟進亦不求歸亦好行藏天定豈容心

送限惟勤擢福建憲僉

宦途邂逅十年來莫惜離情但酒盃誰謂乾坤能兩  
立須添我輩乃三才愧無白雪相持贈欲借春霞細

剪燕此到閩南詩景好東風開處領頭梅

冬至述懷和邵二水都憲韻

年年佳節客中過非不思鄉柰遠何陽道亦知今日  
復官情不似少年多湖山有約名猶繫歲月無情翼  
易蟠安得歸閑無一事日將詩酒養天和

新春郊行和韻

臘去餘寒猶不堪東風羸馬踏晴處雪開遠漢峯千  
百春漏疎林花兩三眼底物華頻觸興隔年詩債尚  
留懸浮名歲歲長安道何日歸期馬首南



送鍾大詔歸省

十年郎署羨清才，此日寧親特暫回。  
封語輝增仙老髮，絲衣光照畫堂杯。  
從來子不於臣異，自古忠惟自孝推。  
恨我未能同棹去，明朝獨上望鄉臺。

辛未除夕和成地官汝從韻

北風除夕倍思鄉，幾點寒梅趁雪粧。  
殘夜客懷將盡瘦，新春慈髮又添長。  
昔途如夢今方寤，少日偷閑老始忙。  
毛檄萊斑誰竟好，歲徂未解解銅章。

壬申元旦和林地官廷元韻

東風初動雪將殘，邁眼年華指一彈。  
臘去尚留詩債在，春來莫放酒盃乾。  
老侵潘鬢看鏡憊，愧涉銘歆刻盤。  
千里羅浮成久別，梅花十載對長安。

客中春望用林廷元韻

燕堂南望欲沾巾，萬里青霄一客身。  
滿眼飛雲何處嶺，數枝新柳異鄉春。  
才名自愧居人後，歲月那堪到髮頻。  
情繞家山歸未得，年年杯酒負花辰。

春郊送客次韻

人自忙忙日自頻，浮生幾箇是閑身。  
青山別眼曾經



TIFFEN Color Control Patches

歲小雨侵晴又沃辰近 闕誰家先得日無梅旅邸  
不知春今朝送友溪橋外野色風吹上客中

東曹夜直

壬申歲四月時山東筮正猖獗

渴靜雲河斗半斜 臥看槐影上窗紗 身耽吏責無安  
夢玉比行戒慎小取良夜無詩空首月老年有恨不  
因花戎慶未靖魚書阻最是關情 國與家

題竹坡別號

萬竿翠色自淇分 滿徑清陰淨不塵 身竹便知非俗  
士過門不用問何人 虛心只管開風月有斐思齊古  
縉紳我亦素憐高節好百金字借買為鄰

遊鳳臺和閩人何元量韻

層臺千仞壓南城 此日遊觀天氣明 真境自來殊俗  
境秋晴元不滅春晴淨雲出沒潭魚迹飛鶴循環似  
有情借問仙翁何處去願求丹藥活蒼生

送談州判之任濮州

異鄉萍水喜相逢 榮拜除書馬又東 吾道正遭乾運  
泰秋光爭似宦情濃 百鈞有擔民無物兩字官箴愛  
與忠氣喜濮城天咫尺賢聲容易達 宸聽





寫像

緣遇殘冬又早春一時要路草成茵無窮學業深  
我有有限年光不待人兩字功名妨綠戲半生詩酒污  
天真粵江千里飛雲遠日夜思歸不為尊

新秋

新秋草木未曾知先覺蕭條到客帷杜老多愁惟對酒  
沈郎自瘦不緣說病癡家猶非無志歸戲筵爛未  
有期百事因循空抱愧秋霜未許上吟髭  
不遇賞花有感

自愧行藏半俗埃邊吟逢咲亦難哉幾當墜去月經  
好恰正忙時花却開種種惱皆隨事至頻頻客不為  
詩來一觴一詠羅浮下何日天教遂此懷

病起作

浮名聾聾向誰論去去年光不可按疎懶未能詩債  
了病貧惟有藥囊存人當老景難逢咲花對他鄉易  
斷魂無奈俗塵何處綠清風涼月憶淇園

憶鄉邑諸老

非綠松菊意鄉關念念親朋半吳班千里夢魂勞月



夜十年音問隔湖山乾坤莫放諸翁老世道今當拙  
子還花下唱酬將有日春風先為掃詩壇

早朝

太平春晚九重歡萬戶弘開宇宙寬金燭光騰青  
瓊外玉蕭聲徹紫雲端動撞旗羽看龍影拜列衣冠  
觀鳳翰焚袖朝歸猶馥馥天風分得御爐煙

竹翁別號為股舉人乃尊題

此老冰襟似此君共持寒操傲乾坤飛塵不到玉  
榻煙色特封蔣詡門一徑清風醒俗夢十年涼月  
詩卷風雛又喜青雲遂白髮無妨日對樽

感秋

兩字功名未解休西風添得莫邊愁白雲紅景他山  
景落日寒笳何處樓翁老未能携友賞燕歸擬欲作  
詩留小齋簾捲青山雨誰伴清吟過此秋

再用前韻

木落寒蟬鳴不休風聲吹送客窓愁有懷邀月誰將  
酒無處看山欲借樓年矢不堪催我老名關却解使  
人留簿書清者忙終日花未曾看過了秋



和邵侍郎祝壽詩韻

百福天降作善家  
年年甘雨潤萱花  
鳳銜封詔來  
雲表仙進蟠桃自漢  
滙萬里斑衣恒愛日  
千秋金女  
伴樓霞未須開倚思  
烏哺川濟公方丈  
巨壑

和林正郎延元書毋詩

白雲遠思寫新春  
為念萱堂又壽辰  
軒母教惟先致  
主七生仕不為華  
身迭天尚擬  
恩沾闕愛日因驚歲  
去頻我亦與君同  
此念非輕棄  
綵重朝中

春日寫懷用韻

嘆歎百歲幾良辰  
十載長安馬足頻  
自畏恒如天監  
我無慚惟有影  
知身客中風雨空  
消翼何處滄浪可  
濯中空貯詩筒  
忙又懶鶯花誰領上林春

梅溪詩序

天下花之可人者莫梅若也  
梅之所宜者莫溪若也  
梅清矣梅而溪焉則清之至也  
儒先謂梅為花之儒者  
非清修之士孰能處梅於溪處  
我於溪梅間哉  
吾東莞黎君孔顯性酷愛梅  
嘗事舉子業不第遂隱于邑  
東之溪溪結茅數椽植梅百株  
日遊詠於其間  
白號



曰梅溪夫溪之著者莫若柳之愚元之浩然不過乎  
梅也梅之虛者莫若大庾之崖巖浮之村然不過乎  
溪也溪梅之無惟孤山水淺爾惟處士和靖得梅水  
之趣今又於孔顥見焉予忝與孔顥親嘗往訪之見  
其溪林間森然洒然幽且靜焉水流石開風和日熙  
無飛塵到有幽鳥啼其趣無邊其樂亦無窮孔顥其  
何有得於此乎蓋其胸次洒落深契千梅之幽獨閑  
靜之趣歲寒清白之操故能優游乎歲月而浩浩乎  
天地間也是孔顥者謂清修之士矣予官戶部一

日會同部林君廷元輩共談居官之勞與想林泉之  
樂予因道孔顥梅溪中之趣諸君慨然曰嶺之南其  
有此勝景子和靜後其乃有若人乎遂因予而各為  
孔顥賦一律然孔顥惟甘晦衡茅初非欲見知於諸縉  
紳亦猶梅惟甘於寂寞之鄉初不意見知於和靜見  
識於孔顥也豈非以梅之風致之佳孔顥隱行之高  
其有不容於自泯者邪予次諸律成一帙寄孔顥因  
借序于其端諸律恐亦或有未盡梅溪之旨者吾邑  
士君子凡知孔顥者其於是帙必尚有以續其馨而



廣其意也

共有此勝景當作其有此勝景

澹軒詩序

予邑羅宗敬號澹軒隱居于黎村喬木脩竹連陰教  
里田沼園囿甲于一鄉實豪富之族也士君子知宗  
敬者咸為賦澹軒詩予從兄蘭憲與之交善因屬予  
為序以贈之予謂澹也者豈易言哉非所存之恬靜  
所守之清白處物之忘檢者不足以堪之也抑不開  
宗敬之於世也何如蘭憲復予曰宗敬為人名不求  
利不趨惟好讀古人書暇則披林聽鳥臨池觀魚此

其心之如水而學士所謂恬靜者不殊也家雖饒裕  
而枕石漱流夏一葛冬一裘不尚文繡不貴珍爰此  
其行己之教素而與予之所謂清白者相伴也若親  
朋至則摘花泛酒對酌東籬或論文或詠詩一醉而  
莫知賓主誰此又其接物之坦率非即予之所謂忘  
機者邪予起敬曰信如兄言則宗敬不可小也予嘗  
聞之鄭衛之聲淫而大雅則澹珍異之味奇而大羹  
則淡流俗之習侈而清修之士則澹益清脩之士重  
乎內而輕乎外故能超於俗物之表而道達於天地

之間也宗敬之存心行已接物如此誠無愧於澹矣  
不謂清修之士其可乎雖然澹不徒澹而澹之中自  
有深長之味存再猶衣錦尚絅之變於外者雖澹而  
錦之美在中者則不可掩也故曰君子之道澹而不  
厭宗敬由此而克之則進而為君子也執禦執是用  
序之使九讀者有以知宗敬之非苟然者也

附惟舉詩

惟舉詳政其川公之子領正德丙子鄉

春日懷宗詔哲卿

感陽和之布德兮忽溥宇而皆春今日何日兮幸亦

遇此芳辰芳辰可舉兮不可言庭草交翠兮風景  
遙恐流光之易失兮嘆歲月之不我延聊興言以登  
眺兮予以攬衆芳之鮮妍爰有鳥兮蒼鷗載飛載鳴  
兮嚶嚶出幽遷喬兮求其曾嗟予悵獨處此兮誰與  
遊遂懷親朋而不見延望於西郭兮東郊東郊西郭  
兮有美其人珩璜眉宇兮嘉懷孔亦顯言思之方于  
以道夙昔之情親彼美人兮可思而不可得兮予將  
寄幽思於停雲意趣當作鶴賦

春草圖為陸希旦題

淑氣蕩寰宇，衆芳咸悅懌。芄芄草數莖，發發生意適。  
昔前弄陽和中虛，舍太極惟彼達觀人。覽之良有得，  
默契玄化機。妙感時雨力，新知日以長。舊累脫然釋，  
歲序有更遷。此心元不易，載言圖其真。水永保終吉。

送河源古朝顯諸友東還

河源諸俊又邂逅，曾與遊斯文。情分淡豈但膠漆，投  
羊城分手後，條矣歲五周。懷人不可見，使我增離憂。  
今是復何裒，得遇李郭舟。濟濟二三士，紫纜北城陬。  
歡燕共傾蓋，夙願良已酬。呼童剪春韭，聊永信宿謀。

云何棄我去，能不為少留。後會當何時，還此問津不  
中流。一長眺，目斷海天鷗。

題尹演溪祭壽卷

城西有遺老，死在水之濱。水濱清且淺，春波碧粼粼。  
借問茲何溪，云是講武津。國家嚴武備，卓馬時來  
陳。謹聲動天地，干戈驅風塵。先生閉門居，寂若耳不  
聞。窮年事探討，唯以樂吾真。儻然北窓下，自覺有餘  
春。閉心逐流水，浩氣摩秋旻。親朋日相過，斗酒共論  
文。酣歌登高典，一醉忘主賓。詩成載揮翰，錯落生煙

雲霄中有長甲堆，較是何人馮。唐令老矣呂尚何時  
仲，雙眉覆方腫，鬢髮爛如銀。達尊世所重，天道良福  
仁。康強八十餘，味領一命新。烏紗羅闕里，歡會洽比  
鄰。子孫羅堂前，彩服舞繽紛。嗟予有遠行，未能慶芳  
辰。京畿試佇目，當見駕蒲輪。

送譚友文佐鄉試

君不見南山有玄豹，澤彼山中露毛質。日以變文章，  
日以露。又不見九臯有胎禽，委然鳴于除青天。何寒  
廓清聲能上，聞高明譚友真。磊落南山豹，九臯鶴。

文章爛爛聲琅琅，吳川警此藏頭角。

朝廷網羅英物，今有期豹兮鶴兮。應見羈青瑣，共生  
未及暖。堪嘆江頭又別離，別亦不足惜。離亦不足愁，  
佇看文彩驚人目，更播高聲過九州。

嶺南春色為林司訓之子題

嶺南春色無涯淡，紅紅紫紫紛紛是。崇蘭丹桂總芬  
芳，穠李天桃競妍美。風景融和萬物新，江山佳處不  
生塵。羅浮正與東甌接，咫尺天南是劍津。青春公子  
儒林秀，負笈來遊自閩右。彩衣戲罷覽芳華，挹得天





香盈兩袖客師相逢能幾時  
悠悠又動故園思與君  
莫惜臨河別上苑看花更有期

題衛松崖號

寶安山水最清勝  
旗嶺蓮峯相映映  
茶山正在東南  
境中天突兀  
畫屏開  
喬林偃蹇成狙狽  
誰遣造化巧  
安排  
晴嵐淨挹巖前碧  
春雨浮空翠欲滴  
何人為鼓  
湘靈瑟  
江湖散人衛孔交  
誅茅卜築山之坳  
幽栖真  
欲布由巢父  
要負採期終始崇  
初嘯傲丹青裡  
欣然  
自謂松崖子  
憶予少年西度太行山  
危巖轟入白雲

聞蒼松倒掛龍蟠  
又嘗東泛武夷水  
松風沿澗奏清  
吹懸崖壁立萬仞平  
如砥登臨已是廿載前  
至今魂  
夢長相牽  
何時更駕雙鳧到彼丹  
盤旋松崖松崖在  
何處我欲來風從此去  
適我生平煙水趣

袁子裕請題秋江送別卷  
贈程典幕之子往山陰  
秋風滿江芙蓉芳秋高一鴈  
天邊翔江頭留別注離  
觴金盞激漣瀾瓊漿新撥  
擘綠菊呈黃梅前醉舞樂未  
央畫船移動晚生涼  
中流擊楫邇澄光舉頭一望江  
天長豪華未清興起予狂  
狂歌激烈發清商明朝又各

天一方人生聚散信無常相思豈憚限河梁雪夜還  
東訪蕙航

題增進類雪窓說

北風爭捲海白浪怒淘空萬里陰雲合玄冥匝地封  
紛紛皓雪墜簷下玉宇玲瓏死如畫書齋靜透一窓  
明此外蕭瑟塵不若箇中高臥羲皇人滿床經史足  
怡神誰云入夜寒侵骨常有胸中萬卷春

賦都門別意送經戶侯汝立襲職回

從遙都門道非御堤草長亭更短亭都是別離情

將明華宵經汝立妙年才調大難得青衿初拂泮芹  
香行裝又作京華客京華旅邸幾月留影屐錫命承  
天休箕裘克紹前人業思親又理南征舟清風颯颯  
迎歸袂顧我情深挽無計揮毫強作贈行篇用寫都  
門別離思

題衛司直雙岡齋

茶山有雙岡雙岡真卓犖老石高巉呀遙岑互磅礴兩  
峯相對青一塵不能着鶯花滿眼春禽鳥四時樂我  
昔來遊茲和風扇林薄東西一登眺萬彙紛交錯戴

歌盤谷章使我心納逸人生貴適志肥趣殊不惡吁  
嗟兮雙箇之中兮可以怡吾情雙箇之水兮可以濯  
吾纓吾將徜徉於雙箇兮又何事乎浮名

玉溪為重珪叔父題

迢迢玉溪水遠屋自濛紆中有玉溪翁結屋溪邊居  
溪邊風致無邊好年年頓覺韶華早一帶玻璃潤衆  
芳景物四時長不老江梅迎春信琪葩壓闌干荔子  
夏成丹橘棗澆苗寒秋風敲翠竹清韻響琅玕玄冬  
催橘柚粟索理玖堆林端溪翁對此樂未已時把長

竿釣遊鯉夜柳清流弄月明玉輪倒浸邊波裏清晨  
課兒讀書攻文章滿篇珠玉聲琅琅良時呼朋載酒  
臨溪酌玉山頽處群仙樂鴉聞藍田曰歷多方之此  
處當如何此翁懷玉還自重三獻應慙楚下和

題蘭窓堂兄號

鶴羹一仙翁倚蘭植數叢庭前氣芬郁窓外色蘿蔥  
逸吻孫芽長盈軒生意融電根天所昇絕品世無雙  
九畹從來感孤標獨擅雄衆芳萎白露一萼占西風  
影度黃花並香清丹桂同時來明月照長有彩雲封



秋老枝愈勁霜濃味更豐自能堅晚節不羨春穠  
桃李今何在芙蓉空自紅當千委空谷今日近簾櫳  
迤邐雕闌護柔微雨露重栽培真得地綽約易為容  
宣父無勞嘆騷人正喜逢高情共瀟灑馨德此陶鎔  
永結同心契還思入室功凭闌護三嗅清興託孤桐  
南軒為黎倉宰題

宦海驅馳老大回一軒今日向陽開烏紗曾領虞庭  
奏猶愛薰嵐拂座來

春春和栢軒叔韻

年光冉冉醉中過無計留春可奈何暖日欲同沂水  
樂薰風將動舜庭歌落花萬點墜紅雨流水一灣滌  
綠羅欲過前溪遍游覽問津何處覓漁蓑

題月峯兄疏

層巒疊嶽絕纖瑕真見清光景倍嘉天目山頭飄桂  
子影娥池畔有蓮花東坡赤壁應同趣陶令匡廬未  
足誇對此令人長仰止好天良夜典漁涯

九日登旗峯用杜牧之韻

西風動地黃雲飛征鴻幾點天際微清秋共看高高



步勝景留我遲遲歸殘霞暗逐孤鷺急落日暎映層  
密暉翻蕪轉踏來時路沿澗黃花香襲衣

冬日遊大涌口

久來隨處訪真源舟泊涌邊若箇村八口謀生都捆  
席十家庭院九封門音翻偈語聽難識酒市粘膠飲  
易醜換景不知歸路晚一鉤新月掛黃昏

又遊菱崗

乘閑又到幾崗遊步上雙崗崗上頭海角直從天際  
杳虎頭常鎮水中流漁人舉網翻銀鱸稚子裁機釣

白鷗日極煙波無限興恍如身世在瀛州

寺栢軒叔六旬有一

南軒老栢常年茂東海蟠桃今日丹滿眼兒孫供彩  
戲一堂賓客盡衣冠酒傾玄露杯頻勸春滿華筵典  
未閑屈指期願應可待青星高照五雲端

赴京會試清遠道中作

別却韶關萬里遊白雲飛處重回頭幾朝歸思關心  
切五夜雞聲入夢流一介也曾叨國寵寸心喘欲吞  
天休來春共領看花會見說長安佳氣浮



登南安東山寺用前韻

南安放步一閑遊，  
咲傲東山天際頭。  
雲影暗隨峯影合，  
松聲細逐澗聲流。  
僧歸古剎常求定，  
我咏風光肯暫休。  
遙望群仙在何所，  
洞門深處翠烟浮。

附惟名詩文

惟名詩教別號常野巽川公之子登正德丁丑進士任至鉅州府知府歲行實詳載官志等

恭和

御製賜輔臣詩

維

皇撫萬國立教惟

君親奚啻孟春日

夙駕出嚴宸精禋格

九廟顯相越群臣禮樂既明備

孝情一朝伸載念翊贊功

一袞褒忠純

主遇實千載臣謨非一身雲龍開景運川岳效祥珍

太平有作述雅頌追生民

昭若

手抱琵琶出玉關邊城從此戰車閑將軍十萬橫磨

餽不及佳人一破顏

莫以思私殺近臣留簪燕幸侍楓宸漢廷早貌商巖  
叟不遺蛾眉屬虜塵

壬申遊逸峯四詠

我愛山中好山泉微底清懸崖崖斷續照影鑑空明  
蠟屐尋源去風歎帶月傾十年塵土夢一酌頓能醒  
我愛山中好山峯折碧天躋攀情不厭俯仰興無違  
目極與園外心遊物象先乘風欲高舉萬里看孫騫  
我愛山中好山雲碧四番往來閑弄影濛濛各舍姿

出岫心何有為霖每所期遊人亦瀟灑相對兩忘機  
我愛山中好山翁不世情相逢無雜語一笑便忘形  
細論田園樂閑尋水石盟巖巒思結偶回首萬緣輕  
送朱邑薄致政歸南安

政成方擬陟崇班遽掛朝冠袖故山千計不如歸計  
好百年須放晚年閑雜筵醉為賓僚集去舫違因父  
老攀丞相祠前霜月曉清風兩腋振衣還

同年方思源寓羊城以詩見寄依韻答之

看花會醉玉橋西紅日青雲路不迷下邑牛刀成小

試上林鳥樹待金枝江樓賦罷頰風起石鼎詩成桂  
月低霖雨定孚吾常望已看豪氣吐雲霓

感事

五畝溪園鎖綠陰紅塵何事恰相侵人生安得盡如  
意世事但求無愧心却喜他山真有石休言同舍誤  
持金重裘看罷春寒退靜梅書齋抱膝吟

都城八詠今錄四詠

○奉天常朝

嚴鼓既鐘次第催

翠華遙自九霄來殿風樓觀春雲燦龍旗旌旗暗色  
回八采共瞻

天表近萬幾親聽王音裁日高綺陌鳴珂散唱和誰

賁白雲才

○南郊迎駕

聖主南郊禮百神

上窮垂祐答精禋沙平萬騎回丹仗日出千官候

紫宸北極待頒成慶詔東風徐布禁城春暎

朝聽得有人語白首重看禮樂新上窮當作上穹



○皇陵陪祀

春風緩轡出郊坰，綠縹晴巒入望青。

七聖宸遊隔人世，千秋

陵寢衛祇靈。中天雲霧疑仙仗，午夜玄纒薦德馨。殘角疏燈歸路杳，龍璫回首氣晶凝。

○掖垣候贖

文書房閣倚晴空，璠砌迢迢松坂通。畫閣立移宮漏永，天章傳出禁煙濃。

重瞳明徹銜程表，萬姓

恩沾尺牘中。獻納獨慙無寸策，昌期千載試遭逢。

○濂溪延平二先生贊

孔孟而後，語道學者以程朱爲稱首。程子之師曰濂溪周先生，朱子之師曰延平李先生。愚誦其文考其行，以揆其心之所存，竊謂二先生之學，蓋有不約而合者焉。濂溪以無欲爲學，聖之要家無餘財，不求人知，延平不爲事物所勝，不干仕進，不治產業，當時善形容其氣象者，一則曰：曾次洒落如光風霽月，一

則曰如冰壺秋月嗚呼此非所謂先後若合符節者與聖學之傳至二先生而有紹其先啓程朱之業而澤流於無窮也敢叙而贊之日月高明海岳崇深豈繪畫所能摹倣頤區頤學之心心形諸歌詠庶朝夕覽誦有以自勵云爾贊曰

天啓文運光動奎經元祐下降篤生大賢濂溪延平相望百年比迹揆乘無間後先外物可欲中為不遷世務紛紜吾心靜專時仕而仕不辭冗員時止而止

荒山野田囊無餘資患及顛連衡門雖廓廣若八埏先風霽月昭融性天秋月冰壺襟襟瑩然付受得人蓋大厥傳六經重脩人文載宣我作贊詞扁于齋軒明教在茲未以周旋 付受當作付授

贈經汝立序

國朝以詩書禮樂造士學校之設遍天下雖職闕衛務編畧者厥子若弟固不游庠序服古訓追效用于時咸著厥績文教之用大矣哉吾邑經君汝立自其先祖世為南海衛鎮撫君未冠即入邑庠游歌樞趨



溫然退避無驕貴習謂非有得於學校之教不可也  
正德十二年經氏職之弗繼若干年矣君以監學使  
者蘭谿童公之命來京師夏官以

聞遂拜鎮撫之職以歸論者莫不嘉君之善繼而喜  
其將以學於庠序者施于時也昔趙衰舉卻毅為中  
軍將其稱之有曰毅說禮樂而敦詩書詩書義之府  
也禮樂德之則也夫戡亂泰功固惟弓劍是習趨勇  
是尚而必詩書禮樂云者豈不以事上御戎非德義  
莫為之本乎君既俊穎而且知學其於德義必當有  
聞茲效一職其肯自同凡人而不思有以副

國家作養之恩任使之意哉

今天子法

祖立政文武並用賓興武弁之秀而策試之四方來集  
者蓋彬彬焉吾鄉號海瀕鄒魯衣纓之曹薰蒸乎詩  
書禮樂之教無媿他郡獨未有裒然應舉者夫事必  
積久而後盛後生可畏安知不在君乎吾於是其有  
望焉耳矣君來告別序以勗之

耿應記



鄉先生周君尚文名其讀書之室曰耿庵問造予言  
曰以世好之不易吾願有請於子昔者吾先人扁厥  
居曰翠庭子之先君實記其事蓋推原濂溪先生之  
學所以該物理而達諸天命紹聖傳而惠及來學者  
甚悉吾先人誦且繹焉周氏之不墜厥宗則微言是  
賴也茲吾以取名庵未有聞其義以警吾來者敢於  
子也請予竊念周君於鄉邦爲前輩其進脩趨嚮宜  
得鉅儒長者相與訂論顧以讓諸末學且周氏先學  
之懿載在家乘先大夫實秉筆焉小子乃備書于後

皆非分之所當得者於是辭謝再三而君之請弗置  
也乃爲言曰聖賢之道大矣其所由入之途異古之  
名齋者季氏以果蔡氏以節獨其名踐其實於道皆  
有得焉君之耿厥庵也豈徒然哉雖然耿之爲言介  
也舉其要則一言足矣必欲引物連類旁援曲證雖  
累千百言而未知所極也君安從聽之而安從踐之  
無已則亦質諸濂溪先生之訓乎人稟陰陽之氣以  
生氣有偏勝而剛柔分焉剛柔有純駁而善惡分焉  
濂溪所謂剛善其目有五曰義曰直曰斷曰嚴毅曰



幹固皆取之類也所謂剛惡其目有三曰猛曰隘曰  
強梁皆取之過也君尚慎擇乎哉剛柔雖皆未憐于  
中而剛於入道爲近譬之負百鈞之重涉萬里之遠  
非嚴勁何以堪之故孔子論仁以剛爲首然擇之不  
精而僅得彷彿則其爲惡有必然者可不慎與君尚  
善務脩而惡務去也哉予聞君生平寡合官漳南不  
數稔以許當道意致其事所謂耿者君實吳之所謂  
爲教爲直爲斷爲嚴毅爲幹固君性質近之誠因其  
名踐其實求其所未至造於善也孰禦焉夫李氏之  
果蔡氏之節亦爲之而已矣君曰善子爲我書之予  
曰未也孟子謂柳下惠不以三公易其介則古今之  
耿宜未有如惠者然夷考其行冲然坦夷渾乎無圭  
角蓋其介有不可得而名者矣嗟乎此所以爲百世  
之師與是又漁溪所謂自至其中者也天下之達道  
者也君而進此耿且不必事而奚有於言君曰善吾  
所不及

雜說

思之又思又當自明行之又行又當自熟存之又存



又當自定克之又克又當自無

士君子期不大此心而已進退榮辱有命存焉非我所能計者且誠能不失此心則爲君子雖一命不沾寧不樂邪倘失其心則爲鄙夫雖一歲九遷其能樂邪然則進退榮辱非惟不能計亦不足計矣

易處之事不可忽難處之事不可厭無事之時不可

聖賢不必無過能改過而已矣聖賢不必久生能無傷生而已矣

人之所以處乎物者進退疾徐自有一定之理而不可參以私亦曰精求之而已矣人之所以得於天者多寡厚薄自有一定之分而不容奪以私亦曰順受之而已矣

義理有見則王公非貴布衣非賤萬鍾非富飲水非貧曾中無所得一資半級便如天淵矣常須以此自驗

雖日用更無道離道更無學

富貴不足言功名餘事耳但得本心存此生無憾矣

風霄詠歌是竟齊氣象陋巷傳習乃高履事功彼以  
勲業希古人者陋矣

身心無愧布衣亦貴子孫能勤數畝不貧  
人每於得意時失了本心處順境者宜深念也  
財不求餘官惟安命掃除和欲全我真性  
管寧揮金鄭氏埋錢後之人以身殉之哀哉

吳川祁先生文集附錄下終

叙祁異川先生集後

余替紆體衙門耽志墳素漱翰藻之芳  
潤齋龍虎之麗則思以酌品前烈而竊  
跡餘後也間有示余者曰夫文豈易言  
哉奔州寫韻非假絲竹之節翔鷲振絳  
豈藉藻火之煥雖儀羽視心聲異軌嚶  
鳴典編訓殊致然其精機妙吐此豈人  
力哉情感而機宣神會而天應道德

於肺本性靈效於體載術業車于經  
延心源之溼漉而神理之自然也結繩  
代降典籍繼軌雖技條分操而大畧蓋  
可觀焉六經道義宗垂名教語孟性命  
藝術道術懿乎邈哉邈追矣嗣是以後  
則周末尚變譎故類物疇列競較輟輟以  
奸時好漢興崇古雅故綿絡神思祖謨  
訓以經治體雖元本道德要皆罕覩於

聖達然掉鞅文林馳聲藝圃者則西京  
惟著豈不以性靈渙發而術業輝派者  
哉夫斧藻之麗必奪於素雕鏤之飾必  
害於璞英蕤之絀必歎於實故混堅白  
平山淵舌若鴟夷張翕呷之鋒其文綺  
靡而不典乖理要而不可訓者倚夫之  
謬辨也聘耳食構襍驢藉口道德嗶然  
踏優孟之誦其文汗滂而無統浮飾而



不雅者俗士之華說也以性靈為本以  
術業為基儼然總道義涵菁華之秘於  
內憫然蒸文理成要眇之論于外可以  
經物訓遠者賢摺之上業也曰斯以談  
則文豈易言哉余嘗志其言而未看能  
也適丁已而祁君憫以異川先生集叙  
請余覽之迺洒然曰嗟夫嗟夫不由向  
者之論而欲續飾為文焉非完作也夫

六朝起而文軌蕪因循至于

明興海內更始

皇風疾煽

錫極之主標理道以示準耦時之士感興  
化而復古龍蒸虎蔚葢彬彬然可觀已  
先生以類海擬函感會風雲敷歷中外  
者無慮數十年凡夫籠挫物狀揮霍今  
古型寫治化而和關倫紀者一悉

作者之風烈今即其文想見其為人  
約其志潔故其旨冲和其行芳故其詞  
雅淡其學術正故議論所至卓然不詭  
於聖人即是以驗術業性靈焉洞若觀  
火誠足以發道義之蘊成一家之言也  
所謂經物訓述者非邪惡因是重慨焉  
寶安負額海之南靈氣宛委盡於茲域  
離明之所炫耀

皇教之所熙洽蜚文含藻之士代不乏人  
若琴軒公文聲妙天下其詞氣步驟視  
先生者一途輟然祁氏抵今有賢後卒  
能光大先志以流示同極陳裔同豪雅  
而今遺佚有待鍾呂舍聲則其音然也  
悲夫倜儻奇偉之士其瓊敷玉藻欲以  
馳聲當世者非過後有人焉烏能致遠  
哉余生晚又不能文無欲觀先生

重嘉其後也庸書以俟正焉

嘉靖丁巳冬十一月既望後學袁炳

晉謹叙

印

TIFFEN Color Control Patches

Blue Cyan Green Yellow Red Magenta White 3Color Black



2025/02/28 NATIONAL CENTRAL LIBRARY, TAIWAN, R.O.C.





國立中央圖書館, 台灣, 中華民國





2025.08.08 NATIONAL CENTRAL LIBRARY, TAIWAN, R.O.C.



