

Kodak Gray Scale

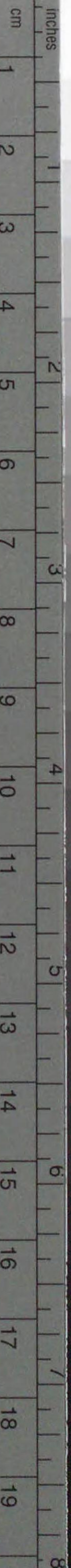

© Kodak, 2007 TM: Kodak

A 1 2 3 4 5 6 **M** 8 9 10 11 12 13 14 15 **B** 17 18 19



Kodak Color Control Patches

© Kodak, 2007 TM: Kodak

Blue Cyan Green Yellow Red Magenta White 3/Color Black

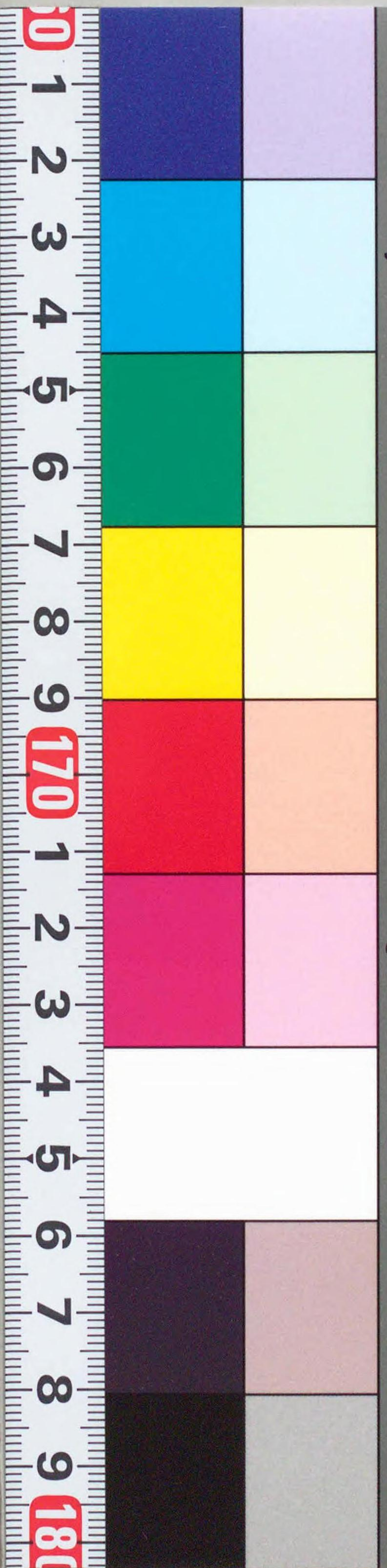

CZ
473
13



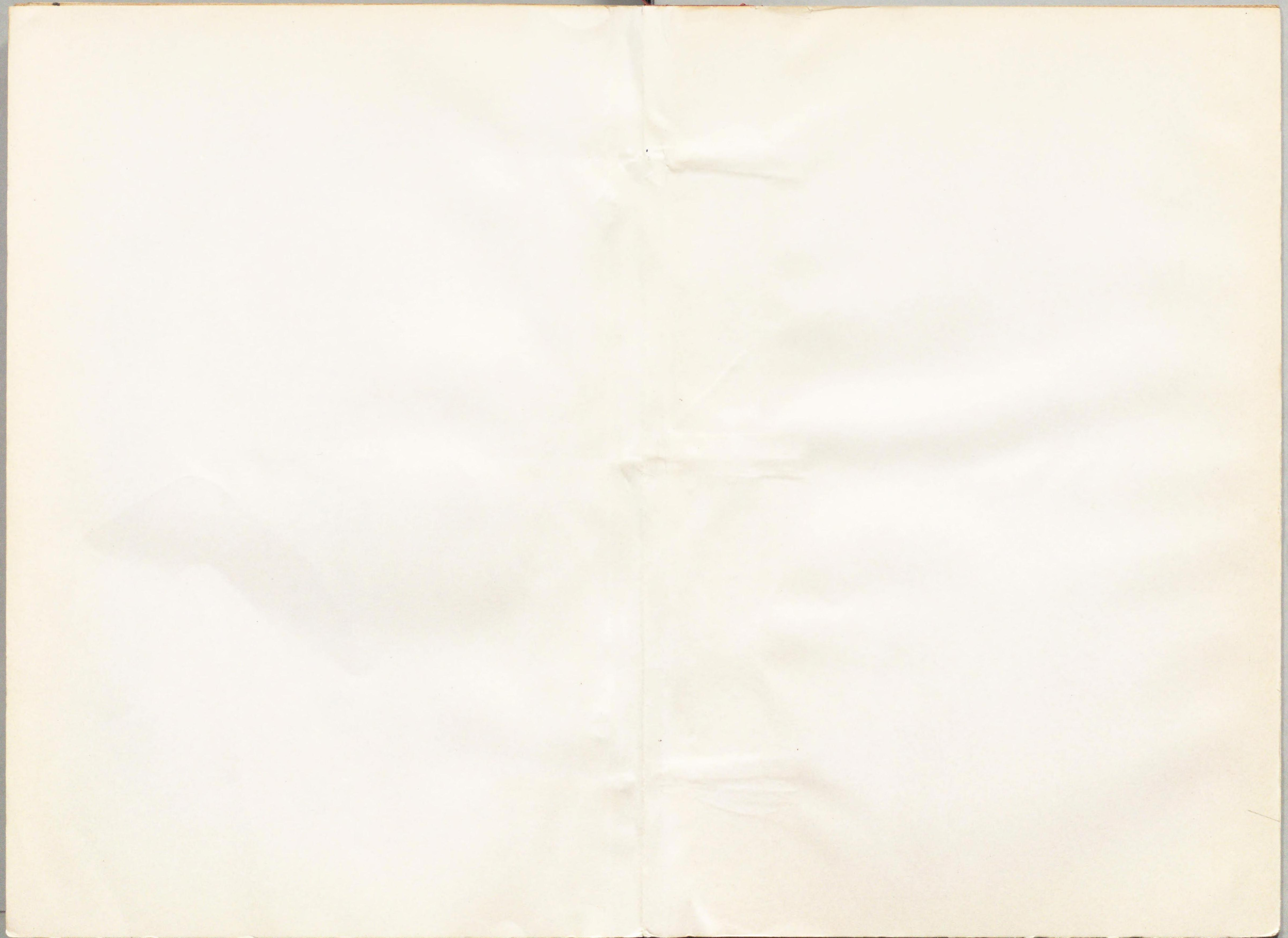

33M39



鐵道法規類抄 總則

鐵道院總裁官房文書課編纂



CZ
473
13

凡例

- 一、本書ハ鐵道ニ關スル一般的法令ヲ纂輯セルモノナリ
- 一、本書ニ對シテハ將來追加篇ヲ發行シ法令ノ新規發布及改廢等ヲ補正ス



328.686
(585.12)

79W54342

鐵道法規類抄第一編總則類別目次

第一章	鐵道敷設法、鐵道國有法及附屬法令	一
第二章	私設鐵道、輕便鐵道、軌道及外國ニ敷設スル鐵道	一五
第三章	鐵道營業法及附屬法令	二二一
第四章	官制	三二七
第五章	官規	三二七
第一節	官等及俸給	三七七
第二節	兼用任用及分限	三九九
第三節	服務及懲戒	四二七
第四節	教育	五二七
第五節	服制及徽章	五四一

第六節 恩給、扶助及退官賜金

第七節 雜件

第六章 遺死傷手當及救濟

第七章 雜則

第一章 官賦

第二章 官賦

第三章 官賦

第四章 官賦

第五章 官賦

第六章 官賦

鐵道法規類抄第一編總則

第一章 鐵道敷設法、鐵道國有法及附屬法令

明治二十五年六月二十一日
法律第四號

明治二十七年六月十二日
法律第六號

明治二十七年六月十二日
法律第七號

明治二十七年六月十二日
法律第八號

明治二十七年六月十二日
法律第九號

明治二十七年六月十二日
法律第一〇號

明治二十七年六月十二日
法律第一二號

明治二十九年五月十四日
法律第九三號

明治三十九年三月三十一日
法律第一七號

明治三十九年三月三十一日
法律第一八號

第二章 私設鐵道、輕便鐵道、軌道及外國ニ敷設スル鐵道

明治三十三年三月十六日
法律第六四號

明治三十三年八月十日 勅令第三三〇號
 明治三十三年八月十日 遞信省令第二七號
 明治三十三年十月十三日 遞信省令第四〇八號
 明治三十一年六月三十日 遞信省令第一六八號
 明治三十三年十月十三日 遞信省令第四〇六號
 明治三十四年二月九日 遞信省令第七三號
 明治三十三年十月十三日 遞信省令第四〇七號
 明治三十三年八月十日 遞信省令第二八號
 明治三十三年八月十日 遞信省令第二九號
 明治三十三年八月十日 遞信省令第三〇號
 明治三十三年八月十日 遞信省令第三一號
 明治三十三年八月十日 遞信省令第三二號
 明治三十七年一月二十五日 勅令第一二號
 明治三十七年一月二十五日 陸軍省令第三號
 明治四十三年四月二十日 法律第五七號
 明治四十三年八月一日 勅令第三一四號
 明治四十三年八月二日 閣令第一二號

○私設鐵道法施行ノ件 二七
 ○私設鐵道法施行規則 二七
 ○私設鐵道法第六十六條營業報告書様式 四六
 ○私設鐵道株式會社運輸營業開始報告ノ件 五六
 ○私設鐵道法施行規則第五十一條ニ依ル工程報告様式 五七
 ○私設鐵道法施行規則第五十一條ニ依ル工程報告差出期間 六二
 ○私設鐵道法施行規則第五十二條ニ依ル成功圖面並諸表様式 六二
 ○專用鐵道規則 七三
 ○鐵道事故届出ニ關スル規程 七四
 ○鐵道臺帳規程 七七
 ○鐵道統計規程 七七
 ○私設鐵道株式會社會計準則 九〇
 ○鐵道軍事供用令 九二
 ○鐵道軍事輸送規程 九五
 ○輕便鐵道法 九九
 ○輕便鐵道法施行期日ノ件 一〇〇
 ○輕便鐵道法施行規則 一〇〇

明治四十三年八月二日 閣令第一三號
 明治四十三年八月二日 閣令第一四號
 明治四十三年八月二日 內務省令第二七號
 明治四十三年八月二日 內務省訓令第一三號

明治四十三年十一月十七日 內閣告示第一三號
 明治四十三年十一月十七日 內閣告示第一四號
 明治四十三年十一月十七日 內閣告示第一五號
 明治四十三年十一月十七日 內閣告示第一六號
 明治四十三年十一月十七日 內閣告示第一七號
 明治四十三年十一月十七日 法律第一七號
 明治四十三年十二月二十三日 勅令第二九一號
 明治四十三年十二月二十三日 勅令第二九二號
 明治四十三年十二月二十五日 閣令第一四號
 明治二十三年八月二十三日 法律第七一號
 明治三十四年十月二十五日 內務省訓令第一七號
 明治四十一年十月二十二日 勅令第二六六號
 明治四十一年十月二十二日 遞信省令第四五號

○輕便鐵道營業規程 一一〇
 ○輕便鐵道會計準則 一一六
 ○輕便鐵道法第四條但書ニ依ル敷設許可手續 一二七
 ○輕便鐵道法第四條但書ニ依リ線路敷設許可申請者アル場合進達方ノ件 一一八
 ○輕便鐵道事故届出ニ關スル規程 一一八
 ○輕便鐵道營業報告書様式 一一八
 ○輕便鐵道臺帳規程 一二一
 ○輕便鐵道統計規程 一二一
 ○輕便鐵道補助法 一二一
 ○輕便鐵道補助法施行期日ノ件 一二二
 ○輕便鐵道補助金概算渡ノ件 一二二
 ○輕便鐵道補助法施行規則 一二二
 ○軌道條例 一二二
 ○軌道條例取扱方心得 一四四
 ○二省以上交渉ノ事項ニ關スル件 一四四
 ○軌道條例及四十一年勅令第二百六十六號ニ依ル願書差出方ノ件 一五四

明治三十八年三月十三日
法律第五三號
明治三十八年六月二十六日
勅令第一八六號
明治三十八年五月二十二日
逓信省令第三七號
明治四十二年四月十三日
法律第二八號
明治四十二年七月二十日
勅令第一九一號
明治四十二年七月二十一日
閣令第六號
明治四十五年五月十六日
閣令第一號
明治二十九年三月二十八日
法律第二七號
明治三十二年五月十九日
勅令第二〇五號
明治三十八年三月十三日
法律第五二號
明治三十八年六月二十六日
勅令第一八五號
明治三十八年五月三十一日
大藏省令第三五號
明治三十五年九月十五日
法律第八七號
明治三十三年九月十五日
勅令第三六六號
明治三十九年六月八日
勅令第一四二號
明治四十一年七月二十一日
勅令第一七九號
明治四十年二月二十一日
官報

○鐵道抵當法 一五四
○鐵道抵當法施行期日ノ件 一六八
○鐵道抵當法施行規則 一六八
○軌道抵當ニ關スル法律 一八七
○軌道抵當ニ關スル法律施行期日ノ件 一八七
○軌道抵當取扱規則 一八八
○輕便鐵道抵當ニ關スル件 一九一
○登録税法(拔萃) 一九一
○登録税法施行規則(拔萃) 一九一
○擔保附社債信託法 一九二
○擔保附社債信託法施行期日ノ件 二〇八
○擔保附社債信託法施行細則 二〇八
○外國ニ於テ鐵道ヲ敷設スル帝國會社ニ關スル法律 二一六
○外國ニ於テ鐵道ヲ敷設スル帝國會社ニ關スル件 二一六
○南滿洲鐵道株式會社ニ關スル件 二一七
○南滿洲鐵道株式會社ニ關スル事務管理ノ件 二一九
○豫算外國庫ノ負擔トナルヘキ契約ヲ爲スヲ要スル件 二一九

第三章 鐵道營業法及附屬法令

明治三十三年三月十六日
法律第六五號
明治三十三年八月十日
勅令第三三〇號
明治三十三年八月十日
逓信省令第三三號
明治三十三年八月十日
逓信省令第三四號
明治四十三年五月一日
閣令第一號
明治三十三年八月十日
逓信省令第三七號
明治三十三年八月十日
逓信省令第三八號
明治三十年四月一日
法律第三六號
明治三十年五月六日
內務省令第一三號
明治三十年七月十九日
內務省令第一九號
明治三十年八月三日
拓殖務省令第九號
明治三十七年二月四日
內務省令第一號
明治三十四年五月二十四日
逓信省令第二六號

○鐵道營業法 二二一
○鐵道營業法施行ノ件 二二六
○鐵道建設規程 二二六
○鐵道運輸規程 二四三
○鐵道運輸規程 二四三
附 鐵道列車保安規程 二五二
○鐵道信號規程 二五五
○鐵道運輸規程 二六三
○荷受人及荷送人ヲ確知スルコト能ハサル鐵道運送品等ノ公告ニ關スル件 二七六
○鐵道係員職制 二七六
○傳染病患者鐵道乘車規程 二七九
○傳染病豫防法 二八〇
○傳染病豫防法第六條ニ依ル清潔方法消毒方法(拔萃) 二八六
○汽車檢疫規程 二八六
○北海道汽車船舶檢疫施行方 二八八
○肺結核豫防規則 二八八
○火藥類鐵道運送規程 二九〇

明治四十三年四月十二日
法律第五三號
明治四十四年三月十日
勅令第一五號
明治四十四年三月十日
勅令第一六號
明治四十四年三月十一日
內務省令第二號
明治三十三年三月十三日
法律第五六號
明治三十三年九月一日
逕信省令第四四號
明治三十五年十一月五日
逕信省令第五一號

- 銃砲火藥類取締法(拔萃) 二九二
- 銃砲火藥類取締法施行期日ノ件 二九三
- 銃砲火藥類取締法施行規則 二九三
- 銃砲火藥類取締法施行細則 三〇二
- 鐵道船舶郵便法 三二〇
- 鐵道船舶郵便規則 三二二
- 暴風警報通報ノ件 三二四

第四章 官制

明治四十二年十二月二十四日
勅令第一三五號
明治四十一年十二月四日
勅令第二九六號
明治四十二年十二月十五日
勅令第三三七號
明治四十三年三月二十九日
公達第二號
明治四十一年十二月五日
內閣告示第五號
明治四十一年十二月十八日
鐵道院告示第一〇號
明治四十一年十二月五日
達第一一號
明治四十一年十二月五日
達第三號

- 內閣官制 三二七
- 鐵道院官制 三二八
- 鐵道院職員ノ定員 三三〇
- 鐵道院分掌規程 三三一
- 鐵道院官制第六條ニ依ル鐵道管理局ノ名稱位置及管理區域 三三四
- 鐵道管理局分界線ノ件 三三五
- 鐵道管理局所管區域分界線所屬方ノ件 三三五
- 鐵道管理局分課規程 三三五

明治四十一年十二月五日
達第四號
明治四十二年四月一日
達第二五號
明治四十四年四月十四日
鐵道院告示第二六號
明治四十一年十二月五日
鐵道院告示第二號
明治四十一年十二月七日
鐵道院告示第七號
明治四十一年十二月五日
鐵道院告示第四號
明治四十一年十二月五日
鐵道院告示第三號
明治四十一年十二月五日
鐵道院告示第五號
明治四十一年十二月五日
達第二一號
明治四十年五月八日
達第三八號
明治四十二年六月二十五日
達第五七號
明治四十四年四月十四日
達第二七三號
明治四十二年五月二十九日
達第四四七號
明治四十四年十二月二十六日
達第一〇二五號
明治二十七年八月二十四日
勅令第一五三號
明治四十三年三月二十九日
公達第三號
明治四十四年八月八日
達第五八五號

- 鐵道院出張所分科規程 三四三
- 鐵道管理局長並出張所長掌理事項 三四四
- 鐵道院建設部派出所名稱位置及所管區域 三四四
- 鐵道院建設事務所名稱位置及所管區域 三四五
- 鐵道院市街線建築事務所ノ所管區域及位置 三四六
- 鐵道管理局內各事務所ノ名稱位置及所管區域 三四六
- 鐵道管理局出張所名稱位置及所管區域 三四八
- 鐵道管理局所屬工場名稱及位置 三四八
- 奧羽線殘工事ニ關スル事務處理方ノ件 三五〇
- 北海道線開業區間ニ屬スル殘工事掌理方ノ件 三五〇
- 鹿兒島線八代人吉間殘工事掌理方ノ件 三五〇
- 輕便鐵道敷設工事事務掌理方ノ件 三五〇
- 西部鐵道管理局內各驛組合制 三五二
- 西部鐵道管理局各驛組合制改廢ニ關スル件 三五二
- 鐵道會議規則 三五二
- 鐵道院理事會議規則 三五二
- 鐵道院業務調查會議規則 三五三

明治四十一年十二月二十三日
達第六二號
明治四十二年六月二十六日
達第五六六號
明治二十四年一月七日
勅令第三號
明治四十一年十二月五日
達第五號

○鐵道院局所長會議規則

三五四

○技監事務取扱規則

三五五

○民事訴訟ニ付キ國ヲ代表スル件

三五六

○鐵道院各部長委任事項及鐵道管理局長、鐵道院出張所長、鐵道院建設事務所長、市街線建築事務所長職務權限

○鐵道管理局長專決事項中報告省略ノ件

三五六

○鐵道院工務課長、電氣課長委任事項

三六六

○鐵道院工作課長委任事項

三六八

○鐵道院倉庫課長委任事項

三六八

○鐵道管理局長職務權限中隨意契約ニ關スル件

三六九

○鐵道管理局長ハ物品ノ購入、製作改造及修理ノ契約ヲ爲ス場合總裁ニ申請ノ件

三六九

○鐵道院出張所長、同建設事務所長ハ物品ノ購入改造修理ノ契約ヲ爲ス場合總裁ニ申請ノ件

三六九

○鐵道院建設部派出所長職務權限

三六九

○鐵道管理局出張所長、各事務所長及工場長職務權限

三七〇

○驛長及各主任職務權限

三七二

○通信區助手職務權限及其他ノ件

三七三

○電力線助手職務權限及其他ノ件

三七四

○列車長設置及其他ニ關スル件

三七四

○車掌長及同助手設置ニ關スル件

三七四

○檢車所設置及主任、助手職務權限並服務ニ關スル件

三七四

○變壓所ヲ變電所ト改稱ノ件

三七五

○高等官官等俸給令(拔萃)

三七七

○文武判任官等級令

三八六

○判任官俸給令

三八七

○判任官俸給令第五條ヲ同官待遇者ニ準用ノ件

三九一

○臺灣滿韓及樺太在勤文官加俸令

三九一

○韓國在勤鐵道院判任官加俸制

三九二

○事務雇員ニ月俸四十圓迄ヲ支給シ得ル件

三九二

第五章 官規

第一節 官等及俸給

明治四十二年五月一日
達第三六五號
明治四十三年六月二十七日
達第五六七號
明治四十五年五月三十一日
達第五四五號
明治四十二年十二月七日
達第一〇二一號
明治四十二年四月二十二日
達第三一二號
明治四十四年九月二十九日
達第七二九號

明治四十三年三月二十六日
勅令第一三四號
明治四十三年六月十七日
勅令第二六七號
明治四十三年三月二十六日
勅令第一三五號
明治四十四年六月二十四日
勅令第二四四號
明治四十三年三月二十六日
勅令第一三七號
明治四十三年四月二十七日
達第三五九號
明治四十三年三月二十九日
內閣書記官長通牒(內閣送第二號ノ二)

明治四十三年三月二十九日
内閣書記官長通牒(内閣送
第二號ノ一)

明治三十八年三月三十一日
達第五七號

明治三十三年八月十一日
勅令第三三五號

明治二十九年五月二十三日
勅令第二三〇號

明治二十九年五月十三日
勅令第二〇七號

明治二十七年十二月十一日
閣議決定

明治二十五年三月二十三日
内閣通牒

明治三十二年九月二十一日
閣議決定

第二節 任用及分限

明治三十二年三月二十七日
勅令第六一號

明治四十三年六月十八日
勅令第二七五號

明治四十年三月十一日
勅令第二九號

明治四十三年六月二十一日
勅令第二八九號

明治四十年三月十二日
勅令第三〇號

- 臺灣總督府關東都督府及其ノ所屬官署並韓國及樺太所在各官署ノ雇員ニ月俸七十圓迄ヲ支給シ得ル件 三九二
- 鐵道院備人給額表 三九三
- 臺灣總督府海軍幕僚附任文官轉任再任及轉勤ノ場合俸給制 三九六
- 臺灣總督府判任文官他官廳へ轉任又ハ再任ノ場合俸給制 三九六
- 臺灣總督府奏任文官他官廳へ轉任又ハ再任ノ場合官等制 三九七
- 文官高等試驗合格者ヲ判任官ニ任用ノ際支給スヘキ俸給ノ件 三九七
- 大學卒業生ヲ判任官ニ任用ノ際支給スヘキ俸給ノ件 三九七
- 高等文官トシテ在職シタル者ヲ判任文官ニ任用ノ際支給スヘキ俸給ノ件 三九八

- 文官任用令 三九九
- 文官試補及見習ニ關スル件 四〇一
- 鐵道院職員特別任用令 四〇一
- 鐵道院總裁秘書ノ任用分限及官等ニ關スル件 四〇三
- 買收鐵道從事員ヲ鐵道廳職員ニ任用スル場合ノ件 四〇三

明治四十二年七月二十九日
達第六六六號

明治四十二年一月二十日
達第三六號

明治四十五年四月二十六日
公報注意

明治四十三年四月二十九日
達第三七一號

明治四十四年十二月八日
達第九五四號

明治四十五年五月二十三日
達第五一一號

明治四十五年五月二十九日
達第五三〇號

明治四十四年十二月十三日
達第九六七號

明治四十五年五月二十九日
達第五二八號

明治四十五年五月二十九日
達第五二九號

明治二十年十二月二十九日
勅令第八三號

明治二十年十二月二十六日
勅令第六五號

明治四十五年三月十一日
公報注意

明治四十一年十二月二十一日
官祕第六二號祕書課長通牒

明治四十一年九月三十日
帝鐵總人第一二四六號内達

明治四十二年十二月十一日
官祕第一四號總裁達

明治四十二年一月十六日
官祕第四四號

- 判任官機關手採用試驗手續 四〇三
- 機關夫並機關車乗務員採用規程 四〇四
- 機關車乗務ノ經歷者ヲ機關手見習ニ採用方ノ件 四〇九
- 運轉ニ從事スル車掌ノ視力及其他檢査ニ關スル件 四〇九
- 檢車手ハ雇員ヲ以テ充當シ得ルノ件 四〇九
- 電話交換手ハ雇員ヲ以テ充當シ得ルノ件 四〇九
- 發電機關手及電氣手ハ雇員ヲ以テ充當シ得ルノ件 四一〇
- 檢車手、檢車助手、注油夫採用規程 四一〇
- 發電電所從事員採用規程 四一二
- 電氣車運轉從事員採用規程 四一五
- 陸軍准士官、下士文官採用規則 四一七
- 海軍准士官並服役滿期下士ヲ判任官ニ任用制 四一八
- 在郷陸軍軍人ヲ官廳ニ採用スルニ方リ陸軍省へ照會ニ關スル件 四一九
- 五給俸以下判任官銓衡手續ノ件 四一九
- 判任官以下資格變更具申添附書類ノ件 四二〇
- 職務權限内ニ屬スル判任官以下任免其他辭令名ノ件 四二一
- 職員採任又ハ勤務變更上申ノ場合ニ定員ノ有無記載ノ件 四二二

明治四十年五月八日
達第四〇號內達
明治三十二年三月二十七日
勅令第六二號
明治三十四年二月二十六日
勅令第七號

明治二十六年十月三十一日
勅令第一九八號
明治三十七年八月二十九日
勅令第一九五號
明治三十九年八月四日
勅令第二〇九號
明治二十三年三月二十七日
勅令第六二號
明治四十一年八月二十九日
公報注意

第三節 服務及懲戒

明治二十年七月二十九日
勅令第三九號
明治八年八月二十七日
太政官達第一五二號
明治二十二年一月二十四日
內閣訓令
明治三十七年十月二十二日
鐵道乙第一二七三號
明治四十四年十一月十一日
達第八七六號
明治四十二年六月五日
達第四七八號

○職員採用ノ際體格検査施行ニ關スル件

○文官分限令

○遞信部内ノ官吏ニシテ戰時事變ノ際特別事務ニ從事スル者補缺ニ關スル件

○官吏ノ勤績ニ關スル件

○外國政府ニ聘用セラレタル官吏ニ關スル件

○南滿洲鐵道株式會社及其他ノ職員ト爲リタル官吏ニ關スル制

○在官者及休職官吏ニシテ一年志願兵トナル者ニ關スル件

○雇員備人滿三個月以内陸海軍召集ニ關スル件

○官吏服務規律

○不用品拂下ノトキ所屬官吏入札禁止ノ件

○官吏職務外ニ公衆ニ對シ演説又ハ敘述スルヲ得ルノ件

○客扱專務車掌執務心得

○汽車從事員服務規程

○保線從事員服務規程

○電氣從事員服務規程

○電車乘務車掌服務ニ關スル件

○齒車附緩急車ノ制動機取扱方ノ件

○齒車附緩急車制動機取扱火夫服務心得

○鐵道院船員規程

○鐵道院船員休暇及助勤ニ關スル件

○本院所屬汽船乘組定員ノ件

○鐵道作業局汽車部工場職工規則

○各應執務時間

○出勤簿調査及諸届取扱方ノ件

○同上ノ件

○出勤簿取扱方等ニ付主記課職員掛ト各部庶務掛ト協議ノ大要

○鐵道作業局宿直心得

○文官懲戒令

○海員懲戒法

○鐵道院雇員懲戒規則

○懲戒懲罰免除ノ件

明治四十三年二月二十一日
達第一〇六號
明治四十三年二月二十一日
達第一〇七號
明治四十年四月十九日
達第一五號
明治四十年四月二十七日
鐵道乙第一七九號
明治四十一年四月十八日
達第二〇一號
明治四十一年五月十五日
達第二六四號
明治四十四年三月二十一日
達第一八八號
明治三十六年三月十七日
制定
明治二十五年十一月二十二日
閣令第六號
明治三十年十二月十日
鐵道乙發第一二九七號長官達
明治三十六年七月九日
鐵道職第六號主記課長通牒
明治三十二年六月二十六日
明治三十八年八月三日
達第四〇號
明治三十二年三月二十七日
勅令第六三號
明治二十九年四月六日
法律第六九號
明治四十一年十二月二十八日
達第八二號
明治三十年二月十六日
勅令第一四號

四六五

四七五

四七六

四七六

四七七

四八六

四八七

四八九

五〇〇

五〇一

五〇一

五〇二

五〇四

五〇五

五〇九

五一五

五一六

明治三十三年五月
閣議決定
明治四十一年十二月二十三日
官祕第七三號內達
明治四十二年一月十八日
鐵道懲發第三號內達

- 文官再任スルトキハ舊任中ノ行爲ニ對シ懲戒ヲ行ヒ得ル件 五一六
- 懲戒處分ニ關スル辭令名ノ件 五一六
- 判任官以下ニ對スル訓告ノ件 五一六

第四節 教育

明治四十二年十月九日
勅令第二九號
明治四十二年六月二十四日
達第五〇號
明治四十五年五月十一日
達第四七二號
明治四十四年九月十五日
公報注意
明治四十二年六月二十四日
達第五一號
明治四十二年八月四日
達第六二八號
明治四十年六月二十四日
達第八八號
明治四十二年四月十三日
達第二七〇號
明治四十一年七月九日
達第三六九號

- 鐵道院外國留學生ニ關スル件 五一七
- 鐵道院職員中央教習所規程 五一八
- 鐵道院職員中央教習所ニ電氣科設置ノ件 五二二
- 中央教習所英語科別科規則 五二四
- 鐵道院職員地方教習所準則 五二四
- 技術見習生規則 五二七
- 電信修技生養成規則 五二七
- 職工技術練習規程 五三三
- 海技修業生乘船規程 五三八

第五節 服制及徽章

明治四十二年十二月十八日
勅令第三四六號

- 鐵道院職員服制 五四一

明治四十三年一月八日
關令第一號
明治四十三年一月十八日
公報注意
明治四十三年二月十日
達第七四號
明治四十三年三月七日
達第一四五號
明治四十三年十月二十七日
達第九〇六號
明治四十三年五月十四日
公報注意
明治四十三年二月十七日
公報注意
明治四十三年三月二日
公報注意
明治四十三年九月一日
公報注意
明治四十三年三月十一日
公報彙報
明治四十三年十二月十二日
達第九六號
明治四十三年十一月十二日
達第九五八號
明治四十二年十二月二十日
內閣訓令第二號
明治四十二年十二月二十四日
達第一〇九八號
明治四十三年十月二十二日
達第八八八號
明治四十三年十月二十二日
公報注意

- 服制襟章ノ件 五四八
- 服制襟章附著ニ關スル件 五四九
- 鐵道院雇員制服規程 五五〇
- 現業從事員及雇員以下ノ文字標章制定ノ件 五五三
- 現業從事員ノ制服ニ附著ノ數字番號及其他ニ關スル件 五五七
- 制服著用ノ時引回シ合羽著用ニ關スル件 五五七
- 雇員制服ニ關スル件 五五八
- 同上ノ件 五五八
- 現業從事員中私費ヲ以テ制服調製禁止ニ關スル件 五五八
- 保線手及其他半袴著用ニ關スル件 五五八
- 清國留學生被服一定ノ件 五五八
- 鐵道院守衛長及守衛服裝ノ件 五五八
- 廳內給仕服制 五六二
- 鐵道院職員服裝規則 五六二
- 鐵道院職員禮式規程 五六四
- 鐵道院職員中央教習所卒業生徽章制定ノ件 五六五
- 同上佩用心得 五六五

明治三十七年八月十日
達第一二九號

目次

○制服ナキ職員職工及工夫等ノ佩用徽章ノ件

五六五

第六節 恩給、扶助及退官賜金

明治二十三年六月二十日
法律第四三號

○官吏恩給法

五六七

明治二十三年七月二日
閣令第三號

○官吏恩給法施行規則

五七〇

明治二十三年六月二十日
法律第四四號

○官吏遺族扶助法

五七三

明治二十三年七月二日
閣令第四號

○官吏遺族扶助法施行規則

五七六

明治二十九年三月二十九日
法律第三六號

○官吏恩給法及官吏遺族扶助法補則施行規則

五七八

明治二十九年三月三十日
閣令第二號

○官吏恩給法及官吏遺族扶助法補則施行規則

五七九

明治二十三年七月二十四日
內閣訓令第八號

○恩給及扶助料ノ年額計算書書式

五八〇

明治三十年十月三十日
宮内省達第一號

○宮内省及政府ノ双方ヨリ恩給ヲ受クルトキ恩給額計算方ノ件

五八四

明治三十三年六月二十一日
勅令第二七三號

○准士官以下ニシテ恩給ヲ受クル者文官判任以上ニ任セラレタル場合ニ於ケル諸給與及納金計算方ノ件

五八九

明治三十三年三月十二日
勅令第四四號

○恩給又ハ扶助料ノ仕拂ヲ請求スル者生存證書提出ヲ要セサル件

五八五

明治二十四年六月十三日
閣令第二號

○行政上ノ處分ニ因リ恩給扶助料ノ權利ニ關スル恩給局裁決手續

五八五

明治四十三年四月四日
法律第三八號

○韓國在勤鐵道院所屬官吏恩給及遺族扶助料ニ關スル件

五八六

明治二十三年六月二十日
勅令第九八號

○文官判任以上退官賜金ノ件

五八六

明治三十三年五月十一日
內閣送第四二號通牒

○議會ノ議員其他トナリタル爲メ退官者ニ關スル件

五八九

明治三十三年十一月二十九日
內閣送第五六號

○兵役服務ノ爲退官者ニ關スル件

五九〇

明治三十九年一月三十一日
內閣送第二號

○陸海軍現役又ハ召集ノ爲メ退官者ニ關スル件

五九〇

明治三十六年三月十六日
內閣送第八號

○高等官官等俸給令及判任官俸給令ニヨリ死亡賜金ヲ受クヘキ者ニ關スル件

五九〇

明治三十九年七月十二日
臨第二八九五號大藏大臣通牒

○恩給ニ關スル文書ニ證書ノ日附及番號記入ノ件

五九〇

明治四十二年二月二十日
官祕第一六二號

○死亡賜金ヲ給與シタルトキ報告方ノ件

五九〇

明治四十二年四月二十日
官祕第三七〇號

○判任官以上ノ者ニシテ恩給又ハ退隱料ヲ受クル者報告方ノ件

五九一

第七節 雜件

明治六年二月十四日
太政官布告第五二號

○各省奏任官除服出仕達シ方

五九三

明治十六年十二月十二日
太政官達

○勅任官婚娶服忌及旅行發著宮内省へ届出ノ件

五九三

明治六年十月十五日
太政官布告第三四七號

○遠地出張在勤官吏忌服中出仕方ノ件

五九三

明治八年一月十八日
太政官第一〇號

○地方官除服出仕方

五九三

明治三十一年八月十二日
閣令第四號

○除服出仕ヲ命セラレタルトキ届出ニ及ハサル件

五九三

明治二十九年三月三十一日
逓信大臣訓示第三號

○日給雇以下除服出勤ノ件

五九三

明治三十二年十一月十八日
逓信大臣訓示第八號

○同上ノ件

五九四

目次

十七

明治六年九月十四日
太政官達第三一八號
明治四年九月五日
帝鐵總人第七六三號
明治三十八年七月十五日
達第一三二號
明治三十一年八月十二日
閣令第五號
明治四十年十二月二日
公報注意
明治四十四年九月三十日
公報注意

目次

第六章

死傷手当及救濟

明治二十五年九月二十六日
勅令第八〇號
明治十二年二月一日
太政官達第四號
明治四十四年十二月八日
公報注意
明治四十年五月九日
勅令第一八六號
明治四十年六月二十九日
逕信省公達第四三八號
明治三十一年八月二十六日
鐵作乙第四六一七號達
明治二十二年十一月十三日
長官指令
明治三十三年三月六日
法律第三〇號
明治三十三年四月十一日
勅令第一四一號

十八

- 官員父母祭日休暇ノ件 五九四
- 高等官上京ノ節其宿所届出方ノ件 五九四
- 懲戒處分及職員進退等ニ關スル具狀書式 五九四
- 官印寸法 五九六
- 改年ノ際門松ヲ建植セサル件 五九七
- 國旗掲揚方ニ關スル件 五九七

- 官吏療治料給與方ノ件 五九九
- 各廳技術工藝者就業上死傷手当内規 五九九
- 技術官就業上重傷ヲ負ヒ死亡者ニ手当金給否ノ件 六〇一
- 官役職工人夫扶助令 六〇三
- 官役職工人夫扶助金給與手續 六〇四
- 公務上死傷者取扱心得 六〇六
- 旅客負傷者手当ノ件 六〇八
- 傳染病豫防救治ニ従事者感染又ハ死亡シタルトキノ手当金ノ件 六〇八
- 傳染病豫防救治ニ従事者ノ療治料ニ關スル件 六一一

明治二十八年六月六日
勅令第七一號
明治十九年七月十三日
閣令第二三號
明治四十年四月十八日
勅令第一二七號
明治四十年四月二十二日
逕信省公達第三一四號
明治四十年四月二十二日
逕信省公達第三一五號
明治四十五年二月三日
達第六一號
明治四十一年五月二十六日
逕信省公達第四四九號

明治四十年五月一日
達第三四號
明治四十年五月三日
達第三五號
明治四十年六月十五日
達第八二號
明治四十年七月一日
達第一〇〇號
明治四十四年五月五日
會計検査院達第六號
明治四十三年二月二十二日
達第一一〇號
明治四十三年三月二日
内閣公達第一號
明治四十三年三月二十五日
達第二〇三號
明治四十五年七月十一日
達第六六八號

目次

十九

- 傳染病豫防救治ニ従事者ノ手当金ニ關スル件 六一一
- 傳染病豫防救治ニ従事シ感染死亡者ノ手当金ニ關スル件 六一一
- 鐵道院現業員共濟組合ニ關スル件 六一二
- 四十年勅令第二百二十七號第一條ノ現業員ニ關スル件 六一二
- 帝國鐵道應職員救濟組合規則 六一四
- 鐵道院職員救濟組合規則第八條ノ現業員非現業員區別ノ件 六一四
- 帝國鐵道應職員救濟組合員ヲ鐵道應以外ノ事業ニ従事セシムル場合ニ關スル規定 六二四
- 帝國鐵道應職員救濟組合事務取扱規程 六二四
- 帝國鐵道應職員救濟組合中央會計事務整理方ノ件 六三一
- 帝國鐵道應職員救濟組合員掛金處理方ノ件 六三九
- 帝國鐵道應職員救濟組合事務取扱諸報告例則 六三九
- 現業員共濟組合收入支出計算證明規程 六四四
- 職員救濟組合員公務負傷者報告ノ件 六四八
- 外國人ヲ職員救濟組合ニ加入セシメサル件 六四八
- 職員救濟組合員負傷療養中植皮術施行ニ關スル件 六四八
- 治療所規程 六四八

明治四十二年六月四日
達第四七五號
明治四十二年六月十日
達第四八八號
明治四十一年五月七日
公報注意
明治四十一年六月二十六日
公報注意
明治四十二年七月八日
公報注意
明治四十二年十月十九日
公報注意
明治四十四年七月十日
公報注意
明治四十五年三月二十二日
公報注意
明治四十年五月十三日
公報注意
明治四十年十月十日
公報注意
明治四十年十一月二十七日
公報注意
明治四十一年五月八日
公報注意
明治四十一年七月二日
公報注意
明治四十三年四月十四日
公報注意

- 鐵道醫囑託ニ關スル件 六五〇
- 臨時職員救濟組合財産管理方法調査委員會規則 六五〇
- 乙種組合員ノ任意脱退ヲ認メサル件 六五一
- 職員救濟組合規則第八條ニ依ル加入申込者報告ノ件 六五一
- 保線事務所等勤務ノ工事掛救濟組合員資格ノ件 六五一
- 教習所ニ入學シタル救濟組合員資格ノ件 六五一
- 臨時驛在勤電信掛救濟組合員タル資格ヲ有スル件 六五一
- 無給者、臨時及試雇傭並囑託員ノ救濟組合加入ヲ認メサルノ件 六五二
- 救濟組合員昇給シタル場合掛金徵收方ノ件 六五二
- 職員救濟組合員ノ掛金算出方ノ件 六五二
- 療養金計上四捨五入ノ件 六五二
- 救濟金手形支拂地指定ノ件 六五二
- 職員救濟組合規則第十四條療養費ニ關スル件 六五二
- 工場職工等ヲ機關庫へ貸渡シタル場合救濟組合通報掛金等取扱方ノ件 六五二
- 職員救濟組合掛金及寄贈金ヲ送金スル場合ノ振替貯金手数料支辨方ノ件 六五三

明治四十三年五月九日
公報注意
明治四十三年六月九日
公報注意
明治四十三年九月二十三日
公報注意
明治四十四年七月八日
公報注意
明治四十五年一月十六日
公報注意
明治四十五年四月二十四日
公報注意
明治四十一年四月十一日
公報注意
明治四十一年五月十四日
公報注意
明治四十二年六月七日
公報注意
明治四十二年七月七日
公報注意
明治四十二年十月三十日
公報注意
明治四十三年四月十一日
公報注意
明治四十三年九月二十日
公報注意
明治四十三年十一月十六日
公報注意
明治四十四年三月二十五日
公報注意

- 療養金打切請求ノ場合ニ於ケル委任狀ノ件 六五三
- 職員救濟組合員脱退當時ニ於ケル掛金徵收方ノ件 六五三
- 救濟組合員陸海軍ニ召集中掛金徵收方ノ件 六五三
- 義齒料再給與セサル件 六五四
- 連結手給料割増額ニ對スル掛金及救濟金算定方ノ件 六五四
- 掛金ノ支拂ヲ完了スヘキ時期ニ關スル件 六五四
- 重複又ハ過徵金返戻ニ關スル件 六五五
- 救濟金請求者死亡ノ場合ニ關スル件 六五五
- 救濟組合員中死亡其他ノ脱退者ニシテ救濟金又ハ拂戻金ヲ請求スル場合ニ關スル件 六五五
- 傷痍並死亡救濟金請求者未成年者ノ場合取扱方ノ件 六五五
- 救濟金請求ノ場合ニ妻ノ私生子ニ對シテ其夫カ繼父子ノ關係ニ關スル件 六五五
- 職員救濟組合拂戻金請求者死亡ノ場合支給方ノ件 六五六
- 救濟組合療養金請求期間ニ關スル件 六五六
- 婚姻縁組ニ關スル救濟金受領順位者ノ件 六五六
- 不在者財産管理人救濟金請求ノ件 六五六

明治四十年七月三十一日 公報注意	○救濟金請求書ニ添付書類ノ件	六五六
明治四十三年六月八日 公報注意	○救濟金請求書ニ添付書類省略ノ件	六五七
明治四十五年六月二十四日 公報注意	○救濟金請求書ニ添付書類省略ノ件	六五七
明治四十二年四月二十一日 公報注意	○傷痍等級決定ニ關スル件	六五七
明治四十年六月八日 公報注意	○傷痍等級査定方ノ件	六五七
明治四十年十月五日 公報注意	○職員救濟組合事務取扱規程附屬様式負傷通報記載方ノ件	六五八
明治四十年十二月十七日 公報注意	○職員救濟組合員證轉送ノ場合掛金納否記載方ノ件	六五八
明治四十三年三月三日 公報注意	○戸籍謄本又ハ抄本ヲ通報ト各別ニ提出スル場合ニ關スル件	六五八
明治四十三年四月十三日 公報注意	○負傷人員調記載方ノ件	六五九
明治四十五年六月九日 公報注意	○採用通報記載方ノ件	六五九
明治四十五年二月十日 公報注意	○鐵道醫以外ノ醫師又ハ病院ニ受療セシメタル場合ニ別途報告省略ノ件	六五九
明治四十五年三月八日 公報注意	○救濟組合員貸渡ノ場合増給ニ拘ラス通報ノ件	六五九
明治四十五年三月二十九日 公報注意	○異動通報準用方ノ件	六五九
明治四十五年六月十二日 公報注意	○無給者ニ關スル通報方ノ件	六六〇
明治四十四年一月七日 達第一號	○異動通報ニ異動以前ノ所屬ヲ記載ノ件	六六〇
明治四十四年二月二十四日 達第一二三號	○常盤病院規程	六六〇
	○常盤病院看護婦養成規程	六六一

明治四十四年三月十八日 達第一八三號	○常盤病院會計事務取扱規程	六六七
明治四十四年五月十日 達第三五〇號	○常盤病院規程及其他施行期日ノ件	六七四
明治四十四年五月十日 達第三五一號	○常盤病院患者及料金ニ關スル規程	六七四
明治四十四年五月二十二日 達第三八七號	○常盤病院患者初診料ニ關スル件	六七六
明治四十四年七月五日 公報注意	○常盤病院公傷患者車馬貸救濟組合負擔方ノ件	六七六
明治四十四年七月十三日 公報注意	○常盤病院料金徴收ニ關スル件	六七六

第七章 雜則

明治四十一年十二月五日 勅令第三一〇號	○鐵道聯隊所屬將校以下鐵道院所管ノ鐵道ノ業務ニ從事セシムルコトヲ得ルノ件	六七九
明治四十一年十二月二十五日 達第六八號	○鐵道聯隊所屬將校以下鐵道院所管鐵道ニ於ケル業務施行規程	六七九
明治四十二年八月二十八日 達第七四八號	○鐵道聯隊所屬將校以下鐵道院所管鐵道ニ於ケル業務施行規程ニ依ル取扱方ノ件	六八一
明治四十二年九月十六日 達第七八六號	○鐵道聯隊所屬將校以下鐵道院所管鐵道ニ於ケル業務施行規程ニヨル機關車業務員ニ對シ銓衡ノ結果報告ノ件	六八六
明治四十三年四月三十日 達第三七四號	○同上實習成績良好ナル者ニ對シ修業證書交附ノ件	六八七
明治四十三年八月十九日 勅令第三一七號	○鐵道聯隊所屬將校以下ハ公共團體ノ經營スル輕便鐵道業務ニ從事	六八八

明治四十四年七月十二日
達第五二八號
明治四十四年十一月十六日
公報注意
明治四十五年三月十五日
公報注意
明治四十五年四月二十六日
公報注意
明治四十一年十二月十一日
達第二八號
明治四十一年十二月十一日
達第二九號
明治四十二年六月二十二日
達第五三九號

明治四十二年七月二十四日
官祕第七六七號通牒
明治三十九年十月二十六日
勅令第二九四號
明治四十四年三月三十日
達第二二七號
明治四十二年十月十二日
告示第五四號
明治四十二年五月二十日
達第四一三號
明治四十二年五月十七日
達第四〇四號
明治四十二年三月四日
達第一三六號
明治四十三年十二月二十一日
達第一〇四六號

- セシムルヲ得ルノ件 六八八
- 鐵道院職員消費組合ニ關スル規程 六八八
- 職員消費組合ノ割引特典ニ關スル件 六八九
- 職員購買組合承認方稟請ノ際管理者ノ官職名記入ノ件 六八九
- 職員消費組合役員無報酬等ニ關スル件 六八九
- 鐵道院附屬官舍貸渡規程 六八九
- 官舍取扱規程 六九四
- 官舍貸渡規程、官舍取扱規程ニ係ル借用證、官舍及附屬建造物明細簿竝ニ官舍及附屬物件明細簿様式ノ件 六九九
- 鐵道院附屬官舍稱號一定ノ件 七〇三
- 官設鐵道職員宿舍料支給制 七〇三
- 各種會議、事務打合及其他ノ爲メ集會所設置ニ關スル件 七〇三
- 國有鐵道線路名稱 七〇四
- 鐵道院年報編纂手續 七〇七
- 鐵道院鐵道統計報告例 七〇七
- 鐵道事故報告規程 七〇七
- 天災ニ依ル鐵道災害報告表提出ノ件 七七三

明治三十三年六月二日
法律第八四號
明治三十三年六月二日
勅令第二五三號
明治四十四年九月十四日
達第六七〇號
明治四十四年三月十四日
閣令第二號
明治四十五年五月九日
達第四六四號
明治四十三年五月十七日
達第四一五號
明治四十二年一月十四日
達第一七號
明治四十五年五月二十日
達第五〇三號
明治四十四年八月十九日
達第六〇七號
明治四十四年八月十九日
公報注意
明治四十四年八月三十一日
公報注意
明治四十四年九月二十日
達第七〇〇號

- 行政執行法 七七七
- 行政執行法施行令 七七八
- 鐵道保安ニ關スル犯罪告發規程 七七九
- 鐵道院主管ノ法人設立及監督ニ關スル件 七八〇
- 鐵道博物館陳列品取扱手續 七八一
- 業務監查規程 七八五
- 鐵道院無賃乘車證發行規程 七八五
- 外國人待遇乘車證様式 七八五
- 職員家族無賃乘車證様式及取扱方ノ件 七九三
- 職員家族無賃乘車證ニ關スル件 七九四
- 職員家族無賃鐵道乘車證交付取扱方ノ件 七九五
- 往復待遇乘車證職員家族乘車證及廢兵乘車證用紙ニ打出文字表出ノ件 七九五
- 無賃乘車證記載方ノ件 七九六
- 通學無賃乘車證様式ニ關スル件 七九七
- 無賃乘車證所持者ノ特別急行列車乘車竝寢臺使用ニ關スル件 七九七
- 電車及汽動車職務乘車證様式 七九七

明治四十三年九月二十六日
 達第八一八號
 明治三十二年九月三十日
 達第六四號
 明治四十二年四月五日
 達第二四三號
 明治四十三年十月二十六日
 達第九〇〇號
 明治四十三年十月二十七日
 總裁決裁
 明治四十三年十月十四日
 達第八七四號
 明治四十一年三月七日
 達第九七號
 明治四十四年四月一日
 達第二三六號
 明治三十二年七月二十四日
 閣議決定
 明治二十九年六月五日
 鐵第一四六七號局長達
 明治三十二年七月二十五日
 鐵作乙第二一九七號主記課長通
 明治三十二年十一月十日
 鐵作主乙第九八號主記課長通
 明治四十年十月十一日
 帝鐵總乙第一三四九號總務部
 庶務課通牒
 明治三十七年二月十二日
 鐵作主乙第三五號主記課長通
 明治三十九年七月七日
 鐵作主乙第二二九號主記課長
 通牒

- 吳服橋烏森間電車公用乘車證樣式 七九九
- 請負人竝其使用人ニ無賃乘車證交付方ノ件 七九九
- 鐵道公報發行規程 八〇〇
- 文書保存編綴規程 八〇〇
- 文書閱覽規則 八〇九
- 鐵道院圖書室規則 八〇九
- 廳中取締規程 八一〇
- 鐵道院本院防災組規程 八一三
- 各省關係事項協議方ノ件 八一四
- 公文ニ添附ノ別紙及圖表ハ主務者調製ノ件 八一四
- 回議書添附ノ別紙ハ二通ヲ要スル件 八一四
- 回議書關係各部合議方ノ件 八一四
- 發送文書ニ添附スヘキ書類區別方ノ件 八一四
- 緊急ヲ要スル持廻リ書類ハ終了後正規ノ手續履行スヘキ件 八一五
- 長官ノ決判回議書改變方ノ件 八一五

明治三十一年六月二日
 鐵作乙第三、五五二號主記課
 長通牒
 明治三十五年九月二十三日
 文第二三九號遞信省官房文書
 課長通牒
 明治四十三年八月十三日
 公報注意
 明治三十一年七月六日
 鐵作乙第四一六三號長官達
 明治三十八年三月三十一日
 達第五五號
 明治三十六年八月三十一日
 達第九一號
 明治三十八年五月三十日
 達第一〇四號
 明治三十七年三月十八日
 達第三四號
 明治四十年十二月十二日
 帝鐵總乙第一九四一號何定
 明治四十年十一月八日
 帝鐵總乙第一七二〇號總務部
 庶務課長依命通牒

- 成案文書ノ附箋ニ關スル件 八一五
- 回議書類中紙數一二枚ノモノヘ厚紙添綴方ノ件 八一五
- 鐵道法規類抄印刷ニ關スル件 八一六
- 用紙使用方制限ノ件 八一六
- 同上ノ件 八一六
- 茶、煎麥ノ官費供給廢止ノ件 八一七
- 煙草盆ニ切炭廢止ノ件 八一七
- 局員市内出張ノ際人力車及電車乘用方ノ件 八一七
- 雜誌購讀廢止ノ件 八一七
- 新聞購讀數制限ノ件 八一七

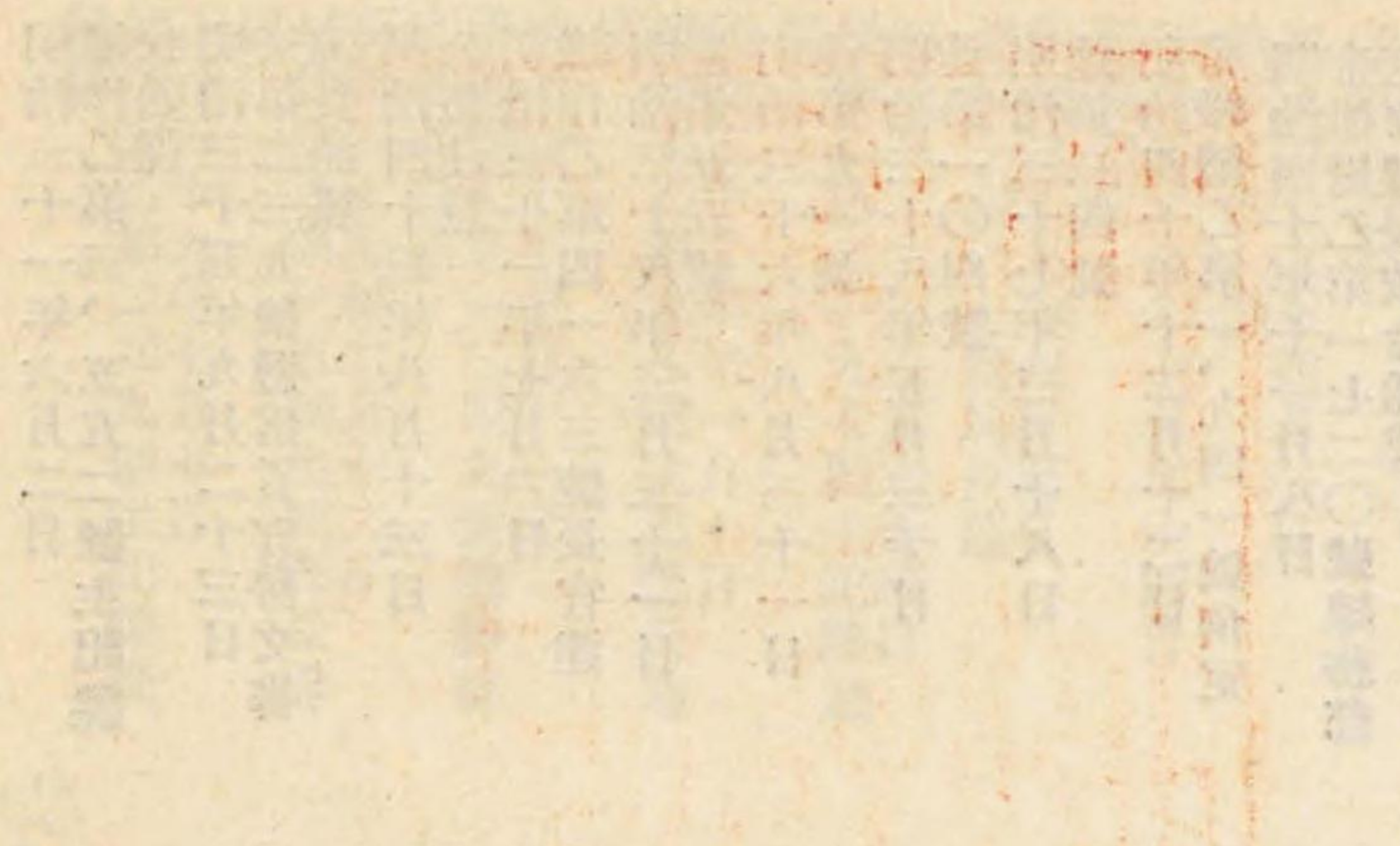

Faint bleed-through text from the reverse side of the page.

Faint bleed-through text from the reverse side of the page.

鐵道法規類抄第一編總則

第一章 鐵道敷設法、鐵道國有法及附屬法令

○鐵道敷設法

明治二十五年六月二十一日 法律第四號

改正
二十七年法律第一一號、二十八法律第一一號、三十四年法律第一九號、三十五年法律第五號、第二十四號、三十六年法律第一號、第三十九年法律第一一號、四十四年法律第一〇號、四十四年法律第一〇號、四十五年法律第二二號、四十四年法律第一〇號、四十五年法律第二二號

第一章 總則

第一條 政府ハ帝國ニ必要ナル鐵道ヲ完成スル爲漸次豫定ノ線路ヲ調査シ及敷設ス

第二條 豫定鐵道線路ハ左ノ如シ

中央線

神奈川縣下八王子若ハ静岡縣下御殿場ヨリ山梨縣下甲府及長野縣下諏訪ヲ經テ伊那郡若ハ西筑摩郡ヨリ愛知縣下名古屋ニ至ル鐵道

一 長野縣下長野若ハ篠ノ井ヨリ松本ヲ經テ前項ノ線路ニ接續スル鐵道

一 山梨縣下甲府ヨリ静岡縣下岩淵ニ至ル鐵道

中央線及北陸線ノ連絡線

一 岐阜縣下多治見ヨリ岐阜ニ至ル鐵道

一 前項ノ線路ヨリ分岐シ若ハ長野縣下松本ヨリ岐阜縣下高山ヲ經テ富山縣下富山ニ至ル鐵道

北陸線

一 福井縣下敦賀ヨリ石川縣下金澤ヲ經テ富山縣下富山ニ至ル鐵道及本線ヨリ分岐シテ石川縣下七尾ニ至ル鐵道

一 京都府下舞鶴ヨリ福井縣下小濱ヲ經テ敦賀ニ至ル鐵道

第一章 鐵道敷設法鐵道國有法及附屬法令

北陸線及北越線ノ連絡線

一富山縣下富山ヨリ新潟縣下直江津ニ至ル鐵道

北越線

一新潟縣下直江津又ハ群馬縣下前橋若ハ長野縣下豊野ヨリ新潟縣下新潟及新發田ニ至ル鐵道

羽越線及岩越線

一新潟縣下新發田ヨリ村上、山形縣下鶴岡、酒田、秋田縣下本庄ヲ經テ秋田ニ至ル鐵道及本線ヨリ分岐シテ山形縣下米澤ニ至ル鐵道

一新潟縣下新津ヨリ福島縣下若松ヲ經テ白河本宮近傍ニ至ル鐵道

奥羽線

一福島縣下福島近傍ヨリ山形縣下米澤及山形、秋田縣下秋田、青森縣下弘前ヲ經テ青森ニ至ル鐵道及本線ヨリ分岐シテ山形縣下酒田ニ至ル鐵道

一宮城縣下仙臺ヨリ山形縣下天童若ハ宮城縣下石ノ卷ヨリ小牛田ヲ經テ山形縣下新庄ニ至ル鐵道

一岩手縣下黒澤尻若ハ花巻ヨリ秋田縣下横手ニ至ル鐵道

一岩手縣下盛岡ヨリ宮古若ハ山田ニ至ル鐵道

總武線房總線及常磐線

一東京府下上野ヨリ千葉縣下千葉、佐倉ヲ經テ銚子ニ至ル鐵道

一千葉縣下船橋ヨリ佐倉ニ至ル鐵道及成東ヨリ東金ニ至ル鐵道

一千葉縣下蘇我ヨリ木更津、北條勝浦ヲ經テ大原ニ至ル鐵道

一茨城縣下水戸ヨリ福島縣下平ヲ經テ宮城縣下岩沼ニ至ル鐵道

一福島縣下平ヨリ郡山ニ至ル鐵道

近畿線

一奈良縣下奈良ヨリ三重縣下上柘植ニ至ル鐵道

一大阪府下大阪若ハ奈良縣下八木又ハ高田ヨリ五條ヲ經テ和歌山縣下和歌山ニ至ル鐵道

一京都府下京都ヨリ奈良縣下奈良ニ至ル鐵道

一京都府下京都ヨリ舞鶴ニ至ル鐵道

一三重縣下山田ヨリ鳥羽ニ至ル鐵道

山陽線

一廣島縣下三原ヨリ山口縣下赤間關ニ至ル鐵道

一廣島縣下海田市ヨリ吳ニ至ル鐵道

一岡山縣下岡山ヨリ宇野ニ至ル鐵道

山陰線

一京都府下舞鶴ヨリ兵庫縣下豊岡、鳥取縣下鳥取、島根縣下松江、濱田ヲ經テ山口縣下山口近傍ニ至ル鐵道並本線ヨリ分岐シテ鳥取縣下境、島根縣下杵築及山口縣下萩ニ至ル鐵道

山陰及山陽連絡線

一兵庫縣下姫路ヨリ生野若ハ笹山ヲ經テ京都府下舞鶴又ハ園部ニ至ル鐵道若ハ兵庫縣下土山ヨリ京都府下福知山ヲ經テ舞鶴ニ至ル鐵道

一兵庫縣下和田山ヨリ鳥取縣下鳥取ニ至ル鐵道又ハ岡山縣下岡山ヨリ津山ヲ經テ鳥取縣下米子及境ニ至ル鐵道若ハ岡山縣下倉敷又ハ玉島ヨリ鳥取縣下境ニ至ル鐵道

一廣島縣下廣島ヨリ島根縣下濱田ニ至ル鐵道

四國線

一香川縣下琴平ヨリ高知縣下高知ヲ經テ須崎ニ至ル鐵道

一德島縣下德島ヨリ前項ノ線路ニ接続スル鐵道

一香川縣下多度津ヨリ愛媛縣下今治ヲ經テ松山ニ至ル鐵道

九州線

- 一 佐賀縣下佐賀ヨリ長崎縣下佐世保及長崎ニ至ル鐵道
 - 一 熊本縣下八代ヨリ鹿兒島縣下米津ヲ經テ鹿兒島ニ至ル鐵道
 - 一 熊本縣下熊本ヨリ三角ニ至ル鐵道及宇土ヨリ分岐シ八代ヲ經テ鹿兒島縣下鹿兒島ニ至ル鐵道
 - 一 熊本縣下熊本ヨリ大分縣下大分ニ至ル鐵道
 - 一 福岡縣下小倉ヨリ大分縣下大分、宮崎縣下宮崎ヲ經テ鹿兒島縣下鹿兒島ニ至ル鐵道
 - 一 福岡縣下飯塚ヨリ原田ニ至ル鐵道
 - 一 福岡縣下久留米ヨリ山鹿ヲ經テ熊本縣下熊本ニ至ル鐵道
- 以上ノ線路ニ變更増減ヲ要スルモノアルトキハ帝國議會ノ協贊ヲ經テ之ヲ決定スヘシ
- 第三條 鐵道工事ハ緩急ニ應ジテ其ノ期限ヲ數期ニ區分シ每期ノ工事ヲ繼續事業トス
 - 第四條 鐵道事業ニ要スル費用ハ公債ヲ募集シテ之ニ充ツ但シ財政ノ都合ニ依リ他ノ歲入ヲ以テ之ニ充ツルコトヲ得

第五條 鐵道公債ノ利子ハ一ケ年百分ノ五以下トス

第六條 鐵道公債ニ關シ本法ニ規定ナキモノハ總テ明治十九年勅令第六十六號整理公債條例ニ據ル

第二章 第一期鐵道及公債募集

第七條 豫定線路中左ノ線路ハ第一期間ニ於テ其ノ實測及敷設ニ着手ス

- 一 中央豫定線ノ内神奈川縣下八王子若ハ靜岡縣下御殿場ヨリ山梨縣下甲府及長野縣下諏訪ヲ經テ伊那郡若ハ西筑摩郡ヨリ愛知縣下名古屋ニ至ル鐵道(東京府下八王子ヨリ山梨縣下甲府及長野縣下諏訪ヲ經テ西筑摩郡ヨリ愛知縣下名古屋ニ至ル鐵道ニ決定)
- 一 北陸豫定線ノ内福井縣下敦賀ヨリ石川縣下金澤ヲ經テ富山縣下富山ニ至ル鐵道
- 一 北陸豫定線ノ内京都府下舞鶴ヨリ福井縣下小濱ヲ經テ敦賀ニ至ル鐵道
- 一 北陸線及北越線ノ連絡線富山縣下富山ヨリ新潟縣下直江津ニ至ル鐵道
- 一 北越豫定線ノ内新潟縣下直江津又ハ群馬縣下前橋若ハ長野縣下豊野ヨリ新潟縣下新潟及新發田ニ至ル鐵道(新潟縣下直江津ヨリ新潟及新發田ニ至ル鐵道ニ決定)

- 一 羽越及岩越豫定線ノ内新潟縣下新發田ヨリ村上、山形縣下鶴岡、酒田、秋田縣下本庄ヲ經テ秋田ニ至ル鐵道
- 一 羽越及岩越豫定線ノ内新潟縣下新發田ヨリ村上ニ至ル鐵道
- 一 羽越及岩越豫定線ノ内新潟縣下新津ヨリ福島縣下若松ヲ經テ白河本宮近傍ニ至ル鐵道中新潟縣下新津ヨリ福島縣下喜多方ニ至ル鐵道
- 一 奥羽豫定線ノ内福島縣下福島近傍ヨリ山形縣下米澤及山形、秋田縣下秋田、青森縣下弘前ヲ經テ青森ニ至ル鐵道
- 一 奥羽豫定線ノ内宮城縣下石ノ巻ヨリ小牛田ヲ經テ山形縣下新庄ニ至ル鐵道中宮城縣下小牛田ヨリ山形縣下新庄ニ至ル鐵道
- 一 總武豫定線ノ内千葉縣下船橋ヨリ佐倉ニ至ル鐵道及成東ヨリ東金ニ至ル鐵道
- 一 房總豫定線ノ内千葉縣下蘇我ヨリ木更津、北條及勝浦ヲ經テ大原ニ至ル鐵道中蘇我ヨリ北條ニ至ル鐵道及勝浦ヨリ大原ニ至ル鐵道
- 一 常磐豫定線ノ内福島縣下平ヨリ郡山ニ至ル鐵道
- 一 山陽豫定線ノ内廣島縣下三原ヨリ山口縣下赤間關ニ至ル鐵道及廣島縣下海田市ヨリ吳ニ至ル鐵道
- 一 山陽豫定線ノ内岡山縣下岡山ヨリ宇野ニ至ル鐵道
- 一 山陽豫定線京都府下舞鶴ヨリ兵庫縣下豊岡、鳥取縣下鳥取、島根縣下松江、濱田ヲ經テ山口縣下山口近傍ニ至ル鐵道並本線ヨリ分岐シテ鳥取縣下境、島根縣下杵築及山口縣下萩ニ至ル鐵道中京都府下舞鶴ヨリ島根縣下濱田、山口縣下山口ヲ經テ小郡ニ至ル鐵道並本線ヨリ分岐シテ鳥取縣下境、島根縣下杵築及山口縣下萩ニ至ル鐵道
- 一 九州豫定線ノ内佐賀縣下佐賀ヨリ長崎縣下長崎及佐世保ニ至ル鐵道及熊本縣下熊本ヨリ三角ニ至ル鐵道
- 一 近畿豫定線ノ内京都府下京都ヨリ舞鶴ニ至ル鐵道若ハ兵庫縣下土山ヨリ京都府下福知山ヲ經テ舞鶴ニ至ル鐵道(京都府下京都ヨリ舞鶴ニ至ル鐵道ニ決定)
- 一 近畿線ノ内大阪府下大阪若ハ奈良縣下高田若ハ八木ヨリ五條ヲ經テ和歌山縣下和歌山ニ至ル鐵道

(奈良縣下高田ヨリ五條ヲ經テ和歌山縣下和歌山ニ至ル鐵道ニ決定)

一 近畿豫定線ノ内三重縣下山田ヨリ鳥羽ニ至ル鐵道

一 中央豫定線ノ内長野縣下長野若ハ篠ノ井ヨリ松本ヲ經テ第一項ノ線路ニ接續スル鐵道(長野縣下篠ノ井ヨリ松本ヲ經ル鐵道ニ決定)

一 四國豫定線ノ内德島縣下德島ヨリ同豫定線第一號ノ線路ニ接續スル鐵道中德島縣下川田ヨリ池田ニ至ル鐵道

一 四國豫定線ノ内香川縣下多度津ヨリ愛媛縣下今治ヲ經テ松山ニ至ル鐵道中香川縣下多度津ヨリ愛媛縣下川之江ニ至ル鐵道

一 九州豫定線ノ内熊本縣下宇土ヨリ八代ヲ經テ鹿兒島縣下鹿兒島ニ至ル鐵道

一 九州豫定線ノ内福岡縣下小倉ヨリ大分、宮崎縣下宮崎ヲ經テ鹿兒島縣下鹿兒島ニ至ル鐵道中大分縣下宇佐ヨリ佐伯ニ至ル鐵道及宮崎縣下宮崎ヨリ鹿兒島縣下吉松ニ至ル鐵道

一 九州豫定線ノ内熊本縣下八代ヨリ鹿兒島縣下米津ヲ經テ鹿兒島ニ至ル鐵道中鹿兒島縣下川内ヨリ鹿兒島ニ至ル鐵道

以上線路ノ外ニ尙敷設ノ急ヲ要スヘシト認ムルモノアルトキハ帝國議會ノ協賛ヲ經テ更ニ第一期工事トシ特ニ公債ヲ募集スルコトヲ得

比較線路ハ政府ニ於テ更ニ調査ヲ遂ケ帝國議會ノ協賛ヲ經テ之ヲ決定スヘシ

第八條 第一期鐵道工事ハ起工ノ年ヨリ向フ二十五ケ年ヲ以テ成效期限トス

第九條 第一期鐵道敷設ノ費用ニ充ツル爲金一億千三百五十萬圓ヲ限リ漸次公債ヲ募集スルコトヲ得

第十條 政府ハ第一期ニ敷設スヘキ鐵道線路ヲ實測シ每線路ノ工費豫算ヲ定メ帝國議會ノ協賛ヲ求ムヘシ

第三章 私設鐵道ノ處分

第十一條 既成私設鐵道ニシテ第二條ニ依リ敷設スヘキ線路ノ爲買收ノ必要アリト認ムルモノハ政府ハ其ノ會社ト協議ノ上價格ヲ豫定シ帝國議會ノ協賛ヲ求ムヘシ

第十二條 私設鐵道買收ノ費用ハ公債ヲ發行シ代價トシテ其ノ會社ニ交付スヘシ

第十三條 豫定鐵道線路中私設會社ニ敷設ヲ許可シタルモノハ其ノ會社ノ全部線路ヲ買收スルカ又ハ會社ノ申請ニ依リ相當ノ處分ヲナシタル上ニアラサレハ之ヲ敷設セス

第十四條 豫定鐵道線路中未タ敷設ニ著手セサルモノニシテ若私設鐵道會社ヨリ敷設ノ許可ヲ願出ル者アルトキハ帝國議會ノ協賛ヲ經テ之ヲ許可スルコトアルヘシ

第四章 鐵道會議

第十五條 政府ハ鐵道會議ニ諮詢シテ左ノ事項ヲ施行ス

一 鐵道工事著手ノ順序

一 第十條ノ決定ニ基キ鐵道工事ノ都合ニ依リ其ノ都度募集スヘキ公債金額

第十六條 鐵道會議ノ組織ハ勅令ヲ以テ之ヲ定ム

○中央豫定線比較線路決定明治二十七年六月十二日 法律第六號

明治二十五年法律第四號鐵道敷設法第七條中中央豫定線比較線路ハ左ノ線路ヲ採ル

一 東京府下八王子ヨリ山梨縣下甲府及長野縣下諏訪ヲ經テ西筑摩郡ヨリ愛知縣下名古屋ニ至ル鐵道

○北越豫定線同上明治二十七年六月十二日 法律第七號

明治二十五年法律第四號鐵道敷設法第七條中北越豫定線比較線路ハ左ノ線路ヲ採ル

一 新潟縣下直江津ヨリ新潟及新發田ニ至ル鐵道

○近畿豫定線同上明治二十七年六月十二日 法律第八號

明治二十五年法律第四號鐵道敷設法第七條中近畿豫定線比較線路ハ左ノ線路ヲ採ル

一 京都府下京都ヨリ舞鶴ニ至ル鐵道

○近畿豫定線同上明治二十七年六月十二日 法律第九號

明治二十五年法律第四號鐵道敷設法第七條中近畿豫定線比較線路ハ左ノ線路ヲ採ル

- 一 奈良縣下高田ヨリ五條ヲ經テ和歌山縣下和歌山ニ至ル鐵道

○山陰山陽聯絡豫定線同上 明治二十七年六月十二日 改正 三十六年法律第二〇號

明治二十五年法律第四號鐵道敷設法第七條中山陰山陽聯絡豫定線比較線路ハ左ノ線路ヲ採ル

- 一 兵庫縣下和田山ヨリ鳥取縣下鳥取ヲ經テ境ニ至ル鐵道

○中央豫定線同上 明治二十七年六月十二日 法律第一二號

明治二十五年法律第四號鐵道敷設法第七條第十項ノ中央豫定線比較線路ハ左線路ヲ採ル

- 一 長野縣下篠ノ井ヨリ松本ヲ經ル鐵道

○北海道鐵道敷設法 明治二十九年五月十四日 改正 三十五年法律第六號 四十二年法律第九三號 法律第二三號

第一條 政府ハ北海道ニ必要ナル鐵道ヲ完成スル爲漸次豫定ノ線路ヲ調査シ及敷設ス

第二條 北海道豫定鐵道線路ハ左ノ如シ

- 一 石狩國旭川ヨリ十勝國十勝太及釧路國厚岸ヲ經テ北見國網走ニ至ル鐵道
- 一 石狩國砂川近傍ヨリ下富良野ニ至ル鐵道
- 一 十勝國利別ヨリ北見國相ノ内ニ釧路國厚岸ヨリ根室國根室ニ至ル鐵道
- 一 石狩國旭川ヨリ北見國宗谷ニ至ル鐵道
- 一 石狩國雨龍原野ヨリ天鹽國増毛ニ至ル鐵道
- 一 天鹽國奈與呂ヨリ北見國網走ニ至ル鐵道
- 一 後志國小樽ヨリ渡島國函館ニ至ル鐵道

第三條 北海道鐵道工事ハ實地ノ緩急ニ應シ各線ヲ數區ニ分テ每區ノ工事ヲ繼續事業トス

第四條 北海道鐵道事業ニ要スル費用ハ公債ヲ募集シテ之ニ充ツ但シ財政ノ都合ニ依リ他ノ歲入ヲ以テ之ニ充ツルコトヲ得

第五條 北海道鐵道公債ノ利子ハ一箇年百分ノ五以下トス

第六條 北海道鐵道公債ニ關シ本法ニ規定ナキモノハ總テ明治十九年勅令第六十六號整理公債條例ニ依ル

第七條 北海道鐵道敷設ノ費用ニ充ツル爲金三千三百萬圓ヲ限リ明治三十年度ヨリ工事ノ緩急ト財政ノ都合

ヲ圖リ漸次公債ヲ募集スルコトヲ得

第八條 政府ハ鐵道線路ヲ實測シ每區ノ工費豫算ヲ定メ帝國議會ノ協贊ヲ求ムヘシ

第九條 明治二十五年法律第四號鐵道敷設法第十四條、第十五條ハ本法ニ適用ス

○鐵道國有法 明治三十九年三月三十一日 法律第一七號

第一條 一般運送ノ用ニ供スル鐵道ハ總テ國ノ所有トス但シ一地方ノ交通ヲ目的トスル鐵道ハ此ノ限ニ在ラ

ス

第二條 政府ハ明治三十九年ヨリ明治四十八年迄ノ間ニ於テ本法ノ規定ニ依リ左ニ掲クル私設鐵道株式會社

所屬ノ鐵道ヲ買收スヘシ

- 一 北海道炭礦鐵道株式會社
- 一 北海道鐵道株式會社
- 一 日本鐵道株式會社
- 一 岩越鐵道株式會社
- 一 北越鐵道株式會社
- 一 甲武鐵道株式會社
- 一 總武鐵道株式會社
- 一 房總鐵道株式會社
- 一 七尾鐵道株式會社
- 一 關西鐵道株式會社

- 一 參宮鐵道株式會社
- 一 京都鐵道株式會社
- 一 西成鐵道株式會社
- 一 阪鶴鐵道株式會社
- 一 山陽鐵道株式會社
- 一 德島鐵道株式會社
- 一 九州鐵道株式會社

前項ニ掲ケタル各會社ハ他ノ私設鐵道株式會社ト合併シ又ハ他ノ私設鐵道株式會社ノ鐵道ヲ買收スルコトヲ得ス

第三條 前條ニ掲ケタル各鐵道買收ノ期日ハ政府ニ於テ之ヲ指定ス

第四條 政府ハ兼業ニ屬スルモノヲ除クノ外買收ノ日ニ於テ會社ノ現ニ有スル權利義務ヲ承繼ス但シ會社ノ株主ニ對スル權利義務、拂込株金ノ支出殘額並收益勘定、積立金勘定及雜勘定ニ屬スルモノハ此ノ限ニ在ラス

第五條 買收價格ハ左ニ掲クルモノトス

一 會社ノ明治三十五年後半期乃至明治三十八年前半期ノ六營業年度間ニ於ケル建設費ニ對スル益金ノ平均割合ヲ買收ノ日ニ於ケル建設費ニ乘シタル額ヲ二十倍シタル金額

二 貯藏物品ノ實費ヲ時價ニ依リ公債券面金額ニ換算シタル金額但シ借入金ヲ以テ購入シタルモノヲ除ク前項第一號ニ於テ益金ト稱スルハ營業收入ヨリ營業費、賞與金及收益勘定以外ノ諸勘定ヨリ生シタル利息ヲ控除シタルモノヲ謂ヒ益金ノ平均割合ト稱スルハ明治三十五年後半期乃至明治三十八年前半期ノ每營業年度ニ於ケル建設費合計ヲ以テ同期間ニ於ケル益金ノ合計ヲ除シタルモノノ二倍ヲ謂フ

第六條 借入金ハ建設費ニ使用シタルモノニ限り時價ニ依リ公債券面金額ニ換算シ買收價額ヨリ之ヲ控除ス會社カ鐵道及附屬物件ノ補修ヲ爲サス又ハ鐵道建設規程ニ依リ期限内ニ改築若ハ改造ヲ爲サル場合ニ於

テハ其ノ補修、改築又ハ改造ニ要スル金額ハ前項ノ例ニ依リ買收價額ヨリ之ヲ控除ス
第七條 資本勘定ニ屬スル支出ハ借入金ヲ以テシタルモノヲ除クノ外順次ニ建設費及貯藏物品ニ對シ之ヲ爲シタルモノト看做ス

借入金ノ支出ハ前項ノ支出ノ後ニ之ヲ爲シタルモノト看做ス
第八條 會社カ明治三十八年前半期ノ營業年度末ニ於テ運輸開始後六營業年度ヲ經過シタル線路ヲ有セサル場合又ハ第五條第一項第一號ノ金額カ建設費ニ達セサル場合ニ於テハ政府ハ其ノ建設費以内ニ於テ協定シタル金額ヲ以テ第五條第一項第一號ノ金額ニ代フ

第九條 左ニ掲クル場合ニ於テハ政府ハ審査委員ヲシテ決定ヲ爲サシムヘシ
一 權利義務ノ承繼ニ關シ又ハ計算ニ關シ會社ニ於テ異議アルトキ
二 前條ノ場合ニ於テ協定調ハサルトキ

第十條 審査委員ノ決定ニ對シ不服アルトキハ會社ハ主務大臣ニ訴願ヲ爲スコトヲ得
第十條 買收ノ執行ハ審査委員ノ審査中ト雖之ヲ停止セス

第十一條 會社カ買收ニ因リテ解散シタルトキハ主務大臣ハ解散ノ登記ヲ登記所ニ囑託スヘシ
第十二條 買收代價ハ買收ノ日ヨリ五箇年以内ニ於テ券面金額ニ依リ五分利付公債證書ヲ以テ之ヲ交付ス但シ五十圓未満ノ端數ハ之ヲ五十圓トス

會社殘餘財産ノ分配ハ前項公債證書ヲ以テス
買收後公債證書ノ交付ヲ終ル迄ニ要スル清算人ノ職務ニ關スル會社ノ費用ハ命令ノ定ムル所ニ依リ政府之ヲ支辨ス

第十三條 政府ハ買收ノ日ヨリ公債證書交付ノ日ニ至ル迄買收價額ニ對シ一箇年百分ノ五ノ割合ニ相當スル金額ヲ從前ノ決算期毎ニ會社ニ交付スヘシ
前項ニ依リ交付シタル金額ハ清算中ト雖主務大臣ノ認可ヲ受ケ之ヲ株主ニ配當スルコトヲ得

第十四條 政府ハ鐵道買收ノ執行ニ必要ナル額ヲ限度トシ公債ヲ發行ス

第十五條 政府ハ前條ニ依リ發行シタル公債及第四條ニ依リ承繼シタル債務ノ整理ニ必要ナル額ヲ限度トシ公債ヲ發行スルコトヲ得

前項ノ場合ニ於テ利率、募集ノ方法、規約、据置年限及償還年限ハ命令ヲ以テ之ヲ定ム

第十六條 前二條ノ公債ニ關シテハ本法ニ別段ノ規定アルモノヲ除クノ外整理公債條例ヲ適用ス

第十七條 第五條第一項第二號及第六條ニ規定シタル公債時價ハ買收期日前六箇月間ニ於ケル帝國五分利公債ノ平均相場ニ依ル

前項平均相場ハ日本銀行ノ證明ニ依リ政府之ヲ定ム

第十八條 買收ヲ受クヘキ會社カ兼業ヲ營ム場合ニ於テハ其ノ兼業ニ屬スル資産ヲ併セテ買收スルコトヲ得

前項ノ場合ニ於テ買收價額ハ協定ニ依ル

第九條乃至第十六條ノ規定ハ本條ノ場合ニ之ヲ準用ス

附則

第二條ニ掲クル會社ノ本法發布以後ニ於ケル貯藏物品ノ購入、建設費ノ増減及債務ノ負擔ニ付テハ主務大臣ノ認可ヲ受クヘシ

前項ノ認可ヲ受ケサルモノニ付テハ政府之ヲ承繼セス但シ政府ハ其ノ額ヲ査定シ又ハ相當ノ補償ヲ徴シテ之ヲ承繼スルコトヲ得

○京釜鐵道買收法明治三十九年三月三十一日法律第一八號

第一條 政府ハ本法ノ規定ニ依リ明治三十九年ニ於テ京釜鐵道株式會社所屬ノ鐵道ヲ買收ス可シ

買收ノ期日ハ政府ニ於テ之ヲ指定ス

第二條 政府ハ買收ノ日ニ於テ會社ノ現ニ有スル權利義務ヲ承繼ス但シ會社ノ株主ニ對スル權利義務並收益勘定、積立金勘定及雜勘定ニ屬スルモノハ此ノ限ニ在ラス

第三條 買收價額ハ左ニ掲クルモノトス

一、拂込株金ノ六分ニ相當スル金額ヲ二十倍シタル金額

二、京仁線ニ於ケル明治三十五年後半期乃至明治三十八年前半期ノ六營業年度間ニ於ケル建設費ニ對スル益金ノ平均割合ヲ買收ノ日ニ於ケル建設費ニ乗シタル額ヲ二十倍シタル金額

前項第二號ニ於テ益金ト稱スルハ營業收入ヨリ營業費及收益勘定以外ノ諸勘定ヨリ生シタル利息ヲ控除シタルモノヲ謂ヒ益金ノ平均割合ト稱スルハ明治三十五年後半期乃至明治三十八年前半期ノ每營業年度ニ於ケル建設費合計ヲ以テ同期間ニ於ケル益金ノ合計ヲ除シタルモノノ二倍ヲ謂フ

第四條 會社ニ於テ填補スヘキ社債發行ノ差損金ハ會社ノ負擔トス

第五條 左ニ掲クル金額ハ時價ニ依リ公債券面金額ニ換算シ買收價格ヨリ之ヲ控除ス

一 京仁線へ繰替使用シタル金額

一 京仁線ノ債務ニシテ政府へ返還スヘキ金額

前項第二號ノ金額ハ買收ノ日ヲ以テ年五分ノ單利引法ニ依リテ之ヲ算定ス

第六條 會社カ鐵道及附屬物件ノ補修ヲ爲ササル場合ニ於テハ其ノ補修ニ要スル金額ハ前條第一項ノ例ニ依リ買收價格ヨリ之ヲ控除ス

第七條 權利義務ノ承繼ニ關シ又ハ計算ニ關シ會社ニ於テ異議アルトキハ政府ハ審査委員ヲシテ決定ヲ爲サシムヘシ

一 審査委員ノ決定ハ終局トス

一 審査委員ニ關スル規定ハ勅令ヲ以テ之ヲ定ム

第八條 買收ノ執行ハ審査委員ノ審査中ト雖之ヲ停止セス

第九條 會社カ買收ニ因リテ解散シタルトキハ主務大臣ハ解散ノ登記ヲ登記所ニ囑託スヘシ

第十條 買收代價ハ買收ノ日ヨリ二箇年以内ニ於テ券面金額ニ依リ五分利付公債證書ヲ以テ之ヲ交付ス但シ五十圓未滿ノ端數ハ之ヲ五十圓トス

會社殘餘財産ノ分配ハ前項公債證書ヲ以テス

第十一條 政府ハ買收ノ日ヨリ公債證書交付ノ日ニ至ル迄買收價格ニ對シ一箇年百分ノ五ノ割合ニ相當スル金額ヲ從前ノ決算期毎ニ會社ニ交付スヘシ

前項ニ依リ交付シタル金額ハ清算中ト雖之ヲ株主ニ配當スルコトヲ得

第十二條 政府ハ買收ノ執行ニ必要ナル額ヲ限度トシ公債ヲ發行ス

第十三條 政府ハ前條ニ依リ發行シタル公債及第二條ニ依リ承繼シタル債務ノ整理ニ必要ナル額ヲ限度トシ公債ヲ發行スルコトヲ得

前項ノ場合ニ於テ利率、募集ノ方法、規約、據置年限及償還年限ハ命令ヲ以テ之ヲ定ム

第十四條 前二條ノ公債ニ關シテハ本法ニ別段ノ規定アルモノヲ除クノ外整理公債條例ヲ適用ス

第十五條 第五條ニ規定シタル公債時價ハ買收期日前六箇月間ニ於ケル帝國五分利公債ノ平均相場ニ依ル

前項平均相場ハ日本銀行ノ證明ニ依リ政府之ヲ定ム

第二章 私設鐵道、輕便鐵道、軌道及外國ニ敷設スル鐵道

○私設鐵道法明治三十三年三月十六日 法律第六四號

第一條 本法ハ軌道條例其ノ他特別ノ法令ニ規定スルモノヲ除クノ外一般運送ノ用ニ供スル私設鐵道ニ之ヲ適用ス

私設鐵道株式會社カ運送營業ノ爲ニ支線ヲ敷設スルトキハ現ニ一般運送ノ用ニ供セサル場合ト雖モ本法ヲ適用ス

第二條 私設鐵道株式會社ヲ發起セムトスル者ハ左ノ書類圖面ヲ具シ主務大臣ニ假免許ヲ申請スヘシ

- 一 起業目論見書
- 二 假定款
- 三 起業カ公共ノ利益タルコトヲ證スル調書
- 四 線路豫測圖及説明書
- 五 敷設費用ノ概算書
- 六 運送營業上ノ收支概算書及説明書

起業目論見書ニハ發起人各自署名捺印スルコトヲ要ス

第三條 主務大臣ハ前條書類圖面ノ外審査ニ必要ト認ムル書類圖面ノ呈出ヲ命スルコトヲ得

第四條 主務大臣ハ假免許ノ申請ヲ審査シ起業ノ大體ニ於テ不都合ナシト認ムルトキハ假免許狀ヲ下付スヘシ

第五條 假免許ニハ本免許申請ノ期限ヲ附ス

前項期限内ニ本免許ノ申請ヲ爲ササルトキハ假免許ハ其ノ效ヲ失フ但シ正當ノ事由アリテ延期ノ許可ヲ受ケタルトキハ此ノ限ニ在ラス

第六條 主務大臣ハ公益上必要ト認ムルトキハ申請事項ヲ變更セシメ又ハ假免許ニ條件ヲ附スルコトヲ得

假免許ニ附シタル條件ニ違反シタルトキハ假免許ハ其ノ效ヲ失フ

第七條 發起人假免許狀ノ下付ヲ受ケタルトキハ定款ヲ作り起業目論見書ヲ公告シテ株主ヲ募集スルコトヲ得

定款ハ假定款ニ準シ之ヲ作ルコトヲ要ス

第一項ノ公告ニハ本法ニ依リ假免許狀ヲ受ケタル旨及假免許ノ年月日ト各株式申込人ニ假免許狀並定款ヲ展閱セシムル旨トヲ記載スルコトヲ要ス

第八條 發起人總員ハ少クトモ總株式ノ十分ノ二ヲ引受クルコトヲ要ス

第九條 株式ハ金錢ヲ以テスルノ外之ヲ引受クルコトヲ得ス

株金ノ第一回拂込金額ハ株金ノ十分ノ一迄下ルコトヲ得

第十條 發起人カ株式ノ總數ヲ引受ケタルトキ又ハ創立總會終結シタルトキハ取締役ハ左ノ書類圖面ヲ具シ主務大臣ニ本免許ヲ申請スヘシ

一 定款

二 工事ノ方法書

三 線路實測圖

四 工費豫算書

前項ノ申請ニハ左ノ書類ヲ添附スヘシ

一 起業目論見書ノ謄本

二 假免許狀ノ謄本

三 發起人ニ於テ株式ノ總數ヲ引受ケタルトキハ検査役カ裁判所ニ爲シタル報告書ノ謄本及裁判所カ検査役ノ報告ヲ聽キ爲シタル決定書ノ謄本

四 株主ヲ募集シタルトキハ株式申込書ノ謄本、發起人、取締役、監査役又ハ検査役ヨリ創立總會ニ爲シ

タル報告ノ要領及創立總會ノ議事及決議ノ要領

第十一條 鐵道延長ノ假免許及本免許ノ申請ハ定款ノ變更ト同一ノ方法ニ依リ株主總會ノ決議ヲ經ルニ非サレハ之ヲ爲スコトヲ得ス

前項本免許ノ申請ハ定款變更ノ決議認可ノ申請ト共ニ之ヲ爲スコトヲ要ス

第十二條 創立總會ニ於テ設立ノ廢止ノ決議ヲ爲シタルトキハ主務大臣ニ假免許狀ヲ返納スヘシ

第十三條 主務大臣ハ第十條ノ書類圖面ヲ審査シ妥當ト認ムルトキハ本免許狀ヲ下付スヘシ

本免許ニハ工事竣功ノ期限ヲ附ス工事竣功ノ期限ハ工區ヲ分チテ之ヲ附スルコトヲ得

公益上必要ト認ムルトキハ主務大臣ハ本免許ニ條件ヲ附スルコトヲ得

前項ノ規定ハ許可又ハ認可ノ場合ニ之ヲ準用ス

第十四條 會社ノ設立ノ登記ニハ商法ニ規定スル事項ノ外本免許ノ年月日ヲ記載スルコトヲ要ス

設立ノ登記ノ期間ハ本免許ヲ受ケタル日ヨリ之ヲ起算ス

第十五條 本法及商法ニ依リ登記ヲ爲シタルトキハ主務大臣ニ届出ツヘシ

第十六條 本免許ヲ受ケタル後六箇月内ニ設立ノ登記ヲ爲ササルトキハ免許ハ其ノ效ヲ失フ

第十七條 會社ハ主任技術者ヲ置キ技術ニ關スル事項ヲ擔任セシムヘシ

主任技術者ヲ不適任ト認ムルトキハ主務大臣ハ其ノ解任ヲ命スルコトヲ得

第十八條 主務大臣ハ監督上必要ト認ムルトキハ所部ノ官吏ニ命シ會社ノ取締役會議又ハ株主總會ニ臨監セシムルコトヲ得

第十九條 主務大臣ハ監督上必要ト認ムルトキハ所部ノ官吏ニ命シ會社ノ會計及財産ノ實況ヲ検査セシムルコトヲ得

検査官吏ハ會社ノ金庫、財産現在高、帳簿及總テノ書類ヲ検査シ取締役其ノ他ノ役員又ハ使用人ニ説明ヲ

求ムルコトヲ得

第二十條 主務大臣ハ會社ノ會計ニ關スル準則ヲ設クルコトヲ得

第二十一條 定款變更ノ決議ハ主務大臣ノ認可ヲ受クルニ非サレハ其ノ效ヲ生セス

定款ハ本免許ニ附セラレタル條件ニ違反スルコトヲ得ス

第二十二條 定款變更ニ因リ登記事項ニ變更ヲ生シ登記ヲ爲ストキハ定款變更認可ノ年月日ヲ併セテ記載スルコトヲ要ス

第二十三條 會社ハ株金全額拂込前ト雖主務大臣ノ認可ヲ受ケ線路ノ延長又ハ改良ノ費用ニ充ツル爲其ノ資本ヲ増加スルコトヲ得

第二十四條 會社ハ主務大臣ノ認可ヲ受クルニ非サレハ他ノ業務ヲ營ムコトヲ得ス

第二十五條 會社ハ主務大臣ノ認可ヲ受クルニ非サレハ他ノ會社ノ株式ヲ取得シ又ハ質權ノ目的トシテ之ヲ受クルコトヲ得ス

第二十六條 會社ハ株主總會ノ決議ヲ經主務大臣ノ認可ヲ受クルニ非サレハ鐵道ノ貸借又ハ營業ノ管理委託ヲ爲スコトヲ得ス

前項ノ決議ハ定款變更ト同一ノ方法ニ依ルニ非サレハ之ヲ爲スコトヲ得ス

營業ノ管理委託ヲ受ケタル會社ハ其ノ管理ニ付監督官廳ニ對シ其ノ責ニ任ス

第二十七條 會社ノ取締役其ノ他ノ役員又ハ使用人ハ監督官廳ノ呼出ニ應シ説明ヲ爲スノ義務ヲ負フ

第二十八條 會社ハ鐵道臺帳ヲ調製シ之ヲ備置クコトヲ要ス

鐵道臺帳ニ關スル規定ハ命令ヲ以テ之ヲ定ム

第二十九條 會社カ社債ヲ募集セムトスルトキハ主務大臣ノ認可ヲ受クヘシ

社債募集ノ公告ニハ商法ニ規定スル事項ノ外其ノ認可ノ年月日ヲ併セテ記載スルコトヲ要ス

第三十條 會社ハ主務大臣ノ認可ヲ受クルニ非サレハ鐵道及之ニ屬スル物件ヲ抵當トシテ負債ヲ爲スコトヲ得ス

前項ノ負債ハ定款變更ト同一ノ方法ノ決議ニ依ルニ非サレハ之ヲ爲スコトヲ得ス

第三十一條 前二條ノ債務ノ額ハ合セテ總株金拂込額ヲ超ユルコトヲ得ス

第三十二條 會社ハ每營業年度中ニ支拂フヘキ社債及負債ノ元利金ヲ控除シタル後ニ非サレハ利益ノ配當ヲ爲スコトヲ得ス

第三十三條 鐵道及之ニ屬スル物件ハ質權ノ目的ト爲スコトヲ得ス

第三十四條 鐵道ニ屬スル物件ノ貸渡又ハ讓渡ハ主務大臣ノ定ムル規定ニ依リ認可ヲ受クヘシ

第三十五條 會社ハ主務大臣ノ認可ヲ受クルニ非サレハ合併ヲ爲スコトヲ得ス

合併後存續スル會社又ハ合併ニ因リ設立シタル會社ハ合併ニ因リ消滅シタル會社ノ免許ニ屬スル權利及義務ヲ承繼ス但シ主務大臣ニ於テ之ヲ變更スルノ條件ヲ附シタルトキハ此ノ限ニ在ラス

會社合併ノ登記ニハ商法ニ規定スル事項ノ外合併ノ認可ヲ受ケタル年月日ヲ併セテ記載スル事ヲ要ス

第三十六條 工事方法ノ變更及假設ノ工事ハ主務大臣ノ認可ヲ受クルニ非サレハ之ヲ爲スコトヲ得ス

第三十七條 工費豫算ノ變更ハ主務大臣ノ定ムル規定ニ依リ認可ヲ受クヘシ

第三十八條 鐵道ノ建設、設計等ニ關スル法令ノ制定、變更ニ因リ工事方法ハ變更ヲ受ク

第三十九條 會社ハ設立登記ノ日ヨリ六箇月内ニ鐵道ノ敷設ニ著手シ本免許ニ附シタル期間内ニ之ヲ竣功ス

ヘシ

前項ノ著手期限ハ鐵道延長ノ場合ニ在リテハ其ノ本免許狀下付ノ日ヨリ之ヲ起算ス

天災其ノ他避クヘカラサル事變ノ爲期限内ニ敷設ニ著手シ又ハ竣功スルコト能ハサルトキハ會社ハ期限ノ伸長ヲ申請スルコトヲ得

前項ノ申請ハ天災事變ノ止ミタル日ヨリ一箇月内ニ之ヲ爲スコトヲ要ス

自己ノ過失ニ歸セサル正當ノ事由ニ因リ期限内ニ敷設ニ著手シ又ハ竣功シ難キトキハ期限經過前ニ延期ヲ申請スヘシ延期ノ期間ハ通シテ原期間ノ半ヲ超ユルコトヲ得ス

法令ノ結果ニ因リ工事方法ニ變更ヲ生シ又ハ主務大臣ノ命令ニ依リ若ハ其ノ認可ヲ受ケ工事方法ヲ變更シタルトキハ更ニ期間ノ指定ヲ申請スルコトヲ得

前項ノ申請ハ法令ノ結果ニ因ルモノハ其ノ施行ノ日ヨリ一箇月内ニ、主務大臣ノ命令ニ依ルモノハ其ノ命令ヲ受ケタル日ヨリ一箇月内ニ又認可ヲ受クヘキモノハ其ノ認可ノ申請ト同時ニ之ヲ爲スコトヲ要ス

第四十條 軌間ハ特許ヲ得タルモノヲ除クノ外三呎六吋トス

第四十一條 左ニ掲クルモノヲ以テ鐵道用地トス

- 一 線路用地
- 二 停車場、信號所及車庫、貨物庫等ノ建設ニ要スル土地
- 三 鐵道構内ニ職務上常住ヲ要スル鐵道員ノ舍宅及運輸保線ニ從事スル鐵道員ノ駐在所等ノ建設ニ要スル土地
- 四 鐵道ニ要スル車輛、器具ヲ修理製作スル工場及其ノ資材器具ヲ貯藏スル倉庫ノ建設ニ要スル線路ニ沿ヒタル土地

線路用地ノ幅員ハ築堤、切取、架橋等工事ノ必要ニ應シ工事方法書ニ依リ之ヲ定ム

第四十二條 道路、橋梁、河川、溝渠ニ關スル工事ノ施設ハ所管官廳ノ認可ヲ受クヘシ

第四十三條 線路ノ道路ヲ橫斷スル場所ニハ橋梁ヲ架設シ又ハ地下道若ハ踏切道ヲ設クヘシ其ノ他危險防止ノ爲必要ナル箇所ニハ牆、柵、門戶、堤塘、溝渠ヲ設ケ又ハ番人ヲ配付スル等充分ノ設備ヲ爲スコトヲ要ス

第四十四條 主務大臣ハ監査員ヲ派遣シ工事ヲ監視セシムルコトヲ得
工事カ工事方法書又ハ法令若ハ法令ニ基キテ發スル命令ニ違ヒタルトキハ主務大臣ハ其ノ改築ヲ命シ又ハ之ヲ停止スルコトヲ得

第四十五條 會社ハ主務大臣ニ申請シ其ノ許可ヲ得タル後ニ非サレハ運輸ヲ開始スルコトヲ得ス

第四十六條 運輸開始ノ申請アリタルトキハ主務大臣ハ監査員ヲ派遣シ鐵道ノ設備ヲ監査セシメ運輸ヲ開始スルニ適當ト認ムルトキハ其ノ許可ヲ與フヘシ若不適當ト認ムルトキハ其ノ改良ヲ命シ其ノ竣功ノ後更ニ運輸開始ノ申請ヲ爲サシムヘシ

第四十七條 前二條ノ規定ハ新設又ハ變更シタル建設物ヲ運輸ノ用ニ供スル場合ニ準用ス

第四十八條 主務大臣ハ監査員ヲ派遣シ鐵道ノ設備又ハ運輸保線ノ方法ヲ監査セシメ不適當ト認ムルトキハ何時ニテモ必要ナル施設ヲ命スルコトヲ得

前項ノ場合ニ於テ危險ナリト認ムルトキハ其ノ施設ヲ終ル迄運輸又ハ使用ヲ停止スルコトヲ得

第四十九條 第四十四條第二項、第四十八條ノ規定ニ依リ改築又ハ必要ナル施設ヲ命セラレタルトキハ會社ハ之ヲ終リタル後主務大臣ニ申請シテ監査ヲ受クヘシ

第五十條 監査員ハ監査上必要ト認ムルトキハ取締役其ノ他會社ノ役員又ハ使用人ニ説明ヲ求メ及書類圖面ヲ檢閱スルコトヲ得

第五十一條 主務大臣ハ鐵道ノ設備力運輸ノ必要ニ適セサルモノト認ムルトキハ之ニ適スヘキ設備ヲ命スルコトヲ得

第五十二條 主務大臣ハ公衆ノ安全ノ爲官設鐵道ニ實施スル事物ヲ會社ニ命シテ施設セシメ其ノ他官設鐵道ニ實施スル規則ヲ私設鐵道ニ適用スルコトヲ得

第五十三條 政府又ハ政府ノ許可ヲ受ケタル者ニ於テ會社ノ鐵道ニ接續シ若ハ之ヲ橫斷シテ鐵道ヲ敷設シ又ハ會社ノ鐵道ニ接近シ若ハ之ヲ橫斷シテ道路、橋梁、溝渠若ハ運河ヲ造設スルトキハ會社ハ之ヲ拒ムコトヲ得ス

前項ノ場合ニ於テ公益上必要ト認ムルトキハ主務大臣ハ會社ニ命シ接續、橫斷ノ場所ニ於ケル設備ヲ共用ニ供セシメ又ハ之ヲ變更セシムルコトヲ得

第五十四條 前條ノ場合ニ於テ設備ノ共用又ハ變更ニ要スル費用ノ負擔ニ付雙方ノ協議調ハサルトキハ申請ニ因リ主務大臣之ヲ裁定ス

前項ノ裁定ハ終局トス

第五十五條 農工商業者カ其ノ產物、商品運送ノ爲敷設スル鐵道ヲ會社ノ鐵道ニ接續セシムルコトヲ求メタルトキハ會社ハ正當ノ事由ナクシテ之ヲ拒ムコトヲ得ス

前項ノ場合ニ於テ雙方ノ協議調ハサルトキハ申請ニ因リ主務大臣之ヲ裁定ス
前項ノ裁定ハ終局トス

第五十六條 會社ハ運輸ニ關スル規定ヲ定メ主務大臣ノ認可ヲ受クヘシ之ヲ變更スルトキ亦同シ
第五十七條 會社ハ旅客及荷物ノ運賃ヲ定メ主務大臣ノ認可ヲ受クヘシ之ヲ變更スルトキ亦同シ
主務大臣ハ公益上必要ト認ムルトキハ運賃ノ變更ヲ命スルコトヲ得

運賃増加ノ公告ニハ其ノ認可ノ年月日ヲ記載スルコトヲ要ス
第五十八條 下等旅客運賃額ハ線路ノ距離一哩ニ付金二錢ノ割合ヲ超過スルコトヲ得ス但シ二哩未滿ノ哩數
ニ對シテハ其ノ一人ノ運賃額ヲ金四錢迄ニ定ムルコトヲ得

本法ノ規定ニ依リ運賃ヲ半減スルトキ又ハ哩數ニ應シテ運賃額ヲ定ムルトキ生スル厘位ノ金額ハ之ヲ錢位
ニ切上クルコトヲ得

第五十九條 會社ハ運賃ノ割引ニ付テハ豫メ一定ノ準則ヲ定メ主務大臣ノ認可ヲ受クヘシ之ヲ變更スルトキ
亦同シ
準則ニ依ラサル運賃ノ割引ハ各場合ニ付認可ヲ受クヘシ

第六十條 主務大臣ハ運賃ノ算法、荷物ノ等級、運賃表ノ様式及公告ノ方法等ニ關シ規定ヲ設クルコトヲ得
第六十一條 會社ハ主務大臣ノ認可ヲ受クルニ非サレハ鐵道運送ニ對シ何等ノ名義ヲ問ハス運賃以外ノ料金
ヲ請求スルコトヲ得ス

第六十二條 會社ハ列車ノ發着時間及度數ヲ定メ主務大臣ノ定ムル規定ニ依リ認可ヲ受クヘシ之ヲ變更スル
トキ亦同シ
主務大臣ハ公益上必要ト認ムルトキハ列車ノ種類、發着時間及度數ヲ定メ其ノ施行ヲ會社ニ命スルコトヲ
得

第六十三條 主務大臣ハ會社ニ他ノ鐵道トノ連絡運輸又ハ直通運輸ヲ命スルコトヲ得
第六十四條 二箇以上ノ私設鐵道カ連絡運輸又ハ直通運輸ヲ爲ス場合ニ於テ設備ノ變更、交互運輸ノ手續、運

賃ノ割合其ノ他費用ノ負擔ニ付會社間ニ協議調ハサルトキハ申請ニ因リ主務大臣之ヲ裁定ス
前項ノ裁定ハ終局トス

官設鐵道ト私設鐵道ト連絡運輸又ハ直通運輸ヲ爲ス場合ニ於テ協議調ハサルトキハ主務大臣之ヲ定ム
第六十五條 會社ハ主務大臣ノ定ムル規定ニ依リ事故ノ届出ヲ爲スヘシ
主務大臣ハ監査員ヲ派遣シ事故ノ審査ヲ行ハシムルコトヲ得

事故審査ノ爲必要ト認ムルトキハ會社ニ命シ現狀ヲ存置セシムルコトヲ得
監査員ハ取締役其ノ他ノ役員、使用人及關係人ヲ呼出、訊問シ其ノ他事故ノ審査ニ必要ナル審理手續ヲ爲
スコトヲ得

第六十六條 會社ハ營業年度毎ニ營業報告書ヲ調製シ定時總會後一週間内ニ主務大臣ニ差出スヘシ
第六十七條 會社ハ主務大臣ノ定ムル規定ニ依リ鐵道統計ヲ調製シ之ヲ差出スヘシ
第六十八條 鐵道事務ニ關シ往復スル吏員ニシテ監督官廳ヨリ發スル乘車證ヲ携帯スルモノハ無料ニテ乘車
セシムヘシ

第六十九條 公務ヲ以テ往復スル陸海軍軍人、軍屬及警察官吏又ハ軍馬、銃砲、彈藥、糧食、被服、陣具、
工緻、兵器具、天幕等ニシテ公用タルコトヲ證スル通券アルモノハ半價ヲ以テ輸送スヘシ

第七十條 囚徒及監守官吏ハ半價ヲ以テ乘車セシムヘシ
第七十一條 會社ハ法令ノ定ムル所ニ依リ平時、戰時ニ於テ鐵道ヲ軍用ニ供スルノ義務ヲ負フ

第七十二條 政府ハ本免許狀下付ノ日ヨリ滿二十五箇年ノ後鐵道及附屬物件ヲ買上クルノ權ヲ保有ス
合併其ノ他ノ方法ニ依リ會社カ他會社ノ鐵道ヲ引受ケタルトキハ其ノ鐵道ニ對スル前項ノ期限ハ舊會社ニ
本免許狀ヲ下付シタル日ヨリ之ヲ起算ス

第七十三條 前條ニ依リ鐵道及附屬物件ヲ買上クルトキハ前五箇年間ノ株券價格ヲ平均シテ買上價格ヲ定ムル
前項ノ價格カ會社ニ於テ前五箇年間ニ株主ニ支拂ヒタル純益金ノ配當平均額ノ二十倍ノ金額ヲ超ユルトキ
ハ該金額ヲ以テ買上價格ト爲スヘシ

第七十四條 鐵道及附屬物件ノ狀態不完全ナルトキハ其ノ補修ニ要スル費額ヲ前條ノ金額ヨリ控除シタルモノヲ以テ買上價格ト爲スヘシ

前項補修ニ要スル費額ニ付協議調ハサルトキハ鑑定人ノ意見ヲ聽キ政府之ヲ定ム

第七十五條 前三條ノ規定ハ法令又ハ免許、許可若ハ認可ニ附シタル條件ノ效力ヲ妨ケス

第七十六條 會社カ第三十九條ノ期限内ニ鐵道ノ敷設ニ著手セス又ハ之ヲ竣功セサルトキハ免許ハ其ノ效力ヲ失フ

第七十七條 會社カ第四十五條ノ規定ニ違反シテ運輸ヲ開始シ若ハ第四十七條ノ規定ニ違反シテ建設物ヲ運輸ノ用ニ供シ又ハ第四十八條第二項ノ停止ノ命令ニ違反シタルトキハ其ノ違反ノ行爲ニ因リ得タル收入金ヲ沒收ス收入金ト區別シ難キ他ノ收入アルトキハ併セテ之ヲ沒收ス

第七十八條 會社カ法令ノ規定又ハ免許、許可若ハ認可ニ附シタル條件ニ依リ命セラレタル施設ヲ爲ササルトキハ政府ニ於テ之ヲ施行シ會社ヲシテ其ノ費用ヲ辨償セシムルコトヲ得

第七十九條 第七十七條ノ沒收金及第七十八條ノ費用ハ監督官廳ニ於テ國稅滯納處分ノ例ニ依リ之ヲ徵收ス但シ其ノ先取特權ハ公課ニ次キ之ヲ行フ

第八十條 會社カ法令ノ規定又ハ免許、許可若ハ認可ニ附シタル條件ニ違反シ又ハ法令ニ基キ發スル命令ヲ遵守セス其ノ他公益ヲ害スヘキ行爲ヲ爲シタルトキハ主務大臣ハ左ノ處分ヲ爲スコトヲ得

一 取締役其ノ他ノ役員ヲ解任スルコト

二 官設鐵道又ハ他ノ會社ヲシテ會社ノ計算ヲ以テ運輸ヲ爲サシムルコト

三 免許ノ一部又ハ全部ヲ取消スコト

前項ノ規定ニ依リ解任セラレタル取締役其ノ他ノ役員ハ再任セララルコトヲ得ス

第八十一條 免許ノ失効又ハ取消ノ場合ニ於テ主務大臣ハ其ノ鐵道及附屬物件ヲ公賣ニ付シ買受人ヲシテ之ヲ竣功セシムルコトヲ得

買受人ハ原免許ニ屬スル權利及義務ヲ承繼ス但シ主務大臣ハ更ニ著手又ハ竣功ノ期限ヲ指定スルコトヲ得

二回ノ公賣ヲ行フモ買受人ナキトキハ鐵道及附屬物件ヲ個個ノ物件トシテ之ヲ處分セシム

第八十二條 鐵道延長免許ノ失効又ハ取消ニ因リ前條ノ公賣ヲ爲ス場合ニ於テ鐵道ノ連絡上必要アルトキハ本線ノ免許ノ一部又ハ全部ヲ取消シ併セテ其ノ鐵道及附屬物件ヲ公賣ニ付スルコトヲ得

第八十三條 會社ハ免許ノ全部失効又ハ全部取消ニ因リテ解散ス其ノ本免許ノ申請ヲ却下セラレタルトキ亦同シ

第八十四條 假免許ヲ受ケヌシテ會社設立ノ行爲ヲ爲シタル者又ハ免許ヲ受ケヌシテ工事ニ著手シタル者ハ百圓以上二千圓以下ノ罰金ニ處ス

第八十五條 事故審査ノ場合ニ於テ正當ノ事由ナクシテ現狀存置ノ命令ニ違反シ又ハ呼出、訊問ニ應セス若ハ虚偽ノ陳述ヲ爲シタル者ハ五百圓以上五百圓以下ノ罰金ニ處ス

第八十六條 第四十五條ノ規定ニ違反シテ運輸ヲ開始シ若ハ第四十七條ノ規定ニ違反シテ建設物ヲ運輸ノ用ニ供シ又ハ第四十四條第二項、第四十八條第二項ノ規定ニ依ル停止ノ命令ニ違反シタルトキハ取締役ヲ百圓以上二千圓以下ノ罰金ニ處ス

第八十七條 第十九條第二項、第二十七條、第五十條ノ場合ニ於テ呼出ニ應セス又ハ説明ヲ拒ミ若ハ虚偽ノ陳述ヲ爲シタル者ハ五百圓以上五百圓以下ノ過料ニ處ス

第八十八條 左ノ場合ニ於テハ發起人、取締役ヲ五百圓以上五百圓以下ノ過料ニ處ス

一 本法ニ定メタル登記事項ノ登記ヲ怠リタルトキ
二 第七條、第二十九條第二項、第五十七條第三項ノ公告中ニ記載スヘキ事項ヲ記載セス又ハ不正ノ記載ヲ爲シタルトキ

三 鐵道臺帳ノ調製備置ヲ怠リ之ニ記載スヘキ事項ヲ記載セス又ハ不正ノ記載ヲ爲シタルトキ
四 本法ニ定メタル營業報告、統計書、事故其ノ他ノ届出及法令ニ基キテ監督官廳ノ命シタル報告届出ノ

五 呈出ヲ怠リ又ハ故意ニ不正ノ報告届出ヲ爲シタルトキ
法令ノ規定若ハ法令ニ基キテ發シタル命令又ハ免許、許可若ハ認可ニ附シタル條件ニ基キテ發シタル命令ニ違反シタルトキ

第八十九條 左ノ場合ニ於テハ取締役ヲ十圓以上千圓以下ノ過料ニ處ス
一 本法ノ規定ニ依リ認可ヲ受クヘキ事項ニ關シテ之ヲ受ケスシテ施行シタルトキ
二 第二十五條ノ規定ニ違反シ株式ヲ取得シ又ハ質權ノ目的トシテ之ヲ受ケタルトキ
三 第三十二條ノ規定ニ違反シテ配當ヲ爲シタルトキ
四 本法ニ定メタル主務大臣ノ裁定ヲ遵守セサルトキ

補則

第九十一條 一個人又ハ一會社ニ於テ個人ノ專用ニ供スル爲敷設スル鐵道ニ關スル規定ハ命令ヲ以テ之ヲ定ム
第九十二條 第十六條ニ定メタル期間ハ舊商法ノ規定ニ從ヒ會社ノ設立ヲ爲ス場合ニハ免許ヲ受ケタル日ヨリ一箇年トス

第九十三條 第二十五條ノ規定ハ本法施行前ニ取得シ又ハ質權ノ目的トシテ受ケタル株式ニ付テハ之ヲ適用セス

第九十四條 第三十一條ノ規定ハ本法施行前ニ生シタル債務ニ付テハ之ヲ適用セス

第九十五條 第三十三條ノ規定ハ本法施行前ニ設定シタル質權ノ效力ヲ妨ケス

第九十六條 第七十三條第二項、第七十四條ノ規定ハ本法施行前ニ免許ヲ受ケタル鐵道ニ付テハ會社ト協議ヲ經タル上ニ非サレハ之ヲ適用セス

第九十七條 私設鐵道株式會社ニハ本法施行ノ日ヨリ本法ニ特別ノ規定アルモノヲ除クノ外商法及其ノ附屬法令中株式會社ニ關スル規定ヲ適用ス

第九十八條 本法施行ノ期日ハ勅令ヲ以テ之ヲ定ム

私設鐵道條例及明治二十八年法律第四號ハ之ヲ廢止ス

○私設鐵道法施行ノ件

明治三十三年八月十日
勅令第三三〇號

私設鐵道法及鐵道營業法ハ明治三十三年十月一日ヨリ之ヲ施行ス

○私設鐵道法施行規則

明治三十三年八月十日
逓信省令第二七號
改正三十五年
逓信省令第一三號
三十九年
逓信省令第六〇號

第一條 私設鐵道假免許ノ申請書ハ發起人之ニ連署シ本店ヲ設置セムトスル地ノ地方長官ヲ經由シテ之ヲ差出スヘシ

第二條 地方長官ハ前條ノ申請書ニ意見書ヲ附シテ進達スヘシ

第三條 起業力他ノ地方管内ニ係ルトキハ地方長官ハ關係地方長官ニ商議シ前項ノ意見書ヲ調製スヘシ

一 目的

二 商號及本店設置地

三 線路ノ起點及終點並其ノ經過スヘキ地名

四 鐵道ノ種類及軌間

五 資本ノ總額

六 株式總數及一株ノ金額

七 會社存立時期ヲ定メタルトキハ其ノ時期

八 發起人ノ氏名、住所

九 發起人ノ引受クヘキ株式ノ總數並各發起人ノ引受株式數

前項ノ規定ハ鐵道延長ノ起業目論見書ニ之ヲ準用ス但シ建設資金ノ出資方法ヲ記載スヘシ

第四條 假免狀ヲ受ケタル後起業目論見書ニ記載シタル事項ヲ變更セムトスルトキハ地方長官ヲ經由シテ認可ヲ受クヘシ但シ發起人ノ死亡、氏名、住所ノ變更ニ係ルトキハ此ノ限ニ在ラス
前項但書ノ場合ニ於テハ發起人ノ連署ヲ以テ之ヲ届出ツヘシ

第五條 假定款ニハ商法ノ規定ニ依リ定款ニ記載スヘキ事項ノ外線路ノ起點、終點及其ノ經過地ノ地名ヲ記載スヘシ

第六條 起業カ公共ノ利益タルコトヲ證スル調書ニハ鐵道敷設ヲ必要トスル地方ノ狀況及鐵道敷設ニ因リ從來ノ交通機關ニ比シ運輸上ニ於テ公衆ノ受クヘキ利益等ヲ詳細ニ記載シ第一號及第二號様式ニ據リ旅客表及貨物表ヲ添附スヘシ

第七條 線路豫測圖ハ左ノ二種トス

一 豫測平面圖

縮尺ハ一時三十鎖トシ線路ノ中心線ハ赤色ヲ以テ彩リ其ノ經過スル地名及地勢ヲ明記シ停車場ノ位置、名稱及曲線半徑並交角ヲ示シ距離ハ半哩毎ニ記入スヘシ

二 豫測縱斷面圖

縮尺ノ長ハ平面圖ト同一ニシテ高ハ一時百五十呎トシ中心線地面ノ高低黒色及施工基面ノ高低赤色ヲ半哩毎ニ記シ隧道及橋梁(溝橋ヲ含ム)ノ長、線路ノ勾配並停車場ノ位置名稱ヲ記入スヘシ
市街地ニ係ル線路ノ部分ハ別ニ長一時三鎖高一時三十呎ノ縮尺ヲ以テ表ハセル平面圖及縱斷面圖ヲ添附スヘシ

第八條 線路豫測圖ノ説明書ニハ線路經過地ノ地勢ヲ詳記シ市街、村落、社寺、名勝、舊跡、公園、道路、山嶽、河川、港灣等ノ重モナルモノ及要塞地トノ關係ヲ明ニスヘシ
説明書ニハ縮尺二十萬分ノ一以上ノ地圖ヲ添ヘ既成鐵道若バ官設豫定線又ハ本免許ヲ受ケタル私設鐵道トノ關係ヲ明示スヘシ

第九條 敷設費用ノ概算書ハ第三號様式ニ依リ其ノ總額及内譯各項毎ノ金額ヲ記載シ且線路ノ哩數ヲ掲クヘシ

第十條 運送營業上ノ收支概算書ニハ收入及支出ノ總額及内譯ヲ示シ且資本ニ對スル純益ノ割合ヲ記載スヘシ

線路延長ノ場合ニ於テハ前項ノ外延長ノ爲線路全般ニ及ホスヘキ收入及支出ノ概算ヲ記載スヘシ

第十一條 運送營業上ノ收支概算書ノ説明書ニハ旅客貨物交通ノ概況及重要ナル貨物ノ種類ヲ詳説シ第四號様式ニ依リ每一哩ノ建設費、貨物噸哩、旅客人哩、貨物收入、旅客收入、營業費及各項ノ合計並純益及其ノ資本ニ對スル割合ヲ掲載シタル表ヲ添附スヘシ

第十二條 線路豫測圖及説明書、敷設費用ノ概算書、運送營業上ノ收支概算書及説明書ニハ調査主任者之ニ署名捺印スヘシ

第十三條 假免許失効ノ場合ニ於テハ一箇月内ニ地方長官ヲ經由シテ假免許狀ヲ返納スヘシ

前項ノ規定ハ創立總會ニ於テ會社設立ノ廢止ヲ議決シタル場合ニ之ヲ準用ス

第十四條 本免許申請期限延期ノ申請書ハ地方長官ヲ經由シテ之ヲ差出スヘシ

地方長官ハ前項ノ申請書ニ意見書ヲ附シテ進達スヘシ

第十五條 本免許ノ申請書ハ總取締役之ニ連署シ本店所在地ノ地方長官ヲ經由シテ之ヲ差出スヘシ

地方長官ハ前項ノ申請書ニ意見書ヲ附シテ進達スヘシ

起業カ本店所在地外ノ地方管内ニ係ルトキハ會社ハ其ノ關係部分ニ對スル書類圖面ノ謄本ヲ調製シテ之ヲ關係地方長官ニ差出スヘシ

關係地方長官前項ノ書類圖面ヲ受取リタルトキハ各意見書ヲ進達スヘシ

第十六條 工事方法書ニハ左ノ事項ヲ記載スヘシ

- 一 單線又ハ複線等ノ區別
- 二 軌間及軌道ノ間隔
- 三 建築定規及車輛定規

- 四 曲線ノ最小半徑及反方向曲線間ノ最短直線
 - 五 線路ノ最急勾配及縱弧線ノ最小半徑
 - 六 施工基面ノ幅、築堤及切取斜面ノ勾配、排水渠ノ寸法及用地ノ幅
 - 七 橋梁(溝橋ヲ含ム)ノ臺脚及基礎ノ施工方法、桁及拱ノ材質、構造、寸法及所定最大活重並桁各部ノ最大應力及之ニ伴フ撓度
 - 八 隧道ノ各種地質ニ應スル施工断面、坑門、排水渠及待避所ノ構造並各待避所間ノ距離
 - 九 軌條及附屬品ノ材質、形狀及重量、枕木ノ材質、寸法及敷列間隔、道床ノ種類及厚、轉轍器及轍又ノ構造並曲線ニ於ケル軌間ノ廣度及外方軌條ノ高度
 - 十 停車場ニ於ケル諸建物、乗降場、貨物積卸場、常置信號機、跨線橋、地下道、轉車臺、貯水器、石炭臺等ノ位置及構造、側線ノ配置、轍又ノ交角、用地ノ境界並停車場哩程
 - 十一 機關車及炭水車ノ輛數、形狀及主要寸法、汽笛ノ直徑及行程、汽罐ノ傳熱面及爐面ノ大サ並實用最高汽壓、車輪ノ數並其ノ位置、直徑及負擔重量、水槽及燃料櫃ノ容積、汽罐及其ノ附屬品、機械部、車臺「ボギー」、車輪、車軸、擔彈機及附屬品並制動、牽引、緩衝、煖房、發電等ノ各裝置ノ構造
 - 客車、貨車並其ノ他車輛ノ形狀及主要寸法、定員、積載量、容積、自重、車輪ノ數並其ノ位置及直徑、戶扉、窓及座席ノ位置及寸法、車體及附屬品、車臺「ボギー」、車輪、車軸、擔彈機及附屬品並制動、牽引、緩衝、換氣、煖房、點燈等各裝置ノ構造
 - 十二 國道其ノ他重要ナル道路、軌道又ハ他ノ鐵道線路ト交叉シ又ハ之ト隣接スル箇所ノ防備
 - 十三 其ノ他鐵道建設規程若ハ特種ノ設計ニ依リ施設スヘキ工事方法
- 電氣鐵道ニ在リテハ發電所、變壓所及配電所内機械器具ノ裝置法、原動機ノ種類、箇數及馬力數、發電機ノ種類、箇數及電氣馬力數又ハ「ワット」、電壓變壓器(回轉變壓器ヲ含ム)ノ種類、箇數及電氣馬力數又ハ「ワット」電壓及其ノ配置法、電車ニ裝置スル電動機ノ種類、箇數及電氣馬力數又ハ「ワット」電壓、電車内機械器具ノ裝置法、電氣方式、配電法、電氣鐵道方式、(單線式電氣鐵道ニ在リ)電氣線路ノ種類及

構造法、保安裝置法ヲ明細ニ記入スルコトヲ要ス

第一項中第一號第二號第四號及第五號ヲ除クノ外各號ニハ設計圖面ノ添附ヲ要ス但シ停車場圖ハ縮尺一吋一鎖トス

第十七條 本免許申請ノ際聯絡停車場、橋桁、車輛及電力工事ノ設計ヲ確定スルコト能ハサルトキハ其ノ事由ヲ具シ大體ノ設計ヲ定メテ之カ認可ヲ受クルコトヲ得此場合ニ於テハ更ニ詳細ナル設計ヲ定メ認可ヲ受クルコトヲ要ス

第十八條 線路實測圖ハ左ノ諸圖トス

一 實測平面圖

縮尺一吋三十鎖トシ線路ノ左右各十鎖以内ノ地勢ヲ明ニシ其ノ他附近ノ市街、村落、社寺、名勝、舊跡、公園、道路、山嶽、河川、港灣、要塞地等ヲ示シ府縣、郡市、町村ノ境界及磁針方位ヲ記スヘシ線路中心線ハ赤色ヲ以テ彩リ距離ハ半哩毎ニ記シ曲線ノ起終點、半徑及交角、停車場、聯絡所、信號所ノ名稱及哩程、隧道及橋梁ノ名稱並位置ヲ示スヘシ若シ他ノ鐵道線路ト交叉スルカ或ハ之ニ接近若ハ連絡スル所アルトキハ該線路ノ前後各一哩間ノ中心線ヲ記入スヘシ

重要ナル建造物ニ接近シ又ハ之ヲ取除クヘキ箇所、重要ナル河川ヲ附替フヘキ箇所、重要道路又ハ軌道ヲ横斷シ若ハ之ヲ附替フヘキ箇所並他ノ鐵道ト交叉シ又ハ之ニ接近若ハ連絡スル箇所ハ一吋三鎖ノ縮尺ヲ以テ其ノ局部ノ地形ヲ附記シ且設計ノ概要ヲ示スヘシ

市街地ニ係ル線路ノ部分ニ付テハ別ニ縮尺一吋三鎖ノ平面圖ヲ添附スヘシ
電氣鐵道ニ在リテハ別ニ縮尺一吋三鎖ヲ以テ表ハセル全線ノ平面圖ヲ添附シ發電所、變壓所、配電所、電氣線路、電柱、埋線及埋線試驗口ノ位置、埋線ノ深、電氣線路ノ經過地名及近傍ノ町村名、電柱ノ番號、道路ノ幅、電柱ノ道路ヘ出幅及其ノ最近地ノ番地、他人ニ屬スル電燈線、電力線其ノ他電氣鐵道用電線ト交叉又ハ接近スル箇所、電氣線路ヨリ凡ソ一町以内ノ區域ニ在ル電信線、電話線其ノ他電氣信號線等ノ位置並歸線ノ一部トシテ大地ヲ使用スル場合ニハ軌道ヨリ凡ソ二町以内ノ區域ニ在ル地下埋

設ノ金屬線、金屬管其ノ他金屬體及發電機ノ一極ヲ接地スル點ノ位置等明瞭ナル凡例ヲ掲ケ記入スル
コトヲ要ス

二 實測縱斷面圖

縮尺ノ長ハ平面圖ト同一ニシテ高ハ一時百五十呎トシ中心線地面ノ高低^黒施工基面ノ高低^赤築堤ノ高
色^綠及切取ノ深^赤ヲ十鎖毎ニ記シ隧道及橋梁(溝橋ヲ含ム)ノ長、桁ノ種類及箇數、停車場、聯絡所、信號所
ノ名稱、哩程及兩端區域、國道其ノ他重要ナル道路踏切ノ位置竝線路ノ勾配ヲ詳記シ且欄外ニ直線及
曲線ノ圖表ヲ示スヘシ

國道其ノ他重要ナル道路、軌道又ハ他ノ鐵道線路ト交叉スル箇所ハ適宜ノ縮尺ヲ以テ其ノ附近ニ於ケ
ル高ノ關係ヲ示シ且設計ノ概要ヲ附記スヘシ他ノ鐵道ニ接近シ又ハ之ニ連絡スル場所ハ別ニ縮尺長一
吋三鎖高一吋三十呎ヲ以テ表ハセル前後各一哩間兩線對比ノ縱斷面圖ヲ添附スヘシ

三 實測橫斷面圖

縮尺適宜トシ縱斷面圖ノミニテ地形ヲ示スニ不充分ナル箇所ニ限り之カ添附ヲ要ス

四 實測河川圖

內務省直轄河川其ノ他重要ナル河川ヲ橫斷スル箇所ニ限り調製シ平面圖ハ縮尺一時三鎖縱斷面圖ハ縮
尺長一時三鎖高一吋三十呎橫斷面圖ハ縮尺適宜トシ鐵道線路ノ上下流各半哩間ニ於ケル地形、堤塘、河
床ノ形狀及其ノ地質平水位及最高洪水水位ヲ示シ且橋臺、橋脚及橋桁ノ位置ヲ記入スヘシ

第十九條 工費豫算書ハ第七號様式ニ依リ其ノ總額及內譯各項目毎ノ金額ヲ記載シ且線路ノ哩數ヲ掲クヘシ

工費豫算書ニハ第八號様式ニ依リ營業資金、工費豫算竝會社ノ負擔ニ歸スヘキ設立費及發起人カ受クヘキ
報酬アルトキハ其ノ額ヲ合記シタル表ヲ添附スヘシ

第二十條 工費豫算總額ノ増減又ハ各線若ハ各區ニ對スル工費豫算ノ分合ヲ爲サムトスルトキハ理由書及明
細表ヲ具シ認可ヲ受クヘシ

第二十一條 會社ハ每事業年度末ニ於ケル工費ノ豫算決算ノ差引對照表ヲ調製シテ定時總會後一週間内ニ届
出ツヘシ

第二十二條 工事方法變更認可ノ申請書ニハ理由書、工事方法書及圖面竝工費豫算書ヲ添附シ工費支出ノ途
ヲ明示シ之ヲ差出スヘシ但シ停車場ニ關スル圖面ハ新舊設計ノ對照ヲ明示スルコトヲ要ス

第二十三條 認可ヲ經タル工事方法ノ範圍内ニ於ケル左ノ變更ハ前條ノ規定ニ準シ書類及圖面ヲ添附シ其ノ
都度届出ツヘシ

- 一 踏切道及道路、河川附替工事ノ伸縮増減
- 二 橋梁(溝橋ヲ含ム)及隧道ノ伸縮増減
- 三 停車場ニ於テ乗降場、常置信號機、跨線橋及地下道ノ増設竝其ノ他ノ建造物ノ増減及本線路ニ關係ヲ
有セサル側線ノ伸縮増減
- 四 車輛ノ増加
- 五 車輛ノ改造但車輛ノ用方ヲ變更スルモノハ此限ニアラス

第二十四條 左ニ掲クル各號ニ該當スルモノハ理由書及新舊對照圖竝工費豫算書ヲ添附シ工費支出ノ途ヲ明
示シ其ノ都度届出ツヘシ

- 一 線路中心線ノ異動カ實測平面圖ニ記セル最初ノ位置ヨリ市街又ハ家屋稠密ノ地ニ於テハ左右各半鎖其
ノ他ニ於テハ各五鎖以内ニ在ルトキ
- 二 曲線ノ半径ヲ變更シテ之ヲ長カラシムルトキ竝之ヲ變更シテ二十鎖ヨリ短縮セシメサルトキ
- 三 施工基面高低ノ變更カ實測縱斷面圖ニ記セル最初ノ位置ヨリ市街又ハ家屋稠密ノ地ニ於テハ二呎其ノ
他ニ於テハ六呎以内ニ在ルトキ
- 四 線路ノ勾配ヲ變更シテ之ヲ緩ナラシムルトキ竝之ヲ變更シテ百分ノ一ヨリ急ナラシメサルトキ

停車場内線路ノ勾配、内務省直轄河川及其ノ他著名ノ建造物所在地ニ關係ヲ有スル場合ニ於テハ前項ニ該當スル場合ト雖認可ヲ受クルコトヲ要ス

前二項ノ外線路ノ變更ハ第一項ニ掲クル書類圖面ヲ添附シ認可ヲ受クヘシ

第二項中著名ノ建造物所在地ニ關係ヲ有スル場合及前項線路ノ變更ノ場合ニ於テハ地方長官ヲ經由スヘシ
停車場、聯絡所、信號所及隧道、橋梁ノ名稱ヲ變更シタルトキハ之ヲ届出ツヘシ

第二十五條 假設工事ノ認可申請書ハ理由書、圖面、工事方法書及工費豫算書ヲ添付シ工費支出ノ途ヲ明示シ之ヲ差出スヘシ

假設工事ハ豫メ其ノ使用期限ヲ定ムルコトヲ要ス

認可ヲ經タル工事方法ノ範圍内ニ於ケル假設工事ノ變更ニシテ第二十三條第一號乃至第三號及第二十四條第一項第一號乃至第四號ニ該當スル場合ニ於テハ第二十二條ニ掲クル書類圖面等ヲ添付シ工費支出ノ途ヲ明示シ之ヲ届出ツヘシ

第二十六條 左ノ假設工事ヲ施行スルトキハ理由書及圖面ヲ添付シ其ノ都度届出ツヘシ但シ第一號ノ場合ニ於テハ書面ヲ以テ届出ツル外即日電信ヲ以テ報告スヘシ

一 天災事變ニ際シ一時ノ用ニ供スル假線路及假建造物

二 停車場内ニ於テ側線其ノ他建造物ノ改築工事ヲ施スニ當リ設クル假線路及假建造物

第二十七條 第二十二條乃至第二十六條ノ圖面及工事方法書ニ付テハ第十六條乃至第十八條ノ規定ヲ準用ス

第二十八條 工事方法書及圖面、線路實測圖及工費豫算書其ノ他附屬表ニハ擔當技術者之ニ署名捺印スヘシ

第二十九條 私設鐵道法第十條第二項第三號ニ掲ケタル決定書ノ謄本ハ認證ヲ受ケタル謄本ヲ以テ差出スヘシ

第三十條 鐵道延長ノ假免許及本免許ノ申請書ニハ株主總會ノ議事及決議ノ要領書ヲ添付スヘシ

議事及決議ノ要領書ニハ左ノ事項ヲ附記スヘシ

一 資本ノ總額

二 株式ノ總數

三 株主ノ總數

四 議決權ノ總數

五 出席株主ノ總數

六 出席株主ノ有スル株式ノ總數

七 出席株主ノ有スル議決權ノ總數

前項ノ規定ハ本規則ノ規定ニ依リ株主總會ノ議事及議決ノ要領書ヲ差出ス場合ニ之ヲ準用ス

第三十一條 私設鐵道法及商法ノ規定ニ依リ爲シタル登記ノ届出ハ登記ノ日ヨリ一週内ニ其ノ登記ノ謄本ヲ添付シテ之ヲ爲スヘシ

第三十二條 本免許失効ノ場合ニ於テハ一箇月内ニ地方長官ヲ經由シテ免許狀ヲ返納スヘシ

第三十三條 會社ハ本免許ヲ受ケタルトキハ一箇月内ニ主任技術者ヲ選任スヘシ

主任技術者ヲ置キタルトキハ一週間内ニ其ノ履歷書及技術修業ノ證明書類ヲ添付シテ届出ツヘシ更任アリタルトキ亦同シ

技術ニ關スル書類圖面ニシテ監督官廳ニ呈出スルモノニハ主任技術者之ニ署名捺印スヘシ

第三十四條 主任技術者ノ缺位ヲ生シタルトキハ遲滞ナク其ノ更任者ヲ選任シ前條第二項ノ規定ニ依リ届出ツヘシ

第三十五條 定款變更ノ決議認可ノ申請書ニハ株主總會ノ議事及決議ノ要領書ヲ添付スヘシ

第三十六條 増加資本ニ對スル新株ノ募集ヲ了ハリタルトキハ株式申込證ノ謄本、取締役、監查役及檢査役ヨリ株主總會ニ爲シタル報告ノ要領書ヲ添付シテ届出ツヘシ

第三十七條 資本減少ニ係ル定款變更ノ決議認可ノ申請書ニハ債權者カ期限内ニ異議ヲ述ヘサリシ旨竝異議ヲ述ヘタル債權者ニ辨濟ヲ爲シ又ハ擔保ヲ供シタル旨ヲ證スル書類ヲ添付スヘシ

第三十八條 他ノ會社ノ株式ヲ取得シ又ハ質權ノ目的トシテ之ヲ受クルノ認可申請書ニハ其ノ事由ヲ詳記シ

社名、株數、取得ノ方法及費途ヲ記載シ質權ニ在リテハ尙ホ期間、元金額、利率、債務者ノ氏名等ヲ記載シ株主總會ノ議事及決議ノ要領書ヲ添附スヘシ

第三十九條 鐵道ノ貸借又ハ營業ノ管理委託ノ認可申請書ニハ株主總會ノ議事及決議ノ要領書、貸借又ハ管理ニ關スル契約書謄本等ヲ添附スヘシ

第四十條 社債發行認可ノ申請書ニハ左ノ事項ヲ記載スヘシ

一 社債發行ヲ要スル事由

二 社債ノ總額

三 券面ノ金額

四 社債ノ利率

五 社債募集ノ初期及終期

六 社債元利償還ノ方法及期限

前項ニ記載シタル事項ヲ變更セムトスルトキハ更ニ其ノ認可ヲ受クヘシ

第四十一條 前條ノ申請書ニハ左ノ書類ヲ添附スヘシ

一 株主總會ノ議事及決議ノ要領書

二 最終ノ貸借對照表

三 元利金支拂ノ豫算

四 株金總額及拂込額並ニ鐵道及之ニ屬スル物件ノ抵當ノ登記謄本

五 前ニ社債ヲ募集シタルトキハ其ノ償還ヲ了ヘサル總額

六 社債發行ニ關スル條件及規程

前項第六號ノ書類ニ記載ノ事項ヲ變更シタルトキハ一週間内ニ届出ツヘシ

第四十二條 社債募集ノ公告ヲ爲シタルトキハ一週間内ニ届出ツヘシ

第四十三條 社債ノ募集ヲ了リタルトキハ募集締切ノ日ヨリ三十日內ニ左ノ事項ヲ記載シ届出ツヘシ

一 募集締切ノ年月日

二 募集金額

三 應募金額

四 募集契約締結ノ最昂、最低價格及會社ノ實收スヘキ金額

無記名式ノ債券ヲ發行シ又ハ記名式ノ債券ヲ無記名式ニ、無記名式ノ債券ヲ記名式ニ變更シタルトキハ其ノ金額、券數及發行又ハ變更ノ年月日ヲ記載シ發行又ハ變更ノ日ヨリ一週間内ニ届出ツヘシ

前項ノ規定ハ株券ニ之ヲ準用ス

第四十四條 會社ハ毎年社債ニ關スル左ノ事項ヲ翌年二月末日迄ニ届出ツヘシ

一 其ノ年社債拂込高、既往累年拂込總高及未拂込高

二 其ノ年社債償還高、既往累年償還總高及未償還高

三 利子仕拂高

四 債券讓渡譲受人ノ人員及債金高

五 其ノ年末現在債權者ノ員數

第四十五條 鐵道及之ニ屬スル物件抵當負債ノ認可申請書ニハ左ノ事項ヲ記載シ地方長官ヲ經由シテ之ヲ差

出スヘシ

一 負債ヲ要スル事由及其ノ金額

二 元利償還ノ方法及期限

三 利率

四 抵當物件ノ種類但シ目錄ヲ添附ス

五 契約書謄本

六 債權者ノ氏名、住所

前項ノ申請書ニハ株主總會ノ議事及決議ノ要領書及總株金拂込額及社債總額並前ニ爲シタル抵當ノ登記謄

本ヲ添附スヘシ

第四十六條 前條ノ外會社ニ於テ借入金ヲ爲シタルトキハ借入ノ日ヨリ一週間内ニ前條第一項第一號乃至第三號及第六號ノ事項ヲ記載シ届出ツヘシ其ノ事項ノ變更アリタルトキ亦同シ

第四十七條 機關車、客車及貨車ノ讓渡又ハ二箇月以上ノ期間ヲ定メ若ハ二箇月以上ニ涉リ之カ貨渡ヲ爲ストキハ認可ヲ受クヘシ但シ連帶運輸ノ場合ニ於テ豫メ使用料ヲ定メタル交互ノ使用ハ此ノ限ニ在ラス

前項認可申請書ニハ契約事項ヲ記載シタル書類ヲ添附スヘシ

第四十八條 會社合併認可ノ申請書ニハ左ノ事項ヲ記載シ地方長官ヲ經由シテ之ヲ差出スヘシ

一 合併ノ事由

二 合併方法

前項ノ申請書ニハ左ノ書類ヲ添附スヘシ

一 株主總會ノ議事及決議ノ要領書

二 債權者カ期間内ニ異議ヲ述ヘサリシ旨竝異議ヲ述ヘタル債權者ニ辨濟ヲ爲シ又ハ擔保ヲ供シタル旨ヲ證スル書類

第四十九條 鐵道敷設ニ著手シタルトキハ一週間内ニ届出ツヘシ

第五十條 工事著手及竣功期限ノ伸長延期竝ニ期限指定ノ申請書ハ地方長官ヲ經由シテ之ヲ差出スヘシ

地方長官ハ前項ノ申請書ニ意見書ヲ附シテ進達スヘシ

第五十一條 工事施行中ハ三箇月毎ニ工程報告ヲ差出スヘシ

第五十二條 工事カ竣功シタルトキハ成功圖面竝ニ諸表ヲ添附シ届出ツヘシ

前項圖面及諸表ハ別ニ之ヲ定ム

第五十三條 旅客列車(混合列車亦同シ)ノ發著時間及度數ヲ定メ若ハ之ヲ變更セムトスルトキハ認可ヲ受クヘシ

第五十四條 天災事變其ノ他已ムヲ得サル事由ニ因リ一時旅客列車(混合列車亦同シ)ノ發著時間及度數ノ變

更ヲ爲シタルトキハ直ニ届出ツヘシ

第五十五條 通常貨物列車及臨時旅客列車(混合列車亦同シ)ノ發著時間及度數ヲ定メ若ハ之ヲ變更スルトキハ届出ツヘシ

第五十六條 第五十三條ノ認可申請書ニハ運轉圖表及列車發著時間表ヲ添附スヘシ

前項ノ列車發著時間表ニハ左ニ掲クル事項ヲ記載スヘシ

- 一 驛名
- 二 各驛間ノ距離
- 三 各驛累計距離
- 四 列車ノ番號及種類
- 五 發著時刻
- 六 上下列車ノ區別

前項時間表ニハ聯結客車ノ等級及種類竝他ノ鐵道へ連絡スヘキ接続時間ヲ附記スヘシ

第五十七條 列車發著時間及度數變更ノ認可申請書及屆書ニハ理由書ヲ添附スヘシ

第五十八條 旅客列車(混合列車亦同シ)ノ發著時間及度數ノ變更ハ臨時列車ヲ除クノ外其ノ實施前少クトモ三日間各停車場ニ之ヲ揭示スルコトヲ要ス

第五十九條 他ノ鐵道トノ連絡運輸又ハ直通運輸ヲ爲ストキハ左ノ事項ヲ記載シ契約書ノ謄本ヲ添附シ實施後一週間内ニ届出ツヘシ

- 一 連帶驛名
- 二 旅客及荷物取扱方
- 三 賃金ノ割賦方
- 四 共同停車場及倉庫等ニ關スル使用料其他ノ事項
- 五 線路及車輛ノ使用料、遲滯料等ニ關スル事項

(第七號) 何々間工費豫算書

項目	日	数量	平均單價	金高	合計
軌道	軌道				
費用	費用				
車場	車場				
費用	費用				
車庫	車庫				
費用	費用				
橋梁	橋梁				
費用	費用				
土地	土地				
費用	費用				
測量	測量				
費用	費用				
其他	其他				
合計	合計				

(第八號)

費	日	金	高
營業	營業		
費用	費用		
合計	合計		

○私設鐵道法第六十六條營業報告書樣式 明治三十三年十月十三日 遞信省告示第四〇八號

私設鐵道法第六十六條營業報告書樣式左ノ通相定メ明治三十四年度ヨリ施行ス (樣式)

營業報告書記載例

- 一 社務總況 ハ會社ノ營業ノ狀況ヲ示スヲ目的トシ當該期間ニ於テ官廳ニ申請セル事項及其指令ノ要領、商業登記、株主總會、役員及株主等ニ關スル事項其他會社ノ庶務ニ關スル重要ノ事項ヲ記載スヘシ
- 二 工事 本項ハ工事ノ狀況ヲ示スヲ目的トシ新築工事及保存工事ノ二項ニ分チ新築工事ニ付キテハ線路ノ方向及地勢ヲ概記シ當該期間ニ於ケル工事施行區域、工程及工事ノ現況ヲ記シ繼續工事ニ付キテハ其期間ニ於ケル工程、竣工歩通及工事ノ現況ヲ記スヘシ又保存工事ニ付キテハ其工事施行ヲ要スル理由及工程ヲ記載スヘシ
- 三 運輸 本項ハ運輸ノ狀況ヲ示スヲ目的トシ當該期間ニ於ケル營業日數旅客貨物ノ數量及賃金ヲ詳記シ前年度同期間ニ比較シテ増減ノ主因ヲ説明シ及當該期間ニ於ケル總況ヲ叙述スヘシ又運轉上重大ナル事故ニ就テハ特ニ之ヲ詳記スヘシ
- 四 會計 本項ハ會計上ノ狀況ヲ示スヲ目的トシ株式ノ募集、株金ノ拂込、借入金、社債金ニ關スル事項及資本、收益、積立、雜勘定ニ關スル事項ヲ記載スヘシ
- 五 報告書ニハ左ノ樣式ニ依リ調製シタル諸表ヲ添付スヘシ
- 六 前項諸表ノ外當該期間ニ係ル總會議事ノ要領ヲ別冊ニ記載シ之ヲ添付スヘシ
- 七 表中現在數ヲ記入スヘキモノハ其期末日ノ調査ヲ以テスヘシ
- 八 本樣式ハ大要ヲ示セルニ過キサレハ重要ノ事項ハ之ヲ補記シ遺漏ナキヲ期スヘシ
- 九 報告書終尾ニ左ノ如ク記載シ署名捺印スヘシ

右私設鐵道法第六十六條ニ據リ及御報告候也

年 月 日

遞信大臣宛

何鐵道株式會社社長(或ハ專務取締役) 何 之 謹

何鐵道株式會社明治何年度上半年期營業報告書

一	社務總況
二	工事
三	運輸
四	會計

記載例參照ノコト以下亦同シ

營業費明細表

自明治何年何月至明治何年何月

線路保存費		汽車費		運輸費		總係費		諸 稅		諸 利 子	
科 目	金 額	科 目	金 額	科 目	金 額	科 目	金 額	科 目	金 額	科 目	金 額
監督費		監督費		監督費		事務所費		國 稅		社債利子	
俸給		俸給		俸給		俸給		營業稅		借入金利子	
旅費		旅費		旅費		旅費		所得稅			
〃		〃		〃		〃		〃			
〃		〃		〃		〃		〃			
工事費		〃		〃		〃		〃			
〃		運轉費		停車場費		〃		〃			
〃		〃		〃		本社費		府縣稅			
〃		〃		〃		〃		營業稅			
〃		〃		〃		〃		附加稅			
〃		〃		〃		〃		〃			
何々		修繕費		電信費		諸建物修繕費		〃			
		〃		〃		〃		都市町村稅			
		〃		〃		〃		〃			
		〃		〃		〃		〃			
		〃		〃		〃		〃			
		何々		諸割戻		何々		〃			
		〃		〃		〃		〃			
		〃		〃		〃		〃			
		〃		〃		〃		〃			
		〃		〃		〃		〃			
		何々		何々		何々		〃			
		〃		〃		〃		〃			
		〃		〃		〃		〃			
		〃		〃		〃		〃			
合計		合計		合計		合計		合計		合計	

損益計算表

自明治何年何月至明治何年何月

借 方			貸 方		
科 目	金 額	合 計	科 目	金 額	合 計
線路保存費			客車收入		
汽車費			貨車收入		
運輸費			雜收入		
總係費			合計		
諸 稅			何々々		
諸 利 子			前期繰越金		
合計					
積立金					
役員賞與金					
何々々					
配當金					
(年何割何分何厘ノ割)					
後期繰越金					

雜收入ハ其内譯ヲ又株金拂込ヲ異ニセル株式毎ニ一株配當金額ヲ欄外ニ掲記スヘシ

○私設鐵道株式會社運輸營業開始報告ノ件
明治三十一年六月三十日
 遞信省告示第一六八號
 私設鐵道株式會社ニ於テ其線路ニ於ケル運輸ノ營業又ハ停車場ノ使用ヲ開始シタルトキハ其旨電報ヲ以テ即日報告スヘシ

○私設鐵道法施行規則第五十一條ニ依ル工程報告様式

明治三十三年十月十三日
 遞信省告示第四〇六號

改正三十七年
 遞信省告示第二七〇號

私設鐵道法施行規則第五十一條ニ依ル工程報告様式左ノ通之ヲ定ム

(1)

何々鐵道 區 間
 何々線 自 年 月 至 年 月 箇月月報

測 量

豫測總 哩程	前期迄既 測哩程	本期間測 量哩程	殘	既測合哩程ノ總 哩程ニ對スル歩合	記 事

用 地

用地總 坪數	前期迄買 收坪數	本期間買 收坪數	殘	買收合坪數ノ總 坪數ニ對スル歩合	記 事

土 工

土工總 坪數	前期迄竣 工坪數	當期間竣 工坪數	殘	竣工合坪數ノ總 坪數ニ對スル歩合	記 事

何々鐵道 區間 (5)
 何々線 自 年 月至 年 月 箇月月報
 發電所

本屋	附屬建物	原動機	發電機	蓄電池	配電盤	記事

備考 本屋並ニ附屬建物ノ各項ニ付テハ竣工歩合ヲ原動機以下各項ニ付テハ地形、据付、パイピング、電線取付等ヲ區別シ水力ノ場合ニ在リテハ水路水管其他水利土工工事ヲモ區別シ記載スヘシ

變壓配電所

本屋	附屬建物	變壓器	電流變式機	配電盤	記事

備考 電動發電機ヲ使用スル場合ニハ電流變式機ノ項ニ記入スヘシ

電線路

延長	前期迄ノ建設延長	當期間建設延長	殘	竣工合計延長ノ總延長ニ對スル歩合	記事

備考 建柱、架空線建設、地中線敷設、軌條電氣的接續及其他工事ヲ區別シ記載スヘシ

何々鐵道 區間 (4)
 何々線 自 年 月至 年 月 箇月月報
 隧道

名稱	延長	掘鑿坏數			疊鑿工延長			竣工歩合	記事
		前期迄竣工	當期間竣工	殘	前期迄ノ竣工	當期間竣工	殘		

隧道總延長
 竣工歩合

軌道

總延長	前期迄竣工	當期間竣工	殘	竣工合延長ノ總延長ニ對スル歩合	記事

道床

總量	前期迄竣工	當期間竣工	殘	竣工合量ノ總量ニ對スル歩合	記事

電信線

延長	前期迄架設延長	當期間架設延長	殘	竣工合延長ノ總延長ニ對スル歩合	記事

○私設鐵道法施行規則第五十一條ニ依ル工程報告差出期間

明治三十四年二月九日 逓信省告示第七三號

私設鐵道法施行規則第五十一條ニ依ル工程報告ハ之レヲ左ノ四期ニ分チ翌月十五日迄ニ差出スヘシ

- 第一期〔自一月至三月〕
- 第二期〔自四月至六月〕
- 第三期〔自七月至九月〕
- 第四期〔自十月至十二月〕

○私設鐵道法施行規則第五十二條ニ依ル成功圖面並諸表様式

明治三十三年十月十三日 逓信省告示第四〇七號

私設鐵道法施行規則第五十二條ノ成功圖面並諸表様式左ノ通之ヲ定ム

- 成功圖面
 - 一 線路平面圖
 - 二 線路縱斷面圖
 - 三 停車場圖
 - 四 橋梁 徑間三呎以上ノ溝橋ヲ含ム圖
 - 五 隧道圖
 - 六 車輛圖
- 以上總テ私設鐵道法施行規則第十六條及第十八條ニ準據シ調製スルヲ要ス
- 右ハ甲號乃至丁號圖式ニ準據シ調製スルヲ要ス

諸表

第一號乃至第十二號

甲號	丙三	丙四
用紙幅	六輪聯節板式テンダー機關車	ローヂャー製
幅約八吋半	スケネクダグラー製	16. 17. 18. 19. 20. 21. 22. 23.
幅約五吋	9. 10. 11. 12. 13. 14. 15.	
幅約八吋半		
幅約十吋半		
幅約十一吋		

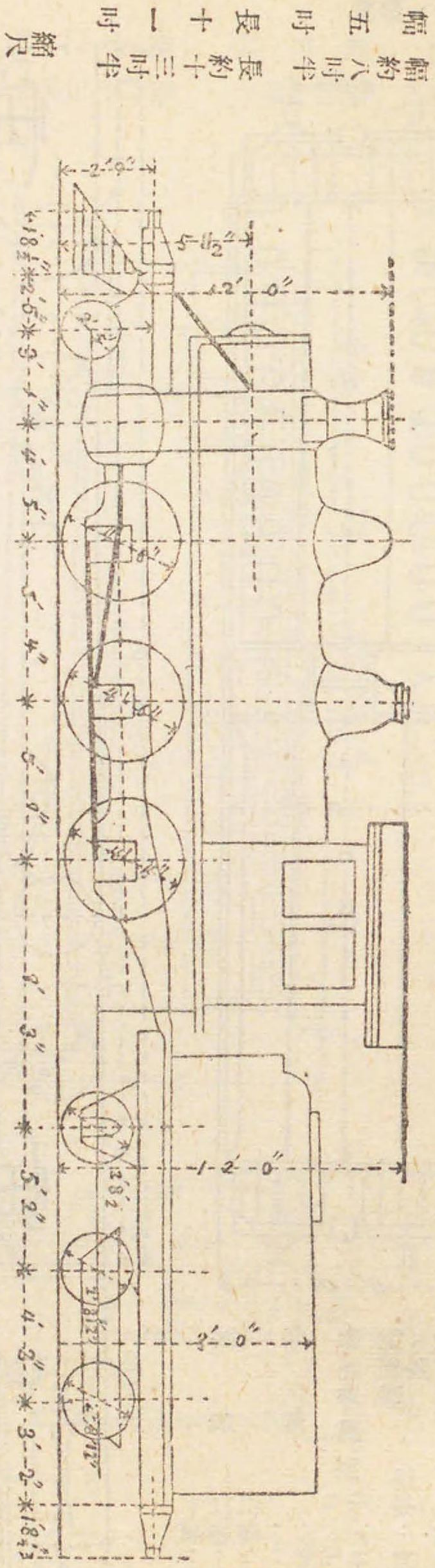

汽筒徑及衝程	11 1/2" + 19" x 22"	爐面	20. (平方呎)
導輪徑	2' - 6"	導輪上重量	5.632 (英噸)
佛輪徑	4' - 6"	第一動輪上重量	11.475
佛輪數	6	第二動輪上重量	12.175
テンダー輪數	2' - 8 1/2"	第三動輪上重量	10.525
固定輪軸距	11' - 5"	運轉整備ノ時機關車重量	39.807
全輪軸距(テンダー共)	38' - 6"	水槽容量(立方呎)	285 (英ガロン)
機關車全長(テンダー共)總節器間	47' - 6"	燃料櫃容量	110.5 (立方呎)
傳熱面(平方呎)	1000	實用最高汽壓(每年方吋封度)	19.
一時間二十哩ノ速度ニテ百分ノ一勾配ヲ昇ルトキ計算上牽引シ得ヘキ重量(英噸)			232.5

何々車輻會社製

記號及番號ハ 7-13, 13, 21-30.

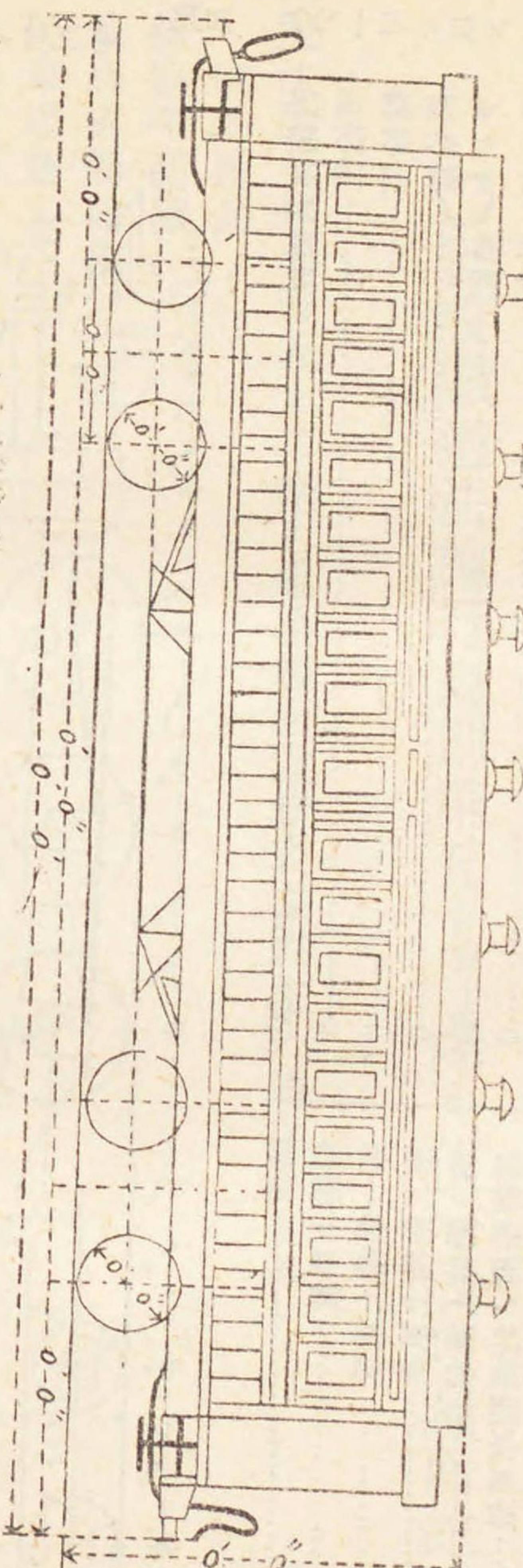

何鐵道工場製

ハ 14-20, 21-31-50.

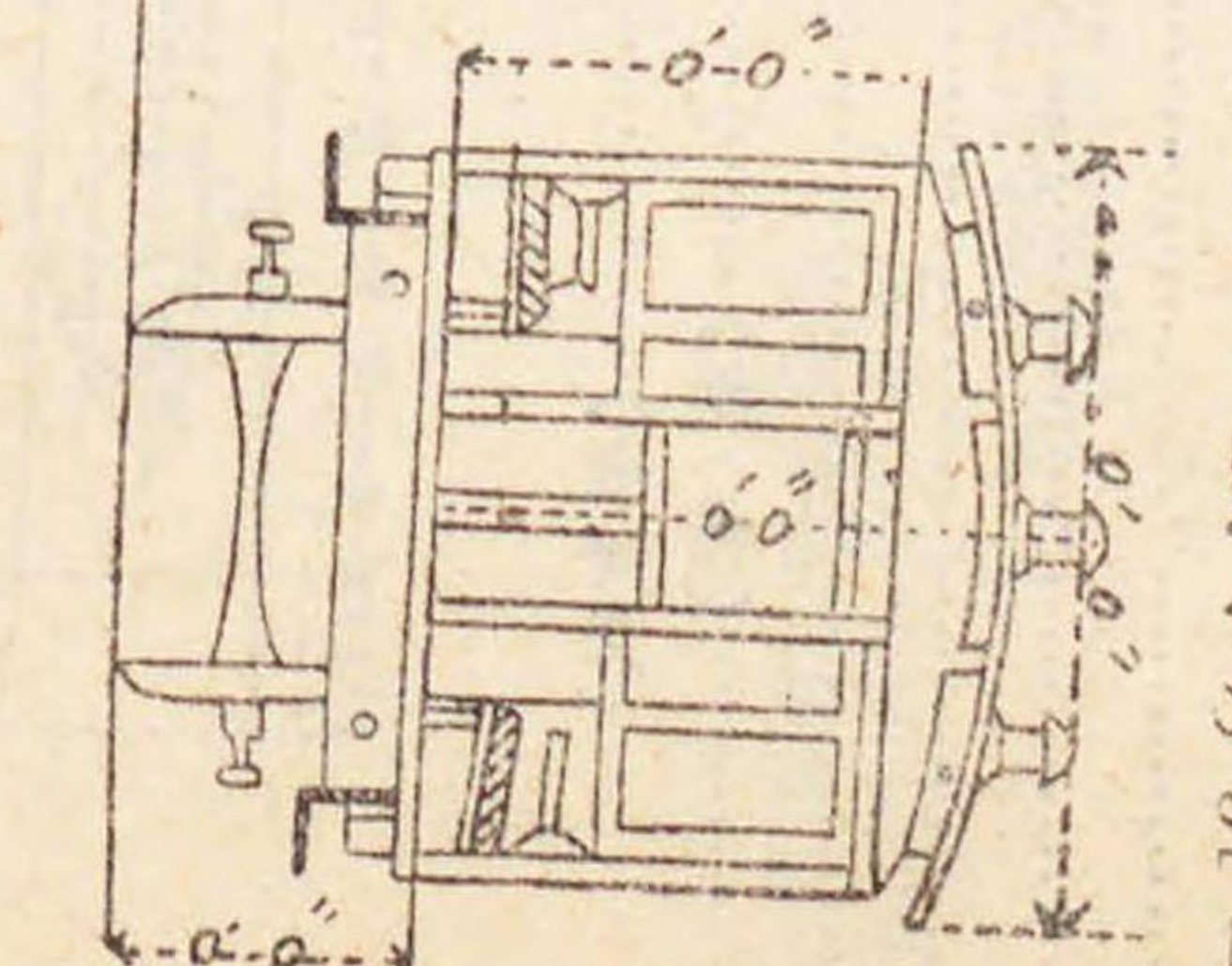

何人
一等.....
二等.....
三等.....
何輻
何立方呎
容積.....
最大長幅高 0'7" x 0'7" x 0'7"
緩衝器ノ高(軌上面ヨリ)滿載
自重.....
自働機ノ種類.....
何
何何何時
空車ノ何何何時
自重.....
自働機ノ種類.....
何

乙號(輪用) 幅約八時半 長約十三時半 縮尺 八分一吋ヲ以テ一呎トス

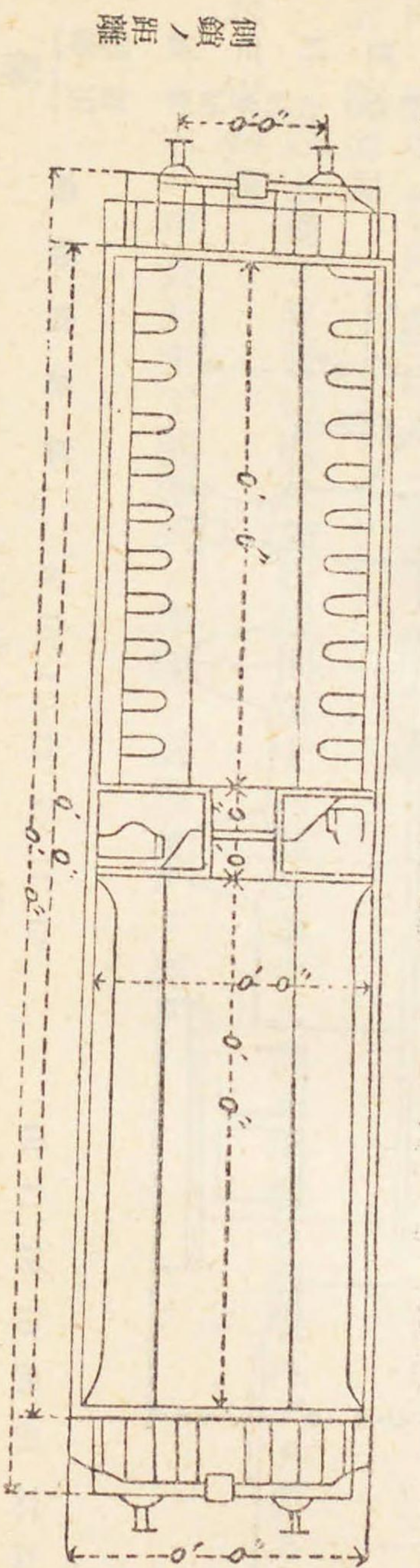

形 式 稱 號 甲 二

何 等 客 車

何々車輻會社製

記號及番號 7-10-30, 7-51-70.

何鐵道工場製

7-31-50, 7-71-90.

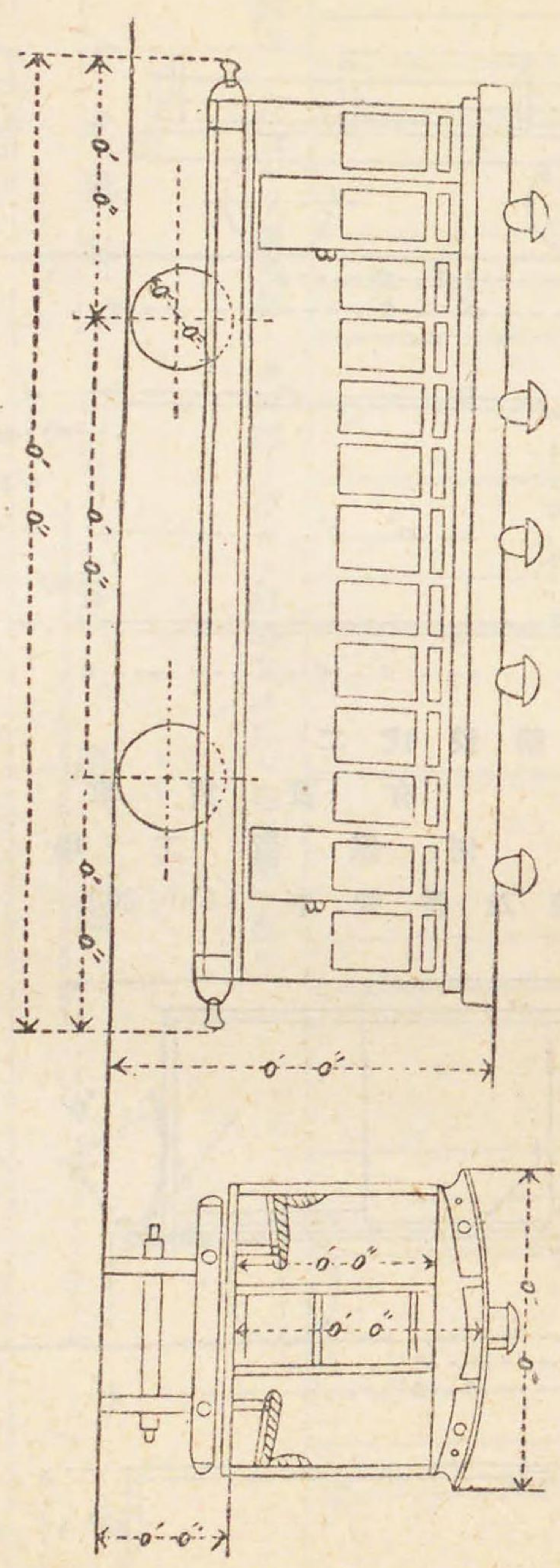

丙號(輪用) 幅約八時半 長約十三時半 縮尺 八分一吋ヲ以テ一呎トス

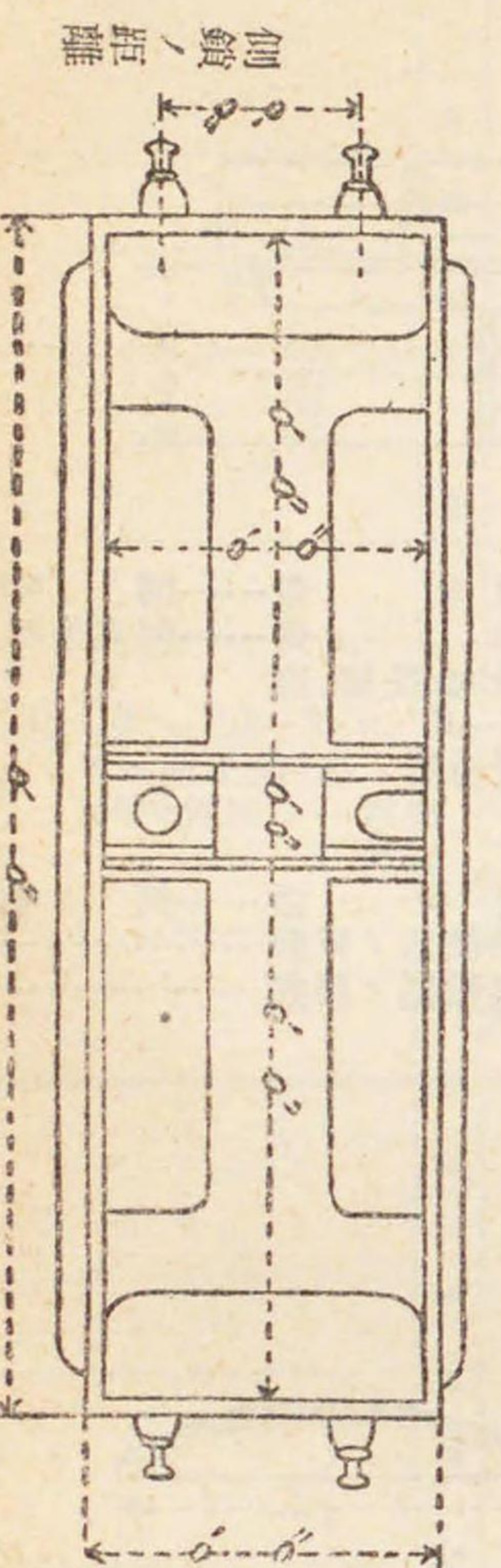

何人
一等.....
二等.....
三等.....
何輻
何立方呎
容積.....
最大長幅高 0'7" x 0'7" x 0'7"
緩衝器ノ高(軌上面ヨリ)滿載
自重.....
自働機ノ種類.....
何
何何何時
空車ノ何何何時
自重.....
自働機ノ種類.....
何

形式稱號丁一
無蓋貨車
何々會社製
記號及番號丑 50 7-0.

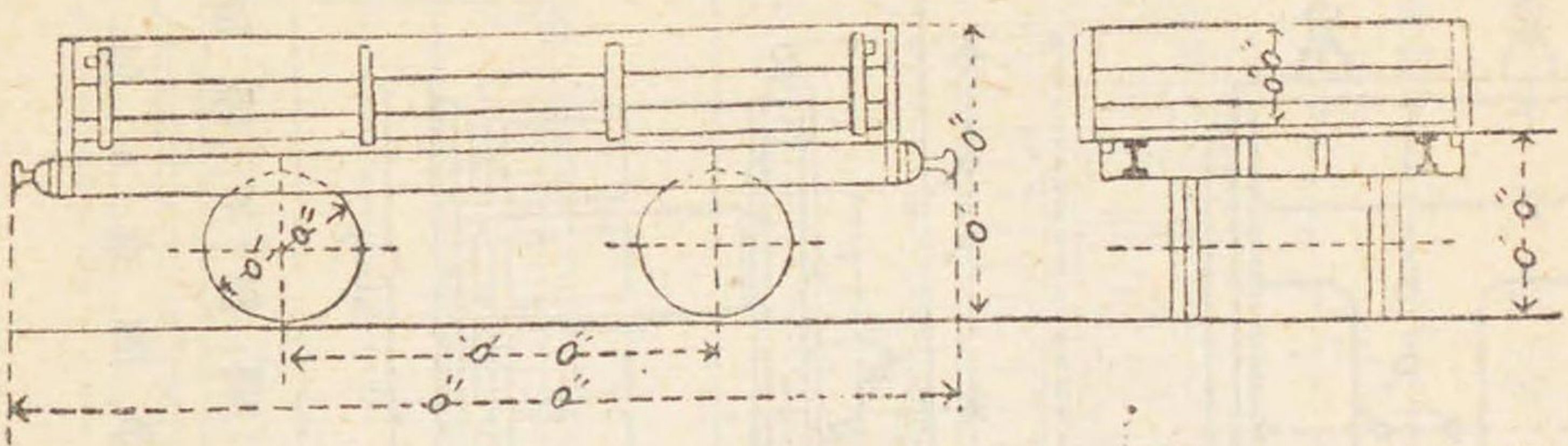

幅約八時半

長約十三時半

縮尺 八分一吋ヲ以テ一呎トス

噸量……何
噸量……何立方呎
最大長幅高
0'-0" × 0'-0" × 0'-0"
緩衝器ノ高(軌上面ヨリ)
空車……何呎何時
滿載……"
自重……何
噸
聯結器ノ種類……
制動器ノ種類……

形式稱號戊二
有蓋貨車
何鐵道工場製
記號及番號午 150-300.

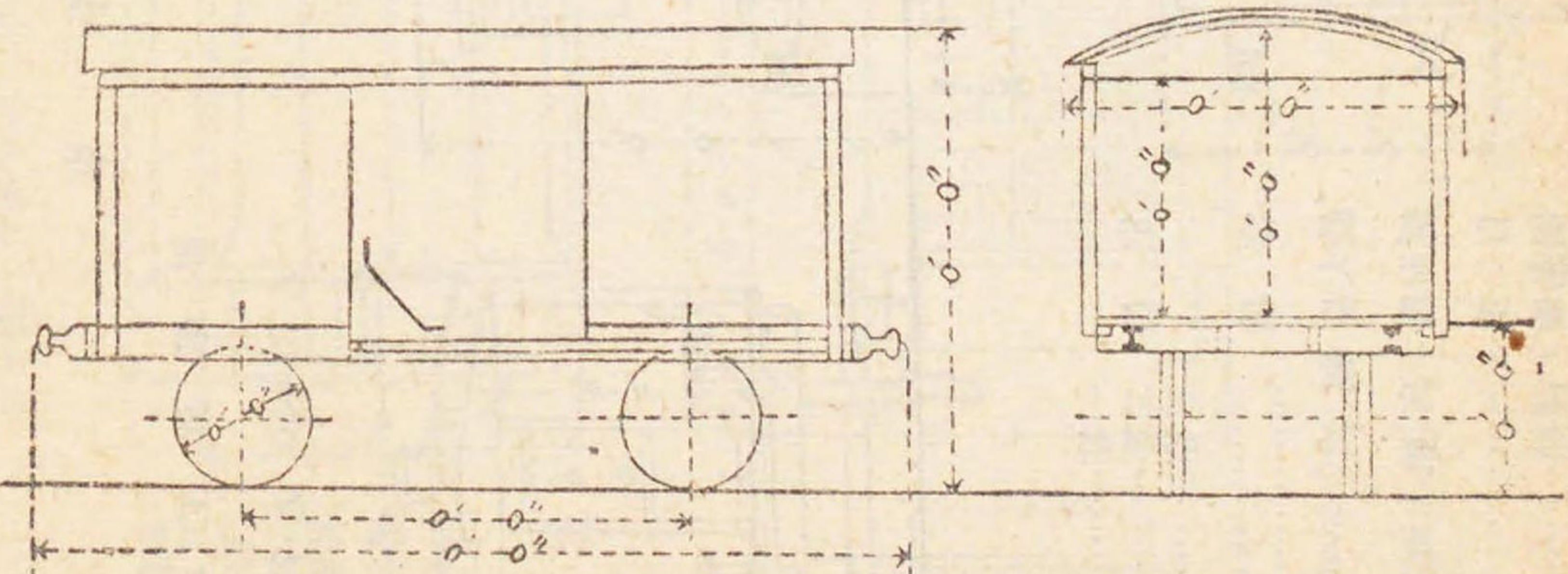

噸量……何
噸量……何立方呎
最大長幅高
0'-0" × 0'-0" × 0'-1"
緩衝器ノ高(軌上面ヨリ)
空車……何呎何時
滿載……"
自重……何
噸
聯結器ノ種類……
制動器ノ種類……

縮尺

何々鐵道間

曲線表

曲線ノ起點	曲線ノ終點	半徑	交角	方向	切線ノ長		曲線ノ長		曲直線ノ間長		摘要
					呎	寸	呎	寸	呎	寸	

第一號ノ用紙ハ輪廓ハ縱九寸横一尺四寸トス

備考 交角トハ兩切線ノ交又點ニ於ケル偏角ヲ云フ即チ圖ノ如シ

何々鐵道間

勾配表



哩程	距離	離	施工基面ノ高	施工基面高ノ差		勾		配		摘要
				上	下	上	下	上	下	

第二號ノ用紙ハ輪廓ハ縱九寸横一尺四寸トス

何々鐵道 隧 道 表

名 稱	何々起點ヨリノ距離 何々終點ニ至ル距離	長 度	地 質	拱 材 質		側 壁 材 質		仰 拱 材 質		摘 要
				厚 度	材 質	厚 度	材 質	厚 度	材 質	

第七號 用紙ハ縦九寸横一尺四寸トス
シ輪廓ハ縦六寸横一尺四寸トス

備考 斷面ノ形狀單線又ハ複線ノ區別等ハ摘要欄ニ記載スヘシ

何々鐵道 踏 切 道 路 表
(保安設備アル箇所)

位 置 何々起點ヨリノ距離	道 路 名 稱	踏 切 道 路 ノ 方 法	道 路 幅 度	踏切前後道路ノ勾配 何々上リ又ハ下リ 何々下リ又ハ上リ	摘 要

第八號 用紙ハ縦九寸横一尺四寸トス
シ輪廓ハ縦六寸横一尺四寸トス

備考 本表中ニハ電氣鐵道又ハ馬車鐵道等ノ交叉ヲモ含ム
道路幅ハ道路ノ中心線ニ直角ニ度ルハ摘要欄ニ記載スヘシ
直角又ハ斜角等ノ區別ハ摘要欄ニ記載スヘシ

機 關 車 表
何々鐵道

種 類	形式稱號	番 號	重 量		輛 數	製 作 所		製 作 ノ 年 月	代 價	摘 要
			自重	牽力		地名	所名			

第九號 用紙ハ縦九寸横一尺四寸トス
シ輪廓ハ縦六寸横一尺四寸トス

備考 重量ハリ運轉整備ノトキニ於ケルモノヲ云フ
他ヨリ購入シタルモノハ購入ノ年月及前所有者名ヲ記スヘシ

客 車 表
何々鐵道

種 類	形式稱號	記號及番號	自 重	容 積		輛 數	製 作 所		製 作 ノ 年 月	代 價	摘 要
				定員	積載量		地名	所名			

備考 全造車ノ場合ニハ定員欄ニ各等ノ定員ヲ區分シテ有スルモノハ其積重ヲ記入スヘシ
制動機ノ有無及種類並ニ便所ノ有無等ハ摘要欄ニ記載スヘシ
他ヨリ購入シタルモノハ購入ノ年月及前所有者名ヲ記入スヘシ

貨車鐵道表

種 類	形式稱號	記號及番號	自重	積 載		輛 數	製 作 所		製作ノ年月	代 價	摘 要
				重量	容量		地 名	所 名			

第十一號 用紙ハ輪廓ハ縱九寸横一尺四寸トス

備考 御動機ノ有無及種類等ハ摘要欄ニ記載スヘシ
他ヨリ購入シタルモノハ購入ノ年月及前所有者名ヲ記入スヘシ

工場鐵道表

種 類	建 物		器 械		原 動 機		摘 要
	坪 數	材 料	種 類	員 數	種 類	馬 力	

第十二表 用紙ハ輪廓ハ縱九寸横一尺四寸トス

備考 軌道延長用地總坪數職工數及製造力ノ程度ヲ示スヘキ要領等ハ摘要欄ニ記入スヘシ

○專用鐵道規則 明治三十三年八月十日 逓信省令第二八號

第一條 一個人又ハ一會社ニ於テ個人專用ニ供スル爲鐵道ヲ敷設セムトスルトキハ地方長官ヲ經由シテ免許ヲ申請スヘシ

第二條 前條ノ申請書ニハ使用ノ目的ヲ記載シ左ノ書類圖面ヲ添附スヘシ

- 一 實測圖面
- 二 工事方法書
- 三 工費豫算書

第三條 前條書類圖面ノ外審査ニ必要ト認ムル書類圖面ノ呈出ヲ命スルコトアルヘシ

第四條 免許及認可ニハ必要ト認ムル條件ヲ附スルコトアルヘシ

第五條 免許失效ノ場合ニ於テハ一個月内ニ地方長官ヲ經由シテ免許狀ヲ返納スヘシ

第六條 起業者ハ運轉ニ關スル規程ヲ定メ認可ヲ受クヘシ之ヲ變更スルトキ亦同シ

第七條 起業者カ運轉ノ管理ヲ他ニ委託セムトスルトキハ認可ヲ受クヘシ

第八條 專用鐵道ヲ讓受ケ自己ノ使用ニ供セムトスル者ハ讓渡人ト連署シ地方長官ヲ經由シテ免許ヲ申請スヘシ

第九條 工事方法ノ變更及假設ノ工事ハ認可ヲ受クヘシ

第十條 私設鐵道法第二十七條、第四十二條乃至第五十條、第五十三條及第五十四條ノ規定ハ專用鐵道ニ之ヲ準用ス

第十一條 專用鐵道ハ特ニ認可ヲ受クルニ非サレハ使用ノ目的ニ屬セサル物品運送ノ用ニ供スルコトヲ得ス

第十二條 公安ニ妨害アリト認ムルトキハ專用鐵道ノ全部又ハ一部ノ撤去ヲ命スルコトアルヘシ

第十三條 本則ノ規定又ハ條件ニ違反シタル者ハ二十圓以下ノ罰金ニ處ス

第十四條 起業者カ法令ノ規定又ハ條件ニ違反シ又ハ法令ニ基キ發スル命令ヲ遵守セサルトキハ免許ヲ取消ス

第十五條 本則ハ私設鐵道法施行ノ日ヨリ之ヲ施行スルニ依リ鐵道地内ニ生シタル事故ヲ届出ツヘシ

○鐵道事故届出ニ關スル規程明治三十三年八月十日 逓信省令第二九號

第一條 私設鐵道株式會社ハ本規定ニ依リ鐵道地内ニ生シタル事故ヲ届出ツヘシ

第二條 鐵道事故ヲ分テ左ノ二種トス

第一種

一 衝突

二 顛覆

三 機關車汽罐破裂

四 負傷者又ハ死亡者ヲ生シタル運轉上ノ事故

五 十二時間以上列車運轉ヲ廢止セル事故

六 其他重大ナル事故

第二種

一 脱線

二 列車分離

三 異線進入

四 列車運轉ヲ支障セル車輛ノ不良

五 線路障礙

六 列車妨害

七 車輛逸走

八 火災

九 轢死

十 其他ノ事故

第三條 前條第一種ニ屬スル事故ハ第四條ノ規定ニ依リ書面ヲ以テ届出ツルノ外即時電信ヲ以テ報告スヘシ

第四條 鐵道事故ハ遲滞ナク第一號書式ニ依リ届出ツヘシ

第五條 車輛、車軸、聯結具等ノ破損ニ關スル届出ニハ之カ圖面及製造所名、材質、破損ノ狀態等ヲ詳記セル說明書ヲ添付スヘシ

第六條 營業列車ノ通過セサル側線ニ於テ車輛入レ換等ノ場合ニ生シタル脱線其ノ他輕少ナル事故ハ一箇月分ヲ取纏メ翌月十五日限リ第二號書式ニ依リ届出ツヘシ

第七條 甲鐵道所屬ノ車輛若ハ列車カ乙鐵道線路ニ於テ運轉中事故發生シタルトキハ乙鐵道ヨリ届出ツヘシ

第八條 本令ハ私設鐵道法施行ノ日ヨリ之ヲ施行ス

第一號書式	鐵道事故報告書	第一號書式	鐵道事故報告書
第二號書式	營業列車通過側線事故報告書	第二號書式	營業列車通過側線事故報告書
第三號書式	車輛破損報告書	第三號書式	車輛破損報告書
第四號書式	車輛破損報告書	第四號書式	車輛破損報告書
第五號書式	車輛破損報告書	第五號書式	車輛破損報告書
第六號書式	車輛破損報告書	第六號書式	車輛破損報告書
第七號書式	車輛破損報告書	第七號書式	車輛破損報告書
第八號書式	車輛破損報告書	第八號書式	車輛破損報告書
第九號書式	車輛破損報告書	第九號書式	車輛破損報告書
第十號書式	車輛破損報告書	第十號書式	車輛破損報告書

第一號書式 (用紙美濃紙)

事故種別	脫線 衝突 轉覆等
發生日時	年月日時分
場所	停車場又ハ起點ヨリ哩數(何驛間)
當該列車又ハ機關車若ハ車輛	機關車、車輛及列車ノ種類並番號
現場ノ狀況及損害ノ有無	詳細ニ記載シ必要ニ依リ圖面ヲ添附ス
死傷者	死傷者ノ員數、旅客、公衆、職員ノ別、負傷ノ輕重等
停止時間	
事故原因	期間内ニ取調ヲ了セサルトキハ結了次第届出ツヘキモノトス
當時ノ處置	
當務者處分ノ顛末	期間内ニ處分ヲ了セサルトキハ結了次第届出ツヘキモノトス
備考	

第二號書式 (用紙美濃紙)

發年	生日	場所	事種	故類	原因	當處務者分	備考

注意 事故其ノ他ノ欄ニハ第一號書式記載ノ例ニ準シ要領ヲ摘記スヘシ

○鐵道臺帳規程 明治三十三年八月十日 逓信省令第三〇號

第二章 私設鐵道輕便鐵道軌道及外國ニ敷設スル鐵道

第一條 私設鐵道株式會社ハ本規程ニ依リ鐵道臺帳ヲ調製スヘシ

第二條 鐵道臺帳ヲ分テテ用地臺帳、橋梁臺帳、隧道臺帳、機關車臺帳、客車臺帳及貨車臺帳ノ六種トス

第三條 用地臺帳ハ用地一筆毎ニ國、郡、市、町村、大字、字、番號、買收當時ノ地目、段別又ハ坪數、原所有者氏

名、用地ノ種別線路用地、停車場用地、工場用地等ノ別買收代價、諸手當及其ノ合計、取得ノ方法及年月日竝登記年月日ヲ記載スヘシ

用地臺帳ニハ前項一筆調ノ外各市町村別ニ線路用地、停車場用地及工場其ノ他用地ノ統括ヲ掲クルヲ要ス

第四條 橋梁臺帳ハ各橋梁毎ニ設計ノ要領、竣功年月日、哩程、名稱、單線複線又ハ何線竝列ノ區別、徑間ノ長、

箇數及總長、兩橋臺面、間ノ距離桁又ハ拱ノ形式及材質、橋臺橋脚及基礎ノ構造、費額、重要ナル修繕ノ種類及年月日竝檢

査ノ成績及年月日ヲ記載スヘシ

前項ノ外鐵桁又ハ鐵脚ヲ使用スルトキハ其ノ製造所名ヲ記載スヘシ

第五條 隧道臺帳ハ各隧道毎ニ竣功年月日、哩程、名稱、單線複線又ハ何線竝列ノ區別、長、形狀、拱側壁及仰拱

ノ構造、延長、坑門ノ構造、費額、重要ナル修繕ノ種類及年月日竝檢査ノ成績及年月日ヲ記載スヘシ

第六條 機關車臺帳ハ一輛毎ニ番號、種類、形式、製作者名、製造ノ年、使用開始年月、費額、汽筒徑、唧子衝程、

働輪數及徑、炭水車輪數、機關車及炭水車ノ全長竝最大ノ高幅、運轉整備ノトキニ於ケル機關車及炭水車ノ

重量、前所有者名及番號、重要ナル修繕ノ種類及年月日竝毎年度ノ走行哩數、檢査及試驗ノ成績及年月日ヲ記

載スヘシ

第七條 客車臺帳及貨車臺帳ハ一輛毎ニ記號、番號、車種、形式、製作者名、製造ノ年、使用開始年月、費額、最大

ノ長高幅、車體外部寸法、自重、臺櫃ノ構造、車輪ノ數、前所有者名及番號、重要ナル修繕ノ種類及年月日竝檢査

ノ成績及年月日ヲ記載スヘシ

前項ノ外客車ニ在リテハ旅客ノ定員、定員ナキモノハ其ノ容積、貨車ニ在リテハ積重、容積ヲ記載スヘシ

第八條 鐵道臺帳ニハ附屬圖面ノ番號ヲ記載スヘシ

第九條 鐵道臺帳ニ掲クル事項ニ異動ヲ生スルトキハ其都度異動ノ事項及年月日ヲ記入スヘシ

第十條 本規程ハ私設鐵道法施行ノ日ヨリ之ヲ施行ス

既設鐵道株式會社ハ本規程施行ノ日ヨリ一箇年內ニ本規程ニ依リ臺帳ヲ完成スヘシ

本規程ニ依リ臺帳ニ記載スヘキ事項カ本規程施行前ニ係リ調査スルコトヲ得サルトキハ其ノ事由ヲ記載ス

ヘシ

○鐵道統計規程

明治三十三年八月十日 改正三十七年 遞信省令第三一號 遞信省令第二二號

第一條 私設鐵道株式會社ハ本規程ニ依リ毎年鐵道統計ヲ調製シ之ヲ差出スヘシ

第二條 鐵道統計ハ別記様式ニ準據シ調製スヘシ

第三條 鐵道統計ハ會社ノ會計年度ニ依リ之ヲ調製スヘシ

第四條 鐵道統計ハ別記各號ニ記載スル期間內ニ差出スヘシ

第五條 會社ハ鐵道統計主任者ヲ定メ其ノ氏名ヲ届出ツヘシ之ヲ變更シタルトキ亦同シ

附則

第六條 本規程ハ明治三十四年度ヨリ之ヲ施行ス

(別記)

Table with multiple columns and rows, likely a form for railway statistics. The content is mostly illegible due to the image quality and the table's orientation.

第四表

鐵道株式會社客車表

明治何年度何半期末日調

私設鐵道法第六十六條營業報告書ト同時呈出

種	一 等		二 等		三 等		總 計
	人	員	人	員	人	員	
種	一	二	一	二	一	二	總
類	客	客	客	客	客	客	客
輛數	客	客	客	客	客	客	客
定	客	客	客	客	客	客	客
員	客	客	客	客	客	客	客
總	客	客	客	客	客	客	客
計	客	客	客	客	客	客	客
備考	客	客	客	客	客	客	客

一 定員總數ノ欄ニハ其輛數ニ對スル各等定員ノ合計ヲ記載スヘシ又手小荷物室及郵便室容積欄内ニハ合造車中ノ部分ヲモ記載スヘシ
 一 修繕中又ハ認可ヲ得テ貸借中ノモノハ符號ヲ附シテ其欄内ニ區別記載スヘシ

第五表

鐵道株式會社貨車表

明治何年度何半期末日調

私設鐵道法第六十六條營業報告書ト同時呈出

種	有蓋貨車		無蓋貨車		總 計
	貨	家	材	石	
種	貨	家	材	石	總
類	貨	家	材	石	總
輛數	貨	家	材	石	總
容積	貨	家	材	石	總
積載	貨	家	材	石	總
重量	貨	家	材	石	總
備考	貨	家	材	石	總

重量ノ欄ニハ積載シ得ヘキ重量ヲ記載スヘシ
 一 工事專用、修繕中又ハ認可ヲ得テ貸借中ノモノハ符號ヲ附シテ其欄内ニ區別記載スヘシ
 一 貨車中ボギー車アルトキハ之ヲ區別記載スヘシ

第二章 私設鐵道輕便鐵道軌道及外國ニ敷設スル鐵道

第十表

鐵道株式會社旅客貨物運賃及延哩程表

明治何年度中

會計年度調査ノ會社ハ翌年度五月限呈出
曆年調査ノ會社ハ翌年二月限呈出

備考	貨		旅	
	物		客	
	發	延	運	延
	著	噸	噸	人
	手	噸	噸	人
	數	哩	數	員
	料	貨	哩	員

第十一表

鐵道株式會社各停車場旅客貨物及運賃表

明治何年度中

會計年度調査ノ會社ハ翌年度五月限呈出
曆年調査ノ會社ハ翌年二月限呈出

備考	總計	何々間		何々間		區間	停車場名	旅	客	手小荷物	貨	物	運	客	手小荷物	貨	物	計	貨		
		計	、	、	計															、	、

一 他鐵道ト連絡スル會社ニ於テ他鐵道所屬ノ停車場ヲ其起點又ハ終點ノ停車場トシテ共同使用スル場合ニハ其停車場ニ於テ取扱ヒタルモノハ他鐵道中ニ算入セス特ニ其停車場名ヲ掲ケテ區別記載スヘシ

一 定期又ハ回数乗車ノ類ハ本表中ニ算入シ更ニ其券類延人員及運賃ヲ欄外ニ再記スヘシ

一 貴重品及動物等ニシテ簡敷又ハ頭敷ヲ以テ取扱ヒタルモノハ之ヲ斤量ニ換算シ手小荷物又ハ貨物ノ數量及運賃ニ算入スヘシ

一 郵便物運賃ハ本表中ニ算入セスシテ欄外ニ其金額ヲ記載スヘシ

第十二表

鐵道株式會社營業月報

明治何年何月分

翌月十五 限呈出

備考	一哩平均營業收入	營業收入		貨物		手荷物		旅客		車輛	
		計	雜貨	客貨	發運	噸	斤	運人	貨客	機	輛
		入	入	入	入	入	入	入	入	入	入
		收	收	收	收	收	收	收	收	收	收
		入	入	入	入	入	入	入	入	入	入
		收	收	收	收	收	收	收	收	收	收
		入	入	入	入	入	入	入	入	入	入

- 一 營業哩數ハ月末現在ヲ記載スヘシ
- 一 車輛數ハ修繕中又ハ認可ヲ得テ貸借中ノモノハ符號ヲ附シテ其欄内ニ區別記載スヘシ
- 一 旅客貨物ハ當該鐵道ニ於ケル取扱總數ヲ記載シ收入金額ハ權收入ヲ記載スヘシ
- 一 一哩平均營業收入ハ當月中營業シタル平均哩數ヲ以テ之ヲ算出スヘシ

○私設鐵道株式會社會計準則 明治三十三年八月十日 逓信省令第三二號

第一條 私設鐵道株式會社ハ本則ニ準シ會計ニ關スル規程ヲ設ケ之ヲ届出ツヘシ其變更ヲ爲シタルトキ亦同

第二條 會社ノ會計年度ハ定款ノ規定スル所ニ依ル

第三條 會社ノ勘定ハ左ノ四種ニ區別スルコトヲ要ス

- 一 資本勘定
- 一 收益勘定
- 一 積立金勘定
- 一 雜勘定

第四條 資本勘定ハ株金ノ拂込未濟高、拂込高、債券發行額及是等ヨリ生スル利息並他ノ勘定等ヨリ補充スル金額ヲ入トシ建設費、改良費等營業上收益ヲ生スル物件ノ創設改良ニ要スル資金並建設及營業用貯藏物品ノ購入代金ヲ其ノ出トスルヲ例トス

第五條 收益勘定ハ會社カ運輸開始後營業上ヨリ生スル諸般ノ收入金ヲ入トシ鐵道ノ維持保存及營業上ニ要スル諸般ノ費用ヲ以テ出トスルヲ例トス

第六條 社債發行ノ益金ハ償還金出途ニ依リ資本勘定若ハ社債償還準備積立金勘定ニ編入ス

第六條 各積立勘定ハ其ノ種類ニ依リ商法第九十四條ニ依ル積立金、配當準備金、社債償還準備金等ノ積立金及是等各積立金ヨリ生スル利息ヲ入トシ資本缺損補填金、配當平準支出金及社債償還元利支出金等各積立金ヨリ支出スヘキ金額ヲ出トスルヲ例トス

第七條 商法第九十四條ニ依ル積立金ハ資本缺損補填ノ場合ニ非サレハ之ヲ支出スルコトヲ得ス

第七條 雜勘定ハ職員積立金、救濟金、契約保證金、配當未拂金等前各條以外ノ諸勘定出納ヲ整理スルモノトス

第八條 株式公賣又ハ社債發行ノ結果差損金ヲ生シタル場合ト雖モ帳簿ノ記入ハ其券面額ヲ以テシ缺損額ヲ明示スルコトヲ要ス

會社カ所有スル他會社ノ株式、社債券其ノ他有價證券ハ其ノ買入又ハ拂込金額ヲ以テ記入スヘシ

第九條 財産目錄ニ記入スル價格ハ左ノ標準ニ依ル

一 有價證券ハ目錄調製ノ現時ニ於ケル價格カ其ノ買入代價又ハ拂込金額ヲ超過スルトキハ買入代價又ハ拂込金額ヲ以テ記入スヘシ

二 其ノ他ノ財産ハ實費決算額ヲ以テ記入スヘシ

第十條 貯藏物品ハ受拂共購入實費ヲ以テ出納ヲ爲スモノトス

第十一條 資本勘定及收益勘定ニ關聯スル費用ハ一定ノ標準ヲ定メ區分スルコトヲ要ス

第十二條 會社ハ每事業年度末日ニ於ケル各勘定ノ貸借一覽表ヲ調製シテ之ヲ差出スヘシ

第十三條 本則ノ規定ハ免許、補助其ノ他ノ場合ニ於テ特別ノ事項ヲ指定シタル場合ニハ之ヲ適用セス

附 則

第十四條 本則ハ私設鐵道法施行ノ日ヨリ之ヲ施行ス

○鐵道軍事供用令 明治三十七年一月二十五日 改正四十一年 勅令第一二號 勅令第三〇九號

第一條 本令ニ於テ會社ト稱スルハ私設鐵道株式會社ヲ謂フ

本令ニ於テ軍事輸送ト稱スルハ特ニ準備シタル列車ニ依リ又ハ普通列車中一車輛以上ヲ專用シテ陸海軍團隊及其ノ携行シ又ハ之ニ宛テ追送スル馬匹及軍需品ヲ輸送スルヲ謂フ

本令ニ於テ軍用列車ト稱スルハ軍事輸送ノ爲メ特ニ準備シタル列車ヲ謂フ

第二條 會社ハ陸海軍官憲ノ要求ニ隨ヒ軍事輸送ヲ爲スヘシ

軍用列車ニハ陸海軍官憲ノ承認アルトキハ郵便物ヲ搭載シ又ハ郵便車ヲ聯結スルコトヲ得

第三條 會社ハ他ノ會社ヨリ軍事輸送上必要ナル幫助ヲ請求セラレタルトキハ業務ニ支障ナキ限り之ニ應ス

第四條 軍用列車ハ搭載地ヨリ卸下地迄直通ノ運轉ヲ爲スヘシ

第五條 乗用ニ供スル車輛ハ將校、同相當官、准士官及軍屬タル高等文官若ハ之ニ準スヘキモノニ在リテハ一等又ハ二等客車、下士卒及判任文官以下ノ軍屬ニ在リテハ三等客車トス

前項車輛ノ乘車人員ハ普通旅客定員ノ十分ノ八ヲ標準トス

第六條 馬匹ハ有蓋貨車ニ搭載スヘシ

第七條 戰用器材ハ無蓋貨車ニ搭載シ其他ノ軍需品ハ其種類及形狀ニ應シ有蓋貨車又ハ無蓋貨車ニ搭載スヘシ

第八條 客車ニハ普通旅客ニ供スルト同一ノ設備ヲ爲シ第六條ノ貨車ニハ燈器敷藁及馬栓棒若ハ胸板ヲ備ヘ

第七條ノ貨車中戰用車輛ヲ搭載スルモノニハ搭載品固定用ノ木楔、鏟、釘等ヲ備フヘシ

第九條 車輛ノ缺乏其ノ他已ヲ得サル場合ニ於テ陸海軍官憲ノ承認アルトキ又ハ陸海軍官憲ノ要求アル場合ニ於テ會社ニ支障ナキトキハ第四條乃至第八條ノ規定ニ依ラサルコトヲ得

第十條 軍事輸送ニ供スル車輛ハ清潔ニ掃除シ必要ナル場合ニ於テハ消毒ヲ爲スヘシ

第十一條 會社ハ馬匹及軍需品ノ積卸ノ爲ニ要スル踏板及輸送上必要ナル雨覆等ヲ準備スヘシ

第十二條 會社ハ軍事輸送ニ際シ停車場内ノ點燈、公衆待合所、乗降場、厠等ヲ軍用ニ供スヘシ

第十三條 陸海軍官憲ニ於テ軍事輸送ニ際シ搭載卸下ノ爲ニ必要ナル補足工事又ハ特別ノ施設ヲ爲サントスル

トキハ會社ハ正當ナル事由ナクシテ其ノ供用線ニ屬スル土地建物機械器具又ハ材料ノ供用ヲ拒ムコトヲ得

會社ニ於テ前項ノ工事又ハ施設ヲ爲スヘキ要求ヲ受ケタルトキハ正當ノ事由ナクシテ之ヲ拒ムコトヲ得ス

前二項ノ場合ニ於テ供用ノ費用又ハ工事若クハ施設ニ要スル費用ハ之ヲ補償ス但其ノ金額ハ陸軍大臣又ハ

海軍大臣内閣總理大臣ト協議シテ之ヲ決定ス

第十四條 會社ハ陸海軍官憲ノ要求アルトキハ無償ニテ其ノ電信電話ニ依リ軍事輸送上直接ニ必要ナル通信

ヲ取扱フヘシ

第十五條 軍事輸送ノ料金ハ別表ニ依リ之ヲ交付ス

前項ノ料金ハ陸海軍官憲會社ト協議シテ之ヲ低減スルコトヲ得
 第十六條 軍事輸送ノ實施ニ關スル規定ハ陸軍大臣海軍大臣內閣總理大臣協議シテ之ヲ定ム
 第十七條 前數條ノ規定ハ官設鐵道ニ之ヲ準用ス
 第十八條 第二條第一項及第十三條ノ規定ニ違反シタルトキハ取締役ヲ二百圓以下ノ罰金又ハ一年以下ノ重
 禁錮ニ處シ第三條第四條第六條乃至第八條及第十四條ノ規定ニ違反シタルトキハ取締役ヲ百圓以下ノ罰金
 又ハ三月以下ノ重禁錮ニ處シ第十條乃至第十二條ノ規定ニ違反シタルトキハ取締役ヲ五十圓以下ノ罰金又
 ハ一月以下ノ重禁錮ニ處ス

附則

本令ハ明治三十七年一月二十六日ヨリ之ヲ施行ス

(別表)

軍事輸送料金表	
供用車輛ノ種類	一輛一哩ニ對スル金額
一、二等客車	旅客定員ニ金一錢ヲ乘シタル額
三等客車	旅客定員ニ金五厘ヲ乘シタル額
等級合造客車	旅客定員ニ一、二等ハ金一錢三等ハ金五厘ヲ乘シタル額ノ和
有蓋貨車	金十二錢
無蓋貨車	金十錢
貨物緩急車	金六錢
備考	二十哩未滿ノ輸送ニ在リテハ二十哩分ノ料金ヲ給ス

○鐵道軍事輸送規程 明治三十七年一月二十五日 陸軍省令第三號

第一條 陸海軍ニ於テ軍事輸送ヲ要求セントスルトキハ列車ノ組織車輛ノ數其ノ他必要ノ事項ヲ定メ豫メ會社ニ通報スルモノトス
 第二條 鐵道軍事供用令第四條乃至第八條ニ依リ難キ場合ニ於テハ會社ハ豫メ事由ヲ具シ軍事輸送ノ要求ヲ爲シタル陸海軍官衙ニ申出ヘシ
 第三條 會社ニ於テ客車ノ代用トシテ有蓋貨車ヲ使用スルトキハ代用車ニ適當ノ裝置ヲ爲シ且其乘車人員ハ車内ノ床面積少クモ三平方呎毎ニ一名ノ比例ヲ標準トスヘシ
 第四條 會社ニ於テ有蓋貨車ノ代用トシテ無蓋貨車ヲ使用スルトキハ代用車ニ適當ノ裝置ヲ爲スヘシ
 前項ノ貨車ニハ荔枝其他燃燒シ易キ物品ヲ積載スヘカラス
 第五條 馬匹ヲ搭載シタル車輛ニハ看守者ヲ附スルコトアルヘシ
 第六條 火藥類ハ有蓋貨車ニ搭載シ輸送中車扉ヲ密閉シ置クモノトス
 前項ノ貨車ハ如何ナル場合ニ於テモ機關車ノ直前又ハ直後ニ聯結スヘカラス
 火藥類ヲ搭載シタル貨車ハ軍用列車ニ限リ之ヲ軍隊若ハ他ノ輸送物ヲ搭載セル車輛ニ聯結スルヲ得
 第七條 發火ノ虞ナキ機成規ノ包裝ヲ爲シタル火藥類ハ其種類ニ拘ハラズ軍用列車ニ限リ之ヲ同一車輛ニ搭載スルコトヲ得
 第八條 火藥類ヲ輸送スル場合ニ於テ其受渡ノ時刻ハ輸送ヲ要求シタル官衙豫メ會社ト協議シテ之ヲ定ム
 第九條 燃燒シ易キ物品ヲ無蓋貨車ニ搭載スルトキハ必要ニ應シ東藁ヲ浸シタル水桶ヲ準備シ且看守者ヲ附スルコトアルヘシ
 第十條 軍用列車ニハ輸送指揮官(貨物輸送ノ場合ニ於テハ通常宰領者)ヲ附シ搭載卸下及輸送途中ノ取締ニ任セシム
 普通列車ニ依リ軍事輸送ヲ爲ス場合ニ於テモ輸送指揮官又ハ宰領者ヲ附スルコトアルヘシ

- 第十一條 陸軍官衙若ハ海軍官衙ハ必要ニ應シ停車場司令官若ハ特ニ命シタル將校同相當官ヲ派遣シ當該停車場ニ於ケル輸送ノ業務ヲ掌ラシム
- 第十二條 軍事輸送ヲ要求シタル官衙ハ毎回輸送ニ對シ鐵道軍用輸送券ヲ發行ス但輸送指揮官又ハ宰領者ヲ附セサル輸送ニ在テハ此限ニアラス
- 前項ノ輸送券ハ搭載地卸下地間ヲ通シテ一通トス但途中ニ於テ搭載又ハ卸下ヲ爲ス輸送物アルトキハ其輸送ニ關シテハ各別ニ輸送券ヲ發行スルモノトス
- 第十三條 輸送券ハ甲乙丙ノ三部ニ區分シ甲部ハ料金計算ノ用ニ乙部ハ料金對照ノ用ニ丙部ハ輸送途中ノ證據ニ供スルモノトス
- 第十四條 軍事輸送ノ料金ハ會社ヨリ仕拂請求書ニ輸送券ノ甲部ヲ添ヘ請求スヘシ但輸送券ヲ發行セサル場合ニ在テハ普通貨物輸送ノ例ニ依ルモノトス
- 二箇以上ノ會社ニ關係スル軍事輸送ノ料金ハ始發停車場所管ノ會社ヨリ請求スルモノトス
- 前項料金ノ分配方ハ關係會社協議ノ上之ヲ定ムルモノトス
- 第十五條 軍事輸送ノ料金ハ時宜ニ依リ現金拂ト爲スコトアルヘシ此場合ニ於テハ輸送券面ニ「料金拂濟」ト朱書スルモノトス
- 第十六條 鐵道軍事供用令第十三條ノ費用ハ一口毎ニ一通トシ會社ヨリ其仕拂請求書ニ證據書類ヲ添ヘ之ヲ請求スヘシ
- 第十七條 會社ニ於テ軍事輸送實施ノ爲生シタル民事上ノ損害ニツキ賠償ヲ受ケントスルトキハ一口毎ニ證據書類ヲ添ヘ主務大臣ニ申出ツヘシ
- 第十八條 會社ハ陸海軍ノ要求ニ依リ軍事輸送ニ關シ必要ナル事項ヲ報告スヘシ
- 第十九條 本規程ニ規定セサル事項ハ鐵道運轉規程鐵道信號規程及火藥類鐵道運送規程ノ規定ヲ準用ス
- 第二十條 本規程ハ官設鐵道ニ之ヲ準用ス

附表

第 鐵道 明治 號

軍用 輸送 月 日 發送 官衙

輸送 區間 自 經 (甲部) 至

輸送 部隊 (若ハ 輸送 物 及其 所屬 官衙)

一 發送 官衙 (券ノ 表面 甲、乙、丙部 共) 所定ノ 位置ニ 必要ナル 事項 及 甲部 裏面ニ 輸送料金 仕拂 官衙 名ヲ 記入シ 且 官印ヲ 捺シ 輸送 指揮官 (若ハ 宰領者 以下 同シ)ニ 交付ス

二 輸送 指揮官 (裏面 所定ノ 位置ニ) 馬物件 及 所要 車輛等ヲ 記入シ 署名 捺印ノ 後 發車 停車場 司令官 若ハ 主務 將校 同相當 官 (該官 アラサルトキハ 驛長)ニ 交付ス

三 發車 停車場 司令官 若ハ 主任 將校 同相當 官ハ 券面 記入ノ 事項 及 數量等ヲ 點檢シ 之ヲ 當該 停車場 驛長ニ 交付ス

四 發車 停車場 驛長ハ 券ノ 甲部ヲ 取り 置キ 乙、丙部 所定ノ 位置ニ 署名 捺印シ 之ヲ 輸送 指揮官ニ 返付ス

五 輸送 指揮官ハ 乙、丙部ヲ 受領シ 其乙部ハ 券面ノ 指示ニ 依リ 處置シ 丙部ハ 途中 輸送ノ 證據トシテ 携帶シ 輸送 終了 後 著車 停車場 驛長ニ 交付ス

六 總テ 券面ニ 記入スル 文字ハ 墨汁ヲ 用ヒ 且 數字ハ 改書シ 易カラサル 字體ヲ 撰用スヘシ

五寸五分

第 鐵道 明治 號

軍用 輸送 月 日 發送 官衙

輸送 區間 自 經 (乙部) 至

輸送 部隊 (右ハ 輸送 物 及其 所屬 官衙)

此 乙部ハ 發車 後

發車 停車場 驛長ニ 交付スヘシ

五寸五分

四 運送營業上ノ收支概算書

第二條 主務大臣ハ公益上必要ト認ムルトキハ免許ニ條件ヲ附スルコトヲ得

第三條 免許ヲ受ケタル者ハ免許ニ指定シタル期限内ニ線路實測圖、工事方法書及工費豫算書ヲ提出シ主務大臣ノ認可ヲ受クヘシ但シ會社ニ在リテハ定款ヲ添附スルコトヲ要ス

第四條 線路ハ之ヲ道路上ニ敷設スルコトヲ得ス但シ必要ナル場合ニ於テ主務大臣ノ認可ヲ受ケタルトキハ此限ニ在ラス

第五條 私設鐵道法第九條第二項、第二十條、第四十一條、第四十二條、第五十三條乃至第五十五條及第八十條ノ規定ハ輕便鐵道ニ之ヲ準用ス但シ第九條第二項ノ規定ハ私設鐵道株式會社ニ非サル會社カ兼業トシテ輕便鐵道ヲ敷設スル場合ハ此ノ限ニアラス

第六條 鐵道營業法ハ輕便鐵道ニ之ヲ準用ス

第七條 明治四十二年法律第二十八號ハ輕便鐵道ノ抵當ニ之ヲ準用ス

第八條 本法ニ依リ運送ノ業ヲ爲ス者ニ對シテハ命令ノ定ムル所ニ依リ鐵道船舶郵便法ヲ準用ス

附則

本法施行ノ期日ハ勅令ヲ以テ之ヲ定ム

本法施行前免許又ハ特許ヲ受ケタル鐵道及軌道ニシテ將來本法ニ依ラシムヘキモノハ主務大臣之ヲ指定ス

○輕便鐵道法施行期日ノ件

明治四十三年八月一日
勅令第三一四號

輕便鐵道法ハ明治四十三年八月三日ヨリ之ヲ施行ス

○輕便鐵道法施行規則

明治四十三年八月二日
閣令第一二號

第一條 輕便鐵道免許ノ申請書ハ主タル事務所ヲ設置セムトスル地ノ地方長官ヲ經由シテ之ヲ提出スヘシ
第二條 地方長官ハ前條ノ申請書ニ意見書ヲ附シテ進達スヘシ

起業カ他ノ地方管内ニ係ルトキハ地方長官ハ關係地方長官ニ商議シ前項ノ意見書ヲ調製スヘシ

第三條 免許ノ申請書ニハ左ノ書類ヲ添附シ申請者又ハ其ノ代理人記名捺印スヘシ但シ代理人ニ於テ記名捺印スルトキハ其ノ委任狀ヲ添附スヘシ

一 組合事業ニ在リテハ其ノ組合ニ關スル契約書謄本

二 會社ヲ設立セムトスル者ニ在リテハ假定款謄本

三 私設鐵道株式會社又ハ軌道會社ニ在ラサル會社ニ在リテハ其ノ登記謄本及定款謄本

四 府縣郡其ノ他ノ公共團體ニ在リテハ其ノ團體ノ決議書

第四條 起業目論見書ニハ左ノ事項ヲ記載スヘシ

一 目的

二 鐵道ノ名稱及主タル事務所設置地

三 事業資金ノ總額及其ノ出資ノ方法

四 線路ノ起點終點及其ノ經過スヘキ地名但シ線路ノ一部ヲ道路上ニ敷設セムトスルモノハ其ノ區間ヲ道路ノ種別ニ區分シ之ヲ記載スヘシ

五 鐵道ノ種類及軌間但シ電氣ヲ動力トスルモノハ原動力ノ種類、電氣ノ方式及電氣鐵道ノ方式ヲ記載シ他ヨリ電力ノ供給ヲ受クル者ハ供給者ノ住所氏名又ハ名稱ヲ併セテ記載スヘシ

六 營業期間ヲ定メタルトキハ其ノ期間

第五條 線路豫測圖ハ左ノ二種トス

一 平面圖

縮尺ハ一吋三十鎖以上トシ線路ノ地勢並停車場ノ位置及名稱ヲ記載シ距離ハ半哩毎ニ記入スヘシ

二 縱斷面圖

縮尺ハ距離ヲ一吋三十鎖以上高ヲ一吋百五十呎以上トシ中心線地面ノ高低及施工基面ノ高低ヲ示シ隧道及橋梁ノ長、線路ノ勾配並停車場ノ位置及名稱ヲ記入スヘシ

第二章 私設鐵道輕便鐵道軌道及外國ニ敷設スル鐵道

- 第六條 敷設費用ノ概算書ハ第一號樣式ニ依リ其ノ總額及內譯各項毎ニ金額ヲ記載シ且線路ノ哩數ヲ掲クヘシ
- 第七條 運送營業上ノ收支概算書ハ第二號樣式ニ依リ收入及支出總額並其ノ內譯ヲ示シ且資金ニ對スル純益ノ割合ヲ記載スヘシ
- 第八條 輕便鐵道法第三條ノ規定ニ依ル工事施行ノ認可前ニ於テ起業目論見書ニ記載シタル事項ヲ變更セムトスルトキハ地方長官ヲ經由シテ認可ヲ受クヘシ
- 第九條 免許申請中申請者其ノ氏名又ハ住所ヲ變更シタルトキハ一週間内ニ其ノ旨届出ツヘシ
- 第十條 工事施行ノ認可申請書ハ地方長官ヲ經由シテ之ヲ提出スヘシ
- 起業カ他ノ地方管内ニ係ルトキハ其ノ關係部分ニ對スル書類圖面ノ謄本ヲ調製シ之ヲ關係地方長官ニ提出スヘシ
- 會社ヲ設立シタル場合ニ於テハ工事施行認可申請書ニハ會社ノ登記謄本ヲ添付スヘシ
- 第十一條 線路實測圖ハ左ノ二種トス
 - 一 平面圖
 - 縮尺一吋三十鎖以上トシ線路ノ左右各十鎖以内ノ地勢ヲ明ニシ其ノ他附近ノ市街、村落、社寺、名勝、舊跡、公園、道路、山嶽、河川、港灣、要塞地等ヲ示シ府、縣、郡、市、町、村ノ境界及磁針方位ヲ記スヘシ線路中心線ノ距離ハ半哩毎ニ記シ曲線ノ半徑及交角、停車場停留場聯絡所及信號所ノ名稱及哩程並隧道及橋梁ノ名稱及位置ヲ示スヘシ
 - 二 縱斷面圖
 - 縮尺ハ距離ヲ平面圖ト同一ニシテ高ハ一吋百五十呎以上トシ中心線地面ノ高低、施工基面ノ高低及築堤ノ高竝切取ノ深ヲ十鎖毎ニ記シ隧道及橋梁(溝橋ヲ含ム)ノ長、桁ノ種類及箇數、停車場停留場聯絡所

及信號所ノ名稱及哩程並國道其ノ他重要ナル道路踏切ノ位置及線路ノ勾配ヲ詳記スヘシ
線路カ他ノ鐵道又ハ軌道ト交叉、連絡又ハ接近スルトキハ該線路ノ前後各半哩間ノ中心線及高低ノ關係ヲ明ニスヘシ

線路カ市街地其ノ他重要ナル地點ヲ通過シ又ハ之ニ近接スルトキハ別ニ明細圖ヲ添付スヘシ

- 第十二條 工事方法書ニハ左ノ事項ヲ記載スヘシ
 - 一 單線又ハ複線等ノ區別
 - 二 軌間及軌道ノ間隔
 - 三 建築定規及車輛定規(圖面添附)
 - 四 曲線ノ最小半徑
 - 五 線路ノ最急勾配
 - 六 施工基面ノ幅、築堤及切取斜面ノ勾配並用地ノ幅(圖面添附)
 - 七 橋梁ノ臺脚及基礎ノ施工方法、桁及拱ノ材質構造寸法及所定最大活重並桁各部ノ最大應力(圖面添附)
 - 八 隧道ノ各種地質ニ應スル施工斷面、坑門及排水渠ノ構造(圖面添附)
 - 九 軌條及附屬品ノ材質形狀及重量、枕木ノ寸法及敷設間隔並轉轍器及轍又ノ構造(圖面添附)
 - 十 停車場ニ於ケル諸建造物及側線ノ配置(圖面添附)
 - 十一 機關車ニ在リテハ
 - 輛數、形狀及主要寸法(圖面添附)
 - 汽笛ノ直徑及衝程、汽罐ノ傳熱面、爐面ノ大及實用最高汽壓、各車輛一對ノ負擔重量並水槽及燃料櫃ノ容量
 - 汽罐及其ノ附屬品、機械部、車臺、ボギ、車輛、車軸、擔彈機及制動、牽引、緩衝等各裝置ノ構造

客車貨車及其ノ他ノ車輛ニ在リテハ

(圖面添附)

輛數、形狀及主要寸法(圖面添附)

定員、積載量、容積及自重

車體及附屬品、車臺、「コボギー」、車輪、車軸、擔彈機及制動、牽引、緩衝、點燈等各裝置ノ構造(圖面添附)

十二 他ノ鐵道又ハ軌道トノ交叉方法

十三 其ノ他特種ノ設計ニ依リ敷設スヘキ工事方法

電氣ヲ動力トスルモノハ前項ノ外左ノ事項ヲ記載スヘシ

一 電動機ノ種類、箇數及馬力數

二 發電所、變壓所及配電所ノ位置並其ノ位置ヨリ軌道ニ達スル電線路ノ經過地名(圖面添附)

三 發電機ノ種類、箇數、「ワット」數及最大電壓

四 變壓器、電動發電機、電流變式機、蓄電池及「ブスター」ノ種類、箇數及「ワット」數

五 發電所、變壓所及配電所内ノ電線接續法(圖面添附)

六 電線路ノ種類及構造

七 電氣鐵道ノ方式、最大電壓及單線式ニ在リテハ軌條ノ接續法

八 自働車又ハ機關車内ニ裝置スル電動機ノ種類、箇數及馬力數、制御機ノ種類並其ノ他附屬器具機械ノ種類、箇數及其ノ裝置法

第十三條 工事施行ノ認可ヲ申請スル場合ニ於テ停車場、橋梁、車輛及電氣ニ關スル設計ヲ確定スルコト能ハサルトキハ其ノ理由ヲ具シ大體ノ設計ヲ定メテ之カ認可ヲ受クルコトヲ得此ノ場合ニ於テハ更ニ詳細ナル設計ヲ定メ認可ヲ受クルコトヲ要ス

第十四條 工費豫算書ハ第三號様式ニ依リ調製スヘシ

第十五條 工費豫算總額ヲ變更スルトキハ前項ノ様式ニ依リ新舊ヲ對照シ理由ヲ附シ其ノ都度之ヲ届出ツヘシ

工費豫算總額ヲ變更スルトキハ前項ノ様式ニ依リ新舊ヲ對照シ理由ヲ附シ其ノ都度之ヲ届出ツヘシ

シテ期間ノ伸長ヲ申請スルコトヲ得

第十六條 工事方法ヲ變更セムトスルトキハ新舊事項ヲ對照シ理由ヲ附シ認可ヲ受クヘシ

第十七條 認可ヲ經タル工事方法ノ範圍内ニ於テ左ノ變更ヲ爲シタルトキハ理由ヲ具シ其ノ都度之ヲ届出ツヘシ

一 踏切道、道路及河川附替工事ノ伸縮増減

二 橋梁及隧道ノ伸縮増減

三 停車場ニ於ケル諸建造物及側線ノ伸縮増減

四 車輛ノ増加

五 車輛ノ改造

第十八條 線路ヲ變更セムトスルトキハ理由書及新舊對照圖面ヲ添附シ認可ヲ受クヘシ

左記各號ニ該當スルモノハ前項ノ書類圖面ヲ添附シ其ノ都度之ヲ届出ツヘシ

一 線路中心線ノ異動カ實測平面圖ニ記セル最初ノ位置ヨリ市街又ハ家屋稠密ノ地ニ於テハ左右各半鎖其

二 他ニ於テハ各五鎖以内ニ在ルトキ

二 施工基面高低ノ變更カ實測縱斷面圖ニ記セル最初ノ位置ヨリ市街又ハ家屋稠密ノ地ニ於テハ二呎其ノ

他ニ於テハ六呎以内ニ在ルトキ

線路ノ變更カ内務省直轄河川又ハ著名ノ建造物所在地ニ關係ヲ有スルトキハ前項ノ規定ニ該當スル場合ト雖認可ヲ受クルコトヲ要ス

停車場、停留場、聯絡所及信號所ノ名稱ヲ變更シタルトキハ其ノ都度之ヲ届出ツヘシ停留場ヲ設置シ又ハ其

ノ位置ヲ變更シタルトキ亦同シ

第十九條 鐵道敷設ノ工事ニ著手シタルトキハ一週内ニ之ヲ届出ツヘシ

第二十條 運輸開始後假設工事ヲ施行シタルトキハ理由、工事方法及使用期間ヲ記載シ圖面ヲ添附シ其ノ都度之ヲ届出ツヘシ

第二十一條 鐵道ノ事故ハ之ヲ届出ツヘシ

第二十二條 免許ヲ受ケタル者ハ每營業年度末一月内ニ營業報告書ヲ提出スヘシ

第二十三條 免許ヲ受ケタル者ハ鐵道臺帳ヲ調製シ之ヲ備置クヘシ

第二十四條 免許ヲ受ケタル者ハ鐵道統計ヲ調製シ之ヲ提出スヘシ

第二十五條 會社ニ於テ商法ニ依ル登記ヲ爲シタルトキ又ハ定款ヲ變更シタルトキハ其ノ都度之ヲ届出ツヘシ

第二十六條 他ノ鐵道又ハ軌道ト連絡運輸又ハ直通運輸ヲ爲ストキハ左ノ事項ヲ記載シ契約書ノ謄本ヲ添附シ實施後一週内ニ之ヲ届出ツヘシ

一 連帶驛名

二 旅客及荷物取扱方法

三 賃金割賦方法

四 共用停車場、倉庫等ニ關スル使用料及其ノ他ノ事項

五 線路及車輛ノ使用料並遲滯料等ニ關スル事項

六 運輸上責任負擔方法

七 運輸開始ノ年月日

第二十七條 輕便鐵道ノ抵當ノ取扱ニ關シテハ軌道抵當取扱規則第一條、第三條、第五條及第六條ノ規定ヲ準用ス

第二十八條 免許失效シタルトキハ遲滯ナク地方長官ヲ經由シ免許狀ヲ返納スヘシ

附則

本令ハ輕便鐵道法施行ノ日ヨリ之ヲ施行ス

輕便鐵道法施行規則附屬第一號樣式
何々間敷設費用概算書

哩 鎖 節

項	數	量	平均單價	金	高	備	考
測量及監督費							
用地費	マ						
土工費	延	尺					
築道費	ク						
軌道費	キ						
線路費	ク						
停車場費	箇						
車輛費							
建物費							
電所費							
...							
...							
總係費							
合計				敷	設
一哩ニ付		
						總	計

○輕便鐵道營業規程 明治四十三年八月二日 閣令第一三號

第一章 總則

第一條 本規程ハ一般運送ノ用ニ供スル輕便鐵道ニ之ヲ適用ス
第二條 輕便鐵道ハ特別ノ事由アル場合ニ於テハ許可ヲ受ケ本規程ノ條項ニ依ラサルコトヲ得
第三條 自働車ニハ機關車及列車ニ關スル規定ヲ準用ス

第二章 建設

第四條 建築定規ト車輛定規トハ鐵道ノ狀態ニ應シ相互間ニ適當ノ間隔ヲ存シテ之ヲ定ムルコトヲ要ス
第五條 蒸氣ヲ動力トスル鐵道ノ軌間ハ特別ノ場合ヲ除クノ外三呎六吋トス
第六條 本線路ニ在ル曲線ノ半徑ハ停車場内其ノ他特別ノ場合ヲ除クノ外五鎖以上ナルコトヲ要ス
第七條 線路ノ勾配ハ特別ノ場合ヲ除クノ外二十五分ノ一ヨリ急ナラサルコトヲ要ス
第八條 交通頻繁ナル道路上又ハ通船頻繁ナル河川ニ架設スル橋梁ハ車輛ノ幅及其ノ兩側各六吋以上軌道面
下ヲ蓋フコトヲ要ス
第九條 閉塞式ヲ施行スル線路ニ於テハ自働閉塞信號ニ依ル場合ヲ除クノ外停車場間ニ在ル閉塞區間ノ境界
點ニ信號所ヲ設クルコトヲ要ス
第十條 閉塞區間ノ境界點ニ於ケル停車場(自働閉塞信號ニ依ル場合ヲ除ク)單線ニ於テ列車ノ行違ヲ爲ス停
車場並聯絡所及信號所ニハ特別ノ場合ヲ除クノ外常置信號機ヲ設クルコトヲ要ス
第十一條 乗客多キ停車場ニハ待合所其ノ他相當ノ設備ヲ爲スコトヲ要ス
第十二條 線路ニハ左ノ標識ヲ設クルコトヲ要ス
一 每半哩ノ距離ヲ示ス哩程標
二 本線路ニ接續スル側線又ハ支線アル場所ニハ車輛ノ停止區域ヲ示ス警標
三 交通頻繁ナル踏切道ニハ通行人ノ注意ヲ惹クヘキ警標

第十三條 保安上特ニ必要ナル場所ニハ堤塘、柵垣又ハ溝渠ヲ設クルコトヲ要ス

第十四條 車輛ニハ特別ノ場合ヲ除クノ外擔彈機及彈性ノ聯結裝置ヲ備フルコトヲ要ス

第十五條 電氣ヲ動力トスル機關車ニハ左ノ裝置ヲ爲スコトヲ要ス
一 特別ノ場合ヲ除クノ外前後ニ制御機ヲ設クルコト
二 自働遮斷器ヲ附スルコト
三 架空線式ノ場合ニ於テハ避雷器ヲ設クルコト
四 警鐘又ハ警笛ヲ備フルコト
五 乘務員間ノ合圖器ヲ備フルコト
六 前後ニ排障器ヲ附スルコト
七 他ノ制動機ノ裝置アル場合ニ於テモ手用制動機ヲ備フルコト

第十六條 客車内ノ面積ハ旅客定員一人ニ付平均三平方呎ヨリ小ナルコトヲ得ス但起立乗客ニ對スル相當ノ
設備アル場合ニ在リテハ之ヲ縮小スルコトヲ得
特別ノ場合ヲ除クノ外客車窓硝子ノ面積ハ旅客定員一人ニ付六十平方吋ヨリ小ナラサルコトヲ要ス
客車内各室ニハ點燈裝置ヲ爲スコトヲ要ス

第十七條 電氣工作物ハ電氣上ノ危害ヲ生スルノ虞ナキ様特ニ施設ヲ爲スコトヲ要ス
第十八條 架空電車線ハ直徑十分ノ三吋以上ノ圓形ノ硬銅線又ハ之ト同等以上ノ強度ヲ有スルモノナルコト
ヲ要ス

電車線ハ特別ノ場合ヲ除クノ外之ヲ建築定規ノ範圍外ニ架涉スヘシ
發電所及變壓所ニハ相當ノ豫備機械ヲ備フルコトヲ要ス
第十九條 鐵道建設規程第十七條第三項、第二十二條、第三十二條、第四十三條、第四十四條第四項及第四十五
條ノ規定ハ輕便鐵道ニ之ヲ準用ス

第三章 運轉

- 第二十條 線路ハ常ニ危險ナク列車ヲ運轉スルコトヲ得ヘキ状態ヲ保持スルコトヲ要ス
- 第二十一條 本線路ニ在ル轉轍器ハ列車又ハ車輛カ對向通過ノ際之ヲ鎖錠シ置クカ又ハ其ノ取柄ヲ支持スヘシ但シ安全裝置ヲ施シタルモノハ此ノ限ニ在ラス
- 第二十二條 交通頻繁ナル道路ニシテ遠方ヨリ展望スル能ハサル踏切其ノ他必要ナル箇所ニハ列車運轉中番人ヲ置キ之ヲ看守セシムヘシ
- 第二十三條 電氣ヲ動力トスル機關車ハ使用前及使用開始後少クトモ一年毎ニ一回電動機其ノ他各部ヲ檢查シ同時ニ電氣上ノ試驗ヲ爲スヘシ一年內ト雖重要ナル修繕ヲ施シタルトキ亦同シ
- 第二十四條 試驗及檢査ノ成績ハ帳簿ニ詳記シ最終檢査ノ年月ハ機關車ニ之ヲ標記スヘシ
- 第二十五條 停車場內ノ運轉其ノ他特別ノ場合ヲ除クノ外列車ハ其ノ左方ノ線路ヲ進行スヘシ
- 第二十六條 各列車ニハ少クトモ左表ニ掲クル區別ニ依リ該列車カ有スル車軸ノ數ニ比例シタル制動機(車側制動機ヲ除ク)ヲ備フヘシ

線路ノ勾配	百分ノ二十分ノ下	百分ノ二十分ノ上	百分ノ三十分ノ下	百分ノ三十分ノ上	百分ノ四十分ノ下	百分ノ四十分ノ上	百分ノ五十分ノ下	百分ノ五十分ノ上	百分ノ六十分ノ下	百分ノ六十分ノ上	百分ノ七十分ノ下	百分ノ七十分ノ上	百分ノ八十分ノ下	百分ノ八十分ノ上	百分ノ九十分ノ下	百分ノ九十分ノ上	百分ノ百分ノ下	百分ノ百分ノ上
一列ノ平均速度	四〇	三三	二二	一八	一五	一三	一一	九	六	四	三	二	一	一	一	一	一	一
一時間ノ距離	四九	四一	二五	二〇	一七	一五	一三	一一	八	七	六	五	四	三	二	一	一	一
一時間ノ距離	四九	四一	二五	二〇	一七	一五	一三	一一	八	七	六	五	四	三	二	一	一	一
一時間ノ距離	四九	四一	二五	二〇	一七	一五	一三	一一	八	七	六	五	四	三	二	一	一	一

前表ニ依リ制動機ヲ附スヘキ車軸ノ數ヲ算出スルニハ左ノ規定ニ依リ
 一 表中ニ掲クル勾配又速度ノ中間ニ位スルモノハ制動機數ノ多キモノヲ取ルヘシ

- 二 最急勾配五十鎖以上續クトキハ其ノ勾配ヲ以テ標準ト爲スヘシ若シ最急勾配カ何レノ箇所ニ於テモ其ノ長五十鎖ニ達セサルトキハ五十鎖ノ距離ニ於テ高低ノ差ノ最大ナル部分ヲ取り其ノ兩端ヲ連接スル直線ノ勾配ヲ以テ標準ト爲スヘシ
 - 三 機關車及炭水車ハ相當ノ率ニ依リ其ノ軸數ヲ換算スヘシ
 - 四 貨車ノ空虛ナルモノニアリテハ其ノ一軸ヲ以テ半軸ニ換算スヘシ
 - 五 計算上軸數ニ端數ヲ生シタルトキハ之ヲ一位ニ切り上クヘシ
- 下リ勾配線ヲ運轉スル場合ヲ除クノ外前部機關車及炭水車ノ車軸ヲ計算外トシ列車カ備フル制動機ノ數カ前表十哩ノ速度ニ應スル割合ニ達セサルトキハ之ヲ該割合以上ニ増加スヘシ
- 旅客列車ノ制動機ヲ要スル軸數ハ其ノ機關車及炭水車ニ備フルモノヲ除キ二箇ヨリ少カルヘカラス
- 二十五ノ一ヨリ急ナル勾配ヲ有スル線路ニ於テ運轉シ、車輪ニ直働セサル制動機ヲ使用シ又ハ前表ニ掲クル平均速度ヲ超過スル場合ニ於ケル制動機數ハ認可ヲ受ケ之ヲ定ムヘシ
- 第二十六條 線路ノ勾配カ百分ノ一ヨリ急ナルトキハ列車ノ後部(推進ノ場合ニハ前部)ニ在ル車輛ニハ手用制動機ノ裝置アルコトヲ要ス如何ナル場合ニ於テモ後部(推進ノ場合ニハ前部)ノ車輛ニハ適當ナル職員ヲ乘込マシムヘシ
- 第二十七條 二車以上ニ跨ル貨物ヲ積載シタル貨車ハ特別ノ裝置ヲ施シタル場合ニ限リ旅客列車ニ聯結スルコトヲ得但シ三車以上ニ跨ルモノハ客車ヨリ二輛以上ヲ隔テ聯結スルヲ要シ其ノ運轉速度一時間十五哩ヲ超過スルコトヲ得ス
- 第二十八條 列車ハ停車場又ハ停留場以外ノ場所ニ於テ旅客貨物取扱ノ爲メ停車スルコトヲ得ス
- 第二十九條 隣接シタル停車場、聯絡所又ハ信號所間ニ於テハ同一軌道ニ同時ニ一列車ノ外運轉スルコトヲ得ス
- 左ニ掲クル場合ニ於テハ續行列車ヲ運轉スルコトヲ得
- 一 列車ノ平均速度一時間十哩ヲ超ヘサルトキ

二 單線ニシテ五十鎖ノ距離ニ於テ高低ノ差ノ最大ナル部分ヲ取り其ノ兩端ヲ連接スル直線ノ勾配カ五十
分ノ一ヨリ緩ナルトキ

續行列車運轉ノ場合ニ於テハ其ノ速度ニ應シ兩列車間ニ相當隔離時間アルコトヲ要ス

列車運轉上ノ保安ニ關スル規定ハ認可ヲ受ケ之ヲ定ムヘシ

第三十條 停車場ニ於ケル車輛入レ換ハ列車カ隣接停車場、聯絡所又ハ信號所ヨリ該停車場ニ向ヒ出發ノ後
ハ相當ノ防護ヲ爲スニ非サレハ場内信號ノ防護區域外又ハ常置信號ノ設ケナキ停車場ニ於テ之ヲ爲スコト
ヲ得ス

第三十一條 電氣ヲ動力トスル機關車ニ於テ運轉手其ノ位置ヲ離ルル場合ニハ制御機ノ取柄ヲ外シ置クヘシ

第三十二條 列車ノ運轉ニ關シテハ當務者ヲシテ毎日列車ノ組成、發著時刻其ノ他必要ナル事項ヲ記載シタ
ル報告書ヲ調製セシムヘシ

第三十三條 鐵道運轉規程第二條第三項、第五條、第七條乃至第十一條、第十八條、第十九條第一項第七
項、第二十二條第四項第五項、第二十五條第二項第三項、第二十六條及第二十八條ノ規定ハ輕便鐵道ニ之
ヲ準用ス

第四章 信號

第三十四條 鐵道信號規程ハ輕便鐵道ニ之ヲ準用ス

鐵道信號規程第十七條ノ距離ハ四分ノ一哩迄之ヲ短縮スルコトヲ得

列車ノ前部ニ掲クル信號ハ白色燈ノ外之ヲ省略スルコトヲ得

列車ノ後部ニ掲クル信號ハ緩急車ノ兩側ニ掲クル圓板及燈ヲ省略スルコトヲ得

第五章 運輸

第三十五條 鐵道運輸規程ハ輕便鐵道ニ之ヲ準用ス

第三十六條 鐵道運輸規程第五條、第十九條第二項、第二十條、第三十一條及第四十五條ノ規定ハ停留場ニ之
ヲ準用ス

第三十七條 傳染病患者鐵道乘車規程及火藥類鐵道運送規程ハ輕便鐵道ニ之ヲ準用ス

第六章 職制

第三十八條 輕便鐵道ニ左ノ係員ヲ置ク

營業長

驛長

車掌

運轉手

保線手

電氣主任

第三十九條 營業長ハ鐵道ノ運輸、運轉及保存ニ關スル事務ヲ掌理シ所部ノ係員ヲ監督ス

第四十條 驛長ハ營業長ノ指揮ヲ承ケ驛務ヲ處理ス

第四十一條 車掌ハ營業長ノ指揮ヲ承ケ列車ノ運轉及輸送ノ事務ニ從事ス

鐵道係員職制第六條第二項、第七條及第八條ノ規定ハ輕便鐵道ニ之ヲ準用ス

第四十二條 運轉手ハ營業長ノ指揮ヲ承ケ運轉ノ事務ニ從事ス

運轉手ハ列車運轉中ニ在リテハ車掌、列車カ停車場内ニ在ルトキハ驛長ノ指示ヲ承ケ其ノ事務ヲ執行ス

第四十三條 保線手ハ營業長ノ指揮ヲ承ケ線路ノ修理及保存ニ關スル事務ニ從事ス

第四十四條 電氣主任ハ電氣ヲ動力トスル鐵道ニ限リ之ヲ置ク

電氣主任ハ營業長ノ指揮ヲ承ケ電氣ニ關スル事務ヲ掌理ス

第四十五條 鐵道ハ其ノ狀況ニ依リ第三十八條ニ定メタル係員ノ職務ヲ分チテ別ニ係員ヲ設ケ又ハ其ノ以外
ニ係員ヲ置クコトヲ得
前項ノ場合ニ於テハ其ノ職掌ヲ定メ之ヲ届出ツヘシ

第四十六條 鐵道ノ狀況ニ依リ必要アリト認ムルトキハ第三十八條ニ定メタル係員以外ニ係員ヲ置カシムルコトアルヘシ

第四十七條 馬車鐵道又ハ之ニ準スヘキ鐵道ニ在リテハ本章ニ依ラス必要ニ應シ相當ノ係員及其ノ職制ヲ定メ之ヲ届出ツヘシ

附則

本令ハ輕便鐵道法施行ノ日ヨリ之ヲ施行ス

○輕便鐵道會計進則

明治四十三年八月二日 關令第一四號

- 第一條 起業者ハ本令ニ準シ會計ニ關スル規程ヲ設ケ之ヲ届出ヘシ其ノ變更ヲ爲シタルトキ亦同シ
- 第二條 鐵道ノ會計年度ハ特別ノ事由アル場合ヲ除クノ外一年又ハ六月トス
- 第三條 鐵道ノ會計ハ資本勘定ト收益勘定トヲ區別スヘシ
- 第四條 資本勘定ハ鐵道ノ建設改良等ノ費用ニ充當スヘキ資金、諸借入金等ヲ以テ入トシ鐵道ノ建設費、改良費及貯藏物品ノ購入代金等ヲ以テ出トス
- 第五條 收益勘定ハ營業上ノ諸收入ヲ以テ入トシ鐵道ノ維持保存ノ費用其ノ他營業上ノ諸費用ヲ以テ出トス
- 第六條 株式公賣又ハ債券發行ノ結果差損金ヲ生シタルトキハ帳簿ノ記載ハ其ノ券面額ヲ以テシ差損額ヲ明記スルコトヲ要ス
- 第七條 有價證券ヲ取得シタルトキハ帳簿ノ記載ハ買入又ハ拂込ノ金額ヲ以テスヘシ
- 第八條 貯藏物品ハ受拂共實費ヲ以テ出納ヲ爲スモノトス
- 第九條 財産目錄ニ記載スル財産ノ價格ハ左ノ標準ニ依ルモノトス
 - 一 有價證券ハ購入代價又ハ拂込金額但シ其ノ時價低落シタルトキハ毎年度ノ終ニ於テ時價ニ改定スヘシ其ノ騰貴シタルトキハ購入代價又ハ拂込金額ヲ限度トシ増加スルコトヲ得
 - 二 身元保證及契約保證ノ有價證券ハ其ノ保證金額

- 三 前各號以外ノ財産ハ實費決算額
- 第十條 資本收益兩勘定ニ關聯スル費用ハ一定ノ標準ヲ定メ區分スルコトヲ要ス
- 第十一條 他ノ業務ヲ營ム場合ニ於テハ鐵道ノ會計ハ他ノ會計ト區別シテ整理スヘシ但シ相互關聯ノ收入及支出ハ一定ノ標準ヲ定メ區分スルコトヲ要ス
- 第十二條 免許、補助其ノ他必要ト認ムル場合ニ於テハ前數條ノ規定ニ拘ラス會計ニ關シ特別ノ事項ヲ指定スルコトヲ得

附則

本令ハ輕便鐵道法施行ノ日ヨリ之ヲ施行ス

○輕便鐵道法第四條但書ニ依ル敷設許可手續

明治四十三年八月二日 內務省令第二七號

- 第一條 輕便鐵道法第四條但書ニ依リ線路敷設ノ許可ヲ得ントスル者ハ道路上ニ敷設スル必要ナル事由ヲ詳記シ左ノ書類及圖面ヲ具シ敷設地ノ地方長官ヲ經由シテ內務大臣ニ申請スヘシ
 - 一 起業目論見書
 - 二 工事方法概略書
 - 三 全線路ノ豫測平面圖及道路上ニ敷設ス可キ線路ノ豫測圖並説明書
 - 四 道路上ニ於ケル敷設費ノ概算書
- 第二條 全線路ノ豫測平面圖ハ縮尺一吋三十釐(二萬分ノ一)ヲ以テ代用スルコトヲ得トシ沿線ノ地勢市街村落附近ノ道路及既設又ハ未設ノ鐵道又ハ軌道及其ノ名稱ヲ記入ス可シ
- 第三條 道路上ニ敷設ス可キ線路ノ豫測圖ハ左ノ二種トス
 - 一 豫測平面圖
 - 縮尺ハ五千分ノ一トシ鐵道ノ中心線ハ赤色ヲ以テ之ヲ彩リ鐵道ヲ敷設セントスル國道縣道里道ノ分界並其ノ地名及沿線ノ地勢市街村落附近ノ道路又ハ既設若ハ未設ノ鐵道又ハ軌道及其ノ名稱等ヲ明ニシ距離

ハ百間毎ニ記入ス可シ

二 豫測縱斷面圖

縮尺ハ平面圖ト同一ニシテ高ハ縮尺五百分ノ一トシ鐵道中心線路面ノ高低(黑色)鐵道面ノ高低(赤色)及
隧道橋梁ノ長鐵道ノ勾配竝其ノ距離ヲ記入ス可シ

第四條 線路豫測圖ノ説明書ニハ沿線ノ地勢及線路撰定ノ理由ヲ詳記シ附近ノ道路、市街、村落、池沼、河川、
港灣、社寺、公園、名所、舊蹟、學校、病院、兵營、工場等重ナルモノトノ關係ヲ説明ス可シ

第五條 道路上ニ於ケル敷設費ノ概算書ニハ其ノ總額及用地、橋梁、溝渠、伏樋、隧道、軌道、土工、雜費其ノ他
各種ノ項目ニ區別シ其ノ金額ヲ記載スヘシ

第六條 本則ニ規定シタルモノノ外必要ナル事項ハ許可ノ際命令書ヲ以テ之ヲ定ム

○輕便鐵道法第四條但書ニ依リ線路敷設許可申請者アル場合

進達方ノ件

明治四十三年八月二日
內務省訓令第一三號

廳 府 縣

明治四十三年法律第五十七號輕便鐵道法第四條但書ニ依リ線路敷設ノ許可ヲ申請スル者アルトキハ明治三十
四年本省訓令第十七號ニ準シ意見書ヲ調製シ命令書案ヲ添付シテ之ヲ本大臣ニ進達ス可シ

○輕便鐵道事故届出ニ關スル規程

明治四十三年十一月十七日
內閣告示第一三號

第一條 鐵道地内ニ生シタル事故中衝突、顛覆、死傷者ヲ生シタル運轉上ノ事故、十二時間以上列車運轉ヲ
廢止セル事故其ノ他重大ナル事故ハ即時電信ヲ以テ報告シ尙三日内ニ第一號書式ニ依リ届出ツヘシ

第二條 前條以外ノ事故ハ三箇月分ヲ取纏メ翌月十五日限リ第二號書式ニ依リ届出ツヘシ

第一號書式(用紙美濃紙)

事故種別	發生日時	場所	現場ノ狀況及損害ノ有無	死傷者	停止時間	事故原因	當時ノ處置	當務者處分ノ顛末	備考
脱線、衝突、顛覆等	年月日時分	停車場又ハ起點ヨリ哩數(何驛間)	詳細ニ記載シ必要ニ依リ圖面ヲ添附ス	死傷者ノ員數、旅客、公衆、職員ノ別、自傷ノ輕重等		期間内ニ取調チテセサルトキハ結了次第届出ツヘキモノトス		期間内ニ處分ヲ了セサルトキハ結了次第届出ツヘキモノトス	

本法施行ノ期日ハ勅令ヲ以テ之ヲ定ム

本法施行ノ日ヨリ十年ヲ經過シタルトキハ新ニ補助ヲ爲スコトヲ得ス

○輕便鐵道補助法施行期日ノ件 明治四十四年十二月二十三日勅令第二九一號

輕便鐵道補助法ハ明治四十五年一月一日ヨリ之ヲ施行ス

○輕便鐵道補助金概算渡ノ件 明治四十四年十二月二十三日勅令第二九二號

輕便鐵道補助法ニ依リ交付スル補助金ハ一年未滿ノ期間ヲ以テ營業年度トスル輕便鐵道ニ對シテハ營業年度經過後其ノ期間ニ相當スル割合ヲ以テ概算渡ヲ爲スコトヲ得

附則

本令ハ明治四十五年一月一日ヨリ之ヲ施行ス

○輕便鐵道補助法施行規則 明治四十四年十二月二十五日勅令第一四號

第一條 輕便鐵道補助法ニ依リ補助ヲ受ケムトスル者ハ左ニ掲クル事項ヲ具シ内閣總理大臣ニ申請スヘシ

一 補助ヲ必要トスル事由

二 公共團體其ノ他ノ者ヨリ補助ヲ受クルトキハ其ノ金額又ハ物件ノ種類、數量及見積價額並其ノ方法及條件

三 營業開始後五年間ニ於ケル運輸ノ數量、收入支出、益金及其ノ算出ノ基礎(第一號乃至第六號樣式)

四 前號期間内ニ於テ補助ヲ受ケムトスル金額及其ノ算出ノ基礎(第七號及第八號樣式)

輕便鐵道法施行規則第一條及第二條ノ規定ハ前項ノ申請ニ之ヲ準用ス

第二條 輕便鐵道補助法第一條及第二條ノ建設費ハ當該營業年度開始前ノ決算額ノ全額及當該營業年度ノ決算額ノ半額トス

營業年度ノ中間ニ於テ營業ヲ開始シ又ハ補助終了スルトキハ營業開始又ハ補助終了ノ日ヲ營業年度開始又ハ營業年度終了ノ日ト看做シ前項ノ規定ヲ適用ス

第三條 建設費ニ算入スヘキ費用ニシテ所屬區間ノ明ナラサルモノハ關係各區間ニ於ケル當該營業年度ノ建設費ノ割合ニ依リテ之ヲ分割ス

設費ノ割合ニ依リテ之ヲ分割ス

第四條 建設工事施行中ハ三月毎ニ工程及建設費ノ支出額ヲ報告スヘシ(第九號及第十號樣式)

第五條 輕便鐵道補助法第四條ノ償還ヲ終ル迄ハ營業年度毎ニ建設費決算ノ認可ヲ受クヘシ營業開始ノ日及補助終了ノ日ニ於ケル建設費ノ決算ニ付亦同シ

建設費決算ノ認可申請書ニハ豫算決算ノ差引對照表ヲ添附スヘシ(第十一號乃至第十九號樣式)

補助ヲ受クル線路カ區間ヲ分ツ場合ニ於テハ建設費ハ區間毎ニ之ヲ計算スヘシ

第六條 社債及借入金ノ支出ハ固有資金ノ支出ノ後ニ之ヲ爲シタルモノト看做ス

第七條 建設及營業ニ相互關聯スル費用ハ當該營業年度ニ於ケル建設費及營業費ノ割合ニ依リテ之ヲ分割ス

第八條 社債及借入金ノ利息ハ營業ニ使用シタル金額ニ對スルモノヲ除ク外之ヲ營業費ニ算入セス營業收入ヲ以テ新設及改良ノ工事費ヲ支辨シタルトキ亦同シ

第九條 公共團體其ノ他ノ者ヨリ受クル補助金ハ建設費ニ充當スヘキモノヲ除ク外之ヲ營業收入トス但シ特別ノ事由ニ因リ認可ヲ受ケタル場合ニ於テハ此ノ限ニ在ラス

建設費ニ充當スヘキ補助金ヨリ支出シタルモノハ之ヲ建設費ニ算入セス

第十條 補助ヲ受クル區間及補助ヲ受ケサル區間又ハ一營業年度内ニ於ケル補助ヲ受クル期間及補助ヲ受ケサル期間ノ營業費及營業收入ハ開業全線ノ營業費及營業收入ノ當該營業年度決算額ヲ各區間又ハ各期間ニ於ケル列車走行哩ノ割合ニ依リテ之ヲ分割ス

第十一條 一年未滿ノ期間ヲ以テ營業年度トスル場合ニ於テハ輕便鐵道補助法第一條ノ益金ハ一年ヲ通シテ算出シタル額ニ依リ之ヲ定ム但シ營業年度ノ中間ニ於テ營業ヲ開始スルトキハ當該營業年度開始ノ日ヨリ

一年内ニ於テ營業ヲ爲シタル期間ヲ通シテ算出シタル額ニ依ル

營業年度ノ中間ニ於テ補助終了スルトキハ前項ノ規定ヲ適用セス

第十二條 法定準備金ノ積立ヲ爲ス場合ニ於テハ益金ノ二十分ノ一ハ之ヲ益金ニ算入セス

第十三條 輕便鐵道補助法第一條ノ建設費ニ對スル益金ノ割合ハ一年ノ日數ヲ以テ補助日數ヲ除シタルモノ

ヲ建設費ニ乗シタル額ト當該補助期間ノ益金トノ割合ニ依リテ之ヲ定ム
第十四條 第二條、第十條、第十一條第一項及前條ノ規定ハ輕便鐵道補助法第四條ノ規定ニ依リ償還ヲ爲ス場
合ニ之ヲ準用ス

第十五條 輕便鐵道補助法第四條ノ償還ヲ終ル迄ハ營業年度毎ニ營業費、營業收入及益金計算ノ認可ヲ受ク
ヘシ(第二十號乃至第二十八號様式)

第十六條 輕便鐵道カ他ノ業務ヲ營ム場合ニ於テハ相互ニ關聯スル興業費、營業費又ハ營業收入ハ當該營業
年度ニ於ケル興業費、營業費又ハ營業收入ノ割合ニ依リテ之ヲ分割ス

前項ノ場合ニ於テ興業及營業ニ相互關聯スル費用ハ當該營業年度ニ於ケル興業費及營業費ノ割合ニ依リテ
之ヲ分割ス

附則

本令ハ明治四十五年一月一日ヨリ之ヲ施行ス

初年 日 旅客 計算 表 第一號様式

發 驛	著 驛	人 員	票 間 數	延 入 哩	一 人 一 哩 金	收 入 金 額	備 考
計	計	計	計	計	計	計	
小	小	小	小	小	小	小	
計	計	計	計	計	計	計	
合	合	合	合	合	合	合	
一 日 一 哩 平 均	一 日 一 哩 平 均	一 日 一 哩 平 均	一 日 一 哩 平 均	一 日 一 哩 平 均	一 日 一 哩 平 均	一 日 一 哩 平 均	

一日一哩平均ハ延入哩及收入金額ノ欄ニノミ記載スヘシ
發驛毎ニ人員延入哩及收入金額ノ小計ヲ附スヘシ
當該驛間乗客往來ノ目的及地方等其ノ情勢ノ概要ヲ備考欄ニ記
載スヘシ
線路中區間ヲ分ツモノハ區間毎ニ本表ヲ調製スヘシ

初年 日 貨物 計算 表 第二號様式

發 驛	著 驛	品 名	噸 數	驛 間 數	延 入 哩	一 噸 一 哩 金	收 入 金 額	備 考
計	計	米	計	計	計	計	計	
小	小	生絲	計	計	計	計	計	
計	計	肥料	計	計	計	計	計	
小	小	雜貨	計	計	計	計	計	
計	計	其他	計	計	計	計	計	
合	合	其他	計	計	計	計	計	
一 日 一 哩 平 均	一 日 一 哩 平 均	一 日 一 哩 平 均	一 日 一 哩 平 均	一 日 一 哩 平 均	一 日 一 哩 平 均	一 日 一 哩 平 均	一 日 一 哩 平 均	

一日一哩平均ハ延入哩及收入金額ノ欄ニノミ記載スヘシ
發驛毎ニ噸數延入哩及收入金額ノ小計ヲ附スヘシ
當該驛間貨物輸送ノ目的及地方等其ノ情勢ノ概要ヲ備考欄ニ
記載スヘシ
品名欄ニハ主要ナル貨物ノミヲ掲ケ其ノ他ノモノハ包括シテ
記載スヘシ
線路中區間ヲ分ツモノハ區間毎ニ本表ヲ調製スヘシ

營業 收 入 計算 表 第三號様式

	初 年 日	二 年 日	三 年 日	四 年 日	五 年 日
旅 客 均 入 一 日 一 哩 平 均					
延 入 哩 平 均					
一 人 一 哩 金 平 均					
貨 物 均 入 一 日 一 哩 平 均					
延 入 哩 平 均					
一 噸 一 哩 金 平 均					
其 他 均 入 一 日 一 哩 平 均					
收 入 合 計 一 日 一 哩 平 均					

平均實率ハ延入哩ヲ以テ各收入金額ヲ除シタルモノトス
旅客貨物收入以外ニ收入アルトキハ其ノ金額ヲ其ノ他收入欄
内ニ掲ケ之ヲ欄外ニ説明スヘシ
二年目以後ニ於ケル増減額算出ノ基礎ハ各收入ニ付之ヲ欄外
ニ説明スヘシ
線路中區間ヲ分ツモノハ區間毎ニ本表ヲ調製スヘシ

何々間建設費明細表

何哩何鎖 第七號樣式

項目	平均價	金額	合計	項目	平均價	金額	合計
測量及監督費				諸項			
月地費				費			
工費				電線			
橋梁費				電所			
隧道費				變電所			
軌道費				電線			
停車場費				電所			
車輛費				變電			
				電所			
				電線			
				電所			
				變電			
				電所			
				電線			
				電所			
				變電			
				電所			
				電線			
				電所			
				變電			
				電所			
				電線			
				電所			
				變電			
				電所			
				電線			
				電所			
				變電			
				電所			
				電線			
				電所			
				變電			
				電所			
				電線			
				電所			
				變電			
				電所			
				電線			
				電所			
				變電			
				電所			
				電線			
				電所			
				變電			
				電所			
				電線			
				電所			
				變電			
				電所			
				電線			
				電所			
				變電			
				電所			
				電線			
				電所			
				變電			
				電所			
				電線			
				電所			
				變電			
				電所			
				電線			
				電所			
				變電			
				電所			
				電線			
				電所			
				變電			
				電所			
				電線			
				電所			
				變電			
				電所			
				電線			
				電所			
				變電			
				電所			
				電線			
				電所			
				變電			
				電所			
				電線			
				電所			
				變電			
				電所			
				電線			
				電所			
				變電			
				電所			
				電線			
				電所			
				變電			
				電所			
				電線			
				電所			
				變電			
				電所			
				電線			
				電所			
				變電			
				電所			
				電線			
				電所			
				變電			
				電所			
				電線			
				電所			
				變電			
				電所			
				電線			
				電所			
				變電			
				電所			
				電線			
				電所			
				變電			
				電所			
				電線			
				電所			
				變電			
				電所			
				電線			
				電所			
				變電			
				電所			
				電線			
				電所			
				變電			
				電所			
				電線			
				電所			
				變電			
				電所			
				電線			
				電所			
				變電			
				電所			
				電線			
				電所			
				變電			
				電所			
				電線			
				電所			
				變電			
				電所			
				電線			
				電所			
				變電			
				電所			
				電線			
				電所			
				變電			
				電所			
				電線			
				電所			
				變電			
				電所			
				電線			
				電所			
				變電			
				電所			
				電線			
				電所			
				變電			
				電所			
				電線			
				電所			
				變電			
				電所			
				電線			
				電所			
				變電			
				電所			
				電線			
				電所			
				變電			
				電所			
				電線			
				電所			
				變電			
				電所			
				電線			
				電所			
				變電			
				電所			
				電線			
				電所			
				變電			
				電所			
				電線			
				電所			
				變電			
				電所			
				電線			
				電所			
				變電			
				電所			
				電線			
				電所			
				變電			
				電所			
				電線			
				電所			
				變電			
				電所			
				電線			
				電所			
				變電			
				電所			
				電線			
				電所			
				變電			
				電所			
				電線			
				電所			
				變電			
				電所			
				電線			
				電所			
				變電			
				電所			
				電線			
				電所			
				變電			
				電所			
				電線			
				電所			
				變電			
				電所			
				電線			
				電所			
				變電			
				電所			
				電線			
				電所			
				變電			
				電所			
				電線			
				電所			
				變電			
				電所			

營業收入決算表 第二十號樣式

自 年 月 日 至 年 月 日

科 目	決 算 額	備 考
入 入 貨 貨 貨 貨、入 貨 料、收 料 料 料、入 子 子 子 子 料 料 入 入 當 當 計 計		
收 收 運 運 運 運、收 運 數 用 示 利 滯 手 數		
輪 車 客 荷 荷 便 便、車 物 物 物、收 金 延 滯 替 手 數		
運 客 旅 手 小 郵、貨 貨 發、雜 車 賣 入、雜 預 株 株 雜 關 聯 營 業 收 入 分 當 計 合		

前年度ニ比シ著シキ増減アルモノハ備考欄ニ説明スヘシ雜入等ノ科目ヲ以テ總括シ記載スルモノアルトキハ其ノ主ナルモノノ種類及金額ヲ欄外ニ説明スヘシ

各事業關聯營業收入分割表

自 年 月 日 至 年 月 日 第二十一號樣式

事業種別	關聯營業收入 以外營業收入 當期決算額	分割率 (百分比)	關聯營業收入 當期決算額	備考
輕便鐵道				
鐵道				
營業				
營業				
營業				
水電				
倉庫				
其他				
合計				

各事業關聯營業收入明細表

自 年 月 日 至 年 月 日 第二十二號樣式

科目	金額	備考
雜收入		
預金		
延滯利子		
株券替手數料		
其他		
合計		

營業收入區間期間分割表 第二十三號樣式

區間	哩數	列車走行哩	分割率 (百分比例)	分當額	備考
何々々々間					
何々々々間(年月日開)					
何々々々間(年月日迄)					
何々々々間(自年月日 至年月底未計)					
合計					

營業年度ノ中間ニ於テ營業ヲ開始シ又ハ補助終了シタルモノニ付テハ區間開ニ其ノ年月日ヲ記載スヘシ
營業年度ノ中間ニ於テ補助滿期トナリタルモノニ付テハ滿期前後ノ走行哩ヲ區分シテ記載スヘシ

營業費決算表 第二十四號樣式

科目	費目	決算額	備考
保險	存保費、		
	監督費、		
動力	力、電、		
	監督所費、		
何各事業關聯營業費分擔額 何各事業關聯營業費分擔額 何各事業關聯營業費分擔額 何各事業關聯營業費分擔額 何各事業關聯營業費分擔額	費、費、		
	費、費、		

各科目中ノ主ナルモノハ備考欄ニ説明スヘシ
營業費トシテ新設改良工事費、借入金利息、社債差損金
等ヲ支出シタルトキハ欄外ニ之ヲ記載スヘシ

各事業關聯營業費分割表 第二十五號樣式

事業種別	關聯營業費以外營業費當期決	分割率(百分比例)	關聯營業費額	當期決算額計
輕便鐵道				
鐵道營業				
礦業				
水運業				
電氣業				
倉庫業				
何々々々計				

關聯營業費以外營業費當期決算額中ニハ興業營業關聯費及建設營業關聯費ヲ含マズ

各事業關聯營業費明細表 第二十六號樣式

科目	自年月日至年月日		備考
	金額	備	
總本社			
報社			
俸酬			
手費			
何々々々計			

營業費區間期間分割表

第二十七號様式

自 年 月 日 至 年 月 日

區 間	哩數	列車走行哩數	分割率 (百分比例)	分 擔 額	備 考
何 々 間					
何 々 間 (年月日開業)					
何 々 間 (年月日迄)					
何 々 間 (自年月日 至年月日未 至年度末)					
合 計					

營業年度ノ中間ニ於テ營業ヲ開始シ又ハ補助終了シタルモノニ付テハ區間欄ニ其ノ年月日ヲ記載スヘシ
營業年度ノ中間ニ於テ補助満期トナリタルモノニ付テハ満期前後ノ走行哩ヲ區分シテ記載スヘシ

益金計算表

第二十八號様式ノ一

自 年 月 日 至 年 月 日

輕便鐵道營業收入	同營業費	補助區間利益ノ二十分一	差引益金	營業年度開始前建設費決算額	當期建設費決算額ノ二分一	建設費ノ年五分	通算益金	補助金額	補助金概算受領額	補助金差引過不足額

一營業年度ニ滿タル期間ノ補助金ヲ計算スル場合ニ於テハ第十三條ノ規定ニ依リ算出シタル建設費ヲ記載シ備考欄ニ説明スヘシ
補助終了後償還ヲ終ル迄本號様式ニ準シテ調製スヘシ

益金計算表

第二十八號様式ノ二

自 年 月 日 至 年 月 日

	自 年 月 日 至 年 月 日	自 年 月 日 至 年 月 日	合 計	備 考
輕便鐵道營業收入				
同營業費				
補助區間利益ノ二十分一				
差引益金				
營業年度開始前建設費決算額				
當期建設費決算額ノ二分一				
建設費合計				
建設費ノ年五分				
通算益金				
補助金額				
補助金概算受領額				
補助金差引過不足額				

第十一條第一項ノ規定ニ依リテ計算ヲ爲ス場合ニ於テハ本號様式ニ依リテ調製スヘシ
通算益金ノ欄ニハ第十一條第一項ノ規定ニ依リ算出シタル益金ヲ各期間ニ按分シテ記載スヘシ
補助終了後償還ヲ終ル迄仍本號様式ニ準シテ調製スヘシ

第二條 營業年限ハ明治何年何月何日迄トス

第三條 原動力ノ方式ハ何々トス

第四條 電氣ニ關スル事項ニ付テハ明治三十五年遞信省令第三十六號電氣事業取締規則ノ規定ニ依ルヘシ但同規則第十條ノ出願ハ此ノ命令書交付ノ日ヨリ六箇月内ニ之ヲ爲スヘシ

第五條 特許ヲ受ケタル者ハ前條但書ニ依リ出願ヲ爲シ其ノ許可ヲ得タル日ヨリ六箇月内ニ左ノ各號ニ準據シ線路實測圖(平面圖ハ縮尺二千分ノ一、縱斷面圖ハ縱二百分ノ一、横二千分ノ一、橫斷面圖ハ二分ノ一トス)、工事方法書、圖面及工費豫算書ヲ調製シ地方長官ノ認可ヲ受クヘシ之ヲ變更スルトキ亦同シ

一 軌間ハ内法何尺何寸トス

二 軌條ハ何々ヲ用キ其ノ重量ハ一碼ニ付何封度以上トス

三 軌條間ノ全部及其左右各一尺五寸通ハ木石砂利其ノ他適當ノ材料ヲ敷キ鐵軌面ト道路面ト高低ナカラシムヘシ

四 軌道ヲ敷設スル道路ハ左ノ幅員ヲ有スルコトヲ要ス

單線軌道ノ場合ニ於テハ兩側人家連檐ノ場所又ハ連檐スヘキ場所ハ四間以上其ノ他ノ場所ハ三間以上

五 複線軌道ノ場合ニ於テハ兩側人家連檐ノ場所又ハ連檐スヘキ場所ハ五間以上其ノ他ハ四間以上軌道ハ兩側人家連檐ノ場所又ハ連檐スヘキ場所ニ於テハ道路ノ中央ニ之ヲ敷設スヘシ但車體外

一側ニ各二間以上ノ幅員ヲ存スルコト能ハサルトキハ其ノ一側ニ二間以上他ノ一側ニ三尺以上ノ幅員ヲ存スル點迄一方ニ偏シテ之ヲ敷設スルコトヲ得

前項以外ノ場所ニ於テハ道路ノ一方ニ偏シ路端ヨリ車體外三尺以上ノ地ヲ餘シテ軌道ヲ敷設スヘシ但國道及縣道ニ在テハ車體外一側ニ二間以上ノ幅員ヲ存スルコトヲ要ス

道路ノ屈折部ノ内角ノ前後ニ於テ車體外各二間以上ノ幅員ヲ存スルトキハ其ノ内角ニ於テ少ク

トモ二間ノ幅員ヲ存スルヲ要ス其ノ他ノ場合ニ於テハ内角ニ於ケル幅員ノ最小限ハ三尺ニシテ其ノ外角ノ側方ニハ二間以上ノ幅員ヲ存スルヲ要ス

六 井戸、竅木、電柱、街燈、郵便函其ノ他道路上ノ建設物ヨリ其ノ側ノ路端迄ノ距離、溝渠敷地及人

七 軌道ノ一方ヨリ他ノ一方ニ軌道線ヲ移ス箇所ハ木又ハ石ヲ用キテ踏切ヲ設クヘシ

八 橋梁ノ幅員及耐力ハ地方長官ノ指定スル所ニ依ルヘシ

九 軌道敷設ノ爲ニ生スル道路路面及軌道内ニ於ケル雨水ノ滯留ニ付テハ完全ナル排除ノ方法ヲ設クヘシ

十 勾配ハ二十五分ノ一ヲ超ユヘカラス

十一 屈曲ノ半徑ハ三十六尺ヲ以テ最小限トス

十二 車輛ニハ相當ノ避難器、制動器、驗速器及信號器ヲ裝置スヘシ

十三 地下ニ埋設シタル公衆通信用ノ電信又ハ電話線路、水管、瓦斯管其ノ他公共用ノ地下工作物ト

十四 各種ノ人孔、制水瓣蓋等ニ接近シテ軌道ヲ敷設スルトキハ操業上障害ヲ與ヘサル爲適當ノ距離ヲ保タシムヘシ

十五 特許ヲ受ケタル者ニ於テ新設スヘキ軌道敷ハ車體外左右各三尺以上ノ幅員ヲ有スルコトヲ要ス

前項第三號乃至第六號及第九號ハ新設軌道敷ニ之ヲ適用セス

第六條 特許ヲ受ケタル者ハ前條ノ認可ヲ得タル日ヨリ六箇月内ニ工事ニ著手シ著手ノ日ヨリ何年内ニ竣工スヘシ但天災其ノ他正當ノ事由ニ因リテ本條ノ期間内工事ニ著手シ又ハ竣工スルコト能ハサ

ルトキハ相當ノ延期ヲ與フルコトアルヘシ
第七條 特許ヲ受ケタル者ニ於テ擴築シタル道路及改築シタル橋梁ハ竣工ト同時ニ無償ニテ國又ハ公共團體ノ有ニ歸ス

第八條 軌道敷設ノ爲道路ノ地表又ハ地下ニ於ケル建設物ノ移轉其ノ他ノ工事ヲ要スルトキハ特許ヲ受ケタル者ニ於テ之ヲ施行シ又ハ其ノ費用ヲ負擔スヘシ
第九條 工事ノ全部又ハ一部竣工シ運輸ヲ開始セントスルトキハ特許ヲ受ケタル者ハ地方長官ノ許可ヲ受クヘシ

第十條 工事カ工事方法書ニ違反スルモノト認ムルトキハ地方長官ハ其ノ改築又ハ停止ヲ命スヘシ
第十條 乗客ノ定員、荷物ノ制限、運送賃及發車並營業時間ハ地方長官ノ認可ヲ受クヘシ之ヲ變更スルトキ亦同シ

第十一條 電氣ニ關スル技術員、車掌及運轉手ノ資格及採用ノ方法ハ特許ヲ受ケタル者ニ於テ之ヲ定メ地方長官ノ認可ヲ受クヘシ之ヲ變更スルトキ亦同シ

第十二條 車輛ハ一輛毎ニ地方長官ノ検査ヲ受クルニ非サレハ之ヲ使用スルコトヲ得ス

第十三條 進行ノ速度ハ道路上ニ在リテハ二時間「哩以内専用軌道敷ニ在リテハ踏切其ノ他危險ノ虞アル場所ヲ除クノ外一時間「哩以内トス

第十四條 車輛ハ二車又ハ二車以上ヲ聯結シテ進行セシムルコトヲ得ス
進行中ハ各車ノ間ニ相當ノ距離ヲ保タシムヘシ

第十五條 日出前日没後ハ五町以上ノ距離ニ於テ容易ニ認メ得ヘキ燈火ヲ車輛ノ前後ニ點スヘシ
道路ノ交叉部ニ於テ停車セシムルコトヲ得ス但乗客昇降ノ場合ト雖

第十六條 地方長官ノ指定シタル場所ニハ特ニ信號人ヲ置キ其ノ場所ニ於テハ進行ノ速度ハ一時間五哩ヲ超過セシムルコトヲ得ス

第十七條 左ニ掲ケタル箇所ハ地方長官ノ命スル所ニ從ヒ特許ヲ受ケタル者ニ於テ其ノ改築、修繕、掃除、撤水及除雪ヲ爲シ又ハ其ノ費用ヲ負擔スヘシ

一 道路及横切下水ハ軌條間ノ全部及其ノ左右各二尺通

二 橋梁ノ改築又ハ修繕ハ前號ニ定メタル幅員ト橋梁ノ幅員トノ比例ヲ以テ標準トシ其ノ橋梁ノ改築又ハ修繕費ノ全部ニ對シ特許ヲ受ケタル者ニ於テ負擔スヘキ費用ノ歩合ヲ定ム橋梁ノ掃除、撤水及除雪ハ前號ニ依ルモノトス

特許ヲ受ケタル者ノ軌道ト他ノ軌道ト交叉スル場合ニ於テハ其ノ交叉面ニ係ル前項ノ義務ハ關係者ノ負擔トス

第十八條 車輛ハ常ニ清潔ニ保持シ其ノ修繕ヲ怠ルヘカラス

第十九條 地方長官ハ何時ニテモ軌道、車輛其ノ他ノ工作物ヲ監査シ危險ナリト認ムルトキハ改築修補ヲ命シ其ノ命ヲ執行シ終ルマテ其ノ使用又ハ營業ヲ停止スルコトアルヘシ

第二十條 前項ノ場合ニ於テ危險切迫ナリト認ムルトキハ地方長官ハ自ら其ノ改築修補ヲ爲スコトアルヘシ
第二十條 地方長官ハ何時ニテモ營業ニ關スル實況ヲ監査シ此ノ命令書ノ條項又ハ此ノ命令書ニ基キテ爲シタル處分ニ違反セル事實アルトキハ之ヲ督責シ特許ヲ受ケタル者ニ於テ之ヲ更正スル迄營業ヲ停止スルコトアルヘシ

第二十一條 特許ヲ受ケタル者ハ内務大臣ノ許可ヲ得ルニ非サレハ一部ノ營業ヲ廢止スルコトヲ得ス

第二十二條 特許ヲ受ケタル者ハ地方長官ノ許可ヲ得ルニ非サレハ營業ヲ休止スルコトヲ得ス

第二十三條 内閣總理大臣及内務大臣ハ公益上必要ト認ムルトキハ何時ニテモ原動力ノ變更、其ノ方式、設備、線路若ハ敷設順序ノ變更又ハ交通上必要ナル線路ノ新設若ハ延長又ハ道路ノ擴築又ハ複線ノ敷設若ハ撤去又ハ一部ノ線路ノ廢止ヲ命スルコトアルヘシ

第二十四條 地方長官ハ運賃、乗客ノ定員、荷物ノ制限、運送賃及發車並營業時間ノ變更ヲ命スルコトアルヘシ

第二十五條 道路、橋梁、水道其ノ他ノ公共事業ノ爲必要アルトキハ地方長官ハ軌道其ノ他ノ工作物ノ改築若ハ一時撤去ヲ命シ又ハ一時車輛ノ運轉ヲ停止スルコトアルヘシ
交通上危險ノ虞アルトキハ地方長官ハ其ノ必要ノ部分ニ限リ一時車輛ノ運轉ヲ停止スルコトアルヘシ

第二十六條 軌道ヲ交叉シ若ハ之ニ接續シ又ハ之ニ接近シテ道路、橋梁、運河、鐵道又ハ他ノ軌道ヲ設クルコトアルモ特許ヲ受ケタル者ハ之ヲ拒ムコトヲ得ス

第二十七條 道路ニ敷設セル工作物其ノ他營業上必要ナル物件ハ特許ヲ受ケタル者ニ於テ地方長官ノ許可ヲ得ルニ非サレハ之ヲ讓渡シ又ハ義務履行ノ擔保ト爲スコトヲ得ス

第二十八條 內閣總理大臣及內務大臣又ハ地方長官ハ公益上必要ト認ムル事項ヲ特許ヲ受ケタル者ニ命スルコトアルヘシ

內閣總理大臣及內務大臣ハ公益上必要ト認ムルトキハ此ノ命令書ノ條項ヲ變更スルコトアルヘシ

第二十九條 將來定メラルル所ノ法令ノ結果トシテ此ノ命令書ノ條項ニ變更ヲ來スコトアルモ特許ヲ受ケタル者ハ之ヲ拒ムコトヲ得ス

第三十條 特許ヲ受ケタル者ハ半年毎ニ營業ノ報告書ヲ調製シ三十日內ニ地方長官ニ差出スヘシ

地方長官ハ何時ニテモ營業ニ關スル帳簿、書類等ヲ檢閱スルコトアルヘシ

第三十一條 國又ハ公共團體ニ於テ公益ノ爲軌道其ノ他營業上必要ナル物件ノ全部若ハ一部ノ專用又ハ買收ヲ爲サムトスルトキハ特許ヲ受ケタル者ハ之ヲ拒ムコトヲ得ス但之ニ對シ補償ヲ求ムルコトヲ得

前項ノ物件ノ範圍ニ付爭アルトキハ內閣總理大臣及內務大臣之ヲ定ム

第三十二條 前條全部專用ノ場合ニ於テ月ヲ以テ専用期間ヲ算スルトキハ前年ニ於ケル平均收入月額又ハ前年ノ相當月ノ收入額ヲ標準トシ補償金額ヲ定メ日ヲ以テ専用期間ヲ算スルトキハ前月ニ於ケル平均收入日額又ハ前年若ハ前月ノ相當日ノ收入額ヲ標準トシ補償金額ヲ定ム但其ノ撰擇ハ特許ヲ

受ケタル者ニ於テ之ヲ爲スコトヲ得

前條一部專用ノ場合ニ於テハ特許ヲ受ケタル者ノ撰擇スル所ニ從ヒ全部ノ延長ニ對スル專用部分ノ延長ノ比例ヲ以テ全部專用ノ場合ニ於ケル補償金額ニ乘シ又ハ前項ト同一ノ方法ニ依リ其專用部分ニ對スル補償金額ヲ定ム

前條全部買收ノ場合ニ於テハ前年率七分ヲ以テ前五箇年間ノ純益平均年額ヲ除シ補償金額ヲ定ム但其ノ地方ニ於ケル金利率年率ニ著シキ變更ヲ來シタルトキハ內閣總理大臣及內務大臣ハ本項ノ年率ヲ變更スルコトアルヘシ

役員賞與ノ性質ヲ有スル支出ハ前項純益金ノ內ニ算入ス

前條一部買收ノ場合ニ於テハ前三項ノ規定ヲ準用シテ補償金額ヲ定ム

開業ノ後本條ニ規定シタル時日ヲ經過セサルトキハ既往營業時日ヲ標準トシテ平均額ヲ算出ス

第三十三條 他ノ軌道營業者ニ於テ內閣總理大臣及內務大臣ノ許可ヲ得テ特許ヲ受ケタル者ノ軌道其ノ他營業上必要ナル物件ノ一部ヲ共同使用セントスルトキハ之ヲ拒ムコトヲ得ス但其ノ共同使用ノ條件ハ協議ノ上之ヲ定メ協議調ハサルトキハ內閣總理大臣及內務大臣之ヲ定ム

第三十四條 左ノ場合ニ於テハ特許ハ其ノ效力ヲ失フ

一 第四條但書ノ出願ヲ爲ササルトキ又ハ其ノ許可ヲ得サルトキ若ハ之ヲ取消サレタルトキ

二 第五條ノ期間內ニ認可ヲ申請セサルトキ又ハ其ノ認可ヲ得サルトキ

三 第六條ノ期間內ニ工事ニ著手セサルトキ

四 第四十二條第一項ノ保證金ヲ差出ササルトキ

五 明治三十五年遞信省令第三十六號電氣事業取締規則第十三條ニ依ル工事施行ノ認可ヲ得サルトキ又ハ之ヲ取消サレタルトキ

六 全部ノ營業ヲ廢シタルトキ

七 特許ヲ受ケタル者總テ死亡シタルトキ又ハ會社解散シタルトキ

八 營業滿期ノトキ

第五條ノ認可申請以前ニ會社成立セサルトキハ特許ハ其ノ效力ヲ失フ

創立總會ニ於テ又ハ總社員ニ於テ此ノ命令書ノ條項ヲ遵守シテ營業スルコトヲ議決シ又ハ同意スルニ非サレハ特許ハ其ノ效力ヲ失フ

第三十五條 前條ニ掲ケタル場合ノ外特許ヲ受ケタル者ニ於テ此ノ命令書ノ條項又ハ此ノ命令書ニ基キテ爲シタル處分ニ違反シタルトキハ内閣總理大臣及内務大臣ハ特許ノ全部又ハ一部ヲ解クコトアルヘシ

特許ヲ受ケタル者カ不可抗力ニ因ラスシテ滿一箇月間工事ヲ休止シ更ニ起工セサルトキ又ハ特許ヲ受ケタル者ノ中死亡若ハ脫退者アリタル場合ニ於テ内閣總理大臣及内務大臣カ殘存者ノミニテハ事業ヲ營ムニ適セスト認ムルトキ亦前項ニ同シ

第三十六條 特許ノ消滅シタル場合ニ於テハ地方長官ハ期限ヲ定メテ道路ヲ原形ニ復セシムルコトアルヘシ

第三十七條 特許ノ消滅シタル場合ニ於テハ國又ハ公共團體カ軌道其ノ他營業上必要ナル物件ノ全部又ハ一部ヲ買收セントスルトキハ特許ヲ受ケタル者ハ最近ノ財産目錄ニ記載シタル物件ノ價格ヲ以テ之ヲ賣渡スヘシ

買收者ニ於テ前條ノ價格ニ關シ異議アルトキハ其ノ申請ニ依リ内閣總理大臣及内務大臣ハ地方長官、買收者及特許ヲ受ケタル者ヲシテ各三名ノ評價委員ヲ選定セシメ其ノ意見ヲ徵シテ其ノ價格ヲ定ムル本條ノ場合ニ於テハ第三十一條第二項ノ規定ヲ準用ス

第三十八條 特許ヲ受ケタル者ハ内閣總理大臣及内務大臣ノ許可ヲ得ルニアラサレハ特許ニ因リテ生スル權利義務ヲ他人ニ移スコトヲ得ス

第三十九條 特許ヲ受ケタル者ニ於テ此ノ命令書及此ノ命令書ニ基キテ爲シタル處分ニ依リ履行スヘキ義務ヲ履行セサルトキハ地方長官ハ自ラ代テ之ヲ執行シ又ハ他人ヲシテ之ヲ執行セシムルコトアルヘシ

第四十條 特許ヲ受ケタル者カ許可ヲ得スシテ營業ヲ休止シ又ハ一部ノ營業ヲ廢止シタルトキハ内閣總理大臣及内務大臣ハ市町村ヲシテ營業年限内特許ヲ受ケタル者ノ計算ヲ以テ營業ヲ爲サシメ又ハ他人ヲシテ無償ニテ特許ヲ受ケタル者ノ軌道其ノ他營業上必要ナル物件ヲ使用シ營業ヲ爲サシムルコトアルヘシ

コトアルヘシ

本條ノ場合ニ於テハ第三十一條第二項ノ規定ヲ準用ス

第四十一條 此ノ命令書及此ノ命令書ニ基キテ爲シタル處分ニ依リ特許ヲ受ケタル者ニ於テ履行スヘキ義務ノ爲ニ生スル費用並第十九條第二項及第三十九條ノ費用ハ總テ特許ヲ受ケタル者ノ負擔トス此ノ命令書ニ基キテ爲シタル處分ニ因リ特許ヲ受ケタル者ニ於テ損害ヲ受クルコトアルモ其ノ賠償ヲ請求スルコトヲ得ス

第四十二條 特許ヲ受ケタル者ハ保證金トシテ工費豫算額ノ五十分ノ一以上ニ當ル金額又ハ此ノ金額ニ相當スル公債證書(記名公債證書ナレハ讓渡證書ヲ添ヘ)ヲ地方長官ノ定メタル期日マテニ地方長官ニ差出スヘシ

前項保證金差出後公債證書ノ價格下落シタルトキハ地方長官ハ前項ノ割合ニ依リ保證金ヲ増加セシムルコトアルヘシ

第四十三條 保證金ハ第十九條第二項、第三十九條及第四十條ノ費用ニ充用セラルルコトアルヘシ但此場合ニ於テハ直ニ前條第一項ノ金額ヲ填補スルコトヲ要ス

第四十四條 特許ノ消滅シタル場合ニ於テハ第三十六條又ハ第三十七條ノ處分ヲ了シタル後地方長官ハ保證金ヲ還付ス但前條ニ依リ充用スヘキ費用アルトキハ其ノ殘額ヲ還付スルモノトス

第四十五條 特許ノ消滅シタル場合ニ於テハ特許ヲ受ケタル者ハ特許狀及此ノ命令書ヲ地方長官ノ定メタル期日マテニ返納スヘシ

明治 年 月 日

内閣總理大臣 爵氏名印
内務大臣 爵氏名印

○二省以上交渉ノ事項ニ關スル件

明治四十一年十月二十二日
勅令第二六六號

改正 四十一年
勅令第三〇七號

第一條 軌道條例ニ依リ内務大臣ノ特許ヲ受ケ一般運輸ノ業ヲ營マントスル者ハ内閣總理大臣ノ許可ヲ受クヘシ

第二條 産業講習所又ハ産業組合ニ關スル規程ヲ定メ又ハ廢止變更セムトスルトキハ農商務大臣ハ産業講習

習所ニ關シテハ文部大臣ニ産業組合ニ關シテハ内務大臣ニ協議スヘシ
第三條 實業學校ニ關スル規程ヲ定メ又ハ廢止變更セントスルトキハ文部大臣ハ農商務大臣ニ協議スヘシ

○軌道條例及四十一年勅令第二百六十六號ニ依ル願書
差出方ノ件 明治四十一年十月二十二日
逓信省令第四五號

軌道條例及明治四十一年勅令第二百六十六號ニ依ル願書ハ内務、逓信兩大臣宛トシ地方長官ヲ經由シテ之ヲ差出スヘシ

○鐵道抵當法 明治三十八年三月十三日
法律第五三號

第一章 總 則

第一條 本法ニ於テ會社ト稱スルハ私設鐵道株式會社ヲ謂フ

第二條 會社ハ抵當權ノ目的ト爲ス爲鐵道ノ全部又ハ一部ニ付鐵道財團ヲ設クルコトヲ得

鐵道財團ニ屬スルモノハ同時ニ他ノ鐵道財團ニ屬スルコトヲ得ス

鐵道財團ハ之ヲ一箇ノ物ト看做ス

鐵道財團ハ抵當權ノ消滅ニ因リテ消滅ス

第三條 鐵道財團ハ左ニ掲ケルモノニシテ鐵道財團ノ所有者ニ屬スルモノヲ以テ之ヲ組成ス

一 鐵道線路、其ノ他ノ鐵道用地及其ノ上ニ存スル工作物並之ニ屬スル器具機械

二 工場、倉庫、發電所、變壓所、配電所、事務所、舍宅及其ノ敷地並之ニ屬スル器具機械

三 鐵道用水ニ關スル工作物及其ノ敷地並之ニ屬スル器具機械

四 鐵道用通信、信號又ハ送電ニ要スル工作物及其ノ敷地並之ニ屬スル器具機械

五 前四號ニ掲ケタル工作物ヲ所有シ又ハ使用スル爲他人ノ不動産ノ上ニ存スル地上權、登記シタル賃借權及前四號ニ掲ケタル土地ノ爲ニ存スル地役權

六 車輛及之ニ屬スル器具機械

七 保線ニ要スル材料及器具機械

第四條 鐵道財團ハ所有權及抵當權以外ノ物權又ハ差押、假差押若ハ假處分ノ目的ト爲スコトヲ得ス

鐵道財團ニ屬スルモノハ所有權以外ノ物權又ハ差押、假差押若ハ假處分ノ目的ト爲スコトヲ得ス

鐵道財團ニ屬スヘキモノニシテ所有權以外ノ物權又ハ差押、假差押若ハ假處分ノ目的タルトキ又ハ鐵道財團ニ屬スヘキ不動産ニシテ賃借權ノ目的タルトキハ會社ハ鐵道財團ヲ設クルコトヲ得ス但シ不動産ニ關スル權利ニ付其ノ登記ナキトキハ此ノ限ニ在ラス

第五條 抵當權ノ設定又ハ變更ハ總株金四分ノ一以上ノ拂込アリタル後定款變更ト同一方法ノ決議ヲ經主務官廳ノ認可ヲ受クルニ因リテ其ノ效力ヲ生ス

第六條 鐵道財團ヲ抵當ト爲ス債務ノ額ハ社債ノ額ト合セテ總株金拂込額ヲ超ユルコトヲ得ス但シ舊債償還ノ爲ニスル場合ニ於テハ舊債務ノ額ハ之ヲ算入セス

第七條 抵當權設定ノ認可ヲ申請スルニハ抵當證書及鐵道財團目錄ヲ差出スヘシ但シ擔保附社債ヲ發行スル場合ニ在リテハ信託證書ヲ以テ抵當證書ニ代フ

抵當證書ニハ左ノ事項ヲ記載スヘシ

一 鐵道財團ニ屬スル線路ノ表示

二 抵當權者、債務者及鐵道財團ノ所有者ノ名稱及住所

三 抵當權ノ順位

四 債權額及償還ノ方法並期限

五 利率及利息支拂ノ方法並期限

抵當證書又ハ信託證書ニ記載シタル事項ニ變更ヲ生スヘキ契約ハ主務官廳ノ認可ヲ受クルニ非サレハ其ノ效力ヲ生セス

第八條 抵當權ノ設定認可ノ申請アリタルトキハ主務官廳ハ直ニ官報ヲ以テ鐵道財團ニ屬スヘキモノニ關シ

第四條第三項ノ權利ヲ有スル者又ハ差押、假差押若ハ假處分ノ債權者ハ一定ノ期間内ニ申出ツヘキ旨ヲ公

告スヘシ但シ其ノ期間ハ一箇月ヲ下ルコトヲ得ス

主務官廳ハ抵當權ノ設定認可ノ申請前ニ於テモ會社ノ申請ニ因リ豫メ前項ノ公告ヲ爲スコトヲ得此ノ場合ニ於テ公告後六箇月内ニ抵當權設定認可ノ申請ナキトキハ公告ハ其ノ效力ヲ失フ

會社カ前項ノ申請ヲ爲ストキハ鐵道財團目錄ヲ差出スヘシ

第九條 前條第二項ニ依ル公告ヲ爲シタルトキ又ハ抵當權ノ設定認可ノ申請ヲ爲シタルトキハ鐵道財團ニ屬スヘキモノハ之ヲ讓渡スコトヲ得ス

第十條 第八條ノ公告アリタル後ハ同條第二項ニ依ル公告カ效力ヲ失ハサル間、抵當權ノ設定認可ノ申請カ却下セラレサル間及其ノ認可カ效力ヲ失ハサル間ハ鐵道財團ニ屬スヘキ不動産ニ關スル權利ニ付競落ヲ許ス決定ヲ爲スコトヲ得ス

前項ノ規定ハ動産ニ對スル競賣ノ場合ニ之ヲ準用ス

第十一條 抵當權設定ノ認可アリタルトキハ其ノ鐵道ニ關スルモノニシテ第三條ニ掲ケタルモノハ當然鐵道財團ニ屬ス其ノ抵當權設定後新ニ鐵道財團ノ所有者ニ屬シタルモノ亦同シ

前項ニ掲ケタルモノニ關シ第四條第三項ノ權利アルトキハ不動産ニ關スルモノノ登記ハ其ノ效力ヲ失ヒ動産ニ關スルモノハ存セサルモノト看做シ差押、假差押若ハ假處分ハ其ノ效力ヲ失フ但シ抵當權設定ノ認可カ效力ヲ失ヒタルトキハ此ノ限ニ在ラス

前項ノ場合ニ於テハ第四條第三項ノ權利ヲ有スル者又ハ差押、假差押若ハ假處分ノ債權者ハ鐵道財團ノ所有者ニ對シ損害賠償ノ請求ヲ爲スコトヲ得但シ第八條ノ公告アリタルモノニ付期間内ニ申出ヲ爲ササル權利者並期間經過後ニ於テ登記ノ申請ヲ爲シタル者、動産ニ關シ所有權以外ノ物權ヲ取得シタル者又ハ差押、假差押若ハ假處分ヲ爲シタル者ハ此ノ限ニ在ラス

第十二條 第八條第二項ニ依ル公告カ效力ヲ失ヒタルトキ、抵當權ノ設定カ認可セラレサルトキ又ハ其ノ認可カ效力ヲ失ヒタルトキハ主務官廳ハ直ニ官報ヲ以テ其ノ旨ヲ公告スヘシ

第十三條 抵當權設定ノ認可アリタル後二箇月内ニ其ノ登録ノ申請ナキトキハ認可ハ其ノ效力ヲ失フ

第十四條 抵當權ハ債權成立以前ニ於テモ其ノ效力ヲ生ス

第十五條 抵當權ノ得喪若ハ變更又ハ鐵道財團ノ所有權ノ移轉ハ登録ヲ爲スニ非サレハ之ヲ以テ第三者ニ對抗スルコトヲ得ス

第十六條 數箇ノ債權ヲ擔保スル爲同一ノ鐵道財團ニ付抵當權ヲ設定シタルトキハ其ノ抵當權ノ順位ハ登録ノ前後ニ依ル

第十七條 抵當權者ハ鐵道財團ニ付他ノ債權者ニ先チテ自己ノ債權ノ辨濟ヲ受クルコトヲ得

第十八條 抵當權者ハ債權ノ全部ノ辨濟ヲ受クル迄ハ鐵道財團ノ全部ニ付其ノ權利ヲ行フコトヲ得

第十九條 抵當權ハ鐵道財團又ハ之ニ屬スルモノノ讓渡、貸付、滅失又ハ毀損ニ因リテ會社カ受クヘキ金錢其ノ他ノ物ニ對シテモ之ヲ行フコトヲ得但シ抵當權者ハ其ノ拂渡又ハ引渡前ニ差押ヲ爲スコトヲ要ス

第二十條 會社カ鐵道財團ヲ讓渡シ、貸付シ若ハ抵當ト爲シ、鐵道財團ニ關スル營業ノ管理委託ヲ爲シ、其ノ線路ヲ變更シ又ハ其ノ線路ノ全部若ハ一部ニ付營業ヲ休止セムトスルトキ又ハ鐵道財團ニ屬スルモノヲ處分セムトスルトキハ抵當權者ニ對シ異議アラハ一定ノ期間内ニ之ヲ述フヘキ旨ヲ催告スヘシ但シ其ノ期間ハ二箇月ヲ下ルコトヲ得ス

抵當權者カ前項ノ期間内ニ異議ヲ述ヘタルトキハ會社ハ主務官廳ノ裁定ヲ求ムヘシ此ノ裁定ハ終局トス

抵當權者カ外國ニ住所ヲ有スル場合ニ於テハ第一項ノ期間ハ四箇月ヲ下ルコトヲ得ス

第二十一條 會社カ鐵道財團ニ關スル工事方法ノ變更ニ付認可ヲ申請シタル場合ニ於テ其ノ變更カ鐵道財團ノ價額ヲ著シク減スヘキ虞アリト認ムルトキハ主務官廳ハ會社ヲシテ抵當權者ニ對シ異議アラハ之ヲ述フヘキ旨ヲ催告セシムヘシ

前條ノ規定ハ前項ノ場合ニ之ヲ準用ス

第二十二條 免許ノ失効又ハ取消ノ場合ニ於テハ抵當權者ハ其ノ權利ヲ實行スルコトヲ得

前項ニ依リ抵當權ヲ實行セムトスルトキハ抵當權者ハ免許ノ失効又ハ取消ノ日ヨリ六箇月内ニ其ノ手續ヲ

爲スヘシ

免許ハ前項ノ期間及抵當權實行ノ終了ニ至ル迄仍存續スルモノト看做ス

第二十三條 債權者カ同一ノ債權ノ擔保トシテ數箇ノ鐵道財團ノ上ニ抵當權ヲ有スル場合ニ於テ同時ニ其ノ代價ヲ配當スヘキトキハ其ノ各鐵道財團ノ價額ニ準シテ其ノ債權ノ負擔ヲ分ツ

或鐵道財團ノ代價ノミヲ配當スヘキトキハ抵當權者ハ其ノ代價ニ付債權ノ全部ノ辨濟ヲ受クルコトヲ得此ノ場合ニ於テハ次ノ順位ニ在ル抵當權者ハ前項ノ規定ニ從ヒ右ノ抵當權者カ他ノ鐵道財團ニ付辨濟ヲ受クヘキ金額ニ滿ツル迄之ニ代位シテ抵當權ヲ行フコトヲ得

第二十四條 前條ノ規定ニ從ヒ代位ニ因リテ抵當權ヲ行フ者ハ其ノ抵當權ノ登錄ニ其ノ代位ヲ附記スルコトヲ得

第二十五條 抵當權者ハ鐵道財團ノ代價ヲ以テ辨濟ヲ受ケサル債權ノ部分ニ付テノミ他ノ財産ヲ以テ辨濟ヲ受クルコトヲ得

前項ノ規定ハ鐵道財團ノ代價ニ先チテ他ノ財産ノ代價ヲ配當スヘキ場合ニハ之ヲ適用セス但シ他ノ債權者ハ抵當權者ヲシテ前項ノ規定ニ從ヒ辨濟ヲ受ケシムルカ爲之ニ配當スヘキ金額ノ供託ヲ請求スルコトヲ得

第二十六條 政府カ鐵道及附屬物件ヲ買上ケタル場合ニ於テ抵當權設定後二十箇年又ハ据置年限ヲ經過シタルトキハ抵當附債務ヲ辨濟スルコトヲ得但シ少クトモ一箇年前ニ豫告スヘシ

第二章 登 録

第二十七條 鐵道財團ニ關スル登錄ヲ爲ス爲主務官廳ニ鐵道抵當原簿ヲ備フ

鐵道抵當原簿ハ一箇ノ鐵道財團ニ付一用紙ヲ設ク

第二十八條 登錄ハ本法ニ別段ノ定アル場合ヲ除クノ外當事者ノ申請ニ因リテ之ヲ爲ス

第二十九條 抵當權設定ノ登錄申請書ニハ左ノ書面ヲ添付スヘシ

一 抵當權ノ設定ニ關スル證書

二 鐵道財團目錄

當事者ハ抵當權設定認可ノ申請書ニ添付シタル鐵道財團目錄ヲ前項第二號ノ書面トシテ引用スルコトヲ得

第一項第二號ノ書面ハ第二以下ノ順位ノ抵當權設定ノ登錄申請書ニハ之ヲ添付スルコトヲ要セス

第三十條 抵當權設定ノ登錄ハ鐵道抵當原簿ニ左ノ事項ヲ記載スルニ依リテ之ヲ爲ス

一 第七條第二項第一號乃至第五號ニ掲ケタル事項

二 免許ニ附シタル條件

三 抵當權ヲ設定シタルコト

四 抵當權設定認可ノ年月日

五 登錄ノ年月日

第七條第二項第一號及前項第二號ニ掲ケタル事項ハ第二以下ノ順位ノ抵當權ニ付テハ之ヲ登錄スルコトヲ要セス

第三十一條 登錄シタル事項ニ變更ヲ生シ又ハ其ノ事項消滅シタルトキハ當事者ハ遲滞ナク變更又ハ消滅ノ登錄ヲ申請スヘシ

前項ノ申請書ニハ變更又ハ消滅ノ事由ヲ記載シ之ヲ證スル書面ヲ添付スヘシ

變更又ハ消滅カ主務官廳ノ命令又ハ認可ニ因リテ生シタル場合ニ於テハ前項ノ證明書ハ之ヲ添付スルコトヲ要セス

第三十二條 同一ノ債權ノ擔保トシテ數箇ノ鐵道財團ノ上ニ抵當權ヲ設定シタル場合ニ於テハ其ノ各鐵道財團ノ用紙ニ他ノ鐵道財團ヲ表示シ之ト共ニ抵當權ノ目的タル旨ヲ記載スヘシ

他ノ鐵道財團ニ關ル變更又ハ消滅ノ登錄カ前項ノ記載ヲ變更スルコトヲ要スルニ至リタルトキハ其ノ記載ニ變更ヲ附記シ他ノ鐵道財團ニ關スル消滅ノ登錄カ前項ノ記載ヲ要セサルニ至リタルトキハ其ノ記載ヲ抹消スヘシ

第三十三條 鐵道抵當原簿ニ抵當權ノ設定ヲ登錄シタルトキハ鐵道財團目錄ニ爲シタル記載ハ登錄ト同一ノ效力ヲ生ス

第三十四條 鐵道財團目錄ニ記載シタル事項ニ變更ヲ生シ又ハ其ノ事項消滅シタルトキハ會社ハ遲滯ナク其ノ旨ヲ届出ヘシ

前項ノ届書ハ鐵道財團目錄ニ編綴スルニ依リテ前條ノ效力ヲ生ス

第三十五條 一用紙ノ抵當權ノ登録カ全部抹消セラレタルトキハ主務官廳ハ其ノ用紙ヲ閉鎖スヘシ

第三十六條 左ノ場合ニ於テハ主務官廳ハ直ニ其ノ旨ヲ管轄登記所ニ通知スヘシ但シ第二號ノ場合ニ於テハ新ナル管轄登記所ニ通知スヘシ

一 第一順位ノ抵當權ノ設定ヲ登録シタルトキ

二 不動産ニ關スル權利カ新ニ鐵道財團ニ屬シタルトキ

三 鐵道財團ノ用紙ヲ閉鎖シタルトキ

前項第一號又ハ第三號ノ場合ニ於テハ主務官廳ハ直ニ官報ヲ以テ其ノ旨ヲ公告スヘシ

第三十七條 登記官吏カ前條第一號又ハ第二號ノ通知ヲ受ケタルトキハ第三號ノ通知ヲ受ケル迄ハ鐵道財團ノ所有者ニ屬スルモノニ付所有權以外ノ物權、賃借權又ハ差押、假差押若ハ假處分ノ登記ヲ爲スコトヲ得

ス但シ所有權以外ノ物權、賃借權又ハ差押、假差押若ハ假處分ノ目的タルモノカ主務官廳ノ證明書ニ依リ鐵道財團ニ屬セサルコト明白ナルトキハ此ノ限ニ在ラス

第三十八條 何人ト雖鐵道抵當原簿及鐵道財團目錄ノ閱覽ヲ請求シ又ハ手數料ヲ納付シテ鐵道抵當原簿ノ謄本若ハ抄本ノ交付ヲ請求スルコトヲ得

手數料ノ外郵送料ヲ納付シテ鐵道抵當原簿ノ謄本又ハ抄本ノ送付ヲ請求スルコトヲ得

第三十九條 鐵道抵當原簿ノ調製、鐵道財團目錄ノ様式其ノ他登録ニ關スル細則ハ主務大臣之ヲ定ム

第三章 強制競賣及強制管理

第四十條 鐵道財團ニ對スル抵當權ノ強制執行ハ強制競賣又ハ強制管理ニ依リテ之ヲ爲ス

抵當權者ハ自己ノ撰擇ニ依リ前項ニ掲ケタル一箇ノ方法ヲ以テ又ハ二箇ノ方法ヲ併セテ強制執行ヲ爲スコトヲ得

第四十一條 抵當證書又ハ信託證書及之ニ記載シタル事項ヲ變更スル契約證書ハ強制執行ニ關シテハ公證人ノ作成シタル債務名義ト看做ス但シ其ノ執行力アル正本ハ主務官廳ノ官吏之ヲ付與ス

第四十二條 強制執行ハ鐵道財團ノ所有者タル會社ノ本店所在地ヲ管轄スル區裁判所ノ管轄ニ專屬ス

第四十三條 強制競賣ノ申立ハ書面ヲ以テ之ヲ爲スヘシ

申立書ニハ左ノ事項ヲ記載シ申立人又ハ其ノ代理人之ニ署名捺印スヘシ

一 債務者タル會社及鐵道財團ノ所有者タル會社ノ商號及其ノ本店ノ所在地

二 競賣ニ付スヘキ鐵道財團ノ表示

三 競賣ノ原因タル事由

四 年月日

五 裁判所

申立書ニハ執行力アル正本ノ外鐵道抵當原簿ノ謄本ヲ添附スヘシ但シ強制管理ノ開始アリタル場合ニ於テハ鐵道抵當原簿ノ謄本ヲ添附スルコトヲ要セス

第四十四條 強制競賣ノ申立ハ競落期日迄ハ競賣人ノ同意アル場合ニ限り之ヲ取下クルコトヲ得

第四十五條 競賣手續ノ開始ハ決定ヲ以テ之ヲ爲ス

開始決定ニハ申立人ノ名稱、住所及第四十三條第二項第一號乃至第四號ニ掲ケタル事項ヲ記載シ決定ヲ爲シタル判事之ニ署名捺印スヘシ

第四十六條 裁判所カ競賣手續開始ノ決定ヲ爲シタルトキハ直ニ鐵道抵當原簿ニ競賣申立ノ登録ヲ爲スヘキ旨ヲ主務官廳ニ囑託スヘシ

主務官廳ニ於テ前項ノ囑託ヲ受ケタルトキハ直ニ登録ヲ爲シ其ノ旨ヲ裁判所ニ通知スヘシ

第四十七條 裁判所カ競賣手續開始ノ決定ヲ爲シタルトキハ官報ヲ以テ租稅其ノ他ノ公課ヲ主管スル官廳及公署ニ對シ一定ノ期間内ニ鐵道財團ノ所有者ニ對スル權利ノ有無及其ノ限度ヲ申出ツヘキ旨ヲ公告スヘシ

第四十八條 裁判所ハ主務官廳ノ意見ヲ聽キ鑑定人ヲ選定シ競賣ニ付スヘキ鐵道財團ヲ評價セシメ其ノ評價