0057538000

0057538-000

ＡＺ－６６１－１３

昭和七年陸軍特別大演習奈良県記録

奈良県

１９３４．３

AJF

昭和七年 陸軍特別大演習奈良縣記録

AZ
661
13

勅語

朕親クシ演習ヲ統監シ諸般ノ成績概ネ良好ナルヲ認メ深ク之ヲ懌フ

其經過ニ就テハ參謀總長ヲシテ講評セシメタリ汝將兵克ク之ヲ體シ克ク之ヲ勉メヨ

惟フニ現下ノ情勢ハ朕カ軍隊ノ精強ニ須ツコト更ニ切ナリ汝將兵愈々其操守ヲ堅確ニシ益々其戰力ヲ充實シ以テ朕カ信倚ニ對ヘンコトヲ期セヨ

54.3.12
396.4
79W10676

序

紅葉ノ錦山野ヲ飾リ菊花園圃ニ薫ル昭和七年秋十一月陸軍特別大演習ヲ攝和泉河ノ原頭ニ於テ行ハセラレ畏クモ
大元帥陛下ニハ大纛ヲ本縣ニ進メサセラレ親シク六軍ヲ督シ給フ恰モ此ノ歳我國ハ善隣滿洲國ノ新興ヲ扶ケテ率先之ニ承認ヲ與ヘ東洋ノ平和確立ノ重大使命ヲ擔ヘル非常時難ニ直面セル秋トテ六軍ノ貔貅士氣頓ニ昂リ大演習ハ未曽有ノ盛觀ヲ呈セリ

鳳駕ヲ迎ヘ龍顏ヲ仰クノ光榮ニ浴セル我縣官民ハ恐懼欣懌感激ノ裡ニ協心戮力只管奉祝警衛ノ事ニ力ヲ效セリ乃チ玆ニ其ノ大要ヲ採錄上梓シ以テ聖恩ノ無窮ヲ欽仰シ奉リ榮光ヲ後昆ニ傳ヘムトス

昭和九年一月

奈良縣知事　久米成夫

昭和七年 陸軍特別大演習奈良縣記錄目次

第一編 總說 一

第一章 行幸御日程 一

第一節 行幸仰出 一

第二節 行幸御日程 九

第三節 行幸記 一三

第二章 事務概要 一八

第一節 計畫 一八

第二節 事務處理規程 四八

第三節 事務係員 五一

第三章 縣會 六九

第一節 臨時縣會 六九

第二節 知事說明 六九

第三節 追加豫算 七〇

第四節 議長奉迎幾 七三

第五節 御下賜金 七四

第二編 總務 七五

第一章 拜謁竝天機奉伺 七五

第一節 拜謁 七五

第二節 天機奉伺 八六

第二章 知事謹話 八八

第三章 上表 九〇

第四章 御門鑑 九三

第五章 功勞者 九三

第一節 功勞者詮衡 九三

第二節 功勞者御陪食 九三

第三節 功勞者御召出 九三

第四節 功勞者氏名 九三

第五節 功勞者事績概要 九四

第六章 篤行者、高齡者、軍人遺族竝傷痍軍人 一一一

第一節 資格者調査 一一一

第二節 篤行者表彰 一一一

第三節 御紋菓傳達 一一一

第四節 關係諸表 一一三

第五節 傷痍軍人演習拜觀 一一三

第七章 賜饌 一二五

第一節 事務概要 一二五

第二節 賜饌御當日概況 一二五

第八章 御使
第一節 事務概要
第二節 御使差遣御日程
第三節 御使差遣商所要況
第四節 御使差遣所概要
第九章 天皇陛下台覽品
第一節 演習陪觀
第二節 拜觀
第十章 工學史蹟名勝天然紀念物品
第一節 豫算
第二節 計畫概要
第十一章 營造
第一節 事務分掌
第二節 設計
第三節 服務
第十二章 接待
第一節 事務
第二節 御接待
第三節 陪觀者接待
第四節 皇族接待
第五節 御料車馬係員接待
第十三章 損害賠償
第一節 事務概要
第二節 記念品製作
第三節 御料車馬係員接待
第四節 陪觀者接待
第五節 皇族接待
第六節 御接待
第七節 概況
第八節 要領
第十四章 警衛警備一般準備
第一節 警衛會議
第二節 警察衛戍
第三節 警察署
第四節 衛戍長官
第五節 警察署
第六節 消防組自動車
第七節 消防組自動車
第八節 陽明門西地方諸團體御親閱
第九節 陽明門西地方諸團體御親閱
第十節 陽明門西地方諸團體御親閱
第十一節 陽明門西地方諸團體御親閱
第十二節 陽明門西地方諸團體御親閱
第十三節 陽明門西地方諸團體御親閱
第十四節 陽明門西地方諸團體御親閱
第十五節 陽明門西地方諸團體御親閱
第十六節 陽明門西地方諸團體御親閱
第十七節 陽明門西地方諸團體御親閱
第十八節 陽明門西地方諸團體御親閱
第十九節 陽明門西地方諸團體御親閱
第二十節 陽明門西地方諸團體御親閱
第二十一節 陽明門西地方諸團體御親閱
第二十二節 陽明門西地方諸團體御親閱
第二十三節 陽明門西地方諸團體御親閱
第二十四節 陽明門西地方諸團體御親閱
第二十五節 陽明門西地方諸團體御親閱
第二十六節 陽明門西地方諸團體御親閱
第二十七節 陽明門西地方諸團體御親閱
第二十八節 陽明門西地方諸團體御親閱
第二十九節 陽明門西地方諸團體御親閱
第三十節 陽明門西地方諸團體御親閱
第三十一節 陽明門西地方諸團體御親閱
第三十二節 陽明門西地方諸團體御親閱
第三十三節 陽明門西地方諸團體御親閱
第三十四節 陽明門西地方諸團體御親閱
第三十五節 陽明門西地方諸團體御親閱
第三十六節 陽明門西地方諸團體御親閱
第三十七節 陽明門西地方諸團體御親閱
第三十八節 陽明門西地方諸團體御親閱
第三十九節 陽明門西地方諸團體御親閱
第四十節 陽明門西地方諸團體御親閱
第四十一節 陽明門西地方諸團體御親閱
第四十二節 陽明門西地方諸團體御親閱
第四十三節 陽明門西地方諸團體御親閱
第四十四節 陽明門西地方諸團體御親閱
第四十五節 陽明門西地方諸團體御親閱
第四十六節 陽明門西地方諸團體御親閱
第四十七節 陽明門西地方諸團體御親閱
第四十八節 陽明門西地方諸團體御親閱
第四十九節 陽明門西地方諸團體御親閱
第五十節 陽明門西地方諸團體御親閱
第五十一節 陽明門西地方諸團體御親閱
第五十二節 陽明門西地方諸團體御親閱
第五十三節 陽明門西地方諸團體御親閱
第五十四節 陽明門西地方諸團體御親閱
第五十五節 陽明門西地方諸團體御親閱
第五十六節 陽明門西地方諸團體御親閱
第五十七節 陽明門西地方諸團體御親閱
第五十八節 陽明門西地方諸團體御親閱
第五十九節 陽明門西地方諸團體御親閱
第六十節 陽明門西地方諸團體御親閱
第六十一節 陽明門西地方諸團體御親閱
第六十二節 陽明門西地方諸團體御親閱
第六十三節 陽明門西地方諸團體御親閱
第六十四節 陽明門西地方諸團體御親閱
第六十五節 陽明門西地方諸團體御親閱
第六十六節 陽明門西地方諸團體御親閱
第六十七節 陽明門西地方諸團體御親閱
第六十八節 陽明門西地方諸團體御親閱
第六十九節 陽明門西地方諸團體御親閱
第七十節 陽明門西地方諸團體御親閱
第七十一節 陽明門西地方諸團體御親閱
第七十二節 陽明門西地方諸團體御親閱
第七十三節 陽明門西地方諸團體御親閱
第七十四節 陽明門西地方諸團體御親閱
第七十五節 陽明門西地方諸團體御親閱
第七十六節 陽明門西地方諸團體御親閱
第七十七節 陽明門西地方諸團體御親閱
第七十八節 陽明門西地方諸團體御親閱
第七十九節 陽明門西地方諸團體御親閱
第八十節 陽明門西地方諸團體御親閱
第八十一節 陽明門西地方諸團體御親閱
第八十二節 陽明門西地方諸團體御親閱
第八十三節 陽明門西地方諸團體御親閱
第八十四節 陽明門西地方諸團體御親閱
第八十五節 陽明門西地方諸團體御親閱
第八十六節 陽明門西地方諸團體御親閱
第八十七節 陽明門西地方諸團體御親閱
第八十八節 陽明門西地方諸團體御親閱
第八十九節 陽明門西地方諸團體御親閱
第九十節 陽明門西地方諸團體御親閱
第九十一節 陽明門西地方諸團體御親閱
第九十二節 陽明門西地方諸團體御親閱
第九十三節 陽明門西地方諸團體御親閱
第九十四節 陽明門西地方諸團體御親閱
第九十五節 陽明門西地方諸團體御親閱
第九十六節 陽明門西地方諸團體御親閱
第九十七節 陽明門西地方諸團體御親閱
第九十八節 陽明門西地方諸團體御親閱
第九十九節 陽明門西地方諸團體御親閱
第百節 陽明門西地方諸團體御親閱
第百一節 陽明門西地方諸團體御親閱
第百二節 陽明門西地方諸團體御親閱
第百三節 陽明門西地方諸團體御親閱
第百四節 陽明門西地方諸團體御親閱
第百五節 陽明門西地方諸團體御親閱
第百六節 陽明門西地方諸團體御親閱
第百七節 陽明門西地方諸團體御親閱
第百八節 陽明門西地方諸團體御親閱
第百九節 陽明門西地方諸團體御親閱
第百十節 陽明門西地方諸團體御親閱
第百十一節 陽明門西地方諸團體御親閱
第百十二節 陽明門西地方諸團體御親閱
第百十三節 陽明門西地方諸團體御親閱
第百十四節 陽明門西地方諸團體御親閱
第百十五節 陽明門西地方諸團體御親閱
第百十六節 陽明門西地方諸團體御親閱
第百十七節 陽明門西地方諸團體御親閱
第百十八節 陽明門西地方諸團體御親閱
第百十九節 陽明門西地方諸團體御親閱
第百二十節 陽明門西地方諸團體御親閱
第百二十一節 陽明門西地方諸團體御親閱
第百二十二節 陽明門西地方諸團體御親閱
第百二十三節 陽明門西地方諸團體御親閱
第百二十四節 陽明門西地方諸團體御親閱
第百二十五節 陽明門西地方諸團體御親閱
第百二十六節 陽明門西地方諸團體御親閱
第百二十七節 陽明門西地方諸團體御親閱
第百二十八節 陽明門西地方諸團體御親閱
第百二十九節 陽明門西地方諸團體御親閱
第百三十節 陽明門西地方諸團體御親閱
第百三十一節 陽明門西地方諸團體御親閱
第百三十二節 陽明門西地方諸團體御親閱
第百三十三節 陽明門西地方諸團體御親閱
第百三十四節 陽明門西地方諸團體御親閱
第百三十五節 陽明門西地方諸團體御親閱
第百三十六節 陽明門西地方諸團體御親閱
第百三十七節 陽明門西地方諸團體御親閱
第百三十八節 陽明門西地方諸團體御親閱
第百三十九節 陽明門西地方諸團體御親閱
第百四十節 陽明門西地方諸團體御親閱
第百四十一節 陽明門西地方諸團體御親閱
第百四十二節 陽明門西地方諸團體御親閱
第百四十三節 陽明門西地方諸團體御親閱
第百四十四節 陽明門西地方諸團體御親閱
第百四十五節 陽明門西地方諸團體御親閱
第百四十六節 陽明門西地方諸團體御親閱
第百四十七節 陽明門西地方諸團體御親閱
第百四十八節 陽明門西地方諸團體御親閱
第百四十九節 陽明門西地方諸團體御親閱
第百五十節 陽明門西地方諸團體御親閱
第百五十一節 陽明門西地方諸團體御親閱
第百五十二節 陽明門西地方諸團體御親閱
第百五十三節 陽明門西地方諸團體御親閱
第百五十四節 陽明門西地方諸團體御親閱
第百五十五節 陽明門西地方諸團體御親閱
第百五十六節 陽明門西地方諸團體御親閱
第百五十七節 陽明門西地方諸團體御親閱
第百五十八節 陽明門西地方諸團體御親閱
第百五十九節 陽明門西地方諸團體御親閱
第百六十節 陽明門西地方諸團體御親閱
第百六十一節 陽明門西地方諸團體御親閱
第百六十二節 陽明門西地方諸團體御親閱
第百六十三節 陽明門西地方諸團體御親閱
第百六十四節 陽明門西地方諸團體御親閱
第百六十五節 陽明門西地方諸團體御親閱
第百六十六節 陽明門西地方諸團體御親閱
第百六十七節 陽明門西地方諸團體御親閱
第百六十八節 陽明門西地方諸團體御親閱
第百六十九節 陽明門西地方諸團體御親閱
第百七十節 陽明門西地方諸團體御親閱
第百七十一節 陽明門西地方諸團體御親閱
第百七十二節 陽明門西地方諸團體御親閱
第百七十三節 陽明門西地方諸團體御親閱
第百七十四節 陽明門西地方諸團體御親閱
第百七十五節 陽明門西地方諸團體御親閱
第百七十六節 陽明門西地方諸團體御親閱
第百七十七節 陽明門西地方諸團體御親閱
第百七十八節 陽明門西地方諸團體御親閱
第百七十九節 陽明門西地方諸團體御親閱
第百八十節 陽明門西地方諸團體御親閱
第百八十一節 陽明門西地方諸團體御親閱
第百八十二節 陽明門西地方諸團體御親閱
第百八十三節 陽明門西地方諸團體御親閱
第百八十四節 陽明門西地方諸團體御親閱
第百八十五節 陽明門西地方諸團體御親閱
第百八十六節 陽明門西地方諸團體御親閱
第百八十七節 陽明門西地方諸團體御親閱
第百八十八節 陽明門西地方諸團體御親閱
第百八十九節 陽明門西地方諸團體御親閱
第百九十節 陽明門西地方諸團體御親閱
第百九十一節 陽明門西地方諸團體御親閱
第百九十二節 陽明門西地方諸團體御親閱
第百九十三節 陽明門西地方諸團體御親閱
第百九十四節 陽明門西地方諸團體御親閱
第百九十五節 陽明門西地方諸團體御親閱
第百九十六節 陽明門西地方諸團體御親閱
第百九十七節 陽明門西地方諸團體御親閱
第百九十八節 陽明門西地方諸團體御親閱
第百九十九節 陽明門西地方諸團體御親閱
第二百節 陽明門西地方諸團體御親閱
第二百一節 陽明門西地方諸團體御親閱
第二百二節 陽明門西地方諸團體御親閱
第二百三節 陽明門西地方諸團體御親閱
第二百四節 陽明門西地方諸團體御親閱
第二百五節 陽明門西地方諸團體御親閱
第二百六節 陽明門西地方諸團體御親閱
第二百七節 陽明門西地方諸團體御親閱
第二百八節 陽明門西地方諸團體御親閱
第二百九節 陽明門西地方諸團體御親閱
第二百十節 陽明門西地方諸團體御親閱
第二百十一節 陽明門西地方諸團體御親閱
第二百十二節 陽明門西地方諸團體御親閱
第二百十三節 陽明門西地方諸團體御親閱
第二百十四節 陽明門西地方諸團體御親閱
第二百十五節 陽明門西地方諸團體御親閱
第二百十六節 陽明門西地方諸團體御親閱
第二百十七節 陽明門西地方諸團體御親閱
第二百十八節 陽明門西地方諸團體御親閱
第二百十九節 陽明門西地方諸團體御親閱
第二百二十節 陽明門西地方諸團體御親閱
第二百二十一節 陽明門西地方諸團體御親閱
第二百二十二節 陽明門西地方諸團體御親閱
第二百二十三節 陽明門西地方諸團體御親閱
第二百二十四節 陽明門西地方諸團體御親閱
第二百二十五節 陽明門西地方諸團體御親閱
第二百二十六節 陽明門西地方諸團體御親閱
第二百二十七節 陽明門西地方諸團體御親閱
第二百二十八節 陽明門西地方諸團體御親閱
第二百二十九節 陽明門西地方諸團體御親閱
第二百三十節 陽明門西地方諸團體御親閱
第二百三十一節 陽明門西地方諸團體御親閱
第二百三十二節 陽明門西地方諸團體御親閱
第二百三十三節 陽明門西地方諸團體御親閱
第二百三十四節 陽明門西地方諸團體御親閱
第二百三十五節 陽明門西地方諸團體御親閱
第二百三十六節 陽明門西地方諸團體御親閱
第二百三十七節 陽明門西地方諸團體御親閱
第二百三十八節 陽明門西地方諸團體御親閱
第二百三十九節 陽明門西地方諸團體御親閱
第二百四十節 陽明門西地方諸團體御親閱
第二百四十一節 陽明門西地方諸團體御親閱
第二百四十二節 陽明門西地方諸團體御親閱
第二百四十三節 陽明門西地方諸團體御親閱
第二百四十四節 陽明門西地方諸團體御親閱
第二百四十五節 陽明門西地方諸團體御親閱
第二百四十六節 陽明門西地方諸團體御親閱
第二百四十七節 陽明門西地方諸團體御親閱
第二百四十八節 陽明門西地方諸團體御親閱
第二百四十九節 陽明門西地方諸團體御親閱
第二百五十節 陽明門西地方諸團體御親閱
第二百五十一節 陽明門西地方諸團體御親閱
第二百五十二節 陽明門西地方諸團體御親閱
第二百五十三節 陽明門西地方諸團體御親閱
第二百五十四節 陽明門西地方諸團體御親閱
第二百五十五節 陽明門西地方諸團體御親閱
第二百五十六節 陽明門西地方諸團體御親閱
第二百五十七節 陽明門西地方諸團體御親閱
第二百五十八節 陽明門西地方諸團體御親閱
第二百五十九節 陽明門西地方諸團體御親閱
第二百六十節 陽明門西地方諸團體御親閱
第二百六十一節 陽明門西地方諸團體御親閱
第二百六十二節 陽明門西地方諸團體御親閱
第二百六十三節 陽明門西地方諸團體御親閱
第二百六十四節 陽明門西地方諸團體御親閱
第二百六十五節 陽明門西地方諸團體御親閱
第二百六十六節 陽明門西地方諸團體御親閱
第二百六十七節 陽明門西地方諸團體御親閱
第二百六十八節 陽明門西地方諸團體御親閱
第二百六十九節 陽明門西地方諸團體御親閱
第二百七十節 陽明門西地方諸團體御親閱
第二百七十一節 陽明門西地方諸團體御親閱
第二百七十二節 陽明門西地方諸團體御親閱
第二百七十三節 陽明門西地方諸團體御親閱
第二百七十四節 陽明門西地方諸團體御親閱
第二百七十五節 陽明門西地方諸團體御親閱
第二百七十六節 陽明門西地方諸團體御親閱
第二百七十七節 陽明門西地方諸團體御親閱
第二百七十八節 陽明門西地方諸團體御親閱
第二百七十九節 陽明門西地方諸團體御親閱
第二百八十節 陽明門西地方諸團體御親閱
第二百八十一節 陽明門西地方諸團體御親閱
第二百八十二節 陽明門西地方諸團體御親閱
第二百八十三節 陽明門西地方諸團體御親閱
第二百八十四節 陽明門西地方諸團體御親閱
第二百八十五節 陽明門西地方諸團體御親閱
第二百八十六節 陽明門西地方諸團體御親閱
第二百八十七節 陽明門西地方諸團體御親閱
第二百八十八節 陽明門西地方諸團體御親閱
第二百八十九節 陽明門西地方諸團體御親閱
第二百九十節 陽明門西地方諸團體御親閱
第二百九十一節 陽明門西地方諸團體御親閱
第二百九十二節 陽明門西地方諸團體御親閱
第二百九十三節 陽明門西地方諸團體御親閱
第二百九十四節 陽明門西地方諸團體御親閱
第二百九十五節 陽明門西地方諸團體御親閱
第二百九十六節 陽明門西地方諸團體御親閱
第二百九十七節 陽明門西地方諸團體御親閱
第二百九十八節 陽明門西地方諸團體御親閱
第二百九十九節 陽明門西地方諸團體御親閱
第三百節 陽明門西地方諸團體御親閱
第三百一節 陽明門西地方諸團體御親閱
第三百二節 陽明門西地方諸團體御親閱
第三百三節 陽明門西地方諸團體御親閱
第三百四節 陽明門西地方諸團體御親閱
第三百五節 陽明門西地方諸團體御親閱
第三百六節 陽明門西地方諸團體御親閱
第三百七節 陽明門西地方諸團體御親閱
第三百八節 陽明門西地方諸團體御親閱
第三百九節 陽明門西地方諸團體御親閱
第三百十節 陽明門西地方諸團體御親閱
第三百十一節 陽明門西地方諸團體御親閱
第三百十二節 陽明門西地方諸團體御親閱
第三百十三節 陽明門西地方諸團體御親閱
第三百十四節 陽明門西地方諸團體御親閱
第三百十五節 陽明門西地方諸團體御親閱
第三百十六節 陽明門西地方諸團體御親閱
第三百十七節 陽明門西地方諸團體御親閱
第三百十八節 陽明門西地方諸團體御親閱
第三百十九節 陽明門西地方諸團體御親閱
第三百二十節 陽明門西地方諸團體御親閱
第三百二十一節 陽明門西地方諸團體御親閱
第三百二十二節 陽明門西地方諸團體御親閱
第三百二十三節 陽明門西地方諸團體御親閱
第三百二十四節 陽明門西地方諸團體御親閱
第三百二十五節 陽明門西地方諸團體御親閱
第三百二十六節 陽明門西地方諸團體御親閱
第三百二十七節 陽明門西地方諸團體御親閱
第三百二十八節 陽明門西地方諸團體御親閱
第三百二十九節 陽明門西地方諸團體御親閱
第三百三十節 陽明門西地方諸團體御親閱
第三百三十一節 陽明門西地方諸團體御親閱
第三百三十二節 陽明門西地方諸團體御親閱
第三百三十三節 陽明門西地方諸團體御親閱
第三百三十四節 陽明門西地方諸團體御親閱
第三百三十五節 陽明門西地方諸團體御親閱
第三百三十六節 陽明門西地方諸團體御親閱
第三百三十七節 陽明門西地方諸團體御親閱
第三百三十八節 陽明門西地方諸團體御親閱
第三百三十九節 陽明門西地方諸團體御親閱
第三百四十節 陽明門西地方諸團體御親閱
第三百四十一節 陽明門西地方諸團體御親閱
第三百四十二節 陽明門西地方諸團體御親閱
第三百四十三節 陽明門西地方諸團體御親閱
第三百四十四節 陽明門西地方諸團體御親閱
第三百四十五節 陽明門西地方諸團體御親閱
第三百四十六節 陽明門西地方諸團體御親閱
第三百四十七節 陽明門西地方諸團體御親閱
第三百四十八節 陽明門西地方諸團體御親閱
第三百四十九節 陽明門西地方諸團體御親閱
第三百五十節 陽明門西地方諸團體御親閱
第三百五十一節 陽明門西地方諸團體御親閱
第三百五十二節 陽明門西地方諸團體御親閱
第三百五十三節 陽明門西地方諸團體御親閱
第三百五十四節 陽明門西地方諸團體御親閱
第三百五十五節 陽明門西地方諸團體御親閱
第三百五十六節 陽明門西地方諸團體御親閱
第三百五十七節 陽明門西地方諸團體御親閱
第三百五十八節 陽明門西地方諸團體御親閱
第三百五十九節 陽明門西地方諸團體御親閱
第三百六十節 陽明門西地方諸團體御親閱
第三百六十一節 陽明門西地方諸團體御親閱
第三百六十二節 陽明門西地方諸團體御親閱
第三百六十三節 陽明門西地方諸團體御親閱
第三百六十四節 陽明門西地方諸團體御親閱
第三百六十五節 陽明門西地方諸團體御親閱
第三百六十六節 陽明門西地方諸團體御親閱
第三百六十七節 陽明門西地方諸團體御親閱
第三百六十八節 陽明門西地方諸團體御親閱
第三百六十九節 陽明門西地方諸團體御親閱
第三百七十節 陽明門西地方諸團體御親閱
第三百七十一節 陽明門西地方諸團體御親閱
第三百七十二節 陽明門西地方諸團體御親閱
第三百七十三節 陽明門西地方諸團體御親閱
第三百七十四節 陽明門西地方諸團體御親閱
第三百七十五節 陽明門西地方諸團體御親閱
第三百七十六節 陽明門西地方諸團體御親閱
第三百七十七節 陽明門西地方諸團體御親閱
第三百七十八節 陽明門西地方諸團體御親閱
第三百七十九節 陽明門西地方諸團體御親閱
第三百八十節 陽明門西地方諸團體御親閱
第三百八十一節 陽明門西地方諸團體御親閱
第三百八十二節 陽明門西地方諸團體御親閱
第三百八十三節 陽明門西地方諸團體御親閱
第三百八十四節 陽明門西地方諸團體御親閱
第三百八十五節 陽明門西地方諸團體御親閱
第三百八十六節 陽明門西地方諸團體御親閱
第三百八十七節 陽明門西地方諸團體御親閱
第三百八十八節 陽明門西地方諸團體御親閱
第三百八十九節 陽明門西地方諸團體御親閱
第三百九十節 陽明門西地方諸團體御親閱
第三百九十一節 陽明門西地方諸團體御親閱
第三百九十二節 陽明門西地方諸團體御親閱
第三百九十三節 陽明門西地方諸團體御親閱
第三百九十四節 陽明門西地方諸團體御親閱
第三百九十五節 陽明門西地方諸團體御親閱
第三百九十六節 陽明門西地方諸團體御親閱
第三百九十七節 陽明門西地方諸團體御親閱
第三百九十八節 陽明門西地方諸團體御親閱
第三百九十九節 陽明門西地方諸團體御親閱
第四百節 陽明門西地方諸團體御親閱
第四百一節 陽明門西地方諸團體御親閱
第四百二節 陽明門西地方諸團體御親閱
第四百三節 陽明門西地方諸團體御親閱
第四百四節 陽明門西地方諸團體御親閱
第四百五節 陽明門西地方諸團體御親閱
第四百六節 陽明門西地方諸團體御親閱
第四百七節 陽明門西地方諸團體御親閱
第四百八節 陽明門西地方諸團體御親閱
第四百九節 陽明門西地方諸團體御親閱
第四百十節 陽明門西地方諸團體御親閱
第四百十一節 陽明門西地方諸團體御親閱
第四百十二節 陽明門西地方諸團體御親閱
第四百十三節 陽明門西地方諸團體御親閱
第四百十四節 陽明門西地方諸團體御親閱
第四百十五節 陽明門西地方諸團體御親閱
第四百十六節 陽明門西地方諸團體御親閱
第四百十七節 陽明門西地方諸團體御親閱
第四百十八節 陽明門西地方諸團體御親閱
第四百十九節 陽明門西地方諸團體御親閱
第四百二十節 陽明門西地方諸團體御親閱
第四百二十一節 陽明門西地方諸團體御親閱
第四百二十二節 陽明門西地方諸團體御親閱
第四百二十三節 陽明門西地方諸團體御親閱
第四百二十四節 陽明門西地方諸團體御親閱
第四百二十五節 陽明門西地方諸團體御親閱
第四百二十六節 陽明門西地方諸團體御親閱
第四百二十七節 陽明門西地方諸團體御親閱
第四百二十八節 陽明門西地方諸團體御親閱
第四百二十九節 陽明門西地方諸團體御親閱
第四百三十節 陽明門西地方諸團體御親閱
第四百三十一節 陽明門西地方諸團體御親閱
第四百三十二節 陽明門西地方諸團體御親閱
第四百三十三節 陽明門西地方諸團體御親閱
第四百三十四節 陽明門西地方諸團體御親閱
第四百三十五節 陽明門西地方諸團體御親閱
第四百三十六節 陽明門西地方諸團體御親閱
第四百三十七節 陽明門西地方諸團體御親閱
第四百三十八節 陽明門西地方諸團體御親閱
第四百三十九節 陽明門西地方諸團體御親閱
第四百四十節 陽明門西地方諸團體御親閱
第四百四十一節 陽明門西地方諸團體御親閱
第四百四十二節 陽明門西地方諸團體御親閱
第四百四十三節 陽明門西地方諸團體御親閱
第四百四十四節 陽明門西地方諸團體御親閱
第四百四十五節 陽明門西地方諸團體御親閱
第四百四十六節 陽明門西地方諸團體御親閱
第四百四十七節 陽明門西地方諸團體御親閱
第四百四十八節 陽明門西地方諸團體御親閱
第四百四十九節 陽明門西地方諸團體御親閱
第四百五十節 陽明門西地方諸團體御親閱
第四百五十一節 陽明門西地方諸團體御親閱
第四百五十二節 陽明門西地方諸團體御親閱
第四百五十三節 陽明門西地方諸團體御親閱
第四百五十四節 陽明門西地方諸團體御親閱
第四百五十五節 陽明門西地方諸團體御親閱
第四百五十六節 陽明門西地方諸團體御親閱
第四百五十七節 陽明門西地方諸團體御親閱
第四百五十八節 陽明門西地方諸團體御親閱
第四百五十九節 陽明門西地方諸團體御親閱
第四百六十節 陽明門西地方諸團體御親閱
第四百六十一節 陽明門西地方諸團體御親閱
第四百六十二節 陽明門西地方諸團體御親閱
第四百六十三節 陽明門西地方諸團體御親閱
第四百六十四節 陽明門西地方諸團體御親閱
第四百六十五節 陽明門西地方諸團體御親閱
第四百六十六節 陽明門西地方諸團體御親閱
第四百六十七節 陽明門西地方諸團體御親閱
第四百六十八節 陽明門西地方諸團體御親閱
第四百六十九節 陽明門西地方諸團體御親閱
第四百七十節 陽明門西地方諸團體御親閱
第四百七十一節 陽明門西地方諸團體御親閱
第四百七十二節 陽明門西地方諸團體御親閱
第四百七十三節 陽明門西地方諸團體御親閱
第四百七十四節 陽明門西地方諸團體御親閱
第四百七十五節 陽明門西地方諸團體御親閱
第四百七十六節 陽明門西地方諸團體御親閱
第四百七十七節 陽明門西地方諸團體御親閱
第四百七十八節 陽明門西地方諸團體御親閱
第四百七十九節 陽明門西地方諸團體御親閱
第四百八十節 陽明門西地方諸團體御親閱
第四百八十一節 陽明門西地方諸團體御親閱
第四百八十二節 陽明門西地方諸團體御親閱
第四百八十三節 陽明門西地方諸團體御親閱
第四百八十四節 陽明門西地方諸團體御親閱
第四百八十五節 陽明門西地方諸團體御親閱
第四百八十六節 陽明門西地方諸團體御親閱
第四百八十七節 陽明門西地方諸團體御親閱
第四百八十八節 陽明門西地方諸團體御親閱
第四百八十九節 陽明門西地方諸團體御親閱
第四百九十節 陽明門西地方諸團體御親閱
第四百九十一節 陽明門西地方諸團體御親閱
第四百九十二節 陽明門西地方諸團體御親閱
第四百九十三節 陽明門西地方諸團體御親閱
第四百九十四節 陽明門西地方諸團體御親閱
第四百九十五節 陽明門西地方諸團體御親閱
第四百九十六節 陽明門西地方諸團體御親閱
第四百九十七節 陽明門西地方諸團體御親閱
第四百九十八節 陽明門西地方諸團體御親閱
第四百九十九節 陽明門西地方諸團體御親閱
第五百節 陽明門西地方諸團體御親閱
第五百一節 陽明門西地方諸團體御親閱
第五百二節 陽明門西地方諸團體御親閱
第五百三節 陽明門西地方諸團體御親閱
第五百四節 陽明門西地方諸團體御親閱
第五百五節 陽明門西地方諸團體御親閱
第五百六節 陽明門西地方諸團體御親閱
第五百七節 陽明門西地方諸團體御親閱
第五百八節 陽明門西地方諸團體御親閱
第五百九節 陽明門西地方諸團體御親閱
第五百十節 陽明門西地方諸團體御親閱
第五百十一節 陽明門西地方諸團體御親閱
第五百十二節 陽明門西地方諸團體御親閱
第五百十三節 陽明門西地方諸團體御親閱
第五百十四節 陽明門西地方諸團體御親閱
第五百十五節 陽明門西地方諸團體御親閱
第五百十六節 陽明門西地方諸團體御親閱
第五百十七節 陽明門西地方諸團體御親閱
第五百十八節 陽明門西地方諸團體御親閱
第五百十九節 陽明門西地方諸團體御親閱
第五百二十節 陽明門西地方諸團體御親閱
第五百二十一節 陽明門西地方諸團體御親閱
第五百二十二節 陽明門西地方諸團體御親閱
第五百二十三節 陽明門西地方諸團體御親閱
第五百二十四節 陽明門西地方諸團體御親閱
第五百二十五節 陽明門西地方諸團體御親閱
第五百二十六節 陽明門西地方諸團體御親閱
第五百二十七節 陽明門西地方諸團體御親閱
第五百二十八節 陽明門西地方諸團體御親閱
第五百二十九節 陽明門西地方諸團體御親閱
第五百三十節 陽明門西地方諸團體御親閱
第五百三十一節 陽明門西地方諸團體御親閱
第五百三十二節 陽明門西地方諸團體御親閱
第五百三十三節 陽明門西地方諸團體御親閱
第五百三十四節 陽明門西地方諸團體御親閱
第五百三十五節 陽明門西地方諸團體御親閱
第五百三十六節 陽明門西地方諸團體御親閱
第五百三十七節 陽明門西地方諸團體御親閱
第五百三十八節 陽明門西地方諸團體御親閱
第五百三十九節 陽明門西地方諸團體御親閱
第五百四十節 陽明門西地方諸團體御親閱
第五百四十一節 陽明門西地方諸團體御親閱
第五百四十二節 陽明門西地方諸團體御親閱
第五百四十三節 陽明門西地方諸團體御親閱
第五百四十四節 陽明門西地方諸團體御親閱
第五百四十五節 陽明門西地方諸團體御親閱
第五百四十六節 陽明門西地方諸團體御親閱
第五百四十七節 陽明門西地方諸團體御親閱
第五百四十八節 陽明門西地方諸團體御親閱
第五百四十九節 陽明門西地方諸團體御親閱
第五百五十節 陽明門西地方諸團體御親閱
第五百五十一節 陽明門西地方諸團體御親閱
第五百五十二節 陽明門西地方諸團體御親閱
第五百五十三節 陽明門西地方諸團體御親閱
第五百五十四節 陽明門西地方諸團體御親閱
第五百五十五節 陽明門西地方諸團體御親閱
第五百五十六節 陽明門西地方諸團體御親閱
第五百五十七節 陽明門西地方諸團體御親閱
第五百五十八節 陽明門西地方諸團體御親閱
第五百五十九節 陽明門西地方諸團體御親閱
第五百六十節 陽明門西地方諸團體御親閱
第五百六十一節 陽明門西地方諸團體御親閱
第五百六十二節 陽明門西地方諸團體御親閱
第五百六十三節 陽明門西地方諸團體御親閱
第五百六十四節 陽明門西地方諸團體御親閱
第五百六十五節 陽明門西地方諸團體御親閱
第五百六十六節 陽明門西地方諸團體御親閱
第五百六十七節 陽明門西地方諸團體御親閱
第五百六十八節 陽明門西地方諸團體御親閱
第五百六十九節 陽明門西地方諸團體御親閱
第五百七十節 陽明門西地方諸團體御親閱
第五百七十一節 陽明門西地方諸團體御親閱
第五百七十二節 陽明門西地方諸團體御親閱
第五百七十三節 陽明門西地方諸團體御親閱
第五百七十四節 陽明門西地方諸團體御親閱
第五百七十五節 陽明門西地方諸團體御親閱
第五百七十六節 陽明門西地方諸團體御親閱
第五百七十七節 陽明門西地方諸團體御親閱
第五百七十八節 陽明門西地方諸團體御親閱
第五百七十九節 陽明門西地方諸團體御親閱
第五百八十節 陽明門西地方諸團體御親閱
第五百八十一節 陽明門西地方諸團體御親閱
第五百八十二節 陽明門西地方諸團體御親閱
第五百八十三節 陽明門西地方諸團體御親閱
第五百八十四節 陽明門西地方諸團體御親閱
第五百八十五節 陽明門西地方諸團體御親閱
第五百八十六節 陽明門西地方諸團體御親閱
第五百八十七節 陽明門西地方諸團體御親閱
第五百八十八節 陽明門西地方諸團體御親閱
第五百八十九節 陽明門西地方諸團體御親閱
第五百九十節 陽明門西地方諸團體御親閱
第五百九十一節 陽明門西地方諸團體御親閱
第五百九十二節 陽明門西地方諸團體御親閱
第五百九十三節 陽明門西地方諸團體御親閱
第五百九十四節 陽明門西地方諸團體御親閱
第五百九十五節 陽明門西地方諸團體御親閱
第五百九十六節 陽明門西地方諸團體御親閱
第五百九十七節 陽明門西地方諸團體御親閱
第五百九十八節 陽明門西地方諸團體御親閱
第五百九十九節 陽明門西地方諸團體御親閱
第六百節 陽明門西地方諸團體御親閱
第六百一節 陽明門西地方諸團體御親閱
第六百二節 陽明門西地方諸團體御親閱
第六百三節 陽明門西地方諸團體御親閱
第六百四節 陽明門西地方諸團體御親閱
第六百五節 陽明門西地方諸團體御親閱
第六百六節 陽明門西地方諸團體御親閱
第六百七節 陽明門西地方諸團體御親閱
第六百八節 陽明門西地方諸團體御親閱
第六百九節 陽明門西地方諸團體御親閱
第六百十節 陽明門西地方諸團體御親閱
第六百十一節 陽明門西地方諸團體御親閱
第六百十二節 陽明門西地方諸團體御親閱
第六百十三節 陽明門西地方諸團體御親閱
第六百十四節 陽明門西地方諸團體御親閱
第六百十五節 陽明門西地方諸團體御親閱
第六百十六節 陽明門西地方諸團體御親閱
第六百十七節 陽明門西地方諸團體御親閱
第六百十八節 陽明門西地方諸團體御親閱
第六百十九節 陽明門西地方諸團體御親閱
第六百二十節 陽明門西地方諸團體御親閱
第六百二十一節 陽明門西地方諸團體御親閱
第六百二十二節 陽明門西地方諸團體御親閱
第六百二十三節 陽明門西地方諸團體御親閱
第六百二十四節 陽明門西地方諸團體御親閱
第六百二十五節 陽明門西地方諸團體御親閱
第六百二十六節 陽明門西地方諸團體御親閱
第六百二十七節 陽明門西地方諸團體御親閱
第六百二十八節 陽明門西地方諸團體御親閱
第六百二十九節 陽明門西地方諸團體御親閱
第六百三十節 陽明門西地方諸團體御親閱
第六百三十一節 陽明門西地方諸團體御親閱
第六百三十二節 陽明門西地方諸團體御親閱
第六百三十三節 陽明門西地方諸團體御親閱
第六百三十四節 陽明門西地方諸團體御親閱
第六百三十五節 陽明門西地方諸團體御親閱
第六百三十六節 陽明門西地方諸團體御親閱
第六百三十七節 陽明門西地方諸團體御親閱
第六百三十八節 陽明門西地方諸團體御親閱
第六百三十九節 陽明門西地方諸團體御親閱
第六百四十節 陽明門西地方諸團體御親閱
第六百四十一節 陽明門西地方諸團體御親閱
第六百四十二節 陽明門西地方諸團體御親閱
第六百四十三節 陽明門西地方諸團體御親閱
第六百四十四節 陽明門西地方諸團體御親閱
第六百四十五節 陽明門西地方諸團體御親閱
第六百四十六節 陽明門西地方諸團體御親閱
第六百四十七節 陽明門西地方諸團體御親閱
第六百四十八節 陽明門西地方諸團體御親閱
第六百四十九節 陽明門西地方諸團體御親閱
第六百五十節 陽明門西地方諸團體御親閱
第六百五十一節 陽明門西地方諸團體御親閱
第六百五十二節 陽明門西地方諸團體御親閱
第六百五十三節 陽明門西地方諸團體御親閱
第六百五十四節 陽明門西地方諸團體御親閱
第六百五十五節 陽明門西地方諸團體御親閱
第六百五十六節 陽明門西地方諸團體御親閱
第六百五十七節 陽明門西地方諸團體御親閱
第六百五十八節 陽明門西地方諸團體御親閱
第六百五十九節 陽明門西地方諸團體御親閱
第六百六十節 陽明門西地方諸團體御親閱
第六百六十一節 陽明門西地方諸團體御親閱
第六百六十二節 陽明門西地方諸團體御親閱
第六百六十三節 陽明門西地方諸團體御親閱
第六百六十四節 陽明門西地方諸團體御親閱
第六百六十五節 陽明門西地方諸團體御親閱
第六百六十六節 陽明門西地方諸團體御親閱
第六百六十七節 陽明門西地方諸團體御親閱
第六百六十八節 陽明門西地方諸團體御親閱
第六百六十九節 陽明門西地方諸團體御親閱
第六百七十節 陽明門西地方諸團體御親閱
第六百七十一節 陽明門西地方諸團體御親閱
第六百七十二節 陽明門西地方諸團體御親閱
第六百七十三節 陽明門西地方諸團體御親閱
第六百七十四節 陽明門西地方諸團體御親閱
第六百七十五節 陽明門西地方諸團體御親閱
第六百七十六節 陽明門西地方諸團體御親閱
第六百七十七節 陽明門西地方諸團體御親閱
第六百七十八節 陽明門西地方諸團體御親閱
第六百七十九節 陽明門西地方諸團體御親閱
第六百八十節

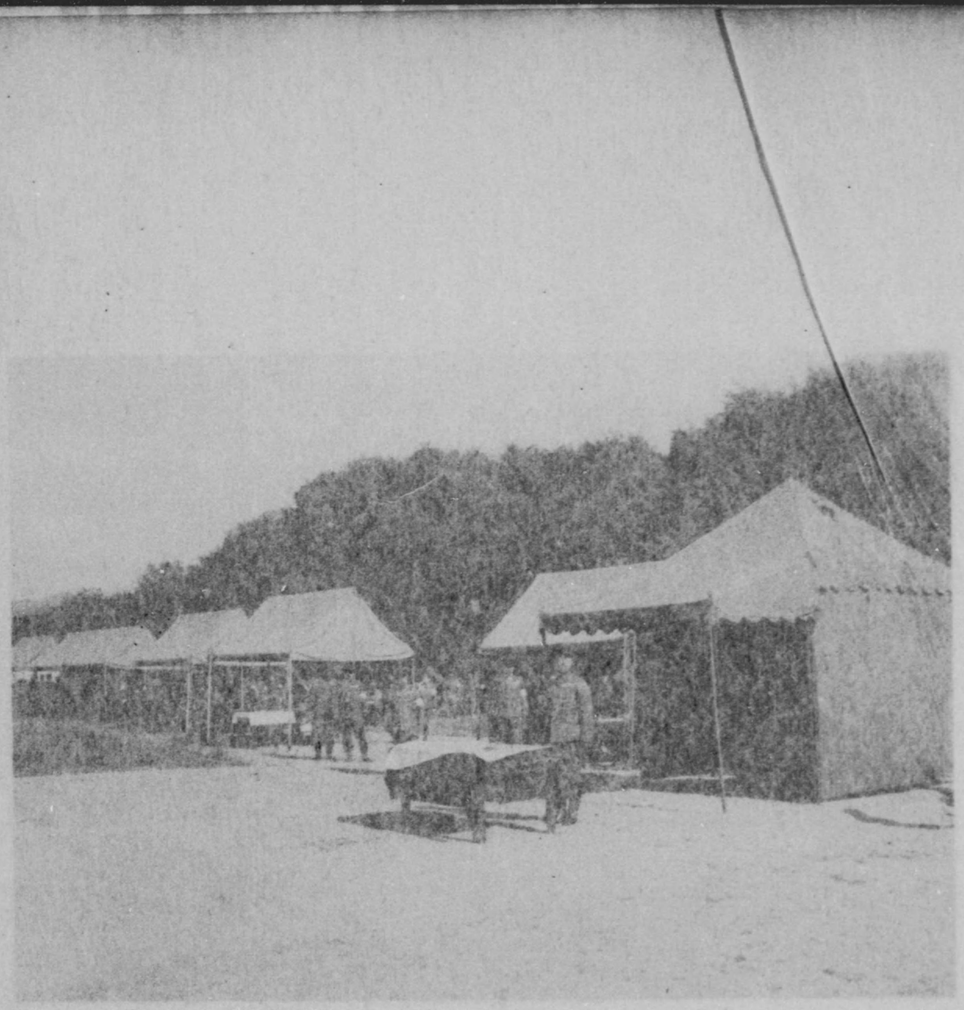

乘輿山野外統監部ニ於ケル御統裁
（十一月十一日）

第四章　車輛準備配給　五二九
第一節　車輛傭上　五二九
第二節　車輛配給　五三一
第五章　特別高等警察　五三五
第一節　係員構成　五三五
第二節　取締狀況　五四一
第六章　刑事警察　五四八
第一節　計畫概要　五四八
第二節　取締實施　五四八
第七章　新聞通信記者竝寫眞班員取締　五五三
第一節　取締心得竝係員配置　五五三
第二節　取締概要　五五五
第八章　新聞記事　五六三
第一節　計畫概要　五六三
第二節　實施概要　五六五
第三節　陪觀記者　五六九
第九章　衛生　五七五
第一節　事務分擔　五七五
第二節　一般施設　五七六
第三節　飲料水檢査　五八四
第四節　飲食物及同器具取締　五八八

第五節　乳肉取締　五九三
第六節　防疫講習　五九三
第七節　檢病的戶口調査　五九三
第八節　死體檢案　五九五
第九節　保菌者檢索　五九六
第十節　腸チブス豫防注射　五九七
第十一節　種痘　五九八
第十二節　法定傳染病　五九九
第十三節　宮內傳染病　六〇〇
第十四節　家畜防疫　六〇一
第十五節　行幸御道筋町村衛生施設　六〇三
第十六節　野外統監部御料水供給狀況　六〇三
第十七節　消毒竝健康診斷　六〇五
第十八節　救護　六〇七
第五編　餘錄　六〇九
第一章　行幸御平安祈願祭　六〇九
第二章　記念印刷物　六〇九
第三章　記念品及感謝狀　六一〇
第四章　表彰　六一一
第五章　御駐蹕記念碑建設　六一三
第六章　天賜酒拜受式　六一三

乘鞍山野外統監部ニ於ケル御統裁
（十一月十一日）

目次

第四章　車輛準備配給　一五
第一節　車輛徴上　一五
第二節　車輛配給　一五
第五章　特別高等警察　一五
第一節　係員増加　一五
第二節　取締概況　一五
第六章　刑事警察　一五
第一節　犯罪概況　一五
第二節　取締實施　一五
第七章　新聞通信記者竝寫眞班員警察　一五
第一節　取締方針竝概況　一五
第二節　取締概要　一五
第八章　新聞記事　一五
第一節　記事概要　一五
第二節　宣傳概要　一五
第三節　陸軍記者　一五
第九章　衛生　一五
第一節　衛生防疫分隊　一五
第二節　一般施設　一五
第三節　衛生材料準備竝補充　一五
第四節　衛生機關配置　一五
第五節　衛生勤務概要　一五
第六節　衛生勤務實施概況　一五
第七節　檢疫的行動調査　一五
第八節　死體埋葬　一五
第九節　保護者埋葬　一五
第十節　死ヲ以テ殉職ノ取扱　一五
第十一節　傷病者　一五
第十二節　決定ノ取消　一五
第十三節　宮内傳達　一五
第十四節　行幸御通過ノ時ノ警備　一五
第十五節　行幸御通過ノ時ノ警備　一五
第十六節　行幸御通過ノ時ノ警備　一五
第十七節　行幸御通過ノ時ノ警備　一五
第十八節　行幸御通過ノ時ノ警備　一五
第十九節　行幸御通過ノ時ノ警備　一五
第二十節　行幸御通過ノ時ノ警備　一五
第二十一節　行幸御通過ノ時ノ警備　一五
第二十二節　行幸御通過ノ時ノ警備　一五
第二十三節　行幸御通過ノ時ノ警備　一五
第二十四節　行幸御通過ノ時ノ警備　一五
第二十五節　行幸御通過ノ時ノ警備　一五
第二十六節　行幸御通過ノ時ノ警備　一五
第二十七節　行幸御通過ノ時ノ警備　一五
第二十八節　行幸御通過ノ時ノ警備　一五
第二十九節　行幸御通過ノ時ノ警備　一五
第三十節　行幸御通過ノ時ノ警備　一五
第三十一節　行幸御通過ノ時ノ警備　一五
第三十二節　行幸御通過ノ時ノ警備　一五
第三十三節　行幸御通過ノ時ノ警備　一五
第三十四節　行幸御通過ノ時ノ警備　一五
第三十五節　行幸御通過ノ時ノ警備　一五
第三十六節　行幸御通過ノ時ノ警備　一五
第三十七節　行幸御通過ノ時ノ警備　一五
第三十八節　行幸御通過ノ時ノ警備　一五
第三十九節　行幸御通過ノ時ノ警備　一五
第四十節　行幸御通過ノ時ノ警備　一五
第四十一節　行幸御通過ノ時ノ警備　一五
第四十二節　行幸御通過ノ時ノ警備　一五
第四十三節　行幸御通過ノ時ノ警備　一五
第四十四節　行幸御通過ノ時ノ警備　一五
第四十五節　行幸御通過ノ時ノ警備　一五
第四十六節　行幸御通過ノ時ノ警備　一五
第四十七節　行幸御通過ノ時ノ警備　一五
第四十八節　行幸御通過ノ時ノ警備　一五
第四十九節　行幸御通過ノ時ノ警備　一五
第五十節　行幸御通過ノ時ノ警備　一五
第五十一節　行幸御通過ノ時ノ警備　一五
第五十二節　行幸御通過ノ時ノ警備　一五
第五十三節　行幸御通過ノ時ノ警備　一五
第五十四節　行幸御通過ノ時ノ警備　一五
第五十五節　行幸御通過ノ時ノ警備　一五
第五十六節　行幸御通過ノ時ノ警備　一五
第五十七節　行幸御通過ノ時ノ警備　一五
第五十八節　行幸御通過ノ時ノ警備　一五
第五十九節　行幸御通過ノ時ノ警備　一五
第六十節　行幸御通過ノ時ノ警備　一五
第六十一節　行幸御通過ノ時ノ警備　一五
第六十二節　行幸御通過ノ時ノ警備　一五
第六十三節　行幸御通過ノ時ノ警備　一五
第六十四節　行幸御通過ノ時ノ警備　一五
第六十五節　行幸御通過ノ時ノ警備　一五
第六十六節　行幸御通過ノ時ノ警備　一五
第六十七節　行幸御通過ノ時ノ警備　一五
第六十八節　行幸御通過ノ時ノ警備　一五
第六十九節　行幸御通過ノ時ノ警備　一五
第七十節　行幸御通過ノ時ノ警備　一五
第七十一節　行幸御通過ノ時ノ警備　一五
第七十二節　行幸御通過ノ時ノ警備　一五
第七十三節　行幸御通過ノ時ノ警備　一五
第七十四節　行幸御通過ノ時ノ警備　一五
第七十五節　行幸御通過ノ時ノ警備　一五
第七十六節　行幸御通過ノ時ノ警備　一五
第七十七節　行幸御通過ノ時ノ警備　一五
第七十八節　行幸御通過ノ時ノ警備　一五
第七十九節　行幸御通過ノ時ノ警備　一五
第八十節　行幸御通過ノ時ノ警備　一五
第八十一節　行幸御通過ノ時ノ警備　一五
第八十二節　行幸御通過ノ時ノ警備　一五
第八十三節　行幸御通過ノ時ノ警備　一五
第八十四節　行幸御通過ノ時ノ警備　一五
第八十五節　行幸御通過ノ時ノ警備　一五
第八十六節　行幸御通過ノ時ノ警備　一五
第八十七節　行幸御通過ノ時ノ警備　一五
第八十八節　行幸御通過ノ時ノ警備　一五
第八十九節　行幸御通過ノ時ノ警備　一五
第九十節　行幸御通過ノ時ノ警備　一五
第九十一節　行幸御通過ノ時ノ警備　一五
第九十二節　行幸御通過ノ時ノ警備　一五
第九十三節　行幸御通過ノ時ノ警備　一五
第九十四節　行幸御通過ノ時ノ警備　一五
第九十五節　行幸御通過ノ時ノ警備　一五
第九十六節　行幸御通過ノ時ノ警備　一五
第九十七節　行幸御通過ノ時ノ警備　一五
第九十八節　行幸御通過ノ時ノ警備　一五
第九十九節　行幸御通過ノ時ノ警備　一五
第百節　行幸御通過ノ時ノ警備　一五
第百一節　行幸御通過ノ時ノ警備　一五
第百二節　行幸御通過ノ時ノ警備　一五
第百三節　行幸御通過ノ時ノ警備　一五
第百四節　行幸御通過ノ時ノ警備　一五
第百五節　行幸御通過ノ時ノ警備　一五
第百六節　行幸御通過ノ時ノ警備　一五
第百七節　行幸御通過ノ時ノ警備　一五
第百八節　行幸御通過ノ時ノ警備　一五
第百九節　行幸御通過ノ時ノ警備　一五
第百十節　行幸御通過ノ時ノ警備　一五
第百十一節　行幸御通過ノ時ノ警備　一五
第百十二節　行幸御通過ノ時ノ警備　一五
第百十三節　行幸御通過ノ時ノ警備　一五
第百十四節　行幸御通過ノ時ノ警備　一五
第百十五節　行幸御通過ノ時ノ警備　一五
第百十六節　行幸御通過ノ時ノ警備　一五
第百十七節　行幸御通過ノ時ノ警備　一五
第百十八節　行幸御通過ノ時ノ警備　一五
第百十九節　行幸御通過ノ時ノ警備　一五
第百二十節　行幸御通過ノ時ノ警備　一五
第百二十一節　行幸御通過ノ時ノ警備　一五
第百二十二節　行幸御通過ノ時ノ警備　一五
第百二十三節　行幸御通過ノ時ノ警備　一五
第百二十四節　行幸御通過ノ時ノ警備　一五
第百二十五節　行幸御通過ノ時ノ警備　一五
第百二十六節　行幸御通過ノ時ノ警備　一五
第百二十七節　行幸御通過ノ時ノ警備　一五
第百二十八節　行幸御通過ノ時ノ警備　一五
第百二十九節　行幸御通過ノ時ノ警備　一五
第百三十節　行幸御通過ノ時ノ警備　一五
第百三十一節　行幸御通過ノ時ノ警備　一五
第百三十二節　行幸御通過ノ時ノ警備　一五
第百三十三節　行幸御通過ノ時ノ警備　一五
第百三十四節　行幸御通過ノ時ノ警備　一五
第百三十五節　行幸御通過ノ時ノ警備　一五
第百三十六節　行幸御通過ノ時ノ警備　一五
第百三十七節　行幸御通過ノ時ノ警備　一五
第百三十八節　行幸御通過ノ時ノ警備　一五
第百三十九節　行幸御通過ノ時ノ警備　一五
第百四十節　行幸御通過ノ時ノ警備　一五
第百四十一節　行幸御通過ノ時ノ警備　一五
第百四十二節　行幸御通過ノ時ノ警備　一五
第百四十三節　行幸御通過ノ時ノ警備　一五
第百四十四節　行幸御通過ノ時ノ警備　一五
第百四十五節　行幸御通過ノ時ノ警備　一五
第百四十六節　行幸御通過ノ時ノ警備　一五
第百四十七節　行幸御通過ノ時ノ警備　一五
第百四十八節　行幸御通過ノ時ノ警備　一五
第百四十九節　行幸御通過ノ時ノ警備　一五
第百五十節　行幸御通過ノ時ノ警備　一五
第百五十一節　行幸御通過ノ時ノ警備　一五
第百五十二節　行幸御通過ノ時ノ警備　一五
第百五十三節　行幸御通過ノ時ノ警備　一五
第百五十四節　行幸御通過ノ時ノ警備　一五
第百五十五節　行幸御通過ノ時ノ警備　一五
第百五十六節　行幸御通過ノ時ノ警備　一五
第百五十七節　行幸御通過ノ時ノ警備　一五
第百五十八節　行幸御通過ノ時ノ警備　一五
第百五十九節　行幸御通過ノ時ノ警備　一五
第百六十節　行幸御通過ノ時ノ警備　一五
第百六十一節　行幸御通過ノ時ノ警備　一五
第百六十二節　行幸御通過ノ時ノ警備　一五
第百六十三節　行幸御通過ノ時ノ警備　一五
第百六十四節　行幸御通過ノ時ノ警備　一五
第百六十五節　行幸御通過ノ時ノ警備　一五
第百六十六節　行幸御通過ノ時ノ警備　一五
第百六十七節　行幸御通過ノ時ノ警備　一五
第百六十八節　行幸御通過ノ時ノ警備　一五
第百六十九節　行幸御通過ノ時ノ警備　一五
第百七十節　行幸御通過ノ時ノ警備　一五
第百七十一節　行幸御通過ノ時ノ警備　一五
第百七十二節　行幸御通過ノ時ノ警備　一五
第百七十三節　行幸御通過ノ時ノ警備　一五
第百七十四節　行幸御通過ノ時ノ警備　一五
第百七十五節　行幸御通過ノ時ノ警備　一五
第百七十六節　行幸御通過ノ時ノ警備　一五
第百七十七節　行幸御通過ノ時ノ警備　一五
第百七十八節　行幸御通過ノ時ノ警備　一五
第百七十九節　行幸御通過ノ時ノ警備　一五
第百八十節　行幸御通過ノ時ノ警備　一五
第百八十一節　行幸御通過ノ時ノ警備　一五
第百八十二節　行幸御通過ノ時ノ警備　一五
第百八十三節　行幸御通過ノ時ノ警備　一五
第百八十四節　行幸御通過ノ時ノ警備　一五
第百八十五節　行幸御通過ノ時ノ警備　一五
第百八十六節　行幸御通過ノ時ノ警備　一五
第百八十七節　行幸御通過ノ時ノ警備　一五
第百八十八節　行幸御通過ノ時ノ警備　一五
第百八十九節　行幸御通過ノ時ノ警備　一五
第百九十節　行幸御通過ノ時ノ警備　一五
第百九十一節　行幸御通過ノ時ノ警備　一五
第百九十二節　行幸御通過ノ時ノ警備　一五
第百九十三節　行幸御通過ノ時ノ警備　一五
第百九十四節　行幸御通過ノ時ノ警備　一五
第百九十五節　行幸御通過ノ時ノ警備　一五
第百九十六節　行幸御通過ノ時ノ警備　一五
第百九十七節　行幸御通過ノ時ノ警備　一五
第百九十八節　行幸御通過ノ時ノ警備　一五
第百九十九節　行幸御通過ノ時ノ警備　一五
第二百節　行幸御通過ノ時ノ警備　一五
第二百一節　行幸御通過ノ時ノ警備　一五
第二百二節　行幸御通過ノ時ノ警備　一五
第二百三節　行幸御通過ノ時ノ警備　一五
第二百四節　行幸御通過ノ時ノ警備　一五
第二百五節　行幸御通過ノ時ノ警備　一五
第二百六節　行幸御通過ノ時ノ警備　一五
第二百七節　行幸御通過ノ時ノ警備　一五
第二百八節　行幸御通過ノ時ノ警備　一五
第二百九節　行幸御通過ノ時ノ警備　一五
第二百十節　行幸御通過ノ時ノ警備　一五
第二百十一節　行幸御通過ノ時ノ警備　一五
第二百十二節　行幸御通過ノ時ノ警備　一五
第二百十三節　行幸御通過ノ時ノ警備　一五
第二百十四節　行幸御通過ノ時ノ警備　一五
第二百十五節　行幸御通過ノ時ノ警備　一五
第二百十六節　行幸御通過ノ時ノ警備　一五
第二百十七節　行幸御通過ノ時ノ警備　一五
第二百十八節　行幸御通過ノ時ノ警備　一五
第二百十九節　行幸御通過ノ時ノ警備　一五
第二百二十節　行幸御通過ノ時ノ警備　一五
第二百二十一節　行幸御通過ノ時ノ警備　一五
第二百二十二節　行幸御通過ノ時ノ警備　一五
第二百二十三節　行幸御通過ノ時ノ警備　一五
第二百二十四節　行幸御通過ノ時ノ警備　一五
第二百二十五節　行幸御通過ノ時ノ警備　一五
第二百二十六節　行幸御通過ノ時ノ警備　一五
第二百二十七節　行幸御通過ノ時ノ警備　一五
第二百二十八節　行幸御通過ノ時ノ警備　一五
第二百二十九節　行幸御通過ノ時ノ警備　一五
第二百三十節　行幸御通過ノ時ノ警備　一五
第二百三十一節　行幸御通過ノ時ノ警備　一五
第二百三十二節　行幸御通過ノ時ノ警備　一五
第二百三十三節　行幸御通過ノ時ノ警備　一五
第二百三十四節　行幸御通過ノ時ノ警備　一五
第二百三十五節　行幸御通過ノ時ノ警備　一五
第二百三十六節　行幸御通過ノ時ノ警備　一五
第二百三十七節　行幸御通過ノ時ノ警備　一五
第二百三十八節　行幸御通過ノ時ノ警備　一五
第二百三十九節　行幸御通過ノ時ノ警備　一五
第二百四十節　行幸御通過ノ時ノ警備　一五
第二百四十一節　行幸御通過ノ時ノ警備　一五
第二百四十二節　行幸御通過ノ時ノ警備　一五
第二百四十三節　行幸御通過ノ時ノ警備　一五
第二百四十四節　行幸御通過ノ時ノ警備　一五
第二百四十五節　行幸御通過ノ時ノ警備　一五
第二百四十六節　行幸御通過ノ時ノ警備　一五
第二百四十七節　行幸御通過ノ時ノ警備　一五
第二百四十八節　行幸御通過ノ時ノ警備　一五
第二百四十九節　行幸御通過ノ時ノ警備　一五
第二百五十節　行幸御通過ノ時ノ警備　一五
第二百五十一節　行幸御通過ノ時ノ警備　一五
第二百五十二節　行幸御通過ノ時ノ警備　一五
第二百五十三節　行幸御通過ノ時ノ警備　一五
第二百五十四節　行幸御通過ノ時ノ警備　一五
第二百五十五節　行幸御通過ノ時ノ警備　一五
第二百五十六節　行幸御通過ノ時ノ警備　一五
第二百五十七節　行幸御通過ノ時ノ警備　一五
第二百五十八節　行幸御通過ノ時ノ警備　一五
第二百五十九節　行幸御通過ノ時ノ警備　一五
第二百六十節　行幸御通過ノ時ノ警備　一五
第二百六十一節　行幸御通過ノ時ノ警備　一五
第二百六十二節　行幸御通過ノ時ノ警備　一五
第二百六十三節　行幸御通過ノ時ノ警備　一五
第二百六十四節　行幸御通過ノ時ノ警備　一五
第二百六十五節　行幸御通過ノ時ノ警備　一五
第二百六十六節　行幸御通過ノ時ノ警備　一五
第二百六十七節　行幸御通過ノ時ノ警備　一五
第二百六十八節　行幸御通過ノ時ノ警備　一五
第二百六十九節　行幸御通過ノ時ノ警備　一五
第二百七十節　行幸御通過ノ時ノ警備　一五
第二百七十一節　行幸御通過ノ時ノ警備　一五
第二百七十二節　行幸御通過ノ時ノ警備　一五
第二百七十三節　行幸御通過ノ時ノ警備　一五
第二百七十四節　行幸御通過ノ時ノ警備　一五
第二百七十五節　行幸御通過ノ時ノ警備　一五
第二百七十六節　行幸御通過ノ時ノ警備　一五
第二百七十七節　行幸御通過ノ時ノ警備　一五
第二百七十八節　行幸御通過ノ時ノ警備　一五
第二百七十九節　行幸御通過ノ時ノ警備　一五
第二百八十節　行幸御通過ノ時ノ警備　一五
第二百八十一節　行幸御通過ノ時ノ警備　一五
第二百八十二節　行幸御通過ノ時ノ警備　一五
第二百八十三節　行幸御通過ノ時ノ警備　一五
第二百八十四節　行幸御通過ノ時ノ警備　一五
第二百八十五節　行幸御通過ノ時ノ警備　一五
第二百八十六節　行幸御通過ノ時ノ警備　一五
第二百八十七節　行幸御通過ノ時ノ警備　一五
第二百八十八節　行幸御通過ノ時ノ警備　一五
第二百八十九節　行幸御通過ノ時ノ警備　一五
第二百九十節　行幸御通過ノ時ノ警備　一五
第二百九十一節　行幸御通過ノ時ノ警備　一五
第二百九十二節　行幸御通過ノ時ノ警備　一五
第二百九十三節　行幸御通過ノ時ノ警備　一五
第二百九十四節　行幸御通過ノ時ノ警備　一五
第二百九十五節　行幸御通過ノ時ノ警備　一五
第二百九十六節　行幸御通過ノ時ノ警備　一五
第二百九十七節　行幸御通過ノ時ノ警備　一五
第二百九十八節　行幸御通過ノ時ノ警備　一五
第二百九十九節　行幸御通過ノ時ノ警備　一五
第三百節　行幸御通過ノ時ノ警備　一五
第三百一節　行幸御通過ノ時ノ警備　一五
第三百二節　行幸御通過ノ時ノ警備　一五
第三百三節　行幸御通過ノ時ノ警備　一五
第三百四節　行幸御通過ノ時ノ警備　一五
第三百五節　行幸御通過ノ時ノ警備　一五
第三百六節　行幸御通過ノ時ノ警備　一五
第三百七節　行幸御通過ノ時ノ警備　一五
第三百八節　行幸御通過ノ時ノ警備　一五
第三百九節　行幸御通過ノ時ノ警備　一五
第三百十節　行幸御通過ノ時ノ警備　一五
第三百十一節　行幸御通過ノ時ノ警備　一五
第三百十二節　行幸御通過ノ時ノ警備　一五
第三百十三節　行幸御通過ノ時ノ警備　一五
第三百十四節　行幸御通過ノ時ノ警備　一五
第三百十五節　行幸御通過ノ時ノ警備　一五
第三百十六節　行幸御通過ノ時ノ警備　一五
第三百十七節　行幸御通過ノ時ノ警備　一五
第三百十八節　行幸御通過ノ時ノ警備　一五
第三百十九節　行幸御通過ノ時ノ警備　一五
第三百二十節　行幸御通過ノ時ノ警備　一五
第三百二十一節　行幸御通過ノ時ノ警備　一五
第三百二十二節　行幸御通過ノ時ノ警備　一五
第三百二十三節　行幸御通過ノ時ノ警備　一五
第三百二十四節　行幸御通過ノ時ノ警備　一五
第三百二十五節　行幸御通過ノ時ノ警備　一五
第三百二十六節　行幸御通過ノ時ノ警備　一五
第三百二十七節　行幸御通過ノ時ノ警備　一五
第三百二十八節　行幸御通過ノ時ノ警備　一五
第三百二十九節　行幸御通過ノ時ノ警備　一五
第三百三十節　行幸御通過ノ時ノ警備　一五
第三百三十一節　行幸御通過ノ時ノ警備　一五
第三百三十二節　行幸御通過ノ時ノ警備　一五
第三百三十三節　行幸御通過ノ時ノ警備　一五
第三百三十四節　行幸御通過ノ時ノ警備　一五
第三百三十五節　行幸御通過ノ時ノ警備　一五
第三百三十六節　行幸御通過ノ時ノ警備　一五
第三百三十七節　行幸御通過ノ時ノ警備　一五
第三百三十八節　行幸御通過ノ時ノ警備　一五
第三百三十九節　行幸御通過ノ時ノ警備　一五
第三百四十節　行幸御通過ノ時ノ警備　一五
第三百四十一節　行幸御通過ノ時ノ警備　一五
第三百四十二節　行幸御通過ノ時ノ警備　一五
第三百四十三節　行幸御通過ノ時ノ警備　一五
第三百四十四節　行幸御通過ノ時ノ警備　一五
第三百四十五節　行幸御通過ノ時ノ警備　一五
第三百四十六節　行幸御通過ノ時ノ警備　一五
第三百四十七節　行幸御通過ノ時ノ警備　一五
第三百四十八節　行幸御通過ノ時ノ警備　一五
第三百四十九節　行幸御通過ノ時ノ警備　一五
第三百五十節　行幸御通過ノ時ノ警備　一五
第三百五十一節　行幸御通過ノ時ノ警備　一五
第三百五十二節　行幸御通過ノ時ノ警備　一五
第三百五十三節　行幸御通過ノ時ノ警備　一五
第三百五十四節　行幸御通過ノ時ノ警備　一五
第三百五十五節　行幸御通過ノ時ノ警備　一五
第三百五十六節　行幸御通過ノ時ノ警備　一五
第三百五十七節　行幸御通過ノ時ノ警備　一五
第三百五十八節　行幸御通過ノ時ノ警備　一五
第三百五十九節　行幸御通過ノ時ノ警備　一五
第三百六十節　行幸御通過ノ時ノ警備　一五
第三百六十一節　行幸御通過ノ時ノ警備　一五
第三百六十二節　行幸御通過ノ時ノ警備　一五
第三百六十三節　行幸御通過ノ時ノ警備　一五
第三百六十四節　行幸御通過ノ時ノ警備　一五
第三百六十五節　行幸御通過ノ時ノ警備　一五
第三百六十六節　行幸御通過ノ時ノ警備　一五
第三百六十七節　行幸御通過ノ時ノ警備　一五
第三百六十八節　行幸御通過ノ時ノ警備　一五
第三百六十九節　行幸御通過ノ時ノ警備　一五
第三百七十節　行幸御通過ノ時ノ警備　一五
第三百七十一節　行幸御通過ノ時ノ警備　一五
第三百七十二節　行幸御通過ノ時ノ警備　一五
第三百七十三節　行幸御通過ノ時ノ警備　一五
第三百七十四節　行幸御通過ノ時ノ警備　一五
第三百七十五節　行幸御通過ノ時ノ警備　一五
第三百七十六節　行幸御通過ノ時ノ警備　一五
第三百七十七節　行幸御通過ノ時ノ警備　一五
第三百七十八節　行幸御通過ノ時ノ警備　一五
第三百七十九節　行幸御通過ノ時ノ警備　一五
第三百八十節　行幸御通過ノ時ノ警備　一五
第三百八十一節　行幸御通過ノ時ノ警備　一五
第三百八十二節　行幸御通過ノ時ノ警備　一五
第三百八十三節　行幸御通過ノ時ノ警備　一五
第三百八十四節　行幸御通過ノ時ノ警備　一五
第三百八十五節　行幸御通過ノ時ノ警備　一五
第三百八十六節　行幸御通過ノ時ノ警備　一五
第三百八十七節　行幸御通過ノ時ノ警備　一五
第三百八十八節　行幸御通過ノ時ノ警備　一五
第三百八十九節　行幸御通過ノ時ノ警備　一五
第三百九十節　行幸御通過ノ時ノ警備　一五
第三百九十一節　行幸御通過ノ時ノ警備　一五
第三百九十二節　行幸御通過ノ時ノ警備　一五
第三百九十三節　行幸御通過ノ時ノ警備　一五
第三百九十四節　行幸御通過ノ時ノ警備　一五
第三百九十五節　行幸御通過ノ時ノ警備　一五
第三百九十六節　行幸御通過ノ時ノ警備　一五
第三百九十七節　行幸御通過ノ時ノ警備　一五
第三百九十八節　行幸御通過ノ時ノ警備　一五
第三百九十九節　行幸御通過ノ時ノ警備　一五
第四百節　行幸御通過ノ時ノ警備　一五
第四百一節　行幸御通過ノ時ノ警備　一五
第四百二節　行幸御通過ノ時ノ警備　一五
第四百三節　行幸御通過ノ時ノ警備　一五
第四百四節　行幸御通過ノ時ノ警備　一五
第四百五節　行幸御通過ノ時ノ警備　一五
第四百六節　行幸御通過ノ時ノ警備　一五
第四百七節　行幸御通過ノ時ノ警備　一五
第四百八節　行幸御通過ノ時ノ警備　一五
第四百九節　行幸御通過ノ時ノ警備　一五
第四百十節　行幸御通過ノ時ノ警備　一五
第四百十一節　行幸御通過ノ時ノ警備　一五
第四百十二節　行幸御通過ノ時ノ警備　一五
第四百十三節　行幸御通過ノ時ノ警備　一五
第四百十四節　行幸御通過ノ時ノ警備　一五
第四百十五節　行幸御通過ノ時ノ警備　一五
第四百十六節　行幸御通過ノ時ノ警備　一五
第四百十七節　行幸御通過ノ時ノ警備　一五
第四百十八節　行幸御通過ノ時ノ警備　一五
第四百十九節　行幸御通過ノ時ノ警備　一五
第四百二十節　行幸御通過ノ時ノ警備　一五
第四百二十一節　行幸御通過ノ時ノ警備　一五
第四百二十二節　行幸御通過ノ時ノ警備　一五
第四百二十三節　行幸御通過ノ時ノ警備　一五
第四百二十四節　行幸御通過ノ時ノ警備　一五
第四百二十五節　行幸御通過ノ時ノ警備　一五
第四百二十六節　行幸御通過ノ時ノ警備　一五
第四百二十七節　行幸御通過ノ時ノ警備　一五
第四百二十八節　行幸御通過ノ時ノ警備　一五
第四百二十九節　行幸御通過ノ時ノ警備　一五
第四百三十節　行幸御通過ノ時ノ警備　一五
第四百三十一節　行幸御通過ノ時ノ警備　一五
第四百三十二節　行幸御通過ノ時ノ警備　一五
第四百三十三節　行幸御通過ノ時ノ警備　一五
第四百三十四節　行幸御通過ノ時ノ警備　一五
第四百三十五節　行幸御通過ノ時ノ警備　一五
第四百三十六節　行幸御通過ノ時ノ警備　一五
第四百三十七節　行幸御通過ノ時ノ警備　一五
第四百三十八節　行幸御通過ノ時ノ警備　一五
第四百三十九節　行幸御通過ノ時ノ警備　一五
第四百四十節　行幸御通過ノ時ノ警備　一五
第四百四十一節　行幸御通過ノ時ノ警備　一五
第四百四十二節　行幸御通過ノ時ノ警備　一五
第四百四十三節　行幸御通過ノ時ノ警備　一五
第四百四十四節　行幸御通過ノ時ノ警備　一五
第四百四十五節　行幸御通過ノ時ノ警備　一五
第四百四十六節　行幸御通過ノ時ノ警備　一五
第四百四十七節　行幸御通過ノ時ノ警備　一五
第四百四十八節　行幸御通過ノ時ノ警備　一五
第四百四十九節　行幸御通過ノ時ノ警備　一五
第四百五十節　行幸御通過ノ時ノ警備　一五
第四百五十一節　行幸御通過ノ時ノ警備　一五
第四百五十二節　行幸御通過ノ時ノ警備　一五
第四百五十三節　行幸御通過ノ時ノ警備　一五
第四百五十四節　行幸御通過ノ時ノ警備　一五
第四百五十五節　行幸御通過ノ時ノ警備　一五
第四百五十六節　行幸御通過ノ時ノ警備　一五
第四百五十七節　行幸御通過ノ時ノ警備　一五
第四百五十八節　行幸御通過ノ時ノ警備　一五
第四百五十九節　行幸御通過ノ時ノ警備　一五
第四百六十節　行幸御通過ノ時ノ警備　一五
第四百六十一節　行幸御通過ノ時ノ警備　一五
第四百六十二節　行幸御通過ノ時ノ警備　一五
第四百六十三節　行幸御通過ノ時ノ警備　一五
第四百六十四節　行幸御通過ノ時ノ警備　一五
第四百六十五節　行幸御通過ノ時ノ警備　一五
第四百六十六節　行幸御通過ノ時ノ警備　一五
第四百六十七節　行幸御通過ノ時ノ警備　一五
第四百六十八節　行幸御通過ノ時ノ警備　一五
第四百六十九節　行幸御通過ノ時ノ警備　一五
第四百七十節　行幸御通過ノ時ノ警備　一五
第四百七十一節　行幸御通過ノ時ノ警備　一五
第四百七十二節　行幸御通過ノ時ノ警備　一五
第四百七十三節　行幸御通過ノ時ノ警備　一五
第四百七十四節　行幸御通過ノ時ノ警備　一五
第四百七十五節　行幸御通過ノ時ノ警備　一五
第四百七十六節　行幸御通過ノ時ノ警備　一五
第四百七十七節　行幸御通過ノ時ノ警備　一五
第四百七十八節　行幸御通過ノ時ノ警備　一五
第四百七十九節　行幸御通過ノ時ノ警備　一五
第四百八十節　行幸御通過ノ時ノ警備　一五
第四百八十一節　行幸御通過ノ時ノ警備　一五
第四百八十二節　行幸御通過ノ時ノ警備　一五
第四百八十三節　行幸御通過ノ時ノ警備　一五
第四百八十四節　行幸御通過ノ時ノ警備　一五
第四百八十五節　行幸御通過ノ時ノ警備　一五
第四百八十六節　行幸御通過ノ時ノ警備　一五
第四百八十七節　行幸御通過ノ時ノ警備　一五
第四百八十八節　行幸御通過ノ時ノ警備　一五
第四百八十九節　行幸御通過ノ時ノ警備　一五
第四百九十節　行幸御通過ノ時ノ警備　一五
第四百九十一節　行幸御通過ノ時ノ警備　一五
第四百九十二節　行幸御通過ノ時ノ警備　一五
第四百九十三節　行幸御通過ノ時ノ警備　一五
第四百九十四節　行幸御通過ノ時ノ警備　一五
第四百九十五節　行幸御通過ノ時ノ警備　一五
第四百九十六節　行幸御通過ノ時ノ警備　一五
第四百九十七節　行幸御通過ノ時ノ警備　一五
第四百九十八節　行幸御通過ノ時ノ警備　一五
第四百九十九節　行幸御通過ノ時ノ警備　一五
第五百節　行幸御通過ノ時ノ警備　一五
第五百一節　行幸御通過ノ時ノ警備　一五
第五百二節　行幸御通過ノ時ノ警備　一五
第五百三節　行幸御通過ノ時ノ警備　一五
第五百四節　行幸御通過ノ時ノ警備　一五
第五百五節　行幸御通過ノ時ノ警備　一五
第五百六節　行幸御通過ノ時ノ警備　一五
第五百七節　行幸御通過ノ時ノ警備　一五
第五百八節　行幸御通過ノ時ノ警備　一五
第五百九節　行幸御通過ノ時ノ警備　一五
第五百十節　行幸御通過ノ時ノ警備　一五
第五百十一節　行幸御通過ノ時ノ警備　一五
第五百十二節　行幸御通過ノ時ノ警備　一五
第五百十三節　行幸御通過ノ時ノ警備　一五
第五百十四節　行幸御通過ノ時ノ警備　一五
第五百十五節　行幸御通過ノ時ノ警備　一五
第五百十六節　行幸御通過ノ時ノ警備　一五
第五百十七節　行幸御通過ノ時ノ警備　一五
第五百十八節　行幸御通過ノ時ノ警備　一五
第五百十九節　行幸御通過ノ時ノ警備　一五
第五百二十節　行幸御通過ノ時ノ警備　一五
第五百二十一節　行幸御通過ノ時ノ警備　一五
第五百二十二節　行幸御通過ノ時ノ警備　一五
第五百二十三節　行幸御通過ノ時ノ警備　一五
第五百二十四節　行幸御通過ノ時ノ警備　一五
第五百二十五節　行幸御通過ノ時ノ警備　一五
第五百二十六節　行幸御通過ノ時ノ警備　一五
第五百二十七節　行幸御通過ノ時ノ警備　一五
第五百二十八節　行幸御通過ノ時ノ警備　一五
第五百二十九節　行幸御通過ノ時ノ警備　一五
第五百三十節　行幸御通過ノ時ノ警備　一五
第五百三十一節　行幸御通過ノ時ノ警備　一五
第五百三十二節　行幸御通過ノ時ノ警備　一五
第五百三十三節　行幸御通過ノ時ノ警備　一五
第五百三十四節　行幸御通過ノ時ノ警備　一五
第五百三十五節　行幸御通過ノ時ノ警備　一五
第五百三十六節　行幸御通過ノ時ノ警備　一五
第五百三十七節　行幸御通過ノ時ノ警備　一五
第五百三十八節　行幸御通過ノ時ノ警備　一五
第五百三十九節　行幸御通過ノ時ノ警備　一五
第五百四十節　行幸御通過ノ時ノ警備　一五
第五百四十一節　行幸御通過ノ時ノ警備　一五
第五百四十二節　行幸御通過ノ時ノ警備　一五
第五百四十三節　行幸御通過ノ時ノ警備　一五
第五百四十四節　行幸御通過ノ時ノ警備　一五
第五百四十五節　行幸御通過ノ時ノ警備　一五
第五百四十六節　行幸御通過ノ時ノ警備　一五
第五百四十七節　行幸御通過ノ時ノ警備　一五
第五百四十八節　行幸御通過ノ時ノ警備　一五
第五百四十九節　行幸御通過ノ時ノ警備　一五
第五百五十節　行幸御通過ノ時ノ警備　一五
第五百五十一節　行幸御通過ノ時ノ警備　一五
第五百五十二節　行幸御通過ノ時ノ警備　一五
第五百五十三節　行幸御通過ノ時ノ警備　一五
第五百五十四節　行幸御通過ノ時ノ警備　一五
第五百五十五節　行幸御通過ノ時ノ警備　一五
第五百五十六節　行幸御通過ノ時ノ警備　一五
第五百五十七節　行幸御通過ノ時ノ警備　一五
第五百五十八節　行幸御通過ノ時ノ警備　一五
第五百五十九節　行幸御通過ノ時ノ警備　一五
第五百六十節　行幸御通過ノ時ノ警備　一五
第五百六十一節　行幸御通過ノ時ノ警備　一五
第五百六十二節　行幸御通過ノ時ノ警備　一五
第五百六十三節　行幸御通過ノ時ノ警備　一五
第五百六十四節　行幸御通過ノ時ノ警備　一五
第五百六十五節　行幸御通過ノ時ノ警備　一五
第五百六十六節　行幸御通過ノ時ノ警備　一五
第五百六十七節　行幸御通過ノ時ノ警備　一五
第五百六十八節　行幸御通過ノ時ノ警備　一五
第五百六十九節　行幸御通過ノ時ノ警備　一五
第五百七十節　行幸御通過ノ時ノ警備　一五
第五百七十一節　行幸御通過ノ時ノ警備　一五
第五百七十二節　行幸御通過ノ時ノ警備　一五
第五百七十三節　行幸御通過ノ時ノ警備　一五
第五百七十四節　行幸御通過ノ時ノ警備　一五
第五百七十五節　行幸御通過ノ時ノ警備　一五
第五百七十六節　行幸御通過ノ時ノ警備　一五
第五百七十七節　行幸御通過ノ時ノ警備　一五
第五百七十八節　行幸御通過ノ時ノ警備　一五
第五百七十九節　行幸御通過ノ時ノ警備　一五
第五百八十節　行幸御通過ノ時ノ警備　一五
第五百八十一節　行幸御通過ノ時ノ警備　一五
第五百八十二節　行幸御通過ノ時ノ警備　一五
第五百八十三節　行幸御通過ノ時ノ警備　一五
第五百八十四節　行幸御通過ノ時ノ警備　一五
第五百八十五節　行幸御通過ノ時ノ警備　一五
第五百八十六節　行幸御通過ノ時ノ警備　一五
第五百八十七節　行幸御通過ノ時ノ警備　一五
第五百八十八節　行幸御通過ノ時ノ警備　一五
第五百八十九節　行幸御通過ノ時ノ警備　一五
第五百九十節　行幸御通過ノ時ノ警備　一五
第五百九十一節　行幸御通過ノ時ノ警備　一五
第五百九十二節　行幸御通過ノ時ノ警備　一五
第五百九十三節　行幸御通過ノ時ノ警備　一五
第五百九十四節　行幸御通過ノ時ノ警備　一五
第五百九十五節　行幸御通過ノ時ノ警備　一五
第五百九十六節　行幸御通過ノ時ノ警備　一五
第五百九十七節　行幸御通過ノ時ノ警備　一五
第五百九十八節　行幸御通過ノ時ノ警備　一五
第五百九十九節　行幸御通過ノ時ノ警備　一五
第六百節　行幸御通過ノ時ノ警備　一五
第六百一節　行幸御通過ノ時ノ警備　一五
第六百二節　行幸御通過ノ時ノ警備　一五
第六百三節　行幸御通過ノ時ノ警備　一五
第六百四節　行幸御通過ノ時

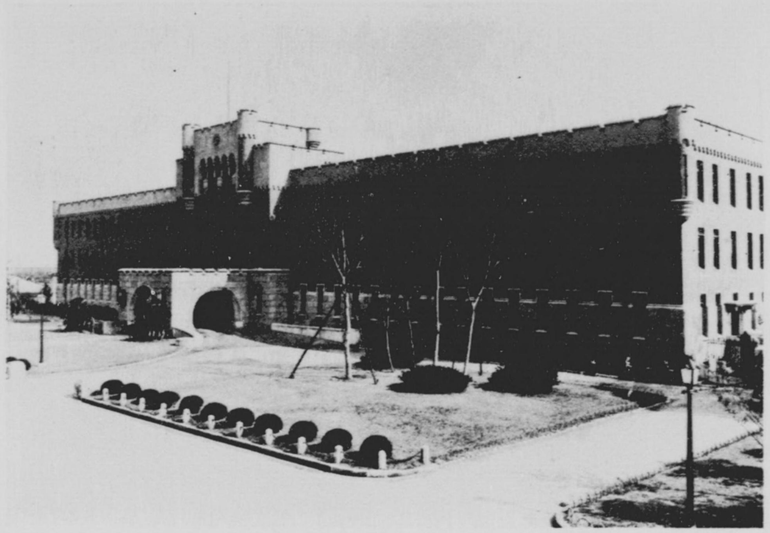

大本營
（第四師團司令部）

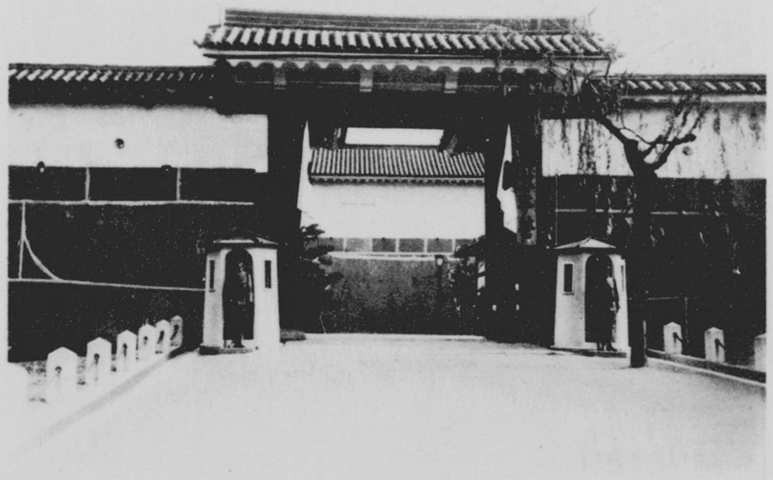

大本營正門
（第四師團司令部）

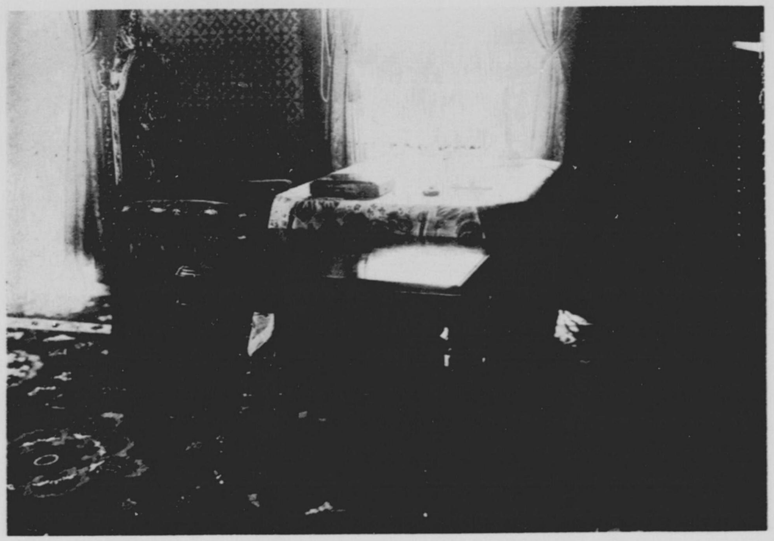

御座所
（大本營内）

秩父宮殿下
（十一月十一日奈良第四小學校ニ於テ）

將中宮二　長阆師五部

將中本山　長阆師六十部

將中内寺　長阆師四部

王親仁敬宮院閑　長庭泰

將中山若　長阆師三部

將中庄本　官令司軍南

將大南　官令司軍北

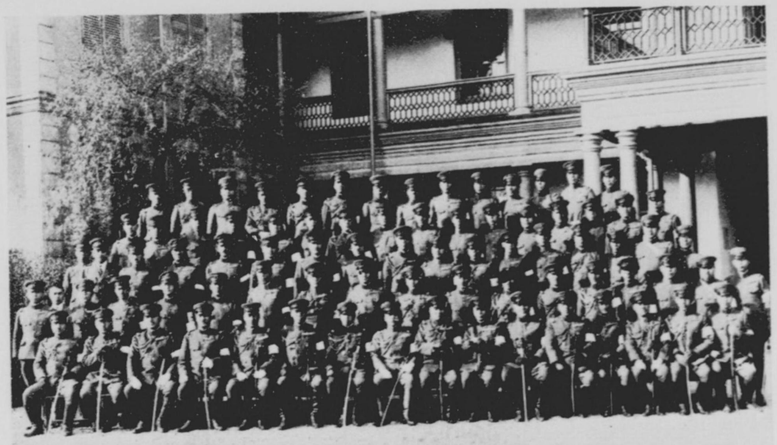

統監部職員
（統監部ニ於テ）

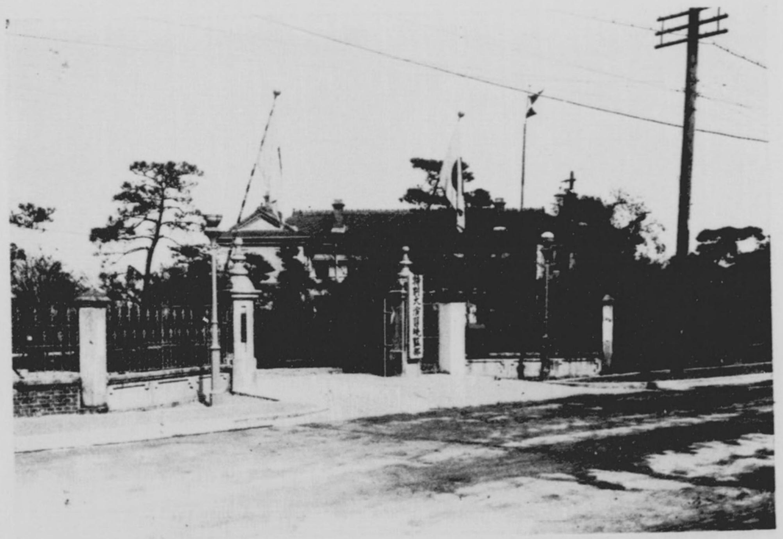

統監部
（大阪借行社）

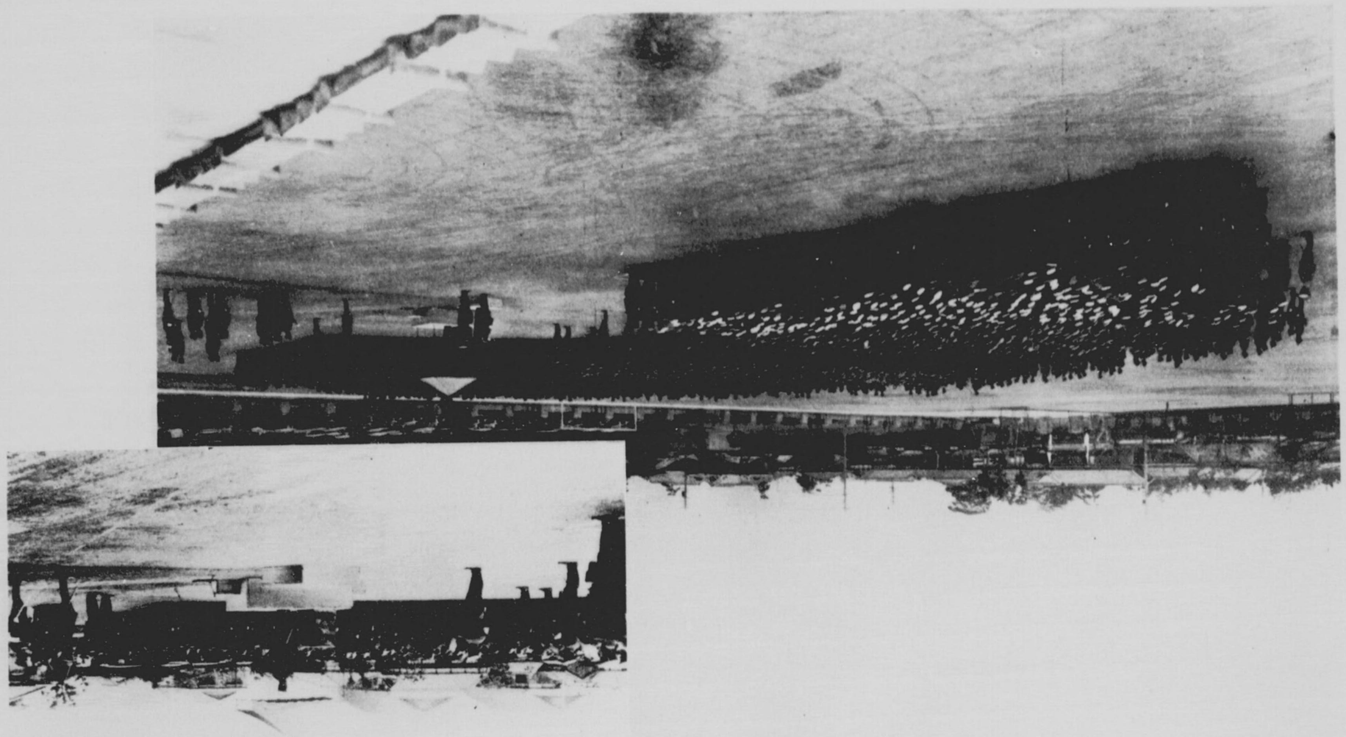

評　講　御
（日三十月一十）

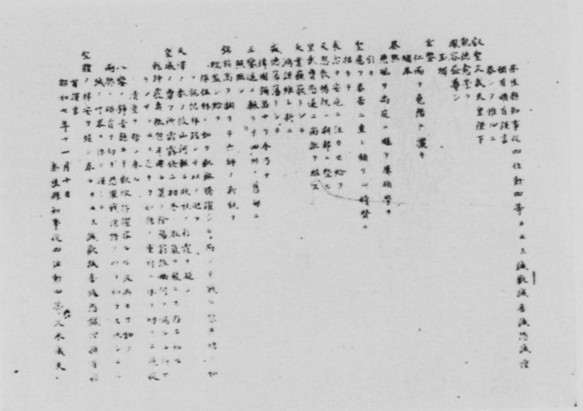

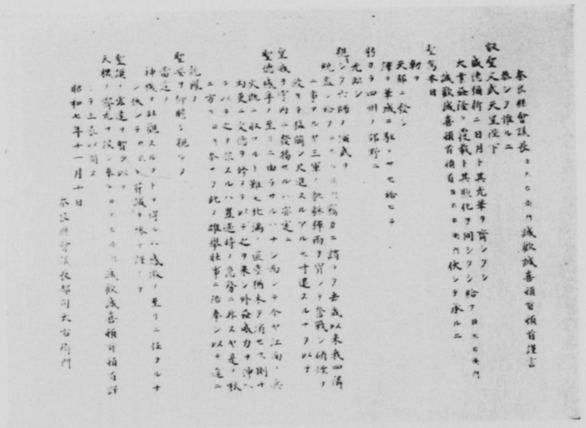

知事及縣會議長上表

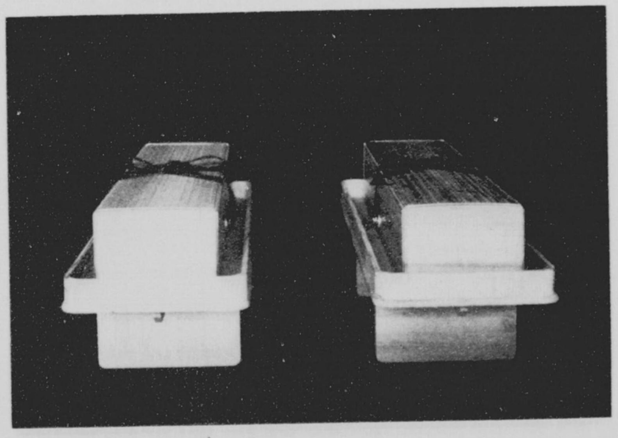

久慈學務部長
坂口官房主事
久米知事
泉警察部長
平内務部長

副議長　丘本

議長　司都

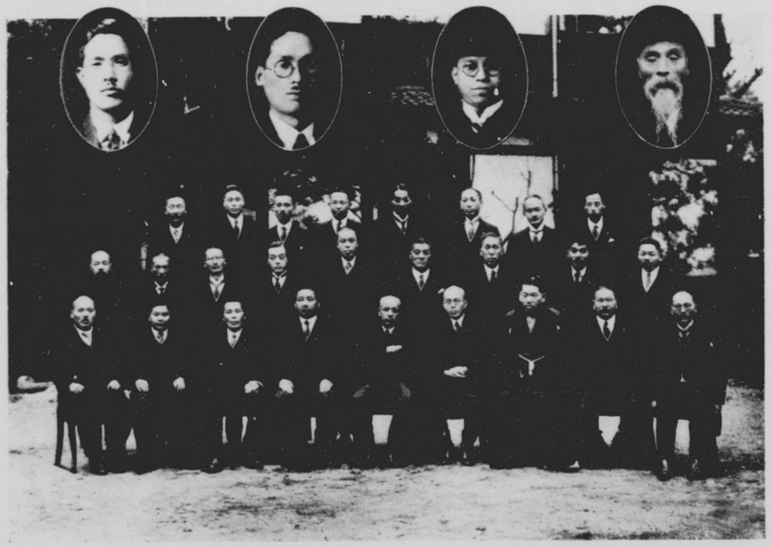

縣會議員

縣各係長

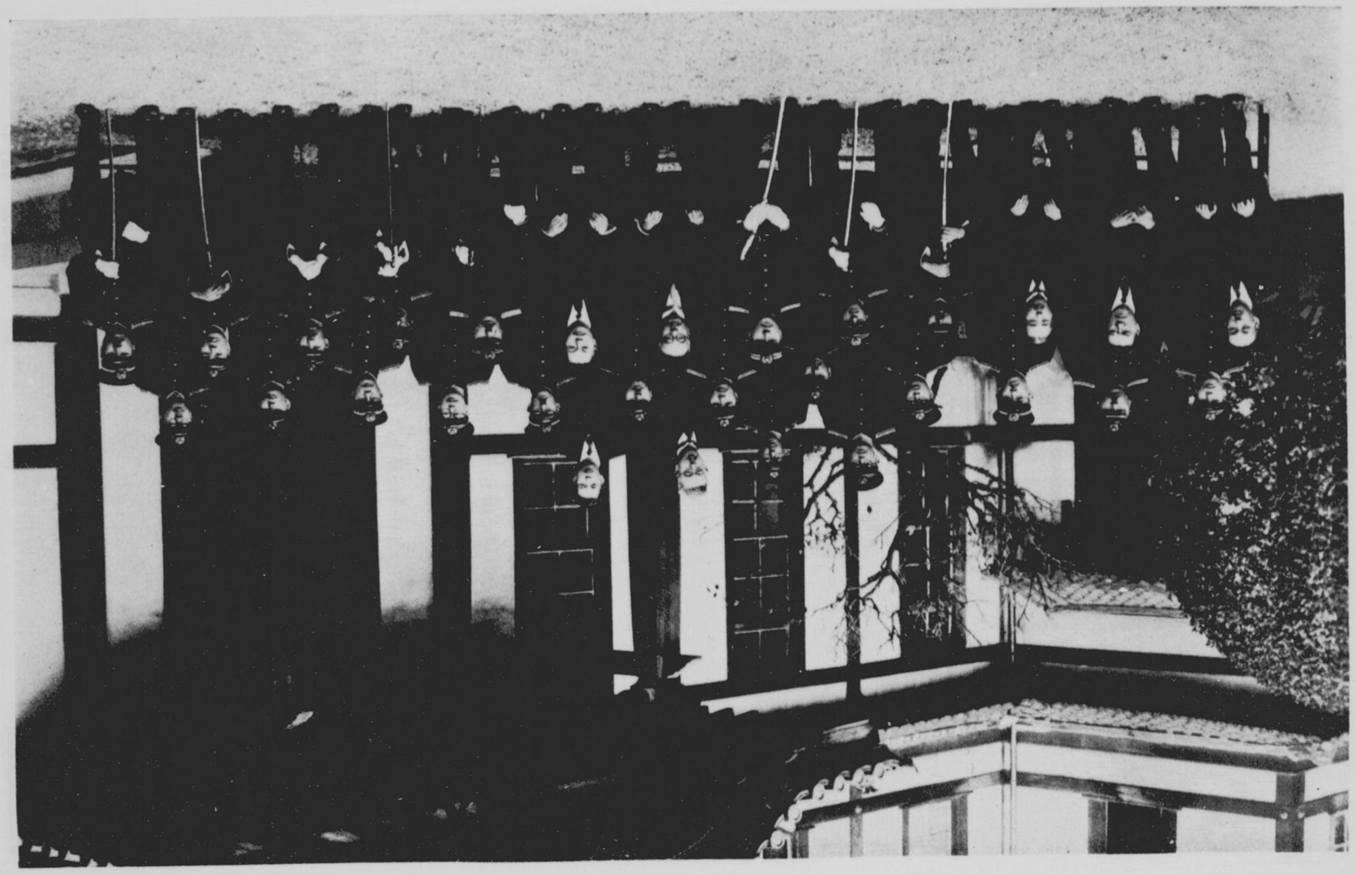

長隊部各部衛警

昭和七年 陸軍特別大演習奈良縣記錄

第一編 總說

第一章 行幸御日程

第一節 行幸仰出

昭和七年十月二十一日、宮內省告示ヲ以テ、畏クモ 天皇陛下ニハ、大阪、奈良兩府縣下ニ於テ擧行ノ陸軍特別大演習御統裁ノ爲、十一月十日、宮城御發輦、大阪府下へ行幸アラセラルベキ旨、仰出サレタリ。

行幸仰出

宮內省告示第二十二號

天皇陛下陸軍特別大演習御統裁ノ爲來十一月十日御發輦大阪府下へ行幸同十七日還幸アラセラルヘキ旨仰出サル

昭和七年十月二十一日

宮內大臣 一木喜德郎

宮廷列車ノ編成並乘組割

東京驛ヨリ大阪驛へ(十一月十日) 大阪驛ヨリ東京驛へ(十一月十七日)

←

三等	貨物	二等
鐵道省用		

一等
供奉近衛將校

次室	御乘降口
御召車（昭和第一號車）	

一等
供奉高等官

二等
供奉判任官

一等
便乘高等官

二等	貨物	三等
鐵道省用		

→

演習期間大軌電車ニヨル宮廷列車ノ編成並乘組割

上六ヨリ御陵前（十一月十一日）

大軌職員	御料		大軌職員
扈從勅任官以上			扈從勅任官以上
侍從武官			侍從武官
宮內高等官			宮內高等官
供奉近衛將校			供奉近衛將校
憲兵將校			憲兵將校
扈從高等官			扈從高等官
宮內判任官			宮內判任官
特ニ許可セラレタル者			特ニ許可セラレタル者

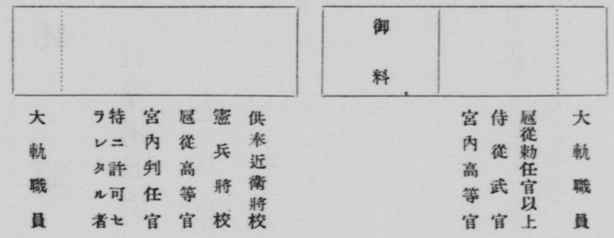

演習期間大軌電車ニヨル宮廷列車ノ編成並乘組割

平端ヨリ天理（十一月十一日）　御陵前ヨリ平端（十一月十一日）

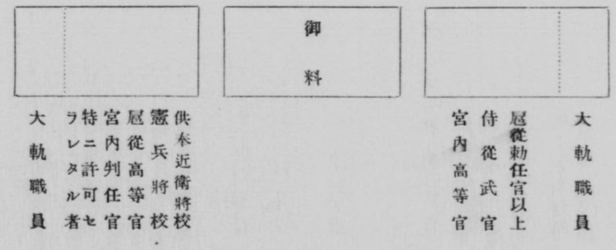

大軌職員	御料		大軌職員
扈從勅任官以上			扈從勅任官以上
侍從武官			侍從武官
宮內高等官			宮內高等官
供奉近衛將校			供奉近衛將校
憲兵將校			憲兵將校
扈從高等官			扈從高等官
宮內判任官			宮內判任官
特ニ許可セラレタル者			特ニ許可セラレタル者

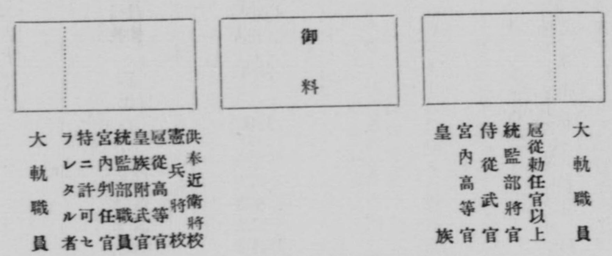

演習期間大軌電車ニヨル宮廷列車ノ編成並乘組割

二階堂ヨリ上六（十一月十一日）

大軌職員	御料		大軌職員
扈從勅任官以上			扈從勅任官以上
統監部將官			統監部將官
侍從武官			侍從武官
宮內高等官			宮內高等官
皇族			皇族
供奉近衛將校			供奉近衛將校
憲兵將校			憲兵將校
扈從高等官			扈從高等官
皇族附武官			皇族附武官
統監部職員			統監部職員
宮內判任官			宮內判任官
特ニ許可セラレタル者			特ニ許可セラレタル者

野外自動車鹵簿（十一月十一日）

憲兵將校自動車	宮內書記官自動車	天皇	近衛將校
			近衛將校
			近衛將校
			御自動車
			侍從武官長陪乘
			近衛將校
皇宮警察官	侍從	內大臣	宮內大臣自動車
	侍從武官	侍從長	
	侍醫	自動車	自動車
			自動車

憲兵將校自動車

一、近衛將校、皇宮警察官ハ側車附自動自轉車ヲ用フ

一、內大臣鹵簿ニ入ラサルトキハ侍醫ハ第二供奉車トス

野外乗馬鹵簿（十一月十一日）

統監部將校
憲兵將校 憲兵將校
天皇旗 近衛騎兵下士捧持
侍從武官

近衛將校 天皇 近衛將校
侍從武官 侍從武官長 侍從武官
侍從 侍醫
宮內書記官 主馬寮勤務 宮內技師
憲兵下士 憲兵下士

一、幕僚將官 幕僚將校 鹵簿ニ入ル場合ハ侍從武官 侍從武官長 侍從武官ノ次トス
一、侍從武官三名ヲ超ユルトキハ殘餘ノ侍從武官ノ位置ハ侍從 侍醫ノ前トス
一、列外ノ順位ハ概ネ左ノ通トス
一、侍從職御用掛 宮內技手（調馬手） 皇宮警察官 宮內技手（調馬手） 皇宮警察官
一、道路狹隘ニシテ一列ナルヲ要スル場合ハ右側ヲ先頭トス

戰線御巡視乗馬鹵簿（十一月十一日）

統監部將校
憲兵將校 憲兵將校
天皇旗 近衛騎兵下士捧持
侍從武官

近衛將校 天皇 近衛將校
侍從武官 侍從武官長 侍從武官
幕僚將官 幕僚將校
侍從 侍醫
宮內書記官 主馬寮勤務 宮內技師

憲兵下士 憲兵下士

一、參謀總長鹵簿ニ入ル場合ハ侍從武官 侍從武官長 侍從武官ノ次トス
一、侍從武官三名ヲ超ユルトキハ殘餘ノ侍從武官ノ位置ハ侍從 侍醫ノ前トス
一、列外順位ハ概ネ左ノ通トス
侍從職御用掛 宮內技手（調馬手） 皇宮警察官 宮內技手（調馬手） 皇宮警察官
一、道路狹隘ニシテ一列ナルヲ要スル場合ハ右側ヲ先頭トス
一、幕僚將官副官ニ扈從スルトキハ其列次ハ侍從職御用掛ノ次トス

神武御陵前驛陵所間御徒歩御列（十一月十一日）

奈良縣知事
內舍人 侍從職御用掛 天皇 內舍人 侍從職御用掛
近衛將校 近衛將校

供奉高等官其ノ他

御發著驛構內御列 其ノ一（十一月十日 十一月十七日）

鐵道省高等官 侍從 寶劍 侍從奉仕 天皇 神璽 侍從奉仕

侍從長 侍從武官長 供奉高等官其ノ他

御發著驛構內御列 其ノ二（其ノ一以外ノ場合）

鐵道省高等官 天皇 供奉高等官

一、電車ノ場合鐵道省高等官ハ特ニ指示シタル場合ノ外各其會社長トス

御發著驛ホーム於ケル御乘降口

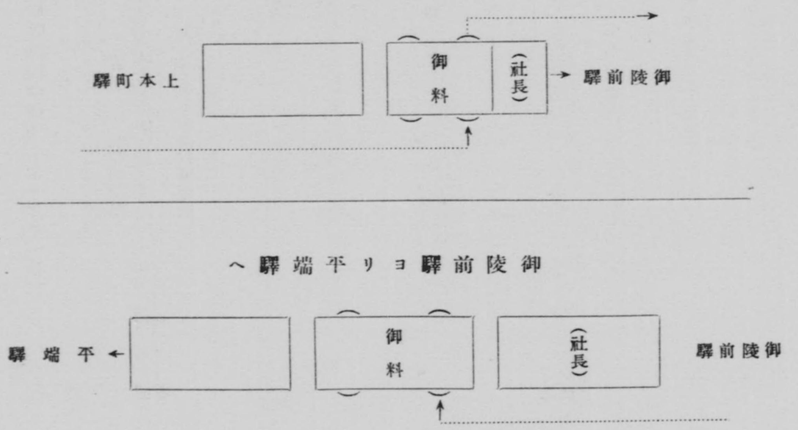

鹵簿列外順序

野外自動車鹵簿ノ場合

宮內高等官、陸軍大臣、大本營憲兵隊長
憲兵司令官、地方憲兵隊長、警察部長

（備考）

地方長官、內務大臣、內務省警保局長列外ニ扈從スルトキハ、地方長官ハ警察部長ト同乘シ、內務大臣、內務省警保局長ハ、警察部長ノ次ニ入ル。

供奉員人名

◎供奉高等官

○親勅任官

內大臣　伯爵　牧野伸顯
宮內大臣　一木喜德郎
侍從武官長　奈良武次
侍從長　鈴木貫太郎
侍從職御用掛　西園寺八郎
侍從　伯爵　甘露寺受長
同　子爵　海江田幸吉
宮內事務官　木下道雄
侍從武官　出光萬兵衛
同　川岸文三郎
侍從　子爵　牧野貞亮
同　黑田長敬
計十二名

細井美水
河野健秀
松永琢磨
阿南惟幾
大金益次郎
町尻量基
石田保秀
村山浩一
紫傳吉
町村金五
德大寺實厚
野村利吉
小野八千雄
小出英經
久松定孝
計十五名

◎供奉近衛將校

後藤直延
內山豪三郎
佃昇

陸軍步兵中佐
同　砲兵大尉
同　輜重兵大尉
同　騎兵大尉
同　步兵中尉
計五名

濱田正平
蓮田高明

◎供奉判任官以下

○官房總務課

宮內屬　野上秀晴
同　富士川金二
同　臼井茂安

○官房大膳課

宮內屬　池田漸
主膳　城野鉞五郎
同　永宮次郎
同　木橋虎雄
膳手　海老原長三
同　中川德男
同　山崎喜平
同　淺賀吉之助
同　石橋平八郎
同　內山利彌
同　吉田吉三郎
雇員　齋藤保弘
同　厨司長　秋山德藏
同　厨司　島寺正助

同　眞先良三郎　同　勝島得音　同　中谷米吉
同　中島傳次郎　○侍醫寮　同　淺見淺吉
同　篠原廣　藥手　横田巖　同　川崎藤吉
同　室捨次郎　○內藏寮　（御寫眞部）
同　根本良助　宮內屬　三谷俊夫　宮內技手　田中庄次
厨丁　富田鍈吉　同　三坂龍二　宮內技手補　中山十衛
同　黑田慶二郎　同　前田敏夫　○主馬寮
○侍從職　省仕　西澤信次　宮內屬　大貫新太郎
宮內屬　松本誠三　同　中村長藏　（車馬部）
同　熊澤甫三　同　永瀨馬之助　宮內技手　小林運治
內舍人　伊丹寅治　同　金井禮治　同　清野忠造
同　伊部癸未一　同　鈴木作藏　同　松山三次郎
同　爲ヶ谷秀五郎　同　齋藤柳造　宮內技手補　古賀那一
同　高橋半三郎　同　大塚七之助　同　上島六彌太
同　川越憲雄　同　小池廣太郎　磨方　大山由太郎
同　竹中寅治　同　關太利治　同　杉本豊藏
同　河本藤太郎　同　小野勝胤　馬丁　田中龜一
同　小川安一　○內匠寮　同　住田善吉
同　山口守雄　宮內技手　鈴木信吉　同　豊島覺司
同　江守清二　宮內技手補　藤本理三郎　同　柿崎忠司
同　花井義夫　囑託　竹田錫吉　同　望月三策
同　小松五郎　匠生　谷川茂雄　同　深見榮正
雇員　恒吉勇　仕人　古田勇雄　同　若林仲治

同　金川清二　同　山元等　同　出羽一夫
同　松田良三　（自動車部）　○侍從武官府
同　大內辰藏　宮內技手　內藤兵三郎　陸軍屬　小田中五十八
同　金先清夫　同　秋本貞雄　海軍屬　遠藤長次郎
同　小玉憲太郎　同　小杉寅吉　計一二〇名
同　玉置準　同　石川覺三郎　判任官　四九名
同　川原省三　同　渡邊富三　判任待遇　一四名
同　米津留之助　宮內技手補　田代福太郎　雇員　一八名
同　小田島傳　同　馬塲廣義　傭人　三九名
同　野尻愛　同　綿引多知美　外ニ御旗下士　二名
同　吉見菊重　宮內技手　河合秀鯨　供奉員總計　一五四名
同　入野豊太郎　同　高橋長太郎　高等官　三二名
同　尾上寅吉　同　山田繁　判任官以下　一二二名
同　堀越亨　宮內技手補　田邊金造

陪觀ノ陸海軍將官同相當官竝親任官同待遇ノ文官、大阪府知事、奈良縣知事）上表奉呈（大阪府知事、同府會議長、大阪市長、奈良縣知事、同縣會議長）

第二節　行幸御日程

十一月十日（木曜）　日出六、二〇　日沒四、五八

前　七、一〇　御發輦　略式自動車鹵簿
同　七、二〇　東京驛御發車　宮廷列車
後　四、二五　大阪驛御著車　略式自動車鹵簿
同　四、三八　大本營著御
皇族王族公族御參　賜謁（單獨　統監部ノ將官同相當官、大演習

十一月十一日（金曜）　日出六、二七　日沒四、五七

演習第一日
前　九、四〇　大本營御出門　野外自動車鹵簿
同　九、四七　上本町驛御發車　大軌電車
同　一〇、二五　神武御陵前驛御著車　御徒步

畝傍山東北陵　前一〇、二六著御　同一〇、四三發御
御參拜　列立拜謁
同　一〇、四五　神武御陵前驛御發車　大軌電車
同　一一、〇八　天理驛御著車　野外自動車鹵簿
同　一一、一五　天理外國語學校鹵簿立替所著御　野外乘馬鹵簿
乘鞍山野外統監部　前一一、三〇著御　後一、〇〇乃至一、三〇發御　戰線御巡視乘馬鹵簿
演習御統裁　御前講演（前一一、四〇ヨリ二〇分間）
御晝餐　戰線御巡視（約一時間）
後　二、〇〇乃至二、三〇　二階堂驛御發車　大軌電車
同　二、五〇乃至三、二〇　上本町驛御著車　野外自動車鹵簿
同　二、五七乃至三、二七　大本營還御
天候ニ依リ戰線御巡視御取止メノ場合
後　一、四〇　乘鞍山野外統監部發御　野外乘馬鹵簿
同　一、五三　天理外國語學校鹵簿立替所發御　野外自動車鹵簿
同　二、〇〇　天理驛御發車　大軌電車
同　二、五五　上本町驛御著車　野外自動車鹵簿
同　三、〇二　大本營還御

十一月十二日（土曜）　日出六、二八　日沒四、五七
演習第二日
前　九、二〇　大本營御出門　野外自動車鹵簿
同　九、二七　上本町驛御發車　大軌電車
同　九、四五　信貴山口驛御著車　御徒步
御途中傷痍軍人整列
高安野外統監部　前九、五〇著御　同一二、〇〇乃至一二、三〇發御　御徒步
演習御統裁
前　一一、〇五乃至一一、三五　信貴山口驛御發車　大軌電車
同　一一、二三乃至一一、五三　上本町驛御著車　野外自動車鹵簿
同　一一、三〇乃至正午　大本營還御

十一月十三日（日曜）　日出六、二九　日沒四、五六
演習第三日
前　六、五〇　大本營御出門　野外自動車鹵簿
同　七、〇五　難波驛御發車　南海鐵道
同　七、二二　堺東驛御著車　野外自動車鹵簿
高見野外統監部　前七、四〇著御　同八、二〇發御　野外自動車鹵簿
演習御統裁
同　八、三〇　金岡練兵場入口鹵簿立替所著御　戰線御巡視乘馬鹵簿
戰線御巡視
御途中傷痍軍人整列

騎兵第四聯隊將校集會所　前九、〇〇著御　同一〇、三〇發御　野外自動車鹵簿
御前講演（九、四〇ヨリ二〇分間）
御講評場（堺中學校）　前一〇、三六著御　後三、一五又ハ三、四〇發御　野外自動車鹵簿
御少憩　賜謁（列立　大演習陪觀ノ演習地方在鄉將官）
御晝餐　學藝品天覽　賜茶　參謀總長奏上　寫眞撮影臨御
御講評　勅語　御少憩
後　三、二〇又ハ三、四五　堺東驛御發車　南海鐵道
後　三、三七又ハ四、〇二　難波驛御著車　野外自動車鹵簿
同　三、五二又ハ四、一七　大本營還御
御陪食（統監部關係者　後六、三〇）
天候ニ依リ戰線御巡視御取止メノ場合
前　九、〇〇　高見野外統監部發御　野外自動車鹵簿
同　九、一二　騎兵第四聯隊將校集會所著御

十一月十四日（月曜）　日出六、三〇　日沒四、五五
前　九、〇〇　大本營御出門　野外自動車鹵簿
觀兵式場（城東練兵場）　前九、〇六著御　同一〇、五四發御　野外自動車鹵簿
御閱兵開始　前九、〇九
分列開始　同九、二九
同　一一、〇〇　大本營還御
後　一、〇〇　大本營御出門　野外自動車鹵簿
賜饌場（步兵第八聯隊營內）　後一、〇五著御　同一、三五發御　野外自動車鹵簿
臨御（奏樂）　賜饌　天盃下賜　入御（奏樂）
同　一、四〇　大本營還御
同　二、三〇　行在所發御　御徒步
御途中　大阪府方面委員　大阪市長以下關係者　奉迎送
大阪城天主閣　後二、三五著御　同三、一五發御
御展望　御巡覽
同　三、二〇　行在所還御
提燈行列（後七、〇〇頃）

十一月十五日（火曜）　日出六、三一　日沒四、五四
前　九、一七　行在所御出門　略式自動車鹵簿
同　九、三〇　大阪驛御發車　宮廷列車
京都驛　前一〇、一〇御著車　同一〇、二〇御發車
同　一〇、二五　桃山驛御著車
伏見桃山陵・伏見桃山東陵　前一〇、三六著御　同一〇、五七發御　略式自動車鹵簿
御參拜
同　一一、〇〇　桃山驛御發車　宮廷列車
京都驛　前一一、一四御著車　同一一、二五御發車
同　一一、五五　大阪驛御著車　略式自動車鹵簿

畝傍御陵へ御親拝遊バサルル
（十一月十一日）

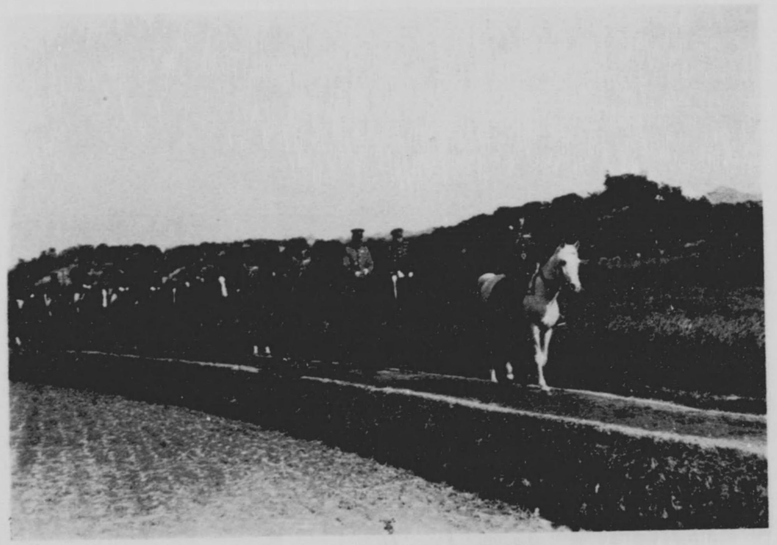

乗鞍山野外統監部へ向ハセラルル
（十一月十一日）

後　〇、〇八　行在所還御
同　一、三〇　行在所御出門　略式自動車函簿
大阪府廳　後一、三五著御　同二、三五發御　略式自動車函簿
賜謁（知事）奏上（知事）賜謁（單獨―一般有資格者　列立
―功勞者　一般有資格者）　陳列品天覽　御少憩
消防組員御親閲場（輜重兵第四大隊）後二、三七著御　同二、三五發御
略式自動車函簿
御親閲　御途中都市防空施設天覽　御徒歩
後　二、五〇　行在所還御
賜謁（單獨、列立　軍部關係）後三、三〇ヨリ
御陪食（地方關係者）後六、三〇
十一月十六日（水曜）日出六、三二　日沒四、五三
前　九、〇〇　行在所御出門　略式自動車函簿
大阪府工業奬勵館　前九、一〇著御　同一〇、一五發御　略式自動車函簿
賜謁（單獨、列立）奏上（知事）館内御巡覽　御少憩
大阪府立貿易館　前一〇、五〇著御　同一二、一〇發御　略式自動車函簿
賜謁（單獨）奏上（知事）賜謁（列立、御途中）館内御巡覽
前　一一、五〇　行在所還御
後　二、〇〇　行在所御出門　略式自動車函簿
御親閲場（城東練兵場）後二、一五著御　同三、一五發御　略式自動車函簿
分列　奉迎歌奉唱
（大阪、奈良、京都、兵庫、和歌山、三重、滋賀、二府五縣下學生、生徒、青年訓練所生徒、男女青年團員、第四、第十六師管内ノ在鄉軍人）
後　三、一二　行在所還御
御陪食（地方關係者）後六、三〇
十一月十七日（木曜）日出六、三三　日沒四、五三
前　七、五七　行在所御出門　略式自動車函簿
同　八、一〇　大阪驛御發車　宮廷列車
後　五、一〇　東京驛御著車　略式自動車函簿
還幸

第三節　行幸記

大元帥陛下ニハ、昭和七年陸軍特別大演習御統監ノ爲、秋光輝ク十一月十日午前七時十分、宮城御發輦、同七時二十三分、東京驛發御、同日午後四時二十五分龍顏殊ノ外御麗ハシク、萬民歡呼ノ奉迎裡ニ、大阪驛ニ著御、直ニ、略式自動車函簿ニテ、大本營ニ入御アラセラレタリ。

畏クモ錦城ノ大本營ニ御駐輦ノ第一夜ヲ過サセ給ヒシ大元帥陛下ニハ、十一月十一日午前六時ト云フニ、早クモ御起床遊バサレ、陸軍樣式ノ御軍裝凜々シク、野外自動車函簿ニテ、奈良侍從武官長御陪乘、牧野內大臣、一木宮相以下ノ供奉員ヲ從ヘサセラレ、午前九時四十二分、大本營御出門、曉ノ霜ヲ踏ンデ沿道ニ堵列セル奉拜

戰線御巡視
（十一月十一日）

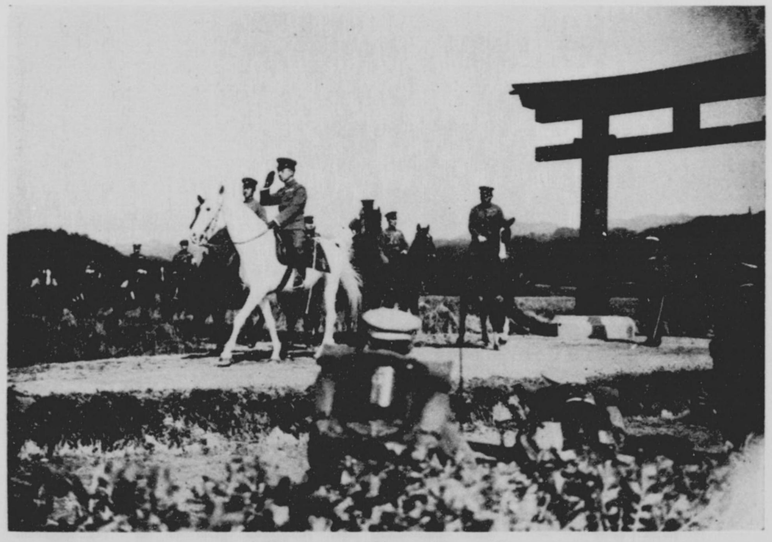

戰線御巡視
（十一月十一日）

乘鞍山野外統監部ニ於ケル御前講演
（十一月十一日）

御愛馬白雪

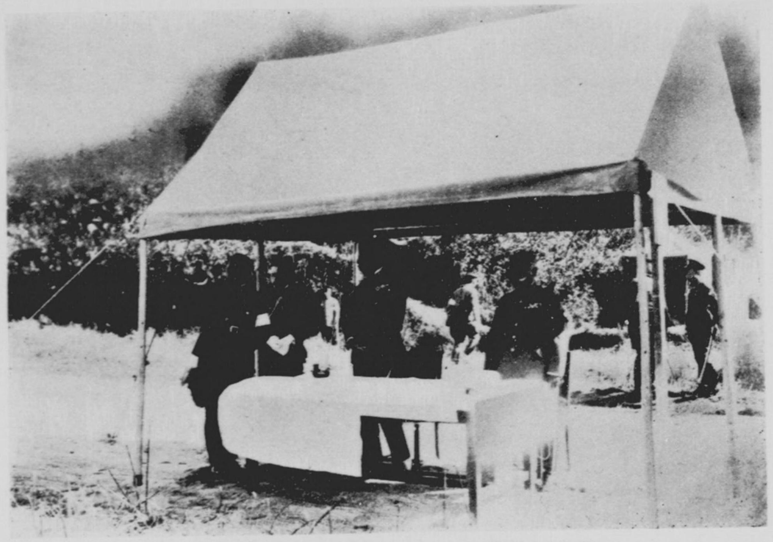

乘鞍山野外統監部ニ於ケル陪觀皇族殿下
（十一月十一日）

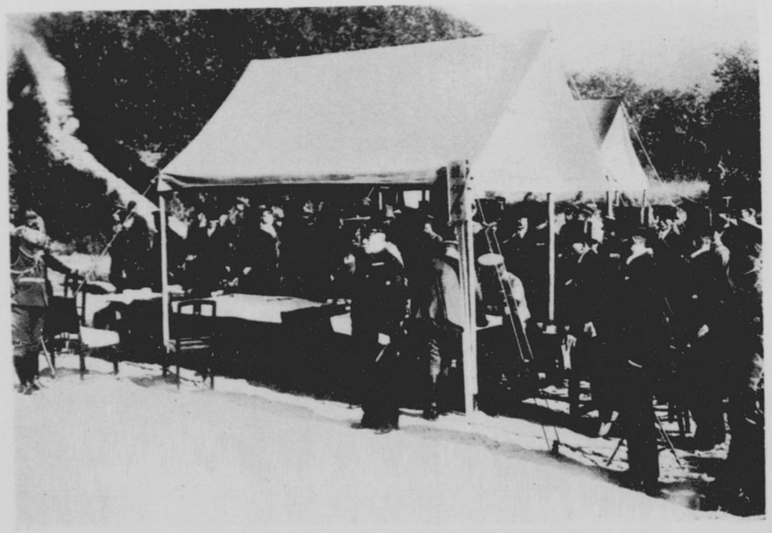

乘鞍山野外統監部ニ於ケル陪觀親任官
（十一月十一日）

乘鞍山野外統監部ニ於ケル陪觀滿洲國武官
（十一月十一日）

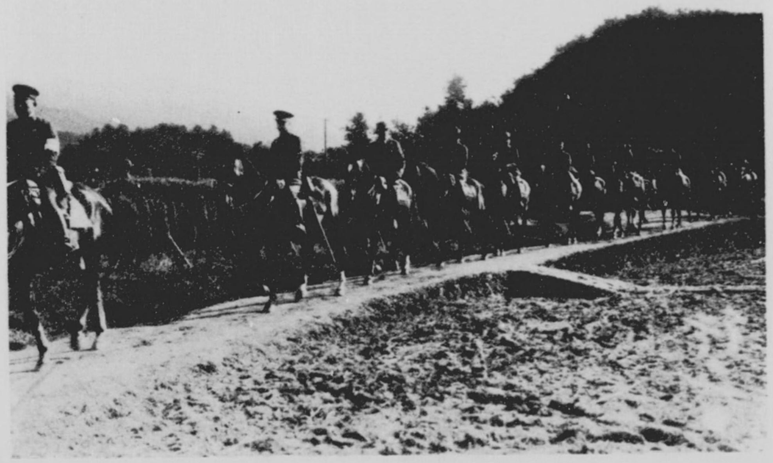

乘鞍山野外統監部ニ於ケル外國武官
（十一月十一日）

野外統監部ニ充テサセラレタル乗鞍山

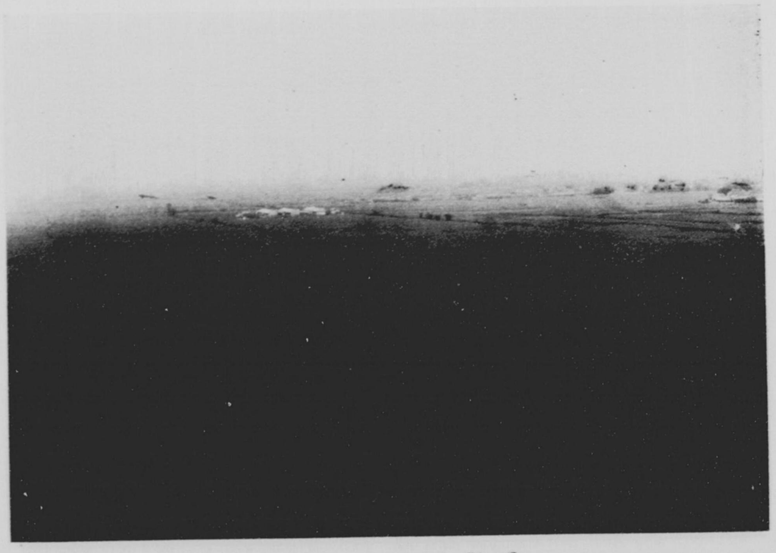

乗鞍山ヨリノ眺望

者ニ御會釋ヲ賜ハリツツ、大軌上本町驛ニ向ハセラレ、同九時五十二分、同驛發ノ宮廷列車ニ乘御先ヅ畝傍山東北陵ニ向ハセラル。此ノ日、秋空一碧、山陵ノ內外清掃一塵ヲ見ズ。大軌御陵前驛ヨリ大宮橋ニ至ル沿線ノ奉拜場ニハ、早朝ヨリ奉迎者所定ノ位置ニツキ、肅然トシテ著御ヲ待チ奉ル。午前十時三十分、神武御陵前驛ニ御著、久米奈良縣知事ノ御先導ニ依リ、御徒歩ニテ御陵前ニ進マセラレ、駒寄セ柵ヨリハ、渡邊諸陵頭ノ御先導ニ依リ、御休所ニ入御、御少憩ノ後、御親拜。御陵前驛ニ還御ノ御途次、御構內ニテ、奈良女子高等師範學校教授眞田幸憲、外百三十六名ニ、列立拜謁ヲ賜ヒ、再ビ久米奈良縣知事ノ御先導ニテ、御召列車ニ乘御、同十時四十八分、大演習御統裁ノ爲、天理驛ニ向ハセラル。同十一時十三分、同驛御著。野外自動車廳簿ニテ天理外國語學校廳簿立替所ニ著御。御愛馬白雪ニ召サセラレテ出御、陪觀ノ外國武官、傷痍軍人等ニ御會釋ヲ賜ヒツツ、山邊郡丹波市町大字杣之內、乘鞍山裾ニ著御。御徒歩ニテ、同十一時半、丘上御統監所ニ御著アラセラレ、幕僚長閑院總長宮殿下奏上ノ戰況ヲ聞召サレ、奈良盆地ニ移リ行ク壯烈ナル戰況ヲ親シク覽セラル。同十一時四十分ヨリ約二十分間ニ亘リ、奈良縣宇陀郡松山町、退役陸軍步兵中尉山邊誠一氏ノ「神武天皇大倭御經略ニ關スル戰蹟」ト題スル御前講演ヲ聞召サレ、正午同所ニ御晝餐。午後一時十八分、再ビ御乘馬、野外統監部ヲ發御、約二里餘ノ戰線ヲ御巡視アラセラレ、午後二時二十五分、二階堂驛ヨリ御召列車ニ乘御、同三時十七分上本町驛御著、之ヨリ野外自動車廳簿ニテ、大本營ニ還御アラセラル。

御前講演

十一月十一日、乘鞍山野外統監部ニ於テ、奈良縣宇陀郡松山町、退役陸軍步兵中尉山邊誠一氏ハ、「神武天皇大倭御經略ニ關スル戰蹟」ト題シテ、御前講演ヲ承ルノ光榮ニ浴セリ。

神武天皇大倭御經略ニ關スル戰蹟

講演者　退役陸軍步兵中尉　山邊　誠一

謹ミテ、神武天皇大倭御經略ニ關スル戰蹟ニ就テ申上ゲマス。

高千穗宮ニ於キマシテハ、天孫降臨後三世ヲ經テ、彦波瀲武鸕鷀草葺不合尊ノ第一皇子五瀨命、第四皇子狹野命（後ニ神武天皇ト申上ゲマス）ガ在ハシマシテ、日本々土、朝鮮、南支那ヲ包含スル大大和民族國家建設ノ、雄大ナル計畫ヲ進メラレテチリマシタ。

當時、大倭地方ニハ、饒速日命ヲ奉ズル長髓彥ガ、西部奈良平地ノ富雄地方ニ、出雲族ノ後裔三輪氏ハ、東部奈良平地三輪附近ニ、兄磯城、弟磯城ハ、櫻井附近ニ、兄猾、弟猾ハ、宇陀郡宇賀志ニ、八十梟帥ハ、國見山一帶ニ、國樣ハ國樣附近ニ、井光ハ吉野附近ニ、贄持ハ五條下市附近ニ、夫々割據シテ居タノデ御座リマス。

大倭ノ地ハ、本州中央ニアリマスノミナラズ、青山四周ヲ繞リ、內ニ宇陀地方ノ高地帶ト、肥沃ナル奈良平地トヲ抱擁シテヰリマスル天惠ノ地デ御座リマス。加フルニ、四圍ノ國々トハ山徑ヲ以テ相通ジ、更ニ、生駒山西麓ニハ、草香江深ク大阪灣ヨリ入江シ、西ニハ和歌浦、南ニ熊野ノ諸港灣ガアリマシテ、海運ノ便モ自ラ開ケ、誠ニ要機具足ノ地ト申スベキデ御座リマス。

ソレデ、高千穗宮ニ於キマシテハ、已ニ久シイ以前カラ「東ニ美地アリ、青山四周ヲ圍ム。其中ニ天ノ磐船ニ乘リテ飛來セル者アリ、謂フニ是レ饒速日命カ、何ヅ就イテ都セザル。」ト、大倭遷都ノ獻言モ御座リマシタガ、西城

ノ事情ハ、ナホ東征ヲ許サヌモノガ御座リマシタ。

然シ、三世ノ御稜威ハ益々輝キ、蓄積セラレタル國力ハ、國土御經略ヲ許スニ至リ、其他ノ準備モ進ミマシタノデ、廟議ハ大倭御經略ニ決セラレタノデ御座リマス。

此ニ於テ、神武天皇ハ、皇兄五瀨命、第一皇子手研耳命ト、皇軍ヲ統率シ給ウテ、高千穗宮ヲ御出發ニ相成リ、行ク行ク北九州及中國地方ヲ經略セラレルト共ニ、戰備ヲ整ヘテ、東進遊バサレマシタガ、岡山縣兒島灣內ノ高島宮ニ於テ、最後ノ戰備ヲ整ヘ、中國四國ヨリ徵サレタル大伴、久米兩部曲ノ兵ヲ併セテ、玆ニ大倭進軍ノ途ニ上ラセ給ヒマシタ。時ニ、五瀨命御年四十七、神武天皇御年三十七、手研耳命御年十六ト相傳ヘラレテヲリマス。

將軍日臣命、大久米命ハ、帷幄ニ參畫シ、椎根津彥ハ、明石ノ瀨戶ニ皇軍ヲ迎ヘテ、難所播磨灘ヲ御嚮導申上ゲマシタ。

皇軍ハ、大阪灣ノ波濤ヲ乘リ切ツテ、草香江ニ進ミ、一擧ニ生駒山麓ニ上陸シテ、直路大倭ニ入ラント致シマシタ。然ルニ、此生駒山ノ東麓、富雄地方ニ盤踞スル賊將長髓彥ハ、大軍ヲ率ヰテ、進ンデ皇軍ヲ海岸ニ邀擊シ、皇軍亦勇奮進擊シ、日下方面ノ戰鬪ハ最モ激烈ヲ極メ、畏クモ皇兄五瀨命ハ、敵ノ矢ヲ受ケテ重傷ヲ負ヒ給ヒ、皇軍ノ死傷續出シ、戰局容易ニ進展シマセヌノデ、玆ニ皇軍ハ、此放膽ナル敵前上陸作戰ヲ强行スルノ至難ナルヲ察シ、作戰計畫ヲ變更シテ、大倭背面攻擊ノ策ヲ建テ、「日ノ神ノ子孫ガ、太陽ニ向ツテ敵ト鬪フハ、天理ニ逆フモノデアル。一旦後退シテ敵ニ弱キヲ示シ、神祇ヲ禮ヒ祭リテ、日ノ神ノ威ヲ背ニ背ウテ鬪ハバ、敵ハ自ラ敗亡スルデアラウ。」ト、勇躍、大阪灣カラ名草濱ノ沿岸ヲ南下セラレマシタガ、五瀨命ハ、矢瘡ノ痛堪ヘ難キ中ニモ、「大丈夫、敵ニ傷ケラレテ、報復セズシテ如何デ死スベキ。」ト雄叫ナサレマシタガ、和歌山ノ竈山ニ薨去遊バサレマシタ。誠ニ恐懼ノ極ミデ御座リマス。

神武天皇ハ、皇子手研耳命ト共ニ、皇軍ヲ率ヰテ、和歌浦灣ヲ御發航、紀州灘ニ於テ、荒天ノ災厄ニ遭ヒ、具サニ辛酸ヲ嘗メサセラレツヽ東進セラレ、西牟婁郡串本附近ニ丹敷戶畔ヲ誅シ、更ニ東航シテ、新宮附近ニ上陸遊バサレマシタ。

此上陸ニ於テモ、亦賊軍ガ頑强ニ抵抗致シマシテ、皇軍ハ苦戰ニ陷リマシタガ、熊野地方ノ豪族馳セ參ジマシタル爲、皇軍ハ勢ヲ盛リ返ヘシ、賊徒ヲ擊破シテ、此處ニ根據地ヲ確保シタノデ御座リマス。

天皇ハ、之ヨリ大倭ニ向ツテ進發セラレマシタガ、途中ハ名ニシ負フ熊野ノ山中、險山幽谷相迫リ、攀ヅベキ徑サヘ途斷ヘ勝チニシテ、之ガ踏破ハ容易ノ業デハ御座リマセヌ。況シテ、一夫關ニ當レバ萬夫モ開キ難キ天嶮ニ、皇軍ノ前進ヲ阻ム山中ノ土酋ヲ擊破シツヽ、一意大倭ニ進マセラルヽ天皇御始メ、皇軍ノ辛酸ハ、想像ニ餘リアリト存ゼラレマス。

皇軍ハ、日臣命、及八咫烏ヲ嚮導トシテ、萬難ヲ排除シツヽ前進シ、途中、熊野川上流地方、土豪猖獗ノ地ヲ避ケテ、吉野川下流ニ進出致シマシタ。爾後、吉野川ヲ遡リ、行ク行ク、大阿田ニ土豪贄持ノ子ヲ降シ、吉野山中ノ竪穴、穴居土族女酋井光、及國樔ノ橫穴、穴居土族石押分ノ子ノ奉迎ヲ受ケサセラレマシテ、宇陀郡ニ進マレマシタ。

カクテ、天皇ハ、宇陀地方ノ平定ニ著手セラレ、先ヅ、宇賀志村ノ兄猾、弟猾ニ對シテ、降伏ヲ勸告セシメラレマシタルトコロ、弟猾ハ直ニ歸順イタシマシタガ、兄猾ハ頑迷ニシテ、反ツテ皇軍ヲ邀擊セントシマシタ。天皇ハ、道臣命、大久米命ノ軍ヲ以テ、兄猾ヲ攻メ、宇賀志村血原ニ於テ、之ヲ平定遊バサレマシタ。

次デ、皇軍ハ、弟猾ノ嚮導ニヨツテ、松山附近ニ進出シマシタ。

天皇ハ、政始村守道ノ高倉山ニ御登臨ニナリマシテ、國中ヲ御覽遊バサレマスルト、國見山ニハ八十梟帥ガ據ツテヲリ、西方墨坂、男坂、女坂ニハ、夫々賊軍ガ防禦ノ手段ヲ盡シテヲルノヲ、御認メニナリマシタ。

天皇ハ、賊情、就中櫻井附近ニ據ツテヲリマス兄磯城、弟磯城、其他ノ賊情ヲ確ムル爲ニ、弟猾、及稚根津彥ヲ、變裝シテ御遣シニナリマシタ。兩人ハ、天香山ノ土ヲ採ルコトヲ、表面ノ用件トシテ、敵中深ク天香山ニ至リ、賊情ヲ詳ニシテ復命イタシマシタ。

天皇ハ、兩人ノ持チ歸リシ天香山ノ土ヲ以テ、祭器ヲ作リ、宇陀川ノ川上ニ、天神地祇ヲ祭祀セラレマシタ。此時、種々ノ奇蹟ヲ御示シニナリ、皇軍ノ士氣ヲ鼓舞スルト共ニ、先住土豪庶民ヲ心服セシメラレマシタ。此祭場ハ、榛原町大字雨師、丹生神社境內ニアル朝原デアルト申シ傳ヘテヲリマス。

天皇ハ、先ヅ八十梟帥ヲ國見山ニ攻メテ之ヲ誅シ、宇陀地方ノ平定ヲ終ヘサセラレマシタ。而シテ、宇陀ヲ根據トシテ、愈々大倭平地ノ背面外郭ノ攻擊ヲ開始セラレマシタ。

卽チ、男軍、女軍ノ諸賊軍ガ、墨坂、男坂、女坂等、諸山徑ヲ扼守セルニ對シ、天皇ハ、一支隊ヲ女坂ニ進メ、主力ヲ男坂、墨坂ヲ通ズル道路方面ヨリ進メ、三道併進シテ賊軍ヲ擊破シ、更ニ殘敵ヲ忍坂ニ殲滅セラレマシタ。

カクテ、大倭平地背面防禦ノ一郭ヲ突破シ、愈々南部大倭平地ノ平定ニ著手セラレマシタ。

櫻井附近ニ盤踞シテヲリマシタ弟磯城ハ、皇軍ノ勸告ニ從ツテ降伏致シマシタガ、兄磯城等ハ、再三ノ勸告、就中弟磯城ノ忠告ニモ耳ヲ傾ケマセヌ。

此ニ於テ、皇軍ノ實力ヲ以テ兄磯城ヲ擊滅スルコトニ決定シ、稚根津彥ノ獻策ニ基キ、一部ヲ以テ忍坂方面ヨリ攻擊シテ、敵ヲ同方面ニ牽制セシメ、主力ノ精銳ヲ初瀨―櫻井道方面ニ集結シテ、敵ノ背後ニ殺到イタシマシタ。

兩軍ノ決戰ハ、外山附近ヲ中心トシテ展開セラレマシタガ、賊軍ノ抗戰頑强ニシテ、皇軍ハ意外ノ苦戰デ、勝敗容易ニ決セズ、戰鬪交綏シテ、皇軍ニハ疲勞ノ色次第ニ濃ク、マサニ危機ニ迫レル觀ガ御座リマス。天皇ハ之ヲ御覽ゼラレマシテ、御躬、此混戰亂鬪ノ焦點ニ玉體ヲ進メサセ給ヒ、矢石ノ間ニ於テ將士ヲ鼓舞激勵シテ、戰勝ノ途ヲ啓カセラレマシタ。カクテ、サシモニ兇暴ナリシ兄磯城ノ一族モ、此處ニ平定セラレマシタ。カクノ如クシテ、長髓彥ガ、以テ恃トシテヲリマシタ大倭平地ノ背面防禦ハ、終ニ潰エテ、皇軍ハ、櫻井附近ニ進出シ、附近ノ民草、皇風ニ靡キ、皇化ニ潤ヒ、今ヤ南部大倭平地ニ於ケル　皇室ノ勢力ハ、磐石ノ如クニ相成リマシタ。玆ニ於テ、饒速日命ハ、長髓彥ヲ誅シテ、軍ヲ率ヰテ降伏シマシタ。

郡山新木ノ新城戶畔、帶解町和爾地方ノ居勢ノ祝、山邊郡朝和村ノ猪ノ祝等ノ土蜘蛛、相次デ降伏シ、玆ニ大倭經略ノ大業ハ完成セラレマシタ。

謹ミテ按ジマスルニ、　天皇御躬皇軍ヲ統率遊バサレ、常ニ將兵ト辛勞ヲ俱ニシ給ヒ、矢石ノ間ニマデ玉體ヲ進メサセラレテ、戰勝ノ途ヲ開キ給ヒシ御事ハ、誠ニ恐懼感激ニ堪ヘマセヌ。又皇族ノ方々ガ、皇軍ノ爲ニ、身ヲ以テ御盡瘁遊バサレ、殊ニ皇兄五瀨命ガ、尊キ御身ヲ以テ皇師ニ殉ジ給ヒマシタル御事ハ、洵ニ畏レ多イ事ニ存ジマス。

御東征ニ方リ、各地ノ土豪庶民ニ對シテハ、常ニ招撫歸順ノ途ヲ與ヘラレマシタガ、苟モ叛逆不逞ノ志ヲ懷ク者ニ對シテハ、斷然徹底的膺懲ヲ加ヘサセラレ、武ヲ以テ國ヲ建ツルノ精神ヲ顯ジ給ヒマシタ。此建國ノ大精神ト、天皇御親皇軍ヲ統率シ給フノ事實トハ、爾來三千年、一貫シテ傳承シ來リマシテ、皇軍ハ「大君ノ邊ニコソ死ナメ、ノドニハ死ナジ。」ト、赤誠ヲ捧ゲマツリ、常ニ赫々タル武勳ヲ建テ、皇謨ヲ翼成イタシテ居リマス。殊ニ、今

次ノ滿洲事變ニ於テハ、此建國ノ大精神ハ、燦然トシテ輝イテ居ルノデアリマス。臣等大倭御經略ニ供奉勇戰イタシマシタル祖先ノ血ヲ繼承致シマスル者、現下時局ノ重大ナルニ鑑ミ、愈々奉公ノ志ヲ鞏クシ、拮据勵精、各々其本分ヲ竭シ、以テ皇恩ノ萬一ニ報イ奉ランコトヲ期シテヲリマス。

天顏ニ咫尺シ奉リ、御前講演ノ至榮ヲ荷ヒ、恐懼感激ニ堪ヘマセヌ。謹ミテ、聖壽ノ萬歲ヲ祝シ奉リマス。

微臣誠一

神武天皇大倭御經略一般要圖

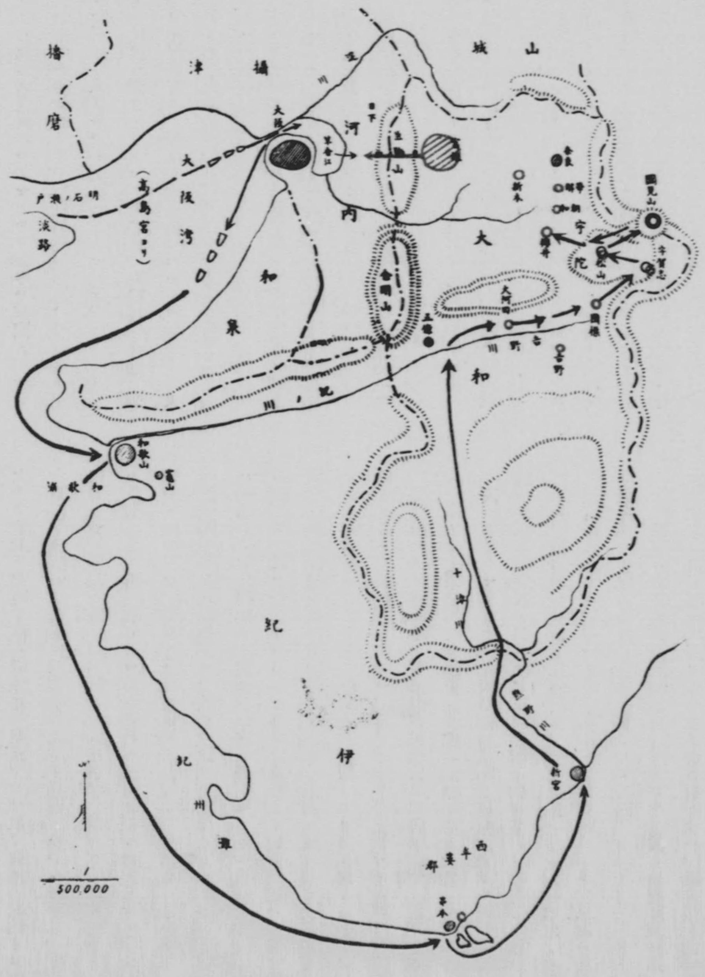

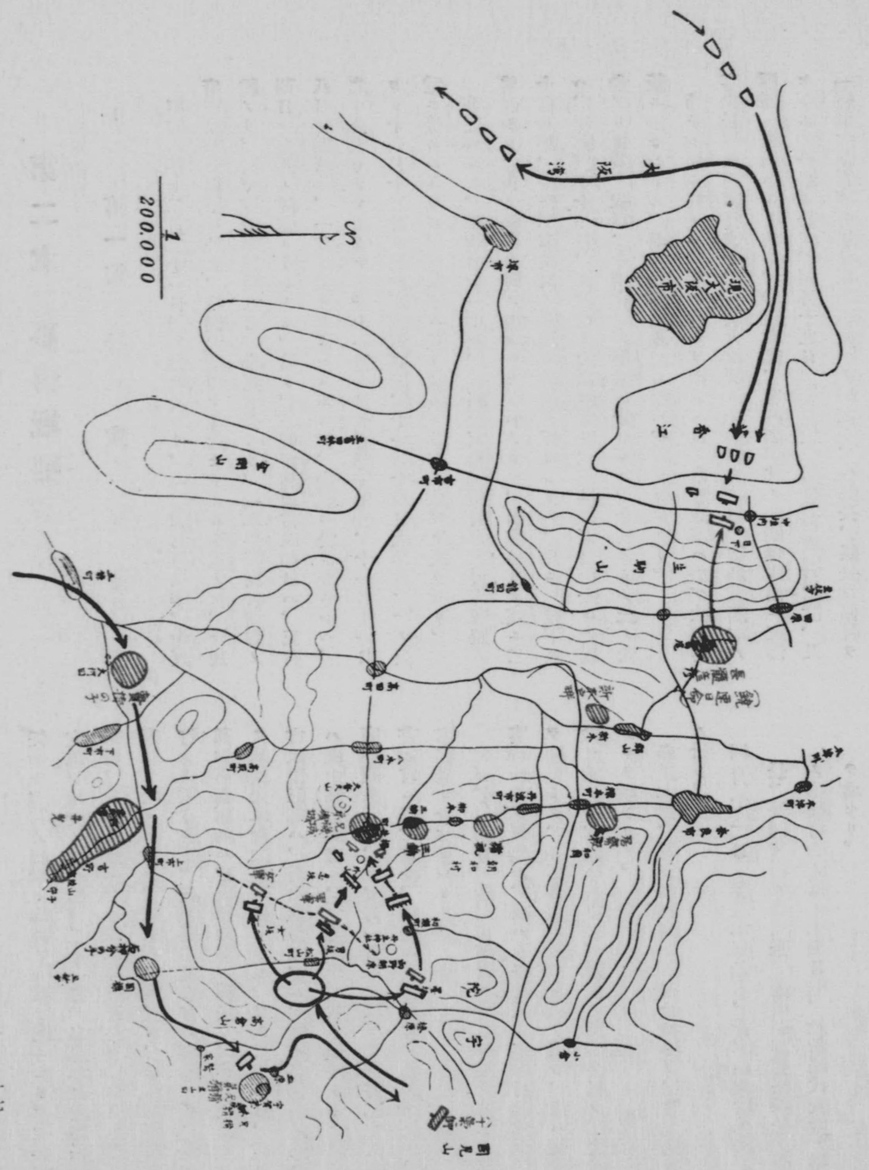

神武天皇大倭御經略戰蹟要圖

第二章　事務概要

第一節　計畫

昭和六年十二月二十一日、參謀次長ヨリ、「昭和七年秋季、大阪府下竝奈良縣下ニ於テ、特別大演習ヲ施行セラルル豫定ノ旨、」通牒アリ。次デ翌七年三月八日、參謀次長ヨリ、「本年特別大演習ノ期日ヲ左記ノ通定メラレタリ。追テ、演習實施地方及期日ハ、三月八日午前八時、一般ニ發表セラレタルニ付、貴廳ニ於テ要スレバ、之ヲ公表セラレ差支ナシ。十一月九日演習部隊集合、十一月十一日ヨリ十一月十三日ニ至ル間演習實施、十一月十四日觀兵式。」ノ公電ニ接スルニ及ビ、仝縣下ニ亘リ緊張ト歡喜ノ波紋ヲ漲ラセリ。

仰願スルニ、明治四十一年秋、　明治天皇、特別大演習御統監ノ爲親シク大纛ヲ大和平野ニ進メサセラレテヨリ、星霜移リテ茲ニ二十有餘年、今又攝和泉河ノ原頭ニ錦旗ヲ拜セントス。殊ニ　陛下ニハ、昭和三年十一月、御卽位ノ大禮ニ當リ、　神武天皇山陵ニ御親告アリ鳳輦ノ聖容、今猶縣民ノ記憶ニ新ナルニ、今又重ネテ此ノ光榮ニ浴セントス、洵ニ恐懼感激已ム能ハザルトコロナリ。

乃チ本縣ニ於テハ、事ノ萬全ヲ期スル爲、齋藤知事ハ先ヅ社寺兵事課長汀地方事務官ヲ、特別大演習ノ先例調査ノ爲、廣島及熊本ノ兩縣ヘ派遣スルト共ニ、參謀本部、宮內省、其ノ他關係方面ニ交涉セシムル一面ニ於テ、四月十九日、「特別大演習事務處理規程」、及「特別大演習事務係員服務心得」ヲ制定シ、各部長、係長及係員ヲ任命シ、其ノ統制ト事務ノ分擔ヲ明ニセリ。次デ大演習竝行幸御豫定地下檢分ノ爲、四月二十一日、參謀本部庶務課長吉本大佐一行ノ來縣、更ニ五月三十一日、宮內省大金行幸主務官及黑田侍從一行ノ來縣ヲ始メトシテ、爾來數次ニ亘リ、參謀本部及宮內省側ト諸般ノ打合ヲ重ネタリ。此ノ間、地方官ノ異動アリ。卽チ六月二十八日本縣知事齋藤樹ハ富山縣知事ニ轉任シ、其ノ後任トシテ、愛媛縣知事久米成夫本縣知事ニ任ゼラレ、又六月三十日、兵事部長奈良縣書記官八田三郎ハ、石川縣書記官ニ、警衞部長奈良縣書記官岩上夫美雄ハ岡山縣書記官ニ、夫々轉任シ、其ノ後任トシテ同日附ヲ以テ北海道廳警視泉守紀、竝七月一日附ヲ以テ文部書記官久慈學ハ何レモ本縣書記官ニ任ゼラレ、同時ニ泉書記官ハ警衞部長ヲ、久慈書記官ハ兵事部長ヲ命ゼラレタリ。

次デ七月四日、特別大演習ニ關スル經費豫算ノ協贊ヲ求ムル爲、臨時縣會ヲ招集シ、或ハ警察署長、市町村兵事主任等關係者ノ會議ヲ開催シテ、必要事項ノ指示協議ヲ爲シ、或ハ聖駕奉迎ニ關スル告諭ヲ發シ、官民一致協力、緊張ノ態度ヲ以テ、之ガ施設計畫ニ遺漏ナキヲ期シタリ。

參謀本部、及宮內省側トノ打合概要ヲ、日誌的ニ記述スレバ、左ノ如シ。

四月十一日　參謀本部矢木、青木兩大尉來縣シ、汀社寺兵事課長、平岡文書祕書課長、瀧清高等警察課長ト今後ノ參謀本部員ノ事務打合ノ爲ノ來縣日程、竝新聞代表者ノ招待ニ關シ、打合ヲ爲セリ。

四月二十一日　參謀本部庶務課長吉本大佐、矢木、青木兩大尉來縣シ縣會議事堂ニ於テ、知事、各部長、各係長、各係主任ト會合、先ヅ吉本大佐ヨリ、大演習ノ一般ニ關スル說明アリ、青木大尉ヨリ、更ニ各事項ニ付、詳細ナル說明アリテ後、質疑應答ヲ重ネタリ。

四月二十二日　大演習地視察ノ爲、參謀本部庶務課長吉本大佐、青木、矢木兩大尉、中村大阪遞信局規畫課長、特別大演習大本營憲兵副官編本大尉、奈良憲兵分隊長高山大尉ハ、八田兵事部長、岩上警衞部長、其ノ他關係係長竝係員ト共ニ、自動車ニテ、大軌天理驛省線丹波市驛ヲ經テ、乘鞍山ノ統監部馬繫場陪觀所等ノ豫定地ニ至リ、更ニ戰線御巡視御乘馬御道筋ノ視察ヲ爲シタリ。

五月三十日　矢木大尉來縣シ、汀兵事係長ト、諸般ノ打合ヲ爲セリ。

尙、當日ハ、各係長主任會合シ、四月二十二日ノ演習地視察狀況ノ結果ニ基キ、意見ヲ交換シ、種々打合ヲ爲セリ。

五月三十一日　宮內省大金宮內書記官、黑田侍從、野上、杉本兩屬鈴木、內藤、小林ノ三宮內技手、及參謀本部庶務課長吉本大佐、多田三等主計正、矢木大尉來縣シ、縣會議事堂ニ於テ、知事、各部長、各係長、各係主任ト會合、主トシテ宮內省關係事項ニ付打合ヲ爲シタル後、宮內省ノ一行ハ、電車ニテ神武天皇山陵ヲ視察セリ。

六月一日　宮內省竝參謀本部ノ一行ハ、平總務部長ト共ニ、自動車ニテ、大軌天理驛・省線丹波市驛、乘鞍山、及戰線御巡視御道筋等ノ視察ヲ爲セリ。

六月六日　大阪電氣軌道株式會社本社事務所ニ於テ、宮內省參謀本部、憲兵隊、大阪府及奈良縣ノ電車關係ニ關スル打合アリタルヲ以テ、本縣ヨリハ、岩上警衞部長、上田工營、汀兵事、下村警務、坂谷保安ノ各係長、加藤道路技師及櫻山屬出席セリ。

六月十三日　參謀本部矢木大尉一行、大軌天理驛著ニテ來縣シ演習地ヲ實地檢分セリ。縣ヨリハ、汀兵事係長同行ス。

九月二十九日　宮內省大金宮內書記官、黑田侍從、野村主膳監野上、松本、三谷、大貫ノ四宮內屬、秋山廚司長、鈴木、內藤、小林、三宮內技手、及參謀本部庶務課長吉本大佐、小畑中佐、多田三等主計正、矢木大尉來縣シ、縣會議事堂ニ於テ、知事、各部長、各係長、各係主任ト會合、主トシテ宮內省關係事項ニ付、事務打合ヲ爲セリ。

十月十八日　各係ノ事務ノ連絡統一ヲ圖ル爲、縣會議事堂ニ、各係長、各係主任會合シ、各係ノ現在迄ノ事務經過報告ヲ爲シ種々、打合ヲ爲セリ。

十月二十五日　參謀本部矢木大尉、外四名來縣シ、縣會議事堂ニ於テ、各係長、各係主任ト會合、打合ヲ爲セリ。

昭和七年
特別大演習　管理部關係事項日演要旨
（四月二十一日於縣會議事堂）

參謀本部庶務課長　吉　本　貞　一

其一　一般ニ就テ

一、本年度特別大演習ハ主トシテ貴縣及大阪府下ニ於テ擧行セラルル豫定ニシテ既ニ貴廳ニハ其旨公式ニ通牒ヲ發セラレシ次第ナリ而シテ演習實施ノ細部ニ關シテハ未タ確定ノ域ニ達セサルモノ多キモ地方側ト密接ナル關係ヲ有スル諸施設ノ大要ニ關シテハ略々確定シ得タルヲ以テ本日此等ノ件ニ就キ御話シ申上ケ今後各位ノ御配慮ト御協力ヲ煩ハス次第ナリ、就テハ萬事隔意ナキ意見ノ御交換ヲ願度

二、演習等ノ豫定日次ハ左ノ通ナリ

十一月　九日　演習參加部隊演習地ニ集合、
同　十　日　陛下大阪市ニ着御、大本營ニ入ラセラル
演習陪觀者、大本營所在地ニ集合、
同　十一日　演習第一日
同　十二日　同第二日
同　十三日　同第三日
同　十四日　觀兵式、賜饌、
演習參加部隊本日夕以後逐次解散、
演習陪觀者退散、

三、演習地域

主要ナル演習地域ハ後刻直接關係者ニ申述フヘシ

四、御行動豫定

演習間ニ於ケル　陛下ノ御行動豫定ハ何レ宮內省ト協議決定ノ上九月下旬頃夫々關係ノ向ヘ通牒致スコトトナルヘキモ今後ノ御研究等ニモ關係アル方限リノ豫定故當方限リノ豫定ハ後刻直接關係者ニ申述フヘシ

五、大本營、其他演習諸機關設置場所

大本營ハ大阪市ニ御治定相成ルヘク從テ大演習統監部其他演習諸機關モ其附近ニ設置セラルヘシ

其一　一般ニ就テ

六、奉送迎ニ就テ

演習間野外統監部ヘ臨御ノ際ニ於テハ演習ノ秘密保持ト危險豫防等ノ爲計畫的ニ奉送迎ヲ實施スルコトハ避ケラレ演習ヲ妨害セサル範圍ニ於テ其他現在ノ民衆ヲ適宜整理スル程度ニ止メラレ度

七、今後演習ニ關シ新聞紙上ニ種々ノ揣摩憶測ヲ揭載セラレ演習實施期日ノ近ツクニ從ヒ一層著シカルヘキモ既ニ貴廳ト協定セル事項ニシテ萬一計畫上變更ヲ生シタル場合ハ必ス其都度通牒スヘキヲ以テ新聞記事等ニ迷ハサレサル如ク考慮アリ度

八、特別大演習ニ關スル諸施設ハ兎角大仕掛トナルヲ通例トス

是ニ縣下官民ノ皇室ニ對スル赤誠ノ發露ト軍部ニ對スル御同情ノ結果ナルモソレカ爲縣民ニ大ナル負擔ヲ掛クルハ軍部トシテモ心苦シク且小官ノ經驗ニ徵スルニ宮內省ノ意嚮モ亦縣民ノ負擔ヲ輕減スル趣旨ナルカ如ク察セラル就テハ時節柄テモアリ從來ノ慣例、他府縣等ノ振合ニ拘泥スルコトナク必要以外ニハ努メテ冗費ヲ省キ簡約ヲ旨トセラレ度

其二　演習ノ秘密保持ニ就テ

一、秘密保持ノ目的及發表制限事項

演習ニ關スル秘密保持ノ目的ハ一ニ演習參加軍隊ニ對シ演習計畫ノ漏洩ヲ防クニアリ若シ演習參加軍隊ニ對シ計畫暴露センカ演習ハ其價値ノ大半ヲ失フニ至ル而シテ從來ノ經驗ニ徵スルニ演習ノ秘密漏洩ノ經路ハ演習計畫ニ伴フ通信設備及鐵道、道路ノ補修並御行動豫定其他諸準備書類ノ取扱粗漏及之カ準備業務實施ノ不注意又ハ準備業務ニ從事スル者ノ不用意ノ言動等ニ基因スルモノ最モ多キヲ以テ演習經過豫定ヲ暴露シ又ハ之ヲ想像シ得ルカ如キ左記事項ハ新聞記事ニ揭載セサルコトハ勿論府縣

當事者以外ニハ絕對ニ洩レサル樣御配慮アリ度

1、演習經過豫定
2、兩軍編成及演習開始前ニ於ケル集合地
3、陛下演習間ノ御行動豫定
例ヘハ御發着豫定日時及御發着豫定停車場、野外統監部ノ位置、御道筋ノ如キ
4、御講評場ノ位置
5、通信網ノ構成
6、統監部ニ於テ豫メ準備スル糧秣集積所及馬匹、車輛ノ集合位置
7、演習終了後ニ於ケル軍隊宿營地
8、演習準備ノ爲參謀本部職員及宮內官等ノ視察行動

之ヲ要スルニ演習計畫ニ伴フ準備業務期間ハ長時日ニ亘リ且演習關係職員多キ關係上局部的ニ他人ニ公開セルコトモ各方面ヨリ探索シ來ルトキハ重要ナル狀況判斷ノ資料トナルコトアルヲ以テ各當事者ハ深ク此點ニ留意シ演習ノ秘密保持ニ注意セラレ度

二、新聞記事取締ニ關シ配慮アリ度件

新聞記事取締ニ關シテハ曩ニ公文ヲ以テ關係府縣ニ依賴セシ處ナルカ大阪府及奈良縣ハ本演習ニ特別深キ關係ニアルヲ以テ御地新聞關係者ニハ小生ヨリ演習秘密保持ノ目的ヲ說明シ置クヘキモ前項ノ新聞記事取締ニ關シテハ特ニ御配慮アリ度又必要ナル事項ニシテ發表シ得ルモノハ時々材料ヲ提供シ制限事項ト雖モ發表差支ナキニ至ラハ其都度發表スル豫定ニ付御含置アリ度

其三　御警衛ニ就テ

御警衛ニ關シテハ現下ノ世相ニ照シ萬遺算ナキヲ期シ度何レ當方主任憲兵ヨリ委細御協議申上クヘキモ不取敢大演習間ニ於ケル軍部ト地方側トノ擔任區分ヲ申述フレハ左ノ如シ

一、大本營、野外統監部、御講評場、觀兵式場、賜饌場、廳簿立替所、戰線御巡視路、野外ニ於ケル御休所及演習御統監ニ伴フ廳簿（野外廳簿、戰線御巡視廳簿、演習地ニ於ケル御徒步廳簿）竝宮廷列車（電車）內ノ御警衛ハ軍部主トシテ之ヲ擔任シ地方警察ノ援助ヲ受ク

二、御沿道（戰線御巡視路ヲ除キ鐵道（電車）沿線及停車場ヲ含ム）ハ地方警察主トシテ之ヲ擔任シ軍部之ヲ援助ス

以上ハ演習御統監ナル御行事ノ實質ニ照シ從來ヨリ明確ニ區分シ來リタル所ナルカ實行ニ當リテハ種々復雜ナル關係ヲ生スヘキモ要ハ責任ノ歸屬ヲ明ニシ御警衛ノ萬全ヲ期スルニ在ルヲ以テ相互隔意ナキ協同ノ許ニ御警衛ノ任ヲ果シ度

其四　野外統監部其他土木工事ニ就テ

一、演習ノ御統監ハ大本營ニ於テ遊ハサルル外每日某時期ヲ限リ戰場附近御統監ニ便利ナル地點ニ野外統監部ヲ設ケ該地點ニ出御親シク演習ヲ御統監遊ハサレ要スレハ隨時隨所ヲ戰線御巡視ノ形式ニテ御巡幸被爲在コトトナリ居レリ

右野外統監部ノ設備ハ極メテ簡素ニシ其ノ工事モ亦軍部自ラ統監部工兵隊ヲ以テ之ヲ實施シアリ但シ所要材料ノ蒐集等ハ貴廳ノ御配慮ヲ煩ハスコトトナルヘシ、其ノ詳細ニ關シテハ後日主任者實地踏査ノ上御依賴スル筈ナリ

野外統監部ノ候補地ハ略々豫定シアルモ之カ決定ハ宮內省側ノ下檢分後トナルヘシ

二、野外統監部及其附近ノ工事擔任區分ニ就テ

野外統監部及之ニ附隨スル軍部關係ノ諸設備ハ統監部之ヲ擔當スヘキモ本道ヨリ野外統監部ヘノ進入路ノ補修、構築、宮廷關係及地方側ノ車輛

置場及馬繋場等ノ設備ハ貴廳ニ御依頼スルコトトナルヘク其ノ詳細ニ關シテハ諸計畫ノ進捗ニ伴ヒ御打合致シ度

三、道路、橋梁等ノ手入ニ就テ

演習地域內ニ於ケル道路、橋梁等ノ補修ニ關シテハ曩ニ公文ヲ以テ依頼シ置キタルモ要ハ道路、橋梁等ヲ悉ク補修スルノ意味ニアラスシテ主要ナル道路ニシテ特ニ一部荒廢シアルカ如キ個所或ハ橋梁ノ基礎脆弱ナルカ如キモノニ對シ局部的加修若クハ補强法ヲ施サルレハ十分ナリ又緊要ナラサル橋梁等ニシテ萬一軍隊通過ニ支障ヲ來スカ如キモノハ該橋梁ニ荷重制限ヲ標記シ軍隊ノ注意ヲ喚起スルノ手段ヲ講セラルルモ一法ナラン而シテ道路、橋梁等補修ヲ演習直前ニ實施セラレ路面ニ砂礫ヲ撒布スルカ如キハ演習ノ企圖ヲ暴露シ且行軍ノ爲反ツテ困難ヲ感スヘキヲ以テ其ノ邊モ十分御含ミ置キアリ度又御道筋ノ如キモ殊更ニ加修ノ必要ナク化涯砂撒布ノ如キハ全然其必要ナシ又從來往々ニシテ旣定ノ道路計畫ノ一部ヲ此大演習ノ機ニ遂行セラルル向アリ當方トシテハ何等差支ナキ處ナルモ着手時期遲キ爲演習時期ニ於テ路面未タ固マラス種々ノ危險ト困難ヲ伴ヒタル事例多シ是亦御含置ヲ乞フ

其五　演習陪観並拜観ニ就テ

一、演習陪観ノ範圍ニ就テ

演習陪観ヲ被仰付或ハ許可セラルヘキ者ハ皇族、親任官、陸海軍武官、外國武官、貴衆兩院議員及陪観願出ノ新聞記者、通信員、寫眞撮影者、活動寫眞撮影者（此等以下單ニ新聞記者ト略稱ス）等ニシテ地方廳ニアリテハ職務ヲ以テ演習地ニ出張スル高等官トス

演習ノ陪観ハ通常野外統監部又ハ其附近ノ觀戰ニ便ナル位置ニ於テ統監部員ノ誘導、説明ヲ受ケ觀戰ス

二、陪観外國武官ノ人員及接待ニ就テ

陪観外國武官ノ人員ハ各國大（公）使舘附武官約十名ノ豫定ナリ外國武官ノ接待ハ其起居及行動ニ爲シ得ル限リノ便宜ヲ與ヘ彼等ヲシテ氣持ヨク且便利ニ觀戰セシムルヲ主トス、故ニ此點ニ就テハ充分御援助ヲ願フ次第ナルモ彼ノ屢々饗應ヲナシ或ハ物品ヲ贈與スル如キハ其必要ナキノミナラス往々或ハ彼等ノ觀戰ノ行動ヲ制肘シ或ハ夜間ノ研究又ハ休息ヲ妨害シテ却テ迷惑ヲ及ホスコトアリ又其方法ニ依リテハ故ラニ彼等ニ媚ルカ如キ感ヲ與ヘ國家ノ體面上モ面白カラス此點御含ヲ願フ

三、新聞記者ニ就テ

1、新聞記者ノ演習陪観ニ就テハ六月下旬頃官報廣告ニ掲載スル豫定ナルカ許可スヘキ記者ノ數ハ東京並關係地方ニ於ケル主ナル新聞、通信社ヨリ概ネ一社一名ヲ標準トスルモ業務上已ムヲ得スト認メラルルトキハ更ニ若干名ノ增加ヲ許サルルコトアルヘシ但シ願出人員多數ニ上ルトキハ制限ヲ加ヘラルルコトアルヘシ

2、演習陪観ヲ出願スル此等記者等ハ各地方廳ヲ經由シ出願セシムルニ付其身元等ニ關シテハ夫々調査ノ上許否ニ關スル忌憚ナキ意見ヲ附シ參謀本部ニ送付アリ度新聞記者ノ陪観許否ノ判定ニハ地方廳ノ意見カ最モ重要ナル根據ヲナスモノナルヲ以テ此點特ニ御留意ヲ希望ス、從來公文ニハ許可セサルヲ可トスル旨通報アリ後ニ至リ諸種ノ事情ヲ伴ヒ許可方希望セラレ或ハ之ト反對ノ事象起リ決定ニ困難ヲ生シタルコトアリ故ニ身元調査部ハ新聞記者操縱部ト密接ニ連絡セラレ意見ヲ決定セラレンコトヲ望ム

尙ホ寫眞撮影者ハ　陛下ニ咫尺シ奉ル場合多キヲ以テ特ニ愼重ニ身元調査ヲ願度

四、府（縣）特別拜観團體ニ就テ

貴府（縣）ニ於ケル府（縣）廳職員、府（縣）市會議員、地方官公衙學校職員及地方名望家等ハ府（縣）特別拜観團體トシテ拜観ノ便宜供與方取計フヘキモ其位置ハ人員多數ナル爲通常野外統監部ニ收容シ得サルヲ以テ野外統監部附近ニ拜観ニ便ナル位置ヲ指定スヘク貴廳ニ於テ掛員ヲ設ケ適宜該地點ニ誘導シテ演習ヲ拜観セシムル樣取計ハレ度又統監部トシテハ此等團體ノ爲ニハ特ニ演習經過ヲ説明スル等ノ處置ヲ講スヘシ豫メ御含置ヲ乞フ

五、一般ノ演習拜観者ニ對シテハ統監部トシテハ情況ノ許ス限リ便宜ヲ與ヘタキ希望ナリ之カ爲拜観者ニ相當ノ豫備智識ヲ與ヘ且演習實施間ニ情況ヲ知ラシメ説明ヲ與フルコト必要ナルヲ以テ統監部トシテハ經費ト狀況トノ許ス限リ各種ノ手段ヲ講スヘキモ本目的達成ノ爲ニハ各位ノ御援助ニ俟ツモノ大ナルモノアルヲ以テ可然御援助アリ度尙ホ詳細ニ關シテハ後刻貴廳主任者ニ申述フヘシ

六、傷痍軍人ニ就テ

演習ヲ拜観スル傷痍軍人（戰役又ハ公務ニ起因スル者ニシテ附添人ヲ同行シ得）ニ對シテハ野外統監部附近ニ奉送迎位置ヲ與ヘ　陛下御臨幸ノ際侍從武官ヲ御差遣御慰問アラセラルルヲ例トス仍テ此等軍人ニ就テハ別ニ示ス所（後刻庶務掛ヨリ説明セシム）ニ據リ豫メ調査シ置カレ度

其六　宿舍ニ就テ

宿舍ニ關シテハ特ニ貴廳始メ市町村役場ニ多大ノ御援助御協力ヲ御願致ス次第ナリ

宿舍ハ統監部ニテ直接使用スルモノト演習參加軍隊ニテ使用スルモノトノ別アリテ從來右兩宿舍彼此混同シ當事者間ノ協定ニ誤解ヲ惹起セシコト尠カラサリシニ付左ニ其大要ヲ説明シ御參考ニ供スヘシ

一、統監部ニテ直接使用スル宿舍

統監部ニテ直接使用スル宿舍ハ統監部職員、陪観ノ皇族以下文武官及貴衆兩院議員並外國武官、陪観ヲ許可セラレタル新聞記者、演習終了後ニ於ケル審判官等ノ宿舍ニシテ今回ハ大阪市內ニ選定ノ豫定ナリ

二、軍隊ニテ使用スル宿舍

軍隊ニテ使用スル宿舍ハ演習實施前集合地ニ於ケルモノト演習中及演習終了後ニ於ケルモノトニ依リ其趣ヲ異ニス

1、演習開始前ニ在リテハ參謀本部其集合地域ヲ指定シ軍隊ヲシテ其地域內ニ適宜設營セシム

2、演習中ニ在リテハ軍隊自ラ戰術上ノ判斷ニ據リ隨時隨所ニ其宿營地及宿舍ヲ選定ス

其宿營法ハ多クハ露營トナルヘキモ司令部、本部等ハ勿論其他ノ部隊ニ在リテモ時々家內ヲ利用スルコトアリ斯カル場合ヲ顧慮シ演習地域內ノ主要ナル各市町村ニ於テハ豫メ軍隊ニ供用シ得ヘキ疊數等ヲ記入セル一覽圖ヲ準備シ置キ咄嗟ノ際ニ於ケル設營者ノ宿舍割等ニ便宜ヲ與フル如ク御配慮ヲ煩ハシ度

3、演習終了後ノ宿營地ハ主トシテ大阪市及其附近ノ豫定ナリ

其七　車輛ニ就テ

統監部職員及統監部ニ於テ取扱フヘキ陪観者等ノ乘用スル車輛ノ供給、各場所ニ於ケル車輛置場及之カ交通整理ニ關シテハ後刻御協議致スヘキモ特ニ貴廳ノ御助力ヲ仰クコト多大ナリ何分宜敷御願ス

其八　損害賠償ニ就テ

一、損害賠償ニ關シ取締上配慮アリ度件

損害賠償ニ關シテハ從來動モスレハ取扱上手違ヲ生シ易ク又不平ノ聲ヲ聞ク虞アリシヲ以テ特ニ此點ニ御留意アリ度而シテ旣往ノ實例ニ徵スレハ土地耕作物ニ對スル損害ハ演習軍隊ノ行動ニ依リ生スルモノヨリモ寧ロ演習又ハ觀兵式拜観者ニ依リ生スルコト多キヲ以テ之等ノ取締ニ就テ

ハ十分御配慮煩ハシ度

二、軍隊ノ與ヘタル損害ノ賠償ニ就テ

演習軍隊ハ努メテ損害ヲ與ヘサル如ク其行動上ニ注意スルハ勿論ナルモ時トシテ演習ノ目的上已ムヲ得ス損害ニ顧慮ナク行動スルコトアリ之カ爲生ジタル損害ノ賠償ハ必ス統監部ニ於テ之ヲ支拂フヘキヲ以テ豫メ御諒解ノ上各市町村當時者ニ對シ取扱手續ヲ徹底セシムル如ク御指導アリ度

詳細ニ關シテハ後刻貴屬主任者ニ申述フヘシ

其九　觀兵式ニ就テ

一、觀兵式ノ陪觀ニ就テ

觀兵式ノ陪觀ヲ許サル範圍ニ就テハ既ニ公文ヲ以テ關係府縣ニ照會中ナルカ參謀本部トシテハ希望者ニ對シテハ成ルヘク廣ク陪觀ヲ許可セラルル樣致度方針ナルモ本年ハ特ニ式場狹隘ナル爲甚シク人員ニ制限ヲ加フルニ至ルヘキ狀況ニアルニ付遙メ御含置アリ度

二、觀兵式場ノ位置

觀兵式場ハ大阪市附近ニ設置セラルル豫定ニシテ確定次第次第御示ス

其十　衞生施設ニ就テ

一、行幸アラセラルル關係上衞生施設ニ就キ十分注意ヲ拂ハルルコトハ申ス迄モナキコトナカラ特別ノ事情ナキ限リ多額ノ經費ヲ投シテ演習全地域ニ亘リ大規模ニ行フカ如キコトハ其ノ要ナカルヘク切要ナル局部ニノミ實施セラルレハ可ナラン但シ申ス迄モナクレトモ宮内省用ノモノハ勿論凡テ演習ニ使用スル建物内ニ於テ傳染病發生スル樣ノコトアルトキハ計畫ニ大ナル齟齬ヲ生スルヲ以テ此ノ邊特ニ御配慮ヲ御願ス

二、演習地域内ニ於ケル流行病或ハ獸疫ノ現在スル家屋、廐舍ハ勿論既ニ終息シアルモ尚危險ノ處アルモノハ演習開始前之ヲ標示スル等ノ方法ヲ講シ置カレ度

附　錄

演習ノ秘密保持ニ關スル細部ノ說明

既ニ御承知ノ事ト信スルモ庶務課長口演要旨「演習ノ秘密保持ニ就テ」ノ第一項ノ秘密ニセサルヘカラサル理由ニ就テ述ヘントス

申ス迄モナク演習ハナルヘク實戰的ニ行ハサルヘカラサルモノニシテ之カ爲生ジタル損害ノ賠償ハ必ス統監部ニ於テ之ヲ支拂フヘキヲ以テ豫メ御諒解ノ上各市町村當時者ニ對シ取扱手續ヲ徹底セシムル如ク御指導アリ度

詳細ニ關シテハ後刻貴屬主任者ニ申述フヘシ

若シ此等カ豫メ知レ居ルトキハ演習部隊トシテノ指揮ハ至極容易ニシテ凡テノ行動ハ豫メ準備シ得ヘク實戰ニ於テ尤モ必要ナル突發事項ニ對シ敏速ニ處置スルノ演習ハ全然之ナシ能ハス又飛行機、騎兵ヲ以テスル捜索モ不要トナリ奇襲ノ如キモノモ實施スル能ハサルニ至リ演習ノ價値ノ大半ヲ失フコトトナル、而シテ演習經過豫定及兩軍ノ編成及演習開始前ニ於ケル集合地ハ勿論演習間ノ御行動豫定、御講評場ノ位置、通信網ノ構成、糧秣集積所ノ位置其他統監部所要ノ馬匹、車輛等ノ準備ニ關スル事項演習終了後ニ於ケル軍隊ノ宿營地等ハ玄人ニシテ之ヲ知ルトキハ何處ノ方面ニハ何ノ位ノ兵力アリ又ハ第何日ニ何ノ位ノ兵力ハ何ノ邊ニ集マルヘキカ、主力ノ決戰ノ起ルハ何ノ地點ナリヤ、爾後兩軍ハ如何ニ行動スヘキヤ等ハ手ニ取ル如ク判明スヘシ是上記ノ諸點ヲ秘密ニスル所以ナリ、故ニ演習上ノ秘密ト云フコトハ元來演習部隊サヘ知ラサレハヨキモノナレトモ一般民衆カ知ツテ演習部隊丈知ラヌ樣ニナシ置クコトハ不可能ニシテ特ニ新聞等ニ出ツルコトアランカ各方面ノ努力水泡ニ歸ス、一方ニ於テ特別大演習ハ　陛下ノ御臨幸アルコト故其準備モ大規模トナリ關係スル人員、官廳モ多數ニ上リ又　陛下ノ御行動豫定ノ如キハ一般民衆カ翹望シテ一日モ早ク知ランコトヲ欲スルモノナル關係上新聞記者モ懸命ニナリテ之ヲ探索センコトヲ試ムヘキヲ以テ秘密ノ保持ハ一層ノ努力ヲ要ス殊ニ大規模ニ準備ヲナス關係上關係者ノ大部分ハ知リ居ルコトトテ知ラス知ラスノ間ニ「皆ニ知レテ居ル事タカラ」ト云フカ如キ心理狀態ニナリ易シ此點ニ御注意ヲ乞フ次第ニシテ秘密保持ノ細部ノ事項ハ庶務掛後刻申述フヘキモ要スルニ前記諸項ヲ暴露スル處アル事項ハ他人カ知リ居ルト否トニ拘ハラス關係者以外ニハ告ケサルコトヲ又關係者ト雖モ必要以外ノコトハ語ラサルコトヲ關係各位ニ於テ戮ニ守ラレ度又必要ノ向ヘモ過早ニ知ラシメサル樣セラレ度之カ爲ニハ事務上相當ノ不便アルヘキモ曲ケテ忍ハレンコトヲ御願ス

野外統監部ノ位置、御道筋、　陛下御行動豫定ハ地方側ノ凡テノ業務ノ基礎トナルヘキモノニシテ從テ事務ヲ便利ニセンカ爲ニハ此等ヲ成ルヘク早ク關係方面ニ知ラシムルコトヲ希望セラルルコトハ當然ノコトナルモ演習上ヨリ云ヘハ野外統監部ノ位置及演習第何日何所ニ御出ニナルト云フコト及之ヲ豫想シ得ル事項ハナルヘク最後迄之ヲ一般ニ知ラシメス實施ノ前日位ニ發表スルコトトシタク考ヘ居レリ、故ニ野外ニ於ケル奉迎、御警衞、接伴、諸設備等ノ計畫ヲ各其向々ヘ通報スルニ方リ最初ヨリ凡テノ計畫ヲ知ラシムルコトナク最初ハ時刻、場所等ニ關係ナク準備上必要ナルコトノミヲ通知シ次ニ場所ヲ通知シ實施直前ニ日次、時刻ヲ通知スルト云フ樣ナル方法ヲ取ラレタシ又一般計畫ヲ全体ニ知ラシメス其向々ニ必要ナルコトノミニ限リ知ラシムルコト及此ノ如キ迂遠煩雜ナル方法ヲ取ルノ止ムヲ得サル理由ヲヨク各方面ニ了解セシメ此間ニ意志ノ疎隔等ナキ樣取計ハレ度尚此等ノ具体的方法ニ關シテハ後日篤ト御相談致度

尚新聞社方面ニ對シテハ新聞記者トモヨク了解ヲ遂ケ秘密ヲ要セサルコトハ之ヲ速ニ發表シ直ニ秘密ヲ要ルスコトハ假令探知シ得テモ之ヲ新聞ニ載セサル樣致度考ニシテ御行動豫定ノ如キモ演習直前差支ナキ時期ニハ機ヲ失セス發表スル考ナルモ然ルトキハ一新聞ノ拔カク功名ハ他ノ總義ヲ守ル新聞ニ迷惑ヲ及ホスヲ以テ貴屬ニ於テモ特ニ注意ヲ加ヘラレ參謀本部ノ新聞記事制限ニ關スル趣旨ノ徹底及之カ實行方ニ就キ十二分ノ御協力御援助ヲ切望ス

昭和七年
特別大演習ニ關シ管理部庶務掛口演要旨

其一、事務一般ニ就テ

一、演習ニ關スル事務擔當

1、統監部業務ノ擔任區分ハ別紙ノ通ナリ

2、統監部管理部長ノ業務

統監部管理部長ニハ參謀本部庶務課長任命セラルルヲ例トシ計畫當部ヨリ演習終了後ニ至ル迄連繫アル宮内省竝地方側トノ折衝及管理部業務ノ統轄ヲ爲ス

二、參謀本部ト貴屬トノ連絡ニ就テ

前項ニ記載ノ統監部業務擔任區分表中特務機關職員ハ貴屬ト密接ノ關係アリテ各掛ノ主任者ハ來ル六月頃任命セラレ地方側ト交涉ヲ要スル掛ハ細部ノ打合ノ爲概ネ左記ノ如ク貴縣下ニ出張セシムル豫定ニ付可然便宜與ヘラレ度

又貴屬職員ノ御上京ノ機會ニ於テハ成ルヘク參謀本部ニ連絡セラレ度殊ニ演習期日切迫シ業務繁劇ヲ加フルニ至レハ數回ノ公文ノ往復モ一回ノ會見ニ如カサルコトアリ、仍テ當方ニ於テモ職員ノ貴縣下出張ニ際シテハ力メテ貴屬ニ連絡セシムルヲ以テ貴屬ニ於テモ特ニ此意味ニ於テ機會利用ニ御留意アリ度

記

六　月　庶務課長、庶務掛、警衞掛、經理掛、野外統監部設備主任工兵將校、(上記諸官ト同時ニ宮内省側モ出張ノ豫定)

七　月　庶務掛、陪觀者掛、一般拜觀者掛、新聞記者掛、車輛掛、馬匹掛、

九　月　庶務課長、庶務掛、經理掛、損害賠償掛、糧秣補給掛、外國

武官誘導部(庶務課長及庶務掛ト共ニ宮内省側モ出張ノ豫定)

十　月　十月下旬ヨリ庶務掛ヲ先頭ニ各掛逐次演習地ニ到着

三、演習ノ秘密保持ニ就テ

1、演秘(演習ノ秘密以下同シ)書類ノ印刷分配

演習準備施設ノ爲貴廳ノ計畫ニ必要ナル演秘書類ヲ調製乃至印刷ニ附スル場合ハ其ノ紛失、漏洩ヲ防ク爲其印刷部數ヲ制限シ且分配先ハ配賦表ニ據リ明ニスル等適宜正確ナル方法ヲ採用セラレ度本件ニ關シテハ往年某市ニ於テ奉迎ノ赤誠ヨリ御行動豫定ヲ一萬枚印刷シ之ヲ停車場、電車停留場、錢湯、飮食店等ニ掲示シ一般民衆ノ奉迎ニ利用セシメントセル事例モアリ演秘ノ根本義ニ鑑ミ萬全ノ注意ヲ望ム次第ナリ

2、演秘書類ノ取扱ニ就テ

參謀本部ニ於テハ演秘書類ニハ其ノ右上緣ニ「演秘」ナル捺印(朱書ニテ可ナリ)ヲ施シ取扱者ヲシテ一見演習ノ秘密ニ屬スルモノナルコトヲ見分ケ易カラシメ事務上ノ齟齬ヲ防止スルコトニ力メアリ貴廳ニ於テモ此種書類ノ取扱ハ之ニ準シ處置セラルレハ好都合ナラン又演秘書類ハ演秘ノ捺印アル爲却テ他人ノ好奇心ヲ唆ルコトアリ、往年管理部關係者ノ出張豫定(演秘)ヲ出張請願廳ニ送附セシニ廳内回覽ノ爲給仕ヲシテ關係他部ヘ送致ノ途中廊下ニテ新聞記者ニ被見セラレタル實例アリ回覽等ノ場合特ニ取扱上ニ留意セラレ度

3、野外統監部ニ關スル施設ニ就テ

野外統監部ノ位置ヲ暴露スルカ如キ諸作業例ヘハ本道ヨリ野外統監部ニ通スル新道ノ開設、御道筋ノ掃除等ノ如キハ演習直前ニ着手セラレ度又野外統監部ノ展望ヲ良好ナラシムル爲附近ノ樹木ヲ伐採シ或ハ廣大ナル地域ニ亘リ雜草、矮樹等ヲ刈取ル等ノコトハ特ニ依賴スルモノヽ外統監部工兵隊直接其ノ實施ニ任スルモノナルヲ以テ貴廳ニ於テハ勿論假令町村當局又ハ在鄉軍人會、青年團等カ聞知シテ加工スルコトモ絕對ニ避ケシメラレ度本件ニ關シテハ往々當方ノ考案ニ齟齬ヲ來シ或ハ作業ノ實施時期過早ニシテ野外統監部等ノ位置ヲ暴露セシ例モ乏シカラス

4、宿營ノ準備ニ就テ

大演習開始前及大演習中演習部隊ノ宿營準備ニ方リテハ部隊號ヲ記シタル札等ヲ貼出スコトナキ樣セラレ度

5、自動車等ノ使用ニ就テ

演習地視察ノ際使用スル自動車ノ運轉手等ヨリ秘密ノ漏洩スルコトアルヲ以テ此等運轉手ニ對シテモ使用者ニ於テ特ニ注意ヲ拂ハレ度、此種目的ノ爲ニ使用スル人數ヲ小範圍ニ指定セラルヽヲ可トセン

6、演習關係者ノ出張ヲ公表セサルコトニ就テ

參謀本部(宮内省ヲ含ム)職員ノ演習地出張月日特ニ出張ノ目的及毎日ノ行動等ハ公表セサル樣セラレ度新聞記者等ニ感知セラルヽコトハ業務實施上妨害ヲ受クルノミナラス終ニ秘密ヲ發カルヽニ至ルヘキヲ以テ2ニ記載ノ實例參照ノ上特ニ注意セラレ度但シ當部ニ於テ公表差支ナキコトヲ特示シタルモノハ此限ニアラス

7、奉迎ニ就テ

陛下大阪市ヘ着御當日竝東京ヘ御還幸當日ノ奉迎ニ關スル計畫ハ新聞ニ發表差支ナキモ大演習實施間ニ於ケル奉迎ノ計畫ニ關シテハ關係者ニ對シテモ過早ノ通牒ヲ避ケラレ度

四、一般書類ノ取扱ニ就テ

從來往々ニシテ書類紛失シ或ハ必要ナラサル職員ノ手ニ保管セラレ主任者ハ全然之ヲ知ラサル等業務ノ進捗上支障ヲ來シタルコト其例尠カラス

爲之參謀本部ヨリ送付スル書類(當部職員ノ演習關係私信ヲ含ム)及出張ノ際當部職員ヨリ直接交付スル書類等ハ總テ何等カノ方法ニ依リ其ノ所在ヲ明瞭ナラシムル如ク適宜處置セラレ度

本件ハ演習職員ノ異動ヲ生スル場合ニ於テモ引繼竝後任者ノ執務ニ必要ナルヲ以テ特ニ御依賴スル次第ナリ

五、口述事項ニ就テ

從來口述ニ依リ打合セシ事項ニシテ其ノ實施乃至ハ準備事項脫漏シ統監部ノ業務進捗上齟齬ヲ招來セシ實例ニ乏シカラス仍テ參謀本部職員等ヨリ印刷物ニ據ラス單ニ口頭ヲ以テ依賴セシ事項ニ就テハ特ニ遺漏ナキ樣御配意アリ度

爲之當部トシテモ爲シ得ル限リ口演ノ要旨ヲ印刷交付シ之ヲ數衍說明スルコトニ努ムヘキモ演習業務繁劇ノ時期ニ至レハ常ニ印刷ニ附スルコトハ到底不可能ノコトニ屬スルカ故ニ豫メ御依賴スル次第ナリ

六、照會事項ノ回答期日ニ就テ

將來參謀本部ヨリ貴廳宛照會スヘキ事項ハ多數ニ上リ而モ各調査要件ハ當部ノ演習ノ計畫及準備上彼此連繫ヲ有シ回答事項一件ノ遲延ニ據リテ生スル未決定事項數件ニ止マラス延テ參謀本部ノ計畫遷延ハ結局貴廳ノ準備施設ニ遲延ヲ來ス所以ナレハ照會事項ハ努メテ指定ノ期日迄ニ回答セラルル樣御配慮アリ度

七、庶務課長ノ口演要旨ニ就テ

庶務課長ノ口演要旨ハ特別大演習管理部諸計畫ノ基調ヲ爲スモノナレハ將來管理部各掛ノ事務打合等ニ際シ齟齬ヲ生スル場合ニ於テハ特ニ參謀本部ヨリ變更ノ通牒ナキ限リ該口演ニ立脚セラルル樣注意アリ度

第二章　事務概要

特別大演習統監部業務擔任區分表　昭和七年四月印刷　參謀本部

特管	職務區分	業務擔任區分
幕僚	一、切ノ事項	一、演習全般ノ指導、審判及講評ニ關スル一般ノ準備業務 二、統監部通信網ノ構成、運用及演習指導上必要ナル諸情報ノ蒐集並通報ニ關スル事項
庶務掛	一、日々ノ命令ノ取扱 二、往復書類ノ取扱 三、宮内省並地方官(公)衙トノ交涉事項 四、統監部設營ニ關スル事項 五、野外統監部、御講評場ノ設備等ニ關スル事項 六、御講評前休憩所設備ニ關スル事項及賜饌場ニ於ケル室内休憩所設備準備ニ關スル事項 七、統監部配屬ノ自動車ニ關スル事項 八、馬匹掛トノ連絡 九、統監部配屬工兵隊ノ區處、野外統監部ノ構築 一〇、大本營衛兵ニ關スル事項 一一、消耗品分配ニ關スル事項 一二、其他一般ノ庶務	
警衛掛	一、大本衛又ハ非常御立退所守衛ニ關スル事項 二、演習間大本營所在地タル市内及野外ニ於ケル歩哨ノ前驅、後衛並直接警衛ニ關スル事項 三、宮廷列車(電車)内ノ警衛ニ關スル事項 四、御講評場、野外統監部、野外御休所、歯科立替所、賜饌場、觀兵式場、賜饌場、戰線御巡視路等ノ警衛ニ關スル事項 五、警衛ニ關シ所在地憲兵、警察官トノ連絡	
賜饌掛	一、賜饌ニ可被爲召者ノ人名調査(當部調査ノ分) 二、御紋菓ヲ賜ハルヘキ准士官以下ノ人員調査 三、賜饌前休憩所設備實施ニ關スル事項 四、御紋菓ノ配業務 五、其他賜饌ニ關スル事項	

務	機
理	
經理掛	一、物品材料ノ調辨及設備ニ關スル事項 二、統監部ノ給養ニ關スル事項 三、請貢商人ニ關スル事項 四、金錢ノ出納、御講評場等ノ設備ニ關スル事項 五、野外統監部ニ關スル事項 六、糧秣集積ニ關スル事項 七、其他一般經理ニ關スル事項
衛生掛	一、統監部及宿舍衛生ニ關スル事項 二、統監部職員及陪觀者等ノ乘馬及馬丁ニ關スル事項 三、野外統監部ニ於ケル衛生ニ關スル事項 四、其他一般衛生ニ關スル事項
馬匹掛	一、統監部職員及陪觀者等ノ乘馬及馬丁ニ關スル事項 二、野外統監部附近ニ於ケル馬匹ニ關スル事項 三、野外停車場附近ニ於ケル馬匹ニ關スル事項 四、野外ニ於ケル乘馬廚滿ノ御先導 五、觀兵式場ニ於ケル馬匹ニ關スル事項 六、其他馬匹ニ關スル一切ノ業務
寫眞掛	一、記念寫眞撮影ニ關スル事項
陪觀者掛	一、野外ニ於ケル陪觀者（新聞記者、外國武官ヲ除ク）ノ誘導、戰況ノ說明及接待等ニ關スル事項 二、陪觀者ニ對スル情報分配ニ關スル事項 三、陪觀者在鄉上長官、士官誘導將校トノ連絡ニ關スル事項 四、陪觀者ノ宿舍並車輛ニ關シ主任掛トノ連絡 五、府（縣）特別拜觀團体ノ區處 六、拜觀傷痍軍人ノ區處 七、其他陪觀者ニ關スル一切ノ事項
一般拜觀者掛	一、一般民衆ニ對シ情況ノ普及業務 二、演習拜觀團体ニ關スル事項 三、「ラヂオ」放送ノ指導等ニ關スル事項 四、其他國防思想普及業務ニ關スル事項

ロ　東京ヘ御還幸ノ爲大阪市發御ノ際、大本營ー大阪驛間

2、野外廚簿（自動車ノ場合ト乘馬ノ場合トアリ）

イ　演習御統監ノ爲野外ヘ臨御ノ際　大本營ー大阪市内ノ驛、野外御發著驛ー野外統監部間

ロ　御講評場ヘ臨御ノ際　野外統監部ー御講評場

御講評場ー御發著驛間

ハ　觀兵式場、賜饌場ヘ臨御ノ際　大本營ー觀兵式場間

大本營ー賜饌場間

3、戰線御巡視廚簿

本廚簿ハ野外統監部ニ於テ御統監中同統監部ヲ發起點トシ戰線ヲ御巡幸被爲在場合ニ於テ適用セラルルモノニシテ其終末點ハ野外統監部、廚簿立替所或ハ御乘車驛トス、而シテ多クノ場合ハ乘馬ナリシモ稀ニ自動車ヲ御使用アラセラレヌル場合モアリタリ

4、演習地ニ於ケル御徒步廚簿

本廚簿ハ多クハ野外統監部御著發ノ際、御下（乘）車（馬）地點ト野外統監部間ニ適用セラルルモノナリ

二、廚簿ノ編成及順序

1、廚簿ノ編成ハ廚簿內（前條ニ述ヘタルモノ）ト其直後ニ跟隨スル廚簿列外トニ分ツ、而シテ特別大演習ニ於ケル廚簿ノ編成及順序ハ參謀本部ト宮內省トニ於テ協議ノ上決定シ宮內省調製ノ供奉員必携ニ揭載セラル、廚簿ノ編成及順序ノ前例ハ別紙ノ如シ（昭和六年特別大演習ニ於ケルモノヲ示ス）

2、廚簿外ニ於テ廚簿ニ跟隨スル自動車、人力車、乘馬ノ順序ハ必要ニ應シ統監部ニ於テ之ヲ規定ス、而シテ其發進順序ノ細部ハ何等規定スル所ナキモ混雜ヲ避ケ整然ト行進順序ヲ作ル爲統監部ニ於テ臨機之ヲ定ム、其一例（昭和六年特別大演習ノ場合ノモノ）別紙ノ如シ

3、廚簿ノ發進規整

廚簿內及同列外ノ發進順序ハ規定ニ基キ整然ト實施シ得サルヘカラス、廚簿列外ニアリテハ特ニ綿密ナル計畫ヲ立テ嚴密ニ實施スルヲ要ス、其主任ハ天皇略式自動車廚簿ニ於テハ保安課長タルヲ例トシ又野外自動車廚簿ニ於テハ統監部車輛掛將校、野外乘馬廚簿ニ於テハ統監部馬匹掛將校トスルモ少數ノ人員ニテハ其整理規整ハ甚タ困雜ナルヲ以テ兩者相互協力遺憾ナキ樣實施致度

其三、交通整理ニ就テ

一、宮廷列車（電車）並統監部列車（電車）發着ノ際ニ於ケル交通整理

演習間御發着停車場ニ於ケル宮廷列車（電車）並統監部列車（電車）發着ノ際ニ於テモ事前、事後共ニ約十分間ハ通路ヲ閉鎖セサル樣注意セラレ度此際ニ於ケル群集ノ整理ハ往々一般ニ不十分ニ流レ易ク爲ニ不敬ニ陷リ又ハ車馬ノ通行ヲ妨ケタルコト其例ニ乏シカラス

二、御警衛ノ爲ノ一般交通整理特ニ交通止ノ所要時間

御警衛ノ爲ノ一般交通整理特ニ交通止ハ當方ヨリ申上ケル限リニアラサルモ從來ノ經驗ニ依レハ廚簿通過前十分乃至三十分位ヲ適當ト思考シアリ御參考迄ニ、又野外ニ於テ皇族及新聞記事資料送致ノ陪觀新聞記者並一般陪觀者等ノ自動車通過ノ爲廚簿通過後若干時間（細部ノ計畫ノ進捗ニ伴ヒ當方主任者ヨリ協議セシム）道路ヲ開放シ置ク如ク御配慮アリ度件

三、演習間統監部關係者ノ行動ヲ制肘セサル如ク配慮アリ度件

從來ノ例ニ徵スルニ御道筋、野外統監部等ノ御警衛ニ當ル警察官等ニシテ統監部職員、演習部隊、斥候、傳令等ニ對シ廚簿御通過ニ際シ御道筋ニ入ルヲ差止メ又ハ野外統監部御警衛線內ニ入ルヲ禁シタルモノアルモ右ハ演習天覽ノ趣旨ニ反スル次第ナルヲ以テ左記ノ者ニ對シテハ其行動

關	部
新聞記者掛	一、陪觀新聞記者等ノ指導監督（戰況ノ說明等）ニ關スル事項 二、高貴撮影ニ關スル監督指示 三、通信記事ノ點檢 四、陪觀新聞通信記者等ノ宿舍配當並車輛ニ關スル事項 五、其他新聞記者等ニ關スル一切ノ事項
宿舍掛	一、陪觀者等ノ宿舍ニ關スル事項 二、審判官ノ宿舍ニ關スル事項 三、其他宿舍ニ關シ臨時發生スル事項
車輛掛	一、統監部並陪觀者使用ノ車輛ニ關スル事項 二、市內及野外ニ於ケル廚簿其他車輛ノ整理 三、其他車輛ニ關スル一切ノ事項
糧秣補給掛	一、演習部隊ニ對スル糧秣補給ニ關スル事項
損害賠償掛	一、損害賠償ニ關スル事項
通報掛	一、演習經過概要ノ編纂、印刷、分配及書類交付ニ關スル業務
鐵道班	一、演習ニ關スル鐵道輸送業務 二、宮廷列車（電車）統監部列車（電車）ニ關スル事項
外國武官誘導部	一、演習間ニ於ケル外國武官ニ關スル一切ノ業務
特務機關附屬 第一班 第二班	一、特務機關長ノ指示スル特殊ノ業務

第二、廚簿ニ就テ

一、廚簿ノ種類及其用所

特別大演習ニ於ケル廚簿ノ種類及其用所左ノ如シ（昭和六年熊本縣下行幸供奉員必携參照）

1、天皇略式自動車廚簿

イ　東京ヨリ大阪市ヘ着御ノ際、大阪驛ー大本營間

チ制肘セサルコトト承知アリ度

イ、統監部將校（審判官チ含ム）　左腕ニ白布チ纏フ
ロ、統監部傳令（軍人ニ限ル）

ハ、演習行動中ノ軍隊及同單獨ノ將校以下

鴨車其他ノ車輛等ニシテ鹵簿ノ御通過ニ妨ケアル處アルモノノ行動規整ハ統監部將校之ニ任スヘク又右ノ如キ車輛ノ行動ニシテ鹵簿ノ御通過ニ支障チ生スル處アリト認メタルトキハ其旨チ引率者等ニ告知セラルルコトハ差支ナシ

四、野外統監部附近ノ交通遮斷ニ就テ

野外統監部ハ統監部職員、宮内省關係職員ハ勿論陪觀者及地方廳職員等多數蝟集シ之ニ附隨スル車馬輻輳スル爲混雜チ來スヘキチ以テ一般民衆ノ野外統監部附近ニ立入ルチ戒ムルハ勿論演習チ直接御展望被遊區域ヘハ拜觀者ノ爲御展望チ妨害スルコトナキ樣尙ホ野外統監部附近ノ通路及本道ヨリ野外統監部ヘノ進入路ニ立入ラシメサル樣配慮アリ度而シテ交通遮斷區域時刻、實施要領等ニ關シテハ諸計畫決定後詳細御依賴スル豫定ナリ

五、交通整理上各掛ノ協同ニ就テ

御發着停車場、御謀評場、賜饌場其他沿道ニ於テ車馬掛警察官ト警備掛警察官トハ各自己ノ職責ニ忠實ナル餘リ相互ノ連絡ニ缺クル所アリテ反ツテ手違チ生シ爲ニ群集ノ整理十分ナラサリシ例多シ彼此協力萬遺算ナキチ期セラレ度

六、一般民衆ノ交通道德ニ就テ

演習間ハ軍隊、統監部職員、陪觀者等多數演習地チ來往スルニ加ヘ演習拜觀者等多數集散スル關係上既往ノ演習ニ於テハ車馬ニ依ル交通事故ノ發生ニ、三ニ止マラサルノ景況ナリ殊ニ軍隊、統監部職員、陪觀者等ハ多數ノ自動車チ使用スルコトアルチ以テ一般民衆ノ交通道德（左側通行）自動車等ノ警笛ニ應スル所作等）ノ向上ニ就テハ演習前ヨリ一層ノ配慮アリ度

其四、　演習陪觀並拜觀ニ就テ

一、宮廷列車（電車）、統監部列車（電車）ノ陪乘ニ就テ

宮廷列車（電車）ノ陪乘ハ地方側ニ在リテハ知事、警察部長等職務チ以テ扈從スル者ニ限ラレ陪乘證チ要セス

統監部列車（電車）ハ主トシテ統監部職員及統監部ニ於テ直接取扱フ演習陪觀者ノ乘用ニ供シ統監部發行ノ乘車證ニ依リ乘車ス

而シテ統監部トシテハ地方官吏其ノ他ノ職員ニ對シ努メテ陪觀者ニ準シ統監部列車（電車）ニ便乘ノ便宜チ取計フ方針ナルモ該列車（電車）ノ編成ニハ定限アルチ以テ乘車人員ニ自然制限チ受クル次第ナレハ貴廳ニ對シ統監部列車（電車）便乘證チ約五十枚配當スル豫定ニ付職務ノ關係チ顧慮シテ適宜按配シテ使用セラレ度

二、演習陪觀徽章及地方側ニ該徽章等交付數ニ就テ

陪觀徽章ハ統監部ニ於テ制定シ陪觀者ニ交付ス

地方側ニ於テ野外統監部ニ於ケル警戒線內ニ出入シ得ル者ハ職務上必要アル者ニシテ之カ爲貴廳ニ對シテハ其出入ノ證トシテ陪觀徽章約四十チ御渡スル豫定ニ付職務要用ノ度ニ應シ適宜分配セラレ度其徽章使用豫定者名簿九月中旬迄ニ送附アリ度

尙ホ屬官等ニシテ職務上野外統監部ノ憲兵警戒線內ニ出入チ要スル者（接待掛、新聞記者掛、各掛）ニ對シテハ別ニ標識若干チ送附スルチ以テ之チ左上膊ニ纏著セシメラレ度此者ハ掛長（陪觀徽章ノ引率チ以テ憲兵警戒線チ通過シ所要ノ目的チ達成セハ該警戒線外ニ後退シ待命スヘキモノトス其ノ標識ノ所要數九月中旬迄ニ通牒アリ度

三、府（縣）特別拜觀團體ノ人員及其標識

府（縣）特別拜觀團體ハ當方ノ狀況說明及貴廳ノ誘導等ノ關係上自然人員ニ制限チ要スル次第ニシテ每日二百名チ超過セサル程度ト致度且一般民衆ト混淆セサル樣此等拜觀者ノ爲ニハ貴廳ニ於テ統監部制定ノ徽章ト紛ハシカラサル適宜ノ標識チ定メ裝着セシメ且拜觀位置整理ノ方法チ講セラレ度

拜觀位置ハ後日當方ヨリ御示ス

四、傷痍軍人ニ於テ

1、傷痍軍人ノ調査

奉送迎並演習拜觀チ希望スル傷痍軍人ノ調査ハ本人ノ住所及野外統監部ノ位置集散ノ便否チ顧慮シ演習日每ニ別紙樣式（美濃罫紙チ用フ）ニ據リ將校、准士官以下ニ區分シ調製ノ上九月壹日迄ニ三通チ參謀本部ニ送付シ尙ホ爾後異動チ生スレハ演習直前迄取纏メ置キ要スレハ演習前新ニ調書三通チ參謀本部ニ送付シ更ニ演習當日野外統監部ニ於テ其日ノ集合調チ晃出シ得ル如ク準備スル樣豫メ御含置アリ度

尙ホ右人員ノ概數チ取リ纏メ八月壹日迄ニ通牒アリ度

2、傷痍軍人ノ集合要領

奉送迎ノ爲傷痍軍人チ野外統監部附近指定位置ニ集合セシムルニハ野外統監部カ演習秘密ナル關係上本人ニハ整列位置チ明示スルコトナク他ノ便宜ノ地點ニ集合ノ上更ニ指定位置ニ誘導スル如クシ特ニ遠距離ヨリ來集スル者ノ爲ニハ前夜適當ノ部落ニ集團宿營セシメ當日指定位置ニ誘導スル等適宜考案セラレ度又集合時刻ハ日々一定セサルモ當日陛下野外統監部著御約一時間三十分前ニ集合セシムル如ク配慮アリ度

3、傷痍軍人ノ演習拜觀

第二章　事務概要

本件ニ關シテハ別紙「拜觀者取締ニ關スル參考」ナル印刷物チ準備シアリ御一讀チ乞フ

而シテ演習拜觀者（一般民衆）ノ奉送迎チ爲サントスル赤誠ト演習拜觀ノ熱心トニヨリ當日ノ豫想戰場及野外御道筋附近ハ夜半ヨリ之等民衆チ以テ滿タサレ甚タシキハ野外統監部ニ迄進入シ爲後ノ民衆整理ニ困難チ來セシ例尠カラサルチ以テ此取締ニ任スル警察官ノ配置、時刻等ニ關シテハ特ニ考慮チ拂ハレ度又　陛下野外統監部發御後ト雖モ統監部ハ若干時ノ間依然該所ニ於テ業務チ繼續シ且皇族、親任官以下ノ陪觀者ハ　陛下發御後モ通常尙ホ暫ク野外統監部ニ止マラルルコトニ

注意シ取締ニ任セラレ度

尙ホ民衆演習拜觀ノ爲軍隊ノ附近ニ蝟集シ或ハ軍隊ニ追隨シ爲ニ演習チ妨害シ又ハ不慮ノ傷害チ蒙リ甚タシキハ卽死チ遂ケタル先例尠カラサルチ以テ濫リニ飛行場內ニ立入リ或ハ銃砲口ノ直前チ徘徊シ又ハ馬匹、車輛等ニ近接スルカ如キコトナキ樣取締上御注意アリ度

尙ホ既往ノ經驗ニ徵スルニ御警衛及御道筋ノ整理ニ沒頭シ爲ニ一般民衆ノ取締整理動モスレハ閑却セラレ易キ傾向アリシチ以テ御計畫上特ニ此點ニ御留意アリ度爲念此等拜觀者取締ノ爲演習部隊ニ附隨スル警察官チ豫定セラルル場合ニ於テハ該部隊ニ一定ノ者チ配屬スルコトトシ演習部隊トノ連繫チ良好ナラシムル樣御注意アリ度

3、軍用電線ノ保護

軍用電線保護ノ必要ナルコトハ申ス迄モナキコトニシテ從來敢テ惡意チ以テスルニ非サルモ拜觀者中好奇心ニ驅ラレ電線就中被覆線ノ接合部（螺子チ以テ接合ス）チ弄ヒ或ハ不注意ノ爲切斷シ爲ニ通信チ杜絕シ演習實施上支障チ生セシコト其ノ例尠カラス特ニ御注意アリ度又切斷セル個所チ發見セル場合ハ之チ附近ノ軍隊ニ通告セシムル樣御指導アリ度

昭和七年四月印刷
參謀本部

（樣式）

昭和七年特別大演習　拜觀希望ノ傷痍軍人名簿

演習第　日（　月　日）ノ部

府（縣）郡（市）町（村）名	負傷ノ時期	受傷當時ノ官等	氏名	附添人員
合計			何名	何名

備考　一、將校ト下士官以下トハ別冊トシ下士官以下ハ負傷ノ時期ノ欄チ省略スルコト

特別大演習拜觀者取締ニ關スル參考

昭和七年四月印刷
參謀本部

一般拜觀者取締ニ關シ軍部ノ希望トシテ警察官等ノ參考ニ供スヘキ事項槪ネ左ノ如シ

一、日々野外統監部ニ於テ服務スル統監部職員又ハ拜觀團體誘導將校等ヨリ軍隊ノ行動チ妨害スルコトナク而カモ拜觀ニ便ナル地點チ聽取シ一般拜觀者チ該地點ニ誘導スル如ク努メラレ度

但シ傷痍軍人、在鄕軍人、學校生徒等ノ拜觀團體ニ對シテハ別ニ之チ規定ス

二、拜觀者チシテ靜肅チ守リ演習軍隊ノ指揮、號令又ハ行動等チ妨害セシメサル樣注意アリ度

拜觀者ハ市街ニ於テハ行幸道路ノ廣狹ニ依リ一側若クハ兩側ニ整列スルハ已ムチ得サルモ野外ニ於テ行幸道路附近ニ在ル民衆ハ努メテ路外適宜ノ地ニ整列セシメラレ度

三、拜觀者道路チ塡塞シ又ハ部隊ノ正面前ニ停止スル等凡テ軍隊ノ行動又ハ射撃ノ妨害トナルヘキ行爲ナキ樣注意セラレタシ

四、凹道、凸道又ハ水田中チ通スル道路等ニ於テ砲兵及騎兵部隊或ハ自動車ト遭遇スルハ甚タ危險ナルチ以テ拜觀者此等ノ部分チ通過スル際ハ深甚ノ注意チ拂ヒ且成ルヘク急速ニ通過シ終ラシメ且凸道及水田中チ通スル道路上等ニ於テ拜觀スルコトハ成ルヘク避ケシメラレタシ

又御道筋ト雖モ鹵簿通御前後ニ於テハ砲車及軍用自動貨車等急速度チ以テ連續通過スルコトアリテ現ニ凸道上通過ノ砲車顚覆シテ其直下ニ在リシ拜觀者數名死傷セル近例モアレハ凸道及狹隘ナル道路ニ近接シテ奉拜或ハ拜觀スルコトハ危險ナルチ以テ絕對ニ避ケシメラレタシ

五、砲兵ハ假令空砲チ發射スル場合ニ於テモ其爆發威力ハ砲口前相當距離ニ及フモノナルチ以テ決シテ砲口前ニ出サシメサルハ勿論假令後方ト雖モ俄然砲車チ轉回スルコトアルチ以テ甚タシク砲車ノ位置（百米以內）ニ接近セシメサルチ要ス又附近ノ草叢等ノ後方ニ遮蔽シアルカ如キハ特ニ危險ナリ從來ノ演習ニ於テ是等ノ注意チ缺キ往々拜觀者ニシテ卽死又ハ重傷セルコトアリ

六、小銃、輕機關銃、機關銃ト雖モ空砲發射中（小銃ハ五十米、輕機關銃及機關銃ハ百米以內）ハ勿論其他兵器手入中等ニ於テモ過度ニ接近スルハ危險ナルチ以テ注意セシメラレタシ

七、行進スル軍隊ノ先頭及兩側ニ集團行進セシメサルコト又學校生徒ノ如キ集團シテ拜觀スル者ハ數團トナリ行軍スル軍隊ノ間ニ入ラシムルコトナク成ルヘク他ノ道路チ採リ行進セシムル如ク指導セラレタシ

八、防禦陣地、步哨線又ハ軍隊ノ露營地附近ニ拜觀者群集シ又ハ露營スル等ノコトハ避ケシメラレタシ

九、拜觀者チシテ濫ニ焚火チ爲サシメサル樣注意アリタシ

十、野外統監部及御發著停車場、御講評場、賜饌場附近ハ統監部職員、陪觀者、並車馬輻輳スルチ以テ一般拜觀者チ接近セシメサル樣注意アリタシ

十一、觀兵式ノ際一般拜觀者チ軍隊又ハ陪觀資格者ノ後方ニ整列セシメ拜觀セシムルハ差支ナシ又軍隊及陪觀資格者ト一般拜觀者トノ間ニ相當ノ距離（約三十米）チ取リ兩者ト判然區別シ得シメ御警衛上遺漏ナキ樣注意セラレタシ

十二、臨時架設セシ軍用電線ハ樹木ニ添架セルモノアリ又單ニ地上ニ敷設セルモノアリ斯ノ如ク架設法單簡ナルチ以テ往々拜觀者若クハ住民等之ニ觸レ或ハ之チ蹂躙スルコトアリ特ニ一種好奇ノ念チ以テ被覆線ノ接續部チ分解シ若ハ電線ノ一部チ切リ取ル等ノコトアルチ以テ嚴ニ注意チ加ヘラレタシ

若シ取締警察官等ニシテ軍用電線ノ破損、切斷等ノ事實チ見聞セラレシトキハ速ニ最寄統監部員又ハ軍隊ニ通報セラレタシ

十三、拜觀者チシテ成ルヘク耕地ニ立入ラシメス又已ムチ得ス立入ルモ耕作物チ損傷セシメサル樣特ニ注意セラレタシ

拜觀者ノ與ヘタル損害ニ對シテハ陸軍官憲固ヨリ賠償ノ責ニ任セス而カモ從來ノ經驗ニヨレハ此種損害ハ軍隊ノ與フルモノニ比シ却テ多大ナリ取締警察官ニシテ拜觀者ノ耕作物チ損傷スルチ現認セラル丶場合ニ於テハ口頭若クハ筆記（成ルヘク筆記トシ其用紙形式等ハ隨意トス）ニテ損害賠償掛、統監部又ハ最寄軍隊ニ其日時、場所及程度等チ通告セラレタシ

十四、軍馬ニシテ白布チ鬣ニ附セルモノハ咬癖、尾毛ニ附セルモノハ蹴癖アルチ示スモノナルチ以テ特ニ注意チ加ヘラレタシ

十五、拜觀者其他ノ取締ニ關シ統監部職員又ハ演習部隊ノ指揮官等ヨリ臨時要求アルトキハ努メテ便宜チ與ヘラレタシ

其五、陪觀新聞記者ニ就テ

一、陪觀新聞記者等許可豫定人員ニ就テ

新聞記者、通信員、寫眞撮影者、活動寫眞撮影者等（以下取扱上新聞記者ト略稱ス）ノ演習陪觀願出ハ八月下旬締切ノ豫定ナルカ身元調査等ノ關係上陪觀許可人員ハ結局演習直前ニ非サレハ確定セス而シテ過去ノ經驗ニ依レハ陪觀

願出ノ新聞記者ハ三百名ヲ超過シタル年アリシモ諸般ノ都合上二百名内外ニ制限シ來レリ本年モ同樣二百名ヲ目途トシテ許可スル豫定ナリ

二、新聞記者ノ行動ニ就テ
演習陪觀ノ新聞記者ハ統監部ニ隨從シテ陪觀スルモノト演習部隊（軍司令部師團司令部及旅團以下各兵科團隊等）ニ隨從スルモノトノ兩樣アルモ宿舍ハ全部大阪市内ニ選定シ毎日統監部新聞記者掛ノ指示ヲ受ケ各陪觀位置ニ分レテ演習ヲ陪觀シ夕刻更ニ原宿舍ニ歸還スル如ク指導スル豫定ナリ

三、新聞記者ノ乘物ニ就テ
新聞記者ノ行動前述ノ如キヲ以テ乘用車等ノ準備ニ方リテハ準備場所、時刻、配給ノ要領等ニ就キ統監部新聞記者掛ト密接ナル連絡ヲ保持セラレ度

四、野外ニ於ケル陪觀新聞記者席ノ設備ニ就テ
野外統監部附近ニ於ケル陪觀新聞記者席ハ關係地方廳ニ於テ特別ノ準備ヲナスコトアルモ同陪觀席カ他ノ陪觀席ニ接近シアル場合ハ設備程度ニ彼此差別ヲ附スルハ他ノ陪觀者ニ惡感情ヲ與フル虞アルヲ以テ他ト異リタル特別ノ設備ヲナササル樣セラレ度

其六、　損害賠償ニ就テ

一、損害賠償ニ關スル參考事項及損害賠償手續
損害賠償ニ關スル參考事項及損害賠償手續別紙ノ如ク準備シアリ右參酌ノ上損害賠償事務ヲ圓滿ニ解決スルコトニ御配慮アリ度

二、損害賠償ニ關スル業務打合
損害賠償掛ノ編成及業務實施要領竝其他詳細ノ打合ハ經理掛（參謀本部附主計正）後日出張ノ際協定ヲ遂クル豫定ナリ
又演習直前當方主任者貴地ニ出張ノ上各方面毎ニ區分シテ貴廳關係者御立會ノ上損害賠償關係市町村吏員ノ集合ヲ願ヒ打合會ヲ催スコトトナルヘキニ付御含置アリ度

三、一般拜觀團體ノ爲生スル損害ノ賠償
府縣廳ヲ通シ出願セル學校生徒、靑少年團、其他公共團體等ノ爲統監部ニ於テ拜觀ニ便ナル地點ヲ指定シ且誘導將校ヲ附シテ其指導説明ニ任セシムルコトハ既ニ一般ニ説明シタル通ナリ
此目的ハ拜觀者ニ便宜ヲ與フルト共ニ多數拜觀者ノ自由行動ニ因リ耕地等ニ及ホス損害ヲ成ルヘク減少セントスル軍部ノ婆心ニ外ナラス
然ルニ從來此意味徹底セスシテ軍部ニテ拜觀地ニ生起セル損害ノ賠償ニ任スルモノト解釋シタル地方アリ拜觀地ノ決定ニハ固ヨリ關係地方側ト協議スヘキモ損害ニ關シテハ軍部ハ責ヲ負ヒ難キヲ以テ損害ヲ未然ニ防止スル樣地方側ニ於テ充分配慮アリ度已ムヲ得サレハ之カ一部ノ損害賠償ニ就キ考慮シ置カレ度

損害賠償ニ關スル參考事項

昭和七年四月印刷
參　謀　本　部

既往演習ノ實例ニ鑑ミ二、三ノ參考事項ヲ述フレハ左ノ如シ

一、拜觀者ニ依ル損害ヲ取締ルコト
從來土地、耕作物ニ對スル損害ハ演習軍隊ノ行動ニ起因スルモノニ比シ一般拜觀者ノ爲生スルモノ比較的多キヲ例トス
而シテ陸軍ハ拜觀者ノ與ヘタル損害迄モ賠償スルコト能ハサルヲ以テ各所有者ノ自衞及市町村吏、警察官竝地方團体等ノ協力ニ依リ此等拜觀者ヲシテ損害ヲ發生セシメサル樣充分取締ラレ度演習ノ際軍隊ノ爲生スル損害ヲ少ナカラシムルコトニ就テハ陸軍演習令ニテ規定セルトコロアリテ演習上眞ニ已ムヲ得サルモノニ限リ之カ損害ヲ認メ其賠償ヲ行フ而シテ之カ爲ニハ必ス證明書ヲ交付シ後日ノ證トスルト共ニ前記拜觀者ノ與ヘタルモノト區別ス

二、他日物議ヲ生セシメサルコト
演習終了後損害賠償ニ關シ兎角物議ヲ生スルハ賠償ノ處置ニ缺陷アルカ又ハ其取扱ノ公平ナラサルニ起因スル場合多シ又既往ノ事實ニ徴スルニ所有者側ハ拜觀者ノ與ヘタル損害ヲモ軍隊カ與ヘタル損害ト誤解シ物議ヲ生シタル例尠カラサルヲ以テ此等ニ就テハ特ニ注意セラレ度

三、損害賠償ノ要求不當ナラサルコト
從來往々損害ノ範圍ヲ殊更ニ誇張シテ申出ツルモノアリ陸軍ハ自己ノ生セシメタル實際ノ損害賠償ニ就テハ敢テ躊躇セサルモ不當ノ要求ニハ應シ能ハサルヲ以テ演習混雜ノ際ヲ好機トシテ不當ノ賠償ヲ得ントスルカ如キモノハ十分取締ラレ度

四、損害賠償ノ査定ヲ公平ナラシムルコト
評價ヲ公平ニ行フ爲評價委員ヲ設ケ市町村毎ニ異ル取扱ヲ爲ササルコトヲ期スルモ府（縣）ニ於ケル調査ニ際シテモ最モ公平ニ取扱ハレ度

五、損害視察ニ就テ
市町村ニ於テハ演習間絶ヘス損害ノ狀況ヲ視察シ損害賠償ヲ迅速且圓滿ニ解決セシムル如ク指導セラレ度

六、其他賠償取扱上ノ手續ニ就テ
1、軍隊ノ與ヘタル損害ハ必ス證明書ヲ交付シ此證明書アルモノニ付賠償スルヲ以テ損害賠償ヲ要求セント欲セハ遲滯ナク該軍隊ニ申出テ證明書ヲ受ケシメラレ度然ラサレハ後日ノ調査困難トナリ解決遲延スルヲ免レ難シ
2、證明書受領後ハ速ニ當方關係者ニ申出ツル等處置迅速ナルヲ必要トス
3、損害賠償ノ手續ヲ圖示スレハ左表ノ如シ

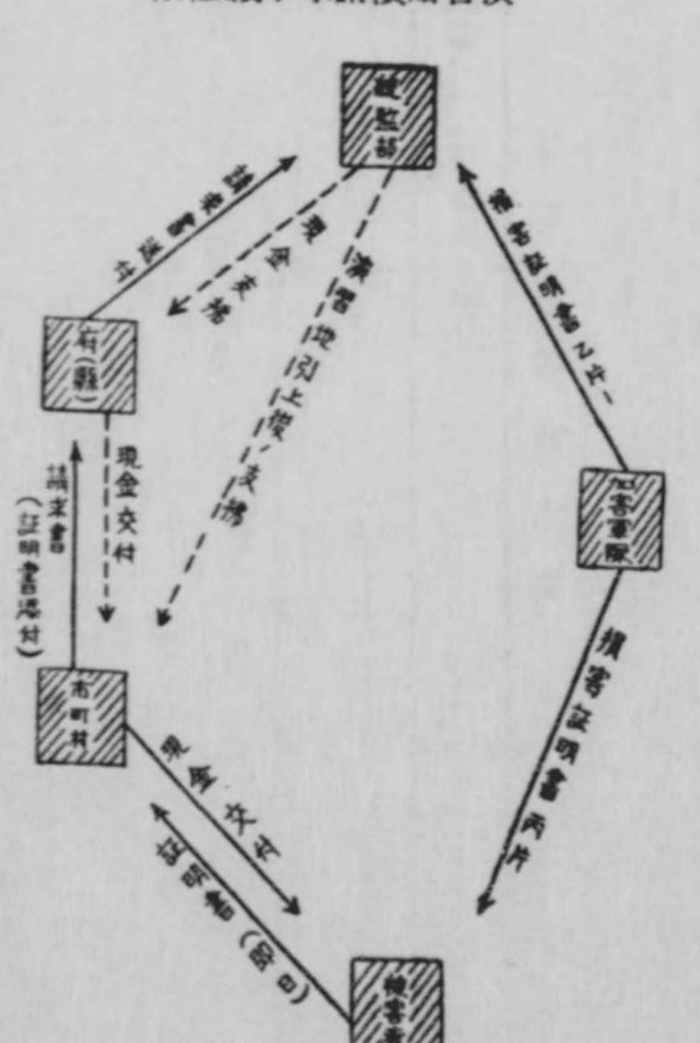

損害賠償請求手續圖解

以上ノ事項ハ市町村吏員、所有者等ニ周知セシメ置カレンコトヲ望ム

損害賠償手續

昭和七年四月印刷
參　謀　本　部

一、特別大演習ニ係ル損害賠償ノ事務ハ損害賠償掛ニ於テ處理ス
二、損害賠償掛ハ軍部主計正以下若干名府（縣）高等官二名以上、同判任官若干名及關係市町村吏員若干名宛ヲ以テ組織ス
三、損害賠償掛中軍部主計正、主計及府（縣）高等官二名以上ヲ以テ評價委員ヲ組織ス
四、損害賠償掛ハ損害狀況ヲ調査シ賠償ノ要否ヲ決定ス
五、評價委員ハ農作物ニ於テハ豫メ附表第四ニ定ムル樣式ニ據リ賠償評價ノ標準ヲ協定シ其他ノ損害ニ就テハ損害發生ノ都度賠償價格ヲ協定ス
六、損害賠償ヲ爲スハ演習部隊ニ於テ發行セル損害證明書（附表第一參照）アルモノノミトス但シ損害證明書ナキモノト雖モ演習部隊ニ於テ損害ヲ加ヘタルコト明白ナルモノハ臨時詮議ス

前項損害證明書ハ成ルヘク現地ニ於テ演習部隊ヨリ當該地主又ハ所有主若クハ地方官(公)吏ニ交付スルモノトス

演習部隊ヨリ損害證明書ヲ受領シ得サルトキハ速ニ統監部ニ届出テ調査ヲ受クルモノトス

七、各市町村長ハ損害賠償掛ノ決定ニ基キ評價委員ノ定メタル價格（現地踏査ノトキニ損害額評定書ヲ發行交付ス）ニ據リ被害者ヲ代表シテ請求書ヲ府(縣)ニ提出シ府(縣)ハ之ヲ調査シテ請求書ヲ參謀本部ニ送付ス

損害賠償請求書(正、副二通)ハ別表第二ノ樣式ニ依リ調製シ損害證明書及損害額評定書ヲ添附スルモノトス

（附）演習參加團隊ニハ特別大演習敎令ヲ以テ左ノ如ク指示シアリ

特別大演習間ニ於ケル土地、耕作物等ノ損害ハ統監部ニ於テ賠償スルカ爲各部隊ハ其情況ヲ審査シ附表第一ノ樣式ニ依リテ證明書ヲ調製シ當該地主又ハ所有主若クハ地方官(公)吏ニ交付スルト同時ニ速ニ其屬スル審判官若クハ損害賠償掛ヲ經テ統監部ニ報告スヘシ

附表第一（用紙半紙）

損害證明書ノ例

（※印ヲ附シアル個所ハ記入ノ例ヲ示ス）

（此一片ハ原隊ニ保管スヘシ）

甲號

土地、耕作物損害證明書

主任者官氏名印

被害者ノ種類	※晩稲
面積、幅員又ハ員數	※何町歩
損害ノ程度	※收穫約何十分ノ一ヲ減セシナラン
被害物ノ所有者住所氏名	※何府(縣)何郡何村大字何番地何某
損害ヲ生セシメタル理由	※何月何日何々附近ノ演習ニ於テ師團總豫備隊トシテ進出ノ際蹂躪シテ損害ヲ生ス
部隊號	何兵第何聯隊

切……取……線

（此一片ハ可成速ニ統監部ニ送付スヘシ）

乙號

土地、耕作物損害證明書

主任者官氏名印

被害者ノ種類	
面積、幅員又ハ員數	
損害ノ程度	
被害物ノ所有者住所氏名	
損害ヲ生セシメタル理由	
部隊號	

切……取……線

（此一片ハ地方官公吏ニ交付スヘシ）

丙號

土地、耕作物損害證明書

主任者官氏名印

被害者ノ種類	
面積、幅員又ハ員數	
損害ノ程度	
被害物ノ所有者住所氏名	
損害ヲ生セシメタル理由	
部隊號	

附表第二（用紙半紙罫紙）

損害賠償請求書

一金何圓何錢也

内譯

名稱	數量	單價	小計	摘要
麥畑	參百坪	一坪 〇四〇円	一二〇〇〇円	歩兵散兵壕構築ノ爲堀開ニ付復舊ヲ要ス
同	百五拾坪	同 〇四〇	六〇〇〇	砲兵陣地構築ノ爲堀開ニ付復舊ヲ要ス
同	貳百坪	同 〇一〇	二〇〇〇	部隊集合ノ爲踏荒シ作物損害
雜木	五百本（徑自二寸至五寸 長六尺）	一本 〇一〇	五〇〇〇	射界清掃及陣地進入路修繕ノ爲伐採
何々	ヽヽヽヽ	ヽヽ	ヽヽ	ヽヽヽヽヽ
何々	ヽヽヽヽ	ヽヽ	ヽヽ	ヽヽヽヽヽ

但シ昭和七年特別大演習中何月何日及何月何日ニ於ケル損害（損害物件内譯書（附表第三參照）ノ通）

右請求候也

昭和何年何月何日

何府（縣）何郡何町（村）長　氏　名㊞

特別大演習統監部　御中

注意

一、集計上賠償金額ニ錢位未滿ノ端數ヲ生シタルトキハ各人毎ニ切捨ツルコト

二、本書ハ正、副各一通ヲ要ス

附表第三（用紙半紙罫紙）

損害物件内譯書

損害物件ノ名稱	數量	請求書ト對照用番號	住所	所有者氏名
麥畑	何坪	壹	何府(縣)何村字何番地	何某
同	ヽヽ		ヽヽヽヽヽ	ヽヽヽヽ
同	ヽヽヽ	貳	ヽヽヽヽヽヽ	ヽヽヽヽ
同	ヽヽヽ	參	ヽヽヽヽヽヽ	ヽヽヽヽ
同	ヽヽヽ		ヽヽヽヽヽヽ	ヽヽヽヽ
雜木	何本	四	ヽヽヽヽヽヽ	ヽヽヽヽ
何々	ヽヽヽ		ヽヽヽヽヽヽ	ヽヽヽヽ

注意　本書正、副各一通ヲ要ス

附表第四

損害賠償基準額評定書

昭和何年何府（縣）下ニ於テ施行ノ陸軍特別大演習ニ際シ演習實施上同地ニ加ヘタル土地、耕作物等ノ損害ニ對スル賠償標準ヲ左ノ通評定ス

昭和何年何月何日於何

評價委員

官　氏　名　印

官　氏　名　印

左記

品目	單位	金額			内譯						摘要
					收穫手間賃			田畑ニアル作物ノ價格			
		上作	中作	下作	上作	中作	下作	上作	中作	下作	
大根	一坪	ヽヽ	ヽヽ	ヽヽ	ヽヽ	ヽヽ	ヽヽ	ヽヽ	ヽヽ	ヽヽ	ヽヽヽヽヽ
何々	ヽヽ	ヽヽ	ヽヽ	ヽヽ	ヽヽ	ヽヽ	ヽヽ	ヽヽ	ヽヽ	ヽヽ	ヽヽヽヽヽ

注意　本書ハ正二通、副一通ヲ要ス

其七、　軍事思想普及業務ニ就テ

一、特別大演習ヲ機會トシテ國民ノ軍事ニ對スル理解ヲ增進スル目的ヲ以テ

從來ヨリ演習拜觀者一般ニハ爲シ得ル限リ便宜ヲ與フルト共ニ軍事思想普及ノ爲ニ種々ノ試ヲ實施シ來レルカ本年モ亦經費ノ許ス限リニ於テ左ノ如キ事業ヲ實施シタキ希望ナリ

此種業務ハ素ヨリ軍部自ラ實行スル所ナルモ從來ノ經驗ニ徵スルニ地方官民ノ後援ヲ得ルニアラスンハ十分ナル成果ヲ擧クル能ハス就テハ御繁忙ナル貴廳各位ヲ煩ハスモ本業務ノ目的カ府縣民ヲ對稱トスルモノナルヲ諒トセラレ何分ノ御援助御協力ヲ切望シテ已マサル次第ナリ

1、軍事講演

軍事思想、國防思想ノ普及徹底ノ目的ヲ以テ主要市町村ニ於テ演習前後ヲ通シ巡回講演ス（主催者ハ在鄕軍人會トス）

2、活動寫眞班ノ巡回映寫

軍事思想ノ普及其ノ他思想善導ノ目的ヲ以テ特ニ作製セル映畫ヲ携行セル活動寫眞班ヲシテ演習開始前ヨリ演習間ニ亘リ貴府縣下ヲ巡回映寫セシム（主催者ハ在鄕軍人會トス）

3、小冊子「ピラ」ノ頒布

軍事智識、國防思想普及ノ目的ヲ以テ作製セル小冊子「ピラ」等ヲ頒布ス

頒布ニ關シテハ特ニ貴廳ニ援助ヲ御依賴スルコトアルヘキヲ以テ豫メ御承知アリ度

4、地圖ノ特製販賣

一般拜觀者ニ必要ナル程度ノ地圖ヲ陸地測量部ニテ特製シ主トシテ地方書店ニテ販賣セシム

二、右諸件ノ細部ニ關シテハ後日主任者出張ノ上又或ハ師團司令部、在鄕軍人分會ヲ通シテ貴廳ニ協議若クハ御依賴スル筈ニ付其ノ際何分ノ御援助ト御便宜ヲ與ヘラレ度

其八、車輛ニ就テ

一、車輛ノ主管者及其用途ニ就テ

統監部所要ノ自動車及人力車ハ統監部職員及陪觀ノ文武官、貴衆兩院議員外國武官等ノ乘用ニ供スヘキモノニシテ之ニ關スル業務ハ統監部車輛掛ヲシテ擔當セシム

二、車輛ノ供給ニ就テ

貴縣下演習ノ際陪觀者等ニ要スル車輛ノ供給方ヲ貴縣ニ依賴スルカ或ハ大阪ニ於テ準備シタルモノヲ携行スルヤハ陪觀者等ノ誘導計畫ノ査礎確定ノ上貴縣及大阪府ト協議ノ上定メ度モ萬一一部ノ供給方ヲ貴縣ニ依賴スルニ至リタル際ハ其ノ所要數、使用日時等ハ成ルヘク速ニ通報スル豫定ナルモ陪觀者ノ異動、希望ノ有無等ニ依リ變動シ演習ノ直前ニアラサレハ確定セサルヲ例トスルヲ以テ右豫メ御含ノ上御盡力ヲ御願ス

三、車輛準備數ニ就テ

陪觀者所要車輛ニ就テハ前述ノ如キモ貴廳ニ於テ取扱フ車輛數ハ宮內省用貴廳職員用等ヲ合シ六、七十臺ト豫想セハ可ナラン、而シテ御參考迄ニ既往數年間ニ於ケル準備、使用車輛數統計表及昨六年ニ於ケル車輛集合數調（別紙）ヲ御渡ス

細部ニ關スル業務ノ打合ハ他日統監部車輛掛將校出張シ貴廳主任者ト協定スル豫定ナリ

四、傭上賃金及其支拂要領ニ就テ

統監部ヨリ供給方ヲ依賴セル傭上車輛ノ賃金ハ其使用者ノ如何ニ不拘統監部ニ於テ立替拂ヲ實施ス

其ノ細部ニ關シテハ他日當方主任者出張ノ際協定スル筈ナリ

尙ホ六月末頃迄ニ特別大演習時ニ於ケル乘用自動車及人力車傭上賃金（使用標準時間ヲ定メ半日參圓、一日五圓五拾錢等ノ如ク）ヲ調査シ置カレ度

五、皇族御乘用ノ車輛準備ニ就テ

貴縣下演習ノ際皇族御乘用ノ車輛ヲ要スル際ハ車ノ程度特ニ運轉手ノ選擇等ニ關シ特ニ御配慮煩ハシ度殊ニ車輛ノ消毒、運轉手及車夫ノ健康診斷等モ貴廳ニ於テ實施セラレ度

又皇族用ノ車賃ハ諸種ノ關係上從來地方廳ニ於テ支辨スルヲ例トシアルヲ以テ若シ豫算ノ關係之ヲ許ササル場合ハ宮家ヨリ貰ヒ受クヘキニ付此邊御含ノ上御計畫アリ度

六、新聞記者乘用ノ車輛準備ニ就テ

陪觀ヲ許可セラレタル新聞記者、通員信及寫眞撮影者ノ乘用車ハ從來接待ノ意味ニテ演習地ノ府縣ニ於テ之ヲ提供シ居レリ御參考迄ニ

而シテ貴縣ニ關係アル日ノ新聞記者ノ誘導法ハ何レ當方新聞記者掛出張ノ際御打合セシムルモ貴縣ニ於テ陪觀スル日ハ是亦大阪ニ於テ準備シタル車ヲ携行スルヤ或ハ貴縣ニ準備方ヲ依賴スルヤハ右出張ノ際兩府縣ト協議ノ上定メ度要ハ重復準備セサル爲貴方ヨリモ一應大阪府ニ連絡セラレ度爲念

七、野外統監部附近車輛置場ノ準備ニ就テ

統監部職員及統監部配屬陪觀者ノ車輛置場並馬繫場ハ統監部ニ於テ準備ヲ御願ス其位置、設備要領、農作物ノ損害賠償等ニ關シテハ後日野外統監部設備主任工兵將校實地踏査ノ際詳細協議スル豫定ナルモ設備ノ程度ハ最少限耕地ニアリテハ畔、畦等ノ地均シ藁或ハ樹枝ヲ敷キ車輛ノ轉動ヲ可能ナラシメ道路ヨリ進入ノ爲道路側方ノ溝ニ橋ヲ架ケ或ハ斜坂ヲ設クル等ノ程度トスルモ特ニ雨天ノ場合ト雖モ差支ナキ如ク設備ノ要アルコトヲ御含置アリ度

貴廳ニ於テ準備スル野外統監部附近車輛置場等ニ收容スヘキ馬匹、車輛數ノ前例左ノ如シ

宮廷關係自動車　約十五臺
同　馬匹　約二十頭
地方側職員及陪觀新聞記者等車輛　自動車百數十臺　其他人力車ノ爲若干ノ空地

特別大演習乘用自動車側車附自動自轉車準備並使用數統計表

昭和七年四月印刷　參謀本部

年次	昭和二年			同三年			同四年			同五年			同六年		
日次	名古屋			盛岡			水戶			岡山			熊本		
大本營所在地數ノ區分	準備數	使用數		準備數	使用數		準備數	使用數		準備數	使用數		準備數	使用數	
車ノ區分	乘側	乘側		乘側	乘側		乘側	乘側		乘側	乘側		乘側	乘側	
演習部隊集合日ノ前々日	一	一		一	一		二	二					三	三	
同前日	一	一		一	一		三	三		三	三		二	二	

	集合當日	演習開始前日	演習第一日	同第二日	同第三日	同第四日	觀兵式及賜饌當日	解散當日	計
	二〇	二五	二六	二五	二五	二六	三	一〇	一八二
	6	11	12	12	12	11	2		66
	二〇	二五	二六	二五	二五	二六	三	一〇	一八二
	6	11	12	12	12	11	2		66
	一四	一四	一四	一四	一四		一四	一	八七
	4	4	4	4	4		4		24
	一四	一四	一四	一四	一四		一四	一	八七
	4	4	4	4	4		4		24
	二一	三六	五五	二四	二四		三五		一九〇
	9	11	14	14	14		10	2	74
	二一	三六	五五	二四	外ニ野外ニテパス一（十六人乘） 二 二三	:	三五		一八九
	9	11	14	14	14		10	2	74
	二一	四六	三一	三三	三三		五四	五	二一四
	3	6	6	5	8		3		31
	二一	四六	三一	三三	外ニ野外ニテパス一（十二人乘） 一五 三三		五四	五	二一四
	3	6	6	5	8		3		31
	五	四六	パス九 四六	三七	パス二八 四七		パス八 三六	パス二五	パス四七 二三
	1	4	7	4	3		2		21
	五	四六	パス九 四六	三七	パス二八 四七		パス八 三六	パス二五	パス四七 二三
	1	4	7	4	3		2		21

備考
一、本表ハ統監部職員及統監部ニテ特ニ準備ヲ擔當スル陪觀者ノ爲準備並使用セル數ニシテ此外府縣側職員、府縣側接待用、鐵道省及遞信省關係トシテ準備セルモノアリテ日々ノ使用車輛數多キハ二百數十台ニ到レルコトアリ
二、「乘」ハ乘用自動車「側」ハ側車附自動自轉車ヲ示ス
三、昭和五年特別大演習ノ際演習第一日ノ野外統監部ハ廣島縣下ニ設ケラレタリ

特別大演習人力車準備並使用數統計表

昭和七年四月印刷
參謀本部

年次	大本營所在地	數ノ區分	日ノ區分	第一日	第二日	第三日	第四日	第五日	第六日	計	備考
昭和三年	盛岡	準備數	一日	一三	一〇七	三七	一一〇	六九	八三	四二九（二人曳九ヲ含ム）	參考ノタメ使用內譯ヲ示セハ次表ノ如シ
			半日								
		使用數	一日	一三	九三	三六	九四	六九	八三	三九八（二人曳七ヲ含ム）	
			半日								
同四年	水戸	準備數	一日	一四	四二	四四	二二	三八	四六	二〇六	
			半日								
		使用數	一日	一四	三九	三七	二二	三八	四三	一九三	
			半日								
同五年	岡山	準備數	一日		三					三	
			半日								
		使用數	一日		三					三	
			半日								
同六年	熊本	準備數	一日		一五					一五	
			半日								
		使用數	一日		一五					一五	
			半日								

昭和三—六年度特別大演習間人力車使用內譯表

使用者區分	數ノ區分	場所	昭和三年 第一日	第二日	第三日	第四日	第五日
統監部各掛	準備數	市內	一三	六七	二一	一四	三四
		野外				24	
	使用數	市內	一三	六七	二一	一四	三四
		野外				24	
陪觀者（議員ヲ除ク）	準備數	市內		一三	一六	一七	一六
		野外				22	
	使用數	市內		一三	一五	一七	一六
		野外				22	
陪觀貴衆兩院議員	準備數	市內		二七			一九
		野外				33	
	使用數	市內		一三			一九
		野外				17	
合計	準備數	市內	一三	一〇七	三七	三一	六九
		野外				79	
	使用數	市內	一三	九三	三六	三一	六九
		野外				63	

區分								
第六日	五一	五一	一五	一五	一七	一七	八三	八三
同四年 第一日	一四	一四					一四	一四
同四年 第二日	三	三	一四	一四	六	三	四三	三九
同四年 第三日	一七 17	一七 17	三 7	三			二〇 24	二〇 17
同四年 第四日	一八	一八	四	四			三	三
同四年 第五日	一五 18	一五 18	五	五			二〇 18	二〇 18
同四年 第六日	一六	一六	一六	一六	一四	二	四六	四三
同五年 陪觀者集合日			一五	一五	六	六		
同六年 同右			一五	一五				

備考　本表ノ外新聞記者用トシテ縣ニテ準備セシモノアルモ明ナラス又縣側ニ於テモ使用スルチ以テ一日ノ使用車輛數ハ相當ノ數ニ上ル但シ昭和五、六年度ハ主トシテ自動車チ使用セリ

昭和六年度特別大演習間各地ニ於ケル各種車輛集合數調

昭和七年四月印刷　參謀本部

日次	集合場所	乘用區分	鹵簿內	鹵簿列外	皇族	大臣	親補職以上	勅奏任官	貴衆兩院議員	外國武官	統監部關係	宮內省關係	縣市關係	新聞記者	鐵道、遞信關係	演習參加部隊	計	側車 統監部各掛及警察關係	人力車 統監部各掛及陪觀者
十一月十一日	熊本驛	陛下着御奉迎ノ爲	六 側六	一〇	五	三	二八	七〇	五	五	二〇	一〇	五〇	六〇	二〇		二九二 側六	三	一三
十一月十一日	大本營	拜謁伺候等ノ爲	六 側六	一〇	五	三	二八	七〇	五	五	二〇	一〇	二五	五	六		一九八 側六		一三
十一月十二日（演習第一日）	熊本驛	宮廷列車發着ノ際	六 側六	六	三	三	五				三	五	五				四六 側六		
十一月十二日（演習第一日）	熊本驛	統監部列車發着ノ際					五	一〇	二	五	五		五				三三		
十一月十二日（演習第一日）	植木驛	宮廷列車發着ノ際	六 側六	六	五	三	五					一〇	四				三九 側六		
十一月十二日（演習第一日）	植木驛	統監部列車發着ノ際					一三										一三		
十一月十二日（演習第一日）	肥後豐田驛	統監部列車發着ノ際						〃一二	〃二	五	五		五				一五 〃一四		
十一月十二日（演習第一日）	第一野外統監部		六 側六	六		二	五				五	四	一〇	二〇			六二 側六	五	
十一月十二日（演習第一日）	第二野外統監部		六 側六	六	五	三	二八	〃一二	〃二	五	三〇	一五	三〇	四〇	一〇		一七八 〃一四 側六	一五	
十一月十二日（演習第一日）	新聞記者陪觀席縣特別拜觀席團體席												一五	三〇			四五		
十一月十三日（演習第二日）	野外統監部	統監部列車チ運轉セルモ同列車利用者ハ野外統監部附近ニテハ自動車チ使用セス		六	五	三	二八			五	三〇		五〇	六〇	一〇		二〇三 側六	一五	
十一月十四日（演習第三日）	野外統監部		六 側六	六	五	三	二八	〃二五	〃三	五	三〇	七	四〇	五〇	一七		一九七 〃二八 側六	一三	
十一月十四日（演習第三日）	御講評場		六 側六	六	七	三	二〇	〃二五	〃三		三〇	五	一〇	二〇	五	二〇	一三二 〃二八 側六	一五	
十一月十五日	觀兵式場		六 側六	六	七	三	三〇	〃八	一〇	五	三〇	七	五〇	五〇	二〇		二三四 〃八 側六	三	
十一月十五日	賜饌場		六 側六	六	七	三	三〇	〃八	一〇	五	三〇	五	五〇	五〇	二〇		二三三 〃八 側六	二	

備考　本表中側ハ側車附自動自轉車チ「〃」ハバスチ示ス

其九、軍隊ニテ使用スル宿舍ニ就テ

一、軍隊ノ宿營準備ニ關スル軍部ノ處置ニ就テ

演習開始前軍隊集合地ニ於ケル宿舍準備ハ例年秋季演習ノ際ニ於テ行フ如ク當該師團司令部等ヨリ關係市町村ニ依賴スヘキニ付可然便宜與ヘラレ度而シテ演習終了後ニ於ケル宿營ハ貴縣ニハ關係ナキ見込ナリ

二、設營ニ就テ

宿營軍隊ノ配宿ノ爲ニハ當該部隊ヨリ設營隊ヲ派遣シ各關係市町村ト協調スルモノトス而シテ兵種其ノ他ノ關係上地區ニ依リ彼此宿營人馬數ノ配當均等ナラサル部分ヲ生スルコトアルヘキヲ以テ御承知アリ度

三、軍隊設宿ノ爲宿舍ノ準備施設ニ就テ

軍隊宿舍ニ指定セラレタル各宿舍ノ準備施設ニ關シテハ別紙（軍隊宿營ニ關スル參考）ニ據ラレ度又馬繫場、砲廠等ノ設備ニ就テハ宿營部隊自ラ之ニ任スルヲ普通トス但シ軍隊ヨリ特ニ馬繫杭其他材料ノ貸與ヲ申出テタル場合ニハ之等材料ノ蒐集方ヲ取計ハレ度

四、宿營日數ニ就テ

軍隊ノ宿營日數ハ演習開始前ニ於テ約二日間トス

五、宿舍料ニ就テ

演習開始前ニ於ケル軍隊ノ舍營ニ在リテハ軍隊ハ法規上部隊自炊ヲ立前トシ其ノ宿舍料ハ別紙（軍隊宿舍料定額表）ノ如シ、而シテ此ノ定額ハ時價ニ比シ低廉ニシテ舍主ニ對シ甚タ迷惑ナルモ是法規上已ムヲ得サルヲ以テ此點御含ノ上御盡力煩ハシ度

六、宿營ノ際ニ於ケル軍隊ノ給養ハ前述ノ如ク自炊ニ依ルヲ本則トスルモ軍隊宿舍料定額ノ範圍内ニテ舍主ヨリ供膳シ米麥代及賄料ノ現金支拂ヲ希望スル場合ニ在リテハ一昨年ヨリ詮議セラルルコトトナリシヲ以テ關係地方舍主ノ意向御調査ノ上成ルヘク速ニ參謀本部ヘ通牒アリ度但シ本件ハ舍主ニ迷惑ヲ及ホシ易キヲ以テ軍部トシテハ成ルヘク避ケタキ意嚮ニ付右御含置アリ度

軍隊宿營ニ關スル參考

昭和七年四月印刷
參謀本部

演習間軍隊ノ宿營ニ關スル參考事項概ネ左ノ如シ

一、宿營ノ際軍隊ノ給養ハ自炊ニ依ルヲ本則トスルヲ以テ特ニ依賴セシモノノ外ハ舍主ヨリ供膳ニ及ハス單ニ湯茶、火鉢等ノ類ヲ供給セラルレハ足ル

然ルニ從來往々舍主ニシテ軍人ニ對スル好意上過分ノ饗應ヲ爲シ恰モ賓客ヲ待遇スルカ如キ向アルモ斯クテハ舍主ノ迷惑ヲ增スノミナラス困苦缺乏ニ堪フヘキ演習ノ目的ニモ悖ル所以ニシテ日常軍隊ノ生活狀態ニ鑑ミル時ハ彼等ノ宿營ニ方リテハ寧ロ家庭的ニ遇セラレ遠慮ナク心身ヲ寬キテ休養シ得ルコトニ着意セラレ度、又連日ノ演習ニ參加シ疲勞後ナルヲ以テ入浴ハ錢湯ナキ部落ニ於テハ特ニ配慮ヲ煩ハシ度

二、從來宿營ニ方リ兵卒ハ武器彈藥ノ念ヨリ銃ヲ座敷ニ持チ入リ居間ノ緣或ハ床ノ間ニ立チ掛ケ爲ニ是等ヲ毀損セシ例尠カラサルヲ以テ成ルヘク屋內ニシテ入口ノ土間等出發ノ際執銃ニ便ニシテ雨露ヲ避ケ得ル所ヲ選定シ豫メ銃架（竹竿等ニ繩ヲ卷キタルモノ）ノ準備ヲ爲シ置カルレハ好都合ナリ

三、背嚢及裝具等ヲ往々居室ニ持入リ疊、敷物等ヲ毀損シ舍主ニ迷惑ヲ及ホセシコト尠カラス故ニ爲シ得レハ板間又ハ椽側等適當ナル位置ニ蓆ヲ敷ク等裝具置場ヲ豫メ選定準備シ置カルレハ好都合ナリ

四、軍隊行動ノ際湯茶ヲ供給セラルルニ方リテハ兵カ行進途中速ニ水筒ニ入レ得ル祿土瓶類ヨリ注キ込ミ得ルカ或ハ漏斗ヲ準備シ置カルレハ最モ

好都合ナリ

五、雨天ノ際ニ於テハ被服乾燥ノ便ヲ與ヘラレ度之カ爲納屋或ハ土間等ニ於テ物干ヲ行ヒ得ル如ク材料ヲ提供セラレ度

六、舍主ハ宿營軍人ヨリ舍營券ヲ受領セハ保管シ置キ後日宿舍料受領ノ證トスルモノトス

之ヲ要スルニ軍隊ノ宿營ニ方リテハ總テ精神的待遇ヲ主トセラレ度物質的ノ待遇ハ敢ヘテ望ム所ニアラス

軍隊宿舍料定額表

昭和七年四月印刷
參謀本部

區分	朝食	晝食	夕食	宿舍料	計
將官					圓 〇、六五〇
佐尉官				現品給與ヲ本旨トス舍主ニ委任スル場合ハ米麥及賄料等ニテ一人約四十錢トス	〇、四五〇
准士官					〇、三二〇
下士官判任文官雇員					〇、三二〇
兵					
備考	一、本表ノ食料ハ米麥ノ時價ニ賄料ヲ加ヘタル概算トス 二、尙各部隊ハ食料ヲ若干增額スルコトアルモ部隊ノ適宜ナルヲ以テ其額ヲ揭記スルヲ得ス				

其十、雜

一、軍隊所要糧秣ノ集積及搬送ノ爲便宜與ヘラレ度件

演習間ニ於ケル軍隊所要ノ糧秣中其一部ハ統監部ニ於テ某地點ニ準備集積シ各部隊ニ分配スル豫定ナリ

而シテ該糧秣ハ其全部又ハ一部ヲ現地ニ於テ調辨集積スヘキヤ將又陸軍糧秣廠ヨリ搬送準備スヘキヤハ目下全ク決定シアラサルモ集積場所ニハ校舍又ハ校庭ノ如キ所ヲ借用致シタク其集積セル糧秣ノ保管及各部隊ニ之ヲ送致分配スル爲ノ車輛準備等ニ就テハ貴廳及關係市町村ノ御援助ヲ仰クコトトナルヘク現地調辨ノ上集積スル場合ニハ一層ノ御配慮ヲ煩ハスコトトナラン可然便宜與ヘラレ度

二、皇族及高官ノ御警衞ニ於テ

皇族及特ニ必要トスル高官ノ宿舍其他ノ御警衞ハ地方警察官及所在地憲兵ノ擔任ニシテ互ニ協議ノ上決定セラレ度但シ餘リ大袈裟ナラサルヲ可トセン

又　陛下ノ御行動ニ伴フ御道筋ノ整理ニ沒頭シ爲ニ皇族御通過ノ際ニ於ケル民衆ノ整理動モスレハ閑却セラレ易キヲ以テ特ニ注意アリ度

寫眞撮影ニ就テ

1、特別大演習寫眞撮影規定ニ就テ

特別大演習間特別ノ地點、地域ニ於ケル寫眞撮影ニ關シテハ別紙（昭和七年特別大演習寫眞撮影ニ關スル規定）ノ如ク規定セラレタルニ付承知アリ度

2、陸海ノ撮影ニ就テ

陸海ノ撮影ハ內務省通牒ニ示ス各項ヲ遵守シ其範圍ニ於テ撮影スルハ普通寫眞、活動寫眞共ニ差支ナシ

陪觀許可ヲ與フル者ハ活動寫眞及新聞關係寫眞班ノミトス

四、奉迎奉送ニ就テ

演習間大阪市以外演習地巡御ノ場合ニ於ケル奉迎ニ就テハ既ニ庶務課長ヨリ說明アリタルカ演習秘密保持ノ關係上其實行方法ニ就テハ後日貴廳ノ主任者ト御打合セ致度

五、接待ニ就テ

1、皇族及高官ニ對スル寄贈品

皇族及高官等ニ對シ地方特產物等ヲ多量ニ寄贈セラルル向アルカ從來ノ經驗ニ徵スルニ御持チ歸リニ反ツテ御迷惑ヲ及ホシ或ハ生物等ハ御

手附ニ先チテ腐敗スル等ノコトアリテ折角ノ好意カ達セラレサル場合アリ且緊縮ノ今日成ルヘク廢止セラルルヲ可ナリト考フルモ附他ノ關係上已ムヲ得ス獻上スル場合ニ在リテハ果物等ノ新鮮ナルモノ少量又ハ携行ニ便ナル記念品位ニ留ムルヲ可トセン

2、陪觀者及統監部職員等ニ對スル寄贈品

陪觀者及統觀部職員等ニ對シ往々寄贈ヲ爲サントスル向アルモ斯ノ如キハ全然廢止セラレ度若シ產業紹介等ノ意味ナラハ外國武官等ノ旅館ノ一部ニ特產品ヲ陳列縱覽セシムレハ十分ト信スルヲ以テ決シテ寄贈等ノ御配慮ナキ樣致度

3、陪觀者及統監部職員等ニ對スル野外ニ於ケル接待

既往ノ經驗ニ徵スルニ多クハ大袈裟ニ流レ易キヲ以テ概ネ湯茶ノ御準備程度ニ願ヒ度其實施方法、時期等ニ關シテハ統監部職員ト連絡セラレ度皇族ニ對シテハ食器ノ消毒等ヲ十分ニセラレ度

六、萬國旗揭揚ニ就テ

本件ハ主トシテ接待掛及奉迎掛ニ御注意ヲ願フ次第ナルカ貴廳側（一般市民亦然リ）ニ於テ外國武官歡迎ノ意味ニ於テ裝飾ニ萬國々旗ヲ揭揚スル場合ハ其過不足、列次及諛譯等ニ就キ特ニ注意セラレ度

萬國々旗ノ列次及自國旗等ニ關スル外國人ノ觀察ハ敏感、詳密ナルヲ常トスルカ故ニ其配列ニハ各國頭字ノ「アルハベツト」順ヲ採用スル等ノ法式ノ選定ヲ要シ且歐洲大戰後新興國アリ、國旗ノ改變アリ動モスレハ國旗ノ制式ニ諛譯ヲ生シ易キヲ以テ注意セラレ度

又外國武官歡迎ノ意味ヲ以テ小學校生徒ヲシテ國旗ヲ驛シ歡呼シテ外國武官ヲ迎ヘシメタル地方アリシモ彼等ハ之ヲ誤解シ爲ニ却テ帝國ノ品位ヲ傷クル處アルヲ以テ嚴ニ戒メラレ度

七、煙火使用ニ就テ

縣、市ニ於テ奉送迎ノ爲煙火使用ノ計畫アランモ煙火ハ演習軍隊ノ外演習指導上統監部ニ於テモ使用スルヲ以テ演習間ハ奉送迎ノ爲煙火ヲ使用シ得サルモノト御含置アリ度

八、貴廳側職員等ノ標識ニ就テ

地方廳各種委員用標識（腕章）制定ニ際シテハ統監部用標識（八月中ニハ貴廳ニ通牒シ得ル見込）ヲ參考トシ統監部職員ト紛ラハシキモノヲ避ケラレ度

又野外統監部等ニ於テ貴廳ノ依囑ニ依リ雜役ニ服スル在鄉軍人、靑年團等ニシテ最モ簡單ナル爲白布ヲ腕ニ卷キ標識トスルモノアルモ統監部職員以下ト區別シ得サルヲ以テ避ケシメラレ度

又野外統監部出入ニハ特別ノ徽章ヲ要スル所以ヲ徹底セラレ度

九、諸材料ノ準備及其掛ノ編成ニ就テ

1、野外統監部等所要器具材料

野外統監部、御休所等野外ノ設備ノ爲貴廳ニ準備方ヲ依賴スヘキ材料等ハ大體別紙「昭和六年度野外統監部所要材料準備員數表」ノ如キモ野外統監部ハ其施設ノ程度ニ依リ設備ニ輕重アルヲ以テ本年度ニ於ケル各地野外統監部其他ノ準備諸品等ニ關シテハ諸計畫決定後印刷物トシテ送付スルニ依リ貴廳材料掛ニ交付準備方取計ハレ度

2、借用物品ノ程度

當方ヨリ準備方ヲ依賴スル諸物品ノ程度ハ其地附近ノ學校、官衙等ニ於ケル在リ合セノ品ヲ間ニ合セ度

皇族、親任官用ト雖モ特別ノ高級品ヲ要セス、現ニ過去ニ於テ野外統監部ニ準備セル皇族用ノ茶器ニ其地村民所有ノ貴重ナルモノヲ引當テ之カ取片付ノ際茶碗一箇見當ラスシテ當事者困却シタルコト、又統監部内ニ準備セル屏風ニシテ品ハ古キモ貴重ノモノナリシ爲之カ毀損ニ對シ復舊ニ困難セルコト、其他品ノ程度、形式ヲ一定セラレントシ損

料高キ多數ノ品ヲ商店ヨリ借リ受クラレ爲メニ支拂損料新ニ購入セルト同額ニ近キ莫大ナル額ヲ支拂ハレタルコト等其例ニ乏シカラサルヲ以テ此邊御含ミノ上御配慮願度

昭和七年
特別大演習　寫眞撮影ニ關スル規定　參謀本部　昭和七年四月印刷

一、本年特別大演習間新聞社、通信社、其他活動寫眞會社ニ於テ大本營野外統監部其他特殊ノ地域ニ亘リ演習ニ關スル寫眞ヲ撮影セントスル者ハ總テ地方廳「東京府ニアリ（支局等ニ在勤スル者ニアリテハ警視廳」ニ（警視廳及地方廳ハ許否ニ關スル意見）參謀本部ニ願出テ許可ヲ受クヘキモノトス

二、前項ニ據リ參謀本部ニ於テ許可スル者ニハ參謀本部ヨリ特別大演習陪觀許可證ヲ交付ス

三、陪觀許可ヲ受ケタル者ニ撮影ヲ許可スヘキ場所左ノ如シ

1、大本營及統監部（各室内ヲ撮影セントスルトキハ行幸主務官又ハ統監部管理部長ノ指示ヲ受クルヲ要ス）

2、御發著停車場（東京ヨリ大阪市ヘ著御、御還幸ノ爲大阪市發御當日停車場構内及御乘下車ノ際ヲ除キ演習間ノ著發御ノ際ハ此限ニアラス）

3、野外統監部

4、御講評場（場内ハ御講評開始前ニ限ル）

5、觀兵式場

6、賜饌場（但シ行幸主務官ニ於テ指示スル時期及場所ニ限ル）

以上ノ撮影ハ總テ統監部新聞記者掛ノ誘導ニ依ルモノトス

四、前項所定ノ場所以外御遊筋等ニ於ケル撮影ハ一般取締官憲（憲兵及地方警察）ニ於テ適宜之ヲ規定シ取締ノ方法ヲ講スルモノトス

五、軍隊ノ行軍戰鬪等ノ狀況ハ隨意之ヲ撮影スルコトヲ得但シ之カ爲軍隊ノ行動ヲ妨害スヘカラス

六、其他撮影ニ關シテハ必要ニ應シ寫眞機ノ種類（野外統監部ニ於テハ脚著撮影機ノ使用ヲ禁ス）撮影方法（如何ナル場合ト雖モ「フラツシユ」ノ使用ヲ禁ス）、撮影者ノ範圍及服裝、撮影ノ場所等ヲ制限スルコトアリ

注意

一、陪觀寫眞撮影者ノ撮影ニ係ル普通寫眞ハ各種類毎ニ一葉宛ヲ演習終了後二週間以内ニ陸軍省新聞班ニ送付スルモノトス

（註）本表ハ昭和六年度ノモノニシテ要スルニ野外統監部施設ノ程度ニ依リ準備數ニ差異ヲ生スルモノトス

昭和六年度
特別大演習　野外統監部所要人員器具準備員數表
昭和七年四月印刷　參謀本部

品目 ＼ 日次	第一日 野外統監部ノ數 一ケ所（第二）（第二）	第二日 一ケ所	第三日 一ケ所	摘要
皇族用六尺机	二脚	二	二	一、小ナレハ倍數 二、机覆（白布ニテモ差支ナシ）ヲ附ス
同椅子	四脚	四	四	
同茶器	一組	一	一	土瓶一、盆一、茶碗五
統監部及宮内省職員、陪觀者用六尺机	二脚	二	二	三尺机二脚ヲ以テ代用スルモ差支ナシ
同椅子	三脚	三	三	絨（革）張クハ籐張ノコト
陪觀者用蓆	一〇〇枚	一〇〇	一〇〇	
塗板（脚共）	二脚	四	四	大ナルモノ
薪	二貫	四	四	
木炭	二〇貫	四〇	四〇	

飲用水用四斗樽	一本	四	四	五	
擔桶（擔棒柄杓共）	一組	四	四	四	
湯沸釜（竈共）		二個	三	三	參謀本部ニテ携行ス
土瓶	一〇個	四〇	五〇	四〇	小藥罐ニテモ差支ナシ
茶碗	三〇個	二五〇	二〇〇	二〇〇	
盆（大）	五枚	二五	三〇	二〇	膳ヲ以テ代用スルモ差支ナシ
火取	一個	二	二	二	
バケツ		六個	六	六	
大圓匙	一個	二	二	二	
引幕		三枚	三	三	一、紅白、黑白、青白何レニテモ差支ナシ 二、巾四五尺長サ五六間ノモノ（短キモノニテ枚數ヲ増スモ差支ナシ）
人員	一〇名	三〇	三〇	三〇	
備考	一、人員ニハ制服着用ノ在郷軍人ヲ充當ス（在郷軍人差出方ニ就テハ參謀本部ヨリ關係聯隊區司令部ニ直接依頼） 二、各物品ニハ差出廳名、學校名等ヲ記入スル札ヲ附スルコト				

附記

一、本表ノ外戰線御巡視途中ノ御休所ニ御用机一、御椅子一（白布ノ覆ヲ附ス）及扈從者用椅子若干ヲ準備シタル年アリ參考迄ニ

二、御料ノ天幕、机、椅子等ハ宮内省ニテ、統監部職員及陪觀者用天幕ハ參謀本部ニテ準備携行ス

第二節　事務處理規程

昭和七年四月十九日、特別大演習事務處理規程ヲ定メ、大綱ヲ、總務、兵事、警衛ノ三部ニ分チ、更ニ總務部ヲ、總務、庶務、賜饌、御差遣、献上天覽品、工營、接待、調査、記錄及經理ノ十係ニ、兵事部ヲ兵事、奉迎送及拜觀ノ三係ニ、警衛部ヲ警務、保安、通信、視察、刑事、衛生及新聞記事ノ七係ニ分チ、夫々分擔ノ下ニ掌理セシムルコトトセリ。

特別大演習事務處理規程（昭和七年四月十九日 廳訓第二十六號）

第一條　特別大演習ニ關スル事務處理ノ爲左ノ三部ヲ設ケ各部ニ部長ヲ置ク

總務部

兵事部

警衛部

第二條　各部ヲ左ノ係ニ分チ各係ニ係長及係員若干名ヲ置ク

總務部

總務係

庶務係

賜饌係

御差遣係

献上天覽品係

工營係

接待係

調査係

記錄係

經理係

兵事部

兵事係

奉迎送係

拜觀係

警衛部

警務係

保安係

通信係

視察係

刑事係

衛生係

新聞記事係

前項ノ外必要アルトキハ副係長、委員及補助員ヲ置クコトヲ得

第三條　各部係ノ分掌事務左ノ如シ

○總務部

總務係

一、行幸ニ關スル事項

二、拜謁及天機奉伺ニ關スル事項

三、有資格者奉迎送ニ關スル事項

四、貴賓來往ニ關スル事項

五、各部係連絡ニ關スル事項

六、車輛配給ニ關スル事項

七、文書ノ收受發送ニ關スル事項

八、其ノ他機密ニ關スル事項

庶務係

一、豫算ニ關スル事項

二、係員ノ徽章ニ關スル事項

三、出張所開設ニ關スル事項

四、部内他係ノ主管ニ屬セサル事項

賜饌係

一、賜饌ニ關スル事項

二、功勞者篤行者ニ關スル事項

三、高齢者ニ關スル事項

四、傷痍軍人及軍人遺族ニ關スル事項

御差遣係

一、御使御差遣ニ關スル事項

献上天覽品係

一、献上品ニ關スル事項

二、傳献品ニ關スル事項

三、天覽品ニ關スル事項

四、御買上品ニ關スル事項

五、天氣豫報ニ關スル事項

工營係

一、御道筋及演習地ノ道路橋梁ニ關スル事項

二、野外統監部御休憩所等設備ニ關スル事項

三、馬繋場及厩舍ノ設備ニ關スル事項

四、其ノ他土木營繕ニ關スル事項

接待係

一、皇族ノ御接遇ニ關スル事項

二、供奉員、外賓及其他陪觀貴賓ノ接遇ニ關スル事項

三、以上ノ外旅館並ニ接遇ニ關スル事項

調査係

一、損害賠償ニ關スル事項

記錄係

第一編　総　　則

一、記錄編纂ニ關スル事項
二、縣治一般ニ關スル事項

經　理　係

一、御料品其ノ他調進及運搬ニ關スル事項
二、諸賃人ニ關スル事項
三、金錢物品出納ニ關スル事項
四、其ノ他經理ニ關スル事項

○兵　事　部

兵　事　係

一、統監部ニ關スル事項
二、軍隊宿舍及馬繫場(馬繫場ノ設備ニ關スルコトヲ除ク)ニ關スル事項
三、軍需品ニ關スル事項
四、觀兵式ニ關スル事項
五、演習部隊ニ關スル事項
六、名譽、褒賞紹介ニ關スル事項
七、以上ノ外兵事ニ關スル事項

一、各種團体來迎送ニ關スル事項
二、其ノ他一般來迎送ニ關スル事項

拜　觀　係

一、觀兵式陪觀拜觀ニ關スル事項
二、演習陪觀拜觀ニ關スル事項
三、御觀閱ニ關スル事項

○警　衛　部

警　務　係

一、新聞材料ノ提供ニ關スル事項

新聞記事係

一、新聞紙出版物ノ取締ニ關スル事項
二、各種社會運動ノ視察取締ニ關スル事項
三、檢索ニ關スル事項
四、其ノ他特別高等警察ニ關スル事項

刑　事　係

一、刑事要視察人ノ視察取締ニ關スル事項
二、保護少年ノ視察取締ニ關スル事項
三、移動警察ニ關スル事項
四、其ノ他犯罪ノ豫防並檢擧ニ關スル事項

衛　生　係

一、行幸地御滯在其ノ附近ノ衛生ニ關スル事項
二、御料品其ノ他ノ檢査消毒ニ關スル事項
三、貴賓御泊並ノ衛生ニ關スル事項
四、防疫ニ關スル事項
五、保健ニ關スル事項
六、救護ニ關スル事項
七、其ノ他衛生ニ關スル事項

新聞記事係

一、新聞材料ノ提供ニ關スル事項

第二章　事務概要

第一節　總　則

第一條　警衛部警務係ニ於テ取扱ヒシ左ノ各號ニ依リ之ヲ處理スヘシ

第二條　總務部及兵事部ニ屬スルモノハ總務部總務係、警衛部警務係ニ於テ取扱ヒシ左ノ各號ニ依リ之ヲ處理スヘシ

第三條　前條ニ到達スル文書ニシテ總務部及兵事部ニ屬スルモノハ總務部總務係、警衛部警務係ニ於テ取扱ヒシ左ノ各號ニ依リ之ヲ處理スヘシ

第四條　部長以下係員ハ知事之ヲ命令シ委員ハ知事之ヲ囑託ス

第五條　各係ニ於テ他係ニ關係ヲ有スル事項ハ相互協議ヲ遂ケ處理スヘシ

第六條　第三條ノ事務遂行ヲ期スル爲必要アルトキハ出張所ヲ設クルコトヲ得

第七條　特別大演習ニ關スル文書ハ各部別ノ件名簿ヲ備ヘ之ヲ整理スヘシ

第八條　前條到達文書ニシテ總務部及兵事部ニ屬スルモノハ總務部總務係、警衛部警務係ニ於テ取扱ヒシ左ノ各號ニ依リ之ヲ處理スヘシ

一、新聞紙出版物ノ取締ニ關スル事項
二、各種社會運動ノ視察取締ニ關スル事項
三、檢索ニ關スル事項
四、其ノ他特別高等警察ニ關スル事項

刑　事　係

一、刑事要視察人ノ視察取締ニ關スル事項
二、保護少年ノ視察取締ニ關スル事項
三、移動警察ニ關スル事項
四、其ノ他犯罪ノ豫防並檢擧ニ關スル事項

衛　生　係

一、行幸地御滯在其ノ附近ノ衛生ニ關スル事項
二、御料品其ノ他ノ檢査消毒ニ關スル事項
三、貴賓御泊並ノ衛生ニ關スル事項
四、防疫ニ關スル事項
五、保健ニ關スル事項
六、救護ニ關スル事項
七、其ノ他衛生ニ關スル事項

新聞記事係

一、新聞材料ノ提供ニ關スル事項

第四條　部長以下係員ハ知事之ヲ命令シ委員ハ知事之ヲ囑託ス

第五條　各係ニ於テ他係ニ關係ヲ有スル事項ハ相互協議ヲ遂ケ處理スヘシ

第六條　第三條ノ事務遂行ヲ期スル爲必要アルトキハ出張所ヲ設クルコトヲ得

第七條　特別大演習ニ關スル文書ハ各部別ノ件名簿ヲ備ヘ之ヲ整理スヘシ

第八條　前條到達文書ニシテ總務部及兵事部ニ屬スルモノハ總務部總務係、警衛部警務係ニ於テ取扱ヒシ左ノ各號ニ依リ之ヲ處理スヘシ

一、新聞紙出版物ノ取締ニ關スル事項
二、各種社會運動ノ視察取締ニ關スル事項
三、檢索ニ關スル事項
四、其ノ他特別高等警察ニ關スル事項
五、諸賃人ニ關スル事項
六、金錢物品出納ニ關スル事項
七、其ノ他經理ニ關スル事項

○兵　事　部

兵　事　係

一、統監部ニ關スル事項
二、軍隊宿舍及馬繫場(馬繫場ノ設備ニ關スルコトヲ除ク)ニ關スル事項
三、軍需品ニ關スル事項
四、觀兵式ニ關スル事項
五、演習部隊ニ關スル事項
六、名譽、褒賞紹介ニ關スル事項
七、以上ノ外兵事ニ關スル事項

一、各種團体來迎送ニ關スル事項
二、其ノ他一般來迎送ニ關スル事項

拜　觀　係

一、觀兵式陪觀拜觀ニ關スル事項
二、演習陪觀拜觀ニ關スル事項
三、御觀閱ニ關スル事項

○警　衛　部

警　務　係

一、行幸
二、御召車及鐵道航道沿線ノ警衛ニ關スル事項
三、皇族賓貴ノ警衛ニ關スル事項
四、來拜者ノ取締ニ關スル事項
五、警衛豫算ニ關スル事項
六、諸警衛ノ計畫ニ關スル事項
七、警察通信設備ニ關スル事項
八、文書ノ收受發送ニ關スル事項
九、部內ニ於ケル物品出納並ニ備人ニ關スル事項
一〇、其ノ他部內他係ニ屬セサル事項

保　安　係

一、突發警衛及風俗ノ取締ニ關スル事項
二、銃砲火藥類其ノ他危險物ノ取締ニ關スル事項
三、車輛ノ準備ニ關スル事項
四、火災豫防ニ關スル事項
五、精神病者及乞丐浮浪者ノ保護ニ關スル事項
六、其ノ他保安警察ニ關スル事項

通　信　係

一、新聞通信ニ關スル事項
二、寫眞撮影ノ取締ニ關スル事項
三、貴賓ノ來往通報ニ關スル事項
四、其ノ他通信ニ關スル事項

視　察　係

一、各種要視察要注意人(刑事要視察人ヲ除ク)ノ視察取締ニ關スル事項

一、行幸
二、御召車及鐵道航道沿線ノ警衛ニ關スル事項
三、皇族賓貴ノ警衛ニ關スル事項
四、來拜者ノ取締ニ關スル事項
五、警衛豫算ニ關スル事項
六、諸警衛ノ計畫ニ關スル事項
七、警察通信設備ニ關スル事項
八、文書ノ收受發送ニ關スル事項
九、部內ニ於ケル物品出納並ニ備人ニ關スル事項
一〇、其ノ他部內他係ニ屬セサル事項

保　安　係

一、突發警衛及風俗ノ取締ニ關スル事項
二、銃砲火藥類其ノ他危險物ノ取締ニ關スル事項
三、車輛ノ準備ニ關スル事項
四、火災豫防ニ關スル事項
五、精神病者及乞丐浮浪者ノ保護ニ關スル事項
六、其ノ他保安警察ニ關スル事項

通　信　係

一、新聞通信ニ關スル事項
二、寫眞撮影ノ取締ニ關スル事項
三、貴賓ノ來往通報ニ關スル事項
四、其ノ他通信ニ關スル事項

視　察　係

一、各種要視察要注意人(刑事要視察人ヲ除ク)ノ視察取締ニ關スル事項

第三節　事務係員

「特別大演習事務處理規程」ノ施行ト同時ニ、部長、係長、副係長

第九條　發送文書ハ總務部及兵事部ニ屬スルモノハ總務部總務係警衛部ニ屬スルモノハ警衛部警務係ニ回付スヘシ

第十條　親展文書ハ前二條ノ例ニ準シ(親展)(每經二機關印)ノ印ヲ押捺シ淨寫發送ハ各主務係ニ於テ行フヘシ

第十條　前項ニ定ムル(親展)印ハ發送文書ニ之ヲ準用ス

第十一條　各係ハ執務日誌ヲ備ヘ其ノ管掌スル事件ニ付細大洩サス之ヲ記載シ記錄編纂資料ニ供スヘシ

第十二條　口頭又ハ電話ヲ以テ事件ヲ受理シタルトキハ用紙ニ之ヲ書取リ對話者ト照會シタル上其ノ日時對話者ノ官職氏名ヲ附記シ主務係長ニ提出スヘシ

第十三條　知事事故アルトキハ上席部長之ヲ代決スヘシ

第十四條　各部長各係長ハ豫メ其ノ代理者ヲ定メ置キ事故アルトキハ其ノ事務ヲ代決セシムヘシ

第十五條　本規程ニ定ムルモノノ外必要ナル事項ハ奈良縣處務細則ヲ準用ス

附　則

本規程ハ發布ノ日ヨリ之ヲ施行ス

一、行幸
二、御召車及鐵道航道沿線ノ警衛ニ關スル事項
三、皇族賓貴ノ警衛ニ關スル事項
四、來拜者ノ取締ニ關スル事項
五、警衛豫算ニ關スル事項
六、諸警衛ノ計畫ニ關スル事項
七、警察通信設備ニ關スル事項
八、文書ノ收受發送ニ關スル事項
九、部內ニ於ケル物品出納並ニ備人ニ關スル事項
一〇、其ノ他部內他係ニ屬セサル事項

保　安　係

一、突發警衛及風俗ノ取締ニ關スル事項
二、銃砲火藥類其ノ他危險物ノ取締ニ關スル事項
三、車輛ノ準備ニ關スル事項
四、火災豫防ニ關スル事項
五、精神病者及乞丐浮浪者ノ保護ニ關スル事項
六、其ノ他保安警察ニ關スル事項

通　信　係

一、新聞通信ニ關スル事項
二、寫眞撮影ノ取締ニ關スル事項
三、貴賓ノ來往通報ニ關スル事項
四、其ノ他通信ニ關スル事項

視　察　係

一、各種要視察要注意人(刑事要視察人ヲ除ク)ノ視察取締ニ關スル事項

第九條　發送文書ハ總務部及兵事部ニ屬スルモノハ總務部總務係警衛部ニ屬スルモノハ警衛部警務係ニ回付スヘシ

第十條　親展文書ハ前二條ノ例ニ準シ(親展)(每經二機關印)ノ印ヲ押捺シ淨寫發送ハ各主務係ニ於テ行フヘシ

第十條　前項ニ定ムル(親展)印ハ發送文書ニ之ヲ準用ス

第十一條　各係ハ執務日誌ヲ備ヘ其ノ管掌スル事件ニ付細大洩サス之ヲ記載シ記錄編纂資料ニ供スヘシ

第十二條　口頭又ハ電話ヲ以テ事件ヲ受理シタルトキハ用紙ニ之ヲ書取リ對話者ト照會シタル上其ノ日時對話者ノ官職氏名ヲ附記シ主務係長ニ提出スヘシ

第十三條　知事事故アルトキハ上席部長之ヲ代決スヘシ

第十四條　各部長各係長ハ豫メ其ノ代理者ヲ定メ置キ事故アルトキハ其ノ事務ヲ代決セシムヘシ

第十五條　本規程ニ定ムルモノノ外必要ナル事項ハ奈良縣處務細則ヲ準用ス

附　則

本規程ハ發布ノ日ヨリ之ヲ施行ス

第三節　事務係員

「特別大演習事務處理規程」ノ施行ト同時ニ、部長、係長、副係長

一、普通文書ハ受付年月日及番號ヲ記入シ且上部餘白ニ㊞(直徑約二糎)ノ印ヲ押捺シ文書件名簿ニ登載シ宮內省及奏謀本部名ノ文書並重要ト認ムル文書ハ上司ノ閱覽ヲ經タル後ニ其ノ他ノ文書ハ直チニ之ヲ主務係長ニ配付スヘシ

二、各係ニ關係アル文書ハ其ノ關係最モ重キ係ニ之ヲ配付スヘシ

係員及補助員ヲ任命シ、又縣會議員及縣政記者ニ對シテハ、事務委員ヲ囑託セリ。

四月十九日「特別大演習事務係員服務心得」ヲ制定シ、事務係員ノ服務ノ大綱ヲ訓令シ、尚委員ノ事務執行上、竝他ノ大演習關係者トノ連絡上、遺算ナキヲ期スル爲、徽章及腕章ヲ制定シ、之ヲ佩用セシメタリ。

事務係員

◎總務部

部長　書記官（內務部長）平　敏孝

○總務係

係長（兼）　地方事務官（庶務課長兼知事官房主事）坂口治作

副係長　屬（文書課長兼秘書課長）櫻山淺治郎

係員
屬（文書秘書課）福田善四郎
同（同）村田不見雄
同（同）植松宗平
同（同）灰谷庄一
書記（同）岩井安次
同（同）中山龜三郎
同（同）福田重夫
同（同）中村亮
同（同）杉田友治郎
同（同）石川光次郎
同（同）染井榮三郎
同（同）巽清市
技術員（同）大館清次
同（同）大西善右衛門
同（同）園部修
同（公園課）杉田國雄

補助員
雇（文書秘書課）喜多藤松
同（同）成田憲一
同（同）前田恭平
同（同）藤田貴美雄
臨時雇（同）山下太一
同（同）浦久保喜男
同（同）楠木榮治

係員（兼務）
屬（庶務課）吉田伊一郎
同（同）土橋幸雄
書記（同）吉川彌太郎
同（同）森田清文

補助員（兼務）
雇（庶務課）尾谷芳夫

○庶務係

係長　地方事務官（庶務課長兼知事官房主事）坂口治作

係員

屬（庶務課）石川清藏
同（同）吉田伊一郎
同（同）大塚武雄
同（同）岡島又十郎
同（同）西山藤次郎
同（同）福島房藏
同（同）土橋幸雄
同（同）林梅藏
同（同）平井貞男
書記（同）小川千秋
同（同）西村德永
同（同）扇田利三
同（同）近井竹治郎
同（同）河村初次郎
同（同）太井直
同（同）鈴木武治郎
同（同）蒲池又平
同（同）增田增治郎
同（同）梶本正經
同（同）吉川彌太郎
同（同）森田清文
同（同）堀口榮三郎
同（同）三濱良一
同（同）森田善治

補助員
雇（同）尾家芳夫
同（同）西岡光治
同（同）山口佐加雄
臨時雇（同）寶來義雄

○賜饌係

係長　地方事務官（地方課長）大塚兼紀

係員
都市計畫地方委員會技師（地方課）藥師神榮七
屬（同）岩本新太郎
同（同）堀田正元
同（同）香川紀成
同（同）岡田檜太郎
都市計畫奈良地方委員會技手（同）蜂須賀直昭
書記（同）今村修三
同（同）橋本庄市郎

補助員
雇（同）信貴順治

係員（兼務）
屬（地方課）山口秀三郎
同（同）山本奈良太郎
同（同）植田藤代見
同（同）安井彥逸郎
同（同）新村太七
都市計畫奈良地方委員會書記（同）福田實

同　技手（同）有吉滿章
書記（同）村田義一
補助員（兼務）
雇（同）木村繁治

○御差遣係

係長
屬（健康保險課長）副島次郎

係員
屬（健康保險課）前田護夫
同（同）太田貫一
同（同）福田基次
健康保險視察員囑託（同）戸田正良

補助員
雇（健康保險課）魚谷彌七郎
同（同）板垣直衛
同（同）藤村武雄
同（同）廣瀨博治
同（同）太田正治
同（同）前川恒人
同（同）藤田研一
同（同）中井ミサヱ
同（同）辻フキ子
臨時雇（同）黑川政雄

○献上天覽品係

係長
地方事務官（勸業課長）渡邊廣

係員
地方小作官（勸業課）北田武盛
地方技師（農事試驗場長）春日直人
同（勸業課）小宮小十郎
地方農林主事（同）巽百藏
同（同）津田義雄
地方農林技師（同）海老瀨周一
同（穀物檢査所長）今西友七
同（蠶業取締所長）牛山長重
同（農事試驗場）原勝之
同（勸業課）村田濤太郎
同（同）藤井料
同（農事試驗場）中川慶實
同（勸業課）川端憲之輔
同（蠶業試驗場長）足立潔
同（勸業課）石田幸三
同（農事試驗場）岡田甲一
同（勸業課）向井長年
同（農事試驗場）山崎義人
同（勸業課）宮崎重雄
同（同）原重輔
地方商工技師（工業試驗場長）北岡茂
同（商品陳列所長）石崎定吉
同（工業試驗場）玉木昌雄
同　測候技師（同）飯笹英夫
同（八木測候所長）大山貞吉
屬（勸業課）吉川善治郎
同（同）瀧井芳一
同（同）小川庄司
同（同）熊本賢藏
同（同）大西勇
同（同）松田富藏
技手（同）末吉忠雄
同（同）木村隆輔
農林主事補（同）増市勝治郎
同（同）吉井文治
商工技手（商品陳列所）間瀨謹平
書記（勸業課）池田象三郎
同（同）田中喜六
（史蹟名勝天然記念物調査委員）岡本勇治

補助員
雇（勸業課）胡内郁藏
同（同）上田芳太郎
同（同）三村秀治
同（同）南浦平治郎
同（同）奥田梅三郎

係員（兼務）
地方技師（社寺兵事課）岸熊吉
技手（同）稻森賢次
地方視學官（教育課）小倉邦夫
視學（同）定村國夫
同（同）倉本藤三郎
屬（同）中尾不二夫

○工營係

係長
地方技師（土木課長）上田柳一

係員
地方技師（土木課）廣石一匡
道路主事（同）滋井善十郎
道路技師（同）加藤光登
同（同）須藤繁基
同（同）三浦久藏
土木技師（同）駒田普明
建築技師（同）寺師通倘
屬（同）福岡芳雄
技手（同）岡林一福
同（同）楠瀨要喜
同（同）川島精三
同（同）里見重善
同（同）岡部義雄
同（同）岩谷庸介
同（同）伊東榮之助
同（同）大河原廉夫
同（同）田中清秀
道路書記（同）徳永秀雄

同　（同）　川邊長藏
同　（同）　酒井良雄
同　（同）　奥村政雄
同　（同）　荒木倹夫
同　（同）　吉田楢次
同　（同）　八阪政治郎
同　（同）　當麻彌平
同　（同）　西川義雄
同　（同）　板倉重勝
道路技手　（同）　鎌田甚一郎
同　（同）　米田計信
同　（同）　阪本數繁
同　（同）　林守
同　（同）　小倉康藏
同　（同）　兒玉二三
同　（同）　増田金松
同　（同）　奥田重雄
同　（同）　上田清一
同　（同）　田川寅吉
同　（同）　福田祐太郎
土木技手　（同）　江田良治
同　（同）　松田才一郎
同　（同）　榎並守雄
同　（同）　田邊計清
同　（同）　多田早苗

同　（同）　忠海一成
同　（同）　本谷義昭
同　（同）　山崎博
同　（同）　萩原一義
同　（同）　井上徳次
建築技手　（同）　西村正吉
同　（同）　岩崎平太郎
書記　（同）　谷野富重
技術員　（同）　井ノ阪勘三郎
土木事務囑託　（同）　中西楢次郎

補助員

雇　（土木課）　土井正司
同　（同）　杉本辰彦
同　（同）　中尾岩松
同　（同）　平岡正治
土木工手　（同）　杉本辰藏
同　（同）　寺島保方
同　（同）　眞門直二
同　（同）　吉村國雄
同　（同）　森蔦藤三郎
同　（同）　古海歩
同　（同）　西本榮太郎
同　（同）　和泉鉄之助
同　（同）　三宅永行
同　（同）　重哉鉄男

同　（同）　安田孫市
同　（同）　石田正信
同　（同）　川島誠一
同　（同）　中村正一
同　（同）　津本義郎
同　（同）　北岡利喜一
土木助手　（同）　永田義照
同　（同）　森田彌一郎
同　（同）　長岡信一
同　（同）　尾矢戸忠一
測量助手　（同）　東正俊
同　（同）　増谷良雄

○接待係

係長　公園主事（地方農林技師）（公園課長）　坂田靜夫
係員　屬　（公園課）　増田源治郎
書記　（同）　大北慶造
同　（同）　今中正次
公園技手　（同）　大橋利三郎
同　（同）　井上正行
同　（同）　清水良藏
同　（同）　町田厚志
同　（同）　川嶋武
技手　（勸業課）　阪本嘉市郎
同　（同）　高橋芳松

同　（同）　浦久保岩太郎
同　（同）　伊谷秀夫
同　（同）　赤松磐雄
小作官補　（同）　田中博隆
商工技手　（同）　松原義男

補助員

雇　（公園課）　安達嘉吉
同　（同）　増本幸次郎
臨時雇　（同）　吉田歳光
公園看守長　（同）　井上金三郎
副看守長　（同）　畑内庄治
看守　（同）　高安茂三郎
同　（同）　杉本音治郎
同　（同）　河島藤次
同　（同）　奥田達道
同　（同）　山岡義雄
同　（同）　杉田作治
同　（同）　大中一三男
同　（同）　和田實藏
同　（同）　笠置逸藏
公會堂看守　（同）　松浦重利

囑託

（天理教廳員）　中山爲信
（同）　梶本宗太郎
（同）　喜多秀太郎

（同）上原義彦
（同）春野嘉市
（同）松村義孝
（同）志岐愛明
（奈良ホテル支配人）飯持確麿
（天理教廳員）村田勇吉

係員（兼務）
屬（庶務課）林梅藏
書記（同）扇田利三
同（同）蒲池又平

○調査係

係長
地方技師（耕地課長）田原剛

係員
地方農林技師（耕地課）宮本宗次郎
同（同）吉川安次郎
屬（同）高阪市太郎
技手（同）中野市藏
同（同）齋藤辰雄
農林主事補（同）佐藤新太郎
同（同）吉川元三郎
農林技手（同）石本重太郎
同（同）西口末郎
同（同）山口甚作
同（同）淺井太郎
同（同）遠藤朝治郎
同（同）吉原藏六
同（同）植田鹿雄
同（同）遠山慶三
同（同）山根顯
同（同）影山清
同（同）服部一男
同（同）岡橋丑松

補助員
雇（同）小堀源太郎
農林技手補（同）野崎信彦
同（同）田仲清治郎
同（同）澤村政治
同（同）藤久要
同（同）中津信
同（同）藤井利雄
同（同）佐野一雄
同（同）仲嶌義太郎
同（同）瀧本國之助
同（同）津山秀雄
同（同）山元正俊
臨時雇（同）近山正實
同（同）藤本繁男
農林技手補（同）坂口敏昭
同（同）市川正一

同（同）芝政次
同（同）梅崎竹雄

係員（兼務）
屬（社寺兵事課）柏井保太郎
同（同）永井德太郎

○經理係

係長
屬（會計課長）今西德三郎

係員
屬（會計課）高橋鹿太郎
同（同）藤野富藏
同（同）竹村菊治
同（同）豊田多平治
同（同）森本常雄
同（同）杉村喜重郎
同（同）植嶋良三
書記（同）大田武貳
同（同）川口竹治郎
同（同）伊藤甚三
同（同）井上元次郎
同（同）岡田末吉
同（同）増田信治
同（同）吉村藤治
同（同）皿谷惣太郎
同（同）芳村多賀雄
同（同）林駒治
同（同）楠田勝三
同（同）澤田房治郎
同（同）河部顯治
同（同）吉田嘗二

補助員
雇（會計課）乾條秀治郎
同（同）今村省六
同（同）水原松治郎
同（同）松原須昌
臨時雇（同）楠下勇
同（同）前本淺次
同（同）松本秋治

係員（兼務）
書記（文書秘書課）石川光次郎

囑託
（株式會社六十八銀行書記）山中房
（同書記補）巽喜美

○記錄係

係長
屬（統計課長）大久保伊一郎

係員
統計主事補（統計課）米田利一郎
同（同）片岡保房
同（同）森口美左男

書記（同）水谷岩三郎
同（同）向井幹夫
同（同）中島勇
同（同）大上定治郎
同（同）桐谷幸雄
同（同）上總常三郎
統計事務囑託（同）高畑楢松
同（同）高橋癸酉

補助員

雇（統計課）吉岡勝治

係員（兼務）

屬（統計課）加藤三郎
統計主事補（同）田中長市郎

◎兵事部

部長 書記官（學務部長）久慈學

○兵事係

係長 地方事務官（社寺兵事課長）汀定雄

係員

地方技師（社寺兵事課）岸熊吉
屬（同）岡本米二郎
同（同）津田辰三
同（同）柏井保太郎
同（同）永井德太郎
同（同）松本清次郎
技手（同）稲森賢次
同（同）原田良之介
書記（同）松本三郎
同（同）北澤重治

補助員

縣古社寺修理事務雇（社寺兵事課）倉田常吉
同 臨時雇（同）東庄秀雄
（縣神職會書記）橋本德一
臨時雇（社寺兵事課）島瀬米一
同（同）河島伍郎

係員（兼務）

建築技師（土木課）寺師通尙
社會教育主事（教育課）京橋彥三郎
屬（會計課）藤野富藏
同（社會課）島田嘉助
同（教育課）宗村清
同（同）飯田秀次
農林主事補（耕地課）佐藤新太郎
同（同）吉川元三郎
建築技手（土木課）西村正吉
社會事務囑託（社會課）志野隆則

○奉迎送係

係長 屬（社會課長）松野貞夫

係員

屬（社會課）片岡正雄
同（同）島田嘉助
社會事業主事補（同）野田孝成
同（同）吉本勝太郎
書記（同）立住秀五郎
社會事務囑託（同）志野隆則
技手（勸業課）鮫島篤太郎
同（同）西村鋭逸
農林主事補（同）佐野源七
同（同）角龍平
同（同）寺澤英一
同（同）庄司嘉
同（同）西岡朝藏
同（同）岡田壽次
農林技手（同）飯田忠一

補助員

雇（勸業課）岩本憲一
同（同）岡本治
臨時雇（同）兒玉英子
社會事務囑託（同）棚瀬正孝
同（同）中熊太郎
同（同）米澤稔
同（同）加藤金次郎

囑託

（天理教廳員）山田清治郎
（同）村田慶藏
（同）東井三代治
（公立小學校長）寺川勝治
（同）奧西牛二
（同）長巳莊作
（同）稲田利太郎
（同）片岡民一郎
（同）東田利清
（同）奧田虎二郎
（同）土谷孫一郎
（同）茱谷幸太郎
（同）崎山惣太郎
（同）小西喜郎
（同）松岡三郎

○拜觀係

係長 地方事務官（教育課長）松澤美雄

係員

地方視學官（教育課）小倉邦夫
地方技師（同）霜島喜逸
社會教育主事（同）京橋彥三郎
體育運動主事（同）內田安喜國
實業補習教育主事（同）上武豊太郎
視學（同）中岡清一
同（同）橋本熊治郎

同（同）片岡忠治
同（同）定村國夫
同（同）倉本藤三郎
屬（同）中尾不二夫
同（同）西田武治
同（同）宗村清
同（同）飯田秀次
同（同）栗原太郎
書記（同）阪本重太郎
同（同）高橋新平
（縣教育事務囑託）大木健次郎
（縣教育會理事）今西房吉
（陸軍步兵少佐）小田正人
（同）米津稙積

補助員
雇（教育課）宇治達雄
同（同）川口義雄

囑託
（天理教廳員）桝井安松
（同）深谷德郎
（同）山本利正
（同）山澤爲次
（同）藤橋一春
（同）飯降政甚
（同）上田民藏

係員（兼務）
屬（庶務課）石川清藏
同（同）岡島又十郎
同（同）林梅藏
同（同）平井貞男
同（地方課）岡田檜太郎
同（會計課）高橋鹿太郎
同（同）藤野富藏
同（同）豊田多平治
同（社寺兵事課）岡本米二郎
同（同）津田辰三
同（同）柏井保太郎
同（同）永井德太郎
同（同）松本清次郎
同（社會課）片岡正雄
同（同）島田嘉助
社會事業主事補（同）吉本勝太郎
書記（庶務課）堀口榮三郎
同（同）三濱良一
同（同）森田善治
同（地方課）橋本庄市郎
同（文書秘書課）杉田友治郎
同（同）染井榮三郎
同（同）巽清市

◎警衛部

部長　書記官（警察部長）泉守紀

○警衛係

係長　地方警視（警務課長）下村鉄男

係員
屬（警務課）今谷芳太郎
警部（同）千馬信一郎
技手（同）丸山儀太郎
警部補（同）大谷享次
巡査（部長）（同）加藤一郎
同（同）八尾久治郎
同　同（同）水本一夫
同　同（同）藤城敬信
同　同（同）杏西菊夫
同　同（同）莊司源吉
同　同（同）中村榮三郎
巡査（同）兒玉毅
同（同）末森庄次郎
同（同）木村尙七
同（同）西村俊男
同（同）川合日可
同（同）芳村一郎
同（同）森本法城
警察書記（同）山崎喜代松

補助員
雇（警務課）梅田富藏
同（同）岡本恒男
同（同）上總光藏
臨時雇（同）川口末吉

○保安係

係長　警部（保安課長）阪谷清治郎

係員
警察技師（保安課）中村郁郎
屬（同）齋藤敬三
同（同）川崎善司
警部（同）增子三壽
技手（同）畔上賛三
同（同）豊田賢次
警部補（同）上村吉藏
建築技手（同）竹井春雄
地方警察技手（同）近藤信雄
同（同）中谷一夫
巡査（部長）（同）原秀雄
同　同（同）橫井鶴雄
巡査（同）奥龜雄
同（同）沖坂登
同（同）尾上伊平
同（同）丈下繁

同 （同 ）奥田檜治郎
同 （同 ）岡島啓三
補助員 雇 （保安課）福岡德太郎

○通信係
係長 警部 （高等警察課長）清瀧麻吉
係員 警部補 （高等警察課）菅野隆雄
巡査（部長） （同 ）土方了允
同 同 （同 ）稲増伊太郎
同 同 （同 ）木下留次郎

○視察係
係長 地方警視 （特別高等警察課長）曾根忠一
係員 警部 （特別高等警察課）中川嘉和
同 （同 ）田仲伊三郎
警部補 （同 ）中村喜三郎
巡査（部長） （同 ）宮下正男
同 同 （同 ）瓜生富太郎
同 同 （同 ）吉村寅一
同 同 （同 ）二階堂眞名介
巡査 （同 ）羽根芳照
同 （同 ）太田三治
同 （同 ）坂口權逸

○刑事係
係長 警部 （刑事課長）胡内國裕
係員 警部補 （刑事課）宮脇正次
巡査（部長） （同 ）佐藤善造
同 同 （同 ）福本鉄藏
同 同 （同 ）畑田喜藏
同 同 （同 ）岩井田藤三
巡査 （同 ）木村末次郎

○衞生係
係長 衞生技師 （衞生課長）蜂須賀信之
係員 地方技師 （衞生課）池田末吉
同 （同 ）森正五郎
衞生技師 （同 ）矢澤泰龜
同 （同 ）砂川正亮
同 （同 ）玉木秀雄
同 （同 ）林篤
同 （同 ）平井數人
防疫醫 （同 ）吉岡德二
屬 （同 ）木岡七太郎
同 （同 ）辻多
同 （同 ）津田勝造

技手 （同 ）中島利夫
同 （同 ）蒔田鉄作
同 （同 ）塩岡貞次郎
同 （同 ）堀内實
警部補 （同 ）高橋四郎
防疫醫 （同 ）松野俊二郎
同 （同 ）安達富美子
防疫獸醫 （同 ）新木順之祐
防疫監吏 （同 ）三井正彦
同 （同 ）藤内六市
同 （同 ）森川信太郎
同 （同 ）中江實孝
同 （同 ）弘中覺馬
衞生主事補 （同 ）村岡檜太郎
衞生技手 （同 ）福井駿太郎
同 （同 ）久保英壽
同 （同 ）高澤一
同 （同 ）福永太一
同 （同 ）奥田清文
同 （同 ）中根健一
巡査（部長） （同 ）山岡勝治
衞生事務囑託 （同 ）根木敏成
縣立產婆看護婦講習所書記 玉木九三
補助員 雇 （衞生課）藪内清榮
同 縣立產婆看護婦講習所助手 （同 ）塚本ミサヲ
横田喜代子

○新聞記事係
係長 地方事務官 （地方課）多田儀一
係員 屬 （地方課）山口秀三郎
同 （同 ）山本奈良太郎
同 （同 ）植田藤代見
同 （同 ）安井彦逸郎
同 （同 ）新村太七
同 （統計課）加藤三郎
都市計畫奈良地方委員會書記 （地方課）福田實
同 技手 （同 ）有吉滿章
統計主事補 （統計課）田中長市郎
書記 （地方課）村田義一
補助員 雇 （地方課）木村繁治
臨時雇 （同 ）喜多藤治郎
係員（兼務） 都市計畫地方委員會技師 （地方課）藥師神榮七
屬 （文書秘書課長）櫻山淺治郎
同 （文書秘書課）福田善四郎
同 （同 ）植松宗平
同 （同 ）灰谷庄一

新聞記事係委員

大和日報社	杉浦	一夫
大和日報社	杉浦	一夫
奈良新聞社	水原	藏
大阪毎日新聞社	松村	三郎
大和新聞社	前田	光史
大阪朝日新聞社	藤川	左衛門
大和旭新聞社	古河	勇
大阪時事新報社	蛭	忠

特別大演習事務奈良縣會議員

竹田	仁藏	

特別大演習事務奈良縣委員

同	同	都森
同	同	井司本
同	同	右衛恒
同	同	平作門達
同	同	治治
同	同	正太
同	同	玉藏
同	同	隆三太
同	同	修直
同	同	雄郎
同	同	造郎
同	同	昭三郎
同	同	勇雄郎
同	同	男郎
同	同	林浦島足中植稻奥前岩森井奥仲伊藤北淺
同	同	村森々谷本達村村業田山井井上村房川藏山村田好
同	同	衛衆野定芳隆五武太信兵市馨松正夫亞一勝太
同	同	才喜忠太直之之三武太信兵市馨松治藏信郎松雄治郎
同	同	民夫左衛司三吉郎孝助助二一郎義衛松治藏郎松雄治郎

特別大演習事務奈良縣會議員

竹田	仁藏	

新聞記事係委員

大和日報社	杉浦	一夫
大阪毎日新聞社	松村	三郎
奈良新聞社	水原	藏
大和新聞社	前田	光史
大阪朝日新聞社	藤川	左衛門
大和旭新聞社	古河	勇
大阪時事新報社	蛭	忠

（昭和七年二月十九日調製）

特別大演習事務係員服務心得

第一條　係員ハ非常勤務ノ心得ヲ以テ誠實ノ任務ニ服シ事ヲ處スルニ敏捷且周到ナルヲ要ス

第二條　係員ハ同心協力互ニ聯絡ヲ保チ全局ニ亘リテ遺漏ナキヲ期スヘシ

第三條　係員ハ速ニ關スル秘密事項ヲ漏洩スルカラサル樣注意スヘシ

第四條　執務ノ際豫定外ノ事件發生シ又ハ計畫ノ變更ヲ要スルモノアルトキハ直ニ上司ノ指揮ヲ受ケ但緊急ヲ要スル場合ハ機宜ノ處置ヲ爲シ但緊急ヲ要スル場合ハ機宜ノ處置ヲ爲シ後直ニ上司ノ指揮ヲ受ケルヘシ

第二章　事務概要

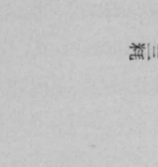

表面

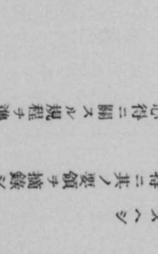

徽章

總額　金　二萬三千圓

用途

第九條　職實ニ之ヲ後任ニ引繼ヲシムルモノトス

前各條ニ定ムルモノノ外本縣處務規程中服務心得ニ關スル規程ヲ準用ス

第八條　係員ニ非サル者ニシテ事務ノ一部ヲ分掌セシムルトキハ其ノ者ニ對シ本縣處務規程中服務心得ニ關スル規程ヲ準用ス

第七條　部長以下各係員ハ所定ノ章ヲ左胸部ニ附着スヘシ

第六條　係員ハ常ニ其ノ居所ヲ明ニシ置クヘシ

第五條　主管事務以外ノ事項ト雖モ緊急ヲ要スル場合ハ機宜ノ處置ヲ爲シ後直ニ上司及必要ノ方面ニ通報スヘシ

其ノ旨上司ニ報告スヘシ

第四條　係員ハ事務ノ分擔ヲ變更スルトキハ係長又ハ引繼ヲシムヘシ

係員退職セムトスルトキハ係長又ハ引繼ヲシムヘシ

係長又ハ之ニ代ルヘキ者ノ承認ヲ受ケルヘシ

第三條　係員ハ速ニ關スル秘密事項ヲ漏洩スルカラサル樣注意スヘシ

第二條　係員ハ同心協力互ニ聯絡ヲ保チ全局ニ亘リテ遺漏ナキヲ期スヘシ

第一條　係員ハ非常勤務ノ心得ヲ以テ誠實ノ任務ニ服シ事ヲ處スルニ敏捷且周到ナルヲ要ス

第一章　總則

特別大演習事務奈良縣委員

同	同	都森
同	同	井司本
同	同	右衛恒
同	同	平作門達
同	同	治治
同	同	正太
同	同	玉藏
同	同	隆三太
同	同	修直
同	同	雄郎
同	同	造郎
同	同	昭三郎
同	同	勇雄郎
同	同	男郎
同	同	林浦島足中植稻奥前岩森井奥仲伊藤北淺
同	同	村森々谷本達村村業田山井井上村房川藏山村田好
同	同	衛衆野定芳隆五武太信兵市馨松正夫亞一勝太
同	同	才喜忠太直之之三武太信兵市馨松治藏信郎松雄治郎
同	同	民夫左衛司三吉郎孝助助二一郎義衛松治藏郎松雄治郎

胸章

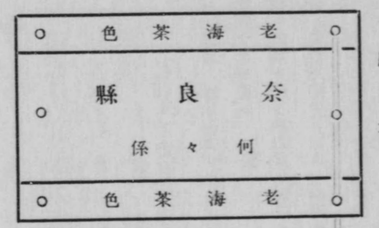

緣　老海茶色（ベツチン）

地色　白色（ボプリン）

○佩用心得

一、徽章

一、徽章ハ交付ヲ受ケタル日ヨリ十一月十七日迄ニ於テ陸軍特別大演習幷ニ行幸事務ニ從事スル場合ニ佩用スルモノトス

二、洋服着用ノ場合ハ右肋ニ和服ノ場合ハ左肋ニ佩フモノトス

三、徽章ハ本人ニ限リ之ヲ佩用スルモノトス

四、徽章ハ再交付セサルヲ以テ佩用期間中紛失セサル樣注意スルコト

二、胸章

一、胸章ハ係員中、野外勤務者ニシテ交通遮斷線內ノ通行ヲ要スル場合ニ使用スルモノトス

二、胸章ハ左胸ニ卷着スヘキコト

三、胸章ハ使用後取纏メ庶務係ニ返付スヘキコト

第三章　縣會

第一節　臨時縣會

陸軍特別大演習御統裁ノ爲、奈良縣下ヘ　行幸アラセラルヽニ付其ノ御警衛ニ要スル經費及奉迎送、其他陸軍特別大演習ニ關スル經費ノ協賛ヲ求ムル爲、左記ノ如ク臨時縣會ヲ招集セラル。

○奈良縣告示第二百五十一號

左記事件ニ付昭和七年七月四日臨時縣會ヲ奈良市ニ招集ス

昭和七年六月十八日　　奈良縣知事　齋藤樹

一、昭和七年度奈良縣歲入歲出追加豫算

一、奈良縣儀章集及儀禮方法

臨時縣會ハ、招集ノ當日タル昭和七年七月四日午後一時十二分開會シタリ。而シテ、當日久米知事ハ、前任愛媛縣ヨリ、午前十時着任、直ニ臨時縣會ニ出席シ、匆忙ノ裡ニ提出案ノ說明ヲナス事トナリ、縣會ノ開會宣言ト同時ニ、次ノ如キ新任ノ挨拶ヲ述ブ。

久米知事開會式挨拶

私ハ、先ヅ皆樣ニ御許シヲ得マシテ、新任ノ御挨拶ヲ申述ベタイト思ヒマス。御着席ヲ願ヒマス。私ハ、既ニ各位ノ御承知ノ通リ、今般本縣知事ヲ拜命致シマシテ、今朝着任ジタヤウナ次第デゴザイマス。然ルニ、着任早々、縣政ニ御協贊ノ職ニ御イデニナル各位ニ、御目ニ懸ル事ガ出來、サウシテ御挨拶ヲスルト云フ事ハ、洵ニ私ノ欣快トスル所アリマス。私ハ此ノ度補任ノ寵命ニ浴シ、職ヲ奉ジタト云フ事ハ、私ニ取リマシテ洵ニ光榮ニ考ヘル許リデナク、又着任ノ劈頭ニ於キマシテ、今秋行ハセラレル所ノ大演習ニ對シマシテ、畏クモ大元帥陛下ノ行幸ヲ迎ヘ奉ル事ニナリマシテ、此奉迎ノ費用其他、大演習ニ關スル經費ノ追加豫算ガ審議セラルヽ所ノ此當縣會ニ、本縣ニ於ケル事務始メト致シマシテ、當面致シマシタ事ハ、是亦、私ノ實ニ光榮無上ニ考ヘル所デゴザイマス。實ニ不束ノ者デハゴザイマスガ、及ブ限リ、縣政ノ爲ニ努力致シタイト思ヒマス。ドウカ皆樣ノ御支贊ニ依ツテ、縣政ノ圓滿ナル發達、縣民ノ福利增進ニ、アラム限リノ努力ヲ拂ヒタイト思ヒマス。何卒、各位ニ於キマシテモ、深甚ナル御援助ヲ切望致ス次第デアリマス。ソレデハ、是ヨリ臨時縣會ヲ開ク事ニ致シマス。

議長答辭

一言御挨拶ヲ致シマス。臨時縣會開會ノ際、正ニ御了承致シマシタ而シテ尙ホ只今御着任早々、臨時縣會開會ニ付テ、極メテ鄭重ナル御挨拶ニ預リマシテ、洵ニ光榮トスル所デアリマス。今後、何卒縣政ノ爲ニ、相共ニ力ヲ盡シ、併セテ善處セラレム事ヲ、特ニ御願ヒスル次第デアリマス。之ヲ以テ答辭ト致シマス。

翌七月五日ヨリ八日迄休會、七月九日再會、翌七月十日午後四時閉會シタリ。而シテ本臨時縣會ニ於テハ、知事提出ノ各案ハ、何レモ滿場一致原案ヲ可決シタル外、七月四日ニハ、縣會議長ノ奉迎幷ノ決議ヲ爲シタリ。

第二節　知事ノ說明

臨時縣會ニ於ケル知事ノ說明要旨、左ノ如シ

知事說明

私ハ、議案ノ大體ニ付テ、御說明ヲ申上ゲタイト思ヒマス。茲ニ

臨時縣會ヲ開會致シマシタノハ、今秋行ハレマス大演習ニ於ケル奉迎、其他諸經費ノ追加豫算、及國府縣道並ニ河川改修ニ伴フ經費ノ追加豫算ニ付テ、各位ノ審議協贊ヲ願ヒタイ爲デアリマス。

洩レ承ル所ニ依リマスレバ、今秋大阪府下竝ニ本縣下ニ於キマシテ、大演習ヲ行ハセラレ、畏クモ　大元帥陛下ニ於カセラレマシテハ、御統監ノ爲ニ、本縣ヘモ、行幸アラセラルル趣デ御座イマシテ寔ニ是ハ本縣民衆ノ光榮トシテ、恐懼感激ニ堪ヘナイ次第デ御座イマス。就キマシテハ、官民一致協力致シマシテ、滿腔ノ赤誠ヲ捧ゲテ、奉迎ノ微衷ヲ伸ベナケレバナラヌ事ト思フノデアリマス。殊ニ大演習ハ、從來屢々行ハセラルル事デハ御座イマスルガ、時節柄、陛下ガ親シク大演習ヲ御統監遊バサレルト云フ事ハ、國民トシテ意味ノ深長ナル事ヲ覺エルノデアリマス。就キマシテハ、縣ハ出來得ル限リノ努力ヲ捧ゲテ、奉迎ノ萬全ヲ期シ、大演習ノ施行ニ遺憾ナカラシメタイト思フノデアリマス。其ノ積リデ、大體豫算ヲ編成シタイノデアリマス。併シ乍ラ、諸事儉約ニセヨト云フ大御心ノ程ヲ體シ、又縣ノ財政ト云フ樣ナ見地カラ致シマシテ、節約ニ節約ヲ加ヘテ、眞ニ緊急止ムヲ得ザル必要ノ程度ニ止メマシタ事ハ、申ス迄モアリマセヌ。

今回提出致シマシタ追加豫算ノ總額ハ、八拾六萬貳千四百參拾四圓デ御座イマシテ、之ヲ細別致シマスルト、大演習ニ關スル費用ガ參拾九萬壹千四百四拾壹圓、西瓜道路ノ修繕費ガ九萬六千七百七拾六圓、國府縣道竝河川改修費ガ參拾五萬六千六拾七圓、外ニ起債利子壹萬七千五百五拾圓デ御座イマス。之ガ財源ト致シマシテハ、國庫補助金、寄附金、其ノ他歲出ニ伴フ收入、拾七萬五千參百七拾六圓、縣稅ノ追加額拾四萬五千五百圓、前年度繰越額壹千五百五拾八圓、起債額五拾四萬圓ヲ以テ、之ニ充當致シマシタ次第デアリマス

尙詳細ナル事ニ付キマシテハ、議事ノ進行ニ伴ヒ、或ハ又御質問ニ應ジ、參與員ヨリ說明スル樣ニ致シタイト思ヒマス。ドウカ、愼重御審議ノ上、適當ナル御決議ヲ與ヘラレム事ヲ御願ヒ致シマス。

（大演習經費ト同時附議ノ豫算說明モ含ム。）

第三節　追加豫算

臨時縣會ニ於テ、滿場一致總員起立裡ニ可決確定シタル陸軍特別大演習ニ關スル經費ノ追加豫算額、及各係別ニ配當シタル經費ノ費目別金額左ノ如シ。

昭和七年度奈良縣歲入歲出追加豫算

歲入經常部

第六款　家屋稅　金拾四萬五千五百圓

第一項　家屋稅　金拾四萬五千五百圓

但シ家屋賃貸價格豫算金壹千四百五拾五萬圓

家屋賃貸價格壹圓ニ付壹錢

第十一款　國庫下渡金　金壹萬四千五百拾圓

第一項　警察費下渡金　金壹萬四千五百拾圓

經常部計金拾六萬拾圓

歲入臨時部

第一款　繰越金　金七百八拾圓

第一項　前年度繰越金　金七百八拾圓

第二款　國庫補助金　金壹百貳拾五圓

第一項　衛生費補助金　金壹百貳拾五圓

第三款　寄附金　金參萬七百四拾壹圓

第一項　土木費寄附金　金貳萬八千八百七拾六圓

第七項　警察電話架設費寄附金　金壹千八百六拾五圓

第七款　縣債　金拾九萬九千七百八拾五圓

第一項　縣債　金拾九萬九千七百八拾五圓

臨時部計金貳拾參萬壹千四百參拾壹圓

歲入合計金參拾九萬壹千四百四拾壹圓

歲出經常部

第四款　警察費　金八萬壹千壹百六拾六圓

第一項　俸給及諸給　金四萬五百拾四圓

第二項　廳費　金參萬五千六百五拾貳圓

第三項　機密費　金五千圓

第八款　衛生及病院費　金七百五拾圓

第四項　衛生諸費　金七百五拾圓

第十六款　縣稅取扱費　金五千八百貳拾圓

第一項　徵收費　金五千八百貳拾圓

第廿一款　豫備費　金壹萬圓

第一項　豫備費　金壹萬圓

經常部計金九萬七千七百參拾六圓

歲出臨時部

第一款　警察廳舍建築費　金七千七百六拾八圓

第二項　電話架設費　金七千七百六拾八圓

第二款　土木費　金貳拾四萬壹千參百七拾六圓

第一項　道路橋梁費　金貳拾壹萬貳千六百圓

第八項　工事雜費　金貳萬八千七百七拾六圓

第三款　市町村土木補助費　金四千九百八拾圓

第一項　道路橋梁費補助　金四千九百八拾圓

第廿三款　陸軍特別大演習行幸諸費　金參萬九千五百八拾壹圓

第一項　陸軍特別大演習行幸諸費　金參萬九千五百八拾壹圓

臨時部計金貳拾九萬參千七百五圓

歲出合計金參拾九萬壹千四百四拾壹圓

各係別大演習關係經費配當表

科目＼係別	總務	庶務	賜饌	御差遣	獻上天覽	工營	接待	調査	記錄	經理	兵事	奉迎送	拜觀	新聞記事	計
特別大演習行幸諸費	二、八四〇円	六、五九五円	一、二〇五円	三〇五円	一、三七九円	八九七円	八、五二九円	七八二円	一、八九三円	二、九三六円	三、七一〇円	三五〇円	五、四九六円	二、六六四円	三九、五八二円
一、雜給	三九三	四、四〇〇	二五七	一〇〇	三五九	一九七	二九九	二八二	一一〇	二三五	七七〇	一四〇	一、〇五九	七七七	九、四六八

旅費	三九三	四〇〇	三三六	一〇〇	三四四	一九七	二七九	二八二	八〇	一六五	五〇〇	一一〇	七六九	四五二	四、四二七
手當	—	一、〇〇〇	—	—	—	—	—	—	三〇	—	—	—	二四〇	三〇〇	一、五七〇
傭人給	—	—	三	—	一五	—	二〇	—	—	六〇	二七〇	三〇	三〇	三五	四七二
係員賞與	—	三、〇〇〇	—	—	—	—	—	—	—	—	—	—	—	—	三、〇〇〇
二、需用費	四四七	—	二六九	五五	八九〇	—	三三五	五〇	一、七五八	二、六五六	一、六八七	一四〇	八二三	二五七	九、三四六
備品費	—	—	—	—	五八四	—	二五	—	—	四五六	四九	—	—	七二	一、一八六
消耗品費	八〇	—	六六	一〇	四五	—	九二	二五	一〇三	二、〇八〇	一〇〇	八〇	一〇七	五〇	二、八三八
圖書印刷費	一〇九	—	四九	一五	八一	—	一五〇	一〇	一、五〇〇	—	一、三三三	三〇	二六〇	二五	三、五六二
通信運搬費	八五	—	一五四	三〇	一八〇	—	五八	一五	九五	一一〇	二一五	三〇	二五〇	一〇〇	一、三二二
寫眞撮影費	—	—	—	—	—	—	—	—	六〇	—	—	—	—	—	六〇
學藝表裝品費	—	—	—	—	—	—	—	—	—	—	—	—	一九五	—	一九五
公報費	一七三	—	—	—	—	—	—	—	—	—	—	—	—	—	一七三
三、設備費	—	—	—	—	—	—	—	—	—	—	九〇	—	六八〇	一一〇	八八〇
四、車輛費	一、五〇〇	一七五	—	一五〇	五〇	—	一、一九五	一五〇	二五	二五	二〇〇	—	一二五	二七〇	三、八六五
五、出張所費	—	八四五	—	—	—	—	—	—	—	—	—	—	—	—	八四五

六、徽章調製費	—	六七五	—	—	—	—	—	—	—	—	—	—	—	—	六七五
七、農作物調査費	—	—	—	—	—	—	—	三〇〇	—	—	—	—	—	—	三〇〇
八、御親閲場設備費分擔金	—	—	—	—	—	—	—	—	—	—	—	—	二、〇〇〇	—	二、〇〇〇
九、雜費	五〇〇	五〇〇	五七九	—	八〇	七〇〇	六、七一〇	—	—	三〇	九六三	七〇	八三〇	一、二五〇	一二、二〇二
接待費	—	—	二七〇	—	—	—	二、七一〇	—	—	—	三八〇	—	—	一、二二五	四、五七五
記念品費	—	—	—	—	—	—	四、〇〇〇	—	—	—	—	—	—	—	四、〇〇〇
地圖調製費	—	—	—	—	—	七〇〇	—	—	—	—	—	—	—	—	七〇〇
雜費	五〇〇	五〇〇	三〇九	—	八〇	—	—	—	—	三〇	五八三	七〇	八三〇	二五	二、九二七

第四節 議長奉迎牋

縣會議長ノ奉迎牋ハ、七月四日、臨時縣會ニ於テ、次ノ如キ順序ヲ以テ、全員總起立裡ニ可決ス。

臨時縣會速記錄 抄錄

議長(都司太右衛門君)此ノ機會ニ於キマシテ、諸君ニ御諮リヲ致シタイト思ヒマス。御承知ノ如ク、今秋本縣下ニ擧行セラレマスル大演習ニ付キマシテ御統監ノ爲ニ、畏クモ 天皇陛下ニ於カセラレマシテハ、當縣下ニ行幸アラセラレル趣デアリマシテ、洵ニ縣民ト致シマシテ、無上ノ光榮ニ存ズル次第デアリマス。此臨時縣會ノアル事ヲ好機會ト致シマシテ、當縣會ヨリ、奉迎文ヲ捧ゲタイト思ヒマス。諸君ニ於カセラレマシテハ、御贊成ノ事ハ申ス迄モナイ事デアリマスルガ、充分ニ愼重ニ御審議ヲ願ヒタイト思ヒマス。就キマシテハ、此奉迎文ノ御起案ハ、委員ノ御選定ヲ願ヒ、委員諸君ノ手ニ依ツテ御起草ヲ願ヒタイト思ヒマス。此点ニ付テ、別段御異議ハアリマスマイカ。

(「異議ナシ」「異議ナシ」ノ聲起ル。)

議長(都司太右衛門君)滿場御異議ガナイヤウデアリマスカラ、委員ノ數並ニ選定ハ、選擧ノ煩ヲ省キ、甚ダ僭越デハゴザイマスガ、私ヨリ指名方法ニ依ツテ、御願ヒ致シタイト思ヒマスガ、御異議アリマセヌカ。

(「異議ナシ」「異議ナシ」ノ聲起ル。)

議長(都司太右衛門君)滿場御異議モナイヤウデアリマスカラ、甚ダ僭越デハゴザイマスガ、私ヨリ起草委員七名ヲ指名シテ御願ヒスル事ニ致シマス。二十番都々野忠吉君、二十五番水原民藏君、二十四番丘本竹次郎君、二十七番森本恒造君、八番井上松藏君、五番伊藤丑松君、十一番前山五兵衛君、此七君ニ御願ヒシタイト思ヒマス。御異議アリマセヌカ。

（「異議ナシ」「異議ナシ」ノ聲起ル）

議長）（都司太右衛門君）御異議ナイヤウデアリマスカラ、此七君ニ御願ヒスル事ニ決シマス。

議長（都司太右衛門君）暫ク休憩ヲ致シマス。其ノ間ニ御起草ヲ願ヒタイト思ヒマス。暫ク其ノ儘休憩ヲ御願致シマス。

午時　午後一時二十四分　休憩

午後一時五十分開議

議長（都司太右衛門君）休憩前ニ引續キマシテ開會致シマス。

二十四番（丘本竹次郎君）只今起草致シマシタ奉迎文ヲ朗讀致シタイト思ヒマス。

議長（都司太右衛門君）只今二十四番ヨリ朗讀ガアリマスカラ、本案ハ愼重審議ノ爲メ一同御起立ヲ願ヒタイト思ヒマス。

一同起立

（奉迎文案朗讀）（奉迎文ハ第二編第三章ニ收ム）

議長（都司太右衛門君）只今ノ奉迎文ハ、御案内ノ如ク、皇室ニ對シマシテ捧呈致シマスル文案デ、要スルニ、愼重ニ御審議、且ツ敬意ヲ表シテ、是ガ御決議ヲ願ヒタイ。故ニ、委員長ノ報告サレマシタ文案ニ對シテ、御贊成ノ方ハ、御起立ヲ願ヒタイ。只今委員長ヨリ御報告ノ奉迎文ハ、不日其ノ筋ニ捧呈致シタイト思ヒマス。此ノ文案ニ對シ、別ニ御異議ハアリマスマイカ。――

別段御異議ナイヤウデアリマスガ、念ノ爲メ御起立ヲ願ヒマス。

起立滿場

第五節　御下賜金

十一月十一日、大演習御統監ノ爲、本縣ヘ行幸アラセラレタル際特ニ内帑ノ資ヨリ、金貳千圓御下賜アラセラレタルヲ以テ、之ヲ軍人援護資金ニ編入シ、其ノ果實ヲ出征軍人ノ家族幷戰死軍人ノ遺族等ノ援護費ニ充當シ、以テ聖恩ノ萬一ニ奉答セムコトヲ期セントシ之ガ豫算ハ、十一月二十五日、通常縣會ニ提出、卽日滿場一致可決確定シ、同時ニ右御下賜金ニ對スル御禮文ヲ議決シ、之ヲ捧呈セリ。

御下賜金御禮文

奈良縣會議長臣太右衛門誠恐誠惶頓首頓首謹言

今般陸軍特別大演習ニ際シ特ニ

御内帑金ヲ下賜アラセラル

聖恩優渥洵ニ感激ノ至リニ禁ヘス、益々淬礪ノ誠ヲ效シ以テ

聖恩ニ奉答センコトヲ期ス臣太右衛門誠恐誠惶頓首

頓首謹テ上表以聞ス

昭和七年十一月二十五日

奈良縣會議長臣都司太右衛門謹上

右伏テ御執奏ヲ乞フ

昭和七年十一月二十五日

奈良縣會議長　都司太右衛門

宮内大臣　一木喜德郎閣下

御下賜金追加豫算

昭和七年度奈良縣軍人援護資金歲入歲出追加豫算

歲入

第三款　御下賜金　金貳千圓

第一項　御下賜金　金貳千圓

歲入合計金貳千圓

歲出

第三款　資金編入金　金貳千圓

第一項　資金編入金　金貳千圓

歲出合計金貳千圓

第二編　總　務

第一章　拜謁竝天機奉伺

第一節　拜　謁

陸軍特別大演習御統裁ノ爲行幸ノ砌、拜謁ヲ賜ハルヘキ資格等ニ關シテハ事務打合ノ爲來縣ノ大金宮内書記官ヨリ、豫メ内示アリ。之ニヨリ、其ノ資格者ノ概數調査等ヲ進メ、之ガ準備ニ遺漏ナキヲ期シ、更ニ十月十四日、宮内大臣官房總務課第三三三號ヲ以テ、同書記官ヨリ、大阪府廳及畝傍山東北陵ニ於テ、有資格者ニ對シ、拜謁可被仰付旨、正式ニ通牒アリタルヲ以テ、同月十八日、「拜謁場所日時、資格、心得」ヲ告示シ、有資格者ヨリ拜謁屆ヲ差出サシメタリ。

○奈良縣告示第四百號

來ル十一月

天皇陛下大阪府及本縣下ニ行幸ノ際大阪府廳並神武天皇山陵ニ於テ左ノ資格ヲ有スル者ニ拜謁被仰付ニツキ別記拜謁者心得ニ依リ本月末日迄ニ市町村長又ハ所屬官衙ノ長ヲ經テ屆出ツヘシ

昭和七年十月十八日　　奈良縣知事　久米　成夫

十一月十一日神武天皇山陵ニ於ケル拜謁資格者

列　立　拜　謁

一　本縣下ニ在勤スル高等官同待遇及本縣下ニ在住スル宮中席次第六階以上ノ者（六階以上ハ從六位勳六等以上）

一　奈良市長

第一章　拜謁竝天機奉伺

一　奈良縣町村長會長

一　奈良縣養蠶組合聯合會長

一　奈良縣農會長

一　奈良縣教育會長

一　本縣下ノ私立中等學校以上ノ學校長

十一月十五日大阪府廳ニ於ケル拜謁資格者

單　獨　拜　謁

一　本縣下ニ在住スル有爵者、從四位以上ノ有位華族及貴族院議員

一　本縣下ノ舊藩主タル有爵者及從四位以上ノ有位華族

一　神道各教派管長佛教各宗派管長

一　本縣下ニ於テ行幸又ハ大演習ノ事務ニ關與スル勅任官及同待遇

一　本縣下ニ在勤スル勅任官同待遇タル官衙學校ノ長及勅任待遇タル官國幣社ノ宮司（十一月二日縣告示第四百二十五號ヲ以テ追加）

一　衆議院議員

一　本縣各部長

一　奈良縣會議長

列　立　拜　謁

一　本縣下ニ在住スル正五位以下ノ有位華族

一　奈良縣會副議長同縣會議員

一　本縣ニ於テ行幸又ハ大演習ノ事務ニ關與スル奏任官同待遇

一　門跡寺院住職

注　意

服　裝

男子「フロックコート」「シルクハット」服制アル者ハ之ニ相當スル制服、神佛各宗派ノ管長及住職ハ之ニ相當スル服女子「ゲイヂテングドレス」又

ハ袿袴通常服トス但シ男子ハ「モーニングコート」山高帽、女子ハ白襟紋付ヲ以テ代フルコトヲ得靴ハ黑色ノモノヲ用フヘシ

拜謁者心得

一　屆書ハ左記樣式ニ依ラレタシ

一　屆書ニ添付スヘキ資格調ハ市町村役場ニテ受領セラレタシ但シ當廳在勤者ハ總務係ニテ受領セラレタシ

一　屆出テタル後資格事項ニ異動ヲ生シタルトキハ其ノ事項及事由ヲ具シ總務係ニ卽報セラレタシ

一　屆出者ニハ參入證及參集場所時間其ノ他記載セル注意書ヲ送付ス

一　參入證ハ再交付セス

一　參入證ノ交付ヲ受ケタル者ニシテ病氣其ノ他ノ爲不參セラルヽ場合及參入證紛失シタルトキハ速ニ其ノ旨屆出テラレタシ

樣式

參謁屆

一　　儀

拜謁有資格者ニ付拜謁ノ御手續相成度別紙資格調添附此段及御屆候也

年　月　日

住所　　氏名　㊞

奈良縣知事　久米成夫殿

資格調樣式

住所		氏名	
官職名		生年月日	
官等	等	叙等年月日	

第階			
位階	勳等及旭日瑞寶章等ノ別	功級	爵位
位	等章	級	
叙位年月日	叙勳年月日	叙賜功級年月日	備考

該當事項ナキ欄ニハ斜線ヲ畫スヘシ

欄外宮中席次欄ハ記入ヲ要セス

有位華族ハ備考欄ニ記入セラレタシ

○神武天皇山陵ニ於ケル拜謁者ニ對シテハ左記通知書並參入證心得等送付セリ。

通知書

天皇陛下　本月十一日神武天皇山陵ニ御參拜被爲在候砌同山陵ニ於テ拜謁可被仰付ニ付同日別紙參入證御持參ノ上出頭相成度

追而拜謁者心得同封致置候條御熟讀ノ上嚴守相成度

昭和七年十一月　日

奈良縣知事　久米成夫

殿

資格		
氏名		
拜謁場所	神武天皇山陵	

參入證

奈良縣匣

神武天皇山陵ニ於テ拜謁ヲ賜ハル者ノ心得

一、服裝

男子「フロックコート」「シルクハット」服制アル者ハ之ニ相當スル制服神佛各宗派ノ管長及住職ハ之ニ相當スル服女子「ヴイヂテングドレス」又ハ袿袴通常服トス但シ男子ハ「モーニングコート」山高帽、女子ハ白襟紋付ヲ以テ代フルコトヲ得靴ハ黑色ノモノヲ用フヘシ

二、拜謁者參入ノ時刻

裏面地圖ノ綠色內ハ御着二時間前ニ一般ノ交通ヲ禁止セラレ電車ハ午前八時九分以後神武御陵前驛ハ停車セサルニ付拜謁者ハ一時間前迄ニ參入路ヨリ一般交通停止線ニ於テ參入證ヲ提示シ神武天皇山陵前受付ニ參着セラレタシ遲參者ニハ入場ヲ謝絕スルコトアルヘシ

三、參入路

今井町ヨリ御陵前ニ至ル縣道

四、携帶品ハ可成持參セラレサル樣致シタシ

五、拜謁ノ際降雨ノ場合ハ雨具ヲ用フルモ差支ナシ

六、當日不參セラルル場合及參入證紛失シタルトキハ速ニ其ノ旨屆出テラレタシ

七、拜謁資格アルモノト雖宮內傳染病豫防令ニ規定セラレタル傳染病者ハ御遠慮セラレタシ

八、退散時刻

神武御陵前驛御發車後退出セラレタシ

九、拜謁ニ關シテハ凡テ係員ノ指示ニ依ラレタシ

一〇、神武御陵前驛御着車時利

◉午前十時二十五分

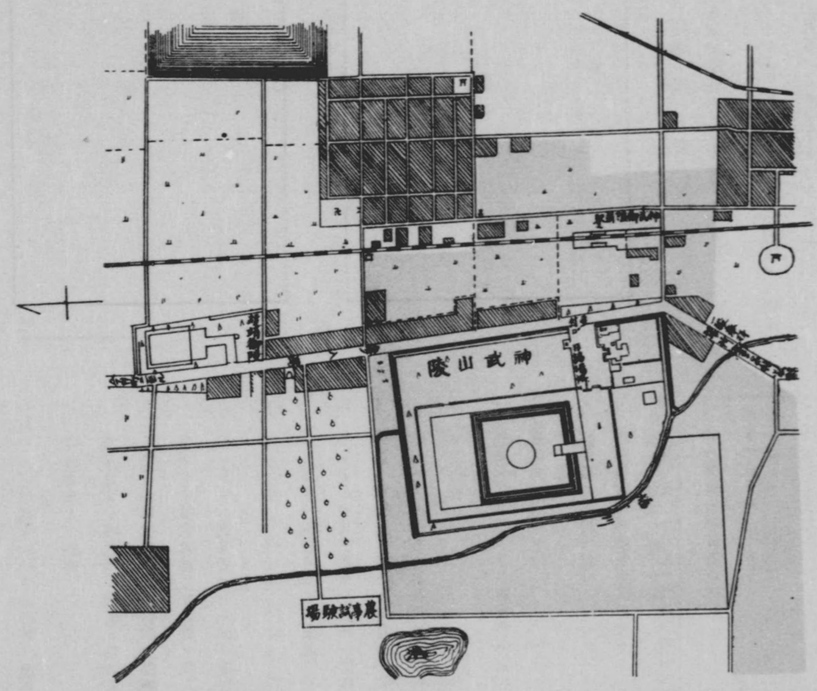

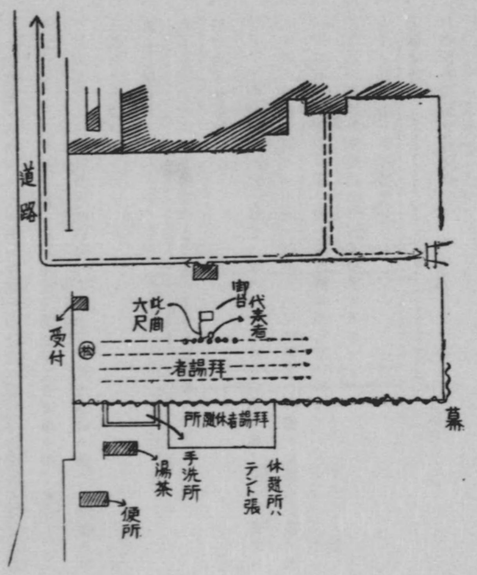

凡例

——— 御着ノ際ノ御道筋

…… 御參拜ノ御道筋

——— 御歸路

○御參拜後　御台ニ玉歩御掛ノ際一同敬禮

○御台中央　御立ノ際代表者一名二歩前進最敬禮（一同代表者ト同時ニ最敬禮）

○代表者元ノ位置ニ退下　一同敬禮

○御台ノ御着後御參拜迄ノ間ニ設備ス

○御台ハ高サ一尺、縦四尺、横三尺ノモノニシテ白布ヲ覆フ

第一章　拜謁竝天機奉伺

○大阪府廳ニ於ケル拜謁者ニ對シテハ、左記通知書並參入証心得等送付セリ。

通知書

天皇陛下　大阪府行幸ニ付十一月十五日大阪府廳ニ於テ拜謁可被仰付ニ付同日正午迄ニ別紙參入證御持參ノ上出頭相成度

追而拜謁者心得同封致置候條御熟讀ノ上記載事項嚴守相成度尚同日病氣其ノ他ノ爲出頭難相成場合ハ速ニ其ノ事由ヲ具シ奈良縣知事官房ニ届出相成度

昭和七年十一月　日

奈良縣知事　久米成夫

殿

參入證種別

單獨拜謁者　白色

列立拜謁者　赤色

特別拜謁功勞者　黄色

第　號

拜謁場參入證

奈良縣印

拜謁者心得

一、拜謁者ノ服裝

男子ハ通常服(「フロックコート」又ハ「モーニングコート」)帽子ハ「シルクハット」又ハ山高帽)服制アル者ハ之ニ相當スル制服、神佛道各宗派ノ管長及住職ハ之ニ相當スル服、女子ハ通常服(「ゲイヂテイングドレス」又ハ袴袴)又ハ白襟紋付トス

一、拜謁者ノ參入時刻

鹵簿御通過ノ御道筋ハ御通過約三時間前ニ一般ノ交通ヲ禁止セラレ同上御道筋ノ横斷ハ約二時間前、指定横斷道路ハ約一時間前、特別指定横斷道路ハ約三十分前ニ交通ヲ遮斷セラルヘキニ付御道筋ノ通行ハ不可能ナルモ御道筋ヲ横斷セラルル向ハ午前十一時迄ニ特別指定横斷道路(北區市電澁橋交叉点東西ノ線、北區市電澁邊橋交叉点東西ノ線、東區本町二丁目市電交叉点堺筋及東區谷町三丁目市電交叉点南北ノ線)ヲ横斷シ參入路ヨリ入場ノコト

一、參入路

大阪市電谷町二丁目停留所ヨリ東ヘ入リ府廳南側入口ヨリ入場ノコト

一、待合セ車輛置場

當日ノ大阪府廳舍附近ハ雜沓ヲ來スヘキニ付可成乘用車ノ乘捨ヲ希望スルモ特ニ待合セ置カルル向ニ對シテハ車輛置場ヲ設備シ自動車標識ヲ掲メ交付可致ニ付右希望ノ向ハ奈良縣知事官房ニ申出ノコト

一、携帶品ハ降雨ノ際雨具ノ外可成持參セサルコト

一、女子ノ拜謁者ハ草履持參ノコト

一、退散ノ時刻

行在所ヘ還御ノ後退出ノコト

一、退散路

徒步者ノ退散路ハ參入路ニ同シ自動車乘用者ハ衞戍病院前通ヨリ市電谷町筋ニ出ツルコト

一、參入證ハ再交付セサルニ付紛失セサル樣注意ノコト

若シ紛失シタルトキハ速ニ奈良縣知事官房ニ其ノ旨届出ノコト

一、拜謁ノ資格アル者ト雖宮內傳染病豫防令ニ規定セラレタル傳染病者ハ遠慮ノコト

服裝ニ關スル注意

一　男子通常服ノ標準左ノ如シ

服	フロックコート又ハモーニングコート(無地黑絨)
帽子	高帽(シルクハット)(又ハ黑ノ山高帽)
ズボン	縞絨
ワイトシヤツ	白(卸適宜)
カラー	立襟折襟又ハダブルカラー(ソフトヲ除ク)
ネクタイ	適宜(但シ黑無地又ハ白ヲ用サルコト)
手套	茶色又ハ鼠色
靴	黑ノ革製

二　女子ニシテ白襟紋付着用ノ場合ハ左ノ如シ

一紋付地質ノ色合適宜トス

一裲襠樣ノ有無任意トス

一袴ヲ着用スルハ差支ナシ

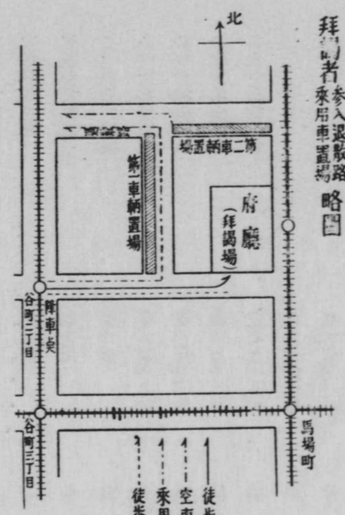

神武天皇山陵ニ於ケル列立拜謁者

奈良女子高等師範學校教授	從四位勳三等	眞田幸憲
海軍少將	從四位勳三等功五級	人見三良
奈良女子高等師範學校教授	從四位勳三等	佐藤小吉
	正五位勳三等功五級	中澤金太郎
	正四位勳四等	齋藤綉一郎
	從四位勳四等	吉田登
	正五位勳五等	北村重敬
	從五位勳四等	丹羽鉊雄
	從五位勳五等	萱島榮
公立中學校長	從五位勳六等	金子常治
公立實業學校長	勳四等	松本長平
師範學校長	正六位勳四等	赤羽操
司稅官	勳四等	森正
公立中學校長	勳四等	木本源吉
公立實業學校長	正六位勳四等	茨木育人
陸軍一等軍醫	從六位勳四等	岩山幸太郎
陸軍步兵中尉	正六位勳四等	森正五郎
地方技師	從五位勳五等	新谷寅藏
	從五位勳六等	禪野佐助
	從五位	渡邊謙二
典獄	正六位勳五等	藤居虛
地方小作官	正六位	北田武盛
公立高等女學校長	正六位勳六等	曾澤龍平
公立中學校長	正六位	飯田靜
公立高等女學校長	正六位勳六等	山田海吉
公立實業學校長	正六位勳六等	立石恒四郎
陸軍步兵大尉	從六位勳五等功五級	駒澤貞德
	正七位勳五等	林秀次郎
	正七位勳五等	佐谷熊次郎
	從七位勳五等	酒井新三郎
	從七位勳五等	布施鶴太郎
	從六位勳五等	葛谷鵬臧
	從六位勳五等	湯川春生
	勳五等	中井長臧
	從六位勳五等	佐野安次郎

	正六位勳五等	鈴木豐彥
陸軍步兵少佐	正六位勳六等	井上清吉
	正六位勳六等	森本正哲
	正六位	泉諒三
公立高等女學校教諭	正六位	堤虎雄
公立實業學校教諭	正六位	吉川武雄
公立高等女學校教諭	從六位	小澤多田市
公立高等女學校教諭	從六位	池田健吉
公立實業學校教諭	從六位	竹內豐
公立中學校教諭	從六位	町田喜三郎
公立實業學校教諭	從六位	齋藤和雄
公立實業學校教諭	從六位	平井介一
師範學校教諭	從六位	小林佐平
師範學校教諭	從六位	片瀨孝平
師範學校教諭	從六位	谷口嘉郎
公立中學校教諭	從六位	喜多兵輔
公立實業學校教諭	從六位	小村井武治
公立實業學校長	從六位	栗山圓次
公立實業學校長	從六位	櫻井精兵
公立中學校教諭	正七位	森本娥
	從六位勳六等	山崎眞之
	從六位	竹村長義
	從六位	佐々木秀勝

	從六位	冨田一昭
	從六位	木村寬慈
	從六位	仲元義
	從六位	新納忠之介
	從六位勳六等	松村鶴次郎
	從六位勳六等	駿河彌平
	從六位勳六等	古川榮吉
	從六位勳六等	勢山幾太郎
	從六位勳六等	吉村久吉
陸軍步兵少尉	正八位勳六等	松原義七
陸軍步兵少尉	正八位勳六等	東島賢一郎
陸軍步兵少尉	從七位勳六等	好川忠太郎
陸軍步兵少尉	正八位勳六等	奧田健太郎
	從七位勳六等	阪本重太郎
	勳六等	石橋岩吉
陸軍步兵少尉	正七位勳六等	今田殖
	勳六等	福田利夫
	勳六等	井田孝平
	正七位勳六等	山田嘉久次郎
	正七位勳六等	松本仙太郎
	正七位勳六等功七級	堂前愛三
	從七位勳六等	辻山義冨
	勳六等	多山松藏
	正七位勳六等功七級	西久保伊三郎

	勳六等	岡本留吉
	勳六等	山中安三
	正七位勳六等	鹿尾重太郎
	勳六等	北[illegible]芳藏
	從七位勳六等	宇多房太郎
	正七位勳六等	川井欣一郎
	正七位勳六等	辰巳藤吉
公立中學校教諭	正七位	栃原重剛
公立實業學校教諭	正七位	西村好太郎
師範學校教諭	正七位	石川準三
公立實業學校教諭	正七位	安東忠士
公立高等女學校教諭	正七位	楢本利一
公立中學校教諭	正七位	吉岡卯之助
公立中學校教諭	正七位	柿本左門
公立高等女學校教諭	正七位	杉村萬治郎
保健技師	正七位	坂元貞俊
公立高等女學校教諭	正七位	外狩仲七
師範學校教諭	正七位	杉浦竹治郎
公立高等女學校教諭	正七位	鈴木理一
地方農林技師	正七位	石田幸三
教誨師	正七位	堀川貫然
保健技師		日高顯行
公立中學校教諭	正七位	渡邊眞澄

實業補習學校教員養成所教諭	正七位	田淵藤藏
師範學校教諭	從七位	石原重次
官幣大社橿原神宮權宮司	正七位	石崎澤次郎
奈良縣公立小學校長	正七位勳七等	池田米太郎
都市計畫地方委員會技師	從七位	藥師神榮七
營林署山林事務官	從七位勳七等	石原丈次
公立高等女學校教諭	從七位	馬庭トシ
公立實業學校教諭	從七位勳七等	犬塚悌士
公立高等女學校教諭	從七位	中山ヤチヨ
公立高等女學校教諭	從七位	野口駿一
公立中學校教諭	從七位	小竹譽夫
公立中學校教諭	從七位	小瀧久雄
公立中學校教諭	從七位	野村廉治
公立實業學校教諭	從七位	川原忠平
公立高等女學校教諭		田村重治
公立高等女學校教諭	從七位	加藤イツ
公立實業學校教諭	從七位勳七等	吉村定治郎
公立實業學校長	從七位	浦谷德次郎
公立中學校教諭		伊藤豐
奈良縣公立小學校長	從七位	田中重德
師範學校教諭		小西美良
地方農林技師		山崎義人
奈良縣公立小學校長	勳八等	福島檜二
奈良縣公立小學校長		桝谷粂治郎

奈良縣公立小學校長　勳八等　森本鶴松
地方農林技師　宮崎重雄
公立盲學校長　正八位　吉田角太郎
奈良縣公立小學校長　勳八等　中村長三郎
奈良縣公立小學校長　勳八等　鈴木正雄
奈良縣公立小學校長　廣宇三郎
奈良縣公立小學校長　勳八等　岩田忠實
奈良縣公立小學校長　島岡芳雄
地方農林技師　原重輔
奈良市長　勳八等　森田宇三郎
奈良縣町村長會長　岡橋治右衛門

大阪府廳ニ於ケル單獨拜謁者

檢事　從四位勳三等　浦川忠藏
判事　正五位勳四等　大原利文
奈良縣女子高等師範學校長　正四位勳三等　稲葉彦六
官幣大社橿原神宮宮司　從五位勳六等　高松四郎
官幣大社春日神社宮司　從四位勳四等　江見清風
律宗管長　北川智渠
天理教管長　中山正善
眞言律宗管長　佐伯悟龍
華厳宗管長　雲井春海
正四位勳七等伯爵　鷲尾隆信
貴族院議員　從三位勳三等功五級男爵　北河原公平

衆議院議員　福井甚三
衆議院議員　松尾四郎
奈良縣書記官　從五位　平敏孝
奈良縣書記官　從五位　久慈學
奈良縣書記官　從六位　泉守紀
奈良縣會議長　都司太右衛門

大阪府廳ニ於ケル列立拜謁者

從五位　渡邊武
地方技師　正六位勳六等　春日直人
地方技師　正六位　池田末吉
地方技師　正六位勳六等　岸熊吉
地方事務官　從六位　松澤美雄
地方農林技師　正六位　今西友七
地方農林技師　正六位勳五等　牛山長重
地方技師　從六位　田原剛
地方農林技師　從六位　村田壽太郎
衞生技師　從六位　玉木秀雄
衞生技師　從六位　蜂須賀信之
地方農林技師　從六位　藤井料
地方事務官　正七位勳六等　坂口治作
地方警視　從七位　下村鐵男
地方農林主事　正七位　巽百藏
衞生技師　正七位　砂川正亮
防疫醫　正七位　吉岡德二

地方事務官　從七位　汀定雄
地方事務官　從七位　大塚兼紀
地方農林技師　從七位　宮本宗次郎
地方農林主事　從七位　津田義雄
地方農林技師　吉川安次郎
奈良縣會議員　竹田仁藏
奈良縣會議員　北村勝治
奈良縣會議員　藤山一益
奈良縣會議員　伊藤丑松
奈良縣會議員　仲川房次郎
奈良縣會議員　奥村正信
奈良縣會議員　井上松藏
奈良縣會議員　森井馨治
奈良縣會議員　岩井市松
奈良縣會議員　前山五兵衛
奈良縣會議員　奥田信義
奈良縣會議員　稲葉丑太郎
奈良縣會議員　植村武一
奈良縣會議員　中村三二
奈良縣會議員　足達隆之助
奈良縣會議員　島本芳之助
奈良縣會議員　林定太郎
奈良縣會議員　都々野忠吉
奈良縣會議員　松原利左衛門
奈良縣會議員　丘本竹次郎
奈良縣會議員　水原民藏
奈良縣會議員　岩井庄三郎
奈良縣會議員　藤井平治
奈良縣會議員　高椋正次

大阪府廳ニ於ケル特別拜謁功勞者

自治功勞者　勳七等　島田駒太郎
自治功勞者　森榮太郎
社會事業功勞者　東清吉
社會事業功勞者　吉川吉治郎
教育功勞者　從五位勳四等　古川正澄
教育功勞者　從五位勳六等　井上嘉三郎
教育功勞者　正七位勳六等　增田常治郎
教育功勞者　正七位勳七等　奥西德治郎
教育功勞者　藤井ショウ
社會教育功勞者　中川まを
商工功勞者　藤岡敬治郎
商工功勞者　勝村直治郎
畜產功勞者　植村武治郎
產業組合功勞者　正八位　木田一二三
產業組合功勞者　越智太兵衛
農事功勞者　森本恒造
農事功勞者　高森榮喜三
林業功勞者　勳七等　岡橋清左衛門

林業功勞者　勳八等　阪本仙次
林業功勞者　北村宗四郎
軍事功勞者　正八位　井上平吉
軍事功勞者　勳七等　井上重平
軍事功勞者　永尾芳枝
衛生功勞者　勳六等　米谷楢治郎
衛生功勞者　竹村武治

神武天皇山陵ニ於ケル拜謁係員事務分擔

受付係　村田屬　植松屬　灰谷屬　染井書記
拜謁係　福田屬　巽書記　杉田書記
接待係　中山書記　福田書記

大阪府廳ニ於ケル拜謁係員事務分擔

單獨拜謁係　福田屬
列立拜謁係　植松屬
功勞者拜謁係　岩本屬
受附係　村田屬　堀田屬　福田書記

拜謁場並休憩室

拜謁別　拜謁場　休憩室
單獨（大阪府ノ次）　貴賓室　議事課本室
列立（大阪府ト共）　議事堂　社會課分室

功勞者（大阪府ト共）　議員控室　一階食堂

第二節　天機奉伺

大阪府下御駐輦中ノ天機奉伺ニ關シテハ、打合ノ爲來縣ノ大金宮內書記官ヨリ、其ノ資格範圍等ノ指示ヲ受ケ、十一月一日、左記ノ通、縣報號外ヲ以テ告示セリ。

○奈良縣告示第四百二十四號

天皇陛下　大阪府御駐輦中ニ於ケル大本營及行在所ノ天機奉伺者ノ參入ニ關シテハ左ノ通心得ラルヘシ

有資格者ニ非サル一般ノ奉伺者ハ奈良縣廳ニ伺候セラルヘシ

昭和七年十一月一日　奈良縣知事　久米成夫

一　天機奉伺者ノ參入時刻

自十一月十一日
至同　十六日　午前八時ヨリ午後四時迄

但シ御出門又ハ還御ノ際ハ一時差出メラルヽコトアルヘク尙十一月十日及同十七日ハ時間ノ御都合ニ依リ差止メラル

一　天機奉伺者ニ對スル御門鑑交付場所

大手前公園內天機奉伺者御門鑑交付所

但シ御門鑑ハ天機奉伺資格者タル身分證明書（市町村長ヨリ交付ス）ト引換ニ之ヲ交付ス

一　天機奉伺ノ場所

大阪城內第四師團司令部玄關

一　天機奉伺者ノ資格

一　宮中席次ヲ有スル者

二　神佛各宗派管長
三　門跡寺院及御由緒寺院ノ住職
四　學位ヲ有スル者
五　左ノ各號ノ一ニ該當スル者

イ　縣會議長、副議長、議員
ロ　奈良市長、同助役
ハ　奈良市會議長、同副議長、同議員
ニ　地方森林會議員
ホ　法令ノ定ムル各種委員會ノ委員
ヘ　官衙長
ト　町村長
チ　町村組合長
リ　官立私立學校長
ヌ　縣市町村農會長
ル　縣市町村教育會長
ヲ　縣市町村青年團及處女會々長
ワ　縣市町村在鄉軍人分會長
カ　消防組頭
ヨ　縣社及鄉社ノ社司
タ　縣立感化院長
レ　山林會長、重要物產同業組合聯合會長及茶業組合聯合會議所會頭
ソ　辯護士會長
ツ　縣市醫師會長、同齒科醫師會長、同藥劑師會長
ネ　宮內大臣ヨリ選奬セラレタル社會事業功勞者
ナ　內務大臣ヨリ選奬セラレタル市町村吏員

第一章　拜謁竝天機奉伺

ラ　宮內大臣又ハ主務大臣ヨリ奬勵金又ハ助成金ヲ下付セラレタル社會事業團體ノ代表者
ム　產業組合中央會ヨリ特別表彰セラレタル產業組合ノ代表者及同會ヨリ功勞章ヲ附與セラレタル功勞者
ウ　褒章受領者
キ　內務大臣ヨリ警察官吏及消防官吏功勞章ヲ附與セラレタル者
ノ　內務大臣ヨリ選奬セラレタル地方改良功勞者及衛生功勞者（團體ナルトキハ其ノ代表者）
オ　文部大臣ヨリ選奬セラレタル學校職員及教育功勞者
ク　主務大臣ヨリ選奬セラレタル實業功勞者
六　詮衡ニ依リ列立拜謁ヲ賜ルヘキ者
七　名望家又ハ各種功勞者ニシテ本縣知事ノ推奬ニ係ル者
八　宮中席次第三階以上ノ者ノ夫人
九　供奉長官ノ特ニ詮衡シタル者

一　天機奉伺者ノ服裝

男子ハ通常服（「フロックコート」又ハ「モーニングコート」帽子ハ「シルクハット」又ハ山高帽）服制アル者ハ之ニ相當スル制服神佛各宗派ノ管長及住職ハ之ニ相當スル服、女子ハ通常服（「ヴイジテイングドレス」又ハ袿袴）トス

但シ黑紋付羽織袴白襲紋付又ハ之ニ相當スル僧服ニテモ妨ナシ

○奈良縣告示第四百四十二號

天皇陛下　大阪府御駐輦中ニ於ケル大本營及行在所ノ天機奉伺ノ有資格者ハ

奈良縣知事　久米成夫

昭和七年十一月八日

第二章　知事謹話

十一月十日　聖駕ヲ大阪驛ニ迎ヘ奉リテ

紺碧ノ空高クシテ瑞鳥九天ニ嬉遊シ、紅葉ノ錦山野ヲ飾リ、菊花園圃ニ薫ルノ秋、畏クモ　聖上陛下、本縣ニ鳳駕ヲ枉ゲサセ給フ。謹ンデ仰願スルニ、昭和三年十一月、　陛下御即位ノ大禮ニ當リ、神武山陵ニ御參拜アラセラルルヤ、縣民ハ恐懼欣懌シテ、奉迎ノ光榮ニ浴シタノデアリマス。昭和四年六月、　陛下玉蹕ヲ大阪ニ駐メ給フヤ、近畿青年ノ諸團體ニ對シ、畏クモ御親閲ノ榮譽ヲ允許シ給ヒ、縣民亦無邊ノ皇恩ニ浴シ、感激ノ餘情、今尚盛ナルニ、今秋更ニ陸軍特別大演習御統監ノ爲、本縣内ニ行幸仰出サルル事ニナリマシタ。聖旨優渥、縣民ノ光榮屢重シ、感激已ム能ハザル次第デアリマス。

申スモ恐多キコトナガラ、　今上陛下、允文允武、只管國運ノ伸張ニ聖慮ヲ勞シ給ヘル至大至深ナル御鴻徳ハ、國民ノ齊シク瞻仰シ奉ル所デアリス。然ルニ、今回特ニ東亞ノ形勢重大ヲ加フルノ秋ニ際シ、錦旗ヲ攝和河泉ノ原頭ニ進メテ、親シク陸軍特別大演習ヲ御統監アラセラレ、揩風沐雨、士氣ヲ勵マシ給フノミナラズ、更ニ又此ノ機會ニ際シ、近畿二府五縣ノ青年諸團體、及消防團體ノ御親閲ヲモ行ハセ給ヒ、且ツ神社御陵ハ素ヨリ、國體ノ精華ヲ發揚シタル地方ノ教育、産業、社會事業、其ノ他諸般ノ施設、並ニ其ノ功勞者ニ對シ、或ハ侍從御差遣ノ御沙汰、或ハ拜謁ノ光榮ヲ允許シ給フヤニ拜聞シ、誠ニ恐懼ニ堪ヘナイ次第デアリマス。今ヤ、我國内ハ、

連年ノ不況ニヨリ、産業經濟ハ萎靡沈滯シ、外ハ滿洲事件ノ進展ニ伴ウテ、世界ノ趨勢逆賂スベカラザルモノガアリ、國民トシテハ、正ニ非常ナル覺悟ヲナスノ必要ニ迫ラレテヲルノデアリマス。聖慮深遠、素ヨリ測リ知ルベカラザルモノアリトハ申セ、ソレガ現時ノ難局ニ對シ、益々國礎ヲ鞏クシ、以テ東洋ノ平和ヲ確保セントスルニアラセラルルコトヲ、恐察シ奉ラザルヲ得ナイノデアリマス。希クハ縣民一致、互ニ相戒メ相勵ミ、以テ奉迎ノ重責ヲ果スノミナラズ、今後更ニ一層奉公ノ赤誠ヲ披瀝シテ、躬鞠淬礪、最善ノ努力ヲ傾倒シ、各自其ノ本分ヲ恪守シ、一意專心、國運ノ進展ニ貢獻シ、以テ此ノ光榮ニ應ヘ、無疆ノ聖恩ニ報ジ奉ラナケレバナリマセン。殊ニ本縣ハ、神武天皇發祥ノ靈地デアリ、其後尚久シキニ亘リ、列聖親シク鴻綸ヲ布カセラレ、縣民ハ、是迄涯リナキ龍光ニ浴シタル榮譽ヲ共ノ誇トシ、相傳ヘ相繼ギテ、世々忠誠ヲ抽ンデ來ツタノデアリマスカラ、現時ノ事局ニ對シテ、率先天下ノ範トナルノ覺悟ヲ持タネバナリマセヌコトヲ、堅ク信ズルノデアリマス。私ハ、不敏ニシテ知縣ノ伍ニ膺リ、此ノ盛事ニ遭遇シ、其ノ祥光ヲ仰グノ光榮ニ浴シマシテ、一言微衷ヲ陳ジ縣民各位ト共ニ、誠歡誠喜、謹ンデ奉迎ノ至情ヲ表シ、併セテ、益々奉公ノ道ニ邁進シタイト思ヒマス。

十一月十一日　聖駕ヲ本縣ニ迎ヘ奉リテ

一日千秋ノ思ヒヲ以テ待チ受ケマシタ奈良縣下ノ陸軍特別大演習モ、本日無事終了シ、　聖上陛下ニハ、天機麗ハシク、大阪大本營ニ御還幸遊バサレ、縣民ハ歡喜ト光榮ニ滿チ溢レテ、未來永久ニ、

奈良縣ノ歷史ニ忘ルルコト能ハザル一大印象ヲ殘シマシタコトハ、洵ニ目出度キ限リト申サネバナリマセヌ。

聖上陛下ニハ、今朝鳳駕ヲ奈良縣ニ進メサセラレ、先ヅ第一ニ畝傍山陵ニ御親拜アラセラレ、大孝ヲ伸ベサセ給ウタノデアリマス。其ノ光景ハ、森嚴敬虔極マリナク、我ガ國體觀念其ノ者ヲ、如實ニ御現ハシ給ヒタルモノト拜察シ奉リ、往昔皇祖　神武天皇ガ、靈時ヲ鳥見ノ山中ニ建テテ、皇祖天神ヲ祀リ給ヒタル事抔、思ヒ浮ベ、坐ロニ感涙ヲ催シマシタ次第デアリマシタ。其ヨリ　陛下ニハ、直ニ旗錦ヲ乘鞍山ニ進メサセラレ、愈々今回ノ大演習ヲ、御統監遊バサレタノデアリマシタ。見渡セバ、遠近ノ山野ニハ、紅葉ノ錦ヲ飾リ、萬頃ノ稻田ハ、黃金ノ波ヲ漂ハシテ、奉迎ノ誠意ヲ致スモノノ如ク、大和平野ハ、秋風颯々トシテ、幾萬ノ貔貅、士氣頓ニ昂リ、而シテ　陛下ニハ、英風颯爽トシテ、始終熱心ニ御統裁アラセラルル樣ヲ拜シ奉リマシテ、洵ニ恐懼感激止ム能ハザル次第デアリマス。今ヤ滿洲問題ノ進展ニ伴ヒ、世界ノ趨勢、逆睹シ難キモノアルニ際シ、三軍ノ士氣ノ軒昂セルモノアルハ、只管　陛下ノ御聖德御稜威ニヨルコトハ申ス迄モアリマセヌ。今後ハ、一層官民協力シテ、自奮自勵、各其ノ分ヲ盡シ、今日ノ光榮ニ報ヒ奉ル覺悟ガ必要デアルト思フノデアリマス。

十一月十六日　御親閲ヲ仰ギ奉リテ

叡聖文武　天皇陛下ニハ、御風氣ノ御模樣ニアラセラルルニ拘ラズ、今日ハ又、大阪練兵場ニ於テ、近畿地方諸團體、約八萬人ノ御親閲ヲモ、御聽許遊バサレ、本縣カラモ、コノ盛儀ニ列スル光榮ニ浴シタ者ガ、約一萬人ニ及ブノデアリマスガ、廣大無邊ノ御聖德ハ、洵ニ恐懼感激ノ外アリマセン。

此ノ日、清爽ノ氣、城東ノ原頭ニ滿チ、錦旗燦トシテ金風ニ飜リ塲內肅トシテ聲ナク、君ガ代ノ吹奏裡ニ、　陛下ニハ、龍顏殊ノ外御麗ハシク、玉座ニ著御アラセラレ、參加諸團體ノ行動ヲ覽ハセラレ、畏クモ直立不動ノ御姿勢ヲ執ラセラレ、一々擧手ノ禮ヲ賜ヒ、森嚴ノ裡ニ、優渥極マリナキ恩寵ヲ垂レ給ウタノデアリマス。全員一同ハ、感激無量、恐懼措ク所ヲ知ラズ、唯々　聖天子ノ御盛德御稜威ニ、渾身息詰ル樣ナ緊張ヲ覺エタ次第デ、分列部隊ハ素ヨリ、女子奉唱部隊モ、皆忠誠ノ至情ヲ嚴肅ナル行動ニ表ハシタ次第デアリマシタ。

顧ミマスルト、去ル十一日、　陛下本縣ニ行幸、神武山陵ニ御親拜アラセラレ、次デ　大元帥トシテ、白馬ヲ霜結ブ大和ノ郊野ニ進メ給フヤ、草木齊シク仁風ニ靡キ、山川偏ニ慈雨ニ潤ヒ、縣民亦謹ンデ御英姿ヲ奉拜スルノ寵光ニ浴シタノデアリマシタガ、今又重ネテ、本縣ノ學生、青年、在鄉軍人等ニ、御親閲ヲ賜ハリシ、御叡慮ハ、蓋シ國家ノ中堅タル者ニ對シテ、時局重大ナル折柄、特ニ御期待アラセラルル深キ思召ノ存スル所ト、拜察シ奉ルノデアリマス。本日御親閲拜受ノ者ハ、其ノ屆重セル絕大ナル光榮ヲ永遠ニ牢記シ赤誠以テ其ノ本分ヲ恪勵シ、天壤無窮ノ皇運ヲ扶翼シ奉リ、以テ至大至仁ノ大御心ニ、應ヘ奉ラナケレバナラヌト思ヒマス。

私ハ、茲ニ關係府縣知事ト共ニ、御親閲ヲ仰ギ奉リテ、誠歡誠喜恐懼感激措ク所ヲ知ラズ、謹ンデ微衷ヲ表スル次第デアリマス。

第三章　上表

十一月十日、天皇陛下、大本營著御後、直ニ本縣知事久米成夫ニ拜謁ヲ賜リ、知事ハ、御前ニ上表ヲ捧呈シタリ。又同日、奈良縣會議長都司太右衛門ハ、大本營ニ伺候シ、七月四日臨時縣會ニ於テ滿場一致ヲ以テ可決セラレタル上表ヲ、宮內大臣ヲ經テ捧呈セリ。

上表ハ、上質鳥ノ子紙(縱一尺五寸、橫二尺五分)ヲ用ヒ、桐箱(外側寸法、縱一尺七寸、橫四寸三分、深サ三寸三分、桐柾、冠蓋、古代紫絹紐、竝純銀環付)ニ納メ、檜材白木仕立ノ三方ニ載セタリ。

奈良縣知事上表文

奈良縣知事從四位勳四等臣成夫誠歡誠喜誠恐誠惶
頓首頓首謹言
恭シク惟ルニ
叡聖文武天皇陛下
龍德愈崇ク
鳳容益尊シ
玉墀
玄鑒
仁雨ヲ堯階ニ灑キ
繡扆
恭默
慈風ヲ禹庭ニ颺ク屢碩學ヲ
引キ
聖慮ヲ泰否ニ垂レ頻リニ時賢ヲ
招キテ
宸念ヲ安危ニ注カセ給フ
天恩敷暢既ニ朔都ニ暨ヒ
皇武膺懲遂ニ南訛ヲ服ス
大業巍巍トシテ
鴻謨維レ新ニ
盛德蕩蕩トシテ
偉圖彌昌ナリ今乃チ
玉鑾遙ニ輾リテ四州ノ舊甸ニ
照臨シ
錦旆高ク翻リテ六師ノ新銳ヲ
統監シ給フ
隊伍林ノ如ク貔貅騰躍シテ而シテ戰ヒ黎庶堵ノ如ク旄倪拜跽シテ以テ迎フ
天澤ノ敷ク攸山河輒チ晩秋ノ彩霞ヲ凝シ
皇威ノ覃フ所霜露倏チ初冬ノ淑氣ヲ嚴ニス乃チ知ル
乾坤覆燾微包ネ弗ル莫ク陰陽翕張幽何ソ漏ルル所アランヤ臣成夫乏キヲ知縣ノ重荷ニ承ケ叨リニ扈從ノ清塵ヲ讀シ奉ル

八鑾ノ錚音ヲ聽ニテ歡欣抃躍容ルル攸無キカ如ク
兩驂ノ碩首ヲ仰キ恐懼戰慄措ク所ヲ知ラス伏シテ芹
誠ノ寸衷ヲ捧ケ謹ミテ
聖體ノ祥安ヲ候シ奉ル臣成夫誠歡誠喜誠恐誠惶頓首頓
首謹言
昭和七年十一月十日
奈良縣知事從四位勳四等久米成夫

奈良縣會議長上表文

奈良縣會議長臣太右衛門誠歡誠喜頓首頓首謹言
恭シク惟ルニ
叡聖文武天皇陛下
盛德彌新ニ日月ト其光華ヲ齊シクシ
大業益隆ク覆載ト其煦化ヲ同シクシ給フ臣太右衛門
誠歡誠喜頓首頓首臣太右衛門伏シテ承ルニ
聖駕本日
軔ヲ
天都ニ發シ
蹕ヲ華城ニ駐メサセ給ヒテ
躬カラ四州ノ郊野ニ
光臨シ
親シク六師ノ演武ヲ
統監シ給フ臣太右衛門竊カニ謂ラク去歲以來我四隣ニ事アルヤ三軍ノ貔貅彈雨ヲ冒シテ奮戰シ硝煙ヲ破リテ猛鬪シ尺進スルアルモ寸退スルナク以テ
皇威ヲ宇內ニ發揚セルハ亦寔ニ
聖德感孚ノ至リニ由ラサルハナシ而シテ今ヤ江南ノ兵火既ニ收マルト雖モ北滿ノ匪塵猶未タ消セス則チ內更ニ文德ヲ修メテ以テ之ヲ來シ外益威力ヲ伸ヘテ以テ之ヲ服スルハ豈適時ノ急務ニ非スヤ是ノ秋ニ當リ臣等忝ナク此ノ雄擧壯事ニ陪奉シ以テ遙ニ
龍鳳ノ
聖姿ヲ仰瞻シ親シク
雷霆ノ
神機ヲ拜觀スルコトヲ得ルハ感激ノ至リニ任フルナシ伏シテ縣民ノ芹誠ヲ捧ケ謹ミテ
聖謨ノ宏遠ヲ賀シ以テ
天機ノ霽光ヲ候シ奉ル臣太右衛門誠歡誠喜頓首頓首謹ミテ上表以聞ス
昭和七年十一月十日
奈良縣會議長都司太右衛門

第四章　御門鑑

御用ノ爲、大本營又ハ行在所ニ出入セントスル者ニ對シ、大阪府ニ於テ制定ノ御門鑑ヲ、大阪府ヨリ交付ヲ受ケ、各係員ノ健康診斷證添付ノ上、配付セリ。

用務別配付箇數竝御門鑑樣式左ノ如シ

用務別配付箇數

用務	箇數
知事、部長	四
總務、拜謁、奉迎送、天機奉伺、其ノ他行幸事務	七
出張所ニ關スル用務	六
賜饌ニ關スル用務	四
侍從御差遣ニ關スル用務	五
天覽品ニ關スル用務	二・二
工營ニ關スル用務	一
皇族貴賓ノ接遇ニ關スル用務	四
損害調査ニ關スル用務	二
行幸記錄ニ關スル用務	一
經理ニ關スル用務	四
野外統監部ニ關スル用務	二
觀兵式ニ關スル用務	二
拜觀及御親閱ニ關スル用務	九
御警衛ニ關スル用務	三
自動車ニ關スル用務	三
新聞寫眞班ニ關スル用務	一
特高視察ニ關スル用務	一
刑事視察ニ關スル用務	一
衛生ニ關スル用務	三
新聞記事ニ關スル用務	八・
奉迎送ニ關スル用務	一
御禮言上ノ爲一回限	二五

縱　二寸五分　橫　二寸

表

甲號

○　御　門

大阪府　鑑　印

昭和七年　大本營又ハ行在所

裏

大本營又ハ行在所御門鑑使用心得

一、大本營又ハ行在所御門鑑（以下單ニ御門鑑ト稱ス）ハ行在所ニ出入ノ際之ヲ衞兵、憲兵又ハ警衞警察官ニ提示スヘシ

一、御門鑑ハ自ラ之ヲ携帶シ毀損紛失等ノコトナキ樣注意スルハ勿論如何ナル場合ト雖決シテ他人ニ預ケ又ハ貸與スヘカラス

一、盜難、紛失、其ノ他ノ事故ニヨリ御門鑑ヲ亡失シタルトキハ卽時其ノ旨御門鑑受渡所ニ届出ツヘシ

一、甲種御門鑑ハ用務終了シタルトキハ直ニ返納スヘシ若シ使用期間內ニ用務終了セス尙引續キ使用ノ必要アルトキハ右使用期間中ニ届出ツヘシ

第五章　功勞者

第一節　功勞者詮衡

今回ノ特別大演習ニ際リ、縣下ノ自治、產業、教育、社會事業、軍事、衞生等、各種功勞者ノ御召出アルヤニ拜聞スル所アリ、五月末日、大金行幸主務官來縣、功勞者選定ニ付、打合アリタルヲ以テ、六月八日、各課長宛、主管事務關係功勞者ニ付、住所、職業、氏名及事績概要等、內報方照會ヲ爲セリ。爾來、各課長ノ內報ニ基キ、其功績ノ程度、經歷、其他功勞者種別ノ振合等ニ付、愼重ナル調査ヲ遂ゲ、嚴選シタル結果、九月下旬、功勞者二十六名ノ詮衡ヲ終ヘタルヲ以テ、十月十二日、平內務部長、大塚地方課長、宮內省ニ出頭シ、功勞者選定ノ打合ヲ爲シタル上、各主務大臣宛內申ノ處、十月二十九日、宮內省ヨリ、右內申者ニ對スル御召狀ノ送達アリタルヲ以テ、參入證、拜謁者心得等ヲ添ヘ、各功勞者ニ發送ヲ了シタリ

第二節　功勞者御陪食

御召出ノ功勞者ノ外、奈良市木本源吉氏ニ對シ、特ニ多年實業其ノ他ノ功勞顯著ナルヲ思召サレ、十一月十六日夜、大阪城行在所ニ於テ、大阪府下功勞者八名ト共ニ、御陪食ヲ仰付ケラレ、更ニ御陪食後、別室ニテ茶菓ヲ賜ハリナガラ、各自事業上ニ付御下問ニ奉答スルノ光榮ヲ擔ヘリ。

第三節　功勞者、御召出

御召出ノ光榮ニ浴シタル功勞者ハ、自治二名、農事二名、商工二名、產業組合二名、林業三名、教育六名、社會事業二名、社會教育一名、軍事三名、衞生二名、計二十六名（別記人名）ニシテ、內教育功勞者越智宣哲氏ハ、病氣ノ爲參入拜辭ノ届出アリタリ。

十一月十五日午後一時三十分、大阪府廳ニ於テ、御召出仰付ケラルル旨、宮內大臣ヨリノ御召狀ニ接シタル各功勞者中、二十五名ハ、一家一門ノ光榮ヲ擔ヒ、何レモ所定ノ時刻ニ參廳ス。定刻前、本縣岩本屬ノ誘導ニ依リ、拜謁所（府會議員控室）ニ參入、最敬禮ノ豫行ヲ爲ス。午後二時定刻、陛下ニハ、天顏麗ハシク、軍裝ニテ拜謁所ニ出御、一同ノ最敬禮ヲ受ケサセラレ、親シク謁ヲ賜ハル。諸員只感激アルノミ。退出後、別室ニテ、侍從ヨリ恩賜ノ御菓子ヲ拜戴シタル上、一同府廳車寄ニテ、記念撮影ヲ爲セリ。

第四節　功勞者氏名

（イ）御陪食ノ分

住所	職業	位勳	氏名	生年月日
奈良市紀寺町	銀行業	勳四等	木本源吉	明治五年五月十日

（ロ）御召出ノ分

功勞種別	住所	官職	位勳	氏名	生年月日
自治	北葛城郡王寺町王寺町長	森	榮太郎	明治二十年四月二十七日	
同	吉野郡上市町上市町長	勳七等	島田駒太郎	文久三年七月二十六日	

農事	山邊郡豊原村農業	—	高森榮喜三	明治十八年八月二十一日	
同	宇陀郡伊那佐村同	—	森本恒造	明治四年十一月一日	
畜産	奈良市般若寺町牧畜業	—	植村武治郎	慶應元年三月十一日	
商工	奈良市井上町蚊帳製造業	—	勝村直治郎	明治十七年一月七日	
同	高市郡八木町輪出織布業	—	藤岡敬治郎	安政五年十月二十五日	
産業組合	添上郡治道村農業	—	越智太兵衛	明治十五年十一月二十六日	
同	吉野郡下市町産業組合理事	正八位	木田一二三	慶應三年九月十二日	
林業	同　龍門村銀行業	勳八等	阪本仙次	明治二年三月十九日	
同	高市郡眞菅村林業	勳七等	岡橋清左衛門	明治四年六月三十日	
同	吉野郡上市町同	—	北村宗四郎	明治三年十月十九日	
社會事業	南葛城郡大正村大和同志會副會長	—	吉川吉治郎	明治十四年一月二十一日	
同	吉野郡大淀町農業	—	東清吉	明治十一年四月四日	
教育	奈良市法蓮町縣立奈良中學校長	從五位勳四等	古川正澄	明治四年七月十日	
同	北葛城郡磐園村縣立高田高等女學校長	從五位勳六等	井上嘉三郎	明治十四年一月二十八日	
同	南葛城郡御所町御所尋常高等小學校長	正七位勳七等	增田常治郎	明治九年十一月四日	

同	高市郡八木町	晩成尋常高等小學校長	正七位勳七等	奥西德治郎	明治十二年七月二十二日
同	奈良市小西町	私立正氣書院商業學校長	—	越智宣哲	慶應三年九月十三日
同	法蓮町	私立奈良育英高等女學校長	—	藤井ショウ	明治十五年十二月十五日
社會教育	吉野郡十津川村無	職	—	中川まさ	明治三年四月六日
軍事	生駒郡郡山町農業	正八位	井上平吉	明治十六年十一月二十九日	
同	山邊郡丹波市町無	職	—	永尾芳枝	慶應二年八月十七日
同	北葛城郡箸尾町酒造業支配人	勳七等	井上重平	明治二十一年七月五日	
衛生	同　百濟村醫師		—	竹村武治	明治九年六月六日
同	奈良市西木辻町藥劑師	勳六等	米谷檜治郎	明治六年二月二十二日	

第五節　功勞者事績概要

奈良縣奈良市紀寺町
銀行業　勳四等　木本源吉
明治五年五月十日生

一、性行及德望

資性明敏ニシテ夙達、夙ニ公共ノ念ニ厚ク、博愛慈仁ノ精神ニ富ム。曾テ貴族院議員、奈良市長、奈良縣農工銀行頭取等ニ歷任シ、寔ニ本縣政界、實業界ノ元老トシテ、縣市民ノ輿望ヲ荷ヒ、德望一世ニ高シ。

一、功績ノ概要

明治二十四年、京都同志社ニ於テ、研鑽ノ業ヲ了ヘ、歸鄉スルヤ、實業ノ振起ハ國家興隆ノ根源ナルコトヲ絕叫シ、其ノ年奈良實業青年會ヲ組織シ、此ノ目的遂行ノ第一步ヲ印セリ。爾來自ラ會長トナリ、幾多ノ霜辛雪苦ヲ忍ンデ心身ヲ竭シ、其發展ニ鋭意ス。明治三十二年、奈良實業協會ト改稱シ、經營實ニ四十年、今ヤ縣下ニ於ケル有力ナル實業團體トナレリ。

夙ニ、縣下ニ於ケル重要生產品ノ改良發達ニ着眼シ、之ガ開發ノ機關トシテ、各種實業同業組合ヲ組織スルヲ第一義トナシ、先ヅ奈良漆器及奈良交織麻布同業者ニ對シ、組合ノ組織ヲ慫慂シ、明治二十八年、其ノ成立ヲ見タリ。次テ縣下各實業組合設立ニ盡瘁シタル結果、幾多ノ同業組合ノ實現ヲ見タリ。明治三十一年、奈良縣實業聯合會ヲ組織シ、爾來三十有余年、其會長トシテ、縣下實業ノ樞軸ヲ掌握シ、之カ發展ニ努力セリ。產業ノ改善發達ヲ圖ル爲、明治二十五年以來、各種博覽會、共進會品評會、競技會等ノ開催ニ際シ或ハ會長トシ、或ハ役員トシ、必ス推サレテ之ニ參與シ、出品奬勵店ノ設置、幷諸般ノ施設經營ニ任ジ、貢獻ジタル所枚擧ニ遑マラズ。明治三十年、大和物產共進會開催ヲ機トシ、生產品ノ改良發達ヲ助長シ、販路ノ擴張ヲ圖ルニハ、常設物產陳列所ヲ設クルノ要ヲ痛感シ、爾來其實現ニ努メ、籌策倦マズ、遂ニ星霜六年ヲ經テ、其ノ目的ヲ達成シタリ。現奈良縣商品陳列所是ナリ。

明治三十九年、父ノ後ヲ承ケテ、奈良縣農工銀行ノ取締役ニ當選シ、同四十四年、頭取ニ就職、爾來、最近日本勸業銀行ト合併ニ至ル迄、克ク其業績ノ發展ニ鋭意セリ。其他、株式會社產業銀行、產業貯蓄銀行、及奈良信託株式會社ノ設立ニ參畫スル所アリ、爾來、或ハ之ガ經營ノ任ニ當リ、幾多ノ迂餘曲折ヲ經タルモ、其地方金融經濟上ニ盡セル功績、寔ニ顯著ニシテ、縣下金融界ノ中心トシテ重キヲ爲ス所以ノモノ、其ノ信望ト努力ニ俟ツモノ多シト謂フベシ。

第五章　功勞者

其他、貴族院多額納稅者議員トシテ、國政ニ參與シ、奈良市長ニ就職スルヤ、不屈不撓、至誠ノ發露ト獻身的努力ニヨリ、市政ノ發展、市民ノ福祉ニ鋭意シ、其他、軍事ノ後援救恤ニ努力シ、或ハ免囚保護事業等、各般ニ渉リ、盡瘁シタルコト、擧ゲテ數フベカラズ。

一、賞　罰

昭和三年十月二十四日、公益事業功勞者トシテ表彰セラレ、藍綬褒章ヲ下賜セラル。

大正十五年四月、免囚保護事業功勞者トシテ、司法大臣ヨリ表彰セラル。

昭和七年四月、軍事功勞者トシテ、陸軍大臣ヨリ表彰セラル。

其他、官公署、各種團體等ヨリ、功勞又ハ寄附等ニ對シ、表彰ヲ受クルコト擧ゲテ數フベカラズ。

奈良縣北葛城郡王寺町長
森　榮太郎
明治二十年四月二十七日生

一、性行及德望

資性磊落ニシテ、夙ニ町治ノ整全ニ力ヲ致シ、事ヲ處スルニ熱心、一意專心、町勢ノ興隆ニ盡瘁セルヲ以テ、町民ノ信望高シ。

一、功績ノ概要

明治三十八年、甫メテ王寺村書記ニ任用セラレ、大正二年、助役ニ就職同九年、輿望ヲ負ヒ、村長ニ擧ゲラレ、爾來重任現職ニ在リ。此間在職實ニ二十有七年、椅撮精勵、孜々トシテ倦色ナク、專ラ自治ノ改善發達ニ鋭意シ、其ノ成績、縣下翠ニ見ル所ニシテ、既ニ大正十一年、及昭和六年ノ二回ニ渉リ、本縣ヨリ選奬ノ榮譽ヲ荷ヘリ。

夙ニ町治ノ圓滿ニ力ヲ致シ、常ニ町民ノ自治的訓練ヲ怠ラズ。町民亦克

ク自治ノ本義ヲ體シ、未ダ曾テ紛議ヲ醸シタルコトナシ。居常納稅成績ノ向上ニ腐心シ、之ガ督勵ニ努ム。町ハ、西大阪ヨリ本縣ニ通ズル咽喉部ニ位シ、入寄留者多ク、徵稅上ノ困難亦一入ナルニ、比年各稅ヲ通ジ、完納ノ成績ヲ持續セリ。水利土木事業ニハ、夙ニ力ヲ致シ、大正十二年皇太子殿下御成婚記念事業トシテ、水利ヲ統一シ、溜池ノ擴大、用水溝ノ改脩、井戸ノ整備、灌漑用喞筒ノ改造等ヲ行ヒ、其成績良好ニシテ、大ナル效果ヲ收メツヽアリ。又道路橋梁ノ完備ハ、地方產業上ノ稗益多大ナルモノアルヲ認メ、常ニ之ガ改修ニ努メツヽアリテ、大正十五年度以降ニ於ケル工費約四萬有餘圓ニ達シ、交通上大ニ面目ヲ新ニセリ。產業奬勵ニ見ルベキモノ多ク、各種實行組合、其設立十ヲ算シ、其成績良好ニシテ、縣ノ表彰ヲ受ケタルモノアリ。耕地整理組合ハ、大正十二年以來、三組合ノ設立ヲ見、之ガ總工費六萬七千圓ヲ算セリ。產業組合ハ遙年發達ヲ告ゲ、現在組合貯金二十七萬餘圓ナリトス。其他各種基本財產ノ增殖ニ努メ、三萬七千有餘圓ヲ示セリ。常ニ部下吏員ノ養成ニ腐心スル所アリ、爲ニ少壯有能ノ材多ク、昭和二年以來、既ニ表彰セラレタル者六名ノ多キヲ數ヘ、靑年會、軍人會、女子靑年團、何レモ表彰ヲ受ケ、且同日ノ佳辰ヲトシ、町制ヲ施行シ、特來益々其發展ヲ庶幾シツヽアリ。昭和六年十一月、町ガ、內務大臣ヨリ、全國的ノ優良町村トシテ選奬ノ榮譽ヲ荷ヒタル所以ノモノ、一ハ國町維睦、相率ヰテ公共ノコトヽ場シ、町民ノ自治的觀念ノ發露ニ由ル處多シト雖、亦多年町長ノ獻身的努力ニ負フ處實ニ大ナルモノアルヲ認ム。

最近、大和川床隆起ノ地變ニ因リ、町內藤井部落ハ、一時浸水シ、慘害甚シキモノアリ。當時、町長ハ、之ガ被害住民ノ救濟ニ奔走シ、或ハ避難所ノ設置、小屋掛等、以テ應急措置ニ遺憾ナカラシメタリ。

奈良縣吉野郡上市町長
勳七等　島　田　駒　太　郎
文久三年七月二十六日生

一、性行及德望

資性溫厚篤實ニシテ廉直、夙ニ公共ノ念ニ厚ク、齡既ニ古稀ニ達スト雖髣髴トシテ倦ムコトナク、多年町治ニ貢獻シ、町民ノ信望最モ厚シ。

一、功績ノ概要

明治十三年、甫メテ大和國五大區六小區副戶長ヲ拜命シ、爾來戶長役場用掛等ノ公職ヲ經テ、明治二十六年、衆望ヲ荷ヒ、町治稅政ノ後ヲ承ケ町長ニ推擧セラレ、爾來重任、大正八年、二期ノ爲職ヲ辭ジタルモ、大正十年再ビ町民ノ懇望ニヨリ、町長ニ再選、以テ今日ニ臻ル。町長在職前後二十有七年、精勵恪勤、十年一日ノ如ク、一意專心、町勢ノ發展、住民福祉ノ增進ニ餘念ナク、爲ニ町政ノ運行極メテ圓滑ニシテ、夙ニ曾テ紛擾ヲ醸シタルコトナシ。

此間、日淸、日露ノ兩戰役ニ際シテハ、克ク諸般ノ戰時事務ヲ整理シテ謬ラズ、或ハ國債募集、出征軍人家族ノ救護、或ハ憲兵補軍ニ努メ、以テ奉公ノ誠ヲ致セリ。夙ニ町財政ノ基礎ヲ確立スル爲、基本財產增殖ニ努メ、明治二十八年以來、之ガ蓄積ヲ行ヒ、現在既ニ五萬六千餘圓ニ達セリ。

明治三十三年、及同四十年、上市町小學校舍ノ改築ヲ行フヤ、之ガ施工ニ際リ、材料ノ撰擇、工事ノ仕遣ニ、寢食ヲ忘レテ研鑽工夫シ、自ラ現場監督ヲ行フ等、工事ノ完璧ヲ期シタル結果、四萬五千圓ノ工費ヲ以テ堅牢他ニ比類ナキ校舍ヲ得タリ。町民其熱誠ヲ感謝シ、頌德辭及金叅百圓ヲ贈呈シ、以テ其勞ヲ協ヘリ。

道路ノ改修ハ、地方開發上最モ其緊要ナルヲ感ジ、大正十三年、及大正十五年ニ、二線ノ工事ヲ計畫、完成ニ力ヲ致シ、此工費一萬三千餘圓ニシテ、交通上面目ヲ一新セリ。又麓ニ、吉野鐵道ノ吉野延長線ノ計畫アルヤ、之ガ線路ヲ町內ニ通過セシメントシテ、極力曾社當局ト折衝ヲ重ネ、遂ニ其目的ヲ達セリ。町民ノ受クル交通上ノ利益、蓋シ鮮少ナラザルベシ。

其他、郡農會長、郡敎育會長、或ハ郡町村長會長、副會長等ニ歷任シ、何レモ治績ヲ擧ゲ、貢獻シタルコト多シ。其地方自治行政ニ秩掌スルコト、實ニ三十有餘年、其功績寔ニ推賞ニ値スルモノアリ。

一、賞　罰

明治四十一年、敎育功勞者トシテ、明治四十五年優良町村吏員トシテ、本縣知事ヨリ表彰セラル。

奈良縣山邊郡豊原村大字三ケ谷
農　業　高　森　榮　喜　三
明治十八年八月二十一日生

一、性行及德望

資性堅實ニシテ、事ニ當ルヤ熱誠、地方農事ニ貢獻スル所多ク、信望四隣ニ遍シ。

一、功績ノ概要

常ニ至誠ヲ以テ事ニ當リ、夙ニ農村ノ改善ニ志シ、實踐躬行、以テ鄕閭ヲ指導シ、其ノ實績顯著ナリ。明治四十三年、主唱シテ、居大字ニ勤積會ヲ組織シ、勤儉ノ美風ヲ涵養スルト共ニ、積立金ヲ農業資金トシテ、相互融通ノ途ヲ講ジ、組合員ノ經濟的苦境ヲ救濟シ、大正十三年農事實行組合ニ組織ヲ變更シ、自ラ組合長トナレリ。爾來、不屈不撓、其ノ目的ノ達成ニ勗メ、苦心經營ノ功、漸次顯ハレ、生產ヲ增シ、經濟力ヲ進メ、民風ヲ醇化シ、實ニ理想的模範農村ヲ形成セリ。

夙ニ蚕業ノ發展ニ鋭意シ、之ガ改良ニ腐心スル所アリ。大正ノ中期、蚕業ノ不況ニ際會スルヤ、他ニ轉作者續出ノ傾向アルヲ憾シ、率先製茶器械ヲ設備シ、茶園ヲ新植シ、以テ興隆ニ鋭意スル所アリ。爾來器械製茶ノ發達ニ從ヒ、小規模ナル個人經營ノ不利ナルヲ悟リ、決然自己器械設備ヲ繼性ニシ、同業者ヲ糾合シ、共同製茶組合ヲ組織シ、以テ共同的事業ニ因ル品質ノ向上、生產費ノ節減ヲ圖ルト共ニ、販賣法ノ改革ヲ斷行シ、以テ其利益ノ增進ニ腐心スル所アリテ、斯業發達ニ貢獻スル所アリ又耕地整理ノ先驅者トシテ、範ヲ地方ニ垂レ、昭和二年、三ケ谷耕地整理組合ヲ組織シ、自ラ組合長トシテ、之ガ經營ノ任ニ當リ、爾來幾多ノ辛苦ヲ經テ、雖工事ヲ遂行シ、豫期以上ノ成績ヲ擧ゲタリ。而カモ、組合設立勸誘ニハ、寢食ヲ忘レテ、郡ノ內外ヲ問ハズ、奔走其勞ヲ惜マズ爲ニ斯業ノ企畫漸次增加シ、其功績顯著ナルモノアリ。現在、奈良縣耕地協會副會長トシテ、其ノ進展ニ努メ、尙縣會議員トシテ、縣政ニ寄與シツヽアリ。

一、賞　罰

昭和五年、農事功勞者トシテ、大日本農會ヨリ表彰セラレ、昭和六年、本縣知事ヨリ、耕地事業功勞者トシテ表彰セラル。

奈良縣宇陀郡伊那佐村大字比布
農　業　森　本　恒　造
明治四年十一月一日生

一、性行及德望

資性健實、熱情ノ人ナリ。夙ニ農ヲ好ミ、意ヲ地方農業ノ改善ニ致シ、功績顯著ナルモノアリ、衆望地方ニ高シ。

一、功績ノ概要

明治四十年、宇陀郡農會顧問ニ推薦セラレ、爾來郡會議員、郡農會議員縣會議員等ニ當選スルコト數次、常ニ政黨ヲ超越シテ、農業奬勵政策ニ寄與スル所アリ。大正十四年、居村ノ村長、井同村農會長ニ當選シテ、村内農業ノ改良ト、農村改善ノ爲ニ主力ヲ致シ、自ラ村農會技術員ヲ帶同シテ、各大字ニ農事實行組合ノ設立ヲ勸奬シテ、之ヲ普及設立シ、大イニ共同一致ノ美風ヲ振起シタリ。

又、同村農業ノ園藝化ヲ企圖シ、蔬菜、果實、切花等ノ栽培ヲ奬メテ、其產額ヲ增加シ、殊ニ栗ノ栽培ハ年次增加シテ、將來ニ一大產地タラントスルノ形勢アリ。又切花用トシテノ彼岸櫻ハ、同村内空地利用植物トシテ、名ヲナスニ至レリ。又一面、有畜農業ノ奬勵ニ盡瘁シテ、佴牛數ヲ著シク增加セシメ、以テ同村農業ノ改良ヲ促シタル功績ハ、實ニ顯著ナルモノアリ。又、現在宇陀郡農會副會長トシテ、特ニ郡内農業、各般ノ改良計畫ヲ樹立シテ統掌專ラ努メ、又縣會議員トシテ、縣ノ勸業施設ニ寄與スル處尠カラス。

奈良縣奈良市般若寺町
牧畜業　植　村　武　治　郎
慶應元年三月十一日生

一、性行及德望

資性溫厚篤實、博愛ノ精神ニ富ミ、夙ニ公共ノ念ニ厚ク、鄉黨ノ信望高シ。

一、功績ノ概要

明治十六年、牧畜業ニ志シ、乳牛ヲ佴養シ、縣下搾乳業ノ端緒ヲ啓キ、爾來專心乳牛佴育ノ研究、優良種牛ノ產出ニ努メ、縣下畜產業ノ開發ニ幾多ノ努力ト犧牲ヲ吝マズ。明治三十年、自ラ發起シテ、奈良縣牛乳組合ヲ組織シ、大正五年、改メテ大和牛乳同業組合ヲ組織シテ、其ノ要職ニ就キ縣下乳業界ノ先驅者トシテ、多大ノ貢獻ヲ爲セリ。又、米國其他ヨリ、率先シテ優良種牛ヲ購入シテ、改良ノ實ヲ擧ゲ、牧草栽培ニ意ヲ場ス等、範ヲ斯界ニ垂示セリ。明治四十三年、滿洲ヲ視察シ、彼地牧畜狀況ヲ調査ノ結果、大連ニ乳牛ヲ賣出シテ、本縣產牛ノ聲價ヲ發揚セリ同年、乳牛改良事業ニ對シ、農商務大臣ヨリ、奬勵金ヲ交付セラル。本縣下ニ於ケル行幸啓、又ハ皇族殿下御成等ノ際ニハ、其ノ都度御用命ヲ蒙ルヲ常トセリ。昭和三年、御大典ニ際シ、特ニ畜產功勞者トシテ、賜饌ノ光榮ニ浴シタリ。

一、賞　罰

大正十五年、中央畜產會ヨリ、昭和五年、大日本農會ヨリ表彰セラル

奈良縣奈良市井上町
蚊帳製造業　勝　村　直　治　郎
明治十七年一月七日生

一、性行及德望

資性溫厚篤實、多年斯界ノ改善發達ニ盡瘁シ、信望高シ

一、功績ノ概要

大正四年、奈良蚊帳同業組合ノ代議員當選、大正八年評議員、同年組長ニ選任セラレ、今日ニ至ル。組長在任實ニ十四年ニ及ビ、克ク組合員ヲ統率シ、其間、製品ノ規格統一、製品檢查施行、視察員ノ派遣、品評會ノ開催、紛議ノ調停、販路擴張施設、國產織物時報ノ創刊、ミシン縫講習會ノ開催、輸地ノ織物消費稅免稅等ニ盡力シ、又最近組合員ヲ勸奬シテ、昭和三年、利用組合奈良殖產社ヲ組織シ、布シルケツト裝置、其ノ他ノ整理機械ヲ設備シテ、麻布、綿麻交織物、綿布ノ整理ヲ完全ナラシメ、倘機械裝置改良促進ノ爲、組合ヨリ補助金ノ交付計畫ヲ樹テ、之ガ實行ニ努力シツヽアリ。其他、縫目無シ廣幅蚊帳地ノ製織、或ハ南洋ヘノ販路開拓、或ハ染色乾燥機ノ考案、文化蚊帳ノ發明等、不撓ノ意氣ト熱誠トヲ以テ、克ク之ニ當リ、殊ニ本年染色ノ改良ヲ圖シ、苦心慘憺、漸ク之ニ成功シ、則チ幾多ノ障碍ト困苦トヲ排シ、改良染ヲ斷行、遂ニ十數年間ノ懸案ヲ解決シ、從々奈良蚊帳ノ聲價ヲ宣揚セシメタル等其功績尠カラズ。昭和三年、御大典ニ際シ、產業功勞者トシテ、地方賜饌ノ光榮ニ浴シタリ。

一、賞　罰

昭和四年、產業功勞者トシテ、本縣知事ヨリ表彰セラル。

奈良縣高市郡八木町大字小房
輸出織布業　藤　岡　敬　治　郎
安政五年十月二十五日生

一、性行及德望

資性豁達ニシテ、進取ノ氣象ニ富ム。夙ニ本縣綿業界ノ元老ヲ以テ知ラレ、且公共ノ觀念ニ厚ク、盡瘁スルコト尠カラズ。町會議員ノ職ニ在ル實ニ四十有三年、鄉黨ノ信望頗ル高シ。

一、功績ノ概要

明治三十三年、同業組合法ノ施行ヲ見ルヤ、自ラ率先シテ、本縣綿織布業者ノ同業組合設置ニ奔走シ、遂ニ同年九月、設立認可ヲ得タリ。選バレテ組合長ト爲ルヤ、銳意、大和木綿ノ聲價發揚ニ力ヲ致セリ。其ノ後組合ガ政爭ノ具トナリ、百繁瘼出、遂ニ解散ノ外ナキニ至レル時、再ビ選バレテ組合長ト爲リ、克ク組合ノ統率ト發達ニ努メ、以テ今日アルヲ得セシメタリ。大正十四年、組合代議員ニ選バレ、今日ニ至ルモ、其間、本縣ノ綿織業ハ、時勢ノ遷移ニ依リ、素ヨリ一張一弛アリタルモ、之ガ生產額四百八十有余萬圓ヲ算シ、縣下主要產業ノ一タルヲ失ハズ。而シテ、組合ノ事業タル規格ノ統一、標本ノ蒐集、意匠圖案ノ奬勵等、常ニ之ガ奮勵ヲ加ヘ、以テ大和木綿ノ改良ニ、輸出ノ增進ニ、不斷ノ努力ヲ怠ラズ。倘一面、情義ニ富ミ、研究心深ク、老齡撓ムナク、自ラ日夜工場ニ入リ、理想的工場ノ管理ヲ行ヒ、目下、軍需品綿小絨ノ製造ヲモ爲セリ。因ニ、同人經營ニ係ル藤岡工場ハ、其設備ノ完全ト、科學的經營ニ關シ、縣下ノ模範工場トシテ、世人ノ知ル所ナリ。

奈良縣添上郡治道村大字發志院
農　業　越　智　太　兵　衛
明治十五年十一月二十六日生

一、性行及德望

資性溫厚篤實、夙ニ公共ノ念ニ富ミ、就中產業上ノ功績著大ニシテ、鄉閭之ヲ德トシ、信望一世ニ高シ。

一、功績ノ概要

明治四十四年、有限責任發志院信用組合ノ設立ニ奔走シテ、之ガ組合長ト爲ルヤ、拮据經營、組合ノ發展ニ努メ、獻身的努力ヲ拂ヒタル結果、成績年ヲ逐ウテ向上シ、昭和六年末現在ニ於テ、運轉資金八拾餘萬圓、貯金六拾參萬餘圓ヲ算シ、次テ併設ノ購買、販賣利用ノ各部、何レモ顯著ナル發達ヲ遂ゲ、遺憾ナク組合機能ヲ發揮シ、地方產業ノ發達、民風ノ改善ニ貢獻スルコト多大ニシテ、今ヤ全國的優良產業組合トシテ、屢々選奬ノ榮譽ニ浴セル所以ノモノ、同人ガ、多年銳意、組合經營ニ努力シタル賣タラズンバアラズ。

又本縣蠶糸業ヲ振興スベク、大正十五年、奈良縣乾繭倉庫株式會社ノ設立ニ力ヲ致シ、次テ社長ニ就任スルヤ、一意專心、創立ノ事務ニ盡瘁シ更ニ之ヲ產業組合組織トスルノ得策ヲ感ジ、萬難ヲ排シテ、昭和二年、之ヲ決行セリ。爾來、益々其經營ニ任ジ、漸次健實ナル發展ヲ遂ゲツヽアリテ、本縣蠶糸業界ニ盡スコト多大ナリ。

夙ニ農業水利ニ意ヲ留メ、居村及隣接櫟本町ノ耕地ハ、常ニ用水ノ不足ヲ訴ヘ、動モスレバ其枯渇スルモノアルヲ憂ヘ、地方有志ニ、水利改良事業ノ必要ヲ力說シ、櫟本町長ト相謀リ、東奔西走、萬難ヲ排シテ之ガ實現ニ努メタル結果、一大溜池擴築計畫成リ、大正十五年起工、昭和六年工事ヲ完成セリ。縣營白川溜池是ナリ。而シテ、此受益地積五百餘町歩、工費實ニ四拾萬圓ヲ算セリ、尙、現ニ縣耕地協會評議員トシテ、縣下耕地事業ノ進展ニ專念シ、其功績顯著ナルモノアリ。

一、賞　罰

昭和七年二月、本縣知事ヨリ、產業功勞者トシテ表彰セラル。

奈良縣吉野郡下市町
產業組合理事　正八位　木　田　一　二　三
慶應三年九月十二日生

一、性質及德望

資性豪快ニシテ、進取ノ氣象ニ富ム。夙ニ企業ノ才ニ長ジ、畫策スル所多シ。鄕閭ノ信望極メテ厚シ。

一、功績ノ概要

明治三十一年、故土倉庄三郎ト協力シテ、吉野材木會社ヲ創設シ、和歌山市場ニ於ケル吉野材ノ商權回復、販路ノ擴張ヲ企畫シ、遂ニ之ガ進出ニ多大ノ効果ヲ齎シタリ。

明治三十三年以降、屢々奈良地方森林會議員ニ就職シ、地方產業及國土保安ノ爲施設セラレツヽアル保安林ノ編入解除審議ニ參與シ、斯業ニ寄與スル所多シ。

明治三十四年以來、大和山林會評議員及理事ニ就任シ、本縣森林事業ノ興隆ニ貢獻スル所尠カラズ。就中、借地制度ニ依ル立木權ノ確保、幷之ヲ擔保トシテ金融方途ヲ講ズベキ立木法ノ制定ハ、多年業者ノ宿望ナルモ、借地制度ニ依ル林業ノ經營ハ、他府縣ニ其類例極メテ少ク、容易ニ政府ノ容ルヽ所トナラザルヲ遺憾トシ、明治三十八年以降、每年司法、農商務兩省ニ、法令ノ不備ト、立木法制定ノ必要ヲ熱心ニ陳情シタル結果、終ニ明治四十二年ニ至リ、單行法ノ發布ヲ見ルニ至リ、爲ニ縣下林業者ノ稗益スル所甚大ナルヲ認ム。爾來、縣下ニ於ケル借地制度ニ依ル森林ノ立木權確保、幷金融上必要ナル借地ノ實測調査ヲ、大和山林會ニ於テ擔當スルコトヽシ、自ラ其掌理ノ任ニ當リ、終ニ二萬三千餘、地域一萬九千八百町歩ノ調査ヲ完了セリ。

其他、吉野鐵道ヲ計畫シテ、自ラ其社長ト爲リ、以テ地方交通ノ利便ト其開發ニ努メ、吉野川水系ヲ利用シテ、水力電氣事業ヲ起シ、山村僻陬ノ地ヲモ、等シク文明ノ惠澤ニ浴セシメ、或ハ地方銀行ノ合同ヲ計畫シ幾多ノ難局ヲ經テ、之ガ完成ヲ遂ゲタル等、幾多ノ公益事業ニ盡瘁シタ

販路ヲ開拓スルニ至リ、副業ハ鰕ヲ主業トナリ、遂ニ同町屈指ノ產業トナレリ。然ルニ、其後財界ノ不況ニ伴ヒ、金融ハ梗塞シ、中小產階級ノ困窮漸ク甚シク、動モスレバ名聲ヲ博シタル製絲事業ノ衰退センコトヲ憂ヒ、大正十五年、庶民金融機關トシテ、下市信用組合ノ設立ニ參畫シ推サレテ組合長ニ就任スルヤ、一意地方金融ノ圓滑ニ留意シ、組合精神ノ普及徹底ニ努メ、誠心誠意、之ガ經營ニ任ジタル結果、成績年ヲ逐ウテ向上シ、設立後三ケ年ニシテ、同組合ガ本縣知事ヨリ、優良組合トシテ表彰セラルヽニ至レリ。然レドモ、同人ハ之ニ滿足セズ、日夜粉骨碎身、更ニ組合ヲ中心ニ、町重要產業タル蒟、三方、漆器ノ增產ト、中小產者ノ經濟ノ發達ニ努力シ、一面勤儉力行ノ精神涵養ニ盡瘁シタル爲、組合員ハ絕大ノ信賴ヲ組合ニ繫ギ、昭和六年末ニ於テ、貯金人員五千二百餘人、金額七拾八萬餘圓ニ達シ、町資金ノ七割ヲ吸收セリト推定セラル。而モ貸付金ハ、前記ノ產業資金ニ重點ヲ置キ、其他舊債借替、家政整理資金等ニシテ、現在七拾九萬餘圓ニ達セリ。之レガ利用者ハ、概ネ五百圓未滿ノ者多ク、組合員ノ七割五分ヲ占メ、庶民金融機關トシテ、遺憾ナク其機能ヲ發揮シツヽアリテ、本年五月、大阪市ニ開催ノ全國產業組合大會ニ於テ、中央會頭ヨリ、優良組合トシテ表彰ノ榮ヲ得タルハ一ニ同人ノ獻身的努力ノ賜ナリト謂フベシ。

一、賞　罰

昭和四年、產業組合中央會奈良支會ヨリ、產業組合功勞者トシテ表彰セラル。

奈良縣吉野郡龍門村大字佐々羅
銀行業　勳八等　阪　本　仙　次
明治二年三月十九日生

一、性行及德望

資性溫厚篤實、夙ニ公共ノ念ニ富ム。夙ニ企業ノ才ニ長ジ、畫策スル所多シ。鄕閭ノ信望極メテ厚シ。

一、功績ノ概要

明治三十一年、故土倉庄三郎ト協力シテ、吉野材木會社ヲ創設シ、和歌山市場ニ於ケル吉野材ノ商權回復、販路ノ擴張ヲ企畫シ、遂ニ之ガ進出ニ多大ノ効果ヲ齎シタリ。

明治三十三年以降、屢々奈良地方森林會議員ニ就職シ、地方產業及國土保安ノ爲施設セラレツヽアル保安林ノ編入解除審議ニ參與シ、斯業ニ寄與スル所多シ。

明治三十四年以來、大和山林會評議員及理事ニ就任シ、本縣森林事業ノ興隆ニ貢獻スル所尠カラズ。就中、借地制度ニ依ル立木權ノ確保、幷之ヲ擔保トシテ金融方途ヲ講ズベキ立木法ノ制定ハ、多年業者ノ宿望ナルモ、借地制度ニ依ル林業ノ經營ハ、他府縣ニ其類例極メテ少ク、容易ニ政府ノ容ルヽ所トナラザルヲ遺憾トシ、明治三十八年以降、每年司法、農商務兩省ニ、法令ノ不備ト、立木法制定ノ必要ヲ熱心ニ陳情シタル結果、終ニ明治四十二年ニ至リ、單行法ノ發布ヲ見ルニ至リ、爲ニ縣下林業者ノ稗益スル所甚大ナルヲ認ム。爾來、縣下ニ於ケル借地制度ニ依ル森林ノ立木權確保、幷金融上必要ナル借地ノ實測調査ヲ、大和山林會ニ於テ擔當スルコトヽシ、自ラ其掌理ノ任ニ當リ、終ニ二萬三千餘、地域一萬九千八百町歩ノ調査ヲ完了セリ。

其他、吉野鐵道ヲ計畫シテ、自ラ其社長ト爲リ、以テ地方交通ノ利便ト其開發ニ努メ、吉野川水系ヲ利用シテ、水力電氣事業ヲ起シ、山村僻陬ノ地ヲモ、等シク文明ノ惠澤ニ浴セシメ、或ハ地方銀行ノ合同ヲ計畫シ幾多ノ難局ヲ經テ、之ガ完成ヲ遂ゲタル等、幾多ノ公益事業ニ盡瘁シタルコト、舉ゲテ數フベカラズ。其功績、寔ニ著大ナルモノアルヲ認ム。

一、賞　罰

海防費金千圓ヲ獻金シタルニ依リ、黃綬褒章ヲ賜ハル。

奈良縣高市郡眞菅村大字小槻
林業　勳七等　岡　橋　清　左　衛　門
明治四年六月三十日生

一、性行及德望

資性溫厚篤實、夙ニ公共ノ念ニ厚ク、縣下林業界、金融界ニ貢獻スルコト尠カラズ、一般ノ信望厚シ。

一、功績ノ概要

明治四十年十二月以來、大和山林會評議員並理事ニ就任シ、縣下山林業ノ經營改善ニ寄與セシ所尠カラズ。就中同志ト共ニ立木法ノ制定ヲ政府ニ要望シ、之ガ實現運動ニ參畫シ、盡瘁スル所アリ、遂ニ其目的ヲ達シ明治四十二年ニ至リ、同法ノ制定ヲ見ルニ至レリ。

又、大和山林會ノ事業トシテ施設セル山村副業奬勵費ニ對シ、基本金六千圓ヲ寄附シテ、之ヲ後援シ、吉野郡四鄕村ニ於ケル自家所有林ノ山奬育成地ヲ、地方青年團ノ爲開放シテ經營セシムル等、林業上ニ及ボシタル功績尠カラス。

大正十一年二月以來、奈良地方森林會議員ニ任ジ、地方產業幷國土保安上ノ施設ニ係ル保安林ノ編入解除審議ニ參與シ、縣下林業ノ發展ニ貢獻セリ。

一、賞　罰

關東大震災ニ際シ、金品寄附ノ廉ニヨリ、紺綬褒章ヲ下賜セラル。

奈良縣吉野郡上市町大字上市
林業　北　村　宗　四　郎
明治三年十月十九日生

一、性行及德望

資性剛直ニシテ、夙ニ公共ノ念ニ富ミ、功績尠カラズ。最近迄貴族院議員ノ職ニ在リテ、鄉黨ノ信望頗ル高シ。

一、功績ノ概要

明治三十四年以來、大和山林會評議員及理事トナリ、本縣林業ノ爲、盡瘁セシ所尠カラス、特ニ、本縣獨特ノ借地制度ニ依ル立木權ノ確保、幷之ヲ金融化スベキ立木法ノ制定ハ、業者ノ久シク熱望シタル所ナルモ、借地植林制度ノ全國的ナラザル爲、政府當局ノ關心薄キヲ慨シ、阪本仙次氏ト共ニ、明治三十八年以來五ケ年間、每年上京シ、司法、農商務兩省ニ陳情シテ、立木法制定ノ必要ナルヲ力說シタル結果、遂ニ明治四十二年、之ガ單行法ノ發布ヲ見ルニ至リ、爲ニ縣下林業界ノ稗益スル所甚大ナルモノアリ。曩來、單行法發布ト共ニ、調査整備ヲ要スル借地ノ實測、幷ニ森林調査ニ付テハ、阪本氏ト共ニ鋭意努力シ、二萬三千竿、面積二萬九千八百町歩ノ調査ヲ完了シ、遂ニ永年ノ懸案ヲ解決シタリ。

明治四十一年ヨリ大正六年ニ至ル九ケ年間、吉野材木同業組合聯合會組長トシテ、吉野川流域ニ於ケル水陸運搬路ノ改善施設ヲ爲シ、同流域內產出材ノ利用上ニ寄與シ、更ニ之ガ市場ノ進出ニ貢獻スル所アリ。大正十年以來、奈良地方森林會議員ニ就任シ、地方產業幷ニ國土保安上施設セラレツヽアル保安林ノ編入解除審議ニ參與シ、斯業ニ盡瘁スル所多シ。又、昭和三年以來、林業經濟ノ緩和ヲ期セン爲、全國山林會聯合會ト呼應シテ、木材關稅ノ引上ゲ、森林火災保險、林產物運送運賃輕減、國產材使用、其他森林金融等ニ付、努力スル所多ク、本縣林業界ノ爲、其功績顯著ナルヲ認ム。

奈良縣南葛城郡大正村大字西松本
大和同志會副會長　吉川吉治郎

一〇二

明治十四年一月二十一日生

一、性行及德望

資性溫厚ニシテ、穩健ナル志操ヲ持シ、夙ニ融和事業ニ携ハリ、功績尠カラズ。官民ノ信賴厚シ。

一、功績ノ概要

明治四十一年、大正村西松本矯正會副會長ニ擧ゲラレ、翌四十二年、大正村矯風委員、及南葛城郡矯風委員ヲ囑託セラルヽヤ、鋭意地方改善ニ力ヲ致シ、先ヅ村內賭博常習者ヲ說得シテ、資金ヲ給與シ、正業ニ就カシメ、以テ惡習ノ根絕ヲ計リ、大字トラホーム治療所ノ設置ニ奔走シテ之ガ撲滅ヲ期スル所アリ。又衛生保健ニ關スル思想ノ普及ニ努メ、更ニ貯蓄ヲ奬勵シ、圖書閱覽所ヲ設ケテ、向學心ヲ養成シ、或ハ道路溝渠ノ整備、不良住宅ノ改善等ニ盡瘁スル所尠カラズ、其ノ成績見ルベキモノアリ。

大正三年、大和同志會ノ幹事トナリ、大正十二年、同會總理ニ、翌十三年副會長ニ進サルヽヤ、專ラ會務整理ノ任ニ當リ、每日事務所ニ出勤シテ、會ノ發達振興ト融和ノ促進、地方ノ改善ニ鋭意シ、他ニ餘念ナシ。

大正十一年頃、水平社勃興ノ際、會員中之ニ參加スルモノ多ク、大和同志會ノ存立上、甚ダ危機ニ瀕シタリシモ、同人ハ同志ト協合、固ク矯激ナル行動ヲ排除シ、穩健着實ナル方法ニ依リ、差別撤廢ヲ計ランコトヲ期シ、縣內各地方ニ出張シテ、或ハ講演會、講習會ノ講師トナリ、又座談會等ヲ屢々開催、內部同胞ノ自覺向上ヲ計ルト共ニ、一般民ニ對シ因襲的差別觀念ノ除去ニ努メ、又同志會ヲ通ジテ、育英奬勵、移住民奬勵產業奬勵等ニ一段ノ力ヲ加ヘツヽアリテ、融和ノ實大ニ擧リ、通婚モナス者每年十數名ニ上ルノ實情ニアリ。今ヤ大和同志會ハ、全國三十七ノ融和團體ト伍シテ、中央融和事業協會ニ連繫ヲ保チ、又近畿融和聯盟ニ加入シテ、問題ノ研究ト連絡ヲ圖リ、本問題ノ先進地タルニ耻ヂザル活動ヲナシツヽアルハ、全ク本人ノ獻身的努力ニ由ルモノ多ク、寔ニ本縣融和事業ノ第一人者トシテ、推賞ニ値スベキモノアリ。

一、賞　罰

大正十一年、融和事業功勞者トシテ、本縣知事ヨリ表彰セラレタルヲ始メトシ、內務大臣、知事ヨリ表彰ヲ受クル數次、昭和三年御大典ニ際シ社會事業功勞者トシテ奎饌ヲ賜ハル。

奈良縣吉野郡大淀町大字下淵
農業　東　清吉
明治十一年四月四日生

一、性行及德望

資性溫厚篤實、思慮深ク、公共心ニ富ミ、殊ニ融和事業ニ貢獻シ、一般ノ信望特ニ厚シ。

一、功績ノ概要

夙ニ融和事業ニ思慮スル所アリ、則チ差別ノ撤去、融和ノ實現ハ、舊來ノ因襲除去ニアルハ勿論ナリト雖、亦部落民ノ發憤ト向上自覺ヲ圖ルハ本問題解決ノ要緖ナリトノ信念、洵ニ肇キモノアリ。サレバ風紀ノ改善勤倹ノ鼓吹、職業ノ開拓等、生計ノ確立ニヨリ、生活ノ向上ヲ圖リ、社會上ノ地位獲得ニ努メシメントシ、大正八年區長ニ選バルルヤ、教育ノ普及向上ヲ圖リ、兒童ノ就學ヲ奬勵シ、特ニ貧困者ニ對シテハ、學用品ヲ給與シ、或ハ金圓ヲ給與スル等、奬勵ヲ怠ラザリシヲ以テ、當時區內ニ於テ、既ニ不就學者ヲ絕ツニ至レリ。尙補習教育及青年ノ修養ニ意ヲ用ヒ、日夜奔走、其普及ヲ怠ラズ。現ニ、同區男女青年修養會長トシテ熱誠ニ指導シツヽアリ。

第五章　功勞者

區民中「トラホーム」患者頗ル多ク、到底放任シ難キヲ見ルヤ、大正七年寺院ノ一部ヲ治療所ニ充用シテ、自ラ金四百圓ヲ出シ、爾來施設ヲ繼續シ、今日ニ及ビ、其成績見ルベキモノアリ。又、區內ニハ浴場設備ノ不潔不完全ナルヲ認メ、之ガ改築ヲ唱道シ、工費壹萬壹千餘圓ヲ以テ、大正十一年、公設浴場ヲ竣工セリ。其他、共同井戸ノ改築、道路溝渠ノ改修ヲ行ヒ、部落民ノ衛生狀態改善ニ資シ、爾來ノ面目ヲ一新セリ。

其他、託兒所ノ建設ナシ、幼兒ノ保育設備ヲ整ヘ、一面敬神思想ノ養成、共同生活ノ訓練ニ力ヲ竭シ、動モスレバ潛蝕セムトスル不良思想ノ防止ヲ講ズル等、多年獻身的努力ヲ續ケタルヲ以テ、今ヤ同區ハ、其ノ民風推賞ニ値スベキモノアリ。又方面事業ニ盡瘁シ、昭和四年、吉野郡聯合會ヲ組織シ、之ガ會長ニ推選セラレ、同郡方面事業ノ振興ニ、多大ノ貢獻ヲ爲シツヽアリ。

一、賞　罰

曾テ社會事業功勞者トシテ、本縣知事、中央融和事業協會、幷內務大臣ヨリ表彰セラレ、昭和五年ニハ、畏クモ親閱御宴ニ御召ノ光榮ニ浴シタリ。

奈良縣立奈良中學校長兼教諭
從五位勳四等　古川正澄
明治四年七月十日生

一、性行及德望

資性穩健着實ニシテ、德望高シ。

一、功績ノ概要

明治二十六年三月、愛知縣尋常師範學校卒業、初等教育ニ從事シ、同二十九年、高等師範學校ニ入學、同三十三年卒業、爾來、茨城、鹿兒島ノ

両師範學校、三重縣立第三中學校ノ各教諭、青森縣立弘前中學校長兼教諭、島根縣師範學校長、富山縣師範學校長ヲ經テ、大正九年、本縣師範學校長ニ補セラルルヤ、鋭意同校教育ノ刷新ヲ圖リテ、優良ナル卒業生ヲ輩出セリ。又常ニ縣下小學校ヲ視察シテ、卒業生ノ指導ニ努ムルト共ニ、一方卒業生トノ連絡ヲ密ニシ、校内ニ宿泊所ヲ新設シ、初等教育研究會ヲ開催シテ、縣下初等教育者ノ奬勵所ヲ知ラシメ、爲ニ本縣初等教育ノ一大進歩ヲ見ルニ至ル。

大正十三年、縣立奈良中學校ノ創立ニ際リ、其ノ校長ニ任セラルルヤ、新設學校トシテ、各般ノ施設經營ニ、幾多ノ苦心ト細心ノ注意トヲ拂ヒ特ニ、教授上實力ノ養成、訓練上規律ノ徹底ニ努メ、成績ノ見ルベキモノ尠カラズ。爲ニ同校ハ、遂ニ確健ナル發達ヲ遂ゲツヽアリ。教職ニ在ルコト前後三十有五年、終始一貫、至誠以テ育英ノ事ニ從ヒ、毫モ倦色ナシ。其功績顯著ナルヲ認ム。

一、賞　罰

昭和三年十一月、大禮ヲ行ハセラルルニ際リ、多年教育ニ從事シ、精勵其ノ職ニ盡シ、功績顯著ナルノ故ヲ以テ、文部大臣ヨリ表彰セラル。

奈良縣立高田高等女學校長兼教諭

從五位勳六等　井　上　嘉　三　郎

明治十四年一月二十八日生

一、性行及德望

資性溫厚篤實、德望高シ。

一、功績ノ概要

明治三十五年、愛知縣第一師範學校卒業後、同縣第二師範學校訓導ニ任セラレ、同三十六年、東京高等師範學校ニ入學、同四十年同校卒業、岩手縣師範學校教諭兼訓導、愛知縣第二中學校教諭ヲ經テ、同四十三年、本縣師範學校教諭ニ任セラル。爾來、同校ニ勤續スルコト十二ケ年、精勵恪勤、至誠以テ事ニ當リ、諄々トシテ生徒ヲ導キ、實踐躬行範ヲ垂レ常ニ溫容ヲ以テ接ス。隨テ、生徒ノ信賴極メテ厚ク、大正四年、同校附屬小學校主事ヲ命セラルルヤ、縣下初等教育ノ改善指導ヲ目標トシテ進ミ、學理ト實際ノ調和ニ努メ、或ハ研究會ヲ開催シ、縣下初等教育ノ發展ヲ圖ル等、其效果大ニ顯ハル。大正十一年、縣立高田高等女學校長兼教諭ニ任セラルルヤ、鋭意同校教育ノ刷新ヲ企圖シ、部下教員ヲ奬勵シテ、大ニ教授方法ノ改善ヲ促シ、一面内容設備ノ充實ニ力ヲ致スト共ニ生徒ノ訓練ヲ徹底セシメ、其ノ成績大ニ見ルベキモノアリ。縣下高等女學校中、優良校ト稱セラルルニ至レリ。教育ニ從事スルコト前後二十六年、孜々トシテ職務ニ精勵シ、其功績顯著ナルモノアルヲ認ム。

奈良縣南葛城郡御所尋常高等小學校訓導兼校長

正七位勳六等　增　田　常　治　郎

明治九年十一月四日生

一、性行及德望

資性溫厚篤實、德望アリ。

一、功績ノ概要

明治三十一年、奈良縣尋常師範學校卒業、山邊郡山邊高等小學校訓導ニ任セラレ、爾來、奈良縣師範學校訓導、郡立南葛城農學校教諭、南葛城郡名柄尋常高等小學校訓導兼校長ヲ經テ、大正三年、同郡御所尋常高等小學校訓導兼校長ニ任セラレ、以テ今日ニ至ル。昭和五年十月、奏任官ヲ以テ待遇セラレ、昭和六年十一月以來、奈良縣聯合教員會副會長トシテ、本縣教育ノ爲活動ジツヽアリ。初等教育ニ從事スルコト實ニ三十有四年、其間終始一貫、名利ノ外ニ卓越シ、孜々トシテ育英ノ任ニ當リ、現任中、本縣師範學校卒業ノ最古參者トシテ、重キヲ爲ス。其功績大ナリト謂フベシ。

一、賞　罰

大正三年二月、多年教育ニ功勞アルノ故ヲ以テ、本縣知事ヨリ表彰セラル。

昭和三年十一月、大禮ヲ行ハセラルルニ當リ、多年教育ニ從事シ、精勵其ノ職ニ盡シ、功勞顯著ナルノ故ヲ以テ、文部大臣ヨリ表彰セラル。

奈良縣高市郡晩成尋常高等小學校訓導兼校長

正七位勳七等　奥　西　德　治　郎

明治十二年七月二十二日生

一、性行及德望

資性溫厚篤實ニシテ、德望高シ。

一、功績ノ概要

明治三十三年、奈良縣師範學校卒業、爾來、山邊郡朝和高等小學校訓導同郡山邊高等小學校訓導、奈良市高等小學校訓導、添上郡田原尋常高等小學校訓導同小學校長、同郡治道尋常高等小學校訓導兼校長ヲ經テ、大正六年、高市郡晩成尋常高等小學校訓導兼校長ニ任セラレ、昭和五年十月、奏任官ヲ以テ待遇セラル。初等教育ニ從事スルコト三十二年、一意專心事ニ當リ、常ニ成績ノ優秀ヲ以テ認メラル。而シテ、現任校ニ勤續スルコト十有五年、克ク部下職員ヲ奬勵シ、教授訓練ノ改良ヲ圖リ、成績見ルベキモノ多ク、兒童父兄ノ信賴極メテ厚シ。又縣下初等教育者間ニ重キヲナシ、現ニ奈良縣聯合教員會ノ會長トシテ活動ジツヽアリ。以テ其ノ功績ノ顯著ナルヲ認ムルニ足ル。

一、賞　罰

大正四年二月、教育功勞者トシテ、本縣知事ヨリ表彰セラル。

奈良縣奈良市小西町

私立正氣書院商業學校長兼教諭　越　智　宣　哲

慶應三年九月十三日生

一、性行及德望

資性剛毅ニシテ、直情徑行、夙ニ縣下ノ碩儒トシテ共聞エ高ク、殊ニ多年育英ノ事ニ從ヒ、功績尠カラス。一般ノ信望頗ル高シ。

一、功績ノ概要

幼時嚴父ナル庭訓ノ陶化ヲ受ケ、後東ニ京都或ハ縣下ノ通儒ニ學ビ、進ンデ經學ノ蘊奥ヲ窮ムルヤ、大阪市藤澤南岳ノ門ニ入リテ、漢學ヲ研修ス。明治二十六年、縣下二階堂村ニ甫メテ、正氣書院ヲ創設シ、以來儒教ノ本旨ニ則リ、育英事業ヲ經營ス。後、該書院ヲ奈良市ニ移シ、門弟愈々多キヲ加フ。昭和五年四月、文部大臣ノ認可ヲ受ケ、正氣書院ヲ財團法人トシ、其ノ事業ノ一トシテ、正氣書院商業學校ヲ經營シ、同財團理事代表、幷商業學校長兼教諭トシテ、現今ニ至ル。其薫陶ヲ受ケタル子弟三千ニ近ク、其縣下教育界ニ就職セルモノ二百六十餘名ニ達シ、其他、官衙、實業界ニ活動セル者、擧ゲテ數フベカラズ。著書頗ル多ク、皆忠孝ヲ基トシ、國体顯彰ニ努メタルモノニシテ、就中「國民矜式」ト「三敬銘」ハ、明治天皇崩御ノ際、感慨ノ餘執筆シタルモノニ。三敬銘ハ、當時一千部ヲ印刷ニ付シ、縣下官公署、學校ニ配寄シ、今ニ、正氣書院ニ於テハ、毎日授業前、生徒ニ之ヲ合唱セシムルヲ常規ト爲セリ。又常ニ縣下各地ノ學校、教育會、青年團、其他各種ノ團体、及京阪地方ニ招聘セラレ、修養ニ關スル講義講演ヲ爲シ、以テ世道人心ヲ警メ、思想善

導ニ力ヲ致ス等、社會教育上盡瘁スル所多シ。

一、賞　　罰

昭和三年十一月十六日、教育功勞者トシテ、地方饗饌ヲ賜ハル。

私立奈良育英高等女學校同奈良育英裁縫女學校長

藤井シヨウ

明治十五年十二月十五日生

一、性行及德望

資性健實ニシテ、克ク亡夫ノ遺業ヲ繼承シテ、躬ラ之ガ經營ノ任ニ當ル寔ニ女丈夫ノ聞エ高シ。

一、功績ノ概要

明治三十三年、熊本縣私立商業高等女學校卒業、同三十四年、大分縣西國東郡南部高等小學校訓導、鹿兒島縣姶良郡柁城女子尋常高等小學校訓導奈良市立奈良女子職業學校助教諭、大分縣立大分高等女學校、同女子師範學校助教諭ヲ經テ、明治四十二年、縣立奈良高等女學校教諭ニ任セラレ、大正三年退職ス、其間、私立奈良育英女學校長藤井高藏ニ嫁シ、克ク夫ヲ共ケテ教育ニ從事シ、私立學校ノ經營ニ任セリ。同校ハ、明治三十九年一月ノ設立ニシテ、縣下ニ高等女學校ノ設立少キ、時代ニ當リ、鋭意之ガ經營ニ努メ、常ニ好成績ヲ收メタリ。大正十二年、學則ヲ改正シ、奈良女子高等裁縫學校ト改稱シ、同年私立育英高等女學校ヲ併置シ建築費拾萬壹千圓ヲ以テ、校舍新築中、大正十三年六月、不幸夫高藏ヲ失ヒシモ屈セズ、克ク夫ノ遺業ヲ繼承シ、自ラ校主ト爲リ、鋭意工事ヲ完成シ、昭和三年十月兩校長トナリ、專ラ內容設備ノ充實ニ努ムルト共ニ、部下職員ヲ督勵シ、大ニ成績ノ向上ヲ圖リツヽアリ。寔ニ縣下立私學校界ノ異材、且、本縣女子教育者トシテ、其ノ力量稀ニ見ル所、其功績偉大ナリト謂フベシ。

奈良縣吉野郡十津川村大字平谷

中川まさ

明治三年四月六日生

一、性行及德望

資性溫良ニシテ貞淑、德望遠近ニ高シ。

一、功績ノ概要

同人ハ、故宇智吉野郡長玉置高良ノ長女ニシテ、十津川村大字折立ニ生レ、明治二十一年、同村大字平谷中川貞夫（現十津川村長）ニ嫁シ、克ク舅姑ニ事ヘ、夫ヲ扶ケ、家政ヲ整ヘ、子女ノ教養ニ力ヲ致スト共ニ、一面地方社會教育ニ志シ、大正七年、率先シテ平谷婦人會ヲ起シ、之レガ會長ニ推サルヽヤ、各種講習講演會ヲ開催シテ、專ラ婦人ノ向上ニ努メ、又女子青年團員ニ對シテハ、教育点呼ヲ實施セリ。其他、草履貯金會、十錢貯金會ヲ起シ、貯金奬勵ニ努ム。大正十年、村內九大字聯合婦人會長ニ擧ゲラレ、會ノ統一ト發展ニ鋭意スル所アリ。次テ、平谷女子裁縫學校ノ設立サルルヤ、通學不能ノ子女ノ爲ニ、自宅ヲ開放シテ寄宿セシメ、自ラ生徒ノ訓練監督ニ當レリ。而シテ身既ニ老齡ニ及ビ、躬ラ研究ノ必要ヲ感ジ、東京大妻高等女學校研究科ニ入リテ、裁縫作法等ヲ學習セリ。以テ其熱誠ヲ窺フニ足ル。

夙ニ育英事業ニ志シ、貧家ノ子弟ニシテ、成績優良ナルモ上級學校ニ進ミ得ザル者ニ對シテハ、資學ヲ補給シテ遊學セシメ、其ノ恩惠ニ依リ既ニ中等教員、小學校教員、產婆看護婦トシテ活動セル者、二十數名ニ達セリト云フ。

其他、男女青年團員ニ勸メテ、大正九年以來、敬老會ヲ開催シ、又團員ト共ニ神社墓地ヲ清掃シテ、敬神崇祖ノ觀念ヲ養成シ、或ハ女子青年ノ爲ニ、日曜學校ヲ開設シテ、普通學科、裁縫等ヲ教授シ、其ノ資實ノ向上ヲ圖リ、或ハ補習教育ノ普及ニ努メ、欠席者ノ家庭ヲ訪問スル等、社會教育振興ニ盡瘁スルコト多年、其功績顯著ナルヲ認ム。

一、賞　　罰

大正十五年二月、社會教育功勞者トシテ、本縣知事ヨリ表彰セサル。

奈良縣生駒郡郡山町

退役陸軍砲兵少尉　正八位　井上平吉

明治十六年十一月二十九日生

一、性行及德望

資性溫厚篤實ニシテ、人格高潔、而モ氣慨ニ富ミ、夙ニ軍事ニ熱誠シ、信望ヲ負フ。

一、功績ノ概要

明治三十八年、郡山軍人會ニ入會シ、同會ノ爲、獻身的奉仕ヲ爲シ、以テ現時ニ於ケル一般在鄉軍人會ニ遜色ナキ活動ヲナスニ至ラシメ、同四十三年、帝國在鄉軍人會ノ創設セラルヽヤ、衆望ヲ荷ウテ郡山町分會ノ役員トナリ、常ニ犧牲的精神ヲ發露シ、克ク會務ノ遂行ニ努メ、之ガ發展ニ寄與スル所アリ。大正九年、生駒郡聯合分會長ニ推サレ、爾來重任今日ニ至ル。就職當時、郡內十九分會アルモ、分會ノ內容未ダ整ハザルモノ點カラザリシヲ以テ、私事ヲ擲チ、會務ニ盡瘁スルコト一再ナラズ或ハ聯合分會及各分會ノ規程制定、或ハ役員ノ銓衡、或ハ事業ノ計畫實施、其他庶務整理等、各般ニ渉リ秩堂、萬難ヲ排シ、本會規約ノ遂行ニ努力セリ。是ヲ以テ、各分會ハ、漸次向上發展ノ機運ニ向ヒ、聯合分會ノ統制下ニ在リテ、遂年長足ノ進歩ヲ遂ゲ、國家ノ干城、國民ノ中堅タルノ實ヲ擧グルニ至レリ。

大正九年、帝國在鄉軍人會奈良支部評議員ニ、次ニ健藏事ニ、同十四年支部副長ニ、昭和三年支部評議員ニ推薦セラル。其ノ間、支部ノ發展ヲ助成シ。殊ニ大正十三年、支部ニ於テ基本金拾萬圓ノ募集ヲ企圖スルヤ進ンデ其勸誘ニ當リ、東奔西走、寢食ヲ忘レテ之ガ調達ニ腐心シ、以テ其達成ニ鋭意セリ。現在、生駒郡聯合分會長ノ外、第十六師管聯合支部副長、本部評議員ノ要職ニ在リテ、事業ノ計畫、分會指導ノ任ニ當リ、其功績點少ナカラズ。

又、地方產業ノ開發ニ鋭意スル所アリ、大正初年、郡山地方ニ惹起シタル農村水利問題ニハ、挺身之ガ調停ニ立チ、樽俎折衝、遂ニ圓滿ナル解決ヲ遂ゲ、次テ小作爭議ニ當リテモ、克ク兩者ノ間ニ介在シ、和衷協調ニ努メ、或ハ耕地整理組合ヲ設立シ、自ラ其ノ組合長トナリテ、農業利益ノ增收ニ盡瘁シ、其他勤倹奬勵ヲ行ヒ、佛教護國團ト提携シテ、社會教化事業ニ從ヒ、或ハ青年團、青年訓練所、處女會ヲ指導誘掖スル等、地方公益事業ニ努力スルコト斯クノ如シ。其功績、蓋シ鮮少ナラザルモノアルヲ認ム。

一、賞　　罰

大正十年、陸軍大臣ヨリ、軍事功勞者トシテ、昭和三年御大禮ニ際シ、軍事功勞者トシテ、昭和七年、軍人勅諭下賜五十年記念祝典ニ際シ、軍事功勞者トシテ、何レモ陸軍大臣ヨリ表彰セラル。

奈良縣山邊郡丹波市町大字三島
永　尾　芳　枝
慶應二年八月十七日生

一、性行及德望
資性快活ニシテ、奉公ノ念ニ厚ク、義侠心ニ富ミ、衆人ノ敬慕スル所ナリ。

一、功績ノ概要
實父伊降伊藏ノ素志ヲ繼ギ、多年傷病兵ノ慰籍、軍人遺族ノ救護、癈兵ノ擁護ニ心血ヲ傾注シツヽアル女丈夫ニシテ、明治三十七八年戰役ニ際シテハ、愛國婦人會員トシテ、率先在營軍人及傷病兵ノ慰問ヲ爲シ、且ツ自巳所有ノ貴金屬品ヲ日本銀行ニ提供シ、其ノ收得金ヲ恤兵部ニ寄附シ、或ハ私財ヲ投ジテ、傷病兵ニ金品ヲ寄贈セリ。然レドモ、個人ノ力素ヨリ微弱ナルヲ以テ、團体的行動ノ要ヲ感ジ、愛國婦人會山邊郡分會幹事トシテ、大ニ會員ノ増募、會務ノ發展ニ努力スル所アリ。又一方、日本赤十字社篤志看護婦人會山邊分會ヲ創立シ、同會幹事トシテ、會員ト共ニ、日夜同郡出征軍人家族ヲ慰問シ、其貧窮者ニ對シテハ、救濟金ヲ集メテ生計ヲ助ケ、傍ラ有志ヲ歷訪シテ寄附金ヲ取纏メ、屢々第四師團管下各兵營、及病院ヲ訪ヒ、或ハ慰問袋、冬營用防寒具ヲ募集スル等戰役中殆ンド寧日ナク、身心ヲ捧ゲテ奉公ノ誠ヲ致セリ。大正三、四年戰役ニ於テモ、篤行多ク、殊ニ、終世貴金屬製裝飾品ヲ身ニ纒ハザルヲ誓ヒ、所持ノ指環、簪等ヲ賣却シ、之ヲ軍資金ニ獻納セリ。又、西伯利亞出兵ノ事變ニ際シテモ、恤兵犒軍ニ盡力スルコト、前二大戰役ト渝リナシ。
平時ニ於テモ、軍隊ノ演習行軍等ニ際シテハ、勞ヲ厭ハズ、私財ヲ投ジテ後援斡旋ニ努メ、且、毎年師團管內各兵營ヲ訪問スルヲ例トス。
昭和三年五月、日露戰役ニ於ケル戰病死者ノ弔孃、幷奈良縣出身下士官兵慰問ノ爲、六十餘歲ノ老齡ヲ以テ、單身滿鮮地方ヲ遍歷シ、又近ク滿洲事變ニ際シテモ、金貳百圓ノ慰問金ヲ贈リ、以テ皇軍ヲ犒ヘリ。要之、軍事後援ニ貢獻シ、報國恤兵ニ鋭意スルコト多年、其功績寔ニ顯著ナリト謂フベシ。

一、賞罰
大正十年、昭和三年、及昭和七年ノ三回ニ亘リ、陸軍大臣ヨリ、軍事功勞者トシテ表彰セラル。

奈良縣北葛城郡箸尾町大字的塲
元陸軍步兵曹長　勳七等　井　上　重　平
明治二十一年七月五日生

一、性行及德望
資性慧敏ニシテ剛毅、志操堅實、事ヲ處スルニ果敢、率先躬行ス。而モ同情心ニ富ミ、衆望自ラ聚リ、一般ノ敬慕スル所ナリ。

一、功績ノ概要
大正十年、在郷軍人會箸尾町分會長ニ推サルルヤ、平素ノ抱負ヲ實行スベク、先ヅ分會規程改正ヲ斷行シ、基本財產ヲ造成シテ、分會活動ノ基礎ヲ固メ、且規約貯金組合ヲ設立シテ、會員ニ勤儉ノ美風ヲ奬メ、爾來數年、着々健實ナル發達ヲ遂ゲ、分會ヲシテ名實共ニ模範分會タル價値ヲ收メシメタリ。
大正十二年、北葛城郡聯合分會長ニ就任スルヤ、內容未ダ整ハザル管內各分會ノ指導誘掖ニ活動シ、其熱誠ト圓滿ナル人格トハ、遂ニ郡內在郷軍人ヲ敎化シ、長足ノ進步發達ヲ遂ゲシムルニ至レリ。郡內ニ於テ、水平運動、農民運動、其ノ他各種ノ爭議頻發スルアリシモ、能ク郷軍會員ノ結束ヲ鞏固ニシ其ノ嚮フ所ヲ示シ、斷乎トシテ在郷軍人ノ本領ヲ發揮スルニ努メシメタル結果、會ニハ何等ノ動搖ナカリシノミナラズ、因テ社會ノ思潮ヲ善導シ、國民精神作興上寄與シタル所尠少ナラズ。
大正十三年、帝國在郷軍人會奈良支部ノ基礎ヲ鞏固ナラシムル爲、基本金造成ノ擧アルヤ、率先之ガ完成ニ努メ、短日月ノ間ニ、能ク其ノ配當額金七千五百圓ヲ募集シ、支部ノ活動ニ資スルコト尠カラズ。又昭和三年、軍人會館建設費募集ニ際シテハ、他聯合分會ニ率先シテ、之ヲ醵出セリ。
大正十四年、帝國在郷軍人會奈良支部評議員、及第十六師管聯合支部評議員ニ推薦セラレ、益々其ノ責務ノ重大ナルヲ痛感シ、愈々精勵スル所アリ。北葛城郡敎育會青年訓練所顧問ニ推薦セラルルヤ、克ク青年訓練所ノ發達ニ意ヲ致シ、且聯合分會長トシテ、各分會ヲ指導シテ、當該青年訓練所ヲ極力後援セシメ、無產青年同盟等ノ爲、入所步合低率ナリシ地方ニ對シテハ、特ニ思想善導ニ努メタル結果、近時向上ヲ見ルニ至レリ。
其ノ他、町會議員、學務委員トシテ、町治ノ整全ニ力ヲ致シ、且、北葛城郡聯合消防組顧問、町青年團顧問、郡勤儉奬勵委員等ヲ兼ネ、只管地方郷黨ノ爲貢獻シツヽアリ。

一、賞罰
昭和五年、軍事功勞者トシテ、陸軍大臣ヨリ表彰セラル。

奈良縣北葛城郡百濟村大字百濟
醫　師　竹　村　武　治
明治九年六月六日生

一、性行及德望
資性豪氣快活ニシテ、公共ノ念ニ厚ク、現ニ縣醫師會長ノ職ニ在リテ、信望縣下ニ洽シ。

一、功績ノ概要
明治三十二年、大阪府立醫學校ヲ卒業シ、郷里ニ醫業ヲ開ク。夙ニ公共ニ竭ス信念ヲ有シ、明治三十四年以來、北葛城郡產婆組合ノ爲、篤志ヲ以テ會員ノ學術講演、幷實地指導ニ努ムルコト實ニ、三十有餘年、大正十五年、同組合會長ニ選バルルヤ、克ク郡內產婆ノ技術向上ト、人格ノ陶冶ニ盡瘁スル所アリ。昭和四年、縣產婆會ノ創立ニ際リ、之ガ設立ニ奔走スルコト多シ。
明治三十八年、北葛城郡百濟小學校醫ニ就職スルヤ、學校衞生ノ振興改善ニ意ヲ注ギ、就中「トラホーム」ノ治療ニ鋭意シ、盡瘁スルコト二十七年、時ニ或ハ私財ヲ投ジ、其豫防治療ニ從事セリ。大正十五年、北葛城郡學校醫會長ニ選バレ、郡內學校衞生ノ改善ニ留心シ、或ハ榮養調査、

傷痍軍人慰問ノ爲メ侍從武官御差遣
（十一月十一日乘鞍山野外統監部ニ於テ）

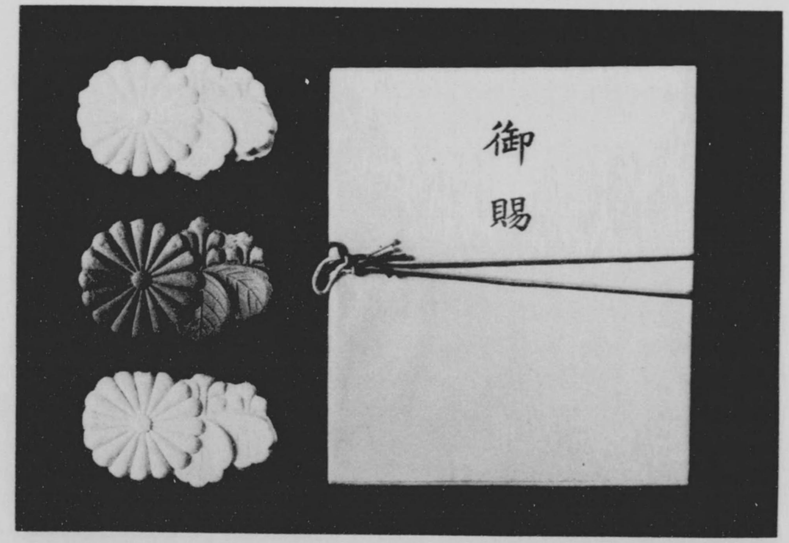

御紋菓

缺食兒童調査、寄生虫調査、生活狀態調査等、各種ノ調査ヲ行ヒ、以テ之カ方策ヲ講究シ、皆効果ヲ收メツヽアリ。又、本縣學校醫會ノ創立ニ參畫シ、其ノ設立ニ努力スル所アリ。昭和三年、奈良縣醫師會長ノ要職ニ就クヤ、克ク會員ノ統率ニ任シ、縣下醫事衛生ノ改善發達ニ寄與スルコト尠カラズ。

其ノ他、醫師開業以來、終始一貫、其ノ業務ニ精勵シ、味ニ患者ニ對シテハ、親切以テ事ニ當リ、一般ノ信望甚厚シ。由來同地方ハ、本縣ニ於ケル傳染病發生地帶ニシテ、從來幾多ノ犧牲ヲ拂ヒツヽアリシヲ遺憾トシ、大ニ之ガ撲滅ヲ期圖スル所アリ。乃チ多數會合ヲ利用シテ、衛生講話ヲ爲シ、其思想普及ニ努メタル結果、逐年其發生率ヲ遞減ジツヽアル傾向ニ在リ。

斯クノ如ク、醫事衛生ニ盡瘁スルコト正ニ三十有餘年、實ニ縣下刀圭界ノ重鎭トシテ、信望ヲ荷ヘルモノ、蓋シ故ナキニアラザルナリ。

一、賞　罰

大正十三年、學校衛生功勞者トシテ、昭和五年、醫事衛生ノ功勞者トシテ、何レモ本縣知事ヨリ表彰セラル。

奈良縣奈良市西木辻町
藥劑師　勳六等　米谷楢治郎
明治六年二月二十二日生

一、性行及德望

資性磊落ニシテ、夙ニ公共ノ念ニ富ミ、本縣藥業界ニ貢獻スル所多ク、衆望頗ル厚シ。

一、功績ノ概要

明治二十三年、藥劑師試驗ニ合格、藥劑師ヲ營ム。明治三十四年、奈良市會議員ニ當選スルヤ、傳染病豫防委員ニ選バレ、市ノ衛生事務ニ關與シ、豫防施設ニ盡ス所アリ。明治三十七八年戰役ニ際シテハ、日本赤十字社奈良支部ヨリ、救護班藥劑師トシテ選バレ、戰時救護ニ從事シ、功ニヨリ勳六等ニ敍セラル。同三十九年、大連民政署ノ囑託ヲ受ケ、三年間滿洲ニ駐在、專ラ藥品、工業原料ノ調査、輸出ノ振興等ニ盡力セリ。

明治四十五年、奈良縣藥劑師會ヲ組織シテ、會長ニ選バレ、次テ日本藥劑師會奈良支部ニ組織變更スルヤ、支部長ニ推選セラレ、重任十餘年ニ及ビ、大正十五年、奈良縣藥劑師會ニ名義變更ト共ニ、同會長ニ就任、引續キ今日ニ至ル。其ノ間、克ク會員ノ統率ニ任シ、斯業ノ發展ニ盡瘁スル所アリ。又大和實藥ノ改良發達ニ銳意シ、其ノ啓發機關トシテ、大和藥報ヲ發行シ、或ハ各地ニ出張講演ヲ爲シ、以テ大和實藥ノ聲價發揚ニ力ヲ致シ、其他藥事衛生ノ爲、貢獻シタルコト尠シトセズ。又歐洲戰亂後、國產和漢藥ノ研究奬勵ニ意ヲ注ギ、本縣ヨリ和漢藥調査委員ヲ囑託セラレ、各地ニ講習會ヲ開キ、之カ指導ニ努ムル所アリ。又、滿洲事變ニ際シテハ、出征軍人及其ノ家族ニ對スル慰問、蚕病罹者ニ對スル急救藥寄贈等、會員ヲ指導シテ、藥事衛生ニ寄與シタル功績顯著ナルモノアリ。

一、賞　罰

昭和五年二月、多年藥事衛生ノ功勞者トシテ、本縣知事ヨリ表彰セラル

第六章　篤行者、高齢者、軍人遺族竝傷痍軍人

第一節　資格者調査

五月三十一日、大金行幸主務官來縣、大演習事務打合ニ際リ、篤行者、高齢者、軍人遺族並傷痍軍人ニ對シ、御紋菓ノ下賜相成ヤノ御内示アリ、次デ宮内大臣ヨリ、之ガ該當者ヲ回報方、通牒アリタルヲ以テ、縣ニ於テハ、六月十三日、各市町村長宛、高齢者、軍人遺族竝傷痍軍人ニ付調査方、通牒ヲ發シ、又篤行者ニ對シテハ、既表彰者ニ就キ、其生存ノ有無竝身上調査ヲ爲スト共ニ、新規該當者ノ内申方、通牒ヲ發セリ。

第二節　篤行者表彰

六月十日、内務部長ヨリノ通牒ニ基キ、篤行者ノ事績ニ付、夫々市町村長ヨリ内申アリタルヲ以テ、各實地調査ヲ遂ゲ、嚴選ノ結果、十一月三日、明治節ノ佳辰ヲトシ、左記ノ者ニ對シ、知事ヨリ、褒賞條例ニヨリ表彰セリ。

節婦	奈良市菩提町	森　キミ
節婦	山邊郡豊原村	奥西イトエ
節婦	磯城郡三宅村	上田ハルノ
孝子	山邊郡東里村	松本元治郎
孝子	吉野郡下市町	中西春樹
義僕	吉野郡國樫村	森仲友七

第三節　御紋果傳達

十二月二十五日、宮内大臣ヨリ、孝子、節婦、順孫、義僕、九十歳以上ノ高齢者、軍人遺族及不具癈疾ト爲リタル軍人ニ對シ、以思召御菓子下賜可相成ニ付、十一月十四日傳達方、通達ニ接シ、尚本下宮内大臣官房總務課長ヨリ、左記ノ通、御紋菓送付ノ通牒アリタリ。

三個入菓子箱（軍人遺族、不具癈疾軍人へ下賜）　一千百四十五個
五個入菓子箱（高齢者、篤行者へ下賜）　二百三十五個

依テ、本縣ニ於テハ、右通達ニ基キ、御下賜品ニハ、左ノ傳達文ヲ添ヘ、別記日時場所ニ於テ、當該市町村長ニ傳達シ、市町村長ハ夫々指定セラレタル十一月十四日、適當ノ場所ニ、該當者ヲ參集セシメ、名譽職員等參列ノ上、何レモ荘重ニ之ガ傳達式ヲ擧行セリ。當日此光榮ニ浴セル者、何レモ皇恩ノ厚キニ感泣セザルナシ。

（軍人遺族　何　某）

今般陸軍特別大演習施行ニ際リ以　思召御菓子下賜相成候
右傳達ス

昭和十年十一月十四日

奈良縣知事　久米成夫

傳達日時場所

傳達月日	傳達時間	關係郡市	傳達場所
十一月四日	午前十時	宇陀郡、磯城郡	高市郡畝傍町建國會館
十一月四日	午後一時	高市郡、北葛城郡、南葛城郡	右　同
十一月五日	午前十時	宇智郡、吉野郡	吉野郡下市町下市會館
十一月七日	午前十時	奈良市、添上郡、山邊郡、生駒郡	縣會議事堂

第四節　關係諸表

一　百歲以上高齡者氏名調

住所	氏名	生年齡
吉野郡大淀町	岡田キヌ	天保二年　百二歲
吉野郡天川村	大谷源三郎	天保三年　百一歲
生駒郡北倭村	中峰こう	天保四年　百歲
高市郡天滿村	中川クリ	天保四年　百歲

二　九十歲以上百歲未滿高齡者數調

郡市別	男	女	計
添上	六	一二	一八
生駒	四	一三	一七
山邊	五	二三	二八
磯城	三	一九	二二
宇陀	六	一九	一五
高市	九	一一	二〇
北葛城	三	一二	一五
南葛城	一	四	五
宇智	二	六	八
吉野	一〇	二三	三三
奈良	一	五	六
計	四八	一三七	一八五

三　篤行者調

篤行種別	表彰年月日	住所	氏名	生年月日	表彰者
孝子	明治二十九年十二月十四日	添上郡月瀨村	脇野吟松	文久元年九月二十三日	知事
同	明治三十六年十一月十七日	宇智郡宇智村	平井庄藏	明治十九年八月二日	同
同	明治四十三年十一月十九日	磯城郡平野村	梅田たか	安政四年七月十日	同
同	明治四十五年二月十一日	宇陀郡宝生村	田中奈良松	慶應元年十一月四日	同
同	同日	磯城郡耳成村	石川鐵松	明治二年八月十九日	同
同	大正二年三月三十一日	磯城郡三輪町	小南國太郎	明治十一年四月二十七日	同
同	同日	生駒郡北倭村	中谷市治郎	明治十年六月二十六日	同
同	大正四年十一月十日	吉野郡白銀村	阪口金藏	明治二十九年四月二十八日	同
同	同日	生駒郡北倭村	中谷市治郎	明治十年六月二十六日	同
同	同日	生駒郡北倭村	久保まま	明治十一年四月十三日	同
同	昭和四年二月十一日	添上郡月瀨村	稻葉岩吉	明治二十五年八月十五日	同
節婦	明治三十六年十一月十七日	宇智郡五條町	西山シカノ	萬延元年十二月二十三日	同
同	明治四十三年十一月十九日	北葛城郡新庄町	藤井マサ	明治十二年十月十一日	同
同	明治四十四年二月十五日	生駒郡平端村	森島英夫	明治四十年八月十一日	文部大臣
孝子	大正十四年五月十日	磯城郡川西村	澤澤庄太郎	明治二十八年七月八日	宮内大臣
同	昭和五年二月十二日	添上郡東市村	中尾キクノ	明治二十五年三月十七日	同
節婦	大正十四年十一月十日	山邊郡針ヶ別所村	井久保ヒロ	明治十四年五月二十三日	知事
節婦	昭和五年十一月三日	生駒郡平端村	森島英夫	明治四十年八月十一日	文部大臣
節婦	昭和五年十月三十日	宇陀郡三本松村	福井たか	明治四年一月一日	同
義僕	昭和四年二月十一日	宇陀郡内牧村	新堂秀松	明治五年八月三日	知事
孝子	昭和七年十一月三日	吉野郡下市町	中西春樹	明治三十九年四月十二日	同
同	同日	山邊郡東里村	松本元治郎	明治七年八月一日	同
節婦	同日	奈良市菩提町	森キミ	明治十三年四月二日	同
同	同日	山邊郡豊原村	奥西イトエ	明治二十年十月二十五日	同
同	同日	磯城郡三宅村	上田ハルノ	明治二十五年二月二十八日	同
義僕	同日	吉野郡國樫村	森仲友七	明治三十六年四月二十五日	同
計	二十七名				

四　軍人遺族竝傷痍軍人調

郡市別	軍人遺族	傷痍軍人	計
添上郡	七三	一七	九〇

第五節　傷痍軍人演習拜觀

參謀本部庶務課長吉本大佐ノ口演要旨ニヨレバ、演習ヲ拜觀スル傷痍軍人ニ對シテハ、野外統監部附近ニ奉迎位置ヲ與ヘ、陛下御臨幸ノ際、侍從武官ヲ御差遣御慰問アラセラルル例ナルヤヲ拜聞シ、且拜觀當日ノ集合ニ就キ準備方、指示アリタルヲ以テ、縣ニ於テハ、奉送迎竝演習拜觀ヲ希望スル傷痍軍人調査方、六月十三日付ヲ以テ各市町村長ニ對シ照會シタルニ、夫々回報アリタルヲ以テ、拜觀希望ノ傷痍軍人名簿三通ヲ作製シ、九月三十日、參謀本部ヘ送付シタリ。其內譯左ノ如シ。

將校	一	名
下士以下	百九十五	名
附添人員	四十	名
計	二百三十六	名

郡	北葛城郡	南葛城郡	宇智郡	吉野郡	奈良市	計
生駒郡	八〇	三九	三七	一四六	三九	八九二
山邊郡	三一	一一	一〇	三七	一一	二四六
磯城郡	一一一	五〇	四七	一八三	六〇	一、一三八
宇陀郡	八九	四一	二六	一〇二	四一	一、〇二二
高市郡	一一三	四一	二六	一〇二	四一	一、〇二二
宇智郡	一七	一〇	一〇	四一	一六	四一二
磯城郡	一二八	四一	二六	一〇二	四一	一、〇二二
山邊郡	一二四	四一	二六	一〇二	四一	一、〇二二
生駒郡	七八	三九	三七	一四六	三九	八九二
計	一三二	五二	四八	一八五	七一	一、八五二

拜觀希望傷痍軍人中、遠距離ヨリ來集スル者、相當多數アリ、且拜觀場所、入場時間ノ關係及統制ヲ期スル爲、一定ノ場所ニ合宿セシムルノ要ヲ認メ、之ガ宿舍トシテ、奉拜場所ニ近キ丹波市町大字三島、天理教高安大教會信徒詰所ヲ之ニ充ツルコトヽシ、十月十一日、念ノ爲各本人ニ對シ、宿泊ノ確否ニ付、回答ヲ徵スルト共ニ、合宿希望ナキ者ニ對シテハ、演習當日午前七時迄ニ、合宿所ニ參集方ヲ、注意スル所アリ。斯クシテ、十一月十日、大演習前日ハ、希望人員ノ大部分、合宿所ニ宿泊シ、丹波市町及附近ノ者ハ、當日所定ノ時刻ニ夫々參集ス。之ガ人員左ノ如シ。

郡市名	傷痍軍人	附添人員	計
添上郡	一二	二	一四
生駒郡	三一	九	四〇
山邊郡	一九	一	二〇
磯城郡	三二	八	四〇
宇陀郡	一四	二	一六
高市郡	一〇	四	一四
北葛城郡	一八	二	二〇
南葛城郡	八	一	八
宇智郡	八	三	一一
吉野郡	二三	八	三一
奈良市	二二	一	二三
計	一九六	四〇	二三六

當日午前九時半、傷痍軍人全部ヲ宿舍前ニ整列セシメ、人員點呼ノ上、拜觀者人名簿ノ整理ヲ爲シ、成隊ノ上、係員引率、午前十時、野外統監部下ノ奉迎送場所ニ到著一同整列ノ上、奉迎ノ豫行ヲ爲シ、遺漏ナキヲ期ス。午前十一時十三分、御召電車ハ、天理驛ニ御著、鹵簿肅々、天理外國語學校前ニ著御、御乘馬ニ御立替アラセラレ、午前十一時五十分頃、奉拜場所前ニ進マセラル。傷痍軍人一同、颯爽タル御英姿ヲ拜シ、恭シク最敬禮ヲ行フ。陛下ニハ畏クモ御答禮ヲ賜ヒ、親シク御愛撫ノ御注目アリテ、野外統監部ニ著御アラセラル。

聽テ演習拜觀傷痍軍人名簿ヲ捧呈ノ後午後零時半川岸侍從武官ヲ奉拜所ニ御差遣、傷痍軍人ニ對シ、御慰問ノ御言葉ヲ傳達セシメラル尙重傷者ニ對シテハ、一々本人ニ就キ、負傷ノ部位、負傷ノ場所、現在ノ症狀等ヲ聚ニ御聽取アリ。聖恩優渥一同感激ニ禁ヘズ。指揮者元步兵軍曹越智菊太郎、恭シク御禮ヲ言上シ、次デ川岸侍從武官ヨリ、恩賜ノ卷烟草ヲ拜戴ノ上、一同ハ淸朗ナル好天氣ニ惠マレ、而カモ恰好ノ場所ニテ、大演習ヲ拜觀シ、陛下ノ戰線御巡視ノ後午後三時退散セリ。

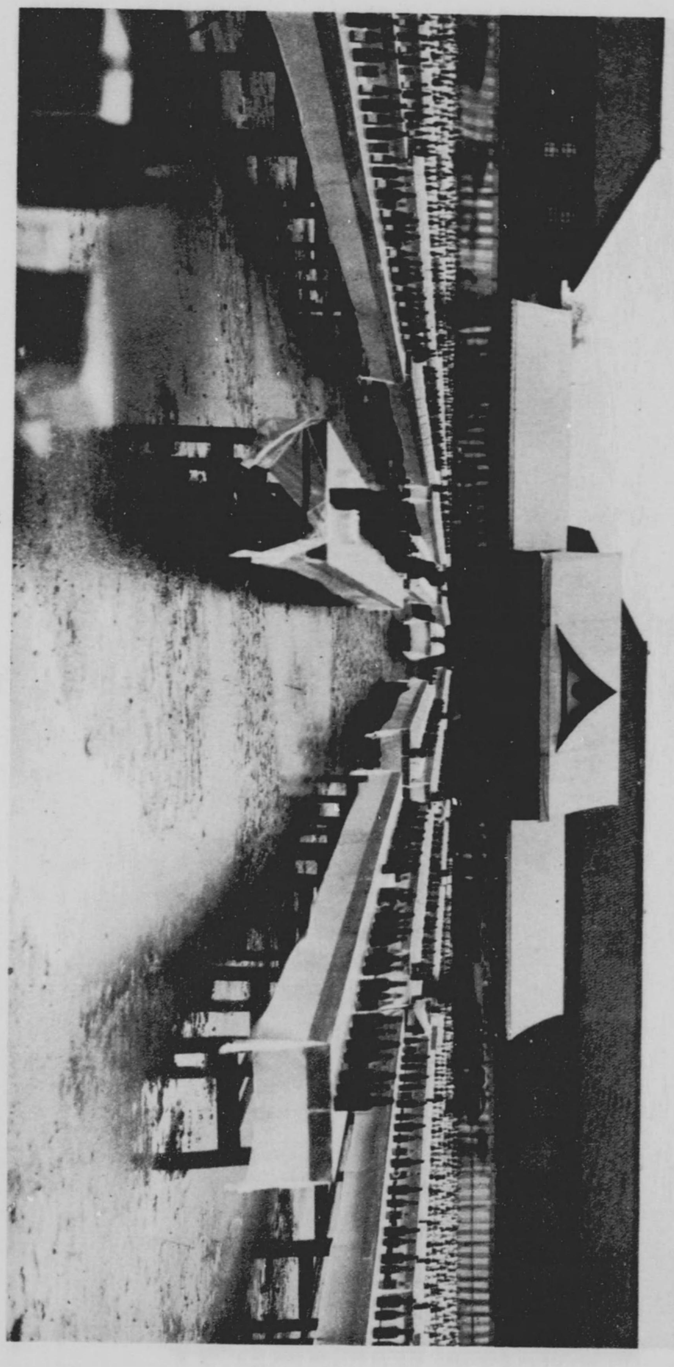

（陸軍八第兵步）　場

第七章　賜饌

第一節　事務概要

陸軍特別大演習御終了後ニ於テ行ハセラルル御賜饌ニ關スル事務ノ一切ハ、宮内省ニ於テ主管セラレタルモ、其ノ指示ニ從ヒ、縣ニ於テ取扱ヒタル事務ノ概要ヲ述ブレバ左ノ如シ。

一、賜饌資格者調査ニ關スル照會

昭和七年八月二十三日附、宮内大臣官房總務課第二三七號ヲ以テ大金宮内書記官ヨリ、左記概數調査ノ上、至急回報方、照會アリタリ。

記

一　各種褒章受領者
一　明治二十七八年戰役同三十七八年戰役大正三四年乃至九年戰役ニ際シ壹千圓以上ノ金品ヲ獻納シタル者
一　日本赤十字社有功章佩用者
一　恩賜財團濟生會有功章佩用者

昭和七年九月六日附、宮内大臣官房總務課第二五五號ヲ以テ、大金宮内書記官ヨリ、更ニ左記人名調査ノ上至急回報方、照會アリタリ。

記

一　奈良縣下ノ地方官タル高等官ニシテ行幸又ハ大演習ニ關係シタルモノ(判任官ニシテ課長タル者ヲ含ム)
二　奈良縣會議長同副議長同議員
三　奈良縣下ニ在住スル貴族院議員及奈良縣下ヨリ選出セラレタル衆議院議員
四　奈良縣下ニ在住スル舊藩主及名望家竝功勞者(名望家竝功勞者標準別紙ノ通人員二百名ノ限度ヲ以テ御詮議相成度)
五　奈良市長

注　意

一　本文ノ資格二個以上ヲ併有スル者ハ重複ヲ避クル爲其ノ一ノミヲ揭クルコト
一　豫備後備ノ陸海軍將校同相當官タル身分ヲ有スル者ハ其ノ官名ヲ朱記スルコト
一　人名回報後異動ヲ生ジタルトキハ其ノ都度通報ノコト
一　左記各項ノ一ニ該當スル者ハ人名ヨリ削除スルコト
一　未成年者
一　刑事被告人
一　刑ノ執行中ノ者及執行猶豫中ノ者
一　有爵者又ハ華族ノ禮遇ヲ享クヘキ者ニシテ其ノ禮遇ヲ享クルコトヲ得サル者及禮遇停止又ハ禁止中ノ者

(別紙)　名望家竝功勞者標準

一　町村長及在鄉軍人分會長
一　五人以上ノ現役者ヲ出シタル家族ノ戶主
一　公私立小學校長
一　道府縣郡市男女靑年團長
一　道府縣郡市消防組頭
一　明治二十七八年戰役同三十七八年戰役大正三四年乃至九年戰役ニ際シ壹千圓以上ノ金品ヲ獻納シタル者

一　戰役ニ際シ功績拔群ノ廉ヲ以テ感狀ヲ授與セラレタル者
一　各種事業功勞者
　(イ)　社會事業功勞者
　(ロ)　自治功勞者
　(ハ)　敎育功勞者
　(ニ)　實業功勞者
　(ホ)　產業功勞者
　(ヘ)　衛生功勞者
　(ト)　醫事功勞者
　(チ)　軍事功勞者
　(リ)　宗敎功勞者
　(ヌ)　新聞通信功勞者
　(ル)　司法關係功勞者
一　各種褒章受領者
一　日本赤十字社々員及恩賜財團濟生會々員ノ內有功章佩用者
一　有爵者
一　奏任文官
一　有位有勳者
一　各種議員
一　學位ヲ有スル者
一　中等程度以上ノ私立學校長
一　帝國軍人後援會々員寄附壹千圓以上ノ者
一　在鄉軍人會有功章受領者
一　愛國婦人會特別徽章受領者
一　日本海員拔濟會佩一等有功章受領者

一　帝國水難敎濟會佩一等有功章受領者
一　帝國飛行協會有功章受領者
一　其他知事ニ於テ名望家又ハ功勞者ト認メタル者

賜饌資格者ノ調査ニ關シテハ、最モ愼重ニ行フノ要ヲ認メ、既往三ケ年間ニ於ケル茨城、廣島、熊本、各縣ノ事例ヲ研究シ、事苟モ疑義ニ渉ルモノハ、小事ト雖、宮內省ニ問合セ、其ノ指示ニ依リ處理スル等、萬全ヲ期シタリ。九月二十九日、大金宮內書記官一行來縣ノ際、及十月十一日平總務部長、大塚賜饌係長、上京質疑ノ結果、指示セラレタル事項、左ノ如シ。

記

1、演習業務關係第五ノ內「在鄉將校同相當官ニシテ行幸又ハ大演習ニ關係ジタル者」トハ、將校又ハ同相當官ノ資格ヲ以テ、之ニ關係ジタル者ヲ謂ヒ、縣總職員中、偶々將校又ハ同相當官タル者アリト雖、之ニ該當セズ。尙本項ハ、參謀本部ノ調査事項ニ屬ス。

2、演習地域關係第三ノ「大本營所在ノ道府縣下ニ在勤スル陸海軍將校同相當官」ハ、參謀本部ノ調査事項ニ屬ス。

3、同第四ノ「大本營所在地ニ在勤スル勅任文官、同待遇、官衙學校ノ長タル高等官、官國幣社ノ宮司」ハ、大阪市ニ限ル事項ニシテ、奈良縣トシテハ勅任官ト雖、名望家又ハ功勞者トシテ選ブヨリ他ナシ。尙奏任待遇ノ小學校長ニ付テモ、官衙學校ノ長タル高等官ニ相違ナキモ、右同樣取扱フコト。

4、「地方官タル高等官ニシテ行幸又ハ大演習ニ關係ジタルモノ」ニハ、大演習事務從事辭令ナキモ、奈良警察署長（地方警視）ハ之ニ該當スヘキモ、單ニ侍從御差遣先ノミニシテ、事務辭令ナキ縣立農事試驗場、又ハ工業試驗場ノ屬長ノ如キハ、之ニ該當セズ。

5、名望家竝功勞者中ヨリ詮議スヘキ者ノ內、縣內各官衙學校等ニ在勤スル者ハ、其ノ勤務先ヲ以テ在住地ト看做シ、處理差支ナシ。

6、日本赤十字社々員及恩賜財團濟生會員ノ內、有功章佩用者ノ詮議ニ付テハ、所定ノ金額ヲ完納シ、且有功章ヲ所持スル者（但シ功勞ニ依ル者ヲ除ク）ノ中ヨリ選ビ、褒名等ニ依ル無資格者ヲ加ヘザルコト。

7、當然資格者中ノ刑事被告人ニシテ、賜饌當日迄ニ刑ノ執行ヲ終リタル者ハ、追申シ差支ナシ。

8、名簿ノ配列ニ付テハ、宮中席次ニノミ依ラズ、資格ノ種別官公職等ノ別ニ依リ、記載シテ可ナリ。

9、官衙學校等ノ在勤者ニ對スル御召狀ハ、其ノ勤務先ヘ、一括送付スルモ妨ゲナシ。

10、知事詮衡ノ者ノ賜饌壹參入證ニハ「名望家竝功勞者ニ非ル旨ノ印ヲ左方上部ニ押捺アリタシ。

11、御召狀、賜饌壹參入證、賜饌壹配置圖及封筒ハ、十月末日頃送付ノ見込ニ付、名簿ハ、十月二十五日頃迄ニ送致アリタシ。

12、賜饌資格者ノ異動ハ、煩雜ヲ避クル爲、成ルベク取纏メ提出ノコト而シテ、十一月八日以後ハ、大本營內行幸主務官宛トスルコト。

13、決定ジタル賜饌者人名ヲ、新聞ニ公表スルモ妨ゲナシ。

以上ノ外、資格者詮衡上、軍部ニ於テ取扱ハルベキモノヲ知悉シ置クノ要ヲ認メ、十月六日、係員ハ、奈良聯隊區司令部ニ赴キ、問合セタルトコロ、曩ニ第十六師團參謀長ヨリ、各種該當者ノ調査方通牒アリ、之ニ對シ回答セラレタルモノノ內、左記人名ヲ、其ノ諒解ヲ得テ筆錄セリ。

記

一　大演習陪觀ノ陸海軍將校同相當官及高等文官　百七十八名
二　大演習區域內ニ在ル在鄉軍人聯合分會長及同區域內ニ在ル地方分會長中特別詮議ニ依ルモノ　三十四名

二　賜饌資格者ノ詮衡竝其ノ人名

縣ニ於テハ、別記大金行幸主務官ノ照會ニ基キ、之カ資格調査上便ナラシムル爲、カードヲ調製シタリ。

而シテ、知事ノ詮議ニ基ク名望家竝功勞者ノ調査ハ、愼重審議ヲ要スルヲ以テ、後ニ讓リ、其ノ他ノ當然資格者ヲ先ヅ調査シ、知事官房文書秘書課トモ克ク打合セ、脫漏又ハ誤載ナキヲ確メタル上、十月二十二日附ヲ以テ、久米本縣知事以下百十五名ノ人名ヲ報告シタリ。

次ニ、知事ニ於テ名望家竝功勞者トシテ詮議スベキモノニ關シテハ、最モ苦心攻究セル所ニシテ、左ノ方針ノ下ニ着々調査セリ。

一、宮內省ヨリ示サレタル詮衡標準ニ、昭和大禮賜饌資格標準ヲ加味スルコト。

二、總內各關係部課ニ付、努メテ調査スルコトトシ、不明ノモノノミ各市町村長ヘ照會スルコト。

三、軍部ニ於テ取扱フベキモノハ、其ノ重複ヲ避ケ、努メテ多數ノ地方官民ヲ加フルコト。

右ニ依リ、大塚係長以下、數次ノ打合セヲ行ヒ、諸種ノ資料ヲ提出シ、平總務部長ノ嚴選ヲ經テ、最後ニ知事ヨリ、逐一愼重ナル詮衡ヲ受ケ、漸ク十月二十六日、其ノ決定ヲ見タルヲ以テ、翌二十七日大塚係長ハ、堀田主務係ヲ伴ヒ、宮內省ニ出頭シ、該名簿ヲ提出シ

タリ。

賜饌ノ光榮ニ浴シタル三百三十名ノ氏名左ノ如シ

イ、奈良縣下ノ地方官タル高等官ニシテ行幸又ハ大演習ニ關係ンタルモノ

（列任官ニシテ課長タル者ヲ含ム）

奈良縣知事	從四位勳四等	久米成夫	
奈良縣書記官	從五位	平敏孝	
奈良縣書記官	從五位	久慈學	
奈良縣書記官	正六位	泉守紀	
地方事務官	從五位	渡邊廣	
地方事務官	從六位	松澤美雄	
地方事務官	正七位	多田儀一	
地方事務官	正七位勳六等	坂口治作	
地方事務官	從七位	汀定雄	
地方事務官	從七位	大塚俊紀	
地方視學官	從六位	小倉邦夫	
地方警視	正七位	曾根忠一	
地方警視	從七位	下村識男	
地方警視	正八位勳八等	中川良平	
地方小作官	正六位	北田武盛	
地方技師	正六位勳六等	春日直人	
地方技師	正六位勳六等	（陸軍步兵少尉）	廣石一匡
地方技師	正六位		池田末吉
地方技師	正六位勳六等		岸熊吉
地方技師	正六位勳四等	（陸軍三等藥劑官）	森正五郎
地方技師	正六位		上田柳一
地方技師	從六位		田原剛
地方技師	從六位		霜鳥喜逸
都市計畫地方委員會技師	從六位		小宮小十郎
道路主事	從七位		藥師神榮七
道路技師	正七位		滋井善十郎
道路技師	正六位勳五等		加藤光登
道路技師	從六位		須藤索基
土木技師兼道路技師	從六位	（陸軍工兵少尉）	三浦久藏
地方農林主事	正七位		駒田善明
地方農林主事	正七位		龍百藏
地方農林技師	從七位		津田義雄
地方農林技師	正六位勳六等		海老瀨周一
地方農林技師	正六位		今西友七
地方農林技師	正六位勳五等		牛山長重
地方農林技師	正六位		原勝之
地方農林技師	正六位		坂田靜夫
地方農林技師	從六位		村田藤太郎
地方農林技師	從六位		藤井料
地方農林技師	從六位	（陸軍步兵少尉）	中川慶實
地方農林技師	正七位	（陸軍砲兵少尉）	川端憲之輔
地方農林技師	正七位		足立潔
地方農林技師	正七位		石田幸三
地方農林技師	正七位	（陸軍砲兵少尉）	岡田甲一
地方農林技師	從七位		宮本宗次郎
地方農林技師	從七位		向井長年
地方農林技師	從七位		吉川安次郎
地方農林技師	從七位		山崎義人
地方農林技師	從七位		宮崎重雄
地方農林技師	從七位		原重輔
地方商工技師	從六位		北岡茂
地方商工技師	從六位		飯笹英夫
地方商工技師	從六位		玉木昌雄
地方商工技師	正七位		石崎定吉
測候技師	從六位		大山貞吉
社會教育主事	正八位		京橋彦三郎
體育運動主事			內田安喜國
防疫醫	正七位		吉岡德二
衛生技師	正六位		矢澤泰毅
衛生技師	從六位	（陸軍三等軍醫）	蜂須賀信之
衛生技師	從六位		玉木秀雄
衛生技師	正七位		平井數人
衛生技師	正七位		林篤
衛生技師	正七位		砂川正亮
奈良縣屬			副島次郎
奈良縣屬			今西德三郎
奈良縣屬			大久保伊一郎
奈良縣屬	正八位	（陸軍三等主計）	松野貞夫
奈良縣屬兼奈良縣警部			澳山淺治郎
奈良縣警部	勳八等		阪谷清治郎
奈良縣警部			森本恒造
奈良縣警部			胡內國容
奈良縣警部			瀧清藤吉

右ニ準スヘキモノ

奈良縣實業補習學校教育主事	正六位勳六等		上武豐太郎
奈良縣警察技師			中村郁郎
奈良縣建築技師			寺師通尙

ロ、奈良縣會議長、同副議長、同議員

奈良縣會議長			都司太右衛門
奈良縣會副議長			丘本竹次郎
奈良縣會議員			奧田信義
			高椋正次
			植村武一
			中村三二
			岩井市松
			稻葉丑太郎
			森井馨治
			都々野忠吉
			高森榮喜三
			足達隆之助
			水原民藏
			松原利左衛門
			藤井平治
			岩井庄三郎
			森本恒造

八、奈良縣下ニ在住スル貴族院議員及奈良縣下ヨリ選出セラレタル衆議院議員

貴族院議員　從三位勳三等功五級男爵（陸軍歩兵少尉）北河原公平
貴族院議員　山本米三
衆議院議員　從四位勳三等功四級（陸軍少將）江藤源九郎
衆議院議員　司法參與官　正五位勳四等（陸軍二等主計）岩本武助
衆議院議員　勳三等　八木逸郎
衆議院議員　編井芙三
衆議院議員　松尾四郎

ニ、奈良縣下ニ在住スル舊藩主及名望家竝功勞者

○舊藩主

貴族院議員　從二位勳二等　伯爵　柳澤保恵

貴族院議員
○名望家竝功勞者

一、町　村　長

奈良縣添上郡長市村長　勳七等　山田元次郎
奈良縣添上郡田原村長　桝崎重次
奈良縣生駒郡都跡村長　水原政治郎
奈良縣生駒郡龍田町長　勳八等　下村虎三
奈良縣山邊郡丹波市町長　中山愷男
奈良縣山邊郡二階堂村長　吉田亮一
奈良縣山邊郡朝和村長　三浦信次郎
奈良縣磯城郡香久山村長　岡橋治右衛門
奈良縣磯城郡田原本町長　勳七等功七級　藤本辰藏
奈良縣宇陀郡三本松村長　田畑忠太郎
奈良縣高市郡八木町長　中西正昭
奈良縣高市郡畝傍町長　逸崎民造
奈良縣北葛城郡新庄町長　勳八等　井村德二郎
奈良縣南葛城郡葛村長　米田榮太郎
奈良縣宇智郡野原町長　山本市太郎
奈良縣吉野郡大淀町長　角田新三郎

一、七人以上ノ現役者ヲ出シタル家族ノ戶主

石田己之松
藪內鹿藏

一、公立小學校長

奈良縣公立小學校訓導兼奈良縣公立小學校長　正七位勳七等　池田米太郎
奈良縣公立小學校訓導兼奈良縣公立小學校長　正七位勳七等　栗山倉治郎

奈良縣公立小學校訓導兼奈良縣公立小學校長　從七位勳七等　松岡小市良
奈良縣公立小學校訓導兼奈良縣公立小學校長　正七位　仁司磯太郎
奈良縣公立小學校訓導兼奈良縣公立小學校長　正七位勳八等　北出龜次郎
奈良縣公立小學校訓導兼奈良縣公立小學校長　正七位　山中武三郎
奈良縣公立小學校訓導兼奈良縣公立小學校長　從七位　田中重德

一、縣郡市男女青年團長

奈良縣聯合青年團副團長　安田末吉
奈良縣聯合女子青年團副團長　上田壽榮

一、縣郡市消防組頭

奈良市公設消防組頭　田村末吉

一、戰役ニ際シ功績拔群ノ廉ヲ以テ感狀ヲ授與セラレタル者

勳七等功六級　福角敬治
勳七等功六級　北浦幾太郎
勳七等功六級　木戶政吉
勳八等功七級　北島政八
勳八等功六級　東本淺次郎
勳七等功七級　小西德次郎

一、各種事業功勞者

○社會事業功勞者

吉川吉治郎
東　清吉

○自治功勞者

奈良縣北葛城郡王寺町長
奈良縣吉野郡上市町長

○軍事功勞者

森　榮太郎
勳七等　島田嗣太郎

○教育功勞者

永尾芳枝
勳七等　井上重平

一、各種褒章受領者

○綠綬褒章受領者

公立中學校長兼公立中學校教諭　從五位勳四等　古川正澄
公立高等女學校長兼公立高等女學校教諭　從五位勳六等　井上嘉三郎
奈良縣公立小學校訓導兼奈良縣公立小學校長　正七位勳六等　增田常治郎
奈良縣公立小學校訓導兼奈良縣公立小學校長　正七位　奧西德治郎
正氣書院商業學校長　感智宣哲
奈良育英高等女學校長　藤井ジョウ
奈良育英裁縫女學校長　中川まさ

○實業及產業功勞者

○衛生功勞者

植村武治郎
勝村直治郎
藤岡敬治郎
木本源吉
越智太兵衛
正八位　木田一二三
勳八等　阪本仙次
北村宗四郎
勳七等　岡橋清左衛門

竹村武治
勳六等　米谷濟治郎

竹鼻トク
永田藤兵衛
勲六等 馬場義興
平井由太郎
駒岡慧證
玉置良直
吉田亀吉

○紺綬褒章受領者

一、日本赤十字社々員ノ内有功章佩用者

正五位勲五等 飯田靖夫
正五位勲五等 片山元造
正五位勲五等 金森輝夫
從五位勲五等 高木啓太郎
從五位勲五等 新谷寅藏
正七位勲七等 柴田權右衛門
矢追誠一
川本元三郎
田中眞叡
野澤甯全
鈴木了道
淺川文左衛門
松村吉太郎
守道拯信
平井太郎
栗山耕作

一、恩賜財團濟生會々員ノ内有功章佩用者

北村又左衛門
竹原喜一郎
關甚吉
關信太郎
山中太兵衛
島崎源之助
勲八等 片山太郎
石川義男
安田松太郎
好川忠一
河合庄九郎
堀久太郎
潮田藤三郎
中野利右衛門
林平造
竹原九八郎

一、有爵者

正四位勲七等伯爵 鷲尾隆信
從五位男爵 北島千畝

一、高等文官

奈良女子高等師範學校長 正四位勲三等 稻葉彦六
奈良女子高等師範學校教授 正四位勲二等 清水與三郎
奈良女子高等師範學校教授 從四位勲三等 眞田幸憲
奈良地方裁判所長判事 正五位勲四等 大原利文

奈良地方裁判所檢事正 從四位勲三等 浦川忠藏
奈良女子高等師範學校名譽教授 從三位勲二等 樫山榮次
奈良女子高等師範學校名譽教授 從三位勲二等 高橋章臣
奈良女子高等師範學校教授 從四位勲三等 桑野久任
奈良女子高等師範學校教授 從四位勲三等 岩城準太郎
奈良女子高等師範學校教授 從四位勲三等 佐藤小吉
奈良女子高等師範學校教授 從四位勲三等 本庄精次
奈良女子高等師範學校教授 從四位勲四等 森川正雄
奈良女子高等師範學校教授 從四位勲四等 小川正行
奈良女子高等師範學校教授 從四位勲四等 木下竹次
奈良女子高等師範學校教授 從四位勲四等 小野新太郎
帝室博物館評議員 從三位勲二等 久保田鼎
官幣大社春日神社宮司 從四位勲四等 江見清風
官幣大社橿原神宮宮司 從五位勲六等 高松四郎
官幣大社大神神社宮司 從六位 遠山正雄
官幣大社大和神社宮司 正六位 村岡力
官幣大社石上神宮宮司 從五位 神尾清澄
官幣大社廣瀨神社官司 從六位 長坂文雄
官幣大社龍田神社宮司 正六位 樋口忠延
官幣大社丹生川上神社宮司 正六位 海老沼唯
官幣大社吉野神宮宮司 正五位 大橋清尙
別格官幣社談山神社宮司 從六位 菅貞幸
帝室博物館鑑査官 正七位 和田軍一
司税官 從五位勲四等 丹羽鉐雄
司税官 從五位 渡邊武

山林事務官 從七位勲七等 石原丈次
典獄 正六位勲五等 藤居虔
判事 正五位勲四等 川原平次郎
判事 正五位勲五等 高野綱雄
判事 正五位勲五等 川崎恒一
判事 正六位勲六等 米田米治郎
檢事 從五位勲五等 清田一郎
檢事 從五位勲六等 松井善一
師範學校長 正五位勲五等 伊東武
師範學校長 正五位勲五等 北村重敬
公立中學校長兼公立中學校教諭 從五位勲五等 萱島榮
公立中學校長兼公立中學校教諭 從五位勲六等 唐土齊治
公立中學校長兼公立中學校教諭 從五位 野村傳四
公立中學校教諭兼公立中學校長 正六位 飯田靜
公立高等女學校長兼公立高等女學校教諭 正六位勲六等 會澤龍平
公立高等女學校長兼公立高等女學校教諭 正六位勲六等 東辰藏
公立高等女學校長兼公立高等女學校教諭 正六位勲六等 山田梅吉
公立高等女學校長兼公立高等女學校教諭 正六位 中嶋光三
公立高等女學校長兼公立高等女學校教諭 正六位 奥村鶴松
公立實業學校長兼公立實業學校教諭 從五位勲六等 岡崎鹿衞
公立實業學校長兼公立實業學校教諭 從五位勲六等 金子常治
公立實業學校長兼公立實業學校教諭 正六位勲六等 立石恒四郎
公立實業學校長 正六位 西善藏
公立實業學校長兼公立實業學校教諭 正六位 米田義一

公立實業學校長兼公立實業學校教諭　從六位　櫻井精兵
公立實業學校長兼公立實業學校教諭　從六位　山村春樹
公立實業學校長兼公立實業學校教諭　從六位　栗山圓次
公立盲學校長兼公立聾啞學校長　正八位　吉田角太郎
公立高等女學校長兼公立高等女學校教諭　從五位勳五等　荻原太郎
公立實業學校長　從七位　浦谷德次郎

一、有位有勳者

（豫備役海軍少將）　正三位勳二等　奥村　靖
從四位勳三等功五級　人見三良
從四位勳三等　森岡二朗
正四位勳四等　齋藤精一郎
從四位勳四等　時野谷常三郎
從四位勳四等　石澤吉磨
從四位勳四等　永木要太郎
從四位勳四等　吉田　登
從四位勳四等　的場繁次郎
從四位勳四等　高瀨包三
從四位勳四等　秩塲格太郎

醫學博士
奈良女子高等師範學校教授
奈良女子高等師範學校教授
帝室博物館學藝委員

一、各種議員

奈良縣生駒郡龍田町會議員　鈴木格治郎
奈良市會議長　正七位　峰本新太郎
奈良地方森林會議員　勳七等　中西檜治郎
一、中等程度以上ノ私立學校長
天理中學校長　諸井慶五郎
天理高等女學校長　深谷德郎

十津川中學文武館長　浦　武助
一、愛國婦人會特別徽章受領者　中由玉惠
一、其他知事ニ於テ名望家又ハ功勞者ト認メタル者
天理教管長　中山正善
律宗管長　北川智策
眞言律宗管長　佐伯悟龍
華嚴宗管長　雲井春海
法相宗管長　佐伯定胤
近衛尊覺
近衛秀山
芝亭龍雲
今田丑松
赤堀自助
岩本正吉
鈴木奈良市
島田平右衛門
平井保三
川島常三郎
磯田象二郎
久保井長通
森本千吉
新納忠之介
關　保之助
中村雅眞

帝室博物館學藝委員　從六位　桝崎重次
帝室博物館學藝委員　從六位　高森榮喜三
帝室博物館學藝委員　正六位　神尾清澄

內務技師　從五位勳六等　山下輝夫
內務技師　從五位勳六等　小野龍一
檢　事　正六位　末吉文四郎
奈良縣警部　佐々木宝藏
奈良縣警部　樓本秀則
奈良縣警部　勳八等　山岡嘉一郎
奈良縣警部　高橋孝太郎
奈良縣警部　喜多好雄
奈良縣警部　西山光三
奈良縣警部　從六位勳六等　松村鶴次郎
勳四等　辰巳檜太郎
松井貞太郎
神田眞證
佐伯良讓
木本橘三郎
西尾竹次郎
西浦常次郎
中山鳥信

奈良縣添上郡田原村長
三ヶ谷農事實行組合長
官幣大社石上神宮宮司
官幣大社大和神社宮司
官幣大社大神神社宮司
奈良縣立櫻井高等女學校長
奈良縣立磯城農學校長
奈良縣立郡山中學校長
奈良縣立吉野林業學校長
官幣大社丹生川上神社宮司
別格官幣社談山神社宮司
有限責任下市信用組合長
侍從御差遣係長　奈良縣屬

ホ、奈良市長

奈良市長　勳八等　森田宇三郎

三、御召狀ノ傳達

御召狀及賜饌場參入證ハ、宮內省ニ於テ調製ノ上、十月二十七日宮內大臣官房秘書課宮發第五四七號ヲ以テ、宮內大臣ヨリ（賜饌場配置圖面封筒共）別便ヲ以テ送付ニ付、氏名ハ左記ニ依リ記入ノ上配付方、通牒アリタリ。

因ニ、賜饌當日、豫テ病氣引籠中、又ハ公務ノ都合等、止ムヲ得ザル事故ノ爲、參入致シ難キ旨屆出ノ者、二十六名アリタリ。其ノ內左ノ侍從御差遣先關係ノ者ニ對シテハ、特別ノ御取計ヒニ依リ、振武盃ヲ賜リタリ。

記

召狀記入方法

一文武官ハ官氏名、貴衆兩院議員ハ其ノ職氏名ヲ記入スルコト但シ爵ヲ有スル者ハ官ノ次ニ爵ヲ記入スルコト

例

陸軍步兵大佐男爵　氏　名　殿
貴族院議員　子爵　氏　名　殿

現品ハ十月三十一日、到著セシヲ以テ、翌十一月一日ヨリ、係員ハ別室ニ於テ、御召狀及封筒表面ニ、被爲召タル者ノ氏名ヲ謹書シ、同月四日完了シタリ。

御召狀ノ傳達（賜饌場參入證及賜饌場配置圖ヲ含ム）ニ關シテハ豫メ縣ニ於テ作製セル外封（白色模造紙二百五十斤ノモノ）ヲ用ヒ、左ノ注意書ヲ同封シ、書留郵便（配達證明）ヲ以テ、十一月五日、全部之ヲ發送セリ。但シ縣廳及奈良市內ノ各官衙學校等ノ在勤者ニ對スル分ハ、縣廳ニ於テ、係員ヨリ直接之ヲ傳達セリ。

注　意　書

一、賜饌場參入證ニハ御召狀ノ記載ニ倣ヒ各自正確ニ記入ノ上當日必ス持參セラルベキコト

一、服裝ハ參入證裏面ノ記載事項ニ注意セラレタキコト

一、參入ノ時刻ハ午後零時五十分迄ナルモ御道筋ノ交通ヲ遮斷セラルヽコトアルヘキヲ以テ受付ハ午前十時頃開始ノ豫定ニ付可成早ク參入セラレタキコト

一、不參明ナル者ハ十一月十一日迄ニ其ノ事由ヲ具シ奈良縣知事ニ届出テラルベキコト

一、代人參入及附添參入ハ絕對ニ許サレズ

一、賜饌當日迄ニ召サレタル資格ヲ缺クニ至リタルトキハ御召狀ヲ直ニ奈良縣知事宛還納セラルベキコト

一、賜饌當日迄ニ住居身分ニ異動アリタルトキハ其ノ要領ヲ直ニ奈良縣知事ニ届出テラレタシ

一、外套、傘、杖等ハ賜饌場內ニ携帶セザルコト

一、其ノ他ニ付テ問合セラルベキコトアラバ奈良縣廳地方課內賜饌係ニ照會セラレタシ

奈　良　縣

御召狀、同封筒、賜饌場參入證及同配置圖ノ寫左ノ如シ。

御召狀（紙質白色綾金堅紙）

六寸三分

四寸六分

本年陸軍特別大演習終了ノ後大阪市歩兵第八聯隊營內賜饌場ニ於ケル賜饌ニ可被爲召旨　御沙汰候條來ル十四日午後一時參入可有之此段申入候也

昭和七年十一月一日

宮內大臣　一木喜德郎

（官職氏名殿）

封筒（紙質淡褐色鳥ノ子紙）

六寸五分

五寸

（氏　名　殿）

折目

表面

宮內省　印

昭和七年十一月陸軍特別大演習

賜饌場參入證

（裏面注意）

裏面

注　意

一、十一月十四日午後零時五十分迄ニ參著ノコト

一、此證札表面ノ空欄ニ召サレタル資格氏名ヲ記入シ參入ノ節受付所ニ於テ之ヲ掛員ニ交付ノコト

一、服裝武官ハ通常禮裝又ハ軍裝其他ノ男子ハフロックコート又ハモーニングコート、シルクハット、黒山高帽、服制アルモノハ之ニ相當スル制服、女子ハ洋服ナルトキハ通常服、和服ナルトキハ袴袴服ノコト（男子ハ紋付羽織袴、女子ハ白襟紋付「縫紋ヲ除ク」ニテモ特ニ參入差許サル）

一、賜饌場入口等ニ付テハ別紙賜饌場配置圖ヲ注意ノコト

一、賜饌場內ノ禁煙區域ニ於テハ特ニ注意スルコト

賜饌場參入證（白色　縦三寸五分　横二寸五分）

備考

一、勅任官及同待遇者二十一名ニ對シテハ伺濟ノ上左上表ニ赤線アルモノヲ交付セリ

二、其ノ他「名望家竝功勞者」ト記シテ知事ニ於テ銓衡セル者ニ對シテハ指示ニ依リ左上方ニ「名望家竝功勞者」ナル旨ノ印ヲ押捺シテ交付セリ

賜饌場配置圖（歩兵第八聯隊）

（白色洋紙　縱一尺五分　横八寸）

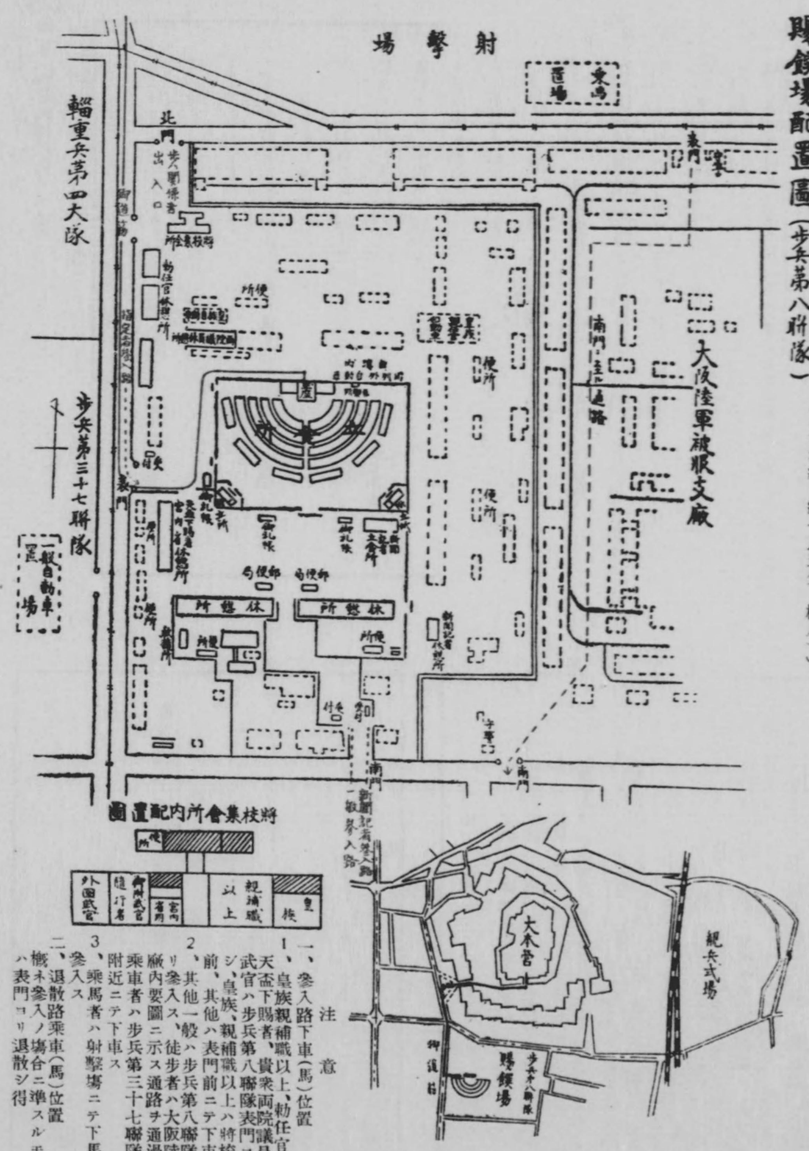

注意

一、參入路下車（馬）位置

1、皇族親補職以上、勅任官、同待遇天盃下賜者、貴衆両院議員及外國武官ハ歩兵第八聯隊表門ヨリ參入シ、皇族、親補職以上ハ將校集會所前、其他ハ表門前ニテ下車ス

2、其他一般ハ歩兵第八聯隊南門ヨリ參入ス、徒歩者ハ大阪陸軍被服廠内要圖ニ示ス通路ヲ通過シ得乘車者ハ歩兵第三十七聯隊表門前附近ニテ下車ス

3、乘馬者ハ射撃場ニテ下馬シ徒歩參入ス

二、退散路乘車（馬）位置

概ネ參入ノ場合ニ準スルモ徒歩者ハ表門ヨリ退散シ得

四、賜饌用清酒ノ納入

七月二十三日、宮内大臣官房總務課第二一八號ヲ以テ、大金宮内書記官ヨリ、賜饌用清酒トシテ、本縣下釀造者ヨリ納入ノ希望アル向ノ中ヨリ、左記ニ依リ、優良品五六種選定方、通牒アリタリ

記

一、釀造ニ關スル經歷狀況竝本人ノ人格等調書

一、見本トシテ一種二本宛送付ノコト

一、納入品ノ數量ハ未定ナルモ大体二合瓶詰約壹千本程度

一、納入ノ場所ハ大阪市賜饌場（歩兵第八聯隊營内）

依ツテ、縣ニ於テハ、多數釀造家ノ中ヨリ、愼重ナル詮議ノ上、左ノ五名ヲ選定シ申達ノトコロ、十月十日、宮内大臣官房總務課第三〇八號ヲ以テ、採用決定ノ旨通報アリ。次デ各百本宛、十一月十二日午前十時頃ニ、前記指定ノ場所ヘ納入方ヲ命ゼラレタルヲ以テ、當日、堀田係員立會シ、何レモ無事所定ノ場所時刻ヲ嚴守ノ上納入セシメ、大膳寮勤務池田宮内屬ノ檢認ヲ得タリ。

記

升平	奈良市高畑町	八木幸彦
星鶴	北葛城郡二上村	吉田庄重郎
山鶴	生駒郡北倭村	中本酒造株式會社
稲乃勢	吉野郡大淀町	桝田文藏
老松	吉野郡下市町	藤村酒造株式會社

第二節　賜饌御當日概況

前夜來氣遣ハレタル雨ハ、十一月十四日早曉ヨリ、心ナクモ時ト共ニ愈々降リシキリ、肌寒キ東北ノ强風サヘ加ハリタレド、畏クモ聖上陛下ニ於カセラレテハ、御微恙ヲモ御厭ヒアラセ給ハズ、觀兵式場ニ於テ御閲兵在ラセラレ、一旦大本營ニ還御ノ後、賜饌場ニ行幸アラセラレタリ、

是ヨリ先、正午前ヨリ强雨ヲ冒シテ、今日ノ光榮ニ浴シタル七千數百名ノ人々ハ、歩兵第八聯隊正門及南門ヨリ續々參入シ、營庭中央ノ玉座ヲ拜シツツ、馬蹄型ニ竝ブ無蓋ノ立食所ヲ圍ミ、天候ノ爲特ニ差許サレタル雨具著用ノ儘、靜カニ御待チ申シ上ゲタリ。軈テ秩父宮殿下ヲ始メ奉リ、閑院參謀總長宮殿下、伏見、東久邇、賀陽ノ各宮殿下等、御著席相成ルヤ、奏樂所ヨリ軍樂隊ノ奏スル「君ガ代」ノ音、喨々トシテ響キ渡ルト共ニ、參列者一同起立嚴肅ナル奉迎裡ニ　陛下ニハ、牧野内府、一木宮相、鈴木侍從長、奈良侍從武官長等ヲ從ヘサセラレ、龍顏御麗シク、午後一時七分著御、最敬禮ノ參列者ニ御會釋ヲ賜ヒ、玉座ニ著カセラル。直ニ賜饌ハ開始セラレ、閑院參謀總長宮、東久邇少將宮兩殿下ヲ始メ奉リ、南、本庄兩軍司令官、眞崎參謀次長、其ノ他ノ大演習關係ノ將星竝縣大阪府、久米奈良縣兩知事等三十餘名ニ、天杯ヲ下賜セラレ、又戰役ニ際シ、功績拔群ノ廉ヲ以テ、感狀ヲ授與セラレタル、本縣在住ノ江藤陸軍少將等ニ、御優遇ヲ賜ヒ、再ビ「君ガ代」吹奏裡ニ、御豫定ノ時刻ヲ早メサセラレテ、午後一時二十二分、賜饌場御發、大本營ニ還御アラセラレタリ。當日參列者一同ニハ、善美ヲ極メタル西洋御料理、御紋菓竝振武盃ヲ賜ヒ、何レモ感激、陛下ノ萬歳ヲ祈リ奉リ、御禮言上帳ニ氏名ヲ認メ、靜々退場セリ。

第八章　御使御差遣

第一節　事務概要

昭和七年十一月、陸軍特別大演習ヲ、攝和泉河ニ於テ擧行セラルルニ際シ、畏クモ　天皇陛下ニハ、十一月十一日、本縣下ヘ行幸アラセラレ、大阪城ニ御駐輦中、敬神崇祖、及社會施設、産業教育御奬勵ノ思召ヲ以テ、十一月十二日ヨリ同月二十日ニ亘リ、五十九ケ所ニ、御使トシテ侍從御差遣アラセラレタリ。以下事務ノ概要ヲ日誌的ニ記述スレバ、左ノ如シ。

五月三十日午後一時ヨリ、縣會議事堂ニ於テ、各係ノ事務分掌竝ニ連絡ニ付、打合會アリタリ。

五月三十一日午前九時ヨリ、縣會議事堂ニ於テ、大演習ニ關スル事務打合會アリ。宮内省ヨリ、黒田侍從、大金宮内書記官、野上、松本宮内屬、外數名、竝ニ參謀本部吉本大佐、矢木大尉外一名、本縣ヨリ齋藤知事以下三部長、各係長及主任者列席ス。

八月一日、御差遣候補地及之ガ事蹟沿革狀況等ノ調書ヲ作製ス。

九月二十九日午前九時ヨリ、縣會議事堂ニ於テ、大演習事務ニ付、宮内省、參謀本部及縣トノ、最後ノ打合會ヲナセリ。

十月七日、及九日、御差遣事務中、御陵方面ニ關シ、畝傍山陵勤番所ニ於テ、畝傍、桃山兩陵部ノ陵墓監、竝ニ關係陵墓守長、及本縣ヨリ副島係長、前田屬出席、打合セヲナセリ。

十月八日、御差遣候補先ニ對スル事蹟、沿革、概況等ノ關係書類ヲ添付シ、關係主務大臣ニ對シ、申請ヲナス。

十月十日、御差遣先行程豫定表ヲ、作製ス。

十月十八日、曩ニ申請セシ御差遣先、御決定ノ旨、大金宮内書記官ヨリ電報アリタリ。依テ同日御差遣先順路調、大金宮内書記官ニ對シ、送付ス。

十月二十五日、二十七日、御陵方面御差遣先ニ付、副島係長、前田屬及御陵墓關係職員ト共ニ、下檢分ヲナセリ。

十月二十九日、御差遣先中ニ、十津川鄉方面、追加ノ件、申請ス。

十月三十日午後三時、御差遣先御決定ノ旨、發表サル。

十月三十一日、侍從御差遣先心得、及御差遣係員服務心得制定サル

侍從御差遣先心得

一、御差遣先ハ常態（特ニ裝飾ヲセザルコト）ノ儘トシ羣等見苦シキ場所ヲ陰蔽スル爲ノ外用ヒザルコト

一、門前ニ國旗ヲ掲揚スルコト

一、御差遣先ニ於テ青年團等ノ整列送迎ハ任意ナルモ常態御視察ノ御目的ニ副ハサル總テノ計畫ハ企テザルコト

一、御差遣セラレタル侍從ノ御揮毫ハ御許シナキニ付之レガ申出セザルコト

一、記念撮影ノ如キハ其ノ侍從ノ承諾ヲ得ベシ
撮影ニ當リテハ可成御歸途門前ニ於テ立寫スルヲ可トス但シ内部御案内中ニテモ可ナリ
活動寫眞ニ付亦同シ

一、主人（代表者）ハ門前ニ御出迎スベシ

一、御使御着ノ上ハ主人ハ直チニ御使ヲ御休憩室ニ御案内スベシ

一、縣ヨリノ主タル隨員（嚮導官）ハ直チニ主人其ノ他主タル者二、三名

御使甘露寺侍從
（十一月十四日縣立郡山中學校ニ於テ）

（十一月十四日縣立櫻井高等女學校ニ於テ）

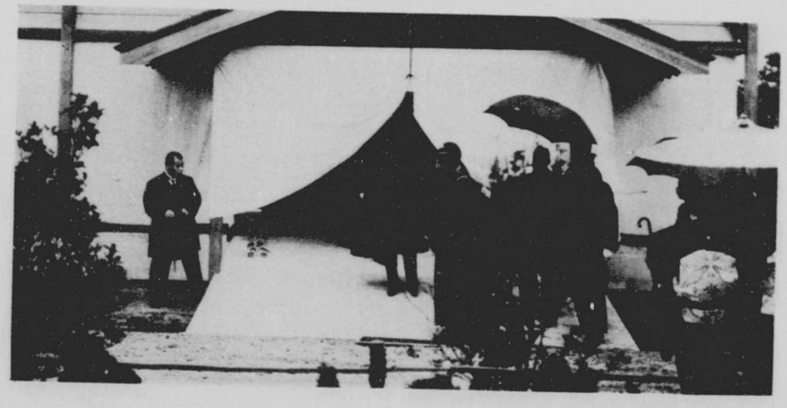

（十一月十四日天理養德院ニ於テ）

（十一月十四日長引農事實行組合ニ於テ）

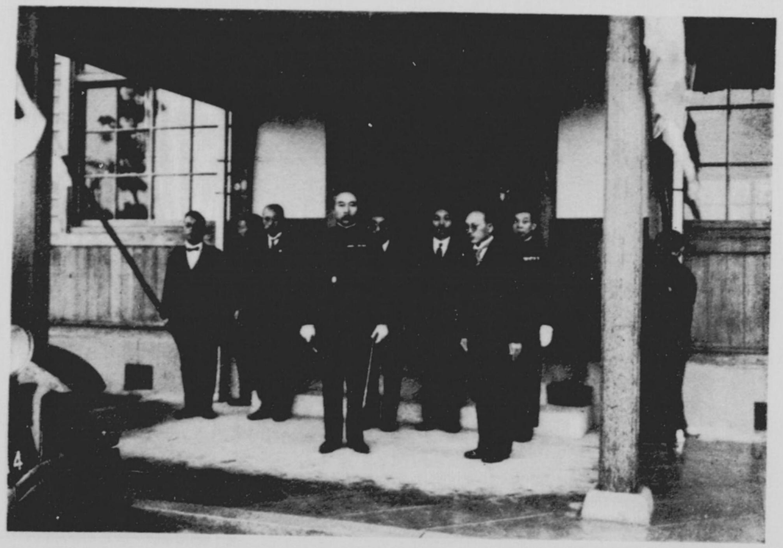

（十一月十四日縣立盲唖學校ニ於テ）

御使徳大寺侍従

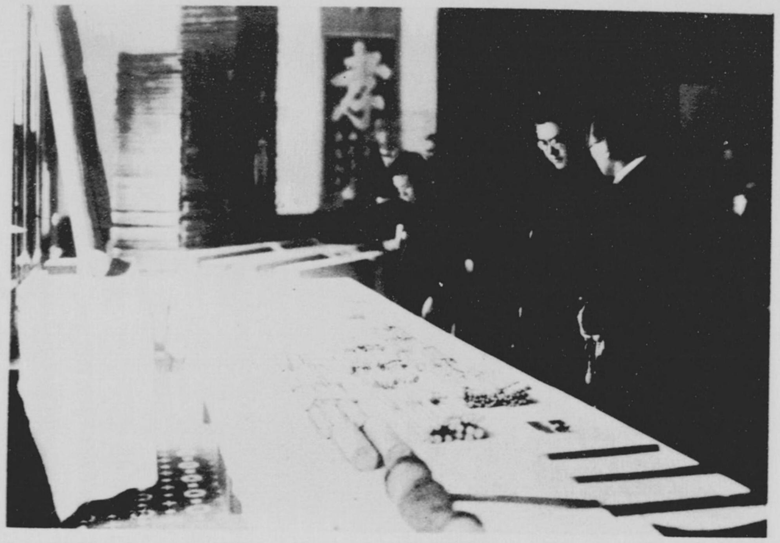

（十一月十四日縣立吉野林業學校ニ於テ）

（十一月十四日下市信用組合ニ於テ）

御使小出侍從

御使久松侍從

（十一月十六日橿原神宮ニ於テ）

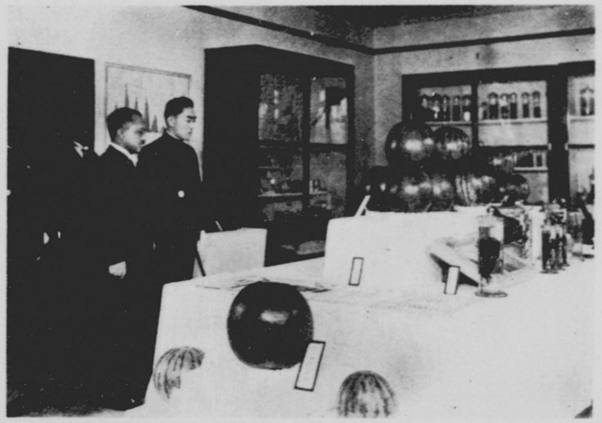

（十一月十六日縣立農事試驗場ニ於テ）

（十一月十六日王寺町役場ニ於テ）

御使黒田侍従

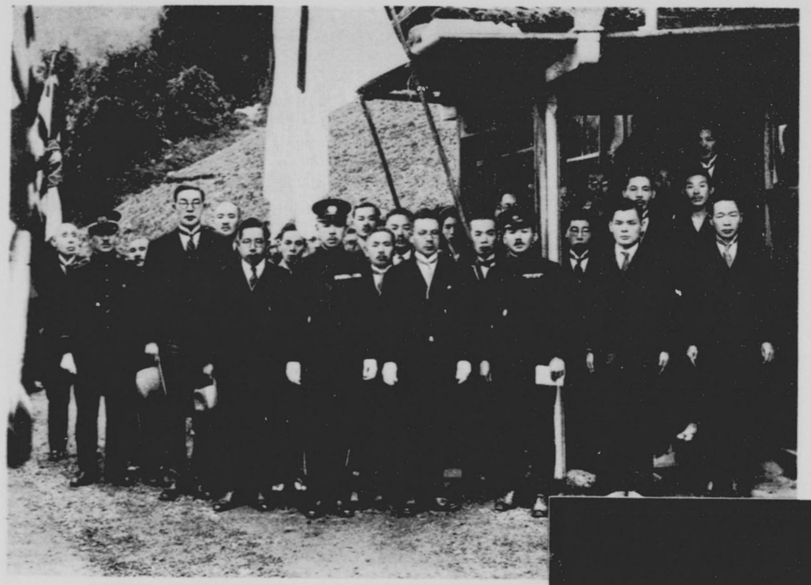

（十一月十八日大塔村役場ニ於テ）

（贈従四位竹原八郎ノ墓）

（十一月十九日十津川中學文武館ニ於テ）

ヲ御使ニ御紹介申上グベシ

一、御使御休憩室及隨員ノ控室ヲ設ケ置クコト

但シ隨員控室ハ可成御休憩室ノ隣ニ設クルコト別室ト爲シ難キ場合ニ在リテハ席ヲ距テ置クコトノミニテ可ナリ

一、額等ノ裝飾ニシテ正客ヲ迎フルニ適セザルモノハ取除クコト

一、卓子ハ可成角（然シ必シモ角形トハ限ラズ）一脚（御一人分用ニテ可）

一、卓子掛ヲ用ユルヲ可トス

一、生花又ハ盆栽等アラバ適宜ノ個所ニ置クモ差支ナシ

一、便所ハ特ニ清潔ニナシ置クコト

一、說明書ハ簡明ニ美濃紙又ハ美濃判ノ奉書又ハ鳥ノ子紙等ニ淨書スルヲ可トス（說明ハ廣告的字句ヲ避ケ長クモ三枚以內ニ書スルヲ可トス）

一、寫眞帳等御使ノ復命材料品ハ成ル可ク小サキモノヲ可トス但シ特ニ調製スルヲ要セズ

一、御使御休憩中主人ハ事業等ノ概要ヲ豫メ簡明ニ御說明申上グベシ

一、主人ハ豫定ノ順路時間ニ依リ御案內申上グベシ

（順路並ニ御所要時間ハ別ニ通知日程表ニ依リ豫行演習ヲ致スベシ）

一、豫定時間ヲ嚴守スベシ

一、御案內中ノ御說明モ多辯ヲ愼ミ廣告的言辭ヲ用ユベカラズ

一、御案內終リテ尙御出發ノ豫定時間ニ餘裕アラバ一度御休憩室ニ御案內スベシ

一、自動車內ノ座席ハ左圖ノ如シ

警察官	侍從
運轉手	主タル隨員 宮內屬

助手	副隨員
運轉手	其ノ他ノ隨員

一、御視察ノ場合、列順ハ左ノ如シ

主人（代表者）—侍從—宮內屬—主タル隨員（縣ノ嚮導官）—副隨員—警察官—其ノ他ノ隨員—御差遣先主腦者

一、御晝食ハ辨當ヲ御持參アルベキニ付特ニ依賴セル場合ノ外用意ニ及バズ

一、前項ニ依リ依賴セル場合和洋食何レニテモ可（特ニ新鮮ナルモノヲ用ユルコト）

一、隨員及主人等ハ陪食スルモ可ナリ

其ノ席次ハ左圖ニ準ズベシ

侍從	侍從隨員（宮內屬）
	主隨員
	副隨員
	警察官
	其ノ他隨員

主人（代表者）以下

一、御歸リニ際シテハ主人ハ門前迄御見送スベシ

一、御使御歸リノ後主人（代表者）ハ支障ナキ限リ行在所ニ御禮言上ニ參ズベシ

一、行在所通過ニ必要ナル御門鑑ハ大阪府廳內奈良縣大阪出張所ニ於テ交付スベキニ付使用後ハ直チニ返納スベシ

一、御禮言上ハ行在所ニ備ヘラレタル伺候簿ニ左ノ通墨書スベシ

侍從御差遣御禮　　署名

御禮言上ノ場所及日時

一場所　行在所（大本營）ノ御車寄

一日時　可成御差遣アリタル當日又ハ翌日

東京還幸後ナルトキハ電報ヲ以テ宮內大臣宛ニ執奏方ヲ依賴スルモ可ナリ

一、服裝ハ不敬ニ當ラザルモノヲ着用スベシ
但シ左記服裝所持者ハ着用可ナリ
男子ハ「フロツクコート」「シルクハット」制服アルモノハ之ニ相當スル制服手袋ハ色物(茶若クハ鼠色等)
神官ハ之ニ相當スル服裝
但シ男子ハ「モーニングコート」山高帽、紋付羽織袴ヲ以テ代ユルコトヲ得

係員服務心得

一、係員ハ各自其ノ日ノ動靜ヲ記錄シ係長ニ報告スベシ
一、隨員ノ服裝ハ「フロツクコート」「モーニングコート」「シルクハット」制服アル者ハ之ニ相當スル制服トス但シ帽ハ山高帽ヲ以テ之ニ代フルコトヲ得
一、隨員ハ其ノ日ノ前日中ニ行在所ニ至リ當該御使ニ付御指示ヲ受ケ當日出發三十分前當該御使指定ノ場所ニ參集スベシ
一、隨員ハ御差遣箇所及御道筋ニツキ充分ナル研究ヲ遂ケ置クコトヲ要ス
一、自動車乘降ノ場合乘車ノトキハ侍從ニ續イテ乘車シ降車ノトキハ侍從ニ先立チテ降車スベシ
一、自動車內ノ座席ハ左圖ニ依ルベシ

警察官	侍從
運轉手	主タル隨員

助手	副隨員
運轉手	其ノ他ノ隨員

但シ御陵方面ノ場合ハ左圖ニ依ルベシ

警察官	主タル隨員	侍從
運轉手	副隨員	侍從隨員

助手	宮內屬
運轉手	副隨員
	其ノ他ノ隨員

一、前項ノ場合副隨員ハ直チニ係長ニ報告シ自動車調達ノ準備ヲ爲スベシ
一、隨員隨行ノ終了ハ行在所トス右終了シタルトキハ所定ノ場所ニ參集シ其ノ日ノ動靜ヲ係長ニ報告スベシ

隨員報告樣式

第　日(　月　日)第　班

一、代表者以下ノ紹介ハ特別ノ場合ヲ除キ主タル隨員之ヲ行フベシ
一、御晝食ノ場合ノ席次ハ左圖ニ依ルベシ
但シ御陵方面ハ別トス

侍從	侍從隨員	主隨員	副隨員	警察官	其他隨員
侍從	代表者以下				

一、御親察ノ場合ノ列順ハ左圖ノ如ク爲スベシ
代表者—侍從—侍從隨員—主タル隨員—副隨員—警察官—其ノ他ノ隨員—御差遣先主腦者
一、副隨員ハ御差遣先間ノ連絡ニ付特ニ注意スベシ
一、係員ハ當日又ハ前日係長ノ指揮ニヨリ御差遣先又ハ其ノ他必要箇所ニ至ル連絡等其ノ他ノ諸事ニ注意シ萬遺漏ナキヲ期スベシ
一、隨行ノ途次自動車ニ故障ヲ生ジタル場合主隨員以下ノ隨員ニ於テ同乘セムトスルトキハ侍從ノ許可ヲ受クベシ
但シ其ノ場合ノ席次ハ左圖ニ依ルベシ

警察官	主タル隨員	侍	從
運轉手	副隨員	侍從隨員	

侍從
隨行　御氏名
同
隨員　氏名

御差遣先發着時間並御參向若ハ御親察ノ狀況

一、何々組合　午前何時何分　御着
同　何時何分　御發
同組合　ヨリ同組合沿革及事業現況ヲ聞カセラレ更ニ實地ニ付御親察アラセラル御所要時間何十分以下同樣要領ニ依リ記スルコト
一、行在所ヘ午後何時何分御着
以上豫定通支障ナク終了ス

十一月二日、午後一時ヨリ、縣會議事堂議員控室ニ於テ、御差遣先主人ト、打合會ヲ開催ス。
十一月三日、奈良女子高等師範學校ヨリ春日神社、田原村、月ケ瀨村方面ヘ副島係長、福田屬。十一月四日、吉野方面ヘ副島係長、及前田屬。十一月五日、天理、三輪、櫻井、田原本町、郡山町方面ヘ、副島係長、太田屬。十一月七日、橿原神宮、高田、王寺町、治道村方面ヘ、副島係長、前田屬。孰レモ下檢分ノ爲、夫レ〳〵出張セリ。
十一月五日、御差遣先、申請通御決定ノ旨、關係主務省ヨリ、正式ノ通牒アリタリ。
十一月八日、御差遣當日ノ主隨員(嚮導者)、副隨員任命セラル

十一月十三日	東南部御陵方面	副島係長	太田屬
十一月十四日	奈良添上方面	副島係長	植島屬
十一月十四日	吉野方面	前田屬	福田屬
十一月十四日	山邊礒城方面	太田屬	柏井屬
十一月十六日	高市北葛城方面	副島係長	前田屬
自十一月十七日 至十一月二十日	十津川鄕(賀名生村 大塔村 十津川村)方面	平內務部長 中岡視學 久慈學務部長	植松屬

十一月九日ヨリ十一月十七日迄、係員二名宛交替ニテ、大本營詰トシテ出張スルコトニ決定ス。
十一月十一日、御差遣先タル各神社ヘ御下賜ノ神饌料、幣帛料、便宜當係ヲ通ジ傳達ス。

第二節　御使竝御差遣御日程

御差遣ノ御使、及其ノ御日程、竝隨員、左ノ如シ。

隨行		縣主隨員	縣副隨員
御使	侍從子爵	海江田幸吉	
脾島	侍從職屬	副島屬	前田屬
脾島	侍從職屬	副島屬	太田屬
小田中	陸軍屬	副島屬	植島屬
恒吉	侍從職屬	前田屬	福田屬

十一月十四日（山邊磯城方面）　侍從伯爵　甘露寺受長
十一月十六日（高市北葛城方面）　侍　從　久松定孝
自十一月十七日
至十一月二十日（十津川鄕方面）　侍從子爵　黑田長敬
　　前田宮內屬　太田屬　柏井屬
　　小田中陸軍屬　副島屬　前田屬
　　松本宮內屬　平書記官　中岡視學
　　久慈書記官　植松屬

二、御差遣御日程

十一月十二日　海江田侍從（西北御陵方面）

御差遣先	御着時刻	御發時刻	御差遣先ニ於ケル御所要時間	備考
行在所	分	前 八、一五 分	分	
大軌上本町驛	前 八、三〇	八、三〇		
大軌奈良東向驛	九、〇五	九、〇五		
開化天皇　春日率川阪上陵	九、〇八	九、一七	九	
元明天皇　奈保山東陵	九、二九	九、四八	九	
元正天皇　奈保山西陵	九、三五	九、三七	四	
聖武天皇　佐保山南陵	一〇、二二	一〇、二二	一〇	
平城天皇　楊梅陵	一〇、四一	一〇、四九	八	
孝讓（稱德）天皇　高野陵	一〇、五六	一一、〇一	五	
成務天皇　狹城盾列池後陵	一一、〇六	一一、一五	九	

十一月十三日　海江田侍從（東南御陵方面）

御差遣先	御着時刻	御發時刻	御差遣先ニ於ケル御所要時間	備考
行在所	五、四三			
大鐵阿部野橋驛	五、二五	五、三七		
大鐵高田驛	四、二二	四、三三		
垂仁天皇　菅原伏見東陵	二、一五 後	二、一五	四〇	中食時間ヲ含ム
安康天皇　菅原伏見西陵	後 二、三五	二、三五	七	
孝德天皇　片丘馬坂陵	一、四三	一、五〇	八	
武烈天皇　傍丘磐坏丘北陵	二、一〇	二、二〇	一〇	
顯宗天皇　傍丘磐坏丘南陵	二、四〇	二、四四	四	
孝昭天皇　掖上博多山上陵	三、二四	三、四一	七	
孝安天皇　玉手丘上陵	三、五六	四、〇六	一〇	
大鐵高田驛	四、二二	四、三三		
大鐵阿部野橋驛	五、二五	五、三七		
行在所	五、四三			

十一月十四日　德大寺侍從（奈良添上方面）

御差遣先	御着時刻	御發時刻	御差遣先ニ於ケル御所要時間	備考
行在所	分	前 八、一五 分	分	
大軌上本町驛	前 八、三〇	八、三〇		
大軌奈良東向驛	九、〇五	九、〇六		
奈良女子高等師範學校	九、〇八	九、二八	二〇	
奈良縣立盲啞學校	九、三七	九、五七	二〇	
官幣大社春日神社	一〇、〇五	一〇、〇五	二〇	
奈良縣添上郡田原村役場	一一、〇五	一一、一五	二〇	
光仁天皇　田原東陵	一一、二五	一一、四二	七	
三ケ谷農事實行組合	後 一一、三三	一一、三三	五〇	中食時間ヲ含ム
長引農事實行組合	三、三三	三、四三	二〇	

大軌上本町驛	前 八、二〇	八、二三		
大軌天理驛	九、二〇	九、二三		
崇神天皇　山邊道勾岡上陵	九、三五	一〇、〇〇	七	
景行天皇　山邊道上陵	一〇、〇三	一〇、〇八	五	
舒明天皇　押坂內陵	一〇、四六	一〇、五三	七	
崇峻天皇　倉梯岡上陵	一一、一八	一一、二五	七	
綏靖天皇　桃花鳥田丘上陵	一一、二九 後	一二、四五 後	四六	中食時間ヲ含ム
安寧天皇　畝傍山西南御陰井上陵	一二、三五 後	一二、四二 後	七	
懿德天皇　畝傍山南纖沙溪上陵	一二、五五	一二、一三	七	
宣化天皇　身狹桃花鳥坂上陵	一二、一八	一二、二五	七	
孝元天皇　劔池島上陵	一二、四三	一二、五三	一〇	
持統天皇　天武天皇　檜隈大內陵	一二、一三	一二、二〇	七	
欽明天皇　檜隈坂合陵	一二、二八	一二、三五	七	
文武天皇　檜隈安古岡上陵	一二、五三	一三、〇二	一〇	
皇極（齊明）天皇　越智岡上陵	一三、三三	一三、五五	三	