

540

湘灾專刊



申報圖書參考部

救命

HANGHAI LIBRARY
HANGHAI



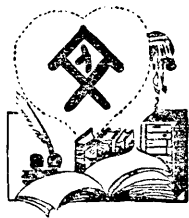

滙英圖書館

登記 26539/
書碼 395.12/812
到期 29/10/18
價格
備註 申報館贈



上海图书馆藏书



A541 212 0015 3812B

1527138



湘 災 專 刊 目 次

弁言.....(一)

湖南災區總圖.....(一幅)

災區攝影.....(九十五幅)

長沙水災之一

長沙水災之二

長沙水災之三

長沙水災之四

長沙水災之五

長沙水災之六

長沙水災之七

長沙水災之八

長沙水災之九

岳陽水災之一

岳陽水災之二

岳陽水災之三

岳陽水災之四

岳陽水災之五

臨湘水災之一

臨湘水災之二

湘鄉水災之一

湘鄉水災之二

湘鄉水災之三

常德水災之一

常德水災之二

常德水災之三

常德水災之四

常德水災之五

常德水災之六

常德水災之七

常德水災之八

常德水災之九

湘 災 專 刊 目 次

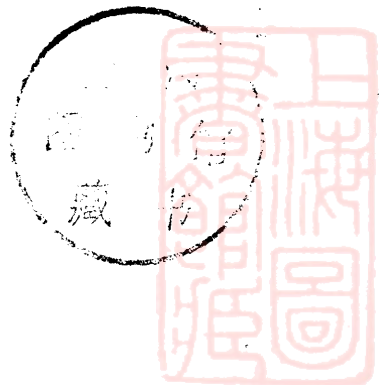

- | | |
|---------|--------|
| 常德水災之十 | 澧縣水災之五 |
| 常德水災之十一 | 澧縣水災之六 |
| 常德水災之十二 | 澧縣水災之七 |
| 常德水災之十三 | 澧縣水災之八 |
| 益陽水災之一 | 澧縣水災之九 |
| 益陽水災之二 | 澧縣水災之十 |
| 益陽水災之三 | 漢壽水災之一 |
| 益陽水災之四 | 漢壽水災之二 |
| 益陽水災之五 | 漢壽水災之三 |
| 益陽水災之六 | 漢壽水災之四 |
| 益陽水災之七 | 南縣水災之一 |
| 益陽水災之八 | 南縣水災之二 |
| 益陽水災之九 | 南縣水災之三 |
| 益陽水災之十 | 南縣水災之四 |
| 澧縣水災之一 | 南縣水災之五 |
| 澧縣水災之二 | 南縣水災之六 |
| 澧縣水災之三 | 南縣水災之七 |
| 澧縣水災之四 | 南縣水災之八 |

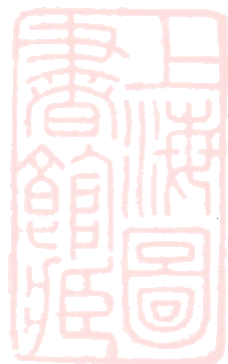

南縣水災之九

南縣水災之十

南縣水災之十一

南縣水災之十二

南縣水災之十三

南縣水災之十四

桃源水災之一

桃源水災之二

桃源水災之三

桃源水災之四

桃源水災之五

桃源水災之六

桃源水災之七

桃源水災之八

桃源水災之九

桃源水災之十

溆浦水災之一

溆浦水災之二

溆浦水災之三

溆浦水災之四

溆浦水災之五

溆浦水災之六

石門水災之一

石門水災之二

石門水災之三

石門水災之四

石門水災之五

桂陽水災之一

桂陽水災之二

桂陽水災之三

桂陽水災之四

津市水災之攝影

各縣災情(附表五幅)

一·南縣

二·漢壽

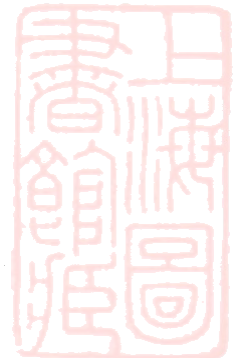

湘災專刊目次

- 三·沅江
- 四·安鄉
- 五·常德
- 六·澧縣
- 七·華容
- 八·湘陰
- 九·岳陽
- 十·益陽
- 十一·臨湘
- 十二·長沙
- 十三·會同
- 十四·湘鄉
- 十五·桂陽
- 十六·衡山
- 十七·湘潭
- 十八·衡陽
- 十九·桑植
- 二十·桃源

- 二一·新化
- 二二·祁陽
- 二三·安化
- 二四·溆浦
- 二五·瀘溪
- 二六·石門
- 二七·寧遠
- 二八·永興
- 二九·永明
- 三十·耒陽
- 三一·東安
- 三二·新田
- 三三·慈利
- 三四·臨澧
- 三五·安仁
- 三六·茶陵
- 三七·乾城
- 三八·沅陵

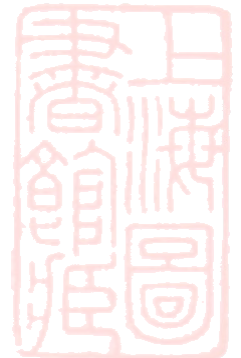

- 三九·資興
- 四十·古丈
- 四一·永順
- 四二·宜章
- 四三·辰谿
- 四四·永綏
- 四五·大庸
- 四六·常寧
- 四七·黔陽
- 四八·攸縣
- 四九·靖縣
- 五十·酃縣
- 五一·藍山
- 五二·保靖
- 五三·邵陽
- 五四·瀏陽
- 五五·平江
- 五六·郴縣

湘 災 專 刊 目 次

- 五七·晃縣
 - 五八·龍山
 - 五九·城步
 - 六十·通道
 - 六一·新寧
 - 六二·桂東
 - 六三·芷江
 - 六四·嘉禾
 - 六五·寧鄉
 - 六六·醴陵
- 濱湖水災視察記
- 一·民國二十年湖南各縣水災統計表
 - 二·民國二十年湖南各縣被災人數比較圖
 - 三·民國二十年湖南各縣財產損失比較圖
 - 四·民國二十年湖南各縣被災人數分佈地圖
 - 五·民國二十年湖南各縣財產損失分佈地圖

籌賑情形(附表一幅)……………(三七)

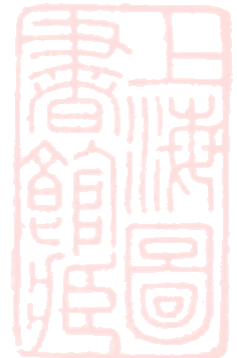

- 一·中央賑災委員會規定湘省放災辦法
- 二·中政會議決購買美麥四十五萬噸賑災辦法
- 三·勘災人員分途出發情形
- 四·湖南救濟水災委員會簡章
- 五·災區臨時防疫處簡章
- 六·附賑濟各縣水災一覽表

賑災方案

(四五)

- 一·湖南救濟水災研究會提出治本治標方案
- 二·湖南救濟水災委員會擬具賑災意見
- 三·湖南民政廳訓令長常等五縣各行業集貲儲各備荒文
- 四·湖南建設廳關於救濟水災提案
- 五·湖南濱湖各縣救濟水災聯合會擬具救濟水災方案
- 六·湖南農學會擬具救濟水災方案
- 七·國府救濟水災委員會朱慶瀾發表災區工作方針

各處重要文電

(六一)

一·國民政府發行賑災公債命令

六

- 二·國民政府爲水災語誠全國官吏命令
- 三·國民政府關於救濟水災要令
- 四·何總指揮提倡全省官吏捐薪賑災令
- 五·何主席呈報湘災電
- 六·何主席痛陳勘災情形電
- 七·湖南省政府否認開放米禁電
- 八·湖南省政府請東北慈善團體救濟湘災電
- 九·湖南民政廳呈報災情文
- 十·湖南民政廳請頒發急賑電
- 十一·湖南民政廳維持民食要令
- 十二·湖南省指委會請列湘省爲特別災區電
- 十三·湖南省指委會請頒發急賑電
- 十四·湖南救濟水災委員會力爭賑款電
- 十五·旅滬湖南水災籌賑會組織成立電
- 十六·旅平湖南水災籌賑會組織成立電
- 十七·旅京湖南水災救濟會乞賑電
- 十八·湖南省賑務會請頒發急賑電
- 十九·湖南省賑務會瀝陳各縣水災文

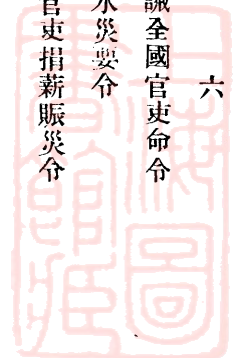

- 二十·湖南省賑務會請列湘省爲特別災區電
- 二一·湖南省賑務會請旅滬籌賑會協助請款電
- 二二·湖南省賑務會報告水災概況文
- 二三·湖南省賑務會請華洋義賑會賑濟湘災電
- 二四·湖南省賑務會調查各地水量電
- 二五·湖南省賑務會力爭賑款電
- 二六·湖南省賑務會誥誠放賑人員通令

附錄

- 一·蔣主席慰問災民書
- 二·中宣部爲水災告全國同胞文
- 三·何主席出席紀念週報告勸災詳情
- 四·湖南民政廳長曹伯聞慰問災民書

(七四)

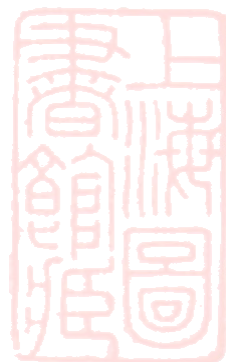

湘
災
專
刊
目
次



弁言

此次水災爲近百年中所未聞見蓋湖南地勢南高而北低霖雨驟來輒沿瀟湘而下瀉於洞庭謂之南水其禍烈而爲時暫峨眉積雪經夏方融奔湃入江橫流及我謂之西水其禍緩而爲時久南水常發於春夏之際而西水則每在夏末秋初自洞庭淤塞湖變爲田水無所歸爲患始數然而南水西水不同時猶可解也今歲西水已發南水復來兩水合瀾縱橫南北於是西水則捲注濱湖各屬而南水乃溢出於郴永長衡歷時三月汎濫至六十餘縣伯聞嘗隨中央賑會周專員湖南省政府何主席親往災區時大水初落民屋傾圮或架木爲巢飄搖風浪之中隨處有之耕牛無主偃伏高原望見余等輒翹首長鳴意動心酸顧亦不能如若何也湖南賑會計得各種文電厚逾三尺因刻其詳於事實者判爲災區攝影各縣災情籌賑情形賑災方案及各項重要文件圖表定名爲湘災專刊本爲告病之書等於乞米之帖再邇來多難血肉俱凋風災蟲災匪災兵災訖今未絕爾其許我猶餘待死之民期逝不來已負僊恩之鬼世之君子並加察焉湖南賑務分會主席曹伯聞



災區攝影



天災人禍之來

何嘗不是

警醒我

們？

難!!!

人民

赤

匪

水災

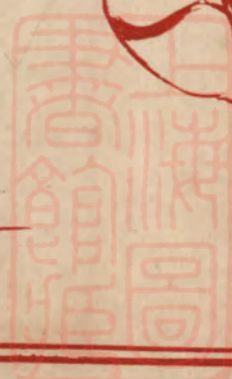

各縣災情影片 爲災區之實地寫真 原爲閱者所極注意
但縣中有無照相館 或有而藝術不佳 影像模糊 不能製
版 而災區遼闊 交通阻塞 全體搜集 亦所難能 斯均
災片不全之原因 茲所錄者 尙不及十分之一 然已達百
幀 嗚呼 世之君子 尙其鑒諒而悲憫之

編者 謹識



一 之 影 攝 災 水 沙 長



(水 被 屋 田 洲 湖 蓼 鎮 康 新)



長沙水災攝影之二



(洋 汪 片 一 港 凝 霞)



長沙水災攝影之三

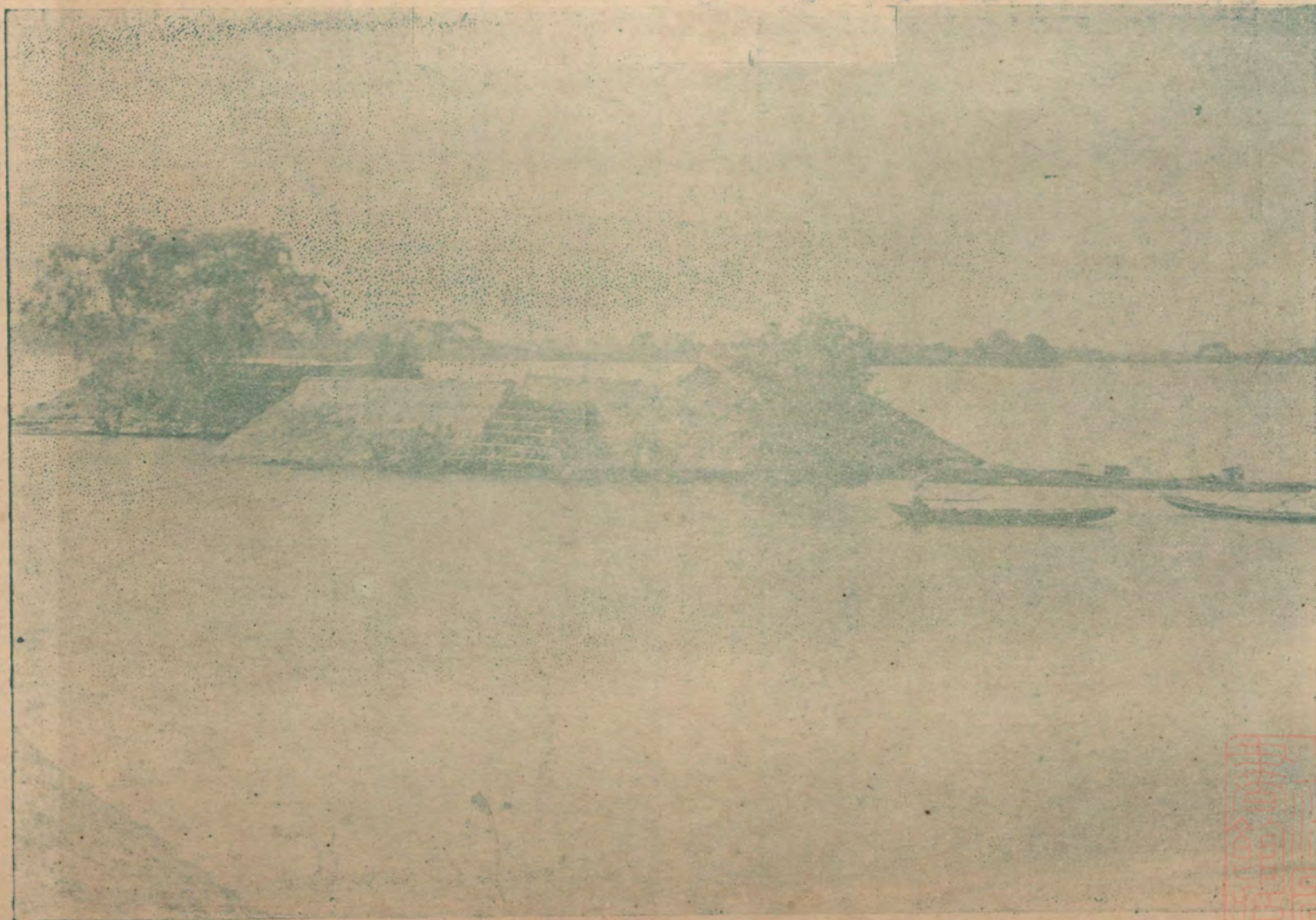

(靖港大園子屋頂行舟)



長沙水災攝影之四



(新康鎮之民屋)
長沙水災攝影之五



(橋口之民屋)



六之影攝災水沙長



(禾田之磯汶三)

七之影攝災水沙長



(禾田之子管新)

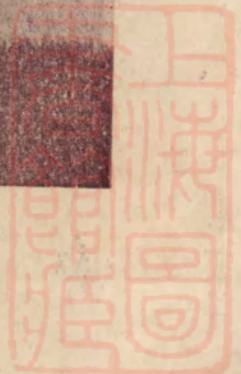

八之影攝災水沙長



(屋農之園頭大)

九之影攝災水沙長



(屋農之埂南東)

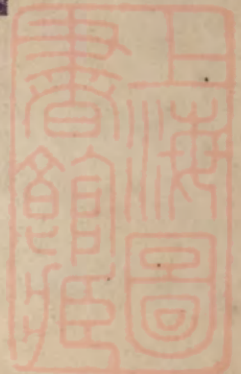

岳陽水災攝影之一



(第三區田畝屋廬悉陷巨浸)

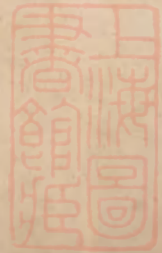

岳陽水災攝影之二



(第八區西鄉盡成洪流)

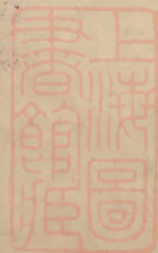

岳陽水災攝影之三



(城陵磯通衢成澤國)

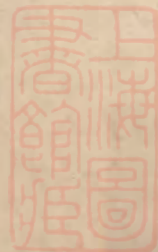

岳陽水災攝影之四



(各鄉災民逃來縣城待賑)

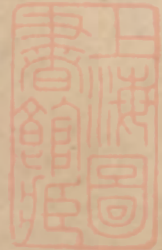

岳陽水災攝影之五



(災民避水寄居野寺慘狀)



一 之 影 攝 災 水 湘 臨



(家 農 之 毀 冲 水 大)

二 之 影 攝 災 水 湘 臨



(屋 民 之 毀 冲 水 大)



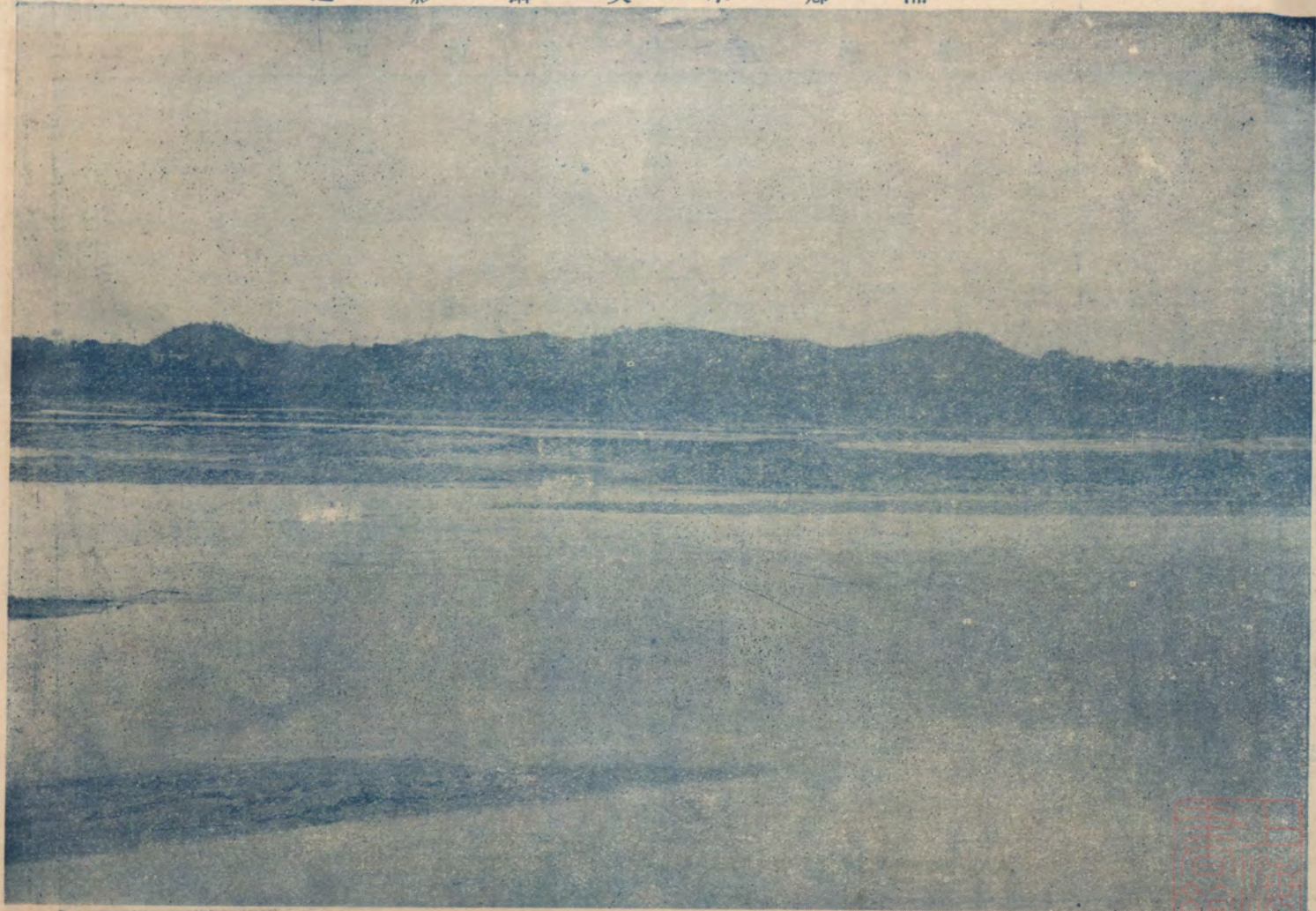

(漫 瀾 水 大 巖 石 赤)



湘 鄉 水 災 攝 影 之 二



(峒 山 廟 全 部 被 水 陷 沒)

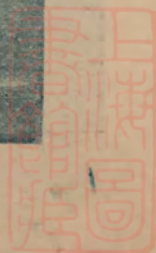

湘 鄉 水 災 攝 影 之 三



(虞 唐 鄉 山 洪 暴 發 後 慘 狀)

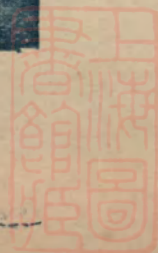



(決 潰 之 障 護 保 區 隆 興)



常 德 水 災 攝 影 之 二



(丹 洲 宮 障 第 三 四 五 六 鄉 水 深 數 丈)



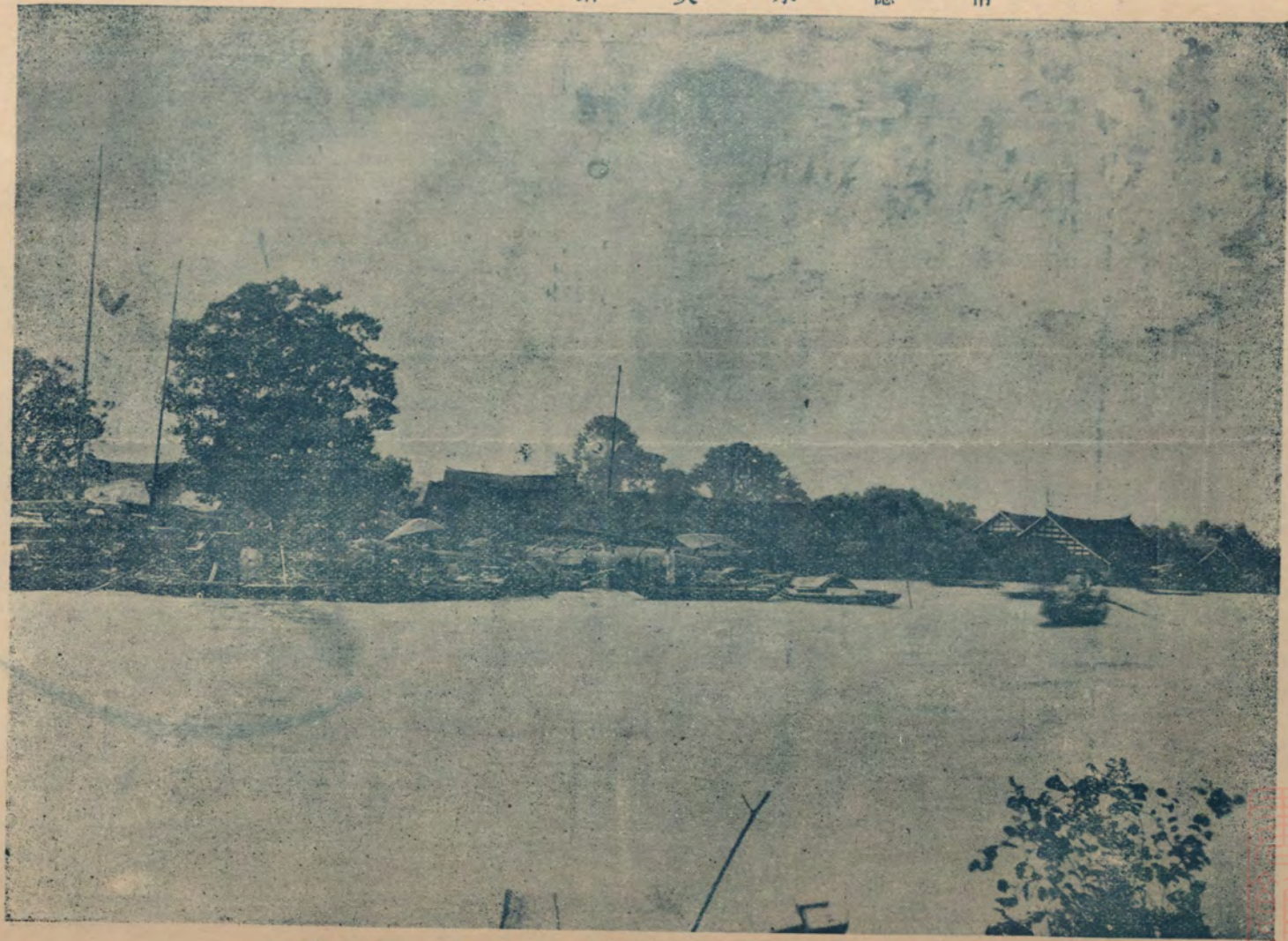

(國 澤 成 全 鎮 一 第 區 賢 四)



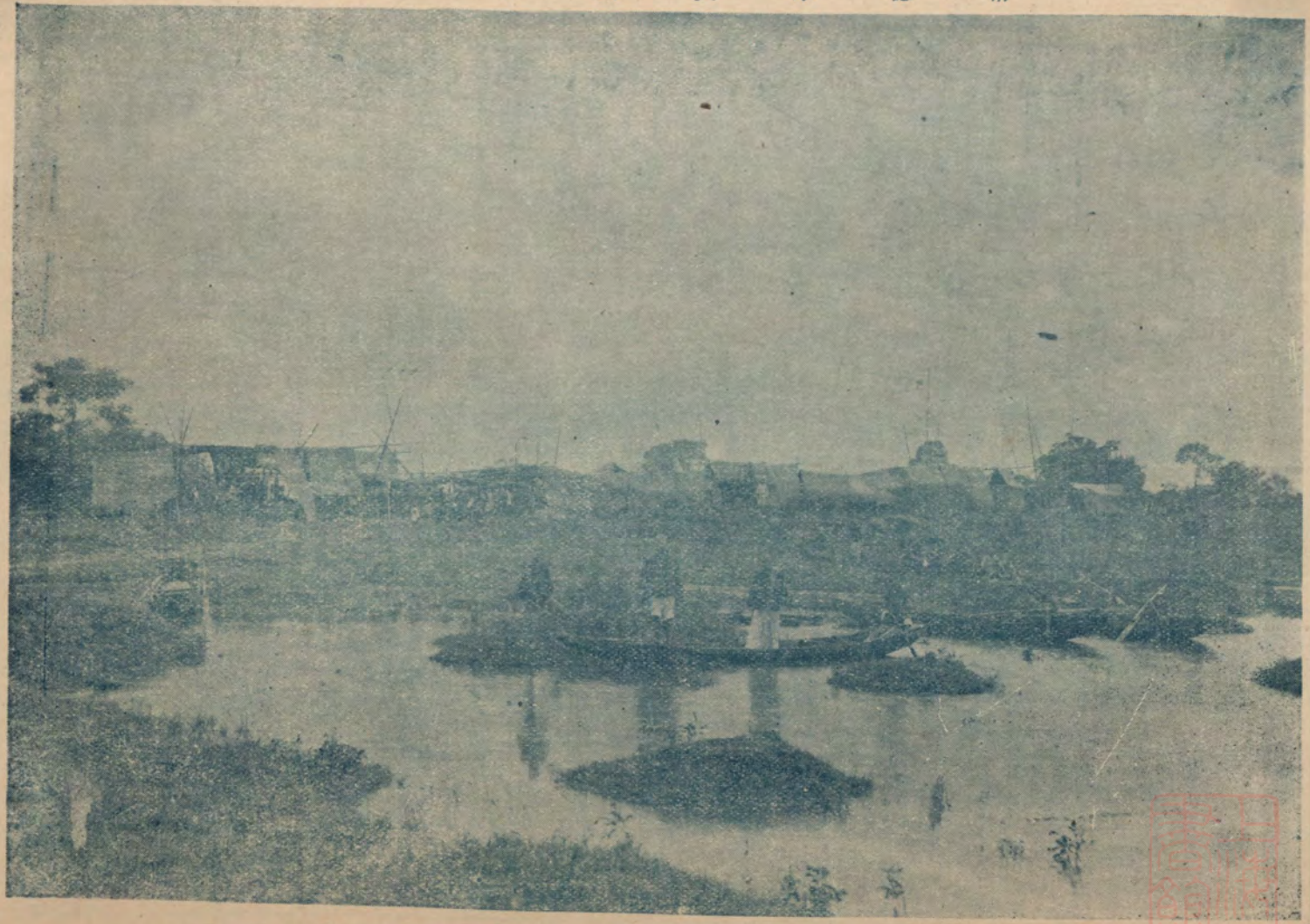

(四 賢 區 第 一 鎮 災 民 臨 時 茅 蓬)

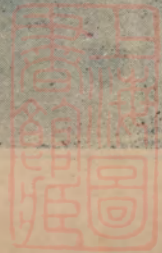



(第 四 區 烏 黃 障 之 決 口)



六 之 影 攝 災 水 德 常



(餘丈深水決潰障義仁)

七 之 影 攝 災 水 德 常



(丈十數口倒堤圍障合四)

常 德 水 災 攝 影 之 八



(四合障民居慘遭滅頂)

常 德 水 災 攝 影 之 九



(三村障堤上民居陷入巨浸)



十 之 影 攝 災 水 德 常



(居 離 析 蕩 民 人 上 堤 障 甲 五)

一 十 之 影 攝 災 水 德 常

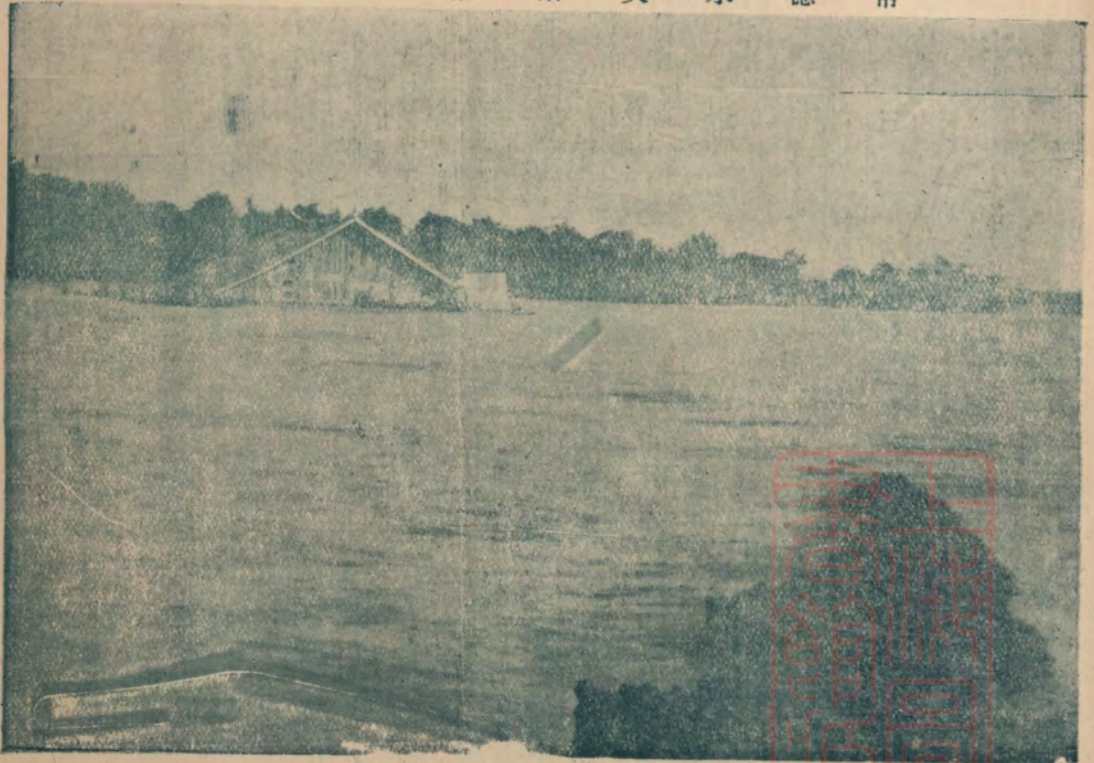

(狀 慘 決 潰 堤 崗 障 宮 八)

二 十 之 影 攝 災 水 德 常



(國 澤 爲 成 市 街 渡 公 韓)

三 十 之 影 攝 災 水 德 常



(洋 汪 片 一 之 舖 樂 朱)

益陽水災攝影之一



(頭堡後街水深盈丈)

益陽水災攝影之二



(三堡沙頭巷堤防之潰口)

三 之 影 攝 災 水 陽 益



(簷 及 深 水 冲 嘴 貓 內 城)

四 之 影 攝 災 水 陽 益



(狀 慘 之 決 潰 堤 城 護)

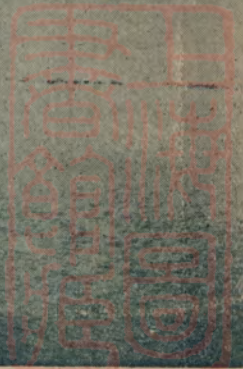

五 之 影 攝 災 水 陽 益

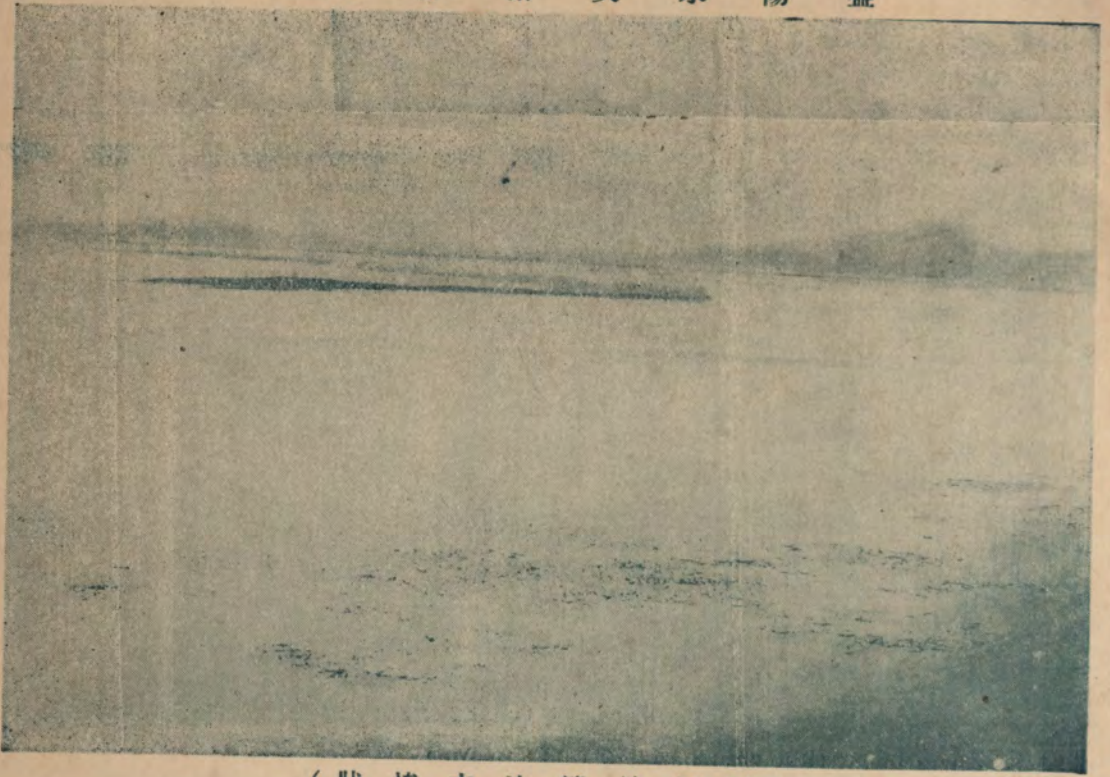

(狀 慘 之 決 潰 堤 河 沿)

六 之 影 攝 災 水 陽 益

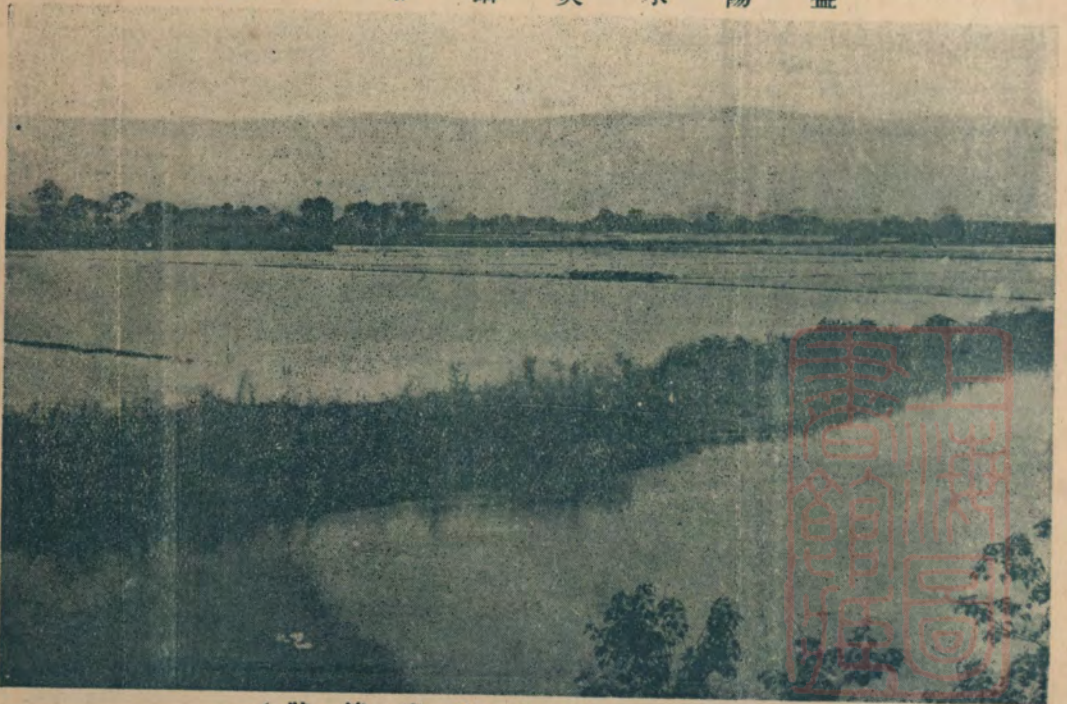

(狀 慘 沒 淹 水 積 洲 豕 丁)

七 之 影 攝 災 水 陽 益



(狀 慘 沒 淹 水 積 被 禾 田 鄉 山)

八 之 影 攝 災 水 陽 益



(流 洪 陷 盡 亦 田 山 村 里 三)

九 之 影 攝 災 水 陽 益



(狀 慘 之 賑 待 集 腐 民 災)

十 之 影 攝 災 水 陽 益



(庭 家 時 臨 之 民 災)



一 之 影 攝 災 水 縣 澄

(萬 里 空 洞 洞 洞 洞)

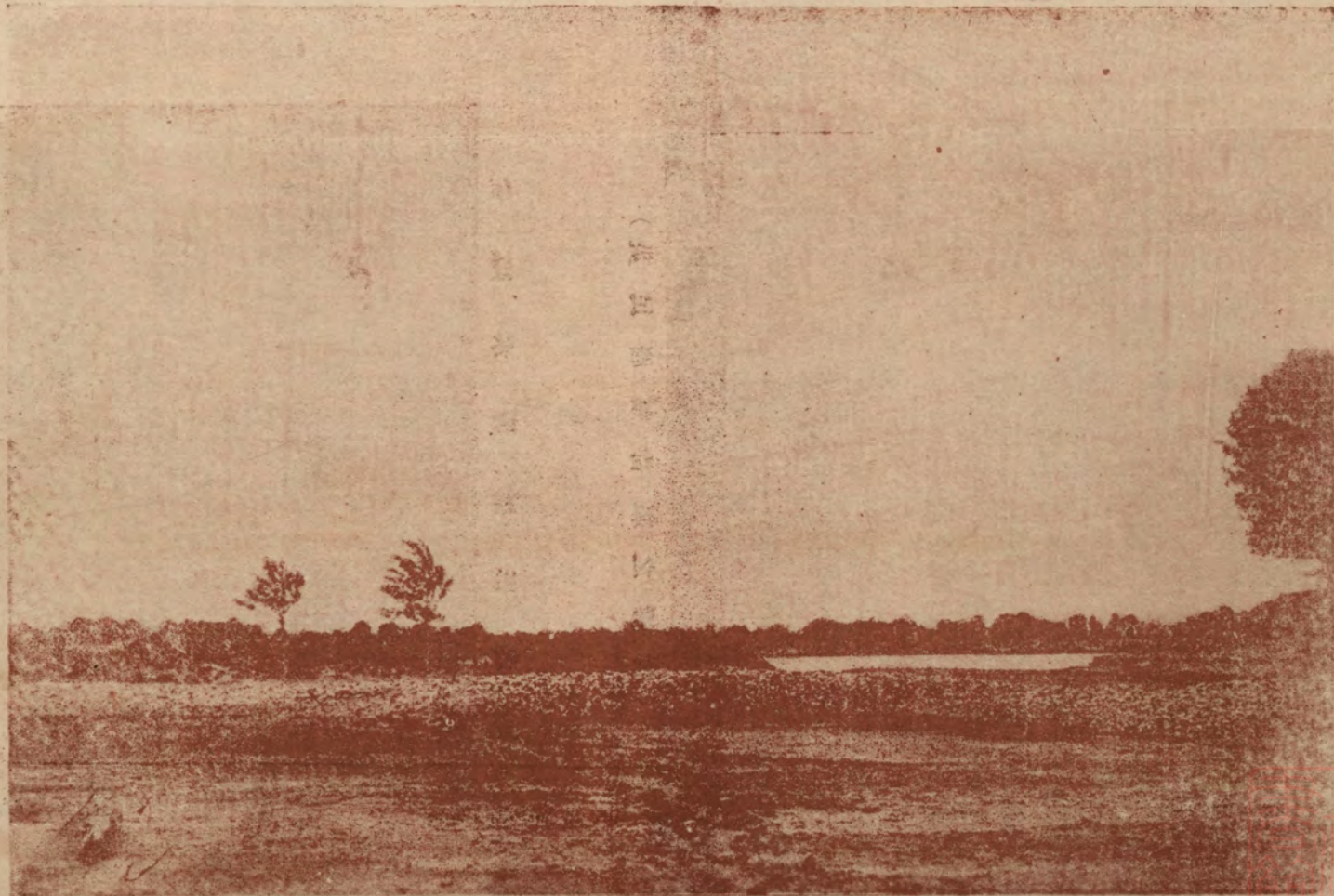

(家 十 數 毀 冲 居 民 國 澤 爲 成 田 良 丈 餘 十 二 決 潰 洲 範 區 一 南)



國
民
水
利
部
水
利
司
水
利
科
水
利
圖
說

二 之 影 攝 吳 水 縣 澧



(國澤成盡垵餘十四丈十數決潰垵民南區一北)



三 之 影 攝 災 水 縣 澧



(毀冲水被橋安多外門東)

四 之 影 攝 災 水 縣 澧

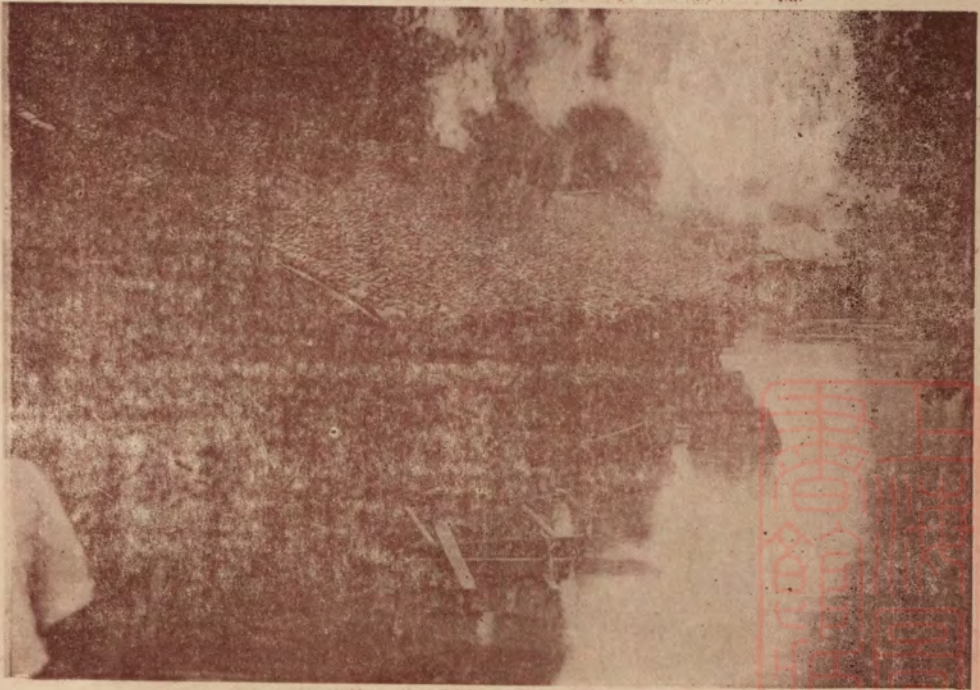

(浮半沉半居民上堤外門西)

五 之 影 攝 災 水 縣 澧



(宇屋之倒冲水洪舖和人區一東)

六 之 影 攝 災 水 縣 澧



(口潰之決冲灣里三外門東)



七 之 影 攝 災 水 縣 澧



(丈 餘 十 决 潰 堤 河 坑 口 改)

八 之 影 攝 災 水 縣 澧

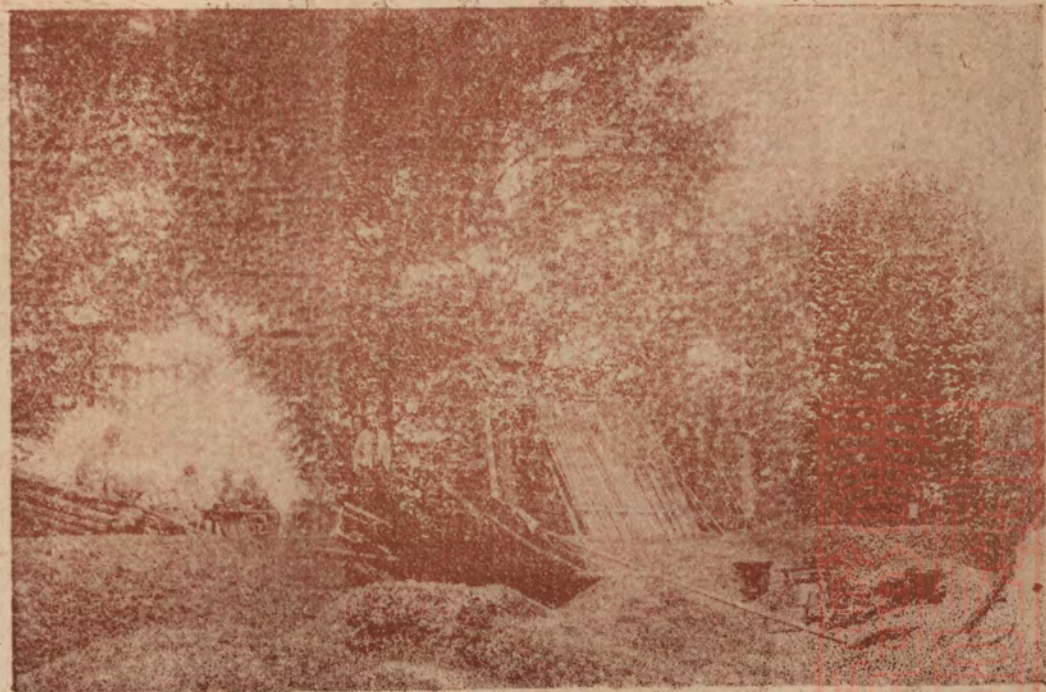

(居 民 之 毀 冲 河 家 朱 外 門 西)

九 之 影 攝 災 水 縣 澧



(民 災 水 避 河 柳 樟 外 門 東)

十 之 影 攝 災 水 縣 澧



(嘯 待 嗷 嗷 集 腐 民 災)

漢 壽 水 災 攝 影 之 一

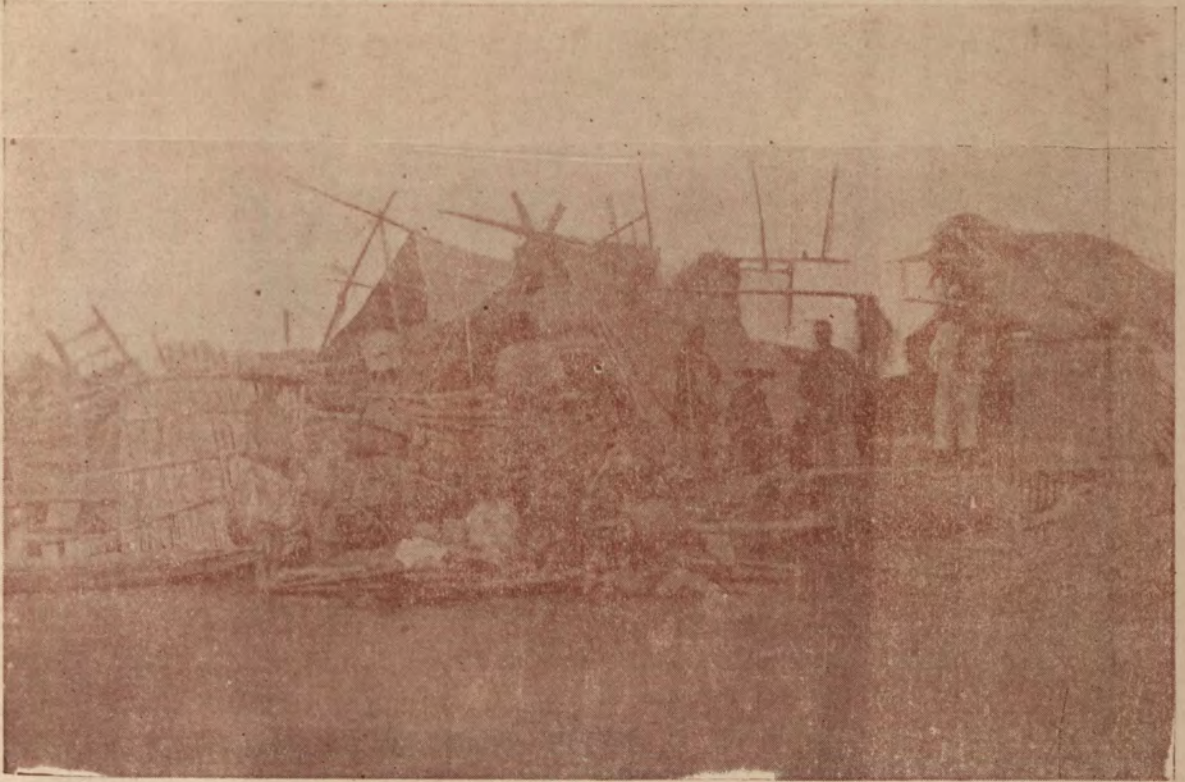

(災民避難居危堤露宿風餐)

漢 壽 水 災 攝 影 之 二



(災民棲息水中苟延殘喘)

漢 壽 水 災 攝 影 之 三



(西 港 市 水 災 後 之 慘 狀)

漢 壽 水 災 攝 影 之 四



(滿 地 哀 鴻 無 家 可 歸)

一 之 影 攝 災 水 縣 南

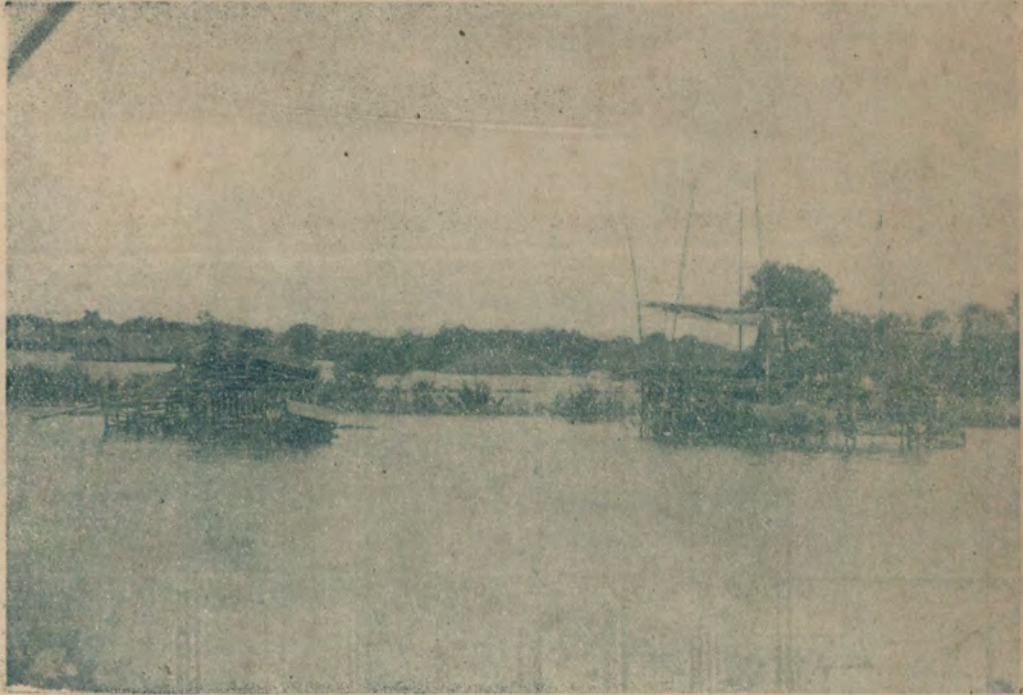

(屋 爲 樹 因 山 田 米)

二 之 影 攝 災 水 縣 南



(流 飄 舍 廬 城 家 丁)



三 之 影 攝 災 水 縣 南



(沒 淹 水 洪 城 岳 丈 三)

四 之 影 攝 災 水 縣 南

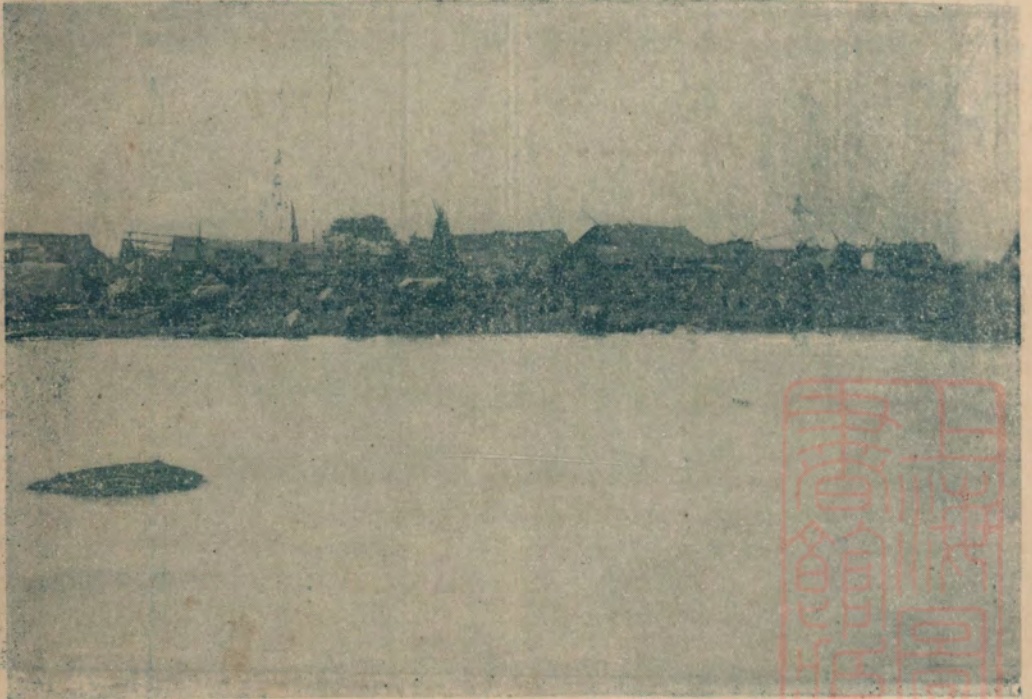

(棲 同 畜 人 堤 危 線 一)



南 縣 水 災 攝 影 之 五



(大 郎 城 洪 水 涖 涖 同 洋 國)

南 縣 水 災 攝 影 之 六

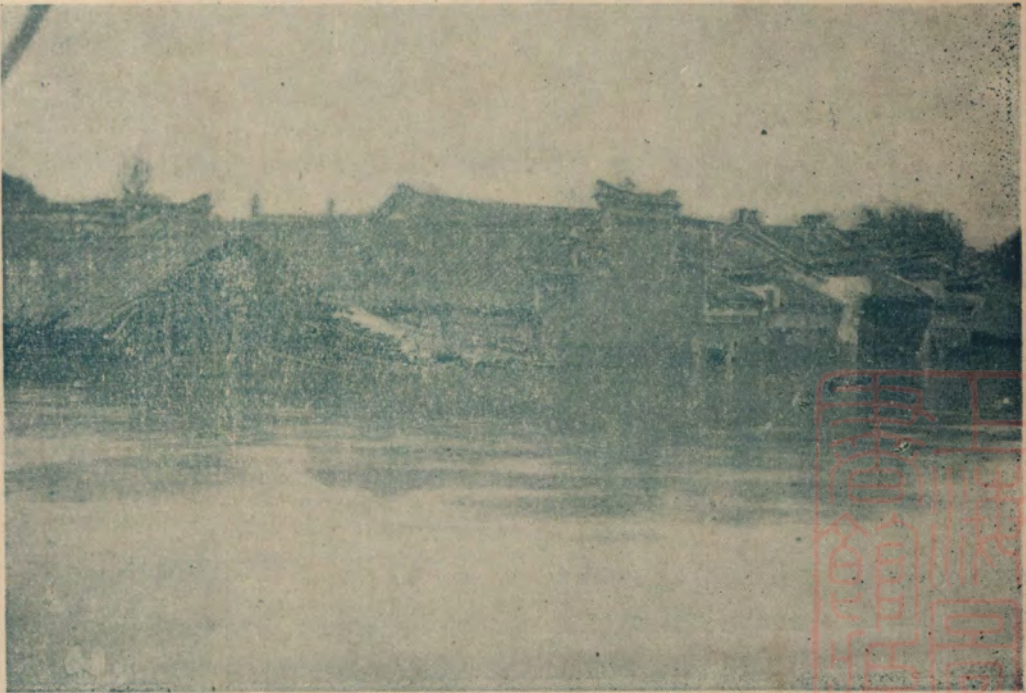

(塗 家 坨 民 居 累 累 陷 蛟 宮)



南縣水災攝影之七



(幾樹垂楊是災民攀援之所)
南縣水災攝影之八



(干頃良田化波臣棲止之宮)



南縣水災攝影之九



(陸地行舟民族街通衢成澤國)

南縣水災攝影之十



(慈航普渡天城小艇救殘生)

南 縣 水 災 攝 影 之 十 一



(鵲 形 菜 色 待 賑 孔 殷)

南 縣 水 災 攝 影 之 二 十



(炙 日 餐 風 置 身 無 地)

南縣水災攝影之三



(負病啼饑廢集簷下)

南縣水災攝影之四



(蕩析離居棲身街頭)



一 之 影 攝 災 水 源 桃



(形 情 後 退 水 帶 一 團 廂 城)

二 之 影 攝 災 水 源 桃



(狀 慘 淹 被 禾 田 團 陽 溇)

三 之 影 攝 災 水 源 桃

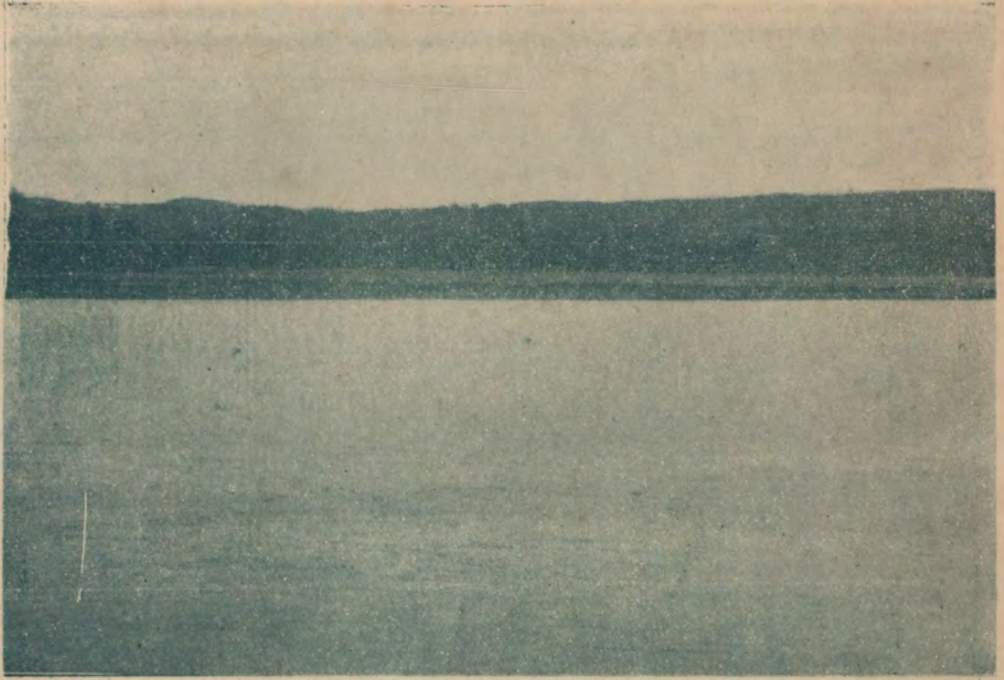

(洋 注 片 一 之 團 南 沉)

四 之 影 攝 災 水 源 桃

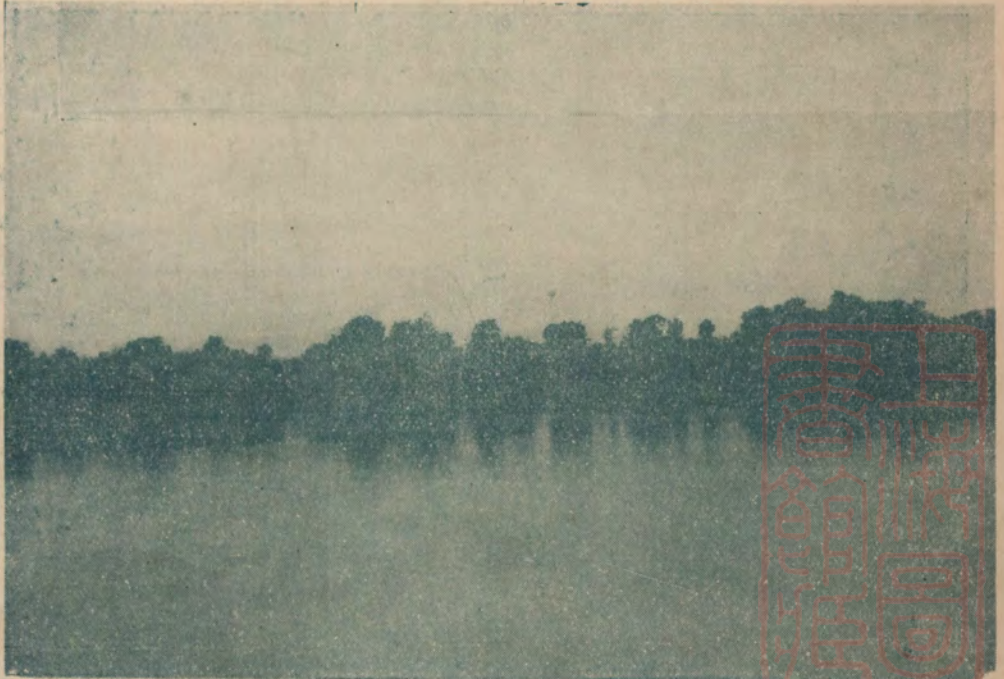

(漫 瀾 水 大 坤 家 秦)

桃 源 水 災 攝 影 之 五



(西寺坪田木盪浸洪沉)

桃 源 水 災 攝 影 之 六

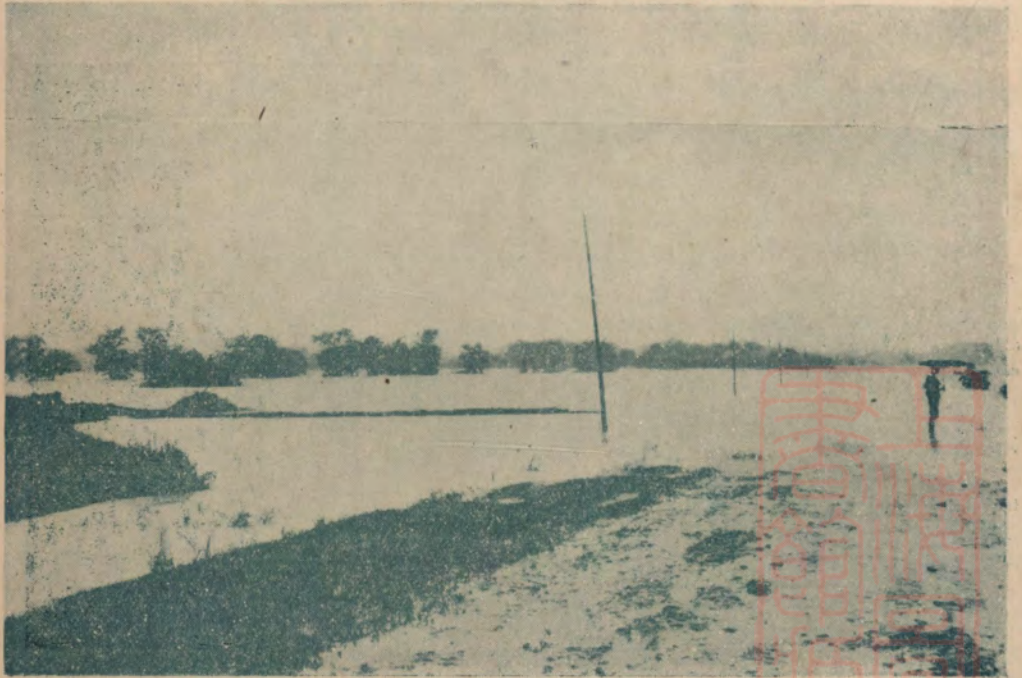

(汽車路大水退後情狀)

桃 源 水 災 攝 影 之 七



(城 廂 團 民 居 陷 入 澤 國)

桃 源 水 災 攝 影 之 八



(木 塘 團 酒 舖 崗 之 潰 決)

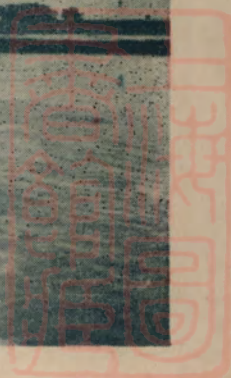

● 桃 源 水 災 攝 影 之 九



(第 六 保 木 匠 口 洪 水 泛 溢 情 形)

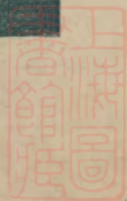

一 之 影 攝 災 水 浦 淑

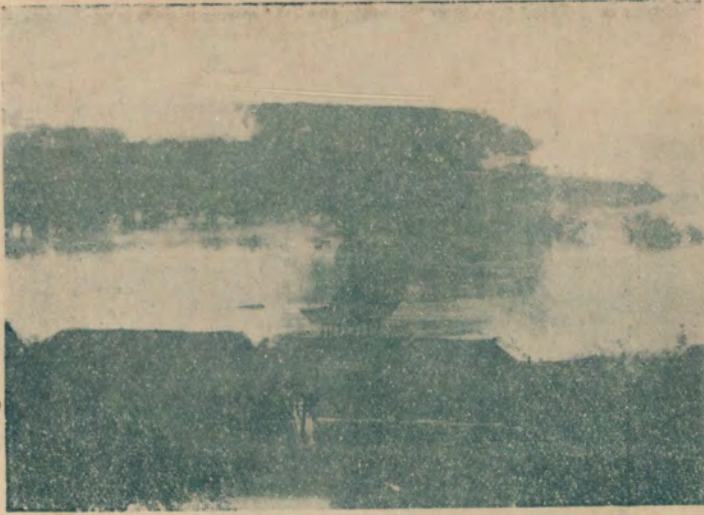

(警 一 丈 數 水 洪 城 縣)

二 之 影 攝 災 水 浦 淑



(棟 十 數 屋 民 毀 冲 市 莊 區 四 第)



三 之 影 攝 災 水 浦 淑



(狀 慘 所 餘 十 五 屋 民 毀 冲 街 頭 龍 區 四 第)



瀨浦水災攝影之四

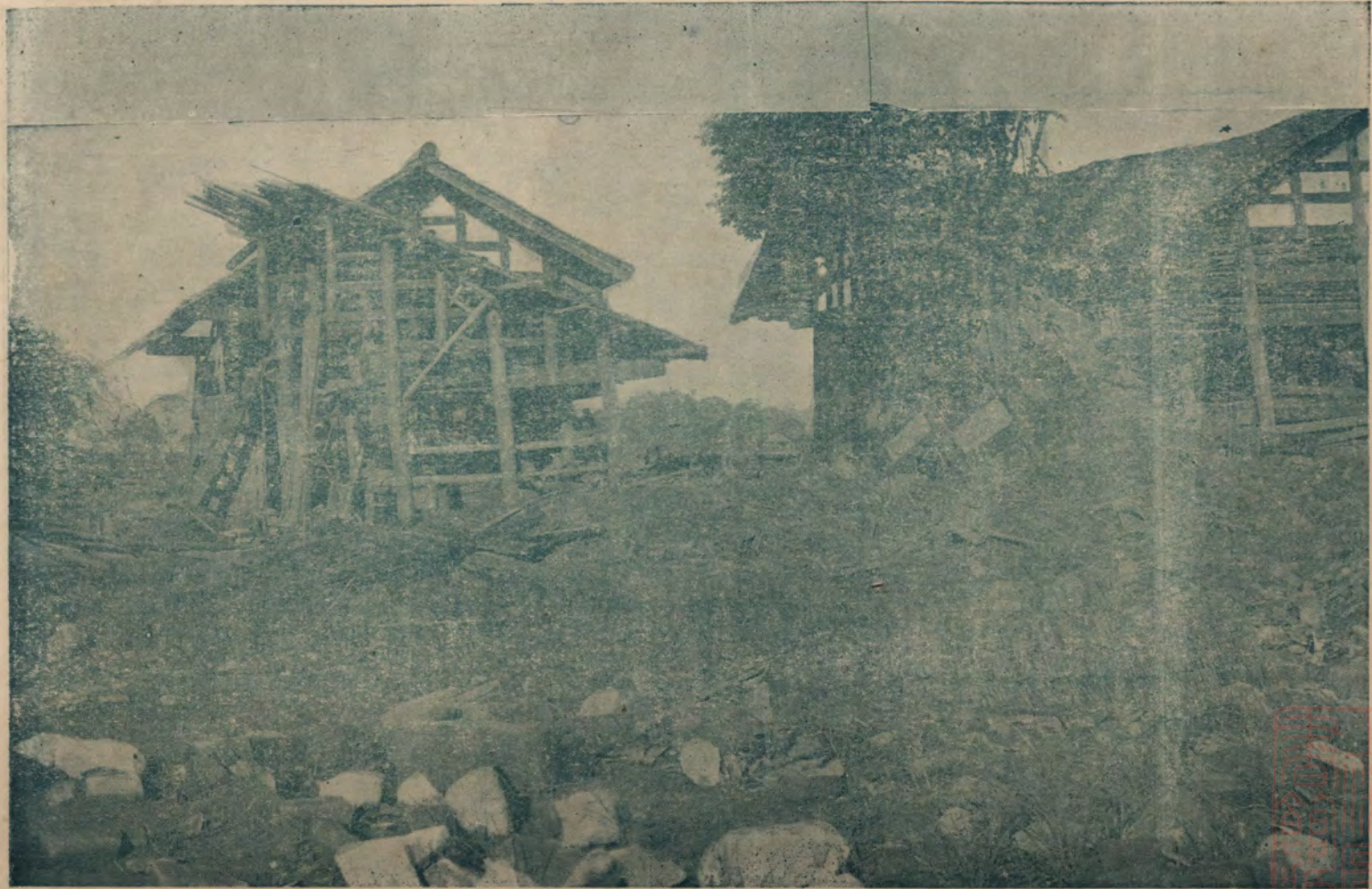

(譚 家 灣 沖 毀 民 屋 十 數 棟 慘 狀)



五 之 影 攝 災 水 浦 瀨



(狀 慘 所 餘 十 二 居 民 毀 沖 庵 龍 回)



六 之 影 攝 災 水 浦 瀨

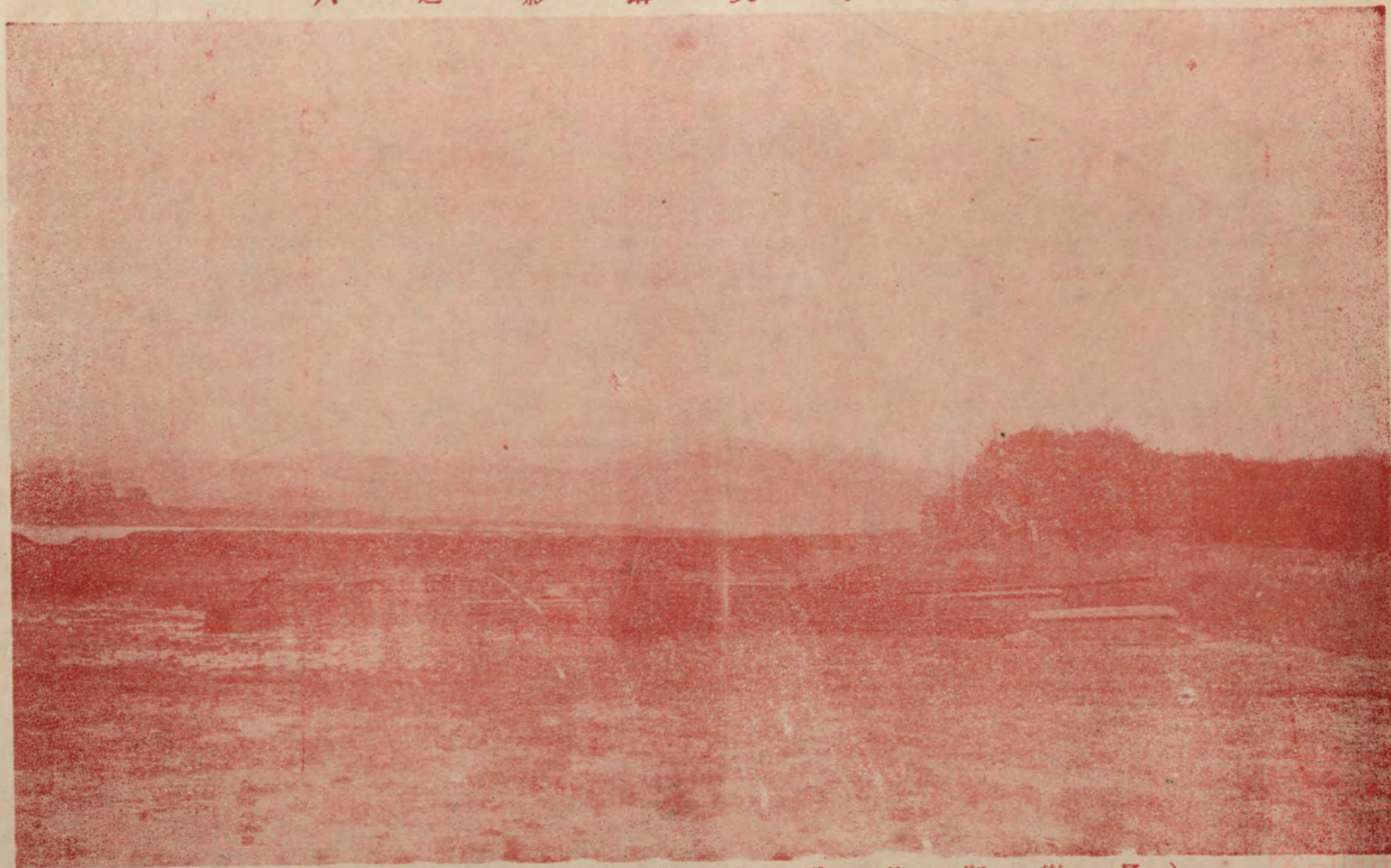

(具 十 數 骸 屍 災 水 殮 收 鄉 樂 長)



石門水災攝影之一

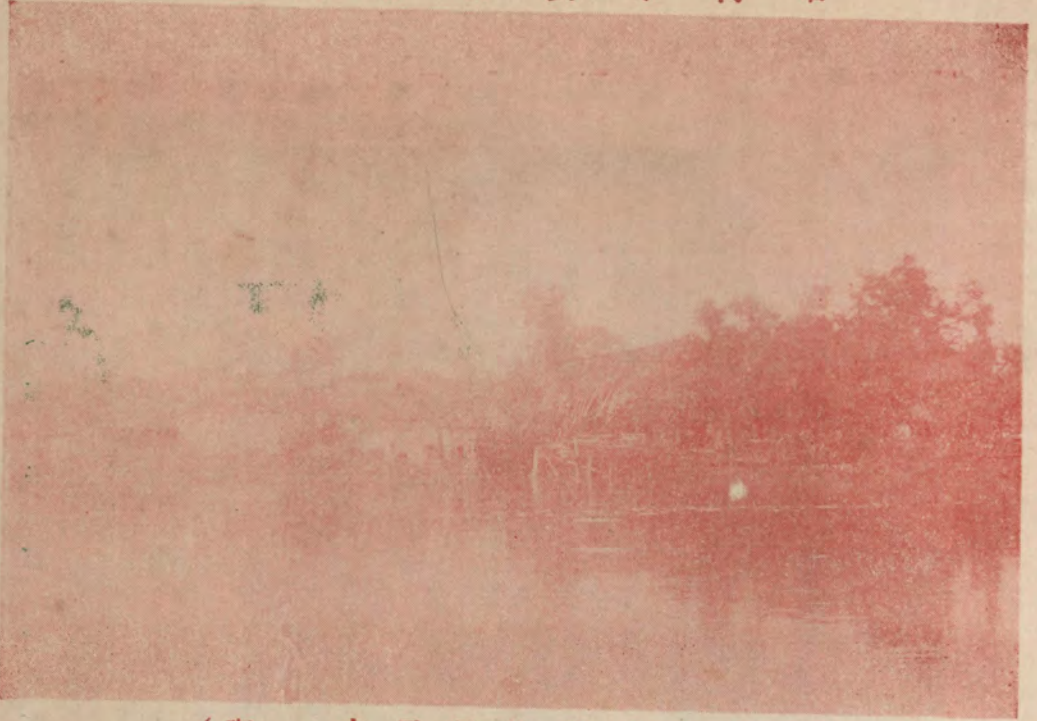

(城區大水浸淹居民之一斑)

石門水災攝影之二



(城區東方橋一帶之大水)

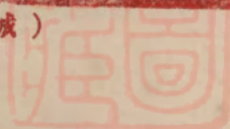

石 門 水 災 攝 影 之 三

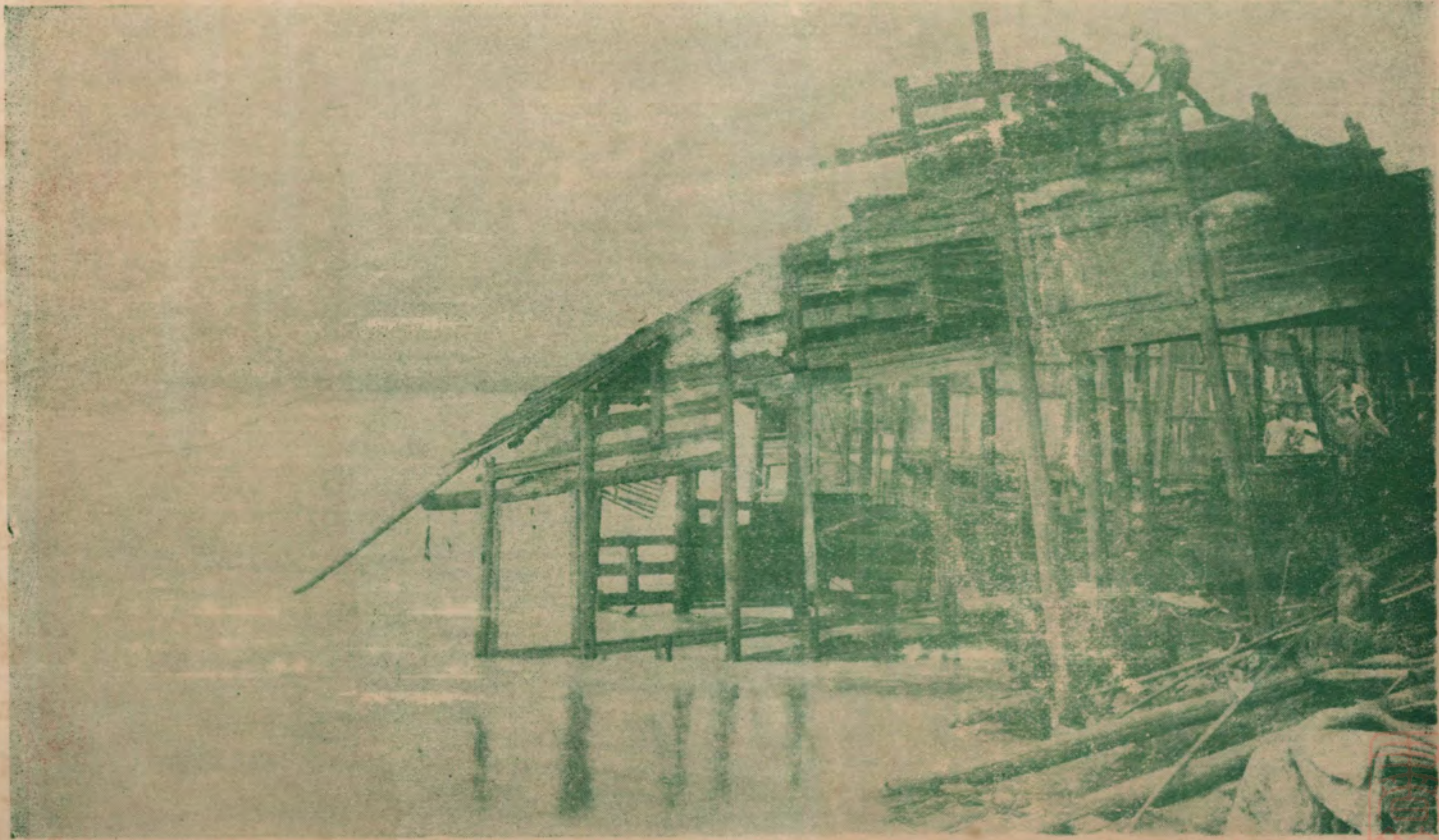

(磨 市 區 民 屋 被 水 沖 毀 之 一 斑)



石門水災攝影之四



(易市一帶良田變爲石田)

石門水災攝影之五



(油榨灘崩潰沖毀良田數百畝)

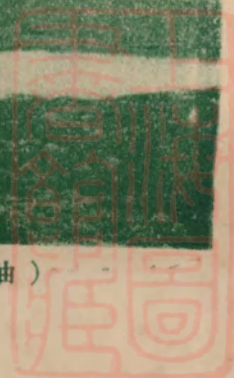

桂陽水災攝影之一

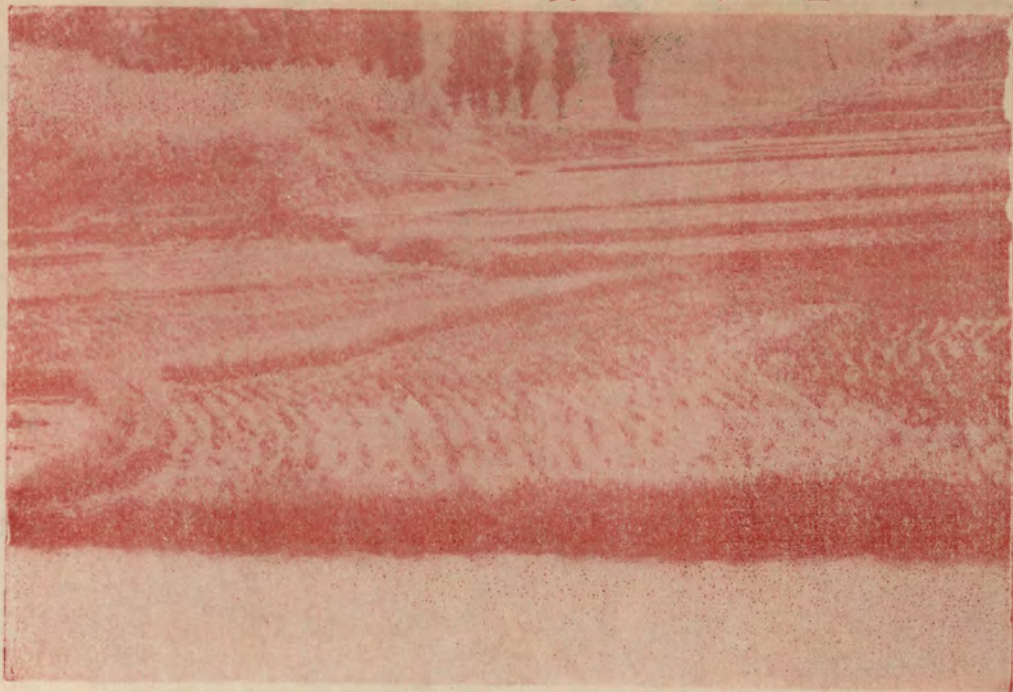

(數十頃良田被洪水洗成沙洲)

桂陽水災攝影之二

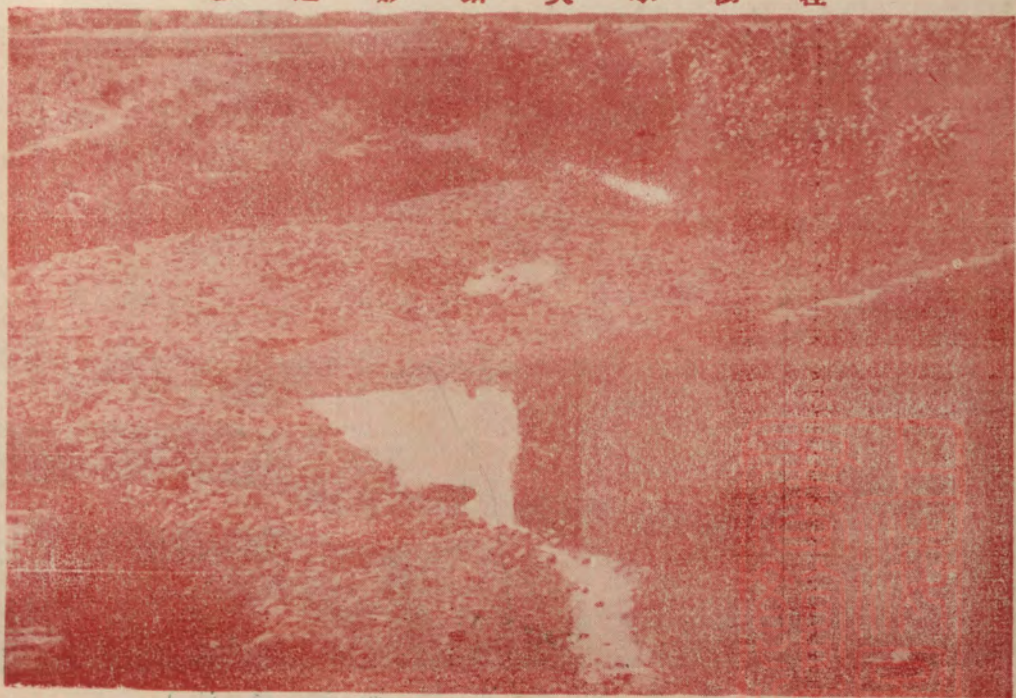

(小富鄉田畝堆積砂石)

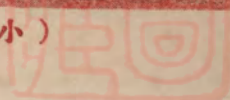

三 之 影 攝 災 水 陽 桂



(禾田之絕欲奄奄後退水)

四 之 影 攝 災 水 陽 桂



(倒冲水被橋村尹區六)





各縣灾情

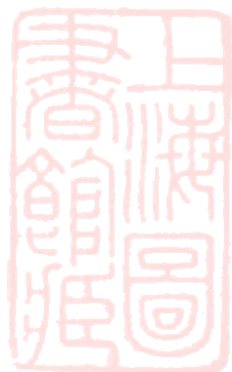

被災同胞

之生死

關頭

!!!

快來
救人!

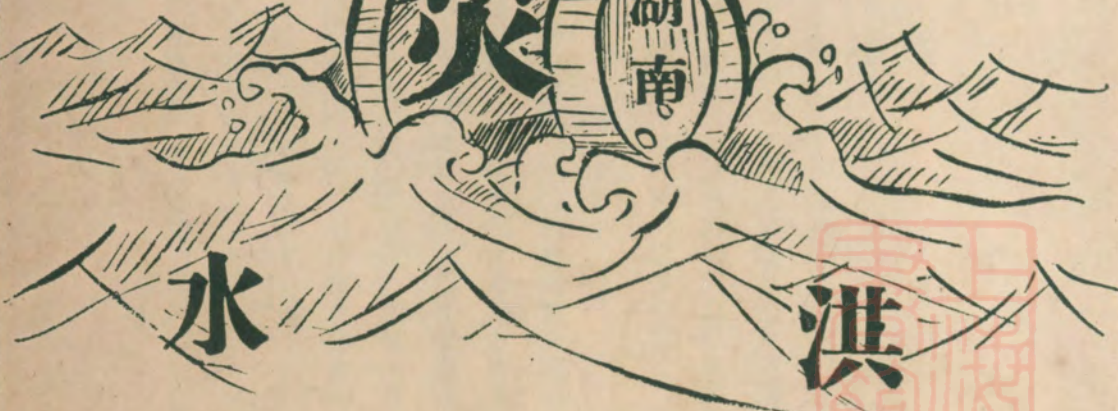

各縣災情

各縣水災大別分爲兩類一則因山洪暴發一則因江水汎濫山

洪暴發之區地殼崩裂水由土中直衝數十丈遠望如銀柱撐天

巨石古木隨流衝洗頃刻數十里田畝衝積成洲水退雖速成災

則極慘重江水汎濫之區則因入夏以來霖雨兼旬湘濱沉澧四

水同時暴漲加以長江之水倒灌入湘水勢之大爲耆老所未見

災區之廣爲百年所未有被水之區迨將三月田園猶浸水中災

情之重可以概見茲所錄各縣災情或爲調查所及或據各縣呈

報惟水勢浩大災區寬廣關於調查一時殊難詳盡然災情慘重

於此已可概見矣編者謹識

南縣

災區廣狹 全縣

災民人數 三十萬內次貧五萬極貧待賑者拾捌萬以上

逃徙人數 日有增加未遑統計

各縣災情

死亡人數 玖千以上

耕地損失 被淹田土六十四萬八千餘畝約穀三百萬石估價一千

五百萬元棉麻荳蓮雜糧之損失估價在三百萬元以上

房屋損失 農村廬舍及市鎮商店約五萬餘棟估價一千萬元

其他損失 漂沒貨物器具牲畜估價五百萬元

統計損失 三千三百餘萬元

災况 該縣原係湖澤淤澱而成河港交錯地勢低窪無邱陵以

作屏障無峻堤以資捍衛本年因冬雪未融春雨連綿入夏以來又復

霖雨連月內湖之水日滿較垵田高出數尺同時河水汎漲積潦無路

消洩迨至七月起洪流暴發繼續增高較之往年最高水平尙增丈許

各鄉垵堤潰決或水漫堤而過三四日間全縣概成澤國鄉鎮城市悉

在水中該縣設治未及百年繁富將臻上縣民十六年共暴專橫元氣

斲喪十七年亦匪縱火焚燒全城盡成焦土十八年漬水成災收成歉

薄十九年亦匪兩次擄掠毒痛全縣商場凋弊農村破產去冬以還猶

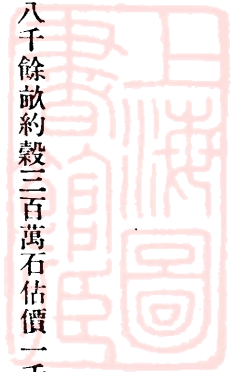

復風鶴頻驚搶殺時聞傷亡盈野流離載道今茲更被水災全縣僅可望收穀三萬餘石以三十萬人口計數欠糧一百四十餘萬極貧十八萬餘人不能舉火餓斃與自殺之事日有所聞該縣界連華石密邇匪區倘有匪徒乘機構煽則桀黠壯年誰甘餓死挺而走險急何能擇是不可不引為深慮也

漢壽

災民人數 三十五萬八千餘人
溺斃人口 四千八百三十餘人
損失田畝 四十八萬三千三百餘畝
衝倒屋宇 十一萬四千餘棟

災况 該縣本年入夏以來霖雨連月荆江沅澧濱湘洞庭水勢暴漲日夜丈餘如東區之大護潔廉射陶美利等鄉大小六十餘垵北區之大西文蔚善同六合等鄉大小八十餘垵新北區之馮貢粒蒸同福全護全固大成辛成等大小七十餘垵西南區濱臨山汶之處大小五十餘垵均相繼傾潰全縣三百三十餘垵無一存留淹沒田禾四十八萬三千三百餘畝每畝歲收穀四担共損失穀一百九十七萬三千四百餘担遊巡塘歐陽港毛家嘴毓德市高汶障小泗障一帶堤上素

稱人烟稠密今皆被水衝洗無屋無堤惟一二古木低昂水際而已鄉村完全被洗者五十餘處人口牲畜隨波逐流城中水勢高與簷齊漂流之物觸目皆是總計鄉城傾倒瓦屋九千零七十餘棟茅屋十萬五千零數十餘棟溺斃人口四千八百三十餘人尙多黑夜漂流無從稽考者損失耕牛一千三百餘頭服物器具不勝其紀現在山汶之內石磯之旁什物廬舍牲畜浮尸填塞成陸山鄉高田又因霖雨過久害虫滋生禾穗皆白顆粒無收者十之八九全縣災民三十五萬八千一百六十二人生機盡絕闕河奪食時有所聞

沅江

災區廣狹 九千零六十五方里遍及全縣
災民人數 二十六萬七千二百七十人內極貧待賑者十七萬二千九百人
逃徒人數 三萬四千九百七十人
死亡人數 八百八十四人
淹沒田土 四十萬零九千七百一十畝
房屋損失 一萬四千零二棟
牲畜損失 一萬八千零二十八頭

器具損失 二十三萬三千二百件

樹木損失 二十六萬八千七百根

棉蕪損失 一萬五千九百五十六石

穀米損失 一百三十六萬八千九百石

統計損失 一千三百三十八萬六千二百一十一元其他築堤等項

損失尙未計及

災况 該縣地濱洞庭爲羣流尾閘今夏六月及八月上旬霖

雨不休狂風大作湘濱沅澧同時暴漲由草尾至訛湖口縱橫二百里

一片汪洋舟楫無停泊之所縣治水深丈許餓殍無塗飢鴻無野南部

之白馬赤四保素鮮水災今歲亦遭淹沒故全縣田禾損失殆盡本年

收成難望百分之二而圍墾潰決民居商店盡付洪流器具貨物毫無

存在

安鄉

災民人數 二十萬零零四十人

逃徙人口 一萬九千人

溺斃人口 二百餘名

損失田畝 四十五萬三千四百五十畝

衝倒屋宇 一萬三千四百二十二棟

損失數 一千二百五十六萬九千餘元

災况 據委員查復該縣全縣皆爲坵田地低坵老易遭水患本

年自七月八日起霖雨滂沱荆澧沅三水暴漲二丈餘所屬城中鄉之

安端安資附資官墻長壽兩鄉之安化安宏永大鄉之安敷羌口鄉之

安永安徽安瑞焦泗鄉之安湯安金安造安肇松凝夾洲鄉之福臨福

興安公等大小十九墟先後潰決餘如城中鄉之安湖安濱等四墟文

豐鄉之安屏安障兩墟官墻鄉之安安安昌等墟永大鄉之安猷安武

安惠梅景鄉之安生安利安樂夾洲鄉之安仁安元等二十餘墟均被

水潰其成災皆在十分之八全縣所轄各墟田畝五十萬零零二百五

十畝而已被潰潰收成絕望者計四十五萬三千四百五十畝綜計被

水衝倒瓦屋三百一十八棟茅屋一萬三千一百零四棟溺斃近二百

人逃徙一萬八千四百人合共損失約在一千二百五十六萬九千餘

元

常德

災民人數 四十餘萬

淹斃人口 二千九百三十六人

災區面積 六千四百八十五方里

衝倒屋宇 一千零四十二棟

損失數 一千二百十二萬七千元

災 况 該縣自五月下旬至六月中旬大雨如注晝夜未息後鄉

障堤分秧未久之稻盡被淹沒屋宇間多倒塌幸堤塍未潰河水高出

街面二丈餘城門闌板全閉是爲第一次水災自七月五日起至十五

日止大雨復作沅澧同時暴漲城外盡成澤國城垣禦水過久四處漏

水城內東北積水深達丈餘災民蟻集城上後鄉鼎安區八官等三大

障齊潰倒塌屋宇六十一棟死亡災民四百五十六口崇孝區十八障

潰潰決無存倒塌屋宇九十棟災民死亡四百零五人周士區八十二

障亦完全潰決倒塌屋宇一百三十八棟災民死亡五百六十二口四

賢區二十七障潰決者二十五障倒塌屋宇一百四十一棟死亡災民

二百五十八人護城區十七障僅丹洲一障未潰倒屋六十三棟死亡

災民二百七十六口漸安區十八障未潰者僅四障該區地勢較高亦

倒大小屋宇六十四棟死亡二十三人城德區十七障其中全縣第

一大障之門板洲(又名成城堤)因死力挑土救險得保無虞外計潰

決十三障倒塌屋宇二百六十六棟災民死亡者達五百零九人前鄉

斗姆區凡十障潰三障死亡災民三人倒屋十三棟興隆區地勢低下

積水特深九障僅存四障死亡二百九十二人倒塌屋宇二百零六棟

又護城斗姆鼎安興隆等區原爲產棉區域所有棉作蕩然無存損失

棉花不下七千石九區牲畜農具什物大都漂沒無餘是爲第二次水

災七月十九日起接連大雨八日上列各區久已一片汪洋堤塍潰決

殆盡此爲第三次水災八月六日至十二日大雨傾盆不息更兼狂風

凶猛全縣第一富庶之門板洲卒被風浪打潰垂熟之稻喪失無餘災

民來城逃生者數以萬計死亡者一百五十二人斯爲第四次水災總

上四次災情全縣人口六十二萬九千四百餘人災民近五十萬死亡

者二千九百三十六人面積八千八百零三方里災區占六千四百八

十五方里湖田凡百四十一障計潰決一百二十障損壞堤塍估價

值銀二百一十五萬元倒屋凡一千零四十二棟每棟以八百元估價

損失銀八十三萬三千六百元損失牲畜農具什物概數約八十五萬

元損失棉花約七千石值銀二十一萬元鼎安區收穫全無損失穀二

十八萬四千石崇孝區收穫全無損失穀五萬四千四百石護城區收

穫僅占往年百分之七·五損失穀一十四萬四千五百石城德區收

穫百分之七·八損失穀四十九萬五千二百石周士區收穫百分之

九·三損失穀二十三萬六千七百石四賢區收穫百分之九·六損失

穀二十萬零一千七百石斗姆收穫百分之十四損失穀十四萬九千

二百石與隆區收穫百分之二十損失穀一十二萬四千六百石漸安區受災較輕收穫百分之四十九損失穀十萬零六千石以上九區平均收穫不及百分之十三共損失穀一百七十九萬六千三百石每石以四元五角計算扣銀八百零八萬三千三百五十元可靠穀石僅二十五萬七千五百石統計以上損失共一千二百一十二萬七千元災情之重實爲僅見其中城區東北兩部水淹近簪歷時月餘全區人口九萬四千三百餘人災民占五分之二全區面積二十七方里災區占十八方里至黃洲文甲同德三區原屬山鄉地勢較高雖未淹沒但因雨量過多爲時又久稻作秀而不實收穫歉薄約計不過百分之七十損失亦復不少尙未列入災區之內城垣及東西官堤崩塌數十處非百數十萬元不能修復均未括入損失總數之內

澧縣

災民人數 三十七萬四千一百五十五人
淹斃人口 二千五百三十九人
衝倒屋宇 三千餘棟
被淹田畝 五十七萬四千餘畝
損失數 一千六百二十三萬六千九百零四元

各縣災情

災况 該縣去年迭被赤匪賀段兩股之蹂躪燒殺劫掠十室九空本年五六月川匪殷超率衆數千盤踞西北居民悉遭荼毒七月上旬大雨連朝山洪暴發澧澧澆道各河流同時氾濫除城區津市兩區外東西南北四鄉多成澤國西一區之官道壕淹沒田禾約計二萬餘畝東南北三鄉十三區域所屬垸田自七月七日起至八月十一十二日止水漲五次被倒潰大小一百八十六垸計田五十七萬四千餘畝至今兩月仍是一片汪洋居民沿堤露宿或棲息屋頂尤慘者八月十一日晚狂風暴雨西北兩水橫流如北一區南民大垸北二區北民大垸永豐大垸北三區沿江大垸十三聯合垸東一區改口大垸東二區孟姜大垸東四區楊柳大垸南三區七里湖大垸南四區毛裏湖大垸各垸水面均縱橫二三十里波濤洶湧倒塌房屋計三千餘棟財物器具無法搶救全縣分二十一區被水成災者十四區悉屬平原產穀棉雜糧最豐之地實佔全縣生產額十之八九逃徙災民達三萬五千八百五十上下死亡至二千五百三十九人

華容

災民人數 二十六萬五千五百三十四人
淹斃人口 二萬三千餘人

五

損失田畝 五十萬零五千畝

損失數 估洋七百九十餘萬元

災况 據委員查覆該縣已潰之垸如天心洲鼎新太和均和崇安兩保兩濟張公下張公朱公曹家龍家楊家承恩北鎮西鄉等十五垸共損壞田禾六萬餘畝被潰圍垸如護城官垸禹甸劉濟磐石龍安陳濟安濟潤德登瀛永安同興福興保安黃蓬岳城三合等垸承恩中南兩垸江黃中垸華安永合垸上津湖凌濤垸場西湖共二十二垸被潰田禾二十一萬零六百畝總計潰潰垸田計二十七萬三千三百餘畝損失穀約一百三十餘萬石棉花二萬石倒塌房屋數百棟死亡人口并被匪慘殺者共二萬三千餘人牲畜器具漂沒無數自八月八日起淫雨傾注河水陡漲劉濟垸黃蓬垸與紫南七垸同時潰決損失較前尤鉅先後共倒潰三十五垸

湘陰

災民人數 三十萬零七百一十三人

淹斃人口 二千餘人

損失田畝 七十餘萬畝

損失數 千餘萬元

災况 據委員查覆該縣所屬各鄉或濱洞庭湖汶交錯或當經湘諸水之衝或為汨羅兩江環繞本年自春入夏連月霖雨山洪暴發河水陡漲西屬七鄉和豐鄉之和豐垸白馬鄉之喬山一姓酬塘諸圍臨泚鄉復興圍余家圍馬眼圍臨興垸錫安鄉之東安垸康寧垸仁和鄉之灣河圍仁西圍附義圍義興圍梓潭滙歸義下鄉之韓趙孟宋陳洪各垸及保安豐厚花戶集賢五祐仁德河市各圍祇園上鄉之荻湖福合兩垸文洲鄉之內外兩夾洲圍均先後已盡潰決東北鄉如祇園九苞武穆穆屯桃林雲靜顯慶黃谷附城忠義等鄉或濱汨羅或臨湖汝山田較多除黃谷鄉係山洪衝潰田畝堤壩成災十分之五外餘皆六成上下附城則因西南兩水大漲城內水深六七尺房屋被淹幾達千戶日來大雨滂沱未潰各垸潰決殆盡僅沙田南陽一二圍尙在搶救萬難倖免而依汨羅兩江及大江之田又遭山洪衝洗統計先後淹沒田禾七十餘萬畝溺斃人口二千餘人

岳陽

災况 該縣大湖以西如舊江穆湖圍山諸鎮地勢低窪垸田十數萬畝概遭淹沒全鄉居民逃亡死傷者共五萬餘人沿湖地段三十六灣盡成澤國四十八汊一片汪洋次則沿沙油兩港地域人畜傷亡

過半田廬崩潰無存誠爲空前未有之慘劇又如中城南北各區淹沒田坵約共四十餘萬畝現在積水未退日來風勢緊張湖水復漲至七八尺以上懷山襄陵勢尤兇惡災區之廣損失之巨較前又增一倍目前數十萬災民鵠面鳩形食棲無所苦痛難熬

益陽

災區廣狹 一萬一千五百餘方里佔全縣十分之六

災民人數 三十一萬四千四百一十四人佔全縣十分之四

該縣四次被災第四次增加災民正在調查不在上數故人口與區域暫不能相比較

逃徙人數 二萬一千餘人

死亡人數 本籍可考者三百四十三人

耕地損失 全縣原有耕地九十九萬四千七百七十三畝合四次被災損失約十分之六垸田淤積者五百三十畝估價二萬

六千一百元第四次山洪石砂堆積田畝尙待調查

糧食損失 禾苗并商戶米穀雜糧共一百六十二萬零二百五十石

估價六百萬零七千元

房屋損失 五千九百六十五棟估價值四十一萬八千八百一

十元

牲畜損失 估價五萬餘元

器具損失 估價十一萬八千餘元

樹木損失 漂去商貨及山邊樹木沖去者估價十五萬一千餘元

其他損失 道路橋樑救堤等費約十五萬七千元

統計損失 七百餘萬元第四次被災禾苗田土糧食房屋牲畜器具

樹木及其他損失尙待調查不在上數之內

災况 查該縣分上中下三鄉上鄉轄鮮埠桃江兩鎮溪流網布

山多田少中鄉轄護城城堡大橋三鎮護城垸田十之七山田十之三

城堡皆街市大橋亦山多田少下鄉轄蘭溪泉交兩鎮蘭溪皆垸田泉

交亦爲垸田十之七山田十之三本年四次被災第一次七月養日以

前兼旬霖雨垸田皆被漬水成災第二次七月二十六日濱水暴漲同

時西水由漢壽沅江逆流入境沖倒東北界各處堤防波及東南角下

鄉各垸先後潰決而上自安化界以達益城沿濱江兩岸數十丈或二

三里寬田禾均被淹沒第三次因新化山洪暴發上鄉水退各處復被

淹沒田禾已成廢草第四次上鄉鮮埠桃江兩鎮因大雨山洪暴發高

山炸裂湧出大水沖毀田廬村鎮淹斃人畜不可勝計上鄉山洪流急

泥沙石塊衝積田中已成石田不能耕種下鄉水面最寬經時兩月未

遇故淹倒木架竹壁房屋極多存數無幾

臨湘

災民人數 一十八萬九千五百口

淹斃人口 六百一十七名

損失田畝 二十七萬一千四百零一畝

損失數 六百八十二萬七千四百十八元

災况 該縣分爲九區灘沅岳城雲五區濱臨大江水災最重桃

忠柳羊四區皆屬山鄉受災較輕茲將查勘情形分誌於後(一)灘區

界連黃蓋湖通楊子江地勢低下又無堤埧保障區內之平松黃土磨

盤芭茅西沙茶河等六團一望皆水田禾雜糧除高岸村壠倖存十之

一、二外他皆淹盡無餘倒塌房屋達一千六百棟以上(二)沅區東接

黃蓋湖西濱治湖北抵涓田湖江水暴漲山黃蓋湖太平口倒灌水高

三丈馬白赤西沅土陽暖茅石里仁鐵爐等七團極目田疇盡成澤國

而丁新東吳揚善等六團與馬白陽暖西接涓治兩湖因城區江堤衝

潰水勢洶湧倒屋千餘棟淹田十之八九淹沒牲畜損失器具莫可數

計(三)岳區北接沅潭西連城區之白荆橋地勢低窪此次江水暴漲

由黃蓋湖倒灌而入濱湖之爬兒權橋岳市羅橋荆竹等五團皆成水

鄉(四)城區外濱長江上自雲溪毗連之道人磯起直至湖北嘉魚界

之長旺洲凡九十里沿江築堤以禦江漲內多湖港自茶港至白泥湖

達松陽魯湖出渡頭湖入蕪湖由新港出蕭田湖由涇港入洋溪湖直

下楓樹灘入沅區連接之治湖江堤潰決十餘處水入內湖一片汪洋

渾無涯際歷年水患以清同治庚午年最大本年水勢較庚午年尤高

三尺故民房被水淹倒殆盡田禾淹沒不下四萬餘畝受災較各區爲

特重(五)雲區上接岳陽之城陵磯下連城區之興生團外濱大江素

苦水患夏間霖雨不息始則山洪暴發旋則江水飛漲鄰嶺李橋之楓

橋湖院堤象背港之土地湖私堤相繼潰決山廬盡沒其他各團房屋

多致傾倒近湖高田均被水淹決或絕望他如桃忠柳羊四區悉係山

鄉夏初霖雨連旬山洪暴發不受水漬又遭蟲害麻壳白穗遍野皆是

收成大減綜計該縣被災各區以城區爲最重灘區沅區次之岳區雲

區稍重桃忠柳區則又次之災民相率逃亡百成羣絡繹於道各區

房屋太多仍浸水中不時傾倒總計被災田畝二十七萬一千四百零

一畝每畝平均以收穀四石計章扣穀一百零八萬五千六百零四担

每石估價四元五角扣洋四百八十八萬五千二百一十八元傾倒房

屋以及漂沒牲畜器具估洋一十九萬四千二百二十二元淹斃人口

六百一十七名災民一十八萬九千五百人

長沙

災區廣狹 全縣十八鎮鄉被災者十五鎮鄉

災民人數 二十八萬零二百四十八人亟待拯救者十七萬七千六

百二十九人

逃徙人數 卽無家可歸者五萬七千七百四十七人

死亡人數 三十八名

耕地損失 淹沒耕地四十一萬三千五百五十畝

糧食損失 田禾減收二百零六萬七千七百五十石估價八百二十

七萬一千元

其他損失 牲畜房屋器具樹木等項因災區寬廣未便約計尙待詳

查

災况 據委員查復該縣橫貫湘江爲三湘最大流域上接潭州

下臨湖水而東西南各鄉小河湖沼極多垵田與湘陰益陽等縣相接

本年入夏連雨連綿山洪暴發東西小河同時陡漲江水橫流加以西

水大至沿江數百里耕地概行淹沒西北鄉垵田由漬而潰損失尤多

計全縣十八鎮鄉除五美尊陽清泰三鄉外其餘新康鎮之靖港喬口

沱市新康大圍新圍等二十五圍河西鎮白沙洲二合圍巴茅湖徐家

橋鄭家圍一帶十餘圍臨湘鎮之蘇廖圍銅官誓港朱家橋石柱等二

十餘處霞凝鄉之蘇家坨霞凝港湯家湖七家湖鵝羊山等二十餘處

雲母鄉之韓家湖水港三汶磯一帶麓山鎮之灤灣港泥鰍湖韓家湖

一帶代龍鎮之魚灣市洋湖新江河平塘觀音港炭塘子一帶九峯鎮

之大圍子長善圍楊家山一帶嵩山鎮之蠡斯港楓樹河一帶龍喜鄉

之杜家河善化橋一帶明道鎮之鴉子舖撈刀河東屯渡周家嘴一帶

萬壽鄉之石灰嘴望仙橋一帶錦繡鎮之崩壩赤石河楓樹港朱家湖

一帶純化鎮之水渡河洋石塘羅家洲一帶大寶鎮之蘇家坨彭家圍

白沙洲一帶或以黃水成災或因堤潰被浸禾苗淹斃屋宇倒塌牲畜

什物概付漂流損失之數不可勝計秋收絕望補種愆期民食堪憂災

黎遍野

會同

災况 該縣於六月六日午後十一時大雨滂沱山洪暴發河水

陡漲砲步橋漂去舖屋數棟大小兩河木牌筒版漂流無數計值約二

十萬元以上受災之重尤以洪江市爲最慘該地自七月二十四日起

連朝霖雨河水一日飛漲數丈河街約長八里許房屋悉被漂去黎唐

街一處衝去千數百家正街最高處亦水深丈餘人口牲畜淹斃無算

損失不下七八百萬元災民流離觸目皆是災情慘重實為會同數十年來所僅見

湘鄉

災民人數 一十三萬五千二百五十八人

淹斃人口 三百三十四名

損失田畝 一十萬零五百餘畝

衝倒屋宇 一千八百三十四棟

損失數 估洋約三百萬元

災况 據委員查復該縣因霪雨兼旬重以五月二十八夜大雨

傾盆山洪暴發以六·八·二三·二四·四都受災為最重境內虞塘全市及橋虎坳一帶計程六十餘里房屋漂沒橋樑道路簡壩衝毀殆盡

兩岸田畝或堆積砂石或衝洗成河總計淹斃人口二百零四名漂去

房屋九百一十六棟衝沒田畝四萬六千一百餘畝橋樑堤壩損失約

在四十五萬餘元其次則為二·二·二五·二六·二七·三五·六

都總計淹斃人口八十一名漂去房屋七百四十五棟衝沒田畝四萬

餘畝橋樑損失約十萬餘元再次則為十一·十七·十九·二十·二九

·四十等都總計淹斃人口四十九名漂去房屋一百七十三棟衝沒

田畝一萬四千四百餘畝橋樑損失五萬二千餘元各災區牲畜器物

漂沒尤不可勝紀又東鳳悅來潭臺歸德四都計衝沒田畝萬餘畝以

上係委員查覆該縣本年五月被水衝洗情形後又據該縣呈報自六

月以來晴少雨多蟲害四起禾稼傷殘尤以七月二十五·六·七等日

暴雨連朝瞬息水漲二丈有奇該縣神童鎮悅來虞塘東鳳景慶等鄉

前次被水衝毀修復之田重遭水洗

桂陽

災民人數 十五萬九千三百二十七人

淹斃人口 六百四十九人

衝倒房屋 七百六十三棟

損失田畝 四萬餘畝

損失數 估洋九十餘萬元

災况 據委員查復該縣位於五嶺北麓河流峻急鍾水自縣西

飛仙橋入境經舍人渡出常寧劃桂陽為南北二部今夏霪雨瀰月六

月九十兩日上游藍山嘉禾山洪暴發匯入鍾水向下傾瀉縣境即已

成災又於二十五·六·七三日復大雨連朝不息上游之水益增猛烈同

時九嶷山全脈大溪小港氾濫匯入鍾水高出河岸三四丈橫流四五

里不等東西北三鄉皆爲災區尤以東北鄉因當鍾水要衝受災爲最慘該東西北三鄉衝洗田禾四萬餘畝房屋傾倒七百六十三棟溺斃人口六百四十九人穀米牲畜器具樹木橋樑漂沒衝毀尤難勝紀

衡山

災民人數 一萬零五百三十七人
損失數 百餘萬元

災况 據委員查復該縣本年五月二十九日水災水源由湘鄉雙江口匯成大流經石地方入市入衡山縣境蜿蜒四十餘里出大江水勢暴漲五丈餘沿岸石地方市洗倒舖屋二十餘棟曲瀆廟小市上下左右洗倒房屋十棟新橋爲南嶽山後一大市鎮洗倒房屋五十五棟對岸洗倒民房八棟該市被災者百餘戶老小災民千餘人半搭棚廠而居半散之四鄉新橋下至白果地方共被淹倒房屋二十五棟各處牲畜器具穀米共被漂沒不少沿途衝毀橋樑十二座夾岸田疇除石地方至曲瀆廟一段長約四里許河堤潰決田畝盡成沙坵外其餘多被沙泥淤積禾苗衝毀不堪以上係該縣本年五月被水之情形嗣後又陰雨連月禾苗水浸蟲傷災情較前益劇又據該縣長電稱八月十一日晚河水續漲朝宗兩團前次被水冲毀修復補種之田復遭水

患禾種腐爛收穫毫無

湘潭

災民人數 一萬零零零七人
淹斃人口 四十二名
損失田畝 二萬五千餘畝
衝毀房屋 四百餘棟
損失數 估洋約六十餘萬元

災况 據委員查復該縣南四區位於縣治之西南隅本年五月霖雨爲災山洪暴發沿銅梁山昌山一帶田畝砂石堆積已成荒坵附近之歌馬舖市肆全被推洗蕩瀉十餘里至石鼓灣地方匯入渚水河流勢益猛烈以故石鼓灣全市舖屋數十棟概被漂沒沿渚水而下兩岸三十餘里之田疇多成沙漠房屋亦多傾圮又東岸之溪水亦同時橫決自龍虎坳至鰲魚山沿岸約二十里田禾多被衝毀總計自銅昌兩山山脚起至小南港止縱約六十餘里橫約三十餘里淹斃人口四十二名衝沒田禾二萬五千餘畝潰決河堤一萬四千餘丈房屋全部傾圮者百二十餘棟一部傾圮者三百餘棟衝毀大小橋樑百餘座器具漂沒尤不可勝紀以上係該縣南四區五月二十九日被水之實在



情形嗣後又陰雨連日禾苗水浸虫傷災情較前益劇

衡陽

災民人數 二千零六十九人

損失數 九十餘萬元

災况 據委員查覆該縣本年五月廿九夜迅雷暴雨河水氾漲其水發源於湘衡陽交界之九峯山蜿蜒經石洞口獅子橋石榴橋出大江沿河慘遭水災經派員查勘石洞口係一小市被水剷倒房屋十三棟悉屬次貧之家壓斃男女二名洞口上岸洗倒房屋三棟壓斃男女四人統計災戶二十餘家災民達百人現均棲身巖谷或搭棚廠而居獅子橋亦屬小市被水洗倒鋪屋十二棟壓斃老小各一人共計災戶二十戶該兩市穀米牲畜器物多被漂沒自石洞口起至石榴橋止計程六十餘里兩岸田禾盡遭冲毀並坍塌大小橋樑十四座以上係委員查覆該縣本年五月被水冲毀情形近又據該縣呈報邇來陰雨連綿河水暴漲縣屬西鄉沿蒸河正流如義化鄉紫霞鎮乾安鎮重安鎮船山鎮金華鎮及蒸河支流福政鎮永靖鄉永福鄉等處八月十二日悉遭大水泛為澤國屋宇之坍塌橋樑之斷折牲畜之沉浮熟禾之淹沒不知凡幾又以前次被災之永靖永福福政三鎮鄉受災為最重

桑植

災况 該縣自春入夏淫雨淋漓七月五日天降大雨勢如傾盆直至七日正午始息縣城西北角正臨澧水山溪水陡急流浪大勢甚洶湧房屋木牌牲畜漂流水面不可數計甚且或三五人或一二人蜷伏屋脊浮沉水中以水流湍急不能往救以是葬身魚腹者不知凡幾九日河水復漲較前次更高丈餘西門河街盡被淹沒老幼號泣慘不忍聞哀鴻嗷嗷徧地皆是

桃源

災况 該縣年來迭遭兵燹創鉅痛深本年六月十九二十兩日及七月七八等日兩次傾盆大雨山溪水匯沉水陡漲沿河各鄉洪濤泛濫衝毀民房田畝淹斃人畜到處皆是城內溝渠皆盈頓成澤國除南街地勢較高受害較輕外餘如東西前後港各街及北東西三街均被水甚深縣政府左右亦成湖澤計全城淹毀房屋溺斃牲畜漂沒器具貨物受損頗鉅城外則一片汪洋渺無涯際受災慘狀實為歷來所罕見最後又據該縣縣長呈報該縣自七月十九日起霖雨連日至二十七二十八兩日洪水復漲較前二次水災猶高四五尺停積至三

十日晚始漸退洩除沿沅水流域及縣城四圍均被淹沒外縣城內下東街下南街西街邊街後港各街等處均又淪爲澤國災民伏處屋頂由地方法團按日僱划發粥二次水退之後居民因被淹四五日之久受災過重類多不能舉火前次被水補插之晚禾復遭淹萎收穫絕望卽地勢較高田禾亦因匝旬霖雨胎穗受傷收成當極歉薄

新化

災區廣狹 遍及全縣

災民人數 災區人口約二十萬佔全縣十分之三待賑者六萬四千

一百零八人礦工失業者八千餘人

逃徙人數 四千零四十四人

死亡人數 五百六十七人

耕地損失 七萬四千畝減收糧食價值一百一十八萬四千元其田爲石砂堆積難於開復者價值約四百四十四萬元

糧食損失 家存糧食九萬九千三百一十二石估價三十九萬五千五百八十四元

房屋損失 三千二百七十一棟估價九十九萬三千零七十一元

牲畜損失 六千八百六十二頭估價十三萬四千五百七十一元

各縣災情

器具損失 估價十萬零五千二百八十四元
 樹木損失 估價八萬五千八百零八元
 其他損失 商貨服飾估價四十二萬三千二百零九元
 統計損失 七百七十六萬七千五百二十七元而道路橋樑修築費之損失尙未計及

災况 查該縣縣境濱江大溪二十餘條小溪無數網布全境均狹而淺沿岸田畝地勢幾與相平故開塘蓄水者甚少以向溪江汲取便利也三日大雨則淹三十年來絕少豐收迭呈災害本年八月虞齊

兩日傾盆大雨山洪暴發同時各處發生地陷地震山腰炸裂湧出巨水量大流急該縣半山地方溪水極狹之處經測量約市尺三十丈寬四十五尺高每秒速率六尺計算合每秒鐘水量爲三千立方公尺直衝而出橫江衝決力大無窮人畜田禾房屋樹木道路橋樑一洗而空礦窿淹沒且時當深夜人民趨避不及損失之大災情之重非往年可比今人民之家業蕩盡全家淹死或僅活一二人者不知凡幾救死不暇遑計生產哭聲遍野慘不忍聞時屆秋涼瞬卽冬令無衣無食何以爲生計該縣來年缺糧約五月之譜

祁陽

災民人數 二十七萬九千八百八十三人

損失數 估洋二百萬元以上

災 况 據本會委員查復該縣本年六月二十三日七月三日河水兩次暴漲橫流六晝夜之久自滴水岩白水至歸陽河洲糧船埠一帶計程一百二十餘里沿岸田疇盡成澤國禾苗概行萎爛房屋傾倒二百八十餘棟貯藏推洗一空溺斃男女七人同時各處溪水激湍而下衝毀田禾不少兼之霖雨連月害虫滋生暗中損失尤難勝紀又八月十日上午九時大雨如注至十一日上午八時始霽各區山洪同時暴發中區大橋灣南木冲等處衝倒民房十餘座淹斃人民九人田禾淹沒一千餘畝估值損失洋數萬元又西區三口灣把關口蔣家橋一帶田禾被淹三千餘畝估值損失洋五萬餘元又東區沿白河一帶自洪橋魚陂町而下繞金蘭橋蘇家舖直達歸陽六十餘里兩岸田禾淹沒六萬餘畝廬舍舖屋傾圮四十餘座溺斃人民十餘人牲畜死亡無數估計損失洋百餘萬元又北區大營市龍町青山頭等處淹沒田禾六千餘畝民房傾倒十餘座估計損失洋十餘萬元

安化

災 况 該縣本年七月初大雨滂沱連旬不休山洪暴發河水驟

騰四都五都兩鎮地濱瀆江流域慘遭衝洗瀆溪沿岸百餘里讓溪沿岸九十餘里唐家灣沿岸五十餘里楊陶溪沿岸三十餘里龍栖溪沿岸三十餘里柳楊溪沿岸三十餘里虎嘯溪沿岸二十餘里以及對口溪沿河一帶推山轉石漂洗一空尤以渣滓溪龔喜成之老母及牛軋汎襲球彩全家十二口盡被水淹土壓為最慘統計全鎮損失財產三百餘萬元溺斃人口百餘名五都沿岸亦被衝洗不堪且界溆浦之烟溪山洪同時暴發田禾亦慘遭衝沒又如一都因當瀆水要衝南岸思賢溪麻溪白沙溪平溪及北岸之湄溪沙灣河曲溪師模溪等處崩山裂石毀屋衝田共傾倒房屋十一棟田禾損失不可勝紀

溆浦

災區廣狹 遍及全縣該區分六大區被災以四區為最重三五區次之六區又次之一二七區為輕

被災人數 八萬九千三百四十一人佔全縣三分之一內極貧待賑者五萬零八百五十一人

逃徙人數 未詳

死亡人數 三千五百四十一人

田土損失 四萬五千二百七十畝估價二百二十六萬三千五百元

內永久廢棄者十之三須數年後始能開復者十之三五
本年秋收無望者十之三五

糧食損失 穀麥雜糧共九萬五千四百五十石估價四十一萬四千

五百五十元

房屋損失 一萬四千五百三十四棟估價三百七十萬零二千七百

元

牲畜損失 豬牛共二萬七千零九十頭估價八十萬零八千六百九

十元

器具損失 估價三百三十五萬六千六百二十元

樹木損失 估價二百七十六萬一千三百四十元

其他損失 道路橋樑修築費約六十五萬元

統計損失 一千三百九十五萬七千三百元

災况 據委員查復該縣原為豐富之區連年迭遭水旱兵燹全

縣人口減少十餘萬現存三十三萬七千餘生計日趨困頓本年五月

先後遭滕戴楊叛軍土匪蹂躪備至七月六日至二十六等日大雨傾

盆三四五等區山洪暴發因土鬆河淺高山崩潰溪水泛流者千餘處

勢若移山倒海衆洪會集於宣揚江汜溢四三五六各區平地水深五

丈而下流達沅水各處數百里因天氣晴朗毫未防備以故死人極多

沿江兩岸均屬平原市鎮鄉村數以百計人煙稠密財物豐富均為精

華萃集之地至此而怒濤所及廬舍倒塌田園砂積人畜器具漂流無

存浮屍不可勝計呼救聲聞百里事後收埋屍體達數千具現在災民

無家可歸無地可耕者幾達十萬尤以極貧五萬餘人日覓葛粉苦菜

及神仙豆腐充饑為最慘葛粉雖不礙衛生然為數無多取之立盡至

苦菜神仙豆腐其性過涼食之發病而死者不知凡幾災民明知有害

至饑餓難忍時不得不飲鴆止渴甚可慘也

瀘溪

災區廣狹 三千一百四十四方里

災民人數 十一萬一千二百七十七人

逃徙人數 三萬一千七百八十七人

死亡人數 四百零九人

被淹田土 五萬九千五百四十六畝

糧食損失 穀麥雜糧十四萬二千一百石估價一百一十四萬八千

一百元

房屋損失 三千四百一十四棟估價十三萬零五百六十元

牲畜損失 豬牛二萬一千一百二十五頭估價十一萬一千四百二

十七元

災區廣狹 沿河兩岸被災區域約全縣十分之二五

器具損失 三萬三千七百九十四件估價二萬五千六百八十七元

災民人數 四萬五千三百九十五人

樹木損失 四萬四千二百八十株估價二萬二千一百四十元

逃徙人數 三百四十三人

統計損失 除田畝不能再耕者未及統計估價外其餘損失約一百

死亡人數 七人

四十三萬七千九百十四元

糧食損失 估價六十九萬三千二百八十元

災况 據委員查復該縣當沅武二水之衝前以春雨過多禾苗

房屋損失 估價二十一萬零六十六元

皆被虫蝕五月二十八夜大雨如注山洪暴發河水陡漲怒濤所及如

其他損失 牲畜器具樹木等項共計十四萬八千五百四十九元

西區峒河能灘村西二區狗岩南二區螞蝗溪南三區合水等處南四

統計損失 一百一十三萬四千四百五十五元

區白羊溪五里坪扒齒山馬王溪大小章等處以及興隆場又德保一

災况 據委員查復該縣七月上中兩旬及八月上旬三次霖雨

村禾苗淹沒殆盡傍河屋宇冲毀無遺財物牲畜漂流無數尤以德保

每次河水暴漲高湧三丈有奇沿河窪地盡成澤國縣城街衢皆被水

一村更為慘酷淹斃男女最多正查勘之際又於七月十八十九兩日

淹各市鎮鋪屋及沿河民居多被淹倒敗屋傾垣觸目皆是被淹田禾

滂沱大雨晝夜不休河水增漲數丈災情更加擴大如北區六堡城區

受浸既久已成腐草臭不可聞損失已如上述

岩頭山各處復被水洗損失不計其數秋收絕望補救無方該縣去年

寧遠

收成歉薄早呈荒象經此兩次水災哀鴻遍野困苦顛連該縣素屬地

災區廣狹 遍及全縣

瘠民貧連年水旱兵匪災患頻仍元氣傷殘瘡痍未復又復罹此浩劫

災民數目 二萬八千二百三十三人

如何如何

逃徙人數 二千二百四十三人

石門

死亡人數 三千零一十八人

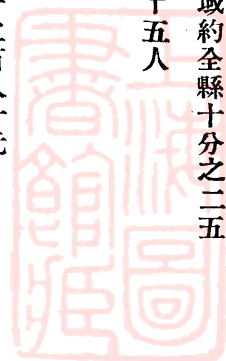

損失數目 田禾道路橋樑房屋器具牲畜及其他各項統計約七十

七萬零五百五十三元

災 况 該縣於六月中下兩旬大雨如注九疑河陽明山等處萬

山叢疊山洪暴發以故各區沿河田畝均被急水沖洗毫無收成房屋

道路橋樑牲畜等項損失甚夥又查該縣特別區陽明地方數年以來

久淪於匪前經搜剿漸告肅清而匪災之後房屋已成灰燼田園久已

荒蕪無人耕種逃徙死亡及損失數目較水災應增百倍難於調查確

數未入前列各項數目之中現在災民欲歸故土無處可棲困苦顛連

風餐露宿令人目擊心傷

永興

災區廣狹 佔全縣十分之二

逃徙人數 五千六百七十二人

死亡人數 十六人

被淹耕田 二千四百畝

糧食損失 耕地減收及家存穀麥雜糧合計估價值二萬七千七百

四十元

房屋損失 一百一十七棟估價二萬六千五百五十元

各縣災情

牲畜損失 牛猪羊共三百九十三頭估價二千六百九十二元

器具損失 農器傢具估價一千一百一十五元

樹木損失 估價二萬七千六百八十元

其他損失 衣飾煤炭共估價一萬零九百四十五元

統計損失 九萬六千七百二十二元

災 况 該縣便江及西河二流域江身淺狹七月二三數日大雨

傾盆山洪暴發兼之柳資桂各縣洪水驟湧而下飛漲丈餘以致三石

磯注江口銅角灣塘門口靈龜橋白泥寺石背馬仰坪鮑家碼頭湘陰

渡牛丫洪曹家墟板梁高亭司平洞嶺灘頭墟夾口板橋鯉魚塘生門

亭以及縣城等處沿江兩岸四十餘里均行淹沒一望無際房屋田禾

生產概被衝毀附近煤窿亦均注滿一時不能工作災民及失業工人

流離失所待哺孔殷

永明

災 况 該縣本年七月雷雨為災山洪暴發奔流激湍田禾被毀

泥砂堆積其受災最重者則為十九區源口團該團為扶靈水發源之

所其源有大西鳳源橫開背後坤皆會合于源口村奔流而下於新江

口之北決成新流新江口兩岸田疇多成砂洲禾苗概被蕩洗倒塌場房

屋十餘棟拔出杉木四千餘株其次則為十九區之永毅團該團為扶靈水經流之地北匯小源河河身狹隘水勢激流都源壩及謝家秧田一帶田畝衝洗不堪又次則為一區雄洞源一帶亦慘遭蕩洗

耒陽

災民人數 二十五萬六千七百八十五人
損失數 估洋百萬元以上

災况 據委員查覆該縣西境之春江河流上通桂陽下達湘河自境內黨田起至東江口止綿延七十餘里本年六月二十八夜大雨傾盆桂陽山洪暴發流入該河水勢驟漲兩岸被水深二三尺至五六尺不等田畝雜糧概被蕩洗沖毀房屋十餘棟溺斃男女三人且因霖雨連綿雜糧禾苗未臻榮茂螟蟲并作禾稼殤殘秋收極為歉薄損失約在百萬元以上

東安

災區廣狹 三千方里
災民人數 三萬四千九百三十八人
逃徙人數 四十七人

死亡人數 四十七人
耕田損失 山水沖毀不能再耕者九百三十畝估價十八萬六千元
糧食損失 禾苗稻麥雜糧共三千二百三十石估價六萬一千七百二十元

房屋損失 三百一十八棟估價四十三萬二千元
牲畜損失 豬牛一百二十頭估價一千一百六十八元
器具損失 農器傢具估價八萬三千六百元
樹木損失 估價三萬元

其他損失 衣服貨物估價二十四萬七千二百元
統計損失 一百零四萬一千六百八十八元

災况 該縣南北兩區為應水發源之地本年因連綿大雨八日日夜半山洪暴發所轄唐家冲栗木冲等處山嶺同時崩裂湧出洪水勢如倒海分路流至大盛橋直流出車頭綿延七十餘里平地水高丈餘沿岸田禾或洗或渠或冲成砂洲房屋傾倒人畜淹斃統計損失已如上列目下災民盈千累萬傍路哭泣待賑孔殷

新田

災况 該縣本年六月下旬暴雨如注山洪大發河水陡漲平地

盡成澤國且波濤洶湧懷山襄陵沿溪沿河田地衝毀砂積成丘山崩成河禾苗雜糧衝洗殆盡房屋傾倒牲畜漂沒樹木摧拔橋樑衝斷尤以上游東河自兩江口以下至馬王洞一帶及下游自麻窩窰以下一段受禍最烈

慈利

災况 該縣七月六日大雨如注七日山洪暴發濃澧兩大幹流水勢澎湃沿岸數十鄉計程百餘里如琵琶洲二十四都五都六都等處一片汪洋琵琶洲高出水面三十餘尺此次亦遭淹沒足徵水勢浩大所有禾苗雜糧棉花各生芽盡行淹沒屋宇傾倒牲畜財物漂流殆罄損失不可勝紀災黎遍野情況慘劇按該縣上年叛軍赤匪相繼蹂躪元氣早已傷殘

臨澧

災况 該縣本年入夏以來霖雨累月虫蝗大作苗則盡偃最近從七月三日起截至十日止水勢更漲晝夜不休平地水深五六尺居民無處轉徙兼之山洪暴發河水橫流縣屬澧水澗水道水等河兩岸均成澤國橋樑船隻多被衝毀漂流自縣城至游家洲電話桿線亦被

摧毀其間屋宇牲畜之被傾圮彌望尤屬無算就中又以澗水兩岸如吳家合口新安等區被害為最重懷襄之禍空前未有

安仁

災况 該縣本年春夏之交霖雨連綿迨至五月二十九三十兩日澆滂大雨河溪陡漲淹沒田禾萬餘畝沿河兩岸田土堆積沙礫屋宇傾倒財物牲畜悉付漂流尤以第三第六第七第八各區受災特重災黎轉徙露宿風餐拯救未遑又值亦匪陷城焚燒擄掠除飾物不計外損失銀錢約三萬餘元綁去商民二十餘人其餘經過之二·五·六·七·八·九等區無不遭其蹂躪而排山寶塔嶺清溪橋南山口鋪神洲河船頭安坪司界首關王廟虎場羊腦圩等處受禍尤烈

茶陵

災况 該縣本年五月二十八日暴風大雨河水驟漲至二十餘尺澎湃橫溢淹沒田禾雜糧衝洗橋樑竹木牌等屋宇傾圮人畜漂流損失不計其數六月復被李匪明瑞攻陷縣城燒殺擄掠損失甚鉅而東南北三鄉股匪連年騷擾迄未肅清災黎轉徙流離逃生無路亦云慘矣

乾城

災况 該縣本年入夏以來霖雨連綿山崩地裂蛟洪氾濫滿目汪洋全縣十二鄉被淹成災者竟有十一鄉之多且鎮溪為商務繁盛之區洪濤陡至衝沒一半自小龍洞以下直抵河溪流長百餘里沿洞一帶廬舍田畝多被漂沒陵遷谷變景象全非又如烏除司馬兩河以及山溪交流皆有相同模樣約計全縣受災者二萬餘戶災民七萬四千有奇約佔全縣人口六分之三又淹斃男丁四人損失廬舍牲畜及財產約達二百萬元衝壞田地約二萬餘畝不能修復者佔二分之一其有能修復而不能補種者又佔十分之四災情之慘實為空前所未有

沅陵

災况 該縣本年六月連朝霖雨河水暴漲七月五日又大雨如注歷七晝夜十八日又傾盆大雨十日洪水續漲二次不但縣城河街一帶盡成澤國即城內聖宮坪等處亦水深四五尺各鄉區如沿荔溪九十餘里藍溪七十餘里明溪五十餘里怡溪六十餘里以及深溪西溪硃紅溪各三四十餘里兩岸田地房屋牲畜木材衝毀漂流損失在

千萬元以上水量較道光乙酉年猶高五尺實為百年來未有之奇災災民轉徙流離遍地皆是來城請賑者已達數千

資興

災况 該縣入夏以來大雨連綿溪水驟漲山洪暴發橫流氾濫土裂山崩廬舍倒塌橋樑衝毀平地田園積潦為沼計南區之西里鄉保和鄉仁鄉共衝沒田禾一萬五千餘畝東區之蘭溪鄉仁里鄉共衝沒田禾一萬三千餘畝清溪清平兩鄉衝沒田禾尚難勝紀財物蕩盡牲畜俱空災民露宿風餐死亡相繼

古丈

災况 該縣本年春雨過多禾生青虫幾至成災去歲收成歉薄四鄉餽穀極少以致各市場糧價日高民食已呈荒象乃自六月十四日起霖雨延綿不休至七月七八九日大降滂沱山洪暴發平地水深數尺所有羅衣河冲正河白羊溪兩朶溪四水橫流泛濫沿岸田地多被衝毀瀕溪民房傾倒殆盡溺斃男女人口甚多漂沒財物牲畜無算現在斗米市價二十一千文猶無米可糶數萬災黎鵠形菜色實數十年來僅見之水災

永順

災 况 該縣外白砂鄉頭四甲於六月十八日天降大雨山洪暴發該甲沿溪一帶田廬禾苗概行衝沒損失穀約二千八百五十餘石又內外臥塔鄉漂沒田穀四千餘石房屋二百餘棟外礮砂漂毀田穀二千餘石房屋八十餘棟總計淹沒田畝二千四百餘畝損失穀達九千餘石漂去房屋三百棟上下

宜章

災 况 該縣六月以來雨水特多旋於二十五二十六兩日大雨連綿山洪暴發田土沖洗禾苗淹沒房屋倒塌牲畜漂流災民均扶老攜幼避居高地

辰谿

災 况 該縣入夏陰雨連綿前七月二十三至二十七傾盆霖雨晝夜不息縣屬沅錦兩水陡漲七八丈一片汪洋沿河房屋悉付漂流財物牲畜損失不勝其紀田禾淹沒幾佔全縣十分之七八迨至三十一日水漸退淺禾已腐爛秋收無望

永綏

災 况 該縣因去年收成歉薄米價奇昂斗米價錢二十餘千文較之常年三倍有奇哀鴻遍野待哺嗷嗷草根樹皮掘取殆盡不料六月十八十九兩日大雨如注晝夜無間河水暴漲至十餘丈溪洪同時暴發堤潰山崩田土變為荒坵房屋盡被傾圮禾苗淹盡人畜漂流共死男女二百餘名損失約達四十萬元之譜為百年來僅見之奇災

大庸

災 况 該縣七月六日大雨傾盆連朝不止山洪暴發平地水深丈餘田禾淹没人畜漂流倒屋崩山砰然四響損失財物難以數計尤以東平玉泉西庸天崇官尹天南義安各鄉被禍最烈或數口之家飽餐魚鱉十室之邑盡付洪濤災民數千無衣無食四出流離為近百年來所罕見之奇災

常寧

災 况 該縣近來霖雨為災八月二十夜宜水陡漲數丈沿河百餘里田畝概被淹沒損失新穀約二十萬担屋宇傾圮人畜淹斃不計

其數查該縣本年五月二十三日午前十二時烈風暴雨約越二小時之久北門外吹倒民房學校二十餘棟壓斃男女四人傷害八名南門外吹毀房屋四十五棟西城外房屋亦遭颶風吹毀

黔陽

災 况 該縣自七月二十四日至二十八日霖雨連綿山洪暴發沉澮二水洶湧泛漲城垣水深丈餘城外房屋田地均遭淹沒為浪衝場甚多而鄉郊各地之沿河及近溪田畝園圃均成沼澤已成荒田不能修復者約八千畝房屋倒塌千餘棟人口牲畜以及禾稼菜蔬暨一切雜糧漂沒無數據地方人言為近六十年未有之災變損失共約五百餘萬元

攸縣

災 况 該縣本年八月十日前大雨兼旬山洪暴發沿河兩岸衝毀田畝沉塌屋宇損失財物不計其數淹沒人口亦多災黎棲息無所待哺嗷嗷暫由縣政府及賑務分會煮粥施救按該縣連年遭赤匪蹂躪焚燒民房數百棟慘殺良民千餘名如黃豐鎮中和鎮迄今猶為匪踞

靖縣

災 况 該縣頻年以來兵匪交加民生凋敝已達極點本年七月二十日起至二十七日止連日大雨山洪暴發平地水深數尺禾稻多被淹沒房屋亦多衝陷河岸木植漂流殆盡現在水勢雖退然統計損失何止數十萬元秋收無望荒象顯呈

酃縣

災 况 該縣本年八月十日十一日陰霾四佈天雨傾盆平地水漲數尺西南等河洪水泛濫如西區之上江洲塘村梘田洲上西江洲台山潘家洞溪渡南區之水中漿村東區沅水沿岸等處禾苗淹沒廬舍坵墟什物牲畜漂流尤多良田多變沙洲沃土半成淵澤秋收絕望補救無方

藍山

災 况 該縣自入夏以來霖雨浹旬至八月巧皓兩日大雨傾盆山洪暴發水勢陡漲沿河一帶數十里田畝稻穀沖毀無存牲畜人物均有損失

保靖

災 况 本年入夏山洪暴發傾流直瀉陡漲三丈有奇田土衝毀禾黍淹沒房舍用具船隻貨物人口牲畜隨波漂流者難以數計迺水勢稍退旋復急風驟雨歷兩晝夜河水陡漲四丈以上河面較平時增寬三倍洪濤洶湧波浪滔天而斷纜之船舶隨波逐流一時呼號救命之聲響應山谷計近一兩月間被水已五次市井蕭條糧價騰貴斗米需錢二十餘串哀鴻遍野餓殍載途

邵陽

災 况 該縣八月十四日大雨傾盆河水驟漲縣屬十二區之金蘭橋白河平地水深二丈有餘自會河口至蘇家舖一帶淹沒田禾十萬餘畝損失穀五十萬石有奇毀倒民房舖屋不少溺斃人口十餘名且復陰雨兼旬其未遭洪水淹沒之田禾害虫滋生苗穗枯萎秋收絕望荒象已成

瀏陽

災 况 該縣本年入夏以來霖雨連綿山洪暴發平原水深數尺

低窪到處淹沒衝毀田禾數萬畝傾倒房屋漂流牲畜器具損失不可勝計按該縣自十六年起赤匪蹂躪已經四載燒殺劫掠慘不忍聞元氣早已喪盡現在東南兩鄉股匪仍未肅清災民既未已於匪患又復罹此水災困苦情形不言而喻

平江

災 况 該縣本年六月底七月初連日大雨山洪暴發河水暴漲泛濫橫溢如肥田鄉附城鄉伍市鄉活口鄉等處低谷矮田悉被衝毀禾苗淹洗殆盡房屋傾圮無遺財物牲畜漂沒極多據委員查覆該縣災民五千餘人溺斃人口十餘名損失財物約共六十九萬五千元按該縣自十六年起赤匪盤踞迄未肅清燒殺擄掠元氣喪盡現在逃出之難民回籍者不及十之四五何堪再罹災變真所謂如水益深如火益熱矣

郴縣

災 况 該縣六月二十六日起霖雨連綿山洪暴發河溪陡漲水勢泛濫山崩地裂屋宇傾圮淹沒禾苗約在萬畝漂流牲畜不可勝計災民流離無所棲息

晃縣

災 况 該縣本年七月十一日大雨傾盆連日不止河水陡漲二丈有奇沿岸皆成澤國下流江口塘以上至粟山塘一帶崩決墜塌淹沒田禾暨貢溪上流被害頗重災黎顛沛棲息失所

龍山

災 况 該縣自七月以來雨量過多山洪暴發河水陡漲十餘丈全市成爲澤國倒塌房屋百餘棟馬羅洗車白巖等鄉及沿河一帶包谷田禾被水淹壞者十之八九現斗米需洋四元

城步

災 况 該縣入夏以來霖雨連綿溪洪陡漲河水橫流沿岸盡成澤國田廬衝毀人物漂沒災情慘重四野哀鴻滿目瘡痍無法補救

通道

災 况 該縣近日大雨兼旬山洪暴發河水陡漲五十餘尺平地水深約七八尺漂没人畜田舍不可數計

新寧

災 况 該縣入夏以來霖雨連綿粵西洪水暴漲嶺崩堤潰沿西如東鄉石頭石田盆溪大白各村因河流氾濫田禾淹沒秋收絕望河鄉之溫塘安山北鄉之油頭檀山各村蝗災風災亦於同時發現又復大雨傾盆兼旬不息遍郊悉成白穗收成不過十分之三

桂東

災 况 該縣僻居湘贛邊境爲未攸兩水之發源也小溪濛迥人民緣溪畔耕植若遇久雨則山洪暴發立見災荒據該縣旅省同鄉會呈報稱本年六七月霖雨連綿傾盆如注者三數次全縣沿溪江一帶之第一區城廂南北各鄉第二區之尙德永靖安定三鄉第三區之太平東南北各鄉第五區之東水西水兩鄉及其餘各鄉村衝去田禾達萬石左右山崩地裂變作荒邱田土道路屋宇橋樑牲畜損失在三十萬元上下

芷江

災 况 該縣居灘水上游溪流湍急夾岸之田常被冲毀本年人

夏以來霖雨爲災匝月不止山洪暴發潰決堤防加以冰砲大降大者盈尺受災之區田屋人畜或毀傷於冰雹或淹沒於洪流卽未遭洪水氾濫之處亦因久雨陰窪田禾萎爛收穫奇歉綜計損失約在百萬元以上

嘉禾

災况 該縣八月十九二十二十一連日霖雨陸地成澤鐘水兩岸如赤竹車頭油涵蔭溪橫桐梘頭爻山車頭背諸村田土淹沒禾畝及雜糧收穫絕望傾頽房屋漂沒牲畜什物不知其數距河較遠之大漢清水三族得勝各團谿水橫流郊原氾濫衝決堤防淹壞禾苗無算溺斃人口三人秋收難及二分之一綜計損失約在六萬元以上災民七百餘戶

寧鄉

災况 該縣入夏以來霖雨累月禾苗盡被虫傷最近於本月二十五日起至二十七日大雨傾盆晝夜不息山洪暴發河水突漲二丈餘縣城低處水深三四尺沿河一帶盡成澤國禾苗淹沒殆盡屋宇器具以及牲畜損失不勝其紀溺斃人口甚多

醴陵

災况 該縣本年自分秧以來霖雨淋漓兼旬不息以喜暖之早稻因氣候而被鑽心蟲侵蝕不惟不能按時蕃育且復轉秀爲萎刻值早稻登場一雨數日收穫愆期割而未打者叢集一堆以四五日之溽釀在在發芽其未及割者尤居多數兼之河身淺狹當雨水暴發密廠泥屑被水堆洗壅壓田禾自瀉山直下姜村又自赤竹嶺經老鴉山至大林沿河一帶田禾靡不受害收成歉薄荒象已成共計災民三十八萬一千四百六十五人

各縣災情付梓後又查得沅江漢壽安鄉澧縣瀘溪會同平江永
明臨澧辰谿安化安仁晃縣攸縣宜章等十五縣被災損失確數
茲特補列於後

沅江

災區廣狹 遍及全縣

被災人數 二十五萬五千三百餘人佔全縣十分之九

逃徙人數 三萬四千九百餘人

死亡人數 本籍可考者八百八十四人

耕地損失 全縣原有田畝四十九萬九千八百五十畝計垵田四十

六萬七千五百八十畝山田三萬二千二百七十畝此次

洪水氾濫計潰決垵田三十八萬六千七百七十畝又淹

漬山田二萬三千零四十畝統計被淹田畝約佔十分之

八其垵田之堤塍慘遭衝洗破敗不堪倒口到處皆是廢

田甚多修理費約需三百三十萬零八千三百元

糧食損失 穀稻一百五十八萬五千九百担雜糧四萬六千七百石

估價六百六十四萬六千九百元

房屋損失 一萬四千棟估價二百零八萬五千二百六十元

牲畜損失 一萬八千零二十八頭估價三十五萬零七百三十元

器具損失 二十三萬三千二百件估價四十六萬六千四百元

樹木損失 被水漂沒及救險禦浪共二十六萬八千七百根估價二

十七萬七千七百元

其他損失 棉麻蓮子共二萬二千五百石估價二十五萬零九百二

十一元

統計損失 一千三百三十八萬六千二百一十一元

漢壽

災區廣狹 佔全縣面積十分之八

被災人數 三十五萬二千八百餘人佔全縣人數十分之七

逃徙人數 暫無逃徙出境者 該縣居民素少客籍本年洪水氾濫

東北兩區各潰垵中雖不乏逃徙之災民然多係至西南

區山地暫時避難者

死亡人數 一千四百八十二人

耕地損失 全縣原有耕地五十五萬八千六百五十畝計湖田三十

六萬八千一百五十畝山田一十九萬零五百畝本年洪

水氾濫計潰沒湖田三十五萬三千三百畝淹漬山田八

萬八千二百畝其湖田因水浸砂擁風吹浪打各堤堤勝
慘遭摧殘倒口到處皆是廢田甚多大約共需修理費二
百零九萬七千七百元

糧食損失 穀稻一百五十二萬一千八百担雜糧六萬九千六百七

十担估價六百四十萬零四千七百六十元

房屋損失 一萬四千零五十六棟估價一百九十三萬六千五百元

牲畜損失 一萬七千四百六十五頭估價二十五萬八千三百元

器具損失 一十四萬四千四百件估價二十八萬八千八百元

樹木損失 被水漂沒及救險禦浪共一十二萬九千七百根估價一

十三萬一千二百元

其他損失 棉花苧麻三萬四千八百七十担估價四十二萬零二百

五十元

統計損失 一千一百五十三萬七千五百一十元

安 鄉

災區廣狹 遍及全縣

被災人數 一十五萬零九百餘人佔全縣十分之七

逃徒人數 二萬二千四百餘人

死亡人數 切實查明者一百一十人

耕地損失 全縣原有皖田五十一萬一千畝據七月以前之調查計

潰沒一十七萬九千四百畝潰淹約二十八萬畝其堤勝

被水衝洗破敗不堪及各潰口處衝毀之田修理費約需

二百二十四萬九千五百元

糧食損失 穀稻一百五十五萬七千二百担雜糧三萬七千六百担

估價六百三十四萬二千八百元

房屋損失 八千八百一十五棟估價一百五十七萬九千四百元

牲畜損失 一萬三千二千六十頭估價二十四萬八千元

器具損失 一十六萬二千九百件估價三十二萬八千三百元

樹木損失 七萬六千四百根估價五萬八千七百元

統計損失 一千零八十八萬零六千七百元

澧 縣

災區廣狹 一萬一千零五十方里佔全縣三分之二

災民人數 四十一萬人內極貧待賑者二十六萬九千五百零六人

逃徒人數 災民人數內之逃徙者三萬五千八百五十人

死亡人數 二千五百三十九人

耕地損失 被淹田五十七萬四千九百八十九畝估計損失一千一

百四十九萬九千七百八十元

糧食損失 家存穀麥雜糧二十二萬一千二百四十三石估價一百

二十五萬二千九百九十一元

房屋損失 一萬七千七百八十一棟估價三百二十一萬九千七百

八十元

牲畜損失 豬牛一萬零三百八十三頭估價十六萬零七百六十元

器具損失 七萬一千七百六十件估價六萬一千四百零八元

樹木損失 六千八百三十三株估價六千八百三十三元

其他損失 商貨棉花等項估價三萬五千三百五十二元

統損計失 一千六百二十三萬六千九百零四元

瀘溪

災區廣狹 六千二百四十四方里

災民人數 十一萬一千二百七十七人

逃徒人數 三萬一千七百八十七人

死亡人數 四百零九人

被淹田土 五萬九千餘畝

糧食損失 穀麥雜糧十四萬二千一百石估價一百一十四萬八千

一百元

房屋損失 三千四百一十四棟估價十三萬零五百六十元

牲畜損失 豬牛二萬一千一百二十五頭估價十一萬一千四百二

十七元

器具損失 三萬三千七百九十四件估價二萬五千六百八十七元

樹木損失 四萬四千二百八十株估價二萬二千一百四十元

統計損失 除田畝不能再耕者未及統計估價外其餘損失約一百

四十三萬七千九百十四元

會同

災區廣狹 遍及全縣各河流兩岸

災民人數 一萬九千六百三十四人

逃徒人數 流離失所者一萬三千二百餘人

死亡人數 水緩時淹斃者百餘人水急時全家淹斃者尙夥刻在調

查中

耕地損失 被淹田禾三萬餘畝

其他損失 房屋商品牲畜木牌等項統計約一千五百萬元

平 江

災區廣狹 八千四百方里

災民人數 八萬餘人

逃徒人數 二萬餘人

死亡人數 淹斃疫死者一千餘人

耕地損失 被淹田土二十萬畝有完全無收者有因久雨傷禾者平

均減收七成

統計損失 房財產等項共約一百一十餘萬元

永 明

災區廣狹 五百九十四方里

災民人數 一千六百七十四人

逃徒人數 二百五十八人

死亡人數 四十三人

耕地損失 該縣毗連廣西幅員狹隘山多田少此次被淹田禾一千

零零四畝全無收成者二百六十四畝平均減五成者七

百四十畝共減穀二千五百三十六石估價一萬二千六

百八十元

其他損失 房屋牲畜器具樹本等項約在二萬餘元

統計損失 約共三萬數千元

臨 澧

災區廣狹 一千七百二十八方里

災民人數 十萬零五千餘人

逃徒人數 三千二百二十一人

死亡人數 五十五人

耕地損失 被淹田土十七萬三千四百五十八畝估價損失二百九

十八萬四千一百四十四元

糧食損失 谷麥雜糧三萬五千八百八十石估價十一萬五千六百

五十二元

房屋損失 一千七百四十一棟估價三十一萬二千七百五十四元

牲畜損失 二千四百五十六頭估價三萬六千五百八十二元

器具損失 三萬六千八百二十五件估價四萬五千零三十七元

樹木損失 二千六百八十四根估價三千八百五十四元

其他損失 估價九百八十二元



統計損失 三百五十萬零八千九百五十五元

辰 谿

災區廣狹 全縣分十一區均被災

災民人數 六萬一千四百零八人內極貧待賑者一萬九千五百一十八人

逃徒人數 二千八百六十二人

死亡人數 一百二十四人

耕地損失 被淹田土六萬九千九百七十七畝計產穀估價一百三十九萬八千八百二十元

糧食損失 家存穀麥雜糧二萬一千一百五十二石估價一十八萬一千五百八十七元

房屋損失 八百零八棟估價二十六萬一千四百八十三元

其他損失 牲畜器具樹木橋樑油物等項共估價三十二萬三千零七十九元

統計損失 二百一十六萬四千九百六十九元

安 化

災區廣狹 佔全縣地域十分之二

災民人數 十萬零五千五百零四人

逃徒人數 四百餘人

死亡人數 一百零九人

耕地損失 被砂石堆積之田一萬零三百七十九畝估價八十五萬七千零六十五元

糧食損失 五萬四千一百七十一石估價二十三萬四千零六十九元

房屋損失 一百七十六棟估價六萬八千二百二十元

牲畜損失 估價九千九百五十五元

器具損失 估價一萬五千五百八十二元

竹木損失 估價八十二萬七千六百七十九元

統計損失 二百零一萬二千五百七十元其他道路橋樑修築費之損失尙未計及該縣調查以後所轄歸化鎮之四五區復被水災損失亦鉅業由該縣長派員調查另行加報

安 仁

災區廣狹 遍及全縣各溪河兩岸

統計損失 二百一十六萬四千九百六十九元

安 仁

統計損失 二百一十六萬四千九百六十九元

災區廣狹 遍及全縣各溪河兩岸



災民人數 一萬五千三百四十餘人

逃徙人數 八千九百餘人

死亡人數 二百三十五人

耕地損失 被淹田上二萬八千餘畝減收四成

其他損失 房屋財產估價十餘萬元

晃縣

災區廣狹 約一千八百方里

災民人數 四萬五千八百餘人

逃徙人數 九千四百餘人

死亡人數 三十餘人

損失統計 五百萬元以上

攸縣

災區廣狹 一千五百一十二方里

災民人數 三萬八千三百八十四人

逃徙人數 三千零零四人

死亡人數 十八人

耕地損失 一萬六千二百畝估損失價五十四萬二千六百元

糧食損失 穀米雜糧十六萬石估價六十四萬八千元

房屋損失 六百四十五棟估價八萬五千元

牲畜損失 一萬二千六百頭估價十五萬二千一百元

器具損失 五萬三千二百件估價十四萬五千元

樹木損失 六萬五千根估價四萬二千元

統計損失 一百六十一萬四千七百元

宜章

災區廣狹 徧及全縣

災民人數 六萬六千五百九十二人

逃徙人數 災民人數內之逃徙者五萬三千人

死亡人數 六人

耕地損失 田土不能再耕者五百六十畝七分估價三萬元

糧食損失 田禾被淹無收者八千四百三十一畝七分估價十六萬八千六百三十四元

房屋損失 估價三千一百二十元

其他損失 牲畜器具樹木商店食鹽雜糧等項總估價約八千五百七十元

統計損失 二十一萬零三百二十四元

統計損失 二十一萬零三百二十四元

救災歌

李肩武

千載，天降洪水第乙回。
 快救災，快救災，全國水患湘爲魁，夏禹以來數
 其後，四大流域皆傾頽。
 快救災，快救災，萬家啼哭聲如雷，田園漂沒屋
 傾倒，更看河畔尸成堆。
 快救災，快救災，五十餘縣甌生灰，饑民不下千
 餘萬，仁人君子心爲摧。
 快救災，快救災，可憐黃髮與嬰孩，老穉轉整固
 無救，壯散四方罕有回。
 快救災，快救災，人心壞及天災來，積善之家講
 培補，此時不培何時培。
 快救災，快救災，人人共道楚有才，偉大人物盈
 天下，不策救荒不算才。
 快救災，快救災，濱湖景色不勝哀，屋捲波心魚
 戲市，傷心樹頂有遺骸。

水災

詞

滄海劫餘生

(一)

撲面狂飈怒捲沙 牽衣兒女哭聲譁 傷心莫對
 旁人說 同是流離八口家

幾見流民笑口開 有司星夜正勘災 敢云四海
 皆兄弟 雪裏何人送炭來

禾稼初黃稻未收 喜從劫後望新秋 滔滔平地
 風波起 都是農民血汗流

短榻清陰蟬唱幽 高槐蔽日有雲浮 訟庭花落
 無人到 來往東西幾點鷗

(二)

長途風過欲飛沙 人苦流離鼓角譁 記得去年
 身作客 麓山容我暫爲家

天好循環劫運開 故鄉親舊半罹災 誰知一片
 無情水 又挾波濤滾滾來

雲未吹開雨未收 清涼天氣似新秋 江邊無數
 如鱗屋 盡入汪洋付濁流

我幸蕭齋境獨幽 歸居不與共沈浮 劫餘夢得
 偏多事 猶把問情詠白鷗

濱湖水災視察記

八月三十一日 晴午後微雨

碧山

中央周專員一夔與何主席曹廳長出發勘災隨行人員有總部凌科長榮如建廳曹君宗海賑務會彭君茂園及余與副官譯電多人午前十時離省晚十時半抵沅江即宿船中靖港以下水勢漸大由濠河經臨澧芷湖口至沅江兩岸堤圍盡行潰決水雖已退六七尺各堤仍浸水甚深坑中居民滅跡房屋大都已被水衝倒或淹沒水中倘非有樹頂露出水面幾疑此身已入洞庭矣沿途堤圍已出水二三尺蜿蜒如雨後田塍均爲水所浸毀墮民由水中逃出於堤高處支木作棚覆茅及篾摺之類以爲屋俯仰咫尺人畜共處以粥度日又見一樹有木板數塊橫穿樹枝旁縣農具數件聞災民逃生棲處樹顛之事極夥茲所見其一也一牛見余等船過翹首長鳴狀至羸弱若不勝其餓餒者土人告我災民將價值百元一頭之牛至以十數元售去又有將棉絮出售以換取食物者無衣無食何以卒歲而耕牛缺乏來年農事更爲可慮

九月一日 陰雨

早六時余等隨行登岸往各處巡視全市自七月三日後即淹入水中

各縣災情

低窪之處水深丈餘現大部分業已退出低處支木板爲渡全部傾塌之房屋計五十餘棟一部分倒塌者比比皆是沅江素爲棉蔴穀米出產之區秋收以後市面漸趨繁盛現經三次水患歷時兩月有餘各皖棉蔴（五月霖雨蔴苗盡壞）穀米之來源已絕市廛無復生意縣倉未浸水積穀已全數散發本廳於去歲秋收後即嚴令各縣籌辦積穀沅江奉行頗力故此大賑災得力不少可見此種實政有關於國計民生者甚重

七時至縣政府地方士紳均已齊集禮堂由李縣長及周紳天爵報告受災情形全縣三百餘畝存者僅十餘畝又爲積潦所漬收成僅二十分之一災民達三十萬云（詳情另有紀載）後由中央周專員一夔代中央致慰問災民之意主席及廳長相繼演說大意謂力盡人事以減災棧嚴督堤工以祛弊竇強種雜糧菜蔬以救饑饉勸導殷實紳商購穀以備荒歉并徵詢辦賑治水等意見而散

午前十一時舟發沅江午後四時抵漢壽沿途情形與沅江以下相同抵岸後吳縣長及地方人士迎入城中沿途商民鳴鞭歡迎子等隨廳長先至城東南登城巡視但見一片浩渺深滅屋頂龍陽山爲城外高處猶半浸水中城內低窪之處仍用划船木板而渡各界人士在縣黨部集合由吳縣長報告災情（另有紀載）略謂今歲水災較民十五年

更高三尺堤民因狃於歷年之水災又因不忍拋棄牲畜農具圍決水至仍不肯逃至八月十一十二兩夜風浪大作水勢驟漲已無法逃生則全家以繩索束身縛樹顛終至溺斃者不知凡幾其他因無樹可棲或樹爲水衝倒隨波漂沒者更無從查考聞者莫不心酸吳君更咽不成聲矣後由主席廳長周專員先後演說而散晚餐後即回船已暮色冥冥矣夜宿舟中地方士紳來談縣政府有職員某乘舟旋里於巨浸中遍覓其家不得聞樹頂有呼聲則其家人方棲息其上已兩晝夜奄奄待斃又言災民因不得食則鬻女爲婢賣耕牛棉絮之事亦時有所聞云

九月二日 陰雨

昨夜風濤頗大至曉風勢更漲水波接天舟不得行至九時半主席必欲往常船破浪而行過大圍堤之倒口地名張家壻者恍如行大洋中浪高七八尺舟顛播甚危同行之汽划及衛士隊所乘之泰祥小火輪幾爲巨浪所吞因念沿途堤圍均已腐敗今復風濤險惡堤上災黎黎奈何奈何

午後二時抵常德劉司令方縣長及地方士紳齊集碼頭用包車十餘輛迎入城中逕往商會較之漢壽之夾道鳴鞭又是一番景象休息片刻即用西餐由方縣長報告災情(另有紀載)主席廳長及周專員先

後演說即出發往東北門視察當水盛時城門緊閉城外水深距城頭僅二尺許城內可見城外之船身城內則爲積潦所浸深約七尺全城四分之一均用船行歷時兩月餘始退嶽陵工廠鄭君言災民無處棲身者廣集城上如蟻覆茅架棚而居一夕風雨大作哭聲震天棚屋被風捲去三十餘棟可知堤上棲息之災民其情形當更有慘於此者薄暮歸船旋方縣長戴局長來談常德雞價極賤每隻三四百文出賣耕牛棉絮一如沉漢各縣惟未聞鬻女爲婢之事云

九月三日 陰晴

黎明舟發常德薄暮抵安鄉沿途堤上間見新草惟色甚暗黑知爲水中搶出之稻然數日所見均係一片汪洋偶然得此亦殊大慰抵岸後主席廳長周專員等至四十一師司令部予等至縣政府及城中各處視察一週安鄉素爲水鄉今歲之水比民十五高九尺素未被淹之處亦深與門齊居民由屋頂出入低窪之區水猶未退縣府前部倒塌作長堤以通出入地方機關暫均附設於內擁擠不堪陳科長言全縣三十六大垵自七月十四後洪水三次泛濫堤圍相繼潰決十九處未決者則全數被潰稍有收穫之田僅四萬餘畝爲自有安鄉以來未有之災田賦徵收處段主任言安鄉田賦正供一萬二千兩應蠲免者將萬兩云商民平和福老板言安鄉爲產棉蓮穀之區今歲連無收穫棉已

浸壞穀則難收十分之一不僅全縣民食缺乏商人亦無生計云云夜宿船中

九月四日 晴

主席因軍事緊急今早返省予等隨廳長及周專員赴津市午前十一時抵埠由地方士紳領導渡河至第一災民收容所災民千餘人皆老弱婦孺方席地吃粥每日兩餐聞需米十二石由商民分担辦理粥廠之人甚盡力秩序亦佳聞尚有第二第三收容所以離市頗遠未及巡視渡河至市後街時水已退丈餘田中潮泥深數尺未退出之田則一望無際津市爲九澧出入商埠商務繁盛有小南京之稱頻年迭遭匪禍今歲又復四次被水歷時兩月精華已盡滿目荒涼無復舊時帆檣林立笙管嗷嘈氣象

澧縣離津市二十里此時水盛有汽船可通因時間倉卒未往聞澧城之水亦如常德城牆雖能障水然城內低處亦積潦滅頂災民廣集城頭科頭冒雨城東多安橋爲巨石構成環以鐵欄爲二百年之建築物竟爲水衝圮全縣二十一區平原之地佔十四區爲全縣穀米棉花雜糧出產最豐之地全部爲水所淹其餘七區多係山地久已淪爲匪區天災人禍如此紛乘可爲浩嘆在商會午餐已午後四時即回船左縣長聞訊由澧城趕至匆匆數語船即開動抵安鄉時已燈火熒熒矣趙

各縣災情

縣長馬副師長及地方士紳送酒來船意甚殷勤堅不可却相與痛飲而散時已十二時矣

九月五日 晴

昨夜甚熱臭虫爲害益烈至不能寐早四時即催船往南縣九時過三星湖廳長周專員均上岸巡視十時船復開行午後一時半抵南縣南縣地濱洞庭爲沅澧二水及長江支流沱水之尾閭爲泥沙壅成民二始設縣治築二堤以障水堤上堤下均成街市每歲秋收後商旅雲集娼優靡至歌衫舞袖盛極一時今皖圍潰決已成水鄉穀米棉蓮均已絕望市廛蕭索極矣

縣城設有粥廠二所災民日給粥二餐自八月二十三日起至本月四日止送還原籍之災民三萬餘名運送費用三千餘元流滯此間之災民尚有千餘名鳩形鵠面狀極難堪見病嘔瀉者數人僵臥堤上又有小孩屍體兩具因街市無地掩埋須用船送往他處故也周專員張調查員曹委員將往華容岳陽等處勘災由船中遷居旅社予隨廳長仍返船中五時離南縣薄暮抵三仙湖宿焉

三仙湖爲南縣出口大商埠商務繁盛不亞縣城經此次巨浸市面冷落較縣城尤甚舊時茶樓酒店演唱影戲之風及雛妓負鼓彈詞之事皆寂無所聞

三仙湖後街當天成垓之衝爲水洗去數十丈屋宇倒塌斷石縱橫情殊可慘

夜間有成垓垓首及三仙湖士紳來談附近災民聞主席廳長將親臨勘災相率來市至數千人市經遣散又聞廳長及中央委員蒞止復奔集如蟻聞已往縣則泫然涕泣而返終日未得一食聞之殊爲惻然

九月六日 晴

早四時船發三仙湖午後三時半抵省此行恰一星期共經六縣災情俱極慘重其他濱湖各縣情形當復相同嗚呼誰無骨肉各有家鄉與言及此淚涔涔落落矣

七 月 紀 災

去年七月臥長沙，風雨聲中賊正譁，去歲兵戈今歲水，流亡飄泊總無家。

萬壑陰雲掃不開，湖湖水潦又成災，人間風雨尋常事，底怪龍蛇挾浪來。

瘴雨蠻烟未肯收，居然伏暑變成秋，無情最是山溪水，苦向人間作亂流。

入夏清涼景亦幽，萬家樓閣水中浮，官衙童僕閒無事，不石寒鴉祇看鷗。

(滄海劫餘生)

災 民 歎

清渠 老人

災民何纍纍，牽衣把袂兒女啼，兒啼數日未吃飯，女啼身上無完衣，爹娘喚兒慎勿哭，此是避災非住屋，應謝當今慈善家，日賜一甌糙米粥，天氣漸寒雨雪多，但愁露宿多風波，萬千廣廈望已失，止求一席免潮濕。

民國二十

縣別	災區面積 (方里)	被災人數				財產				損失									
		總計	極貧 待賑	逃徙	死亡	總計 (元)	田土		房屋		牲畜		器具		食糧		棉麻		樹 株數
							畝數	估價 (元)	棟數	估價 (元)	頭數	估價 (元)	件數	估價 (元)	石數	估價 (元)	擔數	估價 (元)	
長沙		280,248	177,629	57,747	38		413,550							2,067,750	8,271,000				
湘潭		10,007			42	600,060	25,000		400										
湘陰		300,713			2,000	10,000,000	700,000												
寧鄉																			
瀏陽																			
醴陵																			
益陽	11,500	314,414		21,000	343	7,000,000	530	26,100	5,965	418,810		50,000	118,000	1,620,250	6,007,000				
湘鄉		135,258			334	3,000,000	100,500		1,834										
攸縣																			
安化																			
茶陵																			
岳陽																			
臨湘		189,500			617	6,827,418	271,401												
華容		265,534			23,000	7,900,000	505,000												
平江																			
邵陽																			
新化		200,000	64,108	4,044	567	7,767,527	74,000	4,440,000	3,271	993,071	6,862	134,571	105,284	99,312	1,579,584				
武岡																			
新寧																			
城步																			
衡陽		2,069				900,000													
衡山		10,537				1,000,000													
耒陽		256,785				1,000,000													
常臨																			
安仁																			
郴縣																			
零陵																			
祁陽		279,883				2,000,000													
東安	3,000	34,938		47	47	1,041,688	930	186,000	318	432,000	120	1,168	83,600	3,230	61,720				
道縣																			
宜遠		28,222		2,243	3,010	770,553													
永明																			
江華																			
新田																			
桂陽		159,327			649	900,000	40,000		763										
臨武																			
藍山																			
嘉禾																			
郴縣																			

註 (1) 報水災者六十六縣, 未報水災者僅九縣 (2) 報水災而全無確數可填之縣與未報水災之縣, 均于備考欄內註明之。 (3) 被

二十年夏季湖南各縣水災統計

二十年九月調製

失 數							備 考	縣 別	災區面積 (方里)	被 災 人 數				財 產			
糧	棉	麻	樹 木	其 他	數量	估價 (元)				總計	極貧 待賑	逃徙	死亡	總計 (元)	田 土		房 棟數
估價 (元)	擔數	估價 (元)	株數	估價 (元)											畝數	估價 (元)	
750	8,271,000							永興		5,688		5,672	16	96,722	2,400		117
								宜章									
								資興									
								汝城									
								桂東									
								常德	6,485	400,000			2,936	12,127,000			1,042
550	6,007,000			151,000		157,000		桃源									
								漢壽		358,000			4,830		483,300		114,000
								沅江	9,065	267,270	172,900	34,970	884	13,386,211	409,710		14,002
								澧縣		374,155			2,539	16,236,904	574,000		3,000
								石門		45,395		343	7	1,134,455			
								安鄉		200,040		19,000	200	12,569,000	453,450		13,422
								慈利									
								臨澧									
								大庸									
								沅陵									
12	1,579,584			85,808		423,209		瀘溪	3,144	111,277		31,787	409	1,437,914	59,546		3,414
								辰溪									
								淑浦		89,841	50,851		3,541	13,957,300	45,270	2,263,500	14,534
								永順									
								古文									
								龍山									
								保靖									
								桑植									
								芷江									
								黔陽									
								麻陽									
								靖縣									
3	61,720			30,000		247,200		會同									
								通道									
								綏寧									
								南縣		300,000			9,000	33,000,000	648,000		50,000
								乾城									
								永綏									
								鳳凰									
								晃縣									
								總計	33,194	4,618,601	465,488	176,853	55,009	154,652,692	4,806,587	6,915,600	226,082

備考欄內註明之。(3) 被災人數欄內之總計人數，不等于極貧待賑逃徙死亡三種人數之和；財產損失欄內之總計元數，不等于田土房屋等等八種財產估價

水災統計表

數	財產				損失								備考					
	總計	田土		房屋		牲畜		器具		食糧		棉麻		樹木		其他		
		畝數	估價	棟數	估價	頭數	估價	件數	估價	石數	估價	擔數		估價	株數	估價	數量	估價
16	98,722	2,400		117	25,550	393	2,692		1,115		27,740				27,680		10,945	無確數可填 從闕 無確數可填 從闕
2,936	12,127,000			1,042														無確數可填 從闕
4,830		483,300		114,000														無確數可填 從闕
884	13,386,211	409,710		14,002		18,028		233,200		1,368,900		15,956		268,700				
2,539	16,236,904	574,000		3,000														
7	1,134,455				210,066					695,280							148,549	
200	12,589,000	453,450		13,422														無確數可填 從闕 無確數可填 從闕 無確數可填 從闕 無確數可填 從闕
7	409	1,437,914	59,546		3,414	130,560	21,125	111,427	33,794	25,687	142,100	1,148,100		44,280	22,140			無確數可填 從闕
3,541	13,957,300	45,270	2,263,500	14,534	3,702,700	27,090	808,690		3,356,620	98,450	414,550			2,761,340		650,000		無確數可填 從闕 無確數可填 從闕 無確數可填 從闕 無確數可填 從闕 無確數可填 從闕 無確數可填 從闕
9,000	33,000,000	648,000		50,000	10,000,000					3,000,000	15,000,000		3,000,000				5,000,000	無確數可填 從闕 無確數可填 從闕
13	55,009	154,652,692	4,806,587	6,915,600	226,082	15,913,757	73,618	1,108,548	266,994	3,690,306	8,396,992	33,202,914	15,956	3,000,000	312,980	3,077,968	6,636,903	無確數可填 從闕

元數，不等于田土房屋等等八種財產估價之和 (廿) 各縣呈報水災表中，多有「災區廣大，未便約計，尚待詳查」等語，本表各欄之數，多付闕如，實由如此

民國二十二年夏季湖南各縣水災被災人數比較圖

以呈報確數之二十五縣為限

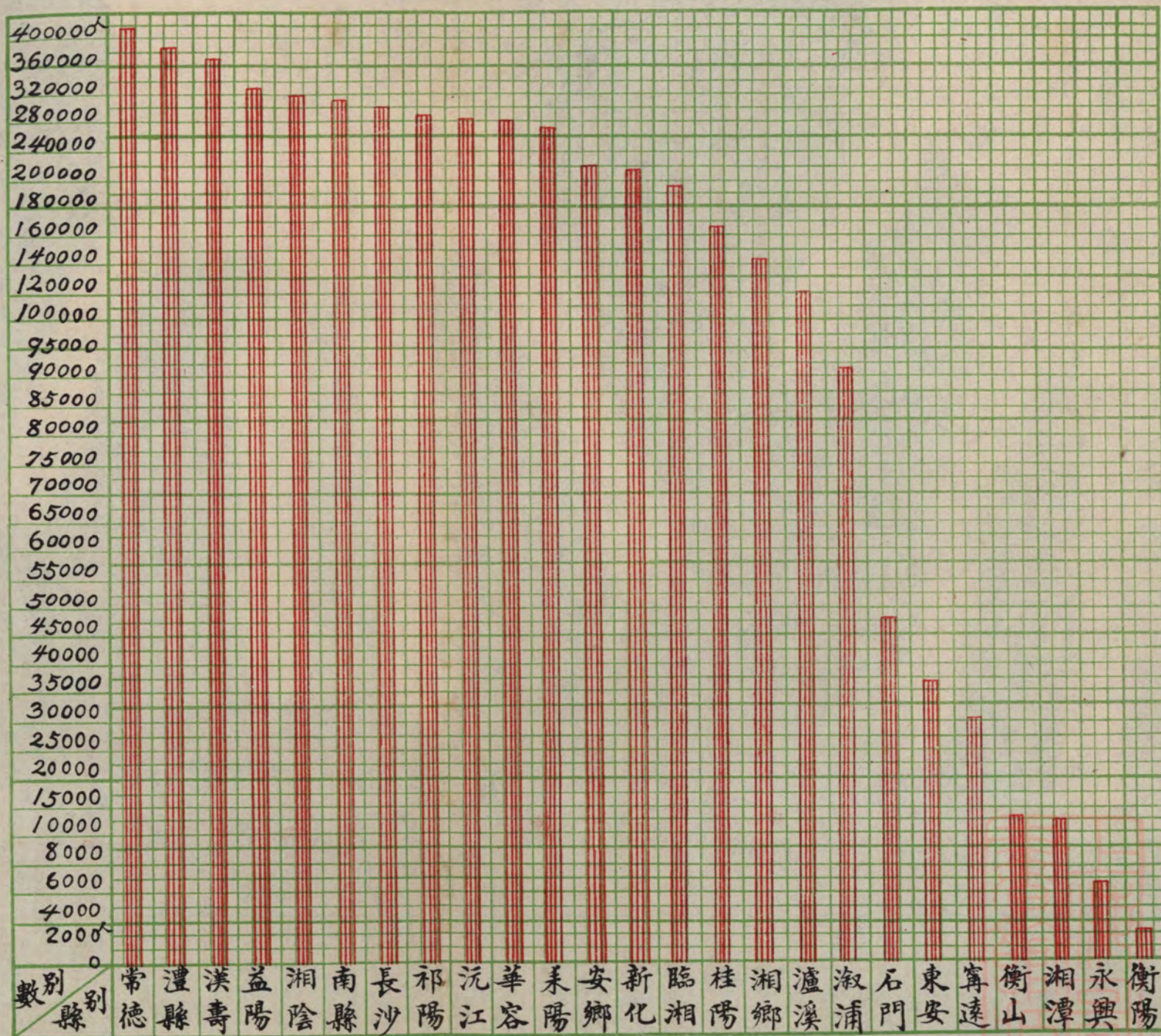

二十年九月調製

民國二十年夏季湖南各縣水災財產損失數比較圖

以呈報確數之二十三縣為限

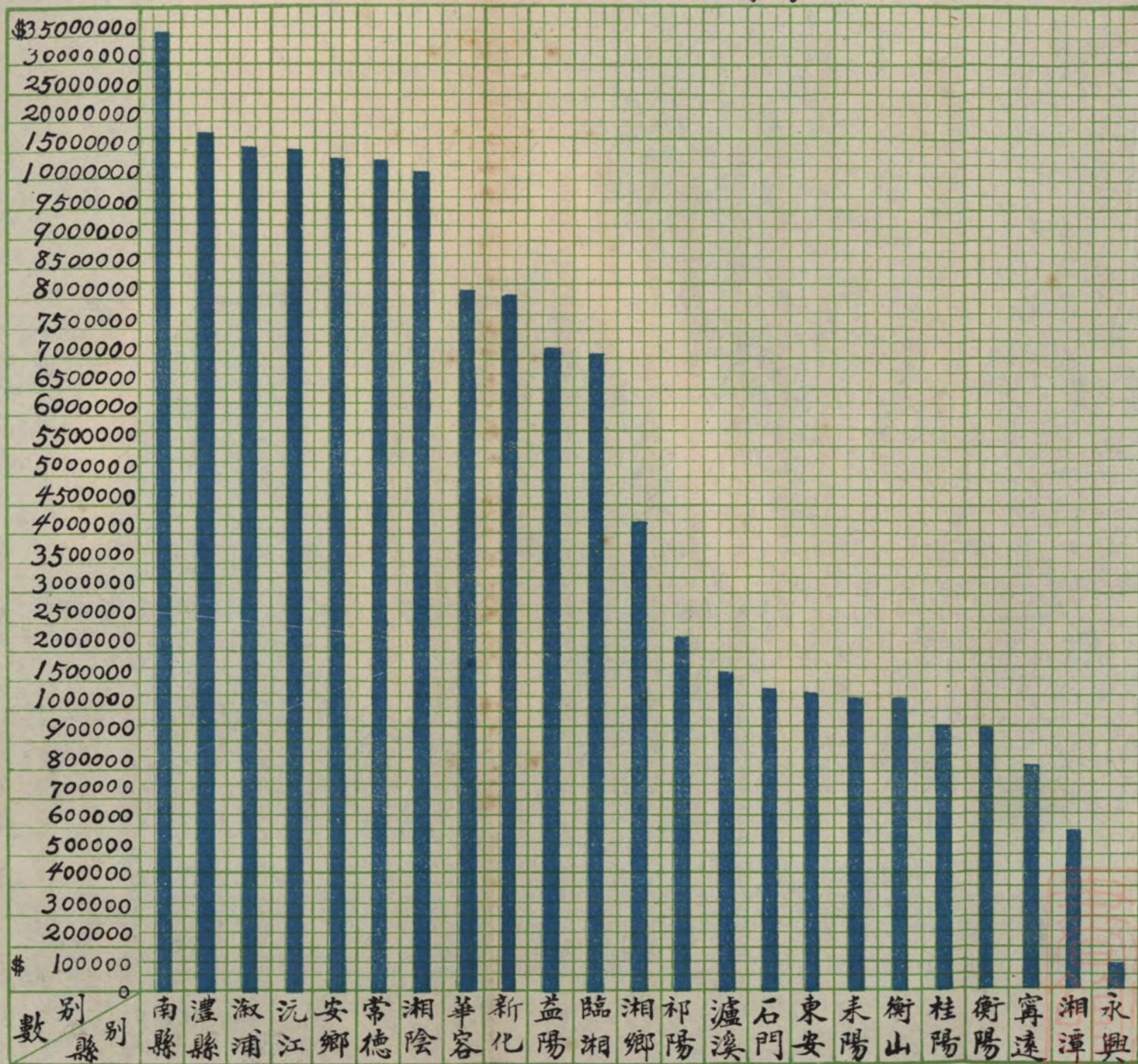

二十年九月調製

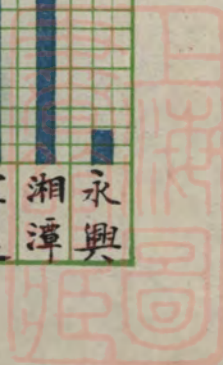

民國二十年夏季湖南各縣水災被災人數分佈地圖

以呈報確數之二十五縣為限





圖 例

圖內每全紅點表示財產損失數
 五百萬元，每全黑點表示財產損失
 數一百萬元，不全黑者，按比例推算。

二十年九月調製

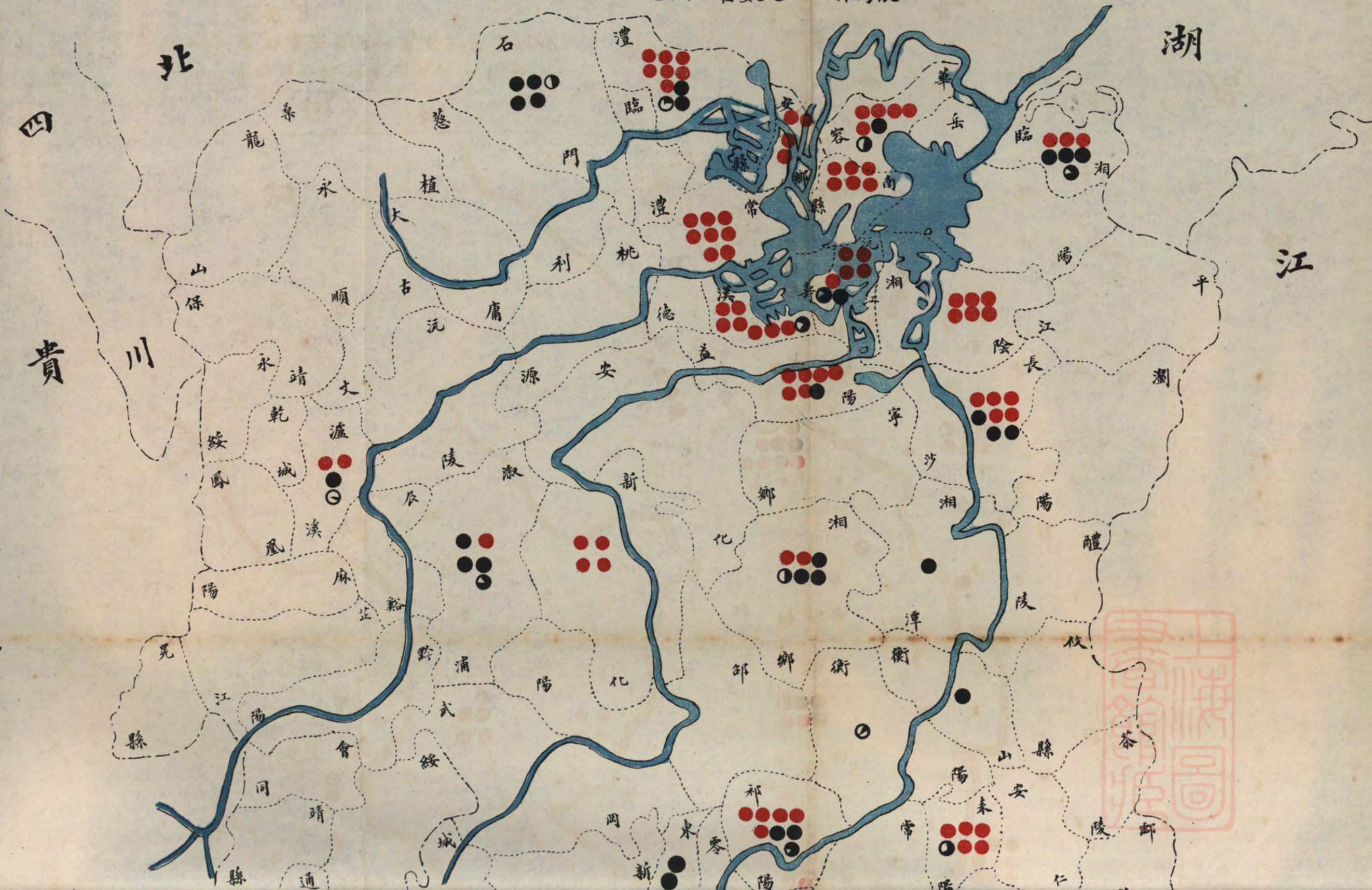

筆
呵
痕
情
形

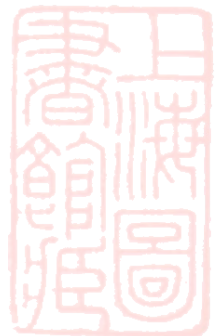

若大旱

之望

雲霓

房屋淹沒！

糧食斷絕！

救命！

救命！！

快救命!!!



籌賑情形

中央放賑委員規定湘省放賑辦法

中央放賑專員辦事處李專員環瀛於九月十四日下午四時召集各縣放賑委員會議計到者臨湘王晴初湘陰黃錫耀華容胡英果益陽王亘初常德唐正恆南縣劉光國漢壽游臥霞澧縣黃煥元沅江樊其超岳陽楊績夫安鄉廖鏡松主席成希文開會如儀(一)擬定發放急賑辦法議決修正通過(二)確定放賑委員出發日期案議決于九月十六日全體出發放賑辦法如下(一)先期由本會布告各縣支配賑款數額(二)各縣政府應先期嚴令鎮董或團總限於五日內調查各鄉非賑不生之災民人數造冊呈賈縣政府(三)委員到達各縣時應即會同縣長召集黨部公法團公正士紳會議支配各鎮或各團賑款並推舉正紳或鎮董團總協助放賑事宜(四)災民所得賑款應依照災民人數及賑款數額平均分配(五)災民人數及每人分配賑款數額確定後各鎮董或團總應將災民姓名及受賑數額分別布告以昭

慎重違則以侵吞賑款論(六)各縣以各鎮鄉公所為散放賑款機關(七)賑款到達各縣後應於一星期開始散放於四星期內散放完竣(八)放賑委員應分赴各鎮鄉嚴密視察尤應注意各鎮鄉之布告(九)災民應分赴各放賑機關直接領賑(十)造冊及繕寫等事應由縣政府負責辦理(十一)賑款散放完竣後應於五日內造齊災民清冊及賑票存根交由委員帶回

中政會議決購買美麥四十五萬噸賑

災辦法

南京九月三日電中央政治會議於今日下午三時開臨時會議到委員二十餘人主席于右任討論宋委員兼行政院副院長所提議購買美國白麥問題聞各委員對購粉付款及各條件均有商議已將該案通過交國民政府其內容如下(一)數量白麥四十五萬噸「半數得為麥粉」(二)價格按照在美國各口岸起運日之市價(三)起運時

間及數量自本年九月起每月至少載運五萬噸(四)付款辦法『甲』美金在舊金山或紐約『乙』年息四釐自起運日計算『丙』民國二十三年年底付三分之一民國二十四年年底付三分之一民國二十五年年底付三分之一(五)裝運自美國西方口岸由美國船載運運費不能高過於其他各國船隻運費及保險費由國府担任(六)用途完全用於此次長江及各地被水災區之慈善事業

勘災人員分途出發情形

何主席中央專員周一夔曹民政廳長伯開陳院長長簇省賑務會彭主任懋園民政廳連碧山建設廳曹宗海及中央工程師陳宗湘等多人乘輪赴濱湖各縣勘災四路查勘委員同時於八月卅一日出發計(一)第一路委員中央周一夔陳宗湘建廳曹宗海民廳連碧山賑會彭懋園前往南縣沅江漢壽常德華容安鄉澧縣益陽湘陰岳陽臨湘長沙靖港(二)第二路委員中央程振澤建廳謝槐珍賑會唐正恆前往衡山衡陽祁陽東安臨澧石門慈利(三)第三路委員中央張福蔭建廳周鳳九賑會劉居安前往湘潭湘鄉邵陽溆浦新化安化(四)第四路委員中央周希澄建廳王恢先前往桃源沅陵瀘溪辰谿又中央專員周一夔於八月三十日召集此次查災技術人員會議到會者曹

宗海謝槐珍王恢先等主席周一夔議定技術人員調查於下(一)每到一縣須搜求地圖及可供水利參考之誌書(二)繪畫各縣草圖(三)查勘各縣主要水道原有闊度深度及成災原因(四)記錄各縣洪水平均深度從陸地算起(五)計算各縣災區面積(六)調查各縣受水災日期及其退回原狀尚需日時(七)收集各縣雨量記載如無此項記載須調查此次大雨時期雨量概數(八)查勘河道狀況及堤岸狀況以及人力未盡各事(九)調查當地人民治水意見(十)此外關於各縣各河之流量速洪水位低水位如在可能範圍內均須紀錄(十一)查勘各地何處適宜造林及何處適宜工賑並須詳述理由

湖南省救濟水災委員會簡章

- 第一條 本會定名為湖南省救濟水災委員會
- 第二條 本會辦理湖南本年水災籌賑及救濟事宜但水災以外之賑務仍由湖南省賑務會辦理
- 第三條 本會暫設於湖南省政府
- 第四條 本會由湖南省政府聘請委員若干人組織之
- 第五條 本會設委員長一人由委員互推之綜理本會一切事務
- 第六條 本會設常務委員五人由委員互推之分掌本會各事務

第七條 本會設秘書若干人幹事辦事員僱員若干人
第八條 本會委員爲無給職但秘書幹事僱員等得酌給津貼

第九條 本會會議規則及辦事細則另定之

第十條 本會經費由財政廳在省款項下支給

第十一條 本簡章由省政府核准施行並呈報行政院及中央救濟

水災委員會備案

災區臨時防疫處簡章

四路總指揮部籌設災區臨時防疫處調派軍醫處員兵分赴各縣從事消毒防疫工作茲錄防疫處簡章如左

第一條 本處係由總部軍醫處遵奉總座面諭組織之

第二條 本處設主任一人由軍醫處長兼任主任軍醫三員由總部軍醫處及後方醫院分派中少校軍醫充任之

第三條 本處設軍醫九員由第十五師第十六師第十九師及駐湘陸軍醫員總部後方醫院野戰病院與軍醫處分別調

任之

第四條 本處設司藥二員由軍醫處及後方醫院分派司藥充任

之

之

第五條 本處設醫兵運兵四十二名由各院處及担架隊分別撥

派充任之

第六條 本處需用藥品器械及印刷旅船各費經呈奉總座規定

爲五十元事後實報實銷

第七條 本處地點附設總部軍醫處

第八條 本處計分三組由各軍醫主任率領軍醫及士兵馳赴災

區會同地方官吏及駐防軍隊施行左列各條事宜(一)

關於各災區之衛生宣傳事宜(二)關於各災區傳染病

之調查及預防事宜(三)關於各災區衛生設備之指導

事宜(四)關於各災區飲水食品之監察事宜(五)關於

已經發生疫症災區之檢疫消毒及隔離事宜(六)關於

各災區因疫死之調查及統計事宜(七)關於各災區災

民之治療及施藥事宜

第九條 本處防疫時間暫以三星期爲度如有特殊情況得呈請

延長之

第十條 本處衛生員兵除給予規定旅船等費外概不支薪

第十一條 本處衛生人員旅船等費按照總指揮部規定實報實銷

第十二條 防疫地區內如病者隔離及必要時擴大治療組織所需

一切經費概由各該地方官妥慎籌措本處衛生人員祇負指導協商之責

第十四條 本簡章如有未盡事宜得由主任呈請總座修改之
第十五條 本簡章自公布之日施行

第十三條 本簡章係奉總座核准公布之

賑濟各縣水災一覽表

縣別	賑款		賑糧	
	賑務委員會支配	省政府支配	賑務會支配	各縣自行籌發
南縣	一·七〇〇元	四〇〇元	二〇〇元	
沅江	一·七〇〇元	一〇〇〇元	二〇〇元	
漢壽	一·五〇〇元	米二百五十担	二〇〇元	
常德	一·五〇〇元	米二百担	二〇〇元	被災難民多廣集縣城該縣籌發賑米四百担
安鄉	一·五〇〇元	三〇〇元	二〇〇元	
澧縣	一·二〇〇元	二〇〇元	二〇〇元	
湘陰	一·一〇〇元		一〇〇元	
華容	七〇〇元		一〇〇元	
岳陽	七〇〇元		一〇〇元	
益陽	七〇〇元		一〇〇元	

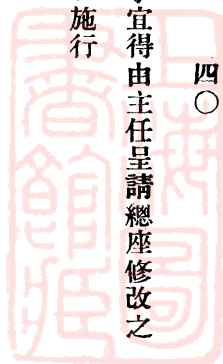

籌賑情形

石門	一〇〇〇			
新化	一〇〇〇			
衡陽	一〇〇〇			
辰谿	一〇〇〇			
東安	一〇〇〇			
桑植	一〇〇〇			
湘潭	一〇〇〇	二〇〇〇		該縣組織衡山岳北籌賑會借發常平倉一千担 公法團募捐賑米九十一担二斗五升
衡山	一〇〇〇	二〇〇〇		
沅陵	一〇〇〇	一〇〇〇		
湘鄉	一〇〇〇	三〇〇〇		該縣組織臨時救濟會自行籌發六千元
會同	一〇〇〇	一〇〇〇		
瀘溪	二〇〇〇			
桃源	二〇〇〇	一〇〇〇		
長沙	二〇〇〇			
臨湘	七〇〇〇	一〇〇〇		

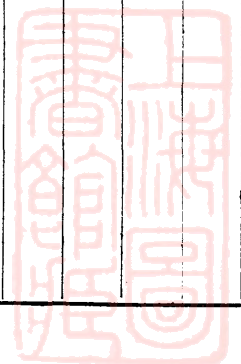

嘉禾	攸縣	茶陵	安仁	大庸	永明	耒陽	祁陽	常寧	安化	溆浦	永綏	桂陽	乾城	慈利
五〇〇	五〇〇	五〇〇	五〇〇	五〇〇	五〇〇	五〇〇	五〇〇	五〇〇	五〇〇	一〇〇〇	一〇〇〇	一〇〇〇	一〇〇〇	一〇〇〇
										二〇〇〇				

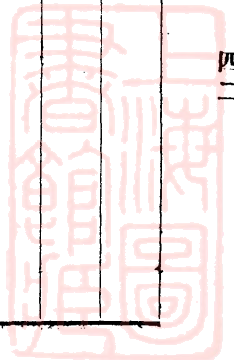

籌賑情形

芷江	龍山	永順	瀏陽	平江	黔陽	靖縣	新寧	藍山	宜章	郴縣	晃縣	保靖	永興	新田
五〇〇	五〇〇	五〇〇	五〇〇	五〇〇	五〇〇	五〇〇	五〇〇	五〇〇	五〇〇	五〇〇	五〇〇	五〇〇	五〇〇	五〇〇

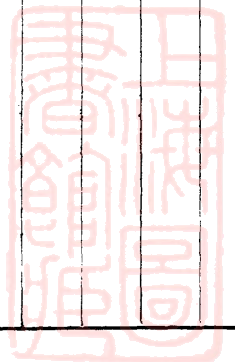

甯遠	酃縣	資興	古丈	桂東	寧鄉	醴陵	臨澧	通道	城步	邵陽
五〇〇	五〇〇	五〇〇	五〇〇	五〇〇	五〇〇	五〇〇	五〇〇	五〇〇	五〇〇	五〇〇

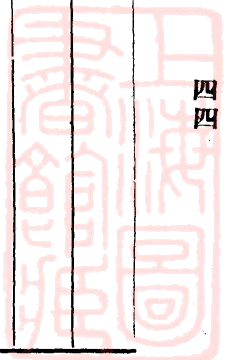

賑灾方案

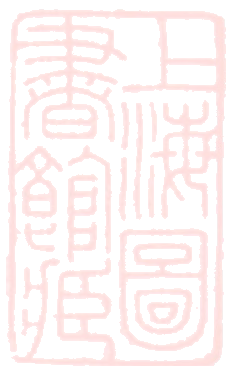

洞 天 福 地

宴 會 奢 侈 與 救 災



村莊沒水一片
 汪洋千萬災民
 奄奄垂斃！



賑災方案

湖南救濟水災研究會提案

左列方案係由湘省政府黨部各機關各公法團組合之湖南救濟水

災研究會提出經黨政聯席會議修正通過發交各主管機關執行

治標方案

一·維持民食

甲·積極方面

第一項 提倡秋作 如種晚稻紅薯馬鈴薯蕎麥蘿蔔納禾黃

豆等

第二項 提倡冬作 如種植大小麥蠶豆豌豆等

辦法 (1) 由黨部農會切實宣傳並編印栽培淺說斟酌各

當地土宜氣候設法督促濱湖各縣於水退後強制實

行(2) 農作物種籽肥料等除災區原有者外由賑務

機關大批購就在災區以內即作賑物其餘各縣以合

賑災方案

乙·消極方面

第一項 嚴禁煮酒熬糖

辦法 (1) 由省政府剴切佈告并通令各縣政府責成公安

局警察所及區鎮鄉董或都團嚴切查禁違者按所耗

食糧之價值加倍處罰罰款充作當地備荒之用(2)

由黨部通令糖業酒業公會嚴切執行

第二項 限制飼養家畜

辦法 飼養家畜數量由各縣鄉鎮公法團斟酌地方情形決

定限制數額并擬定罰則由各鄉轉呈省府備案嚴禁

作方法無利借給農民(3) 未被水災各縣食糧已夠
消費仍須厲行種植秋作冬作由各縣政府召集縣務
會議擬具懲獎規則呈請省府核准備案(4) 生產豐
足者聽其自由定價運銷各地在全省境內應絕對自
由流通

第三項 嚴禁糧食出省

辦法 (1)停發護照(2)已發之照停止啓運(3)通令與

鄰省交界各縣由縣政府水陸警及各公法團組織查禁委員會嚴切查禁(如有穀米稽查處地方應會同

辦理)

第四項 提倡節食運動改每日三食制爲二食制

辦法 由黨部農會切實宣傳並由各學校各公法團體首先

實行以資提倡

上項積極消極辦法關於各縣提倡禁止事務定爲各縣縣

長與黨務工作人員考成標準其辦法由省政府省黨部訂

定之

二·籌集賑款

甲·向省外籌集賑款

(一)中央急賑之一部及去歲核定本省共災賑款十萬元

(二)中央賑災公債之一部

(三)上海水災急賑之一部

(四)海外捐款之一部

辦法 由省政府省黨指委會省賑務會電達中央及上海并

乙·向省內籌集賑款

(一)請省政府將挪移賑款陸續撥還

辦法 請省政府按月撥還四萬元以還清爲止

(二)依照厘稅附加賑款或例於本省鹽稅特稅菸酒稅交通附

加出產稅附加奢侈品附加娛樂捐項下酌征水災附加

辦法 特稅每碩擬附加洋四十元鹽稅每碩再加水災急賑

三角以三百票爲限精鹽以截至准鹽停征之日爲止

菸酒稅照原額加十分之一以一年爲限交通附加十

分之一出產稅百分之五奢侈品十分之一娛樂捐十

分之二

(三)由本省黨政機關各法團及慈善團體向金融較活潑及股

實各戶措借大宗賑款以供目前之急需

辦法 請黨政機關及各公法團決定向特商淮南商及各縣各

富戶酌量抵借

(四)由各界發起自由募捐組成若干隊分途並進勸導募捐但收支亟宜力籌統一以昭覈實

辦法

(1)本會由黨政軍各機關暨各法團善團組織成立
(2)省會募捐由省賑務會主持各界一致動員分爲一百隊每隊置隊長一人副隊長二人每隊至少須募足一百元(3)各縣募捐(災區除外)由各縣縣政府黨部主持各界一致動員組織水災急賑募捐分會斟酌當地情形組成若干隊募集之(4)省會募捐籌據由本會置備各縣由各分會置備(5)募捐期限省會各縣均限於當地動員募捐日起二十日內募集完畢不得逾期(6)募捐人員一律爲無給制其必需公費至多不得超過當地募集總額百分之五(7)募集款項概由本會彙交湖南省賑務會妥爲保管施放急賑(8)本辦法自呈奉本省最高黨政機關核准日施行

(五)如何以工代賑修復堤垸

辦法

擬具詳細表格送交省政府省黨部分發各縣政府黨部切實調查限期填報以憑核辦

(六)辦理平糶方法

辦法

擬具詳細方案劃撥賑款交由被災最重各縣之賑務機關辦理但黨部及各公法團得派人員會同進行

(七)辦理貧民借貸所及農民銀行

辦法

農民銀行及合作事業因舉辦不易再行詳細討論貧民借貸所照舉辦平糶方案辦理

三·研究調劑民食案

第一項 調查本省本年各地穀米雜糧產額

第二項 統計本省民食消費量

辦法

右二項擬用表填註(1)調查表擬定爲湖南省某某縣某某區鄉鎮本年度穀麥雜糧生產額調查概況表(2)統計表擬定名爲湖南省某某縣某某區鄉鎮本年度民食消費量統計概況表(表另紙)(3)前表應由黨部省政府民政廳令發各縣黨政機關限日填報並分費賑務會備查(4)本省各地方生產額與民食消費量無精確之調查統計即或間有呈報對於義務方面因圖減免負擔任意減少權利方面因冀擴充收入任意增加但此項調查統計應顧及各地方事實核

實具報不得捏報損失任意增減致失真相

第三項 調劑運輸

辦法

(1) 調劑之法應由政府通令各縣凡本省各災區採運穀米須一律流通各縣市區域不得留難阻禁(2)

大凡採運穀米沿途每多困難關卡尤感滯礙應由政府頒發護照通令各關卡一律免稅如遇採辦賑穀擁有省政府護照過境時應即隨時放行並通令鐵路局公路局輪船公司隨時裝運不得託故留難但須酌給煤資運費(3)穀米價格應稍示限制並應由黨政當局及辦理賑務人員省商聯會市縣商會規定期間(如一月或半月)召集糧食同業公會平議時價在規定價格期內不得稍有升漲違則分別處罰(4)嚴令禁止穀米出口

第四項 購買糧食接濟

辦法

(1) 購買糧食應先準備基金由政府挪撥公帑若干遴委廉正人員向省外或國外購買(2) 應責成各縣縣長向殷實富戶籌借賑款或募捐速行購買穀米儲縣平糶以便災民

治本方案

一、研究與辦水利

第一項 請省政府省黨部會同鄂省籌設兩湖水利委員會實際疏江濬湖

辦法

(1) 由省政府省黨部會同湖北黨政機關呈請中央從速組織兩湖水利委員會切實計劃疏江濬湖(2) 電請國民政府交通部建設委員會從速計劃疏濬揚子江(3) 改本省湖田機關為湖南水道測量機關從事於(一)測量洞庭及湘資沅澧四流(二)設置水量站(三)設置雨量站(四)關於經費之籌措(1)撥定庚子賠款(2)兩省海關堤工附加(3)商船通行捐(4)濱江濱湖畝捐(5)兩省政府協助款項

第二項

請中央撥定庚款以為兩湖水利基金

辦法 (1) 由本省黨政機關會同鄂省黨政機關電請中央指撥庚子賠款定額為兩湖水利基金(2) 由兩省會派專員向中央接洽(3) 從事宣傳邀請兩省領袖人物贊助

第三項 實際舉辦造林事業

辦法

(1) 請省黨政機關通令各縣黨政機關限期調查各縣林區畝量氣候土宜種植等列表具報(2) 由省黨政機關決定辦法通令下級黨部政府強制植樹造林定爲考成標準(3) 由建設廳選擇種子編輯種植方法頒發各縣(4) 督促縣鄉農會及林務專員實際工作每縣至少須設苗圃一所(5) 由省政府通令厲行林業保護制度及獎懲辦法

湖南救濟水災委員會擬具賑災意見

逕啓者湘災沈慘淪墜九淵續命之湯彼岸之渡仰賴仁賢同謀拯救救會同人於憂慮之餘就見聞所及述其慘况策其進行不憚煩言上瀆聰聽謹一一述之於次緣本年湘省入夏以來霖雨連綿濱湘沅澧四水同時并漲荆河復澎湃從西北而來洞庭淤塞停瀆不能暢流水勢已大加以山洪暴發奔注江湖遂使受水之縣達六十六縣之多被災之民約一千六百萬以上而沿江濱湖各縣受災尤慘計北自澧縣以西之合口南至長沙之靖港西抵桃源東至岳陽一片汪洋渺無涯涘較之洞庭八百里廣遠殆有過之昔日長堤均淪水底數尋古柳僅見青梢當其水勢初來雖堤圍潰決居民猶可露宿危堤及水勢大至

賑災方案

水淹堤而數尺居民或架木以棲或援待救或聚家人於屋脊或聯什物爲椗筏一夕風號濤湧悉入洪流近日水稍退落之處往往發現老幼男女屍骸繩聯草縛掛樹枝殆因求生無路之際尚不忍家口漂流散失希圖聚首九原且冀他人之認識耳如斯慘酷古所未聞昔稱奇災輒云災黎遍野餓孍載途今則滔滔降水無野無途可以遍載生者流離轉徙死者莫覓遺骸彼其家人父子生死尚不互知當道諸公尙欲詳查死亡確數幾何不同夢囈前日曹伯開廳長勘災回省報告據云濱湖各縣災情之慘頗非想像所及自靖港至沅江數百里好遠不見有屋○江以下更不必說大概除遍地皆水以外間有數株楊柳梢出水面而已偶然看見未被沖之屋脊幾乎爲奇怪卽此數語又可想見災情奇慘之大概矣曹君又言當各縣黨政機關故意張大其詞以期聳人聽聞誰知一經視察處處災况映入眼簾其慘狀之甚則各縣報災公文所述尙不能及其若干分之一不獨文字不能描寫卽語言亦不能形容卽此數語又足見湘災之慘重吾人所述正不知其能道其幾分之幾矣至其沖毀家屋一縣之中動以數萬棟損失穀米計在二十萬石以外其棉花及各種雜糧副產物品估價亦在五千萬元以上而十餘縣堤之修復亦非數千萬元不辦總計財產損失之數當不下二萬萬數千萬元以上其他非濱湖之區因山洪沖洗其所

損失又當倍之現在水勢尚未退落浮居之衆日炙雨淋逃難之人盈途塞道來長者亦多省城所辦救濟院隨時資遣每人日發洋一角每日非二三百元不給此項開支日來即以本會所募長沙市捐款二萬元濟用然來日方長而人數日衆又將何以爲繼乎况秋風日勁無衣無食凍餒交乘瞻念前途更有不堪預慮者(一)本會籌議須先得急賑一二百萬元購辦食糧分發各縣先辦平糶暫救目前庶得少免流亡中央此次所頒十七萬元經省政府賑會斟酌分配若按人數遍發每人所得不過銅元數枚杯水車薪實嫌不足然當此慘痛欲絕之時但得一二表同情之人來加弔慰卽不禁使人感激涕零况中央當軍書旁午之際財政竭蹶之時迭派專員攜帶賑款親赴災區視察本會同人除代替災民表示感謝外更有何說(二)其次則擬貸款修堤查濱湖各縣淹田以五百餘萬畝計平均每畝貸以四元略可敷衍往昔水災之後業主類可自行修復今則災大區廣金融枯窘欲令其自行修復實已百不得一故修復堤垸非得二千萬元以上恐不夠分配倘能籌得此數借給業戶俾以佃約執照作抵由政府設局主辦多羅致有建築學識經驗宏富之人材督理之則濱湖各縣前途庶有興復之望否則困難正多矣其他各縣屋被冲毀田爲沙沒道宜修補者平均每縣以工賑十萬元計亦須五百六十萬元內外統計此二項卽非

二千五六百萬元難以恢復舊觀(三)再次則擬借貸種籽濱湖淹田每畝需種五升合需二十五萬石卽退一步計假令自耕農能籌三分之一大佃農能籌三分之一尙需八萬數千石平均每石以五元計非百二十餘萬元不辦少亦應需四十萬元此類種籽現在則愁無款一旦有款實亦無處購買是又不能不預爲計及者(四)此外則耕牛一項亦須購辦當大水正盛之時冲流激浪淹沒喪失耕牛爲數不計前日武陵船來湘經過洞庭湖中屢次有牛浮至騰躍上船足見一斑現在災民正當困苦之時將耕牛賤賣以贖目前竟有以子母牛二頭在長沙城外共賣洋十五元者其急不暇擇又可想見將來濱湖各縣欲重購耕牛大約亦在一二百萬元內外以上三端一則權救目前危急一則籌備回復喘息趁此時綢繆明歲春耕方能計及否則水退田荒籽糧牛力無以取辦生機更絕則千餘萬劫後遺黎非死卽亡强悍桀黠者且狡焉思逞是正不僅三湘七澤之憂恐亦非國家前途之福言念及此能毋惕然(五)至於百年大計爲湘造福者要不外疏江濬湖塞口三大要策使水流就道淤塞盡除則水患自然消滅而疏江濬湖又以塞口爲前提蓋藕池等四口不塞則來源統一而流急泥沙夾水以行濁浪洶流無可少停之處一至四口以後支流愈多水勢愈緩泥沙逐步沉澱此其害不僅中於湖南卽鄂境江身亦同受沉澱之害曩

聞荆河以下江身高於墾田盈丈設一旦潰決則注入之水便永無退
出之期實爲未來之絕大危險故不先塞口則疏江等於不疏澇湖等
於不濬蓋我費無窮之財力從事疏濬彼不須一次大水已足使我前
功盡廢而有餘倘四口完全堵塞專一從事疏江增修兩岸堤堤使堤
可以束水借水可以刷沙使之直出揚子江口則不獨湘省可以永無
水患即鄂省水災及絕大危險從此亦大可避免然此事極大關係兩
省前途至鉅非竭全國全省之人力心思共籌方策未能有濟諸
先生卓識宏謨邁越凡近必更有超特之見界宏博之精思有以見教
茲特就同人膚淺所及誠慮所知者聊陳梗概尙望指示以啓塞蒙無
任盼禱謹此布達敬祈垂鑒湘災救濟會啓

民政廳令長衡等五縣責成各行業購

穀備荒文

爲令行事案准湖南省政府秘書處函開逕啓者八月二十五日湖南
省政府委員會第二百零二次會議提議事項主席提議湖南救濟水
災研究會擬具責成長沙市商各行業購穀存儲以備荒歉辦法請討
論一案結論通過紀錄在卷除分函外相應錄案抄同原提議書函達
貴廳請煩查照辦理爲荷此致等由抄送原提議書一份准此查所擬

辦法確爲備荒善政各大市場如常德湘潭衡陽洪江市等地自應
一律推行以備荒歉至儲穀多少可由地方官署斟酌定之准函前由
除分令外合亟抄發原提案令仰該縣長即便遵照辦理並將辦理情
形具報備查此令附抄發原提案一紙

主文 提議責成長沙市商各行業購穀存儲以備荒歉案

理由 本市人口稠密備荒積穀過少每值青黃不接之時穀米缺乏

奸商乘機操縱民食恐慌極爲可慮日前新穀登場尙可力謀
調劑惟來年春荒不能不未雨綢繆預謀救濟欲謀救濟端賴
多儲穀米然糧食業商人買賣穀米若在謀利姑不論資本有
限勢難多量採購卽資本雄厚之家存穀較多一遇價值稍昂
必乘時脫卸以博利金至若通盤籌算調劑盈虛固非彼等職
責彼等亦決不計及也公家籌款購儲則財力有限勢所難能
故惟有責成各行業分担購儲之一法其便利有四各行業分
担每戶認款甚微合之則成巨數業警易舉其便利一每戶認
款既微賺貼無甚關係其便利二儲穀由各行業自行保管主
權未失基金仍在其便利三穀米充裕奸商無操縱之機民食
無虞市場安定其便利四

辦法 一、儲穀總數暫定二十萬担由民政廳令行地方官署督促

實行

二·各行業分擔購穀石數由市商會召集各行業代表開會支配之

三·承購穀石統限於十月十日以前辦齊報由地方官署查

驗具報民政廳備查

四·未到指定售賣時期不准動用

五·存穀每經一次動用限於秋收後如數籌填

六·存穀出售時以市價爲準官廳不加限制

七·各糧棧及私人倉庫如均已儲滿得由官廳指撥省庫存

儲之

八·儲穀由各行業自行保管管理細則由市商會擬定呈由

民政廳核准施行

湖南建設廳關於救濟水災提案

湖南建設廳長譚常愷向省府委員會提案云譚常愷爲提議事查

省穀米經赤匪蹂躪之後蓋藏已空全省民食早形缺乏本年入夏以

來霖雨爲災濱湖產米各縣堤壩盡潰而上游各縣較高之處或因山

洪暴發禾苗被淹或因久雨陰寒發生蟲病災情之重災區之廣爲近

數十年來所未見救濟之策除籌急賑以外自應預籌善後辦法以甦災黎茲根據下列之原則(一)杜流弊(二)節浪費(三)提倡人民之自助(四)維護社會治安擬具方法如次

(甲)關於生產者 (一)提倡冬作如種植馬鈴薯大麥小麥蠶豆豌豆等(二)切實保護冬作如有偷盜冬作或故意妨害別人冬作者予以相當之處分

(乙)關於消費者 (一)嚴禁熬糖煮酒違者由地方公同酌議處罰作爲賑災費用(二)限制牲畜之飼養違者以其牲畜充公作爲賑災費用

(丙)關於分配者 (一)毋故抑糧價惟禁奸商操縱(二)食糧在本省境內絕對自由流通(三)調查並統計全省現存之食糧(四)統計全省之人口及食糧之消費量(五)籌集巨款購入穀米及各項雜糧(六)多設平糶所平糶穀米以義倉及由賑務會之賑款及地方紳士紳借之款所購入之穀米充之(七)平糶所工作人員以地方公正紳士紳爲之均爲無給職(八)平糶所糶出食糧價格由地方酌量情形定之惟購淨米者照時價糶米與雜糧參購者其米價應特別低廉(九)平糶所糶出之食糧以實行聯結時調查戶口數及消費量爲準則(十)平糶所職員若有舞弊情

事當與以最嚴厲之處分但公正廉明者政府亦應酌予褒獎（十一）獎勵富商巨賈運糧食入境開辦平糶除免收關稅雜稅外並擇其成績優良者褒獎之（十二）嚴禁食糧出省違者處以重罰

（丁）關於賑濟者（一）於適當地點設法收集災黎毋使漂泊水退後即送之還鄉使各安生業（二）實行以工代賑辦法（三）多購冬作種子及耕牛農具以合作方法無利借給農民使用

（戊）關於執行者（一）關於禁令及處罰執行等項完全由行政機關執行（二）關於統計調查現存食糧暨食糧消費量及辦理平糶等項則完全責成現已成立救災機關執行

以上所擬辦法是否有當相應提出大會敬候公決提案人委員兼建設廳廳長譚常愷

湖南濱湖各縣救濟水災聯合會擬具

賑濟方案

嗚呼我兵匪迭乘之湖南農村經濟早已崩潰百業凋敝人民苦無謀生之路環境險惡已不遑安處詎天猶不厭亂入夏以來霖雨連朝山洪暴發崩山轉石所過悉成澤國被報災者先後竟達六十餘縣之多

賑災方案

而受災之鉅之慘要以濱湖各縣為最查濱湖災區北自澧縣以上之合口南至長沙之靖港西抵桃源東至岳陽泛濫所及廣過曩昔之洞庭除君山赤山寥寥數點青而外餘俱水天一色渺無際屆總計淹斃人口冲毀家屋各數萬漂沒田畝四百餘萬畝損失穀米二十萬石棉花及各副產物近伍千餘萬元總計不下一萬萬數千萬元誠空前未有之奇災濱湖各縣之鉅變也現羈居在危堤之同胞雨淋日灸風撼浪摧益以殘匪未靖搶劫時聞恐被亂同胞幸不死於水則必死於匪縱或目前逃此難關轉瞬秋風多厲解衣無從則又必死於寒再為逆計來春野草未青新麥無嘗則又必死於飢餓嗟夫嗷嗷澤鴻目前既無以為生將來又何堪設想本會同人同居湖鄉目覩慘狀悵回天之乏術冀眾志以成城爰集濱湖各縣人士會商組織濱湖各縣救濟水災聯合會呈准政府廣為呼籲尤其對於急賑如何散放工貸如何舉辦堤防如何修復河道如何疏濬分股研究以便各據一己之熱忱共作負山之壯舉惟茲事體大端賴羣策羣力始克有濟尚望悻悻仁人乘已溺已飢之素懷發救人救世之大願或駕臨指導或書面賜教俾濱湖各縣之災黎得慶有蘇而永登衽席則戴德無際涯矣謹此佈達伏乞垂鑒

附本會委員沈彬向郁階周道藩張仕琨涂惺宇等擬具救濟水

災治標治本辦法呈請中央調查水災專員暨本省最高黨政機關採擇施行文

呈爲災重禍深公擬管見縷懇採納分別施行以甦災黎而謀善後事竊自入夏以來連月霪雨各河同漲澎湃漫石轉山崩報災者竟達六十餘縣在山縣沿河沿溪泥沙壅積禾苗漂沒受災固重然災區之大受禍之遍則我濱湖各縣言之令人骨悚蓋北起澧縣以上之合口南訖長沙之靖港約計六百里西抵桃源東至岳陽約計四百餘里除

君山赤山寥寥數點青外餘俱水天一色其淹斃人口飄流屋宇現雖無確實報告大都以萬計至淹沒田畝約四百萬畝有奇損失穀米約二千萬石其他棉花及各副產物約值千萬元此誠歷來未有之奇災

濱湖各縣之巨變也現被災人民除一部分備有船隻逃往高處外餘悉躑居於危堤雨淋日炙風撼浪摧危險萬狀益以餘匪未清搶劫時聞恐不死於水必死於匪縱或逃此難關轉瞬秋風漸厲既無住所又乏衣褐則必死於寒矧來日方長天寒歲暮旨蓄毫無野草未青麥秋未至望梅何能止渴畫餅焉可充飢則又必死於餓且堤盡潰決補修需費種籽漂流購買無力若不設法代籌恐堤工難竣布種失時來歲之荒不堪設想彬等身居湖鄉目擊災狀連日會集討論再三謹擬辦法分別縷呈公懇採擇施行焉

(1) 宜急舉行者二濱湖災區之廣災情之慘災民之衆盡人皆知然欲詳其確情使災民得其實惠不至失所故必有先決之問題

甲 調查 各縣發生水災後臨時具報自難責其確實今宜製定表式派員馳赴災區協同當地黨政機關註明戶口籍貫年齡職業有無遷移或係自耕農或係佃農平素耕田多寡有無耕牛以分別極貧次貧爲將來施賑之標準並悉現在居址以免匪徒藉災混入煽惑

乙 放賑 大水之後日不舉火者必衆困守危堤坐以待斃設不急賑心實不忍擬懇調查員出發時攜帶錢米施放以救災黎而遏亂源

(2) 宜急籌備者二專恃放賑以資救濟微論災大人衆計口授糧杯水車薪無濟於事且非長久之道故必有工可做去其倚賴得收實效故必實行下列之辦法

甲 貸款修堤 濱湖各縣淹田四百餘萬畝所有堤塍潰決之後無人防護波浪沖洗崩毀甚鉅合計恐非二千萬元以上不能修復舊觀即令尙有少數地主可以勉強支持外餘尙實需一千數百萬元平均每畝需三四元之譜若不設法貸與則半途輟工前功盡棄後患無窮

乙借給稻種 被淹之田既達四百餘萬畝預計每畝需種五升合需二十萬石以上假令自耕農能籌三分之一大佃農能籌三分之一其餘三分之一亦需六萬餘石若不早爲代籌勢必臨時荒廢伊等無歲可望則生計更感困難矣

丙設立農工銀行 現政府既爲災民設法廣籌將來必有鉅款集中若無總管機關收集散放此時運撥既感困難將來歸還更多滯礙懇于省城設立農工銀行暫行專管賑貸各款並可發行角票輔幣以便活潑找零復于各縣設立分行或辦事處暫管賑貸出入庶災區感就近領取之惠而政府亦可紓解運護送之煩且有此基礎明歲秋收後再行擴充營業補助農村經濟更甚易易

(3)宜設法消弭者三水災發生半係天災半由人造究竟天定雖能勝人人定未始不可勝天略舉辦法如左將來製成方案再行續呈

甲疏江 自清末發生水患留心水利者即倡議疏江然以大江貫穿五省(專指受害者而言)須五省協定且規模擴大需款過鉅迄無成議頃鄂主席何亦議及疏江矣與其高遠難期實行何如舉易辦者先行試辦蓋江道多曲水流過緩泥沙易滯

今苟于江中洲渚穿洲取直開一河道則流自速泥沙直下如牌洲大灣直徑僅五里環繞則至七八十里(見楊子江水利雜誌水量測量隊報告)監利大灣胡家大路天心洲窰金洲等直徑不過三數里環繞則二三十里不等(此項洲渚現雖成田架屋當日則甚微小曾記乾隆五十四年沙市上決口畢沅督鄂上諭力主創毀江中洲渚全文見東華錄)若咨商鄂府先從此等處着手費一分工作自收一分成效然後徐圖向下游疏洩自易爲力

乙濬湖 自荊江四口(調絃虎渡口明張江陵挖藕池口咸豐壬子潰黃家鋪同治庚午潰)南注泥沙與俱六七十年來洞庭故墟半幻爲陸地水患時聞濬湖之議甚囂塵上卒之濬力有限馬王灘一小河耳機器船濬挖未收效中止淤來無窮萬難實行今宜擇其下游阻塞者多開支河俾易宣洩(俟全湖詳圖繪成附議呈核)爲暫時救急之方

丙塞口 人第知水之爲害淺識者流圖一時之利競築堤防再進而爲高論者則力主棄地或濬湖然皆是因噎廢食焦頭爛額之謀非曲突徙薪之計蓋泥沙日積河身日高江水由四口繞湖正流愈緩泥沙愈停致江湖兩害即疏者亦爲空疏濬者

更爲徒濬則非水之爲害實淤階之厲也今宜兩省協議南灌四口邊疏邊塞逼水直趨借冲激之力刷沈澱之沙（明潘季馴治河借淮刷沙大收成效）庶歸江者由江直下歸湖者沿湖北趨兩不相繞自兩不相害不然恐湖南之患終無已時（

詳細俟另案專呈）上陳各節有已經政府注意者有正在進行者有已經提議正在討論者有未經慮及者彬等痛抱切膚觀察所得略爲縷呈以備採擇濱湖各縣水災救濟聯合會委員沈彬向郁階周道藩張仕琨涂惶宇高毓衝胡毓楨周仁畢承庚鄧卓羣張資高彭懋園柳敏泉易靜鼎蕭蕪嚴國楨王恢先

湖南農學會擬具救濟水災方案

穫食糧之概數以便酌盈濟虛統籌支配（七）提倡節食運動（乙）關於水利方面治標之法亟應提倡合作責令濱湖各縣人民共同集資購置排水機通力合作將積水排出播種雜糧且排水機又可引水雨量少時可資灌溉之用

（一）治標方法（甲）關於糧食方面（一）凡未被水災區域應於早禾收穫後續種遲禾及其他雜糧（二）凡已被水災各區域如水退後因過時不能再種遲禾應一律播種雜糧（三）由政府通令嚴禁煮酒熬糖（四）提倡吸食糙米因糙米滋養料並不遜於熟米且可減少食量無礙衛生（五）由政府預備大麥小麥大豆蕎麥馬鈴薯蠶豆豌豆

（二）治本方法 我國對於農事水利素不講求因果相乘故有今日水災之實現我省既係被災之一省自應力謀補救以免重罹浩劫惟關於水災救濟非湘省單獨力所能及應由中央一面厲行造林一面疏濬江湖以爲標本並治之計至糧食救濟則吾湘爲產米之區素有湖熟天下足之諺本可供需適合惜乎成法墨守固步自封致品質收量愈趨愈下救濟之道舍創辦高等農業教育及設立試驗機關根據學理實驗研究改良外實則無他法查湖南大學已有工科商科之設獨於農科至今尙付缺如權衡輕重本免偏枯應請政府鑒於農學之急須闡明遵中央之規定及完成湖南大學之計劃准於二十年度增加農科以便造成專才藉謀農業之發展又查農事試驗機關本省僅有唯一農事試驗場之設然規模狹小設備不周殊不足以給試驗之用應請政府依據原有計劃次第擴充俾各劃其實表現成績則糧食問題自隨之解決矣

等雜糧種籽分發各縣責令播種以資救濟（六）估計現有及可望收

▲附播種雜糧方法

〔甲〕蘿蔔 蘿蔔在湖南各縣歷來均多栽培種類亦甚多最好的要

推瀏陽益陽兩縣所產的皮薄肉白水分充足味極可口俗語說「蘿

蔔煮得爛一當肉來二當飯」可見蘿蔔不但可作生蔬用並可拿來

當做一種補助糧食以救糧食的缺乏栽培法如下(一)選種蘿蔔種

類既多選種當然要緊以能購到瀏陽益陽的種子為最好(每升價

約二元上下)或擇本地好的種子去種也可以的至滿園花籽則較

差一點並且是要今年上半年所收的(二)整地就砂質壤土或粘質

壤土的田土加以耕耙越精細越好作成適當大小一塊四周開淺溝

以便排水(三)播種於國曆八九月間(即陰曆七八月間)就整好了

的田土以行播種行間距離一尺五寸株間(就是每株蘿蔔的距離)

八寸用鋤掘穴深約二寸施以腐熟大糞灰或枯餅於穴內每穴放種

籽五六粒蓋以薄土四五日後就可發芽生長隨苗的生長加以間拔

拔得的苗起初雖無蘿蔔但是即可作蔬食用(四)管理苗既生長應

即隨時中耕除草灌溉並施以稀薄人糞尿多次蘿蔔漸長應即搬行

使根部不可露出地面如有蟲害發生可用巴豆液(黃藥放即水蛭

子根皮浸液)石油(即洋油)和肥皂液噴射均可收效蘿蔔作得好

收量極豐如用瀏陽或益陽大蘿蔔種子時每石毛穀子田大的地積

可收四百斤至一千斤每担約一元上下這種利益總算是大極了農

友們趕快試一試罷

〔乙〕小麥 (一)種子預措小麥在播種以前宜用科學方法舉行溫

湯浸種或鹽水選種以免將來在生長時發生病害茲將方法列後(

一)溫湯浸種先備木桶兩個一個叫溫桶內放華氏百二十度的熱

水一個叫做浸桶其中熱溫度為華氏百二十度除這兩個桶以外

尚須另備熱水和冷水加減桶內熱水的溫度然後將種子放入深約

六七寸至一尺許的竹籃內先浸溫桶中片時使種子稍溫此時種子

若有上浮的宜即撈去再將籃移入浸桶的約浸五分鐘取出晒乾即

可播種(二)鹽水選種即將種子浸入鹽水中數分鐘並撈去上浮的

浸了以後再用清水洗去種子上的鹽分其鹽水配製普通用鹽四兩

水十斤(二)整地及播種小麥較大麥耐寒力強惟性好乾燥故宜擇

排水良好的土地以行種植於九月下旬將土深耕作成適當大小一

塊用條播或點播方法以行播種

〔丙〕大麥栽培法 (一)種子預措大麥在播種以前宜用科學方法

舉行溫湯浸種或鹽水選種以免將來在生長時發生病害茲將方法

列後(一)溫湯浸種(法與前小麥條同茲從略)(二)鹽水選種(見

小麥條茲從略)(三)整地及播種大麥抽穗後好乾燥氣候性喜耕

層深的砂質壤土和粘質壤土於十月初旬將土耕耙好並作成適當

大小一塊用條播或點播方法以行播種行間距離約一尺五寸播後蓋土約六七分若土地乾燥時蓋土可稍厚(三)耕耘種子發芽後宜隨時行中耕除草等到苗長四五寸及花穗將抽完時淺耕一次其餘皆可行深耕(四)施肥肥料可在整地或播時酌量施以堆肥及草木灰等到幼苗生長至二三寸時補施以人糞尿

(丁)馬鈴薯栽培法 馬鈴薯之繁殖概用種薯其種薯宜擇小的若大種薯可剖為二塊截面塗以草木灰以防腐敗(一)整地及耕種種植以前將土深耕細粹使土粒均一作成適當大小一塊行距二尺掘

深三四寸的穴施以堆肥或草木灰再每穴植一個期則有早中晚的區別大抵早生種在二月中下種中生種在四五月下種晚生種在九十月下種(二)管理下早種後約十餘日嫩芽露出地面此時即宜耕鋤施以補肥耕鋤時若發現每株苗生長過多宜擇弱小的除去僅留強健的一二根開花宜從速摘去以免消耗養分(三)肥料以人糞尿草木灰廐肥等為佳除人糞尿外餘皆在種植前施之惟廐肥如有有機物質含量少且吸收力薄弱之砂土可用新鮮者若普通用法極腐熟於去秋或初冬迨施時鋤入土中人糞尿効力甚速常如發芽後加水二三倍分作數回施之

(戊)豌豆栽培法 (一)整地及播種豌豆以石灰質土為適宜最忌

強粘且富於有機質(即過肥之土)及過濕地若遇多雨的年歲宜植於乾燥輕鬆的土乾旱的年歲以稍粘含濕之地為佳普及於九月間將土耕好作成適當大小一塊以行點播每穴用種二三粒播後蓋土八九分株間距離約八寸行間距離約一尺五寸(二)管理種子發芽生長隨時中耕除草蔓性種須先與以支柱矮性種可與蠶豆混種成長後使捲附於蠶豆莖上為最妙(三)肥料用米糠草木灰混以細土投於廐肥中而使腐敗於整或播時施下發芽生長後再施以人糞尿二次

(己)蠶豆栽培法 (一)整地及播種蠶豆性好濕潤而膏腴且稍充實之粘質壤土尤好石灰質土普通於九月下旬至十月中旬精耕上地點播方法以行播種株距一尺行距約一尺五寸每穴放種子二三粒播後蓋土(二)管理自成長三四寸至生時行耕鋤二三次同時施以補肥若莖葉過茂時宜酌量摘去莖梢端(三)肥料用米糠草木灰混以細土投於廐肥中而使腐敗於整地或播種時施下待發芽生長後再施以稀薄人糞尿二次

(庚)蕎麥栽培法 (一)整地及播種蕎麥生長期極短高燥而輕鬆之地及粘土均可栽培但整地須精細條播或撒播均可播後蓋土二三分而鎮壓之至播種期可分作春夏秋三季春季約在三四月夏季約

在五月秋季約在九月普通秋種是在割禾以後將禾田耕耙立即播在田內(二)肥料以人糞草木灰腐肥為適宜皆於整地時播種時施之

(辛)秋紅薯栽培法 秋紅薯也叫作遲紅薯或者叫作田紅薯因為在秋收以後可以把牠種在田裏的原故牠的性狀用途和別種紅薯一樣栽培法如次(一)整地及播種早禾收穫以後將田犁耙作成適當大塊以行間距離一尺六七寸用鋤開深約一寸寬約四寸的溝於溝內施肥將預先在早紅薯上剪出長約一尺二三寸的薯苗以株間離一尺左右傾斜放入溝內再用鋤將行間內泥上搭置於薯苗上面不過栽種時候薯苗應以三四節埋入土內以二三節露出地面為佳(二)管理除草翻籐等手續和管理早紅薯一樣秋紅薯到了打霜的時候即可挖取充吃滋味有時比別的紅薯還要好些(三)肥料以糞灰及枯餅粉等為佳於整地時或播種時施之間常也可以澆以薄糞但是在久未下雨的時節也須加以灌溉才行咧

國府救濟水災委員會朱慶瀾發表災

區工作方針

工作方針 (一)災區工作以救命為前提但不以救命為止境(二)

災區工作以培養人民元氣恢復並增進人民之生產能力為目標(三)災區工作注重標本兼治除散放急賑外實施各項防災計劃如水利移墾等以為根本之救濟(四)充分利用災民協助工作之實施以謀引起人民對於農業復興之興趣與決心

工作大綱 災區工作分爲三個時期(一)救急時期九月十五日以前辦營救安插等事(二)過渡時期九月十六日至二十一年二月十日(三)恢復時期二十一年二月十六日以後(乙)救急時期之工作(一)撈救災民(二)施放食品在積水已退或即退各地行之(三)設收容積水至一個月以內不能即退之各地災民應即設法移至離災區最近之安全地帶設所收容(在專設之收容所尚未工竣以前可暫借用公產)雇用船隻分隊接渡災民俾得乘船或火車前往收容地點在安插尚未就緒以前散給賑品收容所之組織附後(四)宣洩積水盡量雇用災民(五)抬埋人畜屍體(六)施藥防疫(七)訓練過渡時期工作人員(甲)收容所管理員授以管理組織等常識(乙)收容所專任人員如工程農業衛生公安消防等(丙)查放員(丁)過渡時期之工作(一)各收容所建造窩舖放給原料如棉花紡織器具縫針等是由災民自成寒衣平民教育及為當地農人整理農田造林等事務使災民各有所事能否自給不計但

有工不做者不得領賑(二)簡便工賑災區內之容民酌量情放給賑糧及寒衣料在可能時併舉辦小規模之賑(三)設計防災工賑如揚子江水利及導淮等事(四)修復堤壩整理溝洫利用兵工與災民分作(五)實施農賑如種籽耕具牛隻等物品由會平價供給或借貸給與(六)設計移殖及實地籌備(七)訓練恢復時期工作人員工賑及移殖人才(丁)恢復時期之工作(一)清潔工作災民回家第一事即係清理房地將積水所遺雜物一律清除(二)修蓋房屋必需材料

由會供給或借貸或給與(三)大規模工賑入手招工(四)實行移墾收容組織 附收容所之組織每所規定收容一千二百五十戶每戶以五人計約六千二百五十人分爲十間每間一百二十五戶設閭分五鄰每鄰二十五戶鄰設鄰長一人每所設管理員一人由主任指派督率閭長鄰長實施自治閭長鄰長由村民公推每所建窩鋪六百二十五座每座住二戶公共廁所浴室各若干處及會場村公所各一處建築圖樣另定之

災民之詞

★ 一字一淚 不忍卒讀 ★

(一) 過得兇年望好年 誰知長喚奈何天 竹枝細唱憑君聽 聽到傷心想亦憐
 (二) 卜居向近木蘭洲 十歲難逢一歲收 兵旱一過堤又潰 個中還有坐湖愁
 (三) 大家歡唱插秧歌 滿擬今年秀實多 六月初旬天忽變 稻花頭上泛鯨波
 (四) 惟芰小草獲棉花 冷飯殘羹汗當茶 到底吃餘千萬苦 到頭總是水推沙
 (五) 急如星火夜追呼 典盡春衣尙不敷 私債築台猶可避 最難人處是官租

(六) 漫云接木可移花 移得花來木便差 蹙額親朋相告語 百無一有奈家家
 (七) 商量無計倍蹉跎 歲月憑將浩氣磨 一念故鄉風景好 其如腸結百愁何
 (八) 事到離家實可哀 風餐露宿苦難挨 傷心最是嬌兒女 哭問阿娘幾日回
 (九) 榜腹難忍淚難收 望到朱門動客愁 名刺投時知道了 見人無語只低頭
 (十) 敢云酬德效淮南 仔細思量百不堪 夏雨春風能風雨 口碑終日總欣舍

重要文電

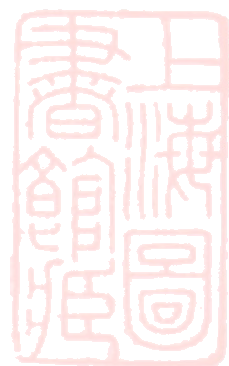

鳥之將死
其鳴也哀

同胞!!!
何忍坐視?
擴大同情心
拯救饑渴人

災民

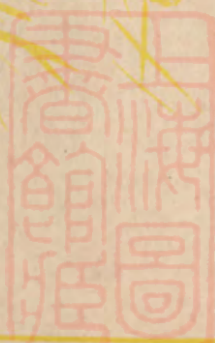

各處重要文電

國民政府發行賑災公債命令

國民政府八日命令云此次水災奇重區域尤廣政府爲確實賑濟起見決發行賑災公債八千萬元分兩期發行本月內先發行三千萬元十二月內繼續發行五千萬以備急賑工賑及購糧善後之用除令行政院飭財部妥籌基金尅期分發並交立法院審議外着財部先籌巨款辦理急賑以資救濟其他關於賑災有效辦法并各救濟水災委員會及有關係機關確實籌劃迅速分別辦理用示政府軫念災黎殫誠救護之意此令

▲附賑災公債條例

- 第一條 國民政府爲拯救各省災民起見特發行公債八千萬元定名爲國民政府民國二十年賑災公債
- 第二條 本公債專充急賑工賑及向海外販買賑糧之用
- 第三條 本公債之收支由主計處派員掌理並由審計部派員稽

核之前項收支數每月具報一次

第四條 本公債利率定爲週年八厘

第五條 本公債每年付息兩次以二月底及八月底行之

第六條 本公債自民國二十一年二月起用抽籤法分十年還本

每年抽籤兩次每次抽還總額二十分之一計國幣四百萬元至民國三十年八月底止連同息金全數償清前項抽籤定於二月十日及八月十日舉行即於各該月底爲開始付款之期

第七條 本公債應還本息由財政部指定在捲菸稅收項下照撥

遇有不足另於菸酒印花稅項下撥充並依照還本付息表所載數目按月撥存中央銀行交由基金保管委員會保管備付到期本息

第八條 前條基金保管委員會由審計部內政部財政部主計處賑務委員會各派員一人商會銀行公會各推代表二人

組織之

第九條 本公債按照票面九八發行即每百元實收國幣九十八元

元

第十條 本公債定於民國二十年九月發行

第十一條 本公債債票分千元百元十元三種均爲無記名式

第十二條 本公債得自由買賣抵押公務上須交納保證金時得作爲擔保品並得爲銀行之保證準備金

爲擔保品並得爲銀行之保證準備金

第十三條 對於本公債如有偽造或損毀信用之行爲者由司法機關依法懲辦

關依法懲辦

第十四條 本條例自公佈之日施行

國民政府爲水災誥誡全國官吏命令

國民政府二十八日令本年江河流域各省洪浸爲災至今未已政府雖經分飭勸救惟以災區之廣災情之重深恐無助於人民省循職責多所未逮兼以赤匪正事剿除外患復來凌侮此誠我國家我民族存亡危急之時全國官吏爲人民服務應如何夙夜儆惕共勤國難本已溺已飢之懷爲盡心盡力之事其有意玩公職漠視災患甘爲國民之罪人卽爲國法所必治望共凜之毋忽此令

國民政府關於救濟水災要令

六二

▲嚴懲負責官吏 爲令飭事查此次江河氾濫已成鉅災推厥原因

良因備患無方捍災乏術致使廬舍田禾多數被淹平時可資爲利者

反蒙其害憫念災黎地方有司萬難辭咎應由行政院監察院查明凡

負有地方及水利責任之官吏忽略堤防之修治及水道之疏通者予

以嚴懲經本府第十三次常會決議在案除分令外合行令仰該院遵

照辦理仍將辦理情形具報此令

▲加重奢侈品稅 爲令飭事查奢侈品徵稅加重爲近今各國所通

行當此災患涖臻國庫支絀凡非日用必需之品自應酌爲加稅以裕

歲收且寓禁於徵亦可革奢靡之習經本府第十次常會決議在案合

行令仰該院轉行財政部擬具辦法呈候核奪切切此令

▲移建築費賑災 爲令飭事查此次各省水災人民受害最鉅政府

當此財政艱窘自應移緩就急因時節用以求救濟之方嗣後全國各

機關非切要建築一律停止此項節省經費均移借作救災之用經本

府第十次常會決議通行在案除分行外合行令仰遵照並轉飭所屬

一體遵照毋違切切此令

▲各地移救災民 爲令飭事查此次各省水災被害人民爲數極衆

自非急行救護妥爲安置匪惟流離堪憫弊害亦不可勝言應責成各
省地方官吏負責移救災民無任失所經本府第十次常會決議在案
合行令仰該院轉飭各省市政府督飭人員切實辦理此令

▲節省宴會助賑 爲令遵事此次水災區域人民被害最深飢困流
離慘痛何極政府多方籌濟仍慮無補災黎凡機關人員尤當共體時
艱深加儆惕力捐無益之費以爲利物之資所有一切宴會均應特行
節省經本府第十次常會決議通行在案除分令外合行令仰遵照並
轉飭所屬一體遵照此令

何總指揮提倡全省官吏捐薪賑災通令

爲令知事案准湖南省賑務會第一七一號公函附送黨政軍國稅機
關及所屬服務人員按照薪額捐認賑款救濟水災標準(一)三十元
以上未滿百元者捐百分之三(二)一百元以上未滿二百元者捐百分
之四(三)二百元以上未滿三百元者捐百分之五(四)三百元以上
未滿四百元者捐百分之六(五)四百元以上未滿五百元者捐百分
之七(六)五百元以上捐百分之八等由准此查本省水災奇重及數十
年所僅見災區之廣遍及四十餘縣之多哀鴻遍野行成餓殍自非羣
策羣力無法以謀救濟除函復該會准予募集捐款彙送並飭本副官

各處重要文電

處按照該會議決捐數扣認外爲此令仰該口長轉知各職員務本已
饑已溺之懷勉力輸將共襄善舉是所厚望焉此令

何主席呈報湘災電

急首都中央黨部國民政府主席蔣行政院長蔣鈞鑒爲續報水災情
形懇予迅頒鉅額賑款以救災黎查本省上月天雨連旬山洪驟發湘
鄉衡山湘潭茶陵等十餘縣受災甚重業經呈報察核在案嗣霖雨不
休迭據溆浦鄱縣乾城沅陵桑植桂陽祁陽龍山臨湘華容漢壽澧縣
永綏新田沅江常德慈利桃源永興平江臨澧安化永順通道石門安
鄉耒陽大庸長沙資興岳陽古丈各縣縣長先後呈報災情或河水猛
溢漂沒廬舍或山地崩裂沖毀田園或平地水深數丈或淹斃人口數
千濱湖各縣則堤潰決或漬水復深一片汪洋如成澤國現猶大雨
連日水勢陡增爲狀將更慘重其少數未被水災之縣亦因久雨少晴
田禾生蟲其邊境被匪擾害各縣又復秩序未定廬舍爲墟荒象環生
流亡載道綜計本省各縣報災者已達三分之二災情奇重浩劫空前
除飭省賑務會派員分途履勘俟詳細查明繕表再行彙費外理合備
文呈報俯賜察核派員履勘并迅予頒發鉅額賑款以救災黎無任迫
切待命之至何健叩卅

六三

何主席痛陳勘災情形電

勘鑿湘省水災慘重迭經電達諒荷矜察鍵會於前月三十一日同中央賑會周專員湖南民政廳曹廳長親詣濱湖各縣查勘經沅江漢壽常德以至津澧安鄉南縣一帶在洪水已落未退之後縱橫一白蒼茫千里使非水面浮山波心捲屋幾亦自忘身在疇昔禾黍繁茂之地臨流濯足人坐城頭擊揖驚心舟行堤上據父老言此次水災加於同治八年者兩次烈於光緒二十八年者十倍來勢甚猛汎濫甚寬且久故壞田臺廬舍人畜亦獨多今高田稻草已化融泥大樹營巢空餘敗索中央頒發賑款一十七萬暨湖南所籌各款以六十六縣被災戶口爲率每人約可得銅元六七枚而補種雜糧購買種籽之費已非此時所敢顧及救荒減政則內皆枵腹之官卹災去緩則外有磨牙之寇忝司民牧乃遑兇年目擊心傷智窮力盡惟有陳詞瑣瀆尙希救死之恩臨穎淒涼再拜仁慈之賜弟何健叩寒

湖南省府否認開放米禁電

急漢口陸海空軍總司令行營何主任敬公鈞鑒魚電奉悉承示解弛米禁本應遵辦惟查湘省穀米經赤匪蹂躪之後蓋藏已空全省民食

早形缺乏本年入夏以來霖雨爲災濱湖產米各縣堤坑盡潰秋收絕望補救無從卽上游各縣較高之處亦因雨水大多有種無實深用隱憂且水災浩大瀕江瀕湖各處盡成澤國災黎滿目慘不堪言現正力謀賑濟冀保子遺若再將穀米放運出境益見拯救無力加以湘居腹地如向外省採米接濟不惟運輸困難抑且大飢之後籌款甚難奉令開放米禁實有礙難遵辦之處伏乞察核特予鑒宥無任感禱湖南省政府主席何健叩佳(九日)印

湖南省政府請東北慈善團體救濟湘災電

遼寧省政府轉奉吉黑熱四省慈善聯合會楊會長子功兄助鑿吾湘今歲霖雨爲歷來所未有傾盆倒峽常亘數晝夜不息時方三伏擁被猶寒地在通衢行人滅蹟近據各屬呈報水災有長岳衡郴常澧等四十七縣淹沒人口若干萬逃亡失所者若干萬損失財產又若干萬山陵瀉注洞庭逆流故居高原者嬰衝決之災在下游者遭橫薄之禍中流版屋容有驚蛇空谷漂屍竟無餓狗則鍵所聞見不能不爲貴會誦之者也死者已矣不能不埋生者云何不能不救然撫以文電徒欺待哺之民取諸府藏已盡療飢之粥鍵力誠棉薄責在撫綏惟有據事陳

情上搥分甘之澤庶幾生死肉骨長留每飯之恩健敢在下風敬求大
惠弟何健叩冬(二日)

湖南民政廳呈報災情文

呈爲呈報水災情形懇予頒發鉅款以資賑濟事案准湖南省賑務會
函稱竊湘省頻年以還天災人禍相繼迭乘劫後遺黎頗連困苦流亡
載道安輯未遑不幸本年五月又復霖雨兼旬山洪暴發排山倒海轉
石推砂一瀉數百里遂使湘鄉湘潭衡山衡陽茶陵安仁平江瀘溪
等縣田禾衝毀房屋蕩盡器物漂流損失財產各以數十百萬計溺斃
人口亦各以數百計而下游涵水之洞庭湖水勢滔滔緊與浣堤爭高
下濱湖如沅江漢壽湘陰益陽南縣華容安鄉常德岳陽臨湘等縣坑
田因坑外湖水堵塞漬水成災耕作失時秋收絕望各縣以遭此浩劫
哀鴻遍野待哺嗷嗷請賑振災函電紛至本會賑款前特湘省統稅附
加以資挹注因本年元旦實現裁厘來源頓絕庫藏告罄應付維艱除
派員分途查勘災情並分呈中央賑務委員會外相應函達請煩查照
轉呈內政部垂念湘省迭罹奇災特頒鉅款以救子遺爲荷等因又據
湘鄉湘潭衡山衡陽茶陵湘陰益陽南縣漢壽瀘溪沅江會同等縣縣
長電同前由到廳查此次霖雨兼旬田疇禾麥半遭淹害益以山洪暴

發慮舍人畜多付浮沉現大水雖退而田宅衝毀橋斷堤崩餓殍盈野
流離載途實爲地方重大災劫除令飭省賑務會及各該縣長設法暫
籌救濟外理合備文呈報鈞部懇予頒發鉅款以拯災黎無任迫切待
命之至謹呈內政部

湖南民政廳請頒發急賑電

(銜略)鈞鑒查本省上月天雨連旬山洪驟發湘鄉衡山湘潭茶陵等
十餘縣受災甚重業經呈報鈞部察核在案嗣霖雨不休迭據溆浦鄱
縣乾城沅陵桑植桂陽祁陽龍山臨浦華容漢壽澧縣永綏新田沅江
常德慈利桃源永興平江瀘溪安化永順通道石門安鄉未陽長沙大
庸資興岳陽古丈各縣縣長先後呈報實情或河水猛溢漂沒廬舍或
山地崩裂沖毀田園或平地水深數丈一片汪洋如成澤國現猶大雨
連綿水勢陡增爲狀將更慘重其少數未被水災之縣亦因久雨少晴
田禾生蟲其邊境被匪擾害各縣又復秩序未定廬舍爲墟荒象環生
流亡載道綜計本省各縣報災者已有三分之二災情奇重浩劫空前
除飭省賑務會武員分途履勘俟詳細查明繕表再行彙費外理合備
文呈報鈞部俯賜察核迅予頒發鉅額賑款以救災黎無任迫切待命
之至湖南省民政廳長曹伯聞叩(二十九日)印

湖南民政廳維持民食要令

▲補救災區糧食 爲令遵事照得今夏水患災區極廣經由本廳迭次報呈懇中央頒發急賑以資救濟在案惟國家多難兵革未休待賑之地既廣賑濟之力有限非自力謀補救不足自存補救之法一爲及時多種雜糧如蕎麥紅薯蠶豆之屬秋蒔春穫於明年青黃不接之時裨益甚多一爲嚴禁亂耗谷米如煮酒熬糖喂猪漿紗之類查明取締藉裕民食縣長有保民養民之責未可疏略應即酌量地方情形及其土性認真分別勸禁期爲實效事關民生要政除分行外合行仰該縣長即便遵照切實辦理具報並將所擬辦法錄同此令公佈俾衆周知切切此令

▲嚴禁谷米出口 爲令飭事案照本省各米缺乏民食不敷前經禁運出口以資維持並令飭該處遵辦在案前查本省水災奇重濱江濱湖各縣浣堤潰決田禾被淹秋收絕望民食前途益形恐慌尤須設法救濟業經提交本府委員會第二百次常會議決辦法五項其第二次內開嚴禁各米及雜糧出口凡雜糧品內之紅薯蠶豆麥子高粱蕎麥玉蜀黍(即包谷)等可以代供民食者均須一律禁運出口等因紀錄在卷亟應依照此次議案辦理即由各米稽查處一併切實執行以裕

民糧除分令外合行仰該處即便遵照辦理仍將奉文日期具報此令

▲規畫維持民食 湖南民政廳長曹伯聞函各縣長文云今夏水災瀰漫十數省巨浸稽天哀鴻遍地災情之慘秋收之薄爲近世所罕見若不及時廣種雜糧嚴禁煮熬以圖補救則來日大難何堪設想前會通令分別勸禁諒已照辦從來天下之亂多始於飢饉當茲匪共猖獗時局倏擾之秋尤宜綢繆未雨弭患無形尙望遵照前令斟酌地方情形妥訂良規切實督促進行務使野無曠土民食充裕國家前途實利賴之稍緩當由廳中派員視察也新秋猶燥爲國珍重餘不宣順頌助祺曹伯聞啓

湖南省指委會請列湘省爲特別災區電

南京中央賑務委員會許委員長助鑒查湘省連年戰禍匪患元氣摧殘殆盡復天降鞠凶洪水爲虐汎濫潰決被災區域達五十餘縣受災人民約千餘萬而人民之溺斃財產之損失正在派員分別調查尙無確數慘怛淒涼目不忍睹秋收絕望隱患堪虞災情慘重實爲前此所未有貴會悲天憫人籌捐助賑德音廣被遐邇共欽惟是災區極廣賑款甚微杯水車薪於事無濟近聞急賑庫券二百萬圓已交貴會核發

賑災公債二千萬元並經政務會通過最近即可發行務懇俯念湘災奇重准予列作特別災區立頒鉅款以惠災黎不勝延頸待命之至湖南省黨務指導委員會叩養

湖南指委會請頒發急賑電

急南京中央執行委員會鈞鑒案據本會訓練會提案稱(主文)我省水災奇重應如何救濟案(理由)吾湘不幸災禍相尋匪患未清水災又起本年自入夏以來連月霖雨迄未停止近閱報載各縣呈報災情已達四十餘縣田廬潰傾牲畜飄沒損失之鉅不可數計至於淹斃人口數亦萬計其幸而不死者則轉徙流離無家可歸竟達數百萬之多即其他災情稍次之縣田中禾苗又因久雨影響虫傷之隱患已伏秋收大半絕望似此慘災空前未有且我省自去歲逆匪蹂躪之後社會原氣斲喪殆盡人民生計凋敝已極重以此種奇災民間疾苦誠難設想若不急謀救濟之方行見老弱轉於溝壑少壯流為盜匪默察將來隱患茲多爰特擬具辦法提出大會即懇公決施行辦法(一)電請中央頒發急賑百萬元(二)由本會並絨請民建兩廳分令各縣黨部政府切實督促人民於被災地區籌備栽種晚稻雜糧等以資救濟(三)請政府嚴禁穀米及雜糧出口(四)由黨部勸告民間儲糧米以救饑

荒(五)組織救濟水災研究會等語經提交本會第一二五決委員會議決照案通過紀錄在卷除分別函令外理合電呈鈞會懇予轉咨國府迅撥急賑百萬元以救災黎而安社會不勝迫切盼禱之至湖南省黨務指導委員會叩

湖南救濟水災委員會力爭賑款電

南京國民政府行政院鈞鑒賑務委員會許委員長(世英)上海國府水災救濟會宋委員長(子文)勳鑒湘災慘重近代罕聞千萬哀鴻嗷嗷待哺情事迫切勢等救焚本省黨政軍及各公法團為集中力量共謀拯救起見特組織湖南救濟水災委會業於本日(十四)正式成立以收通力合作之效適聞國府水災救濟會九日決議支配各省賑款湘僅十萬元莫名駭愕竊念湘省連年匪災人民焦頭爛額此次巨浸子遺又苦其魚高原盡患懷襄平野悉成澤國廬舍漂蕩淨盡隴畝衝作沙灘綜計損失公私財產在二萬萬元以上淹斃人口達六萬餘名之多死者無葬生者無食悲聲遍野天日為昏所有災情早經李(環瀛)周(一夔)兩專員實地查明並蒙中央列入甲等滿擬大需仁漿延茲殘喘乃初次支配賑款即不及蘇皖鄂等省之半不獨災民大失所望衡情酌理亦欠公平且將中央前定之案遽爾推翻尤非一視同

仁之道總之湘災奇重不亞於蘇皖鄂等省縱令平均支配尙感杯水車薪若再靳此區區湘民直無死所本會負茲重責謹代全湘災黎九頓乞命務懇垂念湘災特重改列特等取消前議從優支配以蘇涸臨電迫切盼福音湖南救濟水災委員會委員長何鍵常務委員王祺曹伯聞方克剛粟戡時彭兆璜暨全體委員叩鹽(十四)印

旅滬湖南水災籌賑會組織成立電

長沙省政府何主席各廳長各委員湖南省賑務委員會救濟水災研究會湘災救濟會均鑒旅滬人士切念湘災於本月二十六日假座銀行俱樂部開會成立旅滬湖南籌賑會推秉直等十五人爲委員互推開鑫璐生菊生介砥青爲常委暫以鹽業銀行爲通訊處即日組織進行查滬上各省乞賑團體風發雲湧勸募雖切呼號弩末難穿魯縞必須向各統籌賑災各會切實詳報情形首請分撥賑品方能獲得大宗接濟惟必宣傳情況確切方案計劃周詳散賑辦法妥善始能深得同情望卽迅將各種圖片文件及受災縣名潰圍名册寄交本會俾利進行至尺帛斗粟各盡心力共竭涓埃以裨山海如何滙寄並尤明教謹電馳陳立候示復旅滬湖南籌賑會委員秦秉直程潛汪詒書程子大賀耀組葉開鑫聶滄生陳介柳菊生劉世傑陳侃周砥青許彥飛余叔

奎洪子儀叩儉(二十八)印

旅京湖南水災救濟會乞賑電

均鑒湖南慘遭水患全省罹災濱湖各屬以江湖倒灌大浸稽天附山各縣又以山洪暴發盡成沮洳田廬閭里蕩析漂流遍地災民嗷嗷待哺秋令已深飢寒交迫幸政府迭頒賑款得緩須臾之命而來日方長實切溝壑之憂耀祖等以棉薄之力爲涓滴之助拯溺有心回天無術尙乞各慈善團體大善士本博愛濟衆之量爲仁漿義粟之施斗粟尺布罄戴宏慈指廩披倉深仁厚澤必使實惠及民不敢虛糜德意謹布悃忱伏乞鑒察旅京湖南水災救濟會常會委員賀耀組呂苾籌仇鰲蔣鋤歐王之覺楊熙績周鯨山同叩

旅平湖南水災籌賑會組織成立電

湖南省政府主席暨省賑務會均鑒吾湘水災奇重早承公等多方救濟感佩莫名希齡等已在北平成立一湖南水災籌賑會設舊簾子胡同三十一號除呼籲勸募外仍乞將災况並米禁事詳示爲荷熊希齡馬鄰翼劉揆一章士釗危道豐王文豹范治煥等同叩佳印

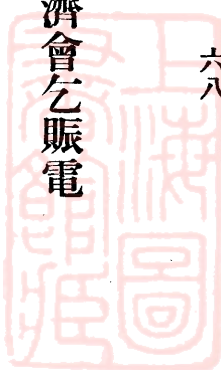

湖南省賑務會請頒發急賑電

▲電一 急南京賑務委員會委員長許鈞鑒竊湘省此次水災慘重情形節經呈電鈞會諒邀洞鑒山縣水災因大雨久延山洪暴發因固浩大加以西南兩水雍積洞庭無從宣洩而濱湘各縣尤爲慘重如南縣漢壽沅江安鄉常德湘陰澧縣益陽岳陽臨湘等縣垵田潰決殆盡房屋牲畜服務竹木農工器具盡付漂流淹沒人口不可勝計數百萬垂斃之災民雖暫獲幸存然以衣食住三者俱無餐風露宿行見流亡呼籲救援文電紛至情詞迫切慘目傷心本會賑款早已配發無餘騰挪乏術除由本會並呈經省政府設法臨時救濟外惟是車薪杯水無補涓埃謹代全湘千餘萬災命請命仰懇鈞會垂念災情奇重提前頒發大宗賑款派員來湘散放以拯子遺而資普濟不勝迫切待命之至湖南省賑務會常務委員曹伯聞張炯成希文叩魚(六日)印

▲電二 急南京賑務委員會委員長許鈞鑒奉歌魚電均敬悉仰見鈞會盡籌碩畫物與民胞捧讀之餘莫名感頌湘省水災慘狀迭經電陳並造費水災簡表諒鑒察竊湘境邇日天雨稍霽間放晴光而南水深積西水日增下游滯塞宣洩無從連日北風暴起波浪滔天濱湖所存什一未潰之垵堤復崩決殆盡淹斃人口更僕難數其他高原各

縣未被淹沒之田禾亦以蠅蝨遍起枯萎無存秋獲無期生機告絕千數百萬災民流離載道哭聲震天露宿風餐朝不保夕電文待斃岌岌可危本會籌賑無方望洋興嘆伏乞鈞會關懷民瘼垂念災黎迅予頒發巨款以拯沾危無任迫切待命之至湖南省賑務會常務委員曹伯聞雷錫寰成希文元(十三)印

▲電三 急中央賑務委員會主席許鈞鑒湘省不幸天降鞠凶匪禍未平水災突起入夏以來霖雨連綿匝月不止上游則山洪暴發下游則河流不宜一片汪洋竟成澤國所有湘鄉等十八縣前經呈報鈞會在案近復繼續漲增高水勢擴大已報各縣災情日益加重續報之縣則有桂陽乾城沅陵新田永綏寧遠慈利永興桃源會同宜章長沙桑植石門臨澧溆浦安化澧縣鄆陽郴縣永順等二十一縣呼號救濟文電交馳卽如溆浦一隅被水溺斃人口收埋尸體約五千具漂沒者尚不在列災情之慘亘古未聞現各被災區人民以由廬蕩盡衣食俱無流離轉徙餓莩載途情形實在待賑彌殷本會賑款告竭應付維艱除派員分途查勘容後繪造圖表另彙報外謹先電呈察核伏乞垂念災情重大迅予頒發鉅款以救災黎不勝迫切待命之至湖南省賑務會常委員曹伯聞張炯成希文養(二十二)叩

湖南省賑務會瀝陳各縣水災文

呈爲遵令先行彙費災情並檢同調查表仰懇鑒核分別存轉並轉請速頒鉅款以救子遺事奉鈞府訓令開案准內政部世電開等因奉此查湘省此次慘遭水災節經派員分途查勘在案計查勘完竣者有安鄉南縣華容湘陰湘潭衡山衡陽祁陽耒陽十縣其他或因委勘未久輾轉須時或因距省迢遙往返不易一時尙難蒞事乃以災情重大未能待免守株謹先根據各縣文電彙集災情並檢同查竣各縣調查表費呈核轉按各縣自入夏以來霖雨連綿滂沱迭降高原縣份如溆浦會同乾城古丈永綏晃縣永順沅陵瀘溪辰谿桑植石門慈利大庸臨澧桃源安化新化湘潭湘鄉平江瀏陽茶陵安仁攸縣邵陽衡山衡陽祁陽耒陽寧遠桂陽湘縣宜章永興資興新田城步永明靖縣堂寧等縣平地輒水深數尺河溪亦漲漂沒無常頃刻移時數丈高湧橫衝直射陵谷變遷牲畜禾苗概被蕩洗人物廬舍悉付漂流以溆浦一縣而論淹沒人口已達萬餘事後收埋屍體多至五千餘具卽會同之洪江衝洗房屋數千棟湘鄉之虞塘衝洗房屋亦數百棟其他全市被洗者尤難悉數又如濱湖沿江之南縣漢壽沅江安鄉華容常德澧縣湘陰岳陽益陽臨湘長沙各縣墾田始則積潦成災日甚一日繼因

瀟湘沅澧諸流同時暴漲皆向洞庭湖傾洩兼以荆河西水倒灌洞庭波湧江翻聲勢浩大以致濱湖障堤相繼潰決者十居八九禾黍離離之鄉一變而爲烟波渺渺之境矣洞庭八百里陳跡依然災民千萬家生機瀕絕哀鴻遍野待哺嗷餓孳載途求援汲汲是以本會同人及鈞府鑒此奇災勉於賑款斷絕政費竭蹶之秋籌募賑款賑糧從事救護惟是車薪杯水無補時艱以言受災則浩劫頻仍瘡痍滿目以言籌賑則公私交困羅掘俱窮且湘省素稱產米之區每年過剩穀米輸出省外接濟亦稱鉅額今濱湖障堤既已盡付波臣而山縣高田亦因風雨失調螟虫大作苗葉枯瘦白穗盈疇酌盈劑虛已成絕望目前救護固屬切要之圖來日方長亦宜早爲之計否則飢寒交迫不擇謀生良善之民難免不流爲殘暴之匪也瞻念前途殊深戰慄除分呈賑務委員會外理合備文呈費鈞會俯賜察核分別存轉並轉請速頒鉅款以救危機而回劫運其未勘畢各縣一俟查竣仍當彙表補費合併陳明謹呈湖南省政府主席何

湖南省賑務會請列湘省爲特別災區電

急南京賑務委員會主席許鈞鑒竊湘省多艱禍變相尋刀兵水旱無歲無之本年匪患未平水災又起自入夏以來霖雨連月迄茲未止災

遍全省慘狀難宣節經呈報鈞會在案惟水勢繼續增高災况益日擴大先後據湘鄉湘潭衡山衡陽岳陽湘陰常德桃源華容南縣沅江安鄉漢壽茶陵安仁益陽安化瀘溪桂陽新田乾城永綏沅陵溆浦永興祁陽桑植石門臨澧澧縣慈利宜章郴縣平江寧遠永順大庸耒陽古丈長沙會同晃縣等四十二縣電呈具報情迫災重不忍卒讀或以山洪暴發或以漬水成災山田則波濤汎濫盡成澤國湖田則坑潰決一片汪洋田房什物盡付漂流牲畜樹木損失無數淹斃人口以數萬計流離轉徙亦達數百之多其他各縣高岸田禾雖未被水淹亦因久雨影響螟螣蠹賊暗長潛滋既損苗心逾期秋穫且雨猶未已水勢日增虫患日甚農民終歲勤勞竟成失望生機告絕來日大難火熱水深不知死所使非亟謀救濟老弱者無計謀生行見轉填溝壑少壯者挺而走險勢必流為匪盜現象可憫隱患堪憂湘省頻經浩劫之餘元氣凋敝公私交困籌賑無方徒嗟仰屋莫補涓埃除委員分途查勘外伏乞軫念湘災奇重列為特別災區迅賜委派大員蒞湘查勘並頒大宗賑款以資急賑再查歲蒙行政院決定長沙共災急賑十萬元迭電呼籲未邀給領懇即轉函財政部准將該項急賑尅日如數撥發以拯災黎而消隱患不勝迫切待命之至湖南省振務會常務委員曹伯聞張炯成希文感(二十七)印

各處重要文電

湖南省賑務會請旅滬籌賑會協助請
賑電

上海西棋盤街春耕里四四號柳菊生並轉旅滬湖南籌賑會各委員公鑒頃閱報載貴會現已籌集振款派員蒞湘發放急賑惟致電長沙振務會詢急振辦法迄未得復等語仰貴會諸公關懷桑梓垂念災黎本扶危濟困之心作披髮附冠之舉虔讀之下漸感交深此次吾湘水災慘重迭經呈電中央部會請振並公推王淮君袁雪祺兩代表前來自聯絡京滬同鄉及本會駐京舒楚石馬振武兩代表轉向當局暨振務機關慈善團體請願羣策羣力收效庶宏各縣災情亦已彙集概狀油印成帙交王代表春陔藉便宣傳貴會組織成立及詢急賑辦法本會始終未接來示故迭陳顛末諸公垂念湘災敢懇隨時商洽王袁舒等以匡不逮特此奉達敬希諒察為荷湖南省賑務會常務委員曹伯聞雷鑄震成希文叩魚(六日)印

湖南省賑務會報告水災概況文

▲致函中央 專員李環瀛

(省賑務會昨向中央放賑專員李環瀛氏報告湘省災概況云)查湖

南此次慘遭水災哀鴻遍野流離轉徙待賑孔殷貴專員奉派來湘辦理急賑三湘七澤共慶來蘇劫後遺黎同聲感戴顧湘省自本年五月下旬以來下游攤淺之洞庭湖為湘濱沅澧四水所傾注洪濤時作繼漲增高兼之荆河西水倒灌汜濫滔天渺無涯際故濱湖如沅江漢壽常德南縣華容安鄉澧縣湘陰岳陽及下游之臨湘上遊之長沙各縣垸田一片汪洋淹沒殆盡蓋各該縣為湘省產穀最豐之地素賴調劑全省民食仰輸入鄰封以供所需乃不幸悉陷洪濤以致全省民食恐惶較常年秋後價增一倍影響劇鉅其他山地各縣因霖雨屢降河水輒高漲數丈洶湧橫流蕩洗之禍亘古未有如會同之洪江市河街房屋櫛比六七里之遠竟被推洗淨盡又如淑浦一縣就溺斃人口而論事後檢埋屍體達五千餘具之多他如湘鄉之虞塘市彼一隅之地衝倒房屋三百餘棟此外或全城被淹或鄉市房屋一洗數十百棟橋梁塘壩之衝毀人畜器具之漂流沿岸田疇之剝沈尤難逐縣詳舉幾致全省皆為災區損失又極鉅大總計先後報災者已達六十六縣之多早經派員分途查勘現猶未能竣事本會暨湖南省政府鑒此奇災經於政費賑款萬分竭蹶之秋勉籌賑賑款就濱湖各縣及山地被災較重縣份先行振濟惟是車薪杯水無補時艱撫茲子遺徒增憂懼准函前因相應彙列被災縣份及災民人數簡表並檢同彙集各縣災情

概況册函送貴專員煩為查照並希將湘省慘重情形轉達行政院及主管部會仍予續賑鉅款以資拯救無任感禱此致行政院派赴湖南省辦理急賑專員李計函送被災縣份及災民人數簡表一紙各縣水災概況册一份

湖南省賑務會請華洋義賑會賑濟湘

災電

上海華洋義賑會仁鑒吾湘不幸變亂相尋赤禍未消水災又降本年入夏以還霖雨兼旬山水暴漲山地衝毀漳垸浸沉屋舍付諸洪濤田園淪為澤國被災區域已達五十一之多溺斃人口數成巨萬其餘未死三千數百萬災民雖暫獲幸存然皆男號女泣露宿風餐救濟稍遲流亡立見吾湘頻經浩劫公私交疲籌賑無方憂心如擣貴會民胞物與管困扶危早著仁風同欽美德伏乞本救災卹鄰之旨宏博施濟眾之懷撥發鉅款拯此哀鴻庶幾子遺殘喘共荷恩施七澤三湘同沾惠濟臨電迫切敬候福音湖南省賑務會常務委員曹伯聞張炯成希文文(十二)印

湖南省賑務會調查各地水量電

各縣縣長鑒案奉中央賑務委員會東代電開案查各省水災浩大業

於昨日電請貴會將最近災情列表報告在案關於各地水量高度及面積應以公尺計算流量應以每秒立方公尺爲準敬祈分飭注意照堤以資劃一而便查核特電達敬希查照辦理見示爲荷等因奉此特代電達望卽於電到五日內查照規定辦法造表實會並將該縣被災人口分別極貧次貧大口小口先行具報以便核轉勿自延誤是爲至要湖南省賑務會常務委員曹伯聞雷鑄寰成希文印（正）

湖南賑務會力爭賑款

▲電一 上海九江路一號水災救濟會委員長宋鈞鑒頃閱報載佳（九日）分配湘賑十萬元較鄂蘇皖相差甚鉅竊湘災較各省特重會電呈明且經李周兩專員所目擊此次配賑較少實屬杯水車薪伏乞提列特區加配鉅款不勝感戴湖南省賑務會主席曹伯聞叩真（十
一）印

▲電二 特急上海九江路一號國民政府水災救濟會委員長宋鈞

鑒真電計邀鑒湘省察正嗟匪劫更罹水災寥落田園復被衝毀劫餘廬舍又付漂流損失財產二萬萬元淹斃人口六萬餘衆千餘萬垂斃災民同戴仁宇被災特重配賑獨輕草木一體恩惠兩歧杯水車薪無補萬一伏乞鈞會一視同仁准將湘災改列特等復議加賑嘉惠災黎臨馳惶恐敬候德音湖南省賑務會常務委員曹伯聞雷鑄寰成希文叩元（十三）印

湖南省賑務會誥誡放賑人員通令

爲行令事案奉湖南省政府令開查賑濟災黎關係極爲重要茲經本府規定凡受賑縣份縣長及辦賑人員如有侵蝕挪移及隱匿朋分賑款之事不論情節輕重查實一律處以極刑如有辦賑不力因循敷衍者分別從嚴撤懲除分行外合行令仰該會卽便遵照並轉飭一體知照此令等因奉此除分行外合令仰該員卽便知照此令

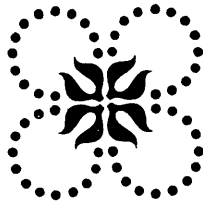

附

錄



救災

消除

內戰

急救

災黎

!!!

出兵

開火

和平!

覺悟

私

民

國

中

災

難

界

世

懺悔

15 9. 20



附

錄

蔣主席慰問災民書

蔣主席三十日發表告水災被難同胞書全文如次中正入贛督師兩月於茲抱殺身成仁之志期於最短期間撲滅赤匪卒賴我總理在天之靈諸將士報國之殷義師所至匪胆為喪匪巢盡破斬獲無算刻正督令前線各軍窮追搜剿不久必能澈底消滅也乃不幸赤酋將熄天災又臨大江南北洪水氾濫禍事之慘災情之重亘古未有中正聞耗五內如焚乃奉政府急命兼程來漢謹掬誠摯之意慰問我數百萬被難同胞抵漢之日日擊心傷每睹慘况悲哀惻惻不知所懷竊念我鄂省同胞於屢受軍閥叛逆與赤匪交相蹂躪之餘復來此空前未有之奇災同胞何辜遭此浩劫中正無狀尤深負疚政府今日惟一之急務為救濟災民與消滅赤匪以安定我國家與社會本此毅勇之決心為謀迅速之救濟故已籌撥巨款指派專員馳赴各地積極施賑同時正多方籌劃以謀根本救濟之方須知此次水災之奇重不僅影響長

江人民之生計實關係中華民族整個之生存吾人能迅速恢復災後之社會即能維護民族前途之生機故政府必竭其全力誓為災民負救濟與保護之責我被難同胞亦應共體斯意嚴守秩序鎮定心神以應付此嚴重之環境毋為奸人邪言所惑毋為宵小詭計所乘聽受賑濟人員之指導維持社會秩序之安寧方足使各項救濟工作順利進行解此厄運登諸衽席更望全國同胞通力合作本人類互助之義懷救災拯憐之德解衣推食救人救己持之以剛毅之志卒之以赴義之勇與洪水搏鬥以挽此浩大之劫運人力勝天毋懈毋怠則天災國難之來吾人必能戰勝一切也謹以血誠為吾被災同胞切告之

中宣部為水災告全國同胞文

全國同胞六年以來本黨秉承總理遺教努力於軍閥之掃除國家統一兢兢業業情恐或懈意在永固和平實現主義使全國同胞共登衽席之上長享熙攘之樂孰意吾人之期望愈殷而禍害之侵襲亦愈厲

年來天災人禍相薦以來外患內憂接踵而起雖政府以竭全力於匡救而國人猶不免於創鉅痛深者良以大多數國民尙未認識我國現時處境之艱危對於國家之存亡休戚不甚關心以故人民不能通力合作以禦禍害而赴事功本黨認此爲中國民族存亡之機國民革命成敗之鍵不得不反覆告語以促同胞之注意比年以來災疫臻薦客歲西北告旱赤地萬里人民死亡流散者不可數計迄今瘡痍未復尙待賑濟而本年內地各省復霖雨爲災堤潰川決洪水氾濫懷山襄陵廬舍傾覆人畜淹滅災情之巨慘不忍言如湘省之虞塘數千人口盡逐波臣鄂渚三鎮昔日繁華頓成澤國他如皖北各地江南庶區皆一片汪洋彌望無際湯江漢滔天未已茫茫禹迹沉沒堪虞死者盡葬魚腹生者淪爲餓殍斯誠國家之措變民族之奇災爲吾人所不可絲毫忽視者此次災區之廣幾亘全國計先後報告已有湘鄂粵皖等十六省區佔全國三分之二以上之面積被難人數至少在五千萬以上現各處水勢仍未稍殺而冀魯兩省亦呈險象則災情所及將不知伊於胡底至全體生命財產之損失尙無精確計不能預舉刻內政部正派員分途觀察則最近之將來關於損失方面吾人更可得一驚人之一報告且被災各處類皆農產之區如湘鄂等省尤爲產米之地各省食糧大都仰給於是今罹此奇災耕地淹滅青苗蕩然國內驟失此巨額

糧食之供給此後荒歉自在意想之中如何賑救災民如何預防飢饉是皆目前所亟須解決者也現億萬災民棲息無所哀鴻遍野嗷嗷待哺籌備急賑刻不容緩中央鑒於刻下災情之嚴重非有專門負責機關不足以資救濟因成立救濟水災委員會分組進行共策善後並廣聘中外人士共董其事以收集思廣益之效二十萬救災公債自更迅劃之中發行之期會當不遠賑款有着專責有人則賑務進行正在規速嘉惠災黎當匪淺鮮同時鑒於農地之破壞對於未來荒歉亦將預謀補救凡此政府救災之設施差可告慰於國人也但此次災情既重範圍尤廣若僅賴政府之賑救匪財力有限尤虞顧此失彼所望全國同胞本慈善之懷發同情之心或各抒識見貢諸政府以便推行或慷慨輸將捐助賑款以襄義舉或組織團體分途勸募以資救濟總期其節無謂之虛糜賑救被災之同胞仁言利溥登高一呼衆山皆應集腋成裘涓滴之積自成江河此則有俟於同胞之共起襄贊而爲政府所熱烈企望者也抑猶有進者此次水患之巨雖曰天災不測而與人事實有因果之關係因果維何一言以蔽之即國家多故建設未舉故災害之來莫之能禦蓋近世科學進步物質文明凡防災之方禦險之具靡不畢舉以謀人類之安全社會之福利故雖偶遇災疫亦能先事預防及時補救不致蔓延擴大演成巨災所謂人定勝天者是也是

以近代各文明國家數十年來雖亦時遭害類能遇險化夷不能荒歉此皆科學發達建設完備之功我國年來變亂頻仍未遑建設以故災害疊興防救無術水旱蝗疫動成巨災外貽民族之羞內重民生之苦言念及此良用痛心以云變亂厥有數端（一）爲赤匪之肆虐待喪心病狂之赤匪嘯聚屠集燒殺掠備極殘酷意在破壞我社會之組織毀滅我固有之文化將民族與國家拍賣於蘇俄以遂其流氓地痞專政之企圖中央認此爲國家安危民族存亡之所繫故不得不痛予兜剿以清妖孽賴各將士之忠勇地方民衆之協助匝月以來已屢破匪巢迭殲巨兇雖肅清之期爲時不遠然人民之犧牲與損失已不可以數計矣一爲軍閥之叛變年來一部分野心軍閥時思竊發趁火打劫如張桂之負隅閩馮之稱兵石逆之叛亂相續以來未嘗或間中央爲維統一貫激主義自不得不大張撻伐以剪兇頑彼等欲以國家之軍隊作私人之工具罔恤民命破壞和平一念之差兆民受累事之可悲孰逾於此（二）爲帝國主義墮於我國革命勢力之日益偉大革命事業之日趨進展深慮此碩大之東亞市場發生動搖故日思所以中傷之摧毀之如五卅之屠殺沙基之流血南京之砲轟濟南之慘案舉皆帝國主義者破壞我國革命之毒辣手段而尤以日本帝國主義者咄咄逼人首屈一指近更唆使鮮人強佔萬寶山農地大舉慘殺在鮮

之華僑兇殺劫掠莫可紀極致僑胞傷亡數百損失億萬猶復謫責任漠視抗議其蔑視壓迫莫此爲甚變亂既多應付匪易障礙疊起災夷費時以故四郊多壘烽烟未靖兵革時見建設無由今兵區正望善後赤匪猶待肅清萬鮮之慘案未了而空前之水災又至故今日之中國實在天災人禍內憂外侮環功之中危急存亡之際尙望我全國同胞認清環境一致協助政府努力急振使待哺饑眼得延喘息以治其標肅清赤匪剪除叛逆安內攘外力事建設以治其本必標本兼營雙方並顧方足以紓橫逆之厄入建設之途竟革命之功臻富強之域際此天災人禍相迫而來之時實我國家民族存亡之所繫凡屬國民義難坐視必須擁贊中央力圖挽救精誠團結共赴大難倘或昧於斯義甘冒不韙罔恤國步民命之艱危忍作奸亂樂禍之行動是無異助桀爲虐落井下石則非特當前巨災無由拯救而神州陸沉翹足可待存亡之機間不容緩禍福自召三復斯言此我同胞所亟應深自警惕者也」今日我中華民族實已瀕九死之絕境爲生爲死爲禍爲福蓋將決於我同胞最後之努力抑天助自助多難興邦華路檻縶楚用以強臥薪嘗膽越用以興前例不遠來者可追願我全國同胞奮起圖之

何主席出席紀念週報告勘災詳情

上星期舉行紀念週之後本人因濱湖各縣水災特別重大特偕同中

央周專員與曹民政廳長前往視察在未到災區之先尚以爲各縣所報災情雖重或不無虛張情事自經親往視察之後才知道各縣所報災情不僅並無虛張並且還有許多淒慘情形非書面所能說出來的即如我們這次由靖港到沅江在輪船上舉目一觀祇見一片汪洋間或有數枝樹梢蕩漾於堤內水面之上據我們所曉得的凡有樹梢之處均有房屋現在房屋已被水淹沒不見沿岸難民狀極狼狽有搭小棚於岸邊以資棲息的有並小棚而無之只棲息於草上的甚至於並草亦無之而露居岸邊的我們出發時初以爲坐在輪船上不易看到災情那知道船處河中四面皆水災情很易看見到達沅江時據李縣長報告災狀真令人慘不忍聞迨由沅江到漢壽沿途慘狀與靖港到沅江的情形相同據漢壽譚縣長報告災情亦極慘重並謂有一堤壩是在晚間潰倒人畜均遭淹沒事後收屍有一家老幼七八人均以繩繫足連在一起大概是大水來時無法逃生乃用繩連繫同死以免漂散慘痛情形有如是者全縣淹死人口不知確數祇能略舉概數而已由漢壽到常德水災慘狀亦與前同不過常德向就有一部份山田受災繼由常德赴安鄉因連日由靖港至常德輪中所見都是茫茫一片汪洋無垠今由常德至安鄉途中則見尚有少數堤壩未倒井可以推知略有收穫抵安鄉後問知該縣在這一岸雖有少數小壩未倒但大

堤壩則概被沖潰後來我們從安鄉返省時走那一面果有沿岸各壩概行淹倒於此便可知安鄉災情也與沅漢同樣的重大就以上四縣災情看來賑濟善後殊非易易當水災發生之初省政府與賑務會對於濱湖各縣每縣各發銀數千元或米數百石辦理急賑現據各該縣人士報告這次急賑款雖不多而感激激實深因爲當時難民多攀作樹上或磨集山頂困處水中幾瀕絕食得此急賑救全實多今後救濟辦法自然要注重新賑本人在各縣視察時曾與各縣人士討論施賑方法因爲災區如此廣大災民如此衆多每縣災民計有十八九萬或二十萬以上者又多散居數百里地方並未集在一處要辦急賑在省庫固然無此財力即將中央頒發之十七萬元全數發給濱湖各縣每縣亦不過分配三萬元試問海個災民能得幾何真是所謂杯水車薪尙有不足如果某個災民要發給急賑一二元不僅再加幾個或幾十個十七萬元也不敷分發并且縱令有錢每人可發急賑一二元因時日太長也不見能夠救全災民的生命所以關於急賑實在沒有很好的辦法本人在各縣向地方人士討論假使你們這一縣分配得賑款一二萬元你們如何辦法他們說大家攤派本人曾問災民如此之多是不足敷攤派又災區如此之廣是否能夠普遍他們也都沒有把握了又有人主張以賑款轉運穀米的也有主張辦理平糶或貧民借貸的

當時莫衷一是只好令他們各將意見說出呈報省府以便與中央委員商定辦法至於急賑之後最注重的就是要各地人民於水退之後依照土宜時令補種雜糧萬一因氣候關係不能補種雜糧時亦須補種菜蔬因爲菜蔬也可以充飢不過這件事應由各縣政府縣黨部與各公法團等負責廣爲勸導或勒令補種也足爲防飢備荒的一種辦法此外關於濱湖各縣今後修復堤垸也是最重要而且最不易辦的問題大概計算起來每縣非有二三百萬的巨款不易着手我們在沿途目擊各縣大小堤垸多半倒潰最少數未潰的也多被沖毀有洞垸內潰水甚多未被水沖穿的堤垸固然修復維艱已穿與已倒的堤垸則工程更大決非少數款項所能修復在民國元年時代因湖南銀行有款尚可貸款修堤現在的省銀行無款放貸真有束手的痛苦我會與各縣人士討論這個問題甚爲詳盡擬一方面由各業主以田照作抵押由省府作担保向各銀行貸款一方面請中央多撥賑款與省災公債俾得着手修復以後能夠作到什麼程度尚不可知不過在政府與賑災會方面一定依照多數民衆的意見積極去作將來有款修堤的時候最應注意的地方是嚴杜中飽我們知道過去各縣經手修堤的人每銀一元實際用於修堤者不過四角餘歸中飽所以每縣修堤經費動輒數十萬元而其工程大多敷衍並不堅牢卽如今年的大

水固然是天災無法避免然亦有人事未能盡到以致災害之來無法挽救如人事果能盡到災害實可減輕如沅江的東興垸這次雖被水淹而並未潰倒這個原故就是一方面該垸是三合上所築工程堅固一方面是該垸人民分組搶救極爲得力所以該垸田禾牲畜雖被淹沒而堤未倒一經退水卽可補種雜糧等項無須巨款修堤此外漢壽之合衆垸大中垸等亦均因堤工堅固搶救得力故未潰倒可見人事能夠盡到也能挽救於萬一今後籌到款項來修堤務必一元錢要作一元錢之用如再有侵蝕堤款敷衍堤工的定予嚴法懲辦我們在長沙地方看起來似乎湘省水災無武漢之重但在濱湖各縣視察一下始知湘省災情比任何省爲重因爲沅水湘水於水同時暴漲洞庭湖又因川水陡發而倒灌以致被災區域較任何省爲廣災民較任何省爲多本人這次原想對於濱湖各縣都去看看這本是省府主席職分內應作的事各縣又紛紛電請前往視察尤其不應遺漏何處不料在安鄉途中接得兩廣出兵犯湘之電所以津禮南華一帶均未能前往卽由安鄉返省未去幾縣另由周專員與曹廳長繼續前往視察這是本人此次視察各縣水災大概的情形就此報告一下還有一點意思這次水災的救濟我以爲非集合全省的人士來通力合作不易爲功湖南原來設有省賑務會專爲辦理賑務的機關惟辦事人少力量不

大今後必須湖南省內外的黨政軍民一致的聯合起來以全力救災才有辦法即如籌集賑款更非少數人所能勝任湘省因地方財政困難不能不希望中央籌濟但是中央也是同樣的困難自不能坐視災民生死不顧而不另想辦法湖南三千萬人中自然有一部份人並未受災未受災的人如能每人出洋一元以一千萬人計算衆擎易舉就可得賑款一千萬元又各人在戲園觀劇坪台吃茶的錢每次需銀數角如能節出賑災集腋成裘爲數也一定不少總之此次水災幾遍全國中央雖已另設賑務會全力籌賑但須兼顧各省不能專重湖南所以我們除請中央多發賑款與公債外還是要湖南全省人士自己集合全力設法救濟如銀行界與商家尤其希望本人類互助精神多多設法救濟本人對於湖南救災最大的希望就是一方面請中央多撥賑款補助一方面望全省內外黨政軍民集中全力籌賑此外關於賑災還有一點應注意的事項就是本人這次在各縣已經講過的周官

之所謂「救貧安富」怎樣才能救貧須要安富怎樣才能安富須要救貧所以救貧與安富實有最密切的互相關係譬如一個堤壩中富人均移居滬漢境內均是窮人一遇災荒都是一錢莫名焉有辦法所以救災同時要注意安富不是真正的土劣務使其在地方上能夠安居決不能照赤匪有土皆豪無紳不劣的辦法動輒加家資富有或會

經作官的人加以貪污土劣頭銜使富人不能安居要知道富人不能安居就是窮人失所救濟因爲窮人原特富人救濟大家如都是窮人一遇災害當然束手無策今年已受了一次水災明後年但望不再受災萬一怕再受災則對於「安富」尤其要加以特別的注意今年本人的關於水災的報告已經完畢改口尚擬邀集黨政軍民各界談談磋商救濟方案以期集思廣益達到收效的目的此外水災方面的情形曹廳長與彭主任視察極爲詳盡或當另有報告披露報端

湖南民政廳長曹伯聞慰問災民書

今年湖南水災奇重而且極其普遍全省災區之廣統計已達六十餘縣災情則以濱湖各縣爲最重這幾年湖南兵災匪禍紛至沓來地方元氣本已漸喪殆盡今年端息甫定幸告安全不料又繼以洪水之浩劫一十哀鴻嗷嗷待哺真是如水益深如火益熱了目前救濟方法自然是立即舉辦急賑而籌辦急賑首先就非明瞭各災區實際狀況無從分配賑款着手故放所以這次何主席及伯聞特地偕同中央委員親赴災情最重之濱湖各縣視察一周其餘各縣亦已派員分途切實調查務必深入災區接近一般災民實地勘查各地被災程度以爲隨時施放急賑及散放賑款或賑糧的標準一面並準

備將各災區慘痛情形詳具報告廣拍照片公之國內外藉以喚起全國及世界深切的同情使一致重視湖南災情而爲我風餐露宿奄奄垂斃之災民多多援助多多救濟

惟據最近報告有三數縣災民間有要求發給護照出外逃荒情事此種行動在災民迫切求生原屬萬不獲已之舉可是今年湖南災區太廣全省惟湘南一帶薄有收成亦僅能自給決不能容納多數災民外省如湖北安徽江蘇河南均災情慘重與湖南同一痛苦不相上下乞諸其鄰在事實上已不可能惟有大家抵死掙扎力圖補救等待洪水一退我們祇有一心一意懃懃懇懇仍然向我們土地去耕種求收穫這便是我們唯一無二的生機否則一旦背鄉離井田園荒落在外逃荒無術歸家生計已絕將來難免不陷於進退兩難的地位那時後悔也不及了

還有一層應鄭重聲明的這次全省災情如此其重大災民待賑如此其迫切凡是經辦賑務的人均應仰體中央和省府軫念民生一片憂勤的意思貞白乃心實事求是務須弊絕風清實惠及民不得虛糜賑款一絲一毫中央急賑款項現已滙十七萬元來湘此外尙可陸續分配省政府於水災治標治本辦法以及就省內外籌募賑款均定有整個具體方案正在加緊積極進行惟現在所慮的固然是賑款無多未必足敷分配而尤其慮的是分配不均和實惠如何點滴及民而不致有因緣中飽之弊關於這一點省政府業已通令嚴申詔誡如查有此類侵蝕賑款情弊一經證實立即處以極刑各方團體以及一般民衆均負有糾察之責亦應隨時嚴密監視有所舉發以助政府耳目之不及這是大家應盡的責任希望大家特別注意

湖南省民政廳廳長曹伯聞九月一日

中華民國二十一年十月出版



編輯者 湖南省賑務會

發行者 湖南省賑務會

印刷者 漢口江漢印書館

特三區保華街

上海图书馆藏书



A541 212 0015 3812B

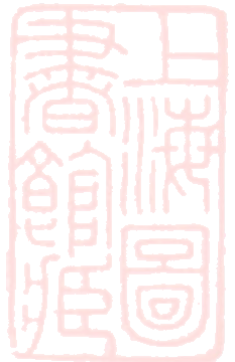



中華民國十九年拾月拾八日



295682