اطلاعات هفتگی

یکشنبه بیست‌وچهارم امردادماه ۲۵۳۵
هجدهم شعبان ۱۳۹۶
شماره ۱۵۰۸۶ - تکشماره ۱۰ ریال
۴۰ صفحه

طرح یکسان کردن حقوق صدهزار کارمند بازنشسته

بر صفحه ۳

تغییرات وسیع در مقررات رانندگی

تغییرات از اول مهرماه بمورد اجرا گذاشته خواهد شد

بر صفحه ۵

۱۲۰ تهرانی از رانندگی محروم شدند

بر صفحه ۴

انور سادات در مصاحبه‌ای اعلام کرد:

تجزیه لبنان مصیبت‌بار است

بر صفحه ۳۱

بمناسبت بزرگداشت پنجاهمین سال شاهنشاهی پهلوی

۳۰۷ محکوم دادگاههای نظامی عفو شدند

در صفحه ۴

۲۷ داروخانه تعطیل شد

در صفحه ۴

قیمت ۱۶ هزار کار ساختمانی اعلام شد

در صفحه ۴

آخرین عکس از تل زعتر

زیادی تعداد اجساد کشته‌گان جنگ تل‌زعتر سبب شد کهبرای دفن کردن آنها از چند بولدوزر استفاده شود. عکس یکبولدوزور را هنگام ریختن اجساد در یک گودال نشان میدهد.

برنامه اعزام مشمولان عادی متولد سال ۱۳۳۶

بر صفحه ۲

شصتمین شماره ویژه‌نامه ۲۸ هزار روز تاریخ ایران و جهان

امروز درصفحات ضمیمه: ۲۲۱، ۲۲۲، ۲۲۳، ۲۲۴، ۲۲۵، ۲۲۶، ۲۲۷ و ۲۲۸

قدیمی‌ترین عکس ایران در اطلاعات امروز

یک سند بی‌نظیر تاریخی به خط مظفرالدینشاه قبل از ولیعهدی

لطفا توضیح ما را در صفحه ٤ امروز مطالعه فرمائید

کارکنان شرکت سهامی پشم شیشه ایران طی مراسم پرشور و باشکوهی، جشن بزرگداشت پنجاهمین سال شاهنشاهی پهلوی را برپا داشتند

مشروح گزارش در صفحه ۲۳

اطلاعیه

ازکلیه وارد کنندگان محترم که کالای وارداتی ازطریق جلفا نزد این شرکت بیمه نموده‌اند تقاضادارد چنانچه کالائی در گمرک جلفا موجود داشته یا دارند مشخصات آن را باسناد ذیل هرچه زودتر برای رسیدگی باین شرکت ارسال فرمایند.

۱ـ فاکتور فروشنده ۲ـ بارنامه ۳ـ بیمه‌نامه.

شرکت بیمه یورکشایر (سهامی عام)

اطلاعیه

ازکلیه وارد کنندگان محترم که کالای وارداتی ازطریق جلفا نزد این شرکت بیمه نموده‌اند تقاضادارد چنانچه کالائی در گمرک جلفا موجود داشته یا دارند مشخصات آن را باسناد ذیل هرچه زودتر برای رسیدگی باین شرکت ارسال فرمایند.

۱ـ فاکتور فروشنده ۲ـ بارنامه ۳ـ بیمه‌نامه.

شرکت بیمه البرز (سهامی عام)

آگهی ثبت نام دوره چهارم کلاسهای آموزش نمونه (تیپ) در صفحه ۲۹

آگهی مسابقه ورودی دوره روزانه دانشکده معماری و شهرسازی در صفحه ۲۱

تشکیل دوره تربیت مربی برای داوطلبان تدریس در کلاس های آموزش نمونه (تیپ) در صفحه ۲۱

دوست عزیز آقای محسن فرید
مصیبت وارده را از صمیم قلب تسلیت میگویم.
محمد زکی‌زاده

بانهایت تاسف درگذشت جناب آقای میرابوالفضل سجادیان اخوی گرامی جناب آقای سناتور دکتر سیدمحمد سجادی نایب رئیس مجلس سنا راکه از اشخاص خیر و نیکوکار بوده‌اند باستحضار میرساند:
مجلس فاتحه فقید سعید از ساعت ۵تا۷ بعد از ظهر روز دوشنبه ۲۵ مرداد در مسجد مجد برگزار خواهدشد.
جعفر شریف امامی

بانهایت تاسف و تاثر درگذشت آقای حاج کریمیصیری دهگردی را باطلاع فامیل و دوستان و همکاران میرساند مجلس ختم زنانه‌ومردانه آن‌مرحوم‌روز دوشنبه۲۵ر۵ر۲۵۳۵ درمسجد مجد ازساعت ۳تا۵ بعداز ظهر برگزار میشود.
خانواده های‌بصیری ، وطن‌خواه ، کسیری ، سبحانی، اعلائی ، جوزانی، زمانی.

بمناسبت چهلمین روز درگذشت شادروان دکتر عبدالحسین میرسپاسی سه‌شنبه ۲۶ امرداد ماه ساعت۶ بعدازظهر مجلس یادبودی درمنزل ایشان واقع‌درخیابان آیزنهاور- خیابان میمنت برقرار خواهد بود.
مهین‌تاج میرسپاسی (حسابی) دختی میرسپاسی (کوشیار). دکتر محمد حسین میرسپاسی ودکترغلامرضا میرسپاسی.

سپاسگزاری
از کلیه سروران گرامی و دوستان و خویشاوندان مزید که درغم جانگداز درگذشت بزرگ خاندان ما حاج سید محمدکازرونیان اظهار لطف فرموده و باشرکت درمراسم تشییع و مجالس سوگواری ، شب هفت و باارسال‌تلگراف وپاتلفن ابراز همدردی فرموده‌اند سپاسگزاری نموده چنانچه بعلت تالمات شدید روحی قصوری در عرض تشکر حضوری روی داده امید پوزش داشته سلامتی و سعادت همگی سروران عزیز را ازدرگاه حضرت احدیت خواستاریم.
خاندان کازرونیان

جناب آقای زندی مدیرعامل شرکت بی‌الهی
باکمال تاسف و تاثر درگذشت اسفناک مادر ارجمندتان را از صمیم قلب تسلیت گفته و خودرا مراتب سوگ بزرگ شریک و سهیم میدانیم.
شرکت تعاونی تاکسیرانی شیراز و حومه

جنابان آقایان - حسین - عباس - علی‌زندی
باکمال تاسف درگذشت مادر گرامیتان را تسلیت گفته و خود را درغم شما شریک میدانیم.
تعمیرگاه شماره ۸ بیکان - محمد باقر حسین‌پور - محمد ذاکری.

جناب آقای علاءالدین زرین‌پور
بانهایت تاسف‌وتاثر مصیبتواورده را تسلیت عرض نموده ،بقای عمرو سلامتی‌آن سرورگرامی وبازماندگان‌محترم را ازخداوند مسئلت داریم.
دکتر پرویززاهدی، محمود یمین ،مهندس همایون همایونی ،مهندس پرویز جورابچی ،منصور زرافشان ،مهندس جمشید اسکوئیان ،مهندس علی بیات، مهندس حسین کیا، مهندس اردشیر منصور، مهندس علی اخوان ، مهندس‌صادق انصاری.

درگذشت مرحوم میر ابوالفضل سجادیان برادر مزیز خود را باطلاع منسوبین ودوستان ارجمند میرساند مجلس ختم مردانه و زنانه آن‌فقید سعید روز دوشنبه ۲۵مردادماه ساعت ۵تا۷ بعدازظهر در مسجد مجدمنعقد میباشد.
دکتر سید محمد سجادی

استخدام کارآموز
درشرکت صنایع هواپیمائی ایران
رجوع‌شود به‌صفحه۱۶ نیازمندیها

عالیترین کاشی خارجی
تایل سرام خیابان روزولت مقابل سینما دیاموند ۲۳۵ تلفن ۸۳۰۲۲۴

آگهی ثبت‌نام پذیرفته شدگان‌دردانشگاه صنعتی آریامهر برای سال تحصیلی ۳۶ـ ۲۵۳۵
در صفحه ۲۲

آنها میآیند
از شوروی به تهران

انستیتو عالی علوم بیمارستانی
آگهی پذیرش دانشجو
آگهی‌پذیرش‌دانشجو انستیتو عالی علوم بیمارستانی که قرار بود روز شنبه ۲۳ر۵ر۲۵۳۵ در روزنامه اطلاعات درج گردد. امروز در صفحه ۲۸ چاپشده است.

اطلاعیه
شرکت سهامی عام کارخانجات صنعتی ایران ناسیونال
در آتش‌سوزی اخیر جلفا مقادیری از محمولات این شرکت دچار حریق گشته است ولی چون ایران‌ناسیونال بیشتر محمولات خود را ازطریق بنادر خلیج‌فارس واردمیکند باتوجه‌بموجودی سایر انبارهای‌ایران‌ناسیونال هیچگونه تغییری در برنامه های تولیدی این شرکت روی نخواهد داد.

آگهی ثبت نام دانشکده امور اداری وبازرگانی
INTERNATIONAL MANAGEMENT SCHOOL
به‌صفحه ۲۵ مراجعه فرمائید

اطلاعیه بیمه تهران (شرکت سهامی عام)
ازکلیه مشتریان محترم که‌از طریق گمرک جلفا کالا وارد نموده‌اند و در آتش سوزی مورخ ۱۴ر۵ر۲۵۳۵ کالای آنان‌خسارت دیده ویا ازبین‌رفته است.
متمنی است برای تسریع‌در پرداخت خسارات وارده هر چه زودتر با تلفن های ۶ تا ۸۳۵۰۷۱ بامسئولین‌شرکت بیمه تهران تماس بگیرند

هر خانواده‌ایرانی به‌یک وست‌فراست احتیاج‌دارد
شرح در صفحه ۳

درانفجار بمب قطار مصری ۵۸ نفر کشته یامجروح شدند

اسکندریه - رویتر - انفجار بمب بقطار که قراربود از اسکندریه بطرف قاهره حرکت کند دیروز (شنبه) ۷ نفر را کشت‌و ۵۱ نفر دیگر را زخمی کرد.

بطوریکه امدادگران‌پزشکی گزارش داده‌اند چهار نفر از قربانیان انفجار در جابه قتل رسیدندو سه‌نفردیگر بعدابراثر جراحاتی که‌برآنهاواردشده‌بود جان خودرا از دست دادند.

بمبی که منفجر گردید در یکی از رف های مخصوص قرار دادن بارمسافران پنهان شده‌بود ، وانفجار ازموجب گردید که یکی ازواگنها منهدم شود . در یک هفته گذشته این دومین انفجاری است‌که در مصر روی داده است .

یکشنبه هفته گذشته‌در یکی از ادارات دولتی شلوغ‌قاهره بمبی منفجر شد که ۱۴ نفر را مجروح کرد و دولت مصر بدنبال ان حادثه‌رژیم سرهنگ قذافی‌رهبرلیبی را متهم‌ساخت که محرک این خرابکاری ضد مصری بوده است

ماجرای دیروز اسکندریه‌هنگامی روی‌دادکه‌قراربودانورسادات رئیس جمهوری مصر برای شرکت کردن در کنفرانس سران کشور های غیر متعهد به‌سری‌لانکابرود . وی‌رهبران لیبی را متهم کرده است که‌در این کشور اردوگاههائی برای آموزش دادن خرابکاران بوجود آورده‌اند و هدفشان خرابکاری کردن در مصر و چندکشوردیگر شمال آفریقایی است.دولت لیبی این اتهامات را رد کرده است .

در این حال روزنامه نیمه رسمی‌الاهرام دیروز نوشت که مصر ممکن است برای جلوگیری از تبدیل شدنش به یکی‌ازقربانیان تجاوز رهبران مخبط لیبی به زور متوسل شود . نیرو های مسلح مصر اخیرادرامتداد مرزلیبی‌متمرکز شده‌اند .

خبرگزاری مصری خاور- میانه دیشب انفجاری را که روزگذشته در قطاراسکندریه قاهره روی داده‌استبا اعمال لیبی در مصر مربوط‌دانست. خبرگزاری مذکور گزارش داده است که سه نفر افرادی کەمظنون‌بەپریا کردن‌خرابکاری دیروز اسکندریه هستند در بیمارستان زیر نظر قرار دارند طبق این گزارش تعدادکشتگان ماجرای دیروز ۶ نفر و تعداد زخمی شدگان ۴۷ نفر است که ۱۴ نفر از آنها را زنان تشکیل میدهند و وضع۷نفر از زخمی ها وخیم است .

انورسادات رئیس جمهوری مصر طی مصاحبه‌ای‌کەدیروز انتشار یافت گفته است‌کەمصر از بمبها نخواهد ترسید و در ارادەاش تزلزلی پدید نخواهد آمد . وی سرهنگ قذافی‌رهبر لیبی‌رامسئول‌آنانفجاروخرابکاری های دیگری که در مصر روی میدهد معرفی کرده است .

«الیزابت‌ری» که سناتور «واین هیز» جمهوریخواه را متهم کرده بخاطر تمایلات عاشقانه‌اش او را جزو لیست حقوق‌بگیران یکی از کمیته‌های سنا قرار داده پس از خروج از دادگاهی درواشنگتن به پرسشهای خبرنگاران پاسخ میگوید .

سناتور هیز اعلام کرده است در پی افشای رسوائی جنسی قصد انتخاب شدن مجدد را ندارد . «عکس رادیوئی- آسوشیتدپرس»

باسقوط تل‌زعتر لبنان مسیحیان خواستار تقسیم فوری کشور شدند

فلسطینی ها به جنگ موشکی متوسل شدند

بیروت - خبرگزاری فرانسه - رویتر گلوله‌باران بخش های پرجمعیت بیروت دیروز و دیشب باشدت هرچه‌تمامتر ادامه داشت .

بگفته یک شاهد عینی بعداز ظهر دیروز بارانی از گلوله های توپ و موشک برروی بخش های شرقی بیروت که‌زیر کنترل محافظه‌کاران است باریدن گرفت و نبرد واحد های توپخانه بسرعت بسراسرشهر گسترش یافت. چندین گلوله کالیبر بزرگدر بخش غربی پایتخت در نزدیکی‌ساختمان وزارت اطلاعات منفجر گردید.

رادیو صدای فلسطین راستگرایان را به‌آغاز پیکار موشکی متهم کرد واعلام کرد پاسخ آنها با جنگ موشکی داده خواهد شد .

پس‌از سقوط تل‌زعتر دوجبهه جدیدیکی در شمال شرقی ودیگری در جنوب شرقی پایتخت بازشده است .

رادیو صدای فلسطین دیشب گزارش داد که نبردهای فوق‌العاده شدید در جبل‌سانین و سی کیلومتری شمال‌شرقی بیروت درگرفته و نیروهای فلسطین و ترقیخواهان بشدت‌در برابر حملات راست گرایان ایستادگی می‌کنند .

هدف این‌نبرد ها پاک کردن راهها است که «کشور مسیحی نشین» رابه شهر زهله دردشت بقاع می‌پیوندد.

بخش شیاح و عین‌رمانه در حومه جنوب شرقی بویژه مرکز بازرگانی سابق و منطقه بندر نیز میدان نبردهای خونین بین ترقیخواهان و محافظه‌کاران بود .

دیروز یک نماینده سازمان بین‌المللی صلیب سرخ توانست با فلسطینی ها و لبنانی هائی که پس‌از سقوط تل‌زعتر بدست فالانژها اسیر شده‌اند ملاقات کند. اما هنوز درباره شماره اسیران ووضع زندگی آنها گزارشی منتشر نشده است .

رادیو صدای لبنان در بخش خبری دیشب خودگفت فالانژها یکصد تن‌از اسیران را آزاد کرده و بەنیروی‌صلح عربی تحویل داده‌اند اما این‌خبر تاکنون تائید نشده است

بگفته رادیوی صدای‌لبنان هده‌ای از جنگجویان فلسطینی که در جریان جنگ تل‌زعتر فرار کرده و به جنگل های‌اطراف اردوگاه پناهنده شده بودند دستگیر شدند.

یک مقام فلسطینی اظهار داشت که روزشنبه دهها نفر از جنگجویان فلسطینی در اردوگاه تل‌زعتر در برابر چریک های راست گرایان ایستادگی میکردند.

در صحنه سیاست دیروز فعالیت زیادی‌بچشم نمیخورد. کمال جنبلاط رهبر سوسیالیست های لبنان بار دیگر تاکید کرد که کار تشکیل ارتش خلق آزادی بخش آغاز شده‌استو افزود که برای تشکیل این ارتش نهضت ملی لبنان بیکصد میلیون دلار نیازدارد و کشور های عربی‌باید این مبلغ را بپردازند درغیراینصورت بەتشکیل یک کشور اسرائیل جدید کمک خواهند کرد .

رهبران چپ‌گرا اظهار میدارند آنچه که در تل‌زعتر گذشته رامرا برای آغاز مذاکرات بین جوامع لبنان مدکرده است .

حسن صبری‌الخولی فرستاده ویژه اتحادیه عرب‌بعد از ظهر دیروز از راه دمشق عازم قاهره شد تا آخرین تحولات اوضاع لبنان را به محمود ریاض دبیر کل اتحادیه عرب گزارش دهد .

روزنامه «السفیر» ارگان چپ‌گرایان لبنان نوشته است‌که مسیحیان راست‌گرا طرح ایجاد یک کشور را براساس‌سیستم «کانتون»ها آماده کرده‌اند . این‌طرح و همچنین احتمال تشکیل یک کنفدراسیون از سوریه لبنان واردن بارهبران دمشق و عمان مورد بررسی قرار خواهد گرفت .

اما ظاهرا تلاش برای آشتی محافظه‌کاران مسیحی‌با مسلمانان همچنان ادامه دارد .

رادیو فالانژ گفت شورای وزیران ممکن است‌برای بدست گرفتن مجدد اداره امور کشوریک‌جلسه فوق‌العاده تشکیل بدهد.

از سوی دیگر در قاهره اعلام شد که یاسرعرفات طی پیامهائی که بعنوان اتحادیه عرب و سران کشور های عربی فرستاده جریان کشتار وحشیانه فلسطینی‌ها و لبنانی‌ها را در اردوگاه تل‌زعتر برای آنها تشریح کرده‌است .

عرفات نوشته است که در آخرین حمله فالانژها به اردوگاه دوهزار نفر کشته شده‌اند و چندین هزار تن زخمی گردیده‌اند . رئیس سازمان آزادیبخش فلسطین اضافه کرده است اردوگاه تل‌زعتر که ۱۶ هزار فلسطینی و ۱۸ هزار لبنانی در آنجا زندگی میکرده‌اند با خاک یکسان شده است.

از سوی دیگر احمد خطیب فرمانده ارتش عربی لبنان اظهار داشت که در پست های فرماندهی این ارتش تغییراتی داده شده است. هدف این تغییرات‌آمادگی بیشتر ارتش عربی لبنان برای مقابله با حوادث آینده است.

تقسیم لبنان

رهبر بزرگترین تشکیلات نظامی مسیحیان دست راستی لبنان دیروز اعلام کرد که تجزیه این کشور به دو بخش مسیحی و مسلمان نتیجه اجتناب ناپذیری است که۱۷ ماه جنگ داخلی میان مسلمین و فلسطینی‌ها از یکطرف و مسیحیان از طرف دیگر آن را بصورت یک واقعیت درآورده است.

پیرجمایل رئیس حزب فالانژیست مسیحیان که این سخنان از زبان وی نقل شده است گفت که تنها راه حل فوری برای مسئله لبنان این است که دولت های محلی جداگانه‌ای برای مسیحیان و مسلمین بوجود آید واین دولت های مجزا تحت قیادت یک دستگاه اجرائیه‌فدرال بایکدیگر ارتباط داشته باشند.

قبل از جمایل هیچیک از رهبران دیگر لبنان با این صراحت درباره تجزیه کشورش صحبت نکرده‌است.

جمایل در سخنرانی رادیویی خودگفت که بوجود آوردن یک دولت فاقد مرکزیت بهترین راه حل برای تقسیم لبنان میان مسلمین و فلسطینی‌ها از یکطرف و مسیحیان از طرف دگر است .جمایل اضافه کرد که‌قلمرو مسیحیان لبنان را سوریه حمایت خواهد کرد و بخش مسلمانان لبنان فلسطینی‌ها را نیز در برخواهد گرفت.

سوریه ، مصر را به همکاری بااسرائیل و امپریالیسم متهم کرد

دمشق - خبرگزاری فرانسه - سخنگوی رسمی‌سوریه ضمن‌اعلامیه‌فوق‌العاده شدیداللحنی برزیدنت سادات و رژیم‌مصر راتهم کرد که‌برای آتش زدن به انبار باروت در میان ملت عرب در کنار دیرو های صهیونیستی و امپریالیسم جهانی قرار گرفته است .

سخنگوی رسمی سوریه ضمن اشاره به نقشی که‌رژیم مصر پس‌از امضای قراردادصحرای سینا در جهان عرب و پس‌از آن در جنگ لبنان ایفا کرده گفت آنهائی که با ارمان ملت ها معامله می کنند بهتر بود مرز های خودرا برای‌عملیات فلسطینی ها در سرزمین های اشغالی باز می کردند و یامثل سوریه سربازان خود را دراختیار فدائیان می گذاشتند و یا قسمتی از نیرو های خودرا در کنار ارتش سوریه در جنوب لبنان مستقر می ساختند و جلو تهاجم صهیونیست ها را می گرفتند و یا تمام نیروی نظامی اقتصادی و سیاسی خود راچون سوریه در نبرد آزادی‌بخش بکار می انداختند .

عراق خواستار اخراج سوریه از اتحادیه عرب شد

تظاهرات و زدوخورد در دمشق

قاهره - یونایتد پرس سخبر گزاری فرانسه - رادیو بغداد گزارش داد که روز شنبه دیروز هزاران نفر از مردم سوریه در دمشق و ۳ شهر دیگر تظاهراتی بر ضدحکومت حافظ اسد رئیس جمهور سوریه برپا کردند و در زد و خورد هایی که میان آنان و نیروی پلیس سوریه درگرفت عده‌ای کشته شده‌اند .

طبق گزارش رادیو بغداد تظاهرات دیروزدردمشق‌هنگامی برپا شد که مردم قبل از آن در مراسم نماز جماعت روز جمعه شرکت کرده و ازمساجد وارد خیابانها شده بودند . طولی نکشید که از طرف مردم یک راه‌پیمائی اعتراض آمیز خیابانی برپا شد و هنگامی که تظاهر کنندگان ضمن دادن شعارهایی علیه‌رژیم حافظ‌اسد رئیس جمهوری‌سوریه بخیابان «معد» رسیدند با واحد هایی از هنگ های دفاعی سوریه که‌تحت‌فرماندهی سرهنگ‌رفعت اسد برادر حافظ اسد قرار دارند روبرو شدند .

روزنامه «العراق» چاپ بغداد پیشنهاد کرد که دولت سوریه بخاطر مداخله در جنگ لبنان ازعضویت اتحادیه‌عرب اخراج شود.

روزنامه العراق با اظهار تاسف نوشته است در حالی‌که مزدوران در کنار «جدائی خواهان» لبنان پیکار میکنند هیچ یک از کشور های عربی نخواسته‌اند نیرو های خودرا به کمک جنگجویان لبنانی و فلسطینی بفرستند.

عباس خلف معاون حزب سوسیالیست ترقیخواه لبنان ضمنادریک مصاحبه‌اختصاصی به «العراق» گفته‌است که‌سقوط تل‌زعتر نتیجه مستقیم سکوت «رژیم های» عربی است که نخواستند در چنین شرایط دشواری به کمک فلسطینی ها ولبنانی‌ها بشتابند.

روزنامه های بیروت نیز نوشته‌اند که از چند روز پیش حوادث و انفجار هائی در سوریه روی میدهد به نوشته روزنامه «الکفاح العربی» مقرراتی که رهبران سوریه‌برای رفتو آمد در راه لبنان و سوریه برقرار کرده‌اند اوضاع رابشدت به‌تباهی کشانیده است.

بدنبال سقوط تل‌زعتر بدست فالانژها در شهر های دمشق حلب و حمص تظاهراتی روی داده و عده زیادی بازداشت شده‌اند.

به نوشته روزنامه الکفاح- العربی روز پنجشنبه گذشته بیست انفجار در بازار بین - المللی دمشق روی داده و عده‌ای‌راکشته‌یازخمی‌کرده‌است

خبرگزاری لبنان نیز گزارش داد یک روز قبل ازاستعفای محمود الایوبی از نخست - وزیری‌خانه‌محمد خضیرمعاون وزارت امور اقتصادی‌بوسیله دینامیت منفجر شده است .

طرح اخراج اسرائیل از سازمان ملل در کنفرانس غیرمتعهدها

سوریه با عضویت فلسطین در کمیته هماهنگی مخالفت کرد .

کلمبو - آسوشیتدپرس- وزرای خارجه عربی شرکت کننده در کنفرانس کشور های غیرمتعهد در پایتخت سری‌لانکا پیشنهاد سازمان آزادی بخش فلسطین (الفتح) را مبنی براخراج فوری اسرائیل از عضویت سازمان ملل متحد رد کردند .

وزرای خارجه کشور های عربی بجای پذیرفتن پیشنهاد الفتح قطعنامه‌ای تصویب کردند که در آن تصریح شده اخراج اسرائیل از عضویت سازمان ملل باامتناع این کشور از اجرای قطعنامه های سازمان ملل بستگی تام خواهد داشت .

قطعنامه وزرای خارجه کشور های عربی تسلیم کنفرانس وزرای خارجه کشور های غیرمتعهد خواهد شد .

ناظران و منابع آگاه کلمبو گفتند بسیاری از نمایندگان‌شرکت کننده در کنفرانس تاکید کرده‌اند که مایل نیستند وقت کنفرانس با مباحث سیاسی طولانی گرفته شود در عوض آنها اظهار تمایل کرده‌اند کنفرانس بیشتر بمسائل اقتصادی به پردازد و در جوار آن رهنمود هایی جهت توسعه هرچه بیشتر کشور های درحال رشد ارائه دهد .

ازطرف دیگر سازمان آزادیبخش فلسطین به‌عضویت کمیته‌هماهنگی کشورهای غیرمتعهد درآمد. هنگام رای‌گیری دراین مورد ۱۲ کشور غیرمتعهد شرکت کننده در جلسه کمیته تنها سوریه نسبت بعضویت فلسطین رای مخالف داد .

هدف مهاجمین فلسطینی فرودگاه استانبول

کشتن تعداد زیادی اسرائیلی بود

تل‌آویو - رویتر- مدیر کل وزارتخارجه اسرائیل دیشب ضمن بحث درباره حادثه‌فرودگاه استانبول و حمله‌دو کوماندوی فلسطینی به هواپیمای‌اسرائیلی العال گفت، پلیس ترکیه با اقدام برق‌آسای خود در مقابله با تروریست های مهاجم ازوقوع یک فاجعه بزرگ جلوگیری‌بعمل آورد .

«شولومو اومیزی» مدیر کل وزارت خارجه اسرائیل دریک مصاحبه رادیوئی با ایستگاه رادیو اسرائیل گفت :

در جریانات حمله مسلحانه تروریست های فلسطینی به هواپیمای اسرائیلی‌دو اسرائیلی، یک امریکائی ویک ژاپنی کشته شده و دست‌کم ۲۱ تن در جریانات حمله زخمی گردیدند.

مدیر کل وزارت خارجه اسرائیل تصریح‌کرد که‌تحقیقات بسیار دقیق نشان داد که‌دو فلسطینی ازلیبی واردااستانبول شده بودند، قبلا مقام های برجسته اسرائیلی گفته بودند اسرائیل اینک هر لحظه ودر هرکجا که صلاح بداند ممکن است به حمله انتقامجویانه متقابل دست بزند. یک مقام اسرائیلی گفت لیبی نیز از این حمله انتقامجویانه مصون نخواهد ماند ، یک گزارش حاکیست۲فلسطینی‌دریازجوئیهای بعمل آمده گفته‌اند که آندو با دستورهائی از مراکزشان در لیبی مبنی برکشتن هرچه‌بیشتر اسرائیلیان وارد استانبول‌شده بودند .

فلسطینی ها در عزای تل زعتر پرچم سیاه برافراشتند

بیت‌المقدس- رویتر - فلسطینی های ساکن کرانه غربی اشغالی رود اردن‌دیروز درحالیکه‌بعلامت سوگواری و عزا پرچم های‌سیاه با خود حمل میکردند و برخی با صدای بلند و بشدت‌می‌گریستند، بخاطر سقوط اردوگاه فلسطینی تل زعتر دست به تظاهرات زدند. صدها تن از ساکنان شهر های تو الکریم و عنبته با پرچم های سیاه در خیابانهای شهر ظاهر شدند . آنها آشکارا می‌گریستند و به سر و صورت خود می‌زدند . بسیاری نیز به علامت عزا و غم از دست رفتن‌تل زعتر جامه برتن دریدند . تظاهرکنندگان با فریاد و صدای‌بلندعلیه سوریه شعار دادند ومکسهای حافظ اسد رئیس جمهوری سوریه را پاره کردند از بالکن بسیاری ازخانه های نابلس بزرگترین شهر کرانه غربی رود اردن پرچم های سیاه آویخته شده بود . در رام‌الله و دیگر شهرها نیز جوانان شهر ضمن رژه و تظاهرات علیه‌سوریه شعار دادند و تصاویر حافظ اسد را پاره کردند .

ساکنان سابق تل‌زعتر از آخرین‌لحظات سخن میگویند

زن فلسطینی : شوهر و ۴ فرزندم را در تل زعتر کشتند

بیروت - خبرگزاری فرانسه - کسانی که در آخرین روز های نبرد تل‌زعتردر این اردوگاه بسر برده‌اند از فجایعی‌کەفالانژ ها پس‌از سقوط دژ فلسطینی ها مرتکب شده‌اند داستانی نقل می کنند .

خانم «صافیاالخطیب» زن ۵۰ ساله که تا آخرین لحظه ساکن تل‌زعتر بود میگوید چریک های فالانژ روز پنجشنبه دو تن از فرزندانم را جلو چشمانم اعدام کردند . فالانژ ها دست های پسرانم را از پشت بسته و آنها را وادار کردند رو به دیوار بایستند پس‌از آن با شلیک گلوله‌ای مغز آنها را داغان کردند .

پیرزن اضافه می کند : همسرم‌با چهار پسرم در جریان نبرد ها کشته شدند دو فرزند دیگرم توانستند از اردوگاه فرار کنند و دو نفر دیگر هنوز در تل‌زعتر به نبرد ادامه میدهند .

ابواحمد یک فلسطینی ۲۷ ساله می گوید «فالانژ ها» کسانی را که احتمال میدادند فلسطینی هستند از دیگران جدا می کردند و بیدرنگ آن را با شلیک گلوله‌ای از پای درمی آوردند .

یکی دیگر از فلسطینی های محاصره شده در تل‌زعتر می گوید تخلیه اردوگاه در وضع فوق‌العاده درهم و برهمی انجام شد زنان و کودکان پابرهنه فرار می کردند و عده‌ای هم سوار کامیون های صلیب سرخ می شدند .

ابواحمد اضافه می‌کندوقتی که از اردوگاه خارج شدم یک راننده تاکسی گفت اگر ۷۰ دلار بمن بدهی تورا نزد خانواده‌ات می برم . من پذیرفتم . سپس راننده بمن گفت اگر به پست بازرسی رسیدیم تو حرف نزن ما در سرراه به چهار پست‌بازرسی برخوردیم‌راننده تاکسی توضیح داد که همه ما سوریه‌ای هستیم و باین ترتیب از سد های فالانژ هاگذشتیم اما در بخش سوریه فالانژها جلو ما را گرفته و هرچه پول نقد داشتیم باضافه جواهرات همسرم را از من گرفتند .اما از آنجا که سعی می کردم به لهجه سوری حرف بزنم مرا آزاد کردند .

الاهرام : امریکا با شرکت فلسطینی‌ها درکنفرانس ژنو موافقت کرد

قاهره - یونایتدپرس- روزنامه نیمه رسمی الاهرام‌امروز گزارش داد که مصر با برداشتن‌نخستین گام عملی برای تضمین شرکت نماینده سازمان آزادی‌بخش‌فلسطین در کنفرانس صلح خاورمیانه در ژنو به پیروزی بزرگی درعرصه دیپلماسی نایل آمده است .

الاهرام نوشته است‌کەکنفرانس ژنو طبق انتظاری گەاکنون‌میرود سال آینده کار خود را از سر خواهد گرفت و درآن سازمان آزادی بخش فلسطین بعنوان‌تنها نماینده قانونی‌مردم‌فلسطین شرکت خواهد کرد .

الاهرام بدون آنکه به ماهیت گام عملی مصر برای تضمین‌شرکت سازمان آزادی بخش فلسطین در کنفرانس ژنو اشاره کندنوشته است‌کەاخیرا تماسهای محرمانه‌ای بین یکی از ابرقدرتها و سازمان آزادی بخش فلسطین برقرار شده که نتایج مثبت و دلگرم کننده‌ای به ارمغان آورده است اشاره الاهرام در اینجا بابرقدرت‌غربی یعنی ایالات متحده آمریکاست .

گرچه واشنگتن طبق گزارش الاهرام از شناسایی عملی سازمان آزادی‌بخش‌فلسطین امتناع میکند ولی باطنا با شرکت این سازمان در کنفرانس ژنو موافق است .

هدف مهاجمین فلسطینی فرودگاه استانبول

مصرف‌کنندگان پپسی‌کولا درگرگان وهشت

بدین وسیله رضایت خود را از آقای احمد مشکین نفررئیس کارخانه پپسی کولای گرگان اعلام میدارد. نامبرده که مدت قریب یکسال به عنوان رئیس کارخانه گرگان منصوب گردیده همواره درجهبود نوع نوشابه و نحوه‌توزیع کوشش نموده خلق‌و خوی خوب وی موجبات رضایت مصرف کنندگان این خطه را فراهم نموده است لذا ازمسئولان کارخانه مرکزی تقاضای تشویق این فرد خدمتگزار به شاخصاء و مردم را داریم .

گرگان : صابر آذر، مدیر هتل میامی‌حسن کفاش زاده ، مدیر هتل‌ژیلامحمد کفاش‌باشی، مدیر رستوران‌گل سرخ‌ماشاءاله کاظمی، غلامحسین آهنی آذری، مدیر شرکت جرجان‌ومسافرخانه توریست ،مدیر هتل سعدی‌قربان پاینده، مدیرهتل حقیقت‌بشیری، مدیر کاباره فرید ثنائی ، مدیر هتل ویلا نیاکان ، مدیر رستوران‌گل سرخ‌ماشاءاله کاظمی، غلامحسین آهنی آذری، مدیر شرکت جرجان‌ومسافرخانه چلوکبابی عدالت،مدیر رستوران مرسائی ، مدیرچلوکبابی‌شمال.

«فهرست بهای واحد کار های ساختمانی انتشار یافت »

علاقمندان می‌توانند بەشرکت تعاونی و مصرف وخدمات کارکنان سازمان برنامه وبودجه واقع درخیابان‌هدایت‌خیابان علائی کوچه شرف‌شامی پلاک ۵۵ مراجعه ونشریه فوق را خریداری نمایند.

شرکت تعاونی مصرف وخدمات کارکنان سازمان برنامه و بودجه

بذرچمن فوتبال

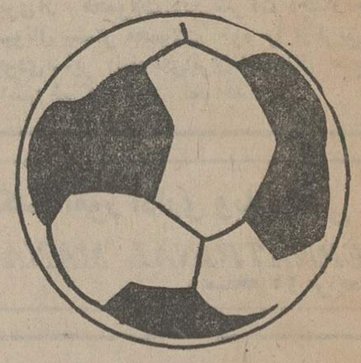

barenza sport

محصول کمپانی (بارنبروک) هلند

بذر چمن (بارنزا اسپورت) مخلوطی است از بذر معروف "پوآبارون" و بذرهای‌مقاوم دیگر که اختصاصا "برای‌زمینهای ورزشی و ایجاد چمنهای پردوام و مقاوم تهیه شده است. "بارنزا اسپورت" درکیسه‌های کاغذی سبزرنگ ۲۵ کیلوئی مخصوص‌کمپانی بارن بروک هلند که روی آن نقش‌توپ‌فوتبال چاپ شده عرضه میشود تا از بذرهای متفرقه و معمولی‌متمایز باشد .

برای‌کسب اطلاعات‌بیشتر بنمایندگی کمپانی‌بارن‌بروک هلند تلفن ۶۴۸۸۹۱ و ۶۴۴۰۱۱ با بەفروشندگان معتبر بذر و لوازم کشاورزی در تهران و شهرستانها مراجعه فرمائید .

نقد ادبی

تالیف :

دکتر عبدالحسین زرین‌کوب

در دو جلد

منتشر شد

مؤسسه انتشارات امیرکبیر

تجدید آگهی مناقصه

شماره ۱۲ر۳۳ر۵۲ر۱۴۰۱

تاریخ ۱۲ر۵ر۳۵ ۲۵۳۵ (نوبت دوم)

بگان آمادگاه کرمانشاه جهت مصرف یك قلم:

۱- گوشت گوسفند نیازمندی را طبق‌شرایط ومشخصات معامله تحویل هر پادگان های کرمانشاه و بیستون‌ازطریق مناقصه خریداری مینماید.

پیشنهاد دهندگان میتوانند بامراجعه به آمادگاه کرمانشاه و ملاحظه مشخصات اجناس و دریافت برگ‌شرایط و مشخصات معامله پیشنهاد خودرا طبق مفاد مندرجهد شرایط معامله تنظیم‌وتاساعت ۹صبح روز ۲ر۶ر۳۵ به قسمت پیمان های آمادگاه تسلیم نمایند.

بگان مناقصه گذار -آمادگاه کرمانشاه

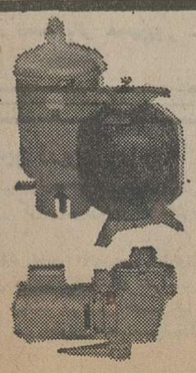

تصفیه استخر وشوفاژ

شرکت آب روشن .

نقد و اقساط

تلفن ۸۲۴۰۵۷۹ - ۸۳۲۴۰۳

ZAEGEL-HELD

دیگ شوفاژ هلد

ساخت فرانسه

بموتورخانه احتیاج ندارد

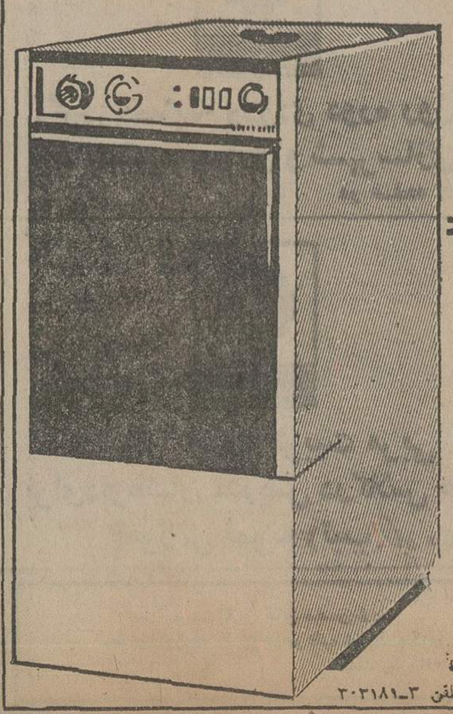

★ اتوماتیک واستینلس استیل (زنگنزن) .
★ کلیه وسائل موتورخانه در داخل محفظه دیگ قرار گرفته است .
★ جای‌گیری بسیارکم‌واحتیاج به موتورخانه ویژه ندارد .
★ دراشپزخانه‌یا هرمحل‌دیگر قابل نصب واستفاده است .

● دیگهای شوفاژ هلد در دو نوع با قدرت های حرارتی ۲۸۰۰۰ و ۳۵۰۰۰ کیلوکالری در ساعت آماده فروش و تحویل است . نماینده انحصاری :

شرکت سهامی متارول

خیابان سپه میدان موزه پاساژپاستان تلفن ۳-۳۰۳۱۸۱

اخبار داخلی

طرح یکسان کردن حقوق صدهزار کارمند بازنشسته

طرح متناسب کردن حقوق یکصد هزار نفر از کارمندان بازنشسته دولت با یکدیگر در کمیته حزبی بررسی مسائل اداری و قوانین استخدامی تهیه و برای تائید به سازمان امور اداری و استخدامی کشور ارسال شد.

در این طرح پیشنهاد شده است که‌حقوق کارمندان بازنشسته قبل از اجرای‌قانون استخدام کشوری در سال ۲۵۲۵ و کارمندان بازنشسته بعد از اجرای مرحله دوم قانون استخدام کشوری با درنظر گرفتن بالاترین مشاغل دولتی که داشته‌اند یکسان شود. درحال حاضرکارمندان بازنشسته دولت درسه‌وضعیت مختلف قرار گرفته‌اند، گروهی ازاین کارمندان قبل ازتصویب قانون استخدام کشوری در سال ۲۵۲۵ بازنشسته شده‌اند و گروهی دیگر بعدازتصویب این قانون و اجرای مرحله اول ان بازنشسته گردیده‌اند و گروسوم نیز بازنشستگانی هستند که پس‌از اجرای‌مرحله دوم قانون استخدام کشوری و قرارگرفتن در گروه قطعی استخدامی بازنشسته شده‌اند.

برای اجرای مرحله اول قانون استخدام کشوری هفت گروه استخدامی درنظر گرفته شد و کلیه‌کارمندان رسمی دولت برای تعیین حقوقشان بطور موقت در یکی از گروه های هفتگانه قرار گرفتند و حکم موقت برای آنان‌صادر شد.

عامل تعیین گروه موقت هریک از کارمندان رسمی دولت مدرک تحصیلی درنظر گرفته شد و پایه استخدامی آنان در گروه مربوط با احتساب کلیه سنوات خدمت رسمی به ازاء هر دو سال‌یک پایه تعیین شد.

بدین ترتیب کارمندان‌دولت براساس مدارک تحصیلی‌خود در هریک از گروههای‌هفتگانه استخدامی قرار گرفتند . در اجرای مرحله دوم قانون استخدام کشوری با وجود انکه داشتن مدرک تحصیلی در شرایط احراز هر یک از مشاغل دولتی قید شده است، ولی کلیه‌کارمندان دولت‌بدون درنظرگرفتن شرایط احراز در هرپستی که متصدی آن‌بودند ابقاء شدند و حکم مرحله دوم برای انان صادر شد.

اختلاف سیستم اجرائی مرحله اول قانون استخدام با مرحله دوم آن سبب ایجاد اختلاف بین حقوق کارمندان بازنشسته قبل وبعد ازاجرای ان‌وهمچنین اختلاف باحقوق کارمندانی که قبل از تصویب قانون استخدام کشوری بازنشسته شده‌اند گردیده است .

کمیته حزبی در طرح خود برای یکسان کردن حقوق بازنشستگان بایکدیگر پیشنهاد کرده است، بالاترین شغل کارمندانی که قبل از اجرای قانون استخدام کشوری در سال ۲۵۲۵ بازنشسته شده‌اند و همچنین کارمندانی که بعد از اجرای مرحله اول قانون استخدام بازنشسته گردیده‌اند با مشاغل مشابه آندسته از کارمندانی که بعد از اجرای مرحله دوم قانون بازنشسته شده‌اند تطبیق داده شود و حقوقشان با یکدیگر برابر کرد.

در صورت تصویب توصیه‌سمینار بررسی مسائل درمانی

محل خدمت پزشکان هر۶ ماه یکبار تغییر میکند

محل خدمت پزشکان هر۶ ماه یکبار تغییر می‌کند و کارگران بازنشسته ، ازکارافتادگان ومستمری بگیران کارگر متوفای سازمان تامین اجتماعی از سیستم درمان مستقیم و غیر مستقیم استفده میکنند .

سمینار بررسی مسائل درمانی کارگران بکار خود خاتمه داد ودر قطعنامه‌ای که صادر کرد از وزارت بهداری و به زیستی خواست تا بمنظور تامین رفاه بیمه‌شدگان شهرستانی و رسیدگی به مسائل درمانی آنان یک کمیته‌هم‌آهنگی باشرکت نمایندگان کارگران‌و سازمان‌تامین‌خدمات درمانی‌تشکیل شود.

سمینار همچنین پیشنهاد کرد: برای حداکثر بهره‌گیری از نیروی انسانی کادر پزشکی درامر درمان طرح جدید گردش پزشکان بطور کامل مورد توجه قرارگیرد . براساس طرح مزبور که طرح (وتهینیک) نامیده میشود، پزشک‌مجبور نخواهدبودداًئما دردرمانگاه به درمان بپردازد بلکه هر۶ماه به ۶ ماه جای خود را با پزشکانی که در بیمارستانها خدمت می‌کنند عوض خواهد کرد . سمینار همچنین در موارد زیر توصیه هائی کرده است:

ـ برای ایجاد نظام صحیح‌درامر درمان و کیفیت تجویز و سازمان دادن به کار داروئی وداروخانه‌ها در تنظیم وانتشار فارماکوپه ملی (فرهنگ داروئی) برای کلیه افراد کشور تسریع شود تابیمه‌شدگان بتوانند ازآن استفاده کنند . برای اجتناب از اشغال تختهای فعال بیمارستان‌نیز‌مراکزی جهت نگهداری از بیماران معلولین ، واز کارافتادگان،سالخوردگان . بیماران غیرقابل علاج و نوزادان و کودکان عقب‌افتاده ایجاد شود.

ـ سازمان تامین خدمات‌درمانی درنقاط مختلف مرکز و سطح استانها و شهرستانها ایجاد شود.

ـ در جهت رفاه بازنشستگان واز کارافتادگان و خانواده بیمه شده متوفی که مستمری بگیر سازمان تامین اجتماعی هستند توصیه می شود که در اختیار سیستم درمان مستقیم یاغیر مستقیم مانند سایر بیمه‌شدگان مخیر باشند .

چند خیابان‌قدیمی تهران توسعه داده میشود

براساس‌طرحی که‌هم‌اکنون در شهرداری تحت بررسی است، چند خیابان اصلی و قدیمی تهران ، توسعه داده می‌شود .

به گفته یکی از مقام‌های آگاه ، با امتداد و تعریض خیابانهای‌بوذرجمهری، گوته، شاه،روزولت‌جنوبی،ایرانشهر و چند خیابان دیگر راه‌عبور و مرور اتومبیل‌های مرکز تهران گشوده میشود و از این راه به‌ترافیک پایتخت‌بیش از پیش کمک خواهد شد.

از چندی قبل شهرداری با خرید زمین‌های بایر و ساختمان های قدیمی درچند خیابان ، کار تعریض و امتداد خیابانهای بن‌بست و پرپیچ و خم تهران را شروع کرد. اما از آنجا که خرید این املاک و پرداخت تاوان ملک ، به صاحبان اینگونه اراضی ، اختصاص بودجه گزافی‌را به خود ایجاب میکرد شهرداری پایتخت هرچندگاه یکبار با تامین بودجه لازم برای اینکار و پس از مطالعه طرحها و بررسی ، امتداد و تعریض چند خیابان‌را آغاز میکند . از همین‌روی بدنبال یک مطالعه وسیع شهرداری با خرید زمین‌های باغشاه و با امتداد ان تا میدان سپاه دانش قصددارد مسئله‌ترافیک درمنطقه غرب را پس ازسالها بهبود بخشد.

بعلت کمبود متخصص تعمیر اتومبیل

یکسوم ظرفیت کارخانه‌های اتومبیلسازی به تولید لوازم یدکی اختصاص یافت

۳۰ درصد از تولید کارخانه‌های اتومبیل سازی داخلی به تولید لوازم ووسایل یدکی اختصاص یافت . کمبود نیروی انسانی در بخش تعمیرات اعم از تعمیرات لوازم ووسایل خانگی و بویژه اتومبیل ، سبب شده که تقاضا برای قطعاتی نظیر گلگیر وسایر قطعات بدنه‌اتومبیل افزایش‌یابد، چون اکثر تعمیرگاه ها به علت کمبود کادر ، از تعمیرات جزئی گلگیر وسایر قطعات بدنه‌اتومبیل خودداری می‌کنند و بجای این نوع تعمیرات که باکمی صرف وقت و صافکاری انجام پذیر است، قطعات مذکور را تعویض می‌کنند۔ بهمین‌جهت تقاضا برای قطعات و لوازم یدکی بیشتر از سابق استو کارخانجات‌اتومبیل سازی‌هم ناگزیرندکه این افزایش تقاضارابا اختصاص دادن‌بخشی ازتولید تامین کنند .

کمبود نیروی انسانی درهمه سطوح بویژه‌تعمیرگاه های‌لوازم وسایل خانگی‌و اتومبیل ازسایر بخش‌ها محسوس‌تر و چشمگیر تر است. در سال جاری جمع تولید اتومبیل‌درداخل واتومبیل های وارداتی حدود ۱۷۰هزار دستگاه برآورد شده است و چنانچه برای هر ۱۰ اتومبیل جدید که وارد بازار مصرفمی‌شود بیک نفر مکانیک و تعمیرکار تازه احتیاج باشد، جمعاًدر سال جاری به ۱۷ هزار کارگر تازه اتومبیل نیاز خواهد بود، که تامین‌آن‌خالی ازاشکال‌نیست

۴۰ دانش‌آموزاستان ساحلی بدون کنکور دانشگاهی شدند

بندرعباس- خبرنگاراطلاعات
۴۰ نفر ازدانش‌آموزان استان ساحلی که معدل دیپلم آنان بالای ۱۴ است بدون شرکت درکنکور برای ادامه تحصیلات به مدارس عالی و دانشگاههای مختلف معری شدند .

عبدالحسین داودی‌معاون‌اداره کل آموزش و پرورش استان ساحلی به خبرنگار اطلاعات در بندرعباس گفت : باتوجه‌بامتیازی که‌شاهنشاه‌آریامهر مقررفرموده‌اند برای دانش‌آموزان استان ساحلی درنظر گرفته شود . همه ساله‌چهل نفر ازشاگردان‌ممتازکه‌معدل‌کارنامه آنان بالای ۱۴ باشد بدون کنکور به دانشگاههاومدارس عالی معرفی می‌شوند و بطور رایگان ادامه تحصیل خواهند داد .

اهدای نشان تاج به‌میکلانجلوآنتونیونی

بدنبال برگزاری‌موفقیت‌آمیز برنامه ارائه مجموعه آثار میکلانجلو آنتونیونی‌کارگردان بزرگ ایتالیائی‌و چهره‌سرشناس سینمای معاصر در چهارمین جشنواره جهانی فیلم تهران، به استدعای جشنواره کموزیر فرهنگ و هنر به شرفعرض شاهنشاه‌آریامهررسانید،بخاطر ارزشهای انسانی‌و عاطفی‌آثار این هنرمند یک قطعه نشان «تاج» به وی اعطاء شد.

این نشان و فرمان مربوط به آن که به توشیح شاهنشاه رسیده بود، در روز ۲۵ تیر ماه، طی ضیافتی‌در محل‌اقامت سفیر شاهنشاه آریامهردررم، آقای علینقی انصاری، از طرف ایشان به آنتونیونی اهداء شد.

در این مراسم، که در آن جمعی از هنرمندان ایتالیائی، دبیر کل جشنواره تهران‌و نیز نمایندگان رسانه های جمعی حضور داشتند،آقای سفیرطی نطقی توجه خاص شاهنشاه آریامهر رابه‌هنرمندان درسطح جهانی یاد آورشده، ازنقش سازنده میکلانجلو آنتونیونی در کسب افتخارات بیشتربرای سینمای ایتالیا تجلیل کرده.

آنتونیونی در این مراسم‌که‌در حدود سه ساعت‌بطول‌انجامید بوضوح شادمان و مفتخرمی نمود، و از نماینده سیاسی ایران بخاطر این قدرشناسی صمیمانه تشکر کرد.

بدنبال اعطای نشان «تاج»، به سر چارلزچاپلین،آنتونیونی دومین استاد سینماست که پس ازاجرای‌برنامه‌بزرگداشتش در جشنواره تهران به چنین افتخاری نائل میشود.

بزرگداشت سالروز تاسیس پژوهشهای علمی

بعدازظهر دیروز بمنظور بزرگداشت سالروز تاسیس شورای عالی پژوهشهای علمی کشور ، شورای مرکزی دانشگاهها و موسسات آموزش عالی و سازمان امور دانشجویان کشور مراسم خاصی در وزارت علوم و اموزش عالی برگزار شد.

دراین‌بزرگداشت که بمناسبت تقارن باپنجاهمین سال شاهنشاهی پهلوی برپا شد معاونان، مدیران کل و گروهی از کارمندان وزارت حضور داشتند .

معاون اجرائی و پارلمانی وزارت علوم دراین مراسم ضمن تشریح تاریخچه تاسیس هریک از سازمان های فوق گفت : تشکیل وزارت علوم یکی از ثمرات‌دوران سلطنت دودمان پهلوی است . ایجاد سازمان دانشجویان نیز به دوران سلطنت اعلیحضرت‌رضاشاه کبیر و به تصویب قانون اعزام دانشجو به خارج مربوط میشود که بمرور گسترش یافته است .این سازمان هم‌اکنون علاوه بر اینکه با پنجاه هزار دانشجویان خارج از کشور در ارتباط است نسبت به رفع نیازهای ۱۵۰ هزار نفراز دانشجویان داخل کشور نیز اقدام میکند .

مهندس کارخانجات بین‌المللی سقف‌پوش آندولین جهت‌راهنمائی های‌فنی‌و‌نصب برای مدت‌کوتاهی در ایران خواهد بود .

لیفت تراک اِستیل اِسلینگن ساخت آلمان

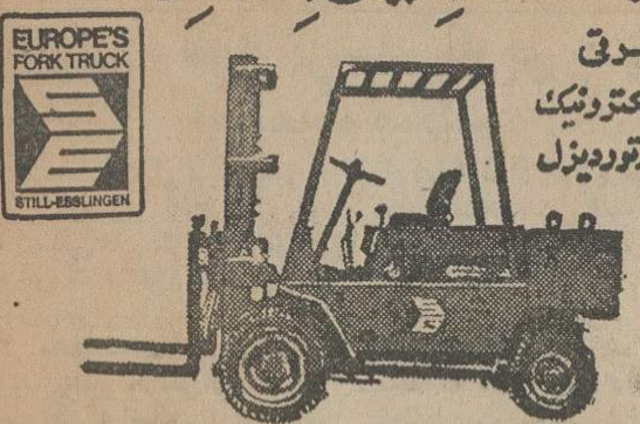

برقی
الکترونیک
موتوردیزل
ظرفیت از ۶۰۰ کیلو الی ۱۵ تن
باموتوردیزل دویتس دوانفجاری اختصاصی بدون دود و موتوردیزل بنز
نماینده‌انحصاری ونه (شرکت سهامی خاص)
خیابان ایزنهاور ۶۴۶ تلفن ۸۴-۸۱-۹۵۰۰

کفش مهپوش
انتخابی از شیکترین مدلهای روز
MAHPOUSH

فروش در تمام فروشگاه‌های کفش

از امشب کاباره کنتیناننتال
بزرگترین وزیباترین شوجهان راتقدیم میکند

تریو ویکتوریا
پلاستیک اکروبات از ایتالیا

آندره
خواننده محبوب اروپا

گروه پرومنز از فرانسه
جالب‌ترین نمایش عروسکی را بروی صحنه میآورد

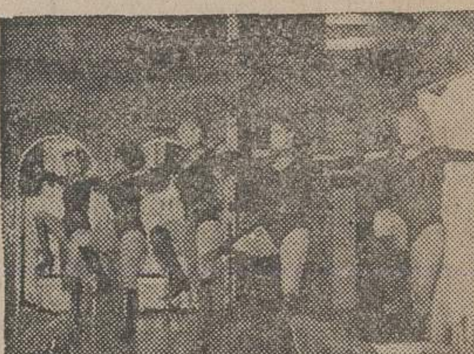

شوبالت په په ازبیوا از اسپانیا

مارنیا شوازرُم

همراه بازیباترین باله هنرمندان کره‌ای و هنرنمائی افسون کننده پائولا

ویلا سپند تلفن رزرو: ۸۹۱۱۸۶

شرکت وست فراست انتخاب شما را تبریک میگوید
وست‌فراست محصول دانمارک
ساخت معظم‌ترین کارخانجات اروپا با ۷۰سال شهرت جهانی

یخچال وست‌فراست	بدون برفک در دومدل بایخ وبدون یخ
فریزر وست‌فراست	با سیستم برودت یکسان تخت و ایستاده درهفت اندازه
یخچال فریزر وست‌فراست	بامجموعه کنترل کننده دردومدل‌وپنج‌رنگ

یخچال وفریزرهای وست‌فراست بااشغال فضای کم ولی حجم زیادمورد پسند هرخانواده ایرانی ـ باسرویس مجهز در سراسر ایران
باخرید یک فریزر وست‌فراست درسال فقط یکبار خریداری نمائید .
نمایشگاه‌مرکزی۔خیابان کاخ‌شمالی بالاتر از بلوار شماره ۵۱
تلفن: ۸۹۰۱۶۴
نمایشگاه‌شماره‌یک‌ـ‌فروشگاه بزرگ ایران سه‌راه‌شاه‌طبقه‌پنجم

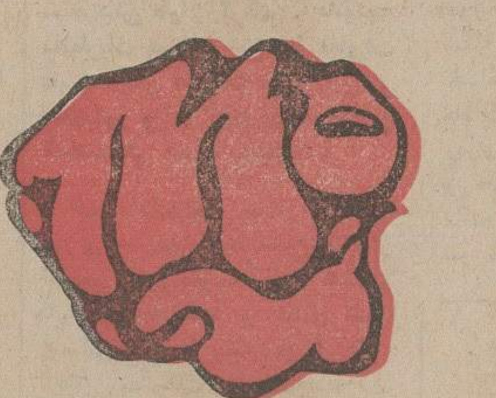

درعایقهای رطوبتی
آیافقط قیمت موردنظرشما است؟
اگر قیمت برای شما مهم است، چرا قیمت ایزولاسیون با ایزوگام را از شرکت پشم شیشه ایران یا نمایندگان ان نمی پرسید؟ و آنرا با قیروگونی مقایسه کنید، خواهید دید ایزوگام باصرفه‌تر است.
- ایزوگام با ضمانت ۵ ساله از یک شرکت معتبر
- ایزوگام با نصب سریع و تمیز توسط کارگران ورزیده
- ایزوگام باقیمت مناسب

سقفی که ایزوگام شده باشدهرگزچکه نخواهدکرد
شرکت سهامی پشم شیشه ایران
راهنمای شما در عایقهای رطوبتی ـ حرارتی ـ برودتی و صوتی

برای کسب اطلاعات بیشترلطفاًباتلفنهای ۶۶۷۵۳۷ ۶۴۸۵۲۱-۶۴۴۳۱۷ خیابان صبای جنوبی شماره ۱۳ و یا با نمایندگان ما در تهران وشهرستانها تماس بگیرید
- شرکت ایران ایزول‌ـ صبای جنوبی شماره ۱۳ تلفن ۶۶۷۵۳۷
- شرکت اینسولـ آیزنهاور شماره ۲۲۸ تلفن ۹۲۸۵۳۷
- سازمان نرخ بنیادـ خیابان شاه شماره ۲۳۳ تلفن ۶۶۲۹۳۲
- دفتر فنی رحمت‌الهی‌ـ بابلسرـ خیابان بلوار جنب شهرداری تلفن ۲۰۲۵

P.2

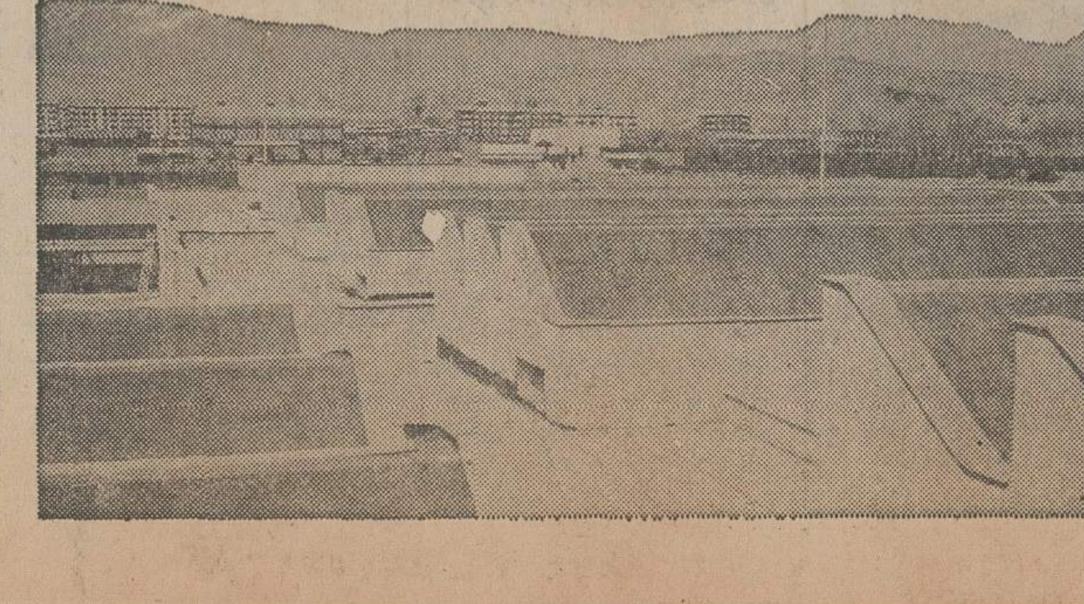

نام گیینگر را بشناسید
GIENGER

شرکت پرایمارک سهامی خاص عرضه میدارد
primark co.
قابل توجه مهندسین مشاور . مهندسین ساختمان
مهندسین آرشیتکت . شرکتهای ساختمانی
آندولین

آندولین سقف پوشی جدید بامشخصات ومزایای استثنائی درمقایسه با محصولات‌مشابه
محکم وقابل انعطاف
سبک
تحویل سریع
صددرصد مقاوم دربرابر نفوذ آب
نصب آسان
سقف پوش آندولین مناسب برای شهرک‌های ساحلی، ویلاها، انبارها، دامداریها، مراکز صنعتی، منازل، مراکزتوریستی، هتل‌ها وبالاخره هرکجا که سقف پوش مورد نیاز باشد
شرکت پرایمارک(سهامی خاص)ـ تهران خیابان تخت جمشید چهارراه سپهبد زاهدی شماره ۲۰۲ صندوق پستی ۱۱۸۷-۱۲ تلفن ۸۹۴۸۵۸
تلگرافی: پرایمارک کو
از تهران ومراکز شهرستانها نماینده فعال پذیرفته میشود
چالوس ـ فروشگاه لاور تلفن ۲۲۶۷
شیراز ـ آقای محمد هادی خلیلی تلفن ۳۴۶۰۰
زاهدان ـ فروشگاه تزئینات قصر خاطره تلفن۶۲۸۲
همدان ـ شرکت معراج تلفن ۴۲۱۷

ایران ۵ هزار پزشک خارجی جدید استخدام میکند

دکتر اسد نیلی آرام معاون امور درمانی وزارت بهداری و به زیستی اعلام کرد : با توجه به این که درحال حاضر فقط چهارده‌هزار پزشک در ایران بکار مشغولند وزارت بهداری و به زیستی طرحی تهیه کرده است که براساس آن برای رفع کمبود کادر درمانی اقدامات سریعی انجام خواهد شد . براساس این طرح سهمیه دعوت پزشکان خارجی به ایران افزایش می‌یابد و بزودی ۵ هزار پزشک خارجی به استخدام ایران درخواهند آمد.

از سوی دیگر سخنگوی وزارت بهداری و بهزیستی اعلام کرد از ادامه کار ۲۷ داروخانه بعلت تخلف از نظام سازمان تامین خدمات درمانی جلوگیری شد .

سخنگوی وزارت بهداری و بهزیستی متذکر شد از این ببعد نه تنها قرارداد سازمان تامین‌خدمت درمانی‌باداروخانه هائی که از نظام این سازمان تخلف کنند فسخ میشود بلکه از ادامه کار آنها نیز جلوگیری خواهد شد .

بدستور وزیر بهداری یک هیئت ۵ نفری مامور بررسی شکایات و گزارشاتی که در مورد تخلفات داروخانه ها رسیده شده است.

بعلت کمبود ، دربازار آزاد

قیمت سیمان به‌تنی پنجهزار ریال رسید

کمبود سیمان در کشور موجب ترقی فوق‌العاده قیمت آن در بازار آزاد شده است . یک مقام مطلع در این زمینه به خبرنگار ما گفت : با اینکه امسال کارخانه های سیمان کمتر دچار نقص فنی شده‌اند و مقدار تولید سیمان کشور نیز بیش از سالهای گذشته است ولی چون‌فعالیت های ساختمانی افزایش یافته است معهذا کمبود سیمان احساس میشود .

وی افزود : از سوی دیگر واردات سیمان نیز در حال حاضر محدود به چند کشور شده است و باین ترتیب قیمت سیمان در بازار آزاد همچنان سیر صعودی دارد و درحال حاضر قیمت به تنی ٤٦۰۰ تا ۵۰۰۰ ریال رسیده است .

قیمت رسمی دولتی سیمان تحویل کارخانه هرتن ۱۸۵۰ ریال میباشد .

زمینه سیمان سفید نیز فوق‌العاده کم است و قیمت آن در بازار آزاد نزدیک به دو برابر قیمت کارخانه است .

این مقام افزود : درسالهای گذشته‌بعلت کمبود کارهای ساختمانی نه تنها احتیاج به واردات سیمان نداشتیم بلکه همه ساله مقدار قابل توجهی سیمان بخارج ازکشور صادر میشد ولی درچند ساله اخیرصادرات سیمان سیر نزولی داشته و به واردات سیمان افزوده شده است .

عفو ۳۰۷ نفر محکوم

بفرمان مطاع مبارک اعلیحضرت همایون شاهنشاه آریامهر بزرگ ارتشتاران بمناسبت بزرگداشت پنجاهمین سال‌شاهنشاهی پهلوی ۳۰۷ نفر دیگر از کسانیکه بعلت ارتکاب جرائم مختلف درداگاه های نظامی محکومیت حاصل نموده‌اند مورد عفو ملوکانه‌قرار گرفتند .

فرمان مطاع مبارک شاهانه جهت اجرا به زندان های‌کشور ابلاغ‌گردید تااین محکومان روز ۲۸ مرداد ماه ، سالروزقیام ملی از زندان آزاد شده باشند .

اعلیحضرتین به تهران بازگشتند

شاهنشاه آریامهر و علیاحضرت شهبانو که به نوشهر سفرکرده بودند مقارن ظهر امروزبتهران مراجعت فرمودند. درفرودگاه مهرآباد وزیر دربار شاهنشاهی رئیس سرای نظامی و ژنرال آجودان شاهنشاه آریامهر ، رئیس دفتر مخصوص شاهنشاهی، معاون کل وزارت دربار از موکب اعلیحضرتین استقبال کردند .

خبرهای کوتاه

افزایش موجودی

بانک‌ملی ایران‌اعلام کرد : موجودی کل حسابهای پس‌انداز این بانک در آخر تیرماه امسال به ۱۱۸میلیارد و ۳۷۱ میلیون ریال رسیده است که نسبت بماه قبل‌بیش از ۲ میلیارد و ۸۰٦ میلیون ریال و نسبت به ماه مشابه سال قبل بیش از ۳٤ میلیارد و ۶۰۰ میلیون ریال افزایش یافته است .

یکطرفه شد

سخنگوی راهنمائی‌ورانندگی تهران اعلام کردکه خیابان روزولت حد فاصل عباس‌آباد تامیدان ۲۵ شهریور ازفردا برای همیشه از شمال‌به‌جنوب یکطرفه خواهد بود .

یکطرفه کردن خیابانهای تهران یکی از برنامه های راهنمائی و رانندگی در جهت بهبود وضع عبورو مرورو‌وسائط نقلیه درپایتخت است .

تشکیل کلوب روتاری

منشور کلوب روتاری‌باختر تهران از جانب دفترروتاری بین‌المللی در زوریخ صادر شد. بدنبال صدور منشور ، در جلسه‌ای که‌با حضورکلیه اعضای کلوب در هتل اوین تشکیل شد، هیات مدیره‌این کلوب برای مدت یکسال بشرح زیر انتخاب شد .

محمود بهبهانیان رئیس . پرویز مجتهدی وخسروامتمادی نواب رئیس . محمود احمدی دبیر، مجید دانشمند خزانه دار. حسین رجالی ، جمشید نبوی، مسعود اخوی و دکتر محمود منصور اعضاء هیات رئیسه .

پایان اردو

اردوی باز آموزی امدادی شیر و خورشید سرخ‌ایران که از شنبه ۱٦ مرداد ماه در مهاباد تشکیل شده بود روز گذشته پایان پذیرفت و امدادگران شش استان‌ویک شهرستان به محل های‌خود مراجعت کردند .

در این اردوگاه که برای هم‌آهنگی آموزش های امدادی تشکیل یافته بود ۵۵۰ امدادگر پسر و دختر با مربیان و سرپرستان‌خود شرکت داشتند.

تشکیل شورای عالی کارآموزی

بامداد امروز شورای عالی کارآموزی به ریاست امیر قاسم معینی وزیر کار و امور اجتماعی تشکیل‌شد. در این جلسه که معاون نیروی انسانی وزارت کار و امور اجتماعی و مدیر عامل صندوق کارآموزی حضور داشتند، در مورد خط‌مشی و سیاست برنامه های‌صندوق کارآموزی تبادل نظر شد .

همچنین معافیت از پرداخت حق کارآموزی ۲۷ کارخانه‌که تحت نظرصندوق کارآموزی اقدام به ایجاد مراکز کارآموزی در جوار کارخانه کرده‌اند طبق مقررات‌قانونی موردتصویب قرار گرفت .

تغییرات وسیع مقررات رانندگی در تهران

از آغاز مهر ماه آینده بر همزمان با آغاز سال تحصیلی، مقررات ترافیک در اغلب خیابان های تهران تغییر خواهد کرد.

راهنمائی و رانندگی تهران از هم‌اکنون مقررات‌جدید را برای جلوگیری‌ازتراکم وسائط نقلیه در آغاز سال تحصیلی جدید تدارک دیده است‌و طبق پیش بینی های انجام شده ، مقررات ترافیک با توجه به تراکم اتومبیل در هر خیابان ، تغییر خواهد کرد .

همچنین پیش‌بینی شده‌است همزمان با آغاز سال تحصیلی بسیاری از خیابان های مهم مرکزی شهرکه‌با بحران‌ترافیک مواجه هستند یکطرفه شود. ازجمله می توان از خیابان های سعدی و فردوسی‌نام‌برد.

راهنمائی و رانندگی درنظر دارد کههمزمان با بهره‌برداری از پل هوائی دروازه دولت خیابان سعدی و فردوسی را در خلاف جهت یکدیگر یکطرفه کند .

اینک بعلت تعطیل مدارس، دانشگاه ها و موسسات آموزش عالی ترافیک تهران و شمیرانات تحمل دارد لیکن با شروع‌سال تحصیلی و هجوم صدها هزار دانش آموز و دانشجو به خیابان ها در یک ساعت‌مشخص بحران ترافیک بازهم مجددا متجلی خواهد شد .

کارشناسان معتقدند کههرچه از مهر ماه سال گذشته تا مهر ماه امسال حجم ۱۲۰ هزار وسیله نقلیه جدید در تهران شماره شده است ، آغاز سال تحصیلی امسال شاهد یک ترافیک بی‌سابقه خواهیم بود.

بقرار اطلاع مقامات راهنمائی و رانندگی از هم‌اکنون سرگرم مطالعه روی چگونگی وضع حرکت اتومبیل ها در خیابان های تهران هستند و بزودی نام خیابان هائی که باید برای تحمل ترافیک اول مهر ماه یکطرفه اعلام شود مشخص خواهد شد .

یکی از فوری ترین راه‌های حل بحران ترافیک امسال تهران بخصوص در آغاز سال تحصیلی ـ به‌عقیده کارشناسان، یکطرفه کردن خیابان ها ودایر کردن سرویس‌های‌منظم حمل‌و نقل برای ادارات و مدارس دولتی و بخش‌خصوصی است.

محروم شدند

۱۲۰ راننده تهرانی بعلت عدم رعایت‌مقررات راهنمائی و رانندگی برای مدت یک ماه تا یکسال از رانندگی محروم شدند .

اسامی ۵۵ نفر از رانندگان در شماره امروز روزنامه منتشر شد و اسامی بقیه محروم شدگان فردا منتشر خواهد شد.

طبق مقررات راهنمایی و رانندگی اگر برای راننده‌ای بعلت ارتکاب تخلفات‌رانندگی ۳۰ نمره منفی در مدت سال منظور شود برای مدت‌یک سال از رانندگی محروم خواهد شد.

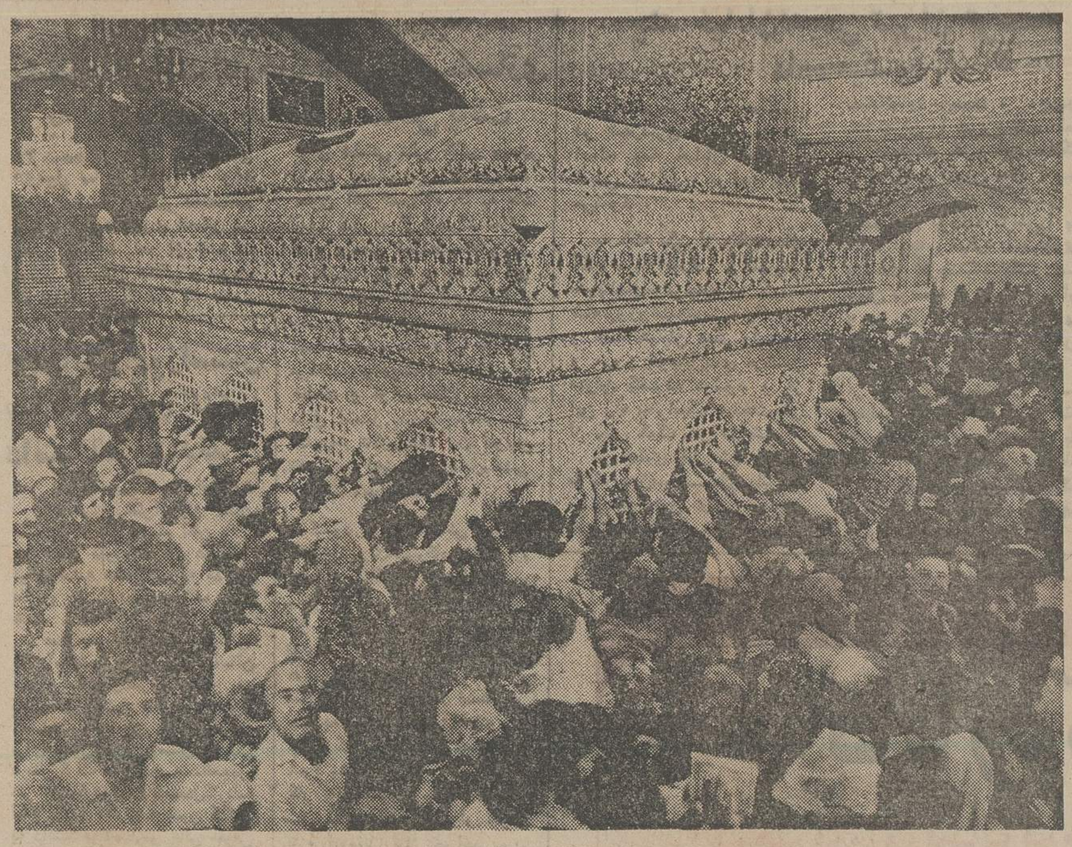

درمناطق مستعد کویری شهرسازی میشود

براساس برنامه‌ای‌که درسازمان حفاظت محیط زیست دردست اجراء است ، مناطق خشک کویری‌ایران‌که‌استعدادسکونت‌داشته باشد احیاء خواهد شد ودرآنها شهرسازی میشود .

در کوششی‌که سازمان مذکور در این راه آغاز کرده ، باتوجه به وضع جغرافیایی مناطق کویری ، آن قسمت از این مناطق که سابقه سکونت‌داشته و احیای مجدد آن امکان‌دارد به واحدمسکونی تبدیل‌خواهد شد.

اولین‌تحقیق پیرامون‌مسکونی کردن منطقه «توران» در کویر نزدیک شهرستان شاهرود آغاز شده است ، بعد از این‌مرحله بتدریج حاشیه‌کویرموردبازدید و بررسی کارشناسان قرار خواهد گرفت .

مجموعه مطالعاتی که کارشناسان حفاظت محیط زیست در این منطقه انجام خواهد داد عبارت است از بررسی و مطالعه در مورد زیست محیطی و نحوه‌فعالیت های اقتصادی بصورتی که‌از نظر زیست محیطی و حفظ اکولوژی بمنطقه آسیبی نرساند.

گزارش سفیر تایوان درمورد برکناری مائو

اخبار خارجی

ناشویل ـ تنسی ـ آسوشیتد پرس ـ «جیمزشن» سفیرتایوان در ایالات متحده دیشب در تنسی آمریکا گفت مائوتسه‌ـ تونگ رهبر چین از کلیه سمت های خود برکنار شده وقدرت رهبریش را ازدست داده‌است.

وی ادعا کرد که کمیته‌مرکزی حزب کمونیست چین تصمیم گرفته است که مائو پارهبران و شخصیت‌های خارجی‌میهمان دولت چین دیدار نکند . سفیر تایوان در واشنگتن گفت‌مائو باآنکه هنوز نفس میکشد اسپر دوروبری های‌خود است و عملا یک آدم‌مرده محسوب می شود.

وی خاطر نشان ساخت پس از مرگ مائو مبارزه قدرت‌که اکنون چند سالی است در چین جریان دارد بشدت‌فشرده ترخواهد شد . و پس از درگذشت مائو اغتشاش و آشوب سیاسی شدیدی درچین ظهور خواهد کرد وحتی می‌توان وقوع یک جنگ خانگی را نیز پیش بینی کرد.

سفینه‌امریکا در مریخ موجود زنده کشف نکرد

پاسادنا ـ آسوشیتدپرس ـ دانشمندان امریکاکه‌درآزمایشگاه پاسادنا کارمیکنند دیروز اعلام کردند که آزمایشهای انجام‌شده در آزمایشگاه خود کار سفینه فضایی وایکینگ اول در کره مریخی نتایجی ببارنیاورده‌است که با کشف مواد آلی‌درسطح آن سیاره همراه باشد و بهر حال اطلاعاتی که از این آزمایشها بدست آمده است نشان نمیدهد که درکره مریخ اثری از حیات وجود داشته باشد .

با اینحال‌دکتر «کلاوس» یکی از دانشمندان مرکز تحقیقات علمی پاسادنا خاطرنشان کرده که ممکن است در کره مریخ مقادیر بسیار اندکی مواد آلی وجود داشته باشد اما مقدار این مواد به اندازه‌ای اندک است که کشف آنها بوسیله وایکینگ اول امکان‌پذیر نیست به‌این ترتیب دانشمندان‌زیست شناس آمریکایی عقیده دارند که نتایج بدست آمده ازآزمایش های وایکینگ اول لزوما‌بدین معنی نیست که در خاک مریخ هیچ نشانی از حیات وجود ندارد .

جوانی هنگام بالارفتن از کاخ سفید دستگیر شد

واشنگتن خبرگزاری فرانسه‌ـ امروز یک جوان ۲۵ ساله بنام جرالد از نرده های کاخ سفید بالا رفت و هنگام پریدن بداخل کاخ پایش‌به‌تیزی‌نرده‌ها گرفت و زخمی شد ،بلافاصله یکی از نگهبانان کاخ بسراغ‌او رفت و پس از آنکه جوان را بشدت کتک‌زد روانه‌بیمارستان ساخت .

هنگام حادثه پرزیدنت جرالد فورد در «مری‌لند» مشغول گلف‌بازی بود . این چهارمین بار بود که جرالد از نرده ها یکاخ سفید بالا میرفت وی در آخرین بازجوئی گفته بود که میخواهد از پرزیدنت فورد بخواهد پدرش را که باتهام قاچاق هروئین‌به‌ده سال‌زندان محکوم شده است عفو کند.

دهها هزار زائر بمشهدهجوم بردند

از یکشنبه گذشته نیمه شعبان، سالروز ولادت‌حضرت قائم(ع) ـ دهها هزار ایرانی‌که معمولا تعطیلات سالانه خود را به قصد زیارت بارگاه‌حضرت ثامن‌الائمه و در عین حال بهره‌گیری از هوای مطلوب و میوه‌های معروف مشهد دراین شهر میگذرانند ، از اکناف کشور به مشهد هجوم بردند.

اینان در مشهد و ییلاقات خوش‌آب و هوای آن سکنی گزیده‌اند و بسیاری نیز که موفق به اجاره جادر هتل ها و منازل نشده‌اند کناره های خیابان های سبز مشهد را اشغال کرده‌اند .

سفر یکباره این گروه در عین حال حرم مطهر حضرت رضا(ع) را به میزان‌بی‌سابقه‌ای شلوغ کرده است . این عکس که جهانگیر رزمی خبرنگار عکاس روزنامه اطلاعات دو روز پیش از محوطه ضریح مطهر حضرت رضا گرفته ، نشان دهنده‌ازدحام فوق‌العاده مومنین در شهر مقدس مشهد و بارگاه ملک پاسبان حضرت ثامن‌الائمه است .

قیمت ۱٦ هزار کار ساختمانی اعلام شد

قیمت پایه،کارهای ساختمانی برای ۱٦هزار قلم کار ساختمانی ازطرف سازمان برنامه و بودجه بمنظور محاسبه و تعیین شد .

تعیین قیمت های پایه‌درنشریه‌ای که از طرف سازمان برنامه و بودجه انتشار یافت دراختیار صاحبنظران و مقاطعه‌کاران ساختمانی قرار گرفت . باتوجه به‌نظریات دریافتی توسط معاونت فنی سازمان فهرست نهائی این‌کار هاتهیه‌و برای تصویب‌بکمیسیون شاهنشاهی تسلیم میشود .

قیمت های پایه منتشر شده از سوی سازمان برنامه وبودجه‌بر اساس بهای متوسط تمام شده‌هر کار محاسبه شده و شامل تهیه وسائل لازم و تمام هزینه ها ، ازقبیل تدارکات و تجهیزات کارگاهی، افزارکار، دستمزد ها، حمل و نقل مصالح و.... است

در نشریه سازمان برنامه قید شده است که‌هرگاه درحین کارتا قبل‌از تهیه صورت وضعیت‌قطعی پیمانکار ، قیمت پایه اعلام‌گردد، قیمت تعیین شده اساس محاسبه قرار خواهد گرفت و قیمت پایه به نرخ تاریخ‌عقدقرارداد و تعدیل مبنای قیمت قرارخواهد گرفت . پس‌از قطعی شدن قیمت های پایه، کلیه مشاوران و یا ادارات مختلفکه خدماتی نظیر مهندسین مشاور انجام میدهند ، بایدطرح هائی از قبیل راه‌ـ باند فرودگاه و زیرسازی راه آهن و غیره را بنحوی تهیه کنندکه انجام‌عملیات باقیمت های پایه تعیین‌شده‌مطابقت داشته باشدو نیازی به پیش‌بینی اقلام دیگر نباشد .

در جدول تعیین شده نسبت تهیه انواع ملات مرکب باسیمان یاماسه برای کار های ساختمانی، موزائیک سازی ، آجر کاری ، شفته ریزی و طاق‌زنی بطور جداگانه محاسبه شده است . حداقل قیمت‌مربوط به دوغاب ریزی ازقرار متر مکعبی۱۰ ریال و حداکثر قیمت مربوط به ملات ماسه گچ و خاک است از قرار متر مربعی ۱۸٦۰ ریال است.

کویتی‌ها محله‌اعیان نشین لندن را خریدند

لندن ـ یونایتدپرس ـ گروهی از بازرگانان کویتی قسمت بزرگی از یک‌محله مسکونی اعیان نشین لندن را خریداری کردند .

«آندره کنگستون» یکی از شرکای بنگاه بزرگ معاملاتی «الیزفورد» که معمولا معاملات مهم مستغلاتی لندن بوسیله آن صورت میگیرد، درباره‌این‌معامله گفت: ما از معامله‌ای که انجام گرفته بسیار خوشحال هستیم‌و امیدواریم دیگر سرمایه‌داران و بازرگانان معاملات املاک‌نیز برای انجام معاملاتی از این قبیل به‌ما مراجعه کنند .

بنگاه معاملاتی «الیزفورد» طی سالهای اخیر تعداد زیادی از مناطق و خانه های مجلل و گرانقیمت مسکونی مجلل لندن را به اعراب فروخته است و به این ترتیب بیشتر بازرگانان و سرمایه گزاران‌خاورمیانه‌مشتری این آژانس هستند .

در مورد میزان معامله شریک آژانس معاملاتی حاضرنشد‌مطلبی اظهار کند . لکن از قرائن منطقه مسکونی چندین میلیون لیره استرلینگ در جریان بوده است .

به هتل هایت خزر اخطار شد

کارشناسان سازمان حفاظت محیط زیست به مدیریت هتل هایت خزر (بین‌چالوس ومنل‌قو) اخطار کردند. اخطارکارشناسان سازمان مذکور بدنبال کنترل مجاری فاضلاب‌و دستگاه تصفیه فاضلات هتل‌هایت خزرانجام‌شد. سیستم نصب‌شده تصفیه‌فاضلاب فعلی این هتل،با ضوابط قانونی حفاظت محیط زیست وجلوگیری از آلودگی منطقه مغایر است.

علاوه براستان گیلان ، در مناطق آذربایجان‌شرقی‌نیز تعدادی از شهرستانها و مناطق تولید آلودگی محیط زیست تحت نظر قرار گرفته است .

سازمان حفاظت محیط زیست اعلام کرد که بررسیهای‌متخصصان سازمان در آذربایجان شرقی‌در مرحله اول‌متوجه فاضلاب‌پادگان عجب‌شیر ـ فاضلاب شهر مرند ـ فاضلابهای خانگی‌تبریز ـ سراب واردبیل میشود، مسئولین حفاظت محیط زیست از ساکنان مناطق مذکور خواستندکه‌هر چه‌زودتر نسبت به تغییر فاضلاب منطقه خود اقدام کنند.

توضیح مهم درباره ۲۸ هزار روز

ویژه‌نامه ۲۸ هزار روز تاریخ ایران و جهان ضمن ادامه‌داستان راستین مشروطیت ایران و نمایی از کاخهای سلطنتی دورضاخصری، قدیمی‌ترین عکسی که در ایران برداشته شده نیز تقدیم‌خوانندگان گرامی شده است . این عکس به اعتبار نظر کارشناسان مربوط به اواخر سلطنت محمد شاه قاجار است و عکسی است بی‌نظیر و منحصر بفرد .

سپاسگزاری‌می‌کنیم از آقایان: شهباز رزاقخواه (تهران) عباس زاهره (رشت) جمشید جاردولی (ساری) بابک دقیقی ، پرویز امیرکاسبین ، محمدعلی انجاری، فخرالدین نصیری امینی ، بهزاد فدوی اشرفیان ، حسنعلی‌برهان، احمد زرین‌خامه‌وکورس رستمی گوران که با ارسال نامه مسایل تازه‌ای را با ما در میان‌گذاشتند و به مطالبی اساسی اشاره‌کردند. و نیز سپاسگزاری می‌کنیم از دوستانی که زحمت کشیدند و عکس و سند و مطالب تازه‌ای به مرکز پژوهش ارائه کردند و بویژه از آقایان محمدباقر دوایی و دکتر علی اقبالی .

★ لازم به توضیح است که داستان راستین مشروطیت به تناوب در صفحات ضمیمه ۲۸ هزار روز و با استفاده ازاسنادی که بطور اختصاصی در اختیار مرکز پژوهش روزنامه اطلاعات قرار دارد ،ادامه خواهد یافت و همانگونه که ملاحظه کرده‌اید صفحات ضمیمه مجموعه نیز بتدریج منتشر میشود .

● همه روزه از ساعت ٤ تا ۷ بعد از ظهر تلفن ۳۲۸٦۲۷ برای پاسخگوئی به سئوالات خوانندگان درباره مطالب وعکس های مندرج در صفحات ۲۸هزار روز آماده است .

★ تلفن های ۳۲۸٤۰۵ و ۳۲۸۲۸۲ همه روزه از ساعت ۸ صبح تا ۸ شب در موردنحوه رزرو روزنامه به هنگام سفرتان در داخل یا خارج کشور ، تهیه شماره هایی که تاکنون بدست نیاورده‌اید ، کسری احتمالی صفحات یا دیر رسیدن روزنامه بدستتان ، شما را راهنمایی میکند .

آمارگیرانی که اشتباه‌کنند تنبیه میشوند

در مراسم سالروز توشیح فرمان سرشماری عمومی‌نفوس و مسکن‌سال ۲۵۲۵ پیشنهاد شد در سرشماری سال جاری آمارگیرانی که درکار خوداشتباه می کنند تنبیه‌و آمارگیرانی که نتیجه کارشان صحیح است تشویق گردند .

بعداز ظهر دیروز بمناسبت سالروز توشیح‌فرمان سرشماری عمومی کشور مراسمی باحضور دکتر فیروزتوفیق معاون‌سازمان برنامه و بودجه و رئیس مرکز آمار ایران وجمعی ازاستادان دانشگاه و مدیران مرکز آمار در محل این مرکز انجام شد .

در آغازاین مراسم عباسقلی خواجه‌نوری استاد دانشگاه ضمن اشاره به تاریخچه آمار در ایران و اهمیت علم آمار ، برای بهبود و رفع مشکلات آماری در ایران گفت :

در وزارتخانه ها و سازمان های دولتی و غیردولتی باید به مسائل آماری توجه بسیار شود و افراد و محققان که بهیچوجه معتقد به استفاده از علم آمار نمی باشند درتحقیقات خود از آمار استفاده کنند . وی تاکید کرد که برای آمارگیر و کارشناس آمار باید شخصیت و ارزش بیشتری قائل شد و همچنین یک ضمانت اجرائی برای کار آمارگیران لازم است تا آمارگیرانی که در کار خود اشتباه کرده‌اندتنبیه‌و آمارگیرانی که نتیجه کارشان صحیح است تشویق گردند .

طبق دستورالعملی که ازجانب‌حزب‌ابلاغ‌شد

شرط مهم پذیرش داوطلبان صلاحیت اخلاقی واجتماعی است

همزمان با آغاز کاربررسی صلاحیت و شرایط داوطلبان عضودرانجمن های‌دموکراتیک وسیله هیاتهای بررسی حزب، یکبار دیگر از سوی مسئولین حزب رستاخیز ملت ایران اهمیت وظیفه‌ای که اعضاء هیاتهای بررسی در گزینش افراد باصلاحیت برعهده‌دارند طی دستورالعملی یادآور شد.

براساس این یادآوری که به کار تحقیق و رسیدگی به سوابق اخلاقی اجتماعی داوطلبان اشاره دارد شناسائی چهره های واقعی خدمتگزار و مورد علاقه مردم تاکید شده است .

هیاتهای بررسی حزبی کار بررسی کارت های داوطلبی عضویت انجمنها را باحضورنمایندگان فرمانداران، بخشداران و نماینده‌ای از سوی نمایندگان مجلس‌حوزه انتخاباتی آغاز نموده‌اند و هم اکنون کار این بررسی در ۱۷۳ حوزه انتخاباتی ادامه دارد .

هیاتهای بررسی حزب دەروز فرصت دارند تا براساس سه مورد تعیین شده از سوی حزب برای احراز صلاحیت (زمینه فعالیت های‌اجتماعی و محلی ـ زمینه فعالیتهای‌حزبی‌ـ وارزشهای‌محلی‌و خوشنامی) در موردگاندیداهابه‌بررسی‌و تحقیق به پردازند و فرمهای مربوط به‌امتیازات هر یک از کاندیدا هابرای بررسی‌کمیسیون‌های منتخب هیئت اجرائی ارسال دارند .

تشکیل سمینار مروجین مذهبی

ساعت ۹ بامداد امروز ،به مناسبت سالروز صدور فرمان سپاه دین، از سوی سازمان اوقاف سمینار مروجین مذهبی سراسر کشور ، با حضور علما وروحانیون ، معاون نخست‌وزیر وسرپرست سازمان اوقاف‌وجمعی از مقامات این سازمان درشهرک آریامهر، برگزار شد .

دراین جلسه محمد حسین احمدی،معاون نخست‌وزیر و سرپرست سازمان اوقاف ،ضمن سخنانی ، به‌تشریح هدف‌تشکیل این سمینار پرداخت و گفت‌بر پایی این سمینار ، بررسی جوانب مختلف کارتبلیغ ترویج ومشورت در باره کیفیت عمل‌به این وظیفه بزرگ وهمتیابی به هدفهای والاست که از تشکیل جمعیت مروجین مذهبی ، مورد نظر بوده است .

او سپس با اشاره به فرمایشات شاهنشاه آریامهر ، راجع به‌ارتباط اسلام واخلاقیات باخوشبختی فرد و جامعه گفت : همانطور که شاهنشاه هواره فرموده‌اند انقلاب شاه و ملت ، جدا از مسائل‌معنوی‌ومقام‌اسلامی نیست .

از سوی دیگر، به همین‌مناسبت ساعت ۱۱ بامداد امروز محمد حسین احمدی معاون نخست‌وزیر وسرپرست سازمان اوقاف۵۰۰ تن مروجین مذهبی ،درآرامگاه رضا شاه کبیر ، حضوریافتندو باانثار تاج گل‌ادای‌احترام کردند.

ارزش تولیدات‌صنعتی بمرز ۱۲۰۰ میلیارد ریال خواهد رسید

ارزش تولیدات صنعتی کشور در سال جاری از رقم ۱۲۰۰ میلیارد ریال خواهد گذشت . براساس برآورد های مقدماتی کارشناسان این رقم تقریباقطعی بنظر میرسد .

امروز گفته شد : ارزش تولیدات صنعتی کشور درسال قبل از مرز یکهزار میلیاردریال تجاوز کرده است، باین ترتیب رشد ارزش افزوده در بخش صنایع در سال قبل بحدود۲۰ درصد رسید که برگترین رشد بخش‌های تولیدی کشور را دربرمیگیرد .

بانکهای تخصصی و سایر موسسات مالی در طول دو سال گذشته بیش از۷۲ میلیارد ریال وام و اعتبار برای‌توسعه فعالیتها ی‌صنعتی و معدنی‌باین بخش اختصاص داده‌اند.

براساس یک گزارش رسمی در حال حاضر بخش‌خصوصی بیش‌از دوسوم فعالیتهای‌صنعتی کشور را بعهده دارد .

۹ رهگذر کشته شدند

تهران: موتورسیکلت‌سواری بنام شادالله موسوی درخیابان فرسیویا عابری بنام « غلامعلی تازه» بشدت برخورد کرد . در این حادثه عابر جان سپرد . موتور سوار توسط ماموران کلانتری فارمك بازداشت شد .

★ راننده اتومبیل ۹۹٤۲۳ تهران در خیابان مولوی بعد از تصادف باعابری بنام غلامحسین دهقان پور متواری شد . عابر براثر این تصادف کشته شد.

● دو عابر نیز در پارکوی‌ـ تقاطع‌فرخ‌زاد و جاده مخصوص کرج در تصادف‌با اتومبیل کشته شدند که هویت‌آنان‌هنوز اعلام نشده است.

شیراز : طی سه حادثه‌رانندگی در جاده های شیراز ،سه‌رهگذر کشته شدند :«دوشیخان»،هنگام عبور از عرض خیابان ضرغام در برخوردبا اتوبوس شماره۷۷۹۱٤ تهران کشته‌شد،غلامرضا کوهی رایك تاکسی بار بدون شماره‌در جاده سعادت‌آباد زیر گرفت و کشت و اتومبیل شماره ۱۲۳۲۹ تهران ط ، در۷ کیلومتری ایزه خواست بارهگذری بنام کریم حسین آبادی تصادف کرد.

چالوس : یك مینی‌بوس‌در نزدیکی متل‌قو، عابر ۳٤ ساله‌ای بنام ایکائی را زیر گرفت و کشت .

مرزن‌آباد ـ سواری ۵۹۹۳۵ تهران‌ق براننده‌گی عزت‌کیهانی، در ٤۰ کیلومتری مرزن آباد ، رهگذر ۳۸ ساله‌ای‌بنام‌زهرامیرزا سلطانی را زیر گرفت‌و کشت راننده سواری توسط مامورین ژاندارمری مرزن‌آباد دستگیر شد .

رضائیه ـ دیشب فولکس‌واگن شماره ۷۳۳۷٤ تهران الف به رانندگی غلامعلی جوانی هنگام عبور در جاده تبریز ـ رضائیه به علت نامعلومی در ۳۵ کیلو متری رضائیه واژگون شد . در این حادثه دو نفر از سرنشینان آن‌اکرم شعاریان ستاری ۳۱ساله ودختر ٦ ساله‌اش آرزو جوانی کشته شدند و راننده و پسریک ساله‌اش مجروح گردیدند .

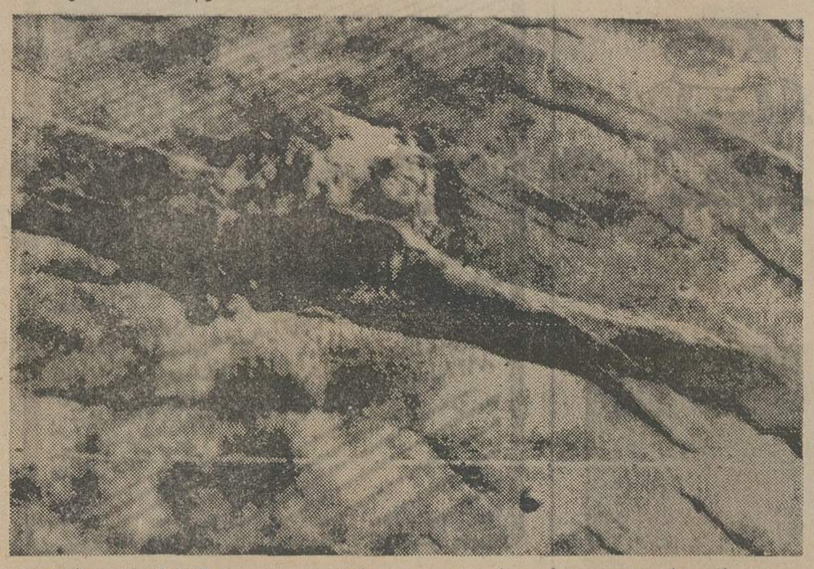

بن عکس را دوربین های‌حساس و پیچیده تلویزیونی در «وایکینگ۲» از منطقه‌ای در مریخ که‌موسوم به آلبا یا«بشقاب سفید» است گرفته است . وسعت این منطقه حدود ٦۵۰۰ کیلومتر است این منطقه از مناطق آتش‌فشانی مریخ است .

دوربین تلویزیونی وایکینگ۲ این‌عکس‌را موقعی که وایکینگ۲ برای یافتن محلی مناسب جهت فرود درسطح مریخ سیاره را دور می‌زد ، در گیرنده خود ضبط‌کرد عکس رادیویی آسوشیتدپرس

گزارش شهود عینی از داخل تل زعتر

در سوک تل زعتر هیچکس اشک نریخت

سقوط اردوگاه تل‌زعتر نقطه عطفی در جنگ‌داخلی لبنان است .

تل‌زعتر که در حومه شرقی بیروت - در داخل قلمروی که آن را «کشور مسیحی» نام داده‌اند قرار گرفته است، از آنجا که درجریان محاصره، «عقب‌جبهه» خودرا ازدست داده و در مدت محاصره (۵۲ روز) مداوما به‌آماج آتش مهاجمان مسیحی دست‌راستی تبدیل شده بود، درواقع راهی برای اجتناب از سقوط کردن بدست محاصره‌کنندگان نداشت.

مسیحیان راستی برای آنکه تل‌زعتر را بصورتی درآورند که دارای کوچکترین ابعاد ممکن گردد صدها نفر از افراد خودشان را در محاصره ۵۲ روزه‌ای که‌خود تحمیل کرده بودند از دست دادند شیوه‌ای که از آن پس بوسیله مسیحیان درپیش‌گرفته شد تاکتیک جنگ فرساینده بود، جنگی که دیگر هدف‌آن تصرف کردن اراضی بیشتر بشمار نمیرفت ، بلکه تنها نیت فوری از تمام حملاتی که از آن پس انجام می‌گرفت کشتن هرچه بیشتر فدائیان‌فلسطینی و مسلمانان دست‌چپی ، یعنی مدافعان اردوگاه و تحمیل کردن تسلیم و مصالحه‌برآنان و برسکنه غیرنظامی اردوگاه بود.

نیروهای محافظه‌کاران مسیحی عاقبت به این هدفها رسیده‌اند . منطقه انها از وجود تمام مواضع فلسطینی ها و ترقیخواهان مسلمان لبنانی پاک شده است . آنچه که در سطور بالا بعنوان‌هدف مسیحیان معرفی شده درواقع آرزوئی است که از اوایل سال جاری به بعد محرک‌آنان بوده است . پس از آنکه اردوگاه فلسطینی دیگری بنام «دبایه» (درده کیلومتری‌شمال بیروت) و محله پرجمعیت قرنطینه، (در مخرج شمالی پایتخت) در اغاز سال جاری سقوط کردند ، جنگجویان دست‌راستی اکنون بزرگترین هدفهای خود را با سقوط محله شیعی‌نشین «النباء» و اردوگاه فلسطینی تل‌زعتر تحقق‌یافته می‌یابند .

باوجود سقوط تل‌زعتر نیروهای فلسطینی و مسلمین دست‌چپی لبنان هنوز هم در ناحیه کوهستانی لبنان که قلمرو مسحیان بشمار میرود دارای مواضعی هستند که در ان میان مواضع واقع شده در جبال «سنین» و درناحیه «عینطوره» دارای اهمیت بیشتری‌است .

بامیانجیگری صبری‌الخولی فرستاده اتحادیه عرب به‌لبنان اکنون مذاکرات غیرمستقیمی بین رهبران نهضت مقاومت فلسطین و حزب فالانژیست مسیحیان در جریان است تا وسائلی فراهم‌شود که‌مواضع یادشده بطریق صلح‌آمیز بوسیله فلسطینی‌ها و یاران چپگرای انها تخلیه گردد.

نهضت مقاومت فلسطین پس از تحمل آزمایشهای خردکننده ۱۷ ماه جنگ‌داخلی لبنان که‌مخصوصا باخونریزی وخیمی در سطح رهبران و فعالین نهضت همراه بوده است (بطوریکه صحبت از کشته شدن هزاران نفر از فعالترین اعضای سازمان‌های انقلاب فلسطین درمیان‌است)، و در مواجهه با دشمنی که از مداخله ارتش سوریه در لبنان از اوایل ژوئن گذشته تاکنون فایده‌های عظیم برده است، اکنون طعم شکست بزرگی را می‌چشد که برخی از ناظران سیاسی در ارزیابی آن تا آنجا پیش میروند که به عقیده آنان دیگر هرگز نمیتوان انتظارکمرراست‌کردن نهضت مقاومت فلسطین را داشت.

این نهضت از طرفدیگر از دوماه قبل تاکنون به دادن یک سلسله امتیازها ناگزیر بوده است . به‌تقاضای‌سرگرد عبدالسلام جلود نخست‌وزیر لیبی فلسطینی‌ها پذیرفتند که اسیران‌جنگی‌سوریه راتحویل دهند وحتی بخاطر خسارانی که درجریان‌جنگ برتجهیزات ارتش سوریه وارد کرده بودند غرامت‌بپردازند. سوریه به‌ازای تحصیل این امتیازها تعهد کرد که نیروهایش رادر جنوب لبنان بطرف دره بقاع عقب بکشند ومتقابلا افرادی راکه از فدائیان فلسطینی و از رزمندگان‌مسلمان دست‌چپی اسیر گرفته‌است آزاد کند اما به این تعهد از طرف سوریه وفا نشده است.

سپاهیان سوریه علیرغم تعهدی که‌در میانجیگری‌جلود پذیرفته بودند کماکان‌نیروهای خود را در منطقه «جزین» (تقریبا در ۲۰ کیلومتری شرق صیدا، شهراصلی جنوب‌لبنان) حفظ کرده‌اند .

نقش سرگرد جلود

علاوه براین بطوریکه از محافل‌فلسطینی وترقیخواهان لبنان کسب اطلاع شده، جز چندده نفر از اسیران فدایی فلسطینی و یاران مسلمان لبنانی انها ، سایر یارانشان که به اسارت ارتش سوریه درامده‌اند هنوز هم دراسارت بسر میبرند.

علاوه برپیمان شکنی‌های سوریه فلسطینی‌ها و متحدین لبنانی انها از اهمال‌ها و قصورهائیکه جلود مسئولشان بود نیز اسیب‌ها دیدند

فلسطینی‌هادربرابر پافشاری نخست‌وزیر لیبی قبول کردند که‌مخصوصا به قراردادنوامبر ۱۹۶۹ قاهره (توافقی که‌میان لبنان وفلسطینی‌ها حاصل‌شده بود) احترام بگذارند و این همان قراردادی بود که وقتی رزمندگان فلسطینی و ترقی‌خواهان‌لبنان «بهترین‌روزهای» خودرا درجنگ داخلی لبنان میگذراندند و هنوز سوریه موازنه قدرت‌ها و آرایش مواضع را در این جنگ سراسر به سود مسیحیان دست‌راستی و به نفع خودش و اسرائیل عوض نکرده بود، حاضر نبودند زیر بار قبول ان بروند.

براساس قول و قرارهائی که میانجیگری جلود آفرید ، قرار بود که زیر نظر اتحادیه عرب کمیته‌ای سه‌جانبه مرکب از نمایندگان سوریه، لبنان‌و فلسطینی‌ها بوجود آید وبر اجرای ۶قرارآتش‌بس‌نظارت کند، این‌کمیته هنوزهم‌بوجود نیامده و فلسطینی‌ها شاید بسیار دیر دریافته باشند که وعده ایجاد چنان کمیته‌ای ، یکی دیگر از دسیسه‌های بی‌شمار برای بهره‌بردن از حسن‌نیت آنان و بامباشرت اتحادیه عرب و احتمالا با آگاهی سرگرد جلود بوده است .

روشی که سوریه برای‌وفا نکردن به آن تعهدات بکار برد عبارت از نیرنگی بود که گاه‌بصورت وعده‌قریب‌الوقوع بودن‌یک ترمیم‌کابینه دردمشق تظاهر کرد و گاه به شکل مخالفت دمشق با مشارکت نمایندگان جبهه ترقیخواهان مسلمان‌لبنانی در کمیته سه جانبه کذایی خودنمایی‌نمود. رهبران مسلمانان چپگرای لبنانی در همان وقت دولت سوریه را متهم ساختند که قصدش از این تمهیدات و نیرنگها بدست آوردن فرصت است تا به مسیحیان اجازه دهد که کار تصرف کردن‌محله «النباعه» و اردوگاه تل زعتر را یکسره کنند . تجربه نشان داد که اتهاماتی علیه دولت دمشق عنوان میکردند چندان بی اساس نبوده است. اکنون‌که‌سوریه و مسیحیان لبنانی با سقوط تل‌زعتر به‌هدف‌خود رسیده‌اند، ودرحالیکه سازمان‌آزادیبخش فلسطین بیش‌ازپیش ضعیف شده است، آیا پیدا کردن یک راه‌حل برای بحران لبنان امکان دارد .

بعضی‌ازناظران عقیده دارند که پیروزی یک طرف جنگ داخلی لبنان بر طرف دیگر بخودی خود راه مذاکره را برای حل و فصل مناقشات‌باز میکند. اما برخی دیگر از ناظران معتقدند که جنگ‌لبنان پایان نخواهد یافت مگر آنکه قبل از آنکه نهضت مقاومت فلسطین بکلی ازپا درآمده باشد . در نظر طرفداران فرضیه دوم ، گرچه از ظرفیت جنگی فلسطینی‌ها کاسته‌شده اما قدرت پایداری انان بکلی درهم نشکسته است . به این حساب هر درنگ و وقفه‌ای که در جنگ لبنان پدید آید و نسبتا بطول انجامد به نهضت مقاومت‌فلسطین فرصت خواهد داد که نفس تازه‌کند وقوای خود را برای درگیر شدن درنبردهای‌جدید وآینده ترمیم نماید.

براساس این‌محاسبات باید نتیجه‌گیری کرد که جنگ‌لبنان پس از سقوط تل‌زعتر متوقف نخواهد گردید بلکه تا پایان کار، یعنی‌تازمانیکه موجودیت و قوای سازمان آزادی‌بخش فلسطین تا حد ممکن وابعاد موجود آن دچار ضعف و تحلیل نگردد، تا آن هنگام‌که وضعی کاملا جدید بوجود نیاید که اجازه دهد تا حق وادعای نمایندگی‌مردم‌فلسطین از سازمان آزادیبخش فلسطین سلب شود و این حق به ملک‌حسین‌پادشاه اردن‌واگذار گردد، ادامه خواهد یافت. ازنظر سیاسی در این کار هدف نهائی عبارت از بوجود آوردن شرایطی‌است که‌اجازه دهد تا مالا آنچه که فلسطین نام دارد در شکم فدراسیونی مرکب از اردن وسوریه ادغام شود .

تنها چنین پدیده‌ای است‌که از نظر رهبران اسرائیل و امریکا قابل قبول و اعتماد است .

صدها جسد که تکه‌هایشان بایکدیگر درهم‌آمیخته ، کف خیابانهائی را که از دود و اتش سیاه شده و غالبا جز ویرانه، چیزی از بناهای اطرافشان به‌جای نمانده است پوشانده‌اند . گله‌های مگسان سیاه همه‌جا در پروازند و بوی مرگ ، هوای داغ ماه اوت بیروت را اشباع کرده است .

روز جمعه هیچکس برای گریستن در سوک مردگان تل زعتر وجود نداشت . صدها مسیحی که درمیان ویرانه‌های دیگوانه و «سین‌الفیل» در تکاپو بودند برای آمدن به تل زعتر تنها یک هدف‌داشتند که عبارت از غارت و الامرد ریگوماترک شکست‌خوردگان بود. عیدسیاهی‌بود که‌فاتحان بر ویرانه‌های سنگر و منازل شکست‌خوردگان برپا کرده بودند.

افراد خانواده‌های کامل با اتومبیلهای سواری شخصی وبا کامیونها به اردوگاه آمده بودند تا آنچه را که ظن فایده‌ای برآن‌میرفت‌غارت‌کنند. قدم‌های غارتگران‌گاهی ازروی اجسادی عبور میکرد که تازه جان سپرده‌بودند و هنوز از اندامهایشان خون جریان داشت. در اردوگاه تل‌زعتر که ۷۴ جریب زمین را برفراز تپه‌ای در جنوب‌شرقی بیروت دربرگرفته است زمانی بیش‌از ۳۰ هزارفلسطینی ویامسلمانان تهیدست لبنانی‌زندگی میکردند. اما امروز از آن جمعیت ۳۰ هزار نفری تنها چند صدنفر برجای مانده‌اند که هیچکدام نفس نمی‌کشند . مرگ مطلق در تل‌زعتر جای زندگی را گرفته است . هیچ خانه‌ای را درسراسر اردوگاه نمی‌توان یافت که دست‌نخورده مانده باشد. نزدیک به‌دوماه بمباران وتیراندازیها و آتش‌سوزیهای پی‌درپی تمام سقف‌ها را فرو ریخته است.

اجسادی که در مرحله قبل از فنای کامل ، بوسیله کرم‌ها

بقیه در صفحه ۶

در تل‌زعتر دیگر هیچکس نفس نمی‌کشد

صدها جسد تکه پاره و گله های مگس های سیاه تنها باقیمانده تل ۳۰هزار نفری زعتر است

ناقوس های مرگ و ویرانی در تل‌زعتر وسراسرلبنان بصدا درآمده است .

آگهی دعوت مجمع عمومی عادی

مجمع عمومی عادی شرکت‌تعاونی مصرف کارکنان وبازنشسته‌گان گمرک وانحصارات درساعت ۵بعدازظهر روزچهارشنبه دهم شهریورماه ۲۵۳۵ درمحل فروشگاه واقع درانتهای خیابان امیریه تشکیل‌میگردد.

دستور جلسه:

۱- گزارش هیئت‌مدیره و بازرسان پیرامون اقدامات شرکت‌و ترازنامه سال ۲۵۳۴.
۲- تصویب ترازنامه‌سال ۲۵۳۴ وتعیین خط‌مشی شرکت .
۳- انتخاب هفت‌نفر اعضای هیئت‌مدیره و دونفر عضوعلی‌البدل‌برای مدت سه‌سال.
۴- انتخاب سه‌نفر بازرس برای مدت یکسال.
از عموم سهام‌داران‌محترم تقاضا داردبه دردست داشتن دفترچه یابرگ سهم درروزوساعت مقرر در جلسه شرکت فرمایند.

شرکت تعاونی مصرف‌کارکنان وبازنشسته‌گان گمرک وانحصارات

آگهی مزایده

دراجرای تصویب‌نامه ۳۲۰۶-۲۲ر۴ر۲۵۳۵ انجمن شهر اهواز زمین پارکینگ مقابل میدان بارفروشان را از طریق آگهی مزایده به‌اجاره واگذار مینماید.

۱- داوطلبان شرکت‌در مزایده میتوانند حداکثر تا آخر وقت اداری روز ۱۰ شهریور ۲۵۳۵ به‌امور مالی‌شهرداری مراجعه وبرگ شرایط شرکت‌در مزایده را دریافت‌دارند.
۲- داوطلبان شرکت درمزایده باید حداکثر پیشنهادات خودرا تاآخروقت اداری روز ۱۰ر۶ر۳۵ بدفتر شهرداری‌تسلیم ورسید دریافت دارند.
۳- کلیه پیشنهادات واصله درساعت ۵بعدازظهرهمانروز در کمیسیون عالی معاملات بازو قرائت خواهدشد.
۴- سایر شرایط در اوراق شرکت در مزایده قید گردیده است.

احمد اکبری - شهردار اهواز

آگهی مزایده

بانک ملی ایران شش دانگ یک باب خانه بمساحت ۱۳۹ مترمربع‌پلاک شماره ۱۰۳ر۴۷۶۲ بخش ۶ تهران واقع‌در خیابان صفاری کوچه صداقت‌نژاد شماره ۱۲را از طریق مزایده‌بفروش میرساند . داوطلبان خرید میتوانند بامراجعه به اداره ساختمان بانک واقع در خیابان‌روزولت‌مقابل خیابان کریمخان زند و ملاحظه وامضای شرائط معامله و پس‌از بازدید مورد معامله پیشنهاد خرید راتاساعت ۱۴ روز ۱۴ر۶ر۲۵۳۵ به اداره‌ساختمان تسلیم نمایند .

بانک ملی ایران در قبول یارد پیشنهاد همچنین تجدید جلسه مزایده مختار است .

بانک ملی ایران

اطلاعیه بانک‌ملی ایران

بدین وسیله باطلاع عموم‌میرساند کسانیکه برای حفظ اوراق واسناد بهادار و شیاء قیمتی خودشان احتیاج به صندوق امانات دارند. می توانند بشعبه های بانک‌ملی به‌نشانی های زیر مراجعه فرمایند:

شعبه میدان ۲۵ شهریور — خیابان روزولت- مقابل خیابان کریمخان‌زند .

شعبه میدان‌تخت طاووس غربی : — خیابان پهلوی نبش تخت طاووس

شعبه کالج : — خیابان شاهرضا - جنب قرارگاه پلیس تهران

بانک ملی ایران

اجاره‌سالن سرپوشیده‌درجاده آبعلی

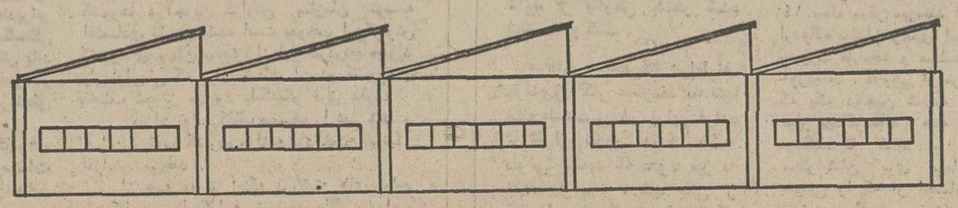

زمینی به مساحت ۱۴۱۲۰ متر بایک سالن‌سرپوشیده‌به مساحت ۸۰۰۰ متر با سقفهای بلند از نوع SHED (قابل‌توسعه) بابرق‌کافی تلفن‌وآب‌ورودی مستقل درجاده آبعلی حوالی سرخه‌حصار اجاره داده میشود . علاقمندان باتلفن ۸۳۹۶۶۰ یامیدان فردوسی‌ابتدای‌سپهبد زاهدی ساختمان کاوه شماره ۱۹ طبقه اول‌تماس حاصل‌نمایند .

آ- ۱۶۹۲۰

تبریکات

جناب آقای پرفسور معتمدی مسئول حزب رستاخیز استان خراسان

انتصاب شایسته وبجای آقای کیوده رئیس آموزش و پرورش جام‌که‌یکی از فرهنگیان شایسته هستند بسمت‌مسئول حزب رستاخیز شهرستان تربت‌جام ازطرف کلیه اعضاء انجمن شهرستان‌وقاطبه اهالی‌این منطقه تبریک وشادباش عرض مینمایم.

رئیس انجمن شهرستان تربت‌جام- غلامعلی رضائیان

جناب آقای هوشنک کاشفی

باکمال خرسندی ارتقاء مقام‌آن جناب راتبریک گفته آرزوی موفقیت هرچه‌بیشتر شما را درراه خدمت به‌شاهنشاه آریامهر و میهن عزیز از خداوند بزرگ‌خواستاریم.

سید مهدی صادقی

جناب آقای جانمحمد آخوندی

انتخاب شایسته جنابعالی رابسمت مسئول حزب‌رستاخیز ملت ایران در گنبدکاوس صمیمانه تبریک عرض نمودمو موفقیت‌جنابعالی را درپیروی از منویات شاهنشاه آریامهر درراه خدمت به‌ملت آرزومندم.

گنبدکاوس-مهندس محمدغراوی

جناب آقای قدرت‌اله صدرائی مدیرکل‌سپاه‌دانش

انتصاب شایسته آقای هژبر جهانمردی سرباز رامستین انقلاب شاهو ملت رابه سمت معاونت فنی دفتر امورسپاهیان دانش به‌آن جناب تبریک‌میگوئیم.

اراک: محمدباقر مروج، مصطفی ابطحی ، پرویز نیازمند، عباس فولادوند.

سرمقاله

جنگ باجنایت؟!

در جنگ دوم جهانی میلیونها انسان به هلاکت رسیدند. توپها، تفنگ‌ها، خمپاره‌ها، مسلسل‌ها در زمین و هوا ودریا میلیونها سرباز را به خاک و خون کشیدند و خروارها بمب که هواپیماهای بمب‌افکن بر شهرها فرو ریختند، صدها هزار غیر نظامی را شرنگ مرگ چشانید. اما اینهمه، آنهنان سهمگین و لرزاننده و نفرت‌آور جلوه نکرد که رفتار وحشیانه گشتاپو در بازداشتگاههای آشویتس و داخائو.

سران نازی در دادگاه «نورنبرگ» برای اتهامات مختلفی که به جنگ و مسائل سیاسی و نظامی مربوط میشد، صحیح یا غلط، پاسخی داشتند و فقط آنجا که از اردوگاههای مرگ و حمام‌های گاز و کوره‌های آدمسوزی سخن به‌میان می‌آمد، احساس شرم میکردند و در پاسخگوئی لال میشدند. حتی با اعدام سردمداران و سرکردگان «رایش سوم» نیز، این ننگ از دامان حزب و حکومت «ناسیونال‌سوسیالیزم» آلمان شسته‌نشد. دنیا هیتلر را فراموش کرد، جنگرافراموش کرد، و ویرانی‌های جنگ ترمیم شد، زخمهای ناشی از جنگ التیام پذیرفت، اما کوره‌های آدمسوزی و حمام‌های گاز و آباژورهایی‌که ازپوست سر زندانیان داخائو و آشویتس و اردوگاههای دیگر ساخته شده بود همچنان بعنوان اسناد یک جنایت فراموش‌ناشدنی‌باقی است و هنوز وجدان بشری را عذاب میدهد.

جنگ، فی‌حد ذاته چیز هولناکی است. چیز زشتی‌است. اما با همه زشتی، با همه شناعت، با همه‌کراهت پرونده‌اش‌از جنایت جداست. هیچ سربازی‌رابخاطر جنگیدن و هیچ‌فرماندهی را به اتهام اینکه در جنگ باعث کشتارو انهدام شده است‌محاکمه نمیکنند. مگرآنکه‌جنگ‌رابهانه‌جنایت‌قراردادهباشد وباکمال‌تاسفه آنچه طی هفته‌های اخیر در «تل‌زعتر» بوقوع پیوست جنگ نبود. جنایتی بود زیر عنوان جنگ و به بهانه جنگ.

درجریان جنگ لبنان، حوادث خیلی تلخ و غم‌انگیزی رخ داد. کشوری که از بسیاری جهات نمونه بود و رشک دیگران را برمی‌انگیخت، مثل یک خانه زیبا و مجلل که طعمه حریقی سخت واقع شود، میان شعله‌های آتش سوخت و خاکستر شد. آن لبنان آباد را که اتفاق اقوال عروس خاورمیانه و پایگاه‌مهم تجارت و بانکداری بشمار می‌آمد، آن بیروت قشنگ و شاد و ثروتمند را که نقطه تلاقی تمدن شرق و غرب محسوب میشد و در دل ربودن از توریست‌های پولدار و خوشگذران رقیب نداشت، به‌آسانی نمیتوان بازسازی‌کرد و حیات دوباره‌بخشید. ولی این جنگ خونین در هرصورت روزی به‌پایان میرسد و دیر یا زود طرفین جنگ دست آشتی در دست همدیگر خواهند گذاشت و بازهم سران گروههای متخاصم در کابینه و پارلمان کنار هم می‌نشینند و ای‌بسا که کینه‌ها را از یاد ببرند و باهم درتجدید حیات اقتصادی و اجتماعی لبنان همکاری کنند.

اما، پرونده‌یی که هرگز بسته نخواهد شدپرونده فجایعی است که از آغاز محاصره تا لحظه سقوط «تل‌زعتر» و سپس یورش بیرحمانه بر این سنگر فرو ریخته روی داد و هیچ‌منطقی نمیتواند آن را توجیه کند.

«تل‌زعتر» امروز دیگر بعنوان یک اردوگاه پناهندگان فلسطینی وجود ندارد. حتی بعنوان یک میدان جنگ و عرصه زدوخورد در گزارشها مطرح نیست.«تل‌زعتر» ازین پس، عنوان یک موزه جنائی خواهد بود که آثار و اسنادیک‌جنایت تمام‌عیار جنگی را منعکس میسازد و سهمگین‌ترین جنبه‌جنگ‌لبنان رابرای نسل‌های آینده بازمیگوید. آیا کسانی که فاجعه «تل‌زعتر» را آفریدند میتوانند «جنگ» را بهانه‌یی برای گریختن از اتهام و مکافات قرار دهند؟

تفسیر سیاسی

جنگ رودزیا و موزامبیك

جنگ‌پنهانی که‌ازشش‌ماه قبل بین رودزیاو موزامبیك درگیر شده روز هشتم اوت‌باحمله نیروهای مسلح سالیسبوری بیك پایگاه چریکی در داخل مرزهای موزامبیك وارد مرحله تازه‌ای شد.

رژیم یان‌اسمیت ادعامیکندکه نیروهای رودزیا دراین‌حمله‌پیروزی درخشانی بدست آورده بیش‌از سیصدنفر از چریکها وسی سرباز «فره‌لیمو» وده‌نفر غیرنظامی رابخاك هلاکت افکنده‌اند.

موقعیت این حمله نشان میدهدکه رژیم نژادپرست رودزیا از مدتها قبل مقدمات عملیات رافراهم ساختهو نیروهای مهاجم ازشتیبانی هوائی کامل‌برخورداربوده‌اند.

اما موزامبیك نیز درداذن پاسخ‌باین‌حمله درنك نکردو«اومتالی» سومین شهر رودزیا درنزدیکی مرزبامداد روزچهارشنبه زیر آتش خمپاره‌اندازهای سنگین قرار گرفت و چندین‌خانه‌بشدت‌آسیب دید. سی گلوله خمپاره اندازکه‌ازآنسوی مرز شلیك شد دامنه جنگ‌را به‌حومه اعیان‌نشین‌قلب رودزیای سفیدپوست کشانید.

بدنبال این‌گلوله‌باران سالیسبوری اعلام‌داشت «حق» یك‌عملیات نظامی واقعی رادریکی ازمناطق مرزی‌موزامبیك که‌چهار هزارجنگجوی جنبش آزادی‌بخش «زیمبابوه» در‌آن گردآمده‌اند برای خودمحفوظ میدارد.

دراعلامیه‌ای‌که بدنبال خبرحوادث درسالیسبوری انتشار یافت گفته میشود:«رودزیا که‌از هرگونه نفوذو نیروی تعدیل کننده‌دنیای خارج محروم است جزآنکه‌برای حفظ منافع خود کانونهای‌تروریستی راکه‌در مرزهای کشوربوجود آمده درهم کوبد چاره‌دیگری نداشته است بویژه آنکه ارتش موزامبیك آشکارا درعملیات چریکی‌افریقا در رودزیا شرکت میکند.

باین ترتیب یان‌اسمیت دربرابر عملیات موفقیت‌آمیز چریکها که‌از بهارگذشته آغازشده بجای‌آنکه جنبه‌دفاعی پیش گیرد راه حمله به‌مراکز چریکی را انتخاب کرده‌است.

موضوع کاملاروشن‌است، تلاش کیسینجر که‌میخواست باوادن وعده تضمین منافع‌سفیدپوستان اروپائیهای رودزیا رابه‌مذاکره با اکثریت سیاه‌پوست وادارکند کاملاشکست خوردوواکنون احتمال شروع چنین مذاکراتی ازهروقت دیگر ضعیف‌تراست.

«نکومو» که‌درگذشته از سوی افریقائیها بایان‌اسمیت مذاکره میکرد اکنون کاملاکنارفته وسایر رهبران سیاه پوست رودزیا حتی حاضر نیستند کلمه «مذاکره» بایان‌اسمیت را بشنوند و سازمان وحدت افریقا از پشتیبانی و حمایت پرزیدنت ماچل رهبر موزامبیك از چریکهای «زیمبابوه» سپاسگزاری میکند.

مسکوپکن برسرپشتیبانی از سیاهپوستان بایکدیگر برقابت پرداخته‌اند.

درپرتوریا رژیم نژادپرست افریقای جنوبی ازاین‌که برخورد های مسلحانه باین سرعت درنزدیکی های مرزهای آن‌کشور گسترش پیدا میکند بیش‌از پیش مضطرب ووحشت زده شده‌است.

یان‌اسمیت به‌غلط دچاراین‌اشتباه شده‌است‌که بایك حمله ناگهانی میتواند روحیه اروپائیها راکه‌میخواهند هرچه زودتر ازبهشت افریقاکه میرودبه‌یك جهنم واقعی تبدیل‌شود خارج شوند تقویت کند. شاید هم یان‌اسمیت خواسته باشد بااین حمله بافریقای جنوبی که‌از پشتیبانی آن برخوردار است نشان بدهدکه اگررژیم‌پرتوریا بدون‌قیدوشرط به کمك سالیسبوری نشتابد درگیری یك‌جنك‌بزرك دراین‌قسمت افریقا اجتناب ناپذیر خواهدبود.

یان‌اسمیت که‌بدست خود رودزیا را در انزوای کامل‌قرار داده ظاهرا هنوز به عواقب‌وخیم‌اقداماتش درجنوب افریقا آگاه نیست.

حقیقت این‌است‌که برخلاف ادعای یان‌اسمیت هیچگونه دلیلی‌در دست نیست که‌بتوان گفت موزامبیك‌دربرابررودزیا بزانو درآمده‌است. بلکه برعکس حملات هوائی رودزیا‌که‌از روز چهارشنبه پس‌ازگلوله باران «اوم‌تالی» توسط چریکها ازسرگرفته شده موقع پرزیدنت ماچل وسازمان «فره‌لیمو» راکه ازپشتیبانی‌متحدان افریقائی و غیر افریقائی برخوردارندبیش‌از پیش تحکیم خواهدکرد.

حتی پس‌از حمله هوابرد اسرائیل به فرودگاه «آنته‌به» موقع کشورهای افریقائی تضعیف نشدهو تصوراین‌که نیروهای رودزیا بتوانند «مایوتو» رااشغال کنند اندیشه باطلی بیش نیست.

ماجرای سفیدپوستان رودزیا که‌ازسال ١٩٦٥ با اعلام یکطرفه استقلال این‌سرزمین آغاز شد ممکن‌است برای رژیم‌سالیسبوری بسیار گران تمام شود. چه‌پس از «درسی» که‌یان‌اسمیت بقول خودش به موزامبیك داد ممکن است افریقائیها به یك جنك‌آشکار علیه‌رژیم نژادپرست رودزیادست بزنند.

از: المصور

١٠هزار مرد جنگی مسلمان درکنار فلسطینی‌ها

نیروهای حافظ صلح عرب با زرهپوشهای خود و توپخانه های خود توانستند محل تمرکزخودرا در منطقه فرودگاه بیروت ترك گفته و به «خط/ سبز» که‌در باره آن بافرماندهی «جبهه کفور» برهبری پرزیدنت سلیمان‌فرنجیه توافق کردهو منطقه بیطرفی را میان شمال‌و شرق بیروت‌تشکیل میدهد و هیچیك‌ازاطراف متخاصم حق تیراندازی در آنرا ندارند بروند.

نیرو های عربی بفرماندهی سرلشکر مصری محمد حسن‌غنیم ولایب او سرتیپ سودانی عبدالماجد خلیل طرح گسترش نیروهای عربی را در اطراف خط سبز پیدیزی کردندو نیرو های خودرا روزانه تقسیم کردند.

ولی شلیك توپخانه متوقف‌نشد و در چند نقطه از خط سبزآتش زبانه کشید و تعدادی‌ازسربازان سوری و سودانی ولیبی زخمی شدند.

اگر ابتکار عمل افسران‌نیرو های عربی نبود، امکان برخورد میان لبنانیها و نیرو های عربی بسیار زیاد بودولی سربازان‌نیرو های عربی به توصیه افسران خود از نشان دادن عکس‌العمل در برابر تیراندازی لبنانیها خودداری کردند.

برای تهیه گزارش خودبه‌ستاد فرماندهی نیروهای عربی که با فرماندهی های نیروهای رهائی - بخش عربی لبنان بفرماندهی‌احمد الخطیب و فرماندهی فتح و فرماندهی جبهه کفور که سرهنگ جورج‌حنا نمایندگی‌آنرادرشورای فرماندهی نیرو های حافظ صلح عرب بعهده دارد، هماهنگی کاملی برقرار کرده رفتیم.

فرماندهی نظامی غرب سعی دارد در بیروت ویران شده و محله های آتش گرفته آن‌امنیت برقرار کند و دراین راه‌فرماندهی های نیرو های ملی برهبری‌کمال جنبلاط باآن همکاری دارد. آنها گروه های امنیتی بگونه پلیس تشکیل دادندو این گروه ها توانستند فعالیت خرابکاران و دزدان را که مدتی از آشوب لبنان استفاده کردهو خانه هاو مغازه های مردم را چپاول کردند تارومار سازند.

مسئول کیست

مردم لبنان، مسئولیت‌جنایت هائی راکه در لبنان صورت‌گرفته بعهده نیروهای «صاعقه» سوریه که‌با اسم فدائیان‌فلسطین فعالیت میکنند و همچنین بعهده واحد های لیبی که زیر نظر واحدهای سوریه هستند میاندازند.

سرتیپ عبدالماجد خلیل‌نماینده سودان و نایب فرمانده کل‌نیرو های حافظ صلح عرب گفت:

«شورای فرماندهی نیرو های ماطبق طرحی کار میکنند که‌همه روزه و حتی هر ساعت عوض‌می شودو این روش نظامی باروشی که ارتشهای دیگر اجرا میکنند فرق‌دارد.

چهار هفته گذشته، شبیه صحنه شطرنج بودو نیرو های عربی‌شرکت کننده در نیروهای حافظ صلح بگونه مهره های شطرنج ظرف حداقل یکساعت‌از این‌خانه به آن‌خانه حرکت می کنند تا مانع گشودن آتش از طرف اطراف متخاصم گردند.

نیروهای سوریه از چندمنطقه در جنوب‌لبنان عقب‌نشینی کردند و نیروهای سودانی و لیبی جای آنها راگرفتند. نیروهای‌سعودی هم بر قلب بیروت تسلط یافتند. البته به‌این نیروها دستور داده شده‌است که‌ازتیراندازی‌خودداری کنندو بهمین جهت آنها رانیرو های صلح‌نامیده‌اند.

موقعی‌که سربازان عرب از فرودگاه بیروت خارج شدند به طرف‌آنها تیراندازی شدوده‌ای از آنها کشته شدند. این تیر- اندازی در صیدا وصور وروستای «جزین» روستای کمیل شمعون صورت گرفت. درآنجا تعداد زیادی تانك و موشك های ضد زرهی سوریه مشاهده شد که بلافاصله بدستور دمشق عقب - نشینی کردند.

این‌ماجرا اثرزیادی درمحدود ساختن فعالیت آتش فالانژیست ها وجبهه های دست چپی داشت. همانگونه که‌دربالا اشاره رفت فرماندهی نیرو های عربی با فرماندهی فتحو فرماندهی ارتش رهائی بخش عربی لبنان برهبری احمد الخطیب و همچنین باجبهه تازه‌ای که توسط رشید کرامی وریمون‌اده و رشیدالصلح‌تشکیل شده‌هماهنگی و همکاری دارد و در مقابل پرزیدنت فرنجیه با جبهه کفور برهبری پیرالجمیل‌و کمیل شمعون در مقابل نهضت ملی برهبری کمال‌جنبلاط فعالیت میکند.

فرماندهی نیروهای سوریه‌هم بعهده رفعت‌الاسد برادر حافظ‌اسد است. اسلحه این نیرو هاعبارت است از نفربر های‌زرهی ووسائل موشکی و موشك های ١٠٧ و توپخانه سنگین که در «صیدا» استقرار دارد. گفته میشودبعضی ازاین سلاحها را اسرائیل در شرق پایتخت لبنان به‌فالانژیست ها داده‌است. سلاح‌های مزبور درواقع سلاحهای‌مصری‌وسوریه- ایست که اسرائیل در جنگ ١٩٦٧ در سیناو جولان به‌غنیمت برده بود.

نمایندگانی از اسرائیل

احمد الخطیب، شورشی جوان لبنان وفرمانده ارتش رهائی‌بخش عربی‌لبنان ضمن تائیداین مطلب میافزاید که چندی قبل چند تن از افسران اسرائیل وارد «بندر جونیه» در بیست کیلو متری‌شمال بیروت شدند آن‌ها همراه خود سلاحهای مختلفی را برای نیرو های طرفدار تقسیم لبنان همراه داشتندو پس‌ازاین که چندروزی در شهرك «قلیعه» ماندند به اتفاق گروهی‌ازافراد دست‌راستی افراطی به اسرائیل بازگشتند تاآنها رابا جنگهای چریکی و آخرین روش های جنگهای منظم تواماً جنگهای چریکی آشنا سازند.

احمد الخطیب افزود:

- نیروهای انزواطلب جوانان شانزده ساله را مسلح کردندو هنگامی‌که به پادگان های «برج عیون» حمله کردیم اسیرانی در این سن‌و سال یافتیم که از ترس به ماپناهنده شدند.

ماجرای تشکیل ارتش لبنان عربی نوین هم ماجرائی است بس جالب خبرگزاران تلویزیون های امریکاو فرانسه وکانادا و آلمان برای تهیه فیلمهائی ازاین ارتش تلاش زیادی نمودند در صورتیکه هیچیك از تلویزیون های عربی دراین باره اقدام نکردند.

حتی تلویزیون اسرائیل هم فیلم این ارتش را از تلویزیون امریکاگرفت و باگفتاری مغایر گفتار تلویزیون امریکا پخش کرد.

ستوانیکم احمد الخطیب که ٣٢ سال از عمرش میگذرد تا روز ٢١ ژانویه گذشته فرمانده یك گروهان زرهی لبنانی بود. وی با سه نفر ستوان دوم ویك ستوانیکم دیگر که اینك درجه سروانی دارد «مروان امین‌قاسم» ودریکی از عملیات با اسرائیل چشم‌چپ خودرا از دست داده ملاقات کرد.

این پنج افسر جوان توانستند ٥٩ سرباز را با خود همراه کنند ونقشه خویش را تابه آخردنبال نمایندو بهمین جهت مطبوعات جهان به‌شورش آنها نام«شورش سربازان» اطلاق کردند، چند هفته بعد سرگرد حسین عواد قهرمان توپخانه لبنان وافسانه‌ای که مسیحیان و مسلمانان لبنان درباره‌اش صحبت‌میکنندوهمچنین سرهنك دوم‌یوسف رئیس فعلی ستادارتش جدید به آنان ملحق شدند.

عداد درسال ١٩٧٣ بعنوان‌یك قهرمان سه نشان نظامی گرفت که عبارتند از نشان« ارز» نشان «استحقاق لبنان »ونشان«جنك» هر سه نشان‌دارابرپرزیدنت‌سلیمان فرنجیه باوداد.

در بیروت گفته میشود که «عواد» تصمیم گرفت بالکن کاخ فرنجیه راکه بعد از ظهرها درآن چای مینوشید بمباران کندو در اجرای این نقشه موفق گشت. سپس اعلام کرد که اتاق خواب پرزیدنت رابمباران میکند وهمین کار راهم کرد.

عواد اینك ٣٦ ساله است و از اهالی منطقه جبیل محل تولد ریمون‌اده میباشد وی در سال ١٩٥٩ از دانشکده افسری لبنان فارغ‌التحصیل شدو اینك با درجه سرهنك‌دوم‌ی‌فرمانده‌توپخانه ارتش جدید عربی لبنان میباشد.

مروان عمرعبداله یکی ازچهار نفر افسری که‌کار خودرا باخطیب شروع کردند درباره ماجرای بازداشت او و احمدالخطیب‌چنین گفت:

سوریها دوبار ما را بازداشت کردند. باراول در منطقه مصنع در مرز سوریه بود که یکروز در پاسگاه پلیس سوریه توقیف شدیم تااین‌که از مقامات بالادر دمشق دستور داده شد که مارا رهانمایند.

بار دوم هم ٢٤ ساعت درمقر ریاست ستادسوریه‌توقیف شدیم و مجددا با همان دستور آزاد گشتیم وبه‌بیروت‌مراجعت‌نمودیم.

ارتش قدیم

از مروان عمر عبداله معاون احمد الخطیب پرسیدیم: قبل از این‌که دست به چنین انقلابی بزنید، افسر ارتش قدیم لبنان بودید، آیا میتوانید بگوئیدکه ارتش لبنان چه وضعی داشت و چه‌عواملی کمك کرد تا انقلاب شما موفق‌گردد وبنابگفته‌خودتان امروز دارای ده هزار جنگجو باشد؟

این حقیقت رانباید فراموش کنیم گروهی که‌بر لبنان‌حکومت میکردند و تمام مقدرات آنرادر دست داشتند یك اقلیت مارونی بودند. عده‌ای از این اقلیت معتقدند که هرکسی که طرفدار «عربی بودن لبنان» شودلبنانی نیست ولی متاسفانه همین‌اقلیت تاروز ٢١ ژانویه ١٩٧٦ که انقلاب خودرا بمرحله اجرا گذاشتیم، همه‌کاره بودند.

ارتش قدیم لبنان دارای افسرانی بود که ٢٨ درصد آنها مسلمان و ٧٣ درصد مسیحی بودند ـعده زیادی از افسران مسیحی به عربی بودن لبنان‌ایمان داشتند وتنی چند از آنها هم اکنون باماهمکاری دارند، در همین حال عده‌ای از افسران مسلمان قدیمی از ماجدا شدند وبعضی از آنهااز لبنان‌هم جدا شدند. البته نسبت افسران پیاده مسلمان و مسیحی مساوی بود ولی اکثریت سربازان پیاده با مسلمانان بودو اینك با اطمینان کامل میتوانیم بگوئیم که درآغاز سال جاری همه آنها بما ملحق شدند.... نه‌فقط سربازان‌مسلمان بلکه سربازان مسیحی که به عربیت لبنان ایمان دارند. اینها که تعدادشان به ١٠ هزار نفر رسیده در کنار ملت لبنان و فلسطینی می‌جنگند.

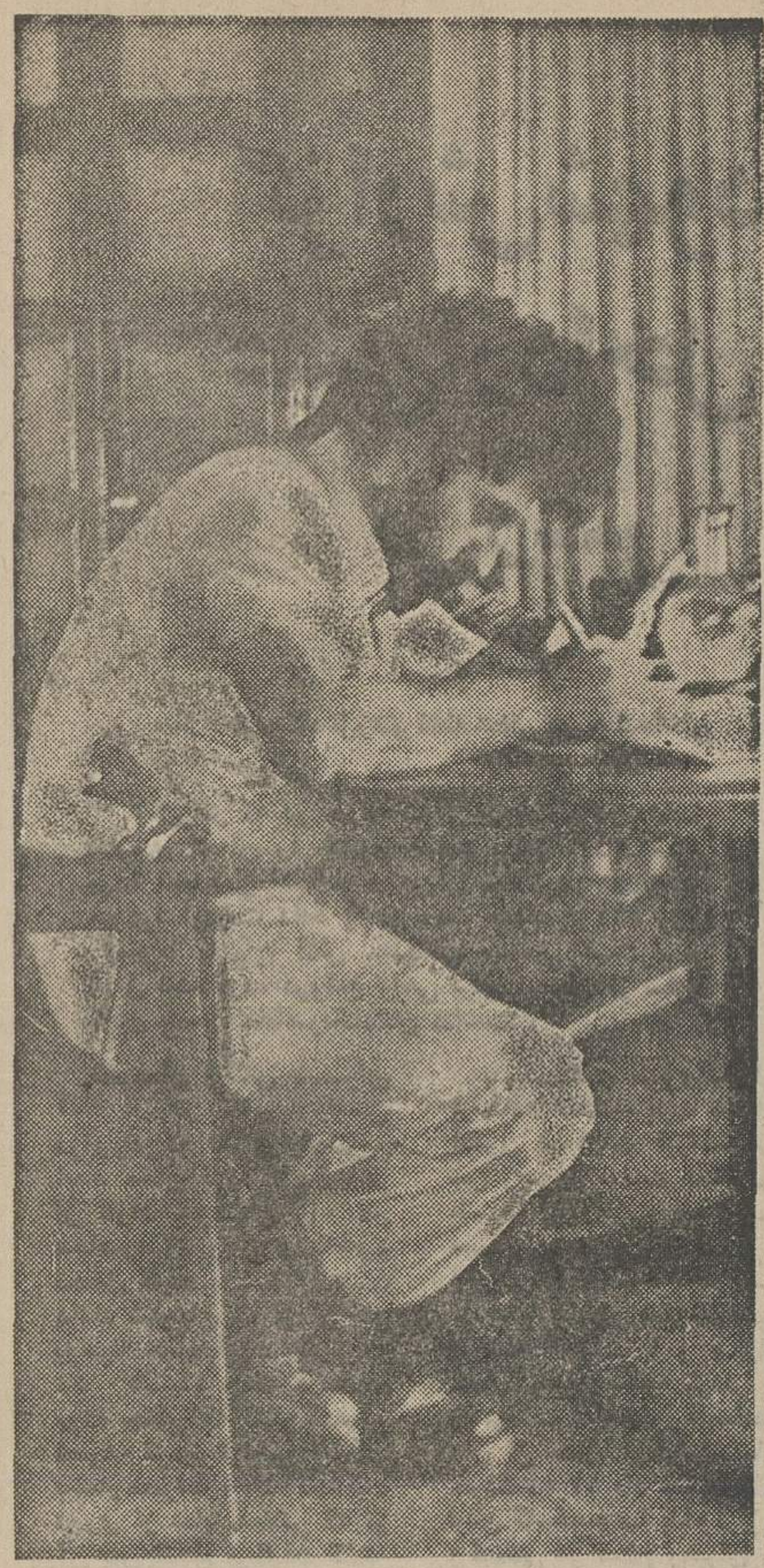
احمدالخطیب فرمانده نیرو های١٠ هزار نفری مسلمانان لبنان

یك‌زن پناهنده فلسطینی از تل زعتر در بیمارستان بیروت انتظار مرك کودك خودرا میکشد.

درسوک تل زعتر هیچکس اشک نریخت

بقیه از صفحه ٥

و مگسها تجزیه میشوند و بزودی نشانی از آنها برجای نخواهد ماند ندرتا نقطه‌ای را خالی گذاشته‌اند. جسد پسر بچه‌ای ١٠_١٢ ساله بر یک پلکان قدیمی رها شده است. برچهره کبود او سایه مایل به سیاهی سبیلی را که میرفت تا با روئیدنش بشارت ازپایان زودرس یکشباب داشته‌باشد بخوبی میتوان مشاهده کرد. مردی میانسال بر روی یک صندلی دسته‌دار جان سپرده است و از سرخی شلواری‌که پاهای یک جسد دیگر را پوشانده و از مسلسلی که‌تنها بقایایش را میتوان در کنار جسد یافت میتوان تشخیص داد که تماشاگر با یکی از فدائیان فلسطینی از مدافعان اردوگاه سروکار دارد.

در خیابانی بسیارخاک‌آلود اجساد دو گربه و اندکی دورتر پیکرهای ورم‌کرده دو اسب افتاده‌اند. عده‌ای از مسیحیان مسلحی که ظاهرا در تصرف اردوگاه نقشی داشته‌اند درجایی‌ازآن‌بسختی مشغول کارند. اینها شتاب دارند تا هرچه زودتر کار دفن کردن اجساد جمع‌آوری شده را با تحویل دادنشان به پنجه‌های فولادین یک بولدوزر وبا سرازیرکردنشان در چاله بزرگی که ٦٠ پاعرض دارد و بتازگی حفر شده است تمام کنند.

مردان مسلحی‌که دراطراف بولدوزر کار میکردند نه تنها مقاومتی در برابر اراده غارتگران نشان ندادند بلکه طولی نکشید که خود نیز به انها پیوستند، تنها یکی از قراولان داوطلب چماقی‌را که ظاهرا مال بازی چوگان‌است، برای ترساندن افرادی که بزعم وی ممکن است به کش رفتن غنایم وسوسه شوند، بطرز تهدیدآمیز تکان‌میدهد.

علیرغم ازمندی استتارناپذیر

غارتگران، برای ارضای همه انها غنائم کافی در اردوگاه وجود دارد. یک زن‌مسیحی درحالیکه نیش خود را تا بناگوش باز کرده است وجد و شعفی را که از بدست اوردن غنیمت‌گرانبهائی مانند یک تلویزیون رنگی احساس می‌کند به خبرنگاران نشان میدهد. چرخ دستی که وی غنیمت خود را برآن بارکرده است از حاشیه یکی از گور های دسته‌جمعی و از کنار اجساد اسبانی که به خاک افتاده‌اند عبور میکند.

بین غنائمی‌که دیگران‌بدست اورده‌اند از یخچال گرفته تا میز و صندلی و تختخواب و ساعت و ظروف ودستگاه های تهویه و حتی لوله‌ها و زانوئی‌های‌ان بچشم میخورد. دسته‌ای از غارتگران نگاهشان از بالا به چهره کشیش می افتد که او نیز آشکارا از پیروزی اصحاب شریعت‌عیسی مسرور است و بدون آنکه کوشش برای پنهان کردن این شادمانی بخرج دهد، درودهای احترام آمیز چپاولگرانی‌را که کلمات«صبح بخیر پدر روحانی» از اعماق حنجره‌هایشان ادا میشود جواب میگوید.

قتل عام مجروحین

چهار پسربچه که همه تقریبا ١٤ ساله بنظر میرسند از انتهای اردوگاه مقدار زیادی اسباب‌بازی بصورت طپانچه و مسلسل بدست آورده‌اند. گروهی از مردان‌مسلح که یک دوجین شیشه های‌عراز عطر پیداکرده‌اند همه آنها را میشکنند تا شاید با پراگندن محتوایشان بوی بیمارکننده و عفونتی را که از اجساد درحال تجزیه مردگان برمیخیزد رفع کنند ولی این‌چاره جوئی بهیچوجه فایده‌ای نمیبخشد.

جز معدودی ازغارتگران که ماسکهای مخصوص استفاده در بیمارستان‌ها را برصورت‌زده‌اند دیگران به مرگی‌که‌زیرپایشان قرار دارد بی اعتنایی نشان میدهند.

یکی از مردان مسلح مسیحی میپرسد: چرا نباید غارت کنیم. مگر نه این است‌که‌ماپیروزشده‌ایم؟ خود من آمده‌ام خانه‌ای راکه مال خودمان بوده است ببینم ولی از خانه‌ما جز ویرانه چیزی‌برجای نمانده است.

مناظری که دراردوگاه بچشم میخورد یادآور قتل‌عام‌های دیگری است که قبلا بوسیله مسیحیان در جریان تصرف زاغه های مسلمان نشین قرنطینه روی داده است.

جستجوی ماموران‌صلیب‌سرخ برای یافتن و نجات دادن‌زخمی‌ها بیهوده است یکی از آنها که پزشکی بنام دکتر پاسکال گراتی است میگوید: به ماگزارش‌داده بودند که عده‌ای زخمی دراردوگاه وجود دارند. زخمی‌هائیکه ممکن است از فدائیان مدافع اردوگاه ویا از فلسطینی‌های غیر نظامی و بیگناه باشند. ولی همه‌شواهد نشان میدهد که غارتگران مسیحی زخمی های فلسطینی و مسلمان را قتل عام کرده‌اند و به انها فرصت نجات پیداکردن نداده‌اند واقعا نیز اجسادی را که بدنهایشان هنوز گرم است میتوان درگوشه و کنار اردوگاه پیدا کرد از اندامهای بسیاری از زخمی‌هائیکه تازه به قتل رسیده‌اند هنوز خون‌جریان دارد.

بااینحال یافتن مسیحیانی که از شنایع اعمال خود درتل‌زعتر، از قتل مجروحانی که‌میتوانستند فرصت زندگی کردن داشته باشند، واز چپاول اثاث ووسائل زندگی مغلوب شدگان خجالت بکشند از محالات است.

مردی که تمثال مریم باکره را به وسیله آراستن کامیون خود تبدیل کرده است میگوید:

ازچه خجالت بکشیم. فلسطینی ها باید گورشان را گم میکردند. لبنان مال لبنانی است.

درکلیسای دیکوانه صدای ناقوس طنین‌انداز است. کلیسائی که‌باردیگر بدست مسیحیان افتاده است. اما صدایی که از این ناقوس‌برمیخیزد درستایش فرشته رحمت نیست بلکه درثنای‌اهریمن سیاه انتقام است.

بیمارستان اردوگاه که درزیر مسجد آن قراردارد باوجود سوراخهای متعددی که ازاصابت گلوله‌های خمپاره‌بردیوار هایش ایجاد شده احتمالاقسمت‌نسبتاسالم اردوگاه است.

طفلی زیر تانك

بااینحال جستجویی که دراین بیمارستان صورت گرفت بنوبه خود نشان داد که تحمل کنندگان دوره کامل محاصره تل‌زعتراحتمالا بخش مهمی از این دوره ٥٢روزه رابدون دسترسی به ابتدایی‌ترین خدمات پزشکی‌ودرمانی‌طی‌کرده‌اند. از دارو و وسایل درمانی جز معدودی از ادوات پزشکی‌که غالبا مارک مجارستان و یا چند کشور دیگر اروپای شرقی را داشتند، تقریبا اثری در این‌بیمارستان‌بچشم نمی خورد.

ویرانی بسیاری از منازل مسکونی در تل‌زعترمستقیما معلول آتش‌سوزیهایی است که در غالب موارد بیش از یکبار دربنای‌واحد روی داده است.

دریکی از خیابانها نگارنده گزارش حاضر باتکه‌های جسد کودکی روبرو شد که معلوم‌بود تانکها و یا بولدوزرها چندین‌بار ازروی آن‌گذشته‌اند. گرچه‌تنها پاها ی‌طفل قابل شناسایی بنظر میرسید ولی بخوبی معلوم بود که طفل نگون‌بخت از آخرین‌قربانیان حملات مسیحیان بوده است.

در قسمتی از اردوگاه یک کارخانه نیمه ویران مهمات‌سازی وجود داشت که بنابه‌اظهارفاتحان مسیحی اداره آن راعده‌ای از کارشناسان روسی‌برعهده‌داشته‌اند ولی ظاهرا درگیرودار محاصره اردوگاه موفق به فرار شده‌اند.

درجواب این سئوال‌که‌تل‌زعتر چه آینده‌ای خواهد داشت دونفر از رهبران فالانژیستهای مسیحی به نگارنده تاکید کردند که از این پس چیزی بنام تل‌زعتر در نقشه لبنان وجود نخواهد داشت بشیر جمایل پسر پیر جمایل رهبراصلی فالانژیستها که کلمات بالا ازقول وی نقل شده است میگوید:

تل‌زعتر تبدیل به تپه‌ای‌خواهد شد که به اسم ویلیام هاوی‌فرمانده نظامی مسیحیانی که اردوگاه را فتح کردند وخودوی به قتل رسید نامگذاری خواهد شد.

رانی‌شمعون فرمانده یکی‌دیگر از گروههای مسیحیان مسلح بنوبه خود اعلام کرد که تمام تل‌زعتر را بابولدوزر باخاک یکسان خواهیم کرد بطوریکه نشانی از آن بر صفحه‌روزگار باقی نماند.

گزارش از خبرنگاران‌فرانس‌پرس- رویتر و یونایتدپرس.

اکسپرس

تورم، دمکراسی پرتغال راتهدید میکند

نخستین دولت قانونی دموکراتیک که پس‌از پنجاه سال درپرتغال تشکیل شدداداره امور یک کشور ورشکسته و نابسامان رابعهده گرفته است اما تشکیل این دولت و انتخاباتی کهتاکنون انجام شده درحقیقت یک پیروزی است.

مردم پرتغال درسالهای ١٩٧٤ و ١٩٧٥ توانستند خود را از خطر کودتاهای پیاپی کمونیستی رهائی دهند و درعین حال از یک ضد کودتای دیکتاتوری راست نیز جان سالم بدربرند. برقراری یک رژیم دیکتاتوری خواه کمونیستی و خواه فاشیستی رنج و مصیبت یکسان برای ملت ببار می‌آورد.

اما پرتغالیها توانستند از روی کارآمدن یک دیکتاتوری از نوع دیکتاتوری «پینوچت» جلوگیری کنند ولی دموکراسی اگر به حقیقت‌گوئی وواقعیت تکیه نداشته باشد دوام نخواهد داشت.

ماریو سوارش دربرنامه دولت جدید این مسئله را درنظر گرفته است. نخست‌وزیر سوسیالیست پرتغال ضمن تشریح برنامه دولت وضع وخیم کشور را باصراحت‌تمام بانمایندگان ملت درمیان گذاشت و اقداماتی را که بایدبرای بهبود وضع پرتغال انجام شود برشمرد.

پرتغال که درسال ١٩٧٤ ازیک رژیم دیکتاتوری و بیعدالتی رهائی یافت بایدهمزمان بابرقراری دموکراسی اقتصاد خودرا نیزمدرنیزه کرده وباصلاحات اجتماعی عمیق دست بزند. تمایل شدید به برابری و تحریک شدن‌اشتهای مصرفکنندگان که‌هردو کاملا جنبه مشروع‌دارد تورم راکه در کشور حکمفرما بود چندبرابر افزایش داده‌است. برای‌جلوگیری‌ازورشکستگی کامل باید به تناسب، میزان تولید افزایش یابد درحالیکه ظرف دوسال میزان تولید اخیر در پرتغال یک سوم و حتی در برخی ازمناطق پنجاه درصد کاهش یافته است.

علت کاهش تولید فرارسرمایه‌ها، کادرها، وجهانگردان وملی‌گردن بیرویه برخی‌ازموسسات است. چه دراجرای برنامه ملی کردن‌صنایع وموسسات بیشتر جنبه های ایدئولوژیکی در نظرگرفته شده است تا جنبه‌ای اقتصادی. تهدید های دائمی دموکراسی خواه از سوی کمونیستها و خواه از سوی فاشیستها نیز دربهم خوردن وضع اقتصادی کشور تاثیر بسزائی دارد

اگر این انقلاب ادامه پیدا میکرد بی‌شک یک ضد کودتا بدنبال می‌آورد. و در نتیجه سطح زندگی بازهم پائین ترفته وآزادی فردی که اکنون پرتغالیها ازآن برخوردارند از میان میرفت.

امروزه بی شک ماریوسوارش را متهم خواهند کرد که میخواهدیک برنامه صرفه‌جوئی انطور که دلخواه راست گرایان‌است‌به‌کارگران تحمیل کند اما این بازیک عوام فریبی شوم‌است زیرا دولت ماریوسوارش در برابر یک تورم ٥٠ درصد درسال و یک بیکاری ١٦ درصد مردم فعال و یک کسری موازنه پرداخت های خارجی سنگین چه سیاست دیگری رامیتوانست پیش بگیرد. پرتغال همه لوازم‌مورد نیاز حتی قسمت اعظم مواد غذائی خود را از خارج‌وارد میکند. آیا ایتالیا که اقتصادش‌مثل پرتغال‌دچار عدم موازنه شده میتواند سیاست دیگری پیش گیرد؟ اگر دولت پرتغال برای پایان دادن‌باین وضع درصددچارهجوئی برنیاید قدرت خرید مردم بازهم کاهش خواهد یافت و باین ترتیب برقراری عدالت اجتماعی درکشور امکان‌ناپذیر خواهد شد.

دولت ماریوسوارش در برابریک پارلمان که از ١٠٦ نماینده سوسیالیست، ٧٣ نماینده میانه‌رو ٤٢ نماینده محافظه و چهل نماینده کمونیست تشکیل شده برای تحکیم پایه های اقتصادی کشور دروضع دشواری قرار گرفته است دولت های پرتغال وایتالیا باید دراقدامات خود بطور کلی وضع اقتصادی کشور های توسعه یافته را درنظر بگیرند. وضع این کشورها درآخرین گزارش سازمان توسعه اقتصادی تشریح شده است بموجب این‌گزارش کشورهای جهان‌کموبیش از این دردرنج میبرند ولی داروئی که برای شفای آن در کشورهای مختلف تجویز میشود بایکدیگر فرق دارد.

میزان تولید کفاف مصرف را نمی دهد و از اینرو تورم کسری موازنه پرداخت‌هاپیوسته افزایش می‌یابد.

از همه مهمتر اینکه دررشته های تولید بقدرکافی سرمایه‌گذاری نمیشود واگر بخواهیم سطح زندگی فعلی کشور راحفظ کنیم باید قسمتی از سرمایه‌گذاری دررشته تولیدات ملی را به محصولات غذائی اختصاص دهیم. هدف مصرف کم برای بهتر زندگی‌کردن است.

هنرومردم

برای فرار از بیکاری

هنرپیشگان ایرانی درفیلمهای ترکی بازی می کنند!

★ منوچهر وثوق ، هنرپیشه جوان سینمای ایران‌که برای‌بازی در یک فیلم ترکی راهی ترکیه میشود

علیرغم موفقیت تجاری‌فیلمهای ایرانی و فروش خوبی که‌اینروزها دارند ، بازیگران وهنرمندان فیلمها . بدنبال وقفه‌ای که درکار فیلمسازی بوجود آمده است ،یکی پس از دیگری راهی کشور ترکیه میشوند تابابازی درفیلمهای ترکی از بیکاری درآیند .

چنانکه چندی قبل نوشتیم با توقیف نزدیک به ده فیلم ایرانی ، تهیه کنندگان و فیلمسازان در ماههای اخیر رغبتی به تولید فیلم های جدید نشان نداده و بطورکلی اینروزها سینماگران ایرانی در برزخ بلاتکلیفی و ترس از آینده قرار گرفته‌اند .

دراین میان برخی ازبازیگران فیلمها که پیش از این همکاریهائی باسینمای ترکیه داشته‌اند ، چاره فرار از بیکاری را در این دیده‌اند که بارسفر بسته و تاروشن شدن اوضاع به بازی درفیلمهای ترکی بپردازند .

جمشید شیبانی تهیه کننده فیلمهای ایرانی که اخیرا تعدادی فیلم ترکی باشرکت‌بازیگران‌ایرانی و ترک وبا سرمایه مشترک تهیه کرده است ، درماههای اخیر هر چندگاه یک بازیگر ایرانی را به ترکیه فرستاده و ضمن‌دادن‌مقداری از سرمایه ، وی را دریکی از محصولات سینمائی این کشور شرکت داده وامتیاز نمایش فیلم را درایران بخود اختصاص میدهد .

بدنبال پوری بنائی ، بیک‌ایمانوردی ورضا فاضلی که‌در ماههای گذشته از اینطریق در محصولات سینمای ترکیه شرکت کردند ، اخیرا منوچهر وثوق نیز با عقد قراردادی باجمشید شیبانی راهی سفر به ترکیه است تاضمن بازی دریک فیلم ترکی . ازدام بیکاری نیز گریخته باشد .

بقول یکی از فیلمسازان اگر وضع بهمین منوال ادامه یابدبعید نیست اندکاندک همه بازیگران سینما درترکیه مشغول شوند و فیلمهای ترکی جای فیلمهای ایرانی رادرکشور خود ماغصب نماید .

دوروبر استودیوهای ایرانی

عزت‌الله انتظامی: «شیر خفته»

★ عزت‌اله انتظامی دررقابت بیک‌ایمانوردی پیروز شد !

اینروزها کار صدابرداری و گویندگی جدیدترین فیلم عزت‌اله انتظامی بدون وقفه دنبال میشود. این فیلم که « شیرخفته» نام دارد محصول همکاری مشترک‌هنرمندان ایرانی وآلمانی استکه‌دراستودیو پارس‌فیلم تهیه شده است .

« شیرخفته» رایک کارگردان آلمانی بنام «یواخیم‌هنز » درتهران وبابهره‌گیری از بازیگران ایرانی و آلمانی ساخته است که‌داستان آن مربوط است به دوران جنگ جهانی دوم و درگیری‌مردم‌ایران با ایادی حکومت های‌روس وانگلیس. نکته جالب اینکه درآغاز قرار بود بیک‌ایمانوردی نیز در این فیلم بهمراه عزت‌اله انتظامی‌بازی‌داشته باشد ولي ازآنجا که تهیه کننده فیلم درنظر داشت نام انتظامی را در تیتراژ و تبلیغات فیلم قبل‌از بیک‌ایمانوردی قید نماید ، وی ازبازی دراین فیلم منصرف شد.

«کلاغ» فیلم تازه بهرام بیضائی

★ بهرام‌بیضائی (کارگردان).

بدنبال جنجالی که برسر تهیه فیلم جدید بهرام بیضائی درشرکت گسترش صنایع‌سینمائی برپاشدو نتیجه آن انصراف این فیلمساز برجسته ایرانی‌ازساختن سناریوی پیشنهادی خودبود،بالاخره شرکت گسترش صنایع‌سینمائی‌باکارگردان فیلم معروف « غریبه‌ومه» برای تهیه یک فیلم جدید کنار آمد .

بهرام بیضائی اینروزها مشغول نوشتن‌سناریوی تازه خود بنام «کلاغ» است که طبق معمول «پروانه معصومی»هنرپیشه فیلمهای «رگبار» و غریبه و مه‌درآن بازی خواهد داشت .

بهمن‌مفید و خانواده هنرمند

★ بهمن مفید درنقش سهراب درنمایش رستم و سهراب بکارگردانی پدرش غلامحسین مفید.

لابد شنیده‌اید که بهمن مفید و دوبرادر دیگر او بیژن واردوان همه درکار هنرهستند ، ولی اینرا نمیدانستید که پدر انها و همچنین همسر بهمن‌نیزازهنرمندان خوب این دیار میباشند وبانفاق برادران مفید تشکیل یکخانواده هنرمند را داده‌اند

غلامحسین مفید، پدر بهمن مفید از بازیگران وکارگردانان قدیمی تئاتر ایران است امسال‌نیز نمایشنامه رستم و سهراب را در جشن توس‌کارگردانی واجرا کرد. بیژن مفید برادر بزرگتر بهمن ،از نویسندگان،کارگردانان وبازیگران خوب تئاتر ایران است که خاطره نمایش « شهرقصه » او هرگزازیاد نخواهد رفت . خود بهمن مفید (برادروسطی) از هنرمندان سینما وتئاتر است و برادر کوچکتر او اردوان مفید بازیگروکارشناس‌تئاتر بچه‌هاست که مدتی است درکانون پرورش فکری کودکان و نوجوانان فعالیت دارد . همسر بهمن مفیدنیز از هنرمندان خوب تئاتر است که گرچه مدتی است ازصحنه کناره گرفته ولی امسال در نمایش رستم وسهراب بهمراه شوهر وپدر- شوهرش شرکت کرد.

موفقیت های‌پی‌درپی «خسرو هریتاش»

★ خسرو هریتاش‌کارگردان فیلم « برهنه تاظهر باسرعت » .

امسال گویا از لحاظ هنری سال ، سال خسروهـریتاش کارگردان نوجوی‌سینمای‌ماست‌چرا که پس از نمایش فیلم خوب «سرایدار» ، بالاخره دومین‌ساخته وی بنام « برهنه تاظهر باسرعت » که از دوسال قبل دچار توقیف بود پروانه نمایش گرفت و از سه‌شنبه همین هفته بنمایش‌عمومی درخواهد آمد .

«برهنه‌تاظهر باسرعت»دوسال قبل برای اولین مرتبه در برنامه افتتاحیه فستیوال سپاس نمایش داده شد و سپس در بوته توقیف افتاد. نمایش فیلم بلافاصله پس‌از نمایش فیلم سرایدار، در حالیکه مردم خاطره خوبی ازفیلم قبلی هریتاش دارند موفقیت تازه‌ای‌برای این فیلمساز خوب ایرانی‌محسوب میشود . خسرو هریتاش همچنین اینروزها فیلم جدید خود«ملکوت» را آغاز کرده است که توسط شرکت گسترش صنایع سینمائی تهیه میشود ودرآن علاوه بر یک بازیگر معروف یلم هـای ایرانی، عزت‌اله انتظامی نیز شرکت‌دارد.

فروزان در آمریکا

★ فروزان

از مدتی قبل فروزان ستاره سینمای ایران برای یک‌استراحت بلند مدت در امریکابسر میبرد . فروزان که پس ازبازی در فیلم «میراث» آخرین ساخته داریوش مهرجوئی تصمیم داشت دیگر در فیلمهای تجاری‌وحرفه‌ای‌بازی‌نکند، بدنبال توقیف فیلم مزبور ویکسال کناره‌گیری از سینما، عهد خود را شکست ودرفیلم های « خداحافظ کوچولو » و « قرار بزرگ» شرکت کرد که عدم توفیق این هردوفیلم مجددا اورا از سینمای حرفه‌ای گریزان کرد . آخرین خبر درباره فروزان اینست که وی بلافاصله پس از بازگشت از امریکا درفیلمی بکارگردانی رضامیرلوحی بازی خواهد کرد .

خدا قوت، آغاسی!

★ نعمت‌اله اغاسی

باآنکه اقبال نعمت‌اله آغاسی، خواننده معروف کوچه و بازار ، ظاهرا از لحاظ آواز خوانـی «کور» شده است لیکن از نظر فیلمسازان ایرانی وی‌هنوز یک چهره پولساز وموفق‌سینمائی‌است. اوکه‌چندی‌پیش‌بانمایش موفقیت‌آمیز آخرین فیلمش به این نظریه صحه گذاشت . اخیرا فیلم تازه‌ای بازی کرده است بانام «خداقوت » کـه درآن باشهناز تهرانی ومنوچهر والی‌زاده همبازی است کارگردانی این فیلم تازه را عباس کسائی که قبلا نیز فیلمی باآغاسی‌ساخته بود انجام داد است.وی‌معتقداست آغاسی همیشه آغاسی باقی خواهد ماند .

منوچهر انور و گویندگی «فیلم آگهی»

★منوچهر انور

مدتی است تماشاگران‌فیلمهای خارجی هنگام نمایش آنونس(پیش آگهی یافیلم‌آگهی)فیلمهای‌خارجی تحت تاثیر صدای جذاب وپرطنین یک گوینده جدید قرار میگیرند که کسی جز منوچهر انورکارگردان فیلم «شهر قصه» نیست انور که تحصیلات سینمائی خود را در انگلیس باتمام رسانیده است ، از سه سال قبل باجشنواره جهانی فیلم تهران نیز همکاری دارد و بعلت برخورداری از صدای خوب مصاحبه‌ها و اعلان نمایش فیلم های فستیوال را بعهده دارد.کار انوردر فیلم آگهی های فرنگـی بحدی « گل» کرده است که اخیرا چند فیلمساز ایرانی از او دعوت کردند تاگویندگی آنونس فیلمهای آنها را نیز انجام دهد اما ازآنجا که انور توافقی با سینمای‌حرفه‌ای وتجاری ایرانی ندارد هنوز راضی به گویندگی آنونس هیچیک از فیلمهای ایرانی نشده است .

هژیر داریوش به «قاهره» میرود

هژیرداریوش کارگـردان و منتقد سینمائی و دبیرکل جشنواره جهانی فیلم تهران ، از جانب‌کمیته اجرائی نخستین فستیوال‌بین‌المللی فیلم « قاهره» بعنوان عضو هیئت داوران انتخاب شده است وواوایل هفته آینده برای داوری دربـاره فیلمهای انتخابی این جشنواره به پایتخت مصر سفر خواهد کـرد.

هژیر داریوش اینروزهامقدمات تهیه دومین فیلم سینمائی خود را بنام « درامتداد شب.» آماده می کندکه‌همچون «بیتا» گوگوش نقش اول آنرا ایفا خواهد کردبطوریکه شنیده‌ایم گوگوش در این فیلم نقش یکزن‌سی ساله آوازخوان رابازی خواهد کرد.

اندیشه‌ها

دکتر انورخامه‌ای

آی آدمها!

چشمهایه آسمان دوخته شده‌است!به‌افق دوردست،به سوی کره مریخ!

دلها می‌طپد ،مغزها نگران است‌اوایکینگ آهنگ‌خاک‌برداری‌میکند، بازوی لوناگهان ازکار می‌افتد،صدها دانشمند و متخصص‌خواب و آسایش برخود حرام میکنند، ساعت‌ها وروزها بانیروی خستگی‌ناپذیر میکوشند، میلیونها دلار صرف میگردد، تمام دانش‌بشری بکارگرفته میشود کابازوی وایکینگ ازنوبکار میافتد.

غرور وافتخار هرسرها وجانها پرمیگشاید. چرا؟

چون وایکینگ هرجستجوی آثارزندگی است. آیا آنرا یافته است ؟کسی نمیداند. شاید.

***

چشمها بخاک دوخته شده است!

بخاک سیاه آمیخته بخون !بهویرانه‌های گلزعتر !

دودوآتش از هرسو زبانه میکشد. فریادوناله مجروحان وضجه محتضران از هرسو بلند است. موشکها، مسلسلهاو سلاحهای‌مرگبار دیگر خرمن‌زندگی هزاران‌زن‌وکودک وپیروجوان‌رادرو میکند.کودکانی رادرآغوش مادر سرمیبرند وپدران رادربرابر چشمان فرزندانشان قطعه قطعه میکنند. قتل‌عام سه‌هزارنفر در ۲۴ ساعت. آیا باورکردنی است ؟!

***

هرجاهای دیگر، درافریقا،در آسیا، حتی دراروپای «متمدن » کشتار انسانها بدست برادرانشان ادامه دارد.

در «سوتو» صدهاتن از سیاهپوستان عصیان زده را قربانی‌میکنند.

در کامپالا چند صد دانشجورابه گناه مخالفت با امین بمسلسل می‌بندند.

در سودان ۸۱نفر رایکجا اعدام میکنند.

در رودزیا، نامی‌بیا، صحرای مغرب، ایرلندوده هانقطه دیگر این کره‌خاک سیل خون‌همچنان‌جاری است.

***

زنده‌ها زندگی را میکشند !

آیا جنون‌آمیزتر ازاین میتوان یافت؟!

انسان درکره مریخ‌در جستجوی زندگی است.اما دردل زمین،در مهدحیات ریشه زندگی را نابود میسازد.

هرگاه که برفتار دیوانه‌وار انسان ها می‌اندیشم ، تمام وجودم، اعماق روحم ، فریادمیکشد؛

سینماکسری : فولکس پرنده

برنامه‌سینماها

تماشای فیلمهائی که باعلامت (×) مشخص شده برای اشخاص کمتر از ۱۸ سال ممنوع است

★ اسیر شهوت - رنگی - تانیاروبرتز
رادیوسیتی (۶۴۳۳۲۰) ۱۵ر۱۱-۳۰ر۳-۳۰ر۵-۳۰ر۷-۳۰ر۹
★ (×)استیسی - رنگی - آن‌راندال
شهرقشنگ (۶۴۷۷۷۷) ۱۱-۱-۳-۵-۷-۱۵ر۹
★ این دفعه فولکس غوغا میکند - رنگی
سینه‌موند (۶۴۸۳۲۲) ۱۱-۳-۵-۷-۹
★ (×) افسونگر سوئدی - رنگی
آریا (۳۱۹۸۸۴) ۹-۱۱-۱-۳-۵-۷-۹
★ اژدها وارد میشود - سینماسکوپ - رنگی
برلیان (۳۹۳۵۳۰) ۹-۱۱-۱-۳-۵-۷-۹
★ داداش‌کوچکه جیمزباند - رنگی - لاندوبوزانکا
گلدن‌سیتی (۶۶۳۲۶۹) ۳۰ر۱۱-۳۰ر۲-۳۰ر۵-۳۰ر۷-۴۵ر۹
★ زیباتراز ونوس - سینماسکوپ - رنگی
ستاره (۵۳۹۷۲۱) ۹-۱۱-۱-۳-۵-۷-۹
★ جنون و هوس - رنگی - گیتابالی
همای (۳۱۱۶۶۹) ۳۰ر۱۰-۳۰ر۲-۳۰ر۴-۳۰ر۶-۳۰ر۸
★ جومارگارت - رنگی - کیت کارادین
پارامونت (۶۴۸۳۲۱) ۱۵ر۱۱ -۳ - ۱۵ر۵ -۳۰ر۷-۴۵ر۹
★ چهار سوار - مهریان
پردیس (۳۰۴۲۵۹) ۹-۱۱-۱-۳-۵-۷-۹
★ خاکسترهای چهارشنبه - رنگی - الیزابت‌تایلور
گلدیس (۶۲۸۷۱۳) ۳۰ر۱-۳۰ر۳-۳۰ر۵-۳۰ر۷
★ خاک - بهروز وثوقی - فرامرز قریبیان
بولوار (۶۵۵۲۹۲) ۱۱-۱-۳-۵-۱۵ر۷-۱۵ر۹
★ حباب - رنگی - مایکل‌کول - دبوراوالی
کریستال (۳۱۷۶۷۵) ۹- ۱۱- ۱- ۳- ۵- ۷- ۹
★ رابطه جوانی - لیلافروهر - وفا
اروپا (۳۰۳۱۷۹) ۳۰ر۱۰ - ۳۰ر۲ - ۳۰ر۴ - ۳۰ر۶ - ۳۰ر۸
میامی (۷۵۴۳۲۹) ۱۱- ۱- ۳ - ۵ - ۷ - ۹
مولن‌روژ (۷۵۲۹۲۹) ۱۱ - ۱ - ۳ - ۵ - ۷- ۹
الوند (۳۵۶۵۳۸) ۱۰ - ۱۲ - ۲ - ۴ - ۶ - ۸ - ۱۰
کیهان (۵۴۶۳۶۰) ۹ - ۱۱ - ۱ - ۳- ۵ - ۷- ۹
مارلیک (۹۶۳۶۱۶) ۱۱ - ۱- ۳- ۵ -۷- ۹
ارانوس (۵۲۷۹۷۱) ۳۰ر۱۰ -۳۰ر۲ - ۳۰ر۴ - ۳۰ر۶ - ۳۰ر۸
سیلوانا (۳۶۳۷۷۷) ۱۱ - ۳- ۵- ۷- ۹
آستارا (۲۷۴۰۲۲) ۳۰ر۱۰ ۳۰ر۲ - ۳۰ر۴ - ۳۰ر۶ ۳۰ر۸
شرق (۵۳۴۰۲۴) ۳۰ر۱۰ -۳۰ر۲ -۳۰ر۴ ۳۰ر۶ ۳۰ر۸
شهرام (۸۴۴۵۴۹) ۱۱- ۳۰ر۲ -۳۰ر۴ ۳۰ر۶ -۴۵ر۸
نیاگارا (۶۶۵۳۰۷) ۱۱ - ۳ - ۵- ۷ - ۹
آستارا (۸۷۴۰۲۲) ۳۰ر۱۰-۳۰ر۲-۳۰ر۴-۳۰ر۶-۳۰ر۸
★ ریولوبو - دزد زیبای من
البرز (۳۰۴۲۵۸) ۳۰ر۸-۱۲-۳۰ر۳-۷-۳۰ر۸
★ شام آخر - پرویز فنی‌زاده
کاپری (۹۲۸۴۰۱) ۱۱-۴۵ر۲-۵-۱۵ر۷-۳۰ر۹
★ شبگرم، روزتلخ - رنگی - ماریان‌رمونت
ب.ب (۸۲۹۶۴۱) ۱۰-۱۲-۲-۴-۶-۸-۱۰
★ شجاع‌ترین مرد دنیا - شرف
آسمان‌ابی (۳۴۱۶۶۸) ۹-۱۱-۱-۳-۵-۷-۹
★ ضربه باران - شکوه دلاوران
فلور (۵۲۸۰۹۶) ۹-۱۱-۱-۳-۵-۷-۹
★ عشق و مرگ - رنگی - وودی‌الن
شهرقصه (۶۲۷۲۹۰) ۱۰-۱۲-۲-۴-۶-۸-۱۰
★ علی‌بابا و چهل دزد بغداد - رنگی - فرناندل
سانترال (۹۲۸۶۸۶) ۱۱-۱-۳-۵-۷-۱۵ر۹
★ عصر جدید - چارلی‌چاپلین
دیاموند (۸۲۸۴۰۰) ۱۵ر۱۱-۴۵ر۱-۳۰ر۳-۳۰ر۵-۳۰ر۷-۴۵ر۹
★ فولکس پرنده - رنگی - محصول والتدیسنی
کسری (۸۲۶۹۳۹) ۱۰-۱۲-۲-۴-۶-۸-۴۵ر۹
★ قاتل - رنگی - ریچارد جیگل
متروپل (۳۱۹۴۱۰) ۹ - ۱۱ - ۱ - ۳ -۵-۷- ۹
★ گل خشخاش - لیلا فروهر - فرخ ساجدی
انیورسال (۹۲۶۹۵۳) ۱۱-۱-۳-۵-۱۵ر۷-۳۰ر۹
ایران (۳۱۶۳۵۴) ۳۰ر۱۰-۳۰ر۲-۳۰ر۴-۳۰ر۶-۳۰ر۸
ساینا (۳۵۲۴۴۲) ۱۰-۱۲-۲-۴-۶-۸-۱۰
پاسیفیک (۷۵۳۳۱۱) ۳۰ر۱۱-۳۰ر۱-۳۰ر۳-۳۰ر۵-۳۰ر۷-۳۰ر۹
تیسفون (۹۵۸۸۸۲) ۹-۱۱-۱-۳-۵-۷-۹
رنگین‌کمان (۷۵۶۷۶۰) ۹-۱۱-۱-۳-۵-۷-۹
پرسپولیس (۵۳۸۰۸۳) ۱۰-۱۲-۲-۴-۶-۸
دریا (۳۴۱۷۴۶) ۹-۱۱-۱-۳-۵-۷-۹
کارون (۹۵۵۱۶۵) ۳۰ر۱۰-۳۰ر۲-۳۰ر۴-۳۰ر۶-۳۰ر۸
موناکو (۷۹۵۵۹۶) ۱۰-۱۲-۲-۴-۶-۸
★ گلوله برفی - رنگی - دین‌جونز
تخت‌جمشید (۶۵۲۵۵۰) ۱۱-۲-۴-۶-۸-۱۰
★ گناه ورهائی - رنگی - سینماسکوپ
دروازه‌طلائی (۳۵۲۱۶۰) ۹-۱۱-۱-۳-۵-۷-۹
★ لیدی‌کوکو - رنگی - لولافالانا
پلازا (۶۴۴۲۵۵) ۱۵ر۱۱-۱۵ر۳-۱۵ر۵-۱۵ر۷-۱۵ر۹
سهیلا (۳۱۶۴۲۴) ۳۰ر۱۰-۳۰ر۲-۳۰ر۴-۳۰ر۶-۳۰ر۸
مراد (۷۵۳۳۸۲) ۹-۱۱-۱-۳-۵-۷-۹
ری (۵۲۲۵۷۸) ۱۰-۱۲-۲-۴-۶-۸-۱۰
★ مادرجونم عاشق شده - میری - نادره
آسیا (۶۴۳۹۰۹) ۱۱-۱-۳-۵-۷-۱۵ر۹
رکس (۳۱۸۲۴۲) ۳۰ر۱۰-۳۰ر۲-۳۰ر۴-۳۰ر۶-۳۰ر۸
شهوند (۳۵۴۰۴۰) ۹-۱۱-۴۵ر۱-۴-۱۵ر۶-۳۰ر۸
لیدو (۵۴۱۲۸۲) ۱۰-۱۲-۲-۴-۶-۸-۱۰
نهتون (۷۶۰۱۳۶) ۹-۱۱-۱-۳-۵-۷-۹
ژاله (۳۰۴۱۲۰) ۳۰ر۱۰-۳۰ر۲-۳۰ر۴-۳۰ر۶-۳۰ر۸
توسکا (۵۳۹۵۴۴) ۳۰ر۱۰-۳۰ر۲-۳۰ر۴-۳۰ر۶-۳۰ر۸
المپیا (۹۲۶۷۹۷) ۹-۱۱-۱-۳-۵-۷-۹
پاسارگاد (۳۴۲۷۸۲) ۹-۱۱-۱-۳-۵-۷-۹
چرخ‌فلک (۹۵۰۵۵۸) ۱۰-۱۲-۲-۴-۶-۸
سیلورسیتی (۲۶۱۲۰۵) ۳۰ر۱۰-۳۰ر۲-۳۰ر۴-۳۰ر۶-۳۰ر۸
★ مردیکه دوبار زندگی کرد - رنگی - مایکل‌سارازین
شهرفرنگ (۶۲۷۶۲۸) ۱۵ر۱۱-۳-۱۵ر۵-۳۰ر۷-۴۵ر۹
★ (×) مونیکای عشوه‌گر - رنگی - گلوریاگیدا
آتلانتیک (۸۹۷۱۷۱) ۱۵ر۱۱-۳۰ر۱-۳۰ر۳-۳۰ر۵-۳۰ر۷-۳۰ر۹
★ مجبور - رنگی - فریدمجلال - پران
حافظ (۲۹۱۰۷۴) ۳۰ر۱۰-۳۰ر۲-۳۰ر۴-۳۰ر۶-۳۰ر۸
★ مزدوران الماس - رنگی - تلی‌ساوالاس
شهرتماشا (۹۲۸۶۸۶) ۳۰ر۱۱-۳۰ر۱-۳۰ر۳-۳۰ر۵-۳۰ر۷-۴۵ر۹
★ (×) ۱۸سالگان باید بیاموزند - رنگی - جرجتومالا
امپایر (۸۹۳۹۴۲) ۳۰ر۱۱-۳۰ر۱-۳۰ر۳-۳۰ر۵-۳۰ر۷-۴۵ر۹
★ هفتتیرکش آریزونا - رنگی - جولیانوجما
رویال (۸۲۹۷۸۵) ۱۰-۱۲-۲-۴-۶-۸-۱۰
★ (×) هوس تلخ - رنگی - پاتریس‌پاسکال
پولیدور (۸۹۲۷۳۱) ۳۰ر۱۱-۳۰ر۱-۳۰ر۳-۳۰ر۵-۳۰ر۷-۴۵ر۹
★ یکساعت مهلت - رنگی - والترماتیو
ریولی (۷۵۷۷۷۷) ۱۱-۳۰ر۳-۳۰ر۵-۳۰ر۷-۳۰ر۹
سئانس انگلیسی
گلدیس ساعت ۳۰ر۹ (خاکسترهای چهارشنبه)

اخذپذیرش ازامریکا

اخذ پذیرش برای داوطلبین واجد شرایط دوره های دیپلم ، فوق دیپلم ، لیسانس ،از دانشگاههای معتبر امریکا (یك روزه)

باطلاع میرساند مشاور فرهنگی دانشگاه های امریکا برای راهنمائی شما در تهران‌م باشد (باوقت قبلی)

نشانی خیابان کورش کبیر - ایستگاه عوارضی -جنب بانك شهریار پلاك ۴۱۲ موسسه فرهنگی‌وست‌ویزا - تلفن۷۵۰۸۱۶

مجله دنیای ورزش منتشر شد

ایرانی،ایران رابشناس

آغازمسابقه بزرگ مجله دنیای ورزش پرتیراژترین نشریه‌ورزشی کشور بمناسبت آغاز نیم‌قرن دوم حیات انتشار روزنامه اطلاعات

هدف ازاین مسابقه همانطور که ازنام آن پیداست آشنائی بیشتربتاریخ میهن عزیزمان ایرانست ، شما برای شرکت دراین مسابقه‌کافی است‌که ویژه نامه های ۲۸ هزار روزتاریخ ایران وجهان روزنامه‌اطلاعات راازروز۲۴مرداد تاروزپنجشنبه ۲۸ مرداد بدقت مطالعه‌نمائید .

جوائزاین مسابقه

- پذیرائی ازسه‌مهمان برای مدت یک هفته دراروپا بجهت تماشای یکی ازمسابقات بزرگ فوتبال اروپا
- سه‌دستگاه‌موتورسیکلت
- ۲۰ ساعت کرونومتردار
- ۲۰ دوچرخه کورسی قهرمانی

توجه‌داشته‌باشید که‌کوپن انحصارادر روزنامه اطلاعات چاپ‌میشود وجوابهای شما باید مستقیماً بنشانی مجله دنیای ورزش- موسسه، اطلاعات- تهران- خیابان خیام ارسال گردد .

کوپن‌مخصوص مجله‌دنیای‌ورزش

سئوال اول مظفرالدین میرزا ولیعهد کدام پادشاه بود؟	ناصرالدینشاه	محمد علیشاه	محمد شاه
سئوال دوم امتیاز نفت در زمان کدام پادشاه به دارسی داده شد؟	مظفرالدینشاه	ناصرالدینشاه	محمدعلیشاه
سئوال سوم اخرین سمت علي اکبر داور (قبل از مرگ) چه بود؟	وزیر عدلیه	وزیر مالیه	وزیر پست و تلگراف
سئوال چهارم نظام الدین حکمت وزیر پست و تلگراف در سال ۱۳۱۵ به چه علت در گذشت؟	سکته قلبی	سکته مغزی	حادثه رانندگی
سئوال پنجم نخستین کلنگ احداث راه اهن در چه سالی به زمین زده شد؟	۱۳۱۵	۱۳۰۶	۱۳۰۷
سئوال ششم در کدام ماه از سال ۱۳۱۵ دبیرستان انوشیروان دادگر افتتاح شد	اردیبهشت	شهریور	مهر
سئوال هفتم قرارداد امتیاز تنباکو در زمان کدام پادشاه امضاء شد؟	ناصرالدینشاه	محمد شاه	محمد علیشاه
سئوال هشتم والاحضرت محمد رضا پهلوی در چه سالی از سفر تحصیلی به ایران باز گشتند؟	۱۳۱۵	۱۳۱۶	۱۳۱۸
سئوال نهم رفع حجاب بانوان ایران در زمان کدام پادشاه عملی شد؟	نادرشاه افشار	رضا شاه کبیر	شاه عباس بزرگ
سئوال دهم ساختمان عمارت جدید بانک ملی ایران در چه سالی پایان یافت	۱۳۱۳	۱۳۱۴	۱۳۱۵

نام و مشخصات فرستنده.........

نام و نام خانوادگی ....

آدرس فرستنده ....

ملت روز

حکایت آمریکا
رفتن پسر عمو حسن

چون فصل تابستان رسید ، فرزند عمو حسن ، دوایشرادر یک کفش کردکمی‌خواهم بروم آمریکا، تحصیل‌کنم . عموحسن گفت « فرزندم. تو کدبیلمت را گرفته‌ای برو حالا یک کاری یادبگیر» .

فرزند گفت « می‌خواهم‌درس بخوانم . می‌خواهم بروم‌آمریکا، دکتر بشوم ، برگردم اینجا بولدار بشوم» .

عموحسن گفت « پسرجان . تعمینجا درداخل بمان درس دکتری بخوان و متخصص امراض داخلی بشو» .

پسرعمو حسن گفت‌نه پدر مریض‌ها به دکتر داخلی، خوب پول نمی‌دهند . می‌روم آمریکا درس می‌خوانم ، بلکه بیایم یک پست و مقام دولتی‌هم بگیرم» .

می‌روی آمریکا، دیار غربت ، عموحسن گفت « پسرجان ، مجبور می‌شوی کنار خیابان بخوابی » .

فرزند گفت : « آنجا زندگی نخوبی خواهم داشت» .

عموحسن گفت « پسرجان . به این آمریکائی‌ها،اعتمادنکن، می‌روی آنجا ، دربدر می‌شوی، آن‌ها،دلشان برای تونسوخته. لنگ آب و نان می‌شوی، شب کنار خیابان بخوابی ...»

القصه هرچه عموحسن‌گفت، به خرج پسرنرفت و خرج سفر ازجیب پدر برفت . فرزند عموحسن پول‌های پدر راگرفت ورفت که به امریکا برود.عمو- حسن دلش شور می‌زد که مبادا فرزندش در دیارغربت کنار خیابان بخوابد ...

فرداشب ، عموحسن،غمگین از غم دوری فرزند، سرگشته کوی وبرزن شد و همچنان که ازهرخیابان می گذشت ، در خیابان تخت جمشید ، فرزند را دید که پتوئی انداخته وکنار خیابان خوابیده ! گفت پدر سوخته ، تو قرار بود بروی در آمریکا کنار خیابان‌بخوابی، چطور شد که هنوز نرفته ، در وطن خودت کنار خیابان خوابیده‌ای ؟ » .

پسر گفت « شبانه اینجا تختم‌ام نوبت بگیرم که صبح از سفارت آمریکا ویزا گرفته ، به آمریکا بروم» .

پدر گفت « بنازم سیاست آمریکائیان را که هنوز نرفته ، ترابه خوابیدن کنار خیابان ، عادت می‌دهند » .

دکتر الف- ح

جریمه مالکان خانه‌های خالی، چه‌شد؟

بحران مسکن‌درسالهای‌اخیر، ابعاد بسیار گستردهیی گرفته‌است ومعلوم نیست دامنه آن در آینده به کجا خواهد کشید؟

این بحران ، هرعلت وریشه ودلیلی که داشته باشد، نباید از تصمیمات گوناگون و ضد و نقیض سازمانهای مسئول دولتی در این باره بی تفاوت گذشت .

این تصمیمات ضدونقیض ، با وجودیکه هرکدام باحسن نیت و بقصد از بین بردن مشکل مسکن اتخاذ میشده ، ولی درنهایت ، به مشکل مسکن دامن زده‌اند.

درسال ۱۳۵۰شمسی ، دولت مکلف شد خطوط کلی اقدامات اجرائی خود را در مورد خانه- سازی روشن سازد و به موجب طرحی که‌ازطرف مسئولان وزارت شهرسازی ومسکن (آبادانی و مسکن آن روز) تهیه و بمرئیس دولت تسلیم شد، متقاضیان آپارتمان‌ها از نظر درآمد بپنج طبقه تقسیم گردیدند و مقرر شد وزارت مسکن رأساده هزار خانه وآپارتمان درتهران برای این گروهها بسازد و توزیع کند.

دراجرای‌این‌طرح اواخر سال ۱۳۵۳ شمسی (یعنی سه سال بعد) اعلام شد که بزودی دولت اوراق قرضه مسکن انتشارخواهد داد و براساس آن هرمتقاضی ، بیست و پنج درصد از قیمت‌خانه ها رابیشاپیش خواهد پرداخت و باقی را دولت وبانکهای بزرگ ، وام خواهنددداد .

چند ماهی گذشت‌واوائل‌تیرماه گذشته وزیر مسکن و شهرسازی ضمن سخنرانیهای خود اظهار داشت : « درحقیقت پایه های اصلی سیصد هزار واحد مسکونی درسال فراهم شده است وهر ایرانی میتواند دهها خانه داشته باشد .

این مطالب همچنان دنبال‌میشد تاسال گذشته مقرر گردید در نواحی مختلف تهران دادگاههای محلی مستقر شود تا به شکایات مستاجرین رسیدگی و از اجحاف مالکان و بساز و بفروش‌ها جلوگیری کند و بعد ، آرام‌آرام این دادگاههاهم برچیده شد از این تصمیمات ، زیاد اتخاذ و اعلام شد که هیچکدام به نتیجه نرسیده است .

درحال حاضر،مالکان توکیسه به محتاجان مسکن فشار می‌آورند و می‌تازند و هیچ قانون‌وضابطه‌ای که ناظر به سرنوشت تودهمردم بی خانه باشد مانع اجحاف آنان نیست .

افسانه اجبار مالکان خانه‌های خالی به اجاره دادن آنهاهم ، گویا به تاریخ‌هاپیوسته و کسی درصدد اجرای آن و جریمه‌مالکان متخلف نیست .

حرف‌هایی از آنسوی سیم!

مشکلات خود را با «اطلاعات» در میان بگذارید :

تلفن : ۳۲۸۴۲۷ هر روز باستثنای (پنجشنبه ها) ازساعت شش تاهشتو نیم بعداز ظهر

★ الو،من فریدخدت محمدی، ساکن خیابان‌اسکندری‌شمالی هستم :
خیابان‌ما، هرشب از ۶تا۱۰ برق ندارد ودرخاموشی‌مطلق فرومیرود. در اینجاخاموشی نوبتی معنی ندارد ، هرشب خاموشی است !

★ الو،من غلامحسین حبیبیان (کارمند بازنشسته وزارت دارائی) هستم :
بنویسید خانه هائی که قرار بودشرکت تعاونی مسکن وزارت دارائی‌برای‌کارمندان بسازد چه شدوچرا سالهاست پول مارا درصندوق شرکت ، حبس کرده‌اند ؟

★ الو ، من مهین بهبود هستم :
انتهای خیابان پالیزی کاملا تاریک است و عبورومروردر شب، غیر ممکن است .

★ الو ، من مهدی کمپانی هستم :
بعضی از کارکنان پارک‌شهر در خیابانهای پارک‌باتومبیل رانندگی می کنند ، آنهم‌با چه سرعتی!بنویسید «پارک» جای گردش‌واستراحت‌است نه رانندگی !

★ الو ، من مجتبی ناصری هستم :
مامورین شرکت‌تلفن،زمستان گذشته کوی نظام شرقی در تهران‌نو را برای کابل- کشی کندند . در این مدت، نصفها تلفن بمردم ندادند ، بلکه کوچه‌رابهمان حال رها کردند .

★ الو ، من حاج محمدتقی محمدی هستم :
برق نیروی هوائی (فلکه اول و دوم)هفتهئی هفتروز قطع میشود، آنهم از صبح تاشب ، سه، چهاربار !

★ الو ، من صفیه طهوری ، محصل سال سوم راهنمائی هستم :
سال قبل در مدرسه نقش تربیت درس میخواندم‌وچون این مدرسه‌منحل‌شد،بمدرسه علاءالدین (تجریش) رفتم . در آنجا ازمن‌پرونده‌معرمانه تحصیلی از مدرسه قبلی خواستند ، اما مسئولان مدرسه سابق پرونده مرا همراه ۱۲ پرونده دیگر گم کردند! تکلیف من چیست ؟

★ الو، من فرحناز آقائی هستم :
سال‌پیش ، بلیت فستوال تابستانی فیلم های کودکان ۲۰ ریال بوده ، امسال آن بلیت‌ها ۵۰ ریال شد، چرا؟

★ الو ، من د - ب (مدیرکل یک وزارتخانه) هستم :
یکماه قبل در ایتالیا بودم - میخواهم بنویسید که وضع پست در ایتالیا بسیار نامنظم است و متصدیان هتل نیز نامه‌ها و کارتهای مردم را پست نمی کنند.بازصدرحمت به پست خودمان !

★ الو ، من احمد خاکزاد هستم : برنامه گلهای رادیو تکراری شده و گاهی‌اوقات در طول هفته ، پنجبرنامه دو سه بار تکرار میشود

★ الو ، من مهندس ترابی هستم : بنویسید کامیونها و تریلر های غول‌پیکر ،امان مسافران جاده هراز را بریده‌اند . چرا پلیس راه به آنها اجازه میدهد که با جان مردم بازی کنند ؟ در ضمن ، در مسیر این جاده،پلیس راه نظارت‌کافی ندارد .

★ الو ، من مریم حشمتی هستم : بالاخره خاکهائیکه شرکت گاز در مسیر خیابان پهلوی (از میدان ونک تا پارک وی) برروی هم انباشته . کی بایدجمع‌آوری کند ؟ اینهمه سهل‌انگاری و بی‌توجهی و رفع مسئولیت از خود ، واقعا نوبراست!

★ الو ، من خسرو محمد زاده هستم : پسر عمو پیک پیکان ۵۵ را که ۶ هزار کیلومتر کار کرده بود ۴۸ هزار تومان خرید ،البته ارزانتر از این گیر نمی‌آید. چرا پا بازار سیاه پیکان مبارزه نمیشود ؟

★ الو ، من حمیدمسحرخیز هستم : قرار بودزن‌وشوهر در دارائی هم شریک‌شوند. پس چرا لایحه‌اش را تهیه نمی‌کنند ؟

★ الو ، من طاهری هستم : مینی‌بوسهائیکه در مسیر گوهردشت - کرج‌وبالعکس رفت و آمد میکنند مسافران را در اول جاده‌قزوین رها میکنند وبه‌کرج نمی‌رسانند؟

★ الو ، من حمیدرضایاسری هستم و از شاهی‌تلفن‌میکنم: راه‌آهن شاهی ، امان مردم را بریده است . راه‌آهن شاهی ، بلیت درجه یک را فقط به چند نفر ازآشنایان میفروشد ، بلیت درجه دو را باید با پارتی بازی گیر آورد و بلیت درجه ۳ هم بعلت ازدیاد مسافر ، به همه نمی‌رسد !

مستخدم و کارمند

نامه‌های کوتاه

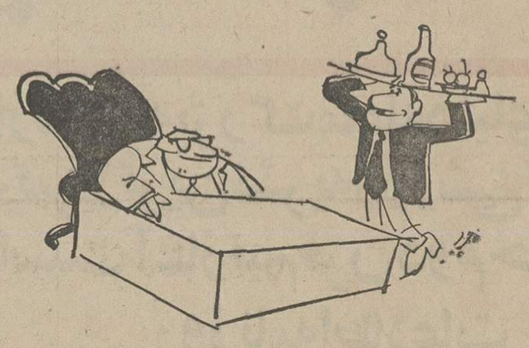

بیمار بیمه

چند روزقبل بهمراه دوستم برای معالجه فرزند خردسالش که بشدت مریض بود به پارک کلینیک در خیابان وزراء رفتیم . نزد آقای دکتر «ص» که قبلادرخیابان‌سنائی مطب داشت و همیشه فرزندوستم را معاینه میکرد رفتیم ، اما بعداز مدتی معطلی سکرتر آقای‌دکتراعلام کرد که آقای دکتر امروز بیماران بیمه رانمی‌پذیرند !

منصوره تقوی

کتابهای امانتی

بعضی از اعضای‌کتابخانه‌های عمومی که کتاب به امانت‌میگیرند، چند برگ ازکتابها راپاره میکنند تا ویا تصاویر والفاظ زشتی بر صفحات آن نقاشی میکنند. به عقیده من ، این کار نوعی اهمال در حفظ اموال عمومی است و مسئولان کتابخانه‌ها بهنگام تحویل گرفتن کتابهای امانتی باید دقت کافی کنند ، تاکتابها سالم تحویل شود .

میترا ضامتی

مصلحت اداری؟

میخواهم بپرسم معنی «مصلحت اداری» چیست که هر متصدی و مسئولی، اگر از قیافه کارمند زیر دستش خوشش نیامد با استناد به «مصلحت اداری» اورا از کارش برکنار میکند و برکار پست‌تری میگمارد ؟

منباب مثال ، اگربه اداره آموزش و پرورش لارستان بیائید، می‌بینید که باهرتغییر وتبدیل‌روسا، براحتی قربانی « مصلحت‌اداری» چندین کارمند بی خبراز همه‌جا ، میشوند !

لارستان- ب- ب-

تقاضای احداث‌راه

اکنون مملکت مابه سرعت‌روبه پیشرفت است ، انتظار داریم راه فرعی روستاهای انگرودبه پیچیده وناحیه منشعب از راه (بلزنگوله- دوآب) از روستای دوز، احداث شود تا از راهی که بااسب وقاطر هم بزحمت رفت و آمدمیکنیم‌رهائی یابیم .

از طرف‌عده‌ای‌ازاهالی‌محمدنوری

اسفالت خیابان نظامی

ساکنان خیابان نظامی (استاد معین) منشعب از خیابان آیزنهاور تقاضادارندشهرداری منطقه یک ،این خیابان راهم درلیست اسفالت‌خود قراردهد. وضع اسفالت‌این‌خیابان بسیار نامطلوب است.

منصوره آرام

ثبت‌نام محصلان

در حالی که پائیز و فصل شروع مدارس نزدیک است، هنوزمحل‌ثبت‌نام‌دانش آموزان ششم ریاضی معلوم نشده‌است.

احمدی

یکی از خوانندگان اطلاعات چند روزپیش نوشت که علت هشتادو صد عقب ماندن‌کارهادر ادارات ، مربوط به کندکاری و بی توجهی مستخدمان است ، این حرف صحیح نیست. اغلب مستخدمان صبح زود به اداره می‌آیندوپس‌از تمیزکردن اتاقها و میزها، به‌انتظار کارمندان‌می‌نشینندووقتی کارمندان می‌آیند باهزار جور دستور بجا و نابجای آنها روبرو میشوند . حتی خرید مجله وساندویچ و آوردن چلوکباب راهم بعهده مستخدم میگذارند و آنوقت همه کاسه‌کوزه ها را سر مستخدم می شکنند .

غلامرضا عبادی‌پور

اسفالت نارمک

خیابان گلستان نارمک‌احتیاج به اسفالت و دیوار کشی‌مسیل دارد.

یونس کشاورز

اسفالت میدان ۷۵

میدان ۷۵ نارمک احتیاج به اسفالت و جدول کشی میدان دارد.

محمود مقدسی‌زاده کرمانی

گناه کارمندان است

قبلا نامه‌ئی دراطلاعات‌درج‌شده بود که نویسنده آن به مستخدمان ادارات وسازمانها حمله کرده و آنها را مسئول کندی کار ادارات قلمدادنموده بود. بنویسید گناه از خود کارمند است و بیهوده پای مستخدمان را بمیان نکشند.

اصغر قاری

علت مهاجرتها

علت اصلی مهاجرت مردم از شهرستانها به تهران ، این است که همه امکانات درتهران جمع شده است ، برای جلو- گیری از این مهاجرت ها ، دولت باید ضمن گسترش امکانات شهری و رفاهی به شهرستانها، بشهرستانی هائی که بی هدف به تهران می‌آیند، جواز کار ندهد.

اصغر رضا شاطری - کارمند راه آهن بافق

تاکسی‌رانی بابل

مسافران دریا وقتی وارد بابل میشوند ، بعلت نبودن تابلو هایراهنما نمیتوانندمسیر خود را بسوی شهر های‌دیگر مازندران انتخاب کنند . در ضمن ، اگر کسی بخواهد از تاکسی استفاده کند ،رانندگان بابلی فقطدرخط مستقیم‌حرکت میکنند و از رفتن به خیابان هائی که مسیرشان نیست ، خودداری میکنند . در واقع وضع تاکسی‌رانی‌بابل ازتهران هم بدتر است .

مهدی موتمنی - آموزش و پرورش بابل .

احتکار پنیر

درمهابادکه‌یک شهرکشاورزی و دامداری است ،فرآورده های لبنیاتی ، مخصوصا پنیر بازار سیاه پیدا کرده است . عده‌ای پنیرها را احتکار کرده و نمیگذارند در بازار توزیع شود.

حسن شریفی

اتوبوس در امامزاده داود

اتوبوس‌های‌شرکت واحددر خط فرحزاد تا تهران (در مسیر امامزاده داود) کارنمی- کنند و در نتیجه ، مینی‌بوسها و اتومبیل های سواری تا دلشان بخواهد از مسافران کرایه میگیرند .

ملیحه سالاری

خانه معلمان بابل

خانه های معلمان بابل ، در دست ساختمان‌است اما از دو ماه پیش ، بعلت کمبود سیمان عملیات ساختمان متوقف شده است.

مهدی موتمنی - آموزش و پرورش بابل.

سخت‌گیری به اتوبوسها

پلیس راهبایددر باره‌اتوبوس های مسافری سخت‌گیریهای بیشتری روادارد تا اینطور به اصول و مقررات رانندگی‌در جاده‌ها بی توجه نباشند .

عبدالعلی توکلی

خبرنگاران رادیو در خارج

گزارش های خبری که خبرنگاران رادیو ایران تلفنی از خارج میفرستند و دربخش های‌خبری‌رادیو پخش‌میشود، گرچه بسیار جالب است اما صدای آنها بسیار ضعیف و نامفهوم است ، مخصوصا گزارش‌هائی‌که کامران‌مشایخی از امریکا میفرستد ، آیا این نقص فنی قابل برطرف شدن نیست؟

رامسر حسین پرتویان

قلب تئاتر شهرستانها ..

بقیه از صفحه ۲۵

پس از هر نمایش داوران جشنواره با کارگردان ، نویسنده و بازیگران نمایش به گفتگو می‌نشستند ، از کمو کاستیهای اثر ، از نقاط قوت و ضعف نمایش ، از بدعت‌ها و بدایع‌کارشان با آنها سخن می‌گفتند ، اگرچه‌همیشه‌پذیرش درکار نبود اما گفت وشنود در محیطی دوستانه ، بیشک حاصلی دیرپا خواهد داشت .

داوریهای بیطرفانه داوران اگرچه گاهی تلخ بود اما در آن محیط پر اشتیاق پذیرشی دربرابر می‌آفرید . اعتقاددارم که باید بیشتر و بیشتر با جوانها حرف زد و بیشترحرف آنها را شنید و از همانجا که آنها مدعای خود را به پایان برده‌اند پیشنهادها و حرفها را آغاز کرد تا ساختمان‌یکرابطه صمیمانه و خلاق ، درست بالا رود .

۲۶۶۸
۱۱رهـ۳۵

شهرداری فرخ‌شهر

آگهی مناقصه

شهرداری‌فرخشهر باستناد موافقت‌نامه شماره ۵۲۷۲-۵ر۵ر۳۵مقام‌استانداری استان‌چهار محالو بختیاری عملیات آبنماسازی داخلی گردشگاه عمومی فرخشهر راطبق‌نقشه‌و مشخصات دفتر فنی استان وواحدبهاء که‌برمبنای قیمت‌های پایه تهیه شده‌وباشرایط زیربه مناقصه میگذارد.

۱- مبلغ کل کاریک میلیون ویکصدهزار ریال است که درصورت‌لزوم ۲۵درصد کسریا اضافه خواهد شد.

۲-مدت انجام کارازتاریخ‌انعقاد ومبادله قرارداد دوماه است درصورتیکه‌دراثر نزول بارندگی‌های فصلی ووجودسرما ویخبندان ادامه کار مقدور نباشد به‌همین نسبت به مدت قرارداد افزوده خواهدشد.

۳- پیشنهاد دهندگان واجدشرایط باید مبلغ دو هزار ریال بحساب شماره ۶-۹۰۰۰۲ شهرداری دربانک ملی شعبه فرخشهر واریزوباارائه فیش‌آن بدفترفنی‌استان نقشه‌ومشخصات واوراق مربوطه رادریافت دارند.

۴- پیشنهاددهندگان باید پیشنهاد خودرا تا ساعت۱۲ روز شنبه ۶ر۶ر۳۵ دردوپاکت الصوب لاکومهر شده بدفتر شهرداری فرخشهر تسلیم‌ورسید دریافت دارند پیشنهادات واصله درساعت ۱۰ صبح روز یکشنبه ۷ر۶ر۳۵باحضوراعضاء کمیسیون‌درمحل شهرداری بازوقرائت میگردد.

۵- پیشنهاد دهندگان باید مبلغ پنجاهو پنج هزارریال وجه‌نقد یاضمانتنامه بانکی‌ضمیمه پیشنهاد خودنمایند .

۶- سایر شرایط برابر آئین‌نامه معاملات شهرداری است و پیشنهاد دهندگان میتوانند قبل ازتسلیم پیشنهاد برای اطلاع ازسایر شرایط به‌شهرداری فرخشهر مراجعه نمایند.

شهردار فرخشهر - شیروانی

مردم و مسائل روز

اشتباه سرنوشت‌ساز مدرسه من!

برای پسرعموی من یک اتفاق ساده روی داده که او را از زندگی بیزار کرده است . او یک دانش‌آموز چشم وگوش بسته این شهر است که امسال دیپلمه شده و میخواهد یا وارد اجتماع شود، یا در دانشگاه قبول شود و یا بخدمت مقدس سربازی برود، اما یک اشتباه کوچک چنان زندگی و سرنوشت او را درهم ریخته که درابتدای راه به‌دیوار بلند بن‌بست برخورده است .

اشتباه را یک معلم یایک مسئول‌جمع نمرات انجام داده است .

بدینصورت که معدل حاصل از جمع نمرات این جوان (طبق انچه برروی کارنامه‌اش قید شده) ۱۴٫۲۳ است، اما مدرسه مربوطه‌اش این رقم را ۱۳٫۹۷ نوشته است ، از همان لحظه‌ای که او پی به‌این ماجرا برد ، تقریبا تا حال که یکسال‌ونیم از گرفتن کارنامه‌تحصیلی گذشته، هر روز چند بار به مدرسه مراجعه کرده ، چندین‌بار هم در محوطه مدرسه تا پاسی از شب ، بست نشسته ، اما هیچکس (نه مدیر، نه ناظم، نه مسئول دفتر و نه دبیر) به‌او جواب درستی نداده‌اند.

حالا این جوان چند مشکل بزرگ روباروی خود دارد، اول اینکه در کنکور دانشگاهها مردود شد درحالیکه امکان داشت با معدل واقعی‌اش، قبول شود اگر بخواهد در کنکور اعزام به تحصیل شرکت کند ، همین اشتباه در سرنوشت او اثر خواهد گذاشت. اگر بخواهد بخدمت مقدس سربازی برود، بخاطرپائین‌بودن معدلش از هیچ‌نوع امتیازی برخوردار نخواهد شد و امکان دارد سرباز صفر شود. اگر بعد از پایان خدمت مقدس سربازی دوباره بخواهد در کنکور همگانی‌شرکت کند، باز همان بلائی سرش خواهد آمد که امسال‌آمده! راستی، چرا باید دستگاههای آموزشی ما اینقدرناتوان باشند که در عصر کامپیوتر و تکنولوژی مدرن، نتوانند یک جمع و تفریق و تقسیم و باصطلاح معروف ، یک عمل ساده چهار عمل اصلی را بدرستی انجام دهند ؟

این جوان به چه کسی باید شکایت کند ، ازشما میپرسم ، آیا این اشتباه درحق او یک بیرحمی بشمار نمی‌آید ؟

البته کارنامه وریز نمرات او با امضاء و مهر دبیرستان برای ثبات این ادعا ، حاضر است.

کریم میرزالو

عوارض ناگوار پیشرفت

آقای احمد بیرشک در اطلاعات چند شماره پیش، طی «مقاله‌یی به عوارض تلخی که افزایش آبها در تهران خواهد داشت اشاره کرده و از خودرائی و تصمیم یکطرفه سازمان آب در بالابردن نرخ آبها ، اظهار شگفتی و دلخوری کرده و در آن به کشورهائی اشاره کرده بود که از بابت ماده حیاتی فوق چیزی از مردم نمی‌گیرند .

به‌عقیده من حرف‌آقای احمدبیرشک در این‌مورد، حرف درستی است زیرا سازمانهای مسئول تامین‌خدمات شهری، عوارض اشتباهات خود را از مردم می‌گیرند، بااین حال حتی از تامین این خدمات (مثل برق) نیز درمی‌مانند . درست است که جامعه ما پیشرفت سریعی داشته اما عوارض پیشرفت نباید این‌قدر تلخ باشد . عوارض ناگواری که افزایش آبها یا خاموشیهای موضعی میتواند داشته باشد بصلاح جامعه‌ای نیست که عوارض متعدد پیشرفتهای سریع مملکت را تحمل می‌کند. مشکلات ترافیک (که سواره‌ها و پیاده‌ها را یکسان شامل شده) ، مسکن (که مالکان و مستاجران را یکسان شامل شده) مشکلات تعلیم وتربیت ناشی‌از کمبود جا و کمبود وسائل و امکانات و مشکلات فراوان دیگری که مردم پایتخت را محاصره کرده ، برای مردم کافی است . باید از بروز عوارض دیگر آنهم بشکل حادی که آبوبرق بوجود آورده ، جلوگیری کرد.

م - سیفی علاء

چهل سال قبل درهمین روز

رئیس ستاد ارتش ورئیس نیروی هوائی عراق بقتل رسیدند

بغداد- یکنفر سرباز دیشب سرتیپ بکر صدقی رئیس‌ستاد ارتش و سرگرد محمد علی جواد رئیس‌نیروی هوائی‌عراق را در اپستگاه هوائی موصل بقتل رسانید. سرتیپ بکر صدقی عازم حرکت به ترکیه بود تا در آنجا در مانورهای نیروی لشگری ترکیه حضور یابد . قاتل چندین گلوله شلیک کرده و سرتیپ مذکور فورا بقتل رسید. محمد جواد در صدد حفظ جان مشارالیه برآمدکه خودش هم کشته شد . قاتل دستگیر و جسد هردو مقتول به بغداد حمل گردید .

و ماننکن، زمین لرزه شدیدی بوقوع پیوسته و در نتیجه آن بسیاری از خانه‌ها منهدم و عده بیشماری هم تلف شده‌اند. اهالی از بیم ادامه زمین‌لرزه از خانه‌ها خارج شده و در هوای آزاد بسر میبرند.اکنون شکافهای بزرگی در زمین‌ظاهر شده که از آن مایع سیاه رنگی فوران میکند .

جنگ چین و ژاپن

نخستین بخش نیروی ژاپن به «دولونگ» واقع دردهانه رود «یانگ تسه کیانگ» که نزدیک شانگهای است وارد گردیده و بدون وقوع‌هیچگونه حادثه‌ای از قلاع «دوسونگ» عبور نموده‌اند. در توکیو نماینده وزارت جنگ اظهارمی دارد که ارتش ژاپن قریب پیشنهادهای نیروی چین را نخواهد خورد زیرا معتقداست هرگاه پیشنهادی راجع بادامه مذاکرات بعمل آید نیروی‌مزبور وقت خود را برای تعویق انداختن امور مغتنم خواهد شمرد. گویا محافل سیاسی ژاپن میل دارند جنگ به‌اسرع اوقات شروع شده وتاشکست قطعی نصیب ارتش چین‌نشود داخل مذاکره نخواهند شد .

تاثر و تسلیت

«اطلاعات» با اشاره به خبر قتل رئیس ستاد ارتش عراق مینویسد: مشارالیه ازافسران غیور ومیهن دوست عراق‌بوده و در خدمت به کشور وملت عراق ازهیچ فداکاری فروگذار نمیکرد، وی در سال ۱۹۳۳ در نتیجه سرکوبی اشرار و شورشیان ناحیه فرات نظر اعتماد ملک غازی را که آن وقت ولیعهد بود جلب کردو اخیرا درکودتای ۲۹ اکتبرسال گذشته هم سهم عمده را بعهده گرفت و بعد از آن با اینکه رسما عضویت هیئت دولت را نداشت در حقیقت از ارکان‌مهم آن بشمار میرفت.مشارالیه‌ارتش عراق را مانند ارتشهای‌اروپائی منظم نموده. وبا تازه‌ترین‌اسلحه و مهمات مجهز ساخت. مطابق اطلاعات خصوصی و تقریبا موثقی که بما رسیده قتل این افسر غیور ساده نبوده‌وقاتل را برای انجام مقصود فجیع خود مخصوصا به‌لباس‌سربازی درآورده بودند. این خبر باید راست باشد چه سرباز که حافظ میهن و کشور است باین اندازه عاری از حمیت و غیرت نمیباشد. با تاثر وتسلیت خودرا ازاین‌واقعه به‌همسایه عزیز تقدیم میکنیم .

موسولینی در سیسیل

موسولینی در مراجعت از «مسین» به «کاتان» وارد و ولدی‌اودود از بالای ایوان دارالحکومه نطق هیجان‌انگیزی ایراد نمود. بدوا به ثبات‌عقیده فاشیستی اهالی سیسیل که‌در هر مورد مرامها و عقاید ضد انسانیت ورخوت و سستی را رد کرده‌اند اشاره نموده اظهار داشت اصولی که‌اهالی سیسیل در قلب خود پرورش میدهند باید سرمشق زندگانی ملت قرار گیرد . ضمنا از موضوع افتتاح سربازخانه برای فاشیست های جوان استفاده نموده گفت: مقصود اصلی‌مردم فاشیسم آنست که پیوسته‌ملت ایتالیا را به زندگی نظامی عادت داده و آنها را برای مبارزه آماده نماید زیرا ملتی که دارای افکار جنگجویانه نباشد همواره محکوم‌به‌فلاکت و رقیت است .

زمین‌لرزه شدید در چین

«نقل از اطلاعات ۲۴مرداد ۱۳۱۶- ۱۴ اوت ۱۹۳۷»

روزاول اوت بین «تی‌ین‌تسن»

آگهی

طبق صورتجلسه مورخ چهاردهم‌تیرماه ۲۵۳۵ شاهنشاهی مجمع عمومی عادی سالیانه شرکت صنعتی و تجارتی لاکار (سهامی خاص) ثبت شده بشماره ۲۲۴۷۱ تصمیمات وتغییرات زیر درشرکت مذکور اتخاذ وانجام گردید :

۱- بیلان وتراز عملکرد سال ۲۵۳۴ مورد تصویب قرارگرفت.
۲- آقای ابراهیم وفادار افشار بسمت بازرس اصلی و آقای امیر هوشنگ فیض طلائی بسمت بازرس علی‌البدل بمدت یکسال انتخاب گردید. ۳- طبق اساسنامه روزنامه اطلاعات برای‌درج آگهی‌های شرکت‌نامبرده‌تعیین شد.

م‌الف ۱۳۲۷۶

مدیر کل ثبت شرکتها ومالکیت صنعتی- یحیی مهدی

آ-۱۶۷۳۱

آگهی پذیرش دانش آموز

برای آموزشگاه بهیاری الوند کرمانشاه

اداره کل بهداری استان کرمانشاهان طبق مفاد قانون استخدام کشوری ۴۰ نفر داوطلب دختر وپسر بمنظور تربیت بهیار برای سال تحصیلی ۳۵-۳۶ از طریق امتحان کتبی ومصاحبه برای آموزشگاه بهیاری خود باشرایط زیر انتخاب مینماید .

۱- داشتن سلامت جسمی وروانی
۲- داشتن کارنامه قبولی سال دوم دبیرستان‌طبق نظام جدید (گروه خدمات بهداشتی) ودر صورت لزوم ازسایر رشته ها
۳- سن بین ۱۶-۲۲ سال
۴- ارائه برگ خاتمه خدمت یا معافیت از خدمت (برای مشمولان پسر)

مدارک لازم :
۱- دو قطعه عکس ۴×۳
۲- فتوکپی شناسنامه یکبرگ
۳- فتوکپی گواهی‌نامه یاکارنامه قبولی سال دوم‌دبیرستان طبق نظام جدید
۴- فتوکپی برگ خاتمه خدمت یا معافیت دائم ازخدمت وظیفه (مشمولان‌پسر)
۵- رسید بانکی مبنی برپرداخت مبلغ ۳۰۰ ریال بحساب شماره ۹۸۰ خزانه‌دریکی‌از شعب‌بانک‌ملی ایران بمدارکی که فاقد رسید بانکی باشد یابعدازمهلت‌مقرر به‌پست تحویل شده باشند ترتیب اثر داده‌نخواهد شد .

توضیحات
۱- پروانه ورود به جلسه امتحان که‌محل امتحان‌درآن‌قید گردیده روز ۱۴ شهریور ۳۵درمحل آموزشگاه مربوطه توزیع‌خواهدشد .
۲- امتحان کتبی روز ۱۵ شهریور ۳۵ برگزارخواهد شد . مدارک بهیچوجه مسترد نمی‌شود .
۳- پذیرفته شدگان متعهد خواهند شد که پس ازفراغت از تحصیل دوبرابر مدت تحصیل در هرنقطه‌ای ازکشور که وزارت بهداری تعیین کند خدمت کنند .

دکتر عباس روحانی مدیرکل بهداری استان کرمانشاهان

محمد «ص» : آخرین رسول خدا(۳۴)

نوشته : گلوپ‌پاشا
ترجمه : علیرضا طاهری

بزرگان قریش کمر بقتل پیامبر(ص) بستند

«عامربن‌فهیره» از بردگان مسلمانی به‌شمار میرفت که ابوبکر او را خریده و آزادی‌بخشیده بود تا از گزند و آزارودشمنان‌اسلام‌دور باشد «عامر» سراپا وفاداری پذیرفته بود که هر روز سپیده‌دم ، گله گوسفندانش را از برابر دهانه غارو راهی‌که بدان‌میرسید بگذراند، وبدینسان جای پای‌کسانی‌را که شبانه به‌غار میرفتند ، پاك کند .

باید این نکته را اذعان‌کنیم که پیامبر با ماندن در مکه - درحالی‌که بیشتر پیروانش به یثرب مهاجرت کرده‌بودند- براستی شیردلی و شجاعتی خیره‌کننده را ازخود نمایان ساخت .

ابوبکر -پیش از پناه بردن به غاری در کوه «ثور» - بارها از پیامبر خواهش کرده بود که از مکه بگریزد اما حضرتش نپذیرفته بود. بعداز ظهر روزی که پیامبر به‌خانه ابوبکر رفت تا همراه او به «ثور» پناه‌برد، با این سخنان«ابوبکر»رادلگرمی بخشید :

«اکنون خدا مرا رخصت‌داده است که مهاجرت کنم. »

بنابرین ، می‌توان دریافت که پیش‌از آن ، پیامبر اطمینان داشته که خدای بزرگ‌بامهاجرت اوهنوزموافق‌نیست.وتنها هنگامی خدا به فرستاده خود رخصت‌داد تا مهاجرت کند که نخبگان قریش کمربه قتل پیامبر بستند.

همزمان با پراکنده گشتن‌خبر ناپدید شدن پیامبر ، نخبگان قریش برای کسی‌که محمد«ص» رابکشد یابیابد ، جایزه تعیین کردند . اما جست‌وجو به‌دنبال پیامبر ، هرگز سازمان یاسرو سامانی نیافت . حتی گروهی از نخبگان قریش با شنیدن خبر ناپدید گشتن محمد« ص»نشنود شدند ، و امیدوارانه پنداشتند که بدون خونریزی ، ماجرا پایان گرفته و دوران دشواریهایی که پیامبر برای پت‌پرستان آفریده، بسر آمده است .

اما دیگر نخبگان قریش همچنان در بیم‌و نگرانی ماندند. از همین‌رو، گفتو شنود این‌دو گروه ، هرگز به سازش نزدیك نشدو همانند بگومگوهای‌پیشین، به‌جایی نرسید .

ازسوی دیگر ، ابوبکر که امکان مهاجرت خودرا همراه با پیمبر پیش‌بینی کرده بود ، پیش‌پیش دونفر شتر تیز روی سواری خریده و به «عبدالله‌بن اریقط » از بنی‌کنعان -که‌هنوز دوران بت‌پرستی و جهالت رامی گذراند -برای روز مبادا سپرده بود.

شب سوم ، عبدالله پسر ابوبکر به‌غار پناهگاه پیامبر آمد و خبرداد که سرو صدا در مکه خوابیده و زمان آن رسیده است که آنان «پیامبر و ابوبکر » بیدرنگ رهسپار یثرب شوند.

سه روزی که پیامبر وابوبکر در آن غار پنهان بودند ،سرشار ازبیم و نگرانی بود. درین‌مدت، ابوبکر چندبار از خود نومیدی‌و خستگی نشان داد اما پیامبر هربار او را دلگرمی بخشید باکه جای ترس‌و نگرانی نیست زیرا پروردگار جهان آنان را در پناه خود گرفته است. یکی از آیات قرآن ، بروشنی درباره همین‌روز های اعصاب خردکن و چشم به راه ماندن سخن میگوید.

«پروردگار بیگمان یاریش‌داد هنگامی که کافران بیرونش راندند.

«... واو به یارو همراه خود گفت:

«سوگواری مکن ، زیرا خدا بیگمان باماست .

« پس پروردگار آرامش و آسودگی رابدو عنایت‌فرمود ...»

همزمان ، «عبدالله‌بن‌اریقط » با دوشتر سواری ابوبکر ویکی از شتر های خود به پناهگاه پیامبر رسید. دربی او، «اسماء» دختر ابوبکر در کنار برادرش -عبدالله -بایسته‌یی ازخوراك که خودبرای پیامبر و ابوبکر پخته بود ، آمدند.

«اسماء » فراموش کرده بود که ریسمانی برای بستن اشتران بیاورد ، پس دستار خودرا گشود تا شترها راباآن ببندد .

ابوبکر با«عبدالله‌بن اریقط » تازی پت‌پرست ، قرار گذاشته بودکه آنان را تایثرب راهنمایی کند.

مابرای آن که هرکه‌رابزبان عربی سخن‌میگوید ،تازی‌بدانیم وفرقی‌میان اعراب نگذاریم کاملا آماده و مستعد هستیم .اعراب نیز قاچند دهه پیش چنین بودند وهمه اروپاییان رامردم «فرنك» یا« فرنگی » (وابسته به قوم فرانك) میخواندند و برای‌تمیز دادن فرانسویان ، بریتانیایی‌ها، آلمانی هاو ایتالیایی ها خودرابه دردسر نمی انداختند.

امانه تنها مردم‌عرب زبان با یکدیگر فرق‌های‌چشمگیر وکلی دارند که در درون صحرای عربستان نیز میان شهروندان و چادرنشینان بیابانگرد تفاوت‌های کلی هست.

حتی نویسندیی نامدار چون « پروفسورمارگولیوث » که در نوشتن مطالب مربوط به شرق، استادی چیره‌دست است ، در کتاب معروف خود«محمدو ظهور اسلام »بخطا مینویسد :

«تجربیاتی که‌او(محمد«ص») از همراهی با کاروانها آموخته بود ، هنرپیشاهنگی و راهنمایی کاروانها رانیز به‌او یاد داده بود ... »

باتاکید یادآوری میکنم که این نوشته سراپا نادرست است (درباره خطا های نویسندگان غربی تاریخ اسلام ،کتابها می توان نوشت. م)بازرگانان قریش در بیابان نمیزیستند و در لباس مسافر ، کاروان های خود را همراهی میکردند. درین سفرها، مردانی از قبایل بیابانگرد وچادر نشین راهنما وهمراه آنان‌بودند. آنان (بازرگانان قریش)همانقدر با بیابان و راه های بیابانی آشنایی داشتندکه یك بازرگان امروزی از خلیجی و راه های هوایی برفراز اقیانوسها سررشته دارد! بازرگان امروزی در چنین سفرهایی خودرابدست‌سرنشینان هواپیما می‌سپارد تا این سوی و آن‌سویش برند.

اینچنین درمی‌یابیم که«محمد «ص » وابوبکر نیز ناگزیر از بکار خواندن بلد و راهنمایی چادرنشین بودند تابتوانند ازمکه به یثرب بروند . البته این درست است که آنان ، درین سفر کوتاه ، میتوانستند راه کاروان‌رو را درپیش بگیرند و بزرگراه همان مکه ویثرب را پشت سر نهند اما احتمال آن که‌کسانی به دنبال آنها باشد، سفر ازطریق بزرگراه راناامن میساخت.

تنها چاره‌این بود که‌ازبزرگراه کاروان رو دوری جویند وبرای رسیدن‌به یثرب ازکوره راه‌های پر پیچ‌وخمی‌راکه‌از دل‌کوهستان های حجازمیگذشت، برگزینند.

باری ، درین سفر ، ابوبکر برده آزاد شده خود- «عامربن فهیره »- رانیز همراه آورده‌بود تا در را «یثرب خدمتگذارپیامبر باشد. هژده یا نوزده روز ازماه ژوئن سال ۶۲۲ میلادی می - گذشت که مهمترین مهاجرت تاریخ زندگانی بشر ، اینچنین آغاز شد.

در شماره آینده : قریش گروهی رابه خانه ابوبکر می - فرستد تا پیامبر را بیابد اما ...

یکنواخت و ساده.

در ذهن خسته‌ای که بخانه باز میگردانیم جائی برای دیدن فضاهای شلوغ و درهم تزئینات خانه نیست .
در چنین حالتیست که زمینه‌ای ساده و یکنواخت که از دیوار تا دیوار خانه را پوشانده است می‌تواند آرام‌بخش و جبران‌کننده خستگی هاباشد .
پارس موکت، بارنگهای متنوع ساده ویکنواخت خانه را می‌پوشاند بدون‌آنکه زود فرسوده شود ، پرز بدهد یا دراثر فشار پایه‌های میز و مبل و نظایرآن جا بیندازد .
پارس‌موکت محصولی از شرکت فرش پارس

پارس موکت
محصولی از شرکت فرش پارس (سهامی خاص) خیابان ویلا شماره ۸۸- تلفن ۳- ۸۳۱۷۹۱

شرکت ملی گاز ایران

قابل توجه مصرف کنندگان گاز مایع

طرز صحیح استفاده از وسایل گازسوز افراد را از حوادث وخطرات ناشی از تصادفات و انفجار وآتش‌سوزیهای گاز محفوظ میدارد . بنابراین بمنظور حفظ سلامت خانواده واموال خود قویا توصیه میگردد به نکات ایمنی زیر توجه ودقیقا مراعات فرمائید .

۱- سیستم گاز مایع وسائل گازسوز شما باید همیشه سالم و بدون نقص باشد لذا از شرکت توزیع کننده خود بخواهید که اقلاهر شش ماه یک بار از سیستم‌گازمایع منزل شما بازدید به عمل آورد و در صورت مشاهده نقصی از آن استفاده نفرمائید .
۲- شرکت های توزیع کننده گازمایع‌در صورت تعویض سیلندر شما حق دریافت‌هیچ گونه وجهی بابت‌تعویض‌سیلندرراندارند لطفا در صورت مشاهده فورا به شرکت ملی گاز ایران اطلاع فرمائید .
۳- سیلندر گاز باید توسط مـــاموربن توزیع شرکت تامین کننده گاز شما به وسائل گازسوز متصل گردد و پس از نصب ازسیستم آزمایش نشتی به عمل آورند .برای‌این منظور بکار بردن کبریت اکیدا ممنوع است و باید از محلول آب و صابون استفاده شود .
۴- لوله رابط باید بوسیله بست فلزی‌به گازسوز - رگولاتور و یا شیر سیلندر محکم بسته شود بنحوی که از هرگونه نشت گاز جلوگیری نماید چنانچه سیستم گاز مایع‌شما فاقد بست فلزی میباشد از شرکت توزیع کننده خود بخواهید که حتما در این مورد اقدام نمایند .
۵- سیلندر های گاز مایع با ظرفیت ۱۳ کیلوگرم به بالا بایستی حتما در خارج از ساختمان در هوای آزاد نصب گردد برای ایمنی بیشتر از شرکت توزیع کننده خـــود بخواهید که در صورت امکان سیلندر های با ظرفیت کمتر را نیز در خارج از ساختمان‌قرار داده و از آنجا بوسیله لوله مسی به وسائل گازسوز مرتبط نمایند .
۶- در مواقعی که بوی گاز استشمام‌می نمائید فورا شیر سیلندر رابببندیدوسیلندرهارا به خارج از محوطه ساختمان در هوای‌آزاد انتقال داده از سرویس های تعمیرات شرکت توزیع کننده خود کمک بخواهید و بازرسی ایمنی گاز مایع را از جریان مطلع فرمائید .
۷- هرگونه شکایت و یا نقص گازرسانی شرکت های توزیع کننده را به اداره مرکزی شرکت ملی گاز ایران در تهران(امور فروش گاز مایع تلفن های ۸۲۸۱۵۱ و ۸۲۸۱۵۵ودر شهرستان ها منطقه گاز اهواز ۲۰۰۷۵ و ۲۱۸۱۹ اصفهان ۴۱۰۳۴ الی ۴۱۰۳۸ شیراز ۳۵۵۳۳ و ۳۴۸۳۲ و مشهد ۳۹۳۳۴ و ۳۷۰۰۱) اطلاع فرمائید . مالف ۱۲۲۷۸

متن کامل کیفرخواست دادستان اصفهان علیه اعضاء گروه تروریستی هدفی‌ها

چهار امامی‌ها، اعضاء جدید را با امضاء قرارداد، اجیر می‌کردند!

★ حسین رهتابیان ، دادستان اصفهان : او باآوردن ۱۸۹ دلیل براتهام ۲۲ نفر از اعضاء شبکه تروریستی هدفی‌ها ، خواستار مجازات آنها شده است

یکی‌ازمتهمین در زندان به‌دیگران گفت : حرفهایتان رایکی کنید ، اگر شما شل بگیرید ، سرآقای هاشمی در خطر است

رهبر چهارامامی هامی گفت :قدیمی هاازمسائل دینی‌چیزی نمی‌فهمند، حتی پدر من هم چون قدیمی است چیزی نمی‌فهمد !

★ همایون فال ، بازپرس شعبه اول دادسرای اصفهان : او با چندین‌شبانه روزتلاش وبازجویی درمورد ترورهای‌شبکه تروریستی هدفی‌ها، پرونده‌ئی ۳۰۰۰ برگی تشکیل داد ...

۱۳۷ـ شعبان بشرح‌صفحه ۱۰۱۱ اظهار داشته که‌اطلاع دارم تنبرعلی‌درچاههای‌کوشک است این نشانه ان است که از ماجرا خبر داشته زیرا استدلال وی در مورد اینکه گفته یک وقت زن‌شوهرداری را ۲۵ روز در یکی از چاهها نگهداشته بودند با توجه به اینکه عمق چاه بالغ بر ۴۰ متر بود صحیح نیست.

۱۳۸ـ بشرح صفحه ۱۰۶۵

دریافتی که در زندان بوده میشنود که رمضان جمالی به رفقایش میگوید شما لشگر های خدا هستید شما جهاد کردید نترسید پای من‌اززندان بیرون رسید کار همه شما را صاف و درست میکنم و باز یک شب در زندان از حاج رمضان جمالی شنیده که‌برای زندانیان قهدریجانی تعریف میکرد اگر شماها شل بگیرید آقای هاشمی سرش در خطر است کل بمالید به او و حرفهایتان را یکی کنید.

۱۳۹ـ بشرح صفحه ۲۳۰ محمدعلی جعفرزاده شهادت داده چهار سال پیش ما در منزل رمضان جمالی بودیم در ان جا جلسه‌ای بود که سید مهدی‌هاشمی هم بود و کتاب شهید جاوید را برای مردم تبلیغ میکرد در آن جلسه‌حاج اصغر شیخی که باسواد بود حضور داشت گفت کتاب را قبول نداریم ولی سیدمهدی هاشمی میگفت قدیمی‌ها نمی فهمند . حاج اصغر گفت ما هرچه داریم از قدیمی‌ها داریم پدر تو هم قدیمی است‌هاشمی گفت پدر من هم نمی‌فهمد لذا سه نفر از ان جلسه رفتیم.

جلسات شبانه

۱۴۰ـ رمضان جمالی بدوا اظهار داشته از واقعه قتل شب بوسیله رادیو هنگام‌پخش خبر مطلع شدم درصورتیکه این اظهارات برخلاف شهادت کبیریان است که ظهر روز چهارشنبه بخانه شعبان رفته و همه در انجا حضور داشته‌اند بعلاوه رمضان بعدا بشرح صفحه ۳۶۹ اظهار داشته ظهر فهمیدم .

۱۴۱ـ رمضان جمالی در خصوص‌اینکه اسداله ونا‌صر طاهری و حسنعلی ماشین سواری داشته یا نه اظهار بی‌اطلاعی‌کرده .

۱۴۲ـ رمضان جمالی بدوا بطور کلی منکر میهمانی‌بوده ولی بعدا اعتراف کرده .

۱۴۳ـ درمورد تعداد میهمانها که ۷ نفر بودند سه نفر آنها را اسم برده بعدا گفته اشتباه کردم فکرهایم را کردم بیادم آمد .

۱۴۴ـ رمضان جمالی منکر سوار شدن اسداله در پیکان شده بشرح صفحه ۳۶۴ و نسبت بمالک بنز سواری اظهار بی‌اطلاعی کرده که با عنایت به‌روابط و نزدیکی و رفت وامد انهابایکدیگر کاملا برخلاف واقع‌بوده وخواسته خودرا بیگانه نسبت به این موضوع معرفی نماید.

۱۴۵ـ بشرح شهادت رضا قلی عشقی در صفحه ۴۰۸ پرونده جلسات شبانه از جمله در خانه وی تشکیل میشده.

۱۴۶ ـ شعبان شفیع‌زاده اظهار داشته باسید مهدی هاشمی آشنائی زیادی ندارم و بعلاوه منکر وجود جلسات خصوصی هفتگی شده و حال آنکه اظهاراتبرخلاف‌محتویات پرونده است ولی در ضمن تحقیقات‌درصفحه ۴۳۳ بوجود جلسه خصوصی اشارمکرده و بعداز اینکه بوی تفهیم شده که سید مهدی خویش اقرار بداشتن جلسات هفتگی کرده اظهار داشته من شرکت نکرده‌ام .

۱۴۷ـ درصفحه۴۹۶اظهار داشته شب قتل‌رفتم‌منزل‌طاهری و برگشتم ودر منزل خودم‌شام خوردم در صورتیکه دیگران حضور ویرا در موقع شام در خانه‌ناصر تائید کرده‌اند .

۱۴۸ـ درصفحه ۵۸۹ اظهار داشته ۴۳ یا ۴۵ هزار تومان احمد پسرم پول گرفت ماشین بخرد ولی حالا که زندانی شده میگوید بااحمد قهدریجانی در دندانسازی شریک شده‌ام این اظهارات‌خلاف‌واقع است خاصه اینکه اظهارداشته درسه چهارماه که درخارج زندان بوده‌اند پسرش باو نگفته پول را بچه مصرف رسانده‌ام ولی یکروز که در زندان دریک بند بوده‌اندبرایش تعریف کرده .

بعلاوه احمد شفیع‌زاده اظهار داشته ۵۰ هزار تومان از پدرم گرفتم و بعد که‌متوجه میشوند اظهاراتشان بایکدیگر مغایرت دارد درزندان بیکدیگر میگویند که بگو ۵ هزار تومان بقیه راهم خردخرد گرفتم .

۱۴۹ـ شعبان شفیع‌زاده اظهارداشته پسرم سه چهار ماه است که بدندانسازی میرود درصورتیکه دندانساز اظهار کرده دو هفته است .

۱۵۰ـ از احمد شفیع‌زاده سئوال میشود پول را کی گرفته بعداز ۱۳ر۱ر۳۵ وحال آنکه پدرش گفته چهارماه پیش باو داد.

۱۵۱ـ شعبان شفیع‌زاده اظهار داشته ملکی‌درحسن‌آباد دوسال قبل فروختم و پول را درگاوصندوق گذاشته بودم که بسیار بعید است پولی مدت دو سال درگاوصندوق بماند با اینکه شعبان شفیع‌زاده دارای کارهای زراعتی و خرید و فروش خواروبار بوده و نفت فروشی داشته و بعلاوه احمد گفته نمیدانم پدرم پول را از کجاآورد .

اصولا مسئله‌ای‌فوت‌نمیشد که‌احمد دو روز زودتر از کبیریان و رجبعلی جعفرزاده ۶۰ هزار تومان بگیرد و دو روز بعد از پدرش بگیرد و به آنها بدهد همه اینهانشان‌دهنده این است که اظهارات کاملا خلاف واقع است .

۱۵۲ـ شعبان شفیع‌زاده با اینکه در ماشینها ونفتفروشی باناصر طاهری شریک بوده و ناصر و دیگران مدعی بوده‌اند که‌ماشین را برای اینکه بشرکت نفت اطلاع‌بدهندنفت‌بقهدریجان بفرستند خریداری کرده‌اند در تحقیقاتیکه در تاریخ ۱۲ر۲ر۳۵ ازوی بعمل آمده اظهار داشته تاکنون برای خریدازبنزاستفاده نشده وروز ۱۸ر۱ر۳۵که‌برای خرید نفت بشهر رفتم ازماشین بنز استفاده نکردم.

بوی تفهیم شده که شریک تو ناصر اظهار داشته ماصرفا بنز را بمنظور اینکه بشرکت نفت اطلاع دهیم‌که‌نفت‌بفرستند بنز را تهیه کرده‌ایم شعبان جواب داده بامن چنین‌صحبتی نشده .

۱۵۳ـ از شعبان سئوال شده که روز قتل بنز کجا بوده جواب داده توی گاراژ پرسیده شده از کجا میدانی گفته چون هر روز که ماشین نباشدیاطاهریا حسنعلی بودند و وقتی‌ازوی سئوال میشود که آیا برای هرماه حداکثرچهار بار خبردادن بشرکت نفت ماشین بنز میخرند ؟ اظهارداشته‌نمیدانم.

۱۵۹ـ نصراله‌اصولامنکربرگزاری میهمانی شده و بشرح صفحه ۳۵۵ پرونده بطور کلی منکر این است که در جلسه‌ای باسیدمهدی هاشمی بوده .

بدوا منکر میهمانی در شبهای ۱۸ و ۱۹ فروردین شده‌ولی وقتی متوجه میشود که قبل از او حسنعلی وطاهرنسبت باین‌موضوع اشاره کرده‌اند او نیز اقرارکرده.

۱۶۰ـ نصراله منکر تبلیغ‌کتاب شهید جاوید وسیله سید مهدی هاشمی شده و حال آنکه دیگران موضوع را تائید کرده‌اند

۱۶۱ـ نصراله از جمله کسانی است که برخلاف واقع اظهار داشته فخرآبادیها خودشان به قهدریجان آمده بودند.

۱۶۲ـ یداله‌درموردتاریخ خرید ماشین بنز و قیمت آن اظهار بی‌اطلاعی کرده است .

۱۶۳ـ یداله مدعی شده که‌شب قتل درخانه ناصر طاهری نبوده در صورتیکه میهمانان فخرآبادی و برادران وی گفته‌اند که یداله هم در میهمانیها حضور داشت.

برخلاف واقع منکر حضورسید مهدی هاشمی درخانه حسنعلی شده است

همه این اظهارات بر خلاف‌واقع بوده است .

۱۷۱ـ طاهر طاهری نسبت بوجود ماشین بنزاظهار بی‌اطلاعی کرده و حال آنکه بر طبق‌شهادت نعمت‌اله جعفری بشرح صفحه ۳۴۳ و نیز شهادت حیدرعلی شفیع‌زاده صفحه ۳۴۶ طاهر پشت فرمان ماشین بنز دیده‌شده.

۱۷۲ـ بشرح صفحه ۶۳۰ رحمان صفرزاده اظهار داشته ماشین‌پیکان گاهی‌دست‌طاهری‌بود. طاهر بود.

۱۷۳ـ طاهربشرح‌صفحه۱۰۵۴ اظهار داشته ماشین پیکان را دست اسداله ندیدم

۱۷۴ـ طاهر اظهار داشته‌ناصر میهمان نداشت‌بعدا گفته‌زن‌گفته‌که میهمان داشتندر صورتیکه‌دیگران حضور ویرا در میهمانی تائیدکرده و بعلاوه با برادرش در یک‌منزل زندگی میکنند.

۱۷۵ـ احمد قهدریجانی اظهار داشته در شب قتل آقای شمس آبادی احمد شفیع‌زاده باتفاق‌من و مسعود آزادفر در نائین خوابید که منصور این اظهارات راتکذیب کرده و احمد شفیع‌زاده هم که اول مدعی شده بود شب قتل در نائین بوده بعدا که متوجه شده دلائل کافی‌علیه‌وی‌جمع‌اوری شده او هم اظهارات احمد قهدریجانی را تکذیب کرده.

۱۷۶ـ با اینکه در تاریخ ۱۴ر۲ر۳۵ احمدقهدریجانی اظهار داشته دو هفته بود که احمد شفیع‌زاده به نائین‌می‌اید ویکهفته جلوترش هم‌می‌آمد که ببیند اگر دندانسازی خوب است بیاید اظهار داشته که احمد شفیع‌زاده در شب قتل یعنی ۱۸ر۱ر۳۵ باوی در نائین خوابیده که با واقعیت‌تطبیق نمیکند .

۱۷۷ ـ برادر احمدقهدریجانی بشرح‌صفحه۹۴۰ اظهارداشته درموقع تنظیم‌قرارداد ناراحت بودم مبادا چیزی در قرارداد بنویسند که برادرم را اجیر کنند .

۱۷۸ ـ حیدر علی شفیع‌زاده برخلاف مندرجات پرونده به شرح صفحه۳۴۷ پرونده‌اظهار داشته قتل آقای شمس‌ابادی را در مراسم هفته‌اش فهمیدم ولی بعدا در صفحه ۱۱۵۳ در اخرین (دفاع اظهار داشته همانروز فهمیدم .

۱۷۹ـ ازحیدرعلی سئوال شده ایا تو در جلسه‌ایکه‌سیدمهدی هاشمی‌هم‌بودحضور داشته‌اید پاسخ داده خیر در صورتیکه بشرح صفحه ۱۱۱۳ عباس شفیع‌زاده فرزند شعبان متهم ردیف ۱۵اظهار داشته‌جلسات اکثرا منزل خودمان یا منزل حاج‌حیدر متهم ردیف ۲۲ تشکیل میشد و در تحقیقات بعدی بشرکت خود در جلسات سید مهدی اقرار کرده .

سیدمهدی را از ماجری دور نگه میدارند

۱۸۰ ـ بامداقه در سئوالاتیکه ازمتهمین پرونده‌شده بخوبی مشهود است همه کسانیکه‌با سید مهدی هاشمی ارتباط نزدیک داشته‌اند در مقابل کلیه سئوالات نزدیکی و ارتباط خود راجدا منکر شده وسعی دارند که پای ویرا از ماجرا کنار بکشند .

در مورد اینکه فخرآبادیها درخانه ناصر طاهری و حسن‌علی‌شفیع‌زاده بوده‌اند اظهار داشته‌اندخیروگفته‌اند مستقیما آمدند بخانه ما و بدون دعوت هم آمده بودند و ظهر روز بعد رفتند و حال آنکه انها بخانه ناصر طاهری دعوت داشته و فردا ظهر و فرداشب نیز بوده‌اند و تعداد واقعی آنها را نیز نگفته و در صفحه ۱۱۵۵ مطالب متناقض دیگری بیان کرده .

۱۸۱ ـ بشهادت‌رضاقلی‌عشقی و عباس جمالی جلسات خصوصی سید مهدی در خانه حیدرعلی شفیع‌زاده تشکیل میشده بشرح صفحات ۴۰۸ و ۶۸۸

۱۸۲ ـ حیدرعلی متهم ردیف ۲۲ با اینکه از قبل میدانسته که ماشین پیکان سواری مال ایمانیان است ولی در تمام مراحل تحقیق منکر ماشین سواری بوده و اظهار عدم اطلاع کرده ولی بالاخره در آخرین دفاع بشرح صفحه ۱۱۵۶ اقرار کرده که‌میدانسته ماشین پیکان سواری مال ایمانیان بوده .

۱۸۳ ـبشری‌اظهارات قربانعلی حمزه‌زاده در صفحه ۸۸۰ پرونده جلسات خصوصی در خانه حیدرعلی و رمضان و شعبان جمالی تشکیل میشده

۱۸۴ـبشرح صفحه۸۸۴پرونده نقشه قتل در خانه حاج حیدر علی شفیع زاده ریخته شده.

۱۸۵ ـ بشرح صفحه ۵۳۲ پرونده احمد قهدریجانی جلسات‌خصوصی در خانه حاج حیدرعلی و ناصر طاهری و شعبان شفیع‌زاده تشکیل میشد و مخالف دین وعلما بودند .

● ۱۸۶ـ بشرح صفحه ۷۳۰ پرونده محمد اسماعیل ابراهیمی در خصوص جلسات خصوصی اظهار داشته ازدور میدیدم‌اینها همه‌اش باهم هستند هرکاری داشته این‌دوخانواده یعنی‌طاهری وشفیع‌زاده باهم‌اند در هرکاری در میهمانی‌و درجلسات وجلسات هم‌فکر میکنم بیشتر خانه‌همین‌ها بود که خانه‌هایشان پهلوی هم است یعنی خانه شفیع‌زاده ها حسنعلی و شعبان وطاهری‌ها .

★ ۱۸۷ـ همه متهمین به‌قتل آقای شمس‌آبادی‌و معاونین‌اظهار داشته‌اند که‌عصر روز واقعه یا فردای آن یابعدا از جریان قتل مستحضر شدم و حال آنکه‌دلائل کافی در پرونده هست که‌درهمان ساعات اولیه‌ازموضوع مستحضر گردیده‌اندازجمله اینکه‌کبیریان قبل ازظهر در جمع همه‌جریانرا که مشاهده کرده‌باطلاع متهمین میرساند .

● ۱۸۸ـ بشرح‌صفحه ۱۰۴۷ از قربانعلی‌جعفرزاده(شوهرخواهر ناصر طاهری) سئوال شده .

برطبق محتویات‌پرونده‌جلسات سید مهدی هاشمی در منزل تو تشکیل میشده منظور ازتشکیل جلسات‌چه بوده اظهار داشته هر مورد ساختن آب انبار ومدرسه و از این چیزها بود واگر حرف مخفی داشتند به کسی‌بایدبگویند که‌خاطر جمع باشند بمن خاطر جمع نبودند .

★ ۱۸۹ـ بنا بمراتب و با توجه بمعاینه محل‌مورخ۱۸ر۱ر۳۵ وسیله آقای بازپرس و کشف جنازه شیخ قنبرعلی از چاه‌عمیق بشرح صورتمجلس‌مورخ۲ر۳۵ باتوجه به‌نظریه پزشکی رئیس اداره‌پزشکی‌قانونی‌بتاریخ۱۸ر۱ر۳۵ وهمچنین گزارش منصل‌معاینه جسد آیت‌الله شمس آبادی که علت مرگ را خفگی در اثرفشار پارچه برعروق واعصاب گردن و عوارض حاصله‌ازآن وشکستگی شاخ بزرگ استخوان لامی واقع در جلوگردن‌در طرف‌چپ‌تشخیص داده ونظریه شماره ۱۷۳رج ـ ۲ر۳۵ اداره پزشکی قانونی اصفهان در خصوص علت مرگ شیخ قنبرعلی دائر به خفگی در اثر فشار طناب برعروق‌واعصاب گردن و مجاری تنفس‌فوقانی و عوارض حاصل از آن و نظر به گواهینامه پزشکی مورخ۷ر۴ر۵ که‌علت‌مرگ رمضان مهدیزاده را ناشی از شکستگی جمجمه وقطع مچ دست و خونریزی حاصله‌از ایراد ضربه آلت نوک تیز و برنده نظیرچاقو تشخیص‌گردیده وباتوجه بکشف دستمال سفید خون‌آلود که در قتل آیت‌الله شمس آبادی وریسمانی که در قتل شیخ قنبرعلی صفرزاده‌بکار برده شده ونیز به‌قمه مکشوفه وکشف ماشین‌پنزسواری شماره ۵۳۴۳۶ ـ تهران ج و پیکان شیری شماره ۳۴۱۳۷ تهران ل و وانت پیکان سورمه‌ای رنگ‌که متهمین بمنظور ربودن از آنها در دفعات مکرر استفاده‌کرده‌اند و نیز کشف آلینه بزرگ در ماشین بنز که برای بهترکنترل کردن پشت سربکار برده‌میشده ونوار ضبط صوت ضمیمه‌پرونده و با توجه بنامه شماره ۳۰۶ر۷ر۳۶ـ۱۴۳ر۲ر۱۱ـ۳۵ر۲ اداره تشخیص هویت ونظر بشکایت اولیاء دم و معاینه محل مورخ ۴ر۷ر۵۴ و نظر به اعلام مورخ ۱۹ر۲ر۴۹ هوشنگ و محمدصادق صادقی ومحسن رحیمی‌درخصوص تصادم نگهبان‌چمن کاری‌پل‌خواجو باموتور ایژ سبز رنگ وهمچنین گزارش مورخ ۱۹ر۲ر۴۹ پاسبان سید حسن حسینی‌در همین‌زمینه ونظر بشهادت رضابور عباسی و رمضان احمدی درمورد مصدوم شدن تقی امینی بوسیله موتور وشهادت عباس کاظمی درمورد اینکه موتورایژ بشماره ۳۲۵ سبز رنگ را چندنفر بجلو مغازه میکانیکی آورده‌و آنرا گذاشته وفرار کرده‌اند .

وبا توجه بگزارش شماره ۱۵ر۶۲۹۱ ـ ۲۰ر۲ر۴۹ کلانتری بخش ۶ وگزارش شماره ۴۷۲ـ ۲۱ر۲ر۴۹ کلانتری مستندا به صورتمجلس مورخ ۲۱ر۲ر۴۹ دائر براینکه راکب موتورایژ‌عباسعلی رحیمی بوده و نظر به‌گواهینامه پزشکی مبنی براینکه علت مرگ تقی امینی را خونریزی مغزی تشخیص داده و باعنایت به این مطلب که‌عباسعلی‌رحیمی‌ازفردای شب تصادم محل کار خود را که کارخانه سوسمن بوده ترک کرده ونظریه متواری بودن وی ونظریه تناقضگوئیهای مکرر در مکرر وخلافگوئیهای‌متعدد‌متهمین وابراز خوشحالی متهمین از قتل شمس آبادی بشهادت محمدعلی فخری بشرح صفحه ۱۱۳۹ و گواهی سایر شهود و مطلعین ونظر بسایرقرائن‌وامارات‌منعکسه در پرونده اتهامات انتسابی‌محرز و ثابت است علیهذا باستناد ماده واحده قانون تشدیدمجازات رانندگان متخلف مصوب ۱۳۳۵ وماده ۱۷۵ مکرر قانون مجازات عمومی ومواد ۲۵ و۲۷ و۲۸ و۳۲ قانون مذکور وماده ۲ قانون تشدید مجازات رانندگان مصوب ۱۳۳۸ و بندسه و ۴ ماده ۲۲۶ قانون مجازات عمومی و ماده‌سوم قانون مربوط‌بمقررات‌امورپزشکی ودادرؤسی .. وماده۹ قانون تشدید مجازات رانندگان و ذیل قسمت دوم از بند ه قانون مجازات مرتکبین کشت خشخاش مصوب ۱۳۴۸ تقاضای رسیدگی وصدور حکم محکومیت متهمین فوق ـ الذکر را دارد .

قتل رمضان‌مهدیزاده درتاریخ ۷ر۳۴ و قتل شیخ قنبر علی صفرزاده در تاریخ ۱۶ر۲ر۳۴ و قتل آیت‌الله شمس‌آبادی در تاریخ ۱۸ر۱ر۳۵ و قتل تقی‌امینی در تاریخ ۱۹ر۲ر۴۹ و تاریخ ارتکاب مداخله درامر پزشکی و رانندگی های بدون‌پروانه سال‌های ۴ر۳۵ بوده است .

دادستان شهرستان اصفهان‌حسین‌زهتابیان

★محل کشف جسد حجت‌الاسلام شمس‌آبادی، که مردم در آنجا شمع نذری‌می‌افروزند و آش‌نذری طبخ میکنند ...

۱۶۴ـ اقرار یداله‌دائربه‌شرکت در جلساتیکه سید مهدی تشکیل میداده است .

۱۶۵ـ با اینکه عده زیادی اسداله را پشت پیکان دیده و حقیقت باتوجه باعترافات اسداله این است که اسداله مکرر پشت پیکان بوده‌ولی بداله اظهار داشته ماشین دیگری غیر ازبنز نداشتیم.

۱۶۶ـ رحمت‌اله طاهری‌بااینکه با برادرش شریک است ، در خصوص فروشنده ماشین بنز سواری و قیمت آن اظهار عدم اطلاع کرده .

۱۶۷ـ در مورد میهمانان فخر آبادی اظهار داشته فخرآبادیهارا دعوت نکرده بودیم خودشان آمده بودند در شعبه و ـ آنوقت‌مابرای شام دعوتشان کردیم. درصورتیکه برادرش اظهار داشته دعوت‌شده بودند.

۱۶۸ـ رحمت طاهری اظهار داشته از میهمانان‌قهدریجانی بعد ازآمدن فخرآبادیها دعوت کردیم وحال‌آنکه موقع عصر فخرآبادیها میرسند و فرصتی برای دعوت میهمانی نیست‌بعلاوه برادردیگرش گفته صورتی برادرم ناصردرفتم آنها را دعوت کردم.

۱۶۹ـ طاهر طاهری برخلاف واقع‌اظهار داشته که ماشین بنز سواری بعد از عید خریداری‌شده و اضافه کرده روز ۱۳ر۱ر۳۵ ماشین را نخریده بودند حتی تا روز واقعه قتل شمس آبادی. چطور ممکن است کسی شغلش رانندگی باشدوبرادر وعموهایش شریک باشد ، ولی نفهمد ماشین چه وقت خریداری شده ولی در صفحه ۱۰۵۴ پرونده گفته‌ماشین را قبل از عید خریده بودند.

۱۷۰ـطاهر اصولا منکر برگزاری میهمانی شده و صحبتی از میهمانان و سید مهدی هاشمی و سایر اقوامش که در میهمانی حضور داشته‌اند نکرده و اضافه نموده ، که خودم بازن وبچه‌ام شام خوردم و ناصر هم با زن و بچه‌اش پدرم هم بامادرم حبیب‌اله و عبداله و رحمت‌اله هم با زن‌و بچه‌هایشان‌شام خوردنددرصورتیکه می‌برند آنروز هم ماشین را نبرده بودند چون طاهر روی مینی‌بوس و حسنعلی روی کمپرسی بود وباز معلوم نیست پس‌از ۲۰ روزچطور این مطلب را بخاطر دارد مگر اینکه قبول کنیم قصد اینست که برخلاف واقع عدم خروج بنز را ثابت کند.

۱۷۰ـ شفیع‌زاده‌ها وطاهری‌ها یعنی حیدرعلی وشعبان شفیع‌زاده دوبرادر باتفاق حسنعلی شفیع‌زاده و ناصر طاهری و طاهر طاهری و فرزندان حیدرعلی شفیع‌زاده بطور کلی در زندگی یعنی مغازه خواروبار فروشی زمین و زراعت و وسائط نقلیه مینی‌بوس تانکر نفت ـ کمپرسی مغازه نفت‌روشی شریک وسهیم‌وباصطلاح خودشان جمع‌المال بوده‌اند که بااین ترتیب هیچ خرید و فروشی از جمله خرید ماشین بنز نمیتوانسته از نظر سایرین امری پنهانی باشد.

۱۷۵ـ بشرح صفحه ۱۰۶۶ شعبان اظهار داشته ۴۲یا۴۳ یا ۴۵ هزار تومان باحمد پسرم دادم بعنوان خرید ماشین بعد فهمیدم برای شرکت در دندانسازی بوده و اضافه کرده خرد خرد دادم‌در صورتیکه احمد برخلاف‌این مطلب گفت و وقتی‌بشرح صفحه ۱۰۶۷ باوتفهیم شده گفته‌ای پول را نقدا به احمد داده‌اید گفته خیریکجا ندادم خردخرد دادم ضعف فکری دارم.

۱۷۶ـ نصراله در مورد تاریخ خرید ماشین بنز و محل آنرو پرداخت پول آن‌اظهار بی‌اطلاعی کرده .

۱۷۷ـ نصراله منکر رانندگی اسداله برادرش با ماشین پیکان و بنز شده .

اول انکار ، بعد اقرار !

۱۷۸ـ نصراله مدعی‌شده‌ماشین بنز را برای خبرکردن نفت‌خریده

لاستیک بریجستون ایران به بازار آمد

همزمان با پنجاهمین سالگرد شاهنشاهی دودمان پهلوی یکی دیگر از جلوه‌های پرثمر انقلاب شاه و مردم لاستیک بریجستون ایران به بازار عرضه شد

به پیروی از منویات مبارک اعلیحضرت همایون شاهنشاه آریامهر، شرکت سهامی بریجستون ایران با کمال افتخار آغاز بهره‌برداری از کارخانجات عظیم و مدرن لاستیک سازی خود را در شیراز که نمونه بارز دیگری از گسترش روز افزون صنایع کشور است به اطلاع میرساند.

بریجستون ایران، یک شرکت مختلط ایرانی - ژاپنی است که با همکاری مهمترین و برجسته‌ترین گروه‌های صنعتی ایرانی و کارخانجات بریجستون ژاپن در ۱۰ مهر ۱۳۵۲ تاسیس گردید.

سرمایه اولیه شرکت ۱،۱۰۰،۰۰۰،۰۰۰ ریال میباشد و ظرفیت نهائی کارخانه تولید ۳۰،۰۰۰ تن تایر و تیوب است. این سرمایه در طی ماه جاری به ۱،۶۵۰،۰۰۰،۰۰۰ افزایش خواهد یافت تا پاسخگوی احتیاج روز افزون لاستیک بخاطر توسعه صنعت اتومبیل سازی باشد.

به پیروی از سیاست دولت مبنی برعدم تمرکز واحدهای صنعتی در مرکز و توسعه هرچه بیشتر شهرستانها کارخانه بریجستون ایران در زمینی به مساحت ۳۰۰،۰۰۰ مترمربع در شیراز ساخته شده است.

کارخانه بریجستون ایران در سه شیفت ۸ ساعته مشغول بکار است و هم اکنون تعدادکل کارکنان بریجستون ایران به ۸۵۰ نفر میرسد که در سال جاری این تعداد به ۱،۰۰۰ نفر افزایش خواهد یافت.

بریجستون ژاپن که سهامدار ژاپنی شرکت بریجستون ایران میباشد در سال ۱۹۳۱ در ژاپن تاسیس گردید و هم اکنون این شرکت دارای ۱۶ کارخانه، ۱۳ نمایندگی و ۹۸ شرکت وابسته فروش در سراسر دنیاست.

لاستیک بریجستون در بیش از ۱۳۰ کشور شناخته شده و مصرف میشود: مواد اولیه مرغوب، ماشینهای مدرن و نیروی انسانی متخصص باعث گردیده است که ۵۱٪ مصرف لاستیک داخلی در ژاپن از آن بریجستون باشد و همچنین ۵۴٪ لاستیکهای صادراتی ژاپن را بریجستون تامین میکند. لازم بیادآوری است که بریجستون از نظر رشد سریع فروش و تولید در بین تمام تولید کنندگان صنایع لاستیکی در دنیا مقام اول را داراست.

در ایران بریجستون بیش از ۲۰ سال سابقه و معروفیت دارد و تمام رانندگان معتقد هستند که بریجستون مطمئن‌ترین، بادوام‌ترین و محکمترین لاستیک میباشد.

اطلاعات فوق و مواردی که در ذیل ذکر میگردد همگی ضامن این اعتقاد راسخ ماست که بریجستون بهترین لاستیک را از نظر جنس که خصوصا مناسب با شرایط و جاده‌های ایران ساخته شده است بیازار عرضه نموده است.

۱- در ۲۱ فروردین ۱۳۵۲ پس از دریافت پروانه صنعتی تاسیس کارخانه لاستیک سازی از وزارت صنایع و معادن، بریجستون ژاپن بهترین گروه متخصصین فنی خود را که شامل مهندسین شیمی، خدمات فنی و طراحان لاستیک بودند بمنظور تحقیق در مورد موقعیت جاده‌های ایران که بسرعت در حال تغییر میباشد و همچنین بمنظور بررسی شرایط کارکرد لاستیک به ایران فرستاد تا براساس بررسیهای انجام شده بهترین نوع لاستیک را که مناسب با شرایط جاده‌های سراسر ایران است تولید نماید ضمنا تجاربی را که ما در طی بیش از ۲۰ سال کسب نموده‌ایم نیز باید به این تحقیقات مداوم اضافه کرد.

۲- در مرکز تحقیقات فنی بریجستون ژاپن براساس نتایجی که از این تحقیقات گرفته شده بود تعداد زیادی لاستیک آزمایشی تولید گردید و بمنظور ارزیابی و تائید این تحقیقات مداوم بایران فرستاده شد. لاستیکهای آزمایشی جهت استفاده برانندگان تحویل گردید و بازده نتایج این لاستیکهای آزمایشی بسیار درخشان بود.

۳- نتایج این آزمایشات عملی در مرکز تحقیقات فنی بریجستون ژاپن که یکی از مجهزترین و پیشرفته‌ترین مراکز تحقیقاتی در دنیا میباشد از لحاظ فنی و جزء به جزء مورد بررسی قرار گرفت.

بعد از بررسی و تجزیه این نتایج دومین گروه متخصصین فنی ژاپنی بمنظور بررسی و اخذ تصمیم نهائی در مورد کیفیت تولید لاستیک بریجستون ایران که مناسب با شرایط جاده‌های ایران و بهترین نوع شرایط کار کرد در ایران باشد در شهریور ماه ۱۳۵۳ به کشور ما اعزام گردیدند.

۴- بعداز کسب نتیجه قطعی از تحقیقات مداوم، بریجستون ایران تصمیم قطعی خود را بمنظور تولید بهترین نوع تایر که مطابق با استاندارد تولید لاستیک در ژاپن بوده و در ایران کاملا شناخته شده میباشد آغاز کرد و سفارش ساخت انواع قالبهای لاستیک، و وسائل مورد نیاز دیگر را به ژاپن ارتقال داشت.

۵- در بهمن ماه ۱۳۵۲ بمنظور بررسی و تحقیق در مورد نحوه عملی تولید لاستیک ۵۷ تن از مهندسین و تکنسینهای منتخب ایرانی بمدت ۶ تا ۱۲ ماه به ژاپن اعزام گردیدند تمام این مهندسین و تکنسینها بعداز طی دوره‌های مربوطه با موفقیت به ایران بازگشتند و هم اکنون این گروه با همکاری ۵۰ تن از مهندسین ژاپنی مشغول تولید لاستیکهای بریجستون ایران در کارخانه شیراز میباشند.

۶- مواد اولیه درجه یکی که در بریجستون ژاپن استفاده میشود نیز در تولید لاستیک بریجستون ایران بکار گرفته شده‌اند و مخصوصا، منجید نایلن که باعث طولانی شدن عمر لاستیک میگردد، در بریجستون ژاپن تایید و بافته میشود و با مواد شیمیائی مخصوص آغشته میگردد. بعلاوه خوشوقتیم باطلاع برسانیم که در تولید لاستیک بریجستون ایران ما از خدمت مدرنترین و پیشرفته‌ترین ماشینها و سیستمهای تولید لاستیک در جهان برخوردار هستیم که هم اکنون مشابه آن در جدیدترین کارخانه تولید لاستیک بریجستون ژاپن بکار گرفته شده است.

۷- در ساختن لاستیک بریجستون ایران سه عامل مهم دوام، ایمنی و صرفه در نظر گرفته شده است و نتایج بدست آمده از لاستیکهای آزمایشی بریجستون ایران که به نحو بسیار مطلوب در انواع جاده‌های ایران کار میکنند این موارد را به ثبوت رسانیده است.

۸- در حالیکه کیفیت لاستیک بریجستون ایران مشابه لاستیک بریجستون ژاپن است بهای لاستیک بریجستون ایران کاملا مناسب با منافع مصرف کننده و توسط مرکز بررسی قیمتهای وزارت بازرگانی تعیین گردیده است.

۹- بریجستون ایران انواع لاستیک و تیوب مورد احتیاج هر سراسر کشور را تولید مینماید. لاستیکهای ما در اندازه‌های مختلف و طرحهائی عرضه گردیده‌اند که کاملا برای رانندگان شناخته شده میباشد.

اس - ک - اچ - ایکس برای ماشینهای سواری آر - دی ۲۰۱ برای ماشینهای اسپرت، نقشهای ام - آر (مایتی ریب)، جی اس (جیپ سرویس)، جی جی (دنده جنگی) برای وانت و اتوبوس، نقشهای مشهور: ک - ام (ک - میلر)، یو - ال (یو - لاگ) ویو - تی (یو - تراکشن) مناسب برای وانته، اتوبوس و کامیون و جی - ال (جی - لاگ)، زد - آر - اس (زد - ریب - سرویس) برای کامیون.

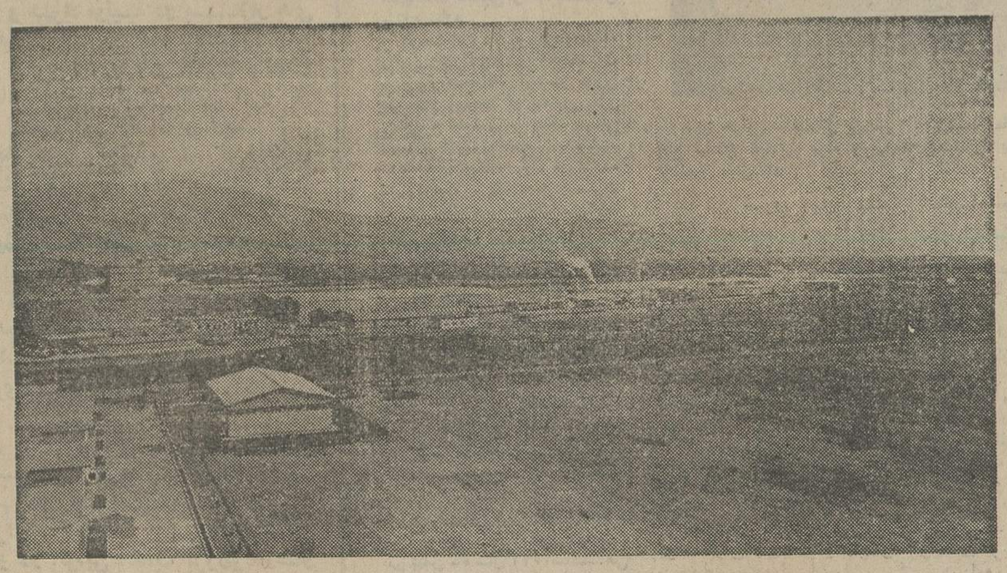

منظره هوائی کارخانه بریجستون ایران در شیراز

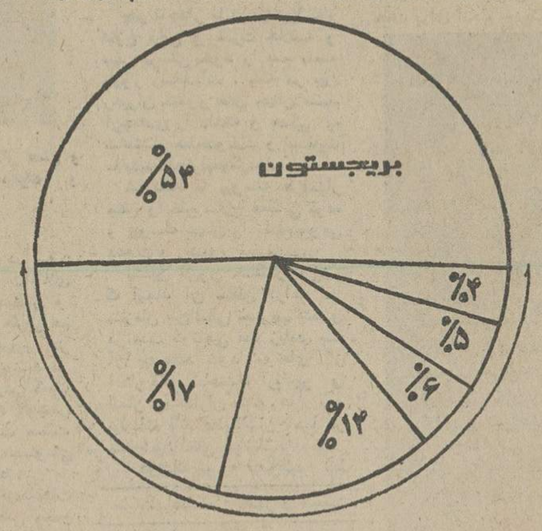

بقیه سازندگان ۴۶٪ بشرح فوق

وضعیت صادراتی لاستیک اتومبیل در ژاپن

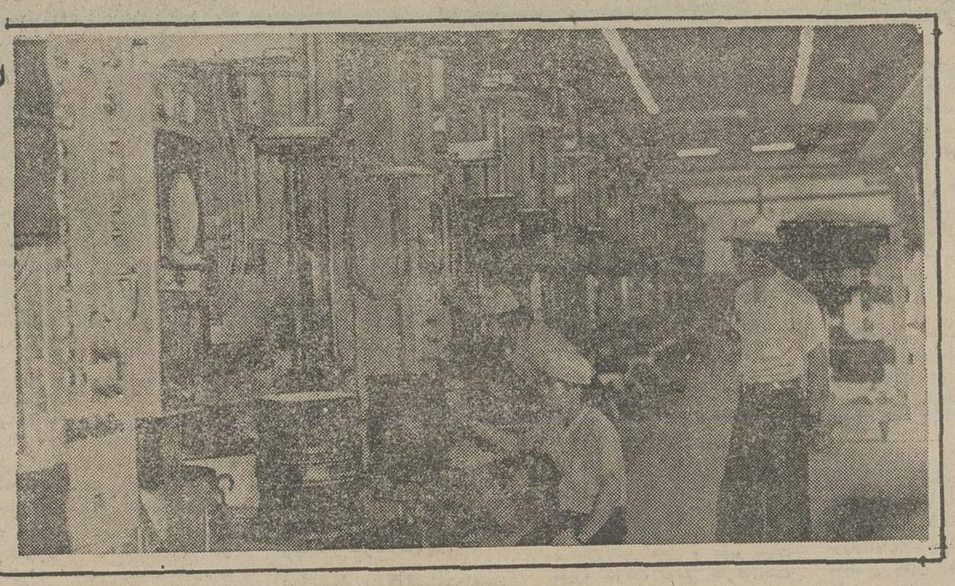

ردیف عظیم ماشین‌های پخت تمام اتوماتیک کارخانه بریجستون ایران

پرس های بگوماتیک مخصوص پخت تایر

بریجستون ایران

شادی وسرور بمناسبت پنجاه‌سال سلطنت پرافتخار دودمان پهلوی

درشرکت نسبی کارخانجات مهندس سیروس ارجمند وشرکاء

● آقای حسین طباطبائی یزدیان، مدیر عامل و عضو هیئت مدیره :

★ درخت پربار وبرومند سلسله پهلوی ببار آمد، واعلیحضرت همایون شاهنشاه آریامهر چون بسلطنت رسیدند از سختی های زمان که مصادف با جنگ جهانی دوم و اشغال کشور به وسیله نیروهای بیگانه بود نهراسیده و با درایت ، کفایت و قدرت خلاقه خویش به‌یکایک مشکلات فائق آمده و همه آنها را اعم از داخلی یا بین‌المللی از بین بردند و نه تنها کار های نیمه تمام پدر بزرگوار وپادشاه نامی ایران زمین را باتمام رسانیدند بلکه برای عمران و آبادی کشور و رفاهیت و آسایش ملت طرحهای بزرگی ریخته و اقدامات دامنه‌داری را شروع وبه‌نتیجه رساندند .

درسال ۲۵۲۸ شاهنشاهی بعلت‌نوسان قیمت فولاد و مواد اولیه در بازار های بین‌المللی بحران مالی گریبانگیر این واحد صنعتی گردید ، که اگر عنایات والطاف خاص شاهنشاه آریامهر نبود اکنون اثری از کارخانه باقی نمانده بود که بتوان مجددا کمر همت برای انجام خدمتی جدیدبست،،کارخانجات سیروس ارجمند اگرچه در ابتدا کارهای ساده فلزی انجام میداد ،ولی با سعی و کوشش فراوان روزبروز توسعه یافت ، بطوریکه در این مدت سی‌سال کار مداوم به موفقیت های چشمگیری در زمینه خدمات صنعتی و تولیدات فلزی نائل آمده‌تا آنجاکه درنمایشگاه‌بین‌المللی صنعتی به اخذ مدال طلای درجه یك ازدست مبارك شهبانوی گرامی‌مفتخر گردید .

محمدحسین هاشمی، نماینده کارگران کارخانجات مهندس سیروس ارجمند:

★ ماکارگران ، کارگران عصر انقلاب شاه‌و ملت هستیم و در اثراین انقلاب بزرگ‌وباارشاد و پشتیبانی رهبر بزرگ انقلاب در این مدت کوتاه بدرجه‌ای از رفاه وآسایش و شخصیت اجتماعی رسیده‌ایم که هیچیك ازکشور های جهان در چنین مدتی به‌آن نرسیده‌اند

میزان، کارمندان‌وکارگران شرکت نسبی کارخانجات‌مهندس سیروس ارجمند و شرکاء به مناسبت بزرگداشت پنجاه سال سلطنت درخشان خاندان‌پهلوی جشن باشکوهی برگزارکردند وقدر روز های‌عزیزو پرشکوه عصر پهلوی را گرامی‌داشتند.

در این جشن که باشور و هیجان خاصی همراه بود،ابتدا سرود شاهنشاهی‌نواخته شدو پس ازخیرمقدم واعلام برنامه آقای حسین طباطبائی یزدیان، مدیر عامل و عضو هیئت مدیره شرکت نسبی کارخانجات‌مهندس سیروس‌ارجمندو شرکاء پشت تریبون قرار گرفت و مطالبی‌به شرح زیر ایراد نمود .

سخنان مدیر عامل و عضو هیئت مدیره

میهمانان عالیقدر - برادران کارگر .

از اینکه با قلبی سرشار از احساسات شادمدوستی در این جشن فرخنده شرکت‌فرموده‌اید، از طرف خود و اعضاء هیئت مدیره شرکت نسبی کارخانجات مهندس سیروس ارجمندوشرکاء صمیمانه ابراز تشکر و امتنان مینماید .

امروز این اجتماع بمنظور بزرگداشت پنجاه سال‌شاهنشاهی پرافتخار دودمان پهلوی تشکیل شده . کلیه ما ایرانیان ازاینکه در این عصر درخشان زندگی میکنیم و در اثر درایت وهدایت شاهنشاه آریامهر هرروز شاهد پیشرفتهای چشمگیر در شئون مختلف کشور هستیم احساس خوشبختی و سربلندی مینمائیم.

البته با مطالعه تاریخ‌این‌کشور باستانی ملاحظه فرموده‌اید که در مدت یکصد و پنجاه سال پیش از سلطنت دودمان پهلوی علت ضعف حکومت مرکزی و سوء سیاست زمامداران وقت وضع کشور بحدی روبه‌اضمحلال و زوال میرفت که چیزی نمانده بود استقلال این کشورکهنسال که با جانبازی نیاکان ما بدست آمده بود از بین برود .

خدای بزرگ‌بزرگواری و تفضل خود را بار دیگر بملت ایران ابرازنمود . در هنگامی که براثر اقدامات دول بیگانه ایران در مرحله سقوط وکشور فاقدمظاهر تمدن بود و امنیت‌داخلی‌نداشت در نقاط مختلف کشور اشخاص مختلف سربلند نموده و از اطاعت حکومت مرکزی سر باز زده علم استقلال برافراشته و بساط ملوك‌الطوایفی براه انداخته بودند . کشور های خارجی نیز ایران را مرکز سیاستهای سوء استعماری قرار داده بودند .

در چنین موقعی دست توانا و نیرومندی زمام امور کشوررا بدست گرفت . این دست‌توانا و نیرومند کهلطف‌خداوندی‌پشتیبانش بود ، سردار‌بزرگ ومیهن‌پرست ایران رضا شاه کبیر سرسلسله و موسس دودمان پرافتخار پهلوی است که در مدت زمامداری این پادشاه‌عظیم‌الشان پیشرفتهائی که با وضع موجود آن زمان نصیب ما نمود، بحدی است که یکایک آنها را نه در یک سخنرانی کوتاه ، بلکه در سخنرانیهای متعدد هم نمیتوان تشریح نمود واحتیاج به تدوین کتابی بس بزرگ دارد . اینك بطور اجمال مطالبی را در این زمینه بعرض میرساند .

در موقعیکه اعلیحضرت رضا شاه کبیر زمام امور کشور را بدست گرفتند . ابتدا پایه‌استقلال کشور را مستحکم نموده واز مداخله استعمارگران در امور داخلی کشور جلوگیری کرده ، مهمتر ایجاد وحدت ملی وحزابران اقدامات عمرانی و رفاهی‌ارزنده دیگر از اقدامات‌اصلاحی‌و اساسی رضا شاه‌کبیرموسس و سردودمان سلسله جلیل پهلوی است .

اقداماتی که در راه پیشرفت کشور از نظر سیاسی . اقتصادی. استقلال و وحدت ملی ایران در این دوره شده بقدری‌اساسی و برروی پایه های صحیح‌استوار گردیده بودکه‌باعث حیرت‌جهانیان شد و در مدت کوتاهی‌این‌کشور دارای اعتبار و موقعیت ممتازی در جهان گردید .

رضا شاه کبیراعتبار و نیرومندی کشور را در استقلال سیاسی . بازرگانی و صنعتی شدن کشور میدانستند . در دوران پادشاهی ایشان کارخانجات متعدد و بزرگی از قبیل اسلحه سازی . ریسندگی . بافندگی . صنایع غذائی . قندسازی . ظزکاری . صنایع اشباع چوب وغیره چه از طرف دولت و چه از طرف بخش خصوصی دایر گردید که احتیاجات داخلی را تا حدامکان مرتفع سازد .

درخت برومند و پربارسلسله پهلوی ببارآمد . و اعلیحضرت همایون شاهنشاه آریامهر چون بسلطنت رسیدند از سختی های زمان که مصادف با جنگ جهانی دوم و اشغال کشور بوسیله نیرو های بیگانه بود نهراسیده وبا درایت ، کفایت و قدرت خلاقه خویش به یکایک مشکلات فائق آمده و همه آنها را اعم از داخلی یا بین‌المللی از بین بردند و نه تنها کارهای نیمه‌تمام پدر بزرگوار و پادشاه‌نامی‌ایران زمین را باتمام رسانیدند بلکه برای عمران و آبادی کشور و رفاهیت و آسایش ملت طرحهای بزرگی ریخته و اقدامات دامنه داری را بشرحی که معروض میدارم شروع و تعقیب فرموده

و به نتیجه رسانیدند .

پدر تاجدار ما که همیشه سعادت و رفاهیت ملت ایران مورد نظرشان بوده جز آسایش ملت وعظمت‌کشور هدفی‌ندارند. در بهمن ماه سال ۲۵۲۱شاهنشاهی با طرح و پی‌ریزی انقلاب سفید شاه و ملت وضع درخشانی در تاریخ ایران پدید آوردند که در دوران تاریخ چندین هزار ساله این مرز و بوم‌چنین‌حماسه‌ای وجود نداشته است .

طرح بزرگ انقلاب شاه ومردم شامل حال تمام ملت ایران شد و هرفرد در این کشور به گونه‌ای از ثمرات این انقلاب مقدس برخوردارگردیده وکشور بترقیات و پیشرفتهای‌فوق‌العاده‌ای نائل شد که باعث اعجاب و تحسین جهانیان گردید .

اصول انقلاب شاه و ملت که اکنون به ۱۷ اصل رسیده همگی متضمن سعادت و آسایش و رفاهیت ملت و عظمت کشور است و تمام افراد این کشور ازنعمتهای‌آن‌برخوردارگردیده‌اند.

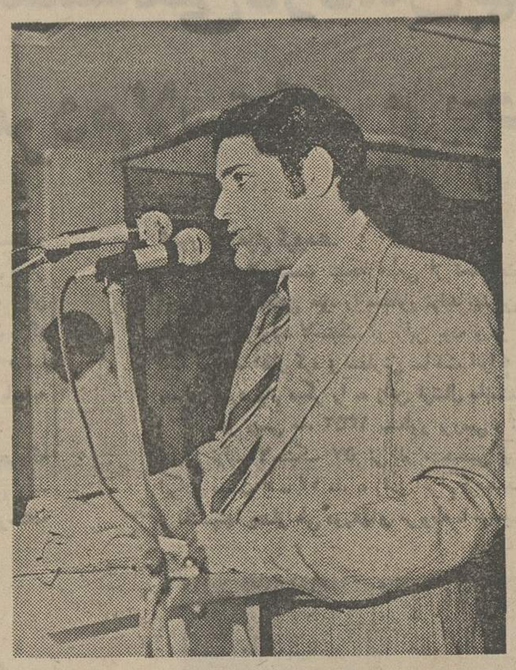

آقای حسین طباطبائی یزدیان : شاهنشاه ما پیوسته طرفدار صلح و خلع سلاح همگانی بوده و پیوسته جهان را بصلح عمومی دعوت و رهنمون میفرمایند .

لذا این اصول چون نقش برسنگ در ذهن همگی ما برای همیشه باقی مانده احتیاجی به تکرار آن نمیدانم(چنانچه‌بخواهیم در اطراف فوائد و نتایج هریک از این اصول بحث نمائیم مدتها وقت لازم دارد) لذابطوراختصار گوشه‌ای از اقدامات اساسی و اصلاحاتی که دردوره‌شاهنشاهی اعلیحضرت شاهنشاه آریامهرشده اکتفا مینمایم .

خارج کردن نیرو های‌نظامی بیگانگان از خاك میهن که در جریان جنگ جهانی دوم وارد این کشور شده بودند .

ایجاد امنیت درسراسرکشور، کوتاه کردن دست عده معدودی مزدوران بیگانه در امورکشور، هدایت و راهنمائی عده‌ای از گمراه شدگان که درتحت تاثیر نفوذ بیگانگان واقع شده‌بودند.

اجرای قانون اصلاحات‌ارضی و محدود کردن مالکیت های بزرگ و الغاء رژیم ارباب و رعیتی و دادن‌زمین بکشاورزان.

اجرای طرح عظیم‌سپاه دانش و تعمیم آموزش وپرورش وایجاد دبستانها و دبیرستانها درشهرها و روستاها ، ترویج آموزش و پرورش مجانی و عمومی در دوره دبستان‌راهنمائی ، دبیرستان و حتی دانشگاهها .

صدور فرمان مبنی برتشکیل سپاه بهداشت بمنظور بالا بردن سطح بهداشت عمومی وپرورش نسل‌سالم و پیشگیری از شیوع بیماریهای واگیردار و بطور کلی تامین بهداشت همگانی نه تنها در شهرها بلکه در کلیه روستاهای کشور .

ایجاد سپاه ترویج و آبادانی بمنظور آموزش روشهای جدید کشاورزی به روستائیان که سپاهیان نامبرده برای آشنا کردن کشاورزان باصول صحیح کشاورزی و برداشت محصول بهتر و بیشتر فعالیت مینمایند.

نوسازی در شهرها ، بستن‌سد برروی رودها و استفاده از آب آنها برای‌مصارف کشاورزی و آب آشامیدنی شهرها .

سهیم کردن کارگران در سود کارخانجات که خود باعث‌اعتلای سطح زندگی طبقه زحمتکش و شریف کارگر شده و از طرفی هم کارگران که خود را سهیم در سود واحد صنعتی می‌بینند در بهبود کیفیت و بالا بردن کمیت محصول کارخانه خود کوشش مینمایند و به این ترتیب صنعت و اقتصاد کشور بطور محسوسی بهبود یافته و بالا میرود .

عرضه کردن سهام کارخانجات دولتی و بخش خصوصی نیز یکی از موجبات پیشرفت صنعت میباشد . و براثراین اقدام‌سرمایه های کوچک که بتنهائی‌نمیتوانند در امور اقتصادی موثر باشند با شرکت‌در کارخانجات و افزایش سرمایه آنها سطح محصول و درآمد صنعتی کشور را بمیزان زیادی بالا برده و نه‌تنها‌احتیاجات داخلی را مرتفع ساخته . بلکه درپاره‌ای ازمصنوعات ، صادرات کشور را بالا میبرد .

تشویق مردم بایجادکارخانجات و حمایت آنها در برابر رقابت مصنوعات خارجی و عمران و آبادی‌شهرها و روستاها ،ساختن راههای اسفالته بین شهرها ، ملی کردن آبهای کشور ، ملی کردن جنگلها و سایر سرمایه های ملی .

تشکیل خانه های انصاف در روستاها وتشکیل شورای داوری در شهرها برای رسیدگی به اختلافات حقوقی و جزائی اشخاص ، تعمیم بیمه بهداشت همگانی،تغذیه‌رایگان‌دانش‌آموزان، تاسیس کارخانجات عظیم ذوب‌آهن بظرفیت ۱٫۲۰۰٫۰۰۰ تن در سال و مجتمع صنایع پتروشیمی ، کارخانه های آلومینیوم سازی ، لوله سازی ، کاغذ سازی ، تراکتور سازی ، رادیو ، تلویزیون ، یخچال و ماشین سازی و غیره.

در پی این رویدادهای تاریخی و اصلاحات عظیم و غرورآمیز بود که شاهنشاه آریامهر فرمان تشکیل حزب رستاخیز ملت‌ایران را دادند و ملت ایران در یک صف واحد بجان و دل خواهان عضویت در این حزب شدند . و هماهنگ و متحد آمادگی‌خود را برای رسیدن به دوران تمدن بزرگ و اجرای منویات بلندپایه شاهنشاه آریامهر اعلام داشتند . این وحدت و یکپارچگی ملت که در هیچ دورانی باین حد سابقه نداشته موجبات پیشرفت فوق‌العاده کشور ما را فراهم ساخته است .

این موضوع را نیز باید بعرض برسانم که طرحهای‌بزرگی را که شاهنشاه مظیم‌الشان طرح و پی‌ریزی فرموده و از آنها نتایج عالی گرفته شده مکرر مورد مطالعه و مداقه کشور های دیگر شده‌و ازآنها سرمشق‌گرفته‌اند.

پدر تاجدار ما نه تنهادرکشور نبوغ ذاتی و قدرت خلاقه و میهن پرستی خود را به منصه ظهور رسانده‌اند . بلکه در بین رهبران کشور های جهان مقام ارجمندی را داشته و همگی به شاهنشاه صلحدوست و باکفایت ما بدیده احترام‌مینگرند .

شاهنشاه ما پیوسته طرفدار صلح و خلع سلاح همگانی بوده و پیوسته جهان را بصلح‌عمومی دعوت و رهنمون میفرمایند..

تشکیل لژیون خدمتگزاران‌بشر که ایجاد آن باتفاق آراء در سازمان بین‌المللی تصویب شد و در مدت کوتاهی عده زیادی به آن پیوستند خود نمونه‌ای از افکار عالی شاهنشاه آریامهر و ایمان زمامداران کشورها به نظریات قائد عظیم‌الشان ما در سطح بین‌المللی میباشند .

بطوریکه توجه فرمودید با عنایات‌شاهنشاه آریامهر و تجهیز کلیه عوامل پیشرفت و ترقی کشور ما در آستانه دروازه های تمدن بزرگ قرار گرفته بنحویکه ترقیات اعجاب‌انگیز آن غرور هرایرانی را ارضا و تحسین و تمجید ملتهای دیگر جهان را برانگیخته است .

همانطور که عرض شد این ثبات سیاسی موجب پیشرفت امور اقتصادی و ایجادکارخانجات عظیم‌دربخش عمومی وخصوصی بوده . منجمله همین کارخانه را که ملاحظه میفرمائید یکی از واحد های صنعتی است که در سال ۲۵۰۶ شاهنشاهی تاسیس گردیده و بلافاصله شروع بکار نمود . اگرچه در ابتدا کارهای ساده فلزی‌انجام میداد . ولی با سعی و کوشش فراوان روز بروز توسعه یافت بطوریکه در این مدت سی سال کار مداوم به موفقیتهای چشمگیری در زمینه خدمات صنعتی و تولیدات فلزی نائل آمده تا آنجا که درنمایشگاه بین‌المللی صنعتی باخذ مدال طلای درجه ۱ از درست مبارک شهبانوی گرامی مفتخر گردیده .

در این مدت نزدیک به ثلث قرن صدهاطرح‌فلزی و پروژه‌های صنعتی‌بطور کامل توسط مهندسین و کارکنان و کارگران ایشکارخانه طرح و تولید و بانجام رسانده شده که از آن‌میان میتوان ساختمانهای فلزی‌کارخانه ماشین سازی و کارخانه تراکتور سازی تبریز - اولنسازی اهواز و سفارشات مظیم نیروی زمینی‌شاهنشاهی و نیروی‌هوائی را نام برد . و مایه افتخاراین این واحد صنعتی است که برای اولین بار سقف های پیش‌ساخته شده فلزی اداره مهندسی نیروی زمینی شاهنشاهی‌رابدستور رفرمانده وقت توسط این کارخانه تهیه و تحویل گردید .

در سال ۲۵۲۸ شاهنشاهی بعلت نوسان قیمت فولادومواد اولیه در بازار های‌بین‌المللی بحران مالی گریبانگیر این واحد صنعتی گردیده که اگر عنایات و الطاف خاص اعلیحضرت‌محمدرضا شاه پهلوی شاهنشاه آریامهر پدر تاجدار شامل حال ما نبود اکنون اثری از کارخانه باقی نمانده بود که بتوان مجددا کمر همت برای انجام خدمتی جدید

کیك پنجاهمین‌سال سلطنت‌دودمان پهلوی درمیان کف زدنهای شدید مدعوین توسط آقای بیرزاد بریده شد.

عکس گوشه‌ای از اجتماع عظیم‌کارکنان شرکت نسبی کارخانجات‌مهندس سیروس ارجمند و شرکاء‌را نشان میدهد.

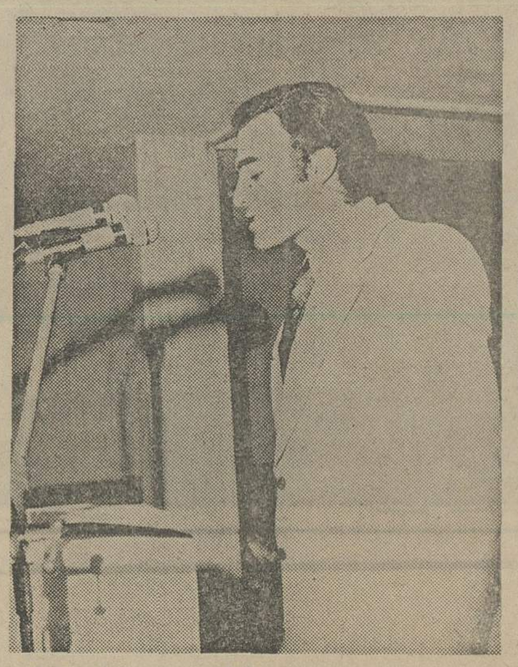

محمد حسین هاشمی ، نماینده کارگران : با سهیم شدن کارگران‌در سود ویژه کارخانجات علاوه براینکه ما کارگران در رفاهیت و آسایش بیشتری هستیم .احساس مالکیت‌کرده و توجه داریم که سود کارخانه بنفع خودماست

گردنکشان داخلی را بجای خود نشانده ، بوضع ملوك‌الطوایفی خاتمه داده و یك کشور واحد و مستقل نیرومندی را بوجود آوردند . چون ملت‌قبلاهیچگونه امنیت و آسایشی نداشت امنیت کامل را در سراسر کشور برقرار و موجبات آسایش و رفاهیت ملت را فراهم فرمودند .

احداث راه‌آهن سراسری‌کشور.

اجرای قانون نظام وظیفه‌عمومی.

ایجاد ارتش منظم و قوی‌بمنظور حفظ حدود کشور و امنیت داخلی . کشف حجاب . آزادی زنان و شرکت‌دادن دوشیزگان‌و بانوان در موسسات آموزشی و اداری و اقتصادی و کلیه شئون اجتماعی دیگر . اعزام دانشجو برای فرا گرفتن علوم و صنایع جدید به کشور های پیشرفته و مترقی . احداث ساختمان دانشگاه بمنظور تربیت کردن متخصصین در رشته‌های مختلف، علمی وعملی . تاسیس بانکملی . بانک سپه . ایجاد کتابخانه ها و موزه‌ها . ایجاد دبستانها و دبیرستانها و ترویج آموزش و پرورش جدید . الغاء کاپیتولاسیون‌یاحق قضاوت. کنسولگری . ایجاد کارخانجات صنعتی در سراسر کشور . طرح و ایجاد دادگستری و دادگاه های مختلف و مستقل و ازهمه گرامی و والاحضرت ولایتعهد و خاندان جلیل سلطنت رادرپناه الطاف خود محفوظ نگاه دارد.

جاوید شاهنشاه آریامهر- پاینده

ایران - برفراز باد پرچم سه‌رنگ ایران

سخنان آقای حسین طباطبائی یزدیان مدیر عامل و عضو هیئت مدیره شرکت نسبی کارخانجات مهندس سیروس ارجمند وشرکاء در میان‌کف زدنهای شدیدو فریاد های جاویدشاه پایان گرفت‌وآنگاه آقای محمد حسین‌هاشمی نماینده کارگران‌کارخانجات‌مهندس‌سیروس ارجمند رشته سخن را بدست گرفت و در میان‌موجی ازاحساس سمت بخاندان پهلوی مطالب‌خود را چنین آغاز کرد

ما کارگران - کارگران عصر انقلاب هستیم

حضار محترم

افتخار دارم در جلسه‌ای که بمناسبت بزرگداشت پنجاه سال سلطنت دودمان پهلوی برگزار شده است چند کلمه‌ای معروض دارم . درابتدابنجاه سال سلطنت پرافتخار دودمان پهلوی‌را ازطرف خود و کارگران‌و کارمندان‌شرکت نسبی کارخانجات مهندس‌سیروس ارجمند و شرکاء بتمام میهمانان گرامی و عموم‌ایرانیان شاهدوست و وطن پرست تبریک و تهنیت عرض نموده و بقای‌عمر وسلطنت شاهنشاهی ایران را از خداوند بزرگ مسئلت دارم.

راجع به این جشن بزرگ‌ملی و پیشرفتهائی که دراینمدت پنجاه سال شاهنشاهی دودمان پهلوی نصیب ملت ایران گردیده آقای طباطبائی یزدیان بتفصیل بیان فرمودند . لذا اینجاب بطور اختصار مطالبی‌رابعرض میرسانم. همانطوری که سروران معظم استحضار دارند . ما کارگران - کارگران عصر انقلاب شاه وملت هستیم . و در اثر این انقلاب بزرگ و با ارشاد و پشتیبانی رهبر بزرگ انقلاب در اینمدت کوتاه بدرجه‌ای از رفاه وآسایش و شخصیت اجتماعی رسیده‌ایم که هیچیك از کشور های دیگر جهان‌درچنین‌مدتی به‌آن‌نرسیده‌اند. فرزندان ما که در گذشته وقت خود را عاطل‌وباطل میگذرانیدند. اکنون در دبستانها . ودبیرستانها وحتی دانشگاههای‌کشوربه‌تحصیل مشغول میباشند . با سهیم شدن کارگران‌در سودویژه کارخانجات علاوه براینکه‌ماکارگران دررفاهیت و آسایش بیشتری هستیم‌احساس مالکیت کرده و توجه داریم که سود کارخانه بنفع خودماست .

لذا بادلگرمی وجدیت و کوشش زیادتری بکارخودمشغول میباشیم. و در نتیجه رفاهیت خانواده خود و سود کارخانه را تامین کرده و سطح اقتصاد کشور راتا میزان قابل توجهی بالا میبریم.

موفقیتهائی که‌نصیب کلیه‌طبقات ملت بخصوص طبقه کارگر شده همگی مرهون نبوغ و ملت‌دوستی پدر تاجدار ما شاهنشاه آریامهر است.

از خداوند بزرگ سلامتی و موفقیت رهبرعظیم‌الشان شاهنشاه آریامهر و علیا حضرت شهبانوی نیکو کاروواالاحضرت ولایتعهد نورچشم ملت ایران و تمام افراد خاندان جلیل پهلوی را مسئلت داریم. -

جاوید شاهنشاه آریامهر پاینده ایران برقرار باد پرچم سه رنگ ایران

درحالیکه مدعوین . نسبت‌بخاندان پهلوی همچنان ابراز احساسات می کردند آقای محمد حسین هاشمی نماینده کارگران بسخنان خود خاتمه داد و آنگاه متن تلگرافی که بمنظور حق شناسی به‌پیشگاه مبارك‌شاهنشاه آریامهر مخابره‌شده بود توسط‌آقای فریدون فدائیان مدیر فروش شرکت قرائت گردید.

پس از قرائت متن تلگراف چندین برنامه هنری اجرا گردید ودر خاتمه کیك زیبائی که بمناسبت پنجاهمین سال سلطنت خاندان پهلوی تهیه شده بود توسط آقای بیرزاد بریده شدو مدعوین کام خود را شیرین کردند.

جشن بزرگ وپرشور شرکت‌نسبی کارخانجات مهندس سیروس ارجمند و شرکاء با پذیرائی گرم از مدعوین درمیان فریادهای جاوید شاهکارگران خاتمه پذیرفت وآنان باخاطری‌خوش حدود ساعت هشت‌بعدازظهر محل جشن را ترك کردند.

تلگراف - کاخ نیاوران

پیشگاه مبارك شاهنشاه آریامهر

اینك که کارگران . کارمندان و مدیران شرکت نسبی کارخانجات مهندس سیروس ارجمند وشرکا گردهم آمده‌اندتابا جلال‌وشکوه خاص پنجاه‌سال شاهنشاهی پهلوی را جشن بگیرند . بمنظور حق‌شناسی و سپاس از مواهبی که همه طبقات مردم خاصه بخش خصوصی در دوران شکوهمند پهلوی از آن برخوردار بوده‌اند لازم میداند مراتب فداکاری‌و جانبازی کارکنان این‌واحد صنعتی راکه‌ازپدیده های عصر پهلوی است به پیشگاه مبارك‌ملوکانه معروض دارد .و ازخدای‌بزرگ برای آن شهریار عالیقدر سلامتی و طول‌عمر مسئلت نماید .

جان‌نثار - سیروس ارجمند

طاق نصرت زیبائی که بمناسبت‌پنجاهمین سال شاهنشاهی پهلوی‌از نوع ساختمانهای‌فازی پیش‌ساخته‌با سقفی از پرچم سه‌رنگ ایران‌در جاده تهران‌نو جلوی کارخانجات مهندس سیروس ارجمند برپاگردیده است.

نیازمندیهای اطلاعات

برای دادن آگهی تلفنی باشماره‌های ذیل تماس حاصل فرمائید

تلفنهای: ۳۱۱۲۲۹-۳۱۱۲۳۰

آپارتمان فروشی

آپارتمان فروشی وزراء بخارست یوسف آباد گاندی جردن عباس آباد
آپارتمان از ۴۵۰ هزار تومان ببالا موجود تلفن ۶۲۳۷۴۶ و ۶۲۷۳۹۴ و ۶۲۴۷۳۱
۱-۲۰

آپارتمان شخصی ساز ۳ اطاق خوابه باانباری پارکینگ ۲۳۰ متر در داودیه خیابان ظفر ۸۴۴۰۲۳ و ۸۴۵۷۰۱
۱-۱۵

یکدستگاه آپارتمان ۲ اطاق خوابه در پهلوی مقابل پارک شاهنشاهی ۸۴۵۷۰۱ و ۸۴۴۰۲۳
۱-۱۵

فروش آپارتمان و مستغلاتی با شوفاژ روشن موکت سرویس کامل تهران پارس ۷۸۲۱۲۸
۱-۱۵

آپارتمان
۳ و ۴ و ۵ اطاقه باقیمت مناسب نقد و اقساط تلفن ۷۹۴۶۵۴
۱-۱

آپارتمان فروشی در تهرانپارس
باوام بانکی و ۱۲۰۰۰۰ تومان پیش قسط لوکس با سرویس کامل بطور اقساط طویل المدت از یک الی ۵ اطاقه تلفن های ۷۸۲۰۳۰ و ۷۸۰۰۶۱
۱-۱۴

آپارتمان فروشی
جاده قدیم شمیران- جنب شماره گذاری یک اطاق باحمام، شوفاژ، تلفن ۱۷۵ هزار تومان ۸۴۹۶۲۱

یوسف آباد آپارتمان های نوساز ۴ و ۵ و ۶ اطاقه به ارزانترین قیمت تلفن ۶۲۲۳۸۰ و ۶۲۲۱۸۲

آپارتمان تهرانپارس
۲ الی ۵ اطاقه با شوفاژ و سرویس کامل نصف نقد نصف وام بانکی ۱۵ ساله تلفن ۷۸۱۹۱۸

آپارتمان ۳ اطاق خوابه
مجهز و ارزان در خواجه عبدالله انصاری تلفن ۸۵۲۲۹۸ صبحها

توجه - توجه
آپارتمان های ۳ و ۴ و ۵ اطاقی با شوفاژ روشن و پارکینگ اختصاصی و حیاط بقیمت‌های ۲۵۰ و ۲۹۰ و ۴۰۰ و ۴۵۰ هزار تومان بفروش میرسد تلفن های ۷۹۱۵۵۴ و ۷۹۵۷۷۱
۱-۵

منزل آپارتمانی با یک اطاق خواب بزرگ ۳ اطاق پذیرائی ناهارخوری هال سرویس کامل کولر پرده کرکره نو موکت کاغذ دیواری تلفن مستقل واقع در جاده قدیم شمیران خیابان آق اولی تلفن ۸۵۹۷۱۳

اکازیون
۲ دستگاه آپارتمان مستقل ۳ و ۴ اطاقه مدرن با شوفاژ و پارکینگ و سرویس کامل با ۱۳۰ متر مربع حیاط دربهترین نقطه تهرانپارس یکجا و بدون واسطه بفروش میرسد ساعت ۷ تا ۹ بعد از ظهر ۹۵۱۳۳۱

چند دستگاه آپارتمان لوکس
با تجهیزات مدرن و سرویسهای لازم در خیابان عباس آباد نزدیک جاده قدیم شمیران به فروش میرسد تلفن ۸۴۱۵۵۸

اکازیون
یکدستگاه آپارتمان بر پارکوی بتون‌آرمه مجهز به آسانسور تهویه پارکینگ و فضای سبز دارای ۴ اطاق سالن بزرگ و تلفن دودستگاه سرویس تلفن ۹۳۸۰۷۲

آپارتمانی واقع درزیبا شهر طبقه اول بافضای سبز فروشی تلفن ۹۴۳۶۵۸

اول ۴۵ متری سید خندان
۳ دستگاه آپارتمان ۴ اطاقه با سرویس شوفاژ روشن و پارکینگ بفروش میرسد ۸۵۶۷۸۷
۱-۱۵

آپارتمان بسیار لوکس بعلت مسافرت بدون واسطه نورا بفروش میرسد تلفن ۸۳۹۶۵۸ از ۵ تا ۸ بعدازظهر

آپارتمان یکاطاق خوابی‌مدرن در سیدخندان ۴۰۰۰۰۰ تومان بفروش میرسد ۲۲۳۶۷۲ - ۲۲۳۲۵۵

فرح شمالی
یکدستگاه آپارتمان ۲ اطاق خوابه با تجهیزات کامل و پارکینگ فروشی ۸۵۳۸۰۷

یکدستگاه آپارتمان فروشی در شانزلیزه بر شاه ۶۴۲۵۱۶

در نارمك
آپارتمان فروشی ۲۳۶۲۶۲

سید خندان
آپارتمان فروشی از ۳۳۰ الی ۳۶۰ هزار تومان نصف نقد بقیه با بدهی بانکی ۲۳۶۲۶۲

آپارتمان فروشی در یوسف‌آباد
دو اطاق خوابه مبله باشوفاژ، آب گرم ، کولر، پارکینگ بعلت مسافرت بدون واسطه بفروش میرسد تلفن ۶۳۲۰۲۵ بعد از ساعت ۵ بعد از ظهر

قابل توجه خریداران آپارتمان درنارمك
آپارتمان های ۳ و ۴ اطاقه بقیمتهای ۳۰۰ و ۳۱۰ و ۳۲۰ و ۳۷۰ هزار تومان با دکوراسیونهای جالب و سرویس های تمام کاشی شوفاژروشن پارکینك اختصاصی به فروش می‌رسد تلفن ۷۳۵۳۸۸

خانه فروشی

مستغلات وویلائی فروشی
چند دستگاه ساختمان مستغلاتی و ویلائی در جردن . وزراء پهلوی بخارست برای فروش آماده است ۶۲۲۹۵۴ و ۶۲۴۶۱۳ و ۶۲۳۵۱۱
۱-۲۵ ۱-۶۳۶۲

اکازیون امیراباد شمالی
یکدستگاه ساختمان ۴ طبقه مهندسی‌سازشامل ۳دستگاه‌آپارتمان‌بسیار لوکس دو اطاق‌خوابه‌با پارکینك وسیع کفها از سنك موکت و سرامیك تزئینی با آب و برق لوله‌کشی گاز ، کولر فیش تلفن و شوفاژ روشن بطور یکجا و یا جداگانه بفروش میرسد تلفن ۷۶۳۰۸۹ و ۷۶۳۳۶۲

خانه‌ای واقع درفرح‌آباد خیابان بهبهانی که با بهترین موکت کفها و پله های‌آن مفروش‌است با تلفن ، کاغذ دیواری و سرویس کامل که ضمنا دارای‌تراس وسیع‌حیاط با درختان میوه و زیر - زمین بزرك با سرویس جداگانه‌میباشد بمساحت ۲۷۵ متربفروش میرسد ۴ تا ۶ بعدازظهر تلفن ۳۴۲۴۵۰

خانه‌ای ۱۵۰ متر ۴ اطاق زیر زمین برق آب تلفن خیابان خراسان لرزاده اتابک کوچه پزشک تلفن ۲۳۲۱۱۲

خانه‌ای بمساحت ۱۳۵ متر دو طبقه شمالی دارای ۵ اتاق واقع در تهران پارس فلکه اول خیابان ۱۴۶ شرقی‌بفروش میرسد تلفن ۶۸۵۵۹۰
۱-۳ آ - ۱۶۸۹۰

خانه دو طبقه میدان کندی نصرت غربی (اقبال آشتیانی) خانه شمالی سه بر دو طبقه‌به مساحت ۱۱۲ مترمربع زیربنا ۱۴۰ مترمربع ۶ اتاقه به قیمت ۶۵۰هزارتومان بفروش‌میرسد. از ساعت ۵ تا ۹ بعد از ظهر با تلفن ۹۷۸۷۹۳
۱-۳ آ - ۱۶۸۹۲

خیابان خواجه‌نصیر
نزدیک میدان شهنازکوچه صفا ۱۷۳ متر ۴ اطاق با زیرزمین و درب ماشین‌رو و تلفن ۵۵۰ هزار تومان فروشی ۷۶۵۷۷۴

خانه ۲ بر دوطبقه کامل
زمین ۱۶۰ متربنا ۲۰۰ متر ۶۰۰ هزار تومان سرویس‌کامل درب ماشین‌رو شهرری خیابان قم ۸ متری سعدی شماره ۵۶

خانه ۵ اطاقه با یک هال ۲ انباری و فیش تلفن ۲۵۰هزار تومان ۸ صبح تا ۴بعد از ظهر ۳۱۱۹۸۱

خانه‌ای بمساحت ۱۱۰ متردارای سه اطاق واقع در خیابان گوته بمبلغ ۳۰۰ هزار تومان بفروش میرسد تلفن ۲۵۸۷۸۷

اکازیون
فرح جنوبی مقابل پمپ بنزین کوچه آزادگان شماره ۲۶ منزلی ویلائی‌بسیارلوکس با ۵ اطاق خواب دو هال سالن پذیرائی- انبار - اطاق مستخدم - شوفاژ - دو گاراژ سرپوشیده با سرویس و تجهیزات کامل ۲ میلیون‌تومان بفروش‌میرسد. تلفن ۳۱۱۲۱۵ نامدار .

خیابان وزراء
خانه دو طبقه شخصی‌ساز هرطبقه شامل دو اطاق‌خواب هال پذیرائی نهارخوری و سرویس کامل و تلفن مستقل تخلیه از ۸ر۵ صبح الی ۱۲ر۵ ظهر تلفن ۶۸۷۱۲۹

اکازیون
یکدستگاه ساختمان سه طبقه جنوبی مستغلاتی‌با گاراژ کولر و تلفن های مستقل لوله‌کشی کامل شوفاژ حدود ۷۰۰ متر مربع زیر بنا مساحت کل ۳۴۸ متر مربع در فرح شمالی بدون‌واسطه بفروش می‌رسد . تلفن ۸۵۶۲۰۶

تعدادی خانه های ویلائی مهندسی‌ساز در ظفر - فرمانیه - سلطنت‌آباد بفروش میرسد تلفن ۷۳۶۶۵۵

خانه‌ای بمساحت ۵۰۰ متر با شوفاژ ویلائی و یک جفت درب عتیقه ایرانی و ۲۰۰هزار تومان تزئینات‌و اقع‌درجهانشهر کرج با فیش تلفن بعلت مسافرت نقدا بفروش‌میرسد از ساعت ۵ تا ۷ بعد از ظهرتلفن ۵۲۲۶۱۴

نارمك
خانه ۵۰۰ متری فروشی مناسب برای آپارتمان سازی تلفن ۹۶۲۹۱۴

خانه ویلائی
در تهران پارس ۲۴۸ مترمربع قطعه جنوبی ۳ اطاق خواب نهارخوری و پذیرائی هال بزرگ سرویس کامل آب برق تلفن گاراژ سرپوشیده قیمت در حدو دیکمیلیون و دویست و پنجاه هزار تومان تلفن ۷۹۰۰۱۱

خیابان قلعه مرغی ۸ متری مدرسی پلاك ۶ منزلی جنوبی سه طبقه ۵ اطاق آب و برق و تلفن پرده کرکره ابکرمکن تلفن ۵۴۷۰۷۶

یک خانه دو اطاقه بمساحت ۸۶ مترمربع واقع درحشمیه فروشی تلفن ۷۸۲۹۶۴ و ۸۴۳۱۶۷

خانه‌ای ویلائی یکطبقه بمساحت ۲۷۰ متر و زیربنا ۲۵۸ متر دوبر ۳ اطاق خواب سالن ناهارخوری‌اطاق‌مستخدم دو هال تلفن موکت‌کولر لوله‌کشی شوفاژ و سایر تجهیزات‌دربهترین نقطه تهرانپارس با۲۰۰ هزار تومان وام بانکی فوری بقیمت یك میلیون ویکصد هزار تومان به فروش میرسد تلفن ۷۸۲۸۹۵

اکازیون
فروش واقعی
خانه‌ای نوسازمستغلاتی سه‌طبقه اول ۴۵ متری سیدخندان باتمام‌وسائل مجهز و مدرن که یك طبقه آن در اجاره‌خارجی به مبلغ ۱۰۵۰۰ تومان می‌باشد و دو طبقه دیگر آماده تخلیه به مبلغ ۲ میلیون و دویست هزار تومان مقطوع به فروش میرسد تلفن ۳۱۹۲۶۲و ۸۵۳۲۳۷

فروش فوری
بعلت مسافرت به خارج خانه‌ای‌یك‌طبقه‌درخیابان تاج ۷۰۰ هزار تومان تلفن ۹۷۸۸۴۹

در تهرانپارس
خانه‌ای بمساحت ۴۰۰ مترمربع دو نبش جنوبی دارای ۳۸۰ متر زیربنا ۵ اطاق خواب و سرویس کامل در یک طبقه قیمت ۱۴۵۰۰۰۰ تومان‌بفروش میرسد تلفن ۷۸۴۹۶۳

خیابان ملك‌الشعراءبهار
۷۰ اطاق ۵ زیرزمین ۱۲۰متری ۱۲۰۰ متر پارکینگ یکجا فروشی یا اجاره یا معاوضه ۲۶۴۷۷۵

منزلی در گیشا سه طبقه با پارکینگ هرطبقه دو اطاق خواب سالن پذیرائی و ناهار خوری با سرویس‌کامل‌بفروش میرسد تلفن ۹۷۹۴۰۴

خانه‌ای در فردیس کرج خانه‌ای ویلائی به مساحت ۶۵۰متر با ۲۴۰ متر زیر بنا۳اطاق‌خواب پذیرائی - ناهارخوری و هال بزرك باسرویس کامل دارای آب وبرق وفیش تلفن فروشی ۸۵۰۵۰۷

منزلی در بهترین نقطه سید خندان خواجه عبداله انصاری
شمالی و جنوبی ۲ طبقه و نیم با زیرزمین بمساحت ۴۱۰متر با زیربنای ۵۵۰ متر هرطبقه۳ اطاق خواب سرویس کامل موکت - پرده کرکره کاغذ دیواری و تلفن بقیمت‌یکمیلیون و ۸۵۰ هزار تومان تلفن ۲۳۲۲۷۳

منزل فروشی دربهترین نقطه سلطنت‌آبادنرسیده به سه‌راه فرمانیه
نوساز بمساحت ۴۲۸ متر در ۲ طبقه جنوبی ۷۵۰ متر زیربنا مستغلاتی هرطبقه‌دارای ۵اطاق خواب سالن ناهار خوری و هال و استخر شوفاژ کولر پرده کرکره کاغذ دیواری و تلفن با زیرزمین یک اطاق‌دفتر کار قیمت مقطوع ۲ میلیون و ۱۵۰هزارتومان تلفن ۲۳۱۸۳۵

اکازیون
خانه‌ای مهندسی ساز دوطبقه مستغلاتی شمالی دونبش ۴۳۵ متر زمین و ۶۱۰ متر بنا هرطبقه دارای سه اطاق‌خواب هال و آشپزخانه بزرگ - حمام - سرویس لوکس‌سالن پذیرائی - گاراژ وپارکینگ - شوفاژ - کولر - تلفن واقع در تهران پارس خیابان ۱۰۹ نبش ۱۱۸ بعلت مسافرت بدون واسطه بفروش میرسد تلفن ۷۸۲۸۸۷

اکازیون
بعلت مسافرت منزل بر کورش کبیر ۱۳۰۰ متر بفروش میرسد برای اطلاع بیشتر بعدازساعت ۱۶ تلفن ۲۶۷۵۸۹

خانه زیبا تهران‌پارس ۷ اطاق باسرویس تلفن بدون واسطه ۳۲۴ متر فروشی ۷۸۸۱۶ - ۶۳۰۹۵۸

خانه‌ای در جمشید آباد
شمالی بمساحت ۱۲۰ متری با ۵ اطاق و یک زیرزمین‌آب و برق‌تلفن کولر وکاغذ دیواری جهت فروش ازساعت۱۰ صبح الی ۷ بعد از ظهر با تلفن ۹۲۱۸۴۲ بابدهی بانکی یکصد هزار تومان
۱-۱

منزلی واقع در خیابان شاه‌عباس کبیر
اول گلریز کوچه وفا پلاك ۱۵ بمساحت ۲۸۰ متر ،زیربنا ۳۳۶ متر بعلت‌مسافرت بفروش میرسد . طالبین به شماره ۸۲۸۶۳۱ از ساعت ۱۷ الی ۱۹ مراجعه فرمایند .

خانه‌ای بمساحت ۳۱۰ متر بر خیابان پلیس - کوروش کبیر ۸ اطاق و دو هال وسرویس در دو طبقه مستغلاتی شمالی ۱۱۰۰۰۰۰ تومان تلفن ۸۴۰۲۵۱ - ۸۵۱۸۸۲ - ۶۵۹۰۳۲

منزلی است ۳۰۰ متر ۳ نبش در خیابان ایران با ۹ اطاق ۹۵۰ هزار تومان فروشی تلفن ۳۵۱۳۰۸

یکباب‌منزل شخصی‌ساز
با ۵ اطاق دو طبقه سرویس کامل آب برق تلفن کولر واقع در فرح‌آباد ژاله خیابان پرواز کوچه خیام پلاك ۸ شخصی‌ساز شمالی بعلت انتقال‌تخلیه شده ۴۵۰ هزار تومان نقدا بفروش میرسد طالبین پنجشنبه وجمعه برای بازدید مراجعه فرمایند

در بهترین نقطه دروس
خانه‌ای جنوبی بمساحت ۵۰۰ مترو ۳۸۰متر زیر بنا دارای ۵ اطاق خواب سالن‌وناهار خوری وهال و سرویس‌و اطاق‌مستخدم و زیرزمین با آب و برق‌وتلفن بفروش میرسد قیمت‌دو میلیون‌و یکصد هزار تومان‌تلفن ۹ صبح تا ۶ بعداز ظهر ۷۶۰۲۸۶ و ۷۵۶۷۵۵ و از ۶ ببعد تلفن ۲۸۴۳۹۶

خانه شمالی ۲ طبقه هرطبقه دارای ۳ اطاق با سرویس کامل و زیرزمین بمساحت ۱۸۸ متر زیربنا ۲۴۰ متر واقع‌درنارمک ۸۰۰هزارتومان بفروش میرسد تلفن ۷۹۷۲۸۱

حوالی یخچال دروس
منزلی بمساحت ۱۲۰ متر دو طبقه با ۱۴۰ متر زیربنا با آب برق تلفن بدون واسطه باقیمت مناسب فوری‌بفروش میرسد تلفن ۲۶۳۳۵۸

ویلافروشی

۲ ویلا فروشی در دریاکنار ۶۲۱۶۷۱

ویلا در خزرشهر
۲ اطاق‌خوابه مبله با تلفن به علت مسافرت فروشی تلفن ۲۳۹۲۱۶

یک باب ویلا بمساحت ۴۳۰ متر ۲۰۸ متر زیربنا سه اطاق خوابشوفاژروشن و استخر واقع در شهرک فردیس باویا بدون مبلمان بفروش میرسد تلفن ۶۶۲۸۳۴ از ۷ الی ۱ بعد از ظهر کندی

اکازیون
محمودآباد مجاور ضلع شرقی کمپ‌شرکت‌نفت بر جاده اصلی یک - دستگاه ویلای مدرن شخصی ساز با سند مالکیت در فضای‌مشجر به مساحت ۱۳۵۰ متر مربع با ۲۰۰ متر مربع زیر بنا دارای ۲ اطاق خواب سالن بزرك با شومینه۲سرویس کامل و کلیه تاسیسات آب و برق تلفن (۱۶۶) و سرویس جداگانه - مستخدم تمام مبله به علت مسافرت نقدا به مبلغ ۸۳۰ هزارتومان‌به فروش میرسد تلفن ۶۸۲۲۳۹ از ساعت ۱۲ الی ۸شب

ویلا کنار دریای شمال
ویلای نوساز مستقل و مجلل در ساحل دریا در نشتارود (مابین متل قو و شهسوار) بفروش میرسد . وسیله تلفن های ۸-۸۹۴۶۳۶ مراجعه فرمائید .
۱-۳ آ - ۸۸۹۱

ویلای فروشی
منطقه جردن ۱۰۰۰ متر ساختمان ویلائی‌شخصی شامل ۵ اطاق خواب ۳ حمام با سرویس کامل کفها پارکت استخر فیلتر گاراژ دوسرویس مستخدم ۵ر۵ میلیون تلفن ۲۲۹۹۱۱و۲۲۸۶۹۶

قابل توجه طالبین ویلا

دررامسر
چند دستگاه ویلا مدرن آماده تحویل باآب و برق شهری ۳ اطاق خواب و سالن ناهار خوری فوری بقیمت ۲۴۰ الی ۲۸۰ هزارتومان‌بفروش میرسد ۸۳۰۵۸۱
۱-۱

ویلا هزار متری‌متصل نوشهر مشروف دریا مجهزبتمام‌وسایل فروشی نوشهر ۸۳۱۰ تهران ۶۸۶۶۸۰

ویلاهای فروشی درنوشهر
۱- مساحت ۷۰۵ متر زیربنا ۸۵ متر دارای ۲ اطاق‌خواب هال بزرگ‌بامنظره عالی‌رودخانه و جنگل قیمت ۱۴۰ هزار تومان ۲- مساحت ۵۴۰ متر زیربنا ۱۲۰ متر دارای ۳ اطاق خواب هال بزرگ آب و برق و سرویس کامل قیمت ۲۰۰ هزار تومان آدرس - نوشهر: جاده چالوس بطرف نوشهر استراحتگاه رنگین کمان
تلفن نوشهر ۸۲۲۰ تلفن تهران ۸۳۲۴۴۰ و ۸۳۹۷۴۰

منظریه - فرمانیه
یکدستگاه ویلا بمساحت ۱۰۰۰ متر در یک طبقه ۴ اطاق‌خواب و۳ اطاق در زیرزمین بااستخر و تاسیسات بقیمت ۳ میلیون تومان بفروش میرسد تلفنهای ۲۳۴۶۲۸ و ۲۳۶۹۸۹ دفتر مهران.

ویلائی در ۱۰ کیلو متری محمودآباد
(ایزده) و بین پست و تلگراف وپل جنوب‌جاده فروشی ۹۲۶۹۴۴ و ۹۲۴۹۱۹

دروس
ویلای۲ طبقه فروشی ۸۵۳۸۰۷
۱-۳

درنوشهر ۲ ویلا فروشی
اولی بمساحت ۷۰۵ متر و زیربنا ۸۵ متر با تجهیزات‌کامل **۱۴۰۰۰۰ تومان**
دومی ۵۴۰ متر مساحت و ۱۲۰ متر بنا با تجهیزات کامل **۲۰۰۰۰۰ تومان**
نوشهر جاده چالوس و نوشهر استراحتگاه رنگین کمان تلفن نوشهر ۸۲۲۰
تلفن تهران ۴۴۰ ۸ و ۸۳۹۷۴۰

باغ فروشی

اکازیون خوب
باغچه هزارمتری‌جنب‌رودخانه جاجرود دارای‌ساختمان‌سنگی کوچک با موتور برق وچاه آب آشامیدنی درختان میوه ۲ ساله و جریان آب ازمیان باغچه بفاصله زمانی ۴۰دقیقه از تهران قیمت مقطوع ۲۵۰ هزارتومان‌صبحها‌تلفن ۸۴۶۲۳۹

باغ مشجر بمساحت ۱۳۰۰۰متر مربع با سند مالکیت تفکیک با آب و برق جاده علیشاه‌عوض بابا سلمان متری ۶۵۰ ریال تلفن ۵۴۳۲۹۹

۷۵۰۰ متر باغ مشجر در زیباترین خیابان فرمانیه تلفن ۵۲۲۹۶۴

فروش یامعاوضه
باغ صنوبرداری ۵۵ هزار متر ۲۲ کیلومتری نوشهر متری ۲۰ تومان تلفن ۹۳۵۵۶۸

باغ فروشی
بعلت مسافرت ، بدون واسطه در شهریار ۱۵ کیلومتری جنوب پل خروجی کرج ملارد از اتوبان ، دارای موقعیت عالی دوبر، جاده‌اسفالته چاه و موتور تلمبه ۶ اینچ ژنراتور مستقل برق،درختان میوه‌متنوع ۱۲ ساله ساختمان مسکونی کامل‌وساختمان ویژه کارگر ، طویله ، انبار بزرك استخروغیره به مساحت ۳۲۵۰۰ متر با سه سند مالکیت جداگانه (سه‌قطعه وصل بهم) - تلفن ۸۹۶۴۲۴ ساعت۱۴تا ۱۷ایام‌هفته

باغ ۲۵۰۰ متری ییلاقی واقع در نزدیکی دماوند باساختمان دو طبقه و آبلوله‌کشی‌مقطوع بقیمت ۳۰۰ هزار تومان تلفن ۷۹۳۳۱۹

باغ فروشی ۱۵ هزار متری‌مشجر متری ۳۰ تومان تلفن ۲۷۴۸۰۰

باغچه‌ای به مساحت ۲۰۶۲متر مربع بر خیابان بریانک نزدیک چهارراه رضائی با ۶ باب مغازه و یک مروشگاه بزرگ و برق و آب قنات بقیمت مناسب به فروش میرسد خیابان بریانک- جنب دبستان دخترانه رفعت فروشگاه دیاموندتلفن ۵۴۰۶۳۲ و ۵۶۰۸۳۷

فشم جاده زایگان روته مقابل پلاک ۵۸ یکقطعه باغ بمساحت ۱۳۰۰ مترفروشی‌تلفن ۵۴۱۳۶۱

باغ درناصریه - ۳۱ کیلومتری جاده کرج
باغ میوه ۳۰ ساله با چاه آب و ساختمان بمساحت ۱۱۴۰۰ مترمربع با حق تفکیک بفروش میرسد تلفن ۸۳۶۵۳۰ بعد از ساعت ۲۰ .

زمین فروشی

زمین وباغ
در نوشهر ۳۰۰۰۰ متر باغ مرکبات تازه‌احداث برق آب - بنا- مقابل هتل‌صحرا با سند مالکیت متری ۶۵ تومان تلفن ۲۲۴۷۰۹

زمین فروشنده‌ایم ۹۳۳۹۵۲

شما
کارگر عزیز
با هر بودجه می‌توانید مالك یك‌قطعه زمین ۹۰ متری به بالابا آب‌وبرق و اسفالت و اتوبوس شرکت واحد و سند مالکیت در جنوب شرقی تهران شوید قیمت از متری ۳۵۰ ریال به بالا نقد و اقساط تلفن های ۹۲۴۵۳۲ - ۹۳۸۶۰۳

زمین فروشی
۷۶۰۰ متر زمین واقع‌در جاده خراسان ۲۵ کیلو متر از میدان خراسان روی جاده اصلی باصد متر بر مناسب برای کارخانجات و گاراژ به فروش می‌رسد تلفن ۲۳۲۹۳۲

شمال متل قو
یک قطعه زمین دو نبش بر جاده اسفالت‌بمساحت ۸۱۰متر تلفن ۶۸۴۲۰۲

زمینی به مساحت ۷۵۰۰ متر واقع در کوی نهم آبان برای مصادف صنعتی و مرغداری بفروش میرسد از ساعت ۹ الی ۱۷ با تلفن ۳۰۰۸۵ تماس حاصل فرمائید .

۸۴۰ مترزمین‌در فرمانیه زیر ورزشگاه تنیس دزاشیب باتراکم
تجارتی ۳۰۰ درصد به قیمت متری ۲۳۰۰ تومان مقطوع بدون واسطه بفروش میرسد صبح‌ها از ۸ تا ۹ وبعدازظهرها از ۶ تا ۹ تلفن های ۹۲۸۸۲۲ - ۹۳۵۰۲۴

۱۰ هکتار زمین مشجر (مرکبات) با چاه آب ، برق‌ساختمان‌و لوله‌کشی واقع در منطقه نشتارود بفروش میرسدداوطلبین با تلفن ۹۲۲۲۹۱ تماس بگیرند

یک قطعه زمین مشجردربهترین منطقه مبارک‌آباد آبعلی‌بمساحت ۳۴۱۰ متر فروشی یامعاوضه میشود با ویلای کنار دریا تلفن ۳۳۹۸۷۵

دریاکنار- شهسوار
کوچه نسترن - ۹۶۰ متر زمین بر آسفالت ، محصور، قواره دوم با ۹۰ متر فاصله به دریا - سند مالکیت و امتیاز برق آب و تلفن کلا ۳۰۰هزار تومان تلفن ۲۳۳۴۷۸

فرح شمالی
زمینی بمساحت ۴۱۲ مترمربع واقع در خیابان فرح شمالی خیابان صفیری دونبش‌جنوبی بدون واسطه بفروش میرسد تلفن ۳۰۳۷۰۱

کرج در بهترین مکان
۱۵۰۰ متر زمین ویلائی ۶۰ × ۲۵متر با موقعیت عالی و آینده مطمئن در بهترین نقطه امیرآباد مهرشهرمقطوع‌بیواسطه متری ۸۵۰ ریال عصرها تلفن ۹۷۰۷۶۷

زمین فروشی شمال شهر ۸۳۸۸۴۳

زمین صنعتی کارخانه وانبار
خریدار و فروشنده‌ایم تلفن ۹۳۹۱۶۴

۴۵۰۰ متر زمین درالهیه شمیران
یکجا و یا بطور تفکیک ۶۰۰ متر یا ۷۰۰ متری بدون واسطه به فروش میرسد صبحها از ۸ تا ۹ و بعدازظهرها از۶تا۹ تلفن‌های ۹۲۸۸۲۲ و ۹۳۵۰۲۴

زمین فروشی
۵۵۰۰ سر جاده ارامگاه جنب نهم ابان از ۱۰ صبح‌الی۵بعداز ظهر تلفن ۵۲۶۹۶۰
۱-۱۰ ا- ۵۴۵۱

زمین در قطعات ۳۳۰متر باسند و جواز ساختمان آماده برای فروش تلفن ۶۵۸۰۵۴

طاوسیه کرج زمین ۱۰۰۰ متری با درختان یک ساله و آب لوله کشی نزدیک اتوبان بفروش میرسد ۶۵۱۲۸۱

اکازیون
۲ قطعه زمین با سندمالکیت هر یک بمساحت ۶۶۰ مترمربع محمودآباد مجاور ضلع شرقی کمپ شرکت‌نفت محصورمشجر با درختان مرکبات از قرار مترمربعی ۳۲۰ تومان بفروش میرسد تلفن ۶۸۲۲۳۹ ازساعت ۱۲ الی ۸ شب

بر کریمخان زند
زمین شمالی ۱۲×۲۵ نزدیک خردمندبفروش میرسد۲۲۳۲۵۵ و ۲۲۳۶۷۲

سرقفلی

صبای شمالی
مغازه دودهنه فروشی تلفن ۸۲۷۵۷۲

در سید خندان
تعدادی مغازه واگذار میشود تلفن ۲۳۶۲۶۲
۱-۱

یک باب مغازه بمساحت ۲۵ متر با جواز قفل سازی واقع در خیابان امیرکبیر بطرف امهن حضور بفروش میرسد تلفن ۲۷۸۷۲۶

۲ باب مغازه خیاطی جهت سری دوزی با تمام وسایل فوری بفروش میرسد تلفن ۸۴۷۳۱۳

واگذاری
مغازه بزرگ دو دهنه ۲۰۰متر مقابل سینما شهر فرنگ کاشی ۴۴۰ واگذار میشود
آ - ۸۴۱۱

تعمیرگاهی ۷۵۰ متر با ملك و جواز و زیرزمین و ۶ دهنه مغازه تخلیه با تلفن مستقل حوالی تهران‌نو واگذار می‌شود تلفن ۷۳۲۴۶۵

مغازه ۴ درب ۲ نبش
درموقعیتی عالی‌برای‌فروشگاه و بانک فروشی تلفن ۷۶۲۰۹۴

شرکت شیمیائی با سابقه ۷سال که دارای نماینده‌انحصاری چندین شرکت اروپائی می‌باشد واگذار می‌شود تلفن ۸۵۷۸۶۷

یك مغازه تراشکاری بر خیابان قزوین به فروش میرسد تلفن ۵۴۸۸۰۲

مغازه‌ای نبش میدان رشدیه با زیر زمین یا بدون زیر زمین‌واگذار میشود تلفن ۹۶۱۸۸۶

اکازیون
دو باب مغازه آجیل فروشی با جواز کسب و زیر زمین آب و برق‌و تلفن واساس شامل یخچال ماشین حساب و غیره واقع در خیابان عباس‌آباد مقابل پمپ بنزین بفروش میرسد طالبین میتوانند باتلفن ۶۴۹۱۳۰ تماس حاصل فرمایند .

یکباب مغازه واقع در هفت حوض نارمک حدود ۲۲ متر مربع واگذار میشود تلفن ۷۹۲۶۰۱

یکباب مغازه در قلهک ابتدای خیابان یخچال با آب برق و تلفن ۴ تا ۷ بعد از ظهر تلفن ۷۳۹۳۹۷

یکباب مغازه بزرگ با جواز آب و برق فروشی ۳۶۴۸۸۳

واگذاری
سالن آرایش مدرن با کلیه‌لوازم تلفن ۳۳۵۱۹۳

دوباب مغازه متصل بهم
باآب ، روشوئی، توالت ، برق‌تلفن باپروانه‌تعمیرات یخچال، ماشین لباسشوئی و سرویس مجاز ارج واقع در منطقه عباس‌آباد بفروش میرسد تلفن ۸۴۶۱۰۵ و ۵۹۰۳۳۰

قابل توجه
بانکها- شرکتها - نمایشگاه های اتومبیل ، مابین فلکه باغ شاه و پاستور دو باب مغازه متصل بهم باآب و برق سه‌فاز وسرویس در حدود ۱۴۰متر سرقفلی و ملك فروشی تلفن ۵۲۸۸۸۴ و ۵۲۷۵۶۰
۱-۵

مینی سوپر با فروش خوب
با آب و برق و تلفن‌دربهترین نقطه صاحبقرانیه اول خیابان سلطنت‌آباد بفروش میرسدتلفن ۲۷۴۵۸۹

فروش آرایشگاه مردانه شاهرضا جنب سینما دیانا با پروانه ولوازم تلفن ۹۶۱۳۴۶

اکازیون
یکباب مغازه دو نبش بمساحت ۶×۳ در سیدخندان نبش پارک کورش فروشی تلفن ۲۳۹۱۸۹

مغازه‌ای با ملک سرقفلی برق ۳فاز زیرزمین سرتاسری بالکن فروشی، تلفن ۳۴۴۵۱۸

جاده قدیم شمیران بالاتر از سینما مولن‌روژ ساختمان‌سپنتا دفتر کار با کلیه وسایل و تلفن واگذار میشود تلفن ۵۲۱۳۷۳

مغازه‌ای ۵۰ متر هاشمی میدن سپاهی دانش با جواز تلفن ۹۵۱۹۵۷

قابل توجه بانکها نمایشگاه ها ، شرکتهای‌تعاونی وکلیه صاحبان کالا
مغازه دو دهنه ۳۶۰ متری با برق ۳ فاز و ۳ شماره تلفن در آریاشهر بین فلکه اول و دوم جنب مسجد صادق محل نمایشگاه مبل فروشی تلفن ۹-۹۴۰۸۴۸

داروخانه‌فروشی
یك داروخانه باموقعیت عالی در بهترین نقطه بفروش میرسد تلفن ۳۱۶۴۵۰

سالن آرایش زنانه
درجه یک در آیزنهاور بفروش میرسد تلفن ۹۷۶۹۲۵

سردخانه میوه به ظرفیت دو هزار تن با ماشین
آلات بسته‌بندی وزمینی بمساحت ۴۶۰۰۰ متر مربع محصور با چاه آب و برق و ساختمان های اداری در شهر- قزوین جاده همدان به فروش‌میرسد داوطلبین میتوانند همه روزه از ساعت ۴ بعدازظهر به بعد باتلفن ۲۸۱۴۱۸ تماس بگیرید

تزئینات فرح آب و برق باجواز و تلفن واگذار میشود ۷۳۳۲۶۷

واگذاری کارگاه
جاده کرج‌نرسیده بمکارو انسرا سنگ ۳۳۰۰ متر مشجر ۳ سالن هرکدام ۱۳۰ متر ۵اطاق دفتر استخر برق ۳ فاز چاه آب ۳۱۹۲۰۴

بهترین منطقه لاله‌زار
یکباب مغازه بمساحت ۱۲۰ متر طبقه دوم با جواز خیاطی و وسایل و یا بدون وسایل بفروش میرسد تلفن ۳۳۸۷۲۶

اکازیون
یکدستگاه سوپر مجهز باداشتن کلیه‌وسایل‌مربوط بیکفروشگاه مهم‌بقیمت‌مناسب واگذارمیشود طالبین صبحهاباتلفن ۵۳۱۸۱۲ مراجعه فرمایند .

کارگاه تراشکاری با جواز قالب سازی وتلفن و برق سه‌فاز واقع در خیابان تهران‌نو بفروش میرسدتلفن ۷۹۲۵۸۴

اجاره داده میشود

آپارتمان‌وویلا مستغلات
از ۲ تاه اطاق خوابه جهت سکونت موجود ۶۲۳۷۴۶ و ۶۲۷۳۹۴ و ۶۲۴۷۳۱
۱-۲۰

اجاره آپارتمان - خانه مستغلات
برای سکونت و محل کار در شمال شهر خیابان وزراء ساختمان ۱۳۸ دریچه تلفن ۶۲۳۵۱۱ و ۶۲۲۹۵۴ و ۶۲۴۶۱۳
آ-۲۷۶۹۲

آپارتمان ۳ اطاق با شوفاژ ، کولر و تلفن در خیابان فرح اجاره‌داده‌میشودتلفن ۸۵۹۸۱۶

خانه‌ای ویلائی‌مبله واقع در امیرآباد شمالی به خارجیان اجاره داده می شود تلفن ۶۳۵۹۶۱ یا ۲۷۰۰۵۳

یکدستگاه آپارتمان مبله دو اطاق خوابه با تلفن مستقل شوفاژ - کولر اجاره داده میشود تلفن ۲۹۵۹۲۳

آپارتمانی با دو اتاق خواب جهت‌اجاره‌بامدت محدود تا ۲۵۰۰ تومان نیازمندیم ۷- ۳۱۱۰۸۵

زیر زمین اجاره در سید خندان
۲۰۰متر زیر زمین برای انباری اجاره داده میشو د تلفن ۲۳۶۲۶۲
۱-۱۵ آ-۴۷۹۳

اجاره جهت محل کار
از ۴ اطاق تا ۱۲۰ اطاق بهترین منطقه تجاری ۶۲۳۷۴۶ و ۶۲۷۳۹۴ و ۶۲۴۷۳۱

اجاره
نارمک یک اطاق با تلفن و سرویس کامل‌جهت‌مجرد ماهی ۱۰۰۰۰ ریال تلفن ۷۹۰۲۷۲

اجاره بخارجیان آپارتمان مبله در سطح بسیار عالی ۳ اطاق خواب شوفاژ کولر و تلفن ۳۰۰ متر تلفنهای ۳۰۳۹۴۴ و ۳۰۳۰۴۲

موسسه‌پرستو ۸۲۵۴۱۲
مرکز اجاره خارجی و ایرانی برای سکونت و محل کار

سید خندان
آپارتمان اجاره طبقه پائین ۲ اطاق خوابه‌سالن‌وسرویس کامل با تلفن مستقل ۲۳۶۲۶۲

قابل توجه
شرکتهای معتبر
فرح‌جنوبی حیاط مشجربزرگ با درب گاراژی و محل پارک ۴ دستگاه خودرو با زیرزمین بزرگ قابل سکونت و ۴ اطاق و هال و سرویس کامل با آب و برق و تلفن مستقل اجاره دادمیشو دتلفن ۸۳۲۴۴۰ و ۸۳۹۷۴۰

بخارجیان اجاره داده میشود
یکدستگاه آپارتمان دارای ۵ اطاق خواب سالن ناهارخوری لوکس و هال سرویس کامل تلفن مستقل شوفاژ کولر واقع در ونک خیابان دانشور تلفن ۶۸۴۳۵۵

اجاره بخارجیان آپارتمانی مبله
در سطح عالی با کلیماییحتاج لوکس زندگی تلفن ۳۰۳۹۴۳ و ۳۰۳۹۴۴

دو دستگاه آپارتمان نوساز در عباس‌آباد با ۳ اطاق خواب اجاره ۸۳۵۳۷۵

قابل توجه شرکتها در داودیه
یکدستگاه ساختمان دارای ۲۴ اطاق باهال و آشپزخانه وتلفن یکجا به شرکتها اجاره داده میشودتلفنهای ۲۳۴۶۲۸ و ۲۳۶۹۸۹ دفتر مهران

مورد نیاز اجاره

ویلا و آپارتمان درشمال شهر برای کارمندان عالیرتبه‌شرکت خارجی فوری‌نیازمندیم ۷۸۳۱۶۷ و ۷۸۵۶۶ و ۲۲۳۶۳۰

آپارتمان های ۱یا۲اطاق‌خوابه برای معلمین مدرسه آمریکائی حدود سید خندان و تهران پارس بین ۲۰۰۰۰ ریال تا ۳۵۰۰۰ ریال مورد احتیاج می باشد لطفا با آقای کرمانی بوسیله تلفن های ۲۳۰۱۲۹ و ۲۳۰۱۳۰ تماس بگیرند.
۱-۲۰

یك خانواده انگلیسی‌به یك آپارتمان یك اطاق - خوابه مبله یا نیمه مبله در حدود شمال شهر احتیاج دارد تلفن ۶۸۱۲۳۱

نیاز ویلا یا آپارتمان
جهت سکونت روسای‌خارجیان ۵ دستگاه ویلا یا آپارتمان‌مبله و بدون مبله در شمال شهر فوری نیازمندیم ۲۲۸۵۸۹ و ۲۲۷۷۴۶

جهت سکونت‌روسای چندشرکت خارجی به تعدادی ویلاوطبقه‌همکف با استخر برای اجاره فوری‌نیازمندیم ۸۴۸۴۲۴ و ۸۵۳۸۵۳

تعدادی ویلا وآپارتمان برای خارجیان شرکت احتیاج است تلفن ۲۹۲۹۸۲

کند و ویلا-همکف
اجاره سریع به خارجیان ۲۲۷۶۳۸ - ۲۲۷۶۳۹

مورد نیاز انباری یامغازه
حدود میدان‌شهیاد یا خیابان آیزنهاور تلفن ۹۳۹۹۱۰

نیاز ۲ویلا اجاره‌ای
جهت سکونت کمپانی خارجی دو دستگاه - ویلا با اجاره ۱۸ هزار تومان حوالی‌سلطنت آباد - قیطریه - دروس - ونک - گاندی فوری نیاز است با تلفن ۸۴۸۴۲۴ مذاکره نمائید .

نیازمندیهای اطلاعات

برای دادن آگهی تلفنی باشماره‌های ذیل تماس حاصل فرمائید
تلفنهای: ۳۱۱۲۳۰-۳۱۱۲۲۹

مورد نیاز اجاره
جوانی مجرد جهت سکونت خود آپارتمان یک اطاق خوابه با سرویس وحمام نیاز دارد تلفن ۸۲-۶۸۲۹۸۰ داخلی ۳۳ از ساعت ۷ صبح تا ۱ بعد از ظهر آقای همبرچیان ۱-۲

نیاز فوری ویلا یا آپارتمان
یکدستگاه ویلا یاآپارتمان‌جهت سکونت خانواده فرانسوی با مشخصات‌زیر نیاز داریم . ۲تا ۳ اطاق خواب استخر اطاق مستخدم و تجهیزات‌کامل در شمال شهر بویژه‌شمیرانات با اجاره حدود ۱۲ هزارتومان تلفن ۶۵۵۶۱۵

ویلاوآپارتمان
در محدوده جردن ، میرداماد پهلوی ، مورد نیاز است تلفن ۷۳۶۲۲۵

مورد نیاز برای خرید

تهران‌پارس زمین وخانه فوری خریداریم۷۸۱۹۵۷

خانه‌های کلنگی وزمینهای ساختمانی
شمال‌شهر راخریداریم دفتر جمشید ۹۲۸۰۸۲

اهواز
زمین های اهواز-آبادان خرمشهرفوری‌خریداریم ۶۶۸۴۸۷ و ۶۶۹۸۸۶

خانه کلنگی خریداریم ۶۶۷۷۰۱

زمین خریداریم۹۲۲۷۳۹

زمین ساختمانی شما را فوری نقدا خریداریم ۸۵۵۹۵۸

خریدار زمین افسریه ۲۴۱۳۵۹ ۱۲-۱ ۸۲۵-۱

زمینهای تهرانپارس خریداریم ۷۹۳۰۲۰

شمال شهر خانهو زمین خریداریم ۸۹۵۳۳۶

زمینهای اهوازخریداری میشود تلفن ۸۹۴۹۱۳

زمینهای‌اهواز خریداریم‌تلفن۷۹۴۴۱۸

خریدار اراضی شمیران دره قشلاق زعفرانیه ولنجک تلفن ۶۸۵۰۲۳

آپارتمان شماراخریداریم تلفن ۶۸۷۶۸۴

خریداریم
زمین در منطقه صنعتی جاده ساوه در حدود ۲۵۰۰۰ متر مربع خریداریم وسیله تلفنهای ۸-۸۹۴۶۳۶ مراجعه فرمائید. ۱-۳ آ-۸۸۹۳

مطبوآگذاری خریداریم تلفن ۳۰۲۸۰۷

بنگاههای معاملات املاک

مرکز خرید و فروش اراضی مهر شهر ، گلشهر و کوی‌ولیعهد و گوهردشت ۶۴۲۶۸۲

اراضی صنعتی جاده‌های کرج‌خریداروفروشنده‌ایم ۹۵۹۷۵۵

زمین صنعتی - کارخانه فروشنده‌ایم ۹۳۹۱۶۴

بورس‌اراضی گوهردشت مهرشهر فردیس وملارد ۹۲۲۷۳۹

زمین های منطقه صنعتی‌تهران پارس خریدار و فروشنده‌ایم تلفن ۷۸۱۴۳۴

دفتر پارس مرکز‌معاملات‌املاک‌شهر و شمیرانات ۸۴۱۵۵۸

بورس املاک شمیران دفتربراتی۲۷۲۵۷۵و ۲۷۷۸۷۵

خریدار و فروشنده اراضی صنعتی و انبار وکارخانه‌تلفن ۹۷۹۱۹۵

خریدار و فروشنده خانه‌وزمین درتهران پارس‌تلفن ۷۸۱۳۷۳

توجه
خرید و فروش اراضی مهرشهر تلفن ۸۲۴۰۷۳

معاملات پول

پول در مقابل **چک** کارمندی و در مقابل سند **اتومبیل تلفن** و مازاد سند **ملک**
چنانچه در رهن یا گرو باشد در اسرع وقت فورا پرداخت مینمائیم تلفن
۶۶۰۴۰۰
۶۶۹۷۰۰
شاهرضا مقابل سینما دیانا شماره ۱۶۲ طبقه سوم شرکت اورورا

پول فوری با سود بانکی مقابل خانه ، مستغلات ۹۲۸۴۶۵

پول شرطی در مقابل چك کارمندی اتومبیل و ملك فرش تلفن ۸۳۹۷۴۰

درمقابل ملك وام فوری با بهره ارزان ۸۳۳۷۷۵
خانه پول- مرج شمالی مرکز معاملات پول تهران ۸۴۸۳۸۸

پول‌شرطی‌موجود تلفن ۶۸۴۵۲۵

پول در مقابل سند اتومبیل تلفن **ملک** وچک کارمندی از همه‌جا ارزانتر
۷۵۶۴۲۴
۷۵۶۴۲۵
۷۵۷۵۳۵
۷۵۷۲۹۴
۷۶۷۷۵۵
آدرس جاده قدیم شمیران مقابل سینما مولن‌روژجنب شهناز یک ساختمان ۳۱۳ طبقه اول پلاک ۵ .شرکت ویکتوریا

وام‌ارزان درمقابل ملک،فرش ۶۵۶۰۰۰
سیصد هزار تومان پول شرطی موجود ۶۸۴۵۲۵

وام بهر طریق تلفن۹۳۱۷۳۱-۹۳۱۷۲۱

مورد نیاز
پول درمقابل مبیع ارزنده نیازمندیم تلفن ۸۳۹۷۴۰

پول شرطی مقابل خانه مستغلات فوری‌نیازمندیم ۹۲۰۸۲۹

بپول‌راکد شما با بهره عالی نیازمندیم ۶۵۶۰۰۰

پول راکد شما را با انتقال مبیع هزاری ۵۰ تومان سود میدهیم ۷۵۶۴۲۴ و ۷۵۷۵۳۵

پول شرطی در مقابل خانه ارزنده مورد نیاز است ۷۵۷۵۳۵ و ۷۵۶۴۲۴

قبوض

خریداوراق قرضه‌دولتی و قبوض مرحله سوم و قبوض شهرداری ۶۴۵۹۵۷

اوراق قرضه دولتی و مرحله سوم خریداریم ۸۹۷۱۰۸ نیلچی

معاملات تلفن

به نفع شماست قبل از خرید و فروش تلفن با ۸۵۳۰۳۱ تماس بگیرید

خرید نصب ۶۶۹۱۶۱

خرید و فروش تلفن ۶۶۲۶۶۲

خرید و فروش تلفن ۲۳۴۸۸۸

خرید و فروش هر نوع تلفن - تلفن ۵۳۷۶۷۹

خرید و فروش تلفن ۶۴۱۰۵۰

خریدو فروش تلفن ۸۴۶۵۶۵

خرید و فروش تلفن ۶۴۷۶۱۲

خریدوفروش‌هر نوع‌تلفن تلفن ۵۳۰۰۰۰

خرید و فروش تلفن ۶۶۷۸۵۰

خرید تلفن

خرید تلفن ۵۳۳۰۳۰

خرید تلفن ۳۰۳۰۴۶

شماره تلفن ۲۳ فوری خریداریم به تلفن ۸۲۳۲۶۵ مراجعه شود

شماره تلفن ۵۵ فوری خریداریم‌تلفن ۵۵۰۶۸۱

خریدار تلفن ۶۶۵۴۶۶

فروش تلفن

فروشنده‌تلفن ۶۶۵۴۶۶

فروش تلفن ۵۲۳۰۳۰

خریداثاثیه

فرش ایران نوین خریدارقالی رقالیچه وسعویض فرشهای‌نو باکهنه تلفن۶۵۳۱۹۵

یخچال نفتی و فرش خریداریم تلفن۹۲۹۶۲۳

فروش دست‌اول

فروش دست اول شیکترین لباسهای روز ایتالیا بفروش میرسد خیابان پهلوی بالاتر از ظفر خیابان بابکپلاک ۳ تافرز تلفن ۲۲۳۸۱۲

فروش دست دوم

اکازیون
اثاث کامل منزل ساخت آلمان لباسهای دوخت آلمان بعلت مهاجرت بفروش میرسد نشانی کرج : گلشهر ویلا نبش‌سعدی و رودکی کاشی ۱۰۷ دکتر امیرپور

وسائل آمریکائی دست اول بفروش میرسد مبل، اطاق خواب کامل، ماشینهای ظرفولباس‌شوئی ، یخچال ۲۴فوت یخ‌ساز جنرال الکتریك باضافه یك دستگاه جازپریمیر کامل . تلفن : ۲۹۳۴۴۴

بعلت مسافرت به خارج مقداری لباس‌نو -دست دوم خارجی بفروش‌می رسد - تلفن۲۸۳۲۵۵

بعلت مسافرت به خارج مقداری اثاثیه منزل به فروش می‌رسد تلفن ۷۶۶۴۳۵

دوعدد **یخچال** جنرال‌الکتریك سایدبای ساید فریزردار باندازه های ۲۴ و ۲۲ فوت به فروش می‌رسد تلفن ۶۸۴۴۴۲

مقداری لباس خارجی و اثاث نو و دست دوم فروشی . تخت طاوس امیر اتابک کوچه مسجد پلاک ۶۸ طبقه اول . تلفن ۸۳۸۷۶۵

بعلت مسافرت کلیه اثاثیه منزل و لباس‌های دست اول ودوم خارجی و آئینه های بزرگ‌قدیمی و لوستر های قدیمی و تابلو های چینی و پالتو وکت مینک به فروش میرسد از ۸ صبح‌تا ۷ بعدازظهر . نشانی خیابان کوروش کبیر - تخت طاووس پلاک ۷ تلفن۸۴۵۰۰۴

استخدام
کارخانجات دروس ایران واقع در شهر صنعتی البرز (قزوین) استخدام می‌کند .
۱-مسئول‌انبار (دیپلمه - با حداقل ۵ سال سابقه کار در کارخانجات تولیدی) .
۲- تراشکار درجه یک - مونتاژکار درجه یک - جوشکار درجه یک - ورقکار - آهنگر درجه یک و دو - اطاقساز درجه یک .
(با مدرک ششم ابتدائی و حداقل سه سال سابقه کار موثر)
۳-آشپز با مدرک ششم ابتدائی و حداقل سه سال سابقه‌کار درتهیه خوراک جمعی) .
٤- نگهبان (با مدرک ششم ابتدائی) .
٥- کارگرساده (با مدرک چهارم ابتدائی).
سایرشرایط : سن بین ۱۸ تا ۳۰ سال- دارا بودن کارت پایان خدمت وظیفه و یا معافیت دائم .
افراد واجد شرایط میتوانند با همراه داشتن اصل مدارک شخصی و سوابق کار به کارگزینی اداره مرکزی شرکت واقع در تهران ابتدای جاده قدیم شمیران نرسیده به چهارراه حقوقی نبش کوچه پیرجمالی شماره ۳٤ طبقه چهارم ویا به محل کارخانجات دروس واقع در شهرصنعتی البرز (قزوین) مراجعه نمایند .

مولن‌موکت
استخدام میکند
جهت مدیریت نمایشگاه های مولن موکت تعدادی کارمند مرد باحقوق و مزایای مکفی با مشخصات زیر استخدام میشود
۱- تحصیلات حدود دیپلم متوسطه
۲- برك خاتمه خدمت یا معافی دائم
۳- دارا بودن ضامن معتبر
علاقمندان به دفتر مرکزی مولن‌موکت واقع در خیابان کوروش کبیر جنب سینما مولن‌روژ شماره ۳۶۹ مراجعه نمایند

شرکت پارفم‌فرانسه وین‌ویز
جهت تکمیل کادر پرسنلی برای بسته بندی لوازم آرایش و امور اداری احتیاج بچند نفر دوشیزه یا بانو دارد .
متقاضیان می‌توانند همه‌روزه از ساعت۸الی ۱۲ صبح و ٤ الی۷ بعدازظهر به محل این‌شرکت واقع در خیابان نادری پاساژ نادری طبقه اول شرکت پارفم فرانسه مراجعه و یا با تلفن ۳۱۳٤۹۹ تماس حاصل نمایند .

استخدام باشرایط عالی
کارخانجات شیمیکو جهت تکمیل کادر پرسنلی خود افراد زیر را بهمکاری‌دعوت میکند .
۱- تکنیسین برق‌باسابقه کار .
۲- مکانیك ماشین آلات صنعتی باتحصیلات سوم متوسطه وسابقه‌کار موثر
۳- کارگر ساده مرد .
٤- کارگرساده زن‌ودختر جهت امور بسته‌بندی .
باطلاع میرساند که این‌کارخانجات‌باتغییرات میزان دستمزد و افزایش حقوق عالی‌وغیرمنتظره سطح درآمد کارگران را بمیزان قابل توجهی بالا برده است. شما میتوانید جهت کسب اطلاع بیشتر و استخدام بادردست‌داشتن‌دوبرگ‌فتوکپی شناسنامه و چهار قطعه عکس به‌کارخانجات شیمیکو واقع در کیلومتر ۲۲ جاده قدیم کرج ایستگاه داروگر مراجعه نمائید .

استخدام فوری
شرکت آنتروپوز جهت کار در شهرستانها به افراد زیر نیاز فوری دارد :
۱- اپراتور رادیو (متصدی دستگاه بی‌سیم) با آشنائی‌کامل به زبان فرانسه
۲- سرکارگر با داشتن گواهی کار
۳- راننده وسایل سنگین و راننده پایه یک
داوطلبان به آدرس زیر مراجعه نمایند :
خیابان آناتول فرانس ، شماره ۹۹ طبقه همکف کارگزینی

تجارتخانه بافراد زیر نیازمنداست
۱- بیك پیشخدمت یا آشپز از ساعت ۸صبح تا ٥ بعدازظهر جهت نظافت یا آشپزی
۲- دو نفر کارگر ساده جهت حمل‌ونقل کالا سن بین ۲۰ تا ۳۰ سال
متقاضیان باحقوق مکفی استخدام میشوند با تلفن‌های ۳۱٤۶۱۲- ۳۱۲۰۲۳- ۳۰٥٤۶۳ تماس بگیرند .

آگهی استخدام
بتون باتیمان
شرکت بتون باتیمان جهت کارگاه‌مرکزی خود واقع در کیلومتر اول جاده مخصوص کرج افراد زیر را بهمکاری دعوت مینماید :
۱- دیپلمه ریاضی .
۲- راننده پایه یکم .
۳- کمك رانند
٤- سرویسکار .
٥- پمپ‌چی .
داوطلبین میتوانند همه روزه باستثناء ایام تعطیل به محل کارگاه مراجعه و یا با تلفن های ۹۶۲۱۷۳ و ۹۵۵۲۸۲تماس‌حاصل‌نمایند.

کارگرساده
شرکت داروسازی ماکس میدان کندی‌خیابان تاج مقابل خیابان ولیعهد
کارگرساده باسواد با مزایای خوب میپذیرد.

شرکت تاسیساتی آتشبار
«با مسئولیت محدود
تهویه مطبوع - حرارت مرکزی - تاسیسات بهداشتی
تهران- خیابان شاهرضا چهارراه کالج‌طبقه فوقانی بانك تهران تلفن ۸۳۹۱۳۵

یکدستگاه ساختمان سه‌طبقه شخصی‌ساز و نوساز واقع در ولنجك شمال غربی دانشگاه ملی‌باتجهیزات کامل بعلت مسافرت فورا به فروش میرسد . از ۸ صبح تا ۸ شب باتلفن ۶۲٥۱۲۲ یا ۶۲۳٥٥ تماس حاصل فرمائید .

اطلاعیه‌دریاشهر
فازدوم ویلاهای مکزیکی- امریکائی وبرزیلی دریاشهر آماده گردید، برای بازدید و انتخاب ویلای مورد نظر خود به محل شهرك واقع در کیلومتر ٤۰ نوشهر به‌محمودآباد مراجعه‌فرمایند تلفن‌های ۶۸٥٥۳۱- ۶۸٥٥۲۷ در تهران پاسخگوی سئوالات شماست .

کیف بغلی مردانه
محتوی یکبرگ چک بمبلغ‌دو میلیون ریال به شماره۲۸۸۸۶۱ بعهده بانک صادرات شعبه روزولت تخت طاوس حساب جاری ۲۳۰ و یک برگ سفته به مبلغ ۳۰۰۰۰ ریال بدون سررسید که هریک از درجه اعتبار ساقط میباشد به‌انضمام مبلغ ۷٥۰۰۰ ریال وجه نقد ودفترچه پس‌انداز وگواهینامه رانندگی و بیمه‌نامه شخص ثالث و کارت راهنمائی مرسدس بنز ۲۸۰ اس بنام اینجانب ناصر گودرزپور عراق مفقود گردیده از یابنده تقاضا میشود باتلفن۶الی۸٤۸۰۲٤ تماس حاصل و مژدگانی خود را دریافت دارند .

ویلافروشی
٤ کیلومتری نوشهر به محمودآباد مقابل تیر سیمانی ۸۲ ویلای دو طبقه بمساحت ٤۷٥۰ مترمربع با ٤۶۰ متر زیربنا دکور شده با ٤ اطاق خواب و ۳ دستگاه حمام با سالن و نهارخوری و اطاق راننده با شوفاژ و مرکبات ۱۲ ساله برق ۲٥ آمپر وآب بمبلغ دو میلیون تومان بفروش میرسد.
تلفن ۲۸۱۳۶۶و۲۸٥۳۷۷

برای مطب و دفاتر تجارتی محل مناسب ومجهز ومبله باتلفن‌وکولر
در خیابان کورش‌کبیر کمی‌بالاتر از سینما مولن‌روژ با شرایط مناسب و اگازیون‌واگذار میشود لطفا روزهای زوج از ساعت ۶ الی ۷ بعدازظهر با تلفن ۷٥۳۲۶۸ و سایر اوقات با تلفن ۲۲۷۱۷۳ تماس حاصل فرمایند

بعلت مسافرت‌خانه‌ای شخصی سازبمساحت-۶٥۰مترزمین ٥۰۰متززیربنا دردو ساختمان کاملا مجزاباکلیه‌وسائل برق‌وتلفن‌جداگانه‌تهویه‌مطبوع واقع‌درخیابان‌بهاربفروش‌میرسد. تلفن ۷٥۶٤٤۱

استخدام ناظر
مهندسین مشاور سورفاس
بمنظور تکمیل کادر نظارت جهت خدمت در اصفهان احتیاج‌به‌یکنفرمهندس‌معمار (آرشیتکت) با حداقل سه‌سال سابقه کار دارد .
داوطلبان میتوانندبتهران به‌خیابان‌بزرگمهر غربی شماره ۸۹ تلفن ۶٤۳۰٤۳ و در اصفهان به خیابان شیخ‌بهائی شماره ۲۷۲ تلفن۳۰۳۶۱ مراجعه فرمایند .

قابل توجه مهندسین مشاور
کادر مهندسین ما باسابقه ممتد در مورد انجام پروژه‌های (اجرائی) مرحله‌فازیك وفازدو پروژه‌های مهندسین مشاور آماده همکاری‌است ۸۳۱۱۹۸ عصرها ٤ تا۸

مهندس مشاور
٤ دستگاه اتومبیل سواری به شرح زیر از طریق مزایده کتبی بفروش میرساند :
۱- دوج‌دارت مدل ۱۹۷٤ با رادیو و کولر کارکرد ۱۹ هزار کیلو متر
۲- بنز ۲٥۰ مدل ۱۹۶۷ با رادیو
۳- تویوتا سلیکا مدل ۱۹۷٤ با رادیوو کاست ۲۳ هزار کیلو متر
٤- وانت پیکان مدل ۱۳٥۳
داوطلبین به خیابان ایرانشهر خیابان‌کامیار شماره ۱۹ در ساعت اداری مراجعه فرمایند .

۱- دیپلمه دوشیزه یابانو برای کارهای‌دفتری
۲- ماشین نویس باحقوق مکفی
۳- سیکل اول با معافی دائم
٤- راننده دارای پنج سال سابقه
موردنیاز است . تلفن ۸۹۱۰٤۱

آگهی استخدام
شرکت نصب وسرویس و تعمیر آسانسور دیبا
تعدادی کارگر فنی جهت سرویس و تعمیرات آسانسور شیندلر باشرایط ذیل استخدام مینماید .
۱- دارا بودن برك خاتمه خدمت و یا معافی غیر پزشکی
۲- تحصیلات در حدود سیکل
۳- آشنائی به امور برق و مکانیك
٤- سن حداکثر ۳٥ سال
داوطلبان واجد شرایط میتوانند همه روزه بغیراز ٥شنبه و جمعه ازساعت ۱۰ الی ۱۲ظهر به آدرس خیابان بهارشمالی مقابل بیمارستان شهربانی پلاك ۲٥۸ و ۲۶۰ مراجعه نمایند

خانه‌شمارابخارجیان اجاره‌میدهیم

موسسه نیازمندیهای خارجیان
خانه بخارجیان اجاره‌میدهد
۸۳۰۰۸۲ - ۸۳۰۰۸۱
۸۲۱۷۲۳ - ۸۲۱۸۱۱
۳۱۱ تخت جمشید مقابل سفارت آمریکا

موسسه امور خارجیان
مرکز اجاره تخت جمشید جنب بهار ٥۰۳
۷٥۱۷۸۲-۷٥۲۳٥۸

وزیری
اجاره بخارجیان
۸٤۶۱۶۳
۸٥۶۱۷٤

سازمان نیازمندیهای خارجیان
خانه‌شمارابه‌خارجیان اجاره‌میدهد
۸۲٤۹٥۳
۸۲۷۹۰۱-۸۳۸۱۰۶

موسسه امپایر ۲۲۷٥۰۰
خانه بخارجیان اجاره میدهد
۲۳۸۹٥٥-۲۳۲۲۲۲

موسسه ظفر ZAFAR
اجاره فوری
خانه بخارجیان اجاره میدهد
آپارتمان یا ویلای شما
تلفنهای ۲۲۷۷٤۶ ۲۲۸٥۸۹

آژانس بین‌الملل
۸۳۰۸٤۱ - ۸۳۰۸٤۳
اجاره هر نوع مستغلات مبله و غیر مبله به خارجیان

پیشتاز
پیشتاز اجاره بخارجیان
۳۱۷۷٤۲-۳۹۱۰٥٥

سازمان مسکن پارس
مرکز اجاره
۸٥۳۸٥۳
۸٤۸٤۲٤
۸٥۷٥۸٥
بخارجیان

۲٤ساعته
اجاره بخارجیان
سازمان نیازمندیهای فرخ
فرخ
با دو سال تجربه
۸٥۶۱۷٤-۸۳۶۱۶۳
شب ۲۲۳۶۷۲

شرکت هماهنگی خدمات
شخصا یا توسط آژانس مورد نظر مشخصات‌دفاترکار و محل های مسکونی‌را منحصرا برای اجاره بخارجیان بدایره منازل این شرکت اعلام فرمائید - ۶۲۲٤۷۰ و ۶۲۲٤۳۰

اجاره بخارجی و ایرانی در شمال شهر
سیمون
تلفن ۸٤۹٤۶۹ و ۸٥۸٥۹۸

آژانس سی‌اندار
اجاره‌بخارجیان۸٤۹۶۲٥

کانون خارجیان
سریع ویلا آپارتمان خارجیان اجاره میدهد تلفن ۹-۲۲۷۶۲۸

نیازمندیهای اطلاعات

برای دادن آگهی تلفنی باشماره‌های ذیل تماس حاصل فرمائید

تلفنهای: ۳۰۳۷۰۲-۳۱۱۲۱۹-۳۱۱۲۲۵-۳۱۱۲۲۴

استخدام

کارگر ساده

به چند نفر کارگر ساده جهت پرسکاری نیازمندیم آدرس جاده مخصوص کرج ایستگاه شهوند خیابان رنگین کوچه سوم شرکت تکنوباکس

سکرتر

به یک دوشیزه یابانو باتجربه جهت امور سکرتری نیازمندیم تلفن ۷۹۳۹۵۲

به تعدادی فوق دیپلم برق و همچنین تاسیسات حرارتی جهت کارگاه تهران نیازمندیم واجدین شرایط از ساعت ۵ تا ۷ عصر با تلفنهای ۸۳۵۲۵۰ و ۸۳۵۸۵۰ تماس حاصل نمایند. آ - ۸۶۷۳

چند نفر سرویس‌کار آبگرمکن گازی و نفتی مورد نیاز است طالبین به تلفن های ۷۶۰۹۹۳ و ۷۶۵۸۹۴ مراجعه فرمائید

بچند نفر کارگر سری‌دوز زنانه‌و وردست نیازمندیم تلفن ۶۶۰۳۹۶

کارگر سیم‌کش باحداقل ۴سال سابقه کار برای تهران نیازمندیم تلفن ۶۵۶۷۵۰ آدرس بلوار الیزابت خیابان میکده کوچه‌پنجم پلاک۱۴طبقه دوم‌شماره۳۰

به‌یکنفر باغبان متاهل و وارد به کارهای باغبانی نیازمندیم. واجدین شرایط باتلفن های ۸۹۷۶۱۱ و ۸۹۲۹۰۴ تماس حاصل نمایند

کارگر لوله‌کش تاسیساتی و سرکارگر تاسیسات استخدام می شود

تلفن ۹۲۴۲۷۰

آگهی استخدام

یک‌موسسه خارجی یک نفر منشی زن رابا‌سابقه حداقل ۳سال تجربه کاری ودانستن یکی از زبانهای انگلیسی یا فرانسه و آشنائی کامل بماشین‌نویسی لاتین دعوت‌بهمکاری مینماید از متقاضیان دعوت می‌شود جهت مصاحبه با وقت قبلی با تلفن ۸۲۷۰۵۷ تماس و یا به کوچه ۲۱ شماره ۱۶بین آدرس خیابان نادرشاه ساعات ۸ صبح الی ۴ بعدازظهر مراجعه نمایند

کارگر نجار نیازمندیم‌با تلفن ۶۶۶۲۲۹ تماس گیرند

مستخدم زن تمام وقت باشرایط خوب استخدام میشود تلفن ۶۸۳۵۰۳

سیکل اول برای حسابداری نیازمندیم تلفن ۵۴۹۷۷۱ و ۵۴۹۶۱۹

نصاب

شرکت پگاه بچند نفر نصاب نیازمند است امیریه‌جنب‌خیابان‌فرهنک پاساژ داد تلفن ۵۲۱۱۴۰

در نارمک دو زنده نیازمندیم تلفن۷۳۵۲۳۳

شواسپری

تعدادی دوشیزه یا بانو جهت‌سرپرستی غرفه‌یک کالای جدید و تعدادی بازاریاب با تجربه مرد نیازمندیم تلفن۸۳۵۱۷۷

به چند تعمیرکار کولر و آبگرمکن فورا نیازمندیم

۳۰۵۴۱۶

بچند نفر دست دوز زن نیازمندیم ۳۱۴۷۷۳

کارگر خم جوشکار و لوله‌کش آبگرم و سرد درجه یک‌مورد نیازاست تلفن ۲۴۵۶۸۲

بیک دوشیزه یا بانو برای شغل سکرتری نیازمندیم با تلفن ۸۲۹۲۲۲ تماس حاصل فرمائید ازساعت ۸٫۳۰ الی ۱۲ و از ساعت ۴ تا ۷ بعدازظهر

در نارمک

دوزنده نیازمندیم‌تلفن ۷۳۵۲۳۳

بیکنفر زیگزال دوز تریکو نیازمندیم تلفن ۳۹۳۳۴۳

تعدادی‌لیسانسیه علوم جهت کاردر یک شرکت ساختمانی استخدام‌میشوند متقاضیان با راهنمای شماره ۵۲۹ روزنامه اطلاعات مکاتبه نمایند.

استخدام نظافتچی ۱۰۰ نفر کارگر باحقوق ۹۰۰ تومان و ۳۷ ریال اضافه کاری در ساعت نیازمندیم ۸۲۴۵۸۱

بچند نفر دختر و پسر نقاش نیازمندیم فرح نرسیده به عباس‌آباد طبقه زیرین کلینیک زنان

تعدادی علاقمند حدود سیکل برای دوره کامل نقشه کشی ساختمان پذیرفته می‌شوند ۳۱۴۸۰۵

درمانگاه دیبا

چند نفر تکنیسین رادیولوژی و پزشکیار، بهیار، کمک بهیار شبانه روزی نیازمندیم ۸۴۱۹۲۶

کارخانه پارس‌استاندارد به دونفر پرسکارنیازمند است تلفن ۷۸۲۸۵۶

آگهی استخدام

شرکت تعاونی مصرف کارکنان وزارت مسکن‌و شهرسازی و سازمان های وابسته نیازبخدمت یکنفر حسابدار ورزیده برای اداره امور مالی شرکت دارد. ازداوطلبان خواهشمند است تاپایان وقت اداری روز ۴شنبه ۲۷ر۵ر۲۵۳۵جهت‌کسب اطلاعات لازم و تکمیل فرم مربوطه به دفتر شرکت تعاونی مصرف وزارت مسکن و شهرسازی واقع در خیابان ورزش - وزارت مسکن و شهرسازی مراجعه فرمائید.

گروه مهندسی شرکت صنعتی‌و ساختمانی بازیان

افراد زیر را به همکاری دعوت می‌نماید:

۱- دوشیزه‌یا بانوآشنا به ماشین‌نویسی فارسی و جوابگوئی تلفن

۲- جوشکار درجه یک لوله

۳- لوله‌کش درجه ۱

۴- برقکار درجه ۱

تلفن ۶۲۲۰۵۳

به چند تعمیرکار لباسشوئی تمام وقت یا نیمه وقت نیازمندیم

۳۰۵۴۱۶

استخدام

بیک نفر دوشیزه یا بانوی فروشنده جهت فروشندگی نیازمندیم تلفن ۶۶۸۱۶۳

به سه‌نفر راننده‌جرثقیل پایه یک برای کرج‌با حقوق ماهیانه۴۰ هزار ریال نیازمندیم کسانی که‌منزلشان‌درکرج‌باشد مقدمند تلفن ۵۲۷۸۱۸ - ۵۲۵۷۶۳

استخدام‌حسابدار

حسابدار با تحصیلات حدود دیپلم برای اصفهان استخدام میشود افرادیکه در شرکت مقاطع کاری سابقه داشته‌باشند مقدمند بتلفن ۸۳۲۴۸۷ مراجعه شود.

تالار شهپر

پرده‌دوزبا سابقه‌وکارگر نصب پرده و فروشنده با سابقه با حقوق مکفی استخدام میکند. تلفن ۹۷۳۰۸۰

شرکت فولاد مخصوص‌ایران

بیک دوشیزه یا بانوی ماشین‌نویس که‌آشنائی به زبان انگلیسی یا فرنسه داشته باشد نیاز دارد

سلطنت‌آباد گلستان‌سوم شماره ۵۵ تلفن۲۴۴۸۲۸ ساعت ۷ الی ۱۳ به شرکت فولاد مخصوص ایران

شریک

شریک باحداقل ۵میلیون ریال سرمایه جهت امور تجارتی نیازمندیم تلفن ۸۴۲۸۶۲ لطفا بین ۴ تا ۶ بعدازظهر تماس‌حاصل فرمائید

جویای کار

شخصی با ۱۵ سال سابقه کار انبارداری در شرکتهای راه سازی قسمت لوازم یدکی و ماشین آلات آماده کار میباشد تلفن ۳۱۱۰۸۰ راهنمای ۵۳۰ روزنامه اطلاعات ۱-۲ آ - ۸۸۹۵

متخصص هتل‌داری

فارغ تحصیل ازاروپا دارای درجه دکترا در اقتصاد آشنا بزبانهای انگلیسی و آلمانی جویای کار درتهران‌یاشهرستان می‌باشد ۴ تا ۶ بعد ازظهرتلفن ۲۲۱۹۳۳

راننده دو همگانی با ۶ ریاضی آماده کار ۹۵۰۶۰۰ آ - ۸۹۱۱

آشپز فرنگی با ضامن معتبر و ۱۵ سال‌سابقه‌جویای کاراست تلفن ۳۱۱۰۸۰ راهنمای ۵۳۲ روزنامه اطلاعات. آ - ۸۹۵۷ ۱-۲

راننده پایه یک متاهل جویای کار در تهران تلفن ۳۱۱۰۸۰ راهنمای ۵۳۳ روزنامه‌اطلاعات آ - ۸۹۵۹ ۱-۲

آموزشگاهها

فقط با ۳۵۰ ریال اصول ماشین نویسی فارسی یالاتین‌رادر آموزشگاه ربانی بیاموزید شاه‌آباد ۳۱۷۱۳۵

ماشین‌نویسی بیژن

باحسن شهرت میدان ژاله تلفن ۳۴۸۳۸۴

تدریس خصوصی

مکالمات انگلیسی‌بانوار وکتاب تلفن ۳۰۵۲۰۰ ۱-۱

انگلیسی توسط مستر رابرت

۹۳۶۱۸۱ - ۹۳۹۸۹۳

تدریس خصوصی ریاضیات راهنمائی ۶۶۰۷۲۹

فیزیک شیمی ریاضیات

تضمینی ۸۳۳۳۱۹

انگلیسی

کنتراتی تضمینی تلفن ۶۵۲۶۵۹

حتی اگر انگلیسی نمی‌دانید ۱۰۰ ساعته تضمین می‌کنیم در حد مکالمه روزمره (خواندن، نوشتن، گرامر و مکالمه) بیاموزید.

تلفن ۹۷۶۵۵۴

فیزیک و ریاضیات عالی تضمینی ساعتی ۵۵۰ ریال ۸۲۲۴۸۳

ریاضیات

و علوم تجربی توسط گروهی متشکل‌ازدبیران دبیرستان های تهران آماده تدریس در منزل

تلفن ۹۷۶۵۵۴

کلیه دروس ششم

۶۵۲۴۵۷

انگلیسی‌فرانسه‌کنتراتی بادبیران ایرانی‌وخارجی

۶۵۵۷۰۵

جبر مثلثات فیزیک، شیمی

پنجم وششم دبیرستان ۹۳۶۱۸۱- ۹۳۹۸۹۳

انگلیسی

۹۳۶۱۸۱

راهنمائی نظری

با دبیران ورزیده در منزل و یا موسسه

تلفن ۶۵۲۴۵۷

نظری راهنمائی

زیرنظراستادان‌ورزیده‌مایتخت ۹۳۶۱۸۱ - ۹۳۹۸۹۳

ریاضیات فیزیک‌و شیمی توسط گروه دبیران‌با تضمین قبولی ۸۳۳۳۱۹

قبولی صددرصد شما رادر

اعزام

تضمین میکنیم ۶۶۹۷۸۳ - ۹۲۰۶۲۵ ۹۲۹۱۸۶

تدریس خصوصی ریاضیات داخلی ۴۲۵ تا ۵۳۷۷۱۴ آ - ۸۶۹۷

حداکثر ده جلسه

دروس‌ریاضی‌توسط دانشجویان فنی ۵۹۰۳۵۳ آ - ۸۹۱۹ ۱-۲

معلمین مدارس راهنمائی و دبیرستان‌های تهران آماده تدریس در منزل شما

۹۷۶۵۵۴

انگلیسی‌فرانسه‌کنتراتی ۸۳۳۳۱۹

راهنمائی نظری توسط دبیرمجرب ۸۳۳۳۱۹

مرکز آموزش زبان برای تدریس خصوصی‌معلمین ایرانی و خارجی معرفی مینماید ۸۳۳۳۱۹

فیزیک - شیمی - ریاضیات

شش طبیعی کامل در۲۰ جلسه توسط دبیر دبیرستانها با سابقه تدریس ۲۱ سال تلفن۳۹۲۵۳۴

راهنمائی‌و نظری‌توسط فارغ‌التحصیلان تربیت معلم باتضمین قبولی ۸۳۳۳۱۹ آ - ۳۹۱۰

آگهی استخدام

شرکت سهامی ایرانی تولید اتومبیل

(سایپا)

افراد مشروحه زیررا جهت پروژه رنو باحقوق و مزایای مکفی استخدام مینماید

۱- سرپرست صافکاری
۲- کارگر صافکار
۳- آهنگر
۴- نقطه‌جوشکار
۵- پیستوله‌کار
۶- نگهبان
۷- نجار
۸- مونتاژکار
۹- کارگر ساده

شرایط استخدام

دارا بودن برگ خاتمه خدمت یا معافیت‌دائم تحصیلات برای کارگران حداقل‌خواندن‌ونوشتن واجدین شرایط میتوانند همه روزه ازساعت ۷ صبح الی ۱۵ به کارگزینی کارخانه سیتروئن واقع در جاده مخصوص کرج کیلومتر۲۲مراجعه نمایند.

یکی‌ازشرکت های وابسته به‌گروه صنعتی‌بهشهر افرادواجدشرایط ذیل‌راجهت‌کار دریکی‌ازکارخانجات اطراف تهران با حقوق مکفی دعوت بهمکاری مینماید.

۱- لیسانس باآشنائی به مسائل کارگری‌و تجربه کافی
۲- ماشین‌نویس ۲زبانه باتحصیلات دیپلم باآشنائی بزبان انگلیسی
۳- دیپلم فنی رشته برق با آشنائی بامدار های الکترونیک و تجربه کافی
۴- نقشه‌کش فنی با ۲سال تجربه
۵- تعمیرکار ماشین‌آلات تولیدی با ۳سال تجربه

واجدین‌شرایط‌میتوانند باداره استخدامی گروه واقع در خیابان سپهبد زاهدی نرسیده به کریمخان زند شماره ۲۸۵ مراجعه نمایند.

دانشگاه صنعتی آریامهر

ورزیده ترین دانشجویان را جهت تدریس ریاضیات، فیزیک، شیمی، راهنمائی و نظری معرفی مینماید.

تلفن مستقیم: ۹۷۵۰۵۱

و تلفن های ۱۴-۱۲-۹۷۲۰۱۱ داخلی۳۳۶

PLF

شرکت سهامی خاص پی، ال، پی برای تکمیل کادر پرسنلی خود افراد واجد شرایط ذیل را استخدام مینماید

۱- اپراتور کامپیوتر با آشنائی کامل به DOS/VOS و حداقل دوسال سابقه‌کار با سری ۳۷۰
۲- یکنفر برای قسمت امور ارزی‌با تسلط کامل بامور ترخیص کالا و ۵سال سابقه کار
۳- دونفر حسابرس با معلومات لیسانس حسابداری و ۵سال سابقه کار
۴- دو نفر حسابدر بامعلومات دیپلم‌متوسطه و ۵سال سابقه کار
۵- تعدادی افراد مسلط بامور انبار با حداقل ۳سال سابقه کار (اشخاصی‌که‌سوابقی درامور لوازم یدکی اتومبیل داشته باشندمقدم خواهند بود)
۶- تعدادی فروشنده لوازم یدکی (حداکثر سن ۳۰سال) با معلومات دیپلم‌متوسطه و ۳ سال سابقه کار
۷- تعدادی کاردکس‌من با ۳ سال سابقه‌کار و معلومات دیپلم متوسطه
۸- تعدادی ماشین‌نویس فارسی و لاتین با حداقل دوسال‌سابقه کارومعلومات دیپلم‌متوسطه
۹- تعدادی نگهبان با شرایط مناسب جسمی و معلومات ششم ابتدائی
۱۰- تعدادی کارگر ساده با معلومات ششم ابتدائی

داوطلبان واجد شرایط میتوانند از شنبه تا چهارشنبه از ساعت ۷ صبح تا۴ بعدازظهر و پنجشنبه تا ۱۲ بعدازظهر به محل شرکت واقع در

کیلومتر ۱۸ جاده مخصوص کرج اداره کارگزینی مراجعه نمایند

استخدام

فروشنده آرایشی وبهداشتی کارمند دفتری راننده

اشخاص واجد شرایط زیر برای کارتمام‌وقت باحقوق و مزایای شایسته استخدام میشوند.

۱- چند نفر فروشنده آرایشی و بهداشتی با حداقل تحصیلات سیکل اول متوسطه حاضربه سپردن تضمین

۲- کارمند دفتری باتحصیلات حدود دیپلم

۳- راننده پایه ۲ همگانی با داشتن سواد خواندن و نوشتن و حداقل ۲سال سابقه کار در تهران حاضر به سپردن تضمین.

داشتن برگ انجام‌خدمت نظام‌وظیفه یا معافی ضروری است داوطلبین روزهای چهارشنبه و پنجشنبه ۲۷ و ۲۸ مردادماه از ساعت۸ صبح الی ۵ بعدازظهر به آدرس دوبار جاده مخصوص کرج کیلومتر ۲۲ روبروی کارخانه ژیان‌مراجعه نمایند.

مهندسین‌مشاور کوانتا

نقشه کش‌مکانیک با حداقل۵سال سابقه کار در طرح تاسیسات مکانیکی (داخلی‌ساختمان) را به همکاری دعوت میکند

واجدین‌شرایط می‌توانندازساعت ۸ تا ۱۰ صبح هر روز با تلفنهای شماره ۸- ۸۵۹۱۹۵ تماس ویا به خیابان تخت طاووس شماره ۱۶۹ مراجعه نمایند.

آگهی استخدام

سازمان صنایع نظامی بمنظور تکمیل کادر بیمارستان خود تعدادی‌نرس‌وماماونرس‌لیسانسیه و بهیار با حقوق مکفی استخدام می‌نماید.

داوطلبین حائز شرایط میتوانند همه روزه باستثنای ایام تعطیل از ساعت۸ الی۱۲ بادردست داشتن عین‌مدارک به‌بیمارستان ۲۵۰ تختخوابی واقع در سلطنت‌آباد مراجعه نمایند.

م‌الف۱۲۴۸۷ سازمان صنایع نظامی

شرکت کنسرسیوم چهارراه

به چندنفر حسابدار تمام‌وقت‌برای تهران وشهرستان نیازمند است

لطفا داوطلبان با شماره ۶۶۳۰۱۳ صبح‌ها تماس حاصل نمایند.

استخدام کارگر متخصص آینده

شما اگر کارگر ساده‌ای هستید و تخصصی ندارید و واقعا خواهان آینده بهتر و در پی موقعیت بی‌نظیر استخدامی میباشید، شرکت صنعتی شهوند جهت تکمیل کادر پروژه خود بوجود شما با شرایط زیر نیازمند است.

۱- داشتن دفترچه پایان خدمت یا معافی دائم
۲- مدرک تحصیلی حدود سیکل یا معادل آن
۳- سن کمتر از ۳۵ سال

افراد واجد شرایط فوق با حقوق عالی استخدام و پس از اتمام دوره آموزشی سه ماهه باحقوق‌بیشتربعنوان‌متخصص پروژه بکار ادامه میدهند.

واجدین شرایط فوق می‌توانند همه روزه از ساعت ۸ صبح الی ۵ بعد از ظهر به دفتر کارگزینی شرکت واقع در کیلومتر ۱۴ جاده مخصوص کرج ایستگاه شهوند مراجعه نمایند.

یک شرکت تولیدی استخدام‌میکند

۱- کارگر زیگزال‌دوز
۲- کارگر بسته‌بندی
۳- کارگر ساده

تلفن ۶۶۹۲۹۳

تهران بتون

گروه صنایع ساختمانی آکام افراد واجد شرایط زیر را با حقوق مکفی استخدام مینماید

۱- کارگر پمپ بتون
۲- اپراتور پمپ بتون
۳- کمک راننده
۴- کارگر ساده

واجدین شرایط میتوانند به‌اداره‌استخدامی گروه واقع در سه‌راه آذرین‌ساختمان‌بانک پارس طبقه سوم مراجعه نمایند.

«آگهی استخدام»

شرکت نفت پارس

PARS OIL CO.

شرکت نفت پارس باحقوق و مزایای خوب شمارا بهمکاری دعوت مینماید.

۱- راننده لیفتراک
۲- راننده پایه دوم شخصی
۳- کارگرساده.
۴- راننده پایه یک

کیلومتر ۲۷ جاده‌کرج پالایشگاه‌نفت‌پارس تلفن ۲-۹۷۰۰۸۱

یک‌شرکت‌وارداتی باشخاص‌زیر نیازمنداست

۱- ماشین نویس فارسی ولاتین

باحداقل دوسال سابقه‌کار اشخاصی که به زبان انگلیسی آشنائی داشته باشد حق تقدم دارند.

۲- دوشیزه تلفنچی خوش بیان

آشنا به زبان انگلیسی

خواهشمند است جهت مصاحبه با تلفن ۸۲۳۸۹۹ از ساعت ۹ الی ۱۲ صبح تماس‌حاصل نمائید.

GLASS WOOL

۱- کارمندحسابداری بامدرک‌دیپلم و۳سال‌سابقه‌کار

افراد واجد شرایط که بدون موانع استخدامی هستند میتوانند همه روزه بجز روز های‌پنجشنبه و جمعه از ساعت ۱۴ الی ۱۶ بدفتر مرکزی‌پشم شیشه ایران خیابان شاهرضا صبای جنوبی‌پلاک ۱۳ مراجعه نمایند

استخدام

شرکت مختلط تجارتی خارجی به عده‌ای دوشیزه یا بانو که‌وارد بماشین نویسی‌فارسی و امور دفتری باشند نیازمند است لطفا صبح ۱۰ تا ۱۲ وبعداز ظهر ۱۵الی۷ به‌خیابان پهلوی روبروی‌سینما رادیوسیتی‌خیابان دمشق‌شماره ۱۵ مراجعه فرمائید. ۱-۳

آگهی استخدام

یک سازمان دولتی به‌چند نفرماشین‌نویس فارسی ولاتین‌باحقوق مکفی نیازمند است.

واجدین شرایط میتوانند درخواستهای‌خود را باذکر مشخصات کامل وسوابق‌کار وآدرس، حداکثر تاتاریخ ۲۴ر۵ر۳۵ به‌آدرس عباس‌آباد- خیابان دریای نور خیابان هفتم شماره ۱۴۳ارسال دارند. م‌الف ۱۲۴۸۸

آگهی استخدام

شرکت آپلین‌بامسئولیت محدود:

چند نفر آقای دیپلمه دارای گواهینامه رانندگی با داشتن‌برگ خاتمه خدمت یا معافی دائم غیرپزشکی را جهت انجام امور گمرکی و تکمیل کادر فروش استخدام مینماید.

داوطلبین میتوانند در ساعات بین ۴ تا ۸ بعد از ظهر به محل شرکت‌واقع در خیابان‌تخت‌جمشید بین ویلا وساختمان شرکت نفت شماره ۱۲۶ مراجعه نمایند. تلفن ۸۹۶۲۱۶

نیازمندیهای اطلاعات

برای دادن آگهی تلفنی باشماره‌های ذیل تماس حاصل فرمائید

تلفنهای: ۳۱۱۲۲۴-۳۱۱۲۲۵-۳۱۱۲۱۹-۳۰۳۷۰۲

IRANO SWEDISH COMPANY, AB

TEL. 31 41 61

تلفن: ۶۱ ۴۱ ۳۱

شرکت ایران وسوئد

افراد زیر را باحقوق‌مکفی بهمکاری دعوت می‌نماید

۱ـ سکرتر کارآزموده

باتسلط بزبان انگلیسی و آشنائی‌کامل به ماشین‌نویسی فارسی و لاتین

۲ـ فروشنده و بازاریاب فعال

باآشنائی‌بزبان‌انگلیسی‌وحداقل۲سال‌سابقه‌کار

۳ـ دیپلمه فنی‌رشته برق‌مکانیك ویا اتومکانیك

واجدین شرایط میتوانندهمه‌روزه باستثنای پنجشنبه وجمعه ازساعت۷صبح الی۱۵ باداره امور کارکنان تماس حاصل نمایند

شرکت سهامی مدار

برای تکمیل کادر خودافراد زیر را باحقوق و مزایای بسیار خوب استخدام می نماید.

۱ـ یکنفر دوشیزه یا بانو مسلط به ماشین نویسی فارسی و بایگانی (کسانی که ماشین نویسی لاتین‌را هم بدانند مقدم خواهند بود)

۲ـ ۸ نفر نگهبان خدمت کرده‌گارد شاهنشاهی که دارای گواهینامه ششم ابتدائی باشند.

۳ـ تعدادی کارگر ساده دوشیزه یا بانو برای کار در روز

داوطلبین می توانند همه روزه از ساعت ۸ صبح تا ۱۶ به امور اداری کارخانجات مدار واقع در کیلومتر ۱۵ جاده‌مخصوص کرج بعداز بستنی کیم (تلفنهای ۶۶۶۳۳۱ و ۶۶۸۳۴۴) مراجعه نمایند.

NCR ان سی آر

NCR CORPORATION of IRAN

needs Iranian nationals to sell modern business systems to government and private sector organizations. This large market offers attractive earning potential and excellent career path opportunities to those with ambition and drive.

Applicants should possess:

1- Marketing experience in related fields.

2- Ability to communicate at a high level in Farsi and English.

3- Military obligations fulfilled.

Interested applicants should send a full resume in confidence to the Personnel Dept. P.O. Box 12-1185, Tehran.

آ ـ ۱۶۵۹۸ ۱ ـ ۳

شرکت کارخانه‌های صنعتی

آزمایش

(سهامی عام)

استخدام مینماید

تعدادی کارگر ساده زن و مرد بامعافیت غیرپزشکی و سواد خواندن و نوشتن استخدام می‌نمایند. داوطلبین به اداره کارگزینی کارخانه های صنعتی آزمایش کیلومتر ۱۳ جاده آبعلی سه راه آزمایش مراجعه نمایند.

آگهی استخدام

کارگر زن و مرد

لابراتوار داروسازی روزا تعدادی کارگرزن‌و مرد را استخدام می‌نماید.

داوطلبان از ساعت ۸ صبح الی ۴ بعدازظهر هر روز به محل لابراتوار داروسازی روزا واقع در جاده آبعلی جنب کارخانه آزمایش سه‌راه آزمایش مراجعه نمایند.

آگهی استخدام

کارخانجات شرکت سهامی مارگارین بمنظور تکمیل کادر فنی خود افراد ذیل را به همکاری دعوت مینماید

۱ـ کارگر فارس‌کار درجه یك ۵نفر
۲ـ کارگر لحیم‌کار حلب درجه‌یك ۶ نفر
۳ـ کارگر قیچی‌کار درجه یك ۳ نفر
۴ـ کارگر قلب‌بند و قلب‌کار درجه یك دونفر
۵ـ کارگر قوطی‌ساز (کارهای متفرقه) درجه یك ۴ نفر

متقاضیان میتوانند همه‌روزه از ساعت ۸ الی ۳بعدازظهر به کارخانجات شرکت‌سهامی مارگارین واقع در شهرری کیلومتر ۳ جاده ورامین مراجعه فرمایند.

آگهی استخدام

شرکت‌صنایع‌هواپیمائی‌ایران

گروهی لیسانس زبان انگلیسی‌را باحقوق و مزایای مکفی استخدام مینماید. از واجدین شرایط تقاضا میشود به کارگزینی شرکت واقع در خیابان پهلوی جنوب پارك ساعی‌همه‌روزه باستثنای پنجشنبه و جمعه مراجعه‌نمایند

دوشیزه‌یابانوی بسته‌بند برای کاردرتهران

۲۰ نفر دوشیزه یا بانو که سواد خواندن‌و نوشتن داشته باشند برای کار بسته‌بندی‌لوازم ارایش استخدام میشوند

بکارخانه بلنداکس خیابان قدیم شمیران بالاتر از سه‌راه ضرابخانه‌انتهای کوی‌لاجوردی مراجعه فرمائید

استخدام‌مدیرداخلی

به‌دوشیزه یا بانوئی جهت‌مدیریت یك شرکت معتبر نیازمندیم متقاضیان با تلفنهای

۸۹۲۹۰۴و۸۹۷۶۱۱

تماس حاصل نمایند.

شرکت‌تری‌نورم

کارخانه چراغ‌سازی بافراد زیر نیازمند است.

نقاش‌کار پیستوله‌کار	۳ نفر
ورقکار	۱۰ نفر
نقطه جوشکار	۳ نفر
پرسکار	۲ نفر

بین ۲ الی ۶ بعد از ظهر به آدرس خیابان تخت طاوس چهارراه شاه عباس شماره ۲۵۷ یا به شماره تلفن ۶۲۹۸۱۹ مراجعه نمایند.

گروه صنایع ساختمانی

افراد مشروحه زیر را باحقوق‌مکفی دعوت بهمکاری می‌نماید

آـ حسابرس‌لیسانس‌حسابرسی‌یاحسابداری با ۳ سال سابقه‌کار
۲ـ حسابدار کارگاه با ۳ سال سابقه کار برای تهران و شهرستانها
۳ـ حسابدار با ۳ سال سابقه‌کار
۴ـ انباردار با ۳ سال سابقه‌کاربرای‌تهران و شهرستانها
۵ـ ماشین نویس فارسی و لاتین با ۲ سال سابقه‌کار
۶ـ خدمتگزار با یکسال سابقه کارومدرك ششم ابتدائی
۷ـ راننده پایه دوم شخصی

واجدین شرایطمیتوانندبه اداره استخدامی گروه واقع در خیابان سپهبد زاهدی نرسیده به کریمخان زند شماره ۲۸۵ مراجعه نمایند.

به افراد زیر نیازمندیم

۱ـ چندنفر دوشیزه برای فروشندگی کاموا

۲ـ چندنفر دوشیزه وارد به امور فروشندگی لباس

۳ـ چندخانم باسابقه درامر فروش ومدیریت قسمت فروش

کسانیکه سابقه کار داشته باشند برای استخدام ارجحیت دارند با تلفنهای ۳۹۱۵۴۴و ۳۱۵۱۹۰ تماس بگیرید.

کمك‌انباردار

یك‌نفر کمك‌انباردار برای کار در تهران با شرایط زیر استخدام میشود

۱ـ دارای‌معافی ۲ـ حداکثر سن ۳۰ سال
۳ـ باسواد.

بکارخانه بلنداکس خیابان‌قدیم شمیران‌بالاتر از سه‌راه ضرابخانه انتهای کوی لاجوردی مراجعه فرمائید

شرکت هواپیمائی خدمات ویژه

آگهی استخدام دانشجوی‌خلبانی‌بازرگانی

شرکت هواپیمائی خدمات ویژه‌در سال جاری جهت توسعه بیشتر فعالیتهای خود تعدادی از جوانان علاقمند به فن خلبانی را از طریق مسابقه، آزمایش‌و مصاحبه‌استخدام مینماید.

الف ـ شرائط

۱ـ تابعیت ایران
۲ـ داشتن حداقل سن ۱۸ سال و حداکثر ۲۴ سال
۳ـ حداقل قد ۱۶۵ سانتیمتر
۴ـ داشتن دیپلم کامل متوسطه
۵ـ سلامت کامل جسمانی و روانی باتائید پزشکان ذیصلاح شرکت و براساس معیار های پزشکی هوائی
۶ـ آشنائی به زبان انگلیسی
۷ـ سپردن تعهدبمنظورعدم تاهل تاخاتمه دوره آموزش.
۸ـ عدم اعتیادبدخانیات و سپردن تعهد مبنی برعدم استعمال آن، درتمام دوران‌خلبانی
۹ـ تعهد ده سال خدمت در شرکت هواپیمائی‌خدمات ویژه و سپردن وثیقه ملکی به مبلغ ۶۰۰ هزار ریال در مقابل هزینه های‌آموزشی.

داوطلبان میتوانند فرم چاپ شده‌زیر راتکمیل و همراه با فتوکپی کارنامه ۳سال‌آخر تحصیلی،فتوکپی شناسنامه و ۲ قطعه عکس ۴ × ۶ از تاریخ نشر این آگهی لغایت ۳۰روز به شرکت هواپیمائی خدمات ویژه به نشانی زیر ارسال دارند:

تهران‌ـ‌صندوق‌پستی ۱۲۷۱ر۴۴ قلهك

تذکر: بدرخواست داوطلبانی که واجد شرایط نبوده و یا مدارك آنها کامل نباشد ترتیب‌اثر داده نخواهد شد.

شرکت هواپیمائی خدمات ویژه
برك درخواست داوطلبان شغل خلبانی

نام نام خانوادگی

نام پدر رشته تحصیلی

معدل‌کل دیپلم

وضعیت نظام‌وظیفه

آدرس کامل منزل و شماره تلفن

آگهی استخدام

شرکت صنایع هواپیمائی ایران

دوره کارآموزی تکنیسین هواپیما

از علاقمندان رشته فنی هواپیما (تکنیسین) واجدشرایط ذیل‌دعوت میشود جهت‌شرکت‌در دوره‌آموزش دوساله‌به‌شرکت صنایع‌هواپیمائی واقع در خیابان پهلوی جنب پارك ساعی شماره ۵۲۳ر۱ مراجعه یا با صندوق پستی ۱۲۷۷ـ۱۲ تاآخر وقت اداری ۳۱ مرداد ماه ۲۵۳۵ مکاتبه فرمائید.

۱ـ دارا بودن‌دیپلم کامل‌متوسطه (ریاضی ـ طبیعی) هنرستان فنی.
۲ـ برك خاتمه خدمت یا معافیت دائم از خدمت نظام‌وظیفه
۳ـ متدین به یکی از ادیان‌رسمی کشور(مسلمان‌ـ‌مسیحی‌ـ کلیمی‌ـ زردشتی)
۴ـ حداکثر سن داوطلب۲۵سال
۵ـ عدم‌اشتغال دریکی‌ازموسسات هواپیمائی در ایران (اعم از دولتی یا غیر دولتی)
۶ـ نداشتن همسر و افرادتحت تکفل
۷ـ آشنائی به زبان انگلیسی
۸ـ تعهد ۸سال‌خدمت درشرکت صنایع هواپیمائی ایران پس‌ازاتمام دوره دوساله آموزش
۹ـ موفقیت‌درآزمون ورودی(روز امتحان پنجم شهریورماه ۲۵۳۵).
۱۰ـ دریافت کارت ورود بجلسه روز چهارم شهریورماه ۲۵۳۵

داوطلبین منتخب در سال اول آموزش مبلغ۱۱۰۰۰ ریال‌و درسال دوم ۱۳۰۰۰ ریال بعنوان‌کمك‌هزینه تحصیلی دریافت خواهند داشت و پس‌از اتمام موفقیت‌آمیز دوره‌آموزشی باخذ گواهی‌نامه تکنیسین هواپیما نائل خواهند گشت وحقوق ومزایای آنان‌برطبق مقررات‌شرکت تعیین میگردد. از داوطلبین واجد شرائط فوق خواهشمند است جهت نام‌نویسی با دوقطعه عکس ۳ × ۴ فتوکپی‌شناسنامه‌فتوکپی‌دیپلم‌کامل متوسطه وفتوکپی برك پایان خدمت از تاریخ ۲۵ الی ۳۱مرداد باستثناء روزهای پنجشنبه و جمعه بین ۸الی ۱۱ صبح و ۱ تا ۳ بعدازظهر به شرکت صنایع هواپیمائی ایران مراجعه فرمایند.

آگهی استخدام

شرکت‌فیلیپس‌ایران (سهامی‌خاص)

افراد مشروح زیر را باحقوق مکفی استخدام مینماید

۱ـ سکرتر تسلط به‌زبان انگلیسی وماشین نویس فارسی ولاتین وبایگانی
۲ـ تکنیسین الکترونیك باحداقل ۳ سال تجربه کار درتعمیردستگاه های‌حرفه‌ای‌الکترونیك تحصیلات دیپلم فنی یاریاضی و آشنائی بزبان انگلیسی
۳ـ کارمند حسابداری آشنا به‌زبان‌انگلیسی باتجربه حداقل ۳سال کار

واجدین شرایط میتوانند همه روزه (شنبه لغایت چهارشنبه) از ساعت ۸صبح الی ۱۴به اداره کارگزینی شرکت فیلیپس ایران واقع در خیابان شاهرضا پلاك۸۷۸یاباتلفن ۵ـ۶۶۲۲۸۱ تماس حاصل نمایند.

حسابدارلیسانسیه ودیپلمه

برنامه حمایت از خانواده های بی‌سرپرست تعدادی حسابدار لیسانسیه و دیپلمه جهت خدمت در تهران باحقوق مکفی استخدام‌میکند. داوطلبین جهت کسب اطلاعات بیشتر در ساعات اداری باتلفن ۳۱۰۷۸۹ تماس حاصل نمایند.

نیروی دریائی شاهنشاهی

آگهی استخدام

نیروی دریائی شاهنشاهی تعدادی غیر نظامی لیسانس زبان و مترجم زبان انگلیسی را با حقوق و مزایای مکفی جهت خدمت در پایگاه دریائی بندر پهلوی استخدام مینماید.

داوطلبین می‌توانند برای کسب اطلاعات بیشتر و ثبت‌نام بمدیریت استخدام‌خیابان‌سپهبد ... مسجدالرحمن مراجعه نمایند.

آگهی استخدام

مدیریت‌مهندسی وتأسیسات‌نیروی‌دریائی شاهنشاهی‌تعدادی ماشین‌نویس‌راباشرایط زیراستخدام‌مینماید

۱ـ مسلط به خواندن و نوشتن زبان انگلیسی

۲ـ تجربه کافی درامر ماشین ـ نویسی لاتین

متقاضیان میتوانند همه روزه به استثنای پنجشنبه و جمعه درساعات اداری به‌ساختمان مدیریت مهندسی وتاسیسات نـدـش واقع در خیابان‌تخت طاوس کوی‌نور دایره امور مالی و اداری (شعبه امور پرسنل خارجی مراجعه‌نمایند)

یك نفر سرایدار معتبر

و چندنفر آشپزوکمك آشپز استخدام‌میشود. میدان ولیعهد ـ کوچه شقاقی ـ پلاك ۵۵ دفتر مرکزی موبی‌دیك

پارسیلون (شرکت سهامی عام)

به همکاری این افراد نیاز دارد:

مهندس لیسانس و یا فوق لیسانس در رشته های **مکانیك، برق فشار قوی، صنایع، شیمی و یا پتروشیمی** با حداقل پنج سال سابقه تجربی فنی و مدیریتی در رشته های مربوط وتسلط کامل بهزبان انگلیسی، محل کار خرم‌آباد.

سرپرست خریدهای داخلی: لیسانس یا فوق لیسانس در رشته های فنی و مهندسی با حداقل دو سال تجربه مربوط و تسلط کامل به زبان انگلیسی.

متصدی امور گمرکی: دیپلم با حداقل دو سال تجربه در امور گمرکی و آشنا به زبان انگلیسی.

کارمند حسابداری: دارای دیپلم ریاضی یا طبیعی (مرد) و برگ پایان خدمت وظیفه ویامعافی غیرپزشکی‌برای تهران و خرم‌آباد. دیپلمه های محلی برای خدمت در خرم‌آباد ترجیح داده میشوند.

نقشه‌کش: دیپلم با حداقل سه سال تجربه مربوط و آشنا به زبان انگلیسی. (محل کار خرم‌آباد).

کارمند دفتری: دیپلم (زن) آشنا به ماشین نویسی فارسی و لاتین، دیپلمه های منشیگری ترجیح دادەمیشوند.

داوطلبان به کارگزینی شرکت واقع در فرحشمالی ـ پالیزی ـ عدل ـ شماره ۶ مراجعه نمایند. تلفن: ۲۳۸۹۳۵ـ ۲۳۹۵۱۷

شرکت‌ساختمانی‌جهت کارگاههای‌راه‌سازی خوداحتیاج‌به‌همکاری افرادزیردارد

۱ـ برقکار فشار قوی‌وساختمانی وارد بامور برق سرندوسنك‌شکن

۲ـ سرپرست با تجربه برای عملیات کوهبری و انفجار با گواهینامه وسابقه کار

۳ـ دو نفر آتشبار با گواهینامه

۴ـ مباشر عملیات خاکی باتجربه

۵ـ راننده پایه دوم‌ویکم باضامن معتبر.

تلفن ۶۸۲۳۵۹ و ۶۸۳۵۰۴

نیازمندیهای اطلاعات

برای دادن آگهی تلفنی باشماره‌های ذیل تماس حاصل فرمائید
تلفنهای: ۳۱۲۴۱۳-۳۱۱۲۲۷

تزئینات و دکوراسیون

با ۳ تومان
باروزی ۳ تومان منزل و محل کارخود را با بهترین انواع کاغذ دیواری-موکت و کفپوش تزئین فرمائید.
تزئینات مارال
۶۵۶۴۳۲

تزئین منزل و محل کار
قسطی عادلانه
نقد با تخفیف
شرکت اتحاد ۶۶۸۹۵۰

بازرگانی تزئیناتی مهرک
وارد کننده انواع موکت
۹۲۵۸۵۴
۱-۱

سازمان تزئینات طاهر
کارهای تزئینی شمارا نقد و اقساط دراسرع وقت انجام می دهد.
۲۹۵۲۳۵ و ۲۹۵۲۳۶
۱-۱۰

سان فلور
پارکت - موکت - کاغذ دیواری انواع پرده (لوردراپه - نقاشی - سریع باقیمت منصفانه)
۶۴۹۰۴۸

نقاشی و تزئینات
موسسه تاج ۷۵۹۱۳۲

انواع کاغذ دیواری پرده کرکره موکت رادراسرع وقت نقد و اقساط طولانی از شرکت کالیران بخواهید تلفن ۳۱۰۷۷۲ سفارش تلفنی پذیرفته میشود.

موکت نمدی ۱۷۵ ریال به بالا کاغذ دیواری کرکره با تخفیف و نصب فوری و نقاشی ساختمان تزئینات نعیمان ۳۴۰۶۴۵

نقد و اقساط
نوسازی و تعمیرات ساختمان نقاشی ۵۳۸۵۹۶

فقط بایك تلفن
نقاشی و تزئینات ساختمانی آلبرت تلفن ۷۵۸۲۵۲

تزئینات پیمان
انجام کلیه امور تزئینات
۹۴۰۳۰۸- ۹۷۱۸۱۵
۱-۱۰

تزئین فوری
پرده کرکره کاغذدیواری موکت کفپوش سقف - پوش پرسیانا نقد و اقساط ۵۳۷۷۰۸

۳ تومان
با روزی ۳ تومان موکت کاغذدیواری پرده کرکره تزئینات بیتا ۵۲۶۶۳۳

تعمیرات
و سرویس کرکره فوری
۵۴۲۲۹۳

برای ساختمان شما

پاکتان
انجام کلیه امور نظافتی نقاشی و دکوراسیون ساختمان ۸۲۴۵۸۱

نصب داربست فلزی
۲۳۶۳۱۱ - ۲۳۰۲۴۲

اسفالت کاری امیر یوسفی
۹۵۳۷۶۳- ۹۵۶۲۹۰
۱-۸ آ-۸۲۸۷

داربست پلیت
نصب فوری داربست فلزی تلفن ۷۳۱۶۰۶ و ۷۳۰۴۷۹

داربست فلزی رویال استاج فروش انواع بست نو داربست ۸۵۶۲۵۴

قیر و گونی و آسفالت
باتضمین ۷۳۸۴۵۵-۷۳۰۱۰۸

سمپاشی آناهیتا
۷۳۵۳۰۷

نقاشی ، آسفالت با تضمین ۸۹۵۷۳۲

شرکت ساختمانی ساتردی
مقاطعه کاری ساختمان
تلفن ۷۵۳۳۹۰

قاسمی تولید کننده شن ماسه آجر ۵۶۰۶۶۵

اسفالت وعایق
شمیران -قلهك - تلفن
۲۶۱۳۲۷

مژده به باغداران
همه نوع دیوارکشی باغ و ساختمان پذیرفته میشود ۶۴۸۵۶۵

سنك نمای ساختمان و رول پلاك تلفن ۷۵۱۷۷۰

نقد و اقساط
نوسازی و تعمیرات ساختمان آسفالت نقاشی ۸۵۹۶۴۸

شرکت نشت جو
تلفن ۲۷۷۹۹۲ ۲۷۷۹۹۳

اسفالت قیراندود با تضمین کاغذ دیواری موکت نقاشی ساختمان
۷۳۱۳۷۰ و ۷۳۳۷۴۴

برای پیچ سنك و ساب موزائیك به تلفن ۸۴۷۶۸۷ مراجعه فرمائید

ایزولاسیون پشت بام با ایزوگام
یوسف آباد محمدرضاشاه ایستگاه دوم شماره ۱۳۰ شرکت ساختمانی اشل پریکاست ۶۲۶۰۱۴

شستشوی مبل و فرش

دیاموند سرویس اکسپرس
خشکشوئی مبلمان ، موکت ، پرده ، تشك اتومبیل ، نظافت کلیه ساختمان تلفن ۷۶۹۷۲۵

آر.یو R.U. English service
انگلیش سرویس
خشکشوئی. موکت
فرش. مبلمان. پرده
وتشك اتومبیل درمحل
۸۴۳۸۴۵

قالیشوئی شمس
شستشوی فرش با دستگاههای مدرن قالیشوئی و قیمت مناسب تلفن
۹۵۲۷۱۶

قالیشوئی و رفوگری شمسائی ۳۹۳۴۶۴

شرکت ایران پالاگر
شستشوی کلیه قسمتهای ساختمان موکت، مبلمان، تشك اتومبیل در محل باموادمنحصر بفرد
تلفن ۷۵۵۷۷۹ و ۷۵۷۳۶۹

قالیشوئی بیوك به سرپرستی داریوش
مجهزبه تمام دستگاههای مدرن قالیشوئی فنی متری ۸۰ ریال رنگبرداری و رفوگری پذیرفته میشود ۵۵۱۳۶۰ و ۹۷۷۱۱۸

پیام کلین
پیام‌آور پاکی و نظافت خشکشوئی مبلمان ، موکت، پرده، فرش داخل اتومبیل در محل تلفنهای ۸۵۳۰۳۱- ۸۵۳۰۳۲

قالیشوئی ری (طهمورثی) ۵۹۶۹۷

دوراکلین سرویس آمریکا تلفن های رزرو وقت ۸۴۵۶۸۳ - ۸۴۸۳۹۶ - ۸۴۸۳۹۵

پاکتان
شستشوی فرش موکت در محل تلفن ۸۲۴۵۸۱

کلین سرویس مهر
وبین موسسه خشکشوئی مبلمان فرش موکت بادستگاه تلفن ۹۵۲۵۴۶

کارخانه قالیشوئی
زمرد
۶۶۳۸۰۳

رفوگری فرش ۵۲۹۹۱۰

آناهیتا سرویس بزرگترین خشکشوئی مبلمان فرش موکت پرده
۷۳۵۳۰۷

قالیشوئی
شربت اوغلی
۹۲۶۱۸۹-۵۲۳۲۰۳

کارخانه قالیشوئی اطلس تلفن ۹۵۲۵۴۶ و ۹۷۵۴۳۰

قالیشوئی رضوان ۳۵۲۶۸۷

تعمیر تلویزیون

تلویزیون شما فوری در منزل تعمیر می‌شود ۲۷۴۷۷۰

تعمیرگاه مجاز تلویزیون
شاوب لورنس بلر فیلیپس آر. تی. آی و غیره نصب آنتن تمام کانال
۳۳۸۱۱۳
۱-۲۶

تعمیرگاه مجاز تلویزیون
شاوب لورنس آر. تی. آی بلر و غیره تلفن ۹۵۹۹۰۰

تعمیرگاه مجاز تلویزیون
شاوب لورنس آر. تی. آی
فیلیپس ، نصب آنتن معمولی و رنگی ۳۴۱۲۹۸

آشیانه امواج ۶۲۵۲۶۵ تعمیر تلویزیون و نصب فوری آنتن ضد زنگ

مرکز تعمیرات انواع تلویزیون با سرویس فوری ۹۵۳۷۹۶ - ۵۲۹۶۲۳

تعمیرگاه مجاز تلویزیون A.B.C.
تعمیر تلویزیون‌های شاوب لورنس و فیلیپس ویژه شمیرانات ونارمك و تهران پارس تلفن ۲۳۳۷۳۱

تعمیر و سرویس شوفاژ

طرح و اجرا و نگهداری
شوفاژ تهویه
شرکت ان.کی. تکنیك
۸۵۳۹۹۴- ۸۴۹۷۹۲
۱-۱۸

نصب نگهداری تعمیرات شوفاژ تهویه باشرایط بهتر شرکت روفتاپ ۸۵۸۰۱۹

نصب و تعمیر و گارانتی
شوفاژ لباسشوئی کولر آبگرمکن تلفن ۷۵۱۷۷۰ - ۷۵۴۴۹۱
۱-۱۰

راه‌اندازی سرویس و نگهداری چیلر دیگ بخار دیگ آبگرم ۹۷۹۲۳۷

شرکت سارتر
نصب و سرویس شوفاژ وتهویه مطبوع باتکنیك و شرایط بهتر ۳۹۲۵۸۵

شرکت مهندسی آتی پی با مسئولیت محدود طرح و نصب شوفاژ - تهویه -برق -لوله‌کشی آب و گاز با تائید
۸۹۴۱۵۱

نصب و سرویس شوفاژ تهویه- کولر وکانال ۸۹۱۷۴۸-۸۹۴۱۵۱

نصب و تعمیر شوفاژ و کولر
۷۹۶۱۰۳

راه اندازی و تعمیر نگهداری شبانه روزی شوفاژ و تهویه مطبوع و آسانسور ۸۹۰۰۴۴- ۸۴۱۳۴۶

نصب شوفاژ و تهویه مطبوع و آب رسانی شرکت مکرول ۸۲۲۷۸۸

تعمیر و سرویس یخچال

تعمیرگاه یخچال فریجیدر
اثاث یدکی موجود ۸۴۸۷۵۶

تعمیرات انواع یخچال تلفن ۷۳۰۰۶۷ و ۷۳۹۲۸۵

تعمیرگاه سیدحسین
تعمیر همه نوع لباسشوئی یخچال آبگرمکن ۲۴۲۴۳۸

سرویس یخچال کولر گازی سردخانه
۹۲۴۷۰۶

تعمیر و سرویس لوازم منزل

سرویس و تعمیر کولر ۳۱۸۷۴۰

سرویس و تعمیر کولر ۳۱۴۷۲۵

تعمیر و سرویس کولر و آبگرمکن
۳۰۵۴۱۶

کارگاه فنی نادر
تعمیر و سرویس هرنوع کولر و کانال کشی - ساختمان تلفن ۳۵۷۱۴۲

نصب و سرویس کولر تعویض پوشال ۷۵۵۷۰۹

تعمیر انواع لباسشوئی ۷۶۴۰۳۰

سرویس کولر تلفن ۷۳۰۰۶۷ و ۷۳۹۲۸۵

تاپ دیوترم
نصب و سرویس کولر کانال کشی و شوفاژ
۷۶۸۸۲۶ و ۷۶۴۴۰۳

سرویس کولر با گارانتی ۸۹۰۰۴۴ - ۸۴۱۳۴۶
۱-۲۸

نصب و سرویس کولر
شوفاژ ۲۷۷۲۸۶

لوله کشی گاز

شرکت سارتر
طراح و مجری پروژه‌های گازرسانی ۳۹۲۵۸۵

لوله کشی گاز منازل
باتائید شرکت ملی گاز شرکت ان.کی.تکنیك
۸۵۳۹۹۴ - ۸۴۹۷۹۲

لوله‌کشی گاز باتائید شرکت ملی گاز شرکت اسپیشیال ۶۶۶۰۷۳

گاز مرکزی
لوله‌کشی گاز باتائید شرکت ملی گاز
۷۳۴۲۶۲

لوله کشی
گاز با تائید شرکت ملی گاز شرکت
پلامینك تکنیك
تلفن ۶۴۰۷۶۶

لوله‌کشی گاز با تائید شرکت گاز بیمتال ۸۴۴۲۴۹

لوله بازکنی

لوله بازکنی فقط ۲۵ تومان
فوری یکساعته ۷۶۵۲۴۴

لوله بازکنی ولوله‌کشی مقدم ۹۲۵۳۷۴

بست فولادی داربستی
قابل توجه شرکتهای ساختمانی و شرکت های داربستی
بست های از فولاد سخت وارد و آماده‌فروش میباشد . جهت هرگونه اطلاعات بیشتر و خرید با تلفن ۵۳۰۸۷۰ تماس حاصل فرمائید .

نصب و فروش دستگاه تصفیه استخر از نوع آمریکائی و اروپائی با نازلترین قیمت تلفن ۸۵۲۹۴۸

آگهی مناقصه
شرکت صنایع هواپیمائی ایران دودستگاه ماشین های آتش نشانی مورد نیاز خود رااز طریق مناقصه خریداری می‌نماید .ازعلاقمندان تقاضا میگردد جهت کسب اطلاع بیشترودریافت شرایط مناقصه حداکثر تاآخر وقت اداری روز سه شنبه ۲۶ر۷ر۲۵۳۵ بین ساعات ۷ تا ۳½ بعد ازظهر به‌نشانی زیر مراجعه فرمایند.
سرآسیاب مهرآباد-جاده قدیم کرج-روبروی کارخانه پشم وشیشه شرکت صنایع هواپیمائی ایران تلفن :۹۶۰۶۴۳
۱-۳

نقاشی
مشك آنست که ....
و گروه متخصصین دررنك ساختمان
شرکت سان فلور
زیبائی ساختمان شما را تضمین مینماید
تلفن ۶۴۹۰۴۸

تجدید آگهی حراج
پیرو آگهی شماره ۵۲۲۴ر۵ مورخ ۱۳ر۴ر۲۵۳۵ قسمت انبارها و اموال سازمان برنامه و بودجه تعداد ۲۶۰۰ قلم لوازم و اثاثیه اداری اسقاط(از قبیل ماشینهای تحریر، حساب، فتوکپی، کولر، میز و صندلی ، تخته، اشکاف فلزی و غیره) را که در انبار جدیدسازمان برنامه‌وبودجه واقع در قیطریه شمیران موجود است از طریق حراج به فروش میرساند . کمیسیون حراج در ساعت ده صبح روز سه‌شنبه دوم شهریورماه ۲۵۳۵ در انبار فوق‌الذکر تشکیل و داوطلبان خرید می‌توانند قبل‌از تاریخ حراج اشیاء موجود را همه روزه بغیراز ایام تعطیل(سازمان برنامه‌روزهای پنجشنبه و جمعه تعطیل خواهد بود) در ساعات اداری به محل مذکور مراجعه و بازدید نمایند .
امور اداری و مالی سازمان برنامه وبودجه

تخلیه و حفر هر نوع چاه
باتجهیزات کامل-لوله بازکنی فوری
شرکت مهندسی امید تلفن ۶۵۹۰۴۷

تخلیه چاه فوری ۶۲۸۰۴۷

تخلیه چاه فاضلاب
تخلیه چاه فاضلاب و توالت وسپتك تانك و فوسپتیك و حفر چاه با دستگاه موتوری شرکت ایران شوشتر ۸۲۹۵۵۶- ۸۳۰۷۲۲

لوله‌بازکنی فوری سعدی ۳۵۵۴۷۳

سازمان فنی ۱۱۰ رفع گرفتگی هر نوع لوله با تراکم واتررام
۷۶۰۹۹۳
۷۶۵۸۹۴
۷۶۳۷۸۵

لوله‌بازکنی فوری
۹۳۶۵۴۴

لوله بازکنی ولوله‌کشی دروازه دولت ۸۲۷۴۰۸

تخلیه چاه

تخلیه هرگونه چاه ولوله بازکنی
تعمیر و حفر چاه
ایران تخلیه ۹۳۵۲۸۶

تخلیه چاه
لوله بازکنی متری ۱۵ تومان ۵۳۷۸۸۵

تخلیه چاه
و لوله‌بازکنی
۹۲۹۳۲۰

تخلیه چاه ولوله‌بازکنی ۶۶۷۹۱۳

تخلیه چاه
تعمیرچاه و لوله بازکنی فوری هما ۵۴۶۴۱۶

آگهیهای متفرقه

ترجمه ارزان کارنامه
واوراق رسمی و غیر رسمی دراسرع وقت شاه آباد ۳۱۷۱۳۵

سالن قزل آلا
برای جشنها و عروسیها
۸۹۰۶۷۵

یکدستگاه تیونر آمپلی فایربادوباند برای فروش قیمت ۲۹ هزار ریال عصر ها با تلفن ۳۳۲۸۹۱

قابل توجه کارخانه‌داران زرگری
بهترین نوع گچ قالب - گیری ایتالیا (کد) و موم خواستاران تلفن ۵۲۹۰۲۷ - ۸ تا ۱۲

گمشده

یک سگ تازی سیاه و سفید بنام دیانا در محدوده داودیه گمشده است از یابنده متمنی است با تلفن ۲۲۰۸۰۱ تماس گرفته مژدگانی دریافت دارد.

یک کت سفیدچهارخانه‌قهوه‌ای محتوی کارت پایان خدمت و شناسنامه و فتوکپی پایان‌خدمت مربوط به سعد مالک رجوانی در اتومبیل پیکانی جا مانده از یابنده خواهشمند است با تلفن ۸۲۰۹۵۱ تماس گرفته و ضمن‌تحویل کت مزبور مژدگانی دریافت دارد .

آگهی فقدان پروانه مالکیت خودرو
آقای محمدهادی نصیری کارت مالکیت موتورسیکلت شماره ۳۶۴۴ - تهران ۴۱ را مفقود و تقاضای صدور مجدد آنرا دارد مراتب سه نوبت هرده روز یکبار آگهی میگردد در صورت عدم‌اعتراض باین آگهی المثنی مزبور صادر و تسلیم نامبرده خواهد شد .
اداره راهنمائی و رانندگی
۱-۳ آ - ۷۶۴۵

دسته چك‌شماره حساب ۱۱۲۰ بانك ملی شعبه آیزنهاور چهار راه اسکندری متعلق باینجانب نادر میثمی تمار از شماره ۷۵۸۱۲۶- الی ۷۵۸۱۵۰ که یك برك آن به مبلغ ۳۵ هزار تومان در وجه حامل بدون تاریخ امضاء شده مفقود گردیده ، مراتب به بانك اطلاع داده شده بدین وسیله آگهی میشود که دسته چك فوق کلا از درجه اعتبار ساقط است .
میثمی تمار

B.K.D بکد
در بازکن برقی
۲۲۵ تومان
بوسیله تلفن سفارش دهید ، شرکت بکد الکتریک تلفن ۱۵ الی ۶۸۱۰۱۲
فروش در کلیه الکتریکی ها در تهران و شهرستانها

طرح و محاسبه و نظارت ساختمان توسط شرکت مهندسین مشاور تلفن ۶۶۶۰۷۳

تلفنهای شرکت جیوه
بشماره‌های زیر تغییر یافت
۸۲۰۹۹۶،۸۳۹۶۰۰

قابل توجه پخش کنندگان
لوازم پلاستیکی لوکس و اسباب‌بازی موسسه تومانیان بچندنفر پخش‌کننده ونماینده درتهران و شهرستانها نیازمند است .
برای کسب اطلاعات بیشتر از ساعت ۱۷ الی ۲۰ هر روز باتلفن ۸۲۹۲۷۲ تماس حاصل فرمائید

تلفن های جدید
کارخانجات تولیدی شیشه ایمنی میرال
۹۶۶۰۳۱
۹۶۶۰۳۲
۹۶۶۰۳۳
۹۶۶۰۳۴
۹۶۶۰۳۵
۹۶۸۰۳۱
۹۶۸۰۳۲

قابل توجه شرکتهای راهسازی وساختمانی
شرکت سنك و ریك با داشتن گروههای فنی با تجربه و ایستگاه های مختلف تهیه مصالح ، هر نوع مصالح مورد نیازشما را از قبیل شن و ماسه شسته ، سنك شکسته ، مصالح آسفالت وبالاست راه‌آهن را در هر نقطه از ایران در محل کارگاه‌شما تهیه و تحویل می نماید . تلفن ۳۱۶۶۲۲

آگهی دعوت به همکاری
شرکت تولید کارخانجات عظیم مبل وصنعت چوب دقت مشهد آمادگی خود راجهت اخذ قرارداد محصولات خود در سراسر کشور اعلام داشته واز مراکز استانها نماینده می پذیرد.
تلفن ۳۱۹۲۹-۲۲۲۹۳-۲۴۵۷۸-۳۱۰۰۵
انواع محصولات ● مبل استیل تمام پارچه و تمام چوبی ● درب وپنجره چوبی
● انواع سرویسهای غذاخوری و اطاق خواب ● انواع پارکت
R.S.T

مجهز بماشین آلات سنگین (لودر - بلدوزر - گریدر - غلطك وغیره) وکامیونهای کمپرسی جهت خاکبرداری و تسطیح وجاده سازی «وحمل شن وماسه ، سنگ ، سیمان وسایر مصالح» عباس آباد نبش نیلوفر تلفن ۸۵۰۳۱۵

نیازمندیهای اطلاعات

برای درج آگهی دراین صفحه باتلفنهای ۳۱۱۰۸۷-۳۱۱۰۸۶-۳۱۱۰۸۵-۳۱۱۲۱۵-۳۱۱

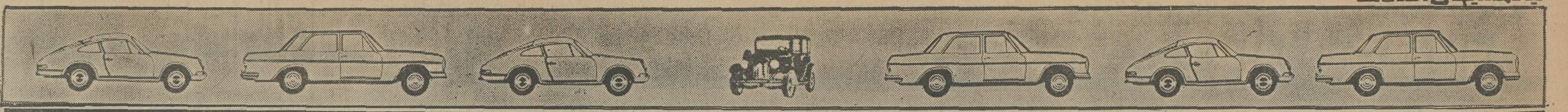

GMC ایران جمس

نماینده رسمی جنرال موتورز امریکا انواع اتومبیل پونتیاک کاتالینا و فایربرد - کامیون های کمپرسی ووانت جمس خیابان تخت جمشید شماره تلفن‌های ۷۶۴۲۵۸ -۷۶۰۷۵۳- ۷۵۲۲۸۹

اتوبهداد

بنز ۲۸۰ ۷۶ سفارش آمریکا
بنز ۲۸۰ ۷۶ یشمی فول
بنز ۲۸۰ ۷۶ صدری
بنز ۲۸۰ ۷۵ سبز
بنز ۲۸۰ ۷۴ آبی سیر
بنز ۲۳۰ ۷۶ جدید اتوماتیک
بنز ۲۳۰ ۷۶ سبز
بنز ۲۳۰ ۷۶ اتاق قدیم
بنز ۲۰۰ ۷۶ حنائی
بنز ۲۰۰ ۷۶ سفید
بنز ۴۵۰ ۷۳ آبی‌نفتی
بنز ۳۵۰ ۷۳ نقره‌متالیک
کادیلاک ۷۵ اتوماتیک فول
پژو ۶۰۴ ۷۶ بدون‌گمرک
بیوک رگال ۷۴ آبی
بی‌ام‌او ۳۲۰ ۷۶چهاررنگ
بی‌ام‌او ۵۲۵ ۷۶ سبز
بی‌ام‌او ۵۲۵ ۷۴ قهوه‌ای
جاگوار ۷۵ فول اتوماتیک
رنجرور ۷۵ خردلی فول
فیات ۱۲۵ ۷۶ جدید
آهوی بیابان ۷۵ طلائی
ایران‌نوین غربی اول جمشید آباد ۹۲۹۳۹۸ - ۹۳۹۳۹۸

احتشامی

مینی‌وان ۷۶ نخودی
مینی‌ماینر ۷۵صفرکیلومترسفید
مینی‌ماینر ۱۰۰۰ ۷۴نخودی
مینی‌ماینر ۱۰۰۰ ۷۴سرمه‌ای
مینی‌ماینر۱۰۰۰ ۷۱قهوه‌ای متالیک
مینی‌ماینر ۱۰۰۰ ۶۹نارنجی
مینی‌ماینر ۸۵۰ ۶۹ کرم
مینی‌جی‌تی۱۲۷۵ ۷۳تریاکی متالیک
مینی‌جی‌تی۱۲۷۵ ۷۴ نارنجی
اول خیابان قدیم شمیران نمایشگاه اتومبیل احتشامی ۷۶۴۳۳۹

اتوسپاس

خریدار و فروشنده اتومبیلهای ایرانی ، اروپائی آمریکائی . مرکز فروش اتومبیل های سیتروئن ، ژیان و شورلت ایران

رودکی مقابل بانک بازرگانی تلفن۹۵۰۹۸۹ رضا حاجی‌زاده

ششم بهمن

فروشنده مینی بوس ۱۶ و۲۱ نفره اتوبوس بنز خاور نقد واقساط

سیمتری نظامی چهارراه لشکر ۶۴۴۷۰۹ـ ۶۴۰۵۲۶ـ ۶۴۱۶۱۴ آقای ندیمی

عدالت

پیکان ۵۵ نو
پژو جی‌ال ۷۶
پژو جی‌ال ۷۳
پونتیاک ۷۴
پونتیاک ۷۴
شورلت ایمپالا ۷۳ اتوماتیک
موستانگ ۷۳
[illegible]
سعدی‌جنب‌بانک پارس ۹۵۵۶۶۱

شریف

بنز ۲۸۰ ۷۶ جدید
بنز ۴ـ۲۳۰ ۷۶ دانشجوئی
بنز ۴ـ۲۳۰ ۷۴ اتوماتیک
بنز ۲۸۰ اس ۷۴
بنز ۲۸۰ اس ۷۳
بی‌ام‌او ۲۰۰۲ ۷۴
۲۰۰۲ ۷۵
۳۲۰ ۷۶
۵۲۰ ۷۴
۵۱۸ ۷۶ تحویل آلمان
جگوار ۷۰ فول
کادیلاک فیلتوود ۷۵
کادیلاک الدورادو ۷۵
بیوک ریویرا ۷۰ در رنگهای مختلف
بیوک الکترا پارک‌اونیو ۷۵ مشکی
بیوک لسابر ۷۰ دررنگ های مختلف
بیوک رگال ۷۰ دورنگ چهار در
بیوک سنچوری ۷۰ در رنگ های مختلف چهار در
بیوک سنچوری ۷۶ کوپه در رنگهای مختلف
بیوک آپولو ۷۰ در رنگ های مختلف
بیوک اسکای لارک ۷۶ در رنگهای مختلف
شورلت کوروت ۷۵ در دو رنگ
شورلت ایمپالا ۷۶ در رنگهای مختلف
شورلت ایمپالا ۷۵ در رنگهای مختلف
شورلت ایمپالا ۷۶ دانشجوئی قهوه‌ای
کامارو ۷۶ در دو رنگ فول
کامارو ۷۵ درسه رنگ فول
مونتکارلو ۷۴ دانشجوئی
دوج‌دارت ۷۵
پژو جی ال ۷۶ درسه رنگ
پژو جی ال ۷۵ در دو رنگ
پژو ال ۷۶ تحویل آلمان
فیات ۱۲۵ پی دررنگهای‌مختلف
فیات ۱۲۵ تی مدل ۷۶دررنگ های مختلف جهت رزرو آماده
شورولت ایمپالا ۷۶ فول در رنگها ی‌مختلف
شورولت ایمپالا ۷۶دانشجوئی فول
شورولت ایمپالا ۷۵ فول
شورولت کمارو ال - تی ۷۶ در دو رنگ فول
کامارو ۷۵ فول در دو رنگ
کروت ۷۵ فول و دنده‌ای‌در دو رنگ
بیوک سنچوری کوپه۷۶فول
سنچوری چهاردر ۷۶ فول
سنچوری کوپه ۷۵ فول
سنچوری چهاردر ۷۵ فول
رگال ۷۵ فول
لسابر ۷۵ فول
ریویرا ۷۵ فول
پاک‌اوین ۷۵فول
اسکای لارک ۷۶ فول
اسکای لارک ۷۶ دانشجوئی
جاگوار ۷۶ رنگ قهوه‌ای
جاگوار ۷۵ فول سرمه‌ای
دو جدارت ۷۵ با کولر
دوج چارجر ۷۵ فول
بنز ۲۸۰ ۷۳ در سه رنگ
بنز ۲۳۰۴ ۷۶ دانشجوئی
ب.ام.و ۲۰۰۲ ۷۴
ب.ام.و ۳۲۰ ۷۶
ب.ام.و ۵۲۰ ۷۴
فیات ۱۳۱ - ۱۶۰۰ ۷۶ با کولر متالیک و بدون کولر
نمایشگاه اتومبیل شریف خیابان پهلوی اول پارکساعی تلفن های ۶۲۵۶۳۵ و۶۲۱۲۰۲ و ۶۲۲۷۷۴

سورنا

ب.ام. ۳۲۰ ۷۶ همه رنگ متالیک شیشه رنگی آماده تحویل
آلفارومئومونترال ۷۳نارنجی نقره‌ای متالیک باکولر
آلفارومئو ولوچه ۷۳قرمز ماتیکی ۱۶۰۰ و ۲۰۰۰
بنز ۲۰۰ ۷۶ رنگ‌جدید
بنز ۲۳۰ ۷۶ رنگ جدید
بنز ۲۸۰ اس ۷۶ فول آبی متالیک سبز متالیک
بنز ۲۲۰ ۷۲ خیلی تمیز لیموئی روشن
شورولت ایمپالا ۷۶ درچهار رنگ عالی متالیک
فیات ۱۳۲ سفارشی ۷۵- ۷۶
پژو ال ۷۶ سفید -زرد- سبز
فورد تانوس در سه مدل مختلف و رنگ جدید
شورولت کامارو ۶ سیلندر اتوماتیک ۷۶ شرابی متالیک
جاگوار ۷۲-۷۳ خیلی تمیز و خوشرنگ
ب.ام.و ۲۰۰۲ ۷۵ ال‌متالیک
بیوک ریویرا فول بابدهی بانکی ۷۵ قهوه‌ای و طلائی

نقد و اقساط

سفارش هر نوع اتومبیل‌قبول میشود
عباس اباد چهارراه مهناز نمایشگاه اتومبیل سورنا ۸۵۲۶۲۲ـ ۸۵۲۶۰۹

بهکام

پژو جی‌ال ۷۶ سفارش آمریکا
پژو جی‌ال ۷۶
پژو ال ۷۶
پژو جی‌ال ۷۴ تا ۷۱
بنز ۲۰۰ ۷۶ اطاق جدید
بنز ۲۳۰ ۷۵
بنز ۲۲۰ ۷۳
بنز ۲۳۰ ۷۴
بنز ۲۲۰ ۷۲
بنز ۲۲۰ ۷۱
بی‌ام‌او ۳۲۰ ۷۶
بی‌ام‌او ۲۰۰۲ ۷۴
بی‌ام‌او ۲۰۰۲ ۷۳
بی‌ام‌او ۲۰۰۲ ۷۳ سفارش آمریکا
بی‌ام‌او ۲۰۰۲ ۷۲
بی‌ام‌او ۵۲۰ ۷۳
بی‌ام‌او ۲۰۰۲ ۷۲ سفارش آمریکا
بی‌ام‌او ۲۰۰۲ ۷۱
فیات ۱۳۱ ۷۶ سفارش امریکا گمرک نشده
فیات ۱۳۲ ۷۶ گمرک نشده
فولکس گلف ۷۶ گمرک نشده
شورلت کامارو ار اس ۶۹ کروکی
هیلمن ۷۵
کامیون ۹۱۱ ۶۸
پیکان دولوکس ۵۵تا۵۰
پیکان جوانان ۵۵ تا ۵۰
خیابان بهبودی نرسیده به تاج ۹۷۶۷۴۰ - ۹۷۰۸۸۹

دیپلمات

بنز مدل رنگ
۲۸۰اس - ۷۵ -آبی
اس.ال.سی- ۷۵- سبز
۴ر۲۳۰- ۷۶- قرمز
۴ر۲۳۰ - ۷۶-آبی-زرد
۴ر۲۳۰- ۷۶- کاهوئی
۲۸۰ اس- ۷۴- لیموئی
۲۸۰ اس- ۷۳ آبی
۲۸۰ اس- ۷۴-نقره‌ای
۴ر۲۳۰- ۷۴- قرمز
۴ر۲۳۰- ۷۶- آبی
۴ر۲۳۰- ۷۴-قرمز
۲۸۰- ۷۴-مسی
بنز ۲۸۰ اس ۷۵
بی.ام.و
۳۲۰ ۷۶ شرابی
۵۲۰ ۷۳ قرمز
۵۲۰ ۷۴ آبی
۳۲۰ ۷۶ آبی
۲۰۰۲ ۷۲ نارنجی
بیوک
لمیتد- ۷۵- مسی
سنچوری - ۷۶- آلبالوئی
سنچوری - ۷۳ -طلائی
سنچوری - ۷۶ - نقره‌ای
سنچوری - ۷۶ - سرمه‌ای
شورولت
نوا- ۷۶ - زرشکی
کامارو - ۷۵ - طلائی
مونتکارلو - ۷۴ - سبز
نوا- ۷۶ - شرابی
مونت کارلو- ۷۵-قهوه‌ای
نوا- ۷۶- شرابی
پونتیاک
گرامپری - ۷۵-سفید
فایربرد - ۷۳- سفید
جاگوار - ۷۵ - سفید
رنجرور ۷۵ و ۷۶ خردلی‌وبژ
پژو ۵۰۴ ال ۷۶
بیوک سنچوری ۷۵
بنز ۲۰۰ ۷۴ و ۷۵
بنز ۲۳۰ ۷۵و ۷۶
مزدا ۷۶
دوجدارت ۷۳و ۷۴
خرید امتیاز دانشجوئی و خریدار امتیاز دیپلمات.
جاده قدیم شمیران (کورش کبیر) سمراه زندان شماره‌تلفن های ۸۵۲۱۲۷ و ۸۴۲۳۸۶

بیرجندی

نماینده ماشینهای

داتسون

نقد و اقساط

با بهره بانکی - انواع پیکانو ماشینهای‌خارجی موجود است

خیابان جیحون مابین هاشمی‌و سه‌غربی ۹۵۰۸۷۵ـ ۹۵۰۸۷۹

شرکت میلارد

(سهامی خاص)

نماینده انحصاری کامیون های کمپرسی و باری

اشتایر

خیابان‌کورش کبیرمقابل ستاد بزرگ‌شماره ۱۱۱۸ تلفن های ۸۴۸۷۵۱ - ۸۴۱۰۵۸ـ ۸۴۵۰۹۷

نقیبی

شورلت ایمپالا فول۷۶نقره‌ای- آبی‌آسمانی-نیلی-قهوه‌ای-سبز کاهوئی (متالیک)
شورلت مونت کارلو ۷۶ دانشجوئی نقره‌ای متالیک
بنز ۲۰۰ ۷۶ لیموئی
فیات ۱۳۲ ۱۸۰۰ ۷۶ سبز کاهوئی-آجری- لیموئی- سرمه‌ای
ب‌ام‌و ۳۲۰ ۷۶ سبز کاهوئی - آبی نفتی - آبی آسمانی
شورلت کامارو ۷۵ شکلاتی متالیک
شورلت مالیبو ۷۵ قهوه‌ای متالیک
دوج دارت باکولر ۷۵ آبی متالیک
فولکس گلف ۷۵ قرمز
پژو ۵۰۴ ۷۴ سفید
موستانگ ۷۳لیموئی
فیات ۱۲۴ـ ۱۸۰۰ ۷۳ نقره‌ای متالیک
اپل جی‌تی ۷۲ طلائی
حافظ شمالی بین شاهرضا و تخت جمشید مقابل دانشکده پلی‌تکنیک تلفن های ۸۳۹۹۱۰ و ۸۳۱۷۳۷

پیروز

بنز ۲۸۰ اس ای ۷۶ طلائی متالیک فول
بنز ۲۸۰ ۷۶ قرمزفرمان هیدرولیک شیشه رنگی رادیو پخش
بنز ۴ـ۲۳۰ ۷۶ خردلی- نقره‌ای - سبزکاهوئی-یشمی
بنز ۲۰۰ ۷۶ سفید - لیموئی - قرمز تودوزی۶۰۰
بنز ۴ـ ۲۳۰ ۷۵لیموئی- شیشه رنگی فرمان هیدرولیک سقف کشوئی
بنز ۳۵۰ اس ال سی ۷۳ شیری رینگ اسپرت فول
بنز ۲۸۰ اس ۷۳ آبی
بنز ۲۸۰ اس ۷۵ طلائی متالیک‌فول‌تودوزی‌مخصوص
بنز ۲۸۰ اس ۷۴ آبی آسمانی سقف کشوئی برقی شیشه رنگی
بنز ۲۳۰ ۷۶ اطاق قدیم چهار سیلندر آبی - قرمز - کاهوئی
بنز ۲۸۰ اس ۷۳ مسی متالیک شیشه‌رنگی‌سقف‌کشوئی
بنز ۲۸۰ اس ۷۳ کاهوئی کولردار
پژو ۶۰۴ ۷۶ دودی‌سیر متالیک فول
پژو جی ال ۵۰۴ ۷۶ ابی متالیک
پژو ۵۰۴ استیشن ۷۵ شیری ۳ ردیف صندلی رادیو پخش
پژو جی ال۵۰۴ ۷۶لیموئی
بی‌ام‌او ۲۰۰۲ ۷۳ سبز متالیک با وسایل اسپرت
شورلت مونت‌کارلو ۷۶ قهوه‌ای متالیک سقف کشوئی فول
شورلت ایمپالا ۷۴ آبی فول
شورلت‌ایمپالا ۷۰نیلی ۸سیلندر اتوماتیک با کولر
شورلت نوا کونکورس زرشکی با کولر
بیوک سنچوری ۷۶ آبی نفتی ۶ سیلندر
جیپ سوزکی ۷۶ سفید
جاگوار ۷۴ آبی نیلی
جاگوار ۷۵ فول بژ ارتشی
فولکس گلف ال اس ۱۹۷۶ کاهوئی
ولوو ۲۴۴ دی ال کرم شیشه رنگی
خیابان شاه چهارراه سیمتری نمایشگاه‌اتومبیل‌پیروز۹۲۴۰۴۶ ۹۲۴۰۴۷

بوستان

بورس پیکان وانواع اتومبیلها

خیابان باستان بین شاه وحشمت‌الدوله
تلفن۹۳۲۵۲۲و ۹۲۳۶۳۰

اتوخندان

کامیونهای شاسی و کمپرسی مرسدس‌بنز ۱۱۱۳ و مدل‌های دیگر نقد و اقساط بفروش می رسد
اتوخندان جاده قدیم شمیران «کورش‌کبیر» ایستگاه سید خندان ۲۳۱۴۴۴ ـ ۲۳۱۰۵۵

ماشین سبز

فیات ۱۳۲ متالیک ۷۶
فیات ۱۳۱ ۷۶
ب.ام.و ۳۲۰ ۷۶
فورد تانوس ۷۶
شورولت بلیزر فول ۷۶
بنز ۲۸۰ س ۷۳
خیابان فرح شمالی - تلفن های ۸۴۳۶۶۴ ـ ۸۴۱۸۳۳

ادیب

بنز ۲۳۰ ۷۶
بنز ۲۸۰ اس ال سی ۷۶ سبز حنائی فول
بنز ۳۵۰ اس ال سی ۷۴
بنز ۳۵۰ اس ال سی ۷۳
بی‌ام‌او ۵۲۰ ۷۶
بی‌ام‌او ۲۰۰۲ ۷۵ کوپه
بی‌ام‌او ۳۰۰۰ ۷۵
بی‌ام‌او ۷۴ زرد قناری و شرابی
بی‌ام‌او ۲۰۰۲ ۷۶سفارش آمریکا
شورلت ایمپالا ۶۳کولردار ۶ سیلندر دنده‌ای
شورلت ۷۶
شورلت ۷۵
کامارو ۷۵ صفر کیلومتر
کامارو رالی ۷۶ اسپرت
بلیزر ۷۶
فورد جی‌ال ۷۶
کوروت ۷۴ دنده‌ای۶ سلیندر
رنجرور ۷۶ فول
اتوبیانکی ۷۵
بیوک الکترا ۷۶
بیوک سنچوری ۷۶
بیوک اپولو ۷۶
بیوک ریویرا ۷۵
جاگوار کوپه ۷۶
فیات ۱۳۱ و ۱۳۳ ۷۶
دوج موناکو ۷۴
کادیلاک ۷۴
پونتیاک ۷۵
چهارراه فرح جنب اندیشه نمایشگاه اتومبیل ادیب ۸۵۸۵۴۴ـ۸۵۸۵۴۵

بورس اتومبیل تهران

شورلت‌ایمپالا ۷۶ همرنگ
شورلت نوا ۷۶ آبی
شورلت شوت ۷۶ کرم
کاپریس ۷۶ همرنگ
بیوک سنچوری ۷۶ همرنگ
بیوک اسکای دارک ۷۶ در چهار رنگ
پونتیاک‌اکستر ۷۵ نارنجی
دوج کرنت ۷۶ سه رنگ
دوج دارت ۷۶ قهوه‌ای
کامارو ۷۶ در ۲ رنگ
پیسر ۷۶ لیموئی
بنز ۲۳۰ اطاق جدید ۷۶ ابی
بنز ۴ـ۲۳۰ ۷۴ سعید
بنز ۲۸۰ ۷۵
فیات کوپه ۷۲ سبز
واردکننده انواع اتومبیل‌های آخرین سیستم امریکائی شرکت بورس اتومبیل تهران خیابان ویلای شمالی شماره ۱۶۸تلفن ۸۹۴۵۷۸ـ ۸۹۴۵۷۹
فخیمی- جعفرزاده

اتوتاپ

بیوک ریویرا مدل ۷۶ صفر کیلومتر
بیوک اپولو مدل ۷۶ صفر کیلومتر
پونتیاک مدل ۷۶ صفر کیلومتر
بنز۲۴۰ اطاق‌جدیدمدل۷۶صفر کیلومتر
بنز۲۰۰ اطاق‌جدیدمدل۷۵ صفر کیلومتر
فیات ۱۳۲ مدل ۷۶ صفر کیلومتر
بی‌ام‌او ۳۲۰ مدل ۷۶ صفر کیلومتر
شورلت ایمپالا مدل ۷۶نوع اتوماتیک صفر کیلومتر
خیابان‌کورش‌کبیر . پلرومی. جنب بورسالینو تلفن۲۶۶۴۰۱ـ ۲۶۲۱۷۰ـ ۲۶۴۳۷۰

فیات 125p

مدل ۱۹۷۶

زیبا - پرقدرت- سریع

با سرویس منظم و لوازم یدکی فراوان

قیمت استثنائی

خیابان ملت شماره ۱۱۴ تلفن های ۳۱۳۲۰۴ - ۹۵۳۱۱۸ - ۹۵۵۸۳۶

اتومبیل دلخواه شما در نمایشگاههای اتومبیل

براودی

کلیه اتومبیل‌ها نقد و اقساط
شورلت ایمپالا ۷۶ همه رنگ ۸ سیلندر فول
شورلت کاپری ۶۱ همه رنگ ۸ سیلندر فول
تویوتا ۷۶ همه رنگ چهاردر
تویوتا سلیکا۷۴سفیدکولردار
جاگوار ۷۴ سبز متالیک
جاگوار ۷۶ سفید بدون‌گمرک و نمره
جاگوار۷۵ نقره‌ای‌متالیک فول با کولر
جاکوار ۷۳ نقره متالیک
فیات ۱۳۱ ۷۶ در رنگهای متالیک باکولر و بدون کولر
فیات ۱۳۲ ۷۶ در رنگهای متالیک با کولر وبدون کولر
فیات ۱۲۸ ۷۲ سفید دودر
بیوک سنچوری ۷۶ فول طلائی متالیک
بیوک اسکارهایک ۷۵ کرم صفر کیلومتر ۶ سیلندر فول
بی‌ام‌او ۵۱۸ ۷۶ قرمز
کامارو ۷۵ سی ۸سیلندرفول سقف چرمی صفر کیلومتر
کامارو ال تی ۷۶ شرابی فول سقف سفید لاندو
کامارو ۷۵ قرمز ۸ سیلندرفول سقف چرمی صفر کیلومتر
بنز ۲۸۰ ۷۵ بدون‌گمرک آبی متالیک
فایربرت ۷۶ ۸ سیلندرفول قهوه‌ای سند آزادسقف‌چرمی
بی‌ام‌و ۲۰۰۲ ۷۵ لیموئی‌سند آزاد رینگ اسپرت رادیو‌ضبط و زیرسری
فورد کوگار ۷۱ قرمز سقف سفید تودوزی سفید ۸سیلندر فول
فیات ۱۲۸ ۷۲ سفید
عباس‌آبادمابین‌چهارراه‌منصور و میترا جنب سوپر شیلان نمایشگاه براودی‌تلفن۸۴۶۸۸۷ ۸۵۰۸۰۷

بطحائی

بنز ۲۳۴ ۷۶ اتاق۲۸۰ پوست پیازی و بژ
۲۳۴ ۷۵ باشماره
فیات ۱۳۱ ۷۶ متالیک
فیات ۱۳۲ ۷۶ بدون گمرک و نمره مغز پسته‌ای
فیات ۱۳۱ ۷۶ سه دستگاه بدون گمرک
فیات ۱۲۴ ۷۳ با نمره
بی‌ام‌او ۲۰۰۲ ۷۴ شرابی
بی‌ام‌او ۲۰۰۲ ۷۲ نارنجی دو دستگاه
بی‌ام‌او ۳۰۰۰ اس ۷۴ ماتیکی
بی‌ام‌او ۵۱۸ ۷۶ بدون شماره
فولکس پاساد ۷۶ کاهوئی
فولکس ۷۳ سفارش آمریکا با نمره
اپل مانتا ۷۲ بدون نمره
شورلت ۲۸۰۰ ۵۴ بدون نمره
شورلت نوا ۷۶ شرابی‌بدون گمرک و نمره
بی‌ام‌او ۳۲۰ ۷۶ کاهوئی بدون گمرک و نمره
بنز ۲۳۰ ۷۳ لیموئی
بنز ۲۳۰ ۷۵ کاهوئی‌دو دستگاه
بی‌ام‌او ۲۰۰۲ ۷۵شکلاتی و شرابی
بی‌ام‌او ۳۲۰ ۷۶ بدون گمرک
فیات ۱۳۱ ۷۶ ۵ دستگاه
فورد گرانادا ۷۶
فورد تانوس ۷۶ سه دستگاه
فولکس پاساد در مدلهای ۷۶-۷۵-۷۴ در رنگهای‌مختلف
کامارو التی ۷۵ طلائی
خیابان‌شاه نبش‌چهارراه باستان تلفن ۹۲۳۶۸۲ـ۹۲۷۹۶۵

هوشنگ

بنز ۳۵۰ اس‌السی، ۷۴ نقره‌ای آبی‌درباری فول
بنز ۲۳۰ ۷۶ اطاق جدید
بنز۳۵۰اس‌السی ۷۲ نقره‌ای آبی درباری و قرمز
رنجرور ۷۶ همه رنگ
بلیزر ۷۶ سفید قرمزفول
بی‌ام‌او ۳۲۰ ۷۶ همرنگ
خیابان کورش کبیر مقابر حسنعلی شیرانی [illegible] هوشنگ ۲۲۹۱۶۲ ۲۲۲۷۵۴

لکوموتیو

رنجرور ۷۶ همه رنگ فول
بنز ۲۸۰ ۷۶ اطاق جدید
بنز ۲۳۰ ۷۶ اطاق‌جدید
بنز ۲۸۰ اس ۷۴ آبی فول
پژو ۵۰۴ جی‌ال ۷۰ سبز متالیک
پژو ۵۰۴ ال ۷۶ سفید قرمز
بی‌ام‌او ۳۲۰ ۷۶ نقره‌ای و آبی متالیک
بی‌ام‌او ۵۱۸ ۷۶ کاهوئی
بی‌ام‌او ۲۰۰۲ ۷۳ آبی‌متالیک
بی‌ام‌او ۵۲۰ ۷۳ طلائی‌متالیک
بی‌ام‌او ۲۰۰۲ ۷۳ آبی متالیک
فیات۱۹ایکس ۷۴ سبز
کاهوئی بدون گمرک
فیات۱۳۱ ۷۶ رنگ‌نقره‌ای- زرد- نارنجی
شورلت کامارو ۲۸۰ اس ۷۰ طلائی تودوزی ۶۰۰ فول و لیموئی فول
ولوو بی‌ال۲۴۲ ۷۵ زنگاری
سیمکا اسپرت ۷۴ نقره‌ای متالیک
پونتیاک ۷۵ صفر کیلو متر نقره‌ای متالیک
خیابان پهلوی ابتدای تخت طاوس پلاک ۳۸۵ تلفن های ۶۲۶۲۳۰ـ۶۲۹۲۳۷ـ ۶۲۵۸۰۲

تهران

تاکسی

نقدو اقساط

اذربایجان بین چهار راهخوش و سلسبیل ۹۲۱۷۱۱

فروش اتومبیل

بی ام و ۲۰۰۲ زرد قناری مدل ۷۲ تلفن ۶۲۹۷۰۸ - ۶۶۹۴۹۱

ب . ام . و مدل ۷۱ رنگ قناری خیلی تمیزباشیشه‌گرمکن عقب و رادیو پخش بعلت مسافرت بخار چفوری بفروش میرسد تلفن ۶۴۷۲۸۹

بی‌ام‌او کاهوئی ۵۱۸ مدل ۷۶ بدون واسطه بفروش میرسد تلفن ۹۲۷۷۳۷ از ۷ تا ۹ صبح

ب . ام . و مدل ۷۳ مالی ۶۵۰۱۳۰

پژو ۴۰۴ مدل ۷۰ خیلی تمیز فروشی تلفن ۲۶۵۱۲۰

پژو ۵۰۴ ال مدل ۷۶ تحویل آلمان یکماهه تلفن ۵۳۹۹۴۵

پژو ۵۰۴ آبی رنگ‌مدل ۷۶ دانشجوئی بفروش میرسدتلفن ۶۴۱۸۳۳

اکازیون

پژو ۵۰۴ جی‌ال مدل۷۴ دنده گیربکس با رادیو استریو اتوماتیک فورا بفروش میرسد ۶۵۷۵۱۴ـ ۶۵۱۳۲۹ ۸۹۲۳ ـ T

شورلت بلیزر

مدل ۷۵ کولردار بسیار تمیز بدون واسطه ۱۰۰ هزارتومان فروشی تلفن ۸۳۶۷۲۵

شورولت وگا ۷۵ نمره نشده بیو اسطه فروشی یا با پیکان یاهیلمن‌معاوضه‌میشود ۹۷۹۸۹۵

اکازیون

بیوک سنچوری ۱۹۷۶که در ایران نظیرش‌نیست و شورلت ۱۹۷۴ مالیبو به علت مسافرت بدون واسطه بفروش می‌رسد تلفن۳۱۹۲۶۲و۸۵۳۲۳۷

کرایسلر - نیو یورکر۷۴ متالیک تمام اتومات کاملا مجهز، کولر و رادیو بسیار تمیز قیمت۱۳۷ هزار تومان تلفن ۶۴۷۴۶۸

قابل توجه شرکتهای ساختمانی و تأسیساتی وباربری و راه‌سازی

۱۰۰ دستگاه کامیون کمپرسی تک تک یایکجا بدون واسطه بفروش‌می رسد صبحها از ساعت ۸تا۹ و بعدازظهر ها از ۶تا۹ تلفنهای۹۲۸۸۲۲- ۹۳۵۰۲۴

مینی‌ماینر ۱۰۰۰ مدل ۷۶ مشکی‌رینك وفرمان اسپورت گمرك شده نمره نشده به علت مسافرت‌بفروش میرسد تلفن ۲۳۷۷۴۱

بنز ۳۵۰ اس. ای. ال مدل ۱۹۷۵ رنك آبی متال با تمام تجهیزات کولر ، رادیو کاست استریو ، قفل مرکزی ، شیشه‌رنگی بدون‌واسطه بفروش می‌رسد . تلفن از ساعت۴ تا۸ بعدازظهر ۵۵۰۴۴۴

بنز ۲۸۰ اس ۷۰ مشخصات کامل ساعت۴تا۸تلفن۹۲۸۴۰۰ ۸۸۷۳ ـ T ۲ـ۱

بنز خاور کمپرسی۶۰۸ فروشی ۳۵۵۷۲۹

بنز ۴- ۲۳۰ مدل ۷۵ سفارشی دانشجویی رنك‌مسی متالیك‌کارکرد ۱۵ هزار کیلومتر ۱۷۰ هزار تومان تلفن ۸۵۷۷۵۷

مرسدس بنز ۲۲۰ آخر ۷۱رنگ فیلی ۷۵۰۰۰ کیلومتر کار کرده بیمه کامل بدنه‌خیلی‌تمیز۸۵۰۰۰ تومان تلفن ۲۹۴۶۶۰

اتومبیل بنز ۲۰۰ شیری رنگ مدل ۷۲ تلفن ۵ تا۸۹۰۱۸۰ از ساعت ۸ تا ۱ بعد از ظهر ۲۷۶۶۳۲ از ساعت ۲ ببعد

پیکان جوانان مدل ۵٤ رنك نارنجی خیلی تمیز فروشی ۸۴۶۰۱۳

پیکان ۵٤ کارکرد ۱۷ هزار کیلومتر رنگ سفید خاکستری بدون و اسطه تلفن ۶۳۰۹۵۳

فیات اسپشیال ۱۲۵ مدل ۷۰ خیلی تمیز تلفن ۶۴۸۹۶۶

فیات اسپرت ۱۲۴ - ۱۶۰۰ آلبالوئی مدل ۷۲تلفن ۹۳۱۹۸۲

مزدا مدل ۷۶ ترانزیت ۴ درب مدل ۶۱۶ رنك لیموئی شیشه رنگی گمرك نشده بی‌واسطه فروشی تلفن۳۴۲۳۹۸

کامارو ۷۳فول۶سیلندر تلفن ۹۷۶۵۶۱

هیلمن آماده تحویل ۹۵۵۲۷۱

هیلمن‌فروشی ۹۳۷۰۷۰

موتورسیکلت یاماها۳۵۰ دو سیلندر با نمره‌وبیمه به فروش می‌رسد تلفن ۷۵۹۶۷۰ قیمت ۱۱هزار تومان

ولوو

یکدستگاه‌ولوو ۲۴۴ دی‌ال مدل ۱۹۷۶ رنگ نخودی شیشه‌رنگی بدون‌گمرک بفروش‌میرسد۹تا۱ تلفن ۸۲۷۶۶۱ و ۵تا۹ تلفن - ۶۸۱۲۶۹

کرایه اتومبیل

خرّم بار

بارکش شهروشهرستان حمل‌بار واثاثیه منزل تلفنهای : ۹۵۵۵۰۱ ۹۵۷۱۱۲-۹۵۷۱۱۱

آرین تاکسی‌سرویس

شبانه روزی جهت داخل و خارج شهربین‌شاه و آیزنهاور ۹۳۵۲۴۷

تاکسی ساعی شاهپورحافظ۵۳۹۶۲۷

اتو آسیا

اتومبیلهای تشریفاتی کرایه آخرین سیستم بارانندہ در ۲۴ ساعت درخدمت شماست تلفن ۷۵۴۹۸۰ و ۷۵۱۶۲۰

ساسان تاکسی سرویس

آیزنهاور - شبانه روزی ۹۲۳۱۰۲ - ۹۲۷۴۶۰

پرسپولیس تاکسی

۸۴۱۳۲۶ و ۸۴۰۶۶۳

مترو توریست تاکسی تلفن ۷۵۷۳۶۷

ایرانین تاکسی

۸۹۰۶۲۰ و ۸۹۰۶۰۶ و ۸۹۹۹۷۹

جرثقیل کیهان مجهز به انواع جرثقیل های هیدرولیك‌دکل بلند تلفن ۹۶۳۸۴۸ و ۹۶۲۳۲۷

ترسن بار ۹۲۰۱۱۱

بیمه کالا ازمبدأ تامقصد

جرثقیل کیهان

مجهز به انواع جرثقیل های‌هیدرولیك‌ودکل‌بلند ۹۶۳۸۴۸ - ۹۶۳۲۳۷

خرید اتومبیل

اتومبیل شمارادرمحل خریداریم ۳۴۷۷۰۵ و ۳۴۲۱۲۴ ۱ـ۱۲

امتیازاتومبیل‌دانشجوئی خریداریم ۸۵۳۹۹۱ و ۸۵۳۹۷۷

برای اتومبیل شما

موسسه

هلپ‌سرویس

۲۴ ساعته جهت تعمیر کارهای امداد اتومبیل در خدمت شماست

تلفن ۸۵۸۱۱۲

ماشین آلات

موتور جنراتور دیزل آلمانی بقدرت ۳۳۰ اسب-۲۲۰کیلووات با جنراتور A . C . T روی شاسی ۷۵۰ دور تعمیر شده آماده کار بفروش میرسد تلفن ۳۹۳۶۳۰

تریلی کش‌ماك

مدل ۱۹۷۴ موتور ۲۵۰ ده دنده رینك ۱۲×۲۴ کولردار تازه نمره شده نقد واقساط

صبحها باشماره تلفن ۸۹۴۴۷۲ - ۸۲۷۴۴۰ عصرها ۶۳۰۲۲۵

آگهی استخدام

شرکت مهندسی تکنوکار (سهامی خاص)

جهت اجرای یك پروژه صنعتی در استان کرمان افراد زیر را به همکاری دعوت مینماید .

۱- برقکار
۲- لوله‌کش
۳- جوشکار لوله
۴- مکانیك نصب ماشین آلات

تامین مسکن و ۳ وعده غذا به عهده‌ماست علاوه بر آن امکانات پیشرفت و بالا رفتن سطح کارآئی و معلومات فنی و عمومی شما فراهم است .

از داوطلبان خواهشمند است به دفتر مرکزی شرکت واقع در خیابان تخت‌طاوس نبش میرعماد شماره ۳ تلفن ۱۴-۸۵۶۱۱۲ یا به کارگاه شرکت در معادن مس سرچشمه کرمان مراجعه فرمایند .
داوطلبان در شهرستانها به دفترهای نمایندگی شرکت به شرح زیر مراجعه نمایند .

۱- بندر عباس ، کارگاه‌ساختمان‌های نیروی دریائی شاهنشاهی دفتر شرکت تکنوکار
۲- بندر بوشهر ، کارگاه‌ساختمان‌های نیروی دریائی شاهنشاهی دفتر شرکت تکنوکار
۳- تبریز ، آقای خلیل اصلی تلفن ۵۶۳۵۹
۴- سیرجان ، کارگاه‌ساختمان‌های نیروی دریائی شاهنشاهی دفتر شرکت تکنوکار
۵- رشت ، کیلومتر ۱۰ جاده رشت به لاهیجان کارخانجات ورزیده‌کار دفتر موقت شرکت تکنوکار
۶- اهواز ، خیابان ششم بهمن فروشگاه دلتا تلفن ۳۵۶۵۶ دفتر موقت شرکت تکنوکار
۷- شیراز ، خیابان مسجد وکیل آهن فروشی رئیسی تلفن ۳۳۱۱۰ دفتر موقت شرکت مهندسی تکنوکار
۸- قزوین ، خیابان شاه جنب سینما مهتاب بازرگانی آریا آقای حاج ذاکری تلفن ۵۲۸۰ دفتر موقت شرکت مهندسی تکنوکار
۹- معدن مس سرچشمه کرمان ، دفتر شرکت تکنوکار

نیروی دریائی شاهنشاهی

پذیرش لیسانسیه زن جهت کادر افسری نیروی‌دریائی شاهنشاهی

نیروی دریائی شاهنشاهی جهت تکمیل کادر افسری خود تعدادی لیسانسیه زن‌از طریق مصاحبه بصورت نظامی استخدام مینماید ضمنا دانشجویانی که ترم آخر دوره لیسانس‌خودرا میگذرانندنیزمیتوانندبامعرفی نامه از دانشکده مربوطه خود دراین نیرو استخدام شوند واجدین شرایط پس از طی دوره کوتاه مدت زبان در نیروی دریائی شاهنشاهی برای‌مدت‌یکسال بمنظور گذراندن دوره تعلیمات نظامی به امریکا اعزام و سپس بدرجه ناوبان دوم مفتخر خواهند شد .
حداکثر سن برای داوطلبین ۲۶ سال میباشد و چنانچه دوره خدمات اجتماعی زنان‌راطی‌کرده باشند یکسال‌بحداکثر سن آنان اضافه میشود .
داوطلبان میتوانند همه روزه جز ایام تعطیل به‌پرسنل نیروی دریائی شاهنشاهی مدیریت استخدام واقع در خیابان سپهبد زاهدی جنب مسجدالرحمن مراجعه نمایند.
م‌الف۲۵۵۴

نیروی دریائی شاهنشاهی

آگهی استخدام
«اعزام به‌خارج»

نیروی دریائی شاهنشاهی برای تکمیل کادر درجه‌داری خود تعدادی داوطلب بامدرک قبولی سوم متوسطه یا «پایان دوره راهنمائی» استخدام و پس‌از موفقیت در آزمایشات جهت طی دوره بخارج از کشور اعزام مینماید

داوطلبینی که سن آنها بین ۱۵ تا ۲۰ سال تمام می‌باشد می‌توانند همه روزه با در دست داشتن آخرین مدرک تحصیلی و اصل شناسنامه و یك قطعه عکس ۴×۳ به‌معاونت پرسنلی نیروی دریائی شاهنشاهی واقع در طهران خیابان سپهبد زاهدی بالاتر از بیمارستان آپادانا (مدیریت استخدام) و یا به پایگاه ها و نمایندگی های نیروی دریائی شاهنشاهی در شهرستان های بندر پهلوی. خرمشهر. بندرعباس. بوشهر. کرمانشاه. رضائیه. اصفهان. مشهد. یزد. زاهدان. کاشان. شیراز. کرمان مراجعه نمایند.

آگهی

چون نگهداری گاو، گوسفندو مرغوع احشام درشهر و در منطقه مسکونی بتصریح بند ۲۰ از ماده ۵۵ قانون شهرداری مغایر با بهداشت و سلامت عمومی بودمو کمیسیون تشخیص مزاحمت موضوع ماده قانونی فوق‌الذکر نگهداری هام را در شهرو در جوار مناطق مسکونی برخلاف اصول بهداشت و سلامت عمومی تشخیص ورای بخروج احشام ازشهر داده و شهرداری نیز وظیفه دارد ازنگهداری احشام در شهر ممانعت نماید، علیهذا دراجرای تبصره الحاقی ذیل بند ۲۰ از ماده ۵۵ قانون شهرداری ونیز باتوجه بمراتب بالا به کلیه دارندگان احشام واغنام که درنقاط مختلف شهر مسکنی داشته و درمنازل خودبه نگهداری چهارپایان اشتغال دارند، آکیدا ابلاغ میگردد، ظرف دوماه نسبت به انتقال احشام خودبه خارج از شهر اقدام نمایند. بدیهی است چنانچه دارندگان چهارپایان مهلت مذکور دراین مورد اقدام نکردد، شهرداری دراجرای مقررات قانونی ورای صادره ازکمیسیون تشخیص ایجاد مزاحمت باهمکاری مقامات انتظامی مسئول، نسبت به بیرون راندن اغنام واحشام از شهر مبادرت خواهد نمود.

احمداکبری شهردار اهواز

دنیای ورزش روزهای شنبه منتشر میشود

پذیرش دانشجو در دانشکده افسری نیروی هوائی شاهنشاهی

دانشکده افسری نیروی هوائی شاهنشاهی از بین دیپلمه های: ریاضی و طبیعی که حداقل سن آنها ۱۷ سال وحداکثر ۲۴ سال (برای کسانی که خدمت زیر پرچم را انجام داده‌اند ۲۶ سال تمام) باشد و دارای سلامت جسمانی کامل بوده و از عهده آزمایش استعداد مربوطه برآیند برای دوره سه ساله این دانشکده تعدادی دانشجو میپذیرد، دانشجویان منتخب دوره سه ساله خود را که ارزش تحصیلی آن برابر لیسانس علوم میباشد دردانشکده افسری نیروی زمینی شاهنشاهی طی خواهند نمود.

حقوق و مزایا:

دانشجویان درمدت تحصیل شبانه‌روزی بوده وهزینه آنان بانیروی هوائی شاهنشاهی میباشد وماهیانه درسال یکم ۹۰۰۰ ریال ودرسال دوم ۱۰۰۰۰ ریال وسال سوم ۱۱۰۰۰ ریال دریافت خواهند داشت

دانشجویان پس‌از طی دوره تحصیلی بدرجه ستواندومی مفتخر و اولین حقوق و مزایای آنان ۲۳۲۲۰ ریال و درصورت خدمت درخارج از تهران ماهیانه تا ۳۵۸۵۸ ریال خواهد بود، ضمنا افسران فنی هوائی علاوه برحقوق دریافتی ازکمك هزینه فنی نیز استفاده خواهند نمود، افسران ازمزایای نظیر، طی دوره‌های دانشگاهی و تخصصی داخل و خارج ازکشور، پاداش سالیانه، پس‌انداز تامین آتیه که در مدت سی سال خدمت بالغ بر ۳۸۷۰۰۰۰ ریال میگردد بهره‌مند میگردند، استفاده از خانه‌های سازمانی درمان رایگان و استفاده از فروشگاههای ارتشی با تخفیف قابل ملاحظه نیز قسمتی از مزایای خدمتی آنان خواهد بود

داوطلبان برای استفاده از موقعیت ثبت نام همه روزه باستثنای پنجشنبه ها و تعطیلات رسمی با در دست داشتن مدرک تحصیلی و فتوکپی ان و عین شناسنامه از ساعت ۷ صبح تادو بعدازظهر در تهران بفرماندهی آموزش های هوائی خیابان دماوند (جاده تهران نو) ایستگاه عرودگاه و در شهرستان های: مشهد ـ سیراز ـ بندرعباس ـ بوشهر ـ تبریز ـ رضائیه ـ کرگان ـ اصفهان ـ همدان ـ کرمانشاه ـ دزفول ـ رشت ـ ساری ـ اهواز ـ زاهدان ـ سنندج به نماینده نیروی هوائی در مراکز کاریابی وزارت کار و امور اجتماعی مراجعه نمایند.

۶۴۹۸م‌الف

نیروی هوائی شاهنشاهی

اطلاعیه مدرسه عالی تلویزیون و سینما
(پذیرش دانشجو)
برای رشته تولید

مدرسه عالی تلویزیون وسینما برای دوره فوق دیپلم نیمسال اول سال تحصیلی ۳۶ـ۳۵ از میان داوطلبانی که دارای شرایط مندرج در صفحه ۸۶ راهنمای داوطلبان ورودبه آموزش عالی، تشریه سازمان سنجش آموزش کشور میباشند، تعدادی دانشجو برای رشته تولید « فیلم برداری، مونتاژ، سوئیچینگ، عکاسی و گرافیك» می‌پذیرد. از میان داوطلبانی که واجد شرایط بوده وتقاضای خودرا تا موعد مقرر ارسال خواهند داشت بارعایت تقدم رجحانی امتیازات مندرج در کارنامه داوطلبان ورود به دانشگاه هاو موسسات آموزش عالی ودرنظر گرفتن فعالیت‌های هنری داوطلبان «درصورت دارابودن» تعدادی برای گذراندن آزمایش کتبی و مصاحبه دعوت بعمل خواهد آمد. اطلاعیه مربوطه در روز یکشنبه ۷ شهریور ماه درجراید کثیرالانتشار درج خواهد شدو از میان دعوت‌شدگان با امتحان کتبی ومصاحبه درزمینه‌های قوه خلاقیت واستعداد ومعلومات هنری «سینما، تئاتر، نقاشی، آثارتاریخی، عکاسی وزمینه‌های دیگر هنری» ۷۳ نفر «۳۳ نفر ازتهران و ۴۰ نفر از شهرستان ها» پذیرفته خواهند شد.

فرم درخواست ثبت‌نام

اینجانب نام	نام خانوادگی	دارای شناسنامه شماره
صادره از	متولد سال	در شهرستان
آدرس کامل محل سکونت:		شماره تلفن

که دارای کلیه شرایط لازم هستم با ارسال مدارك زیر درخواست شرکت درآزمایش ورودی رشته تولید مدرسه عالی تلویزیون وسینما رادارم.

۱ـ فتوکپی کارنامه داوطلبان ورود به‌دانشگاه ها و موسسات آموزش عالی.
۲ـ دوقطعه عکس ۴×۴ « مشخصات داوطلب درپشت عکسها نوشته شود.
۳ـ گواهی مبنی برانجام هرگونه فعالیت هنری « درصورت دارابودن.

داوطلبانی که حداکثر سن آنها ۳۰ سال متولدین ۲۵۰۵ به‌بعد میباشد می‌توانند فرم بالاراتکمیل کرده با مدارك مورد احتیاج تا پایان روز ۲۸ مرداد ۲۵۳۵ باپست سفارشی به‌آدرس تهران ـ خیابان وزراء کوچه یکم ـ مدرسه عالی تلویزیون وسینما ارسال دارند. به‌نامه هایی که پس‌از تاریخ مقرر پست شده باشند ترتیب‌اثرداده نخواهد شد.

برنامه زمانی آزمایش ورودی :

۱ـ توزیع کارتهای ورودی روزپنجشنبه ۱۱ شهریور ۲۵۳۵ از ساعت ۸/۳۰ صبح تا ۱۲ و از ۱۳ تا ۱۷/۳۰ «با درهست داشتن کارت شناسایی عکس‌دار».
۲ـ امتحان ورودی روزجمعه ۱۲ شهریور ماه ساعت ۱۰ صبح درمحل امتحان موقع توزیع کارت‌ورودی اعلام خواهدشد.
۳ـ اعلام نتایج روز یکشنبه ۱۴ شهریورماه « درمحل مدرسه و محل امتحان».
۴ـ مصاحبه قبول‌شدگان مرحله اول از ۱۵ الی ۲۱ شهریور.
۵ـ اعلام نتایج نهایی روز دوشنبه ۲۲ شهریورماه.
۶ـ دریافت فرم تعهد ثبت‌نام از قبول شدگان درروزهای ۲۳ و ۲۴ شهریورماه.
۷ـ ثبت‌نام از ذخیره هاروز ۲۵ شهریور.

★ مزایا و امکانات رفاهی دانشجویان در مدرسه عالی تلویزیون و سینما

الف ـ سپردن تعهدخدمت درسازمان رادیو تلویزیون ملی ایران اجباری است. سالهای تحصیل جزو سابقه‌کار محسوب خواهد شد.
ب ـ دردوره دوساله مدرسه به‌هریك از دانشجویان شهرستانی ماهیانه ۸۵۰۰ ریال و به‌دانشجویان تهرانی مبلغ ۵۵۰۰ ریال کمك هزینه تحصیلی پرداخت میشود.
پ ـ دانشجویان شهرستانی باتوجه به‌ظرفیت ومقررات مربوطه میتوانند ازخوابگاه استفاده نمایند.
ت ـ دانشجویان ممتاز فارغ‌التحصیل درصورتی که به‌خدمت سازمان رادیو تلویزیون ملی ایران درآیند ازبورس کارآموزی یا تحصیلی دریکی ازکشورهای خارج استفاده خواهندکرد.
ث ـ فارغ‌التحصیلان مدرسه عالی تلویزیون وسینما پس‌از شروع به‌کار در سازمان رادیو وتلویزیون ملی ایران ودوسال کارمیتوانند باگذراندن امتحان ورودی دردوره لیسانس شرکت نموده وتحصیلات خودرا تادرجه فوق‌لیسانس ادامه دهند.
ج ـ استفاده از سلف‌سرویس های سازمان رادیو تلویزیون ملی ایران باتخفیف دانشجویی.
چ ـ استفاده از جزوه‌های درسی بصورت رایگان.
ح ـ استفاده از سرویس‌های ایاب و ذهاب سازمان رادیو تلویزیون ملی ایران.
خ ـ برخورداری از بیمه رایگان دانشجویی.

توجه ـ دعوت شدگان برای شرکت درآزمایش کتبی هنگام مراجعه برای دریافت کارت ورودی باید مدارك زیررا همراه‌داشته باشند:
الف ـ شناسنامه یامعرفی‌نامه عکس‌دار.
ب ـ اصل کارنامه داوطلبان ورودبه‌دانشگاه هاو موسسات آموزش عالی.
پ ـ فتوکپی معافی نظام وظیفه یادفترچه آماده‌بخدمت مشتمل داش‌آموزان خرداد ماه‌نمی‌باشند.
ت ـ رسیدبانکی بمبلغ ۵۰۰ ریال بحساب‌جاری ۱۴۱۱ بانك‌ملی ایران شعبه سپیل سه‌راموازات.

م‌الف ۱۲۵۰۵

مدرسه عالی بازرگانی
تشکیل دوره چهارم کلاسهای برنامه نویسی وسیستم

مرکز کامپیوتر مدرسه عالی بازرگانی همگام با تحولات سریع تکنولوژی در کشور بمنظور تربیت قسمتی از نیروی انسانی متخصص مورد نیاز در رشته کامپیوتر اقدام بتشکیل چهارمین دوره کوتاه مدت تجزیه و تحلیل سیستم و برنامه نویسی کامپیوتر نموده است. به داوطلبان دیپلمه و بالاتر که هریك از دوره‌ها را با موفقیت به پایان برسانند گواهینامه تخصصی اعطاء خواهد شد.

نام دوره	جمع ساعات تدریس نظری و عملی	هزینه بریال
۱ـ آشنائی با کامپیوتر و اصول مقدماتی برنامه‌نویسی بزبان فورترن	۱۰۰	۱۵۰۰۰
۲ـ برنامه‌نویسی بزبان فورترن (پیشرفته)	۷۵	۱۵۰۰۰
۳ـ آشنائی با کامپیوتر و اصول مقدماتی برنامه نویسی بزبان کوبال	۱۰۰	۱۵۰۰۰
۴ـ برنامه نویسی بزبان کوبال (پیشرفته)	۷۵	۱۵۰۰۰
۵ـ تجزیه و تحلیل سیستم	۱۵۰	۲۵۰۰۰
۶ـ اصول پانچ (منگنه‌زنی)	۵۰	۱۰۰۰۰

۱ـ کلاسها از اول مهرماه از ساعت ۴ وسه چهارم تا ۸ بعداز ظهر سه‌روز در هفته تشکیل میشود.
۲ـ شرایط و مدارك ثبت‌نام :
۱ـ فتوکپی دیپلم کامل متوسطه یك برگ
۲ـ فتوکپی شناسنامه یك برگ.
۳ـ چهار قطعه عکس ۴×۶.
۴ـ رسید بانکی واریز هزینه کلاس به حساب ۲۳۷۷ مدرسه عالی بازرگانی نزد بانك مرکزی ایران.
ثبت‌نام همه‌روزه (بغیر از پنجشنبه ها) از ساعت ۷ لغایت ۱۳ در دفتر برنامه‌ریزی وارزشیابی واقع در ساختمان شماره ۲ مدرسه عالی بازرگانی، خیابان پهلوی بالاتر از سه‌راه عباس‌آباد جنب هتل میامی انجام میشود.
تشکیل هرکلاس مشروط به ثبت‌نام حداقل ۲۰ نفرمی‌باشد.

م الف ۱۲۳۱۶

مدرسه عالی بازرگانی

آگهی استخدام

شرکت سهامی فروشگاه مرکز صنایع دستی وابسته به‌وزارت صنایع و معادن طبق مفاد مقررات استخدامی شرکت های دولتی افرادی را از طریق امتحان و مصاحبه به شرح زیر استخدام میکند.

ردیف	عنوان طبقه شغل	محل جغرافیائی خدمت	شرایط احراز	تعداد موردنیاز	گروه قطعی شغل
۱	فروشنده ۱	تهران	دارابودن مدرك پایان سوم متوسطه وآشنائی به‌زبان انگلیسی	۲	۳
۲	فروشنده ۲	تهران	دارا بودن مدرك دیپلم کامل متوسطه و آشنائی به‌زبان انگلیسی	۳	۴
۳	ماشین نویس ۲	تهران	دارا بودن مدرك دیپلم کامل متوسطه و داشتن گواهی‌نامه ماشین نویسی فارسی و لاتین	۲	۴
۴	صندوقدار ۱	تهران	دارا بودن مدرك دیپلم کامل متوسطه‌وداشتن قدرت سپردن تضمین.	۲	۱
۵	خدمتگزار ۱	تهران	دارا بودن مدرك پایان تحصیلات ششم ابتدائی ویا دارا بودن مدرك پایان تحصیلات پنجم ابتدائی (آموزش جدید)	۵	۴

داوطلبان واجد شرایط می توانند پس از تکمیل برك درخواست ذیل بادوقطعه از آخرین عکس ۴×۳ خود حداکثر تا ده‌روز بعد ازانتشار این آگهی باپست سفارشی به نشانی تهران خیابان پهلوی میدان ولیعهد کوچه خسروخاور شماره ۲۹ شرکت سهامی فروشگاه مرکز صنایع دستی ارسال دارند. به درخواست هائی که بعداز این مهلت به پست تحویل داده شود ترتیب اثر داده نخواهد شد.
تاریخ توزیع پروانه ورودبه جلسه امتحان کتبا باطلاع داوطلبان خواهد رسید تاریخ و محل امتحان نیز در پروانه مذکور درج شده است.

برك درخواست شغل ازشرکت سهامی فروشگاه مرکز صنایع دستی

نام خانوادگی ـ نام ـ نام پدر ـ شماره شناسنامه
محل صدور ـ تاریخ تولد ـ مدرك ورشته تحصیل ـ وضع خدمت وظیفه
داوطلب شغل (فقط یك شغل) ـ محل جغرافیائی مورد تقاضا (فقط یك محل)
نشانی کامل : شهر ـ خیابان ـ کوچه ـ شماره منزل ـ تلفن
امضاء داوطلب

مجله جوانان روزهای دوشنبه در دسترس شماست

نیروی دریائی شاهنشاهی

به نیروی دریائی شاهنشاهی بپیوندید و دنیا را سیاحت کنید

آگهی استخدام جهت تکمیل کادر افسری نیروی دریائی شاهنشاهی

نیروی دریائی شاهنشاهی تعدادی دانشجو جهت طی دوره سه ساله دردانشکده افسری نیروی زمینی شاهنشاهی از طریق آزمایش ومعاینات پزشکی با شرایط وامتیازات زیر استخدام مینماید :

الف : حقوق ومزایا

۱ـ داوطلبین پس‌از احرازموفقیت‌در آزمایشات و معاینات پزشکی استخدام وجزو سهمیه این نیروجهت طی دوره بدانشگده افسری نیروی زمینی‌شاهنشاهی‌اعزام‌خواهند گردید .
۲ـ دانشجویان در طول مدت تحصیل تابع دانشکده‌افسری نیروی‌زمینی‌شاهنشاهی‌بوده و هزینه زیست و پوشاك آنان توسط ارتش شاهنشاهی تامین میگردد .
۳ـ دانشجویان پس‌ازاتمام دوره‌سه‌ساله به نیروی دریائی شاهنشاهی معرفی و بدرجه ناوبانددومی مفتخر می‌گردند ، سپس بمدت‌یك سال جهت تکمیل دوره تعیین شده بیکی از کشورهای خارج اعزام خواهند شد .
٤ـ دانشجویان بلافاصله پس‌ازاستخدام از حقوق ماهیانه ۹۰۰۰ ریال استفاده خواهند نمود .
۵ـ به فارغ‌التحصیلان در نیمه اول وآخر سال برابر حقوق ماهانه پاداش تعلق میگیرد.
٦ـ فارغ التحصیلان از مزایای فراوان نظیر پس‌انداز تامین آتیه بانك سپه ، وام‌مسکن باشرایط مناسب استفاده از خانه های سازمانی درمان‌رایگان خودوخانواده‌تحت تکفل‌وخریداز فروشگاه های‌ارتش باتخفیف قابل ملاحظه و غیره بهره‌مند میشوند .

ب : شرایط

۱ـ تابعیت دولت شاهنشاهی ایران
۲ـ متدین‌بیکی‌از ادیان(اسلام‌ـمسیحی‌ـ کلیمی ـزرتشتی
۳ـ دارابودن دیپلم کامل متوسطه در یکی از رشته های ریاضی یا طبیعی
٤ـ داشتن حداقل سن ۱۷ سال‌وحداکثر ۲٤ سال (برای کسانی که خدمت زیر پرچم را انجام داده‌اند ۲۵سال)
۵ـ داشتن صحت مزاج‌به‌تایید بهداری نیروی دریائی شاهنشاهی
٦ـ موفقیت در آزمایشات دانشکده افسری نیروی زمینی شاهنشاهی
۷ـ نداشتن پیشینه بد
۸ـ نداشتن همسر وافراد تحت تکفل

پ : مدارك موردنیاز

۱ـ یکبرك فتوکپی دیپلم‌یاگواهی قبولی ششم متوسطه‌که بتأییداداره‌آموزش وپرورش‌رسیده باشد .
۲ـ دوبرك فتوکپی یارونوشت‌شناسنامه
۳ـ سه قطعه ٤ × ۳

داوطلبین جهت کسب اطلاعات بیشترو ثبت‌نام می‌توانند همه‌روزه باستثنای روز های پنجشنبه وایام تعطیل‌با دردست داشتن‌مدارك موردنیاز از ساعت۸ الی۱۵به معاونت‌پرسنلی نیروی دریائی شاهنشاهی واقع در خیابان سپهبد زاهدی جنب مسجد الرحمن مدیریت استخدام شعبه دانشجویان مراجعه نمایند .

م الف ٦۹۳٤

نیروی دریائی شاهنشاهی

به نیروی دریائی شاهنشاهی بپیوندید ودنیارا سیاحت کنید

آگهی استخدام جهت تکمیل کادر افسری نیروی دریائی شاهنشاهی

نیروی دریائی شاهنشاهی تعدادی داوطلب با شرایط زیر جهت کادر هما فری استخدام و برای آموزش به کشور امریکا اعزام مینماید.

۱ـ شرایط

الف : تابعیت دولت شاهنشاهی ایران
ب: متدین بیکی از ادیان (اسلام ـ مسیحی ـ کلیمی ـزرتشتی)
پ : دارابودن دیپلم کامل متوسطه در یکی ازرشته های ریاضی ـ طبیعی وهنرستان در رشته الکترونیك
ت:داشتن‌حداقل‌سن۱۷ سال و حداکثر ۲٤سال (برای کسانی که خدمت زیر پرچم را انجام‌داده‌اند ۲۵ سال تمام می‌باشد .)
ث: داشتن صحت مزاج و تناسب اندام به‌تایید بهداری نیروی دریائی شاهنشاهی
ج: نداشتن پیشینه‌بد
چ : نداشتن همسر وافراد تحت تکفل
ح: شرکت در آزمایشت روانسنجی و استعداد (مواد امتحانی شامل ریاضیات ـ فیزیك وهوش در حدود دوره متوسطه می‌باشد .)

۲ـامتیازات

الف : هنرجویان پس از طی دوره آموزش‌مقدماتی در پایگاه دریائی بندر پهلوی و گذراندن دوره زبان‌در مرکز آموزش زبان نیروی دریائی شاهنشاهی جهت طی دوره تخصصی به‌کشور آمریکا اعزام خواهند شد.
ب: هنرجویان در طول مدت تحصیل شبانه‌روزی بوده و از هزینه زیست ـ پوشاك ـ فوق‌العاده‌روزانه خارج از کشور بارز ماهیانه حدود ۷۲۰۰۰ ریال و ماهیانه هنرجویان سال اول ۱۰۵۰۰ ریال و هنرجویان سال دوم از ۱۱۷۵۰ ریال حقوق استفاده‌خواهندنمود.
پ: هنرجویان پس از موفقیت درآزمایشات‌نهائی بدرجه همافرسومی مفتخر و ترفیعات بعدی آنها برابر قانون همافری ارتش شاهنشاهی خواهدبود .
ت: فارغ‌التحصیلان افتخار خدمت در ناو هـای‌مدرن نیروی دریائی شاهنشاهی داشته و از پاداش سالیانه ـ پس‌انداز تامین آتیه ـ منازل‌سازمانی‌نیروی دریائی شاهنشاهی ـ درمان رایگان ـ استفاده از فروشگاه های‌ارتش وسایر تسهیلات کادر نظامی استفاده خواهند نمود .
ث: فارغ‌التحصیلان ضمن آشنائی‌باآخرین تحولات علمی و عملی دنیا در صنعت الکترونیك بیش ازپ دوران خدمت خودرا برای فراگیری بیشتر و همچنین ماموریت‌های جدید در کشور های خارج بسر برده و دیدنی های دنیارا سیاحت خواهند نمود .

۳ـثبت نام

الف : داوطلبین برای کسب اطلاعات بیشتر و ثبت‌نام میتوانند همه روزه باستثنای روزهای‌پنجشنبه وجمعه از ساعت ۸ صبح الی ۱۵ بادر دست‌داشتن مدارك مشروحه زیر بمدیریت استخدام واقع درخیابان سپهبد زاهدی جنب مسجد الرحمن ساختمان معاونت پرسنلی نیروی دریائی شاهنشاهی مراجعه نمایند .
ب: داوطلبینی که مایلند کتبا ثبت نام نمایند میتوانند مدارك مورد نیاز را باپست سفارشی‌به‌آدرس مزبور ارسال ناچنانچه واجد شرایط شناخته شدند جهت شرکت درآزمایشات لازمه از آنان دعوت بعمل آید ضمنا درپشت پاکت قید شود مربوط به‌استخدام همافران

٤ـمدارك موردنیاز

الف : یك‌برك فوکپی دیپلم یاگواهی‌قبولی ششم‌متوسطه که به‌تایید اداره آموزش و پرورش رسیده باشد .
ب: دوبرك فتوکپی یارونوشت شناسنامه
پ: دوقطعه عکس ٤ × ۳
ت: آدرس کامل باکروکی محل

م‌الف ۷۹۵۸

صاحبان صنایع وبازرگانان کشور
الاخبار
تنها مجله عربی زبان ایران ازگروه نشریات مؤسسه اطلاعات
با داشتن نمایندگی در ۱۲ کشور عربی
روزهای شنبه منتشر میشود

نیروی دریائی شاهنشاهی

به نیروی دریائی شاهنشاهی بپیوندید و دنیا را سیاحت کنید

آگهی استخدام جهت کادر افسری نیروی دریائی شاهنشاهی

نیروی دریائی شاهنشاهی جهت تکمیل کادر افسری در رشته های تخصصی ناوبری ـ مهندسی‌و تدارکات دریائی تعدادی داوطلب ازطریق مصاحبه و معاینات پزشکی استخدام مینماید .

الف : حقوق‌و مزایا:

۱ـ داوطلبین پس‌از فراگرفتن زبان در مرکز آموزش زبان نیروی دریائی شاهنشاهی جهت طی‌دوره مربوطه به یکی‌از کشورهای امریکا، انگلستان،ایتالیا و یاآلمان غربی اعزام میگردند .
۲ـ دانشجویان درطول مدت تحصیل در مرکز آموزش زبان نیروی دریائی‌شاهنشاهی شبانه‌روزی بوده و هزینه زیست‌وپوشاك آنان توسط ارتش شاهنشاهی تامین میگردد .
۳ـ دانشجویان درمدت اقامت در ایران از حقوق ماهیانه ۹۰۰۰ ریال و درخارج ازکشور علاوه برمبلغ فوق‌ازفوق‌العاده‌روزانه‌بارزخارجی‌استفاده خواهندنمود.
٤ـ دانشجویان پس‌ازگذراندن دوره و موفقیت‌در سال سوم تحصیلی دانشگاه بدرجه ناوبان‌دومی‌مفتخر می‌گردند .
۵ـ به فارغ‌التحصیلان درنیمه‌اول وآخرسال برابر حقوق ماهانه پاداش تعلق میگیرد .
٦ـ فارغ‌التحصیل ازمزایای‌فراوان نظیرپس‌انداز تامین آتیه بانك‌سپه ، وام‌مسکن باشرایط مناسب ، استفاده از خانه‌های سازمانی ، درمان رایگان خود و خانواده تحت‌تکفل وخرید از فروشگاههای ارتش با تخفیف قابل ملاحظه بهره‌مند میشوند .

ب: شرایط :

۱ـ تابعیت دولت شاهنشاهی ایران
۲ـ حداقل‌سن ۱۷ سال و حداکثر سن ۲٤سال (برای‌کسانی‌که خدمت‌زیرپرچم راانجام داده‌اندحداکثر سن ۲۵ سال)
۳ـ داشتن دیپلم کامل متوسطه در رشته‌ریاضی با حداقل معدل کتبی ۱۲ ببالا و دیپلم طبیعی‌باحداقل معدل‌کتبی ۱٤ ببالا .
٤ـ میانگین معدل‌های کتبی چهارم، پنجم، و ششم متوسطه ۱۲ ببالا .
۵ـ داشتن صحت مزاج به تایید بهداری‌نیروی دریائی شاهنشاهی (حداقل قد بایستی۱٦۵سانتیمتر باشد)
٦ـ نداشتن پیشینه بد .
۷ـ نداشتن همسر و افراد تحت تکفل
۸ـ متدین بیکی از ادیان (اسلام، مسیحی، کلیمی، زرتشتی)

پ: مدارك موردنیاز

۱ـ یکبرك فتوکپی کارنامه چهارم و پنجم‌وششم متوسطه که معدل کتبی ششم درآن قید شده باشدو به تایید اداره آموزش و پرورش‌رسیده باشد .
۲ـ دوبرك فتوکپی شناسنامه
۳ـ سه‌قطعه عکس ٤ × ۳

داوطلبین جهت کسب اطلاعات بیشتر وثبت‌نام میتوانند همه‌روزه باستثنای روزهای پنجشنبه‌و ایام تعطیل با دردست داشتن مدارك موردنیاز ازساعت ۸ الی ۱۵ به معاونت پرسنلی نیروی دریائی‌شاهنشاهی واقع درخیابان سپهبد زاهدی جنب مسجدالرحمن مدیریت استخدام شعبه دانشجویان مراجعه نمایند .

م‌الف ٦۹۳۵ ۱ـ۱۰۸۰۷

نیروی دریائی شاهنشاهی

به نیروی دریائی شاهنشاهی بپیوندیدودنیارا سیاحت کنید

آگهی استخدام جهت کادر خلبانی هلیکوپتر نیروی دریائی شاهنشاهی

نیروی دریائی شاهنشاهی‌جهت تکمیل کادر افسری خلبانی هلیکوپتر تعدادی دانشجو از طریق معاینات‌پزشکی‌ومصاحبه با شرایط و امتیازات زیر استخدام مینماید .

الف : حقوق ومزایا

۱ـ داوطلبین پس از احراز موفقیت در معاینات پزشکی و مصاحبه استخدام سپس جهت فراگرفتن زبان به مرکز آموزش زبان نیروی دریائی شاهنشاهی اعزام وپس از طی دوره آموزش زبان بکشور امریکا اعزام میگردند.
۲ـ داوطلبین در طول مدت تحصیل در مرکـــز آموزش زبان نیروی دریائی شاهنشاهی شبانه‌روزی بوده وهزینه زیست و پوشاك آنان توسط ارتش شاهنشاهی تامین میگردد.
۳ـ دانشجویان بلافاصله پس از استخدام در مدت اقامت در ایران از حقوق ماهیانه ۹۰۰۰ ریال و درخارج از کشور علاوه بر مبلغ فوق از فوق‌العاده روزانه بارز خارجی استفاده خواهند نمود.
٤ـ دانشجویان پس از تکمیل دوره و موفقیت‌در سال سوم تحصیلی دانشگاه بدرجه ناوباندومی مفتخر میگردند.
۵ـ به فارغ‌التحصیلان در نیمه اول و آخر سال برابر حقوق ماهانه پاداش تعلق میگیرد.
٦ـ فارغ‌التحصیلان از مزایای فراوان نظیر پس‌انداز تامین آتیه بانك سپه ـ وام مسکن با شرایط مناسب استفاده از خانه‌های سازمانی ـ درمان رایگان خود و خانواده تحت تکفل و خرید از فروشگاههای ارتش با تخفیف قابل ملاحظه بهره‌مند میشوند.

ب : شرایط :

۱ـ تابعیت دولت شاهنشاهی ایران.
۲ـ متدین بیکی از ادیان (اسلام ـ مسیحی ـ کلیمی ـ زرتشتی).
۳ـ داشتن حداقل سن ۱۷ سال وحداکثر ۲٤سال (برای کسانیکه خدمت زیر پرچم را انجام داده‌اند۲۵سال)
٤ـ دارا بودن دیپلم کامل متوسطه دریکی از رشته های ریاضی، طبیعی، ادبی و هنرستانهای فنی
۵ـ داشتن صحت مزاج به تایید بهداری نیروی دریائی شاهنشاهی (حداقل قد بایستی ۱٦۵ سانتیمترباشد)
٦ـ نداشتن پیشینه بد.
۷ـ نداشتن همسر وافراد تحت تکفل.

پ : مدارك مورد نیاز

۱ـ یکبرگ فتوکپی دیپلم یا گواهی قبولی ششم‌متوسطه که بتایید اداره آموزش و پرورش رسیده‌باشد.
۲ـ دو برگ رونوشت یا فتوکپی شناسنامه.
۳ـ سه قطعه عکس ٤ × ۳

داوطلبین جهت کسب اطلاعات بیشتر و ثبت‌نام میتوانند همه روزه باستثنای روزهای پنجشنبه و ایام تعطیل با در دست داشتن مدارک مورد نیاز از ساعت ۸الی۱۵ به معاونت پرسنلی نیروی دریائی شاهنشاهی واقع در خیابان سپهبد زاهدی جنب مسجدالرحمن‌مدیریت استخدام شعبه دانشجویان مراجعه نمایند م‌الف ٦۹۸۲

دنیای ورزش شنبه‌ها منتشر می‌شود

آگهی پذیرش دانشجو برای سال تحصیلی ۳۶-۲۵۳۵
مدرسه عالی خدمات جهانگردی و اطلاعات وابسته بوزارت اطلاعات وجهانگردی

مدرسه عالی خدمات جهانگردی و اطلاعات ۶۰ نفر دانشجو برای رشته‌های هتلداری وجهانگردی از بین داوطلبانی که واجد شرایط مندرج درصفحه ۸۷ راهنمای داوطلبان ورود به آموزش عالی هستند ، میپذیرد .

الف : شرایط اختصاصی :

۱- داوطلبان باید متولد سال ۲۵۰۱ ۱۳۲۱ه به بعد باشند.
۲- داوطلبان باید دارای برگ معافیت دائم یاانجام خدمت وظیفه عمومی باشند.
۳- نظر باین که تحصیل دانشجویان بصورت تمام وقت است، لذا دانشجویان نباید بهیچوجه شاغل باشند.

ب: نحوه گزینش دانشجو

گزینش دانشجو با احتساب دوعامل زیرانجام میگیرد:
۱- مجموع امتیازات مندرج در کارنامه داوطلبان ورود بدانشگاه ها و موسسات آموزش عالی .
۲- امتیازات مصاحبه.

از بین تقاضا های رسیده به‌ترتیب رجحانی مجموع امتیازات کارنامه‌ای ، تعدادی برای مصاحبه انتخاب واسامی آنان روز یکشنبه ۷ر۶ر۲۵۳۵ درجراید کثیرالانتشار اعلام خواهدشد.

کارت ورود به‌جلسات مصاحبه روزهای ۸ر۶ر۳۵ تا ۱۱ر۶ر۳۵ دراداره آموزش مدرسه‌عالی خدمات‌جهانگردی واطلاعات توزیع‌خواهد شد.

تاریخ انجام مصاحبه: روزهای ۱۳ و ۱۴ و ۱۵ شهریور ماه ۲۵۳۵.
تاریخ اعلام نتایج نهائی: روز پنجشنبه ۱۸ شهریورماه درمحل مدرسه عالی خدمات جهانگردی واطلاعات.
تاریخ ثبت‌نام پذیرفته‌شدگان اصلی: چهارشنبه و شنبه ۲۴ و ۲۷ر۶ر۲۵۳۵ .
تاریخ ثبت‌نام ازافراد ذخیره: صبح روز ۲۸ر۶ر۳۵ راس ساعت ۹ونیم .

عوامل مصاحبه وضرایب آن:

۱- مکالمه انگلیسی .	ضریب ۳.
۲- میزان علاقه‌ورغبت‌به رشته انتخابی	ضریب ۲.
۳- سرعت انتقال	ضریب ۱.
۴- معلومات عمومی وآشنائی به‌فرهنگ ایران	ضریب ۲.
۵- استعداد استدلال وبیان	ضریب ۱.

مدارک لازم :

۱- یکبرگ فتوکپی کارنامه داوطلبان ورودبه دانشگاه ها و موسسات آموزش عالی.
۲- یکبرگ فتوکپی گواهینامه پایان خدمت وظیفه‌عمومی یا فتوکپی کارت معافیت دائم
۳-۲ قطعه عکس ۴×۳ «مشخصات داوطلب باید پشت آن ها نوشته شود».
۴- فرم تکمیل شده درخواست پذیرش که نمونه آن در ذیل این آگهی چاپ‌شده است.

داوطلبان باید مدارک خودرا پیست سفارشی حداکثر تا تاریخ ۳۱مردادماه ۲۵۳۵، به‌آدرس: مدرسه‌عالی خدمات جهانگردی و اطلاعات - خیابان پهلوی جنب‌بنیاد پهلوی شماره ۴۸۸ ارسال‌دارند.

تذکر: به تقاضاهائی که فاقد مدارک لازم باشد ویا بعداز تاریخ ۳۱ر۵ر۲۵۳۵ به پست تحویل شده باشد ترتیب‌اثر داده نخواهد شد .

اینجانب :نام خانوادگی ... نام ... فرزند ... دارای شناسنامه شماره ...
متولدسال ... صادره از: ... دارای دیپلم کامل متوسطه دررشته ...
برگ انجام خدمت وظیفه ☐ «داوطلب باید فقط یک رشته را انتخاب کند».
معافیت دائم ☐
با ارسال مدارک‌لازم تقاضای پذیرش در رشته هتلداری ☐ جهانگردی ☐ دارم .
امضاء :
آدرس وشماره تلفن:

مزایا

۱- دانشجویان رتبه اول درصورتیکه در بخش دولتی اشتغال یابند، از بورس تحصیلی در یکی از کشورهای خارج استفاده خواهند کرد.
۲- دانشجویان تحت ضوابط صندوق‌های رفاه دانشجوئی از کمکهای مالی برخوردار خواهند شد .
م‌الف ۱۲۴۸۹ .

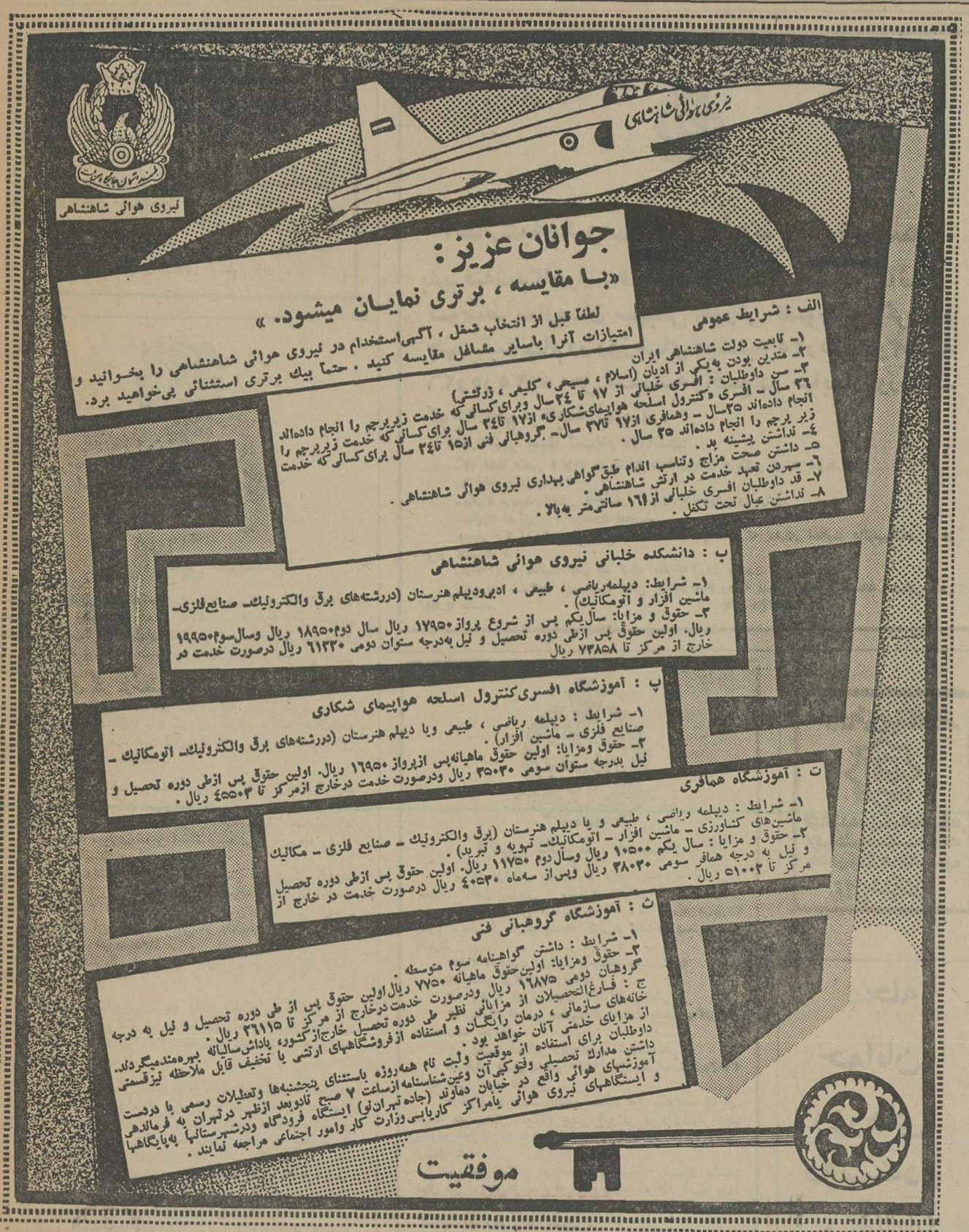

تشکیل دوره تربیت مربی
برای داوطلبان تدریس در کلاسهای آموزش نمونه (تیپ)

دانشگاه ملی ایران بمنظور آماده نمودن علاقمندان به تدریس در کلاسهای کوتاه‌مدت آموزش نمونه(تیپ) در مراکز استان عده‌ای داوطلب واجد شرایط جهت شرکت در دوره تخصصی تربیت مربی که با همکاری سازمان امور اداری و استخدامی کشور تشکیل‌خواهد شد ازطریق مصاحبه انتخاب و ثبت‌نام مینماید .

نام دوره	حداقل تحصیلات	حداقل تجربه	هزینه‌آموزش بریال
مربی تدریس حسابداری	لیسانس ، حسابداری، بازرگانی ویا علوم بانکی	۲ سال در امور حسابداری	۳۲۰۰۰ ریال
مربی‌تدریس‌امور دفتری‌وبایگانی	لیسانس در یکی از رشته های علوم اجتماعی (مرجحا علوم اداری)	۲ سال در زمینه امور دفتری‌و بایگانی	۲۸۰۰۰ «

داوطلبان که علاوه بر علاقه‌مندی به شغل تدریس‌میبایستی دارای قدرت و صلاحیت تعلیم نیز باشند پس از طی دوره تخصصی که حداقل دو ماه و کلاس بطور تمام وقت درتهران خواهد بود ، در صورت موفقیت ، به دریافت گواهینامه‌مربی نائل خواهند شد . از وجود مربیان مذکور برای تدریس در دوره های آموزشی کوتاه مدت خاص کارکنان دولت وبخش خصوصی که بوسیله دانشگاه ملی ایران و سایر موسسات آموزشی مورد تائید سازمان امور اداری‌و استخدامی کشور در مراکز استان اجرا میشود بطور نیمه وقت با پرداخت‌حق- التدریس مناسب استفاده خواهد شد .بدین جهت واجدین شرایط شاغل در موسسات دولتی در صورت موافقت‌دستگاه ذیربط ویا با استفاده از مرخصی نیز میتوانند در این دوره‌ها ثبت‌نام و شرکت نمایند .

داوطلبان واجد شرایط میتوانند تقاضای خود را طبق فرم ذیل آگهی بانضمام مدارک زیر :

۱- یک برگ فتوکپی آخرین مدرک تحصیلی‌موردنیاز- ۲-یک برگ فتوکپی یارونوشت شناسنامه ۳- چهار قطعه‌عکس ۴×۶ که در سال جاری گرفته باشد ۴- رسید بانکی به مبلغ یکهزار ریال بابت ثبت نام و رسید بانکی معادل هزینه‌آموزشی دوره مورد نظر به حساب شماره ۱۳۱۰ دانشگاه ملی ایران نزد بانک‌ملی‌شعبه‌دانشگاه‌ملی‌باپست‌سفارشی‌به مجتمعهای فنی و حرفه‌ای دانشگاه ملی ایران به‌نشانی‌خیابان شاه‌آباد-کوچه‌ممتاز به نحوی ارسال دارند که تا ۲۹ر۵ر۲۵۳۵ باین نشانی رسیده باشد و یا شخصا مراجعه فرمایند .

انجام مصاحبه در هفته اول شهریور با اعلام قبلی و شروع دوره در نیمه دوم شهریور ماه خواهد بود . تشکیل کلاس مشروط بوجود لااقل ۲۰ نفر داوطلب که تمام‌شهریه خود را پرداخته باشند خواهد بود .

داوطلبان واجد شرایط که سابقه تدریس دروس مورد نظر را در موسسات معتبر داشته و همچنین داوطلبان‌تدریس در مراکز استان هاو شهرستان ها در شرایط مساوی حق تقدم خواهند داشت .

برای کسب اطلاعات بیشتر همه روزه باستثنای روزهای پنجشنبه و تعطیل از ساعت ۹ الی ۱۴ با تلفن ۳۰۲۷۳۷ تماس حاصل فرمایند .

نام و نام خانوادگی ... دارای شناسنامه شماره ... متولد ...
لیسانس در رشته ... ضمن ارسال مدارک مورد تقاضای ثبت نام در دوره ...
تربیت مربی ... را دارم و علاقه‌مندم در مرکز استان / شهرستان ... تدریس نمایم
نشانی منزل و محل کار :
شماره تلفن :

دانشگاه ملی ایران

آگهی مسابقه ورودی دوره روزانه دانشکده معماری وشهرسازی

دانشگاه ملی ایران برای دوره روزانه در سال تحصیلی ۳۶-۳۵ تعداد ۱۰۰ نفر دانشجو با توجه به ضوابط و شرایط اختصاصی دانشگاه ملی ایران تعیین شده در دفترچه راهنمای آزمون همگانی سازمان سنجش آموزش کشور سال تحصیلی ۳۶-۳۵ ازطریق مسابقه ورودی از بین دیپلمه های ریاضی جهت اخذ مدرک لیسانس دررشته معماری و شهرسازی میپذیرد.

الف - شرایط داوطلبان :

۱ - معدل کتبی ششم ریاضی داوطلب ۱۶ بیالا باشد
۲ - در آزمون‌همگانی شرکت کرده باشد .
۳ - از سلامت کامل تن و روان برخوردار باشد .

ب- تاریخ ومحل مسابقه ورودی :

مسابقات‌ورودی در ساعت ۹ صبح روز جمعه ۱۲ شهریور ماه در محل دانشگاه ملی ایران واقع در اوین برگزار خواهد شد.
توجه : کارت ورود بجسله امتحان از ساعت ۸ تا ۱۲ و از ۱۴ تا ۱۸ روز پنجشنبه ۱۱ شهریور ماه دردانشگاه ملی ایران بشرح زیر توزیع میگردد :
صبح : توزیع کارت داوطلبانیکه نام فامیلی‌آنها از الف تا س است .
بعد از ظهر : توزیع کارت سایر داوطلبان .

ج- مدارک لازم جهت شرکت در مسابقه ورودی

۱- گواهی معدل کتبی ششم ریاضی .
۲- دو برگ فتوکپی یا رونوشت شناسنامه .
۳- شش قطعه عکس ۴×۶ (داوطلب بایدمشخصات کامل خود را از روی شناسنامه شخصا در پشت‌هرعکس نوشته باشد) .
۴- رسید بانکی بمبلغ ۵۰۰ ریال بابت حق ثبت‌نام که بحساب شماره ۱۳۶۴ بانک ملی ایران شعبه ۶۷۶ دانشگاه ملی ایران - اوین ، یا بهمین حساب در یکی از شعبه های بانک ملی ایران‌در تهران یا شهرستانها پرداخت شده باشد .

تذکر - در صورت شرکت نکردن داوطلب یا قبول نشدن ، وجه ثبت‌نام و مدارک بهیچ وجه مسترد نخواهد شد .

توضیح :

زبان خارجی در دوران تحصیل دردانشگاه انگلیسی یا فرانسه است و قبولشدگان باید قبل از اخذ واحد زبان ، در کلاسهای فشرده زبان سازمان زبانهای‌خارجی دانشگاه ملی ایران که بعد از ثبت‌نام تشکیل خواهد شد شرکت نمایند .
ساعات درس در دوران تحصیل‌از۸ تا ۱۷ میباشد . در صورت لزوم ممکن است تعدادی از کلاسها ازساعت ۱۵ تا ۲۱تشکیل‌شود . دانشجویان درصورتیکه‌نخواهند از آموزش رایگان استفاده نمایند باید مبلغ ۱۳۰۰۰۰ریال بعنوان شهریه سالانه و مبلغ ۱۰۰۰ ریال بابت حق‌ورزش یکجا بهنگام ثبت‌نام پرداخت نمایند .
داوطلب باید فرمزیر را از روزنامه بریده و پس از تکمیل با مدارک خواسته شده تا آخر وقت اداری روز پنجشنبه ۲۸ر۵ر۳۵ با پست سفارشی به دانشگاه ملی ایران - امور آموزشی ارسال دارند .
بدرخواستهائی که پس از این تاریخ به پست داده شود ویا فاقد مدارک خواسته شده باشد ترتیب اثر داده نخواهد شد .

دانشگاه ملی ایران

فرم درخواست ثبت‌نام درمسابقه ورودی دوره روزانه دانشکده معماری وشهرسازی دانشگاه ملی ایران

اینجانب با مشخصات زیر :

۱- نام خانوادگی ☐
محل درج حروف الفبای نام خانوادگی بترتیب ازراست به چپ

۲- نام
محل درج حروف نام بترتیب از راست به چپ

۳- نام پدر ... ۵- شماره شناسنامه ... ۶- محل صدور ... ۶- تاریخ تولد ... ۷- محل تولد

۸- زبان خارجی که امتحان میدهم انگلیسی ☐ فرانسه ☐ آلمانی ☐ (با علامت × مشخص شود)

۹- دارای معدل کتبی ششم ریاضی ( )

داوطلب شرکت در مسابقه ورودی رشته معماری و شهرسازی برای سال تحصیلی ۳۶-۳۵ دانشگاه ملی‌ایران هستم .

نشانی کامل :
تلفن :
امضاء
تاریخ

اطلاعیه اداره راهنمائی و رانندگی تهران

دراجرای ماده ١٦ قانون نحوه رسیدگی به تخلفات واخذ جرائم رانندگی مصوب ٣٠ خرداد ماه١٣ وآئین نامه اصلاحی مورخه ٥ر٧ر٥٤ وماده ٩ قانون‌مذکور رانندگان مشروحه ذیل بعلت ارتکاب تخلفات مخاطره‌آمیز بپرداخت‌جرایم‌مقرر محکوم و علاوه برآن چون دارای ١٠ تا ٣٠نمره گردیده‌اند بموجب رای‌دادگاه بخش٩ راهنمائی و رانندگی باتوجه به تعدادنمرات‌منفی‌از یکماه تا یکسال از رانندگی‌محروم وگواهینامه‌آنان‌درمدت مذکور بایگانی شده است . درخلال‌این مدت حق اخذگواهینامه رانندگی مجدد در هیچ یك از مراکز صدورگواهینامه تهران و شهرستان ها نـداشته و درصورتیکه مبادرت بررانندگی نمایندد‌ر حکم فاقد گواهینامه تلقی گردیده واگر درحین رانندگی تصادفی روی دهد مشمول‌قانون‌تشدید مجازات رانندگان خواهند بود . :

ردیف ـ اسم وشهرت	شماره گواهینامه	نوع گواهینامه	صادره	تاریخ محکومیت	مدت محکومیت
١ـ احسان دارائی	٥٧٢٠	شخصی	تهران	١٥ر٤ر٢٥٣٥	یکسال
٢ـ نصرت‌اله زمانی نصفی	١٤٤٠٦	یکم	»	»	»
٣ـ حمید عباجی	٣٩٣٦٢	»	»	١٣ر٤ر٢٥٣٥	یکماه
٤ـ عبداله الوندی	٢٣٨٢٤٩	شخصی	»	١٥ر٤ر٢٥٣٥	»
٥ـ محمد ابراهیم بکری	٢٥٠٩٠٤	»	»	»	»
٦ـ بهروز قوامی	٥٢٧٢٦٢	»	»	»	»
٧ـ حقیر مفرودی	٢٩٤٢٥	یکم	»	»	»
٨ـ بهروز گلبندی	٤٨٧٤١٣	شخصی	»	»	»
٩ـ هاشم واحدی	٣٥٨٠٠٨	»	»	»	»
١٠ـ اسمعیل شیرازی	٤٣١٥٠٨	»	»	٢١ر٤ر٢٥٣٥	»
١١ـ منوچهر واحد ابراهیمی	٣٣٠٢٦	»	»	٢٠ر٤ر٢٥٣٥	»
١٢ـ احمد هریرباغان	٣٩٥٢٧١	»	»	٢١ر٤ر٢٥٣٥	»
١٣ـ اردشیر باقرپور	٣٠٧٩٤٢	»	»	»	»
١٤ـ علی‌اصغر خانعلی	٨٩٦٩١	یکم	»	١٧ر٤ر٢٥٣٥	»
١٥ـ علی اکرام فرملنی	٢٧٥٢٠	همگانی	»	»	»
١٦ـ میرمصطفی حسینی	٤٠٥٥٦٩	شخصی	»	٢٠ر٤ر٢٥٣٥	»
١٧ـ سیدمحمودقرشی‌کردستانی	٦٠٠٤٣٦	»	»	»	»
١٨ـ محمد رضا خاکباز	٢٨٢٨٥	یکم	»	١٧ر٤ر٢٥٣٥	»
١٩ـ مشتاقعلی جعفری	٥٣٩٥٨٨	شخصی	»	٢٠ر٤ر٢٥٣٥	»
٢٠ـ حسین نیکخوی	٦٥٢٣٢	»	»	٢١ر٤ر٢٥٣٥	»
٢١ـ حسن مکای لکه‌کلایه	١٤٢٣٣	»	رشت	١٧ر٤ر٢٥٣٥	»
٢٢ـ ایرج گیوی نوروزی	١٧٢٥٢	»	اراک	١٣ر٤ر٢٥٣٥	»
٢٣ـ حسن کشوری	٥٧٢١٦٦	»	تهران	٢٠ر٤ر٢٥٣٥	ششماه
٢٤ـ سیفعلی عالی‌نژاد اصلی	٥٠٩٧٢٤	»	»	»	»
٢٥ـ حسین انصاریان	٥٥٣٤١٠	»	»	٣١ر٤ر٢٥٣٥	یکماه
٢٦ـ مریم چادرشبچی	٣٧٥٦٤٦	»	»	»	»
٢٧ـ حسن فضل‌اله تفرشی	٨٣٢٨٥	»	»	٤ر٥ر٢٥٣٥	»
٢٨ـ محمد شاطرپور	٢٢٧١٤٤	»	»	»	»
٢٩ـ مرتضی صبحی‌فرد	٣١٤٥٠١	»	»	»	»
٣٠ـ ابراهیم ذاتی	٣٧١٩٢١	»	»	»	»
٣١ـ قربانعلی حیدری	٢٠٨٩	»	زنجان	١٩ر٤ر٢٥٣٥	»
٣٢ـ منصور قمی	٤٣٤٣٨٥	»	تهران	٢٩ر٤ر٢٥٣٥	»
٣٣ـ هوشنگ مشعوفی	٥١٩١٨٩	»	»	»	»
٣٤ـ حسین خازنی	٤٤٩٦٧٦	»	»	»	»
٣٥ـ محمدتقی غره‌پور	٣٤٨٦٦٤	»	»	٢٧ر٤ر٢٥٣٥	»
٣٦ـ سید جواد امام	٠٩٨٣١٥	»	»	٢ ر٤ر٢٥٣٥	»
٣٧ـ داود محمدی	٣٠٧٩٤٤	»	»	٢٢ر٤ر٢٥٣٥	»
٣٨ـ تمراز نوروزی	٣٠٠٣٧	یکم	»	٢٤ر٤ر٢٥٣٥	»
٣٩ـ سهراب خاتمی	١٢٩٦٦	»	»	»	»
٤٠ـ رشید حسینی قهرمانی	٣٠١٦٩	»	»	٢٦ر٤ر٢٥٣٥	»
٤١ـ علیرضا شاهمیرزائی	٥١٩٤٤٨	شخصی	»	٢٩ر٤ر٢٥٣٥	»
٤٢ـ موسی کیعیانی اسدی	١٠٦٧٥٨	»	»	٢٢ر٤ر٢٥٣٥	»
٤٣ـ محمد تقی ارادتی	٣٣٨١٤١	»	»	٢٩ر٤ر٢٥٣٥	»
٤٤ـ حسین نراقیان	٠٤١٧٨٨	یکم	»	٣٠ر٤ر٢٥٣٥	»
٤٥ـ محمد رضا انصاری طرقی	٢٤٨٦٩٧	شخصی	»	٢٦ر٤ر٢٥٣٥	»
٤٦ـ احمدصادق مورچه‌خورتی	٠٨٠٨٩٥	یکم	»	٣٠ر٤ر٢٥٣٥	»
٤٧ـ سید حسین حاجی میر	٠٠٨١٢٦	»	»	٢٧ر٤ر٢٥٣٥	»
٤٨ـ هوشنگ علیخانی	٤٥١٥٧٨	شخصی	»	٢٦ر٤ر٢٥٣٥	»
٤٩ـ میرمحمد رزاقی	٤٨٩٢٣٣	»	»	٣ ر٤ر٢٥٣٥	»
٥٠ـ سیدجلال نقوی‌الحسین	٣٠٤٢٤٢	»	»	٣٦ر٤ر٢٥٣٥	»
٥١ـ اله حسین مشعوف	٤١٠٤٨٤	»	»	٢٢ر٤ر٢٥٣٥	»
٥٢ـ مصطفی کریمی	٤٢٤٣٢٤	»	»	٢٧ر٤ر٢٥٣٥	»
٥٣ـ عزیزاله شیرازی	٤٥٤٣٢٩	»	»	»	»
٥٤ـ عباس نفری	٠٨٦٠١٦	یکم	»	٢٩ر٤ر٢٥٣٥	»
٥٥ـ محمد باقر زندیه	٤٢٦٧٢٩	شخصی	»	٢٧ر٤ر٢٥٣٥	»

اطلاعیه مدرسه عالی تلویزیون و سینما

پذیرفته‌شدگان‌رشته‌فنی‌این مدرسه که اسامی آنان توسط سازمان سنجش آموزش کشور اعلام‌گردیده جهت ثبت‌نام در روزهای دوشنبه ٢٥ر٥ر٣٥و٣شنبه ٢٦ر٥ر٣٥ به محل مدرسه واقع در خیابان وزراء ـ کوچه یکم مراجعه نمایند .

مدارك زیر جهت ثبت‌نام لازم‌است:
ـ١٢ قطعه عکس ٤×٦ مشخصات داوطلب پشت هرعکس نوشته شود.
ـ٦ قطعه عکس ٤×٣
ـیکبرگ رسید ارزش تحصیلی از وزارت آموزش وپرورش.
ـیکبرگ فتوکپی آخرین‌مدرك تحصیلی
ـچهار برگ رونوشت شناسنامه «برای خانم هاوکسانی‌که دارای معافیت دائم‌میباشند ، دو برگ کافیست ».
ـارائه برگ معافیت دائم یا ارائه دفترچه آماده بخدمت.
ـپذیرفته شدگان این‌مدرسه عالی نبایداز لحاظ وظیفه عمومی یاقانون خدمات اجتماعی منعی داشته باشند.
م‌الف ١٣٣٣٥

آگهی مناقصه

دانشگاه صنعتی آریامهر کار های نقاشی یکساله خود را که درحدود هشتاد هزار متر مربع پلاستیك و نیمه پلاستیك و روغنی می‌باشد طبق شرائط و مشخصات موجود در دانشگاه به مناقصه میگذارد . داوطلبین می‌توانند با مراجعه به دانشگاه و بازدیدساختمان ها و دریافت مشخصات وشرائط مناقصه از دفتر تاسیسات پیشنهاد خود را حداکثر تا ساعت١٠ صبح روز دوشنبه اول شهریور به دفتر معاونت مالی و اداری تسلیم دارند .

وزارت کشور

استانداری آذربایجان شرقی
شهرداری اردبیل

آگهی مناقصه

شهرداری‌اردبیل باستناد تصویب‌نامه شماره ١١١ـ٢٤ر٣ر٢٥٣٥ انجمن شهر وموافقت شماره ٣٨٢٥ ـ ٧ر٤ر٣٥ فرمانداری عملیات سقفبرداری وایجاد طبقه فوقانی ساختمان شهرداری را طبق نقشه ومشخصات موجود با شرایط زیر از طریق مناقصه و اگذار می‌نماید .

١ـ مبلغ کل کار در حدود ٠٠٠ر٠٠٠ر٤ ریال میباشد که ممکن است تا میزان ٢٥٪ کل کار اضافه یاکسر شود .
٢ـ پیشنهاد دهندگان باید از پیمانکاران واجد صلاحیت فنی ومالی بوده و صلاحیت آنان بگواهی دفتر مهندسی‌استان آذربایجانشرقی رسیده باشد .
٣ـ داوطلبان شرکت در مناقصه پس‌ازدریافت برگ صلاحیت از دفتر مهندسی استان می‌توانند تا آخر وقت اداری روز ٦ر٦ر٣٥ باپرداخت مبلغ ٣٠٠٠ ریال بحساب دفتر مهندسی‌نزد بانک ملی شعبه مرکزی تبریز اسناد و مدارک مربوطه را از دفتر مهندسی استان دریافت نماید .
٤ـ پیشنهاد دهندگان بایستی معادل پنج درصد کل کار که بالغ بر ٠٠٠ر٢٠٠ ریال میباشد بعنوان سپرده شرکت درمناقصه بحساب شماره ٨١٢ سپرده شهرداری در بانک ملی اردبیل واریز یا معادل آن ضمانت بانکی از بانکهای مجاز دریافت و ضمیمه اسناد خود نمایند .
٥ـ مدت انجام کار از تاریخ انعقاد و مبادله قرارداد ٦ ماه تمام میباشد .
٦ـ پیشنهادات بایستی در دو پاکت الف و ب لاک و مهر شده که روی آن نوشته شده باشد مربوط بمناقصه ساختمان تا آخر وقت اداری ٧ر٦ر٣٥ بدفتر شهرداری تسلیم و رسید دریافت دارند .
٧ـ پاکت الف بایستی محتوی برگ صلاحیت و تضمین‌نامه بانکی وسایر مدارک واسناد مربوطه با مهر وامضاء پیشنهاد دهنده وپاکت ب محتوی برگ پیشنهاد باحروف وعدد بطور خوانا باشد وچنانچه پاکت الف ناقص باشد از باز کردن پاکت ب خودداری خواهد شد .
٨ـ پیشنهادات واصله در ساعت ٤ بعدازظهر ٧ر٦ر٣٥ در کمیسیون مربوطه باز وقرائت خواهد شد وحضور پیشنهاد دهندگان در جلسه آزاد است و به پیشنهادات مبهم ومخدوش یامشروط ویا خارج از حداعتدال ترتیب اثرداده نخواهدشد.
٩ـ شهرداری در رد یا قبول یک یا کلیه پیشنهادات رسیده مختار است .
١٠ـ سپرده نفرات اول تاسوم بامبادله قرارداد نگهداری خواهد شد تاچنانچه برندگان اول تاسوم حاضر بعقد قرارداد نشوند سپرده آنان به‌نفع شهرداری ضبط گردد .
١١ـ کلیه هزینه‌های متعلقه از قبیل آگهی ـ مالیات ـ عوارض ـ بیمه وغیره بعهده برنده مناقصه خواهد بود .
١٢ـ سایر شرایط مناقصه در اسناد مربوطه مندرج است .
شهردار اربیل ـ شاهعلیزاده
آـ٣٩٨٢

صاحبان صنایع و بازرگانان کشور
الاخاء
تنها مجله عربی زبان ایران از گروه نشریات موسسه اطلاعات با داشتن نمایندگی در ١٧ کشور عربی به روزهای شنبه منتشر میشود

آگهی پذیرش دستیار

سازمان شاهنشاهی خدمات اجتماعی ١٣٢٦

مرکز پزشکی رضاپهلوی برای رشته‌های اورولژی، اعصاب، اطفال،بیهوشی ، پاتولژی، جراحی اعصاب، جراحی عمومی، چشم، داخلی ،رادیولژی، ارتوپدی، رادیو ترابی ، زنان‌و مامائی از طریق مسابقه کتبی و مصاحبه دستیار می‌پذیرد.

مدارك لازم‌جهت ثبت‌نام درمسابقه دستیاری :
١ـ عکس ٤×٦ سه قطعه.
٢ـ یکبرك فتوکپی‌دیپلم دکترای پزشکی.
٣ـ یکبرك فتوکپی معافیت از خدمت وظیفه یاگذراندن دوره‌خدمت سربازی.
٤ـ یکبرك فتوکپی ویارونوشت شناسنامه.
هـ فیش بانکی بمبلغ ١٥٠٠ ریال بحساب شماره٣٦٩٣ بانك ملی شعبه تجریش .

داوطلبان با دردست‌داشتن مدارك فوق میتوانند تاپایان مرداد ماه بمنظور ثبت‌نام بدفتر آموزش مرکزپزشکی رضا پهلوی «تجریش » مراجعه نمایند و یا مدارك خودرا بپست ارسال دارند.

پذیرفته شدگان در امتحان و مصاحبه باسمت دستیار سال اول دربخشهای مربوطه انجام وظیفه خواهند نمودو ورود آنها بسالهای بعد منوط به‌حسن انجام کارو موفقیت در گذراندن شرایط ارتقاء است.

امتحان در روز جمعه ١٢ شهریورماه ٢٥٣٥ ساعت ٨ صبح‌در مرکز پزشکی رضاپهلوی برگذار میگردد کارت ورود به جلسه روز پنجشنبه ١١ شهریورماه توزیع خواهدشد.

دکتر حسین قریب
رئیس مرکز پزشکی رضاپهلوی

مجله
جوانان
روزهای
دوشنبه‌در
دسترس
شماست

اطلاعات
نشریه ایرانیان مقیم خارج از کشور
ایرانیان مقیم خارج از کشور از طریق اطلاعات هوائی‌درجریان اخبارورویدادهای کشورمان ایران قرار میگیرند و مشتاقانه این نشریه پرخبر و پرمطلب را مطالعه میکنند

منشور آتن
شماره ١٥٢٥
معرفی و برگردان
محمد منصور فلامکی
ناشر
مؤسسهٔ انتشارات و چاپ دانشگاه تهران.
مراکزفروش: فروشگاه شماره ١ خیابان غربی‌دانشگاه (٢١آذر) فروشگاه شماره٢ خیابان شاهرضا ایستگاه لاله‌زار

دنیای ورزش
روزهای شنبه
منتشر میشود

آگهی ثبت‌نام

هنرستان صنعتی نساجی ورنگرزی تهران برای صنعت نساجی و رنگرزی صدنفراز فارغ‌التحصیلان‌دوره‌راهنمائی را ثبت‌نام میثماید .
داوطلبان برای کسب‌اطلاعات بیشتر میتوانند روزهای دوشنبه وچهارشنبه از ساعت ٨ الی١٢ بدفتر هنرستان واقع در خیابان شاهرضا پیچ شمیران خیابان تنکابن‌کاشی١٦مراجعه‌نمایند م الف ١١٤٤٤

وزارت آموزش وپرورش

آگهی ثبت‌نام پذیرفته‌شدگان در دانشگاه صنعتی آریامهر برای سال تحصیلی ٣٦-٢٥٣٥

ثبت نام پذیرفته شدگان در دانشکده های مختلف دانشگاه بشرح‌زیرادرمحل دانشگاه صنعتی آریامهرواقع‌درخیابان آیزنهاور انجام خواهد گرفت .

روز های شهریور	ساعت ٨تا ١٢	ساعت ١٤ تا ١٨
شنبه ٢٠	دانشکده مهندسی برق	دانشکده مهندسی برق
یکشنبه ٢١	دانشکده مهندسی سازه	دانشکده ریاضی وعلوم کامپیوتر
دوشنبه ٢٢	دانشکده مهندسی صنایع	دانشکده شیمی
سه‌شنبه ٢٣	دناشکده مهندسی شیمی دانشکده فیزیك	دانشکده مهندسی متالورژی
چهارشنبه ٢٤	دانشکده مهندسی مکانیك	دانشکده مهندسی مکانیك

دانشجویانی‌که در روز های ذکر شده مراجعه‌نکنند دانشجوی دانشگاه صنعتی آریامهر شناخته نخواهند شد .

مدارك لازم برای ثبت‌نام

دانشجویان بایستی مدارك زیر را د رروز های‌ذکر شده همراه خود داشته باشند :
١ـ ١٠ قطعه عکس ٤ × ٣که در سال جاری‌گرفته شده و مشخصات دانشجو پشت‌آن نوشته شده باشد .
٢ـ ٥برك فتوکپی شناسنامه همراه‌عین شناسنامه
٣ـ رسید تایید گواهی‌نامه ٦ متوسطه از وزارت‌آموزش و پرورش
٤ـ مشمولان ذکور که در سال ٢٥٣٤ (١٣٥٤خورشیدی) یاقبل ازآن دیپلم متوسطه خود را دریافت کرده‌اند باید دفترچه پایان خدمت وظیفه ، یا برك‌آماده بخدمت معتبر ویابرك معافی از خدمت وظیفه خود را همراه بافتوکپی آن را ارائه دهند.
در مورد پذیرفته شدگان دختر دیپلمه سال ٢٥٣٤ وقبل از آن ارائه برك معافیت ویابرك پایان خدمات اجتماعی زنان همراه‌فتوکپی آن ضروری است .
٥ـ دانشجویانی که مایل نیستند از مزایای فرمان آموزش رایگان بهره‌مند شوند باید مبلغ ١٣٠٠٠٠ریال بحساب شماره ٧ بانك عمران شعبه دانشگاه صنعتی آریامهر واریز ورسیدآن‌را هنگام ثبت‌نام‌تسلیم‌نمایند ساعت ٨ صبح روز اول مهرماه مراسم آغازسال تحصیلی وساعت ١٠ صبح همان روز امتحان‌قوه‌زبانهای خارجه برای تعیین کلاس های زبان بعمل‌خواه د آمد . آـ١٦٨٠٤

تاریخ١٣ر٥ر٣٥
شماره ١٣٧٠

وزارت کشور

شهرداری اشکذر

آگهی مناقصه

شهرداری اشکذر برحسب اجازه‌نامه شماره ١١٢٨ـ١٣ر٤ر٣٥ مقام استانداری یزدو بموجب تائیدیه شماره ٣ر٩٨٣٠ـ ٧ر٥ر٣٥ دفتر فنی استان در نظردارد خاکبرداری و جدولسازی ورگلاژخیابان سراسری اشکذر بمجومرد که‌بالغ بر٣٢٤ر٣٤٤ر٧ ریال برآورد هزینه گردیده ازطریق مناقصه و با شرایط ذیل انجام دهد.

١ـ داوطلبان بایستی مبلغ یکهزار ریال‌به‌حساب شماره ١٥١١٢ بانك‌ملی شعبه یزدبنام‌دفتر فنی استان پرداخت ویکبرك فیش‌آنرا به‌دفترمذکور تسلیم ونقشه‌جات وواحدبهاء و همچنین مشخصات فنی‌و ساختمانی مربوطه راتحویل گرفته وپس‌ازگواهی وامضاء ومهر شرکت یاموسسه‌به انضمام یکبرك‌ازفیش‌پرداخت مبلغ‌مذکور بضمیمه پیشنهاد بشهرداری تسلیم دارند.
٢ـمدت اجرای پروژه‌مذکور سه‌ماه پس‌از انعقاد قرارداد خواهد بود.
٣ـ پیشنهاد دهندگان‌بایستی مبلغ‌٣٦٨٠٠٠ریال بابت ٥درصد ازمبلغ کل‌کار اسناد خزانه یاضمانت‌نامه‌بانکی یاوجه نقد بحساب سپرده به‌شماره ٢٥١٠ شهرداری دربانك‌ملی نمایندگی اشکذر بنام این‌شهرداری‌بعنوان سپرده پرداخت‌و رسید آنرا‌ضمیمه پیشنهاد خود نماید.
٤ـ پیشنهاد دهندگان باید پیشنهاد خودرا دردو پاکت لاك‌ومهر شده «الف»و «ب» که‌محتویات پاکت «الف» مشخصات فنی‌ونقشهٔ ودفترچه نمونه قرارداد که‌ذیل‌آنها جمله کلا مطالعه شد درج گردیده باشدو بامضاء پیشنهاد دهنده رسیده باشد بانضمام رسیدبانکی یا اسناد خزانه یا ضمانتنامه بانکی باشدوپاکت «ب» شامل قیمت پیشنهادی که بطور وضوح نوشته شده‌باشدباید‌تا ساعت «١٠» صبح‌روز سه‌شنبه ٢٦ر٥ر٣٥ بدفتر شهرداری تسلیم‌و رسید دریافت دارند.
٥ـ پیشنهادات واصله در ساعت ١٠ونیم‌روز مذکور باحضور اعضاء‌کمیسیون بازوقرائت خواهد شد.
٦ـ به پیشنهادات فاقد سپرده و مشروط و مبهم ترتیب اثرداده نخواهد شد.
٧ـ هرگاه برنده مناقصه پس‌از ابلاغ ازطرف شهرداری بمدت‌سه روزحاضر بعقدقرارداد نگردد سپرده وی‌بنفع شهرداری‌ضبط وبابرنده دوم‌قرارداد منعقد خواهدشد وچنانچه برنده دوم‌یاسوم پس‌از ابلاغ شهرداری بمدت سه‌روز حاضر بعقدقرارداد نگردند سپرده نامبردگان بنفع شهرداری ضبط و اقدامات لازم‌وقانونی بعمل خواهدآمد.
٨ ـهرگونه هزینه مالیات وعوارض وسایر هزینه‌های قانونی بعهده برنده مناقصه خواهدبود.
٩ـ شهرداری‌دررد‌یاقبول یك‌یاکلیه پیشنهادات مختاراست.
١٠ـ حضور پیشنهاد دهندگان در جلسه مناقصه آزاد است.
م‌الف ١٢٦

محمد روان ـ شهردار اشکذر

وزارت کشور

استانداری آذربایجان شرقی
شهرداری اردبیل

آگهی مناقصه

شهرداری اردبیل باستناد تصویب‌نامه شماره ١١٠ـ١٩ر٣ر٣٥ انجمن شهر وموافقت شماره ٣٣٧٩ـ٣١ر٣ر٣٥ فرمانداری‌عملیات اسفالت خیابان جامجم وانتهای خیابان شاه را طبق نقشه ومشخصات موجود باشرایط‌زیرازطریق مناقصه و اگذار می‌نماید.

١ـ مبلغ کل‌کار درحدود ٠٠٠ر٠٠٠ر٧ ریال میباشد که ممکن است تا میزان ٢٥٪ کل کار اضافه یاکسر شود .
٢ـ پیشنهاد دهندگان باید از پیمانکاران واجد صلاحیت فنی ومالی بوده و صلاحیت آنان بگواهی دفتر مهندسی‌استان آذربایجانشرقی رسیده باشد .
٣ـ داوطلبان شرکت در مناقصه پس‌ازدریافت برگ صلاحیت از دفتر مهندسی استان می‌توانند تا آخر وقت اداری روز ٦ر٦ر٣٥ باپرداخت مبلغ ٣٠٠٠ ریال بحساب دفتر مهندسی‌نزد بانک ملی شعبه مرکزی تبریز اسناد و مدارک مربوطه را از دفتر مهندسی استان دریافت نماید .
٤ـ پیشنهاد دهندگان بایستی معادل پنج درصد کل کار که بالغبر ٠٠٠ر٣٥٠ ریال میباشد بعنوان سپرده‌شرکت در مناقصه بحساب شماره ٨١٢ سپرده شهرداری در بانک ملی اردبیل واریز یا معادل آن ضمانت بانکی از بانکهای مجاز دریافت و ضمیمه اسناد خود نمایند .
٥ـ مدت انجام کار ازتاریخ انعقادقرارداد ٢ماه میباشد .
٦ـ پیشنهادات بایستی در دو پاکت الف و ب لاک و مهر شده که روی آن نوشته شده باشد مربوط به‌مناقصه اسفالت تا آخر وقت اداری ٧ر٦ر٣٥ بدفتر شهرداری تسلیم و رسید دریافت دارند .
٧ـ پاکت الف بایستی محتوی برگ صلاحیت و تضمین‌نامه بانکی وسایر مدارک واسناد مربوطه با مهر وامضاء پیشنهاد دهنده وپاکت ب محتوی برگ پیشنهاد باحروف وعدد بطور خوانا باشد وچنانچه پاکت الف ناقص باشد از باز کردن پاکت ب خودداری خواهد شد .
٨ـ پیشنهادات واصله در ساعت ٤ بعدازظهر ٧ر٦ر٣٥ در کمیسیون مربوطه باز وقرائت خواهد شد وحضور پیشنهاد دهندگان در جلسه آزاد است و به پیشنهادات مبهم ومخدوش یامشروط ویا خارج از حداعتدال ترتیب اثرداده نخواهدشد.
٩ـ شهرداری در رد یا قبول یک یا کلیه پیشنهادات رسیده مختار است .
١٠ـ سپرده نفرات اول تاسوم بامبادله قرارداد نگهداری خواهد شد تاچنانچه برندگان اول تاسوم حاضر بعقد قرارداد نشوند سپرده آنان به‌نفع شهرداری ضبط گردد .
١١ـ کلیه هزینه‌های متعلقه از قبیل آگهی ـ مالیات ـ عوارض ـ بیمه وغیره بعهده برنده مناقصه خواهد بود .
١٢ـ سایر شرایط مناقصه در اسناد مربوطه مندرج است .
شهردار اردبیل ـ شاهعلیزاده
آـ٢٩٨٣

اطلاعات ـ یکشنبه ۲۴ امرداد
ماه ۲۵۳۵ ـ شماره ۱۵۰۸۶

کارکنان شرکت سهامی پشم شیشه ایران

طی مراسم پرشور و باشکوهی، جشن بزرگداشت پنجاهمین سال شاهنشاهی پهلوی را برپا داشتند

آقای پیرزاد دبیر کل کمیته برگزاری جشنهای ۵۰۰ سال شاهنشاهی پهلوی در اتاق بازرگانی به آقای مهندس شاپور بهبهانی تبریک می‌گوید .

آقای شاپور بهبهانی مدیر عامل

درعصر درخشان پهلوی وبدوران سلطنت پرافتخار شاهنشاه آریامهر قوای دفاعی ما نیرومند شده است کشاورزان آزاد شده‌اند ، کارگران درسود کارخانه‌ها سهیم گشته‌اند صنایع جدید یکی پس از دیگری بنیان نهاده شده ودر سایه ثبات وامنیت اجتماعی ، ملت ایران به رفاه وآسایش و افتخار و بزرگی دست یافته است

آقای حسن خاوری همدانی نماینده کارگران کارخانجات پشم شیشه ایران :

اکنون کارگر ایرانی باشور وشوق وافری به کار می‌پردازد، چون میداند کارگاهی که درآن کارمیکند، باو تعلق دارد ...

کارکنان شرکت سهامی پشم شیشه ایران ،طی مراسم پرشور وباشکوهی ، جشن بزرگداشت پنجاهمین سال شاهنشاهی پهلوی رابرپا داشتند و آغاز نیم قرن دوم سلطنت پرافتخار دودمان پهلوی را گرامی داشتند .

این مراسم ، از ساعت شش بعداز ظهر روز نهم مردادماه، درمحل کارخانجات پشم شیشه ایران که بطرز بسیار جالبو زیبائی چراغانی وآذین بندی شده بود ،برگزار گردید . در جشن کارخانجات پشم شیشه ایران ، علاوه بر کارگران ، کارمندان ومدیران این واحد تولیدی و صنعتی ، جمعی از مقامات برجسته مملکتی،صاحبان صنایع وگروهی‌از طبقات‌مختلف مردم شرکت داشتند .

★ اصلاحات اساسی تحت لوای انقلاب شاه وملت

برنامه جشن کارخانجات پشم وشیشه ایران، بانواختن سرود شاهنشاهی آغاز شد و آنگاه آقای شاهپور بهبهانی ـ مدیر عامل کارخانجات شرکت‌سهامی پشم شیشه ایران ـ پشت تریبون قرار گرفت وطی‌سخنان مبسوطی اظهار داشت :

بدینوسیله از کلیه دوستان عزیزی که‌با حضور خودشان در این مجلس جشنو سرور، شادی مارا دوچندان کرده‌اند از طرف هیئت مدیره وکارکنان شرکت سهامی پشم شیشه ایران تشکرو سپاسگزاری مینمایم .

ما همگی در این مکان جمع شده‌ایم قانجاهمین سال‌سلطنت پرافتخار دودمان پهلوی را جشن گرفته سپاس و حق شناسی‌خود را از اینهمه موهبتی که درپرتو رهبری خردمندانه این خاندان نصیب ملت ایران گشته است ابراز داریم. لزومی ندارد برای درک پیشرفتهائی‌که نصیب‌ماشده است به‌عصرقبل‌ازدودمان پهلوی برگردیم. زمانیکه چاقوکشها و قداره‌بندها حاکم‌مطلق‌جان‌انسانها بودند. زمانیکه میرفت ایران تجزیه شود وخان خانی جای حکومت دموکراسی رابگیرد ـ عصری که نیمی از ملت ایران حق حیات‌نداشته ومیبایست‌برای تمام عمر درکنج‌خانه زندانی باشند .

بیائید به‌عصرشاهنشاه‌آریامهر بنگریم وببینیم برروی شالوده محکم و استوازی که بنیانگزار ایران‌نوین رضاشاه کبیربنانهاد، فرزند برومندش چه‌کرده‌است .

جنگ دوم بین‌الملل واشغال ایران بوسیله ارتشهای خارجی کلیه اصلاحاتی‌راکه بدست‌رضا شاه‌کبیر انجام شده بود بشدت مورد حمله وآسیب قرارداد ، بطوریکه ایران میرفت بار دیگر تجزیه گرددوهمان‌بساط‌استعماری اما بارنگ وفرم دیگر آزادی‌و امنیت مارا بخطر اندازه . قبل از انقلاب شاه‌وملت هنوز نمونه های دیگری از بی‌عدالتیها‌بچشم میخورد . زنان ما هنوز آنطورکه شایستگی آنرا داشتند آزاد نبودند، کشاورزان مادر وضعیت بسیار بدی روزگار میگذراندند. درعصری که دنیای مترقی‌بسوی صنعتی شدن بسرعت پیش‌میرفت مابجز چند صنعت مانندنساجی، صنعت دیگری نداشتیم و مجبور بودیم برای رفع احتیاجات خود همواره به‌خارج متکی باشیم ـ آری استعمار بشکل دیگری‌خود را نشان داده بود . در چنین زمانی لازم بودکه تحرک دیگری به ملت ایران داده شود که‌آنهم بدست توانای شاهنشاه آریامهر انجام پذیرفت و اصلاحات‌اساسی در لوای انقلاب شاه‌وملت یکی پس‌از دیگری جامه عمل پوشید. قوای دفاعی ما نیرومند شد ، زنان آزادی سیاسی یافتند ، کشاورزان آزاد شدند، کارگران درسود کارخانجات سهیم شدند وملت ایران توانست هر امر صنعتی کردن مملکت با خرید سهام کارخانجات مشارکت‌نماید ـ صنایع جدیدیکی‌پس‌ازدیگری بنیان گذارده شد، بطوریکه اکنون کشورمادارای‌چنان‌صنایعی است‌که بزودی خواهد توانست خودرا بطور کامل بی‌نیاز از دیگران نماید . آری بدین‌لحاظ وبرای قدردانی از زحمتهائی که دوران پهلوی بمارزانی داشته است امروز بار دیگر مامردم ایران پنجاهمین سال سلطنت دودمان پهلوی را جشن میگیریم واز خدای خود میخواهیم که شاهنشاه ما و خاندان جلیل سلطنت راهمواره موفق وپایدار نگه دارد .

در اینجا لازم میدانم یاد آوری نمایم به پیروی از منویات رهبر عالیقدر ایران شاهنشاه آریامهرو طبق قانون گسترش مالکیت واحد های تولیدی ۳۰٪ از سهام شرکت پشم ـ شیشه‌ایران‌هم‌اکنون‌آماده عرضه شدن در وحله اول به کارکنان شرکت‌است.

★ تکرار چهره‌پرشکوه‌دوران کورش کبیر

در پی سخنرانی‌آقای مهندس شاپور بهبهانی ـ مدیر عامل شرکت پشم شیشه ایـران ـ آقای حسن‌خاوری‌همدانی نماینده کارگران کارخانجات پشم‌شیشه ایران رشته‌سخن‌رابدست گرفت وضمن تشریح‌پیشرفت های‌خیره کننده وغرور آفرین مملکت در عصر درخشان پهلوی ، به‌بهبود زندگی‌ورفاه‌وآسایش طبقه‌کارگر اشاره کردو دراین زمینه به تفصیل سخن گفت .

نماینده کارگران کارخانجات پشم شیشه ایران اظهار داشت:

بنام خداو بنام نامی شاهنشاه آریامهر

از حضار محترم که وقت گرانبهای خودرا به‌من داده‌اند که چند لحظه‌ای صحبت کنم تشکر میکنم . قبلا از کلیه مدعوین که‌به این جشن‌تشریف آورده وباعث رونق مجلس ما گردیده‌انداز طرف‌کلیه‌کارکنان شرکت سهامی پشم شیشه‌ایران کمال تشکر را دارد .

تاریخ را ورق می‌زنیم‌روزهای پرشکوه ایران‌زمین را می‌بینیم شاه شاهان شاه سرزمینهای پهناور بر تخت شاهی تکیه زده است درود به‌روان پاك اوبادکه عظمت وتمدن‌ایران زمین را به آن اندازه رسانید که تمام‌ملل جهان‌به درگاهش سرتعظیم فرود آوردند . بلی ملل ایران زمین باگشتی افتخار وغرور اقیانوس زمان را می‌پیمودند اقیانوس‌پهناور امواج هرچند سریه طغیان می‌نهاد وهرلحظه خطر غرق شدن این‌کشتی پرعظمت مشاهده‌میشد ولی تفکر واندیشه شاهنشاهان بزرك بودکه رهنمون ما ملت‌می‌گردید .راه درازی در پیش بود، زمان توقف نمیکرد یك آن‌درنك جایز نبود. همه‌ملل باکوشش فراوان سعی براین داشتند که روزبه‌روز به پیشرفتهای بیشتری نایل شوند. بیش‌از ۲۴۵۰ سال گذشت ایرانیکه باتمدن کهنو درخشان خود باعث غروروجهانیان بود دراین زمان‌سکوت کرده‌بود شاید به‌اندیشه آینده بودمنتظر کورش بزرك دیگری‌بود که گشتی حیات ایران را ازگرداب نیستی نجات دهد... سپاس خدای را که میهن عزیزمارا بار دیگر بدست توانای رهبر عالیقدر رضا شاه کبیر سپرد تابار دیگرایران چهره پرعظمت وپرشکوه دوران کوروش کبیر و داریوش بزرك راتکرار کند ایران و ایرانیان از داشتن شاهنشاه‌بزرگی‌همچون رضاشاه کبیر افتخار میکردند جاده تمدن وپیشرفت میرفت تا هموار شود ایران‌بعدازناملایمات دائمی روی آسایش میدید و ایران زمین در آغوش پرمهر خود بار دیگر ولیعهدی والاگهر می‌پرورانید که دائما همقدم‌رضا شاه‌کبیر بودند و از تجارب‌آن شاه بزرك بهره‌مند میگشتند .

با فرا رسیدن دوران‌پرافتخار سلطنت محمدرضا شاه پهلوی شاهنشاه آریامهر ملت شریف وشاهدوست یك‌دل‌ویکصدادست شاهنشاه جوانبخت خودرافشردند غریو شادی برآمد ناخدای با خدای این کشتی سالخورده به ایرانیان نوید داد که باردیگر به‌شاهراه تمدن بزرك خواهیم رسید. بارها شاهد از خود مهربان و ملت دوست ما و شهبانوی نیکوکارو والاحضرت ولیعهد نورچشم ملت ایران را به سلامت نگهدارد و فروغ شاهنشاهی پهلوی را جاودانه بدارد .

جاوید شاه ـ پاینده ایران

★ اجرای برنامه های هنری

پس‌از سخنان نماینده کارگران جشن شرکت سهامی پشم شیشه ایران با اجرای برنامه های هنری ادامه یافت . کارگردانی و مجری برنامه های جشن رانابش برعهده داشت و خوانندگانی چون فیروزه و نسرین بااجرای ترانه هائی برشور و شادی حاضران افزودند و بدین ترتیب مراسم بزرگداشت پنجاهمین‌سال شاهنشاهی پهلوی که از سوی کارگران ، کارمندان و مدیران شرکت سهامی پشم شیشه ایران برگزار شده بود ، تاپاسی از شب گذشته ادامه یافت و جشن در میان شور و هیجان و ابراز احساسات صمیمانه و بی‌شائبه حاضران نسبت به شاهنشاه آریامهر پایان یافت .

آقای مهندس شاپور بهبهانی مدیر عامل شرکت سهامی پشم‌شیشه ایران طی نطق جامعی ترقیات‌همه جانبه ایران را در عصر پهلوی ستایش کرد .

آقای حسن خاوری همدانی‌نماینده کارگران کارخانجات شرکت سهامی پشم شیشه ایران در حال ایراد سخنرانی

گوشه‌ای از اجتماع پرشورکارکنان شرکت پشم شیشه ایران بمناسبت ۵۰ سال شاهنشاهی پرشکوه‌جلال سلسله پهلوی

دراجتماع بزرگ ماشین سازی تبریز

کارگران ـ کارمندان وتکنیسین ها ۳ کانون حزبی تشکیل دادند

در اجتماع بزرگی که از طرف کارگران ـ کارمندان و تکنسین‌های ماشین سازی‌تبریز باحضوردکتر مهندس‌رفیع‌زاده مدیر عامل کارخانه ترتیب‌یافت سه کانون حزبی به منظور فعالیتهای اجتماعی و میهنی تشکیل شد.

دراین مراسم آقای دکتر صدری مسئول تشکیلات‌حزب در آذربایجان با اشاره به نحوه فعالیت های‌کانونهای حزبی‌در امور اجتماعی‌و میهنی اظهارداشت :

کانون جائی‌است‌که بعنوان هسته و نهال حزبی حرکت سیاسی افراد جامعه‌راامشخص میکندو این امکان را فراهم میسازد که افکار سیاسی در این گردهم‌آئی‌ها با برخورد اندیشه‌ها نضج گیرد.

دکتر صدری اضافه کرد: نگاهی کوتاه‌به‌احزاب سیاسی در ایران و جهان نشان‌میدهد که تنها حزب پایدار حزبی است که ریشه های مردمی داشته‌باشد. حزب رستاخیز ملت ایران سعی میکند ازطریق اجتماعات و کانونهائی که از مردم الهام می گیرد خاصیت مردمی خود را حفظ کند و این کار عملی نیست مگراین‌که ـ افراد در کانونها‌متشکل شوند و در فضای سیاسی آزاد به بحث و تبادل نظر پردازند.

قدر مسلم این است که اگر کانونهای حزبی زیاد شوند امکان گفت‌وشنود وسیع‌تر خواهد بود.

ناطق گفت : انتخابات‌انجمن های دموکراتیک در پیش‌است، شما کارگران ماشین سازی تبریز نیروی قابل توجهی‌را دراختیار دارید که میتوانید با فعالیت و حرکت خودتان در سرنوشت‌اجتماعی شهرتان نیز دخالت کنید . شما کسه قدرت چرخش صنایع رادارید قادر هستید چرخ اجتماعی تبریز را هم بگردانید . دراین اجتمـاع شـرکت کنندگان احساسات پرشوری را نسبت به شاهنشاه آریامهر وخاندان جلیل سلطنت ابراز داشتند و هیئت رئیسه کانونهادرهمان جلسه انتخاب شد.

وزارت کشاورزی و منابع طبیعی
سازمان جنگلها و مراتع کشور
سرجنگلداریکل استان چهارمحال و بختیاری

آگهی

سرجنگلداریکل استان چهارمحال و بختیاری در اجرای مقررات ماده ۵۶ قانون اصلاح قانون حفاظت وبهره برداری از جنگلها و مراتع کشور و برحسب اعلام نظر از جانب مأمورین ذیصلاح در محدوده ۱۵ رقبه مراتع بشرح زیر

شماره ردیف	نام ملک و مرتع	شماره پلاک	نام بخش	نام شهرستان	حدود چهارگانه باختصار	مساحت و مقدار مستثنیات اعم از اراضی زراعتی دیم باغها و محاوط روستائی برحسب هکتار بتقریب	مساحت منابع ملی شده برحسب هکتار بتقریب	تاریخ نظریه مأمورین	کلاسه پرونده	ملاحظات
۱	مرتع چمن لودره	۵۱۲ مکرر ملی	ده اصفهان	بروجن	شمال بحد مراتع یعقوب آباد و صالح آباد - جنوب بجاده بروجن فرداد نبه مغرب - بحد مزرعه چمن لودره سفلی مشرق - بحد مراتع دره شکستان و مورهای آسیاب	۳۰ - هکتار	۳۲۰ هکتار	۵۴/۱۱/۱۸-۱۳	۵۴/۲۳۰/۶	
۲	مرتع لته سرخی	۵۳۷ اصلی و محدوده خارج از پلاک	ده اصفهان	«	شمال- بحد مراتع قوام آباد گهراب - جنوب اراضی زراعتی حسن آباد وارد وبار مغرب - حد شرقی مراتع گهراب وماهورهای لته سرخی (جاده قامشلو) مشرق- حد مراتع اردبار (حوزه سر جنگبانی دهاقان جزو حوزه جنگداری (شهرضا)	۲۹ «	۲۰۱ «	۵۴/۱۱/۱۸-۱۴	۵۴/۲۳۱/۶	
۳	اراضی جنگلی گلال		لردگان	«	شمال بجاده لردجان بفلارد - جنوب بحد مراتع ملی شده گهمال ورود خانه لردجان مغرب بحد اراضی مجاز مزروعی اهالی لردخان واقع درمجاورت اراضی جنگلی مشرق بطهره بزرگ واراضی ملی شده گهمال		۹۰ «	۵۴/۱۱/۱۲-۱۶	۵۴/۲۳۲/۶	
۴	اراضی جنگلی نساء کوههای بن گرد گمیه گردش جنگاسه زرد کوه وتنگ قلعه وزرده		لردگان		شمال بحد زمینهای آبی وبرنجکاری پل بریده وقسمتی از رودخانه لردجان و بحد زمینهای آبی بن گرد امتداد پیدا کند تا بحد جنوبی ساختمانهای قریه و کرف سفلی و درامتدا دجاده مالر و کرف بطرف گوشه و همچنین امتداد پیدا کند بحد اراضی زراعتی و محاوط روستائی قراء میلاس متصل شود باراضی ملی شده گهمال جنوب از خط الراس کوه زرده امتداد پیدا کند تیغه به تیغه تا قلعه کوه زرده برد کارخانه مغرب از قله کوه زرده برد کارخانه تیغه به تیغه امتداد پیدا کند بقله کوههای منگاسه و گردش گمیه و بن گرد بخورد برودخانه پل بریده مشرق بحد اراضی ملی شده مامور سردشت امتداد پیدا کند تا قله کوه زرده		۳۹۴۰ «	۵۴/۱۱/۱۲-۱۵	۵۴/۲۳۳/۶	
۵	ظلم آباد	۱۴ اصلی	اردل	بروجن	شمال- محدود است برودخانه نامحل تقاطع سنگ آسیاب جنوب محدود است تابلندی کوه عروسک و کوه آستانه دره بن غوی (قول) مغرب محدود است باراضی پلاک دم آب و اراضی مزرعه نسار و حد سامان پلاک مجاور مشرق محدود است بحد سامان ثبتی مرتع چهارطاق	۳۵ ه	۲۹۶۵ ه	۵۱/۴/۲۸	۵۱/۶۹/۶	
۶	مزرعه گلالی	۵۲۰ مکرر	ده اصفهان	بروجن	شمال. چشمه قنات اصلی کلالی تپه ماهور آفزگینک- تپه ماهور قادر آباد - تپه ماهور قرلچه - جنوب لاوار پودونک- حد اراضی ده شیخ علیا مغرب. جوی اسد - آباد حد اراضی اسد آباد حد اراضی چمن- مشرق تپه ماهور پودونک حد اراضی مزرعه پودونک	۱۱۳۰/۵	۲۲۲۱/۵	۵۴/۱۲/۲۴ /۱۸	۳۵/۲۳۶/۶	
۷	مرتع خراجی	۶۲۲	کیار (ده اصفهان)	شهرکرد	شمال- بحد اراضی شمس آباد و قسمتی بحد اراضی قلعه تک جنوب. بحد پلاک وطوندی وسر تشنیز مغرب- بحد اراضی تشنیز- مشرق بحد اراضی سر تشنیر (خطالرس کوه زنگیان وخط الراس کوه دولو)	۳۰۰ ه	۲۲۰۰ ه	۳۵/۱/۲۲-۶۸	۳۵/۲۳۷/۶	
۸	مرتع ضرغام آباد سفید دشت	۵۰۳ مکرر اصلی	ده اصفهان	بروجن	شمال. حد مرتع ومزرعه شادیخوار جنوب بمرتع و مزرعه عباس آباد مغرب بحد مراتع بستان شیرو پلنگ آباد مشرق باراضی فتح آباد وجعفر آباد (گلال)	۳۲۰	۹۶۳ «	۳۵/۲/۱-۱۹	۵۲/۱۳۰/۶	
۹	مرتع ومزرعه علی صالح خانمیرزا	۷/۱	«	«	شمال بدره انجیری جنوب بجاده و دیوار باغ پلاک ۷/۲ آقای صادقی مغرب باب شوردره انجیری مشرق. به سنگر ملا صادق	۷/۶۵	۴/۵ «	۵۴/۱۱/۱۹-۱۲	۵۳/۱۴۸/۶	
۱۰	مرتع بر آفتاب کوه حاجی	۳۲ اصلی	لار	شهرکرد	شمال. در دو قسمت ۱- جاده آسفالته شهر کرد - اصفهان ۲ آبریز بر آفتاب کوه حاجی جنوب در سه قسمت ۱ آبریز گنجشک بریزی ۲ چقادکله سنگی ۳ آبریز دره قلات مغرب حدی بجاده ولی آباد وحدی باملاک قریه قهفرخ وبه مسیل ولی آباد بدره قلات مشرق آبریز تنگ لاسون گنجشک بریزی	۹۱/۶۵۰۰	۴۱۲/۲۰۰	۳۵/۳/۸-۹۷	۳۵/۲۴۱/۶	
۱۱	مرتع بر آفتاب چال کلاغی وقلات		لار	شهرکرد	شمال. بحد مسیل باریک قلات وفرحشهر وپوزه کول چال کلاغی جنوب بجاده نساء کوه دهک و باراضی محدود ثبتی نساء کوه دهک مغرب بجاده نساء کوه دهک مشرق آبریز کوه چال کلاغی و آبریز بر آفتاب کوه قلات	—	۳۰۵	۳۵/۳/۸-۹۸	۳۵/۲۴۰/۶	توضیح در باره ردیف ۱۲ این آگهی مقدار ۸۶۴/۴ هکتار منابع ملی و مقدار ۶۳ هکتار مستثنیات مورد نظریه مورخ ۵۴/۷/۸ مربوط بدره بید گهر و ردیف ۱ آگهی شماره ۱۳۰۶۹ - ۵۴/۱۱/۱۲ که در روز نامه محلی شماره ۱۱۳۰ - ۵۴/۱۲/۲۱ اولیای اصفهان وروز نامه شماره ۲۵۶ - ۵۴/۱۲/۱۴ رستاخیز منتشر و ملی اعلام گردیده جزء مساحت مندرج در این آگهی نمیباشد
۱۲	مرتع محدوده قریه گهرو	۶۳۶ اصلی	کیار	« «	شمال. ۱- باملاک قریه شلمزار پلاک ۶۳۳ اصلی - فاصل خط مستقیم مفروض ۲- بدامنه کوه زرد همالی- کمر سفید- کمر سیاه - اشکفتین سیاه - سر شور - لافراخ مناری- آهنگری جنوب. ۱ به ملک ۱۰۹/۱ پشت کوه چهار محال بخط مستقیم مفروض ۲- به نسار تپه های نقار خانه و چرقان مغرب. ۱- بقریه جعفر آباد پلاک ۶۳۶ مکرر ۲- برود خانه ۳- در سه قسمت بجعفر آباد نامبرده فاصل جوی محاور و جاده و خط مستقم مفروض - مشرق در هفت قسمت باملاک قریه حاجی آباد پلاک ۶۳۷ اصلی فاصله خط مستقیم مفروض و جوی حاجی آباد و شاه جوی مورد ثبت و هرزآبه و جوی مورد ثبت.	۶۰۴/۱۶۲	۲۲۸۹/۰۸۸	۳۵/۳/۸۹۶	۳۵/۲۳۹/۶	
۱۳	مراتع کوه گره وکاسه کاسه		اردل	بروجن	شمال. از آبریز یال ابریشمکدان متصل شود به چشمه گل سفید پائین متصل به وار پائین خلیلی متصل شود به سر تنگ کول کافری متصل شود به تنگ حمزه. جنوب به حد تنگ خرسان و گود تابستان. مغرب بحد مراتع کشخالی برابر قرار دادهای منعقده سابق بین طوایف اولاد و کشخالی مشرق. در قسمت کاسه کاسه از سنگ انجکه متصل شود به یال ابرشمکدان و در قسمت کوه گره تا حد نهائی شرقی دامنه کوه گره منتهی باراضی مزروعی گرگردان	—	۱۴۰۰۰	۵۱/۴/۱۱	۵۱/۶۶/۶	توضیح اینکه مرتع کوه گره و کاسه کاسه مورد نظریه مورخ ۵۱/۴/۱۱ ردیف ۲ آگهی شماره ۲۸۳۸ - ۵۲/۲/۲ که در روزنامه مورخ ۵۲/۵/۱ اطلاعات منتشر گردید فاقد مستثنیات میباشد ومراتع واقع در محدود مورد نظریه مزبور به مقدار ۱۴۰۰۰/ هکتار اعلام واصلاح میگردد
۱۴	مرتع زردیها	۳۵ اصلی	لار	شهرکرد	شمال. بر آفتاب تخت قلعه ومومیائی. جنوب - کوه پیر کوه. مغرب- گردنه و کوه اق چای (دامنه کوه آتش برقی وگردنه زردیها. مشرق - اراضی بایره (مراتع)	۱۵۱	۲۴۰ هکتار	۵۲/۴/۱۸	۴۷/۱۹/۵۰	توضیح اینکه مراتع ومستثنیات داخل محدوده پلاک ۳۵ اصلی موسوم بمرتع زردیها مورد نظریه مورخ ۵۲/۴/۱۸ ردیف ۲۰ آگهی شماره ۶۵۱۵ - ۵۲/۸/۱۳ که در روزنامه شماره ۲۲۰۵ - ۵۲/۹/۷ ایران نوین منتشر گردیده مرتع بمقدار ۲۴۰ هکتار ومستثنیات بمقدار ۱۵۱ هکتار اعلام و بدینوسیله اصلاح میگردد
۱۵	مرتع ومزرعه عباس آباد بخش گندمان	۴۹۹ اصلی	گندمان	بروجن	شمال. بدامنه کوه تریویسه جوی ضرغام آباد وقسمتی از املاک ضرغام آباد و باملاک جعفر آباد جنوب. به سه قسمت میباشد یک از میله ۱۲ تا میله ۱۳ که در کنار جاده ده نو نصب شده ودر امتداد مرز مشترک مرغ است وبرابر حدود جنوبی پرونده ثبتی مغرب. از میله ۱۵ تا یک اولیه که حدود اربعه راتکمیل مینماید. محدود است بدامنه کوه دنباله ورنگ رزی وتپه خرمن کوب وتپه قلات. مشرق. چهار قسمت است یک ازمیله ۸ تامیله ۹ بخط مستقیم که در کنار قلعه اسد آباد نصب شده بخط مستقیم بطول ۳۰۰/ گز وغیره	۸۰۸/۳۵ هکتار	هکتار ۱۰۳۵/۴۵	۵۰/۳/۱۰	۵۰/۲۴/۶	توضیح اینکه مستثنیات مربوط بنظریه مورخ ۵۰/۳/۱۰ در ردیف ۳ آگهی شماره ۳۹۹۳ - ۵۰/۵/۲۳ که در تاریخ ۵۰/۶/۳۰ در روز نامه کیهان منتشر گردیده بمقدار ۸۰۸/۳۵ هکتار اعلام وبدینوسیله اصلاح میگردد مربوط بردیف ۱۵ این آگهی

استثنای مستثنیات وعرصه و محاوط وتأسیسات روستائی و زمینهای زراعتی وباغات مندرج درستون مربوطه موضوع بند ۳ از ماده دوم قانون ملی شدن جنگلها را باتوجه به تعریف مربوط به بند ۹ از ماده یک قانون اصلاح قانون حفاظت و بهره برداری از جنگلها و مراتع کشور مصوب ۱۳۴۶ راجزو منابع ملی شده و متعلق بدولت میداند اشخاصی که بمفاد نظریه مامورین این سرجنگلداریکل اعتراض دارند میتوانند با مراجعه بسرجنگلداریکل استان چهارمحال و بختیاری واقع در شهر کرد و یا جنگلداری بروجن و مطالعه سوابق امر از تاریخ انتشار این آگهی ظرف مدت یکماه اعتراضات خود را باذکر دلیل ومستندات کافی که متضمن رونوشت مصدق و یا فتوکپی و یا اسناد مربوطه بوده باشد بسرجنگلداریکل استان واقع در شهر کرد تسلیم و رسید دریافت فرمایند تا مراتب در کمیسیون مقرره درماده ۵۶ قانون مطرح و مورد رسیدگی قرار گرفته تصمیم مقتضی اتخاذ گردد بدیهی است باعتراضاتی که پس از انقضای موعد قانونی برسد ترتیب اثر داده نخواهد شد

رضا کوشش — سرجنگلدار کل استان چهارمحال و بختیاری

گزارشی از سومین جشنواره تئاتر اصفهان

جواد مجابی

قلب تئاتر شهرستانها در اصفهان می تپد

در سه روز آخر هفته پیش ، سومین جشنواره تئاتر اصفهان با شرکت ۱۴ گروه تئاتری برگزار شد . در این جشنواره که به اهتمام کاخ جوانان اصفهان و همکاری روزنامه اطلاعات بنیاد یافته . گروه‌های تئاتری کاخ فرهنگ و هنر و سازمان برق ، شرکت جسته بودند .

داوران جشنواره که عبارت بودند از آقایان علی نصیریان ، عزت‌اله انتظامی ، محمد علی کشاورز و جواد مجابی ، با حضور سیاوش بشیری دبیر جشنواره ، پس از دیدن ۱۱ نمایش عرضه شده ، ۴ نمایش را بعنوان اثر ممتاز برگزیدند .

پیش از بررسی آثار میخواهم به ضرورت و محتوای جشنواره تئاتر اصفهان اشاره کنم . این جشنواره که دو سال پیش پا گرفت ، در آغاز خود راجدی نگرفت ، از آنرو که مقامات مسئول فرهنگی و هنری آن سامان هیچگاه کار جوانان را جدی نگرفته بودند و به هر تلاشی بعنوان یک سرگرمی زودگذر می‌نگریستند . اما جشنواره با تکیه بر نیروی سازنده جوانش ، برپا ایستاد ، براه خود ادامه داد و به نقش موثر خود در گردآوری دوستداران و کوشندگان هنر نمایش آگاه شد و آینده رازیر نگین گرفت .

چنانکه سال پیش تنها ۲۰ نمایشنامه از سوی کارگران کارخانه‌های اصفهان عرضه شد و این اقبال و اشتیاق ستودنی بود .

امسال اگرچه تعداد نمایش های ارائه شده زیاد نبود اما کیفیت برتر آنها گواهی بر تکامل جشنواره بود .

جشنواره کوشیده است تا بدون وابستگی به هیچ کانون فرهنگی اما در ارتباط با همه آنها ، مرکزی برای فعالیت‌های تئاتری اصفهان باشد .

اگرچه هنوز پاره‌یی ازمراکز هنری ، بی‌تفاوتی خود را نسبت به جشنواره ادامه میدهند اما امیدواریم گرمای اشتیاق و شور ایمان جوانان ، یخ‌ها را آب کند . اصفهان میتواند و باید مرکزی برای عرضه تئاتر شهرستانها بشود چرا که اصفهان این آمادگی و ظرفیت را دارد که جشنواره تئاتر شهرستانها را ، در سال های آینده برگزار کند و عرصه تلاشهای جوان تئاتر ایران باشد .

نمایش های ایرانی

باری همانگونه که اشاره شد ۱۴ نمایشنامه در ایام جشنواره توسط گروههای تئاتری اصفهان ارائه شد . بطورکلی میتوان چند گرایش را در نمایشهای عرضه شده مشخص کرد .

پاره‌یی از کارگردانان به نمایشهای فرنگی التفات کرده بودند که از آن‌میان می‌توان به «مستخدم ماشینی» اثر هارولد پینتر و «آخرین نوار کراپ» اثر بکت اشاره کرد . این نمایشها بد فهمیده شده و بدتر اجرا شدند . وقتی که از کارگردانان و بازیگران این آثار پرسیده شد که چرا به این آثار توجه کرده‌اند ، کمبود نمایشنامه ایرانی و کمبود هنرپیشه ـ خاصه هنرپیشه زن را ـ عنوان کردند که مانعی در راه دست زدن به نمایشنامه های پر هنرپیشه بشمار می‌آمده است. درمیان نمایشهای ایرانی، بسیاری از نمایشنامه‌ها را جوانان اصفهانی نوشته بودند و تنها یک اثر از ابراهیم مکی بنام «رضا بیک ایمانوردی» بتماشا درآمد و اثری بنام ربابه ، با الهام از «محلل» نوشته هدایت تنظیم شده بود . این خود بسندگی که شخصی اثری را بنویسد و آنرا کارگردانی و بازی کند گاهی نتیجه‌ای تحسین انگیز داشت. مثلا نمایش با ظالم مظلوم ـ ربابه ـ من + من ـ اللهی ـ کشکو قارا ـ سیه ، نکبت ، فلاکت ـ آئینه و چند اثر دیگر که بعضی از آنها چون نمایش «با ظالم مظلوم» «والله ، هی» ساختمان نمایش درستی داشتند و پاره‌یی دیگر تجربی رو به کمال بشمار می ـ آمدند . در اینجا به چهار اثری که از سوی داوران برگزیده شد اشاره می‌کنم :

آثار برگزیده

نخستین اثری که باید بررسی

داوران جشنواره از چپ به راست : محمد علی کشاورز ، علی نصیریان ، عزت‌الله انتظامی، سیاوش بشیری در گفتگو با جواد مجابی و دبیر جشنواره هنرمندان تئاتر

شود «با ظالم مظلوم» نوشته کارگردانی حسین حشمتی‌بود. در این اثر کشاکش بین دو نیروی ناهمسان مطرح میشود دو کارگر که دو راه جدا از یکدیگر را می‌پویند در یک «تعزیه» روبروی یکدیگر قرار میگیرند و این‌بار رابطه ظالم و مظلوم دگرگون میشود و این مظلوم فاسد شده است که ظالم ظاهری را شهید میکند .

با آنکه رد پای تجربه های پیشین نمایشی چون «قمردر عقرب» و «قلندرخونه» را در این نمایش می‌بینیم اما متن از تازگی مضمون و ابداعات تعبیر پذیر ، بی‌نصیب نمانده بود . در اجرا ، کارگردانی خوب حشمتی هماهنگی کاملی بین هنرپیشگان پدید آورده و اجرا با ریتمی معقول و زمان‌بندیهای درست و تلفیق عناصر سرگرم کننده با عوامل تفکرانگیز به نمایشی جذاب بدل شده بود. در نمایش «الله ، هی» که توسط هنرمندان فرهنگ و هنر اصفهان به صحنه آمد مساله زمین و آب و مالکیت آن در قالب یک نمایش واقعگرا عرضه شده بود .

تلاش برای کندن چاه درزمین های بایر برای رسیدن به آب درونمایه نمایش بود که با تمثیلی تعمیم پذیر تلاشی را برای بهزیستی مطرح میکرد .

آنچه در ورای موضوع نمایش ، که با متنی جذاب و پاک نوشته شده بود، مطرح میشد بازیهای درخشان دو هنرپیشه‌یی بود که یکی بر بالای چاه و آن دیگری در ته چاه ، زندگی خود را در گروی آرمانی محال نهاده بودند .

صحنه با سکوتی پر معنی که زندگی فقیرانه و رفتار در محدوده آن را بخوبی القاء میکرد شروع شد ، سپس با فورانی از عبارات که تاژرفای روح بازیگران جریان می‌یافت، سرشار شد . بنظرم آمد که این دو نفر چاهکن دو رویه یک شخصیت‌اند و جدال آن ها تضاد بین دوبعد اخلاقی یک نفر بود و حفر چاه ، برای رسیدن به آب ، کاویدنی در خویش برای رسیدن به سرچشمه عطش بود» .

در دو نمایش «ربابه» و «رضا بیک‌ایمانوردی» با بازیگری جوان و پر تحرک‌بنام «مسعود حشمت» آشنا شدیم و این هنرمند جوان که در ارائه سه نقش متفاوت در سه‌نمایشنامه توانست تسلط خود را در حرفه بازیگری به تمامی آشکار کند و بیشک حشمت میتواند یکی از ذخیره‌های تئاتری فردای ما باشد و جز او کسان‌دیگری بودند پر از شوق تئاتر ، و ظرفیتی برای تعالی و تکامل . باید از دباغیان بازیگر خوب و پر انرژی یاد کنم که وجود خود را با ظرافتهای بازیگری‌اش بتمامی نثار صحنه تئاتر میکرد.

بقیه در صفحه ۸

در فستیوال فیلمسازان جوان منطقه آسیا

بیشترین فیلمها را، جوانان ایرانی ساخته بودند

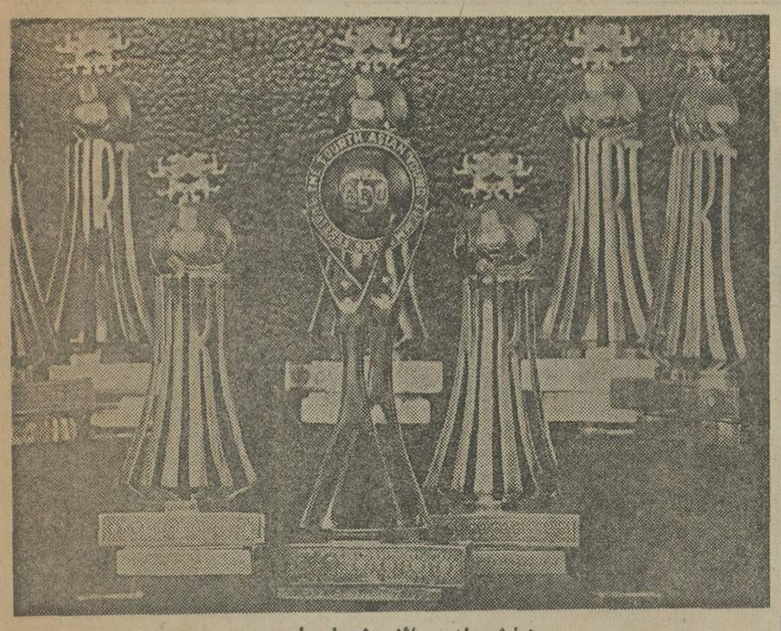

نمایشی از جوائز جشنواره ا.بی.یو

شیراز ـ خبرنگار اطلاعات

فستیوال فیلمسازان جوان منطقه آسیا در نخستین روز نمایش با ۲ فیلم از ایران و یک فیلم از ژاپن درخششی درخور توجه داشت .

فیلمهایی که در این روز بنمایش درآمد: «دختر، بس نمی‌خواست تنها باشد» فیلمی از ایران ساخته ناصر غلامرضائی که بطریقه سوپر ۸ رنگی در ۳۵ دقیقه تهیه شده بود . فیلم «جنگ رخش با شیر» فیلمی‌جنبی ازایران سوپر۸ رنگی و ۲۰دقیقه‌ای ساخته حسن‌اکبری بود. «تخته‌پاره‌رانان توکیو» فیلمی بود از ژاپن ساخته کتورو فوجیتا بطریقه۱۶میلیمتری مسابقه‌ای در ۲۹ دقیقه .

دومین روز

دومین روز فستیوال نیز با ۳ فیلم از ایران و یک فیلم از هنگ‌کنگ پایان یافت . «توامان» فیلمی‌بود از ایران ساخته «کارولین عیوض‌ساعی» . این فیلم بطریقه شانزده میلی‌متری سیاه و سفید ساخته شده بود. فیلم «خاکبازان» از ایران در ۳۰ دقیقه، بطریقه سوپر هشت رنگی ساخته‌ای بود از «کیانوش عیاری» سومین فیلمی که در این روز بنمایش درآمد : «جنگجوی خشمگین» از هنگ‌کنگ بود فیلمی ۶۰ دقیقه‌ای ساخته «کوان‌تام» و «جان هونگستانی» که بطریقه ۱۶ میلیمتری سیاه و سفید تهیه شده بود . این اثربطور جنبی نمایش داده شد . چهارمین فیلم که «ساناز لیلی» نام داشت فیلمی است از ایران که یوسف آبگون آنرا در ۱۳ دقیقه وبطریقه ده میلیمتری ساخته بود ، در دومین روز فستیوال شاهد استقبال پرشور و چشمگیر جوانان تماشاگر بودیم ، در این روز سالن سینما آریا شیراز پربیننده‌تر از نخستین‌روز فستیوال بود.

سومین روز فستیوال

در سومین روز فستیوال فیلم‌های : «قلمدوش» ازایران، ساخته رضا خزائلی‌پارسا که در ۶ دقیقه بنمایش درآمد .

«بهار در آگینه» فیلمی بود از ایران که بصورت جنبی بنمایش درآمد ، این‌فیلم سوپر هشت‌رنگی ۸دقیقه‌ای توسط رضاخزائلی‌پارسا ساخته‌شده‌بود. «روزنه‌تنهائی» فیلم‌دیگری‌بود از ایران‌ساخته‌حسین‌وکیلی. پس‌ازآن «زنده‌بگور» از ایران بطریقه ۱۶ میلیمتری سیاه و سفید عرضه شد. کارگردان آن بیات بود. فیلم براساس زندگی «صادق‌هدایت» تهیه شده‌بود. امسال در جشنواره فیلمسازان جوان‌منطقه آسیا، منتقدان‌مطبوعات حضور نداشتند.

دانشکده اموراداری بازرگانی

INTERNATIONAL MANAGEMENT SCHOOL

(BACHELOR IN MANAGEMENT STUDIES)

THE International Management School invites applications to its four-year Bachelor of Management Studies program which will begin Mehr 2535 (October 1976).

The purpose of the program is to offer a high standard of practical education, both Iranian and International, in Commerce and Industry. Courses taught in English will be offered in Economic, Law, Finance, Banking, Industrial Management and Organizational Environment. By the end of the program students will have obtained complete fluency in at least two foreign languages.

ADMISSION REQUIREMENTS

The School will admit up to 50 students not older than 25 years with the following qualifications:

1. **A Secondary School Diploma in Mathematics, Natural Sciences or Commerce with a grade average of at least 14.**
2. **A good command of the English language.**

Applicants are required to submit the following documents:-

1. **A hand-written letter of application in English specifying complete address and telephone number.**
2. **A photocopy of Secondary School Diploma.**
3. **Photocopies of the last year school record.**
4. **Four photographs.**
5. **A bank receipt for the examination fee of 1,000 Rls. This sum can be paid into any branch of the Bank Omran, Tehran (Account No. 400), payable to the Iran Chamber of Commerce, Industries & Mines.**

All documents should arrive at P.O. Box No. 41-2975 Tehran not later than 9th Shahrivar, 2535 (August 31, 1976).

SELECTION PROCEDURE

The Progressive Selection Procedure will take place at 3 levels:

1. **Analysis of documents**
2. **A written exam in English**
3. **Interview.**

After the first selection level the students considered qualified to take the written exam in English will be informed via the press.

Successful students in the English exam will be asked to come for an interview.

Accepted students will have to participate in the cost of their studies by paying one sixth of this cost, therefore annual tuition fees for the first year will be 150,000 Rls. payable at registration.

For further information please call the Iran Chamber of Commerce, Industries and Mines, Extension 289.

آگهی گزینش دانشجو برای دوره لیسانس شبانه

موسسه علوم بانکی ایران

کلیه داوطلبانی که از طرف بانکها و موسسات دولتی برای شرکت در دوره لیسانس شبانه موسسه علوم بانکی ایران (سال تحصیلی ۳۶ ـ ۲۵۳۵ شاهنشاهی) معرفی شده و درآزمون همگانی کشور شرکت داشته‌اند بایستی یک برگ فتوکپی کارنامه آزمون خود را حداکثر تاپایان روز ششم شهریور ماه ۳۵ از طریق سازمان مربوط باین موسسه ارسال نمایند .

موسسه علوم بانکی ایران

آگهی حراج شماره ۴۲
(فروش خودروی فرسوده)

نیروی هوائی شاهنشاهی تعدادی خودروی فرسوده موجود در آمادگاه لجستیکی هوائی واقع در فرح‌آباد ژاله را از طریق حراج بفروش میرساند علاقمندان می توانند تاتاریخ یکشنبه ۲۴ر۵ر۳۵ از خودرو های فرسوده در محل بازدید نمایند کمیسیون حراج درساعت ۱۰ روز یکشنبه ۳۱ر۵ر۳۵ در محل آمادگاه لجستیکی هوائی تشکیل خواهد شد علاقمندان می توانند در تاریخ تعیین شده در محل حراج حضور بهمرسانند قیمت خودرو های فرسوده مورد حراج نقدا دریافت می گردد وهرگونه عوارض وسود بازرگانی به‌عهده خریدار خواهد بود حمل اقلام مورد حراج بعهده خریدار می‌باشد و بایستی پس از ابلاغ در ظرف مدت ۱۰ روز از محوطه خارج نمایند .

م الف ۱۱۱۰۵ نیروی هوائی شاهنشاهی

اطلاعیه مورخ ۲۳ر۵ر۳۵ پلیس راه ژاندارمری

باتوجه بفصل برداشت محصولات کشاورزی وبمنظور رعایت رفاه حال کشاورزان وشرکت های سهامی‌زراعی و باتوجه به تراکم وسائط نقلیه درجاده ها وبرای حصول نتیجه ازحداکثر برداشت وحمل محصولات کشاورزی به مراکز صنعتی‌وفروش با هم‌آهنگی وزارتین راه‌وترابری وکشاورزی و منابع طبیعی و سایر مسئولان امر مقررات خاصی بشرح زیر در مورد عبور و مرور کمباین‌ها تا تاریخ ۳۰ مهرماه در جاده ها بمورد اجرا گذارده میگردد . ضمنا خاطرنشان می سازد که تسهیلات مندرج در اطلاعیه مورخ ۱۴ر۷ر۵۴ مربوط به‌عبور و مرور تراکتور ها و حمل چغندر بین ساعات ۱۱ تا ۱۶ بقوت خودباقی خواهد بود :

۱ـ حمل ونقل کمباین ها با تریلر های ۵محور با حداکثر وزن ۳۸ تن و عرض ۲ـ۸۰ر۲ سانتی متر وتریلر های ۴محور با حداکثر وزن ۳۲ تن و عرض ۸۰ر۲ سانتی‌متر بشرط جداسازی تیغه دروکن در راههای کشور بدون پروانه عبور مجاز می‌باشد .

۲ـ حمل ونقل کمباین‌ها بوضعیت فوق در تمام ساعات بارعایت کلیه مقررات راهنمائی و رانندگی واحتیاط کامل با نظارت پاسگاههای پلیس راه هر ناحیه بلامانع خواهد بود .

پلیس راه ژاندارمری

اطلاعیه درمورد کشتی فادر پانوس

FATHER PANOS

کشتی فوق قرار است هفته آینده به اسکله پهلو بگیرد از صاحبان کالا تقاضا دارد چنانچه مایل باشند کالای خود را مستقیما ازکشتی تحویل گیرند برای اخذ ترخیصیه به اینشرکت مراجعه نمایند .

نشانی : شرکت کشتیرانی امیستر ـ نماینده خط جانسون‌لاین

خرمشهر خیابان نظامی ساختمان امیتر

تلفن ۲۷۵۵ ـ ۲۷۵۲ ـ ۲۷۵۱

وزارت کشور

استانداری آذربایجان شرقی

شهرداری اردبیل

آگهی مناقصه

شهرداری اردبیل باستناد تصویب‌نامه شماره ۱۱۱ـ۲۴ر۳ر۲۵۳۵ انجمن شهرو موافقت شماره ۳۸۲۵ـ۷ر۴ر۳۵ فرمانداری عملیات دیوار سازی‌و غسالخانه گورستان جدیدراطبق نقشه و مشخصات موجود باشرایط زیر از طریق مناقصه واگذارمی نماید.

۱ـ مبلغ کل کار در حدود ۶۰۰۰ر۰۰۰ ریال میباشدکه ممکن است تامیزان ۲۵ درصد کل کار اضافه یا کسر شود.

۲ـ پیشنهاد دهندگان باید از پیمانکاران واجد صلاحیت فنی ومالی‌بوده‌و صلاحیت آنان‌به گواهی دفتر مهندسی استان آذربایجان شرقی رسیده باشد.

۳ـ داوطلبان شرکت‌در مناقصه پس‌از دریافت برگ صلاحیت ازدفترمهندسی استان می‌توانند تا آخر وقت‌اداری روز ۶ر۶ر۳۵ باپرداخت مبلغ۳۰۰۰ ریال بحساب دفتر مهندسی نزدبانک ملی شعبه مرکزی تبریز اسنادو مدارک مربوطه را از دفتر مهندسی استان دریافت نمایند.

۴ـ پیشنهاد دهندگان بایستی معادل پنج درصد کل‌کار که‌بالغ‌بر ۳۰۰ر۰۰۰ ریال میباشد بعنوان سپرده شرکت درمناقصه بحساب شماره ۸۱۲ سپرده شهرداری دربانک ملی اردبیل واریز یا معادل آن‌ضمانت‌نامه بانکی از بانکهای مجاز دریافت و ضمیمه اسناد خودنمایند.

۵ـ مدت انجام‌کار ازتاریخ انعقاد و مبادله قرارداد۳ماه تمام میباشد.

۶ـ پیشنهادات بایستی دردوپاکت الف وب لاک‌ومهر شده که روی آن نوشته شده باشد مربوط به مناقصه گورستان تاآخروقت اداری ۷ر۶ر۳۵ بدفتر شهرداری تسلیم‌و رسید دریافت دارند.

۷ـ پاکت الف بایستی محتوی برگ صلاحیت وتضمین نامه‌بانکی وسایر مدارک اسناد مربوطه بامهرو امضاء پیشنهاد دهنده وپاکت ب محتوی برگ پیشنهاد باحروف و عددبطور خوانا باشد و چنانچه پاکت الف ناقص باشد ازبازکردن پاکت ب خودداری خواهدشد.

۸ـ پیشنهادات واصله در ساعت ۴ بعداز ظهر ۷ر۶ر۳۵ درکمیسیون مربوطه بازو قرائت خواهدشدو حضور پیشنهاد دهندگان در جلسه آزاد است و به پیشنهادات مبهم مخدوش یا مشروط یاخارج از حد اعتدال ترتیب اثرداده نخواهدشد.

۹ـ شهرداری دررد یا قبول یک یا کلیه پیشنهادات‌رسیده مختاراست.

۱۰ـ سپرده نفرات اول تاسوم تا مبادله قرارداد نگهداری خواهدشد چنانچه برندگان اول تاسوم حاضر بعقد قرارداد نشوند سپرده آنان به نفع شهرداری ضبط میگردد.

۱۱ـ کلیه‌هزینه‌های متعلقه از قبیل آگهی، مالیات ،عوارض ،بیمه‌وغیره بعهده برنده مناقصه خواهدبود .

۱۲ـ سایر شرایط مناقصه دراسناد مربوطه مندرج‌است.

شهردار اردبیل ـ شاهعلیزاده

عبور از پنج قاره

زیر آسمان کبود

رختکن حمامها باز است «نمره»هایش بسته!

کسب و کار وخوش وبش ، در پیاده رو !

تبریز ـ اهالی محلاتی که خانه‌هایشان در سطح بالا، قرار گرفته ، برای تامین آب «آشامیدنی» خود به خانه هائی واقع در سطح‌پائین، میروندو آب‌قرض میکنند.

البته یک شاعر غیرتبریزی‌هم، این پیش بینی‌را، خیلی‌پیشترها کرده و گفته است :«هرگز نخورد آب زمینی‌که بلنداست» از آب آشامیدنی گذشته ،آب غیر آشامیدنی هم در تبریز کم شده و حمام های شهر رابحال نیمه تعطیل‌درآورده (نیمه‌تعطیل از این نظر که رختکن حمامها بازاست اما نمره های آن تعطیل).

خیال راحت با آنان به گپ زدن و خوش و بش می‌پردازد ...

ای کاش بعضی از این محبیان خداء با بندگان خدا نیز حبیب باشد...

اهواز ـ تجاوز به حریم پیادروها ، که در همه‌بلاد سابقه‌یی دیرین دارد در اهواز نیز رایج است ... عکس ، نکته‌یی را نشان میدهد ، که صاحبش هر چند با رهگذران مزاحم (!) که پایشان به جعبه هاو گیر میکند ، میانه خوش ندارد و حین‌العبور مچه‌چب، نگاهشان میکند ، در عوض با مشتریانش کاملا صمیمی و خودمانیست ، زیرا پس ازاینکه بانوشیدنی های سرد و گرم از مشتریان خود پذیرائی میکند ،

«برق منطقه» هم ازاین صرفه‌جوئیها، خوشش می‌آید !

شیراز ـ در جلسه اخیر کمیته ملی حمایت ازمصرف کننده یکی از خانمهای‌عضو کمیته گفت :

من تا به این سن بالای نردبان نرفته بودم ، اما بالا رفتن دسمزد استاد کار و کارگر ، مراوادار کرد که لباس کار بپوشم ، وبروم بالای نردبان و اتاق های خانه‌ام را نقاشی کنم ، از قضا خیلی هم قشنگ شد!

وی افزود : به عموم خانمها توصیه میکنم که از «پوسته» تجملاتی بیرون بیایند و این قبیل کار های ساده را خودشان انجام بدهند.

زیر آسمان کبود:

اتفاقا بالای نردبام، هوا خیلی هم خنک است و به کولر و پنکه نیز احتیاجی نیست. مسلما برق منطقه هم از این جور صرفه جوئی‌ها خیلی خوشش می‌آید!

علاقمندان سینما حرص میخورند !

ایلام ـ علاقمندان بتماشای فیلم ، موقعی که از مقابل سینمای «معروف شهر» می‌گذرند و می‌بینند باز هم تابلوی کذائی «بدرخواست عده‌یی از اهالی ، فیلم ... مجددا به نمایش گاشته شد» بر سر در سینما نصب شده است ،زیر لب چیز هائی میگویند،که نمایانگرعصبانیت و دلخوری شدید آنان از این «بلوف» است.

غالب اوقات ، ،افرادی‌که زیاد به تماشای فیلم وسینما علاقه دارند ، راهی‌کرمانشاه میشوند ، اما آن عده که امکانات و وسیله سفر ندارند ، مجبورند ، حرص بخورند .

گفتنی است که فیلم هائی که روی پرده می‌آید ،علاوه بر قدیمی و تکراری بودن، اغلب مبتذل است ، این‌بس نیست ، گردانندگان سینمانیز بانصب تابلوئی که ذکرش رفت همشهریان را بیشتر دلخور میکنند.

باری ، اهالی امیدوارند که مسئولان ناظر بر کار سینما ، در این زمینه ، چاره‌یی بیندیشند..

۶۱۲ سال دیگر :

۱۲ انسان به کره مریخ می روند

ماسک غواصی ۱۰۰ سال پیش، پیدا شد !

یکی از دانشجویان استرالیائی ، یک ماسک بسیار قدیمی غواصی را در یکی از کشتی‌های بخاری پیدا کرد و آنرا به«موزه دریانوردی هریمانتل» گزارش داد .

کشتی مذکور درسال ۱۸۸۳ میلادی در نزدیکی جزیره مرانتسته واقع‌در ۲۰ کیلومتری بندر « فریمانتل» پس ازتصادف بایک صخره بزرگ غرق شده بود . باستانشناسان استرالیائی این ماسک زنگزده برنجی را که شیشه عینک‌های آن سالم‌اندوشامل یک محموله آهن‌آلات کشتی « ماسدون » بوده است و نشان میدهد که یکقرن پیش، وسایل وتجهیزات دریانوردی و جستجو در زیر دریا ، تاچه‌حد ابتدایی بوده است .

بدنبال این کشف ، باستانشناسان استرالیائی جستجوی وسیعی را برای پیداکردن بقایای دیگری از مردانی که درکشتی مذکور غرق شده بودند آغاز کردند .

دراین عکس . آقای«جروم گرین» ، رئیس موزه دریانوردی «هریمانتل» استرالیا، ماسک غواصی مردان صدسال پیش‌را بررسی می‌کند .

سازمان فضایی آمریکا(ناسا) بطور جدی در اندیشه پیادمکردن انسان درکره مریخ است .

در طرح مقدماتی که برای مریخ تهیه شده ، دو سفینه‌فضائی پانصد تنی پیش‌بینی شده که‌کلیه قطعات آن در فضای نزدیکزمین، دریک ایستگاه‌مداری‌ساخته‌خواهد شد.

هریک‌از سفینه های مریخ‌پیما دوموتور اتمی و شش سرنشین خواهند داشت . این سفینه‌ها که بسوی یک مدار در اطراف خورشید پرتاب خواهندشدپس از آنکه از زیر تاثیر قوه جاذبه زمین خارج شدند ، موتورهای خود را از سفینه‌ها جدا کرده و بایک مانور فضائی‌بیکدیگرملحق‌میشوند. سفینه عظیم دوازده نفری که بااین مانور بوجود می‌آید پس از ۲۷۰ روز در مدار مریخ قرار میگیرد.

فکرپیاده‌کردن انسان در کره مریخ ، پس از موفقیت تاریخی سفینه «آپولو » وپیاده شدن انسان درکره مریخ ، درسازمان فضایی آمریکا مطرح شد پس از تسخیر ماه ، دکتر « ویزفن‌براون » میخواست برنامه تسخیر کره مریخ را بلافاصله به مرحله اجرا درآورد اما دولت آمریکا به علل مالی ، از اجرای این طرح عظیم خودداری کرد و دانشمند آلمانی‌الاصل آمریکا ، بهیمن خاطر ،از ریاست سازمان فضایی این کشور، کنارگیری نمود ، اما اکنون دیگر تردید نیست که ستاره سرخ سرانجام توسط آمریکایا شوروی ویا اروپا ، به تسخیر انسان در خواهد آمد و باتوجه به‌برنامه‌های سازمان فضایی آمریکا ، احتمال اینکه فضانوردان این کشورزودتر از کشورهای دیگردرسطح‌کره‌مریخ فرود آید، زیادتراست . اگر طرح های مقدماتی آمریکائی‌ها ، طبق برنامه پیش‌بینی شده انجام شود، تا۶۱ سال دیگر یعنی ۱۹۸۲ ، نخستین انسان قدم به سطح کره مریخ خواهد گذاشت .

آگهی‌های رسمی شرکتها: تأسیس شرکتهای جدیدالتأسیس ـ تغییرات اساسنامه شرکتها ـ افزایش سرمایه ـ تصمیمات جدید ـ انحلال

آگهی تغییرات درشرکت بین‌المللی مسافرکش و جهانگردی اینترا (شرکت سهامی‌خاص) ثبت‌شده‌به شماره ۷۳۶۰

طبق صورت جلسه‌مورخ۳۵ر۲ر۱ مجمع‌عمومی فوق‌العاده شرکت بین‌المللی مسافرکش و جهانگردی اینترا «شرکت سهامی خاص» اولا ماده ۲۴ اساسنامه بشرح‌مندرج درصورت‌جلسه اصلاح وتصویب گردید .

ثانیاً آقایان مهدی میرزاده بسمت بازرس‌اصلی وآقای گارنیک کوچاریانس بسمت بازرس علی‌البدل برای مدت یکسال انتخاب شدند آقایان امیل آوانسیان وریچارد مراچ‌بابایان وآداف هوسپیان سلماسی فرد بسمت اعضاء هیئت‌مدیره انتخاب گردیدند ثالثا بشرح‌صورت جلسه هیئت‌مدیره آقای امیل آوانسیان بسمت مدیرعامل وآقای ریچارد مراچ‌بابایان بسمت رئیس هیئت‌مدیره‌و آقای آداف هوسپیان سلماسی فرد بسمت نایب‌رئیس هیئت‌مدیره برگزیده شدند که‌کلیه اوراق واسناد و تعهدات و چکها یامضاءمدیر عامل ویکی‌از اعضاءهیئت مدیره بامهرشرکت و مکاتبات عادی یا امضاء مدیرعامل به‌تنهائی خواهد بود.

م‌الف ۱۲۳۷۸

مدیرکل ثبت شرکتها و مالکیت صنعتی ـ یحیی‌مدنی

آگهی تصمیمات در شرکت گچ مازندران و سمنان سهامی خاص ثبت‌شده بشماره ۱۶۷۷۴

طبق صورت‌جلسه مجمع‌عمومی فوق‌العاده مورخ۲۵۳۵ر۱ر۲ شرکت مذکور تصمیمات زیر درشرکت اتخاذ گردیده ۱ـ ترازنامه مربوط به‌عملکردسال ۱۳۵۴ به‌تصویب‌رسید ۲ـ آقای‌سیدحسن فتحی بسمت بازرس اصلی وآقای حسین رستمیان بسمت بازرس علی‌البدل برای مدت یکسال انتخاب شدند۳ـ روزنامه اطلاعات جهت درج آگهی های شرکت تعیین شد.

م‌الف ۱۲۳۶۹

مدیرکل ثبت شرکتها و مالکیت صنعتی ـ یحیی‌مدنی

آگهی تغییرات درشرکت سهامی خاص سفالیت ثبت‌شده‌بشماره ۱۲۳۱۸

طبق صورت‌جلسه مورخ۲۵۳۵ر۳ر۹ تغییرات زیردرشرکت مذکور بعمل آمده‌است ۱ـ ترازنامه سال ۵۴ تصویب‌شد۲ـ آقایان حسین طباطبایی بسمت بازرس اصلی وآقای اباصلت امیری بسمت بازرس علی‌البدل برای مدت‌یک سال انتخاب شدند۳ـ روزنامه اطلاعات جهت درج آگهی های شرکت انتخاب شد.

م‌الف ۱۲۳۷۱

مدیرکل ثبت شرکتها و مالکیت صنعتی ـ یحیی‌مدنی

آگهی افزایش سرمایه و تغییرات دیگر درشرکت پخش آلومینیوم ایران (سهامی خاص) ثبت شده به شماره ۶۳۲۲

براین تصمیمات مجامع‌عمومی عادی‌و فوق‌العاده مورخ۲۵۳۵ر۲ر۲۵ تغییرات زیر درشرکت مذکور بعمل‌آمد.

۱ـ مبلغ اسمی سهام ازپنجاه‌هزار ریال‌به ده هزار ریال تقلیل یافت.

۲ـ سرمایه شرکت از مبلغ پانزده میلیون ریال بمبلغ شصت میلیون‌ریال افزایش یافت‌واضافه سرمایه بموجب گواهی شماره۲۴ر۱۹۲ر۱۸ر۳ر۲۵۳۵ بانک‌تهران شعبه خردمند شمالی درتزدبانک مذکورتودیع گردیدو ماده ششم اساسنامه بشرح زیراصلاح گردید:

ماده ۶ـ سرمایه شرکت مبلغ شصت میلیون ریال متقسم به ششهزار سهم ده‌هزار ریالی است که تماما پرداخت شده‌و بی نام میباشد . شرکت هرزمان مصلحت دانست میتواند سرمایه راافزایش یانقصان‌داده و سهام‌بی‌نام‌رابه بانام و بالعکس تبدیل نمودوسهام تازه منتشر نماید.

۳ـ ترازنامه سال‌مالی ۱۳۵۴ شرکت‌بتصویب‌رسید.

۴ـ آقایان:داور انصاری جابری ،مهندس مظفر پناهپور، مهندس پرویز معتمد بسمت اعضاء هیئت مدیره برای مدت دوسال انتخاب شدند.

۵ـ آقای بهمن امینی بسمت بازرس‌اصلی وآقای بیژن عدل‌طباطبائی بسمت بازرس علی‌البدل برای مدت‌یکسال انتخاب شدند.

۶ـ روزنامه اطلاعات جهت‌درج‌ونشر آگهی هاتعیین شد.

۷ـ بموجب صورت‌جلسه هیئت‌مدیره مورخ۲۵۳۵ر۲ر۲۵ آقای‌داور انصاری جابری بسمت رئیس هیئت‌مدیره وآقای‌مهندس مظفر پناهپور بسمت نایب‌رئیس هیئت‌مدیره وآقای‌مهندس پرویز معتمد بسمت‌مدیر عامل برگزیده شدند. حق‌امضاءکلیه اوراق واسناد بهادارو هرنوع سندی‌که برای شرکت‌ایجاد تعهدکند باامضای مدیرعامل باتفاق‌یکی از اعضاء هیئت‌مدیره وبامهر شرکت خواهدبود.

م‌الف ۱۲۳۷۳

مدیرکل ثبت شرکتها و مالکیت صنعتی ـ یحیی‌مدنی

آگهی تغییرات در شرکت سهامی‌خاص عمران‌وآبادی کیان‌مهر ثبت‌شده بشماره ۱۸۹۰۱

طبق صورت‌جلسه مورخ۲۵۳۵ر۴ر۲۱ مجمع عمومی عادی سالیانه شرکت سهامی خاص عمران وآبادی کیان‌مهر ۱ـ ترازنامه سال۱۳۵۴ شرکت به‌تصویب رسید وآقایان حسن دیبائی وهوشنگ توفیق به ترتیب بسمت بازرس اصلی‌وعلی‌البدل برای مدت‌یکسال انتخاب و روزنامه اطلاعات جهت‌درج‌آگهی های شرکت‌تعیین شد.

مدیرکل ثبت شرکتها و مالکیت صنعتی ـ یحیی‌مدنی

م‌الف ۱۲۳۸۰

آگهی تغییرات در شرکت سهامی خاص دیزل الکتریک ثبت‌شده بشماره ۳۱۱۴

باستناد صورت‌جلسه مجمع‌عمومی عادی مورخ۲۵۳۵ر۴ر۲۰ تصمیمات زیر اتخاذ شد:

۱ـ ترازنامه سال ۲۵۳۴ به تصویب‌رسید.

۲ـ آقایان محمدحسن فولادی ،محمدفولادی، حسین فولادی بسمت اعضاء اصلی وآقای علی‌اصغر فولادی بسمت عضو علی‌البدل هیئت مدیره برای مدت دوسال انتخاب شدند.

۳ـ آقای امیرحسن تیمورتاش بسمت بازرس اصلی‌و آقای حسین صرافان چهارسوقی بسمت بازرس علی‌البدل تعیین شدند.

۴ـ روزنامه اطلاعات جهت‌درج آگهی ها تعیین گردید. ۵ـ طبق تصمیم هیئت‌مدیره مورخ۲۵۳۵ر۴ر۲۰ آقای محمدحسن فولادی بسمت رئیس هیئت‌مدیره ،آقای محمدفولادی بسمت نائب رئیس‌وآقای علی اصغر رحیمی نژاد قزوینی بسمت مدیرعامل انتخاب شدند. کلیه امضای کلیه‌اوراق واسناد بادونفرازاعضای هیئت‌مدیره یابا مدیر عامل باتفاق یکی‌از اعضا بامهرشرکت میباشد.

م‌الف ۱۲۳۶۶

مدیرکل ثبت شرکتها و مالکیت صنعتی ـ یحیی‌مدنی

آگهی تغییرات در شرکت ششم سهامی خاص . ث شده بشماره ۷۰۶۱

طبق صورت‌جلسه مجمع عمومی مورخ ۲۵ر۳ر۵۵ تغییرات‌زیر درشرکت مذکو بعمل آمد ۱ـ ترازنامه حساب سود وزیان سال ۵۴ بتصویب رسید ۲ روزنامه اطلاعات جهت آگهی‌های شرکت تعیین شد ۳ـ آقای امیر غفاری بسمت بازرس اصلی و سرکار خانم بانو بدری مولوی بسمت بازرس علی‌البدل برای مدت یکسال انتخاب شدند ۴ـ آقای مهندس محمد مهدی شعشعانی بسمت رئیس هیئت مدیره و سرکار خانم ویکتوریا مستوفی وآقای دکتر غلامرضا شعشعانی بسمت اعضاء هیئت مدیره برای مدت دو سال انتخاب شدند وحق امضاء کلیه چکها و سفته‌ها بروات وقراردادها واوراق تعهدآور باامضاء مدیر عامل و یا هریک از اعضاء هیئت مدیره بتنهائی با مهر شرکت معتبر است .

م‌الف ۱۲۳۶۷

مدیر کل ثبت شرکتها ومالکیت صنعتی ـ یحیی مدنی

آگهی انحلال شرکت سهامی خاص هیترادات ثبت شده بشماره ۱۱۶۲۶

باستناد صورتجلسه مورخ ۲۹ر۴ر۲۵۳۵ مجمع عمومی فوق‌العاده شرکت مذکور منحل وآقای فرهاد طالع یزدی‌فرزند علی بشناسنامه شماره ۵۲۱ تهران بسمت مدیر تصفیه انتخاب گردید محل تصفیه ومحل سکونت مدیر تصفیه خیابان‌امیرکبیر شماره ۸۲ تعیین گردیده است .

م‌الف ۱۲۳۷۹

مدیر کل ثبت شرکتها ومالکیت صنعتی ـ یحیی مدنی

آگهی رسمی ۱۱۹۷۶

برابر تصمیم مورخ ۲۳ر۴ر۳۵ مجمع عادی و فوق‌العاده شرکت سهامی خاص مشکین تغییرات زیر در شرکت مذکور بعمل آمد ۱ـ آقای علی داعی قزوینی بسمت عضو و رئیس هیئت مدیره ومدیر عامل وخانم عصمت یزدان‌پناه بسمت عضو ونایب رئیس وآقای فرامرز داعی قزوینی بسمت عضو هیئت مدیره برای مدت دوسال انتخاب شدند و حق امضاء درکلیه امور و موارد مربوط بمشرکت بامدیر عامل بتنهائی و بامهر شرکت میباشد ۲ـ کلیه اختیارات هیئت مدیره مندرج در مواد اساسنامه بمدیر عامل شرکت تفویض گردید و مدیر عامل‌شرکت میتواند تمام ویا قسمتی ازاختیارات حاصله خودرا بهریک از اعضاء هیئت مدیره ویا بهشخص ویا به‌اشخاص ثالثی‌واگذار نماید ۳ـ ترازنامه وحساب سود وزیان سال ۵۴ شرکت به تصویب رسید ۴ـ آقای دکتر ابولحسن خاکزاد و خانم بیتا داعی قزوینی بترتیب بسمت بازرسان اصلی و علی‌البدل شرکت بمدت یکسال انتخاب شدند۵ـ روزنامه اطلاعات‌جهت نشرآگهی‌ها تعیین گردید .

م‌الف ۱۲۳۶۸

مدیر کل ثبت شرکتها ومالکیت صنعتی ـ یحیی مدنی

آگهی تغییرات شرکت سهامی خاص تلوا ثبت‌شده بشماره ۱۹۵۹۵

باستناد صورتجلسات مورخ ۲۸ر۱ر۲۵۳۵ و ۲۹ر۴ر۲۵۳۵ مجمع عمومی شرکت مذکور ۱ـ ترازنامه سال ۵۴ شرکت بتصویب رسید ۲ـ آقای‌عبداله میمنت‌بسمت بازرس اصلی‌وخانم زهرا طباطبائی بسمت بازرس علی‌البدل برای مدت یکسال انتخاب گردید. ۳ـ روزنامه اطلاعات جهت درج آگهی های شرکت تعیین گردید. ۴ـ آقای سید مرتضی طباطبائی به سمت رئیس هیئت مدیره و مدیر عامل ـ سید احمد طباطبائی بسمت نایب رئیس هیئت مدیره وبانو ربابه مرتضوی بسمت عضو علی‌البدل هیئت مدیره برای مدت دوسال انتخاب گردیدند و کلیه اوراق و اسناد الزام‌آور و اوراق تعهدآور و چکها وسفته‌ها باامضاء رئیس هیئت مدیره و مهر شرکت معتبر خواهد بود.

م‌الف ۱۲۳۷۴

آ ـ ۱۶۷۳۲

مدیر کل ثبت شرکتها ومالکیت صنعتی ـ یحیی مدنی

آگهی تغییرات شرکت سهامی خاص ریسندگی قرقره‌زیبا ثبت‌شده بشماره ۷۳۹۴

باستناد صورتجلسه مورخ ۲۵۳۵ر۴ر۲۵ مجمع عمومی شرکت مذکور ۱ـ ترازنامه سال ۵۴ شرکت بتصویب رسید ۲ـ آقایان حسینعلی اکبریان بسمت بازرس اصلی واحمد آراسته بسمت بازرس علی‌البدل برای مدت یکسال انتخاب گردیدند ۳ـ روزنامه اطلاعات جهت درج آگهی‌های شرکت تعیین گردید .

م‌الف ۱۲۳۷۰

مدیر کل ثبت شرکتها ومالکیت صنعتی ـ یحیی مدنی

آگهی تغییرات درشرکت سهامی‌خاص تولیدی‌پرسیک ثبت شده بشماره ۷۰۶۰

طبق صورت‌جلسه مورخ۲۹ر۴ر۳۵ مجمع‌عمومی عادی شرکت سهامی خاص تولیدی پرسیک تغییرات زیردرشرکت نامبرده بعمل آمده است ۱ـ ترازنامه وحساب سودوزیان سال ۲۵۳۴ شرکت به تصویب رسید ۲ـ آقایان پرویز یعقوب‌زادەو ابراهیم منصوری و کامران منصوری بسمت اعضاء اصلی‌وآقای فریار حسین منصوری بسمت عضو علی‌البدل هیات مدیره برای مدت دوسال برگزیده‌شدند ۳ـ آقای دکترناصر خداداد بسمت بازرس‌اصلی وآقای دکترعزت‌الله عزیزی بسمت بازرس علی‌البدل شرکت برای مدت یکسال تعیین گردیدند ۴ـ روزنامه اطلاعات جهت‌درج‌آگهی های شرکت تعیین‌شد ۵ـ بشرح صورت‌جلسه هیئت‌مدیره آقای پرویز یعقوب‌زاده بسمت رئیس هیئت‌مدیره ومدیرعامل وآقای ابراهیم منصوری بسمت نایب رئیس هیئت‌مدیره وآقای کامران منصوری بسمت مدیرعامل شرکت برگزیده شدندو مقرر گردید کلیه‌اوراق و اسنادو چکها و سفته‌ها و بروات وقراردادها و اسناد تعهدآور با امضاء هریک ازآقایان‌پرویز یعقوب‌زاده ابراهیم منصوری وکامران منصوری منفردا وبا مهرشرکت باشد.

م‌الف ۱۲۳۷۷

مدیرکل ثبت شرکتها و مالکیت صنعتی ـ یحیی‌مدنی

آگهی‌تغییرات‌در شرکت سهامی خاص شبدیز ثبت شده‌بشماره ۲۷۴۲

طبق صورت‌جلسه مورخ۲۵۳۵ر۴ر۹ مجمع عمومی عادی شرکت سهامی خاص شبدیز اولا ـ ترازنامه وحساب عملکرد سال ۲۵۳۴ به تصویب رسید ثانیا روزنامه اطلاعات جهت درج‌آگهی های شرکت تعیین شد ثالثا ـ آقای ابراهیم خواجه‌نوری بسمت بازرس اصلی وآقای مراد گلمذار بسمت بازرس علی‌البدل برای‌مدت یکسال‌برگزیده شدند.

م‌الف ۱۲۳۷۲

مدیرکل ثبت شرکتها و مالکیت صنعتی ـ یحیی‌مدنی

آگهی تغییرات درشرکت سهامی خاص ساختمانی وتجارتی لانه‌کو ثبت‌شده بشماره

برابر تصمیمات مجمع‌عمومی مورخ۲۰ر۳ر۱۳۵۴ و جلسه‌هیئت مدیره مورخ۲۰ر۱ر۲۵۳۵ تغییرات زیر درشرکت مزبور بعمل آمده است ۱ـ ترازنامه سال ۱۳۵۳ تصویب گردید۲ـ آقایان علی‌خسروانی بسمت بازرس اصلی وتقی امین‌بسمت بازرس علی‌البدل برای مدت یکسال انتخاب شدند ۳ـ روزنامه‌اطلاعات برای درج‌آگهی های‌شرکت تعیین شد۴ـ آقایان بهروز میزانی وفیروز قرجه‌برحق بسمت اعضای هیئت‌مدیره برای مدت دوسال‌تعیین‌و انتخاب گردیدند ۵ـ بموجب صورت‌جلسه هیئت‌مدیره مورخ۲۰ر۳ر۵۴ آقایان بهروز میزانی بسمت رئیس هیئت‌مدیره وفیروز قرجه‌برحق بسمت نایب رئیس هیئت‌مدیره ومدیر عامل تعیین وامضاءکلیه اوراق واسناد مربوط به شرکت از قبیل چک، سفته، برات، قراردادهای تعهدآور واسناد رسمی با رئیس هیئت‌مدیره ومدیرعامل متفقا وبامهرشرکت میباشد ۶ـ برابر صورت جلسه هیئت‌مدیره مورخ۲۰ر۱ر۳۵ سرمایه تعهدی شرکت پرداخت گردیده وازاین تاریخ‌ببعد سرمایه‌شرکت عبارت است از مبلغ پنج میلیون ریال که‌به‌دویست سهم بیست و پنج هزاریالی بانام‌تمام‌پرداخت تقسیم گردیده‌است.

م‌الف ۱۲۳۷۶

مدیرکل ثبت شرکتها و مالکیت صنعتی ـ یحیی‌مدنی

سازمان نمایشگاههای بین‌المللی ایران

اطلاعیه

تشکیل دومین نمایشگاه بین‌المللی طرحهای مدرن

دومین نمایشگاه بین‌المللی طرحهای مدرن برای زندگی امروز ازتاریخ ۲۷ مهرماه تا ۱۰ آبانماه در محل دائمی نمایشگاهها برگزار میگردد .

بدینوسیله ازکلیه طراحان و ساز ندگان لوازم ووسائل و دکوراسیون منزل وعلاقمندانی‌که مایل به نمایش طرحها وتولیدات مدرن خود در این نمایشگاه بین‌المللی می باشند دعوت مینماید برای کسب اطلاعات بیشتر و ثبت‌نام همه روزه درساعات اداری با واحد ثبت‌نام سازمان نمایشگاههای بین‌المللی ایران‌ویاباتلفنهای۲۹۹۴۱۴ و۲۹۹۴۱۵ تماس حاصل فرمایند .

سازمان

نمایشگاههای بین‌المللی ایران

بحث روز

پیوندهای اقتصادی ایران وآمریکا

موافقتنامه همکاری‌های اقتصادی‌وفنی ایران‌و امریکا که اخیرا توسط دکتر کیسینجرو وزیر اقتصاد و دارائی‌ایران بامضاء رسیداز نظرحجم مبادلات‌بیشك مهمترین موافقت‌نامه‌ای است که تاکنون میان ایران‌و یك‌کشور دیگر منعقد گردیده است . برطبق‌آن حجم‌کلی مبادلات دوکشور در پنج‌سال آینده به ۵۰ میلیارد دلارخواهد رسیدکه ده‌میلیارد آن‌مربوط بخرید اسلحه ازامریکا و۴۰ میلیارد دیگر شامل صادرات نفت‌و کالاهای سنتی‌ایران به‌امریکا وواردات کالا های سرمایه‌ای و مصرفی ازامریکا به‌ایران میباشد. بدین ترتیب حجم مبادلات دوکشور سالانه متوسط به‌۱۰ میلیارد دلار افزایش خواهدیافت که‌درتاریخ مناسبات بازرگانی ایران بی‌سابقه است.

ازنظر ایران، اهمیت این موافقتنامه نخست این‌است که کشورما بطور روزافزونی‌مستقیما به‌بازار های نفت‌جهانی دست خواهد یافت وبعنوان فروشنده عمده‌نفت شناخته‌خواهد شد.دراین‌زمینه اولین‌گام درخردادماه باخریدن حدود ۱۰ درصد ازسهام‌شرکت اکسیدنتال‌و توافق های منفسه‌برداشته شد واینك مذاکراتی میان‌ایران وشرکت‌های «آشلند»و «نیوانگلندادویل» بمنظور فروش ۴۰۰ هزار بشکه نفت در روز دربرابر خرید تسلیحات‌و کالاهای دیگردرجریان است که باحتمال قوی پس‌از موافقتنامه اخیر به ثمر خواهد رسید.

اهمیت دیگراین موافقتنامه اینست که‌ایران به کالاهای سرمایه‌ای مدرن و تکنولوژی پیش افتاده امریکا بطور وسیع‌تری دست‌خواهد یافت . دراین زمینه از فروش ۸ راکتور اتمی میتوان‌نام بردکه شامل آموزش نیروی کار متخصص وتامین سوخت‌اتمی نیز میباشد. همچنین ایجاد منابعی که‌مصالح ساختمانی و قطعات موردنیاز صنعت‌خانه‌های پیش ساخته رافراهم می‌آورد دراین موافقتنامه منظور گردیده است .ورود کالاهای سرمایه‌ای دیگر بخصوص در زمینه متالورژی گسترش خواهدیافت .

تشویق سرمایه‌گذاری متقابل بخش‌های خصوصی دو کشورو همکاری کشاورزی بمنظورتامین مواد غذائی نیزاهمیت دیگراین موافقتنامه رانشان میدهد. بالاخره دراین موافقتنامه کوشش شده‌است صادرات ایران به‌امریکا افزایش یابد. دراین زمینه علاوه برصادرات نفت ،توجه‌خاصی به کالاهای سنتی ایران مبذول خواهدشدو همچنین برای صدورگازمایع دو طرح بزرك دردست تهیه است.

گسترش بازرگانی وهمکاری اقتصادی وفنی‌ایران‌و امریکا امرتازه‌ای نیست‌ودرسالهای اخیربه‌تناسب نیاز های روزافزون‌دوکشور مرتبا روبافزایش بوده‌است. واردات ما از امریکا که درسال ۱۹۷۴ برابر ۱٫۷ میلیارد دلاربود در۱۹۷۵ به۳میلیارددلاربالغ گردید. در اوائل سال گذشته‌موافقتنامه‌ای میان دو کشور بامضاء رسیدکه حجم معاملات دوکشور رادر طی پنج‌سال ۱۵ میلیارددلار تعیین میکرد، لیکن‌درده‌ماه اول سال گذشته گسترش معاملات بقسمی بودکه‌درآن تجدید نظربعمل آمدو موافقتنامه دیگری‌بمبلغ ۲۶ میلیارد دلارمنعقد گردیدکه شامل‌نفت‌و تجهیزات دفاعی نمیشد. ورود ایران‌به بازار جهانی نفت درده‌ماهه‌اخیر ،طرح مسئله فروش اسلحه در سنای امریکا، نقش فزاینده استفاده‌ازنیروی‌اتمی‌در برنامه های انرژتیك صلح‌جویانه‌ایران ونظائر آن‌ایجاب‌می کردکه‌باز هم‌دراین موافقتنامه تجدیدنظر بعمل‌آید وتمام روابط اقتصادی ،بازرگانی وفنی دوکشوربطور همه‌جانبه و یکجابرنامه ریزی شود .موافقتنامه گسترده‌اخیر نتیجه یك چنین بررسی وبرنامه‌ریزی کلی‌است .

اگر مناسبات اقتصادی ،بازرگانی وفنی ایران وامریکا روزبروز گسترده‌تر میگردد معلول روابط دوستانه عمیقی‌است که‌این دوکشور را بیکدیگر پیوند میدهد. ایران‌و امریکا هردو متعلق بدنیای آزاد هستند هردو درپیمان سنتوشرکت دارند و هم‌پیمان میباشند، هردو در حفظوحراست صلح‌جهانی نقش مهمی برعهده دارند. ایران به تکنولوژی پیشرفته‌امریکا نیازداردو امریکا به‌نفت‌وگاز ومنابع طبیعی دیگر کشورما، هردو طرف سرمایه‌گذاری متقابل و مشترك ذی‌نفعند.هم‌اکنون بیش‌از ۳۰۰ شرکت امریکائی درطاق بازرگانی ایران‌وامریکا عضویت دارندو ۲۴ هزار تن نیروی‌انسانی متخصص‌امریکائی درکشور مابکار مشغولند .ملت امریکا روز بروز بیشتر به نقش پرارزش‌وبی‌نظیر ایران درنگاهداری صلح‌وثبات‌منطقه پی‌میبرد وامریکائی واقعی روزبروز بیشتر اهمیت پیشرفت‌های چشمگیر ایران را درمی‌یابد وبدان ارج‌میگذارد، بنابراین اگر حجم‌مبادلات دوکشور به ۱۰ میلیارد دلار درسال میرسد چه‌جای شگفتی‌است.

دکتروست رئیس هیات نمایندگی کشاورزی آمریکا :

اولین واحد کشت صنعت ایران وامریکادرجیرفت تشکیل میشود

★ هیات کشاورزی آمریکا، درپی امضاءپروتکل جدید مهرماه آینده به ایران می‌آید.

★ اقتصاد ایران متکی بخود است و احتیاج به کمك بلاعوض ندارد.

دکتر وست

آقای «کوانتین‌وست» ، رئیس تحقیقات اقتصادی امریکا از شخصیت های برجسته امریکائی است که ریاست‌کمیته های همکاری های مشترك، کشاورزی امریکابا کشور های مصر، عربستان سعودی، وایران رابعهده دارد. وی عضو عالیرتبه کمیته توافقهای کشاورزی‌بین امریکا وشوروی نیز میباشد.

تخصص آقای دکتر وست ،تجزیه وتحلیل مسائل کشاورزی خارجی امریکاست وقبل از تصدی این پست، استادی دانشگاه های «کرنل» و«یوتای» امریکا را بعهده داشته است . دکتروست درمذاکرات اخیر، همکاری های ایران وامریکاکه باحضور کیسینجر درتهران انجام شد، در سمت رئیس هیات نمایندگی کشاورزی امریکا، پروتکل همکاری‌های کشاورزی ایران وامریکا را ازجانب دولت متبوع خود امضاء کرده‌است .

دکتروست ، یك‌روز قبل از ترك تهران، درگفتگوئی «اختصاصی» نکاتی تازه از پروتکل همکاری های کشاورزی ایران وامریکا رابا‌خبرنگار ما«سیاوش سیروس» در میان گذاشت که نظربه اهمیت موضوع در سیاست های نوین کشاورزی ایران ،عینا بنظر خوانندگان میرسد.

***

دکتر وست را در یکی از ساختمان های سفارت امریکا ، ملاقات کردم‌و اولین سئوالم رادر باره نحوه همکاری‌ های جدید ، بین دو کشور مطرح نمودم.

دکتر وست گفت :برنامه همکاری های کشاورزی ایران و امریکا ، از چندسال قبل شروع شده که با اعزام یك تیم پنج نفری از کارشناسان عالی‌مقام دولت امریکابایران ، گزارش جامعی از وضع کشاورزی ایران تهیه شده است .

دکتر وست افزود : این کارشناسان بمدت ۱۸ ماه در ایران خدمت کردند و حاصل کارشان گزارشی است که‌تسلیم مقامات ایرانی گردیده است و ششماه قبل بامریکا بازگشتند.

رئیس تحقیقات کشاورزی امریکا ، سپس به تشریح همکاری ها پرداخت و از جمله یادآور شد که امریکا وایران در سازمان اطلاعات تحقیقاتی کشاورزی و همچنین همکاری استفاده از ماهواره ها،برای‌تهیه آخرین اطلاعات‌و بکار گرفتن تکنولوژی در کار کشاورزی همکاری خواهند داشت.

برنامه های تولیدی بزرك

دکتر وست ضمن اشاره به برنامه های کشاورزی امریکادر مورد سایر کشور های جهان یادآور شد :

در نظر است درایران برنامه، « تهیه محصولات کشاورزی در مساحت های بزرك و تولید در کشت و صنعت های عظیم » پیاده شود که‌این قسمتی ازبرنامه جهانی امریکاست که ایران را نیز شامل میشود.

سپس رئیس‌تحقیقات‌کشاورزی امریکا ، به مسئله آموزش کار-آموزان ایرانی اشاره کرد و ضمن تاکید برهمکاری هائی در زمینه دامپزشکی ، دامپروری ، حفظ نباتات ، اضافه کرد که‌در این‌ماه شش نفردیگر ازسازمان مراتع ایران برای کارآموزی دراین رشته‌بامریکا اعزام‌خواهند شد.

دکتر وست در پاسخ‌این سئوال که نحوه همکاری های کار - شناسان چگونه خواهد بود یاد آور شد که هنوز نحوه عمل معلوم نیست ولی برای ایران بهترین کارشناسان امریکائی پیشنهاد خواهدشد.

رئیس تحقیقات اقتصادکشاورزی امریکا در مورد مخارجی که‌در اجرای این موافقتنامه به دولت ایران تعلق خواهدگرفت، گفت: قیمت کارشناسان‌امریکائی گران است ، وماشبیه چنین توافقیرا تاکنون با ایران نداشته‌ایم و در کشور های بلوك شرق وحتی انگلستان ، چنین برنامه هائیرا اجرا میکنیم.

دکتر وست اضافه کرداجرای این برنامه باین صورت است‌که امریکا بـه کشور هائـی کمك اقتصادی میدهد که خود قادربه انجام آن نباشند و فعالیت هائی نظیر «اصل‌چهار » ، و کمك‌های بلاعوض چندین سال است که دیگر شامل ایران نمیشود، ولی در کشورهائی‌مانند پاکستان ، افغانستان ، ترکیه ، بنگلادش ، مالزی واردن هنوز بموقع اجـرا گذاشته میشود. وی اضافه‌کرد کشورهائی که هنوز اقتصاد ، متکی بخود .ندارند در شرایط فعلی احتیاج باین برنامه ها دارند ودراین کشورهاست که دولت امریکادادن کمك‌راضروری میداند ، نه کشوری مثل ایران که میتواند ، متکی بخود باشد.

در مورد کارشناسان ، آقای دکتر وست گفت: مافکرمیکنیم، که‌اگر ایران بتواند، نحوه‌کمك و برنامه هائی را که در مورد کشاورزی ،برای پیشرفت‌سریعتر احتیاج دارد ، از طرق دیگر و با قیمت ارزانتری تمام‌کند ،توصیه میکنم که‌ایران ازاین‌پیشنهادات استفاده کند.

سپس رئیس هیات نمایندگی کشاورزی امریکا اضافه کرد : ما احساس میکنیم که‌اگر از همکاری های کارشناسان‌امریکائی بنحو شایسته‌ای استفاده شود ، هزینه‌ای که بابت آنها پرداخت میشود ارزش آنرا خواهدداشت.

دکتر وست ، در پاسخ این سئوال که برای انجام هدف همکاری های کشاورزی برای منطقه ، کدام نقاط ایران درنظر گرفته شده ، یادآور شدکه : در مذاکرات با دولت ایران ، قرار شدکه هیاتی در «اکتبر » (مهرماه) آینده ، برای بازدید و مطالعه طرح های مقدماتی‌ایجاد کشت‌و صنعت بایران واردشود. ولی آنچه مسلم است‌اولین‌واحد در منطقه جیرفت پیاده خواهد شد.

وی در مورد میزان سرمایه - گذاری امریکا درایجاد این‌واحد ها، اضافه کرد: هنوز مشکل است که قیمت برنامه رامعلوم کنیم، وزمانی که شروع‌بفعالیت کردیم ، قیمت ها مشخص خواهد شد.

در خصوص مدت اجرای برنامه های همکاری ، دکتر وست گفت: این موافقتنامه ، محدودیت‌زمانی ندارد و باید مسائل موردبحث راشروع وادامه دهیم و درملاقات های بعدی‌صورت کار روشن‌تر خواهد شد . وی درپایان افزود : هرساله برنامه های‌همکاری های کشاورزی ایران‌و امریکا مورد تجدید نظر قرار میگیرد و سال آینده گفتگوهای جدیدی‌خواهیم داشت.

معاملات بورس تهران

معاملات دیروز بورس تهران بالغ بر ۶۲ میلیون و ۶۱۹ هزار و ۶۱۲ ریال شد. از این مبلغ ۵۵میلیون و۷۶۸ هزار و ۱۴۸ ریال مربوط به فروش اوراق قرضه دولتی‌است و۶میلیون و ۸۵۱ هزار و ۴۶۳ ریال بقیه مربوط به فروش سهام واحدهای تولیدی وبانکها.

آمار تفکیکی معاملات بورس بشرح زیر است :

۳۲۵۰سهم بانك ایران‌و عرب ازقرار سهمی ۹۷۴ ریال .

۴٫۲۳۵۹سهم بانکتوسعه صنعتی و معدنی ایران از قرار سهمی ۱۵۶۰ ریال.

۵ سهم شرکت سرمایه گذاری ملی ایران از قرار سهمی ۱۰۶۰ ریال .

دومین همایش مدیریت در استان ساحلی

دکتر علینقی عالیخانی

دومین همایش بزرگ مدیریت ایران که بوسیله انجمن مدیریت ترتیب خواهد یافت بمدت سه روز در جنوب ایران برگزار خواهد شد .

در این اجلاس بیش ازیکصد نفر از مدیران بخش دولتی و بخش خصوصی گرد هم خواهند آمد و درباره «مدیریت وعدم تمرکز»که‌تم اصلی‌همایش را تشکیل میدهد به گفتگو خواهند نشست. همایش‌مدیریت دراواخر آبانماه و یانیمه اول آذر ماه امسال در یکی‌ازمراکز استان ساحلی ترتیب میباید.

دکتر علینقی عالیخانی‌وزیر اسبق اقتصاد و رئیس سابق دانشگاه تهران ریاست همایش رابعهده‌خواهد داشت. درجریان همایش مدیریت ، سه‌کمیته به ریاست آقایان مهدی سمیعی- امین عالیمرد ورحمت‌اله جزنی هریک به‌بررسی قسمتی از مسائل مربوط به «تم» همایش خواهد پرداخت .

تاریخ دیکتاتوری درجهان –۲۴–

«پیراهن سیاه»های فاشیست، بقدرت میرسند!

نوشته: جرج هال گارتن
ترجمه: منصور جاویدان

موسولینی باحمله به فراماسون‌ها، حمایت‌کلیسا،ونابود کردن تمام اتحادیه های کارگری – چه سوسیالیست، سوسیالیست چپ‌گرا ، جمهوریخواه ، کاتولیك آنارشیست وچه سندیکایی- حمایت‌تولیدکنندگان‌رابدست آورد . البته نه‌در ایتالیاونه‌درآلمان صنعتکاران کاملا فاشیست نبودند ، اما میتوان آنها را دوستدار فاشیست خواند ، زیرا همانطور که جنبش طبقات پائین‌تر از متوسط را درجهت منافع خود سوق دادند ، به همانگونه نیزسعی کردند که فاشیست ها را به خدمت‌مقاصد خود بگیرند.

تراست های بزرگ ایتالیایی که بامشکل رکود بعدازجنگ و عقب‌افتادگی صنایع‌ایتالیا روبرو بودند،تنها راه بدست آوردن‌امتیازات اقتصادی ورهایی از این وضع را درظهور موسولینی می‌دیدند ، مثلا بانك تجارتی ایتالیا که به علت تامین‌بدهی های مجتمع آنالدوبه‌حال ورشکستگی افتاده بود، با ایـن امید که موسولینی‌سهام این مجتمع را بـه قیمت مناسب خریداری خواهد کرد، از او حمایت کرد والبته اوهم به محض به قدرت رسیدن ، این کارراکرد. علاوه‌برصنعتکاران، درست مثل آلمان درسال ۱۹۳۳ ، گروهی از افسران ارتش نیز سعی داشتندموسولینی رابه نخست‌وزیری برسانند.

این گروه از افسرانی تشکیل شده بود که بخاطر شکست و قیحانه ایتالیا درکاپورتو درجنگ جهانی اول مورد اتهام بودند . یکی از این افسران بنام ژنرال واکاری درنظر داشت درصورت لزوم ، حکومت پادشاه ایتالیا بنام ویکتور امانوئل سوم را سرنگون کرده ، پسرخاله او دوك‌آئوستا را به‌سلطنت برساند . حتی درمیان نزدیکان پادشاه نیز فاشیست‌ها دوستدارانی داشتند . چند روز قبل ازرژه دررم دراواخر اکتبر ۱۹۲۲ برجسته‌ترین شخصیت فاشیستی و قهرمان جنگ بنام دی‌وچی‌بهمراه گروههای ضربت فاشیست ، ملاقاتی باملکه مادر، بنام‌مارگریتا که از طرفداران آنها بود ، انجام داد .

حملات روانی علیه مسئولین امر از طریق وعده‌ها ، نوید حمایت ، چاپلوسی ، تهدید و رشوه ، طریقه‌ای بود که فاشیست‌ها برای رسیدن بـه قدرت بکار میبردند . ظهور فاشیسم براثر یک انقلاب‌واقعی نبود بلکه درنتیجه حمایت‌جامعه از یک گروه درحال ظهوری‌بود که در ظاهر هدفی جزاز بین بردن طبقه محافظه‌کار جامعه نداشت ولی در حقیقت هدفش مبارزه علیه طبقه کارگر بود.

پیروزی نهایی فاشیسم‌درایتالیادر حقیقت پیروزی فعالترین گروه ضد انقلابی برسایر گروهها بود . این نوع به قدرت رسیدن، فاشیست‌ها را وادار می کرد که ازخشم اشراف ، طبقه متوسط و بورژوآهابرحذر باشند. رژه دررم که بوسیله دانونزیو طرح وبوسیله چهارنفر از برجستگان‌فاشیسم بنام بیانکی، دیوچی ، بالبو و دیبونو باهمکاری گروهها و افسران طرفدارشان انجام شد ، پس از اینکه به تمام مقاصدش رسید ، پایان گرفت . هدفهای آن ، وادارکردن پادشاه به انتخاب موسولینی به عنوان نخست‌وزیر ومحوکردن سابقه خونین‌حزب‌و نشان‌دادن یک وحدت ملی کامل بود.

فاشیسم درکنترل

این شخصیت جدید در رژه‌گروههای خدمتش در رم شرکت نکرد و حتی آنطور که بالبومی گوید تاآخرین لحظه با آن مخالف بوده است. او پس از مراسم رژه ، درقطار شخصی خود به میلان رفت و بدون هیچ برنامه قبلی ، به عنوان نخست‌وزیر شروع به کارکرد . آنچه بعدها بنام فلسفه فاشیسم خوانده شد،نتیجه‌کار مبلغین‌چاپلوسی نظیر پائولواورانو و فیلسوفانی نظیر جیوانی گنتیل و مخالفان رژیم‌قبلی نظیر احمقی بنام جیوانی برزولینی بود. موسولینی ، برزولینی رابه همراه یک گروه فرهنگی ایتالیایی به دانشگاه کلمبیا در نیویورک فرستاد تادر مورد حزبش تبلیغ کند.

به عنوان رهبر یک حزب اقلیت در ایتالیا و مورد نفرت مطبوعات واکثرمردم، موسولینی برای حفظ قدرتش تنها‌می‌توانست به وحشیگری و شدت عمل متکی باشد . نفرت او بخصوص متوجه رهبر جـوان سوسیالیست‌ها بنام جیاکومو‌ماتئوتی بود زیرا این شخص سعی می‌کرد سوابق اقتصادی این رژیم را آشکار کند. در میان این وقایع او عملیات مربوط به بانك تجارتی ،خرید هیجده هزار سهم از پالایشگاه نفت درفیوم، دادن اعتبار بانکی به فدراسیون صنایع ایتالیا و دادن انحصار فروش نفت بـه کمپانی امریکایی سینکلر که باعث به ثروت رسیدن بسیاری از رجال دولتی شد ، را فاش کرد.

فساد طبقاتی طریقه انتخاب‌شده‌فاشیست ها بود . در ایتالیای فاشیست ، نظرآلمان نازی ، یک طبقه کاملا جدید از رجـال و اعضاء حزب به قدرت رسیدند و به خرج قربانیان فاشیسم ، ثروت عظیمی بـدست آوردند . جهانوها ، پدر و پسر – که هردو کنت‌خوانده می شدند درحالیکه فقط پدر استحقاق آنرا داشت – ثروتمندترین مردان ایتالیا شدند . از میان دیگران‌هم مردمتمل‌- درازی بنام آشیل استراسه قائم‌مقام حزب از سال ۱۹۳۱ تا ۱۹۳۸ ، وسلف اودراین پست ، فردی وحشی‌ونفرت‌انگیز بنام‌روبرتو- فارینا‌چی ، یک کرگر سابق راه‌آهن که به اولقب مراسه داده بودند و فاشیست‌هابه او عنوان دکتر حقوق دادند و برای نفوذ در دادگاهها رشوه می گرفت و بالاخره وزیر اقتصاد و دارائی به نام رافائل‌ریکاردی که از طریق دادن امتیاز واردات میلیونها لیره به جیب زد ، ثروتهای کلانی بدست آوردند .

ادامه دارد

۹٫۳ میلیون بچه ماهی به دریا ریخته‌شد

تعداد ۹ میلیون و سیصد هزار بچه ماهی به‌دریا ریخته شد، بچه ماهی‌های رهاشده که توسط شیلات ایران به‌آب دریا ریخته شده است در کارگاههای تکثیر وپرورش ماهی تولید شده است.

از بچه‌ماهیهای رهاشده به دریا تعداد یکمیلیون و سیصد هزار از نوع ماهیان خاویاری و بقیه ماهـی سفید بوده است . صادرات ماهی شرکت شیلات ایران نیز در ماه گذشته شامل بیش از ۱۸۶ هزار کیلو ماهی غضروفی بیش‌از ۴۲۰۰۰ کیلو ماهی کیلکا و ۱۶۵۲۶۱۹ کیلو خاویار به شوروی بوده است .

متالورجیکال‌پروسزلیمیتد مالك اختراع شماره ۹۱۳۹ مربوط به:

اصلاحات مربوط به‌عمل دمیدن‌کوره‌های ذوب‌فلزات

میل‌دارد باصاحبان صنایع درایران برای بهره برداری از اختراع خودوارد مذاکره شود. برای اطلاع بیشتر به‌دفتر حقوقی دکترآقایان‌و همکاران خیابان سوم اسفند ۱۴۹مراجعه فرمائید.

هیدروکاربن‌رسرچ اینك مالك اختراع شماره ۹۴۳۰ مربوط به:

استخراج گوگرد ازنفت‌خام

میل‌دارد باصاحبان صنایع درایران برای بهره برداری از اختراع خودوارد مذاکره شود. برای اطلاع بیشتر به‌دفتر حقوقی دکترآقایان‌و همکاران خیابان سوم اسفند ۱۴۹مراجعه فرمائید.

سوسیته‌سنت‌گابن ویو. س.ب .یونیون شمیك‌شمیك بلدیجون مالك اختراع شماره ۷۷۳۲ مربوط به:

طریقه مداوم تکمیل شده تصفیه اسیدفوسفوریك از طریقه حلالها .

میل‌دارد باصاحبان صنایع درایران برای بهره برداری از اختراع خودوارد مذاکره شود. برای اطلاع بیشتر به‌دفتر حقوقی دکترآقایان‌و همکاران خیابان سوم اسفند ۱۴۹مراجعه فرمائید.

بادهش یك بازرگان آذربایجانی

درمانگاه نارمك بنیادمیشود

حاج قلی نوبری اشتیاقی حاصل سالها کار وکوشش خودرا در راه خدمت بمردم صرف میکند

بهمت این مرد یك درمانگاه و یك مسجد در نارمك ساخته میشود

۳ میلیون تومان درخدمت رفاه اجتماع

مردم آذربایجان درپاکدلی و نوعدوستی شهره هستند و آقـای حاج قلی‌نوبری نمونه کاملی از افراد نیکوکار و خیراین منطقه است که تمام هستی‌اش را بـرای ایجاد یك درمانگاه مجهزبمجنبش مالی نیکوکاری و در نهایت ، بـه جامعه خویش اهداکرده . او مبلغ ده میلیون ریال برای ساختن یك مسجد درمنطقه نارمك اختصاص داده است .

داستان زندگی آقای‌قلی‌نوبری مثل اکثر نیکوکاران پرحادثـه است. بهشتر اینگونه‌افراد ، مال و ثروتی از پدر ومادربه‌ارث‌نبرده‌اند بلکه خودشان با اعتماد بنفس و اتکاء به خداوند زندگی رااز‌صفر شروع کرده‌اند و در اثرپشتکار ، درستی وامانت‌ثروتی‌گردآورده‌اند.

از این پولهای‌حلال‌هم خودشان بهره‌میبرند وهم سهم قابلی بـرای کمك‌بهم‌میهنان خود میپردازند .

اینکار درنظر آنها یك ادای دین به میهن و ملت است زیرا در سایه ثبات وامنیت‌کشورتوانسته‌اند کارکنند و پول فراهم آورند ، پس لازم است که سهمی بـرای تامین زندگی سایر هموطنان خود تخصیص دهند .

دردیداری که با آقای‌حـاج قلی‌نوبری دست داد از ایشان خواستم مختصری از زندگی و خاطراتش راشرح دهد ، وایشان خیلی شمرده و آرام گفت :

« پدربزرگم سالها دردربار قاجاریه خدمت کرده است وملقب به حاج همایونی بوده ، پدرم بیش از چهل سال‌در ارتش انجام وظیفه کرده تابه درجه‌سرهنگـی رسیده ولقب(مستعان‌خلوت)گرفت. من در ۱۲۹۵ درتبریز بدنیاآمده‌ام. چهار ساله بودم که پدرم را از دست دادم ماسه‌برادر و دوخواهر بودیم . مادرم مجبور شد ثروتی‌را که‌از پدر به ارث مانده بود بـرای تامین زندگی بچه‌ها خرج کند . بهمین جهت خیلی زود پس‌انداز ما تمام شد و من مجبور شدم در سن دوازده‌سالگی درحالیکه درس ومدرسه‌ام ناتمام مانده بود بـرای تامین معاش این‌جمع‌روزها‌مشغول کار بشوم و شبها برای تکمیل سوادم به کلاسهای شبانه بروم . کارهای مختلفی انجام میدادم‌وبهر زحمتی بود چرخ‌زندگی‌خانواده را میچرخاندم. ولی دخل و خرج ما جور در نمی‌آمد. بالاخره هـم مجبور شدیم به تهران بیائیم . در تهران پس از مدتی دوندگی در اداره کل شهربانی استخدام شدم. سرانجام از آن کارهم‌استعفاءدادم ودر وزارت دارائی بخدمت‌مشغول شدم .

بیش از سی سال دروزارت دارائی درپستهای حساس و پر مسئولیت انجام وظیفه نمودم وبـا پایه سه که آن روزها حداکثـر مقام بود بافتخار بازنشستگی نائل گردیدم . از آنجا که روحی بلند پرواز و جسمی پرانرژی داشتم‌و هنوز خود را آماده کار و فعالیت میدیدم بکار آزادپرداختم و پس‌از سالها زحمت سرمایه قابل توجهی گردآوردم .»

حاج‌قلی‌نوبری پس از یک سکوت کوتاه ادامه میدهد :

« متاسفانه در چنگال یکباند کلاهبردار گرفتار شدم و قسمت زیادی از ثروتم را این عده بـا سفته‌بازی و سند سازی از دستم بیرون آوردند که خود داستان مفصلی دارد . گرچه در این‌معامله خیلی ضرر کردم اما درس خوبی گرفتم و متوجه شدم که درهمه‌جا نظیر این افراد کلاهبردار وجود دارد که میکوشند باهردوزوکلکی شده ثروت دیگران را غارت کنند بخصوص اشخاص مثل من کـه عیال واولاد ندارند بیش ازسایرین درمعرض خطرهستند. تصمیم‌گرفتم حساب زندگیم راخودم برسم و از آنجائیکه درکوچکی برای کسب سواد خیلی زحمت کشیده ومزه‌تلخ بیسوادی را چشیده بودم بایـن فکر افتادم خانه‌مسکونی خودراکه در حدود دو میلیون تومان‌ارزش دارد برای تاسیس یک واحد فرهنگی دراختیار آموزش‌وپرورش بگذارم .

باوزیر اموزش و پرورش ملاقات کردم و قرار کارهم‌گذاشته شد و چون در این موقع به امر شاهنشاه آریامهر و در اثرانقلاب آموزشی تحصیل‌ازسطح‌کودکستان تادانشگاه رایگان اعلام گردید و بودجه کافی برای توسعه و گسترش فرهنگ اختصاص یافت واگذاری ساختمان بوزارت‌آموزش وپرورش دیگر ضروری بنظـر نمیرسید .

دراین گیرودار والاحضرت نیکوکار شاهدخت اشرف پهلوی فعالیت جنبش ملی نیکوکاری را اعلام‌وعموم مردم ایران رابهمکاری دعوت فرمودند .

بلافاصله وبدون تفکردن‌وقت دراین امر خیر پیشقدم شدم و خانه مسکونی‌خودراجهت احداث یکباب درمانگاه به جنبش ملی نیکوکاری تقدیم نمودم . باقیمانده ثروتم راکه بالغ بریك میلیون‌تومان است جهت ساختن یک مسجد در نارمك اختصاص داده‌ام » .

حاجی‌قلی نوبری درپایان سخنانش میگوید :

«تنها آرزویم اینست که در زمان حیاتم این درمانگاه تاسیس شود و ساختمان مسجد پایان پذیرد .»

کمپرسورهای پلی گیرینی
بادیزل دویتس آلمانی

ساخت ایتالیا
-متحرك بادوچرخ ودارای چرخ سوم جهت تعیین کن
-اطاق فلزی وتابلومربوطه
-کمپرسوردوسیلندر دوزمانه وهفت آگمسفر
-مدل‌های MCD-25 وMCD-35 و MCD-45
-بابازده‌معنوی ۲۸۰۰ و۴۱۰۰ و۵۳۰۰ لیتردردقیقه
نماینده انحصاری درایران : شرکت سهامی متارول
خیابان سپه -پاساژباستان تلفن ۲-۲۰۲۱۸۱

وظایف پدری باید به مردها آموزش داده شود

«هدف از زناشوئی و وظایف پدری را باید بمردان آموزش داد.» این مسئله اساسی‌ترین قطعنامه سومین سمینار منطقه‌ای سازمان زنان ایران است که درشیراز انتشار یافت.

در این قطعنامه تاکید شده است که قوانین مربوط به ارث، ولایت، حضانت (سرپرستی) فسخ نکاح و ازدواج باید مورد تجدید نظر قرار گیرد.

سومین سمینار منطقه‌ای سازمان زنان ایران بمدت دوروز در شیراز تشکیل شد. که نتیجه آنرا گزارشگر صفحه خانواده در شیراز از ارسال داشته است.

سومین سمینار منطقه‌ای سازمان زنان ایران که درشیراز برگزار شد روشنگر پیشرفت همه‌جانبه زنان ایرانی در اجتماع امروز بود. جالبتر از همه نتیجه و قطعنامه سمینار بود که دربرگیرنده نکات اساسی، حساس و جالب است.

آموزش خانواده

درقطعنامه گفته شده است که باید تمام کوششها مصروف آن گردد که زنان از تمام جهات بویژه از نقطه نظر مسائل خانوادگی و زناشوئی، آموزش لازم را ببینند تا بتوانند به پرورش نسلی قوی بپردازند. مردان را نیز باید در جهت آشنایی باهدف از زناشوئی آموزش داد و به آنان آموخت که منظور از پدرشدن چیست و چه وظایفی در قبال همسر و فرزندان خود دارند.

برای زنان شاغل باید کلیه امکانات لازم را جهت نگهداری فرزندان آنها و سهولت درامور کارهای خانه مورد توجه قرار داد تا فعالیت اجتماعی زنان لطمه‌ای به روابط خانوادگی آنها وارد نسازد.

حذف قوانین

قوانین نادرستی که وجود آنها سدی بزرگ در راه نشان دادن و شناساندن شخصیت واقعی زن است باید از مجموعه قوانین جزائی حذف گردد و قوانینی عادلانه نه دور از تبعیض وضع شود.

زنان باید بر برخی از سنتها و قوانینی که بظاهر بنفع آنهاست ودر واقع به شخصیت آنان لطمه وارد میسازد. مهربطلان بگذارند و از آنها تبعیت نکنند. بنابراین نحوه امنیت زن در خانواده نباید از طریق تعیین مهریه و شیربها و غیره باشد و زن ایرانی باید بداند که وجود مهریه و شیربها لطمه‌ای به حیثیت او وارد نمیکند.

بنیان زناشویی

احترام متقابل زن و شوهر نسبت به یکدیگر باید به آنها آموزش داده شود و زنان و مردان تحصیل کرده مروشنفکر میبایست زنان و مردان نامطلع را نسبت به واقعیات آشنا سازند و سازمان زنان در این امر پیشگام باشد. همه زنان و مردان متفکر باید کوشش بعمل آورند تا زناشوئی بصورتی کامل و استوار بنیان بگیرد تا روابط خانوادگی دچار تزلزل نشود.

بدختران جوان میبایست راه زندگی را آموخت و آنارا باین حقیقت آشنا کرد که زن و مرد باید دوشادوش یکدیگر در راه ترقی و تعالی جامعه کوشش بعمل آورند و این امر از طریق رسانه‌های گروهی و تشکیل کلاسهای آموزشی انجام گیرد.

بین سازمان زنان ایران و وزارت آموزش و پرورش توافقی مبنی برایجاد گروههای داوطلب وابسته بسازمان زنان در دبیرستان های دخترانه و پسرانه کشور بعمل آید و این گروهها در دبیرستانها و مدارس از کانونهای صحیح و علمی نوجوانان و جوانان را آموزش دهند و این طبقه را در جریان مسایل مهم تشکیل خانواده و روابط زناشویی قرار دهند.

ستاره بخت شما

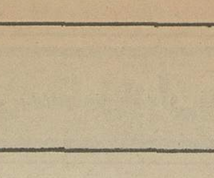

● فروردین: با مردم بیش از گذشته مهربان باشید و مطمئن باشید ازاین کار ضرری نخواهید دید.
● اردیبهشت: چرا اورا بمجالس خصوصی خود دعوت میکنید درحالیکه میدانید باکمترین حرکت خلافی ازهما ناراحتتان خواهد کرد.
● خرداد: درباره پیشنهادی که بشما میشود خوب فکر کنید وکلیه جوانب کار را در نظر بگیرید تا فردا خطری متوجه شما نشود.
● تیر: درباره مشکلی که برایتان پیش می‌آید چندان نگران نباشید. باتفکر بجنگ آن بروید.
● مرداد: احترام درگفتگو باپدر ومادر و سایر بستگان وظیفه اخلاقی وانسانی شماست که مودبتر باشید.
● شهریور: درانتظار کمکهای دیگران نباشید، خودتان مرد عمل شوید.
● مهر: مسافرت بسوی خارج از شهر لذتبخش خواهد بود فقط مواظب جان خود باشید.
● آبان: کمک بدیگران علاوه بریک وظیفه انسانی للت همراه بارضایت درآدم تولید میکند.
● آذر: مطالبی که درخانواده ردوبدل میشود آنقدر بزرگ جلوه ندهید.
● دی: آنچه که دوستان واقعی بشما میگویند در جهت خیر وصلاح شماست.
● بهمن: در اثر تحرک وپشتکار درآینده نزدیک به آرزوهای خود خواهید رسید.
● اسفند: مراقب پولهای خود باشید، وگرنه دچار دردسر خواهید شد.

تلویزیون

برنامه اول کانال ۷

یکشنبه
۱۷-۰۰ اخبار
۱۷-۰۵ روستائیان
۱۷-۳۰ نقالی
۱۷-۴۰ کودکان
۱۸-۰۵ اخبار استان
۱۹-۰۰ برنامه آموزشی
۱۹-۱۵ اخبار ورزشی
۱۹-۳۰ خانواده
۲۰-۰۰ مشروح اخبار
۲۰-۳۰ تقویم تاریخ
۲۰-۴۵ فرستاده ویژه
۲۱-۱۵ فیلم سینمائی هفته:
۲۳-۰۰ موسیقی کلاسیک

برنامه نیمروز دوشنبه
۱۲-۰۰ اخبار
۱۲-۰۵ حفاظت
۱۲-۲۰ ترانه های ایرانی
۱۲-۳۰ کمدی کلاسیک
۱۳-۱۰ لحظه‌های بحرانی
۱۴-۰۰ اخبار

برنامه دوم کانال ۹

یکشنبه
برنامه بین‌المللی
۱۶-۰۰ تصویر و موسیقی
۱۶-۲۵ خلاصه اخبار
۱۶-۳۰ دنیای براکن
۱۷-۲۰ فیلم سینمائی یکشنبه
۱۹-۰۰ اخبار
برنامه عادی
۱۹-۲۰ موسیقی و تصویر
۱۹-۳۰ واریته
۱۹-۵۷ قانون‌دوست شماست
۲۰-۰۰ اخبار
۲۰-۰۰ مشروح اخبار
۲۰-۳۰ دایره ویژه
۲۱-۲۰ برگهای اندیشه
۲۱-۵۰ شکارچی شب
۲۲-۴۰ تکنوازی

معاون مالی کارخانجات تراکتور سازی: امریه شاهنشاه تمام زیانها را جبران میکند

مسابقات دسته دوم فوتبال جام تختجمشید نیمه‌فصل خود را پشت سر گذارد اما به تحقیق هیچیک از تیمهای دسته دوم نه این که استفاده‌ای نخواهند برد بلکه ضرر نیز خواهند داشت در بین ۱۲ تیم دسته دوم تراکتور سازی از لحاظ تماشاگر و بلیط فروشی با اختلاف فاحشی با تیم دوم درجه نخست قرار دارد اما همین تیم رده نخست نیز باتوجه به مقرری کادر سازمان فوتبال ـ هزینه نگهداری چمن، هزینه خرید وسائل ورزشی و بالاخره هزینه ۹ مسافرت رسمی نمی تواند سودی داشته باشد و مایه‌ای روشن شدن مطلب که چرا با وجود ضرر تیمهای دسته دوم، به ادامه راه رغبت نشان میدهند پای صحبت فرامرز خضرائی معاون مالی کارخانجات تراکتور سازی نشسته‌ایم تا علت را با توجه به زیان سالیانه از زبان او که بهتر از هرفردی میداند تراکتورسازان درسال چه مقدار هزینه دارند برای خوانندگان روشن کند.

خضرائی گفت: بعضی حاضر وسود را از نقطه نظر ریالی محاسبه میکنند اما هدف کارخانه که از امریه شاهنشاه در امر ورزش الهام گرفته شده است سود ریالی نیست بلکه تعمیم و گسترش ورزش بخصوص فوتبال در بین کارکنان و اهالی تبریز است که مشوق فوتبال تراکتور سازان هستند بدین جهت ضرر مالی را در مقابل سالم سازی نسل جوان درحدود قدرت کارخانه بجان خریداریم بخصوص که رهبر مملکت همواره در این امر تاکید فرموده و این است که منتقدین باید جنبه معنوی کار را مدنظر قرار دهند نه ریالی؟! پارسال تیم ما باوجود آنکه در جدول موقعیتی کسب نکرد اما از لحاظ بلیط فروشی در صدر تیم های شهرستانی قرار گرفت و این علاوه بر استقبال تماشاگر در تلاش مسئولین باشگاه و درستی و صداقت آنها نیز میبود که بهترین راه‌ها را برای فروش بیشتر طرح و به مرحله عمل در آوردند ونیز درهزینه کمال صرفه جوئی را بکار برده بودند. خضرائی افزود: هدف ما خدمت به شاهنشاه آریامهر، کشور عزیزمان ایران و جوانان این مرز و بوم است مسلما دراین راه دوست داریم همواره تراکتور سازان مطرح باشند واین خواست طبیعی یک کارفرما است.

پذیرش دانشجوی کامپیوتر

مرکز آموزش کامپیوتر (C.E.C) وابسته به گروه کامپیوتری شاخص برای دوره شش ماهه برنامه نویسی کامپیوتر تعدادی دیپلمه و مدارک بالاتر از طریق تست هوش میپذیرد. داوطلبان بایستی برای گرفتن کارت ورودی باهمراه داشتن شناسنامه و یک قطعه عکس به دفتر ثبت نام موسسه واقع در خیابان کاخ شمالی ـ بالاتر از بلوار نبش کوچه سمنان پلاک ۴۳ مراجعه نمایند تلفن: ۸۹۹۵۸۱ـ۸۹۲۶۳۳

کاشی سعدی
کاشی سعدی
پیشرو صنعت سرامیک ایران

چرا استاد شهریار در مرگ یکزن دهاتی سیاه پوشیده است؟

دهها هزار خانواده ایرانی هرهفته مجله جوانان را برای مطالعه انتخاب می‌کنند زیرا داغترین خبرها ـ صحیح‌ترین ومستند ترین حوادث ـ سرگذشتهای واقعی ـ عکسهای جالب را فقط میتوان در جوانان دیدوخواند.

دوشنبه‌ها هم شما مجله جوانان
پرتیراژترین نشریه ایرانی را انتخاب کنید

با نصب کافه تریا در اتومبیل دوستان خود را جادو کنید

با اشاره یك انگشت آب یخ، چای، قهوه وچهار نوع نوشیدنی دیگر که خود انتخاب کرده‌اید در حرکت یا توقف دراختیار شما است.

شرکت بازرگانی ماتاقا ـ خیابان زرتشت ـ روبروی بیمارستان مهر ـ شماره ۹۷ ـ تلفن ۶۵۴۹۳۲ ـ از شهرستانها نماینده فعال میپذیریم.

اخذ پذیرش از امریکا

اخذ پذیرش یکروزه برای دوره های دیپلم، فوق دیپلم، لیسانس ومدارس زبان از دانشگاه های معتبر امریکا. مشاور فرهنگی دانشگاه های امریکا برای مصاحبه و راهنمائی در تهران میباشد جهت اطلاعات بیشتر وتعیین وقت قبلی به نشانی زیر مراجعه فرمائید:
خیابان وزراء ساختمان ۱۳۸ طبقه چهارم پلاک ۱۵ موسسه ویسا ایران تلفن ۶۴۳۲۲۳ و ۶۲۹۱۱۳.

جدول

جدول عادی شماره ۹۴۱۷

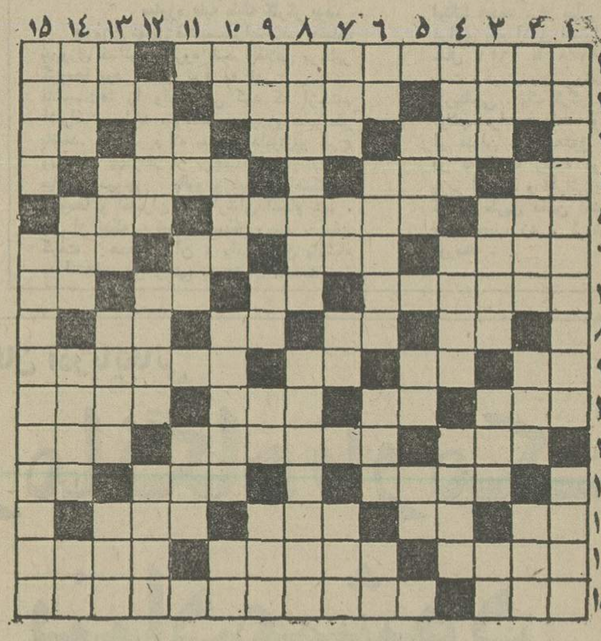

افقی:
۱ـ سردار مشهور شاه عباس کبیر که از اوباشی در اصفهان به پادگاراست ـ دشمنی ۲ـ کسیکه به مطلوب و مقصود خود برسد ـ با آن جای فراهم می‌آورند ـ خاک است و زمین ۳ـ قسمتی از پا ـ لقمان به طریقه‌ای دیگر آموخته بود ـ ضمیریست ـ بلی به زبان روسی ۴ـ کوچک ـ پیاله شرابخواری ـ گاهی برای شناخته نشدن به چهره میزنند ۵ـ علاقه و الفت ـ لباسی که اکنون به کار نمی‌آید! ـ دندانی در دهان ۶ـ شتسرهم ـ شهری در استان فارس ـ از نواحی تهران ـ برچم ۷ـ پدران و. گذشتگان ـ ضمیر انگلیسی ـ دریا ـ فلزی که سفیدش می کنند! ۸ـ همه را شامل شود ـ آزاد ورها ـ دهان پرنده ـ قورباغه ۹ـ اثر رطوبت ـ گوشت درون قوطی ـ ضمیریست ـ روشن دلش دانید ۱۰ـ درد و رنج ـ گیاه شورمزار ـ کاخش دوگیسوی طلائی دارد ـ مسابقات با حضورش برگزار میشود ۱۱ـ به گربه گم کنند ـ شهری در ایران ـ کشتی جنگی ۱۲ـ ازگلهای گلدانی ـ امر به رفتن حیوان میکند ـ بچه به دنیا آوردن ۱۳ـ لخت و برهنه ـ تکرارش کنید تا پرنده‌ای شود ـ از جنگهای معروف در صدر اسلام ـ یک پیاله زیادی زده ۱۴ـ دیوار قلعه ـ همان ساحل است ـ برای کشیدن آنست که خیابان را میکنند! ۱۵ـ سست و شکننده ـ از آثار معروف دوره تیموریان در مشهد.

عمودی:
۱ـ مشهورترین اثر از آثار تولستوی ـ مزار است ۲ـ نفی تازی ـ سبکی در شعرو شاعری ـ شبی برسرلحافش دعوا بود ـ نخی در پارچه ۳ـ واحدی در پول ـ وای از سقفی که کار دست مردم می دهد ـ اشتها و رغبت ـ اثر باشد ۴ـ نیست و نابود شده ـ اندیشه ـ کرم خونخوار ۵ـ خالص ـ وسیله دوخت و دوز است ـ دفع مزاحم کردن ۶ـ خاک کوزه‌گری ـ به همه مبارک شد و پنج ماه از آن گذشت ـ مثل و مانند ـ گاهی برایش حرفی بس است ۷ـ خونها ـ راه بی‌پایان ـ تردستی در کار ـ در کنار یارو جاخوش کرده ۸ـ وقتی که ردوبدل کنند همیشه در خاطر می‌مانند ـ اگر پرورش یابد کسی را به جائی هم میرساند ۹ـ پسندیده ـ شراب فرنگی ـ توانائی ـ برای رقص است که میگیرند ۱۰ـ صدمتر مربع ـ خوب ـ لبه ظرف ـ درویش می‌کشد ۱۱ـ سفید در لفظ ترکی ـ شکوه گوی جدائیها ـ طایفه و عشیره ۱۲ـ قدرت داشتن ـ از مردان مذهبی دین زرتشت ـ خدمتکار خانه ۱۳ـ ناشنوا ـ وسیله کار بنا است ـ ستاره و مرکز دایر مراگفته‌اند ـ جسد حیوان مرده ۱۴ـ حافظه و ذهن ـ خجسته نیست! ـ امر به نواختن می‌کند ـ حرف همراهی ۱۵ـ از شیرین کنندگان کام ـ نویسنده کتاب تصویر دوریان گری.

حل جدول شماره ۹۴۱۶

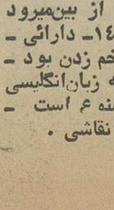

جدول ویژه شماره ۹۷۷

افقی:
۱ـ خوین‌هواپیماساز! ـ واحد طلاست ۲ـ مشروب میخورند تاجنین شوند! ـ بزرگ جثه ـ شهری در ایران ۳ـ از انواع زراعت است ـ همه‌کس از آن بهره نبرده ـ چه وقت ـ میان چیزی ۴ـ نوعی خط‌کش باشد ـ درد و رنج ـ جایزه‌ورو ۵ـ طنین صوت ـ اگر به دیگران نداشته باشید چگونه زندگی توانید کرد! ـ در صورت بجوئید ۶ـ از مردان جاویدان سرزمین هند ـ یکی از مارها ـ شلوار مد روز ـ سفید که باشد احترام دیگری دارد ۷ـ موسسه فرهنگی وابسته به سازمان ملل‌متحد ـ مفارپرنده ـ صنم ـ از برنامه‌های تلویزیونی ۸ـ حرف دهن کجی ـ درنده خووحشی ـ روزیکه گذشت ـ دریا ۹ـ حرف شگفت زده ـ اخوی ابوی ـ گل سرخ ـ کارش زورگوئی است! ۱۰ـ مال فوت شده را باطل کرده‌اند ـ روی ورخساره ـ چین و چروک پوست بدن ـ از مدعیان پیامبری در دوره ساسانیان ۱۱ـ از آلات طرب ـ از قهرمانان کتاب بینوایان ـ شهری درمازندران ۱۲ـ مجمع‌الجزایری در دریای کارائیب ـ از انواع شیرینی است ـ طومار و فهرست ۱۳ـ تانتابند به‌کار نیاید ـ نم‌نم باران ـ شهرزادگاه حماسه سرای ایران ـ پدران ۱۴ـ از پیامبران صاحب کتاب ـ مهره‌ای در عرصه شطرنج ـ همدمو یار ۱۵ـ زمین ـ سبکی است در نقاشی و ادبیات.

عمودی:
۱ـ اثری جاودانه از راسین ـ توانگر و پولدار ۲ـ بازیادش به‌جائی هم میرسند ـ ناگهانی خودمانی ـ دوری ـ گروه اسبان ـ ۳ـ شدیدتر ـ نوعی چرم باشد ـ شتر تندرو و قوی هیکل ـ ویسکی بی‌سودا ۴ـ دارمکافاتش خوانند ـ بزرگ و جادار ـ نوعی ظرف است ۵ـ به روی طناب ارزن پهن کرده بود ـ همه فرمانها از آنجاست ـ یال اسب ۶ـ گوشت در لفظ ترکی ـ پرستیده شده ـ خونها ـ نیم صدای قلب ۷ـ مادر است و عزیز ـ داخل ـ سنگ گرانبها ـ واحدی در ارتش ۸ـ بهره و کارکرد ـ جائی است برای جان دادن ناگهانی! ۹ـ مشت که به دهان بزنند ـ خانه و ده ـ واحدی در وزن ـ یک ششم از چیزی ۱۰ـ زمین ـ برای عکاسی لازم است ـ زمانی چماق نقرهی حل جدول شماره ۹۷۶ بدست داشت و در موکب بزرگان بود ـ ضمیر عرب ۱۱ـ بارش مشکل به منزل رسد ـ تیر پیکان‌دار ـ جدا از هم ۱۲ـ باد سرد ـ وقتی که آب نیست برای نماز جنین باید کرد ـ گاهی سربرباد میدهد ۱۳ـ فساد ـ فلز میزند و از بین‌میرود ـ جا ـ زودگذر ۱۴ـ دارائی ـ زمانی وسیله شخم زدن بود ـ شتر ـ بلی به زبان انگلیسی ۱۵ـ در بهار ممنوع است ـ مکتبی است در نقاشی.

ایرپرسلان
چینی ممتاز آلمانی

دانشجوئی ممتاز از دبیرستان پیام ناحیه ۹ تهران
دوشیزه پروانه بابکان در امتحانات رشته ادبی با معدل ۱۸٫۹۷ رقیه اول و در حقوق سیاسی دانشگاه تهران نیز قبول شده است.
آ ـ ۸۹۹۷

الاخبار
تنها مجله عربی زبان ایران از گروه نشریات موسسه اطلاعات با داشتن نمایندگی در اکثر عرب

توضیح درباره حل جدولهای شماره قبل

متاسفانه، درروزنامه شماره قبل، هنگام صفحه‌بندی، حل جدولهای همان شماره اشتباها در زیر صفحه چاپ شده بود که ضمن توضیح، از خوانندگان ارجمند پوزش می‌خواهیم!

Institute of Paramedical Sciences

آگهی پذیرش دانشجو
انستیتو عالی علوم بیمارستانی

انستیتو عالی علوم بیمارستانی در سال تحصیلی ۳۵ـ۳۶ در ۶ رشته بشرح ذیل طبق ضوابط مندرج در صفحه ۱۰۱ راهنمای داوطلبان ورود به آموزش عالی دانشجو می پذیرد:

۱ـ بهداشت صنعتی لیسانس
۲ـ بهداشت مدارس لیسانس
۳ـ پرستاری (B.S.C.) لیسانس
۴ـ علوم آزمایشگاهی لیسانس
۵ـ رادیو لوژی فوق‌دیپلم
۶ـ نگهدارنده مدارك پزشکی فوق‌دیپلم

تذکر:
۱ـ هرداوطلب میتواند فقط دریکی از رشته های ششگانه فوق‌الذکر تقاضای ثبت نام کند.
۲ـ تحصیل دراین انستیتو تمام‌وقت است و پذیرفته شدگان باید طبق برنامه انستیتو صبح وبعداز ظهر در کلاسهای درس شرکت کنند.
۳ـ از داوطلبان رشته پرستاری پس از پذیرفته‌شدن درمرحله اول مصاحبه بعمل خواهد آمد واسامی پذیرفته شدگان نهائی بعدا اعلام میگردد.
۴ـ این انستیتو فاقد خوابگاه دانشجوئی وبوفه است.

مدارك لازم
۱ـ فتوکپی کارنامه داوطلبان ورود به دانشگاهها و موسسات آموزش عالی سال ۲۵۳۵ شاهنشاهی بریده فرم درخواست پذیرش داوطلب که باخط خوانا تکمیل و در پائین فتوکپی کارنامه مذکور چسبانده شود.

فرم درخواست:

اینجانب ... درخواست پذیرش دررشته
انستیتو عالی علوم بیمارستانی رادارم ... امضاء ... تاریخ

۲ـ یك برگ رونوشت شناسنامه یا فتوکپی صفحه اول آن.
۳ـ قبض پرداخت یا حواله ۵۰۰ (پانصد) ریال که بحساب ۱۰۰۸۵ بانك رفاه کارگران (شعبه مرکزی) واریز یا حواله شده باشد.
داوطلبان باید کلیه مدارك لازم را حداکثر تا تاریخ ۳۱٫۵ به آدرس زیر باپست سفارشی ارسال دارند.
تهران: خیابان ویلا، خیابان اراك، شماره ۳۵ـ تهران ۱۵
یادآوری های مهم:
۱ـ ملاك انتخاب دانشجو مجموع نمره کل امتیازات و نمره تراز شده زبان خارجی ورقه آزمون همگانی است.
۲ـ بدرخواستهائی رسیدگی خواهد شد که حداکثر تا ظهر چهارم شهریور ماه به انستیتو رسیده باشد.
۳ـ بدرخواستهائیکه بجای حواله بانکی وجه نقد فرستاده شود رسیدگی نخواهد شد.
۴ـ وجه نامنویسی ومدارك مسترد نخواهد شد.
۵ـ اسامی پذیرفته شدگان اصلی وذخیره‌ها روز یکشنبه ۱۴ شهریور ماه دریکی از روزنامه های کثیرالانتشار بعدازظهر آگهی خواهد شد.

قابل توجه: اوطلبان رشته تکمیلی علوم آزمایشگاهی (دارندگان فوق دیپلم)

شرایط شرکت درمسابقه ورودی دوره تکمیلی علوم آزمایشگاهی درروز یکشنبه ۳۱ مرداد درمحل انستیتو آگهی می‌شود.

برنامه اعزام مشمولان عادی متولد سال ۱۳۳۶ تهران

مشمولان عادی(کمترازدیپلم) متولد سال ۱۳۳۶ حوزه‌غربی تهران در مهر ماه سال جاری به خدمت اعزام خواهند شد.
آن دسته از این گروه مشمولان که تا کنون برای دریافت دفترچه آماده بخدمت مراجعه نکرده‌اند باید تا آخر شهریور به حوزه غربی منطقه وظیفه عمومی تهران مراجعه کنند و دفترچه آماده بخدمت بگیرند.

بهمراه مشمولان‌عادی‌متولد سال ۱۳۳۶ حوزه‌غربی‌تهران مشمولان عادی‌غایب‌سایرحوزه های منطقه وظیفه عمومی نیز که خود را معرفی کنند، به خدمت اعزام می‌شوند.

مشمولان عادی متولد سال ۱۳۳۶ تا قبل از تاریخ اعزام‌به خدمت میتوانند درموسسات دولتی و بخش خصوصی به کار اشتغال ورزند لیکن بعد از تاریخ اعزام به‌خدمت مشمولان سازمانها باید مانع ادامه کار آنها شوند و در صورت‌لزوم آنها را به منطقه‌وظیفه‌عمومی نیز معرفی کنند.

مقامات منطقه وظیفه‌عمومی تهران با اعزام گروه هائی به موسسات دولتی و خصوصی کارگزینی این موسسات‌را زیر کنترل دارند تا در صورتی‌که مشمولی خود را بموقع‌معرفی نکرد وغایب‌بوداز روی‌پرونده استخدامیش او را شناخته و به خدمت بفرستند.

عده مورد نیاز نیرو های مسلح از بین این مشمولان با تست انتخاب می‌شوند و در مراکز آموزش‌نظامی‌شهرستانها دوره مقدماتی راطی خواهند کرد.

وظیفه عمومی یادآورشده است اعزام‌متولدین سال۱۳۳۶ که در مهر ماه انجام میشود مخصوص مشمولان‌عادی‌حوزه غربی است و گروههائی از متولدین سال ۱۳۳۶ که به تحصیل اشتغال دارند مادامکه ترک تحصیل نکرده‌اند و یا فارغ‌التحصیل نشده‌اندازمعافیت تحصیلی برخوردارند و نیاز مراجعه به‌منطقه وظیفه‌عمومی ندارند.

آخرین گروه‌مشمولان‌عادی ساکن تهران کهبه خدمت‌اعزام خواهند شد مشمولان عادی حوزه مرکزی تهران هستندکه بعد از اعزام مشمولان حوزه غربی تهران،دربهمن مامخدمت وظیفه را آغاز خواهندکرد.

مشمولان عادی متولد سال ۱۳۳۶ حوزه مرکزی تهران تا بهمن ماه اجازه اشتغال بکار دارند لیکن مشمولان عادی متولد ۱۳۳۶ حوزه غربی‌فقط تا مهر ماه مهلت اشتغال بکار خواهند داشت.

اعزام مشمولان عادی‌متولد سال ۱۳۳۷ که فرمان احضار آنان به خدمت امسال صادر شد از سال آینده‌آغاز میشود.

صدور پروانه نانوایی در ۲ ساعت!

شیراز - خبرنگار اطلاعات

پروانه نانوائی در شیراز ظرف ۲ ساعت داده می‌شود.

دکتر نصراصفهانی استاندار فارس دیروز در جریان‌بازدید خود ازنانوائیهای جنوب‌شهر شیراز، درمورد صدور فوری پروانه کار نانوائی دستور هائی به مسئولین امر داد، بدنبال دستور دکتر نصر اصفهانی، سخنگوی حزب رستاخیز ملت ایران‌در شیراز اعلام کرد: برای جلوگیری از ازدحام مردم در برابر نانوائیهای شهر و برای‌رفع کمبود نانوائیها، ظرف دو ساعت کسب نانوائی داده می‌شود.

امروز همچنین اعلام شد امور صنفی شهرداری شیراز و ستاد مبارزه با گرانفروشی این شهر درهم ادغام می شود.

سخنگوی استانداری فارس ضمن اعلام این مطلب گفت: با ادغام این دو واحد سازمان جدیدی که به ۲ بخش امور صنفی و مبارزه باگرانفروشی تقسیم شده است ایجاد می شود، این‌سخنگو افزود: واحد جدید زیر نظر فرماندار شیراز کار خواهد کرد.

در ۵۴ جزیره دریاچه رضائیه آب شیرین تهیه میشود

رضائیه - خبرنگار اطلاعات، دوازده راس گوزن کهباب زرد برای تکثیر، درجزیره «اشک» واقع در دریاچه رضائیه رهاشدند وعلاوه‌براین‌سه‌پلنگ‌وانواع‌پرندگانی که در سایر جزایر حفاظت شده رضائیه رهاشده‌اندبه‌حیاتشان‌ادامه میدهند.

عبدالله قهرمانی رئیس اداره‌کل حفاظت و محیط زیست‌آذربایجان غربی‌به خبرنگار اطلاعات‌درمورد رضائیه گفت، برای‌جلب‌توریست‌وهمچنین تکثیر و پرورش حیوانات وحشی کمیاب از مهرماه آینده طرح‌کاملی در جزایر دریاچه رضائیه‌به‌مرحله اجرا درمی آید. وی اضافه کرد در ۳۳ کیلومتری جنوب رضائیه واقع در «رشکان» منطقه‌حفاظت شده‌ای بعنوان مجتمع‌مجهزبرای نگهداری حیوانات وحشی ایجاد می شود و باآمادشدن ۵ فروند قایق موتوری وسایل رفت و آمد مسافران برای بازدید از این مجتمع فراهم می آید. همچنین تاسیسات بندری که شامل موج‌شکن، اسکله، ومراکزتعمیراتی جهت واحد های شناور است ساخته خواهد شد.

قهرمانی افزود، در ۵۴ جزیره دریاچه رضائیه آب شیرین تهیه خواهد شد واقداماتی احداث استخر و حفر چاه صورت‌گرفته و بیشتر برای تکثیر حیوانات کنسل آنان روبه نابودی است‌امکان‌فراهم ساختن شرایط زندگی مناسب میسر خواهد بود. دوازده راس گوزن زرد که حیوان بسیار نادری است درجزیره اشکرها می‌شوند و بااجرای برنامه های مختلف دریاچه رضائیه با دارابودن‌نمونه های مختلفی از پرندگان‌وحیوانات وحشی به صورت یکی ازبزرگترین وجالبترین پارکهای جنگلی‌در خواهد آمد.

درحال حاضر حدود ۱۰۵۰ راس قوچ و میش وحشی و ۳ پلنگ که صرفا برای ایجادتحرک بین حیوانات درجزیره کبودان بسر می‌برند رهاشده و در سایر جزایر حدود ده هزار کبک، تعداد بیشماری «کرکس»، حدود ۶۲هزارفلامینگو و ۵ هزار پلیکان و نیم میلیون پرنده از انواع‌مختلف زندگی می‌کنند.

اطلاعات دیپلماتیک

سفرا به تهران آمدند

عباس نیری سفیر سابق شاهنشاه آریامهر در مغرب بمناسبت‌پایان‌ماموریتش بتهران بازگشت. وی که یکی از دیپلمات‌های با سابقه وزارت خارجه است و مدتی‌هم مدیر کل امور بین‌المللی اقتصادی آن وزارتخانه بود، هم‌اکنون درانتظار پست جدید است که احتمال داده میشود محل‌آن در تهران باشد نه خارج از کشور.

محمدعلی بهرامی سفیر شاهنشاه آریامهر درجمهوری خلق چین نیز برای ادای گزارش سالانه و استفاده از مرخصی به تهران امده و به خیل سفیران ایران‌که اینک درتهران هستند افزوده شده است.

محافل آگاه وزارت‌خارجه معتقدند که تقریبا کلیه‌سفیران ایران پس ازاستفاده از مرخصی خود و بعد از بازگشت خلعتبری وزیرخارجه به‌تهران، به محل ماموریت خود بازخواهند گشت.

سفیر جدید ایران‌در مغرب فرهادسپهبدی هم چند روزی است که در سفارت ایران در رباط حاضر میشود و در چند هفته آینده طی مراسمی اعتبارنامه خودراتقدیم سلطان حسن دوم خواهد کرد.

کتاب بمناسبت بزرگداشت پنجاهمین سال

وزارتخانه‌ها وموسسات مختلف امسال جهت بزرگداشت پنجاهمین سالگرد سلطنت دودمان پهلوی هرکدام برنامه‌های متفاوتی را تهیه دیده‌اند، اما شاید بتوان‌گفت‌وزارت‌امور خارجه وادارات تابعه‌آن یکی‌از آموزنده‌ترین و بیادماندنی‌ترین برنامه‌ها را ارائه داده‌اند.

تاکنون ۳ کتاب ارزنده بوسیله ادارات وزارت امور خارجه بچاپ رسیده که آخرین آنها که از طرف اداره نهم سیاسی تهیه شده و در آستانه توزیع است.

این کتاب که تحت عنوان «تحقق حاکمیت ملی ایران برنفت» چاپ شده بطور دقیق اوضاع سیاسی و اقتصادی حاکم برسیاست های نفتی خلیج فارس و ایران را مورد بررسی قرار داده و سپس با نتیجه‌گیری از رهبری سازنده ایران در اوپک خاطرنشان میسازد که ایران بعنوان اولین کشوری که بطور کامل حاکمیت برصنعت نفت خود را اعمال کرد درحقیقت راه آینده کلیه کشورهای صاحب نفت را روشن کرده است.

تاکنون اداره اول سیاسی و اداره‌امور حقوقی وزارت خارجه نیز کتابهائی درمورد روابط سیاسی ایران با عراق، عربستان، کویت و همچنین الغاء کاپیتلاسیون انتشار داده‌اند.

روحانی: ما تابع هیچیک از مکاتب حزبی جهان نیستیم

از چپ براست: دکتر طالقانی منشی دکتر سخاوت نایب رئیس، مهندس روحانی رئیس، خانم دکتر آقا زاده نایب رئیس ومهندس بهتاش منشی

عصر دیروز یك کانون حزبی جدید بوسیله مهندس منصور روحانی وزیر کشاورزی و منابع طبیعی گشوده شد.

در گروههائی افراداین‌کانون که شامل بیش‌از دویست نفر اساتید دانشگاه، دانشمندان، مقامات دولتی ومردم عادی بودند مهندس منصور روحانی به اتفاق آراء بسمت رئیس کانون انتخاب شد. خانم دکتر پریوش آقا زاده استاد مدرسه عالی ترجمه و دکتر علی‌سخاوت رئیس‌مرکز تحقیقات فیزیکی دانشگاه‌صنعتی آریامهر بسمت نواب رئیس و دکتر عباس طالقانی و مهندس بهتاش بسمت‌منشی‌انتخاب‌شدند.

مهندس روحانی بعنوان سر آغاز کار اولین جلسه کانون سخنانی پیرامون اهمیت این گردهمائی‌ها که موجب پیدایش افکاری سازنده در پیشرفکری حزب در حد ارائه بدولت و ایجاد تحولاتی در مسیر همه‌مشی های سیاسی اجتماعی و اقتصادی خواهد بود بیان داشت‌و نوید داد که با حضور اندیشمندانی که در این کانون‌به گردهم آمده‌اند ارائه طرحهائی مبهم و بحث‌و گفت‌وشنودی های اصولی را شاهد خواهیم بود.

وی ضمن سخنان خود گفت: اگر ما تابع یکی از مکاتب گوناگون فلسفی و حزبی جهان بودیم هرگز فرصت گفت‌وشنودی این‌چنین که اکنون در حزب‌ما می‌گذرد بدست نمیداد، گو اینکه مذهب‌ما اسلام است و شیعه هستیم وبی‌آنکه به‌ایسمی وابسته باشیم بحث کردن از ویژگیهای زندگی ماست‌واکنون برپائی این کانون‌بما این‌فرصت را داده است تادر باره آنچه بصورت مشکلات‌معضلات‌ومسائل زندگی اجتماعی و ملی ماشکل پیدا! می کند آزادانه سخن بگوئیم.

نمایش تکامل قدرت ارتش شاهنشاهی در عصر پهلوی

نمایشگاه عصر پهلوی‌بزرگترین نمایشگاه ملی تاریخ ایران با شرکت تمام موسسات‌و سازمان های دولتی و بخش خصوصی‌روز اول شهریور ماه در محل دائمی نمایشگاهها گشایش میابد.

بخش عظیمی از این‌نمایشگاه اختصاص به رشد و تحولات چشمگیر نظامی کشور دارد که وزارت جنگ و سازمانهای تابعه ونیرو های مسلح شاهنشاهی (زمینی، هوائی، دریائی) ژاندارمری و شهربانی کل‌کشور در سطح وسیعی تحولاتی را که در زمینه های‌دفاعی کشورحاصل گردیده به معرض نمایش و دیدار عموم قرار میدهند.

انواع هواپیما های جنگنده، هلیکوپتر های نظامی، تانکهاو نفربرهای زرهی، توپ‌وتوپ‌های ضد هوائی، رادار، کشتی های جنگی، وسائل نقلیه جنگی، انواع سلاحهای‌گوناگون‌ووسائل و تجهیزات مختلف نظامی وسیر تحول و ترقی آن‌ازآغازسلطنت سرسلسله خاندان پهلوی رضا شاه کبیر، تا بامروز که نیرو های دفاعی و نظامی ایران کامل‌ترین وبه‌مدرنترین تجهیزات و وسایل نظامی جهان مجهز شده است در این نمایشگاه‌بنمایش گذاشته شده است.

علاوه برنمایش پیشرفت نیرو های دفاعی و نظامی ایران، کلیه موسسات‌وسازمانهای‌دولتی و همچنین دهها واحد صنعتی و بازرگانی‌از بخش خصوصی، فعالیت هاو پیشرفتهای کالاها و تولیدات خود و سیر ترقی و تکامل آنرا در طول پنجاه سال شاهنشاهی پهلوی‌به‌معرض‌نمایش و دیدار عموم مردم ایران قرار داده‌اند.

نیویورک تایمز و فروش اسلحه

روزنامه نیویورک‌تایمز در یکی از شماره‌های‌اخیر خود ضمن انتقاد از گزارش کمیته روابط خارجی‌سنای امریکا درباره فروش اسلحه به ایران بحث جالبی را مطرح کرده است. این روزنامه اعتقاد دارد چنین اظهارنظرهائی بوسیله سناتورها باعث محدود شدن امکانات مانورهای دیپلماتیک مقامات واشنگتن خواهد شد. اختلاف‌نظر و سلیقه‌ای که بطور سنتی بین بخش مجریه و بخش مقننه امریکا وجود داشته، تاکنون بصورت‌های مختلف تجلی کرده و باید دید کارتر در صورت پیروزی در انتخابات نوامبر چگونه با کنگره و سنا کنار خواهد آمد.

مقام استرالیا در جهان اتم

توجه روزافزونی که کشورهای مختلف جهان به انرژی هسته‌ای نشان‌میدهند و قراردادهائی که برای احداث نیروگاههای اتمی بسته شده نقش ممالکی را که صاحب منابع اورانیوم هستند وضع رابصورتی دراورده که نشان میدهد این ممالک در آینده رل بزرگی را عهده‌دار خواهند شد.

استرالیاکه یکی ازغنی‌ترین ذخایر آورانیوم جهان را داردهم‌اکنون سرگرم‌بررسی جدی تاسیس مناسبات تجارتی هسته‌ای با ایران‌و چند کشور دیگر در این رشته است. اخیرا در گزارشی که یکی‌ازموسسات تحقیقاتی امریکا تهیه کرده چنین اظهار نظر شده که استرالیا با معادن اورانیوم خود در چند دهه آینده از لحاظ اهمیت همطراز منطقه خلیج فارس که غنی‌ترین منطقه نفتی جهان است خواهد شد. هم‌اکنون‌علاوه برایران چند کشور دیگر حاشیه خلیج فارس نیز بطور جدی درپی برپائی صنایع لازم جهت استفاده صلح‌امیز از اتم هستند و بدون شک محوری که احتمالا بین منطقه خلیج فارس و استرالیا تاسیس خواهد شد یکی از حیاتی‌ترین مراکز ثقل‌انرژی جهان فردا خواهد بود.

بریتیش اروپز ۷۴۷ های بیشتری که مجهز به موتور رولزرویس هستند سفارش میدهد

شرکت هواپیمایی «بریتیش- اروپز» اعلام کرد که سفارش‌دو فروند دیگر از هواپیما های بوئینگ ۷۴۷ راکه به موتورهای رولزرویس مجهز هستند به‌قسمت بازرگانی هواپیما سازی بوئینگ داده است. ارزش کل این سفارش از ۸۰ میلیون دلارتجاوز میکند.

به اعلام این خبر تعداد ۷۴۷ های مجهز به موتوررولزرویز که تاکنون از طرف هواپیمایی بریتیش اروپز داده شده به ۶ فروند رسیده است و تحویل‌این هواپیماها قرار است‌از بهارآینده آغاز گردد. دو ۷۴۷ جدیدی‌که سفارش داده شده‌اند در اواخر سال آینده «۱۹۷۷» تحویل خواهندشد.

«بریتیش اروپز» در حال‌حاضر در عملیات خود از ۱۹ فروند بوئینگ های ۷۴۷که دارای‌موتور های جت «پرات‌اندویتنی» هستند استفاده میکند.

اولین ۷۴۷ مجهز به‌موتور رولزرویس‌آر-بی۲۱۱- ۵۲۴ که به بریتیش اروپز تعلق دارد و قدرت پیشرانه هریك از موتور های آن ۵۰۰۰۰ پوند است در حال حاضر برای نخستین پرواز آن آماده میشود. این پرواز افتتاحی آزمایشی قرار است در آسمان تاسیسات بوئینگ در «ایورت- واشنگتن» انجام‌گیرد. هواپیمای یادشده پس‌ازنخستین پرواز تاچندین ماه پرواز های آزمایشی دیگری انجام خواهد داد‌واین‌عملیات سرانجام به‌صدور تائیدنامه از طرف اداره‌هواپیمایی فدرال ایالات متحده امریکا و اداره هواپیمایی ملی بریتانیا منجر خواهدشد.

ضمنا بدنیست یادآوری کنیم که‌در حال حاضر تعداد مجموع هواپیما های بوئینگ ۷۴۷ که سفارش ساخت آنها به شرکت بوئینگ داده شده است به۳۰۶ فروند میرسد.

رئیس اتاق ایران:

ایران از یونان کشتی میخرد

بخش خصوصی ایران از یونان کشتی میخرد و در رشته هتلداری با این‌کشور دانشجو و کارشناس مبادله خواهدکرد. همچنین ایران در ایجاد یک تصفیه‌خانه روغن زیتون در تونس سرمایه گذاری خواهد کرد.

این مطلب را سناتور طاهر ضیائی رئیس اتاق بازرگانی و صنایع ومعادن ایران که‌اخیرا برای انجام یک سلسله گفتگو های بازرگانی به‌این دو کشور رفته بود، اعلام کرد.

وی گفت: در تونس برای سرمایه گذاری در ایجاد یک تصفیه‌خانه‌برای‌تهیه روغن‌زیتون و همچنین ایجاد کارخانه های مختلف بویژه نساجی جهت صادرات به کشورهای اروپائی و آفریقائی گفتگو شد.

ضیائی افزود: ایران می تواند با سرمایه گذاری دراین کشور در رشته های مختلف به ویژه نساجی به بازار های اروپا و آفریقا راه پیدا کند. ازسوی دیگر براساس قوانین جاری تونس هیچگونه مالیاتی به سرمایه گذاری‌دراین کشور، که محصولاتش به‌خارج صادر شود، تعلق نمی گیرد.

ضیائی درباره مذاکراتش با مقامات یونان گفت: باتوجه به صنعت پیشرفته کشتیرانی‌یونان، خرید کشتی ازیونان و همچنین مذاکراتی درباره‌کشتی سازی، تربیت کادر لازم‌برای گشتیرانی در ایران انجام شد. و قرار شد، هیئتی‌از مقامات‌کشتیرانی ملی آریا برای مطالعه و گفتگو های بیشتر در این زمینه به یونان سفر کند.

ضیائی اضافه کرد: در مورد جهانگردی نیز مذاکراتی انجام شدچون‌یونان درصنعت جهانگردی پیشرفت‌زیادی کرده است و تقریبا در سراسر دنیا دفاتر جلب توریست دارد.

در این‌گفتگو ها امکان‌جلب توریست برای ایران ازطریق دفاتر جلب‌توریست یونان‌مورد بررسی قرار گرفت و با توجه بااینکه یونان مدارس مجهزی در رشته های هتلداری دارد؛ امکان همکاری در این زمینه‌در چارچوب فرستادن دانشجو به یونان برای‌تحصیل در این‌رشته یا آوردن کارشناس این رشته به ایران نیز بررسی شد.

انجمن ادبی سخن‌سنج‌فردوسی هرهفته روزهای دوشنبه از ساعت ۷ الی۹ بعدازظهر دائر است
حاج‌اسدالله‌طوفانیان

وزارت بهداری و به زیستی سازمان تامین‌خدمات‌درمانی

آگهی پذیرش دانشجوی پرستاری

مدرسه عالی پرستاری آذرمیدخت‌طبق‌شرایط دفترچه راهنمای تحصیلی سازمان سنجش آموزش کشور (صفحه ۱۳۱) برای مهرماه سال تحصیلی ۲۵۳۵ شاهنشاهی دانشجو می‌پذیرد.

مدارك لازم:
۱- یکبرك فتوکپی کارنامه آزمون همگانی گزینش دانشجو.
۲- یکبرك فتوکپی دیپلم متوسطه.
۳- یکبرك فتوکپی برك معافی غیر پزشکی قبل‌ازخرداد ۲۵۳۵شاهنشاهی
۴- دو برك فتوکپی شناسنامه
۵- ۱۲ قطعه عکس ۴×۶

ثبت‌نام همه‌روزه بجز تعطیلات رسمی ازساعت ۸صبح الی ۱۴ازتاریخ ۲۰ر۶ر۳۵ر۲۵۳۵ شاهنشاهی
لغایت ۲۰ر۶ر۳۵ محل آموزشگاه واقع در میدان ۲۵ شهریور، خیابان غفاری، جنب کوچه لاجوردی و یا بوسیله‌پست انجام میگردد.

مدرسه عالی پرستاری آذرمیدخت
مرکز پزشکی شماره ۴ کودکان
تلفن: ۸۳۱۱۵۷

سازمان شاهنشاهی خدمات اجتماعی ۱۳۲۶

آگهی پذیرش دانشجو
آموزشگاه عالی پرستاری
اشرف پهلوی

از داوطلبان تحصیل در آموزشگاه عالی‌پرستاری‌اشرف پهلوی که توسط سازمان‌سنجش کشور انتخاب گردیده‌اند خواهشمند است، مدارك خود را حداکثر تا تاریخ۳۱ مرداد ۲۵۳۵ باپست سفارشی به‌آدرس آموزشگاه انتهای خیابان نصرت آموزشگاه عالی پرستاری اشرف پهلوی ارسال‌داشته وبرای مصاحبه ازتاریخ‌اول الی دهم شهریور ۲۵۳۵ همه‌روزه باستثنای پنجشنبه‌و جمعه بین ساعت ۸ تا ۱۲ ظهر بدفتر آموزشگاه مراجعه نمایند.

مدارك‌لازم -۱ قطعه عکس ۴×۶
- ۴برك فتوکپی شناسنامه عکس‌دار
-فتوکپی گواهی سازمان سنجش کشور
-فتوکپی‌دیپلم کامل متوسطه برای دیپلمه های سال قبل. یافتوکپی گواهی عکس‌دار ششم متوسطه ریاضی یا طبیعی.
-فتوکپی‌برك معافیت خدمت وظیفه‌عمومی برای داوطلبان فارغ‌التحصیل سالهای پیش.
به فارغ‌التحصیلان این آموزشگاه دانشنامه لیسانس پرستاری داده میشود.

دانشگاه ملی ایران

آگهی ثبت نام دوره چهارم کلاسهای آموزش نمونه (تیپ)

دانشگاه ملی‌ایران‌جهت آموزش ضمن‌خدمت کارکنان سازمانهای دولتی وموسسات خصوصی‌و آموزش‌قبل‌از خدمت داوطلبان ورود بخدمت دولت برای دوره چهارم کلاسهای نمونه (تیپ)که ازروزشنبه سیزدهم‌شهریور ماه ۲۵۳۵ تشکیل میگردد ثبت‌نام مینماید.

ردیف	دوره‌آموزش	جمع‌ساعات‌درس	ساعات درس در هفته	میزان شهریه (ریال)	حداقل شرایط تحصیلی داوطلب
۱-	کارشناس آمار	۱۹۸	۲۰	۱۹۸۰۰	لیسانس
۲-	کارشناس بودجه	۱۵۰	۲۰	۱۵۰۰۰	لیسانس
۳-	تکنیسین آمار	۱۹۶	۲۰	۱۹۶۰۰	دیپلم
۴-	حسابرسی	۲۰۴	۲۰	۲۰۴۰۰	لیسانس و دوره حسابداری بازرگانی راطی کرده باشد
۵-	اصول حسابداری‌بازرگانی	۱۴۰	۱۶	۱۴۰۰۰	دیپلم
۶-	حسابداری تکمیلی‌و دولتی	۱۴۰	۱۶	۱۴۰۰۰	دیپلم
۷-	کارگزینی	۱۲۲	۱۶	۱۲۲۰۰	دیپلم
۸-	متصدی امور دفتری ۱ و ۲	۷۴	۱۶	۵۹۲۰	سوم متوسطه
۹-	کاربردازی	۸۲	۱۶	۶۵۵۰	سوم متوسطه
۱۰-	انبارداری	۴۰	۱۲	۳۲۰۰	سوم متوسطه

دوره های بالا براساس ضوابط تعیین شده سازمان‌امور اداری و استخدامی کشور برگزار میشود و شرکت کنندگان در صورتی که هریک از دوره های مذکور را با موفقیت بگذرانند بدریافت گواهینامه دوره مربوط نائل میشوند که از نظر احراز مشاغل مندرج در طرح طبقه‌بندی و ارزشیابی‌مشاغل‌و همچنین تغییر گروه در سازمان های دولتی معتبرخواهد بود.

مدارك و شرایط لازم برای ثبت‌نام
۱- مدارك مورد نیاز: یک برگ فتوکپی آخرین مدرك‌تحصیلی. یک برگ رونوشت یا فتوکپی شناسنامه. چهار قطعه عکس ۴×۳ در سال جاری گرفته شده باشد. فیش‌بانکی‌به مبلغ معادل شهریه دوره انتخابی پرداخت شده به حساب جاری ۱۳۱۰ دانشگاه ملی‌ایران نزد بانک ملی شعبه دانشگاه ملی ایران.
۲- داوطلبانی که از طرف سازمان های دولتی‌یاخصوصی‌معرفی میشوند باید برای ثبت‌نام شخصا با دردست داشتن مدارك لازم مراجعه نمایند.
۳- ثبت‌نام داوطلبان از تاریخ نشر این آگهی لغایت ۷ر۶ر۳۵ از ساعت ۸ونیم صبح تا ساعت ۱۸ باستثنای روز های پنجشنبه و جمعه در محل کلاس های آموزش‌نمونه واقع در خیابان شاه‌آباد - کوچه ممتاز - ساختمان مجتمع های فنی و حرفه‌ای‌دانشگاه‌ملی ایران تلفن ۳۰۲۷۳۷ به عمل خواهد آمد.
۴- کلاسهای دوره چهارم از روز شنبه ۱۳ر۶ر۳۵ازساعت ۱۷ تا ۲۰ ونیم شروع خواهد شد.
۵- کلاسها درصورتی تشکیل خواهد شد که حداقل ۲۰ نفر درآن رشته ثبت‌نام‌کرده باشند، درغیراینصورت ثبت‌نام کنندگان دردوره بعد شرکت داده خواهند شد.

دانشگاه ملی ایران

درجاده هاشم آباد (جاده مرگ)

اتوبوس ۳ عضو یک خانواده را کشت

اتوبوسی باسرعت جنون آسای خود در جاده هاشم‌آباد «جاده مرگ؟» حادثه‌ای خونین‌ببار آورد. اتوبوس ۷۲۴۸۲ تهران - الف بعداز برخورد بایك گاری حامل هندوانه از مسیر خود منحرف شدو با اتومبیل پیکان شماره ۲۵۲۱۵ ساری برانندگی مسعود مداح «۳۰ ساله تصادف کردو بعدازدرهم کوبیدن‌اتومبیل دیوار باغ کنار جاده را خراب کرد و متوقف شد.شدت تصادف بحدی بود که قسمت هایی از بدنه پیکان به فاصله های صدتا دویست متری محل برخوردپرتاب شد دراین حادثه « مسعودمداح» راننده اتومبیلو همسر وفرزندش کشته شدند و کاریچی بشدت مجروح شد .

این تصادف هشتمین حادثه منجر به مرگ است که در یك ماه اخیر دراین جاده رخ‌داده ، جاده هاشم آبادرا بعلت عرض کم «۷متر » و نداشتن خط‌کشی و شبرنك ، «جاده مرگ » نام گذاشته‌اند.

مسعود مداح که در تصادف با اتوبوس کشته شد

جوان خرم‌آبادی ۳ نفررا متهم بقتل برادرش کرد

پرویز قراوند

سه‌نفر باتهام قتل جوان ۱۸ ساله خرم‌آبادی دستگیر شدند.

این جوان دوماه قبل به قصد دیدار یکی از دوستانش از محل کار خود در تهران پارس‌خارج شدو دیگر بازنگشت .

حدود دوماه قبل جوانی به ماموران کلانتری تهران پارس اطلاع دادکه برادر هیجده‌ساله‌اش پرویز قراوند که‌در تهران‌پارس به‌کار ساختمان مشغول بودناپدید شده‌است .

دراین مورد پرونده‌ای تشکیل گردید و جهت تحقیقات بیشتر به شعبه یك‌اداره آگاهی‌فرستاده شد.

در تحقیقات از برادر پرویز او گفت: برادرم یکسال قبل در روستای گلسرخ‌از توابع‌خرم‌آباد براثر اختلافات ملکی با چندنفر نزاع کرده بعداز مدتی یکی از آنها با او طرح دوستی ریخت و هرروز به بهانه گردش برادرم رابیرون میبرد.

برادر پرویز افزود : از وقتی که برادرم ناپدید شده است سه‌نفر از کسانی که با اونزاع کرده بودند نیز از تهران خارج شده‌اند.

مامورین اداره آگاهی جریان رابه مامورین انتظامی خرم‌آباد اطلاع دادند و مامورین سه‌متهم را در خرم‌آباد دستگیر و به تهران اعزام کردند .برادرپرویز مدعی است که‌این سه‌نفربرادرش راکشته‌اند . تحقیقات از این‌سه نفر در اداره آگاهی تهران ادامه دارد.

مستهای دعوایی زندانی شدند

دو جوان مست که نیمه شب بابستن راه‌بریك اتومبیل‌سواری افراد یك‌خانواده را مجروح کرده بودند ، به شعبه ٤ بازپرسی دادسرای تهران احضار و باقرار قانونی زندانی شدند.

نیمه شب جمعه گذشته دو جوان باسامی بایرام پناهی ۲۲ ساله کارگر چلوکبابی راه‌آهن واحمد خاکزاد ۱۹ ساله کارگر لباسشوئی در سه راه اکبرآباد راه رابر اتومبیلی که‌سرنشینان آن دو مرد و دو زن و یك‌کودك بودند واز مجلس عروسی بازمی گشتند بستند و هنگامی که راننده اتومبیل و مرد همراه او از اتومبیل پیاده شدند با زنجیر وکمربند به آنها حمله‌کردند . در جریان درگیری بینی راننده اتومبیل شکست. دراین هنگام ماموران پاسگاه کلانتری ۱۱به محل حادثه رسیدند و دو جوان مست را دستگیر کردند.

لوازم الکتریکی کارگاه مدرسه‌را دزدید!

سارق لوازم الکتریکی کارگاه «مدرسه راهنمائی فیروز بهرام» در خیابان قوام‌السلطنه تحت تعقیب قرار گرفت وزندانی شد.

... اوکه «رضا »نام داردچند شب پیش بایك جعبه پراز لوازم الکتریکی مورد سوء ظن‌ماموران پلیس قرار گرفت و به کلانتری جلب شد.

رضا که مدعی بود ۱٦ سال دارد به پزشکی قانونی فرستاده شد و پزشك قانونی سن او را بیش‌از ۱۸ سال اعلام کرد. رضا همچنین مدعی شد که گول دوستش «یوسف » را خورده و هیچ اطلاعی از دزدی ندارد.

و«یوسف» جعبه وسایل الکتریکی راباو داده که‌به‌جائی برساند ، ونگفته است که مال مسروقه است.

در جیب «رضا » اوراقی نیز پیدا شد، که همگی مسروقه بود.

دادگاه جنحه «رضا» را باتوجه به سه فقره محکومیت غیرقطعی که‌داشت با اعمال بند ح ماده ۳۵ قانون مجازات های عمومی به دو فقره شش ماه حبس‌جنحه‌ای محکوم کردکه یك فقره از آن در مورد وی اجرا خواهد شد.

مرگ براثر سوختگی

زنی بنام سکینه قاصدی ۲۵ ساله ساکن میدان ثریاکوچه حافظ که بعلت انفجار گاز دچار سوختگی شده بود پس‌ازانتقال به بیمارستان سوانح سوختگی درگذشت .

کودك ٥ ساله‌ئی بنام علیرضا حلاج ثالث ساکن خیابان شوش انبار ارج‌نیز که باریختن‌آبجوش به روی بدنش دچار سوختگی‌شده بود ، در بیمارستان جان‌سپرد.

* چه عالمی دارد عشق وجوانی...
* چه‌دنیائی دارد محبت ودلدادگی ...

از صبح سه‌شنبه فقط در

سینمارادیوسیتی

انیه الوینا
ستاره ایرانی الاصل فیلم «دوستان» در فیلم زنگی
ISABELLE
ایزابل
باشرکت: ژان روشفور . آنی کوردی

تماشای این‌فیلم برای اشخاص کمتراز۱۸ سال‌ممنوع‌است

زن ۵۰ ساله‌ازخوشحالی مرد!

زن ۵۰ساله‌ای بنام زهرا ظریفی که از سه سال پیش‌در یك‌خانه کارمیکرد هنگام‌مراجعت افراد خانواده که‌از مدتی پیش بمسافرت خارج از کشور رفته بودند از شدت خوشحالی دچار شوك شدو بزمین افتاد .افراد خانواده «زهرا » را به‌بیمارستان رساندند امابزشك بیمارستان‌بعد از معاینه زهرا مرك او را اعلام کرد . جسد زهرا جهت تعیین علت مرك به اداره پزشکی‌قانونی منتقل شدو در کالبد شکافی از جسد علت مرك وی ناراحتی‌قلبی منجر به سنکوپ اعلام‌شد.

پیرزن این بار گاو دزدها را لوداد!

دو جوان گاودزد بعداز سرقت دومین گاو پیر زن توسط‌ماموران‌پاسگاه‌ژاندارمری قاسم‌آباد شاهی دستگیر شدند.

قارداش علی و اسماعیل‌سه ماه قبل یکی از دو راس گاو پیرزن ۵۷ ساله ساکن قاسم آباد شاهی را دزدیدند . در این مدت پیر زن‌بخاطر قولی که پدر قارداش علی مبنی بر خرید یك‌گاو پروار دیگربه او داد علیه آنها شکایت نکرده بود.

اما قارداش علی واسماعیل چند روز پیش با تهیه یك وانت‌بار ، تنها گاو او رانیز دزدیدند. پیر زن که‌سلسله کیانی نام دارد دیگر منتظر نشدو شبانه به پاسگاه‌قاسم آباد شاهی رفت وعلیه دوجوان گاو دزدشکایتی تسلیم‌ماموران پاسگاه کرد.

ماموران پاسگاه روز بعد دو جوان را دستگیر کردند و همراه پرونده تنظیمی به دادسرای ناحیه ۳ تهران فرستادند . اسماعیل وقارداش علی نزد غلامعلی عابدی دادیار این دادسرا یکدیگر را متهم به دزدی میکردند . دادیار ۲ گاو دزد راباتهام دزدی باقرار لازم زندانی کرد.

قاچاقچی با ۷۵۰ گرم هروئین دستگیر شد

محمدعلی افتخاری

اداره مبارزه با مواد مخدر شهربانی اطلاع داد: شخصی‌بنام محمدعلی افتخاری فرزند نورعلی که پس‌از مرخص شدن‌اززندان مجددا درزمینه‌فروش‌وتوزیع مواد مخدر در همدان فعالیت‌می کرد. همکارش یدالله‌نوروزی هنگام فروش ۷۵۰ گرم هروئین دستگیر شد .

دراین خصوص پرونده‌ای‌تشکیل شد و محمدعلی ویدالله‌باپرونده به‌اداره دادرسی نیرو های‌مسلح شاهنشاهی تحویل شدند.

بدنبال این برنامه ماموران این عده را که در زمینه خریدو فروش هروئین فعالیت داشتند دستگیر کردند :حسین شکر- خدائی راننده اهل آبادان «۲۸ ساله»،پرویز خالقی « ۲۷ساله» اهل میانه ساکن نهم آبان ، حسین سلیمانی ۲۵ ساله‌کارمند شهرداری تهران ساکن مهرآباد خیابان فرح‌ناز ، ناصر قره‌خانی ۲٤ ساله شغل قصاب، منصور سعادت‌بخش ، داود امینی «۱۸ ساله »، حسین دستانی ،حسین کیهانی ، علی چگینی ، علی قریشی ، همچنین حمیددواتگرو کاظم قمری بامقداری حشیش‌بدام افتادند.

موتورسواران کیف‌زن بدام افتادند

سیف‌اله قهرمان‌پور و علیرضابیات

سارقین کیف‌زن ضمن یکی از سرقت‌های خودبدام افتادند.

این دوسارق که سیف‌اله قهرمان‌پور و علیرضا بیات نام دارند سوار بر موتورسیکلت‌در نقاط مختلف شهر به کیف‌زنی مبادرت میکردند، تا این‌که‌در خیابان کیشا بعداز دزدیدن کیف زن‌جوانی بنام منیژه دستگیر شدند .

ضمن بازجوئی‌های اولیه در کلانتری ۱۵ آگاهی سارقین‌تقصیر رابگردن یکدیگر می‌انداختند. کیف‌زنها باقرار لازم روانه زندان شدند.

در بازی فوتبال دروازه‌بان کشته‌شد

اصفهان :فوتبالیست سمیرمی بجای توپ ، سر دروازه‌بان تیم مخالف را هدف شوت سنگین خود قرارداد و موجب مرگش شد.

این فوتبالیست‌که ولی‌فراستی نام دارد و در پست هافبك بازی میکند هنگام بازی بجای توپ ، اشتباها سر علی اصغر طاعی دروازه‌بان ۲۰ ساله تیم فوتبال عقاب سمیرم را هدف قرار داد. براثر این ضربه دروازه‌بان تیم عقاب از ناحیه سر بشدت صدمه دید و قبل از انتقال به‌بیمارستان درگذشت.

دیروز جنازه علی اصغر طاعی با انجام تشریفات قانونی به بستگانش تحویل داده شد.

عکس فوق کریم آقازاده ۱۳ ساله فرزند محمدعلی حدود ٥ روز است که ازوی خبری نیست خواهشمند است هر کس ازنام برده اطلاعی‌دارد به‌تلفن۵۳۲۷۷۱ محمدعلی حسنخانی خبر دهد .
آ-۹۰۱۳

صاحب قنادی «پاسارگاد» به دادسرا جلب شد

صاحب قنادی «پاسارگاد » در خیابان اسکندری بعلت تولید وعرضه انواع شیرینی غیر قابل مصرف ،تحت تعقیب قرارگرفت.

براساس شکایت شخصی‌بنام «اسداللهی » که ادعا کرده‌است پس‌از خوردن شیرینی «کافه - قنادی پاسارگاد » دچارمسمومیت شده ،پرونده‌ای علیه صاحب قنادی دردادسرای ویژه مواد غذائی تشکیل شد و نمونه هائی از انواع شیرینی موجوددرقنادی برای آزمایش به آزمایشگاه مواد غذائی فرستاده شد.

نتیجه آزمایش ، حاکی از آلودگی شدید میکربی کلیه نمونه‌ها بود و آزمایشگاه آنها راغیر قابل مصرف تشخیص‌داد. مراتب به دادسرای ویژه اعلام گردید واز طرف عباس پورآباده دادیار ویژه دستور جلب صاحب قنادی صادر شد.

۷ماه زندان برای راننده انگلیسی

راننده انگلیسی بنام «مایکل همینگر » به اتهام قتل غیرعمد درتهران بازداشت و روانه زندان شد.

«همینگر » بعلت عدم رعایت قوانین رانندگی در خیابان خیام مردی بنام «علی اکبر شاکری»را زیر گرفت . روز گذشته‌پرونده «همینگر » در دادگاه شعبه ۱۵ تهران مورد رسیدگی قرار گرفت وراننده‌خلافکار به‌پرداخت ۲۵۰ هزار ریال ضرر وزیان به بازماندگان متوفی و هفت ماه حبس جنحه‌ای محکوم‌شد.

تلفن تعمیرات آبگرم‌کن‌ایران گاز
۸۲۷۱٦۱
۸۲۷۱٦۵
ایران گاز

برای‌تهیه وام شرطی ازه‌میلیون‌ریال‌ببالا وفروش قرضه‌های دولتی خود باما تماس بگیرید ٦٦٦۲٦۳- ٦٦٤٦۱۸ و ٦٦۰۲۰۰

بارندگی درهرفصلی ممکنست
بایکبار ایزولاسیون بام منزل خودرا بیمه‌کنید
عایق‌کاری مطمئن ، مقاوم ، سبك وزن با تضمین
بطور سرد بدون کندن و برداشتن سطح قبلی‌بام
شرکت‌تهران‌ایزولاسیون ۲۳۰۳۰٤

برای نصب‌هر مقدارایرانیت‌وآردواز
وتهیه پلی‌استر - فایبرگلاس - کرکره ایرانیت
با تلفن ۳۰۳۱۳۲ تماس بگیرید

همه شب در
تراس باشکوه و خنك
شکوفه‌نو

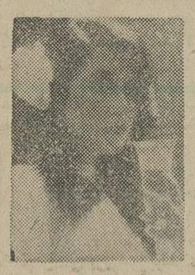

حمیرا

نسرین

جمیله

مرتضی

لیلافروهر

ویک برنامه که فقطدر تمام عمر یکبار می‌توانید از آن دیدن کنید
وحشت
در آسمان تهران
سیدکریم

تلفنهای رزرو
۵٤٤۰٤٤- ۵٤۳۰۳۳

لباس جین

لباس های‌جین‌که از بهترین پارچه «جین»، باطرحهای جالب برای کار، مسافرت و پیك نیك تهیه شده، در رنگهای متفاوت و اندازه های مختلف عرضه میشود و هر کس میتواند لباس مناسب خود را به آسانی انتخاب کند.

از بهترین پارچه
جین

مؤسسات دولتی و بخش خصوصی، کارخانجات وکارگاههای تولیدی و فنی وافراد میتوانند برای سفارش وتحویل لباسهای مورد نیازبه مؤسسه تولید و پخش پوشاك مراجعه نمایند

مؤسسه تولید وپخش پوشاك
جاده آبعلی (نرسیده به سرخه حصار)
تلفن‌های: ۷۸۳۰۱۲-۷۸۳۰۱۴-۷۸۳۰۱٦-۷۸۳۰۱۷

* باخمیردندان
بلنداکس
Blendax
GERMANY
محتوی BX
دندانهایتان
رایکعمربیمه‌کنید

دنیای‌ورزش
روزهای‌شنبه

یك مرد ، یك شهر وهزاران حادثه
«کالان» یکه‌بزن نبوداما وقتی‌با هفت‌تیرظاهر میشد پشت تمام تبهکاران میلرزید...چون هیچکس رایارای مقاومت دربرابر تهور وبیباکی او نبود.

ازفرداصبح فقط در سینمامتروپل

کالان
زنگی . باشرکت:
ادوارد وودوارد
اریک پورتر
کارل دونر
CALLAN

تصویری ازسینمای پر رنج‌نسل جوان
نسلی جستجوگر ، نسلی تنها

از صبح سه‌شنبه فقط درسینماکاپری

برهنه تاظهر باسرعت
بازیگران
فرامرزصدیقی
ایرن
فرشته جنابی
و
بهروزبه‌نژاد
موزیک‌متن: بابک‌بیات
تهیه‌کننده
مهدی میثاقیه
فیلمی از
خسرو هریتاش

مجالس ترحیم

بسمه تعالی

بمناسبت درگذشت مرحومه سکینه شاهرودی والده جناب آقای غفار شاهرودی مجلس ختم روز دوشنبه ۲۵ مرداد ماه از ساعت۹ الی ۱۱ قبل از ظهر در مسجد جامع منعقد است. شرکت‌دوستان ومومنین‌موجب تسلیت‌بازماندگان خواهد بود.

الاحقر حاج سید علی اصغر خوئی. محمد مهدی‌موسوی خلخالی. حاج سید محمد حسین خوئی. حسن سعید.الاحقر حاج میرزا خلیل قبله‌ای . الاحقر حاج شیخ غلامحسین طسوجی .

آ_۹۰۳۹

فوت مرحومه مغفوره سکینه شاهرودی والده جناب آقای غفار شاهرودی را باطلاع دوستان میرساند . مجلس ختم روز دوشنبه ۲۵ مرداد ماه از ساعت۹ الی ۱۱ صبح در مسجد جامع بازار منعقد میباشد .

هیئت قائمیه

آ_۹۰۳۹

بانهایت تاثر درگذشت مرحومه سکینه شاهرودی والده جناب آقای غفار شاهرودی (خوئی) را باطلاع دوستان و همشهریان محترم میرساند. مجلس ترحیم روز دوشنبه ۲۵ مرداد ماه ازساعت ۹ الی ۱۱ صبح درمسجد جامع واقع دربازارومجلس ختم زنانه همانروز وساعت در منزل‌شخصی واقع درخیابان شهباز‌ـ ایستگاه مسجد سلمان‌ـ کوچه مهر‌ـ پلاک ۶۵ منعقد میباشد. شرکت دراین مجلس باعث تسلی خاطر بازماندگان میباشد .

خانواده‌های : خلیل‌زاده. مهری‌زاده. اقدم . اکبری. سلامت. عمرانی. سید علیجانلو . سقط‌فروش.غریب‌دوست. فارغی. شاهرودی .

آ_۹۰۳۹

اطلاعات‌ـ مصیبت وارده را بخانواده‌های عزاداربویژه بازماندگان تسلیت میدهد .

بانهایت تاسف وتاثر درگذشت مادر عزیز وبزرگوارمان بانو منصوره پروین رضوی مبرقع را باستحضارمیرسانیم. بنابروصیت آن‌شادروان مجلس‌ترحیم برگزار نخواهد شد .

روز سه‌شنبه بیست‌وششم مرداد از ساعت ۴ونیم الی ۷ونیم بعداز ظهر برای زیارت فامیل ودوستان گرامی در منزل خواهیم بود .

فرشته ـ هادی مبرقع

آدرس : تخت طاووس ـ خیابان میرعماد‌ـ کوی‌چهارم شماره ۱۲

آ_۹۰۴۳

اطلاعات‌ـ بعموم بازماندگان آنمرحومه تسلیت میدهد

(کل من علیها فان)

باکمال تاثر وتاسف فوت همسر و پدر عزیزمان را به اطلاع کلیه فامیل وآشنایان میرساند. مجلس ختم آن فقید سعید روز دوشنبه ۲۵ر۵ر۳۵ ازساعت ۱۵ الی ۱۷درمسجد الجواد منعقد خواهد بود .

مهرالسادات روحانی. سید ابوالفتح سجادی . سید هاشم سجادی. دکتر سید ناصرالدین سجادی. سید منصور سجادی .

آ_۸۹۸۷

باکمال تاسف وتاثر فوت آقای سید شمس‌الدین سجادی نهاوندی بزرگ خانواده سجادی را باطلاع کلیه فامیل و همشهریان محترم میرساند. مجلس ختم آن فقید سعید روز دوشنبه ۲۵ر۵ر۳۵ از ساعت ۱۵ تا ۱۷ در مسجد الجواد منعقد خواهد بود .

خانواده‌های : سجادی . روحانی. علوی . امامی کیهانی آذر. دهقان. کلهری. صفاری. طاهریان . شهبازی . قربانی. چیتساز. ذکائی. زمانیان‌ودیگر خانواده‌های وابسته.

آ_۸۹۸۷

بانهایت تاسف و تالم درگذشت شادروان حاج غلامحسین دهقان پور بزرگ خانواده دهقان پور را باطلاع بستگان و دوستان میرساند . مجلس ترحیم مردانه و زنانه آن مرحوم از ساعت ۴ تا ۶ بعد از ظهر روز سه‌شنبه ۲۶ر۵ر۳۵ درمسجد بزرگ قنات‌آباد واقع در خیابان مولوی جنب بازارچه‌قنات‌آباد منعقد خواهد بود .

خانواده های : دهقان پور ـ میرکاظمی ـ احسان‌نیا ـ علی‌اصغر ـ لطفی ـ رزاقی ـ نیکخواه ـ استاد حسینی ـ بهفر ـ فارسیان ـ ساده ـ بسیطی ـ صالحی ـ صرام ـ سعادتی ـ صفائی ـ ابوالوفا ـ اشگ زری ـ محمدی ـ اصغریان ـ سمائی ـ شاه حسینی ـ تاجیک ـ شایسته‌ـ وثوقی‌ـ قربانی ـ مهرداد ـ رمضانی ـ افشارنیا ـ سادگیان .

آ ـ ۹۰۵۵

اطلاعات ـ بخانواده های عزادار تسلیت میدهد .

بانهایت تاثر وتالم درگذشت ناگهانی عزیز ازدست‌رفته فرنگیس رحمانیان را در هندوستان باطلاع میرساند. مجلس تذکر در تاریخ سه‌شنبه ۲۶ مرداد ماه جاری به آدرس زیر منعقد است .

مشهد‌ـ خیابان کوهسنگی انتهای اسدی ۳۰ منزل مهندس رحمانیان .

خانواده‌های رحمانیان. منجی وحدت. ممتازی. پارسا. هدایتی. جذبانی. عدل. جوادیان .

آ_۴۰۳۸

باقلبی شکسته و اندوهی بسیار درگذشت نابهنگام فرزند و خواهر عزیزوفداکارمان فرنگیس رحمانیان رادرهندوستان باطلاع فامیل ودوستان مهربان میرساند. مجلس تذکر این جوان ناکام درتاریخ ۲۶ مرداد ماه به‌آدرس مشهد‌ـ کوهسنگی انتهای اسدی ۳۰ دست چپ منعقد است .

عطاءاله وطوبی. مریم. هوشنگ. فریده. فائزه. فائقه. فتانه رحمانیان .

آ_۴۰۳۹

اطلاعات ـ بعموم بازماندگان مصیبت وارده را تسلیت می‌دهد .

باکمال تاسف‌وتاثر درگذشت بانو ربابه شریفی لطف‌آباد مادر عزیزمان را به‌استحضار دوستان و آشنایان میرساند. مجلس ختم مردانه وزنانه ساعت ۵تا۷بعدازظهر روزسه‌شنبه ۲۶ مرداد ماه جاری درمسجد الجواد واقع در میدان ۲۵ شهریور برگزار خواهد شد .

غلام رضا شریفی. اسماعیل شریفی . رحیم شریفی . جواد شریفی. صدیقه شریفی. طاهره شریفی .

آ_۱۷۱۰۱

اطلاعات‌ـ بخانواده‌های عزادار تسلیت میدهد.

با نهایت تاسف وتاثر درگذشت نابهنگام همسر ومادر عزیزمان بانو اشرف بنان‌شاهی را باطلاع‌بستگان ودوستان میرسانیم بنابروصیت آن مرحومه مخارج مجلس‌ترحیم صرف امور خیریه خواهد شد .

علیرضا افشار حمدی. مهندس سیاوش افشارحمدی . دکتر کیاوش افشارحمدی وخشایار افشارحمدی .

آ_۹۰۲۵

اطلاعات‌ـ بخانواده‌های عزادار تسلیت میدهد.

پرسه

باندوه فراوان درگذشت همزمان شادروانان بانو همایون رشید (سروری) وهمسرشان رستم برزو سروری ، بزرگ فامیل را به‌آگاهی میرساند. پرسه آن درگذشتگان از ساعت ۴تا۶ بعداز نیمروز روز سه‌شنبه ۲۶ر۵ر۲۵۳۵ درمحل‌سالن ایرج کوچه زرتشتیان شماره ۸ برگزار میگردد .

بانو جمشید فرهی. مروارید فرامرز . مروارید سپنتا. سرور رشید فرامرز. دکتر فریدون ورجاوند. امیر هوشنگ یزدان‌پناه .

خانواده‌های : ایرانی‌نژاد. فرهی. سپنتا. دکتر رئیس بهرامی. دکتر فریبرز. دکتر ورجاوند. پارسا. کیانیان‌کرمان. کیانیان یزد. یزدان‌پناه. غریب شاهی. سروشیاری. رادمند . پولادی. فرودیان. کیخانزاده. فرشید. کی‌منش. سروشی . خسرویان. اردشیرپور . کامکار. هخامنشی. فرهمند.فرامرزی. نامور. دینیاری. قبادزاده. گشتاسبی. یزدان‌پرستان. مینوئی. تشکر .

آ_۹۰۶۱

اطلاعات‌ـ بخانواده‌های عزادار بویژه بازماندگان مصیبت وارده را تسلیت میدهد .

بدینوسیله فوت مرحوم مبرور میرابوالفضل سجادیان را باستحضار کلیه خویشاوندان ودوستان وآشنایان‌میرساند.

مجلس ختم مردانه وزنانه آن فقید سعید روز دوشنبه ۲۵ مرداد ماه ساعت ۵ تا۷ بعدازظهر درمسجد مجد منعقد خواهد گردید .

خاندان آشتیانی

آ_۸۹۷۷

درگذشت مرحوم مبرور میرابوالفضل سجادیان را بدینوسیله باستحضار بستگان‌ودوستان‌وآشنایان میرساند .

مجلس ختم مردانه وزنانه آن فقید سعید روز دوشنبه ۲۵ مرداد ماه ساعت ۵ تا۷ بعدازظهر درمسجد مجد منعقد خواهد شد .

خانواده‌های : سجادیان. سجادی. آشتیانی. بهبهانی. دولتشاهی. دولتداد وسایر خانواده‌های وابسته.

آ_۸۹۷۷

باندوه فراوان درگذشت شادروان محمد علی یاسائی کارمند بازنشسته شرکت سهامی معادن و ذوب فلزات را باطلاع میرساند. مجلس ترحیم مردانه وزنانه آن مرحوم‌از ساعت ۱۵ تا۱۷ روز یکشنبه ۲۴ امرداد ماه جاری‌درمسجد مجد منعقد است ومجلس ختم دیگری بعداز ظهر روز جمعه ۲۹ امرداد ماه جاری درمسجد جامع شهر دامغان برگزار خواهد شد .

پری یاسائی. حسین حبیبی. عباس یاسائی. حسین‌یاسائی. علی یاسائی. دکتر هدایت یاسائی. مهندس جلال یاسائی . مسعود ثابت. مهندس احمد مهینی . مسعود یاسائی. حمید یاسائی . محمد علی مجد. محمد ادب . احمدافشار یاسائی. محمدعلی ادب. مهدی ادب . وصال احمدیان . محمد علی قربانیان. لطف‌الله فروغی. ابوالقاسم فروغی. حسین‌فروغی. خانواده‌های عظیمی. کشاورزیان. رحمت‌الله نوری.

آ_۸۹۷۵

بانهایت تاسف درگذشت شادروان علی‌برازنده بزرگ فامیل رابااطلاع اقوام و دوستان میرساند. مجلس ترحیم زنانه ومردانه آن مرحوم روز دوشنبه ۲۵ر۵ر۳۵ از ساعت ۶تا ۸بعد از ظهر در خانقاه صفی‌علیشاه برگزار میشود .

خانواده های :برازنده ، حکیمی ، ارومچی، طاهباز ، حکیم نژاد، اسدی‌آذر ، رضوانی ، درودوفامیل های وابسته.

آ_۸۹۴۵

اطلاعات ـ بخانواده های عزادار مصیبت وارده را تسلیت میدهد .

بانهایت تاثر و تاسف درگذشت شادروان بانو رباب‌نیکجو صبیه مرحوم شیخ محمد خیابانی را باطلاع اقوام و دوستان میرساند. مجلس ترحیم زنانه و مردانه روز سه شنبه ۲۶امرداد ماه از ساعت ۴الی ۶بعدازظهر در خانقاه صفی‌علیشاه منعقد خواهد بود .

نیکجو ، خیابانی ، ناظم ، جهانشاهی ، افشار ،مالک ، صابر ابراهیمی ، صمدزاده ، شریفی ، افسری ، زرین‌قلم ، ملک زاده .

۱_۲ آ_۸۹۱۵

اطلاعات ـ مصیبت وارده را بکلیه خانواده های عزادارتسلیت میدهد .

خانواده های احسانی . خدابنده ، بارنز ، فرزد ،علوی، سرداری ، نوژن ، وزیرالهی ، نیلی ، رحیمی ، شالچیان .

بانهایت تاسف درگذشت ناگهانی مرحوم مرتضی احسانی کارمند عالیرتبه سابق بانکملی‌ایران را باطلاع خویشان وآشنایان میرسانند . مجلس تذکر زنانه و مردانه از ساعت ۵تا۷ بعد از ظهر روز دوشنبه ۲۵ مرداد ماه جاری در مسجدالجواد واقع درمیدان ۲۵ شهریور منعقد است .

آ_۹۰۰۷

اطلاعات ـ بخانواده های عزادار تسلیت میدهد .

بدینوسیله فوت مرحوم حاجی محمد کاظم نیکدل بزرگ خاندان نیکدل را باستحضار خویشاوندان وآشنایان‌میرساند.

مجلس ختم زنانه ومردانه آن فقید سعید روز سه‌شنبه ۲۶ مردادماه ازساعت۵ تا۷ بعدازظهر درتکیه یزدیها واقع در قلهک خیابان دولت برگزار خواهد گردید .

خانواده‌های: نیکدل. حجازی . معینی . فروردین . جهانگیری. احمدی. ایزدپناه. مسعودی. سنجری. یزدانی. فرزانه. امامی . اردلان . ضرغامی . کشاورز . عطاری . عزیزی‌نژاد .

آ_۹۰۴۵

اطلاعات‌ـ مصیبت وارده را بخانواده‌های عزادار تسلیت میدهد .

باکمال تاسف وتاثر درگذشت آقای اسماعیل شتابی پدر همکار دانشمند آقای دکتر هوشنگ شتابی را به‌اطلاع دوستان وهمکاران میرساند. مجلس‌ختم آنمرحوم‌روزسه‌شنبه ۲۶ر۵ر۳۵ ازساعت ۲ الی۴ بعداز ظهر در خانقاه صفی‌علیشاه برگزار می‌شود .

دکتر حمید ثابتی

آ_۹۰۵۷

باکمال تاثر وتاسف فوت جناب آقای اسماعیل شتابی پدر دوست و همکار بسیار عزیزمان آقای دکتر هوشنگ شتابی را به‌اطلاع میرساند مجلس ترحیم آنمرحوم ساعت۲ الی۴ بعدازظهر سه‌شنبه ۲۶ مرداد ماه در خانقاه صفی‌علیشاه برگزار خواهد بود .

اطباء موسسه پزشکی تخصصی ایرانیان

آ_۱۷۱۰۲

بانهایت تاسف وتالم درگذشت ناگهانی شادروان اسماعیل شتابی را باطلاع دوستان وآشنایان میرساند مجلس ختم زنانه‌ومردانه آن‌فقیدسعید ازساعت۲ الی۴ بعداز ظهر روز سه‌شنبه ۲۶ مرداد ماه در خانقاه صفی علیشاه برگزار می‌گردد .

هاجر شمسی (شتابی) . دکتر هوشنگ شتابی. پروین صدیقی (شتابی). شکوفه شتابی (عابدی). مهندس اسداله عابدی. حسین شتابی. سهیلا رسولی (شتابی).احمد شتابی. مهری شتابی و خانواده‌های نوشیروان . نوشین‌روان . خانلرخانی. واحدکار. جنگلی. دکتر محمد حسین صدیقی. دکتر محمد علی صدیقی. عابدی. رسولی. مسعود نقیب‌زاده. جواد رحیمی. دکتر مهندس صمد زندمروح وسایر خانواده های وابسته .

آ_۹۰۲۹

اطلاعات‌ـ مصیبت وارده را بعموم خانواده های عزادار تسلیت میدهد .

بانهایت تاثر و تاسف فوت نابهنگام شوهر ـ پدر ـ برادر عزیزمان لطف‌اله قادوشی را باطلاع دوستان و آشنایان‌میرساند.

مجلس ترحیم آن مرحوم روز سه شنبه ۲۶ امرداد ماه‌از ساعت ۴الی۶ بعدازظهر در کنیسای ابریشمی اول خیابان کاخ شمالی منعقد میباشد.

لطیفه ـ نادر ـ نورا ـکامبیز ـ کیوان ـ شاهرخ ـفیض‌اله ویهودا قادوشی ـ موسی قدسیان ـ خانواده های داوید ـ شائولی ـ اخلاقی ـ شموئیل ـ برآل ـ خدابخشیان ـرهاوی.

یادبود

روز دوشنبه ۲۰ امرداد ماه ۲۵۳۵ چهلمین روز درگذشت همسر وپدر بزرگوارمان شادروان حاجبابا جلیلی بزرگ خاندان جلیلی میباشد بهمین مناسبت مجلس یادبود آن مرحوم در مسجد ووادی شهسوار از ساعت ۵تا۷ بعداز ظهر برسر آرامگاه فقید سعید برگزار میگردد .

شهسوار‌ـ خانواده‌های جلیلی وبستگان

آ_۴۰۱۱

با نهایت تاسف هفتمین روز درگذشت شادروان حاج میرزا کریم مانی را باطلاع خویشان ودوستان میرساند. مجلس شب هفت آن مرحوم روز سه‌شنبه ۲۶ر۵ر۳۵ از ساعت ۴تا ۶ونیم بعدازظهر در تخت فولاد اصفهان تکیه‌ملک برقرار است با تشریف فرمائی خود روح آن تازه گذشته را شاد و بازماندگان را قرین امتنان فرمایند .

خانواده مانی

تسلیت

جناب آقای مسعود یاسائی

یاران دبیرستانی ایرانشهر درگذشت پسرعمه جنابعالی‌را تسلیت میگویند .

ازطرف یاران دبیرستانی ـعباس کوشان‌پور

آ_۸۹۶۷

جناب آقای قلی‌رضاخانی

باکمال تاسف و تاثر درگذشت اخوی گرامیتان را تسلیت عرض نموده سعادت و بقای عمر جنابعالی وبازماندگان آن مرحوم را از درگاه خداوند متعال مسئلت مینمائیم .

هیئت مدیره و کارکنان شرکت نمود (سهامی خاص)

آ_۱۷۰۰

جنابان آقایان حاج صادق واکبر بورقدیری

بانهایت تاسف فوت مادر گرامیتان را تسلیت گفته سلامت وبقاء عمر بازماندگان آن مرحوم را ازخداوند بزرگ خواهانیم.

هیئت مدیره و کارکنان شرکت ایران الکترونیک(سهامی‌خاص)

آ_۱۷۰۰۲

سرکار خانم نازی احمدی

مصیبت وارده را بخانواده محترم پناه تسلیت میگوئیم.

اسکندری ، تاجدار، فرسادمنش ـ آجودانی‌فر

آ_۹۰۱۷

درگذشت اندوهبار شادروان لطف‌اله قادوشی را بعموم بازماندگان بخصوص خانواده آن مرحوم تسلیت عرض نموده وخود را در غمتان شریک میدانیم .

اخلاقی ـ سرافراز ـ آرین‌پور

آ_۹۰۰۹

سرکار خانم کاشانچی ـ جناب آقای علی کاشانچی

بایکدنیا تاثر وتاسف این مصیبت جانسوز را بشما و خانواده گرامیتان تسلیت میگویم وامیدوارم که مراهم در این غم جانگداز شریک وسهیم بدانید .

حشمت میرزائی

آ_۹۰۵۹

جناب آقای کریم فرج‌الله حلوائی

باقلبی آکنده از اندوهی فراوان درگذشت پدر گرامیتان را تسلیت عرض نموده، دوام وبقاء سرکار و خانواده محترمتان را ازخداوند متعال خواستارم .

داود مطلوب

آ_۹۱۷۳

جناب آقای تاجمهرابی

بانهایت تاسف مصیبت وارده را بحضور عالی وخانواده محترم تسلیت‌عرض و خودمانرا دراین غم بزرگ شما شریک میدانیم .

ازطرف هیئت بیمه عباسیه نمین ـ حاجی‌آذری

آ_۳۹۸۶

جناب آقای صدرائی مدیر کل محترم سپاه دانش

مصیبت وارده را صمیمانه تسلیت عرض کرده در غم شما شریک هستم .

دانشجوی منابع طبیعی خلیل مهری‌نژاد خطبه‌سرائی

آ_۳۹۸۵

جناب آقای دکتر منوچهر جواهرالکلام

باقلبی اندوهگین مصیبت وارده را تسلیت میگوئیم .

بندرعباس‌ـدکتر صنعتی‌و بانو

آ_۳۹۸۰

سرکار خانم پیشداد و خانم گیتی وآقای فریدون و خانم فرشته پیشداد

بایکدنیا تاثر و تاسف فوت دوست ارجمند وعزیزمان آقای پیشداد رابشما تسلیت میگوئیم و خود را درغم شما شریک میدانیم واز خداوند متعال صبر و بردباری برای شما آرزو داریم .

رفعت و جهانگیر گرجی

آ_۳۹۷۹

جناب آقای علی‌اصغر یاسمی

بانهایت تاسف و تاثر فوت پدرگرامیتان را تسلیت‌عرض مینماید .

کارکنان قسمت فروش کل شرکت صنعتی بوتان (سهامی‌عام)

آ_۸۹۷۹

جناب آقای حسین زندی

مصیبت وارده را از صمیم قلب تسلیت عرض مینمائیم‌بقای عمر و سلامتی آن خاندان محترم را از ایزد متعال خواستاریم.

از طرف مدیر و کارکنان تعمیرگاه شماره ۳۲ پیکان‌ـکاشانی

آ_۳۹۹۳

جناب آقای مهندس سیروس گلشن ابراهیمی مدیریت‌محترم کنسرسیوم پاتاق ـ هرسیون

درگذشت پدر بزرگوارتان را تسلیت عرض مینماید .

هیئت مدیره گسترش ساختمان

آ_۳۹۹۰

جناب آقای ابراهیم صدری

دبیر محترم هیئت مدیره سازمان کوهستانی کولک چال

بانهایت تاسف مصیبت وارده را تسلیت می‌گویم وشریک غم شما هستم .

کوهیار ـ خسرو پرویز مساعد

سرکار خانم منیژه‌مهدوی‌نادر

باکمال تاسف مصیبت وارده را تسلیت گفته بقای عمر شما و خانواده محترمتان را از خدای بزرگ خواهانیم .

گروه پزشکان و کارکنان بیمارستان پارس

آ_۱۶۹۸۶

جناب آقای حسام وزیری معاونت محترم استانداری‌استان‌همدان

مصیبت وارده را تسلیت عرض نموده سلامتی بازماندگان‌را از خداوند مسئلت داریم .

دکتر بصیری و بانو

آ_۴۰۱۷

جناب آقای حسام وزیری مقام محترم معاونت استانداری همدان

مصیبت وارده را تسلیت عرض نموده خود را در غم شما سهیم میدانم.

زراعتیان ـشهردار بهار

آ_۴۰۱۶

جناب آقای حسام وزیری معاونت محترم استانداری همدان

فوت جناب فلاح کداز قضات شریف وزارت دادگستری بود مراهم متاثر نمود در سوک شما شریک میباشم.

همدان ـ نمایندگی روزنامه اطلاعات ـ مدنی

آ_۴۰۱۵

جناب آقای قاسم یاسمی‌پور سرجنگدار کل استان همدان

بانهایت تاثر و تالم و قلبی اندوهگین فوت پدرگرامیتان‌را به جنابعالی و خانواده ارجمند صمیمانه تسلیت گفته خودمان را دراین سوک بزرگ شریک دانسته از خدای بزرگ بقای‌عمر وصبرجمیل برای کلیه بازماندگان آن مرحوم مسئلت داریم.

تهرانی ـ افتخاریان ـ کتی ـ سراجی‌زاده‌ـ زرکش ـ رمزی ـ بهبهانی ـ منصورخانی ـشاماویسی ـ مسعودنیا ـ کلانی ـ گلستانی ـ محمدی ـ جوادی ـ نوروزی ـامینی ـ نجفی ـافراسیابی‌ـ رضوی ـ خدمتی ـروستائی ـطاهری ـ طباطبائی ـ قراگزلو ـ مالمیر ـ نعمتی ـ مشهدی‌زاده ـمژدهی‌ـ کلریز ـ اروجی ـ مختاریان ـ شاهیندشتی ـ اقبالی ـ افضلی‌ـ همایونی ـمصلحی ـفضل‌هاشمی‌ـ صفا ـعبیدی مقدم ـمفلق ـ صفا دوست‌ـ گلبابا‌ـ مسعود وزیری‌ـکشور دوست ـتاج‌الدینی.

آ_۴۰۱۸

جناب آقای منصوربدر ریاست‌محترم دادگستری‌شهرستان نوشهر

درگذشت برادر گرامیتان را به جنابعالی و خانواده‌محترم تسلیت عرض مینماید.

بابل ـ علی‌اصغر اخوان و بانو

آ_۴۰۱۴

همکار ارجمند جناب آقای علی‌اکبر صدیف

مصیبت وارده را صمیمانه تسلیت می‌گویم .

پروین سرلک

آ_۱۷۰۸۷

آقای کریم فرجزاده حلوائی

مصیبت وارده را تسلیت عرض نموده ،خود را در غم‌شما شریک میدانیم .

وحید ـ رمضانی ـ نبوی ـ سپان

آ_۴۰۲۳

جناب آقای مهندس احمد مالی

بانهایت تاسف مصیبت وارده را به آن جناب و فامیل محترم تسلیت عرض نموده و دوام و بقاء عمر بازماندگان را آرزومندیم .

گلپایگان ـحمیدرضا، مرتضی ، نصرت‌الله، فضل‌الله ، محمدرضا ، محسن اعظمی .

آ_۴۰۲۰

دکتر دسترنج عزیز

اعضای بخش ریاضی و آمار دانشگاه ادبیات و علوم دانشگاه پهلوی مصیبت فوت مادر گرامیتان را تسلیت گفته و درغم شما شریکند از خداوند متعال صبر و سلامتی شما را خواهانند .

اسلامی ـ بهبود ـبهبودیان‌ـ بهرامپور‌ـ حدیدی ـحقانی‌ـ خرقانی‌ـ رزاقی‌ـ عبداللهی ـ فتاحی ـ کرمانی ـ گریگوریان ـ مججلین ـ محمدی ـ هوائی ـ وصال ـوکیلی .

۴۰۴۵آ

آقای مهندس سیروس‌گلشن ابراهیمی

مدیر عامل شرکت ساختمانی پاتاق

بانهایت تاسف درگذشت ناگهانی پدر گرامیتان‌را بجنابعالی وخانواده محترم تسلیت گفته بقای عمر بازماندگان را مسئلت داریم .

صفدر ملک ـ رضا ملک

آ_۱۷۱۰۰

دکتر ناصر سجادی

مارا دراندوه مرگ پدر گرامیت شریک بدان وتسلیت‌صمیمانه ما را بپذیر .

مهرداد دولتشاهی و بانو فریده ورزی

آ_۱۷۷۱۰۶

همکار گرامی جناب آقای طهمورث افضلی و بانو

بانهایت تاسف مصیبت وارده را تسلیت میگوئیم .

اصفهان ـ مینو بالائی

آ_۴۰۴۱

دوست عزیز جناب آقای علاءالدین زرین‌پور

فوت پدر گرامیتان باعث تاسف دوستان گردید تسلیت صمیمانه مارا بپذیرید .

دکتر پرویز زاهدی ـ مهندس پرویز دانش ـ مهندس محسن آقازاده ـمهندس همایون همایونی ـ مهندس اردشیر منصور ـ مهندس‌علی اخوان ـمهندس منصور حاج‌سیدجوادی‌ـ مهندس حسین قراعی ـ مهندس رضا هدایتی ـ مهندس فرامرز زاهدی .

آ_۱۷۰۹۲

آقای مهندس دارا بهشتی

دبیران ، هنرآموزان ، استادکاران و کارکنان هنرستان صنعتی راه و ساختمان درسوگ شما شریکند .

رئیس هنرستان راه و ساختمان عطاالله اسماعیلی

آ_۱۷۱۰۵

دوست و همکار ارجمندمان جناب آقای دکتر هوشنگ شتابی

درگذشت پدر بزرگوارتان مرحوم جناب آقای اسماعیل‌شتابی را صمیمانه تسلیت گفته سلامتی آن جناب و سایر بازماندگان آن خاندان را از خدای بزرگ مسئلت داریم.

دکتر یحیی دیبا ـ دکتر کامبیز دولتشاهی ـ دکتر دارا خواجه نوری ـ دکتر محمد عابدی پور ـ دکتر اکبرغفاریان ـ دکتر کمال‌الدین دهشیری ـ دکتر حسین علاقمند ـ دکترحسین مرتضوی ـ دکتر مرتضی سجادی ـ دکتر ارسلان محمودی ـ دکتر عباس اعتماد ـ دکتر حسن مقصودی و کلیه کارمندان مراکز درمانی‌سانترال .

آ ـ ۱۷۱۱۴

دوست عزیز سرکار خانم پیکانفر

باکمال تاسف درگذشت عموی بزرگوارتان را تسلیت گفته خود را در اندوه شما سهیم می‌دانم .

پری ادهمی

آ ـ ۱۷۱۱۱

سپاسگزاری

ازکلیه سروران گرامی ودوستان وخویشاوندان‌عزیز که درغم جانگداز درگذشت بزرگ خاندان ما شادروان علی اکبر مختاری اظهار لطف فرموده وباشرکت در مراسم تشییع، مجالس سوگواری، شب هفت ودرج آگهی درجراید وبا ارسال تلگراف ویا تلفن ابراز همدردی فرموده‌اند سپاسگزاری نموده چنانچه بعلت تالمات شدید روحی‌قصوری درعرض تشکر حضوری روی دهدامید پوزش داشته سلامتی وسعادت همگی سروران عزیز را از درگاه حضرت احدیت خواستاریم .

خانواده‌های : مختاری. کرمی

آ_۱۷۰۷۱

تشکر

از کلیه بستگان ، دوستان و همکاران گرامی که در مصیبت و غم از دست دادن همسر عالیقدر ، پدر فداکار ، برادرعزیزمان شادروان سرلشگر منوچهر پژوه افسر ابراز همدردی فرموده صمیمانه سپاسگزاری نموده ، چنانچه بعلت تالمات روحی در تشکر حضوری توفیقی دست ندهد بدین وسیله پوزش می‌طلبیم.

ثریا ـ نگار ـ هوشنگ پژوه افسر

آ ـ ۹۰۵۱

تشکر

بدینوسیله ازکلیه سروران عزیز ودوستان و بانوان گرامی که بمناسبت درگذشت مهندس علی احمدی مرندی بوسیله تلگراف، کتبا ویا تلفنا وهمچنین باحضور خودشان در تشییع جنازه ومجالس ختم وشب هفت آن مرحوم در این سوگواری شرکت فرمودند نهایت تشکر و امتنان را داریم واگر بعلت تالمات روحی از شرفیابی و یا پاسخ تلگرافات و نامه‌ها قصوری شود بدینوسیله نهایت معذرت را داریم .

هما ارشاد (احمدی مرندی)

خانواده‌های احمدی مرندی وسایر بازماندگان

آ_۱۷۰۹۹

تجزیه لبنان مصیبت بار است

انورالسادات رئیس جمهوری مصر در ویلای خود دربندر اسکندریه، جواد علامیر دولو مدیر عامل خبرگزاری بین‌المللی تله‌پرس را بحضور پذیرفت و در باره اوضاع غم‌انگیز لبنان و وضع سودان و روابط آینده اعراب وامریکا با او گفتگو کرد .

ـ آقای رئیس جمهوری پس از ۱۶ ماه جنگ خانگی‌درلبنان شما بعنوان یک رهبر عرب ، پایان این بحران را چگونه می‌بینید ؟

ج‌ـ اوضاع لبنان حقیقتا بسیار غم‌انگیز است. اگر دیگر روسای جهان‌عرب پیشنهادی‌را که من ۱۵ ماه پیش تسلیمشان کردم قبول کرده بودند این ماجرای تاسف‌بارمدتها پیش‌تمام شده بود. من آنروز درریاض پیشنهاد خود را باطلاع ملک خالد پادشاه عربستان سعودی و حافظ اسد رئیس جمهوری سوریه رساندم. حتی بعد از آن یعنی چند ماه‌پیش ماپیشنهاد کردیم که یک نیروی عربی به لبنان اعزام شود تا مبارزان را از هم جدا کند. این پیشنهاد هم تا۶ ماه موردتوجه قرار نگرفت. آنوقت پس از ۶ ماه بفکر افتادند که این پیشنهاد مرا بمرحله اجرا درآورند بنظر من بحران لبنان را باید با استعفای سلیمان فرنجیه رئیس جمهور این کشور پایان داد و به رئیس جمهوری منتخب امکان فعالیت داد و تازه آنروز هم باید همه جناح های درگیردر مسئله لبنان را سر میز مذاکره گرد آورد .تنها در آن زمان میتوان راه حلی برای این اوضاع غم‌انگیز پیدا کرد .

رئیس جمهوری مصر نقش سوریه را در بحران فعلی لبنان محکوم کرد وانگیزه آنرا بدست آوردن رهبری‌جهان عرب‌دانست انورسادات در مورد نقش فعال ترمصر در بحران لبنان توضیح داد :

ما اینکاررا میکنیم. اما ما روی سیاست اینکار را انجام میدهیم . چه سیاست قاطعی هم هست، ما نیروی نظامی به‌لبنان نمی‌فرستیم. زیرا بنظرمن اوضاع لبنان صد درصد به مردم‌لبنان‌و فلسطینی ها مربوط میشود نه بهیچ نیروی دیگری .ما ازهمان روزهای اول هم این حرف را زده‌ایم که بگذارید لبنانی ها خودشان دورهم جمع بشوند و مشکلات خود را حل کنند .

از انورسادات سئوال شد شایعه‌تجزیه لبنان‌توسط ابرقدرت ها بنظر شما صحیح است .وی در پاسخ گفت من ۶یا۷ ماه پیش که در کویت‌بودم بوئی از آن به مشامم رسید. ولی امروز برای من واضح شده که برنامه‌ای تدارک دیده شده است .

سئوال ـ اگر لبنان در آستانه تجزیه قرار گیرد و اکثریت مسلمانان از شما بعنوان یک رهبر در جهان عرب تقاضای کمک و درهم شکستن این تجزیه بکنند، آیا باز هم از مداخله خودداری خواهیدکرد؟

جواب ـ بعنوان یک اصل حتمی، ما از طریق نظامی خودمان را در باتلاقی چنین نخواهیم افکند .

از انور سادات سئوال شد. آیا شما اعتقاد دارید کەروزگاری لبنان از نظر سیاسی و اقتصادی در دست مسیحیان بیفتد. وی پاسخ داد :

کاملا روشن است که‌جدائی خواهان لبنان به رهبری‌سلیمان فرنجیه و کامل شمعون می کوشند که باین هدف برسند . اما وقوع چنین آرزوئی قبل از آنکه برای ما در جهان‌عرب مصیبت‌بارباشد برای‌خودشان فاجعه‌آمیز خواهد بود. بنظر من آنها هیچوقت نخواهند توانست رویاهای خود را تحقق بخشند .

سئوال‌ـ آقای رئیس جمهوری! ما اخیرا از سودان دیدن‌کردیم و باپرزیدنت جعفر نمیری‌ملاقات کردیم و درباره حوادث این کشور گفتگوها کردیم وچیزها دیدیم. هنوز در زمینه توسعه لیبی در سودان نکاتی برای ما مبهم است. مثلا اینکه دلیل‌این کار چه بوده. نظر شما درباره حوادث اخیر سودان چیست ؟

جواب ـ همانطور که قبلا گفتیم. دقیقا خاطرم نیست. دو هفته یا یک هفته قبل ازوقوع این حادثه به پرزیدنت نمیری گفتم و یک نماینده ویژه به سودان فرستادم و باطلاع او رساندم که ما درحال حاضر از آنچه‌که درگذشته رخ داده و در آینده رخ خواهد داد آگاهیم و میدانیم که در لیبی چه میگذرد برای مثال درلیبی سه اردوگاه نظامی وجوددارد که در یکی از آنها نیرو ها آموزش می‌بینند تا با مصر بجنگند .

مزدبگیری نیروی برای‌مبارزه باتونس و مرسومی برای‌جنگ با چاد تربیت داده میشود .

اینها را بخوبی میدانیم و تردیدی وجود ندارد آنوقت یک توطئه هم علیه سودان صورت گرفته است. این یک حقیقت است که قذافی به‌مخالفان نمیری پول میدهد و پرزیدنت نمیری حتی قبل از آنکه من نماینده خودم را پیش‌اوبفرستم این را میدانست. مداخله‌لیبی قسمتی از یک توطئه بزرگ است که در لیبی شکل میگیرد وقذافی تنها یک عامل اجرای این توطئه است. ما این را میدانیم. زیرا قذافی از نمیری خوشش نمی‌آید .

از سوی دیگر چون می خواهد مصر را از جنوب واز جانب سودان در انزوابگذارد بهتر می‌بیند که رژیم جدیدی در سودان روی کار بیاید که هم‌ادار او باشد و بعدا با کمک این رژیم برای مصر دردسر درست کند .همه اینها را ما مدتها است که می دانیم ما حتی از سلاحهائی که قذافی خریده ومزدورانی که اجیرشده‌اند وبرای‌آموزش به لیبی فرستاده شده‌اند اطلاع داریم .

اردوگاهی که این مزدوران آموزش می‌بینند در یک منطقه مثلث شکل بین مصرولیبی و سودان قرار دارد .

هواپیما های شناسائی مصر ازاین‌منطقه عکس هائی‌گرفته‌اند که نشان میدهد همه این‌نیروها در غرب سودان‌متمرکزشده‌اند این امر کاملا بدیهی است و احتیاج به اثبات ندارد .

قذافی بخشی از یک توطئه بزرگ را اجرا میکند که بنفع او است.اما خودش آلت‌دست دیگران است.

سئوال ـ فکر نمیکنید که امروز جهان عرب به وحدت قویتر بیشتر وبهتر احتیاج‌دارد وفکر نمیکنید که چنین دخالت هائی جهان عرب را در نظر سایر کشورهای جهان‌کوچک و ضعیف جلوه میدهد ؟

جواب ـ کاملاموافقم ،جهان بیرون از دنیای عرب ،تصور میکند آنچه که امروز اتفاق می‌افتد موضوع اعراب را تا حدی تضعیف میکند باید بشما بگویم که من یک عرب هستم ، در جهان عرب زندگی کردم ، وزندگی میکنم و تا لحظه‌مرگ در همین فضا به زندگی خود ادامه خواهم داد

سئوال ـ تماس های اخیر امریکا و سازمان آزادی بخش فلسطین در لبنان را چگونه‌می‌بینید . آیا حقیقت دارد که‌مصر در ایجاد این تماس ها نقشی ایفاء کرده است ؟

جواب ـ ابتدا باید بگویم بین امریکا و فلسطینی ها بجز دو مورد هیچ تماسی حاصل نشده است ، تماس اول زبانی صورت گرفت که من در تهران سرگرم دیدار از برادرم اعلیحضرت شاهنشاه آریامهر بودم.شاهنشاه ومن ازطریق سفارت شاهنشاهی ایران در بیروت هرکار که از دستمان برمی‌آمد انجام دادیم . کاری کردیم که فلسطینی ها و امریکائیها با کمک یکدیگر اتباع امریکائی را از لبنان خارج‌کنند. دفعه دوم در مورد خروج بقیه امریکائیها از لبنان بود . بنظر من نمیتوان گفت که‌این تماس‌ها حائز اهمیت زیاد بوده‌اند .

سئوال ـ آقای سادات: بنظر من نتیجه انتخابات قریب‌الوقوع ریاست جمهوری امریکا تاچه‌حد بر روابط امریکا و اعراب و بخصوص در صلح خاورمیانه تاثیر خواهد گذاشت.

جواب‌ـ این‌برعهده مردم‌امریکا است که رئیس‌جمهوری خود را انتخاب کنند ، وظیفه‌مااینست که بگوئیم امریکا را وادار کنیم تا نقش اصلی خود را بازی‌کند.

باید بگوئیم همه چیز به مشی رئیس جمهوری امریکا متکی است.

هدف ما آزاد کردن سرزمین های ما و برقراری صلح استو این اراده وهدف ما است که باید درمد نظر قرار گیرد .

اطلاعات ۱۳۰٤
بنیانگذار : عباس مسعودی
صاحب امتیاز و مدیر: فرهاد مسعودی
سردبیر : منصور تاراجی
سال پنجاهو یکم
محل اداره: خیابان خیام. ساختمان اطلاعات.
تهران تلفن : ۳۲۸۱
تلکس ۲۱۲۳۳٦ ـ تلگرافی: اطلاعات ـ تهران

تقویم اطلاعات

یکشنبه ـ بیست و چهارم امرداد ماه ۲۵۳۵
هجدهم شعبان ۱۳۹٦ ـ پانزدهم اوت ۱۹۷٦

استخراج دکتر ریاضی کرمانی

ساعات	اذان مغرب . . . . . ساعت ۷ و ۱٤ دقیقه
	اذان صبح (فردا) . . . ساعت ۳ و ٤۳ دقیقه
	طلوع آفتاب (فردا) . . ساعت ۵ و ۲۱ دقیقه
شرعی	ظهر شرعی (فردا) . . . ساعت ۱۲ و ۹ دقیقه
	اذان مغرب (فردا) . . . ساعت ۷ و ۱۳ دقیقه

نوزدهمین دوره مسابقه‌های شمشیر بازی قهرمانی ایران

٦ فینالیست مسابقه‌های فلوره دختران شناخته شدند

شمشیربازی

بعد از ظهر دیروز نوزدهمین دوره مسابقه های شمشیربازی قهرمانی ایران باانجام مبارزات فلوره انفرادی دختران درتالار شمشیربازی امجدیه آغازشد. در این دوره از مسابقه ها، شمشیر بازان برگزیده استان های مازندران ، کرمانشاه ، آذربایجان شرقی ، خراسان، خوزستان و اصفهان شرکت دارند.

مسابقات بجز مواد انفرادی در گروه تیمی‌نیزانجام میشود و تا جمعه ادامه خواهد یافت. در اولین روز مسابقات ۲۳ دختر مبارزات فلوره انفرادی دختران را برای دست یابی بمقام قهرمانی‌کشور آغازکردند. از جمع ٤ چهره ملی پوش این رشته که در بازیهای المپیک مونترال شرکت داشتند ، تنها مهوش شفائی حضور دارد که او نیز در مرحله پیش ازنهائی در برابر پریوش جبل عاملی شمشیرباز جوان اصفهانی تن بشکستی نامنتظرداد. شکست ۳ـ۵ شفائی‌دربرابر جبل‌عاملی موقعیت او را برای تصاحب بی‌دغدغه مقام قهرمانی دچار تردید کرد.

گزینش ٦ فینالیست

مسابقه های فلوره انفرادی دختران دیشب تا دور پیش‌از فینال انجام شد و ٦ چهره برگزیده برای‌انجام مسابقه‌های فینال که امشب انجام میشود شناخته شدند .

در دور اول ، مسابقات در ٤ گروه بطور دوره‌ای دنبال شدو ٤نفر برتر گروه های ٤ گانه هم به دور دوم گذاردند. در مرحله شکست نسرین بدر بدون شکست در گروه الف زهرا رسولی بدون شکست‌در گروه به مهوش شفائی‌بدون شکست در گروه جیم فرانک الماسی باتک‌شکست ۳ـ۵برابر شهین حاصلی از خوزستان‌به مقام‌نخست رسیدند .

دیگر نفرات صعود کرده به دور دوم عبارت‌بودند ازشهین حاصلی از خوزستان ، پروین اسحاقی از اصفهان،ثریا اجری از کرمانشاه ، نسترن سلماسی از خوزستان ، زهره صدرزاده از کرمانشاه ، نسرین آباراز تبریز،مهناز ولدان‌ازخوزستان، عفت نقیان از تبریز، شمسی جبارزاده از کرمانشاه ،افشان الماسی از تهران، پریوش‌جبل عاملی از اصفهان و زهره سلیمانی از کرمانشاه .

در مسابقه های مرحله دوم مهوش شفائی ،فرانک‌الماسی، شمسی‌جبارزاده‌و زهرارسولی در صدر گروه های خودقرار گرفتند.

حساسترین‌مبارزه دوردوم‌در گروه ۳ بین نسرین بدر و افشان الماسی انجام شد که الماسی امید نوپای تیم تهران با حساب ۲ـ۵ حریف‌پرسابقه و خوزستانی خود را شکست داد.

مبارزات پیش از فینال

مبارزه های دور سوم‌بمراتب حادتر وسنگین‌تربود . ۳چهره برتر گروه های چهارگانه در دور دوم‌قدم‌باین مرحله‌گذارده بودند و در ۳ گروه ٤ نفره مسابقات خود را انجام‌دادند. در گروه اول نسرین بدر با یک شکست در صدر ایستادو مهوش شفائی‌نیز با امتیاز‌برابر مکان دوم را بدست آورد . حادثه درا‌ین‌گروه شکست ۳ـ۵ شفائی برابرپریوش جبل‌عاملی از اصفهان و از سوی دیگر باخت ۲ـ۵ نسرین بدر دربرابر شفائی بود.

زهره سلیمانی شرکت کننده کرمانشاهی پس از انجام یک نبرد حساس بازهرا رسولی از تهران و شکست ٤ـ۵ او در گروه دوم اول شد . رسولی نیز باکسب مقام‌دوم به فینال گذارد . فرانک‌الماسی و پروین اسحاقی نیز ازگروه سوم بهفینال آمدند . الماسی با ۳ برد اول شد.

بدین ترتیب مهوش شفائی ، نسرین بدر، زهره سلیمانی ، زهرا رسولی ، فرانک‌الماسی و پروین اسحاقی امشب مبارزات فینال فلوره انفرادی دختران را انجام‌خواهند داد. از امروز صبح‌در ادامه‌مسابقه ها ، مبارزات سابر انفرادی مردان نیز باحضور ۱۸شمشیر باز آغاز شد ، سابریستها نیز امشب قهرمان خود راخواهند شناخت.

کمک مربی تیم‌ملی کشتی استعفاداد

ابراهیم جوادی کشتی‌گیر پیشین تیم ملی و کمک مربی اعزامی بازیهای المپیک مونترال در بازگشت از سفر المپیک کنارهگیری خود راازهمراهی‌بامحمدعلی صنعتکاران سرمربی تیم ملی اعلام داشت .

جوادی که گرفتاری های شغلی را دلیل اصلی این کار عنوان میکرد ، گفت دور بودن از حرفه اصلی‌ام که ارتباطی مستقیم با زندگی‌ام دارد سبب زیان های فراوانی شده است، از این گذشته طول ٥ ماهی که در خدمت‌تیم ملی بودم ، از تلاش و کوشش خود بخاطر بی تفاوتی یک گروه نتیجه‌ای‌در حد صفر نصیبم شده باین خاطر ضمن اینکه ادامه کار در محیط فعلی نیز مطابق سلیقه‌ام نیست از همراهی با صنعتکاران و فدراسیون کشتی عذر میخواهم .

شروع مسابقه‌های فوتبال قهرمانی آلمان غربی

از دیشب دیدارهای فوتبال جام قهرمانی باشگاه‌های آلمان غربی فصل ۷۷ـ۱۹۷٦آغاز گرفت. ضمن اینکه دیدار طوفانی روز نخست راه‌مبورك و بوروسیا دوتموند برگزار کردند کهطول ۹۰ دقیقه ۷بار دروازه ها به سقوط کشانده شد .

بایر مونیخ تیم پر افتخارو قامدار آلمانی در اولین دیدارش باحساب ۱ـ۲ از میدان دیدار «دوسلدورف»فاتح بیرون آمد .

نتایج بازیها

کارلسروهه صفر هرتابرلین۳
مونشن گلادباخ۱ـ دویزبورک۱
شالکه۳ـ وردربرمن ۲
بورسیا برلین۲ـ روت‌وایس اسن۲
هامبورک ۳ـ بورسیادوتموند٤
براتشویک ۳ـ فرانکفورت ۱
بایر مونیخ ۲ ـ فورتونا دوسلدورف ۱
ساربروکن صفر ـبوخو ۱
کلن ۳ـ کایزرزلاوترن ۱

والیبال جام ستاره‌ها

حالا ۴ مدعی در کورس فتح «جام»

تاج ـ دخانیات ـ ذوب آهن ـ پرسپولیس در نیمه نهائی

والیبال

«جام ستاره» ها را حالا هیجان و جوش و خروشی داغ تر دربر می گیرد ، دیشب با جدال های یک چهارم نهائی رقیبان پیکار های نیمه نهائی شناخته شدند و شنبه آینده‌در دو نبردبزرگ چهار مدعی برای پیدا کردن راهی بهفینال اولین دوره مسابقات‌جام‌حذفی والیبال باشگاه های ایران رودررو ی هم قرار می گیرند .

دیشب در تهران سالن محمدرضا شاه پهلوی، راه‌آهن مشهد با تاج پایتخت مصاف داشت ، جدال ایندو حریف آخرین بار ۲ـ۳بسود مشهدی‌ها تمام شده بود ولی در دیدارشب پیش «تاج»، انتقام سختی از حریف گرفت‌و با شکست‌سنگین ۰ـ۳ میهمان را بدرقه کرد .

دخانیات ـ ذوب‌آهن و پرسپولیس سه میهمان پیروز یک‌چهارم بودند که در خانه حریفان فاتح میدان را ترک کردند .

در تبریز ذوب‌آهن اصفهان و سهند تبریز نبردی پر تب‌وتاب داشتند که پنج گیم به طول انجامید و عاقبت هم سرنوشت با حساب ۱٤ـ۱٦ در گیم پنجم روشن شد .

درحالی که در رضائیه ، دخانیات تهران برای پیروزی مقابل «خانه جوانان» این‌شهر کاری چندان دشوار نداشت و ۰ـ۳ پیروز کارش را تمام کرد و پرسپولیس میهمان‌قزوینی ها بود .

بهر تقدیر با دیدار های شب پیش حالا چشمها به دو نبرد بزرگ نیمه نهائی است که چهارم تیم نامدار ذوب آهن ـ دخانیات ـ تاج و پرسپولیس بازیگر آنند وجدال های اینان بهرشکل داغی‌دلپذیر را پدیدار خواهد ساخت.

نتایج بازی های انجام شده

● تهران : تاج تهران ـ راه‌آهن مشهد : ۷ـ۱۵ ، ۱۳ـ۱۵ ، ٦ـ۱۵ تاج.
● رضائیه : خانه جوانان رضائیه ـ دخانیات تهران : ۱۱ـ۱۵ ، ۹ـ۱۵ ، ۱۱ـ۱۵ دخانیات .
● تبریز : سهند تبریز ـ ذوب‌آهن اصفهان : ۱۵ـ۱۱ ، ۹ـ۱۵ ، ۹ـ۱۵ ، ۱۵ـ۱۰ ، ۱٤ـ۱٦ ذوب‌آهن.

جدال پرسپولیس ـ سازمان عمران قزوین در سه گیم تمام شد که پرسپولیس باپیروزی ۱۰ـ۱۵، ۹ـ۱۵، ۱۰ـ۱۵ میدان را ترک گفت .

گروه تولیدی کورش

پنجاهمین سال شاهنشاهی پهلوی راجشن گرفت

* مهندس سعید خیامی: درخور همه‌ماست که امروز درمقابل‌اینهمه پیشرفت وعظمت سر تعظیم فرود آوریم .

* ده نفر از بهترین کارگران گروه‌تولیدی کورش برای زیارت وبازدید از پیشرفت های استان خراسان به مشهد مقدس اعزام شدند .

★ احمد صالحی ، نماینده کارگران : کارگر ایرانی‌شخصیت واقعی خود را در عصر پهلوی بدست آورد .

★ در عکس آقایان مهندس سعید خیامی و دکترحمید خیامی (نفرهای وسط) به‌اتفاق‌کارگران اعزامی به مشهد مقدس مشاهده میشوند .

به منظوربزرگداشت‌پنجاهمین سال سلطنت شاهنشاهی‌پهلوی مجلس‌جشنی‌با حضورکارگران کارمندان و مدیران واحدهای مختلف گروه تولیدی کورش‌ـ کارخانجات مبیلران‌ـ جامکوو پرلیان بر پا شد.

ابتدا سرود شاهنشاهی نواخته شد و سپس آقای مهندس سعیدخیامی مدیرعامل و رئیس هیئت مدیره گروه تولیدی کورش ضمن خوش آمد به حضار گفت:

امروز همه ما یک دل‌و یک زبان در این مکان گردآمده‌ایم تا سپاس و حق شناسی بی پایان خود را به پیشگاه فرمانده توانای‌انقلاب،شاهنشاه‌آریامهر ابراز داریم و در بزرگداشت پنجاه سال شاهنشاهی‌دودمان پهلوی شریک و سهیم باشیم.

پنجاه سال پیش، رادمرد بزرگ، اعلیحضرت رضاشاه کبیر ، ناجی عظیم الشان ملت ایران قد علم کرد و کشتی طوفانزده وطن عزیزمان را از گرداب فلاکت رهائی بخشید.

ایران عزیزمادر طول۲۵۰۰ سال شاهنشاهی، نشیب‌وفراز های زیادی را پشت سرگذارده است و به خواست خداوند متعال در لحظاتی که هستی‌ما به موئی بسته بوداز میان‌مردم سردارانی دلیر و وطن‌پرست قد برافراشته‌و کشورعزیزمان را نجات داده‌اند.

مروری در پنجاه سال شاهنشاهی خاندان افتخار آفرین پهلوی به خوبی نشان میدهد که چگونه کشوری‌که جولانگه چپاولگران‌ومزدوران شده بود به یک باره بوسیله راد مردی توانا و سرداری بزرگ بنام رضا شاه کبیر به صورت کشوری مستقل، آباد و پیشرفته درآمد.

در زمانی که ایران‌باسرعتی باور نکردنی به پیش میرفت حملات ناجوانمردانه‌خارجیان سبب گردید که بار دیگرکشور عزیزمان میدان تاخت و تاز اجانب گردد

این بار نیزمشیت الهی‌شامل ملت ما شد و در یک دوران کاملا بحرانی شاهنشاه‌آریامهر بارهبریهای‌خردمندانه‌کشورمان را چه از نظر اجتماعی و چه از حیث صنعتی و اقتصادی‌به درجه‌ای از اعتبار و بزرگی رساندند که مورد اعجاب‌تمام جهانیان گردید.

رستاخیز صنعتی

یک نمونه کوچک آن‌گروه تولیدی کورش میباشدکه خود از ثمرات‌رستاخیز صنعتی‌عصر پهلوی بشمارمیرودو خوشحال و مفتخر است که با سعی‌و کوشش شما همکاران عزیز تولیداتی را به بازار عرضه‌می دارد که قابل رقابت بابهترین نوع کالاهای مشابه در کشور های پیشرفته است.

چهار سال برای یک گروه صنعتی زمانی کوتاه و ناچیز است و همه ما بخوبی میدانیم که پیشرفت‌سریع گروه‌تولیدی کورش فقط‌هنگامی امکان‌پذیر بود که کشورمان از امنیت‌و پیشرفت‌سریع اقتصادی برخوردار باشد .

در خور همه ما است که امروز در مقابل‌اینهمه پیشرفت وعظمت سرتعظیم فرود آورده و نیم قرن پیروزی ملی خود را جشن بگیریم . امروز ملت ایران در فروغ تابناک اندیشه های خلاقه و دوراندیشی‌های داهیانه شاهنشاه آریامهرچنان عظمت و پیشرفتی یافته که‌نیاز ما به محصولات صنعتی در مقایسه با گذشته و با درنظر گرفتن افزایش تقاضا بمقدار قابل ملاحظه‌ای کم شده‌است .

عصر پر شکوه

در دوران انقلاب سازنده ایران و عصرپرشکوه‌رستاخیز صف کارگران عزیز بیش ازهر صف دیگری حیثیت و شان اجتماعی یافت. مطالعه‌اسناد و نوشته‌های تاریخی نمایانگراین حقیقت است که کارگر پنجاه سال قبل ایران یک اجیر بیش نبود و ناچار بود بدون هیچگونه حمایت قانونی به سخت‌ترین‌کارها تن بدهد تاز حداقل یک زندگی بخوروونمیر برخوردار گردد : اما امروز می‌بینیم که شهریار ایران‌رهبر عالیقدر ما به این طبقه‌زحمتکش شریف چگونه ارج می‌نهند .

گروه تولیدی کورش نیز به پیروی از نیات‌شاهنشاه‌آریامهر و بمناسبت پنجاهمین سال شاهنشاهی پهلوی تصمیم‌گرفت امسال ده نفرازبهترین‌کارگران نمونه خود را به مدت یک هفته برای زیارت به درگاه حضرت رضا علیه‌السلام و مشاهده پیشرفتهای استان خراسان به مشهد مقدس اعزام دارد .

در اینجا از فرصت استفاده میکنم و ضمن تقدیم سپاس به پیشگاه شاهنشاه آریامهر بار دیگر از همکاریهای بی‌دریغ یک یک شما همکاران عزیز سپاسگزار و امیدوارم‌تعطیلات تابستانی به شما و خانواده های عزیزتان خوش بگذرد و استراحت نموده تا بتوانیم دست بدست همدیگر بدهیم و وظیفه ملی خود را نسبت به ملت و شاهنشاه‌عزیزمان انجام دهیم.

منزلت کارگر

سپس نماینده کارگران آقای احمد صالحی طی‌بیاناتی اظهار داشت :

آقای مهندس خیامی‌دربیانات خود ضمن اشاره به مقام و منزلتی که امروزه کارگرایرانی دارد گفتند که قبل از آغاز شاهنشاهی پهلوی ، کارگران به‌حساب نمی‌آمدند در تائید فرمایشات ایشان باید عرض کنم در آن زمان هم کارگر ایرانی وجود داشت ولی متاسفانه کسی وجودش را احساس نمیکرد.اماخوشبختانه در عصر شکوفان پهلوی‌اوضاع طوری دگرگون شدکه‌کارگران نیز چون خواهران‌و برادران دهقان خود جائی شایسته در اجتماع نوین و سازنده کشورمان پیدا کردند .

با احداث کارخانجات‌جدیدو گسترش واحدهای بزرگ صنعتی دردوران ناجی‌ایران‌نو رضاشاه کبیر ، بتدریج کارگر ایرانی قدر و منزلت خود را بازیافت و با پیشرفت صنعت هر روز کارگران هموطن ما از رفاه و آسایش بیشتری برخوردار شدند تا اینکه در دوران شاهنشاهی‌رهبرعالیقدر انقلاب شاه و ملت اقداماتی سریع در جهت تامین منافع مردم کشور ، بخصوص طبقه کارگر صورت گرفت .

در اینجا صحبت ازکارخانه شد ، لازم میدانم از توجهاتی که گروه تولیدی کورش در جهت تامین رفاه کارگران‌می ـ کنند سپاسگزاری کنم .

اعزام ده نفر از همکاران ما با خانواده‌هایشان برای زیارت مرقد مطهر حضرت امام رضا علیه‌السلام خود نمونه‌ای از احترام خاصی‌است که‌مسئولین این گروه عظیم تولیدی به طبقه کارگر دارند .

این وظیفه ما است که به پیروی از منویات شخص اول مملکت اعلیحضرت همایون شاهنشاه آریامهر مبنی بر بهره‌دهی صحیح و مرغوبیت محصول برای عرضه درسطح جهانی وظیفه خود را بنحو احسن انجام دهیم .

اینک که براثر توجهات‌خاص شاهنشاه آریامهراز همه‌مواهب زندگی برخورداریم از رهبر بزرگ خود قدردانی کرده وبر خود می‌بالیم و با افتخار و سربلندی از خداوند بزرگ خواستاریم که سایه بلند پایه معظم‌له را برسر ما کارگران همیشگی و مستدام بدارد .

پس از پایان اظهارات‌نماینده کارگران جوایز ده نفرکارگر برجسته گروه تولیدی کورش توسط آقای مهندس خیامی توزیع شد .

★ مهندس سعیدخیامی مدیر عامل و رئیس هیئت مدیره گروه تولیدی کورش گف : وظیفه همه ماست که نیم قرن پیروزی ملی‌خود را جشن بگیریم .

بنیاد نیکوکاری والاحضرت شاهدخت شمس پهلوی

آگهی پذیرش دانشجوی پرستاری

مدرسه عالی پرستاری شمس پهلوی وابسته به بنیاد نیکوکاری والاحضرت شاهدخت شمس‌پهلوی باتوجه‌بضوابط مندرج در صفحه ۱۲٦ و ۱۲۷ دفترچه راهنما منتشر شده از سوی سازمان سنجش آموزش‌کشور (اسفندماه۱۳۵٤) ازبین دوشیزگان دارنده دیپلم (طبیعی، ریاضی) برای‌سال تحصیلی۳٦ـ۲۵۳۵ تعداد ۲۵ نفر دانشجو میپذیرد .

شرایط تحصیل وحقوق و مزایا

۱ـ حداقل مدت تحصیل ۳ سال استو در این مدت دانشجویان بطور شبانه‌روزی بسر میبرند .
۲ـ بدانشجویان براساس ضوابط صندوق رفاه دانشجویان‌به‌عنوان کمک هزینه‌تحصیلی ماهانه در سال اول ۲۵۰۰ ریال ـ در سال دوم ۳۰۰۰ ریال و در سال سوم ۳۵۰۰ ریال پرداخت خواهد شد .
۳ـ بدانش آموختگان پس‌از پایان‌دوره تحصیل گواهینامه لیسانس در رشته پرستاری عمومی داده خواهد شد.
٤ـ براساس آئین‌نامه های آموزش رایگان دانشجویان باید تعهد بسپارند که پس از فراغت از تحصیل مدت دو برابر سنوات تحصیلی در هریک از واحد های درمانی کشور خدمت نمایند.

مدارك لازم جهت ثبت‌نام

۱ـ یک برگ فتوکپی کارنامه داوطلبان ورود به دانشگاه هاو موسسات آموزش‌عالی (سال ۲۵۳۵ شاهنشاهی)
۲ـ یک برگ فتوکپی گواهی قبولی‌ششم متوسطه که در آن معدل امتحان کتبی نهائی ذکر شده باشد
۳ـ ٦ قطعه عکس همانند ٤×۳
٤ـ یک برگ فتوکپی شناسنامه
۵ـ فتوکپی پایان خدمت یا معافیت‌دائم برای فارغ‌التحصیلان قبل از خرداد ماه۲۵۳۵

داوطلبان باید فرم ضمیمه را تکمیل و همراه با مدارک خود حداکثر تا آخر وقت اداری روز ٦ر٦ر۲۵۳۵ با پست سفارشی به مدرسه عالی پرستاری شمس پهلوی واقع در خیابان تخت‌طاووس ـ کوه‌نور ـ کوی بکم‌ـ پلاک ۲٦ ارسال دارند . بمدارکی که بعد از تاریخ مذکور پست شود‌ترتیب‌اثر داده‌نخواهد شد .

تاریخ نتیجه و مصاحبه

داوطلبان لازم است برای دریافت نتیجه در روز ۱٤ شهریور ماه به محل مدرسه مراجعه نمایند .

مصاحبه و معاینه پزشکی در روزهای ۱۵ و ۱٦ و ۱۷ و ۱۸ شهریور ماه طی اطلاعیه‌ای که در مدرسه به داوطلبان داده خواهد شد انجام میگیرد .

پس از قبول شدن نهائی ، برای ثبت‌نام داوطلبان باید اصل کارنامه ششم متوسطه‌و اصل کارنامه داوطلبان ورود به دانشگاه‌هاو موسسات آموزش عالی را ارائه‌دهند.

فرم تقاضای ثبت‌نام در مدرسه‌عالی پرستاری شمس پهلوی

نام خانوادگی	نام	نام پدر
شماره شناسنامه	محل صدور	سال تولد
فارغ‌التحصیل از دبیرستان	شهر ـ شهرستان یا بخش	
ششم متوسطه‌سال	رشته	
وضع خدمت وظیفه		
نشانی کامل : منطقه پستی	شهر	خیابان
کوچه	شماره منزل	تلفن
		امضاء داوطلب

پرویز حجازی صیاد بزرگ ستاره ها در گرمای‌تابستان امسال در خنك ترین سالن بهترین وقویترین برنامه هارا تقدیم‌میکند .

هایده ستار

اکی‌بنائی فیروزه
رقص عربی .
سوزی یاشار
گروه بالت انگلیسی وکره‌ای وبرنامه جدید فوق‌العاده
دوپلانتا
در
باکارا
تلفن های رزرو
۸۹۸۲۰۸ ـ ۸۹۵۱۷۷

امشب و همه شب

داریوش مهستی
با جدیدترین با زیباترین آهنگ‌هایش آهنگ هایش

جمیله هارو پوریان
در یک شو استثنائی در
کاباره ونک
٦٨٤٧٧٥ ـ ٦٨٢٥٥٧

دانشگاه ملی ایران

هفتمین کنگره تحقیقات ایرانی

ساعت افتتاح: ۹ونیم بامداد شنبه ۳۰ مرداد ۲۵۳۵ «تالار ابوریحان »
تشکیل جلسات :۳۰ مرداد ـ۵ شهریور ۲۵۳۵ـصبح وبعدازظهر «تالار مولوی »

دانشگاه ملی ایران

«آگهی دعوت مجمع عمومی»

شرکت‌تعاونی مسکن کارمندان صنعت‌نفت‌وصنایع وابسته دراستان فارس جلسه مجمع عمومی عادی سالانه شرکت‌ساعت ۹صبح روز ٤ر٦ر۲۵۳۵ در محل‌باشگاه صنعت‌نفت شیراز تشکیل میگردد. بدین‌وسیله از کلیه اعضاء محترم دعوت میشود که‌بارعایت‌ماده ۲٤ اساسنامه شرکت در جلسه مزبور حضور بهم‌رسانند.

دستور جلسه:
۱ـ گزارش فعالیت‌های شرکت تاتاریخ تشکیل جلسه
۲ـ تصویب ترازنامه سال ۲۵۳٤ شرکت.

طبق‌ماده ۳۲ اساسنامه درصورتی‌که درجلسه فوق اکثریت حاصل نگردد جلسه بعدی درساعت ۹صبح روز ۱۸ر٦ر۲۵۳۵ در همان محل تشکیل خواهدشد.

سید علاءالدین شریفی مدیر عامل

گچ تهران

آگهی جهت اطلاع صاحبان محترم سهام گچ‌تهران (شرکت‌سهامی‌عام)

پیرو اعلام در مجمع‌عمومی عادی سالانه مورخ۱۸ر۳ر۲۵۳۵ بدینوسیله باطلاع‌سهامداران محترم‌میرساند که‌ازروز دوشنبه ۲۵ر۵ر۲۵۳۵ میتوانند برای دریافت سود سهام سال۲۵۳٤ با ارائه اوراق سهام و شناسنامه بحسابداری شرکت واقع‌در خیابان تخت‌طاووس اول امیر ـ اتابك شماره ٦۱ مراجعه فرمایند .

از اشخاصی که بعنوان وکیل یا نماینده مراجعه فرمایند وکالتنامه رسمی یادلیل‌قانونی نمایندگی مطالبه خواهد شد (درمورد اشخاص حقوقی نمایندگی با امضاء مجاز شخص‌حقوقی کافی است) .

گچ‌تهران (شرکت سهامی عام)

۲۲۱
ضمیمه

داستان راستین مشروطیت ایران

تهیه و تنظیم از :
محمدعلی سفری
محسن میرزائی

مظفرالدین شاه

خوش نیت، بی قدرت

مظفرالدین میرزا (مظفرالدینشاه)

حقایقی از زبان کاساکوفسکی فرمانده روسی قزاقخانه

درباره مظفرالدینشاه سلطانی از سلسله قاجار که بر فرمان مشروطیت ایران صحه گذارد، چنانکه خواهد آمد اظهارنظرها گوناگون است. ازخودی و بیگانه له و علیه اوبیان عقیده کرده اند.

اما مظفرالدینشاه از دیدگاه محققان هرچه بود، بهرصورت بین دونسل از سلسله قاجار قرار گرفت که هردوخلق و خوی ضدمشروطه داشتند ناصرالدینشاه پدرش و محمدعلیشاه پسرش و بنابراین چون سخن از مشروطیت است و مقصود بیان حقایقی است ازاین نهضت، سخن از مظفرالدینشاه و شروع سلطنت او را از زبان «کلنل کاساکوفسکی» فرمانده بریگاد قزاق روسیه تزاری درتهران شروع می کنیم. خوانندگان ارجمند توجه دارند هنگام مرگ ناصرالدینشاه، مظفرالدین میرزا در تبریز بود و بنابراین در فاصله بین درگذشت ناصرالدینشاه و ورود مظفرالدینشاه به پایتخت، حوادثی روی میدهد که احتمالا گزارش کلنل کاساکوفسکی یکی از کاملترین گزارشهائی باشد که ازاین جریان در دسترس است.

کاساکوفسکی لحظاتی را تشریح می کند که صدراعظم و نایب السلطنه دودشمن دیرین، بلافاصله پس ازمرگ ناصرالدینشاه درباه حفظ نظم و ارامش دستور میدهند:

این عکس منحصر بفرد و تاریخی را آقای حسینقلی هدایت از آلبوم مرحوم مخبرالدوله به مرکز پژوهش اطلاعات هدیه کرده اند اسامی افراد زیر عکس نوشته شده و آنکه تکیه برعصا زده و در کنار ولیعهد (مظفرالدین میرزا) ایستاده پدر مخبرالدوله (جد مخبرالسلطنه وصنیع الدوله) رضا قلی خان هدایت که سرپرست و باصطلاح آنروز «لله باشی» بود. این عکس حدودا متعلق به ۱۱۷ سال پیش است

کاساکوفسکی می نویسد:

ساعت دوربع بعدازظهر بیشخدمت اعلیحضرت ـ غلامحسین خان جنرال درنهایت پریشانی حال و گردالود بالبهای خشکیده از اسب پائین جسته دوان دوان وارد دفتر قزاقخانه شد. درها را محکم بسته باصدای بریده بریده اظهار داشت که بدستور صدراعظم از شاه عبدالعظیم تا اینجا تاخته ام.

کلنل کاساکوفسکی سپس جریان واقعه را که از زبان غلامحسین خان شنیده می نویسد و می افزاید غلامحسین خان گفت:

صدراعظم امر فرمودند که برای جلوگیری از اغتشاشات واشاعه اخبارهراس انگیز، حفظ نظم و آرامش شهر را سه نفر: ۱ـ سردار اکرم ۲ـ نظام الدوله ۳ـ بالکونیک ـ روس یعنی شما بعهده گیرند

(سرداراکرم ـ ارشد سرداران درایران و متنفذترین انها، زیرا که فرماندهی افواج دهگانه و مطمئن ترین افواج اذربایجانی درعهده اواست، موردمحبت خاص و داماد صدراعظم میباشد.

۲) نظام الدوله ـ فرمانده کل تویخانه، بسیار مورد اعتماد ولی بسیار فرتوت میباشد. درجنگ هرات فرمانده فوج بوده است)

پس ازادای این کلمات بیشخدمت آماده شد که برای رساندن پیغام بسرداراکرم و نظام الدوله سابق الذ ر اسب بتازد. ولی درهمان دم قاصدی از طرف صاحب جمع سررسید و دستخط صدراعظم را بمضمون زیر بدستم داد:

مقرب السلطان بالکونیک قزاق خانه

«بعهده شما محول میشود که قزاقها را احضار و درشهر به گشت بگمارید که از بروز اغتشاش جلوگیری بعمل اید. انشاءالله بشهر میائیم. بحمدالله طوری نشده وذات شهریاری کاملا سلامت میباشند.»

درضمن قاصد مزبور پیغام شفاهی صاحبجمع را نیز ابلاغ نمود که بدستور صدراعظم باید بلافاصله بدربار حضور یابم تا دستخط ناصرالدین شاه بخود من داده شود.

ماموربن را دربی افسران قسمت ها فرستاده برای احتراز از اغتشاش و جلوگیری از اشاعه شایعات مخاطره امیز دراین ساعات بحرانی که درتهران نه شاه بود و نه صدراعظم و نه اکثر وزرا (که عده ای بهمراه شاه بودند و عده ای بمناسبت روز جمعه برای زیارت اماکن مقدسه یابمنظور گردش از شهر بیرون رفته بودند، امریه زیر را صادر نمودیم:

«باطلاع عامه برسانید که سفیرکبیر دولت عثمانی که قرار بود چند روز دیگر به تهران وارد گردد برخلاف انتظار ساعتی بعد به تهران وارد خواهد شد.

نظربانیکه درحال حاضر درشهر تهران نفرات قشونی آماده برای استقبال حضرت اشرف منیف پاشا، سفیرکبیر عثمانی وجود ندارد، لذا اعلیحضرت همایونی چنین مقرر فرمودند که بفوریت کلیه نفرات قزاقخانه را که بمن سپرده شده است جمع اوری و با تویخانه و موزیک ـ و تحت ریاست شخص اینجانب فی الفور باستقبال سفیرکبیر بشتابم.»

درعین حال که امریه را بامیر تومان مارتیروس خان رئیس ستاد بریگاد، دیکته مینمودیم گزارش زیر را بسفارت دولت امپراطوری روس فرستادم.

«الساعه بیشخدمت شاه از شاه عبدالعظیم سواره سررسید و کاملا محرمانه اطلاع داد که اعلیحضرت در شاه عبدالعظیم بوده و بارولور باو سوءقصد شده و بناباظهاربیشخدمت گلوله بران شاه اصابت نموده است. صدراعظم بلافاصله بسه نفر ۱) سرداراکرم ۲) نظام الدوله ۳) و اینجانب ماموریت داده است که تدابیر لازم برای حفظ انتظامات اتخاذ و بکلیهٔ نفرات قشنگ داده شود.

من تقاضا نمودم صریحا معین گردد دستورات چه شخص رامن وظیفه دارم اجرا نمایم. بیشخدمت چنین پاسخ داد که فقط اوامر صدراعظم را. من توسط بیشخدمت پیغام دادم که این دستور حضرت اشرف را به پیغام شفاهی اکتفا و اجرا خواهم کرد، زیرا فرصتی نیست. ولی دستورات بعدی بایستی کتبی و به مهر وامضای صدراعظم بمن ابلاغ گردد.

احتراما تقاضا دارد، درخصوص اشکالاتیکه باحتمال ممکن است پیش آمد کند و همچنین دراین باب که ایا موظف هستم اوامر وزیر جنگ (کامران میرزا، نایب السلطنه) را کماکان اجرا نمایم، یا اینکه منحصرا از صدراعظم دستور دریافت نمایم تعلیمات لازم باینجانب داده شود.

الساعه صاحب جمع برادر صدراعظم از شاه عبدالعظیم سر رسیده و ما را بدربار احضار نموده است.»

پس از ارسال گزارش بسفارت دولت امپراطوری روس تا موقع جمع اوری کلیه نفرات قزاق از چهارگوشه شهر که بمناسبت روز جمعه با اشکالات توام بود خود بسوی قصر سلطنتی شتافتم.

وقتی بقصر رسیدم شاه را به تهران اورده بودند. معلوم شد که جنرال پیشخدمت، فقط چند دقیقه جلوتر از شاه بنزد من رسیده و شاه را نیز بلافاصله درکالسکه بتاخت بشهر اورده اند.

هرچه به قصر نزدیکتر میشدم آشفتگی و اضطراب بیشتر محسوس میگردید. نه فقط دروازه ارک، بلکه درهای ورودی به قصر نیز نگهبان نداشت. در دقایق اول، حراست دربار فقط بعهده قراولان داخلی فوج مازندران (سوداکوه) و نزدیکان صدراعظم بود

پس از من اسکادران مختلط قزاق سررسید که از نفرات همه قسمت ها که زودتر آماده شده بودند تشکیل داده شده بود. قسمتی از اسکادران را بلافاصله برای حراست سفارت امپراتوری روس درصورت روز اغتشاشات اعزام نمودم.

سپس صاحب منصبان ارشد دولتی، یکی پس از دیگری بدربار جمع شدند. از نمایندگان سفارتخانه های خارجی اولین کس مترجم سفارت انگلیس بمعیت پزشک انگلیسی دکتر اسکالی سر رسیدند.

درها قفل شد

بموجب دومین دستور قطعی صدراعظم کلیه درهای ورودی

دستخط بالا را مظفرالدین میرزا پسر ناصرالدینشاه در زمان کودکی، قبل از آنکه ولیعهد شود، نوشته و به یک کفاش بنام سیدعلی داده است. متن دستخط چنین است:

شاهست و جوانست و از چشم بدان دور
زین به چه بود نعمت شاهی و جوانی
خدایا عهد کردم و نذر کردم اگر چنانچه خداوند
عالم بمن عمری داد و من ولیعهد شدم و پادشاه شدم سیدعلی
باشماخ چی (به ترکی معنی کفاش میدهد) را سالی صدتومان تا زنده
هست به او بدهم.

به احتمال قوی انشاء این دستخط مربوط به همان کفاش است که تقریر کرده و به مظفرالدین میرزا نویسانده است. البته سیدعلی باشماخ چی مرد کم شانسی بود. زیرا مظفرالدین میرزا حدود چهل سال ولیعهد بود و گمان اینست که سیدعلی کفاش به آرزوی خود نرسیده باشد. از آقای کریم زاده تبریزی که این سند جالب را در اختیار مرکز پژوهش گذاشته اند صمیمانه سپاسگزاریم

صدراعظم و نایب السلطنه دو دشمن دیرین

کامران میرزا نایب السلطنه بمحض شنیدن خبر مرگ پدرش ناصرالدینشاه پریشانحال ومضطرب کلنل کاساکوفسکی را بگوشه‌ای کشید وگفت :
حالا دیگر تنها امید من بروسیه است بکاردار از قول من بگوئید من بحمایت روسیه پناهنده میشوم فقط زندگانی من، خانواده من واموال مرا تامین نمائید !

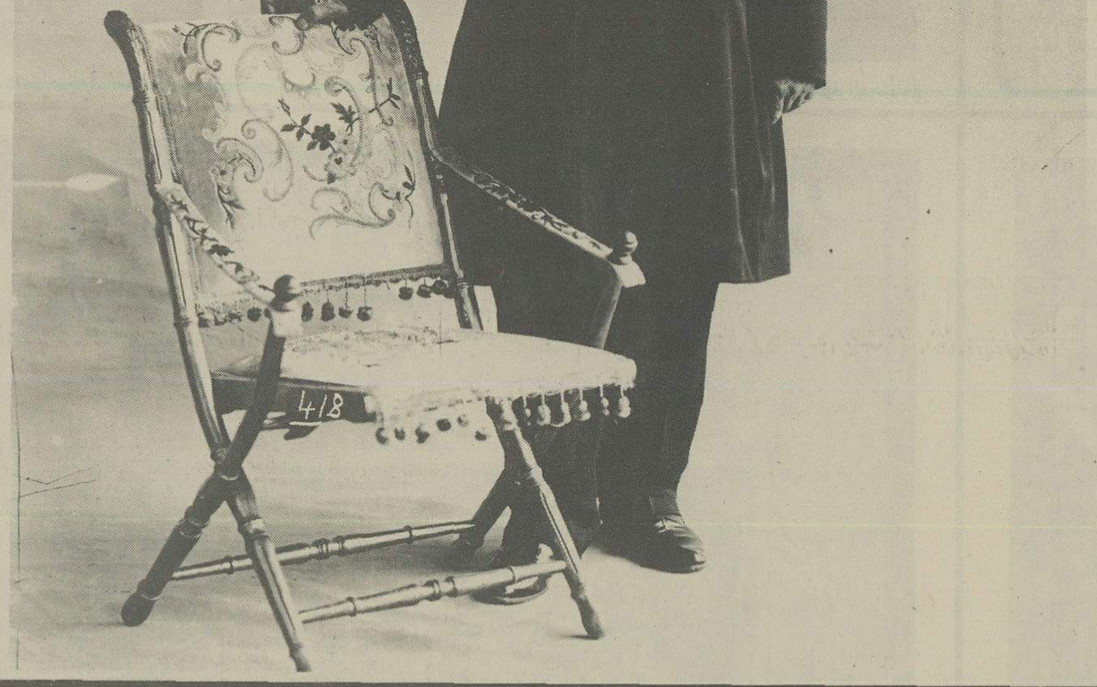

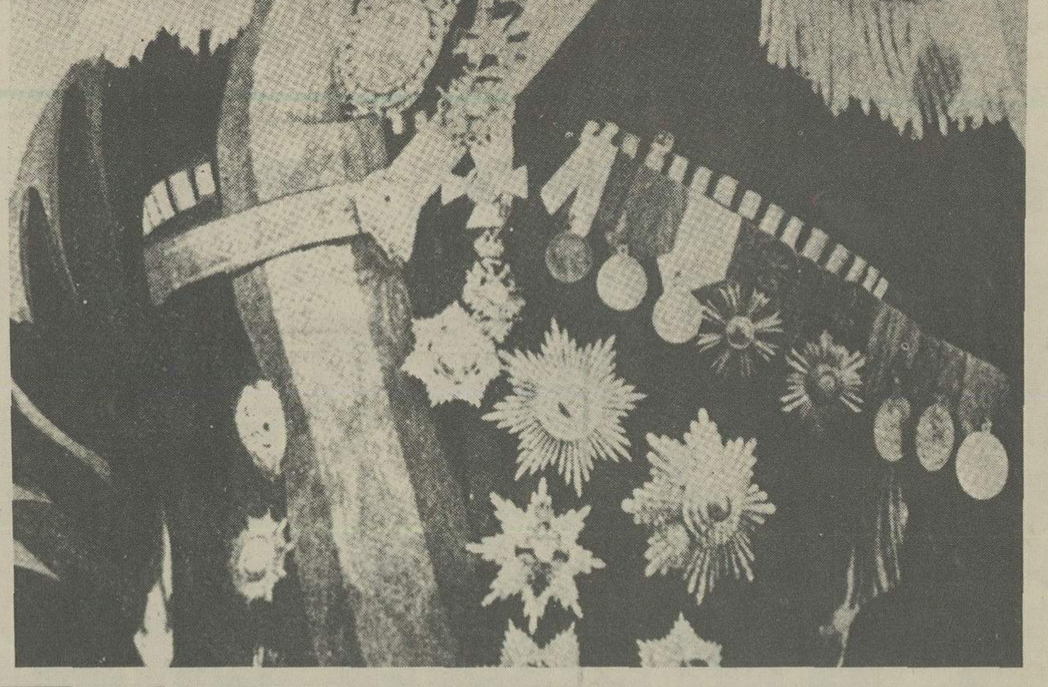

کلنل کاساکوفسکی فرمانده روسی قزاقخانه ایران حادثه کشته شدن ناصرالدینشاه را لحظه به لحظه نوشته و آن ساعات بحرانی و پریشانحالی را در دفترچه خاطرات خود ثبت کرده است. ساعاتی که همه درباریان از جان خود بیمناکند و لحظاتی که رقابتها و کارشکنیها آغاز میشود خاطرات کاساکوفسکی کاملترین نوشته ایست که از آن وقایع اضطراب‌آور و دلهره‌انگیز بجای مانده است.

کامران میرزا نایب‌السلطنه

حیاطهای وسیع و عمارات سلطنتی را محکم بسته و قفل نمودند.

ـ باستثنای تنها درورودی جنوبی قصر که آنهم فقط بحیاط بیرونی که تالار سلام و تخت مرمر نادری درآنجا قرار دارد.

بدومین حیاط بیرونی که بنـای هیئت وزرا و قسمتی از وزارت خارجه و مسکن حاجب الدوله (۱) قرار دارد و بوسیله درمحکم و مشبکی از اولین حیاط دربار جدا شده است. کسی اجـازه ورود نداشت، مگر بدستور شخص صدراعظم و برادران وی یعنی امین الملک (۱) و صاحب جمع.

صدراعظم بمحض اینکه چشمش بمن افتاد مرا بکناری کشیده شخصا ضمن دادن تعلیمات لازم امر نمود که حفاظت شهر را بعهده بگیرم. امـا حفاظت ارک کماکان بعهده سردار اکرم واگذار گردید.

درضمـن این مذاکرات با صدراعظم که دراین دقایق وحشت بار تمامی ابهت و متانت و حضور ذهن همیشگی خود را بنحواعجاب‌آوری حفظ کرده بود، نایب السلطنه وزیر جنگ باسیمائی متوحش پریده رنگ و حالتی خراب و چشمانی سرگردان و تاثـراور از اندرون خارج گردید و درصحبت پرمن پیشی جسته گفت: «وحشت اور است..درست بقلب اصابت کرده!»

بسیار تکان دهنده بود.. ولی من بخود اجازه نمیدادم که دقیقه‌ای وقت تلف کنم از اینرو سکوت مرگبار را شکسته بصدراعظم چنین گفتم:

«ازاینقرار غیر از اوامر کتبی که حتما بمهر و امضای حضرت اشرف صادر و ابلاغ خواهد شد اینجانب هیچگونه دستورات دیگری را اجـرا نخواهم نمود.»

صدراعظم ازنظر نزاکت ولـی با لحـن مردد گفـت که دستـورهای والاحضرت نایب‌السلطنه را هم رعایت نمایم.

این وضعیت باریک بزرگترین مشکلی بود که برای من در تمامی دوره بحرانی روی داد. ولی تمامی سنگینی مسئولیتی را که بعهده من محول شده بود درنظر آورده و بادرنظرگرفتـن خصومـت پایداریکه فیمـا بین نایب‌السلطنه و صدراعـظم حتـی درحیات شاه برقرار بوده و اینـکه شخصا نیز اطمینانی بنایب السلطنه نداشتم بدون اندکی تردید همانجـا اعتراض کردم و گفتم:

«در وضع موجود من نمیتوانم از دومقام دستور بگیریم بنابراین تقاضا دارم درهمین ساعت بطورقطعی معین فرمائید بچه شخصی جهت دریافت اوامر بایستی مراجعه نمایم.»

نایب‌السلطنه مطلب را دریافتـه بابی میلی گفت:

«آنچه شخصا بعقلتان میرسد عمل کنید. این مصیبت مرا آنچنـان درهم شکسته است که عقلم کار نمی کند... بهتر آن است همان به حضرت اشرف صدراعظم مراجعه نمائید.» این را گفته باقدمهای لرزان از در بیرون رفت و درکالسکه قرار گرفت و بباغ امیریه خود که درمغرب شهر قرار دارد. روانه گردید.

امید من بشماست

همینکه نایب السلطنه خارج شد صدراعظم بسرعت سربیخ گوش من گذاشته گفت: «امید من بشما است، اگر هم نیاز بکسب دستور داشتید فقط بشخص اینجانب مراجعه نمائید.»

دراین ضمـن آقـای شجگلـوف ـ کاردار دولـت امپراتـوری روسیه بهمـراهی مترجمـان سفـارت آقـای گریگورویچ بدربـار آمـد. درتـکمیل گزارش قبلی خود کلیه ماوقع را باطلاع آقای کاردار رساندم. آقای کاردار پس از مذاکره با صدراعظم تایید نمود که من با تقبل مسئولیت حفاظت پایتخت، بایستـی منحصـرا برای اخـذ دستوربصدراعظم مراجعه نمایم.

من پس از دادن دستورهای لازم و تعیین سردسته ها و اعـزام افسرها بمحلات دوباره بدربار نزد صدراعظم شتافتم و او را درمعیت کار دارروس و سفیر انگلیس و مترجمین انار درتلگرافخانه خصوصی شاه یافتم ک با والاحضـرت ولیعهد که درتبـریز اقامت داشت بمخابره مشغول بودند.

صدراعـظم که درحضـور مردم حداکثر فشار را به نیروی اراده خود واردساخته بود طاقش بپایان رسیده بود. زیرفشار وقایع وحشتناک این روز درهم شکسته و بیمار شد: تشنجات معدی و غش و بیهوشی آزارش میداد گاهی بیهوش میشد گاهی بهوش میامد سراسیمگی درکاخ بدرجه‌ای بود که سفیرانگلیس مجبور گردید خود فنجان و قاشق بشـوید خود چای بریزد و مدتی بدنبال قندان بگردد.

درپاسـخ گزارش تلگرافـی صدراعظم درباره ماوقع که با حضور نمایندگان روس و انگلیس بولیعهد در تبریز مخابره و اشاره شده بود که فقط زخمی شده است و از او تقاضای دستور شده بود. مظفرالدین شاه دوباره سوال کرده بود که چه شخصـی درتلگرافخانه است؟ صدراعـظم همـه حضار را نام میبرد. مظفرالـدین شاه باردیگر سوال مینمـاید پس نایب‌السلطنه کجا است. جواب میدهند که مشارالیه درامیریه است. پس از ساعتی تلگراف تقریبا بمضمون زیر که بسیار جامع و حساب شده تنظیم یافته بود خطاب بصدراعظم و اصل گردید.

«از دستورهائیکه صادر نموده اید سپاسگزاریم. کماکان بصدارات ابقا میشوید.

بکلیه صاحبـان مناصـب و شاهزادگان و وزرا و حکام و روحانیون و غیره ارادة و اوامر ما را ابلاغ نمائید که هریک کماکان باداره امورمحوله ادامـه دهنـد. هیچکس از مراحم شاهانه ما محروم نخواهد ماند کلیه گزارش ها و تقاضاها فقط توسط حضرت اشرف باید بعـرض رسـانده شود.» ـ

مذاکره بانایب السلطنه

همچنین بصدراعـظم دستـور اکید داده شد، که تا ورود مظفرالدین شاه پای از کاخ بیرون ننهد. همه حضار ظاهرا نگران بودند ازاینکه نایب السلطنه چه در باطن دارد و چه موقعیتی اتخاذ خواهد نمود. دراین موقع من داوطلب شدم که بنزد نایب‌السلطنه بروم. زیرا که بهتر از هرکس دیگر بطبیعت غدار او آشنائی داشتم و درثانی از تمامی سوراخ سنبه و راه ورخنه های قصر او اطلاع داشتم و همه قراولان حتی نوکرهایش مرا میشناختند و احترام میگذاشتنـد. انوقـت با صلاحـدید کاردار سفـارت روس و سفیرانگلیس و صدراعظم تصمیم گرفته شد که مرا بنزد نایب السلطنه بفرستند.

قبلا سردار افخم وکیل الدوله که طرفدار و محبوب القلوب نایب السلطنه و بوسیله وی از هیچ بشان و مقـام رسیـده اسـت، از طرف صدراعظم برای صدور دستوراتی احضار گردیده بود. وی همان موقع که قرار شد بنزد نایب السلطنه بروم سررسید. من پیشنهاد نمـودم که سردار افخم نیز همراه من بیاید. رونوشت تلگراف را دست او دادند ومتفقا ساعت ده شب بحضـور نایب‌السلطنه رفتیم. نایب‌السلطنه را درحال زاری یافتـم. آنچنـان ترس براومستولی شده بود که بریده بریده سخن میگفت و کلمات فرانسـه و فارسی را مخلوط میکرد. حضور من ظاهرا ویرا متوحش ساخته بود ولی من هرچه زودتر او را از نگرانی بیرون آوردم بخصوص که بتنهائی فقط بهمراهی سردارافخم بحضور وی رفتیم. سردارافخم تلگراف را به نایب السلطنه تسلیم نمود که دران تلـگراف در درجـه اول بابقـای صدراعظم بسمت فرمـانروا درایران اشاره و متذکر شده بود که کلیه مامورین دولت اعم از وزرا و غیره بهمچنین شاهزادگان موظف هستند کلیه عرایض خود را بوسیلـه صدراعظم بعرض برسانند.

تامل نمودم تا نایب‌السلطنه سه بار تلـگراف را مرور کرد. سپس بنحو موجزولی قاطع او را حالـی کردم که کناره گیری سریع وی از کاخ همه را بشگفتی درآورده و سو اثر بخشیده است. بخصوص که از استفسـار و جویاشـدن شاه جدید درخصـوص نایب السلطنـه و از مضمون تلگرافی که اینک تقـدیم شده پیدا است. که مظفرالدینشاه مایل است که اولا نایب‌السلطنـه درچنین روزهای سخـت و نگران کننده انزوا اختیار نکند.

ثانیا وضعیت کاملا روشـن و مشخصی اتخاذ نماید.

ثالثـا بلاشـرط ازصدراعـظم اطاعت نماید.

درجواب نایب السلطنـه اظهار نمود که خدا گواه است شخصا بشاه جدید تلـگراف فرستـاده اسـت و درصـورت تردید میتـواند قبض تلگراف را نشان دهد.

پس از آن سربگوش من نهاده شروع به نجوا نمود که: حالا دیگر همه چیز برای من تمام شده.. من نمیدانم صدراعظم با من چه معامله خواهد نمـود. نمیدانید او چگونه دشمن خونی من است.. حالا دیگر تنها امیدمن بروسیه است. بکاردار از قول من بگوئید که من بحمایت روسیه پناهنده میشوم. ازاین ساعت من کاملا خود را دراختیار روسها میگذارم فقط زندگانی من، خانواده من و اموال مرا تامین نمایند...»

من سکوت اختیار کرده بودم نایب السلطنه پریشان شده بالاخره گفت:

چرا سکوت می کنید؟ آخـر بگوئید تکلیف من چیست؟

درپاسخ او گفتم:

«آنچه ماموریت داشتم بعرض حضرت والا برسانم، بعرض رساندم. نظریه شخص من دراینجامـورد ندارد. اگر چنـانچه مایل باشـید مطلبی از جانب شما بعرض آقای کاردار برسانم آنچه میل دارید کتبا مرقـوم دارید تا یکسـره از اینجا بسفارت بروم.»

گفت: «خیر ازشما استدعا دارم بخصـوص نظریه خودتـان را بگوئید... من دارم دیوانه می شوم.»

آنگاه من گفتم:

«نه تنها مظفرالدینشـاه بلـکه نماینـدگان روس و انگلیس هم صدراعـظم را بفرمانروائـی ایران شناخته‌اند. دربـاره والاحضـرت از طرف ظل‌السلطان بهیجوجه اسمی برده نشده. دیگر چه جای شک و تردید است؟ فورا تلگرافی توسط صدراعظم به مظفرالدینشاه مخابره نمائید و بدینوسیله به اعلیحضرت و دیگران فرمانبرداری خود را نسبت به مظفرالدینشـاه که اولین اراده‌اش تعیین صدراعظم بفرمانروائی کشور بوده، بثبـوت برسـانید. اگر میل مبارک باشد تلگراف را مرقوم دارید هم الان آنرا بصدراعظم میرسانم.

پس ازاین کلمـات برخاسـته بمنظور خداحافـظی تعـظیم نمـودم ولی نایب السلطنـه مرا نگهداشـته گفت: امـروز حالـم بکلی خراب است... جان در بدنم نمانده است... فکرم اصلا کار نمیکند... ولی فردا صبح تلگراف رامیفرستم.»

از امیریه نزد کاردار دولـت روس رفته و گفتگوی خود را با نایب السلطنه عینـا بعرض رساندم.

وظیفـه خود میدانم دراینجـا متذکر شوم که رفتار نایب السلطنه با همه ناشایستگی و بزدلی‌اش و تشویش وی درباره مقدرات خود تا حدودی بی اساس هم نبود، زیرا با فوت ناصرالدینشاه تمام فرزندان وی از صحنـه خارج، و فرزندان مظفرالدینشاه جای آنها یعنی جای عمـوهای خود را میگیرند. دراین غائله اگر فرزند ناصرالدین شاه یا برادر شاه جدید، رفتارش رضایت بخش باشد معمولا فقط مناسب و قسمتی از اموال خویش را ازدست میدهد: برای تضـعیف وی مظفرالدینشاه از دادن مشاغل منافع دار خودداری و درعین حال عمدا او را میدوشند تا بکلی ورشکسـت وموقعیت خود را ازدست داده و برای او بی خطر شود.

انوقـت مشاغـل درجـه دو فرمانداری بوی محول مینمایند ولی اگر درحیات پدرخود با شاه جدید دشمنی ورزیده باشد ممکن است عواقب وخیمی درانتظارش باشد.

ظل‌السلطان و نایب‌السلطنـه درحیات ناصرالـدین شاه علنـا با ولیعهد یعنی مظفرالدینشاه درمقام دشمنی بوده، ضمنا نه فقط دراختفای این عداوت نکوشیده، بلـکه مدام توطئـه مینمـودند که خود بولایت عهدی برسند.

نظربااینـکه در سلسله قاجـار برتخت نشستن هریک از سلاطین بدون اغتشـاش و طغیان از طرف عموها و برادران شاه جدید و بدون خونریزی و چشم دراوردن و شکنجه کردن در سیاه چال ها و دست کم بدون مصادره کلیه اموال منسوبین و مدعیان شاه تازه، بسامان نرسیده است، نایب‌السلطنه فقط درصورتی می توانست آسوده خاطر باشد که مطمئن بوده باشد شاه جدید نسبت بوی نهایت درجـه مروت بخـرج خواهد داد. امـا نایب‌السلطنـه چه تضمینی دارد که شاه جدید واقعـا چنین خواهد بود یا آنکه اطـرافیان دراو ایجـاد سوءظـن و عداوت نخواهند نمود؟

رفتـار اولیه نایب السلطنـه بمحض اطلاع از قتل ناصرالدین شاه مبتنی برهمین اندیشه ها بوده است. توضیح اینـکه روز قتـل ناصرالدین شاه نایب السلطنه درشاه عبدالعظیم حضور نداشتـه. وقتـی یکی از منسوبـان وی که همـراه ناصرالدین شاه بوده بنزد وی تاخته و اولین بار خبر گلوله خوردن را بوی میدهد نایب السلطنه که دراین وقت مشغـول تنـظیم رقعـه های دعوت بوده دست از کارها کشیده و باحتمـال قوی برای جمـع‌آوری گنجینـه های گرداورده‌اش بتعحیل خود را بحرمسـرا میرسـاند (حرمسـرائیکه علاوه برقصـر اختصاصی خود درامیریه یکی دیگر در قصر سلطنتی داشته است).

پس از نیمساعت هنگامـی که مجدالدوله دامادنایب السلطنه وارد و خبر قطعی کشته شدن را بوی میدهد نایب السلطنه فورا کالسکه طلب نموده و یکسره بامیریه میرود بقصد اینکه دیگر از آنجا بدربار برنگردد. و موقعی بدربار مراجعت میکند که دوقاصد پیاپـی بامیریه آمـده و اطمینان دادند که ناصرالدینشاه زنده است و بشهر مراجعت نموده.

ظل السلطان

درباره ظل السلطان هم میتوان گفـت مدتها قبـل از قتـل ناصرالدینشاه لااقل مدت سی سال چه در دوران سلطنت شاه سابق چه شاه فعلی درنظر کلیه سفرای خارجی و صدراعظم بطورکلی درنزد کلیه طبقات ملت بزرگترین محـل خطر

بیوگرافی کامل کاساکوفسکی در روزنامه شرافت (۷۷ سال پیش)

لحظات دلهره آور ورود مظفرالدین شاه به تهران

ناگهان سه سوار با اسبهای عربی به کالسکه مظفرالدین شاه حمله کردند و کاساکوفسکی باشمشیر برهنه بسوی سواران تاخت!

نمره شصت و دویم — شرافت — شهر ذی القعده الحرام

(۲۵۵)

این روزنامه شریفه ماهی یکمرتبه بطبع میرسد — قیمت نسخه یکقران سالیانه یک تومان و دوهزار دینار

جناب جلالتماب امیرالامراء العظام ژنرال کاساکوفسکی سردار

(۲۵۷)

(۲۵۶)

جناب جلالتماب امیرالامراء العظام ژنرال اتامان ولادیمیر اندره یویچ کاساکوفسکی سردار
فرمانده بریگاد سواره قزاق مخصوص اعلیحضرت همایون شاهنشاهی دام ملکه ورئیس کل ایل سواره
شاهسون بغدادی ازمردان کار و سرکردگان معتبراست که دولت باعظمت روس ازفرط مودت
واتحاد مامور خدمت دولت علیه ایران نموده وشرح حال جناب معزی الیه ازاین قراراست
ژنرال معزی الیه درسال هزار وهشتصد و پنجاه وهفت (۱۸۵۷) میلادی متولد شده و بعد ازطی مراحل
سالی تحصیل پرداخته اول درمدرسه نظامی کودکان در شهر مسکو و بعد درمدرسه سواره نظام نیکلایویکی
نخست منصبی که درنظام ژنرال مشارالیه بدان نایل گردید درسنه هزار وهشتصد و هفتاد وشش
(۱۸۷۶) بود که درجه سواره نظام هوسار برقرار شد
پس ازرسیدن بدرجه صاحب منصبی درجنگهای دولتین روس وعثمانی درسنه ۱۸۷۷ وسال ۱۸۷۸ درشبه
جزیره بالکان درانطرف دونوب دخالت داشت و بعد ازاتمام آن محاربات داخل مدرسه
آکادمی اتامازنیکلایویکی شده مراتب تحصیل خود را درجزو متعلمین ممتاز درجه اول بکمال رسانید وتصدیق
فارغ التحصیلی ازدرجه اول حاصل نمود
بعد ازآن درآکادمی مامور قفقاز و خدمت آن مملکت گشته درآنجا اجودانی دیویزیون دویم سواره قزاق
قفقازی بجناب مشارالیه تعلق گرفت وسواره قزاق مزبور درآن وقت مشغول حفظ سرحدی

دولتین ایران وروس ازکوه آقری داغ تا دریای خزر بود
آنگاه درمنصب کاپیتانی اتامان شغل وکارفرماندهی اسکادرون درفوج سواره دراگن حاجی ترخان
یافت و چیزی نگذشت که بامنصب پولکونیکی درجه واداره فرمانفرمائی کل قشون مملکت
قفقازیه مامور خدمات مخصوص گردید
درسنه هزار وهشتصد ونود وچهار (۱۸۹۴) منصب پولکونیکی یافته مامور خدمات دولت علیه ایران شد
درسال هزار ونهصد میلادی بمنصب جلیل ژنرالی سربلند آمد
(اما امتیازات دولتی ونشانها که دارا گشته)
نشان اتامان ازدرجه چهارم وشمشیر بارقم جلادت درازای خدمات جنگ روس وعثمانی
(یعنی روی قبضه شمشیر رقم شده که درازای جلادت است) وازنشانهای روسی بعد ازآن
یافت تا نشان ولادیمیر ازدرجه سیم
(ازنشانهای دولت علیه ایران)
نشان وحمایل امیر تومانی
نشان شیر و خورشید ازدرجه اول خارجه باحمایل سبز که مخصوص آن نشان است
نشان مکلل بالماس امیر تومانی

(۲۵۸)

نشان مکلل بالماس سپهداری باحمایل مخصوص آن
انفیه دان مرصع باتمثال بیمثال اعلیحضرت شاهنشاهی خلدالله ملکه وسلطانه
تمثال شاهنشاه شهید سعید ناصرالدین شاه انارالله برهانه
شمشیر جواهرنشان ازدرجه اول
(نشانهای دول دیگر)
نشان لژیون دونر دوافیسیه فرانسه
نشان عقاب قرمز المان ازدرجه دویم
نشان فرانسوا ژزف اطریشی ازدرجه دویم
نشان مجیدیه عثمانی ازدرجه دویم
نشان ستاره طلای امیر بخارا ازدرجه اول
وامروز جناب جلالتماب ژنرال معزی الیه بواسطه خدمات نمایان که بدولت علیه ایران نموده
وازجهت حسن سلوک و درستکاری و امتیاز شخصی که همه کس ملتفت آن شده است هم برامم خاقان
اعلیحضرت اقدس همایون شاهنشاهی مفتخر باشد وهم طرف مهر و محبت عموم مردم این پای تخت است
(اعتمادالسلطنه محمد باقر)

شناخته شده است ولی خوشبختانه فعلا درسایه خواست فوق‌العاده خدا و فراهم گردیدن شرایط مساعد از خارج وضع ظل السلطان عجالتا بسامان‌تر و روبراه‌تر از آن نایب السلطنه میباشد.

درنوزدهم آوریل ۱۲۷۵/۲/۱۲ بظل السلطان نیز بمانند نایب السلطنه، خبر قتل فورا داده نشده بلکه اطلاع داده بودند که زخمی شده است.

درپاسخ ظل السلطان شر مبسوطی صمیمانه (از صمیم نامه) اظهار دلسوزی نموده بود.

بسایر حضور یافتگان در دربار یعنی بمقرب‌ترین کسانی که مورداعتماد بودند خبر فوت درساعت چهاربعدازظهر داده شد. بولیعهد و ظل السلطان نیز، درهمان تاریخ ولی دیر وقت تلگرافهای دوم مخابره شد که زخمی نشده بلکه کشته شده است.

ظل السلطان بمحض دریافت تلگراف برخلاف انتظار بلافاصله بشاه جدید درتبریز تلگراف میکند که او اصلا تصور نمیکند که ناصرالدینشاه مرده، بلکه فقط اسم عوض شده است: ناصرالدین شاه بوده و اکنون مظفرالدین شاه است و از آن دم که مظفرالدین شاه براریکه سلطنت تکیه زند وی از کلیه حقوق خویشاوندی منصرف و خود را نه برادر شاه و نه حتی شاهزاده میشمارد بلکه غلام خانه زاد اعلیحضرت میباشد. امر شود که دراصفهان بماند میماند، امر شود به تبریز برود میرود، امر شود به تهران بیاید می آید، امر شود که از کلیه مناصب خلع شود قبول و خانه نشین خواهد شد. علاوه بر ان استدعا می نماید که درصورت ابقای وی درحکومت اصفهان خلعت برای او فرستاده شود تا مردم بدانند که موردمراحم ملوکانه میباشد.

ضمنا تلگرافی نیز بصدراعظم مخابره و دران مراتب اطاعت خود را اعلام و تقاضا مینماید که او را شاهزاده نشمارند بلکه یکی از مطیع ترین نوکران شاه و از زیردستان صدراعظم بدانند.

چه امری ظل السلطان را وادار نمود که چنین کند: آیا فراست ذاتی و اطمینان باینکه اگرهم تاج و تخت بخواهد دوامی نخواهد اورد یا شناسائی شاه جدید از طرف روس و انگلیس یا توصیه پنهانی انگلیسها که با اوضاع فعلی مطیع سلطان قانونی باشد.

اینها مطالبی است که تا زمانی مقدر است مکتوم بماند. بهرتقدر ظل السلطان با روشن بینی و رویه عاقلانه خود درعین حال هم شاه جدید و هم صدراعظم را لااقل دراوایل امر بسوی خود جلب نمود. می گویند ظل السلطان حتی بعنوان باج پنجاه هزارتومان برای مخارج مسافرت شاه جدید از تبریز به تهران حواله کرده است. سایر شاهزادگان یعنی: (جهانسوز میرزای فرتوت پسرفتحعلی شاه) برادران شاه (ملک آراورکن الدوله و عزالدوله) فرزندان شاه (سالارالسلطنه ورکن السلطنه و یک طفل چهارساله) بطورکلی همه منسوبین ناصرالدینشاه (چه پدری چه مادری) یک نسل بعقب رفتند و هیچیک عرضه‌ای ندارند که خطری از ناحیه آنان مترتب باشد واولاد ذکور و اناث شاه جدید جای فرزندان شاه فقید را گرفته و وارث مقامات آنها میشوند.

درشهر آرامش برقرار است و اجحافات شاید هم کمتر از زمان حیات ناصرالدین شاه و حکومت نایب السلطنه باشد. زیراکه پلیس از قزاق ها ملاحظه دارد و صاحبان مناصب و اعیان از قدرت و خشونت صدراعظم میترسند.

افسارگسیختگی

... وظایف وزیر جنگ را درحقیقت خود صدراعظم ایفا مینماید. کلیه دستورها بپادگان شهر از ناحیه صدراعظم مستقیما بسردار اکرم (که باحتمال قوی نامزد شغل وزارت جنگ میباشد) و اینجانب صادر میگردد...

کلنل کاساکوفسکی سپس درمورد عدم رضایت مردم از اوضاع می نویسد

من مدارک و شواهد گویا بقطر یک کتاب دردست دارم، بر اینکه براینکه چقدر ناصرالدینشاه را برحذر نموده‌ام ازاینکه با وضع فعلی و با افسار گسیختگی و خودکامی که بحکام بخصوص پسرهای او واگذار شده است دیر یا زود باید انتظار بلوایا فاجعه دیگری را داشت. در روزهای اخیر ظاهرا موفق هم شده بودم که ناصرالدینشاه را بصدق عرایض خود معتقد نمایم که یادداشتها و دستخط های شاه در ذیل گزارش هایم شاهد ان است. ولی معذالک شاه مرتب اقدام خود را به تعویق می انداخت. بالاخره تمامی اینها فقط بروی کاغذ ماند و کاری برای بهبودی وضع کشور ننموده ورشوه خواری وعدم عدالت اجتماعی روزبروز توسعه یافته و بحدود غیرقابل تصوری رسیده بودند. حتی درموضوع نان و گوشت باوجود سر و صدای آشکارای ملت ناصرالدینشاه تازمانیکه او برای او ممرعایدی مضاعفی نیافته بودم یعنی تازمانیکه درقبال بیست و پنج هزارتومان که بملت گذشت مینمود پنجاه هزارتومان بروسای گمرکات تحمیل نکردم حاضر بموافقت نشد.

حتی بشاه فعلی هم وظیفه خود دانستم قبل ازآنکه از تبریز خارج شود، صریحا و صادقانه حقیقت اوضاع را گزارش و از عواقب محتمله ان چنانچه خودشاه تغییر اساسی دراوضاع ندهد برحذر نمودم. بجای تعقیب مسلک های دینی و احزاب مخالف دولت، بجای آنکه بیدادگری را برجاگذاشته و افراد مختلف را که اکثرا درخشمگینی خود محق میباشند تعقیب کنند، ایا بهتر نیست که علل و موجبات پیدایش آنچنان احزاب را ریشه کن نمایند؟ با این ترتیب گمان میکنم خشم عمومی بیشتر بجوش آمده و گسترش میابد!»

ورود مظفرالدینشاه

کلنل کاسا کوفسکی طی گزارشی که به رئیس ستاد کل حوزه نظامی قفقاز در تارخ ۱۷ مه ۱۸۹۶ می نویسد در مورد ورود مظفرالدینشاه به تهران چنین گزارش میدهد

۲۵ مه (۱۲۷۵/۳/۱۷ هجری)

دیر وقت شب صدراعظم مرا بکاخ احضار نموده گفت: «همگی حتی نزدیکان شاه اطمینان دارند که شاه پس فردا ۲۷ مه ۱۲۷۵/۳/۱۹ بشهر وارد خواهد شد. و قبلا یک روز دریافت‌اباد برای پذیرفتن پیشواز کنندگان توقف خواهد نمود. ولی الان قاصدی که صبح امروز نزد شاه فرستاده بودم برگشته و نامه رمز باخود اورده است.

شاه در واقع فردا ۲۶ مه ساعت یازده شب وارد میشود. نه افسران روس و نه سایر افسران هیچ یک تا اخرین دقایق نباید از ان اطلاع یابند.»

در ۲۶ مه (۱۲۷۵/۳/۱۸ هجری) ساعت ۹ صبح من بدون عجله بریگادرا ببهانه اجرای تمرین برای استقبال روز بعد از پاسگاه‌ها جمع‌اوری کردم (فقط قراولانی با مامورین رابط باقی گذاشتم) و دستور دادم باچرکسی عادی خود و قدم اهسته حاضر گردند تا مردم را متوحش نسازند.

درست ساعت ده شب من از میدان مشق حرکت نمودم:

گارد سواره از پیش، پشت سر آن افواج سه گانه و در قسمت مؤخر چهل نفر مورد اعتمادترین مهاجرین که از مدتی پیش در نظر گرفته بودم حرکت نمودند. توپخانه را در حال امادگی جنگی در میدان گذاشتم.

گارد سوار پس از عبور از شهر از دروازه اسب‌دوانی (نام قدیمتر دروازه باغشاه) بیرون رفته و در خارج شهر در اطراف باغشاه پراکنده و توقف نمود. دکانهای آن حوالی را بسته و روی بامهای منازل واقع در مسیر نگهبان‌هائی بر نگهبانی گماشت.

چهل نفر مجاهدین زبده بمحض رسیدن بدروازه شهر بفوریت باقدم یرتمه روی خندق پراکنده و مستحفظین قبلی و کسان متفرقه را از آنجا بیرون کردند. از روی مجموع گزارشهائیکه در ظرف این یک ماه و نیم از تصدی امنیت تهران دریافت نموده بودم معلوم گردیده بود که مهمترین اشیانه‌های آشوب‌طلبان در همین حوالی دروازه‌های تهران قرار گرفته و مظنون‌ترین کسان همانا مامورین دروازه و گمرک (۲) میباشند. بنابراین بدون فوت وقت هشت نفر مامورین حاضر دروازه را بازداشت کرده و در نزدیکترین زندان که در آنجا بود محبوس نمودم. باتکاء اختیاراتی که بمن محول شده بود بهمه اعلام نمودم که اگر یک سنگریزه یا یک کلمه ناسزا بکالسکه‌ای که از این طرف عبور خواهد نمود برسد رئیس نگهبانان همین جا بدروازه بدار کشیده خواهد شد.

رئیس قراولان چنان پریشان شد که باشمشیر اخته بجای سلام نظامی تا بزمین تعظیم نمود. در حالیکه شمشیر را همچنان سیخ نگهداشته بود. شش نفر از افسران قزاق و سرجوخه‌های مهاجر بخندق رفته اطراف پل را بازرسی و در زیر پل مستقر گردیدند. در این موقع فرماندهان افواج سه گانه قزاقها را سراسر مسیر از دروازه شهر تا دروازه ارک بصف گمارده تمام مسیر را اشغال نمودند. درست ساعت یازده صبح مظفرالدینشاه و همراهان پدیدار گردیدند وی از جاده قزوین رهسپار بود ولی با رسیدن بدایره اسب‌دوانی بسمت چپ (قسمت شمال) پیچید یعنی در جهتی که وسیله گارد سوار محافظت شده بود.

حمله سه نفر

من خواستم به پیشواز بشتابم ولی در همین وقت معلوم نشد از کجا سه نفر سوار پیدا شدند که دونفرشان سید و یکی عمامه سفید و سوار براسبهای عربی بسیار عالی بودند. نه فریاد و نه تهدید قادر نبود أنها را متوقف نماید.

ظاهرا آنها مدتی بوده انتظار میکشیدند و در کنار دروازه متوقف و تصمیم قاطع داشتند از انجا حرکت نکنند. ولیکن همینکه من با شمشیر برهنه جلو انها تاختم قزاقهای مهاجر باوجود حرمت زیادیکه نسبت بسادات مرعی میشد بسادات حمله بردند و انها پابفرار نهادند ولی عمامه سفید سومی که بشره درندگان را داشت بی محابا برجای ایستاده بود.

در اینجا بناچار بانک زدم: «طناب بیاورید». خوشبختانه اسب عربی اگرچه دستهائی قوی و با مهارتی آنرا نگهداشته بود اما در زیر ضربات کف شمشیر و تازیانه‌ها رم کرده سوار را از میدان بدر برد. سه نفر از قزاقها بدنبال وی تاختند و در جهت مخالفت خط سیر تا مدتی تعقیبش میکردند.

در این موقع مظفرالدین‌شاه نزدیک شد. پیشاپیش وی دسته غلامان اذربایجانی وی حرکت میکردند. کالسکه اولی خالی در کالسکه دویمی مظفرالدین‌شاه قرار گرفته بود. من پیش رفته گزارش دادم: «شهر کاملا امن است»، دوباره سئوال کرد: «امنیت برقرار است؟» سپس سئوال کرد: «حال شما چطور است؟ حال قزاقهای شما چطور است؟ جناب اشرف صدراعظم همه مراتب را بمن نوشته ممنونم. از زحمات شما متشکرم... سعی میکنم تشکر خود را عملا ثابت نمایم. حالا خودم را بشما میسپارم مرا بکاخ برسانید». مهاجر-های برگزیده حلقه‌وار اطراف کالسکه حامل مظفرالدینشاه و کالسکه خالی را دربر گرفته بهم پیوستند و بسان دیوار زنده‌ای... بحرکت در امدند و باکمال دقت مواظب بودند که باگارد مخصوص اذربایجانی و اشراف ملازم رکاب تصادم ننمایند. در جلو باصدو پنجاه قدم فاصله گارد سوار حرکت میکرد. بقیه قزاقها که در دو صف قرار گرفته بودند، پس از گذشتن کالسکه‌ها بتدریج جمع‌اوری و در پشت سر بحرکت درآمدند.

در حین حرکت از میدان مشق بقزاقها اطلاع داده بودم که ما برای استقبال به یافت‌آباد میرویم که در فاصله ده ورستی قرار دارد، شب را در آنجا گذرانده و فردا نزدیک ظهر بتهران مراجعت مینمائیم.

وقتی وارد تهران شدیم من دستور دادم فوری در سر راه اهالی را بخانه‌های خود برانند و دکانها را در حین عبور به بندند و مظفرالدینشاه در ساعت ۱۱ و ۲۵ دقیقه بسلامت وارد ارک گردید. و ۲۱ تیر توپ شلیک شد، دروازه آهنی کاخ باز شد و پس از ورود دوباره بسته میشد. و روز ۲۷ مه سلام باشکوه برگزار شد و در ساعت ۱۰/۵ صدراعظم مرا احضار و اظهار نمود.

اولین تشکر از خدمات شما - اعلیحضرت آنچنان خدمات شما را ارج مینهمند که میل دارد درموقع جلوس تمثال ایشان به سینه شما آویخته باشد و بعد تمثال پراز برلیان و فرمان انرا برگردن من اویخت و به یساول سونگوف هم به پیشنهاد من نشان سرتیپی بافرمان داده شد

اضطراب مظفرالدینشاه

مظفرالدینشاه باقدم سبک و بی تکلف بالای تخت رفته، درکنار او دیهیم سنگین شاهی گذاشته شده بود که ممکن نبود روی سر نگهدارد، از اینجهت انرا برسر نگذاشت.

مظفرالدین شاه سخت مضطرب بود و با هیجان براست و بچپ مینگریست و اشک برگونه هایش جاری بود جلوی تخت در داخل حیاط جهانسوز میرزای پیر فرزند فتحعلی شاه و صدراعظم ایستاده بودند، مظفرالدینشاه آهسته و بریده بریده سخن میگفت، جالبترین قسمت سخنان او کلمات زیر بود.

«من بسیار متاثر هستم که در چنین موقعیت دشواری به تخت شاهی مینشینم ولی درعین حال اینکه هیچیک از سلاطین جهان یک چنین نخست وزیر با استعدادی مانند صدراعظم را ندارند باعث تسلی من است....»

مراسم سلام بیش از نیمساعت طول نکشید.

دسته سوار که با مظفرالدینشاه از تبریز آمده نمونهٔ کاملی است از انضباط منفی. امروز مظفرالدینشاه به مقر ییلاقی خود صاحبقرانیه مراجعت نمود. سواران وی در توپخانه باوو برخورد کردند و درتمام مدت حرکت وی درشهر، قدم بقدم دور کالسکه را بشکل توده انبوهی احاطه کردند. ولی همینکه از دروازه دولت خارج شد سواران بصورت پراکندگی درامدند. بین راه بعضی جلوی درویش ها برای خوردن آب یخ متوقف میشدند. البته بدون انکه پولی بپردازند بعضی دیگر در طرفین جاده بیراهه میان بری یافته از آن راه میرفتند. بطور کلی هیچکدام نه از حضور مظفرالدینشاه و نه چند صدنفر تماشا گر پروائی نداشتند درصورتیکه اینها سواران شخصی و ملازم شاه بودند که بمشایعت او از تبریز امده بودند.

جالبتر از همه آنکه این مدافعین وطن درسر راه خود تمام درختان میوه را نه فقط غارت بلکه آنانرا بریدند و شکستند... ازاین هم جالبتر انکه همه این اعمال زشت را بهمراهی و دستیاری ارشدها و افسران خود انجام می دادند. من تنها بدون مشایعت قزاقها یعنی نه بعنوان فرمانده بلکه بعنوان تماشاچی سواره حرکت می کردم. دراین موقع از سمت چپ صدائی شنیدم که می گفت: «وکیل باشی نگاه کن رفقا هنوز متوجه این درخت زردالو نشده‌اند!» براستی هم کنار جاده درخت زیبائی بود که زردالوهای درشتی بر شاخه های فوقانی ان دیده میشد که تازه میخواستند زرین شوند.

گوینده معلوم شد سروان است. وکیل باشی اسب خود را بوی سپرد و خود بالای درخت شد... خنجر بزرگ اذربایجانی سرکج خود را از نیام کشیده و درخت زیبا را تقریبا از کمر برید. همچنانکه در ردیف انان براه خود ادامه میدادم مخصوصا زردالوها را شمردم: همه غنیمت عبارت بود از هشت عدد زردالوی نارس.

... امروز من بمعیت مظفرالدینشاه از طریق همان دروازهٔ دولت وارد شهر شدم...

وضع قراولیکه در برابر من خیلی هم شدید پیشفنگ نمود برای من بسیار حیرت آور بود. ارخالق پنبه دوزی شده رنگارنگ برتن داشت که له پاره های ان از تنش درحال ریختن بود. تفنگش چخماقی و سرنیزه را فراموش نموده بود نصب کند... انهم درحین عبور مظفرالدینشاه انهم دم دروازه مهم دولت!

نماینده عمال استعمار

این بود قسمتی از خاطرات کلنل کاساکوفسکی فرمانده بریگاد قزاق روسیه تزاری در ایران - این شخص یکی از عمال استعمار روسیه تزاری بوده که نظر بموقعیت و مقامی که داشت اطلاعاتی بشرحی که گذشت درباره اوضاع ایران بدست آورد وجود این شخص دراین شغل مهم برای دولت روسیه همواره این امکان را فراهم کرده بود تابا تماس دائم و مستقیم درجریان کلیه امور مملکت باشد ولدی الاقتضا نظریات خود را اعمال نماید.

تهران در دوره ناصری

این عکس مربوط به زمان محمدشاه است یا ناصرالدینشاه؟

قدیمی ترین عکس در ایران

دانشمند محترم آقای سیدمحمدتقی مصطفوی معتقد است که این عکس لااقل ۱۴۰ سال پیش گرفته شده و یکی از قدیمیترین عکسهای دنیاست.

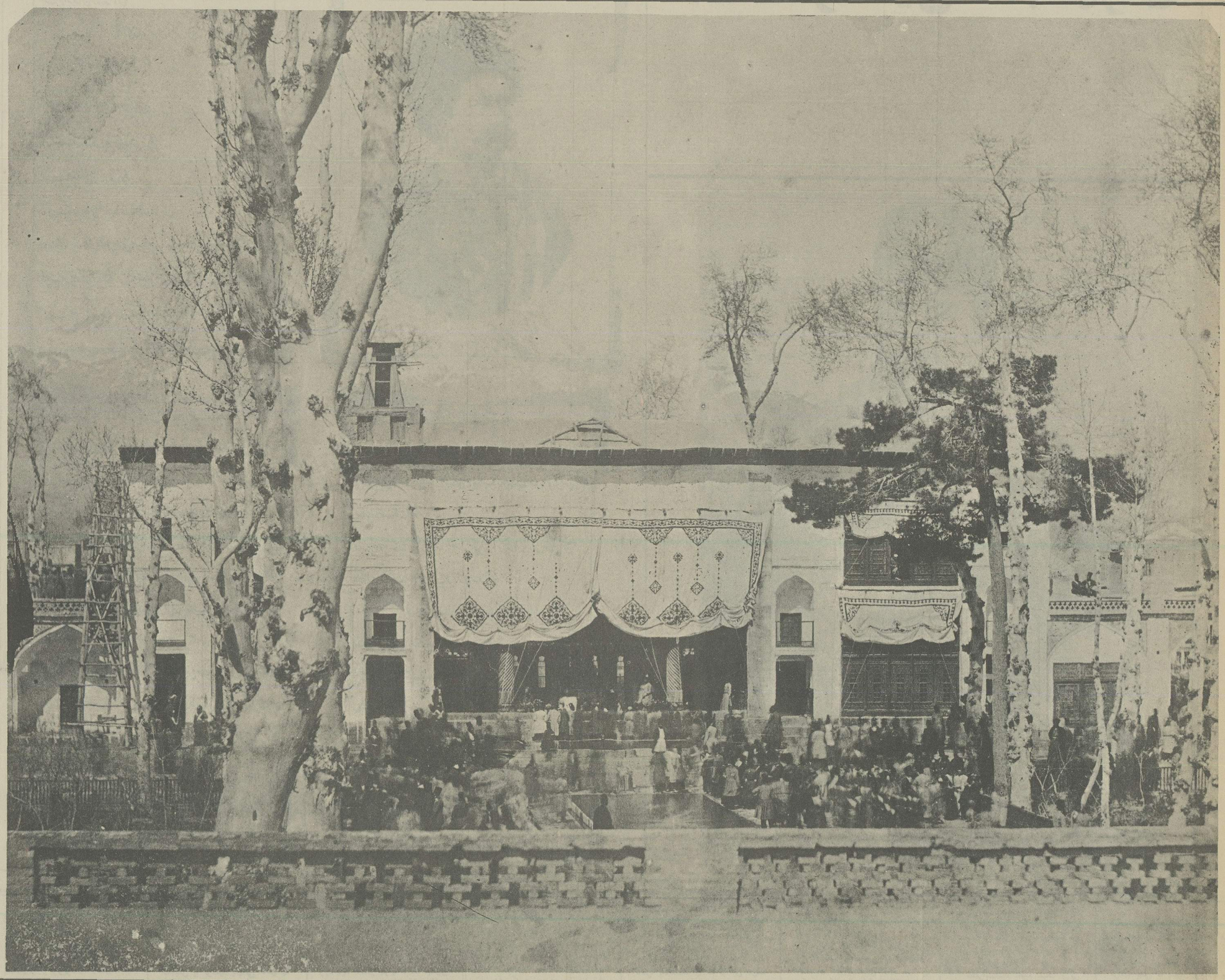

این عکس را آقای حسینقلی هدایت به مرکز پژوهش هدیه کرده اند آقای هدایت اظهار میدارند این قدیمیترین عکسی است که در ایران برداشته شده است و آنکه در ایوان کاخ مرمر در کنار تخت نشسته، محمدشاه قاجار است که به علت ابتلا به نقرس قادر به نشستن بر روی تخت نبوده است. ضمنا یونیفورم فرانسوی سربازان محافظ (سمت چپ عکس) و نمای ساختمان که هنوز کاشیکاری نشده و دیوار آجری مقابل عکس، گواهی برقدمت عکس دارند. آقای حسینقلی هدایت همچنین اظهار میدارند همانطور که در سال گذشته اظهار عقیده کردم از امیرکبیر عکسی در دست نیست و اگر میرسید این عکس لااقل ۱۰ سال قبل از صدرات امیرکبیر گرفته شد. چرا از امیرکبیر عکسی در دست نیست؟ باید توضیح بدهم در آن زمان عکسها جنبه اتفاقی داشته و این عکس را نیز سفیری یا سیاحی که دور بین داشته گرفته است.

دانشمند محترم آقای ذکاء که در زمینه تاریخچه کاخهای سلطنتی ایران مطالعات عمیقی دارند، اظهار میدارند این عکس متعلق به اوایل سلطنت ناصرالدینشاه است و دانشمند باستانشناس آقای سیدمحمدتقی مصطفوی معتقدند که این عکس در سالهای قبل از ۱۲۵۶ هجری قمری گرفته شده و حداقل متعلق به ۱۴۰ سال پیش است. از محققین و صاحبنظران خواهشمندیم که درباره این عکس بسیار نفیس جهت ثبت در تاریخ اظهار نظر کنند

تهران امروز با سابقه‌ای حدود چهار صد پنجاه سال عمر برای نخستین بار در زمان شاه طهماسب اول صفوی بین سالهای ۹۳۰ - ۹۸۴ هجری قمری مورد توجه قرار گرفت، وی در سفر های کوتاه خود برای زیارت مقبره شاهزاده عبدالعظیم فرمان داد تا باروئی با یکصد و چهارده برج (بتعداد سوره های قرآن) بگرد تهران که قصبه‌ای بیش نبود بکشند.

در آن روزگار تهران چهار دروازه داشت.

۱ - دروازه شمیران که دروازه شمالی شهر و جلو «پامنار» فعلی بود

۲ - دروازه دولاب که دروازه شرقی و در محل بازار نایب السلطنه فعلی بود.

۳ - دروازه قزوین که دروازه غربی شهر و حدود میدان شاپور فعلی بود.

۴ - دروازه شاه عبدالعظیم که دروازه جنوبی شهر که در حدود خیابان مولوی فعلی بوده است.

بعدا دو دروازه یکی بنام دروازه ارگ یا دولت و دیگری بنام دروازه محمدیه در جنوب بدان اضافه شد و تهران بنام شهر شش دروازه نام گرفت.

در همان زمان چون برای بنای برج و بارو خاک لازم بود کود برداری شد و دو چال در جنوب شهر بوجود امد که هنوز هم به نامهای «چال میدان» و «چال حصار» وجود دارد.

تهران در زمان صفویه رونق گرفت اما در زمان شاه عباس بزرگ در ۹۹۸ هجری قمری هنگامی که برای سرکوبی عبدالمومن خان ازبک بخراسان میرفت در تهران بیمار شد و این بیماری مانع حرکت او گردید و در نتیجه ازبکها مشهد را غارت کردند. و همین پیش آمد سبب شد که شاه عباس از تهران متنفر شود و سوگند یاد کند که دیگر پای در آن نگذارد.

اما با تمام این احوالی تهران در اواخر دوره صفویه مقر موقتی دربار شاهان صفوی شد تا سرانجام در زمان آغا محمد خان قاجار در سال ۱۲۰۰ تهران «دارالخلافه» نامیده شد. و در زمان پادشاه این سلسله سال بسال جمعیت و گسترش ان فزونی یافت تا به دوره ناصر الدینشاه رسید.

شهر ۱۳ دروازه

در این دوره بر اثر افزایش تدریجی جمعیت و احداث باغها و موسسات سلطنتی و دولتی دیگر جائی برای توسعه در داخل حصار قدیم شهر باقی نماند و ناچار منازل رجال و اعیان و سفارتخانه ها در خارج از قلعه ساخته شد و در ۱۲۸۴ بدستور ناصر الدینشاه حصار قدیم بر داشته شد و حصار و خندق جدیدی بنا کردند که ساختمان آن بیش از دهسال طول کشید و شهر تهران دارای دوازده دروازه بشرح زیر شد:

در شمال دروازه های یوسف آباد - دولت - شمیران

در شرق: دروازه های دوشان تپه - دولاب - مشهد

در جنوب: دروازه های حضرت عبدالعظیم - غار - خانی آباد

در مغرب: دروازه های گمرک - قزوین - باغشاه

این دروازه ها تا حدود چهل سال پیش هم وجود داشت تا اینکه در سال ۱۳۰۹ در دوره کفالت شهرداری مرحوم سرتیپ کریم آقا خان بوذرجمهری خراب کردند.

ارگ سلطنتی تهران

بنیاد ارگ سلطنتی تهران و بعضی ساختمانهای داخل آن از دوره صفویه است ولی در مورد این که آیا حصار و خندقی نیز در آن زمانها بدور آن کشیده و حفر شده بود یا نه؟ مطلبی از تاریخها و نوشته ها بدست نمیاید، اما چون نوشته‌اند که افغانها پس از تصرف تهران در سمت شمال ارگ، بلی بسته و در جلو آن دروازه‌یی بنام «دروازه ارگ» ساختند (همان که بعد ها دروازه دولت نامیده شد و در ابتدای خیابان الماسیه از سمت میدان سپه قرار داشت) پس بی گمان باید حصار و خندقی در دور ارگ وجود داشته باشد، زیرا در غیر این صورت ساختن دروازه و ایجاد پل موردی پیدا نمیکرده است. و باز چون در تاریخها نوشته شده که کریمخان زند حصار ارگ را مجددا بر پا داشت، میتوان چنین گمان برد که شاید افغانها بهنگام گریز از برابر لشگریان نادر شاه انرا خراب کرده بوده‌اند.

حصار و خندق ارگ تهران را استاد غلامرضای تبریزی معمار معروف ان زمان بامر کریمخان زند ساخته و حفر کرد، استاد غلامرضا با خاندان زند خویشی داشت و فرزند او حاجی میرزا جعفر خان، معمار مشهور عهد فتحعلی شاه و اوایل سلطنت ناصر الدین شاه بود.

در زمان آغا محمد خان ارگ سلطنتی تقریبا در شمال تهران قدیم قرار داشت و یک سمت ارگ بحصار شهر و سه سمت دیگرش متصل بشهر بود ولی بعدا بعلت توسعه شهر و پیدایش کوهها و محله های جدید در وسط شهر قرار گرفت.

دستور امیر کبیر

در سال ۱۲۶۷ هجری قمری بدستور امیر کبیر قلعه ارگ تجدید عمارت شده و کوچه های آن برای حرکت کالسکه، شوسه گردید و این امور بمعماری عبدالله خان معمار باشی آن زمان انجام گرفت. در سال ۱۹۶۸ نیز در داخل ارگ بنا های جدیدی بر عمارات سلطنتی قدیم اضافه نمودند و دیوانخانه گلستان را از طرف مشرق توسعه دادند.

چون اراضی ارگ مجهول المالک بود و گزاردن نماز در آن اشکال داشت، در سال ۱۹۷۲ آنرا از شیخ عبدالحسین اجاره نمودند تا برای نماز گزاردن حلیت داشته باشد، در این باره در روزنامه وقایع اتفاقیه (مورخ ۲۲ جمادی الاول ۱۹۷۲ ه - ق) خبری انتشار یافته که چون از نظر تاریخچه ارگ جالب مینماید همه آنرا در اینجا نقل مینماییم.

در روزنامه هفته گذشته نوشته شده بود که جناب اشرف امجد صدر اعظم افخم مقرر داشتند که اراضی مجهول الحال ارگ را از جناب مجتهد الزمان شیخ عبدالحسین برای حلیت و اباحه نماز اجازه کنند چون مختصر و مبهم نوشته شده بود بطور وضوح حالا نوشته میشود که جناب جلالتمآب معظم اراضی و بیوتات عماراتی دیوانی ارگ را که مجهول الحال است کلا برای حلیت نماز و اباحه مکان از جناب شیخ معزی الیه اجراء شرعی نمودند که برای جمیع مسلمین و مومنین حلیت داشته باشد که هر کس در هر جا که از عمارات و بیوتات دیوانی ارگ هر وقت خواسته باشد نماز کند بر او مباح و حلال باشد.

پیش از احداث میدان توپخانه جدید (میدان سپه) در شمال و بیرون ارگ (در محل بیاده رو وضلع جنوبی سپه) خندقی وجود داشته که بوسیله پل چوبین یک دهانه‌ای بین ارگ و صحرای بیرون شهر از طریق خیابان الماسیه ارتباط برقرار میشده و دروازه‌یی نیز بنام خیابانهای ناصریه دروازه دولت (بجای دروازه ارگ قدیم) در جلوی آن ساخته شده بوده است. همچنین پیش از ایجاد (ناصر خسرو) وجیه خانه (بوذرجمهری) و جلیل آباد (خیام) محل همه آنها خندق بوده و در سمت جنوبی ارتباط شهر و ارگ بوسیله پلی چوبین بنام (تخته پل) دایر میگردیده است.

ارگ تهران بطور کلی در زمان ناصر الدینشاه در مقایسه با وضع خیابانهای جدید تهران شامل محوطه بین ضلع جنوبی میدان سپه و قسمتی از خیابان سپه (خیابان مریضخانه) (از طرف شمال) و قسمتی از خیابان بوذرجمهری تا چهار راه گلوبندک (خیابان جبه خانه) (از طرف جنوبی) خیابان ناصر خسرو (ناصریه) (از طرف مشرق) و خیابان خیام (جلیل آباد) از گلوبندک تا خیابان سپه (از طرف مغرب) بوده است.

میدان ارگ

در سال ۱۲۶۷ در اوایل سلطنت ناصر الدین شاه بدستور میرزا تقی خان امیر کبیر که قلعه ارگ سلطنتی را تعمیر میکردند. ضمنا میدان ارگ را نیز تجدید عمارت کرده انرا میدان توپخانه نامیدند. و در سال ۱۲۷۱ مجددا حجره های توپچی ها را مرمت نموده با ایجاد انبار فراشخانه در محوطه ان در آبادی و نظم آبادی آن کوششی بکار بردند ولی چون اصولا میدان مزبور تنها گذرگاه مردم و چار پایان از شهر به ارگ سلطنتی و قسمتهای شمالی تر آن بود، بعلت سنگ فرش نبودن و وجود توبها و توبچیان، محل پر مشغله و نا پاکیزه‌یی را در مدخل کاخهای سلطنتی تشکیل میداد. بسال ۱۲۸۱ در صدد اقدام اساسی برای تنظیف و زیبایی میدان بر آمده با انتقال دادن توبها و توپچیان بمیدان توپخانه جدید که در شمال ارگ سلطنتی احداث کرده بودند (میدان سپه فعلی) در وسط میدان استخر هشت ضلعی بسیار بزرگ ساخته آب قنات جدید ناصری و آب سایر قناتهایی را که در کاخهای سلطنتی افتابی میشدند، بوسیله شتر گلو از وسط این استخر بیرون آورده از انجا به حوض سبزه میدان و از انجا به محله های تهران قدیم که در جنوب ارگ قرار داشتند جاری ساختند. سپس در دور استخر دو جاده سنگ فرش درشکه و کالسکه رو ساخته بقیه میدان را باغچه بندی کرده و با درختهای سرو و کاج و میوه وگلهای ایرانی و فرنگی بطور جدیدی اراستند و ضمنا دور باغچه را نیز با نصب پایه و ستونهای سنگی در فواصل معین با حجره های چوبی محصور ساخته میدان خاکی و نا پاکیزه سابق را بصورت محوطه‌یی سبز و با صفا در آورده انرا «باغ گلشن» نامیدند که معمولا مردم «باغ میدان» میگفتند و برای اینکه از عبور و مرور دو آب و چاربایان از طریق میدان ارگ مانع شوند بسال ۱۲۸۲ خندق سمت شرقی ارگ محل خیابان ناصر خسرو فعلی را نیز با خاک انباشته بر روی آن خیابانی از توپخانه جدید تا دهانه بازار پدید آوردند و دروازه‌یی نیز از سمت شمال خارج شهر قدیم بان گشودند و آنرا خیابان (ناصریه) نامیدند و بدینگونه تا حدی امر نظافت میدان مزبور را تضمین کردند

در اطراف میدان ارگ چندین سردر و عمارت وجود داشت که اهم آنها عبارت بود از: سردر نقاره خانه، عمارت تلگرافخانه، عمارت دفتر خانه یا عمارت سر در بزرگ، عمارت دفتر استیفا و گرم خانه.

قدیمیترین عکس

این بود باجمال تاریخچه شهرتهران اقتباس از کتاب تاریخچه ساختمانهای ارگ سلطنتی تهران و راهنمای کاخ گلستان نوشته دانشمند محترم آقای یحیی ذکاء.

مطلب قابل توجهی که درمورد این تاریخچه وجود دارد عکسی است از کاخ گلستان و ایوان تخت مرمر.

درباره این عکس و قدمت آن نظر متفاوت است. ظاهر عکس و کهنگی آن و آثار بناشان میدهد که حداقل مربوط به یکصدوچهل سال قبل و دوره محمدشاه قاجار است.

دانشمند محترم آقای سید محمد تقی مصطفوی باستان شناس معروف هم که از نزدیک این عکس را دیده‌اند همین نظر را دارند.

ولی آقای یحیی ذکاء با توجه بمندرجات کتاب تاریخچه ساختمانهای ارگ سلطنتی تهران معتقد هستند که این عکس مربوط به زمان محمد شاه نبوده بلکه متعلق به اواخر سلطنت ناصر الدینشاه است و چون کپیه‌ای مشابه از همین عکس را هم سر کتاب یاد شده چاپ کرده و همین تاریخ را هم برای آن اعلام داشته‌اند، در عقیده خود راسخ هستند. منتهی دو مسئله مهم در اینجا مطرح است. نخست تغییر نمای کاخ گلستان و تخت مرمر در عکسهای مختلف که نشان میدهد اگر این نظریه صحیح باشد این نما یک بار بصورتی جالب ساخته ولی آنرا خراب و بصورتی که در عکس مشاهده میگردد در آوردند که این از نظر کلی بعید بنظر میرسد زیرا بر اساس آنچه که وجود دارد و در عکس دیده میشود، اصل بر بهتر ساختن نما ها و قصرای سلطنتی بود نه خراب کردن آن و بصورت بدتر جلوه دادن مشاهده عکسهائی که در همین صفحه چاپ شده بود موید این ادعاست که اگر اظهار نظر دانشمند محترم آقای ذکاء

امر او صاحب منصبان قشون دوره ناصری

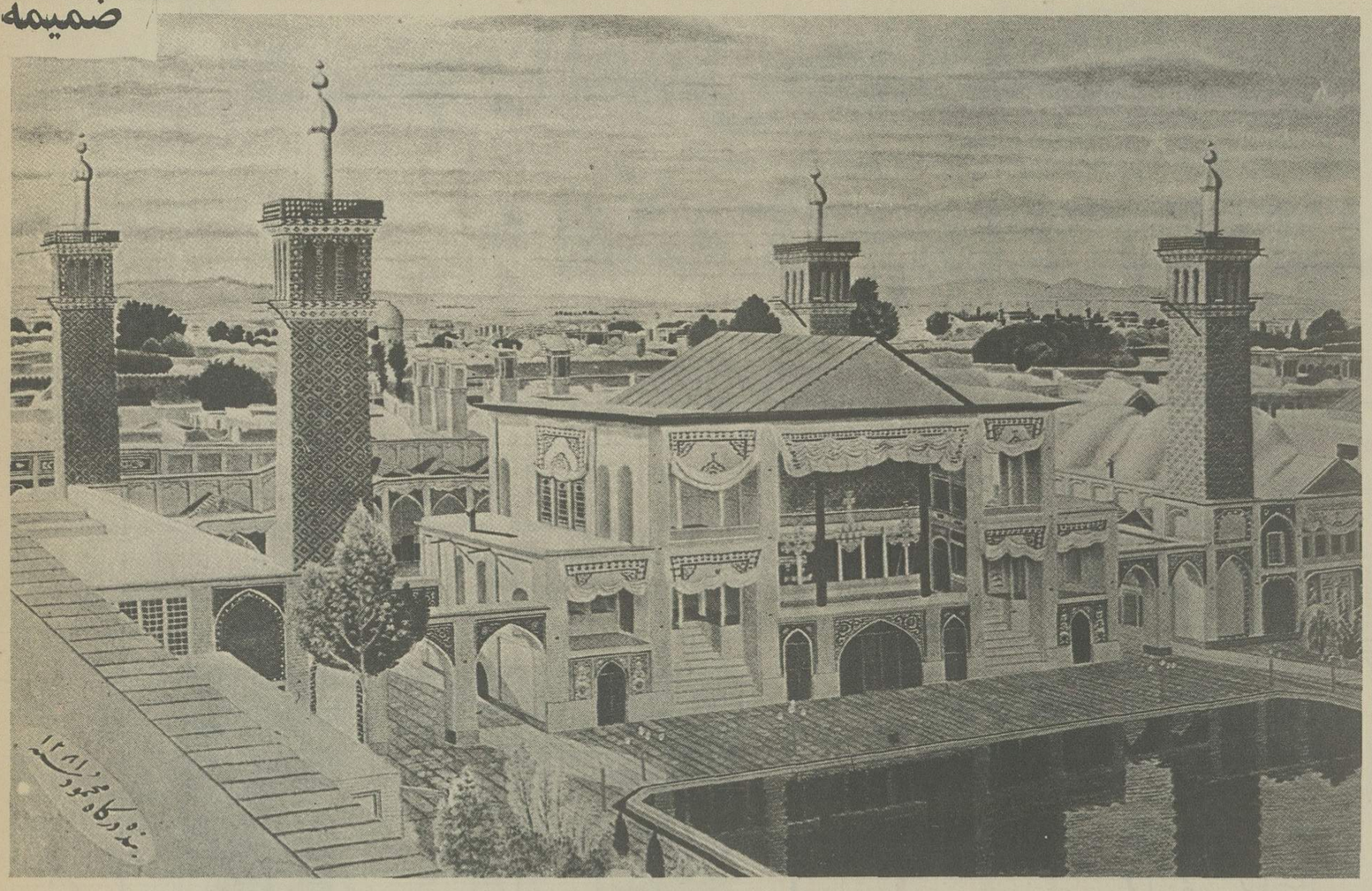

نمای کاخهای سلطنتی در اواخر سلطنت ناصرالدینشاه

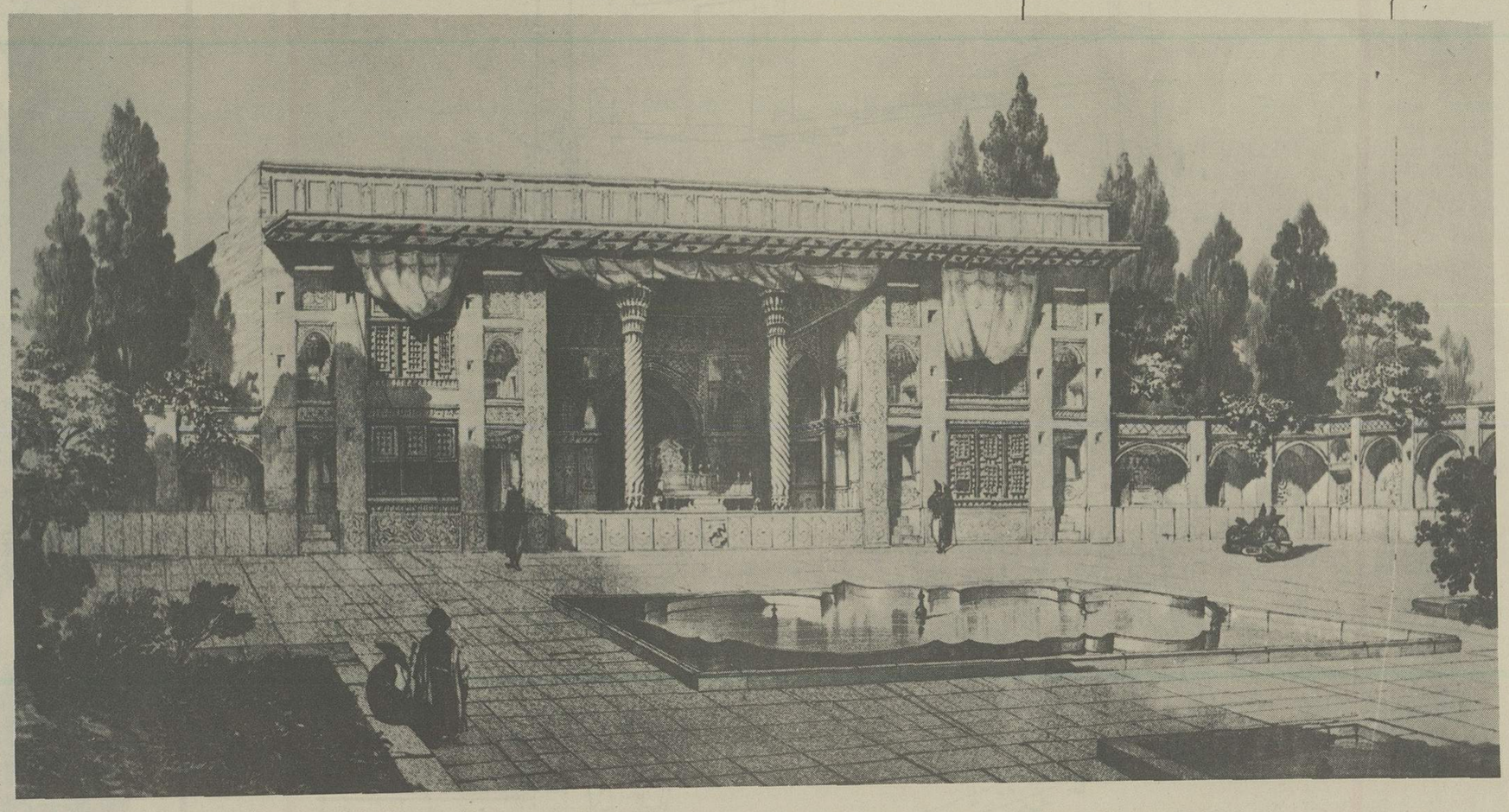

این نقاشی بوسیله «فلاندن» بسال ۱۲۵۶ هجری قمری (۱۴۰ سال پیش) کشیده شده و عکس صفحه ۲۲۴ به تایید آقای سیدمحمدتقی مصطفوی باستانشناس معروف، قدیمی‌تر از این نقاشی است و محققا متعلق بسالهای قبل از ۱۲۵۶ است

میرزا علی اصغرخان امین‌السلطان (صدر اعظم ناصرالدینشاه) با امرای قشون ایران در یک قرن پیش. آنکه سمت راست اتابک ـ دست برکمر ایستاده، شجاع‌السلطنه، فرمانده گارد سلطنتی است.
از تیمسار سپهبد چنگیز و شمگیر، برای اهدای این عکس سپاسگزاریم

صحیح باشد ایوان مرمر در زمان محمد شاه ببعد بمراتب نما و ساختمانی زیباتر از عهد ناصر الدینشاه دارد در حالیکه واقعیت امر نشان میدهد این عکس بدلایل زیر یکی از عکسهای قدیمی است که چه بسا در یکی از مراسم سلام رسمی از سوی، یک سیاح خارجی و یا یکی از سفرای مقیم دربار بر داشته شده باشد.

آقای حسینقلی هدایت که این عکس را بمرکز پژوهش اهدا کرده‌اند اظهار داشتند:

این عکس از عکسهائی است که در کتابخانه مرحوم مخبر الدوله وجود داشته و اکنون نسخه اصلی آن در اختیار اینجانب است. این عکس در زمان سلطنت محمد شاه قاجار گرفته شده و دلایل زیر نشان دهنده واقعیت آنست.

۱ ـ اونیفورم سربازی که در سمت چپ عکس ایستاده همان اونیفورم فرانسوی است که ارتش ایران در زمان محمد شاه داشته

۲ ـ نمای ساختمان هنوز کاشی کاری نشده

۳ ـ کلاهها و لباسهای افراد شرکت کننده در مراسم بلند است و بهمین دلیل تعلق بزمان محمد شاه دارد.

۴ ـ آجر چین قسمت مقابل حیاط است که مربوط به بنای آغا محمد خانی است.

۵ ـ چون محمد شاه بعلت درد پا و مرض نقرس قادر بر نشستن روی تخت نبود در کنار تخت مرمر روی صندلی نشسته است و مشخص است همانطوریکه بهنگام بحث مربوط به عکس مرحوم امیر کبیر برای روزنامه اطلاعات نوشتم در زمان امیر عکاسی در ایران نبوده و عکسهائی که در آن زمان و یا پیش از آن موجود است اتفاقی میباشد، که بوسیله سیاح یا نماینده‌ای و یا رهگذر خارجی و یا احتمالا جاسوسی گرفته میشد که این عکس هم شاید بوسیله یک سیاح یا سفیر گرفته شده است و بعقیده اینجانب قدیمی‌ترین عکس در ایران است

این بود اجمالی از اظهارنظرها درباره این عکس ـ اکنون مرکز پژوهش روزنامه اطلاعات از عموم کسانی که در زمینه این عکس و بطورکلی تاریخچه عکاسی در ایران اطلاعی دارند، تقاضا دارد این مرکز را راهنمائی فرمایند.

دستورالعمل حفاظت و نقشه کاخ‌های سلطنتی دوره ناصری

نقشه محوطه کاخهای سلطنتی که توسط مهندسی بنام «عبدالله» بسال ۱۲۹۵ هجری قمری تهیه شده است.

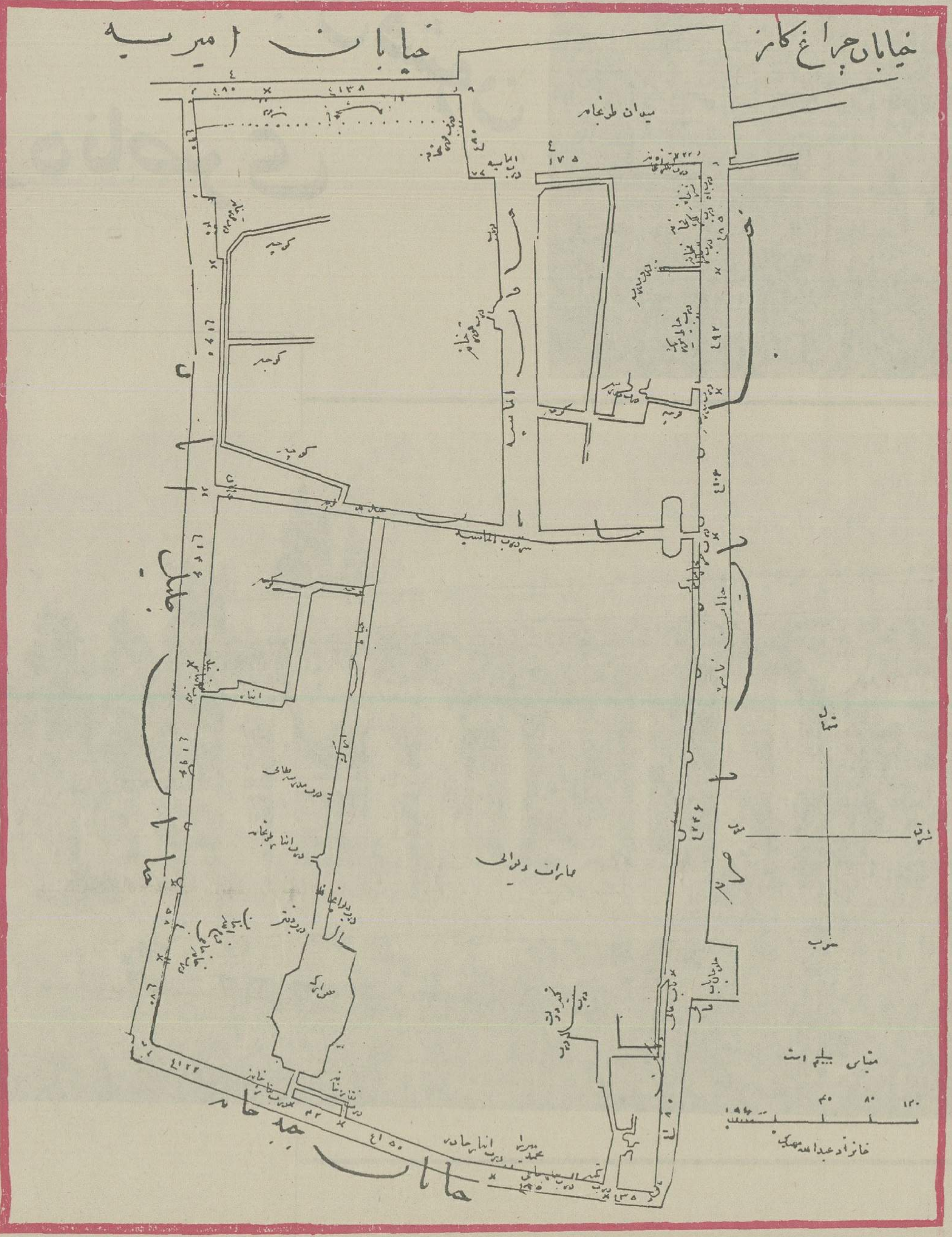

مرحوم محمد باقرخان شجاع السلطنه (سردارکل) رئیس قراولان خاصه که فرماندهی محافظین کاخهای سلطنتی را در سال ۱۲۹۵ هجری قمری به عهده داشت. القاب محمدباقرخان به ترتیب بشرح زیر بوده است: سردار اکرم ـ شجاع السلطنه. سردارکل و امیرنظام شجاع السلطنه داماد میرزا علی اصغرخان امین السلطان بود. از تیمسار سپهبد چنگیز وشمگیر برای اهدای این عکس تاریخی سپاسگزاریم.

دستور العمل قراولان دوره عمارات مبارکه که باید فوج ششم اقبال ابوابجمعی مقرب الخاقان شجاع السلطنه قراول باشند و بطوریکه در این کتابچه محل قراولان معین شده است میبایست مقرب الخاقان شجاع السلطنه قراول را گذاشته بعد از تقسیم قراولان کتابچه اسامی قراول را باسم نوشته از صاحب منصبان التزام پابه مهر بگیرند که این دستور العمل را معمول بدارند مقرب الخاقان شجاع السلطنه باید دو کشیک خانه پهلوی اعلی قاپومنزل کرده شب و روز در منزل خود حاضر بوده سوای سرکشی قراولان بجائی نباید بروند و باحدی اشنائی و امیزش نکرده جمیع حواس خود را جمع امورات قراولان نموده که خدمات مرجوعه با کمال انتظام بانجام رسیده عیب و نقصی در امورات قراولی پیدا نشود.

روزها منزل مقرب الخاقان شجاع السلطنه در زیراعلی قاپو باید باشد از صبح تا وقت غروب باید انجا حاضر بوده مشغول خدمات و امورات قراولان باید باشند.

همه روزه روزی دو مرتبه خود مقرب الخاقان شجاع السلطنه بدوره عمارات رفته به قراولان سرزده انچه لازمه سفارشات است بصاحب منصبان نموده که کمال آراستگی قراولان مشغول خدمت باشند هیچوقت قادر نباشد از خدمت غفلت نکند.

سرهنگ باید روزی دو مرتبه یا سه مرتبه روز شب بسرکشی قراولان رفته روزنامچه قراولان را نوشته بجهت سرتیپ فرستاده که همیشه سرتیپ از حالت کل قراولان مطلع بوده باشد.

بعد از گزارش نمودن مقرب الخاقان شجاع السلطنه و سرهنگ دو نفر یاورها هم باید به قراولان سرزده حالت قراولان را بهر طوریکه دیده‌اند روزنامه نوشته نزد سرتیپ بفرستند که در ۲۴ ساعت شب و روز متصل صاحب منصبان در سرقراولان حاضر باشند که قراول نتوانند از خدمت خود غفلت بکند یا انکه از قاعده نظامی خارج بشوند.

منزل سرهنگ باید درباب همایون بوده پنجاه نفر سرباز درانجا قراول باشند این پنجاه نفر در محل معین تفنگ خود را چاتمه کرده مقرب الخاقان شجاع السلطنه قرار بدهند هر سه ساعت سه ساعت قراول عوض بشوند.

تک قراول که همیشه باید با لباس نظامی و تفنگ در سرچاتمه و قراولی خود حاضر بوده همیشه در حرکت بوده تا مادامیکه در سر قراولی ایستاده است تفنگ خود را بر زمین نگذارند هرگاه سرهنگ و یاورو سلاطین و نایبان و وکیل ها و سرجوخه ها به‌بینند که قراول تفنگ را بزمین گذاشته است یا اینکه لباس نظامی را از خود خارج نموده بمقرب الخاقان شجاع السلطنه اطلاع داده باید تنبیه نظامی در حق این قراول به عمل بیاورند ـ سایر قراولان باب همایون همیشه باید لباس پوشیده در منزل معینی خود حاضر باشند.

یکنفر سلطان و یکنفر نایب هم در سر این پنجاه نفر قراول باید باشند که شب و روز در سر قراولان بجائی نرفته مشغول خدمت و نظم قراولان بوده باشد که عیب و نقصی پیدا نشود

باب همایون ـ سرهنگ ـ سلطان نایب اول قراولاز
۵۳ ۵۰

درب دروازه دولت یکنفر یاور و یکنفر نایب و پنجاه نفر سرباز قراول بوده شب و روز حاضر خدمت باشند تکلیف قراولان این است بطوریکه دستور العمل بقراولان باب همایون داده شده این قراولان هم باید به عمل بیاورند.

دروازه دولت یاور نایب سرباز
۵۲ ۵۰

بجهت جلوخان درب اندرون بزرگ و یکنفر نایب اول و پانزده نفر سرباز باید قراول بوده این یکنفر نایب همیشه در سرقراولان حاضر بوده نگذارد قراولان دقیقه‌ای غفلت نکند.

جلوخان درب اندرون نایب سرباز
۱۶ ۱۵

هرگاه کسی بخواهد بدرب اندرون جهت شغلی برود این نایب درب اندرون باید مراتب را به مقرب الخاقان اغا باشی اطلاع بدهد هرگاه اذن دادند راه بدهد والا مرخص نیست احدی را بگذارند بانجا عبور نمایند.

درب اندرون مرحومه مهد علیاطاب ثراها وکیل سرباز
۱۶ ۱۷

درب عکاسخانه یکنفر نایب دوم و دو چاتمه سرباز باید قراول بوده همیشه حاضر خدمت باشند

درب عکاسخانه سرجوخه سرباز
۱۶ ۱۷

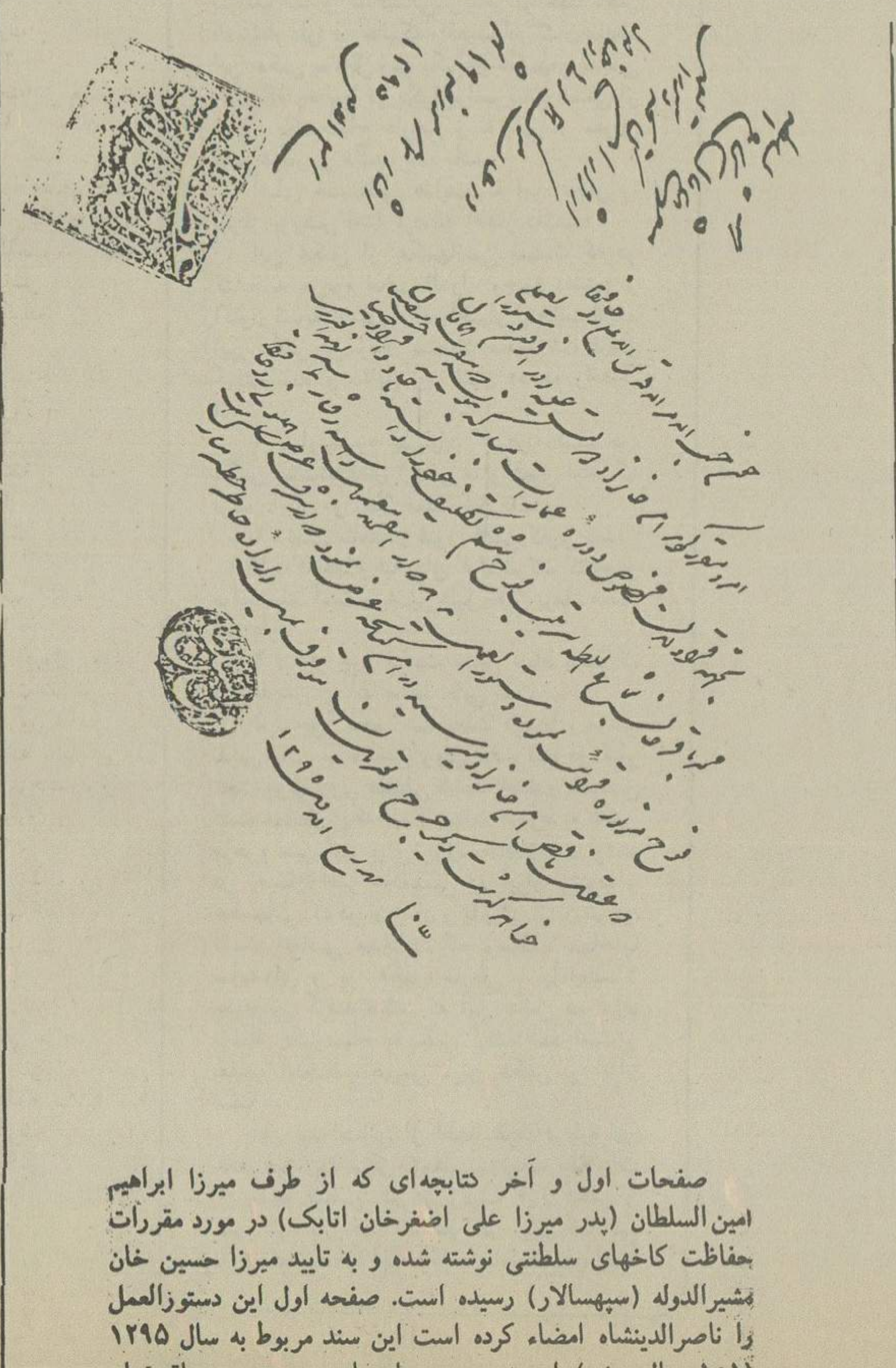

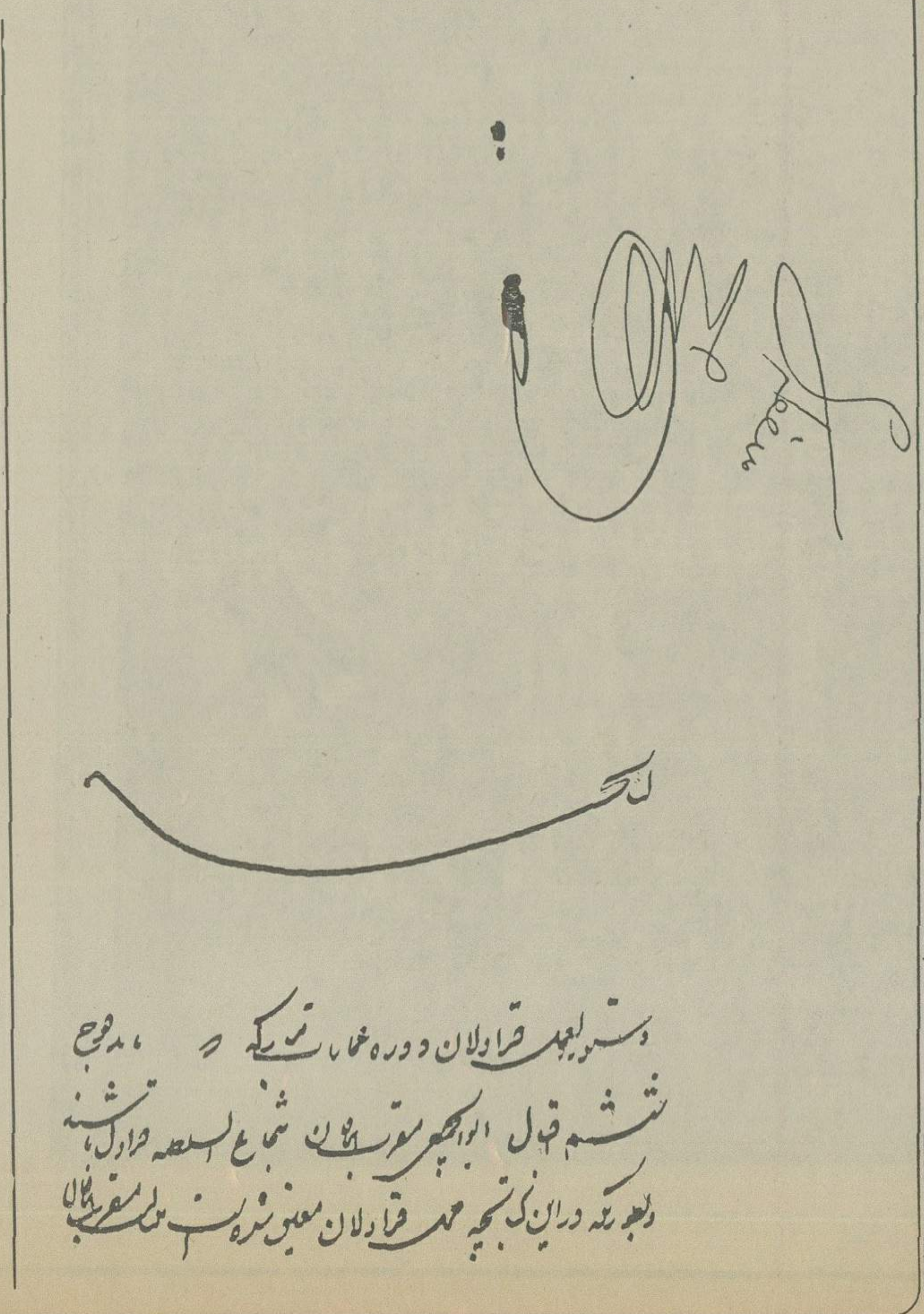

صفحات اول و آخر کتابچه‌ای که از طرف میرزا ابراهیم امین السلطان (پدر میرزا علی اصغرخان اتابک) در مورد مقررات حفاظت کاخهای سلطنتی نوشته شده و به تایید میرزا حسین خان مشیرالدوله (سپهسالار) رسیده است. صفحه اول این دستورالعمل را ناصرالدینشاه امضاء کرده است این سند مربوط به سال ۱۲۹۵ (۱۰۱ سال پیش) است و جزو اسناد مرحوم محمدباقرخان شجاع السلطنه بوده. از تیمسار سپهبد چنگیز وشمگیر بمناسبت اهدای این سند تاریخی و نقشه ضمیمه آن سپاسگزاریم.

اسم‌شب ورمزوراز آن

اسم شب چه بود ؟ چندنفر ازآن اطلاع داشتند وچگونه ردوبدل می‌شد ؟

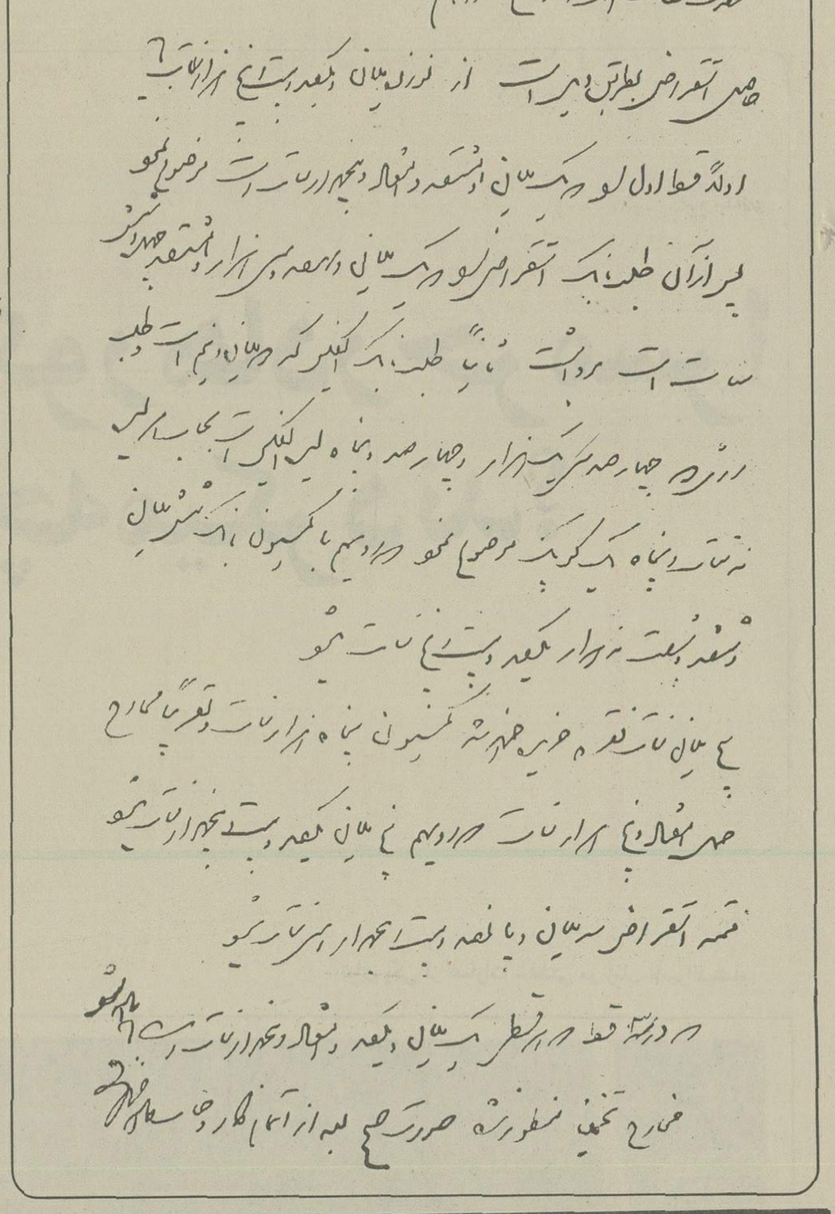

از پطرز بورغ بتاریخ ۱۴ شهرذی قعده ۱۳۱۷

حضرت مستنطاب اشرف امجدا رفع صدراعظم

حاصل ا ستقراض بطریق ذیل است از نوزده ملیون و یکصد و بیست و پنجهزار منات باید اولا قسط اول را که یک ملیون و هشتصد و هفتاد و پنجهزار مفات است برداشت ثانیا طلب بانک انگلیس که دو ملیون و نیم است و طلب رژی که چهار صد و سی و یک هزار و چهار صد و پنجاه لیره انگلیس است بحساب هر لیره نه مفات و پنجاه و یک کوپک موضوع نمود که رویهم با کمیسیون بانک شش ملیون و ششصد و شصت و نه هزار و یکصد و بیست و پنج ملیون منات نقره خریده شد کمیسیون پنجاه هزار منات و تقریبا مخارج حمل هفتاد و پنجهزار منات که رویهم پنج ملیون و یکصد و بیست و پنجهزار منات میشود. تتمه استقراض سه ملیون و پانصد و بیست و پنجهزار و شش منات میشود که در سه قسط که هر قسطی یک ملیون و یکصد و هفتاد و پنجهزار منات است داده شود مخارج تخمینا منظور شده صورت صحیح بعد از اتمام کار و حساب داده خواهد شد.

نامه سفیر ایران درروسیه به‌صدراعظم درمورد قرضه مورد تقاضای ایران

عکسی جالب از مظفرالدین شاه و رجال دربار او. افراد شناخته شده: دست راست نفر دوم دکتر ابراهیم حکیم‌الملک نخست وزیر سالهای بعد. نفر آخر امیربهادر جنگ وزیر دربار سمت چپ نفر اول مظفرالدینشاه نفر دوم وزیر همایون. از صاحبنظران برای شناسائی بقیه افراد تقاضای همکاری داریم.

مظفرالدینشاه در نخستین روزهای سلطنت مشغول رسیدگی به عرایض است.

عکس از ارشیو محسن میرزایی

اسم‌شب ارک بامقرب الخاقان شجاع السلطنه‌است. شب‌هاوقت‌غروب آفتاب‌اسم‌شب باید نوشته‌شود

درب شمس العماره سلطان سرباز
۲۴ ۲۰
تخته پل قدیمی مرحوم میرزا آقا خان وکیل سرباز
۱۵ ۱۴
بشت باغ مرحومه جنت مکان مهد علیا طاب شراه یکنفر
بیکزاده با ده نفر سرباز باید قراول بوده این صاحب منصبان شب و روز باید در سرخدمت خود حاضر باشند
بیکزاده سرباز
۱۱ ۱۰
درب عکاسخانه سمت شمس العماره ۲ سرجوخه سرباز
۱۵ ۱۴
بشت زین دارخانه وکیل سرباز
۱۳ ۱۴
بشت عمارت بادگیر وکیل سرجوخه سرباز
۲ ۱۸
درب تکیه و جلوخان تکیه نایب سرباز
۲۴ ۲۰
دروازه جدید سمت خیابان یکنفر سلطان و بیست نفر سرباز باید قراول باشد این سلطان شب و روز حاضر خدمت بوده هیچوقت غفلت نباید داشته باشد این دروازه باید جلویش صندوقه شده روی صندوقه راه کاه گل نمود که دیگر باز نشود
دروازه جدید سلطان سرباز
۲۴ ۲۰
بشت بام انبار که سمت خانه نواب حاجی سیف الدوله است
نایب اول سرباز
۲۶ ۲۵
این نایب که در سر این قراولان است باید خیلی مواظبت داشته باشد که شب و روز قراولان در سرچاتمه حاضر بوده ما بقی قراولان لباس پوشیده همیشه حاضر باشند یکنفر وکیل قدیمی باعرضه در سرقراولان باید باشد که بنوبه به سرکشی این قراولان رفته قراول غفلت نکند
انبار فراشخانه سلطان نایب سرباز
۵۲ ۵۰
زیر نقاره خانه دری که بجهت بازارچه است باید قفل شده بسته شود و صندوقه شده رویش را کاه گل نمایند دو چاتمه قراول در شب این دروازه قراول باشند. زیر نقاره حته یکنفر یاورویکنفر نایب اول با پنجاه نفر سرباز قراول بوده این پنجاه نفر تفنگ خود را چاتمه کرده قراول ایستاده ما بقی سربازان همیشه حاضر خدمت بوده باشند.
دوچاتمه قراول از پنجاه نفر زیر نقاره خانه شب و روز در بشت بام دو سمت نقاره خانه باید قراول باشند این یاور همیشه شب و روز مواظبت بامورات دوچاتمه قراول باید داشته باشد
زیر نقاره خانه یاور نایب سرباز
۵۲ ۵۱
انبار توپخانه مبارکه که متصل است به تلگرافخانه با بشت بام دفترخانه مبارکه یکنفر نایب اول با عرضه کاردان با ۲۰ نفر سرباز باید قراول بوده در شش محل چاتمه بگذارند. تک قراول همیشه در سرچاتمه حاضر مابقی قراولان شب و روز باید حاضر باشند.
در درب انبار توپخانه قراول توپچی خواهد بود و مداخله در انبار با اداره توپخانه است قراول فوج باید حفظ خارج از انبار را بنمایند.
انبار توپخانه نایب سرباز
۲۱ ۲۰
درب انبار توپخانه قدیم یکنفر وکیل و یکنفر سرجوخه با چهار نفر سرباز باید علاوه بر قراولان توپخانه قراول بوده با کمال انتظام مشغول خدمت باشند.
درب انبار توپخانه قدیم نایب سرباز
درب اصطبل مبارکه درب دیوانخانه نیز هست یکنفر سلطان با هشت نفر سرباز باید قراول بوده زرگر خانه هم مخصوصا سپرده بهمین سلطان است
درب دیوانخانه سلطان سرباز درب دفترخانه
۱۹ ۱۸ ۱۵
اصطبل مبارکه یکنفر نایب با ۳۰ نفر سرباز باید قراول بوده این قراولان میبایست از دسته همین سلطانیکه قراول درب دیوانخانه هستند باشند که این سلطان همیشه بقراولان اصطبل مبارکه سرکشی نموده که خیلی قراولان منتظم باشند سرهنگ و یاور هم همه روزه و همه شبه باید به قراولان سرزده روزنامه حالت قراوله این ۳۰ نفر را نوشته نزد مقرب الخاقان شجاع السلطنه بفرستند.
اصطبل مبارکه نایب سرباز
۳۱ ۳۰
درب دیوانخانه حضرت والا نایب السلطنه یکنفر نایب و شانزده نفر سرباز باید قراول باشند بدون کسر
درب دیوانخانه نایب سرباز
۱۷ ۱۶
انبار گندم یکنفر بیکزاده با یکنفر نایب دوم با ۲۰ نفر سرباز قراول لازم است
انبار گندم بیکزاده سرباز
۲۱ ۲۰
مخزن یکنفر نایب با ۲۰ نفر سرباز قراول باید باشند یاور شبها که بسرکشی قراولان میرود مخصوصا باید این قراولان سرکشی نموده که شب و روز قراولان در سرخدمت مرجوعه حاضر بوده از خدمت غفلت نورزند.
مخزن نایب سرباز
۲۱ ۲۰
اطاق نظام یکنفر سلطان با ۳۰ نفر سرباز باید قراول باشند این یکنفر سلطان باید از سلاطین قدیمی باعرضه کاردان بوده محبوس و غیره که بدست او سپرده میشود خیلی منتظم و با قاعده نگاهداری کند.
چهار چاتمه قراول که لازم است باید درب درها بگذارد هر چاتمه یکنفر وکیل و یا یکنفر سرجوخه قرار بدهد که بهلوی قراولان باشند. نگذارند گدا و متفرقه داخل اطاق نظام بشود.
اطاق نظام سلطان سرباز
۳۱ ۳۰
دیوانخانه عدلیه اعظم یکنفر نایب با بیست نفر سرباز قراول بوده که همیشه سرهنگ و یاور باید باین قراولان سرکشی نموده امورات قراولان منظم باشد.
دیوانخانه نایب سرباز
۲۱ ۲۰
جلوخان دیوانخانه عدلیه اعظم یکنفر وکیل با چهار نفر سرباز باید قراول باشند.
جلوخان وکیل سرباز
۱۵ نفر ۴ نفر
سرکوچه مقرب الخاقان ادیب الملک که سمت حمام معری میروید یکنفر بیکزاده با ده نفر سرباز باید قراول بوده این صاحب منصب شب و روز در سر قراولان باید حاضر بوده خاصه شبها سرهنگ و یادرها که بسرکشی قراولان دوره میروند باید خیلی مواظبت باین قراول بنمایند.
نایب سرباز
۱۱ ۱۰
مجمع الصنایع دوچاتمه سرباز باید قراول بوده صاحب منصب باب همایون همیشه مواظب این قراولان بوده مجمع الصنایع ۹
معلم خانه یکنفر صاحب منصب با بیست نفر سرباز قراول باید بوده یا در شب و روز دو مرتبه بسرکشی این قراولان رفته که قراولان با کمال منظم مشغول خدمت بوده باشند.
معلم خانه نایب سرباز
۲۱ ۲۰
دروازه ناصریه یکنفر سلطان باسی نفر سرباز باید قراول بوده و تفنگ خود را چاتمه کرده شب و روز این قراولان کلاه و لباس بوشیده در منزل حاضر بوده بجائی نباید بروند سلطان هر روزه باید روزنامه این دروازه را نوشته نزد مقرب الخاقان شجاع‌السلطنه بفرستند:
دروازه ناصریه سلطان سرباز
۳۱ ۳۰
قورخانه مبارکه در این مدت بیست نفر قراول داشت این قراولان خیلی کم بوده یکنفر سلطان با هفتاد نفر سرباز باید قراول قورخانه مبارک شود. این سربازان همیشه با کمال اراستگی با لباس نظامی حاضر بوده تک قراول در سرچاتمه حاضر مابقی در منزل خود حاضر باشند سرهنگ بر سبیل استمرار روزی دو مرتبه بقور خانه رفته بقراولان سرکشی بکند بعد از رفتن بقورخانه سلطان را خواسته فرمان بدهد که این قراولان را حاضر نمائید قراولان که حاضر شدند باید سان ببیند تا معلوم شود که قراولان همگی حاضر خدمت نه‌داند یا بعضی ها بشهر یا جاههای دیکر رفته‌اند بعد از دیدن سان هرگاه یکنفر قراولان حاضر نباشند باید آن سلطان تنبیه نظامی بشود. خود مقرب الخاقان شجاع السلطنه هر هفته دو مرتبه سان قراولان را بی خبر باید در سرچاتمه خود دیده که صاحب منصبان رسم سرباز مرخص نمودن را بکلی از میان خودشان برداشته احدی قدرت نداشته باشد یکنفر سرباز قراول را مرخص بکند. یا آنکه فرمان بفرستند حق قراولان این است که شب و روز در سرچاتمه خود حاضر بوده
قورخانه مبارکه سلطان سرباز
۷۱ ۷۰
درب اعلی قابو که روزها باید خود مقرب الخاقان شجاع السلطنه آنجا منزل نموده همیشه حاضر باشد دو نفر سلطان با دو نفر نایب و دویست نفر سرباز باید قراول بوده تفنگ خود را چاتمه نموده قراول در سرچاتمه حاضر بوده و مابقی سربازان شب و روز در آنجا حاضر باشند. یکنفر از این قراولان مرخص نیستند بجائی بروند همیشه لباس بوشیده در منزل معینه حاضر بوده که هرگاه سرتیپ یا سرهنگ بدون خبر حاضر باشی بکنند تمامی این قراولان از منزل بیرون آمده سرتفنگ رفته بطوریکه یکنفر کم و کسر نباشد وکلا حاضر باشند.
اعلی قابو سلطان سرباز
۲۰۰ ۱۹۹
به جهت این قراولان نفری یکدسته فشنگ گلوله دار و دوازده عدد چاشنی قبض نوشته حواله را از جناب مستطاب حضرت اجل اکرم سپهسالار اعظم مدظله العالی گرفته مقرب الخاقان شجاع السلطنه بکل قراولان داده که همه قراولان ده عدد فشنگ و چاشنی را در فانسقه خود نگاهداشته حاضر خدمت باشند.
درب خلوت کریم خانی بهلوی زرگر خانه یکنفر سرجوقه با چهار نفر سرباز باید قراول باشند
درب خلوت
۵ نفر
منزل زرگر باشی و آقا محمد حسین دو چاتمه قراول لازم است
۹ نفر وکیل سرباز ۸ نفر
بالای دیوانخانه بهلوی عمارت حضرت والا یکنفر وکیل و چهار نفر سرباز باید قراول باشند.
بالای بشت بام اعلی قابو و درب بالاخانه اعلی قابو سه چاتمه سرباز با یکنفر وکیل باید قراول باشند که یک قراول در ما بین درب ورود و چاتمه در بشت بام باشند.
بالای بشت بام اعلی قابو وکیل سرباز
۱۶ ۱۵
بشت بام کارخانه دوچاتمه سرباز باید قراول بوده یکنفر وکیل شب و روز بهلوی قراولان حاضر باشد
بشت بام کارخانه وکیل سرباز
۹ نفر ۸ نفر
اسم شب ارک با مقرب الخاقان شجاع السلطنه است شبها وقت غروب آفتاب اسم را نوشته بجهت سرهنگ و صاحب منصبانی که لازم است و بسرکشی قراولان باید بروند. بفرستنددرباب اسم شب باید سرتیپ قدغن نموده که صاحب منصبان با حدی اسم ندهند کسانی که محرم اسم شب هستند سرهنگ و یاورها و وکیل باشی و وکیل دوره و قراول و دوره است دیگر با حدی اسم نباید داده شود امنای دولت که شبها در دیوانخانه می مانند سه ساعت که گذشت مقرب الخاقان سرتیپ یکنفر صاحب منصب امینی معین کرده آنجا حاضر باشد مامورین بشهر برده از ارک رد نماید آدم متفرقه نباید اسم را بداند.
آدم متفرقه هرگاه بعد از ساعت سه بیاید از ارک عبور نماید قراولان دوره تکلیفشان این است اگر اسم شب ندارد او را گرفته نگاه بدارند هرگاه اسم داشته باشد باید قراول جلوگیری کرده به صاحب منصوب خود اطلاع داده صاحب منصب هم فورا بمقرب الخاقان شجاع السلطنه خبر داده باین عمل رسیدگی نموده معلوم نمایند این شخص خارجی اسم شب را از کدام صاحب منصب و یا سربازگرفته است بعد از تحقیق معلوم شد که اسم را کدام صاحب منصب را باید تنبه نظامی بشود. هرگاه ساکنین اهل ارک مهمانی داشته باشند یا آنکه روضه خوانی یا کاردیگری داشته باشند باید یکنفر وکیل از مقرب الخاقان شعاع السلطنه گرفته آنها را از ارک رد بکند شسور سه ساعته ارگ باید بفرمان مقرب الحاقان شجاع السلطنه کشیده شود تا بحال شیپور کشیدن ارک معمول نبوده حال محض انتظام قراولان باید در ساعت ۳ از شب گذشته شجاع السلطنه فرمان داده شیپورچی شیپور کشیده قراولان مطلع بشوند.
مقرب الخاقان شجاع السلطنه به صاحب منصبان سپرده بقراولان قدغن کرده همیشه تفنگ خود شانرا پاک نموده تمیز و پاکیزه باشد اگر تفنگ سربازدیده شود که پاک کرده نیست باید سرتیپ سرباز را تنبیه نظامی نماید پنجاه نفر بالابانجیان این فوج باید یکساعت به غروب مانده در جلوخان اعلی قابو حاضر بوده تا وقت مغرب وزدن اقشام مشغول مشق بوده تا آنکه اقشام از ده مرخص شده بمنزلهای خود بروند.
مغرب الخاقان شجاع السلطنه و مغرب الحضرت علیه میرزا موسی خان سرهنگ فوج سوادکوه بعضی روزها باید رفته و دوره باروبرج ها را سرکشی نموده از حالت قراولان توپخانه مبارکه اطلاع بهم برسانند.
صاحب منصب توپخانه مبارکه همه روزه باید روزنامه بمقرب الخاقان شجاع السلطنه بدهد و انچه اتفاقاتیکه در میدان توپخانه قدیمی و دوره بارو اتفاق میافتد کلا در روزنامه بنویسد پای روزنامه را مهر کرده بدهد سه ساعت که از شب گذشت باید دروازه هر نقارخانه را قفل نموده کلید را بیاورند نزد مقرب الخاقان شجاع السلطنه وقتی که معمول است باید دروازه را باز نمایند یکنفر صاحب منصب امین رفته درب را باز کند.
دروازه دولت را سه ساعت از شب گذشته قفل نموده کلیدش را آورده نزد مقرب الخاقان شجاع السلطنه کلید دروازه دولت وزیر نقاره خانه لازم است که باید نزد مقرب الخاقان شجاع السلطنه باشد از جمله انتظام امورات قراولان همین فقره است که اختیار ارک کلا با ترتیب باشد که از همه جهات امورات فراولی منظم باشد.
سلطان قراول دروازه ناصریه باید همیشه مواظبت بقراولان معلم خانه نموده سفارش کرده وقت غروب صاحب منصب معلم خانه درب سمت خیابان را بسته قفل نماید. و عالی جاهان باقرخان سرهنگ و محمد علی خان نایب اجودانباشی باید در نزد مقرب الخاقان شجاع السلطنه باشد که بهر خدمتی رجوع نمایند از انقرار اطاعت کند.
چون حسب الامرلاقدس الاعلی روحنافداه امرو مقرر گردید این خانه زاد دولت علیه روز افزون دستور العملی بجهت قراولان مخصوص دوره عمارات مبارکن بنویسد که مقرب الخاقان محمد باقرخان شجاع السلطنه سرتیپ فوج ششم تکلیف خود را دانسته به آحاد و افراد و صاحب منصبان فوج مزبوره قرائت نموده دستور العمل بدهد که از اینقرار معمول داشته رفتار نمایند لهذا بقدری که عقل ناقص این خانه زاد میرسید در این کتابچه عرض نمود که از شرف عرض همایونی روحنافدا خواهد گذشت دیگر جرح و تعدیل ان موقوف بمیل واراده خاطر خطیر مبارک است بتاریخ شهر ربیع الاول ۱۲۹۵ - مهر امین السلطا

مقرب الخاقان شجاع السلطنه از قرار این کتابچه دستورالعمل در عنایت موکب همایونی ارواحنافداه رفتار نماید مورخه ۱۹ شهر ربیع الاول ۱۲۹۵ مهر سپهسار اعظم مشیرالدوله.

کورهادرحرمسرا چه‌میکردند؟

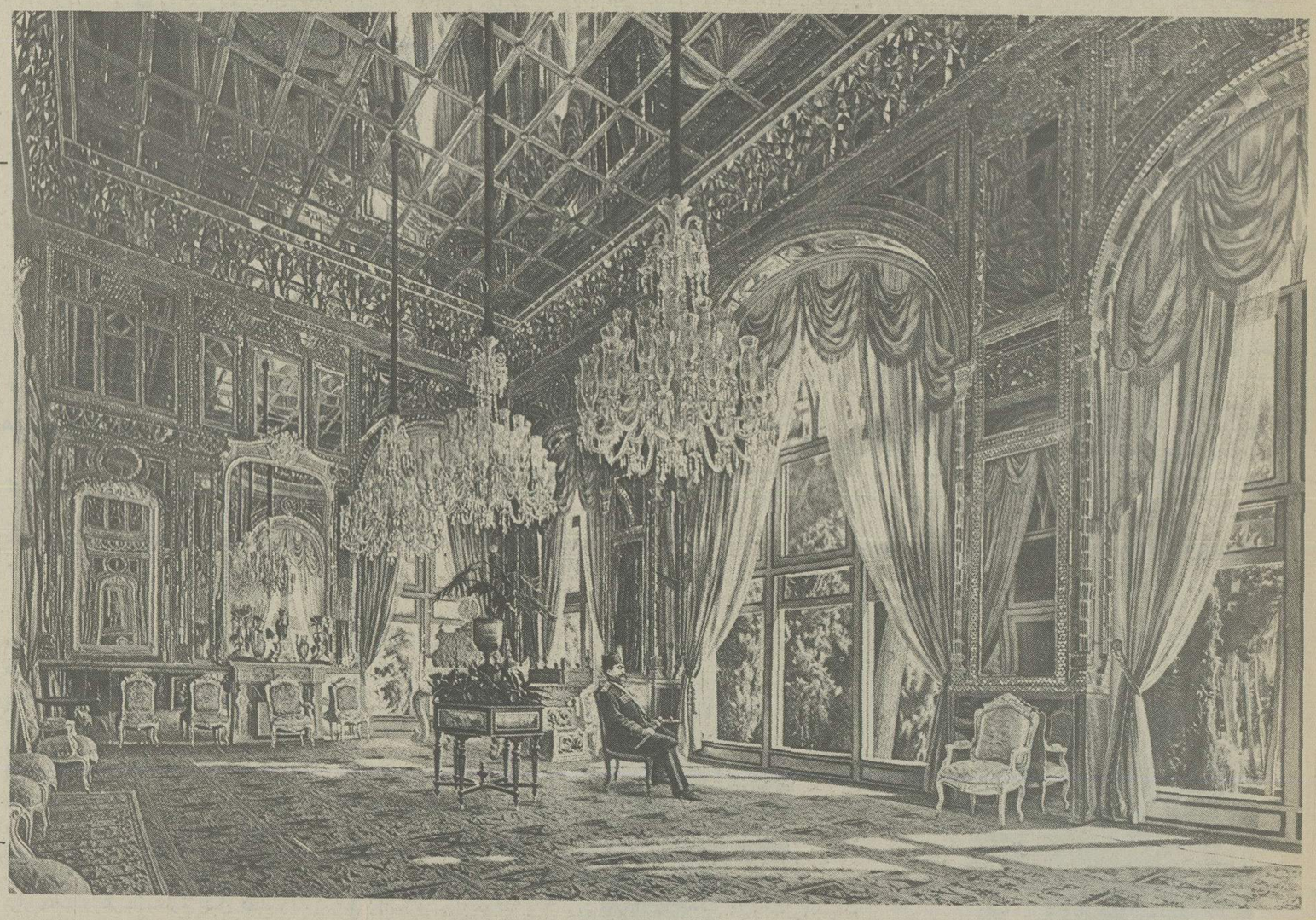

ناصرالدینشاه در تالار آینه قصر گلستان. تابلو: کار هنرمند بزرگ کمال‌الملک است

کورهادرحرمسرا

درحرمسراشیخ کوروکمانچه زن هم کور بودند وروزی بدستور ناصرالدینشاه شیخ وکمانچه زن بجان هم افتادند وشیخ کتک مفصلی خورد!

«دوستعلی خان معیرالممالک درباره تفریحات زنان ناصرالدینشاه دراندرون می نویسد

برخی اززنهای ناصرالدینشاه ازتقدس وپرهیزکاری دم میزدند و بیشتر اوقات صحبت ازنماز وروزه وحلال وحرام واحادیث واخبار درمیان بود. شیخ اسداله حافظ قرآن که در اثر ابتلا بآبله نابینا شده بود وبرمسائل دینی احاطه داشت وقرائت را نیکو میدانست هرروزه باندرون میآمد وزنها دورش گرد آمده مجلسی تماشائی تشکیل میدادند شیخ مزبور شوخ ولطیفه گو بود و هنگام صحبت کنایه های قشنگ بکار میبرد. گاه که ناصرالدینشاه اطراف اندرون درگردش بود بمجلس آنان وارد میشد و قدری ایستاده به بیانات شیخ گوش میداد وانعامی بوی مرحمت کرده ازپی کار خود میرفت.

کوردیگری بود از اهل کردستان که کمانچه کوچکی داشت و آن را بروی زانو نهاده خوش مینواخت و جون امینه اقدس نیز کرد بود اغلب نزدوی میامد بعضی روزها که ناصرالدین شاه سرکیف بود بنوازنده نابینا میگفت که بمجلس شیخ اسداله درآمده کمانچه بکش وبوی ایرادهای مذهبی بگیر اوهرچه بدگوئی کند توبکار خود مشغول باش یکی از روزها که شیخ گرم مسئله آموزی بود ناگهان صدای کمانچه برخاست اوابروان درهم کشید گفت:

«این ملعون ازشیاطین است ومحضر مارا نجس میکند باو بگوئید که از اینجا دورشود! بود! رفته رفته ازطرفین کاربناسزا کشیدو هردو کور کورانه نزدیک یکدیگر شده بهم درآویختند. سازنده بشیخ بینوا غالب امد ومشتهای درشت بکارش میبرد بالاخره بامر ناصرالدینشاه خواجه سرایان پیش دویده انهارا از هم جدا ساخته بهردو انعامی شایان مرحمت شد.

دران زمان دودسته سازنده بودند که یکی را دسته کورها دیگری را دسته مومن کور مینامیدند دسته کورها مرکب بود از چهار مرد ودوزن رئیس آنها کریم نام داشت وتاروکمانچه میزد وباتار خوش می رقصید سه مرد دیگر یکی ضرب گیر ودونن دف میزدند. دختر کریم کمانچه میکشید و زن دیگر می خواند.

مومن دایره میزد ومیخواند ودرعلم موسیقی ودرست خواندن محارتی بسزادادشت اورا دو دختر ..د که یکی ارگ دستی مینواخت ومیخواند دیگری میرقصید مادرشان نیز ضرب میگرفت.

منظور ازاین شرح آنکه شبی از شبها که ناصرالدین شاه در طالار برلیان نشسته وخانمها همه درحضور بودند خواجه منیرالسلطنه مادر نایب السلطنه ازدر درآمده عرضه داشتکه بتازگی دسته نوازنده‌ای از اسپانی آمده وحقیقة تماشائی است هرگاه میل مبارک باشد بحضور فرستاده شوند ناصرالدین شاه تعجب کرد که چگونه چنین دسته‌ای بتهران آمده واواطلاع ندارد و فرمود تاآنها را بدرون طالار بیاورند.

تمام حضار درانتظار ورود سازندگان جدید بودند ناصرالدین شاه دست بسبیلها کشیده فکر میکرد. ناگاه ازدرنارنجستان یک یک نمایان شدندو همه از دیدن وضع ولباسهای آنان حیران ماندند.

شنلهای ابی یراق دوزی بردوش کلاههای کوتاه یراق ازمخمل سرخ برسر شلوارهای نیلی رنگ وجورابهای بلند وسفید وکفشهای روباز برقی گلدار بپاداشتندو هریک عینکی بزرگ برچشم نهاده دایره های زنگی بدست گرفته بودندو چون بحضور رسیدند اغاز رقص وخوانندگی نمودند آنگاه معلوم شد که دسته کورها هستند که به اشاره منیرالسلطنه بدین لباس درآمده اند، ناصرالدینشاه را خوش آمد و مدتها خندید وباصطلاح خودش بسیار مستحسن شد.

نمای یکی از عمارات سلطنتی در زمان ناصرالدینشاه

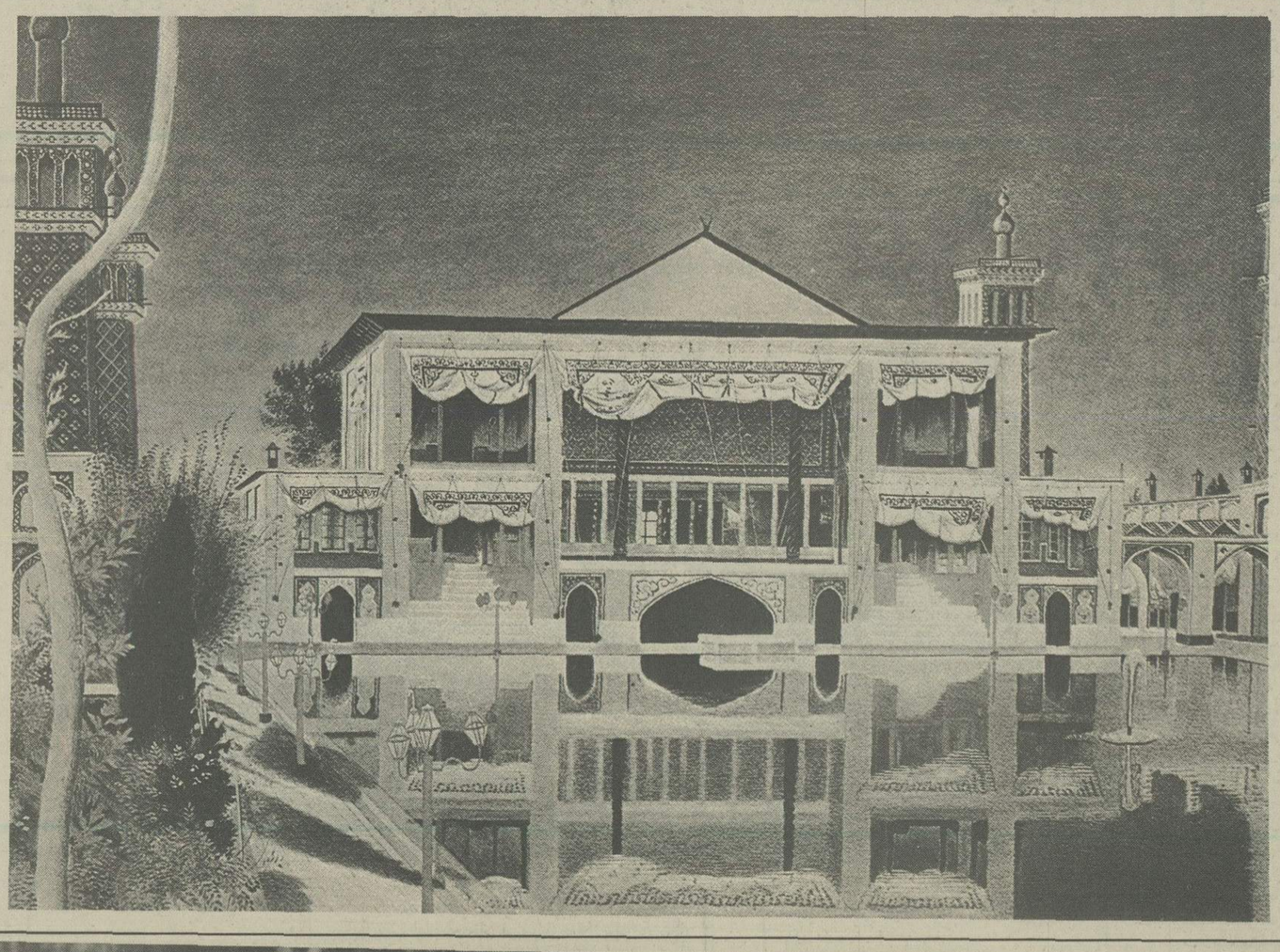

خیابان باب همایون (نقاشی سال ۱۲۸۸ کار استاد محمود صبا)

عده ای از امرای قشون ایران در اواخر سلطنت ناصرالدین شاه قاجار، امرا در مراسم رسمی دستکش چرمی سفید به دست میکردند