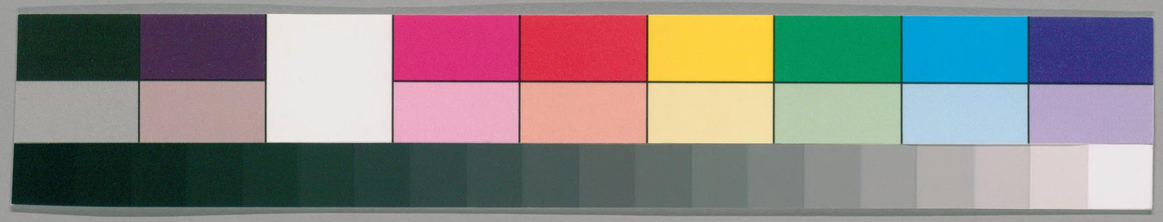

WA16
37
25

ガラス使用

国立国会図書館　タイトル『令集解』 請求記号 WA16-37

令集解 巻九 衣服

貴重圖書
WA 16
37
25

国立国会図書館　タイトル『令集解』 請求記号 WA16-37

ガラス使用

国立国会図書館　タイトル『令集解』 請求記号 WA16-37

ガラス使用

皇太子条

衣服 古記云衣服謂礼服也 令第十九 凡壹拾肆條

皇太子礼服 古記云礼服謂服太祭礼大嘗元日也朱云問礼服何時可服答下条云大祀大嘗元日則服謂上三条待受文者是

礼服冠 謂作有別式也釋無別也古記云礼服冠謂礼冠也玉冠是也或云皇太子礼服冠可有別制諸王与諸臣亦可有別也 右穴

黃丹衣 或云今案皇太子之衣色礼服朝服一同也 右穴

可笏白袴白帶深紫紗褶 謂褶者所以加袴上故俗云袴褶也釋云廣雅紗小也徵也音所加反案小穀也釋名袴褶者褶覆上之言也音特入反案所以加袴上也古記云褶謂似婦人裳也褶

船橋藏書

国立国会図書館 タイトル『令集解』 請求記号 WA16-37

ガラス使用

訓牧帶也或云褶著袴上也

錦襪爲皮舄 謂爲皮者皂皮也舄者高鼻履釋云爲皮皂皮也寫高鼻履也音和積反或云爲履爲皮履義同也皮履除爲皮之外也在釋古記云爲皮謂皂皮也舄謂似僧等堂履高鼻也朱云問皇太子佩綬玉珮不

親王礼服

一品 朱云无品親王無礼服稱有品故也古記云問有品无品有別以不答此条四品以上案新令可知但无品有別式也

礼服冠四品以上每品各有別制 或云二品以下礼服衣同一品案此體可知之在穴

朱云四品以上每品各有別制謂只爲礼服冠也下諸条注放此耳有別制謂別式者從深紫衣以下者一品以下四品以上无別者

深紫衣可笏白袴絛帶 謂絛者辞糸也釋云周礼鄭玄注曰其焚纓以絛絲飾之說文扁諸也案絛編絲音呰高反古記云絛帶謂綬一種无別也或云絛帶不限色在釋

深緣紗褶錦襪爲皮舄佩綬玉珮 謂綬者綏也珮者帶玉天子珮白玉公侯珮玄玉是也釋云尒雅郭璞曰綬即佩玉組所以連繫瑞玉也音植百反廣雅綏綬也玉珮帶玉也礼天子佩白玉公侯佩玄玉是珮音薄背反或云綬白帶也以白色爲之耳在古記云佩謂帶也員也佩綬玉佩謂帶

釋

二物併也玉佩謂以玉金鐫也朱云綬与
玉珮二色也諸王礼服服条有文

諸王謂五世王不入此限合内通例也即
須着諸臣之服也穴云五世王凡不
入諸王之象也
合通例而習耳

礼服一位古記云其无位
諸王服色准諸
臣五位但除其朝服耳釋云或說其无位
諸王服色准諸臣五位但除其朝服者未
見所由也朱云額云令釋云其无位諸王
服色准諸准臣五位但除其朝服者未見
所由者此古令心所下
服色条心所者何

礼服冠五位以上每
位及階各有別制諸臣准此跡云諸王与
諸臣礼服冠
亦有別
式也

深紫衣可笏白袴絛帶深緣紗褶
錦襪爲皮舄二位以下五位以上並淺紫
衣以外皆同一位服五位以上佩綬三位
以上加玉珮諸臣准此

諸臣各

諸臣礼服一位礼服冠深紫衣可笏白袴
絛帶深凛紗褶錦襪爲皮舄三位以上淺
紫衣四位深緋衣五位淺緋衣以外並同
一位服大祀大嘗元日則服之謂此文兼上三条也
大祀者臨時之大祀假如祀天地之類也
大嘗者神祇令[illegible]世一年国司行事是也

朝服条

釋云大祀臨時祀也假如祀天地之類也大嘗謂一世大嘗也穴云大祀大嘗新令間荅說訖為是也大祀臨時祀耳大祀以下文上四条相兼文耳跡云祀大謂臨時祀也大嘗謂每々嘗之也

朝服

一品以下五位以上並皀羅頭巾衣色同礼服可笏白袴朱云同衣色同礼服可笏白袴者未知与可笏白袴礼服時用若別有哉更作文心何額云无別也獨文所云耳金銀裝

腰帶或云金銀者二用者位五位以上之意耳在穴白襪焉

皮履六位朱云九六位以下元礼服者也深緣衣七位淺緣衣八位深縹衣初位淺縹衣私大同元年十月七日格云大政官符應改七位初位當色叓右被右大臣宣偁奉勅今聞漢家之制略異此間緣縹之淺不著當色知而不改服制無節蕃客朝覲如見之何宜七位者同著深録初位者共服深縹並皀縵頭自今以後立為恒例

巾謂縵无文繒也穴云縵无綾冠耳木笏謂職事朱云注文職事謂只為木焉油腰帶白袴白襪焉皮笏也

履袋從服色朱云袋從服色者未知无位有袋不荅无用也不可用也

女亦不見袋不可用者頷云女亦可用也
无禁文文為可辨位故下条衣色准男夫
者故者何穴云初位以上有袋見武官条
也礼服之日无袋也私養老六年二月廿
三日格云太政官謹奏停心位袋事右奉
勅者從三位行授刀頭藤停心位袋変右
奉勅者原朝臣房前上意見一品以下初
位以上位袋者一切停却者宜作高量者
臣等謹拎衣服令袋位色緒別正從結
明上下當時裁從女功勞倍衣袴將着反
貴欲停即利伏請依彼竟見永從停廢謹
以申聞謹奏奉勅依奏

親王緣緋緒謂以緣緋二色相雜而為緒也釋云二色併用也古記无
別也一品四結二品三結三品二結四品一
結諸王三位以上同諸臣謂三位以上者一位以下也同
諸臣者下文正位紫緒一位三結等是也
釋云正一位正二位正三位各紫緒從一
位從二位從三位各緣緒正從一位三結
正從二位二結正從三位一結朱云諸王
三位以上同諸臣謂緒并結數並同也正
四位以下從五位以上並為諸王立文者
未知此文諸王三位以上与又諸司四位
以下為明辨別云文欲何案然也穴云諸
臣三位以上与諸王三位以上无別也或
云諸王三位以上同諸臣謂緒色并結數
也右釋

正四位深緋從四位深緣正五位淺緋從

五位深縹釋云諸王四位正位深緋從位深緣上階二結下階一結五位正位淺緋從位深縹上階二結下階一結穴云諸王從四位諸臣從四位亦无別但緣緒故也結同諸臣謂下文上階二結下階一結是也其初位者以太少為正從即大初位上少初位上二結之類釋云假如大初位上下紫諸少初位上二結大初位下少初位下一結之類跡云初位以大少合為正從也諸臣正位紫緒從位緣緒跡云諸臣正位紫緒從位緣緒謂一位以下初位以上也上階二結下階一結唯一位三結二位二結三位一結釋云諸臣一位以下正位紫緒從位緣緒一位三結二位二結三位一結但四位以下上階二結下階一結也以緒別正從以結明上下未云諸臣三位以上與諸王三位以上並無別一位以下三位以上以結別正從結明一二三位再无上下故也朝庭公叓則服之未云此文朝庭公叓則服者為必服者立文再他所雖服不可禁者或云師云朝庭公叓則服之者除笏之外也但笏者尋常取再問文云朝庭公叓即服之者未知私家服者如何答師云亦不責再在穴古記云綺帶謂條帶一種少稱下再制服穴云於无位亦合云朝服故云制服再

无位謂庶人服制亦同也朱云无位謂白丁亦同也或云天下庶人制服如此也在穴皆皀縵頭巾釋云縵說文繒无文也音莫旦反黃袍謂裁縫體制一如朝服也穴云袍与衣不見其別也或云不云黃衣而云黃袍之由可求耳在穴朱云黃袍謂禽衣者但徒時可單服衣耳焉油要帶白襪皮履或云皮履者除焉皮之外耳也在穴朝遲或云可作遲字也在穴公叓則服之尋常上条古記云尋常謂朝夕也通得着草鞋或云尋常着皮履者亦不禁也在穴朱云尋常通得着草鞋者未知朝遲公叓不免哉荅然也額亦同也家人奴婢穴云家人婢為叅公叓時是官

服色条

戶陵戶一同朱云家人奴婢謂官戶奴婢亦同也先云雜戶可同良人服色但陵戶服色何若同家人哉何額云同者橡墨衣謂橡櫟木實也以橡染繒偌云橡衣也此条無白袴者文之省略也釋云橡木名也以橡染繒偌云橡衣音詳兩反也古記云白胫裳謂上結下不束也縛胫謂上結下束也

凡服色白黃舟紫蘋方緋江黃橡緟蒲萄謂緟者三染絳也蒲萄者紫色之最淺者也釋云緟說文淺絳也音許云反偌云蘋比也蒲萄青色也偌云鳩染也古記云謹謂蒲比也蒲萄謂青色鳩染是也

緣紺縹棗黃楷衣綦紫橡墨如此之屬當

内親王礼服

色以下各無得服之謂假令著紫之人無得服蘓方以下諸色之類此条包為男女立制也釋云當色以下以文次第定當色階耳假如著紫人者得服蘓方以下之類古記云無得服之謂尋常疋云為上表生文假三位蘓方上衣以下服耳女亦同也或云師云但除朝服色耳其私所服者用雖朝服色任得服用之在疋

内親王礼服一品礼服寶髻謂以金王髻髻緒故云寶髻也釋无別也四品以上每品各有別制朱云各有別制唯為寶髻也一品以下四品以上並同着深紫衣以下不荅並同无別也

深紫衣蘓方深紫紕帶釋云礼記鄭玄注曰曰紕緣邊也又曰在下曰紕尒雅紕髈也音疋夷反也或云紫紕帶以他色紕紫縫耳在釋

淺緣褶疋云女褶服裙上耳跡云婦女服褶裙謂男褶表袴上女褶先着褶而纈裙表而褶下端頭也纈褶与紕褶一同言耳明也古記云褶男一種唯男上而袴頭出服之婦裳一種下服之也或云女褶俗云別下裙着裙中着綜之裙也在釋

蘓方深淺紫緣纈裙釋云下条云緣縹纈紕裙即知此亦為紕耳一云此条无紕字故不為紕也疋云深淺紫緣四色纈裙謂以一衣四色深交纈耳与紕裙別也或疋本作疋又作或云深淺紫緣四色与上蘓方合五色之師不依

之在疋跡云礼服纈裙者數色絶交而成
一裳但制服緣縹紺纈褶謂各一色纈也
未頷異詭耳也未云深淺紫緣纈裙者未知幾種
若棄下内命婦各云四種何先云深淺者
只就紫一色而則三色者私未同頷不能
明次次耳何更反疑可同何者亦下条云
淺緑紕帶故間凡纈字者蘓方以下皆待
受文欲若只為緣一色欲何頷云皆侍受
文者何錦襪緑舄古記云緑舄謂以青皮緑
衣縫作也
餝以金銀朱云餝以金銀謂只為舄也下
条放此者未明古記云礼服櫛
者謂刺櫛也非
精謂玉名也

女王条

女王礼服

一位礼服寶髻五位以上每位及階各有
別制内命婦准此深紫衣五位以上未云五位
以上者有約二位以下皆淺紫衣自餘准
文耳又有准下条文也
内命婦服制准褶同内親王

内命婦条

内命婦礼服

一位礼服寶髻深紫衣蘓方深紫紕帶淺
縹褶蘓方深淺紫緑纈裙謂下条緑縹纈紕裙此条無紕
字即知五色交緑以為纈文也綿襪緑舄餝以金銀三位

以上淺紫衣蘓芳淺紫深淺綠纈裙自餘
並准一位四位深緋衣淺紫深綠紕帶焉
舄 疒云焉舄此非皮也言親王用以銀鐺
綠舄命婦用焉舄耳
之五位淺緋衣淺紫綠紕帶 謂在傍為紕也 自餘
皆准上大祀大嘗元日則服之 朱云大祀大嘗元日
則服謂上內親王以下待受文者 外命婦夫服色以下
任服 謂衣裙並同古記云外命婦聽夫服色以下任服謂衣裳並聽疒云依文
三位妻服紫衣四位命婦服緋耳問除服色之外寶髻以下舄以上何答不見文依

朝服条

別式耳跡云外命婦夫服色以下任服謂衣裙並服但寶髻有式 額同之 朱云外命婦夫
服色以下任服謂假一位妻初深紫衣服用耳問此亦大祀大嘗元日所服欲若尋
常支欲何額云大祀大嘗并尋常時皆用者何文額云任服者帶舄纈等皆同礼服
但寶髻不見耳者何

朝服

一品以下五位以上去寶髻及褶舄 謂其錦襪
亦去舄与舄同類也疒云寶髻時直如常耳義髻之處亦如也私案去舄故焉皮履
耳跡云去舄謂錦襪皆去也 以外並同礼服六位以下

初位以上並著義髻謂以他髻髾自髻見為義髻釋云以他髻
著髾已髻号為義髻也蓋義命合之意也
疏云六位以下著義髻五位以上無髻而
条耳朱云六位以下初位以上義著髻志
何若不得寶髻伐欲何文五位以上尋常
之日用聽不何答不聽者頷云
可聽者何之
衣色准男
吏朱云衣色准男吏謂為
六位以下欲何案可然也
深淺緑紕帶緑
縹纈紕裙或云紕裙集象色
裁剣縫裙也在釋
初位去纈古記
云初位去纈謂尋常得纈
但不得用朝服裳同色也
白襪焉皮履四
孟則服之釋云六位以下初位以上義髻
以下焉履以上節日及朝服皆

服之疏云四孟之弭是日服朝服由不知
也六位以下大祀大嘗亦合服朝也跡云
四孟謂四孟月之弭日朱頷同之未云四孟則服
者未知除四孟月外月何服凡此文一品
以下皆約文欲何先云然者何四孟則服
謂月内度服者未明文了後或云四孟之月之弭
日也此唐夏耳我土不然猶令女帶在料古
記下条云四孟謂四時初之弭日也古記
云着當色服謂
男一種之也

制服条

制服釋云无位及
庶女服制耳

宮人未云宮人謂十二司宮人者未知東
宮〻人何疏云問東宮〻人及嬪以
上女堅等一位以下礼服朝服同此哉答
於東宮不明可者礼朝服時但制服随此耳

深緑以下兼得服之紫色以下少〻用者

聽謂聽用紬帶等之類也釋云少〻謂帶細等也緑縹紺纈謂三色纈各得特用不得交色以為纈其不顯深淺者即得通服耳釋云不顯深淺者通用耳古記云緑縹紺纈及紅裳謂金一色不紕縫也穴云緑縹紺纈此以三色為一裙或服紅裙耳及紅裙四盂及尋常則服之若五位以上女除交朝服以下色者通得服之穴云五位以上女謂或宮人中或廣水宮人皆同私案但文先為宮人所云也此条為制服廣立制也或云五位以上謂令婦六位以下在釋

其庶女服同無位宮人穴云凡天下婦女服制此条与唐令情異若違此制者科罪耳朱云廣庶女謂廣天下凡女耳此条則稱同元位宮人者額云不然也上服色条稱同元位宮人者未知何或云元位謂宮人也在釋

武官礼服

衛府替佐兵衛佐不在此限謂佐依官位今兵衛佐是正六位下官其雖任五位不可同替依相當法制礼服故也仍須依朝法〻准志以上加錦補襠若六位任三衛佐者亦准志以上法也釋云若五位行任佐者猶依官位備耳穴云兵衛佐若准帯五位亦不在此例依下朝服制耳或云所云同之此条礼服亦在穴但大祀

大嘗元日依文云可笏故不帶弓箭也下
朝服条亦不帶弓箭宜五位以上依文官
牙箭六位以下木笏耳六位以下會集及
弓箭帶耳（或云師云會集日替佐亦同志以上但文為志以上耳在元）問六位任
替佐者宥礼服何答此文先為五位宜別
別勘也凡六位守替佐五位任志以上時
大祀大嘗元日裝束不明文跡云兵衛佐
身雖有五位不同此例為陳法之設異故
也朱云兵衛佐不在此限謂為六位人也
若五位者依此条後反也五位不可着六
位々襖故也額云不然也猶依官位耳者
古記云替率位謂習亦同也一云翼者約
少志以上何者案官位令替率佐是五位
以上官翼是六位官故也

以下准此釋云下准此謂朝服条耳案礼
服時不帶弓箭唯會集日可帶

弓箭耳跡云以下准此謂下条佐者兵衛
佐不同也朱云以下准此謂為下条佐所
云也額云不然也則此条下注所云者何
額云兵衛佐不在此限以下准此者此条
下注則以下准此者他条稱以下元例者
私案云式令勅授位記或条注云兵部亦
同以下准此者此則見下奏授判授位記
式条所稱以下耳令以彼文比此条以下
文為下条為
所云乎而何

並皀羅冠皀綏跡云羅冠謂
礼服冠是但
与文官礼服有別制耳或云問文官礼服
冠与武官礼服冠有別哉答可有別但其
制不見也亦冠与頭巾別也（在元）謂冠紵也
釋云說文冠纓也音偏佳反古記云綏謂
此同俗意
与可氣也

可笏位襖謂無襴之衣也釋云
案文無襴者日襖音

焉結反古記云位襖謂加繡釋云漢書師
不着襴杈腋縫之也古日黼者織
爲斧形繡者裲襠謂一行當背一行當胷
判爲衆文也故日裲襠也釋云儀礼
鄭玄注日直心背之衣也釋名日兩襠者
其一當背其一當胷也故日兩襠也音都
堂反領野王補作兩字古記云裲襠謂懸
心背之衣也其一當背其一當胷故云裲
襠也釣觶謂曲釣也觶音刃列反束帶端
謂之觶但其造令不見也備云釣謂釋尊
礼服帶釣是但觶未作耳三衛主師謂左
右衛士府使部衛門部是衛士鞋謂爲鞋
也此条除爲作横刀弓箭以外皆悉官備
穴云問補襠行騰等是私備欤荅棄下条
官備耳或云師云此条補襠行騰官備自
余物私備也在穴朱云凡件礼服等物私備

耳但下条云桂甲官設耳爲不免私有也
此說未明何者依律令私有甲不制故何
未知搶何私備
不頷云官備者
兵衛皆雲錦金銀裝釋云說文
牧飾也音側羊
反字在女部
胥帶金銀裝横刀白袴爲
皮鞾兵衛皆赤皮鞾錦行騰謂騰緘也所以覆脛令衣
飛物者也釋云孔安国尚書注云騰緘也
音徒登反所以覆股脛案合衣木飛騰緘
也朱云此条雖不見服用時尚放上服大
杞大嘗元日耳頷同也穴云自余武官五
位以上同文官礼服六位以下放武官朝
服處但可有別式或云此說未見所因可反
求耳在穴問於補襠等
何荅亦不服

武官朝服条

朝服

衛府督佐並皀羅頭巾位襖金銀裝霄帶

金銀裝横刀白襪爲皮履穴云兵衛佐同志以上服若帶

五位者与督元別也可笏上解了其督佐大祀大嘗元日礼服自余會集日只朝服

耳上条穴云同督佐朝服之處除緌若略文欤答可然也朱云凡此条可笏及袴略

元耳其志以上朱云其志以上謂兵衛佐以下并餘司尉以下也古記云

此条志以上位襖依格不袂腋縫也凡衣服令依時々格式改易既多不可具述随

當時法用耳其諸禁色得爲裏衣但薄朝服不下合云依別格蘇方一色不得裏

衣六位以下聽服用四窠以下及小綾但元位者聽用帶袋以外不得凡雅聽服用

色可相監者不合假令破自染枝子染与黄丹色不可相監之類也並皀縵

頭巾皀綏位襖爲紬霄帶爲裝横刀白襪

爲皮履會集等曰謂元日及聚集并蕃客宴會等此心爲志以上

立制也穴云注文爲志以上尉以下是兵衛佐之同仍縵頭巾耳也會集謂上大祀

大嘗元日及宮衛令立儀伏日是自餘節日非也私案會集謂大祀大嘗元日是也

相節日不入也皆云朝庭公支也何者下衛士處會集日朔節日兩種故或云師云

會集等曰皆以下志以上一同也文此条裲襠桂甲紺襖搶縹襖末額者並官備自

条私備之文云師云於衛士一色者依下
文會集日朔節日別者裝束但於主帥以
上者會集曰之句皆約朔節日耳令釋同
之在穴朱云注云會集等日者未知會集一
欲二欲答於此者可一也凡此注爲兵衛
佐以下符餘司尉以下立注欲何者皆佐
上条具立礼服色也礼服曰与會集曰同
日故也額同但行幸時帯弓矢変不見文
者何而何可云蒙条文哉若礼服之外爲
加弓箭等欲何答皆以下皆約注而則用
礼服會集曰者可依上条也餘
會集曰可依此条也額不同也加錦襦襠
赤脛巾帯弓箭以鞋代履兵衛皀縵頭巾
皀綏位襖爲油霄帯爲裝横刀帯弓箭白

脛巾白襪爲皮履會集等曰加挂甲帯搶
或云額云帯搶人者不可帯弓矢但而半
帯搶半帯弓耳者私未明何也在跡襖代紂
以位襖朱云以位襖代紂襖謂着紂襖意
欲何案可然也先云紂襖等官可
備者私未明何額云官備者以鞋代履主帥謂門部使部其隊正
等者依衛士例也釋云主帥謂門部使部
也穴云主帥如令釋也問諸条以伴部爲
主帥誰見答此条見耳又厩寮飼部
廐牧令云主帥准牧長者是乞伴部耳也
皀縵頭巾皀綏位襖爲油霄帯爲裝横刀
白脛巾白襪爲皮履會集等曰加挂甲帯

国立国会図書館　タイトル『令集解』　請求記号 WA16-37
ガラス使用

弓箭以縹襖代絃襖穴云私案元絃苗襖耳其挍尉以下不在
絃襖等例故同衛士以鞋代履並朝遲公叓則服
之朱云問朝遲公叓二叓一叓欽文公叓
謂京諸國同不荅朝遲公叓二叓凡此
文条蒙文也公叓遠近不見可案者頷云
不見遠近但其中可有消息耳者穴云朝
遲謂祭非廳坐也自餘皆是也衛士皀縵頭巾桃染私自
布帶白脛巾草鞋帶横刀弓箭若搶朱云帶横
刀弓箭若搶謂並皆帶者未知而若
字心何荅猶言及也頷不同也何會集
等曰加朱未頷挂甲以皀私代桃染衣朔

時服依格
時々改事

節日則服之謂朔日者四孟朔日也節日
者初注會集等曰是也其主
帥以上注稱會集曰者朔節日亦同但衛
士任言會集曰者非是朔節日凡着朝服
之時皆佐可笏志以上木笏文不載者略
諸須知釋云朔節日亦同但於衛士朔節
日不同會集曰也此篇依時々格既改異
之依時法耳文云案朔節日不入會集曰
難也穴云朔日謂依此文可有不立儀仗
朔日也師不依之私案依宮衛令必立儀仗但會
集之日立儀仗式重厚自余日雖立儀
仗儀式少薄耳依文所案師同此說也尋
常去桃染衫及搶朱云尋常去桃染衫及
搶者未知可着何衣荅
依文除桃染衫之外皀衫并他色等可着
者私案不德皀衫欽會集曰衣故者何頷同也

六品門衛士并常可服何色
答除皂桃深外任服耳在穴其皆以下至
師以上袋准文官

令集解卷第廿九

国立国会図書館　タイトル『令集解』 請求記号 WA16-37
ガラス使用

貴
6
34
87

国立国会図書館　タイトル『令集解』 請求記号 WA16-37

ガラス使用

大正
13.12.15
購求

国立国会図書館　タイトル『令集解』 請求記号 WA16-37

ガラス使用

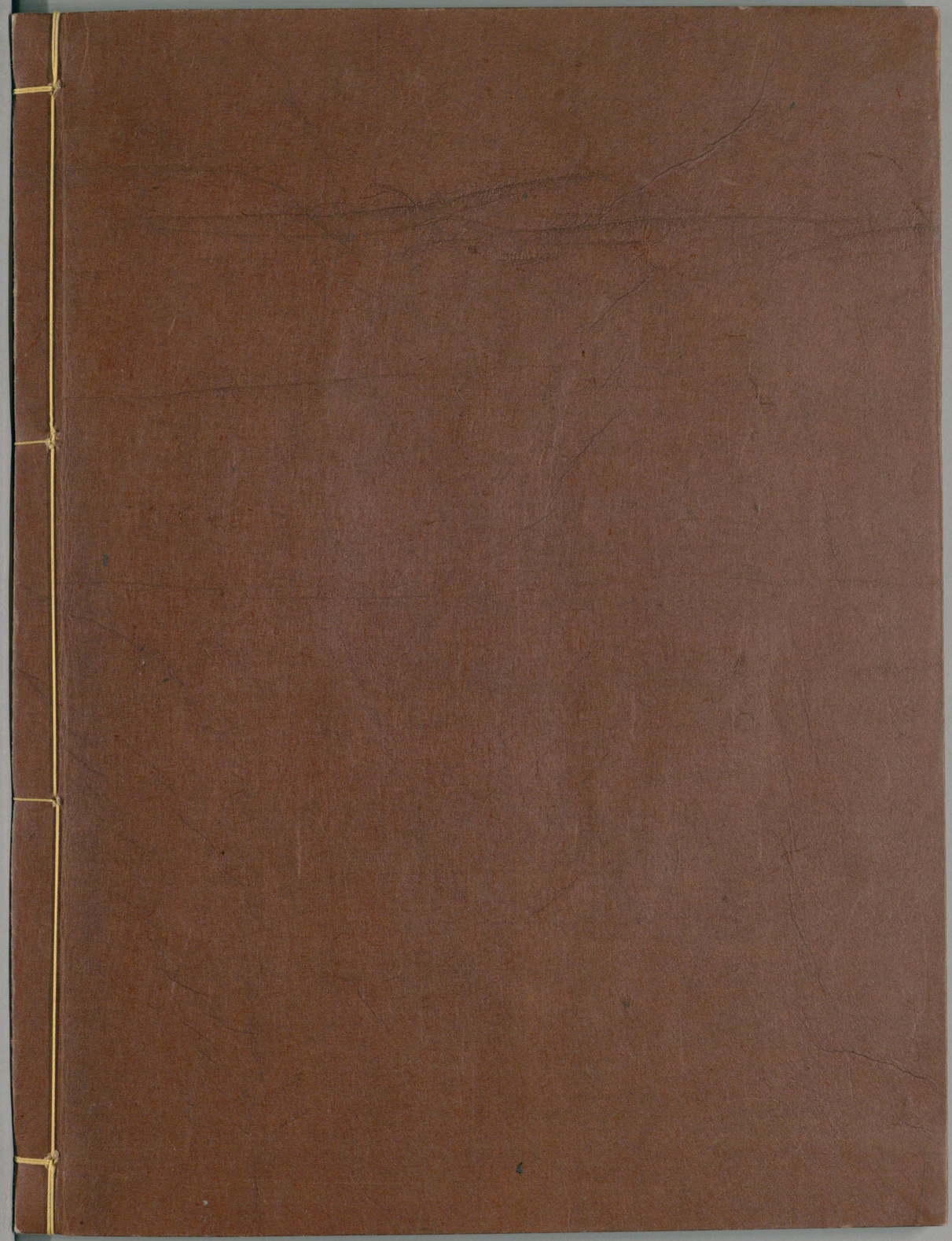

国立国会図書館　タイトル『令集解』 請求記号 WA16-37

ガラス使用