

1935年

9月

中國國民黨指導之下

中華民國廿五年十月五日 收到

政治成績統計

民國二十四年九月份

8024

中央統計處編

南京圖書館藏



總理遺囑

余致力國民革命凡四十年其目的在求中國之自由平等積四十年之經驗深知欲達到此目的必須喚起民眾及聯合世界上以平等待我之民族共同奮鬥現在革命尚未成功凡我同志務須依照余所著建國方略建國大綱三民主義及第一次全國代表大會宣言繼續努力以求貫徹最近張聞國民會議及廢除不平等條約尤須於最短期間促其實現是所垂囑

本黨政綱

甲 對外政策

- 一、一切不平等條約，如外人租借地，領事裁判權，外人管理關稅，以及外人在中國境內行使一切政治的權力，侵害中國主權者，皆當取消；重訂雙方平等互惠主權之條約。
- 二、凡自願放棄一切特權之國家，及願廢止破壞中國主權之條約者，中國皆認為最惠國。
- 三、中國與列強所訂其他條約，有損中國利益者，須重新審訂，務以不害雙方主權為原則。
- 四、中國所借外債，當在中國政治上實業上不受損失之範圍內，保證井償還之。
- 五、庚子賠款，當完全劃作教育經費。
- 六、中國境內不負責任之政府，如助選權借之北京政府，其所借外債，非以增進人民之幸福，乃為維持軍閥之地位，俾得行使賄賂侵吞盜用，此等債款，中國人民不負責任之責任。
- 七、召集各省職業團體，（銀行界協會等）社會團體，（教育機關等）組織會議，籌備償還外債之方法，以求脫離困難於債務而陷於國際的牛殖民地之地位。

乙 對內政策

- 一、關於中央及地方之權限，採均權主義；凡事務有全國一致之性質者，劃歸中央；有因地制宜之性質者，劃歸地方，不屬於中央集權制，或地方分權制。
 - 二、各省人民得自定憲法，自舉省長，但省長不得與國憲相抵觸，省長一方面為本省自治之監督；一方面受中央指揮，以處理國家行政事務。
 - 三、確定縣為自治單位，自治之縣，其人民有直接選舉及罷免官吏之權，有直接創制及複決法律之權。土地之稅收，地價之增益，公地之生產，山林川澤之息，礦產水力之利，皆為地方政府之所有，用以經營地方人民之事業，及應育幼，養老，濟貧，救災，衛生等各種公共之需要。
 - 四、各縣之天然富源，及大規模之工商事業，本縣實力不能發展與辦者，國家當加以協助，其所獲純利，國家與地方均之。
 - 五、各縣對於國家之負擔，當以縣收入百分之十為國家之收入，其限度不得少於百分之十，不得超過於百分之五十。
 - 六、實行普通選舉制，廢除以資產為標準之階級選舉。
 - 七、確定人民有集會，結社，言論，出版，居住，信仰之完全自由權。
 - 八、將現時募兵制度，漸改為徵兵制度，同時注意改善下級軍官及兵士之經濟狀況，井增進其法律地位，施行軍隊中之職業教育及職業教育，嚴定軍官之資格，改革軍官免官官之方法。
 - 九、嚴定田賦地稅之法定額，禁止一切額外徵收，如釐金等類，當一切廢絕之。
 - 十、清查戶口，整理耕地，調正糧食之產銷，以謀民食之均足。
 - 十一、改良農村組織，增進農人生活。
 - 十二、制定勞工法，改良勞動者之生活狀況，保障勞工團體，井扶助其發展。
 - 十三、於法律上，經濟上，教育上，社會上，確立男女平等之原則，助進女權之發展。
 - 十四、由國家規定：「土地法」，「土地使用法」，「土地徵收法」，及「地價稅法」，私人所有土地，由地主估價申報政府，國家就徵稅；井於必要時，得徵收價收買之。
 - 十五、企業之有獨占性質者，及為私人之力所不能辦者，如鐵道航路等，當由國家經營管理之。
- 以上所舉細目，皆吾人所認為黨綱之最小限度，目前救濟中國之第一步方法。

醫師藥師助產士之登記	二四	上海租界中國法院檢察官適	三三
成藥登記之辦理	二五	用新刑法爲執務範圍之照會	三三
馮山鄉村衛生之辦理	二五	通商之交涉——華輪駛港證照之交涉	三三
地方防疫工作之協助辦理	二六	僑民之保護——巴拿馬議院不利華僑議案之交涉	三四
振務		國際公約與會議之參加——國際國聯同志會大會之參加	三四
振款之籌集與分配		國際宣傳之推廣	
一 振款之收付	二七	一 華文報紙公開展覽之徵集	三五
二 振款振品出納及冊簿單據之審核	二七	二 古巴開明公報之取締	三五
吳興之觀察與振濟	二七	其他有關外交事項	
各省災情之調查	二八	一 滿期護照不得再行持用之辦理	三五
振品之運輸	二九	二 天主堂在內地租地之核覆	三六
辦振助振之褒獎	三〇	軍政	
蒙藏		軍制之厘定	
邊疆教育之推廣	三〇	一 海軍陸戰隊暫行編制及檢閱程序之修正	三七
管理寺廟條例之修正	三〇	二 軍政部特務團系統編制之修正	三七
僑務		人事之管理——海軍任官之辦理	三七
海外僑報請求登記之審核	三一	檢閱演習之舉行	
一 浙洋會操之舉行	三一	二 八掛洲會操之舉行	三八
其他有關內政事項		軍事設備	
各種調查與統計之進行	三一	軍需之充實——裝備器材之充實	三八
一 縣政之統計（見專載）	三一	兵器之改善	
二 省政調查之舉辦	三一	一 海軍軍械處工廠常用材料之儲備	三九
外交		二 步槍之改善	三九
政治之交涉		三 軍火之檢驗	三九
一 中捷人民相互享受訴訟救助辦法之決定	三三		

- 四 保險業之仿製 三九
- 五 回油管之製造 三九
- 測量之進行

- 一 海軍測量之進行 四〇

- 二 航船佈告水道圖之刊行 四〇

- 三 航線發生障礙之通告 四〇

- 艦艇飛機之製造

- 一 平濟巡洋艦之繼續建造 四一

- 二 海軍魚雷一二兩廠之完成（見專載） 四一

- 三 陸上教練飛機之繼續建造 四一

- 造船廠場之建築

- 一 海軍馬尾造船所第二號船塢之繼續建造 四一

- 二 海軍江南造船所第二期工程之進行 四一

- 引港制度之改良——求向器之保險 四二

- 引港制度之改良——復驗引水會議之參加 四二

- 軍事防禦

- 線路之辦理

- 一 各省剿匪之進行 四二

- 二 江海暨陸之剿除 四三

軍事教育

- 軍官及各兵種訓練之辦理——海軍之訓練 四三

- 軍事圖書之編譯——海軍軍事圖書之編譯 四四

財政

稅務

- 關稅制度之改善

- 一 延長船鈔執照辦法之規定 四五

- 二 海關管理航海民船航運章程之修正 四五

- 鹽產之改善及農工用鹽之提倡

- 一 淮北運北鐵路開河工程之擴充 四六

- 二 消滅豫省土鹽辦法之實施 五二

- 三 無益鹽灘之廢除 五二

- 四 探勝製鹽酸用鹽之核准 五五

- 五 閩鹽輸出非島之核准 五五

- 鎮產稅之整理——各省土產煤糧蠶之進行 五六

- 印花稅之整理——督查印花稅委員之選派 五六

- 地方財政之監督——苛雜之廢除及田賦附加之減輕 五七

債務

- 內債與基金之整理 五七

金融

- 幣制之整理

- 一 新幣之審查 六〇

- 二 第十六次登記寶銀之兌換 六一

- 三 四川省金融之整理 六二

- 銀行之監督

- 一 參與清理外國停業銀行公司代表之派定 六三

- 二 銀行銀號註冊之核准 六四

主計

- 概算書之編造

- 一 國家普通概算之審核 六四

- 二 地方普通及營業概算之審核 六五

預算書之擬定——各省市預算書之擬定	六五	民營商業之獎勵保護監督改良及推廣——獎勵洋式貨物減免稅捐之核准	七六
決算書之編造——各機關計算書之登記	六五	商品之檢驗——改善出口商品之籌謀	七七
會計報告之彙編	六五	商業之註冊	七七
一 各機關收支報告之審核	六五	公司之登記	七七
二 國營事業之審核與登記	六五	漁牧	
三 帳冊之登記及附表之填製	六六	護魚實力之增加	七七
四 邊界埠表之審核	六六	獸疫防治實驗區之組織	七八
統計資料之調查與編造	六六	漁輪之登記	七八
實業		鑛業	
農業		鑛業之特許及撤銷——鑛業權之設定與核准	七八
農務旬刊之編印	六九	鑛業爭議之調解	八二
農作物病蟲害之檢查	六九	勞工	
林業		各省市勞資仲裁委員之推定	八三
山東模範林場造林之進行	七一	其他有關實業事項	
工業		各業技師技師之登記	八四
國營化學機械冶鍊及其他工業之籌設及管理	七一	各業團體之核准備案	八四
一 中央機器製造廠之繼續籌辦	七一	實業之調查與統計	八四
二 新聞紙製造廠之繼續籌辦	七二	教育	
三 硫酸鉍廠之籌辦	七二	高等教育	
工業專利之特許——工業專利之核准	七三	國外留學之監督與整頓——留學證書之核發	八六
國貨之證明	七三	普通教育	
工廠之登記	七三		
全國度量衡之統一與推行	七三		
商業			

中等教育之改進

- 一 各省市已設職業科目之改善 八六
- 二 公私立職業學校校長資格之改定 八七
- 三 各省市訓練小學勞作科師資暫行辦法大綱之訂定 八八
- 四 國際教科書展覽會教科書之選送 八八
- 五 寧哈爾濱遠東等省普通教育義務教育及蒙回教育之視察 八八
- 六 浙江省上海市職業教育之視察 八八
- 七 各省市教育行政機關分期早報事項表之修正 八九
- 八 中等學校各項早報表冊之劃一 八九
- 九 私立中等學校及校董會之核准備案 九〇
- 十 中等學校教科圖書之審定 九〇

初等教育之改進

- 一 注音符號教學方法之實驗 九〇
- 二 廢止體罰之研究 九〇
- 三 短期小學校教學級數兒童數及經費數之限期早報 九一
- 四 實施義務教育各項法規之印發 九一
- 五 小學教科圖書之審定 九一

社會教育

- 民衆教育之推行 九二
- 圖書之設備與古物文獻之保存 九二
- 播音教育之推行 九三
- 簡體字之推行 九三

蒙藏教育

- 推廣邊疆教育計劃大綱之擬定 九四

其他有關教育事項

交通

- 教育法令之審核 九七
- 損害興學之獎勵 九七
- 學校職員卹金之核發 九八
- 學術之研究——教科圖書之編輯 九八

郵政

- 郵政制度之改善——郵務員名稱等級之改訂 一〇〇
- 郵政儲金業務之推廣 一〇〇
- 一 廣東儲金之增進 一〇一
- 二 農產放款之進展 一〇一
- 郵運航空之推廣 一〇一
- 一 陝蓉航空線之開航 一〇一
- 二 滬蜀航空線客票之減價 一〇二

電政

- 電信設備之擴充 一〇二
- 一 局所之添設與線路之修建 一〇二
- 二 九省長途電話工程之進行 一〇三
- 三 新聞電報退費辦法及長途電話免費銷號之規定 一〇四
- 電信業務之增進 一〇四
- 一 國際收報人付費電報辦法之改訂 一〇四
- 二 蘇浙省際長途電話之開放 一〇五

航政

- 民營航業之監督——航商同業公會之核准 一〇五
- 船舶船員之管理與登記 一〇五
- 一 船舶處罰案件改由法院審理之規定 一〇六

- 二 船員檢定考驗之繼續舉行
- 三 各項證書執照之核發

一〇六
一〇六

路政

鐵路業務之改善

- 一 客車貨物運價之增訂
- 二 各路運價之減輕
- 三 貨物貨運運輸事項之進行
- 四 浙贛京滬漢杭甬路開口靜江兩站間貨物聯運辦法之訂定
- 五 隴海路國內聯運遊覽站之擴充

一〇七
一〇九
一一〇
一一一
一一一

鐵路財務之整理及款項之籌措

- 一 建築滬杭甬路錢塘江大橋工程包價之保證
- 二 建築蘇嘉路應需地價之撥發
- 三 粵漢鐵路株韶段建築工款之籌措

一一一
一一二
一一二

鐵路工程之建設

- 一 粵漢鐵路之促成
- 二 隴海鐵路之促成
- 三 隴海鐵路東端新浦至老客延瓦路綫之建築
- 四 連雲港老客碼頭之建築
- 五 滬杭甬路錢塘江橋工程之進行
- 六 蘇嘉路工程之進行

一一三
一一五
一一五
一一五
一一六
一一六

鐵路教育之推進

- 一 扶輪小學校務之增設
- 二 職工教育事項之進行

一一六
一一七

其他有關交通事項

- 資料之統一——各路材料之選購

一一七

建設

水利

導淮之進行

- 一 黃運河軌道之整理
- 二 懸門式三河活動壩之設計
- 三 楊莊活動壩之設計
- 四 水文測量之進行
- 五 皖北境內湖沼之測量
- 六 湖北公路之測量
- 七 邵伯淮陰劉老灣三船閘之建築
- 八 三河活動壩之建築
- 九 高郵船閘之建築
- 十 楊莊活動壩之建築
- 十一 淮城公地之整理
- 十二 淮城土地之測量

一一一
一一二
一一二
一一二
一一二
一一三
一一三
一一四
一一四
一一四
一一四
一一四
一一四
一一五

黃河水利之整治

- 一 河防之設計研究
- 二 林樂事項之計畫
- 三 黃河地形之測量
- 四 精密水準測量之進行
- 五 水文測量之進行
- 六 閘封小新堤之修整
- 七 河北大堤緊急工程之驗收

一一六
一一七
一一七
一一八
一一九
一一九
一二〇

- 各路治安之維護與警務之整理
- 法規之制定及修正
- 交通圖書之編輯——大漢株韶漢西各段經濟調查報告書之繼續編輯

一一八
一一九
一二九

八 蘇省防黃工程之勸查 一三一

九 貫孟堤四段工程之進行 一三一

十 沿河口護岸工程之進展 一三一

十一 河南陳橋一部份堤工之修竣 一三一

十二 培修山東黃河南岸大堤工程計畫之擬訂 一三一

十三 董莊堵口工程之籌備 一三三

十四 魯冀豫三省防汛工程之協助 一三三

太湖流域及蘆淮高水利之進行 一三四

一 模範灌溉區山實驗場水力灌溉之進展 一三五

二 模範灌溉武錫區辦事處電力灌溉之推行 一三五

三 模範灌溉風樹區實驗場工作之進行 一三五

電氣

全國電氣事業之指導與監督

一 註冊登記之進行 一三七

二 法規標準之擬訂 一三七

三 指導設計之辦理 一三八

四 監督取締之實施 一三八

五 調查統計之辦理 一三九

國營電氣事業之整理與擴充

一 首都電廠工程之擴充與整理 一四〇

二 戚墅堰電廠工程之擴充與整理

電氣試驗所工作之進行

電機之製造 一四一

鑛務

鑛業之試驗——鑛業試驗所工作之進行

一四二

陵園

國營鑛產之增採——淮南煤礦工程之進展

一四二

陵園工程之建設

陵園森林園藝之發展

陵園土地之整理及農田之改造

陵園人事之登記及處理

航空

航空捐款之徵收

一四七

經濟建設

蘇浙皖贛鄂湘閩八省聯絡公路之督造

西北公路之建築及運輸事業之提倡

揚子江及淮河各堤決口堵復工程之查勘

揚子江黃河堵口復堤辦法大綱之擬訂

六塘河及淮河水利之查勘

黃河董莊堵口工程之進行

江漢幹堤堵口復堤及下屆歲修工程之進行

陝西路基渠工程之進行

海河放淤工程之進行

白節河建閘之進行

鎮江馬當水道試驗之進行

設計測量隊工作之進行

漳衛河地形之補測

鄂省水文測量之進行

江漢水利之勘查

甘肅水區設計測量之進行

江漢測量之進行

一四四

- 皖贛湘鄂四省農民貸款之舉辦 一五五
 西北合作事業之進行 一五五
 西北畜牧事業之進行 一五六
 茶葉事業之改進 一五六
 稻產改良工作之進行 一五七
 棧桑事業之改進 一五八
 棉業統制之進行 一五八
 各項衛生實驗工作之進行 一五八
 寄生蟲病之研究防治 一五八
 一 瘧疾之調查研究 一六三
 二 黑熱病之研究防治 一六四
 三 住血蟲病之研究防治 一六六
 四 北衛生事項之繼續辦理 一六六
 南京市生命統計之辦理 一六八

立法

- 法律案之審議 一六九
 預算案之審議 一六九
 參政材料之彙集與書籍法制之編譯 一七〇
 一 參政材料之彙集 一七〇
 二 書籍法制之編譯 一七〇

司法

解釋法令

- 各種法令之統一解釋 一七一

司法行政

- 全國司法會議之舉行 一七一
 各省高等法院庭長推事分班調京辦案期間之延長 一七二
 監獄及看守所之改革——各省監獄及看守所之修葺 一七二
 各省審判之監督 一七二
 一 民事事件之處理 一七二
 二 刑事事件之處理及覆核 一七三

司法最高審判

- 民事案件之收結 一七三
 刑事案件之收結 一七四

行政審判

- 行政訴訟案件之收結 一七五

懲戒

- 公務員之懲戒 一七六

考試

考選

- 二十四年高等考試及特種考試高級郵務員考試之籌備 一七七
 各省市普通考試之舉行 一七七
 各省市檢定考試之舉行 一七八

銓敘

- 公務員登記之審查 一八〇
 公務員任用資格之審查 一八〇

- 縣長任用資格之審查 一八二
- 公務員俸給之審查 一八二
- 公務員卹金之審查 一八二
- 任用公務員審查合格之登記 一八三
- 任用縣長審查合格之登記 一八四
- 甄別審查合格公務員之登記 一八四
- 公務員動態之登記 一八四

其他有關考試事項

- 各種法規之訂定與修正 一八六

監察

彈劾

- 彈劾與移付懲戒案件之辦理 一八七

審計

- 事前之審計 一八九
- 一 解款審核核辦之審核 一八九
- 二 支付命令之審核 一九〇
- 事後之審計——經費支出之核辦 一九一
- 審核之進行 一九三

地方建設

江蘇省

- 鄉鎮保長之訓練 一九五
- 救濟事業之改進 一九五

- 衛生行政之推動 一九五
- 禁烟之實施 一九五
- 土地之測量 一九六
- 土地陳報之進行 一九六
- 農行業務之推廣 一九六
- 農倉倉庫之添建 一九六
- 中等教育之推進 一九七
- 電話綫之興築 一九七
- 合作社之登記 一九七

浙江省

- 全納田賦扣獎加罰計算方法之榜示 一九七
- 各縣契稅之整頓 一九七
- 各縣賦稅解款之酌派 一九八
- 安泗公路之測量 一九八
- 蘭谿縣電話綫之建設 一九九
- 嘉善祥符蕩壩之修築 一九九
- 十里荒山林墾業務之辦理 二〇〇
- 海外絲銷之擴充 二〇一
- 合作社變更登記之辦理 二〇二
- 蘭谿建設永昌農倉倉庫之指導 二〇三

湖北省

- 振款之籌發 二〇四
- 武昌漢陽漢川等六縣土地之清查 二〇四
- 市區土地之測量 二〇五
- 公路之修築 二〇五

湖南省

- 各區積穀之查驗 二〇六
- 水災難民之收容及醫治 二〇六
- 寬放種膠辦法之規定 二〇七
- 振款之分配 二〇八
- 合作事業之辦理 二一〇

江西省

- 振款之籌集與分配 二一一
- 災區之調查與救濟 二一一
- 倉儲之整理 二一一
- 各縣醫療衛生之實施 二一二
- 土地整理業務之實施 二一三
- 徵收契稅辦法之修正 二一四
- 公路之修築 二一五

福建省

各縣驗契屆期之辦理 二一六

農業試驗場及測候所之創設 二一六

電話線之架設 二一七

河南省

開封城內地層之鑽探 二一七

振款之散發 二一七

土地之清丈 二一八

山東省

民衆教育輔導區之設立 二一九

漢口黃水之防禦 二一九

各區農場之分設 二一九

南京市

中學教育之擴充 二二〇

引言

本編之作，一則以供中央規劃施政方針之參考，一則以使社會明瞭本黨革新政治之成績。回憶本處於十八年成立，曾編有「國民政府建都南京後各項革新與建設」，嗣後復逐月刊行「中國國民黨指導下之政治成績統計」。自二十二年起復經各院部會處指定簡任祕書負責編造各該機關之中心工作成績報告，送由本處彙編，并按月召集聯席會議討論彙編事宜。於是此種材料益臻充實。舉凡各項設施之推進，除屬例行性質，列成表式外，餘均以文字敘明其「緣起」與「計畫」，若屆完成之時，并述「辦理之結果」，以覘此種措施對於各方面之裨益，總期經緯萬端之各項施政成績皆為有系統之表彰。至於編製之體裁，則均以每項設施為單位，以整個政府為主體，庶幾中央與人民對於本黨革新政治之實質，獲有整個之觀察焉。

中央各機關編九月份施政成績報告

聯席會議出席代表一覽

銓	考	考	司	司	立	僑	振	蒙	鐵	交	教	實	財	海	軍	外	內	行	國	國	國	
選	法	法	務	務	藏														民	民	民	
部	會	院	部	院	院	會	會	會	部	部	部	部	部	部	部	部	部	部	院	處	處	處
部	員	員	員	員	員	員	員	員	員	員	員	員	員	員	員	員	員	員	員	主	參	文
部	員	員	員	員	員	員	員	員	員	員	員	員	員	員	員	員	員	員	員	計	軍	官
部	員	員	員	員	員	員	員	員	員	員	員	員	員	員	員	員	員	員	員	計	軍	官

趙	王	潘	李	張	王	王	洪	池	徐	陳	王	羅	李	陳	龔	梁	關	胡	吳	石	朱
鈺	去	崇	盛	九	宜	志	中	寬	諤	紹	萬	方	培	培	福	鑾	鑾	鑾	錫	陶	文
鈺	病	衍	鳴	維	漢	遠	迴	寬	諤	賢	鍾	中	儻	源	熙	立	霽	邁	永	鈞	中

中	中	南	察	甘	河	山	雲	湖	浙	江	全	總	黃	導	建	軍	參	訓	軍	審	監
央	央	京	哈	肅	南	東	南	南	江	蘇	國	理	河	淮	設	事	謀	練	事	計	察
統	宣	市	爾	省	省	省	省	省	省	省	經	陵	水	委	委	參	本	總	委	計	察
計	傳	政	省	政	政	政	政	政	政	政	濟	園	利	員	員	議	部	監	員	部	院
處	員	府	政	府	府	府	府	府	府	府	委	管	委	員	員	院	部	部	會	部	院
處	員	府	府	府	府	府	府	府	府	府	員	理	員	員	院	部	部	部	部	部	院

吳	方	陳	戈	黃	馮	唐	李	張	沈	黃	李	陳	張	何	張	凌	陳	顧	李	雍	覃
大	祖	祖	定	永	百	襄	培	仲	應	應	邦	希	含	玉	鑑	則	世	邦	家	家	壽
鈞	治	平	遠	熙	平	襄	天	鈞	錚	昌	蘇	平	英	書	暄	民	璠	杰	梅	源	盈

縣政之統計

內政部爲求明瞭全國各縣地方行政之狀況起見，曾於二十二年間擬訂「縣政調查表」一種，其內容分縣組織及縣長任期，人口，土地，財政，警衛，教育，司法，農田水利，農村經濟，人民團體，禮俗，救濟事業及交通等都凡一十二項八十一目，令發各省民政廳轉飭各縣填報。嗣後遂將收到之表，整理編製，以供研究地方行政問題者之參考。其已完成之浙江，江蘇，綏遠，青海，山西，安徽，山東，寧夏，廣西，察哈爾，河南，陝西，廣東，甘肅，湖南，福建，湖北，河北，江西，雲南等省之縣政調查統計二十篇，本書曾陸續述其崖略，現該部復將四川省填報之三〇縣加以整理，分別彙編，茲列舉於左：

1 關於人口者：三〇縣戶口除懋功，鄯縣，廣元，蓬安等四縣未詳外，其餘二六縣共計一，八一，四二七戶，八，五二六，六五〇人，合計每戶平均四·七人。

2 關於土地者：三〇縣土地面積共計二七六，三二二方里。二六縣人口密度平均每方里三九人。各縣耕地面積，除長寧，中江，開縣，廣元等四縣未詳外，其餘二六縣共計四七，九七八，五六八畝，均佔各該縣總面積百分之三六。各縣自治區除榮昌，奉節，開江，犍爲，內江，敘永，蓬溪等七縣未詳外，其餘二三縣共計一七五區·八七三鄉·三一八鎮。

3 關於縣組織者：各縣等級計一等縣一二縣；二等縣一三縣；三等縣三縣；未詳者二縣。各縣中設有一科三局者一縣；設有二科二局者一縣；二科三局者一縣；二科四局者二縣；三科無局者二縣；三科一局者一縣；三科三局者一縣；三科四局者四縣；四科無局者一〇縣；四科一局者三縣；四科二局者一縣；四科四局者一縣；五



科無局者一縣；五科一局者一縣。各縣各科局公務員共計一，二六八人。三〇縣中除峨邊縣未詳外，其餘二九縣縣政府皆兼理司法。

4 關於財政者：各縣每年稅收總計一〇，二八八，〇七〇元，平均每人負擔稅額約一・二一元。各縣除會理，蓬溪二縣未詳外，其餘六縣年支行政經費及地方自治經費總計二，三〇六，二七四元；約佔稅收總額百分之二二。各縣自治經費除會理，馬邊，內江，德揚，犍爲，廣元，蓬溪，射洪，峨邊等九縣未詳外，其餘二一縣年支共計一，〇三九，〇九八元；每縣平均年支四九，四八一元。

5 關於警政者：各縣警官警士數，除崇寧僅報警察經費額數，及郫縣，懋功，奉節，開江，彭水，峨邊，犍爲，榮縣，蓬安，興文，馬邊，內江，鄰水等一三縣迄未將關於警政各項填報外，其餘一六縣共計七三〇人。其已受警察教育者二四三人，約佔全體人數百分之三三。平均每一，六八〇人中有警士一名。各縣警察經費年支總額共計五七，八八八元，平均每人負擔警察費〇・〇〇七元。

6 關於自衛者：三〇縣中設有保衛團者二五縣；設有民團者一八縣；設有自衛團者一四縣；設有其他自衛團體者一縣。各縣自衛團丁除懋功，開縣二縣未詳外，其餘二八縣共計一一三，九八一。各縣年支自衛經費除雙流，蒙寧，懋功三縣未詳外，其餘二七縣共計一，四〇三，五〇二元。

7 關於教育者：三〇縣中共有小學四，〇五一所，中學四九所。各縣教職員人數共計一〇，一七四人。各縣學生共計二一九，〇四二人。各校年支經費共計一，八六三，九三〇元。各縣中設有圖書館者二四縣，共有圖書館三六所。各縣共有社會教育機關一七三所，出版之報紙刊物除雙流等七縣種數未詳外餘共一四一種。

8 關於農村經濟者：各縣市集除廣元縣未報外，其餘二九縣共計九九六處。設有銀行者計涪陵，內江二縣；設有合作社者僅長寧一縣，各縣倉儲共計倉廩二，五二八所，（此係十五縣總數）積穀共計五四，六八七石。（

(此係一七縣總數) 穀款共計一一，二一五元(此係二縣總數)。

9 關於人民團體者：各縣中設有教育會者二六縣；設有農會者二九縣；設有工會者二五縣；三〇縣皆設有商會；設有婦女協會者三縣；設有同業公會者僅犍爲一縣。

10 關於寺廟者：三〇縣中之寺廟處數除開縣，犍爲，廣元三縣未詳外，其餘二七縣共計三，一七三處。

11 關於教會者：三〇縣中設有天主教會者一九縣，設有耶穌教會者一五縣；設有佛教會者一九縣；設有回教會者三縣；設有道教會者一三縣；設有儒教會者一縣，設有福音會者一縣；設有基督教會者二縣；設有其他教會者七縣。

12 關於救濟組織者：三〇縣中設有救濟院者一三縣；設有賑災會者二縣；設有育嬰堂者五縣；設有孤老院者二縣。

13 關於衛生組織者：三〇縣中設有醫院者一二縣，計共一七所。有防疫設備者計一二縣。

14 關於交通者：各縣有輪船經過者五縣。已築有公路者十五縣，計共六，二五〇里。

海軍魚雷一二兩廠之完成

(緣起)

查近代各國戰術，競趨新異，而海戰方略，在使敵船沉沒爲第一要義，欲使敵船沉沒，水雷魚雷，實佔主要地位，顯雷術含有高深學理，且係特殊技能，非詳細研究，未能領悟，且存貯各雷，尤須設立專廠，我國雖有海軍水雷雷營之設，但規模簡陋，設備未週，以故建築海軍水雷雷營之新式魚雷，水雷，電料各廠，實爲當務之急。

(計畫) 經海軍部就海軍水魚雷營原有之舊式魚雷廠一座拆除，擴充基地，建造魚雷第一廠，魚雷第二廠，及水

雷廠各一座，每廠佔地為五十市方弱，廠內裝配吊車鐵軌，及輸送魚雷車，并置有不同式之各種水雷，魚雷，及新近購到之新式水雷，以便肄業廠課之學生士兵，隨時由教官指導訓練，為講求雷術之見端

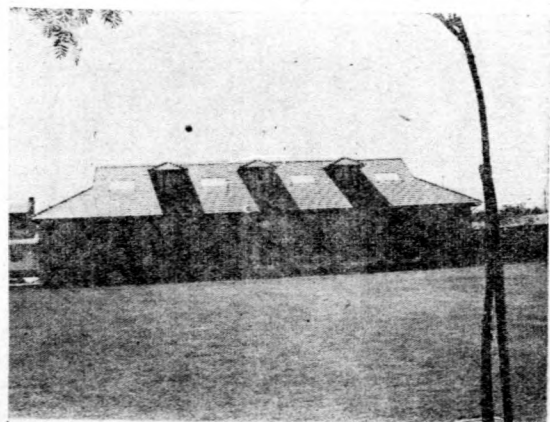
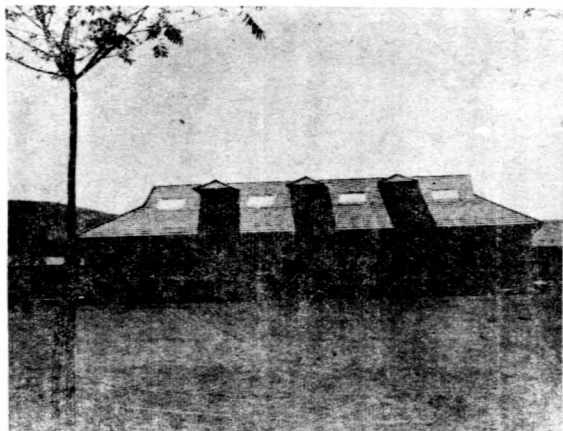

(推進之成績) 此項廠屋之建築，因經費關係，分期舉辦。計二十三年十月開始建造魚雷第一廠，於二十四年三月完成。本年四月繼續建造魚雷第二廠，於八月完成。

(辦理之結果)

完成之範圍及其所費 一二兩廠建築完成後，其水雷廠工程，現正在籌擬進行中。其造價預定建築費爲四萬八千元，設備費爲六千元，嗣以水雷廠計畫加建樓屋一層，因之原估預算，須略有增加。

國務

法令之公布

一 重要法規之公布 (九月份)

制定	稱	公布
縣長考試條例	國民政府公布日期	

衛生署組織法

頒發護照暫行規則

陸軍官佐退役俸及贍養金給予規則

衛戍條例

衛戍勤務令

民國二十四年電政公債條例

重要命令之公布 (九月份)

二 重要命令之公布 (九月份)

案

昭示縣市預算執行辦法

由 公布日期

九月七日

嘉獎員潤生捐資救國

九月七日

褒揚前衆議院議員杭辛齋

九月三十日

廢止民國十八年交通部電政公債條例及民國十九年交通部電政公債條例

九月三十日

公務人員之任免

階級	文官		武官	
	任命	免職	任命	免職
特派	二			
簡任	二八	八	一六	一四
簡派	三六		二	
薦任	八七	二三	一〇	三〇
薦派	五			
聘任	三			
合計	一六一	三一	一一九	四四

附註：武官任命內有任官者九九人。

印信勳章獎章之頒發

國民政府九月份頒發之印信計印六十二件，關防三件，小章一件。

典禮之舉行——紀念日典禮之舉行

紀念日名稱	舉行日期與地點	參加人數	主席姓名	演講人姓名與演講題目
譚故院長逝世紀念	九月二十二日在譚故院長墓前舉行	四二〇人	林森	林森演講譚故院長事略及逝世經過
總理紀念週	九月二日合併在中央黨部禮堂舉行	七三〇人	葉楚傖	周啓剛演講海外黨務情形
同 右	九日 同	七四〇人	汪兆銘	羅家倫演講爲救災告全國爲水災告青年
同 右	十六日 同	六三〇人	葉楚傖	程天放演講對於外交之見解
同 右	二十三日 同	六四〇人	葉楚傖	居正演講創新羅守成亦不易
同 右	三十日 同	五七〇人	葉楚傖	傅汝霖演講水利問題

外使之接見與外賓之接待

外使 或 外賓 名稱

接見或接待情形

日期

德國大使陶德曼

呈遞國書

九月十四日

參事飛師爾

秘書榮凱

隨員穆爾及貝斯樂

美國大使費深

呈遞國書

九月十七日

參事麥克及羅赫德

陸軍武官中校史迪威

海軍武官中校少克

商務隨員安立得

二等秘書艾其森及范宣德

三等秘書恩恩斯及金耿思

隨員柯德瑞上尉

和蘭公使傅思德

秘書魏德及巴斯

呈遞國書

九月十九日

行政

重要案件之議決

茲將行政院九月份議決之任免案與革新案件，分別列表於左：

一 任免案之議決

機關別	任 免 案	任 命 案	免 職 案	任命人數		免職人數	
				簡 任	荐 任	簡 任	荐 任
內政部	二	四	一	二九	一	六	
外交部	三	一		七		五	
財政部	二	二		四		二	
實業部	一	一		一			
鐵道部	一	二		三		一	
蒙藏委員會		一		一			
河南省政府		二		一			
河北省政府	一			一			
甘肅省政府	一			一			
總計	一〇	一三	一	四八	一	一六	

二 革新案之議決

革 新 事 項

日期 會議次數

議 決 內 容

皖贛鄂三省省界之改定

九月三日

二二八

令內政部及三省政府會商辦法呈院核定

縣市地方預算之嚴厲執行

同 右

同 右

請國府特頒明令指示「縣市預算執行辦法四項」

整理曲阜孔子陵廟之計畫

同 右

同 右

送中央常會秘書處轉陳核定

交通部電政公債條例之修正

九月十日

二二九

通過送中政會議

中央古物保管委員會組織條例之修正

九月十七日

二三〇

通過咨送立法院審議

牙醫師暫行管理規則及甄別辦法之制定

同 右

同 右

修正通過咨令衛生署公布

二十四年安徽省公路公債八十萬元之發行及條例之制定

同 右

同 右

通過

水陸地圖審查條例施行細則之修正

同 右

同 右

通過呈請國府公布

會計師條例施行細則第六條之修正

同 右

同 右

通過轉呈國府備案

實業部換領林區管理局換領林場標業試驗場工業試驗所
度量衡局商標局種畜場等機關組織條例之修正

同 右

同 右

通過咨送立法院審議

河北棉產改進會之核准

同 右

同 右

准予備案

二十四年水災工賑公債一千萬元之發行

九月廿四日

二三一

通過送中政會議

各部會政務之指導——工作報告之審查

機 關 別

法 令 事 項 交 辦 事 項 主 管 事 項 附 件

奉 行 中 外 頒 行 主 管 範 疇 核 定 所 屬 機 關 中 央 交 辦 交 辦 交 辦 交 辦 事 項 進 行 事 項 計 畫 有 關 事 項 法 規 表

其 他 合 計

內政部

二

四

一

七〇 一七

二

二〇六

一 各省政府行政報告之審查

省別	奉行中央頒行本省 法令事項 單行法規		省政府委員會 議決事項 舉辦事項		民政	財政	教育	建設	農礦	工商	其他	合計
	事項	法規	事項	事項								
浙江省	一一	一五	一一	九	九	四	五	五	八	三	一	八三
江西省	二七	一〇	三三	九	一五	四	四	二	三	一	二	一〇六
湖北省	六	五	三四	一七	七	一〇	二	二	三	二	一	八七
山東省	一八		五六	六	二	五	二	四	三	三	二	九八
山西省	二五	二	六四	二四	六	六	四	六	四	二	二	一六五

地方政務之指導

茲將行政院九月份審查各省市政府之工作報告，分別列表於左：

外交部	二一											三六
海軍部	二一	四										九〇
財政部	二		二		八	二四	三七			二、二		一三一
實業部	二一	一		一	三	九六				一六		七〇
交通部	一一	三		一	二四	三九	四					一四四
蒙藏委員會	一七			二	七	四〇						八四
衛生署	二四			三	七	二五						六九
總計	九九	八	六一三	六	一四三	四九〇	四	二	二	二〇	五	七九八

二 各市政府行政報告之審查

總計	寧夏省	雲南省	陝西省	福建省	河北省	河南省
總計	二〇九	二七	三〇	三一	八	一三
市別						
奉令	一八	一〇	一〇	一〇	一	一
單行法規	一七	一〇	四四	二七	二〇	三三
市政會議	一七	一〇	四四	二七	二〇	三三
財政	一八	一〇	四四	二七	二〇	三三
土地	一八	一〇	四四	二七	二〇	三三
社會行政	一八	一〇	四四	二七	二〇	三三
工務	一八	一〇	四四	二七	二〇	三三
公用	一八	一〇	四四	二七	二〇	三三
警務	一八	一〇	四四	二七	二〇	三三
衛生	一八	一〇	四四	二七	二〇	三三
教育	一八	一〇	四四	二七	二〇	三三
文化	一八	一〇	四四	二七	二〇	三三
風紀	一八	一〇	四四	二七	二〇	三三
其他	一八	一〇	四四	二七	二〇	三三
合計	二〇九	二七	三〇	三一	八	一三

三 訴願之處理

茲將行政院九月份處理之訴願案，列表於左：

案別	已結		未結		合計
	駁回	撤銷	調查中	審核中	
股票	一	一	一	一	三
證書	一	一	一	一	三
合計	二	二	二	二	六

行政

總計	商標	漢收	土產	基地	地產	地價	營業稅
----	----	----	----	----	----	----	-----

八	—	—	—	—	—	—	—
---	---	---	---	---	---	---	---

—						—	
---	--	--	--	--	--	---	--

—							
---	--	--	--	--	--	--	--

—							
---	--	--	--	--	--	--	--

—	—	—	—	—	—	—	—
---	---	---	---	---	---	---	---

內政

民政

行政區劃之整理——省市縣界域之整理

茲將內政部九月份核議各省勘劃之縣界，分述於左：

1 內政部以浙江省常山縣與江西省玉山縣縣界，業經該兩省府會同勘定，全部以山脈為天然界線，繪具圖說，會咨前來，核與省市縣勘界條例之規定，當無不合，經呈奉行政院備案。

2 查浙江省嘉善縣與江蘇省吳江縣兩縣之界，業經該兩省府會同勘定全部以河流為天然界線，繪具圖說，會咨內政部經核與省市縣勘界條例之規定，當無不合，已呈奉行政院備案。

3 鹿邑縣屬古莊，郭窰，圍門，許樓，蔣莊，河裏灣，前王樓，三義寨八村均脫落於淮陽縣境內，自應就近改歸淮陽縣管轄，以資整理，現業經該兩縣政府交接清楚，并繪具地圖呈由省政府核轉該部，核與省市縣勘界條例及縣行政區域整理辦法大綱之規定，尚無不合，業轉呈行政院備案。

地方官吏之任免——各省縣長之任免

任 免 情 形	縣 長 人 數										合 計
	江蘇	浙江	湖南	江西	山東	山西	河北	陝西	青海		
內政部奉行政院令正式任命者		二	二			一九					二五
經內政部呈請任命者	六	一				一	二三				三三
經內政部函送銓敘部審查者	三	四	四	二一							三三
內政部奉令免職者	五	三	一			二	四	一			一七

遴選登記合格縣長之分發

本月份內政部准河南省政府咨請就登記合格縣長名冊中，遴選二十員，咨送該省聽候任用

，經該部就登記合格縣長原送履歷表中，遴選具有下列四種標準之人員，(甲)曾任縣長二年以上著有成績，經驗較有案者；(乙)曾在河南服務，或原籍為河南人者；(丙)曾經高等考試或縣長考試及格，並確知其行政經驗者；(丁)曾在中央各院部會服務二年以上，並確知其具有地方行政經驗者。計選定陳牧民，徐衍沂，張志熙，何鎮中，胡光麓，呂達，徐偉，廖漢瀛，李通求，曾亮東，謝則超，黃端履，張樓勳，熊開先，伍樓芬，張君保，潘灝，劉輯熙，熊鴻昭，劉啓烈等二十員，已分別給予咨文，限令於九月三十日以前，赴豫報到，聽候任用。

縣長考試之推進

本月份內政部奉行政院令，轉奉國民政府明令，公布縣長考試條例，通飭施行一案，該部除訓令直

轄各機關知照，並函請考試院考選委員會，核辦見復矣。

國籍之釐定

內政部本月份依照國籍法許可喪失國籍者，男子一人，女子二人。許可回復國籍者男子二人。

糧食之調劑——各省倉儲報告之審核

本月份內政部准江西省政府先後咨送江西省二十三年份種穀統計表及倉儲報告書，請查照一案，經將應請查明各點，及部派檢查倉儲專員報告南昌市等倉儲應行改進注意各點，復請分別轉飭遵辦見復。又甘肅省政府咨送甘肅建倉種穀辦法，及各地地方倉儲保障條例，請備核一案，除存查外，經咨復查照飭知。

救濟之實施

一 各省賑款之稽核 內政部准湖南省政府咨送湖南省賑務會二十三年全年度賑款出納報告，請查核見復一案，經咨請賑務委員會查核並將原件擲還，以資辦理。又湖南水災救濟總會電並附送急賑種賑各辦法及第一期配發各縣款表等件，請察核備案并續撥賑款普濟一案，經該部電復查照補送該會負責人員表一份，以憑轉咨賑務委員會核辦。

二 各省救災準備金之保管 內政部准山西省政府電復，已酌撥救災準備金暨推定保管委員會委員，請查照等由；經抄同原電分咨財政部及賑務委員會查照。又准河北省政府咨復以關於救災準備金及保管委員會一案，經再令民財兩廳迅速辦理，請查照等由；業分別咨請財政部及賑務委員會查照矣。

警政

首都警察廳勞動服務團之組織

首都警察廳，以准首都新生活運動促進會，奉總會通告，所有新運組織，一律改爲勞動

省市別	新聞紙雜誌
陝西	—
青海	—
南京	—
上海市	—
北平市	—
天津市	—
青島市	—
合計	二七

外新聞紙雜誌經內政部核准變更登記者，計一五種。

2 新聞紙雜誌之註銷 本月份經內政部核准註銷登記之新聞紙雜誌，茲列表於左

省市別	新聞紙雜誌
浙江	三
江西	—
山東	—
河南	二
湖北省	九
南京市	二
天津市	一
合計	一九

二七

二〇

四七

外人入境護照之查驗

九月份各省市查驗外人入境護照，經內政部加以稽核者，計上海一，七二三份，廣東一五份，廣西二〇份，河北一〇份，綏遠六份，青島一份，共計一，七七五份。

地政

土地之整理與徵收——土地之徵收

1 徵收鎮江南門車站中山路兩旁民地：鐵道部據京滬滬杭甬鐵路管理局呈：以京滬線鎮江南門車站，原有站場基地，面積狹小，不敷應用，自新建站屋落成以後，對於站務設施，尤感困難，擬在該站中山路兩旁，添購民地二畝五分，以便擴充該站場北面五十英尺，俾利業務。咨請內政部核准公告，該部特依土地徵收法第二條第二款之規定，核准公告。

2 徵收鎮江南郊黃山附近土地：江蘇省政府為改善學校環境及增高教育效率起見，特將南京中學校遷至鎮江。該校以師生衆多，所需校舍及運動場學校園等為地既廣，而生活教育學級學生應闢之農場，需地又多。特在南郊勘定黃山附近荒山，共計七百餘畝，為建築新校之用。咨請內政部核准公告，該部特依土地徵收法第二條第七款之規定，核准公告。

3 徵收南京中山東路至國府路間一段土地：南京市政府以奉蔣委員長諭，太平路至大行宮至國府路間道路，應即開闢，以利交通，經查該路為本京已公布之幹路，係東海路之南段，目前因國府路業已開闢完成，為啣接太平路交通及減少與中廣場車輛擁擠起見，該東海路南一段道路，亟應遵照提前開闢，該段路長約二四零公尺，依照規定寬度二十公尺，計需徵地面積約十市畝。咨請內政部核准公告，該部特依土地法，徵收法第二條

第二款之規定，核准公告。

全國地政會議之召集

查內政部召集各省市舉辦地政人員及各關係部會代表，舉行之第一次全國地政會議，中央各關係部會派員參加者，爲國府主計處，參謀本部，全國經濟委員會，司法行政部，以及財政，鐵道，交通，實業各部，蒙藏委員會等。地方政府派員參加者，爲江蘇，浙江，安徽，江西，湖北，湖南，廣西，福建，雲南，貴州，山東，山西，河南，河北，甘肅，陝西，寧夏，察哈爾，綏遠，青海，西康，四川等二十二省，北平，天津，青島，上海，南京等市。學術機關派員參加者，則有地政學院，並該部參加各員，共計報到會員六十六人，自九月十二日開幕，十六日閉幕，爲期四日，前後開大會四次，第一次出席會員六十人，第二次出席會員五十九人，第三次出席會員六十一人，第四次出席會員五十七人。共收到提案六十五件，經分組審查後提經大會議決通過者三十五件，均爲目前土地行政亟待實施之方案。

禮俗

德行之褒揚

內政部九月份奉令轉發褒揚匾額，以褒揚德行優異或熱心公益者計四人。又經該部審核，准予轉請褒揚者十一人。經審核分別發回各省政府辦理者三人。

存滬古物之晾晒

內政部據北平古物陳列所來呈：以據該所股長報告，前次奉派赴滬，提取存滬古物參加倫敦藝展時，發現各箱古物，多生潮濕，若不晾晒，恐有蟲蛀霉毀之虞，並擬具晾晒古物臨時費概算書，請予核轉，准予晾晒

等情；當經該部飭據該所派員赴滬辦理晾晒工作，另由該部派員赴滬監視，除函請故宮博物院上海辦事處，暨臨時監察委員會中央銀行予以協助外，並呈報行政院備案，以昭慎重。

公墓條例使用土地之查核

內政部准衛生署咨浙江省政府轉據杭州市政府呈詢人民團體或私人請求經營公墓，應否加以限制，開示意見，並認為與使用土地有關，抄件咨請查核；該部當以查土地法法意，規定地政機關，對於該管土地得就國家經濟地方需要情形，及其所能供使用之性質，編定各種使用地區。故本案僅就使用土地一點而言，杭州市政府對於人民團體或私人請求經營公墓，如其地區，經該管地政機關，認為應編作墓地使用，與不妨礙該市市政計畫範圍以內，似可不必加以限制當即咨復衛生署查照矣。

衛生

醫師藥師助產士之登記

全國醫藥人員本月份經衛生署按照規定，核准登記並頒給證書者，計二二三人，連前共為一

一，六〇八人，茲列表於左：

醫藥人員	截至八月底止數	九月份增加數	合 計
醫師	七，四二三人	一一〇六人	七，五二九人
藥 師	三四八人	七人	三五五人
助 產 士	二，四六七人	六八人	二，五三五人
藥 劑 生	一，一三七人	五二人	一，一八九人

合計

一一，三七五人

二二三人

一一，六〇八人

附註：有患者內有外籍醫師四人

成藥登記之辦理

衛生署依照管理成藥規則取締成藥，其送請查驗及格准予發給許可證者，本月份計有香甜瀉油，懷中寶銀丹，化痰止咳藥水，勞弗拉文錠，退靈散，光明眼藥，珠珀撥雲散，全珍復明散，史可米特，保嬰蟲積糖，永和皮膚膏，山德爾淋濁丸等十二種。

湯山鄉村衛生之辦理

茲將九月份湯山鄉村衛生實驗工作，分述於左：

1 醫療工作

門診病人較上月增加，以患瘧者為最多，其他如眼病皮膚病者次之。

2 預防工作

防疫注射業已結束，本年夏季該區未有流行疫病發現，刻正作秋季種痘宣傳，不久即將施種。

3 學校衛生

本月除原有學校外，復增加中央模範林區管理局義務小學一所，業已施行健康檢查及學生衛生

之訓練。

4 婦嬰衛生

本月產前檢查及助產工作較上月增加。

5 生命統計

在該區二十村內作生死調查，本月計初生二十五人（男十六女九），死亡十人（男五女五），本月比上月增十五人（男一，女四），故本月區內人口總數為六，二一九人（男三，三五一，女二六八）。

6 其他

該所舉辦之東流鎮衛生分所已於上月十九日開始工作，就診病人頗多，平均每日約有三四十八人，學校衛生已實施衛生工作者：計有鄉區小學四所，巡迴醫療亦已着手籌備矣。

地方防疫工作之協助辦理

1 江寧實驗縣衛生工作 江甯縣各區衛生設施創辦二年，規模已具，現有江甯鎮，湯山鎮，棲霞鄉，湖熟鎮，祿口鎮衛生所五處，土山鎮診療所一處，板橋鎮，銅井鎮，東流鎮衛生分所三處，各種工作均經積極辦理，該縣為完成初步衛生設施計畫及訓練各種人員起見，特向衛生署調派技士許士鉅擔任該縣衛生指導工作，並決定先成立衛生院，督促管理全縣衛生工作之中心，現以院舍建築需時，乃暫租民房以為該院臨時辦公處所。其他各衛生所及分所工作，仍照常進行。

2 吳興縣衛生工作

(一) 醫療工作 該所醫師，每週前往埭溪衛生所，青山衛生分所，姚家壩衛生分所等處各三次，以便督促指導各項工作，總計本月份治療人數約六百餘人。

(二) 衛生教育 本月份演講十五次，計埭溪姚家壩各五次，錢山一次，城內四次，聽眾共三千五百餘人。

(三) 婦嬰衛生 本月接生之嬰兒有發生膿漏眼者一人，經治療乃愈，嬰兒衛生檢查及護理工作，均於產後訪視時為之，並規定產後三日檢查嬰兒臍帶情形，產後七日檢查嬰兒臍帶有無脫落，產後十二日檢查嬰兒發育狀況及其體重之增加情形，產後二十四日檢查事項如前，自後則每天檢查一次。

3 新疆喀區鼠疫之調查防治 衛生署前准行政院秘書處函轉新疆省政府主席李溶等電陳喀區烏魯克恰及沙爾暖村等處發現鼠疫，死亡達數百人，請鑒核備查。當經衛生署向各方查詢疫勢，雖已完全消滅。惟新疆地處邊陲，鼠疫時常發現，雖暫時消滅，仍應逐籌實地調查防治之方，以為根本之謀。爰擬派遣專門技術人員，攜帶器械，前往實地調查，在新約需兩月，共計需器械旅費洋一萬元，此款經已由振務委員會轉撥領到，特擬具調查防治新疆鼠疫意見書一件，呈復行政院鑒核。

振務

振款之籌集與分配

一 振款之收付

收	方	付	方
八月份結存振款	九四,六三〇・〇八五元	本月份支付振款	一五〇,三七七・〇九〇
本月份經收振款	一六七,九八八・七二〇	本月份結存振款	一一二,二四一・七一五
合 計	二六二,六一八・八〇五	合 計	二六二,六一八・八〇五

二 振款振品出納及冊報單據之審核

送 核 機 關 內

容 振 務 委 員 會 審 核 情 形

察哈爾省振務會	補送工振五千元冊據	經核相符應准彙轉
福建省振務會	呈送本年二月至五月份振款收支冊據	支撥各縣振款收據等件應即補送以憑核辦
湖南省振務會	呈送二十三年份振款收支簿冊據及振冊等件	經核尚無不合應准彙轉
湖南旱災義振會	呈送衡陽等縣市實遺荒民冊單等件	應俟該會各項收支振款冊據彙齊後會再行併案辦理

災區之視察與振濟

振務委員會許委員長，以黃流南犯，蘇北豐沛銅邳宿沭等縣，同時告災。九月十一十二兩日，狂風暴雨，災况益加慘重，因於十八日親往視察。計豐縣災區面積，一一五方公里，沛縣三五〇方公里，銅山三三五

方公里，邳縣一，二五〇方公里，宿遷五〇〇方公里，沐陽三〇方公里，合計二，一二〇方公里。六縣被災人數八十六萬〇六百人；損失約一千二百二十五萬元。經編造報告書呈報行政院。並轉請上海籌募各省水災義振會撥發振款三萬元。復在振務委員會所收國內外捐款項下，先後分撥振款六萬七千元，連同義振會所撥振款，共計九萬七千元。均經分別匯放施振，藉資救濟。茲將本月份該會經收國內外捐助振款分配各省數目，列表如下：

省別	撥發振款數目
湖北	五〇，五〇〇・〇〇
山東	五五，五〇〇・〇〇
湖南	二六，〇〇〇・〇〇
河南	二〇，〇〇〇・〇〇
江西	一九，〇〇〇・〇〇
河北	九，〇〇〇・〇〇
安徽	一一，〇〇〇・〇〇
江蘇	六七，〇〇〇・〇〇
福建	一五，二七八・六九
廣東	一七，〇〇〇・〇〇

各省災情之調查

茲將振務委員會九月份續據各省報告之災情，彙編簡表如次：

災害種類	各省		縣數
	被災	之數	
寧夏			
河南			
江蘇			
湖南			
山西			
安徽			
甘肅			
廣東			
湖北			
陝西			
青海			
總計			

水	六	二	六	一	五	三	六	六	六
旱		三		七	四	四		一	一
風				一	四				
電				一	五				
蠶				一	七				
匯	六	五	六	二	一	七	一	九	七
合計	六	五	六	二	一	七	一	九	七

振品之運輸 茲將振務委員會九月份辦理各處請運振品免稅及半價運費，列表於左：

請發振品免稅護照機關

振品名稱

數量

起運地點

到達地點

振務委員會辦理情形

世界紅卍字會中華東南各會聯合總辦事處

麵粉

三〇〇袋

上海

漢口

財政部發給免稅護照

紅卍字會駐京辦事處

鍋粩等乾糧

五〇〇担
三〇〇担
一，〇〇五斤

鎮江

漢口

同 右
鐵道部准予半價收現裝運

山東省政府轉濟南吳氏管理處

麥粉

七〇，〇〇〇袋

濟南

濟南

財政部發給免稅護照

上海籌募各省水災義振會

振衣褲
振鞋帽

四，三三〇件
一，六六五件

上海

濟南

鐵道部准予半價收現裝運

山東省振務會

紅糧

四百萬斤

蚌埠

濟南

鐵道部准予半價收現裝運

中國紅卍字會總會

麵粉

五，三五〇包

香港

上海

財政部發給免稅護照

上海華洋義振會

振衣

六箱

上海

漢口

同 右

世界紅卍字會總辦事處

棉衣

四，〇〇〇套

上海

漢口

同 右

上海籌募各省水災義振會

振鞋襪

四包又四木箱

上海

濟南

鐵道部准予半價收現裝運

藥品

二木箱

上海

開封

同 右

紅卍字會駐京辦事處

錫肥等乾糧 共六〇〇袋

南京

世界紅卍字會總辦事處

振衣褲

四,〇〇〇件

蕪湖

外交部轉仰光華僑商總會

振米

一,〇〇〇包

仰光

漢口

徐州

財政部發給免稅護照
鐵道部准予半價收現裝運
財政部發給免稅護照

廈門

同

右

振賑助振之褒獎

本月份振務委員會以浙省諸雁賓捐米助振，特頒給一等金質獎章一枚，匾額一方，以資獎勵。

蒙藏

邊疆教育之推廣

查邊疆教育，因地方寬遠，文化未易輸入，設法補救，自係亟要之圖。惟進行方法及辦理情形，不

盡同於內地，茲經蒙藏委員會與教育部會同商定，推廣邊疆教育原則五項：計（一）察綏寧青康各地，本年度設立之師範，由該會同教育部辦理之。（二）西康之師範及小學，由該會及教育部會同委托西康建省委員會及當地中央政治學校分校辦理之。（三）青海寧夏之小學，由該會及教育部會同委托省政府會同盟旗政府辦理之。師範學校則就該兩省原有之師範學校加以補助，管轄權不變更。（四）察綏兩省情形不同，尤以綏遠為甚，關於蒙旗學校，不托省政府辦理，另擬辦法三種，以免糾紛。（五）該會及教育部各派人員會同實地視察盟旗辦法，如何適宜，並負責與各當地政府商洽。以上辦法決定後即可實行。

管理寺廟條例之修正

查蒙古喇嘛寺廟監督條例，自民國二十一年六月開明令公佈後，迄今已逾四年，就執行經驗所

得之結果，似覺有修正之必要，蒙藏委員會法規整理委員會前經擬具管理喇嘛寺廟條例，代替蒙古喇嘛寺廟監督條

例，送由中央政治會議行政法規委員會審議後，轉呈中央政治會議備案，現該會為適應需要起見，復將前擬之管理喇嘛寺廟條例，提出該會常會修正通過，呈請行政院，轉咨立法院審議，送請明令公佈，同時將蒙古喇嘛寺廟監督條例明令廢止，并請轉報中央政治會議備案，俟奉准後，即公布施行。

僑務

海外僑報請求登記之審核 僑務委員會准祕魯公使館函轉祕魯新中華月報社呈送請求登記表五份，及該地各報社考查表四份，經該會依照登記法之規定，檢同原聲請登記表，及考查表各一紙，函轉中央宣傳委員會審核去後，茲准復函「須將原報檢送，以憑審核」，復經函請駐祕魯公使館飭該社遵辦，以憑轉核。

其他有關內政事項

各種調查與統計之進行

一 縣政之統計（見專載）

二 省政調查之舉辦 查現時行政機關之組織及政務之實施，自經中央釐訂各種法規，頒行以來，省，市，縣政業已粗具規模，惟就年來各種施政成績觀之，中央頒行之法令規程，固不免有未能切合地方環境，難於推行之點；

而地方政府，或因實際需要，或因實驗理論，亦時有改變成法，權宜辦理之處。因之中央對於地方制度之演進，不易制定一貫計畫，無相抵牾；各種對於行政事務之革新，甚難預為通盤籌畫，按步實施。內政部以職司全國內務行政事宜，對於此種狀況，苟不作詳密之調查，綜合比較，分析研究，匪特難於訂定改進方針，作具體之指示監督，即對各種內政統計，亦苦無由擬製方案，為合理之規畫進行。故年來曾作各種專案調查，並於民國二十二年舉辦全國縣政調查。茲復以省政府綜理全省政務，與中央關係更較密切，對縣市行政素甚熟習，亟應舉辦省政調查，藉以周知國民政府成立後各省行政組織之演進狀況與夫各種政務之推動成績，以為設計決策之張本及籌畫計政之依據。特製訂省政調查表式一種，內容計分省行政組織，省行政人員，省政務進展，省財政，省地政，省自治，省警衛，省教育，省建設，衛生救濟及法規刊物等十一類，印發各省政府依式查填，以憑核辦。

外交

政治之交涉

一 中捷人民相互享受訴訟救助辦法之決定 北平地方法院，前曾受理捷克人民齊理提耳訴國立藝術專科學校債務一案，以不知中捷兩國間，有無關於訴訟救助之互惠條約，及捷克法律是否准許我國人民受其訴訟救助。經呈准司法行政部咨請外交部查明，并准捷克外交部節略申明在相互條件下，吾國僑民，得享受訴訟救助。我國爲實行此項條件起見，經司法行政部通令各省法院，嗣後對於捷克人民提起民事訴訟，如聲請訴訟救助時，應依我國法律關於訴訟救助規定辦理。捷克外部亦將復文正式聲明，中國旅捷僑民亦得享受同樣待遇。

二 上海租界中國法院檢察官適用新刑法爲執務範圍之照會 外交部以上海公共租界內中國法院之協定第五條，及上海法租界設置中國法院協定第四條均規定各該法院之檢察官，應依照中國法律執行職務者，以適用中華民國刑法第一百零三條至第一百八十六條之案件爲限。此等條文規定罪名核與國民政府公布并明令定自本年七月一日施行之新刑法第一百條至第一百七十二條各規定大體相同，將來新刑法施行後，我國檢察官應依據該法各該條文執行職務。經該部照會簽訂上海公共租界及法租界法院協定之各該關係國使館查照，均無異議。

通商之交涉——華僑駛港證照之交涉

國營招商局新建海輪，海元，海亨，海利，海貞等四輪，擬行駛滬粵航線，新輪船長一職，經選派學識經驗均

屬豐富之華籍船員充任，惟以行駛廣州，須在香港停泊，該埠對於歐美日本之各國輪船船長向無限制，獨對華籍船員，欲充載客輪船船長者，必須經其考試，且按照香港政府章程，凡備有客艙之船舶，其船長經審定合格者，一律免予考試，并核發執照，查交通部自舉辦船員檢定以來，所有各級船員，均仿照歐美各國考驗船員辦法，經嚴格考驗合格後，發給證書。方准服務。又查我國自加入國際海上人命安全公約以後，曾按照公約規定，檢送各種證書樣本，咨請轉送英國政府轉送締約各國政府查照，是項證書已經締約各國政府承認，發生效力。所有行駛香港華籍船舶之華籍船長與船員，其領有本國證書者，自應免予考驗。此項交涉之進行，經外交部令仰駐廣州視察專員向香港政府交涉，并電令駐英使館向英國政府交涉去後，其結果十分圓滿，因香港政府，將於一九三五年七月一日起，施行海上人命安全公約，由該日起，承認我國當局所發給與公約有關係之證書，包括船員及工程師等證書，視為與其本國政府所發給者無異。

僑民之保護——巴拿馬議院不利華僑議案之交涉

外交部以巴拿馬內地定七月一日施行之商業條例，不利我國僑商，迭經嚴重抗議，巴政府允將售賣麵包及菜蔬店鋪除外，但巴總統頒布明令，內地每鄉鎮中只有商店一家者，亦准緩行。惟其餘內地華商二百餘家，仍難解決，現正繼續交涉，其交涉方針，為商稅事如難根本取消，則參酌僑界意見。交涉減輕。

國際公約與會議之參加——國際國聯同志會大會之參加

外交部以國際國聯同志會定於六月九日在北京開會，日內瓦分會擬推比使館秘書凌其翰隨員王總代表我國出席，須中國國聯同志會加委，當經該部函達中國國聯同志會，由該會推舉會員宋春舫於其赴歐之便，充當出席國際國

聯同志會中國代表。至於日內瓦分會擬推凌王二代表一節，亦經該會理事會議決即予加委，在宋代表未到前，就近前往參加。

國際宣傳之推廣

一 華文報紙公開展覽之徵集 朝鮮京城朝鮮日報社，定於六月十五日舉行紀念式，擬於是日羅列全世界各報，公開展覽，藉資觀摩，并徵求我國各地報紙樣報。外交部情報司以該報社此次廣徵我國報紙，公開展覽，實為我國報紙表現成績，向外宣傳之良機，特函准中央宣傳委員會就全國各地報紙，按照地域分配酌選國內外重要華文報紙一百份，各省市及海外重要華文報紙一覽表各一份，表內列載報名，報社地址，主辦人，創刊年月，發行份數等項，經該司詳加審核後，即將原送各件，函送駐京城總領事館，轉交該報社展覽。

二 古巴開明公報之取締 外交部以古巴開明公報時著謬論，特飭駐古巴使館取締，該公報自經嚴重警告後，已不復再有此項言論。再關於該報刊載署名梁不凡時評，對於總理不敬一節，亦經痛切曉諭，經該員親至古巴使館，當面表示悔過。

其他有關外交事項

一 滿期護照不得再行持用之辦理

外交部以英國駐津總領事所發英人杜格利遊歷護照，係在石家莊驗得該照時

效已滿，除由地方當局特爲繳收外，該部並將該護照一紙略送英國駐華使館督收註銷，并由英使館通飭在華英僑，以後毋再持用時效已滿之護照。

二 天主堂在內地租地之核覆 浙江第四特區區行政督察專員以天主堂是否外國教會，能否在內地租地，電請外交部解釋，經該部電復以天主堂係外國教會，依照現行條約，得在內地租用土地房產，但以傳教之用爲限，并應依照民國十七年公布之內地外國教會租用土地房屋暫行章程辦理。

軍政

軍事行政

軍制之釐定

一 海軍陸戰隊暫行編制及檢閱程序之修正
海軍陸戰隊獨立旅，暨補充營暫行編制表，及海軍陸戰隊檢閱程序，有修正必要，經海軍部分別釐訂，呈奉行政院及軍事委員會鑒核備案，并以部令公布。

二 軍政部特務團系統編制表之修正
軍政部據該部特務團呈報，所屬第一，二兩補充大隊，編制互異，應如何改編，請鑒核示遵等情，當以該團現行系統編制，殊欠整齊，經於裁汰老弱劃一編制及不增加經費三個原則範圍內，並參照勤務上需要情形，將該團系統編制，加以修正，令飭遵行，并已分別呈報備案，暨函令各有關機關查照。

人事之管理——海軍任官之辦理

查海軍任官案，其第一期第一屆業已開始，計海軍部陳部長任海軍上將，銜第一級，政務次長，常務次長均任爲海軍中將，海軍廈門要港林司令，海軍第二艦隊曾司令，海軍練習艦隊王司令，海軍馬尾要港李司令，均任爲海軍少將，海軍部自奉軍事委員會轉奉國民政府頒下任官狀七件後，經即分別轉并具報。

檢閱演習之舉行

一 浙洋會操之舉行 九月份已屆秋操之期，海軍部特派海軍練習艦隊王司令，率威寧軍艦，及肅甯等九砲艇，前往浙洋會操，自六日開始，關於會操各節目，如船陣，邊舢舨，舢舨出軍，舢舨駛風，舢舨操演陣法，進出口站班，距離測法，三隊運轉法，航行救生，調整速率，移位拋錨等各動作，均更番演習。

二 八卦洲會操之舉行 海軍部九月份派遣艦艇舉行浙洋會操後，復召集應瑞，海容等十二艦艇，在南京八卦洲舉行會操，派海軍第二艦隊曾司令督率，於九日開始，關於會操各節目，爲本軍燈號，本軍旂號，萬國燈號，萬國旂號，攻禦救火，舢舨駛風，舢舨出軍，含砲打靶，手旂號，探海燈，及瞄準，槍靶，流錨，塞漏，救生，火警等。

軍事設備

軍需之充實——裝備器材之充實

軍政部據工兵第一團報告，請求充實該團裝備器材，已准予先行裝發急需之爆破，測量，通信等器材，并向江南造船廠訂製架橋材料一縱列，現已分別飭由各主管機關，迅速辦理。

兵器之改善

一 海軍軍械處工廠常用材料之儲備 海軍軍械處爲修造全軍炮械之重要場所，該處工場所有常用材料，均須預先購辦，以備隨時之需。查二十三年分所補充各項材料，現已垂罄，應行購儲者，計有九十餘項，經詳察情形，擇要補充，俾免貽誤工作。

二 步槍之改善 海軍陸戰隊第一獨立旅，在贛剿匪，軍事方亟，但該旅間有一二部隊，仍沿用七九套筒步槍，軍備實欠犀利，有調換必要，經設法調劑六五步馬槍換發應用，以利戎機。

三 軍火之檢驗 海軍部檢驗全軍軍火，九月份仍廣繼化驗海軍陸戰隊第一獨立旅各部隊及海軍廈門要港司令部等所存之軍火。

四 保險傘之仿製 關於仿造保險傘一項，航空委員會研究改良，不遺餘力，茲將八月內是項工作，分述於左：

- 1 改良傘上拉環，以策安全；
- 2 趕製小引導傘，以作換發之用；
- 3 試驗絲繩之拉力性，及絲綢之透氣性；
- 4 檢查試驗各種應用材料；
- 5 訪講各種精良之應用材料及工具。

五 回油管之製造 查飛機爲達成任務，常須飛行至一萬至一萬五千英尺高空之上，機中原有滑油過度，僅在攝

氏四十至五十度，故時感溫度不足，特將機上散熱器拆下，改裝回油管，以利飛航。

測量之進行

一 海軍測量之進行

關於各測量艦從事測量工作情形，九月份計甘露測量艦將揚子江口扁担沙一帶錘測竣事，并測量浮標方位。倣日測量艦在協安沙附近錘測，及收回西周水尺記載。景星測量艦在揚子江口北港工作。慶星測量艦仍在泉州秀塗測量。

二 航船佈告水道圖之刊行

航船佈告，八月間已由海道測量局刊發至第一百四十四號止，九月份續由該局自第一百四十五號起，刊行至第一百六十七號。關於燈樁之設立，燈樁之移動，新圖之出版，礁石之發現，深度之變更，碼頭之展長，淺灘之發現，淺灘之現狀，浮樁之撤銷，浮樁之移動，記載之改正，深度之縮減，障礙物之發現，燈樁之停止放光，及暗礁方位之改正等，均有詳細之記載。又揚子江第一六零號第二版阜康圩至牌石磯，及第七七號漢口至塔市驛各水道圖，經海道測量局分別測繪複製竣事，印刷出版，分發海軍各艦艇應用，并通告出售。

三 航綫發生障礙之通告

海軍部先後接到各方報告稱東經一二二度一分北緯約三二度五二分之處，發現半浮沉之單桅破碎大民船。東經約一二二度一七分北緯約三二度三三分之處，發現漂浮無定之傾覆民船。崇武洋面，發現沉船德興號上半段。查以上航綫所發現各狀態，均為航行之障礙，經飭海道測量局，分別廣播中外商輪，注意航行，以免危險。

艦艇飛機之製造

一 平海巡洋艦之繼續建造

平海巡洋艦建造工程，九月份繼續由海軍江南造船所裝製艦尾軸護板，前後十四生指揮台，煙囪，天窗，校正前後桅及艙室中心線，鎖各種管接線，鑄主機曲軸枕銅套五金，製擬凝水進水管，鍋爐艙鐵梯，裝尾軸及中節軸，起錨機，副凝水櫃等項工程，積極進行完畢後，大部工程，業已告竣，於九月二十八日在江南造船所船塢舉行下水，派該部政務次長主持擲瓶典禮，計該艦工程，開始於二十年六月，中以經費問題，及滬變關係，工程進行，殊多阻滯，現尚有內部未完各工程，已在加緊工作。

二 海軍魚雷一二兩廠之完成（見專載）

三 陸上教練飛機之繼續建造

教練飛機建造工程，九月份繼續由海軍航空處製儀器板，着陸腿，螺旋槳，主翼支柱，俾製着陸壓力腿零件，裝置風速表，方向舵，操縱機關等項工程，均在積極進行中。

造船廠塢之建築

一 海軍馬尾造船所第二號船塢之繼續建造

海軍馬尾造船所第二號船塢建造工程，九月份計船塢處鑲橡皮，製磨盤俾，拉船機進汽銅管，移鐵木樁，改製鐵闌干等項工程，均在積極造行中。

二 海軍江南造船所第二期工程之進行

海軍江南造船所第三船塢後段工程，九月份計製兩邊鋼樁間上層洋灰座

木殼，拘調條螺絲，電焊鐵板，鋪地板龍樁，并挑水，挑泥等項工程，均在積極進行中。

求向台之修築——求向器之保險

海軍部前擬建設海口求向台，曾向馬可尼公司價購無線電求向器三付，嗣以建台經費無着，將該項儀器存於該公司貨棧，并加保火險。現此項保險期間，已於九月底期滿，經飭海岸巡防處將該器續保火險一年，以期安全。

引港制度之改良——復驗引水會議之參加

關於淤漢區引水復驗等問題，財政部召開會議，海軍部派許司長出席，經決議辦法十項，并派海軍引水傳習所高所長爲復驗監攷。

軍事防禦

綏靖之辦理

一 各省剿匪之進行

1 川西北方面 徐向前及朱毛殘匪，在松潘西之較場壩羊角塘經我胡宗南部擊潰後，即逃竄班佑，復竄阿西茸（包座北）附近，以受創甚重，再竄東拜（樟腦北），又有殘匪六七千人，由班佑回竄松潘之哈龍崗熱霧溝，經我軍痛擊，傷亡極衆，現上下包座並崇化北之黨壩，均被我軍收復，匪勢窮蹙，所餘殘部，潰竄卓克基河壩一

帶，我軍仍在堵擊追剿中。

2 湘鄂邊區 賀匪由江寧竄集盩縣津市一帶，在張家廠彭家廠等處，被我馮師圍旅痛擊，斃匪甚衆，殘部即潰竄西南之巨山大堰壩一帶，嗣於刪日王區司令之保安團將津市收復，於銜日第十九師秦團將盩縣收復，殘匪即由合口新安向花溪岩潰竄，蕭匪仍在龍山屬之茨岩塘及桑植附近，我軍正在協力堵剿中。

3 陝北方面 劉子丹股匪肆擾陝北，迭被我軍追擊，潰竄清澗西區榆樹苑一帶，企與竄擾陝甘邊境之徐東海殘匪會合，北竄三邊，我軍正在嚴密封鎖圍剿，並飭甘軍入陝部隊，防守三邊，絕不使其流竄，即就陝境而殲滅之。

二 江海盜匪之剿除 茲將海軍部九月份分派艦艇及海軍陸戰隊巡剿江海盜匪各情形，分述於左：

1 賀龍匪部，被迫窮蹙，企圖溯江東竄，經派順勝，誠勝兩艇分在沙市，岳州江面，加意嚴巡，并令仁勝砲艇往剿石首之匪。

2 駐防九江南潯路一帶之海軍陸戰隊，仍繼續圍剿徐彥剛股匪，匪屢受創，精銳已失，徐匪且有被朱坑壩鄉民擊斃之訊，已無作戰能力，刻仍在積極搜剿中。

3 三沙殘匪向未肅清，令楚秦軍艦繼續進剿，并於該處附近之牙城，派江貞，江元兩艦前往巡弋，以相應援。

軍事教育

軍官及各兵種訓練之辦理——海軍之訓練

海軍部派駐通濟練艦學習船藝等課之航海練生二十二名，爲使增進實驗起見，特派教練官率帶各生，分乘肅寧等九艇，隨同會操艦隊，前往浙洋，實地練習各種船陣法制，操舵口令，及駕駛轉向，海岸航行等，并由王司令於操抵象山時，率同各生參觀該港形勢，及指示當時計畫軍港辦法。

軍事圖書之編譯——海軍軍事圖書之編譯

海軍編譯處九月份編譯之各種軍事圖書，計業已完成者，有海軍與國家之國際地位；將來之主力艦；英國軍艦種類之檢討；最近各國航空狀況；海戰之毒瓦斯；船位之指示儀；及九月份世界海軍要聞等七種。

財政

稅務

關稅制度之改善

一 延長船鈔執照辦法之規定

近年市面蕭條，金融緊迫，以致貨運日減，航業衰頹，輪船因無貨裝運停拋浦江者，達數十艘之多，上海市航業公會呈請，在此停航期間，俯念商艱，免予繳納該項噸鈔，并請援照輪船在修理期內得將噸鈔延長施用辦法，准予延長等情。經財政部關務署令飭總稅務司擬議，以該公會所呈各節，洵屬實情，并由關務署規定辦法：「凡船隻有正當理由停止航行者，准將船鈔執照按其停航日期，予以延長，但船主如擬將輪船停止航行者，須先通知海關，其停航時間，並須至少為一個月，方能享受延長船鈔執照有效時期之利益。至現已停航船隻如有停止至一個月者，即可將其船鈔執照限期計日延長，以示體恤」。業於九月二十日令飭總稅務司遵辦，並批示該公會知照。

二 海關管理航海民船航運章程之修正

查海關管理航海民船航運章程，前經兩次修改，頒佈有案。本年五月間，因蘇魯沿海民船，大都於漁業之外兼營貿易，對於實行新改章程，諸多不便，復經總稅務司呈擬修正，於第十六條條文後，增加一項，即准予兼營漁業之民船，於末次結關時，得向海關聲請改營漁業，以資便利。又該章程第一第三第六第七第十二各條及附件，凡關於載重一百二十公擔之限制，交通部以與海商法規定不符，應修正改為容量

房屋

5 猴咀增

加宿舍

6 加增場

務所

支路 幹河及支

7 一〇二新河

支路 4 擬挑新尾

8 一〇柳孔 河至新羅

支路 關河

9 一二板伊

支路

10 第二幹路

新濤路新

黃一段 (

新浦至黃

沙)

11 二三陽任

支路

12 二平大

支路

13 二二三陽

支路

14 二一馬海

支路

大村汽車 板橋

路各種橋 7 猴咀挖堤入

樑及洋灰 空涵洞

水管 8 開泰段汽車路

4 二道無至 木橋石橋

新浦汽車 9 黃九叁至壩滌

路各種橋 汽車踏各種橋

樑及洋灰 樑及洋灰水管

水管 10 板浦大南門外

5 大新圩重 渡口吊橋

挑駁鹽河 11 板浦大南門外

新添活板 關河木橋

橋 12 太平莊南月牙

6 大柴駁車 河活板橋

軸河七空 13 馬山段汽車路

木質水閘 各種橋樑及洋

7 四孫支路 灰水管

木石橋 14 楊家集至響水

8 湖支河水 口汽車路橋樑

開 15 黃九地吊橋

15 一六東海

9 太平埗水

16 板浦北門外至

支路

半路橋汽車路

16 二一北平

各種橋樑及洋

支路(板

灰水管

浦北門外

17 新浦龍尾河通

至東門外

車站四公尺七

半路橋)

空活板橋一座

18 新浦車站四公

尺七空木橋一

座

19 猴風坨地站台

中正橋

1 坨內建

1 第三幹路 1 第三幹路 1 葛子頭河 1 葛子頭駁 1 小板橋至 1 四叉子木實水 1 東陳山 張港車棚

工人廟

大南路東 大南路大 四挑挖駁 鹽支河四 南陳汽車 開 碼頭

所

南一段) 東一段) 鹽支河 道 路橋樑 2 大板橋汽車路 筋控攬

2 張橋建

山東莊至 大島至山 2 中正至新 2 卓大段支 2 東陳山北 木橋石橋及洋 2 張橋東

食鹽檢

南陳) 東莊) 開疏溝鹽 河(卓橋) 至三岔口 灰水管 陳山坨

定所及

2 第六幹路 2 第四幹路 河 至大板橋) 汽車路橋 3 東陳山坨汽車 內修石

增加宿

板東路 黃慶路黃 3 小板橋四 梁 路渡口碼頭及 路

舍

3 第四幹路 東一段) 面開接連 3 東陳山至 渡船 3 張橋坨

3 張橋東

姜橋至虎 黃九埗至 駁鹽河及 駁港汽車 4 劉圩港水開 地水門

濟南場

- 陳山坨 口嶺支路 東陳山坨
- 地越單 3 〇〇—一車山 支路
- 4 建醫院 4 〇〇—二大起 支路
- 5 〇〇—三官東 支路
- 6 〇〇—四東殿 支路
- 7 第五幹路 劉板路
- 1 建醫院 1 堆溝 1 大源院日 1 第四幹路
- 2 燕尾港 港房 新裕通大 黃慶路東
- 3 三港坨 港增 2 大源十排 至院日新
- 4 稅警第 3 陳家 車路 支路
- 4 稅警第 3 陳家 車路 支路
- 4 孫港至東 4 東陳山善 6 大板橋至法起 溝改闊
- 陳山坨井 後河水橋 寺汽車路橋樑 角
- 5 張港至殿 6 東陳山坨 三空木橋一座
- 港一段駁 駁鹽河水 又四公尺四空
- 鹽河 質水關 木橋一座
- 6 重換中正 至封統一
- 段五官河
- 1 金家咀及 1 東陳山坨對河 1 三港輕
- 陳家港渡 至堆溝港汽車 便路
- 船碼頭 路木橋石橋 2 三港坨
- 2 洋橋之木 2 小北港堆溝港 內修石
- 橋加添洋 兩處吊橋 路
- 灰橋及換 3 堆溝港至陳家 3 燕尾港
- 橋板 港汽車路各種 護坨堤
- 3 姚河十一 橋樑及洋灰水 岸片石
- 空吊橋一 管 花坡

橋街西 水門

支路

座

4 陳響支綫汽車

首建營 崗房

4 堆金

4 長流河十路各種橋樑及

房 4 陳家

支路

一空吊橋 洋灰水管

5 三港坳 港南

5 北裕

一座 5 堆金支綫汽車

地建單 水崗

支路

5 陳家港河 路各種橋樑及

棚 房

6 大慶

至王新莊 洋灰水管

5 堆灣

支路

水溝 6 堆灣街西頭活

港崗

支路

板橋

亭

支路

7 堆灣港至小弄 牛渡口碼頭

6 燕尾

支路

8 堆燕支綫汽車

港崗

支路

路各種橋樑及

亭

支路

洋灰水管

灣青塢

(原名)

臨興)

興莊下口

1 二二計畫 1 二一下青

及收稅

興青支路 支路

盧加添

(由興莊 2 二一李梁

宿舍

至青口) 支路

挖支河一

汽車路各 2 海頭至拓汪汽

2 海頭南門 3 第二幹路

種橋樑 車路木橋石橋

外汽車路 新灣路黃

2 下口放鹽 3 海頭至拓汪汽

取直 灣一段)

處門前建 車路洋灰水管

五空活板 4 下口汽車路木

鹽區以外

3 分水莊石 黃沙至濶

橋改低石 橋)

面汽車路

橋 橋

3 安莊加添 5 由下口經安莊

石橋三座 王東沙與莊李

4 白石頭放 家巷區東沙汽

鹽處添加 車路木橋石橋

活橋二座 及洋灰水管

6 自李家巷至海

頭木橋石橋及

洋灰水管

7 九里七石橋

1 新新港至

集店疏濬

鹽河

1 楊家集至

東地汽車

路各種橋

樑

2 東地至金

家阻汽車

路各種橋

樑

3 龍直至沐

陽汽車路

各種橋樑
4 汝陽至淮
陸汽車路
各種橋樑
5 響水渡船
碼頭及渡
船

備考：關於公路請參閱公路表其餘第七至第十一共五條幹路不屬於四邊範圍或地方徵工或呈請追加預算均尙未完成

二 消滅豫省土鹽辦法之實施 此項辦法，已詳載二十三年十月份政治成績統計中。自經組設河南省整理水道改良土壤委員會後，即由河南建設廳長河南督銷局長及財政部派員一人充任該會委員，並將該會工務組同時組設成立，積極籌劃開工事宜，俾豫省水利，早日觀成，農田之水利既興，則硝鹽根株自絕，人民不虞其失業，國課亦藉以增加。現在該區各項工程，業經積極進行，茲將九月份進行之工程，分別已成未成，列表於左：

區別	排水工程		灌溉工程		其他工程	
	未完成者	已完成者	未完成者	已完成者	未完成者	已完成者

歸德區

疏浚商邱縣大沙河長八十

八公里

疏浚商邱縣古宋河長二十

九公里

疏浚南邱縣坡河長十八公
里

(以上各項工程係本會督

飭南邱縣政府徵工修做)

培修衛河南岸土堤八三四

一〇二公方

(本工程係本會與河南省

建設廳合辦)

豫北區

豫南區

鄭汴區

惠濟河流域

1 開封西南大湖

土堤工程

2 開封西南大湖

木橋一座

1 開封曹門暗溝

2 開封西門暗溝

3 開封自強街暗溝

4 開封城內外涵洞四十六
座

5 開封入城水門洞一座

6 開封城內惠濟河東支一
段

7 開封城內惠濟河東支二
段

1 開封黑崗口月堤

水閘

2 開封黑崗口虹吸

管六道

1 開封柳園口儀器

室一所

2 開封孫李唐莊水

管一座

3 開封潘陽湖節制

水閘

4 開封補修六道堤

水閘一座

(以上第二、三兩
項工程係本會與

黑崗口引水渠木橋

五座

2 開封孫李唐莊水

管一座

3 開封潘陽湖節制

水閘

4 開封補修六道堤

水閘一座

(以上第二、三兩
項工程係本會與

1 開封改良碱土試驗

場房屋一所

2 柳園口引水渠大李

莊水橋一座

3 柳園口引水渠小李

莊水橋一座

4 柳園口引水渠二道

堤外水橋一座

5 開封入城水進橋樑

四座

8 開封城內惠濟河東支三
段

9 開封城內惠濟河東支

四段

10 開封城內惠濟河東支

五段

11 開封城內惠濟河四支

一段

12 開封城內惠濟河四支

二段

13 開封城內惠濟河四支

三段

14 開封城內惠濟河四支

四段

15 開封入城渠道外段

16 開封入城渠道內段

17 開封西南大湖涵洞八

座

18 開封西南大湖水管一

座

河南省建設廳合
辦)

五四

6 開封惠濟河水橋一

座

7 開封惠濟河水橋十

五座

(以上第五、六、七

三項工程係本會與

河南省建設廳合辦

19 開封惠濟河護岸工程

(以上除第三，十七，

十八，十九等項工程

外均係本會與河南運

設廳合辦)

沙河流域

備考：以上所列各項工程均係已經修築完成者或正在修築其他尙待勘測計畫者擬定後隨時列入

三 無益鹽灘之廢除

查山東區膠澳場之于家河焦家莊兩處鹽灘，及威寧場之楊家灘劉家灘，均管理不便，產少本貴，經財政部核准由財務類第一預備費項下分別發給卹金，一律剷除，計膠澳場共剷除鹽灘十二付，威寧場共剷除鹽灘一百零四付。又福建區詔浦漳美達河各場及福清縣一帶，或私坎林立，影響正課，或官坎散漫，不便管理，經核准由該區營運費收入項下分別酌給償金，一律剷除，計前下場共鹽坎八二四八坎約千餘畝，詔浦場共廢鹽坎四二二六坎，漳美場共廢鹽坎六一九三坎，達河場共廢鹽坎五二七七坎，福清一帶共廢鹽坎一零四六六坎。所有以上剷廢之灘坎，均分別訂有消滅製鹽能力辦法，永杜復修，藉絕私製。

四 採購製鹽酸用鹽之核准

財政部據上海肇新化學廠股份有限公司呈為製造鹽酸，需用原料用鹽，請准予每年採購准鹽二萬二千擔，按照工業用鹽徵稅等情。當經查核該公司立案手續及呈繳章程等件，均與定章相符，並飭由松江運副派員勘驗廠址及資本額數，亦無不合，經核准照章購用工業用鹽年以二萬二千擔為限，每百斤徵稅銀三分，在淮北濟南場配運，於鹽斤到場後用酸性硫酸鈉施行變性，已令行松江運副遵照派員駐廠監視。並分行鹽務稽核

總所兩准鹽運使知照。

五 閩鹽輸出非島之核准 財政部前據廈門運副轉據裕源公司呈，以非島鹽產歉收，請運閩省詔浦場鹽，前往試銷。當以鹽斤輸出，照華鹽出口辦法規定，應以代理各國借運及接濟國民僑民為限，該公司是否代理非島政府借運，抑係接濟該島華僑，飭據該運副呈稱，該公司請運詔鹽，係接濟非島華僑，一切納稅擔保裝運手續，願遵華鹽出口辦法辦理等語。復經電復該公司既願遵章辦理，所請應予照准。又據福建運使電，以據光華貿易公司請運閩省運河詔浦兩場鹽斤，前往非島崑利拉宿務二埠接濟華僑，並願遵章辦理，亦經電復照准。

礦產稅之整理——各省土產煤稽徵之進行

查礦產稅一項，本以派員駐礦徵收為原則，但土法開採之小鑛窰，鑛地偏僻散漫，產量又復無多，如果逐鑛派員稽徵，事實上委有困難。河北人工土探煤一項，前經財政部令飭冀晉察綏區統稅局依據礦產稅稽徵暫行章程第十條之規定，擬定河北省土探煤稽徵單行辦法遵照妥辦，已詳載本年四月份政治成績統計。現在其他各省，不乏相類情形，自可仿照辦理。爰抄發上項辦法，由該部稅務處分令各鑛稅處參酌籌備進行，以昭劃一，而利徵收。

印花稅之整理——督查印花稅委員之選派

查印花稅票自二十三年十一月一日託由郵局代售，人民自由購貼。關於查緝方面，已由財政部擬訂檢查，抽查，督查印花稅各項規則，由各省地方政府執行檢查，各省印花煙酒稅局督率所轄煙酒分局執行抽查。現在印花稅法業於九月一日公布施行。該部依據督查印花稅規則第一條之規定，設置督查印花稅委員，並經考選加以訓練，分別派赴各省市執行督查。已飭各該員遵照稅法切實勸導，以期家喻戶曉，養成貼花習慣，藉裕稅收。

查廢除苛雜一案，各省市廢除種類捐額經過情形，已先後詳見上年七月份暨本年三月份政治成績統計。迄今數月以來，財政部又迭據江蘇，浙江，安徽，河北，山東，河南，山西，察哈爾，綏遠，湖南，湖北，江西，福建，廣東，廣西，陝西，雲南，貴州，寧夏，甘肅，青海，北平市，威海衛各省市繼續報告廢除苛雜減輕附加連前稅目總計爲五千二百二十五種，捐額總數爲四千八百零四萬四千三百九十五元，現該部仍督促進行，以期減輕負擔而慰民望。

債務

內債與基金之整理

政府歷次發行債券中，九月份應付本息者，計整理公債六釐債票第三十七期付息，於九月一日到期。奧國賠款擔保二四庫券第十九次還本及第二十五期付息，於九月二十日到期。民國七年六釐公債第二十三次還本及第四十三期付息，十四年公債第二十三次還本及第二十八期付息，軍需公債第十九次還本及第二十二期付息，善後短期公債第二十二次還本及第二十二期付息，十七年金融短期公債第十四次還本及第十四期付息，十七年金融長期公債第四次還本及第十四期付息，十八年賑災公債第二十一次還本及第二十一期付息，十九年關稅公債第九次還本及第十九期付息，二十三年關稅公債第一次還本及第一期付息，二十四年金融公債第一期付息，均於九月三十日到期。又十八年關稅庫券，十八年編道庫券，十九年關稅庫券，十九年善後庫券，二十年掩菸庫券，二十年關稅庫券，二十年統稅庫券，二十年鹽稅庫券，二十二年愛國庫券，二十二年關稅庫券，二十三年關稅庫券，二十四年整理四川金融庫券，九月三十日亦均有到期應還之本息。前項各債券基金，照案在海關稅項下，劃出銀元八百六

十萬元，及關稅增加收入項下指撥銀元七百一十四萬二千五百元，又加撥二十年江浙絲業公債還本基金五萬元，並在捲菸稅項下撥出銀元五十萬元，暨以中央所收四川部分統稅印花菸酒稅項下撥出銀元五十五萬元，一併撥交國債基金管理委員會，除二十三年關稅公債本息，及整理四川金融庫券本息撥交中央銀行經付外，餘均分撥中央中國交通三銀行經理支付。又將津海關值百抽五稅收項下附徵百分之八之收入全數，撥交疏濬河北省海河工程短期公債基金保管委員會存儲，以備疏濬河北省海河工程短期公債本年十月二十日第十三次還本付息之用，暨長蘆鹽稅附加農田水利基金所徵之款，撥交華北救濟戰區短期公債基金保管委員會存儲，以備華北救濟戰區短期公債本年十月三十一日第八次還本付息之用。並經先期佈告，奧國賠款擔保二四庫券等十種債券，還本抽籤，除十七年金融短期公債第十四次還本，因屬末次，無須抽籤外，其餘九種，均於九月十日在上海銀行業同業公會舉行。其中籤號碼，計奧國賠款擔保二四庫券爲第零四號，第六九號，七年六釐公債爲第三三號，十四年公債爲第零三號，第一八號，第四二號，第四三號，第六二號，第八八號，第九零號，第九七號，軍需公債爲第七四號，善後短期公債爲第五二號，十七年金融短期公債爲第一一號，第一八號，第二五號，第三二號，第五五號，第五六號，第八八號，第九零號，第九八號，十七年金融長期公債爲第零二三號，第零四七號，第一零七號，第一五三號，第一九五號，第二二五號，第二四六號，第三零一號，第三五一號，第三八六號，第四七五號，第四七七號，第四九九號，第五零二號，第五二七號，第五三九號，第六零八號，第六四四號，第六九七號，第七一二號，第七九九號，第八零九號，第八五零號，第九六三號，第九七七號，十八年振災公債爲第二三號，十九年關稅公債爲第五二號，二十三年關稅公債爲第六六號，前項各債券應付本息，均以三年爲限，期滿不再給付，復經布告週知，并分函各機關知照。茲將九月份到期各債券應付本息，列表於左：

債券名稱 還本 還本金額 付息 付息金額 本息總數 備考

整理公債六種價票

三十七 四八九,五三〇・〇五 四八九,五三〇・〇五 上項利息定於九月一日起由中央中國交通三銀行開始付款

奧國賠款擔保二四庫券 一九 四八,〇〇〇・〇〇 二五 二二,四〇〇・〇〇 七一,四〇〇・〇〇 上項庫券本息定於九月二十日由中央中國交通三銀行開始付款

民國七年六釐公債 二二 四五〇,〇〇〇・〇〇 四三 三一〇,五〇〇・〇〇 七六〇,五〇〇・〇〇 上項公債本息定於九月三十日由中央中國交通三銀行開始付款

十四年公債 二二 二,〇〇〇,〇〇〇・〇〇 二八 三六,〇〇〇・〇〇 一,二三六,〇〇〇・〇〇 同

軍需公債 一九 一〇一,〇〇〇・〇〇 二二 八一,六七五・〇〇 一八二,六七五・〇〇 同

善後短期公債 二二 四〇〇,〇〇〇・〇〇 二二 三〇,〇〇〇・〇〇 四三〇,〇〇〇・〇〇 同

十七年金融短期公債 一四 二,七〇〇,〇〇〇・〇〇 一四 八一,〇〇〇・〇〇 二,七八一,〇〇〇・〇〇 同

十七年金融長期公債 四 一,二五,〇〇〇・〇〇 一四 五二〇,三二二・〇〇 二,六四五,三二二・五〇 同

十八年振災公債 二一 一〇〇,〇〇〇・〇〇 二一 八四,〇〇〇・〇〇 一八四,〇〇〇・〇〇 同

十九年關稅公債 一九 一九五,〇〇〇・〇〇 一九 一九八,〇〇〇・〇〇 三九三,〇〇〇・〇〇 同

二十三年關稅公債 一 一,〇〇〇,〇〇〇・〇〇 一 一,五〇〇,〇〇〇・〇〇 二,五〇〇,〇〇〇・〇〇 上項公債本息定於九月三十日由中央銀行開始付款

二十四年金融公債 一 一,〇〇〇,〇〇〇・〇〇 一 一,〇〇〇,〇〇〇・〇〇 二,〇〇〇,〇〇〇・〇〇 上項公債利息定於九月三十日由中央中國交通三銀行開始付款

十八年關稅庫券 七六 三〇〇,〇〇〇・〇〇 七六 四六,八〇七・五三 三四六,八〇七・五三 上項庫券本息定於九月三十日由中央中國交通三銀行開始付款

十八年編道庫券 七三 二八〇,〇〇〇・〇〇 七三 一八八,三〇〇・〇〇 四六八,三〇〇・〇〇 同

十九年關稅庫券 六二 六四〇,〇〇〇・〇〇 六二 一八〇,八〇〇・〇〇 八二〇,八〇〇・〇〇 同

十九年善後庫券 五九 三六〇,〇〇〇・〇〇 五九 一三八,〇〇〇・〇〇 四九八,〇〇〇・〇〇 同

二十年捲菸庫券	五七	三三六,〇〇〇・〇〇	五七	一九七,一〇〇・〇〇	五三三,一〇〇・〇〇	同	右
二十年關稅庫券	五四	三二〇,〇〇〇・〇〇	五四	二九一,二〇〇・〇〇	六一一,二〇〇・〇〇	同	右
二十年統稅庫券	五二	四四八,〇〇〇・〇〇	五二	二九五,三六〇・〇〇	七四三,三六〇・〇〇	同	右
二十年鹽稅庫券	五〇	四四八,〇〇〇・〇〇	五〇	三〇三,六八〇・〇〇	七五一,六八〇・〇〇	同	右
二十二年愛國庫券	三一	四六四,五六〇・〇三	三一	三五,四三九・九七	五〇〇,〇〇〇・〇〇	同	右
二十二年關稅庫券	二四	五〇〇,〇〇〇・〇〇	二四	四四二,五〇〇・〇〇	九四二,五〇〇・〇〇	同	右
二十三年關稅庫券	二一	五〇〇,〇〇〇・〇〇	二一	二〇〇,〇〇〇・〇〇	七〇〇,〇〇〇・〇〇	同	右
二十四年整理四川 金庫庫券	二	四〇二,〇〇〇・〇〇	二	一四八,〇〇〇・〇〇	五五〇,〇〇〇・〇〇	同	右

上項庫券定於九月三十日
由中央銀行開始付款

金融

幣制之整理

一 新幣之審查 中央造幣廠本年八月一日起十六日止，因修理機件提煉廢屑停止鑄造新幣，並無出品。其自十七日以後，所鑄新幣，經審查委員會化驗較準，與法定相符，給予證書，運送出廠。茲將審查合法之新幣數量，列表於左：

日期	新幣數	箱數	證明書張數	證明書號碼
一七	一〇〇,〇〇〇	二〇	二〇	一六七七四——一六七九三

一九	八〇,〇〇〇	一六	一六	一六七九四——一六八〇九
二〇	一五〇,〇〇〇	三〇	三〇	一六八一〇——一六八三九
二一	一一〇,〇〇〇	二四	二四	一六八四〇——一六八六三
二二	一三〇,〇〇〇	二六	二六	一六八六四——一六八八九
二三	一二〇,〇〇〇	二四	二四	一六八九〇——一六九一三
二四	一〇〇,〇〇〇	二〇	二〇	一六九一四——一六九三三
二六	一五〇,〇〇〇	三〇	三〇	一六九三四——一六九六三
二八	一三〇,〇〇〇	二六	二六	一六九六四——一六九八九
二九	一二〇,〇〇〇	二四	二四	一六九九〇——一七〇一三
三〇	一二〇,〇〇〇	二四	二四	一七〇一四——一七〇三七
三一	一三〇,〇〇〇	二六	二六	一七〇三八——一七〇六三
合計	一,四五〇,〇〇〇	二九〇	二九〇	一六七七四——一七〇六三

二 第十六次登記寶銀之兌換

查上海中外銀錢業各會員銀行錢莊登記寶銀一案，所有二十四年六月十五日起第十五次兌換新幣數目，已詳載七月份政治成績統計。現各行莊自七月十五日起，截至二十七日正，第十六次兌換新幣，業已竣事。茲將兌換數目列表於左：

名 稱	實 銀 數 目	兌 換 率	新 幣 數 目
中國銀行	一,三八二,七六六·〇〇	七·一五	一,九三三,九五八·四六
中央銀行	九〇八,八一六·七七	同 右	一,二七一,〇七二·四〇
匯豐金城 中南大陸 四行準備庫	二五七,〇八四·七四	同 右	三五九,五五九·〇八

交通銀行	二五五，八〇八·四五	同右	三五七，七七四·〇五
臺灣銀行	二三五，〇七一·八四	同右	三二八，七七一·八〇
上海商業銀行	一二八，九九一·八〇	同右	一八〇，四〇八·一一
浙江興業銀行	一〇九，五〇三·三三	同右	一五三，一五一·五一
上海四明銀行	九五，五三一·四五	同右	一三三，六一〇·四二
美豐銀行	一九，三二一·四五	同右	二七，〇二三·〇一
東亞銀行	七四，一〇九·七二	同右	一〇三，六四九·九六
大通銀行	二六，九九一·二〇	同右	三七，七四九·九三
合計	三，四九三，九九六·七五	同右	四，八八六，七〇八·七三

三 四川省金融之整理

查四川庶政，歷年未入正軌，財政金融尤為紊亂。其所設之地方銀行，既未呈經中央核准，而所發鈔票，為數達三千二百餘萬元之鉅，準備空虛，以致時有擠兌情事。申渝匯價，亦時被影響，商業民生，皆受其害，以法令言之，本不應由中央代為整理。惟自共匪流竄川境以後，軍事緊張，財政竭蹶，川省既無自行整理之力，市面遂呈極度恐慌之狀，妨礙剿匪進行，殊非淺鮮。自經軍事委員會委員長入川督剿，迭經與財政部往復電商，以川省剿匪，為完成剿匪軍事最後之一段落，事雖一隅，關係及於全國，安定後方金融，不能不由中央為之處理，以利軍事之進行。經規定整理地鈔辦法，發行四川金融庫券三千萬元，專為收回地鈔之用。茲將收銷四川地鈔及收兌四川雜幣辦法，照錄於左：

- 1 自九月十五日起，所有四川省內一切公私交易，均以代表國幣之中央本鈔為本位，地鈔即停止行使。
- 2 凡持有地鈔軍民人等，准以地鈔十元掉換中央本鈔八元，無論額面大小，均照此推算，自九月二十日起隨時

向中央銀行重慶分行成都分行萬縣辦事處暨中央銀行所委託之其他銀行錢莊分別就地掉換，限於十一月二十日掉換完畢，逾期不換者作廢，所有以中央本鈔換回之地鈔，悉由中央渝行截角，公開銷燬。

3 在九月十五日以後二十日以前，其持有地鈔而尚未能掉換得中央本鈔以爲交收者，准以地鈔十元申合中央本鈔八元計算。

4 在十一月二十日以前，各縣僻遠地方，國省各稅之徵收，凡持有地鈔而未能換得中央本鈔以爲繳納者，准以地鈔十元申合中央本鈔八元計算，由稅收機關第二條指定各處所，換爲中央本鈔，再行解庫。

5 依第三第四兩條所定地鈔申合中央本鈔之計算標準，如有低價抑勒者，一經查明，概依軍法從嚴懲辦。

6 四川省面所有之銀幣，其成色重量，與銀本位幣條例規定相合者，得以一元兌換中央本鈔一元行使，其餘雜幣，概照財政部所頒收兌雜色銀料簡則，各依其所含純銀實數，換給中央本鈔。

以上辦法公布後，爲實行收兌四川雜幣，經該部飭由中央造幣廠遴派化驗技師二名入川，會同行營省府中央銀行銀錢業兩公會商會各派一人，在成都兩處各設四川流通銀幣成色重量鑑定委員會，化驗川幣成色，照實含純銀數量，規定收換比價，以昭公允而杜糾紛，川省幣制，自可逐漸統一。

銀行之監督

一 參與清理外商停業銀行公司代表之派定

查外商美豐銀行，美東銀公司，及普益銀公司，同時宣告停業，

影響我國存戶，及其他債權人之利益甚鉅。據調查報告，計美豐銀行停業時，中國存戶約七百八十戶，存款約達二百三十萬元，美東銀公司，中國顧客在美國證券市場，所付保證品，約達六十萬元，執有優先股票者亦有百二十人

，總值約達一百六十萬元，普益銀公司，中國顧客之定期信託存款及優先股票，約達四十五萬元，實際信託存款，約達五十萬元，財政部為維護債權人法益起見，特委任黃宗助律師代表中國方面之存戶，及其他債權者，參與美豐銀行美東銀公司及普益銀公司之清理事項，函囑該代表，將該銀行銀公司清理狀況，隨時報部備查，并咨送外交部轉行知照。

二 銀行銀號註冊之核准

查二十四年九月份經財政部核准註冊之銀行銀號，計有三家：

1 江西裕民銀行，遵批將原送儲蓄部章程分別修正，查核尚無不合，所稱擬在各縣鄉推行中央銀行兌換券，非註冊後，不能領用，亦屬實情，姑准先予註冊填發營業執照。

2 青島商業銀號資本總額二十萬元，據稱一次收足，業經該部函據中央銀行青島分行查復，已派員前往檢查屬實，應准註冊填發營業執照。

3 山西祁縣宏晉銀號額定資本五萬元，一次收足，並據祁縣縣政府出具印證屬實，查核所送章程，亦既遵批分別修正，尚無不合，應准註冊，填發營業執照。

主計

概算書之編造

一 國家普通概算之審核

主計處九月份審核各機關經常概算六件，內二十三年度一件，二十四年度五件；臨時

概算三十三件，內二十三年度八件，二十四年度二十五件。

二 地方普通及營業概算之審核 主計處九月份審核地方普通及營業概算二件，內二十三年度一件，二十四年度

一件。

預算書之擬定——各省市預算書之擬定

河南省二十三年度概算，業經核定，茲由主計處擬定該省預算書，呈請發交立法院核議公布。

決算書之編造——各機關計算書之登記

九月份各機關送到各月份計算書表，共一千二百二十二份，均經主計處分別登記完畢。

會計報告之彙編

一 各機關收支報告之審核 九月份各機關編送甲乙種收支報告，共一千三百十六份，均經主計處詳加審核，並

編製甲乙種傳票八百十九份，庫字傳票四十七份。

二 國營書表之審核與登記 九月份鐵道部會計長辦公處，轉送各鐵路統四統七統八等表，共二百零八份，均經

主計處審核登記。

三 帳冊之登記及附表之填製 二十四年二月份，各機關報告收支數目，均經主計處根據傳票，分別登記各項帳冊，並將收支各總數，分別填製二十四年二月收支月報表，收入附表，支出附表，及試算表。

四 總平準表之審核 九月份各機關送到各月份總平準表，均經主計處分別審核完畢。

統計資料之調查與編造 茲將主計處九月份編造之社會，生產，經濟，交通，及其他等統計，列表於左：

類別	名稱	編製內容	推進之成績
社會統計	南京市	包括左列各市每月人口變動之戶數口數及性別等項	編至二十四年六月份止
	上海市		同
	北平市		同
	天津市		同
	漢口市		同
	廣州市		同
	杭州市		同
	青島市		同
	長沙		同
	武昌		同
	濟南		同

生產統計

經濟統計

各省市死亡原因分類統計

各煤礦附近車站運煤斤噸數統計

各重要都市營造面積及工務局核發營造執照統計表

各重要都市臺舊物價指數表及分表

各重要都市零售物價與生活費指數總表及分表

上海銀元銀兩大條存款數目表

上海銀行業票據交換額及錢業公單收解數額表

國內各銀行紙幣發行準備檢查數目表

各重要都市利息行市表

上海現銀經鐵路運送及江海關出入數目表

上海標金及世界條銀行市表

各重要商埠國外匯兌行市表

上海國內匯兌市表

各重要都市申匯行市表

國內公債及庫券市現表

倫敦中國外債債票市價表

上海長期紗花市現表

鎮江

西安

南昌

包括南京上海天津廣州杭州青島七市每月死亡人數及所患病症分類等項

包括煤礦起運煤斤車站及煤之分類等項

包括南京上海漢口青島五處

包括南京上海漢口青島五處

包括南京上海北平天津四市

包括銀元銀兩大條等項

以檢查有報告者為限

包括上海漢口杭州寧波南京福州九江青島鄭州等處

包括上海現銀由京滬漢甯南甯路運出運入及由江海關運往國內口岸與外洋或自國內口岸與外洋運入之數

包括上海標金之最高最低平均價成交數額及倫敦紐約孟買等處條銀之近期與現貨互市

包括上海天津兩市國外匯兌

包括北平天津漢口廈門重慶廣州蕪湖哈爾濱福州等處

包括天津青島濟南鄭州漢口重慶九江杭州寧波福州廣州等處

包括各種庫券之現貨市價及成交數額

包括中國在海外發行之各種鐵路及鹽稅債券與關稅庫券之行市

包括棉紗最高最低與交易價格及各項之成交數額

同

同

同

編至二十四年二月份止

編至二十四年六月份止

同

同

同

同

同

同

同

同

同

同

同

同

同

同

同

右

右

右

右

右

右

右

右

右

右

右

右

右

右

右

右

右

右

右

右

右

右

右

右

右

右

右

右

右

右

公司註冊數目表

包括公司設立數及資本數

同 右

上海長期雜糧麵粉市況表

同 右

進出口貨物價值國別及關別表

同 右

金銀進出口數目表

同 右

外洋進出口商船表

包括外洋進出口及前往外洋商船之船數及噸數

編至二十四年三月份止

各省市收支統計表

編至二十四年五月份止

國有鐵路運輸概況表

包括各路之客運人數及貨運噸數

編至二十四年二月份止

其他統計

各大城市氣象統計

實業

農業

農報旬刊之編印

茲將實業部九月份農報旬刊編印情形，分述如次：

1 期數之增加 第二卷第二十五至第二十七期，共出版三期。

2 閱戶之增加 贈閱者計增加三戶，交換者計增加九戶，訂閱者計增加五十六戶。

3 編輯之改善 為謀農村科學論文篇幅擴充起見，取消卷頭漫話，儘量刊登科學論文，專以足供農事改進上之參考者為限，增加書報介紹欄，介紹有關農事價值之叢書，并將小茶園欄改為農村拾遺，專載有關農村人情風俗習慣及生活狀況之寫實文字。

農作物病蟲害之檢查

實業部為明瞭大麥燕麥黑穗病蟲害分佈狀況起見，業經徵集各省縣麥種，分別施以檢查，檢查

步驟分肉眼，顯微，栽培三種，業已徵集麥種省份，計有察，綏，甘，青，寧夏，陝，晉，直，魯，蘇，皖，豫，鄂，川，廣，滇，黔，湘，贛，浙，閩，粵，桂等二十三省，百五十八縣，得大麥裸麥二百七十九件，燕麥四十四件。茲將檢查結果，分述於左：

1 有大麥散黑穗病之省縣，為察哈爾之懷來。綏遠之臨河，薩縣，大侖太。陝西之商縣，鳳翔，山西之方山，永和，寧武，朔縣，忻縣，長治，太谷，蒲縣。河北之邢台，靈城，定縣，廣平，遵化，寧津，平山。山東之單縣，滋陽，臨沂，日照，膠縣，濰縣，濟寧。江蘇之海門，高郵，贛榆，連水，宜興，崑山，沭陽，南通，寶山。

安徽之和縣，懷寧，東流，鳳陽，霍邱。河南之鄭縣，泌陽，魯山，新蔡，輝縣，正陽，武安，濟源，南水，扶溝，偃師，靈寶，陽武，鄧縣。湖北之應山，崇陽，石首。四川之江津，成都，安岳。雲南之昆明。江西之新喻。浙江之建德，衢縣，松陽，南田，黃岩。福建之閩侯。

2 有大瘳暨黑穗病之省縣，爲察哈爾之康保，懷來。綏遠之臨河，薩縣，豐鎮，大侖太。甘肅之皋蘭，臨夏，民樂，靖遠，青海，貴德，西寧。寧夏之金積。陝西之洋縣，柞邑，隴縣，商縣，鳳翔，白河，石泉，鄜縣。山西之蒲縣，太谷，保德，中陽，垣曲，靈石，忻縣，寧武，方山，萬泉，長治，朔縣，曲沃，晉城。河北之昌黎，隆平，昌平，遵化，寧津，定縣，邢台，清苑，永年，平山。山東之長山，單縣，臨沂，泰安，萊陽，膠縣，日照，平陰，菏澤。江蘇之寶山，吳江，海門，高淳，贛榆，蕭縣，漣水，宜興，崑山，沐陽，揚中，丹陽，高郵。安徽之和縣，懷寧，東流，霍邱，鳳陽。河南之鄭縣，陽武，泌陽，魯山，濟源，扶溝，偃師，內鄉，伊川，新蔡，商水，鄧縣，輝縣，正陽，武安，靈寶。湖南之應山，黃安，崇陽，宜都，保康，光化，石青。四川之屏山，成都，安岳，江津，三台，會理，廣漢，什邡。西康之巴安，康定。雲南之石屏，羅平，祿丰，澂江，安寧，鶴慶。貴州之貞丰，大定。湖南之古文，桃源。江西之新喻，資溪，鄱陽。浙江之建德，松陽，南田，黃岩，崇德，平陽，永嘉，天台，定海，衢縣，奉化，玉環。福建之晉江，仙遊，長樂，閩侯，東山。廣東之饒平，五華。廣西之蒼梧，雒容，思樂。

3 有燕麥暨黑穗病之省縣，爲察哈爾之康保，張北，懷來。綏遠之臨河，薩縣，東勝，五原，大侖太，丰鎮。甘肅之臨夏，靖遠。青海之西寧，寧夏之金積。陝西之柞邑。山西之方山，寧武，蒲縣，朔縣，忻縣，湖北之石首，保康。四川之會理。雲南之昆明。

林業

山東模範林場造林之進行

實業部直屬山東模範林場，本年夏季兩期造林計畫，業於七日開工，其時正值陰雨連綿，

施工合宜結束，計造林總面積為四百零五畝，造林株數為九萬六千二百二十株，補植為三萬四千八百株，茲列表於左：

1 山東模範林場二十四年夏季兩期造林施工表

日期	地址	工數	株數	面積(畝)	備考
七月二十七日	嶺嶺頂東面	三一五	一五,七五〇	六五.六	嶺嶺頂在柳草寺南面
七月二十八日	嶺嶺頂北面	三二七	一六,三六〇	七〇.二	
七月二十九日	嶺嶺頂西面	三三一	一六,〇〇〇	六六.七	
七月三十日	嶺嶺頂西北	二六一	一三,〇〇〇	五四.二	
七月三十一日	嶺嶺頂西北	二四二	一二,一三〇	五二.五	
八月一日	關家峪西	三三一	一一,五〇〇	四七.九	關家峪西南與嶺嶺頂連接
八月二日	崗山南山南面	三三一	一一,五〇〇	四七.九	崗山南山南面與嶺嶺頂連接
合計		一,九七二	九六,二二〇	四〇五.〇	

附記：本期造林，每苗木二百四十株植地一畝，因有石塊稍多之地，則株距稍大，故本表所列畝數，就所列株數計算，超過四畝餘

每工單價四角植樹五十株弱合掘苗運苗掘穴栽培等工平均計算

2 山東模範林場二十四年夏季兩期造林補植施工表

日期	地址	工數	株數	備考
九月三日	柳草寺北東兩面	二八一	一七,四六〇	

九月四日

柳草寺西南兩面

二八〇

一七、三四〇

合計

五六一

三四、八〇〇

附記：一補植樹株，係就本年春季造林地，擇其死亡最多處補植之，其數數頗難計算，故本表不列面積
每工單價四角植樹六十二株踏合掘苗運苗掘穴栽培等工平均計算

工業

國營化學機械冶鍊及其他工業之籌設及管理

一 中央機器製造廠之繼續籌辦 該廠爲暫行堆存到滬機件起見，已加蓋平房一座，俟將來機器安裝後，即移作打鐵廠之用。至續借庚款十萬元爲籌備費，業經中英庚款董事會交財務委員會審查，實業部曾派該廠籌備主任盧維溥，於財務委員會開會時列席說明，旋准中英庚款董事會函允照借，現正在商訂借款契約。

二 新聞紙製造廠之繼續籌辦 該廠資本金，經該廠委員會開會決定商股數額，當經雙方委員在會場認定，官股原定借用庚款撥充，業經實業部將該廠籌備委員會所擬詳細計畫書購料單及英造紙專家報告等件，函送中英庚款董事會，請將此項借款決定撥付，俾便商訂契約，并咨請浙江省政府加入地方官股，以利進行。

三 硫酸鉍廠之籌辦 該廠自永利製碱公司承辦後，該承辦人對於機器廠屋等，均即積極籌備，以期早日完成，並已由實業部轉咨鐵道部修築一支路由津浦鐵路通至卸甲甸硫酸鉍廠，經鐵道部派員測量並將圖樣呈送行政院核示，旅經該院會議決議照准。

九月四日

椰草寺西南兩面

二八〇

一七、三四〇

合計

五六一

三四、八〇〇

每工單價四角植樹六十二株強合掘苗運苗掘穴栽培等工平均計算

附記：一、補植樹株，係就本年春季造林地，擇其死亡最多處補植之，其數數頗難計算，故本表不列面積

工業

國營化學機械冶鍊及其他工業之籌設及管理

一 中央機器製造廠之繼續籌辦 該廠為暫行堆存到滬機件起見，已加蓋平房一座，俟將來機器安裝後，即移作打鐵廠之用。至續借庚款十萬元為籌備費，業經中英庚款董事會交財務委員會審查，實業部曾派該廠籌備主任盧維溥，於財務委員會開會時列席說明，旋准中英庚款董事會函允照借，現正在商訂借款契約。

二 新聞紙製造廠之繼續籌辦 該廠資本金，經該廠委員會開會決定商股數額，當經雙方委員在會場認定，官股原定借用庚款撥充，業經實業部將該廠籌備委員會所擬詳細計畫書購料單及英造紙專家報告等件，函送中英庚款董事會，請將此項借款決定撥付，俾便商訂契約，并咨請浙江省政府加入地方官股，以利進行。

三 硫酸鉍廠之籌辦 該廠自永利製碱公司承辦後，該承辦人對於機器廠屋等，均即積極籌備，以期早日完成，並已由實業部轉咨鐵道部修築一支路由津浦鐵路通至鉍甲甸硫酸鉍廠，經鐵道部派員測量並將圖樣呈送行政院核示，旅經該院會議決議照准。

工業專利之特許——工業專利之核准

實業部九月份審查方漢城發明製造蠶種紙所用藥品之配合成分，准予專利五年。宋鏞發明航海測量兩用單標測距圖，准予專利五年。鄭君卓發明重油氣化器，准予專利五年。王秉初發明畫格尺之比例尺構造與裝置部分，准予專利五年。陳定宇發明三益手電筒之光線聚集或擴大之裝置及變交流電池之箇數之裝置兩部分，准予專利五年。商務印書館賽字銅模，准予專利五年。包益民自由燈泡之銅頭內彈簧部分，准予專利五年。張仁山張晉卿等標準活動字型之模殼部份，准予專利五年。以上八案，均俟公告六個月期滿，如無利害關係人提起異議，即為確定，又前次審查譚慶蓮發明之柴油化油器上控制塞針之制御桿部分，准予專利五年。金劍青發明之金氏新式算盤之輔盤及遊標兩部分，准予專利五年。劉衡石發明之環轉三動式電風扇之環轉運動機械構造部分，准予專利五年。周荆庭之華字式自來水筆之吸墨鈕裝置，准予專利五年。經公告期滿，分別填發專利證書。

國貨之證明

實業部發給國貨證明書，截至八月底止，計三百九十五件，截至九月底止，計四百件，本月份增加五件。

工廠之登記

實業部辦理工廠登記，截至八月底止，計共五百六十一廠，截至九月底止，計共五百六十六廠，本月份增加五廠。

全國度量衡之統一與推行

茲將全國度量衡局二十四年八月份推進之工作，分述於左：

1 全國度量衡局准雲南建設廳咨，以關於推行新制度量衡，迭經飭令遵辦在案。祇緣滇省僻居邊遠，情形特殊，迄今已逾規定劃一時限，仍未辦理完成，勢非設置度量衡檢定所專責承辦，不足以收實効，茲由該廳呈奉雲

南省政府核准成立度量衡檢定所籌備處，擬具籌備簡章，加委科長部幼顯兼任該處主任，着手籌備進行，並繕具簡章一份咨准全國度量衡局備案。

2 全國度量衡局據一等檢定員程理濬呈送廣西推行度量衡新制概況報告書，內有建議三項，均屬切要，其內容大略為：（一）新器生產之統籌，其辦法為縮小檢定所製造範圍，並將工匠派往各縣資助營造，由縣政府撥資或聯合商會合資營造；（二）改革檢定所內部，查廣西度量衡檢定所內部組織，規模較大，而經費既不敷開支，又無擴大組織之必要，若製造方面再予縮小，則內部事務更為減少，其改革辦法，為將部份檢定員派往重要地方辦理度政，使支出與預算相符，則檢定所基礎穩固；（三）溝通各縣消息，查廣西各縣辦理度政，雖採一致步驟，但彼此消息稍見隔膜，往往彼此兩縣或數縣有聯帶關係，或同辦某項相同案件不能互相借鏡，欲各縣消息迅速溝通而在整個指導之下，在檢定所方面，自應負責辦理。該局業將該項建議轉咨廣西工商局酌量採納，以資改進。

3 全國度量衡局據川沙縣政府唐富全呈請解釋疑義八點，業經該局逐項解答。

4 全國度量衡局准湖南省建設廳函為開辦三等檢定員訓練班，檢同該班規則及招考辦法，請備案等由；經核以所送三等檢定員訓練班規則及招考辦法，於法尚無不合，業經照章備案，並復請積極進行。

5 全國度量衡局據江西省度量衡檢定所呈稱：依據江西省推行劃一新制度量衡實施辦法第八條之規定，擬定江西省各縣市度量衡器官收官實辦法十二條，抄同原件，呈請鑒核，業已指令，應准存查。

6 全國度量衡局據上海市度量衡器具製造廠呈以經理沈祖馨發明不倒秤鈕一案，業經造具樣秤呈請核準備案，並經呈奉實業部准予專利在案。此項不倒秤鈕自發明迄今中間歷時頗久，不免式樣走漏，互相仿效製造者，市上比比皆是，今既奉准專利，自應於專利期內禁止模倣製造，請通令全國各級檢定機關轉飭各製造廠店遵照等情。該局以該廠所發明之不倒秤鈕，既經實業部核准專利五年，在專利期間即自二十四年五月二日起至二十九

年五月一日止，應依照獎勵工業技術暫行條例第二十三條第二十四條及二十五條二十六條之規定，禁止其他各度量衡製造廠店製造或偽造，各地商民儘可向該專利權所有人購用或販賣。但本局前頒之鐵針直立刀鈕式樣，仍可由各地製造廠店依照製備。業經該局通令各省市檢定機關遵照，及咨請各省市建設廳及社會局查照飭遵。

7 漢口市度量衡檢定分所爲郵用案秤與架盤案秤之感量公差及檢定費額法無明文，特呈請全國度量衡局核示，當經該局指令以來呈所稱食品業用架盤案秤，依照圖樣即係簧秤，其感量公差與應收檢定費額在本局刊行之中央及各省市度量衡法規彙刊第一一八頁上已有明文規定，自可遵照辦理，至郵用案秤，查閱圖樣與台秤之構造同，故其感量與檢定費額，亦均適用台秤之規定。

8 浙江省度量衡檢定所准海寧縣政府函，爲製造商將製成度量衡器具送請鄰縣檢定，是否合法，該製造商如非距鄰縣機關較近，或交通較便，並曾分報本縣及鄰縣擬定機關核准備案者，不得將製品送請鄰縣檢定，是否可行，呈請全國度量衡局鑒核令遵。當經該局核復以度量衡製造商有將出品送往轄境以外之其他檢定機關，申請檢定，於法實有未合，來呈所擬限制辦法，核尙可行，應准照辦。

9 全國度量衡局據上海市度量衡檢定所代電請示雙針直立刀鈕式桿秤應否檢定等情；當經核復以鐵針支立雙刀鈕式桿秤，原爲使其直立不致左右傾倒爲主，並非必需自動者，其不用之刀鈕，稍加外力，以使其直立，手續尙不感煩瑣，與法令亦屬相符，此項桿秤，自應予以提倡，並予檢定。

10 全國度量衡局前准河北省建設廳咨，以地畝改用新制應如何推行一案；當經擬具意見，呈請實業部鑒核，召集財政內政兩部代表會訂地畝改制推行切實辦法，並咨復查照各在案。旋奉實業部令准內政部咨復以修正土地應用尺度章程，於十八年十一月呈准以部令公布施行，並咨行各省市政府查照辦理在案，關於丈量地畝，在上項章程第三條下半段「關於人民產權，土地測丈，得用市用制」。又第六條「一切土地測量登記交易契約，其

計算地積均不得用前條以外之規定」。又第九條「測量土地時所用之鏈尺捲尺等儀器，在工商部未製定之前，應購以公尺為單位之儀器，推算時仍以第五條之規定為準」。各條文，均經明白規定，自應依照章程之規定辦理。當經該局咨復河北建設廳查照推行，以利新制地畝之早告劃一。

11 安徽天長縣商會主席委員為本縣糧食商人與上海客商為帳目糾葛呈請全國度量衡局解釋，當經該局批示以世界各國通用之「噸」計有三種，其一為「公鐵」合一千公斤，我國度量衡法，即採此為標準制，其在英美國家則又有「長噸」及「短噸」之別，「長噸」二二四零磅，「短噸」合二〇〇〇磅，在美國「短噸」應用較為普通，通常所謂一噸，蓋指短噸而言。茲將「公鐵」「長噸」「短噸」折合公斤之數值，及公斤折合漕平與上海司馬秤之數值開列於下：(一)「公鐵」合一〇〇〇公斤；(二)「長噸」合一〇一六·〇四七公斤；(三)「短噸」合九〇七·一八五公斤；(四)「公斤」合一·七〇五廢漕平斤；(五)「公斤」合一·六二三八上海廢司馬斤。其所詢美國一噸合我國舊制漕平及上海司馬斤應為若干，應依照上開數值推算折合。

商業

民營商業之獎勵保護監督改良及推廣——機製洋式貨物減免稅捐之核准

公司商廠仿製洋式貨物，得呈請按照機製洋式貨物稅法減稅，以資獎勵。九月份各廠商呈由實業部咨准財政部核准之案，計共三起；

廠名	廠址	出品	商標
張和風琴廠	上海	風琴	雙風牌

慎德貿易股份有限公司

上海

牙青

康寧牌

鐵車製燈廠

上海

手電筒

星月牌

商品之檢驗——改善出口商品之籌謀

實業部以各種出口商品，或因製造不精，整理不善，或因處置不妥及病害預防育養管理之不週，影響物產品質頗巨，以致國產商品，不適合國際之需要，而日就衰微，爰依據此次商檢會議決議之辦法，令行天津，青島，上海，漢口，各檢驗局與中央工業試驗所中央農業實驗所及國際貿易局切實合作，舉辦一般商品業及商品檢驗之研究，調查推進及改良工作具體方案，送部核辦。

商業之註冊

實業部辦理商業註冊，截至八月底止，共計八千二百另八件，截至九月底止，共計八千三百十八件，本月份增加一百一十件。

公司之登記

實業部辦理公司登記，截至八月底止，共計二千五百四十二件，截至九月底止，共計二千六百另三件，本月份增加六十一件。

漁牧

護漁實力之增加

近年沿海各地，常有匪盜出沒，騷擾漁民，實業部每屆漁汛期間，令飭護漁辦事處派遣各巡艦認真

查緝，以資保護。惟該處對於重要軍械，尙欠相當設備，前據該處呈報內稱，現有巡艦六艘，僅第一二三號巡艦各有小砲一尊，及水機關槍一挺，其餘各艦均無重要軍械，茲爲充實護漁實力起見，特備價五千二百元，請准予轉咨購置三十節式重機關槍四挺，以資分發應用等情，該部當經檢同原繳價款，咨請軍政部照數發給，以便轉發，嗣准軍政部咨復，以該項價款已飭兵工署收訖，并令廠製造。

獸疫防治實驗區之組織

實業部據中央農業實驗所呈據獸疫防治所呈報與浙江省建設廳農業管理委員會及東陽縣政府合辦東陽獸疫防治實驗區情形，並准泰興豬痘防治實驗區管理委員會函送獸疫防治所與江蘇省建設廳合辦泰興縣豬痘防治實驗區會議紀錄組織規程計劃預算等件，經該部審核尙合，指令准予照辦。

漁輪之登記

實業部辦理漁輪之登記，截至八月底止，共二百九十五號，九月份增加四號，合爲二百九十九號。

鑛業

鑛業之特許及撤銷——鑛業權之設定與核准

1 國營鑛業權之設定(截至九月底止)

省別	鑛區數	面積	積(公畝)
江蘇	二		二四,八〇四·八〇
安徽	七		七七,六五五·八九

2 民營探礦權之核准(截至九月底止)

省別	鑛區數	面積(公畝)
江西	七	五七〇,九九一.三〇
熱河	一	九九,七四二.〇〇
湖北	三	三,七六三,八四二.六二
四川	三	一,四三〇,九四一.六七
河北	五	三,一八三,五四四.二一
陝西	三	一〇七,八五四.八〇
山東	一	八,二二五.三〇
合計	三二	一九,二六七,六〇二.五九
江蘇	三〇	二八九,四九二.五三
浙江	五四	三二六,〇七九.一〇
安徽	七九	七七〇,九八六.七五
江西	七三	七八二,七四〇.七八
湖北	三八	二八五,〇五一.七四
湖南	四八	一,四二一,二一一.二五
河北	一九八(本月份撤銷一區)	三,七六九,二五〇.四五
河南	七四	一,四九四,三八三.八二
山東	二一六	二,八七九,四四四.七七
山西	一四九	一,六四一,二一七.七四

3 各省主管廳核准備案之小鑛業權(截至九月截止)

省 別	鑛 區 數	積 (公 畝)
甘 肅	一四	一三,九〇九・四〇〇
四 川	八五	四九一,四二六・一九
福 建	五	五,八一三・六二
廣 東	一四	三七,二九七・九五
廣 西	九	二〇,四三三・九二
雲 南	六四	二〇一,九九九・八九
察 哈 爾	三七	三一五,六二七・八四
綏 遠	一一	二三一,五二五・二九
熱 河	三七	八六二,五七八・三五
寧 夏	二	六,二八一・三二
青 島	二	一五,九一九・二四
合 計	一,六七五	一五,八六二,六七一・九四
江 蘇	一〇	六,六二六・二八
浙 江	三六	六,二二一・四〇
江 西	一九	一一,六〇二・五五
安 徽	二七	二二,二六一・三五
湖 南	三二	二六,三三四・三三
湖 北	七	五,五九一・九〇

又三,三三三公尺

山東	三二
山西	九八
河南	二五
河北	五六(本月份繳銷一區)
陝西	七
北平	三
青島	二
察哈爾	二六
熱河	一五
綏遠	一〇
雲南	一〇
貴州	一
四川	五八
合計	四六四

4 民營採鑛權之核准(截至九月底止)

省別 鑛區數

江蘇	四
安徽	五
河南	五
河北	三

面積

山東	一六,〇一〇.二四
山西	四二,五三二.八六
河南	二七,〇一一.一〇
河北	一八,五八六.九三 又二,九三〇公尺
陝西	二,三九〇.〇〇 又九八〇公尺
北平	二,四四六.五四
青島	三七一.四〇
察哈爾	一四,三一六.四八
熱河	五,三六三.一六
綏遠	二,四一八.〇一
雲南	五,二〇七.八六
貴州	一四三.〇〇
四川	三一,二七四.七〇
合計	二四七,七一〇.〇九 又四,九一〇公尺

積(公畝)

江蘇	一六,五五四.二五
安徽	九三,四八〇.〇〇
河南	七四,八八八.三三
河北	三四,六六五.五〇

山東	一	四,二四四·二五
山西	六	六七,七五二·七四
湖南	九	三八,六八三·一四
綏遠	一	四,九四八·九九
合計	三十四	三三五,二七·二〇

5 國營及民營鑛區之增加及撤銷

截止時期	國營鑛區		民營採鑛區		民營小鑛區		民營採鑛區	
	區數	積(公畝)	區數	積(公畝)	區數	積(公畝)	區數	積(公畝)
截至八月底止	三	一,九三六·〇·九	一,六五	一,零八四·一〇·七	六	三,六五三·二五	三	三,三二七·三〇
九月份增加數			一九	一〇,九三〇·公尺	二	一,〇九〇·公尺		
九月份撤銷數			九	三,五三三·公尺	二	一,〇六六·公尺		
截至九月底止	三	一,九三六·〇·九	一,六七五	一,零八四·一〇·七	六	三,七四三·〇〇	三	三,三二七·三〇

鑛業爭議之調解

茲將九月份實業部調解之鑛業爭議，列表於左：

省別	地點	呈訴人	爭議	原因	辦理情形
江蘇	常州	沈榮輔	呈請令飭烈山煤鑛公發還常州分銷保證金		經實業部批示逕向烈山煤鑛公司自行商洽
安徽	宿縣	張成福	呈控李幹臣假公肥己侵吞運價乞令縣依法酌懲		經實業部批示并令行烈山煤鑛董事會查照辦理具復
四川	永川	陳金三 楊金澤	為凌瀾知等盜採礦質損害富源懇令飭封禁依法罰		經實業部批示并令廳查明辦理具復
河南	武安	胡海星	迭呈委員審核不公請保留開採稅款以防運沒證據		經實業部批飭延呈廳候核

河北	磁縣	中和煤礦	爲武宜停董製之同謀破壞續權照依法嚴究	經實業部批飭侯應學復到部再行核奪
山東	博山	徐同官	爲基點不明請核示以維續權	經實業部批示并令嚴查明辦理具報
湖南	平路合組煤礦 公司董事長	楊茂劍等	爲苛捐危害續業請令飭制止以維生產	經實業部批飭逕呈縣政府核示
湖南		胡大中	爲與裕生公司彭湘卓續區重覆懇令照依法核辦	經實業部批飭逕呈縣政府核示
四川	瀘縣	朱寧等	爲與涂自強等續區優先權爭執一案懇提全卷以別先後	經實業部以所請令提全卷一節應毋庸議等語批示知照
河南	滎池	范天錫等	爲豫慶公司違法侵占肥私害公懇澈查依法處理	經實業部批示并令嚴查復核奪
江西	豐城	周鑑仁等	爲周晴湖等侵佔禁山越界盜煤請令飭對讓以保照壁	經實業部批示并令嚴查復核奪

勞工

各省市勞資仲裁委員之推定

實業部以各省市勞資仲裁委員，關於處理勞資糾紛事項，甚爲重要，依修正勞資爭議處理法第十六條規定，各省市政府於其所轄區域內，每二年應令由工人及僱主雙方各推定堪爲仲裁委員者二十四人至四十八人，開列名單，咨請備案，惟因種種關係，多未能如期辦理完竣，以致各地勞資仲裁機關難臻健全。該部有見及此，曾迭經催促依法辦理，現除少數遙遠省份如雲南，甘肅，無健全之勞資團體，及福建江西屬於剿匪區域，難於辦理外，其餘各省市，均已依法推定，咨請備案。

其他有關實業事項

各業技師技副之登記

茲將實業部辦理登記之各業技師技副，列表於左：

技師及技副

截至八月底止

截至九月底止

九月份增加之數目

農業技師

三八

三八

農藝技副

二

二

工業技師

七二一

七二一

工業技副

一八三

一八三

續業技師

二一七

二一七

續業技副

|

|

會計師

七三七

七四五

八

各業團體之核準備案

茲將實業部核準備案之各業團體，列表於左：

會別

截至八月底止

截至九月底止

九月份增加之數目

農會

一一，二四二

一一，二九八

五六

工會

七四〇

七五〇

一〇

商會

五四四

五四八

四

工商同業公會

五，五五四

五，六三七

八三

漁會

三六

三六

|

實業之調查與統計

1 實業統計之調查 實業部爲編製實業統計總報告，分八區調查，每區派主任一員，主持其事。各區範圍，爲川黔區，江浙區，湘鄂區，皖贛區，晉豫區，陝甘區，冀魯區，粵桂閩區，其餘各重要都市工商調查，如上海，廣州，汕頭，天津，北平，漢口，杭州，福州，廈門，濟南，青島等處，分派調查員常川辦理。

2 實業統計之編製

九月份編製統計圖表，計有下列種數：(一)二十二年度及二十三年度閩晉鄂蘇浙粵桂魯

- 贛等九省農業金融統計表；(二)蘇皖滇晉浙豫冀川鄂陝等十省主要作物面積表；(三)擬訂中等農家週年收支調查表；(四)編製礦業技師登記表；(五)編訂礦廠調查表；(六)編譯各省鑛畝表；(七)編製二十三年江蘇等十省特殊林木統計；(八)江蘇等十五省人工林種面積統計；(九)江蘇等十二省林木消費數量估計統計；(十)江蘇等十省保安林統計；(十一)江蘇等十一省森林災害統計；(十二)各省水產製造品統計總表；(十三)各省人工及天然養殖場統計總表；(十四)各省漁獲物統計總表；(十五)漁船類別及隻數噸數統計總表；(十六)漁民人數統計總數；(十七)魚行與水產販賣所統計總表；(十八)各省牲畜及畜產量統計總表；(十九)各省養蜂統計總表；(二十)各省養雞統計總表；(二十一)全國工廠動力統計；(二十二)各地工廠按資本性質成立年月工人人數及量值五項分類統計；(二十三)本年一月至六月工業技師技副登記統計；(二十四)全國各工廠數總表；(二十五)二十三年各交易所交易成交額統計；(二十六)整理本年一月至六月會計師登記材料；(二十七)編製七月份註冊公司設立及公司變更一覽表；(二十八)南京市五月份各業工資工時統計；(二十九)二十三年重要都市工資工時統計；(三十)南京漢口青島三處八月份批發物價指數；(三十一)青島二十二年二十三年零售物價指數；(三十二)廣州零售物價指數總表；(三十三)繪製茶葉調查表；(三十四)農業金融概況調查表；(三十五)農業捐稅調查表；(三十六)小工業及手工藝調查表，(三十七)編輯實業統計雙月刊第三卷第五期。

教育

高等教育

國外留學生之監督與整頓——留學證書之核發

茲將教育部二十四年九月份核發之留學證書，列表於左：

自費或公費	留英人數	留美人數	留德人數	留法人數	留日人數	留奧人數	留荷人數	合計
六	四	七	四	三九	一	一	一	六一
一	一	四	一	一	一	一	一	七
七	五	二一	四	三九	一	一	一	六八

普通教育

中等教育之改進

一 各省市已設職業科目之改善

查職業學校之設置，應注意於改良當地舊有手工業，及利用當地已有之企業或特產原料發展新工業，迭經教育部令飭各省市遵照。去年七月間該部為明瞭各省市主要原料之產額，固有重要手工

業之種類，及職業學校已辦或擬辦之科目，是否與產業之需要相應起見，曾製發調查表格，飭令依式填報。茲查除北平，四川，貴州，甘肅，新疆等省市迄未填報外。餘均先後呈送到部，業經分別審核其結果：

1 已設職業科目與主要原料雖略有關係，但不能密切。

2 已設職業科目與固有手工業，絕少關係。

3 擬設職業科目，大都參照主要原料或固有手工業而決定，較之已設科目，自見改進，但未臻妥善。

基於上述各點，可見各地職業學校之設置，尙未能注重地方性，以謀實際需要之適應，亟應努力改善，俾收實效。該部因於本月份復製定各省市產業種類暨職業學校科目調查，令發各省市教育廳局遵照。

二 公私立職業學校校長資格之改定

查職業學校校長之得人與否，關係職業教育之進展，至深且鉅。教育部修正職業學校規程第八十九，九十兩條，對於初高級職業學校校長資格，業經明白規定，而於所任職業學校與其所習學科，須為同性質，且確有專長者，尤為注意；良以校長非僅負行政之責，且對於教學實習以及校務之改進，尤應嚴密注意。茲查上年度全國職業學校概況統計，各省市職業學校校長資格，其所任學校科目與其所學科目同性質者僅占百分之四十五弱，不同性質者，竟占百分之五十五強，此種不良現象，實為多數職業學校未能健全發展之一重大原因。此外如各縣私立職業學校校長資格又多數不合規定，或祇有行政經驗而無教育經驗，且有多數省市中學附設之職業科，尙未遵照規定單獨設校，更與規程不符。故該部於本月份通令各省市教育廳局遵照分別改善，對於現任公私立職業學校不合資格之校長，應逐漸更換，對於今後公立學校校長之遴選，務必妥慎辦理；私立者應嚴加監督指導，俾公私立之職業學校校長皆由合格人員充任；各中學附設之職業科，應斟酌情形，單獨設立，以期符合規定，俾利職業教育之推行。

三 各省市訓練小學勞作科師資暫行辦法大綱之訂定 案查教育部二十三年全國職業學校及中小學勞作科成績品展覽會各地小學勞作科作品，大體尙有進步。惟對於教育之選擇組織，尙未盡適合教育原理，當地之特產原料，亦多未注意利用。該部欲其改進，特訂定是項辦法大綱，通令各省市教育廳局遵照，並令擬具實施計畫呈部候核。

四 國際教科書展覽會教科書之選送 教育部准外交部函以國際教科書展覽會將於一九三六年十月二十八日起至十二月底止，在捷克舉行，請選送現在中國幼稚園，小學及初中供十五歲以下兒童之教材書，以資展覽等由。該部准函後特選送本部審定之中小學各科教科書三十種，請其轉交該會，以供展覽之用。

五 察哈爾綏遠甯夏等省普通教育義務教育及蒙回教育之視察 教育部爲明瞭察哈爾，綏遠，甯夏等邊遠各省普通教育義務教育，及蒙回教育實施情形起見，特令派該部科長前往視察，以求改進於將來。

六 浙江省上海市職業教育之視察 教育部爲明瞭浙江上海兩省市職業教育實施情形起見，於本月內令派該部督學兼科長前往視察，俟將來視察完竣，再行續報。

七 各省市教育行政機關分期呈報事項表之修正 教育部爲劃一各省市教育行政機關呈報事項以資考核起見，曾於十八年十二月頒發各省市教育行政機關分期呈報事項表，各省市教育行政機關多能按期遵照呈報。茲以事隔多年，原表所列各項，間有不能適用之處，特將該表加以修正，並經通令各省市教育廳局遵照。

八 中等學校各項呈報表冊之劃一 教育部爲劃一全國中等學校各項呈報表冊起見，特根據修正中學規程，修正師範學校規程及修正職業學校規程，規定各項表冊格式，並通令各省市教育廳局轉飭各省市區中等學校嗣後呈報表冊，務須依照規定格式辦理。

九 私立中等學校及校董會之核准備案

校名	所在地	備註
私立廣益初級中學	四川巴縣	
私立江西初級中學	上海	
私立誠實女子初級家庭工藝職校	江西臨川	
私立聖三一初級中學	廣東廣州	
私立松江初級中學	廣東梅縣	
私立普導女子中學	湖北武昌	增設高中部
私立正心初級中學	江蘇松江	
私立裕民女子初級職校	湖南茶陵	
私立聖嘉納女初級中校董會	湖北漢口	
私立東湖中學校董會	湖北武昌	
私立南濱女子初級普通商業普通家事科職校校董會	廣東廣州	
私立聖羅撒女中校董會	廣東澳門	
聖路加醫院附設助產學校校董會	福建莆田	
私立勤工初級機械科職校校董會	福建馬尾	暫准備案

私立成達女子中學校實會

湖北武昌

十 中等學校教科圖書之審定

書名

發行者

初中植物學

正中

教育測驗與統計

世界

高中化學

商務

初中外國史

世界

初等教育之改進

一 注音符號教學方法之實驗 查注音符號為輔助識字統一國語之工具，前經中央執行委員會議決推行。並經教育部詳訂推行辦法通令遵行。該部近為積極推行注意注音符號起見，經交鑄造漢字注音銅模，即將完竣，並經通飭實施在案。惟注音符號之教學方法，究應如何，尙待研究實驗，故該部於九月份特令飭江蘇上海北平等九省二市教育廳教育局社會局及國立中央大學等三大學所屬較有實驗能力之公私立小學一二校以上及實驗學校附屬小學，各實驗注音符號教學方法，期以半年，即將應如何教學之結果，報由各該廳局大學轉報該部，以憑編印專冊，分發全國各小學參考。

二 廢止體罰之研究

教育部九月份通令各省市教育廳局轉知各地小學研究會研究提倡小學廢止體罰並解除兒童

一切束縛問題，並仰將研究結果報部備核。

三 短期小學校數學級兒童數及經費數之限期呈報

查第一期實施義務教育，規定於本年度開始，應按照預定計畫切實進行。現在中央義務教育補助費七八兩月均已匯出，而各縣市在本學期已設立與開始設立之短期小學總數究有若干，以及各縣市短期小學收容學童數究有若干，普通小學增加之學級數及兒童數究有若干，省市縣實際籌定之經費數究有若干，業經教育部於九月份代電各省市教育廳局仰即切實查明，於文到一週內詳細報部，以憑核辦，其實施計畫尙未具報者，並應速報。

四 實施義務教育各項法規之印發

查實施義務教育各項法規，前經教育部先後令頒，共計七種，茲爲便利檢查起見，特于九月份編印成冊，令發各省市教育廳局，省市署各十冊，每縣各一冊，以資遵照。

五 小學教科圖書之審定

書	名	發行者
初小復興衛生教科書		商務
高小開明自然課本		開明

社會教育

民衆教育之推行

1 實業部勞工司所擬之各市縣勞工教育委員會組織規程草案，經教育部審閱後，完全贊同，已由該部函實業部勞工司主稿，會同公布。

2 審核國立戲劇學校籌備委員會呈送國立戲劇學校章程，准予修正備案。

3 教育部據世界書局呈送高初級農民國語讀本，高初級農民常識課本，高初級市民國語讀本，高初級市民常識課本，高初級民衆書信等，請予審查前來，當查該讀本課本等，內容缺點甚多，應不予審定並禁止發行，除批飭該書局知照外，並分令各省市教育廳局一體查禁。

圖書之設備與古物文獻之保存

1 催報全國圖書館調查表 教育部爲欲明瞭全國圖書館最近概況起見，曾於本年二月頒發全國圖書館調查表，令飭各省市教育廳局及國立私立各大學專科學校等查明填報在案。迄今日久，浙江等十四省，南京，青島兩市，北京大學等二十餘校尙未填報。業經再令催各未報省市及學校尅日查明填報。

2 李海雲設立圖書館呈請准予立案 教育部以私立圖書館之設立，應依照圖書館規程及私立圖書館立案辦法，先行組織董事會呈經教育行政主管機關核准立案後，方准設立。不得藉故收取任何費用。業經批令知照。

3 加派國立北平故宮博物院文物點收盤委員 經由行政院加派蔣夢麟，徐誦明，梅貽琦，李蒸爲國立北平故宮博物院文物點收盤委員，該部當轉飭蔣夢麟等遵照。

4 國立中央博物院暫行組織規程，前經教育部呈請備案。九月份經該部抄發中央博物院暫行組織規程一份，令仰該院籌備處知照。

5 教育部准財政部咨以奉行政院令飭查復關於舊部文物整理委員會改隸問題一案，定于九月二十四日邀集內政，鐵道，教育等部會商，囑派員出席等由；該部當派定社會教育司司長代表出席，并咨復財政部查照。

6 教育部據該部派駐上海監督點收故宮存滬古物專員舒楚石呈送古物館物品清冊自六十八至七十九冊，文獻館物品清冊自五十六至七十八冊各三份到部。除抽存并函送中央古物保管委員會外，已呈送行政院鑒核備查。

播音教育之推行

教育部利用無線電實施教育播音，定于本年雙十節起開始播送。茲檢發該部二十四年度上學期教育播音節目一覽。各省市教育廳局收音指導員服務辦法大綱，中等學校利用教育播音須知，民衆教育館利用教育播音須知等件。令飭各省市教育廳局遵照並轉飭所屬校館一體知照。該部前發裝設無線電收音機預定表，業經電催填報，惟山東，安徽等省或全未填報，或尚有一部份未報，茲再去電催報，限于電到一星期後填明呈核。

簡體字之推行

1 教育部前以簡體字需要甚切，業經于本年八月完成第一批簡體字表，公布採用。現在該項簡體字表，業經印成小冊，分送各機關，報館，並檢發各省市教育廳局等採用。

2 教育部據上海市教育局呈爲推行簡體字辦法，擬加列電影推行一項，嗣後關於電影字幕及說明書等，均應一律採用簡體字，否則不予通過等情。經由該部函請中央電影檢查委員會轉飭各影片公司及電影院一體採用，并檢同第一批簡體字表一百冊函請該會查照轉飭各影片公司及電影院一體採用，以示提倡。

蒙藏教育

推廣邊疆教育計畫大綱之擬定

本計畫大綱係依據中央政治會議決議，并參酌教育部與蒙藏委員會訂之推廣邊疆教

育實施辦法訂定。茲分述於左：

1 籌設蒙藏回苗各族師範學校及小學

(一) 設立蒙藏回苗各族小學至少五十三所，其分配區域：

(1) 蒙族小學二十所；察哈爾省察哈爾盟十二旗至少三所；錫林果勒盟十旗至少三所。綏遠省烏蘭察布盟六旗至少二所；伊克昭盟七旗至少二所；土默特特別旗至少一所。寧夏省阿拉善特別旗至少三所；額濟納特別旗至少二所，青海省蒙古二十九旗至少三所。新疆省蒙古二十三旗，至少一所。

(2) 藏族小學八所；青海省藏族至少二所；西康省藏族至少六所。

(3) 回族小學十一所；新疆省纏回各部至少四所；甘肅省回族至少五所；青海省回族至少二所。

(4) 苗族小學十四所；雲南省苗族至少八所；貴州省至少六所。

(二) 擴充或添設蒙藏回苗師範學校：

(1) 察哈爾省與綏遠省合設蒙族師範學校一所於百靈廟。

(2) 寧夏省將原有甯夏師範學校加以擴充，添設蒙藏師範班。

(3) 甘肅省將原有蘭州師範學校加以擴充，添設蒙回師範班。

(4) 青海省將原有之西寧蒙藏師範學校，加以擴充。

2 經費分配

- (5) 新疆省在南路或西路添設回族師範學校一所。
 - (6) 西康省設法恢復原有康定師範，並加擴充，添設藏族師範班。
 - (7) 雲南省就原有師範內，指定一二校添設苗族師範班。
 - (8) 貴州省除省會外，覓一相當地點添設苗族師範學校一所。
- (一) 來源：就邊疆教育補助費及中英庚款補助費內劃撥之。
- (二) 小學每校每年經費不得超過三千元，共十五萬三千元。
- (三) 添設師範學校，每校每年經常費暫定為三萬元。擴充或添設師範每年暫定補助一萬五千元至二萬五千元，共十八萬八千元。

(四) 各省區辦理蒙藏回苗師範及小學經費之分配如左：

- (1) 察哈爾省師範一萬五千元；小學一萬八千元；共三萬三千元。
- (2) 綏遠省師範一萬五千元；小學一萬五千元；共三萬元。
- (3) 寧夏省師範一萬五千元；小學一萬五千元；共三萬元。
- (4) 甘肅省師範二萬五千元；小學一萬五千元；共四萬元。
- (5) 青海省師範一萬五千元；小學二萬一千元；共三萬六千元。
- (6) 新疆省師範三萬元；小學一萬五千元；共四萬五千元。
- (7) 西康省師範一萬八千元；小學二萬二千元；共四萬元。
- (8) 雲南省師範二萬五千元；小學二萬四千元；共四萬九千元。

(9) 貴州省師範三萬元；小學一萬八千元；共四萬八千元。

3 視導及籌辦

(一) 視導：由教育部及蒙藏委員會於本年秋季分別派員前往以上各地視察指導，並暫駐各該地督促各教育行政機關，遵照計畫實施。

(二) 籌設

(1) 設在百靈廟或其他相當地點之蒙族師範學校及察綏甯三省區內之蒙族小學，由教育部派員指導負責人員督促籌設。

(2) 設立新疆及西康之回族藏族師範及小學，(蒙族小學在內) 由教育部與當地政府協商辦理之。

(3) 青海指定擴充蒙藏師範之經費，全部補助西寧蒙藏學校。左右蒙古兩翼，如在本年度內設立小學，即將應辦之蒙族小學經費，酌撥若干，予以補助。

(4) 設在其他各地之蒙藏回苗師範及小學，由教育部委托當地教育行政機關辦理，並由派往視察人員分別指導設立之。

(5) 新設之師範學校，自本年七月至十二月為籌設期間，其每月積存之經費，即作為開辦費，必須於二十五年一月開學。擴充及增加班級之師範學校及新設之小學或短期小學，均至遲須於本年十月初正式開學，不能按期開學者，教育部即停止或追回其補助費。

(三) 組織與課程：均按照現行學制與課程標準，並得參酌當地情形，酌量變通之。

(四) 招生：師範學校以先辦簡易鄉村師範為原則，第一年每校招收學生一班，同時並附設簡易師範科一班，每班學額以四十人為準。小學第一年每校先開一班至二班，每班學額至少四十名。

(五)待遇。師範生膳宿費，一律免繳。小學生之待遇，得酌量當地情形理之。

4 編印各族適用之小學教科書

(一)先編印漢蒙漢回漢藏漢苗小學國語教科書及短期外學教科書八種各若干冊，於必要時，得邀請蒙藏委員協助編訂。

(二)各種教科書統限於本年十日以前譯就，十二月底前出版。

其他有關教育事項

教育法令之審核

法 規 名 稱	核 定 日 期
江西省中學二十四年度學校曆	九月三日
河北省立水產專科學校二十四年度校曆	九月二日
湖北省中小學二十四年度學校曆	九月四日
河南省立河南大學二十四年度學校曆	九月九日
河北省立農學院二十四年度學校曆	九月九日

捐資興學之獎勵

獎 狀 別	截至本年九月底止件數	九月份增加件數
一等獎狀(捐資一萬元以上)	一五一	一

二等獎狀 (捐資五千元以上)	一一七	二
三等獎狀 (捐資三千元以上)	一一七	—
四等獎狀 (捐資一千元以上)	二五	—
五等獎狀 (捐資五百元以上)	三四	—

學校職員卹金之核發

計呈准核給立四川大學文學院訓育組主任秦昌緒卹金二千二百八十元。

學術之研究——教科圖書之編輯

1 圖書之編譯 國立編譯館九月中編譯之名詞專著及教科書，計已出版者，有國立編譯館刊第五期一種；呈部公布者，有動物發生學名詞一種；其他繼續編譯與整理審查之名詞，專著教科書與上月同。

2 教科圖書之審查

審 查 之 結 果	種 數
准予審定者	一〇
修正後准予審定者	一六
修正後再送審核者	二三
改編後再送審查者	七
不予審定者	二〇
准予發行者	一
修正後准予發行者	三

准予備案者

修正後再送備案者

正在審查中者

總計

六

六

一〇八

二〇〇

交通

郵政

郵政制度之改善——郵務員名稱等級之改訂

查特種考試郵政人員考試條例，業由考試院制定公布，交通部乃根據上項條例將郵務員名稱及等級，分別予以改訂，並定自二十四年十月一日起施行，其修改大要為甲等郵務員一等六級，二等六級，三等三級；乙等郵務員一等六級，二等六級，三等三級；經初級考試及格錄用之郵務員，入局時以三等三級乙等郵務員試用，試用一年成績優良者，晉為三等二級乙等郵務員，嗣後按照考績章則，積資遞升至一等一級乙等郵務員為止。如係高級考試及格錄用之郵務員，入局時以三等三級甲等郵務員試用，試用一年六個月，成績優良者，晉為三等二級甲等郵務員，嗣後按照考績章則，積資遞升至一等一級甲等郵務員為止。一等一級甲等郵務員，材具優異，辦事忠實者，得選任為副郵務長，一等各級甲等郵務員，材具優異，辦事忠實者，得酌量選拔，派署副郵務長。資深副郵務長，材具優異，辦事忠實者，得選任為郵務長，各級副郵務長，材具優異，辦事忠實者，得酌量選拔，派署郵務長。凡屬乙等郵務員，在二等六級以上者，得報名應考高級郵務員考試，考試及格者，其原有等級，如在二等三級以下，即以三等三級甲等郵務員敘用，如在二等三級以上，即晉升一級，轉入甲等郵務員班內同數薪率敘用。

郵政儲金業務之推廣

一 廣東儲金之增進 查廣東儲金，向僅分爲大洋與毫銀兩種，現以申鈔在該地市面，極見流通，而大洋與申鈔之折合率，又不一致，業已由郵政儲金匯業局令飭廣東郵政管理局自本年九月一日起，除原有大洋與毫銀兩種存簿儲金外，並開始收存申鈔存簿儲金，以利公衆，自開辦以來，已達一百八十餘戶之多，足徵該項儲金，實爲當地人民所需要。

二 農產放款之進展 交通部前爲調劑農村金融起見，曾飭由郵政儲金匯業局在崑山，吳興兩處，先後設立農產放款辦事處，辦理農產品抵押放款事務，開辦以來，農民稱便，現并擬在崑山自建倉庫一百間。約可容米三萬餘石，不日即可興工，吳興辦事處，亦已租定廣大之堆棧，可容米二萬五千餘石，並有乾燥樓房，能容絲貨六十萬兩，尚有餘地出租，供人堆存貨物，以其地臨運河，交通便利，爲湖地各堆棧之冠，因此羣趨樂用，故堆棧營業，亦頗發達，又是項農產放款業務，並擬推展至太倉，嘉興，常熟，吳縣等地，現正積極籌劃中。

郵運航空之推廣

一 陝蓉航空線之開航 關於陝蓉航空線一切籌備事宜，繼續積極進行，已逐漸告竣，并以此線沿途，地勢與氣候關係，對於飛行殊多困難，須用多發動機之飛機，方足保障安全，歐亞航空公司前向德國漢沙航空公司租用之5512號三發動機大型飛機二架，業由該公司派員自柏林經南歐駕駛來華，從廣州入境，一架已於本月十一日駛抵上海，另一架約於下月中旬亦可駛到，因此線空運需要，殊爲迫切，故特於本月二十五日正式開航，暫定每週來往航班各二次，在西安與滬新線聯運，京滬鄭陝漢蓉間，當日均可到達。

扶風 計成立澄城扶風兩處。

閩清 交通部准駐閩綏靖公署函，請於閩清添設電信設備，以利軍

訊，經即飭由福建電政管理局設立報話營業處，本月份正

式成立。

路，以策安全，經於本月十四日竣工，全線計長六十九公里。

二 九省長途電話工程之進行 交通部前為發展長途電話便利人民通訊起見，曾有建設九省長途電話網之計畫，

新設京津，京漢，徐鄭，漢長四大長途幹線，並將原有之長途線路加以整理擴充，俾蘇浙皖贛鄂湘豫魯冀九省中各重要城市，均得聯絡通話，上年六月即成立九省長途電話工程處，專責辦理，年餘以來，選購機料，徵調員工，測量路基，掛設桿線，分別緩急，積極進行，現在除漢長，徐鄭二線以需要較緩暫未施工外，其他各線，均已具有相當成就，茲將各線情形，分述如左：

1 京津線 京津線共分三段，即南京至銅山，銅山至濟南，濟南至天津，津濟一段業於本年五月份完成（詳情已見五月份本刊）。銅京一段，已於本月份完成，該項工程，係就銅京電報桿木上，架裝四棧木擔一條，掛設話線一對，並從原有報線中移掛一對，施行交叉，裝設轉電綫圈，以便開放報話同時通訊之用，全線共長三百六十四公里，一俟銅山市內綫路架設完竣，即可通話，至銅山至濟南一段，亦已着手施工矣。

2 京漢線 京漢線在五大幹線中，工程最重，而需要亦較急，交通部特組設五個工程隊，分段進行 現在南京至蕪湖一段，業於本月份全部完成，並先行開放通話，該段架設話線四對，計長一百零四公里，其餘各段，亦正在建築中。

3 濟青線 濟青線之工程，係將原有沿膠濟鐵路報話兩路桿線，全部併線改築，并加掛話線一對，其青島至

灘縣一段，已於本月份完成，計長二百零七公里。

三 新聞電報退費辦法及長途電話免費銷號之規定

查新聞電報因檢查延擱或綫路擁擠關係，有時難免到達較遲，而收發報人每以失去時效為辭，拒絕收受，或要求退費，若不予以明白規定，殊多糾紛，交通部特訂定退費範圍，凡新聞電報因檢查而耽延者，概不退費，因綫路擁擠而耽延者，如比較同時交郵遞寄之到達時間為遲者，即准退費，至此項郵遞時間，在可通航空郵遞或快遞郵件之處，則以航郵或快郵到達之時間為準。長途電話營業通則，發話人掛號後臨時請求撤銷者，須繳一次通話費三分之一作為銷號費，惟關於發話人守候時間之限度，尙未有規定，如發話人守候時間過長，不能久待，猶必責令納費銷號，殊難持平，該部特規定發話人掛號後，如因話務繁忙線路擁塞，普通通話守候至四小時，加急通話守候至二小時，仍未通話者，即得聲請免費銷號，以上兩項規定，均經該部通飭有關各局一體遵照辦理。

電信業務之增進

一 國際收報人付費電報辦法之改訂

查關於國際收報人付費電報，各電台於國際電台成立後，即已收發，顧迄未釐訂規章，電報局方面，於二十二年三月根據國際電報收報人付費辦法，開始舉辦，惟僅以南京上海，漢口，北平，天津，青島，濟南，煙台，廣州等九處電報局所發出之電報為限，交通部以各電台現已合併於電報局內，而原定適用於電報局之國際電報收報人付費辦法，範圍又過於狹小，為促進國際電報業務便利公眾通信起見，特另訂國際收報人付費辦法，自本年十一月起施行，按新訂辦法，無局台之歧異，無地點之限制，凡由中國各地發往外國之

去報，暨由外國發自中國各地之來報，均可由收報人付費，所有實用範圍，聲請手續，以及報費之預存，帳目之清算，皆有詳細明白之規定，再上海為中外商業薈萃之所，國際電報極為繁多，而向例發報人請由水線傳遞收報人付費電報，水線公司每多擅予核准，新辦法特明白規定在上海方面凡發報人請發收報人付費電報，無論經由無線電或水線，悉由國際電信局核辦。

二 蘇浙省際長途電話之開放

查浙省長途電話，自上年七月由交通部與浙江省政府商定委託省政府代辦以後，省內通話，由省政府辦理，省際報話，由部辦理，惟是時蘇省各地與浙省作者際通話者，僅上海松江等處，殊不足以應實際需要，交通部當即飭由江蘇電政管理局依照委託代辦之法，與浙江省話局會商普通開放蘇浙省際通話，茲經雙方簽訂「蘇浙兩省互通長途電話辦法」一種，自本月一日起實行，所有蘇省江南各重要城市與江北少數城市計四十一處，均可與浙省各地，接綫通話，並得與市內電話聯絡利用，至雙方話線之接轉，則依線路及交換情形，蘇區指定上海，平望，松江，宜興四處，浙區指定杭州，嘉興，嘉善，吳興四處，各該地之報話局除接轉話務外，並負紀錄對帳之責。

航政

民營航業之監督——航商同業公會之核准

交通部准江西省政府咨送高安縣民船業同業公會章程名冊，請查核等由，經該部詳加審核，查與工商業同業公會法及航商組織補充辦法之規定，尚屬相符，當經咨復該省府查照轉知，准予備案矣。

船舶船員之管理與登記

一 船舶處罰案件改由法院審理之規定 查船舶違法處罰之案，有經法院審理者。有歸主管航政官署處理者，其界限殊難清晰，不免有同罪異罰之嫌，交通部爲尊重人民權利起見，前經咨商司法行政部同意，以後關於前項案件，除業經結束未便追溯者外，統改由法院審判科判，以歸一律，並呈奉行政院指令准予備案，該部更爲便利航商起見，規定關於此項案件，除移送法院審理外，並准其一面取具舖保，先行放行，已通令各航政局遵照辦理矣。

二 船員檢定考驗之繼續進行 查本月份船員前往交通部聲請檢定者，計駕駛員四十九人，輪機員二十八人，經考試及格發給證書者，連同上一月份批准考驗船員在內，計駕駛員三十五人，輪機員二十四人，不及格准予補考者計駕駛員十七人，輪機員十人，至手續未備備補證件者，計駕駛員三十三人，輪機員五人。又該部以現在在職無證書及領有低一級證書而擔任高一級職務之一部份船員，尙未聲請檢定者，原定於本月開始，一律取締不准服務，嗣以體念該項船員有航行遠洋航線不及聲請檢定與依限應考及補具手續種種困難，係屬實在情形，特再通融，改定所有尙未投考及考未及格船員，於本月十六日起至三十日止，在各航政局及辦事處領取投考登記證明書，并定十月十六日至十一月十日在上海，天津，漢口三處，由部分別派定主考員，同時舉行船員檢定考驗，凡登記投考船員，於考驗成績發表後再行照章取締，務使船員本固有之技能，始得充任相當之職務，以維航行之安全。

三 各項證書執照之核發 交通部核發各項證書執照，截至本年八月底止，計爲二三，六八六張，本月份又增發二八九張，茲分別列表於左：

類別

截至八月底止

九月份核發數

合計

輪船國籍證書	一, 六五六	一八	一, 六七四
帆船國籍證書	一三, 三五〇	一五〇	一三, 五〇〇
甲種船員證書	四九〇	一五	五〇五
乙種船員證書	二, 六六五	五八	二, 七二三
丙種船員證書	一五一	一三	一六四
航海安全證書	四	一	五
未滿五十噸船員證書	二七	一	二八
小輪船執照	三五〇	二五	三七五
拖駁船執照	七三二	六	七三八
船舶執照	四, 一九八	一	四, 一九九
甲種碼頭執照	一五	一	一六
乙種碼頭執照	四八		四八
總計	二三, 六八八	二八九	二三, 九七七

路政

鐵路業務之改善

一 客車貨物運價之增訂

茲將鐵道部九月份重行增訂之各項運價分述於左：

1 孩車運價之規定 鐵道部第九次運輸會議，膠濟，正太兩路提請低定國產小孩車運價一案，經議決呈由該部分別重行規定：(一)由客車裝運者：精製每輛每公里收費一分，起碼一元。粗製每輛每公里收費五釐，起碼五角。(二)旅客自帶者：每客以一輛為限，精製每輛每公里收費五釐，起碼五角。普通每輛每公里收費二釐，起碼二角。(三)由貨車裝運者：精製每輛每公里收費五釐，起碼運費每輛至少五角，粗製每輛每公里收費二釐，起碼運費每輛至少二角。已令各路遵照，定自本年十月十一日起實行。

2 兩輪腳踏車運價之規定 第九次運輸會議，道清，正太兩路提議：旅客自用腳踏車運價，可否再為減低或准作行李起運，以利行旅一案，經該會審議後，呈由鐵道部將兩輪腳踏車運價重行核定：(一)由客車裝運者：每輛每公里收費一分，起碼一元。(二)旅客自帶者：(每客以一輛為限)每輛每公里收費五釐，起碼二角。(三)由貨車裝運者：每輛每公里收費五釐，起碼五角。上項收費辦法，均定自本年十月二十一日起實行。

3 客車裝馬收費標準之規定 關於幼馬(跟隨牝馬者)一項，加入客運通則第九十六條一案，業經鐵道部令各路遵照在案，茲據京滬滬杭甬路呈以客車裝運「小馬」「幼馬」其附註均有(跟隨牝馬者)字樣，是否一律收費，抑或另有區別各節，查原來「小馬」名稱之旁附註(跟隨牝馬者)字樣自應取消，并將該通則內「大馬」「小馬」「幼馬」三種，照分等表辦法，分別註明(高度在一·五公尺或一·五公尺以上者)每頭每公里銀元五分，至少五元起碼。小馬(高度不及一·五公尺者)每頭每公里四分，至少四元起碼。幼馬(跟隨牝馬者)每頭每公里一分，至少一元起碼。(高度應由前蹄尖量至鬃脊為標準，幼馬須與牝馬併裝一車，按兩頭計費，即陸元或五元)。上項規定，已令各路遵照辦理。

4 滅火藥水筒等項由客車裝運運費之規定 查「滅火藥水筒車輪式者」一項，由客車運輸者，業經鐵道部規定，比照兩輪腳踏車每輛每公里收費二分在案，現以該項車輪式滅火藥水筒售價昂貴，自應重訂運價，應將「

滅火藥水筒車輪式者」(筒內不得裝藥末)一項，加入客運通則第一零二條內，規定每輛每公里收費六分，起碼三元，又「滅火藥水筒輕便式者」(筒內不得裝藥末)「滅火藥粉」「滅火藥粉筒」及滅火藥粉筒(裝實者)四項，應准作包裹運輸，但仍須按照客運通則所規定運輸包裹條文辦理，上項辦法已由該部令飭各路遵照，并定自本年十一月一日起實行。

二 各路運價之減輕

年來我國農工商礦，均無佳象，出口貨物，逐漸減少，進口物品，日見增加，每年入超甚鉅，國內經濟愈吸愈枯，若不亟謀補救，何足安定社會，鐵道部以職司路政，對於農工商礦，在可能範圍內，靡不予以盡量協助，并對於提倡國貨，扶助工業，開發西北貨物，及鼓運出口貨品，尤為注意，先後迭准各路之呈請分別訂定特價，以期貨暢其流，而裕國內經濟。茲將各路運價之經該部核准減輕或延長其特價期限者，分述於左：

1 農產物特價 鐵道部為實行救濟農村，准膠濟鐵路小麥烏棗特價，自本年八月二十一日起續展半年。

2 工業品特價

(一) 准北寧路凡由北戴河，石門，唐山三站起運之螢石晶石兩項，按照該路運輸建築用石料特價，低減六等九折收費，作為公用特價，自本年十月一日起實行，暫以一年為限。

(二) 准正太路與天津啓新石廠所訂在晉採運至津之粘石(即石膏之原料)特價，改訂為公用特價，仿照北寧路石膏收費辦法，改按普通六等運價七五折收費，定自十一月一日起實行。

(三) 准京滬路訂定磚瓦特價，自十一月一日起。改按六等六五折收費，以一年為期。

(四) 准京滬滬杭甬路將兩線聯運之綢緞，絲織品，人造絲及生絲等包裹之加價特價，一律於九月十六日取銷，均改按普通包裹收費。

(五)准津浦，隴海兩路之請，將原訂之駝羊毛特價，凡由西安聯運至滬者，照原定等級減低一等收費，自本年七月一日起，仍予續展半年，并令有關聯運各路遵照辦理。

3 出口貨特價

(一)准湘鄂路茶葉粗葉運費，改按七五折收費，并不限制區域，各站一律適用。

(二)准膠濟路出口煤炭特價，自十月一日起，仍予續展半年。

(三)准京滬滬杭甬路之請，將京滬滬杭甬津浦路聯運窰茶包裹特價，推行至平漢，北寧，膠濟，隴海，平綏，正太，道清，南萍，湘鄂，浙贛，江南各聯運路，一律至本年十月十一日起，均按特種輕笨貨物，以四方公尺折合一公斤計費，試辦一年。

三 貨物負責運輸事項之進行

1 核准隴海路裝運鮮蛋改善辦法 查鐵路運輸鮮蛋，係按特種貨物優先給予車輛裝運，已經貨物運輸通則明文規定，鐵道部前據上海蛋業公會呈請，因年來各業不振，蛋製品運出數量，日見減少，請對於鮮蛋運輸，特予便利，并減收運費等情，業經該部核准，將鮮蛋及其製品分別減低運費等級，并令飭各路裝運鮮蛋等品，應予特別注意，改善在案。茲據隴海路局呈擬「裝運鮮蛋改善辦法」六條，請予備案到部，經該部復核該辦法，對於裝車前檢查包裝是否完固，裝卸及調車時，注意避免撞動損壞，及聯運各路間授受時迅速處理各點，均已明白規定，當屬妥洽，經准予備案，并令將裝有鮮蛋之貨車，應於裝畢後，由最先到達之列車運出，加入條文內，以資完備。

2 由路局免費保管一月之核准

查津浦路運往京滬路上海站之糧食，每因市價之漲落，而有增減，因是津浦

路各站裝運糧食，在市價較好時期，異常擁擠，車輛常感不敷，一遇市價低落時，報運者則甚少，車輛時有空閑。致其原因，實由於上海棧租昂貴，糧商不願負擔此項費用，非至行市較好，不即運往上海，茲津浦路爲使該路糧運數量平均起見，擬訂該路各站運往京滬路上海之糧食，自本年八月十日起，均予免費保管一個月。此項辦法，業由津浦，京滬兩路商訂。該部據呈後，已令准施行。

四 浙贛京滬滬杭甬路開口靜江兩站間貨物聯運辦法之訂定 查滬杭甬路開口站及浙贛路靜江東岸站間之貨物，日見繁多，茲經鐵道部訂定渡江及授受辦法計十一條，除仍依照以前部頒各項規章辦理外，所有一切，均按此規定辦法處理之。上項辦法，當經該部令飭三路遵照，并將以前暫行辦法即日取銷，以歸一律。

五 隴海路國內聯運遊覽站之擴充 查隴海路華陰，臨潼兩站，爲該路名勝之所在地，中外人士，從該兩處遊覽者，絡繹不絕，鐵道部爲便利遊客及增加路收起見，特將該兩站開爲國內來回遊覽站，列入發售來回遊覽票站點表，師洛陽東站欄內，其由各路發售站點至該兩站之有效期間，除膠濟路之青島，及京滬滬杭甬路之鎮江，無錫，蘇州，上海北站，杭州等六站爲六星期外，其餘以一個月爲限。以上辦法，業經該部令飭各關係路局遵照辦理。並布告週知矣。

鐵路財務之整理及款項之籌措

一 建築滬杭甬路錢塘江大橋工程包價之保證 查鐵道部與浙江省政府合資建築之錢塘江大橋，計需工程經費約四百八十萬元，經商定由部省兩方各半分擔。該部應擔之半數，業經籌足二百五十萬元，交由中央，中國，交通三銀行，開立專戶存儲。嗣因該橋工程處，已將橋工招商承辦，需要三銀行保函，以證包價之確實，曾經該部迭函三銀行照辦，乃因各項手續，尙待磋商，故迄未就緒。（經過情形，已詳七月份本刊）中央等三銀行所持意見，擬將所存三行大橋經費專戶內，由該部各提國幣五十五萬五千元，另立代向各行商保證工程工料款專戶存儲，以清手續

路各站裝運糧食，在市價較好時期，異常擁擠，車輛常感不敷，一遇市價低落時，報運者則甚少，車輛時有空閑。究其原因，實由於上海棧租昂貴，糧商不願負擔此項費用，非至行市較好，不即運往上海，茲津浦路爲使該路糧運數量平均起見，擬訂該路各站運往京滬路上海之糧食，自本年八月十日起，均予免費保管一個月。此項辦法，業由津浦、京滬兩路商訂。該部據呈後，已令准施行。

四 浙韓京滬杭甬路開口靜江兩站間貨物聯運辦法之訂定 查滬杭甬路開口站及浙韓路靜江東岸站間之貨物，日見繁多，茲經鐵道部訂定渡江及授受辦法計十一條，除仍依照以前部頒各項規章辦理外，所有一切，均按此規定辦法處理之。上項辦法，當經該部令飭三路遵照，並將以前暫行辦法即日取消，以歸一律。

五 隴海路國內聯運遊覽站之擴充 查隴海路華陰、臨潼兩站，爲該路名勝之所在地，中外人士，從該兩處遊覽者，絡繹不絕，鐵道部爲便利遊客及增加路收起見，特將該兩站開爲國內來回遊覽站，列入發售來回遊覽票站點表。師洛陽東站欄內，其由各路發售站點至該兩站之有效期間，除膠濟路之青島，及京滬滬杭甬路之鎮江、無錫、蘇州、上海北站、杭州等六站爲六星期外，其餘以一個月爲限。以上辦法，業經該部令飭各關係路局遵照辦理。並布告週知矣。

鐵路財務之整理及款項之籌措

一 建築滬杭甬路錢塘江大橋工程包價之保證 查鐵道部與浙江省政府合資建築之錢塘江大橋，計需工程經費約四百八十萬元，經商定由部省兩方各半分擔。該部應擔之半數，業經籌足二百五十萬元，交由中央、中國、交通三銀行，開立專戶存儲。嗣因該橋工程處，已將橋工招商承辦，需要三銀行保函，以證包價之確實，曾經該部迭函三銀行照辦，乃因各項手續，尙待磋商，故迄未就緒。（經過情形，已詳七月份本刊）中央等三銀行所持意見，擬將所存三行大橋經費專戶內，由該部各提國幣五十五萬五千元，另立代向各行商保證工程工料款專戶存儲，以清手續

。現在該橋工程處，以包商期待甚殷，故電催甚急。該部爲維持工事起見，不能再任耽延，特於上月令派專員赴滬，會同該橋工程處會計主任向銀團洽商辦理。經先與中國建設銀行公司接洽，雙方交換意見，頗爲接近，一切問題均經妥洽。嗣後徵得中央銀行同意，依照前開包商名單，保函數額，簽發保函五份，由銀團轉交該兩員點收。所有該項保函，業已寄交該橋工程處轉發各包商執矣。

二 建築蘇嘉路應需地價之撥發

查蘇州與嘉興爲江浙兩省接壤交界之地，平時交通，端賴京滬滬杭甬兩路，惟

繞道行駛，頗感不便而兩地均屬通商巨埠，旅客頻繁，貨物擁擠。雖彼此近在密邇，相互鐵路交通，尙不能直達，客貨運輸，舍近就遠，殊不經濟，關係民生至鉅。當此推進交通之際，爲適應需要，允宜直築專線，以利行旅。鐵道有鑒於此，爰於去歲令行京滬滬杭甬路局，籌劃測量，積極興築。京滬滬杭甬路局，經派員測量完竣。該線全長計有七十三公里，需地連同基地地，約需六千八百餘畝。路線非長，尙覺輕而易舉。完成以後，江浙兩省之水陸聯運，益臻便利。物產供求之相應，沿線農村之繁榮，均屬利賴。一載以來，得兩省地方政府之協助，依法徵收民地，進行至爲順利。工作方面，亦早着手，分段建築，進展甚速，上項地價，共計國幣二十七萬元，沿線業戶，待領甚急，各該地方政府，據情請局照撥。現據兩路局請示籌發到部。該部爲體恤民艱起見，已令局分別轉撥矣。

三 粵漢鐵路株韶段建築工款之籌措

查粵漢鐵路株韶段，現時工程積極進行，需款甚急，鐵道部前會商請管理

中英庚款董事會，依照契約規定，在第三四類借款項下撥付一百五十萬元，以應急需。除六月間已撥一百萬元到部外，餘五十萬元尙待審議。茲查各路歸還借用庚庚款本金，又繼續有數起，計株韶段可借國內用款，截至本年七月份止，凡約二百二十三萬餘元。現值工程緊張時期，待款甚急，該部特再請該會查照契約規定，先行撥付二百二十萬元，以濟該段應用。至前項餘款五十萬元，業於上月間由該會續經審查通過，准撥到部。其餘尙自九月十月開始時，在第四類可借之款項下月撥六十萬元。該部核計與預算可借之數，尙有五十三萬元，依照契約，應撥歸株韶段支用，因再請一次撥付，以應工需。現中英庚款董事會，已交財務委員會專案審查，並付大會討論矣。

鐵路工程之建設

一 粵漢鐵路之促成

茲將九月份粵漢鐵路株韶段工程進行狀況，列表於左：

已通		正在興工		成段	
本	月	底	已	完	成
車段	羅家渡至水頭洞	水頭洞至公平圩	公平圩至觀音橋	觀音橋至雷溪市	雷溪市至株州
韶州至樂昌已通	白面	白面	白面	白面	白面
車道交	石	石	石	石	石
南段管	第一	第一	第一	第一	第一
理局管	確	確	確	確	確
理樂昌	一	一	一	一	一
至羅家	南	南	南	南	南
渡亦已	改路盤	改路盤	改路盤	改路盤	改路盤
通車	北	北	北	北	北
附帶營	塘	塘	塘	塘	塘
業	石	石	石	石	石
程	白	白	白	白	白
工	渡	渡	渡	渡	渡
道	已完工	已完工	已完工	已完工	已完工
第一	已完工	已完工	已完工	已完工	已完工
第二	已完工	已完工	已完工	已完工	已完工
第三	已完工	已完工	已完工	已完工	已完工
第四	已完工	已完工	已完工	已完工	已完工
第五	已完工	已完工	已完工	已完工	已完工
第六	已完工	已完工	已完工	已完工	已完工
第七	已完工	已完工	已完工	已完工	已完工
第八	已完工	已完工	已完工	已完工	已完工
第九	已完工	已完工	已完工	已完工	已完工
第十	已完工	已完工	已完工	已完工	已完工
第十一	已完工	已完工	已完工	已完工	已完工
第十二	已完工	已完工	已完工	已完工	已完工
第十三	已完工	已完工	已完工	已完工	已完工
第十四	已完工	已完工	已完工	已完工	已完工
第十五	已完工	已完工	已完工	已完工	已完工
第十六	已完工	已完工	已完工	已完工	已完工
第十七	已完工	已完工	已完工	已完工	已完工
第十八	已完工	已完工	已完工	已完工	已完工
第十九	已完工	已完工	已完工	已完工	已完工
第二十	已完工	已完工	已完工	已完工	已完工
第二十一	已完工	已完工	已完工	已完工	已完工
第二十二	已完工	已完工	已完工	已完工	已完工
第二十三	已完工	已完工	已完工	已完工	已完工
第二十四	已完工	已完工	已完工	已完工	已完工
第二十五	已完工	已完工	已完工	已完工	已完工
第二十六	已完工	已完工	已完工	已完工	已完工
第二十七	已完工	已完工	已完工	已完工	已完工
第二十八	已完工	已完工	已完工	已完工	已完工
第二十九	已完工	已完工	已完工	已完工	已完工
第三十	已完工	已完工	已完工	已完工	已完工
第三十一	已完工	已完工	已完工	已完工	已完工
第三十二	已完工	已完工	已完工	已完工	已完工
第三十三	已完工	已完工	已完工	已完工	已完工
第三十四	已完工	已完工	已完工	已完工	已完工
第三十五	已完工	已完工	已完工	已完工	已完工
第三十六	已完工	已完工	已完工	已完工	已完工
第三十七	已完工	已完工	已完工	已完工	已完工
第三十八	已完工	已完工	已完工	已完工	已完工
第三十九	已完工	已完工	已完工	已完工	已完工
第四十	已完工	已完工	已完工	已完工	已完工
第四十一	已完工	已完工	已完工	已完工	已完工
第四十二	已完工	已完工	已完工	已完工	已完工
第四十三	已完工	已完工	已完工	已完工	已完工
第四十四	已完工	已完工	已完工	已完工	已完工
第四十五	已完工	已完工	已完工	已完工	已完工
第四十六	已完工	已完工	已完工	已完工	已完工
第四十七	已完工	已完工	已完工	已完工	已完工
第四十八	已完工	已完工	已完工	已完工	已完工
第四十九	已完工	已完工	已完工	已完工	已完工
第五十	已完工	已完工	已完工	已完工	已完工
第五十一	已完工	已完工	已完工	已完工	已完工
第五十二	已完工	已完工	已完工	已完工	已完工
第五十三	已完工	已完工	已完工	已完工	已完工
第五十四	已完工	已完工	已完工	已完工	已完工
第五十五	已完工	已完工	已完工	已完工	已完工
第五十六	已完工	已完工	已完工	已完工	已完工
第五十七	已完工	已完工	已完工	已完工	已完工
第五十八	已完工	已完工	已完工	已完工	已完工
第五十九	已完工	已完工	已完工	已完工	已完工
第六十	已完工	已完工	已完工	已完工	已完工
第六十一	已完工	已完工	已完工	已完工	已完工
第六十二	已完工	已完工	已完工	已完工	已完工
第六十三	已完工	已完工	已完工	已完工	已完工
第六十四	已完工	已完工	已完工	已完工	已完工
第六十五	已完工	已完工	已完工	已完工	已完工
第六十六	已完工	已完工	已完工	已完工	已完工
第六十七	已完工	已完工	已完工	已完工	已完工
第六十八	已完工	已完工	已完工	已完工	已完工
第六十九	已完工	已完工	已完工	已完工	已完工
第七十	已完工	已完工	已完工	已完工	已完工
第七十一	已完工	已完工	已完工	已完工	已完工
第七十二	已完工	已完工	已完工	已完工	已完工
第七十三	已完工	已完工	已完工	已完工	已完工
第七十四	已完工	已完工	已完工	已完工	已完工
第七十五	已完工	已完工	已完工	已完工	已完工
第七十六	已完工	已完工	已完工	已完工	已完工
第七十七	已完工	已完工	已完工	已完工	已完工
第七十八	已完工	已完工	已完工	已完工	已完工
第七十九	已完工	已完工	已完工	已完工	已完工
第八十	已完工	已完工	已完工	已完工	已完工
第八十一	已完工	已完工	已完工	已完工	已完工
第八十二	已完工	已完工	已完工	已完工	已完工
第八十三	已完工	已完工	已完工	已完工	已完工
第八十四	已完工	已完工	已完工	已完工	已完工
第八十五	已完工	已完工	已完工	已完工	已完工
第八十六	已完工	已完工	已完工	已完工	已完工
第八十七	已完工	已完工	已完工	已完工	已完工
第八十八	已完工	已完工	已完工	已完工	已完工
第八十九	已完工	已完工	已完工	已完工	已完工
第九十	已完工	已完工	已完工	已完工	已完工
第九十一	已完工	已完工	已完工	已完工	已完工
第九十二	已完工	已完工	已完工	已完工	已完工
第九十三	已完工	已完工	已完工	已完工	已完工
第九十四	已完工	已完工	已完工	已完工	已完工
第九十五	已完工	已完工	已完工	已完工	已完工
第九十六	已完工	已完工	已完工	已完工	已完工
第九十七	已完工	已完工	已完工	已完工	已完工
第九十八	已完工	已完工	已完工	已完工	已完工
第九十九	已完工	已完工	已完工	已完工	已完工
第一百	已完工	已完工	已完工	已完工	已完工

金龍山隧道已完工

二 隴海鐵路之促成 客貨列車，早通西安，所有渭南，西安間房屋，在臨潼以東者，已全部完成。臨潼車站票房，已成百分之六十五。灃橋車站房屋基腳，已成百分之五十。西安車站票房，完成百分之六十五。住屋六所及貨站圍屋轉車盤基座，均已完成。機車廠則已成百分之六十。西安至三橋鎮土方，已成百分之六十五。北關懸橋，業已完成。其餘橋洞，完成百分之六十。其由三橋鎮至渭河南岸土方已成百分之五十。橋洞已成百分之十。渭河北岸至五二九公里之土方，及小橋洞工程，已選定包商辦理。其至五二九至五五零公里間，土方涵洞，正招商承辦。咸陽衛河大橋及西安局所房屋，正在商訂合同。自五五零公里至郿縣對岸爲定線測量，正開始工作，至郿縣至寶雞之測量隊，現距寶雞，尚有十公里。

三 隴海鐵路東端新浦至老窰延長路線之建築 各項列車，已經直達連雲。現祇有連雲站大樓電廠，裝煤地道，黃窩水壩及填積車站以東海岸，暨五六〇至五六二公里一帶碎修工程，尙在進行。約至本月底此項展修路線工作，即可告竣。

四 連雲港老窰碼頭之建築

1 一號碼頭 碼頭與海岸間聯絡段，填築已竣。東邊石壩已成百分之九十五。鋼板樁後面填築已竣。碼頭中部已成百分之九十二。止浪堤已成百分之八十六。打鋼板樁安維繫桿及安置護木，均已完工。惟其修整工作，仍在進行。纜樁已成百分之五十四。鋪築地面，已成百分之四十九。深水區已挖百分之九十六。板樁等基樁，均已完工。

2 二號碼頭 碼頭後面已填竣。東邊石壩已成百分之八十二。西邊石壩已成百分之八十四。北邊石壩已成百

分之六十三。碼頭中部已成百分之六十一。石牆已成百分之四十九。樁樁已成百分之四十二。纜樁已成百分之三十三。地板已成百分之三十三。航道已挖竣。

五 滬杭甬路錢塘江橋工程之進行 正橋部份特製之第一艘打樁基船前遇風沉沒，現第二艘打樁機船已經運到。惟所有配裝一部，曾因裝在第一艘船上，遭受損失，以致添補需時，關於第一號橋墩已開始下沉，沉箱軌道正積極進行，運沉箱之起重機，亦在鑄合。至打撈沉陷之十五號橋墩鋼板水圍堰，仍繼續進行。但因機器零件時遭損壞，修理需時，以致工作不能迅速進展，其引橋部份，北岸E橋墩之地質石層甚陡，開鑿不易，且西南角有流沙，工作甚艱，南岸亦因鐵板沙關係，打鋼板樁頗感困難。

六 蘇嘉路工程之進行 蘇嘉路第一段由嘉興至盛澤二十六公里之土方，已成百分之六十七。第二段由盛澤至吳江二十三公里之土方，已成百分之九十。第三段由吳江至蘇州二十三公里之土方，已成百分之八十八。橋梁涵洞工程，分洋灰工木橋鋼梁三項，均已招標訂立合同。洋灰工程中有若干座已經完工。其餘橋墩涵洞工程，亦正開始動工。全線電桿已經樹立並掛電線二條，各監工場所可通電話。

鐵道教育之推進

一 扶輪小學校務之增設

鐵道部為培植各路員工子弟起見，曾陸續設置扶輪中學兩校，扶輪小學五十九校，茲以鎮江車站，員工子弟，失學者甚多，特於暑假期間，由該部總務司派員前往籌設扶輪小學一所，以資救濟，各項

籌備手續，業已辦理完竣，計有學生二百零七名，分爲四教室，現已正式開學上課矣。

二 職工教育事項之進行

1 派員視察京滬滬杭甬兩路職工學校 該路職工學校迭經鐵道部派員前往視察，本期爲加緊職工教育工作起見，由鐵道部職工教育委員會與各路局商訂改進及強迫職工入學辦法，先從該路着手實施，辦理情形如何，甚爲重要，該會特派員前往各校視察，並令詳實具報，以便厲行獎懲。

2 令京滬滬杭甬兩路職工學校舉行月考並派員前往監視 鐵道部職工教育委員會爲積極推進兩路職工教育起見，除與路局商定強迫辦法切實施行外，並令該路各校按月舉行月考，派員監視，以免疎懈。

3 統一各路職工學校教材 查各路職工學校教材，前經鐵道部職工教育委員會編輯課本，分發各校一律採用在案。惟於未編有成書之各項課程，或由各校自行編輯，或採用坊間課本，教本繁雜，有妨教學。茲特由該會製定統一教材，擬於本學期內，將各校教材，選編完備，飭令一律採用。

其他有關交通事項

購料之統一——各路材料之添購

茲將鐵道部九月份經購各路材料之種類及價值，分別列表於左：

路別	普通物品	機車車輛	電廠裝置	電料	工具及機廠用品	路線材料及設備	建築材料	雜項	總計
膠濟	一九,六六.五九	四,〇三.一三	三六,九三.七三	三九,三三.五五					一〇〇,〇四.九七

津浦	三, 八七〇〇	五九, 二九六・九一	三七, 五七七・五三	二九, 〇〇二・〇〇
滬海			三三, 〇〇〇	九五, 九四一・〇〇
京滬滬杭甬	五五, 六三三・〇〇	三, 七七七・〇〇	一五, 五七一・七一	七二, 七九〇・七一
北寧	三〇, 〇〇〇・〇〇	三, 五五五・〇〇		四六, 六三三・五〇
平綏	一, 一五三・一八		三〇, 九三三・〇〇	三二, 六八〇・六八
平漢	二, 五五二・六八		一, 八六六・〇〇	二六, 五九九・六八
正太	三, 九〇〇・〇〇		一一, 五七七・八〇	三二, 九〇〇・〇〇
湘鄂			三六, 九三三・七二	五五, 三三〇・〇〇
合計	一三三, 三三八・六九	一四, 一七一・〇七	六六, 九三三・七二	二二〇, 四四二・五九

各路治安之維護與警務之整理

1 整頓各路防務

鐵路沿線，時有匪警，鐵道部路警局為謀交通安全起見，對於各路防務，力謀嚴密，以備

不虞。本月間各路防務之整理改進者計有：（一）正太鐵路：該路自負責運輸實行後，以原有警力不敷分配，而

井陘，頭泉兩站防務，又關重要，乃斟酌情形，於該兩站間，特組自行車隊，以便與車上人員聯絡防護，其詳

細辦法，業經呈由該部核准施行；（二）隴海鐵路：該路以沿線各地，連年水旱，以致盜匪乘機竊發，防務頗形

吃緊，除飭於各次列車增加警力外，並由該路警署擬具押車禦匪警戒臨時辦法十一條，呈由該部警局核准施行

；（三）北寧鐵路：該路環境特殊，外僑往來亦多，現除飭一面於夜行車增加得力警探，加掛武裝車防護，並於

站台施行檢查外，一面令飭第六分段段長自秦皇島移駐榆關，以便遇事就近指揮，並飭該路警署正副署長，按

月輪往沿綫視察，俾資策進。

2 查禁烟毒 關於查禁烟毒一案，歷經鐵道部路警局督飭各路警署嚴厲執行，本月份先後據北寧路警署報稱，查獲代客報運皮包內毒品人犯一名，平漢路警署報稱，查獲毒品犯五名，津浦路警署報稱，查獲毒品嫌疑犯一名，隴海路警署報稱，查獲毒品犯四名，黑西段查獲夾運毒品犯二名。以上各案，均經各該路警署依法分別解送訊辦矣。

3 北寧路增加警額換發槍枝辦法之核定 查北寧鐵路沿線，近因匪氛猖獗，防務極關重要，該路原有路警實力單薄，對於護車護站勤務，均或不敷分配。鐵道部迭據路警管理局及北寧路局先後呈報情形，並擬具充實警力辦法前來，茲為應付目前緊急形勢起見，業經令准該路增加隊警二隊，計二百八十員名，并補充槍枝，分別澈底整頓訓練，核定此項辦法四項，飭由路警管理局會同該路路局尅日妥籌辦理，以專警備，而重路防。

4 隴海鐵路西段工程警察所擴充員警名額 查隴海鐵路西寶段工程，現已積極進展，工務第一二兩總段暨所屬各分段，均經次第成立，關於工程警務，異常繁劇，原有西段警察所員警，殊屬不敷分配，業經先後增設該所巡官四員，警士二十名，擔任該工程段警務事宜，以期策進。

6 測驗各路長警 查各路長警補助教育，前經鐵道部路警管理局訂定路警教育年度計畫，分令各路警察署遵照實施，并飭按期測驗在案，茲據道清南潯北寧平漢津浦等路警署先後呈報測驗情形，審核成績，大抵均已較前進步，並由路警管理局按照規定辦法，將受訓長警成績優良者，予以記功嘉獎，其不及格者，予以記過申誡，俾資鼓勵。

法規之制定及修正

茲將交通鐵道兩部九月份制定及修正之法規，列表於左：

法 規 名 稱

公布日期

施行日期

備

註

郵電員工制服規則

九月二十三日

九月二十三日

交通部所屬各機關員工制服，向由各機關自行規定，未能一致，該部現為整齊觀瞻起見，特制定此項規則，公布施行，俾便遵照。

架空電信線路遷移規則

九月二十七日

九月二十七日

查二十一年十一月間交通部曾制定架空電報線路遷移規則，公布施行，茲以電話線路，亦時有遷移情事，特將前項規則修改為架空電信線路遷移規則，並將第一第二第三各條文，分別修正，俾便遵照。

國有鐵路車輛支配細則

正太風車床位發售規則

制定公布

據呈擬該項規則指令遵照改正。

交通圖書之編輯——大滬株詔潼西各段經濟調查報告書之繼續編輯

鐵道部前編株詔段經濟調查報告書，業經編至商業篇，現仍繼續工作。

建設

水利

導淮之進行

茲將導淮委員會九月份各項推進之工作，分述如左：

一 裏運河航道之整理

項	目	開始日期	完成日期	備註
校核淮陰邵伯劉老澗船閘活動橋圖		八月二十五日		
繪製高郵船閘樑鐵詳圖		八月二十二日	九月七日	在進行中
繪製高郵船閘鋼樑樁接合及零件圖		八月二十一日	九月十日	

二 懸門式三河活動壩之設計

項	目	開始日期	完成日期	備註
繪製三河活動壩墩結構詳圖		八月六日	九月十二日	
繪製三河活動壩孔布置圖		八月六日		
繪製三河活動壩總平面及正面圖		七月二十九日		在進行中
繪製三河活動壩岸牆及翼牆圖		八月八日		在進行中

三 楊莊活動壩之設計

修改楊莊活動壩平面圖，於八月三十一日開始，本月十二日完成。

四 水文測量之進行

站名	河系	施測次數		設立期間
		流量	合沙量	
碼頭	中運河 張福河	五六	五六	全年
浮山	淮河	一六	一一	全年
三河	三河	一九	一五	大水時期
六開	新邵伯湖 新運河 裏運河	六〇	一三	大水時期
正陽關	潁淮河	二〇	二〇	大水時期
新安鎮	沫河	二五	二五	大水時期
澆上集	沂支河 武支河	三一	三一	大水時期

附註：淮河上游增設水位站雨量站工作，已於八月底完竣，自九月二十六日起，開始增設沿海一帶水位站雨量站，計本月份內設雨量站一，至已設各站均照常工作。

五 皖北境內湖沼之測量

類別 施測量數

設置導線標點 二點

導線 二四・〇公里

幹線水準 三五・七公里

覆校水準 三八・四公里

断面 二三九個

地形 四二・九方公里

六 湖北公路之測量

類別 施測量數

設置導線標點 一四六點

導線 二四・九公里

幹線水準 三三・四公里

覆校水準 |

断面 六七三個

地形 一四・四方公里

附註：該測量隊於八月十七日測至竹谿，外業全部測竣，當即攜隊返武昌，暫留該處整理內業。

七 邵伯淮陰劉老澗三船閘之建築

1 邵伯船閘基樁鋼板樁，及下游閘基鋼筋混凝土，均經竣工，本月份澆築上游閘基……鋼筋混凝土，共三六零公方已完成，又輸水道中部混凝土，及杉木排樁一七七顆，亦於本月份竣工，又澆築上游閘牆，及護岸欄鋼筋混凝土，共做二八七公方。

2 淮陰船閘基樁鋼板樁，及上游閘基鋼筋混凝土，已全部完成，本月份澆築下游閘……鋼筋混凝土，共做九九四公方已完工，又澆築下游閘開井底腳工程，共做四五公方。

3 劉老澗船閘松木基樁工程早經完成，錘打鋼板樁本月份繼續進行，又澆築下游閘基鋼筋混凝土，共九二四公方。

八 三河活動壩之建築 三河活動壩引河土方工程，本月份挖土九九，三三九公方，連前共挖土一六七，八一七公方。

九 高郵船閘之建築 高郵船閘打樁工程，本月份打就鋼板樁二四公尺。連前共寬八五·二公尺，築堤土方工程，因湖水沒灘，土工暫停。

十 楊莊活動壩之建築 導淮入海水道工程，業經由江蘇省政府徵工辦理，該會乃計劃在楊莊建築活動壩一座，用以調節入海水道之洩量，所需經費，由全國經濟委員會撥發，壩基壩墩壩牆及橋樑等，由中南公司承辦，鋼門開關機件等，由安利洋行承辦，均已簽訂合同，籌備興工。

十一 淮城公地之整理 各縣公地整理處，仍繼續徵租，並將已編成租冊之補驗租戶，造串啓徵。泗陽於公灘公地

，已公告復丈，確定之租戶清冊。本月份已核編完竣，並填齊承租印照，現正在覆校中。灌雲縣葦蕩左營土地升科籌備手續，均已完畢，惟現值沂水驟至縣境，各河流搶險緊要，人民多數被徵，故升科時期，不得不略為展緩，俟水勢穩定，再行開辦。

三 淮域土地之測量 茲將導淮委員會九月份泗陽縣屬及高寶湖區土地測量之成績，列表如次：

區 域	業 務	分 類	等 級	數 量	名 稱	及	附 記
高寶湖區	三角測量	選點	I	1	張家園。		
			II	2	朱家尖，花溝。		
			III	9	姚圩，六漫開，陳橋，苗家莊，南開，華家灘，崔家溝，徐家灘，紀莊		
			IV	11	三聖殿，大陽溝，曹家莊，大瓦畝，南開河口，劉堡河口，七里開，高家溝，鮑莊，北唐港，朱家墩。		
			I	2	建造張固鎮，馬欄灣，木製高規二座。		
			II	2	建造朱家尖，花溝，木製高規一座。		
			III	7	建造藤橋，南開，苗家莊，華家灘，徐家溝，紀莊，木製高規六座，崔家溝鋼製高規一座。		
			IV	8	(串字木橋)北塘港，朱家墩，七星開，大瓦畝，高家溝，南開河口，劉堡河口，鮑莊。		
埋石			I	2	馬欄灣，張固鎮。		
			II	1	花溝。		
			III	4	華家灘，崔家溝，南開，徐家灘。		
			IV	8	北唐港，朱家墩，大瓦畝，南開河口，劉堡河口，七里開，高家溝，鮑莊。		
觀測			I	1/5	補測順河集。		

草擬臨濮集決口斷流綱要

八月二日

八月六日

計畫工擬培修上東上游南岸大堤工程

八月八日

八月十四日

計畫工擬自小新堤至蔡樓新堤

八月三日

八月六日

計畫工擬培修河南南岸考段大堤工程

八月十一日

八月十六日

擬具減河計畫概要

八月十五日

八月二十一日

整理第一減河初步計畫

八月十六日

八月十九日

草擬第二減河初步計畫

八月二十二日

八月二十四日

核算渭河測量治導計畫

八月十七日

八月二十一日

研究黃河汜濫設法疏導及堵口方法

八月十三日

八月二十六日

擬具丁堯壩護岸及整理銅瓦廂附近河槽工程計畫

九月二日

九月九日

擬具第二及第三減河計畫

九月十日

九月十四日

研究二十二年大水現有河槽是否可以容納

九月十二日

九月十四日

研究關洪水壩淤沙問題

九月十八日

九月二十四日

推算黃河洪水週期

九月二十一日

九月二十四日

整理孟津以下至平漢路橋一段黃河河床之研究

九月十四日

九月二十三日

完成董莊堵口工程初步計畫

九月七日

九月二十四日

二

林學事項之計畫

茲將黃河水利委員會林墾計畫之成績，列表如左：

項

目

開始日期

完成日期

擬具整理山東黃河堤柳辦法

八月三日

八月十二日

編擬黃河下游堤岸造林調查表

編擬柳及刺槐等項樹種作業法

編擬小新堤植柳種草預算

規畫添設陶城埠苗圃

八月十二日

八月十九日

八月二十二日

八月二十八日

九月七日

九月十四日

九月十二日

九月十八日

三 黃河地形之測量

第一測量隊

類別

導線

水平

校對水平

導線計算

設計測量隊

類別

導線及水準

河岸形勢

水深

引河橫斷面

大斷面

成

續

備

註

三·六公里

三·八公里

三·八公里

五測站

該隊九月二十五日始由開封至中牟辛寨一帶施測工作僅五日

成

續

備

註

四六·〇公里

四二·〇公里

五·〇公里

四三個

七個

董莊口門形勢

口門断面

一個

流量

二五次

河道勘測

二〇公里

朱口至江蘇場形勢

設水位觀測站

一處

計畫裁灣取直及土方計算

三・〇公里

鄂城縣廣屯

四 精密水準測量之進行

類別

成績

備

註

第一號水準E155綫

四六・七四二四公里

第二號水準E156綫

四六・五四七九公里

共做E155綫水準標點

計二〇個

由PLFBM10至PLFBM20。

接測永久測站

一個

PMD002。

接測水準點

二一個

SDBM1, FPI28, FPI27, FPI23,
FPI22, FPI21, FPI20, FPI19,
FPI18, FPI17, FPI16。

五 水文測量之進行

站名

河

系

施測

次數

流量

含沙量

設立日期

關州

黃河

全年

洛陽	孟津	利津	濮口	陶城埠	高村	中牟	水蠟店	蒙縣	陝州	河津	龍門	柳林鎮	吳忠堡	吳堡	包頭	灌關	華縣	太安	成陽
德河	黃河	黃河	黃河	黃河	黃河	黃河	沁河	維河	黃河	汾河	黃河	三川河	黃河	黃河	黃河	黃河	渭河	渭河	渭河
八次	二次	十一次	九次	十二次	六次	七次	七次	十八次	九次	三次	七次	十九次	八次	九次	八次	七次	十次	十次	十一次
三十次	三十次	六十次	六十次	六十次	五十五次	五十一次	五十一次	三十一次	六十次	六十次	六十次	六十次	三十次	三十次	六十次	六十次	三十次	三十次	三十次
全年	全年	全年	全年	全年	全年	全年	汛期	汛期	全年	全年	全年	全年	全年	全年	全年	全年	全年	全年	全年

洛陽	伊河	七次	—	全年
南城子莊	汝河	七次	三十次	全年
南城子莊	大清河	二次	六次	全年
袁口	運河	二次	—	全年

六 關封小新堤之修竣 關封小新堤塊石護岸工程，自五月間開工，截至最近統計完成護坡石工六四二四·二公方，培修堤身土工三二五四〇·五公方，全部工程已告竣。經黃河水利委員會電呈全國經濟委員會轉請河南省政府派員驗收。旋由該會派員會同豫省府所派河南河務局長前赴工次驗收清楚，並交由該局接收防守。

七 河北大堤緊急工程之驗收 河北省石車段大堤護岸工程，及劉莊老大壩險工，前由黃河水利委員會派員勘察後，經令飭河務局，將老大壩應修各工，加緊趕辦。茲據河北臨時工程處電稱：「修培大堤緊急工程，業已一律竣工，請派員驗收」。復經該會轉呈全國經濟委員會鑒核。旋奉電飭由該會派員驗收。

八 蘇省防黃工程之勘查 黃河水利委員會前准山東省政府電以蘇省築堤收閘，使黃河下游宜洩不暢，致洩水趙王各河潰決，請圖挽救，經該會電呈全國經濟委員會核示。奉令派員勘查，並與蘇魯兩省府商洽辦理，經派員前往蘇魯有關地帶勘查。

九 賈孟堤西段工程之進行

查賈孟隄自賈台迤西十二公里段工程，其十公里段，早於八月中修竣。嗣以大汛驟

至，流勢疊漲，因培修總串溝河唇掛柳，填補殘缺堤身，新築大小埝，及斷流防護諸工程未及將所餘二公里修完。黃河水利委員會曾令積極修築，趕速完工。本月終，據該段段長吳南凱電稱：西段所餘二公里堤工，連同添築之護沿埝各工程，經督飭趕修，進展甚速，下月初定可完工，合前經計正堤十二公里，內堤一公里三百公尺，月堤六百六十公尺，新修護沿埝八公里五百公尺，培修護沿埝五公里，順水壩一座，翼壩三座，挑水壩八座，埠道六處。當經該會派員前往勘察。並令該段長速備圖表，以便轉呈驗收。

十 沁河口護岸工程之進展 沁河口至九堡十二壩護岸工程所需石料，業經平漢路局於九月十六日裝運竣事。綜計運到陘山及潯王墳塊石八二四〇公方，陘山小石子一三八·七五公方。最近據報，零號至五號工段，業經修培完竣，五至七號間，正在砌石築堤。截至九月二十八日止。計拋石三二七九·三二公方；乾砌塊石五七八一·三四公方；加培堤身一〇二一·九五公方；鋪墊小石子六六〇·八九公方。

十一 河南陳橋一部份堤工之修竣 黃河水利委員會據河南河務局電稱：「陳橋子埝土工，前以取土地點被水淹沒，曾經呈明暫取變通辦法後；即飭陳橋工務所，選擇較寬堤身取土，以備敷縮窄埝身之用為原則，當無妨礙堤工安全。現查原定取土地點，仍水深數尺，不惟所挖大堤面坦，無土補還，即子埝土工，做成二公尺寬後，亦無法繼續進行。除將該段大堤坦部修成斜坡堤面，以免積水冲刷外。所有各段土工，均以九月二十日完成，其餘大部土工，擬俟積水乾涸，繼續進行」。該會又據駐工副工程師潘學勤呈報：「陳橋堤工，已修成者：計子埝三一二八七·九二公方，填墊埠道浪窩三七八九·五二公方，堆土牛三三〇〇·〇〇公方」。該會據報後已電令河務局迅將該工程預算計畫圖表，遵照指示，分別更正，尅日送會以憑核轉。

十二 培修山東黃河南岸大堤工振計畫之擬訂

查關於山東黃河上游南岸大堤，自朱口至十里堡止，在黃河水利委員會擬訂緊急工程時，原擬通體培修。嗣以限於財力，經會議決定以朱口至臨濮集，楊莊至十里堡兩段，最爲急要，提前培修。乃黃十段未及動工，朱臨段將次完成，而董莊決口，致朱臨段工程未能繼續進行，最近該會已擬具杜莊十里堡開工振培修大堤計畫，每人每日工作以一公方半計，如於本年十一月間開工，明年五月前即可完成，約可容納災民一萬人。該會已將此項計畫及圖表呈送經委會審核，擬俟奉令核定後，當即派隊施測。

十三 董莊堵口工程之籌備

關於董莊堵口事宜，黃河水利委員會曾經擬具堵築計畫原則，業由魯省着手設計進行；並派工程人員前往協助，嗣奉全國經濟委員會電令，將關於疏導黃河決口水流會議決議案內之導引大溜歸入正河及施行挑溜掛淤辦法，迅速督飭魯省府，尅日實施。該會以河水時有漲發，流勢變化無常；匪特測量困難，尤難查爲設計；前擬引河路線，現以溜向改變，灘地淤高，又須另行勘定，即掛淤辦法，近因口門溜勢集中，難以施工，惟有準酌變化趨勢，根據近來堵口經驗，擬定引河及護壩挑溜堵口各計畫。現魯省堵口委員會，正在趕辦料物，一俟秋汛落後，即行相機施工。但能挽溜以去馳突之勢，即可進占以謀堵合之功。

十四 魯冀豫三省防汛工程之協同

黃河水利委員會以魯省朱口險工，最近據河務局電陳，情勢危急。當經嚴飭加緊搶護，並商由督察豫冀魯三省黃河防汛事宜辦公處撥助麻繩等物；並調河北河務局河兵，協助搶廂，并派副工程師許葆珩等，前往視察協助。該會孔代委員長復親赴朱口，督飭員兵，指導搶護，旋漸安穩。惟查該工劈堤走壩，正值河流頂衝，秋汛水漲，料物缺乏，亟應添工加料，以資防護。復經商同督察豫冀魯三省黃河防汛事宜辦公處，由中央補助防汛費項下，援助一萬元，俾濟急需。該會又據冀河務局電呈；南二段十一鋪灘坎坍塌甚劇，業趕做

透水柳壩，藉資防禦；又劉莊官廳暨天河咀等處，溜勢險惡，坍墊亦烈。當經該會電飭趕備料物，併力搶護，并派副工程師鄭耀西，馳往協助，督飭防護。旋據該局電復，大溜下移，官廳迤上，現已淤墊，形勢轉佳。至豫省防汛工程，據河務局先後代電陳：東壩頭上南老灘楊橋壩洋河下汛西沁堤壩各石工，繼續坍塌；開封北汛雪石拋護；榮澤五堡各壩坍塌，情勢危急。經該會令派主任工程師劉秉績，前往視察相機協助，嗣已漸趨平穩。

太湖流域及鳳懷區水利之進行

一 模範灌溉龐山實驗場機力灌溉之進展

1 農事之進行

(一)本月內一二兩區各號田，均屆黃熟，逐日督促工人收割，至本月底除試驗區及晚稻尚未成熟外，餘均收割完竣。

(二)本月下旬開始調製蒸穀，以晒場不敷，僅製十餘石，以後擬儘量調製，因蒸穀易於推銷，價格亦較昂貴，

2 農事試驗之進行

(一)灌溉水量研究，本月內種稻尚未成熟，仍按時記載

(二)二桿行試驗，全部黃熟，由主管職員扣繫號牌，派工收割，業已全部分別脫粒裝袋，並逐日輪流曝晒，以便計算產量。

(三)栽培遲早試驗，本月內各期先後成熟，收割脫粒完畢，業將分別考查性狀。

(四) 品種比較試驗，秈稻組本月內先後收割脫粒完畢，晚稻組尚未成熟，仍逐日記載。

3 水文之記載

本月份繪製水位，氣溫，蒸發量，雨量曲線圖各一份。

模範灌溉武錫區辦事處電力灌溉之推行

1 業務之擴充

(一) 錫區丁村地方，推定代表接洽，明年擬在丁村附近設立厚水站二處，約計可灌田一千餘畝。

(二) 武區新河埭承辦人擬增加厚水田畝，正在接洽辦理一切手續。

2 電機之整理

(一) 廣續派工管理各厚水站機件，並巡查線路及抄表。

(二) 上塘口，西火車，牌樓村，丁村，觀音堂等站馬達損壞，分別派工修復。

(三) 觀音堂站失慎，焚燬站屋及電報箱等，派工調換表箱及裝接火線。

(四) 派員工赴陸嘉橋，上塘口，磨盤墩，牌樓村，西橫墳，西溪等站較驗電表。

(五) 派工赴丁村站調換方棚，並運回修理。

(六) 馬池溝站，本屆厚水，業已結束，派工前往拆卸電表。

三 模範灌溉鳳懷區實驗場工作之進行

1 方邱場界內地畝之清理

(一) 擬定界內民產自業管理，分攤費用辦法。

(二)函鳳陽縣府布告界內民產業主，迅速依照所議解決辦法，赴該場辦理出讓出租及其他應行手續。

(三)本月份按照手續赴場領取地價者一戶，計地三畝八分三厘。

(四)本月份訂約者十九戶，承租田三百零九畝八分。

2 方邱場稻作試驗之進行

(一)栽種期遲早試驗，本月如法管理並量計其生長量，迄月終秈稻帽子頭收割至第五期，杜子秈收穫至第三期。

(二)品種比較試驗，本月如常管理並量計其生長量，迄月終粳稻亦全部抽穗，秈稻有江寧洋秈，東莞白，杜子秈，帽子頭，三十子，二黃早，一，三，七五，矮露白，磊子粘，馬尾粘，中大一六一——一〇三，鳳一五七，鳳一五四，土種秈，粳稻右早一時興等。

(三)浸水試驗，本試驗於月之一日，十一日，二十一日，將稻入池出池，如法管理，迄月終，品種之一名帽子頭者，已全部收穫矣。

(四)灌溉試驗，本月如法觀測管理，迄月終，粳稻亦全部抽穗，秈稻帽子頭除不灌水區外，其餘四區均已收穫，杜子秈則收穫三區。

(五)需水量研究，秈稻已收穫，並已將記錄整理，粳稻仍繼續量記中。

3 方邱場麥作試驗之進行

(一)草定麥作試驗計劃。

(二)徵集各地優良小麥純種，計寄到者有中大農學院之江東門，武進無芒，南赤，南宿州，美玉等五種。江蘇麥作試驗場之小紅芒，火燎芒等二種。金大農學院之二九〇五，南宿州六十一號等二種，又本地紅麥白麥

各一種，共十一種。

4. 千水文及氣象之記載 製成本月份逐日氣象記載表，水位記載表各一紙，本月份逐日溫濕度，雨量，蒸發量曲線圖，逐日臨淮關附近水位曲線圖各一幅。

電氣

全國電氣事業之指導與監督

一 註冊登記之進行

1 核准民營電氣事業註冊給照者，計有福建南平縣南平電氣公司等二家。審核註冊書圖未合，令飭更正聲敘補呈者，計雲南昆明市耀龍電氣公司等三家。

2 核准民營電氣事業，因增加資本換發執照者，計湖北江陵沙市電氣廠一家。

3 核准補辦註冊者，計安徽宿縣耀宿電燈公司等二家。初審補辦註冊書圖，將不合各點註明發還，依照改正後分呈候核者，計四川自流井泰豐電燈廠等四家。

4 審核廣東汕頭市開明電氣公司廣東曲江韶州電燈公司註冊圖書，均准予備案。

二 法規標準之擬訂

修正建設委員會全國電氣事業指導委員會組織章程第六條條文，公布施行。

三 指導設計之辦理

- 1 繼續準備結束籌備洛陽電廠及整理報告。
- 2 繼續指導九江映盧電燈公司整理處裝置新機，及整理工程業務經濟事宜。
- 3 指導綏遠包頭市包頭電氣公司取締劣質燈泡及私換大泡之有效方法，應嚴裝限制表及推行經濟表燈辦法。

四 監督取締之實施

- 1 核准開源業務總局自備發電機供電，並令河北建設廳屬保護。
- 2 核發工作許可證者，計浙江定海舟山電氣公司，浙江東陽東陽電氣公司，河北石家莊中國內地電燈公司，江蘇淮安電廠，浙江鄞縣永耀電力公司等五家。
- 3 核准浦東電氣公司放線至奉賢縣青村港。
- 4 審核營業章程未合，令飭更正者，計江蘇南通縣天生港電廠等二家。核准電力營業章程者，計安徽蕪湖明遠電氣公司一家。又核准杭州電氣公司總廠改訂電力價格，於本年十一月起實行。
- 5 令浙江建設廳准予撤銷富陽縣萍利電廠註冊，並吊回執照，另招股商辦理。
- 6 南匯縣祝橋電燈廠，川沙縣大川電燈公司，奉賢縣啓明電燈公司，均歸併浦東電氣公司，准將呈繳電氣事業執照註銷。
- 7 審核控制設備書圖未合，令飭更正呈核者，計杭州電氣公司總廠一家。核准者常熟電氣廠一家。
- 8 核准常熟電氣廠供給鄉電收取設備費辦法。
- 9 核准鎮江大照電氣公司特種用戶收費辦法。

10 安徽合肥耀遠電氣公司，因施行人工呼吸法救治觸電，准特頒發獎牌，以資鼓勵。

11 浙江建設廳呈報麗水縣普明電氣公司辦理不善，請撤銷註冊，停止營業，准先行撤銷註冊，再令改進，以觀後效。

12 核准九江映盧電燈公司整理處處分期保證金辦法。

13 核准上海隴北翔華兩電氣公司續訂供購電合同。

14 令雲南建設廳飭將逾限未送二十三年份年報之昆明市耀龍電氣公司，依法罰鍰，以示懲儆。

五 調查統計之辦理

1 繼續編製「中國電氣事業統計第五號」。

2 繼續辦理全國較大電廠每月供電狀況之調查統計。

國營電氣事業之擴充與整理

一 首都電廠工程之擴充與整理

1 擴充事項

(一) 發電所透平間屋頂鋪裝油毛毡，安水落管，做天溝。泵浦間裝鐵釘木模，搗平台混凝土。三號鍋爐釘木模，燒電鋸，裝熱汽器並砌邊牆及上灰斗帽釘。四號鍋爐管子裝閘釘，吊熱汽器汽泡管，並配置各項附件及隔牆。吊煤機裝置磅煤機平台及鍊條等。鋼架繼續油漆。

(二)京龍線路改測麒麟門至和平門一段路線，植立桿木二百餘根。訂製龍潭配電所鍍鋅鋼架全付，又製成該所水泥柱桿等。

(二)擴充本京破布營鼓樓等處防空警報信號線路。

2 整理事項

(一)江東門至漢西門 135 K.V. 輸電桿線整理完竣。

(二)西華門至下馬牌坊 135 K.V. 輸電桿線整理將竣。

(三)修理一二號鍋爐省煤器及調換 Steam 管子。

(四)整理一二號透平汽門凡爾並清理發電機。

(五)清理配電間油開關及鋼排等件。

二 威展墅電廠工程之擴充與整理

1 擴充事項

(一)新鍋爐饋水系及新蒸發器裝置工竣。

(二)武丹線路繼續趕製鋼塔，並豎立新開至常站間轉灣處鋼塔五座。

(三)擴充無錫東亭至八士橋，張涇橋兩鎮之鄉區饋電線路。

(四)計劃江陰北涇長涇顧山等處請求通電工程。

2 整理事項

(一)重砌三號鍋爐拱頂工竣，並修理總汽車門。

(二)整理三號汽輪發電機及清洗四號發電機凝結器。

(三)清理機器間，修理間，及鍋爐間各部。

(四)改建無錫南尖配電架。

(五)檢查修正常成新線路。

(六)整理常州小南門，吊橋巷，王興橋，木匠街等處低壓桿線。

電氣試驗所工作之進行

1 較驗蕪湖明遠電氣公司，武進電廠請驗之迴轉標準電度表。

2 較驗浦口電廠，九江映盧電燈公司整理處，及首都電廠請驗之三相電度表。又舟山電氣公司請驗之單相電度表。

3 較驗首都電廠，九江映盧電燈公司整理處，福州電氣公司，常熟電氣廠，及蕪湖明遠電氣公司請驗之表用變流器，變壓器，及電力表，電流表，電力因數表等。

4 連續試驗電機製造廠新製日月牌單節電池及A B組圓電池，又用重負荷試驗法試驗A組電池。

5 繼續試驗未完之各種燈泡壽命試驗，並測驗華德廠燈泡燭光強度。

6 試驗益中公司出品磁礙子。

電機之製造

1 電器部繼續製造各種無線電收音機，廣播機，收發報機，馬達，整流器，電表試驗檯，無線電機零件等。

2 電池部繼續製造日月牌各種乾電池。

鑛務

鑛業之試驗——鑛業試驗所工作之進行

- 1 繼續進行低溫提油煉焦工作。
- 2 研究改良長興，樂平低溫焦之性質。
- 3 化驗長興，樂平之煤氣成分。
- 4 化驗電廠及浦廠之煤樣二十餘種。
- 5 化驗大排山鑛石五種。
- 6 繼續化驗江寧鑛石。
- 7 化驗大華公司之紅丹。

國營鑛產之增採——淮南煤鑛工程之進展

1 東井工程

- (一) 煤巷本月份共進行二一五·八五公尺。
- (二) 石門本月份共進行一八·六〇公尺。
- (三) 其他本月份共進行一〇·二〇公尺。

2 西井工程

- (一) 煤巷本月份共進行五二二・七〇公尺。
- (二) 石門本月份共進行一〇二・一〇公尺。
- (三) 其他本月份共進行二二・九〇公尺。

3 產銷概況

- (一) 本月份共產煤二六，四二二・〇四噸。
- (二) 本月份共銷煤一九，三三一・四七九噸。
- (五) 本月份共存煤四三，八九二・三六四噸。

4 鐵路工程

- (一) 轉運該路購到貨車八十輛及鐵路材料。
- (二) 裝設淮南鐵路沿線電話及全路電報線路。
- (三) 淮南鐵路合巢段本月一日正式通車。

陵園

陵園工程之建設

1 建築工程

(一) 藏經樓工程

是項大樓部份已裝釘鋼絲網天花板牆，除第一層因落地鋼骨水泥三合土尚未完竣，無從

着手外，其夾層第二層，頂蓬層，業已全部釘就。上層水泥斗拱，已經裝竣，下層亦已完好三分之一，剷正從事鋪蓋琉璃瓦面。全部水電工程，於月初動工，大樓內所有衛生管子，亦大致裝妥。至宿舍走廊部份，宿舍柱樑屋架，業經次第豎立告竣，惟四周須待磚牆砌竣，鋼骨水泥腰箍做好，再立邊柱及梁桁等。走廊全部底腳已竣工，該廊外部磚石雙層牆身，已砌至石碑上部，現正做石碑上鋼骨水泥腰箍木壳。

(二)前湖方亭 該亭上部房架，檐椽，架梁，墊板，檐枋，角梁，以及花格橫窗，業已完成十分之八。

2 土木工程

(一)光化亭步道路面鋪竣 光化亭四周八角形步道路面，已開始鋪砌，約一週完竣。亭東石級路，其接茅山路之一段，計長約七十公尺，亦加鋪一公尺半石片路面一道，已於月底竣工。

(二)二道溝機房建築闌干 二道溝機房四周，擬立水管闌干一道，長百五十公尺，用混凝土建築，一俟鐵筋紮就，即可進行澆做。

(三)新村混凝土橋完成 新村西區混凝土橋，本月已開始挖掘基脚，填以一，四八混凝土，共計約八英方，上建虎皮石墩及兩端翼牆，共計約二十八英立方，業於月內陸續完成。

(四)修理陵墓石級及甬道 陵園石級垂帶及洋灰甬道等處，因受斜力之擠壓，以及氣候冷熱之伸縮，致多處發現崩陷斷裂等弊，有礙觀瞻，特派石匠水作雜工等分別修理，業已全部竣工。

(五)警衛派出所修理 太平門主家灣，岔路口，東北區，馬羣等處派出所房屋，牆身屋面，均損壞不堪，月內抽調瓦木工匠多名，分往各處修理。

丁 森林苗木工作

(一) 捕殺害蟲 紫金山松林發生蟲害，因而積廣袤，肅清非易，故視被害情形之輕重，隨時增減捕蟲人數之多寡，最近第一峯小茅山，天堡城，紫霞洞，桂林石屋，陵墓後山等處，樹林均發現毛蟲，勢極猖獗，每日捕蟲人工，增至四五百人，所收成效，仍屬有限，被害松林，針葉幾被食盡，一片焦根，損失至鉅，教導隊於每星期日亦派兵協同工作，先後捕殺害蟲二萬五千六百六十一斤之多。

(二) 播種造林 麻櫟種子現正發熱，飭工分途採集，以備應用，除一部份用作培育苗木外，餘均選擇土質肥沃山地，直接播種造林，共計二千八百六十五穴，如能按年推進，不獨蟲害從此不致蔓延，即抵抗風雪等害，力量亦當加大。

(三) 培育苗木 近來天旱不雨，各苗圃損失甚重，乃用除草鬆土各法，使一度灌水後，可維持多日，計除草鬆土一百六十三區又十四畝。此外整理楓楊合歡梧桐楓香美國白楊等樹，計有四十二區。

(四) 疎伐整理 北區夾山一帶，天生化香等樹，業已成林，其枝柯互相壓迫有礙發育，亦已分別疎伐。陵墓及附近各風景區域，當此草木生長旺盛時期，草地綠籬，均須修剪，因而積廣大，時有顧此失彼之虞，共計先後修剪草皮二百八十二畝，綠籬八百四十六丈。

(五) 收穫採集 苗圃內休閒地畝，前經栽種各項農作物，現已次第成熟，計穫青麻三百餘斤，芝麻綠豆等三石餘。又採集麻櫟側柏楓楊梧桐臭椿梓黃連木千頭柏黃金樹三角楓等四十一石餘。

2 園藝生產

(一) 除草清理 本月份繼續清理園圃，計果園除草四十七畝半，耕地四十五畝，挖掘香附草根二畝半，花圃除草十二畝五分，薔薇園除草八畝五分，茶圃除草十六畝四分，竹林除草二十四畝五分。

(二) 蘋果消毒 蘋果園自上月份發現紋羽病及白絹病後，即行設法防治清理，本月份繼續工作，將罹害果樹及根株附近土壤，一併消毒，更將園內土壤耕起，使其接觸日光，以助消毒殺菌。

(三) 果園苗圃捉蟲 東果園內桃樹苗圃，本年因天氣亢旱，幼苗生長不良，芽接時施術困難，接活後夜間又遭蟋蟀集羣嚙食，致接着部樹皮為損傷，易於枯死，因於夜間派工捕捉，獲蟲甚夥，不下七十斤，繁殖幼苗幸得保存。

(四) 草莓栽植 草莓園舊栽地區，表土淺薄，石礫太多，含水之力極弱，易致枯死，現擬逐漸更新，本月內將東部二畝，先行整理，以後擬陸續設法改良。並於菜園兩部，栽植新苗一千八百株，均已蘇活矣。

(五) 花卉播種 露地花卉為三色堇石竹金盞花紫羅蘭桂竹香福祿考香豌豆以及其他金雞菊矢車菊天人菊等，均於本月內在苗床播種，至溫室內上月播種之瓜葉菊蒲包花櫻草蝴蝶蝶花等，本月內已移植小盆內，共約二千株。

(六) 建築水壩 在明陵前應用植物區附近，築水泥蓄水壩三座，壩基業已築成，其他工程，正在進行。

陵園土地之整理及農田之改進

陵園界內土地，照章不得私自轉讓，以免發生流弊。查中山門外前湖前村各佃戶領種之地畝，均屬有年，惟時有擅自轉租或分讓於人之事，雖屬經該會警告，仍屬陽奉陰違，現已將該租地，完全收回，另行招佃耕種。

陵園人事之登記及處理

1 制止陵區軍事演習

陵園區內山北一帶，時有軍隊前往實彈演習，殊於居民安全有礙，而森林受其踐踏為

害亦鉅，已經該會分函各該管機關制止。

2 謁陵招待與統計 本月份謁陵者：計有荷蘭公使傅思德，英國經濟顧問李滋羅斯，團體則有海軍見習班學員數十人，全國會計師協會代表全體，全國司法會議會員二百餘人，至各界謁陵人數，計軍界二千四百七十八人，政界一千九百八十六人，商界二千〇八十七人，學界二千三百三十五人，工界一千三百四十二人，農界一千四百三十三人，總計一萬一千六百六十一人。

3 違警事項之處理 該會自加增衛士後，對於警衛工作，比前更為周密，本月份違警事項計有十五起，均經該會按照違警罰法處理。

航空

航空捐款之徵收 全國航空建設會經收及上海銀行代收之飛機捐款，截至二十四年八月份止，共收銀二百九十一萬二千八百八十五元九角二分，又九月份該會經收及上海銀行代收捐款，兩共銀四萬二千三百八十三元八角七分，連前總共收銀二百九十五萬五千二百六十九元七角九分。

經濟建設

蘇浙皖贛鄂湘豫閩八省聯絡公路之督造

茲將全國經濟委員會督造蘇浙皖贛鄂湘豫閩及西北各省聯絡公路，九月份推

進之成績，列表於左：

1 蘇浙皖贛鄂湘豫閩暨西北各省全部聯絡公路狀況一覽表

省名	聯絡公路線總長度			已可通車路線長度			已興工路線長度			未興工路線長度		
	幹線 (公里)	支線 (公里)	共計 (公里)	幹線 (公里)	支線 (公里)	共計 (公里)	幹線 (公里)	支線 (公里)	共計 (公里)	幹線 (公里)	支線 (公里)	共計 (公里)
江蘇省	1,376	2,251	3,627	501	1,000	1,501	1,060	1,330	2,390	111	621	732
浙江省	1,249	1,580	2,829	1,001	1,373	2,374	1,210	1,571	2,781	31	110	141
安徽省	1,316	1,213	2,529	893	1,318	2,211	1,677	2,333	4,010	71	110	181
江西省	2,233	1,997	4,230	310	2,233	2,543	2,839	3,350	5,893	177	887	1,064
湖北省	1,232	2,280	3,512	1,000	1,232	2,232	2,232	2,232	4,464	277	377	654
湖南省	2,260	2,260	4,520	1,270	2,260	3,530	2,260	2,260	4,520	—	220	4,740
河南省	1,000	1,200	2,200	1,000	1,200	2,200	1,000	1,200	2,200	111	333	444
福建省	2,200	2,200	4,400	800	1,400	2,200	800	1,400	2,200	177	333	510
河北省	1,200	2,200	3,400	1,200	2,200	3,400	1,200	2,200	3,400	—	333	3,733
總計	21,333	22,600	43,933	12,000	22,600	34,600	17,000	22,600	39,600	1,111	6,211	7,322

說明：1 本表所列已可通車土路包括軍用臨時路在內

2 路線長度未經測量者概係約數實測後再行更正

2 蘇浙皖贛鄂湘豫閩暨西北各省應築聯絡公路進行程度一覽表

省 名	應築路線長度		已 可 通 車 路 線 長 度				已 興 工 路 線 長 度				未 興 工 路 線 長 度				
	幹線支線 (公里)	總共計 (公里)	有 (公里)	路 (公里)	面 (公里)	幹線支線 (公里)	總共計 (公里)	有 (公里)	路 (公里)	面 (公里)	幹線支線 (公里)	總共計 (公里)	有 (公里)	路 (公里)	面 (公里)
江 蘇 省	六六六	六六六	三三三	三三三	三三三	三三三	三三三	三三三	三三三	三三三	三三三	三三三	三三三	三三三	三三三
浙 江 省	三三三	三三三	三三三	三三三	三三三	三三三	三三三	三三三	三三三	三三三	三三三	三三三	三三三	三三三	三三三
安 徽 省	三三三	三三三	三三三	三三三	三三三	三三三	三三三	三三三	三三三	三三三	三三三	三三三	三三三	三三三	三三三
江 西 省	三三三	三三三	三三三	三三三	三三三	三三三	三三三	三三三	三三三	三三三	三三三	三三三	三三三	三三三	三三三
湖 北 省	三三三	三三三	三三三	三三三	三三三	三三三	三三三	三三三	三三三	三三三	三三三	三三三	三三三	三三三	三三三
湖 南 省	三三三	三三三	三三三	三三三	三三三	三三三	三三三	三三三	三三三	三三三	三三三	三三三	三三三	三三三	三三三
河 南 省	三三三	三三三	三三三	三三三	三三三	三三三	三三三	三三三	三三三	三三三	三三三	三三三	三三三	三三三	三三三
廣 東 省	三三三	三三三	三三三	三三三	三三三	三三三	三三三	三三三	三三三	三三三	三三三	三三三	三三三	三三三	三三三
西 北 省 份	三三三	三三三	三三三	三三三	三三三	三三三	三三三	三三三	三三三	三三三	三三三	三三三	三三三	三三三	三三三
西 北 省 份	三三三	三三三	三三三	三三三	三三三	三三三	三三三	三三三	三三三	三三三	三三三	三三三	三三三	三三三	三三三
西 北 省 份	三三三	三三三	三三三	三三三	三三三	三三三	三三三	三三三	三三三	三三三	三三三	三三三	三三三	三三三	三三三
西 北 省 份	三三三	三三三	三三三	三三三	三三三	三三三	三三三	三三三	三三三	三三三	三三三	三三三	三三三	三三三	三三三
總 計	三三三	三三三	三三三	三三三	三三三	三三三	三三三	三三三	三三三	三三三	三三三	三三三	三三三	三三三	三三三

說明：1 本表所列路線長度係全部聯絡公路中規定應先行建築之一部份

2 可通車土路包括軍用臨時路在內

3 路線長度未經測量者概係約數實測後再行更正

行政——建設

西北公路之建築及運輸事業之提倡

茲將全國經濟委員會公路處，關於建築西北公路，九月份推進之成績，分述如

左：

1 西漢公路寶鳳段土石方工程，九月份連前共已完成土方約一百零五萬公方，石方約十二萬公方，橋涵工程，已成石溝約七十道，鳳留段已成土方約三萬公方，石方約五萬公方，留漢段已完成土方約六萬公方，石方約五萬公方，兩段橋涵工程，刻正加緊購運材料。

2 西關公路工程，已於八月份內大致完成，現正辦理驗收事宜。所有被雨水沖毀各項工程，正由西北國營公路管理局分別修理中。

揚子江及襄河各堤決口堵復工程之查勘

全國經濟委員會以本年揚子江及襄河各堤決口之處甚多，亟宜早籌堵築，以

免來年再蹈覆轍，特分別派員前往揚子江中游及襄河一帶查勘，對於工程計劃及進行步驟，加以切實指導并督促，同時對於防汛工作，亦詳加稽核，該會據各該員回京報告後，現已分別令飭江漢工程局遵辦。

揚子江黃河堵口復隄辦法大綱之擬訂

全國經濟委員會以本年江河潰決，堵口復隄，刻不容緩，亟應趕速籌備興工，

俾於明年大汛以前，一律恢復原狀，爰擬定本年揚子江黃河堵口復隄辦法大綱七條，呈奉國民政府備案，并分令黃河揚子江兩水利委員會，及江漢工程局遵照辦理，一面函行行政院暨鄂，湘，贛，皖，豫，冀，魯，蘇各省政府查照妥速進行。

六塘河及灌河水勢之查勘

黃河決口，大溜南趨，蘇境銅邳各縣，均已成災，而六塘河及灌河，又告泛溢，全國經濟

委員會爲明瞭該處江勢情形，及災區範圍，以便通盤籌劃起見，特派水利處技正前往查勘具報，以憑核辦。

黃河董莊堵口工程之進行

黃河董莊堵口工程，前經全國經濟委員會與魯省府商定，由魯省府負責辦理，並允由中央酌撥工款，該省現已組織堵口工程委員會積極進行，擬於江蘇壩與李升屯間，修築土堰及桃水壩，并在李升屯之北，開挖引河一道，使黃河宜洩通暢，現正詳細規畫中。此外復於工地成立材料廠，積極購備各項應用材料，一面徵調車輛船隻，並自關封至東壩路，敷設輕便鐵道，以利運輸。截至本月底止該會計已撥發工款五十六萬元。

江漢幹隄堵口復隄及下屆歲修工程之進行

全國經濟委員會，關於江漢幹隄堵口工程，已飭由江漢工程局辦理，計揚子江方面已堵合六處，襄河方面已堵合二處，餘正積極進行，惟襄河三四工至十一工一處，口門最大，該局曾擬治標辦法三項：（一）建築白口至羅漢寺遙隄。（二）恢復各潰口。（三）截灣取直開河築隄，據送測勘圖表到會，核以第一項比較相宜，但因需款稍鉅，應再縮短隄線，已令重勘計畫，以便核定施工。又復隄工程，亦經該會令飭該局詳擬估計，一面復令勸佔下屆歲修工程，現均在進行中。

陝西洛惠渠工程之進行

全國經濟委員會，關於陝西引洛工程之總幹渠部份，已完成攔河滾水壩進水口兩主要工程，及第一，三，四各段隧洞與橋梁六座，其第二五兩段隧洞及屈里奪村兩渡槽，并涵洞石橋等，均在積極進行中。至支渠部份，中東西三支渠業已開工，中東中西兩支渠，亦在預備材料或實施測量中。

海河放淤工程之進行

華北水利委員會辦理本年度海河放淤工程，前經呈請全國經濟委員會核準計畫四項，中以新開

河洩水閘暨金鐘河洩水閘洩水渠兩項，原爲整理海河治標未竣工程，年內必須完工，即行招商承包，由經委會電請河北省政府派員前往監視，已於本月二十日開標，準備於十月一日開工興築。

白茆河建閘之進行

全國經濟委員會，以白茆河爲太湖流域通江要道之一，潦則洩水入江，潤則導引江水，經該會飭由揚子江水利委員會擬具建閘計畫，於入江之口建閘一座，使宜洩通航兩得其利，近已與包商訂立合同，先行試樁工作，並派員勘測，以便決定閘址，實行施工。

鎮江馬當水道試驗之進行

全國經濟委員會，關於揚子江水利委員會舉辦鎮江馬當水道試驗，借用中央大學餘地，建築臨時水工試驗所，前據擬具計畫，准其招標興工，并派員監視開標，近據該會續報，已與得標人簽訂合同開始工作矣。

設計測量隊工作之進行

茲將全國經濟委員會各河流域水利設計測量隊，本月份工作情形，分述如左：

1 華北水利委員會 該會設計測量隊，現正繼續整理所測之察哈爾萬全縣及懷安縣境洋河北岸地形圖，並從事該處模範灌溉區域之設計。

2 黃河水利委員會 該會設計測量隊，於整理所測之金堤及貫孟堤圖表告竣後，即出發施測山東鄆城縣境康屯黃河裁灣取直工程，暨李升屯決口下游老槽水道，並查勘臨濮附近陳莊一帶水位，其已測量者，計導線五二〇・五五四公里，水準五二〇・五五四公里，地形四六・五方公里，三角四點，橫斷面一四個，流量八次，設立水文觀測站一處。

3 導淮委員會 該會設計測量隊，繼續施測安徽壽縣正陽關之安豐塘，現已進展至鮑興集，並查勘瓦埠湖入淮河之蕭家岔新開河形勢，及壽縣通安豐塘灌渠遺跡，其已測量者，計導綫二五·零公里，水準二七·六公里，地形五〇·三公里，斷面三三七個。

4 揚子江水利委員會 該會之第一設計測量隊，仍繼續施測沿江各處高水位時期之流量，計測九江湖口八里，江口大通等處流量五次，並計算及繪製各項圖表。該會第二設計測量隊繼續施測東太湖，其已測量者，計導綫二二公里，水準四三公里，地形五四方公里，橫斷面一八九個。

漳衛河地形之補測 華北水利委員會補測漳衛河地形測量隊，原在安陽縣境，測量安陽河流域，前月間因測區田禾繁盛，無法進行，暫行停測，一俟秋收完畢，即繼續進行。

鄂省水文測量之進行 關於鄂省各縣設置之雨量站，暨江漢工程局襄河流量隊原設之流量含沙量雨量蒸發量各站，均照常進行，所有前被大水沖毀之水尺，現已修復，茲將施測之流量含沙量成績列表於左：

河流	測站	流量測量次數	含沙量測量次數
襄河幹流	鄖陽 白河 蘄陽 澤口 鍾祥 新漢	二〇次	一九次
襄河支流	丹江口 堵河口 張家灣 陶朱潭 老汛口 天星洲 清灘口 沌口	一八次	一四次
共計	一四站	三八次	三三次

江漢水利之勘查

江漢工程局之長江襄河兩勘查隊，原在該局各工務所及馬華堤等處協助防汛，現除長江隊第二第三

組襄河隊第一第二組仍留各工段協助堵口工程外，其餘長江隊之第一組，襄河隊之第三組，則分別派往長江襄河一帶勘查水災情形。

甘肅水渠設計測量之進行 該隊原測通惠渠，業已完成，旋又實測永豐渠，計測渠身長二十八公里，地形三十七方公里，亦於本月中告竣，現正着手設計工作。

江漢測量之進行 茲將全國經濟委員會，關於江漢河道地形水準測量，本月份推邁之成績，分述如左：

1 鄂省三角測量隊 該隊沙潛新運河組，仍繼續施測鍾祥三四工至十一工一帶潰口地形，並就近計畫堵築工程，又東荆河組及清河組原擬施測天門河道，嗣以該處積水未退，工作困難，經將一部份人員調往白口玉羅漢寺間施測新堤線，其餘人員，調往汪家集至劉港施測地形，為計畫裁灣取直工程之準備，其該隊各組測量成績計三角選點一〇個，三角測點七個，導線一八公里，水準三五公里，地形一〇·六方公里，橫斷面二四四個。

2 江漢水準測量隊 江漢工程局長江襄河兩水準測量隊，前以江漢並漲，防汛工作緊張，經調派長江隊赴張公隄搶險，並往東荆河汪家劉辦理堵口工程，襄河隊赴二三工務所及馬華堤協助防汛，現已事畢，經將該兩隊歸併，改組為水準測量隊，補測襄河鍾祥至岳口一帶水準，現正積極進行中。

3 尺八口至沙市航測 尺八口至沙市沿揚子江一段地形之航空測量，前以測區被淹，不能工作，該隊飛機又須加以修理，故尚未進行，現該處水已退落，一俟飛機修理完竣，即可派往繼續施測。

皖贛湘鄂四省農民貸款之舉辦

茲將全國經濟委員會九月份辦理皖贛湘鄂四省農貸情形，分述如左：

1 皖之部份

截至本年八月底止，計有互助社一，九二四社，社員九八，八四〇人，合作社三，九九五社，社員一〇六，九一八人，合作社社員自集資金二二二，八七六·九八元，至於貸款，互助社計貸放二七九，〇四三·九八元，合作社計貸放二八六，九三八·三九元，合作社聯合會計有九個，會員社一八八社，聯合會之自集資金共一，八一六元。

2 贛之部份

截至本年八月底止，計有互助社八一八社，社員三八，二七九人，合作社九三六社，社員二九，八三五人，合作社社員自集資金七〇，八六七·五〇元，至於貸款，互助社計貸放三三，一四六·一九元，合作社計貸放三四二，二三五·六二元，合作社聯合會計有十三個，會員社一六二社，聯合會之自集資金共五，二八七元。

3 湘之部份

截至本年八月底止，計有互助社八二四社，社員六一，二七一一人，合作社六九六社，社員一七，一六六人，合作社員自集資金三八，一六七·一四元，至於貸款，互助社計貸放三三八，一四四·一八元，合作社計貸放一八五，九四〇·一八元。

4 鄂之部份

截至本年八月底止，計有合作社七八一社，社員一四，四七二人，社員自集資金一四，四七八·三九元，至於貸款計貸出九七，三〇一元。

西北合作事業之進行

全國經濟委員會，辦理之西北合作事業，截至本年八月底，計調查村莊二，六三〇村，成立互助社一，四七四社，承認一，四六〇社，承認社員四二，二〇二人，成立合作社三五三社，承認三三四社，承認社員八，七七四人，合作社社員自集資金二〇，三八〇元，至於貸款，互助社計貸放三二二，七六三元，合作社

計貸放六九，七四六元。

西北畜牧事業之進行

1 甘肅分場成立 西北畜牧改良場甘肅分場，自勘定松山臥龍溝爲場址後即積極從事籌備，業於本月一日正式成立，該場東距蘭寧公路線僅數十里，而至平成堡滿洲營一帶寬逾百里，對於將來發展，極屬便利。

2 畜牧獸醫開始訓練 畜牧獸醫推廣人員訓練班招生事項，已於上月辦竣，本月開始授課，訓練期間原定六個月，茲爲應事實需要起見，延爲八個月，前六月在蘭州授課，後二月在牧場實習。

3 擴充牧草試驗 本年黃河水患，災區極廣，損失甚鉅，根本治理之法，在減少黃土之冲刷入河，黃河水利委員會委員長李儀祉氏有鑒及此，故提議在西北廣植深根牧草以爲治河之助，該會農業處乃將前定之牧草試驗計畫加以擴充，試驗地點，定爲青海之八角城，甘肅之蘭州，平涼，臨潭，崧山，天水，山丹，綏遠之薩拉齊，陝西之三原，武功，西安，涇陽，潼關，山西之太原，寧夏之寧夏，河南之洛陽等十六處，業已擬定試驗計畫，籌備實施。

茶葉事業之改進

茲將全國經濟委員會，關於茶業改進工作，分述如左：

1 祁門茶葉改良場 陸續扦插，播種時期，老株移植，及育苗製茶等試驗，直至八月間始行結束，成績甚佳，今將各項試驗工作分述如次：

(一) 紅茶製造

由臨時技術員主持舉行一二三茶之製造試驗，結果尙未評定。

(二) 綠茶製造

五月間曾試製六安製法之梅片，覆下王露，及普通綠茶，結果良好。

(三)經濟製茶 此項試驗係由本處技士主持，結果甚佳。

(四)生葉篩分 茶之製造，原料上最感棘手之事，即鮮葉老嫩懸殊，該場乃設計分篩行節級萎凋法，分級愈細，製品愈佳，實驗之後，遂即一律施行。

(五)葉綠素與醱酵之研究 春茶製造成品較商品爲佳，惟醱酵至感困難，由該場加以研究，發現係因去年施肥較厚，以致葉綠素生長特多，故醱酵困難，又加以種種試驗，證明不誤。

(六)揀茶競賽 此種競賽之目的在促進揀選方法，提起揀工興趣，根據手術快慢，整潔程度，評定等級，酌給獎品。

(七)試製龍井紅茶 龍井紅茶爲內銷之佳者，價格亦較祁門紅茶高，幾經試驗，結果形狀頗不易似，係因葉片較大，難如其細小，秋葉較硬，不易緊縮，至於色香兩點，則有過之無不及。

2 播種綠肥 四月份行山臘豆，綠餅，黃花綠餅春播試驗，並於茶園中施行中耕，鋤草，施肥，剪枝，除蟲等手續。

3 徵集籽茶 祁場以改良茶葉，首重品種研究，該場以前曾向各地一再徵集茶籽，但應徵者寥寥，成績未著茲因事勢需要，特由該會農業處分函各產茶縣份，及茶葉改良機關，代爲搜集，以供研究，現已分向各縣及茶業機關徵集矣。

4 分級試驗 本年度擬在祁陽繼續舉行茶葉分級試驗，仍由馮技士主持之，現馮技士已赴滬收集茶樣及試驗儀器，以供試驗。

稻產改良工作之改進

茲將全國經濟委員，關於改進稻產工作，本月份推進之情形，分述如次：

1 調查全國稻作改良工作 本月計收回稻作改良工作調查表一份，連前共收回十九份，現已着手分析。

2 全國稻作品種區域試驗 本月計收到供試品種三件。

3 良種推廣工作 改良稻種「帽子頭」推廣工作調查表，已分析完竣，現已繼續派員赴江寧縣選購「帽子頭」稻種，以供推廣之用。

栽桑事業之改進 全國經濟委員會，以桑葉為蠶兒惟一食料，其葉質優劣，產量多寡，與蠶事經營，均有密切之關係

，故我國近數年來，因繭絲價值衰落，致農村受其影響，而農民對於桑樹之培養，桑葉之採伐，均不得其法，益以水旱之災，桑樹衰萎，桑園荒廢，到處可見，若不設法改進，蠶業前途，不堪設想，嗣經該會蠶絲改良委員會擬定改進計畫四項，（一）無償配給桑秧（二）墾荒植桑（三）設立示範兼共育桑園（四）桑樹害蟲之研究，現均已着手積極進行。

棉業統制之進行 河北棉產，素稱豐富，欲求改良推廣，補救漏卮，非羣策羣力共同進行不為功，茲經河北省各棉業

機關，及熱心棉業人士，共同籌設河北省棉產改進會，俾集中力量，以期努力改進河北省棉業，全國經濟委員會棉業統制委員會所設河北省棉產改進所亦參加籌備，並在北平開會成立，業將組織章程分呈行政院暨全國經濟委員會備案矣。

各項衛生實驗工作之進行 茲將全國經濟委員會本月份進行辦理之衛生實驗工作，分述如左：

防疫檢驗 續在福建龍岩防治鼠疫，並籌畫設置龍岩鼠疫防治所，其他例常工作如左：

1 檢驗 檢驗病理材料，計大便一，三四六件，痰二八二件，膿二四七件，血四〇六件，小便一八五件，棉棒一一一件，液一〇九件，抹片一六七件。

2 血清檢驗 計血作華氏反應九七五件，康氏試驗七〇〇件，脊髓液華氏反應三三件，康氏試驗一件，乳香膠試驗三八件。

3 病理檢查 外科組織切片檢查九六件，實驗組織切片檢查二件。

4 研究 研究製造傷寒及副傷寒血清，又霍亂菌及赤痢菌血清，以動物通過法增強傷寒菌，毒力接種，保存菌種，分離保存菌種。

化學藥物之試驗

1 成藥檢驗六件。

2 原藥及化學藥品之分析或鑑定。

3 毒物檢查四二件。

4 飲食品之分析或檢驗六件。

5 生理試驗五件。

藥物之製造 本月份所製造藥品及數量如下：

名	稱	製出數量
---	---	------

無水醇

一八·五公斤

硫酸鈣

四一〇公斤

枸橼酸銅

九〇〇公分

鹽酸麻黃素

五公分

汞溴紅

一〇,二〇〇公分

燕溜水

二〇,〇〇〇公升

樟腦油(注射液)

八八〇管

樟腦油

一三五管

大風子免痛注射液(五公撮)

三四九管

維已素注射液(一公撮)

四三盒

維已素注射液(二公撮)

六九盒

維已素注射液(五公撮)

五九盒

維已素注射液(十公撮)

六二盒

肝素液(十三公撮)

五二七瓶

肝素粉

二九五兩

維生素流浸膏

二七·五公斤

維生素流浸膏

一九罐

硼酸軟膏

三公斤

硼酸軟膏

二〇〇盒

枸橼酸銅軟膏

一,一〇〇盒

紫漢紅軟膏

三·五公斤

白降汞軟膏

六公斤

白降汞軟膏

五九〇盒

黃降末軟膏	一〇罐
硫磺軟膏	三公斤
硫磺軟膏	六六〇盒
複方柳酸軟膏	三公斤
複方柳酸軟膏	九五七合
氯化銻軟膏	三公斤
醋柳酸藥片	一六二,〇〇〇片
複方甘草合劑藥片	四八,〇〇〇片
乳酸鈣藥片	一九,〇〇〇片
複方吐根散藥片	一〇,〇〇〇片
重碳酸鈉藥片	二五,〇〇〇片
複方碳酸鈉藥片	三二,五〇〇片
甲狀腺藥片	一五,四五四片
克羅汀町	一公斤
大風子免痛注射劑	一七瓶
魚肝油	一四瓶
魚肝油乳	五瓶
魚肝油乳	二一五公斤
魚肝油乳	四八公斤
精製紗布	五八一,五公斤

羊腸綫(二尺)No.00	一管
羊腸綫 No.0	六管
羊腸綫 No.1	三〇管
羊腸綫(三尺)No.00	四管
羊腸綫 No.1	二管
蛋黃素膏	四五九罐
蛋黃素餅	四八盒
葡萄糖注射液	一二六盒
碘酊	二,五公斤
濃過志酊	六〇公斤
硼酸	五公斤
滴耳劑	五公斤
松節油檢劑	五公斤
滴鼻劑	五公斤
弱蛋白銀溶液	五公斤
黃凡士林	五公斤
麻瘋丸	一,九六五片
止痛片	一六四,〇〇〇片
昇赤片	一,〇〇〇片
肝素粉	九瓶

稀醇

九加命

瀉油

一·五公斤

硫酸鎂

一，五〇〇斤

過錳酸鉀

·五公斤

重碳酸鈉

一·五公斤

氯化鈉

一·五公斤

顏料浸膏

二四〇兩

亞刺伯膠漿

二六公斤

裏傷包

一〇，〇〇〇只

藥物之研究

繼續測定浙貝母膾鹼中炭及氫之百分數，及測定浙貝母膾鹼中氮之百分數，精製浙貝母膾鹼甲素，

測定浙貝母膾鹼甲素之熔點，研究浙貝母膾鹼甲素對於沉澱劑之反應，從毛地黃中提取甘質，從鳳仙花葉中提取甘質，由苯胺及亞砷酸製成對位一胺苯砷酸，烏藥膾鹼之提煉，苦楝子肉部之初步試驗，藏紅花白色結晶之金屬元素檢定，黃芩素對於枸血壓及呼吸之作用，浙貝母甲種膾鹼與阿託品及斯可坡拉明毒性之比較。

寄生蟲病之研究

一 瘧疾之調查研究

1 調查京市抗瘧區域

本月份抗瘧區內各池塘，任何種四期之幼蟲均已少見，惟二百餘池塘發現以S代表之

溝渠六十二處，可撈集者祇百分之七八，內有數處捕蚊所，均因拆屋關係無法捕集，現正從事調查適合地點編

號繼續捕集。

2 抗瘧區外蚊類工作 本月份在紫霞洞等處捕得蚊類標本，並檢查瘧蚊蚊卵之形態，檢查瘧蚊齒數，飼養瘧蚊，並製成蚊標本。

3 瘧疾之檢查 本月份檢查京市小學血片計南京實驗小學八四片，鎮江實驗小學九三片，香鋪營小學四三六片，以上共計六一三片，均係出瘧原蟲。又檢查貴陽血片共計八九九片，內發現間日原蟲一片，餘則均未檢出其他瘧原蟲。

4 本京白蛉研究工作 本月份仍繼續研究工作，茲因氣候轉涼，野外捕集成蛉數量大減，故每星期捕蛉改為一次，本月計做成標本一百十餘片。

5 烏瘧疾檢查本月共檢查麻雀二十七隻，得感有烏瘧疾者三隻，結果俟接種後再報。

二 黑熱病之研究防治 本月份清江浦黑熱病研究隊工作進行如左：

1 研究工作之進展

(一) 特種黑熱病之研究 普通黑熱病，肝脾俱腫，白血球減少，而特種黑熱病，并不以此為標準，其診斷方法，皆視肝穿刺術塗片之發現黑熱病小體以為定，此項病症，自本年五月起開始研究，凡五閱月，在黑熱病一千例中，共有三十五例，占百分之三·五〇，診斷後一經錫劑治療，結果良佳。

(二) 皮膚黑熱病之研究 我國首次發現皮膚黑熱病已三例，皆係來自黑熱病流行區域，其中一例已用三英士培養基培養，發育為黑熱病鞭毛體，證明無誤，該項病人並無若何病狀，惟身上發現白斑耳。

(三) 某種白蛉之研究 前月發現之某種白蛉，本月內復繼續捕集，已製成之標本各部長短大小比例已加測

定，各部構造繪圖亦可完竣，現將捕得此種白蛉留加飼養，如有幼蟲蛹孵出，將繼續研究其生活史各期之形態，以與其他各種比較。

(四) 黑熱病與瘧疾同患之研究

黑熱病與瘧疾同患在中國黑熱病流行區域所見甚少，本年三月間曾發見三日瘧一例，本月又發見間日瘧一例，其肝脾穿刺塗片均發現黑熱病小體，證明瘧疾與黑熱病同患，已無疑義。

2 醫務概況

(一) 門診 初診病人二二〇人，復診病人一，五五七人，注射新錫劑分量已足而有顯著之進步者八八人，注射完畢已過三個月或六個月來除復診病人八八人，注射新錫劑一六〇八次。

(二) 病室 住院病人一七〇人，作肝穿刺術一三九次，作脾穿刺術一次。

(三) 臨床檢驗 白血球計數四一三次，紅血球計數一三八次，血色素測計四一三次，醛試驗法四〇二次，錫質試驗法四〇三次，鐵胰試驗法四〇三次，球蛋白沉澱試驗法四一三次，血流量測計一三八次，血塗片二〇〇例，肝穿刺塗片一九三例，肝穿刺培養陽性八二例，陰性二六例，未至期者五一例，脾穿刺塗片一例，陽性脾穿刺培養一例，陽性血液培養五例，皮膚白斑漿液塗片一例，陰性皮膚白斑漿液培養二例均陰性，大便例規檢驗四例。

3 實驗工作

(一) 昆蟲研究 本月從黑熱病局部流行鄉村捕集之白蛉計有雄者二七只，雌者一五〇只，就一五〇只及上月底所捕一部份白蛉中經解剖者，計有嗽緊白蛉一七八只，某種白蛉一三只。鏡驗均無感染，前月所飼養之白蛉至今猶未孵出，故人工感染試驗無從繼續，本月內又取捕集白蛉置瓦罐內任其產卵者，計有七組，俟孵

出後再行續報。本月內捕白蛉處搜集之土壤共三十份，用沖洗法檢查，除二份含他種幼蟲外，均無白蛉幼蟲發現。

(二) 動物接種 前月已接種田鼠中其以病人喉鼻分泌液注射者，死去二隻，脾液塗片查無黑熱病小體感染，以病人肝穿刺所得液汁注射者，死去十一隻，脾液塗抹片檢查有二只感染。以陽性田鼠肝脾磨碎飼餵之田鼠死去五只，其脾液塗片檢查有二只感染。

4 鄉村調查 天氣漸冷，昆蟲漸少，白蛉對於黑熱病之關係，一再證明，甚為密切，而本月內鄉村調查尤注意於白蛉之搜尋，以視其種類及其地理上之分部，其氣節之關係亦可與傳染時期相提並論，計共調查鄉村二十三處，皆有白蛉發現。

三 住血蟲病之研究防治 本月份浙江衢縣防治住血蟲病工作隊工作進行情形如次：

1 治療 門診病人來診總次數二七四次(內新病人二六六人)，縣立醫院住血蟲病門診病人來診總次數七三次(內新病人九人)，患住血蟲病人來診總次數一四一次(內新病人二五人)，「浮亞丁」注射次數五七次(內新病人八人)，「酒石酸銻鈉」五七次(內新病人六人)。

2 檢驗 糞便檢驗總數一二三盒，含住血蟲卵者四四人，血片檢驗總數三五張。釘螺檢驗總數一，〇七九個，含叉尾幼蟲數九八個。

西北衛生事業之繼續辦理

茲將全國經濟委員會在西北各省辦理之衛生工作進行情況，分述如次：

1 陝西 該會衛生實驗處協助該省已辦之學校衛生及助產學校，經已漸次交由省府主持辦理，同時仍由該處

在陝人員從旁輔導進行，關於鄉村衛生工作實施情形，約述如後：

(一)華縣衛生院 本月就診者，計一，三五〇人，學校及巡迴農村實施預防注射計一，二六二次，學校衛生已實施工作者十校，籌備進行者五校，一五校中有衛生隊組織者七校。崖坡村鄉村接生員已於本月十日訓練完畢，該村計有七巷，每巷選送接生員一人，由全村公備接生用品一份，存於該村小學校中，以便公用。

(二)三原縣衛生院 本月份該院就診人數八八七人，住院二十六人。增設福音村衛生室一處，每日就診者約二十餘人。家庭訪視計二十九次，產前檢查九次，產後護理十一次，舉行兒童會四次，每次約四〇至五〇人。

(三)榆林縣衛生院 各種工作照常進行。

2 甘肅

(一)省立醫院本月份就診人數計一，一八八八人，病案以外科為多；學校衛生已辦十校，學生共二，八四九人；工廠衛生已辦製造局印鑄局二處，員工計三七九人；婦嬰衛生接生三人，產前產後檢查護理八次；獸醫門診計就診獸數一六二頭，以外傷為多，獸疫調查工作照常進行；西北畜牧獸醫訓練班，係設於西北防疫處，前在甘肅青三省同時招生共錄取二十名已於本月十五日正式開課。

3 寧夏 省衛生實驗處籌辦之省立醫院，本月已經成立，門診部就診者，日形踴躍，本月西北防疫處派員赴寧夏視察各地屠宰場之設備及獸疫之流行，其他工作照常。

4 青海 本月計診各科病人二，七一三人，病案以外傷及腸胃病為多，巡迴醫療仍在互助縣境一帶工作；學校衛生工作已辦，各處照常進行，婦嬰衛生接生六人，產前產後檢查護理工作亦較前為多；獸疫工作，西北防疫處已派員赴都蘭縣境辦理巡迴獸醫治療工作，并從事各地獸疫之調查。

南京市生命統計之辦理

茲將全國經濟委員會，辦理南京市關於生命統計，本月份工作，分述如左：

1 生命統計

本月份調查出生二，一八八人，死亡一，四八六人，死產四〇人，死亡原因以胃腸病為最多，共四七〇人，占全體死亡人數百之三一。二，急性傳染病死亡人數，本月份甚少，僅傷寒二三人，麻疹一九人，赤痢一人，白喉二人，流行性腦脊髓膜炎二人。

2 調查各地十九種疾病及寄生蟲病分佈情形

繼續整理各醫院填報之傳染病及寄生蟲病卡片並研究十九種疾病及寄生蟲病分佈情形。

3 調查嬰兒健康狀況

此項調查，曾於上月協同南京市衛生事務所派員進行，本月內將調查表加以分析，編製南京市有關嬰兒死亡各項統計表，并編擬「南京市嬰兒死亡率之研究」一書。

4 繼續分析全國中小學校學生健康檢查統計紀錄并繼續編製各市縣醫院統計。

立法

法律案之審議

茲將立法院二十四年九月份審議之法律案已結及未結部份，分別列表於左：

1 已結部份

名	稱	議決日期及會次	議決要旨
內銷商品檢驗大綱草案案		廿四年九月六日第四屆第二十七次會議	緩議
修正陸軍禮節條例草案案		廿四年九月十三日第四屆第廿八次會議	照審查修正案修正通過
修正宣誓條例第六條條文案		同	照審查報告無庸修正
修正國籍法條文案		廿四年九月廿日第四屆第二十九次會議	同
修正國籍法施行條例條文案		同	同

2 未結部份

名	稱	議決要旨
修正海軍部組織法第九條第七項及第十六條條文案		交該陸軍事委員會同法制委員會審查
修正簡易人壽保險法第十六條及第二十二條條文案		交該院法制委員會同經濟委員會審查
修正中央古物保管委員會組織條例草案案		交該院法制委員會審查
省銓敘委員會組織法草案案		同

預算案之審議

茲將立法院二十四年九月份審議之預算案已結部份，列表於左：

名 稱 議 決 日 期 及 會 次 議 決 要 旨

威海衛管理公署二十三年度地方普通歲入歲出總預算案	同	廿四年九月六日第四屆第二十七次會議	照審查報告通過
上海市二十三年度地方普通歲入歲出總預算案	同	廿四年九月十三日第四屆第廿八次會議	右
青海省二十三年度地方普通歲入歲出總預算案	同	同	右
威海衛管理公署二十四年度地方普通歲入歲出總預算案	同	廿四年九月廿日第四屆第二十九次會議	同
追認民國二十一年湖北省續發善後公債條例及還本付息表案	同	同	右
民國二十四年電政公債條例草案	同	廿四年九月廿七日第四屆第三十次會議	同

參考材料之彙集與書籍法制之編譯

一 參考材料之彙集 九月份經立法院編譯完成者，計有天然磷酸鹽之統計（一九二三至一九三二）；鹽基燐滓之統計（一九二三至一九三一）；磷酸石灰之統計（一九二三至一九三二）；碳酸鉀之統計（一九二三至一九三二）；海鳥糞之統計（一九二三至一九三一）等五種。

二 書籍法制之編譯

類 別	名 稱	編 譯 方 法	備 考
德 文	德國繼承稅法	譯成中文	翻譯完竣
俄 文	第三國際政綱及章程	同 右	同 右

司法

解釋法令

各種法令之統一解釋

前將司法院九月份統一解釋法令案件，列表於左：

類	別	件數
民事法令	流弊法	一
刑事法令	刑法總則	一
	刑事訴訟法	三
共計		五

司法行政

全國司法會議之舉行

查司法院召集之全國司法會議，業於本年九月二十日舉行完畢，計自九月十六日起至二十日止

共開會五日，出席人數為一百六十九人，列席人數為五十八人，收到提案四百四十五件，建議案三十七件，經分為四組審查會，分別交付審查討論，討論結果，計原案通過者四十五件，原案修正通過者二十三件，原則通過者三十七件，留供研究者四十一件，送交參考者二百七十七件，保留者四十四件，自行撤回者四件，不成立者一件。

各省高等法院庭長推事分班調京辦案期間之延長

查各省高等法院庭長推事分班調京派赴最高法院辦理民刑案件，原

定辦法以三個月為期，期滿更調，其第一班及第二班調派人員，業已先後期滿回任，司法部近據最高法院呈：「辦案期間三個月似嫌短促，擬自第三班起，延長為六個月，以期增加效率」，當經該院轉呈奉准，令飭遵照。

監獄及看守所之改革——各省監獄及看守所之修建

司法行政部本月份據各省擬具監所修建計畫者，計（一）山東省擬修建館陶縣監所，鄒縣監所，改建第一監獄，歷城分監，修建范縣監所。（二）湖南省擬改建澧縣監獄。（三）湖北省擬建築襄陽新監所。

各省審判之監督

一 民事事件之處理 司法行政部九月份處理民事事件，凡一，三二六起，計人民因民事案件陳訴到部者，共五

一起，均經分別批示，或飭查明具復，或令該管法院依法迅辦，各級法院呈送二千元以上民事判詞到部者，計債權二六九起，物權一一七起，又人事判詞一七一起，其中原判不合，經飭令注意者六八起，又民事遷延未結案件月報共二七零起，經指示進行方法，或令具復者一零零起，管收民事被告報告共一四六起，其管收原因及報告不合飭令注意者八三起，又民事涉外案件報告六三起，又上項涉外案件判詞及和解筆錄共一二七起，各法院呈復及請示事件共四零起，各院部函咨事件共一六起，公證事件二九起，不動產登記報告訴訟費用并其他事件共二七起，均經分別辦竣。

二 刑事事件之處理及覆核 司法行政部九月份處理及覆核刑事事件，凡一千三百七十八件，計人民因刑事案件呈訴到部者二百零九件，業經分別批示或飭依法核辦在案，死刑案件經該部覆准且呈報遵令執行者十二件，覆核無期徒刑案件四十五件，審核五年以上有期徒刑刑月報案件一百三十四件，計二百八十八起，五年未滿有期徒刑季報案件八十三件，計三百三十一一起，內經令飭注意者一百三十四起，經令飭查覆者十起，糾正者一百六十七起，令送覆判者三起，各法院呈報各月份緩刑月報案件七十五件，計九百七十九起，內經令飭注意者十九起，糾正者二起，送覆判者三起，公務員犯罪案件八件，特種犯罪案件二十件，再審案件四件，拘役罰金案件四十四件，內令知刑期計算與法令不符者五起，另飭令注意者八起，減免復權案件十件，審檢行政案件六百二十六件，大赦案件二件，涉外刑事事件二十一件，計四十七起，內經令飭注意者一起，審限案件五件，其他案件五十四件，內執行保安處分九件，均已分別辦竣。

司法最高審判

民事案件之收結

茲將最高法院九月份收結民事案件數量，列表於左：

類 別	上 告	抗 告	聲 請	合 計
受理件數	一,五六九	三〇六	二六	一,九〇一
新受	三八四	三二八	八〇	七九二
合計	一,九五三	六三四	一〇六	二,六九三
已結件數	二一六			二一六

未結件數	合計	其他	移送	撤回	和解	鑑定
一,五五四	三九九	四五	一〇	八	三	一一七
二四〇	三九四	四九	九	三	三三三	六二
三八	六八	四	二	二	一一	一七四
一,八三二	八六一	九八	二一	一一	三	五一二

刑事案件之收結

茲將最高法院九月份收結刑事案件數量，列表於左：

類	受理案件		已結案件		其他	合計
	舊受	新受	判決	裁定		
別上訴	三,四三三	八九三	四,二二六	四二四		三,五二七
非常上訴	一九	二四	四三	一八		一,〇二二
抗告	六四	五一	一一五	三五		三,五三九
聲請	一一	一四	二五	七		四,五三九
附帶民訴	一九	一九	一九	一八		四六〇
其他	一一	一一	一一	一〇		四六〇
合計	三,五二七	一,〇二二	四,五三九	五三		四六〇
撤回				四		四
移送				二		二
其他				一		一
移送民庭				二		二
移送檢察署				一		一

行政審判

未結件數	合計	其他
三,八九五	四三一	三
二五	一八	一
七七	三八	一
一七	八	一
	一九	一〇
	一	四
	四,〇一五	五二四

行政訴訟案件之收結

茲將行政法院九月份收結案件數量，列表於左：

類別	再訴願不服 決定案件	再訴類不為 決定案件	不應提起行政訴訟或 違背決定程序案件	聲請案件	再審案件	合計
受理件數	九〇	一	二	四	一	九八
新受	四	一	一	四	一	六
合計	九四	一	三	四	二	一〇四
已結件數	四	一	三	四	二	一〇四
判決	四	一	三	四	二	一〇四
鑑定	一	一	一	二	一	五
撤回						四
其他						四
合計	五	一	一	二	一	九
未結件數	八九	一	二	二	一	九五

懲戒

公務員之懲戒 茲將中央公務員懲戒委員會九月份辦理之懲戒案件，列表於左：

被付懲戒人	職	別	案情摘要	處分日期	處分辦法
龐鼎	綏遠歸綏地方法院候補推事	失職		九月十一日	免職並停止任用一年
余華榮	江西南康縣管獄員	疏脫押犯		九月二十五日	免職並停止任用一年
汪爾侯	西北交河縣前承審員	濫職枉法		九月二十五日	記過一次
靳慶麟	河北隆平縣縣長	勾結詐財貪污不法		九月四日	有刑事嫌疑應送該管法院辦理
梁樹人	前湖北陽新縣縣長	經手地款收支不實		九月四日	有刑事嫌疑應送該管法院辦理

考試

考選

二十四年高等考試及特種考試高級郵務員考試之籌備

查高等考試之舉行，依考試法所規定，於首都或考試院所指定

之區域，每年或間年舉行一次。二十二年曾舉行第二屆高等考試，距今已隔一年，因擬於本年十一月一日起舉行第三屆高等考試。其考試種類，訂高等考試普通行政人員等九類。考試區域地點，則爲首都，廣州，北平，西安等四區，業經考試院公告。並經考選委員會於八月二十日組織報名處開始辦理四區報名事宜。報名日期，原定本月底截止，惟就交通情形論，遠道應考人欲於限內將報名文件寄到，事實上或有未能，特將報名日期展至下月十二日截止。又交通部因郵政方面需要高級郵務人員，擬依照新頒布之特種考試郵務人員考試條例，舉行高級郵務員考試一次。並擬具具體辦法，咨請本會核轉辦理。經呈奉核准與本年高等考試同時在首都，廣州，北平，西安等四區舉行。並經考試院公告。至該項考試報名日期，爲九月十七日起至十月十五日止，其報名手續，與高考同。關於報名事宜，則統由二十四年高等考試報名處兼辦。

各省市普通考試之舉行

查本年年各省普通考試，其遵令舉行者，有陝西等十省，茲將業已完畢之山東省河南省陝西省

江西省等四處考試結果，摘錄如左：

1 山東省普通考試

該省普通考試，於八月一日起舉行。共錄取六十五名。其各類考試及格人數，計普通通行

政人員，優等二名，中等十三名。財務行政人員，優等二名，中等一名。會計人員，優等二名。統計人員，優等二名。教育行政人員，中等八名。建設人員，農業科優等一名，中等三名；土木工程科中等一名。建設人員，礦冶工程科中等一名。法院書記官，優等一名，中等五名。衛生行政人員，中等二名。監獄官，優等二名，中等三名。承審員，優等二名，中等十一名。警察行政人員，中等三名。

2 河南省普通考試 該省普通考試，於八月一日起舉行。共錄取八十四名。其各類考試及格人數，計普通行政人員優等十名，中等十九名。統計人員，優等二名，中等五名。會計人員，優等一名。財務行政人員，優等一名，中等二名。衛生行政人員，優等一名，中等二名。建設人員，化學工程科優等一名；農業科優等二名，中等八名。教育行政人員，優等四名，中等十三名。警察行政人員，中等十三名。

3 陝西省普通考試 該省普通考試，於八月七日起舉行。共錄取十八名。其各類放試及格人數，計教育行政人員，最優等一名，優等三名，中等一名。建設人員，農業科最優等二名。普通行政人員，最優等一名，優等五名，中等四名。警察行政人員，優等一名。

4 江西省普通考試 該省普通考試，於九月十日起舉行。共錄取四十一名。其各類及格人數，計普通行政人員，優等十一名，中等十一名。財務行政人員，優等一名，中等三名。建設人員，優等二名，中等二名。教育行政人員，最優等一名，優等五名，中等五名。

各省市檢定考試之舉行

查本年各省市檢定考試，截至九月底止，大都已舉行完畢，茲將察哈爾等處考試結果，列表

於左：

考試

舉行省市	及		格		人		數	
	高等檢 定考試	普通檢 定考試	全部及格 合併及格 科別及格	全部及格 合併及格 科別及格	全部及格 合併及格 科別及格	全部及格 合併及格 科別及格	全部及格 合併及格 科別及格	全部及格 合併及格 科別及格
察哈爾	三	一	六	一	三	五		
湖北	一	四	五〇	一	三	二六		
綏遠		二	一二	一	一	五		
陝西	五		二五	一	一	一三		
北平市	一〇		四二			一三		
山西	一七九	三〇	五七	三三	六	九一		
江西	四		二九	三		二四		
浙江	四		四六	三	二	三七		
威海衛行政區			四	二		七		
湖南	三	七	七六	六	三	八七		
安徽	一	二	二六			一九		
青島市	一	九	二一	一	一	一〇		
南京市	八		七七	二		三五		
福建省	一三		三五	三		一九		
甘肅	三		一			五		

銓敘

公務員登記之審查

銓敘部九月份審定二百七十七員，內屬於現任公務員者，計簡任合格者一員，薦任合格者七員，委任合格者六十八員，資格不合者四十二員，不予審查者四員；屬於退職公務員者，計簡任合格者二員，資格不合者四員，薦任合格者二十六員，資格不合者十三員，委任合格者八十一員，不予審查者一員。

公務員任用資格之審查

茲將銓敘部九月份審查結果，列表於左：

機關別	簡任		委任		委任		合計
	合格者	資格不合者	合格者	資格不合者	合格者	資格不合者	
國民政府參軍處	—	—	—	—	—	—	—
國民政府主計處	—	—	—	—	—	—	—
全國經濟委員會	—	—	—	—	—	—	—
導淮委員會	—	—	—	—	—	—	—
內政部及所屬機關	—	—	九	—	三	—	一三
外交部及所屬機關	—	—	七	—	四	—	一一
財政部及所屬機關	—	—	八	—	三一	—	五一

考 試

實業部及所屬機關	二	二	一九	二七
教育部及所屬機關	二	一	三	三
交通部	一	一	一	二
鐵道部	一	一	一	一
蒙藏委員會	三	一	一	三
僑務委員會	一	一	一	一
振務委員會	一	一	一	一
司法行政部及所屬機關	六	一	一	一
最高法院	一	五	三	六
考試委員會	一	一	二	一
銓敘部	一	四	四	九
監察院	一	四	四	九
審計部	一	四	四	九
江蘇省建設廳	一	二	九	一
浙江省政府及所屬各機關	一	二	九	一
河北省民政廳所屬各機關	一	二	九	一
河南省政府及所屬各機關	一	二	九	一
湖北省政府所屬機關	一	二	九	一
湖南省民政廳所屬各機關	一	二	九	一
山西省政府所屬各機關	一	二	九	一

總計	一一四	四七	二	一九九	三八	三〇〇
青島市政府所屬機關				三	六	九
北平市政府及所屬機關					二	二
上海市政府及所屬機關		一		三		四
南京市政府及所屬各機關	三	二		六	三	一四
青海省政府所屬各機關			二			二
寧夏省政府				一		一
綏遠省政府						一

縣長任用資格之審查

銓敘部准內政部咨轉各省部填送縣長資格審查一案，九月份共五十八員；除察哈爾一員，湖南二員，江西三員，浙江四員，及山東九員資格不合外，計合格者山西一員，江西四員，河北八員，江蘇九員，浙江十一員，湖南山東各三員。

公務員俸給之審查

銓敘部就京內外各機關經已審查合格之任用，現任及退職公務員審查表，審核各該員等之擬敘，現敘或等級俸額，九月份共計四百四十五員，內屬於任用公務員者二百六十員，屬於現任公務員者七十六員，屬於退職公好員者一百零九員，均按法定俸額，分別核定。

公務員卹金之審查

京內外各機關為傷亡退職之公務員或其遺族請卹，九月份經銓敘部審定者凡八十八員，內合於卹

金條例第四條第二款者六員，同條第三款者十二員，第五條者一員，第七條第二款者十五員，同條第一款及第八條者十一員，第九條第一款者十六員，同條第二款者十二員，同條第三款者五員，同條第四款者十員。

任用公務員審查合格之登記

機關別	中央各機關			地方各機關		
	簡任官	薦任官	委任官	簡任官	薦任官	委任官
國民政府主計處及所屬機關		一	二	三		四
全國經濟委員會			一	一		二
建設委員會			三	三		三
導淮委員會			四	四		五
行政院			三	三		二八
內政部及所屬機關	二	二	五	九		二
外交部及所屬機關	一	七	六	一四		二
財政部所屬機關		三	九	一二		四
實業部及所屬機關	一	二	一八	二一		四
鐵道部			四	四		一
蒙藏委員會	二			二		四
振務委員會			二	二		四
司法院	一			一		二
浙江省政府及所屬各機關				二		四二
安徽省建設廳				一		一
江西省水利局				三		三
湖南省建設廳及所屬機關				四		五
山西省政府及所屬各機關				三		二八
河北省政府及所屬機關				九		二
貴州省財政廳				一四		二
甘肅省政府及所屬機關				一二		四
湖北省政府所屬機關				二一		三
青海省民政廳				四		一
南京市政府及所屬機關				二		四
上海市政府及所屬機關				二		四
青島市政府所屬機關				一		二

司法行政部及所屬機關	一	二七	二八	北平市政府	計	二	四	一一四	一二〇	一三
、餘敘部		一	一	總計						
監察院		六	六							
審計部	一	二	一〇	一三						
總計	七	一八	一〇二	一二七						

任用縣長審查合格之登記 銓敘部九月份辦理此項登記，計凡一百八十四員，內江蘇九員，浙江二員，安徽十九員，江西二十四員，湖南五十二員，湖北十七員，山東二十員，山西十二員，河北十四員，陝西八員，察哈爾四員，福建綏遠青海各一員。

甄別審查合格公務員之登記

機關	中央各機關		地方各機關		共計
	簡任 官	薦任 官	簡任 官	薦任 官	
外交部所屬機關	一	一	二	一	一五
財政部及所屬機關	一	一	三	一	一
司法行政部所屬機關		七	五	一	一
總計	二	七	九	一	一七
江蘇省政府及所屬機關			一	四	
浙江省教育廳所屬機關				一	
甘肅省民政廳				一	
總計			一	一五	

公務員動態之登記

茲將銓敘部九月份辦理之公務員動態登記情形，列表於左：

各種法規之訂定與修正

法規名稱	公佈日期	訂定或修正
普通考試各項考試條例	九月三日公布施行	訂定與修正
典試規程	九月二日公布	修正
試務處庶務規程	九月五日公布	訂定
縣長考試條例	九月七日公布	訂定
特種考試郵政人員考試條例	九月十二日公布	修正
試場規則	九月二十日經考試院核准備案	修正
檢定考試規程	九月二十六日公布	修正
公務員補習教育通則	九月十日公布	修正
法官及其他司法人員資格審查辦法	八月十七日早奉國府令核准備案	訂定

監 察

彈 劾

彈劾與移付懲戒案件之辦理

茲將監察院九月份整理之彈劾案件，列表於左：

被彈劾人	職	別	案 情 摘 要	彈劾日期	彈劾理由	懲 戒 辦 法
黃維嶽	財政部前印花菸酒稅處長		浮報印價侵吞公款	九月十日	違法濫職	移中懲會依法懲戒
譚 通	江西彭澤縣縣長		玩忽河防釀成巨災	同 右	濫 職	同 右
楊思廉	江漢工務局局長		疏忽堤工釀成災害	九月十二日	廢弛職務	同 右
謝先進	工程師	同	同	同 右	同	同 右
錢佐源	督工員	同	同	同 右	同	同 右
徐國瑞	荆江堤工局局長	同	同	同 右	同	同 右
吳錦棠	萬城堤工局局長	同	同	同 右	同	同 右
蘇維國	河北靈強縣公安分隊長	同	吸食毒品冒充科長	九月十三日	違法	咨中懲院轉發辦理
鄭府清	保衛團副總團長	同	徵收團款從未宣布	同 右	失 職	同 右
羅仲達	浙江崇德縣縣長		監督不周有收受賄賂之嫌	九月十四日	違法失職	同 右
劉運誠	縣政府秘書	同	勾串朋分有幫助犯罪之嫌	同 右	違法貪污	同 右
陳寶賓	縣政府科員		有藉權恐嚇取財之嫌	同 右	同 右	同 右

張士傑	周和貴	鄭良驥	殷振聲	高朔	楊天驕	李守幹	孫履三	許協揆	洪煥	鄭柳堂	方引之	任公明	李修庭	蘇恩照	李光親	張盛塵	陶景潛	廖翼堂	韓維新
河南濟源縣縣長	江西新淦縣縣長	河北肅寧縣縣長	書記官	參事	監察院監察委員	稅警中隊長	承審員	江蘇灌雲縣長	前建設科科長	代理港鎮公安分局局長	浙江淳安縣縣長	河南確山縣承審員	山東恩縣前管獄員	山東濰川縣承審員	縣政府秘書	前浙江永嘉縣縣長	前任天津市工務局長	戒烟所管理員	縣政府執達員

疏忽匪案禁毒不力	勒索贖捐監督不周	延壓要案疏忽職務	同 右	同 右	違法干求	殘忍不法	收受賄賂長罪濫送	辦事草率	公然嫖賭損失名譽	違法濫罰	用人不當監督不周	玩忽匪案草菅人命	侵蝕公款尅扣囚糧	違法法定手續有收受賄賂之嫌	同 右	額外徵收	侵佔公款私造單據	勾串朋分有幫助犯罪之嫌	同 右	
同	同	九月二十四日	同	同	九月二十三日	同	同	同	同	同	九月二十一日	九月二十一日	同 右	九月十九日	同 右	九月十六日	同 右	同 右	同 右	同 右
法	法	違法失職	法	法	違背官吏服務規程 第三條之規定	法	法	職	不檢	法	職	職	法	法	法	法	法	法	法	
同	同	移中懲會依法懲戒	同	同	早中央監察委員會	同	同	同	同	同	同	同	同	同	同	同	同	同	同	同
右	右	右	右	右	右	右	右	右	右	右	右	右	右	右	右	右	右	右	右	右

審計

事前之審計

茲將審計部九月份審核之解款報核及審核之支付命令，分別列表於左：

一 解款書報核聯之審核

收入分類	報核數	年度	件數
關稅	二九, 二七九. 一五	二三	四
鹽稅	一六, 七七二, 六八六. 三四	二三	九一
	一〇, 五九七, 三八四. 四〇	二二	一〇
菸酒稅	二一七, 四〇七. 九四	二四	七
	一八一, 六三二. 三九	二三	三四
	三五三, 〇三二. 六一	二三	一九
印花稅	四二. 八二	二二	一
統稅	五八二, 七七三. 三五	二四	八〇
	一, 九八〇, 四八四. 〇〇	二三	一七
釐稅	一五一, 〇〇四. 六六	二四	九
	一五二, 五〇三. 五一	二三	一八
銀行稅	二〇, 一五九. 四二	二四	三
國有財產收入	一四. 一八	二二	一

國有事業收入

五〇,〇〇〇・〇〇

二四

一

其他收入

八,四〇〇・四一

二四

二

五〇〇,四五八・四二

三三

六〇

三六,九七〇・八二

三三

一一

七・〇〇

二一

一

五六一・〇〇

二〇

二

三一,五八九,八四二・四二

二〇

三七二

二

二

二 支付命令之審核

經費分類

支 付 數

年 度

件 數

黨務費

四八四,二四七・五〇

二四

一八

國務費

八六九,一九八・一五

二四

四五

軍務費

五三一,一二九・五〇

二四

二五

內務費

一二六,八八四・一五

二四

二〇

三〇,〇〇〇・〇〇

三三

一

外交費

七七〇,六三一・九一

二四

一三三

財務費

一五二,八五九・九七

二四

三七

一〇八,二一六・八四

三三

三九

五九六,〇四七・四六

二四

三一

二五九・五七

三三

一

教育文化費

司法費	二四四,二七四.一一	二三	二四
實業費	二九〇,九〇〇.五〇	二四	三一
	七一,八八四.一〇	二三	一〇
蒙藏費	七七,一四一.四九	二四	二七
建設費	六九四,一九〇.六一	二四	七五
	三,九〇三,八三三.五六	二三	一
補助費	二,一三五,〇八一.三二	二四	六五
	一,〇四六,七六八.一七	二三	一七
撫卹費	一二,三三一.〇〇	二四	一四
	六一,三〇一.〇〇	二三	六
債務費	二,〇〇〇,四五九.六三	二四	四〇
	六二五.〇〇	二三	一
合計	一四,二〇八,二六五.五四	二三	六一〇

事後之審計——經費支出之核銷

茲將審計部核銷之經費支出，列表於左：

經費分類	預算數	核銷數	年度件數	剔除數及其他
國務費	三五三,一三二.〇〇〇	三三六,六一九.五五〇	二二	三 剔除數 共查〇
	六七三,四七七.八七〇	六五〇,二一八.五六〇	六五〇,二一八.五六〇	二二三
軍務費	四七,二三一.〇〇〇	四〇,二四一.〇九〇	四〇,一一六.〇四九	一九 六 剔除數 三三〇

四,七八一・九〇〇

四,七八一・九〇〇

四,七八一・九〇〇

二〇

一

二,七二〇,八〇六・九八三一,九一六,七二三・〇五八一,九一四,五九六・八八〇 二一 五二 別除數 三,六三〇・四八

二,〇五五,九六七・三五〇一,三二〇,一五七・八七八一,二九七,九四一・八六六 三二 一二二 別除數 三,三六九・三

五八四,二〇一・八九〇 七三八,一七・四二六 六九一,七八七・七七八 三三 一九九 別除數 四,三六六・六

内務費

七〇〇・〇〇〇

一五二・三六〇

一五二・三六〇

二一

一

一三,九六四・〇〇〇

一二,五一五・五〇〇

一二,五一五・五〇〇

三二

二

二三〇,八二一・〇〇〇

二三〇,四四四・二九〇

二三〇,四四四・二九〇

三三

五

財務費

二八,六九八・七〇〇

二七,三〇五・二〇〇

二七,二九五・二〇〇

一九

一一 別除數 10,000

一,六二五,九〇九・一三〇

四六六,〇七三・九一〇

四六六,〇七三・九一〇

二〇

一一

一七八,一一四・五〇〇

一二〇,五六五・五一〇

一二〇,五六五・五一〇

二一

三三

五七一,六八七・五三〇

五五五,八九〇・九三〇

五五五,八九〇・九三〇

二二

五

五二七,九八八・一三〇

四五四,三六六・九〇〇

四五四,三〇五・三三〇

三三

四三 別除數 六,六〇〇

教育文化費

一九四,八三六・六〇〇

二三八,六五一・一三二

二三七,五三四・三二二

二二

二 別除數 一,二六九・〇

五五二,七七五・〇〇〇

五九四,一六六・二七〇

五九四,一六六・二七〇

三三

五

司法費

一〇,六八〇・〇〇〇

八,七四二・一〇六

八,七四二・一〇六

一八

二四

一六五,八一八・八五〇

三,五七五・七六五

三,五七五・七六五

一九

二五

四六,一〇〇・四一〇

一四九,七九五・八一三

一四九,七九五・八一三

二〇

四九

二〇二,二〇七・四八〇

五一,四五二・一七九

五一,四五二・一七九

二一

七八

四二〇,六五五・五〇〇

二三〇,三九一・四七〇

二三〇,三九一・四七〇

二二

一六

五一四,三三八・二一〇

五一〇,六六〇・六一〇

三三

六九 別除數 零六七・六〇

實業費

四六,七九二.二二〇

四六,七九二.二二〇

四六,七九二.二二〇

三

一一三,三二五.九〇〇

一一五,九二七.四六〇

一一五,九二七.四六〇

七

一五五,九七〇.〇〇〇

一四二,九六六.四五〇

一四二,九六六.四五〇

七

交通費

一四七,一一二.二四〇

一四七,一一二.二四〇

一四七,一一二.二四〇

四

一五二,一四七.三九〇

一五二,一四七.三九〇

一五二,一四七.三九〇

四

一七一,一一二.〇〇〇

一六二,〇九二.四九〇

一六二,〇七四.七九〇

一

一九,七七〇.〇〇〇

二七,七六七.七九〇

二七,七六七.七九〇

三

雜費

四九,二〇〇.〇〇〇

四九,二〇〇.〇〇〇

四九,二〇〇.〇〇〇

五

七八,七二〇.〇〇〇

七八,七二〇.〇〇〇

七八,七二〇.〇〇〇

一

三五,四八〇.〇〇〇

三四,九八六.四九〇

三四,九二一.八九〇

六

六一七.五〇〇

六一六.〇九〇

六一六.〇九〇

一

補助費

二一六,七二三.六九〇

七二,五九六.六四〇

七二,五九六.六四〇

一

五七,二五二.〇五〇

一一二,八一七.四八〇

一一二,八一七.四八〇

二

三,七〇〇.〇〇〇

六三,六三二.五二〇

六三,六三二.五二〇

四

合計

一一三,三五九,二二九.二四三

八七一,三五四,一七五

八〇五,五二五,〇四八

八三三

其他

三,七〇〇.〇〇〇

三,六八四.九一〇

三,六八四.九一〇

一

稽察之進行

茲將審計部九月份派員稽察之情形,列表於左:

任

務

派赴地點

接洽

機

關

辦理

情形

監視工程圖樣及決標,工程驗收,訂購煤斤

經審計部派員嚴密監視

參加商會歷審委會

監視冬季服裝驗收

調查經管款項

監視奧國賠款担保二四庫券第十九次還本抽籤

監視民國七年六厘公債第二十三次還本抽籤

監視民國十四年公債第二十三次還本抽籤

監視國府財政部軍需公債第十九次還本抽籤

監視善後短期公債第二十二次還本抽籤

監視民國十七年金融長期公債第四次還本抽籤

監視民國十八年賑災公債第二十一一次還本抽籤

監視關稅公債第一次還本抽籤

監視江蘇省建設公債第一次還本抽籤

監視上海市政公債第十次還本抽籤

監視江浙絲業短期公債第十二次還本抽籤

京滬漢
內政部衛生署

南京
財政部

南京
同右

南京
同右

南京
同右

南京
同右

南京
同右

南京
同右

南京
同右

鎮江
江蘇省政府

上海
上海市政府

南京
財政部

同
經審計部派員實地調查
經審計部派員嚴密監視

同
同

同
同

同
同

同
同

同
同

同
同

同
同

同
同

同
同

同
同

地方建設

江蘇省

鄉鎮保長之訓練

蘇省九月份選送鄉鎮長受訓縣數，計有鎮江，句容，溧水，高淳，江浦，六合，丹陽，金壇，溧陽，揚中，上海，松江，南匯，青浦，奉賢，金山，川沙，太倉，嘉定，寶山，吳縣，常熟，崑山，吳江，武進，無錫，宜興，江陰，泰興，江都，儀徵，泰縣，高郵等卅三縣，受訓人數一，九三四人；辦理保長訓練縣數，計有太倉，無錫，灌雲等三縣，受訓人數一，六五七人；截至九月底止，已選送鄉鎮長受訓縣數共六〇縣，已辦理保長訓練縣數共五〇縣，已受訓鄉鎮長人數六，〇三七人，已受訓保長人數五七，一〇一人。

救濟事業之改進

蘇省九月份共有救濟院四九，救濟院所屬機關二一五。

衛生行政之推動

蘇省九月份共有縣立醫院二七，診療所五，戒烟院所六一，平民產院數一七。核發中醫開業執照四九五，連前共核發中醫開業執照五，三三六。

禁煙之實施

蘇省九月份發出戒烟執照第一期一七八，三六一張，第二期一八〇，二〇〇張，各縣已戒絕人數，爲三，六五三人，截至九月底止，各縣已戒絕人數，爲五八，一九五人。

土地之測丈

蘇省九月份辦理土地測量，正在測量中縣數，有句容、溧水、江浦、六合、宜興、江陰、靖江、南通，如皋、泰縣等十縣，截至九月底止，完成測量縣數，有鎮江、江寧、高淳、丹陽、金壇、上海、松江、南匯、青浦、奉賢、金山、川沙、太倉、嘉定、寶山、崇明、啓東、海門、吳縣、常熟、崑山、吳江、武進、無錫、儀徵等廿五縣。正在清丈中縣數，有鎮江、丹陽、金山、川沙、崇明、啓東、吳縣、常熟、吳江等九縣，截至九月底止，完成清丈縣數，有上海、松江、南匯、青浦、奉賢、嘉定、武進等七縣。九月內清丈畝數，爲五四七，一一二畝，另城市測量隊吳縣城廂土地三，五一五畝；連前共清丈一五九一一，六八九畝，另城市測量隊吳縣城廂土地八，九三九畝。

土地陳報之進行

蘇省辦理土地陳報，九月份完成金壇、揚中、太倉等三縣，連前共完成鎮江、溧陽、金壇、揚中、太倉、宜興、江陰、江都、沛縣、蕭縣、沐陽等十一縣，截至九月底止，尚在進行中者，爲泰興、鹽城、銅山、睢寧等四縣。

農行業務之推廣

蘇省九月份辦理農行放款，爲二，四一九，四六四·三八元，歸還一，七四九，五七三·二七元，放款未收回總數，爲八，九八九，六九一·二七元。農業倉庫放款之農倉數，爲一七八倉，未收回總數爲一，八四八，一五二·四八元。合作放款之合作社數，爲二，二七四社，放款未收回總數，爲二，三〇二，八四七·八三元。

農業倉庫之添建

蘇省九月份增建如皋省倉庫，阜甯羊寨縣倉庫，及豐縣三五區區農會倉庫等三處，截至九月底止，計有省農業倉庫八，分倉二，縣倉庫九四，非省縣營倉庫一八一。

中等教育之推進 蘇省九月份增設初級中學一所，合計全省有完全中學二六，初級中學九二，師範學校二九，鄉村師

範一三，職業學校二九。

電話線之興築

蘇省九月份興築之長途電話線，計敷設郵興線，加掛鎮揚線，完成七一·二公里，連前全省已成九四九·二二公里，在興築中一六·五公里。九月內興築之縣電話線，有淮陰區電話網——淮陰部份線路。泗陽部份線路兩綫，完成一八六·八公里，連前各縣已成五，四二一·一一公里，在興築中四六公里。

合作社之登記

蘇省九月份合作社數，為二六社，社員六五八人，股本二八五一元。連前全省共有合作社三，九一七社，社員一二四，三三三人，股本八〇二，三三三元。

浙江省

完納田賦扣獎加罰計算方法之榜示

查浙省各縣二十四年份田賦省縣正附稅捐給獎處罰標準，其田賦項下隨正附徵各項稅捐數目，業經該省財政廳核定令遵在案，自應由縣依據核定標準，擬具扣獎加罰計算方法，大書榜示各經徵處，俾便核算，以昭大信，復經通行各縣政府遵照辦理，並將遵辦情形檢同榜示呈核。

各縣契稅之整頓

查契稅為浙江省稅收入大宗，二十三年度各縣契稅，據報徵數盈少綽多，本年度地方預算內列契稅一項，率令增列二成，設非認真查擠，切實整頓，無以維歲計而裕度支。本年歲收大都豐稔，民力漸紓，即經該省

財政廳通令各縣趁此時機努力催辦，務照原定比額，徵解足數，以顧考成。

各縣賦稅解款之酌派。查浙省各縣經徵賦稅，七八兩月解數寥寥，僅嘉興上虞天台溫嶺永嘉等五縣，尚能照額解足。

其餘各縣，或解不足數，或催解未復，致省庫萬分竭蹶；舊欠公債，九月份又將還本付息，需款尤急。時屆秋收，正應及時催徵大批報解，經該省財政廳將各縣九月份解額分別酌定，令於月內解足，藉供支放，以濟要需。一面令派稽察員分赴各縣巡迴催提，以資督促。

安泗公路之測量

（緣起）查浙省長興至泗安一段公路早已完成通車，餘杭經安吉至孝豐一路亦已分段建築路基，至安吉至泗安一路有關各該路之聯絡，並為邊境路線之一，自應趕速建築完成，以利交通。

（計畫）安吉縣上年受災奇重，經上海籌募各省旱災義賑會撥發賑米一千五百石，以資賑濟，該縣擬利用該項賑米舉辦泗安路，事屬一舉兩得。關於測量設計事項，經該省建設廳令飭公路管理局代為辦理後，即由該局加緊進行。

（推進之成績）

1 該路路線計長二十三公里，由公路管理局組織安泗路測量隊，於六月二十八日到達安吉，適值連日天雨，至七月三日天始放晴，即於是日開始測量，於九月測竣。

蘭谿鄉鎮電話線之建設

2 全路測量經費共需銀一千七百二十五元，經核定在該縣工賑款內開支，原定一個半月測竣，尙未逾期。

(緣起)

浙省蘭谿自改設實驗縣以來，其縣境各鄉鎮電話，日益需要，省電話局前經與該縣合作完成諸葛永昌溪西羅埠游埠洲上馬澗及柏樹下各市鎮電話，其由該縣至女埠甘溪及水亭三處市鎮尙未建築。茲經由該縣籌足補助經費，自應架設，以利通訊。

(計畫)

1 自縣城經女埠至甘溪線計十八公里，中有越河飛線一道，預算木桿二百六十五枚，鐵線四千餘磅，及其他附屬材料機件等，約需機料費二千零四十七元六角五分，工程費六百三十二元三角五分，合計工料費二千六百八十元。

2 游埠至水亭線計九公里，預算木桿一百八十九枚，鐵線二千餘磅，及其他附屬材料機件等，約需機料費一千一百七十四元八角六分，工程費三百四十五元一角四分，合計工料費一千五百二十元。

以上兩線距離均不甚遠，皆採用十二號鍍鋅鐵線。

(推進之成績)

上項鄉線，自經籌備以來，初以木桿購辦不易，繼以各工程隊皆有相當工作，不能抽調，故至八月間始另派永嘉分局主任組織臨時工程隊前往興築，自八月二十三日開工以來，至九月終全部竣工。

嘉善祥符蕩壩之修築

(緣起) 浙省嘉善祥符蕩，分南中北三蕩，受伍子塘雙葑諸水，達江蘇省青浦縣，南祥符蕩面積最廣，波濤險惡，往來舟楫，失事頻聞，曾於蕩中，自西而東，建一堤壩，以分水勢，兼禦風濤，惟積年已久，日趨消毀，壩基危存，亟應修築，以利交通。

(計畫) 該壩全長六百一十一公尺，壩基平均寬約三公尺，當稱完好，就壩頂部分，先行修築，採取重量塊石，以防波浪之激盪，在壩頭四周，加釘柏樹椿木，以資衛護。

(推進之成績) 經浙江省水利局派員實地測勘，並詳為計畫，預算工費八千元，原擬在浙西水利經費項下撥補半數，餘由地方自行籌集，無如該縣去年遭受旱災，困苦異常，乃全數均在浙西水利經費項下動支，由水利局設立監工處，招致包工孟裕通訂立承攬，於廿四年五月一日開工，九月十日完工，經派員驗收，與原計畫相符，壩身修築完整，如遇大風巨浪，舟楫可以暫避，於行舟安全，裨益不少。

十里荒山林墾業務之辦理

(緣起) 浙省衢縣與龍游交界之十里荒山，曩時以荏符不靖，交通未便，未嘗注意開發利用，致令廣袤山場，荒蕪不治，貨棄於地，誠為可惜。邇來該省公路鐵道相繼建設完成，邊境匪患，亦已剷滅，今後之施政方針，應注重

於農業生產建設，故關於墾植事業之推進，實為適應時代需要自然之趨勢。查開發十里荒山，關於林墾部份，本年曾由該省政府撥給工振款三萬八千元，並派農業技術人員，實地勘查，均認為有墾植之價值，查該山全部面積，約有三四萬畝，地形平坦，土質因荒廢多年，缺乏肥分，倘能善事利用，逐漸改良，甚有厚望。

(計畫) 本年依照人力財力供給之關係，先行栽植油桐一萬餘畝，就桐株行間隙地試種棉，豆，麥，玉蜀黍，高粱，蓖麻子，蕎麥等農作物，又選擇適宜地點，開墾苗圃二百畝，培養林苗，以資推廣，另又籌設畜牧場，豢養牛，羊，豬，鷄等家畜，利用其糞尿及廐肥，以改良土質，增進地力。

(推進之成績) 本月三月購到油桐種實五百餘石，徵工墾闢，從事播種造林，至四月中旬已全部發芽，生長甚為暢茂，苗圃二百畝，規劃溝渠牀徑，費時一閱月，培養樹種，計有馬尾松柳杉側柏油茶烏柏油桐等，發育齊整，成長優良，至桐林隙地試種之各項農作物，因該地究屬新闢，土壤風化未能完全，生長均未見佳良。惟油桐則生機甚旺，擬逐漸推廣，以謀生產之增進。

海外絲綢之擴充

(緣起) 查吾國蠶絲在國際市場，本有相當地位，年來因受世界不景氣之影響，以致日趨衰落，而農民智識淺陋，故步自封，不事改進，及國內一般經營蠶絲商人，既無充分學識，又不熟悉國際情形，亦有以致之。亟應設法提高品質，改善經營方法，以期補救。

(計畫) 浙省蠶絲事業，自經政府實施統制管理以來，計畫改進，不遺餘力，已使蠶絲品質日見提高，成本逐漸減低，為擴充海外銷路起見，爰延聘專門人員合組該省生絲推銷委員會，計畫推銷生絲事宜。惟因限於環境，故試辦之初，僅與上海出口絲商，進行貿易，一俟將來信譽漸著，事務擴充後，即擬在歐美各大商埠設立分銷處，直接運銷，以免居間商操縱取佣。

(推進之成績) 上項計畫決定後，即由該省建設廳蠶絲統制委員會函聘吳申伯為浙江省生絲推銷委員會主任委員，薛壽萱陳毓霖沈九如為常務委員，王國華朱敏章何炳賢蔡無忌李述初為委員，於本年六月十七日組織成立，設辦事處於上海，積極計畫絲銷事宜。

(辦理之結果) 該會辦事處，六月份計拋售出期絲七百四十四担，每擔批價為四四六·四〇元，七月份拋售出期絲一千一百五十一担，每擔批價為四六〇·八〇元，八月份拋售出期絲八百七十五擔，每擔批價為五二一·七六元。總計共拋售出期絲二千七百七十擔，平均批價，每擔為四七六·一四元，現到期生絲，已分別解交出口洋商運銷歐美，該項絲質，既經改善，價亦公平，物美價廉，將來為海外人士所樂用，倘能繼續努力，實不難恢復華絲昔日之地位。

合作社變更登記之辦理

(緣起) 查新頒合作社法，其內容規定與前實業部農村合作社暫行規程，略有出入，現該法已於九月一日起施行

，所有以前依照實業部農村合作社暫行規程組織成立之各種合作社，自應重新登記，以符法制。

(計畫) 浙省現有合作社，已達一千七百餘所，爲數已屬不少。且此次登記手續，又極繁瑣，故爲求增進辦事效

率，及劃一登記步驟起見，自非另訂登記規則一種，以資遵循不可。

(推進之成績)

該省建設廳除派員將是項登記規則詳細擬訂外，并擬依照合作社法規定，將該項登記證代爲印就

，轉發各縣應用。現該項登記規則業已擬就呈經省府備案，並已通令各縣市遵照辦理，至合作社登記證，不日亦可印就分發。

蘭谿建設永昌農業倉庫之指導

(緣起)

查設立農倉首須有適當之房屋，舉凡地址之適宜，屋基之高燥，以及空氣流通，地點安全等，均爲農倉

必具之條件。浙省各縣歷年舉辦農倉所用房屋，其能適合上列條件者爲數甚少，大都租借公產廟宇，民房米棧，因陋就簡，破舊不堪，對於農產儲藏，殊多不便。該省建設廳有鑒於此，爰除令飭各縣設法自建倉屋，以備應用外，並指導蘭谿縣政府在縣屬永昌鎮等建築農倉一所，以期農倉建築，日趨普遍，而奠農倉事業之根基。

(計畫)

查建築農倉需款不貲，每倉造價，輒逾數千，以目前各縣政府經濟力量視之，實有不勝負擔之苦，此次

蘭谿建築永昌農倉，特飭務求堅固耐久，工價低廉，庶能費少數金錢，獲得較大之效果。

(推進之成績) 該廳據蘭谿實驗縣政府呈追建築是項農倉圖說施工細則及工料估價單，審核大致尚無不合，當經指令准予照辦，并飭切實招標承造，所有建築費三千餘元，即在撥補該縣特種事業費項下動支。現該農倉房屋，已由該縣開始招標承造，期於初冬建築完竣，辦理儲押，將來該鎮附近農民，當可獲得資金調劑之便利。

湖北省

振款之籌發

湖北省水災救濟總會，八月份撥發天門，漢陽，漢川，石首，鍾祥，襄陽，宜城，江陵，雲夢，潛江，公安，監利，光化，宜都，荊門，遠安，鄖西，嘉魚，黃陂，孝感，應城，穀城，沔陽，枝江，松滋，鄖縣，均縣，京山，浠水，當陽，鄖春等三十一縣種籽費四十三萬九千四百一十六元，并分別派員前往各縣會同縣長購買種籽散發具報。復派員携款六千元赴白口馬良等處散發急賑。撥發長陽稀歸兩縣各一千五百元，并加撥京山，枝江，襄陽，宜城，光化，穀城，南漳，均縣各二千元，鍾祥沙市各三千元，江陵，興山各一千五百元，荊門一千元，樊城五千元。

武昌漢陽漢川等六縣土地之清查

武昌五七兩區，漢陽二三兩區，漢川二四五三區，隨縣一區耕地，暨隨縣城市地清

丈，均仍繼續進行。天門江陵兩縣因水災不能清丈，仍留少數人員整理圖表，辦理計算，除八月份各縣已清丈面積，暨七月份天門，江陵兩縣已清丈面積，尙未據報齊全，無從統計外，查七月份武昌已清丈面積四萬五千七百八十九畝，漢陽已清丈面積，九千一百八十八畝，漢川已清丈面積一萬六千七百九十八畝，隨縣已清丈五萬四千七百九十七畝，四縣共清丈面積十二萬六千五百七十二畝，自開辦之日起，截至七月止，四縣已清丈面積，計武昌八十四

萬七千六百零一畝，漢陽七十萬零三千五百四十畝，漢川一百一十一萬五千八百九十八畝，隨縣二十四萬四千二百二十五畝，四縣共清丈二百九十一萬一千二百六十四畝。

市區土地之測丈

八月份鄂省漢成坑地籍原圖着墨，計五千零二十餘起，一萬九千五百八十餘畝，面積初算四千六百四十餘起，一萬六千二百四十餘畝。又計算沙市市區戶地面積，完成地籍計算簿初算十本，複算十本。

公路之修築

茲將鄂省八月份修築各公路進行之成績，列表於左：

名	稱	進	行	概	況
京川幹線各段		1 修築漢宜路路面，除獨宜段已完成外，其餘各段或因水未退盡，或因路基尚未修復，均在宜勸水沖損失，計畫修復中。			
		2 修築巴施路橋涵路基，開山已完成百分之七十五；巴東碼頭，亦已籌備興修。			
		3 測量施利路各項圖表，均已製畢。			
鄂南公路		1 崇通段路基橋涵，除崇陽大橋外，均已完成，並籌備通車。			
		2 通辛段路基開山已完成。橋涵亦已完成百分之九十。			
		3 崇平路崇陽通城間路基，已開工。			
		4 成通段已測量完畢，現正繪製圖表。			
安白路		派往復測之第三四兩隊，已測畢，現正從事整理圖表。			
均竹路		借調導淮測量隊擔任之竹山至竹谿一段，已測畢。			
已成各路		1 計畫修復各路水沖工程，並隨調查路夫擇要補修。			
		2 修築省會東廠口棧站房屋計畫，已經通過，在籌修中。			

湖南省

3 澧縣長途汽車四十五輛，又小座車五輛一案，已經通過，在訂購中。
4 重建應，雲，孝支線內渡船三艘，計畫預算，已經通過，在籌修中。

各區積穀之查驗

茲將湖南省八月份各區繼續查報各縣積穀數目，列表於左：

區別	縣別	積穀數目
第二區	鄖陽	四四，九八七
	東安	一三，〇七九
第六區	永明	五，九八三
	江華	七，八〇七
第七區	沅陵	七，〇四七
	桃源	三六，三〇八
	安鄉	一八，二八六
第八區	安鄉	一〇，六九三

水災難民之收容及醫治

- 1 由湖南省水災救濟總會，與衛生實驗處會同組織巡迴醫隊，隨時診治。
- 2 患病最重者，分別移居醫院，以資療養。

3 該省省會各醫院，每院增設臨時免費病床五具，專為收容水災難民患病者之用。

4 免費時間，暫以一月為限。

5 所有難民住院，以持有湖南省水災救濟總會衛生組免費券為憑。

以上各項辦法，業經該省分別實施。

查放種賑辦法之規定

賑濟辦法，約分急賑，種賑，工賑三種。查放種賑辦法，經水災總會規定如左：

1 湘省水災總會為救濟被災各縣冬荒春荒起見，劃撥賑款一部，作為種賑，給發災區，採購雜糧種子，按時播種。

2 雜糧種子，以大麥，小麥，蠶豆，豌豆，蕎麥，紅薯，馬鈴薯，蘿蔔，油菜，高粱，芝麻各種為主，依各縣土地氣候之所宜，聽其自由購採。

3 種賑款項，經配定通知後，由各縣縣長備具正副印領領取，或購發種子，或折發現款，斟酌情形，妥為決定，協同查放人員，臨區散放。

4 查映種賑之標準，依各該縣配發賑款之總數，就全縣各坑可以及時播種之田畝，或土畝，按畝平均支給。因前項之田畝，或土畝數目，並每畝坑適用某一種或幾種之種子，及其需要之數量，由各縣政府查明，造具細冊二份，以一份報會，一份交查放人員查察辦理。

5 領取種賑，以確有田土，能按時播種之農民為限。如不能播種，或本非農民，無地可耕者，概不准冒領。

6 凡領取種賑者，應按時播種，不得移作食品及販賣囤積之用。

7 雜糧種子播種後，由各該縣縣長隨時查察。如有發覺已領未種，或無地冒領，或販賣囤積，及其他情弊者，均分別懲處。承辦購運，給取放種子人員，應造具名冊，連同單據，呈請核銷。如有侵蝕賑款，短少數量，撓

和劣質，尅扣浮濫，及其他情弊，一經查覺，或被人告發，均依法嚴懲。

賑款之分配

1 急賑分配數目表

縣別	賑款數
常德	一五,〇〇〇元
澧縣	一三,〇〇〇
常德	一三,〇〇〇
沅江	一一,〇〇〇
漢壽	一一,〇〇〇
沅江	一一,〇〇〇
南縣	一一,〇〇〇
安鄉	一一,〇〇〇
湘陰	一一,〇〇〇
岳陽	一一,〇〇〇
岳陽	一一,〇〇〇
岳陽	一一,〇〇〇
華容	一〇,〇〇〇
臨湘	一〇,〇〇〇
石門	七,〇〇〇
慈利	四,〇〇〇
臨澧	四,〇〇〇
省會難民遺置所	六,〇〇〇

2種賑分配數目表

縣別 賑款數

澧縣 一〇,〇〇〇元

常德 一〇,〇〇〇元

沅江 一〇,〇〇〇元

安鄉 一〇,〇〇〇元

南縣 一〇,〇〇〇元

湘陰 八,〇〇〇元

岳陽 七,〇〇〇元

益陽 七,〇〇〇元

華容 七,〇〇〇元

臨湘 七,〇〇〇元

石門 五,〇〇〇元

3貸款分配數目表

縣別 賑款數

澧縣 一七,〇〇〇元

常德 二〇,〇〇〇元

漢壽 二〇,〇〇〇元

沅江	一六,五〇〇
南縣	一六,五〇〇
安鄉	一〇,〇〇〇
湘陰	一〇,〇〇〇
岳陽	一〇,〇〇〇
益陽	一〇,〇〇〇
華容	一〇,〇〇〇
臨湘	一〇,〇〇〇

合作事業之辦理

1 核准成立合作社 八月份共核准成立華容長沙市常德漢壽邵陽長沙等六縣市信用無限責任合作社二十六社；瀏陽縣白沙鎮造紙生產運銷有限合作社一社；湘鄉縣蓮花鹽井消費有限合作社一社；衡陽縣敬業婦女生產無限責任合作社一社；湘鄉縣第一女職生產有限合作社一社。

2 貸放合作款項 湘省建設廳附設合作社貸款所，貸放武岡縣農村信用合作社八社，計洋一千五百元；連前共計五十二社，共洋一萬五千三百九十六元。又湖南華洋義賑會，貸放湘陰，沅江，常德，臨湘，岳陽，益陽等六縣，計十七社，共銀六千九百六十元；連前共計放出銀二十五萬一千四百一十六元。

3 與農民銀行長沙分行商定貸款合作社辦法 湘省建設廳與中國農民銀行長沙分行商定貸款合作社如左：

(一)第一期農村放款金額，暫以合作社一百個為標準，金額約在五萬元以內。

(二)合作社之種類，以信用合作社為限，其他合作社隨時商洽辦理。

(三)放款利率，在長沙市縣區，月息八厘，各縣月息九厘。

(四)合作借款合同，用農行格式。

(五)放款由建廳負擔保責任。

4 遵照合作社法整理登記業經成立之合作社 中央制定之合作社法，及施行細則，業經公布，并通令自本年九月一日施行，在本法施行前成立之各合作社，限三個月內向主管機關聲請登記。查湘省以前經建設廳登記之合作社，已達七百有奇，擬自九月起，嚴加整理，依法登記。

江西省

振款之籌集與分配 茲將江西省振務會六月份振款收付數目，列表於左：

借		方		貸		方	
五月份結存振款	一四二,三〇〇.五七	六月支出振款	二八,〇八三.二〇				
六月份收入振款	三八〇.三〇	六月結存振款	一一四,五九七.六七				
合 計	一四二,六八〇.八七	合 計	一四二,六八〇.八七				

災區之調查與救濟

1 查放上饒縣匪災急振 查江西上饒縣屬鄭家坊一帶被匪蹂躪，時逾四載，本年二月始乃收復，人民逐漸歸來，均席地而居，採草而食，情狀極慘。當經該省振務會派員前往該縣查明鄭家坊，夾坂，東西塢，高坂，余

村，廟王半山，西山，新田，陳山塢，楓林，西嶺，關石峽，周村，大塢，塘底等處，共有男女災民二千八百八十六人，隨由查放員會同縣政府，按名施放急賑。

2 調查分宜縣旱災及視察湖口縣工賑 查分宜縣旱災請賑，業經該省賑務會派員調查災情，以憑核賑，又湖口縣工賑，已於五月開辦。除經該會令飭查放員按日列表報告外，並經該會總幹事前往視察辦理狀況，以備考核。

3 辦理省會平民借貸所 六月份共貸款一千九百餘元。

4 永修等縣水災之賑濟 六月下旬，雷雨連綿，迭據永修，德安，武寧，鄱陽，高安等縣縣長呈報大水成災，並據第四區行政督察專員轉報虔南，龍南等縣水災為患，經令飭省賑務會核辦賑濟，並以永修縣災情特重，比即派員會同省賑務會攜帶各種食品前往該縣散給，以救目前之急。

倉儲之整理

江西省實施二十三年倉儲計畫一案，據各路委員查報各屬倉儲狀況，六月份共有市縣倉積穀一十七萬七千一百二十石，存款十萬零九千二百元，區倉積穀三萬七千一百四十石，存款五萬九千零零五元，鄉鎮倉積穀五十八萬三千一百零九石，存款七千八百五十六元，義倉積穀六萬一千二百四十四石，存款五百二十五元，社倉積穀五千三百一十石，又資谿縣未經確定倉別之民欠積穀二千七百八十七石，合計積穀八十六萬六千七百一十石，實存在倉積穀八十萬二千八百零八石，存款一十七萬六千五百八十六元。

各縣醫療衛生之實施

1 江西全省衛生處自本年三月份起，將派駐各縣之救護醫療隊改組為臨時診療所以來，各地衛生事業，皆以診

所爲辦理中心，工作極爲緊張，除駐藤田救護隊尙未結束，調駐龍岡，其經診人數另列於後，又甯岡臨時診療所經診人數報告尙未寄到，暫不列入外，其餘各臨時診療所，如興國，石城，廣昌，南豐，資谿，甯都，橫峯，瑞金，零都，會昌，德興，安福，泰和，玉山，光澤，婺源，銅鼓等處，各所治療人數，截至五月止總計五，九四一人，六月份治療人數二，九〇七人，共計八，八四八人。

2 駐藤田救護醫療組第十九隊，因該地患病難民頗多，故未結束，計六月一日至十一日，治療人數爲二〇〇，十一日以後改組爲臨時醫療救護隊，調駐龍岡。

3 省立醫院本月進院病人九十人，上月未出院病人三十二人，本月出院病人七十四人，內治愈三十三人，減輕四十一人，未愈八人，自動出院三人。X光部門診二十五人，住院十二人，內照相二十九人，檢查八人。

4 審核統計南昌，彭澤，遂川，餘干，武寧，崇義，南豐，清江，新喻，分宜，吉安，九江，東鄉，靖安，南康，安義，鄱陽等十七縣呈送之上年秋季種痘報告，共計引種男性二七，二〇〇人。女性二〇，二九五，總計男女四七，四九五，又經審核統計新建，會昌，上猶，南豐，靖安，新淦，武寧，貴谿，上高，樂安，尋鄔等十一縣，廬山管理局，洋溪救護隊，寧都南豐兩臨時診療所及南昌市之本年春季種痘報告，共計引種男性二七，四七三人，女性一六，七六九人，總計男女四四，二四二人。

5 江西全省衛生處六月份通函各機關學校，由該處派醫分往注射霍亂傷寒預防針，計注射第一次者四，六二六，第二次者二，九三二人，第三次者一，六八五人，總計九，二四三次。並自六月二十二日起，每星期六，特備汽車巡迴全市及附郭，爲市民普遍注射，受注射者，每次均達二百五十人以上。

土地整理之實施

茲將江西省土地局二十四年六月份土地整理業務之實施，分述於左：

1 調查田畝 繼續調查新建縣屬第一，第二，第三，第四，第五，第六等區田畝，推進至南坪莊徐，金盤萬，店前熊，白洲岳，北坊夏，斗門曾，戰坑程，山橋汪，蓮塘鄒，新塘喻，巷口陳，龍潭甘，烏橋李，橋里黃，侯溪陳，斜頭羅，美里劉，藻山梁羅，簡山喻，豪埔殿羅，上堂杜，馬步江胡，赤岸胡，圓山况，上桶熊，花園楊，勉前熊，竹山熊，毛壩胡，曾家橋，楊梅崗徐，鹽畔李，赤岡熊等處，計調查完竣者，共十一萬三千餘畝。

2 計算面積 計算新建縣屬第二，第三，第四，等區長溪，泉珠，象潭，竹岡，虎嶺，前澤，喬樂，後澤，楊林，羅渡，田南，店隴塘，朱家嘴，留山，善溪，候溪，久駐，上回峯，下回峯，徐塘，淑溪，南岡，鄧埠，毛橋，羅橋，茶園，胡家山，堯岡，同田，沙岡上，巷口里，郭坊，青山，馬溪，恩科，東岡，銅源，北岸，斜頭，樵江，三埂，烏山，冷溪，茅岡，宏輅等處田畝面積，共計八萬二千三百零八畝。

3 繪製地圖 繪製新建縣屬第二，第三，兩區南岡，象潭，下回峯，張坊，堯岡，竹洲，同田，石古嶺，蓮塘，竹岡，林坊，窰下，虎嶺，錢岡，相里，魯田，馬橋，大廟，晒港，蕭坊，新豐，石埠，洋湖等處田畝圖，計五百三十七幅。

4 整理冊籍 整理南昌縣屬第一，第二，第三，等區黃溪，東鄴，誼溪，滕洲，集義，上芳，謝埠，板溪，南岡，惠元，梧岡，壩頭，柏樹，渡頭，亭山，大塘，芳溪，武陽，自新等處土地清冊，計四千五百五十五冊。又歸併五，六等區廣福，木山，潭湖，游古，市汶，萬舍，安民，超林，田湖，崇山等處地稅戶冊，計二萬四千餘戶。

徵收契稅辦法之修正

江西省辦理契稅，在未奉中央頒發新契稅條例以前，曾於十六年暫行訂定徵收契稅辦法八條，

以資遵守。嗣於二十三年八月奉行政院令發修正改訂契稅辦法四項內，丁項載，處罰及免罰標準，限制罰金最高額不得超過應納稅額，復經分電各屬對於逾限稅契及減書契價者，酌定免罰期間，並經迭次寬展至本年九月底止，現新契稅條例，仍未奉頒，而原訂徵收契稅辦法又難盡適用，故有修正之必要。爰經斟酌情形，予以修正，關於罰金各條，一律大加核減，提交省務會議通過，並通飭各縣遵行。

公路之修築

1 廣石線驛前石城段 本線驛前石城段路基工程，原已完成百分之八十，本月因農忙停頓，現正嚴催復工中，至全段橋管工程，早已完成。

2 京黔幹線景德鎮祁門段 本線景德鎮祁門段路基工程原定六月底竣工，嗣以雨水阻礙，未能告竣，橋梁涵管工程，業於本月份全部完成。

3 汴粵幹線萬家埠藕潭段 本線萬家埠，藕潭段路基工程，本月底可望達通車程度，嗣因天雨延誤，尚差土方萬餘方。橋梁水管，已全部竣工。

4 興國江口線 本線路基工程已全部完成，橋梁亦竣工。

5 甯鄆支線瑞金會昌段 本段路基工程已全部完成，橋梁工程本月份完成百分之五十。

6 城零支線甯都雲都段 本縣甯都零都段路基工程，已全部完成，橋梁完成百分之八十。

7 沙窩沈口線沈口武陽渡線蓮塘武陽渡線東壇巷羅家集線 沙窩沈口線路基土方，仍完成百分之八十八，沈口武陽渡線，蓮塘武陽渡線，東壇巷羅家集線路基土方，均早已完成，橋梁涵管，一律尚未開工。

8 生米璜溪線石頭口麻石橋線樂化樞舍線下莊店前線 生米璜溪線路基工程，本月份約完成百分之九十。石

頭口麻石橋線路基工程，業已於本月份大致完成。樂化樵舍線路基工程，本月份約完成百分之八十。下莊店前線路基工程，本月份約完成百分之五十。

福建省

各縣驗契展期之辦理

閩省此次辦理驗契宗旨，在使人民有產業者均有契據執管，有契據者均應一律投驗給證，詳細登載，以爲整理田畝土地查報之根據，而杜匿契攤派之積弊，原定驗契期間，係自五月十六日起至七月底止，惟各縣開辦之後，或受水患影響，阻礙進行，或因人民狃匿契積習，初未明瞭驗契利益，現始踴躍投驗，或被匪收復縣份，契據半遭焚燬散失，因限期短促未能儘量補契，或因農村災患頻仍，經濟枯竭，卽少數驗契費，鄉民在秋禾未收之前，尙無力繳納，加以各縣幅員遼闊，鄉區偏僻，業主散處各地，查驗手續繁瑣，疊據各縣紛紛呈報，並請展期前來，察核情形，殊屬實在，延緩之處，不無可原，自應准予展期，經核准延長三個月，展至本年底止，經通令各縣遵辦。

農林試驗場及測候所之創設

閩省地處華南，氣候土壤適於耕植，全省人民務農者十居八九，農作物之種類，亦極繁多，惟是比來天災人禍交相煎迫；加以農民智識淺陋，墨守成規，致生產日呈衰退，農村經濟瀕於破產。該省建設廳爲謀補救起見，爰設立農林試驗場及測候所，對於農事，極力加以興革，俾苟延殘喘之農村，重躋於復興繁榮之境。七月份農政設施之情形，爲開辦南平林場，福安茶葉改良場，漳浦農場，均已委定人員積極工作。開辦南平測候所，浦城測候所，長汀測候所，均於七月開始觀測。

電話之架設

月份	路別	線別	起訖地點	線長(公里數)	線質
六月份	南平長汀綫	沙永電話綫	沙縣至永安	三五	單綫
	長汀海澄綫	龍汀電話綫	朋口至長汀	三五	單綫
七月份	南平長汀綫	龍汀電話綫	龍岩至長汀	二四	單綫
	長汀海澄綫	沙永電話綫	沙縣至永安	四〇	單綫

河南省

開封城內地層之鑽探

查開封築城甚古，位近黃河，其下沖積地層之厚薄，究竟如何，迄未明瞭，前經河南省建設廳令

飭河南省地質調查所，在建廳新遷地址，詳為試探，其鑽深度達一百二十五尺，其間地層，可分為三大段：1 上部為苦水帶，其間以污泥灰渣及黑沙土層為主，內含鹽碱及土硝等礦質；2 中部為半苦水帶，因其上覆地層內，富含鹽碱雜質，必有苦水下浸，將地下甜水攪雜，變為半苦水；3 下部為甜水帶，其間岩層以膠性硬土層，最為發達，上部之苦水，不能下滲透過，故膠泥層以下之沙層內，皆含有甜水，由此可定開封城內鑿井，深須在一百公尺以下，方可得甜水泉源，再就鑽探紀錄觀之，地面下十一公尺以上，為污泥灰渣層，由十一公尺以下，則全為流沙膠泥及沙土層等，互相間疊所組成，考其細沙淤土等層之性質，與現下黃河之泥沙，完全相同，當為黃河水力之沖積層無疑。

振敷之散發

河南省政府據陳留，西華，尉氏，封邱，鞏縣，偃師，濟源，上蔡，沁陽，襄城，臨漳，湯陰，臨汝，

方城，浙川，高水，滑縣，新野，鄭縣，淮陽，南陽，博愛，延津，臨潁，郟城，正陽，嵩縣，原武，舞陽，汝南，宜陽，閔鄉，鄆陵，南召，通許，內鄉，陝縣，開封，武陟，安陽，修武，寶豐等縣續報水災，商城，光山，羅山，陽武，潢川呈報旱災，禹縣呈報匪災，均已分別函達河南省水災救濟總會及河南省振務會查核施振，旋准水災救濟總會函復已分撥振款派員携赴重災區域，分別散放，計假師五千元，鞏縣二千元，郟城一千元，浙川二千元，封邱一千元，並由省府將假師等二十八縣水災狀況調查表，彙送振委會請振。

土地之清丈

河南省民政廳地政籌備處，關於開封土地清丈工作：內業檢查班，檢查完竣，第一區第二十三，二十四，二十六，二十七，二十八，二十九，三十等段原圖共七十八幅，填報單共八十三本，並將四鄉中，一七等區五十六段圖冊完全查竣。繪算組：繪製并校對試辦區第四段所有權狀分戶圖八百二十三張，描繪試辦區第一，二，三，十二，十四，十五等段地籍圖共一百一十六張。縮繪試辦區第一，二，四，十三，十五等段地籍圖共十六張。繕寫試辦區第五六兩段登記簿副本四百二十張。印刷試辦區三色地籍總圖共四十五版。關於城關土地登記工作，接收登記聲請書五百戶，調查六百戶，審查一百五十二戶，公告二百戶，復丈六十七戶，繪算一百七十九戶，登入登記簿八百七十九戶，編製索引簿六千七百六十八戶，鄭州市土地登記工作；接收登記聲請書一千八百八十九戶，調查四百八十七戶，審查七百四十七戶，公告七百三十戶，復丈四十戶，繪算一百零三戶，發送清丈通知書，一千四百一十四戶。汜水縣土地清丈工作；原圖整理及着墨註記六十四幅，將該縣鐵道以北戶地原圖，縮製成形逼段圖全份，并將該戶地原圖編號，圖面檢查九千五百六十七戶，檢查小三角三十二點。

山東省

民衆教育輔導區之設立

山東省教育廳前奉教育部令，指定江蘇浙江及該省試行民衆教育分區輔導制，該廳奉令後遵即擬具計畫，籌備進行，劃該省爲八區，分年推設，至普及全省爲止。本年度先行設立二區，第一區以歷城齊河禹城等十六縣爲輔導區域，第二區以益都，昌樂，濰光等十四縣爲第二輔導區域。所設第一第二民衆教育輔導區，均已分別委派主任，各組織辦事處，開始工作。

決口黃河之防禦

黃河在董莊臨濮集阻決口，洪水南溢，沿宋金清水趙王萬福洩水各河，匯集於東平南陽昭陽微山湖，以致各河暴漲，湖水倒漾，附近各縣，盡成澤國，山東省建設廳特派技士前往魚台，技佐前往金鄉，鄆城，東平，汶上等縣，查勘黃水灌入各河水勢，及湖埝漫溢情形，協助各該縣設法疏導防堵，以殺水勢，而減災情。近據各該員等先後報告，各縣防水工程，均已辦理完竣，各河水位，亦漸低落，嗣後黃水即略有增漲，亦可保無潰決之虞。

各區農場之分設

山東省各縣農場場址，類多狹小，經費亦極支絀，財力人力，均感不足，故自設立以來，成績毫無。爲統籌妥善辦法以資改進起見，曾將全省劃分四區，每區設一農場，場址原定爲惠民，濰陽，莒縣，萊陽，四處。旋因縣政建設實驗區自行辦理農場，除該實驗區所屬十四縣及鄒平實驗縣外，全省所餘九十三縣，仍分四區。然以前後情形既有不同，各區場址，亦不能不少爲變動，故第一區農場設於歷城，分場設於泰安，第二區農場設於惠民，第三區農場設於莒縣，第四區農場設於萊陽。其經費來源，開辦費係用各縣二十三年度下半年度經費結餘；經常費，係用各縣每年年度農場經費，開辦費已令催解齊，經常費正在催解期間。各區農場試驗作物種類，確定第一區農場總場以麥爲主，高粱粟大豆爲副，分場以花生爲主。第二區農場，以小米爲主，玉米粟爲副；第三區農場，以

高粱爲主，小麥大豆爲副。第四區農場以菓樹爲主，花生爲副，各區農場場長奉委後，均前往各該場所在縣購地籌備成立具報。

南京市

中等教育之擴充

(緣起) 查京市中等教育，尙感缺乏，致小學畢業學生升學，每感向隅之苦，亟須將中等教育，加以擴充，以資救濟，特乘本學年開始時，增設公立第二中學，師範學校，初級職業學校各一所，以應需要。

(計畫) 1 創辦市立第二中學一所，設高中一班，初中二班，計可收容學生一百五六十人，校址勘定三牌樓附近，在新校建築未完成以前，暫賃民房，先行開學授課。2 師範學校，設於中華門外，蘇省移交之江寧縣中學原址，擬設四班，計收容學生二百名。3 初級職業學校，暫就奇望街職業補習學校原址改設，新校校址，亦經勘定政治區基地。

(推進之成績) 關於三牌樓二中校址面積，僅九畝餘，不敷建設，現正計畫加徵民地，以期完備，師範學校校址(即前江寧縣中學)旁有寺院一所，亦擬設法徵收，以資應用，初級職業學校亦經指撥中山東路政治區內旗地建築新校，現正辦理棚戶拆遷等事，一俟各項手續辦竣，當即分別興工，期於本年完成，以利教育。以上三校，幾經努力經營，均於最短期間，籌備成立，皆於九月中旬先後正式開學上課矣。

建 國 方 略 表 解

發 展 國 家 本 資		物 質 業 實				建 設 計 劃		實 現 生 義		
交通之開發	商港之開闢	鐵路中心及終點井商港地體新式市街各公共設備	水力之發展	設治鐵製鋼井造土敏土之工廠以及供上列各項之需	礦業之發展	農業之發展	蒙古新疆之灌溉	於中國北歐及中歐建造森林	移民於東三省蒙古新疆青海西藏	
第一計	第二計	第三計	第四計	第五計	第六計	第七計	第八計	第九計	第十計	
<p>第一部 北方大港</p> <p>第二部 西北鐵路系統</p> <p>第三部 蒙古新疆之殖民</p> <p>第四部 開運運河以聯絡中國北部中部通渠及北方大港</p> <p>第五部 開發直隸(今改河北)山西煤礦深膠立製鐵煉鋼工廠</p>	<p>第一部 東方大港</p> <p>第二部 整治揚子江</p> <p>第三部 建設內河南商埠</p> <p>第四部 改良揚子江之現存水路及運河</p> <p>第五部 創建大士敏土廠</p>	<p>第一部 改良廣州為一世界港</p> <p>第二部 改良廣州水路系統</p> <p>第三部 建設中國西南鐵路系統</p> <p>第四部 建設沿海商埠及漁業港</p> <p>第五部 創立造船廠</p>	<p>第一部 中央鐵路系統</p> <p>第二部 東北鐵路系統</p> <p>第三部 東北鐵路系統</p> <p>第四部 擴張西北鐵路系統</p> <p>第五部 高原鐵路系統</p> <p>第六部 設機關車客貨車製造廠</p>	<p>第一部 衣服工業</p> <p>第二部 棉織工業</p> <p>第三部 房室工業</p> <p>第四部 印刷工業</p> <p>第五部 印刷工業</p>	<p>第一部 鐵礦</p> <p>第二部 煤礦</p> <p>第三部 油礦</p> <p>第四部 銅礦</p> <p>第五部 特種礦之採取</p> <p>第六部 礦業機械之製造</p> <p>第七部 冶煉廠之設立</p>	<p>內含四類 一食物之生產 二食物之貯藏及運輸 三食物之製造及保存 四食物之分配及輸出</p> <p>內含六種 一蠶絲工業 二繭工業 三棉工業 四毛工業 五皮工業 六製衣機器工業</p> <p>注意建築材料建造設計製造家具供給家用用品如自來水等項</p> <p>製造種數各種式樣之自動車以為農業上工業上農用上及旅行和運輸之用</p> <p>在各城市設立大印刷所並設紙工廠鑄印工廠及印刷工廠</p>	<p>開採鐵礦之權宜圖之國有而後由國際發展實業機關投資代為經營</p> <p>採取之目的不在利益故開採之辦法除濶濶借用外資之利息外當為礦工增工資且使煤價低廉</p> <p>此種事業須由國際發展實業機關為政府經營之在人烟稠密工業中心及河海海岸等地方宜用油管辦法使此為便於分配</p> <p>開採之權應屬之國有而後由國際發展實業機關投資代為經營</p> <p>礦業之經營有為政府不能自辦當留為私人舉辦者故政府當設各種礦業器具與備極以供礦業者之用</p> <p>各種金屬之冶煉廠應置設於各礦業使之便於各種金屬之化鍊其組織應仿合作制度</p>	<p>建築不封凍之深水大港於直隸灣(現改為渤海灣)中</p> <p>從北方大港至多倫諾爾築三百英里長之鐵線再由鐵線分出支線八條約共七千英里</p> <p>於國家領土之左位以外國鐵道之土及有軍事上組織才用系統的方法指導其事以特惠移民而獲利全</p> <p>此計劃包含整頓黃河及其支流陝西之渭河山西之汾河及相連運河並另築一新運河由大港直達天津</p> <p>投資五萬萬或十萬萬元大資本於河北山西直隸之煤礦以供鐵路商港等之建設與夫各種機械器具之應用</p>	<p>東方大港可分兩點第一計置港位於乍浦與黃浦之間第二維持上海為大港作中國中部一等海港</p> <p>分六節整治 一由水深水線起至黃浦江合流點 二由黃浦合流至江陰 三由江陰至蕪湖 四由蕪湖至東流 五由東流至武穴 六由武穴至漢口</p> <p>先選最通宜者數處 一鎮江及其北岸 二南京及浦口 三蕪湖 四安慶及其南岸 五鄱陽港 六武漢</p> <p>應改良之現存水路運河與揚子江相聯絡者有七 一北運河 二淮河 三江南水路系統 四鄱陽系統</p> <p>五漢水 六洞庭系統 七揚子江上海</p> <p>長江各地特富於土敏土原料自鎮江而上夷岸皆有灰石及煤故擬沿揚子江岸建無數土敏土廠</p>	<p>第一步改良廣州通海的水路第二步改良廣州城市使成大港</p> <p>中國南部最重要之水路系統為廣州系統可分四段 一廣州河汊 二西江 三北江 四東江</p> <p>中國西南最重要之水路系統為貴州系統共計四段 一貴州河 二南盤江 三南盤江 四南盤江</p> <p>於三個頭等海港外建設四個二等海港九個三等海港十五個漁業港</p> <p>於內河及海岸商埠便於得材料人工之愚投大資本設立造船廠</p> <p>包括長江以北之中國本部及蒙古新疆一部份以北方東方兩大港為終點計二十四線共長六千六百英里</p> <p>包括長江福建江西三省及蘇安徽湖北湖南廣東之一部計十三線共長九千餘英里</p> <p>包括滿洲全部及蒙古直隸(今改河北)一部份計二十線共長九千英里</p> <p>計分十八線以開拓及移民開闢而完成起從北方大港共長六千英里</p> <p>建設新疆青海西藏之一部份以及甘肅四川雲南等十六線共長一萬一千英里</p> <p>建設機關車客貨車製造廠以應上列鐵路計劃之需</p>

國民政府組織表

行注指

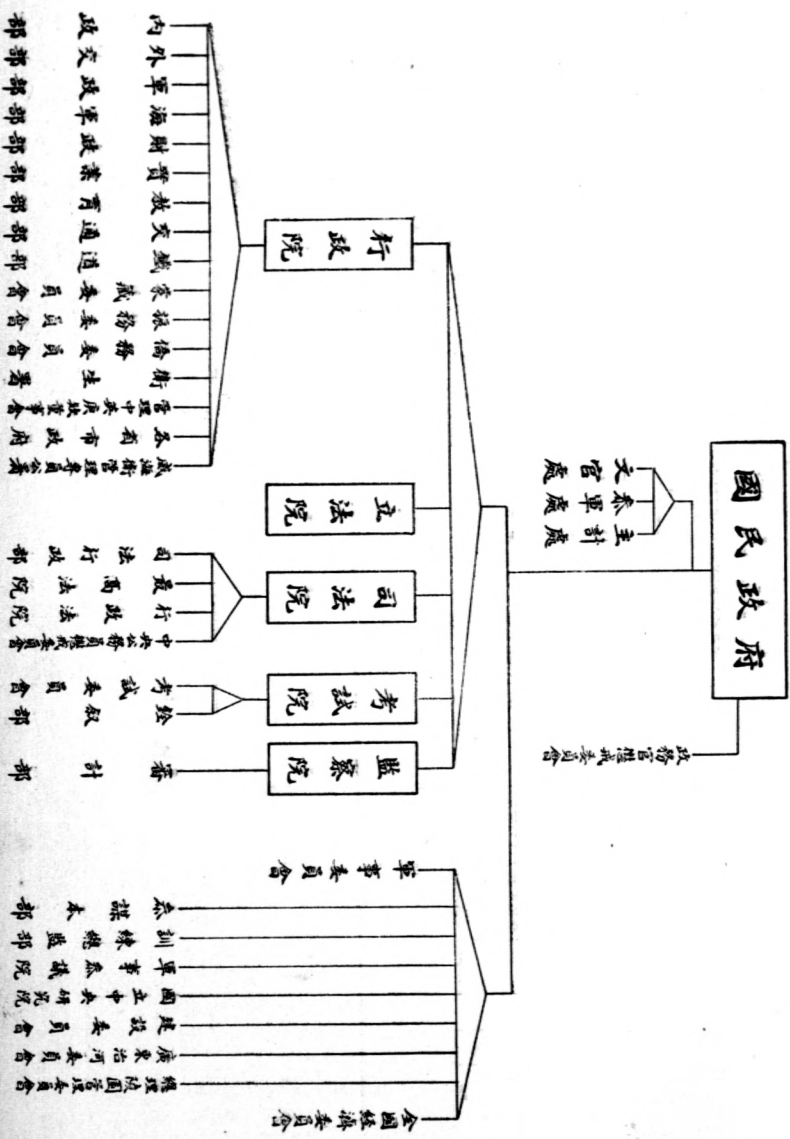

三民主義表解

三民主義

主義的定義

主義就是一種思想，一種信仰和一種力量。○大凡人類研究道理，最先發生思想，有思想便起信仰，由信仰生出力量，然後主義才能完全成立。

三民主義的根基

三民主義是佔住時間和空間的全部的，人不能離時間和空間而生存，便不能在時間和空間中，離開實行三民主義的責任。

三民主義的效能

三民主義是綜合中外古今學術思想及歷史經驗而創造之最高革命指導原則，其進路由民族國民民生三問題之同時解決以達到欲中國救世界的目的。

定

民族主義
民族是由於天然力造成的，天然力便是王道。用王道造成的團體，便是民族。換句話說民族是由於血統，生活，語言，宗教，和風俗習慣五種力量天然地融合而成。照中國講來，民族主義就是國族主義。也就是國家圖發達和種族圖生存的寶貝。

民權主義
有團體有組織的衆人，就叫國民，有行使命令的力量，就叫做權。所以民權，就是人民的政治力量。
所謂政，就是衆人的事，治就是管理，管理衆人的事，便是政治，今以人民管理政事，便叫做民權。

民生主義
民生就是人民的生活，社會的生存，國民的生計，就是解決衆人的生存問題，人類求生存才是社會進化的定律，才是歷史的進程；生存問題就是民生問題，所以民生問題才是社會進化的原動力。
國民黨對於民生主義，定了兩個辦法，第一是平均地權，第二是節制資本；解決中國國民的民生問題，便可

辨

對中國
中國民族自求解放
境內各民族一律平等

對世界
聯合世界上被壓迫民族共謀解放
全世界民族一律平等

政治權
國民選舉權
國民罷免權
國民創制權
國民複決權

治能
政府的行政權
政府的司法權
政府的考試權

全五民憲法

平均地權
規定土地地價使用法
土地徵收法
地價稅法

節制資本
節制私資本及保護私人企業
限制私人資本操縱國民生計
發達國有獨佔性者由國家經營管理
家資本私人能力不能舉辦者由國家經營管理

通盤籌劃
吃飯問題
穿衣問題
居住問題
交通問題
教育問題

民生問題
參考實業計劃
先辦學團
先辦生團

特

民族主義
世界主義
是民族主義
是民族主義
是民族主義
是民族主義

民權主義
無政府主義
是民族主義
是民族主義
是民族主義
是民族主義

民生主義
共產主義
是民族主義
是民族主義
是民族主義
是民族主義

目

打破種族
人類無限永

有民自由
爭弭遠界限永

打破政治
天下為公

民平等
治公為下天

打破社會
爭鬥極門
貧富永

上不平
享民博愛
社會貧富永

世界大同