

# World's Chinese Students' Federation Annual

April 1926

---

寰

珠

黃炎培



號五十九路德卡海上  
行 印 會 生 學 國 中 球 寰  
版 出 月 四 年 五 十 國 民 華 中  
(閱 送 員 會) 角 四 洋 大 價 定 冊 每



上海先施公司

統辦環球

附設

南貨茶食

中西酒菜

東亞旅館

銀業儲蓄

屋頂樂園

推銷中華國貨

中國唯一之大商店

上海永安公司

統辦環球貨品

舉凡日用所需之物無不具備

◀ 附設 ▶

大東旅社 ▲ 屋頂花園

# 號 泰 順 王

(面 對 會 鄉 同 波 寧 路 藏 西 海 上 設 開)

九 三 九 二 央 中 話 電

本號自運高等呢絨  
 絨嗶嘰專製西裝  
 衣着各界禮服以  
 及中國袍褂莫不  
 精益求精合乎時  
 趨價廉物美以副  
 諸君惠顧之雅  
 意幸垂鑒焉

## YUNG KONG & CO.

GENTLEMEN'S TAILORS

GENERAL OUTFITTERS AND BREECHES MAKER

WEST OF LOUZA POLICE STATION No. 370 NANKING ROAD

TELEPHONE CEN. No. 6300 SHANGHAI

## 號 貨 洋 裁 呢 康 榮

首 東 界 世 新 路 馬 大 英 海 上

號 百 三 千 六 央 中 話 電

本號自運高等呢絨  
 專做西裝及  
 衣着各界  
 制服中國  
 袍褂



張連記  
外國成衣號

開設上海法租界盤龍路亞細亞戲院西首一百零九號至一百一十一號

CHANG LEE KEE

HIGH-CLASS

TAILOR

AND

GENTLEMEN'S OUTFITTERS

No. 109-111 AVENUE JOFFRE

(WESTSIDE OF EMPIRE THEATRE)

SHANGHAI.

本號精製歐美各  
種高等禮服時式  
西裝取價從廉料  
質精美約期不誤  
取件迅速如蒙  
惠顧無任歡迎請  
認明本號招牌庶  
不致誤

# 裕昌祥

## 西裝須知

一、式樣須時新  
 一、質料須堅固  
 一、顏色須鮮明  
 一、價格須低廉

欲製具此四美之西裝及採購各種西裝附件者請 駕臨南京路巡捕房斜對門**裕昌祥**定可使君稱心滿意如由中央二三九二號電話通知當即派人趨洽

# 亞細亞照像公司

大英馬路新界東字三六九號  
 在利濟大藥房二樓上

本公司為酬答惠顧諸君起見特贈此券藉報厚誼照定價一律八折如蒙 紳商各界士女光顧自當竭誠歡迎

精究照相新法放大  
 電話中央六二四九號

# 上海華商紗布交易所

股份有限公司

地址 在上海愛多亞路五十二號自建市場

資本 銀壹百萬圓

營業 棉花棉紗棉布等

理事長 穆稿初 胡筠庵

## 鞏固與發達

上海美豐銀行自一千九百十八年開設以來基礎日益鞏固存款日益增多觀下面之比較表即可見其歷年進步之猛速矣

一千九百十九年 九十二年 一九二三年 一九二五年

現款 四百〇〇〇元 一,三三〇,〇〇〇元 二,五五六,〇〇〇元 三,二二〇,〇〇〇元

資產 數 一,〇〇〇,〇〇〇元 五,三三〇,〇〇〇元 七,八〇〇,〇〇〇元 二,五〇〇,〇〇〇元

除上海總行外並在天津重慶福州廈門設有分行故美豐銀行之營業日見發達有進無退也

上海美豐銀行謹啓

# 寰球中國學生會民國十五年特

## 刊目次

### 銅圖

- (一)本會董事唐少川先生許秋風先生李登輝先生方啟伯先生黃履登先生吳繼齋先生陳光甫先生朱少屏先生王一亭先生宋漢章先生虞洽卿先生楊小川先生錢新之先生鍾紫垣先生簡玉階先生薩桐孫先生等肖像(二)贊助本會最力者黎黃陂先生肖像(三)本會創辦人李登輝博士肖像(四)本會永久會員顧少川先生之夫人黃薰蘭女士肖像(五)本會合組團體中華國民拒毒會全體職員攝影(六)本會與上海圖書館協會歡迎鮑士偉博士攝影(七)本會發起之各學校學生遊藝聯合會成立會攝影(八)本會平民夜校攝影(九)本會日校全體攝影(十)本會夜校全體攝影(十一)本會與江蘇省教育會等六團體獻送出洋學生攝影(十二)出洋學生之前輩(十三)本刊編輯同人攝影(十四)本會會所攝影

### 題詞

許秋風先生方啟伯先生虞和德先生王一亭先生簡玉階先生

寰球中國學生會特刊 (目次)

鍾文耀先生袁禮敦先生王一之先生

本會章程

本會概況一覽

本會現任董事職員姓名表

本會歷屆董事姓名表

本會會務概況

本會最近十五年收支總數比較表

本會十四年收發信件統計表

本會演說會演說詞

本會會員籍貫人數比較表

本會會員姓字檢查表

本會會員姓名錄

遊學指南

最近遊美手續

最近遊歐手續

寰球中國學生會特刊 (日 次)

最近遊日手續

自費生請領教育部遊學證書文式及保證書程式

請護照及領事館簽字費表

各省交涉署地點表

各國駐華領事館地點表

上海各領事館地址表

上海至歐美船價表

美國學校情形

治裝

赴美途程須知

赴歐途程須知

美國新移民律撮要

西禮須知

最近五年出洋學生人數國別比較表

最近五年出洋學生調查錄

(一) 民國十年度

(二) 民國十一年度

(三) 民國十二年度

(四) 民國十三年度

(五) 民國十四年度

回國學生調查錄

美國著名大學調查表

上海交通指南

(一) 引音

(二) 輪船

(三) 火車

(四) 長途汽車

(五) 電車(附公共汽車)

(六) 馬車

(七) 人力車

(八) 電報

(九) 郵政

上海著名大學調查錄

上海銀行公會會員銀行調查表

上海各大日報調查表

# 浴衣為浴後必備之物

到了夏天，洗澡是每天最緊要的功課，若使一天不洗澡，便覺得身上酸癢而不舒服了。開湯浴罷，大都換了一條毛巾裹着全身離開浴室，這不但有失觀瞻，並且很不衛生，因為皮膚經過洗沐，積垢盡得去，全身的毛孔孔便一開，一陣微風吹來，從毛孔中侵入體內，若是保護更重了，因此我們知道洗澡固然要緊，洗澡以後的保護更加重了，於是浴衣便成為浴後萬不可少的需要品。

本公司所製浴衣，式樣精雅，吸水力強，穿在身上，不但却涼，且在頃刻之間將身上未乾的水分盡行吸去，使肌膚光滑如常，不覺得濕滋滋的難堪；而晚上入睡的時候，穿了浴衣，可不致着涼；真正一得兩用。浴衣價目分四元，六元，七元五角，十元，十二元，小孩子穿的浴衣，大小尺寸俱全，花樣美觀，定價低廉。附洗澡用具。小毛巾不適用於洗澡時，所以要備大的浴巾。

**擦背帶** 此帶式樣玲瓏，以之擦背用時兩臂毫不費力。  
**拖鞋** 拖鞋乃入浴前後必備之物，而尤以本公司毛巾料製者，最合於用。  
**擦身手套** 脫水浴罷，最好用擦身手套，將全身擦淨，使肌膚發紅而止，則肌肉發達，全身自強了。  
**美術浴毯** 立在浴池外面兩只脚不是要脫鞋嗎？所以緊湊浴池要舖一條浴毯。  
**美術面巾** 浴畢，如要洗頭，便要用美術面巾了。

詳細價目單函索即寄

（郵購請由郵局或銀行匯銀寄費約加一成）  
上海南京路石路  
**三友實業社**  
門市部

SALES OFFICE  
3, BUBBLING  
WELL ROAD  
(The New World Bldg.)  
TEL. C. 3178

## 中 南 箱 篋 廠

### South China Luggage Factory

發行所  
上海三  
路新寺  
部郵七  
話一七  
八三

春光明媚草木  
含情出外旅行  
誰曰非宜然欲  
得旅行之安妥  
端賴行裝之堅  
固本廠有鑒於  
斯特聘名師製  
造各種旅行箱  
篋式樣新穎堅  
固耐用且定價  
低廉謀諸君  
旅行之幸福籍  
挽漏卮之鉅弊  
倘蒙惠顧無  
不竭誠招待也  
本廠主人謹啓

# 有見識之男女

皆知內腑清潔甚為重要即逐日大便通暢有序是也是以往往購備利便之良藥以防不時之需也紅色清導丸為微利平肝潤腸導滯之妙品藥性和平功力出自天然藥丸微小易於吞服且服後並無肚腹絞痛不舒之虞黑龍江呼倫貝爾畢拉爾河三區卡官呂得祥先生號瑞甫來函

轉念甚樂



云去歲偶因大腸軟弱失其天然之工作於是大便閉結便無定時繼覺身體各部失常度乃

購韋廉士紅色清導丸服之大便即無閉結之患身體各部亦隨之暢快此丸服後諸症霍然現下身體康健喜樂書此鳴謝紅色清導丸凡經售西藥者均有出售或直向上海江西路六十號韋廉士醫生藥局函購每一瓶大洋六角每六瓶大洋三元郵力在內收用郵票

# 深感嬰孩自藥片之奇功

在上海有為父親者聲稱彼之小女曾患腹瀉積滯寒熱驚風等症由藥片之功效得獲治愈  
上海英租界二馬路中段( )字三百八十六號門牌新新公司歐少泉先生感激嬰孩自藥片之功其來示云小女自誕生以來已歷二載有半經此時期他偶患腹瀉積滯寒熱驚風等症即服嬰孩自藥片數枚莫不立奏膚功故體質強壯活潑天真雖係



歐少泉之女公子

先天之充分亦賴醫藥房之聖劑為之調護鄙人受惠之下感激深矣茲附小女照片一幀煩代登諸報端俾世之育嬰者常備嬰孩自藥片一瓶於家中以備不時之需也凡經售西藥者均有出售或直寄郵票大洋六角至上海江西路六十號韋廉士醫生藥局原郵奉藥片一瓶每六瓶大洋三元郵費在內

# 本 會 董 事

正 會 長

名 譽 會 長



許秋先生

唐少川先生

查 賬 董

副 會 長

副 會 長



袁履登先生  
總 幹 事

方椒伯先生  
會 計 董

李登輝先生  
書 記 董



朱少屏先生

陳光甫先生

吳蘊齋先生



# 本 會 董 事



宋漢章先生



王一新先生



錢新之先生



楊小川先生



朱洽卿先生



孫桐蔭先生



俞玉階先生



龔紫頓先生



贊助本會最力者

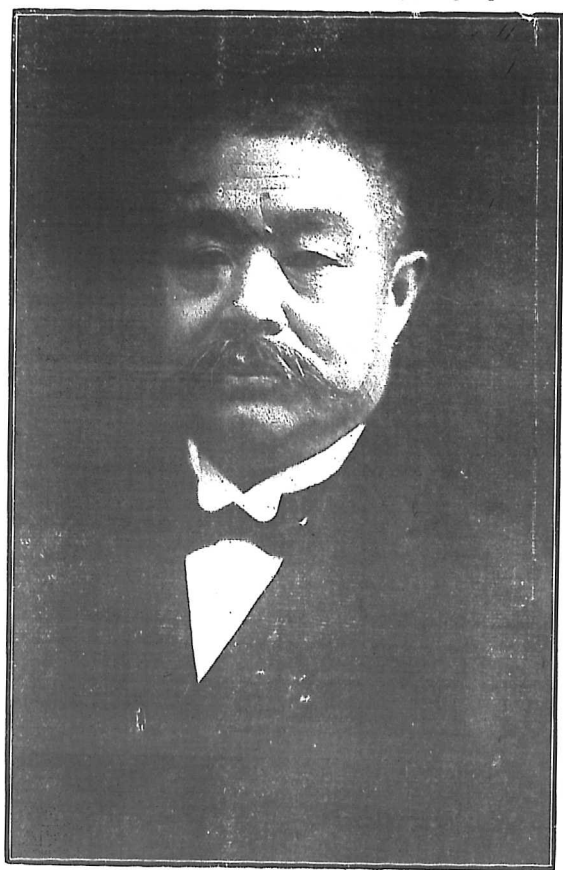

黎黃陂先生

本會創辦人



李登輝博士

人夫之生先川少顧員會久永會本



士 女 蘭 惠 黃

本會組合團體  
中華民國拒毒會全體職員攝影



本會與上海圖書館協會等歡迎鮑士偉博士攝影



本會發起之各學校學生遊藝聯合會成立攝影



本會平民夜校攝影



本會日全校教職員學生攝影



民國十五年三月十五日攝

本會夜校教職員學生攝影



民國十五年三月十五日攝

本會與江蘇省教育會美國女青年會同學會清華會同南洋女學生會南洋女學生會送別團六等青年會女學生出國攝影



民國十四年八月十五日南洋女學生會南洋女學生會送別團六等青年會女學生出國攝影



廠 箱 泰 鴻  
**ORIENTAL LUGGAGE FACTORY**  
 PRODUCERS OF TRAVELING GOODS

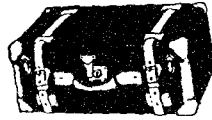

鴻泰箱廠  
 創辦最早  
 各種箱篋  
 式樣奇巧

工作既美  
 原料又好  
 攜帶輕便  
 價值公道  
 如蒙惠顧  
 年期可保

製造廠 百祿坊  
 本埠發行所 百老匯路七二號  
 新世界南都轉角  
 北京 哈德門大街

出 洋 學 生 之 前 輩

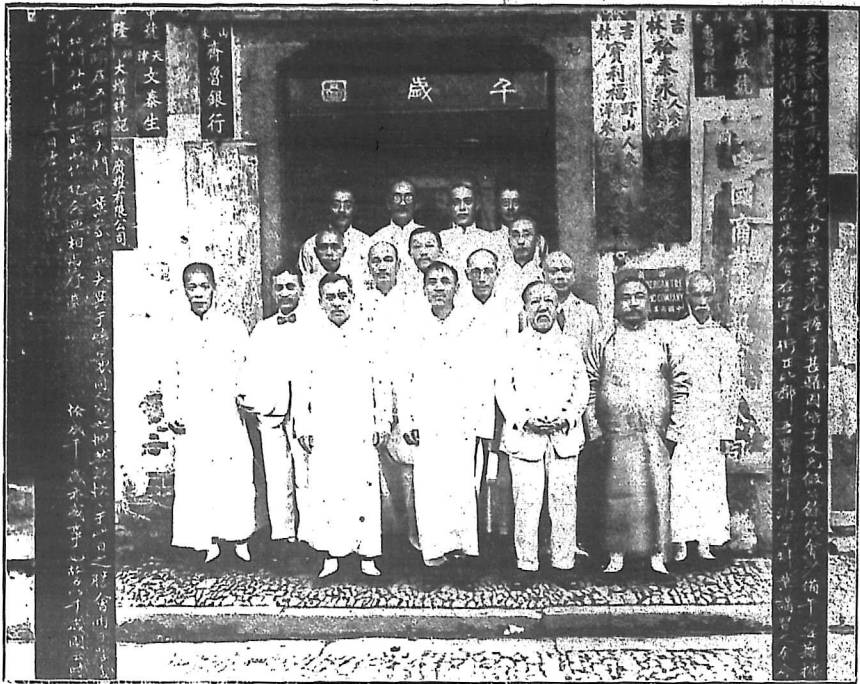

黃 湛 元 唐 吳 榮 煥 吳 其 藻  
 容 應 吳 吉 崇 丁  
 謙 科 陶 廣 廷 陶  
 唐 寶 朱 廣 廷 陶  
 紹 奎 寶 朱 廣 廷 陶  
 儀 蔡 瑞 國 羅  
 周 廷 陸 章 德 陸  
 萬 幹 章 德 陸  
 鵬 大 程 耀 文 鍾  
 沈 德 輝

本 刊 編 輯 同 人 攝 影



于 士 萃 吳 德 寅 張 世 傑 朱 少 屏 朱 鴻 傑 朱 少 章

影攝所會會本

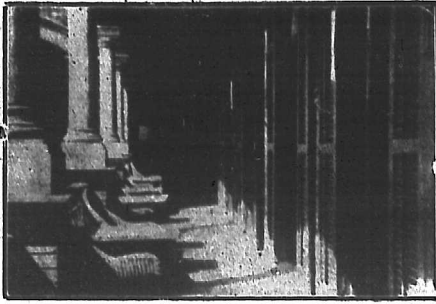

影攝門大會本

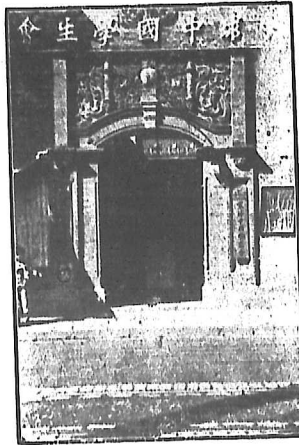

影攝室事辦會本

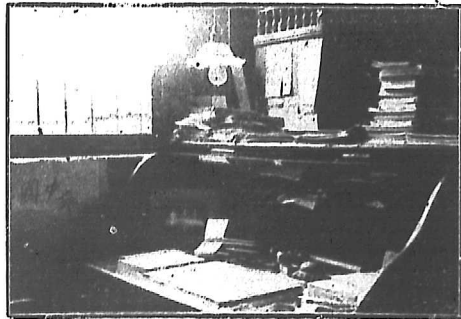

**WHAT WILL YOU BE DOING  
ONE YEAR FROM TODAY?**

Three hundred and sixty-five days from now—what? Will you still be struggling along in the same old job at the same old salary—worried about the future—never quite able to make both ends meet—standing still while other men go ahead?

One year from today will you still be putting off your start toward success—thrilled with ambition one moment and then cold the next—delaying, waiting, fiddling away the precious hours that will never come again?

Don't do it, man—don't do it.

There is no greater tragedy in the world than a man who stays in the rut all his life, when with just a little effort he could bring success within his grasp. Make up your mind today that you're going to train yourself to do some one thing well. Choose the work you like best in the list below, mark an X beside it, mail the coupon to Shanghai and at least get the full story of what the I. C. S. can do for you.

TEAR OUT HERE

**INTERNATIONAL CORRESPONDENCE SCHOOLS**

Dept. 35-1, 63 Szechuen Road, Shanghai.

Without cost or obligation on my part, please tell me how I can qualify for the position or in the subject before which I have marked an X:

**BUSINESS TRAINING COURSES.**

- |                            |                        |
|----------------------------|------------------------|
| Business Management        | Salesmanship           |
| Banking and Banking Law    | Advertising            |
| Accountancy                | Better Letters         |
| (including C.P.A.)         | Show Card Lettering    |
| Nicholson Cost Accounting. | Stenography and Typing |
| Bookkeeping                | Business English       |
| Private Secretary          | Common School Subjects |
| Spanish                    | High School Subjects   |
| French                     | Illustrating           |

**TECHNICAL AND INDUSTRIAL COURSES**

- |                         |                        |
|-------------------------|------------------------|
| Electrical Engineering  | Surveying and Mapping  |
| Electric Lighting       | Steam Engineering      |
| Mechanical Engineer     | Radio                  |
| Mechanical Draftsmen    | Architect              |
| Machine Shop Practice   | Contractor and Builder |
| Railroad Positions      | Concrete Builder       |
| Gas Engine Operating    | Structural Engineer    |
| Civil Engineer          | Automobile Work        |
| Agriculture and Poultry |                        |

Name..... Age.....

Address..... Occupation.....

請 一 試

(屈) (臣) (氏)

檸檬水

解渴消食

沙示水

行氣去濕

呢嘍水

氣味芬芳

香橙露

健脾胃開

葡萄露

清心潤肺

可口露

壯氣提神

屈臣氏汽水公司自  
民國八年華商接辦  
銳意改良建設新廠  
用最新式殺菌紫電  
機製造極清潔極甘  
芳之飲品久已馳名  
中外愛用因貨諸君  
請速賜顧各埠汽水  
名目繁多不及備載  
祇列吾人所常嗜者  
俾諸君採擇焉

工廠

號六八四東話電 號六十八路賽威

經理室

號五八四東話電

發行所

▲前波路十一號電話  
中二七號  
▲復飛路尙賢坊三百十六號電話  
西五〇五號  
六號

# 中國糖業股份有限公司

標商

冊註



總經理 馬玉山  
協理 嚴方直

外國電報掛號

NATSUGAR

中華郵政信箱五八八  
中國電報掛號蔗五八

電話中央二四八六  
一五五三

現已出糖

每百能出糖二百至三百噸

並且甜力極強

無論何種糖均能製

新式者無論何國均無甚區

所用製糖機器是全球最

廠基用地三百畝

資本國幣壹千萬圓

中國廠天第一廠製糖廠

特准通用保息條例  
免稅十年

總辦事處在上海英租界一號路 製造廠設在蘇州吳縣蘇州河

## 冠生園藥製陳皮梅

為最流行土產

各食品店  
均有代售

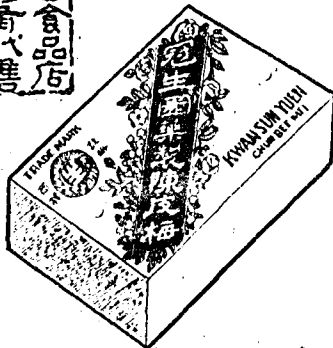

衛生食品 美味快樂 消食順氣  
生津止渴 送禮親客 最為合式



計產四



# 精益眼鏡公司謹啓

總公司

上海南京路

分公司

大連 長沙 濟南 北京 天津 漢口 奉天 哈爾濱  
 廣州 香港 揚州 重慶 澳門

若之寶貴而學問生計及趣  
 味莫不由此兩目而來  
 大凡全人皆知此目為入  
 十之七全人皆知此目為入  
 機關故保此目即保護  
 若之自與快樂目配光  
 有鑒於此平時驗目配光  
 極爲慎重俾戴時目配光  
 不壞之眼者復固永  
 目光之狀態

## 諸位欲辨

聯益箋封	古今書畫	文房用品	汽車用油	保險銀箱	打字機器	縫衣機器	日常用品
------	------	------	------	------	------	------	------

——請到上海南京路——

### 聯益貿易公司參觀選擇

◀ 價廉物美 ● 包你滿意 ▶

： 目錄價單承索即奉 ：

# A. B. C

## 時款洋服

Gentlemen's Outfitting  
Dept.  
The A. B. C. tailor  
is the  
Best Cutter in town  
Most reasonable rates  
for all suits,  
\$ 20.00 and up.  
Ready Made or Made  
to your Order  
P.496 Nanking Rd.



## 中西汗衫

新發明「A B C」牌新式汗衫數  
十種。其質地係按「堅牢」、「爽  
體」、「美觀」三要素特別組織而  
成。所以能使服者同聲贊譽。  
推為現代完善的汗衫。

## 出售處

經售處  
各埠百貨公司及洋貨大商店均有出售。

總發行所  
南京路P四九六號  
電話中七四三一號

工廠地址  
麥根路S六九九號  
電話西二九二〇



## 中華細布

本廠購備特別電機所織各種細  
幼布疋。均經最新式的漂染機  
器整理完善。異常悅目。  
其中「爽體內衣布」一種門面三  
十六吋零活每碼五角二分。用  
做襯衫。較一切洋布勝過多倍。

上海中國內衣織布製造廠

棟  
通  
瀛  
海

許  
沅





讀書貴窮理攻苦莫辭難  
息壤叢 覺舍寰球足稱冠  
顯顯圖著教誨進 靡得間主講  
具堅性宜乎蟻杏壇 學 實通科哲誘掖  
氣若蘭桃李盈牆門 休課盡解頰  
歌詠踏春風斯樂孰可 班高步自今始  
密言豈容彈

題寰球中國學生會特刊

方桂林



蔚然大觀

虞和法題



學後溯源

吳興王震題

望景知歸

簡玉階題

寰球中國學生會特刊（題字）

華之學子朋聚盍簪  
馳驅有道不涉迷津  
重洋負笈取精用宏  
發揚文化端賴羣英  
左提右挈嘉惠士林以  
文會友強國精神

寰球中國學生會

丙寅夏正鍾文耀題

寰球中國學生會民國十五年特刊

同聲相應  
同氣相求  
猶與盛會  
萬歲千秋

袁禮敦題詞



## 敬以「寰球」涉歷所見聞爲我「中國學生」謀幸福

王之一

人生斯世。不出兩種境地。一曰家庭。一曰社會。幼稚時代專心求學。賴父兄之指導。受家庭之養。此一境也。迨其學成。必當有一定之職務。若文藝界、理工界、宗教界、教育界、外交界、金融界、醫學界、政界、報界、商界、軍界等等。無一而非職務。界者社會之代名詞。成人者不能離社會而獨自存立。而朋友間之互助。乃覺異常寶貴。此又一境也。中國人有恆言。『在家靠父母。出外靠朋友。』行遍五大洲之數十國。無論其事業之繁簡。文化之新舊。程度相距各幾何。而均不能逃此兩句公例。寰球中國學生會者。中國青年之良友也。凡在家庭培護之時期。將告終。社會互助之事業將發端時。益常常與寰球中國學生會相接。而學生會之總幹事朱少屏君。足跡滿歐美。知交遍大江南北。對於中西社會情狀。知之甚深。尤足以爲青年學子之先導。茲值是會丙寅歲會員錄發刊之初。謹進芻言。期藉茲敬業樂羣之盛。以與寰球各地之中國青年。相切磋焉。

▲國情之熟察其一也。語曰。知己知彼。百戰百勝。以予歷年海外觀察所得。中國青年最感困難之事。卽爲不易澈知本國國情。故無論其所習爲何科。均不能從容預備。以應本國之所需求。其定閱上海各大報者。除三數家最老之報。偶於國慶元日。發行特刊。揭載較有統系之國情調查錄外。平時所見。無非軍閥之爭持。政黨之構煽。以及斷爛不全。隔靴搔癢之新學說。晦澀不明。畫蛇添足之白話文字。此外上海發行之雜誌。若干種。大抵廣羅廉價之譯文。以充塞篇幅爲了事。長此舍本逐末。不能返求諸己。致令中國現象。日趨頹敗。無論何種事業。不自知其受病之源。本國人之於國內情勢。反不能如東隣日本著作界研究之深。試問古今中外。豈有如是昏亂。而可立國者乎。西方人對於一切事業。每以自知之深。而能防患未然。若我中國。不獨無防患之大計。無自衛之本能。卽如表面上之對外宣傳。亦苦不能利用機會。予嘗於外國交際場中。遇外人以亞東情

俗詢問中國之青年。又嘗見外國新聞記者。請中國人。供給國情調查之文字。中國人以不易熟察國情。不知失却多少次之良機。至若回國後之職業問題。尤與熟察國情。有密切之關係。不待論矣。

▲木國文字之精通其二也。外人崇尚功利主義。值此世界大戰後四海困窮之日。雖遠至天涯地角。無論何方。凡在國境以外。必無我中國人噉飯之地。我中國之青年學子。既不能以隻手而移易世運。處全世界吟域分明之日。起與各國人士相周旋。決不宜自甘退讓。不以國家主義為前提也。今日全世界之偉人。固斷無木國文字不精澁。而能得全國人信仰之理。卽如在某一國。謀一極尋常之位置。欲知其能否有升遷進益。亦祇須返躬自問。對於所在國文字上之程度。能否預有熟習深造之功。如其不能。則無望矣。海外留學諸君。固不能盡人皆具中國文修養之功也。姑不問其能與不能。若有堅定之志。努力為之。一事如此。他事亦如此。必能成就一切偉大事業。吾友徐悲鴻。嘗述法國者碩達仰 *Dagran-Bouvert* 先生之名言曰。『治藝之大德莫如誠。其大敵莫如巧。欲大成者必先去其巧。因巧於小事最見功。而能阻人之志。長人之驕。墜人之毅。』治藝然。他事何獨不然。論者每以中國文字過於艱深為詬病。作此言者適以畏難而自顯其弱。『夫難者。祇可於愚人之字典中求之。』以文字艱深為詬病者。豈未聞此拿破崙氏之名句乎。彼外國文法之繁。變化之多。此種艱苦。中國文固未嘗有也。近五十年以來。社會習尚。以能操外國語為榮顯。本國文字。淡然置之。黷者每藉艱深二字為口實。今日能操外國語者。遍地皆是。若同一種專門人才。而有數人互相競爭。自必以文字精通者占勝利。

▲學術名詞之研究其三也。昔范靜生長教育部之時。嘗通令海外留學生。按其每日所習功課。作日記以規成績。留學界多示反對。予深惜之。惜其不知范氏嘉惠青年之苦心也。夫日記猶報告。凡具中學程度者。理當

無人不能。試遍觀彼歐美諸邦。無論何項職業。凡有調查。豈可以無報告。試問中國歷屆遣送之留學生。若照東西諸先進國成例。以曾任若干年一定職務之學者。嚴格選送。自將無一人不能作報告。報告本非難事。所難者學術名詞之研究耳。予意學術名詞之研究。不宜草率從事。一宜借重漢學精深之士。二宜接近西方學者。三宜留心各種中文書報。四宜羅置西文辭源 *Le Tresor Etymologique* 如某君向某報作海外通信。遇法文 *Capitaine* 不譯上尉而譯爲軍長。病在平日不能留心書報。致不能舉陸軍九級官制之名。如遇航空事業中 *Commandant* 之職。不譯飛機管帶而譯飛機司令。病在平時不能借重漢學精深之士。又不能將中外名詞之性質細心體會。如作一參觀博覽會之報告。遇開胃藥品之名 *Hematogene* 補血劑。『肥兒食』之名 *Lactogen* 補乳粉。若擅譯『Hema』爲海馬。『Lact』爲納克。『Togen』種爲『吐根』未免太無意識。但世人卒以譯音代譯意。使閱者見此新名稱。莫明其所以然者。病在不知考察西文之辭源。又如西班牙人橫渡大西洋之水上飛機 *Hydravion* 名 *Pius Ultra* 意猶英文 *More over* 應譯作『遠上號』。若誤就 *Ultraism* 過激主義一字。揣摹 *Ultra* 之意。而譯之爲『最利害』。則又相差甚遠。且不合飛行機之命名。此其病在不能接近西方學者。方今世界各國。盛行文化競爭。我國人固望塵莫及。然却不能自甘棄而投降外人。茲爲便利本國人計。最好將六切名稱。使之成『中國化』。如環球旅行家吳淞中大校長胡石青氏演說時。譯南美洲銀國首都 *Buenos Aires* 爲『佳氣』。乃使外國地名成中國化。使學者一望了解。且易記憶也。循此類推。不勝枚舉。如 *porto praya* 意譯爲『濱港』。較之『波爾多不拉夜』之音譯。明白多矣。

▲求學方針之確定其四也。歐美諸文明國事業之繁。學術之富。如入五都之市。令人目眩神迷。即僅言書籍



一項巴黎大書肆。如商務印書館之力足籠罩一切者。不計其若干家。若事前毫無宗旨。即將歐美新籍滿載數十箱而歸。仍屬茫無頭緒。故如考查市政專治道路者。祇可將建築中之築路一項求之。又如考查機器工廠。專於印刷業者。祇能致全力於印刷業之機器。如是進行。庶乎精益求精。可以一藝之長自樹矣。是以求學之前。能預定宗旨者。每收事半功倍之實效。我國今日所最缺乏之人才。厥惟抱有遠志之墾殖家。世惟無人注意之處。乃足有大建樹。如彼蒙古西藏諸邊省。固尙無人注意及之。我國人若不急起自謀。或將全落外人之手。則他日藉是而致富貴者。又不屬諸我華人矣。可不懼乎。

# 中小學適用各種中英文課本

**採用**

伊文思圖書有限公司

本公司除經售泰西各國原版書籍外所出本版書籍亦多為國內學校採用茲略舉數種如左

英文津逮 (共六冊最適用初高中年之用)

實用商業數學 (英文本高中適用)

好禮儀 (英文本初中適用)

物理實驗教本 (中英文俱有高中適用)

理家學 (中文本高小及初中適用)

衛生實用教科書 (中文本高小及初中適用)

書名繁夥不能備載本版書籍要目函索即寄

出版書藉作

貴校課本當可滿意

上海北四川路三十三號

趙延澤 內服

疥瘡頑癬  
面疱濕毒

★ ★ ★ ★ ★ ★ ★ ★ ★ ★  
★ ★ ★ ★ ★ ★ ★ ★ ★ ★  
**血清**  
★ ★ ★ ★ ★ ★ ★ ★ ★ ★

確有神效

本品以注射藥水相以清血殺菌諸品故效力迅速勝于打針凡瘡毒血毒癢疹及久不除根之皮膚病立服立愈每瓶壹元五角每打十五元

延澤氏大藥房總發行

上海民國路東新橋街

# 美國情形一覽無遺

留美

指南

The  
Educational Guide  
to the United States  
(in English)

編者士文願君曾留學中國學生  
赴美之任務以實地調查所得悉心  
研究編 是書關於美國各大學之  
實際情形詳述無遺洵為中國學生  
留宿留美者不可不備之書也全書  
用英文編訂定價三元五角

商務印  
書館出  
版

世界美國政府大綱

趙錫珩編 一册 一元

是書根據最近出版研究美國政府的書籍擇要編成  
首述英國政治制度之起源次述聯邦政府地方政府  
及政黨欲知此共和先進國政府的組織者不可不讀  
名著美國市政府

威特方譯 一册 二元六角

本書歷敘市政府與中央政府之關係市政府  
之權限與責任市選舉市政黨市政府之組織立法及  
市政改革運動詳明瞭當得來曾有洵為研究市政者  
所必備

美國工商發達史

原德柏編 一册 一元六角

是書調查美國工商各業發達之真象自其萌芽以迄  
全盛無不詳其因果且時與我國工商業情  
狀比較俾國人知所警惕內插圖表數百幅極為明瞭

美國憲政大綱 F. E. Bible 編 六 角

The Fundamental Principles of American  
Constitutional Government 十册 二元

美國共和政鑑 錢智修譯 五角

美國憲法釋義 沈允昌編 三角

美國教育制度 吳宗濂編 三角

美國家事教育 何炳松譯 二角

美國幼稚教育 莊澤宣譯 五角

美國農業教育 趙宗預編 一角五分

美國獨立戰史 徐正鏗編 一元二角

五 角



# 金龍牌

執香烟之界牛耳



蘭為王者香  
象卉莫能比  
惟有金龍菸  
與彼差可擬  
色香味俱佳  
裝璜更精美  
榮名遍五洲  
允宜執牛耳



吸金龍烟呵氣如蘭

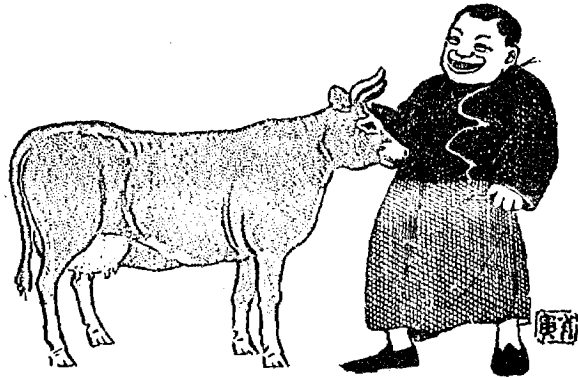

中國南洋兄弟烟草公司出品

# 寰球中國學生會簡章

一會名 本會定名為寰球中國學生會

二宗旨 聯絡全世界中國學生情誼互相扶助交換知識不涉政治宗教

三會員之種類

甲 名譽會員 凡盡力於本會而有異常勞績者得推舉為名譽會員

乙 永久會員 凡一次納費在二百元以上者為永久會員

丙 贊助會員 凡每年納費二十五元以上者為贊助會員

丁 普通會員 凡每年納費八元以上不足二十五元者為普通會員惟寓居外埠者祇須納會費四元

四會員之權利

甲 會員有選舉及被選舉之權惟名譽會員不在此例

乙 本會所設職業介紹部游學招待部藏書室宿舍日夜學校所刊書報所開演說會交誼會等會員均得享受利益

五會務 本會會務由本會董事組織參議部教育部出版部演說部交誼部介紹部庶務部等實行之

六會董 本會每年舉會董十五人任滿重選會董互選會長一人副會長二人總幹事一人記錄書記一人會計一人查賬一人

(甲)會長主持會務 (乙)副會長協助會長會長不到會時代行其事 (丙)總幹事常川到會稟承會長副會長督促會務進

行并辭聘有給職員惟須經董事會通過 (丁)記錄書記司記錄 (戊)會計司出入款項 (己)查賬司審核賬目 (庚)各

部職員由會長推舉惟須經董事會通過 (辛)駐會書記由總幹事薦舉會董聘任之

七會議 會董於每月第二星期六集議一次有召集特別會議之權

八入會 凡願入本會者須由本會會員介紹填寫入會願書年在十六歲以上曾在中學以上畢業或有相當程度者並須由會董

九會費 須預繳一年

十除名 會員行止不端敗壞本會名譽本會董有除名之權

十一修改 本會會董有修改章程之權但須由多數會員認可

寰球中國學生會特刊(寰球中國學生會章程)(一)



寰球中國學生會特刊(寰球中國學生會一覽)(二)

# 寰球中國學生會一覽 十五年四月調製

<b>出</b> 定期刊 定期刊有週刊、年刊、均一面報告會務、一面刊載與教育文化有關之消息紀載、		<b>演</b> 講 每學期開學後放學前每星期六必請名人學者蒞會演講、或與其他機關合租臨時演講會或赴他機關演講、每年平均在三十次左右、	<b>職業介紹</b> 徵集各項專門人才造列表冊、一方面調查教育實業界需要人才、辦理介紹事宜、使需才者與求事者各得相當之供給、每年介紹成功者平均數在百起左右、	<b>遊學招待</b> 辦理近二十年每年經本會招待出洋之學生、以數百計、教育部選派之官費學生、會正式委託本會代辦出發手續、凡辦理護照、介紹醫生、購定船票、以及一應事項、皆可代辦、	<b>教育</b> 除自辦學校外、對於公民教育職業教育通俗教育平民教育以及高深學術之提倡等等、莫不間接贊助、或直接參加、	<b>組</b> 會 永久會員 一百十八 贊助會員 二百二十一 普通會員 二千〇〇五		<b>織</b> 員 計 二千三百四十四	<b>成立時期</b> 民國紀元前六年七月一日	<b>址</b> 會 成立時會址在上海白馬路五六二號民國紀元前二年遷移靜安寺路四十二號民國二年遷移靜安寺路五十一號十年十一月遷移霞飛路三三二號十一年九月遷移卡對路九十五號
						<b>共</b> 二千三百四十四				

參加團體	附設機關			業		版
	平民夜校	打字專科	英文商業夜校	調查指導	代辦招考	叢刊
如上實平民教育促進社、上海圖書館協會、中華民國拒毒會、各學校學生遊藝聯合會、本會均為發起或加入共同辦理之一分子、	專為年長失學無力再受教育之男女成人而設、不收學費、且送書籍、	為便利各界執業人員或學校學生補習專門技能而設、辦理已近二年、學生三十餘人、	現亦附設會所內、前辦有英文科、德文科、法文科、數學專修等科、現專辦英文商業科、自一級至八級、每學期平均有學生二百人、	如調查歐美各國著名大學概況規程及國內大學專門學校之內容概況及投考手續指導遊學及中等以上學生升學、	為便利學校與投考者雙方節省費用時間、特設代辦招考部、如國立北京農業大學國立北京工業大學廈門大學福州礦務大學明德大學南通紡織專門學校等、均會委託代辦、	先後刊印遊美須知、遊歐須知、出洋學生調查錄、出洋手續等數種、此後擬刊印各項學術叢書陸續出版、
			現附設會所內、辦有完全小學自一年級至六年級每學期平均有學生百七十餘人、			

寰球中國學生會特刊(寰球中國學生會二覽)(三)



寰球中國學生會特刊(寰球中國學生會董事職員表)

本會幹事	本會會長
總理 潘小芬 助理 虞鳴皋 助理 黃錦鏞 助理 吳德寅 幹事 于德萃 幹事 張世傑 幹事 朱少章 幹事 朱少屏 總幹事 朱少屏	名譽會長 唐紹儀先生 正會長 許秋履先生 副會長 方椒柏先生 副會長 李登輝先生
本會日校教職員	本會董事
校長 朱少屏 校務 吳朱少章 教務 吳朱少章 教員 徐沈艾錢潘朱李樂張 徐靜如 沈世如 艾世如 錢世如 潘世如 朱世如 李世如 樂世如 張世如	書記 董 吳蘊齋先生 會計 董 陳光甫先生 查賬 董 袁履登先生
本會夜校教職員	本會議事
校長兼校務 朱少屏 校務 虞鳴皋 教員 陸學煥 陳久麟 周榮 邵行榮 戚鳴謙 馮鳴儀	王一亭先生 宋漢章先生 楊小川先生 虞洽卿先生 錢新之先生 薩桐蓀先生 鍾紫垣先生 簡玉階先生

本會歷屆董事姓字表

任 期	姓 名	正會長	副會長	書記董	會計董	查賬董	總幹事
第一任 (民國前六年)	李登輝	顏惠慶	嚴鶴齡				
第二任 (民國前五年)	李登輝	方守六	唐介人				
第三任 (民國前四年)	李	唐露園	曹雪庵				
第四任 (民國前三年)	李登輝	唐露園	嚴鶴齡				
第五任 (民國前二年)	李登輝	黃佐廷	張爾雲			龔伯瑛	
第六任 (民國前一年)	李登輝	唐露園	張爾雲			龔伯瑛	
第七任 (民國元年)	李登輝	黃佐廷	徐崇欽				
第八任 (民國二年)	鍾紫垣	唐露園	徐崇欽				
第九任 (民國三年)	鍾紫垣	曹雪庵	曹雪庵			夏寔軒	
第十任 (民國四年)	鍾紫垣	李登輝	楊錦森			郭仲良	

寰球中國學生會特刊 (本會歷屆董事姓字表)

刊特年五十國民會生學國中球寰

寰球中國學生會特刊 (本會歷屆董事姓字表)

任期	姓名	正會長	副會長	書記	董	會計	董	查賬	董	總幹事
第十一任 (民國五年)	李登輝	王寵忠	徐紹蓀	錢新之	郭仲良	朱少屏				
第十二任 (民國六年)	余日章	唐露園	王立才	錢新之	曹雪鹿	朱少屏				
第十三任 (民國七年)	李登輝	唐露園	周越然	錢新之	郭仲良	朱少屏				
第十四任 (民國八年)	薩福懋	唐露園	吳和士	錢新之	郭仲良	朱少屏				
第十五任 (民國九年)	唐紹儀	李登輝	朱友漁	吳和士	郭仲良	朱少屏				
第十六任 (民國十年)	楊筱川	錢新之	俞希稷	吳和士	沈叔玉	朱少屏				
第十七任 (民國十一年)	許秋颯	李登輝	邵仲輝	嚴直方	俞希稷	吳和士				
第十八任 (民國十二年)	許秋颯	方椒伯	邵仲輝	陳光甫	袁履登	朱少屏				
第十九任 (民國十三年)	虞洽卿	許秋颯	李登輝	陳光甫	袁履登	朱少屏				
第二十任 (民國十四年)	許秋颯	方椒伯	吳蘊齋	陳光甫	袁履登	朱少屏				

## 本會會務概況

### 導言

凡一團體之事務，恆視其範圍與性質而定。本會以寰球中國學生會名，凡曾受相當之教育者，悉得加入為會員。是以本會之範圍至廣，範圍既廣，事業不僅限於一界一業。本會不含政治宗教性質，純為服務社會之機關。事業更不受若何之限制。舉凡有裨公益，適合需要之事務，力所能及者，莫不次第舉行。且同人抱定為社會先驅之主張，故凡他人未辦或已辦而未注重之事，尤必竭力進行。公益事業，經本會提倡而漸漸引起社會之注意。其他團體機關亦從事舉辦者，不勝枚舉。凡此數點，皆為本會精神之所在，而亦同人之夙願也。本會組織分董事幹事兩部。董事部揆決定大體方針之權。幹事部負辦理事業之責。現有會務分總務、學校、出版、演講、遊學招待、職業介紹等部，依次分述如後。

### (甲)總務

本部為辦理會務之中樞機關。對內凡不屬於其他各部之文書會計等事皆屬之。對外則與他團體機關聯絡事項及以全會名義舉辦之事皆屬之。最近如發起雜誌、會員、以提倡青年學子閱書好學之風尚。加入者頗為踴躍。發起聯絡滬滬各大學組織各學校學生遊藝聯合會，以提倡學生界之高尙娛樂。並集中遊藝人才與經濟加入者有復旦大學、同濟大學、光華大學、大夏大學等十餘校。其他如前年之救濟日本震災中之中國學生。去年五卅慘案中，之罷工工人，皆與各公團聯合辦理。國外或外省人士之來滬參觀考察者，本部或單獨或聯合他機關任招待指引之責。全國各處學校委託事項，亦由本部為之辦理。

### (乙)學校

寰球中國學生會特刊 (本會會務概況)

本會所設學校計分四部。(一)日校。(二)夜校。(三)打字專科。(四)平民夜校。

(一)日校。日校創始於民國紀元前五年之春季。歷辦小學中學。近以校舍關係。暫時專設新學制完全小學。自一年級至六年級。各設一班。現有學生一百五十餘人。綜計特點有三。一為教授認真。二為教材尙實用。三為訓育重個性。設有遊藝部以養成學生之發表的能力。組織閱書會。以提倡課外閱書。星期六由教員率領赴各處參觀。以增長學生之見聞。是以學生畢業以去者。其學力與同等學校相比較。程度每高數級。出版品有二種。一為學校新聞。由學生投稿。教員中公舉一人為指導員。負修改稿件及編輯之責。每週出版一次。平時僅張貼校中。遇開成績展覽會或遊藝會時。則排印數千份。分送各界來賓。一為高年級一部份優秀學生所組織之「鈴鈴報」。編輯發行。均由學生自任。經費亦完全由學生擔任。格式內容均頗可觀。本學期並擬組織國語練習會。英語練習會。以期益加進步。

(二)夜校。夜校專為日間已有職業之人。及日校學生便利補習而設。最初設有國文英文德文法文數學等專科。旋因英文科學生特多。教室不敷應用。乃專設英文商業科。以應社會之需要。歷屆學生。均有額滿之患。現分八級。共計學生二百餘人。課程大要如下。(一級)讀本。會話。習字。三種。(二級)讀本。文法。會話。造句。習字。五種。(三級)讀本。文法。會話。造句。四種。(四級)讀本。文法。商算。地理。作文。五種。(五級)商業文件。文法。商算。地理。作文。五種。(六級)商業文件。文法。商算。作文。四種。(七級)商業常識。文法。簿記。商算。商業。尺牘。作文。六種。(八級)商業常識。文法。簿記。商算。商業尺牘。作文。六種。

(三)打字科。打字科專為事業界中人。及日夜校學生學習專門技能而設。授課時間。定為每日下午四時半至六時半。分兩班教學。課程除打字技術外。並授以各種文件之格式。以期智能並進。畢業以去者。均能受

各方面之歡迎。陸續來學者日衆。擬擴充學額。添闢教室。以宏造就。

(四)平民夜校。本會爲上寶平民教育促進社會組團體之一。並爲西區平教領袖機關。十三年春季。即舉辦平民夜校。於會所內。不收學費。且送書籍。學生皆爲附近一帶年長失學之成人及兒童。開辦之初期。學生達二三百人。極爲發達云。

### (丙)出版

出版事業。爲本會重要會務之一。蓋以本會會員。大半爲各界領袖人物。應以先知覺後。指引新進爲己任。而會員足跡滿天下。非藉印刷品之傳遞。亦無以通達消息。對內對外。均有所需要也。

現時出版品之種類。分爲定期與不定期二種。定期刊有「寰球中國學生會週刊」。每週土曜日出版一次。內容分會務報告。國內外要聞。會員消息。留學消息。海外通信等。有「年鑑」。內容係報告一年中之會務進行狀況。及演講錄。出洋學生調查錄。回國學生調查錄。會員顯名錄等。不定期刊。關於報告會務者。有「新年號」。徵求號。「紀念刊」等。關於遊學者。有中文本「遊美須知」。英文本「遊美須知」。英德法文本「遊歐須知」。皆爲有志遠遊之士。參考必要之書籍。修改增訂。業已三版。本年夏間。尙擬重編付印。以應需要。

### (丁)演說

演說部。以敢勉新知。傳布學說爲職志。平時設有「土曜講壇」。臨時或與他機關合開演講會。或赴他處演講。土曜講壇。敦請名人學者。蒞臨演說。講題或爲討論學術。或爲灌輸常識。要皆以裨青年學子。或能引起一般人士之注意者爲主旨。如本年一月間。美國麻瘋院主幹。但那君蒞會演講「驅除麻瘋方法」。後。滬地人士即有實行此項運動之籌設。他如關於新聞教育等各方面。亦有因本會之講演而社會上發生新事業者。是見演

寰球中國學生會特刊 (本會會務概況)

講之效能爲不小也。演講詞另列於後。

### (戊) 遊學招待

遊學招待部爲本會完全對外服務之重要部份。綜其任務計十二端：(一)代請美國大學入學許可證書；(二)代請留學證書；(三)代請護照；(四)介紹醫生；(五)代訂船位；(六)代匯學費；(七)代辦服裝；(八)介紹國外同志；(九)調查國外大學內容；(十)指導其他一應出發事宜；(十一)招待回國學生；(十二)編印關於遊學歐美之必要書籍。歷屆官私費出洋學生之委託代辦者。每年平均在二百人左右。近年益加發達。來賓之爲詢問遊學情形。或委託事件而來者。日數十起。戶限爲穿。函件往返者。尤不勝計。蓋本部不僅爲代辦出發手續之機關。實亦指導遊學之機關也。

### (己) 職業介紹

我國工商業。方在幼稚時代。而內亂頻仍。迄無寧歲。實業更難發達。矧社會習慣。用人重情。濫竽充數者。比比皆是。而專門人才。反多湮沒。莫由發展其所長。用非所學。勉求棲止者。數不勝計。非有人事介紹之機關。爲之居間。物色。難期雙方合宜。本會職業介紹部之設。卽本此意。成立以來。處事敏捷慎重。深得各方面之信任。茲分工作與概況兩方面報告如下：(一)工作 (二)聯絡全國各學校機關調查需要人才 (三)聯絡留學歐美各國學生會及全國大學專門學校徵集各項專門人才 (四)分類編造專門人名冊 (五)承受各方面之委託物色需要人才 (六)承受各個人之委託介紹相當職業 (七)概況 近如本埠及江浙一帶各學校。遠如南洋菲律賓及雲南廣西等處。均有委託介紹職教員者。統計平均每年委託物色人才者。約在百起左右。委託介紹職務者。約在五百起左右。需要方面。專門以上學校(指定需聘留學生)約百分之七十。中小學校百分之三十。謀事

面歐美回國學生約占百分之三十。國內大學專門畢業生約占百分之四十。中等學校畢業生及曾在大學專門肄業者約占百分之三十。蓋需要方面以留學生爲多。本國大學專門畢業者次之。謀事方面則以本國畢業者爲多。留學生次之。

本會會務概況略如上述。而其他精神上間接直接舉辦之事業亦不勝枚舉。蓋以本會會員大半爲各界領袖人物及一時名彥。歷來國內學術思想之變遷。新文化潮流之趨向。本會實爲其中樞。而本會對於國家社會發生重大問題時亦嘗與各公團聯合發表意見。此外因適應需要而舉辦之事務則有代辦招考處。專爲代理各學校在滬招考事宜而設。有寒暑假寄宿舍。專爲外省旅滬學生便利寄宿而設。要皆爲有裨公益之事業云。



# 最近十五年之收支總數

年	份	收	入	支	出	餘	存
民國前二年一月至十二月	收銀	三·五三五·四一〇元	付銀	三·三九二·七四〇元	存銀	一四二·六七〇元	
民國前一年一月至十二月	收銀	六·六二九·八九〇元	付銀	六·一〇二·二〇〇元	存銀	五二七·六九〇元	
民國元年一月至十二月	收銀	五·二四八·六一〇元	付銀	四·七六三·七一〇元	存銀	四八四·九〇〇元	
民國二年一月至十二月	收銀	六·一〇六·五一〇元	付銀	五·八三四·〇九〇元	存銀	二七二·四二〇元	
民國三年一月至十二月	收銀	八·三五二·八二〇元	付銀	六·一二一·六五〇元	存銀	二·二三一·一七〇元	
民國四年一月至十二月	收銀	九·五三〇·〇一〇元	付銀	五·九九一·七一〇元	存銀	三·五三八·三〇〇元	
民國五年一月至十二月	收銀	九·三三二·三〇〇元	付銀	六·一六·九三〇元	存銀	三·二〇五·三七〇元	
民國六年一月至十二月	收銀	一一·六八二·三四四元	付銀	八·六二五·七〇四元	存銀	三·〇五六·五四〇元	
民國七年一月至十二月	收銀	一九·一〇一·九八二元	付銀	一五·二九一·八八三元	存銀	三·八一〇·〇九九元	
民國八年一月至十二月	收銀	一三·五八九·一五〇元	付銀	一一·二三六·二六〇元	存銀	二·三三二·八九〇元	
民國九年一月至十二月	收銀	一三·六七三·四一〇元	付銀	一一·二五八·九二〇元	存銀	二·四一四·四九〇元	
民國十年一月至十二月	收銀	九·五三四·七六〇元	付銀	九·四七五·七〇〇元	存銀	五九·〇六〇元	
民國十一年一月至十二月	收銀	七·七一〇·五五〇元	付銀	七·三六〇·六二〇元	存銀	三四九·九三〇元	
民國十二年一月至十二月	收銀	一〇·二九二·七七〇元	付銀	八·四二八·八八〇元	存銀	一·八六三·八九〇元	
民國十三年一月至十二月	收銀	一一·九九九·一八〇元	付銀	一一·六五四·六八〇元	存銀	三四四·五〇〇元	
民國十四年一月至十二月	收銀	一三·二八五·四二〇元	付銀	一二·七二九·一八〇元	存銀	五五六·二四〇元	

# 本會民國十四年份收發信件統計表

類別	收到信件數	總數	發出信件數	總數
總務部	收到本埠信件.....二・二六四 收到外埠信件.....二・五三一 國外.....四二九	.....五・二三四	發出本埠信件.....二・九三五 發出外埠信件.....一・五二一 國外.....二・三〇二	.....六・七五八
會員部	收到本埠信件.....六三二 收到外埠信件.....九八六 國外.....二四九	.....一・八六七	發出本埠信件.....一・四四二 發出外埠信件.....二・七六六 國外.....二三八	.....二・九五六
遊學部	收到本埠信件.....一・二五一 收到外埠信件.....一・四六五 國外.....四三	.....二・七五九	發出本埠信件.....一・四三五 發出外埠信件.....二・九七八 國外.....一二三	.....四・五三六
職業介紹部	收到本埠信件.....五二八 收到外埠信件.....九七六 國外.....三八	.....一・五四二	發出本埠信件.....一・一三四 發出外埠信件.....六三二 國外.....一四五	.....二・九一一
代辦部	收到本埠信件.....二九四 收到外埠信件.....六三九	.....九三三	發出本埠信件.....六六〇 發出外埠信件.....七八三	.....一・四四三

寰球中國學生會特刊 (本會民國十四年份收發信件統計表)

寰球中國學生會特刊 (本會民國十四年份收發信件統計表)

均平	計總	校夜	校日	部講演	部版出
每日收到信件.....三十九件弱	收到外埠信件.....五·九七〇 國外.....八一三 本埠.....一四〇 合計.....一三·九二三	收到外埠信件.....一八二 國外.....一三一 本埠.....三三三	收到外埠信件.....三九二 國外.....一二九 本埠.....五二一	收到外埠信件.....四四 國外.....三三二 本埠.....七六	收到外埠信件.....三八三 國外.....二五一 本埠.....五八六 合計.....八八六
每日發出信件.....二百八十九件強	發出外埠信件.....四八·四九九 國外.....四·六九七 本埠.....五〇·八四三 合計.....一〇四·〇三九	發出外埠信件.....二·六二一 國外.....一·一八五 本埠.....三·八〇六	發出外埠信件.....四·九二八 國外.....一·三〇五 本埠.....六·二三三	發出外埠信件.....一·三五八 國外.....六二 本埠.....一·四二〇	發出外埠信件.....三一·九八六 國外.....一·八八九 本埠.....四〇·一〇一 合計.....七三·九七六

# 調和東西洋政情風俗爲我國青年應有之任務

▲演講者 李昭賢女士 ▲十四年十一月念八日

世界可分南北。却並無確定之界以限東西。南北之分。向以赤道線爲標準。溫度之高低。日晷之長短。皆有關於地理。而與南北緯遞增之數成反比例。惟大地繞日而行。晝夜循環不息。周而復始。不知所終。孰東孰西。却無一定之標準。地球經度。難以倫敦以東之綠浦 Greenwich 天文臺爲起點。不過以人力勉強定之。不能據爲東西兩方確切不移之界線也。孰爲遠東。孰爲近東。孰爲東大陸。孰爲西大陸。皆係歐洲少數強國。根據其片面觀察所特定之名稱。似不能通用於全世界。在中國人眼光中。日本地位距離較近。似可稱爲近東。美洲地位遠於日本。實即我之遠東。從此可知世界之分東西。在地理上。本無確定之準。則所謂定界。不過略隨人事而分。我亞洲之與歐美洲。政情風俗。各不相同。所謂東洋與西洋。此乃東西兩方真確之判別也。語云。王道不外乎人情。世界各國爲政之道。莫不準酌地方情勢。西方政情與我東方最不相同者。有一出一入之兩大事。入者爲人民對國家所繳納之重稅。出者爲國家對各公署員役所備之養老金。今先論第一層。西方各

寰球中國學生會特刊 (演說詞)

國稅例之繁苛。真可謂無奇不有。無孔不入。沿街貼小條。須報官購印。花密棧管包飯。須加等收重稅。其崇尚社會主義之新政府。於嚴徵者。侈稅外。家藏自動車 Automobile 或馬車者。徵重稅。僱雇女僕至兩人者。按人數算。遞徵重稅。舞館茶館或咖啡館。稅例尤苛。譬如飲咖啡一杯。費洋三角。其中一角七分歸市政廳。而店主所入。連本帶利。只有一角三分。房屋地基。有時徵產業稅。譬如產業估價爲一萬元。國家對之。科產業稅。可以一次勒收六七千元。郵政電報及電話。隨時任意加價。中國人不到外洋則已。一到外洋。即受極大影響。而成苛稅之苦。其狹有外交護照者。雖可倖免入境過境之買路費。所節省者之數。微乎其微。而對間接負擔之重。仍與尋常人無稍差異。此等專在外國。因有議會之糾繩。人民之監督。與收支之詳晰公開。因尚有極壯麗之公債。極廣坦之道路。與極清修潔之中山學校。嘉惠國民。若在中國。武斷執行。取飽私人之囊。鮮有不激成巨變。弄到一敗塗地者。西方崇尚法治。官吏皆能遵重法律。故法令之效力。極能普及於民間也。中國朝野情。况向與西方迥殊。民國十三年九月。中國駐外全權代表。向瑞士國際聯合會。申請減少擔負聯合會常年經費之理由書。有云。中國自古及今。全賴政府課稅微薄。人民担負輕減。以長保其和平。此可見西方繁征厚斂之政策。尚不適於今日之中國。因西方實業已發達。資本家之數。已見車戴斗量。政府抽重稅。向資本家方面打算。固易易也。是以東西洋政情之調和。第一端宜注意「收稅問題」。第二層爲「養

寰球中國學生會國民十一年特刊

「老金」之普及。歐美各國政府。自事務官以逮雜役。所具資格。莫不依服役年限而遞增。常例二十歲。始從大學畢業。凡服務在二十年以上。或二十五年三十年者。大抵已屆退老之年。其時即使衰病不能繼續其勤務。所給養老金之數目。仍能與其月薪不相上下。是以此輩平日辦公。對於本身應盡之職務。專心致志。不必時存見異思遷之道。其立志作大官成大家者。多屬殷實之家。因有餘力。乃欲藉國家大事。謀所建樹。以增光寵。所希冀者。多半在名。求名之心。視求利之心。更為熱烈。是以西方政黨之爭。非盡無益於國民福利。若我中國。以做官為一種生財之道。求利之心。視求名之心。為更熱烈。雖極權至若干年。日亦無暇顧及國民福利。而其餘裏理行政之事務官。以至奔走之雜役。既無法律為保障。又無「養老金」以安其心。桀驁者營私舞弊。無惡不作。即馴良者亦復意馬心猿。坐隸公。綜括言之。民國十餘年來。政治敗壞。仇殺相尋。文官貪侈枉法。武官嗜聚為貪。士無定志。民不聊生。與「養老金」之問題。實不無重大之影響也。今日歐美各地。注重保護勞工。不獨在官署奉公者。不得無故遣退。即如各種專業之私立機關。若大行廠或大報館。年限久遠之職員。亦須循例給「養老金」。無故不能自由遣退。民安其望。則天下。他山之石。可以攻玉。是以欲求東西洋政情之調和。策二要端。亟宜研究「養老金」之問題。若會政情而言風俗。彼此互有知長。更不應一味盲從。敬舉兩大端。以例其餘。第一端為思想之比。較我中國人重心。情。彼西方人恃腦力。我中國之民。族。

家庭思想較深。社會觀念較淺。重私德而忘公益。孩提所學。入羈方休。全國無宏麗之博物院。與較完密之圖書館。更未聞富翁身後。將其遺產捐助公家者。此乃不可掩飾之缺點也。然在家庭間之感情。確乎較西人為富厚。個人利己之心。亦以家庭之聯帶關係而犧牲其大半。譬如家中有人頹老或危疾。臥病床褥。勢將不起。家人環繞侍湯藥。嘗以數月不解帶為美談。有時雖明知病者不起。而仍不殫盡全力以撫護之。及至病者身死。或大哭數日不止。此又求之西方各國家庭所不易得之現象矣。彼西方之民。於愛社會之見較深。而對家庭之念甚淺。注重團體利益及朋友間信用。辦事富責任心。此乃其所特長。然細視之。純乎為個人利益關係。不過眼光之注射。較中國人為遠大耳。其對家庭問題。儘多終生不婚娶者。即便婚娶。亦視夫婦之相合如逆旅。其間最堪稱異之處。即多數西人習慣。對於朋友。似必須講信用。而夫婦間反不能盡有信用。其國醫院及養老院。四處林立。公共事業異常發達。不幸家中有人頹老或危疾。送往醫院或養老院而後。祇須循例送花拜訪數次。此外便可不再過問。離婚重婚之事。且更不足為奇。惟其男婦老幼。自生自滅於社會之中。無極濃密之家庭感情。相與維繫。是以夫婦間必須分產。稍一不慎。便受其殃。個人利己之心。反較中國人之愛家庭者。加其數倍。昔有法中某廚役。以十年所積。存諸銀行。嗣妄一法婦在巴黎市開設飯館。遇取存款事。不暇時往銀行控洽。乃介其婦到行代為簽名。不料此婦竟以代表簽名之故。盡料所有。改嫁。

他人某廚役設之官。卒以平時簽名式。係出法婦手筆。不認存款之爲廚役所有。有冤莫白。此一事也。美國夫婦以利相合。其弊更甚於歐洲。聞有某戶。其夫爲糊口計。背奔往他城執苦役。偶遇清明冬至。得聞歸家。除奉其妻之命。自朝至暮。躬執筆。打掃樓上下外。夜間寢息之所。僅許在地窰柴房內席地睡臥。此又一事也。第二端爲美術文學之比較。西方之美術文學。注重實際。專以首事物之形態。東方之美術與文學。近乎玄妙。所貴者爲能得其神韻。是以西人初次見中國畫。大抵不以爲奇。疑爲憑空虛構之作。至若書法。更茫然矣。昔有歐洲某國商人。購得中國八駿圖者。觀紙上所呈騰躍諸勢。不信世間之馬。果能具此神情。事後偶觀馳馬之戲。忽悟八駿圖之所治。正係羣馬動時之真情。與臥時立時之徒具形態者。迥不相同也。舉一反三。則中國之美術。固尚有可寶貴之處。西方爲學。反乎中國。事事注重實際。繪畫等事亦然。均能首事物之狀態。其歷史上重要人物之塑像或石刻。若詩家若科學家若音樂家若良相良將良工良醫之屬。羅列乎大庭廣場。散見乎羣書雜報。常能深印一般人民之心目中。養成世間男女愛名譽如第二生命之共同心理。其功效之宏遠。似爲我中國所弗及。因我中國人士。祇知爲文武大官立專祠也。若徒反面著想。滑稽畫之描寫。著要人物面目。妙肖逼真。亦係得力西人崇實之心理。有時直如西鼎鑄好。令作奸者無可逃遁。一紙發行。不脛而走。全世界是以歐美各國官吏。雖未嘗無營私固利之事。然決無明目張胆。冒天下之大不韙。賣國以求

榮。殃民以取樂者。此又西藝崇實之可貴也。以言文學。西方人之所擅。長者實遠不逮我中國。我中國唐詩中之五言絕句。能以五字十字或二十字。寫盡山川之美。與天地間自然美之精神。西方文字。決不能具此神妙。此又東西事物之大相逕庭者也。是以遊覽中國各地者。遇有名區勝蹟。必有極精警極靈妙之對聯。寫出環境事物。令人得有精神上難言之快慰。彼西方各國之園林。幽逸清新。雖足以盡布置之美。惜彼西方文學。不逮中國。不能有此點綴。令人得有精神上難言之快慰。有時並一別墅之名。亦不能得其精雅者。此又西方人文學界極大之缺憾也。西方人士富國家思想。人各以擴張本國文字勢力爲己任。使外國人學習英法德俄諸國文字之課本。甚爲完備。獨中國人。反無擴張本國文字勢力之思想。數十年來。未嘗爲外國人編訂完美便利之華文自習課本。殊不可解。

總括言之。東西洋政俗雖各不同。而人事往還。心漸趨混合之勢。近年單就婦女之服裝。論紐約巴黎婦人。多用中國式披風作晚禮服。而北京上海交際社會之舞衣。已有蛻化成西服之趨勢。此即東西洋政俗漸趨混合之起點也。向來中國人之見解。祇分兩派。一則墨守舊章。一則崇拜西人。似皆失之過偏。蓋政情風俗之取舍得失。不宜操之過急。正如配藥。分量過少。固無效。分量過多。或竟有殺人之禍。凡我中國青年。皆負保國之責。而力求東西洋政情風俗之調和。正猶醫家之配藥也。不可不慎歟。

# 報紙之組織

▲演講者 張繼英領士 ▲十四年十二月五日

在予渡美之前。歸國之後。皆有一種不易遺忘之感。頗覺國中人士。對於留美同學之希望過宏。似謂身履新大陸者。多涉歷。善觀察。尤富實學。平心而論。吾儕遠涉重洋。涉歷觀察或有之。以言實學。豈敢自信。矧予去國四年。內情頗多隔閡。國語久置不用。事事均須從頭學起。是予今日來會。實未敢云講演。不過以學生資格。與各大學之學子。互相討論而已。予意報學 Journalism 一科。範圍至廣。一切定期出版物。除書籍外。皆屬之。今夕之言。限於日刊。標題就英文原名為 The Making of a Newspaper (報紙之完成)。華文權作「報紙之組織」。於義尚未詳盡。予意造成一種完善之報紙。必須兼具兩要件。其第一件屬機械 Mechanical 應分三大部。第一曰編撰部。搜集新聞而加以編輯者。屬諸新聞方面 News Side 由主任編輯 Managing Editor 總其成。其下設兩副主任。按新聞之傳入報館。大抵不外以下兩途。一曰電報。美國各大報館。大抵自設專機。直接與外埠通電。其編輯之方法。須先由譯員 Rewriter 將電報聲譯正。使變新聞。而後由編輯員潤色字句。二曰城市訪問。即本埠新聞也。若公堂。若車站。若火場。一切新聞。莫不有訪事員記號報告。訪稿中文字字句。有欠妥順欠明瞭處。概由襄校員修改。大字標題 Headline 亦襄校員任之。襄校員地

位。亞於副主任而高過譯稿與訪事云。根據新聞而著為論評者。屬諸社論方面 Editorial Side 總主筆 Editor-in-Chief 一人總其成。第二營業部。美國報館幅甚大。每份紙售二分。尚不能收回紙張成本。全賴廣告 Advertising 支持。此外會計一道。亦關重要。第三印刷部。自排字以至打包均屬之。此報館之組織。大可以人體為比喻也。人之軀體猶機械。而所以能服務社會者。全賴一息之常存。故報紙構成之第二要件。即為生氣。英語所謂「有生氣之報紙 Newspaper with a life」是也。報紙者。有生氣之職業。非無生氣之營業也。江湖 Misogouri 大學報學系教務長 Dennis 惠廉氏 Walter Williams 報學實習 Practice of Journalism 之警句有云。「報學者。記錄事實。買賣消息。 (如通信之資料皆由報館購買) 而又助人對於事實與消息。有所主張之謂也。若專記錄。則成鈔胥。專買賣。則成棧販矣。」是以從高處立論。新聞專業為職業。今日世界新聞學家。賦有最高之權威 Authority 足以風靡一世者。舍英故博士北巖而外。似無超出惠廉之上者矣。請引中其說。而進言報紙之功用。報紙之所貴者有三。審擇消息之善惡。取其有利於民者。著社論為倡導。是為「造成民意」。如美國在歐戰期。各種消息揭載之先。須對本國敵國協約國三方面之影響與效果。加以慎重之考量。即其例之一也。在美國遇有重要事故。可於半分鐘內。傳播及於全美。日刊之妙用在靈捷。非如雜誌之僅能造民意。是為「廣通聲息」。中國五四運動消息遠播之速。一例也。在歐戰期。

寰球中國學生會國民

美國商艦背阜登 Leviathan 號。被德弋捕。轉瞬而消息遍全美。引起美德絕交。又一例也。意外危害之能否免除。更有間不容髮之勢。故遇一大難關。能否「撐持到底 hold over」美諺也。即英語所謂 hold over。全賴報館記者銳敏之眼光。是曰「濟傾扶危」。如某埠信用素著之銀行。忽將倒閉。祇有一法。可以挽回於萬一。即在二日內。不出報紙。揭穿。幸免存款各戶之擠兌也。祇須延過此一二日。即可以得外方援救之機會。而地方之物力。與人民之業產。無影中之所成全者甚大。豈非極顯之例證乎。舍是而外。『報紙』與『人生』尚可有相互之比較者。厥惟『訓練』報紙猶個人。不能單獨存立於社會。從報紙之本身着想。亦應如吾人之兼具三育。上所述之機械組織如體育。中間所述造民意。通聲息。濟傾扶危。皆為智育。而作報者須以道德為本。英語所謂新開道德 Newspaper Ethics 者。即其德育。(張繼英君此時乃取戈公振君所譯惠廉氏十二信條中之一條讀之。並加詮解云。報紙乃公共之信託事業。故須忠心受人之託。予任北美肄習新聞專科之時。習充訪事一年。教授恆以道德相砥礪。同學中有捏造新聞交卷者。立遭摺斥。此其當注意者一也。報紙既不能離社會而生。故報紙之對社會。須令人人心中。知報紙為高尚之物。以鼓動其興趣。不使因種種懷疑。輕視報紙之價值。而徒賞玩其滑稽小品。社會之精神。既有賴平報紙之扶助。故同時社會之對報紙。須視之如服務社會者。善則勉之。不肖則指導之。此其所當注意者又一也。總之如何造成完美之報

寰球中國學生會特刊 (演說詞)

紙。在今日北美各大學。已視為最重要之問題。汨湖大學設新聞科者十六年。他校相繼增設。近年美國新聞界。已知實學 [Technical Know ledge]。訓練成功者之有為。有守。前任國察報界大會會長惠廉氏。實全世界創造報學專科之第一人。也。上海大學之聞風興起者。始自聖約翰之報學科。今則各大學之設此科者。勢且蒸蒸日上。又有報學社團體之集合。中國前途。頗堪欣慰。將來必有生動活躍之報紙。起為邦人造福矣。願與在座諸君共勉之。

## 廣告與商業

▲演講者 陸梅僧領士 ▲十四年十二月十二日

廣告與商業。有密切之關係。一國商業之盛衰。視其廣告之多寡為定。廣告多則其商業必盛。廣告少則其商業必衰。鄙人今歲由美返國。道經美、法、比、荷、德、意、瑞典、埃及、阿比新尼亞、印度、安南等國。其富強者。如美、英、法、德等國。其廣告非特遍佈於其本國。即外邦各國均亦有之。遠者且不論。即以上海一隅言之。無國無廣告。換言之。廣告之所在。即該國商業勢力之所在也。美國為世界最富之國。其商業最盛。而其廣告費亦最巨。每歲所費。不下十萬萬美金。即華幣二十萬萬元。我國進出口貨總額。每年亦不過十萬萬元。其廣告費。即按百分之一計算。不過一千萬元。在美國之大公司。一歲中用去二三百萬元者。不以為奇。以中國之廣告費之微。較之美國。誠不啻有天壤之別。中國商業之不



與實業之不振。亦未始非因中國商家不識廣告之功用。及商家之不能利用廣告耳。

廣告之意義。知之者甚詳。人人祇以爲廣告者。廣而宣告之謂。即如英文之所謂 *Advertisement* 按 *Advertisement* 由拉丁字 *Advertens* 而來。

此字即注意之謂。其實此等意義。早已不適其用。在上古時代。及商業不發達之時。或居民稀少之市鎮。用一牌號。苟作以使人注意。或告知日用貨物之所在。凡需物者即可前往購買。但現今則大不然。商業已甚發達。同業者日見其衆。其競爭亦甚劇烈。城邑亦愈趨愈大。甚至城南之人。不住城北。城北之人。不識城南之店。今欲增加營業。使城南城北之人。咸知城北之店。茲使城南之人。舍城南而來城北。與城北之店交易。則非僅高懸其牌號外。使過者注意。或使入口傳。如昔日商業不發達。競爭不劇烈時代之所能奏效也。必也有廣告。能 (一) 使人注意。

(二) 提起人人興趣。(三) 使人信其言論。(四) 使人購買。(五) 使人用之。入則滿意。苟商家之廣告能辦到此五端。則遠近風氣交易。交易既衆。營業必大。營業大。則獲利厚矣。

善用廣告者。不特可增加其營業及利益。並可減少營業之開支。及製造成本。並可減輕其售價。請一一略述之。

(一) 減少營業開支。廣告之傳達甚廣。如用日報雜誌。則請日報雜誌者均得讀其告白。如用牌子。電車。則路過其牌子。及乘電車者。均得讀其告白。苟廣告文字中的。圖畫合度。則讀者即可變爲顧客。此等廣

告。爲費似大。然較之請銷售員。則其結果速而且大。其費反爲省。廣告之力。有如機關槍。用一人開槍。於一分中間。可殺人以千百計。銷售員之力。如來福槍。於一分中。祇能殺二三人。今以同樣一人之工作。在同一時間內。其結果有如此者。豈非廣告之經濟乎。例如 *Victor-Talk* *Inc. Machine Co.* 每年廣告費。有二百萬之多。前數年美政府曾詢問其廣告費之多。其經理答曰。我等停止廣告。則須添用二千銷售員。每人每年薪水以二千金而論。則須八百萬元。換言之。薪水比廣告費大二倍。此豈非廣告之能減少開支乎。

(二) 減少製造成本。廣告若能增加銷路。則廠中出貨必須增加。購買大種原料。其價既可較昔爲廉。而其運費亦可減少。其製造總費。不必多加於件數上。亦可節省。現今歐美各國之所以組織大製造廠者。即因其製造愈多。則其費且可較省之故耳。

(三) 減少售價。按上原理。其成本減輕及開銷減少後。其獲利必多。獲利既多。則可改良其貨物。或被輕其售價。售價既減。則購者愈多。購者多。則營業愈發達。而獲利總額亦鉅。美國之廣告週刊名曰「手民之惠」者。曾查閱美國大製造廠家。自其用廣告以後。其貨價曾否減少。覆者分爲二類。(一) 爲物質仍舊。而物價減輕。(二) 爲物質改良。而貨價減輕。何達公即司其第二類之一也。

夫廣告功用。除推銷貨物。減少成本開支。及售價外。尚有許多作用。如解釋疑貨。造成好感等等。然廣告果無耗費處乎。曰亦有五點。茲分述

於下。

(一)人工推銷及版中出貨之多寡與廣告之時間及地點有密切之關係。如不一致。即成銷耗。

(二)廣告文字不中的。圖畫不醒目。地位過大或過小。徒重猜想。不重實際調查。

(三)投機營業之廣告。往往屬於銷耗。

(四)因競爭過烈。而廣告無限制。必至銷耗。

(五)以不可靠之文字。欺騙購者。必至銷耗。然則如何使廣告而有其效且經濟乎。曰其法有數端。

(一)先有良好之貨物。

(二)按科學方法。調查用貨人之所在。及其經濟狀況。

(三)研究其需求。及推廣法。

(四)研究廣告之門類。如日報。雜誌。牌子。電車。或直接函售等等。

(五)視工廠出貨之數額。定廣告費之多寡。

(六)其廣告以真確之文字表明之。

(七)以不接不離之辦法。而登載其廣告。

如是則廣告之於商業。有利而無耗費矣。

## 世界潮流之趨勢

▲演講者 高踐四碩士 ▲十四年十二月十九日

寰球中國學生會特刊 (演說詞)

近年來世界潮流運動頗激。變遷因而亦多。吾人對之應有相當之研究。以定其趨向。茲分述之。

(一)「潮流之種類」

潮流之種類甚夥。茲約略舉之。(甲)觀近時服裝之門。醜爭妍。務為新奇。此「風俗」之潮流也。(乙)自胡適之提倡白話文。以還。風行一時。舉國效法。此「文字」之潮流也。(丙)自道爾頓制之說創。我國「教育家」羣相仿效。此教育之潮流也。(丁)四年前交易所之盛行。如泰荷。怒放。報紙上之廣告。觸目皆是。他如現今之放盤大減價等。此「商業」之潮流也。(戊)近時之天主教。耶穌教。其所崇奉者為同一之上帝。而所以有此兩教者。由于德人馬丁路德。對天主教深致不滿。起而反對。另立新教。即今之耶穌教。其後英法諸國。皆有此種運動。此「宗教」之潮流也。(己)我國孫中山先生反對專制。建設民國。此種革命運動。人人皆知。此亦「政治」潮流之一種也。此種革命潮流。于十七至十八世紀。在歐美為最盛。他如自哥倫布。得新大陸後。各國皆紛紛繼起。覓覓殖民地。至今猶未完全停止。此可稱為「殖民」潮流。如日本侵我台灣。此亦受殖民地潮流之影響。

以上所述為潮流之種類。然僅舉其大概而已。茲欲討論者為政治上之潮流。

(二)「政治上潮流之變遷」

(甲)「從專制到立憲」——專制時代之政權。皆操諸君主一人之

手。

(乙)「從專制到立憲」——專制時代之政權。皆操諸君主一人之

手。

(丙)「從專制到立憲」——專制時代之政權。皆操諸君主一人之

手。

(丁)「從專制到立憲」——專制時代之政權。皆操諸君主一人之



家之痛苦。爲「自尋煩惱」。勞工之痛苦。實資本家之賜。而時下之資本家。獨不思改良其製造及營業。而斤斤於勞工薪金之多少。共產主義之張。風靡一時者。卽以此故。救濟之法。須自優待貧民。創辦義務學校等。方爲根本之法。至於政治上之方針。予意以爲應取民主主義爲最。適于我國。再國家主義爲愛國運動之要素。但國家主義之極。卽爲帝國主義。要之探其所長。補其所短。是所尚耳。

### ●科學與愛國

▲演講者：郭任遠博士 ▲十四年十二月念六日

愛國之心。盡人皆具。此猶父母之愛其子也。惟愛不以其道。亦於事無補。今日吾國之愛國水。適皆類是。世界列強。現方兩兩預備。二次大戰。日光所照。盡在遠東。有根據「笑氣」原理。秘密研究一種「毒氣」。謂能使人昏睡者。有利用日光銷燬艦隊者。有發明「死氣」。能致人死命於數里之外。而且可使之停車者。有應用無線電使飛機自動飛行擲彈者。凡此種種。皆如雨后春筍。雖未見諸事實。然按諸既往之科學歷史。若數年前之無線電話等。當時皆視爲夢呓笑談者。今皆一一實現。則又安知數年之後。此等事物。不出而爲厲耶。返觀吾國。則又何如。國人方爭權奪利之不暇。不思研究科學之進步。以應付世界之大勢。夫理想中。二次大戰。當峙前激烈。然料其戰績。恐吾國難佔勝勢也。豈以赤手空拳之國民。安足與敵人之利器相較乎。願外國工匠。

寰球中國學生會特刊 (演說詞)

其科學智識。常較我大學學生爲深。此非濶言。有事實可證。返觀吾國。知科學者。實寥寥若晨星。習科者。更旁焉他事。予敢言吾全國科學人才。不及列強一校之多也。設能好學深思。力謀自衛。則何致一再受人欺侮哉。瞻念前途。言之增悲。故爲今之計。惟有平心靜氣。急起直追。盡力研究科學。斯乃真正之愛國。故真愛國者。亦應研究科學。惟研究科學者。斯乃真愛國也。

### ●社會服務之真意義

▲演講者：俞慶棠碩士 ▲十五年一月二日

社會服務爲最近成立科學之一種。今日所謂社會服務。與平常當教員者爲醫生者爲律師者之服務於社會者不同。蓋社會服務。爲此說法。未免太廣泛。彼等教員律師醫士各有專門職業。今日所謂社會服務。係一種科學。社會服務員爲一種職業。茲先以醫學與法律之所以成科學。證明社會服務之爲一種科學。  
(甲)醫學起初實非科學。後研究無數病症 (Case Study) 考察病情。病中現象結果等。然後遇見病人。能斷定病名 (Diagnosis) 而用相當藥方或手術以治之。此實科學的方法也。  
(乙)法律起初亦非科學。亦有研究多數之案情 (Case Study) 入手。分別類。經組織試驗證實種種程序而成科學。  
(丙)社會服務起初亦非科學的。卽如中國善堂之施棉衣施粥施診。

寰球中國學生會

育嬰堂清節堂養老院等此種係慈善事業而非積極的科學的如美國之社會服務員均從調查入手 Case Study 社會上有感受精神上身體上痛苦之人如貧病交迫者如受人誣控者如失業者等將各種事實分別類然後研究一定對付方法養成專門人才所謂社會服務員以救濟種種需要援助之人此種社會服務員為有秩序的有系統的有組織的而能得完滿之結果社會服務員為一種職業其職務並非見貧者給以錢病者施以藥彼之總務實為調查與指導如介紹給職無業者至慈善機關而慈善機關得社會服務員之介紹始肯機關又社會服務員與公衆護士 Visiting Nurse 往往合作譬如每縣分為八九區域每區域公護護士此護士在全區域內每家輪流訪察如遇需要時即給以相當衛生上之指導於嬰孩保育法特別注意而全國嬰孩死亡數因此大減全縣公民無不費而全縣人民受惠實不淺也美國社會服務員之教員程度限制甚嚴中學畢業生須再專修四年大學畢業生須再專修二年(同時得碩士學位)彼等見解精粹目光遠矚實有指導社會之能力此實一種高等職業與醫生教員律師無異也美國社會服務機關名曰 Settlement House 而最著名者為芝加哥之 Hull House 在一八八八年為 Miss Jane Adams 所創其中有幼穉園其餘各種班次在一百以上教員與學生即鄰近之男女老幼有英文鄰近班烹任班足球隊木工班陶器班

等總之居民聚集於社會服務之機關凡有相同之目的相同之興味相同之需要即可有一班之組織此種社會教育普遍極速藉少數提倡及指導之力而十萬人受惠焉按美國 Settlement House 多在僑民雜處之區因美入見外國人言語不通生活程度較低入地生疏實有援助之需要彼對於異種族異國之民猶不惜犧牲畢生精力財產以服務之吾國人民生活狀況之惡劣社會服務之需要實千百倍於美國僑民吾人對於同種同族之同胞宜如何盡力於科學的社會服務之實施乎吾國社會服務之宜進行者為家庭生活之改良失業人民之救濟娛樂方法之改進乞丐之廢除勞工狀況之改善等實不勝枚舉而進行方法須先有一定之目的從調查入手加以法律軍警教育慈善團體之合作方能達此目的如南京已實行廢丐矣吾學生界須負介紹社會服務科學於吾國之責任而抱救濟羸秦之決心雖不能希望多數人操社會服務員之職業然吾人於他種職務之外應盡提倡鼓吹或經費等責任而另有專門人才專司社會服務之職視之為畢生事業 Life Work 吾國人民程度之水平線庶可加高一層乎

救濟麻瘋

▲演講者 鄧那博士 ▲十五年一月九日

今日之會不獨諸君留我我亦有賴於諸君尋常人應說話從右耳入者可從左耳出去今日我攜圖片標本為諸君透救助麻瘋之舉深望

諸君四處宣傳。期遂掃除之願。此所謂惟從眼人乃從口出也。麻瘋之患。不獨中國有之。印度高麗非洲近海之部。南美之東部。北北美美之南部。暨歐洲之那威。莫不隨地蔓延。高麗一處。患者二萬人。全地球平均統計。每八百人之中。有一人患此病。其願努力除患。實有三種主要原因。吾人對於動物。尚不忍見其有傷殘痛苦之事。况對人類。全球二百萬之病人。義難坐視。一也。合全世界之人羣。少此二百萬人工作之能力。利害得失。出入甚鉅。二也。為自身及家庭之安全計。不可不籌而思之。三也。求麻瘋病之絕跡於人間。不外乎盡人注意。隨地宣傳。兩要義。而今美國麻瘋會所主張。病人終藥。藥費之費。均應請由所屬國之政府出而擔任。此等善舉。自不難益臻發達。非律賓有一省。議員患麻瘋病已八年。幽禁窮鄉陋室中。異常悲苦。近幸美國卡維耳 Curville Pa 地方。設有極完美之卓百靈夫婦病院 (Candian and wife Hospital) 殿如名山勝區之衛生。此物漸有安享之樂。予嘗蒞院一觀。見其地園場清曠。膳戶通明。起居舒適。飲食豐美。設病床四百。並收容無數中國來之病人。此中樂處。誠出人意料之外。予有友人染病已深。屢屢醫治。不能出戶。客予偶訪之。見案頭書籍甚富。詢其近况。謂甚可樂。並謂因書籍多。已請友人來院組成一閱書會。詢其會員。則如某甲某乙。若幹者也。繼詢若者何能閱書。則答曰。彼輩有足無目。而予有目無足。彼此正可共同合作也。醫治麻瘋病之藥品。舊法係用大麻子油 (Castor-oil) 其味難堪。數百病人中。能照法服用。

寰球中國學生會特刊 (演說詞)

者。僅一兩人。斯法乃將小種之大麻子。在化學室提鍊。成無色之液體。英文名 Ethyl Esters of Hydrocarpus Oil 用以注射。大約一小瓶之液體。可注射二十五次。此外並有服用之藥。與藥皂。美國樂山病院 (Mt. Pleasant Hospital) 曾以此法試治病入六十四名。兩年以後。盡數歸家。此信外傳。四方病者與醫士。咸欣欣然抱樂觀。而精神亦大振作。且入院後。有歸家之望。猶使病人買來回票。非如下次作廢之單票。一去而不返也。中國天津孝威杭州廣東各地。近來均設麻瘋病院。而治病之新法。自經上海明園路福賓博士 (Dr. Fowler) 傳播後。已通行至五十餘家醫院。現在日本全國。有麻瘋院十一處。全世界有麻瘋病之十三國。共設醫院九十三處。病人在院無事遺想者。並教之實習各種手藝。暹羅首都盤谷之北 (Bangkok) 城。有穆肯博士 (Dr. Jas W. McKean) 者。嘗盡畢生之力。消弭瘧疾天花麻瘋諸病。濱河之地。並建有石美玉村 (Mary Stone Village) 乃江西石美玉女士為麻瘋病人捐設之新村也。總之麻瘋之為患。惟垂危者不可治。今日吾儕之所努力。專治病之初起。或病象之較輕者。此病初起之徵象。即為下顎腫漲兩耳加長。額間起極深之皺紋等等。若能盡人常識而早事預防。即無危險。是以宣傳之舉。萬不可少也。

### 工讀教育

▲演講者 葉采真先生  
▲十五年一月九日

寰球中國學生會特刊

教育界中人宜多動作。不宜多講。中國興學已三十載。各校所教授。無非為知書識字之教育。知書識字辦事之工具也。不能稱為良好之效果。其所謂效果。侈做情三米而已。能分利不能生利也。現在教育家。應提倡。實利主義。而注重職業教育。誠以學校出身之新人物。農工力有所不勝。商界格格不相。不為盡數為士子。士農工商四界人。才不能平均發達。此國家之所以不可救藥也。集美學校經費七十萬元。所收學生現達二千七百人。分設男師範女師範水產農林商業諸科。現更加設國學專科。予今覺極。極知水產農林商業三科之應注重。現定計劃。擬收用海濱沙地。購置小船。分請水產科之學生。熟習海上。生涯。俾為純粹之漁夫。俟有極。乃授醫。增進科學知識。其習農林科者。亦不願諸教授多作講義。祇須親率各生。分赴鄉村。遍晤田夫野老。作實地之調查。並囑田夫野老來校參觀。或指授播種之法。繼合師生之力。擬撰調查所得之報告。其下鄉調查之費及田夫野老來校之川資。均歸本校津貼。本校宗旨。為學之第一步。在就本國固有之物加以試驗。其第二步乃探科學之與農林有關者而研究之。其進商業科者亦須如各店學徒。注重實習。方足以言補濟也。

元 彰 號

上海山西路錦里二百六十四號

電話中八千一百零二號

中外金銀首飾  
 翡翠珠寶鑽石  
 各種金銀禮品  
 特別時新鑲嵌  
 白金科學器械  
 學校獎品牌  
 西法電鍍金銀  
 精工修理鐘錶  
 定貨依期不誤  
 取價格外從廉  
 如蒙各界光顧  
 特別竭誠歡迎

本會會員籍貫人數比較表

江西	安徽	江蘇	山西	河南	山東	吉林	奉天	直隸	省別
普通	贊助	永久	普通	贊助	永久	普通	贊助	永久	會員
五	三	四	一〇	九	八	一	一	一〇	人數
六	二	三	二	一	二	三	一	一	合計
廣西	廣東	四川	甘肅	陝西	湖南	湖北	浙江	福建	省別
普通	贊助	永久	普通	贊助	永久	普通	贊助	永久	會員
一	三	二	二	七	六	四	五	九	人數
一	三	五	三	九	七	五	四	一	合計
計 共						其他	貴州	雲南	省別
通 普		助 贊		久 永		普通	贊助	永久	會員
五〇〇		二		一		四	三	一	人數
人四十四百三千二計總						七	一	一	合計

寰球中國學生會特刊 (本會會員籍貫人數比較表)



## 會員姓字檢查表

（第一頁）（永久）丁方王毛石江任朱沈呂吳岑李何屈林金周洪胡施唐徐秦袁陳陸陶時張梁盛湯許郭曹黃曾溫賀楊雷鄒葉虞趙鄧黎蔡劉談厲錢謝簡鍾薩閻嚴顧蕭（贊助）丁刁王（第二頁）孔甘包丘伍安朱成江李何余沈吳杜宋余邱邵金林周范柏夏洪胡姚施馬孫袁席桂容陳陸徐高唐梁章郭張符許梅莊馮黃（第三頁）曾甯程惲溫傅黃華鄒楊葉路裘雷福趙榮鄧熊管蔡樓劉蔣錢鮑盧鍾薩謝僕聶魏顏關韓簡羅譚顧饒嚴蕭（普通）丁于卞方孔戈尤王（第四頁）毛文牛水左全丘甘石田司徒皮包史江任向全仲伍朱邢汝曲阮光汪（第五頁）沈何余宋杜邵利邵呂余吳（第六頁）李祁辛沙谷邱扶林紀忻季金卓郁（第七頁）易房官竺周明屈洪宗施范胡姚俞武姜候郝孟宛保禹段柯柳冒凌（第八頁）涂徐馬栗唐秦柴連浦奚陶陸殷倪翁桂孫（第九頁）陳高（第十頁）袁席夏祝韋梁莫章閔催曹許張（第十一頁）郭盛戚區莊梅畢符屠康常麥馮游喬溫黃（第十二頁）孫勞湯項曾程惲童路替單達須鄒褚賀彭傅華過費裘萬葉鄒恚楊（第十三頁）董雷賈虞解雍葛經甄黎趙鄧鄭壽熊唐裴廖榮蒯翟蔡（第十四頁）蔣樊潘厲賴劉談諸鞏歐陽龍鮑穆駱霍錢盧羅衛薛（第十五頁）鍾戴謝繆應濮韓簡魏聶瞿關顏龐邊閻羅譚藍蘇嚴顧蕭黨饒饒

# 寰球中國學生會會員姓名錄

## ▲永久會員

寰	丁崇吉 臉仙	方積蕃 椒伯	王景春 兆熙	王天敏 勉之	毛和源 和源	石峭 石峭	江上青 少峯	江樹聲 俊孫
球	任傳榜 筱珊	任鳳包 振采	朱文虎 文虎	朱莖秀 莖秀	朱啓鈴 桂莘	朱少屏 少屏	朱慶瀾 梓橋	沈其昌 懷仲
中	沈錦昌 冕士	沈健 健侯	沈爾昌 季宜	沈寶昌 繼石	沈嘉熙 鏡臣	沈錫圭 桐叔	呂靜齋 靜齋	吳麟年 引之
國	吳鼎昌 達銓	吳王慈 蕊功	岑樹廣 心叔	李鼎新 承梅	李家鱉 閩舟	李思浩 贊侯	李經方 伯行	李綬 組才
學	何東爵 曉生	何永貞 君幹	屈映光 文六	林巽 補青	林爾茂 守堅	金劍清 劍清	周莘田 莘田	周作民 作民
生	洪甫甸 雨甸	洪錫麒 錫麒	胡筠 筆江	施肇基 植之	施肇竹 省之	姚曾綏 紫若	唐紹儀 少川	唐在復 必奮
會	唐繼堯 獎庶	徐士修 竹亭	徐婉珊 婉珊	徐永福 永福	徐世章 端甫	秦子奇 子奇	袁履登 禮敦	陳開齊 青峯
民	陳炳謙 炳謙	陳錄 任先	陳世光 鎮東	陸徵祥 子欣	陶湘 蘭泉	陶希泉 希泉	時燕生 壽恩	張寒 季直
國	張錦鑑 伯龍	張康 鶴隱	張元節 燕甫	張竹君 竹君	張志潔 遠伯	張煥相 召棠	梁士詒 燕孫	梁如浩 孟亭
十	盛恩 頤澤承	章士釗 行嚴	湯兆鈞 淵淵	許沅 秋颺	許世英 靜仁	許兆豐 兆豐	郭 輝 竹樵	郭承恩 仲良
五	郭樂軒 樂軒	郭鴻暉 子彬	曹謙 讓之	黃剛元 梅生	黃楚九 礎玖	曾彥 其衡	曾宗憲 鎔甫	溫世珍 佩珊
年	溫應星 鶴孫	賀師皋 其良	楊晟 小川	雷文衍 子凡	鄒卓然 挺生	葉恭綽 譽虎	虞和德 洽卿	趙灼臣 灼臣
特	趙林士 林士	鄧君翔 君翔	鄭洪年 韻覺	黎紹基 紹基	黎紹芬 紹芬	蔡廷幹 耀堂	劉冠雄 蒼頡	劉鏡昌 剛吾
刊	談荔蓀 丹崖	厲樹雄 汝熊	錢永銘 新之	謝天錫 衛應	謝昌林 昌林	簡玉階 玉階	鍾文耀 紫垣	薩福林 桐孫
	閔錫山 伯川	嚴家斌 孟繁	嚴直方 直方	顧履桂 馨一	顧維鈞 少川	蕭春甫 春甫		

## ▲贊助會員

丁爾熾 純濤 刁敏謙 德仁 王震 一亭 王一之一之 王正廷 儒堂 王懋 王懋 王孟鍾 孟鍾 王勳 開臣

寰球中國學生會特刊 (永久會員姓名錄)

寰球中國學生會特刊 (贊助會員姓名錄)

王元震 太素	王心貫 心貫	王世澄 君宜	王志剛 志剛	王繼曾 述勤	王有蘭 孟迪	王承組 子崧	王慧鎬 省三
王敬芳 梅沙	王克捷 克捷	王寵惠 亮晴	孔祥熙 庸之	甘翰臣 翰臣	包楚達 三	包健甫 健甫	丘心榮 心榮
伍連德 星聯	安立德 立德	朱子奎 子奎	朱宗輝 耀臣	朱叔源 叔源	朱紹文 德軒	朱斯蕾 榜生	朱宗衡 伯平
成松年 松年	江逢浩 磐安	江璋 彤侯	李文紱 文紱	李思廣 思廣	李輝坤 輝坤	李人傑 漢俊	李宗黃 伯英
李昭賢 昭賢	李景濤 潤田	李滋樹 蕙淞	李仲修 仲修	何成游 雪竹	余桂笙 桂笙	沈耕莘 耕莘	沈彭年 商者
沈曾善 素存	吳在章 蕙齋	吳欣之 欣之	吳其藻 敏齋	吳登 煥成	吳棧廷 棧廷	吳滌先 滌先	杜德生 德生
宋岳俠 公	宋樹封 錫珪	宋發祥 致長	余澄甫 乾甫	邱鴻鈞 伯衡	邵雲龍 雲龍	金梁錦 梁錦	金韻梅 韻梅
林文慶 夢琴	林永謨 穎亞	林祖濬 康侯	林明培 胡培	林葆樸 葆樸	周仰山 仰山	周善培 孝悌	周岷源 岷源
周熙 緝庵	周其鏞 其鏞	周壽臣 壽臣	周奉璋 奉璋	周詒春 寄梅	周楫功 梅閣	周為鵬 翼雲	周增奎 揆平
周應南 介臣	范源巖 靜生	伯文蔚 烈武	夏敬觀 劍丞	夏奇峯 奇峯	夏應庚 孫鶴	洪成璣 雁賓	胡元傑 子靖
胡道南 俠鈞	胡家祺 玉蓀	姚鈞和 鈞和	施贊元 贊元	馬應彪 應彪	洪玉麟 少圃	孫仲英 仲英	孫多鈺 章甫
孫希文 希文	孫衡市 衡市	施振元 玉聲	袁丕明 視公	袁希洛 叔佈	席素寬 少珊	桂植 東原	容觀 觀
陳澤潤 水	陳雪佳 雪佳	陳雲堂 雲堂	陳銘恩 銘恩	陳光譜 耀遠	陳桃 樂青	陳天佑 天佑	陳金山 金山
陳金安 金安	陳君衍 君衍	陳則民 惠農	陳若錦 若錦	陳培傑 培傑	陳振芳 振芳	陳裕仁 裕仁	陳煥之 煥之
陳輝德 光甫	陳廉伯 廉伯	陳育生 育生	陳恆仁 恆仁	陸筠蓀 文中	陸振芳 振芳	陸守經 達權	徐少秋 少秋
徐光溥 申如	徐申伯 申伯	徐時勉 宿卿	徐崇欽 敬侯	徐陳冕 寄順	徐善祥 鳳石	徐紹楨 罔卿	徐懋齋 懋齋
高思翰 寶之	高儒登 子白	唐閔度 閔度	梁啓超 任公	梁煥庭 碩甫	梁炳農 炳農	章祖中 葆生	郭樂 覺輝
郭天佑 德麟	郭秀夫 秀夫	張近樞 剛父	張乃熊 芹伯	張乃駿 叔馴	張孝若 孝若	張君勵 君勵	張我華 我華
張景芬 仁良	張倫卿 倫卿	張煜全 昶雲	張宗祥 閔聲	符鼎升 九銘	許之印 綬丞	許翼公 翼公	梅光迪 迪生
莊鶴卿 鶴卿	馮鼓軒 鼓軒	馮裕芳 裕芳	馮國勳 孔慎	黃道庚 友剛	黃榮良 子誠	黃向武 振宗	黃雲鵬 墨涵

會叔其叔其	會通一通一	甯玉亭	玉亭	程勳愚	貽澤	樞夢樵	夢樵	溫紳遠	紳遠	傅宗釗	筱庵	黃季植	季植	
華唐閩樞	鄒仲鄂	仲鄂	楊廷海	嘯蒼	楊豹靈	豹靈	楊梅南	梅南	楊德森	陰孫	楊森寶	森寶	楊錫生	錫生
楊泰開	泰開	葉子衡	子衡	路孝植	任甫	裘昌運	昌運	雷波韓	波韓	福開森	開森	趙國村	國村	
趙厚遠	與之	趙曾嶽	叔癩	趙戴文	次剛	趙慶華	燧山	榮序聲	序聲	鄧萃英	芝園	熊理	衡三	
管祥麟	趾卿	蔡子卿	子卿	樓時儒	伯如	劉明鏡	鏡如	劉同嘉	同嘉	劉崇傑	子楷	劉和曦	和曦	
中劉傳毅	心粗	劉秉堯	秉堯	蔣祖詒	宏孫	蔣峴	靜一	錢階平	階平	錢文選	士青	鮑威樹	威樹	
鐘雨山	雨山	薩鎮冰	鼎銘	謝永洪	芝庭	濮一乘	阿猷	聶其杰	雲燾	聶其煒	管臣	魏聚祖	注東	
顏惠慶	駿人	顏復慶	復慶	顏德慶	季餘	關芸農	芸農	關庭麟	穎人	韓允閔	希琦	韓德潤	玉麟	
生簡寅初	寅初	簡釋綸	琴石	羅似真	似真	譚學徐	學徐	顧棣三	棣三	饒子和	子和	嚴味遠	味遠	
會蕭斯	叔椒													

▲普通會員

國丁琦	蕙民	丁德	曼澄	丁變	叔雅	丁文	淵文	淵文	丁求真	任生	丁承宗	簡庵	丁名全	名全	丁柱中	柱中
十丁緒	緒寶	丁階	階璋	丁思	懋松	丁變	和變	和變	丁素筠	素筠	于濤	于濤	于基	基泰	于貫	貫一
五于館	伯度	于樹	樹賢	卞福	孫仲菲	卞壽	孫白眉	孫白眉	卞喜	孫燕侯	卞肇	新傲成	方仁	元仁	方珣	東美
年方光	圻千里	方頤	頤樸	方錫	錫錫	方繼	祥繼祥	祥繼祥	方英	鴻鈞甫	孔襄	我襄我	戈公	振公振	尤志	邁懷泉
特尤乙	照芸閣	王十	迥才選	王立	才立才	王叔	賢叔賢	賢叔賢	王恭	寬恭寬	王圻	玉圻	王孟	頤梅	王超	王超
刊王偉	辛甫	王俊	王俊	王微	星甫	王銳	旅生	旅生	王冕	服周	王選	王選	王正	序子章	王永	禮寅清
	王大	橋壽	千	王之	康之康	王文	蔚蕪侯	蔚蕪侯	王文	培文培	王文	傑元傑	王元	傑元傑	王正	序子章
	王平	培子	寬	王香	聯杏	聯	杏聯	杏聯	王子	豫發	發	齊	王仰	會仰會	王政	江啓江
	王瑞	仁瑞	仁	王侯	和保和	王秉	乾秉乾	秉乾	王步	賢步賢	步賢	王卓	午炎	青	王沂	信近信

寰球中國學生會特刊 (普通會員姓名錄)

寰球中國學生會	國	學	生	會	民	國	十	五	年	特	刊																																																																																																																		
王承猷 伯修	王青田 震堯	王育瑛 普巽	王金普 直青	王家楨 志南	王培元 培元	王恭睦 恭睦	王莪 莪	王承猷 伯修	王梓年 梓年	王善倫 堯臣	王雲五 軸慮	王莘善 莘士	王舜成 契華	王嘉祥 吉民	王銓治 銓治	王國鈞 伯衡	王道根 力希	王殿之 殿之	王維周 芳荃	王鏡男 鏡明	王懷仁 巧生	王慎明 慎明	王慎會 鼎中																																																																																																						
王濟遠 濟遠	王遴軾 遴軾	王遴先 訓廷	王煥然 煥然	王繩善 爾紉	王之森 文宗	王顯華 仙華	王仲明 仲明	王世輔 世輔	王麟閣 麟閣	王治蕙 聰彝	王承志 廷松	王世文 世文	王人旋 人旋	王賢賢 賢賢	文星三 海平	王雙鳳 雙鳳	王人麟 人麟	王和維 克	毛志良 志良	毛 離 章孫	毛保恆 保恆	甘 澗 甘澗	甘仁甫 仁甫	甘鑑先 鑑先	牛惠霖 惠霖	水 梓 楚琴	左蕤生 蕤生	全書德 潤卿	丘 復 荷公	甘 澗 甘澗	廿徐絲 徐絲	凡女士 滌凡	石心園 集齋	石承鼎 承鼎	田亦民 亦民	田培植 培植	田培業 豐圃	田時奎 時奎	田炯錦 炯錦	司徒堯 堯	司徒錫 錫	司徒潤 潤	皮應麟 應麟	包鍾敏 鍾敏	史 宜 德吾	史攸明 訪士	史 逸 史逸	史尙寬 尙寬	史志元 梅魂	史浩然 浩然	史禮綬 印之	江 節 顯之	江紹原 紹原	江元仁 元仁	江履成 履成	江炯如 炯如	江聲遠 聲遠	江貴雲 貴雲	任 端 任端	任 誠 孟閑	任 理 任理	任尙武 尙武	任矜巖 矜巖	任嗣遠 程生	任鴻雋 叔永	向哲潛 哲潛	向紹軒 復菴	向道成 弼五	全增猷 純伯	仲 中 達民	伍鏡湖 澄波	伍朝樞 梯雲	伍守恭 守恭	朱 亮 和鈞	朱 復 恢伯	朱 籛 覺卿	朱子謙 子謙	朱文鑫 實三	朱文黼 佛定	朱天奎 西垣	朱友漁 友漁	朱世崑 劍美	朱光華 光華	朱仲平 仲平	朱育滄 懋澄	朱成章 舜五	朱政隆 懋袍	朱庭祺 體仁	朱殿丞 殿丞	朱幼菴 幼菴	朱其廉 其廉	朱啓寰 啓寰	朱展宜 展宜	朱美春 霞村	朱森芬 紫湘	朱岳樵 岳樵	朱起蜚 起蜚	朱海珊 海珊	朱劍芒 仲元	朱家華 顯先	朱益能 益能	朱 德 朱德	朱景梁 吳飛	朱公瑾 言鈞	朱慶璠 慶璠	朱增瑛 琢吾	朱樹馨 沐萃	朱賢奎 子文	朱繼驊 繼驊	朱庭祐 仲翔	朱鎮瓊 禹廷	朱光瀾 光瀾	朱慶璠 慶璠	朱增瑛 琢吾	朱樹馨 沐萃	朱賢奎 子文	朱瑞禎 瑞禎	朱銘憲 介貽	邢契莘 契莘	汝萬青 懷新	曲敬修 劍伯	阮志岳 筱武	光開甲 開甲	光開榮 開榮	汪 頤 汪頤

刊	特	年	五	十	國	民	會	生	學	國	中	球	賽													
吳頌會 頌會	吳有調 正之	吳元枚 漁登	吳頌皋 頌泉	吳君瑚 君瑚	吳鴻登 瀛	宋國祥 國祥	宋長祿 長祿	余立基 立基	余日宜 日宜	何碩氏 碩氏	何澤寶 澤寶	何穆 何穆	沈鼎銘 鼎銘	沈同庚 同庚	沈守澤 守澤	沈宗瀚 宗瀚	沈成式 成式	沈慶煥 慶煥	沈成斌 成斌	汪以鏘 鏘丞	汪兆璠 兆璠	汪亞塵 亞塵	汪欽淵 欽淵	汪泰基 泰基	汪培元 培元	汪漢傑 漢傑
吳維基 維基	吳道明 道明	吳元之 元之	吳維嶽 嶽高	吳承洛 承洛	吳競 競之	杜蘭若 蘭若	宋建勳 子猷	余瑞南 瑞南	余日章 日章	何榮竹 榮竹	何緒積 緒積	何乃鈞 念椿	沈昌立 孫	沈成式 成式	沈慶煥 慶煥	沈成斌 成斌	沈慶煥 慶煥	沈成斌 成斌	沈成斌 成斌	汪觀泉 觀泉	汪應泉 應泉	汪應泉 應泉	沈亞輝 亞輝	沈本強 本強	沈元鼎 元鼎	沈漢傑 漢傑
吳道潤 鏡徵	吳慶昌 慶昌	吳元麟 梓蓀	吳興業 興業	吳寶蘭 蘭芬	吳肅 肅之	杜佐周 紀堂	宋景廉 景廉	余恩 恩	余上沅 上沅	何家駒 家駒	何光祚 光祚	何重源 重源	沈樹倫 樹倫	沈成式 成式	沈慶煥 慶煥	沈成斌 成斌	沈慶煥 慶煥	沈成斌 成斌	沈成斌 成斌	汪兆璠 兆璠	汪應泉 應泉	汪應泉 應泉	沈亞輝 亞輝	沈本強 本強	沈元鼎 元鼎	沈漢傑 漢傑
吳寶光 寶光	吳沈時 余彭	吳文桂 德香	吳興業 興業	吳廣培 廣培	吳肅 肅之	杜震元 少英	宋淵源 淵源	宋森 森	余同甲 同甲	余岷 岷	何宗元 宗元	何仁壽 仁壽	沈銘盤 銘盤	沈成式 成式	沈慶煥 慶煥	沈成斌 成斌	沈慶煥 慶煥	沈成斌 成斌	沈成斌 成斌	汪兆璠 兆璠	汪應泉 應泉	汪應泉 應泉	沈亞輝 亞輝	沈本強 本強	沈元鼎 元鼎	沈漢傑 漢傑
吳家鑑 鑑生	吳連先 子敬	吳文原 文原	吳復珍 復珍	吳紹坡 紹坡	吳冕 冕	邵興隆 興隆	宋梧生 梧生	宋子文 子文	余無外 無外	余崑 崑	何林一 廷翔	何達峯 峯	沈履 履	沈成式 成式	沈慶煥 慶煥	沈成斌 成斌	沈慶煥 慶煥	沈成斌 成斌	沈成斌 成斌	汪兆璠 兆璠	汪應泉 應泉	汪應泉 應泉	沈亞輝 亞輝	沈本強 本強	沈元鼎 元鼎	沈漢傑 漢傑
吳惠榮 嘉士	吳星臨 長庚	吳玉麟 背衡	吳玉麟 背衡	吳金聲 金聲	吳康 康	邵開泰 開泰	宋文田 文田	宋正權 正權	余家菊 家菊	余楠 楠	何其榮 志銳	何德輝 德輝	何魯 魯	沈成式 成式	沈慶煥 慶煥	沈成斌 成斌	沈慶煥 慶煥	沈成斌 成斌	沈成斌 成斌	汪兆璠 兆璠	汪應泉 應泉	汪應泉 應泉	沈亞輝 亞輝	沈本強 本強	沈元鼎 元鼎	沈漢傑 漢傑
吳鍾偉 鍾偉	吳祥鳳 祥鳳	吳光祖 述伯	吳敏 敏	吳欽烈 欽烈	吳元海 元海	邵醒然 醒然	宋杏邨 杏邨	宋廷模 廷模	余尚義 尚義	余育深 育深	何思源 思源	何慶濤 慶濤	何錫 錫	沈成式 成式	沈慶煥 慶煥	沈成斌 成斌	沈慶煥 慶煥	沈成斌 成斌	沈成斌 成斌	汪兆璠 兆璠	汪應泉 應泉	汪應泉 應泉	沈亞輝 亞輝	沈本強 本強	沈元鼎 元鼎	沈漢傑 漢傑
吳國楨 國楨	吳清泰 鏡寰	吳文甫 文甫	吳鏡 鏡	吳鏡 鏡	吳文煥 文煥	余坤珊 坤珊	邵維嶽 維嶽	宋蕙華 蕙華	宋漢章 漢章	余佩翠 佩翠	余海濱 海濱	何錦燦 錦燦	何活 活	沈成式 成式	沈慶煥 慶煥	沈成斌 成斌	沈慶煥 慶煥	沈成斌 成斌	沈成斌 成斌	汪兆璠 兆璠	汪應泉 應泉	汪應泉 應泉	沈亞輝 亞輝	沈本強 本強	沈元鼎 元鼎	沈漢傑 漢傑

寰球中國學生會特刊 (普通會員姓名錄)

吳同文	同文	吳祥麒	祥麒	吳三勤	三勤	吳其祥	其祥	李安	安	李慕	慕	李駿	駿	李健	健
李百	李百	李的	的	李儼	儼	李鶴	鶴	李才	才	李笑	笑	李晉	晉	李大	大
李中	中	李立	立	李先	先	李冰	冰	李汝	汝	李水	水	李有	有	李沛	沛
李世	世	李厚	厚	李培	培	李松	松	李孟	孟	李思	思	李祖	祖	李善	善
李斐	斐	李照	照	李祖	祖	李祖	祖	李祖	祖	李祖	祖	李祖	祖	李祖	祖
李善	善	李迪	迪	李相	相	李葆	葆	李照	照	李紹	紹	李紹	紹	李紹	紹
李輝	輝	李靜	靜	李達	達	李景	景	李向	向	李泰	泰	李廣	廣	李廣	廣
李蕪	蕪	李維	維	李麟	麟	李耀	耀	李雲	雲	李瑞	瑞	李戴	戴	李戴	戴
李嵩	嵩	李玉	玉	李允	允	李代	代	李兆	兆	李怡	怡	李怡	怡	李怡	怡
李權	權	李觀	觀	李煥	煥	李明	明	李松	松	李光	光	李順	順	李順	順
李德	德	李應	應	李賜	賜	李餘	餘	李陸	陸	李肇	肇	李捷	捷	李捷	捷
李耀	耀	李嘉	嘉	李震	震	李魯	魯	李楊	楊	李佩	佩	李純	純	李純	純
李熙	熙	李蕃	蕃	李晴	晴	李潛	潛	祁亦	亦	祁志	志	辛樹	樹	辛樹	樹
沙慶	慶	谷正	正	谷正	正	邱庚	庚	邱正	正	扶大	大	林鐸	鐸	林平	平
林孚	孚	林森	森	林彪	彪	林荀	荀	林仁	仁	林天	天	林世	世	林行	行
林志	志	林崇	崇	林炎	炎	林承	承	林炳	炳	林振	振	林庭	庭	林惠	惠
林恩	恩	林冠	冠	林齊	齊	林樹	樹	林剛	剛	林景	景	林錦	錦	林懿	懿
林岳	岳	林冠	冠	林熙	熙	紀華	華	折啓	啓	季澤	澤	季詠	詠	季警	警
季新	新	金岳	岳	金邦	邦	金會	會	金開	開	金祥	祥	金乘	乘	金國	國
金本	本	金士	士	卓錦	錦	卓觀	觀	卓鋪	鋪	卓康	康	郁世	世	郁康	康

寰	球	中	國	學	生	會	民	國	十	五	年	特	刊
周厚培 仲華	周雲 漢伯	周之棟 山廉	周昌雲 昌雲	周啓邦 啓邦	周象賢 象賢	周辨明 朴民	周增齡 少武	范荷農 莘齡	胡大才 大才	胡先驥 步曾	胡詒毅 文甫	胡博淵 維順	姚光鳳 石
郁羸璋 羸璋	周仁 子競	周天驥 天驥	周昌壽 頌久	周厚坤 朋西	周其庠 維棻	周明衡 明衡	屈武 經文	施倫元 倫元	范玉振 金聲	胡光鑑 光鑑	胡赤山 赤山	胡佐卿 佐卿	姚荪 伯常
郁森 俠 棹 齋	周均 靜涵	周世筠 松甫	周昌蔭 昌蔭	周景鑑 玲蓀	周懋熊 夢熊	周木鈞 仲干	洪志興 志興	施瀚芳 沁園	范永增 蔣泰	胡化正 化正	胡宗權 經甫	胡明復 明復	姚 稷 德馨
易次乾 次乾	周旭 紹熙	周守良 守良	周昌熾 熾昌	周椒青 椒青	周蔚生 游初	周公棣 公棣	洪雲中 梅峯	施學齊 奇士	范新度 澄川	胡申蓀 申蓀	胡向思 思任	胡荻南 荻南	姚 仲 叔 仲 叔
易天爵 吟舫	周亮 亮才	周作仁 作仁	周文中 黎珊	周巽格 巽格	周肇域 仲丹	周承麟 鑑亞	洪長楨 靜齋	施 白 施 白	范和甫 和甫	胡兆琛 兆琛	胡永觀 永觀	胡絃綸 劍心	胡毓章 毓章
房師亮 師亮	周斌 芷畦	周宗模 奎蓀	周宗華 三巽	周開基 子建	周耀南 介臣	周鼎 周鼎	宗賢 俊 賢俊	范 櫻 范 櫻	胡適 適之	胡鍾初 鍾初	胡漢納 漢納	胡謫 謫同	胡志瑗 景遠
官其駒 其駒	周士禮 純心	周淑清 淑清	周初生 祖仁	周德熙 德熙	周淑安 淑安	周 砥 砥青	施 益 子 瑜	范鴻乾 叔平	胡士熙 寸澹	胡安倫 迪忱	胡祥麟 祥麟	胡祥麟 祥麟	胡其炳 燮卿
竺可楨 藕舫	周之彥 越然	周嵩 嶽 嵩嶽	周思恭 思恭	周福保 貴階	周贊衡 贊衡	周振聲 振聲	施方 白 方白	范 磊 季美	胡干城 劍侯	胡有敦 厚甫	胡體乾 筠若	胡嗣鴻 士鴻	胡國石 國石

柯少華 碩庭 柯遇春 在蘇 柳克華 叔平 柳報青 報青 冒元美 景璋 凌 冰 濟東 凌 漪 雲門 凌 昌 煥 文之



寰球	徐卓榮 卓榮	徐念祖 鍾武	徐恭典 恭典	徐叔淵 叔淵	徐東藩 壽城	徐家璠 李清	徐章序 章序	徐階元 階元	徐維榮 維榮
球	徐象敦 象敦	徐曾祺 曾祺	徐光裕 光裕	徐能庸 能庸	徐渭津 渭津	徐懋齋 懋齋	徐崇欽 敬侯	徐維榮 維榮	
中	徐維明 維明	徐奇德 廣德	徐象鈞 庶起	徐傳弟 鳳輝	徐煥森 煥森	徐寶瓊 伯軒	徐寶泰 公祿	徐寶裕 寶裕	
園	徐風輝 補蓀	徐世大 行健	徐平瀛 伯申	徐夢生 夢生	徐乃達 乃達	徐恩第 東仁	徐贊化 澄海	馬和 君武	
學	馬文甲 文甲	馬文忠 文忠	馬文興 文興	馬甲鼎 立伯	馬志超 志超	馬恆溫 載之	馬約翰 約翰	馬祖星 祖星	
生	馬崇淦 崇淦	馬燦然 燦然	馬遠 質夫	馬漢臣 漢臣	馬開衍 開衍	馬建宗 建宗	馬寅初 寅初	馬雲鵬 雲鵬	
會	馬德驥 仲五	馬國驥 紹良	馬鳴聲 鳴聲	馬存茂 存茂	栗維銘 日新	唐浩 道源	唐隸 唐隸	唐權 唐權	
民	唐乃安 慶生	唐乃康 伯耆	唐文治 蔚之	唐文源 禮泉	唐文愷 文愷	唐文梯 文梯	唐沈筠 雪湘	唐在賢 仲希	
國	唐啓初 啓初	唐崇慈 崇慈	唐鴻業 富助	唐季珊 季珊	唐景周 景周	唐桐侯 桐侯	唐稼軒 稼軒	唐壽民 壽民	
十	唐寶桐 寶桐	唐鳳翔 學明	唐慶貽 謀伯	唐觀冀 觀冀	唐獻治 瑞麟	秦汾 景陽	秦錫珪 介侯	秦墨晒 墨晒	
五	秦拯 秦拯	秦易懋 叔	秦光華 光華	秦文彬 質白	柴俊 柴俊	柴春霖 東生	柴向寅 向寅	連游 澆川	
年	連忠靜 忠靜	浦彞達 彞達	浦蛟德 龍耕	奚貞女 奚貞	奚世英 世英	陶玄 孟晉	陶植 蔚逸	陶知行 知行	
特	陶廷樞 廷樞	陶庭輝 庭輝	陶德珉 鍾漢	陶華翹 華翹	陶履恭 孟和	陶鴻壽 鶴魯	陸明 陸明	陸大昭 申麟	
刊	陸元昌 沅卿	陸安之 安之	陸成爻 挾重	陸宏熙 炳齋	陸家俊 邁千	陸振軒 振軒	陸殿揚 少青	陸敬忠 僕庭	
	陸學煥 學煥	陸錦文 景星	陸景蘭 景蘭	陸庶南 慶齋	陸彭年 淵雷	陸家駒 家駒	陸費執 叔辰	陸梅俯 梅俯	
	陸守恩 守恩	陸錦章 錦章	殷之齡 芝齡	殷汝耕 亦農	殷汝驥 錫夫	倪兆春 新初	倪葆春 葆春	倪建侯 建侯	
	倪瑞午 瑞辰	翁之益 次求	翁之龍 之龍	桂適黃 適黃	桂質廷 質廷	桂寶鼎 寶鼎	孫洛 洪芬	孫鵬 梅室	

凌道揚 道揚

凌府揚 府揚

凌鴻勛 竹銘

涂宗士 宗士

涂羽卿 羽卿

涂克楹 旂叔

徐治 卓華

徐書 靜遠

徐華 徐華

徐鼎定 九

徐乃仁 南騶

徐鼎石 定

徐元壽 鶴仙

徐開 樹梅

徐明珉 明珉

徐祖榮 祖榮

徐祖心 祖心

徐鼎 徐鼎

徐修竹 修竹

徐可陞 致高

徐永慶 永慶

徐名材 名材

徐仲田 仲田

徐百揆 采時

徐卓榮 卓榮

徐念祖 鍾武

徐恭典 恭典

徐叔淵 叔淵

徐東藩 壽城

徐家璠 李清

徐章序 章序

徐階元 階元

徐象敦 象敦

徐曾祺 曾祺

徐光裕 光裕

徐能庸 能庸

徐渭津 渭津

徐懋齋 懋齋

徐崇欽 敬侯

徐維榮 維榮

徐維明 維明

徐奇德 廣德

徐象鈞 庶起

徐傳弟 鳳輝

徐煥森 煥森

徐寶瓊 伯軒

徐寶泰 公祿

徐寶裕 寶裕

徐風輝 補蓀

徐世大 行健

徐平瀛 伯申

徐夢生 夢生

徐乃達 乃達

徐恩第 東仁

徐贊化 澄海

馬和 君武

馬文甲 文甲

馬文忠 文忠

馬文興 文興

馬甲鼎 立伯

馬志超 志超

馬恆溫 載之

馬約翰 約翰

馬祖星 祖星

馬崇淦 崇淦

馬燦然 燦然

馬遠 質夫

馬漢臣 漢臣

馬開衍 開衍

馬建宗 建宗

馬寅初 寅初

馬雲鵬 雲鵬

馬德驥 仲五

馬國驥 紹良

馬鳴聲 鳴聲

馬存茂 存茂

栗維銘 日新

唐浩 道源

唐隸 唐隸

唐權 唐權

唐乃安 慶生

唐乃康 伯耆

唐文治 蔚之

唐文源 禮泉

唐文愷 文愷

唐文梯 文梯

唐沈筠 雪湘

唐在賢 仲希

唐啓初 啓初

唐崇慈 崇慈

唐鴻業 富助

唐季珊 季珊

唐景周 景周

唐桐侯 桐侯

唐稼軒 稼軒

唐壽民 壽民

唐寶桐 寶桐

唐鳳翔 學明

唐慶貽 謀伯

唐觀冀 觀冀

唐獻治 瑞麟

秦汾 景陽

秦錫珪 介侯

秦墨晒 墨晒

秦拯 秦拯

秦易懋 叔

秦光華 光華

秦文彬 質白

柴俊 柴俊

柴春霖 東生

柴向寅 向寅

連游 澆川

連忠靜 忠靜

浦彞達 彞達

浦蛟德 龍耕

奚貞女 奚貞

奚世英 世英

陶玄 孟晉

陶植 蔚逸

陶知行 知行

陶廷樞 廷樞

陶庭輝 庭輝

陶德珉 鍾漢

陶華翹 華翹

陶履恭 孟和

陶鴻壽 鶴魯

陸明 陸明

陸大昭 申麟

陸元昌 沅卿

陸安之 安之

陸成爻 挾重

陸宏熙 炳齋

陸家俊 邁千

陸振軒 振軒

陸殿揚 少青

陸敬忠 僕庭

陸學煥 學煥

陸錦文 景星

陸景蘭 景蘭

陸庶南 慶齋

陸彭年 淵雷

陸家駒 家駒

陸費執 叔辰

陸梅俯 梅俯

陸守恩 守恩

陸錦章 錦章

殷之齡 芝齡

殷汝耕 亦農

殷汝驥 錫夫

倪兆春 新初

倪葆春 葆春

倪建侯 建侯

倪瑞午 瑞辰

翁之益 次求

翁之龍 之龍

桂適黃 適黃

桂質廷 質廷

桂寶鼎 寶鼎

孫洛 洪芬

孫鵬 梅室

孫成章甫	孫枚嘉劑	孫榮華庭	孫傑燕生	孫英保生	孫錫麒寒冰	孫啓濂吉丞	孫渭謙九礎
孫公演公演	孫世昌哲吾	孫守愚少卿	孫宗銓宗銓	孫本文時哲	孫昌克劬勤	孫季芬若崖	孫家駿良驥
孫家璵家璵	孫浩煊字剛	孫恩膠恩膠	孫國封獻廷	孫道生道生	孫瑞林茂如	孫葆華汝賓	孫葆真浦鴻
孫粹存古徵	孫德全慎欽	孫哲方哲方	孫炳文潛明	孫嘉祿耕餘	孫廷中延中	孫廣志廣志	孫廣華廣華
孫廣儀廣儀	孫毓琨筱初	孫潤良潤良	孫顯惠德卿	孫璉鳳璉鳳	孫嗣街嗣街	孫師閣師閣	孫紹康民任
孫觀方觀方	孫象震仲堯	陳言覺民	陳柱子良	陳柏掌文	陳廷陳廷	陳堂仲慈	孫錫麒石珍
陳器仲修	陳滋益欽	陳義陳義	陳輝光甫	陳燦若之	陳熹陳熹	陳彬雪漁	陳天驥公亮
陳文萃仲華	陳文俊文俊	陳文熙敬如	陳文潤海觀	陳允嘉允嘉	陳必達子顯	陳立廷立廷	陳兆驥兆驥
陳元榮元榮	陳公治公治	陳益壽益壽	陳治策治策	陳永傑永傑	陳仲璋仲璋	陳世楨乾元	陳世覺悟哲
陳復舟祖詒	陳祖燕立夫	陳采虬哲夫	陳康文康文	陳琦蕤韓	陳康賢康賢	陳景福震環	陳翰揚少勤
陳伯遠伯遠	陳作琴作琴	陳汝廷汝珍	陳佐明文燦	陳長桐長桐	陳辛恆醇齋	陳孚卿孚卿	陳和鏡孟劍
陳宗憲宗憲	陳廷均少雲	陳廷紀廷紀	陳廷錫淮鐘	陳其業勳士	陳明榮明榮	陳裕光裕光	陳希慶希慶
陳炳基炳基	陳炳章炳章	陳烈勳烈勳	陳秉琦季良	陳福習奕生	陳德培樹滋	陳訓恩布雷	陳詩家畔心
陳欽賓鑑如	陳孝存孝存	陳家麟家麟	陳昭遠昭遠	陳紹嬌育生	陳陸英子俊	陳敦留友尚	陳樹槐蔭三
陳國榮冠傑	陳飛鵬飛鵬	陳夢周夢周	陳漢明漢明	陳焜生焜生	陳遠仁樂山	陳禮江逸民	陳琴修琴修
陳慶堯堯屏	陳興漢興漢	陳頌華頌襄	陳輝庭輝庭	陳翼祖翼祖	陳壽蔭壽蔭	陳鴻璧鴻璧	陳道源貫一
陳崇煊泰煊	陳鶴琴鶴琴	陳寶年蔚青	陳寶泉筱莊	陳美玉美玉	陳懋文堯章	陳行健毫	陳毅生雅玉
陳繼善孝周	陳繼城繼城	陳竹梅竹梅	陳友梅友梅	陳滄來滄來	陳鴻恩鴻恩	陳乃元愛吾	陳書農書農
陳定諒定諒	陳煥南煥南	陳邦政邦政	陳琮陳琮	陳國華國華	陳煥然煥然	陳廷綱廷綱	陳溢然溢然
陳良玉良玉	陳維復維復	陳冕陳冕	高語罕語罕	高真常真常	高陽踐四	高大經大經	高大綱紀常

寰球中國學生會特刊 (普通會員姓名錄)

寰球中國學生會特刊 (普通會員姓名錄)

寰球	祝堅叔 堅叔	祝時純 時純	祝現旋 現旋	章 榮 榮	梁 引 年 引年	梁 英 傑 廷	梁 之 藩 勳 閣	梁 文 明 文明
寰球	夏藩方 孟蔚	夏 翰 墨 仙	夏松年 松年	夏廷獻 廷軒	夏清貽 頌棠	夏建中 建中	夏重澍 重澍	祝世康 堯人
寰球	袁鳳儀 烈青	袁子健 子健	席伯虞 伯虞	席德熙 德熙	席德懋 德懋	席德耀 德耀	席德耀 德耀	袁秀琴 秀琴
寰球	袁希濤 觀瀾	袁同禮 守和	袁英辛 英辛	袁紹昌 紹昌	袁德堯 德堯	袁舜晔 舜晔	袁不烈 不烈	袁不濟 不濟
寰球	高水清 勇醒	高克獻 子嘉	高振墜 重伯	高寶珍 寶珍	高筠 君湘	袁鐵 鐵	袁 溫 玉 雨	袁仲輝 仲輝
國	梁玉璽 玉銜	梁仁傑 雲山	梁定閔 定閔	梁定對 定對	梁 引 年 引年	梁 述 先 述先	梁 啓 兆 啓兆	梁 炳 煥 炳煥
國	梁恭泰 階平	梁傳玲 傳玲	梁樹劉 維善	梁鴻假 子才	梁 聖 宗 啓棠	梁 我 生 我生	莫 克 明 克明	章 益 章益
國	章元善 彦明	章伯鈞 鈞夫	章以銓 恆青	章金寶 金寶	章欽亮 賦瀾	章 繩 以 君 度	章 書 該 吉 六	閔 啓 傑 啓傑
生	閔之寅 叔敬	閔之賢 仲樞	閔孝威 濟丞	曹 奕 銘 先	曹 立 權 立權	曹 瑞 芝 瑞芝	曹 明 鑾 理 卿	曹 伯 權 伯權
生	曹菊如 菊如	曹雪庵 錫庚	曹誠克 勝之	曹 慕 管 徵 吾	曹 惠 舉 惠 度	曹 雲 祥 慶 五	曹 鳳 笙 伯 鏞	曹 伯 權 伯權
民	曹頌彬 頌彬	曹鳳山 鳳山	曹國賓 國賓	曹銘熙 銘熙	許 清 烈 浩	許 本 震 本 震	許 世 璋 公 昭	許 延 英 延英
國	許世祥 蒼屏	許世箴 世箴	許世芳 世芳	許石生 石生	許 炳 釐 絳 甫	許 肇 南 肇 南	許 維 翰 樹 屏	張 期 韓 如
十	張 度 納 川	張 薦 一 志	張 謂 士 一	張 繼 溥 泉	張 權 敬 銘	張 策 張 策	張 謙 彭 齡	張 凝 張 凝
五	張 鳳 天 方	張人鑑 人鑑	張乃燕 君課	張士德 士德	張 元 俊 元 俊	張 康 澤 康 澤	張 恩 霖 恩 霖	張 開 天 開 天
年	張心瀾 季翰	張元秧 冠春	張文蔚 豹呈	張允觀 靜生	張 光 黼 光 黼	張 水 澤 仲 愷	張 玉 雙 玉 雙	張 印 公 若 臣
特	張有植 剛佛	張自立 自立	張 聿 光 聿 光	張 廷 金 貢 九	張 志 銳 志 銳	張 恨 水 恨 水	張 宗 文 信 國	張 宗 成 壽 伯
刊	張宗成 麟書	張宗翰 屏之	張君勵 君勵	張世濠 叔良	張 仲 道 仲 道	張 恨 水 恨 水	張 香 生 香 生	張 江 樹 雪 帆
	張廷玉 連城	張樹會 樹會	張貽志 貽志	張繼澤 愷臣	張 家 祉 覺 人	張 廷 贊 徵 垣	張 承 哲 肖 竹	張 昭 漢 獻 君
	張祖寅 敬慎	張春華 伯新	張紹忠 紹忠	張霖年 申府	張 榮 非 湘 卿	張 福 達 福 達	張 源 鵬 源 鵬	張 燕 非 燕 非
	張夢庚 夢庚	張軼歐 翼後	張會若 會若	張清澍 文海	張 淇 會 慕 如	張 廣 興 廣 興	張 鴻 年 碩 民	張 恪 惟 恪 惟

張季熙 季熙	張其雄 其雄	張文彤 子石	張秉鑫 秉鑫	張季鸞 季鸞	張嘉甫 嘉甫	張蕙生 蕙生	張逸雲 逸雲
張松生 松生	張祖訓 祖訓	張培佩 培佩	張澤熙 澤熙	張德輝 煥然	張鳴韶 蔚虞	張毓俊 道仙	張直生 古愚
張維鏞 策階	張國輝 傳蓀	張謨實 謨實	張鍾洛 瑞晉	張鴻溪 清溪	張履燾 履燾	張仁鈞 仁鈞	張駿英 翁雲
張農 張農	張宗慈 宗慈	張襄輝 襄輝	張汝器 汝器	張鴻烈 鴻烈	張燧鶴 頤齡	張雁陣 雁陣	張德慶 德慶
張含英 華甫	張洪沅 洪沅	張恩林 恩林	張亞云 亞云	張陸秀 秀貞	張瑞珍 瑞貞	張振芳 振芳	張士億 億昌
郭楠 竹溪	郭霖 澤五	郭鵬 郭鵬	郭先桂 先桂	郭沈毅 佩霞	郭尙賢 尙賢	郭宗汾 宗汾	郭承志 叔良
郭承恩 伯良	郭桂丹 桂丹	郭葆琳 次璋	郭泰祺 復初	郭伯治 康裳	郭秉文 鴻聲	郭醫裳 醫裳	郭稚良 稚良
郭調聲 和中	郭健霄 健霄	郭寶慈 少雲	郭任遠 任遠	盛在珩 佩璉	盛榮東 逸白	盛振為 振為	盛沛然 沛然
盛志良 志良	盛冠中 亞林	盛祖江 祖江	郭少爵 少爵	成鳴歧 我揚	成毓芳 叔含	區紹安 紹安	莊俊達 卿
莊俞 百俞	莊澤宣 澤宣	梅迪生 光迪	梅貽琦 月涵	梅華銓 華銓	畢治安 靜謙	畢振泰 介清	畢雲程 雲程
畢維棟 少儂	符獻章 玉儀	屠慰曾 鼎孚	屠訓規 潤規	康兆民 遠山	康時清 海平	康浩 道原	常大安 伯裳
常策 賦醒亞	常焱 常焱	麥應瑞 應瑞	馮振振 振心	馮偉 馮偉	馮濟 亞經	馮司直 天放	馮景閣 淮西
馮錫蕃 錫蕃	馮翰英 翰英	馮寶齡 寶齡	馮詠台 詠台	馮式權 式權	游嘉德 修吾	喬竹棧 晉棧	馮景農 伯烈
溫祖蔭 祖蔭	黃顯瀾 顯瀾	黃子卿 子卿	黃詠台 詠台	黃叔培 叔培	黃兆鴻 兆鴻	黃珣 孟圭	黃植 枯桐
黃光 黃光	黃銳 仲鼎	黃勤 倫翔	黃文龍 在田	黃中俊 仲熊	黃伯芹 伯芹	黃芸蘇 芸蘇	黃有書 有書
黃旭初 旭初	黃金滂 金滂	黃明道 明道	黃祝三 祝三	黃開烈 秉乾	黃煥煥 子蘊	黃斌生 伯斌	黃承恩 伯惠
黃鎮生 鎮生	黃祖森 鹿珊	黃壽表 壽表	黃照青 藻卿	黃景康 壽三	黃家齊 定余	黃國樑 國樑	黃國聰 國聰
黃建中 離明	黃漢樑 漢樑	黃漢河 漢河	黃煥而 煥而	黃嵩年 仲琴	黃潮初 潮初	黃慈祥 慈祥	黃樹屏 樹屏
黃錦屏 錦屏	黃錫誥 錫誥	黃錫藩 錫藩	黃肇顏 肇顏	黃篤修 獨歎	黃寶潮 寶潮	黃寶麟 寶麟	黃寶楠 敏誠
黃贊熙 翊昌	黃展雲 魯貽	黃以仙 瓊仙	黃紹璵 隆芝	黃邵錢 邵錢	黃際鴻 任初	黃蔭澤 蔭澤	黃寶芳 顯阿

寰球中國學生會特刊 (普通會員姓名錄)

寰球中國學生會特刊 (普通會員姓名錄)

黃綺文 綺文	黃周文 炳星	黃劍鳴 劍鳴	黃承焘 承焘	黃和吟 和吟	黃超白 超白	黃曼垣 曼垣	焦芳澤 芳澤
焦樹蕃 尾琴	勞兆丁 兆丁	勞澤生 澤生	勞敬修 敬修	湯 松 壽軍	湯元吉 元吉	湯有為 潤如	湯騰漢 騰漢
湯武傑 武傑	項 競 項競	曾 照 曾照	曾 遜 曾遜	曾心銘 心銘	曾以鼎 省三	曾望維 望維	曾玟益 玟益
曾憲浩 憲浩	曾魯光 魯孫	曾廣頌 廣頌	曾慧昌 叔和	曾垂祺 瑤孫	曾克熙 克熙	程于雲 于雲	程宗陽 宗陽
程保露 保露	程志願 志願	程祖武 祖武	程炎勤 炳卿	程孝剛 叔時	程孝福 福真	程希孟 希孟	程康恩 康恩
程德誥 德誥	程景康 景康	程義法 中石	程樹仁 樹仁	程學榆 學榆	程耀椿 耀椿	程溫章 海環	程福森 季英
童 凱 童凱	童世亨 季通	童星門 星門	童遜瑗 伯遠	童立綱 立綱	路葆清 葆清	稽素青 素青	單守和 守和
達思本 誌陸	須 悅 君梯	鄒 彬 霽澄	鄒宗純 宗純	鄒聿文 聿文	鄒秉文 秉文	鄒晉文 晉文	鄒頌文 頌文
鄒斯震 文卿	鄒應憲 樹文	鄒章卿 章卿	褚光鑒 金城	褚仲如 仲如	賀 閻 賀閻	賀良益 名璞	彭 瓊 彭瓊
彭鑫麟 百川	彭鴻章 用儀	彭少雲 少雲	彭家元 家元	彭清鵬 雲伯	彭濟羣 濟羣	彭介子 潛伯	彭師勤 師勤
傅冠英 瑛叔	傅 騰 傅應	傅 霖 傅霖	傅 驥 有周	傅 驥 舜晨	傅步闈 步闈	傅復天 復天	傅斯年 孟真
傅鎮潤 克明	傅煥文 沛然	傅昌鉅 曙峯	傅式說 榮隱	傅靄桂 靄桂	華 瑤 繼仙	華汝枚 立侯	華汝成 汝成
華雁臣 雁臣	華蔭微 衛中	華升秀 秀升	過探先 探先	過襄先 季豐	費吳生 吳生	費相善 楚珍	費相德 成一
費起鶴 雲皋	費家祿 繼奮	裘 勃 公勃	裘汾齡 鐵心	裘廷梁 可桴	裘維榮 維榮	裘毓璋 毓璋	萬 晉 康民
萬 昕 萬初	萬昌言 昌言	葉元龍 元龍	葉承祚 承祚	葉鴻年 鴻年	葉熙春 如松	葉秉宇 季純	葉貫山 貫山
葉建柏 建柏	葉樹榮 啓樞	葉 潤 采真	葉耀元 子誠	葉法無 法無	葉山濤 山濤	葉菲康 菲康	鄒式藩 價屏
鄒學韶 志和	鄒志豪 志豪	鄒潤楨 朝楨	惠霖溥 甘亭	楊 杰 楊杰	楊 卓 榮哉	楊 銓 杏佛	楊永清 永清
楊先芬 誦清	楊可立 樹閣	楊介臣 介臣	楊兆泰 階三	楊 清 揚清	楊潤德 潤德	楊真江 瑛如	楊乃榮 春時
楊式宗 維翰	楊孝述 允中	楊若敏 伯欽	楊文昭 文昭	楊念祖 筱室	楊卓新 華一	楊培璋 德新	楊晉華 晉華
楊振聲 振聲	楊國榮 國榮	楊敬祥 足吾	楊欽時 景時	楊達權 嵩如	楊暢榮 敬修	楊開道 開道	楊頤桂 頤桂

刊	特	年	五	十	國	民	會	生	學	國	中	球	寶												
蔡傑作屏	廖偉成偉成	詹道明慧齊	熊達和軒	鄭恩聰遠庚	鄭志賢崧生	鄭乃清乃清	鄧福培茂臣	趙鴻鈞運文	趙恩華慧華	趙仰復仰復	趙仁鈺漢成	黎明黎明	雍濠源海樓	賈觀仁觀仁	董榮清榮清	楊學賢學賢	楊耀德耀德	楊鏡華鏡華	楊靜祺介眉	楊聘三聘三	楊昌熾昌熾	楊敷海敷海	楊熙光紹雲	楊亮功亮功	楊寶三寶三
蔡子庶子庶	蔡耀馨耀馨	裴益祥季治	熊敦為藝	鄭世慶世慶	鄭宗海曉滄	鄭達麟達麟	鄧懷武懷武	趙繼椿春木	趙瑞麟瑞麟	趙迺傳迺傳	趙以信季言	黎昭寰昭寰	葛南山卓雲	賈元亮又潛	董純瑞更生	楊蔭慶蔭慶	楊廷恍廷恍	楊順康順康	楊聘三聘三	楊昌熾昌熾	楊敷海敷海	楊熙光紹雲	楊亮功亮功	楊寶三寶三	楊鏡華鏡華
蔡元培子民	蔡元培子民	裴德士德士	熊理衡三	鄭嘉玉嘉玉	鄭保三河清	鄭真文心南	鄧宗瀛蓬仙	趙素昂素昂	趙毓麟之振	趙會午建中	趙正平厚生	黎森堯時雍	葛祖俊祖俊	虞銘新和欽	董蔭昌蔭昌	楊渭賓寶瓊	楊錫珍錫珍	楊樹豐樹豐	楊熙光紹雲	楊亮功亮功	楊寶三寶三	楊鏡華鏡華	楊亮功亮功	楊寶三寶三	楊鏡華鏡華
蔡汝津汝津	蔡汝津汝津	蔡餘淑淑	熊保豐發似	鄭鑑宇鑑宇	鄭家覺家覺	鄭金鐘金鐘	鄧仁鄧仁	趙志方志芳	趙善昌孟昭	趙師復師復	趙志道志道	黎應祥雲集	葛成慧成慧	虞振鏞鏞	董春藩勝芳	楊文清鏡涵	楊文清鏡涵	楊樹藩樹藩	楊熙光紹雲	楊亮功亮功	楊寶三寶三	楊鏡華鏡華	楊亮功亮功	楊寶三寶三	楊鏡華鏡華
蔡松栢松栢	蔡松栢松栢	蔡錫琛錫琛	熊正珩聯華	鄧輔華華初	鄧曼陀菊如	鄧振壽振壽	鄧錫少筠	鄧以恭以恭	趙乃搏乃搏	趙慎樞樞中	趙明高配天	黎智長智長	經利彬燧初	虞鴻鈞鴻鈞	董修甲鼎三	雷國能國能	雷國能國能	楊樹藩樹藩	楊熙光紹雲	楊亮功亮功	楊寶三寶三	楊鏡華鏡華	楊亮功亮功	楊寶三寶三	楊鏡華鏡華
蔡星五星五	蔡星五星五	蔡錫琛錫琛	熊正理雨生	鄧耀之耀之	鄧永生集生	鄧慶雲慶雲	鄧之蕃桐蓀	鄧松年松年	趙維漢維漢	趙慶杰慶杰	趙伯顏伯顏	黎錦暉錦暉	甄卓然卓然	解廣仁廣仁	雷國能國能	雷國能國能	雷國能國能	楊樹藩樹藩	楊熙光紹雲	楊亮功亮功	楊寶三寶三	楊鏡華鏡華	楊亮功亮功	楊寶三寶三	楊鏡華鏡華
蔡遠澤遠澤	蔡遠澤遠澤	蔡錫琛錫琛	熊冠華冠華	鄧錫梧錫梧	鄧健峯健峯	鄧祖亞祖亞	鄧乃文雲五	鄧邦逸著先	趙錫恩晉卿	趙傳雲仰龍	趙李敬敬碗	趙昱趙昱	黎紹芳紹芳	解壽齡壽齡	雷國能國能	雷國能國能	雷國能國能	楊樹藩樹藩	楊熙光紹雲	楊亮功亮功	楊寶三寶三	楊鏡華鏡華	楊亮功亮功	楊寶三寶三	楊鏡華鏡華
蔡雲海雲海	蔡雲海雲海	蔡錫琛錫琛	詹天覺樂余	熊冰艾畦	鄧祖義祖義	鄧仲鈞仲鈞	鄧文培植生	鄧啓祥義根	趙翰士翰士	趙祥桂祥桂	趙恩輝恩輝	趙士卿吉雲	黎紹基夫人	解鴻緒晉祈	雷徵明徵明	雷徵明徵明	雷徵明徵明	楊樹藩樹藩	楊熙光紹雲	楊亮功亮功	楊寶三寶三	楊鏡華鏡華	楊亮功亮功	楊寶三寶三	楊鏡華鏡華

寰球中國學生會特刊 (普通會員姓名錄)

寰球中國學生會特刊 (普通會員姓名錄)

蔡增基 增基	蔡國葆 國葆	蔡光黃 坡友	蔣作實 雨岑	蔣正誼 君毅	蔣君瑞 君瑞	蔣炳章 季和	蔣金朝 金朝
蔣恩鎬 恩鎬	蔣登第 及人	蔣夢麟 夢麟	蔣蕙仙 蕙仙	蔣肇榮 林七	蔣紹恩 紹恩	蔣謙 蔣謙	蔣進樞 志先
吳際昌 際昌	潘 淑 有年	潘元狀 元狀	潘文煥 文煥	潘文炳 文炳	潘懷素 懷素	潘承孝 承孝	潘承樞 承樞
潘世琪 世琪	潘世瑛 瑛華	潘公展 公展	潘明訓 明訓	潘連茹 連茹	潘夢雲 夢雲	潘銘新 銘新	潘祖留 祖留
潘鑾安 鑾安	潘贊化 贊化	潘福齡 福齡	潘德新 德新	潘鍾文 鍾文	潘應霖 應霖	潘瀟芬 瀟芬	潘祖培 祖培
潘佩菴 佩菴	厲鼎方 鼎方	賴其芳 其芳	賴 銀 賴銀	賴燦輝 燦輝	劉 勃 曉初	劉 至 星垣	劉 頤 頤頤
劉大鈞 君護	劉子勤 子勤	劉世滋 潤霖	劉平江 虛舟	劉同鈞 同鈞	劉君琪 菊澹	劉宏淮 仲絮	劉汝翼 汝翼
劉季焯 季焯	劉作炎 拙言	劉符誠 符誠	劉秉麟 南陔	劉奇罕 奇罕	劉承榮 儼廷	劉崇本 崇本	劉時中 仲和
劉其清 其清	劉秀南 覺民	劉叔明 叔明	劉振東 鐸山	劉承芳 仲芬	劉同圻 同圻	劉椿齡 椿齡	劉麟生 官閣
劉敬宜 敬宜	劉海粟 海粟	劉基盤 基盤	劉靖天 培夫	劉達義 達義	劉勣可 勣可	劉燕詒 公謀	劉寶琛 寶琛
劉景山 景山	劉智修 智修	劉雲鵬 肅南	劉發燦 發燦	劉麗業 麗業	劉慶綬 稚陵	劉燕詒 公謀	劉寶琛 寶琛
劉雨若 雨若	劉兆霖 雨三	劉貽燕 式庵	劉樹梅 樹梅	劉學松 壽勛	劉錫基 錫基	劉旭光 旭光	劉學溱 熙泉
劉道敬 道敬	劉鵬九 鳴九	劉思職 忠甫	劉金永 心梓	劉克平 克平	劉如松 如松	劉 和 劉和	劉樹杞 楚青
劉國定 國定	談光會 公遠	諸世龍 水春	諸雷聲 藹牲	榮廷裕 廷裕	歐陽冰 冰	歐陽旭 旭初	歐陽鈞 鈞
歐陽月 日和	歐陽維 維一	龍德華 畏愚	龍蔚興 蔚興	鮑子卿 子卿	鮑善餘 善餘	鮑國寶 國寶	鮑殿勳 柏鄰
鮑錫藩 雪帆	鮑志惠 志惠	鮑錫珪 叔桓	鮑鳳琳 鳳琳	鮑慶明 慶明	穆繼多 紹昭	駱景山 仰止	霍璧元 紀之
霍寶樹 亞民	錢樹長 子延	錢克剛 克剛	錢梅生 梅生	錢廣甫 廣甫	錢 變 錢變	錢天鶴 安濤	錢昌照 乙藜
錢昌祚 昌祚	錢昌時 雍祭	錢智修 經宇	錢樹樹 雨農	錢素君 素君	錢端升 端升	錢階平 階平	錢起一 起一
盧 瑞 盧瑞	盧元文 緯卿	盧元澤 元澤	盧啓宗 孟宇	盧仲良 仲良	盧政綱 惠民	盧樹森 樹森	盧壽汶 禹會
盧壽汶 公勉	盧壽聯 壽聯	盧壽錢 壽錢	鄺富灼 富灼	鄺煦堃 煦堃	衛挺生 深甫	衛友松 友松	薛仙舟 仙舟

寰球	中國	國	學	生	會	民	國	十	五	年	特	刊				
薛卓斌 孟允	謝仁宅山	謝起文 道濟	謝尙德 潤之	簡又文 又文	搜慶鈞 季長	屈醒龍 醒龍	閔應徵 飛珊	羅貽榮 貽榮	譚 澗 澗澗	譚伯夔 伯夔	蘇嘉穎 梵仙	嚴 蕪 蕪培	嚴 檣 檣培	顧 祥 祥天	蕭 桐 桐子	饒 孟 孟敬
薛海亭 匯東	謝芝光 蘭坡	謝蔚琴 蔚琴	洪登青 卓雲	魏文彬 文彬	羅 鈺 鈺伊	屈衡平 衡平	羅 英 英懷	羅榜辰 子蕊	譚 澄 澄鏡	譚國華 國華	蘇體仁 象乾	嚴 金 金鋪	嚴 雋 雋敬	顧 雅 雅心	蕭 智 智吉	饒 毓 毓泰
薛濟明 濟明	謝承湖 叔嵩	謝君起 君起	韓 安 安竹	魏翰萃 西圃	關少平 少平	屈元徵 青城	羅 傑 傑慎	羅慶蕃 慶蕃	譚 聲 聲乙	藍春霖 春霖	蘇文威 文威	嚴家駒 伯翌	嚴 觀 觀韶	顧 嗣 嗣隆	蕭 運 運波	饒 國 國璋
薛應麟 應麟	謝道恩 道恩	謝 清 清清	韓 倜 倜侯	蔣啓坤 厚菴	關漢光 漢光	屈薰琴 薰琴	羅 應 應煊	羅應煊 煊煊	譚 秋 秋兆	蘇 鑑 鑑愆	嚴 莊 莊敬	嚴 智 智怡	顧 夢 夢良	顧 翔 翔俾	蕭 晃 晃麟	饒 安 安驪
薛伯康 康	謝寶潤 寶潤	繆恩到 恩到	韓 雲 雲甫	蔣 雲 雲欽	關耀光 耀光	屈聲鍾 毓軒	羅 泮 泮輝	羅 基 基努	譚 瀛 瀛海	蘇 本 本銜	嚴 元 元熙	嚴 恩 恩毓	嚴 仲 仲暉	顧 毅 毅成	蕭 順 順珠	饒 祖 祖耀
鍾文川 玉源	謝壽康 次彭	繆 英 英才	韓 授 授業	羅 祖 祖輝	顏 任 任先	顏 湛 湛忠	羅 忠 忠謀	羅 錦 錦雲	譚 毓 毓傑	蘇 宗 宗哲	嚴 少 少山	嚴 善 善坊	顧 平 平之	顧 崇 崇儀	蕭 閣 閣祥	饒 質 質彬
鍾文江 少英	謝祖培 漢欽	繆 中 中一	韓 旅 旅旅	羅 宜 宜預	顏 慶 慶遠	邊 廷 廷淦	羅 求 求遠	羅 敦 敦雲	譚 雅 雅聲	蘇 松 松茂	嚴 宏 宏淮	嚴 開 開錫	顧 宗 宗林	顧 樹 樹森	蕭 文 文華	饒 樹 樹森
鍾文邦 拱辰	謝 冰 冰仁	繆 琴 琴餘	韓 崇 崇祺	羅 綱 綱挺	顏 繼 繼金	閔 珩 珩元	羅 清 清生	譚 聲 聲傳	譚 常 常世	蘇 振 振拭	嚴 伯 伯放	嚴 絳 絳洋	顧 梓 梓安	顧 旭 旭侯	饒 來 來杰	饒 惠 惠卿

寰球中國學生會特刊 (普通會員姓名錄)





遊學指南

最近遊美手續

(一) 請領留學證書。赴美留學之第一緊要手續。係向北京教育部請領留學證書。并須按照教育部所頒保證書格式。(此項印刷品可向本會索取) 按格填寫。由保人簽名蓋章。檢同畢業文憑。(至少有小學畢業或同等之資格) 最近四十半身照片二張。教育部留學證書費四元。印花稅兩角。備文呈部。(呈文須粘貼印花稅票壹角) 經部核准後。即發給留學證書。此項證書。本會可以代為請領。

(二) 請領護照。取得教育部留學證書後。即可持向所在地最近之交涉署請領護照。此時須備半身照片六張。(照片須正面可見兩耳。不粘硬紙。不必修飾。不戴帽及眼鏡) 護照費大洋四元。印花稅四元。該署核准後。即有第六項證書。及介紹書發給。此項護照。本會亦可代為請領。

(三) 請領入學證書。按照美國最新移民律。凡學生赴美者。須先取得美國勞工部所承認之大學入學許可證書。美領始能發簽證。照此項證書。請領辦法。可由畢業或肄業學校校長將該生學業證明書。(內須註明所習何科。每週若干小時。學分若干。愈詳細愈佳) 寄至本會。由本會加函代寄美國擬入之大學。請其寄來

寰球中國學生會特刊 (遊學指南)

准許入學證書

(四) 請美領簽字。入學證書及交涉署之第六項證書。取得後。即可持向美領署簽字。此時除備有入學證書外。尚須持有經濟担保證書。美領面詢完畢。復持第六項證書。至交涉署簽字。並領取外交部護照後。附同第六項證書。再赴美領事署請美領正式簽字。此時須付簽字費美金拾元。照片三張。健康證書一紙。既經美領簽字。則護照手續即告完畢。

(五) 請領健康證書。美領准許簽字後。可向美國著名之醫生請領健康證書三紙。(一張交美領署。一張交船公司。一張隨身帶美) 但必須在放洋前二星期之內。始能有效。醫生亦可由本會介紹。

(六) 預定船位。赴美遊學。辦護照前。即宜預定船位。因近年出洋學生日多。船位非預先定妥。臨時難免向隅。本會為便利留學諸君起見。特向船公司預留優等船位若干座。凡託本會代定船位者。只須先期通函本會。並付定洋貳百元。(此款將來在船價中照數扣還) 本會即可為之代定。務使留學諸君准期放洋。不致遲誤。萬一臨時發生特別事故。不能如期放洋。本會得酌量情形。代為設法展期。

(七) 預辦服裝。辦理服裝。與出洋學生有莫大之關係。留學生往往有因服裝之不合式。貽笑外人。改造重製。耗費金錢。本會可為介

寰球中國學生會特刊 (遊學指南)

紹相宜之成衣舖。以免上述之弊。其餘衣箱皮鞋等。亦可由本會介紹。

附則。留學非列賓手續與赴美同。惟無須入學許可證書其護照地位本會亦可代辦。

### 最近遊歐手續

近年來赴歐留學者漸多。而尤以遊法者為最。英德奧比等國次之。其出發手續皆同。而較諸赴美為便。蓋因無須國外大學入學許可證書及醫生健康證書。茲將其出發手續詳述如左。

(一) 請領留學證書。手續與前節遊美手續同。

(二) 請領護照。取得教育部留學證書後。即可持向所在地最近之交涉署請領護照。此時須備半身照片三張。(照片須正面可見兩耳。不粘硬紙。不必修飾。不戴帽及眼鏡。) 護照費大洋四元。印花稅二元。該署核准後。即發給護照。本會亦可代為請領。

(三) 請往國駐華領事簽字。交涉署護照領得後。即可持向擬往國。(如留法者。即往法國領事館簽字。英德奧比等國皆如之) 領事館請求簽字。此時須備有中學畢業證書一紙。及經濟担保信一封。(須由稍負名望之人。或大學教授。或大商業公司出函保證。本人在留學期內。經濟不致匱乏。及每年歸定經費若干。由何人担任之。) 此時并須付簽字費。(另詳簽字費數

目表) 并帶四寸照片一張。既經該國領事簽字後。即將護照交本會持往船公司。將船費付足。取正式船票。

二

(四) 預定船位。與前節遊美手續同。

(五) 預辦服裝。近來歐洲生活程度漸高。而製裝一節。尤較國內為昂。本會為便利留學諸君起見。凡有志遊歐者。其服裝可由本會介紹相宜之成衣舖。以免出國後有服裝不合格之虞。其價值公道。製做精細。尤其餘事也。其餘皮鞋衣箱亦可由本會介紹。

### 最近遊日手續

邇來我國負笈東瀛之學子漸多。蓋以其手續便而入學易也。日本除帝國士官學校。考試較嚴外。其餘各大學皆易入學。其出發時之預備。甚為簡單。惟須請領教育部留學證書一份。帶去。並須將畢業文憑攜往。以備入校之用。由滬赴日。可乘日本郵船。價既低廉。且無須護照。倘乘美國船赴日。則船價既昂。並須備有護照。此為留東諸君。所不可不知也。

### 自費生請領教育部留學證書呈文式

呈為自費遊美懇請發給留學證書事。竊生畢業於暨南商科大學。擬赴美留學。五年預計每年用費二千元。全由生之家庭担任。現已抵滬。預備啓程。理合遵照。

大部自費留學章程。填具履歷證書。連同各項附件。備文呈請。

大部伏乞

俯賜察核准予發給留學證書以憑持往求學至為德便謹呈

教育總長

具呈人暨南商科大學畢業生范懷源

計費呈保證書一紙畢業證書一紙照片二張證書費四元印花

稅費二角

▲自費生請領教育部留學證書用之保證書程式

姓名	籍貫	年(生年月)	何校畢業	肄業何科	留學期內定經費	擔保人與本生之關係	備考

具保證書

今保證

赴

自費留學所有該生留學期內應需經費及其他行為均由保證人負完全責任立此保證書是實

具保證書人

籍貫

住所

職業

中華民國

年

月

日

寰球中國學生會特刊 (遊學指南)

### △請護照及領事館簽字費表

上海交涉署收請領赴美留學護照費四元印稅四元共八元(赴菲列各同)

上海交涉署收請領赴歐留學護照費四元印花稅二元共六元

美國領事館收護照簽字費美金十元

英國領事館收護照簽字費滙洋五元(約合十先令)

法國領事館收護照簽字費滙洋八元(約合百法郎)

德國領事館收護照簽字費滙洋二元五角

俄國領事館收護照簽字費滙洋六元

奧國領事館收護照簽字費滙洋十元

赴片護照無須比領簽字

附註：赴菲列各留學護照簽字費美金十元由美國領事館簽字

### △各省交涉署地點表

(一)各省交涉署一覽

(有×號者係稅關監督或道尹兼任)

特年 (直隸)天津(袁河)承德(察哈爾)張北(奉天)瀋陽(吉林)吉林

刊 (黑龍江)龍江(山東)歷城(河南)開封(江蘇)上海(安徽)蕪湖(

福建)閩侯(浙江)杭縣×(湖北)武昌×(湖南)長沙×(陝西)長

安(新疆)迪化(四川)成都(廣東)番禺×(廣西)蒼梧(雲南)昆明

(二)各省交涉分署一覽

(有×號者係稅關監督或道尹兼任)

(奉天)×營口×安東×遼源(吉林)×長春×哈爾濱×延吉×依

蘭(黑龍江)×瑛璋×呼倫貝爾(山東)×烟台(江蘇)×江甯×蘇

州×鎮江(江西)×九江(福建)廈門(浙江)×甯波×溫州(湖北)

×宜昌(陝西)×阿山×伊犁×喀什噶爾(四川)×重慶

(廣東)×汕頭×瓊州兼北海

### △各國駐華領事館地點表

(地名)(國別)

(天津) 英 德 奧 比 巴西 丹 美 法 荷 意

那 威 日 本 葡 瑞 典 日

(上海) 英 德 奧 比 日 巴西 丹 墨 荷 美

法 意 那 威 古 巴 日 本 葡 瑞 典

(蕪湖) 英

(長沙) 英 德 日 本 美

(廣州) 英 德 墨 美 法 日 本 意 那 威 葡 瑞 典

(廈門) 英 德 比 丹 荷 美 法 日 本 那 威 葡

(鎮江) 英

(重慶) 英 德 美 日 本 法

(福州) 英 德 日 丹 墨 荷 美 法 日 本 那 威

葡

賽球中國學生會國民十小五年年特刊

(杭州) 英 日本  
 (漢口) 英 德 比 日 丹 墨 荷 美 法 意 那 威 日本 葡  
 (哈爾濱) 英 德 比 荷 法 美 日本  
 (湖州) 英  
 (烟台) 英 德 奧 比 荷 意 美 法 那威 日本  
 瑞典 丹 日  
 (九江) 英 美  
 (瓊州兼北海) 英  
 (北海兼海口) 德  
 (北海東興) 法  
 (北海) 葡  
 (海口海南) 法  
 (江甯) 英 德 美 日本  
 (甯波) 英  
 (汕頭) 德 荷 美 法 那威 日本 瑞典  
 (勝越) 英  
 (濟南) 英 德  
 (奉天) 英 德 美 日本 法  
 (牛莊) 英 德 荷 丹 美 日本 那威 瑞典

(沙市) 日本  
 (蘇州) 日本  
 (梧州) 英  
 (溫州) 英  
 (安東) 美 日本  
 (思茅) 英  
 (南甯龍州) 法  
 (河口) 法  
 (喀什噶爾) 英  
 (宜昌) 英 德  
 (蒙古) 德 法 意  
 (吉林) 日本  
 (遼陽) 日本  
 (鐵嶺) 日本  
 (長春) 日本  
 (延吉) 日本  
 (齊齊哈爾) 日本  
 (渾春) 日本  
 (新民屯) 日本  
 (局子街) 日本

賽球中國學生會特刊 (遊學捐南)

(頭道溝) 日本  
(百草溝) 日本  
(北 京) 英 荷 比

### ▲各國駐滬領事館地點表

寰球	總領事館	靜安寺路一百一十二號
中 國	美總領事館	黃浦路十三號至十四號
學 生	法總領事館	黃浦路三十三號
會 生	德總領事館	公館馬路六號
民 會	日總領事館	黃浦路九號
十 五	比總領事館	黃浦路北揚子路一號
年 特	和總領事館	靜安寺路一百零一號
刊	葡總領事館	四川路四十一號
	丹麥總領事館	靜安寺一百零八號
	威威總領事館	呂班路一號
	瑞典總領事館	開明國路十七號
	瑞士總領事館	呂班路七十五號
	巴西總領事館	靜安寺路九十五號
	奧國總領事館	愛多亞路十三號
	駐滬蘇聯總領事館	黃浦灘七號
		黃浦灘一號

日斯巴利亞領事館 呂班路一號  
 荷蘭總領事館 聖母院路十七號  
 智利領事館 愛多亞路七百七十七號  
 墨西哥領事館 仁記路十六號  
 本蘭領事館 拔斐德路五百零六號

### ▲上海至歐美日本船價

由滬至馬賽法國船頭等每座八十三磅、二等六十八磅、(噸數特少之船則須六十磅)三等四十磅、(噸數較少之船則祇須卅六磅) 其英德各國可取道馬賽、轉車前往、甚為便利、由滬至西貢則舊金山美國船頭等分三級、甲級船位每座美金四百六十四元、乙級美金四百〇四元、丙級美金三百四十六元、由滬至神戶、日本船頭等每座滬洋七十元、三等每座滬洋二十元、上海至長崎、頭等每座滬洋四十元、三等每座滬洋十五元、(以上船位本會皆可代為訂定)

### ▲美國學校情形

(一)美國高等教育機關 美國高等教育機關有分科大學(College) 大學校 (University) 以及工業或職業學校(Technical or Professional School) 等分科大學者大都為文科與理科之專校也至少需教授六人此項學校設置四年課程而入學者則須有中學校(High School)四年之預備畢業後得文科學士理科學士哲學

士各學位(B.A., B. S., and Ph.B.) 其再行留校研究專科一年者則授與碩士(M.A.) 學位。

大學者乃合多數分科大學而成(至少四分科)其中包括文科、理科、法科、醫科以及神學各專門者也。此外近世美國大學更設他種分科大學(Colleges) 或專科(Departments) 如農業、建築、土木或機械工程、商業、牙醫、醫藥等科。而此項分科大學之上則有大學院(Graduate School) 凡分科大學畢業生在院中一年以至三年而完成其研究之功者得文科碩士(M.A.) 理科碩士(M.S.) 哲學博士(Ph.D.) 各學位。

至工藝或職業學校可視為一種特別預備之分科大學。以從事於商業或工程各業者。

(二)入校、必需之預備。凡我國學生欲進入美國分科大學或大學者須由程度較高之中等學校畢業方可。在我國專門學校或大學之學生如蒙准插入美國分科大學或大學肄業經證明後得免習其前此所習之學科至中國大學校或專門學校之畢業生得蒙請直入美國大學之大學院前數十年間中國學生之畢業於倫敦、東京、各大學及南洋、唐山各工業學校而嘗爲此者實富有徒也。

(三)費用。分科大學、學費不一。自美金四十元至二百元不等。而法科、醫科、牙醫科、工科等尤貴。

麻薩諸塞(Massachusetts) 專門學校、年收學費二百五十元。其海

寰球中國學生會特刊 (遊學指南)

軍工程科更貴須五百元。

國立學校學費較少。亦有全不收費者。惟對於東方學生。有時須徵收外籍費(Non-Resident fees) 如威斯康新大學(Wisconsin Univ. of Wis.) 每年收一百元。

中國留美學生每年費用(學費不在內) 不等。視其所在地點而異。約計之。居東部者。每年一千元美金已足。西部及中央西部較賤。八百元可矣。

(四)東部及西部各大學。美洲西部各邦。其排斥亞洲人之心理特甚。以故中國學生之入西部大學者。每不能受同等待遇。東部及中央東部則不然。頗能以友道及平等之精神相待。

(五)自費生須知。赴美學生除官費者外。一人或一組自費往美者亦不少。既無負責者爲之照料指導。下列各項不可不知。(甲) 證照格式。不可有誤。必須用所謂「第六項二紙」(Section VI' Papers) 不得以別項代之。(乙) 須備保證人。俾移民局吏詢問時。得保證其在美純爲求學。不含有任何工作性質。如能得所屬大學或專門學校之校長或註冊員保證函即可。否則有美籍人爲之保證亦可。保證函措詞須確實。不可有假定語。(丙) 凡關於本人事實之各項函件。本人應詳悉其內容。俾官吏詢問時。其口頭所答者。不致有不符之情形。依美國法律。凡執有「第六項二紙」護照之人。如口頭所答與函件中所述者不符者。不得入境。(丁) 美國不雅中國學生從事若何工作。故凡抱



有工作意向而住者。移民部官吏即以工人相視不許入境。(戊)赴美船位。能搭頭等最佳。中等郵船之頭等艙。尚不為貴。法律對於各等乘客。雖名為平等相待。無所歧視。然事實上頭等客自占優先。因而入境較易。

(六)認可證書。入境後向移民部請認可證書(Certificate of Identity)。該書即允許在美作學生者。請證書時。須備照片三張。此亦不可不先事預備。

### 治裝

(一)必要及有用物件。赴美之先。須備各種必要及有用物件。大約有以下各種。日常用衣服三套。即黑色毛織物一套。藍色及灰色絨織物各一套。常時帽一。便帽一。大衣一。雨衣一。華麗背心一。青色及白色法蘭絨袴各一。棉織物白色襯衫半打。如能備絲織物襯衫更好。硬領及軟領各一打。夏天用短袖及無袖襯衣各半打。絨襪衣三件。浴衣一件。鈕袖一副。前領鈕與後領鈕各三枚。黑襪一打。黑皮鞋一雙。黃皮鞋一雙。拖鞋一雙。黑皮帶一條。毛巾一打。船上用氈一條。盥洗用具。如牙刷。牙粉。肥皂。木梳等。又須備剃刀一。面巾二方。中等大之衣箱一。堅固箱一。其他零星物件。如鑲射刀。小刀。藥品。針線等。中國筆。墨水。鋼筆。信紙。信封等。亦須預備。此外能備中國畫片。彫刻。及其他裝飾品等尤妙。因此項物品。為餽贈

美國友人之佳品也。中國衣服及中國樂器。亦可攜帶一二。以便不時之用。

置辦服裝。終以中國人所設之鋪為公。外國衣箱。價較昂。所用箱篋。以堅固為宜。因上下船時。隨便擲擲。非堅固者。不勝任。箱上不僅有鎖鈎。且須以皮條牢固之。箱亦不可過大。大約以三十三寸長。二十寸寬。十寸高者為合宜。

衣箱須用皮製者。中等大。且不甚重。以便手攜。因美國習俗。僱人提衣箱最貴。箱上用白色或黑色書自己名字。俾下船或搬移時。易於認識。各物均須牢固。俾不致中途散失或破損。

(二)不必要及無用物件。有若干物件於國內雖甚重要。但於美國可無須自備。故不必攜帶。如睡眠用具(或被褥枕等物件)白色西服。洗臉盆。

中國箱篋。不能經重擲。故不可用。務須備外國箱篋。

(三)錢幣。除衣服箱篋及其他必要物件外。尚須隨身備錢幣若干。以供途中之用。普通須備日幣十元及美金二十五元。蓋船資雖已先付。途中費用尚復不少。到美後。尚須火車費。旅館費。及其他意外費。至大宗款項。供學費及在美用者。則以銀行支票為便。日幣大半為紙鈔。五十錢以下者。則為現幣。

美幣有下列各種。

一 壹元 廿元.....金 一 元.....銀 一角.....銀

【單價】十元……金 五角……銀 五分……銅  
 【單價】五元……金 二角五分……銀 一分……銅  
 第 至第四四種有現金亦有紙鈔。以下五種均為現金。而如東方各  
 州。則金幣之現者極少。

### 赴美途程須知

(一) 郵路綫 橫濱太平洋赴美。此為直接途徑。太平洋岸之美  
 國港口極多。故自中國赴美之航路。亦有數綫。如舊金山西雅圖(San  
 Francisco)等處。均有航綫。凡由此等航綫赴美之船隻。經日本各港口。如  
 長崎、門司、神戶、橫濱等處。大率均下碇。過橫濱後。經火奴魯魯(Hono-  
 lulu)其泊於此者。則為開往舊金山之船。不泊者。直抵溫哥華(Van-  
 couver)或西雅圖(Sia)此項郵船。均於此有一事須注意。即未  
 備護照者。郵船公司即不肯買與船票。而登船以前。又須經醫生檢查  
 體格。

(二) 泊船港口及抵埠 赴美船隻於日本各大港口如長崎、神戶、  
 橫濱。以及火奴魯魯等處。大抵泊船。船未入港時。先有醫官乘輪。至火  
 奴魯魯時。且須受移民局檢查。凡遇此項檢查時。務須鎮靜。

船泊長崎時。頭等客可上岸乘火車至東京或橫濱。火車票可向船上  
 事務長(Purser)索取。另不收費。惟火車中餐膳不在內。須另給資。至  
 火奴魯魯時。如欲上岸。須先向事務長之許可。

船未入港時。事務長有「報單紙」"Declaration" Paper。發給各乘

客。由乘客填明後。還事務長。凡所帶絲綢、烟草。以及其他奢侈品。均須  
 填入。以後到港時。關上檢查。即以此為根據。

護照上所載情形。均須牢記。因為移民官吏或須口問。苟有不符。即難  
 免糾纏也。護照檢查後。即以證書發給。執此證書。乃得登岸。至岸上。仍  
 須交還專收此證書之官吏。船抵埠前。半小時。即有醫官及移民局官

吏來船檢查。對於頭等乘客。醫官檢查。不甚嚴。惟此項檢查。極為重要。  
 不通過。一時不得登岸。甚或遣回中國。

與醫官同來者。尚有鐵道公司經理一人。此時可向之換得新車票。惟  
 不可躁急。一切均聽其分配可矣。

船到埠後。一切行李。均運至稅關碼頭。此時可將自己行李收拾一起。  
 交與關上檢查員檢查。彼即依照在船上所填之「報單」。略為檢查。此

項檢查。對於學生行裝。大率極輕。  
 經檢查後。即可將行李交與鐵道公司人員。或轉運公司人員。有憑單

為證。至車站上車時。可將此憑單向行李處換行李票。以後非轉換車  
 票。行李即不須換。到站後。行李由鐵道公司保管。隨時可攜行李票領

取。照章行李得留在鐵道公司廿四小時。過此以往。每日須納投美金  
 二角五分。

到站後。如不知旅館。可問鐵道人員。惟以價廉者為安。如有電車。可乘  
 電車往。車資極廉。

由船上岸後。先須得認可證書。此可向移民局領取。領證書。須備照片

有工作意向而往者。移民部官吏即以工人相視不許入境。(戊)赴美船位。能搭頭等最佳。中等郵船之頭等艙。尚不為貴。法律對於各等乘客。雖名為平等相待。無所歧視。然事實上頭等客自占優先。因而入境較易。

(六)認可證書。入境後向移民部請認可證書(Certificate of Identity)該書即允許在美作學生者。請證書時。須備照片三張。此亦不可不先事預備。

### ▲治裝▼

(一)必要及有用各件。赴美之先。須備各種必要及有用物件。大約有以下各種。日常用衣服三套。即黑色毛織物一套。藍色及灰色絨織物各一套。常時帽一。便帽一。大衣一。雨衣一。華麗背心一。青色及白色法蘭絨袴各一。棉織物白色襯衫半打。如能價絲織物襯衫更好。硬領及軟領各一打。夏天用短袖及無袖襪衣各半打。絨襯衣三件。潛衣一件。鈕袖一副。前領鈕與後領鈕各三枚。黑襪一打。黑皮鞋一雙。黃皮鞋一雙。拖鞋一雙。黑皮帶一條。毛巾一打。船上用氈一條。盥洗用具。如牙刷。牙膏。肥皂。木梳等。又須備雞刀。面巾。中等大之衣箱一。堅固箱一。其他零星物件。如鐵。剃刀。小刀。藥品。針。線等。中國筆。墨水。鋼筆。信紙。信封等。亦須預備。

此外能備中國畫片。彫刻。及其他裝飾品等尤妙。因此項物品。為饋贈

美國友人之佳品也。中國衣服及中國樂器。亦可攜帶一二。以便不時之用。

置辦服裝。終以中國人所設之鋪為妥。外國衣鋪。價較昂。所用箱篋。以堅固為宜。因上下船時。隨便拋擲。非堅固者。不勝任。箱上不僅有鎖鉤。且須以皮條牢固之。箱亦不可過大。大約以三十三寸長。二十寸寬。十二寸高者為合宜。

衣箱須用皮製者。中等大。且不甚重。以便手攜。因美國習俗。僱人提衣箱最貴。箱上用白色或黑色書自己名字。俾下船或搬移時。易於認識。各物均須牢捆。俾不致中途散失或破損。

(二)不必要及無用物件。有若干物件於國內雖甚重要。但於美國可無須自備。故不必攜帶。如睡眠用具(或被褥枕等物件)白色西服。洗臉盆。

中國箱篋。不能經重櫛。故不可用。務須備外國箱篋。

(三)錢幣。除衣服箱篋及其他必要物件外。尚須隨身備錢幣若干。以供途中之用。普通須備日幣十元及美金二十五元。蓋船資雖已先付途中。費用尚復不少。到美後。尚須火車費。旅館費。及其他意外費用。至大宗款項。供學費及在美用者。則以銀行支票為便。

日幣大率為紙鈔。五十錢以下者。則為現幣。美幣有下列各種。

「雙鷹」廿元……金 一元……銀 一角……銀

【單底】十元……金五角……銀五分……銅  
【半底】五元……金二角五分……銀一分……銅  
第 至第四四種。有現金亦有紙鈔。以下五種。均為現金。而如東方各  
州。則金幣之現者極少。

### ▲赴美途程須知▼

(一) 郵船路綫 橫濱太平洋赴美。此為直接途徑。太平洋岸之美國港口極多。故自中國赴美之航路。亦有數綫。如舊金山西雅圖(San Francisco)等處。均有航綫。凡由此等航綫赴美之船隻。經日本各港口。如長崎、神戶、橫濱等處。大率均下碇。過橫濱後。經火奴魯魯(Honolulu)其泊於此者。則為開往舊金山之船。不泊者。直抵溫哥華(Vancouver)或西雅圖(Sydney)。此項郵船。均於此有一事須注意。即未備護照者。郵船公司即不肯買與船票。而登船以別。又須經醫生檢查體格。

(二) 泊船港口及抵埠 赴美船隻於日本各大港口如長崎、神戶、橫濱。以及火奴魯魯等處。大抵泊船。船未入港時。先有醫官乘艇。至火奴魯魯時。且須受移民局檢查。凡遇此項檢查時。務須鎮靜。

船泊長崎時。頭等客可上岸乘火車至東京或橫濱。火車票可向船上事務長(Steward)索取。另不收費。惟火車中餐膳不在內。須另給資。至火奴魯魯時。如欲上岸。須先向事務長之許可。

船未入港時。事務長有“報單紙”(Declaration paper)發給各乘

客。由乘客填明後。還事務長。凡所帶絲綢、烟草。以及其他奢侈品。均須填入。以後到港時。關上檢查。即以此為根據。

護照上所載情形。均須牢記。因為移民局吏。或須口問。苟有不符。即難

免糾纏也。護照檢查後。即以證書發給。執此證書。乃得登岸。至岸上。仍

須交還專收此證書之官吏。船抵埠前。半小時。即有醫官及移民局官

吏乘船檢查。對於頭等乘客。醫官檢查。不甚嚴。惟此項檢查。極為重要。

不通過。一時不得登岸。甚或遣回中國。

與醫官同來者。尚有鐵道公司經理一人。此時可向之換得新車票。惟

不可躁急。一切均聽其分配可矣。

船到埠後。一切行李。均運至稅關碼頭。此時可將自己行李收拾一起。

突與關上檢查員檢查。彼即依照在船上所填之“報單”。略為檢點。此

項檢點。對於學生行裝。大率極輕。

經檢查後。即可將行李交與鐵道公司人員。或轉運公司人員。有憑單

為證。至車站上車時。可將此憑單向行李處換行李票。以後非轉換車

票。行李即不須換。到站後。行李由鐵道公司保管。隨時可攜行李票領

取。照章行李得留在鐵道公司廿四小時。過此以往。每日須納費美金

二角五分。

到站後。如不知旅館。可問鐵道人員。惟以價廉者為安。如有電單。可乘

電車往。車資極廉。

三張。其樣式一如前述。

須向鐵道公司經理問明售票時刻，并須聲明不欲於車上過加拿大境。(此為必要，不然加拿大有禁止華工入口條例。)

向鐵路公司定一較低之牀位。最好於睡車上。低牀位較貴。惟較為寬大。能容二人。牀位均須有號數。且於票上註明。

乘車時。須先問明鐵路人員。車過落基山 (Rockies) 時。須備外套。否

入旅館時。先於註冊處簽名。并說明擬居何等房間。請其引導。肩行李之挑夫。每件可給一角。旅館中有本地地圖。可向其索取。

街上行走。務須注意。蓋美國大市街上極擁擠。馬車往來不絕。行路務須注意也。

剪髮。普通三角五分或三角五分。理髮匠欲淋沐及按摩等。須却之。不可領受。免多費也。太平洋岸理髮店。不可入。因彼處大都排斥華人故也。

旅館中用膳較貴。住旅館外別處用膳為妥。侍者須給小賬。約每元給一角。次日購得火車票。即收拾一切。最好先往車站一行。認識車站

處。所俾不致隔行倉皇。如方便時。并宜先往車站行李處。將行李票辦妥。一切必要費用均不可少。彼時可將外套檢出備用。

最要者。為火車時刻表。此可於旅館或鐵道公司中得之。如欲免在車站倉皇失措。當提早於開車前一小時即往車站。萬一乘客擁擠。不能得滿意坐位。亦不可惜也。

一切必要手續未齊備時。不可游開縱覽。離旅館時。亦須開支持者。諸

凡均須自己留意。

如有疑問。可隨時問旅館中辦事員。

(三) 在火車上。車上祇須攜一衣箱及小箱。箱如重。可做挑夫代搬上車。每件五分。

車上客餐極精緻。惟較貴。如欲儉省。可先自備菓子餅乾等物品。於臨時食之。一切均須潔淨。弗任意唾棄。然至少每日必須於車上用膳一次。不過宜求簡單。弗多定潔羹魚肉。因實際上。一看已足。多亦妄費也。

餐資須現金。侍者處開支。亦每元一角。

吸煙另有吸煙車或吸煙室 (Smokers Parlour) 在睡車內吸煙為不恭。

車內白晝亦不妨睡。惟以假寐為宜。勿眠下。如見有婦女無座位。宜起而讓之。婦女稱謝。則脫帽微頷其首。已則再請車掌另找座位。

到站離車時。給車上穿有色制服之侍者二角五分。為擦鞋及拭服費。在車上時。可先招呼侍者。請其於車到時通知。凡 (Whistle) 列車均於芝加哥停車。再往東或南。均須換車。

如車到時。時間已不方便。則直入附近之旅館。不必顧及已交去之行李。因鐵道行李車無危險也。

如係往芝加哥者。可參觀下列「到目的地後」之條。如係往他處。則於翌晨往車站候車。乘車至所欲至之地。往車站時。乘電車。苟未知馬車或汽車之價。勿隨便僱乘。如所欲往之處。全與票上所註者異其方向。

則須住鐵路公司之乘客管理員處聲明緣由交換車票得新車票後  
可往車站提取行李至新車站須通知彼處人員如因時間不及可催  
車運往車資亦可訊問車站。

美國車站均備有公用電報如有友人在所往之站可先發電通知說  
明到站時刻俾得來迎候發電以十字為限過此收費特重姓名與地  
址例不收費。

(四)到目的地後 到目的地後先下小旅館然後出賃相當住所  
如有友人來迎則一切自無問題如無人來迎移而且到時尚早則可  
步行或僱車往大學一行電車車資極廉祇五分馬車須先問價因其  
取資不等有二角五分者亦有數元者。

抵大學所在之樓後先覓住址凡原有召租條者均可往問時先振  
門鈴後問主人每星期取資若干如覓得相當地址可先租一星期定  
後即請主人遣人往旅館運行李每件約納費二角五分(紙約倍之)  
苟所租之房不十分滿意且不久即須遷移則勿與主人締結任何契  
約以免周折。

在美國東部普通一房每星期不滿美金三元勝不過五元中央西部  
相彷彿西部較廉每星期二元半已足膳費四元已足  
住飯店用膳每餐約二角五分亦有發售伙食券者值一元一角者售一  
元或值五元者僅四元半。

置衣服時慎弗受成衣鋪之欺可漸漸購置灰之大約二套已足一黑

寰球中國學生會特刊 (遊學指南)

色一藍色。星灰色。約美金自十五元至二十元。藍色較貴。自三十元至  
四十元。黑灰色者。日常用。藍色者。於星期日及休假日服之。再購鞋二  
雙。一黑。一黃。領帶二三條。領一打。

在美數年後如欲歸國一行。可往舊金山西雅圖或紐約等處之移民  
局請得證書然後行。

### 赴歐途程須知

導言

赴歐路線有水陸兩道。水路航程以經地中海由蘇彝士運河入  
法境。至馬賽登岸較為便利。至英德等國亦可由法轉道。陸路由  
上海先至天津。再由京奉路轉南滿中東諸路。取道西比利亞鐵  
路經俄境入德。日期及旅費均較水路為省。

(一)自上海至馬賽經過口岸

由上海放洋第一口岸為香港。第二口岸為西貢。第三口岸為新加坡。  
第四口岸為哥倫布。第五口岸為吉布。第六口岸為波賽。第七口岸  
為馬賽。輪船抵各口岸。即無旅客上下。或不起卸貨物。亦均停泊數小  
時。以至一二日。蓋船行數日。必須裝裝煤裝水也。途中經過各埠。如香港  
新加坡為商業繁盛之區。停船之時間亦長。其他各埠。則皆為山明水  
秀風景幽麗之地。多歐西古代名勝。如有興致。儘可登陸遊覽。增長識  
見。非淺鮮也。途中總計需時四十日左右。若乘德船。則須五十日左右  
矣。

(二)自上海至柏林經過之火車

自上海至柏林經過之火車。為南京、天津、奉天、哈爾濱、滿洲里、赤塔、莫斯科、過此即為柏林。經過之鐵路。為溫甯、津浦、京奉、南滿、中東、西北利亞、膠濟、及德國鐵路。轉車均極便利。大抵德車及中東車。可乘三等。南滿車三等亦可勉強。京奉車以二等為佳。俄車則非頭等不可矣。

(三)陸路與水路之比較(以至柏林為標準)

費用	陸路頭三等火車乘坐 約四百元	水路	三船約五百餘元
日期	陸路 約二十日	水路	約四十日
氣候	陸路 冬天極寒	水路	熱
風景	陸路 較為幽雅	水路	次之
手續	除通行俄境之護照。較難請領外。其他無大軒輊。		

▲美國新移民律摘要

▲移民准照

五 [甲]移民應送交領事官處以原人相片兩張。一張由領事官永貼於移民准照之上。餘一張則隨後隨由法律條文處置。

特 [乙]如有移民依照法令於未入美境前。須得領事官於其護照上簽押者。該移民以後無須另請求此項准照之簽押。僅請求一移民准照。即行。惟護照上須註明移民准照之號數及時日。無須繳納費金。

刊 [丙]移民律所規定之乘客單上。以後須留地位。註明發給移民准照之時日及地點。移民抵埠時。須將該准照呈驗移民官員檢查。該官員

於檢查時。須在照上註明檢查時日地點。如有船隻。并載船名。移民官員依照工務部長所訂條例。將該准照呈送工務部備案。  
[丁]每發一移民准照時。收費美金九元。此費歸為財政部之雜項收入。

▲無定額移民

[無定額移民]字樣之簽證。[甲]移民於未請求入美之至少兩年前。曾繼續擔任任何教會之牧師。或學校教授之職業。其來美仍專以繼續此項職業為目的者。及其隨從之妻與年在十八歲以下未婚之子女。[乙]至少年十五歲之真正學生。來美專以入其所指定及工務部長所認可之學校為目的者。該學校於移民學生學業修完時。須報告工務部長。如不即時報告。工務部即撤銷其認可。

▲移民准照之請領

[甲]每移民欲請領移民准照者。須依照法令所訂格式填寫請求書兩份。[乙]請求書內移民應註明(一)完全原名。年齡。男女性別。別人種。生日。填請求書五年前之住址。是否成婚或單身。如有妻或夫或子女。并書明其名及住址。職業。個人容貌。(包括身長。皮色。眼髮之色及其他指認之記號)。講讀為之能力。父母之名及地址。如無父母生存。書其國內最近一親戚之名及住址。入美地點如其最後目的地。過於入境地點。并書明其最後目的地。是否有直達該目的地之旅行票。是否住其戚族或朋友家。如是。書明其戚族或朋友之姓名及其完全住址。

由美国纽约至下列各處火車價目表

Baltimore	... .. Md	... G\$105.21
Banff	... .. Alta	... 22.40
Boston	... .. Mass	... 111.64
Chicago	... .. Ill	... 77.43
Colorado Springs	... .. Colo	... 61.59
Columbus	... .. Ohio	... 88.68
Detroit	... .. Mich	... 87.24
Edmonton	... .. Alta	... 29.75
Halifax	... .. N. S.	... 114.84
Indianapolis	... .. Ind	... 84.05
Kingston	... .. Ont	... 95.99
London	... .. Ont	... 91.30
Los Angeles	... .. Calif	... 53.12
Madison	... .. Wis	... 72.76
Minneapolis	... .. Minn	... 62.78
Montreal	... .. Que	... 99.84
Nashville	... .. Tenn	... 92.05
New Haven	... .. Conn	... 112.80
New Orleans	... .. La	... 100.37
New York	... .. N. Y.	... 108.13
Ottawa	... .. Ont	... 95.99
Philadelphia	... .. Penn	... 106.85
Pittsburgh	... .. Penn	... 94.31
Quebec	... .. Que	... 99.84
San Francisco	... .. Calif	... 39.29
Saskatoon	... .. Sask	... 39.50
Seattle	... .. Wash	... 5.79
St. Paul	... .. Minn	... 63.16
Toronto	... .. Ont	... 91.30
Troy	... .. N. Y.	... 107.19
Washington	... .. D. C.	... 105.21
Wilmington	... .. Del	... 106.89
Winnipeg	... .. Man	... 53.20
Worcester	... .. Mass	... 110.49

由美国旧金山至下列各處火車價目表

Baltimore	... .. Mass	... 113.57
Boston	... .. Md.	... G\$103.07
Charlottesville	... .. Va	... 99.03
Chicago	... .. Ill	... 79.84
Cincinnati	... .. Ohio	... 85.74
Cleveland	... .. Ohio	... 91.12
Col. Springs	... .. Colo	... 49.29
Columbus	... .. Ohio	... 88.70
Denver	... .. Colo	... 49.29
Detroit	... .. Mich	... 89.65
Indianapolis	... .. Ind	... 82.21
Kansas City	... .. Mo	... 63.30
Los Angeles	... .. Calif	... 17.04
Lynchburg	... .. Va	... 93.85
Madison	... .. Wis	... 79.85
Minneapolis	... .. Minn	... 75.99
Nashville	... .. Tenn	... 77.91
New Haven	... .. Conn	... 111.53
New Orleans	... .. La	... 76.64
New York	... .. N. Y.	... 108.90
Omaha	... .. Neb	... 63.30
Philadelphia	... .. Penn	... 106.53
Pittsburgh	... .. Penn	... 95.58
Richmond	... .. Va.	... 101.92
San Diego	... .. Calif	... 22.10
Seattle	... .. Wash	... 33.54
Sioux City	... .. Ia	... 67.11
Springfield	... .. Ill	... 47.04
Springfield	... .. Mass	... 111.53
St. Paul	... .. Minn	... 75.99
Troy	... .. N. Y.	... 108.10
Washington	... .. D. C.	... 103.07
Worcester	... .. Mass	... 133.77

(註一) 上列價目係火車部份床位票價不在其內

(註二) 價目變更時照鐵路公司章程辦理



由美國西雅圖至下列各處火車價目表

Ames ... ..	Ia. ... ..	...G\$ 70.23
Ann Arbor ... ..	Mich. ... ..	86.13
Baldwin ... ..	Kan. ... ..	73.04
Baltimore... ..	Md. ... ..	104.99
Beloit ... ..	Wis. ... ..	74.65
Bloomington ... ..	Ind. ... ..	85.16
Boston ... ..	Mass. ... ..	110.94
Charlottesville ... ..	Va. ... ..	104.90
Chicago ... ..	Ill. ... ..	77.43
Colorado Springs ... ..	Colo. ... ..	56.89
Columbia... ..	Mo... ..	76.25
Columbus ... ..	Ohio. ... ..	88.46
Detroit ... ..	Mich. ... ..	87.02
Eugene ... ..	Ore. ... ..	11.05
Evanston... ..	Ill. ... ..	77.43
Hanover ... ..	N. H. ... ..	113.31
Iowa City... ..	Ia. ... ..	73.45
Ithaca ... ..	N. Y. ... ..	99.71
Kansas City ... ..	Mo. ... ..	71.04
Lafayette... ..	Ind. ... ..	81.53
Lexington ... ..	Va. ... ..	104.14
Madison ... ..	Wis. ... ..	72.76
Minneapolis ... ..	Minn. ... ..	62.78
Now Haven ... ..	Conn. ... ..	107.91
New York ... ..	N. Y. ... ..	107.91
Norman ... ..	Okla. ... ..	89.89
Northfield ... ..	Mass. ... ..	110.66
Northfield ... ..	Minn. ... ..	64.56
Northfield ... ..	Vt. ... ..	115.09
Oberlin ... ..	Ohio. ... ..	88.47
Omaha ... ..	Neb. ... ..	64.33
Oxford ... ..	Ohio. ... ..	86.89
Palo Alto ... ..	Calif. ... ..	84.68
Pasadena ... ..	Calif. ... ..	47.94
Philadelphia ... ..	Penn. ... ..	106.67
Pittsburgh ... ..	Penn. ... ..	94.09
Portland ... ..	Me. ... ..	114.94
Pullman ... ..	Wash. ... ..	14.44
Richmond ... ..	Va. ... ..	107.72
Rochester... ..	N. Y. ... ..	97.00
San Francisco ... ..	Calif. ... ..	33.54
Sioux City ... ..	Ia. ... ..	63.06
Springfield ... ..	Mass. ... ..	107.91
Troy ... ..	N. Y. ... ..	105.47
Urbana ... ..	Ill. ... ..	82.00
Washington ... ..	D. C. ... ..	104.99
Wellesley ... ..	Mass. ... ..	110.94
Williamstown ... ..	Mass. ... ..	108.55

(註一) 上列價目係火車部份床位票價不在其內

(註二) 價目變更時應根據鐵路公司章程辦理

寰球中國學生會特刊

來美之目的。擬居住美境之時期。是否擬永久居住美國。曾否入監獄。

或慈善所。其本身或其父母曾否因瘋病入醫院診治。(二)如移民自

聲稱爲無定額移民。聲明其根據之事實。(三)一切法令所訂關於履

行移民及籍法律必預之新增加說明事項。(丙)移民於其填寫請求

書時。如能辦到。并宜同時將犯事期。囚房監獄狀。服務單籍狀。生產證

書及其他其所屬政府存留之一切公文案件等。各抄送兩份。一份未

貼於請求書之上。成爲其一部分。移民之有第十節所規定之不滿期

准照者。不在此條例之內。對於一千九百二十年九月一日以前移民

所填寫之請求書。如領事官認爲滿意。如該移民係爲本案未有以前

得其護照上之簽押。今因遠離其國。不能以免除巨費及延遲之手續。

領得上述之公文時。領事官得免除該移民履行本條例「丁」請求書

中該移民並須註明(其範圍容後由法令規定之)是否屬於移民法

令所不准入美境之任何種類人民。此種類人民將依照法令規定格

式開列於空白上。移民須分別回答「戊」倘移民不能說明其不在被

禁入境者之列。而以法律理由要求免除禁止入境。則該移民必須於

其請求書上。詳細書明請求免除之理由。已每份請求書。皆須該移

民在領事官簽字。並由該移民宣誓證明。宣誓式由領事主持。一份請

求書由領事官簽字之後。即成爲移民准照。他一份則聽法令處置。「

庚」如移民年在十八歲以下。其請求書可由法令所許之人代爲填

寫及證明。「辛」填備及證明請求書。並繳費美金一元。包括填備重份

在內。此項收入歸於財政部之雜項收入。

▲隨時離境後再入境之准照

「甲」任何外人於其將暫離美境之時。得向移民總管官上請求書。請

發給再行入境准照。書中須聲明暫行離境之時日及其理由。上此種

請求書時。預行宣誓。其書中格式及其內容說明事項。由法令處定。

請求人之相片兩張同時隨遞。「乙」如移民總管官在知該移民前係

合法入境。今其請求書中所陳皆屬實情。呈報工務部長。得其許可後

即可發給准照。內容註明返境之時日。不得過於一以年上。在此一年

內。該書爲有效力。准照之格式。依照法令規定。領准照外人之相片一

張。永貼於請求書之上。其他關於證明該外人必須之說明事項。亦載

於請求書內。「丙」有充分理由時。此項准照之效力得照法令所規定

延長一期或數期。每日期日。不得過於六個月以上。其延長情形。亦依

法規定之。「丁」請求發給此項准照。及每次請求延期。須納費三元。歸

入財政部雜項收入內。「戊」外人復回美境時。其所持准照。須於被檢

查時。繳還移民官。「己」本節所規定之准照。與移民法律無干。概不

過顯明此外人臨時往外國游歷。今回美境。本節所訂各條例。無一應

被解釋爲使非如此回境者。成爲如此回境之唯一方法。

▲國籍

爲履行本案起見。國籍以生產地點而定。所有一千八百九十年合衆  
國戶口調查冊中。分別所載明之殖民地。附屬國。及自治國。均視爲單

獨的國家。以下開列者爲例外。(一)年在二十一歲以下。非美國土生之子女。隨從其一親來美。苟其親享有移民准照之權。則其國籍以其親之生產國爲定。年在二十一歲以下。非美國土生之子女。隨從其雙親來美。倘其父享有移民准照之權。則其國籍以其父之生產國而定。(二)如妻之國籍異於其夫。而該月份內所可頒發於妻國籍之所有移民准照數已發完。假使妻隨從其夫。則夫享有移民准照權。則妻之國籍可以其夫之生產國而定。然使該月份所能頒發於其夫國籍之移民准照總數已發完。則不在此例。美國土生而失去美國公民權之移民。將被視爲產生於所入籍之國。如未入任何國籍。則被視爲產生於所從來之國。

▲禁阻入美境者

除下列諸種人外無一移民能入美境者。(一)持有未滿期之移民准照者。或爲發給移民准照於其隨從父或母後產生之子女。(二)屬於移民准照上所限期之國籍。(三)爲經移民准照上之所簽字聲明爲無定額移民。(四)除照移民法律能入境者。

任何外人於其入美境後任何時被查出依照本案不能入美境。或者居留美境時期較之本案條例所准許者爲長。久則將依照一千九百十七年所訂移民案第十九及二十兩節方法。將該外人拘押獄內。及移撥回籍。惟工部長的量養卹情形。得准年在十六歲以下青年外人永遠留境。

▲證明之擔負

任何時任何外人欲入美境者。須擔負證明其確不隸屬於移民法律任何條例所規定不准入境者之例。於任何移撥出境案發生時。該外人須擔負證明彼曾合法入境。及其入境之時。地點及情狀。當該外人呈獻此種證據時。如有移民准照。應有取出此種移民准照。或關於其入境一切存貯於工務部文庫公文之權。

U. S. DEPARTMENT OF LABOR  
BUREAU OF IMMIGRATION  
WASHINGTON

STATUS OF STUDENT UNDER THE IMMIGRATION ACT OF 1924

寰球中國學生會特刊  
(遊學指南)

1. The following information is published for the guidance of persons who desire to enter the United States as students under the Immigration Act of 1924, and who may apply to an American consular officer for a non-quota immigration visa for that purpose.

2. Section 4 of the above Act provides in part as follows:

When used in this Act the term "non-quota immigrant" means—

\* \* \* \* \*

(c) An immigrant who is a bona fide student at least 15 years of age and who seeks to enter the United States solely for the purpose of study at an accredited school, college, academy, seminary, or university, particularly designated by him, and approved by the Secretary of Labor, which shall have agreed to report to the Secretary of Labor the termination of attendance of each immigrant student, and if any such institution of learning fails to make such reports promptly the approval shall be withdrawn.

3. A bona fide student, within the meaning of the Act, is a person at least 15 years of age who is qualified to enter, and has definitely arranged to enter, an accredited school, college, academy, seminary, or university, particularly designated by him, and approved by the Secretary of Labor, and who seeks to enter the United States temporarily for the sole purpose of pursuing a definite course of study at such institution.

4. An approved school, within the meaning of the Act, is any accredited school, college, academy, seminary, or university which has been established for at least two years, and which has applied for and received the approval of the Secretary of Labor as a school for immigrant students. When a school is approved the Department of State informs all American consular offices, and until so advised consular officers are not in a position to consider an intending student's application for a non-quota immigration visa.

5. The Bureau of Immigration can advise whether a particular school has been approved but it can be no assistance in the matter of obtaining visas for students. It may be suggested, however, that persons desiring to enter United States temporarily as students should first apply to an institution of learning for admission thereto for the purpose of pursuing a definite course of study. If accepted as a student, by the admitting authorities of the designated school, the applicant should then present evidence of this fact to the proper American consular officer in the district where he resides and, if the school is on the approved list, the consul will be in a position to consider an application for the necessary visa. It is further suggested that an applicant should be prepared to satisfy the consular officer to whom application for a visa is made that he is possessed of sufficient funds to defray all expenses during his stay in the United States, or that payment thereof is properly secured and that he will be able to devote his time solely to study.

6. The possessing of a student visa will not entitle the holder to admission to the United States if on his arrival it shall appear to the immigration authorities that the applicant is not in fact a bona fide student within the meaning of the Immigration Act above quoted.

7. Any immigrant student admitted to the United States as a non-quota immigrant who fails, neglects, or refuses to regularly attend the school to which he has been admitted; or who otherwise fails, neglects, or refuses to maintain the status of a bona fide student; or who is expelled from such institution; or who engages in any business or occupation for profit; or who labors for hire shall be deemed to have abandoned his status as an immigrant student and shall on the warrant of the Secretary of Labor be taken into custody and deported.

### 西禮須知

#### (一) 飲食

寰球中國學生會特刊

遇公議勿後時。致令他人久待。勿仰倚椅背。勿置肘桌上。婦女未盡就坐。勿坐。勿側坐。食時勿用飯巾如嬰孩圍涎。當置膝前。勿拋擲飯巾於桌上。既擲勿復用。勿用以拭面。食時正坐。勿俯仰其首。勿以口就食。菜碟與口之距離。至少須十二寸。食物在口。勿與他人說話。麵包分爲小塊。勿用手送物入口。用叉勿用刀。飲湯勿用匙。尖當於其旁飲之。執湯匙時須向外。食時勿隨口作聲。割物刀又同。左手持叉。右手持刀。成一正角形。割時勿令叉豎直。割畢以刀置碟之前方右邊。而右手持叉承物。食畢以刀叉橫置碟中。或並行線。刀口向內。食時或講較有趣味之小說古事。勿以刀叉做手勢形容事物。勿講「疾病」「吳佞」「死亡」「工作」諸不相宜之事。持刀勿持割口。當於其柄。必欲用以助力。則以食指之尖抵刀背。勿用餘指。又上承物勿太多。每叉一物。勿同時承數菜。食冰酪時。匙中勿承兩口之容量。飲咖啡勿留匙於盃中。當置諸碟。食物能用叉者。概勿代之以刀。食梅餅承以叉。尖勿用刀塗於麵包。食時勿看書報。勿閱信。飲水勿一口吸盡。左右之婦女勿俾右手者尤宜加意。衣服不整潔。頭髮如飛蓬。指甲滿垢。勿做。進食勿過量。骨屑勿投於地或桌上。當承以叉。置碟之前方左邊。在席時勿用牙簽。飲茶時勿連茶碟。刀

又偶傾。無須張皇。輕告侍者拾之。同席中有未食畢者。勿先離坐。起立後勿忘置椅於原處。

#### (二) 衣飾

出外須「整容」。刷衣。勿令塵垢在身。非自己臥室與整容所。勿修指甲。勿挖鼻垢。勿去耳蠟。勿用頭蠟。生髮水。生髮膏。樊可林之類。衣服勿沾於華麗。襯衫以白色爲上。勿用彩色。帽子勿戴於用心。勿戴於後枕。皮鞋勿令積垢。鬚子宜常修。勿令于思于思者。爲婦女所見。勿忘扣袴鈕。臥室外勿穿睡衣。勿着拖鞋。勿令身上有烟氣。

#### (三) 言語

與人談話勿高聲浪。他人語線未斷。勿橫插己意以亂之。欲與他人言語。而彼游心他事。神氣不屬。則先稱曰「某君某君」。待其注意而後言。勿拉其臂。勿拍其肩。非知友至交。勿事虛語。勿與爭辯。勿越次與人談話。勿自陳身世。言語間略有衝犯。勿遽呈不悅之色。於衆人間。與衆人談話。勿僅及彼我二人之事。勿遠不在坐而與大衆不識之人。勿述華美之應會。或姣好之女郎。較勝於眼前者。講小說古事。勿太長。勿發議論。兩人在側。勿操華語。與省人在側。勿用方言。與兩人應對時。如不解其意。可直言不解。請其重述。勿含糊吞吐。皆以「是是」應之。(聆他人言語時。雖倦必振作精神。勿示意意。)

#### (四) 交際

(甲)關於聚會者 應招如會須按時刻而往。勿先至。勿後至。入廳

堂勿穿外衣。勿攜帽傘。勿穿橡皮鞋。如入門時。已覺客盈。除主人

主婦外。一鞠躬已足。不必一一握手。主人不曰坐不坐。告畢後勿

靜默無言。勿過於放詞。勿伸張四肢。作左右開弓狀。勿交足如十字

見婦女進堂。勿忘記立與之握手。勿先伸。個人則勿勿爾爾。若報出

入門戶。隨手關掩。惟當開關時。須留心前後有無他人。女耶我開門以

俟之。既過然後行。男耶。踵相接耶。我先行而不閉。以留來者。勿冒失。

他人有為我開門。或留而不閉者。亟謝之。勿慢。對於客廳中之陳具。勿

擅自玩弄。勿細問價目。

(乙)關於訪候者 訪初交者。須得彼之同意。勿遣次訪候。時刻勿自

定。初訪坐談勿久。約十餘分鐘。與人約。須問彼有否前約。勿相強

約。約訪友至期。勿太早。勿逾時。既至勿為無益之談話。要事既畢。亟

退。勿耽玩。無時誤他人事。訪友必先接門鈴。有應門者。則告以自己

之姓名。及欲訪之。人云。則入坐。云。則坐。勿踉蹌。勿於星期日或上

午訪友。最宜之時間。為下午四時至六時。友人室有談話聲。勿入。未

扣門勿入。勿擅看人書信。擅用人器具。凡此等事。須得主人之許可。

會友。勿預視時計。他人之物。須加意愛護。借後勿忘還還。西洋

婦女都和浴可觀。勿一見即以爲有意相別。自作多情。

(丙)關於贈物者 對於初交女友。有所贈時。勿購貴重之品。勿贈衣

被等物。(如帽鞋衣服等物)。

### (五)介紹

爲人介紹須得兩方之同意。勿貿然。勿以婦女介紹於男子。須以男

子介紹與婦女。如與友人同行。而適逢他友。爲同行之友人。所不識。

雖自己與友談話。不必介紹。苟欲爲之介紹。道名時。先稱年幼職卑。或

與自己之感情。較爲密切者。如介紹與婦女。行脫帽鞠躬禮。與之握

手。勿先伸。如介紹與長者。如之。既經介紹。以後相見。必互相招呼。

勿如陌路。

### (六)街上

遺遺通車馬。旁道便行人。非不得已。莫於馬路上行走。西洋習慣。來以

左去以右。適與吾國相反。行路勿踏車行道中。非有甚急事。勿攙越。適

值擠擁之時。讓街他人。當頭自道。勿相非。西洋男女視同一律。握

手接吻。交臂並行。在渠等爲極平常事。勿多怪。勿令同行之婦女。攜

物。雨時傘。晴時杖。護持手中。勿妨礙他人。勿吐痰於旁道馬路。如

必不得已。則亦之以巾。或吐於水樽溝渠。與婦女同行。除眷屬視成。

長者與夫扶弱。須力任保護外。勿交臂。與婦女同行於道旁。勿使行

於近街一邊。以示保護之意。對於婦女。勿忘代拾墮物。代攜零星諸

應爲之事。道中見相識婦女。則脫帽致敬。禮也。然勿行於渠等未認

清之前。行道中。如遇婦女招呼。無論識不識。均須脫帽答禮。勿以誤

認而慢之。二人道遇不相識也。而甲與乙同行之婦女。甲脫帽致敬。

乙亦答禮。與婦女出入門戶。勿先。與人握手。宜先去手套。然或會

寰球中國學生會特刊 (遊學指南)

卒觀而不便令他人久待。則不必去。亦不必道歉。道歉反失禮。男子並行。步伐必齊。然勿四五人一排。礙人行路。道上勿食糖菓。勿食樹脂。行道中勿吸口作聲。勿高談闊論。勿佇立窗外。侈評店中陳品之優劣。行路時。勿僂僂其背。

(七) 車中

乘電車或火車。勿爭先得坐。勿多占坐位。既得坐。見龍鍾之老人未得。則起立讓。見後來之婦女未得。亦讓之。非在煙車勿吸煙。勿高聲談笑。勿擲廢物於地板(如水果殼及報紙之類)。既至勿爭先下車。

上海儀器公司

(營) (業) (要) (目)

▲地址 棋盤街泗涇路口

發售歐美儀器文具

德國圖書儀器顏料

歐美名廠自來水筆

自製各種墨水抄簿

兼售書籍碑帖畫冊

承印書報圖書股票

另有教育用品目錄

倘蒙索閱郵資壹分

▲電話(中央)六一八八

寰球中國學生會民國十五年特刊

最近五年出洋學生人數國別費別比較表

年別		國別		人數	私費	官費
民國拾年						
美	一八一				七一	一一〇
法	八					八
德	八				二	六
共	一九七	八		共七三人		共一二四人
民國拾壹年						
美	一八〇				四一	一三九
英	二					二
法	五				四	一
德	九一				八九	二
共	二七八	八		共一三四人		共一四四人
民國拾貳年						
美	一九三				二六	七七
英	二				一	一
法	一四				四	十
德	四				三	一
共	二一三	八		共一二四人		共七九人
美	一九四				二〇	七三
英	二二				四	八

寰球中國學生會特刊 (最近五年出洋學生人數國別費別比較表)



賽球中國學生會特刊

賽球中國學生會特刊 (最新五年出洋學生人數國別費別比較表)

民國拾叁年		民國拾肆年										五年總計							
法	德	美	英	法	德	奧	比	菲	日	共	美	英	法	德	奧	比	菲	日	共
三一	三	一九一	一五	四三	三	二	一	二	九	二五六	九二八	三三	一〇一	一〇九	二	二	九	一八三	一一八
二八	三	七七	七	三〇	三	二	一	二	七	共二九人	四二五	二	六六	二	一	二	九	六二五	共
三		一〇四	八	一三					二	共一二七人	五〇三	一九	三五	九				五五八	共

# ◎民國十年度出洋學生調查錄

## ▲美國之部

姓名	籍貫	出身學校	留學國	國外大學校名	學科	費別
張策	山西沁水	山西大學	美	宋詳	工科	私費
趙仰復	山西五台	北京工業專門學校	美	宋詳	宋詳	私費
周泰瀛	江西九江		美	嘉利福尼亞大學	國際公法	官費
秦瓊	河南固始	聖約翰大學	美	宋詳	宋詳	官費
朱啓環	山西醇縣	山西大學	美	威斯康辛大學	教育	官費
馮濟	山西隰縣	山西大學	美	哈佛大學	法律	官費
黎蕊	江西宜黃	北洋大學	美	嘉利福尼亞大學	探礦冶金	官費
劉發燦	湖北襄陽	文華中學	美	宋詳	紡紗	私費
杜佐周	浙江東陽	武昌高等師範	美	愛九華州立大學	教育	官費
王孟	山東濟甯	北洋大學	美	麻省理工大學	電工	官費
黃季陸	四川永甯	復旦公學	美	加利福尼亞大學	經濟	私費
吳文煥	湖北黃安	武昌文華大學	美	宋詳	紡織	私費
張志銳	江蘇無錫		美	宋詳	宋詳	私費
朱福照	廣東台山	北京大學預科	美	嘉利福尼亞大學	社會科	私費
黃景康	廣東順德	聖約翰大學中學部	美	凱司開第拉書院	土木工程	官費
王洵才	山東牟平	唐山工業學校	美	康奈爾大學	土木工程	官費
俞亨	江蘇無錫	唐山工業學校	美	康奈爾大學	土木工程	官費

寰球中國學生會特刊（出洋學生調查錄）

寰球中國學生會特刊 (出洋學生調查錄)

寰球中國學生會特刊																				
施嘉翰	陳錫蟻	方光圻	黃際遇	李仰臣	潘淑	孫本文	孫宗鈺	王朝	錢夔	王軾	馮寶齡	顧紹南	紀長庚	孟照	張世鈕	李家驥	周邦新	金瀚	羅敦厚	
江蘇吳縣	江蘇江陰	江蘇江都	廣東澄海	山東	江蘇宜興	江蘇吳江	山東歷城	江蘇鎮江	浙江嘉興	浙江杭縣	江蘇武進	山東	湖北黃梅	貴州貴陽	江蘇吳江	安徽合肥	浙江永嘉	浙江象山	湖南長沙	
唐山工業學校	北京高等師範	北京高等師範	東京高等師範	北京大學	北京大學	北京大學	山東商業專門學校	民立中學	交通部工專學校	同上	同上	北京大學	長沙雅禮醫學校	北京高等師範	復旦大學	聖約翰大學	北京大學	同上	雅禮醫學校	
美	美	美	美	美	美	美	美	美	美	美	美	美	美	美	美	美	美	美	美	美
麻省理工大學	意理諾愛大學	芝加哥大學	芝加哥大學	威斯康辛大學	嘉利福尼亞大學	意理諾愛大學	芝加哥大學	芝加哥大學	康奈爾大學	康奈爾大學	康奈爾大學	芝加哥大學	西方預備學校	未詳	未詳	康奈爾大學	紐約大學	密歇根大學	意理諾愛大學	
土木工程	教育社會學	數理	未詳	商科	社會學	社會學	商科	銀行科	土木工程	土木工程	土木工程	政治經濟	醫科	電氣機械	文科	機械工程	商科	化學工程	農科	
官費	官費	官費	官費	官費	官費	官費	官費	私費	私費	私費	私費	私費	私費	私費	私費	私費	私費	私費	私費	私費



寰球中國學生會特刊 (出洋學生調查錄)

嚴壽康	廣東	南開大學	美	哈佛大學	政治科	私費
鮑慶明	浙江鄞縣	東吳大學	美	斐列別大學	醫科	私費
秦昂	四川重慶	成都高等師範	美	嘉利福尼亞大學	農科	私費
方子衡	浙江	交通部工業專學校	美	哈佛大學	電機工程	私費
盛錦純	浙江	愛國女學校	美	威而斯學校	銀行	私費
何世榮	安徽	南洋路礦學校	美	意理諾愛大學	土木工程	私費
顧翊威	江蘇淮安	北京大學	美	威斯康辛大學	經濟	私費
李漢釋	江蘇南京	金陵大學	美	波斯頓大學	宗教學	私費
呂平登	四川敘府	北京大學	美	未詳	未詳	私費
艾偉	湖北江陵	聖約翰大學	美	哥倫比亞大學	教育心理學	私費
伍守恭	江蘇武進	東吳大學	美	芝加哥大學	商科	私費
潘志銳	廣東		美	意理諾愛大學	銀行學	私費
朱益聲	江蘇上海	聖芳濟書院	美	預頓大學	機械工程	私費
譚常愷	湖南長沙	復旦大學	美	嘉利福尼亞大學	銀行學	私費
陳錦端	福建廈門	瑪瑪利亞女學	美	呵波學校	未詳	私費
姜愛梅	山東即墨	協和女醫校	美	密歇根大學	醫科	私費
韓倚華	直隸天津	直隸第一女子師範	美	未詳	美術	私費
關頌堅	廣東	南開大學	美	芝加哥大學	醫科	私費
林冠英	福建莆田	莆田哲理中學	美	柯依大學	未詳	私費
毛康濟	浙江鄞縣	東吳大學	美	尊理柯斯大學	化學工程	私費

戴麟漢	湯祥祐	王瑞林	楊夷甫	余子占	余育德	王康候	朱瑞禎	葛成慧	會要學熙	王崇植	董時進	李繼佃	鄒恩沐	張會源	潘履深	馮鏡	諸水木	桂銘敬	裴慶邦
江蘇上海	福建福溪	安徽	四川敘永	江蘇上海	江蘇上海	安徽懷甯	湖北漢陽	江蘇嘉定	北京大學	南洋公學	農業專門學校	金陵大學	南洋公學	金陵大學	東吳大學	金陵大學	南洋公學	南洋公學	唐山大學
金陵大學	暨南學校	東吳大學	敘永中學		金陵大學	東京女子師範	協和醫學校												
美	美	美	美	美	美	美	美	美	美	美	美	美	美	美	美	美	美	美	美

本薛文義大學	紐約大學	雪理柯斯大學	嘉利爾尼亞大學	康奈爾大學	康奈爾大學	愛瓦華州立大學	未詳	未詳	哥倫比亞大學	麻省理工大學	康奈爾大學	耶魯大學	康奈爾大學	未詳	哥倫比亞大學	嘉利爾尼亞大學	麻省大學	康奈爾大學	意理諾愛大學
商科	商科	電機科	農科	土木工程	土木工程	醫科	醫科	產科	政治科	電機工程	農科	森林科	土木工程	未詳	化學工程	農科	電機工程	土木工程	機械工程
私費	私費	私費	私費	私費	私費	私費	私費	官費	官費	官費	官費	官費	清華考送	清華考送	清華考送	清華考送	清華考送	清華考送	清華考送

籃球中國學生會特刊 (出洋學生調查錄)







		寰球中國學生會特刊																					
		張祖蔭	任宗濟	浦嗣畝	沈良	孫璜瑞	陶聲漢	許繼廉	鄧耀冠	學段茂蘭	會方來	黃博文	陳華庚	凌繼楊	趙人傑	陳裕祺	林兆棠	高元	林明	潘序倫	周厚樞		
		清華學校	清華學校	清華學校	清華學校	清華學校	清華學校	清華學校	清華學校	清華學校	清華學校	清華學校	清華學校	清華學校	清華學校	清華學校	清華學校	清華學校	清華學校	清華學校	清華學校	南京高師	
美	美	美	美	美	美	美	美	美	美	美	美	美	美	美	美	美	美	美	美	美	美	美	
		海姆林大學	紐約大學	海姆林大學	印第安那大學	紐約大學	密歇根大學	卡爾登大學	奧海渥州立大學	威斯康辛大學	紐約大學	本薛文尼亞大學	紐約大學	辣斐脫學校	密歇根大學	威斯康辛大學	卡爾登大學	威斯康辛大學	意理諾愛大學	未詳	未詳	未詳	
		經濟	經濟	經濟	經濟	經濟	銀行	銀行	銀行	銀行	商科	商科	商業管理	商業管理	鐵路管理	經濟	商科	商業管理	銀行科	商科	農科	農科	
		清華校費	清華校費	清華校費	清華校費	清華校費	清華校費	清華校費	清華校費	清華校費	清華校費	清華校費	清華校費	清華校費	清華校費	清華校費	清華校費	清華校費	清華校費	清華校費	清華校費	清華校費	清華校費

▲歐洲之部

倪尙達	王家驥	祝隆惠	李安	張澤文	馬景行	稽儲英	張潤田	會趙以廉	民陳則忠	國莊智煥	十鄧方珩	五吳以爵	年孟傳儒	特夏炎	刊于潤生	楊繼曾	王智琪	張祖寅
江蘇	江蘇	湖北	江西	浙江	江蘇	江蘇	直隸	浙江杭縣	江蘇上海	浙江鎮海	浙江杭縣	江蘇崇明	江蘇丹徒	湖南長沙	江蘇泰興	安徽懷甯	江西泰和	浙江鎮海
南京高師	約翰大學	同上	復旦大學	稅務	東吳大學	北京大學	北洋大學	交通部工業專門學校	交通部工業專門學校	交通部工業專門學校	交通部工業專門學校	交通部工業專門學校	交通部工業專門學校	交通部工業專門學校	交通部工業專門學校	同濟醫工學校	同濟醫工學校	同濟醫工學校
美	美	美	美	美	美	美	美	法	法	法	法	法	法	法	法	德	德	德
未詳	哈俄大學	麻省理工大學	華盛頓大學	哈佛大學	宋詳	哈佛大學	未詳	巴黎高等電氣學校	巴黎高等電氣學校	巴黎高等電氣學校	巴黎高等電氣學校	巴黎高等電氣學校	巴黎高等電氣學校	巴黎高等電氣學校	巴黎高等電氣學校	未詳	未詳	未詳
工科	商科	土木工	經濟科	銀行科	商科	商科	丁科	軍用無線電	軍用無線電	軍用無線電	軍用無線電	軍用無線電	軍用無線電	軍用無線電	軍用無線電	電工機械	工	醫
南洋煙草公司	南洋煙草公司	南洋煙草公司	南洋煙草公司	南洋煙草公司	南洋煙草公司	南洋煙草公司	南洋煙草公司	官費	官費	官費	官費	官費	官費	官費	官費	官費	官費	私費

寰球中國學生會特刊 (出洋學生調查錄)

寰球中國學生會特刊 (出洋學生調查錄)

二二民國十一年度出洋學生調查錄

▲美國之部

姓名	年歲	籍貫	出身學校	留學國	國外大學校名	學科	費別
章書謙		安徽濠縣	同濟醫工學校	美	未詳	醫	私費
梁舒文		福建福州	同濟醫工學校	美	未詳	醫	私費
于靜遠		奉天遼東	同濟醫工學校	美	未詳	工	私費
沈毓真		奉天西安	同濟醫工學校	美	未詳	醫	私費
謝其綱		浙江甯波	同濟醫工學校	美	未詳	醫	私費
丁宇學		湖北	北京高等師範	美	芝加哥大學	未詳	私
于聯五		山東	北京滙文大學	美	南佛大學	未詳	官
王仰曾	二十三	奉天海城	北京滙文大學	美	加里福尼亞大學	未詳	私
王志剛		浙江	江甯復旦大學	美	哥倫比亞大學	商業管理	私
毛保恆	二十八	安徽合肥	北京高等師範	美	哥倫比亞大學	未詳	私
任聲鏡		江蘇	金陵大學	美	伊理諾大學	商	私
甘濟	二十二	福建閩侯	復旦大學	美	未詳	未詳	私
朱如濡	二十四	廣東台山	北京大學	美	未詳	教育	私
朱壽曾	二十二	安徽	復旦大學	美	未詳	未詳	私
朱文虎	二十一	江蘇嘉定	上海聖約翰大學	美	康納耳大學	土木工程	私
朱相程		河南	河南師範	美	芝加哥大學	市政學	私
呂超然	十八	廣東新會	吳淞中國公學	美	未詳	未詳	私

吳有訓	汪英賓	李振黃	李發祥	李希白	李榮泰	周坤元	林謙授	武作明	邱貞愛	邱寶鑾	金其樞	胡體乾	姚文林	紀華	范鴻乾	俞平伯	徐祖榮	徐永發	徐騰輝	
二十五						二十五	二十三	二十二			二十一	二十六	二十五	二十三	三十	二十三	二十一	二十一	二十五	
江西高安	安徽	江蘇	廣東	廣東	江蘇	福建廈門	福建廈門	直隸樂亭	廣東	江蘇	江蘇寶山	吉林	直隸青縣	直隸天津	湖北鄂城	浙江德清	浙江杭州	江蘇	廣東汕頭	
南京高等師範	聖約翰大學	南京金陵大學	上海復旦中學部	文華中學	廈門尋源書院	上海聖瑪利亞女學	北京燕京大學	上海中西女塾	金陵大學	北京清華學校	吉林省立法政專門	北京大學	北京大學	北京大學	北京工專	北京大學	上海澄衷中學	聖約翰大學	聖約翰大學	
美	美	美	美	美	美	美	美	美	美	美	美	美	美	美	美	美	美	美	美	美
未詳	蜜沙拉大學	伊理諾大學	未詳	哥拉度大學	伊理諾大學	好伯專門學校	未詳	未詳	未詳	克羅福尼大學	紐約大學	未詳	芝加哥大學	芝加哥大學	芝加哥大學	未詳	威司康辛大學	哥倫比亞大學	培而登大學	
未詳	新聞學	土木工程	商	礦	社會	理	體育	未詳	看護	政治	商	未詳	化學	未詳	未詳	未詳	未詳	政治	神學	
官	私	私	私	私	私	私	私	私	私	私	私	官	官	私	官	官	私	私	私	私

寰球中國學生會特刊 (出洋學生調查錄)

寰球中國學生會特刊 (出洋學生調查錄)

刊特	年五	十國	民會	生學	國學	中球	寰球	唐孫	徐										
渠晉鶴	傅嘉德	游嘉德	項競	陳桂淵	陳觀斗	陳禮江	曹頌彬	高真常	許達熙	登祖江	唐文梯	夏瑞璵	中報青	球委琦	施奎齡	唐樹屏	孫澄	徐仲吉	
二十七	二十一	二十九	二十三	二十三	二十七	四十	二十八	二十五	二十七	二十三	二十五	二十五	二十五	三十六	二十五	二十五	二十六	二十二	
山西	福建	江西樂安	浙江青田	廣東香山	廣東新會	福建	江西	安徽合肥	河南魯山	江蘇	江蘇崑山	山東昌邑	江西萍鄉	浙江永嘉	直隸天津	江蘇	山東萊陽	廣東	
聖約翰大學	北京燕京大學	北京大學	日本東京第一高工	廣東嶺南中學	唐山工專	福州英華書院	九江南偉烈大學	北京大學	上海震旦大學	北京大學	上海南洋公學	北京高師	北京高等師範	日本東京高等師範	金陵大學	聖約翰大學	北京大學		
美	美	美	美	美	美	美	美	美	美	美	美	美	美	美	美	美	美	美	美
哥倫比亞大學	威司康辛大學	未詳	加利福尼亞大學	未詳	康奈爾大學	第比大學	未詳	未詳	未詳	威司康辛大學	康奈爾大學	哈佛大學	台宜省大學	芝加哥大學	威司康辛大學	朋雪尼亞大學	未詳	未詳	
經濟	未詳	化學	機械	未詳	土木工程	社會教育	教育	經濟	經濟	未詳	電汽	土木工程	未詳	教育	農	轉運	未詳	未詳	
私	私	官	私	私	官	私	私	私	私	官	私	私	官	官	官	私	私	官	私

寰球中國學生會特刊

趙慶杰	蘇連煥	張鴻基	張貽惠	張爲屏	張元秩	張德輿	張元枚	張清源	張聞天	張海平	張湘紋	張鋈	楊瑛	楊亮功	楊潤德	葉柏應	葉鴻年	黃仁霖	姚萬年
二十二	二十五	十七	三十五						二十三	二十四		三十二	三十八	三十八	二十一		二十		二十
江蘇上海	山東	山東平原	安徽	江蘇	江蘇	浙江	江蘇	浙江	江蘇南漣	江蘇高郵	廣東	浙江	江蘇泰興	安徽巢縣	廣東	江西	廣東南海	江西	廣東揭陽
天津北洋大學	北京大學	山東省立一中	日本慶應大學	上海工業專門學校	南京高等師範	聖約翰大學	法政學校	南京高等師範	河海工程學校	北京國立北京大學	上海醫院	日本慈惠醫學校	北京大學	聖約翰大學	江灣復旦大學	吳淞中國公學	上海東吳二中	揭陽榕江中學校	
美	美	美	美	美	美	美	美	美	美	美	美	美	美	美	美	美	美	美	美
未詳	未詳	未詳	未詳	哥倫比亞大學	亞海啞大學	本尼大學	密雪根大學	康奈爾大學	未詳	康奈爾大學	未詳	哈佛大學	未詳	司坦福大學	未詳	哥倫比亞大學	未詳	佛特別而脫大學	未詳
冶礦	未詳	未詳	未詳	鐵路管理	體育	保險	法律	土木工程	未詳	土木工程	產科	醫	未詳	教育	紡織	織工	未詳	政治	未詳
私	官	私	官	私	私	私	私	私	私	私	私	校	官	半官	私	私	私	私	私

寰球中國學生會特刊 (出洋學生調查錄)

寰球中國學生會特刊 (出洋學生調查錄)

姓名	年齡	籍貫	學校	國籍	職業	備註
趙榮鼎		直隸	南京東南大學	美	未詳	農
鄭遠齡	二十五	江蘇江陰	江甯復旦大學	美	密希根大學	商業管理
鄭乃清	二十	直隸灤縣	北京燕京大學	美	密希根大學	對外貿易
鄭廣		廣東	聖約翰大學	美	哈佛大學	化學工程
馮樹銘		浙江	聖約翰大學	美	康奈爾大學	政治
馮定璋		江蘇	同上	美	佛特別而脫大學	機械
董其政	二十四	吉林賓縣	北京大學	美	未詳	商
劉雨若	二十一	四川南川	成都聯合縣立中學	美	未詳	農
劉儒珍		江蘇	南京金陵女子大學	美	未詳	商
劉國鈞		江蘇	南京東南大學	美	威司康辛大學	哲學
劉金聲		直隸	唐山工業專門學校	美	密西根大學	工程
蔣保厘	二十四	安徽	上海東吳大學法科	美	密西根大學	法律
蔣春晉	二十六	甘肅循化	北京大學	美	芝加哥大學	心理學
鄧承孝	二十六	江蘇吳縣	唐山工業專門學校	美	康奈爾大學	機械
羅爲垣	二十七	雲南	日本礦業學堂	美	哥拉度大學	探礦
應成一		浙江	蘇州東吳大學	美	芝加哥大學	社會學
蘇尙驥		廣東	聖約翰大學	美	威司康辛大學	政治
譚邦憲	二十四	湖南湘鄉	上海大同學院	美	未詳	未詳
譚書奎	二十	山東濰縣	北京燕京大學	美	未詳	未詳
譚傳		安徽	北京大學	美	比得傑大學化學	未詳

孟憲民	羅陸基	廖芸皋	顧德銘	高鏡榮	霍啓芳	黃卓繁	許復七	何浩若	費培傑	錢宗傑	陳崇武	陳念宗	魏文翰	鄺培翰	新紹綸	謝蘭蕙	駱傳榮	程繼多	譚書麟	
			直隸宛平	直隸天津	廣東南海			湖南湘潭	貴州思南	江蘇常熟	湖南湘陰	浙江嘉興	直隸天津	廣東	江西	山東	江西	奉天瀋陽	山東濰縣	
同	同	同	同	同	同	同	同	同	同	同	同	北京清華學校	南京金陵大學		長沙雅禮大學	山東女子師範	武昌文華大學	天津北洋大學校	北京高等師範	
美	美	美	美	美	美	美	美	美	美	美	美	美	美	美	美	美	美	美	美	美
哥倫比亞學校	密米大學	普渡大學	柏權大學	密梭里大學	伊利洪大學	耶魯大學	麻司農專	司日刺大學	麻省理工大學	印勞安大學	普渡大學	宋祥	威司康辛大學	哥蜜耳大學	密雪根大學	歐伯林大學	本薛文義大學	哥命比亞大學	宋祥	
探礦冶金	政治	鐵路管理	經濟	土木工程	應用化學	法律	農科	經濟	機械	文學	航空	軍事	政治	機械	未詳	教育	醫科	探礦	未詳	
同	同	同	同	同	同	同	同	同	同	同	同	同	私	私	私	官	私	私	私	私

寰球中國學生會特刊 (出洋學生調查錄)



薩	沈	沈	沈	寰	球	中	國	學	生	會	民	國	十	五	年	特	刊			
薩本棟	沈仁培	沈宗濂	沈有乾	二十二	時昭涵	時昭澤	孫超恆	孫增慶	鄒維渭	董大酉	王昌林	王朝梅	聞多	吳澤霖	張錫祿	張容	朱保訓	何標	李燮宸	宋俊祥
福建閩侯	浙江吳興	浙江吳興	江蘇吳縣	湖北枝江	江蘇崇明	浙江杭縣	浙江杭縣	江西南昌	浙江杭縣	浙江杭縣	浙江杭縣	湖北沂水	江蘇常熟	直隸天津	河南新蔡	廣西藤縣	山西長治	福建莆田		
同	同	同	同	同	同	同	同	同	同	同	同	同	同	北京清華學校	同	同	同	同	同	同
美	美	美	美	美	美	美	美	美	美	美	美	美	美	美	美	美	美	美	美	美
司旦福大學	葛利納專校	白羅專校	司旦福大學	普渡大學	普渡大學	拜羅專校	歐伯林大學	歐省大學	米尼斯脫大學	歐伯林大學	哥羅礦校	芝加哥大學	同	威司康辛大學	康奈而大學	同	哥羅拉度大學	本色文尼亞大學	芝加哥大學	
機械	教育	法科	教育	化學工程	土木工程	經濟	文學	應用化學	建築	經濟	探礦冶金	美術	社會	經濟	經濟	經濟	經濟	商學	銀行	
同	同	同	同	同	同	同	同	同	同	同	同	同	同	清華	同	同	同	同	同	同

寰球中國學生會特刊

湯家寶	劉崇漢	李克家	胡章同	張聞駿	魏毓賢	黃蔭普	盧春華	林均	周振聲	鄭輝	蔡公椿	劉紹禹	李和宏	李相島	雷海宗	何運階	何清儒	王際真	汪鼎叔
河南南台	江西萍鄉	吉林蜜山	貴州獨山	江西九江		廣東番禺	湖北漢川	廣東台山	四川江津	廣東東莞	福建閩侯	四川新津	河南汲縣	安徽桐城		湖北武昌	直隸天津	山東新城	山東泰安
同	同	同	同	同	同	同	同	同	同	同	同	同	同	同	同	同	同	同	同
美	美	美	美	美	美	美	美	美	美	美	美	美	美	美	美	美	美	美	美
蜜昔根大學	哥拉度大學	哥拉度大學	蜜雪根大學	哥拉度大學校	培特大學	芝加哥大學	威司康辛大學	道脫密時大學	伊尼諾大學	哥羅拉度大學	同	密納大學	同	漢美林大學	未詳	芝加哥大學	歐伯林大學	威司康辛大學	嘉省大學
同	同	同	探礦冶金	探礦冶金	電氣工程	銀行	銀行	銀行	銀行	銀行	教育	教育	教育	教育	教育	教育	教育	政治	銀行
同	同	同	同	同	同	同	同	同	同	同	同	同	同	同	同	同	同	同	同

寰球中國學生會特刊 (出洋學生調查錄)



沈銘書	李家琛	曾錫珪	張繼忠	劉行規	潘光竄	聞亦傳	王宗澄	吳宗杰	徐人傑	鄧式會	黃方剛	黃子卿	時昭灝	陳華寅	特刊	姓名	年歲	籍貫	出身學校	留學國	國外大學校名	學科	費別
江蘇吳江	湖南長沙	湖北沔陽	甘肅導河	同	江蘇寶山	湖北蕪水	浙江吳興	江蘇甯甌	河南長葛	四川江津	江蘇川沙	湖北枝江	湖北枝江	江蘇吳縣	歐洲之部	余家菊	二十五	湖北黃陂	北京高等師範	英	未詳	未詳	官
同	同	同	同	同	同	同	同	同	同	同	同	同	同	同		蔡光黃	二十六	湖北麻城	北京大學	英	未詳	未詳	官
同	同	同	同	同	同	同	同	同	同	同	同	同	同	同		郭霖	二十六	湖北富陽	北京工業專門	英	未詳	未詳	官
同	同	同	同	同	同	同	同	同	同	同	同	同	同	同					美	威司康辛大學	會計學	同	
同	同	同	同	同	同	同	同	同	同	同	同	同	同	同					美	康納耳大學	電氣工程	同	
同	同	同	同	同	同	同	同	同	同	同	同	同	同	同					美	那威啓大學	軍事學	同	
同	同	同	同	同	同	同	同	同	同	同	同	同	同	同					美	未詳	獸醫	同	
同	同	同	同	同	同	同	同	同	同	同	同	同	同	同					美	未詳	同	同	
同	同	同	同	同	同	同	同	同	同	同	同	同	同	同					美	特脫門是大學	社會	同	
同	同	同	同	同	同	同	同	同	同	同	同	同	同	同					美	蜜納亞大學	同	同	
同	同	同	同	同	同	同	同	同	同	同	同	同	同	同					美	培特大學	電氣工程	同	
同	同	同	同	同	同	同	同	同	同	同	同	同	同	同					美	羅威耳股澄股大學	紡織工程	同	
同	同	同	同	同	同	同	同	同	同	同	同	同	同	同					美	伊理諾大學	鐵路管理	同	
同	同	同	同	同	同	同	同	同	同	同	同	同	同	同					美	約翰好潑克大學	醫	同	
同	同	同	同	同	同	同	同	同	同	同	同	同	同	同					美	哥耳多大學	哲學	同	
同	同	同	同	同	同	同	同	同	同	同	同	同	同	同					美	威司康辛大學	化學	同	
同	同	同	同	同	同	同	同	同	同	同	同	同	同	同					美	蜜納沙大學	國際公法	同	
同	同	同	同	同	同	同	同	同	同	同	同	同	同	同					美	克羅克大學	歷史學	同	

寰球中國學生會特刊 (出洋學生調查錄)

寰球中國學生會特刊																				
于能模	馬達	黃寶藩	丁名全	丁陸璋	丁燮	王人旋	方子勤	史尙寬	史逸	朱景榮	朱公謹	朱德	向賢德	谷鏡沂	呂智華	沈本強	沈觀康	余無外	吳麟孫	
三十	二十二	二十一	二十	二十	二十三	二十四	二十一	二十五	二十九	二十八	二十	三十七	一十八	二十七	二十一	二十二	十九	二十二	二十六	
浙江浦江	江蘇如皋	福建福安	浙江安吉	江蘇上海	江蘇泰興	湖南瀏陽	浙江鎮海	安徽桐城	安徽	浙江樂清	浙江餘姚	四川儀隴	湖南	浙江餘姚	四川敘府	江蘇川沙	福建閩侯	四川內江	浙江嘉興	
天津北洋大學	上海燧旦大學	北京大學	同濟大學	同濟大學	北京安徽中學	湖南縣立聯合一中	同濟大學	日本東京帝國大學	日本千葉醫學專校	北京高等師範	北京清華學校	雲南講武堂	北京成達中學	同濟大學	四川敘府中學	南京東南大學	同濟大學	同濟大學		
法	法	法	德	德	德	德	德	德	德	德	德	德	德	德	德	德	德	德	德	德
未詳	未詳	未詳	未詳	未詳	未詳	未詳	未詳	未詳	未詳	未詳	未詳	未詳	未詳	漢堡大學	未詳	未詳	未詳	未詳	未詳	未詳
未詳	未詳	未詳	未詳	未詳	未詳	未詳	未詳	未詳	未詳	未詳	未詳	未詳	未詳	未詳	未詳	未詳	未詳	未詳	未詳	未詳
私	私	私	私	私	私	私	私	私	官	官	私	私	私	私	私	私	私	私	私	私

寰球中國學生會國民特刊

孫炳文	姚萬年	徐緒	徐光裕	徐夢生	秦文彬	柴九思	柴親禮	段可情	胡祥麟	房師亮	周其祥	周昌蔭	周則孟	周植禮	周昌護	周嵩祿	李允恪	李賦都	仕志挽	
二十七	二十	二十八	二十	二十二	三十	二十四	二十五	二十二	二十一	二十	二十一	二十九	二十三	十九	二十	二十	二十四	十九	二十五	
四川南溪	廣東揭陽	浙江鎮海	廣東香山	浙江永康	山東安邱	山西河津	山西河津	四川遂縣	江蘇江陰	安徽桐城	安徽積溪	廣東瓊山	湖南益陽	浙江鄞縣	江蘇如皋	江蘇江甯	山西萬泉	陝西蒲城	浙江衢縣	
北京國立北京大學	揭陽榕江中學校	北京醫專	同濟大學	浙江省立甲農	同濟大學	山西大學	山西商業專門學校	四川遂縣中學	日本愛知大學	吳淞同濟	杭州宗文中學	廣東文昌縣立中學	同濟大學	上海青年會中學	天津南開大學	同濟大學	北京醫學專門學校	同濟大學	上海南洋醫學校	
德	德	德	德	德	德	德	德	德	德	德	德	德	德	德	德	德	德	德	德	德
未詳	未詳	未詳	未詳	未詳	未詳	未詳	未詳	未詳	未詳	未詳	未詳	未詳	未詳	未詳	未詳	未詳	未詳	未詳	未詳	未詳
私	私	私	私	私	官	私	私	同	私	官	私	私	私	私	私	私	私	私	私	私

寰球中國學生會特刊 (出洋學生調查錄)

建築

寰球中國學生會特刊 (出洋學生調查錄)

姓名	年次	特刊	國籍	會籍	生籍	學籍	國中	球籍	寰球	姓名	年次	特刊	國籍	會籍	生籍	學籍	國中	球籍	寰球
褚仲如	二十		浙江嘉興	上海同德醫專	德	未詳				夏藩方	二十二		安徽合肥	上海南洋中學	德	未詳			
黃時岑	二十四		廣西賓縣	上海大同學院	德	未詳				夏秀峯	二十七		湖南新甯	北京高等工業專校	德	未詳			
黃顯灝	二十三		廣東	同濟大學	德	未詳				高語翠	二十五		安徽	北京清華學校	德	未詳			
湯勝漢	二十三		福建龍溪	天津北洋大學	德	未詳				高岡	十七		福建長樂	北京清華學校	德	未詳			
傅匯川	二十三		四川宜漢	同濟大學	德	未詳				唐富勳	二十三		四川安縣	四川綿州聯合中學	德	未詳			
彭道尊	二十三		四川雙流	同濟大學	德	未詳				唐權	二十二		江蘇如皋	上海浦東中學	德	未詳			
陳康文	二十一		浙江永康	浙江省立甲商	德	未詳				梁維銘	二十九		奉天遼陽	北京大學	德	未詳			
東運晨	二十		河南長沙	湖南楚怡甲工學校	德	未詳				郭先彦	十九		四川榮昌	榮昌中學	德	未詳			
屠潤規	二十		浙江鄞縣	同濟大學	德	未詳				梁頌文	二十五		四川長甯	北京大學	德	未詳			
章伯鈞	二十八		安徽	武昌高等師範	德	未詳				郭先彦	十九		四川榮昌	榮昌中學	德	未詳			
梁頌文	二十五		四川長甯	北京大學	德	未詳				郭先彦	十九		四川榮昌	榮昌中學	德	未詳			
郭先彦	十九		四川榮昌	榮昌中學	德	未詳				郭先彦	十九		四川榮昌	榮昌中學	德	未詳			
連瑞琦	二十五		陝西	浙江醫藥專門學校	德	未詳				郭先彦	十九		四川榮昌	榮昌中學	德	未詳			
梁維銘	二十九		奉天遼陽	北京大學	德	未詳				郭先彦	十九		四川榮昌	榮昌中學	德	未詳			
唐富勳	二十三		四川安縣	四川綿州聯合中學	德	未詳				郭先彦	十九		四川榮昌	榮昌中學	德	未詳			
唐權	二十二		江蘇如皋	上海浦東中學	德	未詳				郭先彦	十九		四川榮昌	榮昌中學	德	未詳			
高語翠	二十五		安徽	北京清華學校	德	未詳				郭先彦	十九		四川榮昌	榮昌中學	德	未詳			
高岡	十七		福建長樂	北京清華學校	德	未詳				郭先彦	十九		四川榮昌	榮昌中學	德	未詳			
夏秀峯	二十七		湖南新甯	北京高等工業專校	德	未詳				郭先彦	十九		四川榮昌	榮昌中學	德	未詳			
夏藩方	二十二		安徽合肥	上海南洋中學	德	未詳				郭先彦	十九		四川榮昌	榮昌中學	德	未詳			

土木工程

製藥 教育 教育

私 私 私 私 私 私 私 私 私 私 私 私 私 私 私 私 私 私 私 半官

義 球 中 國 學 生 會 民 國 十 五 年 特 刊

鄒嶺文	張康澤	張懋霖	張雪鶴	張國元	張季熙	張格惟	張凝	張鴻年	張子鶴	馮旭光	楊昌毅	楊敷海	鄭太林	鄭振詩	趙懋華	鄒楚林	黎楚明	廖煥星	蔣謙
三十一	十七	二十六	二十四	二十三	二十四	二十二	二十三	二十二	二十四	二十二	二十	二十五	二十一	二十七	二十五	二十四	二十三	二十八	二十三
江蘇吳縣	浙江鄞縣	四川安縣	四川萬縣	四川灌縣	廣東揭陽	安徽宿松	河南鞏縣	江蘇泰興	浙江鄞縣	京兆縣	四川重慶	江蘇寶山	江蘇上海	福建長汀	四川南溪	四川雲陽	湖南湘潭	湖南衡陽	江蘇宜興
江蘇省立醫校	同濟大學	四川儲才中學	同濟大學	同濟大學	北京大學	安慶六邑中學	同濟大學	蘇州醫學專門學校	浙江醫專專門學校	天津南開	濬州第四中學	北京醫學專科	北京法政專門學校	北洋女子師範	同濟大學	湖南省立一中	湖北外國語專校	日本東京慶應大學	
德	德	德	德	德	德	德	德	德	德	德	德	德	德	德	德	德	德	德	德
未詳	未詳	未詳	未詳	未詳	未詳	未詳	未詳	未詳	未詳	未詳	未詳	未詳	未詳	未詳	未詳	未詳	未詳	未詳	未詳
未詳	未詳	未詳	未詳	未詳	未詳	未詳	未詳	未詳	未詳	未詳	未詳	未詳	未詳	未詳	未詳	未詳	未詳	未詳	未詳
私	私	私	私	私	私	私	私	私	私	私	私	私	私	私	私	私	私	私	私

寰球中國學生會特刊 (出洋學生調查錄)



姓名	年歲	籍貫	出身學校	留學國	國外大學校名	學科	費別
彭城子	二十四	四川雲陽	同濟大學	德	未詳	未詳	私
瑛懷琛	二十二	福建福安	北京朝陽大學	德	未詳	未詳	私
駱肇元	二十一	湖北棗陽	京師第四中學	德	未詳	未詳	私
薛季安	二十三	江蘇無錫		德	未詳	未詳	私
歐陽維一	二十	湖南常德	同濟大學	德	未詳	土木	私
謝祖培	二十四	浙江杭州	浙江醫專專門學校	德	未詳	未詳	私
嚴瑞章	二十	浙江鎮海	四川第三中學	德	未詳	未詳	私
嚴順章	一十八	浙江鎮海	上海南洋中學	德	未詳	未詳	私
蕭廉強	二十七	四川涪陵	北京醫學專校	德	未詳	未詳	私
聶鏡蓉	二十二	江蘇武進	上海大同學院	德	未詳	未詳	私
聶鐵忱	十八	江蘇武進	上海大同學院	德	未詳	未詳	私

三十二年出洋學生調查錄

美國之部

姓名	年歲	籍貫	出身學校	留學國	國外大學校名	學科	費別
丁文彪		江蘇	約翰大學	美	未詳	未詳	私
王卓然		奉天	北京高師	美	哥倫比亞大學	教育	私
王志莘		江蘇	商科大學	美	哥倫比亞大學	商業	私
王魯新		江蘇	南洋大學	美	康奈爾大學	機械	私
王志宜		直隸	培華女學	美	未詳	醫科	清華
王克仁	二十八	貴州	東府大學	美	芝加哥大學	教育	私

刊特年五十國民會生學國中球寰	毛	石	田	寰	球	中	國	學	生	會	民	國	十	五	年	特	刊			
吳慶衍	吳保豐	吳必治	吳錫珍	李延藩	李增藩	李書田	李嗣綿	余上沅	沈在善	沈宗瀚	李泰初	朱物華	朱其偉	任偉	江上峯	司徒淵	田培業	石穎	毛	
江蘇	江蘇	江蘇	江蘇	直隸	直隸	四川	湖北	浙江	浙江	廣東	江蘇	江蘇	浙江	福建	廣東	山西	廣西	江蘇	二十七	
南洋大學	南洋大學	唐山大學	金陵大學	未詳	未詳	北京大學	北京大學	河海工程學校	北京國立農專	復日大學	南洋大學	聖瑪利亞女學	金陵女學	未詳	江蘇第一農校	北京大學	東吳大學法科	金陵大學		
美	美	美	美	美	美	美	美	美	美	美	美	美	美	美	美	美	美	美	美	美
未詳	衛司好丁大學	康奈而大學	康奈而大學	哥倫比亞大學	未詳	康奈而大學	麻省理工大學	卡內奇大學	康奈而大學	喬奇大學	澳利岡大學	麻省理工大學	歐伯林大學	密昔根大學	未詳	伊利諾大學	未詳	密昔根大學	嘉州大學	
未詳	未詳	未詳	農科	同	商科	土木工程	機械	戲劇藝術	水利工程	植棉	商	電機科	藝術	醫科	未詳	農業	電汽工程	法律	農科	
私	私	私	清華	私	私	清華	私	半清華	私	私	私	清華	清華	私	私	私	私	清華	私	

寰球中國學生會特刊 (出洋學生調查錄)



寰球中國學生會特刊

彭	陳	陳	陳	陳	陳	馬	陶	陶	曹	高	崔	許	許	梁	俞	俞	戚	閔
蠡	舜	寶	寶	祖	炳	宗	燦	廷	淑	小	宗	應	地	景	煥	開	毓	之
隨	耘	智	信	燕	章	憲	然	玲	媛	川	垣	期	山	泉	榆	齡	芳	寅

二十	二十三					二十四									二十六			
江西	江蘇	福建	福建	浙江	福建	直隸	廣東	直隸	安徽	浙江	直隸	河南	江蘇	台灣	廣東	江蘇	浙江	江蘇
南京	金陵	復旦	復旦	北洋	約翰	北京	復旦	金陵	中西	北京	南開	南開	燕京	南開	復旦	復旦	約翰	北京
高師	大學	大學	大學	大學	大學	高師	大學	大學	大學	大學	大學	大學	大學	大學	大學	大學	大學	大學

美 美 美 美 美 美 美 美 美 美 美 美 美 美 美 美 美 美 美 美

芝加	密歇	芝加	芝加	芝加	芝加	芝加	芝加	芝加	芝加	芝加	芝加	芝加	芝加	芝加	芝加	芝加	芝加	芝加
哥大	根大	哥大	哥大	哥大	哥大	哥大	哥大	哥大	哥大	哥大	哥大	哥大	哥大	哥大	哥大	哥大	哥大	哥大
大學	根大	哥大	哥大	哥大	哥大	哥大	哥大	哥大	哥大	哥大	哥大	哥大	哥大	哥大	哥大	哥大	哥大	哥大

文	醫	醫	礦	政	電	商	社	製	文	外	政	電	宗	商	財	商	文	經
學	科	科	學	治	汽	會	會	糖	學	交	治	機	教	業	政	科	科	濟
教	私	私	私	私	私	私	私	私	私	私	私	私	私	私	私	私	私	私
育	私	私	私	私	私	私	私	私	私	私	私	私	私	私	私	私	私	私

寰球中國學生會特刊 (出洋學生調查錄)

寰球中國學生會特刊																							
賀芳	孫家鼎	葉錫	湯彥頤	董志學	董希祿	董學擅	葛學擅	黃韻松	黃韻若	黃季玉	黃敬思	黃憲煥	會憲煥	賈元亮	詹天覺	張惠康	張樹奎	楊立奎	楊泰開	楊克純	楊雲龍		
二十七	二十四	二十二	二十六	三十五	二十六	二十六	二十六	二十六	二十六	二十六	二十六	二十六	二十六	二十六	二十六	二十六	二十六	二十六	二十六	二十六	二十六	二十六	
四川	陝西	浙江	河南	江蘇	江蘇	江蘇	江蘇	江蘇	江蘇	江蘇	江蘇	江蘇	江蘇	江蘇	江蘇	江蘇	江蘇	江蘇	安徽	安徽	江蘇		
復旦大學	南通紡織專門	上海清心實業學校	復旦大學	金陵大學	河南留美預備學校	南洋大學	中西女塾	中西女塾	中西女塾	北京高師	北京高師	南洋大學	北京大學	北京大學	北京大學	南洋大學	南京東南大學	徐匯公學	北京高師	北京高師	北京高師		
美	美	美	美	美	美	美	美	美	美	美	美	美	美	美	美	美	美	美	美	美	美	美	
嘉州大學	倍福大學	未詳	未詳	西北大學	普渡大學	未詳	太利尼大學	太利尼大學	太利尼大學	未詳	未詳	加利福尼亞大學	未詳	未詳	意理諾大學	康奈爾大學	伊利諾大學	未詳	未詳	未詳	未詳	支加哥大學	
銀行	紡織	未詳	未詳	商業	電力機械	未詳	醫科	醫科	商科	未詳	未詳	機械工程	未詳	未詳	未詳	未詳	化學工程	機械	未詳	未詳	未詳	算學	
私	私	私	私	私	私	私	私	私	私	私	私	私	私	私	私	私	私	私	私	私	私	私	私

寰球中國學生會特刊																				
楊安麟	蔡保	譚景偉	趙之遠	趙書桂	鄭祖亞	鄭慶雲	鄭若谷	蔣綿思	蔣雲鶴	樊紹良	熊保豐	雅家源	黎紹芬	劉同圻	劉叔庭	劉作相	雷寶樹	錢豐格	關超其	
二十三	二十七	三十二	三十			二十六					二十五	二十五	十八	二十五						
江蘇上海	浙江杭州	浙江諸暨	浙江紹興	京兆	江蘇	山東濰城	河南	江蘇	江蘇	江蘇	湖北	江蘇江甯	湖北黃陂	浙江鎮海	直隸	直隸	廣東	浙江	直隸	
東吳大學	北京大學	北京法政專門學校	北京大學	北京高師	天津高師	東南大學	未詳	東吳大學	約翰大學	約翰大學	北京大學	金陵大學	南開大學	金陵大學	未詳	約翰大學	約翰大學	中西女塾	約翰大學	
美	美	美	美	美	美	美	美	美	美	美	美	美	美	美	美	美	美	美	美	美
紐約大學	哥倫比亞大學	哥倫比亞大學	哈佛大學	馬曹特大學	意大利諾大學	嘉利福東亞大學	未詳	乏特彭大學	哥倫比亞大學	哥倫比亞大學	意理諾愛大學	西北大學	惠爾斯來大學	嘉利福尼亞大學	未詳	哥倫比亞大學	伊里諾大學	太利尼大學	紐約大學	
商科	地質	經濟	法律	電汽工程	化學工程	水利工程	生物	教育	經濟	商業	未詳	未詳	教育	農科	未詳	商科	鐵路管理	教育	銀行	
私	私	官	官	私	私	半官費	官	私	私	私	私	私	私	私	私	私	官	私	私	

寰球中國學生會特刊 (出洋學生調查錄)









寰球中國學生會特刊

郭立茂 趙敏恆 劉純聰 孔繁祚 方文炳 謝文炳 梁治華 盛斯民 孫成撰 周思信 張治中 於德仁 邱廣 全增嘏 翟桓 李迪俊 胡道維 潘道敏 萬卓恆 王化成

浙江蘇同 江蘇同 廣東同 四川同 四北同 湖北同 四川同 四川同 江蘇同 四北同 四川同 浙江同 直隸同 謝文炳同 方文炳同 孔繁祚同 劉純聰同 趙敏恆同 郭立茂同

美 美 美 美 美 美 美 美 美 美 美 美 美 美 美 美 美 美 美

魯哇大學 哥羅拉渡大學 威司康辛大學 哈佛大學 司日福大學 司日福大學 哥羅拉渡大學 哥羅拉渡大學 司日福大學 芝加哥大學 挪威大學 挪威大學 歐伯林大學 司日福大學 威司康辛大學 密歇根大學 威司林大學 密歇根大學 密歇根大學 密納蘇大學

機械紡織 新聞 銀行及商業 文學 文學 文學 文學 哲學 文學 醫學 軍事 音樂 哲學 政治 政治 政治 外交 政治 政治 政治 同 同 同 同 同 同 同 同 同 同 同 同 同 同 同 同 同 同

寰球中國學生會特刊 (出洋學生調查錄)



# (四)十三年度出洋學生調查錄

## ▲美國之部

姓名	年歲	籍貫	出身學校	留學國	國外大學校名	學科	費別
徐開	三十	浙江金壇	國立北京醫專學校	德	柏林大學	生理學	私
陳金聲	二十三	湖南長沙	上海青年會中學	德	未詳	未詳	私
梅恕曾	二十三	四川成都	北京大學	德	未詳	未詳	私
楊心德	二十一	江蘇上海	上海滬東中學	德	柏林大學	化學工程	私
熊光瓚	十九	雲南昆明	雲南昆明中學	德	未詳	未詳	私
劉兆霖	三十	浙江金華	國立北京醫專學校	德	柏林大學	醫科	私
顧溶	二十一	四川宜漢	四川綏定聯合中學	德	未詳	未詳	私
丁蘇馨女士	二十四	安徽	金陵大學	美	國外大學校名 哥倫比亞大學	學科 教育	私
于濤	二十二	山東	山東工專	美	南白拉斯卡大學	電機工程	私
王元傑	二十七	福建	北京協和大學	美	斐來但而斐亞大學	醫學	私
王會賓			南洋大學	美	麻省理工大學	電機	私
王傳璧			東奧法科	美	密昔更大學	法律	私
王守成			東大學	美	芝加哥大學	生物學	私
王天敏	二十	貴州天柱	南開大學	美	紐約大學	商科	私
王慶福			未詳	美	未詳	未詳	私
王梓年		福建	燕京大學	美	哥倫比亞大學	商科	私
王世貴			滬文大學	美	米愛米大學	醫學	私

寰球中國學生會特刊 (出洋學生調查錄)

寰球中國學生會特刊 (出洋學生調查錄)

姓名	年齡	籍貫	學校	國籍	職業	費用
王世明			南開大學	美	同上	私
王國新女士			中西女塾	美	霍淮大學	私
毛起			約翰大學	美	哥倫比亞大學	私
方錫時			協和大學	美	沃愛沃大學	私
文星三		湖南	北京法政大學	美	芝加哥大學	私
孔襄我	二十五	直隸沙河	天津工專	美	普度大學	私
石毓彬	二十一	江西九江	九江南偉烈大學	美	開散司大學	私
朱天乘	二十四	江蘇上海	直隸工專	美	威士康心大學	私
宋文田	二十六	山東	河海工程學校	美	依利諾愛大學	私
沈同庚	二十二	江蘇常熟	南洋大學	美	康乃爾大學	私
李郁榮			同上	美	堪羅基而大學	私
李鉅元	二十一	江蘇上海	約翰大學	美	密昔更大學	私
李舜勾女士	二十四	福建	福州華南女大	美	衛司來大學	私
李相傑	二十二	河南	留美預備學校	美	加利福尼亞大學	私
李舜翁女士		福建	福州華南女大	美	西里亞大學	私
李捷勳	二十七	安徽穎上	北京法政大學	美	芝加哥大學	私
吳錫源	二十三	福建晉江	復旦大學	美	哥倫比亞大學	私
吳瑞年			約翰大學	美	同上	私
吳芷芳			東吳大學	美	梵特必脫大學	私
吳克琮			未詳	美	未詳	私

姓名	年次	特刊	籍貫	學校	學科	性質
吳禮初			河南	豫約翰大學	鐵路工程	私
何緒楨	二十八		河南	北京青年會幹事	未詳	私
何曼蓮女士	二十一		江蘇吳縣	密昔更大學	鑄學	官
汪麗芳女士	二十二		湖北漢口	衛脫華司大學	自然科學	私
邵幼康			福州	同上	音樂	私
林世澤	二十五		福建	波斯登大學	銀行	私
林崇真	二十		廣東	沃愛沃大學	畜牧	私
金金	二十三		浙江甯波	依利諾愛大學	農科	私
金金			安徽滁州	麻省理工大學	電機	私
金寶笙女士			福州	未詳	鐵路機械	官
柴志明	二十二		河南	克亞大學	醫學	私
茅以新			江蘇南京	依利諾愛大學	機械	私
侯啓煊				未詳	鐵路機械	官
洪慎初				未詳	未詳	私
胡嗣仁	二十六		浙江	未詳	未詳	私
胡道遠	二十		山東烟台	昔洗扣司大學	社會經濟	私
胡子純				沃愛沃大學	農業	私
袁丕烈	二十五		江蘇吳縣	未詳	未詳	私
袁丕烈				南洋大學	機械	私
殷文友	二十四		江蘇無錫	同上	機械	私

寰球中國學生會特刊 (出洋學生調查錄)

寰球中國學生會特刊																				
祝世康	凌卓	凌普	夏露德女士	梁寶平	桂步聰	高仲洽	高大經	游經邦	勞啓祥	高册先	温宗農	温張天狂女士	程本威	程本厚	程希孟	會學魯	會邦熙	單基乾	道賢模	
二十四			二十四		二十二	二十一	二十九		三十	十九			二十三	二十二	二十四			二十三		
江蘇無錫			江蘇青浦		安徽石埭	福建	浙江杭縣		湖南長沙	湖北漢陽	山西洪洞	山西	浙江杭縣	同上	江西南城			江蘇吳縣		
北京法政大學	未詳	未詳	中西女塾	未詳	天津棉業專校	復旦大學	聖約翰大學	約翰大學	雅禮大學	大同大學	東南大學	北京女高師	南洋大學	同上	北京高師	未詳	中國公學商科大學	南洋大學	約翰大學	
美	美	美	美	美	美	美	美	美	美	美	美	美	美	美	美	美	美	美	美	
普洛克斯大學	未詳	未詳	亞勃令大學	未詳	克塔散農工學校	哥倫比亞大學	同上	康乃爾大學	雅禮大學	康乃爾大學	未詳	未詳	依利愛諾大學	同上	威士康心大學	未詳	哥倫比亞大學	威士康心大學	紐約大學	
政治經濟	未詳	未詳	音樂	未詳	紡織科	經濟	光學	政治	數學	化學	未詳	未詳	機械	同上	政治	未詳	會計及銀行	電機	國際貿易	
私	私	私	私	私	私	私	私	私	私	私	私	私	私	私	官	私	私	私	私	私

姓名	年	特	刊	籍	國	民	會	生	學	國	中	球	業	藝	園	明
高君湘	二十	二十	二十	二十	二十	二十	二十	二十	二十	二十	二十	二十	二十	二十	二十	二十
鄧其芳	二十	二十	二十	二十	二十	二十	二十	二十	二十	二十	二十	二十	二十	二十	二十	二十
鄧其芳	二十	二十	二十	二十	二十	二十	二十	二十	二十	二十	二十	二十	二十	二十	二十	二十
蔡正雅	二十	二十	二十	二十	二十	二十	二十	二十	二十	二十	二十	二十	二十	二十	二十	二十
潘慎明	二十	二十	二十	二十	二十	二十	二十	二十	二十	二十	二十	二十	二十	二十	二十	二十
鄧達先	二十	二十	二十	二十	二十	二十	二十	二十	二十	二十	二十	二十	二十	二十	二十	二十
趙紹昇	二十	二十	二十	二十	二十	二十	二十	二十	二十	二十	二十	二十	二十	二十	二十	二十
趙修鴻	二十	二十	二十	二十	二十	二十	二十	二十	二十	二十	二十	二十	二十	二十	二十	二十
趙傳雲	二十	二十	二十	二十	二十	二十	二十	二十	二十	二十	二十	二十	二十	二十	二十	二十
黎傑材	二十	二十	二十	二十	二十	二十	二十	二十	二十	二十	二十	二十	二十	二十	二十	二十
黎智長	二十	二十	二十	二十	二十	二十	二十	二十	二十	二十	二十	二十	二十	二十	二十	二十
熊文敏	二十	二十	二十	二十	二十	二十	二十	二十	二十	二十	二十	二十	二十	二十	二十	二十
楊瑞卿女士	二十	二十	二十	二十	二十	二十	二十	二十	二十	二十	二十	二十	二十	二十	二十	二十
楊開道	二十	二十	二十	二十	二十	二十	二十	二十	二十	二十	二十	二十	二十	二十	二十	二十
楊左鈞	二十	二十	二十	二十	二十	二十	二十	二十	二十	二十	二十	二十	二十	二十	二十	二十
楊鉅	二十	二十	二十	二十	二十	二十	二十	二十	二十	二十	二十	二十	二十	二十	二十	二十
葉學泰	二十	二十	二十	二十	二十	二十	二十	二十	二十	二十	二十	二十	二十	二十	二十	二十
葉為耽	二十	二十	二十	二十	二十	二十	二十	二十	二十	二十	二十	二十	二十	二十	二十	二十
蔡為耽	二十	二十	二十	二十	二十	二十	二十	二十	二十	二十	二十	二十	二十	二十	二十	二十

寰球中國學生會特刊 (出洋學生調查錄)



寰球中國學生會特刊 (出洋學生調查錄)

姓名	年齡	籍貫	會籍	學科	現居	出身	學科	性質
高君章女士	二十二	福建	滬江大學	美	康乃爾大學	自然科學	私	
高振貞女士	二十	同上	福州華南女中	美	白洛司白大學	不護科	私	
章益			復旦大學	美	未詳	經濟	私	
曹鳳山	二十四	江蘇揚州	南洋大學	美	麻省理工	電機	私	
曹立權	二十	江蘇南京	大同大學	美	哈佛大學	電機工程	私	
許延英	二十九	安徽來安	北京交通大學	美	未詳	礦科	私	
許受益	十九	江蘇無錫	香港士提反	美	伊利諾愛大學	鐵路管理	官	
黃宗玉			未詳	美	佐尼亞大學	文學	私	
黃式金	三十	江蘇江陰	之江大學	美	未詳	未詳	私	
張金潤	二十三	廣東東莞	東吳法科	美	加立福尼大學	教育	私	
張華煥		廣東新會	北京大學	美	密昔更大學	法律	私	
張海澄			未詳	美	哥倫比亞大學	經濟	私	
張祖森	二十五	江蘇南京	未詳	歐美	未詳	考察政治	官	
張雲帥女士			聖瑪利女校	美	普洛扣司大學	商科	私	
張鏡輝	二十四	廣東開平	約翰大學	美	克勞洛特大學	文科	私	
張玉麟	二十一	江蘇上海	同上	美	哥倫比亞大學	政治	私	
張藕舫			未詳	美	密昔更大學	化學	私	
郭瓊瑤女士			未詳	美	未詳	未詳	私	
陸鼎傳	二十一	江蘇無錫	東吳大學	美	握勃納大學	神學	私	
				美	凡特別而脫大學	化學	私	





寰球中國學生會特刊

張光 黃家驊 余澤棠 余紹光 余相良 楊兆霖 汪準 蔡可選 蘇益信 沈鴻來 羅家選 李樹烈 高進基 黃培坤 黃鏡武 夏屏方 張明昕 黃人傑 陳仕慶

同上 同上 同上 同上 同上 同上 同上 同上 同上 同上 同上 同上 同上 同上 同上 同上 同上 同上 同上

美 美 美 美 美 美 美 美 美 美 美 美 美 美 美 美 美 美 美

依利諾愛大學 麻省工專 威士康心大學 達特摩斯大學 亞勒令大學 芝加哥大學 華盛頓大學 同上 同上 威士康心大學 亞勒令大學 西北大學 可洛拉度大學 華盛頓大學 可洛拉度大學 米愛米大學 芝加哥大學 可洛拉度大學 加省工專 康乃爾大學

化學工程 建築工程 經濟 經濟 經濟 經濟 經濟 經濟 經濟 經濟 經濟 經濟 經濟 經濟 經濟 經濟 經濟 化學 化學

官 官 官 官 官 官 官 官 官 官 官 官 官 官 官 官 官 官 官

寰球中國學生會特刊 (出洋學生調查錄)



胡	傅	湯	譚	趙	李	高	吳	吳	周	王	趙	高	梁	梅	施	王	黃	陳
仲	伯	遜	遜	士	方	方	魯	士	培	守	思	蔭	朝	汝	思	思	叔	屏
毅	衣	芝	淮	濤	桂	濬	強	棟	源	統	鉅	棠	威	斌	現	自	屏	屏

▲歐洲之部

寰球中國學生會特刊 (出洋學生調查錄)

同上 同上 同上 同上 同上 同上 同上 同上 同上 同上 同上 同上 同上 同上 同上 同上 同上 同上 同上

美 美 美 美 美 美 美 美 美 美 美 美 美 美 美 美 美 美 美

威士康心大學  
喬治彼抱特大學  
芝加哥大學  
約翰霍卜金大學  
威士康心大學  
密昔更大學  
可洛拉度大學  
達特摩斯大學  
芝加哥大學  
同上  
康乃爾大學  
密昔更大學  
達特摩斯大學  
里爾斯丹福大學  
同上  
同上  
亞勃令大學  
可洛拉度大學

文學  
同上  
同上  
醫學  
製藥  
語言  
哲學  
同上  
同上  
物理學  
同上  
政治  
政治  
同上  
同上  
同上  
同上  
同上  
同上  
社會科  
心理學

官 官 官 官 官 官 官 官 官 官 官 官 官 官 官 官 官 官 官

寰球中國學生會特刊 (出洋學生調查錄)

姓名	年歲	籍貫	出身學校	留學國	國外大學校名	學科	費別
王克捷	二十三	山東	山東一中	英	倫敦大學	社會科	私
王文奎	二十三	江蘇川沙	南通紡織專校	英	未詳	紡織	私
王樹俊	二十一	湖南	日本早稻田大學	英	愛丁堡大學	政治	學校補助
辛樹楫	二十九	河南	武昌國立師範大學	英	愛丁堡大學	生物學	學校補助
何言碩		湖北建始	武昌文華大學	英	未詳	治律	私
沈汝濟		湖北宜昌	武昌國立師範大學	英	愛丁堡大學	社會經濟	官
洪傳炯		湖北宜昌	南洋大學	英	愛丁堡大學	社會經濟	官
陳懷恕		湖北宜昌	日本東京高師	英	未詳	電學	官
張承祐			南洋大學	英	曼吉司電氣廠	電學	官
駱景山			未詳	英	未詳	未詳	私
鄧卓明		湖北北京山	國立北京高師	英	愛丁堡大學	政治經濟	官
鄧黎年		湖北蕪湖	日本東京高工	英	未詳	工科	官
王遠勃	十九	廣東	上海美專	法	巴黎美術學校	美術	私
史中堅		安徽	未詳	法	未詳	未詳	官
何維澧	二十四	福建閩侯	中法通惠專校	法	未詳	政治經濟	私
何定傑	二十八	湖北漢川	武昌高等師範	法	未詳	生物學	私
何玉蓮女士	二十二	安徽懷甯	安徽一女師	法	里昂大學	美術	私
李熙祖		直隸	暨旦大學	法	巴黎大學	法律	私
吳待			未詳	法	未詳	美術	私

姓名	籍貫	年齡	學歷	現任	法	學校	科	費
劉保寰	廣東	二十二	廣	興甯中學	法	未詳	未詳	私
劉其清	湖南	二十一	湖	上海美專	法	未詳	電機	私
黎澤清	湖南	二十一	湖	中法工專	法	未詳	美術	私
楊智鍾	江蘇	二十一	江	震旦大學	法	未詳	土木	私
葉承祚	江蘇	二十一	江	上海美術專校	法	未詳	法律	私
張德榮	浙江	二十四	浙	上海大學	法	未詳	美術	私
張弦	安徽	二十四	安	震旦大學	法	未詳	美術	私
黃厚遠	安徽	十八	安	北京女高師	法	未詳	化學	私
陳健吾女士	安徽	十九	安	南通農科大學	法	未詳	文科	半官費
陳兆騷	安徽	二十四	安	上海美術專學	法	未詳	美術	私
柳國青	湖南	二十一	湖	湖南工專	法	未詳	機械	私
唐蔚鳳	江蘇	二十一	江	浦東中學	法	未詳	農科	私
范櫻	吉林	二十一	吉	吉林中學	法	未詳	農科	私
俞祖怡	上海	二十一	上	法國文學社	法	未詳	農科	私
周士禮	上海	二十一	上	上海美專	法	同上	美術	私
尚其煦	日本	二十一	日	成城學院	法	巴黎美術學校	美術	私

寰球中國學生會特刊（出洋學生調查錄）



刊	特	年	五	十	國	民	會	生	學	國	中	球	寰						
皮應麟	趙伯顏	萬昌言	張元吉	張忠道	黃中俊	許本震	陶因	陳祖炳	徐明珉	袁鐵	梁伯強	胡赤山	胡思任	王飲膽	王道根	蘇愛蘭女士	穆鎮歐	歐陽冰	蔣琨
二十八	二十七							二十						二十五		二十	二十一		
四川梁山	安徽	安徽	安徽	安徽	安徽	安徽	安徽	江蘇寶山	安徽	安徽	江陰	江西	安徽太平	上海美術專校	北京大學	江西	湖南第一中學		
四川外國語專校	日本早稻田大學	日本帝國大學	未詳	湖南法政專校	未詳	未詳	武昌高等師範	北京法政專校	同濟大學德文科	未詳	未詳	未詳	北京大學預科	北京法政專校	北京大學	未詳	未詳	未詳	未詳
比	德	德	德	德	德	德	德	德	德	德	德	德	德	德	法	法	法	法	法
北京大學	未詳	未詳	未詳	未詳	未詳	未詳	未詳	柏林大學	未詳	未詳	未詳	未詳	未詳	未詳	里昂大學	未詳	未詳	未詳	未詳
工業	理科	理科	理科	經濟	未詳	未詳	未詳	未詳	法政	未詳	教育	未詳	醫學	經濟	美術	法科	未詳	未詳	未詳
私	私	官	私	官	私	私	官	私	私	私	官	官	私	私	私	私	私	私	私

# 民國十四年度出洋學生調查錄

## ▲美國之部

姓名	年歲	籍貫	出身學校	留學國	國外大學校名	學科	費別
金其毅	二十一	江蘇寶山	國立工業專校	比	岡大學	土木	私
俞樹模	二十二	江蘇宜興	中法商惠專校	比	岡大學	工業	私
王容川	二十四	河南修武	大同大學	美	伊利諾大學	商科	私
王振民	十七	福建漳州	昌世中學	美	西北大學	普通科	私
王大珂			未詳	美	未詳	未詳	私
王雙鳳	二十五	直隸靈縣	北京大學	美	芝加哥大學	經濟	私
王毓明		江蘇吳縣	日本明治大學	美	伊利諾大學	商科	官
王宗瑤	二十五	江蘇丹徒	北京女子師範大學	美	密昔根大學	化學	私
王傑		江西	南昌中學	美	威士廉大學	文科	私
王家揖	二十六	江蘇泰賢	東南大學	美	賓雪文尼大學	未詳	官
王珉	二十七	廣東東莞	北京大學	美	哥倫比亞大學	政治	私
田炯錦	二十七	甘肅陽縣	北京大學	美	愛沃大學	政治	官
田培植	二十	山西臨汾	北京大同中學	美	西北大學	文科	私
江祖岐	二十五	江蘇無錫	唐山大學	美	康奈爾大學	未詳	官
孔憲武	二十二	浙江杭縣	東吳法科	美	西北大學	經濟	私
任少康	二十四	四川	金陵大學	美	西北大學	理科	私

寰球中國學生會特刊（出洋學生調查錄）

寰球	李果能	廣西	南洋大學	美	未詳	機機工程	私
李勳毅	湖南平江	湖南工專	南洋大學	美	未詳	機機工程	私
李勳毅	奉天昌圖	北京工大	廣州培正中學	美	立勸門大學	經濟	私
宋梅南	福建興化	北京大學	長邊大學	美	哥倫比亞	未詳	官
吳定良	江蘇金壇	東南大學	哥倫比亞	美	未詳	未詳	官
吳定良	江蘇常熟	東吳法科	未詳	美	西北大學	政治	私
吳協燧	江蘇江陰	南菁中學	未詳	美	伊利諾大學	商科	私
吳保潤	廣東澄海	復旦大學	未詳	美	柏省醫院護士學校	看護	私
吳其祥	福建宣化	東南大學	未詳	美	麻省工專	電機工程	私
沈立孫	浙江嘉興	未詳	未詳	美	文加哥大學	未詳	官
沈孝光	未詳	未詳	未詳	美	密昔根大學	法律	私
余恩	二十八	安徽	日本高師	美	未詳	未詳	官
金蘭蕨	未詳	未詳	東吳法科	美	未詳	未詳	私



姓名	年齡	特刊	籍貫	學號	學校	國籍	科系	備註
梁孝忱			廣東	二十三	廣東文昌	美	復旦大學	未詳
崔健			廣東	二十三	廣東文昌	美	復旦大學	未詳
陳存經			廣東	二十三	廣東文昌	美	復旦大學	未詳
陳鴻恩			廣東	二十四	廣東文昌	美	復旦大學	未詳
陳秀如			廣東	二十	廣東文昌	美	復旦大學	未詳
陳學勤			廣東	二十三	廣東文昌	美	復旦大學	未詳
陳煥然			廣東	二十	廣東文昌	美	復旦大學	未詳
陳思義			廣東	二十三	廣東文昌	美	復旦大學	未詳
陳溢然			廣東	十八	廣東文昌	美	復旦大學	未詳
陳秉池			廣東	二十七	廣東文昌	美	復旦大學	未詳
常道直			廣東	二十六	廣東文昌	美	復旦大學	未詳
高曉蘭			廣東	二十四	廣東文昌	美	復旦大學	未詳
張德慶			廣東	二十	廣東文昌	美	復旦大學	未詳
張善祥			廣東	二十三	廣東文昌	美	復旦大學	未詳
張銓忠			廣東	二十五	廣東文昌	美	復旦大學	未詳
盛振為			廣東	二十一	廣東文昌	美	復旦大學	未詳
湯振武			廣東		廣東文昌	美	復旦大學	未詳
富綱侯			廣東		廣東文昌	美	復旦大學	未詳
舒伯英			廣東		廣東文昌	美	復旦大學	未詳

刊特年五十國民會生學國中球賽

劉汝瑤	劉思職	劉澤霖	劉汝昌	錢振亞	錢長本	壽振黃	壽俊良	鄧演存	鄧賢	彭望基	楊壽壁	楊振先	萬鍾慶	葉菲康	曾克熙	曾友榮	黃緯芳	黃孝	董立綱	
二十四	二十一	二十一	二十三				二十五			二十三	二十二		二十三		二十七				二十三	
甘肅天水	福建	廣東三水	廣東興甯			浙江諸暨	江蘇松江	廣東		江蘇吳縣	貴州貴陽		福建崇安		福建	廣東			安徽	
北京大學	大夏大學	復旦大學	北京大學	未詳	未詳	東南大學	南洋大學	上海商科學大學	未詳	滬江大學	北京大學	未詳	朝陽大學	東吳法科	日本明治大學	滬江大學	南洋大學	南洋大學	南開大學	
美	美	美	美	美	美	美	美	美	美	美	美	美	美	美	美	美	美	美	美	美
威士康心大學	西南大學	紐約大學	芝加哥大學	未詳	未詳	加省大學	普渡大學	華頓盛大學	未詳	未詳	芝加哥大學	未詳	華盛頓大學	西北大學	紐約大學	芝加哥大學	未詳	未詳	華盛頓大學	
經濟	理科	商科	經濟	未詳	未詳	動物學	電機工程	商科	未詳	新聞	文學	未詳	經濟	法科	經濟	歷史科	未詳	未詳	文哲科	
官	私	私	私	未詳	未詳	私	私	私	未詳	私	私	未詳	校費	私	私	清華	私	私	私	

賽球中國學生會特刊 (出洋學生調查錄)

姓名	年齡	籍貫	現居	學校	國籍	學科	備註
潘又新	二十一	福建福州	福建青年會中學	美	西北大學	銀行科	私
潘履彪	二十四	江蘇吳江	南京一師	美	哥倫比亞大學	教育心理	私
賴錫		福建	聖約翰大學	美	加省大學	經濟	私
歐陽福	二十三	湖南	三育大學	美	未詳	未詳	私
歐陽尊		廣東	未詳	美	未詳	未詳	宋詳
繆廷梁	二十八	江蘇常熟	北京大學	美	艾佛大學	文科	私
薛伯康	二十四	江蘇上海	江蘇三中	美	華盛頓大學	未詳	私
薛濟明	二十五	浙江瑞安	日本高工	美	加省大學	未詳	私
謝祚永			未詳	美	未詳	未詳	宋詳
謝國瑛			未詳	美	未詳	未詳	宋詳
于樹鋒	二十二	直隸清和	直隸清和縣立中學	菲	未詳	未詳	私
戴春熙	二十二	福建	福建十三中學	菲	菲列賓大學	普通科	私
張袞輝	二十一	廣東開平	廣東培正中學	菲	菲列賓大學	商業	私
羅致容	二十四	廣東豐順	南洋大學	美	麻省工專	電機科	私
蘇筠伯			東吳法科	美	密昔根大學	法律	私
蘇文成	二十一	廣州	滬江大學	美	紐約大學	商科	私
嚴壽祺			南洋大學	美	未詳	未詳	私
戴居正			南洋大學	美	未詳	未詳	私
周榮條			北京清華學校	美	密尼蘇達大學	農業	清華
黃懋義			同上	美	普渡大學	同上	同

寰球中國學生會特刊

顧謙吉 湯佩松 王國興 姚楷 蔡芳蔭 董喬 翟念浦 段續川 裴航 邱文 房耀文 國民輝 黃文煒 高志 高仕 劉憲 馬傑 吳吉 楊偉 仲隆 胡蔚祖

同上 同上 同上 同上 同上 同上 同上 同上 同上 同上 同上 同上 同上 同上 同上 同上 同上 同上 同上 同上

美 美 美 美 美 美 美 美 美 美 美 美 美 美 美 美 美 美 美 美

康奈耳大學 伊利諾愛大學 普渡大學 諾維奇大學 麻省農業專門學校 水雪文尼大學 華盛頓省立大學 司丹福大學 同上 俄海俄省立大學 安替亞大學 俄海俄省立大學 司丹福大學 威司康辛大學 俄海俄省立大學 白蘭得大學 威司康辛大學 威司康辛大學 俄海俄省立大學 安替亞大學

同上 農林 農業 同上 建築 同上 微生物學 植物學 化學 同上 農業化學 同上 化學 同上 農業化學 同上 農業化學 同上 商業管理 同上

同 同 同 同 同 同 同 同 同 同 同 同 同 同 同 同 同 同 同 同

寰球中國學生會特刊 (出洋學生調查錄)





寰球中國學生會特刊

徐振鏞	許鑑	劉菲祺	王冠英	林恂	李韓祥	周先庚	熊正倫	劉丙彪	會開齊	伍長庚	趙國鏞	陳國瑜	賈幼慈	謝明且	李直民	戴昭然	田世英	王稜	任泰
-----	----	-----	-----	----	-----	-----	-----	-----	-----	-----	-----	-----	-----	-----	-----	-----	-----	----	----

同上 同上 同上 同上 同上 同上 同上 同上 同上 同上 同上 同上 同上 同上 同上 同上 同上 同上 同上 同上

美 美

普渡大學  
康奈耳大學  
同上  
麻省工專  
安替亞大學  
密歇根大學  
司丹福大學  
密尼蘇達大學  
同上  
支加哥大學  
約翰霍泊金大學  
諾維奇大學  
同上  
同上  
同上  
同上  
同上  
同上  
同上  
同上  
康奈爾大學

同上  
同上  
同上  
同上  
同上  
同上  
同上  
同上  
同上  
同上  
同上  
同上  
同上  
同上  
同上  
同上  
同上  
同上  
同上  
同上  
哲學

寰球中國學生會特刊 (出洋學生調查錄)

寰球中國學生會特刊																		
胡敦元	潘大達	彭文應	汪大燮	王造時	賴參手	王保羅	黃翼	丁燮和	朱光潛	李開第	陳其田	陳維稷	張恩林	馮翰英	郭敬天	趙曾珏	吳祥麒	朱泰信
同上	同上	同上	同上	同上	同上	同上	同上	江蘇嘉定	安徽桐城	福建漳州	安徽甯陽	山東博興	甘肅	察哈爾區	浙江嘉興	二十七	安徽全椒	
北京大學	香港大學	南洋大學	燕京大學	復旦大學	南開大學	天津棉專	山西大學	南洋大學	日本高師	唐山大學	同上	同上	同上	同上	同上	同上	同上	
美	美	美	美	美	美	美	美	英	英	英	英	英	英	英	英	英	英	
芝加哥大學	司丹福大學	威司康辛大學	密歇根大學	威司康辛大學	加南奇工業學校	同上	司丹福大學	格拉哥哥大學	倫敦大學	茂偉電廠實習	伯明罕大學	未詳	倫敦大學	未詳	倫敦大學	茂偉電廠實習	倫敦大學	曼吉斯脫大學
政治學	同上	同上	市政	政治學	印刷及彫刻	同上	心理學	心理學	未詳	勞動問題	工業化學	鐵路工程	紡織	法律	未詳	政治	未詳	
同	同	同	同	同	同	同	同	私	官	私	私	私	私	官	官	私	官	

▲歐洲之部

賽球中國學生會國民年特刊

傅	薩	譚	吳	丁	王	王	王	包	呂	江	吳	吳	吳	胡	李	李	李	林	汪	郝	姚
馥	本	醇	寶	柱	煥	維	乘	雪	文	聲	致	致	恆	國	炳	炳	佩	岳	盛	培	碧
桂	圻	乙	光	中	然	克	乾	亮	彬	遠	遠	遠	勤	石	麟	秀	岳	荻	基	澄	
二十七	二十六	二十五	二十二			二十五	二十九	二十		二十一				二十二	二十二	二十三	十八	二十七	二十八	二十二	
吉林扶餘	福建閩侯	安徽合肥	廣東	安	江蘇金壇	四川簡陽	浙江海鹽	浙江	安徽潛山	江蘇常州	震旦大學	上海美專	南方大學	四川遂寧縣	廣東新會	北京女子高師	嶺南大學	湖南澧縣	北京大學	廣東平遠	
北京大學	海軍倫機學校	天津高工	中國商大	中法工專	大同大學	四川法專	東方藝專	上海美專	安徽六邑中學	震旦大學	上海美專	南方大學	四川實業學校	北京女子高師	嶺南大學	天津北洋大學	北京大學	廣東大學	廣東大學		
英	英	英	澳洲	法	法	法	法	法	法	法	法	法	法	法	法	法	法	法	法	法	
未詳	牛津大學	孟哲斯脫大學	未詳	未詳	巴黎大學	巴黎大學	未詳	里昂大學	里昂大學	里昂大學	里昂大學	里昂大學	里昂大學	里昂大學	里昂大學	里昂大學	里昂大學	里昂大學	里昂大學	里昂大學	
政治	鐵路工程	電機	商科	工科	工科	天算	政治科	宋詳	美術	文科	機械科	美術	法科	藥織科	文科	化學	工程	宋詳	限醫		
官	私	官	私	私	私	私	私	私	私	私	私	私	私	私	私	私	私	私	私	官	

賽球中國學生會特刊 (出洋學生調查錄)

寰球中國學生會特刊																					
彭師勤	劉克平	鄭彥葵	謝清	顏繼金	龍蔚興	柳亞藩	張永寬	張農	張忠漢	張宗慈	袁子健	黃和吟	黃元吉	黃茂	黃綺文	曹銘熙	龐薰琴	沈銘盤	陳書農		
二十四	二十八	二十三	三十	二十三	二十四	冊三	二十七	二十	二十二	二十	二十	二十七	二十二	二十二	十九	十九	二十三	二十八			
湖南茶陵	廣東東莞	廣東順德	湖南	廣東欽縣	廣東合浦	上海美專	四川合川	湖南沅江	四川成都	江蘇宿遷	浙江慈谿	廣東	四川合川	四川簡陽	廣東番禺	江蘇金壇	江蘇常熟	江蘇吳江	湖南長沙		
廣東大學	廣東大學	廣東大學	廣東大學	廣東大學	廣東大學	北京法大	北京法大	廣東大學	成都高師附中	南京高師	震旦大學	暨南大學	北京高師	簡陽中學	廣東大學	震旦大學	震旦大學	震旦大學	廣東大學		
法	法	法	法	法	法	法	法	法	法	法	法	法	法	法	法	法	法	法	法	法	
里昂大學	中法大學	中法大學	中法大學	中法大學	里昂大學	未詳	巴黎大學	巴黎大學	巴黎大學	巴黎大學	未詳	巴黎大學	里昂大學	巴黎大學	中法大學	里昂大學	美術學校	電機學校	里昂大學		
森林	化學	數學	教育	經濟	經濟	彫刻	經濟	農業	財政	數理	農科	教育	生物學	政治	理科	絲織	圖畫	電機工程	心理	建築	
官	官	官	官	官	官	私	私	私	私	私	私	私	私	私	私	私	私	私	私	私	官

寰球中國學生會國民五十年特刊

湯大綸	馬存茂	鄭嘉玉	鄭集生	孫爲雨	徐乃達	包鍾敏	王世文	戴行瑞	吳天民	朱宜振	逯忠靜	周振聲	王世輔	蕭平之	楊琦	謝君起	趙魯真	陳烈	陳邦政	
二十三	二十二	二十二	二十	二十四	二十四	二十三	二十五	十九	二十五	二十	二十三	二十二		二十三	十九	二十	二十六			
安徽歙縣	安徽合肥	四川遂寧	四川遂寧	安徽鳳陽	湖北黃岡	江西南豐	安徽合肥	浙江鄞縣	江蘇淮陰	江蘇無錫	奉天	江蘇無錫	江蘇南通	四川安縣	浙江杭州	廣西	安徽涇縣		湖北	
上海大同大學	上海大同大學	上海大夏大學	上海大夏大學	上海大學	上海大夏大學	上海大同大學	安徽第六師範	中法國立工專	同德醫專	同德醫專	同濟大學	浙江工專	南通醫專	四川省立二中	震旦大學	浦東中學	同德醫專	北京財政商專	中法高專	
日	日	日	日	日	日	日	日	比	奧	奧	德	德	德	法	法	法	法	法	法	
工專	成城	工專	工專	美專	士官	成城	成城	未詳	維也納醫科大學	維也納醫科大學	漢佛工科學校	柏林大學	巴黎大學	聖西爾陸軍學校	里昂大學	司打伯大學	哥倫密爾公學	巴黎大學	商科	
陶瓷	軍事	工科	工科	美術	騎兵科	軍事預備	軍事	工程	內科	婦科	機械製造	醫科	法科	軍事	未詳	醫學	電機	私	私	
私	私	私	私	官	官	私	官	私	私	私	私	私	私	私	私	私	私	私	私	私

寰球中國學生會特刊 (出洋學生調查錄)

寰球中國學生會特刊（出洋學生調查錄）

譚伯燮 二十一 四川遂縣 上海大夏大學

日 工學 六二二 工科 私

欲遊學英法德各國者，

不可不讀

本會出版的 留歐須知

每册五角，郵票可以代現。

欲遊學美國者，

不可不讀

本會最新出 版的訂正本 留歐須知

每册五角，郵票可以代現。

# (一) 民國十年度回國學生調查錄

姓名	籍貫	畢業之學校	學科	學位	費別
張澤鎏	江西鄱陽	康奈爾阿海阿大學	工業化學	哲學博士	官費
石心圃	河南濟源	米索立礦業大學	冶金	學士	官費
董修甲	江蘇六合	密歇根麻省大學	政治經濟市政	學士碩士	官費
徐佩璜	江蘇震澤	麻省理工大學	工業衛生化學	學士	官費
周則岳	湖南長沙	麻省及克洛拉獨礦業大學	探礦	礦師	自費
唐官贊	廣東香山	賓頓及紐約大學	商科經濟心理學	學士碩士博士	官費
裴益祥	安徽合肥	康奈爾及哈佛大學	土木工程	土木工程	官費
黃璋甫	廣東台山	里治大學	織呢科	未詳	官費
吳承宗	安徽桐城	孟且斯特大學	電工科	學士	官費
李文華	安徽正陽	許斐爾特大學	冶金(鋼鐵專科)	未詳	官費
李世瓊	四川峨眉	維多利亞大學	機械工程科	學士	官費
徐渭津	江西	倫敦大學	政治科	學士	官費
熊正琬	江西南昌	葛萊司哥大學	機械工程	學士	官費
李茂祥	廣東清縣	柏林大學	法科	未詳	自費

## (二) 二十一年及二十二年回國學生調查錄

姓名	籍貫	畢業之學校	學科	學位	費別
丁素筠女士	山東	蒙登利學校及哥倫比亞大學	動物學	學士碩士	官費



卞孫喜	江蘇	華盛頓及哥倫比亞大學	銀行及財政	學士碩士	私費
王世維	安徽	華盛頓大學	政治經濟	學士博士	私費
王康生	浙江	哥倫比亞大學	商業	學士碩士	私費
王聖鈞	浙江	德國柏林大學	醫科	博士	官費
余箕傳	河南	伊倫阿司大學	政治及經濟	學士	清華官費
朱成厚	安徽	哥倫比亞大學	化學工程	學士	清華官費
李廣勳	江蘇	本薛文尼亞大學	醫科	博士	官費
李餘慶	河南	哥羅拉度及度倫比亞大學	礦務地質	工程師	官費
李文焱	雲南	英國帝國大學	電科	工程師	私費
李景樞	福建	奧國工業大學	電汽機械	工程師	官費
李衷	廣東	麻省工程大學	化學工程	學士	官費
何志競	江蘇	哥羅來多大學	教育	碩士	私費
宋振寰	奉天	哥倫比亞大學	經濟	碩士	私費
岑德彰	廣西	哥倫比亞大學	財政	碩士	私費
吳鐘偉	江蘇	康奈而大學	化學工程	學士碩士	官費
吳金聲	福建	芝加哥華盛頓大學	醫科	學士碩士	清華校費
邱正倫	四川	紐約大學	商科	學士碩士	清華校費
林振彬	福建	哥倫比亞大學及羅司塔大學	教育商業	學士碩士	官費
沈光蕊	直隸	卡南奇大學	冶金工程	理學士	清華官費
倪謙	安徽	米宜司脫大學	物理學	博士	私費

姓名	籍貫	畢業學校	學科	學位	費用
洪式開	浙江	未詳	醫科	未詳	校費
姚傳法	浙江	耶而大學及百思辛大學	經濟植物	學士碩士	私費
侯德榜	浙江	未詳	化學工程	博士	未詳
周明衡	江蘇	威司康辛大學	化學	學士	清華官費
徐一準	浙江	華盛頓大學	商業	學士	私費
徐仲乾	廣東	加利福尼亞大學	牙科	博士	私費
徐世大		未詳	未詳	未詳	未詳
凌其峻	江蘇	耶華大學	未詳	學士	清華官費
柳克準	河南	威司康辛大學	化學工程	學士	官費
殷芝齡	江蘇	哥倫比亞大學	教育	學士碩士	私費
姬振鐸	奉天	柏番羅大學	職業教育	學士	官費
陸敬忠	江蘇	非津濱國立大學	機械工程	學士	私費
郭威根	廣東	密昔根大學	醫科	未詳	私費
郭任遠	廣東	加利福尼亞大學	心理學	博士	私費
康時敏	江蘇	哥倫比亞及耶而大學	法律	法學士法學博士	清華校費
曹明燧	河南	普渡大學	化學工程	學士	清華官費
曹懋德	江蘇	華盛頓大學	商業	未詳	未詳
陳器	福建	司里福及魯伊省大學	製糖及電氣機械	學士	清華官費
陳端孚	浙江	可而敗大學	數學	理學士	私費
孫維祖	浙江	可而敗大學	經濟商業	學士	私費

姓名	籍貫	學校	學科	學位	費用
黃兆鴻	廣東	密昔根大學	化學	學士及碩士	私費
黃梁就明	廣東	密昔根大學	教育	碩士	私費
黃叔培	廣東	倫敦留工業大學	機械工程	學士碩士博士	官費
黃國標	廣東	英國倫敦大學	經濟	學士	私費
葛祖良	江蘇	麥州大學當柏大學	藥科	博士	官費
馮景蘭	河南	哥倫比亞及哥羅度大學	地質探礦	碩士	官費
劉寶餘	江蘇	威司康辛大學	化學士	碩士	私費
楊耀德	江蘇	瓦海瓦省立大學	電機	碩士	官費
楊炳助	杭州	威司康辛大學	醫學	學士	清華官費
楊冀昌英	湖南	愛丁堡大學	文學	碩士	私費
張澤文	浙江	哈佛大學	銀行及財政	碩士	官費
張善琛	湖北	本薩尼亞大學	鐵路	學士	私費
張廣興	河南	密悉利礦校	礦務工程	學士	私費
張愷臣	浙江	華盛頓大學	商業	碩士	私費
蔣尊第	浙江	柯州大學	礦務工程	學士碩士	私費
樊際昌	浙江	華盛頓大學	經濟社會心理	學士	私費
潘銘新	浙江	哈佛大學	電汽工程	學士	官費
鮑鑑清	浙江	宋詳	醫科	未詳	校費
盧伯	江蘇	柯州礦務大學	礦務工程	碩士	私費
孫肇靈	江西	康奈爾大學	土木工程	碩士	官費

# 三十三年度回國學生調查錄

姓名	籍貫	畢業學校	學科	學位
方頤樸	江蘇	康乃爾大學	土木工程	碩士
王康侯	安徽合肥	哥倫比亞大學	商科	碩士
任尙武	湖南	未詳	紡織	未詳
朱兆奎	廣東	未詳	調查鐵道	未詳
朱應先	江蘇吳縣	德京工科大学	地質學	博士
吳經熊	安徽	密希根大學哈佛大學	法律	博士
汪英寶	安徽	哥倫比亞大學	新聞學	碩士
汪煦昌	安徽	未詳	電影學	工程師
金維楷	浙江	匹斯堡大學	鋼鐵冶金	工程師
林久明	福建	未詳	銀行	未詳
林斯澄	福建	未詳	探礦	未詳
林國鎬	浙江	哈佛大學哲學科	生物化學	博士
周樹葵	福建	巴黎法政學校	外交	未詳
周君常	浙江	法蘭府大學	醫學	博士
周賢頌	浙江	未詳	運輸與銀行	未詳
徐璋	安徽	哥倫比亞大學	化學	博士
梁嵩齡	廣東	未詳	銀行	未詳
孫家琦	直隸	普度大學	電氣工程	學士

寰球中國學生會特刊 (回國學生調查錄)

寰球中國學生會特刊

黎國昌	裴維榕	鄒思沐	稽儲英	斐冠西	程志頤	張亦德	張寶鏡	陳其熹	陳龍庭	陳世真	陳祖貽	陳長桐	賀耀先	賀遠綸	袁錦昌	孫業階	孫家璽
廣東東莞	江蘇無錫	江西	江蘇無錫	浙江紹興	廣東	江蘇松江	福建	福建	福建	河南	浙江	福建	福建	廣東	浙江甯波	直隸	
巴黎里昂大學	美國麻省大學	康乃爾大學	哈佛商業學校	密昔更大學	哥倫比亞大學	柏德西大學	未詳	未詳	未詳	未詳	未詳	未詳	紐約大學	麻省理工大學	費來特而斐亞大學	普度大學	
生物學	電機工程	土木工程	會計科	道路橋樑工程	冶金	電機	銀行	外國貿易	社會	化學工程	土木工程	銀行	商科	商業管理	機械電器	藥科	化學工程
生物學博士	碩士	碩士	碩士	工程師	博士	未詳	未詳	未詳	未詳	未詳	未詳	未詳	碩士	碩士	未詳	碩士	碩士

寰球中國學生會特刊 (回國學生調查錄)

汪	艾	王	王	方	姓	曹	顧	羅	魏	應	劉	劉	劉	劉	蔣	蔡	潘
煦	偉	淵	璧	少	名	燾	燧	紹	元	尙	敬	弼	德	東	雲	玉	承

### (四)十四年回國學生調查錄

					籍貫												
		湖北沙市	四川	江蘇無錫		湖南永興	江蘇嘉定		直隸	浙江	河南	福建	浙江上虞	直隸	江蘇	廣東	江蘇

					畢業學校												
		哥倫比亞大學	哥倫比亞大學	密昔根大學	波士頓大學	太平洋大學	皇家工專大學	柏林大學	西拉索斯大學	開斯工專校	蜜歇根大學	未詳	法國愛碧娜東方紡織學校	未詳	哥倫比亞大學	里德大學	意大利諾大學

					學科												
		心理及統計	未詳	法律	醫學	政治歷史經濟	電機	醫學	化學工程	機械	汽車飛機	社會學	紡織	銀行	銀行經濟	紡織	鐵路建築

					學位												
		碩士	未詳	碩士	博士	碩士	碩士	未詳	碩士	工程師	學士	未詳	未詳	未詳	碩士	紡織工程師	學士碩士

寰球中國學生會特刊 (回國學生調查錄)

寰球中國學生會特刊 (回國學生調查錄)

寰球中國學生會特刊	李美德	李金髮	邱貞愛	何德奎	周仲千	林同驥	姜琦	姜愛蘭	孫粹存	徐恩會	張致果	張調石	桂崇湛	桂崇湛	五盾良	陳宏	陳宏	陸六瑯	陸六瑯	高君珊	高君珊	黃念遠	黃綺泰	
	廣東海縣			浙江金華	江蘇淮陰		浙江温州		浙江	浙江莫興	江蘇松江	直隸曲陽	江西		廣東惠州							江西九江		
	未西千大學	巴黎美術大學	紐英格蘭音樂專校	哈佛大學	哥倫比亞大學	哈佛大學	哥倫比亞大學	未西千大學	瑞京大學	卡納哥大學及工廠實習電機工程	苟延根大學	巴黎大學	哥倫比亞大學	威廉士大學	巴黎美術大學	伊利諾大學	康乃爾大學	哥倫比亞大學	沃維省立大學	未詳				
	文學	彫塑科	音樂	商科	商科	生物	教育	醫學	醫學	工程	醫學	生物	市政經濟	化學	油畫科	土木工程	物理	教育心理	商科	醫學				
	碩士	未詳	未詳	碩士	學士	學士	碩士	博士	博士	學士	博士	未詳	學士碩士	學士	未詳	碩士	碩士	碩士	學士碩士	未詳				

寰球中國學生會特刊

葛成慧 彭寶珊 趙志芳 蔣德壽 邵子殿 鄭祖亞 劉義基 厲登齋 劉雨若 謝文秋 譚新銘 譚子庚 藍玉閣 龔鏡蓉

四川簡陽 浙江甯波 江蘇江都 安徽鳳陽 江蘇宜興 廣東香山 浙江東陽 直隸曲陽 江西九江

耶魯大學 蒙打尼公學 荷廷根大學 孟邦斯坦工業大學 法國愛爾伯福高等紡織專校 伊利諾大學 歐柏林大學 克諾伯大學 巴黎大學 威廉士大學 米西千大學 雪洛克斯大學 米西千大學 萊因紡織高專

公共衛生 電訊科 醫學 機械科 紡織工程 市學工程 文科音樂科 電學 生物 體育 物理 教育 化學 紡織科

碩士 未詳 博士 未詳 未詳 碩士 碩士 未詳 未詳 碩士 碩士 學士 學士 學士 學士 碩士 碩士 未詳



## 華安合羣保壽股份有限公司

總公司上海北京路六十四號 電話中央一〇七三一 一〇七四

本公司於民國元年開辦專營人壽保險十年來成效卓著  
良因人壽保險有（一）保障家庭生活費（二）預備晚年享  
用費（三）籌備子女教育費等種種功用及（一）提倡儲蓄  
（二）勉勵節儉（三）講求衛生等種種效驗故凡有識者莫  
不投保或代本公司推廣更以本公司為純粹華商公司故  
尤為愛國志士所歡迎如蒙  
諸君熱忱提倡或為推廣務希  
駕臨敝公司或與上海卡德路九十五號寰球中國學生會  
朱鴻傑君接洽為盼

## 美國著名大學調查表

美國全國大學共六百餘所。以阿海哇及賓斯沃尼兩省爲最多。各四十二。紐約及意大利諸兩省次之。各三十四。至少者亦必有一校。有國立省立公立私立教立之別。有各科俱備者。有僅有普通而無農工者。有農工專門。有工業專門。有師範專門。爲數既多。難以全體調查。且有名爲大學而實無大學課程者。省立各校無過於劣下者。私立各校則高下不齊。今僅就聞見所得之公認著名大學。調查列表於下。自知不能完備。即著名學校未列入者。必尙甚多。閱者諒焉。

### 凡例

(一) 第一排爲校名。第二排爲地名。表中所列各件。不無有出入之處。且甚簡略。若欲知某校詳細情形。可函索章程閱之。自可一目了然。信面即照第一第二兩排所載校名地名寫下。加 U. S. A. 字樣。上加校長或註冊員字樣。必可寄到。

(二) 校城人口多寡。可定該城之大小。美國地廣人稀。凡城市人口在一萬人以上者。則工商交通事業。即應有盡有。無居僻地窮壤之苦。凡未載人口者。皆爲甚小之城。

(三) 學生人數多少。可定該校之大小。一千人以上之學校。其規模即頗可觀。惟各專門學校。如工業農業師範礦業專門女校等。則不在此例。

(四) 全年校費。含學費雜費運動費在內。惟實習費及日用費。因所學科目與所居城市而定。省立各校學費。多有本省人外省人。或本國人外國人之分。表中所列數目。皆按外省或外國人計算。

(五) 省立農校。除麻省外。皆設有工科及普通各科。譬如 Oregon 省農業專校。較該省大學尙爲完備。是其例也。

寰球中國學生會特刊 美國著名大學調查表

第一表省立(以省名字母爲次序)

校名	地名(第一行爲城名) (第二行爲省名)	校城人口	學生數	全年校費 (元數)	著名或特 有科目	男女 校數	註
Alabama Polytechnic Institute	Auburn, Alabama		九百三十	五十	農學 製藥	合	農學中棉業及獸醫尤佳
University of Arizona	Tucson, Arizona		一萬四千		礦學 農學	合	旱農科目頗爲講求
University of Arkansas	Fayetteville, Arkansas		九百七十	三十	農學 教育	合	
University of California	Berkeley, California		四萬 四千三百	二十至百五十	農學 化學 工程	合	各科皆應有盡有該地氣候 極佳有中國學生百餘人
University of Colorado	Boulder, Colorado		一萬 一千三百	十二至五十	普通	合	
Colorado Agricultural College	Fort Collins Colorado		九千	四十		合	
State School of Mines	Golden, Colorado		二千四百	百五十	礦	男	處萬山中礦學實地練習 極便
Connecticut Agricultural College	Storrs, Connecticut		二百五十	百十	農學	合	
Delaware College	Newark, Delaware		二千 二百五十	一百七十七	普通	合	化學及土木工程甚完備
University of Florida	Gainesville, Florida		七千 五百	四十	農學	男	氣候極佳有冬暖夏涼之象
Florida State College for Women	Tallahassee, Florida		六千 六百	廿四	教育 音樂	女	南省女校之著名者

刊特年五十國民會生學國中球寰

University of Georgia	Athens, Georgia	一萬五千 一千四百	六十	棉業 森林	男	醫分校在 Atlanta 亦甚著名
University of Idaho	Moscow, Idaho	五千 七百	十二	森林 礦學	合	
University of Illinois	Urbana, Illinois	一萬 四千	百	農商 建築	合	有中國學生六十人
Indiana University	Bloomington, Indiana	九千 二千三百		普通	合	
Purdue University	Lafayette, Indiana	二萬一千 二千	百二十四至百七十四	農學 工程	合	
Iowa State College of Agr. & Mech. Arts	Ames, Iowa	三千二百	八十	農學 獸醫 陶冶	合	工程各門亦皆甚可取
Iowa State University	Iowa City, Iowa	一萬 二千三百		工程	合	
Kansas State Agricultural College	Manhattan, Kansas	六千 三千三百	三十	獸醫	合	工程各門亦頗完善
University of Kentucky	Lexington, Kentucky	三萬五千 一千一百	二十五	化學 礦學	合	
Louisiana State University	Baton Rouge, Louisiana	一萬五千 六百	百五十	糖業	合	糖業分種植製造兩類前者屬農學後者屬工程
University of Maine	Orono, Maine	三千五百 一千一百	百九十五	普通	合	
Maryland State College of Agriculture	College Park, Maryland	六百	五十	農學	男	
Massachusetts Agricultural College	Amherst, Massachusetts	三千二百 六百九十	百二十	農學	合	為純粹農校

寰球中國學生會特刊 美國著名大學調查表

寰球中國學生會特刊

美國著名大學調查表

Massachusetts Institute of Technology	Cambridge, Massachusetts	十萬五千 一千七百	三百	工程	合	為工程學校之最完備者 有中國學生五十餘人
University of Michigan	Ann Arbor, Michigan	一萬五千 五千五百	一百十至 二百六十	醫學 化學	合	各科皆甚完美有中國學 生五十餘人
Michigan Agricultural College	East Lansing, Michigan	三萬一千 一千七百	三十	農學	合	工程森林亦可取
Michigan College	Houghton, Michigan	五千二百 四百十	百五十	礦	男	地處北部氣候頗寒
Mine University of Minnesota	Minneapolis, Minnesota	三十萬 五千	九十至一百二十	農礦 工程	合	
Mississippi Agricultural College	Mississippi	一千二百	六十		合	
University of Missouri	Columbia, Missouri	一萬 三千	五十	森林 礦冶	合	
College of Agr. & Mech. Arts	Boz man, Montana	五千一百 五百	十五	灌溉工程	合	各科皆備
Montana State School of Mine	Butte, Montana	四萬 六十		礦冶	合	
University of, Nebraska	Lincoln, Nebraska	四萬四千	二十至七十五	普通	合	
University of Nevada	Reno, Nevada	一萬一千 四百五十	無	礦	合	
College of Agr. & Mech. Arts	Durham, New Hampshire	六百四十	八十	普通	合	
Rutgers College	New Brunswick, New Jersey	二萬四千 五百五十	百七十	普通	男	

刊特年五十國民會生學國中球資

New Mexico School of Mines	Socorro, New Mexico	四十			礦	合	
College of Agr. & Mech. Arts.	State College, New Mexico	二百五十	七十五		灌溉工程	合	
State College for Teachers	Albany, New York	十萬 七百五十			教育 範師	合	
Cornell University	Ithaca, New York	一萬五千	二百至三百		農學 工程	合	有中國學生五十七人
University of North Carolina	Chapel Hill, North Carolina	九百			普通	合	
College of Agr. & Mech. Arts	West Raleigh, North Carolina	一萬九千 七百	五十		染織	男	
Agricultural College	North Dakota	一萬四千 五百八十	三十			合	
University of North Dakota	North Dakota	六百八十	無			合	
Ohio University	Athens, Ohio	五千四百 一千三百	五十			合	
Ohio State University	Columbus Ohio	十八萬 三千八百	三十至百		農醫 陶冶	合	工程各門皆頗完備有中國學生三十餘人
Miami University	Oxford, Ohio	二千 六百五十			教育	合	
Oklahoma Agr. & Mech College	Stillwater, Oklahoma	一千二百	十		石油製造 棉業	合	
Oklahoma School of Mines	Wiburton, Oklahoma	六十			礦冶	男	

寰球中國學生會特刊

美國著名大學調查表

Oregon Agricultural College	Corvallis, Oregon	六千 一千七百	十五	農學 森林 工程	合	
University of Oregon	Eugene, Oregon	九千 一千二百	無	普通	合	
Pennsylvania State College	Pennsylvania	三千 二千五百	五十	農礦	合	工程各門皆其完備
Rhode Island State College	Kingston, Rhode Island	三百四十	八十	普通	合	
The Military College of South Carolina	Charleston, South Carolina	五萬九千 二百二十		陸軍	男	
Clemson Agricultural College	Clemson, South Carolina	八百	五十五	紡織	男	
University of South Carolina	College Place, South Carolina	五百五十	六十	普通	合	
State College of Agr. and Mechanic Arts	Brookings, South Dakota	三千五百 七百二十	四十		合	
State School of Mine	Rapid City, South Dakota	九十	一百十四至 一百十七	礦冶	合	
University of Tennessee	Knoxville, Tennessee	三萬七千 一千		普通	合	
University of Texas	Austin, Texas	三萬 二千五百		普通	合	
A. & M. College of Texas	College Station, Texas	一千一百	二十	農學 工程	男	有紡織工程衛生工程陸軍工程三特備科目
Agricultural College of Utah	Logan, Utah	七千六百 九百	二十五	農業 工程	合	

University of Utah	Salt Lake City, Utah	九萬三千 一千四百				合	
University of Vermont	Burlington, Vermont	二萬 六百七十	百七十五至二百	醫學 神學	合		
Virginia A. & M. College	Blacksburg, Virginia	五百二十	八十	普通	男		
University of Virginia	Charlottesville, Virginia	六千八百 九百二十	百六十	普通	男		
Virginia Military Institute	Lexington, Virginia	五千 四百	四百	陸軍	男	學生一律寄宿繳費合膳費在內	
State College of Washington	Pullman, Washington	三千五百 一千六百	百五十	普通	合		
University of Washington	Seattle, Washington	二十四萬 二千七百	無	普通	合		
West Virginia University	Morgantown, West Virginia	九千二百 一千二百	七十五	礦學	合		
University of Wisconsin	Madison, Wisconsin	三萬 四千七百	五十一至 一百廿四	農學 化學 政治	合		
University of Wyoming	Laramie, Wyoming	八千三百 三百	十六	教育 礦學	合	各門科學皆甚可取	
<p>第二表 非省立即公立或私立(以省名字母爲次序)</p>							
University of Southern California	Los Angeles California	校城人口 學生數 三十二萬	全年校費 (元數) 七十	著名或特 有科目 普通	男女 或合	註 言	



賽球中國學生會特刊

美國著名大學調查表

Leland Stanford Junior University	California	四萬 一千八百	二十五	工程	合	
Yale University	New Haven, Connecticut	十三萬 三千四百	二百	文學 神學 森林	男	各種科學皆甚完善有中國學生三十餘人
Georgetown University	Washington, D. C.	三十三萬 一千	百五十	普通	男	
George Washington University	Washington, D. C.	三十三萬	百五十	醫學 法政	合	處京都首善之區習法政各科極為便宜
Arnout Institute Technology	Chicago Illinois	二百三十萬		工程	男	
University of Chicago	Chicago Illinois	二百二十萬 六千	百二十至百六十	博物 化學 文學	合	各種科學皆極完善有中國學生五十餘人
No thwestern University	Evanson, Illinois	二萬五千 四千六百	七十五至百二十	醫學 工程	合	街市與芝加哥相連名為小城市而有大城之利益
Iowa Wesleyan College	Mt. Pleasant, Iowa	二千		普通	合	
Tulane University	New Orleans, Louisiana	三十四萬		醫學	男	城濱墨西哥氣候和暖有「冬季天堂」之稱
Johns Hopkins University	Baltimore, Maryland	五十六萬	五十至二百五十	醫學 文學 法律	男	醫學在美首屈一指
Amherst College	Amherst, Massachusetts	三千二百 五百	二百	普通	男	
Boston University	Boston Massachusetts	六十七萬	百三十	普通	合	
Harvard University	Cambridge, Massachusetts	十萬五千 四千二百	二百	文學 政治 純粹 科學	男	為美國最老大學設立已二百八十餘年有中國學生五十餘人

刊特年五十國民會生學國中球寰

Lowell Textile College	Lowell Massachusetts	十萬六千		紡織	合	
Smith College	Northampton, Massachusetts	一萬九千	百五十	普通	女	
Mount Holyoke College	South Hadley, Massachusetts	二千	百五十至三百	普通	女	
Wellesley College	Wellesley, Massachusetts	二千八百	百八十	普通	女	
Worcester Polytechnic Institute	Worcester, Massachusetts	一千四百		工程	男	
Princeton University	Princeton, New York	一千二百	二百	政治文學 各種科學	男	
Colgate College	Hamilton, New York	一千六百	六十		男	
Columbia University	New York	五百萬	二百五十	文學商學 礦學化學	合	美國最大大學有中國學生百餘人以在畢業院者居多
New York University	New York	七千	百八十	商學	合	現有中國學生六十餘人
Vassar University	Poughkeepsie, New York	二萬八千	三百	普通	女	
Union University	Schenectady, New York	七萬三千	三百〇四	工程	男	電機工程尤著
Syracuse University	Syracuse, New York	十四萬	百三十至二百六十	森林 教育	合	普通各科皆頗完善
Rensselaer Polytechnic Institute	Troy, New York	七萬七千	二百六十	工程	男	鐵道工程土木工程尤為特著

賽球中國學生會特刊 美國著名大學調查表

賽球中國學生會特刊 美國著名大學調查表

University of Cincinnati	Cincinnati, Ohio	三十七萬	二百至三百	工程	合	
Case School of Applied Science	Cleveland, Ohio	五十六萬	二百	工程化學	男	
Western Reserve University	Cleveland, Ohio	五十六萬	百	普通	合	
Ohio Wesleyan University	Delaware, Ohio	九千一百	六十	普通	合	
Oberlin College	Oberlin, Ohio	四千三百	百六十至四百	音樂文學	合	女生多於男生為美國大學中採用男女分校制之最早者
Pennsylvania Military College	Chester, Pennsylvania	三萬九千		陸軍	男	
University of Pennsylvania	Philadelphia, Pennsylvania	百六十萬	百五十	商學醫學	合	商學為其特長有中國學生二十餘人
Carnegie Institute of Technology	Pittsburgh, Pennsylvania	五十三萬		工程	合	
University of Pittsburgh	Pittsburgh, Pennsylvania	五十三萬	百二十	礦學鋼鐵製造	合	煤鐵尤為特出
Lehigh University	South Bethlehem, Pennsylvania	二萬	百至二百	電機礦學	男	各種工程皆稱完善
Brown University	Providence, Rhode Island	七千	三百	教育	合	
Vanderbilt University	Nashville, Tennessee	二十五萬		教育	合	
George Peabody College	Nashville, Tennessee	十一萬	百五十	普通	合	此兩校有數門科目合併互用兩校皆長於師範所須科目

Washington and Lee University	Lexington, Virginia	三千	五十	普通	男	
College of William & Mary	Williamsburg Virginia	五百		普通	男	政治科頗佳
Beloit College	Beloit, Wisconsin	一萬五千		普通	合	

第三表 國立

校名	地名 (第一行為城名) (第二行為省名)	校城人口		全年校費 (元數)	科目	註言
		學生數	城人口			
United States Naval Academy	Annapolis, Maryland	八千七百			海軍	此兩校為美政府設立私人不得自由入學我國外交部每年自定額派送若有志願入該兩校者必須呈請外交部辦理
United States Military Academy	West Point, New York	六百		五百	陸軍	

報日文英之一惟海上

# 大 陸 報

評論時事最公正。傳達消息最靈通。  
記載新聞最豐富。編輯方法最完善。  
印刷精美。紙張優良。定價克己。學  
生界定報。更有特別優待辦法。

▲館址 上海九江路十四號

▲電話 中央一四三一

▲報價 全年廿八元 半年十五元 三個月七元半

▲學生界優待價 全年十五元 半年七元半  
三個月四元

外埠每月另加郵費五角

# 上海交通指南

## 引言

上海位於長江下游。當太平洋西岸南北適中之地。東距吳淞口六十里。據南北之中樞。扼黃浦之門戶。商船雲集。百貨輻輳。握中外貿易之樞紐。爲亞東通商第一口岸。市廛櫛比。人烟稠密。工商發達。學校林立。繁盛爲全國之冠。有公共租界及法租界。各國領事署。江海稅關。銀行。郵電諸局。在焉。四方人士來斯。士者觀。相擊。肩相摩。蓋交通便利。有以使然也。按上海爲東西洋交通之孔道。水陸四達。無往不利。言水路。有中外大小商輪民船。穿行江海。北至青島。威海衛。煙台。大連。牛莊。天津。營口。高麗等處。南經寧波。溫州。福州。台灣。廈門。汕頭。香港。廣州。海防。西貢。馬尼拉。蘇門答拉。錫蘭。印度。蘇彝士。而抵歐非二洲。東經日本。檀香山。而抵南北美洲。西溯長江。通南京。蕪湖。安慶。九江。武昌。漢口。岳陽。洞庭湖。宜昌。重慶等處。內河有吳淞。黃浦。二水。溯洞。吳淞。江。達吳江。太湖等處。溯涇。黃浦。江。達金山。平湖等處。言陸路。有鐵路。綿亘南北。南北二車站。在焉。滬滬鐵路。通其東。止於吳淞口。滬甯鐵路。通其北。經蘇州。無錫。鎮江。而抵南京。接津浦。隴海。京奉。京綏。諸大幹路。滬杭甬鐵路。通其南。經松江。嘉興。杭州。紹興。餘姚。而抵寧波。諺云。上有天堂。下有蘇杭。而上海實介乎蘇杭之中。卽滬甯與滬杭甬二綫之接軌地。南往杭。北往蘇。無不以上海爲必經之地。其交通之便。洵可知矣。鄰縣交通。有上川。上南。滬太。滬閩。南柘等長途汽車路。上川路。至川沙。上南路。至南匯。滬太路。至太倉。之瀏河。滬閩。南柘路。經閔行。南橋。而抵柘林。又有電車。公共汽車。汽車。馬車。人力車。腳踏車。小車。塌車。通行市郊。憧憧往來。絡繹不絕。乘坐其上。旣便且適。交通之便。實無與倫比焉。

(一) 輪船

▲說略

輪船大約可分四類。一為國外。一為內海。一為長江。一為內河。國外航業。自中國郵船公司停辦後。其權幾乎全操外人之手。內海及長江輪船。則招商局甯紹三北諸公司。皆為華人所辦。內河輪船。則大都為國人所經營。國外輪船碼頭。在虹口楊樹浦一帶。有時則在外洋滬橋及新開碼頭。用小輪駁渡至楊樹浦或浦東。內海及長江輪船碼頭。則大都集中在十六鋪一帶。內河輪船碼頭。皆在益湯弄橋一帶。海洋航路。分南北洋兩大別。凡至甯波。溫州。福州。廈門。廣州。汕頭。香港。台灣。日本。呂宋。新金山。等口岸。皆為南洋航綫。至膠州灣。烟台。天津。秦皇島。塘沽等處。則皆為北洋航綫。

▲行旅須知

船票可向輪船賬房或各寫票行或旅館賬房購買。惟官船房船大發開等。均須先定。行李物件。以早些送下船為宜。購統艙者。如無舖位。可向茶房購買。須另出資。歐美船位。更須先定。(如係留學。寰球中國學生會可為代辦。)長江輪船。時有扒手混入。貴重物件。最好交在行李艙。取得銅牌為憑。庶免遺失。又輪船如從疫疫處開來。進口時。須受海關醫生之查驗。但不必對恐。驗係無疫。即可登岸。有疫送入醫院。無所苦也。

▲輪船碼頭表

名稱	所在地	航路
黃浦碼頭	楊樹浦	歐洲及日本
滬山碼頭	楊樹浦	日本
新開碼頭	外灘	國內外各埠
大滄輪步公司碼頭	南市十六鋪	崇明海門通州如皋
太古碼頭	法租界黃浦灘	國內外各埠
法公司碼頭	黃浦灘外洋涇橋棧	歐洲
公和祥碼頭	百老匯路一三一號	內外各國各埠
正昌行記輪船總局碼頭	北蘇州路北山西路東	內河
立興祥記內河輪船局碼頭	北蘇州路益湯街橋西	內河
老公茂輪船公司碼頭	北蘇州路北山西路東	雙林新市無錫石硤
江邊碼頭	江邊碼頭路製造局東	
金利源碼頭	法租界黃浦灘	內國各埠
招商局內河公司碼頭	北蘇州路天后宮橋西	蘇州杭州湖州蕪湖
益泰碼頭	蘇州路衍慶里口	內河
華通碼頭	浦東	內外各國各埠
華順碼頭	東百老匯路	
寧紹商輪公司碼頭	南市十六鋪	寧波長江各埠
開深鐵務局碼頭	浦東	秦皇島
絲商碼頭	蘇州路河南路即拋球場西	

刊特年五十國民會生學國中錄錄

局名	地址	電話號數
揚子碼頭	浦東楊樹浦紗廠對岸	國內外
楊家渡碼頭	浦東	內國各埠
楊樹浦碼頭	蘭路口楊樹浦橋南	
楊樹浦油車碼頭	洋溼巷口	
董家渡碼頭	浦東	
福興碼頭	蘇州路南河路即拋球場西	
旗昌碼頭	浦東	
廣信路碼頭	廣信路底楊樹浦路南	
鈎金公所碼頭	北蘇州路甘肅路口	
鴻升碼頭	浦東	內國各埠
戴生昌輪船局碼頭	北蘇州路天后宮橋西	
藍烟園船碼頭	蘇州杭州湖州菱湖	
寶隆碼頭	浦東	
寶隆碼頭	浦東	
▲輪船局地址		
局名	地址	電話號數
三北輪埠公司	四川路二號	中央三二八三
招商輪船總局	總寫字房福州路一號 船頭寫字房法租界黃浦灘九號	船頭 一四 房 中央 總賬 中央 房 吳大
招商內河公司	北蘇州路三〇七八號天后宮橋西	北 八八七

錄錄中國學生會特別 (上海交通指南)

怡和輪船公司	北京路三號黃浦灘路二七	中央 一八六
怡泰洋行	黃浦灘廿八號	中央 四四六
法蘭西火輪公司	黃浦灘一〇號外洋溼橋南	搭客房中先 房中三六
昌興輪船公司	英租界黃浦灘一二號	中央五五八一
泰東內河輪船局	北蘇州路五七四號老開橋	北 一三八二
通源公記輪船公司	北京路慶領里五一號清和坊二街三八號	中央四五五七
脫禮愛司脫意國郵船公司	江西路二八號即禮和洋行舊址	中央五〇九五
寧紹商輪有限公司	江西路二一七號廣東路口	中央一五五二
閩南協記輪船局	南市外馬路大碼頭街相近	南市 六八〇
越東輪船公司	南市外馬路大達里	中央三七五六
提督輪船公司	南京路二九號	中央六三七三
雷氏理船會社	北京路三一號	中央二二六二
三星輪船公司	北蘇州路三二二號	北 六四九
大來輪船公司	廣東路三號	中央六三七一
大信經理輪船行	廣東路五號	中央六七八七
大英火輪公司	廣東路一號	中央二二六九
大達輪步公司	南市外馬路大達里二號	南市 一五一九
大豐洋行	法租界黃浦路八號	中央三〇五九
元一輪船行	南京路楊樹浦東楊家渡	中央 五九一
公記輪船公司	山東路即麥家園懷遠里二〇一號	中央七三八一



寰球中國學生會特刊

寰球中國學生會特刊 (上海交通指南)

天利輪船公司	江西路五八號	中央六五五六
太古輪船公司	黃浦灘二一三三號	中央四八八一
北方航業公司	四川路四六號	中央五九九八
平安穩公司	南市外馬路二九號	中央三三七二
平洋洋行	四川路七二號	中央三三三一
平安輪船局	愛多亞路三八號	中央四〇二七
永利商船公司	南市外馬路大遠里	中央三九五六
正昌行記輪船總局	山西路一〇四號	中央二九二四
申魯輪船有限公司	黃浦灘八號	中央七八五〇
立興合記輪船局	北蘇州路五四七號	北 二四七八
合豐輪船公司	愛多亞路四二號	中央六三五七
同利輪船有限公司	黃浦灘路八號	中號七八五〇
同記輪船有限公司	靶子路一一號趙家花園	北 一一〇二
同益商輪有限公司	派克路潤身里七號	西 一〇六二
老公茂內河輪局	北蘇州路三二二號	北 六四九
舟山輪船股份有限公司	南市外馬路如意里	南市 九五八
亨寶公司	廣東路二號	中央二〇九八
利克茂輪船公司	外灘六號	中央八四二〇
利達航社	南市外馬路	南市 五六號
吳淞漢口領江公司	北京路三三號	中央一六五〇

四

協信公司	漢口路三八四號	中央二〇五〇天
恆安商輪有限公司	東百老匯路一〇五四號	北 二四四七
政記輪船股份有限公司	天主堂街四八號	中央五四二七
常安輪船有限公司	江西路慶吉里一街B三號	中央八六九〇
朝陽輪船局	南市大遠碼頭典當街十號	南市 九五五
渣華郵船公司	四川路四一號	中央八七五五
華法郵船公司	福州路一號	中央 四六六
黃浦輪渡局	福州路一四號	中央一三九五
新仁和輪船局	南市大遠碼頭外灘	南市 九〇三
肇興輪船公司	四川路四六號	中央五九九八
福昌輪船公司	江西路二五號	中央九〇〇一
慶記輪船局	北蘇州路二七三號	北 五六六

(二) 鐵路

- ▲車站
- ▲滬寧鐵路上海車站  
地址 界路前
- ▲滬寧鐵路麥根路車站  
地址 新租界麥根路
- ▲滬杭甬鐵路北車站  
地址 在滬寧鐵路車站內

▲滬杭甬鐵路南車站

地址 在龍華路滬軍營後

▲滬甯鐵路車站

地址 在界路二四四號滬寧車站旁

▲說略

旅客來滬。或自滬赴杭甬綫者。如目的地或所在地。在法租界南市城內西區等處。以在南火車站上下車爲便。如在公共租界及關北一帶者。以在北火車站(即滬寧車站)爲便。由北站啓程。下行至杭甬者。經過麥根路梵皇渡徐家匯等小站。至新龍華站。即與由南火車站上車者同一路綫矣。乘滬杭甬火車至上海者。如目的地係爲法租界南市城內西區等處時。應擇南站停卸之車而乘之。因火車至新龍華。必須解卸分路。一部份車開至北站。一部分車開至南站。如不擇坐下車以後。又須折回矣。

▲行旅須知

- 一 夜車備有床位。但須預先向閩訊處定購。
- 一 旅客攜帶行李。除零星物件可隨身帶入車中外。其重大者。均須交車站脚夫打就行李票黏貼於上。另置行李車中。脚夫搬送行李。每件每次銅元三枚。

寰球中國學生會特刊 (上海交通指南)

一 購票時。須驗明票面價目地點。有無錯誤。

一 男女小孩乘車。未滿四歲者。免費。未滿十二歲者。半費。滿十二歲者。即照成人全費。

一 某班火車之票。祇能乘坐某班火車。如因特別事故。不及乘坐。須改乘下班車者。須先向站長陳明理由。得站長許可簽字。方可改乘本日之下一班車。否則該票作爲無效。

一 如先一日預購車票。須向站員聲明何日何班車用。

一 來回票之路程。在三百公里以內者。其有效期間爲四日。在三百里以外者。六日。

一 無票乘車。或票遺失。或票已撕破。不能驗明日期。或換坐爲一等之車位者。除補收票價外。並加徵費頭等三元。二等二元。三等一元。四等五角。

一 每人可帶免費行李如后。

頭等 八十公斤(合華斤一百三十四斤)

二等 六十公斤(合華斤一百斤半)

三等 四十公斤(合華斤六十七斤)

小孩減半。

一 如超過上列之數。起碼以二十公斤計算。每公里收費二厘。

一 貴重行李保險費。每百英里。按二厘五計算。

一 存放行李於車站中。二十四小時內免費。過此須收費。

賽球中國學生會國民第五年特刊

賽球中國學生會特刊 (上海交通指南)

火車時刻表

(此表時刻路局得隨時更改)

滬甯津浦京奉京津段

▲上行車

●上海開

- 上午七點(快車)
- 上午七點十五分(滬甯客車)
- 上午七點三十分(滬甯三四等車)
- 上午七點四十五分(滬甯三四等車)
- 上午九點三十分(特別快車)
- 上午九點五十分(三四等車)
- 下午十二點三十分(快車)
- 下午三點二十五分(滬甯客車)
- 下午五點十五分(滬甯客車)
- 下午五點四十五分(滬甯客車)
- 下午七點三十五分(滬甯客車)
- 夜十一點三十分(夜快車)

●南翔開

- 上午七點二十八分(快車)
- 上午七點四十五分(滬甯客車)

- 上午八點〇三分(滬甯客車)
- 上午十點三十一分(三四等車)
- 下午十二點四十分(滬甯客車)
- 下午十二點五十八分(快車)
- 下午四點〇一分(滬甯客車)
- 下午五點四十七分(滬甯客車)
- 下午六點十五分(滬甯客車)
- 下午八點〇五分(滬甯客車)
- 上午〇二分(夜快車)

●崑山開

- 上午八點十二分(快車)
- 上午八點四十分(滬甯三四等車)
- 上午十點三十六分(特別快車)
- 上午十一點三十八分(三四等車)
- 下午一點四十五分(快車)
- 下午五點十八分(滬甯客車)
- 下午六點五十二分(滬甯客車)
- 上午八點五十九分(快車)
- 上午九點五十分(滬甯三四等車)

●蘇州開

- 上午八點五十九分(快車)
- 上午九點五十分(滬甯三四等車)

- 上午十一點六分(特別快車)
- 下午十二點五十三分(滬甯客車)
- 下午二點四十三分(快車)
- 下午六點二十四分(滬甯客車)
- 下午七點三十九分(滬甯客車)
- 上午一點三十九分(夜快車)

●無錫開

- 上午七點(滬甯客車)
- 上午九點五十九分(快車)
- 上午十點四十分(滬甯三四等車)
- 下午十二點〇三分(特別快車)
- 下午二點十二分(三四等車)
- 下午三點三十八分(快車)
- 下午七點三十四分(滬甯客車)
- 下午八點三十六分(滬甯客車)
- 上午二點三十八分(夜快車)
- 上午八點十四分(滬甯客車)
- 上午十點五十六分(快車)
- 上午十一點五十分(滬甯客車)

●常州開

- 上午八點十四分(滬甯客車)
- 上午十點五十六分(快車)
- 上午十一點五十分(滬甯客車)

六

- 下午三點四十九分(特別快車)
- 下午三點二十八分(三四等車)
- 下午四點三十八分(快車)
- 下午九點三十八分(滬甯客車)
- 上午三點四十二分(夜快車)

●丹陽開

- 上午九點三十分(滬甯客車)
- 上午十一點五十二分(快車)
- 下午一點三十八分(特別快車)
- 下午四點二十八分(三四等車)
- 下午五點三十八分(快車)
- 上午十點三十一分(滬甯客車)
- 下午十二點四十九分(快車)
- 下午二點二十二分(特別快車)
- 下午五點三十四分(三四等車)
- 下午六點三十三分(快車)
- 上午五點三十四分(夜快車)
- 下午十二點三十分(滬甯客車)

●南京開

- 下午十二點三十分(滬甯客車)

下午二點三十一分(快車)	●北京開	下午二點二十五分
下午三點四十三分(特別快車)		
下午七點三十五分(三四等車)		
下午八點〇二分(快車)	▲下行車	
上午七點二十分(夜快車)	●北京開	上午九點〇五分
●浦口開	●天津東站開	下午一點正
上午八點五十分		上午九點三十五分
上午十點	●天津總站開	下午一點二十分
●徐州開		上午十點〇六分
下午五點〇八分	●濟南開	下午九點五十七分
下午七點四十八分		下午七點五十分
●濟南開		上午六點五十一分
上午二點〇四分		上午六點正
上午五點五十八分	●浦口到	下午二點三十八分
●天津總站開		
上午十點十五分		
下午三點三十二分		
●天津東站開		
上午十點二十五分		
下午三點四十二分		

寰球中國學生會特刊 (上海交通指南)

下午四點〇二分	●南京開	下午七點二十六分(甯錫客車)
上午七點四十分(快車)		
上午八點十分(三四等車)	●常州開	上午七點十分(常溧客車)
上午十一點五分(快車)		上午十點五十八分(快車)
下午三點五十分(特別快車)		正午十二點(常溧三四等車)
下午四點十五分(甯錫客車)		下午十二點四十四分(甯等車)
夜十一點(夜快車)		下午二點三十二分(快車)
●鎮江開		下午六點五十七分(特別快車)
上午九點二十分(快車)		下午八點四十六分(甯錫客車)
上午十點二十五分(三四等車)	●錫開	上午二點四十二分(夜快車)
下午十二點五十四分(快車)		
下午五點二十九分(特別快車)		上午七點二十分(錫溧客車)
下午六點二十七分(甯錫客車)		上午八點二十二分(常溧客車)
上午五十二分(夜快車)		上午十一點五十九分(快車)
●丹陽開		下午一點〇二分(常溧等車)
上午九點五十七分(快車)		下午二點〇七分(三四等車)
上午十一點二十一分(甯等車)		下午三點三十三分(快車)
下午一點三十六分(快車)		下午七點四十三分(特別快車)
下午六點〇三分(特別快車)		下午九點五十二分(甯錫客車)
		上午三點五十三分(夜快車)

●蘇州開

上午八點二十一(分)錫滬客車  
 上午九點三十九(分)常滬客車  
 上午十二點五十四(分)快車  
 下午二點〇二分(常滬三等車)  
 下午三點二十五(分)三四等車  
 下午四點三十一(分)快車  
 下午八點三十二(分)特別快車  
 下午四點五十八(分)夜快車

●崑山開

上午九點三十八(分)錫滬客車  
 上午十點三十五(分)常滬客車  
 下午一點四十七(分)快車  
 下午三點〇五分(常滬三等車)  
 下午四點三十二(分)三四等車  
 下午五點二十(分)快車  
 下午九點〇九(分)特別快車

●南翔開

上午八點十五(分)翔滬客車  
 上午十點三十三(分)錫滬客車

上午七點三十四(分)常滬客車  
 下午一點(分)翔滬客車  
 下午二點三十三(分)快車

●上海到

下午四點〇三分(常滬三等車)  
 下午五點四十五(分)三四等車  
 下午六點十八(分)快車  
 下午六點四十分(翔滬客車)  
 下午八點三十五(分)翔滬客車  
 上午六點二十六(分)夜快車  
 上午八點四十二(分)翔滬客車  
 上午十一點(分)錫滬客車  
 下午十二點〇五分(常滬客車)  
 下午一點二十(分)翔滬客車  
 下午三點正(快車)  
 下午四點五分(常滬三四等車)  
 下午六點二十(分)三四等車  
 下午六點四十五(分)快車  
 下午七點十三(分)翔滬客車  
 下午九點〇五(分)翔滬客車

滬杭甬鐵路滬杭段

▲下行車

下午十點〇五分(特別快車)  
 上午六點五十分(夜快車)  
 ●上海北站開  
 ▲上午八點〇五分(特別快車)  
 上午九點十五(分)慢車  
 ▲下午一點三十分(快車)  
 ▲下午三點五分(滬禾快客車)  
 ▲下午六點三十分(快車)  
 ●上海南站開  
 ▲上午八點十五(分)特別快車  
 上午九點三十分(慢車)  
 ▲下午一點四十分(快車)  
 ▲下午三點五分(滬禾快客車)  
 ▲下午六點四十分(夜快車)

●松江開

▲上午九點二十(分)特別快車  
 上午十一點正(慢車)

●嘉善開

▲下午二點五十三(分)快車  
 ▲下午五點〇五分(滬禾快客車)  
 ▲下午七點四十五(分)夜快車  
 ●嘉善開  
 ▲上午十點〇九(分)特別快車  
 上午十二點〇七分(慢車)  
 ▲下午三點四十八(分)快車  
 ▲下午六點十分(滬禾快客車)  
 ▲下午八點三十八(分)夜快車

●嘉興開

上午七點零五分(禾岡快客車)  
 ▲上午十點四十分(特別快車)  
 下午十二點四十九(分)慢車  
 ▲下午四點二十三(分)快車  
 ▲下午六點三十五(分)滬禾快客車  
 ▲下午九點十分(夜快車)  
 ●硤石開  
 上午六點三十五(分)剛禾快客車  
 ▲上午十一點零五分(特別快車)  
 下午一點四十分(慢車)

刊 特 年 五 十 國 民 會 生 學 國 中 球 寰

- ▲下午五點〇三分(快車)
- ▲下午九點四十四分(夜快車)
- 長安開
- ▲上午九點六分(禾開快客車)
- ▲上午十一點四九分(特別快車)
- ▲下午二點三十二分(慢車)
- ▲下午五點四十四分(快車)
- ▲下午十點十九分(夜快車)
- 杭州開
- ▲上午七點五十分(禾開快客車)
- ▲下午二點四五分(特別快車)
- ▲下午四點五十分(慢車)
- ▲下午六點五十五分(快車)
- ▲下午十一點十五分(夜快車)
- 開口到
- ▲上午十點五分(禾開快客車)
- ▲下午一點正(特別快車)
- ▲下午四點二十五分(慢車)
- ▲下午七點十分(快車)
- ▲下午十一點三十分(夜快車)

▲上行車

- 開口開
- ▲上午七點十五分(特別快車)
- ▲上午九點〇五分(慢車)
- ▲上午十一點三十五分(快車)
- ▲下午一點三十五分(快車)
- ▲下午三點五分(禾開快客車)
- ▲下午五點四十五分(夜快車)
- 杭州開
- ▲上午七點四十分(特別快車)
- ▲上午九點四十分(慢車)
- ▲下午二點正(快車)
- ▲下午四點五十分(禾開快客車)
- ▲下午六點十分(夜快車)
- 長安開
- ▲上午八點三十分(特別快車)
- ▲上午十一點〇五分(慢車)
- ▲下午三點〇六分(快車)
- ▲下午五點〇三分(禾開快客車)
- ▲下午七點〇二分(夜快車)
- 破石開

- ▲上午九點〇三分(特別快車)
- ▲下午十二分〇三分(慢車)
- ▲下午三點四十三分(快車)
- ▲下午五點六分(禾開快客車)
- ▲下午七點三十三分(夜快車)
- 嘉興開
- ▲上午七點五十分(禾開快客車)
- ▲上午九點四十四分(特別快車)
- ▲下午十二點五十七分(慢車)
- ▲下午四點三十二分(快車)
- ▲下午六點五分(禾開快客車)
- ▲下午八點十五分(夜快車)
- 嘉善開
- ▲上午八點五分(禾開快客車)
- ▲上午十點〇八分(特別快車)
- ▲下午一點三十五分(慢車)
- ▲下午四點五十九分(快車)
- ▲下午八點四十一分(夜快車)
- 松江開
- ▲上午九點五分(禾開快客車)

- ▲上午十一點〇三分(特別快車)
- ▲下午二點四十八分(慢車)
- ▲下午五點五十八分(快車)
- ▲下午九點三十六分(夜快車)
- 上海南站到
- ▲上午十點三十分(禾開快客車)
- ▲上午十二點正(特別快車)
- ▲下午四點十二分(慢車)
- ▲下午七點〇七分(快車)
- 上海北站到
- ▲上午十點零分(禾開快客車)
- ▲上午十二點十分(特別快車)
- ▲下午四點二十分(慢車)
- ▲下午七點十五分(快車)
- ▲下午十點四十五分(夜快車)
- ▲凡上有▲符號者係與滬甯車  
吻接
- 淞滬段
- 滬至淞

寰球中國學生會特別 (上海交通指南)

寰球中國學生會特刊 (上海交通指南)

寰球中國學生會特刊	
●上海開	●吳淞開
上午六點正	下午四點〇七分
上午七點三十分	下午五點四十三分
上午九點正	下午七點二十八分
上午十點三十五分	下午九點十三分
上午十二點二十分	下午十一點〇三分
下午二點正	▲上午十二點四十七分
下午三點五十五分	●吳淞到
下午五點三十分	上午六點三十五分
下午七點十五分	上午八點〇六分
下午九點正	上午九點三十五分
下午十點五十分	上午十一點十分
▲上午十二點三十五分	上午十二點五十五分
●江灣開	下午二點四十分
上午六點十二分	下午四點三十分
上午七點四十二分	下午六點十分
上午九點十二分	下午七點五十五分
上午十點四十七分	下午九點四十分
上午十二點三十二分	下午十一點三十分
下午二點十三分	▲上午一點十分
	▲淞至滬
	下午一點三十分
	下午三點二十四分
	●吳淞開
	上午六點四十五分
	上午八點十五分
	上午九點四十五分
	上午十一點二十分
	下午一點〇五分
	下午二點五十五分
	下午四點四十分
	下午六點二十分
	下午八點〇五分
	下午九點五十分
	下午十一點四十分
	▲上午一點二十分
	●江灣開
	上午七點十分
	上午八點四十分
	上午十點十分
	上午十一點五十分
	下午一點三十分
	下午三點二十四分
	●上海到
	上午七點二十分
	上午八點五十分
	上午十點二十分
	上午十二點正
	下午一點四十分
	下午三點三十五分
	下午五點十六分
	下午七點正
	下午八點四十五分
	下午十點三十分
	下午十二點二十分
	▲上午一點五十五分
	有▲符號者星期六日加車

▲滬寧杭甬鐵路火車價目表

滬寧		杭甬		其他								
站名	頭等	二等	三等	站名	頭等	二等	三等	站名	頭等	二等	三等	距離公里
上海	元角分	元角分	元角分	無錫	四·二〇	二·一〇	一·〇五	無錫	四·〇〇	二·〇〇	一·〇〇	二二四里
真茹	·二〇	·一〇	·〇五	石塘灣	四·四〇	二·三〇	一·一〇	無錫	四·二〇	二·一〇	一·〇五	二二九里
南翔	·六〇	·三〇	·一五	洛社	四·四〇	二·二〇	一·一〇	無錫	四·二〇	二·一〇	一·〇五	二三九里
黃渡	·八〇	·四〇	·二〇	橫林	四·六〇	二·三〇	一·一五	無錫	四·二〇	二·一〇	一·〇五	一四二里
安亭	一·〇〇	·六〇	·三〇	戚墅堰	四·八〇	二·四〇	一·二〇	無錫	四·二〇	二·一〇	一·〇五	一五七里
陸家浜	一·六〇	·八〇	·四〇	常州	五·二〇	二·六〇	一·三〇	無錫	四·二〇	二·一〇	一·〇五	一六八里
板利				奔牛	五·四〇	二·七〇	一·三五	無錫	四·二〇	二·一〇	一·〇五	一八六里
崑山	一·八〇	·九〇	·四五	呂城	五·六〇	二·八〇	一·四〇	無錫	四·二〇	二·一〇	一·〇五	一九三里
正儀	二·二〇	一·一〇	·五五	陵口	五·八〇	二·九〇	一·四五	無錫	四·二〇	二·一〇	一·〇五	二〇三里
唯亭	二·四〇	一·二〇	·六〇	丹陽	六·二〇	三·一〇	一·五五	無錫	四·二〇	二·一〇	一·〇五	二二三里
外跨塘	二·六〇	一·三〇	·六五	新豐	六·四〇	三·二〇	一·六〇	無錫	四·二〇	二·一〇	一·〇五	二二二里
官嶺里	三·〇〇	一·五〇	·七五	漣澤	六·六〇	三·三〇	一·六五	無錫	四·二〇	二·一〇	一·〇五	二三三里
蘇州	三·二〇	一·六〇	·七五	鎮江旗站	六·八〇	三·四〇	一·七〇	無錫	四·二〇	二·一〇	一·〇五	二三八里
游墅關	三·四〇	一·七〇	·八五	鎮江	七·二〇	三·六〇	一·八〇	無錫	四·二〇	二·一〇	一·〇五	二四三里
蕪亭	三·六〇	一·八〇	·九〇	鎮江江邊	七·四〇	三·七〇	一·八五	無錫	四·二〇	二·一〇	一·〇五	

賽球中國學生會特刊 (上海交通指南)



滬杭	站名				頭等				二等				三等				距離公里
	取森	吳淞	蘆蕩	張華	江	天通	上海	站名	南	神策	太平	卷化	棲霞	龍潭	下	高	
●六〇	●六〇	●六〇	●四〇	●二五	●一〇	角分	●二五	●一〇	●九二〇	●八八〇	●八四〇	●八二〇	●八〇〇	●七八〇	●七六〇	●七四〇	
●三〇	●三〇	●三〇	●二五	●一五	●〇八	角分	●二五	●一〇	●四六〇	●四四〇	●四二〇	●四一〇	●四〇〇	●三九〇	●三八〇	●三七〇	
●二五	●二五	●二五	●一二	●〇七	●〇五	角分	●二五	●一〇	●二三〇	●二二〇	●二一〇	●二〇五	●二〇〇	●一九五	●一九〇	●一八五	
一七里	一五里	一四里	一二里	六里	二里				三一里	三〇七里	三〇四里	二九七里	二八八里	二七八里	二六七里	二五五里	

硤石	王店	嘉興	嘉善	楓涇	石湖蕩	松江	明星橋	新橋	莘莊	梅家街	上海南	龍華	新龍華	徐家滙	梵王渡	上海北	站名			距離公里
																	頭等	二等	三等	
三・六〇	三・三〇	二・九〇	二・三五	二・一〇	一・六五	一・三五	一・二五	一・〇〇	・八〇	・六五	・七五	・六〇	・五五	・四〇	・三〇	元角分	元角分	元角分		
二・四〇	二・二〇	一・九五	一・六〇	一・四〇	一・一〇	・九〇	・八五	・七〇	・五五	・四五	・五〇	・四〇	・三五	・三〇	・二〇	元角分	元角分	元角分		
一・三五	一・二五	一・一〇	・九〇	・八〇	・六〇	・五〇	・五〇	・四〇	・三〇	・二五	・三〇	・二五	・二〇	・一五	・一五	元角分	元角分	元角分		
一・二六里	一・一六里	九九里	八二里	七二里	五六里	四五里	四二里	三三里	二六里	二二里	二四里	一九里	一七里	一三三里	一〇里					

站名	滬杭甬寧波段			距離公里
	頭等	二等	三等	
斜橋	三·九五	二·六五	一·五〇	一三九里
周王廟	四·一〇	二·七五	一·五五	一四五里
長安	四·二〇	二·八〇	一·五五	一五一里
許村	四·四五	二·九五	一·六五	一六〇里
臨平	四·六〇	三·〇五	一·七〇	一六六里
笕橋	四·九五	三·三〇	一·八五	一七九里
艮山門	五·一五	三·四五	一·九〇	一八六里
拱宸橋	五·三〇	三·五五	二·〇〇	一九二里
杭州	五·二五	三·五〇	一·九五	一九〇里
南星橋	五·三五	三·五五	二·〇〇	一九三里
閘口	五·四〇	三·六〇	二·〇〇	一九六里
寧波	元角分	元角分	元角分	
莊橋	·二〇	·一五	·一〇	七里
洪塘	·三五	·二五	·一五	一二里
慈谿	·五五	·四〇	·二〇	一九里
葉家	·七五	·五〇	·三〇	二六里

站名	滬甯特別快車客票價目			距離公里
	頭等	二等	三等	
丈亭	一·〇〇	·六五	·三五	三四里
蜀山	一·二〇	·八〇	·四五	四〇里
餘姚	一·四〇	·九五	·五五	四八里
馬渚	一·七五	一·一五	·六五	六〇里
五夫	一·九〇	一·二五	·七〇	六六里
驛亭	二·一〇	一·四〇	·八〇	七三里
百官	二·二〇	一·四五	·八〇	七六里
曹娥江	二·二五	一·五〇	·八五	七八里
鎮江	三·〇〇	一·五〇	·七五	
南京	元角分	元角分	元角分	
鎮江	二·八〇	一·四〇	·七〇	
丹陽	三·八〇	一·九〇	·九五	
常州	五·六〇	二·八〇	一·四〇	
無錫	六·四〇	三·二〇	一·六〇	
蘇州	八·〇〇	四·〇〇	二·〇〇	
上海北站	一一·六〇	五·八〇	二·九〇	

滬杭特別快車客票價目				莫干山客票價目			
站名	頭等	二等	三等	頭等	二等	三等	兒童
上海北站	元角分	元角分	元角分	六元八角半	六元二角半	四元七角半	二元四角
松江	一元九角五分	一元二角	六角五分	十一元五角	十一元二角半	八元七角半	四元五角
楓涇	二元七角	一元七角	一元	十一元七角五分	十一元五角	九元二角半	五元二角半
嘉善	二元九角五分	一元九角	一元二角五分	十一元八角	十一元五角五分	九元二角半	五元二角半
嘉興	三元五角	二元二角五分	一元五角	十二元	十一元七角五分	九元五角	五元五角
硤石	四元八角	三元	一元六角五分	十二元二角五分	十一元八角	九元五角	五元五角
長安	五元四角	三元四角	一元八角五分	十二元七角五分	十一元八角五分	九元五角	五元五角
拱宸橋	六元五角	四元二角五分	二元三角	十三元	十二元一角五分	九元五角	五元五角
杭州	六元四角五分	四元一角	二元二角五分	十三元五角	十二元四角五分	九元五角	五元五角
上海北站	元角分	元角分	元角分	六元八角半	六元二角半	四元七角半	二元四角
上海南站	元角分	元角分	元角分	六元八角半	六元二角半	四元七角半	二元四角
上海南站渡	元角分	元角分	元角分	六元八角半	六元二角半	四元七角半	二元四角
上海南站渡	元角分	元角分	元角分	六元八角半	六元二角半	四元七角半	二元四角

南星橋	六元五角	四元二角五分	二元三角
閘北	六元六角	四元三角	二元三角
特別快車附加費價目	每百公里頭等洋六角二等洋三角三等洋一角半		
北站至恆利來回客票價目			
上海北站	元角分	元角分	元角分
恆利	三元六角	一元八角	一元九角
北站至南翔夜快車客票價目			
上海北站	角分	角分	角分
南翔	八角	四角	二角

滬寧鐵路車輪聯票

站名	頭等	二等	三等	四等
滬北站經蘇州至	三元八角	二元五角	一元九角	一元二角
蘇州經蘇州至嘉定	二元八角	一元五角	一元五角	七角半
上海北站經安亭至	八角	八角	四角	二角半
蘇州經安亭至白鶴			二角半	二角半
崑山經安亭至白鶴			二角半	
蘇州經安亭至白鶴			六角	
上海北站經安亭至		一元一角	五角半	四角
南翔經安亭至青浦			四角	
崑山經安亭至青浦			四角	
蘇州經安亭至青浦			七角半	
上海北站經安亭至	一元八角	一元二角	六角	四角半
朱家角	一元二角	九角	四角半	
南翔經安亭至朱家角	一元二角	九角	四角半	
崑山經安亭至朱家角	一元二角	九角	四角半	
蘇州經安亭至朱家角	二元六角	一元六角	八角	
上海北站經蘇州至	三元六角	一元九角	九角半	
上海北站經蘇州至	三元六角	一元九角	九角半	

站名	頭等	二等	三等	四等
上海北站經蘇州至	二元一角	一元一角	六角半	
洞庭前山				
無錫經蘇州至洞庭前山				
前山				
上海北站經無錫至	四元六角	二元四角	一元二角	七角半
青陽				
蘇州經無錫至青陽	一元六角	九角	四角半	二角半
常州經無錫至青陽	一元六角	九角	四角半	二角半
鎮江經無錫至青陽	三元六角	一元九角	九角半	六角半
南京經無錫至青陽	五元六角	二元九角	一元四角半	三元一角半
上海北站經無錫至	四元八角	二元六角	一元三角半	八角半
江陰				
蘇州經無錫至江陰	一元八角	一元一角	六角	三角半
常州經無錫至江陰	一元八角	一元一角	六角	三角半
鎮江經無錫至江陰	三元八角	二元一角	一元一角	七角半
南京經無錫至江陰	五元八角	三元一角	一元六角	二元三角半
上海北站經無錫至	五元四角	三元	一元六角	
溧陽				
蘇州經無錫至溧陽	二元四角	一元五角	八角半	
上海北站經無錫至	五元一角	三元八角	一元四角	
宜興				
蘇州經無錫至宜興	二元一角	一元三角	六角半	

滬杭前車輪聯票經山嘉興

寰球中國學生會特刊 (上海交際指南)

上海北站至沈蕩	二元四角半	一元四角	
上海南站至沈蕩	二元二角半	一元三角	
杭州至沈蕩	二元三角	一元三角	
上海北站至海鹽	二元六角半	一元五角	
上海南站至海鹽	二元四角半	一元四角	
硤石至海鹽	一元二角半	七角	
拱宸橋至海鹽	二元五角	一元四角	
杭州至海鹽	二元五角	一元四角	
南星橋至海鹽	二元五角半	一元四角半	
閘口至海鹽	二元六角	一元四角半	
上海北站至平湖	二元二角半	一元四角	一元
上海南站至平湖	二元零五分	一元三角	九角半
硤石至平湖	八角半	六角	五角
拱宸橋至平湖	二元一角	一元三角	九角半
杭州至平湖	二元一角	一元三角	九角半
南星橋至平湖	二元一角半	一元三角半	一元
閘口至平湖	二元二角	一元三角半	一元
上海北站至新倉		一元五角	

上海南站至新倉		一元四角	
硤石至新倉		七角	
拱宸橋至新倉		一元四角	
杭州至新倉		一元四角	
南星橋至新倉		一元四角半	
閘口至新倉		一元四角半	
上海北站至新豐		一元三角	
上海南站至新豐		一元二角	
硤石至新豐		五角	
拱宸橋至新豐		一元二角	
杭州至新豐		一元二角	
南星橋至新豐		一元二角半	
閘口至新豐		一元二角半	
上海北站至乍浦	二元三角半	一元五角	
上海南站至乍浦	二元一角半	一元四角	
硤石至乍浦		七角	
拱宸橋至乍浦		一元四角	
杭州至乍浦	二元二角	一元四角	

南星橋至乍浦		一元四角半	
閘口至乍浦		一元四角半	
上海北站至盛澤	二元三角	一元三角半	八角
上海南站至盛澤	二元一角	一元二角半	七角半
硤石至盛澤	九角半	五角半	
杭州至盛澤	二元一角半	一元二角半	七角半
南星橋至盛澤	二元二角	一元三角	七角半
上海北站至震澤	二元六角	一元六角半	八角
上海南站至震澤	二元四角	一元五角半	七角半
硤石至震澤	一元二角	八角半	
杭州至震澤	二元四角半	一元五角半	七角半

(三)長途汽車

▲說略

經滬境赴各處之長途汽車。現有四路線。一為滬太長途汽車。往來上海閘北及大倉瀏河鎮。上海車站在閘北共和路中興路口。一為上海長途汽車。往來上海及南潯。上海設輪站於董家渡。用輪船擺渡至周家渡車站。一為上川長途汽車。往來上海川沙。亦設輪站於董家渡。一為滬南閘柘長途汽車。往上海南匯柘林閔行等處。上海車站在西門黃家閘路。

滬太長途汽車行車時刻表

	第一次 第二次 第三次 第四次 第五次 第六次					
	時刻	時刻	時刻	時刻	時刻	時刻
南星橋至震澤	二元五角		一元六角		八角	
上海北站至南潯	二元六角		一元六角半		八角	
上海南站至南潯	二元四角		一元五角半		七角半	
硤石至南潯	一元二角		八角半			
杭州至南潯	二元四角半		一元五角半		七角半	
南星橋至南潯	二元五角		一元六角		八角	
上海北站至湖州	三元一角半		二元		一元三角半	
上海南站至湖州	二元九角半		一元九角		一元三角	
硤石至湖州	一元七角半		一元二角			
杭州至湖州	三元		一元九角		一元三角	
南星橋至湖州	三元零五分		一元九角半		一元三角半	
上海至大場	七點一刻	八點	九點	十點	十一點	十二點
大場至上海	七點半	八點半	九點半	十點半	十一點半	十二點半
上海至劉行	七點一刻	十點三刻	主點三刻	二點半		
劉行至上海	八點一刻	十點三刻	主點三刻	二點半		
上海至羅店	七點一刻	九點	十點三刻	主點三刻	二點半	四點一刻

寰球中國學生會特刊 (上海交通指南)

羅店至上海	七點一刻	九點半	十一點一刻	一點一刻	三點	四點一刻
上海至瀏河	七點一刻	九點	十一點一刻	一點一刻	三點	四點一刻
瀏河至上海	七點一刻	九點	十一點一刻	一點一刻	三點	四點一刻

(一) 沿途電桿木上釘有「此處搭客可以停車上下」之鉛皮牌處搭客可以招呼停車

(二) 經過彭浦唐橋頭家宅劉行長浜橋潘家橋霜草墩豐溝橋長灘橋等各小站除特別車外均停止片時以便旅客上下

滬太長途汽車客票價目表

上海	一角	二角	三角	四角	五角	六角	七角	八角	九角	一元
彭浦	一角	二角	三角	四角	五角	六角	七角	八角	九角	一元
大場	五分	一角	二角	三角	四角	五角	六角	七角	八角	九角
唐橋	五分	一角	二角	三角	四角	五角	六角	七角	八角	九角
顧家宅	五分	一角	二角	三角	四角	五角	六角	七角	八角	九角
劉行	一角	二角	三角	四角	五角	六角	七角	八角	九角	一元
長浜橋	一角	二角	三角	四角	五角	六角	七角	八角	九角	一元
羅店	一角	二角	三角	四角	五角	六角	七角	八角	九角	一元
潘家橋	一角	二角	三角	四角	五角	六角	七角	八角	九角	一元
霜草墩	一角	二角	三角	四角	五角	六角	七角	八角	九角	一元
豐溝橋	一角	二角	三角	四角	五角	六角	七角	八角	九角	一元
瀏河	一角	二角	三角	四角	五角	六角	七角	八角	九角	一元

滬閩南柘長途汽車票價目

西門	八角	三角	四角	六角	七角	八角
上海	八角	三角	四角	六角	七角	八角
曹河澗	八角	三角	四角	六角	七角	八角
惠靈	八角	三角	四角	六角	七角	八角
錢根廟	八角	三角	四角	六角	七角	八角
北橋	八角	三角	四角	六角	七角	八角
閩行	八角	三角	四角	六角	七角	八角

開行時刻  
上午八時起至十一時止  
下午一時起至五時止  
每小時一班

上南長途汽車價目時刻表

周浦	八角	三角	四角	六角	七角	八角
百曲	七角	三角	四角	六角	七角	八角
天花巷	六角	三角	四角	六角	七角	八角
三林塘	五角	三角	四角	六角	七角	八角
楊思橋	四角	三角	四角	六角	七角	八角
周家渡	三角	三角	四角	六角	七角	八角

算計洋大以

間時船行 間時車 客

董家渡		周家渡		周浦		百曲		天苑		三塘		楊橋		周家渡	
每點二十五分開	每點五十分開	每點四十五分到	每點三十五分開	每點三十分開	每點三十分開	每點三十分開	每點三十分開	每點三十分開	每點三十分開	每點三十分開	每點三十分開	每點三十分開	每點三十分開	每點三十分開	每點三十分開
上午六點五十分起	上午六點五十分起	上午六點五十分起	上午六點五十分起	上午六點五十分起	上午六點五十分起	上午六點五十分起	上午六點五十分起	上午六點五十分起	上午六點五十分起	上午六點五十分起	上午六點五十分起	上午六點五十分起	上午六點五十分起	上午六點五十分起	上午六點五十分起

寰球中國學生會特刊 (上海交通指南)

註 附

各處脚划船在周浦接班

董家渡早晨六點二十五分乘上南輪渡  
 周家渡早晨七點乘頭班汽車  
 周浦早晨八點各處脚划船開出  
 召家樓杜家行沈莊下沙航頭碧楊頭橋李寶南高橋青  
 村港東新市南四圍坦直橋三灶南滙瓦雪村六灶祝家  
 橋陳家橋六圍滙江家路口橫河孫小橋陳雅官橋三五  
 廟川沙小灣雙家路口  
 以上各處脚划船大約在下午一二時開回到周浦在下  
 午五六時可以乘下午六時五分周浦開出之末班汽車  
 回申屆時可當日來回至下午一二時在周浦亦有各處  
 接班脚划船開出幸各注意

上川交通公司行車時刻表

川沙開	鹽鎮開	慶甯市開
▲上午六點五十分	▲上午八點	▲上午八點
▲上午七點五十分	▲上午九點	▲上午九點
▲上午八點五十分	▲上午十點	▲上午九點
▲上午十點五十分	▲上午十一點	▲上午十點
▲上午十一點五十分	▲上午十二點	▲上午十一點
▲下午一點五十分	▲下午一點	▲上午十二點
▲下午二點五十分	▲下午三點	▲下午三點
	▲下午四點	▲下午三點
		▲下午五點



賽球中國學生會特刊 (上海交通指南)

開鎮站每逢星期一上午特加七時班  
 上有△記號者為輪船接送時刻  
 下有×記號者可接送至六團海  
 下有○記號者可接送至祝家橋

頭等價目

		市慶甯				市慶甯			
		金家橋				金家橋			
		新陸站				新陸站			
		邵家街				邵家街			
		曹鎮站				曹鎮站			
		鎮鎮站				鎮鎮站			
		小灣站				小灣站			
川沙站	五分	一分	二分	四分	五分	一分	二分	四分	五分
	角	角	角	角	角	角	角	角	角

二等價目

		市慶甯				市慶甯			
		金家橋				金家橋			
		新陸站				新陸站			
		邵家街				邵家街			
		曹鎮站				曹鎮站			
		鎮鎮站				鎮鎮站			
		小灣站				小灣站			
川沙站	五分	一分	二分	四分	五分	一分	二分	四分	五分
	角	角	角	角	角	角	角	角	角

說略 (四) 電車

上海電車分公共租界華界法租界三部公共租界電車公司在蘇州路七號。有有軌電車共十路。第一路往來靜安寺及公園靶子場。第二路往來靜安寺及十六舖。第三路往來麥根路及東新橋。第五路往來滬甯車站及西門。第六路週行外園路。第七路往來提籃橋及北火車站。第八路往來楊樹浦及十六舖。第九路往來洋布局及十六舖。第十路往來提籃橋及十六舖。第十一路往來靶子場及外洋涇橋。無軌電車共四路。第十四路往來滬甯車站及鄭家木橋。第十五路往來三洋涇橋及乍浦路。第十六路往來三洋涇橋及戈登路。第十七路往來西藏路南底及虹口元芳路。

華商電車公司在南火車站前。有電車四路。其路線一自嵩昌廟至小東門。一自老西門至小東門。經民國路。一自小東門至老西門。經中華路。一自老西門至高昌廟。

法商電車公司在呂班路七十五號。有電車七路。第二路有兩線。一往來十六舖及徐家匯。一往來十六舖及洋涇浜。第五路往來斜橋及東新橋。愛多亞路。第六路往來十六舖及蘆家灣。第七路往來小東門及西門。第八路。第九路往來十六舖及洋涇浜。第十路往來十六舖及蘆家灣。

公共租界  
壹貳路電車頭各等價目表  
靜安寺

表中大字係指  
頭等價目小  
字係指三  
等價目

5'	赫德路															
2'	5'	戈登路														
7'	2'	5'	卡德路													
10'	7'	2'	5'	斜橋總會												
10'	10'	7'	5'	5'	馬霍路											
13'	13'	10'	7'	2'	5'	新世界										
13 <sup>10</sup>	13'	10'	7'	2'	5'	5'	浙江路									
13'	13'	10'	10'	7'	2'	5'	5'	山西路								
13 <sup>10</sup>	13 <sup>10</sup>	13'	10'	10'	7'	5'	5'	5'	拋球場							
16 <sup>10</sup>	13 <sup>10</sup>	13'	13'	10'	10'	7'	2'	5'	5'	英大馬路外灘						
16 <sup>10</sup>	16 <sup>10</sup>	13'	13'	13'	10'	7'	2'	2'	5'	5'	外白渡橋或洋涇浜					
16'	16 <sup>10</sup>	13 <sup>10</sup>	13'	13'	13'	10'	10'	7'	2'	5'	四川路橋					
16 <sup>10</sup>	16 <sup>10</sup>	16 <sup>10</sup>	13 <sup>10</sup>	13 <sup>10</sup>	13 <sup>10</sup>	13'	10'	10'	7'	2'	5'	蓬路				
16 <sup>10</sup>	16 <sup>10</sup>	16 <sup>10</sup>	16 <sup>10</sup>	13 <sup>10</sup>	13 <sup>10</sup>	13 <sup>10</sup>	10'	10'	7'	2'	5'	老靶子路				
16 <sup>10</sup>	16 <sup>10</sup>	16 <sup>10</sup>	16 <sup>10</sup>	16 <sup>10</sup>	13 <sup>10</sup>	13 <sup>10</sup>	13 <sup>10</sup>	10'	10'	7'	2'	5'	厚德里			
16 <sup>10</sup>	16 <sup>10</sup>	16 <sup>10</sup>	16 <sup>10</sup>	16 <sup>10</sup>	13 <sup>10</sup>	13 <sup>10</sup>	13 <sup>10</sup>	13 <sup>10</sup>	10'	10'	7'	2'	5'	橫浜橋		
16 <sup>10</sup>	16 <sup>10</sup>	16 <sup>10</sup>	16 <sup>10</sup>	16 <sup>10</sup>	16 <sup>10</sup>	13 <sup>10</sup>	13 <sup>10</sup>	13 <sup>10</sup>	13 <sup>10</sup>	10'	10'	10'	7'	2'	5'	阿瑪里
16 <sup>10</sup>	16 <sup>10</sup>	16 <sup>10</sup>	16 <sup>10</sup>	16 <sup>10</sup>	16 <sup>10</sup>	16 <sup>10</sup>	13 <sup>10</sup>	13 <sup>10</sup>	13 <sup>10</sup>	13 <sup>10</sup>	10'	10'	7'	2'	5'	靶子場

拋球場

5'	英大馬路外灘			
5'	5'	外洋涇橋		
		6'	新開河	
		6'	6'	十六鋪

公共租界

十一路電車頭各等價目表

公共租界  
叁路電車頭各等價目表  
參根路

表中大字係指  
頭等價目小  
字係指三  
等價目

5'	新開路									
5'	5'	派克路								
7'	5'	5'	北泥城橋							
7'	5'	5'	5'	芝罘路						
7'	5'	5'	5'	5'	英大馬路					
10'	7'	2'	5'	5'	5'	正豐街				
10'	7'	2'	5'	5'	5'	東新橋				

外洋涇橋

表中大字係指  
頭等價目小  
字係指三  
等價目

5'	英大馬路外灘									
2'	5'	外白渡橋								
2'	2'	5'	四川路橋							
10'	7'	5'	5'	蓬路						
10'	7'	2'	5'	5'	老靶子路					
13'	10'	7'	2'	5'	5'	厚德里				
13'	10'	10'	7'	2'	5'	5'	橫浜橋			
13'	10'	10'	10'	7'	2'	5'	5'	阿瑪里		
13'	13'	13'	10'	10'	7'	2'	5'	5'	靶子場	



公共租界  
十四路無軌電車價目表(頭三等)

鄭家木橋

表中大字係指  
頭等價目  
字係指三  
等價目

5 <sup>3</sup>	四馬路			
5 <sup>3</sup>	5 <sup>3</sup>	大馬路		
5 <sup>4</sup>	5 <sup>3</sup>	5 <sup>3</sup>	老開橋	
7 <sup>4</sup>	5 <sup>4</sup>	5 <sup>3</sup>	5 <sup>3</sup>	天后宮橋
10 <sup>5</sup>	7 <sup>5</sup>	7 <sup>4</sup>	5 <sup>4</sup>	5 <sup>3</sup> 蓬路
10 <sup>6</sup>	10 <sup>6</sup>	7 <sup>5</sup>	7 <sup>5</sup>	5 <sup>4</sup> 5 <sup>3</sup> 滄寧車

十六路無軌電車價目表(頭三等)

三洋涇橋

表中大字係指  
頭等價目  
字係指三  
等價目

5 <sup>3</sup>	四馬路			
5 <sup>3</sup>	5 <sup>3</sup>	大馬路		
7 <sup>4</sup>	5 <sup>3</sup>	5 <sup>3</sup>	河南路	
7 <sup>5</sup>	7 <sup>4</sup>	5 <sup>3</sup>	5 <sup>3</sup>	北石路
10 <sup>6</sup>	7 <sup>6</sup>	7 <sup>4</sup>	5 <sup>3</sup>	5 <sup>3</sup> 北泥城橋
10 <sup>6</sup>	10 <sup>6</sup>	7 <sup>5</sup>	7 <sup>5</sup>	5 <sup>3</sup> 5 <sup>3</sup> 派克路
13 <sup>8</sup>	10 <sup>6</sup>	10 <sup>6</sup>	7 <sup>5</sup>	7 <sup>4</sup> 5 <sup>3</sup> 5 <sup>3</sup> 成都路
13 <sup>8</sup>	13 <sup>8</sup>	10 <sup>6</sup>	10 <sup>6</sup>	7 <sup>5</sup> 7 <sup>4</sup> 5 <sup>3</sup> 5 <sup>3</sup> 卡德路
13 <sup>10</sup>	13 <sup>8</sup>	13 <sup>8</sup>	10 <sup>6</sup>	10 <sup>6</sup> 7 <sup>5</sup> 7 <sup>4</sup> 7 <sup>4</sup> 5 <sup>3</sup> 舢板廠新橋
16 <sup>10</sup>	13 <sup>8</sup>	13 <sup>8</sup>	13 <sup>8</sup>	10 <sup>6</sup> 10 <sup>6</sup> 7 <sup>5</sup> 7 <sup>4</sup> 5 <sup>3</sup> 5 <sup>3</sup> 墨特赫司德路
16 <sup>10</sup>	16 <sup>10</sup>	13 <sup>8</sup>	13 <sup>8</sup>	13 <sup>8</sup> 10 <sup>6</sup> 10 <sup>6</sup> 7 <sup>5</sup> 7 <sup>4</sup> 5 <sup>3</sup> 5 <sup>3</sup> 車袋角
16 <sup>10</sup>	16 <sup>10</sup>	13 <sup>10</sup>	13 <sup>10</sup>	13 <sup>8</sup> 13 <sup>8</sup> 10 <sup>6</sup> 10 <sup>6</sup> 7 <sup>5</sup> 7 <sup>4</sup> 5 <sup>3</sup> 5 <sup>3</sup> 戈登路

公共租界  
 中五路無軌電車價目表(頭三等)

三洋泥橋

5 <sup>3</sup>	四馬路			
5 <sup>3</sup>	5 <sup>3</sup>	大馬路		
7 <sup>4</sup>	5 <sup>3</sup>	5 <sup>3</sup>	北京路	
7 <sup>5</sup>	7 <sup>5</sup>	7 <sup>4</sup>	5 <sup>3</sup>	蓬路
10 <sup>6</sup>	7 <sup>5</sup>	7 <sup>5</sup>	7 <sup>4</sup>	5 <sup>3</sup> 乍浦路

表中大字係指  
 頭等價目小  
 字係指三  
 等價目

十七路無軌電車價目表(頭三等)

大世界

5 <sup>3</sup>	西藏路			
5 <sup>3</sup>	5 <sup>3</sup>	大新街		
7 <sup>4</sup>	6 <sup>3</sup>	5 <sup>3</sup>	河南路	
7 <sup>5</sup>	7 <sup>5</sup>	7 <sup>4</sup>	5 <sup>3</sup>	大馬路
10 <sup>6</sup>	7 <sup>5</sup>	7 <sup>5</sup>	5 <sup>3</sup>	5 <sup>3</sup> 北京路
10 <sup>6</sup>	10 <sup>6</sup>	7 <sup>5</sup>	7 <sup>5</sup>	7 <sup>4</sup> 5 <sup>3</sup> 郵政局
13 <sup>8</sup>	10 <sup>6</sup>	10 <sup>6</sup>	7 <sup>5</sup>	7 <sup>5</sup> 7 <sup>4</sup> 5 <sup>3</sup> 虹口菜市
13 <sup>8</sup>	13 <sup>8</sup>	10 <sup>5</sup>	10 <sup>6</sup>	10 <sup>6</sup> 7 <sup>5</sup> 7 <sup>4</sup> 5 <sup>3</sup> 裏虹橋
13 <sup>10</sup>	13 <sup>8</sup>	13 <sup>8</sup>	10 <sup>6</sup>	10 <sup>6</sup> 7 <sup>5</sup> 7 <sup>4</sup> 5 <sup>3</sup> 5 <sup>3</sup> 元芳路

表中大字係指  
 頭等價目小  
 字係指三  
 等價目





# 法租界三等車頭電路二

## 價目表

Marché de l'Est 十六號

6	Château d'Eau 新開河					表 中 大 字 係 指 三等價目小 字係指頭 符價目						
4	6	Consulat de France 法大馬路口										
4	4	6	Municipalité 大白鳩嶺									
6	10	6	6	Rue Palikao 西新橋街								
8	6	6	4	3	Rue Baron Gros 嵩山路							
10	8	8	6	4	3		Route Vayron 塔羅路					
15	10	10	10	6	6		Route des Soeurs 金神父路					
12	10	10	8	6	4		3	Route Doumer 杜英路				
20	20	15	15	10	10		6	6	Route Sai Zoong 善鐘路			
15	14	14	12	10	8		6	4	3	Route André Cohen 高恩路		
25	25	20	20	15	15	10	10	6	6	Route Fergusson 福開森路		
18	17	17	15	14	12	10	10	6	4	3	Route P. Paris 姚主教路	
20	30	18	17	15	14	12	10	8	6	4	3	Zi Ka Wei 徐家匯

# 法租界三等車頭電路十

## 價目表

Marché de l'Est 十六號

6	Château d'Eau 新開河					表 中 大 字 係 指 三等價目小 字係指頭 符價目			
4	6	Consulat de France 法大馬路口							
4	4	6	Municipalité 大白鳩嶺						
6	10	6	6	Rue Palikao 西新橋街					
8	6	6	4	3	Rue Baron Gros 嵩山路				
10	8	8	6	4	3		Lazaristes 呂班路口		
15	10	10	10	6	6		Rue Lafayette 辣斐德路		
12	10	10	8	6	4		3	Lu Ka Wei 味家匯	
14	12	12	10	8	6		4	3	



# 法租界 五路電車頭三等價目表

Pont St Catherine 斜橋

6	3
6	6
4	3
10	6
6	4
10	10
8	6
6	4
6	3

Pagode Ba Yuen Kuo 白雲觀  
Porte de l'Ouest 西門  
Rue Hué République  
ou Rue Palikao  
Ave. Edward VII. 東新橋愛多亞路

表中大字係  
指三等價目  
小字係指頭  
等價目  
西新橋街或開仁輔元堂

# 法租界 六路電車頭三等價目表

Marché de l'Est 十六舖

6	3
6	6
4	3
10	10
6	4
10	10
7	6
15	15
10	8
15	10
12	10
20	12
12	10
10	8
8	6
6	4
4	3

表中大字係  
指三等價目  
小字係指頭  
等價目

Château d'Eau 新開河  
Consulat de France 法大馬路口  
Municipalité 大白馬路  
Rue Hué République ou  
Rue Palikao 西新橋街或開仁輔元堂  
Porte de l'Ouest 西門  
Pagode Ba Yuen Kuo 白雲觀  
Pont St. Catherine 斜橋  
Lu Ka Wei 盧家院

# 法租界 七路電車頭三等價目表

Porte de l'Est 小東門

6	3
6	6
4	3
10	6
6	4
10	10
7	6
6	4
6	3

表中大字係指  
三等價目  
小字係指頭  
等價目

Château d'Eau 新開河  
Porte du Nord 老北門  
Rue Hué 東新橋街  
Porte de l'Ouest 西門

# 法租界 二八九路電車頭三等價目表

Marché de l'Est 十六舖

6	3
6	6
4	3

Château d'Eau 新開河  
Ave. Edward VII 祥慶路

表中大字係  
指三等價目  
小字係指頭  
等價目

# 華商電車

高昌廟至小東門路

高昌廟 三分	火車站 三分	福軍營 三分	薛家莊 三分	火車路 三分	大廟 三分
五分	五分	五分	五分	五分	五分
七分	七分	七分	七分	七分	七分
九分	九分	九分	九分	九分	九分
十一分	十一分	十一分	十一分	十一分	十一分
十三分	十三分	十三分	十三分	十三分	十三分

民權路

小東門 三分	新開河 三分	老北門 三分	新橋 三分	老西門 三分
四分	四分	四分	四分	四分
五分	五分	五分	五分	五分
六分	六分	六分	六分	六分
七分	七分	七分	七分	七分

中華路

小東門 三分	大東門 三分	小南門 三分	尚文門 三分	老西門 三分
五分	五分	五分	五分	五分
七分	七分	七分	七分	七分
九分	九分	九分	九分	九分
十一分	十一分	十一分	十一分	十一分

老西門至高昌廟路

老西門 三分	尚文門 三分	地方廳 三分	火車站 三分	高昌廟 三分
五分	五分	五分	五分	五分
七分	七分	七分	七分	七分
九分	九分	九分	九分	九分
十一分	十一分	十一分	十一分	十一分

# 寰球中國學生會

## 遊學招待部

### 通告

本部設立近二十年以代辦留學一切出發手續並其他一應事項爲任務茲將服務大綱開列於後凡國內有志出洋遊學之青年如有委託無不竭誠效勞敬希公鑒

#### 服務大綱

- 一·代領入學許可證書
- 二·代請留學證書
- 三·代請護照
- 四·介紹醫生
- 五·代訂艙位
- 六·代匯學費
- 七·代辦服裝
- 八·介紹國外同志
- 九·調查留學狀況
- 十·指導一應事項
- 十一·招待回國學生
- 十二·編印遊學書籍

### ▲乘客須知

- 一、電車價每分祇須銅元一枚。但小洋一角。祇作銅元十枚。大洋一元。祇作銅元百枚。故欲搭電車者。須於未上車前。多備銅元。以免吃虧。
- 一、買票時。須驗明該票價目是否相符。並注意勿將票遺失。以備查票時交閱。
- 一、未上車前。須認明該車號數及開往地點。是否為自已所欲乘之車。
- 一、上車者。須讓下車者先下。
- 一、上下車時。均須手握銅桿。下車時。左足先下地。並詳視旁邊有無他車經過。以免碰撞。
- 一、車中不准吐痰。笨重物件。不得帶入車內。
- 一、孩童乘車。除抱在懷中者免費外。其未成丁者。一律照成人例。並無優待。(華商電車十歲以內者半票。但頭等車至少須四分)
- 一、月票票僅在公共租界通用者。頭等每張按月六元。十六歲以內之兒童減半。三等每季(三個月)每張九元。
- 一、月票票通用於公共租界及法租界者。頭等每張按月洋十元。十六歲以內之兒童六元。
- 二、月票票須本人親自向公司購買。隨帶二寸照片一張。以便公司

寰球中國學生會特刊 (上海交通指南)

驗對黏貼票上

### ▲附公共汽車

#### ▲說略

公共汽車即摩托街車是也。大眾可坐。取費較電車稍昂。但座位之寬。較上下車之便利。則又為電車所不及。公司在江西路。現有路線四條。車資有以小銀幣為本位者。有以銅元為本位者。均詳列車資價目表中。茲不贅述。

### (五) 汽車

#### ▲說略

汽車即摩托車。藉揮發油壓力以行動之車也。每小時約可行百餘華里。租價第一小時大車每小時五元。小車每小時四元。第二時起。價可稍減。如僅送至某處。或至某處迎接。則可先與約定價目。視路之遠近而定也。

### ▲汽車行地址

牌號	地址	電話
三興汽車公司	愛多亞路六五五號	中一五四九
大北汽車公司	禮查路十四號	中一四六三
大利汽車公司	霞飛路二四二號	中央四〇二
大來汽車公司	北四川路一二九六號	北四〇三九

寰球中國學生會特刊 (上海交通指南)

寰球中國學生會特刊			
大東汽車公司	年浦路十七號	北一一七〇	怡昌
中央汽車公司	香港路九號	中三八〇九	林記
中國汽車公司	靜安寺路一二五號	西一九七	東方汽車公司
中國運貨汽車公司	華德路一〇〇五號	東一〇三	法大汽車公司
中國製造汽車公司	愛多亞路一七六號	中三四九〇	南洋汽車公司
公鑫玉記	新大沽路日五〇一號	西二五七四	美華汽車行
太平洋汽車行	懷自邇路六〇七號	中五九七七	美豐汽車公司
北洋第一汽車公司	北山西路四十號	北二八五〇	飛星汽車公司
有利汽車公司	浙江路一五五號	中四九〇一	飛隆汽車公司
江灣汽車公司	北四川路十五號	北二六六〇	飛雲順記公司
西方公司	大通路九九八號	西二〇〇六	飛鷹汽車公司
亨大汽車運貨公司	界路五〇六號	北三二〇九	海寧公司
亨昌公司	白爾路三五五號	中四二一一	馬迪汽車公司
亨茂汽車公司	靜安寺路四二號	西一二三四	既攻汽車公司
利利汽車公司	同孚路三號半	西二四七〇	探勃汽車公司
利昌新記汽車公司	愛多亞路六六五號	西二三九六	祥生汽車公司
利麟汽車公司	霞飛路四八四號	西三三四	通達鑫記汽車公司
亞洲汽車公司	懷自邇路八一九號	中二四三二	發銘
亞細亞汽車公司	靜安寺路二一六號	西一北一	華北汽車公司
亞德洋行	瀾脫路一三一號	西三六五四	華順汽車行
			愛多亞路
			浙江路七三五號
			中四五八〇
			蘇州路四號
			中一一五八
			霞飛路三一〇號
			西二七八〇
			愛多亞路五三號
			中七七〇〇
			北四川路天路涼角
			北
			北九四〇
			中五八八六
			西一九七
			中四一三三
			飛隆汽車公司
			靜安寺路一二五號
			愛多亞路六九號
			北福建路一五〇號
			威海衛路二九八號
			西一八六〇
			威海衛路四十一號
			北三四三六
			海寧路四十一號
			西四二〇〇
			蒲石路二六〇號
			西三七八四
			同孚路三號
			西三五〇〇
			愛多亞路八三七號
			北二五一
			武昌路九八四號
			西二一八四
			愛多亞路
			北京路二號
			中五二四七
			華北汽車公司
			南潯路八號
			北二一六四
			敏體尼路路二一〇號
			中八六〇四

刊特年五十月國民生學國中球餐

華達汽車公司	愛多亞路四〇七號	中二〇二
華隆新記	九江路	中一六四四
雲飛汽車公司	環龍路七七號	西一八九九
順大汽車公司	界路一八二號	北二二〇〇
馮福記	海寧路一七五四號	北九六七
勤昌汽車行	愛多亞路一〇四四號	
榮司汽車公司	古拔路一四號	西四九八一
新新汽車公司	南濠路八號	北三七九七
福昌信	北河南路五一二號	北四六五
福星汽車公司	綢繆路二三號	西四四〇〇
趙發棧忠記	育成都路七四八號	西二四九七
遠東汽車公司	平涼路一五〇三	五〇五五〇
鳳凰汽車公司	北四川路	北三四六六
億太汽車公司	大新街五七號	中二四二四
德昌	白克路八三五號	
興昌	派克路二十號	西一〇八五
御飛汽車公司	靜安寺路三六號	西一六四二
環球汽車公司	四川路一號	中二二四〇
鴻興	新大沽路五三一號	西四七五〇
寶利汽車公司	亞爾倍路四三號	西四八五四

寰球中國學生會特刊 (上海交通指南)

勝飛

勝飛汽車掛車運貨處  
福州路二二七號 中五六〇八  
北浙江路四九號 北二六三五  
巨額達路一一九號 西四一一一

(六) 馬車

▲說略

馬車係用馬駕車而行之車。其形式分轎車及皮篷二種。冬季及嚴服  
揭密。宜用轎車。夏季及開遊。則宜皮篷車。租價每全日(晨九時至午  
後五時)約銀三元。半日(一至五時)約銀二元。正午至午夜。約銀三  
元。半。需用時。可至馬車行僱用。欲往何界。須附其帶何界之牌照。如車  
行地點在英租界。而訪客或遊覽之地。係在華界。則必須明其帶華界  
牌照也。馬車行各處皆有。以四馬路白克路派克路卡德路新開路一  
帶為多。

(七) 人力車

人力車分三種。即包車。野鷄包車。黃包車。是也。包車大都由主自備。  
僱用車夫。但亦有向專以包車營業者租用。野鷄包車。旅館中皆可代  
僱。每日需銀一元半左右。黃包車則遊行街市。任人雇用。車費宜先講  
定。否則必被說索。如付小銀幣。必需令車夫當面看明。否則遇狡詐之  
車夫。必將自備之假銀幣。誑令乘客調換也。又初次旅滬者。因不識路

○僱車時往往為車夫所欺。出尋常數倍之價。是宜先向旅館侍役或  
○熟人詢問路徑。如在途中亦須向站街巡士或路旁商店詢問。方可免  
○受欺也。

### (八) 報電

#### 中國電報章程摘要

一、電報種類 電報分國內國外兩種。國內電報分同城同省隔  
省三種。

二、電語種類 電語分華文洋文兩項

三、電碼種類 電碼分明碼密碼 華文明碼由電報碼本譯出

華文密碼係用另編碼本譯出。碼本編訂。由發報人與收電人約  
定以某字作某字。或上下對調。或加減號碼均可。惟姓名住址仍  
須用明碼。免致無從投遞。洋文明語。係用國際電報上所准用  
之文字。並貫成文。直義明顯者。洋文密碼。可用暗語或假字。

四、電費 華文電報每字收費如左。(洋文電費與密碼同)

同城 同省 隔省

(明) 銀元三分 (明) 銀元六分 (明) 銀元一角二分

(密) 銀元四分五厘 (密) 九分 (密) 一角八分

(附註) 華文明碼電報。收報局地名照二字算費。

華文密碼電報。收報局名地照一字算費。

洋文明碼電報。每字在十五個字母以內者。作一字算費。逾  
此加算一字。密碼電報以十個字母為一字。逾此加算一  
字。

新聞電報。無論本省隔省。華文每字一律三分。洋文六分。但  
新聞電報須經交通部核准發給憑照者。方能拍發。

發報人欲將所發電報提前發出者。即為急電。可以「急」或  
「Urgent」書於收報人姓名地址之前。此字亦照一字算  
費。急電電費。照尋常電報加二倍。

電報如託電局代譯。須另繳譯費。

電報如欲託電局校對者。加收四分之一之校對費。此項校  
對電報。可以「校」或「C」為標識。

預付回電費。發報人欲收報人發寄回報。願為預付報費者。得  
於發報時預付報費。此項電報以「回……」或「……」(空格  
書預付回報費字數)為標識。如欲付緊急回報費。以「回急……」  
或「……」為標識。預付字數務須注明。否則不為代收。

收報局收到前項電報時。附送憑單一紙。交與收報人。憑此發寄  
回報。如所用報費不及預收之數。或竟不用此費發報者。可於三  
個月內將憑單交由收報局。通知原發報局查明。將報費退還原  
發報人。惟所餘之數不及二角者。概不退還。預付回報費電報。  
如無法投送。或收報人不願收受。應由收報局用納費公電通知。

如無法投送。或收報人不願收受。應由收報局用納費公電通知。

原發報人其報費即在預付回報費內扣除。

- 一、退費。凡遇下列各項情事得請退全費 一 凡因電報局之誤致電報不能交到收報人者 二 因線路阻滯電報稽留未報致報人要求註銷者 三 因電報局之誤致電報到達較遲於郵遞者 四 凡密語校對電報或明語電報因報局傳遞錯誤而成無用者若已用納費公電更正者不在此例 五 預付回報費憑單票存在局未交收報人者 六 凡預付回報費電報之報費及其回報費因原電以回電為電報局傳遞錯誤以致不能得其效用者 七 因錯誤而發之查問電報費（按字計算）如查其錯誤係屬於電報局者
- 一、電報掛號。收報人如欲將姓名住址填寫為一字者可預先向當地電報局掛號。每年收掛號費大洋十二元。

各省電報局名

- （直隸）昌黎 張北縣即張家口 張家口橋東 朝陽府 承德府即熱河 正定府 赤峰 秦皇島 錫子山 阜新 河間府 懷來 開平 高碑店 高村 建平 經棚 古北口 良各莊 臨城縣 凌源縣即建昌縣 林西縣 永平府 灤州 馬廠 密雲 北戴河 北京國務院 交通部 教育部 陸軍部 南苑 海軍部 內務部 北京北分局 大總統府 北京西南分局 參謀部 北京前門分局 外交部 北京西分局 平泉 泊

寰球中國學生會特刊（上海交通指南）

頭鎮 山海關 閃電河 石家莊即枕頭 什巴爾臺 順德府

宣化府 綏東 大沽 大名府 塘沽 唐山 天津 天津城局

天津北分局 天津南分局 多倫諾爾 滄州 非陘縣 清苑

縣即保定府 通縣即北通州 開場廳 烏丹城 永年縣即廣平

府 豐臺 肅化縣 豐寧 定縣即定州 高邑 掛印屯 永定

河 舞鹿 易州 邯鄲 興河城 柴溝堡 小範鎮 高陽 辛

集（附錄電局） 蘆臺 北塘 定州 新城

（奉天）安東 長白府 昌圖府 朝陽鎮 錦州府 法庫門

鳳縣即鳳凰城 撫順 海龍府 興京府 柞仁縣即懷仁

城 義州 開原 開原分局 溝幫子 公主嶺 遼陽縣 遼源

州 臨江縣 清王廟 八道江 北鎮 山城子 瀋陽縣即盛京

盛京分局 西安縣 西豐 新民府 岫巖 梭中縣 四平街

大孤山 洮南府 大東溝 鐵嶺 輯安 東豐縣即東平 通

化縣 通江子 牛莊即營口 牛莊即營口分局 青堆子 莊河

縣 八面城 范家屯 通遼鎮 黑山縣 新立屯 孫家臺 東

邊 盤山縣 八道溝 柳河縣 開通 彰武 錦西

（吉林）阿城縣即阿什河 長春即寬城子 方正縣 富錦縣即

富克錦 扶餘縣即伯都訥 琿春 依蘭縣即三姓 伊通州 佳

木斯 吉林 郭爾羅斯 拉哈蘇蘇 寧安縣即寧古塔 農安

額木縣即額木索 磐石縣 賓州 濱江縣即哈爾濱 雙城縣即



寰球中國學生會特別 (上海交通指南)

寰球中國學生會特別刊

隸城 小城子 嶺縣 隸陽縣 稷稜縣即稷稜站 細鱗河 秦家崗 (里·龍江) 瓦環 呼蘭縣即呼蘭 齊哈爾 龍門鎮 化府 泰來鎮 雷國縣 通河縣 基 扎蘭屯 克特 克山 (河南) 安陽縣即彰德府 滑川縣即滑州 隨汝縣即汝州 歸德府 陝州 焦作 濟化 滎河 平州 港 西平縣 (山東) 昌邑 胡家岸 虎頭崖 黃縣 惠民縣 益都縣即青州府 日照縣	新甸 德黑利 延吉廳 榆樹縣 橫道河子 海林 綏化河 掖河即鐵嶺河 下九台 汪清 海倫廳 海蘭泡 興化鎮 興龍溝 呼瑪縣即庫瑪 香乾河 林甸 龍江縣即齊 拜泉 巴彥州 綏 昂木鎮 三岔溝 昂昂溪 富拉爾 扎蘭 扎蘭諾爾 滿洲里 奇 湯原 鄭州 正陽縣 周家口 駐馬店 汲縣即衛輝 鶴公山 荆紫關 觀音堂 河南府 南陽府 商邱縣即 道口 許昌縣即許州 武安 武陟 葉縣 鄆城即濮 方城縣即柘州 汜水縣 陸平縣 柘城 周村 諸城 韓莊 荷澤縣即曹州府 荊州 曹州府 日照縣	高密 賈莊 膠州 鉅野縣 官莊 廣德 萊陽 聊城縣即東 昌府 縣城縣即濟南府 濟南府商埠 臨清州 臨沂縣即沂州 煙台 龍口 蓬萊縣即登州府 平度 博山 沙河 單縣 十里堡 宋家集 泰安府 台兒莊 大郭家 鄒城 陶城堡 沂州 大沂口 德州 滕縣 鐵匠莊 曹縣 齊河 卽卞 濟寧 棧後 滋陽縣即兗州府 威海衛 濰縣 青島 濟寧 棧後 煙台即萊州府 煙台即芝罘 鄒城縣 石島 平里 羊角溝 掖縣即萊州府 煙台即芝罘 鄒城縣 石島 平里 店 章邱 金鄉縣 文登 朱橋 高村 金家口 臨城 冠縣 曹縣 昌樂縣 (山西) 豐鎮 汾陽縣即汾州 韓陽鎮 侯馬 霍州 祁縣 歸綏縣即歸化廳 臨汾縣即平陽府 包頭鎮 平定州 平遙 薩拉齊 忻州 代縣 太谷縣 大余太 大同府 積口 五原 縣 陽曲縣即太原府 晉城 瓌安府 澤州 陝西) 長安縣即西安府 鳳縣 鳳翔縣即鳳翔府 延安府 洛川縣 龍駒寨 南鄭縣即漢中府 寧光縣即寧光 邠州 三原縣 西鄉 瀘州 石泉縣 安康縣 大荔縣 白河縣 蜀河 鎮 海陽 同州 隴縣 (甘肅) 安西 張掖縣即甘州府 皋蘭縣即蘭州府 澤州府 酒泉縣即肅州府 固原 隴西即鞏昌府 寧安堡 寧夏府 平番 平涼 西寧府 導河縣即河州 磴口 天水縣即
--	--	--

寰球中國學生會國民年特刊

秦州 定西縣即安定 狄道州 武威縣即涼州府 清水縣 徽

(新) 阿克蘇縣即溫宿 永化寺即阿爾泰 哈密 伊寧縣即

寧遠縣 伊爾克斯塘 奇臺縣即古城 庫車 康克申倉 巴楚

縣即瑪拉巴什 疏附即喀什噶爾 漢城 綏來 綏定即伊犁

塔城即塔爾巴哈泰 迪化府 墨河廳 吐魯番 烏蘇廳 焉耆

縣即哈拉沙爾

(四川) 長壽 成都 忠州 中渡 永節縣即邛州府 鄧都縣

瀘陵縣即涪州 漢源縣即瀘溪縣 合川縣即合州 宜賓縣即敘

州府 康定縣即打箭爐 劍閣縣即劍州 綦江 廣元 梁山

樂山縣即嘉定府 邛州 綿陽縣即綿州 南充縣即順慶府 南

川 內江 巴縣即重慶府 小橋驛 西昌縣即雷遠府 新津縣

遂寧 敘永縣即永甯府 犍江 資中縣即資州府 自流井

萬縣 巫山 五通橋 雅安縣即雅州府 越嶲 永川 雲陽縣

中壩 三臺縣 閬中縣 瀘縣 宜縣 松潘 大竹 資陽縣

茂州 保寧 三博 三匯 隆昌

(貴州) 安順府 鎮遠府 赤水廳 重安江 興義縣即黃草場

黔西州 貴陽 南龍縣即興義 畢節 松坎 大定府 遵義

銅仁 銅梓 威甯 獨山 荔枝

(湖北) 安陸縣即德安府 長陽 鎮祥縣即安陸府 恩施縣即

寰球中國學生會特刊 (上海交通指南)

施南府 漢陽府 黃岡縣即黃州府 黃陵 宜昌 宜都 江陵

縣即荊州府 嘉魚縣 蕪春 荊門 公安 廣水 來鳳 老河

口 利川 麻河 白洋 寶塔湖 巴東 蒲圻 沙市 沙洋

夏口縣即漢口 襄陽府 孝感 仙桃鎮 新堤 大冶 潛江

鍾祥縣即黃州 武昌 武穴 羊樓剝 陽新縣即興國州 蕪縣

即鄖陽府 崇陽 通城 資邱 馬鞍山 浩子口 野山關 大

枝坪 小橋驛 隨州 監利縣 興山 黃梅縣 江口

(湖南) 長沙 常德 韶州 陵陽縣即衡州府 衡陽縣即衡州府 衡陽縣即衡州府 衡陽縣即衡州府 衡陽縣即衡州府

株湖 鳳凰廳 衡山縣 衡陽縣即衡州府 衡陽縣即衡州府 衡陽縣即衡州府

祁陽 耒陽 澧州 醴陵 零陵縣即永州府 臨澧縣即安福

甯鄉 寧遠 寶慶 湘鄉 湘潭 湘陰 道州 桃源 津市

慈利 益陽 岳陽縣即岳州府 沅江縣 沅陵縣即辰州府

永豐 永同 武岡州 新甯縣 漢壽即龍陽 溆浦 瀏陽 攸

縣 茶陵 新化 東安 桂陽縣 桃花坪 新田縣 平江縣

(江西) 安源 樟樹 豐城縣 河口 湖口 宜春縣即袁州

贛州 吉安府 景德鎮 九江 姑嶺 臨川縣即撫州府 樂平

南昌 萍鄉 鄱陽縣即饒州府 上饒縣即廣信府 新喻縣

大庾縣即南安府 德安縣 進賢縣 萬安縣 吳城 餘江縣即

安仁 永修縣即建昌縣 萬載 武甯 信豐 修水 會昌 貴

溪 玉山縣 廣豐 南豐 廣昌 南城 石鎮街 零都

賽球中國學生會特刊

賽球中國學生會特刊 (上海交通指南)

二八

(安徽) 正陽關 鳳陽 阜陽縣即穎州府 合肥縣即廬州府  
 懷甯縣即安慶府 霍山縣 貴池縣即池州府 六安州 蚌埠  
 亳州 壽州 舒城 宣城縣即甯國府 宿松 太湖 當塗縣即  
 太平府 大通 秋浦縣即建德縣 桐城 屯溪 蕪湖 烏衣  
 穎上縣 殷家廟 荻港鎮 采石 涇渡 宿縣 霍邱 懷遠縣  
 滁州 泗州 五河縣 淮陰關 蔡縣  
 (江蘇) 常熟 陳家港 震澤 兼輿 川沙 福山 海安 海  
 門廳 興化 靖浦口 淮安府 宜興 如皋 高郵州 江甯縣  
 即南京 南京鼓樓 江都縣即揚州府 姜堰 江陰 灌雲縣即  
 板浦 連水 瀏河 溧陽縣 南通縣即通州 寶應 浦口 上  
 海 上海製造局 盛澤鎮 十二圩 沐陽 下關 象山 響水  
 口 仙女鎮松江府 宿遷 秦興 秦州 唐家閘 丹徒縣即鎮  
 江府 丹陽 大伊山 清江浦 青浦 崇明 東海縣即海州  
 銅山縣即徐州府 徐州府分局 東臺縣 吳淞 吳縣即蘇州  
 吳江 無錫 武進縣即常州 密涇 邵伯 江浦 久隆鎮 鹽  
 城 阜甯 界首 湯泉 南湯山 東溝鎮 顧山 東坎  
 (浙江) 乍浦 鎮海 衢縣即衢州府 諸暨縣 海門 杭縣即  
 杭州府 杭州江干 杭州拱宸橋 黃巖 嘉善 嘉興 江山  
 金華府 蘭溪 臨海縣即台州府 龍山鎮 莫干山 南潯 甯  
 海縣 鄞縣即甯波 平湖 浦江 紹興府 蕭山 德清 紹興

崇德縣即石門 桐鄉縣 吳興縣即湖州府 武康 武義 永  
 嘉縣即溫州府 餘姚 曹娥鎮 建德縣即嚴州府 嵊縣  
 麗水縣即處州府 淳安縣 奉化縣  
 (福建) 長門 長汀縣即汀州府 詔安 晉江縣即泉州府 浦  
 江 惠安縣 建甌縣即建甯府 鼓嶺 龍溪縣即漳州府 龍巖  
 州 馬尾 閩侯縣即福州府 閩侯縣城即水部 福州上杭街  
 南平縣即延平府 浦城 三都 上杭 川石山 水口 思明縣  
 即廈門 平和 雲霄 峯市 永定 建陽  
 (廣東) 潮安縣即潮州府 陳村 蕉嶺縣即鎮平縣 長岡 化  
 州 佛山 汾城 虎門 香山 興甯縣 海豐 海康縣即雷州  
 府 香港 合浦縣即廉州府 河源 瓊山縣即海口 江門 江  
 門洋關 高要縣即肇慶府 曲江縣即韶州府 老隆 廉江縣即  
 石城 雲山 連源 羅定州 陸屋 海豐縣即嘉應州 武利 茂  
 名縣即高州府 那麗 那良 南雄 岸步或名安鋪 北海 白  
 沙 平遠縣 寶安縣即新安 博羅 番禺縣即廣州府 三水  
 沙角砲臺 沙面 石龍 水東 深圳 順德縣即大良 小董  
 蓬溪 新昌 新塘 油頭 德慶 電白 清遠 前山 徐聞  
 松口 東興 東莞 惠陽縣即惠州府 咸遠砲臺 黃埔 烏石  
 欽州 恩平 陽江 英德 悅城 平信洞 梅菪 西南 豬  
 頭山 黃岡 平山 台山

(廣西)昭平 鎮邊 全川 崇善縣即太平府 中渡 富川縣

橫州 興安 興業 宜山縣即慶遠府 江口 恭城縣 貴縣

桂林 桂平縣即潯州府 果德縣即果化 來賓縣 勳竹 祿

豐 隆安縣 龍州 陸邦 馬平縣即柳州府 八步 平樂 平

馬 平孟 平南縣 賓陽縣即賓州 百色 上思 碩龍 藤縣

狀元 蒼梧縣即梧州府 靖西縣即歸順 潯江 鬱林 永淳

武鳴 永福 南甯 八渡 羅里 恩平 長安鎮 鍾山

(雲南)阿迷州 阿墩子 昭通 中甸廳 富州縣即富州廳亦

即普應 鶴慶 河口 建水縣即臨安府 箇舊場 昆明縣即安

南府 曲靖府 廣南府 麗江 魯萃 馬關縣即安平廳 麻栗

坡 蒙自 普洱縣即普洱府 保山縣即永昌府 碧色寨或名壁

臥寨 劍隘 順甯 下關 小辛街 宣威 思茅 他郎 大理

府 騰衝縣即騰越廳 青龍廠 楚雄 東川 通海 文山縣即

開化府 懷津縣即老鴉灘 永平縣 元謀 雲龍縣 蠻耗 蠻

允 (蒙古)庫倫 買賣城 滂江 叨林 烏得 二連

電報代日期韻目

按發電通例每於姓名下附詳韻一字以代發電日期如東字即一東之東用以代初一日也咸字即十五咸之咸以代十五日也格字即三十陌之陌以代三十日也餘類推又有以上聲之韻為

寰球中國學生會特刊 (上海交通指南)

陰歷小建月用者因上聲韻目自一至二十九止也。以去聲之韻為陰歷大建月用者因去聲韻目自一至三十也。陽歷有三十一日可用去聲韻目再以世字代三十一日。

上平聲 一東二冬三江四支五微六魚七虞八齊九佳十灰十一真

十二文十三元十四寒十五刪

下平聲 一先二蕭三肴四豪五歌六麻七陽八庚九青十蒸十一尤

十二侵十三覃十四鹽十五咸

上聲 一董二腫三講四紙五尾六語七麌八齊九聲十脂十一軫十

二吻十三阮十四旱十五潯十六鏡十七篠十八巧十九皓二十母

二十一馬二十二養二十三梗二十四迥二十五有二十六寢二十

七咸二十八儉二十九魂

去聲 一送二宋三絳四寘五末六御七遇八齊九泰十非十一隊十

二震十三問十四願十五翰十六諫十七霰十八曠十九效二十號

二十一箇二十二禡二十三漾二十四效二十五征二十六宕二十

七沁二十八勒二十九韻三十陌

入聲 一屋二沃三覺四質五物六月七易八黠九屑十藥十一陌十

二鈔十三職十四緝十五合十六業十七洽

電報代月份地支數目

子一月 丑二月 寅三月 卯四月 辰五月 巳六月 午七月  
未八月 申九月 酉十月 戌十一月 亥十二月

寰球中國學生會特刊 (上海交通指南)

國外電報價目表

【注意】凡三等局(除秦皇島威海衛吳淞外)一概不准收發遲緩電報

×本線費洋二角已包括在內

×本線費洋一角已包括在內

發 往

歐羅巴

歐俄及高加索……經德罕倫特……………

其他各國……(除阿爾培尼亞 布加利亞 伊斯託

尼亞 匈牙利 捷克斯拉夫 利拉脫

維亞 色尼亞 波蘭 羅馬尼亞 俄

羅斯 史畢士盤根及土耳其)……………

同 右 由北路轉……………

阿非利加

東部

英屬東非洲 蒙巴薩 吉林底尼……………

洛林科馬貴斯及莫三鼻……………

馬達加斯加……………

桑給巴耳……………

由恰克圖  
塔城海蘭  
泡羅在威  
海參崴轉  
通商電

由上海至香港水線轉

由陸線及香港水線轉

○·七五

一·三〇

……………

一·三〇

……………

元 角分

元 角分

元 角分

元 角分

元 角分

通商電

通商電

遲緩電

通商電

遲緩電

一·四〇

一·四〇

○·七〇

一·四〇

○·七〇

……………

……………

○·七〇

……………

……………

二·四五

二·〇五

一·〇〇

一·八五

○·九五

二·三五

二·〇五

一·〇〇

一·八五

○·九五

二·六五

二·〇五

一·〇〇

一·八五

○·九五

二·三五

二·〇五

一·〇〇

一·八五

○·九五

		北部		南部	
阿爾及耳	突尼斯	丹吉耳及脫立拍尼亞	一·四〇	一·四〇	〇·七〇
埃及第一部			一·二五	一·九五	一·〇〇
埃及第二部			一·三〇	二·〇〇	一·〇〇
第三部			一·四〇	一·九五	一·〇〇
紅海各埠					
亞丁	不林	經歐羅巴轉	二·三五	一·八五	〇·九五
吉布的		經歐羅巴轉	二·四五	二·〇〇	一·〇〇
意立司利		經愛爾利氣附耳發轉	一·四五	.....	.....
意立司利		經大東(蘇亞金)轉	二·〇〇	二·一五	一·〇五
北羅得西亞(除阿盤康)	法愛夫姆生砲窩及開沙馬		二·五〇	二·二五	一·一五
南羅得西亞			二·四〇	二·一五	一·一〇
南非洲聯合國	德班		二·三五	二·〇五	一·〇〇
南非洲聯合國	其他各局		二·三五	二·〇五	一·〇五
亞細亞					
安南				一·一五	〇·六〇
英屬北婆羅	來比恩			〇·八五	〇·四五
英屬北婆羅	其他各處			一·〇〇	〇·五〇
法屬交趾支那				〇·九〇	〇·四五
					〇·七五
					〇·三五

寰球中國學生會特刊 (上海交通指南)

寰球中國學生會五十年特刊

荷蘭印館斯.....	.....	一·二〇	〇·六〇	一·〇五	〇·五〇
印度及緬甸.....	一·四〇	一·一〇	〇·五五	〇·九〇	〇·四五
印度錫蘭.....	一·四五	一·一〇	〇·五五	〇·九〇	〇·四五
美索不達迷亞.....	一·六〇	一·五〇	.....	一·三五	.....
波斯 布什耳.....	一·二五	一·七〇	.....	一·五〇	.....
波斯 其他各處.....	一·一〇	一·七〇	.....	一·五〇	.....
波斯灣 巴林及領加.....	一·四〇	一·六〇	.....	一·四〇	.....
波斯灣 其他各局.....	一·三〇	一·四五	.....	一·二五	.....
斐力濱羣島.....	.....	.....	.....	.....	.....
呂宋 馬尼刺.....	.....	〇·七〇	〇·三五	〇·五〇	〇·二五
呂宋 其他各處.....	.....	〇·七五	〇·四五	〇·六〇	〇·三五
巴提 克甲多安斯 奈來歇都 馬羅得圭 馬斯	.....	.....	.....	.....	.....
欠特 彌得羅 龍伯希及的卡俄.....	.....	〇·七五	〇·四五	〇·六〇	〇·三五
維索亞羣島.....	.....	一·〇〇	〇·七〇	〇·八五	〇·六〇
亞俄及布哈耳..... 經德架倫轉.....	〇·五〇	一·五〇	.....	一·五〇	.....
暹羅..... 經森惹末斯角轉.....	.....	一·一五	〇·六〇	〇·九五	.....
暹羅..... 經穆爾轉.....	.....	一·六〇	〇·八〇	一·四〇	.....
海峽殖民地.....	.....	.....	.....	.....	.....
麻刺甲及士屬(除克良屯).....	.....	〇·八五	〇·四五	〇·七〇	〇·三五
檳榔嶼及新加坡.....	.....	〇·八五	〇·四五	〇·七〇	〇·三五

寰球中國學生會國民年特刊

東京(越南).....	.....	一·一五	○·六〇	○·九五	○·五〇
亞洲土耳其大陸.....	經蘇彝士轉	一·二〇	.....	一·六〇	.....
羅得.....	經蘇彝士轉	一·二五	.....	一·四〇	.....
其他各島.....	經蘇彝士轉	一·二五	.....	一·七〇	.....
日本.....	.....	.....	.....	○·五〇	.....
臺灣.....	.....	.....	.....	.....	.....
南洋洲及太平洋羣島.....	由水線及福州轉	元 角分	元 角分	元 角分	元 角分
澳斯他利亞及捷斯馬尼亞.....	元 角分	一·三五	○·七〇	一·三五	○·七〇
新支附.....	元 角分	一·五〇	○·七五	一·五〇	○·七五
新喀利多尼亞.....	元 角分	一·七〇	.....	一·七〇	.....
那福克島.....	元 角分	一·四五	○·七五	一·四五	○·七五
非支 蘇佛.....	元 角分	一·六五	○·八〇	一·六五	○·八〇
芬甯島.....	元 角分	二·一〇	一·〇五	二·一〇	一·〇五
瓜汗.....	由上海水線轉	○·六五	.....	○·六五	.....
密都威.....	元 角分	○·九五	.....	○·九五	.....
檀香山.....	元 角分	一·四〇	.....	一·四〇	.....
雅波.....	元 角分	○·五〇	.....	○·五〇	.....
亞美利加.....	元 角分	.....	.....	.....	.....

寰球中國學生會特刊 (上海交通指南)



北美

紐約波士頓.....	一·八五	由太平洋轉	由歐羅巴轉	由歐羅巴轉
芝加哥 聖路易 密爾華基.....	一·八〇	.....	二·三五	一·一五
華盛頓城.....	一·八五	.....	二·四五	一·二五
蒙特利耳.....	一·九五	.....	二·四〇	一·二〇
溫哥埠.....	一·八〇	.....	二·三五	一·一五
舊金山 阿拉美達 巴克來及亞克蘭.....	一·六五	.....	二·五五	一·三〇
加利佛尼亞之其他各局 華盛頓省.....	一·七〇	.....	二·五五	一·三〇
可倫比亞區 紐約省及賓多爾法尼亞.....	一·八五	.....	二·四〇	一·二〇
奔倫諾爾.....	一·八〇	.....	二·四五	一·二五
麻沙朱色士.....	一·八五	.....	二·三五	一·一五
不列顛可倫比亞(除克倫的克各局).....	一·八〇	.....	二·五五	一·三〇
安別利阿 魁北克.....	一·九五	.....	二·三五	一·一五
墨西哥				
墨西哥城及委拉古盧斯.....	二·一〇	.....	二·八〇	.....
南美				
阿根廷 波利非亞(除律勃勞泰)智利巴拉圭 祕魯(除無線電局)及烏拉乖.....	二·八〇	.....	三·一五	一·六〇
巴西 潘南波谷..... 羅聖紺生脫轉.....	三·〇〇	.....	二·六〇	一·三〇
巴西 其他各處(除亞馬桑各局).....	三·二五	.....	三·〇五	一·五五

(九) 郵政

▲說略

上海郵務管理局在北四川路第一支局在城內福佑路第二支局在城內肇浜路第三支局在南市外馬路第四支局在浦東河塘街第五支局在西華德路五十六號第六支局在西華德路二五〇一號第七支局在北四川路七六號第八支局在界路火車站對面第九支局在卡德路第十支局在新開路第十一支局在南京路石路口西首第十二支局在法租界恆自爾路第十二支局在法租界天主堂街第十四支局在海格路二〇二號第十五支局在南市裏馬路第十六支局現時停辦第十七支局在閘北共和路第十八支局在龍飛路第十九支局在楊樹浦路第二十支局在徐家匯第二十一支局現時停辦第二十二支局在曹家渡第二十三支局在靜安寺快信掛號信及一切郵件支局均可收寄惟包裹則僅管理局收寄。

▲中華郵政寄費表

通 普				別 類		等 重		量 數	
紙類	新印	片信	明單	兩	信	每加重	三公分	起重	二十公分
一百公分	五十公分	雙	單	一分	一分	一分	一分	一分	一分
半	半	二	一	四	四	四	四	四	四
分	分	分	分	分	分	分	分	分	分
一	一	四	二	二	二	二	二	二	二
分	分	分	分	分	分	分	分	分	分
一	一	六	三	六	六	六	六	六	六
分	分	分	分	分	分	分	分	分	分
三	三	八	四	六	九	九	九	九	九
分	分	分	分	分	分	分	分	分	分
四	四	一	六	六	一	一	一	一	一
分	分	角	分	分	角	角	角	角	角
一	一	二	二	四	四	四	四	四	四
分	分	分	分	分	分	分	分	分	分
一	一	四	二	四	四	四	四	四	四
分	分	分	分	分	分	分	分	分	分
二	二	四	二	四	四	四	四	四	四
分	分	分	分	分	分	分	分	分	分

寰球中國學生會特刊 (上海交地指南)

郵件	書籍		印刷		貨類		單掛號	雙掛號	快信	保險信	包裹類		運費
	每冊	每百	每百	每百	每百	每百					每百	每百	
逾一百至一百	一分	一分	一分	一分	一分	一分	五分	一角	一角	每件除普通郵費外另加	五千公分	一千公分	運費各處多寡不等可向發票局詢問 一、重量每二十公分約重庫平五錢三分六厘 二、寄交國內各處之信件以重五千公分為限寄交國外各處者以重二千公分為限 三、寄遞信件郵資均須納足否則遞交時須向收信人加倍索取 四、新聞紙書籍等件均須露封否則須照信類納費 五、每重不及額定之公分數目者亦照額定數目納費 六、關東租借地之快遞事務祇得以寄交該處投遞局二日里以內地方之郵件為限日本所屬之庫頁島及太平洋諸島現尚未通快信 七、外洋各國之快遞郵件祇能向限定之各國發寄國名備有清單可向郵局查詢但此項快遞郵件必須掛號方能給予收據 八、中國境內寄遞包裹按路途之遠近分別收取一單純費至六單純費寄遞時可向郵局詢問
逾一百至一百	一分	一分	一分	一分	一分	一分	五分	一角	一角	按保險值百分之收費至少一角起算	一角	單純費 二角	
逾一百至一百	一分	一分	一分	一分	一分	一分	五分	一角	一角		單純費 二角	遞加二角	
逾一百至一百	一分	一分	一分	一分	一分	一分	五分	一角	一角		單純費 二角	遞加一元二角 遞加六角	
逾一百至一百	一分	一分	一分	一分	一分	一分	五分	一角	一角		單純費 二角	遞加一元二角 遞加六角	
逾一百至一百	一分	一分	一分	一分	一分	一分	五分	一角	一角		單純費 二角	遞加一元二角 遞加六角	
逾一百至一百	一分	一分	一分	一分	一分	一分	五分	一角	一角		單純費 二角	遞加一元二角 遞加六角	
逾一百至一百	一分	一分	一分	一分	一分	一分	五分	一角	一角		單純費 二角	遞加一元二角 遞加六角	
逾一百至一百	一分	一分	一分	一分	一分	一分	五分	一角	一角		單純費 二角	遞加一元二角 遞加六角	
逾一百至一百	一分	一分	一分	一分	一分	一分	五分	一角	一角		單純費 二角	遞加一元二角 遞加六角	

(說略)

- 一、重量每二十公分約重庫平五錢三分六厘
- 二、寄交國內各處之信件以重五千公分為限寄交國外各處者以重二千公分為限
- 三、寄遞信件郵資均須納足否則遞交時須向收信人加倍索取
- 四、新聞紙書籍等件均須露封否則須照信類納費
- 五、每重不及額定之公分數目者亦照額定數目納費
- 六、關東租借地之快遞事務祇得以寄交該處投遞局二日里以內地方之郵件為限日本所屬之庫頁島及太平洋諸島現尚未通快信
- 七、外洋各國之快遞郵件祇能向限定之各國發寄國名備有清單可向郵局查詢但此項快遞郵件必須掛號方能給予收據
- 八、中國境內寄遞包裹按路途之遠近分別收取一單純費至六單純費寄遞時可向郵局詢問

# 上海著名大學調查錄

## (甲)國立大學

### (一)交通部南洋大學

▲校址 徐家匯海格路

▲電話 西一四二五  
三〇六

▲校長 凌鴻勛

▲主要職員 教務長兼機械科長周仁 電機科長謝而屯 鐵路管理科長俞希稷 中學部主任徐佩瑛 小學部主任沈慶鴻

▲各科教授 凌鴻勛 周仁 謝而屯 俞希稷 湯姆生 陳石英 吳玉麟 周銘 王樹幹 范永增 黃叔培 徐佩瑛

▲梁樹釗 李熙謀 裘維裕 張峻 唐慶詒 杜光祖 胡明復 武背常 王儲 周增奎 孫邦藻 謝仁 楊培燦

▲王崇植 李聯珪 張貽志 鄧宗堯 丁人魁

▲編制 大學部分級管理科 電機工程科 (又分電力門電信門)

▲機械工程科 (又分工業機械門鐵路機械門) 以上均已開辦

▲尚有道路工程科汽車工程門奉部批准尚未設立各科均四年畢業

▲各科學生人數 大學部四百三十四人

▲招考時期及投考資格 每學年之始收錄各科一年級新生一次

▲寰球中國學生會特刊 (上海著名大學調查錄)

寰球中國學生會特刊 (上海著名大學調查錄)

投考新生須年齡在十七歲以上。二十五歲以下。體質健全素無嗜好。具有本大學附屬中學畢業生程度。

▲學生應繳之費 每學期學生應納各費如下 學費二十元 宿費十元 膳費二十七元五角 實習試驗費十元 體育費二元

學生會費五角 存儲費五元 雜費一元 共計七十六元

▲附屬學校 附屬、學四年畢業。程度相當於新制後四年高中課程。注重數理化。並於第四年級分設大學工程科。與管理科之預備

特科。以為升入大學部之預備。現有學生三百人。附屬小學三年畢業。附設補習科一年。程度較舊制高小為高。現有學生一百四十八

人。

(二)國立東南大學分設上海商科大學

▲校址 上海霞飛路三一八號

▲電話 西二七七七 二七七八

▲校長 蔣維喬

▲主要職員 程其保 趙叔通 汪慎夫 鄧光林

▲全體教授 嚴謬聲 林天閣 林振彬 沈仲俊 薩伯愛梯

▲李權時 馮定璋 顧光林 戴麟書 唐謀伯 彭三美 沙其峻 葉元龍 胡明復 程其保 陸梅僧 潘學安 潘序倫

▲任嗣達 金韜章 夏天長 徐廣德 蔡正雅

▲編制 商科 (本科) 預科) 分普通商業系 銀行理財系 會

寰球中國學生會特刊 (上海著名大學調查錄)

寰球中國學生會特刊

計系 國際貿易系 工商管理系 保險系 交通運輸系  
 ▲各科學生人數現實到數共計二五四名(尚有因事而未註冊者約二十名)

▲招考時期及投考資格 每年約在二二月間及七八月間(其正確日期屆時登報新報招生廣告)凡男女學生具有舊制中等學校畢業資格者經考試及格得入預科其有相當大學預科畢業或新制高級中學畢業或專門學校肄業一年以上者經考試及格得入本科一年級

▲學生應繳之費 (正式生) 每學期學費四十元 閱書費二元 講義費四元 運動費一元 自備書籍及雜費約五十元 膳宿費約五十元 (特別生) 每學期學費申種特別生每小時二元 乙種特別生每小時三元 餘與正式生同

(三)國立政治大學

▲校址 江蘇吳淞鎮  
 ▲電話 華界電話  
 ▲校長 張嘉森 君勵  
 ▲主要職員 教務長金井辛 註冊兼圖書課主任余良猷 總務長張仲友 導育課主任張仲友 體育課主任黃英 劍撫務課 平蒞剛 會計課陳明超

▲全體教授 沈彭年 張爾田 陳伯莊 孫益墟 張君勳 金非羊 吳德生 劉英士 楊津生 葉元龍 陸鏡白 歐元懷 吳倚滄 玉璧如 孫孝寬 岑有常 黃英劍 王授卿 翁鋼夫人 (Mrs. Ungarn Semberg) 張東蓀

▲編制 政治 社會 生計 外交 四科  
 ▲各科學生人數 未詳  
 ▲招考時期及投考資格 秋季開學前招考新生 舊制中學畢業新制高中一年級修業期滿者得投考大學預科一年級第一學期

▲學生應繳之費 學費二十五元 體育費二元 膳費二十八元 講義費三元 醫藥費一元 寄宿費二十元 圖書費二元 制服費約六元

(乙)私立大學

以校名首字筆劃多寡為次序

(一)大夏大學

▲校址 膠州路三〇一號  
 ▲電話(西)三三五七號  
 ▲校長 馬君武  
 ▲主要職員 註冊處主任歐元懷 總務處主任傅式說 會計處主任王毓祥

▲各科教授 孫介石 殷元懷 王毓祥 凌其峻 艾偉 魯

繼竹 傅式說 石醉六 陳桂尊 田 漢 曾琦 李石岑

吳致覺 林天閣 Mr. Wato Miss Frammel 陳絳愛

鄭琴德 郁康榮 李乃達 陳雅宜 何炳松 徐 璋 程瀾

章 胡剛復 倪則垣 蔭春池 何 魯 夏元璽 何衍濬

曾昭桓 程湘帆 朱經農 馬振堯 姜 琦 劉湛恩 俞慶

棠 鄧晉功 孫 瑛 李權時 潘序倫 黃潔瑗 程其保

胡樸安 邱正倫 吳倚濱 陸士寅 陳振驊 黃克棟 史乃

勛 潘承樑

▲編制 本科分文理 教育 商科 預科不分科 本科又分國

文系 英文系 第二外國語系 政治法律系 哲學系 心理

系 歷史地理系 化學系 數學系 教育系 商業經濟系 銀

行理科系 會計系 商務行政系 鐵路管理系 預科三年畢

業 本科四年畢業

▲各科學生人數 文科六十六人 理科四十二人 教育科四十

九人 商科七十三人 預科甲部一百五十八人 預科乙部一

百〇三人

▲招考日期及投考資格 七月十六十七日(星期五星期六)入學

試驗 新制初中畢業者 得預科一年級 舊制中學畢業得

考預科二年級 新制高中畢業得預科一年級

寰球中國學生會特刊 (上海著名大學調查錄)

▲學生應繳之費 學費本科全年八十元 預科全年七十元 分

二期繳納 膳宿費每學期四十八元 住致和里及小沙渡路宿

舍者每學期四十三元 註冊診察體育講義及茶水每學期七元

圖書二元 基金一元 新生加入學費十元 校服費臨時酌

定 贈賞準備金四元 (學期告終時繳還)

▲附屬學校概要 附設高等師範專修科 主任艾偉博士十四年九

月第一期開班 學生一百卅五人 十五年春季第二期新生一百〇

二人 又附屬中學 主任魯繼曾碩士十四年至十五年一學期 共

八十九人。

(二) 上海大學

▲校址 上海閘北青雲路臨時校舍 (現正自建校舍于江灣)

▲校長 于右任

▲各主要職員 中國文學系主任兼學務主任陳望道 英文學系

主任周超然 社會學系主任施存統 總務主任韓聖民

▲各科教授 (英文學系) 周超然 周由塵 胡哲謀 唐鳴時

江顯之 劉志新 殷志恆 沈亦珍 高覺敷 林康元 朱恢

伯 (社會學系) 施存統 李 (季) 鄭兆林 陶希聖 陳望道

楊晉江 尹實甫 韓覺民 蔣俠僧 沈觀瀾 哥夫可夫司

基 (中國文學系) 陳望道 劉大白 李石岑 胡樸安 豐

寰球中國學生會特刊 (上海著名大學調查錄)

子俊鄭振鐸 徐蔚南 蔡樂生 方光壽 高覺敷 顧均正  
章乃澂 任 訥 謝六逸 施存統 金祖惠 王世穎 韓  
覺民姚伯謙 田 漢

▲編制 文學院 分中國文學系 英文學系 社會科學院 社  
會系

▲招考時期及投考資格 每年暑假招收新生及插班生 寒假招  
收插班生投考大學各系一年級者須有高級中學畢業或舊學制  
大學預科畢業程度

▲學生應繳之費 學費 每學期四十元 圖書費 每學期一元  
膳費 每學期三十元 雜費 每學期二元 宿費 每學期十  
五元 講義費 每學期各系各級不同 學生會費 每學期十  
角

▲附屬學校概要 附屬中學分高級中學初級中學共六班 附屬  
中學正主任侯紹裘 教務主任韓覺民 副主任兼事務主任沈  
觀瀾

(三) 上海法政大學

▲校址 上海法租界金神父路自建校舍  
▲電話 西四九〇一  
▲校長 徐謙

▲主要職員 教務主任郭衛 事務主任沈儀彬 法律系主任郭  
衛策 政治系主任黃鎮磐 經濟系主任雷沛鴻 預科主任徐  
璋 出版部主任夏慶台

▲各科教授 郭衛 黃鎮磐 雷沛鴻 徐璋 王效文 丁元普  
夏慶台 鄒安衆 李健 朱巽元 楊嘉賓 錢崇固 章世裳  
鄭斌 張介石 曾勛勳 蔡鼎成 曾琦 張子柱 樓桐孫  
倪則項 蔣光赤

▲編制 本科 專門部 預科 法律政治經濟三系 各系均有  
一二年級

▲各科學生人數 學生總數七百二十四人

▲招考時期及投考資格 十五年七月招考新生。本科須大學預科  
或高中畢業。預科須舊制中學畢業或高中修業一年。專門部須高  
中修業二年或大學預科修業一年。

▲學生應繳之費 學費本科及專門部每學期四十元 預科每學  
期三十元 宿膳費每學期五十元

(四) 上海藝術大學

▲校址 江灣路底體育會東路  
▲校長 吳稚暉  
▲主要職員 周勤豪 洪 野 朱斐然 朱湘雨 戴筱堂 王

天白 蔡廷亦

▲各科教授 洪野 譚華枚 關良 華林 田漢 傅

彦長 仲子通 張若谷 婁子正純 盧憲章 郭伯寬 朱天

佐 朱海粟 朱湘雨 黎錦輝 夏伯民 迂元廣 渡邊素川

吳錫殿 王由庚 裴夢痕

▲編制 大學分科資料科·音樂科·圖案科·文學科·彫刻科·

師範部分圖書音樂科·圖畫手工科·又分西洋畫系 中國畫

系 西洋音樂系 工藝圖案系 建築圖案系 中國文學系

木彫系 塑造系 大學部分四年級 專門部師範部分三年級

▲各科學生人數 未填

▲招考時期及投考資格 中學畢業及有相當程度者 秋季招生

八月至九月初十日

▲學生應繳之費 學費三十二元 膳宿雜費四十五元 講義書

報費三元 校友會費一元 共約八十元(一學期)

(五)中華藝術大學

▲校址 上海閘北青雲路西首

▲電話

▲校長 (不設校長)行政委員陳留道 陳抱一 丁衍鏞 張聯

輝 黃鵠祥 王陶倩

▲主要職員 教務主任兼藝術教育科主任丁衍鏞 繪畫科兼西

寰球中國學生會特刊 (上海著名大學調查錄)

洋畫系主任陳抱一 文學科中國文學系主任陳留道 畫圖音樂

系主任鍾慕貞 畫圖手工系主任張聯輝 中國畫系主任洪野

▲各科教授 陳抱一 丁衍鏞 陳留道 鍾慕貞 張聯輝 洪

野 劉大白 謝六逸 婁子正純 曹聚仁 徐蔚南 熊季冕

王世穎 金祖惠 徐希一 李璞臣

▲編制 分科資料科 藝術教育科 文學科 音樂科 又分西洋

畫系 中國畫系 圖畫音樂系 圖畫手工系 中國文學系

西洋音樂系

▲各科學生人數 未填

▲招考時期及投考資格 每年三月九月招考 中學畢業或有中

學畢業同等學力者均可投考

▲學生應繳之費 學費三十二元 宿費十五元 膳費二十元

雜費五元

(六)上海文治大學

▲校址 上海英租界跑馬廳西威海衛路

▲校長 胡仁源 倪義袍

▲主要職員 王德林 沈乃溥 俞乾三 唐緝文 張昂雲 宋

海雲 施鍾穎

▲各科教授 陳去病 李石岑 胡樸安 顧傷生 嚴謬聲 殷

志恆 許天隨 江季子 王廈材 陳景新 董若虛 沈穉卿



寰球中國學生會特刊 (上海著名大學調查錄)

孟長耿 汪叔良 俞乾三 楊賢江 金哲白 橋景修 凌涼  
康 嚴无澄 符夢淵 姚鴻達 徐明德 馬軼羣 程月香  
應業雅 徐亞士 高儒生

▲編制 參照教育部大學令及歐美大學各種規程 現設預科及

文法商三科 文科分國學史地學哲學三系 法科分法律學政

治學經濟學三系 商科分銀行學運輸學保險學三系 各該科

系分設四級 預科設一級

▲各科學生人數 未填

▲招考時期及投考資格 每年暑假招考新生編級生 寒假招考

編級生 招考日期登報公布 凡男女生在大學預科或高級中

學畢業得有證書者 得考本科 在舊制中學畢業得有證書者

得考預科 在大學預科或高中畢業及有同等學力者 得考專

修科

▲學生應繳之費 每學期學費本科專修科各四十元 預科三十

五元 購書各科二十八元 宿費各科十九元 圖書費各科兩

元 體育費各科一元 講義費各科四元 醫藥費三元

▲附屬學校概要 本大學附設(一)專修科 (二)中學 專修科

現設國學英文法政三科 各科設兩級 附屬中學設高中初中

兩部 高中設一二三年三級 初中設一二三年三級

(七)光華大學

▲校址 大學部暫在設飛路八百三十四號 中學部暫在新西區

十五年秋季一律移入大西路自建校舍內

▲電話 西三九八八

▲校長 張壽鏞 詠寬

▲主要職員 教務主任朱經農 中學主任陸士寅 文科主任嚴

恩椿 理科主任容啟兆 商科主任何德奎 工科主任楊才清

▲各科教長 朱經農 陸士寅 嚴恩椿 容啟兆 程瀛章 郭

任遠 胡剛復 黃伯章 李樞時 吳經熊 劉湛恩 段育華

裴維裕 何炳松 宋梧生 何德奎 唐慶詒 楊才清 汪英

賓 陳其鹿 歐元懷 殷芝齡 胡經甫 鄭章成 傅若愚

孫祖瑞 陳德恆 顧光林 吳 康 顧成一 陸鼎揆 李石

岑 胡其炳 葉元龍 劉秉麟 朱廣儒 柏蘭萊 林東海

麥 龍 何仲英 蔡觀明 趙玉森 吳邦偉 薛迪靖 鄒尙

熊 秦大鈞 陳訓恕 史乃康 余衡之 張東民

▲編制 (一)文科(甲)國學系(丁)教育系(丙)政治學系(丁)歷

史系(戊)社會學系(己)哲學心理學系(庚)英文系(辛)法文系

(壬)德文系(癸)體育系 (二)理科(甲)物理系(乙)化學系(

丙)生物學系(丁)數學系 (三)商科(甲)經濟系(乙)會計系

(丙)銀行系(丁)工商管理系 (四)工科(甲)應用數學系(乙)

測量系(丙)繪圖系(丁)建築工程系

寰球中國學生會國民年五特刊

▲各科學生八數 大學部四百六十三人

▲招考時期及投考資格 十五年 七月五六日第一次 九月六

七日第二次 高級中學畢業

▲學生應繳之費 學費五十元 膳宿四十元 雜費十元 圖書

費三元 體育費三元 共一百〇五元 (每學期) 中學每學

期九十五元

▲附屬學校概要 附中分高初兩級初中共六班高中分四科 (文

理·商·教育) 學生五百零二人

▲附註 本校為去歲五卅慘案後約翰離校學生之家長等捐資創

辦

(八) 亞東醫科大學

▲校址 上海南市滬軍營

▲電話 南市一三二號

▲校長 楊紳

▲主要職員 教務長張紹衡

▲各科教授 周君常 尤彭熙 金問淇 劉緒梓 李中庸 李

厚身 周文達 劉之綱 繆敬中 陳旭昇 張紹衡 陳憲謙

楊紳 烏訓聊 顧宗文 戴遠如 郁秉樞 仲子明 康尙

黃 陶明波

▲編制 本科二三四五年級各一班 附設產婦班一級

寰球中國學生會特刊 (上海著名大學調查錄)

▲各科學生八數 未填

▲招考時期及投考資格 每年八月招收 舊制中學畢業或修完

高中二年級者皆可投考

▲學生應繳之費 每學期學費四十元 宿費十五元

▲附屬學校概要 附設產婦班專收女生

(九) 東華大學

▲校址 上海英租界康腦脫路十八號

▲電話 (西)二五五七

▲校長 朱文鑫

▲主要職員 土木工程系主任顧亦愷 商學系主任徐廣德

▲各科教授 康時振 孫祖瑞 陳亞漁 陸錫丞 吳達模 邱

正倫 周宗武 朱令勳女士 于基泰 朱巽元 應功九 葉

楚僧 徐廣德 李松濤 劉介眉 朱文鑫 顧亦愷 李傳書

朱寬良 陳定祥 馮國昌 余家海

▲編制 分土木工程系商學系兩系

▲各科學生八數

▲招考時期及投考資格 秋冬兩次 高級中學畢業生得應考大

學一年

▲學生應繳之費 大學每學期學費五十二元 中學三十四元

七

刊特年五十五國民會生學國中球寰

寰球中國學生會特刊 (上海著名大學調查錄)

▲附屬學校概要 附屬高級中學分商科工科

▲附註 本校係南洋路曠學校改組 創辦于民國元年九月

(十) 南洋醫科大學

▲校址 法租界陸坡春路念三號

▲電話 (四) 二二四六

▲校長 顧宮寬

▲主要職員 教務長邱公介 事務長顧南達

▲各科教授 中野竹一 加藤一雄 高山章三 周文達 顧衢

▲九 馮海先 孫孝寬 陳大樞 董廷壽 諸文綺 李操身

▲附聘 李祖武 劉之綱 宋師濤 張德周 張德輝 繆激

▲中 邱公介

▲編制 分內科 外科 婦科 產科 小兒科 眼科 耳鼻喉

▲喉科 花柳病科 皮膚病科等 共分四級

▲各科學生人數 二百六十六名

▲招考時期及投考資格 入學者以行端體健年在十八歲以上二

十六歲以下曾在舊制中學校畢業或新制高級中學二年級及其

同等程度者為合格

▲學生應繳之費 學費四十元 雜費一元 準備費五元 講義

費五元 實習費五元 膳宿時學生自理

▲附註 有附屬醫院設在校內

(十一) 復旦大學

▲校址 江灣翔殷路 中學部徐家匯

▲電話 大學部無電話 中學部(西)三四五號

▲校長 (正) 李登輝 (副) 郭任遠

▲主要職員 余楠秋 金通尹 李權時 蔡翹 何傑仁 劉

大白 湯武傑 季英伯 章鼎時 凌其翰

▲各科教授 葉楚傖 于雲峯 陳望道 邱正倫 陳振華 陳

仲達 周德熙 洪深 吳子敬 王振漢 黃兆鴻 黃梁就明

謝壽昌 童遜瑛 孔憲武 陳登 應成一 康時振 王人麟

▲金國寶 曾昭桓 葉澗 戴麟世 李惠堂 謝六逸等

▲編制 大學分文科 理科 商科 心理科 社會科 中國文

學科

▲各科學生人數

▲投考時期及投考資格 暑期招收(七月十號左右)(八月廿號

左右) 寒假招收補班(二月廿號左右)(二月廿號左右) 投考

資格與國立大學相同

▲學生應繳之費 膳費 學費 宿費 燈費 以及年刊書報體

育等費

▲附屬學校 復旦附中及心理學院實驗中學 均分高初兩級

(十二) 遠東大學

寰球中國學生會國民會

▲校址 上海盧家灣斜徐路

▲電話 華界電話

▲校長 殷志恆

▲主要職員 事務主任陳景新 訓育主任蔣達文 註冊主任張

頌武 文科主任周仲干 商科主任陳德恆 法科主任陸鼎傑

校醫周君常 陸露沙

▲各科教授 鄒登泰 王效文 郎醒石 何世枚 馬崇淦 周

仲干 吳耳似 朱勤補 孫鐵仙 許明齋 陳德恆 郭傳慶

陳文相 端木偉 應業雅 陸鼎傑 楊雨生 陳景新 陸鼎

傅 應成一 蔣雲鶴 孟長沐 朱通九 魏有光 郭啓明

潘序倫 鄭覺民 虞鴻助 李炳郁 章元鳳 孫振章 張頌

武 蔣達文

▲編制 文科 商科 法科 文科分國學系教育系英文系 商

科分銀行系公司管理系會計系 法科分法律系政治系經濟系

大學本科四年畢業

▲各科學生人數 文科學生八十名 商科學生九十名 法科學

生一百三十名

▲招考時期及投考資格 招致時期七月一日起至九月一日止 (

屆時見中新兩報) 投考資格凡在大學預科或高級中學畢業

者得投考大學部 (舊制中學畢業會經補習二年以上者亦得投

收)

▲學生應繳之費 大學部學費四十元

▲附屬學校 附屬高級中學及初級中學 學費高中三十元 初

中二十五元

▲附註 大學部附設國學英文商業專修科各二年畢業 法律政

治經濟專修科 各三年畢業 學費與大學部同 本學期並擬

添設高等師範科

(十二) 羣治大學

▲校址 現在暫在勞動生路將來遷至真茹自建校舍

▲電話 (西) 二二九四

▲校長 張相文 羅傑

▲主要職員 總務主任鄧雲鵬 教務主任余楠秋 代理總務主

任羅俠

▲各科教授 余楠秋 王立猷 陳登恪 徐少年 陳靈銳 江

一平 宣耀先 曹孟其 胡樸安 張恩海 羅傑 何仲英

馮建維 李石岑 石醉六 馬震白 周德熙 李迪華 鄒安

乘 鄧子冰

▲編制 大學分文法商三科 專門部 分法律政治經濟三門

大學分法律系政治系中國文學系西洋文學系

▲各科學生人數 全校人數五百五十八

寰球中國學生會特刊 (上海著名大學調查錄)

寰球中國學生會特刊 (上海著名大學調查錄)

▲招放時期及投致資格 投致大學預科者 須初中畢業 本科者 須高等專門預科畢業 或高中畢業 每年秋季招新生春季招插班生

▲學生應繳之費 學費全年八十元 宿費全年三十元 膳費全年暫定六十元 雜費圖書運動費全年十元

▲附屬學校 設有初中高中

(十四)震旦大學院

▲校址 法租界昌班路一百四十三號

▲電話 西九三八號

▲校長 帥理蕩

▲各主要職員 教務長 桑 庶務長 安

▲全體教授 華教員 十三人 法教員 三十五人

▲編制 分本科 預科 又分文學法政科 理學工程科 博物

醫學科預科三級 本科三級 博士及工程師二級

▲各科學生人數 預科二百三十餘人 本科一百五十餘人

▲招放時期及投致資格 春秋二季開學前三四日 投考資格

預科中文普通 本科必已讀法文並致有該科程度

▲學生應繳之費 學費每季五十元 宿費約二十元 膳費在外

自己包每月約八元

# 上海銀行公會會員銀行調查表

行名	經理	資本	辦理業務	地址
中國銀行	宋漢章	六千萬元	匯兌押匯抵押放款貼現放款定期活期存款國內外匯款	外灘仁記路角
交通銀行	盛竹青	二千萬元	存款放款匯款貼現及國外匯兌等	黃浦灘十四號
浙江興業銀行	徐振飛	二百五十萬元	專辦銀行一切業務	北京路七八號
浙江實業銀行	李復恭	二百萬元	定期活期通知信託各種字款定期活期抵押放款押匯貼現國內匯兌國外匯兌	漢口路十四號
上海商業儲蓄銀行	陳元甫	二百五十萬元	國內外匯兌押匯定期活期存款活期儲蓄存款各種信託事務等	甯波路九號
鹽業銀行	倪遠甫	一千萬元	存放匯兌	北京路
中孚銀行	孫斌西	二百萬元	國內外匯兌押匯定期通知往來存款押款放款儲蓄各種信託業務	仁記路二五號
聚興城銀行	周榮家	一百萬元	專理四川成都重慶萬縣湖北宜昌漢口直隸天津北京等地客匯匯款	九江路一四號
四明銀行	孫衡甫	一百五十萬兩	定期活期存放款項	江西路角
中華商業儲蓄銀行	江少辛	五十萬元	辦理各項存款放款抵押匯兌證券買賣代理收付款項等	北京路一〇二號
廣東銀行	張榮溥	九百三十餘萬元	專營銀行業務及儲蓄等	江西五角
金城銀行	吳德齋	一千萬元	商業銀行一切業務及各種儲蓄存款	南京路四七六號
新華銀行	黃明道	五百萬元	活期定期儲蓄存款抵押貼現透支放款各項匯兌收解款項國內押匯信託業務	天津路
東萊銀行	吳蔚如	三百萬元	專營商業銀行一切業務	河南路五〇七號
大陸銀行	葉扶霄	五百萬元	存款放款匯兌押匯貼現代理收付款項生金銀之買賣	天津路六號

寰球中國學生會特刊 (上海銀行公會會員銀行調查表)

寰球中國學生會特刊 (上海銀行公會會員銀行調查表)

東亞銀行	杜俊初	一千萬元	中外匯兌定期活期儲蓄存款	九江路C一號
永亨銀行	徐寶琪	五十萬元	存放各款匯兌儲蓄存款	乾記弄一號半
中國實業銀行	劉晦之	三百萬元	銀行一切業務兼辦各種儲蓄	天津路五一九號
中國通商銀行	傅筱庵	五百萬元	放款國內匯兌辦理業務定期活期往來抵押貼	外灘七號
中南銀行	胡詠江	二千萬元	存放款匯兌跟單押匯等	漢口路四號
農商銀行	金采生	一千萬元	辦理銀行一切業務	天津路五號
工商銀行	陳德農	五百萬元	國內外匯兌定期活期儲蓄存款押款等	江西路五一號
中華懋業銀行	鄭魯成	一千萬元	各種銀行業務以及儲蓄部保管箱	南京路十一號
中華滙業銀行	林康侯	一千萬元	國內外匯兌存放款項抵押貼現跟單押匯買賣生金銀等	福州路五號

# 上海各日報調查表

(民國十五年四月)

以出版先後為次序

名稱	經理	報價	電報碼	電話	館址
名 稱	經理	價	電報碼	電 話	館 址
中 報	史景才	國內每月一元二角三個月三元六角半年六元三角 全年十二元日本朝鮮同新購者每月洋三元 二角五分歐美各國每月二元九角三個月六元一 角每個月去元二角全年二十二元		營業部 中央九五號 編輯部 中央突三號	上海漢口路二十四號
新聞報	任伯奇	國內逐日寄每月一元一角 歐美各國每月二元七角 日本各埠每月一元一角定報三個月起碼	叁叁即道字	中央三六六號	上海漢口路十九號
時 報	黃伯惠	(外埠寄費另計)中國境內逐日寄全年 十二元半年六元歐美各國全年二十四元半 年十二元報費光東郵費九元	二五一四	營業部 中央三三號 編輯部 中二〇四號	上海望平街A六字
神州日報	余毅民	中國境內全年九元半年五元 日本增地全年十六元半年九元 西洋增地全年十六元半年九元 報費光東郵費九五代價郵費在內	四三七七	中央三四二號	上海望平街
時事新報	林炎夫	國內每月一元二角三個月三元六角半年六元全 年十二元日本朝鮮同(新購者每月二元九角) 郵報各國每月二元五角三個月六元三個月洋 三元五角全年十二元均以均照大洋計算應費 由寄報人自理郵費九五扣代價	六六九〇	中二六三五號	上海望平街
民國日報	蔡楚侖	全年九元半年五元三個月二元七角歐美 各埠全年二十元半年十二元以上均須大 洋計算寄費在內郵費九五折計算		中四八一六 三六四一	上海望平街D字一六三 號
新申報	王博讓	中國境內每月大洋一元三個月二元八角 半年五元五角全年十元▲日本朝鮮同價 ▲歐美南洋加倍報費光東郵費九五外國 定報三個月起碼	〇一六〇	編輯部 中五〇號 營業部 中五一號	上海望平街一五九號
商 報	方椒伯	國內每月一元一角三個月三元二角半年 六元三角全年十二元歐美各國全年廿五 元二角半年十三元郵費九五	〇三六一	中央六〇一	上海四馬路望平街口

寰球中國學生會特刊 (上海各日報調查表)



## 本刊編輯人啟事

上海交通事業，日益繁多，本刊之「上海交通指南」中所載各項，調查時雖力求詳確，但時間匆促，有為一時不易查知，有為調查時確是如此，而編印時又已變更，不及改正者，遺漏錯誤，知所難免，尙望閱者加以指正。

# WU SHING CHONG

GENTLEMEN'S TAILOR

All outfits made by the above establishment are equally well to the English made and cheaper than any European establishment in the town.

All orders are promptly attended to and executed.

## WU SHING CHONG

Z. 47 Minghong Road,

Hongkew Shanghai

Telephone North 2210

# 吳興昌洋服號

本號專製西式各種  
 衣着歷年出洋遊學  
 歐美各國學生之服  
 裝經本號承辦者莫  
 不滿意如蒙  
 賜顧當竭誠歡迎以  
 副雅意

本號謹白

上海  
虹口  
閔行路四十七號半

電話北三二一〇

由寰球中國學生會介紹特別優待

307315 1元

男女衛生要道著名官紳經驗

男女衛生要道著名官紳經驗

致病之道不一而足如空氣不潔飲食腐宿房屋潮濕居住低隘運動缺乏操作過度睡眠太遲縱慾不節以及嗜好太甚皆足以自戕其身欲復其康健之道惟由血路而前往也因空氣不潔衛生失宜則血液必涵毒質况軟弱無力不潔淨之血液乃是致病之由推獨補血使血液強健有力血氣充足則諸恙悉平身體強壯疾病自消矣已有多人前曾軟弱多病今則康健喜樂全賴天下馳名補血健腦之聖品韋廉士大醫生紅色補丸之功效也並無他藥可能與之比擬即



程少山先生玉照

如前兩浙鹽運使公署諮議前與武將軍行署承啓官浙江金華前署浦江縣知事今住金華縣城西市程大昌磁號程尙登少山先生之確據其來函云鄙人體質素強自民國二年奉委署浦江縣篆事因政務殷繁民刑訴訟必親審理終日治事迄無餘暇以致積勞成疾求卸養疴身體日益瘦削而精神弱衰偶一思索即感頭痛目眩不時嘔血狀極危殆多方延醫診治徧服中西各種藥餌迄未見效後經友人胡君芷香介紹囑服韋廉士紅色補丸未及一打立見奇效是以繼續購服精神身體不數月而漸次復原遇事不覺其勞此誠

紅色補丸之功鄙人感激之餘用書奇效以告同胞並鳴謝悃

韋廉士大醫生紅色補丸有清血補血健腦之奇功能使腦筋強健全體各部有力已曾救治千萬之患 血薄氣衰 腦筋虛弱 少年斷傷 胃不消化 瘋濕骨痛 脚氣浮腫 瘴瘧寒熱等症且對於婦女各症尤為神效凡經售西藥者均有出售或直向上海江西路六十號韋廉士醫生藥局函購每一瓶大洋一元五角每六瓶大洋八元郵力在內  
奉送衛生小書 茲有精美名醫康健談一書奉送如欲索取即寄一明信片至上海江西路做藥局原班郵奉一本可也