

临漳县地名资料汇编

临漳县地名办公室

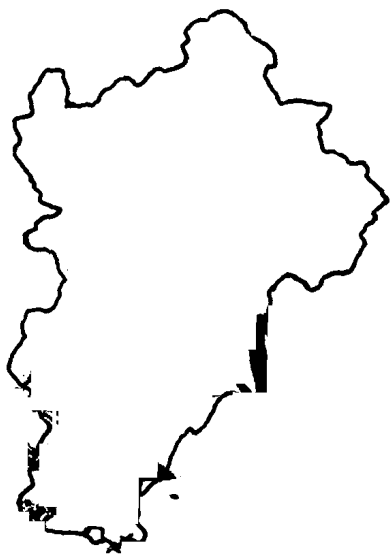

临漳县地名资料汇编



河北省临漳县地名办公室

前 言

遵照国务院（1979）305号文件精神和省、地地名领导小组的部署，我县于1981年6月组织专门力量，开展了建国以来第一次地名普查工作。经过一年的时间，对全县906条地名的现状和历史进行了认真地调查和考证。其间，参阅了《临漳县志》、《安阳县志》、《磁州州志》、《成安县志》、《嘉靖彰德府志》、《乾隆彰德府志》、《北周地理志》、《邺下古迹考》、《漳水图经》、《中国历史地图集》、《读史方輿纪要》和二十四史有关史籍；广泛地访问了一些熟悉本县历史、掌故、古迹、传说的老人；挖掘搜集到古碑8块，谱书10套。为906条地名的来历、含义、演变提供了依据。所得资料，经过内业整理和地名标准化处理，形成了地名普查的四项成果（“文字”概况、标注标准地名图、地名成果表、地名卡片）。县做了审查验收，又经省、地地名办公室复验合格。在此基础上，为使这次普查的成果更好地发挥作用，对各条战线提供可靠的地名资料，并服务于整个社会和人民生活，特编纂了这本《临漳县地名资料汇编》，作为加强地名管理，推行地名标准化的工具书，同时又是一份有价值的历史资料。

本书以地名普查资料为基础，将四项成果的主要内容汇编成册。通过广泛征求意见，集各方专业人员对文、图、表、卡进行了审核，补充、修订，并适当增编了一些篇目。县领导同志亲自审阅修改。因此，《汇编》的资料较地名普查成果更可靠、更充实、更完善。同时，保持了四项成果的系统性、完整性，为使用提供了方便。今后使用临漳县地名有关

资料，应以本《汇编》为准，如需更改或补充者，须按国务院《关于地名命名、更名的暂行规定》履行批准手续，方可有效。

本书收编县标准地名示意图一幅；县、社和其它地名概况39篇，自然村现状及沿革423篇；各类标准地名共906条，有关的参考文，图分别收入概况和附录中。《汇编》正文的编排，以图为先导，以文为主体，以录为依托。力求图文并茂，志录兼备，方便实用。

本书以地名普查收集的资料为主，并参考了有关历史记载，对群众传说进行了分析、考证和必要的取舍。所引各类数据以县统计局1980年年终统计报表为准。所有地名均为1981年地名普查标准化处理后的标准名称。

本书在编纂过程中，力求项目齐全，真实可靠，语言简明。但由于水平有限，加之时间仓促，错误是难免的，恳望读者给予批评指正。

临漳县地名办公室

一九八三年四月



中共临漳县委员会



临漳县人民政府



政府机关工作人员在劳动



临漳微波站

临漳县历史沿革简述

临漳县古属冀州。商属畿内，河亶甲居相即此。齐桓公始筑邺城。有历史记载达三千七百年之久。

春秋时属晋。战国时，初属魏，后属赵。西汉始置邺县。东汉末曹操始建邺都。两晋时为避愍帝司马邺讳改为临漳县，因地临漳河而得名。后复名邺。后赵、前燕、东魏、北齐均在邺城建都。东魏时分四县之地在邺城东置临漳县。县城曾先后在邺城外郭及今杜村集公社小庄。明初避水患移理王村，即今治所。明、清属彰德府。民国初属河南省河北道。中华人民共和国成立后隶属河北省邯郸地区至今。

临漳县历史沿革

禹分九州，周封列国，时代递更，有沿革，自邑肇基於今日，废兴变迁，瞭然可矚，作沿革以志之：

临漳县位于河北省最南部，地处华北平原。东西三十五公里，南北二十六点五公里，总面积为七百四十四平方公里。据记载：临漳县名始见于西晋。建兴二年（公元314年），改邺县为临漳县。县治在今邺镇。以其北有漳水而得名。

唐尧之时属冀州。

虞舜之时属冀州。大禹治水，覃怀底绩，至于衡漳。

夏（公元前2140年——公元前1711年），属冀州。

商（公元前1711年——公元前1066年），相，属畿内。《帝王纪略》云：“河亶甲外壬之弟时器都有河决之害迁於相即此。”

西周（公元前1066年——公元前770年），属卫。

春秋（公元前770年——公元前476年），属晋。《正字通》曰：“今相州邺城，齐桓公所筑，按邺之名始此。”《管子》一书中有：“齐桓公（公元前685年——公元前642年）筑五鹿、（今濮阳）中牟、（今汤阴）邺、盖、（长清）牡丘、（今聊城）卫诸夏之地”。

战国（公元前475年——公元前221年）邺邑，属魏。《史记·滑（gǔ）稽列传》载：魏文侯（公元前446年——公元前396年）时西门豹为邺令，投巫开渠。《邺下古迹考》记载：周赧王四十年（公元前274年）赵将廉颇攻拔之，归赵。

秦（公元前221年——公元前207年），邺，属邯郸郡。始

皇并天下，以邺为邯郸郡之南境，上党郡之东境。

西汉（公元前206年——公元8年），邺县，属魏郡。高祖始置邺县，魏郡理於此。

新，王莽时（公元9年——公元25年），邺县，仍属魏郡。

东汉（公元25年——公元220年），邺县，属魏郡。郡治理於邺县，汉末（公元204年——公元220年），袁绍逐韩馥，自领冀州牧。建安九年（公元204年）曹操灭绍在此营建邺都、三台，自立为魏王，加九锡以冀州十郡为封地。

三国（公元220年——公元265年），邺县，魏郡理于此。延康元年（公元220年）曹丕即位，建立魏国，迁都洛阳，以邺为王业根本，号称北都。

西晋（公元265年——公元317年），邺县，属魏郡。郡治理於此。愍帝（司马邺）时，建兴元年（公元313年）石勒遣石虎陷邺而据之。建兴二年（公元314年）避愍帝讳改名临漳，因地临漳河而得名。

十六国时（公元319年——公元420年），邺都。邺县和魏郡并在都下。后赵（公元319年——公元352年）。石虎帝（公元335年），由襄国（今邢台市）迁都於邺。邺城表饰以砖，并大修三台和官室，在铜雀台东北新修九座华丽的宫殿叫“九华宫”。冉魏（公元352年），冉闵幽其主石鉴於御龙观，废而杀之，即皇帝位，改国号曰魏。史称冉魏。前燕（公元337年——公元370年），慕容儁（公元352年）杀冉闵由蓟（今天津市蓟县）徙都于邺。秦，苻坚（公元370年）平燕以王猛为冀州牧，镇邺。

北魏（公元386年——公元534年），邺县属相州魏郡。治所均设在邺县。“按道武帝置相州，取河亶甲居相之义”。太

平真君六年（公元445年）以林虑（今林县）并入鄆县。（见《嘉靖彰德府志》卷一林县条）。据此记载北魏时鄆县实有鄆林二县之地。

东魏（公元534年——公元550年），国都。高欢挟孝静帝由洛阳北迁于鄆，增筑鄆南城为都。都下有鄆（并荡阳·安阳）临漳二县，属司州魏郡，州治、郡治均设在鄆都。天平初（公元534年）分鄆、并内黄、斥邱、肥乡地，置临漳县，临漳为近畿邑。

北齐（公元550年——公元577年），国都。都下有鄆县、临漳县、成安县，属司州清都尹。司州牧、清都尹的治所均在国都附近。高欢子高洋受东魏禅即位为文宣帝，都於鄆，史称北齐。

北周（公元557年——公元581年），临漳县、鄆县属相州。建德六年（公元577年）移临漳县治于鄆东二十里（今杜村公社小庄），鄆仍在旧地，改司州为相州。外戚杨坚辅政后，相州刺史尉迟迥不服，坚派韦孝宽击平之，并令焚毁鄆城，千年名都，化为废墟。此时将州治、尹治及居民，南迁至四十五里安阳，到隋开皇三年旧鄆县改为灵芝县，分临漳县地，置洹水县。

隋（公元581年——公元618年），临漳县、鄆县，属相州。开皇八年（公元589年）划临漳县之地增置长乐县，大业中鄆县、临漳县并属魏郡。公元590年灵芝县复鄆。大业十年（公元614年），始筑临漳城（今杜村公社小庄）。

唐（公元618年——公元907年），临漳县、鄆县属相州，鄆郡。贞观十九年（公元645年）春正月唐太宗至鄆西陵，为文祭魏太祖曹操。

五代（公元907年——公元960年），临漳县、邺县，属相天雄军，后属彰德军。

宋（公元960年——公元1229年），临漳县、邺县，属相州，邺郡。宋神宗熙宁六年（公元1073年），废邺县为镇。邺县地并入临漳县。

金（公元1115年——公元1234年），属彰德卫。

元（公元1271年——公元1368年），属彰德路，元末废。

明（公元1368年——公元1644年），洪武元年复置，属彰德府。明洪武十八年（公元1385年）临漳县城毁于漳水。洪武二十七年（公元1394年）迁建于东北十八里理王村（即现在的临漳县城）。

清（公元1644年——公元1911年），临漳县，仍属彰德府。

民国（公元1912年——公元1948年），民国初年隶属河南省河北道（也称豫北道）道治在卫辉（今汲县）。民国十三年（公元1924年）道废直属河南省。民国二十一年隶属河南省行政第三区安阳督察专员公署。一九三七年至四五年日伪时期，隶属河南省安阳道尹公署。同时一九三八年八月十三日成立临漳县抗日政府，隶属冀南三专署。

一九四五年解放，仍属冀南三专署，称临漳县人民政府。

中华人民共和国（公元1949年）成立后隶属河北省邯郸专署（今行署），一九五五年改称临漳县人民委员会。一九五八年并磁县，一九六一年恢复临漳县原建制。一九六七年改称临漳县革命委员会。一九八一年复称临漳县人民政府。

一九四五年县下设九个区（漳河以南三个区，还被敌人占据），一九四七年漳河南三个区分属平原省漳南县和邺县，一九四九年复归临漳县。一九五〇年改设六个区，一九五三

年春改设七个区,同年八月份又复设六个区并建乡。一九五八年春撤区并乡,秋后建立五个人民公社。一九六一年五月份成二十三个公社。随之建立五个工委。一九六三年秋,工委撤又复设五个区,一九六七年撤区,全县二十三个公社由县直属。

临漳县历史沿革一览表

朝 代	帝王及年号	公 元	隶 属		县名称	所在地 (治所)
			省(州·郡)	地 区 (郡府国州)		
唐	尧	公元前21世纪	冀 州			
虞	舜	公元前2140年前	冀 州			
夏	禹	公元前2140年—前1711年	冀 州			
商	汤	公元前1711年—前1066年	相			畿 内
西 周	武 王	公元前1066年—前770年		卫 国		
春 秋	齐 桓 公	公元前685年—前642年		晋 国	鄆	
战 国	魏 文 侯	公元前446年—前396年		魏 国	鄆 邑	
	周赧王四十年	(公元前274年)		赵 国		
秦	始 皇	公元前221年—前207年		邯郸郡	鄆	郡 治
西 汉	高 祖	公元前206年—公元8年		魏 郡	鄆 县	县 治
新	王 莽	公元9年—公元25年		魏 郡	鄆 县	县 治
东 汉	先武帝四年	公元25年—公元220年		魏 郡	鄆 县	郡治·县治
	建安九年	(公元204年)	鄆 都			国都·县治
三 国	延康元年	公元220年—公元265年	冀 州	魏 郡	鄆 县	北都·县治
西 晋	司 马 鄆 建兴二年	公元265年—公元317年	司 州	魏 郡	临漳县	郡治·县治
十六国	后赵石虎	公元319年—公元420年	鄆都·司州	魏 郡	鄆 县	国都·县治
	前燕慕容儁		鄆都·中州			
北 魏	太平真君六年	公元386年—公元534年	相 州	魏 郡	鄆 县	郡治·县治
东 魏	孝 静 帝	公元534年—公元550年	司 州	魏 尹	临漳县	国都·县治
北 齐	文 宣 帝	公元550年—公元577年	司 州	清都尹	临漳县	国都·县治
北 周		公元557年—公元581年	相 州		临漳县	县 治

临漳县历史沿革一览表

朝 代	帝王及年号	公 元	隶 属		县名称	所在地 (治所)
			省(州·郡)	地 区 (郡府国州)		
隋	炀 帝	公元581年—公元618年	相 州	魏 郡	临漳县	县 治
唐	太 宗	公元618年—公元907年	相 州	鄆 郡	临漳县	县 治
五 代		公元907年—公元960年		天雄军	临漳县	县 治
宋	神 宗	公元960年—公元1229年	相 州	鄆 郡	临漳县	县 治
金		公元1115年—公元1234年		彰德卫	临漳县	县 治
元		公元1271年—公元1368年		彰德路	临漳县	县 治
明		公元1368年—公元1644年		彰德府	临漳县	县 治
清		公元1644年—公元1911年		彰德府	临漳县	县 治
民 国		公元1912年—公元1923年	河南省	河北道	临漳县	县 治
		公元1924年—公元1936年	河南省 行政第三区	安阳督察 专员公署	临漳县	县 治
		公元1937年—公元1944年	河南省	安 阳 道尹公署	临漳县	县 治
		公元1938年—公元1948年		冀南三专署	临漳县	县 治
中华人民 共和 国		公元1949年—公元1957年	河北省	邯鄆专署	临漳县	县 治
		公元1958年—公元1960年	河北省	邯鄆专署	磁 县	
		公元1961年—公元1966年	河北省	邯鄆专署	临漳县	县 治
		公元1967年—公元1980年	河北省	邯鄆专署	临漳县	县 治
		公元1981年—公元1983年	河北省	邯鄆行政 公 署	临漳县	县 治

标准地名图

政 区 地 名 概 况

目 录

标准地名图

临漳县标准地名图

临漳县城图

政区地名概况

《临漳县历史沿革》序言	(1)
临漳县历史沿革	(1)
河北省临漳县概况	(1)
临漳县城关公社概况	(9)
临漳县章里集公社概况	(11)
临漳县坊表公社概况	(13)
临漳县南东坊公社概况	(15)
临漳县西羊羔公社概况	(17)
临漳县香菜营公社概况	(19)
临漳县狄邱公社概况	(21)
临漳县柏鹤集公社概况	(23)
临漳县有阁刘公社概况	(25)
临漳县杜村集公社概况	(27)
临漳县倪辛庄公社概况	(29)
临漳县三皇庙公社概况	(31)
临漳县贾河口公社概况	(33)

临漳县习文公社概况	(35)
临漳县称勾公社概况	(37)
临漳县张村集公社概况	(39)
临漳县楼杨村公社概况	(41)
临漳县大韩村公社概况	(43)
临漳县孙陶集公社概况	(45)
临漳县苏村公社概况	(47)
临漳县砖寨营公社概况	(49)
临漳县柳园公社概况	(51)
临漳县马村公社概况	(53)

其它重要地名概况

临漳汽车站概况	(61)
临漳影院概况	(62)
临漳县化肥厂概况	(63)
临漳县机械厂概况	(64)
邺都北城遗址	(66)
邺都南城遗址	(75)
铜雀台	(82)
金风台	(85)
冰井台	(88)
临漳县烈士陵园概况	(91)
漳河考	(92)
漳河大桥概况	(97)
临漳县交通概况	(104)
临漳县水利概况	(107)

自然村现状、沿革

全县四百二十三个自然村(111)

地 名 录

临漳县标准地名录(242)

附：明正德元年《临漳县志》地名录(282)

明《嘉靖彰德府志》记载临漳县村名录(284)

清乾隆三十二年《彰德府志》临漳县村名录(287)

清咸丰年间临漳县村名录(290)

光绪年间《临漳县志》村名录(294)

附 录

临漳县人民政府《关于对三十个生产大队（村）

更名命名》的通知(303)

临漳县古城纪略(306)

山西洪洞古槐迁民来由(308)

临漳县历代主要灾异概述(311)

后 记

后记

河北省临漳县概况

临漳县位于河北省最南部。县人民政府驻南关。北距河北省人民政府(石家庄市)一百八十八点四公里。东与魏县交界，北与成安县毗邻，西与磁县接壤，南与河南省安阳县相连。总面积七百四十四平方公里。辖二十三个公社，四百二十一个大队，四百二十三个自然村，人口四十一万四千三百七十六人，(包括非农业人口九千九百八十八人)其中回族二十八人，在县直其余均为汉族。

本县地处华北平原，西部略高，海拔高度六十至八十米。境内多为沙壤土和沙质土壤。有两条河流：一是洹河(又名安阳河)，从南端胡口大队穿过；二是漳河，从西太平入境，至申小屯出境，横贯南部十二个公社，长四万一千米，河床平均宽七百米，至馆陶县注入卫运河。漳河历代多次改道，洪水泛滥，冲没田园村落，实为害河。解放后，党和政府领导人民修建岳城水库，加固堤防，固定河床，漳河堤内十万多亩沙滩除河床、河流外，三万多亩荒沙变成了茂密的林地和肥沃的良田。沿河修建扬水站五座，并开挖三条干渠引漳水通过本县，即：民有北干渠、民有南干渠、太平渠，境内总长一百零二公里，大面积土地得到灌溉，使昔日多灾贫困的临漳县变为今日盛产粮棉和多种经济作物的富庶之乡。

本县是北温带季风气候区，年平均温度十三点五度，一月平均气温摄氏零下二点五度，七月平均气温摄氏二十六点八度，年积温摄氏四千九百九十二点六度。年降雨量五百六十一毫米，多集中在六至八月份，无霜期二百零三天，适

合农作物生长，一年两熟。

经济以农为主。全县耕地面积七十五万三千六百五十一亩，主要农作物以小麦、玉米为主，大麦、甘薯、谷子、豆类次之；经济作物以棉花为主，油料、烟叶次之。解放前，粮食亩产二百斤，棉花亩产三十斤，人民生活很贫困。解放以来，全县人民在党和政府的领导下，自力更生，奋发图强，打机井四千一百六十五眼，井渠并用，有效灌溉面积达六十四万四千五百八十四亩。大力发展新型农机具，现拥有大、中、小型拖拉机七百四十三台（13223马力），柴油机三千九百六十七台，水泵六千零四十六台。由于生产条件的不断改善，农作物产量也逐年提高。一九八〇年全县粮食播种面积四十八万三千亩，亩产六百三十五斤，总产三亿零六百六十三万斤，亩产比解放前增加两倍多，其中：小麦播种面积四十三万三千七百亩，亩产二百六十一斤，总产一亿一千三百二十三万斤；玉米播种面积三十九万四千亩，亩产三百九十九斤，总产一亿五千七百四十三万斤。一九八〇年棉花播种面积一十四万零七百亩，亩产八十六斤二两，总产一千二百一十四万斤，亩产比解放前增加一点九倍。全县农业总收入六千三百六十八万七千一百元，人均分配收入七十八元八角，农民生活有了提高，农村盖新房，存款户大量增加。

农产品中“临漳大麦”很驰名，制啤酒出酒多，味醇香，实为酿造佳品。近年来，北京、宣化、邯郸争相定购。

林果方面，除现有三万九千七百八十七亩用材林外，近几年大力发展苹果、梨树一万七千六百零二亩，五十一万零二十二株。有六个大队的鸭梨向国外出口。“临漳冬果”为果中稀有佳品，驰名已久。据《临漳县志》记载：“冬果似花红而

小，经冬不坏，故名。冬果树独长临漳，异地不生，此果为本县之特产。邑人馈送礼物，争购用之，隆冬之时用以熏茶，味美非常，诚果中稀有之嘉品也”。“锦泰公之桂花京糕，俗名山楂糕，为临漳之特产。曾参加国际巴拿马赛会，得有实业部第五百二十五号三等奖状，洵堪嘉品。此品作法材料与各处大致相同，唯因本县水质之关系，特较他处为优耳”。冬果、山楂糕现已逐步得到重视，予以恢复。

解放前工业生产只有几家手工业作坊。现在有机、化肥、原煤、农机、汽车修配、五金、酿造、面粉、轧花榨油、制革、木器、服装、制鞋、烧砖、印刷、无线电器等四百九十七个厂矿企事业单位（其中县办工厂二十一个，社队办工厂四百七十六个）。一九八〇年工业总产值达三千四百六十万元。本县办全民工业中，东风310型粉碎机，畅销河北、河南、山西、内蒙古、山东等地，已向巴基斯坦出口。双丰收250型打井机，一九七二年全国鉴定会后，批量生产，已销甘肃、新疆、河北、河南等地，颇受欢迎，荣获全国科学大会奖，县粮局电子器械研究所，为使粮食保管电子化，十年来先后研制成功高频电场促种机、数模群控测温测水仪、半导体原粮测温仪、自动报警器和原粮电子巡测字码记录仪。到目前为止，制成产品的仪表达四百多套部，除满足本地需要，还支援了外省。

解放前全县没有一条象样的公路，交通不便，运输困难。现有汽车一百六十三辆，柏油路五条，即：临漳至邯郸、临漳至柳园、磁县至肥乡、临漳至魏县、蔡小庄（魏县）至习文（临漳），全长一百二十四点五公里。公路四通八达，客货运输繁忙，支援了生产，方便了生活。

解放初期全县只有一所中学，一所初师，九十八处小学，学生四千五百四十五人。现已增加到三十六所中学，教职工一千七百三十人，中学生二万零二百零八人，还有一百二十三所小学中附设初中班三百零八个，中学生一万二千六百八十人；小学增加到三百九十六所，教职工二千零三十六人，在校学生五万七千二百零六人。农村小学得到普及，人民的文化水平大大提高。

全县有卫生机构四十七个，其中医院二十五个，门诊部二十个，卫生防疫站一个，妇幼保健站一个，共有床位三百四十七张，医务人员四百五十八人。农村三百三十三个生产大队建有合作医疗站，半农半医九百二十二人，保证了全县人民的健康。县政府驻地设有影院、剧院、文化馆、图书馆、广播站。县、社、队有电影放映机六十七台，电视机二百多台，广播站二十三个，活跃了城乡人民的文化生活。

县内有县级文物保护单位九处：一、西太平新石器文化遗址。在西太平村西；二、邺北城遗址。在香菜营公社南部，建都始于曹操。周围二十四里，以布局严谨，分区合理著称；三、“金凤台”遗址。在三台村西，台下是县文物保管所住地，台顶有文物展览室；四、“铜雀台”遗址。在三台村西北；五、邺南城遗址。地跨倪辛庄和习文公社。邺南城是东魏北齐的国都，周围二十八华里，经钻探测量与文献记载基本相符；六、魏元帝曹奂墓。在赵彭城村东头；七、皇姑坟古墓。在井龙村南；八、北朝古墓。在谷子村西北；九、古柏。相传是曹操赴南校场阅兵拴马的树。在靳彭城村东。



临漳南关大街



临漳邮电大楼



临漳县支行



临漳人民商场

临漳县城关公社概况

城关公社位于临漳县北部，其驻地在县人民政府驻地北偏东零点五公里。东邻西羊羔公社、柏鹤集公社，西连坊表公社，南界狄邱公社，北与成安县徐村、辛义公社相接。公社总面积二十三平方公里，土地利用率百分之八十四点一。辖二十个大队，九十七个生产队，十七个自然村，二万一千九百一十四人（其中非农业人口三百五十四人），均为汉族。公社驻地在县城南关，是县政治、经济、文化的中心。

一九三七年后，这里被日伪、土匪所统治，一九四五年解放，一九四七年土改，属一区管辖。一九五三年成立乡政府，一九五四年建立城关镇。一九五八年建立“红光人民公社”。一九六一年大社划小时，因新社驻地在县城南关，遂得名城关公社。

全社地处华北平原，西高东低，呈不规则的正方形。属温带季风气候区，易春旱秋涝。

经济以农为主。耕地面积二万九千零三十七亩。南部多沙土，北部多为粘壤土。主要农作物有：小麦、玉米、棉花。解放后，大力发展水利事业。北部有民有北干渠，由西向东，从西上村入境，流经西上村、西街、西北城角、北关、东街五个大队的耕地，长度三千米。有机井二百二十三眼，使百分之九十五的耕地得到灌溉。现有大中小型拖拉机九十四台，大型收割机二台。解放前粮食亩产三百五十斤。一九八〇年，粮食播种面积一万九千一百六十六亩，亩产一千零三十三斤，总产一千九百七十七斤；其中小麦一万七千一百三十亩，亩

产四百九十六斤，总产八百四十八万斤；玉米种植一万六千五百二十八亩，亩产五百七十七斤，总产九百五十三万斤。解放前棉花亩产五十斤，到一九八〇年植棉六千亩，亩产一百三十七斤，总产八十二点五万斤，占农业总收入的百分之三十一一点七。

全社社办企业有拖拉机站、修造厂、建筑队和装卸队，总产值一百二十万元，年获纯利二十万元。工副业年总产值四十一万元。林业收入也有较大的发展，沙荒造林一千八百一十亩。

文教、卫生事业不断发展，现有社办中学一所，小学二十所，在校学生三千六百七十一人，其中中学生六百人，教职工一百七十名。有公社卫生院一所，大队医疗站二十个，医务人员五十一名（包括半农半医）。

全社交通方便，有磁（县）肥（乡）、临（漳）茶（棚）、临（漳）魏（县）、临（漳）柳（园）、四条柏油公路和一条临漳通往砚瓦台的简易公路，纵横贯通全境。

临漳县章里集公社概况

章里集公社位于临漳县西北部，其驻地在县人民政府驻地西偏北十点五公里，东与坊表公社毗邻，南与南东坊公社、香菜营公社相连，西与磁县白塔、南开河二公社接壤，北与成安县长巷公社为邻。总面积三十九平方公里，二万六千九百八十六人（其中非农业人口二百九十五人），均为汉族。辖十五个生产大队，一百三十三个生产队，十三个自然村。

一九三七年，这里被日伪土匪所统治。一九四五年解放，一九四七年土地改革，是三区政府的所在地。一九五三年建立乡政府，一九五八年撤区并乡，建立政社合一的“卫星人民公社”。一九六一年大社划小，因公社驻地在章里集，故名章里集人民公社。

全社地处华北平原，南略高，北稍低，基本平坦，呈不规则的长方形。属温带季风气候区，易春旱秋涝。

解放后，大力发展交通水利事业。磁肥柏油公路从黄辛庄大队入界，经北柴屯三大队出境，长九点七华里；民有北干渠从冢上大队入境，到肖城寨大队出界，长十六点五华里。灌溉面积达二万九千多亩。现有机井四百五十眼，柴油机三百台，电机三百五十台，基本上实现了机电双配套，旱涝保丰收。

农业机械也有发展，到一九八〇年拥有大、中、小型拖拉机五十台。全社经济以农为主，耕地面积四万八千八百二十四亩，主要农作物有小麦、玉米、棉花。解放前粮食亩产二百斤左右，一九八〇年粮食播种面积二万七千零七十亩。亩

产七百九十四斤，总产二千一百五十万斤。其中小麦播种面积二万二千三百一十二亩，亩产三百二十四斤，总产七百三十八万斤；玉米播种面积二万一千二百六十五亩，亩产四百九十四斤，总产一千零五十一万斤。解放前棉花亩产四十斤左右，一九八〇年植棉一万七千二百亩，亩产九十一斤，总产一百五十七万斤，占总收入的百分之四十。

近年来，林业、工副业有所发展；全社林业面积一千一百八十五亩，有树木五十万余棵，育苗二百五十亩。社办企业有农机站、电瓶厂、土建队，队办企业有纸厂、印刷厂、面粉厂各一个，砖瓦厂八座（其中大型砖厂五座），油厂十个，工副业收入八万七千五百元，占总收入的百分之一点五。

文教、卫生事业不断发展，全社有剧院三座，三个大队有电影放映机，六个大队有电视机。社办中学一所，队办中学九所，小学十三所，在校学生五千一百三十四名，其中中学生一千四百九十名，教职员工二百四十五名。公社卫生院一所，大队医疗站十五个，医务人员五十五人（包括半农半医）。

临漳县坊表公社概况

坊表公社位于临漳县北部，其驻地在县人民政府驻地西偏北四点五公里。东与城关公社相接，西邻南东坊公社，南与狄邱公社为邻，北与成安县长巷、徐村两公社接壤。总面积二十三点四平方公里。人口一万七千八百五十七人（非农业人口二百三十四人），均为汉族。辖十四个大队，八十五个生产队，十四个自然村。

一九三七年，这里被日伪、土匪所统治。一九四五年解放，一九四七年土改，属一区管辖。一九五三年建立乡政府，一九五八年撤区并乡建立政社合一的“红光人民公社”。一九六一年大社划小，因公社驻地在西后坊表，遂得名坊表人民公社。

全社地处华北平原，南稍高，北略低，呈不规则的长方形。属温带季风气候区，易春旱秋涝。

经济以农为主，有耕地二万六千七百六十三亩。解放后，大力发展水利事业。民有北干渠横贯全社，由西向东，流经西岗、东岗、西后坊表、炉耳庄四个大队，进入城关公社，境内长三千五百米，过水二十五个流量。有机井一百八十二眼，耕地全部能灌溉。农业机械也有发展，到一九八〇年，全社拥有大、小型拖拉机四十八台。主要农作物有：小麦、玉米、棉花。解放前粮食亩产二百四十斤。一九八〇年粮食播种面积一万四千五百六十八亩，亩产九百九十一斤，总产一千四百四十三万斤。其中小麦面积一万四千一百六十亩，亩产四百四十斤，总产五百七十二万斤；玉米面积一万一千七百四

十九亩，亩产五百八十斤，总产六百八十一万斤。解放前棉花亩产三十九斤，到一九八〇年植棉九千六百亩，亩产一百斤，总产九十六万斤，占农业总收入的百分之三十九。

一九七九年以来，林业、工副业有较大的发展：全社林业面积一千九百五十五亩，育树苗三百亩，一九八〇年至一九八一年粮桐间作，植桐树二万七千五百棵；公社有铁木工厂、农机站各一个，两个大队有塑料厂、面粉厂、油毡厂，全社工副业收入十万四千二百元，占总收入的百分之二点五。

文教、卫生事业不断发展，现有社办中学一所，小学十四所。在校学生三千三百七十六人，其中中学生八百五十一人，教职员工一百六十七人；有卫生院一所，大队医疗站十四所，医务人员四十七人（包括半农半医）。

本社东西有磁（县）肥（乡）公路，路面宽五米，途经东前坊表大队，西前坊表大队，境内长四公里。南北有临（漳）茶（棚）公路，路面宽五米，途经西前坊表、西后坊表、炉耳庄、小平营四个大队，进入成安境内，境内长四公里，均为柏油路面，交通方便。

临漳县南东坊公社概况

南东坊公社位于临漳县北部，其驻地在县人民政府驻地西八公里。东与坊表公社，西与香菜营公社为邻，北与章里集公社，南与杜村集公社、狄邱公社接壤，面积二十五平方公里。人口一万八千二百四十一人（非农业人口二百一十七人），均为汉族。辖十八个大队，八十九个生产队，十二个自然村。公社驻地南东坊。

一九三七年，这里被日伪土匪所统治。一九四五年解放，一九四七年土改，属三区管辖。一九五三年建立乡政府，一九五八年撤区并乡成立“卫星人民公社”。一九六一年大社划小，因公社驻地在南东坊，遂名南东坊人民公社。

全社地处华北平原，西南偏高，东北略低，呈不规则的正方形。属大陆性气候，最高气温摄氏三十九度，最低气温零下十二度，无霜期二百一十天左右。易春旱秋涝，年降雨量五百五十毫米左右。

经济以农为主，有耕地二万九千三百一十亩。解放后大力发展水利事业，民有北干渠由西向东流经本社北头、小东坊、杨家铺、南岗一大队、南岗二大队共五个大队，全长三公里，灌溉面积二千余亩。机井有二百三十三眼，配套使用二百二十一眼，耕地基本上能灌溉。主要农作物有小麦、玉米、棉花。解放前粮食亩产二百斤左右，棉花亩产三十斤。到一九八〇年粮食播种面积一万七千二百六十一亩，亩产八百斤，总产一千三百八十一万三千一百斤。其中小麦一万五千零七十亩，亩产三百三十六斤，总产五百零七万斤，玉米一

万三千五百三十八亩，亩产四百八十一斤，总产六百五十一万四千斤；棉花九千六百二十七亩，亩产八十斤，总产七十六万二千一百斤。其收入占农业总收入的百分之三十五点三以上。农业机械也有所发展，全社有大小型拖拉机三十九台。

一九七九年以来，林业、工副业有较大发展。一九八〇年全社林地面积一千五百余亩，育树苗四十六亩，植树四十万棵，其中果树一万余棵。有铁木工厂、农机站、造纸厂等，工副业收入十二万元，占总收入的百分之四。

文教卫生事业不断发展，现有社办中学一所，队办中学四所，小学十二所，在校学生三千二百名，其中中学生八百六十一名，教职员工一百六十四名。卫生院一所，大队医疗站十八所，医务人员五十一人（包括半农半医）。

本社中部有磁（县）肥（乡）柏油公路，贯穿东西，境内长达五公里，还有通往其它公社的简易公路，交通方便。

临漳县西羊羔公社概况

西羊羔公社位于临漳县东北部，其驻地在县人民政府驻地东五点七公里。东与成安县李家疃公社交界，西邻城关公社，南与柏鹤集公社、有阁刘公社毗邻，北与成安县辛义公社接壤。总面积二十八点七五平方公里。辖十五个生产大队，七十三个生产队，十四个自然村，一万五千一百六十人（其中非农业人口一百五十九人）均为汉族。公社驻地在西羊羔。

一九三七年，这里被日伪、土匪所统治。一九四五年解放，一九四七年土改，属一区管辖。一九五三年建立乡政府，一九五八年撤区并乡建立政社合一的“红光人民公社”。一九六一年大社划小，因公社驻西羊羔，故名西羊羔人民公社。

全社地处华北平原，西高东低，呈不规则的长方形。属温带季风气候区，四季分明，易春旱秋涝。

经济以农为主，有耕地三万一千二百六十九亩。解放后大力发展水利事业，北部民有北干渠，由西向东，流经东辛寨、西羊羔（东大队、西大队、南大队、北大队），刘羊羔六个大队，长达五千米。现有机井二百二十七眼，耕地基本上能灌溉。农业机械有大、中、小型拖拉机四十五台。主要农作物有：小麦、玉米、棉花、花生。解放前粮食亩产一百一十斤，到一九八〇年，粮食播种面积一万八千四百二十四亩，亩产六百五十四斤，总产一千二百零五万七千五百斤；其中小麦播种一万五千七百五十一亩，亩产三百三十三斤，总产五百二十五万斤；玉米播种一万三千零五十五亩，亩产三百五十九斤，总产四百六十七万斤。解放前，棉花亩产二十

斤。一九八〇年植棉九千一百亩，亩产五十七斤，总产五十二万斤，占农业总收入的百分之三十三点五。花生播种一千亩，亩产一百二十五斤，总产一十二万五千斤。

全社林业面积四千七百二十四亩，占耕地面积的百分之十五。一九七九年以来，大力发展粮桐间作，一九八〇年间作一千一百亩，一九八一年增加到五千五百一十亩，共有桐树二万四千棵。一九八一年育树苗一百四十一亩，林业收入一万零七百元。公社有铁木工厂、农机站各一个，工副业收入四万元，占总收入的百分之一点七五。

文教、卫生事业不断发展，现有社办中学一所，小学十五所，在校学生二千八百人，其中中学生七百二十人，教职员工一百三十人。有卫生院一所，大队医疗站十五个，医务人员五十九人（包括半农半医）。

境内有临（漳）魏（县）柏油公路（宽六米），通过本社杜城营、西羊羔、刘羊羔、温羊羔、王羊羔等村，长八公里，交通方便。

临漳县香菜营公社概况

香菜营公社位于临漳县西部，其驻地在县人民政府驻地西偏南十四点五公里。北邻章里集公社，东邻南东坊公社，东南邻杜村集公社，南隔漳河同倪辛庄公社相望，西部与磁县开河公社、申庄公社接壤。全社总面积五十八平方公里。辖十六个大队，一百一十五个生产队，十九个自然村，二万一千五百八十四人（其中非农业人口二百一十一人），均为汉族。公社驻香菜营。

一九三七年，这里被日伪土匪所统治。一九四五年解放，一九四七年土地改革，原属六区管辖，一九四九年改属三区管辖。一九五三年建立乡政府，一九五八年撤区并乡建立政社合一的“卫星人民公社”。一九六一年大社划小，因社址在香菜营，故名香菜营公社。

本社地处华北平原，西南稍高，东北略低，呈不规则的长方形。属温带季风气候区，年最高气温摄氏三十七度，最低气温摄氏零下十二度。年平均降雨量五百五十至五百六十毫米，无霜期二百零八天。

经济以农为主，耕地面积四万六千三百七十六亩。解放后，大力发展农田水利事业。民有南干渠东西走向，从务本村正西入境，至香菜营东出境，流经四个大队，境内长十点五公里，能浇地万余亩。民有北干渠西南东北走向，从十里后村西北入境，至董庄出境，长二公里，流经三个大队，能浇地一千亩。全社有机井二百二十三眼，可浇地二万五千余亩。井渠并用，使百分之七十八的耕地得到灌溉。全社农业

机械也有发展，现拥有大、中、小型拖拉机三十三台，收割机二台。全社在水利、农机不断发展的情况下，农业生产逐年提高，产量连年递增。本社主要农作物有：小麦、玉米、棉花。粮食产量解放前亩产一百二十斤，一九八〇年粮食种植面积二万八千八百二十五亩，亩产五百一十六斤，总产一千四百八十八万二千七百斤。其中：小麦播种面积二万二千七百八十九亩，亩产二百一十二斤，总产四百八十三万斤；玉米播种面积二万二千一百三十二亩，亩产三百二十五斤，总产七百二十万斤。粮食占总收入的百分之四十六。解放前棉花亩产三十一斤，一九八〇年植棉一万零一百六十二亩，亩产提高到六十五斤，总产六十六万一千六百斤，占全社总收入的百分之三十五。

近几年来，林业、工副业也有发展。全社种苹果树八百九十一亩，二万一千八百棵。公社有纸箱厂，酱菜厂，回漳、谷子、十里后、鄆镇四个大队有织纱厂。全社工副业收入五万一千八百元，占全社总收入的百分之一点八。

文教、卫生事业不断发展。现有社办中学一所，小学十四所，在校学生二千九百九十七人，其中中学生一百九十八人，教职工一百四十八人。公社有卫生院一所，大队医疗站十六个，医务人员五十五人（包括半农半医）。

境内有“鄆北城”遗址、铜雀台遗址、金凤台遗址、皇姑坟古墓、北朝古墓五个文物古迹，均属县文物保管所管辖。

临漳县狄邱公社概况

狄邱公社位于临漳县中部，其驻地在县人民政府驻地南偏西六点五公里。东与贾河口公社、柏鹤集公社。西与杜村集公社、南与三皇庙公社、北与坊表公社、城关公社、南东坊公社为邻。总面积三十五点五平方公里。一万九千六百八十九人（其中非农业人口一百三十八人），均为汉族。辖二十个大队，一百一十个生产队，二十三个自然村。公社驻东狄邱。

一九三七年，这里被日伪土匪所统治，一九四五年解放，一九四七年土改，属一区管辖。一九五三年建立乡政府。一九五八年撤区并乡，建立政社合一的人民公社，隶属“红光”人民公社管辖。一九六一年大社划小，因公社驻地在东狄邱，遂得名狄邱公社。

本社地处华北平原，地势西北稍高，东南略低。属温带季风气候区，易春旱秋涝。

经济以农为主，耕地面积三万九千二百七十四亩。解放后大力发展水利事业。民有南干渠由北杜村进入本社境内，由西向东，流经北杜村、西申村、牛村、西狄邱、后野郭、后庄、北孔村、双庙、北张村、郝王村十个大队，从北袁村大队出界，境内全长九公里。有机井二百零三眼，耕地基本上能灌溉。农业机械也有发展，到一九八〇年底，全社拥有大、中、小型拖拉机三十八台。主要农作物有：小麦、玉米、棉花。解放前粮食亩产二百斤，一九八〇年粮食播种面积二万二千二百七十八亩，亩产六百六十一斤，总产一千四百七十

三万斤；其中：小麦播种面积一万九千三百一十亩，亩产二百七十八斤，总产五百三十七万斤；玉米播种面积一万六千一百四十三亩，亩产三百七十七斤，总产六百零七万斤。棉花是本社的主要经济作物，解放前亩产四十斤，一九八〇年植棉一万二千六百亩，亩产六十七斤，总产八十五万斤，占农业总收入的百分之四十二。

林业、工副业也有发展，到一九八〇年，全社已有林地四千零六十六亩。公社有农机站一个，建筑队一个。工副业收入三万五千四百元，占总收入的百分之一。一。

文教卫生事业不断发展。现有社办中学一所，队办中学四所，小学二十所，在校学生三千八百二十二名（其中中学生七百二十人），教职员工一百五十七名。有卫生院一所，大队医疗站二十所，医务人员五十九名（包括半农半医）。

临漳至柳园柏油公路由北向南，从北张村入境，双庙出界，社内长三点五公里，交通较为方便。

临漳县柏鹤集公社概况

柏鹤集公社位于临漳县东北部，其驻地在县人民政府驻地东南偏北九公里。东邻有阁刘公社，西与狄邱公社、贾河口公社接壤，南与称勾集公社，北与西羊羔公社相邻，西北与城关公社相连。公社总面积二十点五平方公里。辖十个生产大队，五十个生产队，十一个自然村，一万零五百五十人（其中非农业人口一百六十七人），均为汉族。公社驻柏鹤集。

一九三七年，这里被日伪、土匪统治。一九四五年解放，一九四七年土改，属二区管辖。一九五三年建立乡政府，一九五八年撤区并乡，建立政社合一的人民公社，隶属“红旗”人民公社管辖。一九六一年大社划小时，因公社驻地在柏鹤集，故名柏鹤集公社。

全社地处华北平原，地势平坦，北部多为沙地和白土地，南部粘土地。西略高，东略低，自然流势由西向东。属温带季风气候区，易春旱秋涝。

全社总耕地二万三千五百四十七亩。解放后，大力发展水利事业。水利条件较好。民有南干渠横贯全社，由西向东，由田村入境，经大营、北张庄、傅村、柏鹤集、江村向东出境，社内长五千五百米，宽四十二米。有机井一百六十四眼，全社耕地基本能灌溉。农业机械发展很快，全社共有大中型拖拉机十四台（675马力），小拖拉机十六台（192马力）。电动机一百六十五台，农业用电五十四万八千二百度。柴油机一百三十台，深井水泵九十五台。随着水利建设和机械化程度的发展，农业产量不断提高。主要农作物有小麦、玉米、棉

花，兼营少量花生。解放前粮食亩产一百五十斤。一九八〇年，粮食播种面积一万四千八百六十一亩，亩产六百零七斤，总产九百零二万斤，其中小麦播种面积一万三千一百六十亩，亩产二百三十斤，总产三百零三万斤；玉米播种面积一万零七百一十一亩，亩产三百八十六斤，总产四百一十三万斤。解放前棉花亩产三十斤左右。一九八〇年植棉六千亩，亩产七十七斤，总产四十六万斤，占农业总收入的百分之三十六。

全社有林地一千九百亩，多分布在北半部。果树二百三十二亩，林果收入三千四百元。

工副业生产不断发展，公社有铁木工厂、农机站各一个。大队有电器厂一个。全社工副业总收入五万四千二百元，占总收入的百分之二点六。

现有社办中学三所，联村办中学二所，学生五百五十三人；小学十所，学生一千五百六十五人，合计学生二千一百一十八人。教职员工共计九十八人。公社有卫生院一所，大队医疗站十所，医务人员三十七人（包括半农半医）。

临（漳）砚（瓦台）公路由西北向东南穿过全社，境内长五公里，宽五米，均为土路面，交通一般。

临漳县有阁刘公社概况

有阁刘公社位于临漳县东北部，其驻地 in 县人民政府驻地东南偏北十一公里。南与称勾集公社为邻，北与西羊羔公社、成安县李家疃公社相连，西与柏鹤集公社搭界，东与魏县刘岗、康疃两公社接壤。面积二十八点四平方公里，一万六千一百七十一人（其中非农业人口一百二十九人），均为汉族。辖十二个大队，九十一个生产队，十三个自然村。公社驻地在有阁刘。

一九三七年，这里被日伪土匪所统治。一九四五年解放，一九四七年土改，属二区管辖。一九五三年建立乡政府，一九五八年撤区并乡，建立政社合一的“红旗”人民公社。一九六一年大社划小，因公社驻地在有阁刘，故名有阁刘公社。

全社地处华北平原，西稍高，东略低，地势平坦，呈不规则的长方形。属温带季风气候区，易春旱秋涝。

经济以农为主，有耕地三万四千五百二十九亩。解放后，大力发展水利事业。民有南干渠由柏鹤集公社流入社境，自西南向东北流经有阁刘、袁油坊、北史庄、杜油坊四个大队，进入成安县李家疃公社，境内长五千米。全社有机井一百二十八眼，耕地基本上能灌溉。农业机械也有所发展，现有大小型拖拉机二十四台。主要农作物有小麦、玉米、棉花。解放前粮食亩产一百二十斤左右，一九八〇年播种粮食作物二万二千九百六十五亩，亩产五百四十五斤，总产一千二百五十二万斤。其中：小麦播种一万八千四百零二亩，亩产二百一十斤，总产三百八十七万斤；玉米播种面积一万五千一百

零二亩，亩产三百三十七斤，总产五百一十万斤。解放前棉花亩产二十五斤左右，一九八〇年植棉八千亩，亩产六十六斤，总产五十三万斤，占农业总收入的百分之三十三点五。

建社以来，林业、工副业有较大发展。全社现有用材林二千七百八十亩，自育桐树苗一百五十亩，有桐树二万五千棵。有社办铁工厂、农机站各一个，有队办冰糕厂、炼油厂、木料加工厂。全社工副业收入二万四千七百元，占全社总收入的百分之一。

文教、卫生事业不断发展。现有社办农中一所，队办中学七所，小学十二所，在校学生三千一百零八名，其中中学生九百六十三名，教职员一百四十四名。公社有卫生院一所，大队医疗站十二所，医务人员四十四名（包括半农半医）。

本社南北有临（漳）砚（瓦台）简易公路一条，境内全长三千五百米。交通较为方便。

临漳县杜村集公社概况

杜村集公社位于临漳县中部，其驻地县人民政府驻地西南十二公里。北邻南东坊公社，西与香菜营公社接壤，东与三皇庙公社和狄邱公社相连，南濒漳河与孙陶集公社隔河相望。公社总面积六十八点九平方公里，三万一千八百五十七人（其中非农业人口二百一十一人），均为汉族。辖二十六个大队，一百九十四个生产队，二十九个自然村。公社驻杜村集。

一九三七年，这里被日伪土匪所统治。一九四五年解放，一九四七年土改，属五区管辖，一九四九年改属四区。一九五三年建立乡政府，一九五八年撤区并乡建立“卫星”人民公社。一九六一年大社划小，因公社驻地在杜村集，故得名杜村集人民公社。

全社地处华北平原，地势西略高，东稍低，地势平坦。属温带季风气候区，易春旱秋涝。

经济以农为主，耕地面积五万三千四百八十四亩。解放后大力发展水利事业。民有南干渠横贯本社北部，由西向东，流经西营、东营、西夹河、赵庄、西宋村五个大队。有机井三百五十七眼；灌溉面积四万三千三百二十一亩。一九八〇年全社拥有大中小型拖拉机三十七台。主要农作物有小麦、玉米、棉花、花生。解放前粮食亩产二百斤，一九八〇年粮食播种面积三万四千二百一十八亩，亩产六百三十四斤，总产二千一百七十二万斤，其中：小麦播种面积二万八千六百零五亩，亩产二百三十七斤，总产六百七十八万斤；玉米播种

面积二万二千一百七十七亩，亩产四百一十一斤，总产九百一十二万斤。解放前棉花亩产三十斤，一九八〇年植棉五千九百五十七亩，亩产一百一十斤，总产四十四万斤。

本社林业、工副业也有较大发展。林地面积二千四百零七亩，苗圃场一个，育树苗一百亩。公社有铁木工厂、农机站、面粉厂各一个。全社工副业收入九万七千元，占全社总收入的百分之二点五。

文教卫生事业不断发展。现有社办农业技术学校一所，社办中学一所，小学二十五所，在校学生六千八百七十九人，其中中学生一千六百一十七人。共有教职员工二百七十九人。公社有卫生院一所，大队医疗站二十六所，医务人员八十六人（包括半农半医）。

临漳县倪辛庄公社概况

倪辛庄公社位于临漳县西南部，其驻地在县人民政府驻地西南二十五公里。东与大韩村公社、西与习文公社为邻，南与河南省安阳县辛店公社、王宁公社搭界，北与香菜营公社、杜村集公社隔河相望。面积三十三点三八平方公里，一万四千一百四十三人（其中非农业人口二百二十三人），均为汉族。辖二十三个生产大队，七十七个生产队，二十三个自然村。公社驻地在倪辛庄。

一九三七年，这里被日伪土匪所统治。一九四七年解放，隶属平原省邺县管辖。一九四九年复改属临漳县，划为第五区。一九五三年建立乡政府，一九五八年撤区并乡，建立政社合一的“青春”人民公社。一九六一年大社划小，因公社驻地在倪辛庄，故得名倪辛庄公社。

全社地处华北平原，西稍高，东略低，呈不规则的正方形，地势平坦。属温带季风气候区，易春旱秋涝。

经济以农为主；有耕地二万五千九百二十八亩。主要农作物有小麦、玉米、棉花。解放前粮食亩产二百斤，一九八〇年粮食播种面积一万八千三百五十六亩，亩产六百三十一斤，总产一千一百五十七万斤，其中：小麦播种面积一万六千四百五十八亩，亩产二百七十六斤，总产四百五十四万斤；玉米播种面积一万三千七百七十一亩，亩产四百零二斤，总产五百四十六万斤。解放前棉花亩产三十斤，一九八〇年植棉五千一百二十九亩，亩产九十八斤，总产四十九万斤，占农业总收入的百分之三十点五。

解放后，大力发展水利事业。太平渠横贯全社，由公社西端河图大队起，流向公社东端常巷大队，经河图、倪辛庄、刘太昌、仁寿、常巷五个大队，境内长六点五公里，可灌农田一万亩。有机井一百二十七眼，耕地除漳河滩外，基本都能灌溉。全社有大中小型拖拉机二十九台。

林业、工副业均有发展，全社有五个林场，面积一千一百五十五亩，总收入为一万四千六百元。公社有铁工厂、面粉厂农机站、砖窑，工副业收入八万元，占总收入的百分之三。

文教、卫生事业不断发展。现有社办中学三所，小学二十三所，在校学生二千七百九十三人，其中中学生五百五十四人。教职员一百零六人。公社有卫生院一所，大队医疗站二十三个，医务人员八十五人（包括半农半医）。

本社有蔡习（魏县蔡小庄至习文公社）柏油公路一条，路面宽六米，境内长六千五百米，经过六个大队，交通较为方便。

境内有“邺南城”部分遗址、魏元帝曹奂墓、古柏三个文物古迹，均属县文物保管所管辖。

临漳县三皇庙公社概况

三皇庙公社位于临漳县中部，其驻地在县人民政府驻地西南偏南十公里。南濒漳河，东邻贾河口公社，西界杜村集公社，南邻张村集公社，北与狄邱公社接壤。公社总面积二十七点五平方公里，一万四千一百四十七人（其中非农业人口一百五十八人），均为汉族。辖二十一个大队，八十三个生产队，二十三个自然村。公社驻地在三皇庙。

一九三七年，这里被日伪土匪所统治。一九四五年解放，一九四七年土改，属五区管辖。一九四九年改属四区，一九五三年建立乡政府，一九五八年撤区并乡，建立政社合一的人民公社，隶属“红光”人民公社管辖。一九六一年大社划小，因公社驻地在三皇庙，故名三皇庙公社。

全社地处华北平原，西稍高，东略低，呈不规则的三角形。土质绝大部分为粘土（约占全社土地的百分之八十五），是一个半产棉区。属温带季风气候区，易春旱秋涝。

经济以农为主，有耕地二万八千六百二十七亩。解放后大力发展水利事业。民有南干渠的三支、四支从西北向东南横贯全社。现有机井二百七十五眼，耕地基本上能够灌溉。粮食产量逐年增加，解放前，粮食亩产一百五十斤，到一九八〇年粮食播种面积一万八千五百七十五亩，亩产六百四十九斤，总产一千二百零五万斤，其中：小麦一万七千六百四十二亩，亩产二百五十二斤，总产四百四十五万斤；玉米一万三千七百零二亩，亩产四百二十斤，总产五百七十五万斤。解放前棉花亩产三十斤，到一九八〇年植棉六千三百一十五亩，

亩产一百零六斤，总产五十四万斤，其收入占农业总收入的百分之四十五。

一九四九年以来，林业、工副业均有较大的发展。四旁植树现已增加到五十六万棵。公社现有铁工厂、农机站一各个，工副业年收入五万六千元。全社拥有大中型拖拉机十四台(公社机站七台)，小型拖拉机二十四台(公社机站一台)。

解放后，文教、卫生事业发展很快，现有社办中学五所，小学十八所，在校学生二千九百五十名，其中中学生七百五十名。共有教职员工一百五十五人。公社有卫生院一所，大队医疗站二十一所，医务人员五十一名(包括半农半医)。

公社驻地东三公里处有县办良种场一处，对全社普及优种非常便利。

本社东部有临(漳)柳(园)柏油公路，纵贯南北，境内长达三公里。柏油路面宽八米，交通较为方便。

临漳县贾河口公社概况

贾河口公社位于临漳县中部，其驻地在县人民政府驻地南偏东九点五公里。北邻狄邱、柏鹤集两公社，西邻张村集、三皇庙两公社，南邻楼杨村公社，东邻称勾集公社。总面积十五点四平方公里，七千八百零三人（其中非农业人口九十二人），均为汉族。辖十二个大队，四十四个生产队，十二个自然村。公社驻地在贾河口。

一九三七年，这里被日伪土匪所统治。一九四五年解放，一九四七年土改，属四区管辖；一九四九年改属二区。一九五三年建立乡政府，一九五八年成立“红旗人民公社”。一九六一年大社划小因公社驻地在贾河口，故得名贾河口公社。

该社地处华北平原，地势低洼，多为粘土质。属温带季风气候区，易春旱秋涝。年无霜期一百九十五天。

经济以农为主，有耕地二万零九十二亩。解放后大力发展水利事业，有机井九十二眼，灌溉面积一万六千亩。解放前无机械设备，现有大小型拖拉机十四台。主要农作物有小麦、玉米、棉花。解放前粮食亩产一百斤。一九八〇年粮食播种面积一万三千八百七十三亩，亩产五百零七斤，总产七百零四万斤；其中小麦播种面积一万一千七百八十亩，亩产二百三十斤，总产二百七十二万斤；玉米面积一万零四百八十七亩，亩产三百四十六斤，总产三百五十万斤。解放前棉花亩产二十斤，一九八〇年植棉五千亩，亩产六十一斤，总产三十万斤，占农业收入百分之三十一。

文教卫生事业不断发展，现有社办中学三所，小学十二

所,共有学生一千四百二十人,其中中学生三百三十七人。教职员七十六人。公社有卫生院一所,大队医疗站十二所,医务人员三十人,(包括半农半医)。

一九七九年以来,林业、工副业也有所发展,一九八〇年至一九八一年育各种树苗三百二十亩,四旁植树三十万棵,用材林五十亩,收入二千二百元;有社办铁工厂一个,收入五千七百元。

临漳县习文公社概况

习文公社位于临漳县西南部，其驻地在县人民政府驻地西南偏北二十四公里。东与倪辛庄公社、西与安阳县安丰公社、南与辛店集公社接壤，北临漳河大堤，隔河与香菜营公社相望，总面积二十点三八平方公里。一万一千四百八十一人（其中非农业人口一百二十九人），均为汉族。辖十一个生产大队，四十八个生产队，十一个自然村。公社驻地在习文。

一九三七年，这里被日伪，土匪所统治。一九四七年解放，隶属平原省邺县管辖。一九四九年复属临漳县，同年土改，划为第五区。一九五三年建立乡政府，一九五八年撤区并乡，建立“青春人民公社”。一九六一年大社划小，因新社驻习文，遂得名习文人民公社。

全社地处华北平原，西北稍高，东南略低，呈不规则的鸭梨形。属温带季风气候区，易春旱秋涝。

经济以农为主，有耕地一万九千一百八十亩。解放后大力发展水利事业。太平渠自西向东，横贯西太平、东太平、上柳、板堂四个大队。有机井六十二眼，灌溉面积一万七千九百四十三亩。主要农作物有小麦、玉米、棉花。解放前粮食亩产二百五十斤左右。一九八〇年，粮食播种面积一万零五百一十亩，亩产八百斤，总产八百四十一万斤，其中：小麦播种面积九千一百三十三亩，亩产四百一十二斤，总产三百七十六万斤；玉米播种面积八千五百五十三亩，亩产四百四十一斤，总产三百七十七万斤。解放前棉花亩产六十斤。一九八〇年植棉五千一百亩，亩产一百一十九斤，总产六十万

六万斤，占农业总收入的百分之四十一·三。随着农业的发展，农业机械也逐年增多，目前，全社有大、中、小型拖拉机二十五台，脱粒机三十三部。

一九七七年以来，林业、工副业也有较大的发展，一九七九年公社育杨树苗和桐树苗二百亩，有杨树二万五千棵，到一九八〇年底，实有林地面积二百九十七亩。公社有铁木工厂、造纸厂、农机站各一个。四个大队有面粉厂、榨油厂、砂厂，全社工副业收入七万元，占总收入的百分之三。

文教、卫生事业不断发展，现有社办中学一所，小学十一所，在校学生二千三百五十八人，其中中学生五百八十七人。教职员工一百一十七人。公社有卫生院一所，大队医疗站十一个，医务人员三十四人（包括半农半医）。

本社有东西六米宽的蔡（魏县蔡小庄）习（文）公路，西从时固，东到义城，路长约三公里，均为柏油路面。西临京广铁路，交通极为方便。

境内有“鄆南城”部分遗址，新石器文化遗址文物古迹，均属县文物保管所管辖。

临漳县称勾集公社概况

称勾集公社位于临漳县东部，其驻地在县人民政府驻地东南偏南十四点五公里。东与魏县康疃公社相邻，北与有阁刘公社、南与楼杨村公社、西北与贾河口公社接壤。总面积三十八点七五平方公里，一万九千二百六十二人（其中非农业人口二百一十四人），均为汉族。辖二十一个大队，一百零四个生产队、十九个自然村。公社驻地称勾集。

一九三七年，这里被日伪土匪所统治。一九四五年解放，一九四七年土改，属四区管辖。一九四九年改属二区，一九五三年建立乡政府，一九五八年撤区并乡、成立“红旗人民公社”。一九六一年大社划小、因公社驻地在称勾集，故名称勾集人民公社。

全社地处华北平原，南稍高、北略低，地势平坦。属温带季风气候区，易春旱秋涝。

经济以农为主，有耕地四万零七百八十四亩。解放后大力发展水利事业：公社北部东西有魏大馆排干渠境内长六千七百五十米；东南部有大呼村排干渠，长一千六百米；打机井一百九十九眼，灌溉面积三万亩。主要农作物有小麦、玉米、棉花。解放前粮食亩产二百斤左右，到一九八〇年，粮食播种面积二万九千三百亩，亩产五百五十二斤，总产一千六百一十八万斤，其中小麦播种二万七千五百二十一亩，亩产一百七十九斤，总产四百九十二万斤；玉米播种二万零五百五十四亩，亩产三百九十三斤，总产八百零八万斤。解放前棉花亩产三十斤左右，一九八〇年植棉三千五百亩，亩产

六十四斤，总产二十二万斤，占农业总收入的百分之十五。解放前无机械设备，现在有大中小型拖拉机二十三台。

近几年来，工副业生产有所发展，公社有铁木工厂、农机站、砖厂、建筑队各一个，工副业收入二万六千一百元，占总收入的百分之一点二。

文教、卫生事业不断发展，现有社办中学四所，小学二十一所，在校学生三千二百人，其中中学生七百人。教职员工一百六十人。公社有卫生院一所，大队医疗站二十一所，医务人员四十五人（包括半农半医）。

本社南北有临（漳）砚（瓦台）公路，境内长三千二百五十米，系土质路面，交通一般。

临漳县张村集公社概况

张村集公社位于临漳县中部，其驻地在县人民政府驻地南十二点二五公里。东与楼杨村公社接壤，西与三皇庙公社相连，南靠漳河，隔河与柳园公社相望，东北与贾河口公社毗邻。总面积为三十四点五平方公里，一万六千六百一十三人（其中非农业人口一百七十五人），均为汉族。辖二十二个大队，七十二个生产队，二十六个自然村。公社驻张村集。

一九三七年，这里被日伪土匪所统治。一九四五年解放，一九四七年土改，属五区管辖。一九四九年改属四区，一九五三年建立乡政府。一九五八年撤区并乡，成立人民公社，隶属“红光人民公社”管辖。一九六一年大社划小，因公社驻地在张村集，故名张村集公社。

全社地处华北平原，西南稍高，东北略低，呈不规则长方形。属温带季风气候区，易春旱秋涝。

经济以农为主，有耕地三万一千三百七十亩。解放后大力发展水利事业，大呼村排干渠西北东南流向，由贾村入境，经杜堂、高庄、阎看台、张看台、张村集南街、申家村、南史庄至董村出境，共九个大队，长八公里。民有南干渠的四支渠从西北向东南穿过，灌溉面积三千七百亩。现有机井一百三十五眼，大部分耕地能够灌溉。农业机械也有发展，全社有大小型拖拉机十八台，汽车一部。主要农作物有小麦、玉米、棉花、花生。解放前，粮食亩产一百五十斤，到一九八〇年粮食播种面积二万零四十亩，亩产六百斤，总产一千二百零二万斤，其中：小麦一万八千一百一十五亩，亩产二百

二十九斤，总产四百一十四万斤；玉米一万四千一百四十九亩，亩产三百八十七斤，总产五百四十九万斤。解放前棉花亩产二十五斤，到一九八〇年植棉四千一百零六亩，亩产六十四斤，总产二十七万斤。

解放以来，林业、工副业也有较大的发展。一九七八年至一九八〇年已有林地九百七十八亩，自育桐树苗一百五十亩，一九八〇年至一九八一年粮桐间作三千九百零五亩，有桐树一万五千棵。公社有铁工厂、拖拉机站、建筑队各一个，工副业收入五万元。占全社总收入的百分之二点三。

文教卫生事业不断发展，现有社办中学六所，小学二十二所，在校学生三千四百人，其中中学生九百九十人。教职员一百五十二人。公社有卫生院一所，大队医疗站二十二所，医务人员五十四人（包括半农半医）。

本社有临（漳）柳（园）柏油公路，宽八米，长五公里，纵贯全社，交通方便。

临漳县楼杨村公社概况

楼杨村公社位于临漳县东南部，其驻地在县人民政府驻地东南偏南十五点五公里。西与张村集公社接壤，东北与称勾集公社相邻，南靠漳河，北与贾河口公社相连，隔河与砖寨营公社相望。总面积二十二点七五平方公里，一万二千三百六十四人（其中非农业人口一百一十六人），均为汉族。辖十二个生产大队，六十四个生产队，十个自然村。公社驻地在楼郭村和杨庄之间。

一九三七年，这里被日伪土匪所统治。一九四五年解放，一九四七年土改，属四区管辖，一九四九年改属二区。一九五三年建立乡政府，一九五八年撤区并乡，成立了“红旗人民公社”。一九六一年大社划小，因驻地在楼郭村和杨庄之间，故得名楼杨村公社。

全社地处华北平原，西高东低，地势平坦，大部分是沙质土壤。属温带季风气候区，易春旱秋涝。

经济以农为主，耕地二万二千二百九十二亩。境内有大呼村排干渠由西向东，经常家屯、新后屯、和义庄、砚瓦台，入称勾集公社的大呼村、鸡李村流进漳河，长度三千五百米。一九八〇年有机井一百一十七眼，耕地大部分能灌溉。有大小型拖拉机十一台。主要农作物有小麦、玉米、棉花。解放前粮食亩产一百八十斤左右。一九八〇年粮食播种面积一万五千三百七十九亩，亩产五百八十八斤，总产九百零四万斤；其中小麦播种面积一万四千三百一十七亩，亩产一百九十八斤，总产二百八十四万斤；玉米播种面积一万一千零九十亩，亩

产三百七十八斤、总产四百一十八万斤。解放前棉花亩产二十斤左右，一九八〇年植棉一千六百亩，亩产九十斤，总产十四万斤。占农业收入的百分之三十四点一。

公社有铁木工厂、农机站、建筑队各一个，大队建筑队三个。工副业收入二万零五百元，占总收入的百分之一点六。一九七六年公社建苗圃场，育桐树苗、毛白杨五百七十六亩。现在全社林地面积一百二十九亩，年收入二千八百元。

现有社办中学一所，小学十二所，在校学生二千五百二十人，其中中学生三百人。共有教职工一百一十八人。公社有卫生院一个，大队医疗站十二个，医务人员三十二人（包括半农半医）。

本社南北有临(漳)砚(瓦台)土路，境内长二点五公里。

临漳县大韩村公社概况

大韩村公社位于临漳县西南部，其驻地在县人民政府驻地西南偏南十八点五公里。东与孙陶集公社、西与倪辛庄公社为邻，北靠太平渠，南与河南省安阳县崔家桥公社接壤。总面积二十点七五平方公里，一万零七百六十六人（其中非农业人口九十七人），均为汉族。辖十三个大队，五十六个小队，十四个自然村。公社驻地大韩村。

一九三七年，这里被日伪土匪所统治。一九四七年解放，隶属平原省鄆县管辖。一九四九年土改复属临漳县，划为第五区。一九五三年建立乡政府，一九五八年撤区并乡，建立政社合一的人民公社，属“青春人民公社”辖。一九六一年大社划小，因公社驻地在大韩村，故名大韩村公社。

全社地处华北平原，西北两面偏高，东南两面稍低，呈不规则正方形。本社部分土地低洼盐碱，属温带季风气候区，易春旱秋涝。

经济以农为主，有耕地二万一千六百八十六亩。解放后大力发展水利事业，太平渠横贯全社北部，从何屯大队正北一点二五公里处入境，由西向东经何屯、教书屯东北一公里处出境，境内长一点五公里。有机井一百三十九眼，灌溉面积一万七千九百八十五亩。农业机械也有所发展，现有大小型拖拉机二十台。主要农作物有小麦、玉米、棉花。解放前粮食亩产一百三十斤，棉花亩产五十斤，到一九八〇年粮食面积一万四千一百六十八亩，亩产五百二十二斤，总产七万三千九百九十九万斤，其中小麦一万三千二百五十六亩，亩产二百二

十九斤，总产三百零四万斤；玉米一万零六百零一亩，亩产三百一十斤，总产三百二十八万斤。棉花三千三百亩，亩产八十七斤，总产二十八万六千斤，占农业总收入的百分之三十三点三。

一九四九年以来，林业、工副业有较大发展。全社林地一千八百七十四亩，年收入六千四百元，占总收入的百分之零点四。公社建有农机修造厂、农机站和面粉厂各一个。工副业收入六万四千元，占总收入的百分之四点五。

解放后，文教、卫生事业不断发展。现有社办中学一所，小学十二所，在校学生一千六百零七人，其中中学生三百九十六人，共有教职员工一百零二人。公社有卫生院一所，大队医疗站十三所，医务人员四十一名（包括半农半医）。

该社有蔡习（魏县蔡小庄至习文）柏油公路，从蔡村林地入境，经杨村正北到教书屯东北角转向何屯正北出境，境内长三公里，路面宽六米。交通较为方便。

临漳县孙陶集公社概况

孙陶集公社位于临漳县南部，其驻地在全县人民政府驻地西南偏南十八点七五公里。东与柳园公社、西与大韩村公社、倪辛庄公社为邻，南与河南省安阳县永和公社、崔家桥公社接壤，北部紧靠漳河。总面积四十九点六平方公里，二万九千七百一十六人（其中非农业人口一百九十一人），均为汉族。辖三十七个生产大队，一百五十二个生产队，三十七个自然村。公社驻地孙陶集。

一九三七年，这里被日伪土匪所统治。一九四七年解放，隶属平原省鄆县管辖。一九四九年复属临漳县，划为第五区。一九五三年建立乡政府，一九五八年撤区并乡，建立政社合一的“青春人民公社”。一九六一年大社划小，因公社驻孙陶集，遂得名孙陶集人民公社。

全社地处华北平原，西北略高，东南稍低，呈不规则长方形。属温带季风气候区，易春旱秋涝。

经济以农为主，有耕地四万二千三百三十八亩。解放后大力发展水利事业。太平渠由三宗庙西部入境，流经李庄、苗庄、小郭村、西马庄、西羊羔屯、镇河村、豆腐营、西芦村、东芦村、陈村、马许村十一个大队，至杜家堂流入柳园公社，境内长六公里，灌溉面积达一万余亩。全社有机井二百零三眼，耕地基本上能灌溉。全社农业机械也有发展，共有拖拉机二十五台，播种机七台。主要作物有小麦、玉米、棉花。解放前粮食亩产二百斤左右，到一九八〇年粮食播种面积三万零一百九十二亩，亩产五百八十二斤，总产一千七百五十七

万三千六百斤，其中小麦二万八千八百一十六亩，亩产二百四十八斤，总产七百一十五万斤；玉米二万二千四百零四亩，亩产三百四十三斤，总产七百七十万斤。棉花是主要经济作物，解放前亩产三十斤，到一九八〇年植棉四千二百四十七亩，亩产一百二十五斤，总产三十一万斤，占农业总收入的百分之十八点四。

一九七九年以来，全社林业，工副业有较大发展。一九八〇年共有林地三千五百八十八亩，自育树苗五百亩，植树一百二十七万株。公社有铁工厂、农机站、造纸厂、纺线厂、建筑队各一个，八个大队有木工厂、塑料厂。工副业收入八万二千四百元，占总收入的百分之二点九。

文教卫生事业不断发展。现有社办中学一所，队办中学五所，小学三十七所，在校学生四千七百五十名，其中中学生一千三百名，共有教职员工二百四十名。公社有卫生院一所，大队医疗站三十七所，共有医务人员六十五人（包括半农半医）。

本社东西有蔡习（魏县蔡小庄至习文）公路，从水牛李入界，经兴王村、耿小庄、西郝村、常小庄、西孙村、古辛屯、孙陶集等九个大队，从冯村出境。路面宽六米，长六点六公里，均为柏油路面，交通方便。

临漳县苏村公社概况

苏村公社位于临漳县南部，其驻地在县人民政府驻地南偏东十七公里。北靠漳河，东与砖寨营公社交界，南与马村公社相连，西与柳园公社为邻。总面积十七平方公里，九千零三十三人（其中非农业人口一百人），均为汉族。辖十个大队，四十九个生产队，十二个自然村。公社驻地在苏村。

一九三七年，这里被日伪土匪所统治。一九四七年解放，隶属平原省漳南县管辖。一九四九年土改，漳南县撤销，归属临漳县第六区。一九五三年建立乡政府。一九五八年，撤区并乡，建立政社合一的“东风人民公社”。一九六一年大社划小，因公社驻地在苏村，故名苏村人民公社。

全社地处华北平原，西北略高，东南稍低，呈不规则的菱形。属温带季风气候区，易春旱秋涝。

经济以农为主，有耕地一万六千二百八十六亩。解放后，大力发展水利事业。太平渠横贯全社，西从岗上入境，流经孙村、苏村、油房、东辛庄，到羊羔屯出境，境内长三千九百五十米。现有机井八十六眼，全部机电配套，耕地百分之九十七都能灌溉。全社有大、中、小型拖拉机十五台。主要农作物有小麦、玉米、棉花等。解放前粮食亩产二百斤左右，一九八〇年粮食播种面积一万零四百八十三亩，亩产六百六十一斤，总产六百九十三万斤；其中小麦面积一万零五百一十九亩，亩产二百五十五斤，总产二百六十九万斤；玉米面积八千零八十八亩，亩产三百九十一斤，总产三百一十六万斤。解放前棉花亩产四十斤，一九八〇年植棉一千九百四十

八亩，亩产一百一十四斤，总产十七万斤占农业总收入的百分之二十二。

一九七九年以来，林业、工副业有较大发展。本社自育白杨树苗八十五亩，一九八〇年至一九八一年植树十万株。公社有修造厂、农机站各一个。工副业收入三万零九百元，占总收入的百分之二点四。

文教、卫生事业不断发展。现有社办中学一所，小学十所，学生一千八百六十四人，其中中学生三百五十五人，共有教职员工九十人。公社有卫生院一所，大队医疗站十个，医务人员三十人（包括半医半农）。

本社交通方便，有蔡习（魏县蔡小庄至习文）柏油公路穿入我社，长四千二百米，路面宽六米，西从协王村入境，途经范庙、官村、宋村、羊羔屯出境。

临漳县砖寨营公社概况

砖寨营公社位于临漳县东南部，其驻地县人民政府驻地东南偏南二十点五公里。东与魏县回隆、仓口两公社相连，西与马村、苏村两公社为邻，南与河南省安阳县北郭公社交界，北与楼杨村、称勾集两公社隔河相望。面积四十二点五平方公里，二万二千五百五十人（其中非农业人口一百七十八人），均为汉族。辖二十个生产大队，一百二十一个生产队，二十一个自然村。公社驻地在砖寨营。

一九三七年，这里被日伪土匪所统治。一九四七年解放，隶属平原省漳南县。一九四九年土改，复属临漳县第六区。一九五三年建立乡政府，一九五八年撤区并乡，建立“东风人民公社”。一九六一年大社划小，因公社驻地在砖寨营，故名砖寨营公社。

全社地处华北平原，西稍高，东略低，地势平坦。属温带季风气候区，易春旱秋涝。

经济以农为主，总耕地四万四千四百二十五亩。主要农作物有小麦、玉米、棉花。解放前粮食亩产一百八十斤，一九八〇年粮食播种面积三万一千二百八十八亩，亩产四百五十一斤，总产一千四百一十一万斤。其中：小麦播种面积二万九千零五十三亩，亩产一百六十四斤，总产四百七十六万斤；玉米播种面积二万二千四百九十八亩，亩产二百九十斤，总产六百五十四万斤。棉花是本社主要经济作物。解放前亩产三十斤，一九八〇年植棉五千三百五十五亩，亩产九十七斤，总产三十三万斤，占农业收入的百分之二十三。

解放后大力发展水利事业。太平渠横贯全社，由公社西端后屯起，流向公社东端彭村，经过后屯、砖寨营、老庄、彭村四个大队，境内全长六点四公里，灌溉面积七千亩。有机井一百八十四眼，耕地除漳河滩外，基本都能灌溉。

全社有林场十一个，面积一千三百六十二亩，总收入为三万八千七百元。

解放以来工副业生产发展较快，公社有铁工厂、面粉厂、农机站、水泥管厂，工副业收入九万二千六百元，占总收入的百分之三点八。有大小型拖拉机十八台。

文教、卫生事业不断发展，现有社办中学一所，小学二十所，在校学生四千二百三十九人，其中中学生一千二百二十三人，共有教职工一百九十六人。公社有卫生院一所，大队医疗站二十个，医务人员七十三人（包括半农半医）。

本社东西有蔡习（魏县蔡小庄至习文）柏油公路，由公社西端前屯起，到公社东端朝阳，经过前屯、崔庄、沙庄、前洹桥、后洹桥、向阳、朝阳七个大队，路面宽六米，境内全长八点五公里。交通方便。

临漳县柳园公社概况

柳园公社位于临漳县南部，其驻地在县人民政府驻地南二十公里。东与苏村公社、马村公社相连，西与孙陶集公社接壤，北隔漳河与张村集公社相连，南与河南省安阳县永和公社相连。全社总面积四十三点五平方公里，二万六千二百五十五人（其中非农业人口四百六十人），均为汉族。辖三十七个队，一百零九个生产队，三十四个自然村。公社驻地柳园。

一九三七年，这里被日伪土匪所统治。一九四七年解放，隶属平原省漳南县。一九四九年土改后复属临漳县第六区。一九五三年建立乡政府。一九五八年成立人民公社，隶属“东风人民公社”管辖。一九六一年大社划小，因公社驻地在柳园，故名柳园公社。

全社地处华北平原，西北稍高，东南略低，呈不规则的长方形。属温带季风气候区，易春旱秋涝。

经济以农为主，耕地面积四万五千多亩。解放后大搞水利建设，太平渠自本社南邓庄入境，由西向东流经吴村、郝村、理王屯到西辛庄出境，境内长四公里，灌溉面积二万多亩。胡口排干渠西北东南流向，从五龙庙入境至胡口出境注入洹河，境内长二点五公里。有机井一百五十九眼，百分之九十的耕地能灌溉。现有大、中、小型拖拉机四十台，播种机六台，脱粒机四十台。主要农作物有小麦、玉米、棉花。解放前粮食亩产一百斤，棉花亩产二十斤，一九八〇年粮食播种面积二万九千二百二十亩，亩产六百五十三斤，总产一千

九百零七万斤：其中小麦二万九千三百八十四亩，亩产二百七十五斤，总产八百零七万斤；玉米二万一千八百四十八亩，亩产三百六十二斤，总产七百八十九万斤。棉花六千四百六十九亩，亩产一百三十五斤，总产五十五万斤，占农业总收入的百分之二十四点一。

近几年，林业，工副业有较大发展。现有林地二千三百零三亩，其中木材林一千七百多亩，经济林五百多亩，年收入达十一万余元，公社有土建队、砖厂、冶炼厂、拖拉机站、糕点厂、铁木加工厂、综合服务站等工副业生产单位，年总收入达九万三千八百余元，占全社总收入的百分之二点四。

全社文教、卫生事业不断发展。现有社办中学一所，队办中学四所，小学三十七所，在校学生五千四百二十三人，其中中学生一千四百六十六人，共有教职员二百三十七人。公社有卫生院一所，大队医疗站三十七处，医务人员九十名（包括半农半医）。

境内公路纵横贯通，蔡习（魏县蔡小庄至习文）柏油公路从祝羊羔北一里处入境，至柴村西北半华里出境，长达四公里，路面宽六米。临（漳）柳（园）柏油公路，从西辛庄北一公里（漳河大桥）处入境，纵贯柳园，长五公里，路面宽六米，交通较为方便。

临漳县马村公社概况

马村公社位于临漳县南部，其驻地在县人民政府驻地南偏东二十二点二五公里。东邻砖寨营公社，西靠柳园公社，南与河南省安阳县吕村公社毗邻，北与苏村公社接壤。总面积二十七点六平方公里，一万四千六百四十五人（其中非农业人口一百五十一人），均为汉族。辖十六个生产大队，一百零九个生产队，十六个自然村。公社驻地在马村。

一九三七年，这里被日伪土匪所统治。一九四七年解放，属平原省漳南县管辖。一九四九年土改，漳南县撤，复属临漳县，划为第六区。一九五三年建立乡政府。一九五八年建立政社合一的“东风人民公社”。一九六一年大社划小，因公社驻地在马村，故名马村人民公社。

全社地处华北平原，西稍高，东略低，呈不规则的三角形。属温带季风气候区，易春旱秋涝。

经济以农为主，总耕地三万二千零九十四亩。解放后，购置大型拖拉机十六台，打机井一百八十一眼，灌溉面积二万四千二百一十八亩，占耕地面积百分之七十五。主要农作物有小麦、玉米、棉花。解放前粮食亩产二百斤左右，一九八〇年粮食播种面积二万一千九百八十亩，亩产四百八十斤，总产一千〇五十四万斤。其中小麦播种面积二万零一百五十八亩，亩产二百一十九斤，总产四百三十七万斤；玉米播种一万五千三百七十九亩，亩产二百八十斤，总产四百三十一万斤。解放前棉花亩产二十斤左右。一九八〇年植棉三千九百五十一亩，亩产六十四斤，总产二十五万斤。

全社林业面积二千七百三十七亩，分用材林和果林，年收入八千八百元。工副业收入二万一千二百元。

文教、卫生事业不断发展，有社办中学一所，小学十五所，学生二千九百九十名，教职员工一百四十二名。公社有卫生院一所，大队医疗站十七个，医务人员五十名（包括半农半医）。



临漳汽车站



临漳影院

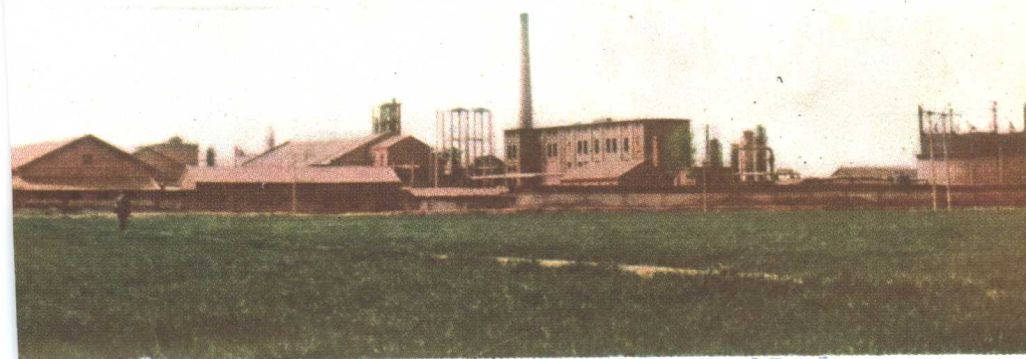

临漳县化肥厂

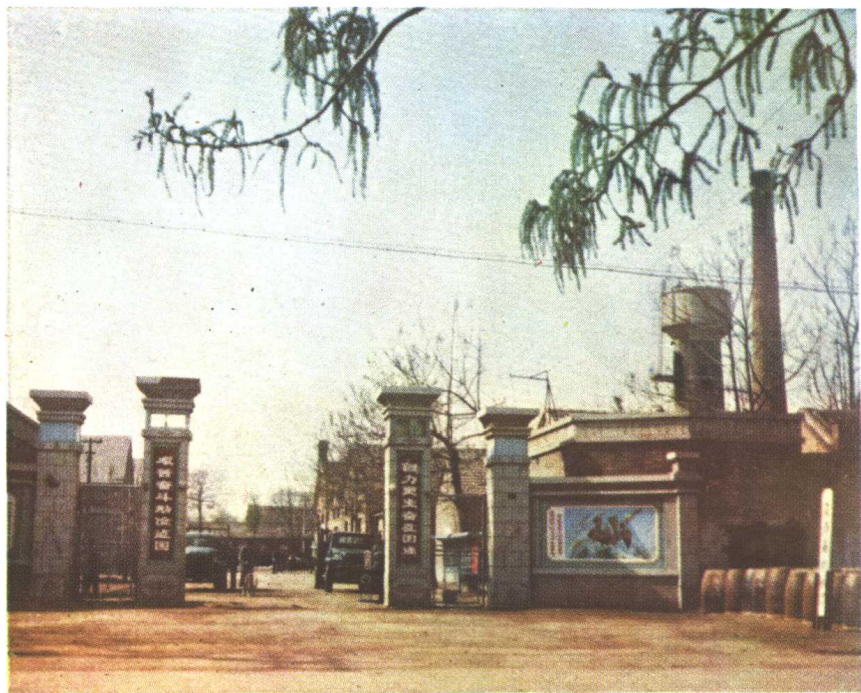

临漳县机械厂

其它重要地名概况

临漳汽车站概况

本站位于临漳县城关，距县人民政府驻地一点五公里。南至汽车队，北至县物资局，西至临柳公路丁字路，东至面粉厂。占地面积四千零二平方米，房屋四十一间，其中住宿二十七间。一九八〇年新建售票候车室一座，面积九百五十平方米，有职工三十八人（固定工二十六名）。下设汽车分站二处：柳园分站占地二千六百六十八平方米，候车室三间，票房二间，办公室五间；南东坊分站占地二千零一平方米，候车室三间。另有称勾集、孙陶集停车点各租民房一间。站内正常业务分客运和货运两项：客运主要接送本县与邯郸、峰峰、磁县、安阳、魏县、大名等地的往返乘客；货运主要承受本县与外地物资调运业务。

本站建于一九五〇年，在城内西街路南租房三间，临漳至邯郸一天只有一次木炭客车。一九五七年七月经上级批准，正式在西关建站。随着国民经济的日益发展，客运货运量逐渐增多。客运由一九五七年的每天两次班车陆续增加到现在的四十一次班车，其中临漳至邯郸往返十二次；临漳至峰峰、西达（涉县境内）十三次；临漳至大名往返三次；临漳至称勾集往返四次；临漳至柳园往返八次。任务每年递增超产。一九八〇年完成客运任务一千二百六十七万六千二百多公里，人三十六万余。一九八一年货运任务十七万八千吨，为七百六十三万吨公里，提前四十天超额完成任务。

临漳影院概况

临漳影院位于县城南关路西，与县人民政府隔路相望。影院占地面积一千二百九十六平方米，池座一千三百二十六位。使用弧光炭棒全反射松花江5501型放映机，声光良好，是临漳县重要文化娱乐场所。一九七九年以前，临漳县没有固定电影放映场所，随着文化事业的发展，一九七八年在临漳南关正式动工兴建临漳影院。投资四十万元，于一九七九年十月一日落成上映。

临漳影院后院是县电影公司，这两个单位共占地面积十四亩，房屋五十三间，其中住宿四十三间，影片仓库与检片室五间，影片库存量达七百多部，供全县五十个放映单位用片。

临漳县化肥厂概况

临漳县化肥厂位于临漳县坊表公社东后坊表村东，距县人民政府驻地二公里。一九七四年十一月份动工建厂，一九七五年十二月份建成投产，因属临漳县，故名临漳县化肥厂。本厂占地面积五万三千二百八十平方米，其中厂房面积三千六百一十八平方米，大型厂房六座，住宿面积二千零七十六平方米，合计房屋一百六十二间。全厂共有职工三百七十名，其中行政干部五十名，助理工程师三名，固定工五十五名，合同工一百六十名，亦工亦农一百零二名，设计能力年产合成氨六千吨。固定资金四百一十七万元，流动资金五十万元。汽车五部，十瓩以上电机四十台。一九八〇年生产合成氨六千三百吨，农用化肥二万五千吨，折成纯氮四千二百五十吨。本厂门前有磁肥公路，交通运输方便。

临漳县机械厂概况

临漳县机械厂位于临漳县城西关路南，距县人民政府驻地一点五公里。

本厂系我县全民所有制企业。早在一九四九年创建，那时叫铁木工厂，地址在临漳城内南街路西（现在生产资料公司）。建厂初期没有动力设备，也没有机床，只有一个小化铁炉，一头骡子与零星木工用具（刨、凿、锯）。面积只有一点五亩，厂房一座（三间），人员十三名。一九五〇年迁到临漳城内东街。一九五二年又迁回南街。一九五六年十一月份才从南街迁到此地，那时叫“临漳县铁木业生产合作社”，在一九五八年十月份才正式命名为“临漳县机械厂”。

本厂共有职工三百九十五名：其中行政技术干部二十一名；固定工一百九十名；合同工十一名；亦工亦农一百七十三名。占地面积三万六千八百六十九平方米：其中厂房面积四千五百七十六平方米，大型厂房八座；住宿面积三千八百二十九平方米，合计房屋二百间。固定资金二百五十万元，自有资金二十五万元，流动资金四十六万元。有汽车三辆，各种设备一百七十二台，七十五瓩发电机组一台，水塔一座，年耗电量三十五万度。一九八〇年总产值一百七十七点六万元，利润二点一万元，上交税金五万元。本厂主要产品“东风310”型粉碎机，年生产能力可达一万台，畅销河北、河南、山东、山西、内蒙古等地。一九八一年四月份已向巴基斯坦出口一百八十八台。“双丰收250型”冲击式打井机，一九七二年十二月鉴定后，批量生产，已销甘肃、新疆、河南、河北等

地，颇受欢迎，一九七八年荣获全国科学大会奖。

本厂门前有磁肥公路，交通运输方便。

邺都北城遗址

邺北城遗址位于临漳县西南部，距县人民政府驻地二十公里，西距京广铁路讲武城车站四公里。

邺北城始建于春秋时期，为齐桓公（公元前685—642年）所筑。①

战国时属魏国，魏文侯时（公元前446—396年）西门豹为邺令，投巫，除河伯娶妇之害；开渠灌民田，②发展了邺地的农业生产。

西汉和东汉时期，邺城是魏郡治所。③东汉末是冀州牧袁绍的驻地。④公元204年曹操击破袁绍后，进入邺城，营建邺都。⑤曹魏邺北城，东西七里，南北五里。⑥据《嘉靖彰德府志，邺都宫室志》、《魏都赋》和它的注解记载：邺北城，外城有七个门，内城主要有四个门。城里布局：一条东西大街分南北两区。北区中部设置宫殿和衙署；西部置苑，苑的西北隅，以城为基修建了三座高大的台榭，即金虎台、铜雀台、冰井台。宫之东是贵族、皇戚集居区。南区是商业、手工业居民区。武库和马厰设在三台之南的西城下。邺城附近，陆路有驰道，水路有连结漳、洹、淇水和黄河的利漕渠及白沟。四郊灌溉渠道纵横，农业生产发达。“都邑缭绕西山阳，桑榆漫漫漳河曲。”⑦这两句诗的确是当时邺都兴盛的写照。

公元220年曹丕正式建立魏国，定都洛阳后，称邺城为北都。⑧

西晋时，邺城多有皇室重臣镇守，地位还相当重要。

东晋十六国时，后赵、冉魏、前燕先后在邺城建都。⑨

后赵皇帝石虎在邺城增修了不少建筑。在城墙外面加砌了一层砖，城墙上每百步增设一楼，在曹魏文昌殿的旧址上，新建太武殿，基高二丈八尺，东西七十步，南北六十五步，用有花纹的石料砌墙，（县文保所收集到大量的加工过的花石），金为柱，银为楹，珠作帘，玉作壁，还在铜雀台的东北建筑了九座华丽的宫殿，叫“九华宫”（在九华宫遗址内出土了大量的后赵遗物）。又征调邺城附近男女十六万人，一万辆车，在城西修筑了一座大花园，叫“华林苑”。

南北朝时，东魏、北齐，虽增筑了邺南城为国都，但邺北城仍称北宫，进行了大规模的修整。如北齐天保年间，一次整修就征调三十万人，三年才完成。^⑩

北周灭北齐后，邺城地位日趋衰落，北周建德六年（公元574年）“移县治于邺东”。到宋熙宁六年（公元1073年）废县为镇。^⑪

由于战争的破坏和漳河的迁徙无常，邺城的城垣和宫室早已消失。唯存金凤台一座，铜雀台一部分台基。地表二米以下，已探明南城墙夯土城基六百余米。

曹魏营建的邺都在城市建筑史上颇负盛名，古今论著甚多。曹操在邺都建设上，特别强调全城的中轴安排；城市的中轴，同时也是王宫的中轴，街道和宫室都依它作为均齐对称的布署，结构谨严，分区明显，这种布局方式，影响很远。后代都城规划，莫不大略如是。^⑫

附：邺都北城复原图。

注 释

① 《管子·小匡》。

② 《史记·滑稽列传·河渠书》。

③、④、⑤、⑧、⑨、⑫ 光绪《临漳县志》卷一《疆域·纪事沿革·表》。

⑥ 《水经注》卷五《浊漳水》1955年4月北京第一版。永乐大典本。

⑦ 《唐诗选》上52页，唐张说《邺都引》文学研究所编1978年北京版。

⑩ 《北齐书·帝纪·文宣》第一册65页。1972年11月第一版。中华书书局。

⑪ 《嘉靖彰德府志》卷二“邺镇”条。

⑫ 《考古》1976年第二期《敦煌英高窟北朝壁画中的建筑》。

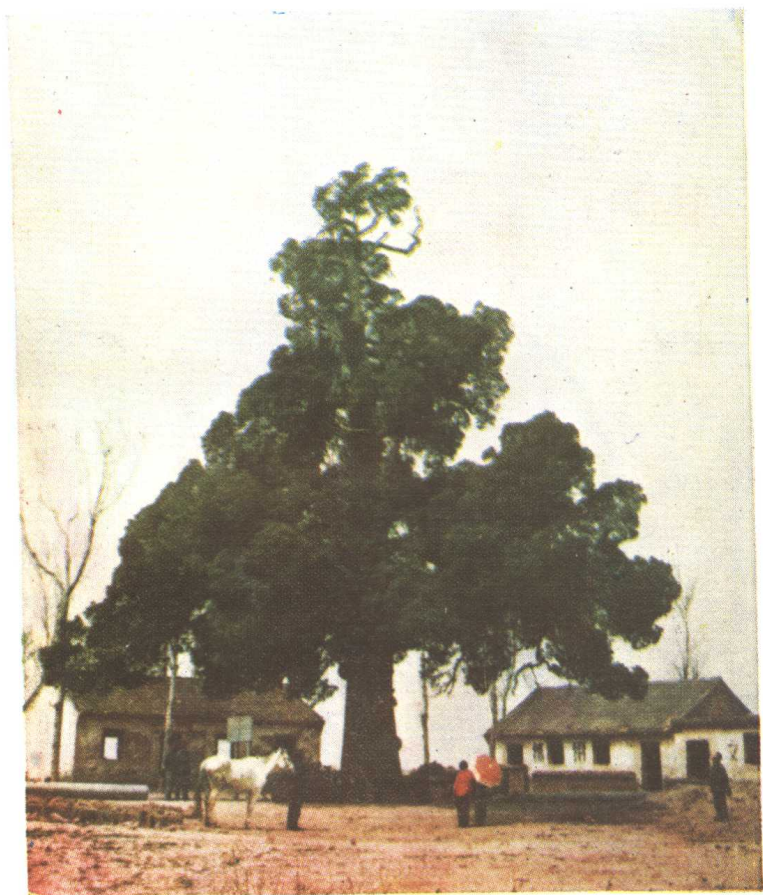

古柏——相传曹操拴马处



漳河大桥



金凤台遗址——曹魏三台(铜雀台，金凤台，冰井台)之一



临漳县烈士陵园

郾都北城复原图

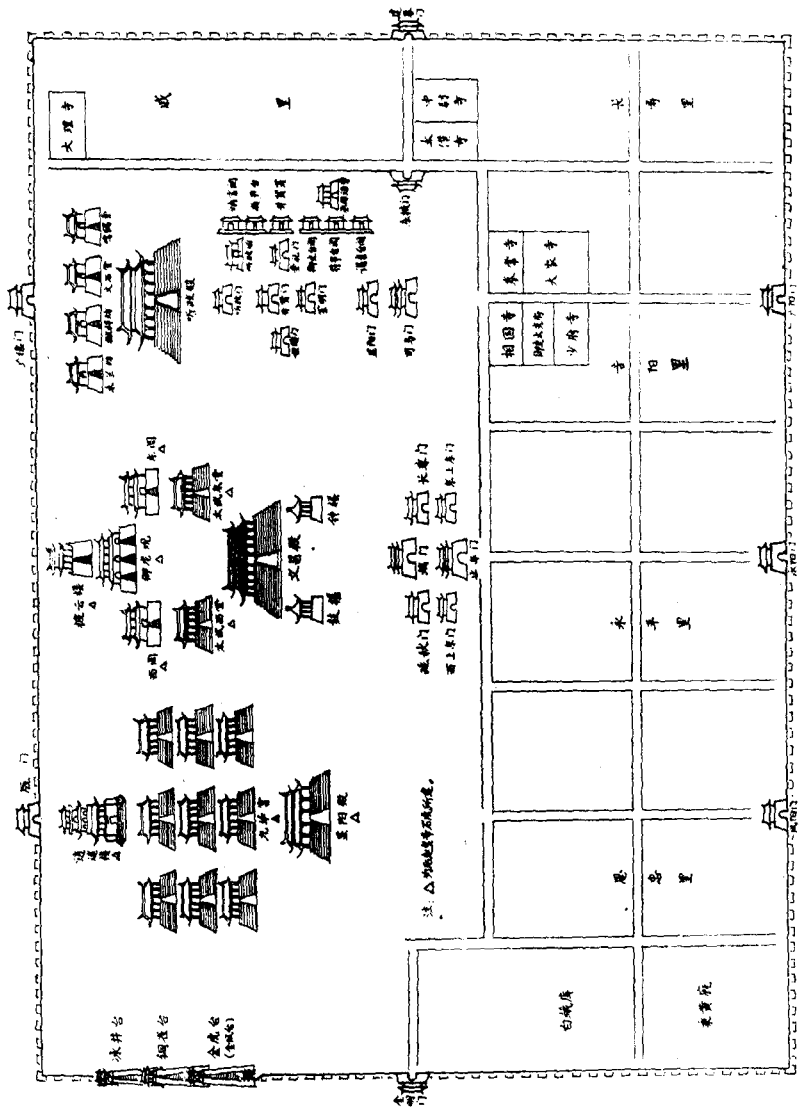

张文杰 绘

邺都南城遗址

邺南城遗址位于临漳县西南部，距县人民政府驻地二十一公里，西距京广铁路讲武城车站四公里。

南北朝时，东魏元象元年（公元538年），丞相高欢因邺北城残破令仆射（官名，相当中央部长级）高隆之负责修筑邺南城。邺南城东西六里，南北八里六十步。①邺南城紧靠邺北城，邺北城的南城垣，就是邺南城的北城垣。邺北城的南门，就是邺南城的北门。②

邺南城是以曹魏的邺北城为蓝图建起来的。结构谨严，布局合理的优点完全继承下来，并有所发展。如增设东市和西市，扩大了商业区；城门增加了七个门共十四个门，方便了交通。它对隋、唐长安城的规划有直接影响。③并引漳河水周流城郭，造水碾磨，进行粮食加工（《北齐书·高隆之传》）

邺南城与邺北城不同之处，是奢华建筑增多，主要建筑有：“阊阖门”是太极殿前面的正门，修建的非常高大（峥嵘耸峙，千云迥出），该门分上下两层，上层有楼阁数十间，可容纳一千人，下层有三个门，门扇以金铜为浮沕钉，屋檐上悬挂宝铎（铜制形如大风铃）微风吹动，铿锵作响，随风合韵在它下面经过的人莫不惊讶。门外大路两旁，每隔十步有一棵大槐树和柳树，清荫合其上，绿水流其下，形势最为壮观。

“太极殿”在阊阖门里，殿周围有柱一百二十根。基高九尺，用琨石砌成。门窗都用金银装饰。枹椽斗拱是用沉香木制成的。金兽飞檐，网以朱丝；以防燕雀，殿内地面，用石铺成，石上浮雕奇禽异兽和千秋万岁字样。瓦用胡桃油油

涂，光辉夺目。殿上有容量一石的金葱台十三枚。

“昭阳殿”在太极殿后面，周围有七十二根柱子，基高九尺，用有花纹的石料砌成，门窗装饰缕金，用沉香木作栏杆，梁拱间雕刻奇禽异兽，情态生动，各不相同。殿上有容量七斗金葱台十三枚。殿东西各有长廊，廊的上面是楼房，楼房上安长窗，窗挂珠帘，通于内阁，每次皇帝临窗而坐，宫女登楼奏乐，丝竹竞发，金石和鸣。

类似这样的建筑还有修文殿，偃装殿，圣寿堂，玳瑁楼，镜殿、宝殿等等，都用胡桃油油瓦，丁香粉涂墙壁，金银玉石装饰。宫女一裙，价值万匹布，一个镜台，价值千两黄金，狗马都有官衔爵位。④城西的仙都苑更为奢糜，苑中堆成五座大山，叫做五岳，五岳中间有五个海，五岳和海岛中，都有殿阁楼堂，殿旁有殿，楼后有楼，繁复迷离，不可胜数。北海中有密作堂，用大船载浮，安激轮在堂下，屋里刻有七个木人，手拿各种乐器，奏乐的时候，木人俯仰进退莫不中节。另一室中，有木刻和尚七人，会烧香并向佛行礼。⑤这些木制人的活动都是由激轮带动的。在仙都苑遗址内近年来出土了大量的遗物。

邺南城在北齐时是我国北方佛教的中心。“齐国佛教比魏更盛。都下（邺）大寺，约有四千余所，住僧尼将近八万。齐境内有寺四万余所，僧尼二百万以上。⑥”在邺南城遗址及其附近，近年来出土了大量的石佛造像，刻像生动，为史书记载作佐证。

邺南城，在北周攻打北齐时遭到了破坏，后北周外戚杨坚夺取了政权，率兵攻打北周守邺城的将领尉迟迥，遭到了彻底的破坏。⑦

现在，邺南城地面上没有遗迹。一九七六年临漳县文化部门对邺南城进行了考古钻探，基本上弄清了邺南城的范围，与文献上记载基本相符。城墙基夯打十分结实，夯层九至十二厘米，已探明三个城门遗址。

通鉴记载，邺都南城，乃东魏，北齐两朝故都，创建于高欢，而完成于高洋。

附：邺都南城复原图和邺城历史沿革一览表。

注

释

①、②、④ 《嘉靖彰德府志》卷八。《邺都宫室志》“邺都南城”录

③ 日本水野清一等人著的《世界美术全集》第七卷第四十五页

⑤ 《嘉靖彰德府志》卷八。《邺都宫室志》“仙都苑”录

⑥ 范文澜著《中国通史简编》修订本第二编五百零五页。1964年8月第四版⑦ 《嘉靖彰德府志》卷二“邺镇”条

邺都南城复原图

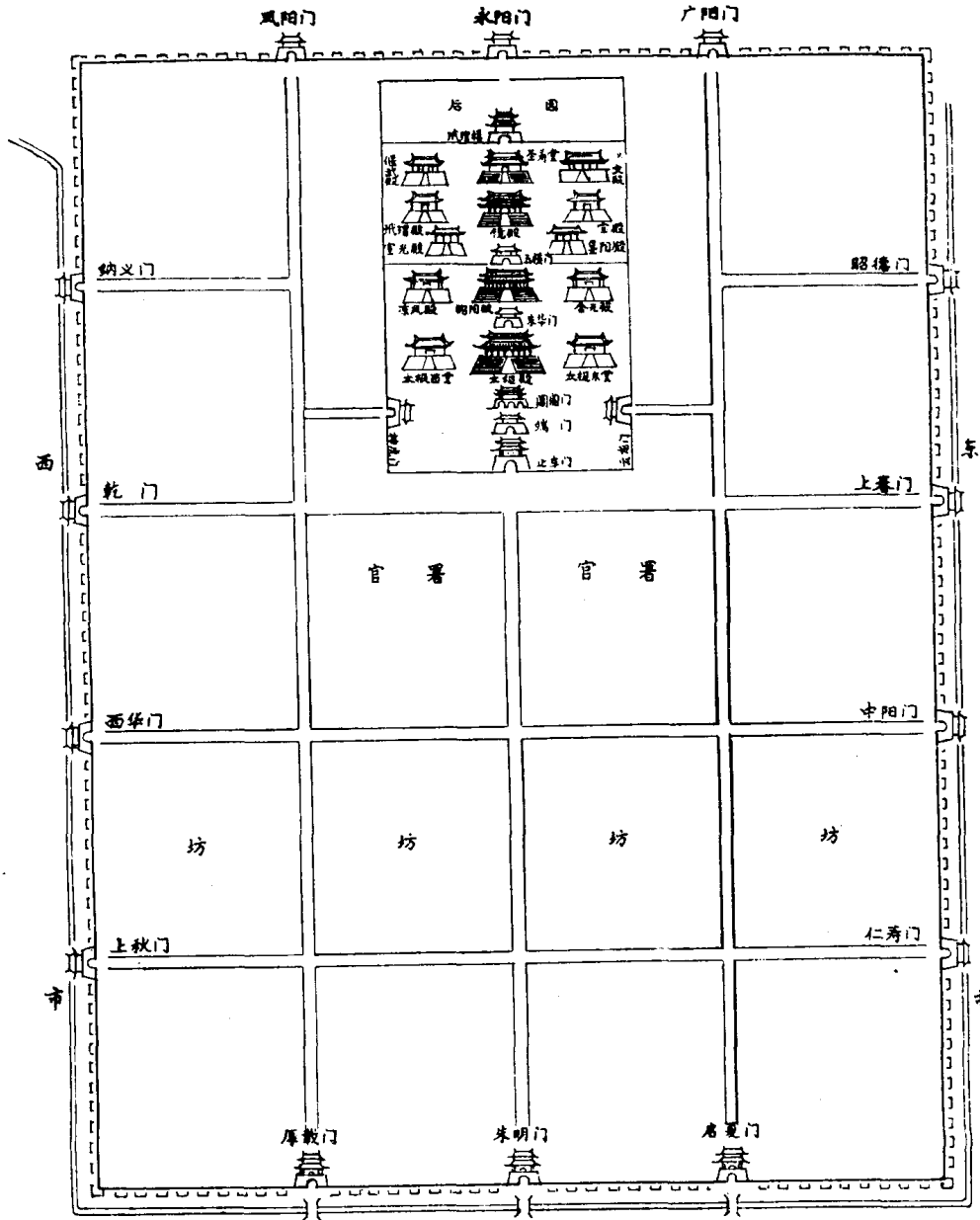

邺北城邺南城历史沿革一览表

时代	名称	沿革	大事记
春秋	邺	属齐晋	齐桓公筑邺城以卫诸侯
战国	邺邑	属魏	西门豹为邺令，投巫开渠。
秦	邺县	属邯郸郡	
西汉	邺县	属魏郡	魏郡郡治设于邺县。
东汉	邺县	属魏郡	魏郡郡治设于邺县。
东汉末	邺都 (魏都)		冀州牧驻地，东汉末袁绍为冀州牧。曹操击破袁绍进入邺城。东汉建安九年（公元204年）营建邺都，建都自此始。
三国	北都		公元220年曹丕正式建立魏国定都洛阳，称邺为北都。
西晋	临漳县	属魏郡	有皇室重臣镇守邺城，地位还相当重要。
十六国	邺都		先后为后赵、冉魏、前燕的国都。后赵石虎增修了很多奢华建筑。
北魏	相州	属魏郡	相州州治所在地
东魏 北齐	邺都	属清都尹	公元538年，东魏紧靠邺北城筑邺南城，以邺南城为国都，邺北城仍加修缮，称北宫。
北周	临漳县	属相州	公元574年，移县治于邺东。公元580年移相州州治于安阳。
隋	临漳县	属相州	
唐	临漳县	属相州	贞观十九年春正月唐太宗至邺为文祭魏太祖曹操
五代	临漳县	属相天雄军	
宋	临漳县	属相州	熙宁六年废县为镇。
元明清	临漳县	属彰德府	

铜雀〔爵〕①台

铜雀台，曹魏三台（金虎、铜雀、冰井）之一。位于临漳县西南三台村西北，距县人民政府驻地二十公里，西距京广铁路讲武城车站四公里。

建安十五年（公元210）年曹操在邺北城的西北隅，以城为基建筑了铜雀台。水经注曰：台高十丈，有屋百余间。台成，曹操命令他的儿子们登台赋诗。“飞阁崛其特起，层楼俨以承天。”②是其长子曹丕形容铜雀台的名句。严才叛乱，攻掖门，王修闻变，率领部属急奔宫门救援，曹操在铜雀台上望见说：“彼来者，必王叔治（王修字叔治）也。”③从这段记载来看，铜雀台不但是曹操和宾客们宴饮赋诗的地方，而且是战略要地。

铜雀台位于三台之间，南与金虎台北与冰井台，相去各六十步，中间用铁索阁道相连，施则相通，废则中央悬绝。后赵石虎时，在曹魏十丈的基础上又增高二丈，并在台上建五层楼，高十五丈，共去地二十七丈。巍然崇举，其高若山。窗都用铜笼罩装饰，日初出时，流光照耀。又做铜雀于楼顶，高一丈五尺，舒羽若飞。④《邺中记》说：石虎时铜雀台周围有殿宇一百二十间，房中有女监女伎，正殿上安御床，挂蜀锦流苏帐，四角设金龙头，衔五色流苏；又安金钮屈戌屏风床，又在铜雀台挖了两个井，二井之间有铁梁地道相通，叫“命子窟”，窟中存放了很多财宝和食品。

北齐天保年间，征发工匠三十万大修三台，修整后，铜雀台改名为金凤台。唐朝又恢复了旧名。⑤

元末，铜雀台被漳河冲毁一角，周围尚有一百六十余步，高五丈，上建永宁寺。⑥明朝中期三台还存在。⑦明朝末期，铜雀台大部被漳河冲没。⑧

现在的铜雀台经过实测长六十米，宽二十米，高五米，夯土台基，夯层十一厘米左右。临漳县文物保管所就设在铜雀台南面的金凤台遗址上，以便对铜雀台等遗址进行保护。

铜雀台名闻中外，历代名人题咏甚多，仅《临漳县志》里就摘载了题咏铜雀台的诗六十五篇。两晋、南北朝、唐、宋诗文里篇幅就更多了。但这些诗文里，绝大部分基调低沉，不胜怆凉之感，唯有李白与众不同，他在《鲁群尧祠送窦明府·薄华还西京》⑨诗中写道：“……生前一笑轻九鼎，魏武何悲铜雀台。”题咏铜雀台的诗里还有一个特点，就是借机攻击谩骂曹操一通。但也有例外，如清朝袁枚在《铜雀台》诗里说“……西陵可与茂陵同。”⑩袁氏认为：曹操的历史地位，可与汉武帝相同。

在题咏中，往往涉及铜雀瓦砚，水经注曰：后台毁，土人掘地得瓦，色颇青润平莹，印工人姓名，皆八分隶书。砚谱云：人得此瓦为砚，贮水数日不渗。据记载：民国廿四年临漳县署，王伯平科长，字钧（南阳人）曾获铜瓦二枚上有镌字，一曰甄奴，一曰四显，俱作八分书，字迹工整挺秀，不落凡庸。县文保所几年来考古发掘和收集到数量较多的印有工人戳记的铜雀台全瓦，瓦大而油光发亮，击之清脆如金石声，现陈列于县：“邺城文物展览室”以供游人观赏。

注 释

①爵——通作雀。《辞源》正续编合订本。

②光绪《临漳县志》卷十五，艺文，曹丕《登铜雀台赋》。

③《水经注》卷五第三页，文学古籍出版社1955年北京版。

④光绪《临漳县志》卷一《古迹》。

⑤《考古》1963年第一期《邺城调查记》注⑩

⑥《考古》1963年第一期《邺城调查记》引《河朔访古记》

卷中。

⑦《嘉靖彰德府志》卷二《地理志·邺镇》。

⑧崇祯三年，吕维祺《登铜雀台》诗跋语中说：“所谓南城，北城、金凤、冰井，皆不可复识，唯见孤台……而已。”他所说的“孤台”实际上是金凤台。吕氏不察，将金凤台误认为铜雀台。

⑨《李翰林集》卷十六，第十五页。

⑩光绪《临漳县志》卷十四，七十一页。

金 凤 台

金凤台是曹魏三台（金虎、铜雀、冰井）之一，位于临漳县三台村西，距县人民政府驻地二十公里，西距京广铁路讲武城车站四公里。

金凤台（曹魏时叫金虎台）是建安十八年（公元213年），曹操于邺城西墙北部以城墙为基础建起的。它在铜雀台的南面，高八丈，台上有屋一百另九间。

十六国、后赵石虎时，将三台加高和修饰，比曹魏初建更好。在金虎台上安金凤凰于台顶，把金虎台改名金凤台，台的周围加砌了一层砖。

北齐天保七年（公元556年）征发工匠三十万大修三台宫殿。“因其旧基而高博之。”修了三年才完成，改“金兽曰圣应”。①金兽的名称是：“南台（金虎台）初避石虎讳而改为金凤，至北齐时已恢复金虎旧名。《北齐书》作金兽，因成书时避李虎讳而改。”②

金凤台历经隋、唐、宋无多大变动，到元时据《河朔访古记》：“周围一百三十余步，高三丈，上建洞需道宫。”③到明朝中期以后，冰井台和铜雀台被漳河全部或大部分冲没，只有一个金凤台巍然独存，当地居民和来访者，遂将金凤台误认为铜雀台。

现在的金凤台经过实测，底部南北一百二十二米，东西七十米，最高处十二米。夯土台基每层十一厘米左右。临漳县文物保管所设在台的东部。台的南部有清初顺治八年修的文昌阁三间。阁前镶有金凤台匾额一方，阁下门前安曹魏或

北朝石刻螭首两个，刻工精妙。阁后新建碑廊七间，保存题咏三台和邺城的碑碣。还有历代修庙宇的碑刻。这些庙碑当中有元代“邺镇金凤台洞清观首创之碑”。碑头刻六龙相交，颇古雅。碑文述说元代道教领袖邱处机的弟子赵志睦于金凤台创建洞清观事。从碑文得知“洞清观”石匾额是邱处机写的，此匾现嵌砌在文昌阁的后墙上。碑廊前面院子里存放着较大的文物。有曹魏矩尺形铺首石饰，东魏、北齐大型柱础，宋、元佛像石刻等。碑廊的后面，就是五十三级的台阶，台阶尽处是门楼，进入门楼便是台的最高部。这里设有文物陈列室，陈列着三台和南北邺城附近出土的战国、曹魏、十六国、东魏、北齐等时期的文物，其中以曹魏矩尺形铺首石饰，曹魏或北朝螭首石刻较为罕见。北朝的石造像最为精致，曾有部分选调出国展览。还有十六国时期后赵的文物，在别处也是少见的。

注 释

① 《北齐书·帝纪·文宣》。

② 《考古》1963年第一期《邺城调查记》注10。

③ 《考古》1963年第一期《邺中调查记》引《河朔访古记》

卷中。

冰 井 台

冰井台因上有藏冰的井而得名，是曹魏三台（金虎、铜雀、冰井）之一。冰井台位于临漳县西南三台村西北，距县人民政府驻地二十公里，西距京广铁路讲武城车站四公里。

冰井台是建安十九年（公元214年）曹操于邺北城西墙北部为基础建起的。它在铜雀台北面，高八丈，上有房屋一百四十间，台有三个冰室，每个冰室内有许多个深十五丈的井，储藏大量的冰块、煤炭、粮食、食盐等。①从这些藏品来看，冰井等三台在当时确有战备意义。

后赵石虎（约公元335年）也用这些冰井储藏过冰块，到夏天最热时，拿出来分给大臣们吃。从后赵、前燕到东魏、北齐，对三台都不断加以整修，比曹魏初建时还好。②特别到北齐天保年间，曾用工匠三十余万，对三台大加修整，修整以后，把“冰井”改名叫“崇光”。③

北宋时，冰井台上还有曹魏初建时的铁梁，韩琦在安阳筑休逸台时，从此台上搬走四根铁梁。④

元代许有壬还亲眼看到过冰井台，在他的《三台赋》中写道：“（至正三年秋九月）乃度清洹，税驾乎邺……客乃指顾而告曰：“子也见夫三台之巖巖者乎？冰井峙北，金凤踞南，铜雀岌岌，中立而三。”显然，冰井台到这时（公元1343年）和铜雀台、金凤台都还存在。⑤但是，到了至正五年，据《河朔访古记》记载：冰井台就被漳水冲毁一角，台身残高三丈，周围仅一百多步。⑥至明代中期，冰井台还有遗迹可循，“旧基（指城墙和宫殿）略无可见者，今唯三废

台存。⑦”

崇祯三年，吕维其在《登铜雀二首》诗（此诗石刻现存金凤台碑廊中），跋语中说：“忆，所谓南城、北城、金凤、冰井皆不可复识，唯见孤台荒庙，漳水汤汤而已。”他所说的“孤台”指的铜雀台，实际就是现在的金凤台，从吕诗跋语中可知，冰井台在明朝末年已被漳水冲没。

冰井台，是一千七百多年以前曹操建筑的，也用以储藏煤炭等物，对我国煤炭开发史的研究提供了资料。

注 释

① 《水经注》卷五·《浊漳水》1955年1月版永乐大典本。

② 光绪《临漳县志》卷一《古迹》“冰井台”条。

③ 《北齐书·帝纪·文宣》第一册第六十五页中华书局1972年11月第一版。

④ “韩琦筑台曰休逸台，得魏冰井废台铁梁四为柱。”《安阳县志》卷十三。

⑤ 《考古》1963年第一期《邺城调查记》引文津阁四库全书本《至正集》卷一。

⑥ 《考古》1963年第一期《邺城调查记》引《河朔访古记》卷中。

⑦ 《嘉靖彰德府志》卷二“邺镇”条。

临漳县烈士陵园概况

临漳县烈士陵园位于县城西关，距县人民政府驻地一点五公里。

一九四五年临漳县解放后，县人民政府遵照人民的意愿，为了深切怀念在抗日战争中的死难烈士，将南关旧祠庙改为“烈士祠”，祠内安放了烈士牌位。

一九五八年在县城西一华里处正式修建“临漳县烈士陵园”（即现址）。该园南北长，东西宽，呈长方形，总面积二千八百六十平方米。园中有烈士纪念堂一座，面积一百零三平方米；宿舍和办公室五间，面积八十平方米。园内种植树木花草，四季长青，环境庄严肃穆。纪念堂中排列有抗日战争、解放战争、抗美援朝和社会主义建设中牺牲的烈士英名牌四百六十位，遗像二十八张，并陈列了部分烈士遗物。

各机关团体、学校常到园内悼念和瞻仰，从中受到很大教育和激励。

漳 河 考

晋、冀、鲁、豫间的水系，以漳河为大，其变迁在临漳尤甚，今作记述，以备查用。

漳河自古流经我县，发源于山西省东南部，上源有二：北有清漳，源出山西省平定县的沾岭，流经和顺县、辽县（今左权县），入河北省涉县东流。南部浊漳，支源有二：南支源于山西省长子县西发鸠山，东流至潞城，与屯留来之绛水合流（古称漳绛），复至襄垣县东北，与沁县伏牛山来的北源之水，会流东去；至河北省涉县合漳村，会清漳而下，通称漳河。

漳河经岳城水库，流至临漳县西太平入境，历经习文、香菜营、倪辛庄、杜村集、孙陶集、柳元、三皇庙、张村集、楼杨村、苏村、秤勾集、砖寨营，计十二个公社，从申小屯出境。在本县长四十一公里，流域面积为七十七点四平方公里；河床平均宽七百米，为季节河，沙土基底，容量为每秒三千至五千立方米。漳河出我县经魏县、大名县、馆陶县，注入卫运河、海河，而入渤海。

据《漳水图经》、《临漳县志》记载及访老记录：漳河历代迁徙无常，尤其在我县，河道变迁频繁。

夏禹治水时（约公元前二十至前十六世纪）：漳河经邺城西北，列人（今肥乡）南，斥章（今曲周）南，注入古黄河道，再往北过钜鹿界（今平乡）、至天津注入渤海。

殷商时（约公元前十六世纪至前1066年）：漳河经九侯城（今邺镇附近）北，今临漳以北，成安南，至肥乡，注入

黄河故道。

周时（约公元前1066年至前221年）：漳河经邺城北，今临漳县东北，过钜鹿界（今平乡），循黄河故道而下，至天津注入渤海。

秦时（公元前221年至前206年）：漳河自交漳口经邺郡北，邯鄲郡（今邯鄲）南，今临漳北，广平郡（今永年）东南，信都郡（今冀州）北，至交河县，注入黄河故道。

西汉时（公元前206年至23年）：漳河经梁期（今磁县）南，邺城北，今临漳北，斥邱（今成安）南，邯沟（今肥乡）西北，流入平恩界（今邱县），经古黄河故道，注入渤海。

东汉时：除在成安改偏东南外，其他同西汉。

晋·魏时（公元317—420年）：漳河经安阳北，魏郡（邺城）北，今临漳北，斥邱（今成安）南，东北过钜鹿界（今平乡）循古黄故道，注入渤海。

南北朝·东魏时（公元534—550年）：漳河经魏尹（邺城）北，今临漳北，斥邱（今成安）南，列人（今肥乡）西北，过钜鹿（今平乡）界，循黄河故道，注入渤海。北周时（公元557—581年）：漳河经灵芝（古邺地）北，今临漳北，成安南，进入曲周界，循黄河故道，注入渤海。

五代·晋时（公元936—946年）：漳河经永定（今安阳东北）北，邺城西北，今临漳北，成安南，入曲周界，循黄河故道，注入渤海。

宋时（公元960—1127年）：漳河经邺城北，理王村（今临漳）北，成安南，肥乡西北，过钜鹿界，以后注入渤海。在此期间，漳河在临漳为害较甚；元丰五年秋，相州（邺城）漳河决口，淹溺临漳居民及磁州诸县镇；夏伏，漳溢河水泛滥，

临漳县斛律口(邺城北)决口，冲坏官私房屋，伤害诸多田禾。

金·元时(公元1115—1368年)：漳河经彰德路北，理王村(今临漳)北，魏县乡(今魏县)，至馆陶入御河(卫运河)，当时曾引漳水以济漕河(运河)。

明时(公元1368—1644年)：本县之漳水，或入滏河，或入卫河，而无衡定，漳水屡临城下，为害更甚，此时漳河经彰德府北，临漳城南(洛村、岗陵城)，流入魏县界，分为二股：一股经馆陶，注入卫运河，另一股在魏县、大名之间，与西南流来的汲水合流。在这期间，(洪武十八年)，漳水冲毁小庄县城(今杜村公社小庄)，洪武二十七年，移县治于理王村(今临漳)。永乐九年，在西南张固村河口(今杜村公社西营西南约三里处)漳滏合流。十三年，漳滏并泛。洪熙元年，河决三冢村等堤(到宣德八年，复筑此堤)。正德元年，漳滏泛滥，决杜村西南堤。隆庆二十五年秋，河北徙；三十年，河又西徙。英宗时，漳已通卫。后来漳水复入新滏河，自此漳入卫之道渐渐湮没。

清时(公元1644—1911年)：漳河迁决频繁，为害不息。顺治五年，河发二次，环城数十里，城门淹没五尺。九年河又发，水与城门齐，淹田十一万亩。十一年，大水冲入西门，环城皆水，房屋尽毁。十三年，雨水连绵，河泛滥，城中搭浮桥往来。康熙七年，河泛滥，冲田二万七千亩。五十九年，河自距城三里的坊表村西，再次南迁，向东流经杜城营北，羊羔北，成安徐村南，说法台(今成安南台)南，至馆陶入卫河。六十一年七月初三，河暴发，水泛滥，城中可行舟。雍正元年，河徙城北；二年、三年，河屡徙，八年，河屡临城下，又再次迁到城南，分二股：一股沿康熙五十九年河道而

下，另一股自三冢村，经武学、赵坦寨、王明寨、岗陵城、七里营、西羊羔南、五岔口北，至成安町上村，于馆陶李鸭窝，注入卫运河。乾隆二十六年，二十七年，水两次入城。四十六年，河决口小柏鹤村；五十四年，河自铜雀台南分支，经韩陵山南，与洹水同入运河。五十八年，河大徙复归故道（雍正年间）；五十九年，河决三台，向东南迁，至胡家口入洹水。道光三年，河决商家村，经大楼王西，沙河岸南，于胡家口流至内黄庆丰庄入卫河。十四年，河决三宗庙；二十三年，河决段旺村；三十年，河再决三宗庙，流经杜村庄南，曹村庄北，孙陶庄西南，教书屯东北，于胡家口入安阳界。咸丰元年，二年，河两次决口三宗庙东流。光绪十二年，河决二分庄；十八年，河东流决于辛庄；二十一年，河再决二分庄，经张小庄南，后佛屯北，砚瓦台南，从老庄南，都村北，入今魏县界。

民国期间：漳河经常漫溢、决口，在民国四年（公元1915年），由倪辛庄至曹村之间决口，冲淹刘村，发民堵口约两个月。民国六年（公元1917年），由邓庄吴村之间决口一次。十三年，由明古寺来之漳水，淹临漳城一次，水由北门涌入，冲毁文昌阁（二道城门）。二十年，在砖寨营后屯之间决口，堵口约两个月。二十二年（公元1933年），发民修筑南大堤，名曰“国防堤”（一防洪，二准备抗日），西起丰乐镇以东，东至魏县界，较现今之南大堤稍小。在此前后，北岸也有了小的堤埝（一米多高）。民国二十八年阴历五月二十八日，在邓庄吴村之间决口，水经柳元东流入洹河。动用民工三千人，堵口两个月。二十九年，在“国防堤”南，又筑一小堤，西起薛村（今镇河村），东至砖寨营以东，其位置即今之南大

堤。1946年夏(临漳县漳河以北已解放)由史庄决口一次。1948年秋,从油房村西决口300米,翌年春封堵。

建国后:1956年秋,漳水大发,流量为每秒9720立方米,是八十多年中最大的一次,洪水漫堤,吴村至老庄之间决口十九处,最大决口有300多米(砖寨营北),因大堤有三处险情,于二分庄西开了分洪口。大水后次年春,南北大堤均加高加固,北堤高于南堤五公寸、分洪口预定点在二分庄西。1963年8月,漳水大发,流量为每秒4500立方米,洪峰持续数日(是所知时间最长的),因有了岳城水库,人民政府又全力防护,大堤没有发生险情,当时曾开分洪口三处,洪峰过后毁堤二处(水未流出地面),镇河村东冲堤600米,吴村因毁堤冲村而搬迁。1964年,南北大堤维修加固一次。从1954年至1963年,因漳水为害而搬迁的村庄,共计有十三个。

漳水为害,历代无穷,人民遭受的痛苦,难于计数。解放后,在党和人民政府的领导下,经多年的努力,复堤岸,开渠道、修水库,逐步固定了河床,控制了河水漫溢;堤内十万多亩沙滩,有三万多亩成为茂林和沃田,变害为利,造福于人民。

漳河大桥概况

漳河大桥位于临漳县南部，北距县人民政府驻地十五公里。因座落在漳河之上，故名漳河大桥。

漳河大桥是沟通河南、河北两省交通的要卡，是京广铁路东侧的重要桥梁。

大桥全长五百一十米（北桥墩至南桥墩四百九十八米，两头跨度十二米），桥面净宽七米，两侧人行道各宽零点七五米。下部是三十二排钻孔四十米深的双柱式桥墩，上部是三十一孔，跨十六米的工型梁少筋微弯板。桥面铺设第一次采用了三乙丙醇铵水泥合化剂，具有强度大，防水力强等优点。承载重汽车十五吨，拖车八十吨。

漳河把临漳县分割成南北两半，汛期暴涨，水面宽数里，旱时干枯，流沙满滩，交通极为不便，给物资交流和群众生活带来很多困难。为适应国民经济发展的需要，一九七五年经上级批准修建漳河大桥。由地区交通局定型设计，投资一百六十五万元，并派工程技术人员作技术指导。临漳县成立了建桥指挥部，组织了三个公社的五百名民工，参加了大桥施工。在一无原料，二无设备，三无施工技术，四无建桥经验的情况下，广大干部民工以大庆人为榜样，自力更生，艰苦创业，没有设备自己造，没有技术干中学，群策群力闯难关。从一九七五年开始备料，一九七六年破土动工，夏季由于岳城水库两次放水，被迫延长工期。到一九七七年十月一日竣工，纯施工时间十个月。从此结束了漳河两岸交通闭塞的局面。大桥建成后，移交给临漳县交通局公路管理站保养维修。

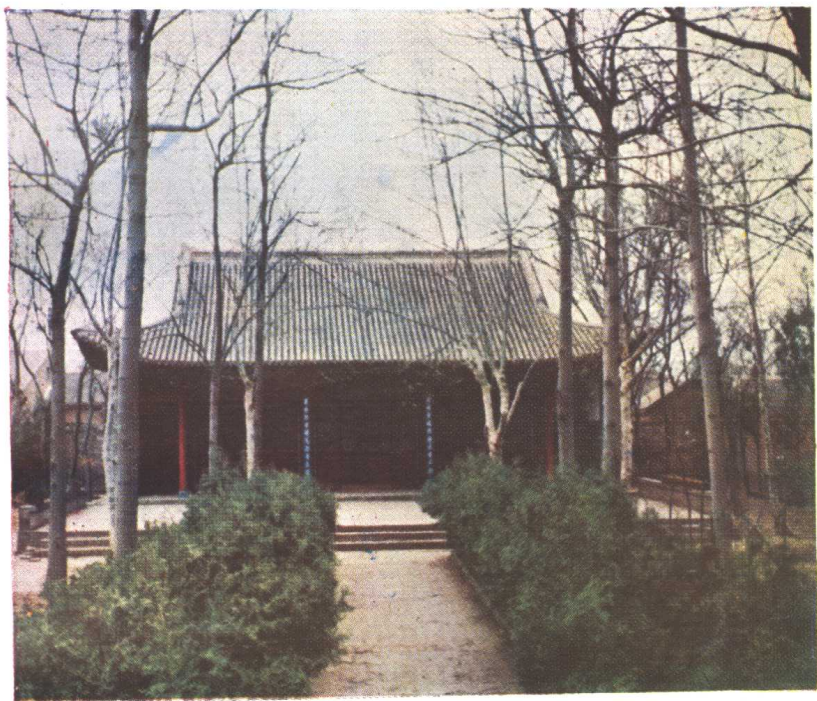

烈士纪念堂



临柳公路



金凤台阶



西五岔口大队麦田



西五岔口大队果园

临漳县交通概况

解放前，临漳县交通不便，境内只有几条城乡土路，遇雨不通。解放后，交通事业迅速发展，以县城为中心公路四通八达。

全县有县、社级公路七条，境内长一百四十一公里，其中沥青路面九十八公里。县级两条（沥青面）：即磁（县）肥（乡）路，西从北柴屯入境，经县城至东北城角出境，境内长十八点七公里；临（漳）柳（园）路，由北向南长二十点九公里。社级五条，其中沥青路三条：即临（漳）茶（棚）路，自临漳向西北从小平营出境，境内长五点五公里；临（漳）魏（县）路，自临漳向东从王羊羔出境，境内长十点一公里；蔡习（魏县蔡小庄至习文公社）公路；由东向西境内长四十二点九公里。土路二条：即黄（辛庄）安（阳）路，由北向西南，境内长十九点九公里；临（漳）砚（瓦台）路，西北东南向，境内长二十三点四公里。

境内主要公路桥有九座：即临柳路上漳河大桥，长五百一十米；黄安路上三台桥，长二百四十米；磁肥路上豕上桥，长二十米；临茶路上西后坊表桥，长二十米。生产团结渠黄辛庄桥长七米；民有北干渠北豆公桥长十二米；黄安路上务本桥，长三十一米；临柳公路上北张村桥，长三十二米；临砚路上有阁刘桥，长三十二米。

我县设有临漳、柳园、南东坊三处汽车站，公路管理站和五个道班，负责运送乘客、货物和对公路保养管理。

附临漳县水利交通示意图。

临漳县水利概况

临漳县位于河北省南部，京广铁路东侧，地处华北平原，面积七百四十四平方公里。地势西高东低（西部陡，东部缓）。境内西部一般高程八十米，海拔最高点（习文公社西太平）九十一·六米，最低点（称勾集公社王村）五十八米。全县有河流两条，灌溉渠三条，排干渠五条。

一、河流与渠道：

境内有两条河：1.漳河横贯临漳县南部平原，境内长四十一公里。流经十二个公社，六十八个大队。河床平均宽约七百米，流域面积七十七·四平方公里，可容纳流量为每秒三千至五千立方米。以前常年流水。一九六二年修建了岳城水库，渠道增多，河水逐渐减少，时流时断。近四年旱象严重，河道干枯断流。2.洹河又名安阳河，从我县最南端柳园公社胡口大队流过。境内长约一公里，河床宽五十米，缓水常流，以利灌溉。

全县主要渠道有八条，总长一百七十九·五公里，其中灌溉渠三条（民有北干渠、民有南干渠、太平渠）；排水渠五条（生产团结渠西分干、东风一排支、胡口排干渠、大呼村排干渠、魏大馆排干渠）；另有支流二十三条，分布全县。民有北干渠，一九五八年开挖，境内长三十一公里，流经本县六个公社，灌溉面积五万亩。民有南干渠（原名同和渠）一九五六年开挖，境内长三十三·五公里，流经我县五个公社，灌溉土地三十五万亩。太平渠，一九五六年开挖，一九六三年平毁，一九六五年复挖全长三十七·五公里。从漳河南岸

本县西太平引水，流经七个公社，可灌溉土地十五万亩。生产团结渠西分干，一九六二年开挖，境内长六公里，流经章里集公社。东风一排支，一九七九年开挖，境内长三公里，流经西羊羔公社。胡口排干渠，一九六四年开挖长十五公里，流经三个公社。大呼村排干渠，一九五八年开挖，长二十七点一公里，从杜村集公社张庄起，沿漳河堤左侧到称勾集公社鸡李村东南入漳河。魏大馆排干渠，一九六三年开挖，境内长七公里，自钱村村南向东到后齐庄出境，境内长五公里。全县渠道十个流量以上的闸口有十二座，可控制灌溉面积三十六万亩。

二、机井和地下水：

全县现有机井四千七百四十五眼。西部香菜营、章里集、杜村集、大韩村、倪辛庄、南东坊、习文为易井区、井深六十至八十米。三皇庙、张村集、坊表、柳园、苏村、楼杨村、贾河口为中井区，井深八十至一百二十米。东部有阁刘、称勾集、柏鹤集、砖寨营、西羊羔为深井区，井深一百二十米以上。

三、水利灌溉和干旱灾害情况：

全县有耕地七十五万亩，有效灌溉面积六十四万亩，占总耕地的百分之八十五。保浇面积为五十一万亩，全县原来多靠渠道灌溉，近几年连续干旱，地下水位下降，河水断流，渠道干枯，土地只有靠机井灌溉，但目前水利化程度还不高，不能有效地控制干旱灾害。

附：临漳县交通水利图

自然村现状、沿革

自然村现状、沿革

城关公社:

城 关

临漳县城所在地，位于城关公社北部。包括在城十四村面积13.6平方公里。有四条柏油路在此交叉。交通便利，地势平坦。为沙壤土质。10595人中回族二十人，其余均为汉族。驻有县、社、队三级，十六个行政机关。

明，洪武十八年原小庄县城毁于漳水。洪武二十七年知县杨辛奏迁县城于东北十八里理王村。（也叫王村）始筑土城，城围四里，高一丈七尺，阔一丈，有四门，（南北为双门）城内相继建有县署、二大夫祠、文庙、奎星阁、月光寺、白衣堂等建筑。成化十八年，漳水涨决，四门被淹。知县陈宁重修塞二小门。弘治十四年，知县景芳把城墙增高二丈，四门甃以砖石，各建重楼，外凿濠三丈，护城堤二道，嘉靖十六年知县何瑚增堤二丈五尺，二十三年知县袁文贵将垛口角楼换土坯为砖石，万历十八年，知县丁允亨加葺。三十年，漳水冲城，知县田应召重建。四十一年，河水浸城，知县赵友琴增堤植柳以障之。崇祯五年，知县张尔忠於城外加筑土城。十三年知县夏衍虞，将外城用砖包砌。十四年漳水淹崩北城，知县卫之瑄重修。清，顺治五年，积雨河溢，城倒八百余丈，知县王象天奏请重修。康熙六十一年，漳水泛滥、西城楼倾，

门遂塞。雍正七年知县陈大玠重修建城门，并增设城楼吊桥，又於城东北隅建魁楼一座。乾隆三十三年，漳水溢，知府黄邦宁增筑外城并加高月堤。建筑整齐有条，后因长期失修，均无复存。一九四七年冀南七支队占领临漳，把城墙拆除。

城关历来是县的政治、经济、文化、交通中心，解放后，工商企业、文教卫生，发展很快。

北 街

北街位于城关公社驻地北0.5公里处。地势平坦，为二黄土质。1436人均均为汉族。耕地面积1389亩。为北街大队驻地。

据《临漳县志》记载：明洪武二十七年，临漳县城迁来，形成四街。该街因位于城内十字街之北，故名北街。

西 街

西街位于城关公社驻地西北0.5公里处。地势平坦，为二黄土质。859人均均为汉族。耕地面积905亩，为西街大队驻地。

据《临漳县志》记载：明洪武二十七年，临漳县城迁来，形成四街，该街因位于城内十字街西，故名西街。

东 街

东街位于城关公社驻地北0.5公里处。地势平坦，为二黄土质。有953人，均为汉族，耕地面积1062亩，为东街大队驻地。

据《临漳县志》记载：明洪武二十七年，临漳县城迁来，形成四街，该街因位于城内十字街东，故名东街。

南 街

南街位于城关公社驻地西北0.2公里处。地势平坦,为二黄土质。有635人,均为汉族。耕地面积641亩,为南街大队驻地。

据《临漳县志》记载:明洪武二十七年,临漳县城迁来,形成四街,该街因位于城内十字街南,故名南街。

南 关

南关位于城关公社驻地,地势平坦,为黄土质。有668人均为汉族。耕地面积720亩,为南关大队驻地。

据《临漳县志》记载:明洪武二十七年,临漳县城迁来,形成四关,位于南门外,故名南关。

北 关

北关位于城关公社驻地北1.3公里处。地势平坦,为黄土质。2009人均为汉族,耕地面积2142亩,为北关大队驻地。

据《临漳县志》记载:明洪武二十七年,临漳县城迁来,后形成四关,位于北门外,故名北关。

西 关

西关位于城关公社驻地西北0.5公里处。地势平坦,为二黄土质。410人均为汉族。耕地面积342亩,为西关大队驻地。

据《临漳县志》记载:明洪武二十七年临漳县城迁来,形成四关,位于西门外,故名西关。

东 关

东关位于城关公社驻地东北偏南0.5公里处。地势平坦，为二黄土质。644人均为汉族。耕地面积1033亩。为东关大队驻地。

据《临漳县志》记载：明洪武二十七年临漳县城迁来，形成四关，位于东门外，故名东关。

西北城角

西北城角位于城关公社驻地西北1.2公里处。地势平坦，为二黄土质，638人均为汉族。耕地面积603亩。为西北城角大队驻地。

据《临漳县志》记载：明洪武二十七年临漳县城迁来，后形成四角，因位于西北角，故名西北城角。

东北城角

东北城角位于城关公社驻地北偏东1公里处，地势平坦，为二黄土质。930人均为汉族。耕地面积927亩。为东北城角大队驻地。

据《孙氏家谱》记载：值大明定鼎，洪武三年，上传迁民，林木同父守襄垣，成行随母迁居鄆东理王店上，嗣后……。证实该村原名理王店，又据《临漳县志》记载：洪武二十七年、县城迁于理王村，因该村位于城东北角，遂改名东北城角。

西南城角

西南城角位于城关公社驻地西0.75公里处。地势平坦，为

二黄土质。1315人均为汉族。耕地面积1210亩。为西南城角大队驻地。

据《临漳县志》记载：明洪武二十七年临漳县城迁来，后形城四角，因位于西南角，故名西南城角。

东南城角

东南城角位于城关公社驻地东0.5公里处。地势平坦，为二黄土质。978人均为汉族。耕地面积1384亩。为东南城角大队驻地。

据《临漳县志》记载：明洪武二十七年临漳县城迁来，后形成四角，因位于东南角，故名东南城角。

西上村

西上村位于城关公社驻地西北偏南1公里处。地势平坦，为二黄土质。908人均为汉族。耕地面积943亩。村的别名西堂上。为西上村大队驻地。

据《临漳县志》记载：城西建有社稷壇，也称台，形成村落，取名西台上村，也叫西堂上村，后简化为西上村。

李家村

李家村位于城关公社驻地东北偏南0.8公里处。地势平坦，为二黄土质。1831人均为汉族。耕地面积2263亩，为李家村大队驻地。

相传：明永乐年间李姓从山西洪洞县迁此定居，故名李家村。

西 烟 寨

西烟寨位于城关公社驻地西南1.75公里处。地势平坦，为二黄土质。945人均均为汉族，耕地面积1540亩。为西烟寨大队驻地。

据查：清初此村，近靠漳河，大雁栖落，烟雾缭绕，笼罩村寨，有雁落寨和烟落寨之称，后独称烟落寨，现简化为烟寨，此村在西故称西烟寨。

东 烟 寨

东烟寨位于城关公社驻地西南1.3公里处。地势平坦，为二黄土质。有529人均均为汉族，耕地面积568亩。为东烟寨大队驻地。

据查：清初、此村，近靠漳河，大雁栖落，烟雾缭绕，笼罩村寨，有雁落寨和烟落寨之称，后独称烟落寨，现简化为烟寨，此村在东故称东烟寨。

岗 陵 城

岗陵城位于城关公社驻地东南2.25公里处。地势平坦，为二黄土质。有2480人均均为汉族，耕地面积4457亩，为岗陵城大队驻地。

据《临漳县志》记载：战国时燕国名将乐毅聘魏，被封为岗陵君，为他筑城叫岗陵城，沿用至今。

洛 村

洛村位于城关公社驻地南2.3公里。地势平坦，为二黄土

质。1565人均均为汉族，耕地面积2769亩。为洛村大队驻地。

据《嘉靖彰德府志》记载：宋朝即有洛村。相传在此落过天书，故名落书村，后简化为洛村。

西五岔口

西五岔口在城关公社驻地东偏南4公里处。地势平坦，为二黄土质。592人均均为汉族，耕地面积1492亩。为西五岔口大队驻地。

据《彰德府志》记载：清乾隆年间漳河在村附近流过，村北有五条路通向河口，因而得名五岔口。1962年村分为二，本村位于西部，故名西五岔口。

东五岔口

东五岔口在城关公社驻地东南4.5公里处。地势平坦，为二黄土质。1235人均均为汉族，耕地面积2659亩。为东五岔口大队驻地。

据《彰德府志》记载：清乾隆年间漳河在村附近流过，村北有五条路通向河口，因而得名五岔口。1962年，村分为二，本村位于东部，故名东五岔口。

章里集公社

章 里 集

章里集位于章里集公社驻地西北0.5公里处。地势平坦，为二黄土质。4450人均均为汉族。耕地面积5939亩，是当地较大的村落，为章里集大队驻地。

据查：该村原名漳里村，因位于漳河故道里边而得名。元朝时形成集市，又名漳里集，后简化为章里集。

堤 上

堤上位于章里集公社驻地东北3.7公里处。地势平坦，为两合土质。2342人均均为汉族。耕地面积4412亩。为堤上大队驻地。

据查：明弘治年间，知县景芳在此筑堤，后人颂为景公堤，当时堤北有村被水冲垮，搬迁堤上，故名堤上。

大 章

大章位于章里集公社驻地东北4公里处。地势平坦，为两合土质。1267人均均为汉族。耕地面积2288亩。为大章大队驻地。

据查，明弘治年间，漳河泛滥，水势很大，漳河改道后，人们在此定居，故取名大漳，后简化为大章。

后 章

后章位于章里集公社驻地北1.3公里处。地势平坦，为二

黄盐碱土质。2097人均为汉族。耕地面积3867亩。为后章大队驻地。

据查，该村原名漳里村，1961年分成章里集、中章、后章，该村位于章里集、中章北面，故名后章。

王 崔 庄

王崔庄位于章里集公社驻地东偏北4.5公里处。地势平坦，为两合土质。468人均为汉族。耕地面积873亩。为王崔庄大队驻地。

据查：明洪武四年，王姓从山西洪洞县迁此定居，故名王庄。后有崔姓迁入。这次普查，因重名，临漳县人民政府1982年3月2日通知，改为王崔庄。

中 章

中章位于章里集公社驻地北0.5公里处。地势平坦，为二黄土质。712人均为汉族。耕地面积1220亩。为中章大队驻地。

据查：该村原名漳里村，1961年分成三个自然村，该村位于章里集、后章中间，故名中章。

郜 庄

郜庄位于章里集公社驻地东偏北4公里处。地势平坦，为两合土质。1500人均为汉族。耕地面积3047亩。为郜庄大队驻地。

据查，明洪武四年，郜姓从山西洪洞县迁此定居，故名郜庄。

北 东 坊

北东坊位于章里集公社驻地东偏南2公里处。地势平坦，为二黄土质。3512人均为汉族，耕地面积5578亩。为北东坊大队驻地。

据查：宋辽交战，北国萧银宗曾在此建过军帐房，因位于南帐房北，故叫北帐房，后演变为北东坊。

北 柴 屯

北柴屯位于章里集公社驻地西偏南3.5公里处。地势平坦，为两合土质。3893人均为汉族。耕地面积9558亩。为北柴屯一、二、三大队驻地。

据查，曹操时在此屯集木柴供鄄城使用，因位于南柴屯之北，故名北柴屯。

黄 辛 庄

黄辛庄位于章里集公社驻地西偏南2.5公里处。地势平坦。为两合土质。3594人均为汉族。耕地面积6937亩。为黄辛庄大队驻地。

据查：宋朝年间，黄姓在此建立新庄，取名黄新庄，后简化为黄辛庄。

萧 城 寨

萧城寨位于章里集公社驻地东南2.5公里处。地势平坦，为两合土质。1901人均为汉族，耕地面积2846亩。为萧城寨大队驻地。

据查，宋辽交战后，北国萧太后在此安营扎寨，故名萧城寨。

冢 上

冢上位于章里集公社驻地西南4.5公里处。地势平坦，为盐碱土质。636人均为汉族。耕地面积1677亩。为冢上大队驻地。

据《临漳县志》记载：宋朝时该村叫南柴屯，因地势低洼，迫使迁至村南约1.5公里的一个土冢高地上定居，故改名冢上。

常 庄

常庄位于章里集公社驻地东4公里处。地势平坦，为两合土质。319人均为汉族。耕地面积585亩。为常庄大队驻地。

据查：明洪武四年，常姓从山西洪洞县迁此定居，故名常庄。

坊表公社:

西后坊表

西后坊表位于坊表公社驻地。地势平坦，为二黄土质。1611人均均为汉族。耕地面积2411亩，为西后坊表大队驻地。

据杨氏家谱记载：明永乐二年，杨姓从山西洪洞县迁大善里村，村东有一泰山庙，又称王庙，村名也逐渐叫成西王庙。明嘉靖年间，杨姓有人举官嫌“王庙”二字不雅，村西又距兵部尚书石璞祖坟前的牌坊较近，借此改为西坊表。清朝受漳河水患，一部分人北迁，此村在后，故名西后坊表。

郝 辛 庄

郝辛庄位于坊表公社驻地北3.5公里处。地势平坦，为二黄土质。有1533人均均为汉族。耕地面积2538亩，为郝辛庄大队驻地。

据《临漳县志》记载：清康熙年间，漳河泛滥，李庄被冲毁，郝姓东迁，故名郝新庄，后演变为郝辛庄。

小 平 营

小平营位于坊表公社驻地北偏西3公里处。地势平坦，为二黄土质。1584人均均为汉族。耕地面积2831亩。为小平营大队驻地。

据《嘉靖彰德府志》记载：宋朝即有小平，清朝在此设营，故称小平营。

刘 庄

刘庄位于坊表公社驻地西偏北2公里处。地势平坦，为二黄土质。615人均均为汉族。耕地面积1006亩，为刘庄大队驻地。

据查：明洪武四年，姓刘的兄弟二人从山西洪洞县迁此定居，得名刘庄。

炉 耳 庄

炉耳庄位于坊表公社驻地北偏东1.5公里处。地势平坦，为二黄土质。1817人均均为汉族。耕地面积2550亩。为炉耳庄大队驻地。

据家谱记载：明洪武十三年，史意从山西洪洞县炉家村迁此定居，取名炉庄。清初村四角建四座砖窑似炉加耳，遂名炉耳庄。

西 岗 村

西岗村位于坊表公社驻地西偏北2公里处。地势平坦，为两合土质。1475人均均为汉族。耕地面积1937亩。为西岗村大队驻地。

据查：历史上这一带常遭漳河水害，明初，人们选此高地定居，取名岗村。清朝时发展为岗村集，后来，村分为二，该村在西，故名西岗村。

东 岗 村

东岗村位于坊表公社驻地西北1.5公里处。地势平坦，为

二黄土质。1330人均均为汉族。耕地面积2132亩。为东岗村大队驻地。

据查：历史上这一带常遭漳河水害，明初，人们选此高地定居，取名岗村。清朝发展为岗村集，后来村分为二，该村在东，故名东岗村。

西 辛 寨

西辛寨位于坊表公社驻地西偏南1.5公里处。地势平坦，为二黄土质。655人均均为汉族。耕地面积874亩。为西辛寨大队驻地。

据《嘉靖彰德府志》记载：宋朝此地有个万金村，清康熙年间，漳河泛滥，把村冲没，居民迁此建立新村寨，故名新寨。后简化为辛寨。因重名，临漳县人民政府1982年3月2日通知，改为西辛寨。

西前坊表

西前坊表位于坊表公社驻地南偏西0.75公里处。地势平坦，为二黄土质。831人均均为汉族。耕地面积1340亩。为西前坊表大队驻地。

据杨氏家谱记载：明永乐二年，杨姓从山西洪洞县迁大善里村。村东有一泰山庙，又称王庙，村名逐渐叫成西王庙。明嘉靖年间，杨姓有人举官，嫌“王庙”不雅，村落又距兵部尚书石璞坟前的牌坊较近，借此改名为西坊表，清朝受漳河水患，村分为二，此村在前，故称西前坊表。

东后坊表

东后坊表位于坊表公社驻地东偏南2公里处。地势平坦，为二黄土质。598人均为汉族。耕地面积882亩。为东后坊表大队驻地。

据家谱记载：明永乐二年，村民从山西洪洞县迁居王庙之东，得名东王庙，后随西坊表也改为东坊表，村分为二，此村在后，故名东后坊表。

东前坊表

东前坊表位于坊表公社驻地东南2公里处，地势平坦，为二黄土质。1400人均为汉族。耕地面积2051亩。为东前坊表大队驻地。

据家谱记载：明永乐二年，村民从山西洪洞县迁居王庙之东，得名东王庙，后随坊表也改为东坊表，村分为二，此村在前，故名东前坊表。

王 明 寨

王明寨位于坊表公社驻地南偏东3公里处。地势平坦，为二黄土质。2333人均为汉族，耕地面积3607亩。为王明寨大队驻地。

据查：元末明初有一大将叫王明领兵在此安过营寨，故名王明寨。

前赵坦寨

前赵坦寨位于坊表公社驻地南偏西3公里处。地势平坦，

为二黄土质。841人均均为汉族。耕地面积1170亩。为前赵坦寨大队驻地。

据查：宋朝时，一个有权势会武艺的人名叫赵坦，在此建立村寨，得名赵坦寨。清康熙年间，漳河泛滥，把村冲毁，村民南迁定居，村分为二，此村在前，故名前赵坦寨。

后赵坦寨

后赵坦寨位于坊表公社驻地南偏西2.5公里处。地势平坦，为二黄土质。1001人均均为汉族。耕地面积1434亩。为后赵坦寨大队驻地。

据查：宋朝时，一个有权势会武艺的人名叫赵坦在此建立村寨，得名赵坦寨。清康熙年间，漳河泛滥，把村冲毁，村民南迁定居，村分为二，该村在后，故名后赵坦寨。

南东坊公社:

南 东 坊

南东坊在南东坊公社驻地。地势平坦,为两合土质。3824人均均为汉族。耕地面积6035亩。为南东坊一、二、三、四大队驻地,为当地较大的村庄。

据查:宋朝真宗年间,杨家将与北国萧太后开战,在此设有南北军帐房。该村为南帐房。随着历史沿革,字音变化流传,由南帐房叫成现在的南东坊。

北 头

北头位于南东坊公社驻地东北1公里处。地势平坦,为两合土质。957人均均为汉族。耕地面积1229亩。为北头大队驻地。

据查:宋朝真宗年间,宋朝与北国交战。真宗皇帝到两军阵前督战住在该村,起名御家店。明洪武初年,原县城在现杜村公社东小庄。该村在城北路举官人数之多是头一位。故由御家店改叫北头村。

小 东 坊

小东坊位于南东坊公社驻地东北1公里处。地势平坦,为两合土质。699人均均为汉族。耕地面积1207亩。为小东坊大队驻地。

据查:宋朝真宗年间,杨家将与北辽国萧太后交战。在该地建立一个较小军帐房。称小帐房。经历史沿革。字音变

化，叫成小东坊。

杨 家 铺

杨家铺在南东坊公社驻地东北1.5公里处。地势平坦，为两合土质。637人均为汉族。耕地面积936亩。为杨家铺大队驻地。

据查：宋朝真宗年间，杨家将与北国萧太后交战，杨家将在此驻扎。故名杨家铺。

南 岗 村

南岗村在南东坊公社驻地东偏北2.5公里处。地势平坦，为两合土质。2397人均为汉族。耕地面积4182亩。为南岗村一、二大队驻地。

据《临漳县志》记载：该村南有一个岗，故名岗村。因明朝洪武十八年，漳河发大水，冲毁原村。以姓牛为主，搬到该村定居。名为牛家岗村。后又以方向定名。改名为南岗村。

张 修 屯

张修屯位于南东坊公社驻地西0.5公里处。地势平坦，为两合土质。1525人均为汉族。耕地面积2821亩。为张修屯大队驻地。

据查：元末，此地战争频繁。村庄破坏残重。该村姓张的躲在地道未遭杀害，重修家园，故名张修屯。

栗 岗 村

栗岗村位于南东坊公社驻地东1.5公里。地势平坦，为两

合土质。875 人均均为汉族。耕地面积1314亩。为栗岗村大队驻地。

据查：明朝洪武十八年，漳河发大水，将原岗村冲毁。后以姓栗为主的搬到该村定居，故取名栗岗村。

后 小 庄

后小庄位于南东坊公社驻地西南2公里处。地势平坦，为盐碱土质。349人均均为汉族。耕地面积609亩。为后小庄大队驻地。

据查，明朝洪武十八年，漳河发大水，把原小庄冲毁，村民北迁0.5公里处定居，故名后小庄。

前 小 庄

前小庄在南东坊公社驻地西南2公里处。地势平坦，为盐碱土质。982 人均均为汉族。耕地面积1918亩，为前小庄大队驻地。

据查：明洪武十八年，漳河发大水，把原小庄冲毁，村民以姓郭的为主，搬到原村的西边0.5公里处定居，起名郭小庄。后又以方向定名，故名西小庄。因重名，临漳县人民政府以临政〔1982〕10号文件通知，改为前小庄。

陈家小庄

陈家小庄位于南东坊公社驻地西南2公里处。地势平坦，为盐碱土质。452人均均为汉族。耕地面积887亩。为陈家小庄大队驻地。

据查：明朝洪武十八年，漳河发大水，把原村小庄冲毁，

村民以姓陈的为主搬到原村的东边定居，起名陈小庄。后又以方向定名，改名为东小庄。因重名，临漳县人民政府以临政〔1982〕10号文件通知，改为陈家小庄。

三 村

三村位于南东坊公社驻地东南2.5公里处。地势平坦，为二黄土质。3702人均为汉族。耕地面积6176亩。为西三村大队、中三村大队、东三村大队驻地。

据查：宋朝真宗年间，该村西南有三个冢，故名三冢村。经历史沿革又名三宠村。后又简化为三村。

武 学

武学位于南东坊公社驻地东南4公里处。地势平坦，为二黄土质。1625人均为汉族。耕地面积1996亩。为武学大队驻地。

据查，明朝洪武年间，该村建有武术拳房，练武学艺，故名武学。

西羊羔公社:

西 羊 羔

西羊羔位于西羊羔公社驻地。地势平坦，为二黄土质。3255人均均为汉族。耕地面积7337亩。为西羊羔公社、西羊羔东大队、西大队、南大队、北大队驻地。

据《临漳县志》记载：东魏北齐时建有观牧区的看台，这一带是牧羊区，盛产羊羔，建立村落叫羊羔，因此村位于中羊羔（过去的李羊羔）之西，故名西羊羔。

刘 羊 羔

刘羊羔位于西羊羔公社驻地东1.8公里处。地势平坦，为二黄土质。1336人均均为汉族。耕地面积2481亩，林地面积450亩。为刘羊羔大队驻地。

据《临漳县志》记载：东魏北齐时建有观牧区的看台，这一带是牧羊区，盛产羊羔，建立的村落叫羊羔。此村位于中羊羔（过去的李羊羔）之北，故名北羊羔，后冠以刘姓改名刘羊羔。

杜 城 营

杜城营位于西羊羔公社驻地西偏南2公里处。地势平坦，为二黄土质。1097人均均为汉族。耕地面积1963亩。为杜城营大队驻地。

据《嘉靖彰德府志》记载：该村名杜城。《乾隆彰德府志》记载，该村名杜营，后合称杜城营。

温羊羔

温羊羔位于西羊羔公社驻地东偏南3公里处。地势平坦，为二黄土质。392人均均为汉族。耕地面积728亩。为温羊羔大队驻地。

据《临漳县志》记载：东魏北齐时，建有观牧区的看台，这一带是牧羊区，盛产羊羔，建立村落叫羊羔，因温氏居多，故名温羊羔。

王羊羔

王羊羔位于西羊羔公社驻地东3.2公里处。地势平坦，为二黄土质。1538人均均为汉族。耕地面积3054亩，林地面积144亩。为王羊羔大队驻地。

据《临漳县志》记载：东魏北齐时，建有观牧区的看台，这一带是牧羊区，盛产羊羔，建立村落叫羊羔。此村位于中羊羔（过去的李羊羔）之东，取名东羊羔，因村民王姓居多，故名王羊羔。

中羊羔

中羊羔位于西羊羔公社驻地东南2.3公里处。地势平坦，为二黄土质。123人均均为汉族。耕地面积457亩。为中羊羔大队驻地。

据《临漳县志》记载：东魏北齐时，建有观牧区的看台，这一带是牧羊区，盛产羊羔，建立村落叫羊羔，又据泰山庙碑文记载，该村曾叫中羊羔，后因姓李的多，故名李羊羔。因重名，临漳县人民政府1982年3月2日通知，改为中羊羔。

张 羊 羔

张羊羔位于西羊羔公社驻地东偏南2.3公里处。地势平坦，为二黄土质。98人均为汉族，和中羊羔一个生产大队。

据《临漳县志》记载：东魏北齐时建有观牧区的看台，这一带是牧羊区，盛产羊羔，建立村落叫羊羔，因张姓居多，故名张羊羔。

七 里 营

七里营位于西羊羔公社驻地西南2.5公里处。地势平坦，为二黄土质。706人均为汉族。耕地面积1326亩，为七里营大队驻地。

据查，明朝在此驻军立营，因位于临漳城东南七华里，故名七里营。

漳 潮

漳潮位于西羊羔公社驻地南1.5公里处，地势平坦，为二黄土质。2268人均为汉族。耕地面积3870亩，林地面积1313亩。为漳潮大队驻地。

据《彰德府志》记载：该村原名“张超”，后演变为漳潮。

刘 柏 鹤

刘柏鹤位于西羊羔公社驻地东南偏南2.7公里处。地势平坦，为二黄土质。534人均为汉族，耕地面积1104亩，林地面积300亩。为刘柏鹤大队驻地。

据《彰德府志》记载：该村原名“百和”，冠以刘姓取名“刘百和”，后演变为刘柏鹤。

南 羊 羔

南羊羔位于西羊羔公社驻地东南3.2公里处。地势平坦，为二黄土质。1676人均均为汉族。耕地面积3963亩。为南羊羔大队驻地。

据《临漳县志》记载：东魏北齐时，建有观牧区的看台，这一带是牧羊区，建立村落叫羊羔，明万历二十九年，碑记又名南许村。因该村位于中羊羔(李羊羔)之南，故名南羊羔。

苏 庄

苏庄位于西羊羔公社驻地东南偏南3.7公里处。地势平坦，为二黄土质。455人均均为汉族。耕地面积1452亩，林地面积500亩。为苏庄大队驻地。

据查：明洪武四年，姓苏的从山西省洪洞县迁居此地，故名苏庄。

潘 庄

潘庄位于西羊羔公社驻地东南偏南3.2公里处。地势平坦，为二黄土质，210人均均为汉族。属苏庄大队辖。

据查：明洪武四年，姓潘的从山西洪洞县迁居此地，故名潘庄。

东 辛 寨

东辛寨位于西羊羔公社驻地西偏北1.7公里处。地势平

坦，为二黄土质。1313人均均为汉族。耕地面积3534亩。为东辛寨大队驻地。

据查：明朝此村原名南舍村，村内分前后两排，前排为营，后排为寨，寨大于营，因在清朝辛亥年改名，故名辛寨。1959年由成安县划归临漳县。因重名，临漳县人民政府1982年3月2日通知，改为东辛寨。

香菜营公社

香 菜 营

香菜营位于香菜营公社驻地。地势平坦，为盐碱土质。4672人均均为汉族。耕地面积10959亩，为香菜营大队驻地。

据《彰德府志》记载：宋朝叫香菜村，传说因给邺都种植香菜而得名，明朝改为香菜营。

董 庄

董庄位于香菜营公社驻地西北偏北3.5公里处。地势平坦，为盐碱土质。163人均均为汉族。耕地面积523亩。为董庄大队驻地。

据《临漳县志》记载：明朝这里是李（秦）黄门乡庄，姓董的在此看守庄园，长期住下来，形成村落，故取名董家庄，后简称董庄。

谷 子

谷子位于香菜营公社驻地北偏西2.5公里处。地势平坦，为盐碱土质。1637人均均为汉族，耕地面积4636亩，为谷子大队驻地。

据《彰德府志》记载：该村建在国子监（古时的高级学府）的遗址上，原名“国子”，后演变为谷子。

盐 食

盐食位于香菜营公社驻地北偏东2.5公里处。地势平坦，

为盐碱土质。936 人均为汉族。耕地面积2495亩。为盐食大队驻地。

据《彰德府志》记载：在古邳都附近有盐食，原名盐豉(chi)因供国都盐豉而得名，现演变为“盐食”。

马 营

马营位于香菜营公社驻地东北偏北3公里处。地势平坦，为盐碱土质。1236人均为汉族。耕地面积3507亩。为马营大队驻地。

据查，古时这里是马军驻扎的营地，故有马军营之称。后简称为马营。

韩 旺

韩旺位于香菜营公社驻地西北2公里处。地势平坦，为盐碱土质。573人均为汉族，耕地面积1502亩。为韩旺大队驻地。

据查，古时有个韩王死后葬在此地（村西南现有墓地遗迹）守墓人定居，发展为村落，取名韩王，后演变为韩旺。

十 里 后

十里后位于香菜营公社西北偏南2.5公里处。地势平坦，为盐碱土质。1235人均为汉族。耕地面积2754亩。为十里后大队驻地。

据王国良《长城考》记载：东汉时，为防御外族入侵，建立五里一燧，十里一墩的军事设施，此地距邳城十里，是墩的遗址，人们在此定居，故名十里墩，后来简化为十里后。

回 漳

回漳位于香菜营公社驻地西2公里处。地势平坦，为盐碱土质。1632人均均为汉族。耕地面积3593亩，为回漳大队驻地。

据《彰德府志》记载：宋朝该村叫迴漳，因漳河水在此打漩迴流而得名。后简化为回漳。

务 本

务本位于香菜营公社驻地西南2.5公里处。地势平坦，为盐碱土质。3805人均均为汉族。耕地面积7656亩。为务北、务中、务西三大队驻地。

据《彰德府志》记载：宋朝叫务本，含义以农为本，重视农业生产的意思。

显 王

显王位于香菜营公社西南偏南5公里处。地势平坦，为两合土质。1494人均均为汉族。耕地面积2680亩。为显王大队驻地。

据《彰德府志》记载：宋朝有显望村。此处是显阳门遗址，显望是由显阳音转来，后演变为显王。

井 龙

井龙位于香菜营公社驻地西南6公里处。地势平坦，为两合土质。740人均均为汉族，耕地面积1319亩，为井龙大队驻地。

据查：该村曾叫景宁。因近漳河，又叫景漳，清乾隆五十九年，漳河改道，建立新村，改名景隆，后简化为井龙。

三 台

三台位于香菜营公社驻地西南6.5公里处。地势平坦,为两合土质。564人均均为汉族。耕地面积1003亩。为三台大队驻地。

据《临漳县志》记载:公元204年,曹操营建邺都,并在城西北隅建有金虎台(后赵皇帝石虎改名金凤台)铜雀台、冰井台,后有人定居台旁,取村名三台。

邺 镇

邺镇位于香菜营公社驻地西南6.5公里处。地势平坦,为两合土质。1113人均均为汉族。耕地面积1653亩,为邺镇大队驻地。

据《临漳县志》记载:春秋时期齐桓公筑邺城,曹魏、后赵、前燕、东魏、北齐五个朝代相继在此建都。隋文辅政,北周大象二年相州刺史尉迟迥举兵,韦孝宽击平之,邺城被焚。北宋时改县为邺镇。

骆 庄

骆庄位于香菜营公社驻地西南偏南5公里处。地势平坦,为两合土质。89人均均为汉族。属洪山大队辖。

据查,清朝乾隆59年,漳河改道,把原村冲毁,姓骆人家在此建新村,起名骆家庄。简称骆庄。

丁 家 村

丁家村位于香菜营公社驻地西南偏南5.5公里处。地势

平坦，为两合土质。240 人均为汉族，属洪山大队辖。

据查，清乾隆59年，漳河改道，把昭德村冲毁，姓丁的在此建新村，故叫丁家村。

桑 庄

桑庄位于香菜营公社驻地西南偏南 5.5 公里处。地势平坦，为两合土质。88人均为汉族，属洪山大队辖。

据查，清朝乾隆59年，漳河改道，姓桑人家在此建新村，起名桑家庄，后简称桑庄。

南 显 杨

南显杨位于香菜营公社驻地西南偏南 5.5 公里处。地势平坦，为两合土质。78人均为汉族。属洪山大队辖。

据查，清乾隆59年，漳河改道，将原村冲毁，杨姓在邳城显阳门遗址建新村，取名南显杨。

高 家 楼

高家楼位于香菜营公社驻地西南偏南 5.5 公里处。地势平坦，为两合土质。490 人均为汉族，属洪山大队辖。

据查：东魏丞相高欢在此建筑楼阁，后人定居，取名高家楼。

洪 山

洪山位于香菜营公社驻地西南偏南 6 公里处。地势平坦，为两合土质。1573人均为汉族。耕地面积2083亩。为洪山大队驻地。

据《彰德府志》记载:宋朝为“崇善”,后因漳河改道,村被冲毁,又在邺北城的煤渣山上建新村,故名洪山。

狄邱公社

东 狄 邱

东狄邱位于狄邱公社驻地。地势平坦，为两合土质。1330人均为汉族，耕地面积3807亩。为东狄邱大队驻地。

据《临漳县志》记载：唐武则天时，狄仁杰任大名府按抚使，封狄梁公，狄死后，曾丘于此地。故名狄丘，该村位于丘东，得名东狄丘。清乾隆三十六年，临漳知县周元谦为避圣（孔丘）讳，改东狄丘为东狄安，民国时恢复原名，并将“丘”改为“邱”。

白 家 集

白家集位于狄邱公社驻地南0.3公里处。地势平坦，为两合土质、138人均为汉族。属东狄邱大队。

据查，清初，此村有一名士叫白朔，字汉公，很有声望，以其姓氏起名白家村，后成集市，又改名白家集。

西 狄 邱

西狄邱位于狄邱公社驻地西北1公里处。地势平坦，为两合土质。1725人均为汉族。耕地面积3327亩，为西狄邱大队驻地。

据《临漳县志》记载：唐武则天时，狄仁杰任大名府按抚使，封为狄梁公，狄死后曾丘于此地，该村位于丘西，故名西狄丘。清乾隆三十六年，临漳知县周元谦为避圣（孔丘）讳。改西狄丘为“西狄安”民国时恢复原名，并将“丘”字改为邱字。

后 村

后村位于狄邱公社驻地北偏东4.75公里处。地势平坦,为两合土质。757人均均为汉族。耕地面积1311亩,为后村大队驻地。

据王国良《长城考》记载:东汉初年为防御外族入侵,设十里一墩,在墩的遗址上定居,故名墩村,后演变为后村。

王 庄

王庄位于狄邱公社驻地北偏西3.75公里处。地势平坦,为二黄土质。1393人均均为汉族。耕地面积2627亩。为王庄大队驻地。

据查,明初,王姓从山西洪洞迁此定居,故名王庄。

邓 庄

邓庄位于狄邱公社北偏西3公里处。地势平坦,为二黄土质。1056人均均为汉族。耕地面积2090亩。为邓庄大队驻地。

据查:明洪武四年,邓姓从山西洪洞县迁此定居,故名邓庄。

小 王 庄

小王庄位于狄邱公社驻地西北偏北2.7公里处。地势平坦,为二黄土质。161人均均为汉族。属邓庄大队辖。

据家谱记载:王姓从理王屯迁此定居,取名小王庄。

贾 村

贾村位于狄邱公社驻地西北2.5公里处。地势平坦，为二黄土质。786人均为汉族。耕地面积1502亩，为贾村大队驻地。

据查，明洪武四年，贾姓从山西洪洞县迁此定居，故名贾村。

西 申 村

西申村位于狄邱公社驻地西北2公里处。地势平坦，为两合土质。280人均为汉族，耕地面积522亩。为西申村大队驻地。

据查：明洪武四年，申姓从山西洪洞县迁此定居，取名申村。村分为二，此村在西，故名西申村。

北 孔 村

北孔村位于狄邱公社驻地东北2.5公里处。地势平坦，为二黄土质。1003人均为汉族。耕地面积2413亩。为北孔村大队驻地。大队辖2个自然村。

据查，明洪武四年，孔姓从山西洪洞县迁此定居，取名孔村。村分为二，此村在北，故称北孔村。

小 庄

小庄位于狄邱公社驻地东北2.25公里处。地势平坦，为二黄土质。241人均为汉族。属北孔村大队辖。

据查，明洪武四年，孙姓从山西洪洞县迁此定居。因人

口较少，故名孙小庄，后演变为小庄。

北 杜 村

北杜村位于狄邱公社驻地西偏北3.5公里处。地势平坦，为二黄土质。2344人均为汉族，耕地面积3810亩。为北杜村大队驻地。

据《嘉靖彰德府志》记载：宋朝就有北杜村，相沿至今。

后 庄

后庄位于狄邱公社驻地北偏东0.75公里处。地势平坦，为两合土质。343人均为汉族。耕地面积705亩。为后庄大队驻地。

据查，明洪武四年，从山西洪洞迁来几户在寺院之北定居，故名后庄。

北 张 村

北张村位于狄邱公社驻地东偏北3.5公里处。地势平坦，为二黄土质。1023人均为汉族。耕地面积1908亩。为北张村大队驻地。

据查，明洪武四年，张姓从山西洪洞迁此定居，得名张村。又因在张村集之北。故名北张村。

郝 王 村

郝王村位于狄邱公社驻地东偏北4.5公里处。地势平坦，为二黄土质。1413人均为汉族。耕地面积3039亩。为郝王村大队驻地。

据查，明洪武四年，郝姓、王姓从山西洪洞迁到此村居住，故名郝王村。

牛 村

牛村位于狄邱公社驻地西偏北2公里处。地势平坦，为两合土质，466人均均为汉族。耕地面积836亩。为牛村大队驻地。

据查，明洪武四年，牛姓从山西洪洞县迁此居住，故名牛村。

张 家 村

张家村位于狄邱公社驻地西2公里处。地势平坦，为两合土质。905人均均为汉族。耕地面积1692亩。为张家村大队驻地。

据查，明洪武四年，张姓从山西洪洞迁此定居，故名张村。地名普查时，因重名，临漳县人民政府1982年3月2日通知，改为张家村。

后 野 郭

后野郭位于狄邱公社驻地东偏北1公里处。地势平坦，为盐碱土质。698人均均为汉族。耕地面积1789亩。为后野郭大队驻地。

据查，古时，外城叫郭，旧县城（杜村公社小庄）于野外建郭时，此村建于郭下，得名野郭，因在前野郭的北面，故名后野郭。

双 庙

双庙位于狄邱公社驻地东3公里处。地势平坦，为两合

土质。882人均均为汉族，耕地面积1751亩，为双庙大队驻地。

据查，明洪武四年，从山西洪洞迁到此地居住的人。在此修了两个庙，故名双庙。

北 袁 村

北袁村位于狄邱公社驻地东4.75公里处。地势平坦，为两合土质。452人均均为汉族。耕地面积1068亩。为北袁村大队驻地。

据查，明洪武四年，袁姓从山西洪洞迁此定居，故名袁村，这次地名普查，因重名，临漳县人民政府1982年3月2日通知，改为北袁村。

冉 店

冉店位于狄邱公社驻地西偏南2.5公里处。地势平坦，为两合土质。597人均均为汉族。耕地面积1323亩。为冉店大队驻地。

据查，明洪武四年，冉姓从山西洪洞县迁此定居，该村临通往旧县城的大道，开店的多，故名冉店。

前 野 郭

前野郭位于狄邱公社东偏南1.5公里处。地势平坦，为两合土质。862人均均为汉族。耕地面积2064亩。为前野郭大队驻地。

据查，古时，外城叫郭，旧县城（杜村公社小庄）于野外建郭时，此村建于郭下，故称野郭，因在后野郭的南边，得名前野郭。

东 申 村

东申村位于狄邱公社东偏南4.25公里处。地势平坦，为两合土质。696 人均均为汉族。耕地面积1690亩。为东申村大队驻地。

据查，明洪武四年，申姓从山西洪洞县迁此定居，故名申村。这次地名普查时，因重名，临漳县人民政府1982年3月2日通知，改为东申村。

柏鹤集公社

柏 鹤 集

柏鹤集位于柏鹤集公社驻地。地势平坦，为二黄土质。1522人均为汉族，耕地面积2993亩。为柏鹤集大队驻地。

据《嘉靖彰德府志》记载：宋朝此村叫白纈，后演变为柏鹤，发展为集市，故名柏鹤集。

兵 马 寨

兵马寨位于柏鹤公社驻地西北3.3公里处。地势平坦，为二黄土质。1151人均为汉族。耕地面积2630亩。为兵马寨大队驻地。

据查，古时此地曾驻过兵马，作为营寨，得名兵马寨。

张 柏 鹤

张柏鹤位于柏鹤集公社驻地北偏西2.5公里处。地势平坦，为二黄土质。1050人均为汉族，耕地面积3045亩，为张柏鹤大队驻地。

据《嘉靖彰德府志》记载：宋朝此村叫张柏子，后演变为张柏鹤。

田 村

田村位于柏鹤集公社驻地西3.3公里处。地势平坦，为二黄土质。1427人均为汉族。耕地面积3264亩。为田村大队驻地。

据查，明洪武四年，田姓迁此定居，得名田村。

大 营

大营位于柏鹤集公社驻地西偏北1.75公里处。地势平坦，为二黄土质。997 人均均为汉族，耕地面积2416亩。为大营大队驻地。

据查：村西铁佛寺内佛象上铸字“兵马营铁佛寺”。证明叫过兵马营；又据《乾隆彰德府志》记载：此村叫兵营，后改为大营。

傅 村

傅村位于柏鹤集公社驻地西北偏南 0.7 公里处。地势平坦，为二黄土质。1014 人均均为汉族，耕地面积2292亩。为傅村大队驻地。

据查，明洪武四年，傅姓从山西洪洞县迁此定居，得名傅家村。后简为傅村。

柴 场

柴场位于柏鹤集公社驻地北0.5公里处。地势平坦，为二黄土质。120 人均均为汉族，属柏鹤集大队辖。

据查，两户柴姓最早在这里定居，解放前是柏鹤集的木柴市场，得名柴场。

北 张 庄

北张庄位于柏鹤集公社驻地西1公里处。地势平坦，为二黄土质。556 人均均为汉族，耕地面积1000亩。为北张庄大队驻地。

据查，明洪武四年，张姓从山西洪洞县迁此定居，起名张家庄，后简化为张庄。因重名。临漳县人民政府1982年3月2日通知，改为北张庄。

江 村

江村位于柏鹤公社驻地东南1.5公里处。地势平坦，为二黄土质。814人均均为汉族，耕地面积1740亩。为江村大队驻地。

据查，明洪武四年，江姓从山西洪洞县迁此定居，得名江家村，后简化为江村。

梁 村

梁村位于柏鹤集公社驻地南偏西1.5公里处。地势平坦，为二黄土质。1142人均均为汉族，耕地面积2731亩。为梁村大队驻地。

据查：明洪武四年，梁姓从山西洪洞县迁此定居，故名梁村。

张 村

张村位于柏鹤集公社驻地南2.3公里处。地势平坦，为二黄土质。590人均均为汉族，耕地面积1436亩。为张村大队驻地。

据查，明洪武四年，张姓从山西洪洞县迁此定居，得名张家村，后简化为张村。

杜村公社

杜 村 集

杜村集位于杜村公社驻地。地势平坦，为两合土质。2349人均均为汉族。耕地面积3569亩，为杜村集大队驻地。

据查：明洪武四年，杜姓从山西洪洞县迁民到此定居，故名杜村，后保安集市移此，改名杜村集。

路 夹 河

路夹河位于杜村集公社驻地北偏东5公里处。地势平坦，为二黄土质。1310人均均为汉族。耕地面积2951亩。为路夹河大队驻地。

据查：明洪武四年从山西洪洞县迁民到此，隔河定居，位于东者取名东隔河，后演变为东夹河，村分为二，路姓居多，故名路夹河。

西 夹 河

西夹河位于杜村集公社驻地北偏西4.5公里处。地势平坦，为两合土质。1330人均均为汉族。耕地面积3058亩。为西夹河大队驻地。

据查，明洪武四年从山西洪洞县迁民隔河定居，位于西者取名西隔河，后演变为西夹河。

西 营

西营位于杜村集公社驻地西北偏北4.25公里处。地势平

坦，为两合土质。1364人均为汉族，耕地面积2733亩。为西营大队驻地。

据查，北宋时，宋辽交战，宋兵的老营设在此而得名老营村，合作化后，因位于东营之西，改名为西营。

东 营

东营位于杜村集公社驻地西北偏北3.25公里处。地势平坦；为两合土质。1972人均为汉族，耕地面积4376亩。为东营大队驻地。

据碑文记载：明初，张姓从山西洪洞县迁到磁县西玉曹，遭水害迁到临漳境内张固村。又遭水患东迁至小营后，改名东香营。解放后简化为东营。

赵 庄

赵庄位于杜村集公社驻地北偏西3.5公里处。地势平坦，为两合土质。447人均为汉族，耕地面积630亩。为赵庄大队驻地。

据查，明洪武四年，赵姓从山西洪洞县迁民到此定居，故名赵家庄，后简称赵庄。

西 宋 村

西宋村位于杜村集公社驻地东北偏北3公里处。地势平坦，为二黄土质。923人均为汉族，耕地面积1821亩。为西宋村大队驻地。

据乾隆四十四年碑文记载：该村原名西古桃园村，后村分为二，宋姓居多，故名宋村。因重名，临漳县人民政府

1982年3月2日通知，改为西宋村。

康 庄

康庄位于杜村集公社驻地东偏北2.75公里处。地势平坦，为二黄土质。374人均为汉族，属西宋村大队。

据查：清乾隆四十四年碑文记载：该村原名西古桃园村，后村分为二，康姓居多，故名康庄。

贺 村

贺村位于杜村集公社驻地东北2.5公里处。地势平坦，为两合土质。1903人均为汉族，耕地面积2498亩。为贺村大队驻地。

据查，清乾隆四十四年碑文记载：原名东古桃园村，后贺姓居多，改名贺家村，后简化为贺村。

张 庄

张庄位于杜村集公社驻地西北2.5公里处。地势平坦，为两合土质。2409人均为汉族，耕地面积4506亩。为张庄大队驻地。

据查：该村原名保安集，明朝受漳河水患，集市移到杜村，因张姓居多，改名张家庄，后简化为张庄。

郭 庄

郭庄位于杜村集公社驻地西北2公里处。地势平坦，为盐碱土质。234人均为汉族。耕地面积424亩，为郭庄大队驻地。

据查，明洪武四年，郭姓从山西洪洞县迁到此定居，得名郭家庄，后简称郭庄。

梅 庄

梅庄位于杜村集公社驻地北偏西1.5公里处。地势平坦，为两合土质。1130人均为汉族，耕地面积2282亩。为梅庄大队驻地。

据查，明洪武四年，梅姓从山西洪洞县迁此定居，取名梅家庄，后简称梅庄。

西 冀 庄

西冀庄位于杜村集公社驻地西偏北5公里处。地势平坦，为两合土质。2343人均为汉族。耕地面积3790亩。为西冀庄大队驻地。

据查：明洪武四年，冀姓从山西洪洞县迁此定居，取名冀家庄，漳河水患，部分户西迁建村，故名西冀庄。

东 冀 庄

东冀庄位于杜村集公社驻地西偏北3.5公里处。地势平坦，为两合土质。1687人均为汉族，耕地面积3009亩。为东冀庄大队驻地。

据查，明洪武四年，冀姓从山西洪洞县迁民到此定居，取名冀家庄，漳河水患，部分户西迁，留居者称老冀庄，合作化后改为东冀庄。

郑 家 庄

郑家庄位于杜村集公社驻地西偏北3.5公里处。地势平坦，为两合土质。167人均为汉族。属东冀庄大队辖。

据查，此村建于120年前，老营（即西营）姓郑的迁此地，形成村落，故称郑家庄。

安 庄

安庄位于杜村集公社驻地东偏北2.5公里处。地势平坦，为二黄土质。1107人均为汉族，耕地面积1652亩，为安庄大队驻地。

据查，明洪武四年，安姓从山西洪洞县迁此定居，故名安家庄。后简称安庄。

羊 羔

羊羔位于杜村集公社驻地东北0.75公里处。地势平坦，为两合土质。1255人均为汉族，耕地面积1899亩。为羊羔大队驻地。

据查，明洪武四年，杨、高二姓从山西洪洞县迁此定居，故名“杨高”村，后演变为“羊羔”。

周 房 村

周房村位于杜村集公社驻地东偏北1.75公里处。地势平坦，为两合土质。266人均为汉族，耕地面积440亩。为周房村大队驻地。

据查，明洪武四年，周、房二姓从山西洪洞县迁此定居。

取名周房村。

关 村

关村位于杜村集公社驻地东偏北2.25公里处。地势平坦，为两合土质。348人均为汉族，耕地面积532亩，为关村大队驻地。

据查，明洪武四年，关姓从山西洪洞县迁民到此，故名关村。

三 家 村

三家村位于杜村集公社驻地西偏南3.25公里处。地势平坦，为两合土质。201人均为汉族，属东冀庄大队辖。

据查，此地常闹水患，留下三家在此居住，故名三家村。

秦 村

秦村位于杜村集公社驻地西偏南1.75公里处。地势平坦，为两合土质。1096人均为汉族，耕地面积1362亩。为秦村大队驻地。

据家谱记载：原名丁家村，明朝初年河南光州固始县凤凰村秦姓迁此，改名丁秦村，秦姓发展为大户，改名秦家村，后简称秦村。

杜 庄

杜庄位于杜村集公社驻地西南0.5公里处。地势平坦，为两合土质。470人均为汉族，耕地面积583亩，为杜庄大队驻地。

据查，明洪武四年杜姓从山西洪洞县迁民到此，起名杜家庄，后简称杜庄。

三 教 堂

三教堂位于杜村集公社驻地东偏南1.5公里处。地势平坦，为两合土质。1339人均为汉族，耕地面积2268亩。为三教堂大队驻地。

据查，明洪武四年，从山西洪洞县迁民到此，建有道、儒、佛三教神像庙堂，取名三教堂。

栾 庄

栾庄位于杜村集公社驻地西南1.75公里处。地势平坦，为两合土质。809人均为汉族，耕地面积1084亩。为栾庄大队驻地。

据查，明洪武四年，栾姓从山西洪洞县迁民到此，故名栾家庄。后简称栾庄。

土 楼

土楼位于杜村集公社驻地南偏东1.25公里处。地势平坦，为两合土质。1676人均为汉族，耕地面积2369亩，为土楼大队驻地。

据查，明洪武四年，王姓从山西洪洞县迁民到此，用土坯盖了一座楼房，因建筑特殊，故得名土楼庄。后简称土楼。

西 小 庄

西小庄位于杜村集公社驻地东南偏北2.25公里处。地势

平坦，为两合土质。557人均均为汉族，耕地面积866亩。为西小庄大队驻地。

据《临漳县志》记载：明洪武二十七年县城迁走，起名旧县小庄，村分为二，该村在西，故称西小庄。

东 小 庄

东小庄位于杜村集公社驻地东南偏北2.75公里处。地势平坦，为两合土质。513人均均为汉族，耕地面积878亩，为东小庄大队驻地。

据《临漳县志》记载：明朝洪武二十七年县城迁走，起名旧县小庄。村分为二，该村在东，故称东小庄。

齐 楼

齐楼位于杜村集公社驻地东南2.5公里处。地势平坦，为两合土质。866人均均为汉族，耕地面积1383亩。为齐楼大队驻地。

据查，明洪武四年，齐姓从山西洪洞县迁民到此，盖有楼房，故名齐家楼，后简称齐楼。

高 夹 河

高夹河位于杜村集公社驻地北4.5公里处。地势平坦，为两合土质，1203人均均为汉族，耕地面积2521亩。为高夹河大队驻地。

据查：明洪武四年从山西洪洞县迁民到此，隔河定居，位于东者取名东隔河，后演变为东夹河。村分为二，高姓居多，故名高夹河。

有阁刘公社：

有 阁 刘

有阁刘位于有阁刘公社驻地南300米处。地势平坦，为二黄土质。2407人均均为汉族，耕地面积5315亩。为有阁刘大队驻地。

据查：此村曾叫郑庄。明初山西洪洞县刘姓迁此定居，改名刘家村，后因村东古寺建阁，又改名为有阁刘。

杜 油 坊

杜油坊位于有阁刘公社驻地北偏东3.75公里处。地势平坦，为黄沙土质。1414人均均为汉族，耕地面积2454亩。为杜油坊大队驻地。

据《彰德府志》记载：宋朝叫牛方，明初杜姓迁此，后演变为杜油坊。

姜 油 坊

姜油坊位于有阁刘公社驻地北偏东2.25公里处。地势平坦，为二黄土质。432人均均为汉族，耕地面积776亩。为姜油坊大队驻地。

据《彰德府志》记载：宋朝为牛方，明朝初姜姓迁此定居，故称姜牛方，后演变为姜油坊。

北 史 庄

北史庄位于有阁刘公社驻地东北3公里处。地势平坦，为

二黄土质。1645人均为汉族，耕地面积3097亩。为北史庄大队驻地。

据查，明初年，姓史的从山西洪洞县迁此定居，取名史家庄。解放后改为史庄，因本县张村集公社有一史庄在南，故名北史庄。

马 荒

马荒位于有阁刘公社驻地东北4公里处。地势平坦，为二黄土质。2525人均为汉族，耕地面积5428亩。为马荒大队驻地。

据《乾隆彰德府志》记载：该村叫荒里村，后因姓马的居多，改为马荒。

陈 厉 村

陈厉村位于有阁刘公社驻地西北偏北1.75公里处。地势平坦，为二黄土质。1584人均为汉族，耕地面积3589亩。为陈厉村大队驻地。

据查：明初陈、厉二姓从山西洪洞县迁此定居，取名陈家村、厉家村，一九五六年二个村合并后名陈厉村。

袁 油 坊

袁油坊位于有阁刘公社驻地北偏东2公里处。地势平坦，为二黄土质。1019人均为汉族，耕地面积2103亩。为袁油坊大队驻地。

据《彰德府志》记载：宋朝叫牛方，明朝初袁姓迁此名袁牛方，后演变为袁油坊。

贺 寨

贺寨位于有阁刘公社驻地东偏北2.5公里处。地势平坦，为二黄土质。1275人均为汉族，耕地面积2664亩。为贺寨大队驻地。

据查，明洪武四年，贺姓从山西洪洞县迁此定居，建立村寨，故名贺家寨。1950年改为贺寨。

车 往 营

车往营位于有阁刘公社驻地东偏南1公里处。地势平坦，为二黄土质。1260人均为汉族，耕地面积2752亩。为车往营大队驻地。

据《嘉靖彰德府志》记载：宋朝为“驰方”，叫过墩营，后演变为车往营。

魏 村

魏村位于有阁刘公社驻地南偏西2公里处。地势平坦，为二黄土质。730人均为汉族，耕地面积2228亩，为魏村大队驻地。

据查：明洪武四年，魏姓从山西洪洞县迁此定居，故名魏家村，后简化为魏村。

李 谷 驼

李谷驼位于有阁刘公社驻地南偏东2.25公里处。地势平坦，为二黄土质。1098人均为汉族。耕地面积2557亩，为李谷驼大队驻地。

据《彰德府志》记载：宋朝叫谷驼，明初李姓迁此，故名李谷驼。

牛 谷 驼

牛谷驼位于有阁刘公社驻地南偏东2.75公里处。地势平坦，为二黄土质。211人均均为汉族，耕地面积1566亩。为牛谷驼大队驻地。

据《彰德府志》记载：宋朝叫谷驼，明初牛姓迁此，故名牛谷驼。

曹 谷 驼

曹谷驼位于有阁刘公社驻地东南偏南3公里处。地势平坦，为二黄土质，412人均均为汉族，属牛谷驼大队辖。

据《彰德府志》记载：宋朝叫谷驼，明初曹姓迁此，故名曹谷驼。

倪辛庄公社：

倪 辛 庄

倪辛庄位于倪辛庄公社驻地。地势平坦，为两合土质。1428人均均为汉族，耕地面积2824亩。为倪辛庄大队驻地。

据《临漳县志》记载：清乾隆五十九年漳河南移，将东昭德村冲毁。倪姓迁此定居，故名倪家新庄。后简化为倪辛庄。

曹 村

曹村位于倪辛庄公社驻地东3公里处。地势平坦，为两合土质。770人均均为汉族。耕地面积1174亩，为曹村大队驻地。

据查：明初从山西洪洞迁民到此定居，因该地有一个巨大的马槽。取名槽村，后演变为曹村。

河 图

河图位于倪辛庄公社驻地西1公里处。地势平坦，为两合土质。636人均均为汉族，耕地面积1679亩。为河图大队驻地。

据《彰德府志》记载：宋朝时叫浮图。浮图为寺院之代称，该村在寺院遗址，故得名浮图。后演变为河图。

刘 太 昌

刘太昌位于倪辛庄公社驻地东南0.5公里处。地势平坦，为两合土质。899人均均为汉族，耕地面积1507亩。为刘太昌大队驻地。

据查：太昌即太仓。是邳都南城内皇家仓库所在地，后人在遗址上建村仍名太仓。逐渐演变为太昌，民国四年（1915年）漳河从倪辛庄至曹村之间决口冲毁刘村，搬迁到太仓村东，解放后二村合并，改名刘太仓。

河 庄

河庄位于倪辛庄公社驻地东偏南3公里处。地势平坦，为两合土质。613人均为汉族，耕地面积1073亩，为河庄大队驻地。

据查：明洪武四年，从山西洪洞县迁民到此，因靠河建庄，故名河庄。

仁 寿

仁寿位于倪辛庄公社驻地东南2公里处。地势平坦，为两合土质。1102人均为汉族。耕地面积1539亩，为仁寿大队驻地。

据《临漳县志》记载：该村位于东魏，北齐国都邳南城仁寿门遗址，故名仁寿。

北 吴 庄

北吴庄位于倪辛庄公社驻地东偏南4公里处。地势平坦，为两合土质。801人均为汉族，耕地面积1389亩。为北吴庄大队驻地。

据查，明初吴姓从山西洪洞县迁此定居，取名吴家庄。解放后为区别同名村庄，改为北吴庄。

常 巷

常巷在倪辛庄公社驻地东偏南4公里处。地势平坦，为两合土质。638人均为汉族，耕地面积1172亩。为常巷大队驻地。

据查：明洪武四年，有个叫常岳的人迁此。建村名常岳村，后来“岳”演变为“巷”，改名常巷。

定 花 城

定花城位于倪辛庄公社驻地南偏东2公里处。地势平坦，为两合土质。168人均为汉族，耕地面积308亩。为定花城大队驻地。

据《乾隆彰德府志》记载：此地是定夸古城遗址。形成村落，名定夸城。后演变为定花城。

核 桃 园

核桃园位于倪辛庄公社驻地东南3公里处。地势平坦，为两合土质。647人均为汉族，耕地面积1065亩。为核桃园大队驻地。

据查：邳南城外有个果园。园内核桃树较多。此村建在果园遗址处。故名核桃园。

洛 安 台

洛安台位于倪辛庄公社驻地南偏东2.5公里处。地势平坦，为两合土质。350人均为汉族，耕地面积916亩，为洛安台大队驻地。

据查：曹操到练兵场阅兵常在此离鞍登台下马。后建村落得名落鞍台，后简化为洛安台。

张 彭 城

张彭城位于倪辛庄公社驻地南2.5公里处。地势平坦，为两合土质。449人均为汉族，耕地面积988亩。为张彭城大队驻地。

据查，北齐时，彭城王居此，形成村落得名彭城。张姓居多，故名张彭城。

靳 彭 城

靳彭城位于倪辛庄公社驻地南偏西3公里处。地势平坦，为黑土土质。215人均为汉族，耕地面积473亩。为靳彭城大队驻地。

据查：北齐时，彭城王居此。形成村落得名彭城，后靳姓居多，故名靳彭城。

赵 彭 城

赵彭城位于倪辛庄公社驻地南3公里处。地势平坦，为黑土土质。346人均为汉族，耕地面积875亩，为赵彭城大队驻地。

据查：北齐时，彭城王居此，形成村落，得名彭城，后赵姓居多。故名赵彭城。

邢 固

邢固位于倪辛庄公社驻地东南3.5公里处。地势平坦，为

淤泥土质。526人均均为汉族。耕地面积959亩。为邢固大队驻地。

据查：明洪武四年，邢、谷二姓从山西洪洞县迁来定居。故称形谷村。后演变为邢固。

明 阳 屯

明阳屯位于倪辛庄公社驻地东南偏北4公里处。地势平坦，为两合土质。685人均均为汉族，耕地面积1257亩。为明阳屯大队驻地。

据查：明初，有个姓明的。叫明大发和姓杨的迁此定居，故称明杨屯，后演变为明阳屯。

公 界

公界位于倪辛庄公社驻地南4.5公里处，地势平坦，为黑土土质。269人均均为汉族，耕地面积580亩。为公界大队驻地。

据《彰德府志》记载：宋朝叫公廨。公廨即衙门。后人 在此遗址上建村得名公廨。后演变为公界。

贺 北

贺北位于倪辛庄大队驻地东南偏南4.5公里处。地势平坦，为淤泥土质。725人均均为汉族，耕地面积1240亩，为贺北大队驻地。

据查：洹水曾流经村南，人们定居取名河北，后演变为贺北。

西 吴 庄

西吴庄位于倪辛庄公社驻地南偏东4.5公里处。地势平

坦，为淤泥土质。405人均为汉族。耕地面积742亩，为西吴庄大队驻地。

据查：明洪武四年，吴姓从山西洪洞迁此定居。取名吴庄，该村在西，故名西吴庄。

吉 田

吉田位于倪辛庄公社驻地南5公里处。地势平坦，为黑土土质。174人均为汉族，耕地面积294亩，为吉田大队驻地。

据《临漳县志》记载：吉田古称籍田。位于邺南城南郊。东魏、北齐时，在邺南城建都。每逢春天召集很多民众，给牛披红挂绿，皇帝、大臣出城亲自扶犁举行农耕典礼。这种仪式就叫“籍田”。此处正是籍田的地方。建村仍名籍田。后演变为吉田。

边 庄

边庄位于倪辛庄公社驻地南5公里处。地势平坦，为黑土土质。496人均为汉族，耕地面积876亩，为边庄大队驻地。

据查：明初，边姓从山西洪洞县迁此定居。取名边家庄，后简化为边庄。

窑 头

窑头为倪辛庄公社驻地南偏东5.5公里处。地势平坦，为黑土土质。1173人均为汉族。耕地面积1998亩。为窑头大队驻地。

据查：邺城是五个朝代建都的地方。用砖瓦甚多，此处烧窑出名。建立村落，故名窑头。

南 王 庄

南王庄位于倪辛庄公社驻地南偏东5.5公里处。地势平坦，为淤泥土质。405人均均为汉族，耕地面积1000亩，为南王庄大队驻地。

据查：过去有个姓王的财主养了些恶狗。故有恶狗王庄之称。人们嫌名不雅，改名南王庄。

三皇庙公社:

三 皇 庙

三皇庙位于三皇庙公社驻地。地势平坦，为两合土质。808人均均为汉族。耕地面积2058亩，为三皇庙大队驻地。

据查：明朝永乐年间，村西头有座庙，内有天皇、地皇、人皇三尊铁铸神像，称三皇庙。

刘 路 口

刘路口位于三皇庙公社驻地西偏北1.5公里处，地势平坦，为两合土质。626人均均为汉族，耕地面积1496亩，为刘路口大队驻地。

据查：明初，村西头是南、北、东、西交通要道，十字路口，因姓刘的占该村大多数，故取名为刘路口。

梁 庙

梁庙位于三皇庙公社驻地西北1.5公里处。地势平坦，为两合土质。410人均均为汉族。耕地面积839亩，为梁庙大队驻地。

据查：明初，姓梁的由山西洪洞县迁此定居，盖两庙（一个关帝庙，一个奶奶庙）村名遂称梁家庙，后简称梁庙。

白 龙 庙

白龙庙位于三皇庙公社驻地东偏北2公里处。地势平坦，为两合土质。522人均均为汉族。耕地面积1423亩，为白龙庙大队驻地。

据查：明朝此处有个东郭村、西郭村，后来漳河发大水，冲来一个木质白色龙头，两村人迷信是龙显灵，就合建了一座白龙庙。从此两村合并，改名白龙庙。

许 村

许村位于三皇庙公社驻地东偏北3公里处。地势平坦，为两合土质。522人均为汉族。耕地面积1128亩。为许村大队驻地。

据查，明初，从山西洪洞县迁民到此。因许姓居多，得名许村。

张 路 口

张路口位于三皇庙公社驻地东偏北4公里处。地势平坦，为盐碱土质。421人均为汉族，耕地面积936亩，为张路口大队驻地。

据查：明朝，该村是个交通要道路口，有3个车马店，因张姓居多，故名张路口。

黄 开 河

黄开河位于三皇庙公社驻地东偏北4公里处。地势平坦，为粘土质。931人均为汉族，耕地面积2109亩，为黄开河大队驻地。

据碑文记载：明嘉靖三十二年（公元一五五三年），县城南15里许，村名开河。后因黄姓居多，故得名黄开河。

南 孔 村

南孔村位于三皇庙公社驻地东偏北4.5公里处。地势平

坦,为两合土质。609人均为汉族。耕地面积1365亩,为南孔村大队驻地。

据查:明初,孔姓从山西洪洞县迁此定居,取名孔村,后村分为二,此村在南,故名南孔村。

西花佛堂

西花佛堂位于三皇庙公社驻地东偏北5公里处。地势平坦,为粘土质。1146人均为汉族。耕地面积2559亩,为西花佛堂大队驻地。

据明隆庆六年庙碑记载:元末干戈扰攘,此乡久虚无人,明初程李二氏始自洪洞迁居于此乡,率众在古寺遗址上重建殿宇,内雕石质花佛,名曰:“花佛堂”。村随庙得名,此村位于西,故名西花佛堂。

李家寨

李家寨位于三皇庙公社驻地西偏北1公里处。地势平坦,为两合土质。275人均为汉族,耕地面积652亩。为李家寨大队驻地。

据查:明初,由山西洪洞县迁来一户姓李的定居于此,故称李家村,后简称李村。地名普查时,因重名,临漳县人民政府1982年3月2日通知,改为李家寨。

木 敏 刘

木敏刘位于三皇庙公社驻地北偏西0.5公里处。地势平坦,为两合土质。749人均为汉族。耕地面积1667亩,为木敏刘大队驻地。

据查：约150年前，该村叫刘氏屯，以生产木锨出名，后人称之为木锨刘。

奶 奶 庙

奶奶庙位于三皇庙公社驻地西南1公里处。地势平坦，为两合土质。1413人均为汉族，耕地面积2817亩。为奶奶庙大队驻地。

据查：明代该村西头建一庙，里面有两个神像，一个叫大奶奶，一个叫木奶奶。群众称此庙为奶奶庙，该村以此庙而得名。

刘 江 堂

刘江堂位于三皇庙公社驻地东3.25公里处。地势平坦，为粘土质。292人均为汉族，耕地面积627亩。为刘江堂大队驻地。

据查：元朝，该村刘江、刘海兄弟俩在朝当官，为光宗耀祖修一家庙。信佛后，将其家庙改为神庙。因庙南临溢水，该庙取名镇河堂。当时刘姓家族大，又得名刘江堂。

花 王 村

花王村位于三皇庙公社驻地东南1公里处。地势平坦，为两合土质。383人均为汉族。耕地面积802亩，为花王村大队驻地。

据《临漳县志》记载：此地在临漳旧县城东门外，明初王姓迁此，善于种花，取名花王村。

徐 村

徐村位于三皇庙公社驻地南1公里处。地势平坦，为两合土质。513人均均为汉族。耕地面积1204亩，为徐村大队驻地。

据查：明初，从山西洪洞县迁民到此。姓徐的占大户，故称徐家村。后简称徐村。

孔 家 店

孔家店位于三皇庙公社驻地东南1.5公里处。地势平坦，为两合土质。212人均均为汉族。属武孔齐大队辖。

据查：明初，由河南开州（濮阳）至河北彭城的大路由此通过。孔家开店在此定居。故名孔家店。

齐 家 店

齐家店位于三皇庙公社驻地东南1.5公里处。地势平坦，为两合土质。100人均均为汉族，属武孔齐大队辖。

据查：明初，由河南开州（濮阳）至河北彭城的大路由此通过，齐家开店在此定居，故名齐家店。

武 家 堂

武家堂位于三皇庙公社驻地东南1.5公里处。地势平坦，为两合土质。356人均均为汉族，属武孔齐大队辖。

据查，明朝，本村西头有个菩萨庙，群众称庙堂，庙东姓武的是大户。因此叫武家堂。

海 岛 寺

海岛寺位于三皇庙公社驻地西南2.5公里处。地势平坦，为盐碱土质。453人均为汉族。耕地面积528亩，为海岛寺大队驻地。

据查：明初，此地修了一座寺院，寺院地势高凸，周围低洼，象个海岛，故取名海岛寺，村以寺得名。

新 明 古 寺

新明古寺位于三皇庙公社驻地西南2.5公里处。地势平坦，为盐碱土质。490人均为汉族。耕地面积681亩，为新明古寺大队驻地。

据查，1956年，漳河发大水，西明古寺西头被冲毁。有三分之一的户搬迁村北定居，暂取名新村。地名普查时，因重名，临漳县人民政府1982年3月2日通知，命名为新明古寺。

郭 家 堂

郭家堂位于三皇庙公社驻地南2.5公里处。地势平坦，为盐碱土质。1022人均为汉族。耕地面积1709亩，为郭家堂大队驻地。

据查：明初，村民从山西洪洞县迁此居住，郭氏建一祠堂，故村名为郭家堂。

西 明 古 寺

西明古寺位于三皇庙公社驻地南偏西3.5公里处。地势平

坦，为盐碱土质。764人均为汉族，耕地面积912亩。为西明古寺大队驻地。

据查：明初，从山西洪洞县迁民到明古寺附近定居。村以寺得名，因位在寺西，故叫西明古寺。

东明古寺

东明古寺位于三皇庙公社驻地南偏西3公里处。地势平坦，为盐碱土质。866人均为汉族，耕地面积1478亩。为东明古寺大队驻地。

据查：明初，从山西洪洞县迁民到明古寺附近定居，村以寺得名，因位在寺东。故叫东明古寺。

贾河口公社：

贾 河 口

贾河口位于贾河口公社驻地。地势平坦，为粘土质。1398人均均为汉族。耕地面积4398亩，为贾河口大队驻地。

据贾氏家谱记载：明初，贾姓从山西屯留迁此定居，地处漳河渡口，故取名贾河口。

有 仙 刘

有仙刘位于贾河口公社驻地东北偏北1.5公里处。地势平坦，为粘土质。652人均均为汉族。耕地面积1773亩，为有仙刘大队驻地。

据查：明初，刘姓迁此定居，村形像锁口，取名锁口刘村，刘仙赴云南举官出名，改名有仙刘村，后简称为有仙刘。

田 马 吾

田马吾位于贾河口公社驻地西北偏北1公里处。地势平坦，为粘土质。721人均均为汉族。耕地面积1899亩，为田马吾大队驻地。

据田氏家谱记载：此村以前叫中田村。清朝道光三年，村民田马吾，武术胜人，保卫民众安居有功，故改村名为田马吾。

小 王 村

小王村位于贾河口公社驻地北偏东1公里处。地势平坦，

为粘性土质。475人均为汉族，耕地面积1421亩。为小王村大队驻地。

据查：明洪武四年，王姓由山西洪洞迁此定居，村落不大，故名小王村。

东花佛堂

东花佛堂位于贾河口公社驻地西偏北1公里处。地势平坦，为粘土质。343人均为汉族。耕地面积1030亩，为东花佛堂大队驻地。

据明隆庆六年庙碑记载：元末干戈扰攘，此乡久虚无人，程、李二氏始自洪洞迁居此乡，率众在古寺遗迹上重建殿宇，内雕石质花佛，名曰：“花佛堂”，村庄随庙得名，此村位于东，故名东花佛堂。

潘家村

潘家村位于贾河口公社驻地东偏北2公里处。地势平坦，为粘性土质。310人均为汉族。耕地面积867亩，为潘家村大队驻地。

据查：明初，潘姓从山西洪洞县迁此定居，故名潘家村，后简化为潘村。因重名，临漳县人民政府1982年3月2日通知，改为潘家村。

张探花

张探花位于贾河口公社驻地西南1公里处。地势平坦，为粘土质。758人均为汉族，耕地面积2018亩。为张探花大队驻地。

据查：明朝叫河西岸村，磁州张探花在此占有大片土地和庄园，村名也随之改为张探花。

马 堂

马堂位于贾河口公社驻地南1公里处。地势平坦，为粘性土质。495人均为汉族，耕地面积1115亩。为马堂大队驻地。

据查：明初，马姓从山西洪洞县迁此定居，并建有庙堂，故名马家堂，后简化为马堂。

张 费

张费位于贾河口公社驻地南偏东1.5公里处。地势平坦，为粘性土质。586人均为汉族。耕地面积1502亩，为张费大队驻地。

据《嘉靖彰德府志》记载：宋朝时叫张胙(fèi)，新月开始发光为胙，这里是趋向光明的意思。后张胙演变为张费。

前 安 上

前安上位于贾河口公社驻地东南1.5公里处。地势平坦，为粘土质。428人均为汉族，耕地面积1138亩，为前安上大队驻地。

据《嘉靖彰德府志》记载：宋朝叫安昌，取安居、昌盛之意而得名。后演变为安上。村分为二，此村在前，故名前安上。

后 安 上

后安上位于贾河口公社驻地东南偏北2公里处。地势平

坦，为粘土质。638人均为汉族。耕地面积1475亩，为后安上大队驻地。

据《嘉靖彰德府志》记载：宋朝叫安昌，取安居、昌盛之意而得名。后演变为安上，村分为二，此村在后，故名后安上。

胡 周 村

胡周村位于贾河口公社驻地南2.5公里处。地势平坦，为两合土质。907人均为汉族，耕地面积2056亩，为胡周村大队驻地。

据查：明洪武四年，胡、周二姓从山西洪洞迁此定居，故名胡周村。

习文公社

习 文

习文位于习文公社驻地。地势平坦，为二黄土质。1205人均为汉族，耕地面积2338亩，为习文大队驻地。

据《嘉靖彰德府志》记载：宋朝叫修仁，为与讲武城对称，后来改为习文。

马 辛 庄

马辛庄位于习文公社驻地东北偏北3公里处。地势平坦，为两合土质。650人均为汉族。耕地面积1029亩，林地面积15亩。为马辛庄大队驻地。

据查：清乾隆59年漳河改道，邳镇南半部被冲，马姓南迁建立新庄，故名马新庄，后简化为马辛庄。

上 柳

上柳位于习文公社驻地北偏东2.4公里处。地势平坦，为二黄土质。1212人均为汉族；耕地面积1744亩，林地面积20亩，为上柳大队驻地。

据《嘉靖彰德府志》记载：宋朝有东上流、西上流。乾隆59年漳河改道，西上流被冲，并入东上流，从此合称上流，后演变为上柳。

西 太 平

西太平位于习文公社驻地西北2公里处。地势平坦，为

黄土质。1584人均均为汉族，耕地面积2510亩。为西太平大队驻地。

据《嘉靖彰德府志》记载：宋朝叫段王，清朝皇上南巡路过，闻此村名，认为不祥，遂改名太平。因有东西两村，该村位于西部，故名西太平。

东 太 平

东太平位于习文公社北偏西1.8公里处。地势平坦，为黄土质。1079人均均为汉族，耕地面积1540亩，林地面积35亩。为东太平大队驻地。

据查：清朝有此村，叫焦家谷驼，皇上南巡路过，闻此村名，认为不祥，遂改名太平，因有东西两村，该村位于东部，故名东太平。

板 堂

板堂位于习文公社驻地东北2公里处。地势平坦，为二黄土质。759人均均为汉族。耕地面积1353亩，林地面积24亩。为板堂大队驻地。

据查：北齐时此地有个花园，园中建有木板祠堂，形成村落，取名板堂。

时 固

时固位于习文公社驻地西偏北2公里处。地势平坦，为黄土质。1600人均均为汉族，耕地面积2574亩，林地面积200亩。为时固大队驻地。

据《嘉靖彰德府志》记载：宋朝叫时故，后演变为时固，

村西有西门豹祠遗址。

板 屯

板屯位于习文公社驻地东北1公里处。地势平坦，为二黄土质。923人均为汉族，耕地面积1632亩，林地面积3亩。为板屯大队驻地。

据《彰德府志》记载：北齐时有板堂村，到了明朝在板堂附近又建一村，并设屯于此，故名板堂屯，后简化为板屯。

栗 辛 庄

栗辛庄位于习文公社驻地西0.5公里处。地势平坦，为黄土质。851人均为汉族，耕地面积1304亩。为栗辛庄大队驻地。

据查，明洪武四年，姓栗的几户人家，从山西洪洞县迁于此地定居，故名栗新庄，后简化为栗辛庄。

义 城

义城位于习文公社驻地东2公里处。地势平坦，为两合土质。530人均为汉族，耕地面积1331亩，为义城大队驻地。

据《彰德府志》记载：东魏北齐时，增筑邺南城，后人在邺城遗址定居，把邺演变为“义”，故名义城。

芝 村

芝村位于习文公社驻地东南1.5公里处。地势平坦，为两合土质。959人均为汉族，耕地面积1825亩，为芝村大队驻地。

据《彰德府志》记载：此地是曹操的花园，这里种有芝兰花，后人定居，取名芝村。

称勾公社:

称 勾

称勾位于称勾公社驻地。地势平坦，为两合土质。2961人均均为汉族，耕地面积2799亩，为称西、称东大队驻地。

据查：清朝，漳河流经这里，河床曲折成弯，形如秤钩，故名秤钩湾，后发展成集，演变简化为称勾集。

高 河 口

高河口位于称勾公社驻地北偏西3.3公里处。地势平坦，为粘土质。768人均均为汉族，耕地面积2266亩。为高河口大队驻地。

据查：清朝，此地是漳河河口，姓高的迁此定居，故名高河口。

北 杨 庄

北杨庄位于称勾公社驻地东北偏北3.3公里处。地势平坦，为粘土质。465人均均为汉族，耕地面积1162亩。为北杨庄大队驻地。

据查：清朝，楼杨公社杨庄姓杨的户迁居这里，故称杨庄。因重名，临漳县人民政府1982年3月2日通知，改为北杨庄。

李 学 官

李学官位于称勾集公社驻地东北3公里处。地势平坦，

为粘土质。184人均为汉族，耕地面积552亩。为李学官大队驻地。

据查：明洪武四年，姓李的从山西洪洞县迁此定居，名李村。后因办武学出名，又有人举了官，故得名李学官。

宋 家 村

宋家村位于称勾集公社驻地西北偏北2.3公里处。地势平坦，为粘土质。330人均为汉族。耕地面积897亩。为宋家村大队驻地。

据查：明洪武四年，姓宋的从山西洪洞县迁居这里，故得名宋村。因重名，临漳县人民政府一九八二年三月二日通知，改为宋家村。

葛 村

葛村位于称勾集公社驻地西北偏北1.8公里处。地势平坦，为粘土质。728人均为汉族，耕地面积2153亩。为葛村大队驻地。

据查：明洪武四年，姓葛的从山西洪洞县迁居此地，故得名葛村。

后 齐 庄

后庄齐位于称勾集公社驻地东北偏南3公里处。地势平坦，为粘土质。606人均为汉族，耕地面积1632亩，为后齐庄大队驻地。

据齐氏家谱记载：世当元末，燕赵为用武之地，生民凋残，庐舍灰烬，蓟南汴朔，靡有孑遗。明成祖永乐四年，诏

迁山西平阳府洪洞县余丁，以实河南漳邑民户，齐克忠奉诏迁此，垦复地田，永为定业，得名齐家庄。时隔多年，人口繁衍，村分为二，此村在北，故名后齐庄。

钱 村

钱村位于称勾集公社驻地西北偏南2.5公里处。地势平坦，为粘土质。1040人均均为汉族。耕地面积2589亩，为钱村大队驻地。

据查：明初，姓钱的从山西洪洞县迁此定居，故得名钱村。

薛 庄

薛庄位于称勾集公社驻地北偏东1.5公里处。地势平坦，为粘土质。980人均均为汉族。耕地面积2505亩，为薛庄大队驻地。

据查：明初，姓薛的从山西洪洞县迁居这里，故名薛庄。

前 齐 庄

前齐庄位于称勾集公社驻地东北偏南2.5公里处。地势平坦，为两合土质。476人均均为汉族，耕地面积1269亩。为前齐庄大队驻地。

据齐氏家谱记载：世当元末，燕赵为用武之地，生民凋残，庐舍灰烬。蓟南汴朔，靡有孑遗，明成祖永乐四年，诏迁山西平阳府洪洞县余丁，以实河南漳邑民户，齐克忠奉诏迁此，垦复地田，永为定业，得名齐家庄。时隔多年，人口繁衍，村分为二，此村在南，故名前齐庄。

集 后 李

集后李位于称勾集公社驻地东北1.3公里处。地势平坦，为两合土质。348人均均为汉族，耕地面积758亩。为集后李大队驻地。

据查：明洪武四年，姓李的从山西洪洞县迁居这里，得名李村。因该村在称勾集北边，故名集后李。

黄 村

黄村位于称勾集公社驻地东偏北2公里处。地势平坦，为两合土质。925人均均为汉族，耕地面积1972亩。为黄村大队驻地。

据查，明洪武四年，姓黄的从山西洪洞县迁居这里，故得名黄村。

王 村

王村位于称勾集公社驻地东3.8公里处。地势平坦，为两合土质。1353人均均为汉族。耕地面积2733亩，为王村大队驻地。

据查：明初，姓王的从山西洪洞县迁居这里。因该村有盘大碾，故得名大碾王村，后演变为王村。

东 寨

东寨位于称勾集公社驻地东偏南1.5公里处。地势平坦，为两合土质。1108人均均为汉族，耕地面积2023亩。为东寨大队驻地。

据查：这里曾出现过高山幻影，取名高山寨。因该村位

于称勾集之东，1964年“四清”时将高山寨改为东寨。

南 寨

南寨位于称勾集公社驻地东南0.5公里处。地势平坦，为两合土质，1998人均为汉族，耕地面积3850亩。为南寨大队驻地。

据查：明初，姓郭的从山西洪洞县迁此定居，建立村寨，故得名郭家寨。因该村位于称勾集之南，1964年“四清”将郭家寨改为南寨。

小 呼 村

小呼村位于称勾集公社驻地东偏南3公里处。地势平坦，为两合土质。764人均为汉族，耕地面积1492亩。为小呼村大队驻地。

据查：明朝建立村寨，因在大呼村附近，村又小，故名小呼村。

姚 村

姚村位于称勾集公社驻地东偏南4.3公里处。地势平坦，为两合土质。872人均为汉族。耕地面积1805亩。为姚村大队驻地。

据查：碑文记载。明洪武四年（1371年）姚瑚徭从山西洪洞县迁居此地，故得名姚家村，后简化为姚村。

大 呼 村

大呼村位于称勾集公社驻地东南偏北4.3公里处。地势平

坦，为两合土质。2893人均均为汉族，耕地面积5853亩，为呼西、呼东大队驻地。

据《嘉靖彰德府志》记载：宋朝叫呼村，因村大，称大呼村。

鸡 李 村

鸡李村位于称勾集公社驻地东南偏北4.8公里处。地势平坦，为两合土质。249人均均为汉族。耕地面积474亩。为鸡李村大队驻地。

据查：清末李姓在此定居，捻军路过此地，正是鸡鸣时刻，故得鸡鸣李家村，后演变为鸡李村。

张村集公社：

张 村 集

张村集位于张村集公社驻地。地势平坦，为两合土质。3877人均均为汉族。耕地面积6825亩。为张村集西北街大队、西南街大队、东街大队、南街大队驻地。

据查：明初张姓兄弟二人，从山西洪洞县迁此定居，起名张村，后发展成集市，故名张村集。

冯 庄

冯庄位于张村集公社驻地东北偏北4.5公里处。地势平坦，为粘土质。406人均均为汉族，耕地面积1120亩。为冯庄大队驻地。

据查：明洪武四年，冯姓从山西洪洞县迁此定居，故名冯庄。

西 于 园

西于园位于张村集公社驻地北偏西3公里处。地势平坦，为粘土质。414人均均为汉族。为于园大队驻地。

据查：明初，于姓从山西洪洞县迁此打井种菜，得名于园。后发展为东西两村，因该村位于西部，故名西于园。

东 于 园

东于园位于张村集公社驻地北3公里处。地势平坦，为粘土质。166人均均为汉族，属于园大队辖。

据查，明初，于姓从山西洪洞县迁此打井种菜，得名于园。后发展为东西两村，该村位于东部，故名东于园。

黑 龙 庙

黑龙庙位于张村集公社驻地北偏东2.8公里处。地势平坦，为粘土质。957人均为汉族，耕地面积3543亩。为黑龙庙大队驻地。

据查，明初，从山西洪洞县迁民到此定居，村西原有一座黑龙爷庙，简称黑龙庙。村以庙而得名。

西 大 分 庄

西大分庄位于张村集公社驻地西北3.2公里处。地势平坦，为两合土质。218人均为汉族，属大分庄大队辖。

据查：该村原名西漳村，明洪武年间，村遭水灾，分为两半，改名大分庄，此村在西，故名西大分庄。

东 大 分 庄

东大分庄位于张村集公社驻地西北2.8公里处。地势平坦，为两合土质。242人均为汉族。为大分庄大队驻地。

据查，该村原名西漳村，明洪武年间，村遭水灾，分为两半，改名大分庄，此村在东，故名东大分庄。

前 王 村

前王村在张村集公社驻地北偏东2.5公里处。地势平坦，为两合土质。320人均为汉族，为黑龙庙大队驻地。

据查：明初，山西洪洞县王姓迁此，位于黑龙庙之南，

故名前王村。

郭 少 庄

郭少庄位于张村集公社驻地东北3公里处。地势平坦，为两合土质。467人均为汉族，耕地面积1333亩。为郭少庄大队驻地。

据查：明初，郭少从山西洪洞县迁此定居，得名郭少庄。

西 屯

西屯位于张村集公社驻地西北2公里处。地势平坦，为两合土质。859人均为汉族，耕地面积2101亩。为西屯大队驻地。

据查：明初，从山西洪洞县迁民到此定居，从事烧盆，得名烧盆屯。村分为二，该村在西，故名西烧盆屯。现简化为西屯。

东 屯

东屯位于张村集公社驻地北偏西1公里处。地势平坦，为两合土质。521人均为汉族，耕地面积982亩。为东屯大队驻地。

据查：明初，村民从山西洪洞县迁此定居，从事烧盆，得名烧盆屯。村分为二，该村位东，故名东烧盆屯。现简化为东屯。

南 贾 村

南贾村位于张村集公社驻地西偏北3公里处。地势平坦，

为两合土质。565人均为汉族，耕地面积1164亩。为南贾村大队驻地。

据查：明洪武四年，贾姓弟兄三人从山西洪洞县迁此定居，故名贾村。因重名，临漳县人民政府1982年3月2日通知，改为南贾村。

崔 村

崔村位于张村集公社驻地西偏北2.5公里处。地势平坦，为两合土质。867人均为汉族，耕地面积1700亩。为崔村大队驻地。

据查：明洪武四年，崔姓从山西洪洞县迁此定居，故名崔村。

岳 看 台

岳看台位于张村集公社驻地西偏北1.5公里处。地势平坦，为两合土质。383人均为汉族，属新三村大队辖。

据《临漳县志》记载：东魏、北齐时。鲜卑族建都鄆城。鄆都东35里，筑一高大的台子，观看牧区，人称看台，后岳姓在台旁建村，得名岳看台。

三 官 庙

三官庙位于张村集公社驻地西偏北1.5公里处。地势平坦，为两合土质。337人均为汉族，为新三村大队驻地。

据查：明初，村民从山西洪洞迁此定居。此地原有一座三官爷庙，简称三官庙，村以庙得名。

申 家 村

申家村位于张村集公社驻地东偏北2公里处。地势平坦，为两合土质。886人均均为汉族，耕地面积1958亩。辖2个自然村。为申家村大队驻地。

据查：明洪武四年，申姓从山西洪洞县迁此定居，故叫申村。因重名，临漳县人民政府一九八二年三月二日通知，改为申家村。

黄 村

黄村位于张村集公社驻地东偏北2.5公里处。地势平坦，为两合土质。88人均均为汉族，属申家村大队辖。

据查：明洪武四年，黄姓迁来定居，故名黄村。

董 村

董村位于张村集公社驻地东3公里处。地势平坦，为两合土质。656人均均为汉族，耕地面积1235亩。为董村大队驻地。

据查：明洪武四年，董姓从山西洪洞县迁此定居，故名董村。

前 王 村

前王村位于张村集公社驻地西偏南3公里处。地势平坦，为两合土质。824人均均为汉族，耕地面积867亩。为前王村大队驻地。

据查：明洪武四年，王显吾从山西洪洞县迁此定居，取名王显吾村。后来，演变为前王村。

阎 看 台

阎看台位于张村集公社驻地西南1公里处。地势平坦，为两合土质，784人均均为汉族，耕地面积1343亩，为阎看台大队驻地。

据《临漳县志》记载：东魏北齐时，鲜卑族于邺城建都。在邺都东35里筑一高大台子，观看牧区，人称看台。后阎姓在台旁建村，得名阎看台。

大 碾 村

大碾村位于张村集公社驻地南偏东700米处。地势平坦，为两合土质。211人均均为汉族，属张村集南街大队辖。

据查：明洪武四年，村民从山西洪洞县迁此定居，村中有个大石碾，取名大碾村。

南 史 庄

南史庄位于张村集公社驻地东偏南2公里处。地势平坦，为两合土质，300人均均为汉族，耕地面积907亩，为南史庄大队驻地。

据查：明初，史姓从山西洪洞县迁此定居，得名史庄。因位于北史庄之南，故名南史庄。

张 庄

张庄位于张村集公社驻地东偏南2公里处。地势平坦，为两合土质。258人均均为汉族，属南史庄大队辖。

据查：明洪武四年，张姓从山西洪洞县迁此定居，故名

张庄。

杜 堂

杜堂位于张村集公社驻地西偏南3公里处。地势平坦，为两合土质。347人均为汉族，耕地面积497亩。为杜堂大队驻地。

据碑文记载：明初杜永资从山西洪洞县迁来定居，建村叫杜家堂。宣统二年漳水暴涨。杜姓一部分搬迁于此，仍名杜家堂，为了与漳河南杜家堂有别，故改为杜堂。

高 庄

高庄位于张村集公社驻地西偏南2.5公里处。地势平坦，为两合土质。615人均为汉族。耕地面积838亩。为高庄大队驻地。

据查：清朝年间漳河多次泛滥。吴村被水冲毁，高焕章迁此定居，取名高庄。

张 看 台

张看台位于张村集公社驻地西偏南1公里处。地势平坦，为两合土质，1081人均为汉族，耕地面积1200亩。为张看台大队驻地。

据《临漳县志》记载：东魏北齐时鲜卑族建都邺城，在邺都东35公里，筑一高大台子，观看牧区，人称看台，后张姓在台旁建村，得名张看台。

楼杨村公社:

杨 庄

杨庄位于楼杨村公社驻地西0.2公里处。地势平坦,为两合土质。691人均均为汉族,耕地面积1088亩。为杨庄大队驻地。

据杨氏家谱记载:明朝安阳县杨国寺村杨姓迁此定居,故名杨庄。

楼 郭 村

楼郭村位于楼杨村公社驻地东0.2公里处。地势平坦,为两合土质。1375人均均为汉族,耕地2252亩。为楼郭村大队驻地。

据查:明朝郭姓从山西洪洞县迁此定居,盖有楼房,故名楼郭村。

尚 家 台

尚家台位于楼杨公社驻地西北偏北2.5公里处。地势平坦,为两合土质。429人均均为汉族,耕地面积993亩,为尚家台大队驻地。

据查:明朝初期尚姓从山西洪洞县迁此定居于较高的台地,得名尚家台。

西 刘 村

西刘村位于楼杨村公社驻地西北偏南2.2公里处。地势平坦,为两合土质。444人均均为汉族,耕地面积805亩。为西刘

村大队驻地。

据查：明朝初期，刘姓从山西省洪洞县迁民于此定居，故刘村，因位于另一个刘村之西，后改名西刘村。

舒 刘 村

舒刘村位于楼杨村公社驻地西北1.5公里处。地势平坦，为两合土质。667人均均为汉族，耕地面积1319亩，为舒刘村大队驻地。

据家谱记载：明洪武四年山西洪洞县有个叫舒行的人到刘村定居，故名舒行刘村，后演变为舒刘村。

常 家 屯

常家屯位于楼杨村公社驻地西2.5公里处。地势平坦，为两合土质。3387人均均为汉族，耕地面积6512亩。为常家屯西、中、红大队驻地。

据李姓家谱记载：明洪武二十一年，李姓从山西洪洞迁至回隆，同年又迁长屯定居，到清乾隆年间由长屯演变为常家屯。

郭 小 屯

郭小屯位于楼杨村公社驻地东偏南1.7公里处。地势平坦，为两合土质。2088人均均为汉族，耕地面积3657亩，为郭小屯大队驻地。

据郭氏家谱记载：明洪武四年郭姓兄弟四人迁此定居，得名郭小屯。

新 后 屯

新后屯位于楼杨村公社南部，其驻地在公社驻地南2公里处。地势平坦，为两合土质。877人均均为汉族，耕地面积1320亩。为新后屯大队驻地。

据查：清乾隆以后多年，漳河泛滥成灾，后佛屯部分户迁此定居，故名新后屯。

和 义 庄

和义庄位于楼杨村公社驻地南偏东2.7公里处。地势平坦，为两合土质。769人均均为汉族，耕地面积1220亩。为和义庄大队驻地。

据查：明末建村时有个吴老郭，户大势大，家号称和义堂，村遂得名和义庄。

砚 瓦 台

砚瓦台位于楼杨村公社驻地东南偏南3.2公里处。地势平坦，为两合土质。1521人均均为汉族，耕地面积2526亩。为砚瓦台大队驻地。

据查：明初有人从山西洪洞县迁民到此定居，因地处台地形如砚瓦，故称砚瓦台。

大韩村公社:

大 韩 村

大韩村位于大韩村公社驻地。地势平坦，为两合土质。375人均为汉族。耕地面积1196亩，林地面积110亩，为大韩村大队驻地。

据查：明洪武四年，韩姓从山西洪洞县迁此定居，得名韩家村，一九四九年该村与大碾村、郭家村合并后，取名大韩村。

何 屯

何屯位于大韩村公社驻地西北偏南2.5公里处。地势平坦，大部分为两合土质，少部分为盐碱土质。680人均为汉族，耕地面积1635亩，林地面积20亩，为何屯大队驻地。

据查：元末三宗庙村何森搬迁此地，得名何家屯，后简化为何屯。

教 书 屯

教书屯位于大韩村公社驻地北1公里处。地势平坦，大部分为两合土质，少部分为盐碱土质。1806人均为汉族。耕地面积3887亩，林地面积200亩，为教书屯大队驻地。

据《临漳县志》记载：该村原名校书，宋朝校书为官名，相传有一校书在此定居，得名校书屯，后演变成教书屯。

孟 村 铺

孟村铺位于大韩村公社驻地西北偏北2.25公里处。地势

平坦，大部分为两合土质，少部分为盐碱土质。1295人均为汉族，耕地面积2951亩。为孟村铺大队驻地。

据查：宋代年间，该村与穆村之间有一大坡，得名“穆家坡”，群众简称“铺上”，后演变成孟村铺。

大 碾 村

大碾村位于大韩村公社驻地北0.25公里处，地势平坦，大部分为两合土质。少部分为盐碱土质。200人均为汉族，属大韩村大队辖。

据查：明洪武四年，张姓从山西洪洞县迁此定居，因有一盘大石碾，得名大碾村。

郭 村

郭村位于大韩村公社驻地南100米处。地势平坦，大部分为两合土质，少部分为盐碱土质。696人均为汉族。耕地面积1274亩，林地面积50亩。为郭村大队驻地。

据查：明洪武四年，山西洪洞县有郭姓迁此定居。得名郭家村，后简称郭村。

司 庄

司庄位于大韩村公社驻地西南偏北2公里处。地势平坦，大部分为两合土质，少部分为盐碱土质。1214人均为汉族，耕地面积2656亩，为司庄大队驻地。

据查：明洪武四年，司姓由山西洪洞县迁此定居，得名司家庄，后简称司庄。

王 家 庄

王家庄位于大韩村公社驻地南0.5公里处。地势平坦,大部分为两合土质,少部分为盐碱土质。564人均为汉族,耕地面积924亩,为王家庄大队驻地。

据查:明洪武四年,有王姓从山西洪洞县迁此定居,故名王庄。因重名,临漳县人民政府1982年3月2日通知,改为王家庄。

刘 家 村

刘家村位于大韩村公社驻地东南偏南1公里处。地势平坦,为沙土质。911人均为汉族。耕地面积1667亩,林地面积500亩,为刘家村大队驻地。

据查:明初,刘成从山西洪洞县迁此定居,得名刘村。因重名,临漳县人民政府1982年3月2日通知,改为刘家村。

姚 庄

姚庄位于大韩村公社驻地西南偏南2公里处。地势平坦,大部分为两合土质,少部分为盐碱土质,599人均为汉族,耕地面积1168亩,林地面积100亩,为姚庄大队驻地。

据查:明洪武四年,姚姓从山西洪洞县迁此定居,得名姚家庄,后简称为姚庄。

蔡 村

蔡村位于大韩村公社驻地西南偏南2公里处。地势平坦,为两合土质。671人均为汉族,耕地面积1531亩,为蔡村大队

驻地。

据查：清朝年间蔡姓从东边的漳河边迁此定居，得名蔡家村，后简化为蔡村。

孟 村

孟村位于大韩村公社驻地南2.75公里处。地势平坦，为两合土质。431人均为汉族，耕地面积732亩，林地面积84亩。为孟村大队驻地。

据查：明初，孟向、孟会从山西洪洞县迁此定居，得名孟家村，后简化为孟村。

杨 村

杨村位于大韩村公社驻地南2.9公里处。地势平坦，为两合土质。699人均为汉族。耕地面积1116亩，林地面积210亩。为杨村大队驻地。

据查：明初，杨士洪、杨士能弟兄二人，从山西洪洞县迁此定居，得名杨家村，后简化成杨村。

李 村

李村位于大韩村公社驻地南偏东2.9公里处。地势平坦，为两合土质。528人均为汉族，耕地面积949亩。为李村大队驻地。

据查：明洪武四年，李姓从山西洪洞县迁此定居，取名李家村，后简化为李村。

孙陶集公社

孙 陶 集

孙陶集位于孙陶集公社驻地。地势平坦，为两合土质。1702人均均为汉族，耕地面积1990亩。为孙陶集大队驻地。

据查：明洪武四年，孙、陶、孟三姓从山西洪洞县迁此定居，姓孙和姓陶的两大姓，住在村南半部称孙陶集。住该村北部姓孟的称孟村，一九五八年人民公社成立时，孙陶集和孟村合并，称集孟村。因公社与驻地村名不一致，临漳县人民政府一九八二年三月二日通知改为孙陶集。

三 宗 庙

三宗庙位于孙陶集公社驻地北偏西4.5公里处。地势平坦，为两合土质。1090人均均为汉族。耕地面积1528亩。为三宗庙大队驻地。

据查：明朝时，有姓陈、吕、何的在村东头修建了三个大小不同的土地庙，因此，称三宗庙。

西 马 庄

西马庄位于孙陶集公社驻地北4.5公里处。地势平坦，为两合土质。679人均均为汉族，耕地面积804亩。为西马庄大队驻地。

据查：明洪武四年，从山西洪洞县迁来几户姓马的在此定居，起名西马庄。土改时，因村东4公里还有个马家庄，又定名西马庄。

西羊羔屯

西羊羔屯位于孙陶集公社驻地北4.5公里处。地势平坦，为两合土质。612人均均为汉族，耕地面积922亩。为西羊羔屯大队驻地。

据《临漳县志》记载：东魏、北齐时，这一带是牧羊场，后形成村落，故名羊羔屯。因重名，临漳县人民政府一九八二年三月二日通知，改为西羊羔屯。

李 庄

李庄位于孙陶集公社驻地北4公里处。地势平坦，为两合土质。759人均均为汉族，耕地面积1046亩。为李庄大队驻地。

据查：明初从山西洪洞县迁来几户姓李的在此定居，故叫李庄。

苗 庄

苗庄位于孙陶集公社驻地北4公里处。地势平坦，为两合土质。823人均均为汉族，耕地面积990亩。为苗庄大队驻地。

据查：明洪武四年，从山西洪洞县迁来姓苗的在此定居，称为苗庄。

小 郭 村

小郭村位于孙陶集公社驻地北3.5公里处。地势平坦，为两合土质。429人均均为汉族。耕地面积630亩。为小郭村大队驻地。

据查：明洪武四年，郭、高二姓迁此定居。东部姓郭，称郭村，西部姓高，称高庄。后被漳河冲毁，高庄搬到郭村。因村落不大、故名小郭村。

镇 河 村

镇河村位于孙陶集公社驻地北偏东3.5公里处。地势平坦、为两合土质。1496人均为汉族，耕地面积1177亩。为镇河村大队驻地。

据查：明初，此地为三个村，郭庄、西薛村和东薛村。清乾隆年间，漳河改道，迫使东薛村和西薛村搬迁，与郭庄合并，村民意愿从此再不受漳河危害，故起名镇河村。

陈 村

陈村位于孙陶公社驻地东北4公里处。地势平坦，为两合土质。1037人均为汉族，耕地面积1760亩。为陈村大队驻地。

据查：明初，陈姓从山西洪洞县迁此定居，故称陈村。

香 房

香房位于孙陶集公社驻地北2.5公里处。地势平坦，为两合土质。560人均为汉族，耕地面积884亩。为香房大队驻地。

据查：清朝道光年间，从韩村搬来八户人家定居于此，其中有几户设房制香，故起名香房。

段 汪

段汪位于孙陶集公社驻地西北偏北2公里处。地势平坦，为沙土土质。372人均为汉族，耕地面积437亩。为段汪大队

驻地。

据查：明嘉靖年间，漳河发大水，此地一片汪洋。村民在村西打迎水坝，分段截流，制止了水灾。故定名段汪。

马 许 村

马许村位于孙陶集公社驻地东北偏南4公里处。地势平坦，为两合土质。892人均为汉族。耕地面积1246亩。为马许村大队驻地。

据查：明初，马、许二姓迁此定居，村西部称马家庄，村东部称许村。土改时合并，起名马许村。

商 村

商村位于孙陶集公社驻地西北1.5公里处。地势平坦，为两合土质。939人均为汉族，耕地面积884亩，为商村大队驻地。

据查：明洪武四年，商姓迁此定居，故称商村。

豆 腐 营

豆腐营位于孙陶集公社驻地北偏东0.5公里处。地势平坦，为两合土质。1339人均为汉族，耕地面积2004亩。为豆腐营大队驻地。

据查：明初，北京密州（密云县）十里豆腐庄一位姓贾的在彰德府（安阳）赵王府任武职。在此地安营扎居，故名豆腐营。

梁 家 店

梁家店位于孙陶集公社驻地东北1.5公里处。地势平坦，

为盐碱土质。496人均均为汉族，耕地面积655亩。为梁家店大队驻地。

据查：明朝时，此地是河口，几户姓梁的在此开店，故名梁家店。

西 芦 村

西芦村位于孙陶集公社驻地东偏北2公里处。地势平坦，为盐碱土质。1047人均均为汉族。耕地面积1184亩。为西芦村大队驻地。

据王氏家谱记载：明洪武四年。王还、王迁兄弟二人从洪洞县迁芦村定居，传说村边沅塘盛长芦苇得名。此村位于沅西，故名西芦村。

东 芦 村

东芦村位于孙陶集公社驻地东偏北2.3公里处。地势平坦，为两合土质。1756人均均为汉族，耕地面积2665亩，为东芦村大队驻地。

据王氏家谱记载：明洪武四年，王还、王迁兄弟二人从洪洞县迁芦村定居，传说村边沅塘盛长芦苇得名。此村位于沅东，故名东芦村。

杜 家 堂

杜家堂位于孙陶集公社驻地东偏北4公里处。地势平坦，为两合土质。675人均均为汉族，耕地面积694亩。为杜家堂大队驻地。

据碑文记载：明初杜永资从山西洪洞县迁来定居，建村

叫杜家堂，宣统二年漳水暴涨，杜姓一部分搬迁于此，仍名杜家堂。

古 辛 屯

古辛屯位于孙陶集公社驻地东0.5公里处。地势平坦，为两合土质。832人均为汉族，耕地面积1414亩。为古辛屯大队驻地。

据查：很早叫小屯庄。明初，山西洪洞迁来之民，到此建新居，改名古新屯，后演变为古辛屯。

三 王 村

三王村位于孙陶集公社驻地东3.5公里处。地势平坦，为两合土质。900人均为汉族，耕地面积1309.5亩。为三王村大队驻地。

据家谱记载：明朝初，从山西洪洞县迁来姓王的兄弟三人，在此定居，得名三宗王村，后简称三王称。

冯 村

冯村位于孙陶集公社驻地西南1公里处。地势平坦，为两合土质。270人均为汉族，耕地面积358亩。为冯村大队驻地。

据查：明洪武四年，冯姓迁此定居，故定名冯村。

尚 村

尚村位于孙陶集公社驻地南1公里处。地势平坦，为两合土质。485人均为汉族，耕地面积656亩。为尚村大队驻地。

据《彰德府志》记载：宋朝叫淳于，明末，刘姓居官，认为高尚，改为尚村。

西 郝 村

西郝村位于孙陶集公社驻地东偏南2.5公里处，地势平坦，为盐碱土质。493人均为汉族，耕地面积770亩。为西郝村大队驻地。

据郝氏家谱记载：明初，姓郝的从山西屯留县郝家沟迁来定居，起名郝村。因重名，临漳县人民政府一九八二年三月二日通知，改为西郝村。

耿 小 庄

耿小庄位于孙陶集公社驻地东偏南3公里处。地势平坦，为盐碱土质。516人均为汉族。耕地面积700亩。为耿小庄大队驻地。

据查：明洪武四年，耿姓迁此定居。因村小，故称耿小庄。

西 孙 村

西孙村位于孙陶集公社驻地东偏南2公里处。地势平坦，为两合土质。635人均为汉族，耕地面积885亩。为西孙村大队驻地。

据孙氏家谱记载：清朝初，临漳北关孙姓迁此定居，取名孙村。因重名，临漳县人民政府一九八二年三月二日通知，改为西孙村。

水 牛 李

水牛李位于孙陶集公社驻地东偏南4公里处。地势平坦，为两合土质。1355人均均为汉族，耕地面积2514亩。为水牛李大队驻地。

据碑文记载：明朝初，李好德从山西洪洞县赶二水牛迁此。克昌厥后，绵延子孙”。成为村落，故名水牛李。

陈 小 庄

陈小庄位于孙陶集公社驻地南1公里处。地势平坦，为两合土质。416人均均为汉族，耕地面积592亩。为陈小庄大队驻地。

据查：明初年，陈姓迁此定居，因村不大，故起名陈小庄。

南 赵 庄

南赵庄位于孙陶集公社驻地南1.5公里处。地势平坦，为盐碱土质。481人均均为汉族，耕地面积666亩。为南赵庄大队驻地。

据查：明洪武四年，赵姓迁此定居，故起名赵庄，因重名，临漳县人民政府一九八二年三月二日通知，改为南赵庄。

兴 王 村

王村位于孙陶集公社驻地东偏南3公里处。地势平坦，为两合土质。1335人均均为汉族，耕地面积2191亩。为兴王村大队驻地。

据王氏家谱记载：明洪武年间，王举明从山西屯留县四体村迁到此地定居，逐渐兴旺起来。故起名为兴王村。

大 楼 王

大楼王位于孙陶集公社驻地南偏东2公里处。地势平坦，为盐碱土质。726人均为汉族，耕地面积883亩。为大楼王大队驻地。

据查：明朝，此村有一位名叫王虎臣的人，有权有势，家中拥有千顷地，他盖了座楼房又高又大，在方园村庄独一无二，故起名大楼王。

潘 村

潘村位于孙陶集公社驻地南2公里处。地势平坦，为盐碱土质。677人均为汉族。耕地面积771亩。为潘村大队驻地。

据查：明初，山西洪洞县潘姓迁此定居。故起名潘村。

沙 河 岸

沙河岸位于孙陶集公社驻地南偏东2.5公里处。地势平坦，为两合土质。1172人均为汉族。耕地面积1880亩。为沙河岸大队驻地。

据查：明初，山西洪洞县迁民在沙河岸上定居，起名沙河岸，因该村位于东岸，故名东沙河岸，后复名沙河岸。

张 家 店

张家店位于孙陶集公社驻地东南3公里处。地势平坦，为两合土质。169人均为汉族，耕地面积340亩。为张家店大

队驻地。

据查：明朝此地有一河口，一位姓张的在此开店，故称张家店。

胡 郭 村

胡郭村位于孙陶集公社驻地东南偏北4公里处。地势平坦，为两合土质。841人均为汉族，耕地面积1481亩。为胡郭村大队驻地。

据查：明初，山西洪洞县姓郭的几户迁到此地定居，取名郭家村。后来胡姓迁入。土改时改名胡郭村。

常 小 庄

常小庄位于孙陶集公社驻地东偏南4.5公里处。地势平坦，为两合土质。152人均为汉族，耕地面积352亩。为常小庄大队驻地。

据查：明初，常姓迁此定居，因村不大，故叫常小庄。

郝 家 庙

郝家庙位于孙陶集公社驻地东南4.5公里处。地势平坦，为两合土质。756人均为汉族，耕地1649亩。为郝家庙大队驻地。

据查：明末，此地有一位姓郝的在京城担任提牌官，修了个家庙，故称郝家庙。

陈 家 堂

陈家堂位于孙陶集公社驻地东南5公里处。地势平坦，

为两合土质。611人均为汉族，耕地面积979亩。为陈家堂大队驻地。

据查：此地有一位姓陈的在京城做了官，他在该地修了个堂庙，故叫陈家堂。

苏村公社

苏 村

苏村位于苏村公社驻地。地势平坦，为两合土质。556人均为汉族。耕地面积951亩，为苏村大队驻地。

据查：明洪武四年，苏姓迁此定居，故名苏家村，后简化为苏村。

岗 上

岗上位于苏村公社驻地西北2公里处。地势平坦，为盐碱土质。820人均为汉族，耕地面积1346亩。为岗上大队驻地。

据查：东岗一带地势较高，建立村落取名东岗村。据《临漳县志》记载：明万历年间东岗村西有西上村，漳河泛滥，西上村并于东岗村，得名岗上。

孙 村

孙村位于苏村公社驻地西北1公里处。地势平坦，为两合土质。452人均为汉族，耕地面积683亩。为孙村大队驻地。

据查：明洪武四年，孙姓迁此定居，故名孙村。

油 房

油房位于苏村公社驻地东北偏北1公里处。地势平坦，为两合土质。1098人均为汉族，耕地面积1448亩。为油房大队驻地。

据家谱记载：明洪武四年孟姓迁此定居，开设油房，故

名孟家小油房，后简化为油房。

东 辛 庄

东辛庄位于苏村公社驻地东2公里处。地势平坦，为两合土质。1302人均均为汉族。耕地面积2077亩。为东辛庄大队驻地。

据《临漳县志》记载：明朝万历年间，朝中有一大官叫李秦，家居岗上，在村东5里又新建一庄园。取名东新庄。后“新”演变为“辛”。

协 王 村

协王村位于苏村公社驻地西南0.5公里处。地势平坦，为两合土质。1379人均均为汉族，耕地面积2902亩。为协王村大队驻地。

据碑文记载，明洪武四年王姓迁此定居，曾取名王家村，因村庄地形斜，改名斜王村，因斜带有贬义，故将“斜”改为“协”。

姜 村

姜村位于苏村公社驻地南0.5公里处。地势平坦，为两合土质。134人均均为汉族。属协王村大队辖。

据查：明洪武四年，姜姓迁此定居，故名姜家村，后简化为姜村。

范 庙

范庙位于苏村公社驻地南偏东0.5公里处。地势平坦，为

两合土质。605人均为汉族，耕地面积1114亩。为范庙大队驻地。

据查：明洪武四年，范姓迁此定居，因曾在村东修一家庙，故名范家庙，后简化为范庙。

官 村

官村位于苏村公社驻地南偏东1.5公里处。地势平坦，为两合土质。999人均为汉族，耕地面积2159亩。为官村大队驻地。

据查：清朝前期，有一人给官僚李继白当管家，年返回家，人们就把该村叫管家村，后演变简化为官村。

宋 村

宋村位于苏村公社驻地东南2公里处。地势平坦，为两合土质。756人均为汉族，耕地面积1831亩。为宋村大队驻地。

据《宋氏家谱》记载，明洪武四年，宋姓迁此定居，故名宋家村，后简化为宋村。

羊 羔 屯

羊羔屯位于苏村公社驻地东南偏北3公里处。地势平坦，为两合土质。740人均为汉族，耕地面积1545亩。为羊羔屯大队驻地。

据《临漳县志》记载：东魏北齐时此处是牧羊区，盛产羊羔，后逐渐形成村落，取名羊羔屯。

高 村

高村位于苏村公社驻地东偏南0.5公里处，地势平坦，为两合土质，属范庙大队。

据查，明洪武四年，高姓迁此定居，故名高家村，后简化为高村。

砖寨营公社:

砖 寨 营

砖寨营位于砖寨营公社驻地。地势平坦，为两合土质。2414人均均为汉族。耕地面积4610亩。为砖寨营大队驻地。

据查，清朝时县内有九营，因寨墙是用砖垒的，故得名砖寨营。

彭 村

彭村位于砖寨营公社驻地东北偏南2.5公里处。地势平坦，为盐碱土质，501人均均为汉族，耕地面积1091亩。为彭村大队驻地。

据家谱记载：明初彭姓从山西洪洞县迁此定居，故得名彭家村，后简化为彭村。

老 庄

老庄位于砖寨营公社驻地东北偏北1.2公里处。地势平坦，为盐碱土质。927人均均为汉族，耕地面积1336亩，为老庄大队驻地。

据家谱记载：明初李姓迁此建立村寨，故名李家寨。到了清朝，漳河逐渐流此，不断泛滥成灾，大部分居民外迁，留下的称为老庄。

申 小 屯

申小屯位于砖寨营公社驻地东偏北3.1公里处。地势平

坦，为盐碱土质。1003人均为汉族，耕地面积2060亩。为申小屯大队驻地。

据查：明洪武四年，申姓从山西洪洞县迁此定居。因村不大，又是屯所在地，故名申家小屯。后简化为申小屯。

后 屯

后屯位于砖寨营公社驻地西偏南3.8公里处。地势平坦，为两合土质。447人均为汉族，耕地面积534亩。为后屯大队驻地。

据查：明初人们迁此，在佛庙北建立村落，得名后佛屯，清朝，屡遭水患，迫使南迁新址。一九五六年改为后屯。

都 村

都村位于砖寨营公社驻地东2.5公里处。地势平坦，为两合土质。768人均为汉族，耕地面积1430亩。为都村大队驻地。

据查：明洪武四年都姓从山西洪洞县迁此定居，故得名都家村，后简化为都村。

张 柳

张柳位于砖寨营公社驻地东南0.7公里处。地势平坦，为两合土质。993人均为汉族，耕地面积2245亩。为张柳大队驻地。

据查：明初张姓到此定居，周围柳树较多，故名张家柳，后简化为张柳。

前 屯

前屯砖寨营公社驻地西偏南4公里处。地势平坦，为两合土质。2752人均为汉族，耕地面积4932亩。为前屯大队驻地。

据查：明初人们迁此，在佛庙前建立村落，得名前佛屯，后简化为前屯。

东 风 柳

东风柳位于砖寨营公社驻地东南1.6公里处。地势平坦，为两合土质。1288人均为汉族，耕地面积3250亩。为东风柳大队驻地。

据查：明初从山西洪洞县迁民，在柳树茂密的虬蜡庙旁定居，故名虬蜡柳。一九六六年四清时改名东风柳。

后 洹 桥

后洹桥位于砖寨营公社驻地南偏西1.5公里处。地势平坦，为两合土质。846人均为汉族。耕地面积1758亩。为后洹桥大队驻地。

据《嘉靖彰德府志》记载：宋朝即有此村。相传在洹河桥附近建立村落，得名洹桥，后逐渐发展，村分为二，此村在北，故名后洹桥。

崔 庄

崔庄位于砖寨营公社驻地西南偏北3.7公里处。地势平坦，为两合土质。2052人均为汉族，耕地面积4574亩。为崔

庄大队驻地。

据崔绍周家谱记载：明朝洪熙元年（1425年），江苏省扬州府江都县崔明功随赵王朱高燧到彰德府上任，其家眷在此落户，故得名崔庄。

沙 庄

沙庄位于砖寨营公社驻地西南偏北3.2公里处。地势平坦，为两合土质。1321人均为汉族，耕地面积2615亩。为沙庄大队驻地。

据查：最初，郭、马、李三姓鼎足居住，取名郭马李家庄。梁、宋姓逐渐迁此，为保留原村意，改名仁庄，后演变为沙庄。

前 洹 桥

前洹桥位于砖寨营公社驻地南偏西2.1公里处。地势平坦，为两合土质。1080人均为汉族。耕地面积1822亩。为前洹桥大队驻地。

据《嘉靖彰德府》记载：宋朝即有此村，相传在洹河桥附近建立村落，得名洹桥。后逐渐发展，村分为二，此村在南，故名前洹桥。

崔 柳

崔柳位于砖寨营公社驻地东南偏南2.6公里处。地势平坦，为两合土质。410人均为汉族，属向阳大队。

据传，明初崔姓从山西洪洞县迁此在柳林旁定居，故名崔柳。

向 阳

向阳位于砖寨营公社驻地东南偏南2.9公里处。地势平坦,为两合土质。403人均为汉族,耕地面积1560亩。为向阳大队驻地。

据查:明洪武四年从山西洪洞县迁民到此,在一座关王庙旁定居,故名关王庙。一九六六年四清时,改为向阳。

北 章

北章位于砖寨营公社驻地东南偏北3.6公里处。地势平坦,为两合土质。909人均为汉族。耕地面积1746亩。为北章大队驻地。

据查:清乾隆年间,漳河曾流经于此,后人在故道内建立村落,取名漳里村,因在回隆集之北,一九四九年土改时改名北章。

朴 庄

朴庄位于砖寨营公社驻地南偏东2.8公里处。地势平坦,为两合土质。577人均为汉族。耕地面积1060亩。为朴庄大队驻地。

据《乾隆彰德府志》记载:此村原名破家庄,后演变为朴庄。

李 全 庄

李全庄位于砖寨营公社驻地东南偏南3.4公里处。地势平坦,为两合土质。477人均为汉族,耕地面积884亩。为李全

庄大队驻地。

据查：明初李姓全家从山西洪洞县迁此定居，故得名李全庄。

金 庄

金庄位于砖寨营公社驻地西南偏南4.3公里处。地势平坦，为两合土质。1051人均为汉族，耕地面积2177亩。为金庄大队驻地。

据家谱记载：明初金姓从山西洪洞县迁此定居，故得名金庄。

乔 庄

乔庄位于砖寨营公社驻地西南偏南4.3公里处。地势平坦，为两合土质。1801人均为汉族，耕地面积3862亩，为乔庄大队驻地。

据乔松升家谱记载：明初乔姓从山西洪洞县迁到涇桥村东南定居，明崇祯年间因受水患，又迁居此地，建立村落，取名乔庄。

朝 阳

朝阳位于砖寨营公社驻地东南偏南4公里处。地势平坦，为两合土质。347人均为汉族，耕地面积507亩。为朝阳大队驻地。

据查：明洪武四年从山西洪洞县迁民到此，在一座龙王庙旁定居，故取名龙王庙，一九六六年四清时改为朝阳。

柳园公社:

柳 园

柳园位于柳园公社驻地。地势平坦，为两合土质。5003人均为汉族。耕地面积8166亩。为柳园东街大队、北街大队、西街西大队、西街东大队、南街大队驻地。

据《临漳县志》邺下苦案跋记载：“临漳有涉县地也。查询父老人等，咸谓明永乐年间，涉县势官郭太师园内有三川柳，被漳水冲流，家人沿河岸踏寻。至临漳属，见三川柳，遂指柳为涉县柳。指地名曰涉县柳园地。”柳园以此得名。

高 家 店

高家店位于柳园公社驻地北偏东5公里处。地势平坦，为两合土质。242人均为汉族。耕地面积354亩。为高家店大队驻地。

据查：明初姓高的从山西洪洞县迁此定居。在村东开店，而得名高家店。

辛 小 庄

辛小庄位于柳园公社驻地北偏东4.5公里处。地势平坦，为两合土质。557人均为汉族。耕地面积909亩。为辛小庄大队驻地。

据查：清乾隆年时，原村被漳河冲毁，部分户东迁建立新村，因村庄较小，取名新小庄。后演变为辛小庄。

二 分 庄

二分庄位于柳园公社驻地北3.7公里处。地势平坦，为两合土质。1123人均均为汉族。耕地面积799亩。为二分庄大队驻地。

据查：清乾隆年间，漳河泛滥，洪水冲毁了一些村庄，李姓老二迁此定居，得名二分庄。

西 辛 庄

西辛庄位于柳园公社驻地北偏东3.8公里处。地势平坦，为两合土质。1212人均均为汉族，耕地面积2479亩。为西辛庄大队驻地。

据《临漳县志》记载：明朝岗上李秦，是朝中黄门大官，在村的东、西修建两个厢院，人们逐渐定居，形成村落，在西边的取名西新庄，后简化为西辛庄。

南 邓 庄

南邓庄位于柳园公社驻地西北偏北3.7公里处。地势平坦，为两合土质。1348人均均为汉族，耕地面积2628亩。为南邓庄大队驻地。

据查：明初姓邓的从山西洪洞县迁此建立村庄，故取名邓庄。因重名。临漳县人民政府一九八二年三月二日通知，改为南邓庄。

吴 村

吴村位于柳园公社驻地西北偏北3.5公里处。地势平坦，

为两合土质。885人均为汉族，耕地面积455亩。为吴村大队驻地。

据查：明初吴姓迁此定居，并在此打了一眼井，故取名吴井台村。后简化为吴村。

郝 村

郝村位于柳园公社驻地北偏西3公里处。地势平坦，为两合土质。678人均为汉族。耕地面积1086亩。为郝村大队驻地。

据查：《临漳县志》记载：该村原名花村。郝姓居多，改名郝家村，后简称郝村。

理 王 屯

理王屯位于柳园公社驻地北偏西3公里处。地势平坦，为两合土质。959人均为汉族。耕地面积1308亩。为理王屯大队驻地。

据查：明初，李、王二姓从山西洪洞县迁此定居，取名李王屯，后演变为理王屯。

祝 羊 羔

祝羊羔位于柳园公社驻地东北2.5公里处。地势平坦，为两合土质。449人均为汉族。耕地面积833亩。为祝羊羔大队驻地。

据《临漳县志》记载：东魏、北齐时，这里是牧羊区，逐渐形成村落，宋朝叫羊散，后演变为羊羔。明初姓祝的迁此，取名祝羊羔。

北 杨 村

北杨村位于柳园公社驻地西北2.2公里处。地势平坦,为两合土质。416人均为汉族。耕地面积700亩。为北杨村大队驻地。

据查:明洪武四年,姓杨的从山西洪洞县迁此定居,取名杨村。村分为二,该村位于北部,故得名北杨村。

任 羊 羔

任羊羔位于柳园公社驻地东北1.75公里处。地势平坦,为两合土质。500人均为汉族,耕地面积1434亩。为任羊羔大队驻地。

据《临漳县志》记载:东魏、北齐时,这里是牧羊区,逐渐形成村落。宋朝叫羊敖,后演变为羊羔。明初任姓迁此,取名任羊羔。

梁 羊 羔

梁羊羔位于柳园公社驻地东北1.75公里处。地势平坦,为两合土质,274人均为汉族,隶属任羊羔大队。

据《临漳县志》记载:东魏、北齐时,这里是牧羊区,逐渐形成村落。宋朝叫羊敖,后演变为羊羔。明初梁姓迁此,取名梁羊羔。

郑 羊 羔

郑羊羔位于柳园公社驻地东北偏南2.5公里处。地势平坦,为两合土质。436人均为汉族。耕地面积888亩。为郑羊

羔大队驻地。

据《临漳县志》记载：东魏、北齐时，这里是牧羊区，逐渐形成村落。宋朝叫羊敖，后演变为羊羔。明初姓郑的迁此，取名郑羊羔。

李 羊 羔

李羊羔位于柳园公社驻地东北偏南2.75公里处。地势平坦，为两合土质。931人均均为汉族。耕地面积1496亩。为李羊羔大队驻地。

据《临漳县志》记载：东魏、北齐时这里是牧羊区，逐渐形成村落，宋朝叫羊敖，后演变为羊羔。明初李姓迁此，取名李羊羔。

后 三 村

后三村位于柳园公社驻地北偏东0.7公里处。地势平坦，为两合土质。795人均均为汉族。耕地面积1484亩。为后三村大队驻地。

据查：一九五八年建立大队时，贾村、郭小庄、许村三村合并。因位于柳园之北，故改名后三村。

柴 村

柴村位于柳园公社驻地西偏北2公里处。地势平坦，为两合土质。498人均均为汉族，耕地面积1159亩。为柴村大队驻地。

据查：明初柴姓从山西洪洞县迁此定居，取名柴家村，后简称为柴村。

董 村 街

董村街位于柳园公社中部,其驻地在公社驻地西0.5公里处。地势平坦,为两合土质。409人均为汉族,耕地面积770亩。为董村街大队驻地。

据查:明初姓董的从山西洪洞县迁此定居,故名董村。与柳园相连。因重名,临漳县人民政府1982年3月2日通知,改为董村街。

张 羊 羔

张羊羔位于柳园公社驻地东偏北2公里处。地势平坦,为两合土质。665人均为汉族。耕地面积1301亩。为张羊羔大队驻地。

据《临漳县志》记载:东魏、北齐时是牧羊区,逐渐形成村落,宋朝叫羊敖,后演变为羊羔,明初张姓迁此,取名张羊羔。

石 村

石村位于柳园公社驻地西偏南2.5公里处。地势平坦,为两合土质。383人均为汉族,耕地面积734亩。为石村大队驻地。

据查:明初姓石的从山西洪洞县迁此建村,故取名石村。

刘 村

刘村位于柳园公社驻地西南偏北2.5公里处。地势平坦,为两合土质。500人均为汉族,耕地面积1156亩。为刘村大队

驻地。

据查：明初姓刘的从山西洪洞县迁此建村，故称刘村。

高 村

高村位于柳园公社驻地西南1.5公里处。地势平坦，为两合土质。336人均为汉族，耕地面积727亩。为高村大队驻地。

据查：明初姓高的从山西洪洞县迁此定居，故取名高村。

东 南 王

东南王位于柳园公社驻地东南2公里处。地势平坦，为两合土质。929人均为汉族，耕地面积1757亩。为东南王大队驻地。

据查：明初姓王的从山西洪洞县迁此定居，取名王家村，因位于柳园集东南，后改为东南王村。

五 龙 庙

五龙庙位于柳园公社驻地西南2公里处。地势平坦，为两合土质。896人均为汉族，耕地面积2055亩。为五龙庙大队驻地。

据查：明初该村原叫张家庄，村西北有一水坑，连年旱灾，在此求雨有灵，盖了一座五龙庙，从此村名改名五龙庙。

涉 县 庄

涉县庄位于柳园公社驻地南1.75公里处。地势平坦，为两合土质。644人均为汉族，耕地面积834亩。为涉县庄大队驻地。

据《临漳县志》记载：“临漳有涉县地五十顷一十九亩四分九厘。里老咸云：明永乐年间，涉县大官花园有三春柳，漳水泛滥，园柳冲没，伊沿河找寻。至临漳县见有柳株，遂指为涉县柳园地，以漳民为佃户，聚居村落为涉县庄。

袁 村

袁村位于柳园公社驻地南偏东1.75公里处。地势平坦，为两合土质。370人均为汉族，耕地面积834亩。为袁村大队驻地。

据查，明初袁姓从山西洪洞县迁此建村，故称袁村。

尹 村

尹村位于柳园公社驻地南偏西2公里处。地势平坦，为两合土质。213人均为汉族。耕地面积414亩。为尹村大队驻地。

据查：明初姓尹的从山西洪洞县迁此定居，故取名尹村。

罗 村

罗村位于柳园公社驻地东南2.5公里处。地势平坦，为两合土质。258人均为汉族。耕地面积459亩。为罗村大队驻地。

据查，明初姓罗的从山西洪洞县迁此定居，取名罗村。

薛 村

薛村位于柳园公社驻地南偏西2.5公里处。地势平坦，为两合土质。417人均为汉族。耕地面积747亩。为薛村大队驻地。

据查：明初姓薛的迁此定居，故取名薛村。

吕 小 庄

吕小庄位于柳园公社驻地南偏东2.7公里处。地势平坦，为两合土质。334人均均为汉族，耕地面积605亩。为吕小庄大队驻地。

据查，清朝有个姓吕的当了提牌官，家盖了一个门楼，很出名，人称门楼小庄，后因吕姓居多，改为吕小庄。

李 小 庙

李小庙位于柳园公社驻地东南偏南3公里处。地势平坦，为两合土质，488人均均为汉族。耕地面积960亩。为李小庙大队驻地。

据查：明初姓李的迁此定居，村东盖了一个小庙，故名李小庙。

南 杨 村

南杨村位于柳园公社驻地南3.5公里处。地势平坦，为两合土质。923人均均为汉族，耕地面积1830亩。为南杨村大队驻地。

据查：明初姓杨的从山西洪洞县迁此定居，取名杨村，村分为二，该村位于南部，故取名南杨村。

胡 口

胡口位于柳园公社驻地南4.5公里处。地势平坦，为两合土质。1332人均均为汉族。耕地面积1971亩。为胡口大队驻地。

据查：明初胡姓迁此定居，地处河口，故名胡家口，后简化为胡口。

南 陈 村

南陈村位于柳园公社驻地南偏东4.5公里处。地势平坦，为两合土质。658人均均为汉族，耕地面积1140亩，为南陈村大队驻地。

据查：明初姓陈的从山西洪洞县迁此定居，故取名陈家村，1956年简化为陈村。因重名，临漳县人民政府1982年3月2日通知，改为南陈村。

马村公社

马 村

马村位于马村公社驻地。地势平坦，为盐碱土质。1605人均均为汉族，耕地面积3514亩。为马村公社驻地。

据查，明洪武四年。山西洪洞县有个叫马隆的迁此定居，故称马家村，后简称马村。

刘 广 营

刘广营位于马村公社驻地西北偏北1.5公里处。地势平坦，为两合土质。2655人均均为汉族，耕地面积5465亩。为刘广营大队驻地。

据查：明朝前原名华平营。明初，赵王坐彰德府时，校尉刘广在此扎营，改名刘广营。

新 营

新营位于马村公社驻地东北1.5公里处。地势平坦，为两合土质。287人均均为汉族，耕地面积855亩。为新营大队驻地。

据查：1978年，樊营、李营一部分户迁此建村，暂起名新村。因重名，临漳县人民政府1982年3月2日通知，命名新营。

申 家 海

申家海位于马村公社驻地东1公里处。地势平坦，为两合土质。712人均均为汉族，耕地面积1593亩。为申家海大队驻地。

据查：明初，山西洪洞县申姓迁此定居，因四周较低，经常积水，故称申家海。

贺 营

贺营位于马村公社驻地东1.5公里处。地势平坦，为两合土质。490人均为汉族，耕地面积1251亩。为贺营大队驻地。

据查：明朝时叫古常营。后因姓贺的被选为郡马，遂改名贺营。

李 营

李营位于马村公社驻地东25公里处。地势平坦，为两合土质。1615人均为汉族。耕地面积3495亩。为李营大队驻地。

据查：宋朝杨家在此扎营，形成村落，李姓居多。故称李营。

樊 营

樊营位于马村公社驻地东3公里处。地势平坦，为两合土质。2298人均为汉族，耕地面积4977亩。为樊营大队驻地。

据查：宋朝杨家在此扎营，后樊姓居多，故称樊营。

西 冯 村

西冯村位于马村公社驻地西1.5公里处。地势平坦，为盐碱土质。386人均为汉族，耕地面积817亩。为西冯村大队驻地。

据查：明初，由山西洪洞县，姓冯的迁此定居，因有两

个冯村，该村在西边，故称西冯村。

东 冯 村

东冯村位于马村公社驻地西1公里处。地势平坦，为盐碱土质。283人均均为汉族。耕地面积648亩。为东冯村大队驻地。

据查，明初，山西洪洞县姓冯的迁此定居，因有两个冯村，该村在东边，故称东冯村。

老 田 村

老田村位于马村公社驻地东偏南0.5公里处，地势平坦，为盐碱土质，431人均均为汉族，耕地面积782亩。为老田村大队驻地。

据查：明朝初叫任家庄。明末因崇祯叔叔朱云安路过住此，改名朱云安庄。后田姓居多，改名老田村。

胡 营

胡营位于马村公社驻地东偏南2公里处。地势平坦，为两合土质。1021人均均为汉族。耕地面积2080亩。为胡营大队驻地。

据查：宋朝杨家在此扎营。后形成村落。因胡姓居多，故称胡营。

小 张 庄

小张庄位于马村公社驻地西偏南2公里处。地势平坦，为两合土质。59人均均为汉族，耕地面积139亩。为小张庄大队驻地。

据查：明初，姓张的从山西洪洞县迁此定居，故称张庄。村庄不大。因重名，临漳县人民政府1982年3月2日通知，改为小张庄。

申 村

申村位于马村公社驻地西南1.5公里处。地势平坦，为两合土质。1393人均为汉族，耕地面积1588亩。为申村大队驻地。

据查：明初，有个地方官叫申喜，常住此村，故取名申家村。

赵 村

赵村位于马村公社驻地西南3公里处。地势平坦，为两合土质。732人均为汉族，耕地面积1568亩。为赵村大队驻地。

据查：明初，赵姓由山西洪洞县迁此定居，故名赵村。

彭 庙

彭庙位于马村公社驻地西南2公里处。地势平坦，为两合土质。366人均为汉族，耕地面积922亩。为彭庙大队驻地。

据查：明初，彭姓由山西洪洞县迁此定居，建有三皇庙、关爷庙，遂称彭庙。

尚 庄

尚庄位于马村公社驻地西南2公里处。地势平坦，为两合土质。161人均为汉族。耕地面积320亩。为尚庄大队驻地。

据查：明初，姓尚的由山西洪洞县迁此定居，故称尚家庄，后简称尚庄。

地 名 录

临漳县标准地名录

标准名称	汉语拼音	别名	类别
临漳县人民政府	Línzhāngxìàn Rénmínzhèngfǔ		县
城 关	Chéngguān		公社
南 关	Nánguān		大队
北 街	Běijiē		大队
西 街	Xījīē		大队
东 街	Dōngjiē		大队
南 街	Nánjiē		大队
西北城角	Xīběichéngjiǎo		大队
北 关	Běiguān		大队
东北城角	Dōngběichéngjiǎo		大队
西 上 村	Xishàngcūn	西堂上	大队
西 关	Xiguān		大队
东 关	Dōngguān		大队
李 家 村	Lǐjiācūn		大队
西南城角	Xīnánchéngjiǎo		大队
东南城角	Dōngnánchéngjiǎo		大队
西 烟 寨	Xīyānzhài		大队
东 烟 寨	Dōngyānzhài		大队
岗 陵 城	Gǎnglíngchéng		大队
洛 村	Luócūn		大队
西五岔口	Xiwūchākǒu		大队

标准名称	汉语拼音	别名	类别
东五岔口	Dōngwǔchàkǒu		大队
章里集	Zhānglǐjí		公社
章里集	Zhānglǐjí		大队
堤上	Dīshàng		大队
大章	Dàzhāng		大队
后章	Hòuzhāng		大队
王崔庄	Wángcuīzhuāng		大队
中章	Zhōngzhāng		大队
郟庄	Gàozihuāng		大队
常庄	Chángzhuāng		大队
北东坊	Běidōngfāng		大队
北柴屯一大队	Běicháitún 1-Dàduì		大队
北柴屯二大队	Běicháitún 2-Dàduì		大队
北柴屯三大队	Běicháitún 3-Dàduì		大队
黄辛庄	Huángxīnzhuāng		大队
萧城寨	Xiāochéngzhài		大队
冢上	Zhǎoshàng		大队
坊表	Fāngbiǎo		公社
西后坊表	Xīhòufāngbiǎo		大队
郝辛庄	Hǎoxīnzhuāng		大队
小平营	Xiǎopíngyíng		大队
刘庄	Liúzihuāng		大队
炉耳庄	Lúěrzihuāng		大队
西岗村	Xīgāngcūn		大队

标准名称	汉语拼音	别名	类别
东 岗 村	Dōnggāngcūn		大队
西 辛 寨	Xìxīnzhài		大队
西前坊表	Xiqiánfāngbiǎo		大队
东后坊表	Dōnghòufāngbiǎo		大队
东前坊表	Dōngqiánfāngbiǎo		大队
后赵坦寨	Hòuzhàotǎnzhài		大队
王 明 寨	Wángmíngzhài		大队
前赵坦寨	Qiánzhàotǎnzhài		大队
南 东 坊	Nándōngfāng		公社
南东坊一大队	Nándōngfāng 1-Dàduì		大队
南东坊二大队	Nándōngfāng 2-Dàduì		大队
南东坊三大队	Nándōngfāng 3-Dàduì		大队
南东坊四大队	Nándōngfāng 4-Dàduì		大队
北 头	Běitóu		大队
小 东 坊	Xiǎodōngfāng		大队
杨 家 铺	Yángjiāpù		大队
南岗村一大队	Nángāngcūn 1-Dàduì		大队
南岗村二大队	Nángāngcūn 2-Dàduì		大队
张 修 屯	Zhāngxiūtūn		大队
栗 岗 村	Lìgāngcūn		大队
后 小 庄	Hòuxiǎozhuāng		大队
前 小 庄	Qiánxiǎozhuāng		大队
陈家小庄	Chénjiāxiǎozhuāng		大队
西 三 村	Xīsāncūn		大队

标准名称	汉语拼音	别名	类别
中 三 村	Zhōngsāncūn		大队
东 三 村	Dōngsāncūn		大队
武 学	Wǔxué		大队
西 羊 羔	Xiyánggāo		公社
西羊羔东大队	Xiyánggāo Dōngdàduì		大队
西羊羔南大队	Xiyánggāo Nándàduì		大队
西羊羔西大队	Xiyánggāo Xidàduì		大队
西羊羔北大队	Xiyánggāo Běidàduì		大队
东 辛 寨	Dōngxīnzhài		大队
刘 羊 羔	Liúyánggāo		大队
杜 城 营	Dùchéngyíng		大队
温 羊 羔	Wēnyánggāo		大队
王 羊 羔	Wángyánggāo		大队
中 羊 羔	Zhōngyánggāo		大队
七 里 营	Qīliyíng		大队
漳 潮	Zhāngcháo		大队
刘 柏 鹤	Liúbǎihè		大队
南 羊 羔	Nányánggāo		大队
苏 庄	Sūzhuāng		大队
香 菜 营	Xiāngcài yíng		公社
香 菜 营	Xiāngcài yíng		大队
董 庄	Dǒngzhuāng		大队
谷 子	Gǔzǐ		大队
盐 食	Yánsì		大队

标准名称	汉语拼音	别名	类别
马 营	Mǎyíng		大队
韩 旺	Hánwàng		大队
十 里 后	Shílihòu		大队
回 漳	Huízhāng		大队
务 北	Wùběi		大队
务 西	Wùxi		大队
务 中	Wùzhōng		大队
显 王	Xiǎnwáng		大队
井 龙	Jǐnglóng		大队
三 台	Sāntái		大队
邴 镇	Yèzhèn		大队
洪 山	Hóngshān		大队
狄 邱	Díqiū		公社
东 狄 邱	Dōngdíqiū		大队
后 村	Hòucūn		大队
王 庄	Wángzhuāng		大队
邓 庄	Dèngzhuāng		大队
贾 村	Jiǎcūn		大队
西 申 村	Xīshēncūn		大队
北 孔 村	Běikǒngcūn		大队
北 杜 村	Běidùcūn		大队
西 狄 邱	Xīdíqiū		大队
后 庄	Hòuzhuāng		大队
北 张 村	Běizhāngcūn		大队

标准名称	汉语拼音	别名	类别
郝王村	Hǎowángcūn		大队
牛村	Niúcūn		大队
张家村	Zhāngjiācūn		大队
后野郭	Hòuyěguō		大队
双庙	Shuāngmiào		大队
北袁村	Běiyuāncūn		大队
冉店	Rǎndiàn		大队
前野郭	Qiányěguō		大队
东申村	Dōngshēncūn		大队
柏鹤集	Bǎihèji		公社
柏鹤集	Bǎihèji		大队
兵马寨	Bīngmǎzhài		大队
张柏鹤	Zhāngbǎihè		大队
田村	Tiāncūn		大队
大营	Dàying		大队
傅村	Fùcūn		大队
北张庄	Běizhāngzhuāng		大队
江村	Jiāngcūn		大队
梁村	Liāngcūn		大队
张村	Zhāngcūn		大队
有阁刘	Yǒugéliú		公社
有阁刘	Yǒugéliú		大队
杜油坊	Dùyóufāng		大队
姜油坊	Jiāngyóufāng		大队

标准名称	汉语拼音	别名	类别
北史庄	Běishizhuāng		大队
马荒	Mǎhuáng		大队
陈厉村	Chénlìcūn		大队
袁油坊	Yuányóufāng		大队
贺寨	Hèzhài		大队
车往营	Chēwǎngyíng		大队
魏村	Wèicūn		大队
李谷驼	Lǐgǔtuó		大队
牛谷驼	Niúgǔtuó		大队
杜村集	Dùcūnjí		公社
杜村集	Dùcūnjí		大队
路夹河	Lùjiāhé		大队
高夹河	Gāojiāhé		大队
西夹河	Xījiāhé		大队
西营	Xīyíng		大队
东营	Dōngyíng		大队
赵庄	Zháo Zhuāng		大队
西宋村	Xīsòngcūn		大队
贺村	Hècūn		大队
张庄	Zhāngzhuāng		大队
郭庄	Guōzhuāng		大队
梅庄	Méizhuāng		大队
西冀庄	Xījìzhuāng		大队
东冀庄	Dōngjìzhuāng		大队

标准名称	汉语拼音	别名	类别
安庄	Ānzhūang		大队
羊羔	Yánggāo		大队
周房村	Zhōufángcūn		大队
关村	Guāncūn		大队
秦村	Qíncūn		大队
杜庄	Dùzhūang		大队
三教堂	Sānjiàotáng		大队
栾庄	Luánzhūang		大队
土楼	Tǔlóu		大队
西小庄	Xìxiǎozhūang		大队
东小庄	Dōngxiǎozhūang		大队
齐楼	Qílóu		大队
倪辛庄	Níxīnzhūang		公社
倪辛庄	Níxīnzhūang		大队
曹村	Cáocūn		大队
河图	Hétǔ		大队
刘太昌	Liútáichāng		大队
河庄	Hézhūang		大队
仁寿	Rénshòu		大队
北吴庄	Běiwúzhūang		大队
常巷	Chángxiàng		大队
定花城	Dìnghuāchéng		大队
核桃园	Hétáoyuán		大队
洛安台	Luòāntái		大队

标准名称	汉语拼音	别名	类别
张彭城	Zhāngpéngchéng		大队
靳彭城	Jìnpéngchéng		大队
赵彭城	Zhàopéngchéng		大队
邢固	Xíngù		大队
明阳屯	Míngyángtūn		大队
公界	Gōngjiè		大队
贺北	Hèběi		大队
西吴庄	Xīwúzhūāng		大队
吉田	Jítián		大队
边庄	Biānzhūāng		大队
窑头	Yáotóu		大队
南王庄	Nánwángzhūāng		大队
三皇庙	Sānhuángmiào		公社
三皇庙	Sānhuángmiào		大队
刘路口	Liúlùkǒu		大队
梁庙	Liángmiào		大队
白龙庙	Báilóngmiào		大队
许村	Xúcūn		大队
张路口	Zhānglùkǒu		大队
黄开河	Huángkāihé		大队
南孔村	Nánkǒngcūn		大队
西花佛堂	Xīhuāfótáng		大队
李家寨	Lǐjiāzhài		大队
木锨刘	Mùxiānliú		大队

标准名称	汉语拼音	别名	类别
奶 奶 庙	Nǎinǎimiào		大队
刘 江 堂	Liújiāngtáng		大队
花 王 村	Huāwángcūn		大队
徐 村	Xúcūn		大队
武 孔 齐	Wǔkǒngqí		大队
海 岛 寺	Hǎidǎosi		大队
新明古寺	Xīnmínggǔsì		大队
郭 家 堂	Guōjiātáng		大队
西明古寺	Xīmínggǔsì		大队
东明古寺	Dōngmínggǔsì		大队
贾 河 口	Jiǎhékǒu		公社
贾 河 口	Jiǎhékǒu		大队
有 仙 刘	Yǒuxiānliú		大队
田 马 吾	Tiánmǎwú		大队
小 王 村	Xiǎowángcūn		大队
东花佛堂	Dōnghuāfóttáng		大队
潘 家 村	Pānjiācūn		大队
张 探 花	Zhāngtànhuā		大队
马 堂	Mǎtáng		大队
张 费	Zhāngfèi		大队
前 安 上	Qiánānshàng		大队
后 安 上	Hòuānshàng		大队
胡 周 村	Húzhōucūn		大队
习 文	Xíwén		公社

标准名称	汉语拼音	别名	类别
习文	Xíwén		大队
马辛庄	Mǎxīnzhuāng		大队
上柳	Shàngliǔ		大队
西太平	Xitàipíng		大队
东太平	Dōngtàipíng	焦家谷驼	大队
板堂	Bǎntāng		大队
时固	Shígù		大队
板屯	Bǎntún		大队
栗辛庄	Lìxīnzhuāng		大队
义城	Yìchéng		大队
芝村	Zhīcūn		大队
称勾集	Chēnggōují		公社
称西	Chēngxi		大队
高河口	Gāohékǒu		大队
北杨庄	Běiyángzhuāng		大队
李学官	Lìxuéguān		大队
宋家村	Sòngjiācūn		大队
葛村	Gēcūn		大队
后齐庄	Hòuqízhūāng		大队
钱村	Qiáncūn		大队
薛庄	Xuēzhuāng		大队
前齐庄	Qiánqízhūāng		大队
集后李	Jìhòulǐ		大队
黄村	Huángcūn		大队

标准名称	汉语拼音	别名	类别
称 东	Chēngdōng		大队
王 村	Wángcūn		大队
东 寨	Dōngzhài		大队
南 寨	Nánzhài		大队
小 呼 村	Xiǎohūcūn		大队
姚 村	Yáocūn		大队
呼 西	Hūxi		大队
呼 东	Hūdōng		大队
鸡 李 村	Jīlǐcūn		大队
张 村 集	Zhāngcūnjí		公社
张村集西北街	Zhāngcūnjíxiběijiē		大队
冯 庄	Féngzhuāng		大队
于 园	Yúyuán		大队
黑 龙 庙	Hēilóngmiào		大队
大 分 庄	Dàfēnzhuāng		大队
郭 少 庄	Guōshaòzhuāng		大队
西 屯	Xītún		大队
东 屯	Dōngtún		大队
南 贾 村	Nánjiǎcūn		大队
崔 村	Cuīcūn		大队
新 三 村	Xīnsāncūn		大队
张村集西南街	Zhāngcūnjíxīnánjiē		大队
张村集东街	Zhāngcūnjídōngjiē		大队
张村集南街	Zhāngcūnjínánjiē		大队

标准名称	汉语拼音	别名	类别
申家村	Shēnjiācūn		大队
董村	Dǒngcūn		大队
前王村	Qiánwángcūn		大队
阎看台	Yánkàntái		大队
南史庄	Nánshìzhuāng		大队
杜堂	Dùtáng		大队
高庄	Gāozhuāng		大队
张看台	Zhāngkàntái		大队
楼杨村	Lóuyángcūn		公社
杨庄	Yángzhuāng		大队
楼郭村	Lóuguōcūn		大队
尚家台	Shàngjiātái		大队
西刘村	Xīliúcūn		大队
舒刘村	Shūliúcūn		大队
常西	Chángxi		大队
常中	Chángzhōng		大队
常红	Chánghóng		大队
郭小屯	Guōxiǎotūn		大队
新后屯	Xīnhòutūn		大队
和义庄	Héyìzhuāng		大队
砚瓦台	Yànwǎtái		大队
大韩村	Dàhāncūn		公社
大韩村	Dàhāncūn		大队
何屯	Hétūn		大队

标准名称	汉语拼音	别名	类别
教书屯	Jiāoshūtūn		大队
孟村铺	Mèngcūnpù		大队
郭村	Guōcūn		大队
司庄	Sīzhuāng		大队
王家庄	Wángjiāzhuāng		大队
刘家村	Liújiācūn		大队
姚庄	Yáozhuāng		大队
蔡村	Càicūn		大队
孟村	Mèngcūn		大队
杨村	Yángcūn		大队
李村	Lǐcūn		大队
孙陶集	Sūntáoji		公社
孙陶集	Sūntáoji		大队
三宗庙	Sānzōngmiào		大队
西马庄	Xīmǎzhuāng		大队
西羊羔屯	Xīyánggāotūn		大队
李庄	Lǐzhuāng		大队
苗庄	Miáozhuāng		大队
小郭村	Xiǎoguōcūn		大队
镇河村	Zhènhecūn		大队
陈村	Chéncūn		大队
香房	Xiāngfáng		大队
段汪	Duànwāng		大队
马许村	Mǎxúcūn		大队

标准名称	汉语拼音	别名	类别
商 村	Shāngcūn		大队
豆腐营	Dòufùyíng		大队
梁家店	Liángjiādiàn		大队
西芦村	Xīlúcūn		大队
东芦村	Dōnglúcūn		大队
杜家堂	Dùjiātáng		大队
古辛屯	Gǔxīntūn		大队
三王村	Sānwángcūn		大队
冯 村	Féngcūn		大队
尚 村	Shàngcūn		大队
西郝村	Xīhǎocūn		大队
耿小庄	Gěngxiǎozhuāng		大队
西孙村	Xīsūncūn		大队
水牛李	Shuǐniúli		大队
陈小庄	Chénnxiǎozhuāng		大队
南赵庄	Nánzhào zhuāng		大队
兴王村	Xīngwángcūn		大队
大楼王	Dàlóuwáng		大队
潘 村	Pāncūn		大队
沙河岸	Shāhéàn		大队
张家店	Zhāngjiādiàn		大队
胡郭村	Húguōcūn		大队
常小庄	Chángxiǎozhuāng		大队
郝家庙	Hàojiāmào		大队

标准名称	汉语拼音	别名	类别
陈家堂	Chénjiātáng		大队
苏村	Sūcūn		公社
苏村	Sūcūn		大队
岗上	Gǎngshàng		大队
孙村	Sūncūn		大队
油房	Yóufáng		大队
东辛庄	Dōngxīnzhuāng		大队
协王村	Xiéwángcūn		大队
范庙	Fànmiào		大队
官村	Guāncūn		大队
宋村	Sòngcūn		大队
羊羔屯	Yánggāotún		大队
砖寨营	Zhuānzhàiyíng		公社
砖寨营	Zhuānzhàiyíng		大队
彭村	Péngcūn		大队
老庄	Lǎozhuāng		大队
申小屯	Shēnxiǎotún		大队
后屯	Hòutún		大队
都村	Dūcūn		大队
张柳	Zhāngliǔ		大队
前屯	Qiántún		大队
东风柳	Dōngfēngliǔ	虬蜡柳	大队
后涇桥	Hòuhuánqiáo		大队
崔庄	Cuizhuāng		大队

标准名称	汉语拼音	别名	类别
沙庄	Shāzhuāng		大队
前涇桥	Qiánhuánqiáo		大队
北章	Běizhāng		大队
朴庄	pùzhuāng		大队
向阳	Xiàngyáng		大队
李全庄	Líquánzhuāng		大队
金庄	Jīnzhuāng		大队
乔庄	Qiáozhuāng		大队
朝阳	Cháoyáng	龙王庙	大队
柳园	Liǔyuán		公社
柳园东街	Liǔyuándōngjiē		大队
柳园北街	Liǔyuánběijiē		大队
柳园西街西大队	Liǔyuánxijie Xidàduì		大队
柳园西街东大队	Liǔyuánxijie Dōngdàduì		大队
柳园南街	Liǔyuánnánjiē		大队
高家店	Gāojiādiàn		大队
辛小庄	Xīnxiǎozhuāng		大队
二分庄	Èrfēnzhuāng		大队
西辛庄	Xīxīnzhuāng		大队
南邓庄	Nándèngzhuāng		大队
吴村	Wúcūn		大队
郝村	Hǎocūn		大队
理王屯	Lǐwángtūn		大队
祝羊羔	Zhùyánggāo		大队

标准名称	汉语拼音	别名	类别
北杨村	Běiyángcūn		大队
任羊羔	Rényánggāo		大队
郑羊羔	Zhèngyánggāo		大队
李羊羔	Lǐyánggāo		大队
后三村	Hòusāncūn		大队
柴村	Cháicūn		大队
董村街	Dǒngcūnjiē		大队
张羊羔	Zhāngyánggāo		大队
石村	Shícūn		大队
刘村	Liúcūn		大队
高村	Gāocūn		大队
东南王	Dōngnánwáng		大队
五龙庙	Wúlóngmiào		大队
袁村	Yuáncūn		大队
尹村	Yíncūn		大队
涉县庄	Shèxiànzhuāng		大队
罗村	Luócūn		大队
薛村	Xuēcūn		大队
吕小庄	Lǚxiǎozhuāng		大队
李小庙	Lǐxiǎomiào		大队
南杨村	Nányángcūn		大队
胡口	Húkǒu		大队
南陈村	Nánchéncūn		大队
马村	Mǎcūn		公社

标准名称	汉语拼音	别名	类别
马 村	Mǎcūn		大队
刘 广 营	Liúguǎngyíng		大队
新 营	Xīnyíng		大队
申 家 海	Shēnjiāhǎi		大队
贺 营	Hèyíng		大队
李 营	Lǐyíng		大队
樊 营	Fányíng		大队
西 冯 村	Xīféngcūn		大队
东 冯 村	Dōngféngcūn		大队
老 田 村	Lǎotiáncūn		大队
胡 营	Húyíng		大队
小 张 庄	Xiǎozhāngzhuāng		大队
申 村	Shēncūn		大队
赵 村	Zhàocūn		大队
彭 庙	Péngmiào		大队
尚 庄	Shàngzhuāng		大队
临 漳	Línzhāng		县
临漳县城	Línzhāngxiànrchéng		县城
北 街	Běijiē		街
西 街	Xījiē		街
东 街	Dōngjiē		街
南 街	Nánjiē		街
南 关	Nánguān		村
西北城角	Xīběichéngjiǎo		村

标准名称	汉语拼音	别名	类别
北 关	Běiguān		村
东北城角	Dōngděichéngjiǎo		村
西 上 村	Xishàngcūn	西堂上	村
西 关	Xiguān		村
东 关	Dōngguān		村
李 家 村	Lǐjiācūn		村
西南城角	Xīnánchéngjiǎo		村
东南城角	Dōngnánchéngjiǎo		村
西 烟 寨	Xīyānzhài		村
东 烟 寨	Dōngyānzhài		村
岗 陵 城	Gǎnglíngchéng		村
洛 村	Luòcūn		村
西五岔口	Xīwǔchàkǒu		村
东五岔口	Dōngwǔchàkǒu		村
章 里 集	Zhānglǐjī		村
提 上	Dìshàng		村
大 章	Dàzhāng		村
后 章	Hòuzhāng		村
王 崔 庄	wángcuīzhuāng		村
中 章	Zhōngzhāng		村
郜 庄	Gàozhuāng		村
常 庄	Chángzhuāng		村
北 东 坊	Běidōngfāng		村
北 柴 屯	Běichāitūn		村

标准名称	汉语拼音	别名	类别
黄辛庄	Huángxīnzhuāng		村
萧城寨	Xiāochéngzhài		村
冢上	Zhǒngshàng		村
西后坊表	Xihòufāngbiǎo		村
郝辛庄	Hǎoxīnzhuāng		村
小平营	Xiǎopíngyíng		村
刘庄	Liúzhūāng		村
炉耳庄	Lúěrzhuāng		村
西岗村	Xīgǎngcūn		村
东岗村	Dōnggǎngcūn		村
西辛寨	Xīxīnzhài		村
西前坊表	Xiqiánfāngbiǎo		村
东后坊表	Dōnghòufāngbiǎo		村
东前坊表	Dōngqiánfāngbiǎo		村
后赵坦寨	Hòuzhàotǎnzhài		村
王明寨	Wángmíngzhài		村
前赵坦寨	Qiánzhàotǎnzhài		村
南东坊	Nándōngfáng		村
北头	Běitóu		村
小东坊	Xiǎodōngfáng		村
杨家铺	Yángjiāpù		村
南岗村	Nángǎngcūn		村
张修屯	Zhāngxiūtūn		村
栗岗村	Lìgǎngcūn		村

标准名称	汉语拼音	别名	类别
后小庄	Hòuxiǎozhuāng		村
前小庄	Qiǎnxiǎozhuāng		村
陈家小庄	Chénjiāxiǎozhuāng		村
三村	Sāncūn		村
武学	Wǔxué		村
西羊羔	Xiyánggāo		村
东辛寨	Dōngxīnzài		村
刘羊羔	Liúyánggāo		村
杜城营	Dùchéngyíng		村
温羊羔	Wēnyánggāo		村
王羊羔	Wángyánggāo		村
中羊羔	Zhōngyánggāo		村
张羊羔	Zhāngyánggāo		村
七里营	Qīliǎnyíng		村
漳潮	Zhāngcháo		村
刘柏鹤	Liúbǎihè		村
南羊羔	Nányánggāo		村
潘庄	Pānzhūāng		村
苏庄	Sūzhūāng		村
香菜营	Xiāngcàiying		村
董庄	Dǒngzhūāng		村
谷子	Gǔzi		村
盐食	Yánsi		村
马营	Mǎying		村

标准名称	汉语拼音	别名	类别
韩 旺	Hánwàng		村
十 里 后	Shílihòu		村
回 漳	Huízhāng		村
务 本	Wùběn		村
显 王	Xiǎnwáng		村
井 龙	Jǐnglóng		村
三 台	Sāntái		村
邺 镇	Yèzhèn		村
骆 庄	Luòzhuāng		村
丁 家 村	Dīngjiācūn		村
桑 庄	Sāngzhuāng		村
南 显 杨	Nánxiǎnyáng		村
高 家 楼	Gāojiālóu		村
洪 山	Hóngshān		村
东 狄 邱	Dōngdīqiū		村
后 村	Hòucūn		村
王 庄	Wángzhuāng		村
邓 庄	Dèngzhuāng		村
小 王 庄	Xiǎowángzhuāng		村
贾 村	Jiǎcūn		村
西 申 村	Xīshēncūn		村
北 孔 村	Běikǒngcūn		村
北 杜 村	Běidùcūn		村
西 狄 邱	Xīdīqiū		村

标准名称	汉语拼音	别名	类别
后庄	Hòuzhuāng		村
小庄	Xiǎozhuāng		村
北张村	Běizhāngcūn		村
郝王村	Hǎowángcūn		村
牛村	Niúcūn		村
张家村	Zhāngjiācūn		村
后野郭	Hòuyěguō		村
白家集	Báijiāji		村
双庙	Shuāngmiào		村
北袁村	Běiyuāncūn		村
冉店	Rǎndiàn		村
前野郭	Qiányěguō		村
东申村	Dōngshēncūn		村
柏鹤集	Bǎihèji		村
兵马寨	Bīngmǎzhài		村
张柏鹤	Zhāngbǎihè		村
田村	Tiāncūn		村
大营	Dàying		村
傅村	Fúcūn		村
柴场	Cháichǎng		村
北张庄	Běizhāngzhuāng		村
江村	Jiāngcūn		村
梁村	Liángcūn		村
张村	Zhāngcūn		村

标准名称	汉语拼音	别名	类别
有 阁 刘	Yǒugéliú		村
杜 油 房	Dùyóufáng		村
姜 油 房	Jiāngyóufáng		村
北 史 庄	Běishizhuāng		村
马 荒	Mǎhuáng		村
陈 厉 村	Chénlìcūn		村
袁 油 坊	Yuányóufáng		村
贺 寨	Hèzhài		村
车 往 营	Chēwǎngyíng		村
魏 村	Wèicūn		村
李 谷 驼	Lǐgǔtuó		村
牛 谷 驼	Niúgǔtuó		村
曹 谷 驼	Cáoǔtuó		村
杜 村 集	Dùcūnjí		村
路 夹 河	Lùjiāhé		村
高 夹 河	Gāojiāhé		村
西 夹 河	Xījiāhé		村
西 营	Xīyíng		村
东 营	Dōngyíng		村
赵 庄	Zhàozhuāng		村
西 宋 村	Xīsongcūn		村
康 庄	Kāngzhuāng		村
贺 村	Hècūn		村
张 庄	Zhāngzhuāng		村

标准名称	汉语拼音	别名	类别
郭庄	Guōzhuāng		村
梅庄	Mèizhuāng		村
西冀庄	Xījìzhuāng		村
东冀庄	Dōngjìzhuāng		村
郑家庄	Zhèngjiāzhuāng		村
安庄	Anzhuāng		村
羊羔	Yánggāo		村
周房村	Zhōufángcūn		村
关村	Guāncūn		村
三家村	Sānjiācūn		村
秦村	Qíncūn		村
杜庄	Dùzhuāng		村
三教堂	Sānjiàotáng		村
栾庄	Luánzhuāng		村
土楼	Tǔlóu		村
西小庄	Xīxiǎozhuāng		村
东小庄	Dōngxīxiǎozhuāng		村
齐楼	Qílóu		村
倪辛庄	Nǐxīnzhuāng		村
曹村	Cáo cūn		村
河图	Hétǔ		村
刘太昌	Liútàichāng		村
河庄	Hé zhuāng		村
仁寿	Rénshòu		村

标准名称	汉语拼音	别名	类别
北 吴 庄	Běiwúzhūāng		村
常 巷	Chángxiàng		村
定 花 城	Dìnghuāchéng		村
核 桃 园	Hétáoyuán		村
洛 安 台	Luòāntái		村
张 彭 城	Zhāngpéngchéng		村
靳 彭 城	Jìnpéngchéng		村
赵 彭 城	Zhàopéngchéng		村
邢 固	Xíngù		村
明 阳 屯	Míngyángtūn		村
公 界	Gōngjiè		村
贺 北	Hèběi		村
西 吴 庄	Xī wúzhūāng		村
吉 田	Jítían		村
边 庄	Biānzhūāng		村
窑 头	Yáotóu		村
南 王 庄	Nánwángzhūāng		村
三 皇 庙	Sānhuángmiào		村
刘 路 口	Liúlùkǒu		村
梁 庙	Liángmiào		村
白 龙 庙	Báilóngmiào		村
许 村	Xúcūn		村
张 路 口	Zhānglùkǒu		村
黄 开 河	Huángkāihé		村

标准名称	汉语拼音	别名	类别
南孔村	Nánkǒngcūn		村
西花佛堂	Xihuāfótáng		村
李家寨	Lǐjiāzhài		村
木歇刘	Mùxiēliú		村
奶奶庙	Nǎinǎimiào		村
刘江堂	Liújiāngtáng		村
花王村	Huāwángcūn		村
徐村	Xúcūn		村
孔家店	Kǒngjiādiàn		村
齐家店	Qíjiādiàn		村
武家堂	Wǔjiātáng		村
海岛寺	Hǎidǎosi		村
新明古寺	Xīnmínggǔsì		村
郭家堂	Guōjiātáng		村
西明古寺	Xīmínggǔsì		村
东明古寺	Dōngmínggǔsì		村
贾河口	Jiǎhékǒu		村
有仙刘	Yǒuxiānliú		村
田马吾	Tiánmǎwú		村
小王村	Xiǎowángcūn		村
东花佛堂	Dōnghuāfótáng		村
潘家村	Pānjiācūn		村
张探花	Zhāngtànhuā		村
马堂	Mǎtáng		村

标准名称	汉语拼音	别名	类别
张 费	Zhāngfèi		村
前 安 上	Qiánānshàng		村
后 安 上	Hòuānshàng		村
胡 周 村	Húzhōucūn		村
习 文	Xíwén		村
马 辛 庄	Mǎxīnzhuāng		村
上 柳	Shàngliǔ		村
西 太 平	Xitàipíng		村
东 太 平	Dōngtàipíng	焦家谷驼	村
板 堂	Bǎntáng		村
时 固	Shígù		村
板 屯	Bǎntún		村
栗 辛 庄	Lìxīnzhuāng		村
义 城	Yìchéng		村
芝 村	Zhīcūn		村
称 勾 集	Chēnggōují		村
高 河 口	Gāohékǒu		村
北 杨 庄	Běiyángzhuāng		村
李 学 官	Lǐxuéguān		村
宋 家 村	Sòngjiācūn		村
葛 村	Gēcūn		村
后 齐 庄	Hòuqí zhuāng		村
钱 村	Qiáncūn		村
薛 庄	Xuēzhuāng		村

标准名称	汉语拼音	别名	类别
前 齐 庄	Qiánqízhuāng		村
集 后 李	Jíhòulǐ		村
黄 村	Huángcūn		村
王 村	Wángcūn		村
东 寨	Dōngzhài		村
南 寨	Nánzhài		村
小 呼 村	Xiǎohūcūn		村
姚 村	Yáocūn		村
大 呼 村	Dàhūcūn		村
鸡 李 村	Jīlǐcūn		村
张 村 集	Zhāngcūnjí		村
冯 庄	Féngzhuāng		村
西 于 园 ^X	Xīyúyuán		村
东 于 园	Dōngyúyuán		村
黑 龙 庙	Hēilóngmiào		村
西 大 分 庄	Xīdàfēnzhūāng		村
东 大 分 庄	Dōngdàfēnzhūāng		村
前 王 村	Qiánwángcūn		村
郭 少 庄	Guōshǎozhuāng		村
西 屯	Xītūn		村
东 屯	Dōngtūn		村
南 贾 村	Nánjiǎcūn		村
崔 村	Cuīcūn		村
岳 看 台	Yuèkàntái		村

标准名称	汉语拼音	别名	类别
三官庙	Sānguānmiào		村
申家村	Shēnjiācūn		村
黄村	Huángcūn		村
董村	Dǒngcūn		村
前王村	Qiánwángcūn		村
阎看台	Yánkàntái		村
大碾村	Dàniǎncūn		村
南史庄	Nánshǐzhuāng		村
张庄	Zhāngzhuāng		村
杜堂	Dùtáng		村
高庄	Gāozhuāng		村
张看台	Zhāngkàitái		村
杨庄	Yángzhuāng		村
楼郭村	Lóuguōcūn		村
尚家台	Shàngjiātái		村
西刘村	Xīliúcūn		村
舒刘村	Shūliúcūn		村
常家屯	Chángjiātún		村
郭小屯	Guōxiǎotún		村
新后屯	Xīnhòutún		村
和义庄	Héyìzhuāng		村
碾瓦台	Yànwǎtái		村
大韩村	Dàhāncūn		村
何屯	Hétún		村

标准名称	汉语拼音	别名	类别
教书屯	Jiāoshūtún		村
孟村铺	Mèngcūnpù		村
大碾村	Dàniǎncūn		村
郭村	Guōcūn		村
司庄	Sīzhuāng		村
王家庄	Wángjiāzhuāng		村
刘家村	Liújiācūn		村
姚庄	Yáozhuāng		村
蔡村	Càicūn		村
孟村	Mèngcūn		村
杨村	Yángcūn		村
李村	Lǐcūn		村
孙陶集	Sūntáojí		村
三宗庙	Sānzōngmiào		村
西马庄	Xīmǎzhuāng		村
西羊羔屯	Xiyánggāotún		村
李庄	Lǐzhuāng		村
苗庄	Miáozhuāng		村
小郭村	Xiǎoguōcūn		村
镇河村	Zhènhecūn		村
陈村	Chéncūn		村
香房	Xiāngfáng		村
段汪	Duànwāng		村
马许村	Mǎxúcūn		村

标准名称	汉语拼音	别名	类别
商 村	Shāngcūn		村
豆腐营	Dòufǔyíng		村
梁家店	Liángjiādiàn		村
西芦村	Xīlúcūn		村
东芦村	Dōnglúcūn		村
杜家堂	Dùjiātáng		村
古辛屯	Gǔxīntūn		村
三王村	Sānwángcūn		村
冯 村	Féngcūn		村
尚 村	Shàngcūn		村
西郝村	Xīhǎocūn		村
耿小庄	Gěngxiǎozhuāng		村
西孙村	Xīsūncūn		村
水牛李	Shuǐniǔlǐ		村
陈小庄	Chénxiǎozhuāng		村
南赵庄	Nánzhào zhuāng		村
兴王村	Xīngwángcūn		村
大楼王	Dàlóuwáng		村
潘 村	Pāncūn		村
沙河岸	Shāhéán		村
张家店	Zhāngjiādiàn		村
胡郭村	Húguōcūn		村
常小庄	Chángxiǎozhuāng		村
郝家庙	Hǎojiāmào		村

标准名称	汉语拼音	别名	类别
陈家堂	Chénjiātáng		村
苏村	Sūcūn		村
岗上	Gǎngshàng		村
孙村	Sūncūn		村
油房	Yóufáng		村
东辛庄	Dōngxīnzhuāng		村
协王村	Xiéwángcūn		村
姜村	Jiāngcūn		村
范庙	Fànmiào		村
高村	Gāocūn		村
官村	Guāncūn		村
宋村	Sòngcūn		村
羊羔屯	Yánggāotún		村
砖寨营	Zhuānzhàiyíng		村
彭村	Péngcūn		村
老庄	Lǎozhuāng		村
申小屯	Shēnxiǎotún		村
后屯	Hòutún		村
都村	Dūcūn		村
张柳	Zhāngliǔ		村
前屯	Qiántún		村
东风柳	Dōngfēngliǔ	虬蜡柳	村
后洹桥	Hòuhuánqiáo		村
崔庄	Cuīzhuāng		村

标准名称	汉语拼音	别名	类别
沙庄	Shāzhuāng		村
前涇桥	Qiánhuánqiáo		村
崔柳	Cuiliǔ		村
向阳	Xiàngyáng	关王庙	村
北章	Běizhāng		村
朴庄	Pǔzhuāng		村
李全庄	Lǐquánzhuāng		村
金庄	Jīnzhuāng		村
乔庄	Qiáozhuāng		村
朝阳	Cháoyáng	龙王庙	村
柳园	Liǔyuán		村
高家店	Gāojiādiàn		村
辛小庄	Xīnxiǎozhuāng		村
二分庄	Èrfēnzhuāng		村
西辛庄	Xīxīnzhuāng		村
南邓庄	Nándèngzhuāng		村
吴村	Wúcūn		村
郝村	Háocūn		村
理王屯	Lǐwángtūn		村
祝羊羔	Zhùyánggāo		村
北杨村	Běiyángcūn		村
任羊羔	Rényánggāo		村
梁羊羔	Liángyánggāo		村
郑羊羔	Zhèngyánggāo		村

标准名称	汉语拼音	别名	类别
李羊羔	Liyánggāo		村
后三村	Hòusāncūn		村
柴村	Cháicūn		村
董村街	Dǒngcūnjiē		村
张羊羔	Zhāngyánggāo		村
石村	Shícūn		村
刘村	Liúcūn		村
高村	Gāocūn		村
东南王	Dōngnánwáng		村
五龙庙	Wǔlóngmiào		村
涉县庄	Shèxiànzhūāng		村
袁村	Yuáncūn		村
尹村	Yīncūn		村
罗村	Luócūn		村
薛村	Xuécūn		村
吕小庄	Lǚxiǎozhuāng		村
李小庙	Lǐxiǎomiào		村
南杨村	Nányángcūn		村
胡口	Húkǒu		村
南陈村	Nánchécūn		村
马村	Mǎcūn		村
刘广营	Liúguǎngyíng		村
新营	Xīnyíng		村
申家海	Shēnjiāhǎi		村

标准名称	汉语拼音	别名	类别
贺 营	Hèyíng		村
李 营	Lǐyíng		村
樊 营	Fányíng		村
西冯村	Xīféngcūn		村
东冯村	Dōngféngcūn		村
老田村	Lǎotiáncūn		村
胡 营	Húyíng		村
小张庄	Xiǎozhāngzhuāng		村
申 村	Shēncūn		村
赵 村	Zhàocūn		村
彭 庙	Péngmiào		村
尚 庄	Shàngzhuāng		村

标准名称	汉语拼音	类别	备注
临漳微波站	Linzhāng Wēibōzhàn	站	1979年5月建， 面积4.5亩。
临漳汽车站	Linzhāng Qìchēzhàn	站	1950年建，面积 4002平方米。
临漳影院	Linzhāng Yǐngyuàn	企业 单位	1979年10月建， 面积1296平方米。
临漳县 化肥厂	Linzhāngxiàn Huàféichǎng	企业 单位	1974年建，占地 53280平方米。
临漳县 机械厂	Linzhāngxiàn Jīxiéchǎng	企业 单位	1949年建，占地 36869平方米。
邺北城 遗址	Yèběichéng Yìzhǐ	古迹	县级保管，建 于春秋时期。
邺南城 遗址	Yènánchéng Yìzhǐ	古迹	县级保管，建于 公元535年。
铜雀台 遗址	Tóngquetái Yìzhǐ	古迹	县级保管，建于 东汉建安15年。
金凤台 遗址	Jīnfēngtái Yìzhǐ	古迹	县级保管，建于东汉建 安18年(公元213年)。
冰井台 遗址	Bīngjǐngtái Yìzhǐ	古迹	县级保管，建于 公元214年。
北朝古墓	Běicháo Gǔmù	古迹	县级文物古迹，兴 建于北朝年间。
皇姑坟 古墓	Huánggūfén Gǔmù	古迹	县级保管，建 于曹魏年代。

标准名称	汉语拼音	类别	备注
西太平新石器文化遗址	Xitáipingxīnshíqī Wēnhuáyízhǐ	古迹	县级保管，建于原始社会后期。
魏元帝曹奂墓	Wèiyuándì Cáo huàn mù	古迹	县级保管，兴建于西晋初年。
古柏树	Gǔbǎishù	古迹	县级保管，大约在千年以上。
临漳县烈士陵园	Línzhāngxiàn Lièshìlíngyuán	纪念地	兴建于1958年。
民有渠北干	Mínyǒuqú Běigàn	干渠	灌溉渠，境内长31公里，口宽25米。
民有渠南干	Mínyǒuqú Nángàn	干渠	渠长33.5米，宽14米。
太平渠	Tàipíng Qú	干渠	灌溉渠，全长37.5公里，宽16米。
生产团结渠西分干	Shēngchǎntuánjiéqú Xīfēngàn	干渠	长6公里，宽13米。
东风一排支	Dōngfēng I-Páizhī	干渠	长3公里，宽5.5米。
魏大馆排干渠	Wèidàguǎn Páigànqú	干渠	境内长7公里，宽20米。
大呼村排干渠	Dàhūcūn Páigànqú	干渠	长27.1公里，宽18米。
胡口排干渠	Hūkǒu Páigànqú	干渠	长15公里，宽10米。

标准名称	汉语拼音	类别	备注
磁肥公路	Cíféi Gōnglù	公路	境内长18.7公里， 油路面，宽6米。
临茶公路	Línchá Gōnglù	公路	境内长5.5公里， 油路面，宽6米。
临魏公路	Línwèi Gōnglù	公路	境内长10.1公里， 油路面，宽6米。
临柳公路	Línliǔ Gōnglù	公路	全长20.9公里， 油路面，宽6米。
蔡习公路	Càixí Gōnglù	公路	境内长42.9公里， 油路面，宽6米。
漳河大桥	Zhānghé Dàqiáo	桥	桥长510米，宽7米， 铜井柱，丁型梁。
三台桥	Sāntái Qiáo	桥	桥长240米、宽5 米，木板面桥。
漳 河	Zhāng Hé	河	境内河长41公里，宽 700米，季节性河流。

附:

明正德元年《临漳县志》地名录

(县志载，并因旧志而增书之)

集十:

城内集、柳园集、张村集、新店集、杜村集、秤钩湾集、白鹤集、大章集、萧城寨集、三宗庙集。

镇一:

邺镇、

桥津六:

显王渡口，在县西南十五里。尖冢渡口，在县西南十二里。落村渡口，在县南五里。五岔渡口，在县东南五里。羊羔渡口，在县东十里。漳潮渡口，在县东八里。

堤一:

在县治南二里许，根阔二丈，高一丈二尺、收顶阔一丈、东西长四十五里，知县景芳筹筑。

里十七:

唇于一里，在县南四十里。唇于二里，去县西南四十里。唇于三里，在县西南三十五里。唇于四里，去县东南十里。义冢一里，在县东南二十五里。义冢二里，去县东南二十五里。义冢三里，在县东南二十五里。义冢四里，去县南二十五里。大善一里，在县西南五里。大善二里，在县城。大善三里，在县西北十五里。张村一里，在县南十五里。张村二里，在县东五里。张村三里，在县东一十里。仁寿一里，在县东南二十里。仁寿二里，在县西南四十里。仁寿三里，在县南三十里。

社八：

坊郭社，在县西南十五里。显王社，在县西南四十五里。看台社，在县南二十里。羊羔社，在县东十里。十里社，在县西三十里。三冢社，在县西十里。大章社，在县西北十五里。洹桥社，在县东南四十里。

屯十四：

理王屯，在县城。野郭屯，在县南十里。教书屯，在县西南三十里。杜村屯，在县西南二十里。田村屯，在县东南二十里。王村屯，在县东南十里。羊羔屯，在县东十里。花佛堂屯，在县南十五里。李得屯，在县东南二十五里。佛家屯，在县东南四十里。板堂屯，在县西南四十五里。义城屯，在县西南四十里。辛庄屯，在县西二十五里。北柴屯，在县西三十里。

明《嘉靖彰德府志》记载临漳县村名录

村庄：《宋志所载也，虽分隶与今或异，然共传邈矣，乃旧录焉。”

王表管统村十：

五效、尖冢、里王、东王表、西王表、东南、西南、东北、万金、小平。

羊羔管统村八：

高陵、杜城、张超、羊羔、百和、牛方、驰方、洛村。

田村管统村十一：

田村、狄丘、安昌、白纆、刚子、万金、张柏子、张村、王村、墩村、焦村。

东台管统村七：

合×、西游、中游、东游、张费、符家、呈德。

仁孝管统村八：

义冢、看台、司仓、西待、御磨、奴羊敖、盖村、呼村。

杨贾管统村七：

杨贾、南刚、北刚、大张、桃源、杜村、万金村。

东校管统村十二：

孙陶、淳亏、卢村、司徒、仇村、校书、备身、土楼、张龙、南营、北南营。

崇义管统村八：

崇义、乐村、南花门、北花门，七里、北赵、日光、东西望。

东方管统村五：

东方、张里、南章仇、北章仇、内村。

士子管统村十三：

士子、黄门、五级、太保、贤丘、新村、南郎固、北郎固、屈店、彭村、綦村、大邵、小邵。

綦毋管统村六：

綦毋、常山、吕村、西阳范、东阳范、刘雄。

东宁管统村十：

×村、明公、张吕、北洹桥、南王石、北王石、赵石、南冯徐、北冯徐、陈栅。

大郭管统村五：

南郭、北郭、高利、东史、中史。

柴翟管统村六：

东柴翟、西柴翟、留村、陈张、次翟、中侍御。

襄河管统村八：

东襄河、西襄河、北襄河、东里坊、南洹桥、乾花、乾乾。

板堂管统村二十五：

南林都、北林都、上流、时固、樊村、南瓦窑、常郭、公廨、定夸城、邳南城、板堂、修仁、支村、零支、大羊、温家、河头、西郭、下感化、冢子故、段王、义城、东彭城、西彭城。

石桥管统村十九：

南石桥、北石桥、西望、白浮图、曹村、董故、河庄、长巷、高村、龙门、邢故、仁寿、太仓、北邳城、昭德、善王、家景、明东、郭大。

昭阳管统村九：

显望、齐村、斩冢、西务本、东务本、迴漳、香菜、北

章故、南章故。

韩王管统村十：

韩王、十里堖、南胡律、北胡律、合河、曹村、国子、盐食、南柴、北柴。

管统十九，村庄一百八十七。

按：据考查，（与乾隆、咸丰、光绪年间县志所载村名核兑）原有187村中现属安阳、内黄、成安59村，目前仍基本保留音义略有沿变者71村，其它57村，经金元战争及漳患已不复存。

清乾隆三十二年《彰德府志》临漳县村名录

村庄：

提上、北柴屯、黄家新庄、郜家庄、常家庄、三宠村、北东方、张邱屯、小东方、小平营、章里集、大章集、大善村、王尔营、冈村集、东冈村。（17）

回漳村、马军营、务本村、里村、五学村、赵坛寨、王明寨、烟洛寨、辛寨村、南东坊村、小庄村、萧城寨、小国村、夹河村、西坊表村、东坊表村、冢上村、赵王村、香菜营、羊贾铺、十里候、谷子集、盐食村、北东方、小北头。（25）

西门渠、兴国寺、赵家庄、冯家庄、刘家庄、烟洛寨、后村、西洛村、东洛村。（9）

白衣堂、耿家村、许家庄、孙家庄、刘家庄、小营村、杜营、董家羊羔、张潮村、李家羊羔、小柏鹤、王家羊羔村、南羊羔、杜家油房、时固村、义城村、习文村、范家庄、瓦窑村、贫儿村、胡连村、板堂屯、楼村、林都村、新店集。（25）

三台村、田庄村、河图村、太平村、倪家新庄、南显王村、约城村、上柳村、人桑村、景隆村、北显王村、太仓村、吴家庄、仁寿里、常柏村、邢固村、名杨屯、核桃园。（18）

公建村、彭城村、隶曹村、牛家村、冀家庄、贺家村、桑家庄、刘家新庄、刘家曹村、宋家村、邺城村、康家村、北杜村、邓家庄、王家庄、小屯村、赵家庄、河状村、乐安村、香营村、羊羔村、陈家野郭、谷家小庄、白龙庙、孔家村、许家庄、孔家村、张家村、李家野郭、余家园。（30）

清行寺、后狄邱、邢家野郭、孔家店、刘家路口、双庙村、梁家庙、常春仓、张家路口、王家小井村、小孔家村、

吴江堂、孙家村、潘家村、西花佛堂、东花佛堂、王村、王家庄、伍岔口村、兵马寨、兵营、北田村、刘家村、张家庄、柴家庄、薛家庄、李学官家村、葛家村、吴家村、姜家村、袁家油房、历家村、史家庄、贺家寨、荒里村、赵家庄、田村、王家村、潘家村、小屯村、柏鹤、程陶村、黄家村、小刘家庄、常家拐、曹家庄、车营。(47)

申家村、袁家村、宋家村、梁家村、小刘家村、张家村、齐家庄、陈家村、高家河口、宋翟村、李家谷驼、焦家谷驼、刘家村、高者营、高家店、马家堂、张费村、刘家堂、申王村、小崔家村、崔家村、葛家村、杨家庄、观音寺、钱家村、刘家村、魏家村、许家村、齐家庄。(29)

张村集、开河村、高家村、胡周村、刘家村、西安村、东安村、杨家庄、郭家庄、郭家庄、薛家村、邓家庄、柏鹤集、铜家巷、张家村、王家村、黄家村、姚家村。(17)

张家庄、杨家庄、关家村、房家村、西狄安村、张家村、贾家村、申家村、狄安集、梁家庙、冉家店、刘家村、三皇庙、阎家看台、张家看台、冈上村、油房村、前王村、黑龙庙、常家屯、尚家台、前家村、楼郭村、秤勾集、冢上村、高山寨、孙家村、呼营、老庄、都家村、奶奶庙。(31)

杨家庄、冀家庄、南太平庄、河家屯、三教堂、齐家楼、徐家村、马家庄、三宗庙、栾家庄、秦家村、赵家村、教书屯、羊毛屯、教屯村、杜村集、李家旧县、香房村、成汤庙、高家庄、苗家庄、商家村、郝家庙、孙陶集、郭家村、杜家堂、刘广营、韩家村、薛家村、李王屯、南田村、羊羔屯、前佛屯、后佛屯、郭家寨、张家堂、砖营、崔家留、章里村、卢家村、耿家村、孟家村、郭家堂、马家庄、明古寺、豆腐营、

水牛李村、任家村、袁家村、柳园集、柴家村、申家村、彭家庙、冯家庙、李家营、潘家村、沙家庄、和义庄、杨家庄、尚家村、葛家村、袁桥村、破家庄、妙福寺、关王庙、回隆集。（66）

全县 314村。

清咸丰年间临漳县村名录

东南至回隆寨五十华里出境。南至胡家口五十华里出境。西南至辛店集七十华里出境。西北至北柴屯二十五华里出境。北至北关出境。东至董羊羔十华里出境。总计442村。

县城北乡：

王耳庄、王耳营、郝辛庄、大善村、小平营、王家庄、崔家庄、大章庄集、邵家庄、常家庄、卢耳庄、堤上村、观星玉、刘家庄、岗村庄、章里集、辛寨集、东岗村、冢上村、辛庄庄、后西坊表、北东坊、后东坊表、盐食村、谷子庄、北柴屯、萧城寨庄、杨家舖、西坊表、坊表庄、韩旺村、香菜村、白马寺、北关厢、东墩村、张修屯、南东坊村、小东坊、北头村、西烟落寨、回漳村、香菜营、马营、栗岗村、牛岗村、王明寨、后小庄、后赵坛寨、务本庄、前小庄、三宠庄、前赵坛寨、东香营、新香营、武学村、大夹河、高家庄、小夹河。

北乡共五十九村（由西而东）

县城西乡，漳河北计有：

赵小庄、张家屯、宋家庄、北杜村庄、贺家村、西关厢、前小庄、牛家庄、申家村、栾家村、小羊羔、尖冢庄、贾家村、西狄安村、商家庄、杜家庄、申家村、冉家店、周家村、奶奶庙、张家庄、杨家庄、李魁五村、梁家庄、旧县庄、关家村、梅家庄、三家村、方郭村、孟家村、安家村、三教堂、齐家楼、东冀家庄、司家庄、刘家路口、房家村、门冀家庄、杜村集村、徐家街、骆家村、昭德村、高家楼、洪善村、北显王村、尚显王村、景隆、三台村、邺镇村（四十九村）

漳河南还有：

郭家村、韩家村、土楼庄、高家庄、香房村、倪辛庄、马家庄、羊羔屯、荀家庄、商家村、三宗庙村、大张村、教书屯、河图庄、东花城、何家屯、西花城、李家庄、东板堂、桑家庄、刘辛庄、太仓村、人寿村、刘曹村、曹村庄、核桃园、宋家寺、西板堂、洛安台、邳城村、河杜村、小辛庄、栗辛庄、胡连庄、柳庄、常巷村、张彭城、东太平、明羊屯、义成村、西太平、吴家庄、铁瓦寺、芝村、灵芝村、功建村、邢固村、前灵芝、东彭城、后林都、习文村、辛庄庄集、时固村、前林都、小瓦窑、大瓦窑、丰乐镇。

西乡共计壹百另六村。

县城南乡：漳河南计有：

尹家村、（渡口附近）高整营、董家村、柳园、理王屯、北杨家村、高家村、刘家村、郝家村、柴家村、石家村、五龙庙、薛家村、铁炉村、陈家堂、姚家村、南杨家村、刘家村、王家庄、东孟家村、西孟家村、孙陶集、耿小庄、尚家村、冯家村、水坑寺、大楼王村、许家村、杜家堂、潘家村、陈家村、王显吴村、仝家村、杨小庄、李家村、三冢王村、常家庄、赵小庄、小屯村、耿小庄、兴王村、豆腐营、郝家村、张家村、南许家村、郭家村、段王村、孙家村、沙河岸、崔家庄、宋家村、羊羔屯、老田村、樊家庄、管家村、庞家村、贺家营、范家庙村、马湘河、申家海、李家营、王家村、许家村、申家村、东冯村、张家庄、尚家村、王家村、西冯村、罗家村、彭家庙、袁家村、赵家村、陈家村、胡家口、徐家村、郭小庄、涉县庄、贾家村。（七十九村。）

县城南乡，漳河北还有：

南关厢、孔家村、中双庙、刘家堂、西烧盆屯、张村庄集（渡口附近）、后村庄、西双庙、黄开河庄、张看台、任看台、东烟落寨、谷小庄、许家村、看台庄、阎看台、大王庄、小王庄、陈野郭庄、李家村、潘家庄、三官庙、岳看台、邓家庄、崔小屯、刑野郭、崔家庄、白龙庙、东大分庄、贾家村、郝家庙、段家村、花王村、西大分庄、蔡家村、木杖刘家村、吴家堂、郭家堂、车家村、三皇庙、孔家店、齐家店、明古寺、铁炉村、小薛村、马家庄、吴家村、王家店、薛家村、陈家村、邓家庄、海岛寺、冀家庄、李家村、芦村庄、郭家庄、西芦村、小王村、梁家店、东辛庄、高家村、苏家村、李羊羔、刘光营庄、郑羊羔、祝羊羔、张羊羔、梁羊羔、二分庄、贾河口、西辛庄、任羊羔、仁义店、杨家庄、油房村、西花佛堂、东余家园、孙家村、孔家村、张路口、西余家园、石家庄、了真堂、岗上村、洛村、北漳村、东双庙、东烧盆屯、高家店。南乡共计一百六十八村。

县城东乡，漳河北计有：

东关厢、杜营、岗陵城、郝王村、赵小庄、三陶王村、西羊羔庄、七里营、田马武庄、五岔口庄、申家庄、刘羊羔、张羊羔、张潮村、张家庄、刘家庄、王家庄、岳马寨、北田村、袁家庄、温羊羔、袁羊羔、张柏合、傅家村、潘家村、大营、前王村、王羊羔、刘柏合、柴家厂、柏合庄集、梁家村、程陶村、高河口、耿家村、南羊羔、张家村、冯小庄、任家村、董家村、常家房、历家村、东花佛堂、魏家村、张探花村、郭家村、朱家村、油房庄、陈家村、江家村、中王村、马家堂、葛家村、姜油房、袁油房、刘家村、上安、张费、薛家庄、史家庄、马家荒、贺家寨、墩营、钱村、后李家村、高山寨、傅

营、黄家村、大呼村、彭家村、刘家村、杨家庄、崔家庄、李学村、大碾村、小呼村、秤钩集、郭家寨、楼郭村、后花佛堂、齐家庄、姚家村、申小屯、王家村、小屯村、和义庄、鸡李村、都家村、北杨庄、洹桥村、砚瓦台、曹谷驼、李谷驼、老庄、柳凡庄、章里村。

东乡共94村。

漳河南还有：

孟家村、黄家村、郭邵庄、胡周村、申家村、尚家台、申田庄、刘家庄、常家屯、前佛屯、南崔庄、沙庄、关王庙、朴安庄、回隆集。东乡共计109村。

光绪年间《临漳县志》村名录

卷一、疆域记载：

村庄

东一保（五岔口庄统村十，离城八里）。

五岔口村、岗陵城、大营村、田村、兵马寨、郝家王村、赵家庄、三陶王村、袁村、申家村。

东二保（柏鹤庄统村十四，离城十五里。）

柏鹤集、张家村、潘家村、梁家村、田马吾、刘家村、高河口、魏家村、柴场、程陶村、王家村、傅家村、张家庄、小柏鹤村。

东三保（油坊庄统村十三，离城十五里。）

杜油坊村、袁油坊村、陈家村、历家村、刘柏鹤村、马家荒村、贺家寨、墩营。

东四保（羊羔庄统村十，离城十里。）

西羊羔村、刘羊羔村、七里营、张潮村、袁羊羔村、李羊羔村、张羊羔村、温羊羔村、王羊羔村、杜城营。

东五保（张费庄统村二十四，离城二十里。）

张费村、常屯村、刘家村、前王村、耿家村、董家村、申家村、田家村、孟黄村、黑龙庙、郭家村、任家村、花佛堂、冯家庄、胡周村、马家堂、贾河口、前安上村、钱家村、中王村、后安上村、张探花村、南台村、郭少庄。

东六保（薛家庄统村十七，离城二十二里。）

薛家庄、前齐庄、后齐庄、李学村、黄家村、后李村、葛家村、宋家村、常拐村、大呼村、鸡李村、小呼村、都家村、姚家村、大碾村、彭家村、申小屯。

东七保（佛屯庄统村十九，离城四十里。）

前佛屯、秤钩湾集、郭家寨、高山寨、杨家庄、曹谷驼村、李谷驼村、王家村、刘家村、杨家庄、楼郭村、小屯村、郭家村、和义庄、王李庄、砚台村、后屯村、崔家庄、沙庄。

东八保（柳儿庄统村十二，离城四十五里。）

八蜡柳村、章裹村、洹桥村、张家柳村、崔家柳村、平房庄、朴家庄、关王庙、老庄、砖寨营、校卫营、回隆镇。

南珞凡十一保：

南一保（后村庄统村五，离城五里。）

后村、东烟落寨、王家庄、邓家庄、落村。

南二保（北野郭庄统村八，离城十二里。）

陈家村、邢家村、李家村、双庙村、谷家村、孔家村、北张村、小屯村。

南三保（开河庄统村二十，离城十五里。）

黄开河、花佛堂、于家园、孔家村、张家路口、刘江堂、许家堂、白龙庙、段家村、三皇庙、木杵刘家村、花王村、徐家村、武家堂、潘家村、王小井村、铁炉村、孔家店、齐家店、王家店。

南四保（看台庄统村十五，离城二十五里。）

东烧盆屯、西烧盆屯、东大分庄、西大分庄、崔家村、贾家村、三官庙、赵家村、郭家堂、海岛寺、明古寺、冀家庄、薛家村、陈家村、马家庄。

南五保（张村统村十五，离城二十五里。）

张村集、史家庄、大碾村、看台村、南小庄、东岗上村、西岗上村、贾河口村、了真堂、孙家村、高家店、油坊村、杨家庄、任志忠店、阎看台村。

南六保（南野谷庄统村十六，离城三十五里。）

郝家村、孙家村、三冢王村、常家庄、耿家庄、沙河岸、张家店、南许家村、兴王村、郭家村、李家村、王显吾村、后王村、杜家堂、仝家村、许家村。

南七保（卢村庄统村九，离城四十里。）

梁家店、段汪村、郭家庄、西卢村、东卢村、小屯村、豆付营、邓家庄、吴家庄。

南八保（孙陶庄统村十七，离城四十五里。）

孙陶集、姚家庄、西孟家村、李家村、杨家村、水坑寺、赵家庄、陈家庄、耿家庄、东孟家村、潘家村、大楼王村、尚家村、冯家村、刘家村、王家庄、蔡家村。

南九保（西柳园庄统村二十，离城四十里。）

柳园集、刘家村、董家村、陈家堂、涉县庄、北杨村、郝家村、薛家村、南杨村、五龙庙、铁炉村、柴家村、贾村、高整营、郝家庙、石家村、高村、尹家村、理王屯、徐家村。

南十保（东柳园庄统村十八，离城四十里。）

任羊羔村、李羊羔村、梁羊羔村、张羊羔村、祝羊羔村、郑羊羔村、刘广营、宋家村、东辛庄、高家村、管家村、范家庙、江家村、二分庄、西辛庄、王家村、苏家村、羊羔屯。

南十一保（南柳园庄统村二十三，离城四十五里。）

樊家营、贺家营、李家营、崔家村、陈家村、胡口、王家村、罗家村、张家庄、彭家庙、申家村、尚家庄、赵家村、冯家村、桑家村、许家村、马家村、庞家村、老田村、申家海村、袁家村、吕家庄、西冯家村。

西珞凡十二保：

西一保（夹冢庄统村七，离城十二里。）

东狄邱村、牛家村、张家村、西狄邱村、后庄、贾家村、申家村。

西二保（北杜村统村五，离城十五里。）

北杜村、宋家村、贺家村、羊羔村、赵家庄。

西三保（旧县庄统村十六，离城二十五里。）

旧县小庄、三教堂、奶奶庙、齐家楼、徐家村、冉家店、关家村、李家村、刘家路口、梁家庙、房家村、安家村、周家村、郭家村、申家村、孟家村。

西四保（杜村庄统村十二，离城二十五里。）

杜村集、东冀家庄、西冀家庄、司家庄、杨家庄、赵家庄、郭家庄、张家庄、栾家庄、秦家庄、杜家庄、梅家庄。

西五保（教书屯庄统村七，离城四十里。）

教书屯、商家村、香房村、司家庄、郭家庄、大碾村、韩家村。

西六保（三宗庙庄统村八，离城三十里。）

三宗庙、羊羔屯、苗家庄、李家庄、马家庄、土楼庄、高家庄、何家屯。

西七保（曹村庄统村十五，离城四十里。）

甘曹村、刘曹村、西河庄、东河庄、太昌村、刘辛庄、李曹村、宋家寺、桑家庄、东定花城、西定花城、仁寿村、邳城村、核桃园、洛安台村。

西八保（河图庄统村八，离城五十五里。）

河图村、倪辛庄、西板堂、东板堂、栗辛庄、洪善村、钱家庄、昭德村。

西九保（灵芝庄统村十，离城六十里。）

东灵芝村、西灵芝村、彭城村、西义城、东义城、习文

村、芝村、范家庄、前林都村、后林都村。

西十保（上柳庄统村十三，离城五十里。）

上柳村、邮镇村、景隆村、南显王村、骆家庄、徐家街、高家楼、三台村、北显王村、小辛庄、板屯村、西太平村、东太平村。

西十一保（辛店庄统村三，离城六十五里。）

辛店集、瓦窑村、时固村。

西十二保（邢固庄统村九，离城六十五里。）

西邢固村、东邢固村、明阳屯、常巷村、吴家庄、前灵芝村、公界村、赵彭城、勒彭城。

北路凡八保：

北一保（坊表庄统村六，离城三里。）

西坊表村、东坊表村、王明寨、烟落寨、东后坊表村、西后坊表村。

北二保（三庞庄统村十三，离城十二里。）

三庞村、武学村、前赵坛寨、后赵坛寨、小夹河村、大夹河村、南岗村、西岗村、南东坊村、张修屯、西小庄、小庄村、后小庄。

北三保（萧城庄统村五，离城十五里。）

萧城寨、杨家铺、小东坊村、北头村、北东坊村。

北四保（岗村庄统村五，离城十里。）

东岗村、西岗村、炉耳庄、刘家庄、辛寨村。

北五保（大章庄统村十，离城十五里。）

大章集、堤上村、王家庄、王耳庄、郜家庄、郝辛庄、常家庄、大善村、王耳营、小平营。

北六保（辛庄统村三，离城二十里。）

黄辛庄、北柴屯、章里集。

北七保（谷子庄统村六，离城三十里。）

谷子村、盐食村、十里墩村、韩旺村、冢上村、马堂。

北八保（务本庄统村六，离城三十五里。）

务本村、回漳村、香菜营、西香营、中香营、老营。

全县合计：村镇为452个。

附 录



附 录

临 漳 县 人 民 政 府

《关于对三十个生产大队(村)更名、命名》的 通 知

各公社、县直各单位：

为作好我县的地名标准化工作，根据《国务院关于地名命名，更名的暂行规定》第七条“省以下各级行政区划的名称……一般要与当地地名统一……”。第八条“全国县以上名称、一个地区内公社名称、一个县内生产大队名称不重名。”第九条“公社、生产大队、生产队的名称一般按照当地地名命名。……”和第十二条“凡不符合本规定第七、八、九、十条精神的，原则上应予更名”的精神，对我县二个新建大队和二十八个重名大队作了调查，征得有关公社、大队同意后，于二月二十八日经县长办公会议研究确定对三十个生产大队作更名，命名调整。同时为得到村、队名称统一，并确定更名、命名大队所驻村随大队名称。

附更名、命名大队一览表

一九八二年三月二日

地名更名一览表

废 止 名 称	类 别	启 用 名 称	更 名 理 由
称勾公社：杨庄	大队	北杨庄	因与楼杨村公社的杨庄大队同名
称勾公社：宋村	大队	宋家村	因与杜村公社、苏村公社的宋村大队同名
韩村公社：王庄	大队	王家庄	因与章里集公社、狄邱公社的王庄大队同名
韩村公社：刘村	大队	刘家村	因与柳园公社的刘村大队同名
西羊羔公社：李羊羔	大队	中羊羔	因与柳园公社的李羊羔大队同名
西羊羔公社：辛寨	大队	东辛寨	因与坊表公社的辛寨大队同名
坊表公社：辛寨	大队	西辛寨	因与西羊羔公社辛寨大队同名
章里集公社：王庄	大队	王崔庄	因与狄邱公社、韩村公社的王庄大队同名
杜村公社：宋村	大队	西宋村	因与苏村公社、称勾公社的宋村大队同名
贾河口公社：潘村	大队	潘家村	因与孙陶公社的潘村大队同名
三皇庙公社：李村	大队	李家寨	因与韩村公社李村大队同名
柏鹤公社：张庄	大队	北张庄	因与杜村公社、马村公社的张庄大队同名
孙陶公社：孙村	大队	西孙村	因与苏村公社孙村大队同名
孙陶公社：郝村	大队	西郝村	因与柳园公社郝村大队同名
孙陶公社：赵庄	大队	南赵庄	因与杜村公社赵庄大队同名

地名更名一览表

废 止 名 称	类 别	启 用 名 称	更 名 理 由
孙陶公社：羊羔屯	大队	西羊羔屯	因与苏村公社羊羔屯大队同名
柳园公社：陈村	大队	南陈村	因与孙陶公社陈村大队同名
柳园公社：董村	大队	董村街	因与张村集公社董村大队同名
柳园公社：邓庄	大队	南邓庄	因与狄邱公社邓庄大队同名
狄邱公社：袁村	大队	北袁村	因与柳园公社袁村大队同名
狄邱公社：张村	大队	张家村	因与柏鹤公社张村大队同名
狄邱公社：申村	大队	东(西)申村	因与马村公社、张村集公社申村大队同名
张村集公社：申村	大队	申家村	因与马村公社、狄邱公社申村大队同名
张村集公社：贾村	大队	南贾村	因与狄邱公社贾村大队同名
马村公社：张庄	大队	小张庄	因与柏鹤公社、杜村公社张庄大队同名
南东坊公社：西小庄	大队	前小庄	因与杜村公社西小庄大队同名
南东坊公社：东小庄	大队	张家小庄	因与杜村公社东小庄大队同名
孙陶公社：集孟村	大队	孙陶集	因该村是孙陶集公社驻地，与公社名称不一致。
合 计		28	

说明：大队驻地村名随大队名称。

临漳县古城纪略

亶甲故都。在县西南五十里，今孙陶集即故址。

魏故邺邑。即今邺镇。

九候城。《史记》注徐广曰：邺县有九候城。（今邺镇附近）。

冈陵城。在县东南三里；《汉书》云：乐毅聘魏，封冈陵君于此。故址犹存。

伯阳城。战国魏邑，在邺镇西，乐毅将赵师攻魏伯阳即此。

古梁期城。在邺镇东北二十里。

污阳城。在县西南十五里，《后汉书郡国志》〔邺有污城〕。城临污水故名。《水经》云：漳水东经梁期，西北又经污阳城即此。

高陵城。在县东北二十里，《汉书地理志》曰：自高陵以东尽河内皆魏之分。

将城。项羽救赵，使薄将军渡三户乃于邺东北十九里，作此城。

苍忙城。在邺镇西。

讲武城。有二：一在漳河北，一在滏阳南，皆曹操所筑。

邺都北城。始建于春秋时期，为齐桓公（公元前685—642年），所筑。

邺都南城。南北朝时，东魏元象元年（公元534年），东魏丞相高欢所筑。

神武城。在县西南十五里，东魏兴和中高欢筑，洋篡立追尊欢为神武皇帝及周平齐置日光寺。

雍城。在邺镇东北四里，高欢攻邺相州刺史刘诞不下，乃令士卒赍土袋夜积城下为坛，高于城遂擒诞，作此城以旌

功。

定夸城。在邺城东南，周既破齐日，昔为敌国，今乃稽首北面，一夕作此城名曰：定夸。

梁湛城。在邺西四十里。

高阳王思宗城。在邺南城仙都苑中。

平阳古城。战国时属赵，在河北临漳县西二十五里。《史记秦始皇纪》桓齮攻赵，败赵将扈辄于平阳。

山西洪洞古槐迁民来由

相传、我县人民凡脚小趾为双趾甲的，其祖先均系山西洪洞县大槐树底下人。

查大槐树处，原为山西广济寺遗址。寺院已被汾水冲毁，只有南宋金人所建石幢一座，远望如塔，尚巍然屹存。寺旁原有大槐树一株，相传是汉槐，因年久日远，心枯枝朽，早已风吹断折，现存为第二代大槐树。一九一一年辛亥革命后，修建亭碑，题曰：古大槐树处，铭记史实于碑之阴；又建游廊茶坊，以为游人过客休息之所。

按续文献通考记载：明洪武、永乐年间，屡迁山西居民于安徽、北平、山东、河南等地，其中又以洪洞县及其附近居民为多。又因交通方便，所以在广济寺设局派员，发给凭证川资，被迁之民，在起程时，依依难舍，由衷而起，随将眼前的大槐树印于脑中，相传至今，故有大槐树下迁来之说。

迁民的主要原因：由于中原各地，长期受战争的破坏，田园荒芜，人烟稀少，及至蒙古贵族入侵中原建立元朝帝国后，对汉人统治极其残暴，人身被奴役，土地被强占，财物被掠夺，如元部将阿尔合雅虏掠汉人为家奴多达千万户。蒙古贵族及汉族官僚地主，霸占土地，动辄千余顷，肆意搜刮民财，人民敢怒而不敢言。到了元末，禁止汉人藏兵器，以防起义，元大臣巴延更奏请杀张、王、刘、李、赵五姓，中原汉人因而几乎无生存之余地，遂弃庄田、相继外逃；山东及河北原阳一带尤甚。如公元1216年，河南军民田亩总计一百九十七万多顷，实耕仅九十六万余顷，种麦不及五万顷。赤地千里，

人烟稀少的景象更加严重。中原各地人民为求生存，于元顺帝至正十一年（公元1343年—1355年），由河南刘福通首先起义于颍川，接着山东，两淮义军相继而起，在刘福通、郭子兴的领导下，与元兵奋战达十三年之久，加之黄河多次决口，统治者抓夫二十余万，强服河役，致使豫鲁人民死亡和外逃者十之七八。安徽亳县一带，十室九空。江苏碭山东南，赤地千里，“有田无人种、有路无人走”的惨景，是当年的真实写照。这是第一次兵灾。

其后，由于元朝诸将，专事掠人为奴，争城夺地，引起内讧，又掀起一场大恶战，山东、河南、晋东北及关中等地，复遭兵害，这是第二次兵灾。

公元1355—1363年，刘福通、郭子兴死后，朱元璋代之而起，兵出江淮，收复山东、河南，进取北京，败王保于保安，灭张思齐于关中，及至统一中国，战争已延续了八年，这是第三次兵灾。

以上三次兵灾，长达二十一年之久，在兵荒马乱岁月中，军队无粮饷，杀老弱为食，水、旱、蝗灾，不断发生，房屋毁坏殆尽，百姓流亡，人民处于水深火热之中。

山西原为蒙古名将察汗帖木耳及其子的统治区，（北至石岭关南至黄河北岸）因地理险要，统治严谨，社会较稳定，因而山西之民，繁衍昌盛，死亡较少，加之历年战争中流入难民，逐渐形成人稠地窄的区域，这就是洪武年间从山西迁民于外地的来由。

明建文帝即位，燕王朱棣为夺帝业靖难兵起，克雄县，拔真定，斩首三万级，这等残酷的战争，由北而南又是三年，山东、河南、江苏、安徽受害最深。这是第四次兵灾。而山

西始终未波及，这又是明永乐年间迁民于河北、山东、等地的主要原因。

我县原属河南，与河北、山东、安徽一样，经多次兵灾后，急待安定社会，恢复生产，消除地广人稀的局面，明太祖和成祖即位后，均为适应形势需要，诏迁山西平阳府洪洞一带居民以实各地。迁民史话，相传至今。

临漳县历代主要灾异概述

据《乾隆漳德府志》和《临漳县志》记载，将历代主要灾异情况概述于下：

晋永和五年（公元349年）六月暴风震雷，雹大如升。

十六国时；石遵僭位时暴风拔树，震雷、雹大如盂。

北齐文宣帝天宝八年（公元557年）州郡大蝗飞至邺、蔽日、声如风雨。

明宪宗成化二十一年（公元1485年），不雨，人相食。

孝宗弘治五年（公元1492年），大旱民饥。十一年斗米千钱。

世宗嘉靖二年（公元1523年），十二月，雷电风雪。八年大饥人相食。

神宗万历十四年（公元1586年）旱。十七年秋七月，野蚕作茧。十九年，旱，禾黍不登。二十年三月大雨雪，杀桑折木。二十五年秋，大水，漳河北徙。二十六年，早霜不杀草木，榆槐再花，李冬实。

清顺治四年（公元1647年）七月蝗为灾。五年漳水发两次，环城十数里，城门没五尺。七年四月十九冰雹。九年至十一年漳河为害……（详见《漳河考》）。

康熙四年（公元1665年）八月初七酉时，地震。漳水浸禾，民大饥多逃散。九年三月初九戌时至亥时，黑风吼空，大树立拔，民居倾倒，时年大饥。抚部院呈文，皇上赈济之。二十七年十一月二十四日午时，地震。二十九年自春徂夏，大旱，风霾日作，麦苗枯黄，牛痞、野蚕食桑不茧，民以榆皮

槐叶充饥，又赈济之。漳河为害于五十九年略……六十一年漳水骤发略……（均详见《漳河考》）。

雍正六年（公元1728年）大雨、漳河徙城南。二、三、四年五年漳河屡迁。七年饥，蒙恩蠲免银七千三百二十三两三钱。八年六、七两月大雨连绵，漳河屡发、泛滥。

乾隆五年（公元1740年）漳水冲塌民田四十三顷余。二十六、七两年漳水两次入城。三十二年至五十九年六次泛滥、决口分别入运河、复故道、南迁至胡口入安阳界。

嘉庆十八年（公元1812年）漳河漫溢塌民田，蒙抚部院长县题奉旨豁免塌民地一百三十九顷余。二十三年漳河决安阳尤家庄淹及临境。

道光三年（公元1824年）漳河决商家村。十年四月地震。五月大雹为灾。知县赖福邦稟请，拨帑赈济，民沾实惠。十三、十四、十六、十九、二十三、二十九、三十年七次漳水决、溢、漫口（详见《漳河考》）。

咸丰元年（公元1851年）及二年、十一年三次泛滥、决口，蒙抚部院严具题奉旨豁免河占沙压民地六百七十一顷余。

光绪二年（公元1876年），大旱。三年、四年，又大旱。后漳河又多次漫溢与决口……（详见《漳河考》）。

民国九年（公元1928年），天大旱，裸粒未收，民大饥，人相食，家家携儿带女，举家逃荒外乡。

中华人民共和国成立后的一九五六年，一九六三年漳河暴涨，沥水成灾，党和政府以大量物资赈济灾民，并领导和组织人民生产自救，使灾区顺利渡过灾荒。

后 记

后 记

编写《临漳县地名资料汇编》组织领导:

组长: 邵树俊

副组长: 郭庆昌、张鹏楼

主编: 张文杰、乔文泉、牛秀生

参加编写人员:

李笑谁、张守谦、杜金霞

刘永昌、黄银凤、张子欣

朱丽英、齐祥海

标 注:

杨 学

摄 影:

李 梢

为本书的编辑提供资料大力支援的单位:

人大常委会、政府办公室、水利局、统计局

文教局、粮食局、卫生局、工商局、农机局

农机修造厂、文物保管所、防疫站

本书在编写过程中,得到了省、地领导同志和各级地名办公室同志的大力帮助,各公社地名普查的技术骨干同志们以及各兄弟省、市、县有关单位,提供了宝贵的地名资料,对本书的编写给予了大力支持。我们在这里表示:衷心感谢。