中國全面抗战大事紀

中國全面抗戰大事記

白崇禧題簽

美華
版權所有 不准翻印

一九三八年十月二十日初版——10000

中國全面抗戰大事記

第二輯

精裝每册實價二元
平裝每册實價一元五角

地址 上海愛多亞路一七二號
美商華美出版公司發行
電話一三〇一三…二 電報掛號三〇一三

各大書局均有代售

PUBLISHING CO., INC.
美商
華美出版公司
出版部
SHANGHAI

◀蔣委員長赴前線視察▶

◀蔣夫人宋美齡女士在前方▶

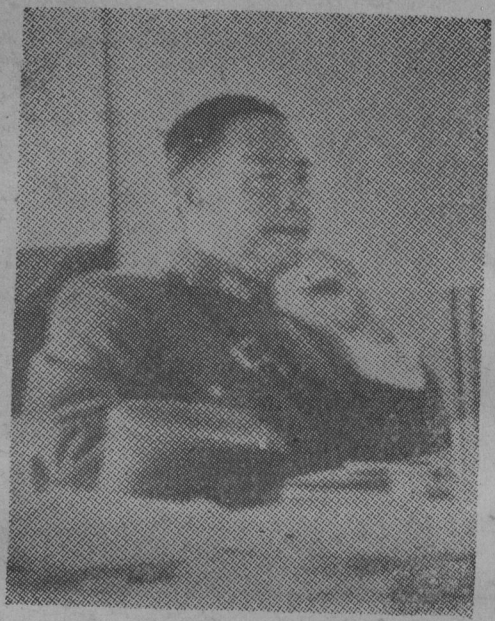

程潛將軍

秦德純・・馮治安・・張自忠

于學忠將軍

黃紹雄將軍

衞立煌將軍

陳銘樞將軍

李默庵將軍

李仙洲將軍

中國全面抗戰大事記第二輯按月提綱

二七年一月份

事件	日期	頁碼
國民政府實行改組完成戰時行政機構	一日	一
蔣委員長與其夫人以獎章贈空軍戰士	一日	一
華軍由泰安南退	一日	一
德大使代日提和平條件六項蔣委員長無期延宕之	二日	二
華軍反攻杭州獲勝傳已入城	三日	三
上海中國國際無線電台被日方接收	三日	三
曲阜與兗州陷落	四日	四
汪偽做『中國皇帝』之孔德成由魯到漢	五日	七
國府外交部聲明保留上海租界一切權利	六日	一一

蔣委員長在漢召集重要軍事會議　八日　一二
郭沫若被任爲總司令部政訓處祕書長　八日　一三
鄒縣華軍失守濟寧田華軍收復　八日　一三
華軍已事先撤退之青島日軍實行佔據　十日　一四
華空軍炸廣德日機場毀日機十餘架　十日　一四
中國共產黨機關報新華日報今日起出版　十一日　一六
上海南市成立所謂『自治委員會』　十一日　一六
濟甯經數度爭奪又告不守　十二日　一九
陳誠就任武漢三鎮警備司令　十二日　一九
華軍再度克復濟甯　十三日　二四
孔祥熙宣稱中國決照常履行內外債務　十三日　二四
國府今日公布修正行政院組織法及經濟部組織法　十四日　二五
孔祥熙重申履行中外國債義務之決心　十五日　三〇
韓復榘由蔣下令逮捕押解到漢　十五日　三〇
日政府聲明不再承認中國國民政府　十六日　三二

上海美商華美晚報館被人拋擲手溜彈　十六日　三二
孫科今日由德赴莫斯科　十七日　三五
傳日兵在粵中山縣唐家灣登陸　十七日　三五
國府重申維護領土主權完整之決心　十八日　三六
日駐華大使川越奉命召回　十八日　三六
中國駐日大使許世英今日由日啟程返國　二十日　三八
劉湘在漢逝世遺囑抗戰到底　二十日　三九
中政府賞罰嚴明發表大批失職將士之處分案件　二十一日　四〇
北平『臨時政府』宣布新稅則　二十二日　四二
日外相發表對華和議四原則　二十二日　四二
國府明令張羣任川省主席　二十二日　四三
蘇駐華新大使覲見林主席呈遞國書　二十三日　四五
國府財部發言人否認北平僞組織非法變更之稅則　二十四日　四六
韓復榘被判處死刑即晚在武昌執行　二十四日　四七
華空軍轟炸南京日機場毀日機二十餘架　二十六日　五一

國聯行政院第一百屆常會開幕　二十六日　五二
國聯今日開會痛斥侵略各國挑釁　二十七日　五四
一二八紀念上海發現炸彈案四起　二十八日　五七
日大使返國日在上海開始檢查中外商業電訊　二十八日　五七
川省府改組發生枝節　二十八日　五八
國聯英法俄三國代表商定決議草案　二十九日　五九
蔣委員長赴各戰線巡視後返漢　三十日　六〇
冀東僞組織併入北平僞組織　三十日　六〇
宋美齡在港發表一文號召國人加倍努力　三十一日　六一
周恩來談國共能永遠合作　三十一日　六一

二月份

事件　日期　頁碼

國府爲便利軍事上指揮任程潛爲豫主席　一日　一一
國聯今日開會通過會員國各個單獨援助中國之決議案　二日　一一

英國試驗星州防務之大演習開始　二日　一一
烟台華軍早已退出日軍前往佔領　三日　三
日軍要求各國外僑退出長江以北各省區　三日　四
蚌埠鳳陽定遠均告失陷　四日　五
粵當局封鎖珠江口　四日　五
蔣委員長四年前之廬山訓話准各報公開發表　五日　四二
浙西華軍反攻克復餘杭　六日　四二
上海發現人頭一顆係社會晚報主人蔡釣徒之頭　六日　四三
北平『臨時政府』聲稱決設『中國聯合準備銀行』　七日　四三
封鎖廈門之日艦隊以哀的美頓書致廈當局　八日　四四
國府行政院議決川皖魯三省主席均兼保安司令　八日　四四
李宗仁向記者表示其對徐州戰事之觀察　九日　四四
日方發表華軍中外籍志願兵人數　十日　四五
蔣委員長贊揚第八路軍之戰蹟　十日　四五
上海恐怖案迭出華美報文匯報被人擲彈並又發現人頭一顆　十日　四六

蔣委員長電謝倫敦國際和平動運大會	十一日	四六
上海大美晚報被人擲彈又發現人頭兩顆	十一日	四六
倫敦國際和平大會舉行出席二十國代表	十二日	四九
國際和平大會通過斥責日本之侵略危及世界和平之決議案	十三日	五〇
津浦北段華軍李宗仁將軍下令全線反攻	十四日	五一
國府明令國葬劉湘追贈陸軍一級上將	十四日	五一
英星加坡偉大海軍根據地舉成落成典禮	十四日	五二
平漢線戰事轉劇衞輝激戰八路軍襲保定	十五日	五二
大批漢奸活動組華中傀儡政府	十五日	五二
粵局平靜珠江封鎖線開放	十五日	五二
津浦線華軍大勝克復濟甯汶上明光	十六日	五二
日機試襲蘭州經駐蘭蘇機予以全部擊毀	十六日	五三
衞輝失守新鄉附近發生激戰	十七日	五三
英新任駐華大使寇爾抵港	十七日	五三
中國空軍獲空前勝利卅八架日機襲漢被擊落十二架	十八日	五四

巴黎舉行盛大抗日會　十八日　五四
華軍放棄新鄉移守獲嘉晉省戰事亦轉劇　十九日　五五
松井被召回由畑俊六繼任　十九日　五五
德希特勒宣布承認『滿洲國』　二十日　五九
英外相艾登提呈辭職　二十日　五九
中國朝野一致抨擊希特勒宣布承認『滿洲國』　二十一日　六一
華美報經理住宅門前有人送到盒裝人手一隻　二十二日　六二
中國空軍首次揚威海外轟炸台北予日機場重創　二十三日　六二
豫北沁陽孟縣陷落　二十三日　六二
日九洲全島發出中國空軍之空襲警報　二十四日　六三
英新任大使寇爾抵滬　二十四日　六三
中國空軍飛東京偵察安然返國　二十五日　六三
中國抗議德國承認僞滿　二十五日　六四
英美答覆一致拒絕日要求外僑退出長江以北各省　二十六日　六五
松井返日覲見日皇奏報中國戰局　二十六日　六五

英外相由哈立法克斯繼任	二十六日	六五
晉省靈石經血戰後華軍陣地後移	二十七日	六五
上海寶隆醫院院長柏德爲日軍刺傷甚重	二十七日	六五
晉省臨時省會臨汾發生激戰	二十八日	六六
日新任最高指揮官招待各國駐滬司令官	二十八日	六六
香港舉行防空大演習	二十八日	六六

三月份

事件	日期	頁碼
臨汾遭日軍包圍	一日	一
航空委員會改組由宋子文任主席	二日	二
國府明令鄧錫侯任川康綏靖主任	二日	二
華軍調整各路指揮官	三日	二
英消費合作社建議全國停購日貨	三日	二
華軍克復新鄉衞輝	四日	三

上海日方郵件檢查員入駐郵局　四　五日
國府明令任馬步芳爲青省府主席　四　五日
川將領署名電蔣服從命令率部抗戰　四　六日
陳立夫就教育部長職　五　七日
周鳳岐參加華中僞組織活動被刺斃命　五　七日
蔣與外賓話別時稱將來可在南京重會　五　八日
日議會通過中國事件之特別預算案　六　八日
中國對抗議德承認僞滿之覆文不滿重申立場　六　九日
北平『聯合準備銀行』開幕發行紙幣三百萬元　七　十日
重慶新建之中央廣播電台開始廣播　八　十一日
孫中山逝世紀念中央國府舉行遙祭　八　十二日
風陵渡日軍企圖渡河不逞　八　十二日
蔣委員長製造在晉作戰新計劃　九　十三日
華財部規定外匯請核辦法公布施行　九　十三日
平陸日軍渡河被包圍殲滅　一二　十四日

行政院通過由閻錫山兼攝山西省府主席　十五日　一三
第八路軍前敵指揮林彪受傷　十六日　一三
日軍在南通登陸　十七日　一四
戰事中心由晉移魯縣滕被日軍侵佔　十八日　一五
崇明島被日軍登陸佔據　十八日　一五
美國務卿赫爾闡明美外交政策　十八日　一六
抗日名將馬占山在綏西率部抗戰　十九日　一八
津浦正面日軍抵韓莊華軍實行側擊　二十日　一九
日犯嶧縣臨沂之役日軍大敗　二十一日　一九
日砲擊利國驛徐州可聞砲聲　二十二日　二〇
近衞稱所佔中國土地決不遇讓一寸　廿六二日　二〇
美向日索潘南艦賠償費　二十三日　二一
華軍反攻嶧縣日軍退守城內　二十四日　二一
日貴族院通過全國動員案　二十四日　二二
蔣委員長巡視津浦前線表示滿意　二十六日　二三

津浦全線華軍大捷收復棗莊韓莊　二四
日軍在津浦北段大敗　二五
華中僞組織正式宣告成立　二五
中國國民黨臨時全國代表大會開幕　二六
共黨喉舌新華日報社論作三項重要建議　二六
蔣委員長乘機赴徐曾遇日機激戰　二七
國府明令准張自忠將功抵罪撤銷查辦　二七
台兒莊展開空前未有之血戰　二七

四月份

事期　日期　頁碼
國民黨選蔣委員長爲總裁汪精衞爲副總裁　一日　一
中國機械化部隊在台兒莊殲日軍五千餘人　一日　一
英報論中日戰事稱日軍勞師遠征士氣消沉　二日　一七
華軍一日間克復台兒莊韓莊兩下店與界河　三日　一七

日抗議蘇聯援華李維諾夫加以駁斥　四日　一八
犯台兒莊日軍迭遭慘敗施用毒氣　五日　一九
台兒莊日軍大敗經華軍收復舉國狂歡　七日　二一
上海市商會被僞組織派人霸佔　七日　二二
上海滬江大學校長劉湛恩被刺　七日　二二
台兒莊慘敗日軍被華軍在嶧縣包圍　八日　二二
倫敦各報大書特書中國第一次大勝利　八日　二二
華軍進入濟南與日軍巷戰　九日　二六
國民黨公佈更動中央黨部人員　九日　二六
嶧縣東南兩要鎮由華軍收復　十一日　二九
英駐華新大使寇爾覲見林主席呈遞國書　十二日　三〇
國府公布國民參政會組織條例　十三日　三〇
台兒莊之役日俘七一九人解抵漢口　十四日　三三
中國承認德奧合併　十四日　三四
李白偕外國軍事專家赴台兒莊視察　十五日　三四

上海『大道市長』蘇錫文被刺未中　十五日　三五
英報稱德國在華地位有兩種矛盾現象　十六日　二五
華軍停攻嶧縣主力移他處作戰　十七日　三七
英政界人士觀察遠東時局演進日本甚爲不利　十七日　三七
國府林主席勉國人努力打回南京去　十八日　三八
日軍進犯臨沂發生激戰　十八日　三八
香港郵包中發現炸彈圖炸宋子文　十八日　三八
濟源華軍敢死隊作戰媲美上海四行孤軍　十九日　四〇
臨沂城角被毀日軍衝入發生巷戰　二十日　四〇
華軍退出臨沂　廿一日　四一
國府公布發行國防公債五萬萬之條例　廿一日　四一
日出雲艦高級軍官之汽車在上海正金銀行前被人擲彈　廿一日　四二
日軍二十萬人在魯南作新攻勢　廿二日　四三
西班牙文化界名流宣言同情中國抗戰　廿二日　四三
採新攻勢之日軍被首次打擊　廿三日　四五

台兒莊華軍勝利品五車運抵漢口	廿三日	四五
國府除國防公債外決發金債券三種	廿三日	四五
鄭城發生激戰	廿四日	四七
豫北晉東綏西華軍均獲勝利	廿五日	四七
邳縣北面發生戰事	廿五日	四七
日在上海宣布管理佔領地區之地政	廿五日	四八
國府政院議決派王纘緒代理川省主席	廿六日	四八
英日談判中國海關問題傳已草定方案	廿六日	四八
日本各大報一致要求對華立即停戰	廿七日	四八
同盟社傳英日對中國海關協定主要點凡三項	廿七日	四九
美副國務卿稱未參加中國海關談判	廿八日	四九
南京『維新政府』與上海『大道市府』合併	廿八日	五〇
日機三十六架襲漢被擊落二十一架	廿九日	五〇
鄭城及魯北九縣綏遠之涼城均收復	廿九日	五〇
鄭城劇烈爭奪復得復失	三十日	五一

日調及左川志郎繼任長谷川之職

五月份

事件	日期	頁碼
長谷川返日	一日	一
漢口八萬工人向蔣宣誓效忠	一日	一
東京英日談判中國海關問題成立協定	二日	三
魯南第二次大會戰揭幕華軍總攻進展七哩	三日	三
倫敦東京同日公布關於中國海關協定	三日	四
駐英中政府代表提出反對英日成立之中國海關協定	四日	五
新華日報登載宣言開除張國燾中共黨籍	四日	六
華軍突破台兒莊東北之日軍陣線	五日	一〇
長谷川因日海軍傷亡衆多向日皇引咎	五日	一〇
華空軍司令部發表四月份擊落日機七十五架	五日	一〇
中國游擊隊一度攻入南京城中與日軍巷戰	六日	一二

華美晚報在日本被禁寄	六日	一二
鄭城經華軍再度收復	七日	一二
上海海關華員舉行大會拒絕與僞方合作	七日	一二
川代理主席王纘緒通電就職	八日	一三
美總統籲請各國努力創造更佳的新秩序	八日	一三
蔣委員長語外籍記者稱中國歡迎外人投資	九日	一四
國聯行政院例令舉行首次會議	九日	一四
日艦日機侵襲廈門發生戰事	十日	一五
華軍奉令退出蒙城	十日	一五
國聯開會中代表顧維鈞演說要求實施盟約第十七條	十日	一五
粵空軍改組後首次施威擊落日機五架	十一日	一七
廈門日陸戰隊登陸與華軍激戰	十一日	一七
國府明令楊杰繼任駐蘇大使	十二日	一八
德國與滿僞簽訂『友好條約』	十二日	一八
國聯通過決議同情中國譴責日本	十四日	一九

廈門陷落保安隊全部壯烈殉難　十五日　二二
華軍發言人談徐州戰局不悲觀理由六點　十六日　二二
國府行政院通過發行振濟公債一萬萬元　十六日　二三
隴海線磅山李莊黃口等處發現日軍　十七日　二三
曹錕逝世　十七日　二三
抵達隴海路線之日軍被華軍擊潰　十八日　二四
徐州山地竄到日軍與華軍激戰　十九日　二四
馬占山部師長劉桂五中彈陣亡　十九日　二五
中國空軍創新紀錄飛至日本本部散發傳單　二十日　二五
徐州華軍主力部隊昨晚起有計劃的撤退　二十日　二六
戰事重心移蘭封以東　廿一日　二八
許世英稱全國難民總數達三千萬人　廿二日　二九
李宗仁將軍電漢已安全到達指定地點　廿三日　二九
華軍發言人稱中國空軍必要時將往炸日本　廿三日　二九
德接受日壓迫命在華德顧問回國　廿三日　三〇

蘭封失陷荷澤收復　廿四日　三〇
中國進行聘用法國顧問　廿五日　三一
英外次稱英決依國聯決議援助中國　廿五日　三一
湯恩伯部安全抵達渦陽與日軍激戰　廿六日　三二
日內閣改組宇垣繼任外相　廿六日　三二
蘭封收復土肥原部被殲甚衆　廿七日　三三
日機七十餘架一日三次狂炸廣州　廿八日　三三
白崇禧將軍抵漢向蔣報告徐州撤兵詳情　廿九日　三四
華中『維新政府』之『鹽務署督辦』被刺殞命　廿九日　三五
土肥原部隊被華軍圍逼竟施用毒氣　三十日　三五
日圖在佔領區內囊括所有實業　三十日　三六
中國空軍　建奇功在漢擊落日機十五架　卅一日　三七
倫敦各報一致指責日機狂炸廣州　卅一日　三七
『維新政府』竟公布修正關稅稅則章程　卅一日　三八

六月份

事件	日	頁碼
亳縣失陷解縣收復	一日	一
中國財政會議在漢開幕	一日	一
武昌陳列各戰場戰利品招待外人參觀	二日	五
中國財政會議今日閉幕	三日	六
日政府任命台兒莊敗將板垣爲陸相	三日	六
蘭封再度失陷	四日	七
日軍侵達開封	五日	八
華軍退出開封移守中牟	六日	九
鑒於廣州之被日機濫炸漢口居民奉命遷離	六日	九
日放毒氣迫使華軍放棄中牟	七日	一〇
宋美齡在漢召全國婦女界開談話會	七日	一〇
華外部聲明駐日大使館定期停止辦公	八日	一六

蔣委員長稱今後天時地利於抗戰有利　九日　一八
漢口軍政各機關分遷川湘　九日　一八
日傳中蘇訂六項新條件　十日　二一
檀自新被槍決尤菊蓀被刺　十日　二一
黃河遭日轟炸後決口　十一日　二三
日開始企圖沿長江西犯　十一日　二三
日在安慶登陸失敗　十二日　二三
上海一晚發現手溜彈案五件　十二日　二三
華軍激戰後放棄安慶　十三日　二五
行政院決議陳誠蔣鼎文分任鄂陝主席　十四日　二六
國府明令褒揚曹錕　十五日　二七
黃水泛濫日機械化部隊失效用　十五日　二七
倫敦反日大示威　十六日　二九
粵北空戰擊落日機六架　十六日　二九
國民參政會名單發表　十六日　二九

蔣委員長組三民主義青年團發表團章　十六日　二九
日外相板垣發放和平空氣　十七日　四二
八十八師師長龍慕韓功不抵過被槍決　十七日　四三
潛山發生激戰　十八日　四四
蘇聯駐華大使突飛返蘇　十八日　四四
北平與南京兩僞組織宣言試探和平　十八日　四四
華軍放棄潛山增強馬當防務　二十日　四六
板垣又施恫嚇以公文送達各國　二十日　四六
蔣委員長王外長表示抗戰決心　廿一日　四六
日艦掩護日軍在南澳登陸　廿一日　四七
太湖發生血戰華軍佈新防線　廿二日　四八
華軍涉水收復中牟與尉氏　廿三日　四九
國府製定抗戰功勳子女就學免費條例　廿四日　五〇
日外務省發表一文拒絕第三國要求損失賠償　廿四日　五〇
中國空軍在長江大建奇功　廿五日　五二

顧馨一遇刺殞命　廿五日　五二
日軍續有登陸香山馬當發生激戰　廿六日　五四
板垣稱日準備作十年長期戰爭　廿六日　五五
德駐華大使陶德曼離滬返國　廿六日　五五
馬當日軍施放毒彈　廿八日　五六
意國調派馬其歐爲駐華大使　廿八日　五六
女參政員喻維華被刺殞命　廿九日　五八
華軍堅守馬當砲台主隊轉移　三十日　五九
蔣委員長向外國記者表示華人決心抗戰　三十日　六〇

中國全面抗戰大事記第二輯分類索引

第一類　戰事

事件	日期	頁碼
華軍退出泰安	一月一日	一
華軍反攻杭州順利	二日	二
曲阜與兗州陷落	四日	四
紫荊關克復	四日	四
濟甯失陷	七日	一一
鄒縣被日軍佔據濟甯經華軍收復	九日	一三
日軍佔青島	十日	一四
數度爭奪結果濟甯又告不守	十二日	一九
齊甯又克復	十三日	二四
東戰場之宣城經華軍收復	十五日	三〇

明光被日軍佔據　十八日　三六
濟甯屢得屢失者凡三次　十九日　三七
日軍佔臨淮關　二十日　三七
臨淮關激戰明光收復　廿一日　四〇
東戰場孝豐安吉克復　廿二日　四二
華軍反攻濟甯得手實行包圍　廿四日　四七
日軍在威海衞登陸　廿四日　四七
杭州日軍偷渡錢塘江被擊退　廿六日　四七
鳳陽華軍向蚌埠移守　二月二日　五一
日軍進佔烟台　三日　一
蚌埠鳳陽定遠均告失陷　四日　三
懷遠發生激戰　五日　五
浙西華軍克復餘杭　六日　四二
華軍收復冀南清豐　十二日　四二
清豐又失陷湯陰與濮陽被日佔據　十三日　四九
　　五〇

汶上鳳陽考城均由華軍收復　十四日　五一
華第八路軍襲擊保定　十五日　五二
華軍克復濟甯明光　十六日　五二
小蚌埠收復衞輝失守　十七日　五三
晉省平遙汾陽失陷　十八日　五四
華軍放棄新鄉晉東黎城被日佔　十九日　五四
日軍在開封以北強渡黃河　二十日　五九
晉華軍克復東陽關與大麥郊　廿一日　六一
日沿道清路西侵八路軍收復繁峙　廿二日　六一
華軍退出沁陽孟縣　廿三日　六二
孟縣封邱日圖渡河不逞　廿四日　六三
嘉祥被佔　廿五日　六四
津浦南端華軍收復六合　廿六日　六四
魯沂水收復晉靈石離石失守　廿七日　六五
霍縣失陷臨汾激戰濟源不守　廿八日　六六

臨汾被日軍包圍　三月一日　一
垣曲被佔　二日　一
新鄉衞輝克復　四日　三
日軍抵達潼關對岸之黃河北岸　八日　五
陝省東北之府谷收復　八日　六
華軍收復河曲保德南樂獲嘉　十一日　八
壽光臨淄濮陽淇縣衞輝等處收復　十二日　八
平陸日軍渡河被包圍殲滅　十四日　一二
滕縣華軍被突破陣地後退　十六日　一三
滕縣收復　十七日　一四
南通被日軍登陸進佔　十七日　一四
滕縣又被佔日先頭部隊抵臨城　十八日　一五
茅津渡風陵渡平陸均克復　十八日　一五
崇明島被佔　十八日　一五
馬占山收復綏西大營盤　十九日　一八

日軍抵韓莊馬占山克托克縣　一九
華軍在臨沂大勝日軍進犯嶧縣　二十日
棗城臨城先後收復　廿一日　一九
華軍收復韓莊包圍嶧縣日軍　廿二日　二〇
皖省廣德收復　廿七日　二四
日軍大敗臨城濟甯界河大汶口均收復　廿七日　二四
日軍反攻佔臨城濟甯犯台兒莊被擊退　廿八日　二五
垣曲長垣均收復　廿九日　二五
劉汝明部克復平原　廿九日　二六
台兒莊血戰日傷亡慘重　三十日　二六
台兒莊日受重創退出　卅一日　二七
日增援猛攻台兒莊臨沂　四月一日　一
犯台兒莊日軍迭遭慘敗乃施用毒瓦斯　二日　一六
台兒莊日傷亡四千餘人餘被華軍包圍　五日　一九
華軍獲空前勝利台兒莊全部收復　六日　二〇
　七日　二一

台兒莊敗退之日軍被包圍於嶧縣　八日　二二
華軍攻進濟南與日軍巷戰　九日　二六
華軍肉搏收復嶧縣東南之兩要鎮　十一日　二九
嶧縣四周各山經華軍收復　十三日　三三
日大量增援圖復台兒莊大敗之恥　十五日　三四
臨沂發生大戰韓莊又告收復　十八日　三八
臨沂劇烈爭奪韓莊兩度失守　十九日　四〇
濟源華敢死隊血戰七晝夜　十九日　四〇
臨沂發生巷戰濟源孟縣均收復　二十日　四〇
華軍退出臨沂　廿一日　四一
台兒莊東北紅瓦屋屯及陽墩激戰　廿三日　四五
鄒城發生激戰　廿四日　四七
邳縣城北連防山虎皮山發生激戰　廿五日　四七
邳北連防山收復　廿八日　四九
鄒城收復　廿九日　五〇

魯北黃河北岸華游擊隊收復九縣　廿九日　五〇
日反攻重佔鄒城　三十日　五一
華游擊隊進襲涿州斷平漢路　五月一日　一
魯南第二次大會戰序幕揭開　三日　三
華軍游擊隊一度進入南京北平近郊亦有戰事　六日　一一
鄒城再度收復　七日　一二
鄒城陣地又被日軍衝破　八日　一三
蒙城發生激戰　九日　一五
廈門日軍登陸發生戰事　十日　一五
蒙城華軍奉令退出　十日　一五
鄒城南竄紅花埠日軍肅清鄆城失守　十二日　一七
日軍一度衝入永城被逐出　十三日　一八
巢縣收復　十四日　一四
竄磉山日軍被華軍擊潰　十五日　二一
廈門陷落　十五日　二二

永城金鄉荷澤爲日軍犯佔　十六日　二二
隴海線碭山李莊黃口內黃均發生激戰　十七日　二三
合肥華軍放棄巢縣日軍反攻　十七日　二三
徐州以西山地竄到日軍　十九日　二四
華游擊隊攻入石家莊圍保定　十九日　二四
徐州華軍有計劃撤退繼續巷戰　二十日　二六
蘭封以東之內黃收復　廿一日　二八
華軍放棄蘭封收復荷澤　廿四日　三〇
華軍包圍蘭封區域土肥原部隊　廿五日　三一
渦陽蒙城均有激戰　廿六日　三二
蘭封收復土肥原部被殲滅甚衆　廿七日　三三
虞城亳縣激戰孟縣收復　廿八日　三三
虞城日軍西犯歸德　廿九日　三四
歸德華軍退守民權蒙城收復　三十日　三五
睢縣放棄杞縣鹿邑有戰事　六月二日　四

華軍再度放棄蘭封並退出杞縣　四日　七
日軍侵達開封被擊退　五日　八
開封放棄　六日　九
日軍放毒氣逼華軍放棄中牟　七日　一〇
白沙長葛均有戰事　八日　一六
華游擊隊一度攻入張北　八日　一六
尉氏日軍抵達洧川　九日　一八
長江日軍圖在安慶兩岸登陸被擊退　十二日　二三
白沙兩軍對峙舒城失守　十二日　二三
安慶放棄貴池日軍登陸　十三日　二五
廬江桐城均有戰事　十四日　二六
竄抵平漢路之日軍被華軍肅清　十六日　二九
日窺潛山華軍反攻安慶舒城　十七日　四二
潛山發生激戰　十八日　四四
荻港日軍登陸被擊退　十九日　四五

華軍移守潛山以西之山地	二十日	四六
荻港登陸日軍佔鳳凰山牛歇嶺	廿一日	四六
日軍在南澳登陸作犯粵根據地	廿一日	四七
太湖發生激戰	廿二日	四八
華軍襲臨汾突破日軍防線	廿二日	四九
華軍涉水收復中牟尉氏	廿三日	四九
日軍在馬當東香口登陸	廿四日	五〇
海南島日圖登陸被擊退	廿四日	五〇
華軍收復香山香口	廿五日	五二
日軍續登陸香山馬當發生激戰	廿六日	五四
濟源又告失陷	廿六日	五五
馬當激戰爭奪	廿七日	五五
香山又收復馬當一砲台被佔	廿八日	五六
濟源又由華軍收復	廿八日	五六
馬當劇戰華部隊移金山壩黃山間	三十日	五九

第二類　國際

事件	日期	頁碼
橫琴島登陸日軍因葡萄牙交涉而撤退	一月一日	一
德大使陶德曼向中國提中日和平條件六項	二日	二
柏林德意志總彙報盛贊蔣委員長	二日	三
美總統羅斯福抨擊獨裁制	四日	五
英國『中國委員會』宣言要求各國民衆抵制日貨	五日	七
法國總工會決議主張抵制日貨	五日	七
英總工會及工黨國會黨團聯合通過反日決議	七日	一二
許閣森返抵倫敦晤新駐華大使寇爾	八日	一三
上海美商會電請政府支持上海工部局拒絕日方要求	十一日	一六
赫爾函美副總統談遠東事變事件	十一日	一六
香港政府否認外傳香港形勢危險之說	十四日	二五
英海陸空三部會稱將舉行星埠軍港落成禮	十四日	二五

法決派艦往賀英星埠軍港落成禮　十六日　三二
國際總工會社會黨開聯會決定排斥日貨　十六日　三二
倫敦各報披露中國抗戰之堅決態度　廿一日　四〇
美國務院公告以美僑損失已向日抗議　廿二日　四三
蘇聯駐華大使奧萊斯基向國府林主席呈遞國書　廿三日　四五
英全國勞工會代表團謁首相外相促請對日實行制裁　廿五日　五〇
國聯行政院一百屆常會開幕　廿六日　五二
蘇外長在國聯會痛斥侵略國挑釁　廿七日　五四
英法蘇華開國聯小組會　廿八日　五八
國聯英法蘇三國代表商定決議草案　廿九日　五九
國聯秘密會議討論中日爭端決議草案　二月一日　一
國聯通過會員會單獨援助中國之決議案　二日　二
英國試驗星埠防務之大演習開始　二日　二
英駐日大使克萊琪晤日外相談中國海關問題　五日　四二
駐日英使晤日外次續談中國海關問題　七日　四三

英下院討論上海局勢　七日　四三
倫敦同情中國宣傳委員會舉行反日示威運動　九日　四五
倫敦舉行國際和平大會　十一日　四九
日復英法美拒絕通知造艦計劃　十二日　四九
國際和平大會通過斥責日本侵略之決議案　十三日　五〇
英美法對日拒絕通知造艦計劃一致表示遺憾　十三日　五〇
英星埠偉大軍港舉行落成典禮　十四日　五二
英上院首次辯論中國現局　十五日　五二
巴黎舉行盛大抗日會　十八日　五四
希特勒竟宣布承認僞滿並聲明永不重返國聯　二十日　五九
竭力擁護國聯之英外相艾登辭職　二十日　五九
德大使謁蔣說明承認僞滿理由　廿二日　六二
英新任駐華大使寇爾抵滬招待各國記者　廿四日　六三
哈立法克斯奉命眞除英外相　廿六日　六五
香港舉行大規模防空演習　廿八日　六六

德駐滬總領抗議日軍刺傷柏德日總領表示道歉	廿八日	六六
英國消費合作社建議中日戰爭期間停購日貨	三月三日	二
英下院通過發給許閣森恩給金五千鎊	九日	七
中政府攷慮關中蘇商業航線	十四日	一二
蘇外長建議召集國際會議	十七日	一四
美國務卿赫爾闡明美外交政策	十八日	一六
東京傳出消息謂英日談判中國海關事件完全妥協	廿一日	一九
美艦潘奈號被炸沉索賠日全部答允	廿三日	二一
英外次賈德幹接見孫科談遠東時局	廿八日	二五
英財相及英倫銀行總裁與孫科談中國外匯問題	四月一日	一
英報評中日戰局稱日應有所覺悟	二日	一七
日抗議蘇飛機援華遭當場駁斥	四日	一八
倫敦各報對台兒莊華軍大勝大書特書	八日	二二
英駐日大使訪日外相外次談中國大局及海關問題	十一日	二九
英新大使寇爾向國府林主席呈遞國書	十二日	三〇

英首相張伯倫接見孫科　十二日　三〇
德報日軍在台兒莊大敗盛讚中國抗戰力量　十二日　三〇
英報評德在中國地位有矛盾現象　十六日　三五
英政界觀察日本甚爲不利　十七日　三七
西班牙文化界名流宣言同情中國抗戰　廿二日　四三
英日談判中國海關事件草定方案　廿六日　四八
美表示並未參與談判中國海關問題　廿八日　四九
東京英日談判中國海關問題成立協定　五月二日　三
倫敦東京同時公布關於中國海關問題之協定　三日　四
對英日成立中國海關協定中政府提出理由反對　四日　五
日再度向蘇抗議飛機援華　四日　六
美總統懇切呼籲各國努力創造世界更佳的新秩序　八日　一三
國聯行政院舉行例會　九日　一四
國聯舉行公開會議中國要求實施盟約十七條　十日　一五
國聯行政院會議瑞士要求恢復完全中立　十一日　一七

德與僞滿簽訂『友好條約』　十二日　一八
國聯討論阿比西尼亞問題中蘇代表堅持正義　十二日　一八
國聯祕密討論中國申訴　十三日　一九
國聯正式通過同情中國譴責日本之決議案　十四日　一九
德接受日方壓迫召回在華軍事顧問　廿三日　三〇
英抗議日佔京滬路　英受損失　廿三日　三〇
德報論徐州戰局稱日困難未減　廿四日　三〇
英外次稱英決依國聯決議援　中國　廿五日　三一
美對日侵害在華權利向日政府抗議　六月一日　一
中蘇當局一致否認訂立新協定說　三日　六
日外務省表示不歡迎第三國干涉戰事　六日　九
中國外部對外傳中蘇中法協定不表示意見　八日　一七
法國五十二團體電國聯抗議日機濫炸廣州　九日　一九
日傳中蘇洽定六項條件　十日　二一
日傳法援華趨積極　十二日　二三

國聯鴉片問題顧問會中代表請審議日鴉片政策　十三日　二五
倫敦中國宣傳委員會大遊行　十三日　二五
倫敦市民在日大使館前舉行大示威　十五日　二七
法對海南島問題聲明立場　廿二日　四九
法派艦十艘在海南島監視日方行動　廿四日　五〇
日外務省公告拒絕第三國要求損失賠償　廿四日　五〇
第二國際前主席樊迪文廣播贊成中國抗戰　廿五日　五二
蘇聯外長抨擊獨裁國侵略行爲　廿五日　五二
德大使陶德曼乘機離漢返國　廿六日　五五
英外次稱日如佔據海南島英決定援法　廿七日　五六
意國更換駐華大使　廿八日　五六
德觀察家談德召回軍事顧問及意更換使節問題　廿九日　五八
傳德不再簡放駐華大使以表示對日同情　三十日　六〇

第三類　文獻

事件	日期	頁碼
美總統文告信仰民治政體之前途	一月四日	五
上海工部局發表與中日戰事之經過	五日	七
朱家驊對焦土游擊戰之談話	十日	一五
翁文灝發表國難時期經濟方針	十一日	一六
何廉發表必要時停付外債	十一日	一七
美國務卿發表美對華政策	十一日	一八
汪精衞發表『如何使用民力』之論文	十二日	一九
史美德萊女士談第八路軍之戰術	十二日	二二
孔祥熙表示中國履行外債	十三日	二四
國府公布修正行政院組織法	十四日	二五
國府公布經濟部交通部組織法	十四日	二六
孔祥熙重申履行中外公債義務之決心	十五日	三〇

日政府聲明不再以國民政府爲對手　十六日　三二
華美晚報發行人及全體同人之聲明　十六日　三三
孔祥熙談中國決不想戰隨時準備談判和平　十七日　三五
國府重申維護領土主權之決心　十八日　三七
許世英返國前在日發表臨別談話　二十日　三九
劉湘遺囑　二十日　三九
中國公布抗戰役中之處分案件　廿一日　四一
田首相外相陸海相之對華事件方針　廿二日　四三
蘇駐華大使呈遞國書後之談話　廿三日　四六
國府林主席講日對華政策無異自欺欺人　廿四日　四七
韓復榘死刑判決書　廿四日　四九
許世英返國抵港談多難興邦　廿五日　五一
余漢謀發表保衛大廣東計劃　廿六日　五二
英外相艾登聲明英信任國聯之宗旨　廿七日　五五
翁文灝談經濟建設方針　廿七日　五六

蔣委員長電勗川中將領　廿八日　五八
孔祥熙談中國對國聯並未絕望　卅一日　六一
陳友仁函羅斯福籲請各國聯合制止日本侵略　卅一日　六二
顧維鈞在國聯會議席上請國聯抓住機會　二月二日　二
華北人民抗日自衛游擊軍之組織大綱　三日　四
蔣委員長四年前之對廬山軍官訓練團之訓話　五日　六
蔣委員長電謝倫敦世界和平大會　十一日　四七
汪精衛爲世界和平大會向各國廣播　十一日　四八
世界和平大會席上顧維鈞代表孫夫人演講　十三日　五〇
蔣委員長講抗戰期中新生活運動應有之工作　十九日　五五
希特勒宣佈德國承認僞滿　二十日　六〇
財部頒佈外匯請核辦法請核規則　三月十三日　九
財部發言人對統制外匯發表重要談話　十三日　一〇
蘇聯外長李維諾夫建議召集國際會議　十七日　一四
翁文灝談經濟部成立後工作概況　十八日　一六

鄧錫侯談治川康方針　十八日　一七
孫科在英談蘇聯關切遠東戰事　廿五日　二三
財部發言人解釋外滙請核規則　卅一日　二八
中國國民黨全代會重要決議　四月一日　一
抗戰建國綱領　一日　三
全代會電慰蔣委員長及抗戰將士　一日　五
全代會大會宣言　一日　五
邵力子闡述全代會決議案　四日　一八
孫科在倫敦籲請英美與列強力助中國抗日　五日　二〇
白崇禧在台莊談中國抗戰前途　八日　二三
馮玉祥作台兒莊詩　八日　二四
汪精衛廣播解釋台兒莊勝利之意義　九日　二六
英駐華大使寇爾呈遞國書致詞　十二日　三〇
國民參政會組織條例　十二日　三一
國府經濟部偉大的經濟建設計劃　十六日　三六

林主席演說努力打回南京去　十八日　三八
國防公債條例　廿一日　四二
孤軍團附謝晉元談話希望租界當局守中立態度　廿二日　四四
農工商團體及營利法人維持現狀暫行辦法　廿三日　四五
國民黨蔣總裁申令禁止黨內小組織　廿九日　五〇
上海八十萬工人爲五一紀念發表擁蔣抗戰宣言　五月一日　一
英日公布關於中國海關協定　三日　四
中國共黨宣言開除張國燾黨籍張並答辯　四日　六
上海市學生界爲五四紀念發表宣言　四日　七
蔣委員長語外報記者中國需要外國投資　九日　一四
顧維鈞要求國聯實施盟約第十七條　十日　一六
國聯決議同情中國譴責日本　十四日　二〇
華機飛日散發告日本人民書　廿日　二六
孔祥熙談話希望德國能保持公平國權威　三十日　三六
孔祥熙在財政會議開幕席上訓詞　六月一日　一

財政會議決議及孔閉幕詞　三日　六
鄒魯通電揭露日機暴行　五日　八
蔣委員長追悼空軍四烈士挽聯及祭文　五日　八
國府公布工業獎勵法　七日　一〇
國府公布特種工業保息及補助條例　七日　一二
全國婦女界談話會告女同胞書　七日　一三
華外交部聲明駐日大使館定期停閉理由　八日　一七
余漢謀吳鐵城謝蔣委員長慰廣州市民　八日　一八
蔣委員長談今後天時地利於抗戰前途有利　九日　一九
日傳法積極援華所提五條件　十二日　二四
吳鐵城電謝各方紛紛電慰廣州市民　十二日　二四
國府明令褒揚曹錕　十四日　二六
中國共黨領袖電蔣委員長以全力保衞武漢　十五日　二七
軍委會軍法總監部發表抗戰失職官佐處分名單　十五日　二八
國民參政會二百八之名單　十六日　二九

事件	日期	頁碼
蔣委員長爲組織三民主義青年團告全國青年書	十六日	三一
三民主義青年團團章	十六日	三五
余漢謀吳鐵城關日傳廣州將有政變之謠言	十七日	四三
蔣委員長王外長表示抗戰決心	廿一日	四七
日外務省發表拒絕第三國要求賠償損失文	廿四日	五一
第二國際前主席樊迪安廣播贊助中國抗戰	廿五日	五二
蘇聯外長演說抨擊獨裁國	廿五日	五三
軍委會軍法部發表抗戰失職受懲官佐名單	廿八日	五七
德國觀察家談德召回軍事顧問及意國更換駐華使節問題	廿九日	五八
蔣委員長向倫敦每日快報訪員表示抗戰決心	三十日	六〇
上海書業界發起保衞文化運動宣言	三十日	六一

第四類　其他

事件	日期	頁碼
國民政府改組	一月一日	一

上海工部局公布維持治安五辦法　一日　二
上海中國國際無線電台被日方接受　三日　三
日方警告工部局謂必要時將驅逐租界中之反日份子　四日　四
蔣委員長之長子被任江西保安處副處長　五日　七
國府聲明保留上海租界一切權利　六日　一一
傳曹錕或吳佩孚將出任北平僞組織大總統　七日　一二
中國共黨決定召集全國第七屆大會　八日　一三
新任經濟部長翁文灝發表大政方針　十一日　一六
中國共黨機關報新華日報今日在漢創刊　十一日　一六
國府公布修正商會組織法　十二日　一九
美女作家史美德萊談山西全省人民均在抗戰　十二日　一九
孔祥熙談中國決照常履行內外債務　十三日　二四
蔣電各省市軍政長官取締奸民假借游擊隊名義　十三日　二四
國府公布修正行政院及經濟部交通部組織法　十四日　二五
孔祥熙重申履行國債義務之決心　十五日　三〇

韓復榘被逮捕押解抵漢　十五日　三〇
日政府聲明不再承認中國國民政府　十六日　三二
上海美商華美晚報被人拋擲手溜彈　十六日　三二
國府重申維護領土主權之決心否認一切僞組織　十八日　三六
日首相宣言不復承認國府爲談判對手方　十八日　三六
日大使奉命召回華大使定期返國　十八日　三六
許世英偕屬下返國　二十日　三八
劉湘在漢逝世　二十日　三九
中政府公布抗戰失職將士大批處分案件　廿一日　四〇
北平僞組織宣布新稅則　廿二日　四二
日外相廣田發表對華議和四原則　廿二日　四二
國府明令褒揚劉湘並令張羣任川主席　廿二日　四三
國府明令褫奪韓復榘之各職　廿三日　四五
國府發言人否認北平僞組織非法更換稅則　廿四日　四六
韓復榘被判死刑執行槍決　廿四日　四七

余漢謀發表保衛大廣東之計劃　廿六日　五二
日方開始檢查上海中外商業電訊　廿八日　五七
日大使川越離滬返日　廿八日　五八
上海新聞報館門前有人擲彈　廿九日　五九
冀東僞組織合併於北平僞組織　三十日　六〇
陳友仁函羅斯福籲請聯合制止中日戰事　卅一日　六一
周恩來談國共密切合作　卅一日　六一
珠江口由華方封鎖　二月四日　五
許世英抵漢向蔣王報告　四日　六
上海英文大美晚報及美聯社等門外有人擲彈　四日　六
蔣委員長四年前之廬山軍官團訓話公布　五日　四二
上海法租界發現社會晚報主人蔡釣徒之頭顱　六日　四二
北平日方發表華軍中現有外國戰士之人數　十日　四五
蔣委員長電嘉第八路軍　十日　四五
上海華美報文匯報被人擲彈法租界又發現人頭一顆　十日　四六

榮宗敬在港逝世　十日　四六
上海大美晚報被人擲彈法租界續發現人頭兩顆　十一日　四六
國府明令國葬劉湘　十四日　五一
珠江封鎖線開放　十五日　五二
回教徒表示贊助政府抗戰到底　十六日　五三
華機在漢獲空前勝利毀日機十二架　十八日　五四
中國與緬甸間興築公路　十八日　五四
蔣委員長廣播抗戰期中新運應有之工作　十九日　五五
路透社調查中國空軍分三類組織　十九日　五五
上海發現第五顆人頭　十九日　五五
華空軍襲杭日機場毀日機二十架　廿一日　六一
華美報館總經理朱作同氏被人送匣裝人手恐嚇　廿二日　六二
中國空軍首次揚威海外轟炸台灣完成任務　廿三日　六二
日發表召回松井改派畑俊六　廿三日　六二
日九州島全部發華機空襲警報　廿四日　六三

華美報館被第三次擲彈　廿四日　六三
路透社稱華機一架曾飛至東京　廿五日　六三
上海俄國教堂門前發現人頭一顆　廿七日　六五
上海寶隆醫院院長德人被日軍刺傷　廿七日　六五
文匯報接得藏於盒內之手臂二隻　三月一日　一
國府明令任蔣委員長之子蔣經國爲贛保安處副處長　四日　三
日方派員入駐上海郵局檢查信件　五日　四
陳立夫就任教育部長職　七日　五
傳參加僞組織之周鳳岐被人暗殺　七日　五
蔣委員長語別外賓稱將來可在南京重會　八日　五
施肇基否認參加僞組織　八日　六
中國運到大批新式驅逐機　十日　七
北平僞組織之『聯合準備銀行』開幕　十日　七
劉盧隱在漢恢復自由　十日　七
重慶新建中央廣播電台開始播音　十一日　八

上海租界縮短戒嚴時間　十二日　八
財部公布外匯請核辦法　十三日　九
第八路軍前敵指揮林彪受傷蔣白特電慰　十六日　一三
上海工部局答復一月四日日方所提要求　十八日　一六
中國航委會下令改組外籍軍　廿一日　一九
近衛公然稱日所佔中國土地決不退讓一步　廿二日　二〇
文匯報又遭人擲彈　廿二日　二〇
章士釗否認將參加華中僞組織　廿四日　二二
財部令飭各海關限制法幣運入滬港　廿五日　二三
華中僞『維新政府』在南京成立　廿八日　二五
老漢奸鄭孝胥在長春逝世　廿八日　二五
六義士刺王克敏未中　廿八日　二五
國民黨臨時全代大會在漢開幕　廿九日　二六
新華日報社論作三項重要建議　廿九日　二六
路透社消息蔣委員長乘機赴津浦前線時會遇日機搏鬥　三十日　二七

國府明令張自忠准將功抵罪取消查辦　三十日　二七
國民黨臨代會閉幕通過抗戰建國綱領等　四月一日　一
日反侵略作家鹿地亘在漢以日語廣播打倒日軍閥　五日　一九
日藝妓四十名在廣德被華軍俘獲　六日　二一
上海市商會被僞『大道社會局』派人強佔　七日　二二
劉湛恩在滬遇刺殞命　七日　二二
上海市商會遷址辦公各同業公會表示擁護到底　八日　二三
國民黨中央黨部公布調動各部部長　九日　二六
國民黨監會通過恢復徐謙譚平山等七人黨籍　九日　二六
陳誠語外籍記者稱收復南京杭州不難　十一日　二九
國府公布國民參政會組織條例　十二日　三〇
台兒莊日俘七一九人解抵漢口　十四日　三三
上海僞『大道市府市長』蘇錫文被人擲兩彈未中　十五日　三五
北平日軍司令部發表定期使用日本標準時間　十六日　三五
由滬運港之郵包中發現炸彈爆炸　十七日　三七

林主席勉國人打回南京去　十八日　三八
香港郵包中又發現炸彈傳圖炸宋子文　十八日　三八
李思浩吳光新抵漢表白矢忠國府　十九日　四〇
蔣委員長與中國國家社會黨張君勱交換函件　廿一日　四一
重慶遭空前之狂風暴雨浩刼　廿一日　四二
上海孤軍團附發表談話望租界當局中立　廿二日　四四
國府決發行金公債三種　廿三日　四五
中國青年黨左舜生函蔣汪願爲抗戰盡力　廿六日　四八
南京『維新政府』與上海『大道市府』合併　廿八日　五〇
國民黨蔣總裁申令不得黨內樹立小組織　廿九日　五〇
日發表調及川左志郎繼長谷川之職　三十日　五一
滬漢工人宣言効忠抗戰　五月一日　一
傳任游擊隊長之李廣在滬被刺　二日　二
新華日報發表中共開除張國燾黨籍　四日　六
長谷川返國覲日皇引咎　五日　一〇

宋美齡盛譽趙老娘　六日　一二
華美晚報在日被禁　六日　一二
國府明令特任楊杰繼蔣廷黻爲駐蘇大使　十二日　一八
行政院通過發行振濟公債一萬萬元　十六日　二三
曹錕在津逝世　十七日　二三
中國空軍又創新紀錄飛日本散發傳單　二十日　二五
據悉曹錕彌留時希望收復失地　廿五日　三一
日內閣改組　廿六日　三二
華中組僞織任命之『鹽務署督辦』俞希稷被刺　廿九日　三五
日政府宣布前年曾大捕共產黨達千五百餘人　三十日　三六
日本發現不明國籍之怪飛機　卅一日　三七
『維新政府』非法公布修正關稅稅則章程　卅一日　三八
中國財政會議在漢開幕　六月一日　一
華軍在武昌陳列戰利品招待外人參觀　二日　五
中國財政會議閉幕　三日　六

武漢各界追悼空軍四烈士　五日　八
漢口居民奉令遷離　六日　九
國府公布獎進工業兩法規　七日　一〇
國府軍政機關由漢分遷湘川　九日　一八
日香月中將稱蔣委員長爲好漢　十日　二一
檀自新被槍決　十日　二一
尤菊蓀遭狙擊　十日　二二
中國駐日大使館正式封閉　十一日　二二
國府明令定期施行軍事征用法　十一日　二三
余大雄遭狙擊　十一日　二三
上海一晚間發現五處炸彈案　十二日　二三
粵文化界電全世界揭露日機暴行　十四日　二六
國府明令褒揚曹錕　十四日　二六
軍委會軍法執行總監發表抗戰失職軍官處分名單　十五日　二七
國民參政會二百人名單發表　十六日　二九

蔣委員長發表三民主義青年團團章　十六日　二九
八十八師師長龍慕韓功不補過被槍決　十七日　四三
『臨時維新政府』合發試探議和之宣言　十八日　四四
江鎮三任保安被狙擊　十九日　四四
中國回教公會舉白崇禧爲主席　二十日　四五
日荒木大將之子被征充二等兵　廿三日　四六
軍委會政治部發表對全國民衆宣傳大綱　廿四日　五〇
國府公布抗戰功勳子女就學免費條例　廿四日　五〇
伍澄宇謝葆生等遭狙擊　廿五日　五〇
顧馨一被刺殞命　廿六日　五二
日陸相稱準備十年長期戰爭　廿七日　五五
國府公布懲治貪污暫行條例　廿八日　五五
軍法執行總監部又發表失職官佐處分名單　三十日　五七
蔣委員長表示在主權未復前決不接受任何調停　六〇

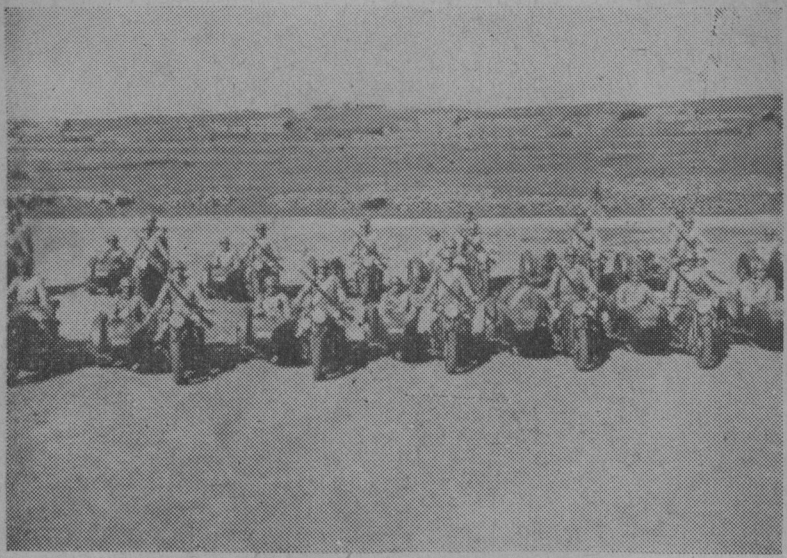

◀華軍機械化部隊之自動軍隊▶

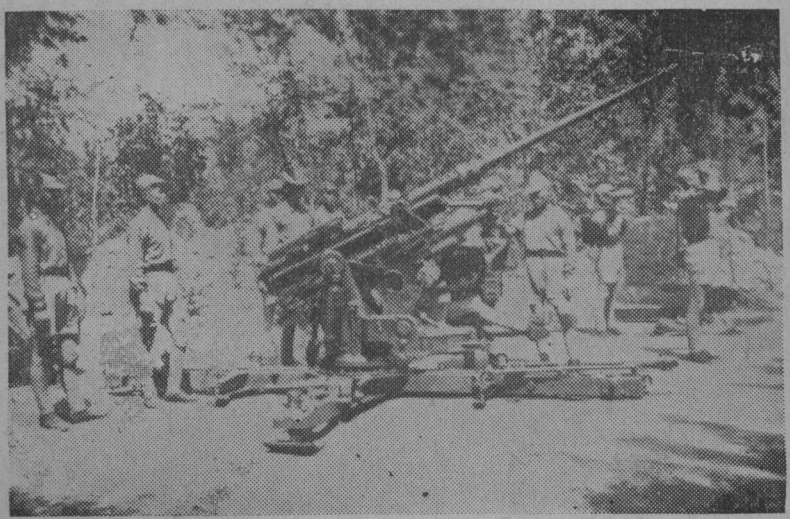

◀高射機關槍之雄姿▶

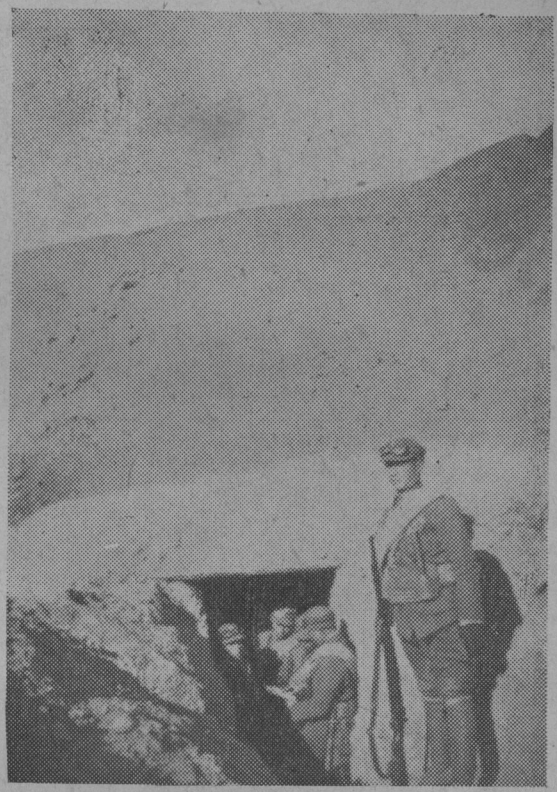

右：華方重炮陣地之交通壕口

下：華軍之輕機關槍陣地

予打擊者
以打擊

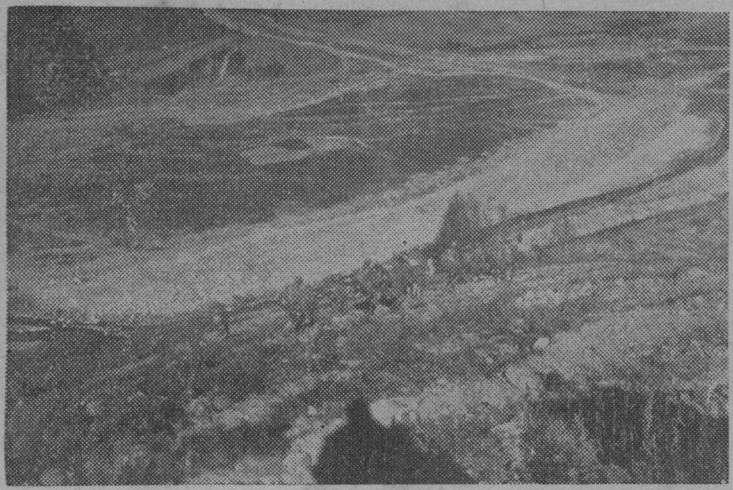

▲向敵軍陣地衝鋒

▲涉水偷襲敵軍

左：華美報館首次被炸後臨時以木板圍護

下：第二次被擲彈董事長室被炸毀

◀二次被炸後大批警務人員到場視察▶

上　華美報館第三次被擲彈捕房所派之包探及路人二人被炸傷

左：報館之司閽捕亦被彈片炸傷

下：擲彈暴徒當場被擊斃

右：中國的新女性

下：青年婦女都武裝起來了

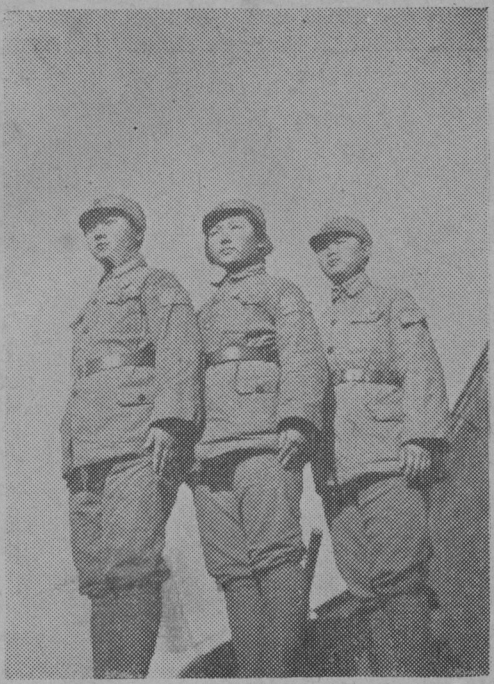

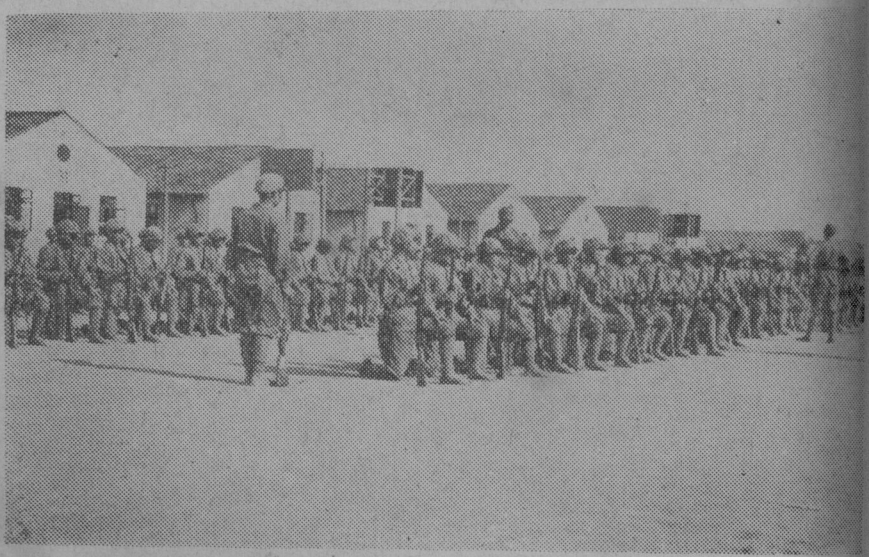

下：在晉北熱烈舉行之民衆大會
左：軍委會幹部訓練團之英勇女學員

◀晉北五台縣游擊隊訓練民衆武裝▶

◀經嚴密訓練之農民游擊隊▶

錢塘江大橋之一角

大橋南端趕築防禦工程

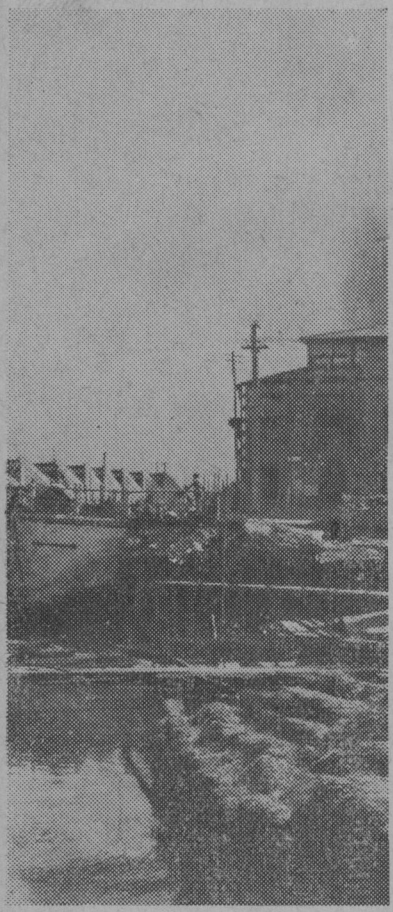

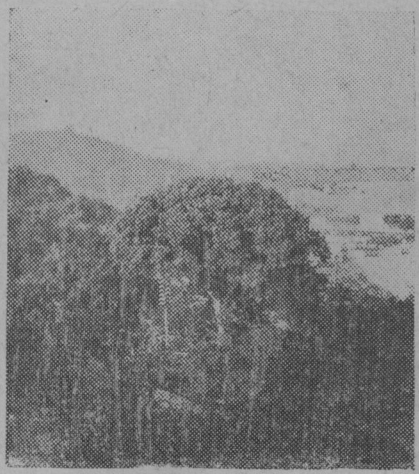

六和塔上俯瞰之大橋

右　華軍在北戰場戰利品之一部

下：被華軍擊毀之日軍坦克車

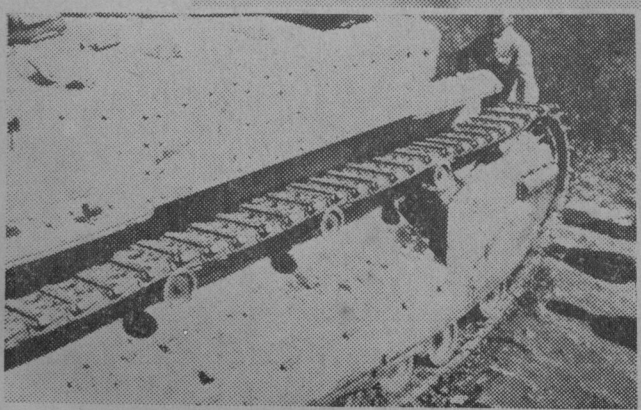

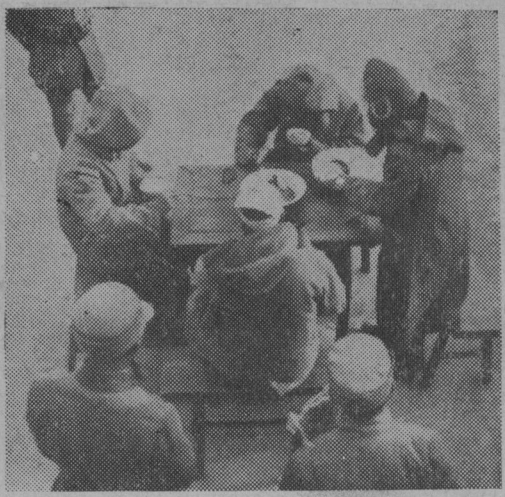

下：在看守所之日軍俘虜
左：日俘虜之午餐

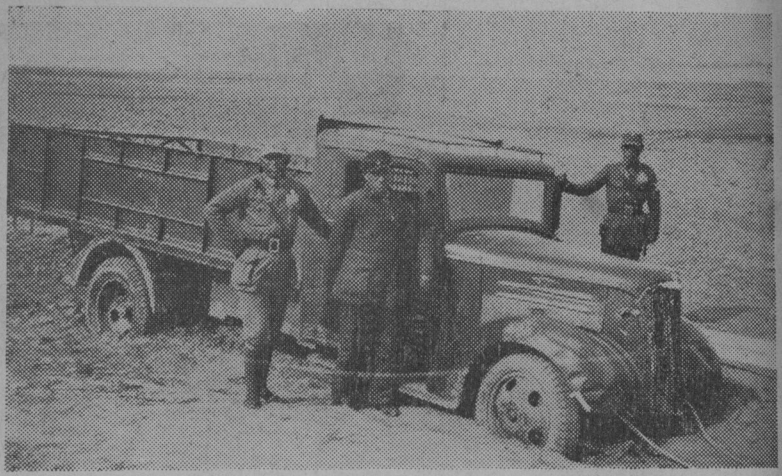

◀華軍在豫北奪獲之日軍戴重汽車▶

◀甫由火車卸下之擊毀日機殘骸▶

中國的新都・重慶

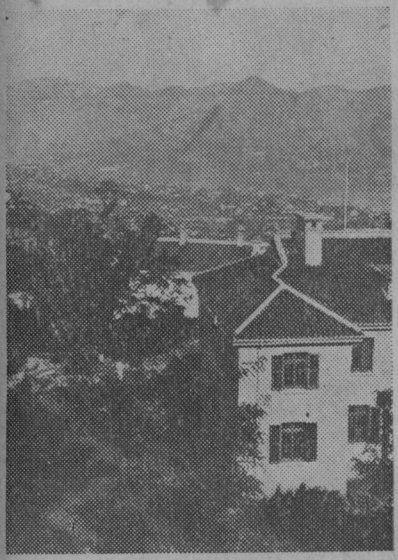

街頭宣傳在重慶

川軍的精銳出動了

——四川的保安隊・

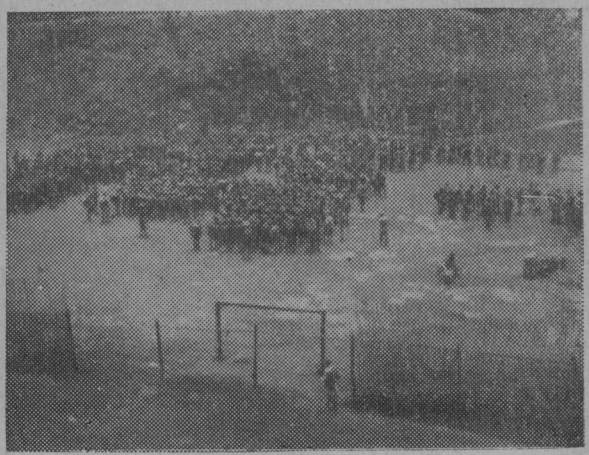

右：被華機擊落之日驅逐機
下：被華軍擊落之日轟炸機
——在粵・梅縣・

▲被炸後之武漢

◀血肉模糊慘不忍覩▶

右：何應欽部長與東征壯士

左：凱旋歸來

◀華空軍東征之鐵鳥陣容▶

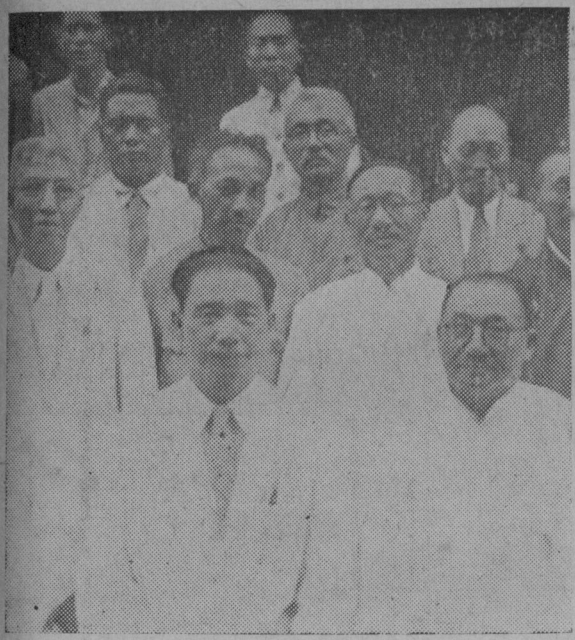

右：汪孔與參政員們

下：粵飛機場之遠眺

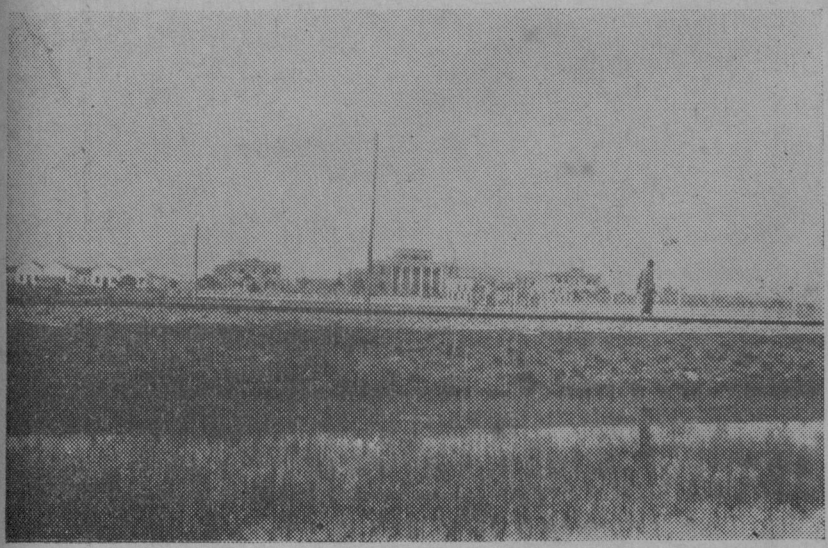

中國全面抗戰大事記第二輯目錄

封面題簽……李宗仁
扉頁題簽……白崇禧
插圖（另列細目）
按月提綱
一月份……一
二月份……四
三月份……八
四月份……一一
五月份……一五
六月份……一九
分類索引
第一類戰事……一
第二類國際……一一
第三類文獻……一八
第四類其他……二四

大事記正文

一月份……一——六二
二月份……一——六六
三月份……一——二八
四月份……一——五二
五月份……一——三八
六月份……一——六一

附：插圖細目

蔣委員長赴前線視察……一
蔣夫人宋美齡女士在前方抗戰將領們……二
程潛　秦德純　馮治安　張自忠　于學忠　衛立煌　黃紹雄　陳銘樞　李默庵　李仙洲
華軍機械化部隊之自動車隊……正文前
高射機關槍之雄姿……正文前
華方重炮陣地之交通壕口……正文前
華軍之輕機關槍陣地……正文前
予打擊者以打擊……正文前
向敵軍陣地衝鋒……正文前

涉水偷襲敵軍……正文前
華美報館首次被炸後臨時以木板圍護……一月份頁十六後
第二次被擲彈董事長室被炸毀……一月份頁十六後
二次被炸後大批警務人員到場視察……一月份頁十六後
華美報館第三次被擲彈捕房所派之包探及路人二人被炸傷……一月份頁十六後
報館之司閽捕亦被彈片炸傷……一月份頁十六後
擲彈暴徒當場被擊斃……一月份頁十六後
中國的新女性……三月份文字之前
青年婦女都武裝起來了……三月份文字之前
在晉北熱烈舉行之民衆大會……三月份文字之前
軍委會幹部訓練團之英勇女學員……三月份文字之前
晉北五台縣游擊隊訓練民衆武裝……三月份文字之前
經嚴密訓練之農民游擊隊……三月份文字之前
錢塘江大橋之一角……三月份文字之前
大橋南端趕築防禦工程……三月份文字之前
六和塔上俯瞰之大橋……三月份文字之前
華軍在北戰場戰利品之一部……四月份文字之前

被華軍擊毀之日軍坦克車……四月份文字之前
在看守所之日軍俘虜……四月份文字之前
日俘虜之午餐……四月份文字之前
華軍在豫北奪獲之日軍載重汽車……四月份文字之前
甫由火車卸下之擊毀日機殘骸……四月份文字之前
街頭宣傳在重慶……四月份文字之前
中國的新都・重慶……四月份文字之前
川軍的精銳出動了……四月份文字之前
被華機擊落之日驅逐機……五月份頁十六後
被華軍擊落之日轟炸機……五月份頁十六後
轟炸後之武漢……五月份頁十六後
血肉糢糊慘不忍覩……五月份頁十六後
何應欽部長與東征壯士……五月份頁廿六後
凱旋歸來……五月份頁廿六後
華空軍東征之鐵鳥陣容……五月份頁廿六後
汪孔與參政員們……五月份頁廿六後
粵飛機場之遠眺……五月份頁廿六後

一月一日

◇中國國民政府爲增強抗戰效率，完成戰時行政機構，便蔣委員長全力從事軍事，於今日實行改組，由孔祥熙繼任行政院長，張羣任行政院副院長，鐵道部併入交通部，由俞飛鵬任部長，海軍部併入軍政部，仍由何應欽任部長，創設經濟部，由翁文灝任部長，教育部長改由陳立夫擔任，衞生署歸併內政部，國防參議委員，由原額三十八增至七十五人。

◇國民政府在新建禮堂舉行開國紀念典禮，由林主席致詞，勗勉國人努力。

◇中國國民黨中央黨部宣傳部長邵力子，發表新年論文，題爲「望國民向前邁進」，稱「日本估計錯中國，中國也估計錯日本；日本不到慘敗不會澈底覺悟，中國經此教訓必得最後勝利。」

◇蔣委員長與其夫人，今晨以獎章贈與中國飛機駕駛員五人，以其在天空與日機決鬥時著有特殊戰績。

◇華軍由泰安退至南邑，泰安已爲日軍進佔。當日軍佔濟南後，即謀組山東傀儡省府，游說膠濟路理事長葛光庭出任省長，但葛已嚴詞拒絕。青島原有華人五十萬，現僅還剩五萬，有二十五華人出面組臨時行政機構，以待情勢之變演。灘縣今日失陷。

◇澳門正面之橫琴島，爲葡人權力所及，日陸戰隊於上月廿八日在該處登陸二百人，現受葡萄牙之

交涉而撤退。

◇今日上海發現炸彈四枚，一在漢口路，有人向經過之日軍一隊拋擲，傷四人，並波及五華人受傷；一在勞勃生路日人之紗廠爆炸，未有死傷；戈登路則兩枚均未傷人，擲彈者均安然逸去。

◇上海公共租界工部局，爲維持治安，今日公布五項辦法：（一）凡在公共租界內向武裝軍隊犯罪者，應引渡至該有關軍隊處理。（二）任何人在公共租界內犯武裝罪行者，租界不予保護，並需將其由租界逐出。（三）捕房警察有權在公私機關住宅內搜查私藏武器。（四）任何人凡能報告消息因而致獲恐怖主義者，得賞格五千元爲度。（五）凡通報消息，因而破獲私藏武器者有重賞。

一月二日

◇日方曾由德大使陶德曼向中國提出和平條例六項：（一）訂結中日經濟協定，允許日本參加中國國民經濟財源，關稅，交通及運輸等項。（二）中國加入反共公約。（三）日本軍隊得永遠駐防在中國。（四）在日本所圈定區域內設立非武裝區。（五）在內蒙成立獨立政府（六）中國應付戰事賠款。據路透社電稱：德大使所提和平條例，蔣委員長當時並未直率拒絕之，而告德使須從容考慮，乃將此事無期延宕，此可徵蔣委員長之意，以爲此項條例不能接受也。

◇華軍與游擊隊合作反攻杭州，頗爲順利，曾一度進至六和塔。

◇中國空軍今日往南京大教場飛機場投彈，日轟炸機兩架被毀。日機今午往襲南昌，華機在鄱陽湖迎擊，擊毀日機一架。廣州今日亦遭空襲。

◇上海西摩路日本領事住宅花園內，有人拋擲炸彈。並未爆炸。亞爾培路米商領袖顧馨一住宅內，亦被人擲彈，幸未傷人，至顧被炸原因，因傳彼參加「上海市民協會」之故。

◇柏林德意志總彙報，昨發行新年特刊，載有論討中日衝突之長文一篇，對蔣委員長在中國現代發展上之成功，備加讚揚。

一月三日

◇中國官方正式否認將派代表赴京議和，因日本所提條例，顯與所稱無領土野心自相矛盾；德大使第二次調解，因此又告失敗。

◇向杭州反攻之華軍，大獲勝利，盛傳華軍今日已入城，但日方未予證實。至津浦線方面戰事，日佔泰安後，顯欲取得兗州，在大汶口已在激戰。

◇上海中國國際無線電台，今夜被日方接收，日方勸職員安心；收發科暫維工作，一面進行交涉。並天津消息，天津電報局中國職工五百人，因日方接收，已於去年十二月卅一日起停止工作。

◇中國新任行政院長孔祥熙今日視事。

◇鮮台各地中國領事館被逼懸掛五色旗，中國駐日大使館今日向日政府提抗議。

一月四日

◇青島市長沈鴻烈，膠濟路局長葛光庭，青島衞戍司令于學忠，已由青島乘汽車抵諸城。

◇曲阜與兗州陷落，華軍厚集徐州，準備與南犯日軍作一次大會戰。中國八路軍活躍山西，紫荊關今日克復。

◇日機今日空襲漢口與漢陽，投彈七十餘枚，華機迎擊，擊落日機一架，傳此役華機中有蘇聯航空員參加。

◇粵主席吳鐵城今日發表談話，稱粵對於日本襲擊，已有澈底準備，除招募大量兵士外，並在民間散發來福槍八十萬枝，隨時秣勵以待，如日軍來犯，定必遭遇前所未有之最堅強的抵抗。

◇香港政府今日公布恢復一九三一年所實施之緊急條例，以極廣大之權力，授諸各當局，任何不法份子，得隨時拘捕，並不經審問而逐出香港。

◇日本改造雜誌發表日內相末次之談話，稱決摧毀中國之抵抗力，不辭對英作戰；並稱白種人在遠東霸權務當消滅，巴黎政界人士，聞之頗表驚訝；法輿論界主張歐洲各國應合作。

◇日方警告上海工部局，謂「必要時」將採取必要步驟驅逐公共租界中之反日份子；日領並要求工

部局警務部及行政局中增用日人。

◇美總統羅斯福向國會提出文告，抨擊獨裁制。

◈羅總統所致國會每年例有之文告，對於民治政體之前途，抱堅定之信仰，並謂美國雖具有和平之決心；但世界他部份各國之行爲與政策，不特與彼等之近鄰，且與美國有遠大之影響，此已彰明較著者矣。羅總統繼曰：余所感謝者，余能告知諸君，吾國現處於和平之中，雖遭遇種種之挑釁，甚者因此種挑釁，性質嚴重，大足釀成戰爭，然仍能保持和平而弗墜。美國國民與政府，已證明有强自抑制，及以文明方法經營和平之能力，同時吾人並保持一萬三千萬人民固有主權之完整，稍一不愼，即足挫弱，並破壞吾人經營和平之勢力，兼危及主權本身，與各國和平相處，此爲吾人傳統之政策。再吾人且與世界各領袖提倡主用和平方法，討論並調解國際爭議，吾人昔嘗努力縮減軍備，但處此緊張極甚，紛擾不靖，穩健文明實遭威脅之世界中，各國皆負有於內國經營和平，並與各國和平相處之責任，其力量須保障和平釋爭基本原則之履行，此項基本原則，實爲有秩序的生存之唯一最後基礎也。吾人既決心尊重他國之權利，並求他國亦尊重吾國之權利，吾人必須維持自衛力，而使適當强固，吾人擬如往時所爲，恪守吾人自己之條約義務，惟他國是否亦能以此爲報，殊不敢必，不顧條約義務之舉，似已沿遠離民治代表政體之表面趨勢而進行，以故世界和平之藉國際條約而維持者，似僅在民治與代表制政府之手中，最爲安全。易言之，和平在不顧民治或從未發展民治之諸國中，與彼等之手中，已大見危險矣。余仍信凡文明人終必堅主眞實參加其自己之政府，吾國人民威信今日未知民治之諸國，久而久之，必將在其國內恢復或固定民治，和平與人類之前途，實繫於此一信念也。羅總統文中，至是乃述及內國事務，詳述補救農業現象之方法，主張政府仍行統制農收政策。謂有誤解此爲饑饉政策者，殊足羞也。關於工時與工資之法制，今不乏反對者，要知凡有理智之人，咸不欲美國任何部分工資完全畫一，彼等所求者，制定

爲終止饑餓的工資與不可忍受的工時之法制耳。故工資與工時法制，實爲國會急應解決之問題，此爲國家經濟復興之重要部分，而受大多數人民贊助者也。羅總統曰，君等如增加農民與實業工人之購買力，則君等亦須增加吾國最後第三者之購買力，即運輸分播農產與工廠出品者也。此急應以完全而非一部分的行動應付之，如應付得當，則全國收入之總數，必將繼續增高，因此增高，且能獲得其他快樂之結果，吾人已將國家收入由一八三二年之三八，〇〇〇，〇〇〇，〇〇〇元，增至一九三七年之六八，〇〇〇，〇〇〇，〇〇〇元，吾人之目的，在增高至九〇，〇〇〇，〇〇〇，〇〇〇元，或十〇，〇〇〇，〇〇〇，〇〇〇元。羅總統繼謂預算案短少之數，上一財政年度中已見減低，下屆預算案不日將送交國會者，雖收支未能相稱，然短少之數，又將續減矣。彼主張減少救濟工作，以平衡預算案者，其心中之眞意，實欲以一種恩惠全代之耳。余本人不能予以贊同，余且信參衆兩院議員亦均不予以贊同也。羅總統又謂政府費用每年若減至七，〇〇〇，〇〇〇，〇〇〇元之下，則即有損及重要職務或陷入人民於飢餓之慮，如國家收入能使超過現度，則美國人民力能供給此數，至於修正規則，不得使投機之收入，較勞力之收入享更優之待遇，大多數之商業家與銀行家，均願爲忠正之公民，僅有甚少數人民從事不忠實與確有害於社會之習慣，而使其公民資格失其健全耳。羅總統再次述及工界，謂工界自己五分派別，而耽誤若干實業之出產，實爲不幸之事，各項實業中最低級工人之工資，急宜一律增加，羅總統以誠懇之詞，籲請勞資兩方與政府合作，謂此匪特因前發之質言與政黨程序之故，其主要原因乃由於力求全國團結，以終止往時之過失，並應付今日之需要也。羅總統之結語曰？吾人必須向前進行，余不欲聽令國民墮落，余敢決合衆國國會亦不欲聽令國民墮落也云。

一月五日

◇中國空軍襲擊南京與蕪湖之日軍用飛機場，在蕪湖投彈結果，毀日機六架。中國當局今日並證實，中國空軍於三日在蕪湖江面炸沉日砲艦兩艘。

◇蔣委員長之長子蔣經國，被任江西保安處副處長，今日到處視事。

◇津浦線兩端之日軍，分向徐州推進，竟州之日軍企圖向濟寧進犯，已遭華軍猛烈之抵抗。據同盟社消息；魯省日軍已於三日佔新泰，現向蒙陰進逼。

◇孔子後裔孔德成今日由魯到漢，日報宣稱日軍當局曾提議請其出任中國皇帝，但孔不就。

◇中國財政部撥款三十萬元救濟上海之難民。

◇上海中國國際無線電台全體華籍職工，不願與日方合作，今晨全體撤退。因此華方與各國無電線通信宣告中止。

◇海通社倫敦電英國「中國委員會」昨晚向全國民衆發佈宣言，要求共同抵制日貨；對於日本破壞遠東文化，加以極嚴厲之斥責。又，法國總工會執行委員會，今日開會，再度通過決議案，主張抵制日本貨物。

◇上海公共租界工部局發言人稱，工部局並未參與所謂「上海市民協會」之組織。工部局今日並發表去年至年底爲止之中日戰事與工部局的各種經過。

◆一九三七年之中日戰事，曾使工部局所有維持租界內，良好秩序及行政機構之權力，經受充分之試驗，民衆對

於本局之徵求緊急服役，應募甚爲踴躍；且能始終切實協助本局，俾本局能完成任務，自租界北區之情況失常以後，本局即須應付種種外交上及行政上之問題。並在本局所能控制之區域以內，注全力於維持治安秩序以及嚴格之中立。

八月十二日晚，本局決定調動商團團員，該團員等立即於防區內佈防，當日未曾宣布戒嚴，惟從前已籌備就緒之各種緊急事務委員會，開始執行職務。同月十三日晚，本局發表下開公告：『際此非常時期，本局之職責，在用其權力所及之各種方法，以保障所轄區域內生命財產之安全，並維持公共租界之安寧秩序，以及良好之統治機構，爲達此目的。並爲實行保衛上之一部分必要佈置起見，上海萬國商團業已動員，並由某數國防軍協助，會同警務人員，以保守公共租界，使成爲一和平區域。俾界內所有居民，無論屬何國籍，均得安居，而經營其合法之職業。茲特勸告民衆，爲公共利益計，務須與本局當道竭力合作，倘覺有不便之處，亦宜欣然忍受。並在維持鎮靜治安與良好秩序方面，一致協助，特此公告周知。』同日，本局總董請英國駐軍司令司馬萊脫副少將（現已昇任少將），設法統一指揮公共租界內之各國防軍。同月十四日，中國轟炸機兩架所投炸彈，落於愛多亞路處洽卿路口及南京路外灘兩處。本局總董請領袖領事向中國當道，對於轟炸無交戰軍隊之地帶一事，提出嚴重抗議。同月十五日，本局宣佈緊急告示，禁止居民夜間通行，其時間自下午十時起至次晨五時止。旋經改爲下午十一時半起次晨五時止，越兩日，本局又續行宣佈緊急辦法，並告知所有居民。謂本局正在竭力維持治安秩序，並保障本局管轄區域內生命財產之安全，同時又使居民注意種種不正確及錯誤消息之弊害。本局警務處在戰事期間，始終密切注意，以防新聞紙登載不確實之消息，或有任何人發表違背法律妨礙秩序之言論。本局爲直接維持鎮靜並堅定信仰起見，曾自八月十九日起至同月三十一日止，每日晚間用中英文在無線電台四家（中英文各二）播送消息，並將講稿全部送請各報刊登，該講稿係貝克斯祕君所撰，貝君自動協助本局情報股擔任此項工作。（譯者注：講稿曾經工部局情報股譯成華文，送至各報館，惟各報因限

於篇福，大半未登。）

各緊急事務委員會之工作，未能一一詳述，糧食及燃料委員會設法接濟租界居民之糧食及工廠與私人所用之燃料，不遺餘力。自蘇州河以北之區域搬運貨品一事，尤使該會之工作更爲繁重。本局於八月十五日決定自國外採辦大批米糧，以便囤積。此辦法於十一月間已經證明爲極屬正當，因當時上海四週爲武裝軍隊所包圍，內地食米之來源，遂告斷絕。運輸委員會管理緊急運輸事宜，並集合各運輸行之車輛，以便應用。支配營舍委員會之任務爲協助各中立國駐軍以覓的營房。關於各種主要食品之水道運輸事宜，曾由水道運輸委員會貢獻意見，價值至巨。醫藥物品委員會調查各種藥品之存量，並向本局貢獻關於藥品之意見。遷移戰區居民委員會對於遷移戰區居民問題，曾作初步之研究，惟未曾實施任何計劃。汽油委員會專司調節公共租界內之汽油。化學物品委員會向本局貢獻關於各種主要化學物品之意見。平民醫院委員會研究平民醫院問題，並向本局提出意見。難民湧入租界以後，本局各處之工作均經加重，警務衛生兩處尤然，幸有各同鄉會及其他團體等分擔救濟工作。本局曾與上海市政府及法租界公董局合作，設立一委員會，以聯合辦理遣送難民，本局董事普蘭德任該委員會主席英商保和洋行賴西君自願任祕書之職。賴君僚屬亦襄助辦事。在該會主持之下會，有大批難民業經遣送，本局會向該會捐款一萬元。本局與法租界公董局爲便利究竟關於難民之一切問題起見，曾另行組織一難民問題顧問委員會。其人選爲普蘭德君、（主席）巴布君、錢永銘君、郭順君、儻神甫、江一平君、金君、及齊致君。

八月三十日，商團實行局部復員，改爲戒備編制。信號隊，鐵甲車隊，及運輸隊之一部份，仍保留現役職務，以維持界內之治安。至於全部復員，至十一月十二日方見實行。中國軍士一隊，即各報稱之爲孤軍者，曾踞於北蘇州路一倉庫中，抗戰頗久，其後經准許進入租界，由英軍解除武裝，該軍士等在戰事終結以前，由本局留居於租界之內，

關於各種公共事業之情況，本年報中另有敘述，此處所須表明者，各該公司在緊急時期無不始終盡力與本局合作。上海自來水公司因預防通常之水源斷絕而定之一種應急計劃，尤爲有益。該公司總工程師兼總經理皮爾生君主持其事，並由合格工程師自動襄助，其工作之價值可垂諸久遠，將來如有任何事變，該計劃立即可備應用。

上海方面之戰事，在十一月中旬停止。至是雙方交戰已有約三月之久，中國軍隊退出上海以後，租界四週區域經日佔領，種種新問題於是發生，此等問題均須據常識及實際情形而解決之。本局一方面守中立，一方面與日本當道合作，以應付經過變化後之局面。十二月三日上午十一時，曾有日軍若干部隊以白利南路爲起點，經過租界遊行至虬江路而入閘北。事先本局對於此舉之危險性以及本局警員之負擔，曾有所表示，惟日方置之不顧，本局所能辦理之工作以預防變故者，無不辦妥，而種種警務上之措置，可稱周密。詎知有未經辨識之人一名，（似係華人）穿越警衛線而向廣西路（在南京路南面約三十碼）投擲手溜彈一枚，日兵三名本局警員三名因而受傷，一部份日軍即停留不行。至當日下午約八時四十五分，方經撤退。本局總董向領袖領事報告此事件之全部事實時，曾力稱此事件發生以後，日軍繼續在場一事，妨礙本局警員執行職務。十二月六日，日軍一隊自南京路英華街大東旅社捕去華人四名，被捕者經帶往蘇州河以北之區域問話以後釋放。本局總董關於侵越警權一節，向領袖領事提出抗議，旋由日本總領事認可，發表公告一件，內稱該事件之發生，渠事前未曾知悉，並謂渠已採取措置，以免再有同類事件。

上年年底以前，本局已感覺恢復常態問題，與戰事進行中發生之一切問題，有同等困難。

一月六日

◇山東華軍之後移，由於韓復榘之部隊不奉蔣委員長之命令，蔣表不滿，已嚴令反攻，並令不奉命

令不得退却，故韓部已向兗州反攻，戰事激烈；徐州之華軍，已大隊兼程前往增援至津浦南段，日軍顯遭華軍之猛烈反攻，一度後退。杭州方面，華軍控制四郊，向城垣進逼。

◇國民政府外交部聲明保留上海租界一切權利，對公共租界一日宣布之緊急辦法表示不滿，已向英美法提出抗議。

◇日本開始在上海檢查海底電線，外商大東，大北，太平洋三公司當局分向各該國領事請示。

◇余漢謀連日與陳銘樞、蔣光鼐、蔡廷鍇、香翰屏等粵省軍事要人及政府高級官員開會，決定組織民衆自衞區，由余擔任主任。

◇日機卅八架今午襲漢，中國正在修理之一機被毀，日機則被擊落三架。

◇東京發出無線電播音，謂刻居日本之青島領事大竹，不日將回青島原任。日首相與外陸海三相今開四相會議，商對華應採方法，會後發表長文，意欲中國求和。近衞當日將結果奏陳日皇，並奏新設厚生省之構成。

◇傳任「上海市民協會」領袖之榮宗敬忽離滬赴港。

一月七日

◇韓複榘部隊不能堅守濟甯，濟甯今日失陷，而濟甯爲一軍事要點，隴海線上之歸德勢將感受威

脅，故漢口中國軍事當局，對韓益表不滿，幸徐州北上援軍，已抵達曹縣，臨城一帶將有激烈大戰。華方今日並開始自動破壞海州，以防日軍登陸。津浦南段之明光，已爲華軍克復。

◇據柏林德報宣布，中國最近訂購軍火三百萬鎊，大部份爲重砲。

◇日駐華大使川越宣稱：「日本和過去南京政府間之談判已不成問題。」謂日本應拒絕國民政府爲中國之中央政府。

◇關於日本駐滬總領事岡本向上海公共租界工部局提出之各項要求，英政府已接得英國駐滬總事費理浦之報告，正由外務部加以研究，哈瓦斯社稱：關於此事，英美法三國政府間，或正在進行談話，亦未可知。

◇日來盛傳北平僞組織將由曹錕或吳佩孚出任大總統，華美晚報記者探悉曹錕以年老力衰推却，吳則表示(一)須日軍撤退至關外；(二)須由彼訓練新軍五十萬；(三)不能干涉一切政治軍事之進行，對方認爲條例大苛，故亦無法拉攏。

◇英國總工會，工黨國會黨團及工黨執行委員會舉行聯席會議，通過反日決議案一件。

一月八日

◇蔣委員長在漢口召集重要軍事會議，決定變更抗戰策略，改守爲攻，白崇禧、閻錫山、宋哲元、

陳誠等均挾策返前線指揮。

◇徐州附近華軍集結已逾十萬，配備各路迎擊，濟甯已在猛烈反攻中，安徽合肥，確仍在華軍手中。

◇中國左翼作家郭沫若，十年來亡命日本者，現已被任爲總司令部政訓處祕書長。

◇路透社漢口電稱：中國共產黨中央政治部，已決定召集全國共產黨第七屆大會，以後加強國民黨與中國共產黨對日戰爭之合作而擴大之。大會將：（一）結束共產黨十年奮鬥而製定將來活動之程序。（二）組織並保障中國全面抗戰之繼續。（三）工界動員俾積極參加抗日工作。（四）製定目前新狀況下中國共產黨工作之程序。（五）選舉中國共產黨中央機關之新人員。

◇前英駐華大使許閣森，今日返抵倫敦。新任駐華大使寇爾將與會晤後啓程赴華。

一月九日

◇兗州南之鄒縣，已爲日軍佔據，華軍主力部隊現在滕縣，兩軍正對峙中。至反攻濟寧之華軍，經宋哲元部東下協力後，血戰兩日，已告收復。山西東北部之五台山及同蒲路之甯武，仍在中國第八路軍之手，華軍游擊隊在晉從事游擊戰者約二萬五千人，使日軍交通線感受重大威脅。

◇日機十三架，昨向廣西南甯作首次空襲，被擊落三架。今日十二架，往襲南昌，與中國空軍發生

大戰，日機一架受傷墮落。青島港外集結日艦二十五艘，連雲港外亦發現日艦多艘。

◇中國共產黨在漢口出一機關報，取名「新華日報」，今日成立，定十一日正式出版。

一月十日

◇因華軍已事先撤退，故今日日軍未發一彈佔據青島。

◇蔣委員長決以全力保衛隴海鐵路，開封與海州之間已開到大批生力軍，分駐各要隘，並下令堅守徐州，任何犧牲。在所不惜。至魯省戰事，以濟甯之勝利，已告轉機，華軍已向鄒縣進逼。

◇杭州方面華軍不再作收復杭州之舉，已退守錢塘江南岸，海甯日軍渡江不逞。蕪湖宣城區之華軍，則已開始反攻。

◇中國空軍兩次出動轟炸廣德日機場，日機十餘架及汽油庫均被炸毀。

◇中國外交部訓令駐日大使許世英，對日大使川越發言撤銷承認國民政府一事，向東京提出抗議。另據東京消息，川越不久即將召回。

◇前浙省府主席朱家驊由浙抵漢，辨正，游擊戰與焦土戰之誤解。

◇日本內閣特別會議商定根本政策，對華決作長期戰爭，企圖推翻所謂抗日政府，定明日舉行御前會議作最後決定。

◆中委朱家驊稱『本人對此次抗戰，感想甚多，姑將目前爲一般人所誤解之兩點，提出一說，蓋與國家民族生存問題，所關至鉅也。(一)焦土抗戰者，係即使敵軍將我州邑摧爲焦土，我仍盡力戰之，此乃吾人應具抗戰之決心，必如是而後可以獲得最後之勝利。但頗有人誤解部隊撤退時，往往將當地所有無關軍事之建設，及民間財物，予以燬壞，並不爲淪入戰區危險着想。不知勝敗爲兵家常事，戰事必有進退，以中國民族之偉大，我軍攻入敵境，對敵國敵物建設，尙不摧燬其一草一木，決不效敵人在我境內之隨處焚殺。倘以敵之將施我者自施，使他日規復失地時，無所憑藉，影響其生存；若敵人施以虛僞之小惠，人心即可爲之移動，此不能不顧慮者也。(二)從事游擊戰，求其精神，惟此僅戰術之一，決無專恃游擊，可以制勝之理，吾人採用此種戰術，在敵軍後方，破壞其交通聯絡，及一切軍事布置，使敵兵給養困難，前進不易，隨時隨地，有發生危險之可能，此乃注重敵兵後方，並應用極有紀律，隨時可以化整爲零之隊伍方可，且須人人訓練有素，具有精誠愛國之心，高級幹部，尤爲重要，並須有能人自爲戰之士兵，始能處處得人民自動擁護與協助，非如今日各地收編土匪，強拉壯丁，甚至失意軍人，及地方土劣，借此活動所能爲力，若此將見游而不擊，適以擾民，效果未獲，反成不亂自亂之局，所關非細。以上兩點。自軍興以來，即有此誤解，故報紙時見澈底焦土抗戰，不留一草一木以資敵，及某處有幾十萬游擊隊，定足制敵死命……等言論，實屬曲解中央之意旨，此種誤解，深入人心，且正傳播無已，而距中央較遠地方尤甚，望輿論界共起糾正，國家民族，實利賴之。』

一月十一日

◇濟寧被華軍收復後，日軍反攻不得手，死傷二千餘人。津浦正面戰事，日軍前進已遭華軍堅強抵

抗，一部份華軍已逼近兗州。津浦南段戰事，因日軍在北段失利故有更劇烈進犯之企圖。

◇中國新任經濟部長翁文灝，發表國難嚴重時期之經濟大政方針，其要旨爲集中中國之財力與設備，以供國防之需要，副部長何廉博士，今日談話時曾稱：中國或將被逼暫停支付外債。

◇日機三十餘架，於上午十時許襲漢，在飛機場附近投彈百餘枚，因華方高射砲猛烈射擊，日機投彈漫無目的，故損失甚微。

◇中國共產黨之機關報「新華日報」今日起正式出版。

◇日本御前會議討論對華政策，已有所決定，惟內容尚守祕密。

◇上海南市成立所謂「自治委員會」，由陳雲凌季潭分任正副「會長」。

◇上海美國商會致電國務院促請美政府支持上海工部局拒絕日方要求，英僑亦採取同樣行動。

◇美國務卿赫爾今日致函副總統伽納，謂美政府對遠東事變最注意者，厥爲國際關係，作有秩序的方法維持之，此種注意，其關係實勝美國與中國之貿易，或美人在華投資之價值，甚至超過保衞在華美國國民目前幸福問題云。

◆新膺任命之中國經濟部長翁文灝氏，向海通社代表揭示。國難嚴重時期之經濟大政方針，其要旨爲集合中國之財力與設備，以供中國國防之需求，其辦法之犖犖大端，得撮要述之如左：

翁氏首稱：新近成立之經濟部，乃係將已往之實業部，經濟委員會，及軍事委員會之資源委員會三種機關之工

作合併集中，置於一部之下，如是，則行政之效率可以增強。經濟部之初步的建設工作，爲移戰區內之工業於內地，一則可避外來勢力之騷擾，而獲得自由之發展。再則此項實業之遷移，可激動內地經濟之上進，至於勸誘廠主即行遷移之方法，則爲政府准許廠主，有向政府借款，俾作遷移費用之權利。同時對於在內地經營之工業等，貸予收利極低之借款，俾得收雙管齊下之效。

翁氏又稱：中國經濟當局，未嘗不知實行此項計劃必有困難，如交通之障礙，固人所共知，不惟運輸之道路欠完好，甚且中國之商港與若干礦產，亦有在敵人掌握之中者。然經濟部將以不折不撓之精神，力謀中國實業之建設。漢口附近之煤礦工業，將即迅予發展，以爲振興之先聲。凡屬內地各省，將予以特別注意，使其電氣化，工業化。翁氏復稱：中國政府鑒於豫、鄂、川、桂及雲南諸省，礦藏甚豐，認爲前述之發展實業的計劃，大有收效之可能。至於發展出口貿易一層，中國政府亦擬採取有效之步驟云。

◆今日據新任經濟部次長何廉博士與外報代表談話時之語氣觀之，中國或不能繼續發給外債利息。博士謂中國對外貿易之收入，以海關稅爲主，大半用於償還外債，今此款幾全無收入矣，中政府擬盡其力之所能，繼續維持外債付款，必至不得已時，始停止之。余意爲環境所迫，實理所當然也。博士又談及中日經濟狀況曰：余意日本在六個月左右內，不致有何變動，中國亦然，縱使上海瓦解，亦不致影響中國之經濟生活，中國每人每年收入約三十元，茲因戰爭所受之損失，其數約五元，故全國收入，即減少六分之一，而糜費於軍火及戰事活動之款除外。自戰事發生之初，中政府即組織三調整委員會，一農業；(二)工業；(三)商業；志在彌補戰事之影響，及調整中國經濟生活上抵觸各點。因此結果，各大鎮現已發展現代實業經濟，遠省則施行極端中古主義之農政。此次戰爭，已使中國經濟生活受重大之影響；故中國僅能藉增厚其經濟能力，以增強其抗戰能力。農業調整委員會已用統制物價與分配方法，彌補農

產所受戰事影響，此外復從事增多稻麥等糧食之收成，改良耕種方法，向未有人注意之地方，今將加以開墾。工業調整委員會現正努力將工廠遷入內地，此項工作，自去年九月開始，已獲若干成績，例如有紗錠十萬，已移入川者矣。該委員會並注重改善運輸，且貸款與需助之工廠及輔助工業家在內地興辦工業。商業調整委員會之首要職務，乃在將中國物產如桐油，茶葉，花生，棉花等運輸出口，並在國內分配各土產，前因運輸上有種種困難，各土產不能運銷內地市場，今則此種困難，逐漸解除，該委員會並在全國設立土貨商店，以便流通各貨。博士結語曰：吾人之努力，出於眞誠，余希望其能告成功。代表問，以中國如何在經濟上自給，以抗日本。博士答曰：中國經濟部所集中者，余意力能抵抗至必要之永久云。

◆國務卿赫爾，頃函達參議院稱：『美國在中國所推行之政策，在於保障美國人民之生命及物質利益，同時幷保障用以維持國際關係秩序之各項原則。』又參議院議長副總統伽納，曾就美國對華政策，有所詢問，赫爾予以書面答覆：內稱『用和平方法，維持一種壓勢，藉以保全並增強和平秩序各項原則，此與美國利益關係甚深。抑所謂美國利益，不僅美國在中國之貿易及投資而已，不僅在於保護美國僑民而已，美國在遠東之利益及目的，與其在歐洲及美洲大陸者相同。不應僅以此種物質利益爲限此外尙有其更大更深之目的；卽使建立國際關係的秩序之原則，得以保持是也。就目前遠東局勢而論，美國對於本國人民，當與以必要之保護及援助，與過去相同，此則固矣。然國際關係的秩序之原則，同時亦應加以增強。總之：美國之所要求者無他，卽美國與美國人民之權利，應受人尊重，同時復當設法避免美國產入其他各國間所引起之糾紛，過去如此，今後亦然。』按參議員麥克雷諾，茲曾提出決議草案，要求美國駐華軍隊，悉行撤回以避免美日兩國發生衝突，伽納曾就該決議案要求說明。國務卿赫爾乃以此函答覆之，並稱：『至一九三六年八月爲止，美國在華僑民計一〇三五〇人，至去年七月則爲一萬另五百人，目前則約計六千人。至於

美國駐華軍隊，在北平者，計海軍陸戰隊五百十八員名，在天津者，計陸軍八百十四員名，在上海者，計海軍陸戰隊二千五百五十五員名；美國軍艦停泊中國領海內者，共十三艘，計共載軍官一百二十九員水兵一千六百七十一名』云

一月十二日

◇濟甯華軍曹福林部血戰結果，雖數度爭奪，卒告不守，已退移附近待援反攻；日軍雖勝，傷亡之慘重，爲侵魯以來所未有。

◇陳誠今日在漢就任武漢三鎮警備司令。

◇閻錫山將軍語人，晉省有一〇五縣，日軍目前僅佔十二縣，且交通線時爲游擊隊所破壞。

◇國民政府今日命令公布修正商會組織法。

◇汪精衞發表論文一篇，題爲「如何使用民力」，解釋焦土戰與游擊戰。

◇上海娛樂場附加難民捐，法租界已實行，公共租界二十日起實行。

◇美國女作家史美德萊女士由晉返漢稱：山西全省人民均在對日作戰，並詳述第八路軍之游擊戰術。

◆中政會主席汪精衞發表論文「如何使用民力」，原文如下。抗戰期間，對於民力如何去使用，必須採取極有效，而又極經濟的辦法，應當使用的時候，盡可能的使用，不可有一毫休息，同時盡可能的愛惜，不可有一毫浪擲，

這於長期抗戰關係，尤爲重大。因爲長期抗戰，最需要的是民力不斷的生長，如果不知愛惜，則只有消耗而無培養；憑什麼來生長；憑什麼來支持長期抗戰？如果這種觀念不錯，則我們對於數月來流行的一兩個口號，不可不給以正確標準和內容。本來對於一名詞，必須給以一定義，如果這一名詞被採用做口號，則更不能不將其定義解釋明白，不然將有無數壞事，在一個好口號之下，掩蔽住了，蔓延起來，其流弊有不能諒的。舉個例來說：焦土戰這名詞，其意義應該是人人以必死之決心，盡可能的努力，敵人來犯，把人力物力，悉數使用，以與之抗，雖至人人皆成物物皆化灰燼，亦所不辭，這意義是極嚴肅的，同時是極正確的。自從抗戰開始以來，其在前方一般將士，以其生命與敵相搏，前仆後繼，亘綿數月，一般民衆，或則肝腦塗地，或則顚沛流離，其在後方，空襲一來，不問爲政府機關，文化機關，社會團體所有，以及人民住宅皆一樣的爲玉碎，不爲瓦全。人人對此皆視爲責有當盡，義無可逃，始終沒有一句怨言，就爲的是自抗戰以前，早已下了決心，爲國家民族的生存而準備一切。及至抗戰開始，則又下了決心，將此一切準備，用以爲國家民族，爭取生存，正如古人所謂「竭其股肱之力，繼之以忠貞，其濟國之福也，不濟則以死繼之」。因爲有了這樣的決心，所以即使戰至罄其所有，成爲一片焦土，而勇氣絕不爲之少挫。這樣的焦土戰，其所發生的效力與影響，有如下的幾點：

第一：我們固然焦頭爛額，敵人也不免有相當損失，會給別人尋著破綻，使出對付的手段來，至少可使我們遂其及汝偕亡之願。第二：敵人每到一處，其始是取之不易，其後是得之無益，足以沮喪其侵略的野心，第三：人人有了必死的決心，則軍隊的紀律，因鍛鍊越整肅，人民的秩序，因鍛鍊而越嚴密，這種鍛鍊，有使散沙成爲鐵石的可能。第四：先以屹立的抵抗，續之以壯烈的犧牲，這種精神浸入於死的一般人之心中，自可激發有忠義之氣，絕不會於無形之中，受了傀儡的種子。以上幾點，都是由焦土戰所自然發生的效力與影響。但是我們必須認識清楚，所謂焦土戰

者是因戰而焦土，不是不戰而焦土，更絕不是即使不戰也要焦土，焦土戰必然能發生以上所說的效力與影響，不戰而焦土，則不能發生同樣的效力與影響，因爲既然不戰，則有決心先怠懈了，其紀律也就隨以廢弛了，其秩序也就隨其紊亂了，如此而猶言焦土，其結果只有老百姓晦氣，而敵人正如隔岸觀火，眞所謂爲親厚所痛。仇讎所快，萬萬要不得的。

有人說道：『這話不然，拿破崙之坐困於莫斯科，不是上了俄國不戰而焦土的當麼，』這話似是而非，拿破崙時代，交通尚未發達，以百萬之衆，孤軍深入，又值嚴寒之際，冷天雪地，運轉困難，及至得了莫斯科之後，地窖中雖有餘糧而不得煤炭，人則凍死不計其數俄國乘之，分兵四擊，這是其坐困之原因。如今的交通工具之發達，非昔日可比了，水有汽船，陸有火車，有汽車，空有飛機，敵人一面固要速戰速決，一面也要穩紮穩打，欲使敵人被困，豈是容易。不然，只有處處抵抗，人人抵抗，要敵人不踏着我們的血跡一步，不能前進，而且前進之際，是不能不後顧的，留得兵多，消耗必大，留兵不多，我們可以斷其交通，切其聯絡線，這樣做法，或可以使敵人受困，然而這是由戰而得來的，絕不是由不戰而得來的，如果不戰，即使焦土，我敢決其不能坐困敵人。我們必須牢牢記著，每焦一塊土，其中不知含着多少脂膏，多少淚，多少汗，多少血，如果我們不得已而至於焦了這一塊土，則我們絕不能可憐了自容，至少也要給敵人以灼傷，不然我們如何對待得起老百姓？如何對得起良心呀！

再舉個例來說：游擊戰這名詞，其意義應該是以精銳的軍隊，與有生產能力的民衆，深相結合，對於敵人，避實擊虛，避堅攻瑕，使敵人顧此失彼，窮於應付，這於戰事是極有意義的。尤其於長期抗戰，是極適用的。然就此意義，便可知游擊戰必須具以下兩條件，其一：是精銳的軍隊。因爲擔任游擊戰的軍隊，其戰鬥力不可不堅強，其紀律不可不嚴明，這樣纔能行動神速，隨時隨地給敵人以打擊。其二：是有生產能力的民衆，所謂生產，包含精神生產。

物質生產在內，有生產能力的民衆，是良好的民衆，只有良好的民衆，纔能與良好的軍隊相結合。我們必須知道在展開游擊戰的地方，軍隊如魚，人民如水，魚沒有水是不能游的，欲使軍隊能活潑自如，必須使民衆健全有力。明白了以上兩條件，則可知道在積極方面，對於能戰的軍隊，應當加以重視，充其所需，俾得盡其所能，對於有生產能力的民衆，應當解除其痛苦，發展其能力，尤其應該加以組織，加以訓練，這樣纔不致如孔子所謂以不教民戰，安能爲國家民族盡其更大之責任。在消極方面，則土匪不可以收編，因爲以土匪擔任游擊戰，必致游而不擊，對於敵人只知避實，不知擊虛，只知避堅，不知攻瑕，其結果且將更進一步，所避的是敵人，所攻擊的是民衆了。至於流氓無賴，如果不洗手做人，是不能使他混入民衆組織裏頭的。

焦土游擊戰，這兩個名詞，本來是戰術上的名詞，然而流行起來，漸漸的成爲政治上的名詞了，這於民力所關甚大，善用之可以使民力發展，有利於長期抗戰，不善用之，則可以消耗民力，斷絕了長期抗戰的生命，盼望用沿這兩個名詞的人加注意。

◆『中國紅軍之前進』之著者史美德萊女士，居第八路軍司令部三月，現已抵漢，女士籍隸美國，一九二〇年在美偕印度自治運動，始爲人注目，一九二〇年至二八年，居德，翠年來華，充德國佛蘭克費特報訪員，後結識孫中山夫人等，助同謀取政治權利。第八路軍者爲往日紅軍改編，今在晉省作游擊戰，以抗日軍，女士與此戰術，知之甚詳，今日曾述其情形如下。晉省各村居民，對於日軍處置無助民衆之手段，已飽嘗之矣。故聞日軍將至，輒羣挾糧食而避之，日軍佔據一村，則廬舍皆空，欲覓一人而不可得，自井汲水飲之，往往中毒，而晝夜爲襲擊所擾無時不在驚恐之中，村民之年青者，多加入游擊隊，或爲第八路正規軍運輸輜重，偵察敵跡；婦孺則移送日軍所不能到之安全地，民衆全體，現漸化爲軍隊矣。彼等操練游擊戰術甚勤，而使華北日軍疲於奔命，不能安處。游擊隊皆匿於山中以

事操練，其數日增。余初於五台山見一隊，僅一千五百人，一月後已增至萬人矣。游擊隊之戰士皆能忍受艱苦，其中若干，嘗夜戰時因手足凍僵，因以墮落，而彼等處之泰然。晉地早寒，積雪甚深，彼等皆跣足踏雪作戰，有時河流當前，則擊冰涉水而過，雖水深及頸，毫不畏縮。日軍現唯扼守晉北諸道路與平原，其交通常被截斷，近者第八路軍攻擊日軍一縱隊之後路，而擒其旅部之全體，參謀人員，亦在其內。惟軍械問題，頗感困難，往往百人出戰，僅半數攜有來福鎗，一人既仆，另一同志乃拾其槍械，繼續苦鬥，至全數奪獲日軍軍需，盡有槍械而後已，僻遠之縣，現設有小兵工廠，製造手溜彈，以供軍用。受傷者悉經救回，以便與鄰近距戰區若干里外，由中國醫士護士督同村民醫治之，其治傷設備，甚爲良好。第八路軍愛護同志甚殷，雖重傷者，亦不委棄之，徒惜醫藥品殊感缺乏，麻醉劑則全無也。女士衣黃衣上衣短褲，而以布裹腿，狀殊英武。復述及渠居第八路軍中時該軍常爲日飛機攻擊，但死傷甚寡，號角一鳴，警告日機將至，衆即散播廣厓，或匿茅屋，或伏叢林。故日機不能見之，其所擲炸彈與所發機關槍，皆無效果。女士又述晉省某煤礦礦工二百人之勇績，謂日軍至時，諸礦工，打開當地兵工廠，各取得軍械，率同家屬婦孺，越野而達安全之地，且戰且進，卒脫險境。第八路軍曾於一山谷中，與日軍第二十師精銳鏖戰，當山谷對面開火時，渠在場目覩，未幾，日軍大敗而退，棄屍千具，被浮者五百。維時山谷之另一面，忽出現奇怪之隊伍，後知即挈眷避走之鑛工，由一六十一齡之老媼率領，大衆遂贈以『黨軍之母』之學號。媼與衆接談時，以二子從戎自豪，一在正規軍中，一在雜隊中云。軍中日食兩餐，一爲煮熟之黍，一爲煮熟之菜蔬，有時奪獲日軍之糧食，則得大嚼焉。軍糧雖屬粗劣，然極可貴，大半能盛一小囊中，一囊爲每人一日之糧，僅須於水永中稍浸，即可食之云。

一月十三日

◇華軍履冰渡河猛衝結果，濟寧又告克復，蔣委員長並重申不惜任何犧牲堅守隴海線之決心。冀南中國游擊隊收復永平等四縣。

◇行政院長孔祥熙發表談話，稱中國財政與貨幣機構基礎鞏固，內外債務決照常履行。

◇蔣委員長電各省市軍政長官，取締奸民假借游擊隊名義，妨害治安。

◇海通社倫敦消息：中國之中央銀行，本年起已運往歐洲之白銀，價值約在一千八百萬英鎊左右，大部份係充購置軍需之用。

◇立法院長孫科今日由新加坡飛抵海牙即與前往迎參加之顧維鈞，郭泰祺、金問泗、錢泰等中國駐歐各大公使，舉行重要會議，會議內容，緘守祕密。

◆行政院院長兼財政部長孔祥熙，今日對路透記者發表談話；據稱中國雖軍事追切，而政府財政亦感困難，但已完全迅速履行應付內外公債之義務，今後仍擬履行之。近年來中國財政與貨幣機構，已置有鞏固基礎，能使國家應付艱鉅，非從前可比，因此中國信用易於維持，民國二十六年最初七個月，各項收入。皆是空前之起色，此乃一般政治安定，稅政改良所致，加以民國二十五年幣制之改革，與上年度農產豐收，工商業乃大擴張。因此結果，民國二十六年雖有中日戰事，然政府收入總額，超過往年，苟無日本之侵略與干涉，則中國定已能在目前財政年度中，達到其慘淡經營，使預算收支平衡之目的云。

一月十四日

◇華軍再度克復濟甯後，已積極東趨向兗州之日軍進迫。山西及綏遠之華軍游擊隊現頗活躍，據路透社漢口所得消息，外蒙軍隊已出動，第一即爲收復百靈廟。

◇倫敦方面傳日本向中國提出較爲和緩之新和平條件；惟據現在香港之蔣夫人之某外籍隨員今日向新聞記者稱：中國未有接受可使中國犧牲榮譽或喪失土地的任何條件之意，蔣委員長不獨未談判和平，且親在隴海陣地督戰。

◇中國駐意大使劉文島，今日由港飛抵漢，謁王外長述職。

◇自中國行政院長孔祥熙宣稱中國願付國內外一切債務後，倫敦中國債券市場，今日一致回漲。

◇國民政府今日公佈修正行政院組織法及經濟部交通部組織法。

◇香港政府今日發表一文，否認外傳香港形勢危險之謠言。稱中日敵對行爲，決不危及香港之人民與財產。

◇英國海陸航空三部，今日會同發表公報，稱星加坡軍港即將舉行落成典禮；屆時海陸空三軍，將在該港舉行會操。美國將派巡洋艦三艘前往參加，表示兩國確保有聯帶關係。

◇今晚上海又發現一件政治暗殺案，被刺者爲華人律師范剛，身中三槍，傷勢頗重。

◆國府十四日令：一：茲修正行政院組織法第一條文公佈之此令。行政院組織第一條：行政院以左列各部，及各委員會組織之。一：內政部；二：外交部；三：軍政部；四：財政部；五：經濟部；六：教育部；七：交通部；八：

蒙藏委員會；九：僑務委員會。各部及各委員會之組織法另定之。

◆二：茲制定經濟部組織法公布之，此令。第一條：經濟部管理全國經濟行政事務，第二條：經濟部對於各地方最高級行政長官之命令處分，認爲有違背法令或逾越權限者，得提經行政院會議，議決後停止或撤銷之。第四條：經濟部置左列各司：一：總務司！二：農林司！三：鑛業司；四：工業司。第五條：經濟部經行政院會議，及立法院之議決，得增置裁減各司及其他機關。第六條：總務司掌左列事項：一：關於收發分配撰擬保存文件事項；二：關於部令之公佈事項；三：關於典守印信事項；四：關於本部所屬各機關職員之任免獎懲事項！五：關於本部官產官物之保管事項；六：關於款項之出納事項；七：關於出版物之編輯刊行事項；八：關於本部其他不屬各司之事項！第七條：農林司掌左列事項：一：關於農林蠶桑棉漁牧等之試驗檢查；保護農林及推廣事項；二：關於農田林區之整理改良及保護事項；三：農業災害之研究預防事項；四：關於農林漁牧等團體之登記監督事項；五：關於荒山地之測量墾殖事項；六：關於農業建設之設計事項；七：關於獵狩之管理事項。八：關於合作事業監督指導及推廣事項；九：關於農業經濟之調查及設計事項；十：關於其他農業事項。第八條：鑛業司掌左列各項：一：關於國營礦業之籌設及管理事項；二：關於礦權之特許及撤銷事項；三：關於礦業之登記事項；四，關於礦業之保護獎進及監督事項；五，關於礦區稅之徵收事項；六：關於礦業爭議之處理事項；七：關於礦務警察事項；八，關於礦業調查事項；九：關於礦區勘定及礦質分析事項；十：關於礦業用地事項；十一，關於地質調查及礦治研究事項；十二，關於其他礦業事項。第九條：工業司掌左列事項：一：關於國營工業之籌設及管理事項；二：關於民營工業之保護，獎勵，監督事項；三：關於製造品之徵集，試驗，及檢定事項；四，關於工業之專利及特許事項；五，關於國貨之證明，及獎勵事項；六：關於工廠之登

記及考核事項，七：關於工業技師登記及考核事項；八：關於工業或勞工團體之登記及監督事項；九：關於工業之標準事項；十：關於度量衡之製造檢定及推行各項；十一：關於勞工生活之改良及保障事項；十二：關於工人與雇主間糾紛之調解，及勞資協定之指導事項；十三：關於工人與工會相互間之關係事項；十四：關於工業或勞工之調查事項；十五：關於其他工時及勞工事項。第十條：商業司掌左列事項；一：關於國營商業之籌設管理事項；二：關於民營商業之保護、獎勵、監督、及推廣事項；三：關於商品陳列展覽事項；四：關於商品檢驗事項；五：關於商號及商標登記事項；六：商業團體之登記及監督事項；七：關於交易所之登記及調查事項；八：關於保險公司，及特種營業之核准登記及監督事項；九：關於會計師之登記及考核監督事項；十：關於調節物價，及出品銷場事項；十一：關於商約稅之研究事項；十二：關於商埠商港之經營事項；十三：關於駐外商務官之指導監督事項；十四，關於商業之調查事項；十五：關於其他商業事項。第十一條：水利司掌左列事項；一：關於水利行政及建設事項；二：關於水利工程之設計指導審核事項；三：關於水道之保護事項；四：關於水利之處理事項；五：關於水道水文之測繪事項；六，關於灌溉工程之籌設及管理事項；七：關於水利之調查事項；八：關於其他水利事項。第十二條：經濟部部長處理本部事務，監督所屬職員及機關。第十三條：經濟部政務次長常務次長輔助部長處理部務。第十四條：經濟部設參事四人，至六人，撰擬審核關於本部法案命令及計劃方案。第十五條：經濟部設祕書六人至十人，分掌部務會議及長官交辦事務。第十六條：經濟部設司長六人，分掌各司事務。第十七條：經濟部設科長科員若干，承長官之命，辦理各科事務。第十八條：經濟部長特任次長參事司長及祕書三人簡任，其餘祕書，及科長薦任，科員委任。第十九條：經濟部設技監二人，技正二十人，技士二十八人，技佐二十至三十人，承長官之命辦理技術事務。第二十條：經濟部設會計長一人，掌理歲計，會計，統計事項，受經濟部部長之指揮監督，並依國民政府主計處組織法之規定直接對主計處

負責，會計處需用佐理人員名額於經濟部及主計處，就本法所定荐任委任人員，分別聘任之。第二十一條：經濟部於事務上必要時，得設資源，農業，水利等委員會，其組織法另訂之，並得聘用顧問及專門委員。第二十二條：經濟部處務規程以部令定之。第二十三條：本法自公佈日施行。

◆茲修正交通部組織法公布之，此令。　第一條：交通部規劃建設管理經營全國國有鐵道公路電政，郵政，航政，監督公有及民營交通事業。第二條：交通部對於各地方最高級行政長官之命令，實行本部主管事務，有指示監督之責。第三條：交通部就主管事務，對於各地方最高級行政長官之命令，或處分認爲有違背法令，或逾越權限者，得提經行政院會議議決後，停止或撤銷之。第四條：交通部置左列各司局處：一，總務司。二，人事司。三，財務司。四，材料司，五，路政司。六，電政司。七，航政司。八，郵政司。九，公路總管理處。第五條：交通部得置路電郵航各局處，及各委員會，其組織另訂之。第六條：交通部經行政院會議，及立法院之議決，得增置裁併各司，及其他機關。第七條：總務司掌左列事項：一，關於收發分配撰輯保存文件事項。二，關於部令之公佈事項。三，關於保守信印事項。四，關於編製統計報告及刊行出版物事項。五，關於本部之經費預算決算及出納保管事項。六，關於本部財產物品之保管事項。七，關於本部庶務及其他不屬於各司事項。第八條：人事司掌左列事項：一，關於本部及所屬各機關職員之任免獎懲事項。二，關於本部及所屬各機關行政及技術人員之訓練。第九條：財務司掌左列事項：一，關於本部所屬各機關之預算決算計算書之審查編制事項。二，關於本部所屬各機關事項之支配保管事項。三，關於本部所屬各機關之債務管理償款事項。四，關於交通建設經營擴充之籌款事項。五，關於財產之處理事項。六，關於交通建設土地之收買處分事項。七，關於公有及經營交通事業之財務監督事項。八，關於其他有關財務事項。第十條：材料司掌左列事項。一，關於材料之採購保管稽核支配轉運事項。二，關於材料之調查檢驗鑑製及技術設計事項。三，關於

材料賬目之登記審核及統計事項。四，關於其他有關於其他有關材料事項。第十一條：路政司掌左列事項。一，關於籌劃鐵路建設事項。二，關於管理鐵路業務及附屬營業事項。三，關於管理鐵路工務機務事項。四，關於公有及民營鐵路之監督事項。五，關於其他有關路務事項。第十二條：電政司掌左列事項。一，關於籌劃電信，電話，廣播，及電氣交通之建設事項。二，關於管理電信，電話，廣播，及電氣交通之經營電氣之事項。三，關於其他有關電務事項。第十三條：航政司掌左列事項。一，關於籌劃航業航空之設辦之事項。二，關於航業航空之經營事項。三，關於公有及民營航業航空之監督事項。四，關於其他有關航務事項。第十四條：郵政總局掌左列事項。一，關於管理全國郵政事項。二，關於管理郵政儲金及匯兌事項。三，關於其他有關郵務事項。第十五條：公路總管理處掌左列事項。一，關於籌劃全國公路建設及工程直接設施事項。二，關於公路業務及聯運事項。三，關於各省公路設施之監督事項。四，關於公路器材之統籌管理事項。五，關於其他有關公路事項。第十六條：交通部長處理本部事務，監督所屬職員及各機關。第十七條：交通部政務次長，常務次長襄助部長處理部務。第十八條：交通部設祕書八人至十人，分掌機要文件，及長官交辦事務。第十九條：交通部設參事四人至六人，撰擬審核關於本部法案命令，第廿條：交通部設司長七人，郵政總局局長一人，公路總管理處處長一人，分掌各司局處事務。第廿一條：交通部設科長廿四人至卅六人，科員二百人至二百六十人，助理員卅人，承長官之命，辦理各科事務。第二十二條：交通部長特任，次長，參事司長，郵政總局長，公路總管理處處長，及祕書四人簡任，其餘祕書科長薦任，科員助理員委任。第二十三條：交通部設技監二人簡任，技正二十八人，其中十人簡任，餘薦任，技士四十二人薦任。技佐五十委任，承長官之命。辦理技術事務。第廿四條：交通部設專員六十人，其中廿人簡任待遇，餘四十人薦任待遇承長官之命，辦理指定事務。第廿五條：交通部設會計長一人，掌理歲計會計統計事項，受交通部部長之指揮監督，並依國民政府主計處組

織法之規定，直接對主計處負責，會計處需用佐理人員名額，由交通部及主計處就本法所定薦任委任人員及雇員名額中，會同決定之。第廿六條：交通部因事務上之必要，得聘用顧問及專門委員。第廿七條：郵政總局，公路總管理處員額另定之。第二十八條：交通部處務規程，以部令定之。第廿九條：本法自公布日施行。

一月十五日

◇津浦正面戰事激烈，華軍續有進展，已逼近兗州近郊。並據華方消息，東戰場皖之宣城，已收復。

◇孔祥熙今日重申履行中外國債義務之決心，並稱政府刻正進行愼重理財政策。

◇韓復榘由蔣下令褫奪各職，加以逮捕，今日押解抵漢，日內將受最高軍事當局之審判。

◇中政府今日發表，本月份中已擊落日機廿四架，炸毀日艦四艘。

◇同盟社傳北平「臨時政府」任趙琪爲青島「市長」，張他南爲烟台「市長」。

◇華盛頓傳日本正祕密建造四萬五千噸大戰艦一艘。

◆行政院長兼財政部長孔祥熙，今日發表一文，重申中國之決心，願履行應付中外公債之義務。略謂一九三七年中政府收入總額，超過往年，中國人民以其與對日抗戰決心同樣偉大之犧牲精神及耐苦能力，將見其國家經此奮鬥而入康途。雖目前戰爭已破壞中國商業，而減少政府稅收，然在財力上，中國支持長期戰爭之能力，不稍遜於日本。其

故因日本爲工業化之國家，自較諸以農立國之中國，更易受長期戰爭之不寧影響也。余遊歐美時，雖中日敵對行爲，業已發生，然已能在數國中，締成關於金融與經濟之重要辦法。此種辦法。表示對於中國財政機構之信任，及對於中國地位正當之了解。中國戰時財政之得以措置裕如者，其最重要原素爲貨幣安定之維持。此種成績，已造成國內外之信任，緊急匯兌之需要，已予以注意，故就輸入與輸出而言，中國對外付款，似可謂將恢復，差近平衡之狀態，不過範圍稍狹耳。自民國念四年十一月幣制改革以來，存於國外之金外幣，已大增多。自是時起，美政府收買中國白銀，數量甚鉅。中國得此合作，國外存數自易增厚，截至目前止，因政府愼重監視各金融市場之政策。中國資金未有多大之流出。民國廿六年七月，即中日衝突發生之前一月，中國貿易之繁榮，臻於極點。但在八月，因日本不宣而戰，貿易較諸七月減少過半，出入口貿易之淨值，由二一三、〇〇〇、〇〇〇元，減至一〇一、〇〇〇、〇〇〇元，關稅損失最爲重大。去年最初七個月各項毛收入共爲二六二、〇〇〇、〇〇〇元。平均計之每月爲三七、〇〇〇、〇〇〇元。但在最近五個月中，毛收入僅共爲八一、〇〇〇、〇〇〇元。合每月平均收入一六、〇〇〇、〇〇〇元。鹽稅與統稅等收入，皆受同樣影響。去年各項收入之所有空前起色者，乃一般政治安定，與稅務改善所致。苟無日本之侵略，則本屆財政年度預算定可平衡。爲應付目前艱鉅起見，現已設法祛除非必要之支出，發展新稅源，以抵關鹽兩稅之缺少。救國公債之收入，現亦補助預算之不足。海外華僑之捐輸，爲中國平衡國際付款及應付國庫需要之大補助。政府刻正進行愼重理財政策，以期國家資財得用於長期戰爭之支持。中國今所賴於對外貿易者，在比較上爲少，此層已使中國實施長期戰爭之能力大爲加强云。

一月十六日

◇日政府今午發表聲明書，闡明對華政策，竟稱不再永認中國國民政府，今後將停止與國民政府往來。

◇魯省戰事，華方以韓復榘被逮後，士氣大振，奮勇反攻，故激戰頗烈；激戰地點爲兗州附近與曹縣。蕪湖方面，華軍陸空曾一度聯合加以攻擊。

◇山東軍政有所調整，沈鴻烈任魯省主席，于學忠任第三路軍總指揮，韓之舊部孫桐萱任第三路軍副指揮，曹福林任津浦線前敵指揮；孫曹聯名通電就任新職，稱決率所部，抗戰到底，效忠國家。

◇上海美商中文華美晚報館於傍晚六時許被人拋擲手溜彈一枚，炸傷兩茶役，該報同人當即發表聲明，刊登翌日晨報。並由發行人密爾士，於上海各報刊登聲明啓事。

◇英國舉行星加坡軍港落成典禮時，法國亦決派戰艦三艘，前往與賀。

◇國際總工會與國際社會黨，今在白魯塞爾舉行聯席會議，決定排斥日貨，並力主施行集體安全制，以阻止法西斯之侵華。

◆日本政府十六日正午發表聲明書，關於政府今後對華方針闡明態度。其全文如次：『日本政府於南京陷落後，對於中國國民政府與以反省其態度之最後機會而至今日，然國民政府不解日本眞意，策動抗戰，不察國內人民塗炭，對於東亞全局和平毫無所顧，因此日本政府今後不以國民政府爲對手，望期眞能與日本提攜之中國新政府成立，且發展而擬與此新政府調整兩國國交，並協力建設新中國。日本政府尊重中國領土與主權及列國在華權益之方針，當然毫

無變更，現今日本對於東亞和平之責任愈重，政府切望國民更爲發奮，實行此項重大任務。』

◆華美晚報發行人密爾士之聲明云：『昨日（十六日）下午六時半左右，有類似手溜彈之爆發物投入本報樓下辦公室，當時有茶役二人受傷，館中亦有相當損失，事發後即向中央捕房報告，隨有大批探捕前來調查，並極力設法尋獲線索。惟據調查之結果，投彈之人，尙待稽考，本報有晨晚兩刊，均爲本人所發行，本人籍隸美國，旅滬有十一年之久，從事新聞事業，亦歷有年所，平時每以促進中美邦交及聯絡兩國人民之情感爲己任，此情想爲各界所深知。館中工作人員，皆係社會上知名之士，且爲熱血男兒。唯念本報自前年七月創立以後，旋在美國台立華州註冊，館中一切管理，皆依照註冊時所規定而施，從未受過任何人之檢查。至於所登廣告，因本報完全爲商業性質，接收或拒絕登載之權，絕對以利益爲前提，與任何政府不發生絲毫政治作用。故自創刊以來，始終以一貫之政策，維持本報之原有立場。蓋自發行之初，即抱定『憑商業以聯絡中美之情感』爲宗旨，此旨至今未嘗稍渝。上海各國居民，兩年以來，對於本報大無畏及公正之態度，素所贊同。故銷數激增，青雲直上，不意竟引起嫉忌之嫌，終致發生昨晚之事，實爲遺憾。倘各界人士，知己好友，有知此事之線索者，或至本報揭發，或赴捕房報告，因而獲得肇事之人，則本人自當感激無涯矣。再者自此事發生後，同業諸公及諸親好友，一一親來館中慰問，或道遠由電話垂詢，本人及館中同人，因館務羈身，不克踵門叩謝，幷此致歉。惟自後當再接再厲，以貫始終，用答　盛意。』又該報同人之聲明云：『查同人等自前年華美晚報創立以來，即服務於茲，時光荏苒，已歷一年有半。方本報第一日與讀者諸君見面之日，即曾掬誠剖述參加工作之動機與其抱負：一，擬藉忠實與正確之報導，用以喚起民族之覺醒，貫洽國民情感。二，中美邦交，向極敦睦，特別在文化上，有其聯繫之關係，同人等願更能溝通而發揚之。三，同人等對新聞事業，極感興趣。嘗欲以報人終其身，竊自忘其謭陋，願爲中國報業植其新興之基礎，務使本報爲中華民國領土內第三者之公正獨立言

論機關，不隸籍於任何政黨派別，除尊崇讀者之公意外，不受任何精神與形式上之拘束。本報經濟獨立，純以合法之營業收入以爲挹注，在任何環境之下，不受任何政府或個人之補助與津貼。同人亦不兼任任何政府有給之職責，第以在野之身，第三者之立場，從事報業而已。故傳達消息，務求準確迅速，敘述事實，力期公正周詳，苟係事實而有新聞之價值者，縱有困難障阻，亦必盡其最大之努力，以傳達於讀者之前，若非事實或竟與事實不符，縱有外物之威迫利誘，同人等決不自鄙人格，顚倒黑白。總之：同人認定傳播消息，非爲宣傳，紀述事實，非爲意見，同人希望於讀者，幸由事實而得其論斷，毋由斷論而推測事實。自創刊至今，五百十七日來，同人等所努力表現於華美晚報上者爲如何？同人們心自問，堪稱對得起國家民族，對得起同人等列祖列宗，以及後世之子孫。同人等在此局勢下，雖不願多所揣測更不願作徒傷情感之舉，惟有請於擲彈者，是非不可不明，事實尤不可抹殺，對此投彈之舉，究竟用意何在？實願教！應請直接賜函指出同人之不當所在，同人等自問俱係熱血男兒，如有所問，當在本報公開答覆，如爲因本報聞發揭出賣祖宗子弟者之行爲而便以手溜彈爲威脅者，同人等當更再接再厲，以求不違初衷。（本報晨晚兩刊全體華籍職工一百六十一人同啟）。

一月十七日

◇關於津浦路戰事，蔣委員長已將重要軍職予以改組，兩星期內，反攻可以實現，日軍有以任何代價奪取徐州之決心，華軍有捨生取義，堅守徐州之志願，一場惡戰，當不能免。至今日戰事，各無如何之進展。

◇上海對岸之浦東，游擊隊頗活躍，浦東各縣，均在華人手中，仍懸掛青天白日旗。

◇孫科原定赴英一行，昨日改變計劃，昨晚赴柏林，今日往莫斯科，各國頗重視孫氏之使命。

◇日外務省發言人今日宣稱：與國民政府實際上斷絕關係，無庸出於宣戰，並引一九二七年英蘇斷絕外交關係爲證。又謂駐華大使川越，尚未奉命回國，日政府尚未明白申請東京中國大使署撤退，但因日政府宣言之結果，中國大使等或覺不得不離日也。繼稱日本媾和條件，並未詳細開出，蔣介石將軍未明白拒絕，但其態度已等於拒絕，媾和談判，現已停頓。但中國政界，對日本不與國民政府往來之宣言，並不重視。外報記者曾詢問孔祥熙，中國是否拒絕與日本談判和平，孔稱：『中國決不想戰，隨時預備談判和平。』並稱：『苟日本不承認中國政府，則吾人如何能與之談判和平。』

◇傳日兵五六百名，由飛機大砲掩護下在粵中山縣唐家灣登陸，戰事正進行中，但未能證實。

◆行政院長兼財政部長孔祥熙博士，今日在中央銀行舉行茶會，招待外籍新聞記者時，各記者紛紛以外傳日本媾和條件，與日政府否認中政府之宣言詢之，孔博士不允發表正式言論，並謂記者苟對其所言，加以解釋與推測，則責任必須由記者負之，孔博士答詞中有『如日政府現屢以和平條件爲言，則必已提出若干條件矣』一句，殊使人視爲重要。記者詢中政府已否拒絕日本媾和條件？孔答稱：何謂拒絕？欲解釋之甚非容易，譬若某種要點有疑義焉，而請加以說明，或條件一部份而非全部份爲莫可接受者，此種情形可否謂爲拒絕，殊堪討論云。記者問中政府已否謝絕議和？孔答稱：中國從未欲有戰事，故無論何時，日本停止其軍事行動，中國可準備議和。記者問：滿洲地位將爲討論事件否？孔答稱，如討論和平，則吾人欲有永久和平，故一切問題必須皆提出討論云？孔博士關於此層，言及日政府

否認國民政府之宣言謂：如日本且不認吾人爲中國政府，則吾人爲能與之議和云。記者問，如日本召回駐華大使川越，則中國將何爲？孔答稱，吾人召回駐日大使，乃情理中事也。記者又問：此舉是爲中日絕交之解？孔答稱：事實自言之。孔博士繼言及北平事謂：北平有政府乎？如不爲中國人民或友邦所贊助，則此非爲中國之政府也。記者以日政府將來意志詢之。孔答稱：『中國謎』之成句，可移諸日本，因無人能知日人之眞正意志也。記者又詢以何者中國可認爲適合情理的和平條件？孔答稱此種問題，必須由中政府答之，非渠所能置答，因渠僅爲政府人員之一也云。

一月十八日

◇中華國民政府今日發表聲明書，重申維護領土主權完整之決心，對日軍佔據區內任何非法組織，認爲無論對內對外皆不生效。

◇日本近衞首相發表宣言稱：『日政府此後將不復承認國民政府爲談判改善中日關係之對手方，並將繼續軍事行動以推翻該政府，冀建立一新的中國政權，俾作此項談判之對手。』

◇一月前曾傳外蒙不日將取銷獨立，宣布助華抗日，近日蘭州臨汾，復有消息傳來，謂外蒙軍隊已佔據百靈廟云云，今日漢口中蘇當局，均加否認。

◇津浦線形勢突轉緊張，因日軍在南北兩面均取攻勢，北路現分三縱隊南下，目標似在蘇魯邊境之台兒莊；南路已佔明光，正在臨淮關與華軍激戰。至反攻杭州與蕪湖之華軍，頗爲得手。

◇日駐華大使川越，今日奉命召回；中國駐日大使許世英，定後日離日返國。

◇「北平臨時政府」所委之「青島市長」趙琪今晨就「職」。

◆國府十八日發表聲明如下：自上年七月蘆溝橋事件發生以來，中國政府一再表示願以國際公法所承認之任何和平方法，圖謀適當之解決；乃日本不顧一切，調遣大批陸海空軍攻擊中國之領土，屠殺中國之人民，中國迫不得已，起而自衛，抵抗侵略，抵抗暴力。數月以來，中國未有一兵一卒，侵入日本領土之內，而中國若干城市，尙在日軍非法佔領之中，人民之生命財產，皆被其任意摧殘，解除武裝之兵士，非戰鬥之人民，甚至無辜之老弱婦孺，皆被其任意慘殺；至產業之破壞，文化之摧殘，更難盡述。日本之行動，爲違反國際公法及凱洛格非戰公約，及九國公約，早經世界各國之確認，是破壞國際和平之責任者，在日本而不在中國。日本於此猶云尊重中國之領土與主權，尊重各國在中國之利益，抑知所謂尊重中國之領土與主權者，不過以武力在中國領土以內，成立種種非法組織，以分裂中國之領土，且即利用此種種非法組織，以掠奪中國之主權而已。所謂尊重各國在中國之權利，及利益者，不過欲憑藉其優越之勢力，以遂其獨佔權利之企圖而已。中國抗戰之目的，爲求國家之生存，爲維持國際條約之尊嚴；中國和平之願望，雖始終未變，領土主權與行政之完整，既爲我獨立國家應有之要素，又經有關係各國以神聖之條約允予尊重，自不能允許任何國家之侵犯。中國政府於任何情形之下，必竭全力，以維持中國領土主權與行政之完整。任何恢復和平辦法，如不以此原則爲基礎，決非中國所能承受。同時在日軍佔領區域內，如有任何非法組織，僭竊政權者，不論對內對外，當然絕對無效。

一月十九日

◇中國官方公佈，濟甯爭奪戰劇烈，屢得屢失者凡三次。日軍現由山西，平漢，江南各處紛紛調至

津浦線，企圖全力衝至隴海線，但華方亦調大軍，嚴陣以待，恐非輕易可達目的。

◇中政府外籍顧問今日公開駁斥中日秘密和議之謠言，並據路透社今日漢口電稱：中國行政院長孔祥熙博士，昨日對外籍記者稱：中國對日本宣言之唯一答復，爲增強抗戰力量，蓋日本未閉絕和平之途徑以前，中國之抗戰行動尚須加以約束與限制，日本對華政策之宣言發表以後，其猙獰之面目已爲世人所見，和平之實現無期，中國唯有抗戰到底耳。

◇韓復榘解漢後，已由軍委會組織高等軍事會審機關開始審訊中。

◇粵桂兩省積極準備抗戰，粵組「國民國防團」，由蔡廷鍇蔣光鼐等負責指揮。

一月二十日

◇李宗仁將軍統率精銳桂軍四師，及其他部隊，達十萬餘人，刻扼守徐州。津浦南段日軍，已佔臨淮關，正圖襲擊蚌埠，華軍已加堵截。

◇許世英今日下午四時偕橫濱總領事邵玉林等登亞后號輪返國。東京橫濱之華僑不願變節者，計數百人，同搭該輪返華。

◇奉有重大使命之孫科，今日抵莫斯科，將與蘇聯政府進行談判。

◇漢口人民團體上書美大使，反對日在美借款，因該款足以繼續其在華侵略。

◇川省軍政領袖劉湘　今晚八時在漢逝世。劉曾遺囑部屬，在蔣委員長領導下，抗戰到底。

◆中國大使許世英，今日下午四時，乘亞后號郵船，啟程，瀕行前語路透訪員曰：去年三月間，余返日時，對於中日關係，深爲殷憂，蓋知若無法改善一切，則大局將日見惡化也，當時曾以大局之嚴重，告知日本諸領袖，與接近在華有勢力之日人者。七月七日，蘆溝橋事件不幸發生，當時余體抱恙，但覺責當回任，至七月十日抵任時，徒見大局日趨危險，至於今日，余言之而心痛。歷史示明各國皆有盛衰，此種升降，非爲永久性，而皆隨時變遷，要知一民族之願望決非武力所能抑制也。許大使繼乃述及今日之大局，謂今或有人將詢諸日本有遠見之政治家，彼等其眞信日政府今乃進行增進日本永久幸福之正當政策乎？許大使又謂：渠患劇性頭痛與失眠症已閱半年，屢次乞假未准，今始奉令返國，抵漢後，擬以至忠實之狀態，將耳聞目覩之一切，報告國民政府。末曰：余今離此海濱，中心實不勝感慨焉。東京橫濱華僑之不願變節者，共數百人，亦同乘亞后號返國，三等艙內有中國廚司六十四人，彼等之離日，將令旅日外僑大感不便。

◆劉湘今日下午五時三刻入昏迷狀態，至八時在萬國醫院逝世，年四十八歲，曾口述遺囑如次，『余此次奉命出師抗日，志在遄赴前敵，爲民族爭生存，爲四川爭光榮，以盡軍人之天職。不意宿疾復發，未盡所志，今後惟希我全國軍民，在中央政府暨最高領袖蔣委員長領導之下，繼續抗戰到底；尤望我川中袍澤，一本初志，始終不渝，即敵軍一日不退出國境，川軍則一日誓不還鄉，以爭取抗戰最後之勝利，以達到我們中華全民族獨立自由之目的。此囑。』

◆致劉氏遺體定馬（廿一日）上午八時移至租界漢中路第六小學，當劉病危時，孔院長，何部長，暨各高級長官均到院慰問，劉氏今年四十八歲，有子女各一，子名世哲，年十三歲，女名世英。現各方以劉氏爲國操勞，鞠躬盡瘁，特成立治喪委員會。至劉之夫人尚在成都，業已急電報告，聞定廿一日飛漢，決定入殮事宜。按劉對於日軍侵

略，備極激憤，因於上年十一月八日帶病率部離川，晉謁中央當局，請示作戰計劃，於十一月十二日到達首都，奔波數日，終因辛勞過度，胃癌病驟見劇烈，當時各長官均堅請至後方覓地休養，惟劉抗敵心切，不肯聽從，擬在京於短期內延醫治療，嗣因京中名醫甚少，蔣委員長勸告至漢療治，劉主任承蔣委員長勸諭，特於上年十一月念八日至漢，入萬國醫院延請德國名醫赫希波格醫治，經兩週之療養，病況極見良好。劉雖在病中，但前方抗戰情形，至爲關心，於重整軍備計劃及穩定前方策略，渠曾親手草成萬言書，上蔣委員長，俾供採納，同時爲建設川省，劉更迭請鐵道部張部長等，予以設計，指導。劉近來唯一主張對外抗戰，對內建設兩原則。旋以劉思慮過重，致胃癌病復形轉劇，突於本月十四日在院嘔血，十八日遵醫囑開始輸血，雖略有功效，終以胃管緊縮，兼營養不足，不能盡量容納，迨至十九日，病勢益重，曾輸血達三百西西，然終不獲功效，而病況愈見危殆，延至二十日，醫士擬再輸血一千西西，因血管微細，不能全量注入，故於下午五時半許，曾一度昏迷，氣脈啣薄後，實行强迫輸血，稍起反應，而脈搏略强，迨至下午八時正，病勢不救逝世。

一月二十一日

◇華方軍民協力，氣勢激昂，臨淮關尙有激戰，明光已收復。李宗仁將軍傳已赴臨沂親自督戰。

◇中政府嚴明賞罰，今日發表抗戰中失職將士之大批處分案件，宋希濂。香翰屏等均受處分。

◇倫敦各報今日披露，中國駐英大使館表示中國之堅決態度，任何和平條件，具有限制中國主權之意義者，決非中國所能接受。

◇上海今日下午四時又發現一政治暗殺案，即前漕河涇市政委員楊心正，傳因參加「市民協會」，於海格路被刺殞命。

◆中國當局二十一日正式公布抗戰各役中之處分案件，原文如下：『自蘆溝橋事變發生以來，我國爲求民族生存，維護人類正義，對暴日侵略，全國一致，同仇敵愾，奮勇抗戰，而捍衛國土之將士，尤義憤填膺，莫不以誓死報國爲榮譽，其間如佟副軍長麟閣，趙師長登禹之殉難南苑，郝軍長夢齡，劉師長錚磊之殉職忻口，又如姚子青全營孤守寶山，卒以殉城，謝團附晉元，率五百壯士堅守閘北最後之據點，其悲壯慘烈之事蹟，洵可垂昭萬世。我政府爲表揚壯烈，激勵來茲，曾明令優恤，或迭次升擢，惟抗戰各役中，亦有因擅離職守，或放棄守土者，我政府爲維持紀綱，執法以繩，決不稍徇，除尚在審問中未判決各案外，茲錄已判決執行處分各案，發表如次，藉覘我當局執法如山，賞罰嚴明也。』處分各案計：第○○集團軍副總司令香翰屏，因指揮失當，記大過一次。第○○軍長李服膺，貽誤戎機，放棄守土，處死刑。第○○軍長劉和鼎，作戰不力，撤職留任，戴罪圖功。第○○師長羅霖，因貽誤戎機，撤職拿辦，第○○師長巫劍雄，不遵命令，影響戰事，撤職查辦。第○○師長宋希濂，未經許可，即離防地，撤職查辦。第○○師長陳萬仞，畏縮不前，撤職查辦。第○○師長戴嗣夏不盡職責，撤職。第○○師長馮與賢，作戰不力，撤職。第○○師長李松山，第○○師長周祖晃，第○○師長徐啟明，第○○師長湯文華，第○○師長楊國楨，以上五人，均因作戰不力，撤職留任，戴罪圖功。第○○師長劉自珍，調度無方，撤職留任。第○○師長鄧龍光，指揮失當，記大過一次。第○○旅長高仰如，臨陣退縮，處死刑。第○○軍旅長馬崑，擅離職守，撤職拿辦。第○○師旅長劉恒德，臨陣脫逃，撤職拿辦。第○○旅長崔武，督率不力，撤職查辦。第○○師旅長黃鍾，抗戰不力，撤職。第○○旅長陳春榮，指揮不力，撤職，留任。第○○師參謀長甘清池，擅離職守。撤職拿辦。第○○軍軍法處長王志鵠，

臨陣脫逃，處死刑。第○○師團長王守襖，違抗命令，擅自撤退，處死刑。第○○師團長李發，臨陣退縮，處死刑。第○○團長王俊武，擅離職守，撤職拿辦。第○○師團長陳參，督率不力，撤職查辦。第○○軍團長張輝軍，第○○師長陳有朋，第○○團長司令張洛，以上三人，俱因抗戰不力，撤職。第○○師長羅自臣，指揮失當，撤職。第○○師長孫長坡，指揮不力，撤職留任。第○○師團長李文燈，指揮無方，撤職，永不敍用。第○○師團長胡郁文，指揮不力，撤職，永不敍用。第○○軍營長謝國雄，未奉命令，擅自撤退。處死刑。第○○軍營長余琢如，未奉命令，擅自撤退，處死刑。第○○軍營長曾國祥，失守○○縣，處死刑。第○○師營長陳家瑜，抗戰不力，撤職。○○通信組組長蔣芝蘭，擅離職守，貽誤戎機，處死刑。○○報務員朱執中，擅離職守，貽誤戎機，處有期徒刑十年。

一月二十二日

◇明光臨淮關間發生大戰，陣地無甚變動，日渡淮企圖顯已受挫。津浦北段左翼華軍，反攻濟寧甚烈。東戰場華軍反攻亦頗得手，孝豐安吉克復。

◇「北平臨時政府」今日宣布新稅則，定明日起實行，減稅者當屬日貨，竟將「滿洲國」與關東租借地視爲外國。

◇日議會今日重開，外相廣田發表對華議和四原則，爲（一）中國政府須棄親共之政策，與抗日抗「滿」之方針而與日「滿」取共同之政策。（二）規定解除軍備之區域。（三）議定中日「滿」經濟合作之協約（四）中國向日本交付賠款。

◇國民政府今日令褒揚劉湘，追贈陸軍一級上將，發給治喪費一萬元，派內政部部長何健，前往代表致祭，生平事蹟存備宣付國史。並命令張羣任川省主席。

◇粵大鵬灣漁民，現由防軍軍官訓練游擊戰，以備萬一，從戎者不限男子，有女子百人請受軍訓，已得許可編練女子軍。

◇美國務院今日發表公報稱，最近南京美國僑民財產被侵犯，與美國國旗受侮辱情事，共有十五起之多，經美國駐日大使格魯向日提出抗議後，南京日本當局，頃已通告該處美國領事亞理遜謂，當採取各項必要辦法，以免相類事情再度發生。

◇近衛首相在議會席上，劈頭所作之施政演說：謂『以日「滿」華之鞏固的提攜爲樞軸，確立東亞永遠之和平，用以貢獻世界和平者，乃帝國不動之國策，無待贅言者也。即如前日之所以對迄無反省的中國國民政府出諸斷乎不與之爲對手之方針，及將不斷努力以圖增進與列國之友好關係而不怠者，要皆本諸此項國策之所命者也。繼對日德義三國之防共協定謂『爲世界之和平計，誠不勝同慶之至者』。繼謂『溯自事變勃發以來，至今半歲餘，戰線則已由華北而及於華中華南矣。今茲政府正在期待有足與帝國眞正提攜之新中國政權之成立與發展，俾與之從事調整兩國國交，而協助其建設新中國。用以期確立東亞長久和平之基礎焉。當然，帝國對於尊重中國之領土，主權，以及列國在中國之正當權益的方針，毫未變更之處，唯思東亞安定勢力的帝國使命，愈益加大，而其責任亦愈益增重，而爲負此使命則在以後猶必須抱定多大犧牲之決意，較任何爲尤要也。不然，若在今日而無此決心，則其結局將貽不幸於將來耳。因此，深信現代之吾人，而能忍受此犧牲，實爲對待後世同胞崇高之義務也。是以政府基於此項見解，將舉全力

以應付中國事變，而期達成其目的者也。因此起見，完成國家總動員體制，以期實現此所必需之諸般政策焉。政府基於此項方針，深信首當以充實軍備，無使有憾爲緊要之圖，是以不論在財政經濟之任何方面，要皆以此爲重點矣。茲就昭和十三年度預算之編成方針亦然，故凡屬足資長期事變充備之物資，資金，盡行在可能範圍內，集中於軍事需要之充實焉。其凡有關軍需之資材，資金，亦盡量使其減少一般的消費焉，在產業方面，係在日「滿」華一貫之全體計畫下，謀擴充日本之生產力，藉作基礎者，其中尤努力主重與國防上有緊密關係之物資供給，振興重要產業，伸張輸出貿易等等，以至於今日矣。又爲作後方之最善處置計，不唯當使前方將士免致後顧之憂，即對於傷病將士，免致後顧之憂，即對於傷病將士，及其遺族之扶助保護，亦在扶助保護，亦在謀求適合機宜之措置方法焉。良以事變之前途，遙遠無期，欲望解決之道。非有長期準備之覺悟不可，蓋此實爲曠古之大業故也。當此大業在前，凡屬國民，咸非有踴躍赴難之精神發揮不爲功，此政府之所以堅忍不拔不撓之決意，而努力以謀事變之解決者也。」外相廣田發言：謂日本在對華用兵之際，特別審愼，惟恐第三國之人民與權益遭受損害，但在去年年終時，竟發生牽涉英美之瓢蟲號與潘納號事件。此種事件之發生，完全出於無意，固無待言，但當時頗有日本與英美間情感或將因此而疏之處，幸英美兩國政府，抱鎭靜與公允態度，而日本朝野，亦以誠意相見，此種事件乃能和平解決，此渠所樂告者也。日政府對英政策並無變更，此政策之目的在維持兩國間固有之友誼，渠希望英國朝野，知英日關係之重要，能努力正確了解日本在東亞之地位而與日本合作，以增進兩國間之和平與良好諒解。渠願爲國人告者，處此一般形勢嚴重之秋，國人宜團結一致，爲政府此種政策之後盾云。廣田並稱日本在中國無領土之野心，亦無使華北脫離中國之意，祇向中國提出下列四項議和條件之基本原則而已：(一)中國政府須放棄親共之政策，與抗日抗「滿」之方針，而與日「滿」同取共同之政策。(二)規定解除軍備之區域。(三)議定中日「滿」經濟合作之協約。(四)中國向日本交付賠

款，杉山米內兩軍部大臣，曾報告陸海軍關於此次事變之活動狀況，繼將軍部對於今後局面之決意，首述回顧去年半載後之南北兩戰線，華方已消耗兵力甚衆，並謂南京之陷落，頗使華軍之戰意，爲之沮喪，『然國民政府尚未瞭解帝國之眞意，策劃抗戰，攻陷南京後雖經過一月，仍在努力重編軍隊，於長期抵抗之旗幟，毫無反省誠意；帝國政府遂於襄日表明重大之決意。此爲諸君所知者。情勢既如上述，則事變前途，乃益遙遠。又國際情勢因不容揣測，故帝國之使命，遂益加重大，此際陸軍應更擴充戰備，以盡至誠奉公之實，安奉大元帥陛下之宸襟，兼望用副全國民衆之期待云』。米內海相謂：『今之策戰，已獲預期之效果，制服自華北以迄華中方面之地域，且完全確保制海制空之實權。若華方賴外國援助，策劃長期抗戰，則戰局前途可謂猶復遙遠，國際關係之動向，亦不容有一日之苟安，此時海軍方面全軍一致益固操守向達到初期之目的邁進，以盡護國之重責，而望奉安大元帥陛下之聖心云。』

一月二十三日

◇徐州蚌埠一帶，華方已調集五十萬大軍防守，日軍進攻，顯已遭遇嚴重困難，傳海通社所得消息，日軍已變更作戰計劃，決力取徐州，緩攻漢口。

◇華方反攻蕪湖猛烈，空軍出動助戰，毀日機八架。

◇蘇聯駐華新大使奧萊斯基今晨在渝覲見林主席，呈遞國書，大使表示願鞏固兩國睦誼，並稱蘇聯始終不變爲和平爲奮鬥之決心，漢口之蘇聯領事館，今晚八時半起火，盡付一炬，衆信必有人陰謀。

◇韓復榘不遵命令，壙自撤退，貽誤戎機，免職拿辦，經組織高等軍法會審，何部長應欽爲審判

長，鹿副司令鍾麟與何主任成濬爲審判官，徐道覺煥臣爲軍法官，嚴密審訊。國府今日並明令褫奪韓之各職。

◇漢口今日舉行反侵略民衆大會，由陳銘樞，于右任、邵力子等出席演說，痛斥日本侵略行爲。

◆蘇聯新任駐華大使盧幹滋奧萊斯基發表談話：謂蘇聯國各民族，對於富有數千年文化人人所知對於世界力求和平及友誼之中華民族，無不欽佩，無不愛護。蘇聯政府遵奉偉大十月革命所宣佈之各民族間友誼博愛之訓示，暨蘇聯各民族兩位偉大領袖過去與現在皆將其與偉大中華民族之關係，建立於絕對平等暨互相尊重之基礎上。本國各民族以爲中華民族乃最偉大文化眞義之創造者，並且此文化眞義在數千年中，不僅爲亞洲各民族而且爲全世界文明之發揚光大者，所以中華民族對於文化歷史，足以自豪，暨向世界各國要求尊重其權益之充分理由。蘇聯政府以爲眞正統一獨立及自由，暨人人所知對他人領土無侵略野心，力求和平及進步之中國之存在和發展，乃亞洲以及全世界和平之基礎，故此本國政府在與中國所締結之互不侵犯條約中，很愉快的重新聲明始終不變，繼續其爲和平而鬥爭政策之決心。本國各民族對於中華民族及其爲自由獨立之英武奮鬥之深刻同情，尤爲舉世所共知。本大使此次蒞華，亦具此同樣感情，深願竭盡棉力去工作，用以鞏固我們爲還東和平主要元素之兩國間睦誼關係也云。

一月二十四日

◇國民政府財政部發言人，對於北平僞組織減低華北關稅之宣言，認爲侵害中國國權，妨害外人利益，稱減低棉絲等稅，積極的惠予日本以實益，而消極的減低中國償付外債之能力，日本創設滿洲傀儡

後，中國之稅收大減，而東北之稅收，亦未用以清償應攤付之外債，（日本有此承認，未踐其言），然則受害者豈僅中國而已。因此中國財政部令知總稅務司，對於非法更變之稅則，概予否認。

◇華軍反攻濟寧，大爲得手，已實行嚴密包圍。

◇日軍在威海衞登陸，發生劇戰，英軍登岸保護外僑。

◇今日日機空襲宜昌，目的在飛機場，但都落於江岸，此爲漢口上游之第一次空襲。

◇國府林主席，今晨紀念週報告稱。日對華政策宣言，無異自欺欺人。

◇許世英返國今晚八時抵滬，談中國前途樂觀，對外傳攜有和平條件說加以否認；許氏並未登岸，定明午原輪赴港轉漢報告。

◇韓復榘被判處死刑，今晚七時在武昌執行，其罪狀五項，爲（一）屢違長官命令，擅自撤退。（二）強迫人民購買鴉片。（三）強征捐稅。（四）盜用公款。（五）沒收人民槍械。

◆國府每日晨舉行紀念週，由林主席領導行禮，並即席報告，原詞全文如次：

各位同志，前幾天日本發表對華政策宣言，聲明今後將不以合法的國民政府爲交涉對手，而將另與敵人一手造成的傀儡組織，調整邦交，這並不是表示他們對華政策又有了新決定，而是證明因爲我們政府的堅決抗戰無法屈服，所以又將演慣了的傀儡把戲重新扮演，這是日人夢想利用中國人來吞併我們國家的一種策略。所謂宣言不過是自欺欺人的表示，除了因此對我政府與人民的抗戰決心，更加堅定，再在國際上暴露敵人野心及引起嚴重的反響之外，實在沒有什麼效用。政府對此曾經發表過一篇嚴正的聲明，誓竭全力來維護我們國家的領土主權與行政的完整。我們此次抗

戰的目的，原是爲中國國家與民族爭生存，同時也就爲維持國際條約的尊嚴和全世界人類的福祉，因爲敵人的對華侵略戰爭，不過是實現大陸政策的步驟，從前轟傳一時的田中奏摺中間最主要的數段，曾說過按明治天皇遺策，第一期征服台灣，第二期佔朝鮮，按步實現；惟第三期之滅亡滿蒙，以便征服支那全土，尙未能實現。欲征服支那，必先征服滿蒙；欲征服世界，必先征服支那，尙支那完全被日人征服，其他如小亞細亞中亞細亞及印度南洋等民族必會知道東亞爲日人之東亞，永不敢向彼侵犯，從這幾句話可以知道敵人的對華侵略，是傳統不變的，它原則是得寸進尺，一步加緊一步累積而成目前的嚴重局面，決不是兩國間一時的邦交問題，可以看到敵人的計劃，不僅是要滅亡我民族，並且要拿滅亡我民族做梯階，來實現征服世界的夢想，這有六十餘年來所經過的嚴重事實足資證明，不能視爲日本軍閥徒爲偶爾狂言；從此我們又可以體驗到二點重大不同的意義：第一：是世界文明國家都正在尋求集體局面以維護國際和平，而日人則竭力破壞國際和平，意圖征服世界。第二：是人類文化發展愈高，則對於戰爭愈欲設法避免，而小人則認爲戰爭萬能，欲以武力奪取一切。以上二點不同的意義，就是擁護人類文化的暴力國家和，愛好和平的民主集團的根本區別，我們既認清敵人的眞面目，只有不惜任何犧牲，抵抗到底，所以這次戰爭，不僅是爲求中華民族一族的生存而奮鬥，實在也是爲保障世界和平的人類文明而犧牲。現在中國國民除了負荷興亡民族的責任外，還有維持世界和平保障人類幸福的重大任務。我們全民族應該如何奮發，如何共同勉勵來負擔這則歷史和超時代的責任，全國的先知先覺，尤應特別奮起，努力領導，不應該有一分一刻的延宕，以免錯過了千鈞一髮的時機。中華民族本具有英偉大的力量，定可以負起這重大責任。總理說過：『現在世界上所有的人數，大概在十五萬萬左右，在這十五萬萬人中，中國佔了四分之一，就是世界上每四個人中有一個中國人』。總理更要我們用此四萬萬人的力量，爲世界人類打抱不平。總理在民國元年演講『五族聯合之效力』時，又曾說過『以前之中國爲悲觀失望之中國，以後之中國，但願

五大民族，相親相愛，如兄如弟，以同赴國家之事，主張和平，主張大同，使地球上人類，最大的幸福，由中國人保障之，最光榮的偉績由中國人建立之，不止維持一族之利益，並維持全世界人類之利益焉』。讀了上述一段話，就可以知道，總理對於我國人民抱有何等重大期望。現在我們已逢到民族國家生死存亡的關頭，一方面感覺責任之重大一方面亦覺得前途必有無上光榮，同時對於現狀又感到不勝悲痛。現在我們爲民族爭生存，爲同胞復仇，爲人類保障文明，再不能有所容忍，人人都該發揚大仁大勇的精神，把自私自利恐懼麻木等毛病，都要革除淨盡，以堅忍不拔的信心，各就本位，努力奮鬥，把公共生活的情緒，都要時時置於緊張嚴肅的狀態中，人人都要準備以最大的力量，予敵人以致命的打擊。還要時時記得，殺身成仁，『臨難不苟免』一類的古訓，這就是我們人人在民族解放戰爭中，不可缺少的戰鬥精神，人人都具有這種悲憤精神，一定可以得到最後勝利。現在再引總理在『軍人精神教育』的講演中的一段話作爲今天報告的結論。總理說今日之我，其生也爲革命而生我，其死也爲革命而死我，以吾人數十年必死之生命，立國家億萬年不死之根基，其值之重要可知。願與諸君共勉之。

◆韓復榘之判決書摘錄如次，國府軍委會高等軍法會審判決，（判決正本）被告韓復榘男，年四十七歲，河北霸縣人，山東省政府主席，第×戰區副司令長官，第三集團軍總司令，第三路軍總指揮，陸軍上將。右被告因不遵命令，擅自撤退等情一案，經本會高等軍法會審，審理終結，判決如左：

主文：韓復榘不奉令無故放棄濟南及其他應守之要地，陷軍事上重大損失，處死刑，褫奪公權終身。事實：被告韓復榘，充山東省政府主席，及第三路總指揮，任爲陸軍上將；去年中日軍興，兼任第三集團軍總司令。嗣敵軍南犯，爲便利起見，復任被告兼充第×戰區副司令長官。該被告並不盡其守土職責，及抵抗能事，對於本會委員長先後電飭移師應援德州，及進擊滄州等五點敵軍之命令，均不遵奉，復因敵軍渡河，擅先放棄濟南，撤退泰安，委長續令

該被告堅守魯南防地，又不奉命，節節退迄魯西濟寧，致敵軍跟蹤侵入，陷軍事上重大損失，據該管長官等先後分電檢舉，並以被告尙有藉勢勒派烟稅，強索民捐，侵吞公款，收繳民槍各情事，一併檢報到會，經委長飭將被告拿獲訊辦。

一月二十五日

◇華軍增強徐州與平漢之防務，津浦線總司令李宗仁將軍親往蚌埠視察防務，蔣委員長特派陳調元與張之江兩氏赴前線勉勵將士。

◇國民政府行政院今日議決，任命李宗仁爲安徽省政府主席，劉文輝爲西康建省委員會委員長。張定璠繼陳誠爲軍政部常務次長。

◇柏林德意志總匯報今日登載蔣委員長向該報駐漢口之訪員談話稱：「吾人現正準備對日本作游擊戰，中國軍隊前在上海附近抗戰時所作之陣地戰，今後仍能爲之，至於廣州，吾人尤當以全力保衞，在一二個月之內，中國軍隊大部分均可改組完竣，關於軍用品之供給，自香港至廣州之道路，無遭切斷之虞，益以吾人現正修築自四川成都至新疆迪化之軍用大道，軍火接濟，自益見便利矣。」

◇許世英今日下午二時原輪赴港，臨行發表書面談話，解釋「多難興邦」古訓。

◇英國全國勞工委員會所組織之代表團今日謁見張伯倫與艾登，促請對日實行制裁，禁止以戰事材

運往日本，俾可終止日本對華侵略。

◆許大使發表之書面談話云：『自去年蘆溝橋事變發生，本人於七月十六日力疾返任，目覩事態日趨擴大，深知主權之衛護，領土之保全，已決非外交詞令所能生效，故於九月初旬，即開始辦理僑民歸國等事，幸蒙政府籌撥款項，並賴各領館及僑團等努力進行，今已告有段落。此數月來，本人因腦疾未痊，日不斷藥，曾屢次請求政府給假回國，均未奉准，感慨萬端，自不必說。然而有一點令我足以自慰的，就是苦也大家苦在一起，一個民族的情緒，決非武力所能遏制，本人離任以前，曾向日本朝野人士，鄭重地說過這句話，在民族復興的過程中，艱難困苦算得什麼，外力的侵逼，只有使我們的意志更堅決，團結更一致，所謂多難興邦，所謂無敵國外患者國恒亡，眞是古訓昭垂，絲毫不錯。我們現已博得國際極大之同情，更希望舉國上下，不悲觀，不滑極，在政府確立的國策下，在最高領袖蔣委員長領導下，沉着奮鬥，發揮我們無窮盡之內在的國力。本人自信精力尚未全衰，還是隨時願意追隨國人之後，盡最大之努力，以達到我們最後之目的。

一月二十六日

◇漢口華方負責方面宣稱，中央已調集三十萬大軍，準備在徐海區與日大戰一次，隴海平漢前線長官，今曾舉行一軍事會議，討論戰策。魯西方面，華軍包圍濟寧，日方援軍力圖解圍，損失頗大。東戰場杭州日軍，擬偷渡錢塘江，被華軍擊退。

◇中國轟炸機十三架，今晨飛南京轟炸光華門之日軍用機場，毀停在該場之日機二十餘架，華機一

架被擊傷，降落於安慶，華機並順路轟炸蕪湖江面之日艦。

◇余漢謀發表保衞大廣東之計劃與工作。

◇柏林德國人民觀察報第一頁今日載有「中蘇交涉之結果」一文，據稱孫科到莫斯科後，進行交涉，已有結果，蘇聯承認中國在外蒙之主權，並承允供給國民政府以借款，中國得派大員一人，常駐外蒙之都邑，參與外蒙政務，又稱外蒙之軍隊，將增至常備兵二十萬人，蘇聯政府且將借給中國二萬萬盧布，供購置軍火之用，至於中國政府方面，除承諾增聘俄籍軍事顧問外，並將惠予俄國關於貿易方面之各種利益焉。

◇國聯行政院第一百屆常會今日開幕，舉行非公開會議，決定議事日程。各國代表，在會場以外，積極活動。

◆粵省綏靖主任兼民衆自衛團統率委員會主任委員余漢謀氏，頃發表書面談話如下：『對日侵略必需抗戰到底，犧牲到底，中途決無妥協屈服之餘地。在蘆溝橋事變發生之初，蔣委員長早已堅決告訴了我們，當南京失陷後，日人會夢想中國就要『屈膝』；可是我們領袖的答復是：抗戰到底，同時委員長又剴切明確地指示我們說：『中國持久抗戰，其最後決勝之中心，不但不在南京，抑且不在各大都市，而實寄於全國之鄉村，與廣大強固之民心，誠使全國同胞，不屈不撓，前仆後繼，隨時隨地皆能發動堅強之抵抗力，日之武力，終有窮時，最後勝利，必屬於我』。這次廣東民衆抗日自衛團的組織，完全是遵照着領袖這個指示而努力進行的。廣東民間散佈着四五十萬良好的槍枝，若能善爲運用，當然可以做到隨時隨地發動堅強之抵抗力，以制日人之死命。所以現在至緊希望凡有槍的人民，都能依照

抗日自衛團的章程，自動的組織起來，有組織斯有力量，有力量斯能自衛，能自衛必能抗日。現在人民絕無需再顧慮政府要收用他們的鎗枝，民衆的武力，若用以私鬥，或爲土豪劣紳壓迫良民的工具，我們當然要嚴厲處置。若用於保衛自己，保衛鄉土，保衛國家，那正是我們所期望的，安有加於摧殘之理？自衛團組織起來以後，就要施以相當的訓練；并使他們和軍隊發生密切的聯繫，訓練是加强他們戰鬥的能力，和軍隊密切聯繫是要他們一座橋樑，使軍隊民衆化成爲眞正民衆的武力，使民衆軍隊化，成爲眞正武裝的民衆。如此廣東三千萬同胞，不分軍民，如水乳交融，化爲一體。敢信這個力量，是無敵的。廣東現在已成爲全國的生命綫，保衛廣東，即是保衛中國。同胞們，立即武裝起來，」又黨政軍聯席會議決定發動粵省民衆武力保衛華南。業經通過組織廣東民衆抗日自衛團統率委員會爲最高指揮機關，并推定蔣光鼐，蔡廷楷等二十餘人，爲統率委員會委員，負責主持一切，查此案已由籌備漸臻於具體化，統率委員會已開始辦公，黨政軍聯席會議以茲事體大，關係發動省民衆武力，抗日救亡，特呈請中央撥發經費，現已奉中央核准撥發十萬元，爲發動粵省民衆武力經費。惟統率委員會各委員以粵省幅員廣闊，中央撥發十萬元，實屬杯水車薪，難濟於事。擬決定設法籌措，增加經費；同時決定劃分全省爲東，南，西，北，中五區。每區設立指揮，直轄統率委員會。各區指揮人選，統率委員會將由該會委員中推定。各委員迭集議交換意見，均屬意於粵中宿將資望高深者充任。各區指揮人選已內定東區指揮蔣光鼐。南區指揮姚雨平。西區指揮蔡廷楷。北區指揮徐維揚。中區指揮李福林。東區指揮蔣光鼐原籍東莞。爲『一二八』淞滬抗戰之最高長官。以資統率東區各縣民衆。殊爲適合，南區指揮姚雨平，早歲追隨總理，從事革命，於黨國夙著勳勞；且嘗統率健兒轉戰疆場，甚孚衆望。西區指揮蔡廷楷亦爲『一二八』淞滬抗戰之高級長官，原籍羅定，三羅健兒夙以驍勇善戰稱，以資統率西區各縣民衆，深慶得人。北區指揮徐維揚，嘗參加辛亥革命之役，原籍花縣，於革命過程有不可磨滅之功績。中區指揮李福林，原籍番禺大塘鄉，在粵軍中

聲望甚隆，且舊部殊衆。聞李氏已在河南海幢寺設處舉行舊部登記，俾再爲桑梓効力。至各區指揮雖未經正式推定。惟各區指揮人物咸以國家存亡，千鈞一髮，均願勉任艱巨，爲國馳驅。關於各區經費既經中央撥發十萬元，以資分配，每區爲二萬元，因不敷應用，聞統率委員會擬設法籌措增加，使每區經費爲十萬元。究竟能否照數籌得，則難逆料云。

一月二十七日

◇津浦南端之戰事，連日均趨重側翼，正面反較沉寂。明光日軍擬西圖不逞，濟甯日軍仍在華軍包圍中；日圖打通津浦線計劃，顯已受挫。

◇漢口漢陽今日遭日機空襲，投彈六十餘枚，據華方報告，僅被毀停機場之一架，損失甚微；在南昌上空，並發生壯烈之空戰。徐州，廈門，及粵之廣州，黃埔，英德縣等處，亦遭空襲。

◇外報盛傳孫科在莫斯科，與蘇聯政府締結一種協定，或有關於決定外蒙古之將來問題，中國政府發言人。今日正式加以否認。

◇國聯今日開會，蘇代表李維諾夫慷慨陳辭，痛斥侵略國挑釁；中國代表顧維鈞發表警惕之演說，盼厲行集體安全制；英代表艾登外相，作警闢言論，聲明英國對於國聯之宗旨與信念始終信任不渝。

◇日駐華大使川越，今日離滬返國。

◇上海今晚又發現拋擲手溜彈案兩起，僅傷一人。

◇經濟部長翁文灝，發表今後經濟建設之方針。

◆英外相艾登今日在國聯行政院第一百屆會議中發警闢言論，聲明英國對於國聯之宗旨與觀念，始終信任不渝。謂國聯依理大可以其成績自翊，但若干事件，雖至可扼腕嘆息，然若閉目不問則無益也，在比較上更可重要之若干會員國業已脫離國聯，致國聯現遇合作範圍因以縮小，與履行原定各種義務的能力因以減少之事實。國聯所據以成立之原則載諸國聯盟約序言中，此項原則為國際合作之增進，與以國際條約尊重為根據的國際和平與安全之實現。英政府對此原則堅守不變，確信苟世界各國不依以此原則為根據之一種制度彼此合作，則世界眞正的和平與有秩序的進步與繁榮，必不可得。此時吾人必須了解國聯處於現有環境中，未能成就吾人所屬望者。國聯原來計劃，在使世界各國各弭戰爭，與不公道行為。國聯之產生，出於欲使世界近所經過的慘禍不再發生之普遍志願，國聯原為各國稱為適應一種迫切而自內發生的衝動之意見，吾人現信此種衝動，今猶存在，吾人可希望其終必勝利，並希望此意見之參差，終可限於方法之異見。因此理由，英政府以為在此困難時期，亟宜將現猶存在者予以保存，國聯雖遇目前之限制，然在英政府觀之，猶為可實施國際合作原則之最好工具，故英政府決計維持其存在，予以完全維護，並就環境所許之範圍，積極運用其機構與手續。英政府歡迎非會員國在國聯工作中之合作，英政府不認其自己會員國地位，阻礙其對非會員國可之友好關係，因英政府未見有此種關係將英政府背離上述原則之理由也。國聯除為以國際合作致成和平之機關外，從未為幻想機關，而英政府亦決定不欲國聯成為幻想機關，吾人其堅守吾人之原則而竭吾人全力以證明其價值，吾人其勿與此時不與吾人同一思想，同一行為者作任何無益而徒增惡感之爭辯，吾人寧希望彼此溫和，俾可使各國復相團結，由合作以尋覓和平途徑。屆時吾人將聯合尋覓新而更善之方法，改善吾人手續，但在目前吾人必須承認

現實，吾人最好辦法，似爲繼續運用現成工具，以處理其所適宜之各種工作云。

◆記者謁經濟部長翁文灝，叩詢今後經濟建設之方針，承其發表談話如次『我國數十年來，以歷史關係，及地理環境，已往所有重要之經濟建設，什九偏在沿海江一帶，分布失均，造成畸形發展，政府原有調整之計，無如積重難返，一時難以收效，今宜懲前毖後，改組易轍，今後建設，應注意地域，而尤着重內地各省，而以西南西北，爲我民族復興之策源地，須先以此爲建設之基礎地域，選定中心，充實生產，便利運輸，貫通脈絡。然後更向沿海沿江一帶推進，庶幾經濟發展，可期均衡，經濟建設之利益，可使普及於廣大之民衆，國民經濟基礎，必如此而後始克鞏固也。今日我國經濟建設之目的有二：一爲國防而建設，二爲民生而建設；故擬抱定二大方針，一曰工礦並舉，二曰農通並重，語其具體目標，約可條舉四端：(一)建立國防基礎工業，促進礦產之開發，電力之供給，並爲普通工業樹立基礎。(二)促進農業改良，及科學方法之利用，以期增加產量，並改善農民生計。(三)利用本國原料，改善農工礦生產技術，以期減輕成本，推廣銷場，使食糧燃料，以及其他必需用品，漸能自給，(四)健全農村經濟，又工商同業團體之組織，使能互相協助，運用靈活，循此目標，先將原有機構，及在進行之工作，加以調整，使更充實，俾能負荷使命。同時積極籌備新事業，擴大其範圍，以期迅速進展，而無遺憾。友邦之資金材料及技術合作，均爲我國經濟建設所需要，參加工作，極所歡迎，並設法使此種合作，速得實現。經濟建設，端賴全國上下，用其財力人力智力，共同努力經營，始克有濟。政府承宜擔負規劃領導之重任，而人民亦須參與而獻身於整個計劃之下，埋頭苦幹，今後所有經濟建設之工作，凡人民可有自營之力，而並無妨害國家政策之推行者，悉以民營爲主。政府爲助長民營事業之發展，並維持其鞏固基礎起見，力加提倡，並優予奬勵，且不惜財力之援助。凡有妨害民營事業發展之一切阻力，亦必爲之排除，以企業之安全，俾政府人民，泯界域之見，同向企業前途，攜手並進，藉爲民族復興樹健全根基。國防健

設，爲現代國家保障安全及維持主權之必要措施，我國際此非常時會，尤須加緊工作，迎頭趕上，但國防建設之一切辦法，以整個國家利益爲前提，其重大遠過於其他局部的觀念。故各種建設方針，決定之時，皆當儘先考慮及此，尤望全國同此目標，一致努力，生聚教訓，進向振衰起弊之唯一途徑。經濟建設，是實行生聚之根本方法，必須全國上下，同心悉力以共之，庶亦挽危刼於此時，奠基礎於久遠也」云。

一月二十八日

◇今日爲「一二八」滬戰紀念，中國全國各地，沉痛並熱烈舉行紀念會，反日情緒，益見高漲。上海日軍曾舉行警備演習，青島日水兵列隊遊行全市。

◇今日上海發現擲彈案四起，清晨二起，一爲六時許，勞利育利路十號陳羣之住宅，一爲六時四十五分南京路哈同大樓一二八號日人所設之新聞檢查所，均爆炸未傷人。兩起在傍晚，一爲五時，西摩路日領事岡本住宅，彈炸未傷人；一爲滬西曹家渡警察局，現被「大道市府」佔用的，於六時突來二彈，炸傷「大道警察」一人。四案擲彈者，均經逸去。

◇日使署發言人聲稱，上海中外商業電訊，今日起實行檢查。日方並隱示即將轟炸漢口商業與居民區域。

◇魯省戰事，華軍續有進展，已進駐蒙陰，向泗水進攻。濟寧亦仍在華軍包圍中。至津浦南段，日

軍猛烈砲轟華軍陣地，並作渡河企圖，但均歸失敗。

◇川省府改組發生節枝，賀衷寒偕川重要將領由渝飛蓉解釋。蔣委員長並電川中將領，安心服務，努力工作。

◇日大使川越，今午乘上海丸離滬返日。

◇出席國聯會中國代表顧維鈞博士，頃於本日上午，與英國外相艾登，法國外長台爾博斯，蘇聯外交委員長李維諾夫，國聯會祕書長愛文諾，舉行會議，俾就國聯會行政院如何討論中日衝突問題，並採取決定一層，加以研究，按關於中日問題，去年十月四日國聯會大會曾通過決議案，准許國聯會各會員國，個別的援助中國，此次國聯會行政院大約將於徵得中國代表團同意之後，重行通過此項決議案，作爲行政院決議案，查蘇聯外交委員長李維諾夫參加此種討論中日衝突事件之小組會議，尚屬第一次，頗堪注目。

◆蔣委員長以劉湘病故後，川中諸將領，均分別去電，表示擁護中央全力抗戰，頃特覆電慰勉，並電行營顧主任，宣達中央眷念川省軍民之意旨，希各安心服務照常工作，原電略謂川省爲抗日之國防根據地，甫澄主任，數年來擁護中央，完成統一，苦心所寄，唯在整理軍政，安定地方，以增厚國家對外之力量。此次率師抗敵，倍著忠勳，積勞辭世，舉國痛悼。觀其病中籌策，不忘國防建設，臨死遺言，曾無一語及私，實足資袍澤之表率，振後死之觀感。中央措置川事善後，自必一秉至公至正之方針，審察國家與地方之需要，並顧兼籌，以期裨益抗戰全局，而慰甫澄主任，與戰死袍澤。中正對我全川父老袍澤，及與甫澄主任，多年患難相依之關係，於公於私，尤不容一事一人之不得

其所。甫澄之僚友，即中正之僚友；甫澄之部屬，即中正之部屬，愛護之誠，罔間終始，諸凡措置。必以對國對川對逝者對生者均無遺憾爲前提。一方面使川省對國家克盡偉大之貢獻，同時亦必保障才能，登用賢俊，俾成有效力之集體；即或有更張人員，亦必爲安頓，只要服從中央命令，遵守甫澄遺囑，則不令甫澄所部，有一人之失所，而無所依托也。望我全川軍政長官，勤勉軍民，曉諭部屬，一致體念中央愛護之苦心，與甫澄主任公忠體國之素志，安心服務，努力工作，勿惑於譎詐，勿變其素志，一心一德，以大義爲依歸。豈唯川省之幸，抗戰前途，實所利賴。除分電外，特電知照。即希宣達爲要，中正二十八日印。

一月二十九日

◇明光日軍一部份在步砲空聯合猛攻下強渡西岸，進佔梁家山，華軍反攻正激戰。魯西濟寧區大戰繼續進行。

◇對於上海日海軍發言人，隱約表示日飛機今後將往轟炸漢口之商業區與居民區，今日漢口中國政府發言人稱，中國高射砲地位近來未有變更，日方此稱恫嚇之詞，殆爲日機近日空襲無功之結果，日軍當局向以摧殘無辜平民之生命財產爲報復方法云。

◇上海漢口路新聞報館門前今晚六時有人擲彈，停在門前之汽車一輛受傷，惟未傷人。

◇國聯英法俄三國代表，商定一種決議草案，內容與去年十月六日所通過者相類似，俾於後日提付國聯行政院加以討論。

一月三十日

◇明光與臨淮關間兩軍激戰不已，華軍數度反攻，雙方傷亡均重大。津浦北段戰況如舊，兩軍均無進展。

◇蔣委員長赴各戰線巡視一週後，安返漢口，李宗仁將軍在徐州防衛之得力，蔣對之頗爲嘉許。

◇中國外長王寵惠發表談話稱：中國當繼續抗戰，直至日軍撤離中國土地及放棄侵略時爲止。經濟及財政已有必要措置。結語曰：中國深愛和平，現正實踐國際的責任。

◇冀東僞組織今日合併於北平僞組織。

◇所謂「大道市府」今日宣稱，明日（舊曆元旦）起徵收前中國各機關所征收之各種捐稅。

◇重慶今午發出第一次空襲警報，但卒未見敵機光臨。

一月三十一日

◇今日爲廢曆元旦，漢口政府各機關仍照常辦公。廣州今日遭數星期來未有之劇烈空襲，其炸聲在沙面亦能聞悉。各處戰事，除明光一處外，餘均沈寂。

◇國聯行政院，本定今日開會，討論關於中日問題以中國首席代表尚未接到該國政府之訓令，故決

展期明日開會。孔祥熙今日向外表示，中國對國聯並未絕望。

◇前中國外長陳友仁，致一公開函與美總統羅斯福，稱中日戰爭爲世界戰爭之一部，籲請西方各國採取聯合行動制止之。

◇宋美齡今日在香港發表一文，號召國人，加倍努力，繼續抵抗日本之侵略。

◇中國共產黨駐漢代表周恩來今日向海通社記者稱：開戰以來，國共兩黨即行密切合作，共產黨並不解散，戰後仍將履行其政治任務，在民主政治機構內，共產黨自能成立而與國民黨繼續合作。

◆今日有人向行政院長孔祥熙詢及渠對於英外相艾登在國聯行政院第一百次會議開幕日所發動人之演說，具何意見。孔院長答曰：國聯會員國答應中國籲請協助抵抗日本施諸中國之妄行，雖覺遲緩，然吾人並未放棄國聯終能成一和平與公道工具之希望。中國政府與人民，對於艾登保證英政府堅守國聯所以創立之原則，尤爲欣慰，苟非此項根據國際條約之尊重，以增進國際合作，並成立國際和平與安全之原則，見諸實行則世界早遲必陷於人類歷史前所未有之大劫中，此實無甚疑義者也。中國爲首先受威脅集體安全制之蹂躪法紀與黷武主義之害者，惟中國已充分盡其維護此制之本分。世界今日當知中國之與日本黷武主義抗，不特爲保全其自己之權利與獨立，且爲維護國際條約之神聖性，及世界之和平與安全計也。中國不幸今日爲日本黷武主義之加害者，此種危險若不及時加以遏止，則明日必將有他國受害矣。再中國之奮力抵抗日本之軍閥，其實即爲日本民衆作戰也。艾登在國聯行政院會議中所發言論，足以表明歐洲之大政治家漸漸覺悟日本特殊軍閥主義有大害於世界之和平，與人類之幸福，實愛和平之民治國，協同努力遏止此種危險趨勢之膨脹，確係今日世界應爲之工作。惟此唯切實行動，可以收功，決非空言所能濟事。人類之前途，今日

大賴具有遠見與勇氣之政治家展其才略以安之云。

◆巴黎大學俱樂部集會時，前中國外長陳友仁會向衆宣讀致羅斯福總統之公開函，陳謂中日戰爭乃『世界戰爭』之一部分，今已於世界各處露其端倪矣。消弭世界戰爭之最安全方法，爲乘反戰各國力猶强於嗜戰各國之際，援助中國，以抗日本。陳略述稱霸各國帝國主義之野心，謂新帝國之成立，顯然端賴英法兩國之分裂，法國在中歐東歐聯盟國之解體，阿拉伯人世界之受統制，比葡荷三國殖民地之瓜分，中國之征服，美國被擯出太平洋，而不爲其中海軍强國之一。陳並抨擊主張和平列强之外交優柔寡斷，唾面自乾，致令嗜戰諸國以釀成外交上種種偶然事件，與地方戰事，斷斷續續，不勝枚舉。陳懇請羅斯福總統一念日本之大批飛機已慘殺華人三十萬名，而尚有三千萬華人，現均露宿，無家可歸，數萬中國有身之母，均在街道中分娩，其悽楚不忍殫述。陳末謂德義兩國，在一九四〇年之前，不欲發起世界戰爭，故英法如出干涉遠東戰事，在歐洲方面，實無所懼，如英美蘇美四國能協同行事，堅決要求日本終止屠殺，而至華盛頓參加列强會議，解決遠東事務，此舉更可獲效云，

二月一日

◇津浦南段日軍，企圖北略定遠，南脅巢縣，以池河爲中心，三和集爲右翼，西岸華軍正大舉反攻。北段戰事日軍已受重大打擊，無法南下，仍在兩下店相持；至濟寧仍由華軍包圍。

◇國府行政院會議今日舉行，爲便利軍事上指揮，任命程潛爲豫省主席。並議決調整軍委會與政院之附屬機關。

◇中國軍事委員會軍法執行總監唐生智因病辭職，由鹿鍾麟繼任，今日視事。

◇日閣贊同伊藤日高之計劃，在華中製造「新政府」。

◇日轟炸機四十二架，今日分七批轟炸廣九粵漢兩路，日艦圖偷進虎門，相持一小時許，被華軍擊退。

◇國聯行政院今午舉行祕密會議，討論中日爭端決議草案，認遠東時局已愈形嚴重，將信任各國分別援助中國。

二月二日

華軍拆毀淮河各橋，調集生力軍固守蚌埠，鳳陽華軍亦向蚌埠移動；而日方竟宣傳已攻陷臨淮關

與蚌埠。

◇國聯行政院今日舉行公開會議，中國代表顧維鈞在席上演說，稱中國抵抗侵略之精神並未動搖，國聯宜抓住機會有所行動。會議正式通過鼓勵國聯會員國各個單獨援助中國之決議案，僅波蘭與祕魯兩國代表放棄投票權，院常會至是宣告閉幕。

◇現任粵省主席之吳鐵城氏，前任上海市長，其在上海海格路四六四號之私邸，今晨突有日人前往巡視一週後，將看守者全部驅出，實行封閉，不准以後任何人自由入內。

◇英國試驗星洲各方防務之空前大演習今晨開始，參加飛機百十架，軍艦二十艘，出動陸軍萬名，並試放十八吋口徑之大砲。

◆顧維鈞於政院公開會議席上演說云：日本對華侵略，變本加厲，至若日本兵士，轟炸不設防城市，尤屬慘暴野蠻之行爲。顧氏繼歷舉日本攻擊各外國合法權益之例證，而以在上海爲尤烈。並謂「日本蓄意稱霸亞洲大陸，此可以該國內相末次大將之談話爲證，日本人士雖作種種掩飾，往往欲蓋彌彰，日本軍隊現在中國領土內者，已增至約百萬人，然中國人民抵抗侵略之精神，迄未動搖。中國領土內現有七處戰線，均在賡續抗戰中。查日本侵略亞洲大陸之計劃，早已在田中奏摺內，詳細規定，自滿洲事變發生以來，逐步見諸實施。彼日本海陸軍人虐待歐美人士，不一而足，顯然以侮辱歐美人士爲快，其故何在，觀於此種帝國主義的計劃，即可了然矣。夫日本舉國崇拜武力，作爲遂行其政策之工具，結果所屆，士兵好亂成性，殘忍無道，其紀律不良，已使全世界爲之駭異，各國政府曾爲此，迭經提出抗議，而遠東方面侵略勢力，既已猖狂一時，遂至秩序混亂，騷擾既極。日本在華行動，與國聯會直接有關，以故

中國乃在國聯會提出申訴。」顧維鈞氏嗣乃追述國聯會過去之政策，謂：「值此各方面對於爲國聯會前途，均表懷疑之時，中國政府眞誠相信，行政院職責所在，端宜抓住機會，作有效之行動，藉使侵略國有所顧忌，而被侵略國，獲其援助，庶幾國聯會威望，得以重振，而各國對於國聯會，亦可恢復其信心，國聯會倘能採取堅強，而具有建設性的政策，用以遏止遠東方面公開的侵略行動則舉世愛好和平各國之億萬人民，必均能起而爲之後盾。抑尤有進者，遠東爭端，具有普及全世界之重要性，不但會員國之一，即亞洲古國之領土完整與獨立，能否保全，當取決於此，即歐洲一般和平，亦繫於此一事。法國外交部長台爾博斯君上星期在此間發表演說，曾說明遠東爭端，與西班牙國內戰互相關聯，此言洵屬不誣。而國際時局在最近數月中發展情形，亦已證明，東方所發生之擾亂，與暴力行動，實足威脅西方之和平與秩序。」最後則稱：國聯會倘能與非會員國之愛好和平者，相互合作，並依照國際法與各項國際條約，尤其是九國公約所載之義務，而出以有效之行動，藉使遠東爭端迅速獲得公允之解決，則於歐洲時局之安定與綏靖，必能大有裨益，而全世界法治與秩序之力量，亦可藉以獲得勝利云。

二月三日

◇蚌埠與臨淮關一帶戰事激烈，日稱已攻佔說不確。江南方面，蕪湖附近游擊戰亦烈。

◇烟台華軍早已退出，日軍今日前往佔據。

◇傳日軍將進攻華南，廣州當局通告外輪駛出港外，自午夜起宣佈戒嚴。

◇中國軍事委員會統一華北各地游擊隊，定名爲華北人民抗日自衞游擊軍，接濟軍械給養，派員視

察，並加訓練。

◇漢口各國大使館今日接到「北平臨時政府」昨日代日軍當局送交其駐平代表之牒文抄件，內容要求外僑退出長江以北，包括皖魯豫鄂晉等各省，各使館以問題重大，將請示本國政府。

◇上海哥倫比亞路二十二號前孫科之住宅被日佔據，惟該屋已於去年七月間售與英人。

◆華北人民抗日軍政委員會，自冀北淪喪，發動游擊戰後，除一面派人潛往冀北察綏一帶，實行聯絡，打成一片外，並在各地成立軍政委員會，負責進行工作，兼派員與中國政府接洽一切軍械給養之補助，數月以來，頗得中政府嘉許，閒軍事委員會現爲統一各地民衆自動發動之游擊戰部隊起見，將凡一切華北游擊部隊，皆統籌整理辦法，全部連成一片，以圖指導便利，並接濟易舉，現已更名爲冀北人民抗日自衛游擊軍，除已照所請撥付相當之接濟外，並將派員前往各駐在地視察，加以訓練云。茲將該軍之組織大綱及游擊隊系統原文分誌於左：

組織大綱　一：本會定名爲華北人民抗日軍政委員會。二：本會以人民武裝力量驅逐日軍，剷除漢奸，收復失地，達到民族解放爲目的。三：本會以代表大會爲最高機關。四：由代表大會選舉執行委員十三人至十七人，組織執行委員會，爲代表大會閉幕期間之執行機關。五：由執行委員會選舉常務委員七人，組織常務委員會，執行本會經常事務。六：常務委員會下設左列各處：(1)秘書處，負責召集會議，保管文件，傳遞情報，計劃宣傳工作，及處理一切雜務；(2)政治處，負責指導民衆運動游擊隊之政治工作，及計劃收復區域內之行政設施等事宜；(3)軍事處，負責發動並擴大戰區內之游擊戰爭，及溝通各軍事關係間之連繫等事宜。七：代表大會每一年開會一次，遇必要時得經執行委員會之決議臨時召集之，其區域劃分及代表人數另定之。八：執行委員會每二個月開會一次由常務委員會召集

之。九：常務委員會每一星期開會一次，由秘書處召集之。十：執行委員會或常務委員會遇必要時，均得召開臨時會議。十一：本會爲推動工作便利起見，得在各地設立分會。十二：本大綱自代表大會通過之日起施行。十三：本大綱有未盡事宜，得由代表大會修改之。

游擊隊系統　按該隊之系統，因爲所有之各路游擊隊均將直接隸屬於軍委會爲各路支隊，在支隊之下分三總隊，每總爲三大隊，每大隊分三中隊，每中隊分三小隊，各設隊長，指揮各本隊之一切工作，每小隊由五人至七人不等，現在散佈於冀北各隊，已達兩萬餘人，其內部分子，最重者爲各鄉之自衛團（該鄉原名保衛團），餘者爲舊日之所謂義勇軍及散兵游勇保安警察等。其支隊長稱司令，下有副司令及參謀長；下分七部，即各種特務隊，特務處，經理處，軍械處，衛生處參謀處及秘書處，總隊長下有副隊長，計分四處，即特務，軍械，衛生，經理。大隊長下除副隊長外其工作人員亦分四種，即特務小隊，特務員，軍械員及經理員。中隊長則於副隊長外僅設特務員，小隊長則只有副隊長，協助一切。至於政治委員會，則與支隊司令平行者有政治委員，與副司令平行者有政治部，與總隊長平行者有政治指導員。與大隊長平行者爲政治助理員，中隊有政治宣傳員。各種組織及工作情形，皆井然有序，絲毫不紊。

二月四日

◇華軍在淮河一帶築堅強新陣地，淮河南岸之蚌埠，鳳陽，定遠均告失陷，兩軍正隔岸對峙。中國空軍，今日首次出動轟炸淮南日軍陣地。

◇珠江口由華方封鎖，美艦一英艦三均被閉港內。吳鐵城否認粵內部不睦之說，稱宣布戒嚴，純係防漢奸之蠢動。今日廣州捕獲大批人犯，中有下級軍官及日軍間諜多人，傳前粵主席陳濟棠部下組織反

動團體圖謀叛變，今日日機前往示威企圖呼應，惟陰謀失敗，未能實現。

◇許世英今日下午五時由港乘機飛抵武昌，錢大鈞代表蔣委員長前往迎迓，當陪同謁蔣，報告一切。許定翌日謁王外長報告返國經過。

◇上海英文大美晚報，遠東評論社及美聯社之門外有人擲彈，彈炸未傷人。

◇孔祥熙今日飛抵港，傳晤宋子文有所商洽。

二月五日

◆蔣委員長於民國二十三年七月，對廬山軍官訓練團精神訓話，要點爲（一）日之軍事準備以戰勝俄、美、擊破英國，併吞中國，獨霸東亞爲國策。（二）中國事事落後，百無準備，焦急萬狀，但苟能團結自强，必可抵抗外侮，復興民族。（三）統一意志，集中力量，以精神戰勝物質，以智力戰勝武力，乃爲禦侮圖强惟一重要之原則。（四）步步爲營，處處設防，隨時隨地，準備抵抗，乃爲禦侮圖强根本要務。（五）要以中國固有之武德，來抵抑日本武士。（六）要拿和平的三民主義，來抵抗他侵略的帝國主義。

蔣氏訓話之原文云：我們如何可抵抗敵人，復興民族呢？談到抵抗敵人，就先要明敵人的情形，日軍今已有三百三十萬人，海軍已有一百廿萬人，空軍去年還只有一千五百架飛機，到現在有三千架了，他們對於戰事上一切的準備，無論在經濟上，政治上，社會上，那一項都已預備好了，所以就軍事的觀點來說，日本眞不愧爲一個現代的國家，尤其是他們對於軍事教育，和國民教育能够特別注意，從明治維新經甲午之戰，日俄之戰，一直到現在，他們拿四個字，做他一切教育的基本精神，以陶鑄其全國國民整個的中心思想，和軍國民的精神。這四個字是什麼呢？就是

「忠君愛國」。一因爲他這個教育，已經很普及，所以他們全國的國民，尤其是全國軍人之思想，是完全一致的。「完全一致的」是什麼？就是他忠君思想和愛國觀念，明白的說，就是要盡忠皇室，捨身報國，不僅是要保護他們的國家，而且要侵略他人的國家，因爲他們自己認爲本國的領土很小，在那區區三個小島，是不能生存的，他不是向南發展，就要向北發展，所以，他們國民的思想，尤其是全國軍官腦子，都滿充着向外侵略的野心，他們以爲非侵略別國的土地，自己就不能生存。

我在日本時，往往和他們政府中的中央重要人員，談及國際政治的問題時，他們老實對我說：「條約不過是一張紙條，一撕就破。」由此可見他們向來就不重信義，任何條約都沒有尊重，向來就是主張强權，崇拜武力，時時準備和他們的敵國作戰。他們軍官的意志，平時早就在這個準備民族鬥爭的共向意識之中統一了，所以一到對外作戰的時候，就能够同仇敵愾奮勇犧牲。

這種精神，是戰勝敵人一個最大的要件，他們具備了這個條件，所以能够一再戰勝人家，到現在他們的軍事準備比世界上任何一個國家都要充足，所以大胆的來侵略我們中國，要想獨霸東亞，這就是我們的敵人現在實在的情形。

回頭來看，我們自己的情形如何？我們抵抗敵人的條件，有沒有完備呢？我們自己可以簡單很沉痛的答復一句話，一點也沒有完備，物質上和實力上沒有具體，精神上，我們就是在思想上，也都沒有統一。我可以斷言，現在如果我們和日本打仗，一定有些杰睢滅裂的反動派，來乘機搗亂。只拿這一點來講，已够制我們的死命了，不待敵人來打我們，我們國內就要內亂。如此，我們還有什麼方法來抵抗敵人？有什麼方法可以復興民族？有什麼方法可以使得我們的子孫能够繼續繁榮生存在我們祖宗五千年遺留下來的這塊土地上呢？所以，照軍事的觀點看來，我們現在眞是沒有立國資格，不配稱爲現代國家，當然抵抗不了日本，當然要給敵人來壓迫欺侮。

但是大家要知道現在的問題，不是簡單的中日問題，而是整個東亞問題，也就是太平洋問題。日本人所要的是整個太平洋的霸權，這就不是日本和中國兩個國家間簡單的問題，而是整個東亞的問題。中國現在是處於次殖民地的地位，中國內部的情形，固然複雜，國際的情形，尤其複雜。日本與全世界爲敵，這因中國是世界各國共同的殖民地的緣故。所以，日本要來獨吞中國，就要征服世界，就是一天不能滅亡中國，獨霸東亞，就一天不能征服世界。現在日本人雖然具備了一切軍事的條件，可以侵略中國，並且可以和任何一個强國開仗，但決沒有力量，可以戰勝列强，可以壓倒世界一切，來實現他侵略的野心。在這種情勢之下，我們中國的軍人，要特別注意到國際間和我們國內整個情勢的變化，要留心研究我們是不是有切實的方法和良好的機會，可以來抵抗日本，復興我們的國家和民族。我現在告訴你們，日本決沒有這個壓倒全世界列强的力量，因此，我們可以斷定，日本必不能吞佔中國，獨霸東亞，我們中國一定有方法，有力量，尤其是有最好的機會，可以抵抗日本，復興民族。

其次，我們一般軍官要擴充自信的能力。愈是日本侵略我們的時候，愈是我們復興民族最好的機會。自信的心要堅，我們要有整個認識和自信力，不要自暴自棄志氣，增長敵人的威風。聽見說到日本就害怕，見到日本人就畏懼，好像束手無策，坐以待斃的樣子；如果是這樣，那就不是我們黃帝的子孫，不配做中華民國堂堂的國民，更加不配做我們革命軍的軍官。講到這裏，我們更要說一說現在日本軍事準備的目標，是在那裏？從而認識今日國際的大勢，和我們今後自强的方法，和復興的機會。現在我們的東四省，已經被日本侵佔去了。他向大陸侵略的第一步目的達到之後，必要更進一步來侵略我們全國，所以他軍事的準備更加積極，更加雄厚。但是他現在一切軍事的準備，其目標是不是對我們中國呢？我可以說：我們中國沒有在日本人眼裏，所以日本的軍事準備，不是對我們中國。他沒有拿我們中國的軍人，中國的國家軍隊，放在他眼裏。我們不配做他軍事上的目標。他雖然天天在察哈爾東部擾亂，天天派

漢奸在華北各地活動，極力威脅侵略我們中國。

何以軍事上的眞正目標不是在我們中國，爲什麼呢？因爲以他現在的武力，要想侵略全中國，早已不成問題，但是他雖把全中國佔領了，如果太平洋問題沒有解決，全中國是佔領不了的。所以，他早已認定：非把凡與太平洋有關係的幾個强有力國家，統統征服之後，然後可以獨吞中國，所以他們軍事的目標並不在中國，而在準備以獨霸東亞爲目的。所以，他現在陸軍的目標是蘇聯，海軍的目標是英美。日本爲要併吞我們中國，而須先征服俄羅斯，吃下美國，擊破英國，才可達到他的目的。這是日本早已決定的國策。

他叫我們中國叫『支那』，這『支那』兩字，照日本話是什麼意思呢？就是半死人！可知他眼中就沒有我們中國，所以不稱我們中國爲中華民國，始終叫我們爲『支那』。其次他叫俄國叫什麼呢？他叫『露西亞』，露是水露的露，這個露字是表示什麼意義？他就是自比日本爲太陽，將俄國看作是露水，太陽一照到露水，那露水馬上就要乾。由此可見日本的國策早已決定，他非消滅俄國不可。再看他叫美利堅，日本却叫米利堅亦叫做米國，米原來是人們一種必需的食糧，他拿這個字來叫美國，意思就是決心要吃美國。我們知道他們的敵人不只中國一國，最大的敵人還在旁邊，我們中國在他正面，美國在他後面，蘇俄在他側面，我們那一個都知道軍事並不是專打正面，僅僅打正面不够，非將後面側面一齊準備妥當，佈置完全後，打正面是不能作戰的。我們中國是他所要打的正面，但是他主要的軍事力量如果用在正面，一定要失敗，所以我們看得很清楚，美國在他後方，俄國在他右側面，英在他左側面南洋最大最强的敵人都在他的側背，他有什麼方法可以拿全力來征服我們中國？這一段話，已將日本根本的破綻弱點完全暴露出來了。我們中國軍人要明白了這個國際大勢，明白了志在東亞的情形，就可以很大胆很安心，相信我們一定有方法有力量可以來抵抗日本，復興民族。

日本有一本書說「現在中國的軍隊只知道從事國內的戰爭，國家的觀念和民族的意識，一點也沒有，非在二十年以後，中國的軍隊，不僅是不能和外國打仗，而且不願和外國打仗」。現在我們的軍隊是這樣的，但是他那裏知道，他看錯了，這一本書也是一個「支那通」做的，他在我們中國，什麼東西都有調查，都研究過的，但是因爲他們成見太深，對中國的觀念，不免有毫厘千里之差。我們回想到民國十五年的時候，他們田中大將總判斷我們國民革命軍一定在半年內會自相殘殺，必要失敗，無論如何，不能完成北伐統一中國的。可是後來事實證明了他這種惡意的包斷，是錯誤了，所以他一看見我們國民革命軍到了山東，張宗昌失敗的時候，他馬上派兵來佔濟南，出動軍隊，要擋住我們國民革命軍，不許我們國民革命的力量到黃河以北，這是很明顯的事實，可以表明日本人無論如何不許我們革命的力量來統一中國，不願意我們的國家，有一個統一的政府，成爲一個統一的國家，如此他就可以從旁操縱一切，使我們內亂不已，自己來消滅自己的國家民族。你看民國十五年以前，他們參謀部陸軍本所有一般「支那通」調查報告所出的書，說我們國民政府一般革命黨員亂七八糟，何能統一中國？那裏知道民國十五年到民國十七年，我們居然在總理在天之靈鑒臨之下，我們中華民國果然在我們三民主義革命車子裏統一起來，他們日本人總認定中國一般軍人沒有國家觀念，革命軍一定不能完全統一中國，那裏知道民國十七年我們革命軍到了北平，完全統一了中國。我們三民主義思想，完全普及於全國，我們中國的軍人，全國的軍隊，無論在那一方，統統能服膺三民主義，自動的加入我們國民革命軍，皆能知道三民主義是救國民的唯一的革命主義，而且大家都能覺悟共同起來擁護中國國民黨，擁護國民政府，完成我們統一中國的使命。這是在十七年以前日本所完全意想不到的，日本人當我們總理沒有死的時候，畏懼我們總理，妬忌我們總理，以爲總理生在一日，中國革命勢力便要一天天澎湃起來，總理如果不死，乃是日本的大敵。後來總理死了，他們便以爲中國不僅是國民黨統一不起來，革命軍也不能統一，所以我們民國十七年統一中國，亦是

出乎日本人意料之外，做夢都想不到，尤其是連到我們東三省，當時也能改懸青天白日旗，能使國家的統一，成功如是之快，更爲日本人所想不到的，革命力量之進展如此迅速，這是不得不由他們驚駭，而成恐怖的。最大原因，過去他看我們中國的軍人，統統是自私自利，沒有國家觀念的，統統囿於封建思想，不會擁護中央，來統一中國的。那裏知道到了民國十七年，在我們青天白日的旗幟之下，我們全國軍人的思想，突然由三民主義統一起來。

日本人對我們始終是懷惡意的，始終是逆料我們中國的軍人，不會有出息的，幸而在十七年的時候，我們完成了國家初步的統一，就是我們的軍人，不如日本人所料，而爲國家民族爭了一口氣。現在日本人著這本書說，我們中國的軍隊，非過廿年以後，絕對不能和外國作戰，這同他在民國十五年以前說我們中國軍人沒有國家思想，沒有統一國家的觀念是一樣的，都出於惡意來逆料我們，結果又和他們從前一樣的錯誤到了極點。他們一般所謂「支那通」，因爲根本上成見太深，也並不見得會『通』到那裏，他們不過到處派遣偵探，以耳代目，我們那一個軍隊旁邊，那一個機關旁邊，都有他的偵探，想出種種方法，來探聽我們中國全部情形，看見我們中國有幾個跋扈的軍人，的確是要想候着機會來擾亂國家的，他就武斷說中國的軍人個個如此，都沒有國家觀念，其實我們中國的軍人，大多數都是有國家觀念的，我們生爲一個中國人，是黃帝的子孫，中華民族的同胞，不論何人都知道愛他自己的國家，愛他自己的民族，愛他自己的同胞，所謂不愛國家，不愛民族，割據稱雄，自私自利的跳梁小醜，不過是甘爲國民的公敵，民族的罪人，最少數最少數的幾個人而已。拿這最少數人的思想，來概括我們中國大多數人，來概括我們全國軍人的思想，當然是要大錯特錯的。所以日本人判斷我們中國的情形，就是他所謂判斷敵情，已經根本錯誤，這就是他們將來失敗的最大原因。

敵人如此輕視我們中國，就是他的一個錯誤，一個弱點。須知敵的弱點，就是我們的強點，我們能利用敵人的弱

點，將來一定可以想方法來抵抗敵人，消滅外寇，完成我們復興民族的使命。但是現在敵人軍事的目標，既不是在我們的身上，那末在這敵人不留心我們的時候，我們應該可以打擊他了；但是大家要知道，我們有什麼東西可以打他，不僅是沒有武器可以打他，就是我們的經濟，我們的教育，我們的政治，這些作戰的條件，有那一項是具備可以同他現代的國家作戰呢？我在「一二八」以前，曾發表一種文章，引總理的話，告訴我們中國一般國民說，全國同胞要知道，如果我們中國沒有得到時機，貿然和日本開戰，日本可在十天之內，完全佔領我們中國一切重要地區，就可以滅亡我們中國。這句話，本是我們總理在三民主義裏苦心警誡我們一般國民的話，後來一般反動派說這話是我講的，就說我是怕日本人，不敢同日本人宣戰。這句話究竟是我說的，或是總理說的，自有總理的遺著可以證明，反動派盡他幫助敵人來攻擊本國政府，我們亦不必去計較，但是我們要研究總理何以說日本十天之內可以滅亡我們中國呢？因爲我們中國沒有現代作戰的條件，不够和現代國家的軍隊作戰，如果不待時而動，貿然作戰，那只有敗亡而已，不僅是十天之內，三天之內，他就可以把我們中國所有一切重要地區佔領。

沿海的地方，都佔領起來，無論那一個地方，西邊不僅是到重慶，而且可以到成都；南邊不僅是到廣東，而且可以到梧州，邕寧。他的潛勢力，早已準備充足，而且他的兵艦，早已遍佈各地，不僅是沿江沿海的地方，他隨時可以佔領，無論那一個地方都可佔領；也不僅是東四省已正式被他佔領，就是我們的華北，事實上也早已在他控制之下，凡我們華北所有的鐵路，和所有交通便利，形勢險要的地方，他都早有軍事的佈置，隨時都可佔領的。比方講現在膠濟路的情形，他雖然表面上沒有派兵佔領，但是沿膠濟路所有的日本工人商人，全是他們的退伍軍人。天津漢口等重要商埠，以及察哈爾張家口各處所有的日本人，全是他沒有穿軍服的官兵。所以依現在的情形來看，他祇要發一個號令，眞是祇要三天之內，就完全可以把我們中國要害之區都佔領下來，滅亡我們中國。講到這一點，我要順便提醒

各位，各位要特別的注意：日本人人是偵探，我們所見到的日本人，沒有一個不是偵探，沒有一個不是便衣兵。法國人曾經有兩句講日本人的：一句話「日本在外國的男人，沒有一個不是偵探。」還有一句話：「日本在外國的女子，沒有一個不是妓女；但這些妓女，也是做偵探的。」所以你們各位將領特別要知道，他們和我們講什麼好話，沒有一個不是要吃我們的血，沒有一個不是來刺探我們的，要來滅亡我們國家的，我們一定要格外的當心，格外的防備。

我們中國的重要地方，雖然迄今有相當準備，但敵人處心積慮，步步的準備，都有敵人埋伏着，不僅是北平，天津，濟南，青島，廣州，漢口，上海，有租界的地方或通商口岸，均爲他軍事侵略策源地，全是以沒有穿軍服的軍隊無形佔領，須知凡是以兵艦所到的領事館所在的地方，也統統被他無形的佔領了，無論什麼地方，統統有隨時可以正式佔領的準備。

中國在此情形之下，沒有一點準備，沒有一點國防，如果現在貿然和他開戰，豈不是將我們國家徒然斷送？豈不是癡子，自己毫無準備，而你的敵人却已埋伏在你四週了，等到你一到那個時候，他們一同起來包圍你，你還不是自己送死嗎？所以在這時說是可以和日本正式作戰，竟是癡人說夢，太不知道自己了，太不知道敵人了。然則我們有什麼方法來抵抗敵人，復興民族呢？是否在這時候竭全力來準備國防，拚命的來製造飛機和大砲，就可以和他來作戰嗎？各位將領，一定也知道的，就是我們現在臨時添製武器，整頓國防已來不及，不能和他抵抗，是從現在起大家同心一力，專在一方面來努力三十年，還是不能够，到那時候，說我們想靠我們的力量抵抗日本，那還是等於做夢，何況現在日本人決不許我們有一個機會可以準備國防，也不許我們有一個時間來製造武器。再退一步說，就是日本人讓我們儘量來準備國防，我人的人力和財力，那裏能趕得上呢？比方講我們國家要製造或購買國防上在沿海岸所用的念四生地的一門大砲，至少就要四百萬元，子彈還不算在內，即此一項來說，我們的財力和人力，那裏能辦得到呢？何

況事實上日本人絕對不許我們有一點國防建設，我們那一個地方要準備要整頓，他的兵艦就開那一個地方，來威脅騷擾，使你無法準備。現在這時候，各位將領要明白，如果日本人一天不失敗。我們中國的國防一天就不讓你準備，我們國家一天不能安全，我們民族也一天不能保存；所以你們大家要有這個覺悟，如果他有一天的武力，他決不許我們有整頓國防的，那一天亦決不許我們中國有統一的一天。如此我們有什麼方法，可以來整頓國防，可以來和他眞正作戰；沒有這個時候，沒有這個可能，我們不要夢想。因此我們中國各軍的處境，格外困苦，責任格外艱鉅。我們要格外的刻苦，格外忍耐勞苦，格外的堅忍自強，而且要格外的精密。外國的軍械能以按照一定的計劃，能以得到國防上的掩護，安心來訓練軍隊，來準備作戰。現在我們中國沒有方法可以統籌國防，我們的軍人，應到處抱定決心來準備一切，敵人時時在監視着我們，隨時來擾亂我們，可以制我們的死命，今天他要派兵到什麼地方，馬上就可到什麼地方，他要派兵艦到什麼地方，馬上就可以到什麼地方，如其海陸軍所不能達到的處所，就用他的飛機隨時飛來轟炸投彈，制我們的死命。現在我們整個國家的生命民族的生命，可以說都在日本人的掌握之中，沒有方法可以自由活動。

最近我聽得有人說，廣東廣西兩個地方，纔是復興民族的根據地，他們以爲日本在華北，在長江，可以隨時侵略，但是決不能打到西南的腹地來。這眞所謂皮相之談。他們不知道，日本除陸軍海軍之外，近年對於空軍的建設，是怎樣的擴大；更不知道他們要併吞整個中國，是不分東北和西南的。現在我們中國的軍隊，無論你在那一個地方，無不是在日本人掌握之中。日本人要你幾時死，就可以幾時死，要佔你什麼地方，就可以佔什麼地方，還講什麼復興民族的根據地是西南。所以我們中國的軍人，尤其是我們中國一般有覺悟的將領，格外的忍苦，因爲他認識自己所負救國責任之重大，而痛恨軍閥割據，不能覺悟我們前面有這樣兇狠的敵國，我們的民族，又這樣沒有知識，而且國內

還有少數跋扈恣睢，自私自利，不覺悟的軍人，使國家至今還不能眞正的統一。我們眞不知應該要如何的努力奮鬥，才可以達到救國的目的，完成革命的任務。但是無論我們的環境怎樣險惡，我們每一個軍人要知道我們有我們的智慧，要知道我們是中華民族的同胞，黃帝的子孫，有一種特別優秀的天質，無論什麼困難，什麼危險，無論怎樣嚴重的困難，怎麼强大的敵人，我們一定有方法打破他，以貫澈救國的決心。

這只問我們自己有沒有這個決心，和有否奮鬥到底，自强不息的精神而已。我們既然沒有國防，日本人亦不許我們有國防，我們又沒有和日本一樣的一種武器，一樣的一種教育，我們國家社會一切情形，又是這樣落後，不成其爲現代國家，現代社會。然則我們有什麼方法可以抵禦外侮，復興民族呢？我們今天爲什麼還要拿這個題目來講呢？我們究竟有什麼方法呢？當然，我們有這個方法，他有大砲，我們不一定要有大砲來抵抗，他有飛機，我們也不一定要有飛機來抵抗他，當然我們不能不要大砲，不能不要飛機，然而我們不一定要靠飛機來抵抗飛機，我們還可以拿我們的精神，來戰勝他的物質，發揮我們的智力，來抵抗他的武力。我們要知道革命軍隊和反革命軍隊作戰時，我們要戰勝敵人，不在武器，不在物質，而在我們的精神，無論古今中外，那一個國家的歷有寇患，而外寇必挾有强大的武力，如果被侵略者僅僅以軍隊來抵抗，他一定抵抗不了的。我們革命軍和反革命軍鬥爭，被侵略國與侵略國的軍隊作戰，一定要有革命軍特別的戰術，要有特別的革命精神，來抵抗外敵橫暴的武力，與優裕的物質。這就是完全要靠我們自己全體國民能够格外的勞心勞力，就是我們一個人要做他們二個人的事情，五個人要做他們十個人的事情，我們要統攝我們的心，來抵抗他的機器，戰勝他的物質。我們果能如此出以革命精神，一定有方法，有效果。這幾句話，各位務必澈底了解，本團長所講的，絕對沒有一句空說的大話，只要你們決心救國，能够照着革命軍人的道理來做，我們有一個革命的領袖，一定有抵抗外侮，復興民族之革命戰略和戰術。只要大家能絕對服從革命軍的統帥，在一個

最高命令之下，要我們守就守，要我們攻就攻，要我們退就退，要我們進就進，要我們生就生，要我們死就死。如果能够如此，共同一致，服從命令的話，我們相信革命的統帥一定可以有革命的戰術策略，可以戰勝一切，達到我們最後的目的。這是我們革命軍人救國最緊要的一個條件。這一點我們現在不希望各地的軍隊一致做到，只希望今天在場的各位將領所帶的軍隊部下，能够明白這個道理。大家的思想，由此統一起來，力量就能集中，這樣就可以以一當十以十當百。這「統一意志」「集中力量」兩句話，便是我們現在禦侮圖强的方法中最要緊的一個原則，現代的軍人和非現代的軍人，現代的國家和非現代的國家，其分別亦在此。文明的軍人，和野蠻的軍人，文明的國家，和野蠻國家分別是什麼？文明的軍人文明的國家，一切都是統一的；野蠻軍人和野蠻的國家是不統一的，散漫的，各自爲政的，自私自利的，即所謂烏合之衆是也。

反轉來說，正因爲沒有統一的原故，他的力量，就集中不起來，力量集中不起，所以他國一個人，就可以打你十個人，你十師人，還抵不過他一師。這樣，當然外寇一天天侵略進來，國家要陷於危亡的地步。我們中國現在的情形，就是如此。所以今後我們要抵抗倭寇，唯一的條件是統一，統一之後，才能够集中，集中之後，才可以發生十分的效果。如果不統一，把國家割據分裂，這就是十個力量，還不能作一個力量，這國家一定會給人家滅亡的。這是講我們對於現代與非現代，文明與野蠻的分際，及其對於國家民族存亡的關係，大家要特別的認清。

我們除了統一意志，集中力量之外，還有一個救國的要訣，就是所講的要步步爲營，處處設防，隨時隨地，準備抵抗。剛才我已經講過，現在我們沒有國防，日本人亦不許我們建設國防，而且現在我們整個國家，都已在他們包圍控制之下，那一個地方，都佈滿了他們有形或無形的軍隊，我們的生命沒有一時一刻不是在日本掌握之中，比方我們現在是在廬山這個地方，表面看起來似乎很安謐，倭寇的大兵艦開不進來，他們的陸軍一下子也不能進來；但是你們

要知道，九江就有他領事館，領事館就是他們祕密的陸海空軍司令部，九江江面，就停泊有他的軍艦，所以他的海軍陸軍，兩點鐘以內，就可以來到廬山，他駐在黃海的航空母艦所載的飛機，從上海，南京可以一直到南昌，九江，漢口，一天之內什麼地方都會受他的威脅。

本團長是全國軍事的統帥，我既然明白這種情形，爲什麼還要講抵抗日本呢？各位大家要知道，我們現在既不能講國防，就要講營防，我們每一營一連所駐紮的地方，一定要將工事做好，我們的軍隊，每到一個地方，必須步步爲營，處處設防，我們的營防，就是我們的國防，我們的生命，軍隊的生命，既隨時隨地在日本人掌握之中，我們就得每到一個地方，要紮一個營，要挖一道溝，古人所謂深溝高壘，雖不能守到兩三年，至少也要固守一兩個月；再退後一步說，一兩個月不能守，總要死守一兩星期，頑强抵抗。

我們雖無十分戰勝的把握，然而一定要作最頑强的抵抗，我們雖未必可以打敗敵人，但是被敵人打敗的時候，一定要使他受最大的犧牲，一定要從敵人手裏取得最大的代價，這是我們一定做得到的。我們要拿一分力量來抵抗敵人，十分力量，我們就是要拿自己的人力來抵抗敵人的機器，我們要有這樣的一個犧牲的準備，和這樣一種革命的精神，我們每一營講營防，每團講團防，每師講師防，拿我們的營防來代我們的國防，拿我們的血肉來抵抗敵人的槍砲，最後一戰成功。如此，雖然抗戰失敗，我相信到最後必能得到一戰成功，因爲用這種革命的戰法，他要佔領我們一省，至少時間就說是一個月如其統計起來，他們要佔領我們十八省，至少要費十八個月，這十八個月時間，那國際形勢的變化，還了得？何況他一個月必不能迅速佔領我們一省呢？所以我們個個人如果有覺悟，隨時隨地做防禦工作，隨時隨地準備犧牲抵抗。如此，不僅不怕日本人有三千架飛機，就即令再加三千架飛機，對我也無可奈何，不僅不怕，即令再有三百五十萬陸軍，也沒有用，不僅不怕他有三百五十萬陸軍，就是他有六百萬也不能滅亡中國。

所以我們革命軍人，要覺悟，要相信，要有革命的精神，和犧牲的決心，決不能坐以待斃，我們有槍有炮，無論什麼東西，只有拿了一件武器，就是我們打敗敵人的東西。各位，我們要打敵人，看來似乎很困難，去年以前，我們打土匪，似乎也沒有辦法，後來我們研究出來一個方法，就是步步爲營，穩紮穩打，就是用這方法去清匪，現在很快就可以將全部勦滅了。不過我這一句話，並不是說將來要以勦匪的戰術來打敵人。不過我們決不好持拘泥，說陳舊的武器與戰術，就一定不可用。各位要知道歐戰的時候，不僅是步槍迫擊砲有很大的效用，就是像我國古代的刀矛，他們也都會拿來利用，發表很大的效力。我們中國人，尤其是中國軍人，只知道新的好，只知道要買新的槍砲，不知沒有學問，不能製造新的武器，而且人家所發明新的槍砲，送給我們，我們若非研究三年工夫，不能應用。所以現在我們抵抗日本，自己要承認我們的科學物質武力是抵抗不過，這些我們都不及他，我們是比他落後，比他陳舊，但是我們也有東西，一定可以勝過他，一定能够比他好。

是我常說，我們要抵抗日本帝國主義，先要打破他日本武士道精神，要把我們中國固有的武德，來打破日本的武士道，要拿我們文明的三民主義，來抵抗日本侵略的帝國主義，如此就是我們的精神，自己比他新，我們的主義思想，亦要比他新，我們的體力，自信力，尤要比他强，這些强過他，新過他，好過他的事，一定可以做得到的。現在大家都知道日本國內一天天發生黨派之爭，不僅是他們政治有黨派的紛爭，而且軍人也有了黨派之爭，他們的軍事政治一天天的退後，道德精神也一天天的墮落，我們的精神要趕上他，天天要向統一集中的方面邁進。我們用新的精神，新的方法來救國，一定可以戰勝他們；我們用新的戰術來抵抗他舊的戰術，一定可以操最後的勝算。我們是革命的軍隊，他是反革命的，我們爲自衛，爲公理而戰，這種戰爭是爲義戰，義戰是無不戰勝的，這是任何人都應該確信不疑的。所以我們要覺悟，要自信，我們中國的軍人，黃帝的子孫，中華民族的同胞，我們一定要團結統一，來抵禦

外侮，來完成我們自己的使命。抵禦外侮，復興民族：（一）軍人必須隨時隨地發揮自己的聰明才力，運用一切材料，以達戰勝之目的。（二）我們預料想將來之戰況，破除中西新舊之偏見，而研究最進步的戰術，以示勝克敵。（三）以「日光空氣水」之生活鍛鍊身體，以「勞動創造武力」之信條，刻苦工作，以「確實迅速靜肅祕密」之要旨，訓練軍隊，以「射擊跑步」等科目，增進技能，是爲抗日之基本要務。（四）抗日與剿匪戰術之同點，一，以守爲攻，二，步步爲營，三，就地固守，四，注重工事，五，注重游擊，六，軍民合一。（五）訓練應注意之各點，一，小部隊動作之訓練，二，班長教育，三，夜間運動訓練，四，獨自作戰之精神與能力，以及敵愾同仇之訓練。（六）抗日不在有最新之物質，而在有最新精神，要能以最舊的戰術，對抗最新戰術，以最舊的武器，對抗最新的武器，以劣勢的部隊，對抗精良的部隊。（七）凡我革命軍人，應有收回失地，與鞏固生命線之決心與準備。（八）日本之侵略愈急進，其弱點與矛盾愈大，吾人抵抗之方法愈多，復興之時機愈近。（九）隨時隨地，趕緊準備，與自強不息，貫澈始終。這是抵抗外侮，復興民族的必要條件。

副團長各位官長：各位學員：今天精神講話，將上星期五日所講未完的意思，繼續來說：大概今天所要講的，是我們現在要如何準備來和敵人作戰，有幾個要訣和規則，是我們各位將領所不可不澈底了解，並且要照着勇力實行的。講到和敵人作戰，各位將領首先要曉得一個要訣，我們做軍人的，尤其是做將領最緊要的一種學問，和本領，就是我們所見到所接觸的一切材料，無論是人，是物，是土地，是山水，乃至一草一木，只要我們所見所聞，可以由我們支配和運用的。我們務必要發揮自己聰明，才力，想盡方法，拿他來運用，這就是我常說，「宇宙萬物，皆爲戰爭而生，從事戰爭，必須利用宇宙萬物」的意思。如果我們做將領的人這一點道理都不懂得，這一種利用環境中一切事物的本領也不具備，那末帶兵和用兵，一定要失敗，就不配做軍官；尤其是未來從事國際戰爭，對無論什麼東西，都

能設法爲戰爭而利用，才能適合總動員的原則，運用我們所有的人力，物力，充分的發揮其效用，以爭取最後的勝利。

現在我們中國軍隊，不如外國軍隊，中國將領，不如外國將領，這原因是什麼呢？最大的一個缺點，就是在軍隊裏，以及軍隊所能支配的一切東西，不能充分利用，不能廢物利用，就是好的東西，也隨便掉了廢棄，所以外國人拿一個錢，可以辦的事情，我們至少要拿幾個錢才能够舉辦。而我們國家，現在又這樣貧困，如何經得起這樣的浪費呢？所以什麼軍備，都不能舉備，外國人他們就是因爲善於利用一切材料，所以隨時隨地，能够得心應手，只要看見他是東西，他們馬上就要設法來利用，因爲他們肯如此用心，所以事事物物，便能調處得用。

日本人，他們最講究這種學問，和本領，不論到過日本的，都可知道，他們小學裏的教科書，就有一課廢物利用的教條，他們一般國民從小就養成這個習慣，所以無論那一個軍隊，學校，家庭以及一般社會裏，沒有一件東西不可利用的，運到垃圾糞土，都要來利用的，因此路上亦就非常之整潔，決不像我們中國人隨便什麼東西都隨便拋棄，並不要說是社會上，普通一般人民，如此浪費消耗，就看我們機關裏面，也都很骯髒凌亂，而可以設法利用的東西，亦隨便到處亂拋，沒有人來整理，猶其是廁所和廚房的旁邊，丟的雜物更多，這種情形，在外國軍隊裏是沒有的。

我們中國軍人的弱點，就是因爲不注意物件的管理和運用，不知道改善環境的必要，也沒有這個教育，所以無論如何，也練不出好的兵來。現在你們到軍官團來受訓練，我今天要特別告訴你們，一切物件的管理和利用，是帶兵官必要的本領，和責任，就是我們今後要改良軍隊最要緊的一件事，我們一般將領現在要救國家，第一件事，就是要整理我們的軍隊。譬如旁的人帶他們的軍隊，隨便嫖賭吃喝，到了我們手裏的時候，就能使他整潔嚴肅，一般士兵在旁人教不好，而到我們的手裏，就能教好。這個官長在旁的部隊裏，無所不爲，而到了我們的隊裏，在我們手下，就

能實踐禮義廉恥。總之我們軍隊所有一切不好的行爲，習氣，我們做將領的一定要以良心血性將他澈底改革，使我們部隊裏個個官兵都能成爲一個正式的現代軍人，做國家一個健全勇敢的戰鬥員。這是我們一般將領最要緊的本領，亦是我們最重要的責任，如果我們不能做到這個責任，那就不配做我們部下的長官，亦對不起我們的國家。這一點，希望你們各位將領，要特別的注意，今後一定要從人盡其才，物盡其用，地盡其利的原則做起，努力來改善我們自己所帶的軍隊。要曉得天地之間，沒有一件東西不可以用，亦沒有一個人不可以用，只看我們自己曉得用與不曉得用，用得好，和用的不好而已。換句話說，就是全看我們自己能否澈底領會這個基本的要訣，而盡心盡力來刻苦研究，努力實做。如果大家能够盡心盡力來研究實做的話，我想信整個軍隊的力量，一定比現在要增加一百倍還不止。所以我們一般將領，現在要救國第一個要件，就是要勤勞，隨時隨地要研究體驗，要巡查考察，使得廢了的不能用的人，能够有用，廢了的，不能用的東西，也可以能用，我們軍事勝敗和將領程度優劣之分別，亦就是在此，因此各位將領可以知道，並不是日本有大砲，我們一定要以大砲去對付他，日本有飛機來，我們一定要以飛機來抗他，決不能說日本有新的東西，我們一定要拿新的東西來對付他，如果說飛機大砲和一切敵人拿新的東西來攻我們，而我們亦除了飛機大砲和同樣新的東西之外，再沒有法子可以對他，那麼這些新的東西，我們不僅三年五年趕他不上，恐怕三十年五十年也不一定可以趕得他上，如此說來，我們不是始終沒有法子可以抵抗敵人了麼？

要知道事實絕不如此，我們並不一定要新的東西才可抵抗他新的東西，我們未嘗不可拿舊的東西，來抵抗他新的東西，尤其是我們中國舊有的東西，很多有價值的，平時看來，似乎沒有用，只要我們肯加以研究，到戰時用起來，每每可以發生極大的效力，比方講的這種東西是我們中國舊的東西，現在我們修築起來，是用於剿匪的，如果將來運用得法，未嘗不可以使他在國際戰爭中發生相當的效力。於此我要再提倡一個抵抗外侮的要訣，就是我上次所已講到

的我們要用新的戰術來對敵人舊的戰術，這句話大家聽了一定覺得很奇怪，日本他們科學進步，一切軍事日新月異，戰術上天天有進步，我們有什麼新戰術拿出來擊敗他的舊戰術呢？難道在軍事上眞正就比日本沒有進步嗎？照普通看法，這種懷疑是對的，但是大家如果看得深遠透澈一點，就可以釋然無疑。大家要知道在敵國軍隊作戰時，還有飛機大砲一類的武器亂轟亂炸來打擊，我們將來的戰況愈演愈烈，完全變爲科學化戰爭的時候，用毒瓦斯一類的毒氣無聲無嗅看不見一件東西，聽不到一點聲音，預想將來戰場上的情形，和現在根本上就大不相同，這種情況，稍有科學智識的人，都可以想像得到的。現在日本人的武器和戰術，似乎很進步，但是將來在世界大戰中，我可以斷言日本人一定不能得到好的結果。單拿我們中國和日本人來比較，無論怎麼，我們當然趕不上日本，仍舊不能勝過他們，則我剛才說可以用新的戰術勝過他們這句話，不更要覺得奇怪嗎？各位要知道，時間是一瞬即成過去的，人類文化是不斷繼續而來的，所以天下沒有一件東西不是從舊的東西而來的，所以從根本上講起來，天下的事物，就無所謂新舊，天下沒有一件東西是新的，甚至可說越是新的東西越舊，越是舊的東西越新，這個進化的道理，這個辨證的哲學，各位將領，必須理會，並且要能運用這個根本的原理，到我們軍事上面來。當然要預想到將來作戰時戰場上的武器是什麼，我們一方面戰爭的情形是怎樣，就現在所已知道的，當然空中是飛機，水裏是兵艦，陸地是大砲，地下是坑道，此外，更主要的武器，就是現在尙未通用，而各國都在天天拚命研究，準備將來世界大戰中獲取勝利的瓦斯，電器，機械和各種化學的特效與方法，那時不僅是地面的堡壘全沒有用，現在通用的一切武器，都要失其效用。

大家要知道，無論到什麼時候，一切事物，原理是不變的，原則也始終如一的，好比一二三四五一定總是一二三四五，一加二總是等於三，一加上一總是等於二，所以古今中外的戰略，無論化學利器發明怎麼厲害優越，戰爭的情形和使用的武器怎樣不同，但是戰術戰略的原則，始終不變更。所以我們中國兩三千年以前的孫子和孫吳兵略問答，

這些書，到現在還是同樣的有價值，並且其意義亦與日俱新。比方孫子說，善攻者動於九天之上，善守者伏於九地之下，這不是講現在的戰術嗎？所以書中所講的東西，有很多就是現在外國人最新最進步的戰術原則。可是我們中國一般沒有知識的人，自己國裏很寶貴的東西，不知道拿來研究運用，以嫌陳舊落伍。抹煞一切；只知外國的東西，什麼都好都想要用，但他又學不像，用不會，結果使中國軍隊到如今，弄得不成一個東西，不知道我們一個人，尤其是一個中國的軍人，切不可自暴自棄，捨近圖遠，總要誠心誠意，實是求是，精益求精，來努力進取，不好要給外國人欺侮。外人不當我們中國的軍隊是一個軍隊，這是什麼道理呢？就是因爲我們一般軍人，有一個最壞的習慣，以爲外國人什麼東西都是寶貝，我們中國什麼東西都是廢物，沒有用的，以致自己固有的什麼的東西，既棄之如敝屣，同時，外國的東西也只學得一點皮毛，大多數的軍人，都不三不四，不文不明，而我們現在用的武器，也是不新不舊，不中不西，說他完全是從中國舊的道理嗎？他又不是；說他是完全外國新的辦法嗎？也不是。鑒於已往的失敗，我們應當覺悟。以後再不要有新舊中西的成見，只應選擇最適合中國國情和需要的辦法來做，而最要的一點，還是要把敵人作戰的方式來研究應付適當，運用得當的方法，就是說要研究新的戰術，而來對他固定呆板的戰術，特別是我們自己固有的要去研究，要來運用，如果我們中國的軍人不能了解這番道理，不能將過去的失敗和錯誤改過來，我們中國軍隊，永遠練不好的，而將來亡國滅種的原因，也就在此。希望各位將領大家要反省，我們有沒有一般人的錯誤？每個人應該要明白，我們要趕上人家，若果不從根本的學問技術，腳踏實地的來努力，是趕不上的，我們自己要老老實實承認中國一切科學落後，一切經濟又是落後，但是我們祖宗遺下來的東西，一定有很多精華，很多寶貴，是超過外國人所有的；這些東西有很多外國尚且當作一個寶貝來運用，我們自己爲什麼不努力研究設法運用呢？所以你們各位將領，要懂得這個要則，將來在國際戰爭中要戰勝敵人，我們可以舊的方法來抵抗新的方法，也要用新戰術來制服敵

人舊的戰術。但是我並不是講新的東西我們不要研究，當然要研究，日本有什麼東西，我們也要有什麼東西，但是要知道在這一方面，我們已來不及，所以格外更要想旁的辦法，運用我們中國已有的東西，不費錢的東西，來抵抗敵人新的東西，我們一定有這個方法，使得敵人失敗，在我們的手裏，這種不是難的事情，只要各位將領肯竭忠盡力，刻苦耐勞的研究，我們個個人都知道日本所有的東西，除了科學和戰爭的武器之外，其他所有的東西，除了科學和戰爭的武器之外，其他所有的文化，和他們所謂武士道的精神等等，完全是學我們中國，我們中國人天生有絕大的創造能力，祖宗又遺傳下來無數的寶貝，我也一定可以抵抗得過學我們東西的敵人。我們究竟用什麼東西來抵抗他們，當然是不可以一件件舉出來，運用之妙存乎心，如果從技術方面簡單的講，在抵抗日本，並沒有怎麼大大的新技術，仍舊用老的技術，就是用我們剿匪的方法最基本的是射擊瞄準，和跑步爬山這兩種辦法，這兩種的技能，就是抵抗日本最重要的方法。其次抵抗日本最重要的條件，就是我們的體格，要特別鍛鍊。去年我們在廬山訓練軍官，曾有一句口號：「日光空氣水」。意思就是講我們要時時在日光寒暑雨雪中過生活，與自然界奮鬥，藉以鍛鍊我們的身體和精神。去年廬山訓練，還有一個口號，與這個口號意義相關，而內容更廣的，就是說我們的身體和心力，一天到晚要刻苦工作，不斷的研究發明，創造出一切的東西，以造成偉大的武力，來抵抗日本，復興民族。還有去年廬山訓練曾訂下訓練軍隊和軍人一切的行動的四個要點，就是「確實」，「迅速」，「靜肅」，和「祕密」。尤其是祕密最要緊，我們國人不知道祕密，所以一切的事情，往往我們沒有做，敵人就早已曉得，如此那裏會不失敗呢？所以「確實」，「迅速」，「靜肅」，尤其是「祕密」，是我們今後抵抗日本所必要的修養，和根本的必具辦法。至於戰鬥的方法，我們將來和日本作戰時，當然也不一定如此，此刻不能多講，但是有幾件事情，我們終在剿匪相同的辦法來抗日：第一，作戰要取攻勢防禦，將來我們抵抗日本，這一點當然和現在相同。第二，就是步步爲營，處處設防，到一個地

方，我們就先要挖好極深戰壕，修好或鞏固工事，再來休息，不要給敵人以進展？一衝便衝進來。第三，就是固守不退。現在勦匪，就是穩紮穩打，有進無退，將來抗日，也依照這個原則，而且將來抗日我們若是退了一步，徒送生命，因爲我們如果退走，總快不過他的坦克車和飛機，因此我們不可後退一步，一退就沒有命！所以將來抗日，務必深溝高壘，固守陣地。各位將領要特別注重築城學，如掘壕築壘，和做種種防禦工事的學術技能。還有對於在堰道學，僞裝，設毒，防空這些學問，更要特別的注意。第四要注重游擊戰術，從前宋朝抵抗元兵的時候，有一位將領說過一句很緊要很有價值的話，將來我們在戰術上也很用得着，他說的大意是：「用素質不良的軍隊來抵抗敵人最精良的軍隊」。這是非常之好的一個方法，這句話的意思，就是主張用各種各樣的軍隊來游擊，猶之我們現在用游擊隊，義勇隊，壯丁隊等去襲擊，及防勦土匪的小部隊以牽制其主力活動，這就是「用不良的軍隊來抵抗最良的軍隊」，這是這句話的正確意義，我們將來抵抗日本，這個方法的確非常要緊，非常有價值。第四組織並訓練民衆，將來和日本作戰，和現在一樣，一定要十分的注重組織民衆，訓練民衆，使全國民衆，都能軍事化，能幫助正式的軍隊作戰，軍民眞正聯合起來，打成一片，這個力量，就可以大十倍百倍還不止。至於我們怎樣去訓練組織和運用民衆，今天沒有工夫講，我們各位將領總要曉得這運用民衆，是我們抗日救國的一個根本的方法。這也可說是用組織保甲訓練團隊的舊方法來抵抗敵人近代新的軍事方法之一種實例，所以要格外注意研究，尤其要注意到教育的目的方針，根據「人盡其才，地盡其利，物盡其用」的原則，因事制宜，來訓練一般民衆，使他們能爲我們應用，這些是講軍事方面和日本作戰的方法。經濟的抵抗，也是很重要的一種抗敵的方法，我們所有的官兵，都能不買日本貨，不用日本東西，我們各位將領要負責使部隊來實行，如此便可以減少敵人的經濟力量，間接打擊他的軍事，也就是增加我們自己的經濟力量，增加我們抗日的實力。這件事的性質雖不　軍事的範圍，因爲很要緊，所以特別和大家提提。總之我們現在

抗日不要靠有新的武器，而是要有新的精神，能運用，我們要以最舊的方法，對抗他最新的方法，以最舊的武器，對抗他最精良的武器，以不規則的部隊，對抗他最精良的部隊，這並不是空話和理想，而是實際的戰術原則，要能運用這個原則，發生效果，就是要靠我們的最新的精神，就是我們一切的組織秩序，軍隊的紀律，和軍隊的訓練，要比較敵人好，我們的身體亦要比敵人强，我們犧牲的精神，刻苦耐勞的精神，更要比敵人强，我們作戰的方法，也要比敵人高明，就靠這些東西，從種種方面來和他抵抗，這些事情，並不需要幾多錢，只要我們一般將領肯努力，肯實做，平時能多流汗，戰時就可以少流血，而且一定可以收到抵抗日本，復興民族的效果。

其他訓練方法，應注重之要點：(一)小部隊工作，一班以下的小動作，尤應注意。(二)班長教育，要特別注意，並要由師旅團長集中心力來研究，親自教練。(三)夜間動作，與夜行軍要特別注重。(四)養成士兵獨自作戰之精神，與能力，以及養成敢慨心，即使其官長死傷時，其士兵亦能獨立應戰。(五)注重毀壞工作，使能擾亂敵人的後方，猶其要注重各種偵探教育。

再次，你們各位此次到軍官團來受訓練，我有兩部中國舊書送給你們，帶回去研究，一部就是阮桂宮所著的百金方，現在我更名爲自衛須知，一部就是戚繼光的紀效新書和練兵實紀。我們拿這兩部書所講最舊方法，用心研究，妥爲運用，就可以抵抗日本最新的方法。這兩部書都是講練兵和禦寇的方法，書中什麼東西都有，今天講不完，要你們自己去澈底研究。其中所講的東西，當然有許多已經不適用。比方講，我們既有了機關槍步槍大砲等武器，當然刀矛等舊的東西，用不着了。但是各位要知道，我們槍砲用不到的地方，還要用刀矛，並且將來戰爭不僅是軍隊要死戰，而且一定要訓練民衆，使他全體武裝起來，共同一致作戰。我們沒有這許多槍砲，一定要這刀矛之類舊式的武器來補助，我們抵抗的力量，這些雖然是舊的東西，也未嘗不可和其他帝國主義者作戰。從前蘇俄抵抗各國帝國主義者的侵

略，而且全是用這個戰術戰勝的。

大家必須知道，日本現在强佔了我們東四省，第二步一定就是進佔我們河北，綏遠，察哈爾，甚至山東，山西。這些地方，就是他最近不進佔，遲早總是不免的，因爲他的國策，是滿蒙政策，他必須佔領蒙古之後，纔可以進攻西伯利亞的側面，以制服俄國。所以你們在河北，綏遠，察哈爾這些地方的將領，格外要留心，他現在的目標，已轉到蘇俄，將來在和蘇俄作戰之前，一定先要佔領我們內蒙和華北各地，然後他在戰爭中，才可屬於穩固而有利的地位，才容易戰勝蘇俄。他佔領滿蒙最後的目的，固然是要滅亡我們中國，獨霸東亞；但我們中國，他並沒有放在眼裏，他現在最大的一個敵人，就是英美，就爲要驅逐俄國在東亞威力，不能不先整個佔領我們的滿蒙，來牽制蘇俄的側面。所以各位將領，要時時刻刻注意日本，隨時會要來進佔我們河北，綏遠，察哈爾，乃至山東，山西，這些地方。

關於此兩部書的內容很多，講是講不了，全靠你們自己帶回去研究。不過有一點，先要提出來，即對於本書的綱目，一定要首先研究，然後才細加研究，而且如此方能全書都明白。譬如我們要研究步兵操典，一定首先要將步兵操典綱領拿來詳細研討，才可以先得到要領，軍事上一切基本要訣可以說統統包括在這個十五條綱領之中，我們做將領的人，如不將這十五條綱領，詳細底研究，並且切實去應用。以前做軍官的，只注意背誦，和操場上一些動作，對於基本原則，和基本精神的訓練，非常缺乏，因此我們從前軍官學校，培植起來的學生學術，都不得要領，不能做一個健全的將領，祇能仍舊作外國的一個兵，今後各位回到部隊去訓練部下，希望能够做到這一點。

中日之爭，已經四十年，甲午戰爭，日本奪去了台灣，又被佔領高麗，旅大，我們根本上就沒有一些國防。日本自在華南華北，整個的包圍了我們，隨時可以威脅我們，滅亡我們，不僅我們沒有建設國防，而且他也根本不情願我們建設國防。所以不但我的部下，凡是革命的軍人，大家要知道我們不做中國的軍人則已，如果做了中國的軍人，必

要認識中國國防的重要，立志非收復東四省的失地不可，而且非盡力鞏固中國眞正的生命線不可。我們要達到這個目的。當然要有一個相當的時間，並且要靠我們自己能够努力這時間要多少呢？我們很可以料到時機就在我們面前，最多十年，少則三年五年，只要自己能够努力奮鬥，一心一德，同生同死，就在我們手裏，一定可以恢復我們的生命線，健全我們鞏固的新中華民國國防。現在我們個個人要抱定這個決心，要有這個志氣，並且要刻刻不忘，發奮努力。我們現在的武器和實力，不及日本，要收復一切失地，當然需要相當的時期和一定要我們消費無窮的心血，但是我們相信這個時期必不在遠，這個道理，我們轉眼一看日本侵佔我們東四省所費的時間，和他們佔領東四省情形，以及以後繼續侵略的步驟，就可以明白。

但是他有一個根本的弱點，就是他要想確實佔領我們這地方作戰利品，不能得到預期的利益，必須經長久時間的準備和經營，拿過去的事實來看，日本人佔領我們東四省，就決不是從民國二十年（九一八）起到二十二年長城戰爭爲止，這兩年工作所能够佔領的，他在（九一八）以前，就是在第一次日俄戰爭以後，就做佔領東北的準備工夫，所以他實在實已用了三十年的工夫了，他用了這許長久的時間，來準備，才能佔領了我們東四省，但是現在這東四省形式上，雖已被他佔領，是不是他已經穩固呢？是不是可算確實佔領了呢？我相信他並沒有穩固，不僅是一般人民心裏不服從，就是地方治安，社會秩序，也還不能維持。所以日本人用三四十年的準備工夫來佔領我們東四省，而現在佔領之後，還無可如何。如果再要進佔我們內蒙和華北，他有什麼把握？雖然現在一切科學進步，交通發達，武器精良，佔領人家的地方，比從前可以快過幾倍，但是他從前拿三十年的準備功夫，還不能穩固的佔領我們的東四省，現在如果再要將我們的內蒙和華北諸省，整個的吞下去，即算不要三十年，至少也要二十年十年功夫能？何況，我們關內一般民衆，反抗他侵略的力量，和民族的觀念，一定要比關外的民衆强大。而且華北各地與列强的歷史，和利害

關係更要比東四省複雜。日本人如再要來侵佔我們內蒙華北，比東四省一定更難過無數倍，在這種長久的時間，和複雜情形之下，我們無論如何，也可以有方法來抵抗他，收復我們的失地，這就時間上來說，實是日本人侵略中國的根本弱點，也就是我們抵抗外侮收復失地的一個據點，這種由歷史上的事實，可以推斷的情勢，日本人未嘗不知道，未嘗不知道他們的弱點，但是他爲要實現他傳統國策起見，爲要完成他獨霸東亞的大使命起見，一定是不顧一切，要一步步侵佔進來的，問題，只時間的迅速罷了。並且我們可以斷言，他進佔的行動越快，他們弱點越多，我們抵抗他也越加容易。因爲他佔領東北，下了四十年的功夫，現在還是佔領不了，如果他現在東四省還沒有安定下去，馬上要來佔領我們內蒙，佔領我們華北，他一定格外不能準備周到，所以我們抵抗他一定格外容易，我們的抵抗辦法還多，從前他在東四省，什麼東西都調查明白，都預備完全，他的勢力，已經根深蒂固，然後動手，所以佔領比較容易，可是他現在再要進一步侵略內蒙，侵略華北，一切情形，絕不如以前對於東四省調查的詳明，準備之充足。我們知道了這個道理，看透了敵人的弱點以後，就曉得只要我們自己隨時準備，處處設防，自強不息的做上去，一定可以完成我們復興民族的使命，所以我們現在很可以安心大胆，自己來努力，來準備，不怕敵人侵略進來，並且我們自己要準備，努力來收復我們的一切失地，恢復我們的生命線。現在日本來恫嚇我們，他所恃的是什麼？惟一可恃的，就是有準備齊全的武力，而我們却一點沒有準備，也一點沒有國防，所以他們的坦克車，汽車，飛機，隨時隨地可以橫行，他欺騙我們，就是在這一點。如果我們稍微有一點準備，他的坦克車進來，至少不讓他有路走，飛機飛來，至少有一個簡單的防空設備，他就不敢橫行無忌。昨天我和一個友人，談起東北，如果有一兩個月的準備，日本人也就不敢如此耀武揚威，橫行一切了。往年他在東四省，因爲他準備得特別齊全，而我毫無準備，所以很容易就被他佔去了，但是他侵略我華北，在我們長城附近一帶作戰的時候，我們稍有準備，就能和他抵抗了一個月，一個月之後，還

是我們戰略的退却，可是只要戰，去年在長城附近，能够抵抗他，就決沒有佔領東四省那樣容易。進一步講，如十九路軍，眞正能够服從我的命令，苦拚到底的話，抵抗兩三個月，不算不可能的，所以我們拿他長城一帶和抵抗的情形，可見我們小小的和他抵抗，他就不得了。如果這時全國有一個相當的整個的準備，多挖壕，囤糧積穀，軍隊到一個地方，立卽設防，一營有一個營防，一團有一個團防，一城有一個城防，隨時隨地，準備利用所有的物質，所有的人力，我相信只要有幾個月準備的時候，日本決不敢來肆意蹂躪侵略我們了。所以各位統統要知道，現在並不是日本怎樣强，有什麼了不得，而是我們自己毫無準備，只要我們有準備，他一定不敢來侵略，如果再來侵略，一定要失敗在我們手裏。這次各位將領，到軍官團來受訓練，至少要澈底明瞭這個精神，回去以後，就要隨時隨地爲國家，爲軍隊部下，也就是爲自己，得步步設營，處處設防，如果不及時努力，不僅我們國家和民族的生命，沒有保障，你們自己一生一世，也就是踏上了絕路，和出賣了我們國家的生命，與軍人的人格一樣。所以隨時隨地要設防，要準備抵抗外侮，保衛國家，這就是現在中國軍人第一件最要緊的工作和責任。我們須認清這一點，竭力來做準備抵抗的工作。

最後，再要簡單的告訴你們幾句，現在我們抵抗日本的方法，既是很多，我們再要有兩個條件，一定可以得到最後的勝利。第一：就是隨時隨地要趕緊，預備我們個個人要爲國家，爲民族，儘量發揮自己的體力心力，來研究運用一切的東西，準備民族鬥爭。第二：就是要有最大的決心和氣力，能够要自强不息，簡單的講，我們要有精神，天天要研究，時時要準備，做完一件事，馬上又做第二件，已經有進步，還要求進步，好了之後，再要求好，新了之後，還要更新，如此才可做自强不息，以獲得最後的勝利。這就是我們做將領要緊的精神，也就是我們抵抗外侮，復興民族一個最要緊的條件。

我對各學員希望：一，身體力行做人與革命的道理。二，統一意志，團結精神，大公無私，盡忠報國。三，抗日

必勝之道，（一）戰術方面：則用戰勝日本原則，發揮基本武器之效能。（二）精神方面：篤信三民主義，發揚民族精神，「精神克服物質」。（三）統帥方面：信仰最高統帥，指揮統一，先求國內之和平，全國軍民一致，忠信三民主義，及中華民國復興之基本精神，和今後一切教育之主旨，一心一德，精誠團結一致。（四）貫澈始終自強，共同奮鬥不息。

前兩次所講抵禦外侮與復興民族，這個題目，繼續講完。在未講這個題目之前，本團長所要向大家講的肺腑之言，還沒有講到十分之一，但是最緊要的話和成功立業最基本的道理，已經向大家扼要的提示了，大家想都能澈底明瞭，自己體察，同時各位官長，也很努力去領導部下做去，所以我相信這一次訓練之後，各學員在精神上，人格上，一定可以得到一個最大的進步，身體力行，並傳授部下，不過你們此次得到的做人和革命的許多道理，和所接受的革命軍人的精神，今後不僅是自己個人要身體力行，並且回到各部隊之後，務必拿來傳授給一般部下，使他們都能覺悟奮發，跟我們共同一致來努力救國革命，這是你們此次受訓練以後最重要的一個責任。其次各位學員明天畢業之後，就要離開軍官團，回各部隊去了，在這三個星期當中，本團長沒有和那一個學員單獨見面，尤其是各學員中很多都是以前的同學同事，也沒有藉這三個星期很難得的機會，彼此見見面，聊敍舊情，所以在此快要離別的時候，心裏格外難過，但是各位要明白，此次我們集合全國的軍官，到此地受訓練，其目的完全是爲黨，爲國，爲革命，爲主義，一切都是「大公無私」，惟一的希望，就是要各位學員，個個都能爲國家爲民族爲革命爲主義而奮鬥而犧牲，做一個堂堂正正的現代軍人，眞眞實實做一個總理的信徒，和愛國志士，不愧爲黨國之干城。因此，我們軍人，此次集合訓練，惟重黨國之公誼，無暇叙及個人的私情。而且我們軍人，責在報國，大家都應該要「公而忘私」，只有公誼沒有私情，尤其是這一次的訓練，並不希望各位爲我個人，或許有人以爲軍隊只要講講私情就行，因此疑心我此次

召集大家到軍官團來受訓練，是要和大家講私情，說私話，我可以告訴你們，這全是從古以來自私自利之徒的目的，如果我們現在再不能根本改革，完全本着大公無私的精神來教學生，帶部下，那是不僅個人要失敗，而且國家也沒有希望。所以此次訓練各位，我決不是爲我私人或希望大家來擁護我個人，而是希望大家能在三民主義的領導之下，統一意志，團結精神，爲民族而來努力奮鬥，共同犧牲，不愧爲總理的一個信徒，和本團一個團員而已。本團長就是以此「大公無私」，「盡忠報國」的志業自勉，並以勉勵一般部下。所以你們這一次畢業回去之後，對於你們的上官，要爲國家爲民族而格外的忠實服從，今後中國的軍隊，要做公的軍隊，國家的軍隊，眞正保國衛民的軍隊，不要做私的軍隊，禍國殃民的軍隊，這就是我昨天所告訴各位的，我們要提高軍人的人格，以增進國家的人格，要恢復軍人的靈魂，以喚醒國家的魂，這是引導你們各位將領做人救國成功立業最要緊的一個基礎，恐怕明天沒有多的時間講，所以今天特別先和大家提一提。

現在繼續前面來講抵禦外侮與復興民族，前兩次我已經將我們中國的情形，和敵人的情形，講得很多，想必大家都已明白。今天想再就各種情形加以綜合的比較，說明抗日必勝之理由，我們抗日致勝道理，和致勝之要訣，作爲此次精神講話的總結論。首先我們從戰術方面來講，大家要曉得無論敵人的學術怎樣進步，武器怎樣精良，不論他飛機大砲怎樣多，而基本的戰術原則，是不會變的，基本的武器，也始終是有用的，所以我們必要明白了基本武器，再能運用基本的戰術來和他決戰，一定有法子可以抵抗他，無論他飛機大砲怎樣多，是要靠步兵用的基本的武器，即步槍機關砲和七生的至十五生的的大砲，這是學理上已經要明白的一個基本原則，大家應該都明瞭的，所以我們現在既已有了步兵，有了各種基本的武器，就可以和敵人決戰，只要大家奮起革命的精神，抱定犧牲的決心，發揮我們固有的智敏，一定可以致勝敵人的。

我們只要自己能够自强，敵人是不足怕的。因爲敵人是人，我們也是人，我們有耳有目有手有足，可以打敵人，無論什麼敵人，我們能够自强就可以將他消滅。我們中國自立國四千餘年以來，那一朝沒有外侮，但是最後都要被我們消滅，古人是黃帝的子孫，我們也是黃帝的子孫，爲什麼古人能消滅敵人，我們不能抵抗敵人？照理說來，我們現在有基本的武器，有很好的機會，要消滅敵人，復興民族，格外容易，還怕什麼呢。過去怕敵人，並不是敵人眞正怎樣可怕，完全是你們自己怕起來的，從這次受訓之後，你們務必要接受革命的精神，牢記住我這番話，無論到什麼危險困難的場合，要能絕對打倒怕敵人的心理，然後才可戰勝一切敵人，不愧爲一個革命軍人和本國的國員。講到這裏，我可以舉我們最近抗日的實例來證明敵人不足畏，與我們的精神戰勝他的物質之可能。日本自從「九一八」侵佔東三省，中經淞滬及長城各口兩次抗戰以後，死的共二千七百六十八人，傷的共七千〇五十三人，合計將近一萬人。他所用的軍費，共計二億九千八百萬元！至於我們中國方面的情形怎樣呢？在淞滬之戰，八十七師和八十八師死傷的人數最多，但合計起來，不過五千人，去年在長城一帶作戰，死傷的人數，雖無精確統計，但相信眞正在陣地上死亡的，其總數也沒有超過一萬人。我們由實例來說，可以知道我們死一個半人，日本一定要死一個，但是我們有四萬萬同胞，他最多只有六千萬人，我們還拚不過他嗎？何況土地，物產，歷史，文化，和其他種種條件，我們都勝過他，只要我們全國的軍人能够眞正覺悟起來，協同一致，敵人還在我們眼中嗎？而況過去在淞滬抗日和長城一帶抗日，還並不是正式作戰，只可以說少數部隊臨時接觸，他尙且受了很大的損失，將來如果我們有相當的準備和他正式作戰，還有我們的敵人嗎？這並不是講大話，我們以後作戰，並非在物質，却要靠我們的革命精神，靠我最高領袖和各位將領高深的戰術，無論古今中外，論武力和物質，總是侵略國要强過被侵略國的，但是只要被侵略國能够發奮圖强，起而自衛，到最後一定可以戰勝侵略國家。這是就戰術和戰鬥的精神來講，我們一定可以戰勝敵人。

現在再就他們日本一般軍人的知識眼光和修養來講，可以見到敵人的弱點甚多，相信我們可以戰勝。以現在日本人其他的情形而講，日本人對於學術很有研究，並且對於外交以及國際間各種問題，也無不努力研究，這是我們所不能不承認的事實。但和在另一方面，我敢斷言，日本的軍人，確實愚妄驕橫到無以復加。他們在中國，無論那一個地方，那佈滿了偵探，無論什麼事，注意調查，所有中國的軍事政治如何腐敗，社會如何紛亂齷齪，經濟如何貧困崩解，以至人心如何卑劣自私，國家如何不統一，無組織，這種種情形，可以說他一概盡知，我們的一切弱點，可以說他都已看到，因此他敢大胆的來侵略；並且他們對於中國的歷史，也有研究，他們看到中國在歷史上有幾次都是自己的軍人和國民不爭氣，結果國家被外國人滅亡了。比方元朝和滿清，都曾經武力侵入中原，統治了中國。他們以爲現在的中華民國，也與宋季明末完全一樣，逃不了歷史上亡國的模樣，的確，現在日本人都是如此判斷，抱定滅亡中國的野心。還有他們格外知道得清楚的，就是中國的軍人，中間確有一個最惡劣的國賊，就是袁世凱，日本人認爲現在還是袁世凱沒有死的時候一樣。因爲他所造成的有民元起中國軍人一切爭權奪利貪污卑劣驕奢淫侈自私自利的惡劣現象，依然存在，因此以斷定中國的軍隊，沒有一個人不是貪污卑劣自私自利，沒有一個不是沒有國家觀念和民族意識的袁世凱化身，至少要在二十年以後，才可以對外作戰，因此他們將中國二百萬軍隊，看作沒有一個人一樣，儘可以隨便來侵略壓迫，橫行霸道，日本一般軍人的見識和行爲，大概就是如此。對於中國情形的分析，即他們的敵情判斷，大概也就如此。現在我們要想他們這種敵情判斷對不對呢？他們一班高級軍官的智識眼光，究竟如何呢？他們根據這些的判斷來侵略中國，將來能不能成功呢？

我現在可以十分肯定的簡單的答覆，就現在中國的國情來講，他們對於中國一切的判斷是根本錯誤，他們一般高級軍官，實在一點也不認識自己國情，格外不認識中國的國情。他們實在愚蠢驕妄到無以復加的程度，他們現在恃着

武器比我們强，而向中國放胆侵略，在東亞橫行霸道，一切都等於自掘墳墓，最後一定要失敗，自己來滅亡自己。簡單的講，就是他們的根本錯誤，大家要曉得講到國策和戰略戰術，最重要的第一件事，以做指揮官和參謀人員，要想克敵致勝，唯一最要的本領和學問，判斷敵情之重要，就是敵情判斷，如果敵情判斷正確，自己便能較力度德，審機決策，收到知己知彼百戰百勝之效；反之，如果敵情判斷根本錯誤，那麼不怕你怎樣强大的兵力，有怎麼精良的武器，有怎麼巧妙的戰術，却是要失敗的。所以軍事的勝負，大半是靠指揮官，尤其是統帥的智愚。何況他們物質缺乏，武力不够呢。中國今後要能抵抗外侮，復興民族，端賴有賢明的統帥，和優良的指揮官，亦即在此判斷敵情的要訣。其次我們更要曉得判斷敵情的要訣，是要對於敵人長處和强點，與自己的短處和弱點，要先算定；而且要寧失之於多，而不可失之於少，對於敵人的長處和弱點，與自己的長處和强點，要算在後，而且寧失之於少，而不可自以爲强，現在日本的軍人，對於我們中國和他自己的算法，完全與此相反，所以他關於敵情的判斷，也根本錯誤，他們先抱定一種吞併中國的野心，和一種極端輕視的成見，來考察中國，研究中國，所以其結果只見到中國的壞處和弱點，絕未見到中國的長處和强點，只曉得物質特別是武器的重要，不知道精神的重要，只知道中國人失敗的歷史，亡國的歷史，而不知道自强的精神，和民族復興的事實與趨勢。也可以說不認識中國，更沒有看清中國的將來。比方講他們只知道過去的中國，有幾個朝代，如宋朝明朝，一般軍人都自私自利，貪污卑劣，驕奢淫佚，偷生怕死，沒有幾個人眞能起而抵抗外侮捍衛國家，同時一般國民，又都不懂「國家興亡，匹夫有責」的道理，甚至除最少數幾個高明的讀書之外，都根本沒有民族的觀念。無論什麼人，他來做中國皇帝，他們就自稱臣民，對他一樣的效忠服從，甘心做亡國奴，直到民國時代，袁世凱要做皇帝，居然有一般不分皂白的軍人，稱臣勸進，喪盡中國軍人的人格，造成一切的惡習頹風，種下二十年以來內憂外患的禍根，至今猶未能掃除淨盡。

這些情形，日本人實在看得太清楚了，但是他們除此之外，再沒有看到其他的東西，他只知中國有一個自私自利的袁世凱，不知道還有一個天下爲公的我們革命的總理孫中山。只知道袁世凱帝制自爲，種下了中國的禍根，不知道總理手創民國，發明了救國救民的三民主義。使中華民族有了復興的靈魂。他只知道中國的國民沒有知識，一般軍人貪汚卑劣自私自利，不足以禦侮救國，而不知道這十年以來，尤其是從民國十三年以來，中國已有了新的軍人和革命的軍隊，眞正能爲黨國民族爲主義而來奮鬥犧牲，要來求國家統一，民族的復興。他更不知道現在中國全體國民，無論老少男女，都知中國有一個三民主義，都知道日本是我們的敵人，都有極強烈的民族意識。無論那一個學生，都知道日本侵略我們的兇狠，都知道非打倒日本不可，他不知道中國的軍隊，雖然物質上不及外國，但是因爲有一個三民主義，大家意志已漸漸完全統一，精神也一天天更能團結，現在全國的軍人，沒有一個不相信三民主義，沒有一個不是在青天白日旗幟之下，因此軍隊的精神和力量，大多數與從前已經兩樣。你看我們在廣東出師北伐的時候，日本人就料定我們一定要敗，革命決不能成功的。但是結果，我們不出三年，竟能打倒國內一切軍閥，完成了初步的統一。這種事情，日本人在十年前，眞是做夢也沒有想到的。所以他判斷中國的敵情，沒有不出於錯誤和背理的，不過因爲我們的國家太大，內外的環境太複雜險惡，雖然北伐成了功，新的國家仍舊沒有建設起來。日本人趁此趕這個機會，加緊侵略，因此有「九一八」以後種種橫暴的行爲，我們因爲沒有準備，一時當然沒有力量和他作戰，但是我在上海稍爲抵抗一下，敵人就費了九牛二虎之力，結果還是我們動作不能協同一致，才自己撤退，而並非爲他打敗的，這種事實，日本人至今還不知道，他總拿中國少數軍人貪汚惡劣自私自利的思想行爲，來概括全中國的軍人，武斷說中國的軍人都是怯懦。中國的軍隊，非二十年以後不能對外，殊不知我們的軍隊，因爲有了總理的三民主義，精神上就增加了無限的力量，已經和從前的軍隊完全不同。敵人如此驕妄，不把我們中國軍人看是人，不把我們二百萬

軍隊看作有一個人，就是他判斷的極大錯誤。

他們恃着自己有極大的武力，戰備已經完成，就大胆來侵略中國，在他們自己當然以爲了不得，其實全世界的人都說他在發瘋，在自取滅亡。他們日本人，固然看不起中國人，但是歐美人看了日本人瘋狂的狀態，就在旁邊冷笑一聲，也看不起日本人，格外看不起日本的軍人，覺得世界上爲什麼有這樣一個野蠻的國家，和這樣一種橫暴的軍人。凡此種種，都可以設想日本人知道中國的過去，最多到袁世凱時代爲止，從袁世凱以後，尤其是從民國十三年以後，一切的事情，他都不知道，至於現在的軍人，更不知道？至於中國將來的前途，他格外的莫明其妙。日本人只知道中國人的短處弱點，而且橫暴過分，不知道中國人的長處和强點，而且根本不去估量。他何以會有這樣的錯誤呢？除有成見和驕氣以外，還有一個連帶的根本錯誤的觀念，就是只知物質的重要，不知精神的力量。總之，現在一般日本的軍人，從最高的軍官，到一般的士兵，可以說對於敵情的判斷，都根本錯誤，都是最多只知道自己，完全不知道人家，因此孤行邁進，不顧一切的來侵略中國，向全世界挑戰，實等於自掘墳墓。此等軍人，不是驕妄愚蠻到無以復加喎，這不是他們天天在自取滅亡喎？我們怕他什麼！我們還沒有法子可以抵抗他喎？我相信，只要我們全國的軍人，能够覺悟，共同一致起來，保國衛民，國家能眞正統一起來的時候，不僅可以發揮我們的武力，來戰勝他，而且不必一定要用多大的武力，只須運用適當的戰略和外交的國策，就可以使他屈服在我們面前，這並不是什麼困苦艱難的事情，要我們能覺悟，有決心，指揮統一的必要。講到這裏，我要附帶向大家提示一提，就是我們要曉得我們的過去情形，和不能速成禦侮救國的理由，最大的原因，是指揮不統一，如你要進，他不進，你要東，他却要西，亂七八糟，各人走各人的路，各人有各人的事，這種情形和觀念，雖有怎樣好的軍隊，也不能發生一種力量來和外國人作戰，如果有六十萬以上眞正的革命軍，能够絕對的服從我的命令，指揮統一，我一定有高明的策略，打敗這小小的倭寇。

老實說，他們那一般驕妄愚蠻的軍人，完全不在我的眼中，我一定有辦法可以戰勝他們。

其次是我常常講的作戰，尤其是我們現在要抗日，我們如果有了革命的精神，物質如何如何缺乏，也一定可以得到最後勝利，但是這種精神從何而來呢？最大的，就是要於篤信革命的三民主義而來，所以我們一般的軍人，絕對不能輕視這個主義，且三民主義僅空口講講，沒有什麼用處，要知道今後我們要想發揮軍隊的力量，來抵禦外侮，復興民族，就是完全要靠這個主義，如果沒有這個主義，沒有民族精神，這是一切都不會成功的，最後不僅要亡國，而且還要滅種，所以我們一定要十分注重主義，信仰主義，不僅我們一般將領要如此，而且要使部下的官兵都能如此。

從戰術方面講，只要我們能運用基本的戰術原則，發揮基本武器的效能，就可以和日人決戰取勝。此外更加上我們固有的民族精神，我們一定增加無限的力量，可以戰勝日本。從統帥方面來講，他們的敵情制斷，根本錯誤，我們無論如何，要比他們高明，只要我們全國的軍人，能信仰我們的統帥，使指揮上收到統一的效果，那我們更容易戰勝倭寇。此外，無論就是從歷史方面講，從文化道德方面講，我們之高尚，民族之優秀，人口之衆多，道德之完美，土地之廣大，經濟之富足，物產之豐富等來說，那一項來比較，日本都絕對比不上我們，尤其是就國際的環境和外交的形勢來講，我們是公理正義之所歸，日本乃疑忌怨恨之所集，只要我們能自強，天下都是我們的好友，不管日本武力如何強大，事實上他已在於孤立的地位，爲全世界衆矢之的，所以我們如果能統一自強的話，將來世界戰起，或不必相見於疆場，先就可以制勝於壇坫，在戰略上和國策上已獲得了勝利。

還有很緊要的一點，我前次已經講過，現在再要特別提一提的，就是我們要能抵抗外侮，復興民族，無論在戰術精神，在外交等種種方面，都要能隨時隨地，對於一切事物，能够做到古人所講「運用之妙，存乎一心」這話。如果我們能够如此，便可如我們前次所講，不僅碉堡有用，就是一草一木都用得着，如果我們沒有妙用一切的本領，那末

不僅碉堡用不着，基本武器亦不能生效，恐怕雖有很多的飛機大砲，也用不着。所以抵抗外侮復興民族的方法多得很，要在我們能够隨地注意研究，竭力準備，而運用之妙，則完全存乎一心。以上是就戰術，精神，統帥，歷史，文化，道德，經濟，土地，人口，外交等種種方面比較。敵我的情勢說的勝負之所在，並提示制勝克敵之要道，禦侮救國之根本方針。

現在再要提出四句口號，作爲我們今後努力禦侮救國的根本方針。這話還是要從敵國方面講起，關於他們的種種情形，前兩次和今天都講得很多了，不過有一點很重要，同時很容易忽略的，大家要特別注意，是什麼呢？就是他不僅武力强大，一切軍事的準備充足，而且他的國民教育，社會教育，和軍事教育，也是數十年如一日的準備下來，到現在，已經非常普遍完備，已經使他國民尤其是全國軍人養成了統一的意志，與共同精神增加無限的國力。日本的教育，當明治維新之始，他們朝野一般革命黨人，有一個口號，指明他們救亡圖存的大道，與全國國民軍人努力的目標，就是「尊王攘夷」；同時在教育方面，他們更提出一句口號來做全國一切教育的中心思想，和基本精神，就是「忠君愛國」。當時他們全國的國民和軍人的思想，就是在這兩個口號之下，調整統一精神，也就在這兩個口號之下，團結一致，共同努力，因此，他們的國家有了靈魂，有了一個致富圖强之精神的基礎，所以我們要曉得敵人不僅是有物質的力量，而且同時他更有精神的力量，這就是我前次所講的，他們有一個武士道來做立國的精神。不過，我前次已經告訴你們，武士道只是竊取我們中國一部份固有道德而成的，我們如果能恢復學生整個的完全整個的完善的固有道德，喚醒至大至剛至中至正的國防精神，當然可以戰勝他們毫無問題。這一點，你們不好忘記，現在我們要研究當時他們何以要提出「尊王攘夷」四個字來號召全國，並能收效成功呢？沒有旁的，就是當時日本國內軍閥的割據，國家的散漫，外受列强的壓迫和種種不平等條約的束縛，形勢非常危急，在這種時代環境之下，一般愛國志士，

看到只有尊崇他的天皇統一，然後以君主立憲，謀政治的安定，藉皇軍最高的力量，來推動改革一切，建設出一個現代的新國家，自己國內既能統一安定，國力充實，當然可以廢除一切不平等條約，一步步減少列強的壓迫，達成攘外的目的，進而加增富強，到現在，在世界上做了第一等的強國。他這個口號，根據時代環境與歷史的背景，合乎當時國家民族的需要，所以能够成功，但是這句口號是不是他們發明的呢？並不是的，原來是我們中國東周時代一句老話，他們在三千年後，却能偷來作爲維新革命致富圖强的口號。

現在我們的國家，內亂不已，外患日深，貧弱危亡到了這般田地，有什麼方法可以抵抗外侮復興民族呢？當然是有的。除了這幾次和大家所講的種種辦法之外，再可以拿我們近來所提出一個口號，作爲全國國民和各位共同努力的目標，就是「安內攘外」四個字，看思就是安內爲攘外的惟一前提，與必要的準備工作，我們現在一定要先求內部的統一和安定，然後才能抵抗外侮，只要國內眞能統一安定，集中力量攘外，就有絕對的把握，一定可以消滅侵略。因爲我們若能內部安定，一切統一，集中一分力量，就可發生十分的效用。反之，如果內部不能安定，一切不能統一集中，那末十分力量，也不能發生一分效用，所以能否攘外，就看內部能否安定，民族能否復興，就看國家能否統一。所以現在禦侮救國，復興民族，惟一要道，就是先求國內的和平安定，統一集中。其次，日本他們拿「忠君愛國」四個字作爲一切教育的宗旨，陶鑄國家的靈魂，大和魂和軍人的精神「武士道」在當初爲圖强之維新的大業，以後更移轉目標，而對國外侵略，先後打敗了中國和俄國，不到四十年的工夫，居然就能雄飛東亞，到現在甚至要作唯一的盟主，雖然他們的對外侵略的一切行動，是我們絕對反對的，但是他這種轉貧爲富轉弱爲强的事業，及其精神，是值我們研究和效法的。我們現在沒有君，當然談不到忠君，但是我們是以黨治國，黨就是國家一個最高的組織，也就是國家一切權力與全國國民的信仰和精神之所歸宿，因此我們現在可提出一個口號，作爲救國復興的根本精神，和今後一

切教育的主旨，就是「忠黨愛國」。忠黨就是說我們中國的國民，尤其是全國的軍人，今後一定要共同一致的忠於三民主義，忠於中華民國，無論何時何地，我們要貢獻自己全部的體力智力，和整個的生命，爲黨爲國，爲三民主義，而奮鬪犧牲。上官對部下，部下對上官，以及所有的同志，都要以此互相勉勵，共同一致的努力，來實現主義，完成革命。本團長現是全國的最高統帥，不僅是你們最高的上官，同時又是你們諸位的師長，如果我是忠黨愛國，大公無私，當然全國的國民，尤其是軍人，都應該要服從我，愛戴我。反之，如果我要自私自利，不忠於主義，不忠於黨國，那末無論那一個國民，那一個部下，都可唾棄我，仇視我。這不僅是我個人，就是全國的將領，對上對下，都要如此存心，如此惕勵，時時記着「安內攘外忠黨愛國」八個字才好。大家總要曉得關家的興亡，乃我軍人之責任，就現在的時勢而論，即決於軍人一轉念之間，如果我們不能覺悟團結統一集中，不能忠黨愛國，國家就要亡，如果我們能覺悟，能團結，能統一集中，忠黨愛國，國家立即可以復興。各位將領，我們人人都是黃帝的子係，中華民族的同胞，那一個不愛自己的國家和民族？那一個不願忠於救國救民的三民主義？我相信一定是如此的，我們的國家和民族，一定能够在我們手裏復興起來。

此外再有兩句要緊的話告訴各位，就是總理遺訓中所講的「一心一德貫澈始終」，這更是現在禦侮救亡和復興民族一種最好的根本精神。這兩句話的意思，就是說我們要永遠能够親愛精誠團結一致，在「安內攘外忠黨愛國」的口號之下集中力量繼續不斷的共同奮鬪，不要今天講一心一德，明天就無心離德，今天講忠黨愛國，明天相爭奪利，今天努力整軍經武，明天就驕奢淫佚，總要心裏如此想，口裏如此說，手下就要如此做，並且要今天如此做，明天也如此做，明年後年乃至五年十年，都能繼續不斷的做到最後成功爲止。能够有這種恒心和毅力，如此的自强不息，然後才可以成功立業，才可以抵抗外侮，復興民族，實現主義，完成革命，才不愧爲總理一個忠實的信徒，和本團的一個

眞正的國員。

二月五日

◇外傳粵省有脫離中央之說，吳鐵城余漢謀今日鄭重闢謠，稱粵省軍民絕對矢忠中央，並擁護蔣委員長抗戰到底。至廣州雖仍戒嚴，局勢已告平靖。

◇粵汕今遭日機狂炸，唐家灣日圖登陸被擊退。蚌埠北渦河大戰繼續進行，日用重砲猛轟圖毀華軍工事不逞，懷遠方面亦有激戰，考城華軍側擊蚌埠，收復門台子。

◇蔣委員長於民國二十三年七月，對廬山軍官訓練團精神訓話，爲一不許公開之密件，講演時間雖在四年之前，但內容與目前中日戰爭之實情相符合，今日特准各報公開發表。（原文見頁碼六）

◇英駐日大使克萊琪今日與日外相廣田晤談，討論中國海關問題。

二月六日

◇浙西華軍今夜冒雪反攻，克復餘杭，向富陽進逼。

◇今日侵晨日艦砲轟唐家灣，經華方迎擊退出。惟附近之淇琴島，日軍六七百人登陸。

◇淮河一帶，兩軍炮戰甚烈，日軍分兩路偷渡，均被擊退，華軍爲于學忠將軍之部下，華軍並向懷

遠推進，已成包圍形勢。津浦北段戰爭，仍以濟甯區爲烈，濟甯日軍，迄被華軍包圍，無法進展。

◇張羣主川之波折，中央所派代表正與川各將領談判中。

◇上海法租界薛華立路電桿木上今夜十一時許發現人頭一個，係社會晚報主人蔡鈞徒之頭，附有白紙一張，上書「斬奸狀抗日份子結果」等九字。

二月七日

◇華軍陸空聯合猛攻蚌埠，日軍陣地，大受轟炸，損失甚重。該項華機共七架，均由外籍駕駛員駕駛。津浦北局勢，已見緊張，日軍亟圖南犯，呼應淮河日軍。

◇東戰場進攻巢湖之華軍已收復灣芷，克復餘杭之華軍，正向杭州推進。華南方面，淇琴島日軍未撤，日機今日並猛炸橫琴島。

◇蔣委員長今日下令，禁烟程序照常進行。

◇駐日英使今晤日外次堀內，續商中國海關問題。

◇北平「臨時政府」發言人今日聲稱，決設「中國聯合準備銀行」，資本五千萬元，將發行鈔票，定三月一日在平津兩地開始營業。

◇英下院今日討論上海局勢。外相艾登稱，租界地位毫未變更，並稱務使中國關稅制度完整。

二月八日

◇封鎖廈門之日艦隊，以最後通牒致廈門當局，謂苟不早日屈服，則將由天空完全毀之。漢口今日兩遭日機轟炸，華空軍迎擊，擊毀日機一架。宜昌亦遭轟炸。沙市之被炸，今日尚屬首次。

◇渡淮佔據懷遠之日軍，企圖向西北進窺蒙城。

◇國府行政院今日議決，川皖魯三省主席均兼任保安司令。

◇日傳中政府請英調解，英外部無證實消息，駐英華大使郭泰祺今日晤路透社記者，亦稱毫無所聞。

◇日外務省某大員估計中國戰費準備十二萬萬元，早已分存英美，每月以五千萬購買軍火。

二月九日

◇魯冀豫三省之日軍，擴大活動，企圖同向隴海線方面進犯，大戰即將爆發。杭州蕪湖區之日軍，仍取守勢。漢口中國軍界某要人接見外籍記者稱，戰事演變無足驚異，稱戰爭開始時，即有向內地撤退計劃，徐州縱然失守，戰事亦不終止，因戰線愈延長，於華軍愈爲有利。

◇李宗仁將軍今日向參觀戰區前線之新聞記者聲稱：蚌埠雖陷，彼信徐州仍可保全，因日軍不斷有

游擊隊擾亂其後路，則前方之軍心不能安定，華軍仍可乘機制止其前進。並稱據其觀察所得，北方之日軍似無由津浦路南下攻擊徐州之意，其計劃似將取道平漢線南下，俟攻取鄭州之後，再沿隴海線抄擊徐州之後云。

◇日本實業銀行總裁，由東京飛平，代表實業，朝鮮，橫濱，正金等銀行簽訂借款與北平「臨時政府」，借款額爲一千二百五十萬日金。

◇倫敦同情中國宣傳委員會，今日午後舉行反日示威運動。

二月十日

◇津浦線南段華軍反攻得手，被日佔之懷遠已加三面包圍，日軍北侵計劃已被粉碎。

◇余漢謀派軍兩師增強虎門防務，日艦五艘今晨砲轟虎門，經華方還擊，激戰半小時許，日艦不支而退。

◇北平日軍司令部發表，華軍中現有外國戰士六五一人，計英人五七，美人一五二，法人一二四，蘇人三一五，大多數服務於空軍。

◇蔣委員長今日在其行營，致電第八路軍總副司令，對其抗戰成績，讚揚備致。

◇路透社電稱：川省改組問題已獲圓滿結果，賀國光今日由蓉飛返渝。

◇上海恐怖案迭出，今晚六時二十五分，美商華美晚報館再度被人擲彈，僅傷一門警，事後由密爾士向美領事署報告。同時英商華文文匯報館亦遭人擲彈，炸傷職員三人，事後由發行人向英領署報告。同晚十一時許，法租界杜美路電桿木上又發現青年人頭一顆，白紙上書有「看看看，抗日團體結果，從此反省自保身」之字樣。租界警務處，當夜出動，拘獲嫌疑犯七十餘人。

◇邵力子在漢口中國反侵略聯合會之招待會席上，致詞時否認中日媾和之種種謠言。

◇傳參加「上海市民協會」恐遭不測而離滬赴港之中國工業巨子榮宗敬，今日在協和醫院逝世。

二月十一日

◇津浦線日軍正在重行配備，故戰事較爲沉寂，濟甯日軍堅守，仍在華軍包圍中。蚌埠日軍強渡淮河，卒被華軍擊退。平漢線日軍有南下意，清豐因兩軍爭奪而起激戰。

◇武昌今日遭日機猛炸，彈都落於西南曠野，兩民航機場無損。

◇國際和平運動所主持之國際大會，明日在倫敦開幕，討論抵制日貨輔助中國問題，蔣委員長特代表人民與政府致電表示謝忱，王寵惠汪精衞今日下午四時發播音演詞，闡明中國立場。

◇上海恐怖案今日又迭出，上午五時半，有騎脚踏車之兩人向大美晚報館擲彈，兩人被獲，承認擲彈，但拒絕其他之口供。上午七時許，法租界巨福路由巡邏之華捕在一五四號之門前電桿上發現青年人

頭一顆。及至晚間十時許，法租界薩坡賽路麥賽而蒂羅路口又發現人頭一枚。

◆蔣委員長致世界和平大會電，原文云：「貴會今將斷然制止日本之强暴侵略，余願代表我中國四萬萬五千萬受戰爭荼毒，愛好和平之民衆，謹致謝忱。日本於六年以前，奪我東四省五十萬方英里之領土，今復掠奪腹地，圖侵及九省，受其蹂躪之面積，幾等於英法德意四國，日軍足跡之所至，中國壯丁，靡有孑遺，婦女既遭摧殘，復難免其屠殺，而學齡童子，或被凶殺，或父母罹難，盡成流浪之孤兒。在其陸海砲火威力不及之地帶中，彼復肆其空襲，向我無辜民衆，橫加轟炸，毀其家室，摧其實業，夷其一切財產，教育機關，淪爲平地。而其陸海空軍，今仍繼續擴展戰事，足見日軍侵略之野心，迄無饜足之時，日之侵華，不獨無法可言，且將國際公法，九國公約，及非戰協定，作任意摧殘，復欲征服中國，竟悍然置列强之利益於不顧，視全世界不以戰爭爲國策工具之共同約定若無物。惟日本此舉，實欲毀棄全世界之法律秩序與文明，而陷入中古時代野蠻之狀態。中國對日之抗戰正竭其人力物力，作堅韌之撐持，即最後一人，最後寸土，仍將繼續此神聖之戰爭，任何犧牲，決不變志。諸公今日召大會，目的欲制止日軍之瘋狂與强暴，此種同情之表示，足使我抵抗侵略之戰爭驟增新生的力量，使世界公理之伸張，復活新生之希望。蓋中國作戰，不獨求主權之完整，實亦爲全世界各國之共同安全而戰也。日本輒視條約如糞土，既保證鄰國領土之完整於先，乃食言興師，任意侵略之於後，其毀滅信義，若不加以懲膺，則世界此後所遭逢之結果，恐爲人類歷史所罕見。惟全世界一致之輿論，同時有正確之表示，佐之以有効之聯合行動，始足使日本覺悟其盲目推進侵略政策之不當，及其以武力征服中國之不可能。今世界最强力量一部份民衆之代表，能使日本深信全世界愛好和平之民衆，痛恨其殘殺掠奪之行爲，實足予中國爲公理和平之奮鬥以强有力之奧援，貴會共同之情緒，若能以具體步驟之表現，促成日本侵略之結束，則貴會推進世界和平與人類幸福之努力，庶幾有顯著之成效。

◆國際反侵略大會，定於十二日在倫敦舉行反日示威運物，汪主席特假以機會，於（十一日）在廣播電台向與會代表及歐美各國作廣播演講，以促起世界之注意。汪氏首謂：當中國正在與侵略主義的日方作殊死戰的時候，而有維持和平，反對侵略的國際大會的召開，這在道德上，精神上，實予此四萬五千萬之民衆，以莫大之安慰，及極大之援助，我深信此四萬五千萬之民衆，實無一人，不由其心中表出感激與興奮的。並謂與日作殊死戰，固爲中國民族生存，同時亦爲世界和平。自從歐洲大戰以後，各國人民深深感覺到戰爭之可怕，對於人類之文化，及幸福加以無情的破壞，而此等破壞，其爲損失，將至無可解除，所以人同此心，心同此理的一致主張，不以戰爭爲解決國際糾紛之手段，同時更要求種種方法，以爲解決糾紛之捷徑，例如九國公約凱洛格非戰公約等等，繼謂國際反侵略大會不僅由各國政府間聯合而成的機構，而由各國人民及社會團體間相聯合而成的機構，其力量之大，尤足以使和平得所保障。侵略者受應得的制裁。自「九一八」以來，日本對於中國爲無止境的侵略，中國於極度耐忍極度退讓之後，終至於去年七月發動全面抗戰，從此時起，中國的北方大鎮，天津以及舊都北平，次第淪陷，繼之以上海及首都；其在北方河北，山東，山西，察哈爾，綏遠等省，南方江蘇，浙江，安徽等省，同罹兵災，地域之廣，被難人民之衆，爲中國數百年來未有之浩劫，將士的死傷，爲數三十餘萬，而非戰人員之橫遭屠殺，老弱同歸於盡，婦女所受之苦楚，其爲尤次者。於中國在開始努力於造成現代國家時，一切經濟上的建設，皆粉碎於飛機轟炸之下，此等現象，爲世界所共知共聞。繼謂：侵略主義者現已日益猖獗，而列强對之，尚無半點制裁。續謂對該會之舉行這力量之運用，必於維持和平及反對侵略有莫大的貢獻，這種努力我們不僅希望於各國的政府，而尤其希望於各國的人民，及社會團體，我們知道，各個國家的利害，往往不能一致，因之，共同行動發生困難，但各個都有共同的利害，所謂共同的利害，便是和平應有保障，侵略應有制裁，每一個國家，不能離開國際而自處，所以國際的利害，和每一個國家的利害，互有相

關，如是說來，則共同的利害，與各自的利害，不是相矛盾的，而實是相一致的，這種觀念，在各國的當局者間，有時會不如一般民衆之認識清楚，所以一般民衆所構成之團體，若能於維持和平，反對侵略，有所主張，所發生之力量，必將使集體安全制度之存在及發達，得了極大的幫助。中國今日已整備以廣大之土地，衆多之人民，對於侵略主義者爲不斷的抵抗了；國際反侵略運動大會，適於此時在倫敦開會，祝諸君之努力，並祝成功。

二月十二日

◇中國空軍今晨猛炸蚌埠阻止日軍渡河，日方損失不小。冀南清豐經激戰後，已由華軍收復。

◇國府今日明令特派鄧錫侯爲軍委會重慶行營副主任。

◇倫敦國際和平大會今晨在英國工業館舉行開幕禮，參加者二十國；計代表九百餘人，由培克任主席，宣讀各國朝野名人賀電，大會議程列有三項問題：（一）由抵制運動中止對日援助，藉以制止對華侵略行動之存續。（二）援助中國。（三）由各國相互，並由國際合作，以制止日本之侵略，並增強國聯會之力量。各國代表演說時，咸皆抨擊日本之侵略。

◇日本今日答復英法美三國，拒絕通知造艦計劃。

二月十三日

◇平漢線戰事轉趨劇烈，經華軍收復之淸豐又告陷落。湯陰與濮陽，又爲日軍佔據，現新鄉頗爲吃緊。觀測日軍之企圖，爲南下渡黃河，攻開封，俾切斷隴海線。

◇淮河兩軍主力，正隔河對峙；華軍一部分，在蚌埠西南渡河反攻，發生激戰。

◇國際反侵略運動日熱化，英倫國際大會今日開會，一致通過「斥責日本之侵略危及世界和平」之決議案。大會閉幕後，即晚在考文特園王家歌劇院舉行民衆大會，由國聯同志會會長薛西爾子爵親臨主席。

◇英美法對日本拒絕通知造艦計劃，一致表示遺憾，三國將續開談話協商應付。

◆國際和平運動大會，所發起之援助中國，抵抗日貨會議，本日慶續開會時，中國孫夫人宋慶齡女士代表，即該國駐法大使顧維鈞博士，曾發表激昂演說，籲請各國出以集體行動，並力言愛好和平各國，倘能相互合作，以實施國聯會盟約所載各項原則，則各國依據此項原則，而出以集體行動，並非不可能事。以言抵制日貨運動，各國倘能普遍予以實施，則對付日本，此乃最有效之辦法，因此各國對於此項運動，務當有以組織之，而各國人民，尤當個別抵制日貨。顧氏之言有曰：「抵制貨物一項辦法，乃國聯會盟約所載各項經濟制裁辦法之一，亦即用以制止侵略，保障和平者，倘能人人予以實行，則衆志成城，自不難及時發生實效，此與海洋之由無數小河交流而成，其理實同。更就對付侵略國一層言之，抵制貨物一項運動，在實際上，精神上，均屬重要之舉，緣此舉包括反對侵略之意義在內，並有以直接行動，表示此項反對情緒之好處，倘能普遍予以實施，並維持至相當時日，則必可在經濟上予侵略國以打擊。日本既爲高度工業國，以此項手段對付之，尤爲適宜。至以中日兩國戰事而言，前當一九三二年「一二八之役」，本

人會目擊日軍暴行，但此次戰事之可怖，實遠在「一二八」之上。顧氏旋乃述及國聯會謂，世人每多攻擊國聯會，謂世界現行紛亂局勢，應由國聯會負其責任，實則國聯會既非一太上政府，尤乏實施盟約各項原則之實力，但決不可以一毫無用處，毫無實效之機關目之，某某大國，雖居於會員國之列，但不願實施盟約所載各項規定，而以採取各項姑息辦法爲能事，國聯會之不能發生實效，與其謂係本身缺陷使然，毋寧謂因各該因態度冷淡所致。要之，各大國不願協力實施盟約規定，此乃國聯會遭遇困難之眞正原因所在。顧氏旋提出結論，特別籲請各民治國有所行動，並謂「各國凡採用代議制者，其人民對於各該國政府所推行之政策，原可有以左右之，因此各該國人民，實較有致力和平之機會，吾人向之呼籲，其故即在於此，特當此各國競事擴充軍備之際，世界斷無持久的和平可言，以故各國必須縮減軍備，並尊重國際法治，則和平可維持於不墜耳」云。

二月十四日

◇津浦北段華軍經李宗仁將軍下令全線反攻，除繼續包圍濟甯外，已收復汶上。南段着重側擊，鳳陽及考城均告收復。平漢線戰事激烈，日進犯衞輝，正激戰。日軍揚言，將總攻晉南，目的在與平漢線南下日軍相呼應。

◇日機今日慘炸鄭州，歷兩小時之久，死傷千餘人。

◇國府今日明令國葬劉湘，並追贈陸軍一級上將。

◇法郵船杜美總統號在日本下關，被日海軍當局扣留。

◇英國費二千萬鎊，歷十四年完成之星加坡偉大海軍根據地，今日舉行落成典禮，海峽殖民地總督馮瑪斯爵士發表演說。指爲防戰之保障。美巡洋艦三艘參加典禮，昨日趕到，美艦司令今日語人，此來僅係一種親善之表示。

二月十五日

◇平漢線戰事，已轉較津浦線爲劇烈，衞輝封邱附近兩軍激戰不已。華第八路軍游擊隊，向保定襲擊，目的在切斷平漢路日軍交通。

◇據路透社漢口消息，李國杰，李思浩，陳中孚，王子惠等正活動組華中傀儡組織。

◇孔祥熙由港飛返漢。

◇粵局已告平靖，珠江封鎖線今日開放。

◇英上院第一次對中國現局作透澈辯論，稱中國抵抗日本強奪土地，爲理爲當然。

二月十六日

◇津浦全線華軍大勝，北段克復濟甯，汶上，南段克復明光。至平漢線華軍局勢亦見好轉，衞輝激戰未已，日方稱防守該處之華軍達七師之衆，由宋哲元，萬福麟，馮治安等指揮作戰。黃河南岸，華軍

集結精銳，工事鞏固，日軍欲渡黃河，恐付重大代價亦難如願以償。

◇甯夏主席回教軍事領袖馬鴻逵將軍，電綏甯甘總司令朱紹良，稱願率甯夏軍隊及全體回教徒贊助中央對日抗戰。漢口回教徒今日開全國祈禱大會祈願戰勝，白崇禧將軍亦列席，對衆演說，主張抗戰到底。

◇日機六架今日襲粵漢路與黃埔，被擊落兩架。並據漢口消息，日機曾試襲蘭州，經駐蘭之蘇聯飛機，予以全部擊毀。

二月十七日

◇華軍在津浦線又告捷，小蚌埠已收復，淮北除懷遠外已無日軍；北段日軍增援，兩下店被華軍包圍，鄒縣正劇烈爭奪。平漢線衞輝失守，新鄉附近發生激戰。

◇英新任駐華大使寇爾今日抵港。

◇日機八架襲長沙，華機迎擊，發生激烈空戰，日機卒被擊退。

◇宋子文等在上海所創辦之中國棉業公司，其堆棧中存棉價值三百萬元，被日方查封。

二月十八日

◇蔣委員長在鄂省佈置「滑鐵盧」大戰，新式武器最近已由各國源源運到，四十師大軍將參加作戰。蔣委員長曾偕白崇禧將軍巡視各前線，與各路司令長官李宗仁，程潛，朱哲元，朱德，毛澤東，商震將軍等商定重要戰略。

◇日稱佔據新鄉，惟華方未予證實。晉省戰事，亦已日趨激烈，平遙汾陽失陷。津浦北段之鄒縣濟甯，則仍在激戰中。

◇中國空軍獲空前之勝利，當日機三十八架於今午襲漢時，被擊落十二架　華驅逐機僅損失四架。重慶今日首次有警報，惟日機僅到重慶城東十五哩處之軍用飛機場，投彈十餘枚，因場中未停飛機，故無損失。

◇中國即緬甸間之公路，已興工，將於三個月內完成。

◇上海公共租界工部局總辦費信惇表示，工部局強烈反對日方查封華人財產，極盡所能以防搬取貨物。

◇巴黎今晚舉行盛大抗日會，左派政黨均有代表出席，建議一概日貨拒絕轉運。

二月十九日

◇華軍放棄新鄉，移守道清路之獲嘉。日方宣稱已佔道清鐵路上之博愛站。華軍爲防日軍南下渡河

襲鄭州，故將黃河鐵橋加以炸毀。晉省日軍獲援後，向三路南侵，西路進至大麥郊，中路逼近靈石，東路佔黎城，分犯長冶晉城。津浦線戰事轉趨沉寂。

◇蔣委員長今晚在漢廣播，講抗戰期中新生活運動應有之工作。

◇華機今晨轟炸大通江面之日艦，炸沉日艦一艘。日機今日再襲重慶廣陽壩之飛行場，並猛炸廣九鐵路。

◇據路透社調查，中國空軍現分三類，第一類爲曾參加西班牙內戰之蘇聯著名飛行家統率之蘇聯飛機及蘇聯駕駛員；第二類爲美國奇諾爾上校所統率之美法加澳各國志願人員組織之「外人隊」；第三類爲純粹爲中國機師。

◇倫敦傳華中日軍總指揮松井大將已奉命召回，由前朝鮮軍總司令畑俊六大將繼任。

◇上海今晚發現第五顆人頭，地點在蒲石路聖母院路東首法人主持之聖心小學後門外。

◆新生活運動會蔣會長廣播演講，原詞如次：「各位同胞：今天是新生活運動第四週年紀念日，在這個敵寇深入，抗戰激烈的時期，回想到四年來推行新運動的經過，覺得有無限的感想。我們倡行新生活運動的目的，在於革新國民的生活習慣，振作國民的道德精神，來求得民族的復興；我們要以禮義廉恥的四維，貫澈於每一國民日常生活之中，就是要使每一個中國國民，都能具備國民應有的道德精神，做一個適應於時代需要的國民。換一句話說，就是要每一個國民，當國家危急的時候，有決心有勇氣，並且有能力來保衛國家民族的生存。現在我們民族復興的事業，剛

做到了中途，敵寇就用强横無比的暴力，侵入進來，我們要復興，敵寇就不許我復興，不但要打擊我復興，簡直要消滅我們國家民族，不許我們存在。新生活運動，提倡禮義廉恥，現在我們幾千年禮義之邦，給敵寇來這樣的蹂躪，敵軍的禽獸行爲，汚辱了我們莊嚴的國土，殘害了我們多少的同胞，我們生在這一個時代的國民，每一個人，都坦着無窮的恥辱，到今天來談新生活運動，還有比「雪恥復仇」更重要的嗎？請全國同胞想一想，國家現在所受的恥辱，及敵寇殘暴的行爲，敵人不但侵佔我們的國土，殘害我們的同胞，破壞我們的公私產業和文化，尤其是在被佔區域以內，那一處地方，不是壓迫之後，繼之以殘害，搶掠以後，繼之以焚燒，所有婦女，姦淫以後，還要被他殺死，所有兒童，擄的擄，殺的殺，沒有一個倖免，我們被犧牲的同胞，所受的寃枉慘苦，眞是人世未有，見不忍見，聞不忍聞。中正身爲統帥，又是新生活運動的發起者，使我們國家蒙此奇恥大辱，我們同胞過這種水深火熱的日子，實在是慚愧悲痛，不知所云。但是只要我們一息尚存，一定要復我國土，雪我國恥，爲全人類洗淨文明的汚點，同時也要求我全國同胞，一心一德，不屈不撓，奮鬥到底，來求達抗戰的勝利。老實說，我從前倡導新生活運動，提倡國民生活軍事化，生產化，以及合理化，（或是藝術化）希望一致做到清潔簡樸，迅速確實的程序，就因爲鑒於國家的危險，要大家能應付非常事變，担當非常責任的準備，到今天我們的同胞，可一致明瞭我的意思了。這新生活運動的精神力量，就是我們民族抗戰的最大武器，我們要知道倭寇的暴力是不足怕的，只怕我們不能發揮我們國有的道德和精神，世界上決沒有殘忍野蠻，不講人道的民族，能够永久存在的，敵寇的卑劣殘酷，眞相的揭露，就是他道德破產末日將至的徵兆。我們中國有悠久的歷史，有高尙的文化，有廣大的土地，有衆多的人民，有豐富而可以持久的天然物力，這些都是抗戰必勝的條件，只要我們萬衆一心，立志奮發，不辭犧牲，不惜勞苦，隨時隨地，都可予敵人打擊，一槍一械，也可以發揮抗戰的威力。試看敵人侵戰至今，已在半年以上，雖然佔據了我們冀察綏晉魯蘇浙幾個重要省分的

省城，但在這七省之中，他祇能佔領到幾十個縣城？換言之：還沒有佔領到這七省區域七分之一的地方，而且在他已佔領的縣區以內，他也祇能佔領城市，離交通線稍遠的鄉村，他一步也不敢進去，但他已經動員了百餘萬的兵力，支出了幾十億的軍費，而他速戰速決的企圖，不但毫無成功，而且已根本失敗，這都是擺在眼前的事實，以後他進入愈深，困難愈多，我們報仇雪恥的把握，也就愈大。我可以負責告訴各位同胞，我們抗戰，是必然勝利的，問題祇在我們有沒有同仇敵愾的精神，和明禮義知廉恥爲國犧牲的最高道德的復活來求。民族復興的運動，他的主要目的在革心，我們古來立國的基礎，在道德的教條方面說，是以禮義廉恥爲四維，但表現到行爲方面，則以忠孝仁愛爲中心，今天的時代，正是要求我們國民爲國家盡忠，對民族祖先盡孝的時候，正是我們國民發揚愛國愛民博愛的精神，來實現我們民族固有道德，以抵抗强暴，消滅侵略的時候，總理說，古人講忠字，推到極點，便是一死，在危險的時候，能盡忠纔是大忠。總理又說，世上講孝道，沒有那一國像中國講得這樣完全，所謂「一戰陣無勇，非孝也」，爲捍衛民族而奮不顧身，纔是大孝。再進一步說，我們如果能推愛親之心，以愛民族，愛我全國之同胞，天下有饑者若己飢之，有溺者己溺之，那麼我們任何同胞所受的痛苦，就不啻是我們身受的痛苦，所受的恥辱，就無異於我們身受的恥辱。這樣充其極的推想起來，我們今天還可以不急起直追，來盡抗戰的天職嗎？還有一毫可以懈怠嗎？我深相信我們民族有這樣深厚的道德基礎，決不是任何暴力所能滅亡的，當此抗戰重要的關頭，我希望我們同胞，不論在戰區非戰區，以及已被佔領的地區內，都要表現出我們最高的精神力量來，以摧毀敵人的暴力。第一被佔領地區的同胞們，要充分表現不屈不撓的精神。要知道我們中國歷史上許多忠義節烈，可歌可泣的行爲，都是產生於民族艱危的時候，我們民族道德要愈磨煉愈光明，所望各位同胞，一方面務必要不屈不撓，不受威脅，不受欺騙，寧死不作順民，不服從僞組織，不與敵人通買賣，所謂匹夫不可奪志，敵人壓迫愈重，我們越要顯出這種懍然不可侵犯的精神，同時我們

同胞要秘密的組織起來，隨時隨地，準備復興，我們要想到被難受辱的同胞，是怎樣的吞聲飲恨，是怎樣的死不瞑目，我們爲子女的，要替父母復仇，爲兄弟的，要替姊妹復仇，後死的要替已死同胞復仇，我們不但爲同胞復仇，也要爲國家復仇，古人說「爲國復仇，雖百世可也」。這是說到了一百代，還是要復仇，何況我們是目擊暴行，身受辱恥的當代人民呢！我們如果因此懶惰了，那就與戰場上殉國一樣的光榮，並且更值得同胞們的崇敬。第二後方的同胞們，要發揮我們鞠躬盡瘁的精神，毫無保留的貢獻我們的全部時間精力，一切知能，與其他日爲敵人侵凌殘殺，死有餘恨，何如捨身前線，死也光榮。再則我們爲支持抗戰，一切生產與勞力，都要國民積極努力來補充，我們任何部門，任何職業的國民，都應該一個人担任平時的兩個人的勞力，不但要各勤其業，各忠所職，而且要加倍緊張，加倍精進，專心一志，來達到抗戰期中所有的職份。第三全國同胞，不分前方後方應該格外發揚我們親愛精誠的精神，同時格外鞏飭我們的陣線，我們應深切感覺國家恥辱的深重，同胞受苦的慘烈，恥辱一天不雪，大仇一天未報，我們便一天有愧國民的天職，我們要相親相愛，做到絕對的利害相關，休戚與共，雖一絲一毫自私的心思，都要除刪淨盡。我們要以熱烈代替冷酷，用精誠達成團結，發揮我們固有的精神，對於安集流亡，扶持傷病，保護老弱，都要惟力是視，人人要互助，處處要合作，四萬萬人併成一條心，一個力，來擁護抗戰的利益。同時我們在個人日常生活上，要格外嚴肅，格外檢點，不可有絲毫苟且，不能有一點隨便，我們越在這非常時期，越要實踐禮義廉恥，越要注意日常的生活，在任何情形之下，都要守紀律，重秩序，保持我們良好的道德，以宏毅堅決的氣概，來担當禦侮救國的事業。上面所舉的三點，雖然不足以包括抗戰期中新生活運動應有的工作，但歸結起來，却都是我們國民人人應做而能做的事情。我們不怕敵人的力量怎麼樣强大，只怕我們國民不能恢復我們先民世代相傳的道德和精神，新生活運動所提倡的禮義廉恥，就是我們中國幾千年緜延生存的保障，我們能明禮，就要臨難無苟免，能重義，就要捨生而取義，

能知廉就要清清楚楚的辨別出公私邪正之分，能知恥，就要切切實實的覺悟奇恥大辱之重。我希望今天聽我演講的同胞們，都能實踐禮義廉恥的四維，發揮百折不回的勇氣，來爲國家盡忠，爲民族盡孝，爲痛苦的同胞盡仁愛，爲受難受前線犧牲的將士報仇雪恨，抗戰勝利之日，就是復興成功之時，到那時候，新生活運動的紀念，便更有意義了。

二月二十日

◇德總理希特勒，今日竟向衆議院宣布，承認「滿州國」，并聲明德國永不重返國聯。

◇英外相艾登，因與首相張伯倫政見相左，提出辭呈。艾登爲竭力辯護國聯者，故其辭職各國頗爲注意。

◇日軍在開封以北強渡黃河，開封今日可聞砲聲。晉省戰事頗劇，大麥郊已陷，華軍退守雙池鎮。淮河南岸之日軍，則已被華軍四面包圍。

◇日艦襲擊虎門，華軍還擊，日艦一艘受重傷。

◇粵主席吳鐵城今日在中國司法委員會之議席上演說，稱粵省每一子女，準備迎擊日軍。

◇蔣委員長夫人逗留香港已五星期，今日乘機返漢。

◇東京發表公報，稱日軍在華北所佔之土地共二十六萬方哩，已與日本面積相彷；而華中土地被日軍佔據者有二萬七千方哩。

◆今日下午希特勒在衆院發表演說，並宣布德國擬承認「滿洲國」，希氏述及遠東戰事曰：余以爲中國在精神上與物質上均力不足抵抗布爾希維克黨之任何攻擊，吾人爲遠東戰爭之眞正中立的旁觀者，假令某方不助與日爲抗者，如阿比西尼亞之戰爭然，則遠東和平早已奠定矣。無論遠東何時及如何獲最後之解決，德國將常尊視日本爲一種安全因素，因其對共產主義作抵抗，對人類文化作保障故也。至於吾人，則縱日本最大之勝利，亦決不致絲毫危害白種民族之文化，且信布爾希維克主義之可能的勝利，則徒足斷送白種目前所有之千年文化耳。一般無識者抨擊吾人所抱對遠東戰爭之態度，謂只損害白種之利益，余甚反對之也。希氏次言及外交，謂德國切願與歐洲列强維持信任之關係，此舉如不能實現，則非吾人之過。德國在西班牙或法蘭西均無土地之利益，其與英國之唯一爭議，厥爲殖民地問題。德國今日僅有一個權力，即國社主義是，此權力與陸軍間並無衝突。德國承認墨國之自決權，此權不能予以漠視者也。希氏繼乃詆責海外報紙之宣傳，殊足毒化國際空氣，渠雅不願忍受此種手段，今後吾人將以國社黨之貫澈精神報答若輩。希氏又曰：英政府願作軍備限制，余以爲制止此種毒化世界之報紙謗運動，較之軍備限制，尤爲重要也。余勸美下院議員關心耶路撒冷法庭之裁判，而不必勞神注意德國法庭之裁判也。希氏之演詞，分爲兩段，第一段較長，注重德政府在國內之成績，證明其改建經濟生活所獲之大進步，第二段關於德國將來之外交政策，德國擬承認「滿洲國」之公布，早在一般人意料之中，故衆聞希氏之言，並不驚愕，許多外人方面初恐對奧將有驚人之宣布，但希氏並未出此，德國堅守與義日兩國之聯盟，實爲希氏所披露國際大局中之最要點，其次令人不滿者，則爲其對民治國言論自由之報紙所加之抨擊，與對國聯所加之蔑視二點。惟就全文言，此次演說之挑撥性不若衆料之甚，據柏林消息靈通各界言，衆對希氏之演說，均露寬慰之象。

二月二十一日

◇晉省華軍克復東陽關與大麥郊，長治在激戰中。華北日軍司令部則稱已佔據長治。津浦北段日軍除堅守濟甯外，分由泗水及鄒縣南犯，尼山，嶧山，葛山發生激戰。津浦南段華軍游擊隊，曾一度收復張八嶺。

◇路透社北平消息，日軍以無法應付華軍游擊隊，焚毀平漢路沿線小村鎮達數百處。

◇中國朝野一致抨擊希特勒宣布承認「滿州國」，中政府將向德提抗議。

◇日機六十一架今日分四批襲粵，被擊落一架。襲湖南衡陽之日機，亦被擊落一架。華空軍今晨襲杭，筧橋機場停有日機二十架，被擊毀十架。

◇孫科在莫斯科公畢，今日離俄赴法。

二月二十二日

◇平漢線日軍改變向開封鄭州正面攻擊之策略，而改由新鄉向西作側面攻擊，道清路上要點焦作兩軍正激戰。華軍在孟縣集結兵力甚厚，以阻日軍渡河。晉中石曰雙池鎮失陷；晉北繁峙則由第八路軍收復。

◇德大使陶德曼午後晉謁蔣委員長，說明德承認僞滿之理由，華外部之抗議，決暫緩提出。

◇汪精衞今晚廣播演講抗戰期間之新生活運動。

◇上海美商華美報館總經理朱作同氏住宅門前，今日下午三時半許發現一盒裝之人手，盒內並有「請先收此，如不更變抗日態度，當再以新物奉上」字樣之字條，法捕房除派員調查外，並派一巡捕留在該處巡護。

二月二十三日

◇中國空軍今日首次揚威海外，今晨前往台灣轟炸，當飛至台北日機場時，見停有日機四十餘架，兩旁有飛機庫油廠，卽魚貫低飛猛烈投彈，爆裂聲響震雲霄，霎時火光連天，烟雲莫辨，華機遂偵察一週後，於下午一時許奏凱返國。

◇晉省中國空軍出動，正面戰事華軍已佔優勢。平漢線左翼戰事劇烈，華軍已退出沁陽孟縣。靜處濟甯月餘之日軍，突向孫桐萱曹福林之部隊猛犯，現兩軍正隔運河相峙。

◇東京日本大本營陸軍部今日下午二時發表，上海方面最高指揮官松井大將，軍司令官朝香宮中將殿下，杭州灣上陸軍司令官柳川中將三人，奉命回國，陸軍大將畑俊六新任該方面最高指揮官。松井等一行返國，今日抵下關，明日赴東京。

◇宋子文今日由港飛漢，衆皆視爲有絕大之政治關係，傳宋將加入政府任職。

二月二十四日

◇粵北今日發生激烈空戰，日機六架被擊落。

◇日九州島今日接到中國飛機十二架前來空襲之警報後，尋常生活，頓爾改觀，日本西部國防大本營，鑒於台北之倏遭襲擊，立卽於午前十一時四十分，在九州全部發出空襲警報，但中國飛機，卒未出現，至午後四時二十五分始解警。

◇黃河兩岸炮火猛烈，孟縣日軍企圖渡河不逞；封邱方面日亦偸渡受重創。

◇英新任大使寇爾今日抵滬，下午二時半招待各國報館記者，稱英外交政策不以艾登辭職而有所變更。

◇上海華美報館今晚六時四十八分遭人第三次拋擲炸彈，傷司閽捕一人及過路人數人，暴徒當場被擊中九槍斃命。

二月二十五日

◇路透社在漢得一未證實之消息，謂中國空軍爲試驗有無轟炸日本各城之可能，二十三日曾有轟炸

機一架飛至東京，繼復安然飛回根據地，全程中飛行甚高，未遭察覺。華方發言人今日聲稱，襲擊台北之華機共三十架，均爲蘇聯製造之飛機，惟駕駛員均爲華人。

◇日機爲報復華機轟炸台灣之舉，今晨五十九架空襲南昌，華機起飛迎擊，結果日機被擊落八架。

◇中國抗議德國承認僞滿之牒文，經分別送交德外交部及德駐華使館。

◇晉中日軍，顯已遭受華軍力阻，同蒲線之靈石，將有血戰。津浦北段，正面兩軍在滕縣附近激戰，左翼濟甯區戰事，日已渡運河，佔嘉祥。淮南華軍游擊隊，活動頗烈，定遠迭遭奇襲，日軍損失不小。

◇松井今日返抵東京，日報評日調回松井係結束軍事極端派。

◇日閣通過關於「對華事件」之日金四・八五〇・〇〇〇・〇〇〇日圓特別預算，日皇亦加批准。

二月二十六日

◇靈石發生惡戰，日軍雖在兩翼猛攻，但華軍堅守未動。豫北邱封及孟縣日軍，向黃河南岸炮轟華軍陣地，意圖渡河不逞。津浦南端之華軍，在鐵路西側活動，已收復六合，向長江沿岸推進。

◇華方發言人否認日報傳國民政府將遷湖南衡陽之謠言。

◇中國空軍司令部公布，今晨中國飛機攻擊蕪湖西十二哩日艦集中地，擊沉其兩艘，一爲驅逐艦，

一爲砲艦。粵浙兩省，今日遭日機襲擊者多處。

◇日本軍事當局於二月三日向北平外交團要求第三國僑民退出長江以北廣大戰區之舉，英美答復一致加以拒絕。

◇松井今日偕朝香宮鳩彥親王等赴葉山覲見日皇，奏報中國戰局。日首相近衞不顧議會反對，堅主通過總動員案，兩大政黨對此仍予嚴重抨擊。

◇代理艾登任英外相之哈立法克斯，工黨反對無效，奉命眞除。

二月二十七日

◇靈石之戰爲華北諸役中最劇烈者。防守之華軍達十萬，經激戰予日軍重創後，陣地後移，但靈石南之華軍中堅陣線，日屢攻無效。距晉陝邊界三十哩之離石，日稱已爲佔據。魯東華軍收復沂水；蒙陰日軍圖襲臨沂不遂。魯西由濟甯西侵嘉祥之日軍，後路被華軍切斷。豫北濟源發生戰事；華機一隊猛轟孟縣日軍；一部份華生力軍渡河北進，新鄉日軍感恐慌。

◇香港王家氣象台證實台北之無線電台，被華空軍炸毀。

◇上海高乃依路俄國教堂門前，今晚九時二十分又發現人頭一顆。

◇上海寶隆醫院院長德人柏德，今日下午偕友馳騁虹橋，爲日軍步哨刺傷甚重；柏德家屬即報告德

領事署向日方交涉。據字林西報載，柏德等當時被日軍誤認爲英人，因日兵曾呼彼等爲「英國猪玀」。

二月二十八日

◇佔據靈石後之日軍，分三路猛犯，晉霍縣被日軍佔據，晉臨時省會臨汾發生劇戰，情況不明。魯西嘉祥已爲日軍佔據。豫北濟源後移之華軍，獲援後向濟源猛烈反攻。中國空軍，大舉轟炸孟縣日軍。

◇日機在鄭州擲下傳單，揚言明日將猛炸鄭州，要求外僑退出。長江上游宜昌及襄陽，今日均遭轟炸。華南中國空軍力量大增，若干英美機師已投效服務。傳兩廣境內，設有飛機廠四處。

◇倫敦英自由黨機關報「新聞紀事報」刊載蔣委員長之談話：說明中國抗日戰事之三項優點。

◇日新任最高指揮官畑俊六，今日下午在滬招待英美法等國駐滬司令官。

◇香港今晚舉行大規模防空演習，海空兩軍全體出動。

◇德國駐滬總領以柏德被刺傷事件向日領提強硬抗議，要求懲罰肇禍之日兵並賠償損害，日總領已道歉接受。惟柏德左眼恐難復明。

◇日外相調上海總領事岡本季正爲駐英大使館參事官，任命駐華大使館參事官日高信六郎爲駐上海總領事。

三月一日

◇臨汾遭日軍包圍，華軍奮勇抗戰，日稱臨汾陷落，惟證實不確。嘉祥方面之日軍，有分犯鉅野，金鄉，以圖威脅隴海路之勢。淮南兩岸戰事，轉趨劇烈，華游擊隊密佈，日軍應付，大感困難。

◇日機四十一架分三批襲粵，被擊落一架。

◇鄧漢祥將由漢赴蓉代理川省主席，川省前以張羣任主席而引起之風波，至此已告完全解決。

◇北平「臨時政府」原定今日開幕之「聯合準備銀行」，今日未克實現，但拒絕宣布理由。

◇聘問莫斯科之孫科，今日赴法，決取道捷克，不經德國，因德國最近竟承認偽滿之故。

◇上海英商文滙報今日下午三時接得藏於熱水瓶盒子內之手臂二隻，附有信箋，書有：「文滙社長，此乃抗日者之手腕，送與閣下，希望閣下更改筆調，免嘗同樣之滋味，此致。」等字樣。

三月二日

◇沿黃河北岸西犯之日軍，佔據垣曲，續向運城進犯，目的在窺潼關，宋哲元率部在運城東面抵禦。至臨汾方面日軍由東北西三路進逼，華軍正奮勇抗戰。據同盟社消息，山東方面，蔣下令孫桐萱李漢章等各將軍，限兩星期內克復濟南。

◇中國當局決議，將位於鄭州開封及豫省其他各處外人產業附近之一切軍事建設，全行撤銷，以免日人藉口。

◇航空委員會實行改組，宋美齡女士辭主席職，擔任航空委員，由宋子文出任主席。

◇國府明令特派鄧錫侯爲川康綏靖主任，鄧即飛渝，將赴成都視事。

三月三日

◇華軍爲增強對日抗戰力量起見，調整各路指揮官。李宗仁將軍繼續指揮津浦線戰事，皖中由李品仙將軍統率精銳桂軍四師防守。第一軍團司令胡宗南將軍，率中央精銳部隊達十六師之衆，防守豫陝邊區。南口抗戰名將湯恩伯指揮平漢路華軍。山西方面，衞立煌將軍協助閻錫山將軍指揮作戰。第八路軍則擔任冀晉之游擊戰爭。

◇日「蒙滿」兵混合組成之五師，由包頭向西南推進時，劉興武統率之滿兵反正，歸向華軍，正在昭君墓附近之大營盤與敵交綏，至阿拉善旗之達王，密謀在甯夏西北起事者，被馬達鴻將軍探悉，派兵前往，將達王擒獲，解省懲辦。

◇蕪湖區戰事趨沉寂；杭州區拉鋸式戰事不已，鄧錫侯今日飛蓉。

◇英國消費合作社幹部議決，向全國各消費合作社建議，在中日戰爭期間，一律停購日貨。

三月四日

◇華軍在鄭州北渡過黃河，向平漢路疾進，克復新鄉衞輝。晉省戰事劇烈，臨汾趙城洪洞各處，華機械化部隊亦參戰。侯馬，聞喜，亦已發生戰事。

◇溫縣孟縣之日軍，向南岸猛烈炮轟，圖渡河不逞。

◇國府今日明令，任命蔣委員長之長子蔣經國任江西省保安處副處長。

◇國府發言人聲稱，中蘇陸路交通，日軍無遮斷可能。

◇蔣委員長今日電晶鄧錫侯；川各將領今日歡宴鄧氏。

◇上海今日發現兩起投擲手溜彈案，一在華龍小學，傷四人，擲彈者當場拘獲；一在前立報館門前，亦傷四人，立報館目下在承印大美晚報及大美晨刊。

◇美國官方統計，本年二月份美國軍火由國務院發給執照准許出口者，中國共購進一·九一八·六一三美元，尤以軍用飛機爲多。日本共購進一·一八四·九五〇美元，亦以飛機與引擎爲多。

三月五日

◇日機今日上下午兩次狂襲鄭州，華高射砲怒吼，上午擊落日機五架，下午擊落日機一架。

◇晉省及平漢綫南段，兩軍混戰劇烈；垣曲日軍圖窺芮城，遭堅強抵抗。

◇黃河南岸孟津鞏縣華軍陣地堅固，日軍雖猛烈砲轟並無損失。

◇上海日方檢查郵件，檢查員共二十二人，今日入駐郵局，開始辦公。

◇國府明令青海省主席馬麟另有任用，任命馬步芳繼任爲主席。

三月六日

◇川將領鍾犖乾，鄧漢祥，王纘緒，潘文華，王陵基聯名電蔣，誓以至誠服從命令，率部抗戰。

◇晉南激戰未已，日軍雖佔同蒲路各重要城市，但華軍分駐兩面山中，隨時出擊，故日軍愈深入，後方愈感困難。紐約時報駐漢訪員稱：同蒲路南段之華軍，決與日軍抗戰到底，決不渡越黃河後退，將散佈各處，採游擊戰略。

◇華方爲防止綏西日軍西進，有礙中蘇陸路交通，故令駐五原部隊，向包頭東進，以探日方兵力，安北發生接觸。至華軍爲石友三所統率。

◇谷正之今晨抵滬，其任務爲統轄川越返國後之對華外交機關。

三月七日

◇滿佈晉南之中國軍隊，已進至各自作戰之階段，並無確定之防線或固定之陣地。戰事中心點，現在平陸，與隴海線要站陝縣隔河對峙。日軍擬分五路渡河，華方已將風陵渡封閉，阻日軍前進。

◇路透社電，中國向倫敦銀行團商借鉅款，以最近運英之白銀一部份爲擔保品，目的在用以維持其海外之債信。

◇陳立夫昨日飛渝，今晨就教育部長職。

◇前國民革命軍廿六軍軍長周鳳岐，今日下午一時許在滬由家出外，遭狙擊，中十八槍，當場身死。傳周將出任醞釀組織中之「華中政府軍政部長」，其被刺原因，顯由於此。

◇某外國旅行家隨第八路軍於晉冀兩省漫游三月，曾至名義上爲日軍佔據之境內步行八百哩之遙，曾晤朱德，賀龍，閻錫山將軍等，證明華北鐵路外之土地，仍在中國統轄之下。

三月八日

◇蔣委員長延見中外友朋會談時，表示中國最後勝利之深切信心，語別外賓時稱：將來在南京重會，亦屬可能。

◇日軍抵達潼關對岸之黃河北岸，猛烈砲轟潼關車站，華方職工早將機車八十輛及火車五百輛炸毀，所有路局，電報局，電話局，郵政局之職工亦均已撤退。

◇路透社證實陝省東北渡河進佔府谷之日軍，被華軍擊潰，收復府谷，日軍退守黃河東岸屬於晉省之保德。中國空軍今日冒大風雪，轟炸晉南日軍砲隊陣地，日機襲西安，歸途被華機擊落三架。

◇國府行政院會議調整晉陝皖三省府委員，「七君子」之一章乃器被任皖財政廳長。

◇施肇基否認外傳參加「華中」僞組織活動。

◇日本議會今日通過中國事件之特別預算案，計日金四十八萬五千萬元，爲此項特別預算而發行之公債共四・四五四・〇〇〇・〇〇〇元。

◇漢口申報今日載稱，五個月內日機轟炸粵漢鐵路共百五十次，投彈一千四百三十三枚，但損害極微，目下照常通車。

三月九日

◇路透社在漢得鄭州遲到之消息，稱五日有日兵九百名，攜坦克車二十輛，藉重砲隊之掩護，在汜水渡河至南岸，華軍乃炸毀防水堤而淹沒日兵登岸之區，日兵大多溺斃，坦克車亦成廢物。

◇風陵渡日軍，隔河猛轟潼關附近之華軍陣地，損失甚微。中國空軍曾飛風陵渡轟炸日軍。潼關鄭州間之交通依舊，故人心甚安。

◇中國抗議德承認僞滿之德國複文，外交部表不滿，訓令駐德大使程天放，重申中國之立場。

◇英下院今日通過發給被日機炸傷之前駐華大使許閣森恩給金五千鎊。

◇孫科由莫斯科經捷奧，今日下午二時抵巴黎。準備勾留二星期。

三月十日

◇中國空軍司令部宣稱，中國已運到大批新式驅逐機，控制天空勢力已增厚；戰事初起時，日本飛機稱霸天空，但局勢現已轉變，中國已能與其匹敵。並稱自開戰至二月二十八日爲止，日軍共損失飛機五百十五架。

◇中國空軍今晨分兩路出動，轟炸南京與蚌埠。南京日機場停有日機二十餘架，被毀十餘架。

◇晉省華軍採用新戰略成功，晉南日軍被華軍逐段包圍，日軍進退維谷，死傷奇重。

◇北平「臨時政府」之「聯合準備銀行」今日開幕，一日間發行紙幣三百萬元，中國當局已商妥應付辦法，上海各行莊決拒絕收用。

◇喧傳已久之「華中政府」，迄未成立，其原因由於唐紹儀不願出任傀儡總統。

◇前中央宣傳部長，以楊永泰被刺案在滬被逮之劉蘆隱，在漢恢復自由。

三月十一日

◇陝東北華軍渡河東進，收復河曲保德。晉潼關兩岸，續有劇烈砲戰。豫華軍展開猛烈游擊，南樂獲嘉均告克復。日軍渡河企圖，顯已受大打擊。

◇日機三十架今日分四批空襲西安，中國飛機起飛迎擊，發生激烈空戰。

◇前中國駐蘇大使蔣廷黻今日返抵漢口，謁蔣述職，稱蘇決以無限制軍需援助中國作戰。

◇在重慶新建之中央廣播電台，今日起開始播音。

◇「華中政府」傳定期十六日成立，地點在南京。

三月十二日

◇今日爲孫中山先生逝世十三週紀念日，中央國府特於重慶舉行遙祭。汪精衞發表演說，稱中途屈服卽滅亡，一心一德在蔣先生領導下，必能爭回民族生存與自由。

◇魯東華軍游擊隊頗爲活躍，連日克復壽光，臨淄，廣饒，長山及淄川各地。平漢線華軍克復濮陽，清豐，洪縣，衞輝，內黃及湯陰後，向安陽進逼，目的在截斷由安陽西進在晉南作戰之日軍。

◇風陵渡日軍，每日隔河砲擊，企圖渡河不逞。晉西華軍克復苛嵐，日軍向五寨後退。

◇上海租界當局縮短戒備時間爲自晚間十二時半起至翌晨五時，今晚起實行。

三月十三日

◇蔣委員長製定包圍在晉作戰日軍而加以殲滅之新戰略，發出訓令予以實施，其第一步驟爲遣派生力軍增援扼守黃河南岸之華軍，並諭以任何代價阻止日軍竄入南岸。同時諭令平漢路華軍分路前進，一路攻入晉南，一路沿平漢線向北推進，而後西轉以斷日軍歸路。此項新戰略，約半個月可完成。

◇潼關華軍渡河北攻風陵渡日軍，游擊隊乘勢出擊將日軍包圍。豫北華軍夜襲攻入修武發生巷戰。

◇華財政部以日人在北平設立所謂「聯合準備銀行」，發行無擔保不兌現之鈔票，減低匯價，希圖破壞法幣信用，特規定外匯請核辦法，公布施行。財部發言人並發表重要談話。

◆財政部指定中央銀行，辦理外匯之請核事宜，規定辦法三條；並制定購買外匯請核規則六條。財部將該辦法公布，除電軍委會蔣委長，暨政院鑒核外，並通電各方，茲誌兩電於次：（請核辦法）各部會，各省市政府，各銀錢業同業公會，各商會，中中交農四行，各報館公鑒：溯自敵軍侵略以來，政府對於法幣，始終維護，以是信用昭著，百業利賴，即在淪陷之區，亦仍依照法價，買賣外匯，利便人民，久爲中外所深知。不意敵人近竟指使北平僞組織，設立所謂聯合準備銀行，發行無担保不兌現之紙幣，減低匯價，逼令我人民行使，意在掉換我施行已久準備充足之法幣，調取外匯，强增其侵略之暴力，吸收我人民之脂血，而謀破壞我法幣之信用，自非預加防範不可。茲爲鞏固法幣信信，保障外匯基金，維護人民利益，並補充上年中外銀行所訂之互助辦法，增加其效能起見，特指定中央銀行總行，辦理外匯之請核事宜，並規定辦法三條如下：（一）外匯之賣出，自本年三月十四日起由中央銀行總行於政府所在

地辦理，但爲便利起見，得由該行在香港設立通訊處，以司承轉。(二)各銀行因正當用途，於收付相抵後，需用外匯時，應填具申請書，送達中央銀行總行，或其香港通訊處。(三)中央銀行總行接到申請書，應即依照購買外匯請核規則核定後，按法定匯價售與外匯，其購買外匯請核規則另定之，除分電外，特電查照。財政部文漢錢印。(請核規則)

各部會，各省市政府，各銀錢業同業公會，各商會，中中交農四行，各報館公鑒：茲制定購買外匯請核規則公布之。原文如下：(一)銀行因顧客正當需要，須購買外匯時，除於其本行商業所取得及其自有者相抵外，如有不敷，得向中央銀行總行，或其香港通訊處，申請購買。(二)申請銀行，應依照規定格式，填具申請書送交中央銀行總行或其香港通訊處。前項申請書格式，由財政部規定之。(三)中央銀行總行，或其香港通訊處，于每星期四晨十時，截止收受申請書，即依次審核，至遲於次日晨十時，將核定通知書，送交原申請銀行；如遇休假，則於休假後開業日辦理之。(四)申請銀行接到核定通知書後，得於即日憑購外匯。(五)銀行購取外匯後，中央銀行總行，或其香港通訊處，得向索外匯用途清單，以備稽考。(六)本規則於財政部公布之日施行，除分電外，特電查照，財政部文漢錢印。

◆財政部發言人聲稱：財政部命令公佈今後外匯買賣，應改由政府所在地辦理；并指定中央銀行總行，辦理外匯請核事宜，實爲鞏固法幣基礎，避免日人移用之必要步驟。溯自發動抗戰，於今八月。我國法幣信用，倍見昭著，金融機構，始終安定，不僅全國同胞，一致信賴，友邦人士，亦交相稱道。即在不幸淪陷日手之各地，法幣流通數額，亦較前增加，并依法定價格，買賣外匯，迄未間斷。法幣信用鞏固，即抗戰勝利之基礎，吾人堪引爲深慰者。最近日本因戰事失利，進退爲難，其國內金融之恐慌，政潮之醞釀，又日見劇激，乃妄冀破壞我法幣信用，以求一逞。並謀以種種方法，奪取我國外匯基金，供彼使用。其初步計劃，即嗾使北方僞組織，設立所謂『聯合準備銀行』，發行無價值之紙幣。關於該項陰謀，我人早有所聞，近接密報，該僞銀行已於本月十日開幕。但創立銀行所必須之資本金，

至今分文無着，日人原欲强逼平津各銀行入股，資其挹注，各銀行均嚴正拒絕之矣。僞銀行對於其發行之僞幣，表面上規定可按照一先令二便士，購買外匯，但須經由日本轉購，查日人財政，竭以日幣購買英美外匯，凡超過日幣百元者，均須先經其大藏省之核准。試問平津人民，如以僞幣向僞銀行購買外匯，轉輾周折，焉能購到外匯，故其所謂資本若干可購外匯等，均屬欺人之談，不值識者一笑。至其根本作用，以無價值不兌現之僞幣，由日人在我國境內使用。一方面則欲以僞幣取我法幣，使我國外匯基金，供日人向外國購所需物品而已。於此吾人可以具體事實，證明吾人之判斷者，即僞組織僞銀行開幕之前一日，曾即命令平津中交兩行，限制以後法幣買賣外匯，不能再依照一先令二便士半之法價辦理，而强減爲一先令二便士，幷强令法幣須與僞銀行紙幣及日幣平價兌換是也。夫法幣外匯價格，乃政府所法定者，自廿四年改革幣制，以迄於今，從未變更，僞組織焉能强令減低，其蓄意破壞法幣信用，彰彰明甚，至所謂法幣應與僞幣日幣平價兌換一節，尤暴露其妄圖以僞幣換我法幣，奪取我國外匯基金之陰謀，政府自應加以防範也。又日人近在上海方面，亦製造謠言，毀壞法令信用，暗中則搜羅法幣間接向我購買外匯。查政府自遷渝後，仍在上海承售外匯，原欲維繫友邦信義，便利正當商民，倘浸假爲日人利用，殊背政府之原意。因上述種種原因，政府乃決定將外匯買賣，改在政府所在地辦理，以便依照原定法價，買賣外匯。同時避免日人利用，保障外匯基金，以後中外正當商民，因貿易或其他必要用途，需用外幣，均可由銀行向政府指定之中央銀行申請購買。其欲以外幣兌取法幣者，仍可向中中交三行兌換。本人深信此種辦法實行之後，我國外匯基金，既得保障，外匯買賣，復照常辦理，則法幣信用，必愈形鞏固，抗戰前途，必愈有利。而日人既無法破壞我金融，無從奪取我外匯，其敗亡必愈速。甚望全國同胞，共喻此旨，戰區人民，尤宜一致拒用僞銀行之紙幣，則日人一切狡計，均無所施其技矣云。

三月十四日

◇道清鐵路西段發生鏖戰，華軍施用戰略，使日軍疲於奔命。晉西北傅作義與賀龍部隊，前奉命東進以圖克復太原者，現奉命折向西南，進攻交城與文水日軍，俾困擾晉西汾陽之日軍。

◇黃河西岸砲戰仍烈，平陸日軍在猛烈砲火掩護下，偷渡南岸，圖佔陝縣以斷隴海線，卒被華軍包圍殲滅。

◇東戰場華軍在南橋切斷滬杭公路，並將奉賢南匯川沙三縣收復。

◇中政府攻慮關中蘇商業航空線。

◇日擬對華組經濟侵略兩機關，一名華北經濟發展會社，一名華中經濟復興發展會社，日內閣今日通過組織草案。

三月十五日

◇晉省日軍已被華軍截成各孤立隊伍，北起忻口，南迄風陵渡，正分八區激戰，黃河沿岸，僅有砲戰。日軍在晉顯已疲乏，久已沉寂之津浦線戰事遂又轉劇，日軍分三路南犯，鐵路正面在界河激戰；臨沂方面，華軍亦猛烈反攻。

◇山西省主席趙戴文積勞成疾，行政院今日通過由閻錫山將軍暫行兼攝。

◇漢口外交團向中國當局作非正式建議，倘中國各部有離漢之必要時，外交部宜設於滇省之昆明。

◇上海「曹家渡維持會會長」余玉卿，今午遭狙擊，彈中腰部。

三月十六日

◇華軍總攻同蒲路西側，大獲全勝，日軍傷亡萬餘，向東北撤退。潼關渡河華軍，收復東西五村後，跟蹤追擊，潼關之威脅，已告解除。

◇界河南軍發生血戰，滕縣北華軍陣地被突破，已退北沙河。

◇華機今晨襲擊杭州，毀停於機場之日機十餘架，日驅逐機起飛迎擊，華機以任務已告完成，安然飛去。至日機於月光中夜襲漢口與南昌，投彈雖多，但大都落於郊外。

◇前紅軍第一軍軍長兼中共軍校校長林彪，現任第八路軍前敵指揮，在晉西作戰受傷甚重，蔣委員長暨白崇禧何應欽將軍均去電慰問。

◇國府今日明令閻錫山兼代晉省主席。鄧錫侯今日通電就職。

◇蔣委員長下令趕築桂林至三水間之新式公路，以便增進調軍速率。

三月十七日

◇蔣委員長與晉省記者談，今後晉省戰局不致惡化，日軍必需三年之久，以應付在晉省羣山中活動之華軍。蔣對最後勝利之信念至堅，對戰局前途完全樂觀。今日日圖在茅津渡渡河不逞。

◇滕縣戰事激烈，一度被日軍侵入，經華援軍趕到，復將日軍逐出。

◇日海空聯合出動，今晨在離上海一百基羅米突之南通上岸。因無華正規軍駐守，故上岸並未發生激烈衝突。

◇孫科今日由顧維鈞陪同覲見法總統勒勃倫。

◇李維諾夫在莫斯科向報界發表談話，建設召集國際會議，構築集體安全，以強硬對付侵略行爲。

◆蘇聯人民外交委員長李維諾夫十七日對蘇聯及外國新聞界發表談話，辭云：『蘇聯自加入國聯，期與愛好和平各國有組織的合作以來，曾利用一切適當機會，建議最有效的保障和平方法，此種方法，蘇聯認爲係在國聯機構內組織集體安全體系以及反侵略的區域互助公約體系。爲實行此項方法起見，蘇聯曾與法國及捷克締結互助公約，此項公約於侵略不發生時，對於任何國家毫無威脅，過去四年來，一部份國家違犯國聯盟約及巴黎公約規定之國際義務，對其他國家進攻之行動，蘇聯對之不但曾表示否定態度，並曾表示願意積極參加一切步驟，以期對侵略者給與集體的反抗，即令因而危及其本身與侵略者之邦交，亦所不惜。同時，蘇聯政府並曾發出警告，稱對於一項事件毫無國際的動作，坐視侵略猖獗，將不可免地引相類事件之再四重視。此項警告不幸已經國際局勢之發展證實，而且最近的證實則爲奧地利之被武裝侵佔，奧國人民政治經濟文化的獨立之被暴力剝奪，前此侵略的暴行發生之地，距歐洲尚遠，或僅在歐洲邊境，其所影響之利益，除被侵略者以外，亦僅及於鄰近的少數國家。今番則暴力業經施於歐洲中心，其所造

成之威脅，不但及於現與侵略者接壤的十一國，甚至於歐洲以外的國家。上述事件，不但業已造成對於各小國的領土完整，政治經濟文化的獨立之威脅，不但因小國被奴役之故，並將發生對各大國之壓迫與進，尤其是對於捷克之威脅，更因侵略富有傳染性之故，此其危險且將更加擴大而引起新的國際衝突。目前波蘭立陶宛邊界之嚴重局勢，即其實證。且前國際局勢已將關於歐洲及歐洲以外人民前途的責任問題，置於一切愛好和平的國家，尤其各大國之前。蘇聯政府認識此項責任中其所應負的一部份，亦認識在國聯盟約，巴黎公約以及法蘇及捷蘇互助公約下，其所担承的義務，因此，余敢代表蘇聯聲明，蘇聯與前此相同，仍準備隨時參加由各國與渠共同決定的集體行動，以期制止侵略之進一步發展，並消滅新的世界大屠殺的威脅。蘇聯準備立即在國聯準備立即在國聯內或國聯外，與各國共同討論一切，環境所命的實際步驟，世界各國，尤其各大國苟能即時奮起，對於集體挽救和平的問題，採取堅決肯定的立場，尚未爲晚，再遲一日，則恐將噬臍莫及矣。

三月十八日

◇中日戰事之中心點，現又由晉移魯，日軍獲援後，沿津浦線猛烈南犯，滕縣已被佔，官橋發生激戰，日稱其先頭部隊已抵達臨城。華軍爲減輕鐵路正面所受之壓迫起見，在鐵路東面作抄擊運動，已渡沂河，向西北推進。

◇晉省戰事，閻錫山將軍電政府報捷，黃河北岸要地多處，如茅津渡，風陵渡，平陸等處均克復。

◇揚子江口之崇明島，今晨被日軍登陸佔據。南通登陸日軍，向北進犯，已抵如皋。

◇經濟部長翁文灝談經濟部成立後之工作概況。

◇美國務卿赫爾，今日演說闡明美外交政策。

◇鄧錫侯發表川康施政方針稱，發揚川康力量，增強抗戰機能。

◇上海公共租界工部局，今日答復一月四日日領向工部局所提之要求，內容稱，雖不反對警務方面多用日人，惟不允爲祕書處添日人幫辦。

◆翁文灝談，經濟部成立，已二月有餘，工作可分爲行政與事業兩方面討論。經濟行政部中近所努力者，計有：(一)清殺積存文件。對於請領礦區設立公司等來文，必以最迅速之方法，妥爲處理；各種礦產品中，如爲抗戰中最重要之必需品，現已訂有戰時領辦煤礦辦法十六條，公布施行。(二)規定會計章則。規定經濟部各項經費請領支用辦法十五條。(三)調整附屬機關。前實業部及歸併本部之附屬機關，至爲繁大，自調整後，已化繁爲簡，其中與農林有關之主要機關有二，即農本局及中央農業實驗所，前農產調整委會，自歸併本部後，更改爲農業調整處，附屬於農本局；與工礦有關之重要機關，爲資源委會，工礦調整處，中央工業試驗所，地質調查所，及礦冶研究所；與商業有關之機關，爲全國度量衡局，商標局；漢口及廣州商品檢驗局；與水利有關之機關，爲導淮黃河揚子江及華北水利委會，珠江水利局，江漢及電洛工程局，及中央水工試驗所；每個附屬機關，皆已確定，不相混雜，如中央農業實驗所，掌農業技術，農本局則掌農業金融，農本局與其附屬機關農業調整處，亦實行分工合作，農本局之重要職務，在辦理合作事業，農業調整處，則致力於農產運銷及生產貸款，又如資源委會爲國營工鑛事業之經營及管理機關，工鑛調整處則爲扶助民營事業之機關，過去對於民營工鑛之遷移，材料之供給，技術之指導，資金之借貸等，皆積極協

助。本部自成立以來，鑒於生產工作之重要，積極推進，不遺餘力，舉其要者而言，亦有四點：(一)促進農業生產，對已耕之地，繼續推廣施肥，改良種籽，防止病蟲，促進水利，對於未耕荒地，正與各省政府選定區域，設法墾殖，又爲使農業生產得以順利進行起見，對於農村金融及農產運銷，亦同時注意，務使後方民衆，其生產能力不但可以滿足，戰時前方後方之需要，且有剩餘產品，可以運銷國外，以易參戰時必需之資料，如糧食棉花桐油等項，皆由政府設法購銷。(二)建設基本工鑛事業，爲國防力量之來源，本部秉抗戰與建國同時進行之宗旨，對於此種事業之基礎，期在最短期內，妥爲奠定，且將此類事業，分佈於內地各處，現在如鋼鐵銅電氣煤鑛等事業，均已分頭進行，期於最近期內，得有成效。(三)提倡民營事業，各種輕工業，及人民辦理已有成績之化學機械電工紡織造紙等工業，皆當由社會有志人士，出而負責推進，政府對於法定手續，當迅速處理，並當以保息補助等各項方法，協助鼓勵；此外如購置原料，運輸貨品等工作，政府亦當予人民以種種方便，期使民營事業在內地各處，逐漸活動。(四)發展對外貿易；對外貿易，其目的在以本國貨品，輸出國外，易得資金，幷以此資金購回國內所需要之貨品，在此抗戰期內，對外貿易，尤其有重大之使命，政府現在對於主要出口貨物，如桐油茶葉，已設公司經營，本部已加入股份，對於若干特殊鑛產，亦已集中管理，此外對於若干友邦，並盼訂立以物易物辦法，凡國外市場所需要之貨品，爲本國所能供給者，當設法提倡，加增生產，以便國貨之輸出，日有進步云。

◆川康綏靖主席鄧錫侯，十六日通電就職後，記者十八日往晉謁，叩詢就職後對於川康軍政之措施，承鄧發表談話云。余（鄧自稱）此次奉命主川，以各方期望之殷，知自身責任之重，業於十六日遵命就職，今後對於川康軍務之處理，決秉『公誠和信』四字做去，庶上可以對中樞付託之重，下足以饗川人望治之殷。鄧繼對如何發揚川康一切力量，加强抗戰機能一項問題，作剴切之解答：謂我國於此國際局勢急劇變化之際，外抗暴敵，必須將自身活力，盡量

增強，川康軍政，既已全部貢獻於國防上，故在積極方面，承應將練成之正規軍，加緊組訓，幷在本人職責範圍內，盡力協助生產；至在消極方面，更應穩定社會秩序，絕滅奸究，清掃萑苻，庶幾脚踏實地，邁步前進，抗戰時期之後方任務，迅速完成。記者末以川康繼續出兵抗戰一項叩詢，鄧氏意見。鄧表示謂，出師殺敵，原爲軍人天職，自抗戰發動以還，川康軍人在最高軍事當局指揮之下，與敵交鋒，均能盡職，本人回川以後，迭與袍澤晤談，對於繼續出兵一事，僉抱共同決心，刻正熟籌計商，並向最高當局請示中云。

三月十九日

◇沂河方面華軍告捷，斃日軍旅團長一名。滕縣華軍退守官橋臨城一帶抗戰，滕縣役中，華軍師長王銘章殺身成仁。華方大批援軍趕到，在臨台支線之棗莊台兒莊一帶佈防。中國空軍今日飛往滕縣附近助戰；日機一隊轟炸徐州，歸途中被華機擊落二架。南昌及贛東北部各縣，廣州及粵北各縣，今日亦遭日機空襲。

◇晉南形勢無變化，風陵渡平陸間，兩軍仍在混戰中。

◇東北抗日名將馬占山，在綏西率部抗戰，電稱收復大營盤後，正向托克托縣進逼。

◇國府明令任命譚啟秀爲軍事參議院參議。

三月二十日

◇津浦線正面日軍，猛烈南犯，已抵徐州北三十哩之韓莊。李宗仁將軍爲減輕日軍正面威脅，已下令由鐵路東西兩面作側擊；戰於鐵路東者分兩路而進，由龐炳勛張自忠兩將軍各統一路，在莒縣會合，向西疾進，已克復沂水；鐵路西則由孫桐萱與曹福林將軍之部隊向濟甯猛攻。

◇馬占山將軍電告已收復托克托縣。

◇華中僞組織迄未成立原因，由於與華北僞組織進行合流談判，日方海陸軍兩派意見亦不同，北平王克敏亦表示堅決反對。

三月二十一日

◇日軍進犯韓莊東北之嶧縣，兩軍激戰，傷亡均重。臨沂之役，華軍大勝，華方總司令部公布，臨沂一役，日死傷達三千人，日第三分隊司令茂田上校，及第九分隊司令中村均陣亡；據俘虜日兵稱，該處係板垣之第五師團，第三分隊幾全部復沒。

◇黃河北岸晉南豫北，華軍展開廣大游擊戰，收復重要據點頗多，日軍疲於奔命。

◇中國航空委員會下令改組「外籍軍」，將專隊解散，調往他隊服務，或派充教練官，該隊係由英美法澳加各國志願駕駛員組成，爲美人史密特所統率者。

◇東京負責方面傳出消息，英日談判中國海關事件，尚未獲完全妥協。

◇孫科在法招待各報記者，稱中國對日本之侵略行動，決抗戰到底。

三月二十二日

◇津浦北段中日兩軍鏖戰以爭徐州之得失，日軍藉飛機砲隊與機械化部隊之助，向西猛衝，其先頭部隊抵韓莊，猛轟利國驛華軍陣地，徐州可聞砲聲。惟華方生力軍節節增援，奮勇反攻，在路東側擊滕縣至韓莊間之日軍陣地，當將棗莊臨城先後收復。張自忠龐炳勛之部隊在臨沂北面亦大獲勝利。

◇晉南大批渡河華軍，收復芮城；晉東南黎城潞安之八路軍游擊隊亦大顯神威，斃日軍四百餘。

◇綏遠戰事轉趨劇烈，華軍根據地在包頭以西，時出襲擊內蒙各地；一部份並進抵歸綏西南。

◇蘇浙皖邊之華軍亦頗活躍，宜興溧陽均有戰事，安吉，孝豐又收復。

◇蘇北日軍越如皋向鹽城進犯。

◇國府行政院議決，駐京城總領事范漢生，通敵接受僞命，免職查辦。

◇近衛在日衆議院開會時稱：日軍今所佔據之中國土地，決不退讓一寸；日政府現正計劃發展所佔區域內之實業與經濟利源。

◇上海文匯報今晚十一時四十五分又遭擲彈，傷兩人。

三月二十三日

◇魯南戰事，愈演愈烈，華軍反攻結果，韓莊亦告一度收復；一部份反攻部隊進抵嶧縣城郊，並在台兒莊築鞏固陣地。日軍用迂迴戰略包圍徐州華軍之陣地，顯遭打擊。

◇封邱日軍，企圖渡河襲開封不遂。陝東北渡河日軍已次第肅清，何柱國部隊乘勝渡河，收復河曲偏關。

◇日外務省發言人，今晨暗示日貨之輸入華中各地者，其稅率不日將大加減低。

◇美艦潘南號被日機炸沉，美向日索賠美金二百二十一萬四千另七元一分，日政府已允全部賠償。

三月二十四日

◇台兒莊之華軍猛攻嶧縣日軍，日軍不支退守城內待援。左翼華軍，由金鄉鉅野渡過運河向濟甯進攻。臨沂戰事，仍極劇烈。至晉豫邊界黃河南岸，華軍由胡宗南將軍統率，防禦工事極固，日軍渡河可能，已告消滅。晉南日軍，已向平漢線東撤。

◇駐華英艦隊總司令諾白爾中將，由港赴粵晤粵主席吳鐵城。接見外籍記者時稱，日機空襲華南，徒增粵人抗敵信念。

◇何健，王纘緒，王陵基今日同機由渝飛漢，謁蔣報告，並請示機宜。

◇孫科今日由法飛英，郭泰祺等赴機場迎候，稱此行未負特殊使命。

◇日貴族院今日未加修正，通過全國動員案，同時下院通過華北發展會社及華中促進會社兩議案。外相廣田在國會特別會議時稱，華中政治組織，不久卽將實現。

◇章士釗否認將參加「華中政府」出任「立法院長」之說。

◇國府林主席之公子，安寓福州，美國傳在晉南戰事中，爲日軍殺死說不確。

三月二十五日

◇李宗仁將軍稱日軍集中嶧縣，焚毀城內民房，準備巷戰。川軍兩週來在鐵路線奮勇作戰，損失頗重，退後休息；中央軍精銳由湯恩伯將軍率領開到前線接防。日軍由津青方面連日增援頗多。

◇華軍一縱隊在濃霧中安渡汶河，進抵兗州北之甯陽，向大汶口與泰安進攻；另一縱隊安渡昭陽湖，向鄒縣與兩下店進攻。

◇中國空軍三路出動轟炸臨城，封邱，及平漢路之日軍陣地，歸途在歸德上空與日機發生遭遇戰，日機被擊落六架。

◇晉省華軍運動戰得手，日軍後路都被切斷，大部向東撤退。黎城經華軍收復。

◇孫科在倫敦對路透社記者發表談話稱：華軍實力較前已大爲增厚。蘇聯對遠東戰事頗關切。

◇北平「聯合準備銀行」之鈔票，日商銀行亦拒絕通用，故無外匯出售，外人貿易幾全告停頓。

◇華財部令飭各地海關，限制法幣運入滬港，規定攜帶五百元以上者須領護照。

◆立法院長孫科語路透社訪員，謂蘇聯對遠東戰事，至爲關切，但目前似無參加之象，蓋恐引起歐洲之糾紛，而釀成世界大戰也。渠信中國戰事，至少將再有一年，或更長於此，亦未可知，中國軍隊之組織與軍備已遠勝於開戰之初，日本顯已無安逸之時矣。日本不得不保留其後備力三分之二，以防與第三國發生爭端，故僅能用三分之一之力量以攻中國，今此力量耗費已多矣。中國國幣之鞏固，確然無疑。中國存於海外之準備金，現仍完整，中國力能籌款，向外國購買軍火，而不損及其國幣準備金。最近中國實行之外匯限制條例，已使日軍喪失用中國中央銀行流行於華北之紙幣三萬萬元購買外匯，以資助北平新銀行之希望。渠此次游於莫斯科，曾與史丹林作長談，渠所稔知者，史氏爲一極端實事求是者，凡渠所欲其知之者，莫不透切洞悉，就渠視察所能判斷，蘇聯人民似絕對擁護其政府，近日之清黨運動，並未搖動國家之穩固。渠常晤蘇聯外委李維諾夫，李氏告以希特勒必攫取奧國，渠離莫斯科後，即啟程赴維也納，離維也納僅一日，德國果兼併奧國矣。

三月二十六日

◇蔣委員長昨巡視津浦北段前線後，表示甚爲滿意，今稱已下令不惜任何犧牲堅守鐵路一帶陣地。

◇魯西渡運河之華軍向大汶口，兗州，鄒縣，滕縣之日軍奇襲，極爲得手，日軍被截成數段，發生混戰。濟甯嘉祥，已在華軍包圍中，魯南華軍進逼嶧縣；日軍反攻臨沂被擊退。

◇潼關對岸日軍，不時隔河砲擊南岸；靈寶附近日軍偷渡三百人，被全數殲滅。

◇東戰場華軍曾大獲勝利，千名日軍在遞鋪中伏，全部被殲滅。蘇北之日軍，侵入東台。

◇孫科今日向哈瓦斯社記者談中國抗戰意義，說明限制匯兌交易，爲阻止日方擾亂中國幣制。

◇北平「聯銀」鈔票爲人民拒用，「北平警察局」奉「命」挨戶勸告人民收用，並發出通告，謂如有拒絕收用者，將受嚴厲之懲罰。

三月二十七日

◇津浦全線華軍大捷，湯恩伯部收復棗莊。十九日激戰被日軍佔據之韓莊，今日亦由孫連仲將軍之部隊加以收復。盤據嶧縣及進犯台兒莊之日軍，均被華軍包圍。

◇皖省之廣德，爲華軍收復，日軍退泗安，正激戰中。蕪湖日艦上駛。圖在大通登陸，經華軍奮勇擊退。活躍錢塘江北岸之華游擊隊，曾一度收復海鹽與海甯兩縣。

◇日機五十餘架今日空襲武漢，華高射砲怒吼，日機不敢低飛，投彈數百枚，皆漫無標的，致無辜平民死傷者數百人，情形頗慘。

三月二十八日

◇津浦北段之日軍大敗，臨城，濟甯，界河，大汶口，均被華軍收復；此役係蔣委員長親聆各前敵司令報告後親自設計，下令總攻；李宗仁將軍曾親臨前線指揮，險遭不測，卒建奇功。

◇有特殊戰績之湯恩伯，張自忠，龐炳勛三將軍，蔣委員長下令嘉獎。

◇晉省日軍一籌莫展，晉北偏關，五寨，晉中霍縣，趙城，晉南聞喜，由華軍先後收復。

◇日本新製造之「中華民國維新政府」，在日方監視下今日在南京宣告成立，復用久已作廢之五色旗，在上海決設一辦事處，傀儡名單如次：（一）行政院長兼交通部長梁鴻志，（二）立法院長溫宗堯，（三）內政部長陳羣，（四）綏靖部長任援道，（五）財政部長陳錦濤，（六）外交部長陳籙，（七）實業部長王子惠，（八）教育部長陳則民。

◇孫科偕郭泰祺訪晤英外次，即曾任駐華大使之賈德幹，長談遠東局勢。

◇年已七十九之老漢奸鄭孝胥，今日在長春逝世。

◇中國義士六人今晚謀刺王克敏，未中，僅重創其日顧問山本。

三月二十九日

◇津浦線之日軍大敗後，急急增援，臨城，濟甯，又爲日軍反攻佔領；白崇禧將軍親在魯西督戰，從事再反攻。韓莊尙有小隊日軍，華軍正從事肅清。日軍猛犯台兒莊被擊退。魯南形勢，已成兩軍拉鋸

式戰爭。

◇晉南華軍收復垣曲縣城，日軍向東退却。冀南豫邊之長垣，亦經華軍收復。

◇今日爲黃花岡七十二烈士紀念日，各地均熱烈紀念。

◇英駐華新大使，今日離滬赴港。

◇中國國民黨舉行臨時全國代表大會，今晨在漢行開幕禮。

◇中國共黨喉舌新華日報，今日社論作三項重要建議，（一）提議建立各政黨聯盟；（二）建立代表民衆意見之機關；（三）民衆動員。

◇日方在中國佔領區域內，定四月一日起更改各鐵路名稱，淞滬路改爲吳淞線，京滬路改爲海南線，滬杭路改爲海杭線，蘇嘉路改爲蘇嘉線。並將吳縣武進恢復舊名爲蘇州，常州。

◇上海意領署今晚七時許被人拋擲炸彈，彈落花園內，故雖爆發而未傷人。

三月三十日

◇華軍爲阻止日軍不斷增援起見，對日軍後方之鐵路公路交通，予以有秩序之破壞。前察省主席劉汝明部隊，克復平原，向德州禹城疾進，濟南日軍聞訊大受動搖。

◇日軍猛犯台兒莊，不逞，中國空軍往嶧縣轟炸，嶧台間日軍現已陷入華軍之包圍。臨沂日軍向北

潰退，龐張兩部正跟蹤追擊。

◇路透社漢口電稱，今日得悉此次蔣委員長赴津浦前線視察時險遭不測，蔣赴前線係乘飛機，以驅逐機十四架爲衛，至歸德附近，忽有日戰鬥機二十四架，出現天空而施攻擊，雙方激戰多時，日機被擊落五架，華機亦損失兩架，日機不支退去後，蔣委員長始安抵徐州。

◇因王克敏之被刺，北平僞警今日搜查全城，通東交民巷之各路口，均派僞警站崗，檢查行人，外交團中人員及外籍婦女。亦被檢查，英美使館方面特提出抗議。

◇張自忠將軍最近在魯南與日軍作殊死戰，屢建奇功，國府今日明令准將功抵罪，取銷撤職查辦。

三月三十一日

◇中日兩軍在台兒莊展開空前未有之爭奪血戰；台兒莊已變成火地獄，兩軍在火焰中進行猛烈之肉搏巷戰，華軍奮勇獲勝，日軍被逼逐步後退，傷亡達二千餘人。另一部份華軍已迂迴進抵台兒莊西北之棗莊。

◇道清鐵路之焦作，以及東戰場之泗安，均經華軍克復。冀南濮陽之日軍，向魯西濮縣進犯，與華軍發生激戰。平漢路東側之濬縣，滑縣，道口，連日亦有激戰，濬縣已成一片焦土，華軍轉進內黃。

◇中國現存軍火，經調查至少可供一年之用，各地兵工廠正日夜開工，趕製來福槍，機關槍及手溜

彈，新軍需與重武器正陸續由海外運到，故中國之長期抗戰，軍火一項可不致缺乏。

◇華財部發言人重新說明外匯請核規則用意。

◆財部發言人答復外界詢問，對於新頒外匯請核規則，重新有所說明。據謂：中央銀行決定外匯分配額數，係斟酌過去事實，及目下情形，以市面供應數目外所有之正當需要爲標準。財部在最短期內，大致即將於上海設立通訊處，足見正在考慮推行新制之辦法。至關於請購外匯之分配額數，發言人又答稱：中央銀行辦理外匯審核限額，力從寬大，故自新制之頒行，兩週以來，對於上海之分配數，實際上尚高於本年一二兩月份上海之貿易入超，此二週中對於全國之分配數，亦幾等於全國各關一個月（以本年一二兩月均計）之貿易入超，且上項核准之數，較之一兩個月前，（現行規則尚未採用之際）中央銀行售出外匯數目，亦都有多無少。公衆欲察政府目的所在，毋寧考查此種顚撲不破之事實。至將來大批購買外匯，可得若干成數，雖有此種傳說，殊屬無關。查外匯請核規則之頒行，其用意原在保障法幣之發行準備，而維持其原有信用。企圖破壞中國幣制者，以種種方法，攫取華方外匯，此項規則，即所以防止外匯，落於破壞者之手。人民倘能處以鎮靜，必大有助於中央銀行維持幣制之努力。至外間妄傳政府許購外匯額數，將視出口貨所換外匯，與政府在國外所需外匯之差數爲準等語，尤屬惡性造謠，幸勿不察誤聽，因事實上財部對於目前政府所需外匯，已同樣加以嚴格審核，且另有供給方法，並不照以前辦法在市面購買云。

四月一日

◇中國國民黨臨時代表大會自上月廿九日開幕後，迄今日共舉行四次大會，今日大會時選舉蔣介石爲總裁，汪精衞爲副總裁，並通過抗戰建國綱領及大會宣言。大會卽告閉幕。

◇中國機械化部隊，已在魯南參戰，台兒莊經八晝夜之肉搏後，日軍受創甚重，前後被華軍殲滅者達五千餘人，日軍逼不得已，今已退出，呼援以圖反攻。華軍沿臨台線北進，棗莊嶧縣一帶之日軍，已爲華軍截成孤立狀態。

◇川將潘文華談，對劉湘遺訓遵守不渝。川省決繼續出兵參加前線抗戰。

◇孫科今日與英倫銀行總裁諾曼，及財相西門晤談中國通貨問題，對華外匯限制辦法頗爲重視，孫氏之答覆，彼等均認爲滿意。

◇英大使寇爾今日由滬抵港轉粵，晚八時吳鐵城余漢謀設宴招待。

◇上海日方組織之「廣播無線電監督處」，今日派員接收前華方交通部及中宣部所辦理之監督播音一切事務。

◆中國國民黨臨時全國代表大會，於上月二十九日開幕後，當日下午，舉行預備會議，推定蔣中正，汪兆銘，居正，于右任，李宗仁，吳敬恒，馮玉祥，戴傳賢，陳果夫，孔祥熙，丁惟汾，巴文峻，伍智梅，王憲章，李振殿，周

恩來，羅霞天十七同志爲主席團；葉楚傖爲大會祕書長。自二十九日起，迄一日止，共開大會四次，出席代表及全體中委約五百人。大會中中執會對黨務政治軍事財政，均有詳細報告。出席代表，聆取之後，深表滿意。關於今後應行改進之點，亦各有精密之指示。四日來各代表所提議案甚多，均經嚴密討論，逐案決議，俟由祕書處加以整理後，即交各主管機關，切實施行。茲將探悉決議重要案件內容，略誌如此：

關於黨務者：大會以本黨員救國建國之重大使命，當此國家民族存亡絕續之交，爲增强抗戰力量，必須整飭領導抗戰之機構，改進黨務，加緊工作，故決定一：確立全黨領袖制。決由大會修改黨章，選舉蔣中正爲總裁，汪兆銘爲副總裁，俾國民的集團，有一穩固的重心。總裁代行黨章所規定總理之職權，常務委會開會時，由總裁主席。至中執會下各部會組織，亦將酌予調整及變更。二：設立青年團。爲健全黨的組織，鞏固黨的基礎，將預備黨員制取銷，設立青年團，在統一的組織之下，訓練全國青年，使人人信仰三民主義。此外對調整黨政關係，各級黨部之組織，黨員之訓練與監察，到一般組訓工作，亦均議有確定原則。

關於政治者：本會以現值日軍入寇，國民代表大會，不能即行召集，同時在非常時期中，承應團結全國力量，廣集思益，以利國策之決定與推行，故決議組織民意機關，制定國民參政會組織法，即召集國民參政會，關於委員產生方法，及該會職權等，由中央制定頒佈。又大會爲使抗戰任務，與建國目的，同時達成起見，制定外交軍事政治經濟民衆教育各綱領，（見另條）議決公佈，以整齊抗戰行動中之一切步伐，使所有全國抗戰力量，得以集中團結，而發揮其集體之效能，此爲振肅國民之精神，增强抗戰之力量，關係極鉅。其他如教育方面，通過有戰時教育實施方案；等等案；經濟方面，通過有增加戰時生產等案。一日大會各案議畢，即通過宣言，舉行閉幕式。又臨時全國代表大會，選舉蔣介石爲國民黨總裁，汪精衛爲副總裁，並議決其他重要議案如下：一，以三民主義爲國民思想之最高領導原

則，此舉可消釋關於共產黨支配政府可能性之各種猜測。二，國民有言論出版集會結社之絕對自由，惟此種活動，不得妨礙中國抗戰之進行。蔣介石被舉爲總裁後，得（一）爲全國代表大會之主席。（二）爲中央執委會之主席。（三）有權咨請全國代表大會，重行考慮其議案。（四）對於中央執委會所通過之議案，有最後決定權。換言之，得否決該會之決議。開總裁制之成立主旨，在促成戰時一黨領袖下之統一指導。大會昨在休會以前，決定廢除預備黨員制，而改立國民黨青年黨員制，以期以國民黨主義，啟迪青年，大會又決定設立國民參政會，使國民在憲法通過與憲法政府成立以前，有參政機會，並決定在外交內政與經濟問題上，指導國民黨與政府之黨綱。

◉臨時全代會通過之「中國國民黨抗戰建國綱領」原文如下：中國國民黨，領導全國，從事於抗戰建國之大業，欲求抗戰必勝，建國必成，固有賴於本黨同志之努力，尤須全國人民戮力同心，共同担負，因此本黨有請求全國人民放棄成見，破除畛域，集中意志，統一行動之必要，特於臨時全國代表大會，製定外交軍事政治經濟民衆教育各綱領，議決公佈，全國力量，得以集中團結，而實現總動員之效能，其綱領如左。甲總則：一，確定三民主義暨總理遺教爲一般抗戰行動，及建國之最高準則。二，全國抗戰力量，應在本黨及蔣委員長領導之下，集中全力奮勵邁進。乙外交：三，本獨立自主之精神，聯合世界上同情於我之國家及民族，爲世界之和平與正義，共同奮鬥。四，對於國際和平機構，及保障國際和平之條約，盡力維護，並充實其權力，五，聯合一切反對日本帝國主義侵略之勢力，制止日本侵略，樹立並保障東亞之永久和平。六，對於世界各國現存之友誼，當益求增進，以擴大對我之同情。七，否認及取消日本在中國領土內以武力所成之一切僞政治組織，及其對內對外之行爲。丙軍事：八，加緊軍隊之政治訓練，使全國官兵，明瞭抗戰建國之意義，一致爲國效命。九，訓練全國壯丁，充實民衆武力，補充抗戰部隊，對於華僑回國效力疆場者，則按照其技能，施以特別訓練，使之保衛祖國。十，指導及援助各地武裝人民，在各戰區司令長官指揮

之下，與正式軍隊配合作戰，以充分發揮保衛鄉土，抵禦外侮之效能，並在敵人後方，發動普遍游擊戰，以破壞及牽制敵人之兵力。十一，撫卹傷亡殘兵，安置殘廢，並優待抗戰人員之家屬，以增高士氣，而爲全國動員之鼓勵。丁政治：十二，組織國民參政會團結全國力量集中全國之思慮與識見，以利國策之決定與推行。十三，實行以縣爲單位，改善並健全民衆之自衛組織，施以訓練，加强其能力，並加速完成地方自治條件，以鞏固抗戰中之政治的社會的基礎，並爲憲法實施之準備。十四，改善各級政治機構，使之簡單化，合理化，並增高行政效率，以適合戰時需要。十五，整肅風紀，責成各級官吏，忠勇奮鬥，爲國犧牲，並嚴守紀律，服從命令，爲民衆倡導，其有不忠不守，貽誤抗戰者，以軍法處治。十六，嚴懲貪污官吏，並沒收其財產。戊經濟：十七，經濟建設，應以軍事爲中心，同時注意改善人民生活，本此目的，以實行計劃經濟，獎勵海內外人民投資，擴大戰時生產。十八，以力發展農村經濟，獎勵合作，調節糧食，並開墾荒地，疏通水利。十九，開發礦產，樹立重工業的基礎，鼓勵輕工業的經營，發展各地之手工業。二十，推行戰時稅制，澈底改革財務行政。廿一，統制銀行業務，從而調整工商業之活動。廿二，鞏固法幣，統制外匯，管理進出口貨，以安定金融。廿三，整理交通系統，舉辦水陸聯運，增築鐵路公路，加增航線。廿四，嚴禁奸商壟斷居奇，投機操縱，實施物品平價制度，已民衆運動：廿五，發動全國民衆，組織農工商學各職業團體，改善而充實之，使有錢者出錢，有力者出力，爲爭取民族解放之抗戰動員。二十六，在抗戰期間，於不違反三民主義最高原則，及法令範圍內，對於言論出版集會結社當以合法之充分保障。二十七，救濟戰區難民，及失業民衆，施以組織及訓練，以加强抗戰力量。二十八，加强民衆之國家意識，使能輔助政府，肅清反動，對於漢奸，嚴行懲辦，並依法沒收其財產。庚教育：廿九，改訂教育制度及教材。推行戰時教程，注重於國民道德之修養，提高科學的研究，與擴充其設備。卅，訓練各種專門技術人員，以適當之分配，以應抗戰需要。卅一，訓練青年，俾能服務於戰區及農村。

卅二，訓練婦女，使能服務於社會事業，以增加抗戰力量。

◆臨時全國代表大會決議函蔣委員長，及電各戰區將士，茲錄誌如次。（慰勞蔣委員長函）國府軍委會蔣委員長勛鑒：本會於三月廿九日舉行第一次大會，僉以同志公忠體國，邁軼古今，定傾扶危，累昭偉績；自去歲暴日橫肆侵凌，同志受命中央，統率軍民，全面抗戰，諸凡黨務軍事內政外交一切大計，悉賴籌劃，本大仁大勇之精神，以伸張正氣，合政策戰略之妙用，以與敵周旋，宵旰憂勤，指揮若定，轉戰累月，士氣伸張，信念彌堅，強敵疲於奔命，乾坤之旋轉在望，民族之復興可期，非同志振作精神，竭盡智慮，曷克臻此，同人佩仰夙深，欽遲靡已，爰經全體一致決議慰勞，竝竟全功，貢我國本。肅函奉達，敬祈察照。中國國民黨臨時全國代表大會。』（慰勞各戰區將士電）軍委會請轉各戰區抗戰將士均鑒：本會於三月二十九日，舉行第一次大會，僉以我國對日抗戰，已閱八月，我前方各戰區將士，在最高統率指揮之下，忠勇奮發，與敵周旋，以血肉之軀，禦頑強之寇，有死無退，舍命不渝，抗戰之志，歷久彌堅，恢復之功，旦夕可待。同人欽重既深，軫念尤深，爲經全體一致決議慰勞，甚望再接再勵，早奏膚功。特電佈忱，統希察照。中國國民黨臨時全國代表大會。

◆中國國民黨臨時全國代表大會宣言，全文如下。中國現正從事於四千餘年歷史上未曾有的民族抗戰，此抗戰之目的，在於抵禦日本帝國主義之侵略，以救國家民族於垂亡；同時於抗戰之中，加緊工作，以完成建國之任務。在中國歷史上，民族戰爭，不乏其例，然其關係從未有如今日之深且鉅者。日本帝國主義之侵略，在政治上將使中國失其獨立與自由，在經濟上將使中國永滯於產業落後之境遇，而爲日本工商業之附庸，還非以前歷史上一時的暫時軍事失敗，或政治失敗可比。以此之故，吾人當竭其全力，爲國家民族爭取生存與獨立，同時根據三民主義，繼續不斷完成政治上經濟上之建設，俾中國獲得自由平等於世界。吾人亦知中國目前若能得和平之環境，則此等建設完成當較易，

然日本帝國主義之侵略，著著深入，已使和平歸於絕望，此次抗戰，在事勢上爲必然發生，且無可避免。吾人不能望於和平中謀建設，惟當使抗戰與建設，同時並行，是則救亡的責任，與建國的責任，實同時落於吾人之肩上。惟望全國同胞，以一致之團結，爲共同之負荷，使此抵禦外侮，復興民族之使命，得以完全達到。臨時全國代表大會，開會之際，對於抗戰以來殉職及殉難之同胞同志，深致哀敬，對於在被敵佔領區域中，被受苦難之同胞同志，深致慰勉；同時對於在各戰區及後方以至海外努力中之全體同胞同志，竭其忠誠，貢獻一言：自去歲七月蘆溝橋事變突然發生，中正同志即昭告全國，認此爲國家民族之最後關頭，蓋自塘沽協定以來，吾人所以忍辱負重，以與日本周旋，無非欲停止軍事行動，採取和平方法，先謀北方各省之保全，再進而謀東北四省問題之合理解決，在政治上以保持主權及行政之完整爲最低限度，在經濟上以互惠平等爲合作原則，日本於此，悍然不顧，肆其壓迫，而猶以無領土野心爲言，抑知領土與主權，不可分離，中國若於其領土以內，不能保持其主權及行政完整，則所謂領土，失其意義；經濟合作若不以互惠平等爲原則，則將成爲片面的掠奪，是以殖民地式中國，而吾人雖備受橫逆，仍願以最大之忍耐，期待日本之覺悟。廿四年十一月第五次全國代表大會，猶鄭重聲明：「和平未至完全絕望，決不放棄和平，犧牲未至最後關頭，決不輕言犧牲。」迄於廿六年七月以前，本此方針，未嘗少變，乃日本棄和平解決之方法而不用，突然以兵力進攻蘆溝橋，繼之以進陷北平，旁及天津，無故殺掠我人民生命財產，摧殘我文化經濟之建設，爲狀之慘，世所罕見，其處心積慮，無非欲以殘忍手段，威脅我民族，使我北方各省，先受其統制。夫北各省之存亡，即中國之存亡也，北方各省爲中國文化之發源地，經濟之心臟區，有史以來，一切文化，皆自黃河流域以次，擴及於長江流域，珠江流域；無北方各省，則中國之經濟，無由發生，以成爲現代之國家，即無以自立於世界。故北方各省，若不能保全，不特東北四省問題，永無合理解決之望，中國領土之全部，亦將淪胥以亡。我人認此爲國家民族之最後關頭，其

意識具如此，吾人以未至最後關頭，曾以絕大之決心與勇氣，從事於忍耐，既至最後關頭，則不得不以絕大之決心與勇氣，從事於犧牲。自全面抗戰開始以來，將士死傷，爲數逾五十萬，非武裝的人民，橫被屠殺，爲數亦不可紀，婦女同胞所受之殘酷，更爲駭人聽聞，口不忍言；至於政府人民，一切心力物力之建設，亦爲敵人破壞之對象，而夷爲灰燼，然吾同胞同志之血，必非徒流者，此次抗戰，爲國家民族存亡所繫，人人皆當獻其生命，以爭取國家民族之生命，吾同胞同志之血，一點一滴，皆所以使四萬五千萬之人心，凝結爲一，以爲中國之長城湯池，即此心力物力之夷爲灰燼者，亦必於灰燼之中，發生熱力，爲中國之前途，燃其光明中之炬。最後勝利之獲得不難，領土主權及行政之完整，可以確保，自由平等之國家，亦可由此實現。吾同胞同志，惟有併力以赴，不達目的，決不中止。抗戰之目的，如上所述，吾人爲達此目的，決不辭任何之犧牲，惟吾人鄭重聲明，以上之本願在和平，吾人之最終希望，仍在和平，惟吾人所謂和平，乃合於正義之和平，必如是然後對內得以興邦，對外得以共存；必如是始爲眞正之和平，永久之和平，若捨正義而言和平，非和平也，屈服而已。和平所以防止侵略，屈服則所以助長侵略。中國若逼於日本之暴力以屈服，謀一時之苟安，則將降爲日本之殖民地，民族失其生存，獨立國家之自由平等，更無可望。爲中國計，豈容出此；即爲日本計，若遂其侵略之欲，則窮兵黷武，民無噍類，重困其民，以害人者自害；而爲世界計，若侵略火焰，既經煽揚，則東亞勢必延燒，及於世界，使各國人民，同受兵兇戰危之禍，凡此皆助長侵略之必然結果，而爲吾人所斷然不爲者。以此之故，中國對於日本既明示以抗戰之目的，更本必死之決心，盡可能之努力赴此目的，必使日本瞭然於中國之目的，知中國終不可以暴力屈服，幡然變計，放棄其侵略主義，更與中國謀合於正義之和平，然後中日共存之希望始達，太平洋之危機始息，世界和平，始得眞實之保障，中國此次抗戰，實爲東亞百年之大計，非惟對於日本國民無所仇恨，且期待其促成日本軍閥最後之覺悟。以中國之廣土衆民，數十年來，與各國之經濟利益，已

交織爲不可分離之網，日本無論其爲蠶食，爲鯨吞，惟有危及太平洋之國際均衡，日本非徒自陷於中國境內長期抗戰之困難，即且自絕於世界愛好和平之人類，而自淪於孤危，日本國內明識之士，其亦蟠然有所動於中乎。歐洲大戰以後，各國怵於戰禍之重作，謀和平之永保，因以有國聯盟約，九國公約及非戰公約之協定，中國夙以和平爲職志，自加入諸約以後，所致力者惟在於「盡文明國應盡之義務，以享文明國應享之權利」，一面盡其所能，以從事於現代國家之建設，一面與各國和平共濟，以謀不平等條約之廢除。數年以來，循此軌道，力向前途，不幸九一八之事變突發，中國仍遵守盟約之規定，避免戰爭之手段，努力和平之解決，直到去歲七八月間，鑑於日本無止境之侵略，始決定自衛，從事抗戰，從中國立場言，則爲抵禦外侮，爲國家民族爭取獨立生存，從國際立場言，則爲維護條約之尊嚴，對於破壞條約，甘爲戎首者，予以堅決之抵抗。以是之故，凡愛好和平之國家及政府，以至人民，莫不同情中國，譴責日本。中國當抗戰期間，得此等道德上之同情與援助，至爲感奮，徒以各國間各有其利害之衝突，對於維持和平，反對侵略，雖時刻義有當爲，然既汲汲內顧，又徘徊於互相觀望之中，遂不能以一致之努力爲其自主行動，此誠大可缺憾者。加以各國間或以政治上之主義與制度不同，或以經濟上之立場與見地不同，已漸成對峙之形勢，而繁然各殊之利害關係又參雜錯綜於其間，遂使國際關係，亦陷於複雜之境，其變遷離合之所至，勢將釀成不可解之糾紛，此尤舉世所引爲深憂者。中國以立國的基本精神而論。自有三民主義爲最高之信仰，惟當努力以求其實在，決不曲意詭隨，以自喪其所守；以經濟的建設而論，總理所著建國方略，實業計劃，對於歡迎外資，開發利源，已有詳明之提示，任何友邦，苟根據互惠平等之原則，以謀經濟之合作，中國無不樂於接受，以期獲得人類之共同繁榮，此爲中國經濟建設之已定方針，決不輕有所移易。中國今日對外關係，惟當謹守以下兩原則：其一：對於曾經參加世界各國既有之友誼，必繼續不懈，且當更求其增進；中國自知爲貧弱的國家，平日所汲汲者，惟在力自振發，以致中國於自由平等，

際此空前之國難，亦惟有依靠自立，艱苦奮鬥，以自拔於危亡，決不稍存僥倖之念，以成倚賴之習。惟有當爲世界各先進國家告者，世界和平不可已分割，一部分之利害，卽全體之利害，故每一國家，謀世界之安全，自所以謀自國之安全，不可不以全力，以致力於保障和平，制裁侵略，俾東亞和平正發之戰禍，終於遏止，而世界正在醞釀中之危機，亦於以消弭，此則不惟中國實受其益，世界和平，胥繫於此矣。以上所述，爲外交方針，至於內政方針，實與外交方針相爲表裏，蓋建國大業，以三民主義爲最高指導，處理外交方針，內政方針，皆由此出發。從外交言之，致中國於自由平等，從內政言之，求所以致中國於自由平等之道，故其精神實爲一致。我人本此精神以從事抗戰，同時本此精神，以從事建國。蓋吾人此次抗戰固在救亡，又在使建國大業，不致中斷，且建國大業，必非俟抗戰勝利之日重行開始，乃在抗戰之中，爲不斷的進行。吾人必須於抗戰之中，集合全國之物力，以同赴統一的深植建國之基礎，然後抗戰勝利之日，卽建國大業告成之日，亦卽中國自由平等之日也。

世人於此，有所未察，且爲建國大業計，有俟於抗戰勝利之後，且不惟耗費中國之時間與精力，且不明抗戰，蓋非抗戰，則國家之生存獨立不可保，自無以遂建國大業之進行，而非建國，則自力不能充實，將何以掃禦外侮，以求得最後之勝利。吾人誠能究三民主義之最高指導原理，則知抗戰建國，兩者相輔，以相底於成。茲揭其理由要點如下：

一：民族主義。第一次全國代表大會宣言中，謂民族主義有兩方面之意義，一則中國民族求解放，二則中國境內各民族一律平等，今先就第一方面言之。抗戰目的在於求民族之生存獨立，必民族爭回生存獨立，然後此民族所立之國家始有平等之望，從前國內之人道主義，多抱世界主義的理想，社會主義者又往往信仰國際主義，曾不知民族精神若不能興起，則思想爲之混亂，意志爲之渙散，情緒爲之薄弱，其團結因以不能堅固，行動因之不能統一，外侮一

至，內亂不已，亡國之禍，常由於此也。故吾同胞必當切實認識，惟有本於民族主義，以發揚民族之固有道德，恢復民族之自信力，使國人結爲一體，堅如金石，知政治之自由，爲吾民族生存之保障，經濟之自由，爲吾民族生存之憑藉，惟能合吾民族之力，以共保之，乃能合吾民族以共享之。民族主義於抗戰期間，能充分發揚其精神與力量，則此精神與力量，爲今日解釋外侮之要素，亦即他日復興民族之基礎。第二方面言之：中國境內各民族以歷史的演進，本已融合而成爲整個，第一次全國代表大會宣言中，已對於少數民族爲之諸言矣。（於反對帝國主義及軍閥之革命獲得勝利以後，當組織自由統一的各民族自由聯合會的中華民國。）此實爲對於諸少數民族最大之諾言，而此諾言，必有待於此項抗戰之獲得勝利；蓋惟根據自由意志之統一與聯合，乃爲眞正之統一與聯合，吾境內各民族，惟有同受日本之壓迫，爲有自由意志之可言，日本口中之民族自決，語其作用，誘惑而已，煽動而已；語其結果，領土之被分割而已。日本知此廣大之領土與繁庶之民衆，非可以一口吞滅，故必取而臠切之，臠切愈細，吞滅愈易，其所以製造傀儡，汲汲惟恐不及，咸由於此。故吾同胞必認識，惟抗戰乃能解除壓迫，惟抗戰獲得勝利，乃能組織自由統一的即各民族自由的中華民國，各民族今日致力於抗戰，乃爲他日享有自由之左券也。綜此兩方面言之，以民族主義充實抗戰之力量，以抗戰之力量獲得勝利，而民族主義之目的，完全貫澈。

二：民權主義，抗戰之勝負，不僅取決於兵，尤取決於民力，組織民衆及訓練民衆，爲發展民力之必要工作，亦爲增進民權之必要條件。惟有當注意者：第一：組織訓練之目的，在養成民衆之自衛能力與自治能力，前者屬於軍事，後者屬於政治，兩當並重。無自衛能力，則所謂自治無發育之餘地，無自治能力，則所謂自衛失其根本，故抗戰期間，對於民衆授以軍事組織，軍事訓練，養成軍國民之資格，固爲當務之急。而政治組織政治訓練，則先之以地方自治之條件完備，後之以進而參預中央政事，凡軍國大綱之所規定者，皆當於此謀其實現。第二：組織與訓練，有條

不棄，蓋民權主義自由主義固與相爲因緣，然在革命已告成功之國家，政治，自由猶當存在，於不妨害國體政體之範圍內，至於革命期間，則政治之統一，較政治之自由。與軍政訓政，實爲勢之所不容，而對外抗戰，則雖在憲政時代之國家，亦必授權政府，俾得集中人民之力量，統一人民之言論與行爲，以同赴於國家至上之目的。當此之際在議會及在社會間，然各殊之政黨，亦必同爲政治的抗戰，以一人民之心思耳目，蓋自由與統一，似相反者，實成無自由之人民，無自發的情緒，以從事於同仇敵愾，無統一則此意思之龐雜，而致行動之分歧，抗戰力量，由而減削，故抗戰期間，政府對於人民之自由；必當加以尊重；同時亦必加以約束，使得自衛由於一定限度之中，約束既定，政府人民間之努力，見之實行，庶幾自由與統一乃能兼顧。以上二者爲組織民衆訓練之指導原則。至於政治機構，更有當鄭重聲明者，戰事既起，第五屆全國代表大會所議決關於國民大會之召集，憲法之制定頒行，已而延期，政府此時惟有依據國民會議所制定頒佈之約法以行使治權，惟爲適應戰時之需要計，應就各機關組織，加以調整，使之趨於簡單化，有力化。並應設置國民參政機關，俾集中全國賢智之士，以參與大計，惟值此非常時期，政府自不能不有緊急處分之權，俾臨危處變，有所應付。要以言之，民衆方面則注意於能力之養成，政府方面則注意抗戰之力量，而民權之基礎，亦於此建立。則抗戰勝利之日，結束軍事，推行憲政，以完成民權主義之建設，爲勢固至順也。

三：民生主義。總理民生主義中，曾指出中國陷於赤貧，舉國之中祇大貧小貧之別，抗戰既起，日本軍隊蹂躪所及，農村則廬舍爲墟，田圃生產化爲燼餘，都市則新興工業，悉被摧殘，近年以來，政府之所慘淡經營以及私人企業家之所得蕩盡，此苦痛舉國之中無論何人所同受也。日本帝國主義之侵略，其最大目的莫過於藉軍事的勝利以施行經濟的攘奪，詳言之，則爲原料之榨取，市場之壟斷，在佔領區域內從事礦產及農產物之搜奪，煤鐵棉花羊毛尤取之惟恐不盡；同時破壞中國新興之一切工業紡織機器，麵粉機器搬運一空，不能搬運者，則破壞之無孑遺。凡此皆欲摧折

中國現代工業之萌芽，使之永遠居於原料供給之地位，一切工業品皆仰其鼻息，不能自行製造也。循是以往，不但經濟建設無從說起，國計民生，亦惟有日趨於凋敝，生計既絕，生命隨之。政治自由之喪失，其結果爲亡國；經濟自由之喪失，其結果將至於滅種；此不能以歷史上之外患爲例者也。中國爲農業國家，大多數人民皆爲農民，故中國之經濟基礎在於農村，抗戰期間首宜謀農村經濟之維持更進而加以獎進，以謀其生產力之發展。至於新興工業直接間接關係抗戰，至深且鉅，必須合政府與人民之力，於最短期間謀其復興，凡此增進戰時農業生產，以奠立戰後經濟基礎。語其條理，雖經緯萬端，扼要言之，不外三點。一：舉國人民當以極端之節約，極端之刻苦，以從事於生產資本之累積與產業之振興，近世新興諸國，莫不循此，吾人所宜借鏡者也。二：舉國人民皆當認定此時所急須在求抗戰之勝利，一切產業復興之計劃皆當集中於此。蓋此次抗戰爲國家民族存亡所繫，國家民族之利益大於個人之利益，必當以國家民族之利益爲共同之目的，即使平日因其地位或其職業利害，感情各有不同，然覆巢之下，斷無完卵，惟有向共同之目的而共同邁進，乃可以救國家救民族且即以自救。三，抗戰期間關於經濟之建設，政府必當根據民生主義之信條，施行計劃經濟，凡事業之宜於國營者，由國家籌出資本從事興辦，務使事業趨於生產的合理化，且必制節謹度樹之楷模。其宜於私人企業者，由私人出資舉辦，於國家的整個計劃之下，受政府的指導及獎勵，以爲有利的發展，滿足私人既因企業國家的銀行與重工業及交通等之發達而遂其生長，則於節制資本之目的既無違背，而私人企業心亦得以。不但直接關係國防的經濟事業得以活潑進行，即關於社會普遍繁榮的經濟事業亦因以發展，使最大多數人民生活之水平線得以增高繼長，以上三者，若能合政府與人民之力量見之實行，抗戰力量由此充實。民生主義之基礎，由此而奠定。有必然者，總理遺教關於民生主義之實行，諄諄以消弭階級鬥爭爲念。若於此三端，身體而力行之，抗戰以前，中國經濟狀態尚無發生階級鬥爭之可能，抗戰期間，同仇敵愾，階級鬥爭更不容許其發生，抗戰勝利以後，基於民

生主義之計劃經濟已使共有共治共享之理想藉於實現，尤無發生階級鬥爭之必要，消弭之道，莫善於此。吾人謂民生主義之實行於抗戰期間求之，且當於此求得抗戰之勝利，決非俟抗戰勝利之後，始從事於民生主義之開始，其理由具於此。如上所述，吾人本於三民主義一面抗戰一面建國，其事似難，其勢至順。倘能一其心志，始終不渝，以不斷之努力克服困難，奮力前進，則抗戰必勝，建國必成，有必然者，於此有當爲吾黨同志告者，總理致力國民革命凡四十年，臨終之際，念革命尚未成功，勗我同志繼續努力，以期貫澈，我同志秉承遺志，努力不暇，先之以掃蕩軍閥，完成統一，以結束國民革命前半期之工作。後半期工作開始，則求致中國於自由平等。自歐洲大戰後，各國皆汲汲於維持和平，中國尤欲在此和平環境中完成其建國之工作，不幸有「九一八」之事變，空前之浩劫，適集於吾黨執政之時，雖事非偶然，而吾黨責任實無旁貸。六年以來鑒於國力之未充，國際形勢之未足以維持和平，制止侵略，忍辱含垢，以埋頭苦幹之精神，從事於必要之準備；同時期待日本之覺悟，乃準備未達吾人之所預期，而日本之侵略已迫，中國至於最後關頭，不能不領導全國決然出於一戰，國之存亡，種之興滅於此。九閱月來，吾國破碎之河山，隨處皆染有吾同志之血跡，而吾同胞在被敵佔領區域內者，死固不得瞑目，生亦呻吟憔悴，無以爲生，其哀痛迫切之情與期望恢復之意，每一念及，心血沸騰，不能自已。吾同志惟更提高革命之精神，更厚集革命之力量，以負起此重大之使命，而副吾同胞之望。吾同志當此時際，必當自覺其使命，深念將來之國難必將更多，而毅然自任，刻苦精勤以處萬事，勇敢犧牲以當艱難，責已惟恐不及，遷善惟恐不速，組織更求其精密，務深入民衆，勞苦之事，以身先之，訓練更求其深速，學術經驗，日積月累，永無止境，紀律更求其森嚴，不以猜忌而成苛刻之風，不以姑息而生放縱之漸。凡此諸端，吾黨同志所宜共喻而相與身體力行之者也。於此更有爲全國有名之士告者，吾黨欲謀三民主義之實現，其唯一希望在於有士一致加入，共同奮鬥，努力國民革命精勤惕勵四十年如一日，每經一次挫折，必獲一次之進步，此固由

三民主義政策歷時愈久而愈入於人心而誠求有志之士一致勞力，使黨機體得遂其發榮滋長之功用，克負重大之使命，亦爲嚴重之原因。此總理所『謂夫事有順乎天理，應乎人情，適合世界上之潮流，合乎人羣之需要，而爲先知先覺者所決志行之則斷無不可成也。』乙酉以後與中會之倡導同志寥寥而已，及乎丁巳而有中國同盟會之改造，海外志士及國內有志于革命者無不與焉。其已成立組織者如江浙之光復會，兩湖之興漢會，亦慨然解散而一致加入。由是羣策羣力，卒成顚覆清庭建立民國之業。元年以來，破壞已終，建設伊始，革命黨政黨爰有國民黨之改組，二年失利之後，鑒於議會政治政黨，政治之有名無實，後爲革命黨之改造，十三年以後，改造爲中國國民黨，集合全國有志之士共同奮鬥，使掃蕩軍閥統一中國之工作得以告成。凡此皆是證明，倘其主義及政策適乎世界之潮流，合乎人羣之需要，則必能求得有志之士加入團體共同負責任，以期主義及政策之實現，此即所謂「同聲相應同乞相求」，亦即所謂「嚶其鳴矣其友聲」者。九一八以來，「精誠團結，共赴國難」之口號，不惟普及於全黨，且普及於全國。有志之士，平日雖與吾黨政治有所異致，亦無不深體時艱，共維國是。此皆民族意識之表現，而時勢之所使然者。滿清之專制，全國人民，對於專制政體，痛心疾首，有志之士，集合於本黨，以爲革命之倡導，遂以以收光復之效。十二三年間，全國人民，對於軍閥之恣睢暴戾，深切痛恨，由是有志之士，又集合於本黨，以爲革命之倡導，遂成統一之功。今者全國人民，對於日本帝國主義之侵略所受痛苦，如水益深，如火益熱，人人有寧與偕亡之願，有志之士，奮然而起，相與集合於本黨，同心戮力以完成捍禦外侮，復興民族之使命，在全面抗戰中，全國人民，竭其所能，以從事克敵制勝；及不辭勞苦，不避危險，歷八九月之久，這意志彌堅，精神彌厲，武裝同志，日夕在槍林彈雨之以下，其生命與强敵相搏，以精神爲甲冑，以血肉爲堡壘，前仆後繼，終始不懈，生產分子，通力合作，以其血汗所得，供抗戰之用，紓國家民族之難，農夫工人，尤爲盡瘁。對於此等勞苦之將士及民衆，政府必當盡力加以愛護，出征軍人家屬之優待，殘廢軍人

之給養，傷兵之救護，難民之振卹，失業者之扶助，舉舉諸端，已舉辦及籌備中者，務切實推進，俾臻完善。庶此等勞苦之將士及民衆，得有所生息而益以發揮其貢獻於國家民族之能力。惟死者最大之安慰，生者最大之報酬，在於抗戰必勝，建國必成。本黨同志，及全國有志之士，必當深念及此，務有以副其期望。今日之事，非抗戰建國同時並進，無以解目前之倒懸，闢將來之坦途；非團結無以得抗戰必勝，建國必成之把握；非共同努力于三民主義之實現；無以得眞正之團結。此誠所謂根本之圖？當同心同德，以期其奠定，且發榮滋長於無窮者也。尙有二義，爲抗戰期間所必不可忽者，其一：爲道德之修養，其二：爲科學之運動。晚近以來，持急功近利之見者，往以道德之修養爲迂談，殊不知抗戰期間，所最要者，莫過於提高國民之精神，而精神之最純潔者，莫過於犧牲，犧牲小已，以爲大羣，一切國家思想，民族思想，皆發生於此。而犧牲之精神，又發源於親愛，惟其有不忍人之心，所以消極方面，已所不欲，勿施於人。積極方面，已欲達而達人，卽其臨於禍福關頭，則充其不忍之心，無求生以害仁，有殺身以成仁，此道德之信條，所謂亘萬世而不易者也。國民若無此仁愛之心則必流於殘忍，習於自私自利，强則窮兵黷武，弱則偷生苟活，視國家民族之存亡，曾不以動其念。個人人格已不存在，國家元氣，因以喪失，何以抗戰，更何以建國，誠能於道德之修養，厚加之意，立仁愛以爲之本，禮義廉恥，綱擧目張，躬行實踐，貫之以誠，則振作人心，蔚成風氣，捷於響應。證之數年以來，軍隊因受精神訓練，對於捍禦外侮，復興民族，有同一之覺悟，一致之決心，故抗戰間始，人人皆勇往直前，人人皆勇於赴敵，雖物質方面，部隊之機械化，遠不如敵，而能以精神彌補缺憾，因犧牲精神之激勵，抵抗力量，與時俱進，用能抵禦强敵，百折而不撓其志，敵雖盡其挑撥離間引誘惑之能事，絕無一人爲之搖動，凡此皆抗戰以來共見之事實。由此可知道德之修養，若更能普及，更能深造，則本實旣茂，體用並備，抗戰必勝，建國必成，必由於此？至於科學之運動，在抗戰期間，亦爲最要，蓋抗戰爲全國心力物力之總動員，亦爲全國心力物力

之總決算，必當以沈毅勇壯之精神，腳踏實地，從事於心力物力之充實。在技術方面，則提向自然科學的研究，俾軍需軍器，得無缺乏。在社會制度方面，則適用社會科學的學理，使社會的組織與活動，成爲有計劃有系統的發達。其施之於教育者，宜知戰時的科學需要，較平時爲尤甚，科學的探討設備，爲抗戰持久及抗戰勝利之決定因素。其施之於文化運動者，宜知文化運動不外謀全部人類生活之充實向上，當在科學方面使技術與社會制度相貫通，物質精神相貫通，理智與感情相貫通，以求其平均發展，然後心力物力，乃能日即於充實，抗戰必勝，建國必成，必由始此。今日之國難，其嚴重爲中國四千餘年歷史上所未曾有，今日之抗戰，其偉大之意義，神聖之任務，亦爲中國四千餘年歷史上所未曾有。諸如上述，自抗戰開始以來，中央執行委員會已以一致之決議，授權蔣中正同志，統一黨政軍之指揮，負抗戰建國之大任，舉國一致，受其領導，以向必勝必成之大道，而邁步前進。依數月來之奮鬥經驗，已明示我人若能一其心志，齊其步履，矢勤矢勇，爲國效命，則强敵未有不摧，目的未有不達者。臨時全國代表大會，謹以至誠至敬，布告海內外同胞，自今以後，更當本於實貴之經驗，爲加倍之努力，在共同信仰的三民主義之下，合四萬萬五千萬人之心，以爲一心，合四萬萬五千萬之力，以爲一力，忠誠服務，使此至艱至鉅之事業，至崇高至重大之使命，克底於成，總理在天之靈，實式憑之。

三民主義萬歲！中國國民黨萬歲！中華民國萬歲！

四月二日

◇日軍得生力軍增援，分三路向台兒莊猛撲，並遣兩隊向臨沂反攻；華軍總司令李宗仁將軍已下令

總攻，決將台兒莊之日軍逐走。湖北及河南兩省之華軍，繼續開赴魯南增厚實力。

◇日機日艦今日猛擾華南，均經擊退。

◇漢口消息，三月份日機被華方擊落者共三十五架。

◇英大使今晚六時一刻專車離粵赴漢，將轉渝向國府林主席呈遞國書。

◇倫敦「每日電周報」今日評論中日戰局，稱日本所佔區域，僅限於鐵路，勞師遠征，士氣已日見消沉，中國之抵抗力迄未被擊破，日本今已默認，日本應有所覺悟也。

四月三日

◇經過長期晝夜不息之惡戰，華軍克復台兒莊與韓莊，日軍向東北蘭陵潰退；李宗仁將軍電漢報捷，漢各界聞之大爲振奮。津浦路上之兩下店與界河，今日亦告克復。

◇東戰場華軍三面包圍宣城日軍，華游擊隊並進攻宜興溧陽吳興等處。

◇國民黨臨代大會議決設立之國民參政會，將以每省市代表三人組織之。

四月四日

◇嶧台間日軍，主力集結鐵路兩側，企圖作最後掙扎，華軍陸空聯合出動，繼續猛攻，擬一鼓殲滅

之，竄抵向城之日軍，已被華軍殲滅。

◇陳誠將軍今日招待外報記者，詳述最近各路戰況，稱日軍在晉計劃，已被全部打破；東戰場之華軍，已獲作戰根據地；日攻徐州企圖，亦已顯遭挫敗。

◇國民黨中央宣傳部長邵力子，今日發表談話，闡述臨代大會各決議，稱蔣當選爲總裁，但並非獨裁者，各黨今後提議，可由參政會轉達。

◇英大使今日下午安抵漢口，將分訪中政府各官吏後赴渝。

◇日駐蘇大使重大使抗議蘇聯以飛機等援華，蘇外長李維諾夫當加駁斥，稱出售軍火與國際法規定符合，且日方屢次聲明中國無戰事。

◆中央宣傳部長邵力子，今日接見海通社代表，對於最近國民黨會議；及選舉蔣介石氏爲國民黨總裁之重要決議之舉，加以說明。邵氏首稱，此次大會決議各項辦法，不但在戰爭期間有效，抑且直至中國全國，在國民黨統治之下，變爲近代的，統一的强國時，均施行無阻。邵氏繼稱：蔣氏被選爲總裁以後，即爲國民黨最高領袖，可以執行係總理所訂之一切治國大綱，而使之實現。記者繼即以國民黨與政府關係。邵氏答稱：國民黨乃最高權威，現時政府，盡爲黨中要員所組成，政府一切工作，均受的指揮，黨政間之衝突，將來當竭力避免，而前此不能避免之中央與地方之隔膜，在新辦法下，亦必化爲烏有。邵氏繼謂蔣氏此次當選總裁，其權力固已增大，但稱之爲獨裁者，并不恰當。關於國民黨組織方面，邵氏指陳黨內有一種重要的新組織，名之曰「常設執行委員會」，委員十五人，由國民黨選任之，協助蔣氏，議處黨政大計，但該會決議案，蔣氏有發交重付審查之權。關於國民黨與其他黨的關係，邵氏宣稱：

國民黨雖爲中國最高權威，但容許其他各黨，同時存在，特當此戰爭時期及復興時期，國民黨不許其權力感受限制耳，其他各黨，有任何提議，只能向最近即將組織成立之國民參政會提出，由該會轉達政府；至此項國民參政會，有委員一百五十人，將來即代替現有之國防參議會，因戰時召集國會，頗不可能，該會成立後，即代表各黨，各省，各界，以備政府之諮詢云。

四月五日

◇犯台兒莊之日軍，連日迭遭慘敗，乃不顧國際公法，施用催淚性毒瓦斯，致華軍正在殲滅日軍之最後緊急關頭，遭受打擊，華軍立籌有效抵制辦法。日方宣稱已佔領台兒莊，中國軍事發言人加以否認，稱此說不值一笑，因台兒莊之東西郊正進行激戰，而西郊日軍已漸呈弱象。

◇魯南日軍以交通線被華軍破壞，利用飛機接濟子彈給養，惟以台莊附近在混戰，故日機三架，誤將子彈給養完全投入華軍陣地，華軍認爲光榮之戰利品，解送後方陳列。

◇中國空軍猛炸莒縣，臨沂，台兒莊等處之日軍陣地。日機大批分襲廣州，粵北，漳州，廈門，及長江上游各地。蕪湖東北和縣江面之日艦，聯合日機猛攻和縣，企圖登陸，被華軍擊退。

◇上海近郊華軍游擊隊活躍，滬西入晚時聞清晰之機關槍聲。

◇日反侵略作家鹿地亘由日來華，今晚在漢口廣播電台用日語向日本國民演說，稱中國抗戰，非仇

視日本國民，乃在打倒日本軍閥。

◇孫科今日向英下院議員五十人演說，籲請英美與其他強國力助中國對日抗戰。

◆中國立法院長孫科。向下院議員五十人，泰半爲保守黨，演說籲請英美與其他強國力助中國對日抗戰，而尤以軍火之供給爲重。據謂：中國之戰力，現日見增强，取勝之兩重要條件，卽團結與決心，中國今日咸能予以履行，國中各黨派，現皆堅決贊助政府，軍人政治家智識界或學生　人人皆願爲國捐軀，惟軍火實爲必需之品，中國雖已獲有供給，但乃需源源不絕以濟之，美英與其他强國必須予以援助，因中國此次抗戰，乃爲世界和平公道與夫各國之利益計也。日本原期以四十萬人，於三個月內，戰勝中國，今已用兵八十萬人，戰爭已歷九月，而日本仍未稍近獲勝之目的。中國軍人所失者，至多爲可憐之生命，他無所失；日本軍人之出戰，則爲欲搏取其自己所未悉之物，彼等實不欲戰，而欲儘速返其田里。日軍盤踞中國土地一日，中國決不求和。孫氏繼乃詳述中國游擊隊在日軍陣線後作戰之情形，謂中國之抗戰力，將令世界爲之驚異云。此次邀議員到會之請柬，由自由反對黨領袖辛克萊保守黨議員任許多鐵路財政製造公司董事之華德勞米恩及工黨議員諾爾巴克三人署名。

四月六日

◇攻擊台兒莊之日軍，連日血戰傷亡四千餘人。餘部已爲華軍包圍，苟無援軍，勢將被全部殲滅。

中國參謀部某要員稱，中國之新軍，此次參加魯南戰役，戰鬥精神，出人意外之良好，現有四十師，隨時可出動，而其中不少爲大中學之學生。

◇中國空軍曾往魯東轟炸，游擊隊迭次擊攻烟台之日軍，日死傷奇重。北平附近，游擊隊亦活躍，日軍在汽車上散發傳單，要求人民協助。東戰場華軍急攻富陽，獅子山已收復。

◇海通社得悉據中國軍事專家估計，自中日開戰以來，日軍傷亡總數約三十五萬人，日機被擊落四百六十二架，日艦被炸傷二十五艘。

◇日藝妓四十名，在赴日軍營慰勞途中，在廣德附近被華軍俘獲，經南昌解漢核辦。

◇上海日領正式通知工部局，對工部局答覆表示不滿，並重申四要求。

◇八年前早爲中政府廢除之釐金稅，上海「大道市府」竟加恢復，規定貨品達四十種。

四月七日

◇台兒莊華軍獲空前勝利，今日已全部收復，日軍被殲滅達八千人，殘餘部隊向嶧縣撤退，遺棄軍火給養甚多。李宗仁將軍電漢報捷。稱湯恩伯關麟徵將軍昨署名發表一文，誓將台兒莊北郊被圍之日軍掃除，如不能奏功，願梟首以示三軍。昨夜由湯恩伯，關麟徵，黃光華，李璧芳四將各率一軍，分路猛攻，澈夜激戰，今日卒奏大功。此役日精銳板垣谷磯兩師團幾殲滅殆盡，爲中日開戰以來，日軍最重大之一次失敗，捷訊傳出以後，舉國民衆，鼓舞歡忻，漢口立即全市懸旗，燃放爆竹，報紙出號外，卡車裝大播音機循駛各街道，入晚十萬人舉行盛大火炬遊行。

◇日機今日分三批襲宜昌，歸途被漢口華機迎擊，擊落四架。今日襲粵日機，亦被擊落兩架。日機並在粵散發挑撥離間之荒謬傳單。

◇上海市商會今晨被「大道市府社會局」派人強佔。

◇上海滬江大學校長劉湛恩博士今晨八時二十分在靜安寺路被人暗殺，未及送醫院醫治即行斃命；兇手一名當場被逮。

◇失踪旬餘之英商人兼上海工部局副總裁巴爾德之屍體，今晨在浦江中發現，死因不明。

四月八日

◇在台兒莊慘敗之日軍，被華軍乘勝追擊，包圍於嶧縣，日軍在城內縱火，圖掩護退却，惟後路已斷，日援軍無法到達，勢將被消滅。至台兒莊一役中，日軍除前後共傷亡一萬五千餘人外，被俘亦達數千。蔣委員長通電全國，希加倍警惕，聞勝不驕，奮鬥到底，求得最後勝利。李宗仁將軍對各方分電賀捷，通電致謝。

◇倫敦各報今日對台兒莊華軍大敗日軍均大書特書，稱「中國軍第一次大勝利」，並認日軍已入於水深火熱之中。

◇外籍記者由李宗仁將軍介紹，隨同白崇禧將軍赴津浦前線右翼台兒莊附近視察，證明台兒莊確已

收復；白氏並表示對抗戰前途絕對樂觀。

◇路透社東京電稱：日對外貿易極度衰落，工業首受壓迫，人民生活亦大受影響，經濟恐慌已入嚴重階段。

◇上海市商會決定遷至公共租界繼續辦公，各同業公會表示一致擁護到底。

◆外籍記者多人，某夜承李宗仁將軍之介紹，請同副參謀總長白崇禧將軍，前赴津浦前線右翼台兒莊附近視察，在大炮機槍聲中，白氏初次與外國記者談話。華軍現已將侵入津浦路東臨棗台支線，及運河北之日軍兩個半師團，約五萬餘人包圍，決戰期已迫眉睫。著名戰略家之白氏，大有儒者半度，雖在戎馬倥傯之時，彼之精神，仍若大學教授。白氏對於抗戰前途，表示絕對樂觀，彼謂中國勝利之途，并不在大規模之決戰，而在防止日軍迅速活動，漸次消耗日人之力量。中國士氣遠超日人，因中國爲保衛國家而抗戰，惟日軍則反是。八個月以來，中國一致抗戰之精神，實爲有史以來未有之現象，黨派停止紛爭，全國各省軍隊，在最高統帥蔣委員長之下，一致奮起抗戰，雖以準備未如日人充分之故，初期抗戰，不免略受挫敗，惟最後勝利，相信終屬於中國，現抗戰初期華方在南京上海等處，損失較日人爲重，而第二期作戰，則傷亡頓形減輕，甚至日人犧牲較華軍爲重，個中理由，無非全國軍民團結一致，愈戰愈強，及變更作戰計劃，放棄陣地戰，以避免日人巨量機械化部隊之優越火力，而採取運動戰，以發揮華軍之機動威力所致也。

白氏復謂希特勒最近聲言，華軍缺乏精神及武器，不堪繼續作戰，殊屬謬誤。蓋華軍士氣，較日人實有過之而無不及，至若物質之缺乏，此爲過去中日在作戰準備比較問題。以中國之財力，若貫澈長期抗戰，對於物質之補充，定可取之不盡，用之不竭。雖國際外交，尚未到積極制止暴日侵華之期，然中國以持久之消耗戰略，終能在軍事上，經

濟上壓倒侵略者。白氏繼謂，日本赤字公債，已逾百七十五億元，其農民救濟公債，亦超出百億萬元以上，他如工業之危機，在在可見。生產壯丁之被徵入伍，國民生活程度之增高，中國市場之喪失，國際之抵制日貨運動等，無不使其日趨窮途。

記者繼詢蘇俄出兵援華問題，白氏稱：日俄本屬世仇，而其主義相反，利害衝突，遲早必須一戰，且中日之戰事，實有惹起世界大戰之危險，爲迅速安定東亞，保障世界和平，尤有以積極手段，防止之必要，其目前所以按兵不動者，無非受歐洲政潮之牽制而已也。白氏又謂：以日本陸軍總內力計，倘有增兵至中國可能，惟彼仍須受蘇俄之牽制，初意出兵十五師團侵華，可以達到目的，但目前日兵在華者，已超過廿五師團，尚無勝利之望，若再增兵，便難兼顧强鄰之蘇俄矣。

◆馮玉祥將軍作『台兒莊』詩

徐州東北台兒莊，
軍事據點爲最上；
倭寇來攻打，
主力移此方。
磯谷各師稱勁旅，
孤軍深入半陣亡，
飛機擲炸彈，
大炮火力强。

一月以來爭奪戰，
殺得强盜心胆喪，
最近後路斷，
敵難運彈糧；
我軍許多敢死隊，
屢襲敵營更難防；
一次殺五百，
十次五千亡。
我軍官長受了傷，

依舊督戰在前方，
傷處加捆紮，
一人可當百；
還有高級各將領，
遺囑寫好寄家鄉，
能死不能退！
與土共存亡！
戰區司令著運籌，
發動民衆大力量；

軍民成一片，
勝利有保障。
最高調動大軍者，
心和氣和不慌忙，
勝算在胸中，
籌劃早周詳。
再說寇軍被圍困，
既無子彈又無粮；
我軍乘機攻，
勇猛不可當。
湯將軍有進無退，
孫指揮謀力非常；
開抄敵背後，
曹從北面上；
一部一部層層圍，

四月九日

敵如驚龍大恐慌，
一衝死八百，
再衝二仟喪！
運河之水成赤紅，
我軍氣士更奮揚，
一度殺上前，
再度往前撞！
寇軍潰亂不成軍，
一千二千來投降，
我軍三總攻，
寇已不能抗。
倭寇死傷兩萬餘，
繳獲兵器難計量；
臨沂大勝後，
這是第二仗；

此役勝利實空前，
革命史上最榮光；
價值無比擬，
人人不能忘！
從此打下好基礎，
最後勝利已穩當！
我們更奮發，
我們更圖强，
細心檢討勝利因，
爭取更大之勝仗！
各界快起來，
努力來向上，
倭寇實力已難支，
失地收復麥未黃！

◇華軍又一捷報，孫桐萱曹福林兩將軍之部隊，今日攻進濟南，與日軍發生猛烈巷戰。

◇由台兒莊敗退之日軍，與嶧縣部隊集嶧縣西北佈置陣地，企圖負嵎頑抗，華軍已加進攻擊，中國空軍並飛嶧縣轟炸。陳誠將軍今日暢談台兒莊大勝原因。汪精衞今夜播解釋台兒莊勝利之意義。

◇中國國民黨中央黨部人員之更動，今日公佈，計中央常務委員爲丁惟汾、居正，于右任，戴賢傳，孔祥熙，孫科，閻錫山，馮玉祥，葉楚傖，鄒魯，陳果夫，何應欽，李文範，白崇禧，陳公博。組織部長爲張厲生，副部長谷正綱，吳開先；宣傳部長顧孟餘，副部長周佛海，董顯光；社會部長陳立夫，副部長張道藩，馬超俊；海外部長陳樹人，副部長周啟剛，蕭吉珊；祕書長朱家驊，副祕書長甘乃光。監委會今開第四次全體會議，通過恢復李濟琛，方振武，譚平山，陳啟修，徐謙，劉震寰等七人黨籍。

◇英大使寇爾今日飛抵滬，定十二日晨覲見林主席。

◆汪副總裁於九日夜在漢口廣播演講，解釋台兒莊勝利之意義，與今後國民努力之目標，甚爲詳晰，聽者莫不具深刻之感動，茲抄錄其原詞如左。

在武漢各界第二期抗戰廣大宣傳週舉行的時候，得到台兒莊的捷報，格外使我們各位同志得到極大的安慰，與極大的興奮，這次的勝利，決不是僥倖，決不是偶然。自從蔣委員長指出蘆溝橋事變，爲最後關頭以來，全體民衆，知道這一次抗戰，關係於國之存亡，種之興滅，一致的以必死的決心，求最後之勝利，有了犧牲精神，以爲根本。軍隊方面，雖然因作戰而受了損失，但犧牲精神的提起，適足使强者愈强，弱者亦化弱爲强。民衆方面，雖然因戰事而增加種種負擔，忍受種種痛苦，但犧牲精神的提起，適足使團結愈加鞏固，能力愈加增進，這次的勝利便是這犧牲精

神使全國的心力物力，更能發生效用之表現與證據，決不是僥倖的，決不是偶然的。有了這次的勝利，使我們同胞知道所謂「長期抗戰」，知道去年十一月間國民政府遷地辦公時，宣言所謂，「以廣大之規模，從事更持久之戰鬪，不只是理想而是理想之實現」。這於國民的自信力，是有極深的影響，我們惟有照著蔣委員長七日電所示，本著這犧牲精神，聞勝不驕，聞敗不餒，堅毅沉着，忍勞耐苦，以期竭盡責任，這樣必然的可以由初步的勝利，日益邁進而得到最後之勝利。

關於抗戰建國的對內對外一切方針，臨時全國代表大會宣言中，已經明白開示了，我們只照著宣言，爲不斷的研究，與不斷的努力，使宣言中每一字每一句，都能實現。宣言中所含的內容，絕不是一次的講演，所能一一引申的，兄弟剛才說起全國的心力物力一句話，想就這點引申幾句，宣言中說過：「在社會方面，常使技術與社會制度貫通，理智與感情貫通，以求其平均發展，然後心力物力，乃能日即於充實」，這是說心力物力，如何才能日即於充實呢？要求其平均發展，如何才能平均發展呢？要使上述各方面能相貫通，這意義是深刻的，依兄弟的淺測，舉幾個例子出來，爲什麼說當使技術與社會制度相貫通呢？因爲技術與社會制度是想應的，有了技術，還要有足以運用這些技術的社會組織與訓練。例如工業和軍需軍器及國民經濟，有密切關係，這是大家知道的，因技術的發達，由手工業進爲機器工業，以增加生產，也是大家知道的，機器是居於技術方面，機器應該放在那一個機關裏頭，使屬於社會制度方面了，機器的發明，固然是人類文明之進步，但有時却也會因此醞釀成社會間種種的衝突與傾軋，許多社會主義及社會政策，都是著眼此點，而謀改革及救濟，根據民生主義以施行計劃經濟，在技術方面，謀機器工業的振興，在社會制度方面，使某些工業歸國，某些工業讓之私人經營，然後機器的發達，乃能有益於社會的全部，這便是所謂使技術與社會制度貫通，必須這樣，才能將民生主義的經濟制度，在抗戰期間樹立起來，而無須待抗戰以後，再起社會革命。

爲什麼說，當使物質與精神相貫通呢？「精神勝過物質」，這句格言，不是抹殺物質，而是說不可以物質的缺乏，而致精神爲之不振；反過來說，以精神的提起，可以克服物質的缺乏，得所補充。就軍事來說，精神的振作，使犧牲的決心加强，抵抗的能力加大，有系統，有紀律的活動，如整齊，如敏捷，這是必要的；同時在物質上作持久戰鬥的準備，使軍事設備，與戰鬥精神相配合，這也是必要的，所謂使物質與精神相貫通，不是唯武器論，也不是以煽動的宣傳，爲已盡精神教育之能事。爲什麼說當使理智與感情相貫通呢？感情是決心和行動的根源，人類所以有愛國家愛民族的心事，由於有感情，人類所以能犧牲一己，以爲國家民族，由於有愛國家愛民族的心事。至於感情如何能持久？則不能不有賴於理智的培養，更有賴於理智之提示以準確的方向。所以抗戰期間，不但須要激發人民的熱烈情感，并且需要引導人民從事於理智的研討，外交方面國際形勢的推移，軍事方面我敵虛實的分析比較，都是克服困難覓取勝利之必要條件。我們要求人民決心與能力同時增進，則不能不要求從事教育及文化運動的人，時時刻刻，當使理智與感情相貫通；因爲感情是引起人民肯負責任，理智是引導人民能負責任。以上所說，都是在科學上極淺顯的常識，但常識的培養，是必要的，抗戰期間需要全國心力物力的總動員，需要全國心力物力之日即於充實，所以兄弟就這些極淺顯的常識，貢獻幾句。

四月十日

◇魯南華軍續獲勝利，日軍增援困難，嶧縣日軍已被華軍佈成弧形包圍線，棗莊亦正激戰，兩地不日可收復。豫晉華軍乘機進攻，豫北滑縣濬縣，晉西吉縣，均告收復。隴海路發生激烈空戰，日機五架

被擊落。

◇粵渝今日熱烈舉行克復台兒莊慶祝大會；粵垣適值日機空襲，市中心被投中一彈，炸斃白餘人，傷者更多，誠爲空前浩刼。

◇路透社東京電稱，日內政外交，均臻嚴重關頭，內閣勢將改組。

四月十一日

◇嶧縣附近華軍全線夜襲，肉搏十餘次，戰況壯烈，收復嶧縣東南之兩要鎮。日大批援軍由天津青島出動，圖在魯南再度大舉。曲阜甯陽經華軍聯絡游擊隊今日收復；漢口方面聲稱，襲擊濟南之華軍係游擊性質，目前尚無正式收復濟南之必要。

◇陳誠將軍語外籍記者稱，收復南京杭州並非難事。

◇爲便利軍運之陝鄂新公路，將於一月內完成。

◇英駐日大使克萊琪今日訪晤日外相廣田，討論中國大局，並訪外次崛內，商中國海關問題。

四月十二日

◇嶧縣華軍已緊逼城下，日軍正向北潰退。

◇中國空軍今日轟炸沿黃河日軍。綏遠華軍游擊隊進攻昭君墓，僞軍團長馬子禧率部反正，卒將昭君墓收復。東戰場華軍向蕪湖挺進，宜興溧陽激戰不已。

◇日方散佈謠言，稱蔣委員長與宋子文氏，當日機襲擊長沙時已罹難，國民政府發言人今日加以痛斥，因蔣宋均未往長沙。

◇日機今晚夜襲漢口，中國空軍起飛迎擊，卒將日機擊退。

◇英新大使寇爾今晨十一時半向國府林主席呈遞國書，深致關切同情。寇爾定明日離滬赴漢。

◇國府今日明令公布國民參政會組織條例。行政院今日議決公葬劉湛恩，並明令褒揚。

◇孫科今日訪晤英首相張伯倫後向記者發表談話，中國自信必能獲得最後勝利；且稱日本如果獲有勝利，蘇聯必出而干涉。

◇德柏林「日耳曼報」以華軍在台兒莊大敗日軍，今日盛讚中國抗戰力量之堅強。

◆駐華英大使寇爾爵士，向國府林主席呈遞國書。大使偕隨員赴國府時，警察乘車前導，穿過各街，沿途有憲兵於大使汽車經過時，立正致敬。國府前有儀仗隊與軍樂隊站立，當大使下車時，號角高鳴，儀仗隊舉鎗，軍樂隊奏英國國樂。寇爾爵士與隨員皆立正答禮。奏樂畢，大使入內。林主席藍袍黑褂立於大禮堂中，右爲外次陳介，與參軍長等，皆着制服；左爲文官長等，戚穿綢袍。寇爾爵士由禮樂司代表陪伴，行至林主席前，行三鞠躬禮，主席答如儀。當寇爾爵士穿金邊制服，率其隨員秘書趨入大禮堂，向主席行禮時，有攝影機在場攝影。寇爾爵士旋致詞：略謂英王命任駐華全權大使，謹呈國書，并呈遞召回前任大使許閣森爵士之文書。許爵士以未能親來告辭，表示遺憾。渠奉命

謹向主席重申英王頌祝大中華民國福利繁榮之誠意，并代英王向主席轉達其敬意。渠對於中國現所經過之艱辛，予以極大之關切，及最深切之同情。茲謹藉此機會，表示其陰霾早日清朗，中國能在世界事中行使其歷史與文化所應有的更重要任務之誠摯希望云。大使致詞轉譯後，寇爾爵士即將國書捧呈林主席，主席接收交與外次後，致詞答謝。並稱：願於該大使留於中國時予以種種襄助。旋互相握手，交談數分鐘。此後英大使介紹其隨員入見，禮畢，復三鞠躬告退。林主席後乃設午宴招待大使，因中國禮節關係，未請寇爾夫人或其他女賓與宴。

◆國民政府十二日令，茲制定國民參政會組織條例公布之，此令。第一條：國民政府在抗戰期間，爲集思廣益，團結全國力量起見，特設國民參政會。第二條：凡具有中華民國國籍之男子，或女子，年滿卅歲，暨第三條所列甲乙丙丁四項資格之一者，得爲國民參政會參政員。第三條：國民參政會置參政員總額一百五十名，其分配如左：甲，由會在各省市（指行政院直轄市而言）公私機關或團體服務一年以上著有信望之人員中，共選任八十八名，各省市所出參政員名額，依照附表之所定，並得有各該省市籍貫者爲原則。乙，由會在蒙古西藏地方公私機關或團體服務，著有信望或熟諳各該地方政治社會情形，信望久著之人員中，選任六名。（蒙古四名西藏二人）丙，由會在海外僑民居留地工作二年以上，著有信望，或熟諳僑民生活情形，信望久著之人員中，選任六名。丁，由會在各重要文化團體或經濟團體，服務三年以上，著有信望，或努力國事，信望久著之人員中，選任五十名。第四條：國民參政會參政員之選任，依下列程序行之：一．候選人之推薦前條甲項．參政員之候選人，由各省市政府，及各省市黨部聯席會議，按照本省市應出參政員名額，加倍提出，國防最高會議，亦得提出同額候選人，在敵軍完全佔領之省市！前條甲項．參政員候選人，由國防最高會議，按照各該省市應出名額，加倍提出；前條乙．丙．兩項參政員候選人，由蒙藏委會僑務委會按照應出參政員名額，加倍提出；前條丁項．參政員候選人，由國防最高會議按照應出參政員名額，

加倍提出。二、候選人資格之審查，前條甲、乙、丙、丁、各項參政員候選人，經推出後，由國防最高會議彙送中國國民黨中央執行委員會提付國民參政會參政員資格審議會審議，審議會審議完畢時，以其結果，報告中國國民黨中央執行委員會，國民參政會參議員資格審議會，置委員九人，其人選由中國國民黨中央執行委員會指定。三、參政員之選定，中國國民黨中央執行委員會，於接受國民參政會參政員資格審議會報告後，按照前條（甲）（乙）（丙）（丁）各項應出參政員名額，提出中國國民黨中央執行委員會會議決定之。第五條：在抗戰期間，政府對內對外之重要施政方針，於實施前應提交國民參政會決議，前項決議，須經國防最高會議通過後，依其性質，交主管機關制定法律，或頒布命令行之，遇有緊急特殊情形，國防最高會議主席，得依國防最高會議組織條例，以緊急之措施，不受本條第一二項之限制。第六條：國民參政會，得提出建議案於政府。第七條：國民參政會有聽取政府施政報告暨向政府提出詢問案之權。第八條：國民參政員之任期為一年，國民政府認為有必要時得延長一年。第九條：國民參政會每三個月開會一次，會期為十日，國民政府認為有必要時，得召開臨時會，或延長其會期，國民參政會休會期間，設置國民參政會駐會委員會，由參政員推選十五人至廿五人組織之，其任務以聽取政府各種報告及決議案之實施經過為限。第十條：國民參政會有該會參政員總額二分之一以上之出席，即得決議。第十一條：中央各院部會長官，得出席於國民參政會會議，但不參加其表決。第十二條：現任官吏，不得為國民參政會參政員。第十三條：國民參政會置議長副議長各一人，由中國國民黨中央執行委員會選任之。第十四條：本條例未定事宜，由國民政府另以命令定之。第十五條：本條例自公佈日施行。

各省市應出參政員名額表：江蘇，浙江，安徽，江西，湖北，湖南，四川，河北，山東，河南，廣東，以上各出四人，山西，陝西，福建，廣西，雲南，貴州，以上各出三人，甘肅，察哈爾，綏遠，遼寧，吉林，新疆，南京市，

上海市，北平市，以上各出二人，西康，寧夏，黑龍江，熱河，天津，青島市，西京市，以上各出一人。

四月十三日

◇今晨日機四十架襲粵，經華機迎擊，擊落共七架。漢口兩次發出日機六十架前來空襲警報，惟以霧重，日機被阻，卒未出現。

◇嶧縣四周各山經華軍收復，日軍彈盡援絕，勢將被殲。棗莊兩軍劇烈爭奪中。

◇華軍在豫省西北渡過黃河，對濟源，平陸，孟縣之日軍作總攻擊；濟源已由華軍衝入發生巷戰，孟縣已由華軍包圍。

◇日軍無法維持華北戰區，今日發出通知，警告外人迅速離開。

◇中國購自英國之火車頭二十架，購自德國之三十架今日運抵香港，即將運往內地。

四月十四日

◇台兒莊日俘七一九人今日解抵漢口，華軍雖屢有俘獲。解至漢口者，本批爲最多。第八路軍在晉北所擒日工程兵十二人，及華騎兵在平原所獲之日俘八人，今日均解抵漢。八人中有朝鮮女子二，蒙古人一，若輩均曾在晉北從事間諜工作。

◇被圍嶧縣城中之日軍約萬名，屢次突圍圖逃，均不逞。台兒莊北退集山野之日軍，亦圖衝破華軍包圍線不逞。惟日軍頑抗，死傷雖重，仍激戰中。日方援軍，雖圖及早前往援救，惟交通線爲華游擊隊破壞甚烈，終歸失敗。

◇馬占山將軍部隊收復大小淖及新城，已抵歸綏西卅哩。

◇上海近郊游擊隊活躍，槍砲聲不時傳入租界。松江，閔行曾展開血戰。日傷兵十四卡車自閘北開往楊樹浦，足證日兵在近郊之受創情況。

◇駐德中國大使程天放，今日照會德外交部，中國亦承認德與合併，駐維也納中國公使館不日將改爲領事館。

◇孫科今日離倫敦赴蘇格蘭，行前稱中國並未向英借款。

四月十五日

◇李宗仁白崇禧將軍今日乘裝甲車赴台兒莊視察，外國專家數人同行，紅十字會正火葬或掩埋日軍所遺屍體數千，外國軍事專家證實日軍曾使用毒氣；戰場上遺有未及使用之毒氣彈頗多，正運漢化驗。

◇包圍嶧縣之華軍猛攻企圖衝進，日軍四千突圍北遁；日開到大批援軍，在青島與日照登陸，馳赴魯南，以圖重取攻勢，報復台兒莊大敗之恥。

◇路透社電稱。蔣委員長坐鎮武漢，以電話指揮各路戰事。

◇上海「大道市府市長」蘇錫文，今晨八時五十分乘車出外時，被擲手溜彈兩枚，二彈均從車頂上躍過，故未命中。當時炸傷路人五名，事發後日方即行宣佈特別戒備，挨戶搜查，惟一無所獲。

◇宋慶齡何香凝女士，今日聯名發表一文，題爲「擁護抗戰建國綱領實行抗戰到底」。

四月十六日

◇華軍猛攻嶧縣城牆，但未獲進城，現待重砲運至，再行總攻，惟日軍已如甕中之鼈。在日照登陸日軍，正向臨沂進發，臨沂華軍派援莒縣以後迎擊，臨沂大戰不日將重行展開。外國軍官曾隨華軍親至台兒莊前線戰壕者，盛讚華軍台兒莊之戰役。

◇蔣委員長與鄧錫侯將軍會商結果，前劉湘將軍統備有新式武器之六師，將在六月前開赴前線。

◇國民政府着手偉大計劃，加強應付長期戰爭之力量，經濟家科學家一大團正在工作，決自造軍火，發展工農業。

◇英大使寇爾今日由渝飛漢，據談在渝印象甚深。

◇北平日軍司令部發表，定於四月二十日起使用日本標準時間。

◇倫敦孟却斯德保衞報稱，德在中國地位顯有兩種矛盾現象，中國所購軍火百分之六十係來自德

國，惟日軍日陷困難境地，又使德國不安。

◆中國大軍在疆場與日軍作生死奮鬥之際，國民政府已着手偉大之計劃，使國家得應付長期戰爭，現有經濟家與科學家一大團，正輔助政府作此至關重要之工作，若輩皆爲華人，而於新近徵集者。政府第一工作，爲將漢陽兵工廠與漢陽鋼鐵廠移至內地，其地點現守秘密，今已能製造來福鎗，輕機關鎗，迫擊砲，手溜彈，及其他輕武器矣。現正裝配新機器俾能將重野戰砲坦克車集零爲整，該廠不日可自製重野戰砲與坦克車。現並即建飛機製造廠，初擬修整受損之飛機，並裝配時所由外洋分拆運到之飛機，當局希望該廠本年內能自造飛機。政府所擬開辦之其他計劃有：（一）內地各省，應付戰時需要之工業發展；（二）增多輸出，以安定目前之金融；（三）在川黔滇桂湘陝諸省，廣事調查天然利源與農工廠運輸狀況；（四）設立織廠紙廠與最新式煉糖廠於川省；（五）推廣各鐵路至內地交通不便之各區；（六）建造修理火車之工廠！（七）設立製造無線電電話電報機械之工廠，（八）築造新鐵路，聯接滇黔桂三省。聞新成之經濟事務部，已擬成發展川黔滇桂湘陝諸省內地天然利源之許多重要方案。

計劃內容：據可靠消息：川西自流井區，將爲中國未來之化學工業中心點，因其地產鹽蘇打火油甚富也；並已擇定在川省設立織廠，置錠九千，其所需之棉，將仰給以陝省；另設立紙廠二，最新式煉糖廠數一，以改良目下所產之糖，其價值現每年達二千萬元，且將用新式機器改良桐油之質，使之合於標準，湘省富有天然利源，且多運輸便利，故經濟事務部最先注意，現已在湘南株州附近開一新煤礦，日產三百噸，該省錫礦產量。亦經增高，現望一月後可得煤八百噸。爲改善該省運輸起見，該部已命將湘贛鐵路展至黔省，並造一新路，使湘桂兩省得以貫通，此外尚闢造新鐵路。聯絡滇黔桂三省。該部並聘專家草擬增高西南各省銅錫等金屬之產量方案，因法政府現擬在越南建設鋼鐵廠，故滇省現正竭力增高煤與焦炭額，俾運銷越南。法屬越南與滇省間，現除有鐵路公路交通外，中國水利工程，現正研

究可否在兩地間開闢水上運輸便利，該部且特別注意農業問題，蓋其意中國根本爲農國，寄非國家視爲中堅之農民，能收獲其農作物，而以善價銷去之，則中國不能享持久之繁榮也。該部因航空鐵路公路雖能使大城邑鎮之繁榮，但中國數千年來，向藉內地河道爲主要運輸，今對此主要運輸加以改良，必能使農民大受其益。該部以中國著名科學家翁文灝主持部務自該部成立後，政府即將軍事委員會之全國資源委員會，實業部，全國經濟委員會，全國建設委員會諸機關裁撤，其副部長爲秦汾與何廉。

四月十七日

◇華軍變更戰略，停攻嶧縣，對嶧縣，棗莊，向城日軍僅嚴密包圍；主力部隊已移他處作戰，惟地點不宣佈。至日軍由山西平漢調集津浦線外，並不斷增援，準備隨時作新攻勢，圖報復台兒莊之仇。

◇日機一夜四襲漢口，華機每次迎擊。廣州遭三次空襲，向學校區恣意投彈，平民死傷百餘人，損害亦重。

◇晉省華軍頗活躍，某部已逼近太原。東戰場滬杭路一帶游擊隊亦活躍，平湖乍浦形勢益緊，戰事一觸即發。

哈瓦斯社倫敦電稱，英國政界人士觀察，遠東時局演進，日本甚爲不利，六個月將遭重大困難，中國再接再厲，大有振作。

◇由滬運港之郵件一包，有一炸彈忽然爆炸，傷檢信員一人。

四月十八日

◇國民政府建都南京十一週年紀念，林主席致詞勉國人努力打回南京去，完成抗戰建國的使命。

◇日軍向臨沂華軍陣地大舉進犯，華軍劇烈抵抗，大戰正進行。嶧縣被圍日軍，亦開始猛烈反攻，但爲華軍擊退；華軍敢死隊曾攀登嶧縣城牆，惟日軍機關槍密集，亦未達目的。韓莊華軍，經激戰結果，又將韓莊全部收復。

香港郵局郵包中又發現炸彈爆炸，兩郵包均係寄至漢口之航空郵件，故衆信置彈者之目的在謀炸宋子文及其他中國要人，因彼等擬乘該郵機返漢者。

◇商震將軍今日在開封司令部稱，沿河南岸防務極爲鞏固，日軍萬難渡河。

◆十八日爲國府建都南京十一週年紀念之期，是日上午，在國府大禮堂，與紀念週合併舉行，由林主席領導行禮並即席致詞，原詞如次。今天紀念週，同時是國民政府首都南京十一週年的紀念日，我們在今天有兩種感想，這兩種感想，亦可以說是兩種希望。第一種感想，國民政府爲什麼要由南京移駐重慶辦公？爲什麼我們今天會在重慶舉行紀念？這很明顯的，是我們不願在南京與敵人作城下之盟，是要貫澈我們長期抵抗的主張，最近台兒莊之勝利，與本黨臨時全國代表大會，決定抗戰建國綱領，這都是表現我們的抵抗力量，與抵抗的決心，我們今後祇要能够善用我們的力量，保持我們的決心，我們一定可以在最短期間，把敵人逐出中國，恢復我們的首都，恢復我們全國土地，我們今天每一個人，都應該有這種信念，都應該負起這個責任，大家要趕快的共同努力，要趕快的想法打回南京去，我們要

在南京創造一個更光榮更偉大的紀念。第二種感想，現在的南京，是怎樣一個情形？現在敵人所佔據的各個地方，是怎樣一個情形？我們知道有許多沒有離開那裏的同胞，正是每天受那敵人慘無人道的壓迫，受那敵人慘無人道的屠殺，我們想到這裏，更增加我們無限的痛憤，我們對於這許多同胞，應該怎樣的去救濟他們，使他們能够把自己組織起來，跟着我們前方的軍隊，去與敵人拚命去！與他們的兄弟姊妹，以及一般死難的同胞復仇！我希望戰區裏面的同胞，都要有這種決心，都要有這種勇氣，都要想法與前方的軍隊，通力合作，都要想法與國家的力量，打成一片，這樣我們的抗戰工作，就收事半功倍之效，可以在最短期間，把敵人逐出南京，把敵人逐出中國。同時，我們想到這次臨時全國代表大會制定抗戰建國綱領昭示全國人民，要一面抗戰，一方建國，要一面爭取最後的勝利，一面完成建國的任務，以前或者認爲在抗戰期間，祇要注意前方的軍事，其他一切事宜，都可暫時停頓起來，等待抗戰結束之後，再來從新整理，從新設備；殊不知道現代的戰爭，並不是僅僅是武力的戰爭，而是整個國力的戰爭，在整個國力中間，武力當然是佔着很重要的位置，但是除掉武力之外，同時還有人力，物力，智力，財力，在戰爭的時候，必須把這幾種力量與武力互相配合，同時應用，才能够與敵人作戰，才能够爭取最後的勝利。但要是樹立這幾種力量，必須在政治經濟教育建設各方面，同時努力，然後這幾種力量方才可以用之不盡，取之不竭。所以抗戰必須建國，這個抗戰的建國亦必須同時抗戰，這個建國的目標，才能集中，所以現在我們一面要全國一致努力抗戰，一面要集中全國的人力智力，來發展全國的物力財力，就是一面要推進軍事，一面更改進政治機構，改進經濟計劃，建立國防工業，推行抗戰教育，努力生產建設，與民衆訓練方面的工作，要同時並行，要同樣的注重。這樣我們的國力才能繼續的增長，我們的抗戰才能貫澈到底，我們必須做到抗戰勝利一天，就是我們建國大業完成的一天，這是此次臨時全國代表大會給予我們全黨同志的一個詳明正確的指示。我們大家應該依照這個指示，一致努力向前進，我們相信

在最近的時間裏面，我們一定能够達到這個目的，明年的今天，我們一定是在南京舉行盛大的奠都紀念，舉行熱烈的慶祝，希望我們全黨的同志，全國的同胞，趕快的共同努力，趕快的打回南京去，趕快完成我們抗戰建國的使命！

四月十九日

◇魯南戰事重心已移臨沂，兩軍續有劇烈爭奪。日軍圖解嶧縣之圍不遂，韓莊華軍已轉移新陣地。

◇豫北晉南日兵力空虛，華軍即將總攻。路透社得悉，本月十日華軍敢死隊一隊，攻擊濟源城垣，佔據東門內之關帝廟，但未獲後援，致爲日兵包圍，血戰九晝夜，仍苦鬥不已，足與上海四行孤軍媲美，平漢路總司令程潛將軍已呈請國府下令嘉獎。

◇東戰隊以華正規軍渡錢塘江在北岸海寧登陸，游擊隊已更見活躍，傳蔣委員長有嚴密計劃，必要時可規復南京與杭州。至進攻溧陽華軍，已逼近郊外。

◇傳將加入「維新政府」之前安福系政客李思浩吳光新兩人抵漢，表白彼等矢忠國府。

四月二十日

◇臨沂劇戰結果，該城一角被日砲轟毀，日軍得以衝入，西北西門，發生猛烈巷戰，華軍正力謀將其逐出。嶧縣被圍日軍，出攻華軍，但仍被驅還城內。

◇豫北濟源孟縣均告收復，日軍被殲甚多。

◇乍浦金山等處，發生游擊戰爭，華游擊隊，力擬截斷滬杭路。

◇克勞福博士夫婦，由香港駕車，循新公路，經九日之久，安抵重慶，稱中國力能戰勝日本，所經各地，均見全國大規模戰事準備。中國現藏軍火，已足供三年之用。

◇南京「維新政府」任命陳則民爲「江蘇省長」。

◇台兒莊克復後之景象，及英大使呈遞國書，均由中央電影局攝成影片，不日將在全國開映。

四月二十一日

◇經十二小時之巷戰苦鬥後，華軍已退出臨沂，惟華軍在東南西取三面包圍形勢，飛調生力軍，決予日軍重創。魯西華軍，收復濮縣。

◇漢口今日公布蔣委員長與中國國家社會黨領袖張君勱交換之函件，各界頗爲重視，以此爲國民黨第一次承認共產黨外的新政黨，表示中國已踏上政治自由之新時代。

國府爲籌措抗戰軍需，決發國防公債五萬萬，條例今日公布，規定年息六厘，五月一日起發行。

◇日陸相杉山，曾視察華北上海華中各戰區，今晨十時乘機飛返東京，彼將向內閣建議對華取積極政策。

◇上海正金銀行門前，今晨十時有人向乘有三日人之汽車擲彈，華人四名嫌疑被拘解虹口日軍司令部。該三日人均衣黃色制服。爲出雲旗艦上之高級長官。

◇英文大美晚報載平湖蘇州各行莊之銀庫被日軍洗劫，分裝保險箱四十二隻，運抵上海。

◇國聯行政院定下月九日舉行常會，將討論中日爭端，阿比西尼亞問題亦將提出，阿皇塞拉西今日致函國聯祕書處，申明屆時將派代表出席，祕書處卽復函承認。

◇重慶侵晨遭空前之狂風暴雨，民用軍用機七架受損，數十艘民船被吹入江流，房屋倒坍甚多。

◆國府二十一日令：茲制定民國廿七年國防公債條例公布之，此令。

第一條：國民政府爲籌措抗戰軍需起見，發行公債，名爲民國廿七年國防公債。

第二條：本公債定額爲國幣五萬萬元，於民國廿七年五月一日，按照票面，十足發行。

第三條：本公債年息六厘，自民國廿八年五月一日起，每年分兩次付給，卽廿八年十月卅一日，及四月卅日各付一次。

第四條：本公債還本期間，自民國廿八年五月一日起，算定爲三十年，每年十月卅一日及四月卅日，各抽籤還本一次，每次償還數目，依還本付息表之規定，至民國五十八年四月卅日全數還清。

第五條：本公債應還本息基金，以所得稅全部收入擔保，由財政部命令所得稅事務處，依照還本付息表所列每期應還本息數目，按期數撥交中央銀行，收入國債基金管理委員會本公債戶賬，專款存儲備付。

第六條：本公債還本付息，指定中央銀行，及其委任之銀行經理機關。

第七條：本公債票分萬元，五千元，千元，百元，十元五種。

第八條：本公債爲無記名式，得自由賣買抵押，凡公務上須繳納保證金時，許作爲代替品，並得爲銀行之保證準備金。

第九條：對於本公債如有僞造及毀損信用之行爲者，由司法機關依法懲治。

第十條：本條例自公布日施行。

四月二十二日

◇臨沂劇戰不息，嶧縣日軍與向城蘭陵等地日軍取得聯絡，向南進犯，圖圍台兒莊，日軍計十師三聯旅，達二十萬八之多；孫連仲將軍之部衆扼守台北嶧縣東南之裏溝陣線，以阻日軍前進，湯恩伯將軍之部衆則扼守裏溝東之西樂良壁陣線，以阻向城蘭陵之日軍前進。

◇各戰場華軍，以日軍集中魯南作戰，紛紛乘機出動，晉東收復長治沁縣；進攻皖宣城華軍，已佔對亭山；富陽附近及金山衞均有激戰。

◇東京日報傳英法美三國大使將在漢會見中國當局，商協和平，惟路透社據英大使館通告稱，實無其事。

◇西班牙文化界名流發表聯合宣言，同情中國抗戰，稱各民治國家應予有效援助。

◇上海四行英勇孤軍副團長謝晉元，發表談話，不承認俘虜，望租界當局嚴守中立。

◆去年四行倉庫孤軍抗戰之謝晉元團長，向華美報記者發表談話，對渠等法律地位問題，有所說明，希望公共租界當局，注意其自身中立之態度，實踐其諾言。茲誌如次：「數月來關懷余等之人士，咸以自撤退後消息杳然，傳說紛紜，實則六個月來，余等被禁錮此間，始終未離公共租界一步，前數日因華東社新聞一則，余等曾發表一公開信，余今日所欲言者，爲余等在此之法律地位問題。按國際法依據海牙陸戰條規，交戰國俘虜之處置，應屬于敵國政府之權內，不屬於捕獲俘虜之個人或軍隊之權內，自不能以罪人待俘虜，更有俘虜應以仁道待遇，保留其私權宗教信仰，不越出秩序與風紀之範圍，均得自由之明文。倘因彈盡援絕，非逃避至中立國之領域，不能生存者，歐戰之際，瑞士國收容交戰國之軍隊甚多，概依陸戰中立規約及陸戰法慣例條約等優禮相待之前例。如余等之撤退，情勢特殊，遠稽古今，並無先例，自絕對不能視同俘虜。余等因守四行倉庫，凡四日夜，彈藥之消耗，不及十分之一，至給養即堅守三年，亦無絕糧之虞，不能武斷加以潰退租界，藉此庇護之名詞相辱，其理甚明，我政府爲維護國際和平，達成神聖抗戰，復興中華民族，千秋萬世之基業計，已準備犧牲五千萬人民之生命，似此四百餘官兵，實滄海之一粟耳。公共租界無論如何得謂之爲中立地區，則應履行中立者之權利義務，爲不易之論，倘默視一方之行爲何，能維持中立者自身之中立與自安乎？余等已有充份彈藥與給養，且已準備作光榮之犧牲，決非欲藉租界之庇護，以保生存。余等之撤退係第三者要求維護中立地區之安全，請求我最高當局下令者。況中日尚未宣戰，日人能以中國四萬五千萬民爲敵乎？或者曰公共租界當局對釋放余等，恐遭日人反對，因此處境維艱耳，余以爲日人崇尚武士道精神，決不出此下策，倘憑稚兒意氣式之反對，直不啻與全世界愛好和平主張正義之人類爲敵。況戰事初期，日軍已有一部潰退公共租界，旋即釋放之前例乎？先哲有言：已所不欲，勿施於人，若以已之所不可而强欲人爲，是誠策之下者矣。余爲一軍

人，但余不信武力爲萬能，歷史實例，可爲前鑑，縱言武力，此時倘人以十萬兵臨我，亦非余等所懼，余敬向全世界愛好和平人士呼籲，請主持公理正義，喚醒公共租界當局注意其自身中立之態度，實踐其諾言；更有望於當日呼籲我政府下令撤退之友邦人士，爲國際正義而始終爲余等贊助，則不獨余等之幸，實全世界人類正義之幸也。」

四月二十三日

◇蔣委員長通令前線將士。賈其餘勇繼續痛擊日軍。

◇由嶧縣南犯之日軍，在台兒莊東北紅瓦屋屯及陶墩兩鎮與華軍激戰，華南陣地一度危急，經生力軍趕到猛加攻擊，將日軍完全擊潰，日軍在魯南新攻勢，已被首次打擊。

◇台兒莊華軍所獲勝利品，裝五輛專車今日運抵漢，即將公開展覽。

◇國民政府定五月一日發行國防公債五萬萬元外，同日並發行一萬萬海關金單位，一千萬英鎊，與五千萬美元三種金債券，年息均爲五厘，於十六年內償還本息。國府今日並明令公布非常時期農工商團體維持現狀暫行辦法，及非常時期營利法人維持現狀暫行辦法。

◇東京消息，南京「維新政府」定五月一日接管上海海關，而將稅則擅加更改。

◆國府二十三日令，茲制定非常時期農工商團體維持現狀暫行辦法，非常時期營利法人維持現狀暫行辦法公布之，此令。

非常時期農工商團體維持現狀暫行辦法

第一條：凡戰區之農工商團體，暫適用本辦法。

第二條：前條農工商團體會員大會之舉行，及職員之改選，均延期辦理，經延期內原任職員，不得解除責任。

第三條：第一條之農工商團體，應由其幹事長，副幹事長，或理事或執行委員會主席，或常務委員，將延期辦理情形，呈由其住居地或鄰近之主管官署，轉報經濟部備案，但在直轄行政院之市，得逕呈經濟部。

第四條：農工商團體如無幹事長，副幹事長，主席，常務委員時，前條之呈報，得由幹事或執行委員爲之。

第五條：違反第二條之規定者，其決議及改選無效。

第六條：接近戰區之農工商團體，得援用本辦法，但須呈經主管官署，轉請經濟部核准。

第七條：本辦法自公布日施行。

非常時期營利法人維持現狀暫行辦法。

第一條：凡戰區或接近戰區之營利法人，其法定職權之行使，發生障礙時，得適用本辦法。

第二條：前條之營利法人，股東會之召集，及董事監察人之改選，均得延期辦理，但官商合辦之官股董監察人，不在此項

第三條：前條之董事監察人，在延期內不得解除責任。

第四條：營利法人爲前條延期時，應由其執行業務之股東或代表公司之董事，列舉理由，呈請經濟部核准。

第五條：公司法上所規定應向股東會報告之事項，在延期內執行業務之股東或代表公司之董事，應以可能方法，通告或公告各股東。

第六條：營利法人無代表公司之董事時，前二條之行爲，由其他董事或監察人爲之。

四月二十四日

◇日圖威脅隴海路東段，臨沂東南之郯城發生激戰。至嶧縣與台北兩軍，已變成拉鋸式戰爭。津浦南段蚌埠懷遠之日軍，突乘北段緊張之際，偷圖淮河渦河，向華軍攻擊，希圖牽制華軍兵力，但被華軍痛擊，潰退南岸。

◇李宗仁將軍通電嘉獎台莊參戰各部隊。

◇日機濫施暴行，華商小汽船兩艘，在澳門西北被炸沉，溺斃乘客百餘人。

◇中國官方否認日傳英法美三國大使在漢協商和平。

四月二十五日

◇各戰區華軍出動結果，豫省黃河北岸日軍幾告肅清。晉省華軍一部收復安澤，一部返近黎城。東戰場湖州長興有激戰，宣城已由華軍包圍。馬占山部在綏西大獲勝利，已進行包圍歸綏。

◇華方今晨下令台北全線總攻，決心擊退由嶧縣向台莊推進之日軍。郯城方面，仍在激戰，華軍主力已移城南黃花舖附近。一段日軍竄犯蘇北邳縣，在城北十公里連防山，虎皮山一帶激戰。

英大使寇爾今日離漢赴港，蔣委員長昨晚曾舉行歡宴。

◇孫科遊愛丁堡等處後今日返倫敦，發表談話稱中國必能擊敗日軍。

◇日軍上海方面最高指揮部，忽宣布管理佔領地區之地政，並在各處發貼布告。

四月二十六日

◇嶧縣東南之華軍陣線被日軍衝破，台兒莊華軍右翼感受威脅，據華方官報，則已將日軍擊退。鄰城以西之馬頭鎮及邳縣城北均有劇烈戰事。

◇北平日發言人否認寺內大將以台兒莊慘敗而被免職。

◇同盟社傳東戰場游擊隊由顧祝同總指揮，人數達五十萬；據路透社消息，一部份已逼近南京近郊

◇國府行政院議決派王纘緒代理川省府主席，潘文華爲川康綏靖副主任。

◇英日在東京談判中日海關事件，已草定方案，傳將由南京「維新政府」派員任上海海關監督。

◇中國青年黨代表左舜生具函蔣汪，申述始終擁護政府，願爲抗戰建國盡力。

四月二十七日

◇海通社東京電，日本各大報，今日一致要求日政府，整個變更國策，對華立即停戰。

◇台莊東，邳縣北之四戶鎮，現爲兩軍作戰之中心點，因日軍圖在該處切斷隴海路；惟華軍已從側面與後方實行夾攻，日難得逞。至邳縣守軍爲滇軍勁旅，忠勇異常，旅長陳中樹與團長龍雲齋曾於廿四日一役中奮戰陣亡。華軍向郯縣反攻者，頗爲順利。

◇晉省華軍游擊活躍，一度進襲太原，同盟社消息亦加承認。平漢線華軍已抵沁陽南門，大名日軍亦向邯鄲退却。

◇周恩來在漢痛闢中共擬破壞國民黨之謠言，稱國共團結，足使謠言不攻自破。

◇同盟社稱上海海關問題已成立協定，主要部份爲：(一)由「維新政府」接收並委任監督；(二)華北華中各地之海關收入一併解至上海(三)海關收入改由橫濱正金銀行保管。

四月二十八日

◇魯南華軍部署就緒，將與日軍作大會戰，日軍雖各路猛攻，但華軍陣地屹然未動，郯城西北兩方有激戰，邳北連防山已由華軍收復。漢口華方發言人，對戰事前途表示樂觀。

◇湘主席張治中語新聞記者，彼已訓練新軍卅萬，並於一年內可供給前線新兵二百萬。

◇英大使寇爾今晨抵港，否認在漢進行和議說。

◇美副國務卿威爾斯稱，美國並未參與談判中國海關問題，惟知其談判經過情形。

◇孫科由英乘機飛法。

◇南京「維新政府」與上海「大道市府」合併問題，今日實現，「大道市府」今後改稱「上海市政督辦公署」，仍由蘇錫文充任「督辦」；惟太極旗並未取消，僅另加五色旗一面而已。

◇上海華商電台，一致團結，暫停播音，以拒日方辦理登記。

四月二十九日

◇日機三十六架今晨空襲武漢三鎮，華機五十架起飛迎擊，計擊落日機二十一架，華方則墮落者三架，被逼降落者一架，失踪四架。此役死傷平民三百餘人，毀屋七十餘間。

◇嶧縣至鄒城間全線有激戰，華軍已轉優勢，鄒城經華軍收復，正向馬頭鎮追擊。魯北黃河北岸華軍游擊隊活躍，將利津，霑化，武定等九縣收復。北平日發言人，承認馬占山部第三師長井德泉部下千五百人，進抵綏東，攻入涼城。

◇王纘緒以不日將率部開赴前線，推荐唐式遵代理川省主席。

◇國民黨蔣總裁申令全體黨員，不得樹派別小組織，冀期統一意志，集中力量。

◇上海華商電台停止播音後，工部局出任斡旋。

◆中國國民黨總裁，申令全體黨員，不得樹立派別小組織，原令錄次：總理志業未竟，中道崩殂，國要典型，黨

失樞紐，革命大業，幾遭挫折，所幸遺教彪炳，著在方冊，人心賴以重繫，同志得所遵循，惟外則環境險惡，內則意見紛歧，因應既艱，折衷尤不易得。當吾黨同志痛導師之喪失，念責任之未盡，在困苦之中，竭全力以謀主義之實現，始分途而並進，期殊途而同歸，用心良苦，而遺害亦多。亦猶兄弟至親，一朝自立門庭，日月既久，主義漸疏，始有門戶之分，終成鬩牆之變；以小喻大，理無二致。今寇患方殷，內憂未已，而本黨適已改制，領導有人，嗣後本黨以內，再不得有所謂派別小組織，舉凡以前種種小組織，即一律取消，以期統一意志，集中力量，黨基賴以鞏固，國難乃可消弭。冀上答總理付託之重，下以副萬衆屬望之殷，如有陽奉陰違，固執不改，定予從嚴制裁，以肅黨紀，凡我同志，一體恪遵。此令

四月三十日

◇鄂城爭奪戰至爲劇烈，十二小時內凡得失兩次，日軍反攻重佔後，華軍已重加猛烈反攻。至邳縣形勢已鬆，因華軍已深入台東之日軍陣線，而將重要兩村克復。

◇蕪湖日軍用機場，爲揚子流域日空軍活動之根據地，昨今兩日中國空軍前往轟炸，毀停在機場之日機共二十一架，華軍飛回時，在壽縣與日機發生遭遇戰，日機被擊落一架。

◇日本今日發表調動海軍人員，長谷川調任橫須賀鎮守府司令長官，由及川左志郎中將繼任爲中國方面艦隊司令長官。

◇國民黨中執會函國民政府糾正受誣案件稱，非附從有據不得稱僞逆，庶幾是非明而奸慝不作。

◇上海黃浦灘福州路口，今晨十時十分發現手溜彈兩枚，炸傷行人十一及馬一匹，當場拘獲兩人，承認擲彈，目的在炸浦東僞組織之某高級人員，但未命中。

◇華軍游擊隊進襲涿州，日受重創，傷兵三列車駛平。距平二十五哩之琉璃河鐵路橋，已被華游擊隊炸毀，故平漢路交通中斷。

◇李宗仁將軍談徐州區戰況，稱蘇北沿海濱北進之日軍實力有限，淮河區之日兵亦僅萬餘人，魯西日軍之活動，目的在防華軍渡昭陽湖進襲韓莊北之鐵路線，日主力在魯南，然已一再受挫；雙方正在佈置大會戰。

◇東戰場華軍活躍，反攻部隊於宣城南之孫家埠與日軍激戰，鄰近杭州之餘杭戰事亦頗劇烈。宣蕪日軍有企圖北犯之勢。上海近郊形勢亦緊，莘莊曾有激戰，游擊隊正進行夾攻青浦日軍。

◇長谷川今日離滬返日。

◇今日爲勞働節，漢五十一團體八萬餘工人在細雨中開會遊行，向蔣委員長宣誓效忠。各地均有紀念。上海八十萬工人宣言強化抗戰力量，實行總動員爲政府後盾。中共領袖王明，籲勞工力助抗戰，應不顧黨派進行組織。上海方面，下午五時許在南京中段七二七號門前發生一炸彈案，傷行人十二，永安，先施，新新各大公司之旅館均經日憲兵會同工部局捕房人員加以搜查。

◆上海勞動界宣言云：民國二十七年的五一勞働節已來到眼前，我們逗留在孤島上八十萬勞働同志，雖然因爲情

勢特殊，不能像往年般的作形式上的熱烈慶祝；但是並沒有忘掉這偉大時代中的勞動節。我們或許已被國內的同胞們遺忘，但我們仍能認識當前神聖的任務，我們正在惡魔環境的壓迫下，努力奮鬥，我們仍舊在中國國民黨領導下工作，並且擁護蔣委員長領導下的忠勇抗戰。上海和國內暫時隔絕了，我們全體同志，還是團結得和水泥一般，任何外力，不能分化我們的團結。我們決不在人家哄騙下產生何種傀儡組織，除非喪心病狂的漢奸們，另立名目，以自欺欺人；但我們深知可愛的同胞們，決不會受這般漢奸們的矇蔽。總之，我們的頭可斷，血可流，出賣民族利益的勾當不可幹。我們依照五全大會的宣言，實行勞資澈底合作，加强抗戰力量，在這動蕩的大時代中，將以熱血和赤誠，埋頭苦幹，完成歷史上賦予我們的偉大的空前的任務。謹以下列口號，作爲紀念今天勞動節的意義：

（1）紀念五一勞動節，要更堅決的團結，更努力的抗戰！

（2）紀念五一勞動節，要勞資澈底合作，增加生產，强化抗戰力量！

（3）全國勞動同志總動員，誓爲政府後盾，協助前線將士抗戰！

（4）誓不受漢奸欺騙，誓不承認傀儡組織！

（5）擁護中國國民黨和我們的領袖　蔣委員長！

（6）五一勞動節萬歲！

（7）中華民國萬歲！上海市八十萬工人同啟。

五月二日

◇隴海線嶧縣台莊均有激戰，華軍三路進攻郯城突破日軍第一道防線，日傷亡極重。蘇省沿海濱北

進之日軍，已在鹽城被阻。陳誠將軍今晚表示，魯南華軍力能擊退日軍。

◇冀省中國流動隊極爲活躍，平漢路與北甯路間之冀北境內，亦有軍隊作戰，使日軍恐惶異常；華軍克復高碑店西之漢水後，疾趨高碑店，涿州，良鄉截斷平漢路，涿州一度克復，日增援後重又放棄；流動隊之先頭部隊，僅距平七哩。冀南之沙河，亦曾一度收復。

◇川省代理主席王纘緒，打消辭意。

◇東京英日談判中國海關問題，今晚六時結束，成立協定，南京「維新政府」今日竟任命李建南爲「上海海關監督」。

◇宋美齡女士今日在倫敦伯明罕郵報發表論文，措詞極爲生動，結論稱：中國並不希望西方列強爲之作戰。

◇上海今晚七時半又發生一暗殺案，地點在法租界格洛克路得味菜館中，被殺者名李廣，中三槍，傳李現任游擊隊隊長，兇手均逃脫。

五月三日

◇魯南第二次大會戰序幕正式揭開，華軍今晨實施總攻後，前進七哩，突破邳縣北台兒莊以東日軍陣線之中心後，已佔領四戶鎮以西之大小良壁兩村，日受創甚重向北潰退。魯西方面，日軍在濟甯一帶

調動甚忙，準備向金鄉進犯而趨隴海路上徐州以西之歸德，李品仙將軍已率桂軍勁旅前往迎擊。

◇日機廿一架狂炸徐州，民房被毀平民死傷均甚多。

◇京蕪線之當塗縣經華軍克復，另一部隊，克復孫家埠後已包圍宣城。當塗對岸，由和縣登陸之日軍，侵佔含山後，企圖侵入巢縣，北趨合肥，巢縣正激戰中。

◇關於中國海關稅收，暨外債本息償付問題，英日成立協定，今日同時在倫敦東京兩地公布，其效力僅以中日兩國戰爭時期爲限，聞法美兩國不致提出異議。漢口華方發言人今日向外報記者稱，中國政府對此協定之態度，刻正愼重研究，將於日內發表正式文告。

◆倫敦與東京同日發表英日間關於戰時中國關稅抵付外債辦法之協定，規定日軍佔領區域內海關一切收入，概存於橫濱正金銀行，應償外債之數，解交總稅務司以履行償付外債之義務，此爲關稅收入於扣去海關行政經費後之第一開支，並規定自去年九月起，匯豐銀行所存之庚子賠款中，其應爲日本所有者，撥交日政府，聞美法兩國對此臨時辦法不擬有何反對，公報原文如下：

本年二月起駐日英大使與日外次即進行關於償還以中國關稅爲抵各外債與其他連帶事件之非正式談判，因交換意見之結果，日政府已將其所擬戰事調整此事之暫時辦法通知英政府，英政府於覆文中向日本聲明，英國對此戰時暫行辦法之施行無所反對，並聞美法兩國亦不擬提出任何反對；如經濟狀況生驟變，則此辦法將重行考慮之。凡在日軍佔領區域內各口岸海關所收入之稅項，概將存於橫濱正金銀行，由此存款內，將應償外債之額撥交總稅務司，以完全履行以關稅爲抵的外債與賠款之義務，此項外債與賠款之償付，須視爲關稅於扣除海關行政經費及若干海關支付與津貼

後之第一項開支，每一口岸應付外債之額，每月攤照該口岸在上月各口岸稅收總數中所佔之成數而決定之，滙豐銀行去年九月起，所存日本應得之庚子賠款將設法付與日政府，此外並將設法以履行庚子賠款與一九一三年善後借款中日本所應得部份之將來償付，並付還本年一月起總稅務司在上海滙豐銀行所積存之上海抵付外債項下透支之數，及將日軍佔領下各口岸滙豐銀行關稅項下之各餘數移交橫濱正金銀行用以將來抵付外債，以上公報所載之辦法，係駐日英大使克萊琪與日政府自本年二月起談判之結果，此種辦法就遠東軍事局勢而言，在英政府觀之，似爲最善之担保，以保障執有以關稅爲抵之中國外債者之利益，並助中國信用之維持云。

五月四日

◇魯南華軍，昨晨開始向日軍總攻擊後，今日又獲勝利，經通宵激戰後，繼續前進五哩，華軍之流動部隊抄過日軍之左翼，已截斷臨沂與郯城間之日軍交通線。

◇綏省華軍進逼歸綏，日增大批援軍，激戰三晝夜，雙方傷亡均重。皖省之孫家埠經華軍克復後，日施用達姆毒彈反攻，華軍被逼退出。日機四十四架，今日分兩批襲粵。

◇關於英日成立之中國海關協定，駐英中政府代表提出反對，其理由爲：(一)英國承認日本支配華北八口岸之關稅，(二)協定中未有償還中國內債之規定。美國務卿赫爾對該項未加評論，僅云英國曾將談判經過情形，通告美國政府。上海海關某高級職員表示，海關全體中外職員，一致聽候中央命令，以決此後行動，如某方硬逼海關易幟，全體關員，必將有具體之行動表示。

◇日再度向蘇抗議飛機援華，據估計蘇機運華已逾五百架，機師赴華者二百人。

◇中共喉舌新華日報登載宣言一則，稱中共中央政治部已於四月十八日決定開除張國燾黨籍，張爲該黨領袖之一，故政治界對之頗爲重視；張國燾已作公開之答復。

◇今日爲五四運動紀念，各地文化界均熱烈舉行紀念會，上海市學生界並發表宣言。

◆新華日報載中國共產黨宣言云：張國燾已於四月十七日，自動在漢脫離中國共產黨，渠近年來，屢次造成嚴重錯誤，其最著者，爲一九三五年時，公然發起反共及反中央政治部之運動，並自行設立僞中央政治部，以破壞共黨之團結及紀律，致中國革命運動大遭損害。自中央政治部宣言抗日聯合陣線政策後，張氏常表示不滿，並示懷疑，當西安事變發生之際，張氏主張內戰政策，反對中央政治部之和平政策；最近又未得中央政治部之允許，擅自放棄工作，前來漢口，對於共黨之抗日聯合陣線政策，表示不信任，並對於中國革命運動之前途，感覺失望，甚至從事破壞全國統一作對日抗戰之種種活動。中央政治部曾用種種方法，使之矯正錯誤之觀念，重任黨內之工作，但張氏毫無悔過表示，且正式發表文字，聲明自動脫黨。張氏之種種活動，並非偶然事件之結果，實係一種合於邏輯之結局，並爲其投機主義之最後發展。中央政治部爲維持本黨鐵的紀律起見，決定開除其黨籍，而公布之云。

張氏答復：上述宣言發表後，張國燾立即作公開之答覆如後：(一)余始終深信繼續抗戰到底之決心，及吾人最後之勝利，對於中國抗戰前途及復興，亦從未失望。(二)在此危急之秋，余確信國家及民族之利益，必須高於其他一切考慮。(三)三民主義之實施，在今日之中國，殊屬必要，國民黨實領導抗戰及復興之工作，蔣委員長實爲全國唯一最高之領袖。中央政治部對於上述三原則之合理，從未加以爭辯，其所主張之抗日聯合陣線政策，已足表示進步，余固完全贊同之，但僅此猶嫌不足，余主張中央政治部對於全國國民黨臨時大會所通過抗戰及復興之宣言及根本原則應予

以誠意之贊助，以加强精神上之合作，及抗戰與復興之努力。余曾以至誠之態度，與王明周恩來等作初步之討論，不料甫經開始，而中央政治部即將余開除黨籍，並公布其決議。查余與中央政治部之關係，向甚密切，余希望中央政治部能對余所主張之各點，續予以審愼之考慮，並爲抗戰及復興之利益計，與余作上述各點之討論云。

◆上海市學生界紀念五四宣言

（一）民族新生的號角

一九一九年五月四日，北平市的同學們爲了從那遼遠的凡爾塞帶來的將要使中華民國，印上殖民地烙印的不幸消息所激動了，在那故宮的古牆前的街道上，舉行了中國歷史上的第一次羣衆大示威運動，用火燒掉親日漢奸曹汝霖的私宅，用集體的拳頭痛打了親日漢奸的軀體，這古遠的民族在亞細亞大地上，開始起來怒吼，起來咆哮，可是這民族新生的第一聲號角，驚恐了日本帝國主義者。於是北平日本使館竟不顧國際間的法律關係的存在，直接逮捕中國的愛國同學，但是同學們更激憤憎恨起來，十九日決定用全市大罷課的行動來答覆，當時安福系政府——日本帝國主義者的代理人——竟接受牠主人的指使，又將在各街道上宣傳講演的同學，逮捕了一千多人，這樣賣國媚外的舉動，激怒全國民衆，上海的同學們首先罷課應響，工人也罷工，商人也罷市，來援助和支持，不久南京，杭州，武漢，天津，九江，山東，安徽，廈門，廣州的學生和輸運工人，先先後後都罷工來響應，援助，和支持，一致反對賣國賊，抵制日貨，在這樣全國反對日本帝國主義及其走狗的怒潮下，北京政府終於下令罷免曹，章，陸，三漢奸，釋放了被捕同學，在巴黎的中國代表，也拒絕和約的簽字，這捲遍全國的民族革命的風暴，才逐漸平息了下去。

這巨大的爭取民族解放獨立的浪潮，在中國歷史的進展上，有着劃時代偉大的啟蒙意義，在政治上，它是在世界大戰後，東方的革命運動，和那遼遠西歐的革命運動相呼應，是第一次中國民衆用羣衆的集體力量，來打擊了日本帝

國主義者對中國侵略的野心，制裁了賣國漢奸政府，這行動教育了廣大的民衆，認識了全國各階層統一團結的集體力量的偉大，了解了中國在國際間的地位和民族前途危機的嚴重，在文化的領域裏，也展開了中國的文藝復興運動，給那垂死掙扎的封建反動勢力一個有力的反攻，帶來了新的啟示，和美麗的希望。所以『五四運動』是全民族覺醒的『春雷』。是中國民族掙脫了腐朽『殼衣』同建設新中國大道邁進的第一步，是民族革命中最光榮，偉大，美麗，的節目。

(二)在戰鬥中長成起來

由於歷史上的條件限制，『五四運動』並沒有完成它全部的任務，但是『五四運動』所啟示的中國民族革命的洪流，仍舊不斷地激盪，不斷地澎湃，一九二五年『五卅運動』爆發了，上海市的同學即刻和工人攜起手來，向帝國主義者——特別是日帝國主義者作殊死的搏鬥，那五萬學生的大罷課，南京路的血跡，這些事實所激起的民族革命的風暴又捲遍了全國，在每個城市裏的學生們，都活躍地站在第一線上，爲爭取民族的獨立自由而奮鬥。第二年三月十八日北平的學生，爲反對日艦砲擊大沽，及所謂『最後通牒』的示威運動，又爲安福系政府在赤紅的天安門前屠殺了七十餘人，在殉難的同學中，女生竟超過了男生，這些民族優秀兒女們的英勇壯烈的行蹟，推動了當時南方革命的進展，不久以反帝，反軍閥的『民族聯合戰線』形成了中國歷史的奇蹟，北伐開始了，全國革命的青年學生，都踴躍的參加在這次國民革命的浪潮裏，或者在前線和敵人搏擊，或者在後方喚醒和組織民衆，寫下了民族革命史上最光榮的一頁。『九一八』事變後，又以北平同學爲中心爆發了『抗日的請願運動』，全國各地同學又廣泛的響應起來，在國都南京，聚集了幾十萬全國最優秀的兒女，撒播了『抗日救亡』的種子，一九三六年冬季『一二九』救亡運動的火炬在那古城刀影和暴風雪裏燃燒起來，逐漸地席捲了大江南北。那巨大的影響，在中國現代史上是一個重要的轉換點，促進了今日全民抗戰的展開，培植出民族自由最美麗的花朵，八一三神聖抗戰爆發後歷史走到新的時代裏去，學生運動

隨着踏入新的階段了，這些一環一環的悲壯，英勇，的史蹟，說明了中國學生爭取民族獨立解放所盡的『先鋒』『旗手』的任務，也證明了組織團結起來的『學生羣』在民族解放的行程中力量的偉大。十九年來中國青年學生已在堅苦的奮鬥中長成了，整千萬羣的鋼鐵型民族解放的鬥士，向着民族革命的大道上挺進！

（三）上海市同學們，團結起來

『五四運動』替中國革命啟示了一個新方向，『五四』的先烈們，在荆棘叢中開闢了一條新的途徑，但是，『五四』時代走狗們的骷髏，又在他們底主人的人工呼吸之下復活了，而他們底主人——日軍則更獰猙地掀開了侵略者的獸相；直到今天『五四運動』的神聖使命不但沒有完，並且進入一更深更危急的階段，我們是應該如何地去踏着先烈們的血跡，爲完成這一偉大的使命而奮鬥啊！

有了『五四』這顆堅實的種子，才開着今天這朵美麗的鮮花——神聖的民族解放戰爭是爆發了！在這艱苦的時代裏，爲了祖國最後的自由，爲了建設那光明的新中國，我們的責任是更重大了！

這一次的抗戰，是最後的一次鬥爭，失敗便是滅亡，我們不願滅亡，便必須爭取到最後的勝利。整個中華民族的團結和民主政治，便是我們勝利的保證。所以，在抗戰爆發以後，在前線和後方，從都市到每一個村落，都有我們青年學生在爲完成這勝利的條件而努力。

我們的上海，自從國軍苦戰了三個月離開了我們之後，這孤島上，是充滿了黑暗和恐怖，但是，上海淪亡了嗎？沒有！上海依然是我國經濟的文化的中心，這里有四百萬不願做亡國奴的市民，如果把這巨大的力量結合起來，仍舊可以在這裏建立一個堅強的堡壘，成爲一支有力的支隊。現在，上海的環境雖然是一日惡劣一日，但是救亡力量却一日一日地堅强，而我們學生界的組織，也在廣泛地展開整個的救亡運動是跟着春的降臨而展開一新的局面。不過，我

們全市同學的陣容已够廣泛和堅强了嗎？這要請每一位同學反躬自問一句：『我担負起我的責任沒有？』

同學們，我們是民族解放的先鋒，我們要繼續十九年來先輩們創造的光榮的歷史，去完成他們未完成的任務——粉碎那羣復活的骷髏，趕走我們的敵人，爲獨立的，民主的新中國而奮鬥！

上海市的同學們喲！團結起來！團結起來！

五月五日

◇今日爲革命政府成立紀念日，在此抗戰期中，有特殊意義，故中央及各地均熱烈紀念。

◇華軍突破台兒莊東北日軍陣線之中央後，從事猛攻，業擊退日軍右翼，以固所克復之土地。華軍陣地，現如英文字母W式，兩翼西至嶧縣，東至郯城，台兒莊與邳縣爲縣南之兩據點，華軍中央達於距該兩據點北二十公里之處，華軍正努力推進俾與兩翼相平。日軍現疲憊不堪，困守待援。

◇津浦南段，華軍蚌埠明光日軍陣地，在臨淮關發生激戰。偷渡淮河之日軍，增援後向胡家口華軍陣地進犯，半小時衝鋒一次，相持竟日，華方工事被轟平，退據肥河北岸，正隔岸對峙。

◇長谷川今晨返抵東京，入宮覲見日皇，因日海軍傷亡衆多，特向日皇引咎。

◇在滕縣陣亡之川軍師長王銘章之忠骸，今日運抵漢口。

◇中國空軍司令部發表，四月份日機爲華機及高射砲擊落者共七十五架，日空軍將士經擊斃者計九

十五名。

五月六日

◇今日路透社漢口電稱，得一未證實之消息，中國游擊隊得便衣隊之助，曾於二日攻入南京城中，與日軍交戰兩小時。華軍事公報稱，已克復當塗，先頭部隊已抵距南京西南六哩許之江甯。同日路透社北平電稱，平市人心緊張，各城門大都緊閉以阻華人離城，蓋中國游擊隊已進至距西城八哩處，另有部隊進至通州。昨日城中炸聲大作，震動全城，日方謂係轟炸演習，衆初信之，但今日始知游擊隊已迫近平城，發生衝突之故。

◇津浦南段戰事轉趨劇烈，懷遠日軍西犯山口集；肥河之日軍北犯曹老集，發生激戰。魯南華軍續進展，收復台兒莊以東之馬家窰與拓東堡兩村，並包圍胡山鍋山日軍陣地。

◇晉省華軍大捷，收復中陽，明晉，猗氏等處，東京日報謠傳晉省總司令閻錫山將軍已向日方提議投降，漢口中政府發言人今日加以痛斥。

◇佔據巢縣之日軍，向北侵入柘皋，華軍已厚集合肥，準備予以痛擊。日機五十九架，今日分六批整日襲粵，粵北，虎門，粵漢廣九兩路，均遭狂擲投彈。

◇海關問題，國府照會英外部，保留權利，不受該辦法拘束。同盟社稱，李建南今日赴海關接收。

◇今日母親節，宋美齡女士盛譽趙老娘。

◇華美晚報在日被禁，上海郵政管理局通知云：「准日本東京郵局函知華美晚報在該爲禁寄之件，已予扣留銷燬。」

五月七日

◇郊城經華軍兩度收復後，李宗仁將軍電漢報捷，稱全線日軍有總退却模樣。馮家窰吉莊日軍，已在華軍包圍中。滇軍一師，過渝開赴前線，以厚實力。

◇北平日軍當局承認對有組織之中國游擊隊頗感棘手。蘆溝橋宛平城豐台等處曾有游擊隊襲擊，鐵路電線屢加破壞，晉西離石，已經華軍收復。

◇上海海關華員，情緒激昂，舉行大會，商討一切，決不步津海關後塵，拒絕與僞方合作，呈請政府核示今後辦法，發表宣言，要求各界聲援。

◇上海浦東游擊隊活躍，襲擊楊思橋，鎮一度進佔，該鎮「維持會長」張尚義被梟首示衆，家屬死傷多人，住宅付之一炬，大快人心。

五月八日

◇日軍欲突破台兒莊一帶華軍陣線之動作，屢次失敗後，似已變更進犯徐州之計劃，擬避去台兒莊東北之華軍堅強陣線，而東移衝破郯城陣地，轉攻蘇北。津浦南段華軍扼守曹老集陣線。

◇懷蒙公路西犯之日軍，已被華軍堅阻。合肥華軍反攻，收復柘皋。

◇松江時有游擊隊襲擊，日軍遷怒平民，將鐵路公路兩旁民房悉數被焚。杭州附近中國兒童被運赴日本，父母有抗拒啼泣者，皆遭殺戮。

◇川省代理主席王纘緒，今日通電就職，並發表告四川民衆書。

◇上海海關華員今午復開緊急會議，決定繼續護關運動，防免影響稅收，外班勉強工作，今後行動決定電部報告請示。上海市民，對關員行動，均表熱烈同情。

◇美總統羅斯福，今晚在國際行政院會議之前夕，發表一文，由赫爾在無線電中宣讀，懇切籲請世界各國，共同努力以創造世界更佳的新秩序。

五月九日

◇魯南華軍對郯城取包圍形勢，正面陣地無變化。蘇北沿海濱之日軍，已佔阜甯，向漣水進犯，其目的顯爲淮陰，懷蒙公路西進之日軍，抵達蒙城附近，與華軍激戰，蒙城在華軍固守中。

◇東戰場華軍攻富陽頗急。另一部隊截斷京杭公路，進逼宜興溧陽。

◇平津一帶，游擊隊大活躍。平綏路方面，收復青龍橋後進取昌平，已將昌平包圍。另一路攻擊天津西九哩之楊柳青。

◇蔣委員長語倫敦泰晤士報駐漢特派員稱，中國局勢，極可樂觀，否認中國戰勝將予英國不利之說，謂外人投資，不獨爲中國所歡迎，且今後許多年中，實爲中國所必要云。

◇今日全中國各地激昂舉行「五九」國恥紀念。

◇上海海關全體華員，接受高級當局勸導，今晨照常工作；惟九十八號稅警楊文龍，今晨十時許忽被便衣日人用武力架去。今日「五九」國恥紀念，該關未懸青天白日旗或其他旗幟。

◇國聯行政院例會今日舉行首次會議，中國代表顧維鈞及西班牙代表伐育均有提案。

◆中國蔣委員長對倫敦泰晤士報駐漢特派員發表談話，切實否認中國戰勝，則英國在華利益，將受不利影響之說。謂外人投資，不獨爲中國所歡迎，且在今後許多年中，爲中國所爲必要云。蔣委員長於談及戰事，不願侈言將來勝利，惟預料戰事必延長而艱苦，不過局勢現已予中國以持重的樂觀之理由。特派員前曾訪問北方領袖，彼等皆以日軍士氣頹喪爲言，今蔣委員長亦注意及此。謂據華方可恃情報，日軍中逐日有自殺者云。泰晤士報社論謂，日軍現已在華中與華北遭遇極大之困難，目前局勢可以十四十五世紀百年戰爭最後階段中英軍在法之地位相比喻，當年英軍賴其軍備軍紀與指揮之優越會獲驚人勝利，歷時頗久，然法國軍人之多，與國家精神之奮發，卒使英軍不能決勝，反被逐出法境云。

五月十日

◇廈門今晨發生戰事，日艦十二艘及飛機十八架，於今晨三時三十分起猛轟廈門後，守於戰壕之華兵，退出藏匿，日艦以為已將華軍擊退，派兵五百登陸，不意華軍突出，發生激戰，致日軍被殺百餘，被俘七十五人。日機並發傳單，稱日軍擬佔廈門島，勸第三國人士離開。

◇徐州竟日遭日機轟炸，民房被毀四千餘間，平民死傷三百餘人。蒙城激戰結果，已成一片焦土，華軍奉令退出，於西北地區繼續與日軍作戰。鄭城方面日軍千餘，向南猛犯，抵紅花埠，目的在窺新安以斷隴海路。魯西日軍以濟甯為根據，圖渡運河南犯，以便進犯歸德，而以鉗式運動大包圍徐州，華軍已與劇烈抗戰。

◇國府今日明令，孫連仲湯恩伯各給予青天白日勳章。

◇漢口華軍發言人稱，中日開戰至本年四月底止，日機共毀六百二十六架。

◇上海海關稅務司羅福德下令解散全體華員組織之「護關會」，市民發宣言聲援。

◇上海南京路廣西路口，今晚十時有人拋彈炸傷八人，原因不明。

◇國聯今晨舉行公開會議，中國顧維鈞代表演說，要求制止日本侵略，在短期內採取有效手段，實施國聯盟約第十七條。顧並聲述日軍在魯南前線非法施用毒氣。

◆國聯會行政院，午前十一時十五分，舉行公開會議，首由英國外相哈里法克斯勛爵，就英義兩國協定，法國外交部長龐萊，就法義兩國進行談話情形，分別予以說明。中國代表卽駐法大使顧維鈞博士，繼之發表演說，幷以該國政府名義，請將國聯會盟約第十七條付諸實施。其結論略謂：『茲代表本國政府，要求行政院實施盟約，並以具體辦法執行國聯會大會前於十月六日，行政院前於本年二月三日所通過之決議案，俾在短時期之內，能以有效的手段，制止日本之侵略，暨隨與俱來之殘暴行爲，幷以擁護國聯會各項原則，必如是乃可爲全世界樹立持久的和平。』顧大使在此結論之前，幷云國聯會大會，前於去年十月六日，行政院前於本年二月三日所通過之決議案，各會員國中，只有一國業已付諸實施，中國在過去數月，向國外購進軍火軍用品，卽因而遭受意外困難，不得不要求國聯會加以援助，並望各會員國在物質上援助中國，與之切實合作，以便抵抗侵略，結束戰事，而將紛擾的兇暴的力量，予以擊破，加之中國英勇抗戰，匪特爲國家求生存，抑亦大有裨益於他國，各觀察家咸謂華軍在最近數星期所獲得之勝利，已使歐洲緊張局面之緩和，可以見矣云。』

顧維鈞博士又就戰爭慘酷情形，喚起行政院注意，例如未設防各城市之受日本飛機轟炸也，多數無辜的平民之被殘殺也，財產之刼奪也，婦女之受蹂躪也，比比皆是。迄至最近，日軍竟在山東省南部，使用毒瓦斯，以襲挽囘頹勢，所幸：『中國民族，精誠團結，英勇抗戰，有以克制日軍之攻勢，特所忍受之痛苦與夫種種犧牲，亦非言語所能形容。』日本侵略中國之事，既爲國聯會所認識，此種侵略，乃係蓄意爲之謀定而動，又爲世人所共知，其破壞國際條約，國際法規之所爲，自應由國聯會實施盟約各項條款，加以懲處，卽各會員國，亦不因而感受何項困難，『中國既以正義爲憑藉，又有取之不盡的資源，必當犧牲生命熱血，以與暴敵周旋到底也』云。

五月十一日

◇廣東空軍改組後，今晨第一次施其威力，當日機前往空襲後，便飛起迎擊，二次共擊落日機五架。該次華機今晨並往炸日海軍根據地之三灶島，炸毀日機場及日艦一艘。

◇廈門方面，日陸戰隊於飛機大砲掩護下，在東岸登陸，衝入華軍陣線，但其主力隊卒爲華軍反攻逐退，日後方援軍繼至，力圖佔領廈門，正惡戰中，英美深切注意，已派艦保護僑民。

◇某外人旅行中國「蘇維埃區」返漢，證實共黨贊助國府蔣委員長，並稱毛澤東在膚施，支僅月薪五元。

◇上海海關員張鴻奎，今日又被日方架去，華員要求保障生命安全，全滬學生發表宣言聲援。

◇國聯行政院今日繼續開會，端士要求恢復完全中立；智利代表以盟約能力減退要求加以修正；中國顧代表演說讚揚國聯醫藥救護隊；漢口中國國聯同志會電請檢討並執行援華決議；阿皇親赴日內瓦出席。

五月十二日

◇鄭城南竄紅花埠之日軍，經華軍肅清，魯西鄆城被日軍佔據。蒙城方面，兩軍仍激戰，晉省華軍

收復蒲縣安北，綏軍收復托縣之喇嘛灣。

◇漢口華軍公報稱：廈門華軍反攻後，已將日軍逐至江頭。鼓浪嶼美兵登陸護僑。

◇國府今日命令，前駐蘇大使蔣廷黻調任行政院政務處長；特任楊杰將軍繼任駐蘇大使；江蘇省府主席顧祝同因公離職由韓德勤代理。

◇上海海關二等幫辦張鴻奎，經日籍稅務司谷由助之向日領交涉後，今晨釋出。稅警楊文龍，則尚未釋出。

◇德國與僞滿今日簽訂「友好條約。」

◇國聯行政院今晨開會，討論阿比西尼亞問題，阿皇發表悲壯演說。中蘇代表堅持正義，反對承認義阿合併。國聯對承認意併阿問題，聽任會員國自由。美國國務卿赫爾向外表示堅持不承認。

五月十三日

◇魯南正面，中日兩軍在對峙中，日方擬於四十八小時佔領新安鎮，但華方宣稱，該鎮即使爲日軍犯佔，對於魯南目前軍事局勢殊鮮影響。蒙城方面，現仍有惡戰；惟北趨之日軍，抵達永城後，與華軍激戰，一度衝入永城，經華軍猛烈反攻後，日軍又退守城南之陣地。同時，華軍猛攻定遠與鳳陽，擬截斷蚌埠以南之日軍陣線。

◇徐州鄭州六安等處，遭日機濫炸，平民及第三國財產大受損害，義美浸禮會及鄧教堂均中彈。

◇日軍雖由海陸空三方猛轟，但華軍各支隊仍扼守廈門島各部分，華軍主力則已向內地退走。閩粵邊境各縣，遭日機普遍狂炸，平民死傷頗多。

◇國聯行政院秘密討論中國申訴，商定決議草案，譴責日軍使用毒氣，組起草書製成條文後提付公開會議討論。

五月十四日

◇巢縣經華軍於今晨收復，蔣委員長接報後電令李副司令品仙，查明出力部隊以後嘉獎。進犯合肥之日軍，在東郊被華軍包圍。永城方面日軍，已被華軍堅阻，無法進展。沿津浦北進之日軍，過固鎮後，已抵宿縣附近。魯西方面日軍則分攻魚台，金鄉等處。

◇廈門日軍佔據海軍碼頭。

◇陳濟棠今日由漢飛渝，日內將就國府委員職。

◇上海民營廣播電台，今日恢復廣播，指導及監督權經洽定由工部局行使。

◇國聯行政院第一〇一屆常會，今日午後舉行最後一次會議，通過決議，同情中國譴責日本，法外長龐萊即席發表長篇演說，稱道中國民族奮勇抗戰精神。瑞士國要求恢復完全中立案亦通過。智利代表

要求修正國聯盟約，未能有所決定，該代表愛德華即演說聲明退出國聯。

◆國聯會行政院第一百零一屆常會，午後舉行最後一次會議，當將關於中日爭端之決議案，表決通過，內容乃對於中國民族，表示同情，並對於使用毒瓦斯之作戰方法，加以譴責。全文如下：『本院茲向各會員國提出迫切要求，務請將國聯大會，與本院前此所已通過之決議案，一併付諸實施，即中國政府依照此項決議案所提出之要求，亦應切實加以考慮。中國因獨立與領土完整，受有日本侵略之威脅，正在英勇抗戰之中國民族，因而感受種種痛苦。本院茲特向之表示同情。至用毒瓦斯作戰之事，實乃違反國際法之又一證據，自爲文明國所唾棄，各會員國若果獲有何項情報，應請儘量以之報告國聯會。』提付表決時，各國代表均皆投票贊成，獨有波蘭國代表斜瑪尼基，放棄投票權，并說明該國僅贊成決議案中關於譴責化學戰之一段。此外法國外長龐萊，英國外相哈里法克斯，蘇俄代表蘇利賚，則相繼發表演說，對於中國表示同情之意，而由中國代表顧維鈞博士，發言予以申謝。

茲將英・法・俄三國代表演詞，分述於次：法國外長龐萊，對於中國民族愛國與勇敢精神，盛加稱道，其言有曰：『國聯會大會前於去年十月六日，通過決議案，要求各會員國在精神上援助中國之後，中國民族積極抗戰，備極英勇，業已證明該國對於此項援助，受之毫無愧色：此在法國，則行政院凡依照此項決議案所可提出之建議案，均決定加以考慮，例如上海四郊人民，因田廬被燬，而逃入法租界者，爲數已達數十萬名之多，不寧唯是，整個法蘭西民族，現均熱烈願望中國民族勇敢刻苦之精神，終有獲得報酬之一日。報酬維何？即成立公允的協定，而使中國所享權利，獲得尊重。該國民族數千年來勤勞有恒之美德，亦可爲世界文明和平之助是也。要之：中國民族爲保衛獨立，主權與領土完整而抗戰，已十閱月於茲，其所發揮之愛國精神，業使世界各國爲欽佩不置。中國民族一方面受愛國思想激發，一方面則因掀起全面抗戰，而使態度愈益堅定，其對付强敵也，乃以勇敢與犧牲精神出之，任何人皆不能不爲之

驚服，於以見中國接受各國精神的援助，實乃毫無愧色。英國外相哈里法克斯勛爵，則向中國代表顧維鈞宣稱：中國政府倘依據行政院本日所通過之決議案，而提出何項要求，英國政府決當縝密加以考慮。此外蘇俄代表即駐法大使蘇利賚，則除向中國表示同情而外，並以行政院決議案措詞過於籠統爲言。

事後，顧維鈞稱：渠已向行政院提供若干適當願望及兩種具體計劃請予考慮，即制止日本侵略與援助中國抗戰之兩種計劃是，今行政院所提出之決議案原文，僅就其提議中之少數要點加以考慮，雖視以前決議案，已稍有起步，然在中國政府觀之，所需以應付時局之辦法，脫漏猶多，惟渠準備接受此項議案，蓋深信國聯各會員國於中國向之接洽時定能對於在這等奮鬥中之中國予以同情之考慮，並慷慨嬰滿其願望，而以金融上與物質上之援助，及軍火與軍用品購置運輸與轉運上之便利加諸中國，凡此便利，無論如何不得較在日本敵對行爲開始時中國所享之便利稍爲減少云，

五月十五日

◇永城日軍竄抵碭山南十五哩之處，經華軍猛烈迎擊，斃日軍五百餘人，獲坦克軍十二輛，日軍潰退；另一部華軍，將永城收復。魯西鏖戰至烈，魚台，金鄉，荷澤均在混戰中，日稱已佔荷澤，未免言之過早。淮南合肥，發生猛烈巷戰。晉省華軍，收復蒲縣，襄陵，聞喜等縣後，已取得聯絡，正向臨汾進逼。

◇華軍委會發言人稱，據路透社消息，日軍在福州十哩之梅花村登陸，經調查全無根據，顯係日方故意造謠，希圖淆亂國際視聽。

◇日機整日狂襲徐州，投彈三百餘枚，毀民房三千餘間，死傷平民無算，外傳李宗仁將軍被炸傷說，漢口正式否認。鄭州亦遭狂炸。

◇廈門保安隊全部壯烈殉難，跳入江中倖免者殊少。廈門陷落，婦女被禁中華戲院輪姦，自殺及淫死者極多；日台浪人到處搶掠，稍有攔阻即遭槍殺。

五月十六日

◇華軍發言人談徐州戰情，謂毫不悲觀，有理由有六：(一)中國能持久，今已抗戰十月，猶能繼續奮鬥；(二)華軍於各陣地以重創加諸日軍，逐漸消耗其戰鬥力；(三)日軍原望南京陷後，戰事可了，但中國抗戰力量，在南京陷落後視前增強，日軍現望徐州之陷落，可打破中國抵抗力，然吾人確信戰事愈延長，中國抗戰力量愈增強；(四)日軍縱得徐州，然已喪失晉南；(五)吾人確信能守徐州，觀於晉省戰事，可知鐵路及大城邑之佔領，不能決定戰事之前途；(六)縱徐州不守，吾人必繼續作戰，蓋吾國被人侵犯，除奮鬥到底外，無他道也。

◇永城又爲日軍犯佔，日軍並圖再向碭山推進。金鄉華軍移新陣地，魚台繼續惡戰；荷澤日軍得手後向定陶曹縣進犯，華軍正力戰。合肥仍在華軍手中，收復巢縣之東進華軍，已逼含山。

◇僞軍第五師第十三團機槍連，在歸綏北八十里反正，殺日軍官十餘名投誠，待命殺敵。

◇鄭州廣州，一日均遭三次空襲。平漢路柳林車站，發現塗青白旗之日機三架投彈。

◇國府行政院今日通過，發行振濟公債一萬萬元。

◇孫科奉命展期返國，今日再度赴莫斯科，謀擴充中蘇關係。

◇日方強制接收戰區紗廠，上海楊樹浦申新紡織公司第六廠，首先被接收。

五月十七日

◇隴海路線碭山及碭山東之李莊，黃口，以及蘭封東之內黃等處，均發現日軍，與華軍激戰。中國軍事當局鄭重聲稱，徐州戰事無庸過慮，以華軍早已準備新防線。淮南之合肥由華軍放棄，巢縣日軍亦反攻，現兩處均有巷戰。魯西荷澤一役中，李師長必蕃壯烈殉國，蔣委員長得報後，決優予憮卹。

◇晉省華軍推進甚速，滎河萬泉均收復，大同綏遠間交通已全加破壞。

◇上海日方圖奪第一特區地方法院，傳英當局已與日方開始談判。

◇孫科今日抵莫斯科，即往訪蘇聯外委會遠東部主任摩羅諾夫。

◇直系巨頭曹錕今日上午一時死於天津，享年七十七歲。

五月十八日

◇華軍徐州戰局好轉，抵達鐵路線之日軍僅係小部份，大隊未及追踪深入，故已爲護路華軍擊潰。華軍並進擊永城日軍，驅入城內，加以包圍；蒙城收復。魯西日軍亦已受挫，由金鄉進犯單縣之日軍已被華軍擊退。

◇日機二百架，今日狂炸蘭封以東，經華機迎擊，擊落日機五架。

◇廈門西南部尚有華軍數百人與日軍激戰，鼓浪嶼可聞激烈槍聲。國府撥十萬元救濟廈門難民。

◇川軍十萬，準備出發赴前線，正布置運輸事宜。

◇日方實行統制青島華商，通令以後存款與匯款由橫濱正金及「聯合銀行」爲之。

五月十九日

◇徐州以西山地竄到日軍，華軍已在徐州四周山地扼守堅強陣地。日方宣稱，徐州已於今晨一時佔領，華軍已向東北總退却，實爲不確。蓋漢口當局今晨五時尚接到徐州電話。中國空軍，並於今晨出動往炸永城一帶日軍陣地。至蘭封以東內黃，日軍較前增加，東岡頭亦發現日軍，華軍正力戰中。

◇蔣委員長以日軍有進窺華南企圖，令余漢謀將軍嚴加戒備，保衞閩粵。

◇粵漢因日機濫炸，粵漢電話一度中斷。

◇晉冀察華軍游擊隊大活躍，攻入石家莊，圍保定，懷來有鏖戰；介休附近鐵路已全毀。東戰場華

軍在泗安斃日軍甚衆，正進逼吳興長興。

◇馬占山部師長劉桂五今日在武川與敵激戰，中彈陣亡。

五月二十日

◇中國空軍史創成一新紀錄，今日侵晨有中國巨型轟炸機若干架第一次飛至日本本部，而注意於大阪佐世保海軍根據地兩處，但並未拋擲炸彈，僅擲下傳單數噸，諸機於午夜自祕密根據地出發。在飛渡中國海與日本海時常與其根據地通無線電訊，午前二時至三時間，諸機飛抵日本極南島之九州，旋向北直達大阪，在天空翱翔二十分鐘後，乃飛至日軍艦由日赴華出發點之佐世保港，諸機空襲時，未遇日方飛機與之對抗，其所見之防務，僅爲燈火管制，故兩處全陷漆黑中，諸機所擲落之傳單，向日人聲明中國對於日本人民或其皇室不抱敵愾，希望日本人民起而反抗日軍閥侵略中國土地之行爲，任務既畢，諸機乃電根據地，告以『整隊歸國』，今晨諸機飛返原防時，華籍飛行員受熱烈之歡迎，有關係之當局久以中國飛機應否空襲日本爲問題，若干中國官員曾提議轟炸東京與大阪，以報復日機轟炸中國都城之舉動，但其他官員則不以此議爲然。蓋以日本平民不應代其軍閥受過也，作此主張者卒獲勝利；故中國轟炸機今晨所惠贈日人者，僅爲傳單，而非爲炸彈也。聞此次渡海空軍勇士，爲大隊長徐煥昇，副隊長佟彥博，隊員蔣紹禹，蘇光華，安錫九，梅元白，等八氏，勇士等今晨復由某地飛來漢口，當由軍政機關

及各團體民衆，在機場熱烈歡迎，八勇士由空中下降時，場中鼓掌聲及歡呼聲歷數十分鐘不止，紛紛握手致敬，到孔院長何部長錢主任蔣處長等數千人，各國駐漢記者，及中國記者，亦到場歡迎，爲各勇士攝影，嗣在機場休息室共飲香檳，以表慶祝，此爲昨夏抗戰以來中國空軍第一次遠征之紀錄，華機未投炸彈者，不欲傷害非戰鬥員也。

◇華軍在徐州一帶，與日軍激戰已歷四月，其間屢予日軍重創，所謂「皇軍」之光威被掃不少，而華軍之光榮却已博得全世界列強之盛譽，惟在戰略上徐州並無死守之價值，故華軍爲避免不必要之犧牲計，主力部隊已於昨晚起作有計劃之撤退，侵入西南北部與西部之日軍，正與華軍巷戰。

◇內黃戰事劇烈，華軍向蘭封增援，以堵日軍，蘭封上空今日有激烈空戰。華機今日前往，永城，蒙城，蚌埠等處襲擊日軍，蚌埠日機場油庫被炸，停場日機亦被毀，至合肥方面，混戰不已。

◆中國空軍飛日散發傳單之一種「告日本人民書」：愛親的日本人士們！

蘆溝橋事件發生以來，迄今十月，犧牲之巨，僅就貴國方面言，在各戰場死傷之數，已達三十萬，我們對於這些死傷的兵士以及日本國內爲軍閥榨取而陷於窮乏生活的諸君，非常關心。

中日『同文同種』，『脣齒相依的關係』，但是何以發生此次戰爭，難道兩國問題非訴諸戰爭不能解決嗎？關於此問題，貴國戰場兵士諸君已有明白的答覆，我們在戰場發見貴國士兵秘密散布的傳單內容：『我們要停止戰爭，爲使國內法西斯軍閥野心的滿足及資本家慾望的充實，發生此次戰爭而送我們於死地！』這解答非常正確，中日兵士之間確實無炮火相見之必要。

我們以最大的忍耐，促貴國軍閥的反省，但是不幸貴國軍閥却橫暴日甚，勢非攻陷平津，占領華北，乃至占領中國全部不能滿足其野心。愛親的日本人民們！黃海流域的北部，爲我祖宗之發祥地，文化的搖籃，全中國衣食的母邦，對於這樣殘酷侵略，我們到底不能忍耐，不得已而答覆侵略者以打擊！

貴國軍閥以爲攻陷南京之後，即我政府『屈膝』之時，但事實證明其想像絕對誤謬，中國在南京失守之後，不惟不『屈膝』，且益增大規模的保衛祖國戰爭之展開，此次我抗戰，已博廣大的國際同情，諸君試加考慮，亦必認爲正當，而對我同情；如鹿地亘氏及其夫人已立於我方，同時又聞貴國多數主張正義之士被羅牢獄。

現在在津浦線上的號稱日本少壯派軍人的板垣師團，及磯谷師團，已遭我軍之殘滅，同時我政府最近中國國民黨代表大會決議案，已發表抗戰建國之具體綱領，以上充分說明了貴國軍閥愈壓迫，愈促我們的團結，而確信我國全國在蔣委員長指揮之下，發揮有粉碎日本法西斯軍閥之能力。

我們敢斷言，貴國軍閥在中國進行之冒險行動，必葬送貴國光輝的前途，其所樹立之傀儡組織，破壞文化機關，慘殺民衆，凌辱婦嬰，又早爲世界公正人士所唾棄：且彼等榨取貴國勞苦大衆膏血而浪費，驅使貴國優秀青年供犧牲，其罪惡至爲重大，現在彼等侵華軍事上，又陷於絕路。

我們的戰士，目前最大的努力，是在打到日本法西斯蒂，日本的人民及兵士諸君，決非我們的敵人，反之爲我們之良友，爲着東亞兩大民族的前途，應該互相熱烈的握手。

親愛的日本人民諸君，貴國法西斯軍閥不斷榨取貴國民衆膏血，驅使勞苦民衆與中國兄弟互相殘殺，現在已經到了反抗暴舉的時期，我們中日兩國人民，緊握着手，打倒共同的敵人，暴戾的日本法西斯！

我們正盡力希望諸君之努力！

日本民衆解放萬歲！
中華民族解放萬歲！
中日兩大民族萬歲！

五月廿一日

◇華軍委會今日公布消息，因戰略關係由徐州陣地線撤退之各部隊，均已安全到達指定地點，準備今後之作戰。

◇徐州尙有巷戰，沿隴海路一帶亦有戰事，惟戰事重心已移蘭封以東。內黃，李莊，儀封，黃口等處均有激戰，華機械化部隊出動，將內黃收復。

◇平漢路及道清路西段之日軍，又見活動，顯見卽將向鄭州南下，以期策應沿隴海路西犯之日軍。杞縣北蘭封南之日軍，企圖侵據陳留，威脅開封，華軍已派隊前往迎擊。

◇華方粵桂湘川滇五省之精銳，正大批調動，作大決戰之準備。陳誠將軍在漢解釋退出徐州之意義，稱事實上已有極大之收獲。

◇上海近郊有游擊隊活躍，滬西每夜可聞槍聲，日機時作低飛偵察。日方連日放水砲轟炸華方前封鎖線十六鋪之沉船。

五月廿二日

◇日軍土肥原師團，由荷澤南下，連日以來，在儀封內黃集一帶，與華軍激戰，今晨被華軍擊敗，向北退走，內黃集儀封經華軍相繼克復。

◇日機今日飛鄭州，尉氏，通許，太康等處偵察投彈，在鄭被擊落兩架。

◇漢口全國救濟會主席許世英稱，目下全國難民總數已達三千萬人。

◇距青島北廿五哩之即墨，今日經華軍游擊隊收復，日由青島派隊援救。

五月廿三日

◇隴海線蘭封歸德徐州一帶，仍有戰事，惟已趨沉寂。漢口當局接李宗仁將軍電話，稱已抵達津浦路西之指定各陣地，所有重砲均經安全攜走，退出之際僅死傷千餘人，大爲寬慰。因近兩日來，李將軍並無直接之消息之傳出，故衆爲其部隊憂慮，今既安全退出，人心大爲振奮。

◇日圖開封，一路渡黃河南下，一路沿隴海路西上，警備司令商震將軍已奉令堅守。

◇華軍發言人言及二十日華機空襲日本本部事謂：如日本軍閥不改變其態度，則中國飛機將不得不轟炸日本軍事根據地，中國縱在有限區域內暫遭頓挫，但最後勝利必屬中國。

◇路透社消息：德政府已接受日政府之壓迫，命華軍中之德顧問回國，德顧問約有四十人，惟將否遵從德政府之命令，現尚未悉。

◇英外次白特勒在下院稱，對於日軍佔據京滬路後，英方債券持有人所受之損失，已向東京日政府及上海日當局提出強硬之交涉。

五月廿四日

◇蘭封爲鄭州之鑰，兩軍爭奪甚烈，土肥原部佔蘭封以北之陣地及黃河南岸之羅王車站，與華軍激戰，至下午五時，華軍以無死守蘭封必要遂轉移新陣地，開封附近之戰事，華方頗爲順利，華軍並於今晚收復魯西要點荷澤。

◇長江日軍艦，砲轟蕪湖西南之荻港，日艦九艘，並駛抵大通，日機沿江低飛偵察，顯有新企圖。蕭家渡日軍百餘人登陸，向華軍陣地攻擊，被華軍擊退。

◇合肥戰爭，爭奪大蜀山，得失無定，無重大變化。

◇威海衞十哩以外之鄉村，爲中國非正規軍與游擊隊所統制，故威海衞已成孤島。

◇日機虐炸潁上與阜陽，毀民房萬餘間，平民死傷亦衆，慘不忍覩。

◇柏林「觀察報」今日論徐州戰局，稱華軍作戰力未損，日軍遭遇困難絲毫未減。

五月廿五日

◇華軍雖於昨晚退出蘭封，決定採取包圍戰略，將土肥原部圍在蘭封區域內，予以痛擊，以冀重演台兒莊之勝利。土肥原部正擬向北破圍，與黃河北岸日軍取得聯絡。

◇東京官場報告，在華日軍南北兩總司令畑俊六與寺內，今晨在某處飛機場會晤。

◇武漢不受隴海線戰事影響，現狀平穩，外人約一千二百人，一部份上雞公山避暑。

◇日報傳中國進行聘用法國顧問，法政府已非正式同意。

◇曹錕彌留之際，尚告其左右曰：『台兒莊大勝之後，希望國軍能乘勝收復失地，余雖不及見，亦可瞑目。』惟曹死後，日方及漢奸，濫造謠言，橫加侮辱，實行離間，中政府有見及此，擬予飾終優遇，以昭公道，而勵人心。

◇英外次勃脫特在下院答復議員質問稱：英決依照國聯決議案，努力援助中國，如中國舉辦長期借款時，亦當予以同情考慮。

◇日軍違反英日協定，英駐華艦隊總司令諾白爾中將奉令調查長江流域商業現狀，現已事畢，製就報告書寄英。

五月廿六日

◇湯恩伯部安全退出徐州，進抵渦陽，遭遇蒙城北上之日軍，發生激戰。一部份侵入徐州之日軍，西上與碭山華軍激戰。土肥原部仍圍在蘭封，黃河北岸日軍，架搭浮橋，擬渡河援救，華機前往轟炸，並開機槍掃射，日損失奇重。

◇合肥西大蜀山戰事不停，華軍一度受挫，今日又全力反攻。

◇華軍游擊隊進抵南京東之十五哩之某點，戰事正進中，此項游擊隊，係由前紅軍司令葉挺指揮。

◇日內閣今晚六時宣布改組，外相廣田，藏相賀屋，商工相吉野，三人辭職，前朝鮮總督宇垣被任爲外相，前任日本銀行總裁池田被任爲藏相，兼商工大臣，前陸相荒木任文部大臣，原來兼任文相之木戶，則專任厚生部；近衞首相於下午四時入覲日皇，七時半新閣員正式就職。至是外交，內務，海軍，陸軍，與文部五大行政部，悉爲軍閥所有矣。

◇世界學生代表團抵漢，今晨各校在武昌公共體育場開歡迎大會，黃琪翔致詞，盼全世界青年學生，在反侵略立場上聯合起來，維持世界和平。

五月廿七日

◇隴海東段華軍大捷。華軍總指揮程潛將軍電漢稱，今晨三時收復蘭封。爰華軍昨晨開始總攻，入夜卽攻入城內，而於今晨三時將蘭封完全收復。士肥原部隊，被殲滅甚衆，殘部先向陳留潰退，因見華軍重兵堵截，遂轉道退向考城，荷澤南下華軍已予猛擊。

◇漢口華軍發言人稱：蘭封之收復，不獨保障開封之安全，且爲日方所稱徐州陷落後華軍抵抗力，業已崩潰一節之反證。

◇東戰場宜興，溧陽，吳興等處，又有激烈游擊戰。

◇粵省海岸之外，現集結日艦三十八艘，似有侵犯華南企圖，華軍已嚴陣以待。

◇德在華顧問撤回問題，須待蔣委員長最後決定，因根據法理，中政府可加拒絕。

◇日閣改組後今晨舉行首次會議，其重要政策，爲暫弛防蘇，全力侵華，

五月廿八日

◇由蘭封退出之日軍，力守蘭封西北之三義砦，曲興集，與羅王砦三村，華軍正包圍三村，戰事頗爲劇烈。侵佔碭山之日軍，抵虞城；永城日軍，西犯亳縣；均激戰中。

◇豫北孟縣，半月內數度得失，今又由華軍收復。

◇日機七十餘架，三次狂炸廣州各區，平民死六百餘人，重輕傷共千餘，房屋坍毀不計其數，黃沙

一帶，災情最慘。

◇華機今日飛濟炸灤口鐵橋。

◇乍浦，平湖，楓涇，葉榭等處，華游擊隊活躍，日兵被擊斃頗多。

◇中國援軍開抵汕頭，準備迎擊希圖侵入閩粵邊界附近海岸之日軍。

◇世界學生代表團下午抵贛，教育界熱烈歡迎，四時代表團訪熊主席，對日機轟炸南昌文化機關，詢問極詳。

◇孫科在蘇任務完畢，辦就丹麥，挪威，瑞典之過境護照，即將離蘇。

五月廿九日

◇白崇禧將軍今晨專車抵漢，親向蔣委員長報告徐州撤兵詳情，李宗仁將軍仍駐皖西，指揮軍事。徐州區撤兵詳情，報紙已許發表，此次損失最重者爲譚道源所統之湘軍與商震所統之豫軍，譚受重傷，其參謀長及副師長皆陣亡，因在大王莊正與日主力部隊相值；商震在蕭縣抵戰時，死傷亦多，一師中之團長僅四人生存。

◇虞城日軍西犯歸德，遭華軍強抗；北平日軍發言人承認蘭封被華軍收復，土肥原部正背河而戰，現由飛機輸送接濟，並擬由歸德西上援救。華方聲稱，被圍日軍已殲滅四千餘人。

◇蘇北華軍爲樊崧甫，于學忠，韓德勤，孫震部下，正與日軍力戰。合肥西之大蜀山，經華軍收復，已向合肥進逼。晉南華軍，收復永濟風陵渡等處。

◇日機卅七架，又兩度犯粵垣，平民死傷千餘人，慘不忍睹。

◇外傳華機將炸上海日軍佔領區域，中國航委會今日特分函上海外僑團體，加以否認，申明中國空軍以不轟炸平民爲政策，觀於最近空襲日本本部事可以證明。

◇華中「惟新政府」任命之「鹽務署督辦」俞希稷，原係一律師，今日下午五時許，被其私人保鏢王向平擊斃，王並將另一保鏢徐長標擊斃後自戕。

◇孫科今晚離蘇聯，擬再度赴法一行。

五月三十日

◇歸德經激戰後，華軍退守民權東之新陣地；日軍西上圖援被圍士肥原部隊者，已被華軍擊退。潢陽，亳縣一帶鏖戰不已，蒙城經華軍收復。士肥原部隊，被華軍猛逼，進抵三義砦南門，士部遂用毒氣，故華軍被逼退出。

◇日機第三日向廣州肆虐，死傷數百人，粵各中外團體，發電十餘通，分致世界各處，揭發日方暴行，國府行政院今日飭財部撥款一萬元，辦理救濟善後。

◇孔祥熙今日接見海通社遠東總經理美最時舉行長時期政治談話，希望德國能保持「公平國」權威。

◇路透社東京消息，日圖在佔領區內囊括所有實業，內閣及財閥正分配中。

◇日政府遲至今日宣佈，一九三六年五月後曾大捕共產黨，達千五百餘人，內知名人物頗多。

◇上海各界今日下旗紀念「五卅」，日機終日出動偵察，防華游擊隊活動。

◆中國行政院長孔祥熙博士，接見海通社遠東總經理美最時，舉行長時間之政治談話。孔氏表示希望德國能保持「公平之國」及「一律平權」之名令，幷希望中德友誼，繼續維持。談話中曾討論關於召回德國軍事顧問一事。孔氏宣稱：此輩顧問之身份地位，已被誤解，按彼等幷非一軍事顧問團，乃係個別聘用，自成單位，當聘用此輩顧問之時，舉凡簽定合同，及規定條件，德國政府均未與聞，且彼等幷未實際參戰，不過教練官而已，因此雖彼等前此工作，成績極好，但彼輩絕非必不可少者也。繼論軍火購買問題。孔氏宣稱：個別軍火之停止運華，對於中國並無多大影響，因中國已有充分方法，向自由市場購買任何所需之物質；關於中德經濟關係一層，孔氏力言，此項關係向來極稱良好，因中德貿易，互相補助，中國有廣大未開發之土地，德國需要大量原料。孔氏鄭重聲稱：德國政治家應勿忘卻經濟關係，不宜單顧目前，亦須考慮將來；中德之間，以清算協定及各種協定，使中德貿易，得以繁榮，數年以來，就原料之輸入德國一項，中國已證明爲德國之眞實朋友，且當歐洲大戰之際，中國亦幷未佔領青島。談至此，孔氏暢述去年訪問德國之一切情形，謂渠在德國所到之地，均受極友善誠懇之歡迎，予彼絕佳之回憶。孔氏頗羨慕希特勒，與其有個人認識之機會，尤感愉快。孔氏相信希特勒必能一本日耳曼民族最良傳統主義，即擁護公平，主義正道。孔氏認爲德國必能繼續維持此種主義，則一切小事件，將如肥皂之泡，不久即將消失，被人忘却，而中德之眞正

最後孔氏論及對日戰爭，宣稱日本最重要之問題，乃日本究能調集多少人作戰。及其人力準備，究有多大？日本戰時經費，現已到達驚人程度，而其輸出貨物，則大爲降落，一方面因維持戰爭，需要增加生產，則不得不以現時速度，繼續工作，而另一方面，則繼續作戰，又需要增加人力，故其招募工人以充戰士，必受極大之限制云。

五月三十一日

◇中國空軍今日又建奇功，爰日機五十四架今午襲漢，華機五十架起飛迎擊，發生激烈空戰，日機十二架在漢口被擊落，三架在九江東之湖口被擊落。華機受損者僅一架。

◇路透社東京電稱：昨夜十時起至今晨一時止，有怪飛機若干架，大約係華機，飛過九州島，致各處警報大鳴，聞自鹿兒島福岡起至津島止之廣大區域，皆聞有飛機之聲，詳情未悉。漢口電則稱：中國空軍司令部否認昨晚曾派機飛到日本。

◇日機今日又大批狂炸廣州西郊；日機屠殺平民之妄舉，已引起世界之憤慨，倫敦各報今日一致指責爲野蠻行動。英人審愼攷慮，謀訂國際協定，俾制止轟炸平民。

◇隴海線兩軍在混戰中，被圍之土肥原部又被殲滅不少。

◇宇垣接任日外相後，調動英美大使，駐英大使吉田茂已奉命召回，遺缺將駐美大使齋籐調充；現任外次岡田即調任駐美大使。

◇「維新政府」今日竟發令公布「修正關稅稅則章程」；陳錦濤李建南並分別書面「通告」海關總稅務司梅樂和，定明日（六月一日）起施行。

六月一日

◇三義砦典與集之日軍仍被華軍圍攻，無法免脫；歸德日軍，分兩路前進，一趨蘭封，一趨睢縣，希圖前往援救。亳縣激戰，日大舉增援後，華軍爲避免重大犧牲，退出城垣，繼續劇戰，爭奪至爲猛烈。皖北蒙城鳳台間，亦有激烈戰事。晉南華軍，收復解縣，進逼運城。

◇中國財政會議，今日在漢開幕，計各省市代表七十四人，金融界領袖胡筆江，陳光甫，唐壽民等十餘人，由行政院長孔祥熙致詞，大會期預定三日。

◇中政府發言人談，日破壞海關目的，在獨惠日人商業而與他國商業競爭，中政府已在考慮必要之行動。官方今日發表文告，稱本年最初三個月中，統計輸入天津，秦皇島，龍口，煙台，及威海衞各項主要貨品之價值，可充分表示日方壟斷華北輸入貿易之一斑。

◇美國對日侵害在中國保有權利，昨訓令駐日大使格魯向日政府提抗議，要求早日歸還美人在華所有產業，如上海之滬江大學等。

◆茲錄孔院長訓詞如次，諸位會員：當此溽暑之時，諸位又都負有各地金融重任遠道來此赴會，至深欣慰。此次議之意義，可由會議的名稱，推想而知；就是要集合全國各地金融界的主管人員共同討論如何改善地方金融機構之施辦法，以求充分發揮其效能，增强全國抗戰的實力，爭取最後的勝利。我們知道現代戰爭的勝敗關鍵，不僅取決

於武力，經濟力量之强弱，與持久力之久暫，尤關重要。歐戰四年，德國失敗不在軍事之不繼，而由於經濟上無法支持。我們要抗戰勝利，經濟上必須要有持久辦法，金融機構是一切經濟組織的骨幹，必須設法健全起來，方能肆應便利，聯合需要。中國土地廣大，人民衆庶，全國上下，又能團結禦侮，敵人暴力，絕對不能佔勝；所應考慮的是如何獎勵生產，增加國力，準備長期的奮鬥。自抗戰開始以來，我們的武裝同志，在最高領袖統率之下，以血肉之軀，與敵人砲火相拚，前仆後繼，壯烈搏鬥，終算盡了他的天職。而安定後方，充實抗戰力量，其關係於抗戰前途的，與前方作戰相等，蓋籌運用，其責任就在我們了。其次請諸位到這裏來開會的目的有二：第一：是聽取大家的報告和意見，以收集思廣益之效。諸位主持各地金融業務，對於地方經濟狀況，目前需求，見聞較切，希望乘此機會，將各地金融經濟之實在情形，盡量陳述，對於這次財政部所頒佈的改善地方金融機構辦法，大家如有什麼意見，亦請隨時發揮，以資參考。第二：是向諸位解釋政府的方策，以利推行。本人忝仟行政財政職責，對於此次改善地方金融機構的動機，和個人的幾點希望，特加以申述：第一，增加生產，政府這次改善金融機構的第一個動機，就是要推進全國的增加生產的部門，可分爲三方面，一曰農業，二曰工業，三曰礦業；中國自古以農立國，農民佔百分之八十以上，素稱地大物博。然究其實際，我們現在所需之米糧，尙不能自給，而須向他國購買，近年向邏羅西貢等處進口之米麵頗多。上述諸國，論土地不及我們之肥沃廣大，論人民不及我們的衆多，而他們的糧產，竟有餘裕，這固然由於他們人民的勤勞，和政府的獎勵，而他們的金融上週轉靈活，便於生產，亦爲主要原因。中國農人，往往終歲勞苦，不得一飽；並非土地不良，風水失調，而困於苛捐雜稅的勒索，高利貸的盤剝；和奸商的操縱物價，屯積居奇，弄的入不敷出，農耕荒廢。這次賑濟委員會成立之後，本人自兼委員長，特別注重促進農產的工作，就是不但要救濟災荒於已然，更要預防荒歉於未然，使全國人民，都能自給自足。現當抗戰期間，前方需要給養更多，我們必須設法使前線將

士飽暖，方能期望他們爲國效命。所以增加生產，於抗戰途關係極大。不但如此，國際貿易的平衡，也必須賴農產品來挹注；因爲中國工業落後，所有輸出的多半爲農產品。自抗戰以來，陷敵區域之機器工業多半停頓，現在能輸出者，尤惟農產品是賴，爲平衡國際收支，亦非竭力注重農產品不可。至於工業，我國從前的手工業和家庭工業，製造至爲精美，自機器工業發達後，手工業漸漸廢棄；自抗戰以來，都市工業受盡敵人摧殘，敵人的目的，是要根本燬滅我們的生產力，所以在目前情形之下，新式工業，一時不易恢復，內地現有的，又供不應求，只有提倡手工業以補救，十七年本人在工商部長任內，即力主提倡，改進手工業，因爲這種小規模的工業，不但可以避免敵人摧殘，且可利用婦孺等從事生產。日本的工業製造品，能在國際市場上廉價傾銷，就是因爲他們利用剩餘人工，減低成本。中國的夏布也是手工製造，向爲出品大宗，可見手工業的生產力，也不容忽視，我們應該提倡各種手工業，使能自造自用，並且能輸出，以補漏卮。開礦也是亟需獎勵的一件事，中國得天篤厚，各種礦場的蘊藏，極爲豐富，可惜都沒有開採。近年各省的煤礦錫礦等雖稍有開採，惟規模甚小，於國家富力無甚彌補；這並不是因爲我們沒有財源，沒有勞力，而是因爲缺乏資金，這些地方都是金融界應該盡力幫忙的。第二，節約消耗，增加生產，固然是當前急務，節約消耗，也是十分重要，生產雖多，如果不知節用，也是枉然。國家如個人一樣，家資鉅萬，經不起浪子妄費。中國一向貧窮，最重要的原因，就是社會上一般浪費太甚，譬如上海人民，終年紙醉金迷，揮霍無度，工商各業，往往不思正當的將本求利，刻苦經營，却作投機買賣，希圖僥倖，平時朋輩酬酢，珍饈雜陳，一頓飯的費用，往往數十元，甚至有家貧無力應酬，典當了衣服來請客的。上行下效，澆漓日甚，這種惡習，應該極力矯正，金融界尤當爲之倡導；須知個人享受減少一分，國家的原氣就增加一分。中國的入超，每年有達數萬萬元；但如果每人每年節省一元，則全國就節省四萬萬元；若每人每年再能增加生產一元，全國實力又可增加四萬萬元，合計就是八萬萬元，這樣

就可以由入超而變爲出超了，要大家格外注意，庶國家財力不再有困乏。第三，提倡獻金，自抗戰開始後，社會方面，曾提倡人民向政府獻金，中國地廣人衆，散存在民間的現金現銀，爲數尙多，如果提倡得力，未始不是增加政府抗戰力量的絕好辦法；但據有人報告，各地人民有持金銀飾物向銀行換取法幣時，銀行方面往往不肯收羅，其中原因，就是有的人圖省事，恐怕金銀成色不好，要負賠償責任；又怕收下重笨金銀攜帶不便，發生安全保管等問題，這實在是因噎廢食，不應該有的現象，今後大家應努力提倡，促進這個運動的功效。現在政府向外國購買軍械，購買軍械，平衡外匯，在在均需現銀，大家應廣爲搜求，以應急需。第四，獎勵儲蓄的習慣；現在各銀行雖然獎勵儲蓄，然較東西各國實瞠乎其後，即就郵政儲金而論，日本人口僅八九千萬，而儲金總數竟達三十九萬萬餘元，中國人口四萬三千萬，而郵政儲金僅五千餘萬元，數額相差實在太鉅，郵政儲金都是零存小數，無論收入多少，都可儲存，即使每人存一元，也應有四萬萬元，每人五角也要有二萬萬餘元，現在儲款如此其少，其中原因，是因爲過去缺乏宣傳，人民不瞭解儲蓄的意義，也是因爲各銀行手續太麻煩，銀行行員態度欠和藹，不易與人民接近，今後亟宜糾正，不僅應予存戶以便利，並且宜設法勸導之。上列數項，僅舉例證。其他凡政府已定之方針，均望努力推行，求其貫澈，尤望諸君各紓高見，藉供參考。諸君此次來漢，舟車勞頓，辛苦備嘗，甚盼諸君爲切實有效之供獻，會後猶勿放棄各人應盡之責任，以推行政府政策。語云「天下興亡，匹夫有責」。祝諸君皆爲社會中並地方領袖，際茲抗戰期間，使命尤爲重大，諸君其勉之。

六月二日

◇冀台日軍渡河擬援蘭封以北被圍日軍，惟以華游擊隊活躍，有北撤勢。華軍放棄睢縣，惟睢縣窖

陵間仍有劇烈戰事，日先頭部隊抵杞縣，日機並往濫炸，華軍奮勇迎擊。鹿邑有激戰。日傳蔣委員長任命中央軍第一軍軍長胡宗南爲鄭州防守司令。

◇東戰場華軍游擊隊活躍，嘉興附近，時有接觸，金壇，溧陽，宜興亦不斷有戰事。

◇中國財政會議之第二日，自上午九時至下午五時，各組分別舉行小組會議。

◇華軍在各戰場所獲戰利品極多，一部份在武昌彙集陳列，軍委會今日招待各國使館武官及外籍記者，前往參觀。

◇華軍收復蘭封後，附近繼續激戰中，隴海路職工，能奮勇將未及撤退之機車六十輛，火車五六百輛移西蘭封以西，國府今日命令嘉獎。

六月三日

◇蘭封西北被圍之土肥原師團，已有精疲力盡之象，日四大運輸機前往接濟食物，被華軍擊落兩架。由東西犯之日軍，漸迫蘭封近郊，正在惡戰，日軍雖屢被華軍擊退，然繼繼強襲，企圖重佔蘭封。開封方面，以日軍在杞縣附近作包抄運動，亦感威脅。

◇中國軍事發言人稱，豫省沿隴海路均爲平原，適合日機械化部隊活動，故無意在該處決戰，惟華軍逐步作堅強抵抗，俾日軍雖獲寸土，亦須付重大代價。

◇皖合肥城北有激戰。閩漳州華軍已集中十萬，準備必要時反攻廈門。衡立煌將軍談，晉南日軍已勢窮力蹙。

◇中國財政會議，今日閉幕，決限制被佔區域匯款，增加農業放款，鼓勵土貨輸出。

◇日機繼續濫炸廣州；英向日提抗議；華駐德大使程天放向德提備忘錄。

◇中蘇當局一致否認，外傳訂立新協定說。

◇日政府公報任命板垣繼杉山爲陸相，板垣向主積極對華作戰，今後對華戰事勢將更見積極，惟華人各界認爲出於意外之事，蓋板垣爲台莊兒一役中之敗將也。

◆銀行家會議，其所通過之重要決議案，爲限制對於日軍佔據區域之匯款，及對於內地之匯款予以種種便利。其他決議案，計有（一）鼓勵輸出業，便利海外華僑對華之匯款；（二）繼續設法收集金銀；（三）增設地方金融機關；（四）提倡節儉；（五）鼓勵每日需用品之生產；（六）增加農業之放款；（七）繼續給信用借款；（八）訓練金融人才。三日爲財政部召集之實施改善地方金融機構辦法會議之第三日，以各小組會議經二日之努力，已將各組研究報告如期完成，乃於上午舉行末次大會，將各組報告宣讀，由孔主持，行禮如儀後，即由各組提出公開報告，旋由到會各經理再予補充與討論，繼由大會祕書長陳行報告後，由孔院長致訓詞。總計各組報告，皆極具體適合施行，茲將孔訓詞錄次：各位於國難嚴重之時，冒暑天長途跋涉之勞，來漢赴會，具見爲國盡責之忱，茲又得讀各位提案與報告，詳盡週密，深爲欣慰。諸君爲金融界領袖，即總理所謂先知先覺者，對國家所負責任，自更非常重大者，其重要與前方執戈抗戰之戰士，實無分軒輊也。抑尤有言者，我人目光，務宜放大，庶高瞻遠矚，得有全盤計劃，抑制小我，而

完成國家民族之大我。諺云：「三人同心，黃土變金。」故如我人能萬衆一心，則任重大責任，皆能担負，任何艱巨困難，均能克服。本人切望諸君此次回去努力推行政府政策，遇事挺身而出，庶幾國得以保，民族得以復興，願與諸君共勉之。

六月四日

◇日機不顧各國抗議，今日又狂炸廣州，市中心區房屋數百間，成爲瓦礫場，死傷慘重。日機並以吳鐵城之避彈窖爲目標，數彈落於相距不足百碼之處，殊爲危險。廣州一般市民紛紛他遷，已成死市。

◇日軍再度猛攻蘭封、陷於混亂狀態，入晚華軍移新陣地。華軍放棄杞縣後，日軍繼續西犯，被阻於陳留通許以東。鳳台壽縣正陽關各處附近，均有惡戰。大通日艦十二艘上駛貴池，顯欲進窺安慶。華機兩架，偷襲蕪湖日艦，擊中一艦。

◇華空軍當局稱，中日開戰以來，至五月底止，擊落日機共六百四十八架，空軍人員三千零六十四人，俘虜者二十七名；日軍部爲欺騙全世界起見，每次所受重大損失，完全將事實隱匿，另構僞消息，向外發表。

六月五日

◇華軍最高司令，決在開封與鄭州間設新防線，故將蘭封西北圍攻土肥原之部隊撤至新陣地。少數日軍侵達開封已被華軍擊潰，惟形勢仍緊。連日大雨，黃水突漲，蘭封西北河口潰決，淹斃日軍頗多。

◇晉各處續有戰事，日軍僅能困守，已無進展可能。

◇日機今晨續炸廣州市區，死傷數百人，粵漢路電話被炸斷，國立中山大學亦被炸，校長鄒魯，將被難情形，呈報教部並通電全國。

◇武漢各界今日在總商會大禮堂舉行空軍四烈士追悼大會，前往致祭者達二萬餘人，情形悲壯熱烈。下午蔣委員長及于院長等均親臨致祭，並向各烈士家屬個別慰問。

◆中山大學慘被日機轟炸，損失甚大，校長鄒魯，除將被難情形，呈報教育部外，並通電全國各教育文化機關報告一切。原電如下：『各省各大學，暨中小學，各省教育廳，及其他文化機關公鑒：本校爲紀念總理唯一大學，抗戰以來，日寇於去年八九十三個月，本年三四兩個月，前後共轟炸十次，投彈五十餘枚，雖幸告校舍無傷，校地被毀不少，因將文法理三學院，遷至文明路，本日，敵機又向文法理三學院，及附中轟炸，三學院校舍，尤以法學院圖防空壕爲甚，員生工友，遭害已挖出驗明者，計死五人，傷數十人，其他損失，尚難清計。暴敵此次侵略我國，注意毀我文化機關，尤欲毀我紀念總理爲革命精神中心之唯一大學，昭然若揭。本校員生，雖蒙此慘難，誓蹈已死同學血跡，並加奮鬥，決以全力保此革命策源地之紀念總理唯一大學，策進國家民族之抗戰力量，除將被難情形，呈報教育部，及通電世界各國，請主持正義外，特電奉聞。敬希亮鑒。國立中山大學校長鄒魯。五日。』

◆武漢追悼空軍四烈士大會，蔣委員長之挽聯云：「搏鬥天空，非成功卽成仁，無負十年教訓；」「死生常事，

惟爲國不爲己，永懷萬古雲霄。」蔣委員長之祭文云『維中華民國廿七年六月五日軍事委員會委員長蔣中正，謹以香花清醴之儀，致祭於空軍張分隊長效賢，楊分隊長愼賢，陳隊員懷民，孫隊員金鑑四烈士之靈曰：嗚呼四君，青年之英，壯烈鵬搏，並勳忠貞；奮勇殺敵，馳騁八紘。殪彼羣虜，澄茲太清，鐃歌選奏，揚我天聲。遽嗟不幸，以殞其生。爭傳壯烈，祖國之榮。生若泰山，百世可旌；天風琅琅，尙想遐征。含哀展奠，用攄寸誠。尙饗！』

六月六日

◇日軍猛犯開封，昨午後抵達郊外，入晚日軍毀西北城角，一度衝入，但經激烈巷戰後，日軍死傷甚重，被逼退出，今日繼續劇戰，華軍爲避免正面重大犧牲卒予放棄；惟開封近郊及朱仙鎭仍有混戰，華軍主力已移守中牟。蘭封東之民權縣，柳河集，仍在華軍手中，日軍屢犯不逞。

◇晉南華軍圍攻新絳，盡克南郊各據點；運城日軍正被圍殲。

◇日機今日更大規模屠殺廣州平民，死傷達千五百人，繁盛市街已成墳場，中山大學全部被毀。外僑紛電海外，要求制止暴行。英領白倫特對日機飛越沙面，用電話向香港日領提出抗議。

◇漢口居民今日起奉命遷離；華方發言人正式宣稱，中政府鑒於日機之狂炸廣州，及漢口居民稠密之現狀，故決定將婦孺難民傷兵及政府人員眷屬移入內地。

◇日外務省發言人答復，關於外傳羅斯福總統作和平運動之問話，謂日本於對華戰爭中不歡迎外國

之干涉，述及外國之調解，謂必首先釋明現議用何種方法從事調解云。

六月七日

◇侵入開封之日軍，雖受重創，仍繼續西犯，與守中牟戰以東之華軍發生激戰，日軍又非法施放毒氣，致華軍於今晚放棄中牟。朱仙鎮日軍亦圖西犯，華軍正分頭迎擊。

◇大通銅陵江面之日軍，企圖登陸，均被華軍擊退。

◇日機對廣州肆虐不已：今日白晝三次狂炸；並於晚八時半，於明朗月色下作第四次空襲；日機一架被擊落。蔣委員長電廣州民衆，決增固廣州空防，以爲死難同胞復仇。法政府昨訓令駐日大使亨利向日政府正式提抗議。

◇國府今日公布獎進工業兩法規。

◇蔣夫人宋美齡女士在漢召集全國婦女界開談話會，會期五日，對於抗戰期間全國婦女各項工作問題，討論甚爲詳盡；今於閉會後發表告全國女同胞書，促負起抗戰及救國的責任。

◇南京「維新政府教育部」擬進行審查教科書，上海書業界今日特發表宣言，堅決拒絕。

◆國府修正公布之兩種獎進工業法規，全文分錄如下：

（甲）工業獎勵法

第一條：凡中華民國人民所辦工業，合於左列各款情事之一者，得依本法獎勵之：一，應用機器或改良手工製造貨物，在國內外市場，有國際競爭者。二，採用外國最新方法，首先在本國一定區域內製造者。三，應用在本國享有專利權之發明，在國內製造者。

第二條：獎勵方法如左：一，減低或免除出口稅；二，減低或免除原料稅；三，減低國營交通事業運輸費；四，給予獎勵金；五，准在一定區域內享有五年以下之專製權。

第三條：除第一條第一款及第三款工業不適用前條第五款之規定外，前條獎勵方法之擇用及年限，由經濟部定之

第四條：呈請獎勵者，應具呈請書，載明左列事項，呈請經濟部核辦：一，公司廠店之種類及名稱；二，經理董事或店主及重要職員之履歷；三，總店總廠分店分廠所在地；四，資本種類及其數額財產價值或估價之標準；五，公司廠店創立之經過；六，製品之種類，商標出產及銷場情形；七，關於公司廠店之重要之紀錄，圖樣及憑證。

第五條：經濟部接受呈請書應交獎勵工業審查委員會審查之，前項審查委員會，以經濟部及有關係之主管機關所派委員組織之，審查委員會組織規程，及審查標準，由經濟部擬訂呈請行政院核定之。

第六條：凡呈請獎勵，經審查委員會審查合格，經濟部核准後，給予執照，並呈報行政院備案。

第七條：凡受獎勵者，應每年造具業務及財務報告書一次，呈送經濟部考核。

第八條：受第二條第一款至第四款之獎勵者，有以非本廠出品冒充影射情事，查有實據時，應將獎勵撤銷。

第九條：受第二條第五款之獎勵者，有左列情形之一時，應取銷其專製權：一，以詐偽方法，矇請核准，查有實據者；二，經核准二年後，尚未開辦者；三，休業一年以上者。

第十條：受第　條第五款之獎勵者，經證明確有供不應求之情形時，得限期令其增加產額，逾期不能增加者，得

縮小其專製區域。

第十一條：凡參有外資之工業，不得受本法之獎勵。

第十二條：本法自公布日施行。

（乙）特種工業保息及補助條例

第一條：凡中華民國人民所辦左列各工業，實收資本額在國幣一百萬元以上者，得依本條例呈請保息或補助：一，製造各種原動力機；二，製造各種電機；三，製造各種工作機器；四，冶製各種金屬材料；五，採煉各種液體燃料，製造各種運輸器材；七，其他經政府認爲應予保息或補助之重要工業。

第二條：保息及補助方法如左：一，保息之限度，實收資本年息五厘，債票年息六厘，至多以七年爲限；二，補助以各品類每年生產費，及市價爲標準，酌量給予現金。

第三條：凡呈請保息或補助時，除備具呈請書，載明左列事項外，並應附送財產目錄，及資產負債表，製造方法，及製品成本計算之詳細說明書，全部機器裝製設計書，工廠建築圖，各種註冊及登記證件，呈請經濟部核辦：一，工廠之種類及名稱；二，董事經理或廠主及負責辦理技術事項主要職員之履歷；三，工廠及總辦事處所在地；四，資本定額及實收額；五，創立之經過及最近業務；六，製品種類；七，每年產額及銷場情形；八，原料名稱產地，及每年用量。

第四條：經濟部接受呈請書，應交特種工業保息補助審查委員會審查，前項審查委員會以經濟部及有關係之主管機關所派委員組織之，其組織規程及審查標準，由經濟部擬訂，呈請行政院核定。

第五條：凡經審查合格之呈請案件，由經濟部呈報行政院核准。

第六條：凡新成立之工廠，經呈保息或補助者，其保息或補助之開始，自從本出品之日起實行。

第七條：凡工廠呈准保息者，其每期應保息金，除由營業餘利項下，照第二條所定息率不敷之數，請領保息金補足之所領保息金於保息期滿後之次年起，應照已領總額，將年收還十分之一，如營業尚有贏餘時，應增加收還金額，提前償清。

第八條：凡受保息或補助者，於停止業務期間，應停止其保息或補助。

第九條：凡以詐僞方法，曚請保息或補助者，除追繳原額金額外，並依法懲治。

第十條：凡受保息或補助者，由經濟部隨時派員視察其業務，並檢查其簿據。

第十一條：凡受保息或補助者，應於每營業年度終了時，編送廠務及營業報告書，連同損益計算表，呈送經濟部查核。

第十二條：凡受保息或補助者，於管理上技術上應遵照特種工業委員會之指導改善之，前項委員會由經濟部聘專家組織之，其組織規程由經濟部擬訂，呈請行政院核定。

第十三條：凡受保息或補加者，如增助資本，添募債款，變更業務，或停止業務，應呈請經濟部核准行之。

第十四條：凡受保息或補助者，違反本條例之規定，或其他有關係法令時，經特種工業保息補助審查委員會審查決定後，由經濟部呈請行政院撤銷。

第十五條：本條例自公布日施行。

◆蔣夫人召集全國婦女界談話會，現已閉幕，會期五日，對於抗戰期間全國婦女各項工作問題，討論至爲詳盡，會後並發表告全國女同胞書，茲將告女同胞書原文錄下：親愛的諸姑姊妹們！自從去年蘆溝橋事件發生，日本憑恃他

的暴力，不顧一切，違反國際公法，藐視國際條約，破壞世界和平，危害我主權，强佔我土地，以逞其侵略的野心，我們爲保衛國家民族的生存，爲維護人類文化與正義，集中全國的力量，起來抗戰。軍興以來，已經十月有餘，幸賴將士的英勇，民衆的團結，在統帥領導之下，貫澈長期抗戰的國策，粉碎了敵人速戰速決的詭謀。但是要爭得最後的勝利，還要全國的人民加倍努力，更勇敢更堅苦的繼續長期奮鬥，我們在這重要的關頭，舉行全國各地婦女談話會，實含有很深長的意義，我們佔全國半數的婦女，對於救國工作，是責無旁貸的，但要集中救國的力量，一定要聚集各方面的人才，同來商討救國的方法。各國婦女對於各種事業，有相當供獻的很多，大家集會一堂，各自報告工作的經驗，和進行的方法，其他的人也因此可以獲得切磋觀摩的便利。我們婦女，要如何努力抗戰的工作要如何努力建國的事業？應當首先認清途徑，就是要有整個的計劃，不然定會徬徨歧路，喪失目標，不是掛漏，就是重複，犯着不合理不經濟的弊病。所以這次，集思廣益，共同檢討，以往困難的所在，並確定此後全體婦女參加抗戰，建國工作的方針，實是不可缺少的事！而且女界同人，因工作關係，散處各地，不易有親近的機會，趁此談話的舉行，互相交換意見，聯絡感情，由互相認識的增進，使精神愈加團結，思想愈加集中，不但抗戰的力量，可以增强，建國的事實，也更易推進，經過五天開會，分組討論的結果，大家都深切感覺到當此國難期間，我們婦女應該全體動員，以應目前大時代的需要，集體的力量，團體的精神，可以排除巨難，可以集本來散漫的能力，變作保衛國家的長城，每個人的能力，雖有分別，但各界的婦女，乘此時機，或多或少，都得盡她們一份子的責任。無論是農村的，或都會的婦女，是家庭裏或有職業的婦女，無論在戰區或在後方，都應當負起抗戰及救國的責任，不但爲目前抗戰的直接需要，應當從事救護，慰勞，徵募，救濟，保育，宣傳，訓組，及其他戰時工作，就是鞏固後方，也應當鼓舞社會，宣傳民衆，教以愛國大義，喚起女界責任。鏟除漢奸，肅清敵探，尤其是爲穩固國民經濟的基礎，加强長期抗戰的力量。我們應當

特別從事生產建設，我們應知長期抗戰，實在是兩國資源的競爭；換句話說，就是兩國人力與物力的比較，資源競爭的勝負，每在後方對於前方物質供給之能否充裕爲斷。我們蘊藏豐富，祇需工作，如果我們能够充分的發揮人力，運用物力，我們必定可以操得最後勝利的左券。所以長期抗戰中，後方主要的工作，是從事生產建設，即是有錢趕快投資，有力趕快勞作，有地趕快墾植。我們婦女同胞，一向參加生產事業的也很多，她們勤苦耐勞的精神，甚是值得欽佩。可是未參加生產工作的還不少，如果能以她們的智力財力，和社會上的地位，一齊向生產途徑上努力邁進，或是設計方案，或是興辦事業，或是領導宣傳，喚起當地同胞，加緊勞作，對於增加生產，充實資源，因此我們婦女的總動員，應以生產建設爲中心思想，應以生產建設爲訓練的主要標的，務使全國有資財的，有知識的，有技能的，有勞力的婦女同胞，每個人都拿出她最後的所有，特別從事於生產建設，最低限度，須使抗戰期內，整個民族生產的力量，能够適應消費的需要。後方的物資，能够供給前方的利用。這樣我們才能抗戰必勝，建國必成。在婦女民衆總動員之前，健全的機構，及幹部人才的訓練，是斷不可少的。這種的機構，必須是全國普遍的組織，並且是固有的機關工作，才可以立刻發動。由此推行，因此同人等決議，就以新生活運動促進總會婦女指導委員會，爲推動一切工作的總機構，女界服務人員的缺乏，爲大家所公認，必定先要訓練幹部工作的人員，才能到各處去推動婦女民衆。所以我們決定於適當時期內，設立婦女幹部工作人員訓練班，有了各級推動的機構，及分散到各地之推動的人才，動員婦女，就可順利進行了。現在已到國難最嚴重的時間，救國工作，已十分迫切，同人等願與全國各界女同胞，共同黽勉，共同努力，當此民族危急關頭，惟有精誠團結才能抵禦外侮，取得最後的勝利，達到建國的目的，雖然我們的武器不如敵人，但其抗戰已到十個月之久，並且士氣更爲奮發，民心更加强固，實在是因爲萬衆一心，同仇敵愾，自抗戰以來，各界婦女在前線後方服務的，不乏其人，尤其是參加前線工作的婦女，其艱苦卓絕的成績，深得世界輿論的贊

許，但全國婦女組織，尚未一致，所以還不能獲得最高的效果。我們感覺此後應當使團結的範圍，更加擴大，喚起全國的婦女，不顧一切同心協力去奮鬪，能够同心協力，一切困難，可以迎刃而解，這次談話會，同人所擬定的動員婦女民衆，參加抗戰建國工作大綱，即將公諸全國同胞之前，希望這種材料，不僅可以作全國女同胞的參考，並且可以作進行工作的南針，我們更希望我們大家站在一條戰線上去推動這種抗戰建國的工作，這次可惜爲種種環境所限，許多婦女未能到會，使同人沒有領教的機會，但是全國女同胞對於所提的方案，如有卓見，仍請隨時建議，寇深禍急，敵人殘暴的侵略，日益加緊，我們抗戰建國的工作，更刻不容緩。我女界同胞，應振作精神團結一致，奮勇邁進，以增强抗戰的力量，鞏固建國的基礎，使我們中國歷史上對於女子救國的偉績，於已有的紀錄以外，更添上光榮燦爛的一頁，女界幸甚，民族幸甚。

六月八日

◇鄭州東十哩之白沙發生戰事；尉氏之日軍向長葛部犯，長葛東北發現日騎兵，華軍已予痛擊。淮陽與周家口仍在華軍手中。華軍平漢路防務極爲嚴密，日難得逞。

◇華軍游擊隊活躍，察南曾攻入張北，繳去警察槍械；東戰場一路越溧陽郎溪，進逼天王寺，威脅南京，一路攻海鹽硤石。

◇中國駐日大使館決自十一日起停止辦公，館員決定該日啓程返國，外交部發言人今日發表談話，說明此事經過，聲明因受日方壓迫，無法執行職務。

◇廣州仍在恐怖中，日機今又兩度肆虐，嶺南大學，被炸外籍教職員三十五人險遭不測。赴港難民，已達三萬，大部份生活發生問題。英美各報，一致痛斥日野蠻行動；英礦工會議通過抵制日貨案，表示抗議日機濫施轟炸。

◇有人向中國外交部詢及外間盛傳關於中蘇軍事協定與中法協定之謠言者，該部發言人不願意表示意見。

◆中國駐日大使館館員，近因日方種種壓迫，無法自由執行職務，決自本月十一日起，停止辦公，大使館參事楊雲竹，及其他職員，均定是日離日歸國。外交部發言人，頃發表談話，說明此事經過如次：「日本對華軍事侵略，爲時已逾十月，但於法律上對我駐日使領館，仍負有國際法上所規定之一切義務。查我國旅日僑胞，爲數衆多，戰事爆發後，殊難於短時期內全部撤退，因此我駐日使領，猶於艱難環境之中，力謀繼續工作，俾盡保僑之職責。乃日方不顧其在國際法上之義務，且不惜採卑劣手段，圖迫使我使領館撤退，以陷我未歸國之僑民於無保障地位。去冬朝鮮各地憲警，勾結一二奸徒，强迫我領館易幟附逆，態度强頑，無理可喻；台北及日本各地，亦有同樣情事發生，我駐各該地領館人員，處於强權之下，既無法執行職務，遂不得不停館返國。惟我駐日大使館，留少數職員，處理館務，期對我未撤退僑胞之利益，盡最後保護之責任；詎料日方復以其壓迫我領館之故技，對我留駐東京之外交人員，施行同樣壓迫。上月十九日及二十二日兩日，縱任數十浪人，冒充華僑代表，衝入使館，肆行騷擾，日方事前既未制止，事後亦未干涉，且所謂華僑代表中，竟有台籍日民及日本探員若干人，足以證明兩次行動，皆爲日方所唆使。至是我使館職員，亦感無法自由執行職務，我政府遂決定令該館自本月十一日起，停止辦公，全體館員，於該日啟程返國，所

有使館一切動產及不動產，交由日外務省負責保管，並向之鄭重聲明，對我旅日僑胞生命財產，均應依照國際法，予以切實保護」云。

◆旬日來日機狂襲廣州市，蔣委員長六日曾致電余總司令，吳主席，慰問市民，余吳兩氏今特電蔣委員長致謝。原電云：（衡略）六日電敬悉：日機狂炸廣州，蔑絕人道，傷亡慘重，楮墨難宣。遠蒙鈞座慰問，詞旨稠疊，答勉有加。邇經宣示市民於創深痛鉅之餘，聆電莫不感涕振奮誓，以熱血發揚民族精神，爭取最後勝利，漢謀鐵城目擊慘狀，無淚可揮，謹當督率軍民堅決奮鬥，上紓廑注。謹復。職漢謀鐵城叩。

六月九日

◇蔣委員長今日向國外通訊社記者發表重要談話，稱戰局關鍵不在一城一地，今後天時地利，益趨於華方有利，故深信必得最後勝利。

◇國民政府各行政部現正在由漢口遷移中，民政各機關移至重慶，軍政各機關移至湘省，繼再遷至昆明。聞經濟部，教育部，內政部將設重慶，按立法院，司法院，考試院，監察院，已早設該處。交通部與外交部將設昆明，兩部最高級人員各約十人，暫將留處漢口。蔣委員長之司令部將設何地，現尚未悉，大約軍事機關必將設於湘西。湘南之衡陽，似亦將爲軍事重要中心點。

◇華軍堅守白沙陣線，猛烈堵截西犯日軍。尉氏日軍抵達洧川，續圖西犯。長江方面，日軍在烏沙間登陸，華軍正圍殲，大通日圖登陸不逞，中國空軍並在大通炸沉日艦一艘。

◇廣州今晨及入晚續遭日機狂炸。法國五十二團體組成之「中國民族之友協會」今日特電國聯提出抗議要求對侵略國予以制裁。

◆蔣委員長今日因國外通訊社記者之詢問，對於中國抗戰前途的趨勢，曾予以詳盡解答。委員長首先暢論目前軍事所處之地位，謂中國軍隊之戰鬥力量，較前增加，不止一倍，武器的質量與數量之增進，均爲衆所共知之事實。目前中國民氣之發揚，及民衆對於軍事認識之進步，使軍事當局得以完全根據軍事上最高策略能決定作戰計劃，動止進退，可完全以減少我軍無謂消耗，而有效的打擊敵人爲基準。中國在初期戰爭時，固守據點之壯烈犧牲，已鍊出强勁的士氣民心，已往作戰的經過，更足證明在陣地戰上，我軍力量之堅强，此在上海與魯南各陣地戰中，皆足證明。故作戰上不必以一城一地的得失進退爲重，而要在自動的選擇有利的作戰區，此已成爲一般軍民之常識矣。敵軍到處殘殺平民，轟炸城市，以爲如此必可威脅我民衆抗戰的心理，消滅我民族抗戰的力量，不知此種不人道的野蠻暴行，只有激起我四萬五千萬同胞，共生死同存亡，與敵拚死到底之決心，何能減弱我抗戰的心理於萬一。以後陣地轉移，更必能强韌堅持，我軍民上下，深信必得最後之勝利，委員長繼又備述戰事前途樂觀的原因，與友邦共盡條約義務，切實援助中國之必要。其詞如次：過去十一個月抗戰的結果，增加了我們全民族抗戰的決心，同時也增加了我們對於抗戰勝利的信心，一則因中國全民族已經實現空前的團結，此種團結，到處都可看出，在敵人佔領地區內，更爲明顯，敵人在其佔領地域，只能能拉引若干地方匪徒，與在社會上信用破產的政客扮演傀儡組織，至於地方正人，即以前對國民黨不滿者，亦與全體民衆一致擁護國民政府，反抗敵軍及其僞組織。二則因爲我們的軍事力量，較前倍增；戰事初起時，敵人預計我們戰鬥能力，必一天減一天，據其判斷，至多決不能支持到三個月之久，今乃適得其反，敵人侵略，一日不止，我們抗戰一日不休，決不可以年月計。我民族鬥爭持久性之强烈，在歷史上可以證明，況今日民族意

識，已普遍發揚於全民，三民主義，實已深入於人心，我民族對外鬥爭力量之强烈，更當倍加於往昔，凡我國民，莫不自信我偉大之民族，決無被敵滅亡或屈服之理，加以兵力士氣與武器質量數量，均較前增進數倍，更非敵軍意想之所及，三則今後作戰地域的形勢，利於我而不利於敵。現在戰局關鍵，不在一城一地之能否據守，最要緊的是一方面選擇有利地區，以擊破敵人主力，一方面在其他地域，及敵軍後方，盡量消耗敵人的力量，凡我軍放棄的地點，皆所以減少無益之犧牲，避開敵人的企圖，同時逼迫敵人入於我方自動選擇之決戰地域，予以打擊，長期抗戰，此爲大要着，今後戰事，即將轉入山地與湖沼地戰，天時地利，均於我爲有利，我之所利，即敵人之所害也。以上諸種事實，使我們對於戰事前途的樂觀，益實增加了無限的自信心。不過戰事本爲人類的慘劇，中國爲爭國家民族生存而戰，本非得已，但爲使我抗戰勝利即正義人道之勝利早日實現，中國國民固當加倍奮鬥，同時希望以我們之努力，能促進諸友邦盡其對華援助的義務，國聯援助中國的決議案，通過已經數月，此項決議案之切實實施，自可縮短中國抗戰所需之時間，日軍轟炸平民，虐殺俘虜，甚至使用毒氣，均中外共見共聞的事實，此種行爲，顯然違背國際公法，及各種國際公約，各友邦之進而反抗暴行，對於被侵略的損害國，可說是負有條約的義務，對於侵略的施害國，可說是賦有條約的權利；況日本今日侵略的行爲，不僅爲中國的敵人，而實爲公約簽字國之共同敵人，各友邦若由抗議進而施以制裁，不但減少中國人民無故之犧牲，實爲增進世界人類和正義之保障所必要。至於我各友邦人民，迭經要求其政府，禁止軍用品輸往日本，或發起排斥日貨運動，在在足以代表人類之同情，與正義人道之主張，今日本暴行，日益加甚，想各友邦政府，對此要求與運動，必不漠視也。

六月十日

◇華機二十七架今日轟炸大通江面日艦，江水翻騰，日兵紛紛投水逃命，溺斃無算，續又炸沉日艦一艘。

◇日機今夜又數襲廣州，漢奸連日於日機往襲時施放信號，已獲二十三人，今日槍決十五人。余漢謀吳鐵城昨電蔣稱，決督率軍民堅決奮鬥。

◇日軍未能急犯鄭州，以蘭封徐州一帶，仍有大批華軍作戰，蘇省代理主席韓德勤，電漢稱，華軍已於八日開抵徐州向日軍猛攻。

◇晉南華軍已奮勇攻入新絳，一部份繼續向臨汾前進。

◇日方同盟社謂孫科與蘇聯政府曾洽商如次六項條件：（一）共同防備中蘇國境。（二）蘇聯供給軍火與中國。（三）中國承認蘇聯在新疆甯夏青海等地方特殊權益。（四）建設中蘇聯絡鐵路由兩國實行技術的合作。（五）聘請蘇聯人爲國民政府顧問。（六）國民政府改革行政關構云云。並稱鮑羅廷已率軍事專家及飛行士五十一人來華參戰。

◇日香月清司中將返國，在日下關稱蔣委員長終爲好漢，其談話云：『華軍自信，兵員資源均無盡藏，故祇須軍需品供給不斷，則長期抵抗，永遠可能，因之至今仍頑強抗戰不輟，無論如何，蔣介石終不失爲一好漢也，不能加以輕視，但日本既發出最後的通牒，則亦必徹底作戰耳。』

◇中國前騎兵第四軍軍長兼騎兵第十師師長檀自新，因去年十一月奉部整編時，不服長官調遣，獲

案訊辦，依法判處死刑，經蔣委員長核准，於今日下午四時執行槍決。

◇上海僞「市民協會」重要份子尤菊蓀今午被阻擊受重傷，壯士三人一死一逸一被逮，被逮者供殺尤因激於愛國心。

六月十一日

◇日軍猛犯中牟時，華軍左翼沿黃河堤抗戰甚力，日大砲及飛機轟毀河堤，致鄭州東北黃河決口，豫北將有空前水災，中國軍民正努力搶救；鄭州仍在華軍堅守中，漢口鄭州間之火車仍照常行駛。

◇中國決心保衛武漢，由陳誠策劃張發奎協助加強防務工事，將完全以生力軍擔任防禦；川生力軍十萬已啓程赴漢。

◇合肥以西鏖戰在進行中，日軍分三路西犯，一路已抵舒城以北之姚溪鎮。長江日艦激增，不時向兩岸砲轟；日機二十餘架在銅陵，大通，至貴池上游之烏沙閘一帶更處轟炸；日方並書面通知各國駐滬總領事，請求第三國艦船立即撤退；於此可見日方企圖溯江西犯武漢。晉北犯偏關日軍，被華軍擊潰。

◇日機多架，今夜又分五批空襲廣州，達四小時之久。香港中國商會聯合各慈善團體設立大規模營房，救濟由粵避往之難民。

◇中國駐日大使館午前十時一刻正式封閉，由參事官楊雲竹偕同館員由橫濱乘坎拿大皇后號返國。

◇國府今日明令，軍事徵用法定七月一日起施行。軍政部今日下令，征抽壯丁力求公允，宜遵守三原則。（一）徵抽壯丁，應不分階級與貧富。（二）徵抽壯丁，應以各縣之戶口與所需之總數爲比例。（三）凡按照軍役法得免者，應勿徵抽，惟不得專因家產或勢力而免之。

◇晶報前主持人余大雄，下午六時三刻繼尤菊蓀後被人行刺，一彈從頭頂飛過，竄入桌下得倖免。

六月十二日

◇日軍溯長江西犯企圖，完全暴露，日艦六十艘今晨施放猛烈砲火希圖掩護日兵在安慶附近之長江南北兩岸登陸，卒告失敗。日汽艇三艘被華方擊沉。

◇黃河潰決後，作戰困難，白沙鎮中日兩軍對峙。平漢路之新鄭車站，一度竄到日軍數百人，經華軍擊退。皖省舒城被日軍侵佔，七里河續有日軍增援。

◇同盟社昨傳法國援華趨積極，法大使那齊亞在粵晤余漢謀吳鐵城時，曾提出具體條件五項；今日法大使館授權哈瓦斯通信社鄭重否認，並聲明法對遠東事戰，仍推行不偏不倚之政策。

◇日機三十八架，今日又分兩批襲粵。吳鐵城電復各方慰問。

◇上海特殊環境中之兩種勢力，已趨短兵相接，一則以槍，一則以彈；今晚七時十五分至九時五十分之間，發現五處手溜彈案。（一）南京路中國國貨公司，被擲彈，傷職員三人；（二）威海衛路華美

電台被擲，傷司閘捕一人；（三）愛文義路之大美電台一彈未傷人；（四）甯波路華東電台附近，有人置放一彈，未炸；（五）四川路中國旅行社對面彈炸，巡邏之便衣探趕到追獲奔逃之日人三名，二日人之足部，且有彈片傷。

◆同盟社昨日香港電稱：法政府之對華援助，最近已趨積極化，大致法方援華，將以獲得利權爲交換條件，但其行動則極爲愼重，然蛛絲馬迹，亦顯然可覩，如駐華法大使那齊亞氏邇來時時與安南當局會見，協商對華援助方針，既經決定之後，又經由香港，飛赴漢口，而由漢退歸當地之後，又於十日，在廣州與余漢謀，吳鐵城等時時會晤，擬逗留兩三日後，再歸返香港，轉往漢口。據聞，該大使在上述廣州會談中所提出之案件爲：

一，雲南廣東兩省汽車道路擴張後，對於西南運輸公司之財政的援助問題。

二，河內鎭南關鐵道延長至廣西，以及滇越鐵道延長至四川之問題。

三，雲南省礦山採掘權之獲得問題。

四，構成滇，黔，川，桂四省與安南間之經濟聯盟，並樹立對於東京重工業市之關聯性問題。

五，雲南緬甸交通路開通後之滇越鐵道使命問題。

如上各項，所包範圍極廣，而關於大體方針，則國府代表與安南當局間，似已在河內成立諒解；故那齊亞大使此項之前往廣州及漢口，據一大約係與國府當局進行具體的交涉，因之，安南銀行主腦部及殖民地財閥之活動，以香港河內爲中心，最近頓趨活躍，此後法國局以安南爲中心之動向，與那齊亞大使之動靜，有連帶關係，蓋偵得吾人加以深切注意也。

◆粵市區連日遭日機狂炸，各方紛紛來電慰問，吳主席鐵城，今復電致謝云：（銜略）痛絕羊城，狂寇肆虐，斜

陽城關，但見荒墟，，人道蕩淪，茲焉已極，遠承慰勉，淚噎氣冲，守土復仇，義無淪志，謹與災黎刼戶，同申謝忱等語。

六月十三日

◇今晨日軍在日艦猛烈轟擊之掩護下，在長江南岸烏沙尖與前江口，北岸李陽河登岸。安慶方面守軍爲川軍楊森之部隊，經數度激戰後，卒將安慶放棄。華機十二架於午後飛往轟炸，日艦二艘被擊沉，兩艘受傷。貴池方面，日軍亦登陸激戰。

◇隴海路日軍，因黃水氾濫，不能進犯鄭州，開始向開封撤退。中牟白沙，已均被水淹。尉氏日軍進犯許昌東北之禹莊，鹿邑日軍進犯淮陽，均有惡戰。

◇晉南侯馬，曲沃，聞喜均有戰事，侯馬華軍今晨擊落日機一架。今夜八時至十一時，日機又三襲廣州，不斷造成慘劇，令人髮指。

◇國聯鴉片問題顧問委員會今日開會時，中國代表胡世澤以日本以鴉片政策毒害中國人民，提請審議；中日兩國代表當即劇烈辯論。

◇倫敦名流同情中國而組成之中國宣傳委員會，今晚大遊行，沿途高呼抵制日本貨物，勿以煤油供給日本等口號。

六月十四日

◇安慶近郊戰事仍進行中，華軍主力移守潛山，華援軍亦已趕到潛山，準備與日軍接戰。由合肥舒城南犯日軍，在廬江，桐城一帶與華軍激戰。黃水繼續泛濫，隴海線戰事沉寂；屢犯新鄭車站之日軍，屢被華軍擊退。

◇粵文化界鄒魯等一百四十三人電國際反侵略大會，暨歐美文化界領袖，各國際文化團體，揭露日機暴行，籲請作有效制裁。

◇國府行政院今日議決，由陳誠繼何成濬爲鄂省府主席，蔣鼎文繼孫蔚如爲陝西省政府主席，外次陳介繼程天放爲駐德大使。國府今日明令褒揚曹錕，並派何成濬繼鹿鍾麟爲軍委會軍法執行總監。

◆國府十四日令：（一）曹錕著追贈陸軍一級上將，此令。（二）故陸軍上將曹錕，息影津沽，抱道自重，比歲以來，偵寇勢之鴟張，遘奸媒之叵測，脅威利誘，逼迫紛乘，而該上將正氣凜然，始終峻拒，不撓不屈，通國具瞻。且於疾革彌留之際，惓惓以抗戰勝利爲念，忠誠純篤，志節昭然，尤見軍人之風範，足垂弈禩之清芬，今者老成永逝，軫悼殊深，其官明令褒揚，式資當世模楷，特先頒贈「華胄忠良」匾額一方，一俟寇氛靖平，再議飾終令典。凡其舊日僚屬，能繼志勵操，矢忠報國者，並當一體宏獎揚清之至意。此令。

六月十五日

◇黃河之水經過中牟，朱仙鎮，尉氏縣等，已抵鄢陵，中牟開封之日軍，均被逼關閉各城門，日機械化部隊已完全失其效用，戰事已沉寂。

◇長江南北兩岸，華軍奮勇作戰，今晨收復前江口，並在烏沙夾大敗日軍。中國共黨領袖王明，周恩來，秦邦憲等聯名上書蔣委員長，全力保衛武漢。

◇日機廿餘架今晨又兩襲廣州，死傷平民二百餘人，粵漢路亦被投彈。信陽，襄陽，贛北各地，今日亦遭日機空襲。

◇新任陝主席蔣鼎文表示，日軍在晉北係虛張聲勢。

◇中國救濟委員會統計，中國人民直接與間接受戰災者已達一萬五千萬人。

◇楊雲竹等一行返國昨抵滬，未下輪，今晨原輪赴港轉漢。

◇華軍委會，軍法執行總監部，今日發表抗戰失職受處分軍官佐名單一批。

◇倫敦今晚又有反日大示威，集中兩千人排隊至日本大使館，對日空軍之轟炸廣州及黃河堤壩提出抗議。

◆中國共產黨領袖王明，周恩來及秦邦憲諸人，今日聯名致電蔣委員長，請不惜任何犧牲，決意防守漢口，若認爲必要時，以武裝工人，擔任防禦該城之任務，俾可不讓馬德里工人，防禦西班牙城事蹟，得以專美於前矣。按馬德里工人，爲抵抗德義法西斯蒂及其走狗佛朗哥之侵略，防禦西班牙城已達兩年之久。最近共產黨對於未經激戰，即行

放棄隴海路一事，曾批評其放棄之不當，故一般觀察家預料，用聯合戰線防守漢口，或將依仗蔣委長一己之部隊也。共產黨領袖致蔣委員長之文件中稱：『對於能否保障武漢之問題，吾人可答之曰：「當然能，能。」蓋以大軍數百萬，若干武裝民衆，及素有革命歷史之武漢工人等力量，當可保衛武漢而無虞；何況該處地勢，亦極利於華軍耶。』彼等繼云：『誰能預料我中國軍隊及武漢工人不能擊潰日本法西斯蒂軍閥？吾人確信，如能將武漢之軍民達成全民皆兵，及每一軍人皆爲衛國英雄，則吾人決能捍衛武漢而無疑，以與彼西班牙弟兄媲美於世界也。』

◎軍委會軍法執行總監部發表抗戰失職，受處分軍官佐名單如下：營長王建章，不盡其職，而委棄要塞，死刑。營長鄧克成，擅離配置地，而貽誤軍機，死刑。營長張式偉，放棄要地，致陷軍事上重大損失，死刑。連長王守仁，無故不就指定守地，而失誤軍機，死刑。隊附趙乾三，攜帶重要物品，無故離職，處有期徒刑七年。連長楊運中，藉勢勒索，處有期徒刑六年六月。連長徐文清，藉勢勒索，處有期徒刑三年。排長湯銘，藉勢勒索，處有期徒刑三年。排長高宗慶，隱沒查獲烟土，處有期徒刑七年。隊長何傑，藉勢勒索，處有期徒刑三年。軍醫官王述初，盜取財物，處有期徒刑九年，軍醫官宋登明，盜取財物，處有期徒刑五年。司藥高席珍，盜取財物，處有期徒刑五年。看護長陳碧波，詐欺取財，處有期徒刑五年。司書委松林，詐欺取財，處有期徒刑五年。機械士程衛公然侮辱他人，處有期徒刑六個月。副官劉秀安，搶劫殺人，訊辦。醫院院長李懋振，舞弊，訊辦。醫務主任黃志遠，舞弊，訊辦。軍需鄒學知，舞弊，訊辦。副官鄒濟仁，舞弊，訊辦。書記朱淵，舞弊，訊辦。庫長王凱，以軍用車輛夾帶私貨，訊辦。排長王瑞，以軍用車輛夾帶私貨，訊辦。旅長李世勛，作戰不力，撤職查辦。團長王振淮，作戰不力，撤職查辦。團長張看應，作戰不力，撤職查辦。旅長王士琦，未盡厥職，撤職。團長何翰丞，指揮無方，撤職。團長侯兆麟，未盡厥職，撤職。營長姚雲亭，違紀，撤職。營長李樑柱，毆辱車警旅客，扣留列車，撤職。軍醫官李錦章，不守軍紀，撤

職。書記孫萬法，不守軍紀，撤職。司藥葉維篠，不守軍紀，撤職。司藥郭雨亭不守軍紀，撤職。兵站經理員劉移田，不守軍紀，撤職。旅長陳榮機，督紀無方，記過。

六月十六日

◇日海軍重轟炸機九架，沿粵漢路北進，圖炸樂昌附近該路之最大橋樑，華驅逐機十八架升空迎戰，與樂昌韶關間發生激烈空戰，日機六架卒被擊落，華機一架因燃料漸罄，被迫降落。

◇安慶區華軍反攻順利，已抵近郊。

◇竄抵平漢路線之日軍已爲華軍肅清，鄭漢間之平漢車已暢行。

◇廣州今晨黎明前遭日機三度夜襲，教會所辦聖希爾達女校被炸毀。

◇國民參政會參政員名額原定一百五十人，決增加五十人，全部名單發表，汪精衞張伯苓分任正副議長。定下月（七月）一日召集開會。

◇蔣委員長以三民主義青年團長名義，發表爲組織三民主義青年團告全國青年書。並發表團章。

◇路透社東京電傳：日本半官性之「華北發展會社」將於九月間成立，以後積極經濟侵略。

◆國民參政會參政員總額原定爲一百五十名，中央爲儘量容納社會上優秀人士起見，爰決定將組織條例第三條加以修正，於丁項名額增加五十名，總額爲二百名。至參政員人選自各方面推薦候選人到齊後，中央即依條例規定組織

參政員資格審議會，分別審議，其名單已經中央決定。又國民參政會應設正副議長，亦經中央選任。汪副總裁兆銘爲國民參政會議長，張伯苓先生爲副議長。至國民參政會召集日期，並已決定，業經中央常務委員會第八十一次會議分別通過，正送請國民政府公佈。茲錄名單如次：

（甲）依照國民參政會組織條例第三條甲項遴選者：（即各省市）張一麐，顧子揚，冷遹，江恒源，褚輔成，陳其采，陳希豪，周炳琳，常恒芳，光昇，梅光迪，陶行知，李中襄，王造時，王冠英，王又庸，孔庚，喻育之，黃建中，陳時，胡元瑞，仇鰲，許孝炎，楊端六，邵從恩，謝健年，胡景伊，耿毅，王葆眞，張伯謹，王建江，王近信，孟慶棠，王仲裕，張竹溪，杜秀，胡石青，王幼僑，馬乘風，伍智梅（女）黃元彬，李仙根，楊文毅，李鴻文，韓克溫，梁上棟，茹欲立，李元鼎，郭英夫，胡兆祥，秦望山，宋淵源，林虎，黃同仇，陳錫珍，李培炎，隨體要，羅衡（女）王亞明，黃安人，吳緒華，丁世俊，駱力學，潘秀仁，榮照，張之太，麥斯武德，李洽，姚仲良，周士觀，田毅安，席振鐸，馬亮，孫佩蒼，張振鷺，莫德惠，王家楨，陳裕光，盧前，王志莘，陶百川，陶孟和，陳石泉，于明洲，譚文彬，張彭春，楊振聲。

（乙）依照國民參政會組織條例第三條乙項遴選者：（即蒙藏）倉吉，周威，古榮祥，何永信，李永新，喜饒嘉錯，丁傑，呼圖克圖。

（丙）依照國民參政會組織條例第三條丙項遴選者：（即海外）莊西言，陳守明，李尙銘，張振帆，李清泉，周崧。

（丁）依照國民參政會組織條例第三條丁項遴選者：（即文化經濟）張君勱，甘介侯，黃炎培，顏惠慶，蔣方震，施肇基，張東蓀，沈鈞儒，徐謙，胡適，陶希聖，左舜生，毛澤東，楊賡陶，晏陽初，李璜，曾琦，張伯苓，傅斯年

，羅文幹，馬君武，梁漱溟，張耀曾，胡文虎，陳嘉庚，陳金畬，陶玄，（女）史良（女），張申府，胡健中，鄧飛黃，郭任生，秦邦憲，陸鼎揆，王世穎，陳耀德，錢端升，鄒韜奮，吳貽芳（女），陸費伯鴻，徐柏園，錢永銘，劉百閔，陳紹禹，杭立武，羅家衡，羅隆基，程希孟，羅鑄，劉叔模，董必武，余家菊，陳啟天，王立明（女），成普濩，林祖涵，范銳，竟士釗，彭允彝，朱之洪，吳玉章，喻維華（女），梁實秋，范予遂，李聖五，劉蘅靜（女），徐傅霖，章卓民，鍾榮光，章伯鈞，譚平山，常乃德，張彪若，張熾章，江庸，歐元懷，王雲五，陳博生，杜重遠，高惜冰，齊世英，王卓然，劉哲，于斌，張肖梅（女），周星棠，張忠黻，居勵今，周覽，侯樹彤，溥侗，陳豹隱，任鴻雋，顏任光，張劍鳴，錢公來，鄭震宇，奚倫，許德珩，鄧頴超（女）。

◆蔣委員長今日以三民主義青年團長名義，發表爲組織三民主義青年團，告全國青年書如下：三民主義青年團，茲已規定團章開始組織中，正受命於黨國艱危之際，負責於民族存亡之交，視本團之組織，爲吾國家民族生死存亡所繫之唯一大事，特於組織之始，以本團產生之意義與使命，及所希望於我全國親愛之青年者，列舉而明告之。

青年爲革命之先鋒隊，爲國家之新生命，舉凡社會之進化，政治之改革，莫不有賴於青年之策動，以爲其主力。證之我國近代歷史，如辛亥革命之推翻滿清，民國十五六年之打倒軍閥，參加大多數皆以青年爲主幹，其犧牲奮鬥之光榮史蹟，固與吾中國民族共垂不朽，況當强寇侵援，抗戰經年，非常大時代業已降臨之今日，欲完成抗戰建國之艱鉅事業，自必更有需於全國青年之一致團結，共同努力。夫以中國之廣土衆民，歷史悠久，誠能集中力量持久奮鬥，則抗戰必勝，建國必成，吾人固深知而無疑。抗戰建國原爲國民革命必經之階段，國民革命最後必達於成功之域，而究竟何時成功，則全視乎吾人努力之程度如何，尤視乎繼續奮鬥之精神如何。中正獻身黨國，個人之成敗，早已置之度外，嘗念中國革命，爲久遠而艱鉅之事業，對吾富有革命精神，繼續革命事業之青年，愛之有如至寶，換言之，中

正實視吾青年即爲余之生命，蓋必有無量數之革命青年，結合而成一偉大的力量，前仆後繼，百折不回，而後可以力行主義，捍衛國家，復興民族，以達成國民革命最後之目的，中正之於我全國青年，期望之殷切既如是其甚，對於吾全國青年前途之成敗，更覺所有負責任之重大，中國將來之命運，實繫於一般青年之身，而所以組織之，訓練之，使能盡成爲眞正中國之青年，眞正足以擔當抗戰建國幹部之青年，則爲中正無可旁貸之職責。本團之成立，即爲欲盡此重大責任而產生，亦即鑒於國家民族當前之迫切需要而組織。今先約言，本團之產生，爲求抗戰建國之成功，欲期抗戰必勝，建國必成，必須培植國家民族之深厚力量，以爲其基礎，而此所謂國家之深厚力量者，即全國青年之覺醒與團結是也。已往青年之犧牲奮鬥努力革命者，固不在少數，而就一般言之，則因教育散漫之結果，無恪守紀律之習慣，無團體生活之訓練，以致縱有愛國之精神，仍多不明愛國之途徑，及今正須澈底改革，以尊重紀律，嚴格訓，矯正舊日之惡習，務使青年受本團之訓導而後，盡成爲現時代之國民，一洗舊時代之殖民地式人民之生活與習慣，而充實其現代國民之獨立的新精神，與自強的新生活。青年在本團之內，職務縱有高下，紀律一律平等，必如是，則青年之日常生活，可以完全改觀，思想行動，可以歸於一致，然後本其對於國家民族之自覺，發揮其愛國盡忠之良心，乃能產生無窮無盡之深厚力量，爲國家民族之復興，築成堅固之基礎。第二：本團之產生，爲求國民革命新的力量之集中，革命力量原貴團結，青年團爲產生革命力量之泉源，則此新的革命力量，尤應凝固而集中，本團之於青年，必使其有統一之意志，受主義之薰陶，並鍛鍊其體魄，發揮其智能，領導其思想行動，使成爲繼續革命事業之新生命，當此國家民族千鈞一髮之時，若復任令青年散漫紛岐，力量低消，一旦危亡，勢必同歸於盡，故吾中國青年，處此抗戰建國之艱苦環境中，斷不須效法並世其他國家，任多種不同之政治信仰與行動並存。而發展中國，今日之所以教育青年者，祇有示以一個國家主義，一個努力方向之要義，而中國青年之所以爲國盡忠者，舍親愛精誠團結禦侮而外，實

無他途，不但吾青年應如是，即一般領導青年之知識分子，不問其爲何黨何派，苟眞正爲國家民族着想者，亦必爲珍愛青年之前途，相率而集中於本團旗幟之下，爲作育青年而努力，爲完成革命而努力。如此，則新的革命力量，因本團之產生而完全集中，不但目前可以衆志成城，努力擊暴寇而保國族，即在百世之後，亦必保證我全民族矣。第三：本團之產生，爲求三民主義之具體實現，總理手創三民主義，原爲吾革命建國之最高原則，在今日抗戰期間，尤爲舉國民衆一致之信仰；然三民主義之所以可貴，乃在於適合中國之需要，而切實能行，故三民主義之信徒，不當以僅僅信仰爲滿足，而必須以實踐力行爲要務。總理固曾以知難行易導後進，即爲針對國人向來畏難偷安之惡習而勉人，本黨自當以力行勗青年，務使人人在組織訓練之中，養成排萬難，以實現三民主義之勇氣，躬行實踐，貫澈始終，無論他日環境如何艱危，前進如何困難，決不須臾喪失其所守，更使此實行三民主義之青年，組成國家之新細胞，担任建設新中國之先鋒，並爲國家社會一般民衆之模範，且進而使全國青年，在三民主義的思想體系之中，受嚴格的組織與訓練，發生無限之活力，誠使吾中國革命青年盡爲三民主義之篤信力行者，則三民主義之具體實現，如操左券。本團產生之意義，具如上述，今日中國必須完成抗戰建國之任務，更必須培養新的革命力量，本團對於國家所負之重大使命，厥爲聚集全國青年，力行抗戰建國綱領，與聯合優秀革命份子，充實革命活力，倘能盡此二大使命，則三民主義，必可以實現，敵寇外侮，必可以消除，獨立自由之新中國，必可以建立。是故組織本團之作用，一方面固爲適應目前戰時總動員之迫切需要。而他方面則爲樹立最近將來國家社會建設之幹部基礎也，爲欲達成此艱鉅使命，則凡參加本團之青年，必須整齊嚴肅，至誠純一，負起下列特殊之任務：一，積極參加戰時動員，根據全國總動員計劃，青年必須就其智能之所近，在國防產業交通及宣傳教育各部門，作積極活動，奉公守法，盡忠職守，任勞耐苦，終始不懈，以奮鬥爲天職，以犧牲爲當然，青年有此志氣，抗戰乃能必勝。二，實施軍事訓練，在抗戰過程中，青年皆須受

嚴格的軍事訓練，俾每一個團員，皆具有保衛國族之技能，而此軍事訓練，且須包括忠黨愛國之精神訓練，健身强種之體格訓練，刻苦耐勞之生活訓練，與迅速確實之行動訓練，青年受此訓練而後，必能革除文弱萎靡之頹習，再進而感應社會，乃可使一切建設，皆以軍事部門之精神，達到共同一致之成功。三，實施政治訓練，青年皆須受政治訓練，使人人具有建設三民主義國家所必需之政治素養，及行使四權與實施地方自治等重要智能，並須熟習民權初步，了解管理組織與領導羣衆之必要方法，必如是，則青年在思想上對於三民主義，能起眞誠不渝之信仰，在行爲上對於現代民治國家之公民權，自可行使無憾，而三民主義的新中國，乃可以實現。四，促進文化建設，國家之强弱，繫於一般國民，文化水準之高下，我國民衆智識程度，與並世列强，相差實遠，智識青年，必須自動奮起，一致參加掃除文盲工作，協助進行通俗教育，戰時宣傳，務使在極短期間，加强一般國民政治認識，而提高其文化水準，庶幾可以走上現代國家平等自由之大道。五，推行勞力服務，青年必須體會總理「人生以服務爲目的」之遺訓，在一週內須各自參加社會十小時以上之生產勞動，一方面可藉以增加生產，發展國民經濟，平時則藉社會服務之機會，習知實際之甘苦，更因接近民衆，而以工作成績，取得一般同胞之信仰。六，培養生產技藝，青年一方面須重科學之修養，使意識言行，一切的科學化，養成有條理，有組織，重精密，重實踐之新的民族性，同時更須以最大努力，接受技術訓練，養成生產與勞動之藝能，俾得有大量青年，服務於農商路鑛電氣等輕重工業，使國家偉大之建設，可以加速完成。凡此諸端，均爲今後本團所必須努力實行之任務，亦卽本團認爲革命青年所應共同黽勉之信條，惟欲達成此任務，必須吾青年以滌除舊染，與振作生機之精神，澈底改造其生活，不惟限制享受，躬行刻苦，更須於日常生活中，養成整齊清潔，簡單樸素，迅速確實之習慣，革除凌，亂污穢，從複奢侈，遲疑虛浮之惡習，務使社會風尙，皆能因吾青年實踐極端的節約與勞苦的新生活而煥然一變，全國同胞，皆能爲吾青年嚴守紀律服從命令之團體生活的精神所

感應，而進爲現代之國民。總之：本團之目的，在集中全國優秀之青年國民，無間兵工農商學，而純以一貫之訓練，集之於同一之組織，納之於新生活之規律，由明禮義知廉恥，具備現代國民之基本條件，以進於羣策羣力，一心一德，負責任，守紀律，共同建立三民主義現代最新國家之基礎。本團之創設，非爲吾青年個人謀出路，而要求吾青年貢獻其能力自由與生命，以爲國家民族謀出路，非爲吾青年策安樂圖享受，而欲吾青年共甘苦同艱危，以求抗戰建國之成功，與三民主義之實現。中國今日之恥辱危殆，可謂至矣，吾偉大之河山原野，遍受敵軍踐踏，五千年黃帝之歷史，處於存亡絕續之危機，吾革命先烈與抗戰將士赤血，及無量數之犧牲，皆有待於吾全國成功，在以吾人今日必須猛省過去，不能保青年，領導青年之罪愆，而應急起直追爲吾全國青年造成一革命的實踐的組織，更爲適應國家民族當前迫切之需要，應使此組織成爲網羅全國優秀熱烈青年，及革命份子之唯一組織。中正深信全國無量數富有革命精神之青年，認清自身之責任，與國家民族之前途者，必能激勵奮發，一致集合於本團之內，遵守本團之紀律與命令，接受本團之訓練與指導，以增進其貢獻國家之能力，而發揮其神聖偉大之使命。中正受命黨國，負荷重責，誓當提攜吾全國親愛之青年，同艱入苦，死生以之，踐上我新中國光明之大道。黃帝子孫，中華青年，盍晉乎來！蔣中正廿七年六月十六日。

三民主義青年團團章

第一章　總則

第一條　本團定名爲三民主義青年團。

第二條　本團以團結革命青年，力行三民主義，捍衛國家，復興民族爲宗旨。

第二章　團員

第三條　凡中華民國之青年，年滿十八歲至卅八歲者，不分性別，由團員二人之介紹，填具志願書，經當地分隊之通過，並逕由分團部審查，轉呈中央團部核准，得爲本團團員；但青年團各級幹部人員，及特許入團團員，則不受上述年齡之限制。

第四條　團員入團時，須舉行宣誓，其誓詞如左：『余誓以至誠，力行三民主義；服從團長命令，嚴守團章，執行決議，實踐新生活信條，爲國家盡忠，爲人民服務，不辭勞怨，不惜犧牲，如違誓言，願受最嚴厲之制裁。謹誓』

第五條　團員之個人生活，須遵守本團之規定，其辦法，另定之。

第六條　團員因公傷亡與失業，得由本團撫卹或救濟，其辦法另定之。

第三章　組織

第七條　本團組織系統，分爲中央團部，支團部；區團部，分團部，區隊，分隊。

第四章　團長

第八條　本團設團長一人，由中國國民黨總裁兼任之。

第九條　團長總轄團務，決定一切

第五章　評議會

第十條　本團設評議長一人，評議員若干人，由本團團長聘任之，組織評議會，其組織規程另定之。

第一一條　評議會之職權如左：（一）議定本團最高方針，並策劃全團工作。（二）審議本團應興應革事宜，

第六章　中央團部

第一二條　中央團部設幹事會由團長選派幹事卅五人，候補幹事五十五人，組織之。

第一三條：幹事會之職權如左：（一）執行團長命令；（二）決定工作計劃；（三）組織下級團部，並指揮監督之；（四）辦理監察會移付執行之案件；（五）編製預算決算，支配全團財務。

第一四條　團長就幹事中選派九人爲常務幹事，組織常務幹事會，於全體幹事會閉幕期間，執行幹事會執權。

第一五條　幹事會設書記長一人，由團長就常務幹事中選派，對常務幹事會負責處理一切事務。

第一六條　幹事會下設左列各處，但得視事務之繁簡，由團長增減之：（一）書記長辦公處；（二）組織處；（三）訓練處；（四）宣傳處；（五）社會服務處；（六）經濟處；（七）總務處；（八）其他特種組織。

第一七條　幹事會各處處長由常務幹事會提請團長選派之。

第一八條　中央團部設監察會，由團長選派監察十五人，候補監察九人組織之。

第一九條　監察會之職權如左：（一）監察團務進行；（二）監察團員生活與言行；（三）稽核全國決算及經費收支；（四）檢舉並審查團員違反紀律案件；（五）指揮下級監察工作。

第廿條　團長就監察中選派五人爲常務監察，組織常務監察會，於全體監察會閉幕期間，執行監察會職權。

第廿一條　監察會設書記長一人，由團長於常務監察中選派之，對常務監察會負責處理一切事務。

第廿二條　監察會設稽核，檢察，審判三處。

第廿三條　幹事會與監察會，每三個月舉行全體聯席會議一次，由團長主席，常務幹事會與常務監察會，每星期各舉行會議一次，以書記長爲主席，必要時得各召集臨時會議，並由團長召集全會聯席臨時會議。

第廿四條　幹事會與監察會之改組，由團長以命令行之。

第廿五條　本團設指導員若干人，由團長聘任，指導本團團務。

第七章　支團部

第廿六條　支團部設支團長一人，由團長選派之，主持支團部一切事務。

第廿七條　支團部設幹事會，由團長指派幹事五人，候補幹事三人組織之，每星期開會一次，以支團長爲主席，支團部常務監察，須列席幹事會議，必要時得召集臨時會議。

第廿八條　幹事會之職權如左：一，執行上級命令；二，決定所屬工作之計劃與實施；三對於下級團部之指揮與監督？四，辦理監察會移付執行之案件；五，編製預算，支配支團財務。

第廿九條　幹事會設書記一人，由團長指派之，輔助支團長處理一切事務。

第三十條　幹事會下設組織與訓練，宣傳與社會服務，及總務等三組，分掌支團部事務。

第三十一條　支團部設監察會，由團長指派監察三人，候補監察二人組織之，幷就監察中指派一人爲常務監察，每半月開會一次，以常務監察爲主席。

第三十二條　監察會設稽核檢察審判三組，並設調查員若干人，負檢查下級團部工作之責。

第三十三條　監察會之職權如左：一，監察支團及支團以下團務進行；二，監察團員生活與實行；三，檢舉團員違反紀律案件；四，稽核支團及支團以下之決算及經費收支；五，指揮調查員及下級監察之工作。

第八章　區團部

第三十四條　區團部設區團長一人，由團長指派之，主持區團部一切事務。

第三十五條　區團部設幹事會，由支團長提請團長指派幹事六人至八人，候補幹事二人至三人組織之，每星期開會一次，以區團長爲主席。

第三十六條　幹事會職權如左：一，執行上級命令；二，對下級團部之指揮與監督；三，辦理監察移付執行之案件；四，編制預算決算支配區團財務。

第三十七條　幹事會設書記一人，輔助團長處理日常事務，由團長指派之。

第三十八條　幹事會設組織與訓練，宣傳與社會服務，及總務等三科，分掌區團部事務。

第三十九條　區團部設監察會，由團長委任監察三人組織之，並就監察中指定一人爲常務監察，每星期開會一次，以常務監察爲主席。

第四十條　監察會之職權如左：一監察區團及區以下團務之進行；二，監察團員之生活言行；三，稽核區團及區團以下決算及經費開支；四，檢舉團員違反紀律案件，五，指揮調查員之活動。

第四十一條　監察會設稽查員檢查員各一人，辦理會務，並設審判員一人，直隸上級機關，其人選均由上級委任之。

第四十二條　監察會設調查員若干人，負檢查下級工作之責。

第四十三條　區團部以分團部成立至三個以上時組織之。

第九章　分團部

第四十四條　分團部設分團長一人，由團長委派之，主持分團部一切事務。

第四十五條　分團部設幹事會，由區團長提請上級轉呈團長委任幹事四人，候補幹事二人組織之，每星期開會一次，以分團長爲主席。

第四十六條　分團部之職權如左：一，執行上級命令；二，決定所屬工作計劃；三，對上級團隊之指揮與監察宣

傳主義政綱與政策；四，編制預算決算，支配分團及分團以下財務；五，辦理監察移付執行之案件；六，舉辦各種社會事務；七，調查政治及社會狀況；八，審核各區隊之報告及其工作之成績。

第四十七條　幹事會設書記一人，輔助分團長處理日常事務，由團長委任之。

第四十八條　幹事會設組織與訓練，宣傳與社會服務，及總務等三股，分掌分團部事務。

第四十九條　分團部與監察會，由團長委任監察三人組織之，並就監察中指揮一人爲常務監察，每星期開會一次。以常務監察爲主席。

第五十條　監察會設稽核員檢查員各一人，辦理會務，并設審判員一人，直隸上級審判機關，其人選均由上級委任之。

第五十一條　監察會設調查員若干人，負檢查下級工作之責。

第五十二條　監察會之職權如左：一，監察分團及分團以下團務之進行；二，監察團員之生活言行；三，稽核分團以下決算及經費開支；四，檢舉團員違反紀律案件；五，指揮調查員之活動。

第十章　區隊

第五十三條　區隊以分隊成立至三個以上時組織之，設區隊長區隊附各一人，由分隊長分隊附互選，呈報上級委任之。

第五十四條　區隊設監察員，事務員，訓練員，宣傳員，服務指導員，體育指導員各一人，除監察員由上級指派外，其餘各員由區隊長就團員中提請上級委任之。

第五十五條　區隊長對所屬團員負督率訓練考核之責。

第十一章　分隊

第五十六條　分隊以團員五人至十二人組織之，設分隊長分隊附及監察員各一人，除監察員由上級指派外，並其餘各員由團員互選，呈請上級委任之。

第五十七條　分隊爲本團基本組織，其主要任務如左：一，執行上級命令；二，徵求考核並訓練團員；三，宣傳主義政綱政策，並分發宣傳品；四，參加各種社會活動；五，監查政治及社會狀況；六，辦理民衆娛樂及慈善事業。

第五十八條　分隊每週舉行會議一次，討論分隊工作進行，以分隊長爲主席。

第十二章　任期

第五十九條　本團指導員及支團部以下各級幹部之任期爲一年，（分團以下幹部之任期爲一年）但得連任之。

第十三章　紀律

第六十條　本團團員應恪守團章，服從命令，並遵守下列之規律：一，不得洩露本團祕密；二，不得於團外抨擊本團及詆毀同志；三，不得加入其他任何黨派；四，不得發表有背本團宗旨之政治主張；五，不得在本團內有任何小組織；六，不得互相傾軋陷害；七，不得違反新生活信條。

第六十一條　如有違犯前條規律者，予以下列之處分：一，警告；二，記過；三，勞役；四，禁閉；五，開除；六，特別裁判。

第十四章　經費

第六十二條　本團經費由團費及捐款收入充之。

第六十三條　本團團員入團時，須繳納入團費二角。

第六十四條　本團團員，應按其收入繳納月捐，其辦法另訂之。

第六十五條　本團於必要時，得徵募捐款。

第六十六條　本團預算決算及會計制度另規訂之。

第十五章　附則

第六十七條　本團訓練綱要另定之。

第六十八條　本團組織發展，訓練實施至相當程度時，各級組織採用選舉制，其辦法由團長決定之。

第六十九條　本團團章如有未盡事宜，得由幹事會提請團長核准修改之。

第七十條　本團團章之解釋權，屬於本團團長。

第七十一條　本團團章由團長公佈施行。

六月十七日

◇長江南岸安慶附近之日軍，除一部份據守牛頭山西南外，現幾已肅清；長江北岸，華軍反攻安慶舒城日軍，兩處郊外均在鏖戰中。安慶一部份日軍西竄潛山者，華軍已加堵截。

◇歸德，柳河，民權附近之中國流動部隊，極爲活躍，不時襲擊日軍。

◇廣州續有日機空襲，余漢謀吳鐵城痛斥日方造謠。

◇日外相宇垣就職後，今日第一次接見外國新聞記者發表談話，以空泛詞調暗示將來中日有議和可

能，謂大局根本變動時亦可重行考慮態度。

◇楊雲竹今日抵港，稱日本貿易慘跌，物價飛漲，近衞改組內閣，亦無進步，前途悲觀。楊日內飛漢述職。

◇華陸軍第八十八師師長龍慕韓，參加豫東戰役時不遵長官命令，後雖攻克蘭封城，功不補過，撤職查辦，今日下午三時半宣告判處死刑，執行槍決。

◆日機轟炸廣州，已歷二旬，近以殘酷慘殺，徒使國際增進對華同情，而未償其破壞之毒計，黔驢技窮，乃肆意造謠，如日前其同盟通訊社，竟發出無稽之電訊，謂廣州將有驚人之政變，又謂某要人失蹤已經多日，又謂華僑懷恨祖國云云，信口雌黃，卑鄙可哂，記者特於十七日晉謁余主任漢謀，吳主席鐵城，於報告此項謠言後，承二氏發表談話，茲錄如次。二氏略謂：「日方所散佈之種種謠言，僅以自暴其夢想，蓋不但內外同胞友邦人士知其幼稚，絕不因此生絲毫疑慮，即在日方亦何嘗不知謠言之不足以惑衆，挑撥之不足以離間，否則被得坐收漁利，而無須武力侵略矣。溯廿餘年來，日人之於我國，夙以造謠言造內亂爲手段，以華制華，不勞而獲爲得計，當時國人頗墜其術，於是紛爭頻起，連歲不絕，審察往事，每一次變亂，必有日人從中作祟，及我國猛然省覺，完成統一大業，日人知無構釁餘地，始大舉用兵，以圖吞併。或此次戰爭之發生，即謂爲日人造謠挑撥之策略失敗後之行動，亦無不可。今乃再施故技，可見彼又感武力之萬難圖功，窮極無聊而出此，以冀我國國內以恐慌而渙散，友邦以失望而坐視。要知此次抗戰，關係存亡，全國軍民，愈戰愈團結，豈日人謠言所得中傷，粵人尤富民族思想，蔚爲特有之廣東精神，復經日寇侵擾屠殺，民衆同仇敵愾之心，益見強固。至於海外僑胞，關懷祖國，痛念桑梓，出力出錢，毀家紓難，其報國之誠，始終不渝，故此次狂炸廣州，僑胞慰藉救濟，無不盡其心力。日寇之目的，在以空軍猛襲武漢，搖動我軍事中

心，以達速決之計劃，又恐勞師遠襲，將被我軍殲滅，遂不擇手段，不顧人道公法，向我不設防之城市廣州狂轟濫炸，希圖引誘我空軍來粵，分我實力，然後長驅漢皋，爲所欲爲。我軍事最高當局，洞燭其奸，不爲所動，然仍在可能範圍內設法堵截，故是日樂昌之役，盡彼六機而毀滅之，此其一例也。我粵民衆，識大體，顧大局，沉着團結，決非謠言所能煽惑，尤信仰我軍事最高當局，統盤籌劃，必能制勝於最後，而敵方愚笨之電訊，固不值一顧也）云云。

六月十八日

◇黃河決口迫使日方將其對漢之主要攻勢由豫北轉移至揚子江流域，日擬分三路西犯，一路將窺潛山，現已發生激烈爭奪戰：一路沿江西進圖犯望江；一路則擬破馬當封鎖線而溯江西窺九江。連日日機日艦鎮日轟炸馬當，但無成效。華空軍出動，今日往炸安慶一帶日艦。

◇隴海路東段華軍活躍，邳縣東南之官湖鎮克復。東戰場游擊戰亦極活躍，孝豐，安吉，餘杭，吳興，溧陽等處，以及浦南一帶，戰事不斷。

◇蘇駐華大使奧萊爾斯基今日由漢飛返蘇，約一月後卽返任，此行任務並未宣布。

◇黃水水漲，泛濫益漲；長江水位高漲，恐亦將發生水患。北平「臨時政府」與南京「維新政府」發表關於黃河水災之宣言，內容顯由日本授意，作議和之試探。

◇上海今晚又發生政治暗殺案兩件，一爲九時許，僞「維新政府內政部政務司長」江鎮三，與僞「東

方大學會計主任」瞿光厚，正在談話時，二人突進開槍，江逃免，瞿中一槍受傷；一爲九時四十分僞「上海市政督辦公署土地局長」任保安於同興樓召妓歡樂時，當場被擊斃，妓亦死，並傷三人，一爲同席者，一爲琴師，一爲嚮導女。

六月十九日

◇今日下午華重轟炸機八架往安慶日艦集中處轟炸，日艦被擊沉者四艘，擊傷者一艘；日驅逐機十二架曾迎戰，惟華機速力過之，見任務已達，未與接戰。

◇日軍在蕪湖西荻港板子磯間登陸，被華軍擊退。潛山爭奪劇烈，陣地並無變化。津浦南端，華軍收復全椒。日艦擾華南，向潮汕開炮亂轟。

◇中國回教公會公舉白崇禧將軍爲執委會主席，該會現通告全國回教徒共同抗敵，並派代表分赴印度，埃及，土耳其等回教國，說明中國回教徒之立場。

◇漢中國當局述及「臨時政府」之宣言，謂無批評之價值，因彼等既無法定地位，且不受人之尊視也。惟各界頗爲重視，因其內容暴露日方進攻鄭州漢口之計劃已告失敗。

六月二十日

◇華軍移守潛山以西之各山，進行激戰；惟向舒城推進者，已抵舒城郊外，截斷向西南進犯之日軍後路。日機不斷轟炸馬當水柵，但未收成效，華方已增強馬當防務。

◇日本軍事發言人，向新聞記者承認迄未能統制晉省，稱華軍勢力不小，約有念萬人，且與黃河南岸取得聯絡，甚爲活動。

◇日外相宇垣又施恫嚇，今日以公文送交駐東京各國大公使，稱爲謀黃河以南，西安，宜昌，衡陽，北海一線以東之地域第三國人生命財產之安全起見，就各自採取適當之措置。外務省發言人並稱，日本於必要時將攻佔海南島。法外長龐萊向外表示日無佔據海南島理由。

◇日荒木大將之子，現年廿九歲，畢業於倫敦大學，被徵入後備軍役充二等兵。

◇華廣州當局發表，自去年七月七日至本年六月七日止，日機空襲粵省城市達一千四百次，廣州一處，亦不下八百次，平民死傷者達一萬三千餘人。

六月二十一日

◇蔣委員長與王外長接見德籍新聞記者，蔣稱中國決繼續抗戰，非俟獲得領土完整決不罷手；王觀察日願在武力以外別尋途徑以求速決；德記者表示信任中國抗戰力不獨未摧毀，反見增強。

◇日軍沿公路前進，圖犯太湖，華軍在太湖潛山間之山間陣地堅守，戰事劇烈。荻港日軍登陸，進

佔鳳凰山牛歇嶺，華軍正爭相持中，雙方死傷均重。

◇今晨日艦十艘掩護日軍在南澳登陸，華軍未作劇烈抵抗，即撤至陸地，故入晚被完全佔據，日方目的，顯在圖作將來犯粵根據地。

◇日機今日空襲梧州，目標顯在飛行場，投彈雖多，但損失殊微。

◇國府行政院今日議決，振濟公債第一期先發三千萬元；任命冀主席鹿鍾麟，鄂主席陳誠，陝主席蔣鼎文，均兼各該省保安司令。

◆蔣介石委員長，與王寵惠外交部長，接見德國新聞記者，表示彼等對於中國軍政情形之意見，以及停止戰事之可能性。該記者稱：彼在漢口久住之後，漸信中國軍隊，與全國人民之抗戰精神，不惟並未摧毀，反而益日見增強。今日恭聆蔣委員長及王外長之忠言讜論，益堅此種信念矣。蔣氏談話中，特別注重之一點，爲中國決計繼續抗戰，無論其爲疆場上之會戰，抑爲游擊戰均可，非俟中國之完整獲得保持，不肯罷手，縱須奮鬥多年，在所不計。蔣委員長現甚健康，繼續抗戰之詳細計劃，早已成竹在胸，必將利用中國所有之原料與物力，以貫澈其主張也。該記者又稱：王寵惠外長之態度，亦與蔣委員長同樣堅決，當記者請問中國對日本新握政權者之新政策取何態度時，王部長稱：據彼之觀察，日本政府頗願在武力之工具外，別尋途徑，以求達到從結束戰事之目的，王氏重述六月九日日本外務省發言人所稱，日本並無否認蔣介石政府爲合法之意云云，實涵有日本政府已想到以和平方法，俾決兩國衝突之象徵。王氏又稱，中國所要求者，日本無限制的承認中國的主權與完整，以此爲根據，中國可與日本議和，日本人如能認識中國全國人民，咸願國家統一之觀念，則其對華可採一目光遠大之政策，此乃維持中日兩國關係之協調所必具之要素

也。王氏對於第三國出而調和一事，認爲可以有效，蓋以中日兩國雖均希求和平，但爲維持體面計，無一國願先啟口求和，但就道德上之義務言，日本既爲侵略者，日兵既已佔據中國之土地，則發動議和者固應爲日本而非中國，日本人須知，中國人並不仇視日本人，中國人所痛惡者，日本所採取之侵略政策也。

六月二十二日

◇太湖附近發生血戰，日顯圖佔太湖，犯宿松，以便進襲鄂東黃梅，華軍已予堅堵。荻港方面，亦有劇烈戰事。至華軍保衞武漢之防務，日見加強。華軍新防線幾成一直線，由豫省之羣縣起，斜過豫省，經平漢鐵路之許州，而達豫南之固始，此爲第一道防線，由湯恩伯將軍任指揮，司令部設於許州。此線之後之第二道防線，東南斜過平漢鐵路之信陽，孫連仲將軍之部衆已佔守該線各陣地，以信陽爲司令部；孫將軍爲該防線之中堅，如第一道防線破裂，則退下之軍將在此中堅四週重行配備。第三道防線成一半圓形，由武勝關起，經漢口東之麻城，越揚子江而達江之南岸，將來南岸將爲大決戰之地，此線備有生力軍，助以各項新式砲隊與機械化隊。另有二軍，保衞此斜越平漢鐵路之三主要防線兩翼，北面者在羣縣與潼關間隴海鐵路一帶，與由潼關起南沿大別山一帶；南面者由固始起，南越麻城，而達揚子江；北翼守軍以由蘭封鄭州退下之軍與前駐隴海鐵路西段之軍組成，由程潛將軍任指揮，司令部設洛陽。南翼分爲兩整個，一由津浦鐵路線退下之軍隊守之，由李宗仁將軍指揮，以固始爲司令部，責在保

護平漢鐵路之右翼。一由張發奎將軍指揮，設司令部於九江，責在抵禦沿揚子江進攻之日軍日後或將移設麻城。聞保衞武漢之軍隊，共有六十師；新組織之砲隊與機械化隊則不能得正式之數字。

◇晉南華軍猛襲臨汾，突破日軍防線而進抵日軍用機場；日軍砲火雖猛，華軍仍積極壓迫日軍陣地。聞喜日軍，被華軍包圍猛攻，死傷頗重。隴海東段，華軍曾襲歸德，李壩集，予日軍重創。

◇南澳今日尚有槍聲，華方保安隊及壯丁隊，現移主力至防澳隆澳一帶發動游擊戰。汕頭今日被日機三次狂炸，電廠被毀壞，入晚成黑暗世界。日機今日亦狂炸廣州。

◇法對海南島問題再聲明立場，認日如佔據，則違反一九〇七年所訂法日協定之利益。

六月二十三日

◇華軍在太湖陣地頗爲鞏固，現太湖縣附近長江水向兩岸泛濫，大規模之軍事已無從進行。中國空軍現集中武漢，不時出動馬當等處前線協助作戰。國府對漢口安全頗抱樂觀，通函各部領袖，所發遷移重慶之命令作罷。

◇華軍昨日開始涉水進攻中牟與尉氏，現已收復。尉氏日軍敗退時，遺軍火器械甚多。

◇日機今日又兩度襲汕，主要目的爲火車站，投彈甚多，損失不小。當局勸民衆遷入內地。

◇華新任駐德大使陳介，今由渝飛漢，俟謁中樞當局請示後，即赴港出國履新。

◇軍委會政治部發表「對全國民衆宣傳大綱」，「實施宣傳辦法」及「標語」，並通電全國黨政軍機關，發動各宣傳機構，經常爲廣泛深入之宣傳。

六月二十四日

◇日軍五六千，在軍艦飛機掩護下於距馬當東二十哩之香口附近登陸，現正激戰；各方頗爲注意，因日方目的圖抄馬當封鎖線。日艦曾駛赴馬當，與岸上中國炮隊交轟。中國空軍，今日分四批出動，炸東流一帶日艦，擊沉四日艦，並傷其數艘。

◇海南島形勢頗緊，日圖登陸被擊退。法現派艦十艘，在海南島附近海面上，監視日方行動之發展。澄海附近，日軍亦試驗登陸，被華守軍擊退。

◇滬杭路硤石附近華游擊隊突擊經過之火車，毀車兩輛死日兵及官佐十餘人。

◇國民政府制定抗戰功勳子女就學免費條例，今日明令公布。

◇蔣委員長武漢行營定本月底結束，職員一律遣散，今日起停止收文。

◇日外務省今日發表一文，引證國際公法中之前例，拒絕第三國要求損失賠償。東京並作大規模反蘇宣傳，全市遍貼「請日本民衆準備不可避免之蘇日戰爭」一類標語。

◇上海今晚發生兩政治暗殺者，一爲下午五時粵籍律師伍澄宇被刺，伍未受傷，幫辦及茶役二人則

受傷。一爲晚十一時，尤菊蓀，謝葆生等所開之新新旅館四〇七號房間，六人圍坐密談之時，二人前往行刺，謝葆生，俞葉葑躲避得法，幸未命中，餘郭少楠，陳大裕，金耕雲，吳老圃等均受傷。

◆日外務省今日發表一文，引證國際公法中之前例，在實際上拒絕旅華第三國人向日本要求因戰事而受損失之任何賠償。略謂，國際公法關於第三國人居於交戰任何一國者之地位，早有前例，即在不過僅有事實上戰事者，亦復如是，是以第三國人居於交戰國任何一國者之地位，已經戰爭條例規定。與其所居之國內任何其他私人無稍區別；至於賠償損失問題，亦受戰爭條例所支配，故依此條例，第三國人在原則上必須視爲其所有者不過爲其所居國內任何其他私人相同之地位。此種前例，美國曾置其「在依照國際公法未有戰爭狀態存在之環境中，美國以爲美國對於其海軍所加諸第三國人之損失，不負賠償責任，而第三國人所居之國，實爲負責方面。」上述見解，係美政府於一八五四年七月十二日轟擊尼加拉瓜國格萊墩（現稱北桑若安）時，所發表者。當時法政府要求美政府賠償法人因美海軍轟擊格萊墩而受之損失，其所持之理由，爲居於格萊墩外商，在實際上莫能於轟擊開始以前，設法保全其資產。美政府拒絕之，其所言理由之一，爲外人遇此種事件，應向其所居之國要求其所享之保護，如因保護不周而受損失，則居住國應負責任。此種原因，至爲明白，美國覆文，且引證前例數則，以實其言，謂一八〇七年英海軍對於丹麥京城遂行轟擊，既未宣戰，亦無警告，但第三國未曾向英國要求其國人所受損失之賠償，美國覆文並切實聲明，就此前例觀之，外人以其資產託諸無力保護與賠償之一國者，不應向另一國家作賠償其損失之要求。美國覆文又謂，如法政府所提出之原則，果在國際公法中接受之，則將引起甚危險之後果云。

六月二十五日

◇華軍今晨八時開始總攻香口上岸日軍，至十二時收復香山香口，斃日軍千餘人，殘餘日軍已沿江西竄。中國空軍今日再奮神威；清晨轟炸機兩隊出發，一赴蕪湖，毀停留機場之日機五架；一赴安慶上游，炸沉日運輸艦兩艘。午後華機三架，飛安慶炸沉日砲艦兩艘，日驅逐機十二架起而迎機，華機均安返原防，惟機翼及油缸被彈洞穿。晚間轟炸機九架，輔以驅逐機七架，赴安慶上游對日艦作大規模轟炸。馬當，彭澤，湖口各處則今日均遭日機轟炸。

◇晉汾陽離石日軍，近續有增援，似有犯陝北企圖。晉南日軍經華軍猛擊後，狼狽不堪。綏北華軍某部，由武川向東推進，已到達察東，與民團取得聯絡。

◇日人廣播消息稱，廿二日黃河北岸華軍一五四師師長吳世廖率領士兵，向日投誠；華軍委會發言人今日加以駁斥，稱華軍各師長中並無吳某其人，顯係日人故意造謠，企圖擾亂視聽。

◇上海市荳米行業雜糧油荳餅業兩公會主席，顧馨一，現爲「上海市民協會」主角，今晨八時一刻遇刺殞命。

◇第二國際執行委員會前主席，即比國社會黨領袖樊迪文，今日廣播，贊成中國抗戰，並主張國聯會應與美國合作，以維護中國獨立。

◇蘇聯外長李維諾夫在列寧城選民之前，演說蘇聯外交政策，抨擊獨裁國家侵略行爲。

◆第二國際執行委員會前主席，即比國社會黨領袖樊迪文，頃於本日午後，在比京發表廣播演說，贊成中國抗

戰，幷主張國聯會應與美國採取共同行動，以維護中國獨立稱：『際此各國，尤其是比國輿論，對於各問題，所抱見解，雖極紛歧，但至少關於一點，上自本國馬里納城總主教與各銀行家，下至與本人相同之各社會主義者，均皆具有同感；質言之，卽吾人不分階級，對於中國民族，均寄以深厚之同情，對於高尙的，可敬的中國文化，均有熱烈之欽佩心是也。至以日本而論，該國人雖自認其文化肇源於中國，但自中日戰事發生以還，日本飛機肆意轟炸中國城市，尤其是南京廣州各處，此種舉動，殊爲吾人所不取。抑余所作此言，幷非出於反日情緒，蓋遠在三十三年之前，亦卽日俄兩國開戰之時，余乃衷心同情日本，反對帝俄之一人，又況日本現行政策，乃該國一部份政治家所主持，吾人若强令該國全體政治家負其責任，未免未失之不公，特推行此種軍國主義政策之結果，必陷該國於莫大禍害，則爲余深信不疑者也。時至今日，歐洲各國對於中日爭端，不論在道德上或政治上言之，均已不能置若罔聞，凡反抗侵略，從事自衛者，吾人務應百分之百加以贊助。國聯會過去令人失望之事，不一而足，其對於處理滿洲事變之失敗情形，卽其一例，但中國抗戰，不僅爲維護本國獨立，同時且爲法律與人道而戰，國聯會倘能與美國相互合作，以協助中國獲得勝利，世界正義，實利賴之』云

◆蘇聯外交人民委員長李維諾夫，頃在列寧城當同選民之前，發表演說說明，蘇聯現行外交政策，幷抨擊各獨裁國。其言有曰，吾人此際所目覩者無他，卽歐戰後所樹立之局面，已逐漸消滅，各種和平條約發起人，已歸失敗是也。以言德國，該國未費一彈，亦未與凡爾賽和約暨其他各公約發起人，成立何項諒解，卽將西歐各國所由進行歐戰之各種結果，摧毀殆盡。推原其因，西歐各國對於德國行動，素未加以抵抗，德國從而獲得鼓勵，其進攻行動，遂乃層出不窮。以言日本，一九二二年間，該國曾陷於孤立地位，不得不簽字加入華府九國公約，因而尊重此約，凡十年之久，旋卽試探當初强迫該國接受此約之各種因素，是否固堅如昔，試探結果，並不遭遇何項具體的阻力，日本爰敢

悍然擴大侵略範圍，而將華府九國公約，予以撕碎。西方各國在歐戰後，所獲得之又一勝利，因而歸於泡影。以言國聯會，亦爲戰後所成立之一種新機構，但因過去失敗之事，不一而足，此際亦瀕於破產。以言蘇聯，吾人對於現行各項和約之訂立，絕未參加其事，各該約遭受違反之後，吾人自不致受有妨害，即中國境內所發生之事變，其所牽涉之局勢，乃蘇維埃聯邦成立以前之局勢，吾人自亦不致受有妨害，特某某國若果掀起新的戰事，以變更現有局勢，吾人仍當加以反對耳。抑蘇聯素以和平爲懷，其推行和平政策，可於加入國聯會暨法捷兩國成立互助協定兩事見之。捷克國與各鄰邦所發生之爭端，吾人始終希望其能用和平方法，予以解決，苟非出於捷克政府之請求，吾人絕不自動向之提出勸告，緣吾人深信該國愛好和平，且關於該國內部問題，亦惟該國乃可自作主張也。以言西班牙國內戰問題，倫敦不干涉政策調整委員會輒以便利西國國民軍爲事，蘇聯代表之任務，僅在防止該委員會公開禺以援助國民軍之行動。要之，西歐各國反動派人士，多犧牲國家利益，以遷就階級利益，而各該國政府，亦即受此項反動派態度之影響，而處於被動地位，過去種種失策，莫不由此而起。』李維諾夫最後提出結論云：『蘇聯對於保衛國土，反抗侵略行動一層。抱有最大決心，雖尺土寸地，亦不放棄云。』

六月二十六日

◇長江南岸日軍續有登陸，香山馬當發生血戰，華軍正力圖使日軍無法獲得據點。荻港登陸日軍，則漸告肅清。華機今日續有出動，轟毀日巡洋艦兩艘。長江及南昌，今日均曾展開激烈空戰，日機被擊落五架。

◇豫北道清西段戰事忽轉劇，日軍大批由新鄉向沁陽輸送，濟源激戰後又告失陷。

◇綏蒙境內之蒙人，於德王鄂王等領導下，組蒙古抗日軍，及蒙古抗日動員委員會。

◇東戰場游擊戰時有發動，滬杭車五輛在石湖蕩被炸毀，浦南乍浦，平湖，及奉賢，葉榭等處時有接觸；上海近郊亦時常入晚可聞步槍及機關槍聲，日機並時在附近上空偵察。

◇海通社今日東京電，日陸相板垣昨發表談話竟稱：「蔣介石乃日本將來之仇敵，故決無與其談判和平之可能。」並稱日本已準備長期作戰，能夠支持十年。

◇德駐華大使陶德曼今日由漢乘機飛港返國；陳介不久即將赴德履新。

六月二十七日

◇日軍續遣援軍至馬當，圖奪華軍陣地，在太泊湖西北濱，一再猛轟華軍砲台，華軍奮勇還擊，雙方死傷均重；入夜日軍衝破華軍陣線之一部，華援軍即趕往截擊。荻港方面，鳳凰山爭奪劇烈，得失數次。北岸華軍，堅守太湖以東陣地。

◇今日中國空軍再炸安慶，毀機場日機十五架；並在馬當附近炸日艦，日艦一沉一傷。日機在皖贛邊境各縣偵察並轟炸。

◇國民政府制定懲治貪污暫行條例，今日明令公布。

◇國民參政會原定七月一日開幕，決展至七月七日，以作蘆溝橋事變之一週紀念。中宣部政治部製定抗戰一週年紀念宣傳大綱，通電施行。

◇英外次白特勒今日在下院稱，日如佔據海南島，英國決定援法，兩政府且已訓令其駐日大使，向日政府聲明。

六月二十八日

◇盤踞香口之日軍，昨激夜向華軍反攻，華軍力戰至今晨八時四十分，又將香山收復，日軍死傷千餘，一部份已潰退回艦。馬當方面，日施行流淚彈，華軍因之大受打擊，守衞馬當水柵之砲台之一，被日軍佔據。日機狂炸南昌澎澤，華機亦出動作戰，兩度激烈空戰，擊落日機三架。

◇豫北濟源，經激戰後，今日又由華軍收復。黃河北岸日軍企圖渡河不逞。

◇香港外報傳，日艦七艘於二十四日在饒平砲轟後，陸戰隊二千人登陸，中國官場不信日有進犯廣州之意，惟圖阻止華軍繼續調赴北方。日機今日三次轟炸粵漢廣九兩路，損失尚輕。

◇華外交部今日以部令發表，任前駐日大使館參事楊雲竹爲亞洲司司長。

◇意政府徵得中政府同意，將駐華大使柯賚召回，另派馬其歐繼任。

◇粵漢路國際專車今晨由漢道途，載外國一百八十九人，過長沙時，續有外僑二十人上車；惟被召

回國之大批德籍在華軍事顧問，並未成行。

◇華軍法執行總監部今日又發表抗戰失職受懲官佐名單一批。

◆軍法執行總監部，今發表抗戰失職受懲軍官佐名單如下：團長冉國鎮，敵前反抗命令，不聽指揮，死刑。營長吳敬孚，不奉命令，臨陣退却，死刑。副官長趙文學，敵前反抗命令不聽指揮，死刑。辦事處處長李思齊，購買軍用品浮報價目，及連續侵佔公務上持有物，執行徒刑十二年，陸軍醫院院長熊科賢，以强暴公然侮辱人，處有期徒刑六月。陸軍醫院副官熊承烈，與商民通同作弊，於採買給養打取折扣，在百元以上，及贖買其他軍用品，浮報價目，未滿百元，執行有期徒刑二年。連長曾奎殺人，處有期徒刑十年又二月。旅長馬崑，擅離職守，訊辦，後方醫院院長王汝諧，貪污，訊辦。徐文彪盜賣軍用品，訊辦。軍長周祖時，作戰不力，免職。

六月二十九日

◇中國空軍今日續飛轟炸江面日艦，馬當在混戰中，封鎖線安然無恙；香口方面，日軍繼續登陸，黨羣固其在馬當之陣地，以防華軍進攻其後方。長江北岸，日軍由潛山分兩路進犯太湖，均遭華軍擊退。日機襲星子，鄱陽湖上發生空戰，擊落日機一架。

◇據北平日軍部報告，一月內晉省華軍大增，已達二十七師之多，大都在晉南，日軍常遭攻擊，鐵路常被拆毀，惟重要城鎮，仍爲日軍所有，日方援軍卽日開往增防。

◇香港各報，證明外報傳日軍在饒平登陸之消息不確。

◇華女參政員喻維華，今日在漢遇刺，身中三槍，當場斃命。

◇關於遠東問題，德國富有經驗之觀察家謂，德召回軍事顧問，乃因日本已在中國遭遇困難，不得不加以援手，俾其成爲防備蘇聯之屏障；至意國更換駐華大使，則所以贊助德國。

◇僞「上海督署交通局船舶處長」陳德銘，今晨七時三刻被刺殞命。

◆關於遠東時局問題，德國各觀察家之富有經驗者，咸謂德國政府召回軍事顧問之餘，其與中國幾已斷絕外交關係，凡此所爲，乃因日本已在中國遭遇困難，不得不加以援手，俾其再度成爲防範蘇俄之屏障。至義國所由更換駐華大使，則所以贊助德國。要而言之，義德兩國，原欲調處中日戰爭，冀爲日本解除困難，而爲各該國在遠東之商業恢復正常狀態，特在目今情況之下，調解之事，實亦無從着手。緣日本曾在中國促成『自治政府』兩處，乃與本年一月十六日發出聲明，不再與蔣介石上將所領導之政府進行談判，以安此種『政府』之心，俾勿以報復爲懼，今茲果若接受調解，則此種『政府』，亦即因而傾覆故也。惟是德義兩國，雖在遠東出以並行不悖的行動，但其動機所在，各有不同。蓋以德國而論，該國前於一九三六年，與日本簽訂反共協定，目標所在，乃欲日本準備對俄戰事，並望中日兩國，能就各項懸案，迅即獲友好解決方案，則中德兩國邦交，仍然良好如故，此德國故國防部長薛克脫將軍，前於一九三三年遊歷中國之後，中國陸軍改組事宜，所由開始，福根霍森將軍與軍官多員，所由任爲蔣介石上將軍事顧問之故也。此外，德國並以爲中日兩國若能接近，則英國在中國所保有之利益，即受其賜，他日或可加入反共協定，正未可必。厥後中日戰事爆發，德國深不謂然，幾至以違反反共協定爲日本詬病，而以援助中國爲制止侵略爲能事，觀於德國軍官六十員中，有將官五員襄贊中國參謀部，暨華軍所用軍械百分之七十，均係德國出品，可以見矣。迨至華軍

退出上海南京之後，即又試行調解，俾德國在華利益，不致蒙受較大之損害，但未能有所成就。迄至最近，深知日本陷於深淵，不能自拔，無復威脅蘇俄之餘力，爰乃決定召回軍事顧問，以利日本，而損中國，蓋已改變態度矣。至以義國而論，其所處地位，與此不同，前當一九三六年德日兩國成立反共協定時，該國正推行反英政策，因此項協定得由英國出而合作，爰乃拒不加入，直至一九三七年，英義兩國關係仍復緊張如故，反共協定本質，亦已變更，始乃簽字加入云。

六月三十日

◇馬當之戰，異常劇烈，日軍雖以海陸空全力進攻，並無顯著進展；惟華軍主隊，已移守馬當與澎澤間之金山壩與黃山間之山上陣地，馬當砲台內，華軍仍據險扼守，惡戰在金山壩進行，封鎖線依然完好。北岸進犯太湖之日軍，無絲毫進展；其重要據點數處，反由華軍克復。

◇隴海線南日軍，紛紛取道開封移至北岸新鄉，向道清路西端博愛，沁陽增援，意圖由該處渡河進襲隴海西段，惟華軍河防鞏固，日難得逞。晉南華軍兵力雄厚，運城，侯馬，曲沃，新絳，聞喜等處日軍，在圍殲中。

◇江浙華游擊隊益見活躍，杭，嘉，湖一帶鄉鎮盡在控制中；啟東，海門，已無日軍踪跡，南通，崇明，時有夜襲。蘇北日軍屢受重創，故將運河大堤潰決，圖淹軍民，減低抗戰力量，現蘇北幾成澤國，民衆受害，慘不忍言。

◇蔣委員長今午接見倫敦每日快報訪員，堅決表示「中國主權未恢復前，決不接受任何國調停，中國人民對最後勝利之決心，正與日俱增。」

◇由漢開出之國際專車，今午安抵廣州。

◇日機在粵北樂昌，曲江，白雲等處濫炸，並兩度襲廣州，均經華方擊退。

◇路透社消息：德駐華大使陶德曼召回後，不再簡放大使，僅以代辦駐華，以表示對日同情。

◇上海書業界發起保衞文化運動，今日特發表宣言。

◆蔣委員長今午接見「每日快報」訪員，發表談話，宣稱：『日本單爲面子起見，亦將企圖佔領漢口，但即使漢口攻下，日本并未能獲得勝利，不過改變陣線，並其遭遇更大之困難而已。』蔣氏對於英，法，義，瑞典，瑞士各駐華使節，會集香港，係爲調停戰事之謠傳，堅決加以否認。申稱：『稱在中國主權未完全恢復之前，中國決不歡迎英國或其他任何外國中止戰事之努力；全國人民對於繼續抗戰，直至獲得最後勝利之決心，現時與日俱增，而經過一年戰事，中國財政地位，仍依然鞏固，中國人民之精神，決不屈服於日本之壓迫或控制』云。（另電）每日快報駐武昌訪員電稱，蔣委員長接見該訪員時，對於漢口淪陷之可能性，似頗處之泰然。蔣委員長謂：『華軍每次撤退，在日本並無勝利可言，適增加其人力與財物之耗費而已』云。蔣氏否認外傳英法義瑞士及瑞典各國使節來漢說法調停戰事之謠。謂『中國對於任何第三國之調停，除完全恢復中國主權者外，將不予以歡迎。中國今在政治上已告統一，其人民抗戰之決心，亦與日俱增，目下第一年戰事，已告終了，中國之財政機構，並未因之搖動，中國維持借款義務，減少入超，遷移多數工業於內地，擴充公路鐵道交通，動員婦女，以助國防，並創立公民軍團，全國青年皆踴躍參加，中

國既有如許精神煥發之青年男女，自決無爲日本屈服之一日也」云云。

◆上海市書業界同人，發起保衛文化運動，今日以『上海保衛文化運動籌備處』名義，發表宣言云：『敵人夢想消滅我人民的民族意識，麻醉青年的愛國思想，已鞭策着僞組織傀儡進行着奴化教育的手段，企圖來摧殘我國的文化，上海雖然形成了『孤島』，但是，在這裏有三百五十萬的中國居民，無疑的保持着很大的抗戰力量，我們是需要自己的文化來武裝自己的思想，文化的被侵害，每個不願做亡國奴的中國人，自然都應該起來反抗，保衛文化，應該比保衛海關法院，更英勇的來戰鬥。僞組織「通令」審查教科書和「登記」學校，利誘漢奸書商印刷僞課本，逮捕學生，檢查學生作文，以及天后宮小學的被佔，所謂「教育科特區辦事處」的設立，很明顯的表示，敵人在文化方面的積極進攻。我們文化界人士，都應在自己的崗位上作着嚴正的反抗。但是在這緊張的時期中，分頭起來保衛是不够的，我們爲使更擴大更深入的保衛文化運動，應該聯合教育界，書業界，文化人，印刷界，出版界，新聞界，來築成保衛文化的堡壘，在各自的本位上執行着自己的任務，堅强團結，一致行動。我們書業界同人，首先向各界提議，文化界應該舉行一次聯合會議，組織保衛文化的領導機關，熱烈地希望共同起來，參加保衛文化運動。』