اطلاعات

یکشنبه ٤ آبان‌ماه ۱۳۵٤ – سال پنجاهم
شماره ۱٤۸٤۳ تکشماره ۱۰ ریال
۳۲ صفحه

هیات وزیران در مراسم سلام میلاد مسعود شاهنشاه آریامهر. در عکس آقایان هویدا نخست وزیر ، دکتر جمشید آموزگار وزیر کشور ، مهرداد پهلبدوزیر فرهنگ و هنرو هوشنگ انصاری وزیر امور اقتصادی ودارائی دیده میشوند .

اوامر شاهنشاه آریامهر در مراسم سلام امروز به دبیرکل حزب رستاخیز ملت ایران

پیکار با بیسوادی باید مانند مبارزه با گرانفروشی باشد

در صفحه ٤

شاهنشاه آریامهر درمراسم سلام امروز با استدعای نمایندگان مجلسین برای برگزاری جشن های پنجاهمین سال سلطنت پهلوی موافقت فرمودند

بزرگداشت پنجاه سال شاهنشاهی پهلوی

صفحه ٤

اوامر شاهنشاه درباره :

برگزاری المپیک ۱۹۸۴ در تهران

در صفحه ٤

اعلامیه دربارشاهنشاهی

امیر قطر به ایران می‌آید

نظر به عوالم دوستی و برادری‌بین کشورشاهنشاهی ایران و کشور قطر ، بنا بدعوت اعلیحضرت همایون شاهنشاه آریامهر ، والاحضرت شیخ خلیفه بن‌حمد آل ثانی امیر دولت قطر از تاریخ پنجشنبه‌بیست و دوم تا یکشنبه ۲۵ آبان برابر با ۱۳ تا ۱۶ نوامبر ۱۹۷۵ بطور رسمی از ایران بازدید خواهند فرمود .

وزیر دربار شاهنشاهی – اسداله علم .

فرنجیه متهم به توزیع اسلحه اسرائیلی میان مسیحیان لبنان شد

مردم بیروت قرآن بدست به خیابانها ریختند

★ مسلمانان و مسیحیان دست در دست هم برای صلح دست به تظاهرات بزرگی زدند

★ رهبران احزاب سیاسی خواستار کناره‌گیری فرنجیه شدند

★ فدائیان ۳ دیپلمات اروپائی را آزادکردند

در صفحه ۲

جشن فرهنگ‌وهنر در پیشگاه اعلیحضرتین گشایش یافت

درصفحه ۲۹

تغییرات وسیع در مقامات عالی دولتی

مقامات تازه امروز به‌پیشگاه ملوکانه معرفی شدند

★ محمد یگانه‌وزیر مشاور
★ حسنعلی مهران‌رئیس بانک مرکزی
★ رضا شایگان معاون وزارت راه و ترابری
★ علیرضا هروی سفیر شاهنشاه آریامهر در استرالیا
★ سه معاون وزارت‌راه تغییر سمت دادند
★ خسرو پاکدامن به ریاست کل راه آهن منصوب شد
★ محمود صالحی مدیر کل اطلاعات‌ومطبوعات وزارت خارجه

در صفحه ٤

محمد یگانه

حسنعلی مهران

خسرو پاکدامن

رضا شایگان

مسعود دیبا طباطبائی

شریف رازی

علیرضا هروی

۳۰۰ پرونده بزرگ زمینخواری مورد بررسی قرار میگیرد

شهرداری میلیونها متر اراضی غصب‌شده خودرا پس‌میگیرد

نام دهها زمینخوار بزرگ فاش خواهد شد

درصفحه ۳۱

شرایط احراز ۹ طبقه شغلی تغییر کرد

تغییرات در مورد ٦ طبقه از ۹ مهر سال جاری و در باره ۳ طبقه ازاول مهر سال ۵۲ قابل اجراست

در صفحه ۳

واگذاری مالکیت صحرا به مراکش

تصمیم دولت مراکش به انجام راهپیمائی صدها هزار نفر از مردم‌بسوی صحرای‌اشغالی سبب شد که‌دولت اسپانیا در برابر دولت مغرب عقب نشینی‌کند. دولت‌اسپانیا دیروز لایحه‌ای به‌پارلمان دادکه بموجب آن مالکیت صحرا از اسپانیا سلب‌میشود. در عکس گروهی از راه پیمایان در حالیکه تصویر سلطان حسن‌وقمقمه آب در دست دارنددر حال‌حرکت بسوی صحرا دیده‌می شوند .

عکس رادیوئی یونایتدپرس

باتهام برداشت‌غیرمجاز میلیونها تومان شن‌وماسه

پیمانکار معروف ومیلیونر خوزستانی دستگیر شد

در صفحه ٤

هزاران کارگر مشمول قانون تأمین اجتماعی شدند

در صفحه ۳

مدارس عالی تحت نظارت وزارتخانه‌ها ودانشگاهها قرار میگیرد

★ چند مدرسه عالی کماکان بطور مستقل بفعالیت خود ادامه میدهند

در صفحه آخر

برف سنگین در «لیقوان» آذربایجان

تبریز – خبرنگار اطلاعات: در پی ریزش چند ساعت برف در منطقه «لیقوان» تبریز – سقف و دیوار یک کارگاه قالیبافی به علت ریزش برف سنگین و فرسودگی ساختمان فروریخت و دو نفر را کشت . در این حادثه دو کارگر هم آسیب دیدند .

سقف کارگاه قالیبافی که به محمد لیتوانی تعلق دارد ، زمانی ریخت که ۲۵ کارگر در آن سرگرم کار بودند ولی‌این عده در یک فرصت مناسب خود را از خطر مرگ کنار کشیدند و به بیرون ساختمان گریختند . اما ٤ کارگر که در محوطه کارگاه‌پشت دیوار کارگاه قالیبافی – سرگرم‌کار بودند ، زیر آوار ماندند و دو نفر از آنان جان باختند . یکی از کشته‌شدگان « رحمان» نام داشت وهویت قربانی دیگر ومجروحین‌روشن نشده است ریزش برف درلیقوان دیشب‌تا صبح ادامه داشت .

باخمپاره به سفارت اتریش در بیروت حمله شد

بیروت – روبترسبامدادامروز چند گلوله خمپاره به طرف ساختمان سفارت اتریش در بیروت شلیک شد . سخنگوی سفارت گفت گلوله های خمپاره به سقف گاراژ سفارت اصابت کرد و به‌سه اتومبیل‌سفارتخانه آسیب رساند .

سفارت اتریش در بیروت در محله «اشرفیه» قراردارد که در روزهای اخیر صحنه زد و خورد های خونین بین دست چپیها و دست راستی های لبنان بوده است .

شاهنشاها

تولد پربرکت و تمدن ساز آن شهریار محبوب را از صمیم قلب به پیشگاه پدر تاجدار وخاندان جلیل سلطنت و هموطنان عزیز تبریک عرض مینماید .

جان‌نثار سید عباس میرهادی

پیشگاه مبارک اعلیحضرت همایون شاهنشاه آریامهر

جان نثارافتخار دارد از طرف خود و کارکنان و کارگران طرحهای جنگلداری حوزه شهرستان شهسوار در بخش خصوصی، خجسته میلاد مسعود شاهنشاه معظم و مفخرا به پیشگاه باعظمت همایونی تبریک عرض نموده ، طول عمر ذات اقدس شهریاری و دوام سلطنت پرافتخار دودمان جلیل پهلوی را از درگاه ایزد متعال مسئلت دارد.

شهسوار – مجری طرح جنگلداری گوهرگلو – جاکر احمد صدیق

خجسته میلاد

شاهنشاه بزرگ ایران مبارک باد

شرکت ایران ریوت

پیشگاه مبارک شاهنشاه آریامهر

با کمال افتخار بهترین‌تبریکات‌خودرا بمناسبت‌سالروز میلاد مسعود اعلیحضرت همایون شاهنشاه آریامهر معروض میدارد .

گروه فرهنگی پتی پوسه

سالروز میلاد خجسته شاهنشاه آریامهر خورشید جاودان سرزمین پارس رابه‌پیشگاه شهریار تاجدار و ملت عزیز ایران تهنیت میگوید.

از سوی همه فرهنگیان بندر پهلوی جان نثار موسی سبطی

جناب آقای مهندس مهدی شریفیان

مدیرعامل محترم شرکت سرا

با نهایت تاسف مصیبت وارده را بجنابعالی وخانواده محترم صمیمانه تسلیت عرض می‌نمائیم.

کارکنان کارگاه آذرین

جناب آقای محمد حسین وکیلی مدیرعامل محترم بانک ایران و خاورمیانه

از اینکه به پیروی از منویات شاهنشاه آریامهر در راه تامین رفاه کارمندان بانک قدم مثبتی برداشته و باتجدید نظر نسبت به حقوق آنها ترمیم قابل ملاحظه‌ای در سطح حقوق ها بعمل آورده‌اید از اولیاء محترم بانک خصوصا جنابعالی صمیمانه سپاسگزاری نموده توفیق بیشتر آنجناب را در راه پیشبرد هدفهای عالی بانک از خدای بزرگ مسئلت دارند.

کارمندان شعبه شاهرضا بانک ایران و خاورمیانه

آگهی استخدام آموزگار پیمانی

دیپلمه درمیانه

شرح در صفحه ۲٦

حراج فروشگاه میناتمدیدشد

از ۱ر۸ تا ۱۰ر۸ر٥٤

خیابان تخت‌جمشید

تلفن ۷٥٤۱۱٦ – ۷٦۰۱۳۳

اسپانیا لایحه واگذاری صحرا به‌مراکش را به‌پارلمان فرستاد

مادرید ـ آسوشیتدپرس ـ دولت اسپانیاروزشنبه اعلام کرد که بزودی قانونی از تصویب پارلمان این کشور (کورتس) خواهد گذشت که در آن چگونگی پایان دادن‌به فرمانروائی‌استعماری اسپانیا به صحرا تعیین خواهد شدو حقوق‌حاکمیت بر این سرزمین که اکنون مالکیت آن مورد اختلاف مراکش و اسپانیا است ـ از مادرید به قدرت دیگری انتقال خواهد یافت .

گرچه در لایحه مذکور صریحا گفته نشده است‌که اسپانیا صحرای باختری را به مراکش واگذار خواهد کرد اما منابع رسمی مادرید تائید کرده‌اند که‌حق‌حاکمیت بر صحرا بعداز آنکه‌پارلمان اسپانیا قانون‌مذکور رابطور نهائی تصویب کند ـ به مراکش‌تعلق خواهد گرفت .

این اعلامیه هنگامی منتشر شد که احمد عراقی وزیر خارجه مراکش در پایان مذاکرات دو روزه خودش با رهبران اسپانیابه‌کشورش بازگشته بود . لایحه‌ای که از طرف دولت مادرید اعلام شده است اجازه خواهدداد که مقامات این کشور تدابیری را که برای برچیدن بساط سلطه استعماری اسپانیا بر صحرا ضرورت دارد بکار بندند .

دولت اسپانیا به پارلمان توصیه کرده‌است‌که حداکثر ظرف بیش از هفت‌روز برای تصویب کردن لایحه مذکور صرف وقت نکند .

وزیر خارجه مراکش که ظاهرا از این لایحه آگاهی داشت قبل از ترک مادریدبه خبرنگاران گفت که از نتایج مذاکراتش با دولت اسپانیا بسیار راضی است و حتی عقیده دارد که این مذاکرات فصل تازه‌ای را در تاریخ روابط اسپانیا و مراکش خواهد گشود .

حمله شدید شوروی به سادات

مسکو ـ یونایتدپرس ـ اتحاد شوروی دیشب ضمن حمله شدید به‌مصر دولت این کشور را متهم‌کرد که حقایق مربوط به سیاست کرملین درمورد اعـراب را وارونه جلوه می‌دهد. پراودا ضمن این حمله که به‌عقیده دیپلمات‌های غربی مقیم مسکو شدیدترین حمله شوروی به مصر طی سالهای اخیر است هشدار داد اگر مصر به ضدیت باشوروی‌ادامه دهد روابط دو کشور بشدت تیـره خواهد شد .

مقاله مفصل پراودا را «ناظر» امضاء کرده است و این نشانه آنست که انتقاد شدید از دولت مصر توسط یک مقام بلند پایه حزب کمونیست یادولت‌شوروی به‌عمل آمده است .

پراودا نوشت اخیرا در مطبوعـات قاهره ستون‌های تازه‌ای باز شده و نویسندگان این ستون‌ها می کـوشند هاله‌ای از ابهام وتردید پیرامون‌سیاست اتحاد شوروی در خـاورمیانه بکشند پراودا، در مقالـه‌یی که یک صفحه از شش صفحه شماره اخیـرش را اشغال کرده، نوشته است : پرزیدنت سادات شوروی را متهم کرده است که سلاح های جنگ جهانی دوم را دراختیار او گذارده، وبراثر اجتناب از دادن‌سلاح های جدید، باعث شکست مصر درجنگ اکتبر ۱۹۷۳ با اسرائیل شده، در حالی که تازه‌ترین جنگنده های تندروتر از صوت، وجنگ افزارهای رزمی را در اختیار سوریه گذارده‌اند. اظهار چنین اتهام‌هایی واقعا بی‌شرمی میخواهد که کسی بگوید مصر درآن زمان فقط «چند بسته ابزار یدکی» دریافت کرد .

این نخستین باری‌است که‌شوروییها، پاسخ مستقیم به‌انتقاد مصری‌هامیدهند ـ اگرچه پراودا سعی فراوان کرده‌است که شخص پرزیدنت را مورد عتاب‌قرار ندهد .

سادات: من برای گدائی به امریکا نمی روم

پاریس ـ خبرگزاری‌فرانسه ـ پرزیدنت انور سادات در راه یک دیدار رسمی از ایالات متحده بعداز ظهر دیروزبرای یک اقامت ۲٤ ساعته وارد پاریس شد و در فرودگاه از سوی وزیر امـور خارجه فرانسه و گروهی از شخصیت های فرانسوی مورد استقبال قـرار گرفت .

رئیس جمهوری مصـر از هـرگونه اظهاری در فرودگاه به خبرنگـاران خودداری کرد و بلافاصله با اسکورت موتورسیکلت سوار همراه وزیر امور خـارجـه فـرانسه عـازم شهر شد . سادات امروز پس از گفتگو باپرزیدنت ژیسکار دستن پاریس رابسوی‌واشنگتن ترک میکند .

رئیس جمهوری مصر قبل از آنکـه قاهره را برای این دیدار بزرگ ازغرب بسوی پاریس ترک کند در یک‌مصاحبه مطبوعاتی گفت «من بدریوزگی به‌امریکا نمی‌روم. ما گدا نیستیم وشرافت داریم.

سادات اضافه کرد: من برای انجام یک ماموریت حسن‌نیت وبهبود رو ابطمان باآمریکا به واشنگتن میروم .

رئیس جمهوری از پیشگویی نتایج دیدارش از سه کشور غربی‌خودداری کرد و گفت: من در پاریس با پرزیدنت ژیسکار دستن ملاقات‌خواهم کرد ودیدارم از واشنگتن به دعوت پرزیدنت جرالد فورد صورت می‌گیرد وبدعوت نخست وزیر انگلیس نیز از لندن دیدن خواهم کرد .

در مذاکرات با رهبران کشور های یادشده اوضاع خاورمیانه و روابط دوجانبه مصر با این کشورها مورد بررسی قرار خواهد گرفت .

سادات در پاسخ سئوال یکی از خبرنگاران گفت‌همبستگی عرب‌باین‌بست روبرو نشده بلکه طرز فکر برخی از طرفداران همبستگی که‌نمیتوانند آیندمرا بخوبی درک کنند دچار بن‌بست شده است .

اعلامیه ارامنه درباره قتل سفرای ترکیه دراروپا

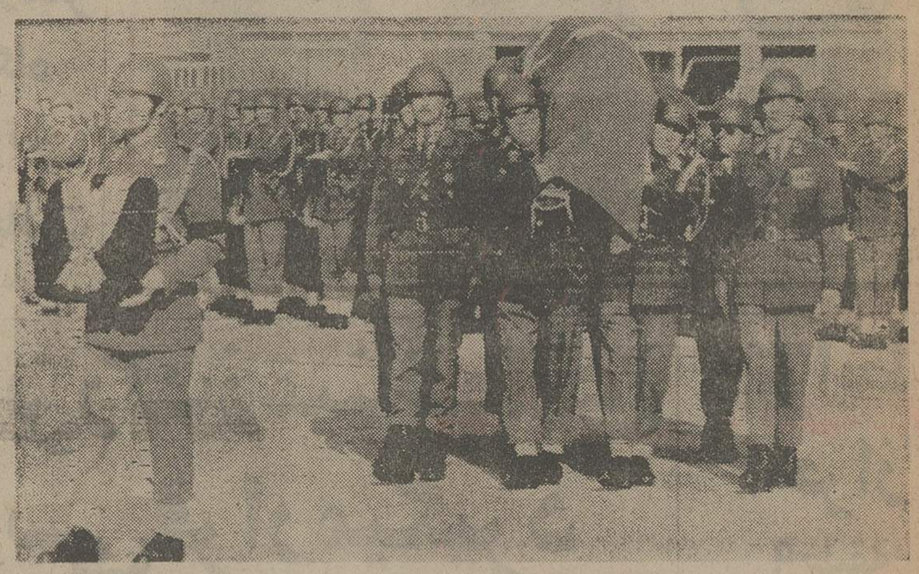

جنازه «دنیس‌تونالیگل» سفیر ترکیه در اتریش که‌در محل سفارت دروین بدست سه تروریست کشته شد ،روی دوش سربازان اتریشی بطرف فرودگاه وین برده می شودتا از آنجا به‌آنکارا منتقل شود. «عکس رادیویی یونایتدپرس

پاریس ـ خبرگزاری فرانسه ـ ماموران پلیس فرانسه‌و اتریش هنوز نتوانسته‌اند اثری از قاتلان سفیران ترکیه در پاریس واتریش بدست‌بیاورند . پلیس قضائی فرانسه دیروز چهارده نفر ارمنی راکه به شرکت در حادثه قتل سفیر ترکیه مظنون بودند بازداشت کرد ولی پس از بازجوئی همه آنها را آزاد نمود.

دیروز شبنامـه‌ای بامضای «کماندو های عدالت خـواه داوطلب مرگ ارمنی» انتشار یافت که در آن گفته می‌شود سوء قصد علیه سفیر ترکیه در فرانسه یک اقدام عادلانه برای جلب توجه جهانیان بوضـع ارامنه است.

یک نسخه از این شبنامه که بزبان انگلیسی خطاب به «ملت هاودولتها نوشته‌شده» دیروز به دفتر خبرگزاری فرانسه در پاریس فرستاده شده است در جای دیگر اعلامیه گفتـه شده است :

«اقدام ما علیه نمایندگـان سیاسی ترکیه به همه کشور های بزرگ و کوچک جهان یادآور میشود کـه عاملان کشتار جمعی ارامنه به کیفر نرسیده‌اند . کـمانـدوهـا بازماندگان نیم‌میلیون قربانیان بی گناه هستند که در پی یک نژادکشی که‌در سال ۱۹۱۵ از طرف‌دولت عثمانی (ترکیه) ترتیب داده شده بود جـان خودرا از کف دادند.

ارامنه که‌اکنون در سراسر جهان پراکنـده شده‌اند در معرض خطر از دست دادن هویت ملی خودقرارگرفته‌اند.

متجاوز از پنجاه سال قبل ملت ارمنی به تظاهراتی علیه وضع موجود دست زد ولی اقدام ما بجائی نرسید. دراین شرایط ما برای خارج شدن‌از وضع کنونی چاره دیگری‌جز توسل به خشونت نداریم.

جهانیان باید بدانند ماسلاح خودرا بزمین نخواهیم‌گذاشت مگر آنکه دولت ترکیه اقدام ۱۹۱۵ خودرا در کشتار ملت ارمنی محکوم کند و حاضر شود بانمایندگان ارامنه برای برقراری عدالت به گفتگـو بنشیند «زنده باد ارمنی»

در وین روزنامه کثیرالانتشار «کرون سایتونگ» نوشت سه نفری که مسئول قتل سفیر ترکیه دراتریش هستند توسط کماندو های‌فلسطینی در لبنان تعلیمات کماندوئی دیده‌اند.

روزنامه اتریشی بهمین‌مناسبت یادآور شده است بسیاری از سازمان تروریستی‌فلسطینی در لبنان که ۱۵۰ هزار ارمنی در آن زندگـی می کنند مستقر شده‌اند .

روزنامه اتریشی در گزارش های خود تاکید کرده کـه قاتلان سفیر ترکیه در پاریس همانهائی هستند کـه روز چهارشنبه گذشته سفیر ترکیه رادر وین بقتل رساندند.

تظاهرات

دراستانبول‌دیروز دانشجویان ترکیه‌بعنوان اعتراض بکشتار سفیران ترکیه‌در وین‌وپاریس دوبار در جلو کنسولگریهای فرانسه ،اتریش و یونان‌دست به تظاهرات زدند.

تظاهر کنندگان کـه عضو «اتحادیه ملی دانشجویان‌ترک بودند» فریاد میزدند که انتقام دو دیپلمات مقتول را خواهند گرفت.

بعد از ظهر دیروز نیز صد هانفر از اعضای سازمان های افراطی دست راستی ترکیه در جلو مسجد ایاصوفیه‌که‌اکنون به موزه تبدیل شده است اجتماع کرده ودر حالیکه‌فریاد میزدند انتقام خون دیپلماتهای ترک را خواهند گـرفت درخواست کردندکه موزه‌دمن صوفی» باردیگر به مسلمانان بازگردانیده شود و به مسجد تبدیل شود.تظاهرات بامداخله مـامـوران پلیس بدون بروز حادثه‌ای پایان یافت.

مقامات انتظامی باقدامـات احتیاطی دامنه‌داری در اطراف کنسولگریهای فرانسه دست زده‌اند.

از سوی دیگر دولت یونان از دولت اتریش درخـواست کرد سه نفر یونانی راکـه باتهام شرکت‌در قتل سفیر ترکیه در وین بازداشت‌شده‌اند هرچه زودتر آزاد کند .

دربی تحقیقات جامعی که از سوی سازمان امنیت یونـان بعمل آمده معلوم شده است که این سه نفر بهیچ‌وجه در ماجرای قتل سفیر ترکیه دست نداشته‌اند .

ارتش سری

ارتش سری ارامنه روز چهارشنبه با پخش شبنامه هایی به زبان های‌ارمنی و انگلیسی موجودیت خودرا اعلام کرد و شبنامـه‌هـا بسرعت در خیابانها ومراکز مهم و پرجمعیت‌بیروت‌پخش شد و پلیس‌بیروت‌نتوانست نشانه‌ای از توزیع کنندگان شبنامه‌ها بدست بیاورد .

در این شبنامه‌ها گفتـه شد « جوانان انقلابـی ارمنی » تصمیم گرفته‌اندابن ارتش سری را که بطور مستقل و جدا از سازمان‌ها و احزاب سیاسی ارمنی‌ها عمل خواهد کرد تاسیس کنند .

هنوز معلوم نیست قدرت « ارتش سر ی‌ارامنه » تـا چه حد است : باید در نظر گرفت که حدود ۱۵۰ هزار ارمنی‌پس از آنکه سرزمین بومی آنها بین ترکیـه و شوروی تقسیم شد ، در لبنان زندگی می‌کنند .

در بیروت منابع نزدیک به احزاب سیاسی ارمنیان «ارتش سری»جدیدالتاسیس را بشدت محکوم کردند . آنها گفتند تاسیس‌این‌ارتش به زیان منافع ارامنه تمام خواهد شد .

یک منبع گفت مامخالف «آدمکشی سیاسی» هستیم . و معتقدیم که فعالیت‌احزاب سیاسی ارامنه با همبستگی نزدیک که با همدیگر دارند بهترین راه حل برای حل مسئله ارامنـه را ارائـه میدهد .

یونانی‌ها و قبرسی‌ها

در حدود ٤۰۰۰ نفر از ترک های خشمگین دیروز در حالی‌که تظاهرات‌اعتراض آمیزی بخاطر قتل اخیردو نفر از سفیران ترکیه در اروپا ، در خیابان های استانبول برپا کرده بودند بعد از مدتی راه پیمایی به موزه صوفیه قدیس کـه روزگاری یکی از کلیسا های یونانی پرآوازه عصربیزانس بوده است یورش بردند و در آنجانماز جماعت‌اسلامی برپا کردند .

پس از خروج تظاهر ـ کنندگان از موزه صوفیـه قدیس تابلو هایی که همراه خود آورده بودند در آنجا باقی‌ماند . بر روی ایـن پرده‌ها چند شعار ضـد یونانی از این قبیل نقش بسته بود .

یونانیان ملعون ، ما از شما انتقام خواهیم گرفت و خون شما را لگد مال خواهیم کرد . صدای‌ناقوس های کلیسادیگرباید‌خاموش شود . پلیس گزارش دادکه در این تظاهرات کسی‌زخمی نشده و به موزه قدیمی‌نیز آسیبی وارد نیامده است.

تظاهر کنندگان مذکورنیز مانند بسیاری دیگر از مردم ترکیه یونانیان و باقبرسی های یونانی را مسئول قتل سفیران ترکیه در اطریش و فرانسه میشناسند .

هزاران مسلمان ومسیحی لبنان بخاطر صلح دست به تظاهرات زدند

فرنجیه بتوزیع اسلحه اسرائیلی بین مسیحیان متهم شد

کمال جنبلاط

سلیمان فرنجیه

بیروت ـ خبرگزاری فرانسه ـ آسوشیتدپرس ـ پس‌ازشش ماه جنگ خانگی دیروز هزاران نفر از لبنانی ها در بیروت وبرخی دیگر از شهر های جنوب لبنان با فریاد های «وحدت ملی» به خیابانها سرازیر شدند.

یکی از گویندگان رادیو بیروت به درخواست عده‌ای از لبنانی ها که درخواست میکردند برای نشان دادن وحدت ملی لبنان و اینکه بین مسیحیان و مسلمانان هیچگونـه اختلافی وجود ندارد اقدام کند این ابتکار رابخرج داد.

اندکی بعد از ظهر صدای موذنین وناقوس کلیساها در بیروت بصدا درآمد. هنگامیکه بانگ الله‌اکبر ازمناره مساجد برخاست ناقوس کلیسا ها نیز بصدا درآمد این صدا ها باصدای انفجار گلوله های خمپاره، خمپاره‌انداز هاو توپ ها، شلیک تفنگها و رگبار مسلسل ها درآمیخت. درحالیکه هزاران نفراز مردم شهر در خیابان اجتماع کرده و دست‌به تظاهرات زده بودند.

تعداد کسانیکه در راه پیمایی بخش های شمال‌پایتخت وبقاع شرکت کردند بیش از بیست هزار نفر بود . درمرکز شهر مدرن بیروت نیز صد ها نفر از مسلمانان ومسیحیان دراین تظاهرات شرکت کردند. مسلمانان قرآن بدست در تظاهرات شرکت کرده بودند . یک کشیش مسیحی ویک روحانی مسلمان در پیشاپیش‌تظاهر کنندگان حرکت می ـ کردند . یك مرد یك جلد قرآن مجید ویك زن یك تمثال حضرت مریم را بدست گرفته بودند. تظاهر کنندگان در حالیکه مسیحیان ومسلمانان را به‌وحدت ملی دعوت میکردند دوش بدوش هم از جلو یك کلیسا و یك مسجدعبور کردند.

مردم بیروت‌که در جلو پنجره ها جمع شده بودندروی دسته های تظاهر کنندگان برنج و گلاب میریختند ایـن تظاهرات بقدری هیجان انگیز بود که عده زیادی از زنان بشدت اشك میریختند . پس از آن کشیش و روحانی‌مسلمان باهم‌بالای مناره یکی از مساجد شهررفته‌و جمعیت‌رابه‌برادری‌و دوستی دعوت کردند .

بسیاری از تظاهرکنندگان هنگامی که از یکدیگر جدا میشدند برای روز یکشنبه وعده ملاقات گذاشتند تا در یک راه پیمایی بسوی پارلمان شرکت کنند .

در حالیکه اکثریت «آرام» لبنان به خیابانها ریخته بودند امور سازمانهای ملی و دولتی بار دیگر فلج گردید . در پارلمان لبنان که قرار بود جلسه علنی آن تشکیل گردد اکثریت نمایندگان در جلسه حاضر نشدندو هیئت دولت نیز از یک هفته قبل تشکیل جلسه نداده است . تیراندازی در بخشهای بیروت که از جمعه‌شب آغاز شده بود بامداد دیروز نیز بطور پراکنده ادامـه یافت . اوضاع در بخشهای « کانتاری» و «الحمرا»بشدت آشفته و بحرانی است . در تمام مدت دیروز صدای انفجار گلوله ها و شلیک مسلسل ها از این محله‌هـا بگوش‌میرسید.

از سوی دیگر کامیل شمعون وزیر کشور لبنان دیروز با فرمانده ارتش مذاکراتی در باره حفظ نـظم شهر انجام داد و پس از آن دو نفری به ملاقات‌پرزیدنت فرنجیه رفتند . یاسرعرفات که بتازگی از سفر بخارست بازگشته است دیشب‌بطور ناگهانی به دمشق رفت‌تادرباره اوضاع لبنان با مقامهای سوری گفتگو و تبادل نظر کند دیشب نیز اوضاع بیروت بشدت بحرانی بود صدای انفجار گلوله ها و رگبار مسلسل ها از محله کانتاری بگوش میرسید .

اما در مرکز آرامش نسبی برقرار بود . رادیو بیروت در پایان برنامه خود گفت چند بخش پایتخت، هدف موشک قرار گرفته است.یک گزارش تایید نشده‌حاکیست که در جریان حوادث دیروز چهل نفر کشته شده‌اند دیشب جلسه‌ای درخانه مفتی‌اعظم لبنان تشکیل شد که در آن یاسر عرفات که بتازگی از دمشق بازگشته بـودنیز شرکت داشت .

شرکت کنندگان در این جلسه که کمال‌جنبلاط نیز جزو آنها بود پیشنهادی خود را از تلاش رشید کرامی برای حفظ وحدت لبنان اعلام داشتند .

توزیع اسلحه

کمال جنبلاط رهبر مسلمانان چپگرای لبنان ضمن مصاحبه‌ای ، سلیمان فرنجیه رئیس جمهوری لبنان را متهم کرد که میان دست راستی های مسیحی اسلحه توزیع کرده است .

او گفت که فرنجیه به قصد ایجاد تشنج در لبنان سلاح هایی را که اسرائیل به لبنان میفرستد میان دست راستی‌ها توزیع کرده است .

فرنجیه مسیحی مارونی است و مسلمانان لبنان که‌اکثریت ملت لبنان را تشکیل میدهند ونیز رهبران احزاب سیاسی‌و آحاد مردم خواستار برکناری وی از مقام رئیس جمهوری هستند.

«ریمون اده» سیاستمدار مشهور مسیحی در لبنان دیروز به شدت از سلیمان فرنجیه انتقاد کرد و گفت من نمی توانم درک کنم که رئیس یک کشور چگونه ممکن است شاهد نابودی و کشتار ملت خود باشد و علاوه بر این خود نیز بدین نابودی کمک کند .

گزینده رادیو بیروت به ابتکار خود از مسلمانان و مسیحیان تقاضا کرد که در ساعت ۱٤ در مسجد ها اذان بگویند و در کلیساها ناقوس ها را بصدا درآورند و بدین وسیله به کشتار بیرحمانه مسلمانان و مسیحیان پایان بدهند .

او همچنین از سلیمان فرنجیه خواست که به‌خیابان‌ها بیاید و برای پایان بخشیدن به کشتار به مردم صلحجو کمک کند .

در همین احوال روزنامه السفیر چاپ بیروت‌نوشت که پرزیدنت فورد به رئیس جمهوری سوریه هشدارداده است که از مداخله در امور لبنان خودداری کند وحافظ اسد در پاسخ رئیس جمهوری امریکا گفته است کـه سوریه هیچ مداخله‌ای در امور داخلی لبنان ندارد ولی به امریکا و اسرائیل هشدار میدهدکه‌نباید در امور لبنان مداخله کند . مصر نیز اخیرا به سوریه اخطار کرد در امور داخلی لبنان مداخله نکند .

فدائیان ۳ دیپلمات اروپائی را آزاد کردند

بیروت ـ خبرگزاری فرانسه ـ سه دیپلمات اروپائی که روز شنبه توسط گروهی از مردان مسلح ربوده شده بودندچندساعت بعدبامیانجیگری سازمان آزادی بخش فلسطین آزاد شدند .

این سه نفر عبارت بودند از وابسته‌سفارت فرانسه ، دبیر اول سفارت دانمارک و وابسته سفارت سوئد . هرسه دیپلمات در پانسیون «میرتوم هاوس» در بخش «کانتاری» زندگـی میکردند .

این ساختمان بامداد روز شنبه در جریان زد و خوردی‌که‌بین چریکهای‌فالانژو هواخواهان ناصر درگرفت طعمه آتش شد . هواداران ناصر سپس وارد پانسیون شده و سه دیپلمات را با خود بردند .

خبرگزاری وفا گزارش داد که طرفداران ناصر سه دیپلمات اروپائی‌را که جانشان در خطر بوده از پانسیون خارج کرده بودند و بعدا بدرخواست سازمان آزادیبخش فلسطین هر سه نفر را آزاد کردند .

فرانکو درلحظه‌ای که‌بهوش آمدنگران جنك بین اسپانیا و مراکش بود

فرانکو در بستر مرگ افتاد

مادرید ـ آسوشیتد پرس ـ ستاره‌عمر طولانی ژنرالیسمو فرانسیسکو فرانکو ـ مردی‌که از ٤۰ سال پیش تاکنون با قدرتهای مطلق‌العنان و بـا پنجه‌های فولادین بر اسپانیا فرمانروائی کرده است دیروز ـ شنبه ـ به آخرین نقطه افول خود رسید ویازده پزشکی که در تمام‌ساعات‌شبانه روزمراقب حال وی هستند نومیدانه‌اعلام کردند که دیگر شاید بیش از چند ساعت بمرگ بیمارنام‌آور آنها باقی نمانده باشد . در حالیکه احتضار فرانکوناگهان برای مدتی کوتاه تمام وقـایع دیگر جهان‌را تحت‌الشعاع‌قرار داده بود رهبران دولت‌اسپانیا بربالین وی گرد آمده بودند.

بنظر میرسید که خـود فرانکو نیز سرانجام پذیرفته است که راهی برای فرار از چنگال مرگ وجود ندارد و به همین دلیل بود که دردقایق بهوش آمدن میکوشید فرایض دینی خود را بعنوان یک کاتولیک مومن بجای آورد.

در آخرین ساعات بعد از ظهر روز شنبه در حالیکه‌اندام های حیاتی جسم محتضر وی یکی پس از دیگری دچـار اختلال میشدند و مخصوصا قلب او در معرض خطر ازکار افتادن قرار داشت ـ باز هم نبرد سماجت آمیزش برضد مرگی که در ۸۲ سالگی بـه سراغش آمده است ادامـه داشت .

شاهزاده «خوان کارلوس» دوبوربون» ولیعهد و وارث تاج و تخت اسپانیا که پس از مرگ فرانکو به اولین‌پادشاه کشورش در ٤٤ سال اخیر تبدیل خواهد شد باتفـاق همسرش پرنسس سوفیا خود را باعجله به کاخ فرانکـو رساندند

وی در این لحظه نگران درگیری اسپانیا و مغرب برسر صحرا بود و این موضوع را به اطرافیان خود حالی کرد .

«کارلوس آریاس ناوارو» نخست وزیر اسپانیا درحالیکه انبوهی از مردم مادرید در برابر دروازه بزرگ کـاخ اقامتگاه فرانکو ازدحام کـرده بودند وانتظار دریافت خبـر مرگ وی‌را می‌کشیدند ـ دیروز برای اولین بار بر بالین رهبر بیمار اکشور حاضر شد.

اسپانیا در حقیقت منتظـر مرگ کسی است که در ۱۹۳۹ وقتی که در پایان جنگداخلی خونین کشورش به فرمانروائی رسید ظاهرا سوگند خورده بود که هرگز اجازه ندهد که اسپانیا به کشوری غیر ازآنچه که خود وی میخواهد تبدیل شود.

اسقف کلیسای کاتولیکـی مادرید که بتقاضای شخـص فرانکو با عجله به نزد وی‌رفته بود پیام محبت‌آمیزی را که‌پاپ پل ششم پیشوای کاتولیکهـای جهان فرستاده و در آن برای فرانکو طلب آمرزش کرده‌است تسلیم وی کرد.

در اینحال‌سه عضوشورای سلطنت اسپانیا که در فاصله میان مرگ فرانکو و شروع پادشاهی خوان کارلوس امور تاج و تخت را اداره خواهند کرد دیروز در مادرید تشکیل جلسه دادند ولی از جزئیت مذاکراتی که‌دراین جلسه‌انجام گرفت اطلاعی بدست نیامد.

در سراسر اسپانیا دیروز میلیونها نفر از مردم دربرابر تلویزیونها نشستند تافرصت‌را برای دریافت اولین خبری که مرگ‌فرانکو طی‌آن‌اعلام‌خواهد شد از دست ندهند.

هزاران نفر از مادریدیهابعد از ظهر روزشنبه اطرافـ کاخ فرانکو را محاصره کرده بودند تا در جریان آخریـن گزارشهای مربوطبه وضعوی قرار گیرند ماموران پلیس‌حتی یکبار ناچار شدند مردم را از نزدیک شدن بیش از اندازه‌به کاخ فرانکو باز دارند

کی‌سینجر : امریکا با جـانشین فرانکو همکاری میکند

واشنگتن ـ یونایتدپرس ـ هنری کی‌سینجر وزیـر خارجه آمریکا دیروز ـشنبه ـ گوشزد کرد که اگر وظایف رهبری کشور اسپانیا از ژنرال فرانکوی بیمار و در حال احتضاربه‌جانشین قانونی‌وی‌شاهزاده «خوان کارلوس‌دوبوربون» انتقال یابد آمریکا روابطی مبتنی برروح همبستگی وهمکاری با رهبر آینده اسپانیا برقرار خواهد کرد .

شاهزاده «خوان‌کارلوس» بعد از آنکه جای فرانکورا بگیرد تبدیل به اولین پادشاه اسپانیا در ٤٤ سال اخیر خواهدشد .فرانکو از ٤٤ سال پیش تا کنون بعنوان تنها رهبر بلامنازع اسپانیا و بدون داشتن عنوان پادشاهی براین کشور فرمانروایی کرده است.

کی‌سینجر در همان حال که گزارشهای رسیده از مادرید حکایت از این داشت که دیگر چیزی به مرگ‌فرانکو نمانده است هنگام خارج شدن از کاخ سفید با خبرنگاران روبرو شد. از وی سئوال کردند که اگر تغییری در رهبری اسپانیا روی دهد آیا روابط آمریکا با اسپانیا نیز تغییر خواهد کرد ؟وزیر خارجه آمریکا جواب داد که وی‌ترجیح میدهد که اظهار نظر واقعی‌اش را به بعد از حدوث تغییر شیوه رهبری اسپانیا موکول کند.

توطئه کودتای نظامی علیه قذافی شکست خورد

تریپولی ـ خبرگزاری‌فرانسه ـ سرهنگ معمر قذافی رئیس شورای انقلاب لیبی دیروز ـ ـ شنبه ـ اعلام کرد که توطئه عده‌ای از نظامیان لیبی برای برپا کردن کودتا وبرانداختن حکومت وی سرکوب شده است.

قذافی ضمن سخنرانی‌برای هزاران نفر از مردم که در تریپولی گرد آمده بودندگفت که در دسیسه کودتا درحدود ۱۰ یا۲۰ نفر از افسران که نزدیک به ۳۰ نفر از سربازان نیز با آنان همدست بودنـد شرکت داشته‌اند . طبق گفته سرهنگ قذافی توطئه‌گران‌در نظر داشتند که کار خود را بـا اشغال مـرکز فرستنده رادیوئی تریپولی آغاز کنندو پس از پیروز شدن در کار کودتا باهمکاری بیگانگان و سازمان‌های جاسوسی آمریکا برلیبی حکومت نمایند.

قذافی بدون آنکه فاش‌کند که این توطئه چه وقت کشف وسرکوب شده است اظهار داشت که بزودی‌بین مردم‌لیبی اسلحه پخش خواهد شد تا خودشان مستقیما توطئه‌های مشابهی را که ممکن است‌در آینده نیز تکرار شود سرکوب کنند. قذافی تاکید کرد که‌برای دسیسه‌گران غیر ممکن است‌که حتی یکروز برلیبی فرمانروایی کنند چون صدها نفر از مردم لیبی خون خودرانثار خواهند کرد تا جلوی‌چیرگی فاشیستها را برکشورشان بگیرند.

دومین سفینه شوروی‌حقایق تازه‌ای از کره زهره را فاش کرد

مسکو ـ رویتر ـ اتحاد شوروی دیروز کارفرود آوردن دومین سفینه خودکار و بدون سرنشین خود را در سطح داغ سیاره زهره با موفقیتی که در تجارب فضایی خیره‌کننده است تکمیل کرد . در سه‌روز گذشته این‌دومین سفینه خودکار شوروی بودکه به آرامی در سطح زهره فرود آورده شده و ادوات گوناگونی‌راکه برای بدست آوردن اطلاعات گرانبها و کاملا بی‌سابقه درباره زهره بکار رفتند در سطح این سیاره قرا داد . سفینه جدید که «ونوس ۱۰» نام داد نیز مانند سفینه قبلی عکس تازه‌ای از مناظر سطح زهره به زمین‌فرستاد. ادواتی که بوسیله سفینه ونوس ۱۰ به زهره بـرده شدند مانند سفینه قبلی (ونوس ۹) ، درجات شدت‌تابش نور خورشید در سطح زهره را اندازه‌گیری کردند و درباره مشخصات خاک زهره نیز اطلاعاتی بوسیله آن ادوات گردآوری شد که فرستادن آن به زمین تا یک ساعت و ۵ دقیقه ادامه یافت . این مدت زمان برای کار کردن تجهیزات علمی که بوسیله یک سفینه خودکار به زهره برده شده‌اند رکورد جدیدی است . ادوات مذکور در پایان آن مدت در زیر فشار حرارت سوزان سطح زهره از کار افتادند .

پاریس طرح لباس‌های سال آینده را تهیه کرد

پاریس ـ یونایتد پرس ـ مدسازان پاریس و مزون های پایتخت شیک پوشان جهان طرح کلی مدل های متنوع برای بهار ۱۹۷۶ را اعلام کردند . طبق تصمیم مدسازان فرانسوی در بهار آینده دامن‌ها همچنان بلند خواهد بود و مینی‌ژوپ باز در پس پرده خواهد ماند .

اما دامن های بهار آینده برعکس بهار پیش به ران خواهد چسبید . و این چسبندگی تا حدی‌خواهد بود که اگر کسی از فاصله‌ای نسبتا دور خانم پوشنده این دامن ها را تماشا کند خواهد پنداشت که اوشلوار چسبان بپا کرده است .

شلوار در مد بهار ۱۹۷۶ کوتاهتر خواهد بود و مدسازان به پشت شلوار توجه بیشتری کرده به زیباتر جلوه کردن شلوار از پشت سر اهمیت داده‌اند .

با اعلام الگو های بهار آینده اینک هزاران خیاط در پاریس دست بکار دوخت و تهیه لباس های مد بهاره شده و آنها را انبار میکنند . این لباسها در فروشگاه هائی که لباس «دوخته» عرضه میکنند ، به معرض فروش گذارده خواهد شد .

اخبار کوتاه جهان

حمله به ساخاروف

● مسکو ـ آسوشیتدپرس ـ دکتر اندری ساخاروف، و جایزه صلح نوبل که به‌او تعلق گرفته،دیروز، از جانب دانشمنـدان همکارش نیز مورد انتقاد قرار گرفت .

در بیانیه‌یی به امضای۷۲ عضو آکادمی علـوم شوروی، از ساخاروف، بعنوان‌افترازننده به‌نظام شوروی ، و دشمن‌صلح نام برده شده است .

تظاهرات علیه سفر سادات

● نیویورک ـ خبرگزاری فرانسه ـ دکتر مهدی‌دبیر کل «کمیته روابط امریکا و عرب» اعـلام داشت امریکائیهای عربی‌الاصل هنگـام ورود رئیس جمهوری مصر بفرودگاه نیویورت در «ویرجینیا» علیه وی دست‌بتظاهرات خواهند زد .

از سوی دیگر یکگروه هفت نفری وابسته‌بکمیته روابط امریکا و عرب در شهرهایی که مـورد بازدید پرزیدنت سـادات قرار خواهد گرفت یک کنفرانس‌مطبوعاتی‌تشکیل داده و قرارداد مصرو اسـرائیل را محکـوم خواهند کرد .

وحدت اردن و سوریه

● دمشق ـ خبرگـزاری فرانسه ـ محمودالایوبی نخست وزیر سوریه و زیدالرفاعی نخست وزیر اردن دیشب ریاست نخستین‌جلسه کمیته‌عالی اردن و سوریه را که‌در ماه ژوئن گذشته هنگـام دیدار حافظ اسدازعمان تشکیل شده است بعهده گرفتند .

یکمقام‌آگاه اظهارداشت در این جلسه اقداماتی که باید بـرای تـوسعه همکاری اقتصادی به‌عمل آید مورد بررسی قـرار گرفت .

نخست وزیر اردن‌ضمن نطق کوتاهی در آغـاز جلسه گفت برای رسیدن بوحدت‌واقعی دوکشور باید کارهای زیادی‌انجام شود .

کتاب کاپیتولاسیون وعرضه چی‌ها

تالیف آقای علی اصغر شریف مستشار دادگاه انتظامی منتشر شد ـ قیمت‌پانزده‌تومان کتابخانه‌گنج‌دانش فروشگاه‌مادگستری

تلفن یک وسیلهٔ تفریح نیست

دستگاه ضبط مکالمات تلفن

تایکو

تمام مشکلات تلفنی شما را حـل می‌کنـد . با نصب این دستگاه به تمام مکالمات تلفنی دفتر کار خود تان نظارت کنید . بانکها ـ شرکتها ـ ادارات می‌توانند مذاکرات مهم تلفنی خود را ضبط ونوار آنرا بایگانی نمایند .

شرکت تایکو ـ تلفن ۶۸۵۱۵۰ـ۶۸۲۵۲۰

هواپیمائی ملی ایران

قابل توجه صادر کنندگان ووارد کنندگان کالا بفرانسه وبالعکس

هواپیمائی ملی ایران

بادائر نمودن سرویس حمل‌بار به‌فرانسه وبالعکس امکانات وتسهیلات لازم را برای حمل کالاهای بازرگانان‌وموسسات مختلف به این کشورفراهم آورده است. علاقمندان و موسسات و بازرگانانی که مایل هستند از این تسهیلات وچگونگی حمل کالا های خود که بطور روزانه به فرانسه صورت میگیرد ، آگاهی یابند می‌توانند در تهران باتلفن های۹۱۱۵۹۳ و۹۱۱۵۶۹ تماس حاصل نمایند . تلفن قسمت‌بار شعبه «هما» درپاریس نیز به شماره ٦٦ـ۹۹ـ۲۲۵ ـ ۰۸ر۰۷ آماده پاسخگوئی به مراجعان‌خواهدبود .

شرایط احراز ۹ طبقه شغلی تغییر کرد

شرایط احراز و گروه های استخدامی ۹ طبقه شغلی‌تغییر کرد .

تغییرات جدید در مورد ٦ طبقه شغلی از تاریخ ۹ مهر ماه سال جاری و در باره ۳ طبقه شغلی دیگر از اول مهر ماه سال ۱۳۵۲ قابل اجرا است .

طبقات شغلی‌که شرایط‌احراز و گروه های استخدامی آنها دستخوش تغییر و تحول شده عبارتست از :

طبقه ٤ رشته شغلی مدیر امور اقتصادی ، طبقات ٤ و ٥ رشته شغلی کارشناس‌ارتباط و مخابرات ، طبقات ٤ و ٥ رشته های شغلی معدن شناس، زمین شناس و کارشناس آزمایشگاه فیزیک و شیمی و مکانیک خاک .

طبقه تازه

در اصلاحیه جدید طرح‌طبقه بندی مشاغل ، یک طبقه تازه بعنوان طبقه ٤ به رشته شغلی مدیر امور اقتصادی اضافه شد .

شرایط احراز برای تصدی این طبقه‌جدیدشغلی که‌مقررات آنرا از تاریخ اول مهرماه‌سال جاری‌قابل‌اجرا میباشد،عبارتست از :

دارا بودن دانشنامه لیسانس در یکی از رشته های فنی ، بازرگانی یا اقتصاد با ۱٦ سال تجربه ، سالیان تجربه برای افرادی که در رشته های تحصیلی فوق دارای دانشنامه فوق لیسانس یا دکترا باشند به ترتیب ۱٤ و ۱۲ سال تعیین شده است .

شرح طبقات و گروه های حقوقی طبقات ٤ و ٥ رشته شغلی کارشناس ارتباط و مخابرات نیز در تغییرات‌جدید دگرگون شده است .

تغییر مقررات در باره رشته شغلی فوق از تاریخ اول مهر ماه‌سال ۱۳۵۲ قابل‌اجرا است.

براساس شرایط جدید ، شاغلین در طبقات ٤ و ٥رشته شغلی کارشناس ارتباط و مخابرات از گروه‌استخدامی به بعد قرار میگیرند .

حداقل شرایط احراز برای تصدی طبقه ٤رشته شغلی‌فوق، داشتن دانشنامه لیسانس الکترونیک یاارتباط‌و‌مخابرات یا علائم و یا فیزیک با ۱٤ سال تجربه تعیین شده است .

تجربه مورد نیازبرای افرادی که در رشته های‌تحصیلی فوق دارای مدارک فوق لیسانس یا دکترا باشند کاهش یافته و به ترتیب ۱۲ و ۱۰ سال تعیین شده است .

سایر تغییرات جدید ، درطرح طبقه بندی مشاغل مربوط‌است به تغییر در شرح طبقات و گروه های استخدامی زشته های شغلی معدن شناس ، زمین شناس و‌رشناس ،آزمایشگاه فیزیک و شیمی و مکانیک خاک .

تاریخ اجراء

تغییر در مقررات استخدامی رشته های شغلی فوق ازتاریخ ۹ مهر ماه سال جاری قابل اجرا است .

براساس‌تغییرات جدید،طبقات ٤و ٥ رشته های شغلی ذکرشده در گروه های استخدامی ۱۰ تا ۱۲ قرار میگیرند ، همچنین حداقل مدرک تحصیلی مورد نیاز برای تصدی طبقه ٤رشته های شغلی فوق لیسانس در رشته مربوطه با۱٤ سال‌تجربه تعین شده است .

دستور تخلیه کانون آتش صادر شد

آتش‌نشانی تهران به صاحب یك کاروانسرا در خیابان شیر و خورشید که دهها‌هزار جعبه‌چوبی خالی را بدون رعایت نکات ایمنی در آن انبار کرده‌شدار داد که‌هر چه زودتر این کانون مستعد‌آتش سوزی را تعطیل کند.

ماموران آتش نشانی پس از آنکه همسایگان‌وپیشه‌وران‌اطراف این کاروانسرا که در تقاطع خیابانهای شیروخورشید رجملی‌ـ الحق قرار دارد از وضع خطرناك کاروانسرا شکایت کردند،آنجا را مورد بازدید قراردادند اعلام کردند که جعبه ها باید به‌خارج شهر تهران برده شوند.

صاحب کاروانسرا که تجارت جعبه شکسته می کند، بوسیله دهها دلال کلیه جعبه‌های‌شکسته تهران را خریداری و در مرکز شهر، انبار می‌کند .

ماموران آتش‌نشانی اعلام کردند که اگر این انبار وسیع آتش بگیرد، صرفنظر از آنکه پیش‌از رسیدن ماموران جعبه ها می‌ـ سوزد ، خطر ساختمانهای اطراف را نیز تهدید می‌کند .

ماموران آتش‌نشانی اعلام کردند که در صورت خودداری صاحب کاروانسرا از تخلیه جعبه ها‌آنها برابر مقررات قانون ،وی راوادار به اینکار خواهند کرد .

باید دانست‌از این قبیل‌اماکن خطرناك در تهران ،و بویژه در مرکز و جنوب‌آن فراوان استو اغلب آتش سوزیهای بزرگ وپر خسارت نیزازهمین محل هاشروع می شود.

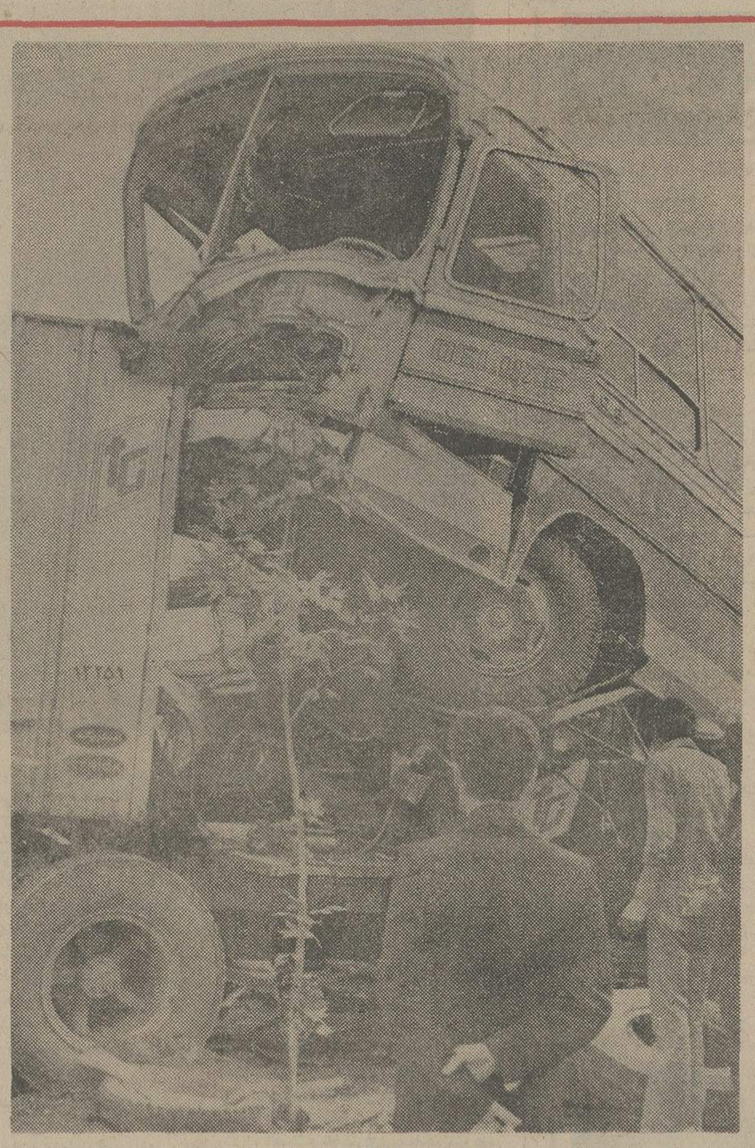

اتوبوس سوار تریلر شد !

اتوبوس ۷٤۵۲۳ ـ تهران الف متعلق به «ایران بیما» در یک کیلومتری جنوب گنبدکاوس‌پس از برخورد با یک تریلی۱۸ چرخ‌سوار تریلی دیگر شد . در پی این حادثه کمک راننده یک تریلر مجروح شد .

«عکس از خبرنگاراطلاعات در گنبدکاوس »

هزاران کارگر مشمول قانون تامین اجتماعی شدند

سازمان تامین اجتماعی اعلام کرد : در مهر ماه گذشته هزاران نفر کارگران‌وزارتخانه ها و موسسات دولتی ، انجمن های خیریه و موسسات مذهبی مشمول مقررات قانون تامین اجتماعی شده‌اند . گروهی از آنان از اول‌مهر و گروه دیگر از اول‌آبانماه سال جاری از بیمه درمانی ـ بازنشستگی‌ـ مستمری از کار افتادگی ـ بیمه حوادث ـ مستمری‌ـ غرامت‌ـ مستمری و ظیفه ـ کمک ازدواج و عائله‌مندی استفاده خواهند کرد .

این گروهها بشرح زیر اعلام شده‌اند : کارگران سازمان تعاون و مصرف کادرنیروهای مسلح‌شاهنشاهی(اتکا)ـکارگران مدرسه عالی سپهسالار ـ کارگران اداره کل کشاورزی استان خوزستان ـ کارگران جمعیت خیریه فرح پهلوی در سبزوار ـ کارگران اداره دادگستری خمین ـ کارگران اداره دادگستری‌بافق ـکارگران اداره پست و تلگرافشهرستان اسفراین ـ کارگران کارگاه های فنی ، پرس ،تراشکاری و آهنگری و درو پنجره‌سازی سبزوار ـ کارگران کارگاه‌های تهیه و فروش لبنیات تهران ، شمیران ، شهر ری ، کرج ، ورامین و گرمسار ـ کارگران تهیه و توزیع گاز شهرستان شاهرود ـ کارگران لحاف و تشک دوزی شهرستان اراک.

میزان حق بیمه‌کارگران‌مزبور و دیگر کارگرانی که در حال حاضر مشمول‌مقررات سازمان تامین اجتماعی هستند از اول مهر ماه ۲۵ در صد دریافتی آنان خواهد بود که ۷ در صد آنرا بیمه شده و ۱۸ در صد بقیه را کارفرما و دولت میپردازند .

برای تشکیل نمایشگاههای بین‌المللی

کنگره آسیائی وافریقائی در تهران تشکیل میشود

نخستین کنگره بزرگ آسیائی و افریقائی در زمینه تشکیل نمایشگاههای بین‌المللی باحضور نمایندگان تام‌الاختیار کلیه کشور های آسیائی‌وافریقائی‌ونمایندگان ناظر سایر کشور های جهان‌هفته آینده در محل نمایشگاههای بین‌المللی ایران تشکیل‌میگردد.

دراین کنگره ضمن‌تبادل نظر در مورد تشکیل نمایشگاههای بین‌المللی بمنظور همکاریهای بیشتر و وسیعتر ، امکانات‌تدوین اساسنامه‌ای بدین منظوربررسی خواهد شد ، تا سازمانی مستقل تحت عنوان نمایشگاههای بین ـ المللی آسیائی وافریقائی بوجود آید . این‌سازمان دارای‌دبیرخانه ویژه خواهد بودو با برنامه‌ریزی دقیق اقدام به‌ایجاد نمایشگاههای بین‌المللی آسیائی و افریقائی خواهدکرد، تاکلیه کشورهای‌عضو این سازمان هر دو یا سه سال یکبار، در یکی از کشور های آسیائی و یا افریقائی به منظور ارائه و نمایش پیشرفتهای‌کشور های عضو و تعمیم فعالیت های نمایشگاههای آسیائی وافریقائی در سراسر جهان‌وتوسعه مبادلات بین کلیه کشورها اقدام‌به‌تشکیل نمایشگاه نماید . دراین کنگره در مورد‌نخستین نمایشگاه‌آسیائی وافریقائی که‌احتمالا تاریخ‌برپائی آن در دو سال آینده خواهدبود تصمیمات لازم اتخاذ خواهدشد.

این کنگره‌با همکاری‌سازمان ملل‌متحد، یونیدووشرکت سهامی نمایشگاههای بین‌المللی ایران وابسته به‌وزارت بازرگانی‌تشکیل میگردد، این کنگره‌ازروز‌دوازدهم آبانماه جاری بمدت‌سه‌روز‌تشکیل میشود.

پمپهای شناور I.D.C.

قابل توجه کشاورزان ـ پیمانکاران وشرکتهای ساختمانی

پمپهای شناور آی. دی. سی ساخت بهترین‌کارخانجات امریکا از ۲اینچ الی۱۸اینچ باشرایط‌سهل آماده تحویل

نماینده انحصاری در ایران ـ شرکت سهامی دگاز (خاص)

تهران سعدی جنوبی شماره۷۵٤ تلفن‌های: ۳۵ تا ۳۰٤۵۳۳ و صندوق پستی ۲۲۱۲

مشهد ـ خسروی نو ساختمان آهنچی‌تلفن۲۸٦۸۵

از شهرستان ها نماینده فعال میپذیریم

نمایشگاه شهرك مبل ـ خیابان کوروش کبیر (جاده قدیم شمیران) سه راه ضرابخانه ـ پارکینك اختصاصی

آیا شما به جن وطلسم وجادو عقیده دارید؟

چه عقیده داشته و چه نداشته باشید اینها وجود دارند فقط قوه‌ادراك‌ما برای‌نزدیك شدن‌به‌آنها ضعیف است. اینك‌برای‌اولین‌بار سینمای ایتالیا با قدرتی خارق‌العاده در قالب فیلمی نفس‌گیرو دلهره‌آور، این نیروهای ماوراءالطبیعه را برای شما تصویر کرده‌است.

از صبح چهارشنبه فقط در

سینما کاپری

اثری‌آنچنان خارق‌العاده و بیسابقه که منتقدین سینما آنرا بالاتروبرتر از جن‌گیر دانسته‌اند

تماشای این فیلم برای اشخاص کمتراز ۱۸ سال ممنوع اعلام شده است

برای رزرو بلیط جهت این شاهکار استثنائی همه‌روزه به گیشه سینما کاپری مراجعه فرمائید.

«رضا بیك ایمانوردی» ، مرد هزارچهره سینمای‌ایران، اینبار در قالبی‌غیراز آنچه که‌تاکنون دیده‌اید‌مشاهده‌اش خواهید کرد. این‌فیلم حماسه‌ایست بزرگ و فراموش نشدنی از زندگی مردی که‌از نفرت ،عشقی پرشور برای خود آفرید

از صبح سه‌شنبه در قویترین گروه سینمائی پایتخت

اونیورسال ـ پاسیفیک ـ ایران ساینا ـ تیسفون ـ رنگین کمان موناکو ـ پرسپولیس ـ کارون دریا ـ وآستارا (تجریش)

خنك در تابستان ـ گرم در زمستان

با استفاده از سوخت ارزان گازوئیل یا گاز بجای برق

با دستگاه تهویه مطبوع آبزروبشن

نیگاتا

خیابان نخت‌طاووس ـ روبروی‌امیرآباد شماره ۱۴۵

تلفن ۸۵۶۶۹۰ ـ ۹ و ۸۵۸۷۷۸ ـ ۶ و ۸۵۳۲۲۵

مقدمات مهار چاه دیوانه نفت فراهم شد

«ادیر» بزرگترین متخصص مهارچاههای سرکش دنیا که‌از آمریکا وارد اهواز شده است پس ازمشاهده چاه شماره ۳۳ رگسفید اظهار امیدواری کرد با کمك مهندسین ایرانی چاهرا در مدت کوتاهی مهار کند .

وی از مسئولان چاه‌شماه۳۳ خواست مقدمات اولیه مهارچاه را در اسرع وقت فراهم کنند . یک مقام آگاه در روابط عمومی شرکت ملی نفت منطقه اهواز به خبرنگار ما در اهواز گفت: چاه شماره ۳۳ رگسفید واقع در منطقه زیدون بهبهان که دکل شماره ٤۷ روی آن نصب شده و اشتباها به چاه شماره ٤۷ موسوم شده بود همچنان‌ناآرام‌است و از دهانه آن مخلوط گاز و نفت بشدت فوران می‌کند .

آگهی از شرکت مخابرات ایران

بمنظور گسترش وفراهم آوردن‌امکانات بیشتر برای واگذاری شماره های‌جدید قسمتی از کابلهای منطقه زیر مربوط به‌مرکز تلفن سپه‌غربی بعلت ضرورت‌فنی از تاریخ ۱۰ر۸ر٥٤ برگردان میشود و ناگزیر اختلالاتی در ارتباط تلفنی مشترکان محترم روی خواهد داد .

(شماره تلفن مشترکان گرامی تغییر نخواهد کرد)

اداره نصب شبکه شرکت مخابرات ایران

چهارم آبان

روز پر سرور تولد شاهنشاه آریامهر و سالروز

جشن فرخنده تاجگذاری شاهنشاه آریامهر و علیا حضرت شهبانو

کارکنان شرکتهای وابسته به

گروه صنعتی کی بی سی

فرارسیدن این روز بزرگ تاریخی را به‌قاطبهٔ ملت شریف ایران تهنیت میگوید.

مبارزه با بیسوادی باید همانند مبارزه با گرانفروشی انجام شود

جشن های باشکوه بمناسبت میلاد شاهنشاه

دیشب وامروز ایران درشادی زاد روز رهبر گرامی خود غرق در نور وسرور بود. از تهران بزرگ وپر جمعیت گرفته تا دورترین وکم جمعیت‌ترین روستا هاطبقات مختلف مردم بابرپا کردن مراسم شادمانی ، زاد روز شاهنشاهی را که با رهبری خردمندانه خودبه آنها افتخارورفاه ارمغان‌فرموده، جشن گرفتند.

در دانشگاهها

● دانشگاه تهران به همین مناسبت مراسمی بر پا داشت و دانشگاهیان پیکره شاهنشاه رادر محوطه دانشگاه گلباران کردند . در جریان این مراسم ، پس از سخنرانی هائی ، مراسم نیایش برگزار شد.

● دانشگاه تربیت معلم هم به همین مناسبت مجلس جشنی برگزار کرد. در این جشن‌رئیس دانشگاه و نماینده دانشجویان سخنانی ایراد کردند .

در دانشکده دندانپزشکی دانشگاه ملی به میمنت این روز مجلس جشنی برگزار شد که در آن استادان،دانشجویان‌و کارکنان حضور داشتند.

بعد از ظهر دیروز نیزموسسه انتشارات چاپ دانشگاه‌تهران هم مجلس جشنی ترتیب داده بود که در آن جشن مدیر عامل ، چند تن از مقام های آن‌موسسه کلیه کارکنان چاپخانه شرکت داشتند.

در پیشگاه شاهنشاه‌آریامهر بامداد امروز درتالارتاجگذاری کاخ گلستان ، آئین سلام چهارم آبان سالروز میلاد شاهنشاه آریامهربرگزارگردید.

در ساعت هشت و چهل و پنج دقیقه بامداد علماء و روحانیون بعنوان نخستین دسته شرفیاب شوندگان به پیشگاه شاهنشاه پاریافتند و سالروز میلاد شاهنشاه آریامهر را که همواره برای اعتلای دین مبین اسلام و ترویج شعائر مذهبی کوشیده‌اند تبریک عرض کردند .

شاهنشاه تشکر فرمودند .

درساعت‌نه‌بامدادخدمتگزاران دربار شاهنشاهی ، شورای فرهنگی سلطنتی ، کتابخانه پهلوی ، بازرسی شاهنشاهی، بنیاد پهلوی و کمیته ملی پیکار با بیسوادی ، گروه بررسی مسائل ایران در پرتو انقلاب به پیشگاه شاهنشاه پاریافتند .

آقای اسدالله علم وزیر دربار شاهنشاهی زادروز خجسته شاهنشاه آریامهررا از جانب همه خدمتگزاران دربار شاهنشاهی و سازمان های وابسته بدان‌شادباش‌عرض کردند و برای شاهنشاه‌بزرگ ایران شکوه و پیروزی روزافزون و برای کارکنان دربار شاهنشاهی توفیق‌بازهم بیشتر در خدمتگزاری آرزو کردند .

شاهنشاه تشکر فرمودند و با ابراز امتنان از برابر صف درباریان عبور فرمودند .

استقبال مردم از حزب

در ساعت نه و پانزده دقیقه اعضای دفتر سیاسی حزب رستاخیز ملت ایران به‌پیشگاه ملوکانه شرفیاب شدند و آقای هویدا دبیر کل حزب رستاخیز ملت ایران چنین معروض داشت :

شاهنشاها

چاکر افتخار دارد ازسوی خود و اعضای دفتر سیاسی و کلیه اعضای حزب‌رستاخیز ملت ایران زادروز فرخنده شاهنشاه آریامهر را تبریک بگوید ـ استقبال وصفناپذیر گروههای گوناگون مردم در سراسر کشور ، برای مشارکت فعال در حزب رستاخیز ملت ایران ، که یکی‌دیگر ازابتکار های شاهنشاه در این مرحله حساس انقلابی و سازندگی میهن ما است نشانه بارز پیوند استوار و جاودانه‌ایست که پیوسته میان شاه و ملت برقرار بوده و موجودیت و هستی این ملت و این‌سرزمین را از گزند حوادث و سوانح مصون داشته است .

گرد آمدن گروههای عظیم مردم در زیر لوای حزب رستاخیزملت‌ایران‌که برشالوده اعتقاد به نظام شاهنشاهی و قانون اساسی و انقلاب شاه و ملت بنیان گرفته به این مرحله از انقلاب‌اجتماعی ما شکل و محتوای ویژه‌ای داده است .

فعالیت های حزب درزمینه های گوناگون اجتماعی ـ فرهنگی ـ اقتصادی و رفاهی و موفقیت چشمگیری که در راه مبارزه با گرانفروشی‌بدست آمده گواهی است برنقش گسترده و سازنده این‌جنبش بزرگ‌ملی . از هم‌اکنون‌آشکارا میتوان دریافت که پهنه‌عظیم حزب جولانگاه اندیشه‌ها و تلاشهائی است که بهره‌مند از احساسات‌و عواطف‌شاهدوستی و میهن پرستی قوه محرکه همه برنامه ها و پیشرفتهای انقلابی کشور ما است .

حزب ما تحت رهبریهای شاهنشاه ـ متحد و یکپارچه و در برابر چشم‌انداز امیدبخش تمدن بزرگ خود را آماده انجام بزرگترین رسالتهای تاریخی‌ساخته و این اطمینان و اعتماد را در فرد فرد ملت ایران برانگیخته است که بار دیگر عظمت دیرین کشورشان را در قلمرو خانواده بشری با افتخار و مباهات نظاره شاهنشاها

اینک که ملت حق‌شناس‌ایران خود را آماده بزرگداشت پنجاهمین‌سال سلطنت‌پرافتخار دودمان پهلوی که مقارن با سال ۱۳۵۵ است مینماید ، اعضای حزب رستاخیز ملت ایران مراتب سپاس خود را برای شکوه و عظمتی که در این مدت کوتاه نصیب ایران گردیده به پیشگاه مبارک‌تقدیم داشته و در این روز خجسته از صمیم قلب سلامتی وجود مبارک شاهنشاه آریامهر و علیاحضرت شهبانوی ایران و والاحضرت همایون ولایتعهد را از درگاه خداوند متعال مسئلت دارد .

مبارزه با بیسوادی

شاهنشاه فرمودند : تاکنون نتایجی که از حزب انتظار داشتیم بدست آورده‌ایم که اصل آن ، مبارزه یکپارچه ملت ایران در تحقق هدفهای ملی است . شاهنشاه با اشاره به مبارزه گرانفروشی که بوسیله حزب و مشارکت مردم انجام گرفت فرمودند : در مورد مبارزه با بیسوادی نیز از حزب همین انتظار را داریم که با شرکت یکپارچه افراد حزب انجام گیرد و منتظر اولین گزارش آن هستیم .

شاهنشاه سپس سه اصل نظام شاهنشاهی ، قانون اساسی و انقلاب شاه و ملت را بعنوان اصول حزب‌رستاخیز ملت ایران مطرح فرمودند و اضافه‌کردند که درچهارچوب این اصول ، اظهار آراء و افکار آزاد است ولی موقعی که حزب تصمیمی گرفت‌اعضای حزب باید آنرااجرا کنند مگر آنکه از حزب خارج و یا اخراج شوند .

اساس تحزب قبول تصمیم دستجمعی است وگرنه‌عضویت در حزب معنی ندارد و این اشتباه بزرگ شاید یک ثانیه هم در ذهن کسی خطور کند که هم میتواند در حزب‌باشد و هم بطور فردی تصمیم بگیرد .

شاهنشاه سپس از برابر اعضای دفتر سیاسی و مسئولان حزب رستاخیز ملت ایران عبور فرمودند .

تبریک نخست وزیر

در ساعت ۹ و سی دقیقه هیئت‌وزیران،قضات ومعاونان و مدیران کل وزارتخانه ها به‌پیشگاه شاهنشاه پاریافتندو آقای هویدا نخست‌وزیر میلاد مسعود شاهنشاه را تبریک معروض داشت و افزود : ملت ایران روز چهارم آبان را یک نقطه‌عطف . یک روزسرنوشت ساز در تاریخ زندگی خود میداند زیرا در این روز است که خداوند بزرگ رهبری‌توانا و شاهنشاهی بزرگ بایرانیان عطا فرمودتااین ملت جاودانه را درراه رفاه وسعادت‌وعظمت قراردهد . امروزپس ازگذشت ۱۳ سال از انقلاب شاه و ملت و در نخستین سال رستاخیز ملت ایران بسیاری از آرمان های دیرین مردم این سرزمین درسایه‌فرماندهی قاطع‌شاهنشاه تحقق یافته‌وچشم اندازی بس درخشان و امید بخش تر زیر لوای رستاخیز ملت در برابر مردم ایران گشوده شده است.

جشن های همگانی

از ساعت ۹وچهل‌ونه دقیقه نمایندگان مجلس سنا شرفیاب شدند. آقای مهندس‌شریف‌امامی میلاد مسعود شاهنشاه آریامهر راتبریک عرض کرد ودر باره برگزاری جشن پنجاهمین سال سلطنت سلسله پهلوی گفت:

همه طبقات که استدعای آنان برای برپا کردن آئین ملی بزرگداشت پنجاه سال‌شاهنشاهی سلسله جلیل پهلوی در اوائل سال جاری مورد تصویب ذات شاهانه واقع گردید با علاقه و اشتیاق فراوان و خلوص عقیدت‌و ایمان کامل بشاهنشاهی جاودانه ایران خود را برای این جشن بزرگ که در فروردین ماه سال آینده آغاز خواهد شد ،آماده میکنند، از چاکر خواسته‌اند که بنمایندگی آنان از پیشگاه‌مبارک در این روز فرخنده استدعانماید اجازه فرمایند این جشن‌بزرگ تاریخی که نقطه عطفی درتاریخ حیات و استقلال کشور ماشمار میرود طبق برنامه مدون‌باشدی‌و نشاط و شرکت همگان در هر استان به تناوب ترتیب داده‌شود تابتوانند نشانه‌ای‌بهتر‌ازاحساسات خالص ملی ومراتب حقشناسی و سپاس قلبی خودرا بسلسله‌جلیل پهلوی که در طی پنجاه سال سلطنت موجبات اینهمه قدرت و عزت وشهرت‌و حیثیت بین‌المللی برای کشور فراهم‌فرموده‌اندابراز دارند رجاء واثق دارد این‌استدعا نیز مورد قبول ذات مبارک واقع شده و اجازه فرمایند چاکر به وسیله نمایندگان مجلسین مژده قبول استدعای آنانرابه ملت‌ابلاغ نماید .

شاهنشاه با ابراز مرحمت از برابر صف‌سناتورهاعبور کردند.

موافقت بابرگزاری‌جشن

در ساعت ده نمایندگان‌مجلس شورایملی شرفیاب شدند. آقای مهندس ریاضی میلاد مسعود اعلیحضرت همایون شاهنشاه آریامهر را تبریک عرض کرد و گفت:

سال آینده‌مصادف باپنجاهمین سال سلطنت پر افتخار دودمان پهلوی است‌و نمایندگان مجلس شورایملی بسیار مسرورند از اینکه ملت ایران برای ابراز حقشناسی از برکات‌امن‌وآسایش و ترقیات وپیشرفت‌هائیکه دراین مدت نصیبش گشته از هم‌اکنون با اشتیاق وافر خود را برای برگزاری آئین‌بزرگداشت پنجاه سال شاهنشاهی‌پهلوی آماده‌می‌سازد.

شاهنشاه آریامهر در پاسخ رئیس مجلس شورایملی فرمودند از تبریک شما متشکر هستم و طبق درخواست شما با برگزاری پنجاهمین سال سلطنت پهلوی موافقت میکنیم.

سپس نخست‌وزیران و وزیران وسفیران ، استانداران ووزیران‌مختار پیشین شرفیاب شدند و آقای علی امینی بنمایندگی آنان تبریک عرض کرد انگاه نمایندگان اقلیت مذهبی و مقارن ساعت ۱۰ و چهل‌وپنج‌دقیقه‌روسای نمایندگی های سیاسی دول خارجی در دربارشاهنشاهی‌شرفیاب شدند.

اظهارات سفیر شوروی

ولادیمیرپروفئف سفیراتحاد شوروی در دربار شاهنشاهی و مقدم‌السفراء در شرفیابی هیئت نمایندگان سیاسی‌خارجی در دربار شاهنشاهی چنین گفت :

شاهنشاها

برای اینجانب مایه کمال افتخار است که بعنوان سفیر اتحاد شوروی از طرف‌نیکلای پادگورنی صدر هیئت رئیسه اتحاد جماهیر شوروی و بنام شخص خود نیز بعنوان مقدم‌السفرا از جانب همکاران ارجمند خودم روسای هیئت های نمایندگی سیاسی مقیم دربار شاهنشاهی ، بمناسبت میلاد مسعود همایونی‌پهترین‌شادباش های صمیمانه‌را بحضورملوکانه تقدیم‌داریم.

یقین دارم هیئت نمایندگی سیاسی که در اینجا حضور دارند با اینجانب هم‌عقیده هستند که در سالهای اخیر ایران تحت رهبری عالیه آن اعلیحضرت موفقیت های درخشانی در اجرای برنامه های اموزشی ، بهداشتی و اجتماعی و بهره برداری از منابع سرشار طبیعی کشور درپیشرفتهای‌اقتصادی و صنعتی بدست آورده است .

شاهنشاها : درعصرپیشرفت های سریع علمی و تکنولژی همبستگی‌کوششهای‌همه‌کشورها امرتامین صلح و ازامش‌جهانی کمال اهمیت را دارد . تغییرات مثبتی که هم‌اکنون در کره مابوجود می آید بجامعه بشری این امید را میدهد که پیشرفتهای علمی و فنی نه در جهت نابودی نوع بشر بلکه در راه هدفهای سازنده در جهت پیشرفت و رفاه‌همه کشورها و مردم جهان بکار برده‌شود . پایان موفقیت‌آمیز کنفرانس امنیت و همکاری اروپا بی‌تردید در امرکاستن از تشنجات بین‌المللی وتثبیت همکاری متقابل و همه جانبه کشورهای‌اروپائی نقش‌موثری داشته‌است . آرزوی صمیمانه ما این است که این رویداد در مناطق دیگر جهان منجمله آسیا نیز توسعه یابد و ایران سهم سازنده‌ای در تقویت‌صلح و توسعه ثمربخش همکاری کشورها داشته باشد .

هیئت های سیاسی مقیم دربار شاهنشاهی و اینجانب بهترین آرزو های خود را برای تندرستی و شادکامی‌آن اعلیحضرت و علیاحضرت شهبانوی ایران و والاحضرت همایون ولایتعهد و دیگر اعضای خاندان سلطنت و رفاه و ترقی ملت فعال ایران تقدیم میداریم .

تعدیل نظام اقتصادی

شاهنشاه آریامهر در پاسخ مقدم‌السفراء فرمودند :

آقای مقدم‌السفرا از تبریکات شما بنمایندگی از جانب حضرت صدر هیئت رئیسه شورایعالی اتحاد جماهیر شوروی سوسیالیستی و روسای هیئت های نمایندگی سیاسی‌دردربار شاهنشاهی و از جانب شخص خودتان ، کمال امتنان را داریم و همچنین‌ازطرف خاندان‌سلطنتی از بیانات شما تشکر میکنیم .

همانطور که اظهار داشتید، کشور ما اکنون در جریان اجرای برنامه های وسیع اقتصادی و اجتماعی است ، که خوشبختانه انجام آنها با همکاری گسترده‌ای در زمینه بین‌المللی همراه است ، زیرا اساس سیاست ما دوستی و همزیستی و همکاری با همه کشورها است . ما صمیمانه معتقدیم که هرکوششی که در راه پیشرفت مادی ومعنوی جامعه ما و هرجامعه دیگر جهان انجام گیرد بالمال بنفع همه جامعه بشری‌است ، زیرا دردنیای امروز سرنوشت همه کشورها و ملل دنیا بیکدیگر وابسته است ، و هیچ کشوری منطقا نمیتواند سودخود را در زیان‌دیگران جستجو کند . بهمین جهت است که ما اعتقاد راسخ به لزوم تعدیل نظام اقتصادی کنونی جهان داریم ، تا با استقرارنظامی نوین بیعدالتیهای آشکاری که اکنون در این مورد وجود دارد و حاصل آنها بحران‌ها و تشنج های همه جانبه جهانی است‌برطرف کردد .

ما براساس اعتقاد خود به توسعه تفاهم و دوستی جهانی، طبعا از حسن برگزاری‌کنفرانس امنیت‌و همکاری‌اروپا خوشوقتیم و امیدواریم‌این‌امنیت و همکاری در تمام نقاط جهان برقرار گردد . اصولا هرکوششی که در راه رفع تشنج و توسعه تفاهم بین‌المللی انجام گیرد مورد تایید ما است . آرزوی قلبی ما این است که جامعه جهانی بتواند در پرتو صلح و تفاهم ،همه نیرو های‌خود را صرفا در راه سازندگی بکار اندازد ، و پیشرفتهای فوق‌العاده دانش وتکنولوژی را تنها در راه بهبود و اعتلای شرایط زندگانی افراد بشر مورد استفاده قراردهد.

برای روسای عالیقدر همه کشور هائی که شما و همکارانتان باشایستگی‌نمایندگی آنها را در دربار شاهنشاهی بعهده دارید ، آرزوی تندرستی و شادکامی ، و برای همه ملتهای شما آرزوی ترقی و رفاه روزافزون داریم .

● ساعت یازده و سی دقیقه استادان‌دانشگاهها شرفیاب شدند و آقای دکتر نهاوندی از جانب دانشگاهیان‌میلادمسعود شاهنشاه آریامهر را تبریک عرض کرد.

● در ساعت یازده و پنجاه دقیقه‌روسای‌بنگاههای ملی‌بازرگانی و مدیران جراید و در ساعت ۱۲ و ۵ دقیقه مسئولان سازمان های تربیت بدنی و پیشاهنگی و ۲۰ دقیقه بعدازظهر نمایندگان انجمن شهر، شهردار پایتخت، نمایندگان اصناف،کارگران، خانه‌های‌اصناف و شورا های داوری‌و درساعت ۱۲ و ۳۵ دقیقه امرای ارتش شاهنشاهی به پیشگاه شاهنشاه آریامهر شرفیاب شدند و تبریکات خود را بعرض رسانیدند.

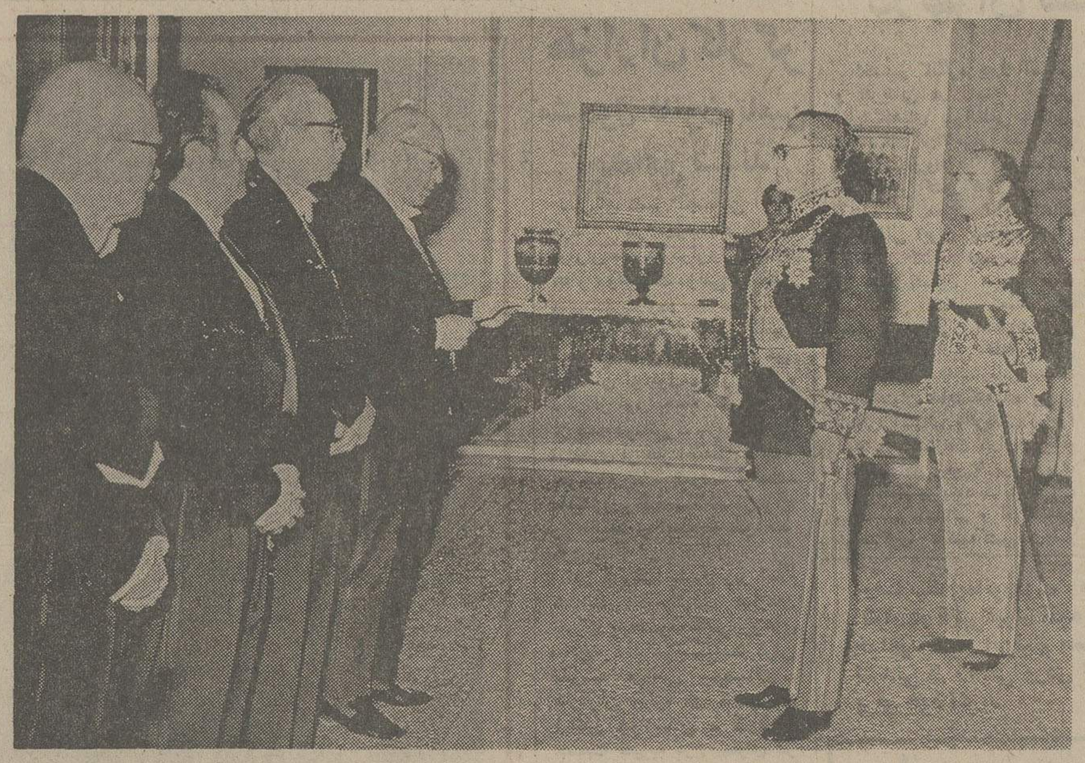

شاهنشاه آریامهر تبریک آقای مهندس شریف امامی رئیس مجلس سنا را استماع میفرمایند . آقای‌علم‌وزیر دربار شاهنشاهی ، محمد سجادی وعزت‌اله یزدان پناه نواب رئیس مجلس سنا افتخار حضور دارند.

اوامر شاهنشاه برای برگزاری المپیک ۸٤ در تهران

شاهنشاه آریامهر امروز بهنگام شرفیابی رئیس تربیت بدنی و روسای فدراسیونها به تیمسار حجت دستور فرمودند که اقدامات موثر برای برگزاری‌المپیک ۱۹۸٤ در تهران انجام شود.

خبرهای کوتاه

شرفیابی به پیشگاه شهبانو

علیاحضرت شهبانو عصر دیروز همسر نخست‌وزیر ایالت کبک (کانادا) را در کاخ‌نیاوران بحضورپذیرفتند در این شرفیابی همسرسفیر کانادا در دربار شاهنشاهی نیز افتخار حضور داشت.

واحد نمره منفی

واحد مخصوص برای دادن نمره منفی‌به رانندگان متخلف در دایره اجرائیات راهنمائی و رانندگی تهران ایجاد شد .

این واحد براساس نوع تخلفات رانندگی نمرات منفی رانندگان‌رادردفترچه مخصوص ثبت خواهد کرد و اگرتعداد نمرات منفی یك راننده درسال به ده نمره برسد تایکماه از حق رانندگی محروم خواهد شد .

سفر وزیر صنایع

فرخ نجم‌آبادی وزیر صنایع و معادن برای شرکت در کنفرانس «یونیدو» به بلغارستان رفت .

در این کنفرانس وزیران ۱٤ کشور در حال توسعه مسائل و مشکلات مربوط به صنایع خود را مطرح می کنند و تجارب خود را در این زمینه ارائه خواهندداد.

مدیر کل اطلاعات و مطبوعات وزارت خارجه

عباسعلی خلعتبری وزیر خارجه امروز محمود صالحی مدیر کل‌پیشین امورفرهنگی و اجتماعی را بسمت مدیر کل اطلاعات ومطبوعات وزارت خارجه منصوب‌کرد.

محمود صالحی قبلانیز مدتی عهده‌دار همین سمت بود تا اینکه بعنوان سفیر شاهنشاه آریامهر عازم‌تونس شد .

صالحی‌متجاوز از ده سال سابقه مطبوعاتی در وزارت خارجه دارد . او خدمت خود را در وزارت خارجه و قسمت مطبوعات از عضو ساده،معاون اداره آغاز کرد و اکنون هم برای دومین بار به سمت مدیریت کل اداره‌اطلاعات‌و مطبوعات منصوب شد .

اعضاء جدید هیئت مدیره

۲ نفر اعضای‌هیئت مدیره سازمان تامین اجتماعی انتخاب شدند براساس‌قانون جدید تامین اجتماعی برای اولین بار یک کارگرعضویت هیئت مدیره را پیدا کرد . محمود بوداغ‌زاده بسمت نماینده کارگران در هیئت مدیره راه یافت .

همچنین دکتر حسین احمدی نیز به عضویت‌هیئت مدیره این سازمان انتخاب شد .

سخنرانی

آقای‌پروفسور محمدحسین حاجبی فردا شب درجلسه ماهانه باشگاه لاینز همایون که در باشگاه بانک سپه تشکیل میشود دربارهمسائل انسانی سخنرانی خواهد کرد .

رئیس جمهوری گابن ایران را ترك کرد

پرزیدنت «عمرعلی بونگو» رئیس جمهوری گابن امروز به دیدار شش روزه‌خود ازایران خاتمه داد و پس از بازدیداز آثار تاریخی شیراز ، این‌شهر رامستقیما بصوب‌گابن‌ترك‌کرد. رئیس جمهور گابن و بانو قبل از سفر به شیراز، مدت یکروز در اصفهان اقامت کرده واز جاذبه‌های باستانی این شهر دیدن کردند .

پرزیدنت بونگو در طول اقامت خود در تهران با شاهنشاه آریامهر مذاکراتی جهت گسترش روابط ایران و گابن انجام داد و علاوه بر آن وی در ملاقاتهایی‌با هویدا نخست وزیر و خلعتبری وزیر امور خارجه نیزدرباره مسائل مورد علاقه ایران و گابن گفتگوهایی انجام داد.

نمایشگاه آثارکشف‌شده باستان شناسی

در چهارمین مجمع سالانه کاوشها وپژوهشهای‌باستان شناسی در ایران که از ۱۲ تا ۱۷ آبانماه‌برگزارخواهد شد ۲۳ هیات علمی‌باستان شناسی گزارش فعالیت ها و نتیجه‌تحقیقات و پژوهش های خود را در زمینه بازشناخت آثار باستانی ارائه خواهندداد و پیرامون کوششهای انجام گرفته بحث و تبادل نظرخواهد شد.

همزمان با برگزاری این مجمع‌جهانی‌که‌مرکز باستان شناسی ایران اجراء آنرا بعهده دارد نمایشگاهی از آخرین کشفیات باستان شناسی که شامل ۳٦۱ قطعه از اشیاء نویافته نقاطیژوهش شده است‌در معرض تماشا گذارده‌میشود و بمدت یک ماه ادامه می‌یابد .

اعضای هیئت رئیسه جدید هیات داوری

عصردیروز نخستین‌جلسه چهارمین دوره‌هیات داوری سندیکای نویسندگان و خبرنگاران باحضور اعضای هیات داوری دوره پیشین ودوره جدید تشکیل یافت.

در آغاز جلسه آقای‌علی باستانی رئیس دوره‌پیشین مراسم معارفه را بجاآوردو پیرامون کیفیت کار ، هیات داوری سخن گفت و سپس اخذرای‌برای انتخاب‌اعضای هیات رئیسه به عمل آمد و در نتیجه آقایان : محمدعلی سفری بسمت رئیس ،رحیم نذری بسمت نایب رئیس . دکتر علی‌اله صمدانی بسمت منشی برگزیده شدند .

تذکر راهنمائی‌ورانندگی

راهنمائی و رانندگی از رانندگان وسائط نقلیه‌ای که تصادف منجر به خسارت مالی می‌کنند درخواست کرد که بلافاصله صحنه تصادف را ترك کنند و وسیله نقلیه خود را در کنار خیابان متوقف سازند. درغیراینصورت ۲۰۰ تومان جریمه خواهند شد .

تمدید مهلت

مهلت رانندگان کامیون برای دریافت دفترچه «کنترل‌سرعت» تا اول آذر ماه سال جاری تمدیدشد پلیس‌راه ژاندارمری اعلام کرد که از تاریخ یاد شده فقط به آن دسته از رانندگان کامیون‌اجازه‌حرکت در جاده ها داده خواهد شد که دارای دفترچه « کنترل سرعت» باشند.

تغییرات وسیع در مقامات عالی دولتی

امروز تغییرات وسیعی که در مقامات عالی دولتی انجام گرفته است اعلام شد . رئیس کل بانک مرکزی تغییر کرد و با سمت وزیر مشاور وارد کابینه شد. رئیس کل راه آهن تغییر کرد. چند تن از معاونان وزارت راه جابجا شدند . و معاون وزارت اموراقتصادی و دارائی بسمت رئیس بانک مرکزی معرفی‌شد و سفیرتازه ایران‌دراسترالیا انتخاب‌گردید.

وزیر مشاور

امروز آقای نخست‌وزیر در شرفیابی بحضور ملوکانه‌آقای محمد یگانه رئیس بانک‌مرکزی را بسمت وزیر مشاور معرفی کرد دکتر محمدیگانه ۵۲ سال دارد ودر رشته‌های قضائی‌و اقتصاد دانشکده حقوق‌دانشگاه تهران دارای لیسانس و فوق لیسانس و دوره دکترا رادر دانشگاه کلمبیای نیویورک‌طی کرده‌است. یگانه مدتی معاون وزارت اقتصاد بود ودرسال ٤۸ وزیر آبادانی و مسکن‌شد و سپس در سال ۵۰ نماینده ایران در بانک جهانی بود .

رئیس کل جدید بانک‌مرکزی

در شرفیابی امروز آقای هوشنگ انصاری وزیر امور اقتصادی و دارایی آقای جمشیدی مهران معاون‌کل آن وزارتخانه را بسمت‌رئیس‌بانک مرکزی بحضور ملوکانه معرفی کرد .

جمشیدی مهران درسال ۱۳۱۶ در تهران متولد شده وی از سال ٤۸ در وزارت اقتصاد مشغول بکار شد وسمت های مختلفی را در این وزارتخانه تا معاونت وزیر طی کرد .

آخرین سمت مهران معاونت کل وزارت امور اقتصادی و دارائی بود .

معاونان وزارت راه

جواد شهرستانی وزیرراه و ترابری در شرفیابی بامداد امروز معاونان جدید این وزارتخانه را بشرح زیر به پیشگاه شاهنشاه آریامهرمعرفی کرد .

آقای ناصر شریف رازی معاون پارلمانی و مالی‌و اداری آقای مسعود طباطبائی دبیر

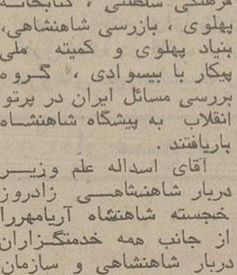

رئیس فدراسیون تنیس روی میز

امروز تیمسار حجت معاون نخست‌وزیرو سرپرست‌سازمان تربیت‌بدنی ایران آقای‌شاهرخ امیر ارجمند را بسمت رئیس فدراسیون تنیس‌روی میزمعرفی کرد.

معاون فنی و اجرائی، آقای رضا شایگان معاون ترابری . وزیر راه در این شرفیابی آقای خسروپاکدامن رابعنوان ریاست کل راه‌آهن دولتی‌ایران معرفی کرد .

از سه معاون و رئیس راه‌آهن که امروز وزیر راه‌و ترابری به پیشگاه شاهنشاه آریامهر معرفی کرد، فقط آقای رضا شایگان چهره جدیدبود، وی در گذشته ریاست‌موسسه استاندارد رابعهده داشت و هم اکنون‌مدیرعامل‌شرکت‌کشتیرانی ملی آریا است .

خسرو پاکدامن‌قبلا معاون فنی و نظارت، شریف رازی معاون ترابری و طباطبائی‌دیبا معاون راهداری و اجرائی وزارت راه و ترابری بودند.

سفیر تازه

عباسعلی خلعتبری وزیر خارجه امروز در شرفیابی به حضور ملوکانه آقای علیرضا هرویدا بسمت سفیرشاهنشاه آریامهر در استرالیا معرفی کرد. آقای هرویدا قبلا سمت مدیریت کل اداره اطلاعات‌و مطبوعات را داشت .

اطلاعات و نیازمندیهای فوری شما

نرخ مسکوکات

ربع پهلوی ۷۵۰ ریال . نیم پهلوی ۱٤۵۰ ریال .یک پهلوی ۲۸۰۰ ریال. دونیم پهلوی ۷۰۰۰ ریال . پنج پهلوی ۱٤ هزار ریال .

نرخ ارز

امروز نرخ فروش ارز در بانکهای باین شرح بود:

یک دلار امریکا ۶۹٫٤۰ ریال ، یک لیره انگلیسی ۱۵٫۱٤٤ ریال ، یک مارک آلمان غربی ۲۷٫۳۵ ریال ، یک فرانک سوئیس ۲۶٫۵۵ ریال ، یک فرانک فرانسه ۱٦ ریال ، یکصد فرانک بلژیک ۹۵٫۱۸۱ریال، یکصد لیر ایتالیا ۱۰٫٤۰ ریال ، یکصد ین ژاپن ۲۳٫۲۵ریال، یک ریال سعودی ۱۹٫۵۰ ریال ، یک دینار عراق ۱۹۷ ریال .

آسمان

هوای تهران صاف همراه بالکه های‌ابرهوای سواحل دریای مازندران صاف تا کمی ابری ـ هوای نواحی غربی‌و استان های‌آذربایجان قسمی ابری همراه با وزش باد ملایم هوای خوزستان صاف گاهی همراه با غبار گرمترین روز را اهوازبا حداکثر ۳۵ و سردترین‌شب را سقز با حداقل ۳ درجه زیر صفر داشته‌اند حداکثر تهران ۲۱ و حداقل آن ۹ درجه بوده است .

تلفنهای ضروری

تصادفات راهنمایی و رانندگی: ۳۳۳۳۳۳

ستاد مبارزه‌با گرانفروشی : ۸۲۹٦۱۳ و ۷ـ۸۲۲۰٦۱

بیمه ایران (۲٤ ساعته) : ۳۰٤۰۲٦

کمیته ملی‌حمایت از مصرف کننده: ۸۵٤۷٤۷ و ۸۵٤۸٤۸

اطلاعات فرودگاه : ٤۳۰۱٤

هواپیمائی ملی ،پرواز های ورودی ٦٦۵۸۵۱

هواپیمائی ملی، پرواز های خروجی ٤۳۰۱۳ـ ٤٤۰۱٤

آتش نشانی تهران ٤٤٤٤٤

آتش نشانی شمیران : ۸۷۷۷۷۲ـ ۸۷۷۷۷۱

آمبولانس تهران : ۳۰٤۰۵۰ و ۳۹۳٦٦٦

مرکز اورژانس: ٦٦۹۹۹۱ و ٦٦۹۹۲۱

پیمانکار معروف ومیلیونر خوزستانی دستگیر شد

اهواز ـ خبرنگار اطلاعات ـ حسین بوستانی پیمانکارمعروف ومیلیونر خوزستانی باتهام برداشت غیرقانونی میلیونها تومان شن و ماسه از اراضی دولتی خوزستان دستگیر شد و تحت پیگرد قانونی قرار گرفت .

حسین بوستانی متهم است از اراضی و معدن شن وماسه منطقه «کوپال» ۷۰ کیلومتری اهواز در حوالی جاده آبادان ـ ماهشهر ششصد هزارمترمکعب شن و ماسه برداشت کرده و این شن و ماسه‌ها را به شرکت های خانه سازی «بهمنشیر» و اهواز که سرگرم احداث چند هزارخانه مسکونی هستند فروخته‌است.

شکایت پیمانکار جاده اهواز ـ آبادان که مدعی است عبور کامیونهای شن و ماسه به جاده‌ای که وی در دست احداث دارد حدود یک میلیون‌تومان خسارت‌وارد آورده است باعث کشف‌ماجرا شد .

بدستور فرمانده هنگ ژاندارمری اهواز تحقیقات وسیع و همه جانبه‌ای در این مورد آغاز شد ومامورا ن حسین بوستانی را بازداشت کردند .

متهم در بازجویی اعتراف کرد طبق اجازه‌ای که ازشرکت «بهمنشیر» داشته از ۸ ماه پیش نسبت به برداشت شن و ماسه اقدام کرده است .

مقامات اداره کل صنایع و اقتصادخوزستان‌درگفتگویی باخبرنگار ما در اهواز اظهار داشتند :

ـ حدود یکماه پیش به شرکت «بهمنشیر» اجازه برداشت ۳۰ هزار مترمکعب شن و ماسه از منطقه «کوپال» داده شد و این مشروط به گرفتن اجازه شرکت از سر جنگلداری کل خوزستان و سازمان آب و برق این‌استان بود . اما شرکت «بهمنشیر» بدون مراجعه به سرجنگلداری وسازمان‌آب و برق، بوستانی را مامور برداشت شن و ماسه کرد که وی بجای ۳۰ هزارمترمکعب ، ششصدهزار مترمکعب برداشت کرده است پرونده این ماجرا از طریق ژاندارمری اهواز به دادگاه «رامهرمز» ارسال شد.

فردا نتایج امتحان داوطلبان آموزگاری اعلام میشود

۱۰۰۰ آموزگار پیمانی استخدام میشود

نتیجه امتحانات آموزگاران پیمانی که هفته قبل در آزمون ویژه‌ای انجام‌گرفت اعلام‌شد. آموزش و پرورش تهران به شرکت کنندگان در این آزمایش یادآوری کرد برای دریافت نتیجه از اول وقت اداری فردا در محل دبستان فردوسی‌درخیابان تخت‌جمشید مراجعه نمایند .

خبرنگارما همچنین‌یادآورشد علاوه بر۱۰۰۰ نفر از پذیرفته شدگان اسامی ۲۰۰ تن دیگر نیز بعنوان ذخیره اعلام شده است .

وزارت آموزش و پرورش خاطرنشان ساخت در صورت نیاز بیشتر به‌آموزگاران ۲۰۰ نفر ازافراد ذخیره برای تامین کادرآموزشی‌استخدام خواهند شد .

آموزش و پرورش تهران ترتیبی داده است که این‌عده در طول سال تحصیلی ۵۵ـ۵٤دوره های‌خاصی‌بمنظور آشنائی با روش تدریس را بگذرانند .

فرمانداران موظف به خواندن روزنامه شدند !

کرمانشاه ـ خبرنگار اطلاعات ـ بدستور استاندار کرمانشاهان از این پس فرمانداران و مقامات مسئول این استان موظفند روزانه حداقل یک روزنامه مملکتی را مطالعه کرده و در جریان رویدادهای‌داخلی و خارجی قرار بگیرند .

در بخشنامه‌ای که بهمین منظور به کلیه فرمانداران و مقامات مسئول استان ابلاغ‌شداهمیت آگاهی ازرویداد های اجتماعی ،سیاسی و اقتصادی ایران و دیگر کشور های جهان تاکید شده است .

مربیان و طرفداران روش «دستیابی به قدرت خلاقه ذهنی» می‌گویند : ما هوش مردم را زیاد می‌کنیم

در آمریکا و اروپا هر ماه ٦۰ هزار نفر به طرفداران این روش اضافه میشوند ...

پیروان این روش : انسان ـ حتی نوابغ ـ فقط از ۵ درصد قدرت ذهنی خود استفاده می‌کند ، ولی با روش ما می‌توان از صد در صد این قدرت استفاده کرد ...

استفاده از این روش انسان را بسرچشمه لذت ، کامیابی و تقویت‌حافظه‌میرساند

از این دالان به بهشت آرامش می‌روید

آیا میخواهید به سرچشمه شادیها،لذات و کامیابی های زندگی دست پیدا کنید ؟ آیا میخواهید اضطرابات ، ناراحتی ها و خستگی های روزمره را به فراموشی بسپارید و قدرت فراگیری و فهم‌مطالب‌را درخودافزایش دهید . ـ ودرعین‌حال ،با برخورداری از هوش سرشار ، اراده قوی وتقویت حافظه در انجام کارهای خویش موفق‌تر باشید وبه‌هنگام تماس بادیگران بتوانید خیلی آسان ،بر اعصابتان مسلط شوید ؟

پیروان روش «ترنسندنتال‌مدیتیشن» ـ که در زبان فارسی برای آن عبارات «ماوراء اندیشه»و«دستیابی به نیروی خلاقه‌ذهنی» رابرگزیده‌اند ـ میگویند که دست‌یافتن‌به این‌خواست ها ، که‌ازدیرباز آرزوی بزرگ بشر بوده است ، تنها با بکار گرفتن این روش امکان‌پذیر است .

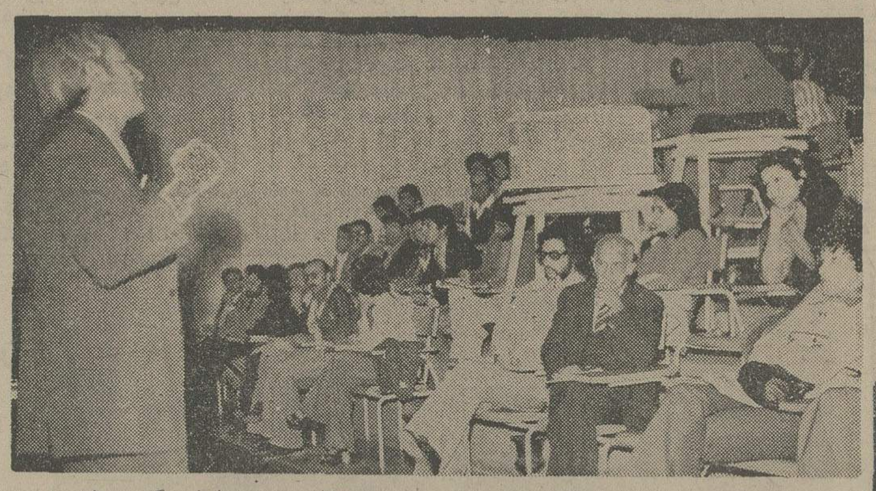

برای شنیدن سخنرانی مایکل برول، علاوه بر روانپزشکان و روانشناسان، گروهی از مردم‌نیز اجتماع کرده‌بودند که بیشترآنها، دختران‌جوان بودندو میخواستند بااستفاده ازاین‌روش«زیباتر»شوند

این‌روش، اکنون‌در سراسر دنیا، چندهزار مربی‌کارآزموده و تجربه‌اندوخته دارد . ـ و یکی از آنها «مایکل‌برول» آمریکایی است، که اکنون ، برای آموختن روش خود به علاقمندان ایرانی این روش‌به ایران آمده است و تاکنون در چند مرکز پزشکی تهران ، از جمله بیمارستانهای«روزبه» و «امیراعلم» برای گروهی از روانپزشکان و روانشناسان‌و نیز عده‌یی ازمردم علاقمند ، سخنرانی کرده است .

استقبال جوانان غرب ماشین‌زده...

«برول»، دریکی‌ازسخنرانی‌هایش ، گفت: این روش نه تنهانشانی‌از اعمال‌محیرالعقول غیرعقلائی ندارد، بلکه باروش های «یوگا»، «هیپنوتیزم» و امثال آنها نیز تفاوت بسیار دارد، حال آن که اصول آن، با عرفان و تصوف شرق ، بی‌ارتباط نیست . زیرا روش موردبحث، نخستین‌بار، توسط متفکر نامدارهندی‌ـ «ماهاریشی ماهش یوگی»ـ بدنیاشناسانده شد، اما سرچشمه آن را باید در حدیثی‌باستانی جست‌وجو کرد که ۵ هزار سال قدمت دارد و طی قرون متمادی ، سینه به‌سینه ، ازنسلی‌به‌نسل بعد منتقل شده است .

«ماهاریشی» ، زنده‌کننده این سنت ، که خود شاگرد متفکر دیگری بنام «گردودو» بوده، پس از تمرینات مداوم توانست فرمول دستیابی به خلاقیت و کمال انسانی را از او بیاموزد وچندی‌بعد، خود هزاران طرفدار پیدا کند . اکنون، «ماهاریشی»، درغرب خسته از ماشین و در میان جوانان ماشین‌زده و عاصی غرب، هزاران هواخواهدارد. ازجمله هواداران معروف او ، «بیتل‌ها» هستند که چند سال پیش به روش او دل‌سپردند، به دیدارش رفتند ، مدتی در کنارش زیستند ، از اونکته‌ها آموختند، حتی تحت تاثیر افکار و گفته‌های او درسبک موسیقی خود تغییراتی‌بوجود آوردند و بعد، همه جا گفتند که عرفان شرق، زندگی و افکارشان را زیرورو کرده است. حتی یکی از بیتل‌ها ـ جان لنون‌ـ مدتهای مدید در هندوستان ماند تا هرچه‌بیشتر از «ماهاریشی» و افکار او برخوردار شود .

مایکل‌برول : در جلسات سخنرانی او، عده‌یی میخواستند فی‌المجلس دردها و کمبودهای خود را معالجه کنند!

«مایکل‌برول» در سخنرانی خود می‌گفت :

افراد بشر، فقط ۵ درصداز قدرت ذهنی خودرا بکار می برند و ۹۵ درصد بقیه را بلااستفاده می‌گذارند . این موضوع، حتی درمورد نوابغ نیز صادق‌است . اساس‌فعالیت مغزی را «فکر» تشکیل میدهد. علاوه براین، پایه تمام‌رفتارها، احساسات و اعمال انسان ، بر محور «تفکر» دورمیزند. از سوی دیگر دانشمندان‌معتقدند که در یک روز بیش از ۱٤ هزار فکر در عمق ذهن‌انسان به‌وجود می‌آید . ولی انسان متوجه تمام‌آنها نمیشود، زیرا در سطوح خیلی پائین وعمیق ذهن مدفونند. تنها موقعی‌آن افکار، بصورت واضح برای فرد جان میگیرد که به سطوح بالاتر آمده، بقول‌روانشناسان در حوزه «ضمیر خودآگاه» واقع شوند. در این حوزه ،، همان ۵ درصدی قرار داردکه ابناء بشر ، آن را بکار می ـ گیرند و ۹۵ درصد بقیه ، در ضمیر ناخودآگاه میمانند و ظاهرا فراموش میشوند.

دکتر لقمان‌دانشمند : این‌روش فقط آرامش اعصاب می‌بخشد .

پروفسور جلال بریمانی : این روش ، هوش انسان را زیاد می‌کند .

وی افزود : اما با روش «ترنسندنتال مدیتیشن» فرد، به ذهنش امکان میدهد که آن۹۵ درصد قدرت ذهنی را نیز به کار بگیرد . درهمین زمینه آزمایش‌هایی در هلند ، آمریکا و هند انجام‌شده که‌ثابت‌کرده است ضریب هوش ، در اشخاصی‌که این‌روش راتمرین می‌کنند، درظرف یک سال افزایش قابل ملاحظه‌یی یافته است .

آرامش مغزواعصاب

«مایکل برول» ، درمورد تمرین‌های این روش گفت :

« در این روش ، به هیچ عنوان ، نباید فکرتمرین کننده، روی یک شیئی یا شخص بخصوصی متمرکز شود، زیرا در این طریق هرگونه سعی‌و کوشش برای تمرکز روی شخص یا شیئی بخصوصی اشتباه است . قسمتی ازقسمه این‌کار، در رهاساختن عضلات بدن و بخواب رفتن عمیق خلاصه میشود . بهمین علت پس از چند جلسه تمرین‌مداوم که در روز بیش از ٤۰ دقیقه طول نمیکشد (۲۰ دقیقه صبح و ۲۰ دقیقه‌بعد از ظهر) اعصاب مرد آرامش پیدا می‌کند و رفته رفته ، شخص ازدنیای پراشوب بیرونی ، به اعماق پر از سکوت درون خویش، آگاهی می‌یابد . و از این‌طریق با استراحت زیادتری که به به مغز و اعصاب خویش میدهد میلیون‌ها سلول مغزش، قدرت وتوانایی ترمیم پیدا میکنند و تازه میشوند .

بهمین جهت نیز ، ذهن فعالتر شده، آمادگی پذیرش هرگونه تغییرات ناخوش‌آیند محیط پیرامون خویش و ناملایمات زندگی را پیدا میکند ، بی‌آنکه شخص محتاج استفاده ازمواد مخدر، الکل ، علفهای حال‌آور یا قرص‌های مسکن بشد .

مایکل برول ، که خود یکی از ده هزار تن مربیان این روش در دنیاست ، سپس به نفس خواب و استراحت در حیات بشر ، اشاره کرد و گفت :

«هنگامیکه یکشخص ،به‌طور عادی به‌خواب‌میرود ۱۰درصد از انرژی بدنش کاسته میشود و پس از شش ساعت خواب، نیروی تازه‌یی در او جان میگیرد ، اما فعالیت ذهنیش ، بسیار کند است . از سوی دیگر ، میزان حساسیت‌حواس پنجگانه نیز به هنگام خواب کم میشود ، درحالیکه آزمایشات متعدد ثابت کرده است که در این روش نه تنها فعالیت ذهنی و مغزی شخص تقلیل نمی‌یابد و حواس پنجگانه ، حساسیت خویش را حفظ میکنند ، بلکه در پنج دقیقه اول ، که شخص به تمرین مشغول است ، انرژی بدنش به میزان‌دو برابرخواب معمولی ، یعنی بین ۱٦ تا۲۰ درصد ، کم میشود ، و از این رو به اکسیژن‌کمتری هم‌احتیاج دارد .

تکرار لغات بی‌معنی

مایکل برول ، سپس گفت : بنای این روش بر «صدا» ، گذاشته شده است به‌این‌ترتیب که صدای یک سلسله لغت‌های بدون معنی و نامفهوم را می‌گیرند ، و در جلسه اول به شخص مورد نظر میگویند و شخص پس از شش جلسه تمرین میتواندبه تنهائی به‌انجام تمرین بپردازد . در این‌روش، مکان و زمان مطرح نیست و درهرجایی میتوان به این کار پرداخت ، زیرا هیچگونه اعمال بدنی و رژیم غذایی بخصوصی برای آن وجود ندارد .

برای انجام‌تمرین‌فقط‌کافیست شخص آرام بنشیند ، چشم‌ها را برهم حدارد ، و با تکرار صوت مورد نظر در مغزش هرچه بیشتر به درون خویش فرو رود ، و همراه با آن هرگونه فشار روحی وجسمی را از خود دور سازد .

درصمن از صرف مربیان به افرادی که بهر حال‌آور استعمال میکنند ، توصیه می شودکه پانزدهروزقبل‌از شروع تمرینات اعتیاد خود را ترک کنند وگرنه ازاین‌روش، نتیجه نخواهند گرفت .

سپس برول به تست‌هایی که از طرف دانشمندان ۲۰ کشور جهان دربیش از۳۰۰آزمایشگاه علمی و پژوهشی ، صورت گرفته ، استناد کرد و گفت : « طی پنج سال گذشته ، آزمایش‌های متعددی ، روی افراد عدی و تحت تمرین‌این روش ، صورت گرفته که‌نشان میدهد ارتعاشات مغزی درافراد عادی ، از بی‌نظمی‌و اغتشاشات زیادی برخوردار است ، درصورتیکه پس از چند جلسه تمرین‌دراین روش ،ارتعاشهای مغزی این افراد با نظم و هماهنگی زیادی همراه شده است .

از سوی دیگر ، مغز انسان از دو نیمکره راست و چپ تشکیل شده ، که‌در تمام‌لحظات عمر ، حتی به هنگام خواب ، بایکدیگردرکشمکش ومقابله‌اند.

بهمین علت وقتی یک نفر ، تمام حواسش را روی یک موضوع یا شیئی خاص، جمع کرده است باز از آنچه در اطرافش میگذرد ، غافل نیست و کوچکترین صدا یا حرکت قادر است ، فکرش را ازمسئله مورد نظر دور کند ، گاه حتی در عالم رویا ، به سال‌هاپیش یا به آینده دور سفر میکند و از مکان و زمانی که‌درآنست، فاصله میگیرد .

بعنوان مثال ، شخصی را درنظر بگیرید ، که مشغول مطالعه یک کتاب است و از خواندن آن نیز لذت میبرد . ناگهان نوای موسیقی‌دلنشینی در گوش‌او طنین‌انداز میشود، بطوریکه در ذهن به تجدید خاطراتی که از شنیدن آن باو دست می‌دهد می‌پردازد و یک مرتبه ، متوجه میشود چندین صفحه کتاب را ورق زده یا خوانده است بدون‌اینکه‌ذره‌یی از مطالبش را فهمیده باشد .

تقویت حافظه !..

مربیان و طرفداران این‌روش میگویند : از آزمایش‌ها و تمریناتی که در این روش ، در کشور «کانادا»روی‌کودکان دوره راهنمایی انجام شده ، اینطور برمی‌آید که پس از دو ماه تمرین این روش، اثرات مثبتی در قدرت فراگیری و حافظه دانش آموزان پدیدآمده و رفتار و روحیه‌اجتماعی‌آنها و همچنین‌پیشرفت‌تحصیلی‌شان بطرز حیرت‌آوری بهبود یافته است .

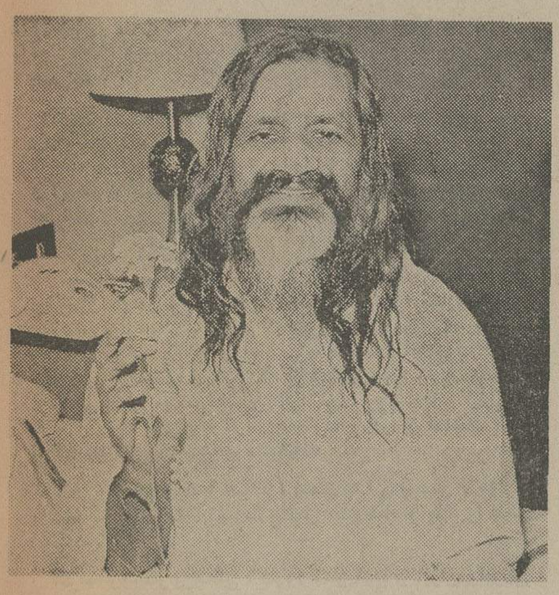

«ماهاریشی ماهش یوگی» ، مردی که روش «ترنسندنتال مدیتیشن» را احیاء کرد و در دنیا هزاران‌طرفدار بدست‌آورد.

آنها ، همچنین میگویند : در یکی از ایالت«آیووا»ی آمریکا ۹۸ درصد از بهترین شاگردان آمریکایی در دانشگاهی‌اجتماع کردند و توانستند بااستفاده‌از این روش ،از نظر قدرت‌حافظه و نیروی فهم و درک مطالب، در زمره مغزهای متفکر کشور قرار گیرند .بدینگونه ، درحال حاضر ، علمی بودن این‌روش، مورد قبول اکثریت مسئولان دانشگاهها‌ودانشمندان مختلف دنیاست و حتی‌دردانشگاههای امریکایی ، یک واحدتحصیلی تحت عنوان «علم هوش‌خلاقه» تدریس میشود که اساس آن بر اصول همین روش استوار است .

نکته جالب دراین میان آن‌که، در سخنرانی‌های «مایکل‌برول» گروهی از کسانی هم که درد ها ، ناراسایی‌ها ، کمبودهاو نقایصی در خود احساس می کردند و در جایی ، درمان دردشان را نمی‌یافتند، خودرا به محل سخنرانی‌رساندەبودند

بقیه در صفحه ۲۹

چهارم آبان

خجسته ولادت باسعادت شهریاری وسالروز پرشکوه تاریخی

جشن تاجگذاری اعلیحضرت شاهنشاه آریامهر

و

علیاحضرت شهبانوی گرامی

را صمیمانه شادباش عرض نموده ، ترقیات بیش‌ازپیش ملت شریف ایران را

تحت رهبریهای خردمندانه شاهنشاه عظیم‌الشأن از درگاه خداوند بزرگ مسألت دارد.

بانک شهریار

گروه فرهنگی آذر

برای دبیرستان روزانه (نوبت دوم) در محل های زیر ثبت نام می نماید.
دبیرستان شماره ۱ آذر چهار راه قوام‌السلطنه خیابان نادری تلفن:٦٦۷۱۷۰
دبیرستان شماره ۳ آذر کریم‌خان زند تقاطع بهجت‌آباد تلفن : ٦٦٤٦۷۱

میلاد خجسته ومسعود رهبر عالیقدر ایران

اعلیحضرت همایون شاهنشاه آریامهر

را تبریک عرض نموده وسربلندی بیشتر

ملت ارجمند ایران را تحت رهبری

خردمندانه شاهنشاه بزرگ آرزومندیم

شرکت پشم شیشه ایران

(سهامی خاص)

مقالات سیاسی

سرمقاله

دیروز، امروز، فردا

امروز ـ چهارم آبان ـ مردم ایران زادروز فرخندهشاهنشاه آریامهر را باشکوه و سرور ، و بگرمی هرچهتمامتر ، جشن گرفتند .

«چهارم آبان» از دیدگاه مردم ایران ، فقط مناسبتی برای برگزاری یک جشن ملی نیست .

«چهارم آبان» برای ایرانیان پاکنهاد ، در هرگوشه ازجهان که باشند ، فرصتی است تا جشنی را فراتر از یک آیین میهنی برپا دارند .

درین روز ، مردم ایران فرصتی مییابند تا همزمان با بزرگداشت زاد روز خجسته شاهنشاه ، رهبر خود را سپاس گویند، و پیوند ناگسستنی و جاودانه شاه و ملت را با غرور و افتخار به جهانیان بنمایانند . بر پایه همین پیوند ابدیست که ایرانیان زادروز مسعود شاهنشاه را هرسال ، با شکوهی بیشتر و افزونتر از گذشته برپا میدارند .

شاهنشاه آریامهر ، امروز به پنجاه و هفتمین سال زندگی پرافتخار خویش گام نهادند . ۵۷ سال سراسرافتخاری که ۳۳ سال آن به رهبریکملت از تلخترینروزها و روزگاربریشانی، به سوی سعادت و خیر و رفاه ، گذشته است. نگاهی به۳۳سال پادشاهی شاهنشاه آریامهر که سلطنت بر دلها نیز بودهاست ، بروشنی نشان میدهد که چرا ایرانیان ، روز چهارم آبان ماه هرسال را تا بدین پایه گرامی میدارند و در بزرگداشت آن ، از نهایت توان خویش بهره میگیرند .

کجا بودهایم و کجا هستیم ؟ پاسخ به این پرسش ، هزاران پرسش دیگر پیوسته با پیوند مقدس میان شاه و ملت را پاسخ میگوید .

اگرچه روزگار پریشانی ، امروز بسر آمده و ایران و ایرانی از استقلال کامل ملی و رفاه و امنیت و آرامش بهرهورند ، اما این مانع از آن نیست که روزهای تلخ و سیاه را از یاد ببریم ، روزهای تلخ و سیاهی که ایرانی را در زندانی ازاندوه و بدبختی ، بهزنجیرکشیدهمشدهبود . دراینمحبس نومیدی و آشفتگی ، روزنه کوچکی همبچشم نمیخورد. درچنین روزگاری، کمتر کسی میدانست که ستاره اقبال و سعادت ایران ، در روز چهارم آبان ماه ، طلوع کرده است و بزودی شب میرود ، روز میآید ، شادیجای ماتم را خواهدگرفت و آرامشجایگزین آشفتگی و پریشانی خواهد شد .

ایران ۳۳ سال پیش ، برهبری شاهنشاه جوانبخت خود ، در سختترین شرائط ، راهی تازه را آغاز کرد. درین راهتازه، نشیبوفراز اندک نبود ، سختیهای بیشمار در راه بود اما هیچکدام از اینها نمیتوانست ایران را از پیشروی به سوی خیر و رفاه ، برهبری شاهنشاه بزرگ خویش باز دارد . آمدیم و آمدیمو آمدیم تابه امروزکه هرروزارمغانیاز پیشرفتهایبزرگو بزرگتر نصیب ایران میشود . سدها و موانع ایران در راه پیشرفت ، بهمت شاهنشاه ما ، درهم شکسته است ، و امروز فقط باید به ترقی بیشتر اندیشید و از درگاه خداوند متعال ، سلامت و طول عمر رهبر بزرگ و خیر اندیشمان را مسئلت کرد که امروز ، هرآنچه ایران دارد ، در سایه راهنماییها و اندیشههای والای معظمله بدست آمده است .

نیویورک تایمز

امریکا باید به‌سادات اسلحه بدهد

اختلاف نظر خطرناکی بین‌این ادعای پرزیدنت انورسادات که امریکا قول فروش مقدار هنگفتی اسلحه به مصر داده و اظهارات آشکار مقامات دولتی امریکا که دست کم تاپس از انتخابات ریاست جمهوری امریکا بسال ۱۹۷٦ هیچ اسلحهیی به مصر نخواهد داد روبه افزایش است .

باآنکه مقام های دولتی امریکا اهمیت موضوع اسلحه برای مصر را دست کم گرفتهاندامّا این امر ممکناست وضع وموقع سادات را در سفرش به امریکا دشوار و تردیدآمیز سازد .

سادات بیهیچ رازپوشی ادعا کرد که فهرست پنج میلیارد دلاری خرید اسلحه کهباخود به‌امریکا خواهد برد به‌مراتب دقیق تر از بررسی شتاب زده هنری کیسینجر و جیمز شلزینگر است. درواقع سادات کهاکنون بعلت امضای قرارداد سینا بااسرائیل در زیر فشار شدید انتقاد قراردارد به فرماندهان نظامی خود گفته است که قسمت مهمی از فهرست او در واشینگتن تکمیل خواهد شد. اما واقع‌امر این است که کیسینجر روز ۱۲ اکتبر (۲۱مهر) گفت که امریکا آماده آنهنیست کهدر این لحظه تعهداتی خاص در باره کمک نظامی به مصر بعهده بگیرد .

فقط سادات و کیسینجر میدانند که وزیر امور خارجه امریکا در مورد تحویل سلاح های امریکا بمصرچه اطمینان هایی بهرهبر مصرداده‌است. اما این واقعیت کهسادات درمحافل دولتی مصر از موضوع خرید تسلیحات ازامریکا بعنوان یک موضوع سیاسی استفاده کرده نشان میدهد که وی نسبت به نارضایی علیه خود در جهان‌عرب از جمله‌در کشور خود بدرستی بسیار نگران است .

خطر سیاسی برای سادات هنگامی که دولت فورد لایحه کمک به خاورمیانه راباتاخیر بسیار به کنگره فرستاده روشنتر شد. این لایحه قرار است درهمین هفتهیی که جیمز شلزینگر است. درواقع سادات کهاکنون بعلت امضای قرارداد سینا بااسرائیل در زیر فشار شدید انتقاد قراردارد به فرماندهان نظامی خود گفته است که قسمت مهمی از فهرست او در واشینگتن تکمیل خواهد شد. اما واقع‌امر این است که کیسینجر روز ۱۲ اکتبر (۲۱مهر) گفت که امریکا آماده آنهنیست کهدر این لحظه تعهداتی خاص در باره کمک نظامی به مصر بعهده بگیرد .

فقط سادات و کیسینجر میدانند که وزیر امور خارجه امریکا در مورد تحویل سلاح های امریکا بمصرچه اطمینان هایی بهرهبر مصرداده‌است. اما این واقعیت کهسادات درمحافل دولتی مصر از موضوع خرید تسلیحات ازامریکا بعنوان یک موضوع سیاسی استفاده کرده نشان میدهد که وی نسبت به نارضایی علیه خود در جهان‌عرب از جمله‌در کشور خود بدرستی بسیار نگران است .

خطر سیاسی برای سادات هنگامی که دولت فورد لایحه کمک به خاورمیانه راباتاخیر بسیار به کنگره فرستاده روشنتر شد. این لایحه قرار است درهمین هفتهیی که جیمز شلزینگر است. درواقع سادات کهاکنون بعلت امضای قرارداد سینا بااسرائیل در زیر فشار شدید انتقاد قراردارد به فرماندهان نظامی خود گفته است که قسمت مهمی از فهرست او در واشینگتن تکمیل خواهد شد. اما واقع‌امر این است که کیسینجر روز ۱۲ اکتبر (۲۱مهر) گفت که امریکا آماده آنهنیست کهدر این لحظه تعهداتی خاص در باره کمک نظامی به مصر بعهده بگیرد .

فقط سادات و کیسینجر میدانند که وزیر امور خارجه امریکا در مورد تحویل سلاح های امریکا بمصرچه اطمینان هایی بهرهبر مصرداده‌است. اما این واقعیت کهسادات درمحافل دولتی مصر از موضوع خرید تسلیحات ازامریکا بعنوان یک موضوع سیاسی استفاده کرده نشان میدهد که وی نسبت به نارضایی علیه خود در جهان‌عرب از جمله‌در کشور خود بدرستی بسیار نگران است .

خطر سیاسی برای سادات هنگامی که دولت فورد لایحه کمک به خاورمیانه راباتاخیر بسیار به کنگره فرستاده روشنتر شد. این لایحه قرار است درهمین هفتهیی که جیمز شلزینگر است. درواقع سادات کهاکنون بعلت امضای قرارداد سینا بااسرائیل در زیر فشار شدید انتقاد قراردارد به فرماندهان نظامی خود گفته است که قسمت مهمی از فهرست او در واشینگتن تکمیل خواهد شد. اما واقع‌امر این است که کیسینجر روز ۱۲ اکتبر (۲۱مهر) گفت که امریکا آماده آنهنیست کهدر این لحظه تعهداتی خاص در باره کمک نظامی به مصر بعهده بگیرد .

فقط سادات و کیسینجر میدانند که وزیر امور خارجه امریکا در مورد تحویل سلاح های امریکا بمصرچه اطمینان هایی بهرهبر مصرداده‌است. اما این واقعیت کهسادات درمحافل دولتی مصر از موضوع خرید تسلیحات ازامریکا بعنوان یک موضوع سیاسی استفاده کرده نشان میدهد که وی نسبت به نارضایی علیه خود در جهان‌عرب از جمله‌در کشور خود بدرستی بسیار نگران است .

خطر سیاسی برای سادات هنگامی که دولت فورد لایحه کمک به خاورمیانه راباتاخیر بسیار به کنگره فرستاده روشنتر شد. این لایحه قرار است درهمین هفتهیی که جیمز شلزینگر است. درواقع سادات کهاکنون بعلت امضای قرارداد سینا بااسرائیل در زیر فشار شدید انتقاد قراردارد به فرماندهان نظامی خود گفته است که قسمت مهمی از فهرست او در واشینگتن تکمیل خواهد شد. اما واقع‌امر

تفاوت فاحش بین این دو مبلغ به‌آسیاب منتقدان عرب کهاکنون سادات رامتهم به جدایی کامل از سوریهو فلسطین میکنند آب انداخته است اما دردسر هایی شدیدتر ازاین انتظارسادات را میکشد و آن موقعی است کهکنگره به تقاضای پرزیدنت فورد درمورد فروش اسلحه بمصر و اسرائیل رسیدگی کند. باتوجه به انتقاد شدید کنگره از کمک نظامی امریکا به اسرائیل از نیمچه لقمهای هم که برای مصر در نظر گرفته شده مسلما چیزی کاسته خواهد شد.

این‌امر خطر سیاسی در جهان عرب علیه سادات را تشدید میکند. امریکا سال ها از سادات میخواست که ارتباط نزدیک خود را بامسکو قطع کند و او در سال ۱۹۷۲ چنین کرد. بدین سبب بود که وی از کمک نظامی شوروی محروم شد در حالیکه اسرائیل مانند گذشته از کمک نظامی امریکا بهرهبرده است آنگاه کیسینجر که بر اثر کوشش اسرائیل از مساعی خود برای حل مساله فلسطین چشمپوشیده بود،سادات راترغیب بهقبول میانجیگری امریکا در قضیه سینا کرد ـ بااین قول وقرار که پس‌از حل مسئله سینا، اختلافهای سوریه ـ اسرائیل بر سر مساله بلندی های جولان رانیز حل خواهد کرد اما هیچ پیشرفتی درمیانجیگری امریکا بین سوریه و اسرائیل حاصل نشد و اکنون روابط بین مصر و سوریه به پائین ترین حدممکن تنزل یافته است .

مفیوم روشن این امر این‌است که هم کیسینجر و هم سادات واکنش اعراب را نسبت به توافق سینا بین اسرائیل و مصر دست کم گرفتهاند . اکنون باتوجه بدین واقعیت که کیسینجر برای امکان پذیر کردن مذاکراتصلح آمیز بین سوریه ـ اسرائیل کمترین شانس ممکن را دارد، باید گفت که سادات هنوز هم در جهان عرب دارای وضع متزلزلی است. سادات آرزوی ناامیدی خواهان آن است که نشان بدهد رابطه جدیدش با واشینگتن باعث آن‌خواهد شد کسلاح های جدید امریکایی وضع وموقع اورا استوار میکند اگروی نتواند این سلاح ها را از امریکا بگیرد به احتمال قوی ازهمان آغاز پایان سفرش به امریکا گرفتار دردسر های خطرناکی در جهان عرب خواهد شد .

پیشروی داوطلبان مراکشی بسوی صحرا

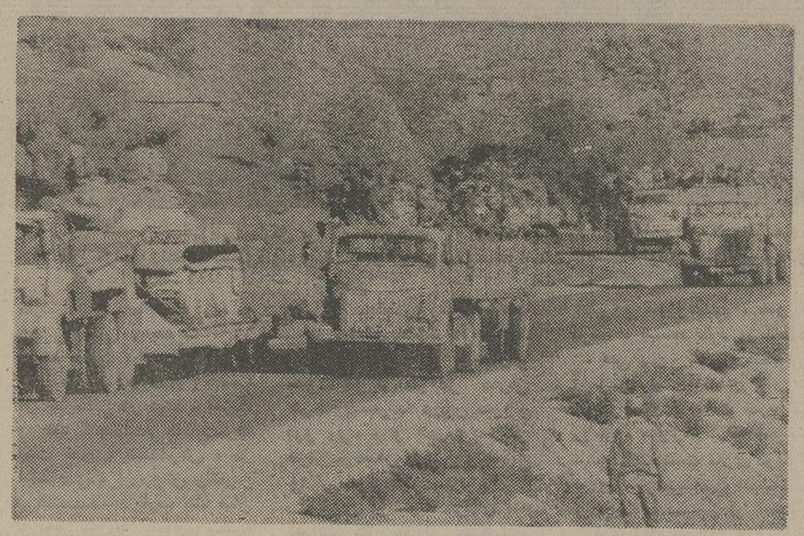

با آنکه پیشروی صدها هزار مراکشی و عرببسوی صحرای غربی تاروزسهشنبه موقتا متوقفشده‌استحرکت گروههائی ازداوطلبانبسوی مرزصحرا ادامه دارد.عکس تعداد کامیون‌حاملداوطلبان و یک تانک ارتش مغرب را هنگام حرکت بسوی صحرا نشان میدهد .

عکس رادیوئیآسوشیتدپرس

از: النهار

خودکشی دسته‌جمعی در جنگی کورکورانه

بعد از دهها بار آتش‌بس‌در بیروت اینك چنین پیدا است که همه مسیحیان و مسلمانان و فلسطینی های‌لبنان برای‌آتش بس از نوع تازه دعوت‌شده‌اند. آتش بسی که باخودشان‌منعقد سازند...

زیراآنچه اینك‌در لبنان‌روی میدهد کشتار میان چند دسته نیست بلکه یك خودکشی دستجمعی است. هر گلولهای که یك مسلمان ، یك‌مسیحی، یك‌فلسطینی شلیك میکند به سینه خودش می نشیند .همه آنها هم قاتل‌هستندو هم‌مقتول، آنهم دریك جنك کورکورانه.

دراین آتش بسی که همه گروه ها به آن دعوت شده‌اند بیش‌از آنکه باید سلاحها را بزمین بگذارند بایدماسك‌هایی راکه دراین کارناوال جهنمی به سیمای خود زده‌اند بدرند، نه فقط برای این‌که هریك از آنها رقیب خوددارابشناسندبلکه خودش راهم بشناسد.

***

در حقیقت در هیچ کشوری از کشورهای جهان بگونه‌لبنان این کشور کوچك‌وآرام ،قوای توطئه‌گر وویرانگر و شروردر خارجو داخل‌آن‌گردنیامده‌اند . با این وصف از پشت‌تریبون هائی که مقام محترم ارزنده‌ای دارد صداهایی بگوش میرسد که تاکید میکنند « رویداد های لبنان بستگی به خود لبنانیها دارد ».

دو هدف

از روزی‌که یاسر عرفات رهبرسازمان‌رهایی‌بخش فلسطین پشت تریبون سازمان ملل‌متحد رفتو بیك دست تفنك‌وبدست دیگر شاخه زیتون گرفت و بجهانیان اعلام نمود که آماده است تفنك را بزمین گذارد و شاخه زیتون رابعنوان سمبل پرچم‌یك دولت دموکراسی در فلسطین قرار دهدکه‌مسلمان‌و مسیحیان و یهودیان بطور مساوی در آن همزیستی کنند وبدنبال او سلیمان فرنجیه رئیس جمهوری لبنان از طرف دول عربی رشته سخن را به دست گرفت ولبنان‌رابه عنوان نمونه‌ای از این همزیستی‌بیان داشت ، جهانیان چشمشان را بروی حقایقی باز کردند که‌تا آنگاه تبلیغات صهیونیستی آنرا پنهان میداشت.این‌اندیشه بمبی بود صاعتی که موجودیت اسرائیل راتکان داد.

لذا رویداد های لبنان را از این زاویه بایدازنظر گذراند. اسرائیل و امپریالیسم حامی آن درصدد برآمدند که بایك سنك دو هدف را درهم‌بکوبند موجودیت لبنان و سازمان مقاومت فلسطین.

آیا مسلمانان و مسیحیان لبنان درك کرده‌اند که تخم آشوب راکی کاشته و کی آبیاریش میکند؟و آیافلسطینی ها هدف درگیر ساختن‌آقانرا دراین حمام خون که هم خودو هم مسئله فلسطین در آن‌غرق خواهندشد درك‌کرده‌اند.

***

موقعی که تاریخ‌مدون‌فاجعه ملت فلسطین و تحولات‌سازمان مقاومت فلسطین را بتحریر خواهد کشید برای ثبت آن بجای جوهر از دو خون: خون لبنان و خون فلسطین استفاده خواهدکرد لبنان فقط پناهگاه یك ملت آواره نبود زیرالبنان از گذشته های دور کشور میهمان نوازی بوده‌است. ولی لبنان پدرومادر سازمان‌مقاومت است. این سازمان درسرزمین لبنان زاده شدو زیرآسمانش بزرك شدو رشدیافت.

اولین سخنانش را در خانه ها و باشگاه ها و دانشگاه های لبنان بزبان آورد.

تریبون های این سازمان صفحات روزنامه های لبنان‌بود و در محیط آزادی نمونه آن فعالیت کرد و در پرتو آن آزادیها روشنی تابنده خود را در جهان عرب و سراسرجهان بدست آورد. گذشته از این که لبنان بخاطر این سازمان درد ها و رنجهایی از دست اسرائیل میکشدو خانه ها و فرزندان آن دز معرض تهاجم دائمی آن هستند.

وبدین ترتیب در سرنوشت: سرنوشت لبنان‌و سرنوشت سازمان مقاومت فلسطین درهم آمیخته شد. سازمان مقومت فلسطین همه این حقایق رامی داند و درباره‌اش سخن می‌گوید ولی این پرسش رامطرح میسازد که سازمان چگونه می تواند دین لبنان را اداکند ؟

اغلب تصور میکنند که رویداد های لبنان زمینه را برای پاسخگویی‌سازمان‌مقاومت فلسطین باین پرسش فراهم‌می سازد. درحالیکه شمشیر در دستش میباشدولی‌نبایدفراموش کرد‌که این شمشیر دو لبه‌دارد و سرنوشت سازمان مقاومت فلسطین روی لبه دیگر آن تعیین میشود.

خلاء در حکومت

اطراف دولت را خلاء احاطه کرده‌است این خلاء را ازیك سو سازمان مقاومت فلسطین‌و از سوی دیگر فالانژیست ها و در جای دیگر نیرو های‌دست چپی پرکرده‌اند گذشته ازدست نشاندگان نزدیك و دوری که دستورات وطرحها را ازخارج همراه باسلاح و پول میاورند. علاوه بر تمام اینها روی‌پشت بامها شکار کنانی کمین کرده‌اند که عابران‌و حتی‌افراد پزشکی قانونی و ماموران انتظامی راشکار میکنند آنها فقط باین امر اکتفا نمیکنند بلکه درکمین جوانانی‌مینشینند که بانتظار جوانان محله‌ای دیگر میدوند و آتش‌بربریشان میگشایند واین جوانان بجای درآغوش کشیدن جوانان‌دیگر هم‌آغوش خاك میگردند.

دولت هم مانند طبل توخالی است.

آیا درکشور هم خلابی‌وجود دارد؟

وآیا همه لبنان بصورت‌ملتی کور درآمده است؟

وآیا سرتاسر آن بشکل‌یك کشتارگاه بشری شده‌است ؟

تفسیر سیاسی

سفر سادات به غرب

پرزیدنت انورسادات از روز شنبه دیدار تاریخی بزرگ از غرب را آغاز کرد .

هدف سادات از این مسافرت آن است که به مصری ها و بطور کلی باعرابه نشان دهد از پنج سال پیش که قدرت را در مصر بدست گرفته در سیاست خارجی چه راه صوابی را پیش گرفته است. در ۲۹ سپتامبر ۱۹۷۰ سادات پس از درگذشت جمال عبدالناصر مقام ریاست جمهوری را بدست گرفته واز این رو دیدار وی از غرب تقریبا با پنجمین سالگرد زمامداریش همزمان است .

بنابراین سادات دراین سفربیلان ریاست جمهوری پنج ساله‌اش را برای رهبران غرب تشریح‌خواهد کرد و دربازگشت ازاین دیدار کوشش خواهد کرد نتایج پرثمری را کهاز سیاست گرایش بهواشینگتن بدست آورده است برای مردم مصر تشریح کند .

واشینگتن و نیویورک مرحله اصلی دیدار سادات را از غرب تشکیل میدهد ولی رئیس جمهوری مصر بادیدار از فرانسه وانگلیس میخواهد نشان بدهد که دوستی مصر همه کشورهای باختری را دربر میگیرد و تنها منحصر بامریکا نیست .سادات در پاریس و لندن کوشش خواهد کرد تا کمک نظامی و اقتصادی بیشتری از فرانسه و انگلیس بگیرد ولی مسلما بازی بزرگ در واشینگتن و نیویورک انجام خواهد شد .

سخنرانی های رئیس جمهوری مصر در مجمع عمومی سازمان ملل متحد (۲۹اکتبر) و بویژه در جلسه مشترک کنگره امریکا دارای اهمیت فزاوانی خواهد بود .

سادات نخستین رهبر یک کشور عربی است که در جلسه مشترک کنگره سخنرانی خواهد کرد تاکنون این موفقیت نصیب هیچیک از رهبران کشور های عربی و یا اسرائیل نشده است.

سادات اندکی قبل از آغاز بحث پیرامون مسئله فلسطین در مجمع عمومی سازمان ملل متحد سخنرانی میکند. باین ترتیب میتواند خود را بعنوان سخنگویو قهرمان جهان عرب برایدفاع از آرمان فلسطینی ها جلوهگر سازد . این بهترین فرصتی استکه سادات میتواند به مخالفانش که پساز امضای دومین قراردادجدا سازی نیروها اورا بهچشم پوشی از آرمان فلسطینی هامتهم میکنند پاسخ دهد .

سادات در واشینگتن سه هدف عمده دارد .

وادار کردن‌دولت امریکا به تلاش برای جلب‌موافقت اسرائیل وسوریه بمنظور امضای یک قرارداد جدید جداسازی نیرو ها در بلندیهای جولان .

وادار کردن امریکا به چشم پوشی از تحویل موشکهای پرشینگ باسرائیل زیرا بعقیده قاهره مجهز شدن نیرو های اسرائیل بااین موشکها موازنه استراتژیکی را در منطقه بهم زده واثرات تخلیه گردنه های صحرای سینا را از بین خواهد برد .

دریافت کمک نظامی و بویژه کمک های اقتصادی ازامریکا درزمینه نظامی ظاهرا مصردر نظر دارد ازامریکا شکاری های اف ـ ٥و موشکهای مدرن ضد تانک دریافت کند .

اگر پرزیدنت سادات ازاین نظر با جیب های پراز وعده کمک های‌مالی امریکا ـ انگلیس و فرانسه به قاهره بازگردد میتواند به مصری ها بگوید که‌در پنج سال گذشته شایستگی رهبری آنها را داشته است . اما اگر غرب و بویژه امریکا متوجه اهمیت اوضاع نباشند ، ناگزیر باید نتایج آن را تحمل کنند .

نوشته : احسان عبدالقدوس

از : الاهرام

نتایج سفر مخفیانه حافظ اسد به مسکو

از هنگامیکه ریچارد نیکسون در ۱۹۷۱ تصمیم گرفت که بدون بیان کردن بی‌پرده نیت خود ـ ازنفاق چین‌وشوروی بسودآمریکا بهره برداری کند ، بنظر میرسد که قواعد«دیپلماسی سهزاویهای» باید با چنان کفایتی بکار افتاده باشد که به بزرگترین منافع‌واشینگتن به شیوه‌ای بسیار رضایت بخش وعاری ازگزند هر نوع اصطکاک خدمت کند.

ازآنجاکه دوکشوربزرگ کمونیست نمیتوانستند بکلی منزوی بمانند ـ واز آنجا که هریک میکوشیدکه بهمان دلیل درماندگیش در تحمل انزوای دیپلماتیک نیروی بزرگ ابرقدرت امریکایی‌را درکنار خودش قراردهد ـ امریکائیان درچنان‌موضعی قرارگرفته بودند کهبه‌آسانی میتوانستند به هریک از دو کشور بزرگ کمونیست نزدیك شوند . واشینگتن اعمال این روش نویدبخش رابا «آزردن» مسکو و برانگیختن بدگمانی آن به کمک علایقی که برای جلب دوستی پکن نشان داد آغاز کرد . حتی درصورتیکه هر یک از دوقدرت بزرگ کمونیست احیانا در برابر امریکائیان روترش میکرد ـ واشینگتن حتی در مقام مقابله‌باچنان شرایطی نیز کاری جزاین نداشت که روابطش‌را باقدرتکمونیست دیگر ـ اندکی بهبودبخشد وبیاری این تمهید رقیب‌دیگر را تضعیف نماید.

درصورتیکه نحوه‌پذیرایی رهبران‌چین ازهنری‌کیسینجر درسفراخیرش به پکن را بتوان مبنای داوری قرار داد ـ باید نتیجه گرفت که اکنون یک واقعیت است . اما واقعیتی که به تمام وعده هایش وفانشده است و مصالحی را کهمی تواند برای برپا کردن‌یک «ضدتعرض» نیرومند مورد استفاده قرارگیرد دردسترس امریکا امروز بدون شک نمیتواند مدعی باشد که همچنان بهترین روابط را بامسکو دارد.

علیرغم معاهداتیکه اخیرا درزمینه فروش غله امریکایی به‌شوروی وخریدنفت‌روسی برای امریکامیان دو کشور منعقد شده است ـ ازتوافق وتفاهم مسکو واشینگتن در انجا که به محدودکردن تسلیحات‌استراتژیکی‌مربوط میشود هنوز طلایه‌ای در افق روابط دوابر قدرت مشهود نیست. برنامه دیدار موعود لئونید برژنف دبیرکل حزب کمونیست شوروی از واشینگتن نیز مسلما به تعویق افتاده است . باوجود این‌رهبران چین‌وشخص مائوتسه‌تونگ کیسینجر رادر سفر اخیرش به‌پکن ظاهرا با چهره‌ای گشوده پذیرفتند . ـ اما در ورای‌این گرمی ظاهری‌ـ برای‌نخستین‌بار اوراآشکارا مورد ملامت قراردادند و تردیدی برای وی باقی نگذاشتندکه از سیاست‌تشنج زدایی اوبا اتحاد شوروی بهیچوجه خرسند نیستند . برغم امیدواریهایی که تا قبل‌ازهشتمین سفرکیسینجر به پکن وجود داشت‌تاریخ سفر جرالدفورد به پکن‌در این دیدار تعیین نشد ـبدون شک باین‌دلیل که امریکائیان وچینی هارویی مفاد اعلامیه مشترکی که باید در پایان دیدار رئیس جمهوری‌امریکا ازپکن ـ بنام او ومیزبان هایش صادر شود اتفاق‌نظر ندارند . این دشواریها می توان به آسانی توضیح‌داد:

سیاست تشنج زدایی‌شرق وغرب که تاچهار سال قبل فرایندی درجریان تکوین بود ـ اکنون یک واقعیت است . اما واقعیتی که به تمام وعده هایش وفانشده است و مصالحی را کهمی تواند برای برپا کردن‌یک «ضدتعرض» نیرومند مورد استفاده قرارگیرد دردسترس

چینی هاقرار داده استبعد ازهلسینگی چه باید کرد ؟ جوابهایی که در مسکو باین پرسش داده شده ضد نقیض است ـ ومسکوجایی است که‌بنظرمیرسد سیاست تشنج زدایی در آن بیش‌از پیش آماج ضربات متقابلی قرارمیگیرد که ناشی از «سرماخوردگیهای» پی درپی لئونید برژنف است . ودر اروپای باختری نیزاحساس میشود که ازپرشدن«سومین انبان» سیاست تشنج‌زدایی یاسومین ارمغان آن که عبارت از تعمیم آزادی‌تبادل افراد وعقاید میان شرق و غرب بوده است اثری در میان نیست. این حقیقتی است که اخیرا بوسیله ژیسکاردستن رئیس‌جمهوری فرانسه نیز در مسکو آزموده شده‌است ـ گرچه محتمل استکه تمام‌مقیاست‌ـ مداران دیگراروپای باختری نیز تاکنون باچنین امتناعی برخورد کرده باشند.

وبالاخره سیاست‌تشنج‌زدایی واقعی در امریکا نیز مورد انتقاد قرارگرفته است واین به رهبران چین اجازه میدهد تا فکر کنندکه کیسینجر دیگر آن مخاطب بلامنازعی نیست که درسال های اخیر بوده است .مائو تسه‌تونگ باید بخوبی در این باره اندیشیده باشد که وزیر خارجه امریکاخستگی ناپذیرترین مدافع سیاست تشنج‌زدایی‌با ! تحادشوروی است حال آنکه همکارانش در دولت امریکا واز جمله جیمزشلزینگر وزیر دفاع و حتی جرالدفورد احتمالا بسیار کمتر ازکیسینجربه دنبال کردن سیاست تشنج‌ـ زدایی به شیوه‌ای که وی درسالهای اخیر تبلیغ‌کرده است علاقه واعتقاد دارند.

درسفر اخیرکیسینجر به پکن گوشزد کردن این داوری احتمالا مهمترین کاری بوده است که‌رهبران چین انجام داده‌اند.

لوموند

تشنج در روابط امریکا و چین

مائو از سیاست کی سینجر در برابر شوروی انتقاد کرد

در مورد مسافرت پرزیدنت حافظ‌الاسد رئیس جمهور سوریه به مسکو هیچگونه اندیشه سیاسی و یاتصوری را نمی‌توان مطرح کرد، مگراین که مسافرت ویژه‌ای که اسد به مسکو انجام داد بطور کلی بستگی به قرارداد جداسازی نیروهای‌سوریه واسرائیل در جبهه جولان داشت ، بویژه این‌که دکتر هنری کیسینجر وزیرخارجه آمریکا پس‌از تماس های متعددی که‌میان اتحاد شوروی‌و اسرائیل صورت گرفت ، از نقش خود در صحنه سیاست برای حل مشکل خاورمیانه بنفع‌آندره گرومیکووزیر خارجه اتحاد شوروی صرفنظر کرد.

پس‌از ملاقاتی که هنری کیسینجر با گرومیکو وزیرخارجه شوروی وایگال‌آلون وزیرخارجه اسرائیل‌داشت، ناگهان‌پرزیدنت حافظ‌الاسد برای یك مسافرت فوری به مسکو دعو ت‌شد. البته حافظ الاسد سعی نمود که خبر این مسافرت راپنهان‌نگهدارد ولی رهبران شوروی آنرا علنی ساختند.

اتحاد شوروی باسیاست تازه‌ای که پیش گرفته ، موجودیت خودرا در منطقه خاورمیانه ثابت میکند و در مقابل سوریه پیوستگی بیشتر وشاید منافع بیشتری با اتحاد شوروی پیدامیکند.

اگر واقعا چنین تحولی صورت گیرد باید بدانیم که‌راه اعراب بسوی کنفرانس ژنو هموار گشته‌است.

همانطورکه میدانیم اتحاد شوروی و ایالات متحده آمریکا ، برای حفظ کشور های اروپائی وکشورهای جهان سوم بعنوان مناطق بیطرف با همدیگر مبارزاتی دارند بهمین‌جهت هر مبارزه‌ای که‌در کشور ما میان دوابر قدرت صورت میگیرد ،هدفش بدست آوردن این مناطق بیطرف میباشد و البته سعی میگرددکه‌این مبارزات بحد رویاروئی نرسد زیرا با این‌که اتحادشوروی توانست موجودیت استواری در داخل مصر کسب نماید واین موجودیت قاعراق و سوریه و الجزایر و سومالی واخیرا لیبی کشانده شد، وصرف‌نظر ازاین که توسعه این موجودیت بضرر منافع آمریکا بود، مع‌الوصف اتحاد شوروی سعی داشت که در راه رسیدن به‌این موجودیت برخورد و رویاروئی با ایالات متحده آمریکا پیدا ننماید.

بطور مثال پس‌از آتش بس جنك اکتبر ۱۹۷۳ اتحاد شوروی تهدیدبه‌دخالت نظامی کردو دراثر این‌تهدیدایالات متحده‌امریکا هم بسیج عمومی اعلام کردو این امر باعث شد که‌اتحاد شوروی فورا از تهدید خود عقب‌نشینی کنندوبه راه‌حل سیاسی متوسل گردد.

هیچ دولتی که‌مایل باشد نفوذ خود رابه منطقه بیطرف بکشاند وبر آن تسلط پیداکند ، مایل نیست که وحدتی میان دولتهای این منطقه بوجود آید مگر این که این وحدت زیر نفوذ کامل آن‌انجام شود.

این نمود اینك دراثر مناقشات دوابر قدرت در مصر بعنوان یکی از مناطق‌بیطرف مشاهده میشود. زیرا اگر اختلافات مصر ولیبی بروز نمیکرد اتحاد شوروی هیچگاه نمیتوانست‌بموجودیت خود که‌در مصر بلرزه درآمده بود در لیبی تحقق دهد. اگر موجودیت شوروی در مصر دوام میافت ،و اگر موفق نمیشد چنین اختلافی میان‌مصر و سوریه بیندازد که مطمئن شود آنچه دراختیار سوریه میگذارد، به مصر نمیرسد اتحاد شوروی‌هیچگاه‌سعی نمیکرد‌موجودیتی در سوریه پایه گذاری‌کند.

اعتراض شوروی

همین امر درمورد سازمان های‌فلسطینی هم مصداق پیدا میکند.

با این‌که اتحاد شوروی در برابر اندیشه هوشمند سوداگر سوریه که می تواند درجهت منافع سوریه میان شوروی و آمریکا هماهنگی بوجود آورد، تسلیم‌شد مع‌الوصف اتحاد شوروی توانست به‌هدف های خودکه لازمه موجودیتش میباشد تحقق دهدکه یکی از آن هدفها این است که آمریکا چنین جلوه نکند که تنهاقدرتی است که میتواند به صلح میان اعراب و اسرائیل صورت حقیقت‌دهد.

چندی پیش گرومیکو به انورالسادات اعتراض کردکه چراسعی دارد تمام تماس های خودرا باکیسینجر حاصل کند در حالیکه قبلا هرگونه تماسی راکه میگرفت‌یا میخواست بگیرد باطلاع اتحاد شوروی می رسانید.

همچنین گرومیکو سعی داشت نتیجه تماس های خودرا به اطلاع کیسینجر برساند.

لذا عقده اصلی که در سیاست اتحاد شوروی پیدا شد این‌بودکه بتواند نقش اساسی و مثبت در جهت تحقق بخشیدن به صلح اعراب، اسرائیل داشته باشد وبرای رهائی از این عقده اتحادشوروی ، سوریه را در وضعی قرار دادکه بطور کلی با تلاشهای دومین‌عقب‌نشینی اسرائیل مخالفت کندتاجائی‌که سوریه حمله‌شدیدی به‌مصر کردو ازاین حمله چنین استنباط شد که سوریه به هیچگونه توافقی در مورد عقب نشینی بااسرائیل نمیرسد مگر بادخالت مسکو و شاید همین امر باعث شد که امریکا مسئولیت عقد قراردادمیان سوریه و اسرائیل را بعهده شوروی بگذارد.

آنچه که هرفرد عرب رارنج میدهد این است که چنین تحولاتی به قیمت جدائی مصر و سوریه انجام میشود مثل آن‌است که سوریه فراموش کرده است آنچه در قبال اسرائیل انجام میشود مسئله واحدی است کرچه تحت‌فشار اتحاد شوروی می خواهد اینگونه قلمدادکندکه مسئله‌واحدی نمی‌باشد. پرزیدنت حافظ الاسد پس از بازگشت از مسکو سعی نکرد نماینده‌ای را نزد انورالسادات یا هر رهبر عرب‌دیگری اعزام دارد تانتایج گفتگوهای او را در مسکو باطلاع وی برساند و مصر و جهان عرب رادر برابر پرسش هائی قرار دادکه بنفع‌سوریه‌و حزب حاکم بعث نیست.

بطور قطع چنین رفتاری از جانب سوریه براساس نقشه‌ای اجرا میشود که از مدتها قبل ترسیم شده استو بهمین جهت پس‌از عقدقرارداد جداسازی دوم در سینا ومسافرت حسنی مبارك نایب‌پرزیدنت حافظ‌الاسد به دمشق، وی حاضر نشد او راملاقات نمایدولی اگر حافظ الاسدنماینده به‌قاهره میفرستاد تا نتایج گفتگو های او را در مورد عقب نشینی دوم در جبهه جولان باطلاع انورالسادات برساند، انورالسادات هیچگاه از پذیرفتن او خودداری نمیکرد .

آیا چنانچه حافظ‌الاسد پس ازبازگشت از مسکو با انورالسادات تماس میگرفت ، اتحاد شوروی‌اعتراضی میکرد؟

چه کسی میداند ؟

مرحله نهائی مسابقه های انتخابی کشتی جام آریامهر

از بعد از ظهر سه‌شنبه این هفته مرحله نهائی مسابقات انتخابی کشتی جام آریامهر در سالن محمدرضا شاه آغاز میشود.

هدف فدراسیون‌کشتی ازانجام این دوره مسابقات گزینش ٤۰ تا ۵۰ کشتی‌گیر برتر ایران جهت حضوردر نهمین دوره دیدار های بین‌المللی جام آریامهر است.

قبلا تیم های ملی جوانان و بزرگسالان شرکت کننده در مسابقه های جهانی‌خاسخواه ومینسک بدون شرکت در مسابقات مقدماتی برای‌حضوردر جام‌آریامهر انتخاب شده بودند. ولی مربی تیم ملی ایران‌به جهت کیفیت ضعیف ٤ ملی‌پوش وزن‌های ۸۲ ـ ۹۰ ـ ۱۰۰ و فوق سنگین آنها را ملزم به شرکت در مسابقه های مرحله دوم انتخابی جام آریامهر نمود.

نهمین دوره مسابقات جام آریامهر که از روز یازدهم آذر ماه در تهران آغاز خواهد شد، این بار میهمانان تازه‌جام که شرکت خود را به فدراسیون‌کشتی میهمانانی صاحب نام‌تر از دوره‌های گذشته دارد ایران اطلاع داده‌اند اینها هستند:شوروی ـبلغارستان‌ـ ترکیه ـ آلمان شرقی ـ آلمان غربی ـ رومانی‌ـ کره جنوبی‌ـ فرانسه ـ رومانی ـ عراق ـ پاکستان.

رومانی‌ها با ۵ کشتی‌گیر به جام می‌آیند، در حالی که لهستانیها با یک تیم کامل و ده نفره به مبارزات قدم خواهند گذارد.

اخبار کوتاه ورزشی

تغییر شیوه مسابقات در گروه سوم آسیا

در توکیو اعلام شد بدلیل عذرخواهی ژاپن از میزبانی مسابقات مقدماتی فوتبال المپیک در گروه سوم آسیا، دیدارهای این گروه به صورت زیر گروه انجام خواهد شد. ژاپن وفیلی‌پین در زیر گروه یک، کره جنوبی وتایوان در زیر گروه ۲ و اسرائیل به تنهائی در زیر گروه ۳. ویتنام جنوبی دیگر تیم حاضر دراین جمع از شرکت در مسابقات عذر خواسته است. پس‌از انجام مسابقات رفت و برگشت در ۲ زیر گروه ۱ و۲، تیم های قهرمان این ۲ زیر گروه بهمراه اسرائیل بار دیگر بطور رفت و برگشت مبارزه خواهند کرد تا تیم سوم آسیا برای مسابقات فوتبال بازیهای المپیک‌مونترال شناخته شود.

رده‌بندی کشور ها از نظر مدال

در پایان دوازدهمین روز بازیهای پان آمریکن‌در مکزیکوسیتی رده بندی کشور ها از نظر مدال از این قرار است:

۱ـ ایالات‌متحده ۲۳٤ (۱۱۱طلا ـ ۷۷ نقره ـ ٤٦ برنز)
۲ـ کوبا ۱۱۷ (٤٦ طلا ـ ٤۳ نقره‌ـ ۲۸ برنز)
۳ـ کانادا ۸۸ (۱۷ طلا‌ـ ۳۳ نقره ـ۳۸برنز)
٤ـ مکزیک ۵۱ (۸ طلا‌ـ ۱۱ نقره ـ۳۲ برنز)
۵ـ برزیل ۳۸ (۷ طلا ـ ۱۱ نقره‌ـ ۲۰ برنز).
٦ـآرژانتین ۱۲(۲ طلا‌ـ ۵ نقره‌ـ ۵ برنز)

ژاپن هم حاضر به میزبانی نشد

کمیته ملی المپیک ژاپن در اجلاس دیروز خوددر توکیو تصمیم به رد پیشنهاد فدراسیون بازی های آسیائی در مورد برگزاری بازیهای آسیائی سال ۱۹۷۸ در ژاپن گرفت. پس از خودداری پاکستان، هنوزهیچ کشوری حاضر به قبول میزبانی هشتمین دوره بازی های آسیائی نشده است. قبلا قرار بود پاکستان این‌بازی ها را برگزار کند که این‌کشور چندماه قبل بدلیل‌مشکلات مالی از انجام این کار عذر خواست.

ساختمان‌مجهز به‌وسائل زندگی واداری قابل نصب‌در محل کارگاهها ونصب کارخانجات خارج ازشهرها و اردوگاههای حفاری وغیره: ساختمان قابل حمل

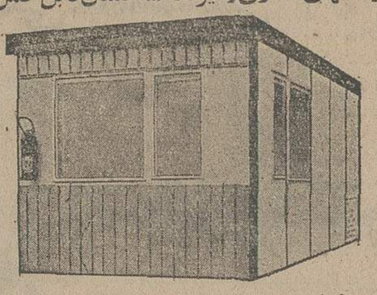

در مدلهای مختلف از نظر تجهیزات‌داخلی طبق درخواست مشتری قابل حمل و پیاده‌کردن ونصب سریع و مجدد در محل کار:

نماینده انحصاری شرکت‌تجارتی ایران‌واشکودا
خیابان تخت‌جمشید شماره ۱٦۲ ـ تهران
تلفن ۸۲۲۵۰۳ ـ ۸۲۵۳٦۰ ـ ۸۲۹٤۲۷

چهارمین دوره مسابقات ۱۱۲ هزاردلاری تنیس حرفه‌ای جام آریامهر

ایوان‌مولینا، حذف کننده‌مانوئل اورانتس بدیدار فینال رسید

فاتح دیدار امروز گیلرموویلاس قهرمان سال پیش وادی‌دیبس آمریکائی، فینالیست‌دیگر مسابقات انفرادی خواهد بود

امروز مانوئل‌اورانتس و خوآن ـ جیزبرت از اسپانیا و باب‌هیوت‌و فریومک‌میلان از آفریقای جنوبی دیدار فینال مسابقات دوبل را برگزار میکنند

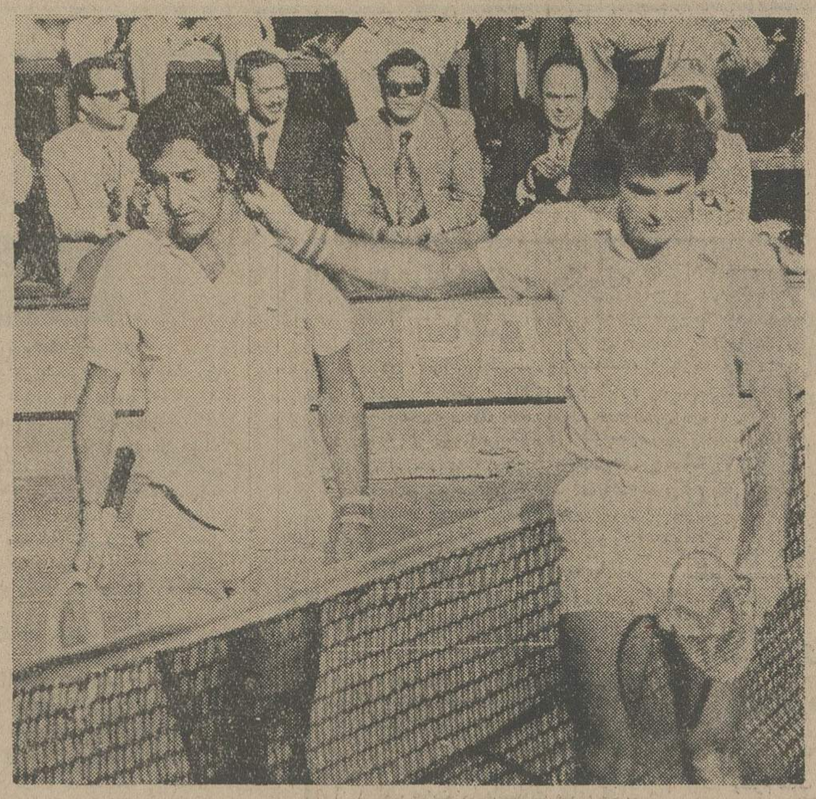

ایوان‌مولینا قهرمان ۲۹ ساله‌کلمبیائی باشکست پاتریک‌پرویزی‌از فرانسه راهی دیدار فینال‌شد. عکس او را پس از پیروزی برپرویزی‌درحالیکه قهرمان‌فرانسوی دست‌برپشت سر مولینا دارد، نشان میدهد.

«ایوان‌مولینا» تنیس‌باز ۲۹ ساله کلمبیائی با شکست ۲ـ٦، ٦ـ۲ و ٦ـ۲ «پاتریک‌پرویزی» از فرانسه راهی دیدار فینال مسابقات انفرادی چهارمین دوره تنیس حرفه‌ای جام آریامهر شد. حریف فینالیست مولینا، امروز بعدازظهر باانجام دیدار دیگردور نیمه نهائی بین گیلرموویلاس قهرمان سال پیش وادی‌دیبس امریکائی شناخته خواهد شد.

خلق بزرگترین شگفتی

«مولینا» قبل از پیروزی دیروز بعدازظهر خود برحریف فرانسوی، روز جمعه بزرگترین شگفتی مسابقات امسال‌راباشکست وحذف مانوئل‌اورانتس از اسپانیا خلق کرد. اورانتس قهرمان «یازست‌هیلز» سال ۱۹۷۵ و نفر دوم تنیس‌بازان حرفه‌ای جهان در حال حاضر درحالی با شکست مقابل مولینا، مجبور به ترک صحنه شد که پیشاپیش درجدول ارزش‌بندی نفرات بعداز گیلرمو ـ ویلاس قهرمان سال قبل، بعنوان امید شماره دو در مکان دوم‌جای گرفته بود. ماراتن بزرگ بین‌اورانتس ومولینا، ست‌نخستین بود که دو حریف ۱۳ گیم مبارزه کردند ومولینا با پیروزی در این ست اولین قدم را برای کسب بردنهائی در برابر این حریف بزمین زد. نتیجه ست دوم ۳ـ٦ بسود اورانتس بود. لیکن‌پیروزی ۲ـ٦ مولینا در «ست» سوم، تمام امید های اورانتس را برای جبران ناکامی سال پیش‌برباد‌داد.

اورانتس سال قبل‌هم دردور یک هشتم با شکست غافلگیرکننده (۳ـ٦ و ۲ـ٦) برابر راجرتیلور انگلیسی از ادامه مسابقات محروم شده بود.

حالا باحذف، مانوئل‌اورانتس اسپانیائی، آدریانوپاناتا فینالیست مسابقات بین‌المللی مادرید و بارسلون در ۲ هفته اخیر و جیمی فیلول نفر سوم جدول‌ارزش بندی، تمام امیدها برای فتح مجدد عنوان قهرمانی به گیلرمو‌ـ ویلاس چهره جوان‌تنیس‌آرژانتینی بسته شده است.

اما برای ویلاس‌هنوزتارسیدن بدیدار فینال یک سددیگر بنام ادی‌دیبس از امریکا باقیست. دیبس که در دوریک چهارم ۵ـ۷و۲ـ٦ پارون را مغلوب کرد امروز ویلاس‌را دیدار میکند.

اولین دیدارنیمه‌نهائی

ایوان‌مولینا نخستین چهره برگزیده شده برای دیدار فینال مسابقات انفرادی، برخلاف پیکار دور یک چهارم خود بااورانتس، دیروز در مرحله نیمه نهائی مقابل پاتریک پرویزی فرانسوی کارزیاد دشواری نداشت. اوپس ازاینکه ست اول را ۲ـ٦ از دست داد، در۲ست بعدی باهمین نتیجه حریف را از پای درآورد.

مولینا بعداز پیروزی برای بر «پرویزی» فرانسوی درحالیکه برای راه یابی به اولین دیدار فینال سالهای‌قهرمانی‌اش‌درجریان مسابقات حرفه‌ای بین‌المللی فوق‌العاده خوشحال بنظر میرسید در مورد رویاروئی احتمالی با گیلرموویلاس دردیدار فینال روز دوشنبه اظهار داشت:

ـ۳سال‌قبل‌درمسابقات‌قهرمانی امریکای جنوبی یکبار باویلاس روبرو شدم و بردهم بامن بود. ولی کارلو درحال حاضر به‌نسبت این ۳ سال فوق‌العاده است. بهرحال من همه تلاشم را برای شکست او و کسب عنوان قهرمانی بخرج خواهم داد.

ویلاس درصورتیکه امروز ادی‌دیبس امریکائی را شکست دهد، برای‌دومین‌سال پی‌درپی در دیدار فینال مسابقات جام آریامهر حاضر خواهد بود. او سال پیش رائول‌رامیرز مکزیکی‌را دردیدار نهائی ۰ـ٦، ۳ـ٦ و ۱ـ٦ مغلوب کرد و قهرمان شد.

دیروز ویلاس با وجودیکه مسابقه نداشت، مدتی به تمرین پرداخت و به پاداش کار توپ‌جمع‌کن‌های خردسال دور زمین تمرینش، حاضرشد بایکی از آنها بنام جهانبخش سوری بازی کند. تنیس‌باز خردسال ایرانی از فرط شوق همبازی شدن با ویلاس در پوست‌خود نمی‌گنجید. ویلاس قبلا بطور غیرمستقیم داوطلب شده‌است که یکی از همین توپ‌جمع‌کنها را که بنظر او استعدادبسیاربرای تنیس‌دارد، برای تربیت‌وتعلیم این‌ورزش، باخود ببرد. ویلاس معتقد است شاگرد مورد نظر او در آتیه قهرمانی بزرگ خواهد شد.

دیروز بجز یک دیدار دور نیمه‌نهایی مسابقات انفرادی، تنهادیدارباقیمانده دوریکچهارم بین ادی‌دیبس امریکائی و پارون نیوزیلندی نیز انجام‌شد و دیبس در ۲ ست با نتیجه ۵ـ۷ و ۲ـ٦ حریف را مغلوب کرد.

مسابقات دونفری

باب‌هیویت و فریومک‌میلان دو قهرمان پرتجربه افریقای جنوبی که در گذشته ۳ بار فاتح‌مسابقات دونفری‌ویمبلدون در انگلیس شده‌اند، دیروز در دور نیمه‌نهائی مسابقات دونفری جام آریامهر نیز به پیروزی رسیدند. زوج‌هیویت‌ـ مک‌میلان در دور نیمه‌نهائی «جیروولاسکو» و «ایوان‌مولنیا» از کلمبیا را با وجود همه سخت‌کوشی حریفان شکست دادند. مولینا وولاسکو اولین ست را در برابر هیویت و مک‌میلان با نتیجه ٦ـ۷ فتح کردند. لیکن در ۲ ست بعدی قدرت تجربه و هماهنگی بیشتر هیویت و مک‌میلان موجب ناکامی زوج کلمبیائی گردید مولیتا و ولاسکوهر دو ست دوم و سوم را ٦ـ۲ ازدست دادند و بدین‌ترتیب هیویت ومک میلان قدم به دیدار فینال مسابقات دوبل‌گذاردند.

دیدارنهائی مسابقات‌دونفری امروز بعدازظهر پس از دیدار ویلاس ـ دیبس انجام می ـ شود. دو فینالیست دیگر مسابقات دونفری مانوئل اورانتس و زوج هم وطنش خوآن‌جیزبرت میباشند که در نیمه‌نهائی ۲ـ٦ و ۳ـ٦ بر استیوارت و مکنیر از ایالات متحده پیروز شدند.

اورانتس سال پیش هم در دیدار فینال مسابقات دونفری جام آریامهر حاضر بود. لیکن او سال قبل با گیلرموویلاس آرژانتینی زوج تشکیل داده بود که با پیروزی ۷ـ٦، ۲ـ٦ و ٦ـ۲ بر رامیرز وگوتفرید قهرمان شده بودند. حالا با کنارکشیدن ویلاس ازمسابقات دونفری امسال، اورانتس با جیزبرت قهرمان هموطنش قدم بمسابقات‌دونفری گذاشته‌است. جیزبرت بجز بازی تنیس، کار اصلی‌اش پزشکی است و او یک پزشک جراح میباشد.

منصور بهرامی در مسابقات بین‌المللی استکهلم

منصوربهرامی قهرمان‌نوزده ساله تیم ملی تنیس ایران که‌در دور اول‌مسابقات امسال‌تنیس حرفه‌ای جام آریامهر موفق‌به شکست‌جازسینگ‌هندی شد،به عنوان اولین ایرانی دردیگر مسابقات‌تنیس‌حرفه‌ای‌دنیاشرکت خواهد کرد. اولین مسابقات بعدی برای بهرامی جوان، مسابقات‌بین‌المللی ویکصدهزار دلاری‌استکهلم درسوئدخواهد بود.

بدین‌ترتیب درچند ماه آینده بهرامی‌نظیر دیگرشرکت‌کنندگان مسابقات تنیس حرفه‌ای دنیا برای شرکت‌در مسابقات‌مختلف دائما درحال سفر خواهدبود.

برای مسابقات بین‌المللی استکهلم،بهرامی درزمره‌شرکت کنندگان دورمقدماتی است و درصورت پیروزی دراین‌دور بدوراول‌این‌مسابقات‌راه‌خواهد یافت.پس از مسابقات‌استکهلم، منصور بهرامی‌راهی مسابقات ۷۵هزار دلاری لندن خواهد شد. مسابقات بعدی او احتمالا درهنگ‌کنگ، بوینوس‌آیرس، ژوهانسبورگ وکلکته خواهد بود.

ما تمام بچه ها، تمام بزرگ ها، تمام پسر ها، تمام‌دختر ها ...و بالاخره تمام خانواده ها را دعوت میکنیم تا از ـ زیباترین، شورانگیز ترین‌و قشنگ ترین فیلم سال دیدن کنند

ازصبح ٤شنبه

آتلانتیک

پیتر سلرز
در فیلم پاناویژن ورنگی

فوشدل
THE OPTIMISTS
برنده جایزه اول فستیوال بین المللی فیلم تهران
بکارگردانی: انتونی سیمونز

پیروزی ۱ـ۳ «مهالاالکبرا»

تیم فوتبال مهالاالکبرا قهرمان باشگاه های مصر، در دیدار رفت خود با تیم رنجرز اینتر ناسیونال‌قهرمان باشگاه های نیجریه در دور نیمه نهائی مسابقات فوتبال جام قهرمانی باشگاه های اروپا با نتیجه ۱ـ۳ به‌پیروزی رسید.

«آسمشا» در دقیقه ٤ گل اول تیم مصری را زد. محمدالسیاقی در دقیقه ٤۱ با بثمر رساندن یک پنالتی نتیجه را ۲ برابر کرد. در دقیقه ٤٤ اوفیلی یک گل‌به سود رنجرز زد. لیکن در دقیقه ۷۳ مهالا با کسب گل سوم روی ضربه‌السیاقی پیروزی خود را بانتیجه ۱ـ۳ تثبیت بخشید.

برای ساختن یك تلویزیون پیشرفته ومدرن باید ازآخرین اختراعات علمی والکترونیکی دنیا برخوردار بود. ما همیشه سعی کرده‌ایم در تلویزیون سوپرترانزیستوری آزمایش از تازه‌ترین تجربیات بزرگترین مراکز تحقیقی و علمی دنیا استفاده کنیم. نتیجه این همکاری به صورت تلویزیونی عرضه شده که‌مهمترین امتیازات‌فنی رابرای اولین باردرخود داشته است

در
تلویزیون سوپرترانزیستوری
آزمایش

مابرای اولین بار تیونر با حافظه‌ی اتوماتیك را نصب کردیم
برای اولین بار کلید جادو یا «فینگر تاچ سلکتور» رابکاربردیم
اولین بار ۵ مدار ای.سی قراردادیم.
و تلویزیون پرتابل آزمایش
اولین تلویزیون پرتابل بایك صفحه‌ی بزرگ ۲۰ اینچی است.

ماهمیشه سعی کرده‌ایم که «اولین» باشیم، وهستیم!

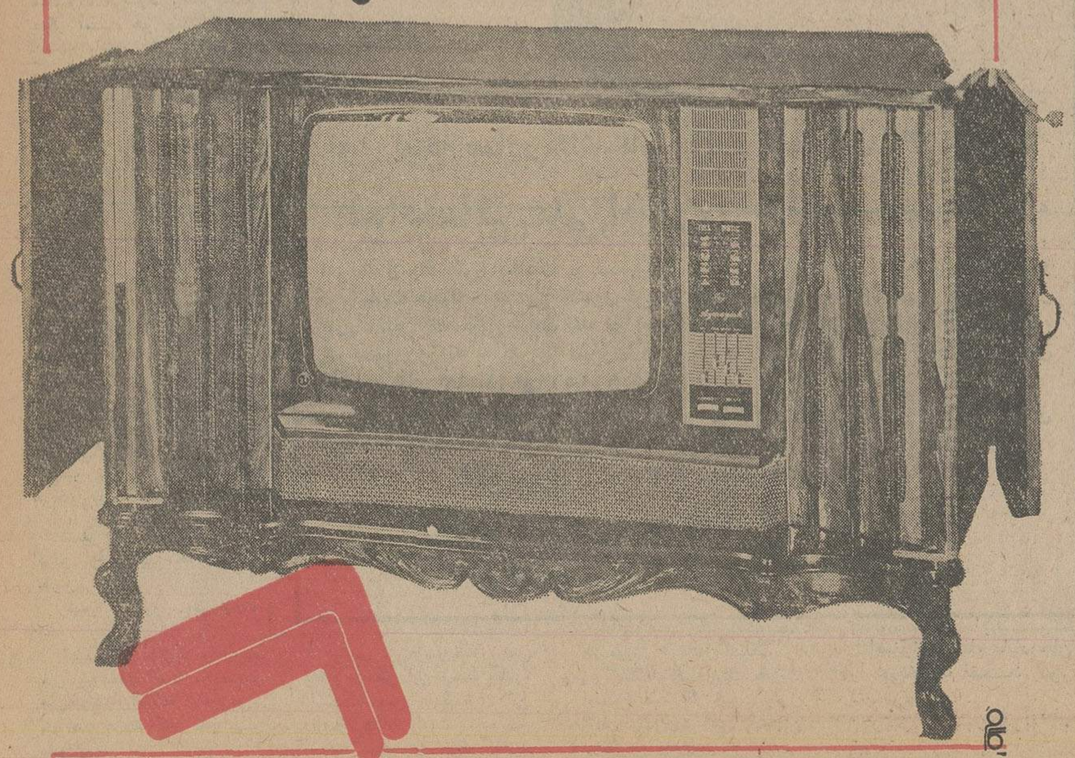

هفتمین دوره بازیهای آسیائی تهران ۱۳۵۳

سکه‌های طلای یادبود بازیهای آسیائی فقط ۵۰۰۰ سری در بانک مرکزی ایران ضرب گردیده که از چهارم آبان فرخنده سالروز میلاد شاهنشاه آریامهر توسط اداره اسکناس واوراق بهادار بانک ملی ایران وکمیته ملی المپیک ایران توزیع میگردد. تلفن کمیته ملی المپیک: ۳۱۰۷۹۳

از سکه آرم بازیها فقط ۲۵۰۰۰ قطعه ضرب گردیده است.

نامه به سردبیر

هادی خرسندی

مواظب باش نپخته نخوری !

درشعبه ۱۸ دادگاه جنحه تهران ، بنجول عدالت . یقه آقای آوانسیان را گرفته است ودیروز فرار بود او را محاکمه کنند که به روز دیگری‌موکول شد خیلی‌هم بدشد . چونکه عدالت را هرچه زودتر اجرا کنند ، جامعه زودتر اصلاح می‌شود .

حالا این آقای آوانسیان ، اگر جرمش سوء استفاده از صندوق دولت و دزدی ازاموال ملت بود ، زیادهم اشکالی نداشت که اصلا آزادش کنند. اما چونکه جرمش خیلی‌سنگین است و سازمان نظام پزشکی از او شکایت کرده بایدهمین امشب مقامات قضائی بجنبندو شبانه محاکمه‌اش کنند و نصف شب حکم را اجرا کنند که کار به فردا صبح نکشد.

آقای آوانسیان ، رهبر خام‌خواران ایران‌است.اتهامش اینست که غذای پخته نمی خورده و هویج را خام می خورده و اسفناج را نپخته می‌خورده ، به طرفدارانش‌هم سفارش می کرده که برای سلامتی بیشتر غذاهای خام بخورند .اما سازمان نظام پزشکی که دقیقا مواظب است که مبادا توی این مملکت،کسی هویج را نپخته بخورد و اسفناج نپخته گاز بزند ، خوشبختانه زود جنبیده وطرف را تحویل پنجول قانون داده. ماموران قانون حالا دنبال شخصی به نام « صادق‌هدایت» هستند که اوهم سال‌ها قبل‌در باره فوائد گیاهخواری(که‌خام‌خواری هم جزوش بوده) کتابی نوشته واز ترس نظام پزشکی ، به پاریس فرار کرده که اگر درآنجا خودکشی‌نکرده باشد ، ماموران قانون ، هرچه زودتر دستگیرش کرده درسلول آقای آوانسیان ، زندانی ویکجا محاکمه‌شان خواهند کرد.

بنده چونکه خیلی به‌اجرای عدالت علاقمندهستم ودر ضمن گاهی متوجه شده‌ام‌که این اصغر آقای ماهم یک چیزهائی راخام خام می‌خورد ، برای اینکه دیگرچیز نپخته نخورد، دراینجامحاکمه‌اش می‌کنم ، تادل نظام پزشکی خنک شود.

رئیس (یعنی خودم) ـ اصغر آقا، خاک برسر . شنیده شده که تو تازگی هویج نپخته خورده‌ای ، توضیح بده چرا؟

اصغرآقا ـ آقا ، واله ، این کپسول‌های گاز را دیر می‌آورند، آدم بعضی وقت‌ها مجبور می‌شود هویج نپخته بخورد .

(حالا بنده ، آلت جرم را که یکدانه هویج است، از روی صندلی دادستان‌برمیدارم وبه‌اصغر آقا نشان میدهم:)

رئیس ـ این هویج را تو خورده‌ای ؟

اصغرآقا ـ نه خیر آقا . ماهمه‌جور هویج خورده‌ایم غیراز این یکی .

چونکه تامی‌خواستیم آنرا بخوریم ، ماموران قانون و ماموران نظام پزشکی ریختند توی خانه و گفتند دست ها بالا .

رئیس ـ در گزارش نوشته‌اند که شما اول نمی‌خواسته‌اید هویج را تحویل ماموران بدهید .

اصغرآقا ـ آقای رئیس . به خدا ماخیال کردیم آمده‌اند تریاکی ها را بگیرند . نمی ـ دانستیم هویج خوردن هم جرم محسوب می‌شود . اگر دفعه دیگر آمدند، هر چندتا هویج داشته باشیم فوری تحویل می‌دهیم .

(دراینجا متهم شروع می‌کند به اعتراض کردن :)

ـ آقای رئیس.اینهمه بخور بخور هست ، شما چرا همه راول کرده‌اید ، بهویج ما چسبیده‌اید ؟ اینهمه دراراضی عباس آباد می‌خورند .اینهمه مقاطعه کار های شهرداری می‌خورند . اینهمه در شرکت واحد میخورند ، اینهمه‌در تغذیه رایگان می‌خورند، شما چرا فقط اصغرآقا را محاکمه می‌کنید ؟

رئیس ـ اعتراض وارد نیست ، چونکه آن هائی که شما می‌گوئید ، همه می‌پزندو می‌خورند، ولی شما نپخته می‌خورید.

اصغر آقا ـ آقا غلط کردیم. دیگر ازاین چیز ها نمی ـ خوریم .

رئیس ـ بخور ، ولی نپخته نخور .

اصغر آقا ـ اصلا ما روده مال خودمان است ، معده‌هم مال‌خودمان‌است، دلمان‌می‌خواهد هرچه که خواستیم بخوریم .

رئیس ـ پدرسوخته ، پس نظام پزشکی این وسط چکاره است ؟ پس دادگستری این وسط چکاره است ؟هویج نپخته میخوری حرف اضافه هم میزنی ؟ قانون مملکت را زیر پاگذاشته‌ای رویت همزیاد است ؟ لابد اگر جلوت راول کنند فردا میخواهی بادمجان نپخته هم بخوری .

اصغرآقا ـ آقا، مابادمجان را نمی‌خوریم فقط دور قاب می‌چینیم .

رئیس ـ بسیار خوبه . تبرئه .

بهمن‌سلیمانی ـ دانشجوی راه وساختمان

گرازشی ازنخستین درس استاد...!

من نیز چون هزاران دانشجوی دیگر پس از گذراندن مراحل مقدماتی برای پذیرش در انستیتوی راه و ساختمان‌قبول شدم چند روز اول بعلت ثبت‌نام ذخیره‌ها از کلاس رسمی‌خبری نبود. تااینکه بالاخره سروکله استاد پیدا شد ما دانشجویان همه چشم بردهان استاد دوختیم و منتظر بودیم که استاد چه می‌گوید، استاد: خوب بچه‌ها میدونید؟ این رشته‌ای را که‌شما انتخاب نموده‌اید رشته پول درآری است .... وبعد تمام ساعت کلاس پیرامون پول و فواید مادی بودن حرفه مربوطه‌گذشت. ساعت بعد استادی دیگر و باز همان حرفها ساعت آخر بازهم استاد و همان حرفها جمله‌ای را که استادان روی آن زیادتکیه می‌کردند این بود که «من بیشتر از شما می‌دانم چون از شما تجربه بیشتری دارم» .

چقدر خوب بود استاد قبل از هرچیز خودش را معرفی و به‌دانشجویان خوش‌آمد و آنها را به آینده امیدوار نمی‌نمود وبرای دانشجویان از ایمان صحبت می‌کرد ما دانشجویان نیروی پرتحرک آینده این مملکت هستیم ما به دوست داشتن محتاجیم. ما باید فرد فرد این مملکت را دوست بداریم وبرای بهزیستی خویش و افراد این مملکت تلاش نمائیم و خواهش‌من بعنوان یک دانشجو از استادان این است. کمتر از مادیات صحبت کنند و به ما بقبولانند که زندی بهتر تنها با ایمان ایمان به خوشبختی دیگران میسر است .

پاسخ به نامه‌ها

وزارت آموزش و پرورش اطلاع میدهد

۱ـ در پاسخ مطلبی که در شماره ۱٤۸۳۷ مورخ ۵٤ر۷ر۲۷ آن روزنامه تحت عنوان «برای بوتیک‌ها باید نرخ تعیین شود» درج گردیده است باطلاع میرساند .

از اول دیماه سال ۵۳ تاکنون تهیه و توزیع مواد تغذیه دانش آموزان‌سراسر کشور بعهده وزارت‌بازرگانی می‌باشد وفقط توزیع آن بین‌دانش‌آموزان بعهده‌ادارات آموزش و پرورش هرمحل می‌باشد ضمنا قیمت این‌مواد نیز از طرف سازمان تعاون مصرف شهر وروستا تعیین می‌گردد که قیمت موز را از دوازدهم مهر ماه جاری کیلوئی ٤۰ ریال تعیین نموده وآموزش و پرورش کرج بهمین ترتیب عمل کرده است .

۲ـ در پاسخ مطلبی که در شماره ۱٤۸۳٤ مورخ ۵٤ر۷ر۲۳ آن روزنامه تحت عنوان «یک پارک را اداره کرده‌اند» درج گردیده است باطلاع میرساند :

اداره آموزش و پرورش ناحیه ۱۱ تهران سال گذشته در محل نامناسبی از نظر تعداد اتاق و فرم بنا قرار داشت که این تعداد اتاق هرگز برای ٦٤ نفرکارمند که در ۱۷ دایره فعالیت دارند و بعضی از این دوایر به۲ الی ۳ اتاق احتیاج دارد، کافی نبود ضمنا فرمبنا از نظر آنکه در چند طبقه ایجاد شده با راهروهای تنگ و اتاق های‌کوچک مشکلاتی برای ارباب رجوع‌وکارمندان ایجاد کرده بود. درنتیجه این اداره به‌محل جدید انتقال یافت و برخلاف ادعای نویسنده مطلب که قیمت اجاره بهاء آن را ۷۰ هزار تومان ذکر نموده ماهیانه مبلغ ۲۲هزار تومان اجاره گردیده است در این محل علاوه براداره آموزش و پرورش یک باب مدرسه راهنمائی نیز تاسیس گردیده است .

۳ـ در پاسخ مطلبی که‌در شماره ۱٤۸۲۷ مورخ ۵٤ر۷ر۱٤ آن روزنامه درج گردیده است باطلاع‌میرساند:

توجه خواهند فرمود که اعزام معلمین جدید ـ الاستخدام بمدارس جنوب شهر در حالی که هیچگونه امتیازی بین مدارس جنوب و شمال نیست نمی تواند تبعیض باشد جزاینکه ضرورت انتقال یکده از معلمین‌که سالها در مدارس جنوب شهر کار کرده و بعلت تغییرمحل سکونت تقاضای انتقال بمدارس شمال شهر را نموده‌اند وزارت آموزش و پرورش را برآن داشته که معلمین جدیدالاستخدام را به جانشینی اینگونه معلمین‌اعزام‌نماید

٤ـ در پاسخ مطلبی که در شماره ۱٤۸۲۲ مورخ ۵٤ر۷ر۸ آن روزنامه تحت عنوان «هنوز تکلیف سرویس مدارس روشن نشده است» درج گردیده است به اطلاع می‌رساند .

برابر دستور شماره ٤٤۹۰٦۹ـ ۲۹ر٦ر۵٤ اداره‌کل آموزش و پرورش تهران مدیران و صاحبان امتیاز مدارسی که سال قبل سرویس داشته‌اند وظیفه دارند سال تحصیلی جاری نیز برای دانش‌آموزانی‌که سال قبل از سرویس استفاده می‌کردند وسیله رفت وآمد تاسیس کنند .

سال بعد کنکور چگونه است

در روزنامه اطلاعات‌روز سه‌شنبه ۲۲ مهر ماه بنقل از آقای وزیر علوم نوشته شده‌بودازسال دیگر معدل شرط ورود به دانشگاه نمی شود می خواستم بپرسم آیا دوباره مانند سال های قبل آزمون عمومی از همه دروس می شود یا فقط از فارسی «ادبیات» و زبان و هوش است .

فرهنگ فیاض

به صرفه شماست

چنانچه این پیشنهاد ها دقیقا و عمیقا مورد مطالعه و مداقه قرار گیرد از هرجهت بصرفه ادارات کارمندان خواهد بود .

۱ـ ساعات کار ادارات از۸صبح الی ۱٤ باشد .

۲ـ کلیه ناهارخوری های ادارات برچیده شود تاصرفه‌جوئی بسیار زیادی از لحاظ هزینه مابه‌التفاوت بهای غذا ـ دستمزد خدمه ـ استهلاک اثاثیه ووسایل بعمل آید .

ن ـ بلوری

ناهار ما نان بربری وپنیر است !

خواهشمنداست مقامات آموزش و پرورش ساعات درس وناهار ما هنرآموزان هنرستان صنعتی شماره ۹ تهران را اصلاح کنند .

ساعت شروع درس ۷ر۳۰ دقیقه صبح و برای نهار ۳۰ دقیقه فرصت داریم و غیراز این برای ناهار نباید از هنرستان خارج شویم ناهار شرکت تعاونی هنرستان هم غیر ازنان بربری مانده و پنیر چیز دیگری نیست. مقامات مسئول هنرستان‌هم به ما جواب مساعد نمی دهند .

نامه‌های کوتاه

پسرم تکنیسین ماهر است‌ولی‌مدرک‌تحصیلی ندارد

پسرم مدت هفت سالست درشرکت ملی ذوب‌آهن تکنیسین درجه‌یک میباشد ازبس توی‌کوه‌ودهات خدمت کرده‌واریس گرفته مهارت او بحدی است که شاید یک لیسانسیه بپای اونرسد مشکل‌پسرم اینست که معلومات تحصیلی او پنجم دبیرستان میباشد و تکنیسین های دیگر چون دیپلمه هستند حقوق و مزایای کافی میگیرند حال با توجه باینکه مزو پنج نفر خواهر های دبیرستانی و دبستانی تحت‌تکفل او میباشیم ازمسئولان ذوب‌آهن تقاضا می نمایم درباره حقوق پسرم تصمیمی اتخاذ نمایند اگر به‌تقاضای

یک مادر آرزش قائل شدیدو خواستید پسرم را معرفی مینمایم . یک مادر

پارك وی هم خطرناك شده است

حرکت با سرعت مجازدر شاهراه «پارک وی» مغایرت با کمی دید راننده ازنظر وجود درختان وسط جاده دارد که شاید برای جلوگیری از نور مقابل یا تامین زیبائی کاشته‌اند وبه کرات‌موجب صدمات و تلفات عابرین بی‌توجه‌گردیده درهرحال بجاست که اطراف پارک‌وی مثل اتوبان ها محصور شود تا از ورود پیاده جز در نقاط معین و خط‌کشی شده جلوگیری گردد .

امیر ـ نوروز ناصری

سگهای ولگرد مزاحم هستند

مدتی است که تعدادی سگ‌های ولگرد در پارک فرح و اطراف آن مخصوصا خیابان میکده ولوس‌آنجلس و خیابان ها وکوچه های مابین آریامهر و شیراز شرقی جمع شده و شب و روز باعث ناراحتی و سلب آسایش ساکنین و عابرین آن حدود شده‌اند بطوری که ساعت ۶ونیم صبح دو روز قبل چندسگ قوی‌هیکل در طرف داخل غرب پارک فرح به اینجانب‌حمله نموده و احاطه‌ام کردند و اگر فوتبالیست ها به کمک‌نیامده بودند وضع خطرناکی داشتم .

عباس پیمان

مردم ومسائل روز

مهندس علیرضا شیروانی

قانون و عقده

قانون روابط مالك و مستاجر ازجمله قوانینی است که تقریبا نیمی از ملت را دچار عقده کرده بجان نیم دیگر می‌اندازد باستثنای عده محدودی که ساکن خانه خود هستند و باز از همین عده هم گروهی در زمره موجران هستند.

برطبق این قانون مستاجران بعد از سال۵۲که خانواده هائی ازملت را تشکیل میدهند این قانون را هیولای عقده ساز میدانند و موجران قبل از سال ۵۲ هم که تعدادی‌از ملت را تشکیل میدهند همانند دسته اول هستند که مجموع این دو عده تقریبا معادل نیمی از ملت است عکس‌العمل‌عقده های این نیمه ملت متوجه نیمه دوم ملت است که‌همواره‌در آماج‌آنها قراردارند و متخاصم یکدیگر میشوند و بعلاوه موجران و مستاجران از حال به بعد هم در حال‌سرگیجه‌اند برسرشان چه خواهد آمد؟ آیا اجاره بدهند یاندهند؟و یا اجاره بکنند یا نکنند ؟ولذا گروهی سرگردان هم به‌متخاصمان فوق افزوده میگردد .

حال کیست که بتواند بگوید مستاجران بعد از سال ۱۳۵۲ چه‌گناهی کرده‌اند که از ردیف مستاجران قبل ازسال ۱۳۵۲ خارج گشته بنده وار در انتظار موجران خودباشند؟و نیز موجران قبل از سال ۵۲ چه گناهی کرده‌اند که بایدتا ابد ملکشان تیول مستاجرانی باشد که حالت کیمیا رابخود گرفته ایجاد حقی بزرگتر از اصل برای خود کرده‌اند .

بحث در چگونگی قانون و کنکاش بر دلیل این عده و آن عده حق من و امثال من نیست زیرا اهل فن نیستم ولی اهل تعقل و منطق هستیم که درك کنیم محتوای این قانون برمبنای مساوات تدوین نگردیده و اگر احیانا این فقدان مساوات هم قابل رویت و درك ما نباشد آنهمه سرو صداها که بمنظور تشویق خانه سازی براه افتاده با اجرای چنین قانونی نقض غرض گشته و مزید بر علت خواهدشد و در صورتیکه به تشویق خانه سازی توجه و نظری‌نباشد اصولا قانونی که مبتنی بر مساوات نباشد و مدتی هم حالت استمرار داشته باشد افراد ملت را عقده‌ئی میکند و عقده همان‌درد بیدرمانی است‌که بنیاد ملل را ریشه‌کن میسازد.

آگهی استخدام

شرکت مخابرات ایران جهت کار در شبکه‌های مایکروویو کشور تعداد ۵۰ نفر مهندس الکترونیک یا الکتروتکنیك را ازطریق امتحان شفاهی با حقوق و مزایای‌مکفی بصورت قراردادی استخدام مینماید .

شرایط استخدام

۱ـ تابعیت ایران
۲ـ انجام خدمت وظیفه یا معافیت دائم .
۳ـ توانائی انجام کار و عدم اعتیاد بمواد مخدر
٤ـ نداشتن تعهد خدمت در سازمان‌های دولتی یا موسسات وابسته به دولت .
۵ـ داشتن زبان انگلیسی .
٦ـ داشتن صحت مزاج طبق گواهی پزشک معتمد شرکت .

از داوطلبان درخواست میشود بمنظور کسب‌اطلاعات بیشتر و ثبت‌نام بادر دست داشتن فتو کپی آخرین مدرک تحصیلی ـ فتوکپی برگ پایان خدمت یا معافی دائم و دو قطعه عکس ٤×٦در ساعات اداری به مدیریت امور شاهراه های مخابراتی واقع در بی‌سیم قصر ساختمان شاهراه ها مراجعه فرمایند م‌الف ۱۵۲۵۰

شرکت مخابرات ایران

آگهی مناقصه شماره ۵٤ر۲۰٦۰

راه‌آهن دولتی ایران ۲۵۰۰ عدد بیل طرح آلمانی مورد نیاز خود را برطبق مشخصات و شرایط مربوطه از طریق مناقصه تحویل تهران انبار مرکزی ج خریداری مینماید.

داوطلبان شرکت در مناقصه میتوانند درساعت اداری جهت‌دریافت اسناد‌مناقصه باداره کل کاربرداری مراجعه فرمایند شرکت کنندگان در مناقصه باید مبلغ بیست وپنج‌هزار ریال ۲۵۰۰۰ ریال بعنوان سپرده شرکت در مناقصه به حساب ۱۰۹۵راه‌آهن نزد بانک مرکزی ایران پرداخت نموده و فیش آن یامعادل همان مبلغ ضمانت‌نامه بانکی صادر یکی از بانکهای مجاز ایران که‌لااقل یکماه اعتبار داشته باشد بضمیمه پیشنهاد خودتا ساعت ۹ صبح روز ۵٤ر۸ر۲۱در صندوق پیشنهاد ها واقع در اداره کل کارپردازی بیاندازند . پیشنهادهای واصله ساعت ده روز مزبور بازو قرائت خواهد شد . حضور پیشنهاد دهندگان یا نمایندگان مجاز آنها در جلسه مناقصه آزاد است وراه‌آهن در رد ویا قبول هریک یا تمام‌پیشنهادها مادامیکه قرارداد مبادله نشده است جزا و کلا مختار میباشد به پیشنهاد فاقد سپرده و مشروط ومبهم و پیشنهادیکه بعد از موعد مقرر برسد ترتیب اثر داده نخواهد شد سپرده برنده اول‌و نفر دوم مناقصه نگهداری و در صورت استنکاف از انجام معامله بدون تشریفات بنفع راه‌آهن‌ضبط خواهد شد. مالیات متعلقه وهرگونه عوارض‌دیگر بعهده برنده مناقصه میباشد. راه‌آهن میتواند تا صدی بیست‌وپنج از میزان معامله کسرویا اضافه نماید. ضمنا اسناد مناقصه در مقابل فیش بانکی بمبلغ ۲۰۰ ریال که بحساب ۱۰۳۹ راه‌آهن نزد بانک مرکزی ایران واریز شده باشد تسلیم خواهد شد.

م‌الف ۱۵۲۵۵ راه‌آهن دولتی ایران

صاحبان صنایع وبازرگانان کشور

الاخاء

تنها مجله عربی زبان ایران از گروه نشریات مؤسسه اطلاعات با داشتن نمایندگی در ۱۲ کشور عربی، روزهای شنبه منتشر میشود

پذیرش دانش آموز برای آموزشگاه های بهیاری دانشگاه ملی ایران

دانشکده پزشکی دانشگاه ملی ایران برای‌سال تحصیلی ۵٤ ـ ۱۳۵۵ عده‌ای دانش آموز برای آموزشگاه های بهیاری از طریق مسابقه و مصاحبه با شرایط زیر می‌پذیرد .

۱ـ دارا بودن‌گواهینامه سوم متوسطه
۲ـ حداقل سن ۱٦سال و حداکثر ۲٦ سال تمام .
۳ـ دارا بودن سلامت جسمی و روحی با تائید پزشک معتمد دانشگاه پس از موفقیت در امتحان .
٤ـ نداشتن سوء پیشینه
۵ـ روشن بودن وضع نظام وظیفه
٦ـ سپردن تعهد خدمت

داوطلبان واجد شرایط میتوانند از تاریخ نشر این آگهی لغایت ۱۲ر۸ر۱۳۵٤ همه روزه باستثنای روز های تعطیل از ساعت ۸ تا ۱۲ و ۱۳ تا ۱٦ ونیم با در دست داشتن مدارک زیر جهت ثبت‌نام به دبیرخانه دانشکده پزشکی (واقع در اوین) مراجعه نمایند .

۱ـ فتوکپی کارنامه قبولی سوم متوسطه یک برگ .
۲ـ فتوکپی شناسنامه یک برگ
۳ـ عکس ٤×۳ سه قطعه
٤ـ رسید بانکی بمبلغ پانصد ریال بحساب شماره ۱۰۰۲ بانک ملی ایران. شعبه اوین (دانشگاه ملی ایران)

آموزشگاه بهیاری غیر شبانه روزی استو دانش آموزان باید تعهد بسپارند که پس از طی دوره دوساله در صورت موفقیت در امتحانات مدت چهار سال در یکی از بیمارستان های‌وابسته بدانشکده پزشکی دانشگاه ملی ایران خدمت نمایند.

دانش آموزان در مدت تحصیل از کمک هزینه تحصیلی استفاده خواهند کرد .

امتحان کتبی ساعت ۹صبح روز پنجشنبه ۱۵ آبانماه ۱۳۵٤ در محل دانشکده پزشکی‌برگزار خواهد شد . مدارک ووجه ثبت‌نام بهیچ عنوان مسترد نخواهد شد .

دانشگاه ملی ایران

آگهی استخدام درهواپیمائی نیروی زمینی شاهنشاهی

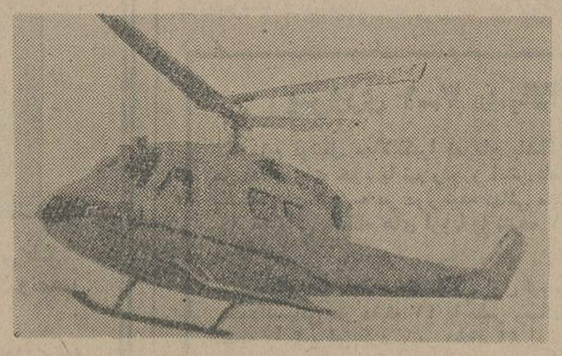

زندگی بهتر

افتخار بیشتر

آینده‌ای مطمئن درانتظار جوانان ایرانی

هواپیمائی نیروی زمینی شاهنشاهی‌امکانات تحصیلی شما را با بهترین وجهی فراهم‌نموده واز هم‌اکنون شما را با داشتن مدارك تحصیلی مشروحه زیر استخدام مینماید .استخدامیان واجد شرایط پس‌از طی دوره های تخصصی وکارآموزی‌در ایران‌برای‌دوره های تکمیلی‌فنی و خلبانی بکشور آمریکا اعزام میگردند .

الف : شرایط عمومی

۱ـ تابعیت دولت شاهنشاهی ایران
۲ـ متدین بودن به یکی از ادیان (اسلام ، مسیحی کلیمی ، زردشتی) .
۳ـ دارا بودن گواهینامه ششم متوسطه ریاضی طبیعی، ادبی برای داوطلبین افسری جزء خلبان، قبول چهارم متوسطه (ریاضی، طبیعی، ادبی) برای داوطلبین ستوانیاری خلبانی و گواهینامه سوم متوسطه برای آموزشگاه گروهبانی.
٤ـ سن داوطلبین افسری خلبانی از ۱۷ تا۲٤ و ستوانیاری خلبانی از ۱٦ تا۲٤ ودرجه‌دار از ۱۵ تا۲٤ سال برای اشخاصیکه برگ خاتمه خدمت سربازی دارند حداکثر سن تا ۲۵ سال میباشد.
۵ـ نداشتن پیشینه بد.
٦ـ داشتن صحت مزاج و تناسب اندام طبق‌گواهی بهداری نیروی زمینی شاهنشاهی .
۷ـ سپردن تعهد خدمت در ارتش شاهنشاهی .
۸ـ قد داوطلبین از ۱٦۰ سانتیمتر بالا
۹ـ نداشتن عیال و تحت تکفل

ب: داوطلبین افسری جزء خلبانی :

مدت تحصیل در آموزشگاه افسری جزء خلبانی یکسال و بطور شبانه‌روزی بوده‌و کلیه مخارج‌دانش‌جویان بعهده ارتش شاهنشاهی خواهد بود. دانشجویان درمدت تحصیل ۱۰۷۵۰ ریال و پس از نیل به‌درجه افسری‌خلبانی از ۳۵۰۳۰ ریال حقوق و مزایا استفاده خواهند کردو ترفیعات بعد آنان طبق مقررات . قانون استخدام نیرو های مسلح شاهنشاهی خواهد بود.

ت ـ داوطلبین ستوانیاری خلبانی

مدت تحصیل در آموزشگاه ستوانیاری خلبانی دوسال و بطور شبانه‌روزی بوده‌و کلیه مخارج‌دانش‌جویان بعهده ارتش شاهنشاهی خواهد بود. هنرجویان قبل از پرواز ماهانه ٦۵۰۰ ریال وپس از شروع اولین پرواز ۱۰۲۵۰ ریال وپس از نیل بدرجه ستوانیار سوم خلبان مبلغ ٤۰٦٤۰ ریال که بمرورافزایش خواهد یافت دریافت خواهد داشت اضافه حقوق و مزایای آنها طبق مقررات قانون استخدام نیروهای مسلح شاهنشاهی خواهدبود.

ث : داوطلبین آموزشگاه درجه‌داری

۱ـ مدت تحصیل در آموزشگاه درجه‌داری یکسال، بطور شبانه‌روزی بوده و کلیه مخارج دانش‌آموزان به‌عهده ارتش شاهنشاهی خواهد بود دانش‌آموزان درمدت تحصیل مبلغ ٦۵۰۰ ریال وپس ازنیل بدرجه‌گروهباندومی مبلغ ۱٤۲۵۰ ریال که بمرور افزایش خواهد یافت دریافت خواهند داشت و اضافه حقوق و مزایای آنان طبق مقررات قانون استخدام نیروهای مسلح شاهنشاهی خواهد بود

ج: به فارغ‌التحصیلان سالیانه تامیزان دو برابر حقوق ماهانه بعنوان پاداش در آخر سال پرداخت میگردد.

چ : فارغ‌التحصیلان از مزایای بسیاری . نظیر پس‌انداز مسکن ، تامین آتیه بانك‌سپه که برای دوران خدمت ۳۰ ساله با توجه به مبلغ پس‌انداز و مبلغ معادل آن که بلاعوض‌از بودجه وزارت جنك اضافه و بعلاوه بهره مربوطه .

وام مسکن بانک سپه، استفاده از خانه‌های‌سازمانی بانوجه بمبرنامه افزایش سالیانه خانه‌سازی برای پرسنل هر سازمان عمومیت خواهد داشت، درمان رایگان خود و خانواده تحت تکفل وخرید از فروشگاههای ارتش ـ تخفیف قابل ملاحظه و غیره بهره‌مند میشوند داوطلبین‌برای ثبت‌نام و کسب اطلاعات بیشتر میتوانند همه روزه‌باستثنای پنجشنبه و جمعه و ایام تعطیل از ساعت ۷الی ۱٤ در تهران بادگان باغشاه خیابان کاشان دایره استخدام و روانسنجی هوانیروز و در شهرستانها به‌اکیپ‌های استخدامی در دژبانی و شهرستانهائیکه دژبانی ندارند بژاندارمری محل مراجعه نمایند.

م‌الف ۱۳۰۹۲

هواپیمائی نیروی زمینی شاهنشاهی

هواپیمائی ملی ایران

قابل توجه صادر کنندگان ووارد کنندگان کالا به‌آمریکا

هواپیمائی ملی ایران با دائر نمودن سرویس حمل بار به

آمریکا و بالعکس امکانات و تسهیلات لازم را برای حمل کالا های بازرگانان‌و موسسات مختلف به این کشور فراهم آورده است . علاقمندان و موسسات و بازرگانانی که مایل هستند از این تسهیلات و چگونگی حمل کالاهای‌خود، که بطور روزانه به آمریکا صورت می گیرد ،آگاهی یابند می توانند درتهران با تلفن های ۹۱۱۵۹۳و۹۱۱۵٦۹ تماس حاصل نمایند .

تلفن های شعب و دفاتر « هما» در آمریکا نیز بشرح زیر آماده‌پاسخگوئی است .

نیویورك : ۸۲۰۰ ـ ۹٤۳
لوس‌آنجلس : ٦۳۳٦ـ۷۲۷ ـ ۲۱۳
هوستون : ۱۱۲۰ ـ ٦۲۹ـ۷۱۳

گزارش

در میز گرد اطلاعات :

تربیت معلم باید بر نامه‌ریزی صحیح داشته باشد

در تهران باید بجای مربی کودک ، آموزگار دبستان آماده می کردند

استخدام آموزگار پیمانی برای تهران تاسف‌آور است

کتابهای درسی باید با کمک معلمان تالیف شوند

دریک‌میزگرد که درروزنامه اطلاعات برگزارشد چند فرهنگی پیرامون کتابهای درسی و تربیت معلم اظهارنظر کردند .

در این میزگرد آقای دکتر غلامرضا سلیم استاد دانشگاه خانم دکتر خاور دخت‌خاوری استاد دانشگاه آزاد و آقایان مرتضی صفاری کارشناس‌علوم اجتماعی ، نعمت شوقی‌بازرس تعلیماتی تهران ، هوشنگ مجلسی بازرسی عالی وزارت آموزش و پرورش ، محسن وفائی دبیروکارشناس‌امتحانات و آقای جلال افشاررئیس انجمن دبیران علوم اجتماعی شرکت داشتند .

کتابها

در مورد کتابهای درسی ـ آقای دکتر سلیم گفت درتهیه و تنظیم کتابهای درسی بایددبیران وآموزگاران شرکت داده شوند . کتاب درسی را صرفا نباید به کسانی که دوراز مدرسه هستند سپرد ، تالیفکتابهای درسی باید به گروه مولفان داده شود . تغییرات پی‌درپی درنظام جدید متوسطه ، روی کتابهای درسی اثر نامطلوب گذارده است .معمولا نظامهای آموزشی به این‌سرعت تغییر پیدا نمیکند . نظام مواج آموزشی درست نیست و همچنین درست‌نیست که یک و یا چندنفر بنشینند و نظام آموزش وپرورش را تغییر دهند ، باید نخست‌نظر معلمان و صاحبنظران استفسار شود ، سپس دریک و یا چند مدرسه آزمایش گردد ، آنگاه در سراسر کشور بمورد اجرا درآید و قبل از این کار نیز باید معلم بحد کافی تربیت شود و کتاب بچاپ برسد بعد برنامه‌ها عوض شود.

درآموزش و پرورش ، تا وسائل فراهم نشود نباید برنامه‌ها تغییر کند، « آزاد اعلام کردن » نوشتن کتب درسی یک کارانقلابی است ، زیرا تالیف کتاب از انحصار عده معدودی خارج شده است و برای اینکه کتب مطلوبتر و صحیح‌تر و خلاصه‌تر باشدباید حق‌تالیف از صورت « صفحه‌ای » خارج شود و به نسبت زحمتی که مولف می کشد باو پول داده‌شود.

راهنمائی

آقای افشار در این زمینه ضمن تائید اظهارات آقای‌دکتر سلیم گفت کتابهای دوره راهنمائی مخصوصا بعلت اینکه « صفحه‌ای » حق‌التالیف پرداخت کرده بودند خوب نوشته نشده‌استو بسیارمفصل وخارج از قوه شاگردان‌است. و اینکه میخواهند در آنها تجدیدنظر کنند بموقع است. باید ازصفحات این‌کتابها کاسته شود و متون آنها در حد فهم‌دانش‌آموز۱۳ـ۱٤ساله باشد. تجدیدنظر باید ازنظر مطلب ، اندازه وانشاء صورت گیرد وتا تابستان آینده آماده شود .

آقای افشار همچنین گفت : همانطور که‌میخواهندکتابهارا به گروه مولفان بدهند به‌عقیده من باید کتابهای درسی‌ناشران متعدد داشته باشد و هر جلد یا چند کتاب رابه یک ناشر بدهند تاکتابها زود آماده و توزیع شودحتی‌معتقدم که‌چاپ بعضی کتابها رابه‌شهرهای دیگربدهند

بقیه درصفحه۱۳

شرکت‌کنندگان در میزگرد اطلاعات از راست به‌چپ(شوقی، مجلسی ، وفائی ، دکتر سلیم ، افشار ، خانم دکتر خاروی و صفاری)

باکمال مسرت روز تاریخی

چهارم آبان

میلاد مسعود اعلیحضرت همایون شاهنشاه آریامهر

و

سالروز فرخنده آئین تاجگذاری

اعلیحضرتین را بملت ایران تبریک میگوئیم

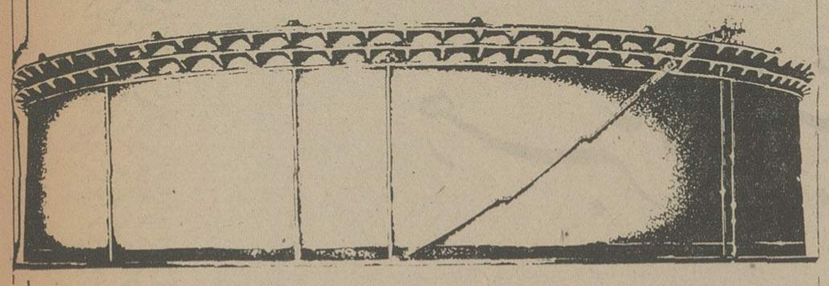

بمناسبت میلاد مسعود اعلیحضرت همایون **شاهنشاه آریامهر**

وسالروز برگزاری آئین تاجگذاری اعلیحضرتین،

بهترین آرزوهای خودرا برای سعادت ورفاه

مداوم ملت ایران ابراز مینمائیم

شرکت کامل بازرگانی

CI

C. ITOH & CO., (IRAN) LTD. Shooshsar Bldg., 8th Floor, No. 27, Takhte Djamshid Ave., Tehran
C. ITOH & CO., LTD., Tokyo, Japan
● Founded in 1858 ● Capital: ¥35,000,000,000 (approx. Rials 7,778,000,000)

TKK
TOYO KANETSU K K
HIGASHISUNA 8 CHOME KOTO KU TOKYO JAPAN
CABLE ADDRESS "TOYOKANETSU TOKYO
TELEX 267 7007 KANETU J

تبریکات صمیمانه بحضور ملت برادر ایران
بمناسبت میلاد مسعود اعلیحضرت همایون
شاهنشاه آریامهر

IRANIAN PETROLEUM CORP.
President: Shinzo OHYA
4-11, Nagata-cho, 2-chome, Chiyoda-ku, Tokyo
Tel: (581) 7171
Telex: J28373 Cable Address: IRAPECTK
Overseas Office: Teheran

سالروز میمون و فرخنده
شاهنشاه آریامهر
رهبر خردمند ملت ایران
را بفرمانروای بزرگ ایران و همسر بانوی شهبانو مادر ولیعهد شاهنشاه آریامهر تبریک گفته و دوام شوکت خاندان جلیل سلطنت را از خداوند خواستاریم
شرکت ضنایع توره
Toray
TORAY INDUSTRIES, INC.
President: Tsuguhide Fujiyoshi
Osaka Office (Export Dept.): Nakanoshima, Kita-ku, Osaka, Japan
Head Office: Nihonbashi Muromachi, Chuo-ku, Tokyo, Japan

چهارم آبان
فرخنده میلاد میمنت اثر
شاهنشاه آریامهر
و
سالروز شکوهمند تاجگذاری اعلیحضرتین را
به ملت ایران تهنیت میگوئیم
شرکت صنعتی ساساکورا
SASAKURA ENGINEERING CO., LTD.
President Tetsugoro Sasakura
Head Office 7-5, Mitejima 6-chome, Nishiyodogawa-ku Osaka 555 Japan

چهارم آبان
فرخنده میلاد میمنت اثر
شاهنشاه آریامهر
و
سالروز شکوهمند تاجگذاری اعلیحضرتین را
به ملت ایران تهنیت میگوئیم
NIIGATA ENGINEERING CO., LTD.
41 KASUMIGASEKI 1-CHOME CHIYODA-KU TOKYO JAPAN
CABLE NITETOKYO TELEX 222-7111 NITETOJ
LIAISON OFFICE ISTANBUL TURKEY

بهترین تبریکات ما
بمناسبت میلاد مسعود
شاهنشاه آریامهر
Tehran Representative Office
Chief Representative: Yoshihiko Nagata
Address: 37 Daryaye Noor Street,
Takhte Tavoos Avenue, Tehran
Phone: 629967
FUJI BANK
Tokyo Japan
Overseas Network:-London-Düsseldorf-Zürich-Luxemburg-Beirut-Tehran
New York-Chicago-Los Angeles-Toronto-São Paulo-Seoul-Hong Kong
Manila-Bangkok-Kuala Lumpur-Singapore-Jakarta-Melbourne-Port Vila

بسلامتی معظم له و سالگرد آئین پرشکوه تاجگذاری
شاهنشاه آریامهر و شهبانوی نیکوکار
را صمیمانه تبریک و تهنیت عرض نموده سلامت و شکوه روزافزون خاندان جلیل سلطنت
را از خداوند متعال مسئلت مینمائیم
PRESIDENT: RYUHEI HARADA
TORISHIMA PUMP
TORISHIMA PUMP MFG CO. LTD
TORISHIMA-KSB TRADING CO., LTD
TORISHIMA SERVICE CO., LTD

میلاد مسعود

شاهنشاه آریامهر

را که سرآغاز پیروزیهای درخشان ملت ایران است به پیشگاه

رهبر عالیقدر خویش تبریک و تهنیت عرض می‌کنیم.

کانادا درای

سالروز میلاد جشته

اعلیحضرت همایون محمدرضا پهلوی

شاهنشاه آریامهر

را بفرد فرد هم میهنان عزیز تبریک گفته، سعادت و توفیق

روزافزون ملت ایران را از درگاه یزدان بزرگ مسئلت دارد

رئیس اتحادیه صنف قصاب قم

غلامرضا واحدی

چهارم آبان

سالروز

طلیعهٔ درخشش

خورشید سرزمین آریا

شاه شاهان

اعلیحضرت همایون محمدرضا پهلوی

را تبریک و تهنیت میگوید.

شرکت ساختمانی و راهسازی

کیج

باکمال افتخار و سرور میلاد مسعود همایونی

و سالگرد آئین فرخندهٔ تاجگذاری

شاهنشاه آریامهر

و

علیاحضرت شهبانوی ایران

را بهم وطنان عزیز تبریک و شادباش میگوئیم

گروه شرکتهای شل در ایران

چهارم آبان

میلاد مسعود اعلیحضرت همایون شاهنشاه آریامهر

و

سالروز فرخندهٔ آئین تاجگذاری

اعلیحضرتین را ملت ایران تبریک میگوید.

فرش کیهان ـ علی جواهریان

باکمال مسرت روز تاریخی

چهارم آبان

میلاد مسعود اعلیحضرت همایون شاهنشاه آریامهر

و

سالروز فرخنده آئین باشکوه جگداری

اعلیحضرتین را بملت ایران تبریک میگوئیم

اِراپ

گروه اِلف اکتین

اِلف ـ ایران

چهارم آبان روزی درخشان و زرین در تاریخ ایران
چهارم آبان روز بخشایش عطیه‌ای بزرگ و موهبتی گرانقدر بملت ایران
چهارم آبان سرآغاز تجدید تمدن عظیم و پرتحرک ایران
چهارم آبان طلیعهٔ روزهای نیکبختی و سرفرازی ایرانیان
چنین روز مبارک و میلاد فرخنده

اعلیحضرت همایون شاهنشاه آریامهر

رهبر خردمند ایران زمین را صمیمانه شاد باش گفته آرزومندیم ایران و ایرانی سالیان سال تحت رهبریهای دانایانه و شگفت انگیز معظم له به پیروزیهای جهانگیر بیشتری نائل آید .

دوپار

خجسته زاد روز باشکوه

شاهنشاه آریامهر

را به پیشگاه معظم شهریاری تبریک عرض می نماید

شرکت سهامی خاص تأسیساتی زمنس
شرکت سهامی خاص صنعتی زمنس
زمنس شرکت سهامی خاص

SIEMENS

بالکمال مسرت روز تاریخی

چهارم آبان

میلاد مسعود اعلیحضرت همایون شاهنشاه آریامهر

و

سالروز فرخنده آئین تاجگذاری

اعلیحضرتین را بملت ایران تبریک میگوئیم

کارخانجات اتومبیل سازی مزدا ـ امان‌الله سرباز

خجسته میلاد همایونی

و سالگرد فرخنده تاجگذاری را به پیشگاه

شاهنشاه دادگستر ایران

و

علیاحضرت شهبانوی نیکوکار

ملت ایران تبریک و تهنیت عرض مینماید

از طرف اتحادیه های صنفی شهر ـ

سرپرست شهرداری همدان

ولی‌الله شیخ ابراهیمی

فرخنده میلاد با سعادت

شاهنشاه آریامهر

رهبر آزاده سرزمین آریا

را تبریک و تهنیت عرض مینماید

جان نثار ـ مدیرکل آموزش و پرورش سیستان و بلوچستان ـ

رضا ایزدی

فرخنده میلاد با سعادت

شاهنشاه آریامهر

رهبر آزاده سرزمین آریا

را تبریک و تهنیت عرض مینماید

از طرف کارکنان ، کارگران شرکت پاس وی

مدیر ذکرالله امیرتبار

بالکمال مسرت روز تاریخی

چهارم آبان

میلاد مسعود اعلیحضرت همایون شاهنشاه آریامهر

و

سالروز فرخنده آئین تاجگذاری

اعلیحضرتین را بملت ایران تبریک میگوئیم

اتحادیه صادرکنندگان پنبه ایران

چهارم آبان

سالروز میلاد خجسته اثر

شاه شاهان .

محمدرضا پهلوی آریامهر شاهنشاه ایران

را به ملت ایران تبریک میگوید

مدیر عامل جامع الناس

حاج حسن صدری

چهارم آبان

سالروز

طلیعهٔ درخشش

خورشید سرزمین آریا

شاه شاهان

اعلیحضرت همایون محمدرضا پهلوی

را تبریک و تهنیت میگوید.

رئیس انجمن شهر همدان ـ سرهنگ بهرام

سالروز میلاد خجسته

شاهنشاه آریامهر

خورشید جاودان سرزمین پارس

را به پیشگاه

شهریار تاجدار و ملّت ایران تهنیت میگوید

سرپرست شهرداری همدان ـ

ولی‌الله شیخ ابراهیمی

چهارم آبان

میلاد مسعود اعلیحضرت همایون شاهنشاه آریامهر

و

سالروز فرخندهٔ آیین تاجگذاری

را ملت ایران تبریک میگوید

شهردار زنجان دادگو رئیس انجمن شهر

سیدعلی اصغر هاشمی

خجسته میلاد همایونی

و سالگرد فرخندهٔ تاجگذاری را به پیشگاه

شاهنشاه دادگستر ایران

علیاحضرت شهبانوی نیکوکار

ملت ایران تبریک و تهنیت عرض مینماید

مدیر و کارکنان مؤسسه

حمل و نقل شاهین بندرشاهپور ـ

حاج مرتضی خواجه جهرمی

خجسته میلاد همایونی

و سالگرد فرخندهٔ تاجگذاری را به پیشگاه

شاهنشاه آریامهر

علیاحضرت شهبانوی نیکوکار

ملت قهرمان ایران تبریک میگوید.

از طرف اطاق اصناف مشهد

جان‌نثار سرهنگ اسدیان

چهارم آبان

سالروز

طلیعهٔ درخشش

خورشید سرزمین آریا

شاه شاهان

اعلیحضرت همایون محمدرضا پهلوی

را تبریک و تهنیت میگوید.

رئیس اداره آموزش و پرورش

منطقه‌ای قم عباس فخاری

چهارم آبان

سالروز

طلیعهٔ درخشش

خورشید سرزمین آریا

شاه شاهان

اعلیحضرت همایون محمدرضا پهلوی

را تبریک و تهنیت میگوید.

رئیس اتحادیه صنف خرازی و

تریکو و لوازم خانگی الکترونیک

قم ـ جواد فروتن

تربیت معلم باید بر نامه‌ریزی صحیح داشته باشد

بقیه از صفحه ۹

نوع کاغذ و جلد کتابها با اینکه قیمتشان یکسان است در بعضی شهرها مانند تهران مرغوب نیست .

مشکلی که امسال در توزیع کتابهای کلاس دوم نظری بوجود آمده است ، این است که بدون اعلام قبلی ، ناگهان در مرداد ماه تغییراتی در نظام جدید متوسطه دادند و کتابهائی که هم اکنون میخواهند توزیع کنند همان کتابهائیست که برای دوره‌ی سابق شاخه نظری نوشته شده بود ـ با عوض کردن جلد، همان کتابها را میخواهند به چهار شعبه فعلی شاخه نظری اختصاص بدهند و بعضی از دروس مانند ابزار ـ شناسی هم اصلا کتاب ندارد .

حق التالیف

خانم دکتر خاوری اظهار داشت تالیف کتاب درسی را نباید به کسانی که دور از کلاس و مدرسه هستند بدهند. اگر همچنین مولفی پیدا شود باید چند معلم با او همکاری کنند . حق التالیف کتاب درسی باید براساس « ساعات تحقیق و تنظیم » پرداخت شود ، نه « صفحه‌ای » !

مسئله بغرنج

آقای مرتضی صفاری گر همین زمینه گفت : توزیع کتابهای درسی مسئله بغرنجی شده است نشر و توزیع چهارصد نوع کتاب از عهده یکنفر خارج است من عقیده دارم وزارت آموزش و پرورش بتدریج، چاپخانه بزرگی تاسیس کند و خود، کتابهای درسی را چاپ و توزیع کند .از طرف دیگر محتوای کتابهای درسی نظام جدید تقریبا شبیه نظام قدیم است باید مولفان جدیدی بیایند و از نو کتاب بنویسند نه اینکه همان کتابهای سابق را باجزئی تغییراتی بعنوان کتاب نظام جدید منتشر سازند .

مطابق برنامه

آقای نعمت شوقی گفت کتابهای درسی را باید معلم بنویسد ویا معلم در نوشتن شرکت داشته باشد. کتاب درسی نباید مطابق سلیقه اشخاص نوشته شود .باید مطابق برنامه باشد . من چند کتاب را دیده‌ام که مطابق برنامه نیست. باید کتابها پس از نوشته شدن، توسط انجمن معلمان هر رشته « ادیت » شود .

هر شهر

آقای مجلسی ضمن تائید اظهارات سایرین گفت در مورد بعضی از دروس مثلا جغرافیا باید تهیه کتاب به دبیران شهر های مختلف داده شود و هر دبیری درباره جغرافیای شهر خود بنویسد و سپس در تهران این نوشته‌ها تنظیم شود.

هر حجم

آقای محسن وفائی اظهار داشت : من همه کتابها را برای تهیه سئوال امتحانی جهت «خزانه سئوال » خوانده‌ام . کتابهای ابتدائی خوب تهیه شده است . اما موقعی که به دوره راهنمائی میرسیم کتابها بسیار مشکل و پرحجم میشود و بچه‌ها نمی‌توانند درک کنند . کتابها به قدری مفصل است که تا آخر سال تمام نمیشوند .باید هرچه زودتر کتابهای دوره راهنمائی تجدید نظر شود و کتابهای دوره نظری از نو نوشته شد .

تربیت معلم

شرکت کنندگان در میزگرد ما سپس به مسئله تربیت معلم پرداختند.

آقای دکتر سلیم گفت : برنامه‌ریزی در تربیت معلم روی اسلوب درست نیست مثلا برای تربیت مربی کودک که باید در کودکستان کارکند دیپلمه قبول میکنند ، ولی برای دانشسرای مقدماتی که آموزگار دبستان پرورش میدهد کلاس سومی میپذیرند یا مثلا در تهران قبل از آنکه بتوانند ساختمان برای کودکستان دولتی بسازند یا اجاره کنند ، صدها مربی کودکپرورش میدهند و بعدا نمی دانند آنها را به کجا بفرستند ، ولی نمی آیند آموزگار دبستان تربیت کنند و ناچار میشوند هرسال صدها معلم پیمانی که بعقیده من بیشتر آنها دیپلمه‌های وازده هستند استخدام میکنند ـ استخدام معلم پیمانی در تهران تاسف آور است مخصوصا که این معلمان در آبان به کلاسها میروند ومعلوم نیست درمهر معلمان این کلاسها چگونه تامین شده است.

دور نگری

آقای افشار گفت تربیت علم باید دورنگر باشد برنامه ریزی صحیح کند، چرا در تهران حساب نکرده این همه مربی کودک تربیت کرده‌اند و بعدا مجبور شدند برای لازم‌التعلیم‌ها یعنی دبستانی‌ها آموزگار پیمانی استخدام کنند . مگر میشود کلاسهای نظام جدید را به معلم پیمانی سپرد . ازطرفی، حالا که داوطلب زیاد دارند چرا ظرفیت دانشسرای راهنمائی تحصیلی تهران را افزایش نمی دهند که مجبور نشوند دوسال دیگر هرکس را که پیدا کردند بمدرسه راهنمائی تحصیلی جهت تدریس بفرستند . هفت هزار نفر در کنکور دانشسرای راهنمائی تهران شرکت کرده باشد به جای او یکلاس بعدهم میگویند کسی علاقه به شغل معلمی ندارد .

پیمانی

خانم دکتر خاوری شدیدا به استخدام معلم پیمانی در تهران حمله کرد و گفت مثل اینکه میخواهند در تهران فقط کلاسها را برکند . یک دیپلمه اگر هم معدل خوبی داشته باشد معلم واقعی نیست باید به این کار علاقه داشته باشد ودوره ببیند شغل معلمی و تخصص آنرا نباید تا این درجه پائین آورد و یک آدم عادی راکه فقط دوره متوسطه را تمام کردند فقط ۶۰۰ نفر را پذیرفته‌اند درس فرستاد به عقیده من این کار برای تهران دردناک است. لااقل خوب بود این پیمانی‌ها را اول تابستان میگرفتند تا ۳ ماه فرصت داشته باشند تعلیم ببینند ، از طرفی شنیده‌ام تهران معلم رسمی اضافی دارد ، باید بررسی شود که آیا این مطلب حقیقت دا ؟ یا خیر ؟

عشق

آقای صفاری گفت معلمی یک تخصص است تاکسی عاشق نباشد نمیتواند درس بدهد ، چگونه میشود معلم پیمانی را بکلاس فرستاد ، این سئوالی است که من هنوز نتوانسته‌ام برایش جوابی پیدا کنم .

برنامه ریزی

آقای شوقی در همین زمینه گفت تربیت معلم کارش با برنامه‌ریزی تطبیق نمیکند باید مطابق احتیاج معلم تربیت کند ، نه بر سبیل تفنن ، اول باید معلم برای لازم‌التعلیم‌ها تهیه کند وبعد سراغ کودکان زیر ٦ سال برود . باید از ساختمان دانشسراها حداکثر استفاده شود، دانشسرای راهنمائی تهران هنوز گنجایش دارد ، از طرفی مثلا می‌آید از سه سال پیش در تهران مربی کودک تربیت میکند ، ولی آموزگار هیچ .

باید از ساختمان دانشسرای راهنمائی تحصیلی تهران حداکثر استفاده را برد، این دانشسرا هنوز جادارد ـ در تربیت معلم باید اولویت ها درنظر گرفته شود.

درانتخاب معلم باید نکات اساسی مانند « رغبت » در نظر گرفته شود . بیشتر اینهائیکه وارد دانشسراها شده‌اند فقط برای پیداکردن یک کار بی دردسر باینجا آمده‌اند ، غالب آنها زنان شوهردار و بچه‌دار هستند اگر کسی تجربه کار در مدرسه را داشته باشد میداند که یک زن خانه‌دار وقتی که معلم شود چه مشکلاتی برای مدرسه فراهم میکند ، چون همیشه حواسش متوجه منزلش است .

کنکور سراسری

آقای مجلسی نیز گفت برنامه‌ریزی تربیت معلم باید صادقانه و منطقی باشد و آقای وفائی اظهار داشت نباید در تربیت معلم کیفیت را فدای کمیت کنند. همه شرکت‌کنندگان در میزگرد از اینکه انتخاب دانشجویان دانشسرا های راهنمائی تحصیلی از طریق کنکور سراسری دانشگاهها انجام نشده است اظهار تعجب کردند و پیشنهاد کردند انتخاب دانشجویان دانشسراها باید حتما از طریق کنکور سراسری سازمان سنجش آموزش کشور صورت گیرد چون دانشسراها نیز مدارس عالی محسوب میشوند . مانند انستیتوها .

آئین‌نامه ها

شرکت‌کنندگان درمیزگرد ما سپس به مسائل دیگر آموزش و پرورش پرداختند ، از جمله گفتند آئین‌نامه‌هائیکه شورای عالی آموزش و پرورش پس از بررسی های زیاد تهیه کرده است باید در مدارس و ازطرف ادارات رعایت شود ، مثلا در هیچ آئین‌نامه‌ای اشاره‌ای به دبیرستان نوبت‌دوم نشده است اینان گفتند همچنین دربسیاری از زمینه‌ها آئین‌نامه‌ای تهیه نشده است که خوب است این آئینناه‌ها نیز هرچه زودتر تهیه شود.

خجسته میلاد مسعود

شاهنشاه آریامهر

و سالروز فرخنده جشن تاجگذاری را به

پیشگاه اعلیحضرت همایونی تبریک عرض مینماید و آرزوی وجود

مبارک رهبر بزرگ خویش سعادت و سلامت روزافزون آرزو میکند.

شرکت مهندسین تهران بوستون

با کمال مسرت روز تاریخی

چهارم آبان

میلاد مسعود شاهنشاه آریامهر

و سالروز فرخنده آئین تاجگذاری

اعلیحضرتین

را ملت ایران تبریک میگوید

سندیکای کارفرمایان کارگاه های تزیینی

چینی و سرامیک و بلور تهران و حومه

با کمال مسرت روز تاریخی

چهارم آبان

میلاد مسعود اعلیحضرت همایون شاهنشاه آریامهر

و

سالروز فرخنده آئین تاجگذاری

اعلیحضرتین را ملت ایران تبریک میگوئیم

سندیکای کارفرمایان صنعت

شیشه و بلور تهران و حومه

سالروز میلاد خجسته

شاهنشاه آریامهر

خورشید جاودان سرزمین پارس

را به پیشگاه

شهریار تاجدار و ملت ایران تهنیت میگوید

شرکت سهامی خاص ایران سیلندر

اطلاعات

نشریه ایرانیان مقیم خارج از کشور

در تحول و تولد جدید خود در هفته سه شماره چاپ و درشهر های مهم دنیا منتشر میشود .

برای آبونمان اطلاعات هوائی به تلفن های ۳۱۱۰۷۱ و ۳۱۱۰۸۱ مراجعه فرمائید

میلاد باسعادت همایونی و سالگرد آئین پرشکوه تاجگذاری

شاهنشاه آریامهر و شهبانوی نیکوکار

را صمیمانه تبریک و تهنیت عرض نموده سعادت و شکوه روزافزون خاندان جلیل سلطنت

و ترقیات بیش از پیش ملت ایران را از خداوند بزرگ مسئلت مینماید

شرکت سهامی زمزم

سالروز میلاد خجسته

شاهنشاه آریامهر

خورشید جاودان سرزمین پارس

را به پیشگاه

شهریار تاجدار و ملت ایران تهنیت میگوید

کارکنان صنایع چوب و کاغذ ایران «واحد اسالم»

مفتخر و سعادتمندیم میلاد باسعادت همایونی و سالگرد

فرخنده آئین تاجگذاری

شاهنشاه آریامهر و علیاحضرت شهبانوی گرامی

را بافراد فرد هم میهنان عزیز تبریک گفته، سعادت و توفیق

روزافزون ملت ایران را از درگاه یزدان بزرگ مسئلت داریم

هیئت مدیره و کارمندان

شرکت تی - ال - کا سهامی خاص

خجسته میلاد همایونی

و سالگرد فرخنده تاجگذاری را به پیشگاه

شاهنشاه آریامهر

و علیاحضرت شهبانوی نیکوکار

ملت قهرمان ایران تبریک میگوید

مدرسه عالی کشاورزی

و دامپروری زنجان

باکمال مسرت روز تاریخی

چهارم آبان

میلاد مسعود اعلیحضرت همایون شاهنشاه آریامهر

و

سالروز فرخنده آئین تاجگذاری

اعلیحضرتین را بملت ایران تبریک میگوئیم

ازطرف هیئت مدیره و کارکنان

شرکت سهامی پاک شو

مدیرعامل: محمدکریم فضلی

میلاد با سعادت همایونی و سالگرد آئین پرشکوه تاجگذاری

شاهنشاه آریامهر و شهبانوی نیکوکار

را صمیمانه تبریک و تهنیت عرض نموده سعادت و شکوه روزافزون خاندان جلیل سلطنت

و ترقیات بیش از پیش ملت ایران را از خداوند بزرگ مسئلت مینماید

شرکت سهامی تولیدی کشمیران

خجسته میلاد همایونی

و سالگرد فرخنده تاجگذاری را به پیشگاه

شاهنشاه آریامهر

و علیاحضرت شهبانوی نیکوکار

و ملت قهرمان ایران تبریک میگوید.

تهران ـ بازار کویتیها پاساژ منصور

فروشگاه هوشنگ وطنی

میلاد مسعود و مبارک

رهبر خردمند انقلاب بزرگ اجتماعی ایران

اعلیحضرت همایون شاهنشاه آریامهر

را صمیمانه تبریک عرض نموده،

سرافرازی بیشتر ملت ایران را آرزومندیم

شرکت سهامی شیشه قزوین «عام»

میلاد مسعود شاهنشاه آریامهر

و سالروز آئین تاجگذاری اعلیحضرتین را

به خاندان جلیل سلطنت و هم میهنان عزیز

صمیمانه تبریک و تهنیت میگوئیم

سرافرازی و موفقیت روزافزون ملت

شریف ایران را آرزومندیم

هیئت مدیره، مدیران، مهندسان و کارکنان

شرکت ایران راه خوزستان

چهارم آبان

فرخنده میلاد میمنت اثر

شاهنشاه آریامهر

و

سالروز شکوهمند تاجگذاری اعلیحضرتین را

به ملت ایران تهنیت میگوئیم

شرکت زراعی و دامداری یوسف زاده

شموئیل یوسف زاده رضائی

چهارم آبان

سالروز میلاد خجسته اثر

شاه شاهان

آریامهر شاهنشاه ایران

را به ملت ایران تبریک میگوید

کارکنان شرکت سهامی خاص

توسعه کشت دانه‌های روغنی گرگان ودشت

آفرین ملت

بر شاهنشاهی که شکوه بخش همه تاریخ جاودان ایران است

سالروز میلاد خجسته همایونی و آئین تاجگذاری را تهنیت میگوید

شهردار بابل منصور طلوعی

آفرین ملت

بر شاهنشاهی که شکوه بخش همه تاریخ جاودان ایران است

سالروز میلاد خجسته همایونی و آئین تاجگذاری را تهنیت میگوید

رئیس مدرسه عالی امور قضائی و اداری قم

دکتر ضیائی بیگدلی

تنظیم : محمد صالحی‌آرام

زیر آسمان کبود

از خبرنگاران اطلاعات در :
مشهد ـ اصفهان ـ کرج ـ اهواز

خیابان‌های مرکزی اهواز را ۷ ماه پیش کندند و رفتند

اهواز ـ در حدود هفت ماه قبل شهردار اهواز تصمیم گرفت دو خیابان از خیابانهای مرکزی این شهرستان را نوسازی و تعریض کند. به این منظور، یک روز صبح ، عده‌یی از کارگران آسفالتکار، ناگهان با آلات و ادوات مخصوص خود به دو خیابان ریختند ، سطح خیابانها را کندند و خراب کردند ، اما کار را در همین مرحله متوقف گذاشتند ...

اکنون از آن زمان ۷ ماه میگذرد، اما در طی این مدت ازادامه‌عملیات نوسازی کوچکترین خبری نشده است و تنها چیزی که ساکنان اطراف این دو خیابان از این برنامه دستگیرشان شده اینست که تا اطلاع ثانوی باید گردوغبار میل کنند !

باوضع حاضر اگر غریبه‌یی گذارش به شهر اهواز بیفتد و این ویرانه‌ها را ببیند فکرمیکند که (خدای ناکرده) ماهها پیش در اهواز زلزله‌یی حادث شده و آثارش هنوز هم باقیست ، مگر اینکه یکی از اهالی به وی توضیح دهد که ویرانه‌های مذکور از آثار جاویدان شهردار سابق است !

در این میان مقاطعه‌کار شرکت گازهم برای اینکه تاحدی به زیبائی شهر کمک کرده باشد به کمک شهردار سابق آمده است . به این معنی که کارکنان این شرکت هم، در اغلب چهار راههائی که نسبتا صحیح و سالم بوده، سوراخهای متعددی ایجاد کرده‌اند و دنبال کار خود رفته‌اند و حالا، با وضع موجود بنظر میرسد که عملیات بعدی این شرکت هم به آینده موکول شده است و اینک تنها خدا میداند که این «آینده» کی خواهد بود.

از مرکز شهر که بگذریم در محلات پرجمعیت شهر هم ازقبیل مسگرآباد ، حصیرآباد، اسیدآباد و باغ شیخ که فعلا «نوسازی» و «سوراخکاری» نشده، فاضلاب وجود ندارد وجویهای پر از لجن ، کوچه‌ها را بدبو کرده است.

در مورد از بین بردن زباله‌ها هم متاسفانه عیناروش شهرداری تهران بکار برده میشود، بااین تفاوت که هواز باله‌ها حق تقدم دارند در خیابانهای اصلی سوزانده شوند !

آقای سروی که این خبر را به روزنامه فرستاده ، توضیح داده که اعضای انجمن شهر اهواز هم اذعان دارند که شهر اهواز از لحاظ کثیف بودن، بی‌رقیب است (اظهار نظر آنان نیز در چند شماره قبل اطلاعات عینا درج شد)، ولی معلوم نشده بالاخره کدام دستگاهی باید برای این موضوع فکری بکند ؟!

مرد ۲ زنه بجای رفتن به خانه همسر قانونی با «سر» شکسته به پزشکی قانونی رفت !

مشهد ـ یدالله یداللهنژاد، دو همسر دارد، یکی در مرکز و یکی در خارج از مرکز اوعیال مرکزی را تاحدی دوست دارد، اما به عیال خارج از مرکز شدیدا عشق می‌ورزد ...

از آنجا که عشق‌های پرشور، اغلب ، ناکامی بدنبال میاورد این عشق‌هم یدالله را باسری شکسته و دلی شکسته‌تر ، نامه ست بعراهرو پزشکی‌قانونی مشهد کشانید !

یداللهماجرای مصدوم‌شدنش را برای خبرنگار اطلاعات چنین شرح داد:

مدتی بود که از همسردوم
که در خارج از شهر زندگی
میکند، خبری نداشتم تصمیم
گرفتم برای دیدن وی سفر
کوتاهی بکنم، لکن همسر اولم
بشدت مخالفت کرد. من بدون
توجه بمخالفت او لوازم‌سفر
را برداشتم و راهی دیاربکر
شدم، اما از بخت بد هنگامیکه
میخواستم سوار اتوبوس بیشوم
برادر همسر اولم سر رسیدو
مرا از اتوبوس پائین کشیدو
سرم را شکست !

وی افزود: من یقین دارم، «دائی فرزندان من!» قادر نیست احساسات مرا درک کند و توجهی هم به‌علاقه من‌نسبت به همسر دور مانده‌ام ندارد، چون خودش‌هرگزرنج دوری نکشیده است .

یدالله درد دلش که تمام‌شد، گفت: تصمیم دارم پس ازاینکه پزشکی قانونی وضعم را روشن کرد با همین «سر» شکسته به دیدار همسر نازنینم بشتابم تا بداند که من در راه عشق و علاقه به او «سر»، فدامیکنم!

برای تزریق یک سرم به یک نوزاد ۸۰ روزه، ۸۰۰ ریال گرفتند!

تهران ـ آقای فریدون نیکوکار ،نوشته است: بعد ازظهر روز بیست و ششم‌مهر ماه فرزند دوماهه‌ونیمه‌ام را که حالش وخیم بود به یک کلینیک‌واقع در جاده‌قدیم شمیران بردم . پزشک کلینیک بدون‌معطلی نسخه‌یی بدستم داد وگفت :سرمی را که‌در نسخه نوشته‌ام زودتر تهیه کن تا درهمین جا تزریق شود».

سرم را بدون معطلی تهیه کردم ودکتر آن رابه بدن کودک وصل کرد ، لکن در طی سه چهار ساعتی که کودک تحت تزریق بود، حالش لحظه بلحظه وخیم‌تر میشد ... سرانجام تقاضا کردم که اجازه بدهند کودک را نزد متخصص اطفال ببرم وآنها هم موافقت کردند، اما موقع خروج از کلینیک صورتحسابی بمن دادند که‌در آن نوشته شده بود «بابت ۲٤ ساعت بستری بودن و تزریق سرم ۸۰۰ ریال»...

از دکتر مربوط سئوال کردم «چراچهار ساعت را بیست‌وچهار ساعت نوشته‌اید؟» گفت: «اگر ننویسم ۲٤ ساعت، بیمه ۸۰۰ ریال را بشما پرداخت نمی‌کند»!

بهرحال چون مجال جرو بحث نداشتم پس از پرداخت حساب کلینیک فرزندم را نزد متخصص اطفال بردم و ایشان پس‌از معاینه تشخیص داد که اصولا سرم تزریق شده ، بی‌مورد بوده است. البته‌تشخیص متخصص درست بود، ولی تشخیص دکتر کلینیک هم از لحاظ گرفتن ۸۰۰ ریال‌حق تزریق ، چندان نادرست نبود (!) ودرآن لحظه فهمیدم که پزشکی که چهار ساعت‌را بیست‌وچهار ساعت حساب کند، طبیعی‌است که دلش نه بحال بیمار میسوزد نه‌بحال پدر بیمار!

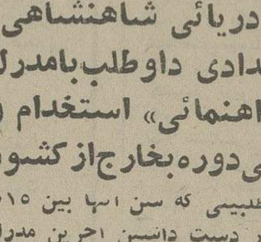

در اصفهان یک درشکه از دور خارج شد، یک تاکسی جای آن را گرفت!

اصفهان ـ امتیاز یک درشکه لغو شدو به مبارکی ومیمنت. انجمن شهر تصویب کرد که یگدستگاه تاکسی بجای درشکه مذکور در شهر اصفهان بکاربیفتد که‌کمبود تاکسی در «نصف جهان» مرتفع شده‌باشد!

از فردای روزی که یک تاکسی به‌تاکسی های اصفهان اضافه شد ، عده‌یی که فکر میکردند ممکن است وضع تاکسیرانی‌بهبود یافته باشد، باخیال راحت ، چند دقیقه‌یی هم دیرتر از روزهای دیگر ، از خانه خارج شدند ولی بقرار اطلاع در آن روز پرشکوه یکلی از کار و زندگی افتادند !

خبرنگار اطلاعات در اصفهان نوشته است : در حالیکه جای دهها و شاید صدها تاکسی در خیابانهای اصفهان‌خالی است واهالی ، برای رسیدن به مقصد از وانت وتاکسی‌بار گذشته‌حتی‌به موتوسیکلت سواران نیز متوسل میشوند، معلوم‌نیست چرا فقط یکدستگاه تاکسی به تعداد قلیل تاکسی‌های این شهر افزوده شده است و بازهم معلوم نیست مشکل کمبود تاکسی اصفهان که بصورت یکی ازمشکلات‌اساسی این شهر درآمده ، چه زمان موردرسیدگی جدی قرار میگیرد.

فعلا اهالی اصفهان اضافه شدن یک دستگاه تاکسی را نوعی شوخی بامزه(!) تلقی کرده‌اند نه یک اقدام جدی.

برای «نو» کردن ٤ حلقه لاستیک یک وانت‌بار ۱۰۰ حلقه لاستیک «نو» دزدید !

کرج ـ «ایلخان کوچکی فهیم» راننده وانت ۸۳۹۸۹ تهران ـ ج ازصد حلقه‌لاستیکی که از تهران به کرج حمل میکرد، خیلی خوشش آمده بود. ایلخان در بین راه ،پیش خودش فکر میکرد مدتی است لاستیکهای وانتش کهنه شده است و مرتب پنچر میشود: اگر بخواهد لاستیک نو بخرد پول ندارد، اگر نخرد لاستیک ها او را از کار و زندگی می‌اندازد . بالاخره ایلخان فهیم به‌این نتیجه رسید که هیچ آدم «فهیمی» صد حلقه لاستیک نو را صحیح وسالم به کرج‌نمی‌رساند. با این‌حساب ناگهان از راه راست منحرف شد و فرمان را به طرف «مرادآب» کرج گرفت. ایلخان وانت را به دامنه یک تپه کشاند و صد حلقه لاستیک را پنهان کرد و برگشت . صاحب لاستیکها که از تاخیر زیاد وانت‌بار نگران شده بود . موضوع را با ماموران انتظامی کرج در میان‌گذاشت .ماموران پس از چند دقیقه تجسس و تفحص هم‌ایلخان را پیداکردند وهم لاستیک ها را و حالا قضیه تحت تعقیب است.

نیروی دریائی شاهنشاهی

آگهی استخدام
«اعزام بخارج»

نیروی دریائی شاهنشاهی برای تکمیل کادر درجه‌داری خود تعدادی داوطلب بامدرک قبولی سوم متوسطه یا «پایان دوره راهنمائی» استخدام وپس از موفقیت درآزمایشات جهت طی دوره بخارج از کشور اعزام مینماید.

داوطلبینی که سن انها بین ۱۵ تا ۲۰ سال تمام می باشد می توانند همه روزه با در دست داشتن اخرین مدرک تحصیلی واصل شناسنامه ویک قطعه عکس ٤×۳ بمعاونت پرسنلی نیروی دریائی شاهنشاهی واقع در طهران خیابان سپهبدزاهدی بالاتر از بیمارستان اپادانا (مدیریت استخدام) و یا به پایگاه ها و نمایندگیهای نیروی دریائی شاهنشاهی در شهرستان های بندر پهلوی . خرمشهر . بندر عباس . بوشهر . کرمانشاه . رضائیه . اصفهان . مشهد . یزد . زاهدان . کاشان . شیراز . کرمان مراجعه نمایند . م الف ۱۲۳٤۱

مجله دنیای ورزش روزهای شنبه منتشر میشود

میلاد باسعادت همایونی و سالگرد آئین پرشکوه تاجگذاری

را صمیمانه بریک و تهنیت عرض مینماید

شاهنشاه آریامهر و شهبانوی نیکوکار

و ترقیات بیشتری از پیشرفت ملت ایران را از خداوند بزرگ مسئلت مینماید

فروشگاه بزرگ ایران

FOROUSHGAHE BOZORGE IRAN
IRAN DEPARTMENT STORE

بحث و انتقاد

مهستی گنجوی، سکرتر میشود!

مهدی سهیلی

چند روز پیش ، در مطب پزشکی،چشمم به یکدسته مجله قدیمی مربوط به ۳ـ٤ سال‌پیش افتاد وچون مدت انتظار من‌در سالن انتظار آقای دکتر بدرازا کشید (طبق معمول!) فرصتی داشتم که همه مجلات را بدقت ورق بزنم وبااین توفیق که برحسب تصادف دست داد ،به کشف بزرگی نایل شدم که برایم تازگی داشت!

در اخبارکوتاه آن مجلات، خبرهای‌محیرالعقول‌زیادی یافتم اما وقتی‌آنها رابا امروزمقایسه کردم،دریافتم که ۹۹ درصدخبر های ادبی و هنری و اکتشافی اختراعی ٤ـ۵سال پیش فقط و فقط یک خبر بی‌سر انجام بوده است ودیگر هیچ!

در یک مجله سه سال پیش خواندم که فلان هنرپیشه ازطرف یک استودیوی بزرگ فیلمبرداری آمریکا، بهالیوود دعوت شده است تادر فیلمی با « آنتونی کوئین» همبازی‌شود ومحققا در سال ۱۳۵۱ ما در تهران شاهد نمایش این فیلم خواهیم بود!

در یک مجله که مربوط به دوسال و نیم قبل بود این خبر را خواندم: **یک دانشجوی ایرانی که در دانشگاه کلمبیا تحصیل میکند بدنبال تحقیقات خود موفق به اختراع یک موشک دور زن شده است که در دنیا موشکی با چنین برد هنوز ساخته نشده است واداره ثبت اختراعات آمریکا مایل به خرید و بهره‌برداری از آن اختراع شده است ولی مخترع وطن پرست از فروش آن خودداری کرده است** وتاچند ماه دیگربه‌ایران خواهد آمد ودر باره اختراع‌خویش یک مصاحبه مطبوعاتی تشکیل خواهد داد! در مجله دیگر خواندم که آثار فلان نویسنده قرار است بوسیله مترجمان فرانسوی ترجمه ودر آن کشور منتشر شود ودر یکی دوماه آینده متن فرانسه این اثر رادر تهران خواهیم خواند!

در کنار خبرهای دست پنجم مجله دیگر که تاریخ چاپ آن مربوط به چهار سال قبل بود خبر انتشار شش مجموعه شعر از شش شاعر را خوندم که وعده داده بودند تا چند ماه دیگر ، چشم شعر و ادب ایران را روشنی خلواهد بخشید !

وقتی خبرهارا خواندم ، باخود گفتم: عجب! این‌ها فقط یک مشت «خبر» بود که اگرمن در هفته انتشار مجله، آنها را میخواندم، همه را باور میکردم اما حالا مغزم از خواندن آنها سوت می کشد!

حس کردم یکلذت‌خواندن مجله کهنه کمتر از مجله‌نو نیست !

اکنون بطور متوسط حدود چهار سال از انتشار آن مجله ها و آن اخبار میگذرد اما اگر شما آن هنرپیشه رادرفیلمی همبازی آنتونی‌کوئین دیده‌اید، منهم دیده‌ام و خواجه حافظ شیرازی هم دیده است!

یااگر از آن دانشجوی ساکن کلمبیا و مخترع موشک، بجای‌اختراع موشک‌اختراع یک تله‌موش‌را مشاهده فرموده‌اید حاضرم خودش بمنزل من بیاید ودر غذایم مرگ موش بریزد !

اگر اثر آن نویسنده شهرت طلب را بزبان فرانسه که هیچ، بزبان زرگری یامرغی هم دیده‌اید، اجازه دارید زبان مرا ازپس حلق بیرون بکشید!

وشما اگر تاکنون حتی یک مجموعه شعر از چند مجموعه آن چند شاعر حسرت به دل را خوانده‌اید یامن خوانده‌ام، مشغول‌ذمه هفت‌پشت شماباشم!

آخر مگر شهرت است‌که‌بابت کار نکرده، خبربی‌اساس، پشت‌خبربه‌خورد مردم میدهیم؟مگربه‌سینه ما مدال می آویزند؟ این‌چه‌تبلیغات حسرت آمیزی است که یکمشت نویسنده و شاعر بعد از این و مخترع وهنرپیشه حسرت به دل برای خوددست وپا میکنند؟ با حلوا حلوا گفتن که دهان شیرین نمی شود! هرماه و هر هفته یکمشت خبر واهی به بعضی مجلات دادن ومردم را ریشخند کردن‌که‌هنرنیست. باید خبری به مطبوعات داد که فردا مردم سر راه بروند خبرنگیرندو آبرویش‌رابر بادندهند.

اینان میتوانند به مجلات خبر بدهند که تادو ماه دیگر اورانوس را به نیتون میچسبانند وتا شش ماه آینده، بابلغ چند باطری به‌هوا پرواز میکنند! جعل این خبرها آسان است اما باآبروی خود چه میکنند؟ **شاعرانی حسرت بدل خبر می دهندکه‌تادو ماه‌دیگر حافظ‌راسمت معاون‌ومهستی‌گنجوی را بعنوان سکرتر خود انتخاب میکنند وخیمه سخن را بر فراز عرش میزنند.** اما حلال زاده ها آثار آنان را هیچوقت نمی بینند . بقول معروف آفتابه لگن هفت دست، شام و ناهار هیچی !

واقعا که بعضی از ما مردم به چه‌چیزها دل میبندیم و درعالم خیال چه‌عشرت هاکه نمیکنیم!

وزارت دادگستری
سازمان ثبت اسناد و املاک کشور
ثبت منطقه ۷ فارس و بنادر و جزایر خلیج‌فارس

آگهی

برابر صورت مجالس مجمع عمومی مورخ ۲۵ر٤٤ر۵٤ و ۸ر۷ر۵٤ تغییرات زیر در شرکت سهامی قند فسا حاصل گردیده است .

۱ـ آقایان احمد صدیق تهران بسمت بازرس اصلی‌و ابراهیم نجفعلی نژاد بسمت بازرس علی‌البدل مجددا برای مدت یکسال انتخاب گردیدند.

۲ـ ترازنامه سال مالی باتفاق آراء مورد تصویب‌قرار گرفت و مقرر گردید مبلغ بیست میلیون و هشتاد و یک هزار و هفتصدو شانزده ریال سود مندرج در ترازنامه بحساب زیان سنواتی منظور گردد .

۳ـ آقای میرعزیز ملجائی برياست هیئت مدیره وآقای حسین کردبچه را بسمت نائب رئیس هیئت مدیره انتخاب گردیدند .

٤ـ آقایان میرعزیز ملجائی و حسین کردبچه وبزرگ ضیاء شیخ‌الاسلامی بسمت اعضاء اصلی هیئت مدیره برای مدت دو سال انتخاب گردیدند.

۵ـ آقای بزرگ شیخ‌الاسلامی بسمت مدیر عامل شرکت انتخاب گردید مقررشد که کلیه اسناد و چکها و بروات شرکت بامضاء رئیس هیئت مدیره و مدیر عامل شرکت‌متفقا صادر شود .

محبی
کفیل ثبت شهرستان فسا

آگهی

موسسه آمریکن فیلدسرویس برای سال تحصیلی ۵٦ـ۵۵ تعدادی بورس در اختیار دانش آموزان کلاس های دوم دبیرستان (نظام جدید) و پنجم دبیرستان (نظام قدیم) گذاشته است .

داوطلبان میتوانند برای اطلاع از شرایط بورس و ثبت‌نام از شنبه دهم تا پایان روز چهارشنبه ۲۸ر۸ر۱۳۵٤از ساعت دوالی پنج بعداز ظهر به دفتر روابط بین‌المللی وزارت آموزش و پرورش واقع در خیابان ایرانشهرجنوبی نبش تخت‌جمشید طبقه نهم ودر شهرستان ها د ر ساعات اداری به ادارات آموزش و پرورش محل مراجعه نمایند.

م‌الف ۱۵٦۹۲

فرنگی ها، حوادث تاریخی ما را به سال هجری مینویسند

در شماره ۲۹ مهرماه اطلاعات ، در ستون «عقیده‌آزاد»، مقاله‌ای بچاپ‌رسیداز آقای‌پروفسور منوچهر وارسته‌تحت‌عنوان «فرهنگستان ،چه‌وقت تصمیم میگیرد» ؟ در این مقاله، آقای پروفسور وارسته ضمن بحثی پیرامون فرهنگستان زبان و ادب ایران ، پیشنهاد کرده‌بود که بهتر است همه وقایع تاریخی را با سال مسیحی بکار ببریم.

آنچه در زیر می‌آید پاسخی است از استاد محیط طباطبائی برآن مقاله .

بدیهی است این بحث ، دامنه درازی دارد و باین لحاظ ، ستون «عقیده‌آزاد» اطلاعات ، برای انعکاس نظر و عقیده همه صاحبنظران مفتوح خواهد بود .

نوشته : استاد محیط طباطبائی

عقیده آزاد

بفرض تسلیم بدانچه از مفاد برخی انجیلهای قانونی وارد در مجموعه عهد جدید راجع به تاریخ تولد حضرت عیسی‌میتوان استنباط کرد، فاصله این‌موقع تاسال هجرت‌حضرت رسول‌اکرم (ص) از مکه به مدینه تقریبا ششصد وبیست وپنج سال بوده است که در اثر نخستین‌مسامحه کشیشان قدیم در محاسبات اولیه خود، سه سال از آن کاسته و فعلا ششصد و بیست و دوسال به حساب می‌آید. پس‌ظاهر امر، چنین القا میکند که تاریخ‌میلادی ٦۲۲ سال زودتر از تاریخ‌هجری وضع شده باشد و چون اقده بوده است باید مقدم شمرده‌شود.

در صورتیکه حقیقت امرغیر از این است . موضوع تعیین موقع ومبدا میلاد مسیح تاپانصد سال پس از روزگار او یعنی یک قرن قبل ازآغاز تاریخ‌هجری ابدا سابقه‌ای نداشته و حتی تعیین خودروزمیلاد‌همیه اختلاف موقع (نسبت به روز و ماه) تاریخ متداول در آن زمان یاد میشده است . از موقعی کهروز وماه و سال میلادی برای‌حساب کلیساهاو برگزاری‌مراسم‌دینی‌در نظر گرفته شد تا وقتی که این مبدا رادر کلیسای روم بصورت مختاری پذیرفتند ، چند قرن فاصله زمانی پیدا کرد.

در صده پنجم هجری بود که کلیسا برای تقویم رسمی و متداول کارهای خود، تاریخ میلادی را به جای تاریخ دیوکلسینی یا اسکندری و یا رومی بکار برد.

در کارهای عادی و مالی و وقایع نگاری ونامه‌نگاری غربی، بازهم چند قرن دیگر طول کشید تا در فرانسه واسپانیا وآلمان وانگلیس مندرجا دولتها وملتها حاضر به قبول چنین تقویم‌و تاریخ نوظهوری شدند . قدرت نفوذ و توسعه وتاثیر تاریخ میلادی در اروپا بعد از اصلاح وتعدیل «گرگواری» صورت‌گرفت واین تعدیل وتبدیل ، پس ازرصد سمرقند وزیج‌الغ بیکی که آخرین فعالیت نجومی علمی ممتاز عالم اسلام بوده زمینه گسترده‌ای در عالم مسیحیت به دست آورد.

بنابراین، تاریخ میلادی ازحیث موقع ایجاد ،بعدازورود تاریخ هجری بلکه‌تاریخ جلالی وحتی تاریخ خانی در جدول سنواتی تقویم وتاریخ جهان وارد شده و جائی را به خود اختصاص داده است.

در نامه‌های‌بازمانده ازسلاطین قدیم اروپا (اعم از کاتولیک و پروتستان وارتدوکس) همواره تاریخها به ماه و سال اسکندری نوشته میشد که هنوز جای‌دیرینه خود را در تقویم و تاریخ متداول جهان مسیحی از دست نداده بود.

بنابراین ، درکتابهای تواریخ قدیم اروپا به طور مسلم تا پانصد سال پیش از این، ذکر رقم‌های سنوات وقایع ، به‌حساب تاریخ اسکندری میبود که مبدا آن به دوازده سال بعد از مرگ اسکندر برمیگشت.

در این سه ـ چهار قرن‌اخیر است که نویسندگان غربی کوشیده‌اند حساب سنوات‌تاریخ اسکندری سنتی را به تاریخ میلادی نوظهور تغییر بدهند .

اما در تاریخ ایران بعد از اسلام ، مبنای حساب‌برای وقایع نگاری تاریخ هجری و تاریخ پزدگردی بوده که به نوبه خود دهسال از تاریخ هجری دیرتر آغاز شده بود.

بدیهی است حساب تاریخ‌هجری برسال قمری قرار دارد که در هر سالی یازده روز و کسری‌از ۳٦۵ روز و پنجساعت و چهلو نه دقیقه از طول سال شمسی کمتر است و همین تفاوت مسبب ایجاد کبیسه معتضدی و کبیسه ملکشاهی وسرانجام در صده سیزدهم هجری ، مجوز اختیار تاریخ هجری شمسی در امور دیوانی شد که اکنون قریب‌صد وبیست سال از آغاز ظهور آن میگذرد و در حقیقت از چهل سال پیش در ایران صورت‌قانونی کنونی راهم یافته است . در اینصورت تاریخ شمسی همان هجرت پیامبر اکرم بوده است که ماههایش را از تاریخ پارسی‌قدیم بشیوه تاریخ سلطانی ملکشاهی برگرفته‌اند که طول هر ماه از آن، تقریبا از حساب سیر قرص خورشید در طول یکی‌از دوازده برج منطقه‌البروج تبعیت میکرده است.

قدیمیترین کتاب تاریخ فارسی کشور ماترجمه تاریخ طبری اثر بلعمی وزیر سامانیان است که در نیمه صده چهارم هجری نوشته شده واز آن زمان تا امروز که بیش از هزار سال میگذرد در همه کتابها و تواریخ و اسناد و کتیبه‌ها و سکه‌های مملکت‌ما، همواره تاریخ هجری به کاررفته است . فرنگیها وقتی در باره حوادث تاریخ ایران میخواهند کتاب یا مقاله‌بنویسند تاریخ‌اصلی واقعه را در نوشته خود بسال و ماه هجری قید میکنند وسپس آن را با تاریخ میلادی مختار خودتطبیق مینمایند.در اینصورت باید در کتابهای تاریخ فارسی‌ما هم حوادث مربوطه به تاریخ ایران بعد از اسلام را باسالهای هجری مربوطه بدان نقل کنیم و آنگاه سال قمری حادثه را با تاریخ شمسی تطبیق نموده در پی آن بیاوریم تا ذهن خواننده یا تاریخ آموز ایران به حساب تقویم و تاریخ معمول وطن ما آشنا بماند.

اما در باره حوادث مربوط به تاریخ اروپا و امریکا بهتراست که پس از نقل رقم تاریخ‌میلادی وارد در اصول غربی ، آن را باتاریخ شمسی ایرانی تطبیق‌کرده و در پی آن آورد.

ما از متن کتابهای تاریخ اعم از درسی و غیر درستی معلومات تاریخی خود را میاموزیم وبرآن می‌افزائیم ، از جمله این‌معلومات که تحصیل آن‌برای تکمیل‌اطلاعات هر خواننده‌وپژوهنده‌ای سودمند است ارتباط حوادث باتقویم و تاریخی است که با فرهنگ و دریافت و بینش‌ها بستگی خاص پیدا کرده است.

شما همه ساله در اول تقویمهای فارسی متداول در ایران مینگرید که روز نوروز از هر سال رابا حساب روز و ماه غالب تواریخ متداول در زمانها و مکانهای مختلف جهان تطبیق‌وقید میکنند این توسع‌دریک موضوع‌محدود، فی‌الواقع جوابگوی تقاضاهای فکری خوانندگان است .همانطور که در صفحات تقویمها نیز از روز وماه و سال تقویمهای مختلف حساب برمیگیرند.

اگر قرار باشد که برای‌تسهیل کار با هرچه را زاید پنداشته میشود از برنامه و کتاب‌های درسی حذف کنند و بدانچه شایعتر و سودمندتر است‌اکتفا ورزند، ناگزیر رشته‌های ارتباط نهفته‌ای که به زبان و فرهنگ وتاریخ و تقویم و نظایر آنها از اثر ومفاخر هزار وچهارصد ساله ما بستگی دیرینه یافته از بن قطع میشود و باگسیختن این حلقه‌های کهنه، ارتباط واتصال با گذشته و گذشتگان در آغوش جریانهای مختلف که از هر سو وارد در اصول غربی ، آن را باتاریخ شمسی ایرانی تطبیق‌کرده و در پی آن آورد.

ما از متن کتابهای تاریخ اعم از درسی و غیر درستی معلومات تاریخی خود را میاموزیم وبرآن خودتطبیق مینمایند.در اینصورت باید در کتابهای تاریخ فارسی‌ما هم حوادث مربوطه به تاریخ ایران بعد از اسلام را باسالهای هجری مربوطه بدان نقل کنیم و آنگاه سال قمری حادثه را با تاریخ شمسی تطبیق نموده در پی آن بیاوریم تا ذهن خواننده یا تاریخ آموز ایران به حساب تقویم و تاریخ معمول وطن ما آشنا بماند.

اما در باره حوادث مربوطه به تاریخ اروپا و امریکا بهتراست که پس از نقل رقم تاریخ‌میلادی وارد در اصول غربی ، آن را باتاریخ شمسی ایرانی تطبیق‌کرده و در پی آن آورد.

ما از متن کتابهای تاریخ اعم از درسی و غیر درستی معلومات تاریخی خود را میاموزیم وبرآن

شما همه ساله در اول تقویمهای فارسی متداول در ایران مینگرید که روز نوروز از هر سال رابا حساب روز و ماه غالب تواریخ متداول در زمانها و مکانهای مختلف جهان تطبیق‌وقید میکنند این توسع‌دریک موضوع‌محدود، فی‌الواقع جوابگوی تقاضاهای فکری خوانندگان است .همانطور که در صفحات تقویمها نیز از روز وماه و سال تقویمهای مختلف حساب برمیگیرند.

اگر قرار باشد که برای‌تسهیل کار با هرچه را زاید پنداشته میشود از برنامه و کتاب‌های درسی حذف کنند و بدانچه شایعتر و سودمندتر است‌اکتفا ورزند، ناگزیر رشته‌های ارتباط نهفته‌ای که به زبان و فرهنگ وتاریخ و تقویم و نظایر آنها از اثر ومفاخر هزار وچهارصد ساله ما بستگی دیرینه یافته از بن قطع میشود و باگسیختن این حلقه‌های کهنه، ارتباط واتصال با گذشته و گذشتگان در آغوش جریانهای مختلف که از هر سو وارد در اصول غربی ، آن را باتاریخ شمسی ایرانی تطبیق‌کرده و در پی آن آورد.

ما از متن کتابهای تاریخ اعم از درسی و غیر درستی معلومات تاریخی خود را میاموزیم وبرآن

تشریف فرمایی والاحضرت ولایتعهد بمیدان اسب دوانی

والاحضرت همایون ولایتعهد در لباس پیشاهنگی

دوساعت ونیم بعدازظهر موزیك با نواختن مارش سلام نظامی ، تشریف‌فرمایی‌والاحضرت همایون ولایتعهد را اعلام داشت. تمام جمعیت متوجه خط سیر موکب والاحضرت شدند . والاحضرت همایون ولایتعهد جلو صف پیاده نظام از اتومبیل پیاده شدند و پس از عبور از مقابل افراد در جلو درب‌ورود بجایگاه سلطنتی، هیات دولت حضور والاحضرت شرفیاب شدند.

پس از خاتمه دوره اول مسابقه اسب دوانی،والاحضرت شاهدخت شمس پهلوی‌ووالاحضرت‌شاهدخت اشرف پهلوی به میدان جلالیه تشریف فرما گردیده ودرجایگاه مخصوص سلطنتی نزول اجلال فرمودند و قبل از آن که مراسم اسب دوانی خاتمه پذیرد ، در دور چهارم والاحضرتین شاهدخت از میدان جلالیه مراجعت‌فرمودند و هنگام مراجعت والاحضرت همایون ولایتعهد ، والاحضرتین‌را تادرب‌عمارت‌جایگاه‌بدرقه‌فرمودند.

در مسابقه دیروزو سه بقه روز جمعه گذشته اسب کوکو ۳متعلق به‌ستوان ۲مهدی آفخمی داده‌شد.

اعلان تلگرافی از هامبورگ

روزنامه اطلاعات ـ تهران ـ درظل‌توجهات اعلیحضرت همایون شاهنشاهی و به منظور پیروی از مقاصدعالیهٔ‌اقتصادی‌دولت‌شاهنشاهی وتوسعهٔ روابط‌تجارتی‌ایران‌وآلمان وترویج صادرات کشور در کلیه بازار های اروپا ، شرکتی به نام شرکت سهامی تجارتی ایران و آلمان‌باسرمایه‌سیصد هزار مارك بین امضاء کنندگان ذیل‌تشکیل گردید.این‌شرکت خریدار انواع محصولات صادراتی ایران‌ومترصد رجوعات کلیه‌شرکتهای انحصاری می باشد.

تجارتخانه خسرو شاهی‌وهاب زاده ـ نصرتیان‌ـ متفقا از طرف این شرکت‌اختیارهرگونه‌معاملات رادارند.

باقرزاده ،بوشهری، خسروشاهی ، میلانچی، درورودی، وهاب‌زاده ، ولادی، نصرتیان،نیکروان،طوبی، خوئی.

فقدان

آقای عبدالله صادقی‌نماینده مجلس شورای ملی از تبریز ، امروز صبح غفلتا براثر عارضهٔ سکته قلبی ، دارفانی را وداع گفت. مرحوم صادقی یکی از اشخاص با ایمان و عقیده،روشن فکر، میهن پرست‌ومردی شریف ورئوف‌و مهربان و پیوسته احساسات صادقانه‌ای نسبت‌به ترقیات کشورابرازمیداشت .فوت آن مرحوم‌موجب تاثرعموم‌گردیده وما نسبت‌به‌این‌واقعه ،بازماندگان فقید سعید مخصوصا آقای‌صادقی نژاد رئیس‌معارف‌گیلان راتسلیت میدهیم.

پانزدهمین سال کلوب فوتبال طوفان

کلوب فوتبال طوفان باسابقه ترین و قوی‌ترین کلوبهای‌فوتبال ایران که مدت پانزده سال تمام با مظفریت در مسابقه های‌رسمی شرکت می نماید بدین وسیله جلسه افتتاحیه پانزدهمین‌سال‌خود را برای شرکت در مسابقه های عمومی هذه‌السنه در شب ٦ آبان ۱۳۱۵ در منزل آقای ستوان یکم بهارمست اعلام می‌دارد .

خبرهای تلگرافی خارجه مادرید محاصره شد

اعلامیه‌یی از طرف شورشیان منتشر گردیده حاکی است که ملیون مادرید را محاصره نموده و در شمال غربی نقطه (لاس ناواس دل‌مارکس) را اشغال نموده‌اند . در جبهه (کادازا) دستجات دولتی از قرار معلوم ، مشغول عقب نشینی‌اند .

چیانو در ضیافتهای برلن

کنت‌چیانو وزیر خارجه ایتالیا که فعلا در برلن اقامت دارد ،کا کنون دو مرتبه با «فون‌نورات » مذاکراتی بعمل‌آورده‌وبا«گورینگ» نیز در باب مسائل تشکیلات روابط اقتصادی ایتالیا و آلمان مذاکراتی انجام داده‌است. اظهار اطلاع می کنند که مذاکرات «چیانو» با «گوبلس» شایان‌توجه زیادی است چون «گوبلس » بامدادان‌از«برچکادن» وارد گردیده که درآنجادیروزباهیتلر‌مذاکراتی بعمل آورده بود.

با اینحال ، ظاهرا مذاکرات «چیانو» ومتخصصین او یك‌جنبه اطلاعاتی صرفی داشته است زیرا دستورات وزیر امور خارجه ایتالیا محدود و «خون نورات » نیزدرغیبت هیتلر نمیتواندتصمیمی اتخاذ نماید .گورینگ دیکتاتور جدید ، نقشه ٤ ساله آلمان ، تنها باین اکتفاء نمود که عقاید خود را در باره تشکیلات جدید اقتصادی برای کنت چیانوتشریح نماید . همه کس میداند که گورینگ با رجال‌عالی رتبه‌ایطالیا عموما موسولینی خصوصا دارای روابط صمیمانه است که ازموقع پناهندگی اودر ایتالیا شروع‌شده است.

نقل از اطلاعات مورخه چهارم آبان ۱۳۱۵

ولادت والاحضرت‌ولایتعهد

امروز چهارم‌آبان مصادف است با میلاد والاحضرت همایون ولایتعهد به همین مناسبت امروز تمام مدارس تعطیل بود. وپیشاهنگان جشن مهمی برپا داشتند .بطوریکه اطلاع یافته‌ایم ، جشن پیشاهنگان و نمایشات آنها در میدان‌جلالیه انجام گرفت و مطابق برنامه تمام پیشاهنگان از صبح تاعصر امروز در میدان جلالیه زندگی پیشاهنگی و نمایشات‌پیشاهنگی داشتند.

خانم‌ها برای برابری باآقایان جنگ هم میکنند

مثل اینکه خانمها ، واقعا در هیچ زمینه‌ای‌ازآقایان عقب نیستند ، حتی در دعوا کردن و بزن بزن در خیابان ! این عکس ، سه روز پیش از خیابان شاه گرفته‌شده است ، از دو دختر جوان که برسرمسئله نامعلومی با هم بگومگو کرده و بجان یکدیگر افتاده‌اند .

مردمی که‌درآنروز شاهد نزاع‌خیابانی این دو دختر جوان بودند ابتدا بخیال اینکه‌چیز مهمی نیست و بزودی دو طرف مخاصمه‌روی همدیگر را میبوسند وقضیه به‌خوبی‌وخوشی خاتمه میپابد ، مداخله نکردند اما چند لحظه بعد با چشمان متعجب‌دیدند که نه‌خیر ! جنگ دختر ها براستی مغلوبه شده است ! وقتی جنگ مغلوبه شد چند جوان کاسبکار وارد معرکه شدندتااز دامنه دارشدن بزن‌بزن آنها جلوگیری کنند ، اما دختر خانم ها چنان جدی‌ورفرزوچالاک بسوی هم‌مشت ولگدپرت‌میکردندکه تانیم ساعت، هیچ مردی نتوانست جلوی آنها را بگیرد !

خانمهادردعوای روز پنجشنبه خیابان شاه ، ثابت کردند که نه تنها در دعواو کتک‌کاری‌هم‌دست کمی از آقایان‌ندارند، بلکه وقتی وارد میدان میشوند هیچکس نمیتوان جلودارشان بشود !

عکس از : جهانگیررزمی

الو، اطلاعات؟

مشکلات خودرا با «اطلاعات» درمیان بگذارید :

تلفن ۳۱۱۰۷۰ (داخلی ۳۳۰) هرروز (باستثنای پنجشنبه‌ها) از ساعت ۵ تا ۸ بعدازظهر

★ **الو،من‌احمد حسینی‌هستم** از مدتها قبل نیمی از خیابان کامبیز (در چهار صد دستگاه) را برای تجدید اسفالت کنده‌اندامادوهفته‌است عملیات کندن اسفالت‌متوقف‌و راه عبور و مرور مردم بکلی بسته شده است !

★ **الو ، من روح الله‌درود گریان هستم و از آمل تلفن می کنم .** شیر پاستوریزه مازندران ، سابقا ۲ر۷۵ در صد چربی داشت اما اخیرا،همرامبا گران‌شدن شیر ، از در صد چربی نیز کاسته شده ، چرا ؟

★ **الو، من مینا ـ م هستم ساکن‌خیابان‌سبلان‌جنوبی** درطول خیابان ماکامیون های زباله‌کش ، زباله ها را انبار میکنند ، بعد رفتگران می‌آیند و آنهارا بهم‌میریزند ، انگاردنبال گنج میگردند ! بوی‌متعفن این‌زباله ها ما را خفه میکند .

★ **الو ، من بانو نیک‌انجام هستم** ، بنویسید باسطل های زباله کنار خیابان‌ها راجمع کنند یا برای آنها «در» درست کنند ، زیرا این سطل ها وقتی پر میشودبصورت‌یک مجتمع زباله و کثافت در میاید و چهره خیابان ها را از آنچه‌هست زشت تر می‌کند !

★ **الو ،من‌امیرصادقی‌هستم بنظر من، مسئولان تغذیه** رایگان‌باید دانش آموزان راوادار کنند که بمحض دریافت شیر یا میوه و بیسکویت‌آنها را در محل مدرسه میل کنند . بعضی از محصلان نصف شیررا میخورندوبقیه‌را در کیف خود میگذارند که در راه میریزد .میوه و بیسکویت هم وقتی در جیب یا کیف رفت،کثیف‌وغیر بهداشتی میشود .

★ **الو من‌حمید بیگلری‌هستم** به‌شهرداری‌یادآوری کنید که اینقدر خرج تجدیدو مرمت‌اسفالت خیابان های شمال شهر نکند . در جنوب‌شهر ،خیابان هایی وجوددارند که سالهاست رنگ‌اسفالت را ندیده‌اند.

★ **الو ، من محسن‌قندچی هستم** . باوجودیکه دولت به پزشکان خود حقوق کلانی‌میدهد اما بعضی از آنها در بیمارستان های دولتی خوب کار نمی ـ کنند و به بیماران توصیه میکنند کبرای معالجه بهتر ، به مطب شخصی آنها مراجعه کنند .

★ **الو من عباس‌کریمی‌هستم** سازمان گوشت ، یکدست کامل دل و جگر و قلوه رابه‌جگرکی ها ٤۵ریال میفروشد اما آنها ، همان را با مشتریان ۲۰ تومان حساب‌میکنند.گرانفروشی از این آشکارتر وجود ندارد !

★ **الو من‌پرویزتهرانی‌هستم** جاروبرقی ناسیونال مدل ۵٦۲ یکماه و نیم قبل ۹۰۲ تومان بود اما‌اخیرا بعضی‌فروشگاه ها آنرا ۹۷۰ تومان میفروشند ، خوبست ماموران مبارزه باگرانفروشی‌این فروشگاه های گرانفروش را هم جریمه کنند .

نیروی دریائی شاهنشاهی

آگهی استخدام جهت کادر افسری نیروی دریائی شاهنشاهی

نیروی دریائی شاهنشاهی جهت کادر افسری در رشته های تخصصی دریائی ناوبری و مهندسی . تدارکات دریائی تعدادی داوطلب از طریق مصاحبه و معاینات پزشکی استخدام مینماید داوطلبین پس از فرا گرفتن زبان در مرکز آموزش زبان نیروی دریائی شاهنشاهی جهت طی دوره‌مربوطه‌بیکی از کشور های آمریکا. انگلستان.ایتالیا و یا فرانسه اعزام میگردند دانشجویان در مدت اقامت در ایران از حقوق‌ماهیانه ۱۰۵۰۰ ریال و در خارج از کشورعلاوه برمبلغ فوق از فوق‌العاده روزانه به‌ارز خارجی استفاده‌خواهندنمود دانشجویان پس‌از گذراندن دوره و موفقیت در سال سوم‌تحصیلی دانشگاه‌بدرجه ناوبانی‌دومی مفتخر میگردند .

شرایط :

۱ـ حداقل سن ۱۷ سال و حداکثر ۲٤ (برای کسانیکه خدمت زیر پرچم‌را انجام داده‌اند حداکثر ۲۵ سال).

۲ـ داشتن دیپلم کامل متوسطه(در رشته ریاضی با حداقل معدل کتبی ۱۲ ببالا و دیپلم طبیعی با حداقل معدل‌کتبی ۱۲ ببالا) .

۳ـ متدین بیکی از ادیان (مسلمان . مسیحی . کلیمی . زرتشتی).

٤ـ داشتن صحت مزاج‌بتائیدبهداری نیروی دریائی شاهنشاهی (حداقل قد بایستی ۱٦۵ سانتیمتر باشد .)

مدارك مورد نیاز :

۱ـ اصل دیپلم یا کارنامه قبولی ششم متوسطه (ریاضی .طبیعی) که‌معدل کتبی در آن قید شده باشد.

۲ـ اصل شناسنامه‌ودو برك فتوکپی آن .

۳ـ چهار قطعه عکس ٤ × ٦

داوطلبین جهت ثبت نام میتوانند همه روزه باستثناء روز های پنجشنبه‌وایام تعطیل از ساعت ۸ صبح الی ۱۵ بادر دست داشتن مدارك فوق بمعاونت پرسنلی نیروی‌دریائی شاهنشاهی‌واقع در خیابان سپهبد زاهدی جنب مسجد الرحمن مراجعه نمایند .

نیروی دریائی شاهنشاهی

آگهی دعوت مجمع عمومی فوق‌العاده

از کلیه صاحبان سهام شرکت سهامی خاص ریسندگی و بافندگی تبد دعوت میشود که بارعایت مقررات اساسنامه روز سه شنبه ۲۰آبان ماه ۱۳۵٤ ساعت ۱۱ در محل دفتر شرکت واقع در خیابان سپهبد زاهدی ساختمان‌شماره ۱٤ حضور بهم رسانند .

دستور جلسه : تبدیل شرکت از خاص به‌عام

هیئت مدیره

اطلاعات

نشریه اطلاعات‌عموم خارج از کشور

در تحول و تولد جدید خود در هفته سه شماره چاپ و درشهر های‌مهم دنیا منتشر میشود . برای آبونمان‌اطلاعات‌هوائی به‌تلفن های ۳۱۱۰۷۱ و ۳۱۱۰۸۱ مراجعه فرمائید

نیازمندیهای اطلاعات تلفنی آگهی می‌پذیرد

۳۱۱۲۱۹-۳۱۱۲۲۷-۳۱۱۲۲۵-۳۱۱۲۲٤
۳۱۱۲۳۵-۳۱۲٤۱۳-۳۱۱۲۳۰-۳۱۱۲۲۹

خرید

بازرگانی فرش کیهان
۸۳۰۹۰٤ و ۸۲۳۷۷٦
خریدار نقدی همه رقم فرش کهنه‌ونو جهت صادرات‌روزولت میدان ۲۵ شهریور

فروشگاه صمد
همه رقم لوازم اشیاء قدیمی خریداریم
تلفن ۹۲۹۹۸٤
۱ـ۲۳ آ ـ ۱۸۳۸۹

فروش دست‌اول
با روزی (۵ریال) پتوی پشمی بخرید ۳۰۲٤۵۸

اثاثیه

فروش دست‌دوم
ماشین تحریر لاتین‌برقی نرده بلند الیوتی مدل ۱۳٤۷ بفروش می‌رسد ٦۲۱۵۳۸

پالتو مینک فرش و مبلمان‌سالن ونهارخوری لوسترپرده۸۹۳۸۲٤ و ۲۹۳۸۲٤
آ ـ ۱۸۱۵۰

بعلت مسافرت تمام اثاثیه منزل ایرانی و خارجی‌بفروش‌میرسد جاده قدیم شمیران خیابان کاخ جوانان خیابان پرتوکوی‌هنجنی پلاک ۱۱ طبقه سوم روز جمعه و شنبه ازساعت ۵ الی ۷بعداز ظهر مراجعه شود .
آ ـ ۱۸۲۹۵

لباسهای خارجی پائیزی و زمستانی نو و دست دوم‌سایز های ۳٦ الی ٤۰ بمدت یکهفته فروشی ۸۷۲۹۹۳
آ ـ ۱۸۲۸۰

یکدستگاه گرام ضبط ـ کاست رادیو FM,AM استریو بعلت مسافرت بفروش میرسد تلفن ۹۳۲۸۱٦

فقط ۲ روز باقیست
پالتو پوست طبیعی حوله‌وملافه های‌نو آمریکائی ومقداری‌لباس ولوازم منزل فروشی ازطرف عباس‌آباد نرسیده به شاهراه شاهنشاهی خیابان گلگشت شماره ۱٤ تلفن ۲۹۲۹۲٤
آ ـ ۱۸۳٦۲

لباسهای پائیزی و زمستانی‌نوو دست دوم انگلیسی‌سایزهای۳٦ الی ٤۰ بمدت یک هفته فروشی ۸۷۲۹۹۳
آ ـ ۱۸٤۰۵

مقداری لباس‌نو و دست‌دوم با طرحهای جالب بمدت یک‌هفته بفروش میرسدبعدازظهرها ـ ٦۸۱۷۳۵
آ ـ ۱۸٤۸۳

شستشوی مبل وفرش

دوراکلین سرویس‌امریکا خشکشوئی مبلمان‌موکت فرش تشک اتومبیل در محل مطابق با آخرین تکنیک متداول آمریکا گرانتر مطمئن‌تر ۸٤۵٦۸۳ و ۸٤۸۳۹٦ و ۸٤۸۳۹۵

آریو انگلیش سرویس
خشکشوئی
مبلمان‌موکت فرش پرده و تشک اتومبیل در محل
تلفن ۸٤۳۸٤۵

مولن کلین
شستشوی موکت ، کفپوش ، مبلمان، تشک اتومبیل وشیشه‌با مواد منحصر بفرد در محل
تلفن ۸۳۱٦۳۳

کلین سرویس
خشکشوئی مبل فرش موکت با دستگاه وپرده بانصب مجانی ۹۵۲۵٤٦
آ ـ ۱۵٤۳۲

ایران پاک رو
شستشوی موکت‌مبلمان تشک اتومبیل ونظافت کلی ساختمان با مواد استثنائی
تلفن ۷۹٦۱۷۳

کارخانه‌قالیشوئی‌اطلس
تلفن ۹۵۲۵٤٦ و ۹۷۵٤۳۰
آ ـ ۱٤۵۵۲

کارخانه قالیشوئی ری‌باسرویس مجهز تلفن ۵۹٦۹۷ جنب‌چشمه علی‌محمد جوشقانیان .
۱ـ۷ آ ـ ۱۷٦۰۵

آناهیتاسرویس بزرگترین
خشکشوئی مبلمان‌فرش موکت پرده در محل ۷۹۵۳۰۷

سوپرکلین سرویس
با دستگاههائی مجهزتر ، سرویسی‌تر، سریع‌تر کارگردانی برتر و کادر شبانه‌روزی‌موکت فرش،مبلمان‌وپرده شمارادرمحل سرویس و خشکشوئی مینماید
تلفن های ۸٤۱۲٤٦ و ۸٤٦۱٤٦ و ۸۵۲۷۹۳
۱ـ۵ آ ـ ۱۸۳۵٤

خشکشوئی ناتاشا
مبلمان ، موکت ، فرش، تشک، اتومبیل درمحل و تزئینات در خدمت خانواده‌ها تلفن تهران ۹۷۵۸۸٤ کرج خیابان پهلوی پاساژ زنوزی طبقه دوم .
۱ـ۱۵ آ ـ ۱۸٤٤۱

شرکت ایران پالاگر
شستشوی فرش، موکت،مبلمان پرده و تشک اتومبیل با مواد منحصر بفرد در محل .
۷۵۵۷۷۹ و ۷۵۷۳٦۹
آ ـ ۱۵٤۵٤

کارخانه قالیشوئی بیوک
تلفن۵۲۹۹۱۵و۹۷۷۱۱۸

امریکن سرتیفاید
هوم سرویس خشکشوئی‌مبلمان فرش موکت پرده با آخرین تکنیک آمریکائی در محل ـ ۷۵٤۸۱۲ و ۷۵۸٤۹٦

کارخانه قالیشوئی
فرد ممتاز ٦٦۳۸۰۳

شرکت‌ساختمان‌سرویس متخصص خشکشوئی
فرش‌وموکت
با دستگاه تمام اتوماتیک درمحل تلفن ۸۳۹۵۳۲
۱ـ۲۳ آ ـ ۵٦۷٤

تعمیرات

تلویزیون
تعمیرگاه مجاز شماره ۱۱ شاوب لورنس
سرویس سیار فوری برای کلیه نقاط تهران و شمیرانات
تلفنهای ٦٦۷۱۷۱ ٦٦۹۵۱٤ ٤۲۷۳۳
SCHAUB-LORENZ

سرویس تلویزیون گارانتی تلفن ٦۲۸۳۷۱
سرویس‌سیار R.T.I-R.C.A شاوب‌لورنس ـ سیرا ـ جنرال الکتریک ـ فیلیپس ـ مدیاتور وغیره بویژه درشمیرانات .

تعمیر همه‌نوع‌تلویزیون و نصب آنتن فوری‌تلفن ۷۵۱۷۲۰

کولر
سازمان فنی ۱۱۰
سرویس آبگرمکن‌بخاری روکش کولر کانال‌کشی ساختمان و رنگ بخاری ۷٦۰۹۹۳ و ۷٦۳۷۸۵ و ۷٦۵۸۹٤ و ۷۵۵۷۰۹

لباسشوئی ـ سرویس ۷٦٤۰۳۰

سرویس‌بخاری،آبگرمکن ورنگ نسوز بخاری‌فوری تلفن ۳٤٤۱۷۳

شوفاژ
نصب شوفاژ به اقساط ۱۰ ماهه شرکت‌رام‌شین ـ تلفن۲ـ۹۳۹۷۳۱

گروه فنی آلفا
تهیه و نصب شوفاژ ، تهویه، سردخانه ، خرپا اسکلت‌فلزی، تغییرات ساختمانی ، ایزولاپ پشت‌بام، آسفالت محوطه با تضمین ۳۱۲۵۷۰
۱ـ۲ آ ـ ۱۷۷٦۱

فرانس شوفاژ
نصب سرویس تعمیرات تهویه ، کولر عباس‌آباد نظامی ۸٤۱۱۲۵ ـ ۸۵۲۵٦۸

نصب‌و تعمیر ـ نگهداری
شبانه‌روزی شوفاژ ۷۹۳۸۹۷

نصب نگهداری تعمیرات شوفاژ تهویه کولر با شرایط بهتر شرکت روفتاپ تلفن۸۵۸۰۱۹

الکترو پطروسیان
سرویس و نصب شوفاژ وتهویه تلفن ۷٦٤۱۳۹ ـ ۷٦٤۳۷۸
۱ـ۱٤ آ ـ ۱۸۰٦۰

سرویس و رنگ یخچال آبگرمکن‌بخاری۷۹۰۰٦۷

نصب و نگهداری و تعمیرات شوفاژ ولوله‌کشی ساختمان شرکت مهندسی ایران فیلیتل
۷۸۱٤۱۷
۱ـ٤ آ ـ ۱٦٦۸۹

سرویس‌شوفاژ ، بخاری آبگرمکن فوری۳۱۸٤۱٤

یخچال
تعمیرگاه‌یخچال فریجیدر
اثاث یدکی موجود ۸٤۸۷۵٦

تعمیرگاه سید حسین
تعمیر همه‌نوع‌لباسشوئی یخچال‌آبگرمکن۸۸۲٤۳۸

فروش اتومبیل

ب.ام.و
بی.ام.و ۲۰۰۲ مدل۷۵
باشرایط مناسب‌بفروش میرسد
تلفن ۸٤٤۹۷۲

ب.ام.و ۲۰۰۲ مدل ۷۵ آبی متالیک شیشه رنگی‌رادیوپخش ٦۲۸۹۸۰
۱ـ۳ آ ـ ۱۸٤۱٤

مدل ۷٤
ب.ام.و ۲۰۰۲ مدل ۷٤ سبز متالیک تلفن ۸۷۸۷۸۱ از۳الی۷
آ ـ ۱۸٤۹۷

مدل ۷۲
ب.ام. و ۲۰۰۲ مدل آخر ۷۲ رنگ آبی متالیک بارادیو پخش و پمپ برقی بسیار تمیز قیمت مقطوع ۵۷ هزار تومان تلفن ـ ۵۲۱۸٦۲
آ ـ ۱۸٤۹۲

ب.ام.و ۲۰۰۲ مدل ۷۳ نارنجی بارادیو و پخش‌صوت گمرک شده بی‌واسطه ٦۰ هزار تومان تلفن ۷۷۳۸۳۷
۱ـ۲ آ ـ ۱۸٤۷۵

بنز
مدل ۷٤
سفارتی‌یک‌مرسدس‌بنز ۲۸۰اس مدل ۷٤ در موقعیت‌خیلی خوب بفروش میرساند با تلفنهای ـ ٦۲٦۵٦٦ و٦۲۰۷۷۰از۹الی۱۳ تماس بگیرند .
۱ـ۳ آ ـ ۱۸۳٤٦

بنز کمپرسی ده تن (شاسی)مدل ۷۵ رینک ۲۰ پره‌ای فرمان هیدرولیک سفارشی ساخته شده مخصوص ایران گمرک نشده نقدا بفروش میرسد تلفن ۷۵۱۲٦۸

بنز۷۳ ـ ٦سیلندر نو رنگ‌سفید بفروش میرسد ٦۸٤۱۸۰
۱ـ٤ آ ـ ۱۸٤۲۵

مدل ۷۱
یکدستگاه بنز ۲۲۰مدل۷۱پلاک ترانزیت فروشی ۹۵۷۵۹۰
آ ـ ۱۸٤۹۲

پیکان
یکدستگاه پیکان ۵٤ نو ۷۵۹٤۱۹

مدل ۵۰
پیکان ۵۰ دولوکس به فروش میرسد تلفن ۸۵٦٦۱۸

پیکان دولوکس مدل ۵٤
کیلومتر ٤۰۰۰ رنگ بژ شیشه رنگی تو دوزی مخمل چرخ ب.ام.وجاده‌قدیم شمیران‌ابتدای عباس‌آباد جنب خشکشوئی پلاک ۳۳۹ تلفن ۸٤۳٤۹۵

پیکان مدل ۵۳ دولوکس آبی متالیک تودوزی مخمل ۱۲هزار کیلومتر کارکرده بفروش میرسد تلفن ۷۵٦٦٤۰ از ساعت۵الی۷ بعدازظهر .
آ ـ ۱۸۲۹۷ ۱ـ۲

فولکس وانت یک کابین مدل۷۱ فروشی تلفن ۷۹۷٦۸۰
۱ـ۳ آ ـ ۱۸۲٦۹

فیات ۱۲۷ مدل ۷۵نمره‌ترانزیت رنگ سرمه‌ای ۳ درب قیمت۲۵ هزار تومان تلفن ۳۹۳۱۳۱
۱ـ۲ آ ـ ۱۸۰۱۳

فیات ۱۲٤ اسپورت کوپه۱۸۰۰ مدل ۷۳ شیشه رنگی و گرمکن ٦ دنده باپمپ‌الکتریکی۹۲۸۸۵۸
۱ـ۲ آ ـ ۱۲۵۲۹

فیات ۱۲۸ اس ال ۷۲ تلفن ٦۲۰۸۲۲

فیات ۱۲۸ اسپرت ال مدل ۷٤ رنگ قرمز گوجه‌ای بارادیو و شیشه گرمکن بسیار تمیزگمرک شده نمره نشده ٤۵ هزارتومان ۳٦۱٦۵۷
آ ـ ۱۸۳۱۱

فیات ۱۲۸ چهاردرب مدل۷۲با رادیو ضبط تلفن ٦٦۱۸۰۵
آ ـ ۱۸۳۰۳

فیات ایکس وان‌نایین رنگ‌قرمز طاق کشوئی چرم مشکی قیمت بسیار مناسب بیواسطه گمرک نشده فروشی ٤ تا ۷ بعدازظهر تلفن ۸٦۱۷٤۸
آ ـ ۱۸۳۳۵

فیات ۱۲۸ ـ ۱۳۰۰ مدل ۷۵ سفارش امریکا رنگ‌سبزکاهوئی بدون واسطه تلفن ۹۳۰۷۷۷
آ ـ ۱۲٦۱۱

فیات ۱۵۰۰ برلینا ایتالیائی مدل ۷۳شیری با بیمه بدنه مقطوع ۲۸ هزار تومان تلفن ٤۸۲۲۷

دوج
مدل ۷۰
دوج پلیموت باراکودا مدل ۷۰ بسیار تمیز فروشی ٦۸۳۲۷۵ ۸الی٤
۱ـ۳ آ ـ ۱۸۰۹۲

شورولت
شورلت‌ایران
آماده تحویل تلفن ۸٤۸۸۸۷

مدل ۷۳
شورولت نوا ۷۳باوسایل‌اضافی مقطوع ۷۸ هزار تومان ـ ۸۸۳۲۳۳
۱ـ۲ آ ـ ۱۸۱٦٤

مدل ۷٤
شورولت مونت کارلو ۷٤ فول دانشجوئی مقطوع ۱۰٦ هزار تومان ۸۸۳۲۳۳ و ٦۲۱۰٦۰
۱ـ۲ آ ـ ۱۸۱٦٦

شورلت ایران ۲۵۰۰ مدل ۵۳ رنگ سبز متالیک بعلت‌مسافرت بخارج بیواسطه بفروش‌میرسد ٤تا۸ بعدازظهر تلفن ۹۷۲۵٤۱
۱ـ۲ آ ـ ۱۸۳٤۰

مدل ۷۵
شورولت بلیزر ٦غ۷ دولوکس مقطوع ۱۰۲ هزار تومان ـ ۸۸۳۲۳۳ ـ ٦۲۱۰٦۰
۱ـ۲ آ ـ ۱۸۱٦۵

پژو
پژو ۵۰٤ مدل ۷۳دنده‌گیربکسی رنگ نقره‌ای در وضع بسیار عالی باقیمت مناسب بفروش میرسدتلفن ۳۵٦۹۵۹
۱ـ۳ آ ـ ۱۸۱۲۳

پژو مدل ۷۵ جی‌ال ۵۰٤دارای رادیو افام مینی‌کاست‌قاطی‌کن آنتن اتوماتیک شیشه گرمکن رنگ سفید کار نکرده قیمت۷۵ هزار تومان بدون واسطه تلفن ـ ۷۷۵۲۳٤
آ ـ ۱۸۱۵٤

پژو مدل ۷۱ تمیز رنگ یشمی نقدی بدون واسطه به تلفنهای ٦٦٤۱٤۵ و ٦٦٤۳٤۵ مراجعه شود .
۱ـ۳ آ ـ ۱۸٤۵۰

پژو ۵۰٤ نمره ترانزیت مدل۷۱ شیری بارادیو ۵ موج ٤۰ هزار تومان تلفن ٦۵۱۷٤۷
۱ـ۳ آ ـ ۱۸۳۱۹

مونت کارلو ۷٤ فول‌دانشجوئی وبلیزر ۷۵ دولوکس و نوای۷۳ فروشی تلفن۸۸۳۲۳۳و٦۲۱۰٦۰
۱ـ٤ آ ـ ۱۸٤۱٤

هیلمن
یکدستگاه هیلمن ۷۵نو ۷۵۹٤۱۹

داتسون
مدل ۷٤
یکدستگاه‌اتومبیل‌داتسون ۷٤ نمره نشده بفروش میرسد ۳٤٦۳۹۲ توسلی

بیوک
مدل ۷٤
اکازیون اکازیون بیوک ۷٤ اتوماتیک هیدرولیک چهار درب فروشی تلفن ۷٦۵٤۵۰

۲دستگاه بیوک الکترال‌لمیتدفول اتوماتیک گمرک نشده مدل۷۵ بدون واسطه فروشی تلفن ـ ۳۳۱۳۸۱
۱ـ۳ آ ـ ۱۳٦۸

کامیون
مدل ۷۵ از دم‌قسط فروشی ـ ۳۱۹۵٤۲
آ ـ ۱۸٤۰۹

کامیون بنز ۱٦۲٤ مدل ۷۲ و کامیون بنز۸۸۱۳مدل۷۳فروشی تلفن ۸۷۸۷۸۱ از ۳ الی ۷
آ ـ ۱۸٤۹٦

مرکوری
مدل ۷٤
اتومبیل مرکوری گوگار۸سیلندر ۷٤ گمرک شده‌دانشجوئی‌بدون نمره تمام اتوماتیک بااستریو ٤لبه و گرمکن شیشه عقب با تهویه مطبوع فروشی تلفن ـ ۷۵۱۲۸۳
آ ـ ۱۸۳۹۰

اتومبیل مرکوری کوگار۸سیلندر مدل ۷۵ سند ۷٤ گمرک‌شده دانشجوئی بدون نمره تمام اتوماتیک با استریو٤لبه‌وگرمکن شیشه عقب دارای تهویه‌مطبوع فروشی تلفن ۷۵۱۲۸۳

فورد
فورد موستانک‌گیا ۷۵
سفارشی فول اتوماتیک گمرک شده‌نمره‌نشده فروش‌یامعاوضه‌با ملک درشمال شهر تلفن ـ ۷۷۸۲٦۰ طبقه دوم .
۱ـ٤ آ ـ ۱۸۱٤۲

بیوک
مدل ۷۵
بیوک لسابرمدل۷۵ دانشجوئی اتوماتیک باکولر فروشی تلفن ٤۷۳۸٦ بین ٤تا۷
۱ـ۲ آ ـ ۱۸۱٤۳

اپل فروشی
یکدستگاه اپل رکورد ۱۷۰۰ مدل۷۱ رنگ سبز متالیک‌سقف چرمی از گمرک معاف شده بیواسطه بین ۹ تا۱ تلفن ـ ۲۹۲٦۵۸

کرایه

اتو آسیا
اتومبیل کرایه باراننده و بدون راننده در ۲٤ ساعت در خدمت شماست‌تلفن۷۵٤۹۸۰و۷۵۱٦۲۰

آسیاتوریست تاکسی
۲٤ ساعته باراننده داخل و خارج ازشهر آماده می باشد تلفن ۷۵۰۹۰۱ و ۷۵۰۳۵۵
۱ـ۱۸ آ ـ ۱۷٤۷۲

موسسه مسافرتی و توریستی رستاخیز توریست
اتومبیلهای مدرن ، مدت ۲٤ ساعت برای داخل و خارج‌شهر آماده خدمت‌میباشد.سلطنت‌آباد خیابان دولت ایستگاه دروس تلفن ۲۸۲۲٤۷
آ ـ ۱۸۲۹۸

آموزشگاه رانندگی کالسکه
دارای اتومبیلهای‌آخرین سیستم و مربیان کارآزموده پهلوی روبروی سینما امپایر تلفن ـ ٦٦۸۰٦۵
۱ـ٦ آ ـ ۱۷۸۹۹

مورد نیاز
سرویس شهری تی بی تی
بتعداد ۳۰دستگاه مینی‌بوس و اتوبوس جهت سرویس شهر نیازمند است
میدان فوزیه اول تهران نو تلفن های ۷۵٤٤۳۸ـ ۷٦٤۲۸۲ ـ ۷۵۳۱۲۱

فیروزه توریست
با اتومبیلهای لوکس‌ورانندگان مجرب برای داخل‌وخارج ازشهر شبانه‌روزی ۸۵۵۸۵۰ و۸٤٤٤۰۲

ماشین آلات

چند دستگاه موتور مولد برق فروشی یا اجاره سلیمانی ـ ۷۷۲۳۸۱
۱ـ۸ آ ـ ۱۸٤۱۰

آموزشگاهها

ماشین‌نویسی بیژن
باحسن شهرت میدان ژاله‌تلفن ۳٤۸۳۸٤

فقط با ٦۰ تومان روزی۱ تا۳ساعت بطور فشرده یکماهه ماشین‌نویسی و فقط با ۹۰ تومان
حسابداری
دفترداری دوبل منشیگری و بایگانی
را فراگرفته با اخذ گواهینامه فورااستخدام شوید .
محصلین و دانشجویان نصف کتابها و جزوات مجانی‌آموزشگاه‌بازرگانی ایران شاهرضا میدان فردوسی تلفن ۸۲۸۳۲٦

تدریس خصوصی

تدریس خصوصی
دروس راهنمائی و دبیرستان توسط دانشجویان سال آخر دانشکده پزشکی صبحها ـ ۳۱٤۵۵٤
۱ـ۷ آ ـ ۱۷٦۹۱

دروس دبستان دبیرستان‌راهنمائی نظری ، تقویتی بااستادان‌ورزیده ٦۵۵۷۰۵

انگلیسی مقدماتی تا عالی تضمینی ٦۵۲٤۵۷

انگلیسی باروشی کاملا ابتکاری باسه جلسه مجانی برای‌اشنائی مقدماتی ، دبیرستانی ، دیپلم، اعزام ، کنکور ، مکالمه،گرامر، توانائی خواندن کتب خارجی باتضمین موفقیت در هرنوع امتحان درتمام ساعات روز . خیابان فرح‌آباد‌ـنیروی هوائی‌ـ خیابان ۳۳ـ ۳ پلاک ۸۷ پوراسماعیلی‌بین ساعات۲۱ـ۱۹
۱ـ۲ آ ـ ۱۲٤۹۷

انگلیسی کنتراتی
Miss Brown
تلفن ۹۳٦۱٦۵

انگلیسی تضمینی
۳۰ ساعته
۹۳٦۱۸۱

استادان‌خارجی
آماده تدریس خصوصی ۸۳۳۳۱۹

راهنمائی
نظری و دبیرستان ۸۳۳۳۱۹

مکالمه
۹٦ ساعته ۸۳۳۳۱۹

معلم فرانسوای‌درس‌زبان‌فرانسه به اطفال تاسن ۱٦ میدهد تلفن بعدازظهر ٦۲۲۷۲۳
آ ـ ۱۲۵۲۳

آگهی استخدام
سیمان تهران (شرکت سهامی عام) برای کار در کارخانه خود واقع درغنی‌آباد شهرری احتیاج بتعدادی راننده پایه یکم دارد. از داوطلبین تقاضا میشود بغیراز روزهای پنجشنبه و جمعه بین ساعات ۹تا ۱۳ برای تکمیل فرم استخدامی به کارگزینی‌شرکت واقع‌درخیابان فردوسی‌شمالی‌ـ کوشک ، انتهای ارباب‌جمشید مراجعه نمایند.

ترخیص سریع
و انجام امور گمرکی از گمرکات تهران
شرکت یك و دو تلفن ۳۱٦۰۹۸

فروش سایدبوم
چهار دستگاه سایدبوم آلیس چالمرز مدل HD21 در شرایط فنی بسیار خوب بفروش میرسد از ساعت ۸ صبح الی ۱۱ باتلفن ۹۷۱۰۹۸ تماس حاصل نمایند .

کارخانجات تهران ماسه
تولید کننده ماسه شسته ،ملاتی و شکسته دانه بندی شده‌آماده تحویل درتمام‌مدت ۲٤ساعت تلفن های ٦۵٤۵۳۵ و٦۵۹۹۳٤ و٦۵٦۳۲۱

ازدیادسرمایه
در شرکت ساختمانی موازی بمبلغ ۸۰ میلیون ریال طبق تصمیم هیئت مدیره شرکت سرمایه‌به مبلغ فوق افزایش و پرداخت آن تا آخر آذرماه ۵٤ تعهد گردید شرکاء شرکت موازی میبایستی تا آخر آذرماه ۵٤ سرمایه خودرا به بانك ملی پرداخت و رسید آنرا بحسابداری شرکت ارائه نمایند .
مدیرعامل شرکت موازی
نادرحکیم نیا

اورژانس ۲٤ ساعته باآمبولانس مجهز به بیسیم
ساعت اول ۵۰۰ ریال
ساعت بعد ٤۰۰ ریال
تلفن ۳۲ـ۸۵۹۰۳۰
باغ صبا نبش خیابان گوهر

یکی از شرکتهای وابسته به گروه صنعتی بهشهر کارمند روابط صنعتی را با شرایط ذیل استخدام مینماید
۱ـ حداقل ۳ سال تجربه در زمینه امور رفاهی کارکنان .
۲ـ تحصیلات دیپلم کامل متوسطه
۳ـ حداکثر سن ۳۵ سال ، داشتن برك‌پایان خدمت یا معافی دائم
متقاضیان واجد شرایط میتوانند به نشانی خیابان سپهبد زاهدی نرسیده به کریمخان زند شماره ۲۸۵ اداره استخدام گروه مراجعه‌نمایند.

آگهی دومین دعوت
چون مجمع عمومی فوق‌العاده شرکت سهامی خاص بلوجین ایران با وجود انتشار آگهی های لازم در روزنامه های کثیرالانتشار در تاریخ ۲۸ر۷ر۵٤ بعلت عدم اکثریت تشکیل نیافت بدینوسیله برای دومین بار از سهامداران شرکت دعوت میشود که‌در تاریخ سه‌شنبه ۲۰ر۸ر۵٤ ساعت ۱٦ در محل‌شرکت واقع‌درخیابان آریامهر شماره ۳۱۱ طبقه سوم در جلسه مجمع عمومی فوق‌العاده شرکت حضور یابند .
دستور جلسه :
۱ـ تعیین نحوه و مدت افزایش سرمایه تا پانصد میلیون ریال و تعیین امتیازات سهام‌اولیه.
۲ـ انتخاب موسسه حسابرسی .
۳ـ اصلاح یا تغییر بعضی از مواد اساسنامه
هیئت مدیره مدیرعامل

یك واحد بزرك تولیدی به افراد زیر نیازمند است
۱ـ جوشکار برق ۱۰ نفر .
۲ـ انباردار باسابقه ۱ نفر .
آدرس جاده ساوه بعد از پمپ بنزین سه‌راه ولیعهد دست چپ درب دوم کارخانه فیلتر

آگهی استخدام
دو نفر مهندس لیسانس یا فوق لیسانس در رشته های مکانیک یا تاسیسات یا الکترونیک برای‌یکی‌ازمدارس عالی نزدیک تهران بطور تمام وقت مورد نیاز است داوطلبان بین ساعات ۹ تا ۵ر۱۱ صبح و ٤ تا ٦ بعد از ظهر در روزهای اداری با تلفن ٦٦۹۸۲۵ تماس حاصل فرمایند .

پزشك عمومی
بیمارستان بابك حداقل بمدت یك سال از ساعت یك الی ۷بعدازظهر بهمکاری‌دعوت‌مینماید

شرکت سهامی ساختمانی مرکوری استخدام مینماید
۱ـ مهندس برق و طراح با سابقه کار درطراحی برای کار دریکی از جزایر جنوب
۲ـ ۲ نفر حسابدار باسابقه کار برای کار در جزایر جنوب
۳ـ ۲ نفر کمك حسابدار با حداقل ۲ سال سابقه کار
متقاضیان میتوانند همه روزه بجز ایام تعطیل از ساعت ۱ تا ۳ بعد از ظهر به‌آدرس شرکت‌خیابان پهلوی سه راه تخت طاوس شماره ۳۷٤ مراجعه نمایند .

استخدام فوری
شرکت علاءالدین ایران به تعدادی کارگر(زن)که سواد خواندن و نوشتن داشته باشد نیازمند است. متقاضیان به کارگزینی کارخانه علاءالدین واقع‌در کیلومتر ۱٤ جاده مخصوص کرج مراجعه نمایند.

(استخدام‌فوری)
شرکت کارخانجات پارس‌الکتریك حدود ۳۰ نفر کارگر ساده مرد را با سواد خواندن و نوشتن جهت کارهای نظافت و حمل و نقل جنس با حقوق و مزایای مکفی استخدام مینماید :
داوطلبین با دردست داشتن برك پایان خدمت یا معافیت از خدمت بکارگزینی شرکت کارخانجات پارس الکتریك واقع در خیابان آیزنهاور ایستگاه شاوب‌لورنس شماره ۵٦۳ مراجعه نمایند.

کارگر ساده استخدام میشود
به عده‌ای دوشیزه یا بانو برای بسته بندی و کار های دستی که منزل آنها در اطراف‌شهرزیبا و آریاشهر ،پونك یا شهرآرا باشد مورد نیاز فوری است به آدرس آریاشهر خیابان پانزدهم شماره ۸ یا تلفن ۹۷۱۵۹۸ مراجعه فرمائید .

اطلاعیه شرکت ایربرج
شرکت ایربرج مفتخر است کلیه کار های دکوراسیون منزل و محل کار شما را زیر نظر متخصصین آلمانی بطور نقد و اقساط در اسرع وقت میپذیرد تلفن ٤۹٦۳۸

شرکت ایران راه خوزستان
بمنظور خدمت در ٤۵ کیلومتری تهران ـ قم تعدادی راننده پایه یک استخدام مینماید .
واجدین شرایط می‌توانند بدفتر شرکت واقع درخیابان فرح جنوبی خیابان سورنا نبش کیهان مراجعه یا بتلفنهای ۸٤۳۱۲۵ و ۸٤۳۱۱۳ تماس گیرند.

B.K.D بکد
دربازکن برقی ۲۲۵ تومان
بوسیله تلفن سفارش دهید : شرکت بکد الکتریک تلفن : ۱۵ الی ٦۸۱۰۱۲
فروش درکلیه الکتریکی‌ها درتهران وشهرستانها

شرکت سهامی شیشه سازی‌مینا افرادزیر را باحقوق مکفی استخدام مینماید
۱ـ انباردار محصول ۱ نفر
۲ـ مکانیك ۳نفر
۳ـ راننده ۳نفر
٤ـ کارگر ساده ۵۰ نفر
داوطلبان میتوانند همه‌روزه از ساعت ۵ر۸ صبح الی ۱۵ به محل شرکت در کیلومتر ۱۱ جاده کرج جاده استادیوم آریامهرمراجعه نمایند

بیسوادان را راهنمائی فرمائید
سازمان آموزش شرف‌دانش
اشخاص بیسواد را در مدت۳ماه مجانا باسوادمینماید. باب همایون تلفن ۳۰٤۳۹٤

اتحادیه ناشران وکتابفروشان
اتحادیه ناشران و کتابفروشان
بمناسبت برگزاری جشن فرهنك و هنر
واجرای مراسم هفته کتاب در پارك پهلوی
بدینوسیله از عموم ناشران دعوت مینماید که‌در صورت تمایل برای شرکت نمایشگاه کتاب تقاضای خود را تا پنجم آبانماه باتحادیه تسلیم نمایند .
نشانی : خیابان شاهرضا ـ روبروی بیمارستان صالح (زنان) خیابان آبتین کوچه دکتر شریف ـشماره ۵۷ تلفن ۷۵۲۹۳٤

نیازمندیهای اطلاعات

تلفنی آگهی می‌پذیرد

۳۱۱۲۲۴-۳۱۱۲۲۵-۳۱۱۲۲۷-۳۱۱۲۱۹
۳۱۱۲۲۹-۳۱۱۲۳۰-۳۱۲۴۱۳-۳۱۱۲۳۵

هرنوع تدریس‌خصوصی توسط دانشجوی معماری ملی تلفن ـ ۶۸۳۰۰۰ آ ـ ۱۸٤۸۱

انگلیسی خصوصی لیسانسیه زبان دانشگاه تربیت معلم ۵٤۷۶۱۷ آ ـ ۱۸٤۶۳

تدریس انگلیسی شماره تلفن ـ ۳٤۵۸٤۲ ۱ـ۲ آ ـ ۱۸٤۷۲

استخدام

به‌یکنفر مستخدم‌زن‌برای منزل تمام‌وقت احتیاج است تلفن ۸۵۱۳۸٤ از ۶ر۵ الی ۸ بعدازظهر

دوشیزه یا بانو حداقل دارای دیپلم دبیرستان عصر ها جهت امور بایگانی و سکرتری کلینیک شخصی‌استخدام میشود . داوطلبان روز سه‌شنبه ۶ آبان بین ساعت ۳ تا ٤ بعدازظهر شخصا به نشانی زیر مراجعه فرمایند. چهارراه امیراکرم خیابان قاآنی (تیر) بعداز کاخ ابتدای کوچه نپتون مطب دکتر اردوبادی

استخدام‌ویزیتور

به تعدادی دوشیزه و بانووارد بکار ویزیتوری تمام‌وقت‌باحقوق و مزایای مکفی نیازمندیم تلفن ۴۵۳۰۹ ـ ٤٤۱۴۷ ۱ـ۳ آ ـ ۱۸٤۲۹

بچند نفر چرخکار سری‌دوز و وردست مرد بازن نیازمندیم پران بازار کمپانی طبقه سوم شماره ۲۷۱ لباس شیک . ۱ـ۲ آ ـ ۱۸٤۳۱

هتل

تهران پالما به‌تعدادی کارگر زن‌ومرد نیازمند است

صبح ها از ساعت۸ الی ۱۲ بدفتر هتل واقع در خیابان شاهرضا شماره ۸۶ مراجعه فرمائید .

شرکت ایران اسکن بچندین نفرفروشنده زن جهت نمایشگاه ـ کارپرداز ـ پادو و نظافتچی نیازمند است ۴۷٤۶۸

کارمند

شرکت سهامی خاص ریسندگی وبافندگی‌فخر ایران بیک نفر دوشیزه با تحصیلات درحدود دیپلم متوسطه‌که‌آشنائی کامل بماشین نویسی فارسی و لاتین داشته باشد برای تمام روز نیازمند است .

داوطلبانی که دارای برگ‌انجام خدمات اجتماعی زنان‌ویامعافیت ازقانون مذکور هستند میتوانند به‌اداره کارگزینی شرکت واقع درخیابان حافظ ساختمان‌بانک کار طبقه ۱۹ مراجعه نمایند . آ ـ ۱۸٤۱۹

جوانی فعال با تحصیلات‌درحدود ششم ابتدائی که دارای گواهینامه موتورسیکلت و ضامن‌معتبرباشد برای کار در شرکت مورد نیاز است . تلفن : ٤۶۱۵٤ یا ٤۳۵۰۶ از۸ تا ۲

بچندنفر کارگرمکانیک‌متخصص فولکس‌واگن با حقوق مکفی احتیاج است‌سیدخندان‌تعمیرگاه مجاز ۲۶ فولکس‌واگن تلفن ـ ۷۷۲۹۸۶ آ ـ ۱۸۵۱۲

کدبانوی منزل ایرانی یا خارجی سن ۳۵ الی ٤۰ با حقوق مکفی مورد نیاز است آدرس جاده قدیم شمیران بالای چهارراه قصر روبروی‌ستادارتش کوچه کوروش جنب پلاک ٤۰ تلفن ۸٤٤۵۵۱

شرکت فریگان استخدام میکند

بیک خانم یا آقا برای کمک‌حسابداری‌تمام‌وقت مورد نیاز است تلفن ٤٤۳۰۸ ـ ٤۲٤٤۳

پزشک و پزشکیار زن‌و مرد با پروانه برای‌صبح ها ودندانپزشک در هر وقت آزاد نیازمندیم، باتلفن ۳۵۰۹۸۸ازساعت ۵ الی ۹ بعدازظهر تماس حاصل کنید.

شرکت سان‌استور

برای تکمیل کادر فنی خود بتعدادی نصاب کاغذ دیواری‌و موکت باسابقه نیازمند است آدرس‌میدان ۲۵ شهریور اول خیابان سینا شماره ۲۲ آ ـ ۱۸٤۶۶

مهندسین مشاور درژ

به دو نفر مهندس آرشیتکت با سابقه کار حداقل۳سال که درمورد ساختمان های اداری و مسکونی و کارخانجات تجربه داشته‌باشندمورد نیاز است با تلفن ـ ۶۸۷۰۰۱ تماس بگیرید ٤ تا ۷

استخدام سکرتر

بیک دوشیزه و یابانو که بماشین‌نویسی فارسی و لاتین آشنائی کامل داشته باشدبرای تمام روز با حقوق مکفی استخدام میشود کسانیکه سابقه کار داشته باشند حق تقدم خواهند داشت لطفا به تلفن ـ ۳۱۱۲۱٤ تماس حاصل فرمایند آ ـ ۱۸٤۱۶

چند نفر چرخکار زنانه دوز مرد و چندنفر وردست مورد نیاز است ۹۳۷۱۵۶

سکرتر

یك شرکت ساختمانی به یکنفر دوشیزه یا بانوی سکرتر تمام‌وقت باحقوق مکفی نیازمند است تلفن ۸۲۹۶۷۷ و ۸۳۹۵۷۷

سکرتر

بیک دوشیزه یا بانو نیازمندیم تلفن ۸۳۳۱۹۰ آ ـ ۱۸۵۰٤

بتعدادی کارگر نصاب کاغذ دیواری حرفه‌ای نیازمندیم تلفن ۹۶۰۶۰۹ ۱ـ۲ آ ـ ۱۸۵۰۱

پرستار شبانه روزی

بیک پرستار بچه شبانه‌روزی با ضامن و سابقه کار و باسواد نیازمندیم درصورت کاردانی و خوب بودن تا ۱۵۰۰۰ ریال حقوق داده میشود سن بین ۲۵ تا ۳۰ سال واجدین شرایط با تلفن ۲۷٤٤۹۷ تماس بگیرند آ ـ ۱۸٤۰۸

یك شرکت ساختمانی جهت کارگاه های خود در شهرستانها بافراد زیراحتیاج دارد :

۱ـ مهندس ساختمان باسابقه ۵ سال برای مشهد وهمدان دو نفر .

۲ـ مهندس ساختمان باسابقه ۲ سال برای کرمانشاه ۲ نفر

۳ـ تکنیسین ساختمان برای کرمانشاه ٤ نفر

٤ـ مترور برای کرمانشاه ۱ نفر

متقاضیان راهنمای شماره ۲۸۸ روزنامه ـ اطلاعات مکاتبه نمایند .

یك نفر باطری سازبرای کار در استان سیستان و بلوچستان استخدام میشود تلفن ٤۵۴۹۱

میهماندار برای‌سرویس مدرسه و مستخدم برای کودکستان نیازمندیم ٤۲۹۵۵

آگهی استخدام

سازمان ۷۵۵ (شرکت‌هارود) افراد زیر رافوری‌استخدام‌میکند

۱ـ تکنیسین حرارت مرکزی ۵ نفر

۲ـ لوله کش آب‌وشوفاژ ۸ نفر

۳ـ سرویسکاروتعمیرکار شوفاژ ۶ نفر

٤ـ تکنیسین سردخانه‌و شارژ گاز ۳ نفر

۵ـ برقکار ۲ نفر

دارندگان وسیله نقلیه حق تقدم دارند.جهت مصاحبه‌خواهشمند است بادردست‌داشتن‌شناسنامه ومدارک‌لازم‌به‌عباس‌آبادجهارراه فرح پلاک ۲۲۶ مراجعه فرمائید. آ ـ ۱۸٤۳۳

بعده‌ای راننده‌پایه یك و دو باتجربه جهت‌کاردرتهران نیازمندیم . ویلا خیابان اراك شماره ۶۲

کارخانه ماشین سازی

M.D.M.

سازنده ماشینهای‌قیچی گیوتین

بچندنفر کارگر تراشکارجوشکار وسط کار سنگزن و شاگرد وردست نیازمند است خیابان فزوین چهارراه قنات جنبدرب خروجی سینما کیهان پلاک۹۸ تلفن ٤۶۳۱۷ آ ـ ۱۸٤۱۸

چند نفر متخصص لابراتوار چاپ‌عکس‌رنگی (عکاسی) با حقوق مکفی استخدام میشود صبحها ۸ تا ۱۲ وبعداز ظهر ها ۳ تا ۷ تلفن ۶۲۸۷۷۰

مانیکوریست و سرپیچ

بیک نفر سرپیچ ورزیده که آشنائی به اصلاح صورت‌داشته باشد و یکنفر خانم مانیکوریست باحقوق مکفی نیازمندیم تلفن ـ ۶۵٤۲۵۶ آ ـ ۱۸۳۹۳

شرکت تاسیساتی‌لیشت جهت تکمیل کادر فنی خود احتیاج به چند نفر استاد کار برق داردتلفن ۸۳۸٤۵۱ و۸۳٤۲۹۷

کارگر نیازمندیم

ایران اس .آ .ام لاله‌زار نوساختمان‌شماره۱۳البرز

مستخدم زن

یک مستخدم زن برای‌منزل‌بطور شبانه‌روزی مورد نیاز است‌تلفن ٤۶۸۳۳ ـ ۷۷٤۸۰۷

بتعدادی کارگر مرد وزن جهت بسته‌بندی ساده تمام وقت نیازمندیم ادرس خیابان‌شاهپور جنب خیابان فرهنگ پلاک ـ ۱۰٤۸ تلفن ۵۲۱۱۶۳ آ ـ ۱۸۵۰۶

یك نفر مهندس راه و ساختمان در قسمت راه سازی با سابقه ۵ سال کار برای کارگاهی واقع در استان اصفهان ـ نیازمندیم تلفن ٤۵٤۹۱

یك نفر دوشیزه یابانوی تلفنچی برای تمام وقت نیازمندیم . تلفن ۳۱۲٤۱۷ ـ ۳۱۲٤۸۵ ـ ۳۱۲۵۵٤

مکانیک هیدرولیک

مکانیك مجرب برای جرثقیلهای هیدرولیکی مورد نیاز است تلفنهای ۹۵۷٤٤۲ و ۹۳۳۵۶۹

به چند نفر کارگرباقنده پاساب‌کارماهر نیازمندیم تلفن : ۳۰۲٤۹۹

بیک زیگزال‌دوز نیازمندیم تلفن ۸۲۸۵۳۹ ـ ۸۲۷٤۵۱ آ ـ ۱۸٤۹۳

شاگرد آهنگر جهت کارگاه آهنگری وجوش‌کاری استخدام میشود تلفن ۹۶۰۹۸۰

سکرتر با سابقه برای عصر ها ٤ تا ۷ر۵ تلفن ۶۵۸۸۸٤ و ۶۵۷۸۳۰

شرکت تاسیساتی چیف افراد زیر را استخدام مینماید

۱ـ سکرتر تمام وقت وارد به تایپ فارسی و جوابگوئی تلفن ۱ نفر

۲ـ جوشکارکاربیت۵ نفر

۳ـ لوله‌کش شوفاژکار و سردوگرم کار ۱۵ نفر

٤ـ نظافتچی وپیشخدمت ۲ نفر

واجدین شرایط لطفا با تلفن شماره ۷۷۳۷۱۸ تماس بگیرند

پزشك جهت صبحها نیازمندیم تلفن ۵۳۱۰۵٤

بتعددی لوله‌کش نیازمندیم تلفن ٤۸۲۲۷

بچند نفر سرویسکار شوفاژ وتهویه نیازمندیم تلفن ۸۳۳۱۹۰

استخدام جوشکار و لوله‌کش برای تهران ۸۳۸۹۲۲

به‌یك‌پرستارشبانه‌روزی برای بچه شش ماهه نیازمندیم حقوق بین ۱۰۰۰ الی ۱۵۰۰ تومان تلفن ۷۷۹٤۷٤

موسسه آبلیموی داراب چندین نفر کارگر زن را استخدام مینماید تلفن ۳٤۰۹۷۹

هنرپیشه زن و مرد

آموزشگاه هنری پاترا با امتیاز رسمی از وزارت فرهنگ و هنر عده‌ای خانم و اقا جهت تعلیم هنرپیشگی . فن بیان وشرکت درفیلم سینمائی و سریال تلویزیونی میپذیرد ضمنا سناریو جهت سریال‌تلویزیونی‌وسینمائی مورد پسند بقیمت قابل توجهی خریداریم . داوطلبان همه روزه از ساعت ۱۰ صبح الی۵ر۱۱ واز ٤ر۶ الی ۷ر۵ بعد ازظهر مراجعه نمایند . احمد کاشانی کارگردان تئاتر ـ نشانی‌دروازه دولت روبروی پمپ بنزین‌کوچه حمیدالدوله تلفن ۳۱٤۵۳۹ آ ـ ۱۸۳۸۷

کارگر موتور سوار

مورد نیز است ۸۳۳۸۶۷ ۱ـ۲ آ ـ ۱۸٤۸۲

دوشیزه‌یابانوی دفتردار برای‌تمام وقت‌نیازمندیم تلفن ۳۵۶۳۲۲ کارتن ـ سازی اطمینان

پزشك با پروانه دائم و پزشك متخصص ـ نیازمندیم تلفن های ۹۲۹۷۵۶ـ ۹۲٤۲۳۳

بیک سکرتر یهودی با تجربه، آشنا بزبان انگلیسی و تایپ لاتین برای نیمه وقت نیازمندیم بعدازظهر از ساعت ۵ ببعد ـ ۶۶۹۲۶۱

یکنفرخانم منشی

مسلط به تایپ فارسی‌و لاتین استخدام میشود لطفا به میدان ولیعهد ـ کوچه شقاقی شماره ۵۵ تلفن ٤۸۹۶۰ دفترمرکزی موبی‌دیك مراجعه‌فرمایید

پرستار بچه

برای نگهداری کودک یکماهه تمام وقت نیازمندیم تلفن ـ ۸٦٤٤۸۷ آ ـ ۱۸۲۹۹

یکنفر کمک حسابدار ورزیده برای دفتر مرکزی شرکت ساختمانی در تهران مورد نیاز است باتلفنهای ۸۵۶۰۰۱ ـ ۸۵۶۰۰۲ تماس حاصل نمایند. ۱ـ۵ آ ـ ۳۳۶۸۵

سکرتر

وارد به ماشین نویسی لاتین‌و فارسی تلفن ٤۰۸۰٤ ازساعت ـ ۱۶الی ۱۸ ۱ـ۲ آ ـ ۱۸٤۹۳

مهندس برق

دو نفر مهندس برق متخصص‌درخطوط‌انتقال نیرو مورد نیازمهندسین مشاور ایرانی ـ اروپائی است بشماره ۸٤۳۷۵۶ مراجعه فرمایند .

استخدام راننده

موسسه تی.تی. اس تعدادی راننده پایه یکم و دوم همگانی استخدام مینماید .

ایزنهاور ، ۲۱ متری‌جی

پرستار

به یک پرستار بچه نیازمندیم تلفن ۷۷۳۹۱۰ طبقه دوم . ۱ـ۳ آ ـ ۱۸۲۶۶

استخدام

کارگر ساده

چاپخانه گرافکو به‌تعدادی کارگر ساده نیازمنداست متقاضیان به‌آدرس خیابان حافظ رشت اولین کوچه سمت چپ پلاك۳۳ مراجعه نمایند .

آگهی استخدام

شرکت سهامی راکتیف بافراد زیر نیازمند است .

۱ـ یکنفر ماشین‌نویس‌لاتین زن یامرد آشنا بزبان انگلیسی

۲ـ یکنفر خانم دارای معلومات متوسطه آشنا به ماشین‌نویسی فارسی برای نوشتن کارت انبار و صدور برگ فروش .

۳ـ دونفر جوان دارای‌معلومات در حدود ششم ابتدائی یابالاتر بامعافی و ضامن معتبر برای کار در انبار وپخش کالا . طالبین میتوانند از ساعت۸ الی۷ بعدازظهر به نشانی چهارراه امیراکرم ـ خیابان قاآنی‌شماره ۱۶ طبقه چهارم مراجعه نمایند.

بتعدادی دست دوز نیازمندیم تلفن ۴۰۶۰۲ کشباف پاله

پارسا تریکو

چند نفر دست دوزوچند نفر پادو نیازمندیم تلفن ۴۹۹۸۵

کارگاه چوب‌وفلز

فرنگی‌ساز ـ اهنگر ـ نجار ـ رنگکار ـ استاد وشاگرد برای کارگاه جاده کرج وشهرستان ها استخدام میکند .

وسیله ایاب‌وذهاب تغذیه ارزان آماده است تلفن ۶۵۲۷۹۲ و ۶۵۳۱۸٤ ۱ـ۲ آ ـ ۱۸۱۳۰

استخدام کارگر ساده‌تا آخر سال ۱۳۵٤ بادرآمد ۳۵۰۰ الی ٤۰۰۰ تومان نیازمندیم تلفن۳۰۵۰۹۰

کارمند مجرد شرکت نفت اهل خوزستان احتیاج به اجاره‌یک اتاق یا آپارتمان دواتاقه دارد وقت اداری ۶۶۸٤۹۲ شبها ـ ۳۱۸۱۶۶ هتل‌پالاس . آ ـ ۱۲۶۰۱

شرکت‌مهندسی تالکو

به ۱۰ نفر کارگر کانال ساز مورد احتیاج است تلفن ٤۸۰۰۱

استخدام

به یکنفر پیشخدمت مرد برای تمام‌وقت‌نیازمندیم جاده قدیم شمیران‌بالاتر از خیابان ملك باغ‌صبا پلاك ۷۷۷ شرکت فیلتر

کارخانجات مبل و دکوراسیون ایران‌استیل استخدام مینماید

۱ـ تعدادی دوشیزه یا بانو جهت رویه‌کوبی‌مبل و دکوراسیون

۲ـ حسابدار با تجربه وارد به ماشین‌نویسی فارسی

۳ـ کارگر ساده و فنی جهت انجام کار های نجاری و رویه‌کوبی

٤ـ کارگر رنگکار کلرکار تلفن ۵٤۰٤۷۲

چند نفر دوشیزه یابانو فروشنده جهت فروشگاه لباس با حقوق مکفی استخدام میشود تلفن ۸۳۲۷۷۶

استخدام راننده

بتعدادی راننده باسابقه‌ومجرب احتیاج است ساعت ٤تا۶بعداز ظهر تلفن ۶۶۲۸۲ ۱ـ۲ آ ـ ۱۸۲۹۳

شرکت آرك ـ پیروز

برای کارگاه خارج از تهران به دو نفر نقشه‌بردار با حداقل ۵ سال سابقه کار احتیاج دارد داوطلبین بایدمدارك‌لازم ارائه نمایند . تلفنهای ۸۲۱۰۹۹ و ۸۲۱۰۹۸

دو نفر تکنیسین راه و ساختمان‌موردنیازشرکت ساختمانی است.طالبین به تلفن ۶۵۷۹۸۶ مراجعه نمایند .

بیك‌خانم خانه‌دار

برای نگهداری منزل و مختصر آشپزی شبانه روزی یاروزانه با حقوق مکفی نیازمندیم عصرها ۳ تا ۷ تلفن ۸۳۹۶۲۸

بچند نفر نصب موتور ـ خانه شوفاژ و سرویس کار نیازمندیم ۸۵۹۶٤۸

بچند دوشیزه یا بانو جوان برای ضبط نوار نیازمندیم تلفن۳۱۶۰٤۳

بیك زن و شوهر بدون بچه با حقوق مکفی و مسکن اختصاصی‌شوهر برای رانندگی و زن‌برای امور منزل نیازمندیم تلفن ۹۲۹٤۶۷

بیک سکرتر کلیمی با تجربه ، آشنا بزبان انگلیسی و تایپ لاتین برای نصف روز نیازمندیم بعدازظهر از ساعت ۵ به بعد ۶۶۹۲۶۱ آ ـ ۱۸۶۰٤

سکرتر

تمام‌وقت مورد نیازاست تلفن ۶۵۵۷۰۵

استخدام‌تلفنچی

یکنفر تلفنچی که سابقه کار داشته باشد مورد نیاز است داوطلبان با صندوق پستی ۳۶تهران مکاتبه نمایند

بچند نفر سرویس‌کار ماشین لباسشوئی و یخچال و راننده نیازمندیم .

شرکت امرسون الکتریك ـ تلفن ٤۵۹۱۸

گروه صنعتی غرب استخدام میکند

مستخدم مرد با تحصیلات حدود ششم ابتدائی که خدمت وظیفه را انجام داده و یامعافیت‌دائم‌داشته باشد حداکثر سن ۳۰ سال تلفن ۸۲۶۵۳٤

کارخانجات رادیو تلویزیون بلر

تعدادی تکنیسین سرویس که بتواندتعمیرات تلویزیون را بخوبی انجام دهد برای خدمت در تهران یا شهرستان احتیاج دارد داوطلبان می توانند بمنظور آزمایش لازم و کسب اطلاعات بیشتر به کارگزینی شرکت واقع در خیابان‌تهران نو ـ ایستگاه پل ـ سیمتری نیروی هوائی‌مراجعه نمایند ـ تلفن ۷۹۵۸۹۵

شرکت سهامی الکتریك استورج باطری‌ایران استخدام‌میکند

یکنفر برقکار

یکنفر قالب‌ساز

و یکنفر تراشکار

متقاضیان به کارگزینی شرکت واقع‌در کیلومتر ۱٤ جاده مخصوص کرج کارخانه ری.او.واك مراجعه نمایند .

استخدام فوری شرکت مافرکو جهت طرح لوله‌کشی گاز تهران

تعدادی کارمند را باشرائط زیر استخدام مینماید

۱ـ حداقل‌سن۲۰سال

۲ـ حداقل تحصیلات‌گواهی سیکل‌اول‌متوسطه

۳ـ دارای‌برگ‌خاتمه‌خدمت یا معافی‌غیرپزشکی

واجدین شرائط میتوانند بین ساعت ۹ تا ۵ بعدازظهر به تلفن ۶۸۶۰۱۱ مراجعه نمایند .

متقاضیان استخدام پس‌از گذراندن یك‌دوره کارآموزی کوتاه‌مدت بکارهای اجرائی که‌مسئولیت مستقیم خواهد داشت گمارده میشوند .

شرکت ایران بلوك

استخدام مینماید :

یکنفر تکنیسین برق و مکانیك برای تمام وقت در شمال ۲۰ کیلو متری رامسر استخدام میشود طالبین با تلفنهای شماره ۸۳۳۵۲۵ و۷۳ـ۸۲۹۵۷۳از ساعت ۸ صبح الی۱ بعداز ظهر و ٤ تا ۷ بعدازظهر تماس بگیرند.

آگهی استخدام کارگروبرقکار

شرکت تولیدی ایران رول تعدادی کارگرساده بطور دائم با استفاده از کلیه مزایای قانون کار. و بطور شیفتی با حقوق ماهیانه ۵۳۰۰ریال وسه نفر برقکار مسلط به تابلو های برق فشار قوی استخدام میکند.

داوطلبین همه روزه باستثنای ایام تعطیل و پنج‌شنبه هااز ساعت ۱۰ صبح الی۵ بعداز ظهر بامور اداری شرکت در محل کارخانه واقع در جاده قدیم کرج سرآسیاب مهرآباد مراجعه‌نمایند

شرکت ایران‌رول

شرکت جیومت (مهندسین‌مشاور) افراد زیررا با حقوق مکفی استخدام می‌نماید

۱ـ لیسانس زمین‌شناسی ٤نفر

۲ـ تکنیسین باتجربه آزمایشگاه مکانیك‌خاك ٤ نفر

۳ـ راننده مجرب با گواهینامه پایه ۲همگانی ۱ نفر

واجدین شرایط همه‌روزه باستثناء ایام‌تعطیل بین‌ساعت ۱۶ الی ۱۸ با تلفن ۸٤۰۸۰٤ تماس حاصل نمایند .

شرکت ساسر

برای انجام امور اداری کارگاه سد رضاشاه کبیر واقع در ۵۰ کیلومتری مسجد سلیمان به متخصصی که آگاهی کافی بزبان فرانسه داشته باشد نیازمند است . داوطلبان با تلفنهای شماره ۶۲۲۵۶۱ و ۶۲۶۵۰۸ تماس حاصل فرمایند .

کمك‌حسابدار

دیپلمه برای تربیت تکنیسین داروسازی

متصدی‌لباسشوئی کارگرمرد

برای شیفت شب

اشخاص واجد شرایط زیر برای کار تمام وقت درمحل کارخانه داروئی استخدام میشوند .

۱ـ کمك حسابدار دارای دیپلم متوسطه و حداقل یک سال سابقه کار

۲ـ چند نفر جوان دیپلمه مستعد که پس از آموزش لازم در رشته تکنیسین داروسازی مشغول کارخواهند شد .

۳ـ متصدی لباسشوئی باسابقه کافی و آشنا بماشین های لباسشوئی و پرس بخار

٤ـ چند نفر کارگر مرد باسواد خواندن‌و نوشتن برای کار شیفت شب از ساعت ۴ر۵ بعد از ظهر الی ۱۲شب داشتن برگ انجام خدمت وظیفه و یا معافی ضروری است .

داوطلبین از ساعت ۸ صبح الی ۷ بعد از ظهربه آدرس کارخانه دوبار جاده مخصوص کرج کیلومتر۲۲ روبروی کارخانه ژیان مراجعه نمایند .

استخدام مترجم‌وماشین‌نویس فارسی ولاتین کمیته ملی المپیك ایران

دو نفر مترجم در زبانهای انگلیسی وفرانسه و همچنین دو نفر ماشین نویس لاتین و یك نفر ماشین نویس فارسی که تجربه کافی در رشته های مربوط داشته باشند استخدام مینماید .

داوطلبین میتوانند تا پانزدهم آبانماه ۵٤ همه روزه غیر از روز های پنجشنبه از ساعت۹الی ۳ بعداز ظهر بدبیرخانه کمیته واقع در کاخ‌ورزش شمال پارك شهر مراجعه‌نمایند ۱ـ۳

دفتر مهندسین مشاور

به‌افراد زیر با حقوق مکفی نیازمند است :

۱ـ مهندس راه و ساختمان باحداقل ۳ سال سابقه‌کار در قسمت برآورد و تهیه اسناد مناقصه برای تهران

۲ـ آرشیتکت با حداقل ۳سال سابقه کار برای تهران

۳ـ مهندس راه وساختمان باحداقل یکسال سابقه کار در نظارت جهت کار در جنوب و شمال .

٤ـ ماشین‌نویس مرد جهت تایپ فارسی باحداقل ۳ سال سابقه کار برای تهران .

ازواجدین شرایط خواهشمند است با تلفن ۶۳۲٤۰۰ مذاکره و یا به آدرس خیابان محمدرضاشاه انتهای خیابان هیجدهم ضلع شرقی منبع آب شماره ۳۰ مراجعه نمایند .

آگهی استخدام

شرکت سهامی ویتانا به تعدادی لیسانسیه تغذیه یا شیمی باسابقه کاردر کارخانه تولیدی جهت سرپرستی شیفت کارخانه نیازمند است علاقمندان بکارگزینی شرکت واقع درکیلومتر۱۱ جاده قدیم کرج و یا با تلفنهای ۶۳ـ۹۵۱۰۶۱ تماس بگیرند. ۱ـ۳

تیدی

افراد زیر با شرایط عالی استخدام میشوند

۱ـ دیپلمه بازرگانی ـ حسابداری ـ ریاضی ـ طبیعی با حداقل یك‌سال سابقه کار موثر در حسابداری .

۲ـ بسته‌بند (زن) با تحصیلات ششم ابتدائی جهت قسمت لوازم آرایش ـ آزمایشگاه ـ لابراتوار داوسازی .

نشانی : خیابان نادری چهارراه یوسف‌آباد تیدی

نیازمندیهای اطلاعات تلفنی آگهی می‌پذیرد

۳۱۱۲۱۹-۳۱۱۲۲۷-۳۱۱۲۲۵-۳۱۱۲۲٤
۳۱۱۲۳۵-۳۱۲٤۱۳-۳۱۱۲۳۰-۳۱۱۲۲۹

مستخدم نظافتچی
استخدام میشود خیابان سپهبد زاهدی شماره ۱۰۲ طبقه پنجم .

تعدادی استاد زبان سطح بالا نیازمندیم امیرآباد روبروی‌پارک فرح جنب فرش بیستون شماره ٤۰۰ موسسه پایتخت .
ا ـ ۱۸۳۳۹

استخدام فوری جهت کارخانه معتبر
۱ـ دوشیزه یا بانو حسابدار با سابقه کار تمام وقت .
۲ـ آشپز زن‌باتجربه جهت طبخ غذا با حقوق مکفی مورد نیاز است تلفن۹۵۵۱۶۲ـ۹۵٤۵۲٦

بچندنفر وردست ورزیده کت ـ دوز مردانه نیازمندیم تلفن ـ ۸٤۹۱۱٦
۱ـ۳ آ ـ ۱۸۱٤٤

بیکنفر زیگزال دوز نیازمندیم . تلفن های ۸۳۷٤۵۱ ـ۸۲۸۵۳۹

آرایشگر مجرب
خانم یا آقا جهت شراکت بدون سرمایه میپذیریم تلفن۷۵۳۵۳۰
۱ـ۲ ۱۸۱۲۷

تعدادی صافکار پیکان نیازمندیم .
تلفن ۷۹۰۰٤۹

چند نفر خیاط زنانه‌دوز و چند نفروردست مورد نیاز است تلفن۹۳۷۱۵٦

بیکنفرکه دارای‌حداقل‌تحصیلات ابتدائی بوده و دارای ضامن معتبر باشد نیازمندیم . خیابان تخت جمشید غربی روبروی سینما گلدن‌سیتی فروشگاه فومنات تلفن ٦٦۰۸۸٤
۱ـ۳ آ ـ ۱۸۰۳۰

آگهی استخدام یك شرکت تزئیناتی‌بیك نفر مدیر فروش با تجربه و سابقه نیازمند است .
تلفن ۷٦٦۸۲۱

ماشین نویس‌فارسی مرد یا زن نیازمندیم تلفن ٤۹۵۲۰

مستخدم نظافتچی
یکنفر مستخدم نظافتچی برای دفتر شرکت‌مورد نیاز است ۷۷۰۳۰٤

کارخانه صنعتی روح‌افزا تعدادی کارگر ساده
آدرس : میدان ژاله خیابان شکوفه مقابل پارک شماره۱٤۲
تلفن ۳٤۲٤۸۳
۱ـ۳ آ ـ ۱۸۲۷۱

الکترونئون
بچند نفر کارگر برقکار فولادی نیازمند است تلفن ٦۲۰٤۷۷
تماس ۵ بعدازظهربیعد .
۱ـ۲ آ ـ ۱۸۱۲۳

پرستار بچه
و یك نفر نظافتچی‌از ساعت ۷ صبح الی٤بعد از ظهر نیازمندیم تلفن ۸۵۳٤۰۲ از ساعت ۵ بعداز ظهر ببعد

استخدام سکرتر
سکرتر مسلط به‌ماشین نویسی لاتین بطور تمام وقت یا نیمه وقت ـ استخدام میشود
داوطلبین به ادرس خیابان‌سپه پاساژ ابزار و یراق طبقه سوم شماره ٤ـ۳۰۱ بازرگانی محمد مهدی مظلومیان تلفن ۳۱۰۸٦۲

شریک
جهت شریك داروخانه‌به دکتر داروساز نیازمندیم تلفن ۹۷۱٦۹۱ از ۵ تا۷ بعدازظهر

جویای کار
جویای کار
تعدادی جوان تحصیل‌کرده ایرانی و خارجی اغلب دارای تخصص .
تلفن ٦٦۲۳۹۲

راننده ۲ شخصی با داشتن پیکان ٥٤ و سواد جویای کار است راهنمای ۲۹۵ تلفن ـ ۳۱۱۰۸۰ مراجعه فرمائید .
آ ـ ۱۲۷۲۵

شخصی چهل ساله با اطلاع از سرویس بهداشتی لوله‌کشی ساختمانی بطور تکمیل جویای کار است خواستاران بشماره ۲۹٤ راهنمای روزنامه اطلاعات یاتلفن ۳۱۱۰۸۰ مراجعه‌فرمایند
آ ـ ۲٦٦۹

استخدام مترجم
شرکت مهندسین مشاورب ـ ث ـ ای ـ او ـ ام یکنفر مترجم فرانسه ـ فارسی را جهت کار در دفتر تهران استخدام مینماید .
داوطلبین میتوانند به نشانی خیابان ظفرکوی بامداد ـ شماره ۳ مراجعه و یا با تلفن ۷۷۹٦۰۵ تماس حاصل نمایند .

منشی‌مدیرعامل
یك شرکت تولیدی بزرك یك نفر منشی را که ماشین‌نویسی فارسی ولاتین بداند با حقوق‌ومزایای‌مکفی استخدا م‌مینماید
داوطلبان میتوانند تقاضای خودرا بامشخصات کامل و شرح سابقه کار به صندوق پستی‌شماره ۲۷٤۱ ارسال نمایند

یك موقعیت جالب برای کسانی که مایلنددر بوشهر مشغول به‌کارشوند
۱ـ رئیس انبارداری با تجربه و معلومات مکفی در رشته مربوطه و آشنائی کامل بیکی اززبان های انگلیسی یا آلمانی
۲ـ حسابدار با تجربه با آشنائی کامل به‌کلیه امورحسابداری و تسلط بیکی از زبانهای انگلیسی‌یا آلمانی
۳ـ ماشین نویس فارسی‌ولاتین
٤ـ صندوق‌دار با سابقه کار و ضامن معتبر
۵ـ مترجم مجرب به زبانهای انگلیسی یا آلمانی
ضمن پرداخت حقوق مکفی محل سکونت مجانی نیز دراختیاراستخدام شوندگان قرار خواهد گرفت.
از داوطلبان واجد شرایط دعوت میشود برای مصاحبه با دردست داشتن‌مدارك‌لازم‌همه‌روزه در ساعات اداری در محل شرکت واقع‌دربوشهر خیابان پهلوی کوچه گلشن پلاك۱۸۸ حضور یافته و یا در تاریخ۵ر۸ر۵٤ در تهران به دفتر ما واقع در خیابان رازی نبش خیابان فرانسه پلاك۹۳ مراجعه فرمایند .
ضمنا علاقمندان میتوانند برای کسب‌اطلاعات بیشتر دربوشهر باتلفن ۳٤۹۲ ودرتهران باشماره٤٦۱۵٤ تماس بگیرند

حمام فروشی
تخلیه باتلفن و اجازه تعمیرات دارای دوازده نمره خصوصی ودودستگاه حمام عمومی زنانه ومردانه در امیریه خیابان انصاری بقیمت زمین میفروشیم رجوع فرمایند لاله‌زار نزدیک میدان سپه ۳۱۹۷۸٤ به : بنگاه کوشان .
۱ـ۲ آ ـ ۲۳۷۱۰

اکازیون
کافه رستوران بافروش عالی فروشی تلفن ۵٤۰٦۹۳
۱ـ۳ آ ـ ۱۸۰۷۷

مطب دندانپزشکی‌مجهز
بفروش میرسد تلفن ۹۵۵٤۷۲
۱ـ۵ آ ـ ۱۷۷۹۹

سالن‌آرایش‌زنانه‌فروشی تلفن ۷٦۵۲۹۰

اجاره‌داده‌میشود
ساختمان نوساز مدرن
باشوفاژ روشن و اسانسور و حیاط بزرگ ۳۰۰ متر گاراژ سرپوشیده با۹آپارتمان ٤اطاقی و یک مغازه آماده اجاره داده میشود تلفن‌های ۷۹۰۵۷۱ و ۷۹۱۰۵٤
۱ـ٦ آ ـ ۱۷۸۰۵

آپارتمان های رهن و اجاره با شوفاژ روشن و حیاط موجود است تلفن‌های ۷۹۰۵۷۱ و ۷۹۱۰۵٤

در امیرآباد شمالی
آپارتمانهای ٤اطاقه نقدواقساط فروشی تلفن ۲٤۷۵۵
۱ـ۲ آ ـ ۱۸۳۹۷

زمین فروشی
زمینی‌بمساحت ۱۱هکتار
مابین گرگان وشاه‌پسندخام‌بی‌بی طرف جنگل از اراضی چلوکن ۸٦۰۸۲
۱ـ٤ آ ـ ۱۷۸۳٦

۲۹۷ متر زمین بانقشه و جواز سه طبقه جنوب پارك نارمك بفروش میرسد تلفن۷۹۲۳۸٤
آ ـ ۱۸۳۱٤

زمینی‌بمساحت۱۱هکتار
مابین گرگان وشاه‌پسندخام‌بی‌بی طرف جنگل از اراضی چلوکن ۲٦٦۰۸۲

زمینی بمساحت ۷۵۰۰ متروا قع درکوی نهم آبان برای مصارف صنعتی و مرغداری بفروش میرسد . از ساعت ۹ الی۱۷با تلفن ۵۳۰۰۸۵ تماس حاصل فرمائید .
۱ـ۷ آ ـ ۱۷۹٦۹

یک قطعه زمین بمساحت ۲۳۵۰ متر مربع ۱۰۸۰۰ متر خاک‌برداری شده بعداز خیابان‌ویلا نبش کوچه صنایع‌دستی‌بفروش میرسد تلفن۵۲۲۸۳۹و۵۲۱۹۹۱
۱ـ٦ آ ـ ۱۷۲۰۱

یک قطعه زمین بمساحت ۱۵۰۰ متر واقع در مهرشهر کرج‌فاز یک از ۵ تا۷ تلفن ۳٤۹٤٦٦
آ ـ ۱۷٦۵۱

زمینی جنوبی بمساحت۴۹۰متر مربع بفاصله ۳۲ متری خیابان پهلوی نزیك پارکوی بابروانه و نقشه ساختمان بفروش‌میرسد تلفن ٦۲۳۰۸۸
۱ـ۲ آ ـ ۱۸٤٤۲

معاوضه
معاوضه یکقطعه زمین ممتازدر دروس معدل الدوله ۷۰۰ متربا ویلا درشمیرانات ۷۷۷۰۳۵
آ ـ ۱۸٤۲۸

فروش سرقفلی
مغازه فروشی پارکتهران‌ویلا ـ ٦٦۲۱٦۸
۱ـ۳ آ ـ ۱۸۱۷۱

۲دهنه مغازه بادورشته تلفن‌آب و برق فروشی ۹۲۷۲۳۹
۱ـ۲ آ ـ ۱۸۳٦۲

یکباب مغازه طبقه‌همکف خیابان نادری با تلفن سانترال‌فروشی ٦٦٦۱۵۵

دو باب مغازه بصورت
سالن آرایش زنانه در آریاشهر بفروش میرسد تلفن ۹۷٤۰۲۰
۱ـ۲ آ ـ ۱۸٤۱۵

مغازه پارچه فروشی با جوازو ۸ سال سابقه بفروش میرسد آدرس خیابان عین‌الدوله جنب داروخانه عافیت فروشگاه‌آرزو ۳٤٦۲٤۸
آ ـ ۱۸۳۷٦

فرح‌جنوبی چهارراه تختطاوس یکباب مغازه ۲ طبقه با جواز پیراهن‌دوزی فروشی ۸۵۰۸۹۰
۱ـ۲ آ ـ ۱۸۵۰۹

خرازی با جواز جدید
واجناس با ۲۰ سال سابقه‌نقد یا اقساط واگذار میشود جاده تهران‌نو خیابان کهن جنب گرمابه فروشگاه مروارید تلفن ـ ۸٤۳٤۹۵
۱ـ۲ آ ـ ۱۸۳۸

اکازیون‌واقعی
پروانه کسب نوشابه واغذیه ـ فروشی باوسائل مدرن گار یا جداگانه از قبیل چهار عدد یخچال و کالباس‌بری وترازو بفروش میرسد ۸۷۰۹۲۱ یا ۲۷۰۹۲۱
ا ـ ۱۸٤۸۰

نمایشگاه اتومبیل با موقعیت عالی تلفن ۷۸۱۹۱۸

آپارتمان
۳و٤ و ۵ اطاقه بقیمت مناسب نقد واقساط تلفن ۷۹٤٦۵٤

ارزانترین وبی‌نظیرترین موقعیت‌استثنائی
فقط برای‌چندروز
دوازده دستگاه آپارتمان سه اطاقی لوکس باشوفاژ روشن‌و سرویس کامل و نمای شمالی و غربی و جنوبی تمام سنگ ونمای داخلی کاغذ دیواری و زمین چمن باوسایل بازی جهت اطفال وهریک دو پارکینگ اختصاصی بقیمت های ۲۲۰و ۲۲۵ و ۲۳۰ هزار تومان‌بفروش میرسد چنین موقعیتی بعدا بهیچوجه بدست نخواهد آمد. ٤ اطاقی و ۵ اطاقی‌نیزباشوفاژ روشن بقیمت‌های بیشتر موجود است تلفن های ۷۹۱۰۵٤ و ۷۹۵۷۷۱

آپارتمان مهندسی‌ساز بلوار الیزابت‌خیابان‌هما کوی پنجم‌تلفن۶۵۳٤۲٦ ۶۵۰۲۷٤ و۶۵۵٦۲۳

یکدستگاه آپارتمان درطبقه‌زیر ـ زمین ۱۱۰هزارتومان۷۷۷۷۵۱و ۷۷۷۷۵٤
۱ـ۵ آ ـ ۷۱۹۹۳

آپارتمان دارای ۳ اطاق واقع درخیابان قصرالدشت بین‌طوس ودامپزشکی نبش کوچه نجف ۱۸۰ هزار تومان‌بفروش میرسد تلفن ۹۵۲۲۷۲
۱ـ۳ آ ـ ۱۷۹۵۰

یکدستگاه‌آپارتمان‌جنبی‌بمساحت ۱٤۲ متر مربع طبقه اول‌جنوب غربی دارای ۳ اطاق خواب سالن هال سرویس لوکس انبار صندوقخانه بالکن شوفاژکفپوش موکت پارکینگ سرپوشیده‌واقع درکوی نفت بین ظفرومیرداماد کوچه هشتم روبروی‌کاشی۱۱۵ بفروش میرسد خریداران‌پس‌از بازدید محل بین ساعت۱۷تا۲۱ باتلفن ۹۳٦۸۲۰ تماس بگیرند.
ا ـ ۱۳۳۳

آپارتمان لوکس و مدرن
چند دستگاه آپارتمان در شمال شهر بقیمت مناسب فروشی ـ ۸٤۷٦۹۲
ا ـ ۱۸۱۳۹

آپارتمانهای‌نمونه٤اطاقه آیزنهاور با وام بانکی ۱۵ ساله ۹۳۷۳۵٦

آپارتمان های فروشی در بهترین نقطه فرح شمالی آپارتمان های ٤ اطاقه کاملا لوکس ـ مهندسی سازباآسانسور شوفاژ روشن و کولر۵۰ درصد نقد بقیه بمدت۷۲ ماهه باسودبانکی‌شرکت ساختمانی پیام تلفن های ۸۲۹٦۷۷ ـ ۸۳۹۵۷۷

آپارتمانهای
۲ و۳ و ٤ اطاق خوابه‌با سالن پذیرائی و ناهار خوری و سرویس کامل، تلفن مستقل ، شوفاژ روشن ، پارکینگ واقع‌در بالاتر از خیابان آریامهر خیابان کاج بقیمت روز بفروش میرسد .
دفترجمشید تلفن ۹۲۸۰۸۲

مجموعه آپارتمان با اصول‌مهندسی‌دربهترین نقطه تهران پارس و میرداماد با شرایط‌کاملا استثنائی ٤۵٪ وام‌بانکی ۵۵٪ نقد با کلیه‌وسایل آسایش‌عمومی‌وخصوصی دارای پارکینگ وفضای سبز تاسیسات کامل ۸ صبح الی ۸ شب
۸۲۰٤۹۹

آپارتمانهای
۲ تا ۵ اطاق خوابه در نقاط شمال شهر بفروش میرسد دفترجمشید‌تلفن ۹۲۸۰۸۲

آپارتمان دواطاق‌خوابه با۱۰۰ هزار تومان وام بانکی‌درگیشا ۲٤۵هزارتومان‌فروشی۶٦۷٤۷۲
۱ـ۳ آ ـ ۱۸٤۲۱

یکدستگاه ویلا بمساحت ۸۰۰ متر زمین ٤۵۰ بنا شخصی سازبا تجهیزات کامل واقع‌در سلطنت ـ آباد بعلت مسافرت‌فوری بفروش میرسد۸۵۷۰۸۵ و ۸۵۳۸۵۳ از ساعت ٤ تا ۷ر۵ بعداز ظهر

باغ فروشی
کرج جاده ملاردحافظیه‌مساحت پنجهزار و صدو پنجاه مترباغ پرمیوه بادرختان زینتی بسیار سبز و خرم‌دارای ۲ ساختمان ویلائی‌واستخرچاه‌عمیق‌واسطیل مثری ۳۰۰ تومان تلفن۳۰۳۱۰۷
۱ـ٦ آ ـ ۱۷۱۸۹

یکقطعه باغ ییلاقی به مساحت ۱۰۰۰ متر مربع واقع دره‌کیلو متری برغان کرج مشرف به جاده و رودخانه بفروش‌میرسد تلفن ٤۸٦۹۸

باغی بمساحت۲٤۵۰متر در گلشهر کرج بفروش میرسد تلفن ۸۲۹۷۷۷

آپارتمان فروشی
آپارتمان در شهرزیبا
بدون واسطه دارای کلیه‌وسایل بفروش میرسد تلفن ۹٤۲۱۱۹
۱ـ۲ آ ـ ۱۸۰۹۸

آپارتمان فروشی
یکدستگاه آپارتمان مستقل نوساز دارای ۳ اطاق تمام‌لوازم جنب پارکوی ۲۲۰ هزار تومان بتلفن ۹۷۰۵۱٤ مراجعه شود.
۱ـ۳ آ ـ ۱۸۰۳٦

یوسف آباد آپارتمانهای نوساز و ارزان بفروش میرسد تلفن ٦۲۲۳۸۰

آپارتمان های فروشی در شمال شهر تلفن ۸٤۵۵۰٤

یکدستگاه آپارتمان ٤ اطاقی با تلفن وسرویس درخیابان‌روزولت‌بفروش میرسد تلفن ۹۲۹۷۵٦

آپارتمانهای مدرن ومجهز با بهترین مصالح ساختمانی در خیابانهای جردن پهلوی داودیه کاندی آماده فروش تلفنهای ٦۲۲۰٦۵ و ٦۲۰۱۰۷ شرکت تهیه مسکن آسیانکو .
ا ـ ۱۸۲۷۷

سید خندان مقابل‌پارك‌کوروش کوچه پیروزساختمان۵۱آپارتمان فروشی از ۲٤۰ الی ۳۹۰ هزار تومان بابدهی بانکی تلفن ـ ۷۷۷۷۵۱ و ۷۷۷۷۵٤
۱ـ۱۲ آ ـ ۱۸۳۸۸

یکباب‌خانه‌بمساحت۱٤۰ متر بیواسطه فروشی از ساعت ٦ الی ۹
۷۵۸۷۲۲

خانه دوطبقه شمالی برخیابان انتهای طوس ۲۰۱ متر با۳۵۰ متر زیربنا هرطبقه‌دارای٤اطاق بهال سرویس کامل باتلفن‌مجزا زیرزمین هال وسرویس پارك۲ ماشین داخل حیاط با ۱۵۰ هزار تومانی بدهی بانک ٦۵۰ هزار تومان ۹٦٤۸۱۲
آ ـ ۱۸۳۱٦

چند دستگاه خانه‌ویلائی
یکطبقه ودوطبقه ویلائی‌درشمال شهر فروشی تلفن ۸٤۷٦۹۲
۱ـ۲ آ ـ ۱۳۸۲۰

خانه‌ای واقع در نیروی هوائی ۳۱۵ متر بر ۲۰ متری بدون واسطه ۷۰۰هزار تومان تلفن ـ ۳۳۱۵٤۲
۱ـ۲

یکباب‌خانه‌بمساحت۱٤۰ متر بیواسطه فروشی از ساعت ٦ الی ۹
۷۵۸۷۲۲

خانه دوطبقه شمالی برخیابان انتهای طوس ۲۰۱ متر با۳۵۰ متر زیربنا هرطبقه‌دارای٤اطاق بهال سرویس کامل باتلفن‌مجزا زیرزمین هال وسرویس پارك۲ ماشین داخل حیاط با ۱۵۰ هزار تومانی بدهی بانک ٦۵۰ هزار تومان ۹٦٤۸۱۲
آ ـ ۱۸۳۱٦

چند دستگاه خانه‌ویلائی
یکطبقه ودوطبقه ویلائی‌درشمال شهر فروشی تلفن ۸٤۷٦۹۲
۱ـ۲ آ ـ ۱۳۸۲۰

خانه‌ای واقع در نیروی هوائی ۳۱۵ متر بر ۲۰ متری بدون واسطه ۷۰۰هزار تومان تلفن ـ ۳۳۱۵٤۲
۱ـ۲

یکباب‌خانه‌بمساحت۱٤۰ متر بیواسطه فروشی از ساعت ٦ الی ۹
۷۵۸۷۲۲

خانه دوطبقه شمالی برخیابان انتهای طوس ۲۰۱ متر با۳۵۰ متر زیربنا هرطبقه‌دارای٤اطاق بهال سرویس کامل باتلفن‌مجزا زیرزمین هال وسرویس پارك۲ ماشین داخل حیاط با ۱۵۰ هزار تومانی بدهی بانک ٦۵۰ هزار تومان ۹٦٤۸۱۲
آ ـ ۱۸۳۱٦

چند دستگاه خانه‌ویلائی
یکطبقه ودوطبقه ویلائی‌درشمال شهر فروشی تلفن ۸٤۷٦۹۲
۱ـ۲ آ ـ ۱۳۸۲۰

خانه‌ای واقع در نیروی هوائی ۳۱۵ متر بر ۲۰ متری بدون واسطه ۷۰۰هزار تومان تلفن ـ ۳۳۱۵٤۲
۱ـ۲

املاك‌ومستغلات
خانه فروشی
خانه های ٤ تا ۱۲ اطاقه تهران پارس با وام‌بانکی ۷۸۱۹۱۸

خانه‌ای ٦ اطاقه مستغلاتی فروشی نواب کوچه دولت‌تلفن ۳٤۲٦۲۳
۱ـ۳ آ ـ ۱۸۳۱۲

خانه‌ای شخصی ساز در شهسوار دو طبقه با شش اتاق و آب لوله‌کشی شهر و تلفن با خانه‌ای درتهران معاوضه یا بفروش میرسد ـ خواستاران ساعت ۵ تا۸ بعداز ظهر با تلفن‌شماره ۲۹۳۷٤۲ تماس‌بگیرند.

خانه‌ای به مساحت ۱۲۰ متر مربع۵اطاق واقع درچمشیدآباد شمالی باتلفن کولرآبگرمکن‌کاغذ دیواری در وضع بسیار مناسب قیمت ٤۷۰ هزارتومان۹۲۸۸۲۷
آ ـ ۱۸۳۸٦

یکباب خانه درغیاثی خلیلی شمالی نوساز و کولر ۵ اطاق تفن ۳۹۲۲۰۱
آ ـ ۱۸۳۹۸

مستقلی دارای ۳۵ اطاق با تجهیزات کامل و پارکینگ‌واقع در خیابان پهلوی برای‌محل‌کار ومسکونی اجاره داده میشود. تلفن ۸۵۰۲۲۰
۱ـ۳ آ ـ ۱۸٤۵۷

دروس خیابان لقمان‌ادهم
منزل ویلائی دو طبقه‌به اضافه خانگاه بزرك و حوضخانه بقیمت ۸۷۵ هزارتومان‌تلفن۸۷۱۵۱٤

ساختمان سه‌طبقه با مستاجر و تخفیف قابل توجه فروشی ۷۸۳۵۳۵

در بهترین نقطه داودیه
نزدیك سوپر مارکت‌خانه۳طبقه مهندسی‌ساز فروشی ساعت ۵بعدازظهر ببعد ۷۷۹۷۲٦ و ۷۷۷٤۱۲
۱ـ۲ آ ـ ۱۸۱۳٦

خانه‌ای نوساز بمساحت۴۲۵متر مربع در زیباترین و مرتفع‌ترین نقطه قیطریه بفروش میرسدتلفن ۷۷٤۹۵۸ ـ ٤۳۰۵۷
۱ـ۳ آ ـ ۱۸۳۷۱

خانه‌ای‌درفلکه هفت‌حوض‌نارمك بفروش میرسد تلفن ۸٤۸٦۸٤
آ ـ ۱۸۳۷۲

مستغلات ویلا های شخصی‌و مجهز بامصالح ممتازمساحتهای مختلف در خیابانهای‌عباس‌آباد جردن پهلوی ونك و شمیرانات تلفنهای ٦۲۲۰٦۵ و ٦۲۰۱۰۷ شرکت تهیه مسکن آسیانکو .
آ ـ ۱۸۳۱۸

یك ساختمان چهار طبقه
با اسکلت آهنی دارای چهار دستگاه آپارتمان کامل و مجزا با شوفاژ سیستم کولر های‌داخلی دو رشته تلفن کلاتخلیه دو نبش سه طرف‌روکار سنك نزدیك کریمخان زندبدون‌واسطه بفروش میرسد تلفن ۸۲۱٦۱۰

ویلای خزرشهر اکازیون
ویلای خزرشهر کاملا نزدیك به دریا با ۱۳اتاق خواب ، ۱۲۰۰ متر مساحت چوبی ، پیش ساخته فنلاندی، مبله و آماده استفاده فوری به فروش میرسد .ازساعت ۲ تا ٤ بعدازظهر روز های دوشنبه پنجم ، ۳شنبه ششم‌و ٤شنبه هفتم‌بهمن‌تلفن ۳۰۲۰۸۱

ویلائی مجلل نزدیك رامسر فروشی ٤۳۳۵٤

ویلاهای مدرن‌دربهترین‌منطقه‌کرج نصف نقد و بقیه به اقساط ۱۰۰ ماهه بابهره بانکی تلفن ۸۳۲٤۸۵

استخدام راننده
الیاف ـ شرکت سهامی عام به تعدادی راننده پایه دوم همگانی با حداقل سه سال سابقه کار و کمتر از۳۵ سال با معلومات حدود ششم ابتدائی نیازمند است . متقاضیان میتوانند به کارگزینی این شرکت واقع در کیلومتر ۱۸ جاده قدیم کرج اول جاده شهریار مراجعه نمایند .

یکی از شرکتهای وابسته به گروه صنعتی بهشهر افراد ذیل رادعوت بهمکاری مینماید
۱ـ مهندس مکانیك با ٤ سال سابقه کار در امور تعمیرات فنی دستگاههای تولیدی و آشنا بزبان انگلیسی
۲ـ سرپرست سرو رستوران با حداقل ٤ سال سابقه کار و تحصیلات سوم متوسطه واجدین شرایط میتوانند بنشانی خیابان‌سپهبد زاهدی نرسیده به کریمخان زند شماره ۲۸۵ اداره استخدام گروه مراجعه نمایند.

شرکت تکنوفریگو
مهندس تاسیسات را با حداقل دو سال سابقه کار برای کار های اجرائی جهت همکاری دعوت مینماید تلفن ۸۳۵٤٤۳

آگهی استخدام
شرکت سهامی وینانا به تعدادی تکنیسین با سابقه کار در کارخانه تولیدی نیازمند است علاقمندان بکارگزینی شرکت واقع درکیلومتر ۱۱ جاده قدیم کرج و یا با تلفنهای ٦۳ـ۹۵۱۰٦۱ تماس بگیرند.
۱ـ۳

آگهی استخدام
کارخانجات رنگسازی رنگین
برای تکمیل کادر حفاظت و ایمنی بتعدادی نگهبان و مامور با شرایط زیر نیازمند است
۱ـ حداکثر سن ۲۵ سال
۲ـ حداقل تحصیلات ششم ابتدائی .
۳ـ داشتن کارت پایان خدمت .
٤ـ داشتن ضامن معتبر
آدرس : کیلومتر ۱۳ جاده مخصوص کرج خیابان رنگین اداره کارگزینی

اکازیون زمین ساحلی
یك زمین به مساحت۴۶۵۰.متر با سندمالکیت در ۳۰ کیلومتری غرب رامسر جنب کوی ارغوان هرمتر مربع حداقل یکهزارو هفتصدریال بفروش میرسد . تفاوت قیمت با زمینهای مجاور هر متر مربع ۵۰۰ ریال است، کلاچای سلطانی تلفن۱۲۳

استخدام نقشه‌کش
شرکت مهندسین مشاور ب.ث.ای.او.ام. جهت کاردر دفتر تهران احتیاج‌به‌یک خانم نقشه‌کش‌دارد.ازمتقاضیان درخواست میگردد بین ساعت۸الی۱۲ به آدرس تهران‌خیابان ظفرکوی بامداد شماره ۳ و یابا تلفن ۷۷۹٦۰۵ تماس بر قرار نمایند .

شرکت سهامی الکتریك استورج باطری ایران استخدام میکند
۷۰ نفر کارگر ساده ۵مرد
۲۰ نفر کارگر ساده زن باحقوق مکفی
متقاضیان به کارگزینی شرکت واقع درکیلومتر ۱٤ جاده مخصوص کرج کارخانه ری.او.واك مراجعه نمایند .
۱ـ۳

- GEOLOGISTS
- GEOPHYSICISTS
- HYDROLOGISTS
- ELECTRONICS TECHNICIANS

(EXPERIENCE IN MARINE SURVEYS DESIRABLE)

AN AMERICAN FIRM BASED IN TEHRAN HAS IMMEDIATE OPENINGS FOR QUALIFIED IRANIAN PERSONNEL IN THE ABOVE POSITIONS. PLEASE WRITE TO P.O. BOX 12-1421 TEHRAN.
ALL APPLICATIONS WILL BE HELD IN STRICT CONFIDENCE. DUE TO CONTRACT RESTRICTIONS, THOSE CURRENTLY EMPLOYED BY IRAN GOVERNMENT, CANNOT BE CONSIDERED.
INTERVIEWS OF QUALIFIED APPLICANTS WILL BE SCHEDULED WITHIN 2 WEEKS.

استخدام
باحقوق ٤۵ هزارریال درماه
یك شرکت بزرك تولیدی برای دفتر مرکزی خود در تهران نیاز بیك نفر فوق‌لیسانس‌اقتصاد یا بازرگانی با حداقل ۳ سال تجربه در امور بازرگانی و فروش و نیز تسلط کافی بزبان انگلیسی دارد داوطلبان باتلفن ٦۵۲۰۳۲ و ٦۵۰۹۹٤۲ تماس گیرند .

شرکت ملی ذوب آهن ایران

آگهی استخدام
شرکت‌ملی ذوب‌آهن ایران تعدادی پزشك عمومی راکه موانع‌استخدامی نداشته باشند برای خدمت در واحد های معدنی‌واکتشافی کرمان‌و شاهرود باحقوق مکفی استخدام می‌نماید . ازداوطلبان خواهشمند است با دردست‌داشتن مدرك لازم یاداره کاریابی واستخدام این شرکت واقع درمیدان کاخ خیابان ابتهاج شماره ۱٦ مراجعه‌فرمایند.
م‌الف ۱٤۸۹۸
شرکت ملی ذوب‌آهن‌ایران

آگهی استخدام
شرکت سهامی خاص متا افراد زیر را باحقوق مکفی تمام وقت به همکاری دعوت مینماید.
۱ـ چند نفر دوشیزه یا بانو برای امور حسابداری .
۲ـ چند نفر دوشیزه یا بانو برای اموردفتری و ماشین نویسی .
داوطلبین برای مصاحبه به خیابان نادرشاه خیابان پنجم‌شماره ۲۳ـتلفن ۸۳۸۲۲٦و۸۲۱٦۳۸ مراجعه نمایند .
۱ـ۳

آگهی استخدام
کانون کارآموزی کشور یکصد نفر جهت خدمت در گارد انتظامی کانون‌های کارآموزی گرج ـ تبریز ـ مهاباد ـ اصفهان ـ کرمانشاه ـ ایلام ـ سنندج ـ شیراز ـ اهواز ـ درخزینه ـ زاهدان ـ کرمان ـ قم ـ مشهد ـ رشت ـ ساری با شرایط زیر استخدام مینماید :
۱ ـ تابعیت کشور شاهنشاهی
۲ـ متدین بیکی از ادیان رسمی کشور
۳ ـ دارابودن‌حداقل کارنامه قبولی‌سال٤ ابتدائی یادو اکابر
٤ـ داشتن کارت پایان خدمت زیر پرچم
۵ـ حداکثر سن ۲٦ سال تمام
٦ـ حداقل قد ۱٦۰ سانتیمتر
۷ـ نداشتن پیشینه کیفری و معروف نبودن به فسادعقیده‌واخلاق باتائید مراجع‌صلاحیتدار
۸ـ داشتن سلامت‌وتناسب اندام واستعداد کامل جسمانی برابر گواهی بهداری ژاندارمری کشور .
۹ـ معرفی ضامن معتبر
۱۰ـ سپردن تعهد خدمت‌درکانون های‌استان هاو شهرستانها
داوطلبان بادردست داشتن مدارک لازم‌می توانند تا آخر وقت اداری روز۲۹ر۸ر۵٤ در تهران به خیابان کاخ‌جنوبی ـ کوچه‌آذر ـ ستاد نیروی‌پایداری و درشهرستان ها به نواحی ژاندارمری مراجعه نمایند .

علی آئینه‌چیان
مدیرعامل کانون کارآموزی کشور

نیازمندیهای اطلاعات تلفنی آگهی می‌پذیرد

۳۱۱۲۱۹-۳۱۱۲۲۷-۳۱۱۲۲۵-۳۱۱۲۲٤
۳۱۱۲۳۵-۳۱۲٤۱۳-۳۱۱۲۳۰-۳۱۱۲۲۹

بیك سالن سرپوشیده ۲۰۰ الی ۵۰۰ متر بابرق ۳ فاز و تلفن مورد نیاز است تلفن ۵۲۹٤۰۸

یک یادو اتاق جهت کارمند دانشجو متاهل تلفن ـ ۳۸ـ۳۱٤۱۳۱ داخلی ۲۷۸ ـ یزدان‌پناه . ۱ـ۲ آ ـ ۱۲٦٤۳

نیاز فوری
بچندین ویلا و آپارتمان برای چندخانواده خارجی نیازمندیم ۸٤۲۸۸٤

دو اطاق مورد نیاز زن وشوهر دبیر اجاره حدود ۱۲۰۰۰ ریال تلفن ۸۲۵۵٦۷ گفتاری . آ ـ ۱۸۵۰۵

★★★ ★★★

خانه دواطاقه قدیمی کوچک تراز خیابان یااطاق یاآپارتمان کهنه‌ساز درحیاط دربست آب گرم حمام آشپزخانه برق مجزا تلفن خصوصی مبله و غیرمبله مناسب یک مرد مجرد ایرانی بین خیابانهای فرانسه چرچیل ویلا تخت جمشید آناتول‌فرانس
رهن اجاره می نمایم
تلفن بهروز٤۱٤۰٤پیش‌ازسه‌ونیم

★★★ ★★★

توجه
تعدادی ویلا همکف وآپارتمان برای مهندسین‌ودیپلمات‌خارجی موردنیاز است ٦۲۳٦۷٤ ـ ٦۲۷٤۵۵

مورد نیاز فوری
بتعدادی ویلا و طبقه همکف با استخر و بدون استخر جهت سکونت خارجیان برای اجاره ـ نیازمندیم تلفن های ۸۵۳۸۵۳ و ۸٤۸٤۲٤

مورد نیاز برای خرید

زمین
پهلوی جردن تخت‌طاوس۲۵ ـ شهریور خانه ویلائی مستغلاتی خریداریم ۸٤۱۷۰۰ ۱ـ۵ آ ـ ۱۸۲۹٦

زمین تهران‌پارس خریداریم‌تلفن ۷۹۳۰۲۰

زمینهای تهران‌پارس خریداریم ۷۸۰۰۷۱ ۱ـ۱۲ آ ـ ۱۸٤۹۱

بنگاههای معاملات املاک

زمینهای صنعتی وانبار وکارخانه در غرب‌تهران خریدار و فروشنده‌ایم تلفن ۹۵۹۷۵۵

خرید فروش و اجاره املاك شمیران ۸۷۱۱۵۳

بورس املاك شمیران
دفتربراتی ۸۷۲۵۷۵ـ ۸۷۷۸۷۵ آ ـ ۱۸۱٦۹

دفتر پارس
مرکز معاملات املاك‌شهر وشمیرانات ۸٤۱۵۵۸

اراضی گوهر دشت مهر ویلا و مهرشهر وشهرك نمونه خریدار و فروشنده‌ایم . ٤۲٦۸۲ و٤۸۲۵۵

اگر فروشنده‌املاك‌باشید باتلفن ۳۱۹۷۸٤ یا با پست به مجمع‌مشاورین املاك لاله‌زار به بنگاه کوشان‌بفرمائید

معاملات پول

پول موجود
پول
نیاز پولی شما را در مقابل چك و در مقابل هر نوع
اتومبیل‌وتلفن
فورا پرداخت مینمائیم تلفن
٦٦۰٤۰۰
٦٦۹۷۰۰
آدرس شاهرضامقابل‌سینمادیانا پلاک۱٦۲طبقه‌سوم شرکت‌اورورا

پول شرطی‌بدون واسطه مورد احتیاج است
تلفن ۷۹۱۵۵٤و ۷۹۵۷۷۱

پول فوری با سود بانکی در مقابل خانه۹۲۸٤٦۵

وام‌درمقابل چك‌کارمندی
٦٦۳۳۳۱

با چك وام بکارمندان وتجار
۷۹۳۹۰٦
ازهزار تا ۵۰ هزار تومان بدون ضامن فوری

پول شرطی از ۲ میلیون ریال بالا موجود باکپور
٦٦٤٦۱۸۰-٦٦٦٦٦۳-٦٦۰۲۰۰

پول ارزان فوری ۸۲۲٦۵۹

پول شرطی موجودتلفن ۹۲۷۳۰۰ رستگار

پول شرطی موجود تلفن۳۱۹۰٦۷و۳۱٦۸۸۵

وام درمقابل ملک ، تلفن، فرش وقبض بانک کارگشائی٤٤۹۸۱

خانه پول ـ فرح‌شمالی مرکز معاملات پول تهران۸٤۸۳۸۸

پول شرطی فوری جهت خانه و مستغلات ۸۳۰۸۳۵

مرکز دادوستد پول روی ملک فوری۸٤۵۵٤٤

مورد نیاز
پول شرطی درمقابل‌خانه فورا نیاز ۹۲۰۸۲۹

پول شرطی مورد نیاز تلفن۳۱۹۰٦۷و۳۱٦۸۸۵

پول راکد شما را در مقابل اسناد معتبر و املاك با بهره‌خوب نیازمندیم تلفن ۷٦٦۸۲۱

پول شرطی نیازمندیم ۸۲۲٦۵۹

قبوض

خرید اوراق قرضه‌دولتی و قبوض مرحله سوم و قبوض شهرداری٤۵۹۵۷

معاملات تلفن

به نفع شماست قبل از خرید و فروش تلفن با ۸۵۳۰۳۱ تماس‌بگیرید.

فروشنده تلفن۳۰۳۰۱۵

فروش تلفن ۵۲۳۰۳۰

خرید و فروش تلفن ٦٦۲،٦٦۲

خریدار تلفن ۳۰۳۰۵۱

خرید و فروش تلفن ٦٦۱۸۱۸

خرید تلفن ۵۳۳۰۳۰

خرید و فروش تلفن ٤۷٦۱۲

خرید و فروش تلفن ۳۱۷٤۳۷ اسلامبول کمپانی ۱۷ و ۲

تلفن ۳ و ۷ و٦۲ خریداریم ۳۰۳۲۳۷

خریدوفروش‌هرنوع‌تلفن۲۹٤۰۵۰ آ ـ ۱۸۰٤۱

تلفن نیازمندیم
تلفن ۸۷ در نواحی پل رومی ـ قیطریه طالبیم تلفن ۸۷۰۳۵۵

تلفن برای فروش
تلفن با شماره ٤۱ ـ پنج شماره‌ای درناحیه چهار راه یوسف‌آباد تلفن ۸۷۰۳۵۵

خرید و فروش تلفن ٦٦۷۸۵۰

تزئینات ودکوراسیون

کاغذدیواری آلمانی موکت مخملی ونمدی
پلاستر
(باشرایط دلخواه شما)
نمایشگاه مرکزی: چهارراه امیراکرم
٦٦٦٦٦۱،٦٦٦٦٦۵
٦٦۸۸۳۳-٦٦۸۸۳۲
شعبه‌گیشا ٦۳۲۹۱٤ ٦۳۱۹٤۷
شعبه‌باغشاه ٦٦۰۷۷۲
نمایشگاه‌تجریش ۸۷٤۳۰۲

اطلاعیه کالیران
انواع کاغذ دیواری پرده‌کرکره موکت .
باشرایط نقد واقساط
از ما بخواهید : متخصصین‌ما در اسرع وقت منزل و محل‌کار شما را بطور دلخواه تزئین مینمایند سفارشات‌تلفنی پذیرفته میشود تلفن ۳۱۰۷۷۲ آ ـ ۱٦۳۵۱

با۳تومان
با روزی سه تومان منزل ومحل کارخود را با بهترین انواع کاغذ دیواری پرده کرکره موکت و کفپوش تزئین فرمائید.
تزئینات مارال ۹۷۵۵۱۸ آ ـ ۱٦۹٤

سنجاقک
فقط باروزی ۲۵ ریال محل کار و منزل خودتان را با کاغذ دیواری و موکت تزئین فرمائید . تلفن ٦۲۱۹۷٦

تزئینات ملکی
کاغذ دیواری متری ۲۰ ریال موکت متری ۲۰ تومان ودیگر تزئینات ۹٦۰٦۰۵ و ۹۵۸۹۸۸

با۳تومان
منزل‌ومحل‌کارخودراتزئین‌نمائید
٤۸۹۳٦
آ ـ ۱۸٤۸٦

شرکت ایران پالاگر
فروش و نصب انواع کاغذ دیواری ، موکت، پرده و پرده کرکره تلفنهای ۷۵۵۷۷۹ و ۷۵۷۳٦۹

برای ساختمان شما
پاکتان
انجام کلیه امورنظافتی نقاشی و دکوراسیون ساختمان ۸۳۸۱۷۲ و ۸۲٤۵۸۱

شرکت ایران پالاگر
نقاشی داخل ونمای ساختمان ۷۵۵۷۷۹ و ۷۵۷۳٦۹ آ ـ ۱۸۱٦۷

شرکت ایران پالاگر
نظافت کلیه قسمتهای‌ساختمان ۷۵۵۷۷۹ و ۷۵۷۳٦۹ آ ـ ۱۸۱٦٤

صادکو
فروش و نصب سقفهای کاذب تلفنهای ۸۱ـ۷٦۱۲۸۰

آسفالتکاری
وتعمیرساختمان ۹۲٤۳۸۰

عایق وآسفالت
شمیران ـ قلهك ـ تلفن
۲۳۱۳۲۷

ایزولاپ پشت‌بام و هرنوع اسفالت راه باتضمین و
تعمیرات ساختمان فوری ۳۱۲۵۷۰ـ ۸۵٤۸۲۵

توجه توجه
مهندسین محترم و مقاطعه‌کاران عزیز جهت اجرای تاسیسات ساختمان از قبیل نصب شوفاژ کولر، سیم‌کشی و کابل‌کشی برق لوله‌کشی آب و غیره با تلفن ۸٤۱٦۳٦ تاسیسات امیر تماس حاصل فرمائید تا زیر ـ نظر متخصصین کار آزموده در اسرع وقت اقدام و تحویل گردد

عایق کاری
اسفالت پشت بام
شمیران ـ قلهك ۲٦۱۳۲۷

اطلاعیه
تهیه آجر و سفال
تلفن ۷۸۱۵۹۵

چکه‌سقف
ایزولاسیون پشت بام بدون خرابی ،اسفالت و قیرگونی ۷۵۰٦۳٤

موبیتکس
مدرنترین نمابرای ساختمان شما
تلفن ٤۵۳۹٤

بام‌شما
با عایق رطوبت پلاستیکی از ایزوسیل محفوظ میباشند تلفن ۳۰۱۳۰۱

کانال‌کشی ساختمان ۷۹۳۸۹۷

تعمیر ـ اسفالت‌ونقاشی ٦۲۵۷۳۲

شرکت نشتجو
محل آسیب‌دیده و ترکیدگی لوله های آب را بادستگاه پیدا کرده و باجزئی حفاری قسمت فرسوده راتعویض مینماید تلفن ۸۷۷۹۹۲ ـ ۸۷۷۹۹۳ آ ـ ۱۳٦۵۱

آسفالتکاری و بنائی ساختمان
۳۵٤۸۸۳
۱ـ۱۲ آ ـ ۱۸۵۱۰

ساختمان خود را محکم‌و زیبا بنا کنید
یک شرکت ساختمانی باکادری مجهز از مهندسین آرشیتکت وراه‌ساختمان زیباترین طرحها را درکوتاهترین مدت تهیه و خود ان را اجرا مینماید تلفن ۹۳٤٤۸۳ ۱ـ۳ آ ـ ۱۸٤۷۰

اسفالتکاری
و عایق پشت بام
شمیران ـ قلهك ۸٦۱۳۲۷

تخلیه چاه
اداره دولتی متری ۱۰ تومان
۵٤۸۱٦۸
۱ـ۳۰ آ ـ ۱۷۸۷۵

تخلیه‌چاه
۵۳٤٤۲۲ و ۵۳۷۸۱۷
۵۳۸۳۲۷ متر مکعب
۲۰ تومان

تخلیه چاه و لوله‌بازکنی ارزانتر از همه جا
۸۵۹٦٤۸

تخلیه
هر نوع چاه
متر مکعب ۲۰ تومان
۷٦۵۵۵٤

تخلیه چاه توالت و لوله‌بازکنی
۵۳۱۵۵۰

لوله‌بازکنی
لوله‌بازکنی‌ولوله‌کشی مقدم ۹۲۵۳۷٤

لوله بازکنی فقط ۲۵ تومان فوری یکساعته ۷٦۵۲٤٤

لوله بازکنی یکساعته فوری تلفن ۹۲٤۳۸۰

لوله بازکنی ولوله‌کشی دروازه دولت ۸۲۷٤۰۸

لوله بازکنی لوله‌کشی روزولت ٤۷۱٤۳

لوله‌بازکنی فوری سعدی تلفن ۳۵۵٤۷۳

لوله کشی گاز با تائید شرکت ملی گاز تلفن
۹۲٤۳۸۰

لوله‌کشی گاز منازل وتاسیسات
خدمات مهندسی گاز ٦٦۵۵۹۰

لوله‌کشی گاز پذیرفته میشود
۸٤٦۱۲۳ و۸٤٦۵۲۸

کمشده

یکبرگ شناسائی‌نانوائی تافتونی بشماره ۱۲٤۲ بنام‌علی قدیریان پور مفقود شده یابنده بخیابان شمیران سه راه ملک شرکت تعاونی نانوایان تهران تحویل فرماید . آ ـ ۱۲٦۵۳

دسته چک جاری۱۲۰۷۵۹بانک ملی باجه وزارت نیرو بنام عبدالله کدخدائی سری چک ـ ۵۹۰۱۰ تا ۵۹۰۲۵ بسرقت‌رفته از درجه اعتبار ساقط است . آ ـ ۱۲٦٦۵

آگهی فقدان پروانه مالکیت خودرو
آقای قربان عبداللهی کارت مالکیت موتورسیکلت شماره ـ ۲۸٤۸ تهران ٤۰ را مفقود و تقاضای صدور مجدد آنرادارد مراتب درسه نوبت هر ده‌روز یک بار آگهی میگردددرصورت عدم اعتراض ده روز پس از نشر این آگهی المثنی مربوطه تنظیم و تسلیم نامبرده خواهد شد.
اداره‌راهنمائی و رانندگی آ ـ ۱۲۰۹۹

آگهی فقدان‌پروانه مالکیت خودرو
آقای محمدرضا رضائی کارت مالکیت موتورسیکلت شماره ـ ٦۵۲٦ تهران ۳۹ را مفقود و تقاضای صدور مجدد آنرادارد مراتب درسه نوبت هرده روز یکبار آگهی میگردد در صورت عدم اعتراض ده روز پس از نشر این آگهی المثنی مربوطه تنظیم و تسلیم نامبرده خواهد شد .
اداره راهنمائی ورانندگی ۱ـ۳ آ ـ ۱۲٦۷۷

گواهینامه رانندگی اینجانب علی‌گل‌فروزش مفقود گردیده‌از یابنده خواهشمند است بتلفن ـ ۵ـ۸۳۰٤٦٤ اطلاع داده و مژدگانی دریافت دارد . آ ـ ۱۸٤۸۷

گواهینامه ۲ شخصی و پایه۳ ارتشی باحکم کارکارخانه اینجانب فرامرز اسعدی مفقود شده از یابنده تقاضا مشود بتلفن ۸۲۲۸۲۵ آقای محمدعلی روشنگل اطلاع دهد . آ ـ ۱۲٦۳۳

آگهی فقدان پروانه مالکیت خودرو
آقای سید تقی عبدالله بگی کارت مالکیت موتور گازی رکس به شماره ۷۸٤۵تهران٤۱ را مفقود و تقاضای‌صدورمجدد آنرا دارد مراتب در سه نوبت هر ده‌روز یکبار آگهی‌می‌گردد در صورت عدم اعتراض ده‌روز پس از نشر این آگهی‌المثنی مربوطه تنظیم و تسلیم نامبرده خواهد شد.
اداره راهنمائی و رانندگی آ ـ ۳۲۵۷۹

آگهیهای متفرقه

ویگن
سلطان جاز ایران
در مدت اقامت خود در وطن عزیز اماده پذیرش دعوت در جشن‌ها و میهمانی های شما میباشد نشانی دفتر اول صناعی پلاک ٤ تلفن ۸۳۷۷۳۱ آ ـ ۱۸۰۹۰۱

قابل توجه تولید کنندگان محترم
فروشگاهی با انبار بزرگ و تلفن دربهترین نقطه بازارآهنگر ها آماده پذیرفتن نمایندگی یا پخش کالای شما میباشد تلفن ـ ۵۳٤۲۳۸ ۱ـ۳ آ ـ ۱۸٤۳۰

آگهی استخدام

سیمان تهران(شرکت‌سهامی عام) برای کار دراداره مرکزی‌خوداحتیاج بافراد زیر دارد :
۱ـ ماشین‌نویس فارسی ولاتین با مدرك تحصیلی دیپلم‌متوسطه‌وحداقل سه‌سال‌سابقه‌کار.
۲ـ کارمند امور اداری با مدرك تحصیلی‌دیپلم و حداقل ۳سال سابقه کار .
۳ـ پیشخدمت باحداقل مدرك تحصیلی‌ششم ابتدائی .
واجدین شرایط میتوانند بغیراز روز های پنجشنبه و جمعه بین ساعت ۹ صبح تا ۱۳ بعدازظهر برای تکمیل فرم استخدامی‌بکارگزینی سیمان تهران واقع در خیابان فردوسی ـخیابان کوشك ـ ارباب‌جمشید شمالی مراجعه نمایند .

خانه‌شمارا بخارجیان اجاره‌میدهیم

سازمان نیازمندیهای خارجیان
خانه‌شمارا اجاره میدهد ۸۲۳۱۵۵ ۸۲۳۹۳۹ ۸۳۸۱۰٦

سازمان نیازمندیهای موریس
تلفن ٦۲۳۷٤٦-٦۲۷۳۹٤
مرکزاجاره ـ خرید وفروش هرنوع منزل ـ آپارتمان

آژانس نامبردان
No1 AGENCY
مرکزاجاره بخارجیان
846163-856174

دفتر خدمات خارجی
ت آ پ
۸صبح ۸شب
تلفن ٦۸۳٦٤۲ ٦۸۰٦۰۱

طبقه بالا دارای ۵ اطاق تلفن حمام کولر به خارجیان اجاره داده میشود تلفن ۹۷۵٤۹۲ آ ـ ۱۸۱۵۷

بخارجیان
خانه های ویلائی با آپارتمانی خصوصا طبقه اول مبله و غیر مبله شما را در شمال شهر.
ونک ، پهلوی ، الهیه، جردن، داودیه ، جاده قدیم دروس ـ سلطنت‌آباد .
با تضمین تخلیه و عدم خرابی به مدت دلخواه شما فقط به خارجیان اجاره می دهیم تلفن ۷۷٦٦۲۵ و۷۷۳٤٦٦

آپارتمان ،ویلا فروشی واجاره بخارجی ۸۳۱۳٤۹ آ ـ ۱۸۱۹۵

مرکزاجاره به خارجی وایرانی
وزیری
VAZIRI
833912.846163
974525.856174

مؤسسه ظفر ZAFAR
اجاره فوری
خانه بخارجیان اجاره میدهد
آپارتمان یا ویلای شما
تلفنهای ۷۷۷۷٤٦-۷۷۸۵۸۹

پیشتاز
پیشتاز اجاره به‌خارجیان
۳۱۷۷٤۲

۲٤ ساعته
یونیورسال
مرکز اجاره به خارجیان
٦۸٦۱۵۸-۲٦۲۵۹٤
با تضمین یکسال

۸۲۹۷٦٦-۸۳۵۱۲۰
سازمان کورش
اجاره منازل بخارجیان

آژانس سی ـ اند ـ ار اجاره‌بخارجیان۸٤۹٦۲۵

خانه های ویلائی و آپارتمانی‌اجاره‌بخارجیان ۷۷٦٦۲۵ و۷۷۳٤٦٦

آژانس بین‌الملل آپارتمان و ویلای شما را به خارجیان اجاره می دهد۸۳۰۸٤۱ـ۸۳۰۸٤۲ ۸۳۰۸٤۳

مؤسسه
نیازمندیهای خارجیان
خانه بخارجیان اجاره میدهد
۸۳۰۰۸۱-۸۳۰۰۸۲
۸۲۱۸۱۱-۸۲۱۷۲۳
۳٦۱ تخت جمشید مقابل سفارت آمریکا

مؤسسه امپایر ۷۷۷۵۰۰
خانه بخارجیان اجاره میدهد
۷۷۸۹۵۵-۷۷۲۲۲۲

مؤسسه کوئیک
خانه بخارجیان اجاره میدهد
۸۵۵۵۵٦-۸۵۵٦۰۵

سازمان مسکن پارس
مرکز ۸۵۳۸۵۳
۸٤۸٤۲٤
اجاره ۸۵۷۵۸۵
بخارجیان

شرکت هماهنگی خدمات
شخصا یا توسط آژانس مورد نظر مشخصات‌دفاترکارومحلهای مسکونی را منحصرابرای‌اجاره بخارجیان به دایره منازل این شرکت اعلام فرمائید تلفن ـ ٦۲۲٤۷۰ ـ ٦۲۲٤۳۰

۲٤ ساعته
اجاره آپارتمان بخارجی‌و ایرانی تلفن ۸۵۰۸۱٦

مرکز اجاره‌بخارجیان‌ویلا و آپارتمان ۸۸۵٦۸۵

تهیه مسکن کورش
مرکز اجاره‌خانه ویلا ومحل‌کار به خارجیان وایرانیان۸۵۳۷۳٦ و ۸٤۷۹۸۲

تخلیه هر نوع چاه
با ۲۰٪ تخفیف از کلیه شرکتها با ماشینهای تانکر و تجهیزات کامل شرکت
ایران تخلیه تلفن ۹۳۵۲۸٦

تخلیه‌چاه‌فاضلاب
تخلیه چاه فاضلاب و توالت و سینیك‌تانك وموسینك وساختمان آنها و کانال کشی و حفر چاه با دستگاه موتوری
شرکت ایران شوشتر ۸۳۰۷۲۲ ـ۸۲۹۵۵٦

آگهی استخدام

شرکت کریر ترموفریك
رئیس حسابداری با مشخصات زیر جهت کار در تهران مورد نیاز میباشد
۱ـ دارای مدرك لیسانس در رشته حسابداری صنعتی
۲ـ شش سال‌سابقه‌کار بامسئولیت های سرپرستی درزمینه‌حسابداری صنعتی‌ویا حسابرسی درموسسات تولیدی
۳ـ سن بین ۳۰ تا ۳۸ سال
٤ـ دانستن کامل زبان انگلیسی
از متقاضیان خواهشمند است به خیابان‌تخت جمشید بین چهار راه روزولت و بهار ساختمان بلر طبقه سوم شرکت کریرترموفریك دایره کارگزینی مراجعه فرمایند .

شرکت‌دیزل نیرو
بچند نفر دیپلمه علاقمند بکار حسابداری وداشتن برگ خاتمه خدمت نیازمند است.
متقاضیان می توانند همه روزه از ساعت ۸ صبح الی ٤ بعد از ظهر بادر دست داشتن مدارک لازم بدایره استخدامی این شرکت واقع در کیلو متر ۱۰ جاده مخصوص کرج مراجعه نمایند .

قابل توجه
مهندسین مشاور ، شرکت های ساختمانی و تزئیناتی
بهترین نوع پارکتهای‌چوبی ساخت آلمان‌غربی وارد شد از نمونه های رسیده دردفتر مرکزی شرکت ورسالیت خیابان‌شاه‌مقابل سینما نیاگارا ساختمان ۱۱۱ طبقه دوم بازدید فرمائید تلفن ٦٦۵۹۳۹

قابل توجه‌شرکتها وکارخانجات وسوپرمارکتها
صنایع سیمی وایرو سازنده قشنگترین استندسیمی تبلیغاتی و نمایش کالا.
صنایع‌سیمی وایرو سازنده لوکسترین قفسه‌های سوپر مارکت و چرخ دستی سوپر .
صنایع وایرو سازنده هرنوع توری های مشوج سیمی جهت یخچال واجاق گازوکابینت آشپزخانه سفارشات خودرا باتلفن ۷۷۵٦۲۳ و ۵٤۸٤٤۰ اطلاع دهید.

LEADING CONSULTING ENGINEERS HAS IMMEDIATE VACANCIES FOR FOLLOWING PERSONNEL

1. CIVIL ENGINEERS EXPERIENCED IN ROAD CONSTRUCTION
2. SITE TECHNICIANS EXPERIENCED IN ROADS SUPERVISION

FOR APPOINTMENTS PLEASE CALL Tel: 666142-4, ROADS DEPT.
SATURDAY THRU. WEDNESDAY OR SEND RESUME TO P.O. BOX 3394 ATTN: PERSONNEL DEPT.

اطلاعیه

قابل توجه صنف محترم تزئینات
کاغذ دیواری استا جدیدهلندی باکاتولوك‌رسید
نماینده انحصاری شرکت‌ماهك تلفن۷٦۸٦۸٤

کشتی‌رانی ملی آریا باطلاع میرساندکه با تقویت ناوگان بازرگانی ملی ایران در خطوط زیر آمادگی قبول دریافت سفارش برای حمل کالا های تجاری را دارد .

خط داخلی خلیج‌فارس
الف : خرمشهر ـ کویت ـ دمام ـ بحرین‌ـ(قطر) ـ (قطر) ـ ابوظبی ـ دوبی ـ بندرعباس .
ب : بندرعباس ـ دوبی ـ ابوظبی ـ دوحا (قطر)ـ بحرین‌ـ دمام ـ کویت ـ خرمشهر.

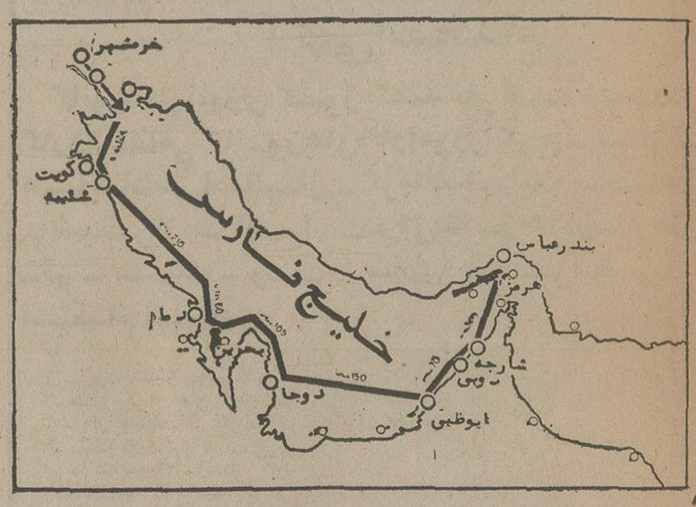

خط‌خلیج‌فارس ـ دریای‌سرخ
خرمشهر ـ کویت‌ـدمام ـ بحرین‌ـ دوحا(قطر) ـابوظبی ـ دوبی ـ مسقط ـ عدن جیبوتی ـ بربرا (سومالی) ـ هدیده (یمن‌شمالی)پرت سودان ـ جده ـ سوئز (مصر) ـ عقبه (اردن) .
علاقمندان برای کسب اطلاع بیشتر میتوانند به قسمت بازرگانی کشتیرانی ملی آریا ـخیابان‌شاه‌عباس شماره۱۲۷ـ تلفنهای ٦ـ۸۳۳۰٦۱ مراجعه نمایند.

عروسی‌ـتولد ـ ضیافت و میهمانی (هرگونه جشنی) درپیش دارید قبل از هراقدام‌باسازمان مطمئن که باشرکت و مسئولیت هنرمندان مشهور کشور تنظیم‌و اداره میشود مشورت نمائید. خیابان شاه مقابل سینما نیاگارا تلفن ٤۱۳۲۲ دفتر هنرمندان.

قیام برای خاموشی آتش هستی سوز

نخستین نطفه های اعتیاد باید در خانواده‌ها خفه شود

نوشته: محمد علی سفری

ماموران مبارزه با مواد مخدر شهربانی هفته پیش بار دیگر به شیره‌کشخانه ها و تریاکخانه‌ها اهم از اینکه این مکان ها را مهیا و آماده‌برای استعمال کرده باشندو باصطلاح کارشان وحرفه نامقدمشان این باشد و یااینکه بصورت «تفنن»در محافل‌خصوصی دور هم جمع شده باشند حمله برده و «گازانبری» آنبر وسیخ روافور و هرچه‌آلات‌وادوات‌معتادان و یا اهل «تفنن» بود جمع‌کردند.

این نخستین بار نیست که چنین خبری را خواندید و قطع و یقین بدانید که آخرین بارهم نخواهد بود استعمالو مبارزه‌باآن سالهای سال است که «پیشوند» مواد مخدر بوده و هیچ مرجع و ملجاء هم نمیتواند قول بدهد که این مبارزه همچنان ادامه نداشته باشد و براین قول همه ساکنان این کره خاکی از شرق‌سابقه دار به استعمال مواد افیون- تا غرب‌مفروق‌در منجلاب‌فسادقرن از جمله افیون ، استوارند.

هم اکنون قدرتشوم وسرطانی شبکه عظیم تولید و توزیع مواد مخدر در سراسر جهان ،جهانیان را در مقابل این مسئله بزرگ که واقعا چه باید کرد قرارداده وگروه گروه جوانانی که‌درشهر و روستا در کشور های نیم‌کره شرقو غرب در دام مهیب این تبهکاری میافتند همه کسانی‌را که احساس‌مسئولیت میکنندمی‌لرزاند.

همه قوانین برای سرکوبی ، این‌دیو، باعتبار خصوصیات‌اخلاقی ملت هااز گوشمالی پدرانه گرفته تا حبس واعدام همانند همان‌مواد مخدر تسکین دهنده بود وهرگز امکان درمان را فراهم نساخت .

ارمغان شوم

میلیارد ها لیره ودلاروفرانک و دینار و ریال بدست صد ها هزار انسان اسیر در چنگال‌اعتیاد به‌جیب‌هزاران انسان نمی‌رود که در سراسر جهان‌فعالیت‌دارندسرازیر میشود و در مقابل برای معتادان فقر، فلاکت، تباهی و سرانجام مرگ را ارمغان میکند و عجبا که این داد و ستدباهمه «غیرقانونی» که برای مشتریانش بهمراه دارد بازارش هر روزازروز پیش گرمتر است.

به قطر مجموعه های قوانینی که برای درهم کوبیدن این «بلا» تدوین شده‌وبه‌لیست‌سیاهی که از مردان وزنان دست‌اندرکار این شغل کثیف وجود دارد ود. نهایت امر جان ها که در این راه بهدر رفته روز بروز اضافه میشود ولی‌متاسفانه نتیجه‌مبارزات در سطح جهانی نه تنها درخشان نیست بلکه «کورسو» هم در راه موفقیت نمیزند .

علت چیست ؟ـ چرا مبارزه پلیس بین‌المللی و محلی چاره این درد را نمیکند ؟

شاید ذکر علت‌یا علل آسان نباشد اما این حقیقت را هم نمیتوان کتمان کرد که بخاطر همه‌گیر بودن این ابتلا هرگز مبارزه «محدود» نتیجه‌ای نمی - دهد.

مبارزه‌بایدهمه‌جانبه باشد

باغداران و صاحبان مزارع تجربه دارند که اگر مبارزه‌با آفات در محلی که دچار آفت شده همه‌گیر و پیگیر نباشد باسم زدن یک باغ و مبارزه در یک مزرعه آن باغ و مزرعه‌مصون از تعرض نمی‌ماند مگر اینکه همسایه دیوار بدیوار و دیگر همسایگان هم‌در مبارزه شرکت کنند.

دولت ایران چند سال پیش کشت خشخاش را ممنوع کرد اما خیلی زود پی‌بردیم که مرکز دایره‌ای شدیم برای محیطی‌که از همه جای آن تریاك و شیره و حشیش و هروئین چون سیل به این مرکز سرازیر میشود هم «ارزه» ما را امپیرند و هم «عرض» مان را .ولی مع‌الوصف اغماض کردیم و بخاطر همکاری بیشتر **آمدیم چنان در راه مبارزه علیه این فساد پیش رفتیم که‌مجازات را تا اعدام رساندیم و تبهکاران را تحویل «جوخه آتش » داده‌و میدهیم در حالیکه دیگران اعم از همسایه و غیر همسایه نه تنها به میزان ما احساس مسئولیت نکردند و نمیکنند بلکه مختصر دلشوره این گرفتاری‌را هم‌ندارند و بعضی از آنها ناظرند که ماچه میکنیم تا آنها راه بهتری برای سودجوئی بیابند .**

۲۰ سال مبارزه

بی‌گمان نسل حاضر آن‌دسته از نوجوانان‌که دانسته ونادانسته خرمن عمر را به آتش مواد مخدر آغشته میکنند آگاهی از سن مبارزه بی‌امان ندارند و نمی - دانند مملکت‌به منظور جلوگیری از این زیان معنوی چه ضررهای مادی متحمل شده است .

از گذشته های دور میگذریم که استعمال تریاك مجاز بود ودر هر قهوه‌خانه‌ای بساط منقل براه ودر هر خانه‌ای محفل دود و دم برپا بودمطلب‌را هرست از ۲۰ سال پیش شروع میکنیم. آبانماه سال ۱۳۳٤ که با آنهمه‌استقبال از سوی مصلحان وعلاقمندان به اصلاح اجتماع، قانون منع کشت خشخاش و استعمال تریاك به تصویب قوه مقننه رسید ودرماده اول آن اعلام شد :

از تاریخ تصویب این‌قانون کشت خشخاش و تهیه وورود مواد افیونی (تریاك و شیره و سایر مشتقات آن) و استفاده از اماکن عمومی برای استعمال مواد مزبور و ساختن و وارد کردن آلات وادوات مربوط بدان در سراسر کشورایران ممنوع خواهد بود .

وبموجب همین قانون برای اینکه زارعین خشخاش در مصیبه نمانند مبلغ دویست میلیون‌ریال اعتبار پیش‌بینی شد تا وام‌طویل‌المدت بزارعین‌بی‌بضاعت‌خشخاش داده شودکه بعنوان سرمایه‌جهت تقویت صندوقهای‌روستائی درنقاط خشخاش کار با تاسیس صندوق های جدید در این نقاط دراختیار بانك کشاورزی بگذارند .

در آئین‌نامه اجرائی‌این قانون نیز اعلام شد هر کس اماکن عمومی‌ازقبیل‌قهوه‌خانه -میهمانخانه را برای استعمال مواد افیونی مورد استفاده قرار دهد به حبس جنحه‌ای از شش‌ماه تا یکسال و پرداخت جریمه نقدی ازیکهزار ریال تا ده‌هزار ریال محکوم خواهد شد و در صورت تکرار علاوه بر پرداخت جریمه‌نقدی در دفعه دوم از یکسال تا دو سال و در دفعه سوم، بحبس جنائی درجه ۲ از دو سال تا پنج سال و در دفعات بعد از سه سال‌تا دهسال به حبس جنایی درجه یك محکوم خواهد شد .

اصلاح قانون

چهار سال بعد در خرداد سال ۳۸ قانون جدیدی تحت عنوان‌قانون‌منع‌کشت خشخاش گذشت که اولا مواد مخدر را به دو دسته تقسیم کرد ثانیا مجازات مرتکبین‌راتامرحله‌اعدام بالا برد از نظر تقسیم بندی موادمخدرافیونی شامل‌تریاک، شیره و سایر ترکیبات آن و دست دوم ادویه مخدر اعم از مشتقات تریاک مانند مرفین و هروئین و کوکائین و موادمخدر صنعتی و شیمیایی که‌درفهرست ادویه‌مخدرسازمان‌ملل‌متحد و سازمان بهداشت جهانی تعیین گردیده اعلام‌گردید و مجازات سازنده یا وارد کننده هر یک از مواد مخدر حبس جنایی درجه یک از پنج تا ۱۵ سال‌و پرداخت جریمه نقدی معادل پانصد ریال‌هرگرم موادافیونی و سه هزار ریال برای هرگرم از سایر مواد مخدر تعیین گردید که در صورت تکرار مجازات علاوه بر جزای نقدی اعدام اعلام شد .

اجازه کشت محدود

با تصویب این قوانین از یکسو کشت خشخاش و از سوی دیگر وارد کردن مواد مخدر ممنوع و همانگونه که ملاحظه‌شد تا پاره‌ای موارد کار مجازات تا مرحله اعدام رسید اما نتیجه چه شد از مرزهای کشور قاچاق مواد مخدر وارد شد و بعضی از همسایگان نیز از این فرصت سوء استفاده کرده و بازار فروش را در ایران متمرکز کردند و بهمین جهت در سال ۱۳٤۷ قانون اجازه کشت محدود خشخاش وصدور تریاک‌گذشت وبموجب آن اعلام شد .

از تاریخ تصویب این قانون تا زمانیکه کشت خشخاش در کشور های همسایه ایران ادامه داشته باشد وزارت‌اصلاحات‌ارضی و تعاون روستائی مجاز خواهد بود در مناطق و به مساحتی‌که‌هرساله باتصویب هیات وزیران تعیین میشود به کشت خشخاش مبادرت کند .

دولت مکلف است در صورت اطمینان از اینکه کشت خشخاش در کشور های همسایه موقوف شده کشت آنرا در ایران متوقف کند .

متعاقب این قانون در خرداد سال ۱۳٤۸ قانون تشدید مجازات مرتکبین اصلی‌جرائم‌مندرج در قانون اصلاح قانون‌منع کشت خشخاش کشت‌وبموجب‌آن اعلام شد : هرکس بطورغیر مجاز تریاک وارد کند و یا بمعرض فروش بگذاردو یا مرفین،هروئین یاکوکائین بسازد و یا وارد نماید یا بفروشد یا بمعرض فروش بگذارد یا بیش از دو کیلو گرم تریاک یا بیش از دهگرم مرفین یا هروئین یا کوکائین رابطور غیر مجازنگاهداری یا مخفی یا حمل کند در صورتیکه‌ثابت‌شود‌عالما‌عامدا مرتکب شده به مجازات اعدام محکوم میشود و رسیدگی بدان‌نیزدرصلاحیت دادگاه های نظامی خواهد بود .

خانواده ها هم‌مسئولند

با توجه به آنچه یاد شد ، و با وجود اعدامهای مکرری که بموجب قانون در سالهای اخیر صورت گرفت و مرتکبین باین‌جرایم‌مدوم‌شدندمع‌الوصف همانگونه که عیان است و نیاز به بیان ندارد ریشه این فساد برکنده نشدو این بلای‌خانمان سوز همچنان در خانواده ها گریبان‌پیروجوان و بخصوص نسل جوان را میگیرد .

بنظر میرسد برای مبارزه موثر با مواد مخدر دوشش ماموران‌اعم‌ازمحلی و بین‌المللی کاری از پیش نمیبرد‌مگراینده همراه با مبارزه جدی‌خانواده ها باشد زیرا بدون شک از اعتیاد هر یک‌از افرادخانواده پیش از هر کس افراد همان خانواده آگاهی پیدا میکنند و پس از آن طشت رسوایی در کوچه و محله بزمین میافتد **اگر پدران‌ومادران در جریان واقعی زندگی فرزندان خود قرار گیرند مسلما بمحض احساس نخستین زخم چنگال این دیو برپیکر فرزند خود براحتی قادر به مبارزه خواهند بود ولی‌متاسفانه اغلب‌خانواده ها وقتی پی به واقعیت‌میبرند که دیگر خیلی دیر شده است.**

مبارزه با تهیه و توزیع و استعمال مواد مخدر بهر شکل و شمایلی که باشدبرای هرکس که سعادت خودش و خانواده‌اش ، ملتش و بعبارت آخر بشریت را خواهان است یک فریضه است این جهاد امکان می‌دهد که دنیای فردای فرزندان ما بهتر از این باشد . بنابر این وظیفه مملکتی ، وجدانی، اجتماعی تکلیف‌میکند درهرزمان و هرجاعلیه هرکس که باشد این مبارزه بدون کوچکترین چشم پوشی ادامه پیدا کند ، پدر و مادری که نگران از فاش شدن ابتلای فرزندش به استعمال‌موادمخدر است و لاجرم پرده‌پوشی میکند باید بداند خیلی زود مصیبتی عظیم دامنگیرش هست زیرا هم فرزند را از دست میدهد و هم همان رازی که نگران فاش شدن آنرا داشت برملا میشود .

بنابر این آیا بهتر نیست پیش از آنکه این آتش هستی سوز ، خانواده را نابود کند هنگام مشاهده نخستین شعله در خاموش کردنش قیام کنیم . تکرار‌اینحقیقت ضرورت‌داردکه اگر خانواده ها در این مبارزه سهمی بعهده نگیرند از دست ماموران مبارزه با مواد مخدر کاری ساخته نیست .

مبارزه خانواده ها لااقل این امکان را میدهد که از این پس در لیست سیاه معتادان ثبت نام نشودو یا اگر میشود تعدادش‌این چنین وحشت‌انگیز و مرگبار نباشد .

آرشیو سردبیر

راه پیمائی در صحرا وجنگهای «ریف»

راه پیمائی بیش از پانصد هزار مراکشی‌درصحراعلیه اسپانیا باردیگر موضوع صحرا و جنگهای استقلال طلبانه شمال آفریقا را در خاطرمزنده میکند .

درمراکش، سلطان عبدالکریم طی جنگهای‌طولانی‌علیه اسپانیا وفرانسه که حتی موجب سفر مارشال «پتن» به مراکش گردید ، تسلیم شد . جنگ های سلطان عبدالکریم موسوم به «ریف» انعکاسی بزرگ در جهان‌پیدا کرد. «ریف» سلسله جبالی درشمال مراکش (مغرب) است که ساکنان آن به رهبری سلطان عبدالکریم تا سال ۱۹۲٦پیکارمسلحانه‌یی علیه استعمار- گران اسپانیائی و فرانسوی بعمل آوردند .

جنگل های «ریف» بخش مهمی از تاریخ‌ضداستعماری مردم شمال‌آفریقا را تشکیل میدهد .

بیش از شش سال کشاورزان جنگجوی‌کوهستان‌های‌ریف در برابر نیرو های مسلح دو کشور مقتدر پایداری کردند و سرانجام مارشال «پتن» شخصابه«ریف» رفته وعملیات جنگی‌علیه‌سلطان عبدالکریم رارهبری کرد . سلطان عبدالکریم در آخرین لحظات ترجیح‌داد به فرانسویان‌تسلیم شود تا اسپانیائی ها . با تسلیم‌شدن سلطان عبدالکریم نهضت «ریف» نیز خاموش شد .

در این عکس نمونه یی ازخشونت سربازان‌اسپانیائی علیه نیروهای ضد استعماری سلطان عبدالکریم منعکس است .

سربازان‌اسپانیولی سرطرفداران و و سربازان عبدالکریم را بریده و در دست گرفته‌اند .

ترجمه: دکتر عنایت‌اله‌رضا

از نظر کمونیسم جنگ ضروری است

از : الکساندر سولژنیتسین (۵)

«طرح‌برنامه‌ی خیرخواهانه‌ی مبتنی برآرزوی صلح، هرگاه باطرح مقدم ایجاد سازمانهای پنهانی و جنگهای داخلی‌همراه نباشد، کاری عبث وبی‌فایده است».

چنین است ، نظرکمونیسم در باره‌ی جنگ . از نظر کمونیستها، جنگ‌لازم وضرور است. از دیدگاه کمونیستها ، جنگ، وسیله‌ی دستیابی به هدف است .

ولی این‌خط‌مشی کمونیستها، در سال ۱۹٤۵ بابمبهای اتمی امریکا مواجه شد. در آن روزکمونیستها بی‌درنگ‌تاکتیک خود را تغییر دادند و دیگر کردند . ناگهان کمونیستها طرفدار صلح شدند و در این راه به‌تلاش‌وکوشش پرداختند. کنگره‌هایی از هواداران صلح ترتیب دادند . طوماره‌ای‌صبح نوشتند وامضا کردند و از این کار خویش‌در فریب دادن جهان غرب ، براستی توفیق یافتند. غرب به‌دام افتاد. اما هدف و ایدئولوژی کمونیستها شده است . بیم آن دارم که پیشگوی بدی باشم . گمان‌دارم این وضع قابل پیش‌گیری نباشد . چنین می‌پندارم که بزودی بتوان پرتغال را در زمره‌ی کشورهای عضو پیمان ورشو بشمار آورد. نمی‌توان جلوی این حادثه را گرفت . ولی مشاهده‌ی تکرار بازیهای مسخره ودر عین‌حال نبرنگهای فاجعه‌آمیز کمونیستی ، خالی از درد واندوه نیست . دردو سوی اروپا، با فاصله‌ی‌شصت سال. درست به همانگونه . ظرف چند ماه ، دموکراسی‌را که تازه می‌خواست روی پای خود بایستد، خفه و نابود می‌کنند.

مسئله‌ی جنگ نیز درنوشته های مارکسیستی- کمونیستی، بروشنی هرچه تمامتر منعکس شده است . نگرش کمونیسم به جنگ براین روال است. از لنین نقل قول می‌کنم :

«نمی‌توانیم از شعار صلح پشتیبانی کنیم. زیرا معتقدیم صلح مانع و مزاحم پیکارهای انقلابی است». (از نامه‌ی‌لنین به کولونتای (۱) ، مورخ ماه ژوئیه سال ۱۹۰۵).

«انکار جنگ علنی ،مارکسیستی نیست. واضح است چه کسانی شعار صلح را بدست می‌گیرند. بهر تقدیر ، یک نکته مسلم‌است وآن اینکه پرولتاریای انقلابی نباید شعار صلح را بدست گیرد. در واقع آن کس که شعار صلح را بدست می‌گیرد، پرولتاریای انقلابی نیست». (از نامه‌ی‌لنین به‌شلیاپنیکوف (۲). نوامبر سال ۱۹۱٤).

این‌گونه شگردها و حقه‌ها را هزاران بار دیده‌ایم و نیک می‌شناسیم . سراسر تاریخ انقلاب ما ، سرشار از این‌گونه دغل‌بازیها وریاکاریها است در آینده نیز اینگونه بازیها در پرتغال بسیار خواهد بود. حال نمونه‌ای‌دیگر. زمامداران نظامی، پرتغال‌را به‌ورشکستگی کشانیده‌اند . چیزی برای‌سیر کردن شکم مردم باقی نمانده است. آنان به کمک غرب نیازمندند . حال به منظور دریافت کمک غرب می‌گویند : سیستم چند حزبی درکشورما همچنان برقرار خواهد ماند . سوارس بینوا. لیدر حزب پیروزمند، دروضعی قرارگرفته است که ناگزیر است از اعلام وجود سیستم چند حزبی در کشور اظهار خرسندی کند.در همان روز ، از زبان زمامداران پرتغال این‌جمله به‌گوش‌رسید: «بنای فوری جامعه‌ی بدون طبقه، در کشور آغاز شده است». آنان که به‌اندازه‌ی سر موئی با مارکسیسم آشنایی دارند، نیک‌می‌دانند که‌جامعه‌ی بدون طبقه . به‌معنای انهدام دیگر احزاب است .

بزودی دیگر حزبی در کار نخواهد بود.

روزی گفته شد ، نظم چند حزبی پدید آورده‌ایم . ولی درست در همان روز اعلام شد که همه‌ی احزاب را نابود خواهیم کرد. گفته‌ی نخستین رابه‌گوش همه‌ی جهانیان رسانیدند . اما سخن دوم را کسی نشنید. براستی همه‌چیز در حال تکرار شدن است . راستی را اعلام وجود نظام چند حزبی ، بازی و نیرنگ کمونیستها است.

پرتغال امروز دیگر در عمل از پیمان آتلانتیک شمالی‌خارج شده است . بیم آن دارم که پیشگوی بدی باشم . گمان‌دارم این وضع قابل پیش‌گیری نباشد . چنین می‌پندارم که بزودی بتوان پرتغال را در زمره‌ی کشورهای عضو پیمان ورشو بشمار آورد. نمی‌توان جلوی این حادثه را گرفت . ولی مشاهده‌ی تکرار بازیهای مسخره ودر عین‌حال نبرنگهای فاجعه‌آمیز کمونیستی ، خالی از درد واندوه نیست . دردو سوی اروپا، با فاصله‌ی‌شصت سال. درست به همانگونه . ظرف چند ماه ، دموکراسی‌را که تازه می‌خواست روی پای خود بایستد، خفه و نابود می‌کنند.

مسئله‌ی جنگ نیز درنوشته های مارکسیستی- کمونیستی، بروشنی هرچه تمامتر منعکس شده است . نگرش کمونیسم به جنگ براین روال است. از لنین نقل قول می‌کنم :

«نمی‌توانیم از شعار صلح پشتیبانی کنیم. زیرا معتقدیم صلح مانع و مزاحم پیکارهای انقلابی است». (از نامه‌ی‌لنین به کولونتای (۱) ، مورخ ماه ژوئیه سال ۱۹۰۵).

«انکار جنگ علنی ،مارکسیستی نیست. واضح است چه کسانی شعار صلح را بدست می‌گیرند. بهر تقدیر ، یک نکته مسلم‌است وآن اینکه پرولتاریای انقلابی نباید شعار صلح را بدست گیرد. در واقع آن کس که شعار صلح را بدست می‌گیرد، پرولتاریای انقلابی نیست». (از نامه‌ی‌لنین به‌شلیاپنیکوف (۲). نوامبر سال ۱۹۱٤).

در انهدام نظام اجتماعی شما هیچ تغییری نکرد! آنان همچنان در صدد بودند ، تا زندگی شما را در غرب منهدم کنند.

اما بابرتری اتمی که شما داشتید ، آنان جرات نکردند به چنین کاری دست زنند . در این شرایط ، آنان مفاهیم را دگرگون کردند و تغییر شکل دادند و گفتند :

مبارزه بخاطر جلوگیری از جنگ، یعنی کوشش در راه صلح . براین روال، آنان جنگ را برابر صلح نهادند . بی‌گمان ، این خطا است. زیرا آنان تنها بخشی از «آنتی‌تز» را در برابر «تز» قراردادند . جنگ ، مخاصمه‌ی علنی و آشکار است. هنگامی که نتوان به‌مخاصمه‌ی آشکار ، یعنی به‌جنگ پرداخت ،میتوان به‌آهستگی و در خفا، به‌شیوه های پنهانی دیگران را نابود کرد. ممکن است به جنگ نپرداخت. ولی در ضمن‌میتوان به‌تروریسم، نبردهای چریکی، خرابکاری ، اعمال زور ،زندان و اردوگاههای کار اجباری توسل جست.

آیا اینها صلح است ؟

هرگاه صلح را به‌عنوان «تز» مطرح کنیم، آنگاه «آنتی تز» کامل آن ، اعمال زور است، نه جنگ . جنگ ، بخشی از اعمال زور است . بنابراین ، آنان که خواستارصلح‌درجهان هستند، باید نه تنها جنگ ، بلکه هرگونه اعمال زور و فشار رااز میان‌بردارند .هرگاه جنگ علنی در کار نباشد ،ولی اعمال زور جریان یابد ،- این هرگز به‌معنا و مفهوم صلح، نمی‌تواند بود.

اکنون در اتحاد شوروی، چین ودیگر کشورهای کمونیستی ، برای اعمال زور و فشار ، حد و مرزی‌نمیتوان یافت. هند نیز به تازگی دراین زمینه به گروه کشورهای کمونیستی پیوسته است. چنین به‌نظر می‌رسد که سفر بانو گاندی به‌مسکو ، بی‌دلیل‌نبوده است .

بانوی نامبرده ، شیوه‌های آنان را به خوبی و خوشی پذیرفته است . شاید این‌بانو بخواهد چهارصد میلیون‌انسان را به مجموعه‌ی انسانهایی که زیر فشار قرار گرفته‌اند ، بیافزاید . تاکنون حد ومرزی برای اعمال زور ، پدیدنیامده است و هیچ چیز جلوی‌فشار برنیمی از انسانهای کره‌ی خاکی ما را نگرفته است .با این وصف، شما چگونه می‌توانید خود را در امن و امان و بی‌خطری احساس‌کنید؟

امریکا و اروپا ، همه‌ی‌جهان را تشکیل نمی‌دهند ، بلکه‌در اقلیت قرار دارند. ولی جریان اعمال زور، همچنان ادامه دارد. تا زمانی که در کشور های کمونیستی، جامعه ،کنترل دولت را در دست نگیرد و نتواند اظهار نظر کند وازکارها و نقشه‌های دولت‌ناآگاه بماند، برای غرب و نیز برای صلح همگانی ، هیچگونه ضمانتی وجود نخواهد داشت .

قدر عافیت کسی داند که به مصیبتی گرفتار آید.

معلوم و روشن‌است که‌شما آزادی را دوست دارید .ولی در جهان تنگ ما باید بخاطر آزادی کوشش و تلاش کرد. نمی‌توان آزادی را تنها برای خودخواست. نمی‌توان‌موافقت کرد که برپیشتر سرزمینهای کره‌ی خاکی ما ونیز براکثریت انسانها، و جسم و روح‌آنها، زور و فشار حکمفرما باشد.

هدف ایدئولوژی آنان،برهم زدن نظام اجتماعی شماست. صدوبیست وپنج سال است‌که آنان این هدف را دنبال‌میکنند. این هدف ، هیچگاه تغییری نکرده است .

تنها شیوه‌ی عمل آنان اندکی تغییر یافته و دیگرشده است. هنگامی که آنان ازحل اختلاف و همزیستی‌مسالمت - آمیز وبسط روابط بازرگانی دم می‌زنند، در یک مسئله اصرار می‌ورزند و هرگز آن را از دیده دور نمی‌دارند و آن، ادامه‌ی جنگهای ایدئولوژیکی است.

۱ـ بانو کولونتای **Koiontay** از سران حزب کمونیست روسیه و پس از انقلاب اکتبر کمیسر آموزش و پرورش‌دولت روسیه‌ی شوروی بود .این بانو پیش از انقلابهای فوریه واکتبر سال ۱۹۱۷ نیزبهنگام تبعید و در مهاجرت اروپا با لنین همکاری نزدیک داشت.

۲ـ شلیاپنیکوف **Shlyapnikov** از رهبران‌کمیته‌ی مرکزی‌حزب کمونیست شوروی بود که‌پیش از انقلاب اکتبر رهبری کمونیستها و بلشویکهای‌روسیه را برعهده داشت . این‌شخص برسر مسئله اتحادیه‌های کارگری بالنین از در مخالفت درآمد و از کمیته‌ی مرکزی حزب کمونیست اتحادشوروی بیرون رفت.

نیروی دریائی شاهنشاهی

آگهی استخدام

جهت کادر افسری خلبانی هلیکوپتر

نیروی دریائی شاهنشاهی «اعزام بخارج»

نیروی دریائی شاهنشاهی جهت تکمیل کادر افسری خلبانی هلیکوپتر تعدادی داوطلب از طریق معاینات پزشکی و مصاحبه جهت اعزام بکشور آمریکا استخدام مینماید، داوطلبین واجد شرایط میتوانند همه‌روزه باستثناء روزهای پنجشنبه و ایام تعطیل با دردست داشتن مدارک مشروحه زیر از ساعت ۸ الی ۱۳ بمعاونت پرسنلی نیروی‌دریائی شاهنشاهی واقع در خیابان سپهبدزاهدی جنب مسجد الرحمن مراجعه نمایند.

الف : شرایط

۱ـ دارابودن دیپلم کامل متوسطه دریکی‌از رشته‌های ریاضی یا طبیعی .
۲ـ داشتن حداقل سن ۱۷سال وحداکثر ۲٤سال (برای کسانیکه خدمت زیرپرچم را انجام داده‌اند ۲۵ سال)
۳ـ نداشتن پیشینه بد
٤ـ نداشتن همسر و افراد تحت تکفل .
۵ـ متدین بیکی‌از ادیان (اسلام.مسیحی. کلیمی. زرتشتی)

ب : مدارک مورد نیاز

۱ـ فتوکپی دیپلم یا گواهینامه ششم‌متوسطه یکبرگ .
۲ـ فتوکپی یا رونوشت شناسنامه ۲برگ .
۳ـ ۲قطعه عکس ٤×٦

آگهی استخدام آموزگار پیمانی

اداره آموزش و پرورش شهرستان کرج طبق مقررات قانون استخدام کشوری عده‌ای دارندگان گواهینامه دوره کامل متوسطه را با شرایط زیر از طریق امتحان و مسابقه انتخاب و پس از طی دوره کارآموزی لازم بعنوان آموزگار پیمانی برای خدمت در روستا های بخش های تابعه (آسارا و اشتهارد) استخدام می‌نماید .

۱ـ نداشتن کمتراز ۱۸ سال تمام و بیشتر از ۳۰ سال تمام
۲ـ تابعیت ایران
۳ـ داشتن برگ خاتمه خدمت وظیفه یامعافیت قانونی در صورت مشمول بودن
٤ـ گواهینامه نداشتن سابقه جزائی موثر
۵ـ داشتن توانائی انجام کار آموزگاری
٦ـ گواهینامه نداشتن اعتیاد به مواد مخدر
۷ـ داوطلبان واجد شرایط میتوانند برگ درخواست ذیل این آگهی را تکمیل و بانضمام دو قطعه عکس ٤×٦ و فتوکپی یارونوشت شناسنامه مدرک تحصیلی برگ پایان خدمت وظیفه ویا معافیت دائم حداکثر تاده روز از تاریخ انتشار این آگهی با پست سفارشی به نشانی ـ آموزش و پرورش شهرستان کرج دایره کارگزینی ارسال دارند .

بدرخواست هائی‌که فاقد مدارک لازم‌بوده ویا بعد ازانقضای مدت مذکور تحویل پست شود ترتیب اثرداده نخواهد شد ضمنا مراتب زیر را به اطلاع میرساند .

الف ـ چون افرادی که بعنوان آموزگار انتخاب میشوند باید بطور تمام وقت در مدارس روستا ها انجام وظیفه نمایند لذا خواهشمند است‌افرادیکه بهر علت نمیتوانندوظیفه خطیرآموزگاری را بطور تمام‌وقت انجام دهند از ارسال درخواست صرفنظرنمایند

ب ـ افرادی کهبرای خدمت درهر یک از روستا ها استخدام میشوند باید تاپایان مدت قرارداد درهمان محل خدمت کنند و تقاضای تغییر محل بمنزله استعفا از خدمت تلقی خواهد شد.

ج داوطلبان بومی هرمحل در شرایط مساوی حق تقدم خواهند داشت .

د ـ تاریخ ومحل برگزاری امتحان کتبا یا وسیله آگهی در همین روزنامه به‌اطلاع داوطلبان خواهد رسید از پذیرفته شدگان امتحان کتبی مصاحبه بعمل خواهد آمد .

رئیس اداره آموزش‌و پرورش شهرستان کرج ـ محسن منطقی

برگ‌درخواست شغل آموزگاران از اداره‌آموزش وپرورش

نام خانوادگی	نام	نام پدر	شماره شناسنامه و محل صدور
تاریخ تولد		مدرک تحصیلی و رشته آن	داوطلب شغل
محل جغرافیای مورد تقاضا ، (فقط یک محل)			نشانی کامل . شهر
خیابان		کوچه	شماره منزل
م‌الف ۱۵٦۹۰			امضاء داوطلب

حوادث شهرستانها

جنجال وزدوخورد در فوتبال ابومسلم ـ تراکتورسازی

اشتباه کمك داور باعث شکست تراکتورسازی وجنجال تماشاگران شد

تبریز ـ خبرنگار اطلاعات

پایان دیدار تیم های فوتبال ابومسلم مشهد ـ تراکتور سازی تبریز ، در بیست و سومین‌هفته مسابقات جام تخت جمشید ـ ، که بعد از ظهر روز پنجشنبه گذشته برگزار شد ـ با یک جنجال‌بی‌سابقه وجدال‌تماشاگران حاضر در استادیوم باغشمال تبریز همراه بود . این حادثه چندین‌نفرآسیب‌دیده بجانهاد ، که دونن از آنان ـ حمیدصدی قائم دانش آموز ۱۸ ساله و اکبر فرزند احمد ۱۵ ساله ،در بیمارستان شیرو خورشید سرخ تبریز بستری شده‌اند .

نطفه اصلی‌حادثه روی اشتباه آشکارداطهری»کمك داور مسابقه در واپسین دقایق نیمه دوم بسته شد. اطهری ، هنگامیکه اکبر میثاقیان مدافع بلند قامت‌ابومسلم مرتکب خطای پرتاب «اوت» شده بود پرچم خود را به علامت تجاوز اواز خط حاشیه زمین به داخل بالا برد ولی داورمیانی متوجه حرکت پرچم نشد . در همین هنگام که تراکتور سازی ـ ابومسلم ۱ـ۱ مساوی بودند یکی از مهاجمان ابومسلم مشهد از پرتاب خطای «اوت» میثاقیان گل پیروزی را ساخت و شکست تراکتور سازی با نتیجه ۱ـ۲ به ثبت رسید. تماشاگران تبریزی و بازیگران تراکتور سازی که از داوری نامتعادل و ضعیف بستوه آمده بودند ، با گل متکوک ابومسلم به اعتراض برخاستند ولی داور حاضر به تغییرتصمیم خود نشد ، و بازی متوقف گردید.

دقایقی بعد که جدال دو حریف خاتمه یافت. تماشاگران عصبانی وناراحتاز باخت تراکتور سازی داور میانی و کمك داور را سنگباران کرده واز روی سکو ها، به درون زمین چمن‌یورش بردند . این برخورد ها منجر به آسیب دیدگی چندین نفر و شکستن شیشه های چند سالن استادیوم باغشمال گردید .

«مجید سوزنده» مدافع راست

«سوزنده » مدافع راست‌تراکتور سازی«اطهری»کمك داور مسابقه را با توپ گرد اشتباه گرفته‌است ! او همچنانکه در عکس میبینیدکمك‌داور مسابقه را شوت می‌کند !

تبریزهم دردرگیری با «اطهری» کمك داور مسابقه او را با ضربات مشت و لگد ضربه فنی کرد و نقش برزمین ساخت !این برخوردهم لحظاتی بعدازپایان مبارزه ابومسلم ـ تراکتورسازی شکل گرفت و سرانجام بعد از سه ـ چهار ساعت منازعه تماشاگران خاتمه یافت ، و استادیوم حالت عادی خود را بازیافت .

پس‌از تزریق آمپول مرد

تبریز ـ خبرنگار اطلاعات

زن ۵۰ ساله‌ای پس از تزریق آمپول به حالت‌اغماء افتا و در راه انتقال به بیمارستان جان سپرد .

این زن که منور حسنی افشردی نام داشت از مدتی قبل بیمار و تحت مداوا بود. «منور» درتزریقات «جعفر تهنیت» آمپول تزریق کرده بود بدین‌لحاظ «جعفرتهنیت» نیز تحت تعقیب قرارگرفت .

برسر تصاحب یك درخت دو طایفه بجان هم افتادند

تبریز ـ خبرنگار اطلاعات

در یک نزاع دسته جمعی که بین دو طایفه رخداد ٤ نفر به ضرب چوب و چماق مجروح شدند .

نزاع دسته جمعی بین دو طایفه از قریه« جراب» از توابع بستان‌آباد رو ی‌داد و اعضای طوایفباچوب و چماق به جان هم افتادند و سرو صورت همراشکافتند.

در این نزاع چهار نفر باسامی آقایان علی‌ـ غلام‌ـ مهدی و سلیمان بشدت مجروح و در بیمارستان بستری شدند و حال یکی از آنها وخیم است .

مامورین ژاندارمری بستان آباد ۳۰ تن از اهالی قریه « جراب» را به اتهام شرکت در نزاع دستگیرکرده و تحویل دادسرای تبریز دادند . اختلاف این دو طایفه برسر تصاحب یک درخت بوده است .

در حادثه رانندگی راه آبادان ـ خرمشهر

بازرگان سرشناس خوزستانی و همسرش کشته شدند

آبادان ـ خبرنگار سیار اطلاعات :

در یک حادثه خونین رانندگی ، تاجر معروف خوزستان و همسرش کشته شدند و سه تن همراهان آنان آسیب دیدند .

حادثه در ۳۰ کیلومتری جاده آبادان ، خرمشهر روی داد و در جریان آن پیکان ۳۲۹۴۳ آبادان‌ـ به رانندگی دکتر ایرج دنیا روشنی پزشک خدمات درمانی آبادان که با همسر ـ پدر ـ مادر و برادر همسرش از آبادان عازم‌اهواز بود، به علت خرابی وناهمواری‌جاده که اسفالت آن در دست تعمیر است ، واژگون شد و ۲ کشته و ۳ مجروح بجا گذاشت .

در این حادثه حاج عوض نریمانی ، تاجرمعروف خوزستان و همسرش زینب‌کشته شدند‌و دکتردنیاروشن‌ـ همسر و برادر همسرش که مجروح شده بودند به بیمارستان « کورش» آبادان انتقال یافتند و تحت درمان قرار گرفتند .

جنازه تاجر معروف خوزستانی و همسرش پس از معاینه پزشک قانونی به خاک سپرده شد .

حاج عوض نریمانی ، پدر زن دکتر ایرج دنیاروشنی بود که‌در این حادثه کشته‌شد

جسد در جنگل

رضوانشهر ـ جسد حسن‌قلی‌نقره‌ای ٤۵ ساله که برای خرید از خانه خود درروستای هاشم‌آباد به رضوانشهر رفته بود در جنگلهای منطقه « هفت‌دغلان » پیداشد .

هنوز علت مرگ وی معلوم نیستو تحقیق در این زمینه ادامه دارد .

دستگیری کبوتربازان

شیراز ـ ماموران کلانتری ۳ شیراز ۱۵۰ کبوتر را سربریدند و دوکبوترباز این‌شهر را دستگیر کردند .

فتح‌اله ابوالحسنی و ناصرسحرخیز که در خیابان های آستانه واحمدی کبوتربازی میکردند روانه دادسراشدند.

۵قاچاقچی هروئین بدام‌افتادند

رضائیه : با مراقبت و پیگیری مامورین مبارزه بامواد مخدر شهربانی رضائیه ، ۵ قاچاقچی هروئین دررضائیه دستگیر شدند و بایرونده متشکله تحویل مقامات قضایی گردیدند

از این قاچاقچیان‌که‌یک [illegible]بونچی‌ـ هوشنگ شیربیگی ـ هوشنگ [illegible]راع‌پور‌ـ منوچهر اشرفعرد ومختار دهقان نام دارند جمعا ۴٫۱۰ گرم هروئین و۳۰٫۵ گرم شیره بدست آمد .

دو، نفر سکته کردند

شهرری ـ دیشب دو مرد ۶۰ و ۱۱۰ ساله درشهرری بعلت سکته قلبی جان سپردند

علی برائی ۶۰ ساله ساکن کوی « نفرآباد» بودوصحت الموکوفه ۱۱۰ساله درکوی هاشم‌آباد زندگی میکرد .اجساد ایندو از طرف کلانتری شهرری‌به‌پزشکی قانونی تهران حمل شد.

سکته پشت فرمان

شیراز ـ اصغر شاطری راننده ۲۸ ساله یک کامیون درجاده لار ودرگردنه « بزن » پشت فرمان سکته کرد وجان سپرد .

حاج علی‌بس شاگرد راننده کامیون که پیش‌از وقوع حادثه موفق به کنترل کامیون و متوقف کردن آن شده بوددر دادسرای شیراز گفت

وقتی حال اصغربهم خورد مادرست در پیچ‌گردنه قرار داشتیم من بیدرنگ کامیون را متوقف کردم و پیش‌ازآنکه برای نجات جان اصغراقدام کنم متوجه شدم او جان‌سپرده‌است .

در دادگاههای جنایی آذربایجان شرقی

۶ متهم به‌قتل تبرئه‌شدند

تبریز ـ خبرنگار اطلاعات

پس ازسه روز محاکمه‌چهار متهم به قتل در دادگاه جنایی استان آذربایجان شرقی تبرئه شدند .

خانش‌و برکیش‌شیری(پسران مقتول)حبیب‌شیری (برادرزاده مقتول) وسهراب شیری(برادر مقتول) متهم بودند که یکسال قبل در روستای «دده‌بیگلو» شخصی بنام «شیری» را بقتل رسانده‌اند . دادگاه جنائی استان پس ازسه روز محاکمه واستماع دفاعیات متهمین،هر چهارنفر رابیگناه‌شناخت و آنان راتبرئه کرد .

خانش پسربزرگ مقتول در جلسه دادگاه ادعا کرد :پدرم باشخصی بنام اسماعیل شریک بود وازمدتهاقبل باوی‌همکاری میکرد . اسماعیل برای آنکه باغ های پدرمرا به تصاحب آورد اورابه قتل رسانده‌است.

درشعبه اول دادگاه جنائی استان آذربایجان شرقی نیز از ۶ متهم به قتل ۲ نفر تبرئه وچهارنفر دیگر هریکبه‌دوسال حبس محکوم شدند .

درپرونده‌متهمین که‌اسماعیل ممیش ـعیوض‌ممیش ـغفارعلی حسین‌زاده ـ گل‌اثرممیش ، مروارید حسین‌زاده ـ وشوره ممیش نام دارند آمده که آنان درسال ۴۹ درقریه«دده‌بیگلو» از توابع مشکین‌شهر مردی‌بنام «سخاوت» رابه‌اتفاق به قتل رسانده‌اند.

شعبه اول دادگاه جنائی استان آذربایجان‌شرقی پس از دو روزمحاکمه سوره ممیش وگل‌اثرممیش رابیگناه شناخت و ٤ نفر دیگر راهریک به دو سال حبس محکوم کرد .

دریك حادثه شدید رانندگی در راه اروندکنار

۳۰ نفر مجروح شدند

در برخورد مینی‌بوس و کامیون‌یک‌نفر کشته و ۳۰نفر مجروح شدند .

این حادثه در ۱۴ کیلومتری اروندکنار در جاده آبادان ـ اروندکنار رخ داد .

مینی‌بوس‌شماره ۷۵۶۶۸ تهران براندگی امیر دهداری که‌فاقدگواهینامه‌است ، به‌علت گردو خاک شدید جاده با کامیون‌متعلق‌به کارخانه‌پیسی‌ـ کولا بشدت تصادف کرد .

مجروحین این حادثه به کمك‌مامورین ژاندارمری‌پاسگاه خسروآباد به بیمارستان شیر و خورشیدسرخ آبادان منتقل شدند و ۲۶ تن از مجروحین بستری و تحت مداوا هستند. شدت حادثه بحدی بود که هر دو وسیله نقلیه به آهن‌پاره مبدل شدند .

فرارسیدن روز تاریخی چهارم آبان میلاد مسعود
اعلیحضرت همایون شاهنشاه آریامهر دسالروز فرخنده
آئین تاجگذاری اعلیحضرت تاجدار را به پیشگاه مبارک
شاهنشاه آریامهر و علیاحضرت شهبانوی محبوب
ملت ایران تبریک میگوید
بیمه شرق

از شکرالله حسن‌پور ۱۷ساله اهل اهر دهکده صفرلو یکسال است خبری نیست هرکس اطلاعی از نامبرده دارد خواهشمند است بتلفن ۵۰۰۵۵ تبریز شرکت‌ژیام به قنبر افغانی اطلاع دهد. آ-۱۲۶۹۷

فرج‌اله حسین زاده فرزندمحمد ۱۹ ساله اهل میانه ۱۶ماه است خبری ازوی نیست هرکس اطلاعی از نامبرده دارد خواهشمند است بجاده ساوه باغ فیض ۲۴متری زرافشان ده متری فروردین پلاك ۳۱ خبر دهد .و مژدگانی‌دریافت دارد.

آگهی انتخاب دستیار مقیم

دانشکده پزشکی پهلوی دانشگاه تهران درسال جاری تعدادی‌دستیارمقیم برا ی‌دوره سه‌ساله‌رادیوتراپی ازطریق امتحان‌ورودی و مصاحبه می پذیرد داوطلبان می‌توانند از این تاریخ لغایت شنبه ۱۷ر۸ر۵۴ با در دست‌داشتن‌مدارك زیرین جهت ثبت‌نام باداره تخصصی امور هم‌آهنگی گروه پزشکی واقع در خیابان شمالی دانشگاه مراجعه نمایند .

۱ـفتوکپی دانشنامه دکتری‌پزشکی یکبرك
۲ـ رونوشت یا فتوکپی صفحه اول شناسنامه یکبرك
۳ـفتوکپی برك انجام خدمت‌وظیفه عمومی یا معافیت ازآن یکبرك
۴ـ عکس ۴ × ۶سه قطعه
۵ـرسید بانکی بمبلغ یکهزاررریال‌بحساب ۹۳۳۷ بانك رهنی شعبه‌مرکز بابت ثبت‌نام .

توضیحا متذکر میگردد که امتحان ورودی درروز چهارشنبه ۲۱ر۸ر۵۴ در امور هماهنگی انجام خواهدشد وامتحان شامل پزشکی وعلوم‌پایه پزشکی وزبان خارجه درحد اطلاعات عمومی پزشکان دیپلمه خواهد بود.

م الف ۱۵۰۸۴ دانشگاه تهران

آگهی مناقصه خرید لباس ورزشی

پیرو آگهی قبلی، دانشگاه ملی ایران قبول‌پیشنهاد خرید ملبوس راکه تا ۳۰ر۷ر۵۴ تعیین شده بود تا پایان روز دوشنبه ۱۲ آبانماه ۵۴ تمدید مینماید . از داوطلبان فروش ملبوس ورزشی خواهشمند است طی این مدت به اداره تربیت بدنی دانشگاه ملی ایران (اوین) مراجعه وبا رویت نمونه و پرداخت سیصد هزار ریال بحساب جاری شماره۱۰۰۱ بانك ملی ایران شعبه دانشگاه ملی و اخذفیش صورت ریز جنس و حداقل بهای آنرا بانضمام فیش‌سپرده در پاکت لاک ومهر شده بدفتر اداره کل امور مالی دانشگاه (واقع در اوین) تسلیم و رسید دریافت نمایند . پاکت های رسیده ساعت ۹ بامداد روز چهارشنبه ۱۴ آبانماه ۵۴ در اداره کل امور مالی باز و قرائت خواهد گردید. بپیشنهاد ها ی فاقد سپرده و مشروط یا ناقص و مبهم ترتیب اثر داده نخواهد شد. حضور پیشنهاد دهندگان در جلسه مناقصه آزاد و دانشگاه در رد یا قبول هریک از پیشنهاد ها مختار است .

دانشگاه ملی ایران

یک بررسی در زمینه داستان نویسی

نویسندگان بی فردا

عبداللهی

« انقلاب مشروطیت » ایران بعنوان یکی از حرکتهای اساسی، اهمیت دادن به «مطبوعات» را برگزید. گسترش کار های مطبوعاتی و انتشار تعداد زیادی روزنامه و مجله گروه بسیاری نویسنده تربیت کرد .

«ادوارد براون» شرقشناس مشهور درکتاب «انقلاب ایران » راجع به توسعه مطبوعات‌می‌نویسند .. یکی از تطورات‌نهضت مشروطیت . سرعت توسعه جراید بود که در سال ۱۹۰۷ (۱۳۲۵ هـ ق) به حداکثر افزایش رسید ، وعده آنها بطوری که گفته میشود در ایران به ۹۰ می‌رسد پارمی از این ها بویژه صوراسرافیل ، حبل‌المتین‌ومساوات به پایه ارجمندی رسیده‌اند و ضرب‌المثل های شیرین بسیار موثر زنده‌ای با اسلوب قصار و پر معنی که تا آن زمان کسی نمی‌دانسته به‌جامعه تقدیم می‌نمایند .... »

در آن زمان دانشجویانی که برای آشنایی به علوم و فنون جدید راهی فرنگ شده بودند قادر باستفاده از نشریات فرنگی بودند و از این آشنایی برای ارائه نشریاتی مشابه به زبان‌فارسی استفاده کردند .

در میان جمع نویسندگان گروهی که‌اشتیاق بانجام کار های ذوقی داشتند به تبعیت از قصه نویسان مجله‌یی اروپا و آمریکا راهی را تحت عنوان قصه مجله‌یی گشودند کار این گروه با معیار های شناخته شده قصه نویسی قابل‌سنجش نیست چون اینها در واقع یک ماجرا را به زبان قصه گزارش می‌کردند و کمتر از شگرد های هنر نویسندگی کمک می‌گرفتند .

مسئله بی‌توجهی به شگرد های قصه‌نویسی واقعی باعث شدکه چهره ماندگاری در میان این عده که اندک هم نبوده‌اند ظهور نکند .

فکر میکنم بهترین نامی که میتوان باین عده داد « نویسندگان بی فردا »ست چون حداکثر شهرت آنها مربوط به وقتی‌میشود که کاری‌ارائه می‌دهند و بمحض توقف کار هم کار و هم‌نامشان از یادها میرود . این موضوع ۵۰ـ۶۰ سال‌سابقه کار تایید میکنددرحالیکه درست بخلاف‌نویسندگان بی‌فردای ایرانی،قصه نویسهای نشریات اروپایی آمریکایی از اقبال بیشتری برخوردار بوده‌اند چهره های موفق بسیاری از میان اینها ظهورکرده که نامشان را تاریخ ادبیات جهان ازیاد نخواهد برد .

ازاین نمونه‌های موفق قصه نویسهای روزنامه نگار میتوان « ارنست همینگوی » و «آنتوان چخوف » و داستایوسکی » را نام برد .

در جایی خواندم که چخوف طبیب ادیب ، برای امرار معاش هر ماه هشتاد قصه کوتاه‌میرای نشریات زمان خود می‌نوشته . اگر چه کارهای مجله‌یی او ارزش واقعی چخوف را آشکارنمیکند امابهر حال‌بسیاری از این قصه ها به همه زبانهای زنده دنیا ترجمه شده و خوانندگان بسیاری‌برای خود فراهم آورده‌اند ، از اینها گذشته نام‌چخوف بعنوان یک نویسنده خلاق و با قدرت برای همیشه باقی خواهد ماند

راجع به ارنست همینگوی و داستایوسکی باندازه کافی مطلب نوشته شده و توضیح کار آنان‌جزطولانی‌تر کردن مطلب سودی‌دربرنخواهد داشت .

قدرمسلم این است که نویسندگان مورد اشاره بهمین سادگی شهرتی عالمگیر نیافته‌اندو ارزش کارشان باعث شده که نام آنها جاویدان شود واگرنویسندگان ایرانی به چنین نتیجه‌یی نرسیده‌اند دلیل‌راباید درکیفیت آثارشان جستجو کنند.

مشخصات کار نویسندگان بی فردا

دریک‌بررسی مختصر میتوان مشخصات‌کار نویسندگان بی‌فردای ایران را اگر نه‌بطور کامل بصورت دسته‌بندی شده ارائه داد .

۱ـ موضوعاتی که این‌نویسندگان برای قصه‌های خود برمی‌گزینند معمولا‌ماجراهای پرحادثه‌یی است که‌تاحد غیر قابل‌قبولی به‌آن آب‌وتاب می‌دهند . مثلا قهرمان یک داستان آنقدر کار های غیرقابل قبول انجام میدهد که پذیرفتن وجود خودش هم بااشکال روبرو میشود.

۲ـ بدون استثنا همه این نویسندگان درحوزه عشق ،حدیث‌نامکرر قلم‌می‌زنند بعبارت ساده‌تر نویسندگان بی فردا به مسائل عشقی بیشتراز سایر مسائل می‌پردازند در حالیکه دریک‌جامعه بزرگ غیرازعشق مسائل دیگری‌هم‌وجود دارد که بتوان برمبنای آنها قصه نوشت.

۳ـ بیشترین قسمت کار آنها راخیالپردازی تشکیل میدهدابنان به کمک تخیل و واژه هااز همه‌چیز غیرممکن ماجراهای امکان پذیر می‌سازندحالا بگذار کسی این ماجراها را نپذیرد .

٤ـ تمام قدرت این نویسندگان صرف ایجادهیجان درقصه هامی‌شود. به‌این ترتیب‌که‌نویسندگان بی‌فردا از همه‌امکانات‌خود برای ایجادهیجان های منطقی وغیر منطقی استفاده میکنند چون تنها از این طریق است که میتواندخواننده

طرح از :داود شهیدی

را وادار به خواندن همه قصه کنند.

۵ـ این‌نویسندگان از حس ترحم خوانندگان‌خود انتظار فراوانی دارند . چراکه تنها از طریق برانگیختن حس ترحم خوانندگان است که‌می توان قصه های فراوانی رابخوردآنها دادکه به‌شکل منطقی ترشان درصفحه حوادث می آیند.

٦ـ یکی ازوجوه مشخصه‌کارنویسنده با قدرت توجه‌اوبه توصیفهای‌زیباست درکارنویسندگان بی‌فرداگشتن بدنبال حتی یک توصیف قشنگ کارییهوده ایست.ماجرا خیلی‌مستقیم‌چون‌پتکی برذهن خواننده فرودمی‌آید.

۷ـ گزینش آدمهادرقصه نویسهای واقعی‌بصورتی منطقی برمبنای نیازهای قصه صورت میگیرد درحالیکه نویسندگان بی فردا آدمهای خودرا بی‌توجه به موقعیت آنها درقصه از میان‌تیپ های دلخواه مردم انتخاب‌می کنند.

۸ـ نویسندگان بی فردا معمولا بیشتر می‌نویسند وکمتر می بینند ، چون ناچارند که قصه‌یی رادرموعد معینی بنویسند بیشتر فکرشان‌صرف جفت‌وجورکردن قصه‌است برای رفع تکلیف ، اینان هرگزبه دنبال نیاز و مناسبتی نمی گردند.

۹ـ عده‌یی از این نویسندگان برمبنای وقایع حقیقی‌داستانهایی خلق‌میکنندکه درآخرمحصول کار اصلاشباهتی بماجرای اصلی ندارد آنها به هنگام مستند کارکردن اجازه هرگونه دخل وتصرفی را درماجرای مادر ویا اصلی بخود می‌دهند.

۱۰ـ محدویت جاهم یکی از عواملی‌ست که‌بکار نویسندگان بی‌فردالطمه‌می‌زندمثلا یک نویسنده مجله برای چاپ قصه خود فقط دویاسه‌صفحه را دراختیاردارد. حالا مهم نیست‌که موضوع انتخاب شده احتیاج به چه مقدار جادارد .اگر موضوع مفصل بود که الزاماخلاصه میشود ویا اگر موضوع کم اهمیت بودآنقدرکش‌داده میشود که جای خالی راپرکند. در این‌میان چیزی که‌اهمیت‌ندارد قربانی شدن هنرنویسنده است .

شخصیتها

گفتیم : بیشتر ماجراهایی که براساس آنها قصه نوشته میشود قصه های عشقی است . آدم های چنین قصه هایی عشاق سرازپا نشناس‌هستند که در راه عشق گرفتار هزاران مصیبت میشوند. نویسنده هنگام طرح افکنی قصه ها آدم‌هایش را از میان آدم های مصنوعی برمی گزیند. آدم مصنوعی برای اینکه هر دستور صادر شده از طرف نویسنده را بی‌چون و چرا می‌پذیرندگرچه ظاهر همه این آدم ها شبیه آدم های واقعی‌است ولی یا اطاعت کورکورانه از یک مشت دستور نامعقول ارزش آنها برابر میشود با آدم های مصنوعی مفلوکی که بی‌اجازه دست به هیچ‌کاری نمی‌زنند .

اکثریت قریب به اتفاق نویسندگان بی‌فردا، گویی بطور انتزاعی در یک جامعه کاملا بسته‌و قراردادی زندگی می کنندبه ریشه های اجتماعی عوامل اصلا توجهی ندارند.اقتصادی کهزیربنای واقعی هر جامعه است برای آنها فقط بصورت رابطه پسر و دختر ثروتمند و فقیر مطرح است.

در قصه های مجله‌یی رد پایی از آدم های فهیم بصورت مرکز ثقل یک ماجرا نمی توانیم‌پیدا کنیم چرا که پرداخت چنین شخصیت هائی حتی باخیالپردازی های آن چنانی‌هم امکان پذیرنیست. چون کار قصه نویسی مجله‌یی و یا بصورت‌یک نویسنده بی‌فردادرآمدن تابع هیچ قاعده‌وقانونی نیست الزاما این نویسندگان همیشه راه نزدیکتر را انتخاب می کنند . جای هیچ‌تعجبی نیست‌اگر با قهرمانان همه فن‌حریفی در قصه ها روبرو شویم که با طناب روحیات و خلقیات نویسنده‌در چاه میروند .

بی‌توجهی باهمیت رابطه علت و معلول‌از جمله ناهنجاریهای موجود در کار این‌نویسندگان است دلیل بروز این همه نارسایی در کار نویسندگان بی‌فردا آسان گیری آنهاوخوانندگان آنهاست .

خواننده خسته از کار روزانه داستانی‌می خواهد که چند دقیقه‌یی سرگرمش کند اصلادلش نمی خواهد به هنگام سرگرم شدن از فکرش هم کمک بگیرد . تهیه کردن خوراک برای چنین‌طرز فکر ی‌هم زیان بزرگ رابه‌تولید کننده اصلی‌یعنی نویسنده می زند و پس از مدتی نویسنده‌بصورت یک ماشین قصه ساز درمی آید و نه چیزی‌بیشتر از آن . فردا که‌این‌ماشین از کار بازماندخواننده قصه های ماشینی هم بدون اینکه چیزی از خوانده های خود بیاد داشته باشدبدنبال‌ماشین تازه‌تری میگرد با کار تازه‌تری .

استثناء و قاعده

همه موارد ذکر شده در بالا درست موارد عکسی است که یک نویسنده مجله‌یی اروپایی و امریکایی با آن روبرو میشود و میداند که خواننده‌اش حوصله‌سوز و گداز های بیهوده عشقی را ندارد وحتی اگر این ماجراهای‌عشقی وجود هم داشته باشند در زندگی او بی‌تاثرند. به او یاد داده‌اند که یک استثناء رابعنوان واقعیت نپذیرد . او از قصه هنر تحمل پذیر کردن‌مشکلات اجتماعش را میخواهد . باو چه ربطی داردفلان دختر پولدار علی‌رغم عشق شدید نمی تواند زن فلان جوان بیکار و بیعار بشود . یا چراخواننده گرفتار باید برای مردی دلسوزی کندکه‌از روی حماقت با داشتن زن و فرزند عاشق دخترکتازه بالغی شده است . برای او درگیری اندیشه های زندگی ساز مهم است .

برای اوهنر کنجکاوی در روابط واقعی این جهان است ناچار باید همه اجتماعش راجزء به جزء بشناسد و از ناهنجاریهای این اجتماع برا ی‌ذهن پرخاشگر خواننده‌اش غذا تهیه‌کند.

در کار نویسندگان مجله‌یی همه‌آدم ها یک بعدی هستند ، افرادی زودرنج ، حساس،، ظلم کشیده ، ظالم تمام عیار، زیبای ملکوتی ، زشت دیو چهره ، قهرمان شکست ناپذیر، ضعیف‌درحد مرده ، ناتوان و .. هیچ حد وسطی در انتخاب آدم ها رعایت نمیشود یا شور شوریا بی‌نمک بی‌نمک هر چیز در حد مطلق درحالیکه میدانیم هیچ چیز واقعی در آنها پیدا نمیشود و اگر هم یافته شود آشی شده است باب طبع مریض .

در این نوشته عمدا از نویسنده‌یی ویا کاری به عنوان مثال نام برده نشده چون هیچ کدام را بردیگری ارجحیت نیست .

آقای ملک‌الشعرا، شعربازی بس‌است

نوشته : دکتر یوسف ایزدی

وحد تست . بپای معشوق اشک بریز وندبه‌کن بی هیچ حرف و شور واستحکام وقدرتی مدام‌لفظ درقالب « بحورصحیح‌تا‌ابدهمین‌ـ گونه‌فارسی » « شعربساز » ، همین ...

آقاجان ! نیما را فکری چون آنچه که مرا به نوشتن این سطور برانگیخت تفاضل های « خدای‌شاعران » آقای مهدی حمیدی شیرازی است که هنوز بمصداق مرغ یکپا داربرسرحرف خود عین یک پهلوان پایکی از مسرتاضان هند ایستاده است. که نیایوشیج آدمی نیست کمتن بجا بیاورم . بیشک بازهم با این اضافه وافاده ، در حالیکه بقول مصاحبه‌گر محترم روزنامه غرقدر برگوگل و دوروبر پله‌های منزل بوده‌اند ، دردلشان انگار شکر ریخته شد که باز پدر این‌نیمارا دراوردم لابد درضمیر « توانا و ذهن پرجوش‌وخروش‌شان نشسته که:خیال‌میکنندکه ماکسی‌نیستیم و الکی‌ملک‌الشعراء بی.بی.سی لندن شده‌ایم .

اصلا باین آقای محترم که ازخود گفتن و خویش راستودن را به حد بیماری رسانده‌اند ، باید گفت که آقاجان : هرکس راه وروش و فکر وایده ونگرش خاصی دارد.

توراهت‌بانیما جدا است ، چرا مدام می کوشی تنه باین مرد عزیز بزنی که عمری را درتواضع و خلق وابداع و کوشش گذراند، باپاکی و صداقت و درستی و در وضع چرکین شاعری ، روزگار بسر آورد .

جنابعالی که خیلی خودت را بزرگوار به حساب می‌آوری «تازه باجه پشتوانه‌ای ؟ «در همان طریقی ره بپیمای که درنظر قال‌البرز رفیع بوده است . آنگونه که او به حدواعتبار وقدرت شعر می‌اندیشیده در مغز شما پیداشدن این‌گونه‌مخالفت ها طبیعی است . حالا که اتفاقا ازبخت خوش برای جنابعالی این امکان هست که فرضا هرشب پای سبزه و گل بساط جلسات‌انجمن و بمبه‌ها و زهازه واحسنت تکرار شود وتکرار شود دیگرچه‌کار به شعر نو و نیما دارید ؟ دنیای نیما با این دنیا یعنی دنیای شما بنحو عجیبی بیگانه است . تفاوت شگرفی میان این بینش‌ها وجود دارد .

من اگر بخواهم از دریافت شعری این روزگار ودردهای این زمان و آنگونه که هم‌اینک‌در دیار خودمان ودر ممالک غرب مشهود است بگویم واز شعری سخن بمیان آورم که بدور از ابتذال تذکره‌بازی است جادر روزنامه برای بسط این قسمت‌از سخنم که بسیط است نیست‌ولی میگویم بهتر است به تواریخ وکتب مدون درباره این مسائل وامور مراجعه‌کنی ودریابی که شعر در این روزگار چگونه از چشم دیگران نگریسته میشودوبازدریابی که فی‌المثل در صدسال اخیر در دنیا چه بر شعر گذشته است . این را ازاین‌نظر می گویم که شما وعده‌ی دیگری چون شمابا این همه لفاظی که داشته‌اید هنوز ابجدخوان شاعری هستید و درحد شعرسازی مانده‌اید .

نقد فیلم

محمد ابراهیمیان

طوفانگر: مجری خصوصی عدالت

وحشت برفراز شهر «طوفانگر»
هنرپیشگان ـژان‌پل بلموندو ـشارل دنر ـلناماساری
کارگردان ـهانری ورنوی

وحشت برفراز شهر درواقع مقابله ورنوی وبلموندوست، آن‌یکی در زمینه کارگردانی واین‌یکی درجهت بازیگری هردو طوفانگرندو فیلم یک‌گردباد ناآرام است.

هانری ورنوی کلید دوربین‌را زمانی میزند که پاریس زیبا درمیان آسمانخراش ها تئونهاو سروصداهایش ـ دردل شب ـ حادثه‌ای رادربطن می‌پرورد و زمانی‌دیافراگم را می‌بندد که‌دریک طلوع‌صبح، آرامش لذتبخش برپاریس حکم‌میراند.

فیلم قصه‌های کهنه پلیسی ـجنایی رابخاطر میاوردکه آزمونی کهنه درعرصه سینماست ومانندش راتاکنون بسیار دیده‌ایم. داستان متروک جدال پلیس بایک جانی جنسی‌است که سرآمد این‌نوع کارها «جنون» هیچگاک بود.

آنچه «ورنوی » در «وحشت برفراز شهر» مطرح‌میکند عدالت است‌که بهر تقدیر می‌باید اجراشود. این نکیه‌کلام جانی جنسی‌فیلم است‌که سناریست وکارگردان درپرداخت وارائه آن ـبا دید سینمائیشان ـموفق هستند.. دیدی که فقط بکار سینما می‌آیدو البته درزندگی حتی پاریس‌شین‌ها هم شاید غیرواقعی جلوه‌کند.

مرد منفی فیلم که‌اتفاقا دربیمارستانی هم مشغول بکار است ومی‌باید پرستار بیماران باشد، خودبیمار است ،بیماری ناتوانی جنسی است‌و یک چشم شیشه‌ای هم‌دارد شایدبنظرش عدالت در موره اوبخوبی اجرانشده است‌و حالا خودش آدمی میشودکه مجری‌عدالت است‌و میخواهد این بیعدالتی رابپاسخ بگویدو این عدالت رافقط درمورد زنهارعایت میکند، زنهایی که هریک بنوعی منحرف هستندوچون این انحراف درجهت نفع‌شخص اونیست بنظرش ناپسند میاید. طبیعتا بااین توجیه باید رای محکومیت آنها راصادر وخودنیز اجراکندو البته‌در اجرای این‌عدالت باتمام جسارت‌و کیاستی که پلیس «ژان‌پل بلموندو » بخرج میدهد موفق‌است.

اماچون حرف برسراجرای عدالت‌است ، اوهم ازاین‌قاعده مستثنی نیست وبهمانگونه که‌فرجام تبهکاران درسپیده دمان صورت میگیرد، اونیز دریک سپیده اسیر چنگال عدالت می شود.

ایرادبزرگ این‌جائی اینست‌که واقعیات رابایک چشم‌می نگرد والبته باآن که‌یک چشم هم ـاز پشت عینک ـ واقعیات راسیاه‌و تلخ می‌بیند واو از واقعیت موجود حاکم‌برای‌خویشتن واقعیتی تصنعی ساخته بهمانگونه که یک چشمش تصنعی است و بالاخره همین تصنع واقعیت‌است که‌کار دستش میدهد. چون‌تنها چیزی که‌به‌محکومیت، اوصحه میگذارد خورده شیشه های همان‌یک‌چشم مصنوعی است‌که در تعقیب وگریزاضطراب آمیزو وحشتناکی‌بربام های بلندپاریس نصیب پلیس «بلموندو» میشود.

حداقل اگر او باهمان یک‌چشم سالم دنیای‌پیرامونش را می‌نگریست شاید میتوانست سالم‌هم زندگی‌کند وسالم هم ببیند.شد البته‌این درصورتی‌که موجودیت علم روانشناسی را از یاد برده‌و یا انکار کرده باشیم. بهرحال او اسیر حالات روانی خویش‌است.

منتهی عیب‌بزرگ اینست‌که درروحیات اوهیچ کاوشی صورت نمیگیردو فقط «بد» معرفی میشود بدون این‌که دلایل بدی اوراتوجیه شده ببینیم شاید در توجیه این بد بودن ناتوانی‌اورا شاهدبیاوریم که‌عامل بزرگ حقارت اوست. این سرنوشت تمام‌کسانی است‌که مبتلا به‌این نوع بیماری‌روانی هستند و سینما ازاین‌عامل فقط بصورت کلیشه ویک‌بعدی‌از آن سود جسته‌است ، آنهم درجهت تجاریتش وفیلم «طوفانگر» یک‌فیلم صرفا تجارتی است باعوامل تجارتی حادثه‌واضطراب، آتتریک و اتفاق و پرداخت سینمایی بسیار خوب.

جنایت اول فیلم فقط یک‌اتفاق ساده بازمینه سازی‌سابق است. زنی باتلفن تهدید میشود به پلیس تلفن میکند کسی نیست که‌گوشی رابردارد به نگهبان آسمانخراش اطلاع می دهد، که‌اتفاقا آدم نادانی است‌و دراو وحشت بیشتری ایجاد میکند کلانتری محل رابکمک‌می‌طلبد ،اتفاقا کلانتر آدم سهل‌انگاریست .دراتاق را ازپشت محکم می‌بندد واز سوراخ شیشه‌ای درنگاهی به آسمانخراش میکند. آسانسور طبقات‌را بسرعت می‌پیماید مردی ازآن بیرون میایدو بیکباره«کلوز-آپش » در لنز «فی‌شای » هانری ورنوی جا میگیرد.

زنک رابصدا درمیاورد. زن‌وحشت میکند، قبل از این که بتواند به‌کلانتری محل خبر بدهد قلبش از ترس میگیرد واز پنجره طبقه هفدهم پرتاب میشود. مرد اتفاقا زنک این آپارتمان را اشتباهی بصدا درآورده‌و مهمان آپارتمان دیگری بوده‌است.

کارگردان بایک اتفاق شروع میکندو دامنه آن را گسترش میدهدو حادثه رابه اوج میرساند برتری کار«ورنوی» دراین فیلم اینست‌که اسیر یک خط فرضی واحد نیست،خطوط نا مشخصی دیگر در داستان فیلم ایجاد میشود‌که‌آن را از یک‌بعدی بودن رهایی می‌بخشند کار پلیس « بلموندو »ی‌تنها تعقیب جانی جنسی فیلم نیست، زندگی او‌بعنوان یک پلس‌ـ وبسیاری زندگی های دیگر نیز با لحظاتشان مطرح میشوند که مزیت کلی فیلم‌است «بلموندو » درطول فیلم سه پرونده را می‌بندد وهمین به هویتش کمک میکند وازاویلیس‌سینمایی شده قابل لمسی می‌سازد.

ژان‌پل‌بلموندو دراین‌فیلم فوق‌العاده امست و هانری ورنوی علاوه بر شناخت خوب زبان سینما تماشاچی راهم خوب می‌شناسد.

فعالیت‌های هنری

تهران گالری

نمایشگاه نقاشی ، کولاژ ، تـابیسری ولیتوگـرافی از «ویکتور و ازارلی».
بازدید ۵ تا ۸ بعدازظهر.
نشانی:عباس‌آباد ،چهارراه قصر ، تلفن ۸٤٤۰۵۵ .

گالری لیتو

نمایشگاه کولاژ و مجسمه مریم جواهری
بازدید ۱۰ـ۱بعدازظهرتا۸ بعدازظهر .
نشانی: خیابان‌آبان‌شماره۳

انجمن ایران وآمریکا

تازه‌ترین کار هـای استاد مینیاتوریست محمود فرشچیان
بازدید ۵ تا ۸ بعدازظهر .
نشانی خیابان وزراء .

تئاتر کوچك تهران

نمایش ایرانی « هجرت » نویسنده‌وکارگردان بودر آزادی درتئاتر کوچك تهران .
ساعت اجرا ۸٫۵ بعدازظهر
نشانی: خیابان پهلوی‌بازار صفویه .

تالار مولوی

نمایش «اتللو» نوشته ویلیام شکسپیر به کارگردانی محمدکوثر وهمکاری دانشجویان هنر های زیبا
اجرا : ساعت ۸
نشانی : خیابان ۲۱ آذر

تالار قندریز

آثار پروانه اعتمادی . جمال پخش‌پور و سعید شهلاپوردرتالار قندریز
بازدید ۵ تا۸ بعدازظهر .
نشانی خیابان شاهرضا ، خیابان دانشگاه شماره ۲۰ .

تالار نقش

نمایشگاه نقاشی بهرادامین سلماسی در تالارنقش
بازدید : ۵تا ۸ بعدازظهر
نشانی : میدان کندی،ضلع غربی ،نبش نصرت‌غربی

سیمائی از هنر معاصر

باهتمام‌گالری سیحون و همکاری‌نگارخانه ایران(قندریز) نمایشگاهی از آثار نقاشان برگزیده‌ایران درسالن‌وزارت کار و اموراجتماعی‌ـجنب هتل هیلتون برگزار شده است .

درانجمن کمال

روز دوشنبه پنجم آبانماه ساعت ۶٫۵ بعدازظهر جلسه شعر وسخن انجمن کمال در تالارکتابخانه پارک شهرتشکیل میشود دراین جلسه عده‌یی از شاعران معاصر و جوانان علاقه‌مند آثار خود را عرضه خواهند داشت .

پاورقی

(۲)

نامه به‌کودکی که‌هرگز متولد نشد

نوشته : اوریانا «فالاچی»

ترجمه : ویدا مشفق

۸

اگر تو پسر متولد شوی ، باز راضی خواهم بود. حتی شاید بیشتر از آنچه که اگر دختر تولد میشدی . در اینصورت از خیلی از تحقیر ها ، بردگیها و سوء استفاده ها در امان میماندی . مثلا اگر پسر متولد شوی، هیچکس در تاریکی شب بتو حمله نخواهد کرد . نباید حتما صورت زیبائی داشته باشی تا در اولین نگاه مورد قبول واقع شوی . هیچکس بتو نخواهد گفت که واژه گناه آن روزی متداول شد که «حوا» سیب ممنوعه را بدهان برد . میتوانی به آسانی در مقابل هر کس که‌دلت خواست نافرمانی کنی بی آنکه در معرض حمله یا خشم‌و فحشهای رکیک قرارگیری وجبهه بگیری . البته اگر پسر باشی‌مسئولیتهای زیادی گردنت میگذارند فکر نکن زندگی برای مرد هم خیلی آسان است . مثلا چون ریش داری شاید گریه کنی وگرنه همه بتو خواهند خندید هرگز نباید دلرحم باشی یا احساس کنی که به کمک و محبت دیگران احتیاج داری . میفهمی کوچولو اگر تو چیزی شبیه به یک دم در جلوی بدنت داشته باشی ، بتو حکم خواهند کرد که در جنگ آدمبکشی‌ویا کشته شوی چه توبخواهی یا نه مجبورت میکنند که در بی‌عدالتی های عصر حجر سهیم و شریکشان باشی . با اینهمه مرد بودن ماجرای قشنگی است حداقل امیدوارم که چنین باشد . اگر تو پسرباشی دلم میخواهد آن مردی باشی که من همیشه‌در رویا هایم بدنبالش میگردم یا ضعفا ملایم وبازورگوهای بی همه‌چیز خشن باش . با آنها که دوستت دارند مهربان و باآنهائی که قصد تسلط بروجودت دارند ظالم باش و بالاخره دشمن شماره یک آنهائی‌باش که میگویند پدر مسیح و مسیح ها خداو و مادرشان یک روح مقدس است نه زنی که آنها را بدنیا آورده است !

کوچولو ! من سعی میکنم بتو بفهمانم که مرد بودن آن نیست که تو فقط دمی در جلو داشته باشی مرد بودن یعنی یکنفر بودن و من دلم میخواهد که تو یکنفر آدم باشی ، آدم کلمه زیبائی است چون حد و مرزی برای زن یا مرد بودن تعیین نمیکند و تفاوتی بین آنکه

۹

دم دارد و آنکه دم ندارد نمیگذارد . ببین کوچولو یک چیزرامیخواهم برایت توضیح دهم : قلب و مغز هیچکدام جنسیت ندارد ، رفتار هم همین‌طور . اگر تو قلب و مغز داشته باشی من هرگز بتو تحمیل نخواهم کرد که چون‌زن هستی یا مرد باید فلان طرز فکر و یا فلان رفتار را داشته باشی . تنها دوچیز از تو خواهم خواست اول اینکه از معجزه تولدیافتن حداکثر بهره را ببری و دیگر آنکه هرگز تن به پستی ندهی . پستی حیوان خونخواری است که در کمین ماست.جنگالهایش را هر روز به بهانه‌مصلحت، احتیاط و گاهی عقل و کمال به بدن همه انسانها فرومیکند و کمتر کسی در مقابلش مقاومت بخرج میدهد . ، ادمها تازمانیکه در معرض خطری قرار دارند پست و وقتی خطر گذشت ، آدم میشوند نباید در مقابل خطر خود را گم‌کنی کوچولوی من ! حتی اگرترس‌سرایای وجودت رافراگرفته باشد .

شاید اینگونه صحبت کردن باتو خیلی زود باشد، شاید بهتر باشد فعلا سخنی در باره زشتی ها و غم ها باتو بمیان نیاورم و فقط دورنمای دنیائی شاد و پاک و بی آلایش را در برابر دیدگانت نقاشی کنم . ولی درست مثل آنستکه بخواهم تو کوچولوی عزیزم را گول بزنم . اگر من بتو بگویم که زندگی همچون قالی نرمی و لطیفی است که میتوان پا برهنه بروی آن راه رفت کلاه بزرگی سرت گذاشته‌ام ، چطور بگویم که بجای آن قالی نرم ، جاده ناهموار و پرسنگ و گلوخی وجود دارد که بزمینت میزند و وجود لطیفت را زخمالود میکند ،سنگ هائی که جز با چکمه های آهنین نمیتوان از آنها رد شد . تازه اینهم کافی نیست . وقتی پاهایت را می‌پوشانی و محافظت میکنی ، همیشه یکی پیدا میشود که سنگی بسویت پرتاب کند . خوب درس امروز ما تمام شد ، دخترم و یا پسرم‌درست را خوب فهمیدی ها ؟ خدا میداند اگر مردم حرفهایمان را شنیده باشند چه ها که نخواهند گفت ، مرا به دیوانگی یا دستکم به بیرحمی متهم نخواهند کرد ؟

۱۰

به آخرین عکست نگاه میکردم چقدر تغییر کرده‌ای ؟ چقدر زیبا شده‌ای؟

در پنج هفتی‌گ بالیم سانتیمتر قد و بالایت ب یک حیوان کوچولو و زیبا شباهت یافتی‌یی مثل ماهی کوچکی که فلس هایش تازه جوانه زده باشد . چشمهایت با دو نقطه کوچک سیاه‌رنگ مشخص شده است‌و یک دم‌کوچولوی زیباهم داری. در رپرتاژ نوشته شده است که‌تو در این مرحله از زندگی با جنین هیچ پستاندار دیگری تفاوت نداری. مثلا اگر یک بچه گربه بودی همین شکل و شمایل راداشتی در حقیقت تو چهره‌ای نداری از مغز هم متاسفانه خبری نیست . من باتو حرف میزنم و تو نمیدانی . در ظلمتی که دوروبرت را فرا گرفته است حتی نمیدانی‌که وجودداری. من‌می‌توانم تورا دور بیاندازم و تو هیچوقت نفهمی که دورت انداختم . هرگز نخواهی توانست نتیجه گیری کنی که بادور انداختنت کاری ناحق دربارهات روا داشته‌ام یا برعکس هدیه‌یی تقدیمت کرده‌ام .

د

یروز حالم هیچ خوب نبود . ببخش اگر راجع به دور انداختن تـو و اینکه چیزی نمی‌فهمی حرفی زدم ،اینها تمامش حرف بود. در تصمیم من هیچگونه تغییری بوجود نیامده است. گرچه این تصمیم بتدریج باعث تعجب دیگران میشود، دیشب با پدرت صحبت کردم. او مرا ترک کرده است تلفنی باو خبر دادم که تو وجود داری ، راستش را بخواهی اصلا خوشحال نشد وقبل از هر چیز سکوتی طولانی‌برقرار شد بعد صدای بی‌تفاوتش را شنیدم که میگفت «چقدر خرج دارد؟»

ـ چی خرج دارد ؟

ـاینکه از شرش خلاص شوی . بله، درست همین کلمات را بکار برده درست مثل اینکه تو فرقی با زباله و آشغال نداری . ناراحت نشو ! کوچولوی دلبندم ! پدرت فهم و شعور ندارد . بالحنی آرام باو گفتم کهترا نگامخواهم داشت . در لابلای خطابه‌ای بالا بلند که گاهی لحن نصیحت وزمانی صورت دستور و لحظاتی حالت خواهش بخود میگرفت حالی‌کردکه اشتباه بزرگی مرتکب میشوم .بخصوص که‌او قصد زندگی مجدد با مرا ندارد . مرتبا تکرار میکرد

۱۱

«بکارت فکرکن ، به مسئولیت هدیت ، به موقعیت اجتماعیت وبه پیچ هدی مردم من جوابش را نمیدادم و او سکوت را بمعنای رضایت تلقی می‌کرد . عاقبت گفت: نگران خرجش نباش ، نصفش را من برایت میفرستم و بقیه را خودت‌بده، حالم بهم خورد احساس کردم که همان لحظه روی گوشی تلفن بالا خواهم آورد بجای او خجالت کشیدم گوشی را روی تلفن گذاشتم و باین اندیشیدم که زمانی با این مرد تفاهم داشتم، دوستش داشتم .

دوستش داشتم ؟ یکرور بتید من و تو مرد ومردانه راجع به‌این مسئله «عشق» صحبت کنیم .راستش را بخواهی من هنوز نفهمیده‌ام منظور از عشق چیست نظر من اینست که عشق حفه بزرگ و عظیمی است که بخاطر آرام کردن‌و شیره مالیدن بسر مردم ابداع شده است. هرکه رامی‌بینی از عشق حرف میزند . کشیش ها، آگهی های تبلیغاتی . نویسندگان ادبی، دست اندر کاران سیاسی و بالاخره آنهائی که حقیقتا عشق میکنند . من ازاین کلمه کذایی متنفرم بهر زبانی و هر کجا که میخواهد باشد. راه رفتن را دوست دارم . آشامیدن را دوست دارم ، سیگار کشیدن رادوست دارم، آزادی را دوست دارم . رفیقم را دوست دارم، بچه‌ام را دوست دارم یعنی چه ؟من سعی میکنم‌این کلمه دوست داشتن را هرگز بکار نبردم و هرگز از خود نپرسم آنچه که قلب و روحم را دچار تلاطم میکندهمانست که به آن عشق میگویند . درواقع من نمیدانم که تو را دوست دارم یانه .

من بتو با عشق نمی‌اندیشم بتو باحس و عاطفم . «زندگی» نگاه میکنم، درباره پدرت هم هرچه فکر میکنم می‌بینم که‌هرگز دوستش نداشته‌ام ، حتی اگر زمانی او را خواسته‌ام ویا تحسینش کرده‌ام . همچنین آنهائی که قبلا او بوده‌اند در حقیقت چیزی نبوده‌اند جز شبح ناراحت کننده تلاشی که همیشه شکست خورده است . زندگی با پدر تو فقط یک فایده داشت اینکه بالاخره درک کنم هیچ چیز مثل آن گرایش اسرار آمیز که موجودی را مثلا زنی را بطرف مردی سوق میدهد آزادی انسان را تهدید نمیکند. هیچ ریسمان و زنجیری وجود ندارد که بتواند ترا در بند یک بردگی کورکورانه و ضعفی بی‌امید نگاه دارد

میلاد با سعادت همایونی و سالگرد آئین برشکوه تاجگذاری

شاهنشاه آریامهر و شهبانوی نیکوکار

را صمیمانه تبریک و تهنیت عرض می‌نمایم و شکوه روزافزون خاندان جلیل سلطنت را

در تحقیقات بیش از پیش ملت ایران را از خداوند بزرگ مسئلت می‌نمایم

شرکت اسحق حکیم زاده و شرکا

شرکت ایران وسوئد

پیشاپیش میلاد با سعادت شهریاری و سالروز پرشکوه تاریخی جشن تاجگذاری

شاهنشاه آریامهر

و علیاحضرت شهبانوی گرامی

را به پیشگاه مبارک اعلیحضرتین تهنیت عرض می‌نمایم و دوام سلطنت و شوکت روزافزون هردو تاجدار و شهبانوی محبوب و والاحضرت همایونی ولیعهد را از درگاه الهی مسئلت می‌نمایم

موقعیت ممتاز برای جوانان دیپلمه در خدمت نیروی هوائی شاهنشاهی

آموزشگاه همافری نیروی هوائی شاهنشاهی از بین دیپلمه های ریاضی، طبیعی و دیپلم هنرستان (برق و الکترونیک) که حداکثر سن آنها ۲۴ سال (برای کسانیکه خدمت زیر پرچم را انجام داده‌اند ۲۵ سال تمام) باشد و دارای سلامت جسمانی کامل بوده و از عهده آزمایش استعداد مربوطه برآیند برای دوره دو ساله این آموزشگاه هنرجو میپذیرد.

حقوق و مزایا:

هنرجویان در مدت تحصیل در ایران شبانه روزی بوده و هزینه آنان بعهده نیروی هوائی میباشد و ماهیانه در سال یکم ۱۰۵۰۰ ریال و در سال دوم ۱۱۷۵۰ ریال دریافت خواهند کرد. هنرجویان پس از طی دوره تحصیل به درجه همافر سومی مفتخر و اولین حقوق و مزایای آنان ۳۸۰۳۰ ریال و پس از سه ماه ۴۰۵۳۰ ریال و درصورتیکه درخارج از مرکز خدمت نمایند حقوق آنان تا مبلغ ۵۴۸۱۰ ریال خواهد رسید ضمنا بنابه مقتضیات خدمتی از مزایای ادامه یا تکمیل تحصیلات فنی و همچنین طی دوره های دانشگاهی (اعم از خارج یا داخل کشور) نیز بهره مند خواهند بود.

پاداش سالیانه، پس‌انداز تامین آتیه که در مدت سی سال خدمت بالغ بر ۲۷۶۰۰۰۰ ریال میگردد، استفاده از خانه های سازمانی و درمان رایگان، خرید از فروشگاه های ارتشی با تخفیف قابل ملاحظه نیز قسمتی از مزایای خدمتی آنان میباشد.

داوطلبان برای استفاده از موقعیت و ثبتنام همه روزه باستثنای پنجشنبه‌ها و تعطیلات رسمی بادردست داشتن مدارک تحصیلی و فتوکپی آنها و عین شناسنامه از ساعت ۷ صبح تا دو بعد از ظهر در تهران بفرماندهی آموزشهای هوائی خیابان ده‌اوند (تهران‌نو) ایستگاه فرودگاه و در شهرستانها بپایگاهها و ایستگاههای هوائی یا مراکز کاریابی وزارت کار و امور اجتماعی مراجعه نمایند.

م الف ۱۴۲۴۹

نیروی هوائی شاهنشاهی

نیروی دریائی شاهنشاهی

پذیرش جوانان دیپلمه برای افسری رسته تکاور نیروی دریائی شاهنشاهی (کلاه سبز) اعزام به انگلستان

نیروی دریائی شاهنشاهی از بین داوطلبان دیپلمه‌های ریاضی . طبیعی . ادبی و دیپلم هنرستان که حداکثر سن آنان ۲۴ سال (برای کسانیکه خدمت زیرپرچم را انجام داده‌اند ۲۵ سال تمام) باشد و از سلامت کامل برخوردار باشند برای طی دوره یکساله تکاوری نیروی دریائی شاهنشاهی با مزایای عالی استخدام مینماید.

امتیازات :

۱ـ داوطلبان دوره یکساله تکاوری را بمدت ۵ ماه درمرکز آموزش منجیل میگذرانند واجدین شرایط پس از طی دوره مقدماتی ۵ ماهه، مدت ۷ ماه بقیه دوران آموزش را در انگلستان خواهند گذراند، ضمنا داوطلبان پس از طی دوره یکساله آموزش چتربازی نیز خواهند دید.

۲ـ دانشجویان در طی دوره آموزشی شبانه‌روزی بوده و علاوه بر هزینه زیست و پوشاک ماهیانه مبلغ ۱۰۵۰۰ ریال بعنوان کمک‌هزینه دریافت خواهند داشت، ضمنا در خارج از کشور نیز از فوق‌العاده روزانه نیز استفاده خواهند نمود.

۳ـ دانشجویان پس از پایان دوره یکساله بدرجه ناوبان سومی مفتخر خواهند شد و ترفیعات بعدی آنها برابر قوانین استخدامی نیروهای مسلح شاهنشاهی خواهد بود.

۴ـ به فارغ‌التحصیلان دوماه پاداش برابر حقوق ماهانه تعلق میگیرد.

۵ـ فارغ‌التحصیلان از مزایائی نظیر پس‌انداز تامین آتیه بانک سپه. وام مسکن با شرایط مناسب . درمان رایگان خود و افراد تحت‌تکفل استفاده از خانه‌های سازمانی بهره‌مند میشوند

مدارک مورد نیاز :

۱ـ یک برگ فتوکپی دیپلم
۲ـ دو برگ فتوکپی شناسنامه
۳ـ ۴ قطعه عکس ۴×۶

داوطلبان میتوانند همه‌روزه جزایام تعطیل با در دست داشتن مدارک مورد نیاز جهت ثبت‌نام و انجام مصاحبه پرسنل نیروی دریائی شاهنشاهی واقع در خیابان سپهبد زاهدی جنب مسجد الرحمن مراجعه نمایند.

م الف ۱۵۶۸۹

آگهی مناقصه شماره ۲۰۵۰ر۵۴

راه‌آهن دولتی ایران ۲ دستگاه دمپر کامل هیدرولیکی مورد نیاز خود را برطبق مشخصات و شرایط مزبوطه از طریق مناقصه تحویل تهران انبار مرکزی ج خریداری مینماید.

داوطلبان شرکت در مناقصه میتوانند در ساعت اداری جهت دریافت اسناد مناقصه باداره کل کارپردازی مراجعه فرمایند شرکت کنندگان در مناقصه باید مبلغ شصت وپنجهزار ریال ۶۵۰۰۰ ریال بعنوان سپرده شرکت در مناقصه به حساب ۱۰۹۵ راه‌آهن نزد بانک مرکزی ایران پرداخت نموده و فیش آن یامعادل همان مبلغ ضمانت‌نامه بانکی صادر یکی از بانکهای مجاز ایران که‌لااقل یکماه اعتبار داشته باشد بضمیمه پیشنهاد خودتا ساعت ۹ صبح روز ۵۴ر۸ر۲۶ درصندوق پیشنهاد ها واقع در اداره کل کارپردازی بیاندازند . پیشنهادهای واصله ساعت ده روز مزبور بازو قرائت خواهد شد . حضور پیشنهاد دهندگان یا نمایندگان مجاز آنها در جلسه مناقصه آزاد است وراه‌آهن در رد ویا قبول هریک یا تمام پیشنهادها مادامیکه قرارداد مبادله نشده است جزا و کلا مختار میباشد به پیشنهاد فاقد سپرده و مشروط ومبهم و پیشنهادیکه بعد از موعد مقرر برسد ترتیب اثر داده نخواهد شد سپرده برنده اول و نفر دوم مناقصه نگهداری و در صورت استنکاف از انجام معامله بدون تشریفات بنفع راه‌آهن ضبط خواهد شد. مالیات متعلقه وهرگونه عوارض دیگر بعهده برنده مناقصه میباشد. راه‌آهن میتواند تا صدی بیست وپنج از میزان معامله کسر یا اضافه نماید. ضمنا اسناد مناقصه در مقابل فیش بانکی بمبلغ ۲۰۰ ریال که بحساب ۱۰۳۹ راه‌آهن دولتی ایران نزد بانک مرکزی ایران واریز شده باشد تسلیم خواهد شد.

م الف ۱۵۲۵۳ راه‌آهن دولتی ایران

آگهی دعوت

مجمع عمومی فوق‌العاده شرکت سهمی خاص صنعتی و تولیدی کارخانجات مفید روز دوشنبه نوزدهم آبانماه ۱۳۵۴ ساعت ۱۰ صبح درمحل کارخانه واقع درتهران نو خیابان نیروی هوائی تشکیل میشود .

از سهامداران شرکت دعوت میشود که در روز و ساعت مقرر در مجمع حضور بهمرسانند .

دستور جلسه :

۱ـ تبدیل شرکت به سهامی عام و اصلاح اساسنامه .
۲ـ انتخاب اعضاء اصلی و علی‌البدل هیئت مدیره و بازرسان
۳ـ تعیین حقوق و مزایای مدیران مشاغل
۴ـ اعطاء اختیار به‌هیئت مدیره جهت اجرای برنامه گسترش مالکیت سهام .
۵ـ استماع گزارش هیئت مدیره و تعیین خط مشی آینده شرکت

شرکت سهامی خاص صنعتی و تولیدی کارخانجات مفید

آ ـ ۱۲۶۹۵

دعوت مجمع عمومی فوق‌العاده شرکت سهامی خاص صنایع پشم ـ اصفهان

مجمع عمومی فوق‌العاده شرکت سهامی خاص صنایع پشم اصفهان در ساعت ۴ بعداز ظهر روز دوشنبه ۱۹ آبان ۱۳۵۴ در محل شرکت واقع در اصفهان هزار جریب تشکیل میگردد از عموم صاحبان سهام محترم شرکت تقاضا میشود درروز و ساعت مزبور در جلسه حضور بهمرسانند.

دستور جلسه

۱ـ تبدیل شرکت به سهامی عام
۲ـ انتخاب اعضاء هیئت مدیره و بازرسان
۳ـ اصلاح و تغییر مواد اساسنامه .

هیئت مدیره شرکت سهامی خاص صنایع پشم اصفهان

آگهی استخدام آموزگار پیمانی دیپلمه در میانه

اداره آموزش و پرورش منطقه میانه ، تعدادی آموزگار پیمانی موقت دیپلم ازطریق امتحان و طی دوره کارآموزی جت خدمت در روستاهای تابعه استخدام می نماید ، داوطلبان از تاریخ نشر آگهی تا مدت ۱۰ روز با مدارک لازم باداره آموزش و پرورش میانه مراجعه نمایند .

رئیس آموزش و پرورش میانه ـ قادری

تبریکات

جناب سرگرد پرورش

ارتقاء درجه جنابعالی را صمیمانه تبریک عرض نموده موفقیت روزافزون شما را از خداوند متعال مسئلت مینمائیم.

علی اصغر خسروی و بانو

جناب سرهنگ ولی‌الله مهدوی

باکمال مسرت ارتقاء درجه جنابعالی را تبریک گفته پیروزی شما را در راه خدمت به شاهنشاه آریامهر و میهن عزیز از خداوند خواهانیم.

محلات ـ احمد محمدی وبانو

جناب سرگرد فشندی

ارتقاء درجه جنابعالی را تبریک عرض مینمائیم .

اصغر شیریان

جناب سرهنگ سیفی‌پور

ارتقاء درجه جنابعالی را تبریک عرض مینمایم.

اصغر شیریان

جناب سرهنگ یوسف آقا محمدی

ارتقاء درجه جنابعالی را صمیمانه تبریک عرض نموده موفقیت روز افزون شما را از خداوند متعال خواستارم.

اسدالله عزیزی

انتصاب شایسته جناب آقای دکتر محسن خاقانی ریاست کل سازمان تامین خدمات درمانی استان مازندران با حفظ سمت به سرپرستی مرکز پزشکی مازندران را به جناب آقای دکتر آرام و سایر همکارانشان تبریک می‌گوئیم .

جامعه داروسازان گرگان ـ علی آباد، کردکوی

سرکار خانم باهره فرهنگ معاونت محترم وزارت آموزش و پرورش

انتصاب شایسته جنابعالی رابمقام معاونت وزارت آموزش و پرورش صمیمانه تبریک گفته موفقیت سرکار را درراه خدمت بشاهنشاه آریامهر و میهن عزیز از درگاه خداوند متعال آرزومینمائیم.

محمدتقی قادری، سکینه نزهت‌الملوک قادری، مهری فکرت، رضا قادری، مهرانگیز قادری، اکبر شجاعی، علی تقی قادری، بتول استوار، میهن قادری، احمد موحدی، حسن قادری، محمدجواد قادری و بانو

آ ـ ۵۸۸۹۲

پیشگاه مبارک اعلیحضرت همایون محمد رضا شاه پهلوی شاهنشاه آریامهر

افتخار دارد که پنمایندگی ازطرف قاطبه ورزشکاران باشگاه ورزشی مرکز آمار ایران خجسته میلاد شاهنشاه آریامهر را صمیمانه تبریک عرض نموده سلامت وسعادت شاهنشاه و بقای سلطنت خاندان جلیل پهلوی را ازخداوند متعال مسئلت دارد.

رئیس باشگاه ورزشی مرکز آمار ایران
یحیی یوسفی

میلاد فرخنده شاهنشاه آریامهر را از صمیم قلب تهنیت عرض نموده سلامت و بقاء وجود عزیز شهریاری و خاندان معظم سلطنتی را از درگاه ایزد متعال خواستاریم.

مدیر و کارکنان شرکت کیمیاکار با مسئولیت محدود

با کمال مسرت

چهارم آبان میلاد مسعود، اعلیحضرت همایون شاهنشاه آریامهر و سالروز فرخنده آئین تاجگذاری اعلیحضرتین را بملت ایران تبریک میگوئیم

هیئت مدیره اتحادیه خواربار فروشان حاج حسین طارم مقدم ـ سلام منافیان ـ ابوالقاسم ضرابی ـ حاج حسین فائز نژاد ـ حاج خلیل عظیمی ـ حاج حسن ابراهیمی ـ اکبر نیکوکار ـ محرمعلی واثقی ـ سلیمان حاجی‌زاده ـ محمد علی شمس خامنه‌ای ـ شمس‌الدین زعفرانی

جناب آقای نعمت‌الله کیکاوسی

انتصاب جنابعالی رابمقام مدیریت اموراداری و آموزشی مدرسه عالی ترجمه صمیمانه تبریک میگوئیم.

عرب مکی‌آبادی، راهنورد، داداش خانی

سرکار خانم باهره فرهنگ

انتصاب شایسته جنابعالی رابه‌سمت معاونت وزارت آموزش و پرورش تبریک گفته توفیق بیشتری را در خدمت به فرهنگ ایران آرزومندیم.

دکتر علی بهزادی و بانو

آ ـ ۳۳۸۱۹

جناب سرگرد فریدون زرین‌کلك
جناب سرگرد داریوش ضیائی
جناب سرگرد موسی روحانی
جناب سرگرد مهدی لطفی
جناب سروان اکبر روحانی

ارتقاء درجه آن‌جنابان را ازصمیم قلب تبریک عرض نموده موفقیت بیشتر شما را درراه خدمت به شاهنشاه آریامهرو میهن عزیز ازخداوند متعال مسئلت می‌نمائیم.

زنجان ـ رستمعلی و رسول دلشاد

آ ـ ۵۸۸۸

قیمت عسل و مشکلات زنبورداران

چند تن از عسل فروشان به خبرنگار ما گفتند : نرخ عسل تعیین نشده‌و هزاران تولید کنده عسل به علت روشن نبودن وضع بازار،از آوردن عسل به بازار خودداری کرده‌اند و این گروه منتظر اعلام نرخ‌ازطرف مرکز بررسی قیمت ها هستند در سراسر ایران زنبورداری با روش های جدید بصورت یک کسب و حرفه درآمده و هزاران تن از مردم با فراهم آوردن کندو ها سراسر سال درنقاط‌مختلف ایران که آب وهوای مختلف دارد ییلاق ، قشلاق میکنند. به‌گفته زنبور داران در نیمکره شمالی هیچ نقطه‌ای مانند ایران ایران به علت داشتن آب و هوای سرد و گرم برای زنبورداری مساعد نیست و سرمایه گذاران تابستان ها در کوهستان های زاگرس و البرزو زمستان ها در دشت خوزستان از شیره گل ها و گروه های زنبور ، هزاران تن عسل این‌غذای حیات بخش را که زنبور ها تولید میکنند و در بازار عرضه مینمایند .

هم اکنون با سرد شدن هوا زنبوداران پس‌از عسل‌گیری‌درکوهستان های سردبسوی‌دشت های گرم سرازیر شده‌اندوکالای آنها که‌بازحمات فراوان بدست آمده در میدان سرچشمه‌کیلوئی ۱۸۰ ریال خریدار دارد . میدان سرچشمه تهران بازار مهم دادو ستد عسل ایران در ایران‌است.

و تجار عسل در این میدان عسل را بطور عمده فروشی خریداری کرده و آنرا در خرده فروشی کیلوئی ۲۵۰ ریال بفروش میرسانند . البته چند نوع عسل دیگر که ظاهرا مخلوط با شکر است و قیمت خرده فروشی آن کیلوئی۱۶۰ تا ۱۷۰ ریال است در نقاط مختلف شهر عرضه میشود .

زنبوداران مدعی هستند که تفاوت قیمت عمده فروشی و خرده فروشی بضرر آنها در بازار تمام میشود و میگویند توزیع کننده که کمترین زحمت و تلاش را در تولید عسل تحمل نمیکند نباید نزدیک به یک سوم قیمت عسل‌راسود ببرد .

در سال جاری به علت شیوع بیماری های مختلف در میان زنبور ها تولید عسل و دردسر زنبورداران بیشتر شده‌وبخصوص اشاعه‌بیماری «لوک» آمریکائی که با انتقال ملکه های زنبوراز آمریکا به ایران سرایت‌کردبااز میان بردن«لارو» زنبورهادشواری‌بزرگی برای زنبورداران‌بوجود آورده‌اند .

رشد اقتصادی و توزیع عادلانه درآمدها

درمبارزه‌ای که ملت ما هم اکنون در پیش دارد ، شرکتهای تعاونی مصرف ، اعم از روستائی، شهری وکارگری نقش بسیار حساس و مهمی داشته ودارند

اگر بتوان از طریق افزایش درآمد ها و نیز مبارزه با گرانفروشی تا حدودی امکانات وموجبات توزیع عادلانه درآمد ها را فراهم ساخت بدون تردید این دو به تنهائی کافی به مقصود نخواهد بود و تحقق عدالت اجتماعی و دموکراسی اقتصادی را که موردنظرجامعه انقلابی کنونی ماست امکان پذیر نخواهد ساخت .

برای رسیدن بدین اهداف یک رشته تدابیر مربوط به رفاه اجتماعی و تامین اجتماعی ضروری است تا بدینسان ضمن رسیدن به هدف مورد نظر از معایب و مضرات افزایش با رویه و مستقیم درآمد ها که ثمره اولیه آن افزایش قیمت ها و توزیع است جلوگیری به عمل آید .

در این رهگذر میتوان به یک رشته اقداماتی که در این جهت به عمل آمده است‌اشاره کرد : سهیم‌کردن کارگران در سود کارگاه‌ها ـ مشارکت عامه مردم وبویژه کارگران در سهام کارگاه های تولیدی که خوشبختانه به مورد اجرا گذاشته شده است ، ایجاد شرکت های تعاونی تحت اشکال مختلف آن ، ایجاد مراکز رفاه خانواده و سرانجام ایجاد مراکز رفاه گروه های‌مختلف معلولین و سرانجام گسترش بیمه و تعمیم آن به گروه های مختلف مردم کشور ما .

همه این تدابیر که برخی از گروه های مردم مشمول برخی از آنها مشترکا میشوند بی‌تردیددربهبود زندگی مادی این گروه ها موثر بوده است . توجه‌بدین نکته که افزایش درآمد بطور مستقیم و بصورت مزد صورت نگیرد ناشی از این است که آثار روانی این افزایش موجب نگرانی قیمت ها نشود ، ثانیا از طریق شرکت خود مردم و بویژه در امر تولید و ذینفع‌شدن آنها در سود کارگاه ها اثر مستقیمی در میزان تولیدبه جای نهد و سرانجام موجب افزایش تولید گردد تا هرگونه افزایش پول در گردش ناشی از ترقی درآمد ها در مواجه با افزایش محصول تولید تورم ننماید .

سهیم کردن کارگران در سودکارگاه های تولیدی اصل چهارم انقلاب چنین هدفی را دنبال می کند.بدین معنی که ضمن افزایش درآمد کارگران امکان افزایش تولید را نیز فراهم میسازدوبه کارگران چنان شخصیت مقام و اعتباری می‌دهد که خود را به عنوان عامل اساسی تولید میشناسند و لذا کوشش لازم در جهت بهبود کمی و کیفی تولید به عمل میاورند و بدینسان این امر خود موجب توزیع عادلانه درآمد بین عوامل موثر در تولید میگردد .

بهبود کیفیت و کمیت تولید ـ کاهش ضایعات و در نتیجه کاهش بهای تمام شده کالا ، افزایش سرمایه گذاری سبب افزایش سطح درآمد ها و توسعه صرفه جوئیها میشود .

البته نیل بدین اهداف هنگامی امکان پذیرخواهد بود که امر سهیم شدن به ترتیبی که بیان گردید درعین حال که موجب افزایش درآمد ها میگردد هدف های فوق را نیز دربر داشته باشد .

تجربه در کشور ما که هم اکنون سالانه‌میلیاردها ریال بابت سهیم‌شدن کارگران در سود کارگاه ها به کارگران میپردازد نشان داده است که پرداخت مبالغ مذکور به کارگران موجب علاقمندی بیشتر آنها بکار گردیده و در نتیجه هم موجب کاهش ضایعات‌درتولید و هم سبب بهبود کمی و کیفی محصول شده است . معذالک تحقیقات و بررسی های علمی که در این زمینه‌به عمل آمده نشان داده است که باید در روش های‌مربوط به سهیم کردن بویژه به روش پرداخت سود ویژه که تاثیر به سزائی در امر افزایش و بهبود کمی و کیفی تولید دارد ، توجه لازم به عمل آید .

تشکیل شرکت های تعاونی یکی دیگر از مصادیق خدمات رفاهی است که به افراد و گروه های کم درآمد در امر کاهش هزینه آنها کمک و مساعدت می کندبویژه شرکت های تعاونی مصرف با فراهم آوردن محصولات و کالا های مورد نیاز مردم با قیمت های مناسب و بخصوص آنکه این شرکت ها بهیچوجه جنبه انتفاعی نداشته و بیشتر شرکت هائی هستند که هدفشان نفع عامه مردم است کمک بزرگی‌به‌تثبیت قیمت هاوجلوگیری از افزایش بی رویه قیمت ها میکنند و از گرانفروشی جلوگیری به عمل میاورند .

در مبارزه‌ای که ملت ما هم اکنون در پیش دارد، شرکت های تعاونی مصرف ، اعم از روستائی شهری‌و کارگری نقش بسیار حساس و مهمی داشته‌اندو به شهادت بسیاری از افرادی که هم اکنون عضو این‌قبیل شرکت های تعاونی هستند و از مزایای آن بهره‌مند میگردند اگر در جریان این گرانفروشی های‌مصنوعی شرکت های تعاونی نمی توانستند نقش خود را بخوبی ایفا کنند ،بدون تردید طبقات کم درآمد دچار زیان‌های بسیار خطرناک و ناراحت کننده‌ای میشدند .

بدین ترتیب هرگاه شرکت های تعاونی بطور سالم و اصیلی تشکیل گردند و تشکیل دهندگان آنهاواداره کنندگانشان به اصول این ایده‌ونظریه بزرگ وارزشمند معتقد و مومن باشند وطریقی را در روش و کار خود برگزینند که مورد توجه رهبران واقعی تعاون جهان بوده است ، بدون تردید خواهند توانست در کمک‌به طبقات کم درآمد و بویژه به کاهش هزینه زندگی آنها نقش بسیار حساسی ایفا کنند .

خبرهای کوتاه اقتصادی

کمک به گندم ـ کاران چهار محال

خبرنگار اطلاعات در اصفهان ـ طرح افزایش گندم در سال جاری در سطحی معادل نوزده هزار هکتار در استان چهارمحال بختیاری اجرا خواهد شد مقدمات این طرح در مرداد ماه گذشته فراهم شده و براساس طرح مذکور به به کشتکارانیکه قرار داد طرح را منعقد مینمایند به ازاء هر هکتار صدو هشتاد کیلو بذر گندم اصلاح شده و یکصد و ده کیلو کود شیمیایی اوره و یکصدکیلو کود شیمیایی فسفات‌دامونیم و به ازاء هر تن بذرگندم تحویلی دو کیلو سم بطور رایگان تحویل میگردد .

یک مقام آگاه در اداره کشاورزی استان چهارمحال و بختیاری‌به‌خبرنگار ماگفت در سال گذشته نظیراین‌طرح اجرا گردید و چهار هزار تن اضافه محصول در ۱۲ هزار و پانصدهکتاراراضی زیر کشت بدست آمده است

افزایش تولید پنبه کاشمر

خبرنگارمااز مشهدگزارش میدهد : در اجرای طرح افزایش تولید و بهبود کیفیت پنبه در سال زراعی ۵۴ـ۵۳ با همکاری کار شناسان سازمان پنبه و دانه های روغنی خراسان ۲۲۲۰ هکتار از اراضی زراعی شهرستان کاشمر زیرپوشش محصول پنبه قرار گرفت .

مبارزه علیه آفات

خبرنگار ما از مشهد گزارش میدهد : طی شش ماه‌اول سال جاری بوسیله ماموران اداره حفظ نباتات اداره کل کشاورزی خراسان و با همکاری مروجان کشاورزی و سپاهیان ترویج و آبادانی عملیات مبارزه‌علیه دومیلیون و هشتصد و ده هزار اصله درخت میوه از جمله سیب، گلابی ، آلو و به انجام‌شد و در همین مدت علاوه بر مبارزه با آفات چغندر قند درسطح ۱۰۲ هکتارازمزارع استان مبارزه علیه آفات پنبه نیز در سطح ۷۰ هزار هکتارباخود یاری‌کشاورزان انجام شده است .

پرداخت وام به زلزله‌زدگان بروجن

خبرنگار ما از اصفهان گزارش میدهد بمنظور کمک و پرداخت به زلزله‌زدگان قراء سرپیر ، دوراهان ـ ده توت ـ گدارکبک و ده باغ از توابع شهرستان بروجن گروهی ازطرف‌بانک تعاون کشاورزی بروجن عازم روستا های مذکور شدند .

تثبیت نقل‌وانتقال جمعیت در آمریکا

اداره آمار فدرال بتازگی اعلام‌کرد که میزان نقل وانتقال آمریکائی‌ها ، در دهه گذشته ثابت مانده است . این واقعیت باعث شگفتی فراوان جمعیت شناسانی قرار گرفته که تحرک و جابجا شدن مکرر رایک خصصه‌ذاتی آمریکائی تلقی میکردند .

۲۱۰ میلیون آمریکائی متحرکترین مردم جهان هستند . سالانه درحدود ۲۰ درصد آنها از شهری به شهردیگر از ایالتی به ایالت دیگر وحتی‌ازکشوری به کشور دیگری میروند این نسبت در اروپا ۱۲ درصد ودر ژاپن هشت‌درصد است .

تازه‌ترین آمارنشان میدهد که۵۱٫۵ درصد آمریکائی‌های ازپنج‌ساله به‌بالادر همان خانه هائی زندگی میکنند که پنجسال پیش زندگی میکردند ، این‌رقم درسال های بین ۱۹۶۵ تا ۱۹۷۰ بالغ بر۵۲٫۹ درصد بود.

نکته دیگر این‌که حرکت جمعیت‌به مناطق شهری دگرگون شده است .این مناطق طی ۵ ساله اخیر ۱٫۶ میلیون تن از جمعیت خود را از دست داده‌اند درحالی که طی‌پنج ساله ۷۰ـ۱۹۶۵ درحدود ۳۵۲ هزار تن ازمردم مناطق روستائی را درخود سکنی‌داده بودند .

چهارم آبان
زادروزی بزرگ
طلوعی درخشان
و نویدی برای ملت کهنسال ایران است
شاهنشاها
خجسته باد سالگرد تولد همایون فرخت ...
شرکت تور ایران برادران ارشادی فر

عملیات ساختمانی شرکت سهامی خانه‌سازی کاسپ مورد بازدید وزیر صنایع و معادن قرار گرفت

شرکت خانه‌سازی کاسپ به‌پیروی از منویات شاهنشاه آریامهر درمورد تامین رفاه کارگران ۲۱۳۹ واحد مسکونی برای کارگران ایجادمیکند

وزیر صنایع‌و معادن باتفاق‌همراهان خود از عملیات ساختمانی خانه سازی که برای کارگران کارخانجات ماشین سازی‌وتراکتور سازی ایران ایجاد میشود بازدیدمیکند، در عکس آقای مهندس‌زندوکیلی مدیرعامل شرکت سهامی خانه‌سازی‌کاسپ، مجری طرح‌خانه سازی در تبریز توضیحاتی به استحضار میرساند.

آقای دکتر فرخ نجم آبادی وزیر صنایع‌و معادن به اتفاق‌آقای دکتر تسلیمی مدیر عامل سازمان گسترش‌و نوسازی صنایع ایران و چند تن از کارشناسان‌صنعتی‌و اقتصادی به منظورشرکت درجلسه بررسی مسائل مربوط به انتقال تکنولوژی به‌ایران ، وارد تبریز شد.

آقای دکتر نجم‌آبادی در مدت ۲روز اقامت خود از چند واحد صنعتی دیدن کرده‌و در اولین روز ورودشان به شهر تبریز از تاسیسات خانه سازی برای کارگران کارخانجات‌ماشین‌سازی تبریز و تراکتور سازی ایران در منطقه لاله‌دیدن نمود . در این بازدید که تیمسارسپهبد اسکندر آزموده استاندار آذربایجان‌شرقی نیز شرکت داشت آقایان‌مهندس امیر حسین زندوکیلی مدیرعامل شرکت سهامی خانه سازی‌کاسپ و مهندس مهدی شادور معاون ایشان توضیحات کاملی‌پیرامون نحوه کار شرکت خانه سازی و پیشرفت آنها باستحضار وزیر صنایع‌و معادن‌واستاندارآذربایجان شرقی رسانیده و اظهار داشتند : به پیروی از منویات شاهنشاه آریامهر در مورد تامین رفاه کارگران شرکت سهامی خانه سازی کاسپ برای کارگران کارخانجات ماشین سازی تبریزو تراکتورسازی ایران در ۵ منطقه از شهر تبریز بشرح زیر اقدام به تهیه مسکن نموده‌است.

اولین منطقه جاده شاهگلی‌می باشدکه دراین نقطه ۳۷۴ واحد مسکونی ساخته می‌شود وازاین تعداد ۱۸۲ واحد آن هم‌اکنون مورد بهره‌برداری قرار گرفته و ۱۹۲ واحدآن تا۶ ماه دیگرآماده تحویل وبهره برداری خواهد شد واحد های مسکونی فوق شامل ساختمان های عمومی « مدرسه ، بهداری،فروشگاه ، اداری،باشگاه وتاسیسات شوفاژ » میباشد.

دومین منطقه عملیات خانه ـ سازی در قراء ملك میباشد که شامل ۱۰۲۸ واحد مسکونی ـ ۲باب‌مدرسه ،فروشگاه ،درمانگاه، باشگاه ،ساختمان‌اداری‌باتاسیسات شهری وشوفاژ که در حال‌حاضر ۵۹۶ واحد مسکونی آن مورد بهره‌برداری قرار گرفته‌است .

سومین منطقه «لاله» است که دراین منطقه ۴۵۲ واحد مسکونی یك واحد مدرسه ۱۲کلاسه ، فروشگاه، درمانگاه، باشگاه و ساختمان اداری باتاسیسات‌شهری و شوفاژ که تا۶ماه دیگر کلیه واحد های ساختمانی آماده‌تحویل وبهره‌برداری خواهدشد.

در چهارمین منطقه ساختمان ۱۳ طبقه‌ای مشتمل در ۱۰۰ واحد مسکونی مجهز به آب و برق و تلفن و شوفاژ وقسمتی برای نمایشگاه وساختمان اداری‌ساخته شده که‌ازکلیه این ساختمان هم اکنون بهره‌برداری میشود واین تاسیسات در خیابان پهلوی قرار دارد.

در پنجمین نقطه شهر درمنطقه هاچاداغ «پشت دانشگاه » که فازیك آن مشتمل در ۱۸۵ واحد مسکونی ، مدرسه ، فروشگاه، درمانگاه‌و تاسیسات شهری آن که عنقریبا آماده شروع به ساختمان خواهدشد . جمع کل این واحد ها ۲۱۳۹ واحدمسکونی خواهدبود .

ایرو EBRO
بقدرت ۵۵ اسب
برای کارهای راه‌سازی، صنعتی، کشاورزی ومعدنی دارای سوابق کار طولانی در اکتشافات معدنی در ایران . با لوازم یدکی و سرویس مجهز .
قسمت فروش ـ تلفن ۳۱۴۸۹۸ و ۳۱۹۱۵۴
نماینده انحصاری در ایران :
شرکت سهامی صنعتی ومعدنی ایرانی
خیابان سعدی شماره ۷۳۲ تلفن‌های : ۵ ـ ۳۰۵۰۰۱ و ۸ ـ ۳۰۵۵۳۴

نگاهی زنانه ، به نمایشگاه مد آمریکائی در تهران

امریکائی‌ها می‌خواهند «دنیای مد» را از تسخیر اروپایی‌ها درآورند!

★ « آرلین دال » به ۵ دختر جوان ۵ شیشه‌عطر هدیه کردو گفت : با این عطرها تا سال دیگر شوهر پیدا می کنید !
★ گران ترین لباس این نمایشگاه ۳۰ هزارتومان و ارزان ترین لباس ۱۵۰۰ تومان قیمت داشت

نخستین نمایش‌مدهای‌آمریکائی که از روز سه‌شنبه ۲۸ مهرماه‌در هتل اینترکنتینانتال تهران برپا شده بود ، بعدازظهر ۵شنبه ۳۰ مهر پایان یافت.

در آخرین شب نمایش مد های آمریکائی « جانینگکاست » (گرداننده برنامه نمایش) که از طراحان نام‌آور امریکائی است « آرلین‌دال » ستاره معروف ۵۵ ساله هالیوود را معرفی کرد. این هنرپیشه که به گفته سینماروهای امریکائی روزگاری جزو فرشتگان سکس هالیوود بشمارمیرفتدرحال حاضر مدیریک شرکت تولید عطر ولوازم آرایش دررامریکاست و برای معرفی عطر « دالیا » بایران آمده است . درآغاز نمایش مد عصر پنجشنبه آرلین‌دال به ۵نفر از تماشاچیان ۵ شیشه ۳اونسی عطر دالیا هدیه کرد قیمت هرسه اونس این عطر ۲۵۰ دلاراست‌واز گرانترین عطر های امریکائی‌بشمار می رود .

شوهر پیدا میکند !...

خانم دال ضمن شوخی با دریافت‌کنندگان عطر که بیشترشان ازدواج نکرده بودند گفت: «بطور حتم با استفاده از این عطر تا پایان سال شوهران ایده‌آل خود را پیدا خواهید کرد » . پس از برنامه‌خانم دال نمایش ۱۰۵ مدل لباس از ۱۸ طراح، شامل‌لباسهای روز و شب و عصر و چند مدل لباس خواب ومایو آغاز شد . بیشتر لباسهای عرضه شده در این برنامه تقلیدی از مدلهای اروپائی بودوبرعکس‌ادعای‌طراحان امریکائی ـ کم‌لباسها راسوریریزی برای طرفداران مد می دانستند ـ ابتکار چندانی در مدلها دیده نمیشد . البته نمی‌توان منکر شد که منهای بعضی از لباسها که نه طرح و جنس خوبی داشتند و نه مدل ودوخت قشنگی لباسها رویهمرفته خوب طراحی و تهیه شده بودند .

در نمایش های مد ، مانکن‌ها نقش بسیارمهمی‌دارد وزیبائی قد وبالا و صورت آنها تاثیر مهمی درگیرائی لباسشان بجای‌می‌گذارد مانکن های امریکائی زیبائی‌صورت و ظرافت هیکل مانکن های‌اروپائی را نداشتند و باتمام کوششی که در انتخاب آنها شده بود و با اینکه بحق بعضی ازآنهازیبابودند ولی‌خشونت ودرشتی‌اندام‌امریکائی را بهرحال داشتند و این خشونت ودرشتی اندام‌فقط‌باوجود پوشش لطیف وزنانه پنهان نشده‌بود .

گران‌ترین وارزان‌ترین ...

زیباترین‌لباسهارا طراحان‌چون «جیمزگالانوس»و آن دان‌اکر « اسکاردلارنتا » ، جرجیودی سن‌آنجلو و « فرناندوسانشه » عرضه کرده بودند ، گرانترین لباس‌دراین مجموعه۱۰۵ تالی چهار هزار دویست و پنجاه دلار (حدود سی هزار تومان) قیمت داشت . این لباس‌راجیمزگالانوس از ابریشم سیاه تهیه کرده بود .

ارزانترین لباس از طرحهائی «جرجیودی‌سن‌آنجلو » یک مایو بود و حدود ۲۲۰ دلار (۱۵۰۰ تومان) قیمت داشت .

لباسهای روز اغلب از رنگهای روشن) بژ ، کرم ، خاکستری) باپارچه های کرپ و ابریشم تهیه شده بود دراغلب لباسهای روز تنوع خاصی دیده میشد : دراین لباسهای بیشتر تازیر زانو یابلندتر بود . نکته جالب‌توجه اینکه در نمایش مدامریکائی انواع واقسام شلوار مورد توجه قرار نگرفتبود و بجز چند مورد معدود شلوار نقش مهمی نداشت .

درپالتو یانیمته های عرضه شده در این نمایش اغلب از پوست استفاده شده و در لباس های روز نیز کلاه نقش مهمی‌بازی می کرد .

کفش‌های بی‌تناسب ...

کفشها اغلب ظریف وزنانه بودند که البته هیچ تناسبی با لباسها نداشتند ، باین معنی که بایک مانتو و پیراهن‌کاملازمستانی مانکن کفش ظریف بفرم صندلی (تابستانی) بپا داشت .

مانکن‌ها از بعضی زینت های زنانه‌هم برخلاف سلیقه امریکائی استفاده کرده بودند درگوش اغلب مانکن‌ها گوشواره دیده میشود و در مواردی حتی گردنبند ودست‌بندهم مورد استفاده قرار گرفته بود .

لباس های شب با تنوع در رنگ و مدل از حریر ،شیفون و مخمل تهیه شده بودند و گذشته از چند پارچه طرحدار وگلدار بیشتر پارچه ها ساده و سنگدوزی یا منجوقدوزی شده بود .

در لباس های شب آمریکائی نیز ابتکارچندانی دیده نمی‌شد وآنها نیز تقلیدی از مدلباس های اروپائی بودند . علاوه‌بر این بعضی از لباس ها همرنگ وبوی شرقی داشتند ، و در میان لباس های شب پارچه های نقاشی شده هم وجود داشت .

زیباترین لباس شب ، کتو دامن و شنلی بودکه‌از مخمل سیاه با سنگ های درخشان تهیه شده بود شنل‌کلاهدار و کت این لباس از مخمل سیاه تهیه شده بود و سنگدوزیهای زیبائی داشت و دامن چین‌دار لباس از پارچه تافته سیاه‌تهیه شده بود .

در طراحی و انتخاب‌لباس های شب بیشتر رنگ های‌سیاه سفید ، خاکستری (نقره‌ای) ، سبز ، بنفش و کرم جلب نظر می کرد .

آرایش های یکسان ...

یکی دیگر از لباس های‌شب که موردتوجه تماشاگران‌قرار گرفت یک پیراهن ٤ طبقه از حریر سبز بود که یقه‌بسته‌ای داشت و با یک گل مصنوعی همرنگ لباس در زیر گردن‌تزئین شده بود . این لباس باقیمت حدود ٤ هزار تومان از طرح های« میشیل‌نوارز» بود .

آرایش صورت مانکن های آمریکائی با اینکه هر یک‌بیش از ده بار تغییر لباس دادند ثابت بود و بالباس های شب، شنا ، خواب ، لباس روز و عصر یکنواخت بود ! در این آرایش ثابت ، سایه چشم‌های غلیظ تا انتهای پلک کشیده‌شده بود پوست‌صورت رنگ‌صورتی خوشرنگی داشت و برای لب وگونه ها از دورنگ صورتی ونارنجی استفاده شده بود .

علاوه برلباس های شب و روز و عصر در نمایش مد آمریکائی چندین لباس خواب نیز مورد توجه قرار گرفت »

در این لباس هااز رنگ‌های صورتی و سفید بیشتراستفاده شده بود .

طرح لباس های خواب آمریکائی «فرناندوسانشه» بود وطرح‌های‌او تحسین‌تماشاگران را برانگیخت ناگفته نماند که قیمت سه لباس خوابی که «سانشه» عرضه کرده بود کمی گران بنظر میرسید .ازدوهزار دویست تومان تا سه هزار تومان .

چند نوع مایو نیز در این نمایش عرضه شد که به‌قول بعضی‌ازتماشاگران شیک پوش نمایش چنگی بدل نمیزد .

همین نمایش مد آمریکائی پیش از تهران در آتن‌وترکیه نیز عرضه‌شده‌است وطراحان خیال دارند مدل ها را بعد از ایران ، در کویت ، بحرین و ونزوئلا نیز عرضه کنند، با این قصد که‌مد آمریکائی رادر دنیا متداول کنند ، شاید که طرفداران‌پروپاقرص مدوزیبائی جهان چشم از پاریس ولندن بردارند و گوشه چشمی هم به آمریکا داشته باشند .

ولی شرکت کنندگان در این نمایش مد می گفتند:با آنچه در این نمایش دیدیم ، عالمگیر شدن مدهای آمریکائی به جای مد های‌اروپایی‌رویای خوش ولی تغییر ناپذیری‌است که طراحان آمریکائی فقط در خواب ممکن است ببینند !

★ نمایشی از یک لباس راحت برای منزل ، شامل شلوار و ربدوشامبر برنگ آبی‌و یک لباس شنا بادامن.

★ این‌مدل‌را طراحان‌آمریکائی با اقتباس از لباس های شرقی تهیه کرده‌اند : در این لباس‌از نوعی پارچه زری وتور در بعضی‌قسمتهااستفاده‌شده است.

تلویزیون

برنامه‌های تلویزیونی زیر از طرف سازمان رادیو تلویزیون ملی ایران اعلام شده‌است مسئولیت هرگونه تغییر در ساعات و چگونگی برنامه‌ها با آن سازمان‌است.

برنامه اول کانال ۷

یکشنبه
۱۶ـ۰۰ پخش مستقیم مراسم چهارم آبان
۱۹ـ۰۰ خانواده
۱۹ـ۳۰ امیرارسلان
۲۰ـ۰۰ اخبار
۲۰ـ۳۰ زندگی شاهنشاه آریامهر
۲۱ـ۳۰ جشن‌آغاز دهمین‌سال فعالیت تلویزیون

برنامه نیمروز دوشنبه
۱۲ـ۰۰ اخبار
۱۲ـ۰۵ حفاظت و ایمنی
۱۲ـ۲۰ موسیقی محلی
۱۳ـ۰۵ فناناپذیر
۱۴ـ۰۰ اخبار

برنامه دوم کانال ۹

یکشنبه
۱۵ـ۰۰ رپرتاژ مستقیم مسابقه تنیس جام آریامهر
۱۹ـ۱۵ موسیقی و تصویر
۱۹ـ۳۰ اتاق اخبار
۱۹ـ۳۵ برگهای اندیشه
۲۰ـ۰۵ کوچاک
۲۱ـ۰۰ اخبار از برنامه دوم
۲۱ـ۳۰ موسیقی کلاسیک
۲۲ـ۰۰ اسمیت و جونز
۲۲ـ۵۰ پخش مسابقه تنیس

تلویزیون امریکا

یکشنبه
۱۵ـ۴۰ بیمارستان عمومی
۱۶ـ۰۰ تازه‌ها
۱۶ـ۰۵ خیابان سسام
۱۷ـ۰۰ گله گوسفندان هارلم
۱۷ـ۲۵ فامیل آدامز
۱۷ـ۵۰ قهرمانان
۱۷ـ۵۵ آگهی
۱۸ـ۰۰ اخبار
۱۸ـ۳۰ یادداشت برنامه‌ها
۱۸ـ۴۰ سرویس خاموش
۱۹ـ۰۵ کارول‌برنت
۱۹ـ۵۵ فیلم سینمائی
۲۱ـ۳۰ شیطان
۲۱ـ۵۵ آگهی
۲۲ـ۰۰ اخبار
۲۲ـ۱۵ شو امشب
۲۳ـ۲۰ سفرهای پرماجرا

یکشنبه

«قلندرخونه»
تالار ۲۵ شهریور
کارگردان : ایرج صغیری
تلفن رزرو ۵۲۵٤٤٤ـ ۵۳۰۸۷۱

اطلاعیه سازمان رادیو تلویزیون ملی‌ایران

پذیرفته‌شدگان داوطلب شغل «عکاس»

از برگزیدگان داوطلب شغل «عکاس» که‌اسامی آنهادر زیر آمده است درخواست میشود جهت شرکت در امتحان عملی نهائی‌در روز سه‌شنبه ششم آبان ماه ۱۳۵٤ به امور اداری سازمان‌رادیوتلویزیون ملی‌ایران واقع در خیابان تخت‌طاووس ـ خیابان میرعماد مراجعه نمایند .

عزیزاله‌نعیمی‌پور،علی‌اکبرآقائی،محمودشهرابی،محمد گل‌جام‌جو، رضا فرزانه ثابت ، حیدر گیاهی ، مسعود حاجی زرقانی ، داریوش دهقانی ، اکبر اربابی بیدگلی ، کوپال مشکوه ،علی کاوه ،محمد عقیلی ، حسین فرهادی ، عباسقلی عباسی،غلامرضا کاظمی ، کورش نسیمیان ، نعمت‌اله میرزاکاظم ، محموددانش کوش ، داود قاسملوئی ، حیدر آرمین‌مهر ، محمد کاشفی نائینی ، واهاک وارطانیان .

کاشی سعدی
کاشی سندی
پیشرو صنعت سرامیک ایران

آخرین کلاس نهم
فضیلت
خیابان امیریه نبش منیریه تلفن ٤۲٦٤۵

نمایشگاه آثار شاروز
فرهنگ و هنر شاروز
آثاری از: محمد زمکن و خلیل تیزی
از سیزدهم آبان تا هجدهم آبان ماه ۱۳۵۴
در ایران از ساعت ۱۰ صبح تا ۹ شب

جدول

جدول عادی — شماره ۹۱۷٤

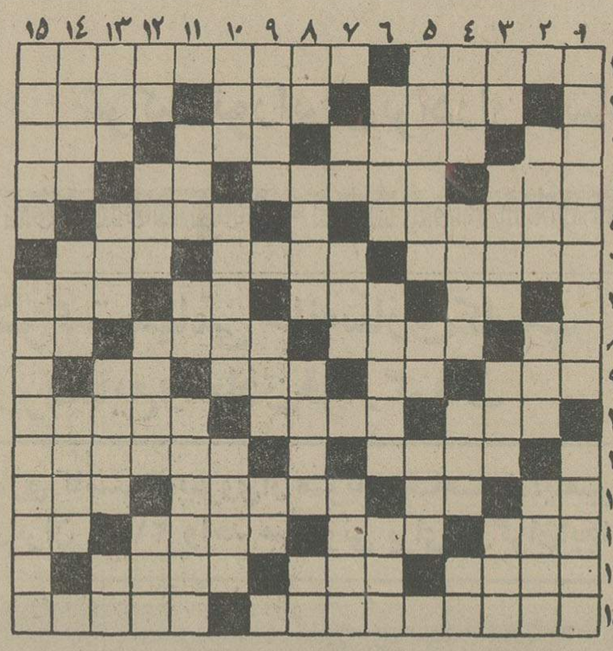

افقی :

۱ـ تروتازه است ـ با شوهرش همت کردندو اورانیوم را کشف نمودند ۲ـ بهشتش ارزوست ـ از بستنی‌ها ـ باید خانم خانه‌باشد! ۳ـ حرارت افزون‌بدن ـ بسیار سجده کننده ـ خجستگی ـ قسمت سکسی پا ٤ـ بانک با بهره می‌دهد ـ از موسیقی دانان دوره ساسانیان ـ فلزیست ـ پسوند مانند ۵ـ صبر و تحملش خیلی زیاد است ـ سرگشته در عشق و عاشقی ٦ـ خانم به مو میزند ـ در تابستان بیشتر از ان استفاده می کنند ـ خماسه‌سرای یونانی ۷ـ فرمان است امامر نیست ـ تله ـ ضمیر مفرد ـ اشاره به نزدیک ۸ـ سلسله و دودمان ـ خانه های ریز عکس ـ کارش خدمت کردن است ـ کلمه خطاب ۹ـ بندگان خدا ـ بردار بست کشندش ـ شهری در استان خراسان ـ در نمد مالی بافیه می‌زنند ۱۰ـ هرگز عارنیست ـ دیگر خانمها کمتر می‌پوشند ـ برابر باشد ۱۱ـ در کاشان با مراسم خاصی می شویند ـ از گیاهان طبی ۱۲ـ قورباغه ـ بچه به دنیا آوردن ـ پرستیده شده ـ برای مغازله می‌زنند ۱۳ـ هوای گرم ـ شهری در استان فارس ـ اگر عاشقش شوند چه عجب ـ لخت‌و برهنه ۱٤ـ پیشوا و رهبر ـ بی‌همتاو نظیر ـ فریاد تشویق امیز ۱۵ـ یکی از نواحی اصفهان ـ کتاب شعر .

عمودی :

۱ـ از مشهورترین نویسندگان فرانسوی که «رنه» از او خیلی خواندنی است ـ خیالاتی‌گرفتار آتست ۲ـ دیوار قلعه ـ خانه‌پر پشت ناخن نشاند ـ دندانی که جز دردسر فایده دیگری‌ندارد! ۳ـ بزرگ و کوچکش درآسمان است ـ کار براست و با تدبیر ـ قسمتی از دست ـ زمانی‌پوستش را به کار کیف و کفش می گرفتند ! ٤ـ از رودخانه های مرزی ـ رقصی که کار هرکس نیست ـ برای عاشقان با نیاز می‌آید ـ وای‌از وقتی که‌بگیرند! ۵ـ زمانی جای غولان بود ـ ازغزال خوشتراست ـ در غربت پرتوان زد !٦ـ در و تخته را روی هم می‌کند ـ از گلهای پائیزه ـ در دکان کبابی فراوان است۷ـ ازرفتنیها ـ نمانیست‌و هست! ـ درچرخ‌خیاطی‌بجوئید ۸ـ عیب و عار ـ طبقه بندی نمرات امتحانی ـ دیگ آزش به جوش می‌اید ـ همه راشامل میشود ۹ـ با دهان فوت کرد ـ زندگی به آن بستگی دارد ـ بدشانس در زندگی می‌آورد ! ۱۰ـ بهشت شداد ـ یکی از امراض خیالی است ـ ماهی‌گیری که فرزندانش به فرمانروایی رسیدند ۱۱ـ ظاهر ساختمان ـ از عناصر شیمیائی ـ مجلسی که بخاطر از دنیا رفته برگزار می کنند ۱۲ـ با آب کباب است ـ طبقه نازک گل و لای ـ انکار می‌کند ـ حرف تصدیق ۱۳ـ مثل ومانند ـ سیگاری که باریکترین سیگارهاست ـ علاج رودل می کند ـ ضمیر مفرد ۱٤ـ گیاه رنگرزان ـ سل در آن لانه می کند ـ میوه دانه دانه ۱۵ـ سرزمین هنرمندان و دانشمندان باستانی بود ـ اثری از صادق هدایت .

حل جدول شماره ۹۱۷۳

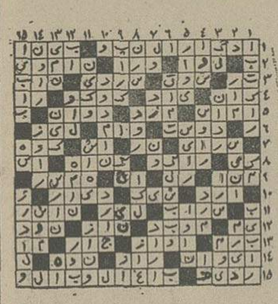

جدول ویژه — شماره ۵۳٤

افقی :

۱ـ در اصطلاح فیزیک آمتداد است ـ میدانی در پاریس که سبک آن اقتباس است از میدانی در روم قدیم ۲ـ کسیکه به خواب مصنوعی رفته ـ درویش ندارد ـ قلعه‌یی که در روی کوه ساخته‌باشند ۳ـ زوبین ـ کیسه‌زر ـ حرف افسوس ـ چوبدستی قلندران ٤ـ بنده مقرب درگاه خدا ـ کشور و نوس ـ جوی‌آب ـ آش باشد ۵ـ اثری ازویکتورهوگو ـ گناهکار ٦ـ بادسبکی که از سمت مغرب بوزد ـ از انگلهای وحشتناک روده ـ کوهی در آسیا۷ـ از شهرهای قدیمی‌ایران ـ چیز ـ درسخنش‌شیرینی‌دیگری دیده‌اند ـ نوعی بازی که با طاس انجام میشود ۸ـ درخت‌زبان گنجشک ـ افسوس ـ زمانی قربان جمعش می‌رفتند ـ شکاف و رخنه ۹ـ اسم دوم هرکس نقطه‌وخال ـ اسب ـ مادر ۱۰ـ مجروح است ـ عاقل و خردمند ـ آماده هرکاریست ۱۱ـ ادیبی با اشعاری زیبا ـ از آهنگسازان ایتالیائی که در ایرا چیره بود ۱۲ـ بی‌قلاده ـ برای اوحرفی بس‌است ـ یکی از مشهورترین ملکه های رومی ـ باز کننده در می‌پرسد ۱۳ـ سخنان بی‌پایه‌و اساس است ـ از کوههای ایران ـ اگر با آن نمی‌نویسند پس چربی‌شیراست ـ چیست ؟ ۱٤ـ قبا که چنین باشد نشان‌درویشی است ـ قصری در تهران بود ـ شمشیرها ۱۵ـ الهه دریا در یونان قدیم ـ نام دیگر هوله است .

عمودی :

۱ـ ازکیمیاگران‌معروف که‌براکسیر اعظم دست‌یافت و سکه‌یی از زربنام روز نوبل ساخت ـ گلی است خارجی ۲ـ انجمن ـ کنده کاری روی چوب ـ دختر خانم گیلانی است ۳ ـ زهر ـ از ترکیب ید باجسمی حاصل میشود ـ سختی و تنگی ـ مال بدجنس خیلی خراب است ٤ـ جزایری در جنوب ـ سیاهرگ ـ بزنر ـ ضمیریست ۵ـ اثری دیگر از آثار نویسنده ایلیاد ـ بخرد و دانا ـ نام دیگر مرجان ٦ـ از نواحی مکه ـ نویسنده کتاب ویلهام‌تل‌پاک‌و منزه۷ـ از آثار دویدن است ـ در دست زنگی مست خطرناک بود ـ بزرگوار است و گرامی ۸ـ وقتو لحظه ـ پست تر و فرومایه‌تر ـ قیمت ثابت ـ صورت ۹ـ خرامان ولرزان ـ جنگ وستیز ـ برادر تازی ۱۰ـ نوبت در بازی قمار ـ زمانی وسیله روشنائی بود ـ فرش فقیران ۱۱ـ جائی که هوا نباشد ـ حرفتجب ـ ترانه‌هارا گفته‌اند۱۲ـ تیرکوتاه ـ امیدواری ـ اینهم کارش گدایی است ـ دوزن که چشم دیدن یکدیگر را ندارند ۱۳ـ وسیله‌یی در آشپزخانه ـ بچه در آن پا میگیرد ـ سرو گوش زیبایان از آن پراست ـ دهان ۱٤ـ وظیفه و مستمری ـ گوشه‌بی‌سروصداوراحت ـ دانا باشد ۱۵ـ رودی در افریقا ـ از نویسندگان اجتماعی قرن بیستم فرانسه که‌عضو آکادمی بود .

حل جدول شماره ۵۳۳

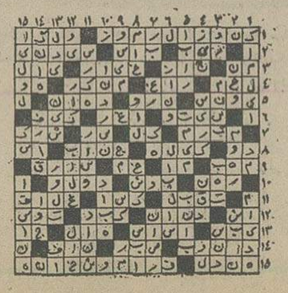

برنامه‌های فردای جشن فرهنگ و هنر در سراسر کشور ـ ۵ آبان

نمایشگاه آنجا که ماهیها سنگ میشوند	تهران
نمایشنامه محاق	تهران
نمایش‌روحوضی	تهران
ارکستر هنر آموزان	تهران
نمایشگاه نقاشی	تهران
نمایشنامه عیادت	تهران
ترنا بازی و نمایش روحوضی	تهران
رقصهای محلی آذربایجانی گیلانی	کرمانشاه
نمایشنامه گلدونه خانم	شیراز
مدرسه عالی کامپیوتر	تهران
کاخ جوانان آبان	تهران
بخش ۱ سازمان تربیتی شهر تهران	تهران
دانشگاه سپاهیان انقلاب	تهران
کاخ جوانان فرح‌آباد	تهران
کاخ‌جوانان شهر ری	تهران
موزه آب‌انبار	تهران
تالار شهر	کرمانشاه
کارگاه تئاتر ۵ تا ۷آبان	شیراز

رقص ـ موسیقی ـ نمایش: جوگام ،لاهیجان ، رشت ، لنگرود ، رامیان ، گنبدکاوس،نوشهر ، کردکوی ، سردشت ،سنقر، قصر شیرین ، سرپل ذهاب ، پاوه ، سنندج ، بانه ، سقز، بیجار، قروه ، اهواز ، مسجد سلیمان ، خرمشهر ، بهبهان ، دزفول ، شیراز ، سیرجان ، رفسنجان ، بم ، جیرفت ، مشهد ، قوچان ، اردستان ، داران ، سمیرم ، زنجان، خدابنده ، نهاوند ، کاشان .

نمایشگاه نقاشی و کاردستی لاهیجان ، اردبیل ، میانه ، ماهشهر ، شیراز ، جیرفت . تربت جام ، بجنورد ، تایباد ، زاهدان، ابهر ، خدابنده ، خرم‌دره ، همدان ، قزوین.

نمایشگاه عکس ـ مریوان ، نجف آباد ، یزد ، کاشان .

سخنرانی ـ جالوس، اهواز ،بهبهان،بافت ، یزد.

نقالی و نمایش روحوضی ـ رستم آباد ـ اردبیل ـ قصر شیرین ـ گناباد ـ کاشان ـ روستا های کرمان ،اصفهان ، بندرعباس .

شب شعر ـ سمنان ، کرمانشاه ، بروجرد .

گشایش نمایشگاه کتاب ـ نجف آباد ، زنجان ، چناران ، خوی ،طوالش، استهبان ، خارک ، اهواز ، آباده .

سینما گسری : اژدها وارد میشود

برنامه سینماها

تماشای فیلمهائی که‌باعلامت (×) مشخص شده برای اشخاص کمتر از ۱۸ سال ممنوع است

★ اژدها وارد میشود ـ رنگی ـ بروس‌لی
کسری (۸۲٦۹۳۹) ۱۰ـ۱۲ـ۲ـ٤ـ٦ـ۸ـ۱۰

★ (×) اریکا ـ رنگی ـ پیرابرایس ـ کارول‌براون
آتلانتیک(٦۲۷۱۷۱) ۳۰ر۱۱ـ۳۰ر۱ـ۳۰ر۳ـ۳۰ر۵ـ۷ر۳۰ـ ۹ر۳۰

★ اولین شب آرامش ـ رنگی ـ سینماسکوپ
پارک (۳۱۹٦۳۷) ۹ـ ۱۱ـ ۱ـ ۳ـ ۵ـ ۷ـ ۹

★ این فرار مرگبار ـ رنگی ـ استیومک‌کوئین
بولوار (٦۵۵۲۹۲) ۱۱ـ۱ـ۳ـ۵ـ۱۵ر۷ـ۱۵ر۹

★ (×) بیگانه‌ای با دو عشق ـ رنگی ـ باری‌استوک
ونک (٦۸۲۵۵۷) ۳۰ر۱۱ـ۲ـ٤ـ٦ـ۸ـ۱۰

★ باهوس شروع شد ـ سینماسکوپ ـ رنگی
تاج (۳۱۳۸٦٤) ۱۰ـ ۱۲ـ ۲ـ ٤ـ ٦ـ ۸ـ ۱۰

★ (×) بسوزان. بسوزان عشق رنگی ـ سینماسکوپ
آریا (۳۱۹۸۸٤) ۹ـ۱۱ـ۱ـ۳ـ۵ـ۷ـ۹

★ ببر خونین ـ آرام‌باش رفیق
نادر (۳۱٤٤۹۵) ۹ـ۱۱ـ۱ـ۳ـ۵ـ۷ـ۹

★ یکه‌بزن غرب ـ سینما سکوپ ـ رنگی
سینه‌موند (٤۸۳۲۲) ۱۱ـ ۳ث ۵ـ ۷ـ ۹

★ تفنگ پر ـ رنگی ـ اورسولا آندرس
کاپری (۹۲۸٤۰۱) ۱۱ـ ۳ـ ۵ـ ۷ـ ۹ر۱۵

★ تعصب ـ فردین ـ شورانگیز ـ شیرانداما
نیاگارا (٦٦۵۳۰۷) ۱۱ـ۱ـ۳ـ۵ـ۳۰ر۷ـ۴۵ر۹
میامی (۷۵٤۳۲۹) ۱۰ـ۱۲ـ۲ـ٤ـ٦ـ۸
الوند (۳۵٦۵۳۸) ۱۰ـ۱۲ـ۲ـ۳۰ر۴ـ۳۰ر۶ـ۸
کیهان (۵٤٦۳٦۰) ۹ـ۱۱ـ۱ـ۳ـ۵ـ۷ـ۹
مارلیک (۹٦۳۱۱٦) ۹ـ۱۱ـ۱ـ۳ـ۵ـ۷ـ۹
اسکار (۹۲۰۸۸۸) ۱۰ـ۱۲ـ۲ـ٤ـ٦ـ۸
ارانوس (۲۷۹۷۱) ۳۰ر۱۰ـ۳۰ر۲ـ۳۰ر٤ـ۳۰ر٦ـ۳۰ر۸
شهرام (۸٤٤۵۹) ۹ـ۱۱ـ۱ـ۳ـ۵ـ۷ـ۹
سیلوانا (۲٦۳۷۳۷) ۳۰ر۱۰ـ۳۰ر۲ـ۳۰ر٤ـ۳۰ر٦ـ۳۰ر۸
سیلورسیتی (۸٦۱۲۰۵) ۱۰ـ۳۰ر۲ـ۳۰ر٤ـ۳۰ر٦ـ۳۰ر۸
اروپا (۳۰۳۱۷۹) ۳۰ر۱۰ـ۳۰ر۲ـ۳۰ر٤ـ۳۰ر٦ـ۳۰ر۸
★ خوشگل محله ـ باباشمل
آسمان‌آبی (۳٤۱٦٦۸) ۹ـ۱۱ـ۱ـ۳ـ۵ـ۷ـ۹
★ خوشگل ونترس ـ بزرگترین سرقت قطار
البرز (۳۰٤۲۵۸) ۳۰ر۸ـ ۱۲ـ ۳۰ر۳ـ ۷ـ ۳۰ر۸
★ جهنم‌از روبرو ـ رنگی ـ سرژرژیانی
امپایر (٦۲۳۹٤۲) ۱۵ر۱۱ـ۳۰ر۱ـ۳۰ر۲ـ۳۰ر۵ـ۷ر۳۰ـ۴۵ر۹
★ جنجال بزرگ ـ رنگی ـ لوئی‌دوفونس
گلدن‌سیتی(٦٦۳۲٦۹) ۳۰ر۱۱ـ۲۰ر۱ـ۳۰ر۲ـ۲۰ر۵ـ۷ر۳۰ـ۴۵ر۹
★ جدال با ارواح طلائی ـ سینماسکوپ ـ رنگی
دروازه‌طلائی (۳۵۲۱٦۰) ۹ـ۱۱ـ۱ـ۳ـ۵ـ۷ـ۹
★ در پاپیون ـ رنگی ـ چیچو ـ فرانکو
سانترال (۹۲۸٦۸٦) ۱۱ـ ۱ـ ۳ـ ۵ـ ۷ـ ۹ر۱۵
رویال (۸۲۹۷۸۵) ۱۰ـ ۱۲ـ ۲ـ ٤ـ ٦ـ ۸ـ ۱۰
متروپل (۳۱۹٤۱۰) ۹ـ ۱۱ـ ۱ـ ۳ـ ۵ـ ۷ـ ۹
★ دیوار ـ رنگی ـ راجش‌کانا
حافظ (۳۹۱۰۷٤) ۳۰ر۱۰ـ۳۰ر۲ـ۳۰ر٤ـ۳۰ر٦ـ۳۰ر۸
★ ژاندارک ـ رنگی ـ اینگریدبرگمن
ریولی (۷۵۷۷۷۷) ۱۱ـ۳۰ر۳ـ۳۰ر۵ـ۳۰ر۷ـ۳۰ر۹
★ سه اولاد ـ نوبراصفهان
پردیس (۳۰٤۲۵۹) ۹ـ ۱۱ـ ۱ـ ۳ـ ۵ـ ۷ـ ۹
★ سپید دندان ـ سینماسکوپ ـ رنگی
تخت جمشید (٦۵۲۵۵۰) ۱۱ـ ۲ـ ٤ـ ٦ـ ۸ـ ۱۰
★ سرافراز ـ رنگی ـ چارلزبرونسون
شهرفرنگ(٦۲٦٦۲۸)۱۵ر۱۱ـ۱۵ر۱ـ۱۵ر۳ـ۱۵ر۵ـ۳۰ر۷ـ۴۵ر۹
★ سرتو بدزد رفیق ـ ضربت قهرمان
ستاره (۵۳۹۷۲۱) ۹ـ ۱۱ـ ۱ـ ۳ـ ۵ـ ۷ـ ۹
★ (×) عشق منهای یک ـ رنگی ـ جیل‌جانسن
شهرتماشا (۹۲۹۲۸۱) ۱۵ر۱۱ـ۳۰ر۲ـ۳۰ر٤ـ۲۰ر۶ـ۳۰ر۸
شهرام (۸٤٤۵۹) ۹ـ۱۱ـ۱ـ۳ـ۵ـ۷ـ۹
سیلوانا (۲٦۳۷۳۷) ۳۰ر۱۰ـ۳۰ر۲ـ۳۰ر٤ـ۳۰ر٦ـ۳۰ر۸
سیلورسیتی (۸٦۱۲۰۵) ۱۰ـ۳۰ر۲ـ۳۰ر٤ـ۳۰ر٦ـ۳۰ر۸
اروپا (۳۰۳۱۷۹) ۳۰ر۱۰ـ۳۰ر۲ـ۳۰ر٤ـ۳۰ر٦ـ۳۰ر۸
★ خوشگل محله ـ باباشمل
آسمان‌آبی (۳٤۱٦٦۸) ۹ـ۱۱ـ۱ـ۳ـ۵ـ۷ـ۹
★ خوشگل ونترس ـ بزرگترین سرقت قطار
البرز (۳۰٤۲۵۸) ۳۰ر۸ـ ۱۲ـ ۳۰ر۳ـ ۷ـ ۳۰ر۸
★ جهنم‌از روبرو ـ رنگی ـ سرژرژیانی
امپایر (٦۲۳۹٤۲) ۱۵ر۱۱ـ۳۰ر۱ـ۳۰ر۲ـ۳۰ر۵ـ۷ر۳۰ـ۴۵ر۹
★ جنجال بزرگ ـ رنگی ـ لوئی‌دوفونس
گلدن‌سیتی(٦٦۳۲٦۹) ۳۰ر۱۱ـ۲۰ر۱ـ۳۰ر۲ـ۲۰ر۵ـ۷ر۳۰ـ۴۵ر۹
★ جدال با ارواح طلائی ـ سینماسکوپ ـ رنگی
دروازه‌طلائی (۳۵۲۱٦۰) ۹ـ۱۱ـ۱ـ۳ـ۵ـ۷ـ۹
★ در پاپیون ـ رنگی ـ چیچو ـ فرانکو
سانترال (۹۲۸٦۸٦) ۱۱ـ ۱ـ ۳ـ ۵ـ ۷ـ ۹ر۱۵
رویال (۸۲۹۷۸۵) ۱۰ـ ۱۲ـ ۲ـ ٤ـ ٦ـ ۸ـ ۱۰
متروپل (۳۱۹٤۱۰) ۹ـ ۱۱ـ ۱ـ ۳ـ ۵ـ ۷ـ ۹
★ دیوار ـ رنگی ـ راجش‌کانا
حافظ (۳۹۱۰۷٤) ۳۰ر۱۰ـ۳۰ر۲ـ۳۰ر٤ـ۳۰ر٦ـ۳۰ر۸
★ ژاندارک ـ رنگی ـ اینگریدبرگمن
ریولی (۷۵۷۷۷۷) ۱۱ـ۳۰ر۳ـ۳۰ر۵ـ۳۰ر۷ـ۳۰ر۹
★ سه اولاد ـ نوبراصفهان
پردیس (۳۰٤۲۵۹) ۹ـ ۱۱ـ ۱ـ ۳ـ ۵ـ ۷ـ ۹
★ سپید دندان ـ سینماسکوپ ـ رنگی
تخت جمشید (٦۵۲۵۵۰) ۱۱ـ ۲ـ ٤ـ ٦ـ ۸ـ ۱۰
★ سرافراز ـ رنگی ـ چارلزبرونسون
شهرفرنگ(٦۲٦٦۲۸)۱۵ر۱۱ـ۱۵ر۱ـ۱۵ر۳ـ۱۵ر۵ـ۳۰ر۷ـ۴۵ر۹
★ سرتو بدزد رفیق ـ ضربت قهرمان
ستاره (۵۳۹۷۲۱) ۹ـ ۱۱ـ ۱ـ ۳ـ ۵ـ ۷ـ ۹
★ (×) عشق منهای یک ـ رنگی ـ جیل‌جانسن
شهرتماشا (۹۲۹۲۸۱) ۱۵ر۱۱ـ۳۰ر۲ـ۳۰ر٤ـ۲۰ر۶ـ۳۰ر۸
★ عموفوتبالی ـ ایرج قادری ـ بهمن مفید
آسیا (٤۲۹۰۹) ۱۱ـ۱ـ۳ـ۵ـ۱۵ر۷ـ۳۰ر۹
رکس (۳۱۸۳٤۲) ۳۰ر۱۰ـ۳۰ر۲ـ۳۰ر٤ـ۳۰ر٦ـ۳۰ر۸
مولن‌روژ (۷۵۲۹۲۹) ۱۱ـ۱ـ۳ـ۵ـ۷ـ۹
شهوند (۳۵٤۰٤۰) ۳۰ر۱۰ـ۳۰ر۲ـ۳۰ر٤ـ۳۰ر٦ـ۳۰ر۸
لیدو (۳٤۱۲۸۲) ۱۰ـ۱۲ـ۲ـ٤ـ٦ـ۸
نپتون (۷٦۰۱۳٦) ۹ـ۱۱ـ۱ـ۳ـ۵ـ۷ـ۹
ژاله (۳۰٤۱۲۰) ۳۰ر۱۰ـ۳۰ر۲ـ۳۰ر٤ـ۳۰ر٦ـ۳۰ر۸
توسکا (۵۳۹۵٤٤) ۳۰ر۱۰ـ۳۰ر۲ـ۳۰ر٤ـ۳۰ر٦ـ۳۰ر۸
المپیا (۹۲٦۷۹۷) ۴۵ر۱۰ـ۳۰ر۱ـ۳ـ۵ـ۷ـ۹
پاسارگاد (۳٤۲۷۸۲) ۹ـ۱۱ـ۱ـ۳ـ۵ـ۷ـ۹
چرخ‌فلک (۹۵۰۵۵۸) ۱۰ـ۱۲ـ۲ـ٤ـ٦ـ۸ر۳۰
شرق (۵۳٤۰۲٤) ۳۰ر۱۰ـ۳۰ر۲ـ۳۰ر٤ـ۳۰ر٦ـ۳۰ر۸
★ کینگ‌کنگ علیه گودزیلا ـ سینماسکوپ ـ رنگی
سهیلا (۳۱٦٤۲٤) ۳۰ر۱۰ـ۲۰ر۲ـ۳۰ر٤ـ۳۰

جشن فرهنگ و هنر در پیشگاه اعلیحضرتین گشایش یافت

وزیر فرهنگ وهنر : جشن فرهنگ وهنر پایگاهی برای بزرگداشت فرهنگ ایرانی است

دیشب هشتمین جشن فرهنگ و هنر در پیشگاه شاهنشاه آریامهر و علیاحضرت شهبانو در تالار رودکی گشایش یافت.
اعلیحضرتین پیش از آغاز برنامه افرادی را که بمناسبت خدمات فرهنگی و هنری به دریافت نشان های تاج و همایون نائل آمده بودند بحضور پذیرفتند و با یکایک آنان در باره خدمات و برنامه‌هایشان صحبت فرمودند و آنها را مورد تفقد قرار دادند .

گزارش وزیر فرهنگ و هنر

با تشریف فرمائی شاهنشاه و شهبانو به جایگاه مخصوص آقای مهرداد پهلبد وزیر فرهنگ و هنر گزارشی به این شرح بعرض رسانید :

در این شب فرخنده زادروز شاهنشاه آریامهر و سالروز پر شکوه جشنهای تاجگذاری ودر این دوران پرتلاش رستاخیز که فرهنگ ایرانی پایگاه و الای خود را بازمییابد آفرینندگان آثار هنری، فرهنگی و همکاران آنان تشریف‌فرمائی اعلیحضرت‌همایون شاهنشاه آریامهر و علیاحضرت شهبانوی ایران‌را بمنظور گشایش هشتمین جشن فرهنگ و هنربراین تالار بردیده گرامی میدارند .
این جشن که از سال گذشته باراده شاهانه بمدت یکماه در سراسر کشور برگزار میشود تجهیز همه‌نیروی انسانی و ایرانی را در جهت پژوهش وگسترش فرهنگ وهنر وجهه‌ی همت‌خود قرارداده است .
در جشن فرهنگ و هنر سال گذشته ، مجمع سالانه بحث در باره خانواده و فرهنگ با پیام شاهنشاه آریامهر گشایش یافت.
با تشریف فرمائی شهبانوی‌ایران نمایشگاه آخرین کشفیات باستان شناسی در ایران افتتاح گردید.
نخستین سمینار بررسی مسائل آموزش فرهنگ در روستا پیام والاحضرت همایون ولایتعهد آغاز بکار کرد.
ششمین اجلاسیه کنگره تاریخ وفرهنگ ایزان ، پنجمین دوره بحث درباره زبان‌فارسی ،ششمین اجلاسیه بحث در باره شاهنامه فردوسی و سومین مجمع‌سالانه کاوش‌ها و پژوهشهای باستان‌شناسی ایران برگزار شد و بر روی هم در سراسر کشور ۳۳۸۱ نمایشگاه ترتیب یافت ، ۲۱۲۲ برنامه هنری (موسیقی ، رقص و تئاتر) به موقع اجرا درآمد . ۲۰۵٦ جلسه ادبی (سخنرانی‌و شب شعر) برگزار گردید ، ۱٦ موسسه فرهنگی(موزه ،کتابخانه) گشایش و ٦۲ نشریه و کتاب انتشار یافت و از ٤۷ تن کمیته فرهنگ و هنر کشور خدمات ارزنده کرده‌اند، تجلیل به عمل‌آمد و نیز مجموعا ۱٦۹ شهرستان‌در برگزاری جشن فعالانه شرکت جستند. این تعداد طی سالها به تدریج افزایش یافته و از ۹۱در سال ۵۰ به۱٤٦ در سال ۵۱ و ۱۵۵ در سال ۵۲ رسیده است .
علاوه براین‌تعدادی‌از روستاهای کشور نیز در برگزاری جشن سهیم و شریک بوده‌اند.

رسالت مسئولان

شاهنشاه وظیفه و رسالت مسئولان نسل کنونی را درزمینه فرهنگ ایرانی بدین‌گونه روشن فرموده‌اند : «ملت ما که مصمم است در این دوران تازه از زندگانی خویش تمام‌آثار انحطاط و ضعف وفساد و زبونی‌گذشته را بدست‌فراموشی‌سپارد، دارای این رسالت معنوی است که‌ارزش های مثبت وجاودانی فرهنگ ایرانی را از همه آلودگی‌هائی که ممکن است بدست عوامل بیگانه در این فرهنگ رایافته باشد دور سازد، و هر آنچه راکه نشان سازندگی و پاکی و نیرومندی ندارد، و بنابراین شایسته فرهنگ ایرانی نیست، ازآن کنار گذارد».
این دستور شاهنشاه کهروش اساسی همه سازمان‌های فرهنگی را به روشنی معلوم میدارد ودر سرلوحه‌ی برنامه‌ریزی آنها قرار میگیرد، تعیین کننده‌ی راه و رسمی است که جشن فرهنگ‌و هنر زیرپیس باگام‌های استوارتر خواهد پیمود.
تحقیق این مهم یعنی اشاعه فرهنگ ارزنده‌ایرانی وشناساندن هویت فرهنگی ایران ، مهمترین آرمان جشنی است که به ارشاد و راهنمائی شاهنشاه آریامهر بوجود آمده است ، برگزار کنندگان این جشن همیشه ودر حد امکان از پژوهندگان بنام‌در تاریخ و ادب و فرهنگ وهنر های ایران دربرگزاری مجالس پژوهشی کمک وپاری میگیرند و در واقع میتوان گفت که جشن های فرهنگ و هنر پس ازگذشت هفت سال بصورت پایگاهی برای بزرگداشت فرهنگ ایرانی درآمده است . بدین ترتیب آبانماه این ماه فرخنده در سایه عنایات شاهنشاه آریامهر و شهبانوی ایران، والاحضرت همایون ولایتعهد وکوششهای پژوهندگان بصورت ماه فرهنگ ایرانی شکل میگیرد.

در مراسم گشایش هشتمین جشن فرهنگ و هنر کسانی که بعلت خدمات فرهنگی و هنری بدریافت نشان مفتخر شده بودند به پیشگاه شاهنشاه آریامهر و علیاحضرت شهبانو معرفی شدند واعلیحضرت در باره فعالیت آنها سئوالاتی فرمودند . در عکس آقای علم وزیر دربار شاهنشاهی و بانو آقای مهرداد پهلبد وزیر فرهنگ و هنر نیز افتخار حضوردارند .

شاهنشاها علیاحضرتا

امسال جشنهای فرهنگ و هنر که در آستانه‌ی پنجاهمین سال شاهنشاهی دودمان پهلوی برگزارمیشود درخشش وجلوه‌ای خاص دارد، چون باهماهنگی‌و ذوق وشوق مردم به مشارکت فعال در امور مملکتی که نهضت رستاخیز ملت ایران از دولت‌و برکت اندیشه‌های بلند شاهانه، به ارمغان آورده است ، برگزار می‌گردد.
ریشه و سرچشمه زاینده همه پیشرفت‌های ایران وجهش‌های اقتصادی و اجتماعی آن عشق شاهنشاه به ارزش‌های جاودانی ملیت ایرانی وبقاء و دوام‌آنست.
بمشکرانه این موهبت ایرانیان بویژه پژوهندگان و نویسندگان وهنرمندان وظیفه دارند برپایگاه ارزنده‌ای که حزب رستاخیزایران باستوار کردن پیوندهای‌یگانگی و همبستگی ملی فراهم آورده است بندای شاهنشاه از جان ودل پاسخ دهند.
در اجرای امر شاهنشاه‌بمناسبت گسترش کوششهای فرهنگی و هنری این جشن ، از امسال سرپرستی جشنهای فرهنگ و هنر در تهران بعهده شورای عالی فرهنگ و هنر و در استانها و شهرستانها بعهده شوراهای فرهنگ و هنر محل بریاست استانداران و فرمانداران و بخشداران گذارده شد. بمناسبت اجازه می‌خواهد از همه سازمان هایی که در برگزاری هشتمین جشن فرهنگ و هنر سهم بسیار موثری داشته‌اند خاصه وزارت آموزش و پرورش ، وزارت‌علوم و آموزش‌عالی، وزارت اطلاعات و جهانگردی، وزارت کار و امور اجتماعی ، وزارت تعاون و امور روستاها ، آقایان استانداران‌و فرمانداران ، دانشگاهها و موسسات عالی‌آموزشی، سازمان رادیو تلویزیون ملی ایران ، مطبوعات، سازمان‌تربیت‌بدنی‌ایران سازمان زنان ، سازمان ملی پیش‌آهنگی‌ایران، سازمان‌جوانان جمعیت‌شیرو خورشید سرخ‌ایران، کانون و پرورش فکری کودکان و نوجوانان ، سپاهیان انقلاب ، کاخهای جوانان، اتحادیه‌ناشران وکتابفروشان ، انجمن‌دوشیزگان و بانوان‌صمیمانه سپاسگزاری و قدردانی کند.
اینک از پیشگاه مبارک استدعا داردآجازه فرمایند که در این فرخنده شب‌هشتمین‌جشن فرهنگ وهنر به شادکامی گشایش یابد.

باله بیژن ومنیژه

پس از گزارش وزیرفرهنگ و هنر باله «بیژن و منیژه»آغاز شد این باله از سوی‌هنرمندان باله ملی ایران و با اقتباس از شاهنامه فردوسی در دو پرده ترتیب یافته است ، در این مراسم والاحضرت هما شاهپور غلامرضا و شاهپور عبدالرضا پهلوی به اتفاق همسرانشان ،امیر عباس‌هویدا نخست وزیر،نخست وزیرکبک و همسرشان و جمعی دیگر از مقامات لشکری و کشوری شرکت داشتند .

مدیر دوغ آبعلی ۲۵ هزار تومان جریمه شد

بقیه از صفحه آخر

موقت محکوم کرد .
در شعبه ٦۰ دادگاه ثابت‌کیفر گرانفروشان صاحب یکبوتیک و مدیر یک کافه رستوران‌به جزای نقدی محکوم شدند .

محکومیت مدیردوغ آبعلی

در شعبه ۵٦ دادگاه سیار کیفر گرانفروشان ـ به ریاست آقای شیخ‌الاسلامی ـ احمد سجادی مدیر عامل شرکت «آب معدنی ایران» تولیدکننده دوغ آبعلی ـ به اتهام گران فروشی‌به پرداخت ۲۵۰ هزار ریال جزای نقدی محکوم شد مدیر این شرکت متهم بود در اوج مصرف نوشابه های‌غیر الکلی در تابستان گذشته ، قیمت نوشابه های خود را بجای ۶ر۰ ریال (به قیمت عمده فروشی) ۸ ریال (به قیمت خرده فروشی) عرضه کرده است .

سرپرست اتاق اصناف

شاهی ـ محمد بزرگمهر به سرپرستی اتاق اصناف شاهی برگزیده شد .
انتخاب وی ، در پی‌کناره گیری عبدالحسین جهاندیده رئیس اتاق اصناف شاهی صورت گرفت .

ازاین دالان به بهشت آرامش می‌روید

بقیه از صفحه ۵

تا شاید با استفاده از این روش ، درمان خود رابیابند.
از جمله ، دختر جوانی که خودش معتقد بود از زیبایی ، بهره‌یی ندارد ، پس از پایان سخنرانی «برول»ازاوپرسید : آیا با استفاده از این روش می‌توانم زیبا و جذاب شوم ؟
اما «برول» پاسخ داد : با این روش شما می‌توانید بر روح خود مسلط شوید ، اعتماد به نفس پیدا کنید و در نتیجه زندگی برایتان‌شادی‌آور شود و آنگاه که دیگران شیفته اعتماد به‌نفس و نشاط روحی شما شدند ، خود را جذاب‌تر هم احساس خواهید کرد .
و دختر جوان دیگری که معلول بود، با صندلی‌چرخدار خود را به محل سخنرانی رسانده بود و از «برول» می پرسید که آیا می‌تواند با استفاده از این روش دوباره با پاهای خود راه برود ؟
و برول گفت : آری ، اگربا این روش بتوانید قدرت‌روحی خود را تاحدی افزایش دهید که بر سراسر وجودتان حاکم شوید ، امکان معالجه‌تان‌بسیار خواهد بود .

موافق و مخالف...

طرفداران این روش‌میگویند: این روش ۲۰ سال است که دوباره احیاء شده و در این مدت مورد توجه میلیونهانفر قرار گرفته است ، بطوری که اکنون هرماه بالغ بر ٦۰ هزار نفر در آمریکا و اروپا به آن روی می‌آورند . از طرفدیگر این روش موجب بالا رفتن قدرت سازندگی و کارآیی در افراد می‌شود بطوری که در آمریکا ، اتحادیه‌های تجارتی و کارگری ، از این روش‌برای کارکنان خویش استفاده می‌کنند که از آن جمله می‌توان ازکمپانی‌های «فورد»و«جنرال» نام برد .
ماهاریش میگوید : اگر فقط یک‌درصد از افرادجهان ازاین روش استفاده کنند ، دگرگونی‌های محسوسی در رفتار اجتماعی‌تمام‌مردم‌بوجود می‌آید . زیرا مشکلات دنیا آنقدر وسیع و شدید نیست‌که برایش راه‌حلی پیدا نشود ، فقط افراد باید از هوش خویش بیشتر بهره گیرند .
گزارشگران ما ، درمورد این روش با گروهی‌ازروانپزشکان ایرانی نیز گفت‌وگو کردند . درمیان آنها ، موافق ومخالف زیاد بود. از جمله دکتر لقمان دانشمند ، متخصص اعصاب و روان و استاد دانشگاه که در جلسه سخنرانی مایکل برول برای روانپزشکان بیمارستان روزبه حضور داشته است درباره این روش گفت :
بنظر من تمام مطالبی که‌مایکل برول در سخنرانی خود بیان کرد از نظر پزشکی قابل قبول نیست و من در جلسه‌سخنرانی قسمتی از سخنان او اعتراض کردم .
مثلا این مورد که با این روش میشود میزان هوش را بالا برد بنظر من‌نادرست است زیرا کمی هوش عللی داردکه باید علل آن‌را ـ که ممکن‌است جسمی یا روحی باشند ـ پیدا کرد و در رفع ان کوشید وتا زمانی که این علل برطرف‌نشود هوش‌فردزیاد نمیشود.همچنین درمورد اینکه استفاده ازاین روش سبب بالا رفتن لذت و ایجاد شادی درشخص میشود نادرست است و فقط ازنظر علمی ثابت شده که استفاده از این روش میتواند آرامش‌فکری و جسمی نسبی به بیمار بدهد و در حقیقت بیماری او را بطور موقت از بین ببرد ، اما بهرحال باین روش بیماری‌ها درمان نمیشود .
پروفسور جلال بریمانی روانپزشک استاد دانشگاه‌نیز به عنوان‌موافق‌درباره‌این‌روش گفت :
این روش میتواند در درمان برخی از بیماریها مثل‌نوروزها که جنبه هیستریک دارند موثر باشد ، همچنین با استفاده از این روش میتوان اختلالات رفتاری را در افراد از میان برد. در مورد اینکه استفاده‌از این روش‌هوش افراد را زیاد میکند نیز میتوان گفت که این روش تاحدی در بالا بردن هوش موثر است،ولی‌نمیتواند هوش یک فرد را به میزان خیلی زیادی افزایش دهد .

مدیر عامل کشتیرانی ملی آریا در ضیافت چهارم آبان‌این شرکت گفت :

چهارم آبان برای ملت ایران روزی پرخیر و برکت است

★ چهار نفر از مقامات آریا بپاس خدمات خود نشان همایون و تاج گرفتند .

مدیران و کارکنان کشتیرانی ملی آریا سازمانی که پرچم سه رنگ و افتخار آمیز ایران را در آبهای‌اقصی نقاط‌جهان باهتزاز در می‌آورد دیشب در هتل ونک زاد روز بزرگرهبر ایران را گرامی داشتند و به درگاه بی نیاز پرودگار که رهبری اندیشمند به ملت ما ارزانی داشته سپاس گفتند .
مهندس‌رضا شایگان مدیرعامل کشتیرانی ملی آریا در این ضیافت شام سخن‌گفت و ضمن عرض تبریک‌چهارم آبان‌یادآور شد :
« پیروزی های ملت ایران در بدست آوردن موقعیت های پر ارزش‌جهانی و بازشناسائی ایران وسیله سایر کشورهای جهان ـ خروج از کورمراهها و تنگنا های تاریخ گذشته و ورودبه‌شاهراه عظمت ایرانو کوچ بسوی مرز تمدن بزرگ ـ حفظ افتخارات‌و استقلال‌میهن عزیز ما ایران همه و همه از مواهبی هستند که رهبری خردمندانه و نبوغ فکری و عظمت وجودی شاهنشاه‌ایران به ما ملت ایران ارزانی‌داشته است .
روز مقدس چهارم آبان برای ملت ایران روزی پرخیروبرکت روزی پر شکوه و جلال ، و تاریخی پایدار و فراموش نشدنی در زندگی‌هرفرد ایرانی است .
کشتیرانی ملی آریا که یکی از پدیده های انقلاب شاه و ملت و رکنی از اقتصاد مملکت میباشد با بکار گرفتن ناوگان بازرگانی ایران در اقصی‌نقاط گیتی و در دورترین‌اقیانوس های جهان پرچم سه رنگ و پر افتخار میهن را باهتزاز در می‌آورد و همکاری‌صمیمانه شما و کوشش و جنبش کارکنانی که‌کارسخت وطاقت‌فرسا در گرمای سوزان و سرمای طاقت فرسای مناطق مختلف جهان بعهده آنان محول است ایفاگر نقش پر ارزش همه ما در پیشبرد راه انتخاب شده بسوی تمدن بزرگ میباشد و ما مفتخر و مغروریم که در اجرای منویات رهبر عالیقدر چنین سهم بسزا و پرارزشی نصیبمان گشته است .
درهمین مراسم مهندس‌شایگان نشان هائی را که بنا به امر شاهنشاه آریامهربه‌پاس‌خدمات ارزنده چهار تن از مقامات‌آریا به ایشان اعطاء شده است به سینه آنان نصب کرد . این مقامات عبارت‌بودند ازآقایان: کورس برکت‌قائم‌مقام کشتیرانی ملی آریا نشان درجه چهارم همایون پرویز دانش معاون طرح و بررسی ها نشان درجه پنجم تاج ـ دامل حلطی مدیر عامل کشتیرانی جنوب وابسته به آریانشان درجه پنجم تاج‌ـ رضا نقوی معاون مالی نشان درجه پنجم تاج .
ضیافت کشتیرانی‌ملی آریا در میان‌پرشورترین احساسات‌شاه دوستانه تا پاسی از نیمه شب ادامه داشت و گروهی از همکاران کشتیرانی ملی آریادر خرمشهر ، برنامه های جالب هنری اجرا کردند .

گوشه‌ای از ضیافت پرشکوه دیشب کشتیرانی ملی آریا مهندس رضا شایگان در باره اهمیت روزتاریخی چهارم‌آبان سخن میگوید .

زادروز فرخنده چهارم آبان را به شاهنشاه آریامهر عزیز تبریک عرض نموده دوام و بقاء سلطنت خاندان پهلوی را از ایزد منان خواستارم
مدیر مشاور املاک وفا ـ حاج‌احمد وفاکش

چهارم آبان
سالروز میلاد خجسته‌اثر شاه‌شاهان
محمدرضا پهلوی آریامهر
شاهنشاه ایران
را به ملت ایران تبریک میگوید
مدیر عامل شرکت جامع‌الناس ـ حاج حسن صدر

در تبریکات ٤ آبان که در شماره دیروز چاپ شده در امضای چند آگهی اشتباهی رخ داده که بشرح زیر اصلاح میگردد.
۱ـ نام سرکار سرهنگ بهرام رئیس انجمن شهر همدان (درصفحه ۱۳)
۲ـ شرکت ایران یاساطایروورابر (شرکت سهامی‌خاص) (در صفحه ۱۵)
۳ـ کارخانه صنعتی و تولیدی ناگنی‌گاز

تبریکات

جناب آقای غنی زاده
انتصاب شایسته جنابعالی‌را بسمت شهردار منطقه ۹ تهران تبریک می‌گویم .
منوچهر سدهی

جناب آقای مهندس عباس شیخ
انتصاب مجدد جنابعالی را بسمت معاونت وزارت آموزش‌و پرورش صمیمانه تبریک عرض می‌نمایم .
مهندس پرویز معرفت
آ ـ ۱۲٦۰۷

جناب آقای‌دکتر محمدعلی امیری
انتصاب شایسته جنابعالی را بسمت معاونت وزارت آموزش و پرورش صمیمانه تبریک عرض می‌نمایم .
مهندس پرویز معرفت
آ ـ ۱۲۷٦۱

صاحبان صنایع وبازرگانان کشور
الاخاء
تنها مجله عربی زبان ایران
ازگروه نشریات موسسه اطلاعات
باداشتن نمایندگی در ۱۱ کشور عربی
روزهای شنبه منتشر میشود

مجله
دنیای ورزش
روزهای
شنبه منتشر
میشود

از ۱۰ آبان تشکیل میشود
کلاس منشیگری
دوره سه ماهه ، هفته‌ای دو جلسه
زیرنظر دبیران مبرز و باهمه نوع امکانات و حداقل شهریه
علاوه براین ، در انجمن برای دوره‌جدید این کلاس‌ها نامنویسی میشود :
آشپزی ـ خیاطی ـ انگلیسی ـ ماشین‌نویسی ـ فارسی ـ آرایش وزیبائی
بهار شمالی ـ نبش نامجو ـ شماره ۲۵٤ ـ تلفن : ۸۲٤۸۳۱ و ۸۲۳۷۳۷
انجمن دوستیاران بانوان

درباره اولین کتاب امیرحسین روحی نویسنده تقاطع :
«مجموعه داستان « آشتی برمزاری بیدار » سفری غریب ، پرحادثه ، پرتلاطم است... اگر چه ، یاد دیار آشناست ، گل‌های بیگانه و کمیاب بسیاری‌دارد که‌مثل گلهای آن‌سرزمینهای دوردست حیرت به بارمی‌آورد .
من این راه را از آشتی تامزاری بیدار سه‌بار پیمودم ، و هر بار لذتهای دیگری بردم . باز هم‌در این‌دریای زیباکه عکس‌همه ستاره‌های خدا برآن افتاده است شناور خواهم شد .»
عبدالله توکل
«آشتی‌برمزاری بیدار» راکه تمام کردم‌ماجرای من و این کتاب،تازه شروع شد ماندەام با یك باور بی‌تردید و تمام گریزها وتلاشهای خوش و ناخوش ذهن به دنبال آشنائی با مژده‌های ذهنی دیگر .
ازباوربی‌تردیدم آغازمیکنم : امیرحسین‌روحی قصه‌نویس یگانه‌ای است که خویشاوندیش با بورخس وکامو(ی‌بیگانه) مثلا ـ کمترین‌خدشه به اصالتش واردنکرده است .
وجه‌اشتراك روحی بورخس در ذات اسلامی ـ عرفانی کار این دو است و اشاره‌ی من به یگانه از بابت‌شباهت‌نقش‌سازنده ـ یاویرانگر ـ ستارگان است درقصه‌کامو که آشکارا درقصه‌ی «آشتی» وجود دارد وازبابت تنهائی «خواسته» ای که‌آدم‌های‌قصه‌های روحی ، مثل «مورسوی» کامو بدست می‌آورند . (ازجمله در «هرم» که یکی اززیباترین قصه‌هائی‌است که‌من‌خوانده‌ام)
شهر آشوب امیرشاهی
پس از "آشتی برمزاری بیدار"
تقاطع
دومین اثر
امیرحسین روحی
مجموعهٔ ۵ داستان
کتابخوان
کتاب بخوان
مؤسسهٔ انتشارات امیرکبیر

حسن گاوی دستگیر شد

«حسن رحیم زاده» معروف به «حسن گاوی» چاقوکش سابقه‌دار که‌فراری بود دیروز دستگیر شد.

«حسن‌گاوی»(۲۰ساله)که‌چند فقره‌پرونده‌شرارت‌و چاقوکشی دارد در فروردین ماه گذشته برای کمیسیون‌امنیت اجتماعی به سه سال‌اقامت اجباری در «نصرت‌آباد» زاهدان ، محکوم شد .

«حسن‌گاوی»که به تبعیدگاه انتقال یافته بود پس از چند روز ، گریخت و در نقطه نامعلومی پنهان شد .

ماموران تجسس کلانتری ۱٦تهران به سرپرستی‌ستوان یکم « نجفنژاد» هنگام تجسس در خیابان دروازه‌غار ، تهران بااین‌چاقوکش سابقه‌دارپرخورد کردند.اما«حسن گاوی»بادیدن ماموران فرار کرد .

ماموران که برای دستگیری «حسن گاوی» تجهیز شده بودند به تعقیب‌پرداختند و موفق به دستگیری او شدند « حسن گاوی » از طریق کلانتری۱٦ تحویل پلیس‌تهران شد . تادرمورد او تصمیمات تازه‌یی اخذ شود .

حسن گاوی

بعلت مسمومیت غذائی دانشجو در اتاقش مرد

تبریز ـ خبرنگار اطلاعات

جسد متعفن یکی از دانشجویان سال اول دانشکده ادبیات دانشگاه آذربایجان در اتاق مسکونی‌اش واقع‌در کوی«بابک» خیابان پهلوی تبریز پیدا شد.

جسد این دانشجو که یوسف زلفی» نام داشت به‌پزشکی‌قانونی تبریز انتقال یافت.

صاحبخانه «یوسف زلفی» با احساس بوی زننده‌ای که از یکی از اتاقهای خانه‌اش به مشام میرسید متوجه مرگ دانشجوی جوان شد.

«یوسف زلفی» اهل میاندوآب بوده و گفته‌میشدبعلت مسمومیت غذایی جان سپرده است .

هم‌اکنون مقامات قضایی و انتظامی تبریز سرگرم رسیدگی‌به این مسئله هستند.

مالباخته بود نه خریدار

آقای «شباطیان» از بازرگانان معروف فرش است که ۲۲ سال در این زمینه‌سابقه و اعتبار‌دارد.

در مطلبی که دیروز درهمین صفحه تحت‌عنوان :۷۵۰٫۰۰۰ره تومان اموال مسروقه از ۷۱ سارق‌تهرانی بدست‌آمد ،اشتباهی رخ داد که باعث تاسف ما شد.

در این مطلب عکس آقای «شباطیان» که در واقع‌مالباخته بوده و سارقین چندین قالی و قالیچه از مغازه وی سرقت کرده بودند ، بجای خریدار اموال مسروقه چاپ شد.

گمشدگان

قادر داشاد ۱۵ ساله یکهفته است خبری از وی نیست هرکس اطلاعی‌ازنامبرده داردخواهشمند است بکلانتری ۱۷ خبر دهد .

صاحب عکس فوق مهدی‌طوسی نسب ۱٤ ساله از همدان در تاریخ ۷٫۲۷ر خارج شده تاکنون اثری از او نیست از افرادی که اطلاع دارند خواهشمند است به شماره های تهران ۵۳۵۸٤۵ و همدان ٤۹٤٤ خانواده حاجی یقین‌علی طوسی نسب را از نگرانی نجات دهند .

آقای فریدون طغیان در حدود شانزده روز است که از منزل خارج شده و تاکنون بازنگشته است . کسانی که از نامبرده اطلاع دارند خواهشمند استبه تلفن ۷۹٤٦۵۹ آقای‌طغیان اطلاع داده و خانواده‌ای را خوشحال سازند.

در اردبیل زنی ۳ قلو زائید

اردبیل ـ خبرنگار اطلاعات

یک زن ۲۵ ساله اردبیلی در ششمین زایمان خود ۳ پسر زائید.

این زن که «تماشا مقتدری» نام دارد۷ سال است‌ازدواج کرده و قبلا نیز ۳ دختر و ۲ پسر بدنیا آورده بود.

هرسه نوزاد «تماشا» سالم هستند . عکس نوزادان را پس از ولادت نشان می‌دهد.

پدر و پسر جوانی را کشتند وفرار کردند

رضائیه خبرنگار اطلاعات

پدر و پسری ، با شلیک دو گلوله اسلحه کمری ، دامادشان را کشتند .

جنایت در روستای «زینال‌لو » رضائیه روی داد و متهمین ـ یداله ملکی وپسرش عین‌اله ـ پس از کشتن « طاهرحسن‌لو » ۲۸ ساله، از دهکده « زینال‌لو» گریختند ، گلوله ها بسر «طاهر»اصابت کرده‌وموجب مرگش شده است .

گفته میشود علت قتل، اختلاف‌خانوادگی بوده‌است ماموران ژاندارمری رضائیه در تعقیب پدر و پسر هستند

برق کارگر را کشت

چابهار-کارگر۲۳ساله‌شرکت «شعله خاور» چابهار بعلت برق گرفتگی‌جان سپرد خلیل هنگام جابجا کردن چند لوله آهنی بعلت اتصال سیم برق به‌لوله ها دچار برق گرفتگی شد . جسد برای تحقیقات بیشتر به پزشک قانونی زاهدان فرستاده شد .

دستگیری ۱۱ قاچاقچی پوشاک

ماموریں تجسس کلانتری ۱۳ تهران از ۱۱ قاچاقچی پوشاک ۲۷ کیسه لباس شلوار،لحاف پرقوو روتختی بدست آوردند . قاچاقچیان از شهر های جنوبی کشور لوازم و البسه قاچاق رابه تهران حمل میکردند .

زنی که محفل تریاک‌کشی دائر کرده بود دستگیر شد

ماموران تجسس کلانتری ۹ دیروزیک‌محفل تریاک‌کشی را که‌یکزن دریکی ازخانه های دروازه شمیران دائر کرده بود کشف کردند .

وقتی ماموران وارد خانه که متعلق به « توران » بود، شدند ، مشاهده کردند که یک زن و سه مرد دیگر دران‌خانه مشغول کشیدن تریاک‌هستند .

زن جوانی‌که درحال کشیدن تریاک دستگیر شده بود خود را کارمند حسابداری یک شرکت معرفی کرد .

ماموران این عده را دستگیر کردند و همراه پرونده‌تنظیمی به دادسرای تهران فرستادند.

صبح دیروزآقای فردوربازپرس شعبه ۱۱ دادسرارسیدگی باین پرونده را آغاز کرد .

محفل تریاک کشی در مغازه خیاطی

چهار نفر که در یک مغازه‌خیاطی تریاک می‌کشیدند دستگیر شدند.

خیاطی که در مغازه‌اش بساط تریاک‌کشی‌دایر کرده‌بود بازداشت شد.

مامورین تجسس کلانتری۹ در خیابان قوام‌السلطنه جنب‌کلیسای ارامنه، خیاطی را بنام«عیسی»که در مغازه‌اش بساط تریاک کشی دایر کرده بود دستگیر کردند. مامورین وقتی وارد مغازه«عیسی» شدند مشاهده کردند که زنی‌بنام «فاطمه سلیمانیان» از دومشتری با مواد افیونی مشغول پذیرائی است.

از این مغازه مقداری تریاک سوخته ، تریاک، بنگ ووسائل تریاک وشیرکشی کشف شد و مشتریان آن باسامی «حسین ـ حکمت» و «علی‌اکبرعزی» دستگیر شدند.

باتهام کلاهبرداری رمال قمی دستگیر شد

قم ـ خبرنگار اطلاعات

درپی‌شکایت یک زن شوهردار «رضا تهامی» رمال ۵۷ ساله‌قمی باتهام کلاهبرداری از زنان و دوشیزگان ساده‌لوح دستگیر شد.

«رضا» متهم است با گرفتن پول از زنان و دختران قمی مقداری دعا و سحر و افسون‌در اختیار آنان قرار میداده است.

ماموران انتظامی قم باسپردن یک اسکناس ۵۰ تومانی شماره برداری شده ، او را نزد رمال فرستادند وساعتی بعدبا بازرسی بدنی از رضا و کشف اسکناس ۵۰ تومانی، وی را دستگیر کردند.

از خانه رمال قمی یک کارتن رمل و انواع دعا ووسایل‌دعا نویسی بدست آمد.

مرد افغانی سر بلیط فروشان را کلاه میگذاشت

یک مرد افغانی‌کهسرفروشندهٔ بلیط های بخت آزمایی کلاه گذاشته بود دستگیر شد .

عباس ابراهیم نژاد بلیط فروشی که دیروز به‌دادسرا مراجعه کرده بود گفت : هفته قبل یک مرد افغانی نزد من آمد و چند بلیط بخت آزمایی را که ظاهرا یکی از آنها شماره «برنده» را داشت ارائه کرد .

من بلیط ها را با شماره‌های برنده تطبیق کردم و جایزه بلیط برنده را که ۱۵۰۰ تومان بود پرداختم اما پس از رفتن مرد افغانی متوجه شدم که تاریخ بلیط جعل شده است و بلیط برنده متعلق به چند هفته قبل میباشد .

عباس افزود : دو هفته تمام همه جا را گشتم تا آنکه مرد افغانی را دیشب پیدا کردم و اوراتحویل کلانتری دادم حالا هم از او شکایت دارم .

مرد افغانی که پس از تنظیم پرونده در کلانتری به‌دادسرا آمده بود خودراغلامعلی‌معرفی کرد و گفت:

من ۳۲ تومان‌از عباس‌گرفته‌ام اما اکنون او صد و پنجاه تومان از من مطالبه میکند .

پرونده این حادثه به دادیاری تحقیق ارجاع شد تا مورد رسیدگی قرار گیرد .

مجروح نزاع پس‌از سه روز بیهوشی مرد

شیراز ـ خبرنگار اطلاعات

مرد ۵۲ ساله‌ای که سه روز قبل در یک نزاع مجروح شده بود، دربیمارستان «سعدی»شیراز جان سپرد .

این مرد که «اسدالله زارع»نام داشت چند روز پیش در نزاعی که بخاطر آتش زدن خرمن رخ داد مجروح شده بود.

«سید احمد» برادر «اسدالله» در دادسرای شیراز در باره علت نزاع گفت :

سه روز قبل وقتی که‌برادرم به سرخرمن رفتم دیدم شخصی بنام «حشمت زارع» در حال‌آتش زدن خرمن برادرم است . وقتی برادرم‌به‌وی‌اعتراض کرد«حشمت» با چوبدستی خود بر سر برادرم کوفت واو را بیهوش کرد.

پزشک قانونی علت مرگ «اسدالله» را خونریزی مغزی و شکستگی جمجمه تشخیص داد.

این حادثه در «کمیجان‌کربال» شیراز رخ داد و «حشمت‌زارع» توسط ماموریں دستگیر شد.

شاگرد جواهر فروش ۲۰۰ هزار تومان جواهر دزدید

شاگرد یک جواهر فروشی که اموال صاحب مغازه را می‌دزدید و می‌فروخت دستگیر شد.

ماموریں کلانتری ۱۳ تهران جوان ۱۷ ساله‌یی‌را بنام«محمود» که در حال فروش یک سکه قدیمی در بازار زرگرهابود دستگیر کردند.

«محمود» در کلانتری اعتراف کرد که شاگرد جواهر فروشی «فتحی» در بازار است .

در تحقیقات کلانتری روشن شد که «محمود» از یکسال‌پیش تاکنون بتدریج معادل دویست هزار تومان انگشتر ، گردن‌آویز ودیگر وسائل تزئینی و جواهر آلات را از مغازه‌یی که در آن کار میکرد . بسرقت برده است .

او که جواهرآلات مسروقه را به‌سایرزرگری‌هادر بازارمیفروخته نام دوتن از خریداران جواهر ـ آلات مسروقه را فاش ساخت.

این دونفر که بوسیله‌ماموران دستگیر شده‌اند «ابوالقاسم سید نصر» و «کامران لاله» نام دارند.

پرونده این ماجرا جهت تحقیقات بیشتر از کلانتری ۱۳ به‌اداره آگاهی رفت.

چاقوی مرد مست در بازوی رهگذر جا ماند !

تبریز ـ خبرنگار اطلاعات

مردی در خیابان «خاقانی» تبریز ضمن تظاهرات مستانه با رهگذری گلاویز شد و با چاقو او را مجروح کرد .

« فریدون‌اله بخش » مرد مست‌توسط ماموران کلانتری بخش ٦ تبریز دستگیر شد و به دادسرا اعزام گردید .

«حمداله ناصری» جوان مجروح در حالیکه چاقو در بازوی وی گیر کرده بود به بیمارستان شیر و خورشید سرخ انتقال‌یافت و تحت‌درمان قرار گرفت .

فریدون‌اله بخش که مست کرده بود با چاقو رهگذری را مجروح کرد .

نانوا باسنگ ترازو مشتری را مجروح کرد

تبریز ـ خبرنگار اطلاعات

مشتری یک نانوایی که پس‌از ساعتی سرپا ایستادن با تمام‌شدن نان مواجه شده بود به نانوا اعتراض کرد و همین اعتراض باعث شد کتک مفصلی از نانوا بخورد.

«علی» مشتری نانوایی که با سنگ ترازو از ناحیه سر بشدت مجروح شده به‌بیمارستان شیرو خورشید سرخ تبریز انتقال‌یافت.

مهرام» نانوای خیابان‌شمس تبریزی‌نیزتوسط‌ماموران دستگیر و به دادسرا فرستاده شد.

سلف‌سرویس‌شوش

برای پذیرائی از مهمانان شما در منزل ۲٤ ساعت آماده پذیرائی می باشد .

میدان شوش تلفن رزرو ۵۳۳۳۱۲

اطلاعیه بانک‌ملی‌ایران

(قابل توجه زائرین حج)

بمنظور رفاه حال زائرین حج و تسریع در امر تامین ارز مورد لزوم در عربستان سعودی ، بانک ملی ایران بجای دفترچه پس‌انداز درگردش ، چکهای مسافری ده‌هزار ریالی و پنجهزار ریالی مانند سال گذشته در اختیار شعب زیر در تهران و شهرستانها گذارده است .

زائرین محترم میتوانند از تاریخ پنجم آبانماه۱۳۵٤ چکهای مزبور را که غیرقابل انتقال است خریداری و در مقابل، ریال‌سعودی از باجه های بانکملی ایران در عربستان سعودی دریافت نمایند .

شعب تهران

سرچشمه	خیابان امیرکبیر مقابل پامنار
چرچیل	خیابان‌فردوسی مقابل‌سفارت‌انگلیس
ملت	اول خیابان ملت
سعدی	خیابان سعدی
حافظ	چهارراه حسن‌آباد
کریمخان‌زند	خیابان کریمخان‌زندجنب کوچه‌عسجدی
شکوه	خیابان شاهرضا سه‌راه لاله‌زارنو
ژاله	میدان ژاله جنب شهرداری
شوش	خیابان ری جنب انبارغله
خاقانی	خیابان شهباز ایستگاه خاقانی
امیرکبیر	خیابان‌ری ایستگاه آصف
پامنار	انتهای خیابان پامنار
خیام	بازار بزرگ سرای حاج‌حسن
میدان کلانتری	سه‌راه شکوفه خیابان دلگشا
بازار	خیابان بوذرجمهری سبزه‌میدان
میدان ثریا	انتهای خیابان گرگان
میدان نفت	میدان عباس‌آباد
زعفرانیه	خیابان پهلوی نزدیک میدان‌تجریش
کاشف	خیابان کورش‌کبیر نزدیک میدان تجریش
محمودیه	خیابان پهلوی ایستگاه محمودیه
خیابان ونک	ایستگاه کارخانه میدان‌اول
خیابان نیاوران	جنب میدان صاحبقرانیه
قلهک	خیابان‌کورش‌کبیر نبش‌کوچه جم
ارشاد	خیابان کورش‌کبیر مقابل‌حسینیه‌ارشاد
چهارم‌آبان	خیابان‌کورش‌کبیر مقابل‌تخت‌جمشید
میدان شهناز	شمال میدان شهناز
تهران‌نو	خیابان تهران‌نو ایستگاه اول
تهران‌پارس	خیابان تیرانداز
نیروی هوائی	خیابان فرح‌آباد
سلیمانیه	نزدیک سه‌راه سلیمانیه
پارک فرح	امیرآباد نبش‌بلوار الیزابت دوم
آریاشهر	خیابان برق آلستوم فلکه اول
خیابان نمازی	نزدیک میدان کندی
دانشگاه	خیابان شاهرضا مقابل سینما دیانا
رودکی	خیابان هاشمی
شاهین	خیابان آیزنهاور مقابل پپسی‌کولا
اردیبهشت	خیابان شاه چهارراه اردیبهشت
لولاگر	خیابان آذربایجان چهارراه رودکی
بوذرجمهری‌غربی	خیابان بوذرجمهری غربی
مولوی	خیابان مولوی بانک کارگشائی
خیابان شاهپور	مقابل گذر وزیردفتر
راه‌آهن	میدان راه‌آهن
امیریه	خیابان امیریه نبش کوچه انصاری
میدان محمدرضاشاه	یوسف‌آباد
عسگری	خیابان قزوین چهارراه عسگری
حسام‌السلطنه	نبش بریانک
میدان فرحناز	انتهای خیابان قزوین
منیریه	خیابان منیریه چهارراه ترجمان
باغشاه	سی‌متری نظامی مقابل باغشاه

شعب شهرستان

اصفهان	داراب	کاشمر
آمل	دزفول	کازرون
اردبیل	دامغان	کاشان
آذرشهر	رضائیه	کرمان
اسکو	رشت	کرمانشاه
آباده	رفسنجان	گناباد
اهواز	زنجان	گرگان
آبادان	زاهدان	گنبد
اردکان	سبزوار	لاهیجان
اراک	ساری	مشهد
ابهر	سراب	میمه
بجنورد	ساوه	مراغه
بیرجند	سیرجان	مهاباد
بابل	سمنان	محلات
بهشهر	سنندج	ملایر
بافق	شهرضا	نیشابور
بروجرد	شهرکرد	نطنز
بیجار	شهسوار	نائین
بوشهر	شیراز	نور
بندرعباس	شاهرود	همدان
تربت حیدریه	طبس	یزد
تبریز	فردوس	نورآباد ممسنی
تفرش	فسا	گرمسار
جهرم	قائنات	ورامین
خوی	قوچان	دماوند
خدابنده	قم	شهرری
خرم‌آباد	قزوین	کرج

آز امروز برنامه سینماهای

سهیلا ـ پلازا ـ ری مراد ـ ناهید ـ داریوش

برنامه امشب گروه ممتاز سینمائی پایتخت

آسیا ـ مولن روژ ـ رکس شهوند ـ لیدو ـ نپتون ژاله ـ توسکا ـ المپیا پاسارگاد ـ چرخ فلک ـ شرق

قبوض مرحله سوم اصلاحات ارضی و قرضه‌های دولتی را خریداریم پاکپور تلفن ٦٦٤٦۱۸ ـ ٦٦٦۲٦۳ و ٦٦۰۲۰۰

آگهی «برای آبان‌ماه» بانک‌اعتبارات‌صنعتی

پیروآگهی قبلی، بواسطه استقبال‌عموم ازخرید سهام عرضه شده ، بانک اعتبارات صنعتی بمنظور گسترش‌مالکیت صنعتی‌درسطح‌کشور مجددا‌تعداد محدودی‌ازسهام متعلق‌بخود درشرکت های سهامی عام وابسته را درآبان ماه ۱۳۵٤ به قیمت‌های زیرعرضه‌مینماید:

۱ـ سهام شرکت‌سیمان‌غرب‌قیمت تا پایان آبانماه ۷٤۹۰ ریال	(قیمت‌اسمی ۱۰٫۰۰۰ریالی ۷۰درصدپرداخت‌شده)
۲ـ سهام‌شرکت‌کاشی‌اصفهان‌قیمت تا پایان آبان‌ماه ۷۵۱۰ ریال	(قیمت‌اسمی ۱۰٫۰۰۰ریالی ۷۰٪ پرداخت شده)
۳ـ سهام شرکت پارسیلون قیمت تا پایان آبان‌ماه۳۸۵ ریال	(قیمت‌اسمی ۱۰٫۰۰۰ریالی ۳۵درصدپرداخت‌شده)
٤ـ سهام شرکت‌سیمان گرگان و مازندران قیمت تا پایان آبان‌ماه ۳۷۳۰ ریال	(قیمت‌اسمی ۱۰٫۰۰۰ریالی ۳۵درصدپرداخت‌شده)
۵ـ سهام‌شرکت‌شیشه‌همدان قیمت تا پایان آبان‌ماه ۳٦۸۰ ریال	(قیمت‌اسمی ۱۰٫۰۰۰ریالی ۳۵درصدپرداخت‌شده)
٦ـ سهام شرکت نساجی مازندران	بقیمت بورس اوراق بهادار تهران
۷ـ سهام‌شرکت قندشیرین خراسان	بقیمت بورس اوراق بهادار تهران
۸ـ سهام شرکت کاغذ پارس	بقیمت بورس اوراق بهادار تهران
۹ـ سهام شرکت قند کرمانشاه	بقیمت بورس اوراق بهادار تهران
۱۰ـ سهام شرکت سیمان صوفیان	بقیمت بورس اوراق بهادار تهران
۱۱ـ سهام بانک شهریار	بقیمت بورس اوراق بهادار تهران

علاقمندان به خرید سهام شرکتهای‌فوق از ردیف ۱ الی ۵ میتوانند به بانک اعتبارات‌صنعتی سازمان واقع در تهران ـ خیابان آتشکده جنب برنامه و بودجه و از ردیف ٦ الی ۱۱ به‌کارگزاری این بانک دربورس اوراق بهادار تهران واقع در تهران ـ خیابان سعدی جنوبی ساختمان تقی‌نیا مراجعه فرمایند. ضمنا باطلاع خریداران سهام شرکتهای فوق از ردیف ۱ الی ۵ میرساند که چون سهام عرضه شده محدود میباشدباین جهت مبالغ پرداختی توسط علاقمندان‌بطور علی‌الحساب بوده و فروش سهام درپایان آبان‌ماه‌قطعی خواهد شد تاچنانچه تعدادسهام خریداری شده‌بیش‌از تعداد سهام عرضه‌شده باشدبه نسبت‌از مبالغ‌پرداختی کسر و مابه‌التفاوت مسترد گردد .

مجالس ترحیم

التعزیة تورث الجنه

بمناسبت فوت مرحومه مغفوره بانو لقا صبیه مرحوم حاج محمد علی کاشانی متعلقه مرحوم حاج حسینعلی فرشچی مجلس تذکری عصر سه‌شنبه درمسجد مجد منعقد میگردد. از برادران مکرم دینی خاصه همشهریان گرامی انتظار شرکت است.

محمد غروی

آ ـ ١٢٧٤١ ـ ٢ ـ ١

بانهایت تاسف درگذشت شادروان **حاجیه خانم کاشانی** متعلقه مرحوم مغفور حاج حسینعلی فرشچی کاشانی را به استحضار میرساند. مجلس ترحیم زنانه و مردانه از ساعت چهار تا شش‌بعد از ظهر روز سه‌شنبه ششم آبانماه ١٣٥٤ در مسجد مجد منعقد خواهد بود.

خانواده‌های : کاشانی . نفضلی. فروتن. شریفیان. هنرپیشه. متینی. نجم. طباطبائی. رضوانی. فقیهی. نراقی. گلابچی. لاجوردیان. امینیان. دکبر بنی‌جمالی. دکتر کتی. تقدیسی. شاکرانه . ریاحی . دکتر رحمت‌پور. میرآفتاب. فیضلی. ارسلانی. کیانفر. سوهانگیر . سلیمانیه. وافقی. ژاله. فریور. راکد.

کارکنان و کارمندان شرکت سهامی کارخانجات تاروپود ایران درگذشت اسفانگیز شادروان **حاجیه خانم کاشانی** را بحضور جنابان آقایان محمد . رضا و اصغر کاشانی اعضاء هیئت‌مدیره شرکت تسلیت عرض مینمایند.

بهمین مناسبت مجلس ترحیمی از ساعت ٤ تا ٦ بعد ازظهر روز سه‌شنبه ششم آبانماه در مسجد مجد منعقد خواهدبود.

شرکت سهامی کارخانجات تاروپود ایران

آ ـ ١٢٧٤٧ ـ ٢ ـ ١

بانهایت تاثر درگذشت **بانو لقاء کاشانی** مادر بزرگ آقایان علی ومهندس مهدی شریفیان مدیر عامل این شرکت را باطلاع میرساند.

مجلس ختم زنانه و مردانه آنمرحومه از ساعت ١٦ الی ١٨ سه‌شنبه ٥٤٨٫٦ درمسجد مجد منعقد خواهد بود.

شرکت سهامی سرا

آ ـ ١٢٧٤٥ ـ ٢ ـ ١

بانهایت‌تاسف و تاثر درگذشت مرحومه مغفوره **حاجیه خانم کاشانی** مادر عزیز خودرا باطلاع دوستان و آشنایان میرسانیم مجلس ترحیم زنانه ومردانه فقیده سعیده از ساعت ٤ تا ٦ بعداز ظهر در روز سه‌شنبه ششم آبانماه در مسجد مجد برگزارخواهد گردید.

نگار کاشانی. زهرا کاشانی. شمسی کاشانی. کبری کاشانی. محمد کاشانی. رضا کاشانی. اصغر کاشانی.

اطلاعات ـ مصیبت وارده را بعموم خانواده های عزادار بویژه بازماندگان آنمرحومه تسلیت میدهد.

بانهایت تاسف درگذشت برادر و پدر عزیزمان **نصراله حداد** را به‌اطلاع اقوام و دوستان میرساند مجلس ترحیم زنانه ومردانه آن مرحوم روز دوشنبه ٥٤٨٫٥ از ساعت ١٢ تا ٢ در مسجد الجواد میدان ٢٥ شهریور منعقد است.

اسداله حداد . یداله حداد . سرهنگ عبداله حداد . سیفاله حداد. خانواده‌های : حداد. حدادنسب . گلشن . خواجوندی. اقصائی. بزرگان. قندهاریان. پایکاری. کاظمی. محمدی. انوشه. یوزباشی. مظلومزاده. آسایشی. اسماعیلی. عبدمنافی. اصلاحچی. غفاری .

اطلاعات ـ مصیبت وارده را بعموم بازماندگان آنمرحوم تسلیت میدهد .

باانده فراوان درگذشت پدر گرامیمان **غلامحسین اردبیلی** کهنائی بزرگخاندان را باستحضار خویشان و آشنایان میرسانیم مجلس ترحیم مردانه و زنانه روز دوشنبه ٥٤٨٫٥ از ساعت ٣ تا ٥ بعد ازظهر در مسجد سجاد واقع در خیابان شاه جنب خیابان فخررازی برگزار خواهد شد.

خانواده های : کهنائی . رستگار. آریاپور . آریا برزین . شرکت اردبیلی. مولوی. رستگاری. فتورچی. مباشر. جهانسوز. طوسی و خانواده های وابسته

آ ـ ١٢٧٢٩

اطلاعات ـ مصیبت وارده را بخانواده های عزادار تسلیت میدهد.

باکمال تاسف وتاثر درگذشت ناگهانی بزرگ خاندان صارمی شادروان تیمسار **سرتیپ دکتر سیف‌اله صارمی** را باطلاع فامیل ودوستان محترم میرسانیم.

مجلس ختم مردانه وزنانه آنمرحوم عصر دوشنبه ٥٤٨٫٥ ساعت ٤ تا ٦ در مسجد الجواد واقع در میدان ٢٥ شهریور برگزار و مراسم شب هفت آنمرحوم روز چهارشنبه ٥٤٨٫٧ از ساعت ٤ تا ٦ در مقبره خانوادگی در امامزاده عبدالله برگزار میشود.

فروغی اعظم صارمی (اتابکی) دکتر فرامرز صارمی . مهندس فریدون صارمی . مهندس فرهاد صارمی . قدس‌الملوک صارمی. خانواده های : صارمی . اتابکی بهنام . ملک نصر . گیلانشاه. نبوی نوری.

ضیاء ، فرانک . رازی. مسعود. اکبر. هدایت. خزانه. همایون. عمادی. انصاری‌گ آخوندزاده. زندی‌فر. خلیقی. کریمی. طاهری . هماپور. آذرخش. هدایتی. حاتمیان. سعادت . امین. وکیل . توکلی. دبیری . مینوئی. همراز.

آ ـ ١٢٧٥٥

آ ـ ١٢٦٨١ ـ ٢ ـ ٣

خانواده های : مستوفی . غفاری. خوش کیش . سینکی . کهنوئی. برهانی. اخوی . بحرینی. جبلی . معزی. خلیق‌رضوی. علوی. باغستانی. قویمی. باوفا. مصطفی زاده. یزدانی. مصطفی نژاد. و سایر بستگان.

باکمال تاسف فوت ناگهانی **آقای محمد مستوفی** افسر عالیرتبه بازنشسته وزارت دارائی و اقتصادی و بزرگ خاندان‌را باطلاع میرسانند .

مجلس ختم مردانه وزنانه آن مرحوم روز سه شنبه ششم آبان ماه ٥٤ از ساعت ٢ تا ٤ بعد از ظهر در مسجد الجوادبرگزار خواهد شد .

٢ ـ ٢ آ ـ ١٢٧٠٩

بانهایت تاسف درگذشت ناگهانی **بانو حلیمه طیاری** را باطلاع کلیه دوستان و آشنایان میرساند، مجلس ختم زنانه و مردانه روز سه‌شنبه ٥٤٨٫٦ از ساعت ٢ الی ٤ بعدازظهر در خانقاه صفی علیشاه برگزار میشود .

خانواده‌های طیاری. سبزواری. سنجری . سرتیپ‌نکوئی. هروی. توکلی. سعیدی. صفوی. حسام‌عارفی. امیری. انوری. مشایخی. رضوی. تیوای. ابوسعیدی. شفابخش. مشکوری. دادگر. رشیدی. تاج‌الدینی. گرمرودی. خوش‌چشم. محرابی و خانواده‌های وابسته .

اطلاعات ـ بعموم بازماندگان آنمرحومه تسلیت می‌دهد

بانهایت تاسف و تاثر فوت ناگهانی همسر و پدر عزیزمان شادروان **یداله بحری (خوئی)** سرهنگ بازنشسته شهربانی کشور را به‌اطلاع دوستان و آشنایان محترم میرساند مجلس ترحیم مرحوم آن روز سه‌شنبه ٥٤٨٫٦ ساعت ١٤ الی ١٦ درمسجد مجد برگزار خواهد شد.

زرین تاج‌بحری. سرهنگ نصرت‌اله بحری. هوشنگ بحری. ملیحه. لطافت. نظافت. ژاله. سیمین. مهین. اسفندیار بحری. شهریار بحری و خانواده های مهدیخانی . پسیان. بیوک کاظمی . پرویز کاظمی. گنجی. سیفاله زاده. هجری‌پور. عادل کریمخانی . رضوی. نیکدل. سرهنگ هادی میثاقی. اقدس کوپال. سهراب هادی . عزیزاله هادی. اخوان. دکتر ماکوئی . دکتر لاسمی . مهندس تهرانی. توفیقی. غلامرضا کوپال. شرفی. بهمن و ستوانیکم بهرام پسیان. اعرافی. سعیدی. حیرتی. ابراهیمی. کاکاوند . محمدصادق کتابی. زینلی نژاد. انواری.

آ ـ ١٢٧١٥

اطلاعات ـ بخانواده‌های عزادار بویژه بازماندگان آنمرحوم مصیبت وارده را تسلیت میدهیم

انالله و اناالیه راجعون

بانهایت تاثر وتالم درگذشت ناگهانی شادروان سرهنگ امیر فضل‌الله هیوی فرزند و برادر ودائی عزیزمان را به اطلاع میرسانیم .

مجلس ترحیم مردانه وزنانه فقید سعید روز دوشنبه پنجم آبان از ساعت ٢ تا ٤ بعداز ظهر در خانقاه صفی علیشاه‌منعقد می‌باشد .

سرتیپ سیدباقر هیوی وبانو . ابوالقاسم براتی. فخری هیوی (براتی). محمدرضاهیوی. ناوسروان نصرالله‌هیوی. همایون براتی. مهندس مسعود براتی. مهشید براتی.

آ ـ ١٢٧٣٩

با اندوه فراوان درگذشت نابهنگام شادروان **سرهنگ امیر فضل‌الله هیوی** را باطلاع خویشان ودوستان‌میرساند.

مجلس ترحیم مردانه وزنانه فقید سعید روز دوشنبه پنجم آبان ماه از ساعت دو تا چهار بعداز ظهر در خانقاه صفی علیشاه برگزار میگردد .

خانواده‌های : هیوی. براتی. امیر شرفی بدر. صدوقی. نواتی . فرخبخش. وارث . شریعتی . خاکسار . مشعوف. قریب. نسترن وخانواده‌های وابسته .

درگذشت نابهنگام دوست عزیز و جوان ما مرحوم **غلامحسین اسدزاده** را باطلاع بستگان و دوستان و آشنایان میرساند شب هفت آنمرحوم روز دوشنبه ٥٤٨٫٥ ازساعت ٢ تا ٥ بعدازظهر در مشهد مقدس (خواجه اباصلت) منعقد میباشد. با تشریف‌فرمائی خودروح‌آنمرحوم راشاد نمائید.

از طرف دوستان: واصفی. خاتمی. حیات داودی . روستائی. علی اکبری. الفت‌پور. ترکاشوند. فرهمند.

آ ـ ١٢٧٥٩

با نهایت تاسف و تاثر درگذشت ناگهانی **عباس‌اکبری** همسر ارجمند و پدر عزیزمان را باطلاع دوستان و آشنایان میرسانیم .

مجلس ترحیم مردانه و زنانه در تاریخ پنجم آبان ماه از ساعت ٢ تا ٤ بعداز ظهر در مسجد مجد منعقد می‌باشد.

اکرم اکبری ، (بهمن‌پور) ، فخری اکبری ، بدری اکبری ، الهه اکبری ، فرحناز اکبری .

آ ـ ٣٣٩٣٩

اطلاعات ـ مصیبت وارده را بعموم بازماندگان آن مرحوم تسلیت میدهد .

یادبود

بمناسبت هفتمین روز درگذشت **بانو عذرا ایروانی** مقدم مراسم یادبودی از ساعت ٦ تا ٨ بعد ازظهر دوشنبه ٥٤٨٫٥ درمنزل شخصی آنمرحومه واقع در خیابان شهباز کوچه آبشار شماره ٢٣٤ برگزار میگردد.

خانواده ایروانی مقدم و خانواده های وابسته

آ ـ ١٢٧٣٣

مجالس وعظ و سوگواری

بسمه تعالی

بمناسبت فرارسیدن ایام شهادت امام جعفر صادق(ع) یکشنبه شب تا دمشب بعداز اقامه جماعت ٦ونیم تا ٧و نیم خطیب گرامی آقای حاج اشرف کاشانی در مسجد امام‌جعفر صادق (ع) واقع در سید خندان واز روز دوشنبه تا ١٠روز ساعت ٦ تا ٨ صبح منزل حجت‌الاسلام آقای حاج صفائی گلپایگانی‌سیدخندان خیابان خواجه‌عبداله انصاری‌دانشمندان گرام حاج شجاعی و آقای حاج اشرف مستفیض میفرمایند.

الاحقر سید عبدالرسول مهدوی

آ ـ ٥٩٠٨

بسمه تعالی

بافرارسیدن بیست وپنجم شوال المکرم خاطره اسفانگیز شهادت حضرت امام جعفربن محمد دالصادق علیهما السلام تجدید میگردد. طبق معمول سنواتی مجلس توسل به آن حضرت از روز دوشنبه ٢١ شوال ١٣٩٥ برابر ٥٤٨٫٥ از ساعت ٦تا ٨ صبح در مسجد مرحوم حاج باقر فخار خیابان مولوی ایستگاه قنات‌آباد منعقداست شرکت مومنین‌خصوصا سلسله جلیله روحانیت موجب‌تعظیم‌شعائر مذهبی‌خواهدبود.

سیدعلی میرباقری ـ الاحقر محمود نجفی

آ ـ ٥٩١٤

تسلیت

همکار گرامی آقای مهندس غلامرضا براتی

درگذشت‌پدر گرامیتان را تسلیت میگوئیم.

شرکت سهامی خاص کاندیشن

آ ـ ٥٩١٥

کانون بازنشستگان بانک ملی ایران

درگذشت ملال‌انگیز همکار پیشکسوت شادروان نورالدین‌پایدار را بخانواده محترم فقید سعید تسلیت عرض کرده بقاء سلامت و ازدیاد توفیق همه بازماندگان گرامی خصوصا همکار ارزشمندو بزرگوار جناب‌آقای وجیه‌الله هوشیدررا از خدای کریم خواستار است .

محمد فیضی

آ ـ ٥٩١٧

خانواده محترم گوانی

بانهایت تاثر درگذشت نابهنگام برادر عزیزم محمد مهدی گوانی را صمیمانه تسلیت گفته مرا در غم خود شریک بدانید.

بندر بوشهر ـ هرمز صباحی‌پور

آ ـ ٥٩٠٢

جناب آقای مهندس اکبر مولائی

هیئت مدیره وکارکنان شرکت با کمال تاسف و تاثر درگذشت پدر همسر محترمتان را تسلیت عرض نموده بقاء عمر آن‌خاندان محترم‌را ازخداوند متعال مسئلت دارد.

مدیر عامل شرکت ساختمانی شهکاران ـ د. شهردار

آ ـ ٥٩٠٣

دوست و همکار عزیز آقای علی باستانی

مرا نیز در غمت سهیم و شریک بدان.

نادر اخوان حیدری

آ ـ ٣٣٩١٤

جناب آقای مهندس کامیاب مدیر کل اداره کشاورزی سیستان و بلوچستان

مصیبت وارده را بجنابعالی از صمیم قلب تسلیت عرض نموده بقاء عمر بازماندگان آنمرحوم را از درگاه‌خداوند متعال خواستاریم .

گرگان ـ دکتر خادمی. دکتر مختاری . دکتر پیرمینی. دکتر قدرت‌اله مقصودلو .

آ ـ ٣٣٩٤١

با تاسف و همدردی فقدان اسفانگیز شخصیت بزرگ دکتر محمود مشاور رابه‌جنابان دکتر فضل‌اله مشاور ـ دکتر باقر مشاور ـ حاج عبداله مشاور ـ حاج محمدمشاور ـ محسن شریعت‌زاده ـ تیمسار شریعت‌زاده ـ تیمسارمشاور ـ امیرحسین شریعت‌زاده ـ ناصر شریعت‌زاده ـ مهندس حسن‌شریعت‌زاده ـ مهندس یوسف شریعت‌زاده تسلیت عرض می‌نماید .

اصغر توکلی

آ ـ ٥٩١٠

آقای مهدی محمدولی‌زاده

ضمن عرض تسلیت و طلب آمرزش برای ابوی‌محترم خواهشمند است ما را درسوک خود شریک بدانید .

سندیکای کارگران شرکت تولید و تصفیه روغن

آ ـ ١٢٧٣١

آقای مهدی محمدولی‌زاده

درگذشت پدر گرامیتان را تسلیت عرض نموده وبرای آن مرحوم طلب مغفرت و برای بازماندگانش صبر و عمر طولانی مسئلت داریم .

مدیران و کارکنان شرکت تولید و تصفیه روغن

آ ـ ٣٣٩١٧

جناب آقای مهندس اکبر فرنوش

با اندوه فراوان مصیبت وارده را بشما تسلیت عرض نموده بقای عمر شما و خانواده محترمتان را از خداوند متعال خواستاریم .

وسکانیان ـ درمیانی

آ ـ ٥٩٠٩

بانهایت تاسف درگذشت ناگهانی شادروان محمد مهدی‌گوانی رابه‌عموم بازماندگان آن مرحوم بخصوص پدر ومادر داغدیده‌اش تسلیت عرض نموده واز خداوند صبر و شکیبائی آرزومندیم.

خانواده‌های علی‌اکبری ـ تاجیک

آ ـ ١٢٦١

کارکنان موسسه ملی روانشناسی

مصیبت وارده را بدوستان گرامی جناب آقای یوسف اردبیلی وجناب آقای محمد ناظمی صمیمانه تسلیت میگویند و سلامتی‌و بقاء عمر بازماندگان را مسئلت دارند.

آ ـ ٥٩٠٦

سرکار خانم منصوره طالقانی ـ جناب آقای دکتر هرمز طالقانی ـ سرکار سیمین طالقانی

مصیبت وارده را خدمت عموم بستگان تسلیت عرض می کنیم .

شهسوار ـ عالیه ـ فری ـ نصرت‌الله معبدی

آ ـ ٣٣٩١٥

٣٠٠ پرونده بزرگ زمینخواری مورد بررسی قرار میگیرد

شهرداری پایتخت سیصدپرونده جنجال‌برانگیززمینخواری راآماده رسیدگی کرد. طرح‌این پرونده‌ها تام دهها نفر زمینخوار سرشناس که اقدام به زمینخواری کرده‌اند. یکبار دیگر سرزبانها خواهد انداخت .

این پرونده‌ها تاکنون بوسیله شهرداران گذشته تهران مورد تعقیب قرار گرفته ، اما بنتیجه نرسیده است .

شهر تهران در سال ٣٦ برابر قانونی که از مجلس گذشت مالکیت کلیه اراضی مسیل‌ها را بدست آورد. در آنزمان گفته‌شد که شهرداری تهران‌پس‌از اجرای این قانون ثروتمندترین شهر جهان خواهد شد ولی هرگز این ثروت نصیب شهرداری نشد.زیرا مسیل‌خواران پیش از آنکه‌قانون اجرا شود اراضی بیشترمسیل ها را غصب کردند !

در سال ٣٦ پس از تصویب قانون مسیل‌ها ، در شهرداری اداره‌ای بنام‌ثبت اراضی‌تشکیل شد و اقدام به صورت‌برداری‌و ایجاد مالکیت برای شهرداری‌در اراضی مسیل‌ها کرد. ولی‌سالهای بعد معلوم شدکه‌بدستیاری رئیس و کارکنان این اداره بیشترین قسمت اراضی مسیل‌ها مورد غصب قرار گرفته است .

مسیل‌های غصب شده عبارت بودند از ولنجک ، شمس‌آباد، لویزان ، کاشانک، دربند ،غلغلی، داودیه ، محمودیه ، فیروزآباد، سرخه‌حصار ، دربند ،شاه‌آباد، قاطرکش ، نیاوران، کن ، ارگل، رودخانه دوقلو، رودخانه حرامزاده، مهرآباد، یافت‌آباد ، کوی کاخ ، وصدهاقطعه اراضی دیگر. مساحت‌این اراضی‌میلیون ها متر مربع است‌وتاکنون دهها بار دست به دست گشته وبهمین جهت دیگر غاصب اصلی‌بسختی قابل شناسائی است .

اکنون در شهرداری‌اداره ثبت اراضی منحل و به جای آن‌اداره املاک تشکیل شده است . اسناد موجود در این اداره نشان‌میدهد که شهرداری دیگر مالکیتی بر روی اراضی مسیلها ندارد وتنها چند ده قطعه اراضی متروکه بسیار ناچیز در دست شهرداری باقیمانده که ارزش چندانی‌ندارد.

برابر گفته مقامات شهرداری‌و با مطرح شدن پرونده مسیل ـ خواران یک بار دیگر شهرداری تلاش خواهد کرد اراضی از دست رفته خود را بازگرداند و یاحداقل قیمت عادلانه آنرا از غاصبین این اراضی دریافت‌نماید.

مدرسه‌عالی بازرگانی چند رشته‌جدید تأسیس میکند

★ برای رشته های فوق لیسانس مدیریت،حسابداری کامپیوتر ٧٠ دانشجو پذیرفته خواهند شد .

تامین نیاز بازار کار در ایران وهم‌آهنگی برنامه‌های آموزش عالی بااحتیاجات جامعه ازمسائلی است که اخیرا مورد توجه طراحان مسائل آموزشی ـ قرار گرفته و باین منظور مدرسه‌عالی بازرگانی مقدماتی را برای تهیه برنامه سال آینده خود بر اساس احتیاجات موسسات‌دولتی وسازمانهای خصوصی فراهم ساخته است .

رئیس مدرسه عالی بازرگانی در گفتوگوئی با خبرنگار اطلاعات یادآور شد که برای ایجاد تعادل بین آموزش‌و نیازهای اقتصادی واداری کشوریک جلد ازدفترچه راهنمای تحصیلی سال ٥٥ـ٥٤ این مدرسه را برای کلیه سازمان های دولتی و خصوصی ارسال داشته است‌تابرمبنای درخواست ها ونوع احتیاجات این واحدها جدول تحصیلی سال آینده خود را تنظیم کند.

دکتر احمدی رئیس مدرسه عالی بازرگانی گفت:مدرسه عالی بازرگانی بااتکاء به آمار تهیه شده و مطالعاتی که در زمینه بازار کار انجام گرفت از سال تحصیلی ٥٦ـ٥٥به تاسیس‌رشته های فوق لیسانس مدیریت ، حسابداری و دوره فوق‌لیسانس کامپیوتر که بترتیب ٥٠ و ٢٠ دانشجو می‌پذیرد مبادرت‌خواهد ورزید.

رئیس مدرسه عالی بازرگانی همچنین افزود : این واحد آموزشی با ارسال کتابچه‌راهنمای تحصیلی از دریافت کنندگان خواسته است که حداکثر تا ١٥ آبان تعداد افراد مورد احتیاج خود ونیروهای انسانی آموزش دیده‌ای را که برای توسعه‌فعالیت هایشان ضروری میدانند بدفتر مدرسه‌عالی‌بازرگانی اطلاع‌دهند.

همین منبع یادآور شد تنظیم کنندگان برنامه‌های تحصیلی سال آینده این مدرسه عالی با توجه به نمودارهای اقتصادی وبرنامه های توسعه ـ موسسات دولتی و خصوصی تغییراتی در رشته های تحصیلی خواهد داد و احتمالا علاوه بر چند رشته‌مستقل دروس جنبی دیگردر رشته‌های مدرسه عالی ـ بازرگانی افزوده میشود.

انفجار کپسول گاز خانه‌ای راویران کرد

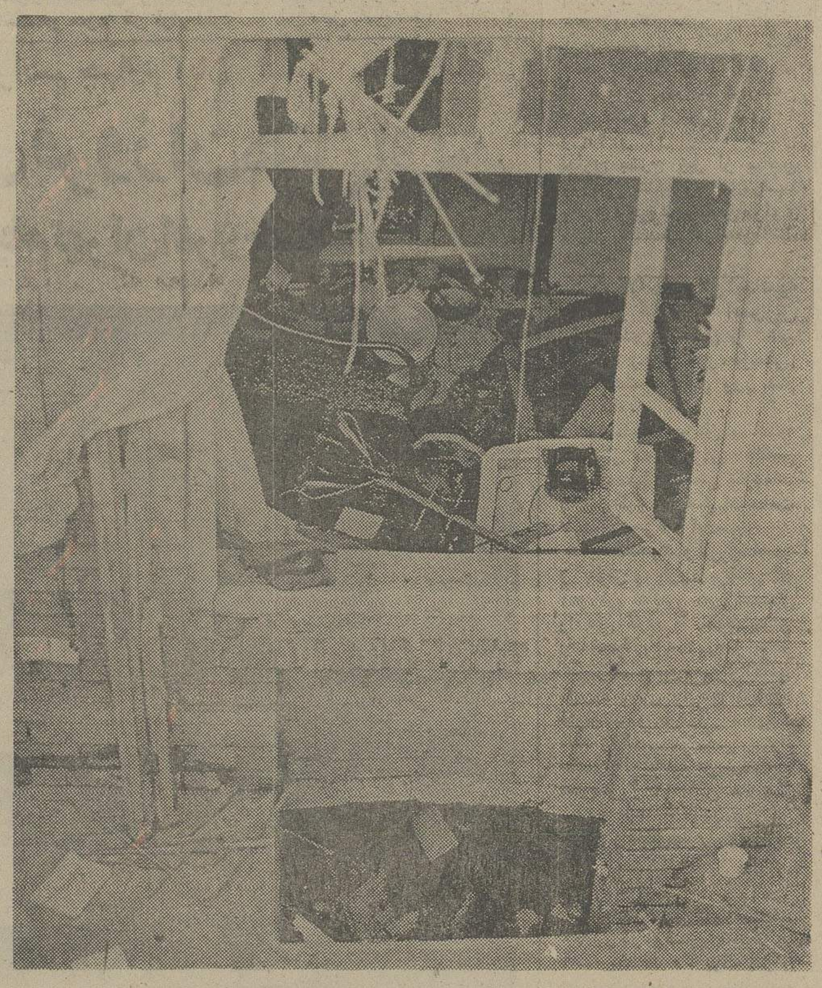

در انفجار کپسول گازی که در خیابان شهباز تهران منفجر شد یک ساختمان دوطبقه آسیب‌فراوان‌رسید. دوکودک و یک زن بشدت سوختندو زیرآوار ماندند .

روشن کردن کبریت در آشپزخانه‌ای که فضای آن بعلت بازماندن کپسول مملو از گاز شده بود ، انفجار شدیدی ایجاد کرد . در این انفجار دو اتاق یک ساختمان دو طبقه بکلی ویران شدوشیشه هافوریخت وبه اسکلت‌ساختمان آسیب فراوان رسید و یک زن ودو کودک مجروح شدند .

این حادثه دیروزدرخانه‌شماره ٧٩ خیابان شهباز جنوبی،چهار راه فرح، خیابان حافظ روی‌داد.

فاطمه هاشمی (٤٥ ساله) برای روشن کردن چراغ خوراکپزی‌در آشپزخانه کبریت کشید ولی ناگهان فضای آلوده به گاز آشپزخانه مشتعل شد و شعله ـ های آتش تمام بدن «فاطمه» را فرا گرفت.

لحظه‌یی بعد شعله‌ها به کپسول گاز رسید و کپسول با صدای مهیبی منفجرشد.

با انفجار کپسول سقف آشپزخانه بر سر «فاطمه» فرو ریخت و دو کودک (فاطمه ٨ ساله و مریم ١٠ ساله) که‌دراتاق‌فوقانی آشپزخانه مشغول بازی بودند، در میان‌تلی از خاک و آجر و سنگ به کف آشپزخانه سقوط کردند.

در این حادثه هر سه با بدن سوخته زیر آوار ماندند و به سختی مجروح شدند .

مردم که‌بصدای انفجار،اطراف خانه جمع شده بودند به کمک مصدومین شتافتند

تغییرات وسیع در پستهای راه‌آهن

در انتصابات‌جدید راه‌آهن دولتی ایران عده‌ای از مدیران کل و معاونان راه‌آهن مرکز و چند استان تغییر کردند.

انتصابات جدید باین شرح است : علی‌اکبر رضائی بسمت مدیر کل ناحیه راه‌آهن لرستان ، محمد یحیوی به سمت مدیر کل ناحیه راه‌آهن اصفهان، غلامرضا مالک به سمت کارشناس تعقیب عملیات حوزه ریاست کل ،جلیل زراندوز عضو شورایعالی فنی راه‌آهن با حفظ سمت بعنوان عضو هیات‌نظارت‌راه‌آهن ،خلیل شریف بسمت‌مشاور فنی راه‌آهن، محمد عالمی بسمت معاون فنی ناحیه راه‌آهن لرستان ، محمد یزدی بسمت معاون فنی ناحیه راه‌آهن شمال غرب در زنجان، حسن‌غزالی‌فردبسمت رئیس‌قسمت امورکارمندان اداره‌کل‌کارگزینی، محمود پرنگیه‌سمت رئیس‌قسمت تدارکات‌اداره‌کل‌ماشینها، محمدعلی برزگر به‌سمت رئیس‌اداره صدور اسناد وتحوالها در قسمت حسابداری مرکزی ، بیوک جعفر زاده بسمت رئیس اداره بودجه واعتبارات قسمت حسابداری مرکزی ، یداله صفائی بسمت معاون اداره اسناد و حوالها در قسمت حسابداری مرکزی ، سیف‌اله رسولی بسمت کارشناس در اداره کل جریه وکارخانجات، غلامحسین غفوری‌آشتیانی بسمت کارشناس در اداره کل طرحها و بررسی‌ها ، عین‌اله عتیق به سمت رئیس اداره خط وابنیه راه‌آهن اراک ، رحیم وطن به سمت رئیس اداره خط وابنیه ناحیه راه‌آهن تهران و محمدعلی وفائی بسمت رئیس اداره‌بودجه و رستورانها.

بعلت کمبود جا در عربستان

عده زائران حج ممکن است کاهش یابد

★ سازمان اوقاف تلاش می کند مسئله کمبود جا را حل کند

بدنبال بازگشت هیات‌ایرانی از کشور سعودی ، مساله کمبود جابرای‌زائرین ایرانی در این کشور مورد مطالعه قرار گرفت و ممکن است‌عده حجاج کمتر از تعدادی باشد که هم‌اکنون داوطلب سفر حج هستند .

هیئت ایرانی در دیدارخود از کشور سعودی متوجه کمبود جا و محدودیت زمان فرود هواپیماها در فرودگاه جده شد . وجود این‌دومساله امکان‌سفربرای تمام متقاضیان در سال جاری را دچارمشکل کرده است و بدینجهت‌سازمان اوقاف برای یافتن راه حل مطالعات خود را از دو راه آغاز کرده و تعقیب میکند .

راه اول آن است که کوشش شود‌جای بیشتری در عربستان فراهم شود و راه دوم‌اینست که عده حجاج به میزان جای موجود کاهش یابد . گفته میشود احتمالا تعداد زائران سال جاری به میزان تعداد سال گذشته کاهش خواهد یافت . سال گذشته حدود٥٠ هزار نفر از ایران رهسپار خانه خدا شدند .

این امر هنوز قطعی‌نیست و اگر مذاکرات و تلاشهای سازمان اوقاف به نتیجه‌برسد ممکن است همه داوطلبان به حج فرستاده شوند . بهرحال تعدادزائران تا چند روزدیگر معلوم و اعلام خواهد شد .

سفر زائران خانه خدا از روز ٢٠ آبان ماه از تهران آغازخواهد شد قبل ازانجام برنامه پرواز زائران حکمه کاروان‌ها برای ترتیب دادن مقدمات پذیرائی از آنها به کشور سعودی‌خواهندرفت .

پزشکان و ستاد درمانی شهر و خورشید سرخ‌واعضای مجتمع پزشکی و بهداشتی در روز ١٨ آبان رهسپار خواهند شد تا در شهر جده خواهند بود . ـمکه ـ مدینه در های جده مجتمع های پزشکی متمرکز شوند .

اکیپ بهداشتی و درمانی وزارت بهداری شامل ١٠٠ پزشک ـ پرستار ـ پزشک داروساز و مهندس بهداشت محیط زیست خواهند بود .

امسال‌چون‌سالهای پیش انتقال زائران بیت‌الله الحرام سوای فرودگاه مهرآباد از شیراز ـ آبادان نیز انجام خواهد شد و زائران منطقه جنوب و جنوب غربی کشور از این‌دو فرودگاه به جده انتقال داده میشوند .

دریافت نشان

در وزارت اطلاعات

● مهندس فریدی معاون‌فنی و تاسیساتی وزارت اطلاعات و جهانگردی ـ نشان درجه ٣ همایون . فریبرز امیر ابراهیمی مدیر کل اطلاعات و جهانگردی اصفهان نشان درجه ٤ تاج عطاءاله تدین مدیر کل مطبوعات داخلی وزارت اطلاعات و جهانگردی نشان درجه ٤ همایون . نیرالدین مدنی مدیر کل اطلاعات و جهانگردی استان مازندران نشان درجه ٤ همایون .

در دانشگاه

بفرمان شاهنشاه آریامهر ٥ تن از اعضای گروه بررسی مسائل‌ایران بشرح زیر بدریافت نشان نائل گردیدند :

دکتر قاسم معتمدی رئیس دانشگاه اصفهان نشان درجه سوم تاج ، دکتر کاظم ودیعی استاد دانشگاه‌تهران نشان‌درجه سوم همایون، دکتر فرهادریاحی رئیس دانشگاه بوعلی نشان درجه سوم همایون ، دکتر خسرو رضائی معاون وزارت فرهنگ و هنر نشان درجه سوم همایون ، دکتر محمد رضا حریری استاد دانشگاه ملی ایران نشان‌درجه چهارم‌همایون

همچنین بفرمان شاهنشاه آریامهر هفت تن از اعضای هیات علمی دانشگاه تهران‌بشرح زیر بدریافت نشان نائل آمدند: آقایان دکتر جمال رضایی استاد و معاون اداری و مالی دانشگاه ـ پرویز آموزگار استاد و رئیس دوره شبانه ـ پروفسور نصرت‌اله عاملی‌استاد و رئیس دانشکده پزشکی‌داریوش کبیر ـ دکتر داریوش شیرو انی‌رئیس پیشین مرکز بهداشت دانشگاه ـ مهندس هوشنگ صانعی استاد ومعاون دانشکده هنرهای زیبا ـ دکتر ابوالقاسم بنی‌هاشمی دانشیار و معاون دانشکده پزشکی داریوش کبیر ـ دکتر سعید نژند دانشیار دانشکده فنی و رئیس موسسه آب شناسی ایران .

در سازمان برنامه‌وبودجه

محمد باقر نمازی معاون سازمان برنامه و بودجه نشان درجه ٣ همایون . امیر پاشا عاطفی مشاور سازمان برنامه و بودجه‌نشان‌تاجگذاری .منوچهر تهرانی مشاور معاونت بودجه نشان تاجگذاری . خانم ایران اسکندری مدیر کارگزینی نشان تاجگذاری . محمد میرخانی‌مدیر تصفیه و حسابرسی نشان تاجگذاری . محمد جلیلیان‌رئیس کمیته اموراقتصادی در معاونت بودجه نشان درجه ٤ همایون . فتح‌اله راجی مدیر منابع آب‌در معاونت هماهنگی و نظارت‌نشان درجه ٥ تاج . اکبر فتحی‌مدیر آمار های کشاورزی در مرکز آمار ایران نشان درجه ٥ تاج . رضا سعید تهرانی رئیس دفتر برنامه‌و بودجه آذربایجان‌غربی نشان درجه ٥ همایون .

● بفرمان شاهنشاه آریامهر پروفسور عباس صفویان رئیس دانشگاه ملی ایران به دریافت یک قطعه نشان درجه ٣ تاج مفتخر شد .

● سرتیپ دکتر احمدیوسف پور رئیس مرکز قلب‌بیمارستان شماره ٢ ارتش به دریافت یک قعه نشان درجه سوم همایون نائل آمد .

کانادا از الگوی ایران‌درمبارزه با تورم استفاده خواهدکرد.

«که‌بک» به‌ایران کادر آموزشی میفرستد

«رابرت بوراسا» نخست‌وزیر ایالت «که‌بک» کانادا دیروز مبارزه ایران با تورم را فوق‌العاده چشمگیر توصیف کردو افزود در مذاکرات خود با مقامات ایرانی، سعی خواهد کرد اطلاعات لازم را کسب کرده واز آن برای مبارزه با تورم و گرانی قیمتها درکانادا استفاده کند .

«بوراسا» در گفتگوئی با «اطلاعات» افق همکاری های اقتصادی ایران و کانادا را بسیار روشن خواند وافزود علاوه برهمکاری‌های اقتصادی و فنی، امکان همکاری های وسیع فرهنگی نیزبین ایران‌و ایالت «که‌بک» وجود دارد .

نخست وزیر ایالت «که‌بک» اضافه کرد بطور مثال ایران از کمبود معلم و کادر تعلیمی ورزیده رنجمیبرد، درصورتی که ایالت «که‌بک» به خاطر موقعیت بخصوص خودتعداد قابل توجهی کادر آموزشی علاوه‌بر احتیاجات خود دارد که درصورت تمایل و توافق ایران میتواند ترتیب اعزام آنانرا به‌ایران بدهد .

در مورد همکاریهای فنی، نخست وزیر «که‌بک» گفت ایران و ایالت «که‌بک» هردو در سطح وسیعی از منابع هیدرولیک برخوردار هستند و «که‌بک» در زمینه استفاده ازاین منابع برای تولیدانرژی تکنولوژی پیشرفته‌ای داردکه میتوان از طریق همکاری، از آن برای رفع احتیاجات‌انرژی ایران استفاده کرد. وی‌افزود انتظار ندارد ضمن مذاکراتش در تهران درباره بهره‌وری از انرژی اتمی مذاکراتی انجام دهد .

کانادا واوپک

در جواب به سئوالی در باره تصمیم‌اخیر سازمان‌اوپک دایر برافزایش قیمت نفت به نسبت ده درصد، نخست‌وزیر ایالت «که‌بک» گفت کانادا به خوبی واقف است که کشور های خاورمیانه سعی دارند در اسرع وقت با استفاده از درآمد نفت خود، سطح‌زندگی کشور های خود را بالا ببرند وباین‌دلیل، تصمیم اخیر اوپک برای کانادا چندان غیر منتظره نبود. «بوراسا» افزود بهمراه خود تعدادی طرحهای قطعی شده بصورت پیشنهاد همکاری برای دولت ایران آورده است که طی اقامت در تهران با وزیران و مقامات مسئول ایرانی در باره این طرحها گفتگو خواهد کرد.

تاریخ بازشدن جاده‌هراز معلوم نیست

چون‌انفجار کوههای سست در جاده هراز وسعت بیشتری یافته و پس از انفجارکوهها در مناطق وانا ، گردنه‌باجیان و شیخکش ، ریزش کوهها همچنان ادامه می‌یابد ،این جاده همچنان مسدود است و معلوم نیست از چه زمانی راه هراز بروزی مسافران‌باز شود .

عملیات انفجار کوههای سست در جاده هراز توسعه یافت و وزارت راه وترابری با همکاری ارتش شاهنشاهی علاوه برکوه «وانا» اقدام به انفجار چند کوه دیگر ـ از جمله‌گردنه باجیان و شیخکش ـ کرده است .

وزارت راه و ترابری هفته پیش بمنظور تخریب سنگهای سست و خطرناک کوه در منطقه «وانا» جاده هراز را برای سه روز بست ، اما چون در چند انفجار اولیه این کوه فرو نریخت زمان انسداد جاده تا پنجشنبه‌تمدید شد . بعدا مقامات مسئول تصمیم گرفتند سایر کوههایی را که ریزش آنهابرای‌مسافران این جاده تولید خطر میکند نیز منفجر کنند . از همین‌رو انسداد جاده برای مدتی نامعلوم ادامه خواهد یافت .

بازرسان زندانی نشده‌اند

اتاق اصناف شاهی خبری را که هفته پیش در مطبوعات چاپ شده بود و حکایت از آن داشت که‌دو نفر از ب

اطلاعات ۱۳۰۴

بنیانگذار : عباس مسعودی
صاحب امتیاز ومدیر : فرهاد مسعودی
محل‌اداره : خیابان خیام. ساختمان اطلاعات. تهران
تلفن : ۳۱۱۰۷۱ تا ۳۱۱۰۷۹
تلکس : ۲۳۳۶ - تلگرافی : اطلاعات - تهران

تقویم اطلاعات

یکشنبه - چهارم آبان ماه ۱۳۵٤
بیستم شوال ۱۳۹۵ - بیست و ششم اکتبر ۱۹۷۵
استخراج دکتر ریاضی کرمانی

ساعات شرعی
اذان مغرب... : . . . . ساعت ۵ و۳۵ دقیقه
اذان صبح (فردا)... . ساعت ٤ و٤۹ دقیقه
طلوع آفتاب (فردا)... . ساعت ٦و۱۹ دقیقه
ظهرشرعی (فردا)... . . . ساعت ۱۱و۵۰دقیقه
اذان مغرب (فردا) . . . . ساعت ۵ و۳۳دقیقه

مدارس عالی تحت نظر وزارتخانه‌ها ودانشگاهها

تعدادی ازمدارس عالی کماکان بطور مستقل بفعالیت خود ادامه میدهند

وزیر علوم در گفتگوئی با خبرنگار ما گفت مطالعات‌روی مدارس عالی برای وابسته کردن بسیاری از آنان به دانشگاهها یا وزارتخانه‌هادر عرض دو هفته آینده پایان خواهد یافت و مقدمات‌اجرای آن که کمیته خاص توصیه کرد ، فراهم میشود .

وی گفت تعدادی‌ازمدارس عالی بنا بموقعیت محلی به دانشگاههای مناطق مختلف کشور وابسته خواهند شد. این مدارس از امکانات کادر آموزشی و همچنین تجارب و نظارت دانشگاهها برخوردار میگردند و در نهایت امر کیفیت تحصیلی آنان تاسطح دانشگاه محلی بالا خواهد آمد و اگر هم در حال حاضر از کیفیت خوبی برخوردار باشند بعد ازوابستگی‌مقدورات بیشتر برای ارتقاء به سطح علمی عالی‌تر پیدا خواهندکرد.

وزیر علوم اضافه کرد تعداد دیگری‌ازمدارس عالی هم‌بعلت رشته هائی که‌ایجاد کرده‌اند، وابسته به وزارتخانه‌ها و یا موسساتی میشوند که کار و فعالیت آنان در همین‌رشته است . این وابستگی ازیکطرف بمدارس عالی امکان‌بهره‌وری از مقدورات وزارتخانه مربوط را خواهد داد و از جانب دیگر وزارتخانه نیز میتواند با نظارت و کمک خود از مقدورات علمی‌وکادر فارغ - التحصیل آن استفاده کند .

دسته معدودی از مدارس عالی‌بهمین صورت باقی‌خواهند ماند چون هم‌اکنون از سازمان و کیفیت‌علمی‌خوبی‌برخوردارند وحتی شهرتی‌خارج ازمحدوده مطالعات مدیریت که‌یک‌کانون علمی عالی است و قادر است که کار خود را چه از نظر علمی وچه از نظر تشکیلاتی و سازمانی توسعه و گسترش دهد .

وزیر علوم اضافه کرد برای این تقسیم‌بندی از جانب‌شورای گسترش و وزارتخانه وکمیته انتخابی ضوابطی تعیین شده که براساس این ضوابط هم‌اکنون مطالعات ومذاکرات با وزارتخانه‌ها و دانشگاهها ادامه دارد و درآینده نزدیک که چندان دور نخواهد بود نتایج ان رسما اعلام خواهد شد .

چهار هزار خانه برای کارمندان وزارت دارائی

طرح احداث شهرک‌کارمندان وزارت دارائی در اختیار سازمان مسکن قرار گرفت .

براساس این طرح در اراضی « پوئینک » بیش از چهار هزار واحد مسکونی اعم از آپارتمانی یا ویلائی برای کارکنان وزارت امور اقتصادی و دارائی ساخته میشود . کارمندان ۲۵ درصد ارزش واحد های مسکونی این شهرک را بصورت نقد و ۷۵ درصدبقیه را باقساط طولانی وبا بهره بسیار کم پرداخت خواهند کرد .

بدنبال تهیه طرح احداث شهرک کارکنان وزارت امور اقتصادی و دارائی مطالعاتی برای تامین ۷۵ درصد هزینه احداث این شهر در وزارت امور اقتصادی و دارائی‌آغاز شده‌است. هزینه ایجاد چهار هزار واحد مسکونی وهمچنین ایجادسایر تاسیسات و خدمات شهری در این شهرک را کارشناسان سازمان مسکن و وزارت دارائی‌حدود یک‌هزار میلیون تومان‌برآورد کرده‌اند که حداقل ۷۵۰ میلیون تومان آن از محل اعتبارات وزارتخانه ویا بطور وام از یکی ازبانک های تخصصی دریافت شود .

برای تامین اعتبار فوق مذاکراتی میان مقامات وزارت امور اقتصادی و دارائی ، وزارت مسکن و شهرسازی ، سازمان‌مسکن‌و دیگروزارتخانه‌ها و موسسات بانکی و مالی جریان دارد .

یک مقام مطلع در این مورد‌توضیح‌داد ، وزارت‌امور اقتصادی و دارائی‌دربودجه سال ۱۳۵٤ حدود هشتصد میلیون ریال اعتبار ایجاد شهرک کارکنان این وزارتخانه را تامین کرده است که این اعتبار پس از تصویب طرح و تامین ۷۵ درصد هزینه در اختیار سازمان مسکن که اجرای احداث شهرک کارکنان وزارت امور اقتصادی و دارائی را بعهده دارد قرار خواهد گرفت .

این مقام افزود ، اراضی پوئینک که متعلق به وزارت امور اقتصادی و دارائی است در حومه کن قرار دارد و مساحت آن چندین میلیون مترمربع برآورد شده است.

تفکیک اراضی متعلق به وزارت دارائی در پوئینک از چندی پیش اغاز شده وپیش بینی میشود در سال جاری پایان یابد .

پروژه این اراضی‌هم‌اکنون در سازمان مسکن و ثبت دل برای تقسیم به قطعات‌کوچکتر و خیابان‌بندی در دست‌بررسی است .

ساختمان‌های‌شهرک‌وزارت امور اقتصادی و دارائی‌پس از تامین اعتبار ، در طی پنج سال بتدریج مورد بهره‌برداری قرار میگیرد و واحد های مسکونی نخست به کارمندانی که فاقد مسکن هستند داده میشود .

این مقام یادآور شد ، تمام اعتبار مربوط به پرداخت‌وام جهت‌خرید خانه به کارمندان بمنظور احداث شهرک فوق جمع‌آوری شده است تاقسمتی از هزینه احداث شهرک کارمندان وزارت دارائی از این محل تامین شود .

مدیر دوغ آبعلی ۲۵ هزار تومان جریمه‌شد

دادگاه های کیفر گرانفروشان همچنان با شدت عمل بکارخود ادامه میدهند و روزانه دهها نفر گرانفروش را به مجازات های مختلف ، از جریمه تا زندان و محرومیت از کسب محکوم میکنند .

بزرگترین رقم جریمه درشعبه ٥٦ دادگاه سیار گرانفروشان به ریاست آقای شیخ‌الاسلامی صادر شد و مدیر یک کارخانه باتهام گرانفروشی و بالا بردن قیمت به ۲۵۰ هزار ریال‌جریمه شد .

۱۸ پارچه فروش و قماش فروش عمده بازار نیز که در توزیع و فروش پارچه‌مرتکب تخلف شده بودند در شعبه۵۷ دادگاه ثابت گرانفروشان به ریاست آقای بابانوری افشار و شعبه سیار این دادگاه به تصدی‌آقای‌صادق ظاعنی‌محاکمه و محکوم شدند و جریمه هائی از ۱۰۰۰ تا ۱۵۰۰ تومان پرداختند .

در شعبه ۵۸ دادگاه کیفر گرانفروشان به ریاست آقای زراندازچی یک اجر فروش باتهام گرانفروشی به سه ماه زندان محکوم شد. همین‌دادگاه چند تن از کسبه را نیز به ۱۵ روز تا یک ماه تعطیل

بقیه ازصفحه ۲۹

تقویت بنیه نظامی عراق همچنان ادامه دارد

گزارش های رسیده حاکی است که هر هفته مقدار زیادی از سلاح های مختلف و مدرن وارد بغداد میشود و از آنجا به پادگان ها میرود .

همین گزارش ها حاکی است که اخیرا ۱۲٤ تانك جدید از نوع تی‌یو٦۲ از طریق راه آهن رقبه وارد بغداد شده‌ودرایستگاه شالجه تقسیم شده و به‌پادگان‌های الرشید و رستمیه انتقال یافته است .

بقرار اطلاع تقویت بنیه نظامی عراق همچنان ادامه دارد و بدین منظور سلاحهای‌تازه بسیاری‌وارد پادگانها میشود

از گاه سخاورز

تاریخ و محل اعزام مشمولان لیسانسیه ببالا

★ فارغ‌التحصیلان در روزهای ۱۰ و ۱۱ و ۱۲ آبانماه جاری به خدمت اعزام می شوند

تاریخ و محل اعزام‌مشمولان لیسانسیه ، فوق لیسانسیه و گروه پزشکی سراسر کشور امروز از طرف اداره وظیفه عمومی اعلام شد .

براساس این اعلام ، کلیه مشمولان‌لیسانسیه به بالا اعم از ساکنین‌تهران یا شهرستان های کشور در روز های ۱۰ و ۱۱ و ۱۲ آبانماه سال جاری بشرح زیر از سالن ورزشی شاهپور غلامرضا پهلوی واقع در خیابان مولوی تهران به خدمت اعزام‌خواهند شد .

★ کلیه مشمولان لیسانسیه و بالاتر که دوره آموزش نظامی حین تحصیل را طی کرده‌اند (غیراز گروه پزشکی) در ساعت ۷ صبح روز دهم آبان ماه .

● کلیه مشمولان لیسانسیه و بالاتر که آموزش نظامی حین تحصیل را طی نکرده‌اند (غیراز گروه پزشکی)درساعت ۷ صبح روز ۱۱ آبانماه .

★ کلیه مشمولان لیسانسیه و بالاتر و گروه پزشکی که آموزش نظامی حین تحصیل را طی کرده یا نکرده‌اند و یا مشمولان لیسانسیه و بالاتر اعم ازکسانی‌که آموزش‌نظامی حین تحصیل را طی کرده یا نکرده‌اند و در روز های یاد شده به علتی در سالن اعزام حضور نیافته‌اند در ساعت ۷ صبح روز ۱۲ آبان ماه سال ۱۳۵٤ باید به سالن ورزشی شاهپور غلامرضاپهلوی‌مراجعه کنند .

مدارك لازم

کلیه این مشمولان بایدهنگام حضور در مراسم‌ثبت‌نام‌دفترچه آماده بخدمت ، ٦ برگ اعزام، دو برگ رونوشت شناسنامه و درصورتیکه آموزش نظامی حین تحصیل را طی کرده‌اند اصل گواهینامه خاتمه دوره آموزش نظامی حین تحصیل را با خود همراه داشته‌باشند.

مشمولانیکه‌برگ اعزام ندارند باید ٦ قطعه عکس ٤ × ٦نیز تهیه کنند تا در محل ثبت‌نام برای آنها برگ اعزام صادر شود .

غائبین

مشمولانیکه در روز های دهم ، یازدهم و دوازدهم آبان ماه بمنظور ثبت‌نام در محل های تعیین شده حاضر نشوند غایب محسوب و در آبان ماه سال جاری به‌خدمت اعزام‌نمی‌شوند . از این‌گروه در اردیبهشت ماه سال آینده ثبت‌نام خواهد شد .

تاریخ معرفی بعضی از مشمولان در دفترچه آماده بخدمت آنها ۱ر۸ر۵٤ قیدشده است این مشمولان نیز باید در روز های ۱۰ و ۱۱ و ۱۲ آبان سال جاری در محل تعیین شده و بشرح فوق حضور یابند .

مشمولان لیسانسیه به بالا در روز های ثبت‌نام ازتاریخ اعزام خود آگاهی خواهند یافت .

آخرین مهلت

کلیه مشمولان لیسانسیه و فوق لیسانسیه متولد سالهای ۱۳۳۵ - ۱۳۲۳ فارغ‌التحصیل سال جاری و سنوات قبل پزشکان متولد ۱۳۱۲ تا ۱۳۲۵ بایستی تاکنون با در دست داشتن مدارک تحصیلی به حوزه های وظیفه عمومی‌تهران یا یکان های ژاندارمری‌کشور یا به نمایندگی های سیاسی دولت شاهنشاهی در خارج از کشورمراجعه و وضع‌مشمولیت خود را روشن کرده باشند.

چنانچه برخی از مشمولان لیسانسیه و بالاتر تاکنون مراجعه نکرده‌اند و دفترچه آماده بخدمت نگرفته‌اندحداکثر تا روز پنجشنبه ۸ آبان ماه ۱۳۵٤ فرصت دارند به‌حوزه های وظیفه تهران یا حوزه‌ها و یکان های ژاندارمری محل سکونت خود یا نمایندگی‌های سیاسی دولت شاهنشاهی در خارج از کشور مراجعه و وضع‌مشمولیت خود را روشن کرده باشند.

چنانچه برخی از مشمولان لیسانسیه و بالاتر تاکنون مراجعه نکرده‌اند و دفترچه آماده بخدمت نگرفته‌اندحداکثر تا روز پنجشنبه ۸ آبان ماه ۱۳۵٤ فرصت دارند به‌حوزه های وظیفه تهران یا حوزه‌ها و یکان های ژاندارمری محل سکونت خود یا نمایندگی‌های سیاسی دولت شاهنشاهی در خارج از کشور مراجعه کنند تا پس از رسیدگی‌درصورتیکه بلامانع تشخیص داده شدند دفترچه آماده به خدمت‌دریافت کنند .

معافیت بعضی‌ازپزشکان

مشمولان پزشک متولد ۱۳۱۲ تا پایان ۱۳۲۲ فارغ‌التحصیل خارج از کشور که به ایران مراجعه کرده‌اند چنانچه لااقل بمدت ۵ سال در سازمانهای بهداشتی و درمانی‌موردقبول دولت استخدام‌شده و مراتب به اداره وظیفه عمومی اعلام شده باشد از احضار به خدمت در طول مدت مزبور معاف هستند و پس از پایان مدت مقرر برگ معافیت در زمان صلح دریافت خواهند کرد ،لذا این دسته نیاز به اخذ برگ آماده بخدمت ندارند .

محل و تاریخ ثبت‌نام کلیه مشمولان لیسانسیه و بالاتر که از حوزه های وظیفه‌تهران یا یکان های ژاندارمری ویا نمایندگی های سیاسی دولت شاهنشاهی در خارج ازکشور دفترچه آماده بخدمت دریافت داشته‌اند در تهران سالن ورزشی شاهپور غلامرضا پهلوی است .

بابهره‌برداری از خط کمربندی برق تهران

خاموشیهای تهران کمتر میشود

★ مشترکین برق تهران‌ظرف دوازده سال از ۱٤۰هزار به ۸۰۰ هزار افزایش یافته است

بابهره‌برداری از شبکه برق ۲۳۰هزار ولتی ۱۱۸ کیلومتری کمربندی‌تهران که دیروز شروع شد امکان ارتباط بهتری بین شبکه‌سراسری‌کشور و مصرف کننده‌بزرگ‌کشور(تهران) فراهم شدواحتمال خاموشیهای‌پراکنده تهران را کاهش داد .

در مراسمی که بمناسبت بهره‌برداری از شبکه کمربندی عصر دیروز انجام گرفت دکتر ایرج وحیدی وزیر نیرو ضمن‌تشریح نحوه فعالیت‌شبکه کمربندی۲۳۰ هزار ولتی تهران گفت :

قبل‌از شروع برنامه عمرانی سوم‌توسعه برق کشور بصورت یک‌صنعت‌زیر بنائی اداره‌نمیشد همزمان با اجرای انقلاب شاه و ملت و بمنظور اینکه شبکه برق رسانی همگام جوابگوی نیازمندیهای‌مردم‌باشد ،اقدامات متعددی انجام گرفت ، که یکی از آنها احداث شبکه کمربندی تهران است .

ارتباط بهتر

وزیر نیرو اضافه کرد : در سال۱۳٤۹بموازات‌سایر فعالیت ها خط کمربندی تهران طرح ریزی وسپس ساختمان آن‌آغاز شدتاامکان ارتباط بهتری بین شبکه‌سراسری‌کشور و مصرف کننده بزرگ کشور که شهر تهران‌است ، فراهم شود .یکی از اقدامات مهم انجام شده ساختمان این شبکه است ، که شامل دومدار می‌شود واطراف شهر تهران را بصورت حلقه احاطه نموده است و نیروگاه های‌موجودفرح آباد و طرشت وشهریار در نقاط مناسبی‌باین خط‌کمربندی متصل شده‌اند .

بابهره‌برداری از این خط امید است که ضریب اطمینان شبکه بالا رفته و مشترکان از برق مطمئن استفاده کنند .

وزیر نیرو در خاتمه وضع امروز و دیروز برق تهران را مقایسه کرد و گفت در سال ۱۳٤۲حدود(۱٤۰)هزارمشترک در تهران‌بودکه امروز به‌حدود (۸۰۰) هزار رسیده و قدرت نصب شده در تهران از (٦۵) هزار کیلووات به (۸۲۰) هزار کیلووات و مصرف سرانه برق تهران‌به٤۰ هزار کیلووات‌ساعت رسیده است .

سخنان مدیر عامل

سپس مهندس محمودیان‌مدیر عامل‌شرکت‌برق منطقه‌ای‌تهران ضمن توضیحاتی در باره این شبکه اظهار داشت :

این‌طرح تاکنون هزارمیلیون ریال خرج برداشته که پس از تکمیل به حدود ۱٤۵۰ میلیون ریال میرسد .

همزمان بابرگزاری مراسم چهارم آبان

مشعل‌های فروزان هتل اوین بر روی بام تهران افروخته‌شد

کیک بی‌نظیری که در هتل اوین ساخته شده بودبوسیله‌چندتن از کارکنان هتل ودربرابر ابراز احساسات حاضران به سالن آورده شد .عکس مراسم قراردادن‌کیک‌رادرسالن‌نشان‌میدهد

باشکوه‌ترین مراسم سروروشادی دیشب باشرکت صدها نفرایرانی وخارجی درهتل اوین‌برگزارگردید

باشکوه‌ترین مراسم جشن و سرور چهارم آبان امسال ، دیشب در هتل اوین برگزار شد . در مراسم سالروز تولد رهبر بزرگ ایران ، مشعل های فروزان‌برپشت‌بام‌ساختمان هتل اوین که در حکم بام تهران است افروخته بودند و این درخشان‌ترین برنامه از مجموعه جشن های ملی ایران است که با مشعل‌افروزی آغاز گردیده بود . درمراسم جشن چهارم آبان هتل اوین جمعی از شخصیت های‌مملکت و تهران ، عده‌ای ازخارجیان مقیم ایران و و هنرمندان و ارکستر های خارجی شرکت کرده بودند .

مسئولان هتل در آغازبدین مناسبت برای‌حاضران‌سخنرانی کردند و ضمن‌تشریح پیشرفت های ایران در دوران رهبری شاهنشاه آریامهر به اهمیت و ارزش روز چهارم آبان اشاره کرده و اظهارداشتندکه که این روز از نظر ملت ایران و تاریخ معاصرسرآغاز تحولات سیاسی ، اجتماعی و اقتصادی در ایران‌است.

مسئولان هتل طی گفتگو های خود به شرکت کنندگان داخلی و خارجی در جشن تبریک گفته و از آنها بسبب پذیرفتن دعوت هتل وحضور در مراسم جشن ملی ایران سپاسگزاری کردند . در این مراسم موقعیت ایران پس از تحولات ششم بهمن و انقلاب سفید ایران برای شرکت کنندگان تشریح گردید وگفته شد که تحقق این پیشرفت‌ها و موقعیت ایران در اجرای برنامه های‌فرهنگی، اقتصادی واجتماعی عامل برگزاری‌هرچه باشکوه‌ترمراسم زادروز رهبر بزرگ ایران از جانب مردم است .

دیشب هتل اوین با هوای بسیار مطبوع بمناسبت‌برگزاری مراسم چهار آبان غرق در نور و شادی‌شده بود . شکوه و عظمت مراسم جشن سالروز تولد رهبر مملکت نشان‌دهنده این مسئله بودکه کارکنان‌هتل برای تحقق هرچه باشکوه‌تر این جشن کوشیده بودند .

در پشت بام هتل پنج‌مشعل فروزان با آتش افروزی به جشن عظمت بخشیده بود و ارکستر برزیلی‌ها در مراسم بمعنای واقعی هنرنمائی‌کردند.

در ساعت ۱۲ شب برنامه مخصوص جشن آغاز گردید و ارکستر برزیلی ها بسبک شیپورزنهای ایرانی قدیم ، در حالیکه هریک شیپوری در دست داشتند ، آغاز جشن را اعلام و آنگاه با حرکت منظم چهارده نفر با لباس‌های‌ویژه که هریک لاله روشنی را که نمایانگر اصول چهارده‌گانه بود و کیک جشن را حمل میکردند ، برنامه خاص و بی‌نظیر هتل اوین شروع شد . کیک جشن بشکل تاج پهلوی آماده گردیده بود و هنگام آوردن کیک به سالن صدها شرکت کننده درمراسم با ابراز احساسات شدید خود به شاهنشاه آریامهر سالن را به لرزه درآوردند و آنگاه همزمان با بریدن کیک‌بوسیله دختر خردسالی ، ارکستر برزیلی‌ها اهنگ تولد مبارک را نواخت و حاضران نیز سرود جشن را خواندند .در پایان مراسم آتش بازی‌برگزار گردید و کارناوال برزیلی‌ها و ایرانی در درخشان‌ترین روز تاریخی ملت ایران با حرکت خود خاتمه مراسم را اعلام داشتند .

در دوران سلطنت
شهریار دادگستر ایران
شکوه لحظه هادر سینه تاریخ‌نقش می‌بندد
سالروز میلاد شاهنشاه آریامهر
وسالگرد آئین پرشکوه‌تاجگذاری راتبریك‌میگوید.
کارکنان کارخانجات کانادادرای رشت

دانشگاه ملی ایران
پذیرش دانش‌آموز برای آموزشگاههای بهیاری
دانشگاه ملی ایران
درصفحه ۲۳

آگهی استخدام
بنگاه حمایت مادران و نوزادان تعدادی دوشیزه یا بانوی ماشین نویس درجه یک از طریق آزمایش و مصاحبه استخدام مینماید.
داوطلبان میتوانند برای‌کسب‌توضیحات بیشتر و آزمایش لازم در ساعات اداری بکارگزینی‌بنگاه‌واقع در خیابان شمیران بالاتر از چهار راه چهل وپنج ، متری سیدخندان شماره ۱۰ مراجعه نمایند.
بنگاه حمایت مادران ونوزادان

آرامش...
بدور از هیاهو و آلودگی هوای تهران
در کرج... یك ساختمان مسکونی زیبا و مدرن
با امکانات رفاهی کامل در شهرك گوهردشت یا کوی فردیس
برای خود انتخاب کنید...
شهرك گوهر دشت : فاصله از اتوبان تهران کرج ۵ کیلومتر ● کوی فردیس . فاصله از اتوبان تهران کرج ۸ کیلومتر
مشخصات : یک طبقه با زیرزمین ○ ۳ اطاق خواب ○ ۲ سرویس، هال ، سالن‌نهار خوری ○ آشپزخانه
اطاق‌و سرویس مستخدم ○ انبار ○ شوفاژ خانه ○ دستگاه حرارت مرکزی ○ کانال‌کشی‌کولر
گاراژ ○ استخر شنا ○ چمن کاری
متقاضیانیکه قبلا "خانه های مسکونی‌خود را رزرو نموده اند و همچنین متقاضیانیکه مایل به رزرو و خرید خانه‌های مسکونی در شهرکهای فوق میباشند میتوانند نمونه ای از خانه های مزبور را که آماده گردیده با مراجعه به دفاتر شرکت ساختمانی بن کار درشهرکهای گوهردشت وفردیس بازدید نمایند . ضمنا " نقشه های کامل و ماکتهای مربوطه نیز در دفتر مرکزی شرکت جهت بازدید آماده میباشد.
شرکت ساختمانی بن کار(گوهردشت):انتهای اتوبان تهران کرج جاده قزوین بطرف کرج گوهر دشت انتهای بلوار هشتم غربی (شهاب) فاز ۳
شرکت ساختمانی بن کار(کوی‌فردیس): اتوبان تهران کرج - خروجی دوم کرج ۸ کیلومتری جاده ملارد - روبروی نیروگاه برق شهریار کوی فردیس میدان اصلی
دفترمرکزی . تهران - خیابان آبان - سپند غربی - شماره ۱/۹۲ شرکت ساختمانی بن‌کار
تلفن ۸۲۰۲۱۱ - ۸۳۷۶۳۲
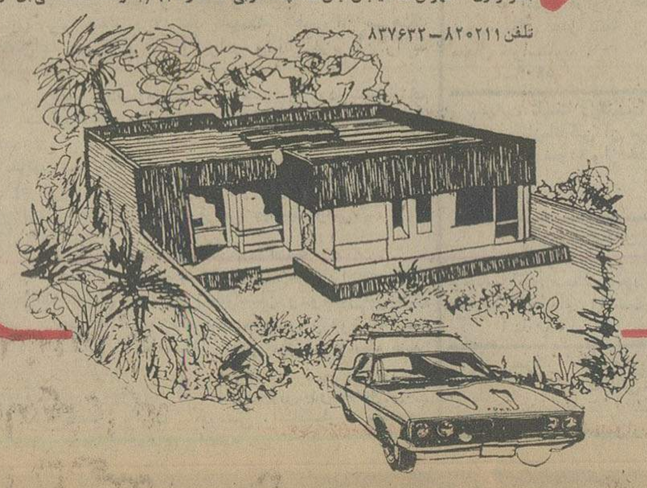

آگهی انجمن تهیه کنندگان فیلم ایران
در نخستین جلسه هیئت مرکزی انجمن که در روز چهار شنبه سی‌ام‌مهر ماه جاری تشکیل گردید - باستناد ماده بیست و دوم بنیادنامه - ابتدا برای تعیین رئیس و نایب‌رئیس هیئت‌مرکزی اخذ رای بعمل آمد که نتیجه بشرح‌زیر میباشد:
۱- آقای دکتر اسمعیل کوشان «رئیس هیئت مرکزی»
۲- آقای رحیم حسامیان «نایب رئیس هیئت مرکزی»
سپس برای تعیین‌اعضاءهیئت مدیره اخذ رای بعمل آمد که نتیجه بشرح‌زیر اعلام میگردد:
۱- آقای مهدی میثاقیه «رئیس»
۲- آقای جمشید شیبانی «نایب‌رئیس»
۳- آقای عباس شباویز «دبیر»
٤- آقای نصرت‌اله وحدت «خزانه‌دار»
۵- آقای محمد علی فردین «عضو»
رئیس هیئت مرکزی- دکتر اسمعیل کوشان
دبیر انجمن - عباس شباویز