康富記

二十八

寶德三年

829
37
4

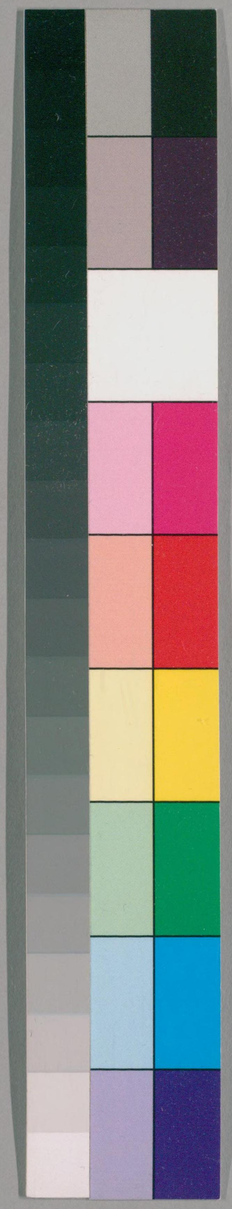

国立国会図書館　タイトル『康富記 36巻』 請求記号 829-4

ガラス使用

国立国会図書館　タイトル『康富記 36巻』 請求記号 829-4

ガラス使用

康冨記目録

寶徳三年

三月

二日　局務除目文書用意並国勘文沙汰右事

三日　局務同伴詣鞍馬寺事

五日　式部卿親王勅別当事

六日　上人号綸旨事

七日　千本炎魔堂香若大夫曲舞之事

十日　室町殿女中被催之事

縣召除目来十七日延引可為廿二日親之奏雅

帝國圖書館

大正 6.1.25 製本

大正 4.7.24 謄寫

国立国会図書館　タイトル『康富記 36巻』 請求記号 829-4

ガラス使用

談事

十二日　長講堂供養被仰坊城前中納言俊秀卿事

十三日　長講堂御経供養事

平野臨時祭羽林例所問答事

十四日　嵯峨大念仏於霊松庵南岸一盞張行事

十七日　大炊御門前侍従去任中将事所望事

十九日　院町宣使長高入道七十日死去之妻女同月二日円寂之

廿日　隼人正康職右史推任宣旨成後辞退返進事

廿三日　除目始行殿下兼良公執筆近衛大納言殿教基初任事

廿四日　小野御正税藤経於日寺本堂令読例経事

廿五日　除目竟夜延引

廿六日　所行事

廿七日　細川淡路守義夏所任伊与守事

七月

二日　向前局務入道覚順奉月三条殿令託系図屏風

中書命返納之事

未刻大地震事

三日　陰陽助賀茂定盛横死事

七日　乞巧奠　内裏御楽如例年事

八日　局務軽服　曽祖母事

国立国会図書館　タイトル『康富記 36巻』 請求記号 829-4

ガラス使用

十一日　清閑寺法花堂参拝并寶物拝見事

十四日　中元節盂蘭盆靈供事

十八日　御靈祭如例年事

廿四日　山門衆發動講堂舎閉籠事

廿六日　南禅寺佛殿大日光桂武者目口宮河東皆引付事

廿八日　山名家官人太田垣内者殺害細川京兆家官人豊田出雲内者侍云々事

八月

一日　八朔御祝物之事

四日　小野参事

五日　殿下法花新路江州守護職事

九日　室町殿御継母瑞春院殿第三回忌之事

十一日　釋奠并六位外記立廟拝事

十三日　琉球國商人船来著細川京兆商物料足未済事

十五日　石清水放生會依山中穢延引事

十六日　霖雨事　止雨奉幣事

十八日　御靈祭事

廿二日　法眼慶之嚴山樵舞有山門訴訟事

廿六日　止雨奉幣事

廿九日　参殿下　江次第注談義事

宝徳三年三月記

三月

二日　局務除目文書用意並国勘文沙汰了事

五日　式部卿親王勅別当西殿前内府公保公昇進之後未補也　三条納言公綱卿改補事

止叙位々記賜去年位記間事

六日　上人号綸旨事　七日　室町殿女中御産所二階堂宿所事

縣召除目来十日延引、廿二日能々（二字欠失）雑談事

十日　長講堂傳奏被仰坊城前中納言俊秀卿事

帝国図書館蔵

国立国会図書館　タイトル『康富記 36巻』 請求記号 829-4
ガラス使用

十三日 長講堂御経供養事
平野臨時祭使羽林例幣同日事
十四日 大炊頭叙五位侍従兼任中務事 并除目下名事
注進
廿日 隼人正康顕右大史推任宣旨成賜辞退返上事
廿三日 除目始行 殿下并良基執筆 近衛大納言叙 教基卿
事
廿四日 北野臨時祭諸役事 廿五日 除目竟夜延引
廿六日 叙行事

康冨記

寳徳三年

三月

一日庚子 晴
二日辛丑 晴
為清従事中文字房勢 面謁 除目自十七日可被始行
之由也 闕官帳案并本国勘文土代用之 返進之
之出家見之 一見申了 早速之後 被返春日

於中御法也又蒙少納言殿文書等新披御法了
去年去月廿六新補之由家君新命之間如法
用意了、拝賀、、物一盞種々雑法不遑于記也
後經事中自内(裏脱ヵ)退于中院四中納言殿令入等給有隨
身柳五三獻亭候末席
益国勘文百事
當年房賢一ヶ有益国之間於我勘文如往之時以六
位外記書勘文位署法家之説也中家只自身位署
也云々
二日壬寅 朝間雨 晝晴 自晝程房賢新來請朝暫可
伴之也有吉位亭奈之国子句勘申也於親行坊池
(鈦)飾了五聖人酒堂前之花盛也
畠山殿
若狹女中為方清母令日和新來室町殿之
自三条殿以康顕賜方方官清等子可見令之由新
作之如之付小宮紙返進了
四日癸卯 晴
依益伯名錦小路殿在朝宮坊城前中納言經弁四条
中納言後部大輔上也大和守家秋以盛清中將日候席
南屋有和哥探題廿首也全身童形莊人佐平日

今出座頭絵日大饗遊君有三人各之

水邊躑躅

ゆく河に影をうつして咲つゝし
山ま井おちくる水の枝とみえける　康富

田家老翁

ひきむすふいほの苔の衣縫かけて
山田をあさる翁さひしつ　康富

十六日甲辰晴　丹波林江戸上洛者春信中満方代官徒相語六
依此合召居方治代官事上林式部語之
自三条殿直垂送給之旨着之來月五日有大食入

之様一時日御会出仕給大外史入於覚順各会之
方此草子時之奉行永安出亭可見会之由新御之
各西殿賜文除晩退出
従弁兼会新倍云武部卿親王勅別当事西殿（新長朝臣）
為内府公保公昇進之後未補也故補例晨照宿禰
勘申之以三条中納言公綱卿可新補勅別当（親王勅別当被補召事）
之処新卿下知之又一条中将季宣朝臣正月（叙位之記賜去年位記召事）
叙位叙従四位上之家下獨案七人去年十一月廿四日
会叙従四位上之旨止（今年）正月位記可賜去年十一月位記

国立国会図書館　タイトル『康富記 36巻』 請求記号 829-4
ガラス使用

之由被宣下了云々　被事始并入眼上卿三条中納
言也、先例清大外記於勘申之、然近衛前関白被申
請之云々

上人号綸旨事
万里令加伝奏給事

六日乙巳、晴　嵯峨釈迦堂念仏始云々
参坊城右黄門亭、令對面給、勅使事頼人佐経茂於
来會、大判事明世申上人号、使所望事去月廿九
日於伺申之処、勅許在之、綸旨書賜之者也、先二言
日雖請之、名字誤河上於書之旨、非其仁之由申改

令自出給之間、参大判事方了、副状早被清官務亭
面謁用給取時分也、中酒割分領之、坊城取令請経
之、万里小路中納言参房取時令加伝奏経、中山中
納言親通卿違例之間、御出仕難叶之由被申
之間、被加之者

光接寺為勅願所、宜致宝祚安全御運長久之精祈者、
天氣如此、仍執達如件
宝徳三年二月廿六日　右兵衛権佐判
祐阿上人御房
表書　祐阿上人御房　右兵衛権佐経茂

今夜及暁天近衛大宮与猪隈間南頬（焼脱カ）亡

七日丙午 晴 千本炎魔堂越前香若大夫并曲舞之處致

諸門人云々

而及室町殿女中様有御座之桟敷令於此座所經二階

堂宿所也

八日丁未 雨下 雷發聲

九日戊申 晴 向賀茂社之次詣今宮千本普賢堂桜一

一見盛也 入夜於門々首 向彦法印有一盞矣

十日己酉 晴

向飯尾彦六左衛門為語之以吾大枚見飯野一盞后

後語文字給事（中脱カ）今面謁給之相談稀傳承所事等業

一段謂至了今體給之承於承所四八木七郎左衛門

尉々々又々直三人自守護令聞而伴給人於入承所

了時給先識能於旨能承慈訴之趣申入之由致

謂之去年以来承所之事未休之旬新此申也有親

房之卿（南方）先帝御事於出於是之又無魯於之奥書

中園殿後芳院和市院殿後福光園殿御消息等承
寫加日一見申了其外条々有雜談賜一盞歸了隱因
十七日 延門月廿三日 可有 如例之由被仰來之
九坎日如例出會日入眠例之由被仰遣之承
享六七年去之以往例又聚多也
室町殿女中極有御產姫君也云々 彼女中一色小
理姫云々 二階堂山城守宿所 鷹司町 為其產所鳴絃
侍海老名々々云々

十二月 庚戌 霽

請清和院然長老依召了 斯波殿被申人數目入候
各參一盞立之 傍案甲斐入候 各上事相談之儀 織田
如元可為各召事 大判事 為公方有此日入之家甲斐
不承引之由召事也

十一日 辛亥 晴
依昨日約束參坊城殿 彼書付加賀入候 淨書百ヶ日也
為彼菩提有三部經頓寫事 予被加人數之故也 有時
衛予十把書之 其後予出座參鷹司殿 東山櫃那
院門主坊附弟 鷹司殿被補人依重所出 有其各立數

獻於世一人 坊官二人 侍従以一人献之其晩猶々
時分令帰路之後予典薬頭保家朝臣冨業木退和
殿上人自去出取一条中将季定朝臣自一条殿和
泉寺西仲於新庄云了
長講堂伝奏事
長講堂伝奏事新御坊城前中納言殿云々行事弁新
仰権弁経光云々
十三日 壬子 晴
是日六条油小路長講堂法華供養也後白河法皇
御聖忌日也御導師安居院澄光禅師当今年巡役

西名主代官威徒院云々 伝奏坊城前中納言俊秀
卿行事弁広橋権右中弁綱光新人参入新着座前
黄門着正面 向西 新着之主衣也 弁南面奥 向北 新来帝
着之御膳後陪膳後小路女房源雅行朝臣也衣冠也
依蓋納中之料参小川坊城取伝奏初度如仕也車
可参之由 時日新御之可主参可参也兎限午一點
会於門前主衣也予於門外参車後一条西行油小路
南行先之弁参車新参之院庁官主相臣俊嫡御詠
以下参迎於途中進之伝奏昇西階脱廻堂西縁南
縁令着正面路事經退和之時分宮主朝臣等引袖

国立国会図書館　タイトル『康富記 36巻』 請求記号 829-4
ガラス使用

於庭前石〈楊梅西洞院小東角〉家領三獻侍奏行事兼後小
路三人也予等非人兼林朝臣坊城青侍相對岩列
被及晩令帰後者所参院御所来由豪洗中云々
云々予於仙洞陛前下車之後者退出了
今朝藤人右少弁亭清平理臨時祭羽林使例所後
之日応永三年四月十一日左少将為冨為勅例注之
了又天治元六十五祇園臨時祭〈右少将〉厳重已經為使
同二年六月十五日同祭右少将厳重定為勅例也
注獻了
自清羽盛有壱任雖然依直納予不為經事中外

史官勢鞍督所向之云々
平野臨時祭使羽林例
応永三年四月十一日丙申平野臨時祭使右少将厳
重為冨為勅之
他社例
天治元年六月十五日　祇園臨時祭右少将厳重已
經為使
同二年六月十五日同祭右少将厳重定為使
十四日〈癸巳〉晴

参嵯峨大念佛母堂参青女南向尊人相伴参之後
澤西郎猪参小三郎同参会於吴秘扇南岸張行一
盞見物渡月橋法輪寺亀形項等参示傾数杯促貿
中之才示了天龍寺未遂望可惜〻〻

十五日甲寅 晴
自大炊御門殿右佐信俊主經中務例可注進之由
被仰之經行勘不能不見之間中原務一紙
注進之然而例也先御当家例定可注進之由被
仰之

東陣家可法郭之重中之壊増屋朗詞ヵ罷之也中
之間奥家有中合子細法地自法方交鈔也楚忽不
可罷定之也慈令欽学佳賀給来談

十六日乙卯 陰雨
参經事中文字大炊御門殿御尚流右佐中務并不經
少務經例談合中注出一紙了即持参大炊御門殿
前右府殿有御対座時分安通右令書連一紙令入
之可被深因ち可黒小話殿之由被仰之栗
又見左賜一盞中雑事退出了
今日祇鼓一買得了下来也可秘蔵〻〻

国立国会図書館　タイトル『康富記 36巻』 請求記号 829-4
ガラス使用

宝徳三三十五日房勢新宰相至大炊御門被
五位侍従直任中納例
藤原能臣 云量
應永十六年正月廿日任左近権中納 于時正五位下 元侍従
藤原朝臣 公名
應永廿六年三月廿五日任左近権中納 于時正五位下 元侍従
藤原公数
文安三年三月廿九日任左近権中納 元侍従 于時従五位下
同十二日叙従三位
親実云 五位中納例也
中山太政大臣
承元々年七月十日将左近中将 元左少将 従五下 同廿日従五位上 新院昇殿
信副云 自侍従直任中納例也
大炊御門太政大臣
建長二年正月十日従四位下 于時侍従 同六年二月十九日
任左近中将 元侍従
十七日 丙辰 陰雨
参三条殿西殿又東殿晩向飯尾三郎許囲碁暇向
飯縄左衛門宿所
懸石深目 自今日 至十日 始行之 云々 暮 新作下之也
桃李新中請 自廿二日 至十日 始行之云々

為仙洞御所親朝臣中入新黄門之除目聞書中文
如例筆可被用之由可然式部省奏有之仁被可然
君中乱之仁也自局可申請之由申之中入中
了黄門文事如先々可調之由 又式部丞事未定中
請仁之為局可計申之旨仰之由新卿示了

十八日丁巳 雨下
向後〔飯カ〕彦房有一盞 此間大宮関市正遠例入夜今安
林式部丞 入来一献 酒肴之事済 代々徒橋縁六去
年令依計会役薩例代々事中付式部丞了 小法師

九去九日下向安十日合下着昨日立地下七夕京
着也

十九日戊午 陰
於昨式部評為時 乱送金慶帰了
今安院町宝使長閑入夜之日 死去云々 妻女今月
二日同死云々

廿日己未 晴
実町殿目暗裏松亭酒涼云々

廿日庚申 陰雨

自局務有音信、即参文書之處、被示云、隼人正康顕
右大史並任之宣旨出了、則来可成宣旨也、雖然法
事並日不及一往之談合、不得意者了、外記内記局
叶官可被帯之上、又伝奏可被並任之条、希異不
可然、先如何可為推任、先又被望申之云々、予申云
可有推任之由、官務日来内々被申候也、又不
知申之職事一向不存知、是併推任之得道法
雖然不背之旨、可辞申也、仍外記宣旨追而
上卿依由可被申之旨、返答了、当時伝奏長人也

可謂推任法経為面目、然而超越下臈、誠不甘心
給事中又不令虐殺給上者、不固辞也、委細有不遑
于記、但見及分注左

隼人正並少外記少内記中原康顕
正三位行権中納言藤原朝臣明豊宣、奉 勅、件人
宜並任右大史者
宝徳三年三月廿四日 正五位上少納言兼大外記主水正助教清原真人宗賢奉

予返事之旨、即局務外史参中、此間黄門亭不入、辞
退之由、被申之了

廿一日 辛酉 雨下
昔某座上了、雖土用中為明日右衛督宿直之了、為御
武部令旨下向介安之了、于今事未沙汰也、猶結
宣解也

廿二日 壬戌 晴
官務亮来、談大史并倫事等、年来所存之旨申之
申旨、新帳之事推但申沙汰可申、面目之至也、國務
不可懈之由、官務精力亮談之、小学子可書読之由
示之了

院庁宣並請印（臣脱カ）来、依院宣御中文書也、予清書令入
之、親王御申文、又式部省御申文加署清書令入
了、右衛督青侍勘解由忠行式部丞所望之由、申之
（兼官）可申入、親王了、左面相公申文、調令了、（柳原）日野中納言
申文可清書之由、示申送之、可書令入了、右大臣殿
御申文也、例年調令了
院
正六位上神田宿祢種豊
望諸国掾
従七位上韓國連懐徳

望諸國目
右當年御給不請如件
寶徳三年三月廿三日
二品行式部卿貞常親王家
正六位上的宿祢數中

望諸國掾
右當年別給不請如件
寶徳三年三月廿三日
別當正三位行權中納言藤原朝臣公保

請特蒙天恩以正六位上川首忠行被拜任少丞状
右為省卿申任丞者例也望請天恩以件忠行被拜
任者將令致奉公之節矣仍勤事状謹請處分
寶徳三年三月廿三日二品行式部卿貞常親王

從七位上文山宿祢積章
望諸國目
右當年給所請如件
寶徳三年三月廿三日從一位行左大臣藤原朝臣房平

庭田殿中文豐國宿祢康有
右近府奏事當時右大將闕也雖然先例調進了
不及付職事云々

式部省請申文令清書奉院使前中納言著可持向

頭弁許之由　頭作下〔　〕重一木一枝撿校語平家時

分也　頭下使鈔子頭弁為内覧奉殿下之由之官郎

奉之内覧時分也殿下使衣冠着使知座之卿座　南面

頭弁親長朝臣頭中将資継朝臣蔵人権弁經光蔵

人右少弁為清蔵人権佐經茂等着蔵人不次第起

座捧文書　挿杖　經蓋子頭奉入了使官官務奉會雲

客喚入之菓湯召頭如一献奉賜之退出後召頭弁

早出走頭奉内裏之間予又参内裏於殿上[illegible]入式

部省請申文了廣賢官務於弟座朝飯頭参陣

康顕康純召之間予依袍相違不能参陣

縣召除目初夜也殿下　豆良ー　有御参執筆近衛大

納言殿　教基ー　御知殿　公卿三条中納言　公保ー　日野

中納言　資保ー　侍従宰相　持為卿　職事頭弁親長朝臣

奉行頭中将資継朝臣蔵人権右中弁經光蔵人右少

弁言清蔵人権佐經茂六位蔵人之不候殿上人行

秀　大夫史長興宿祢廣橋大外史　宗賢　六位一臈外記中原

二臈康顕　三臈康純　不配　右少史　召使　秀国等也康純

六位史不可存知之由官務兼与奪了雖然於官方召

仰右少弁仰官務仍六位外記殊不候　召文外記不

足也仍弓四張官務以雜色令持之於弓場康致重
促至入了官務公作之後文又五之致召作文書具
吉平後又五大外記二持参其文之由致作之仍六
位外記不従召作之々後卞文為二合也中夜
勘上

縣召除目初夜

公卿

教基卿執筆直物役
近衛大納言　公保ー三條中納言

資綱ー
日野中納言　持基ー侍従宰相

弁

藏人少
高清

所役殿上人

民部権少輔
行秀

小槻従五位祐朝日守觀音令顛倒仍事

藏貞
言晴

或説云昨日小野朝日寺本尊　正観音　令顛倒仍是日寳
前西侍御正躰一面落御云々

縣召除目中夜也、殿下〈益長〉有御參、執筆近衛大納言〈教基〉取
左衛門督持季卿・西園寺中納言實遠卿・右大弁相
公教忠卿、職事皆參、如昨日、壽官四位史長興宿祢
大外記宗賢・六位外記忠種・康顕・康純等也、其文外
記不足、史不參、仍不加了、史生秀國雖有、紙候不令
加之、第四日如初夜、於弓場一藹忠種・役執進了
今夜顕官擧如例云々
是日參詣七観音、頂詣了、先參坊門壬生地蔵、自去十
六日有大念佛、今日結願云々、諸人群集也
縣召除目中夜

公卿
近衛大納言　左衛門督
西園寺中納言　右大弁宰相
弁
綱光
不役取上人
行秀

益國勘文加礼紙不對、云副菊康顕全職事了、將任宿官勘文壽通叢重上也、將任之全不令加、礼紙不都合也、去夜下文今夜勘上之、卿二人合也、今夜文亦下即勘上也

廿日甲子　晴　詣小野社
諸役事中文書官務參會

比叡山有舞客人神輿之間錺在勤寺取上有訴訟
事、留山方被官人於和泉國山寺(山門末寺)令殺害兒之
故也云々　一成日之冒府之山上燒舞在也
除目竟夜儀延引、例日也、至上殿下渡御日也
弾正康忠、正福善阿、於本節所皆參、外史文第有風
呂矣

廿四日乙巳、晴
清終事中日大外史今向飯尾肥前入道許(許カ)、訴訟依在門也
予荒草人可來之由、自昨夕示之間、今日具所申了

康顕初參也、携金覆瀝了、唐贄支人楊柳等一結
属於彼輩之、官贄各會同注所只下、今日各會有
朝儀式、然而彼語之也、雖有所望、少納言於辞之雖
該亦已哺時、令借宅
縣召除目竟夜也、殿下有出御、桃華近衛大納言
取足次公卿万里小路中納言(時房)、左大弁宰相(勝光卿、今夜参)
任中納言陣桃華也(退出之時被壽慶)　中院宰相中將通秀朝臣(清書、桃華被加之)
坊左中弁親長朝臣、頭中將資継朝臣、蔵人權右中弁
綱光、蔵人右少弁高清、蔵人佐經茂、六位蔵人梅以
量日通、但官方右中弁数秀朝臣不役、取上人木幡

侍従雅保朝臣也　右府四位史長興宿祢　大外記宗賢〻〻淳正少将
六位一﨟外記忠種　二﨟康顕　三﨟康純為配也右少史今夜将右少史
右少史言橘俊職　官使宗岡秀国等也　予不参　事勢右衣
今日東大判事明世可借古之由申之処局務之記有
来速之事仍予不能之　記自大判事借与局務之間予
三ケ所不参為歟　職之間可参之処辞不能　今夜無殊儀中
左次不具不力及次第也云々　康顕康純了
梃有受領挙康純年少之間　康顕従法不役新叙解
由取挙小局務書備所加之　新叙之籤立端先例也
納言覧申上卿〻〻　慇懃於階上所列座挙状事引
裏紙加礼封之　所書上卿名一字　史生秀国之不存
之不引裏紙不加礼紙只以二枚巻重可封之也

之上卿不可然之由所示之者也　誠為不便歟　着
議所或着陣座有其事　史生書儲之南庭引裏紙以
裏紙為礼紙封之者也　職事小折紙位階可所付之
之也　作局務之〻由〻　所存之間　予付之返之了
清書儀及翌日　上卿新中納言冬房卿　桃李勝光卿
通秀朝臣也　為配康純為卿少　仍康顕従入眼役對
大間所下外記作之　大間成柄之後　桃李亭右名
之間局之也　豊穣令之　金宿經茂亭少休息即
参文殿為寅書助章也　大間披見之了
一　右少史康純将右少史了　所載外記勘文　仍不載　小

於異姓字可有之歟親王不被避之又子細加並
字了本官猶共可記也

一文章得業生菅原長清為載益國勘文被任國
幡掾了而去年十二月叙爵之或告來之旨申親
章被止益國了不存知叙爵之故也

一參議源朝臣政資卿年經被付資字而於源氏者通
秀朝臣四位參議也被注名字仍不可有憚之旨
政字被止了

一第一中納言隆遠卿被注隆一字是又為一納言不
可有片字之旨追被仰親章被止了

一左近中將信量者大炊御門殿也自五位侍從直令
任中將給彼家一流或四位侍從之後直任中將或
自少將任四位中將給事随有其例令取捨者条
有其異者可有規模哉

一親王御名字年經下可被注之様大臣之時或不被
注御名字之納言時併勤仕例避之云々
弘安度欽藤園殿納言御時例在之云々

縣召除目竟夜
公卿

教基卿 近衛大納言 執筆 冬房卿 新中納言 入眼上卿
勝光卿 左大辨宰相 清書執筆 右宰相中将清書執筆 通秀朝臣
辨
右中弁 教秀朝臣
所役殿上人
木幡 侍従 雅保
隆夏辞替 権大納言 従二位 元権中納言才一 藤原隆遠
持康辞替 同 従二位 元権中納言左衛門督 持季

隆遠任大納言替 権中納言 正三位 元参議侍従 藤原持為
持季替 同 従三位 元参議左大弁 勝光
持為替 参議 従三位 藤原持俊
勝光替 源 従三位 元右兵衛督 有俊
侍従 藤原成冬 今小路故持冬ノ子
中御門大納言宗継ノ子 同 宗綱
久我前内府孫 通尚大納言子 源 嗣通
兵部権少輔 惟宗行賢
宮内卿 橘以盛

少輔 三善清衡
權少輔藤原忠敦
（正直拝）雅楽頭（従五下）中原師益 並
（神祇權大副 大蔵卿）弾正大弼卜部（正四下）兼名 並
京權大夫丹波治康 並
大和守中原職豊
上総介多忠英 伶人
出雲守豊原康秋 楽人
（五位上）右近權中将（元侍従）藤原信量

（元侍従 従五上）權少将藤原雅保
同 基保
同 勝言
将監藤原秀元
（従四位下）右近權中将（元少将）源雅行
（従四位下 保家ゝ辞替 侍医）施薬院使和気時尚
辞退
權大納言藤原隆夏
源持康

廿七日 丙寅 晴
参文殿、被写書助筆
畠山
管領息次郎義夏 任伊予守、職事蔵人右兵衛権佐経
成、上卿日野中納言資任卿也、口宣叢袖室町殿御判
被載了、飯尾肥前入道中務法之外記 宣旨局務 去
廿三日被持向之、太刀馬被献之 引黒鹿毛也

廿八日 丁卯 晴
参文殿

廿九日 戊辰 晴
為昇進礼参賀処々、日野裏松殿 前中納言 東辻殿 大納言
冷泉殿 中納言 後小路殿 三条殿 大炊御門殿 中将 勘解由
小路時尚 施薬院使 広田殿 中将
大炊御門殿若公盃子会謹始候也、得一盞退
出、主参文殿、丹州以前借法人左京亮男自去年礒
井四郎兵衛被官之成了、自去年訴文申之、然明日
可於被官之由 去年 訴申之旨被被官之由
折紙自細川京兆方被出了 礒井折紙并蒲
生折紙等出者也

国立国会図書館　タイトル『康富記 36巻』 請求記号 829-4　ガラス使用

是日於一条殿有法楽連歌、各々後撰拾遺ニ作者於
入歌題之云々、発句治部大輔経清也
春ハ冬ニ夏も隣の千里かな

宝徳二年散状

踏歌節会

公卿

大臣 帥大納言

小畠大納言 左衛門

侍従宰相資綱朝臣

少納言

業忠真人

辨

勝光

次将

左

公照朝臣 房任朝臣

信豊 實久

右

忠富朝臣房
有通朝臣實仲
宣輔

撰外
大撰
少撰
撰大目
目

日向國
守
介
撰外

撰
大目
目

大隅國
大撰
少撰
目
撰目

薩摩國
守
撰
權撰
大目
壹岐島

守
掾　目
目　掾
對馬島
權佐
左衛門府
大志
少志
右衛門府
大志
少志
以下　欠失

寶徳三年秋　七月八月九月　記

七月　着輕服曾祖母事
八月　釋奠六位外記史立廟拜事　在良
放生會延引　山中穢　遂行　雨儀　同日止雨奉幣
落書并改放生會名短冊事
廿六日止雨奉幣事　宣命少内記康顯作進事
九月　二日春日神木移殿御動座事
同月　论旨長者宣武家御教書於彼城南都事
記事中任古見之

重陽平座無殊儀事　例幣無殊儀事 職事清長内書頭弁下手 事居勢軽服中也
十一日卿殿御會始 料人無入經冊事
室町殿第新造進事 同名事 清少納言新撰進 衛文
廿四日春日社木御帰坐事 主上先日御夢想事
同日 室町殿大方殿崇栽但德居事

寶德三年

七月

一日丁酉 晩來雨下 入夜頻
早旦行水参北野 並詣鞍馬寺 仍不参 処々陳礼於小
随詠一首
烁まけさ あきの横に風わたる
秋をしとはすちる一葉かな

国立国会図書館　タイトル『康富記 36巻』 請求記号 829-4
ガラス使用

翼

二日戊戌 夕立下

向前右府入道覚暁亭、先年自三条殿令誂経茶園
屏風中書本十四枚 故氏分七枚 添氏分八枚 令返納之、押小路様
於経所者也、清経事中為書写、経有昭押留先可返
給之由、押小路殿被仰之旨、可返之由、少納言被命
之故也、来月比之子息掃部頭対面了
次参将法帰三条殿、内府中将殿、去月廿七日元服
之間、奉賀之、令対面給、大炊御門殿、若君ニ内府
是也、読書事、細々可致伺候之由、被仰之、次参同門帥殿
亭、對面了、聴聞舟経門覚暁於茶會中平復向飯

尾張前入道許、清経事中宮勢於秋庭少納言方、就式
条頗読之義理加之、就談之、肥祥頗所望之故也、問
注而錄右忠之志、三名忠之、於在座目端至于十四条、有
一盞、晩景退帰

是日未剋大地震 有聲、傍通 翼宿金翅鳥動

三日己亥 晩夕立下 立秋七月節也 是日戌剋地震

早朝参大炊御門殿、若君有読書、賜朝飡、次参清経
事中文事、時者於駐雪、勝成敗式目、今日中不審条々申
承、参有庭訓、晡時参三条西殿、若君有読書、給暮飯

大学助語云、冨小路三位在貞卿庶子淡陽助賀茂
定賢於山城国宇治田原去月廿日遇横死云々（地下陰陽師云々）武家
被用陰陽仍請人数也
入秋自給事中遣大学方之処々由申之間、即相伴
参之、祖母違例危急之由被申之、能々有談合事矣

四日 庚子 晴
故山名金吾禅門（常熙）廿五年忌是日也、於花界院有
如法念仏、金吾禅門為念仏衆、又勤行云々

五日 辛丑 晴 細川奥州曾祖父顕氏之百年忌、旨被修作善云々
早朝詣上池院（医師）民部卿宿所（円祐）典薬頭之聖恵方預り借事
令申之、即書状之去月廿六日付之、一部百巻廿六帖
内々五之帖并四冊文也、本抽返之、質之民部卿被死
之明後年（癸酉）六月中以本銭可請返之由契約者
也、彼状即入置、於向保家朝臣宿所、堪子於戸部
許用錯綜承候者、少納言殿文事、貴向典薬頭許指
羽基晩、望御来式部丞忠行語云、時分者、万里並殿
先度亭中、目事内々以弟深正先中入中納言殿了
重而中前大臣殿、凡不可及子細之旨、黄門有返答

之、先以賜称名也、予高祖父業清記正本代々記
録在箱、本書文本旧反古少不納文庫之間自私為
火災所焼失之事不穏明之間、自私開不慮加事之
時就付在要脚可遣文庫間事也、申入 禁裏 叡慮
在子細也、倩案法家書中出合付武家伊勢備中守
可申入室町殿之荒猿事也、旨趣委細書申談訖
事申了

六日 壬寅 晴
早旦参館、事之中院の予申承、日入局務見参、予荒猿之文
庫要脚事談申合、其人令了
局務令語給云、一籍加史忠種 小外記廿日記 今月二日 主
計権助兼任事、就宣下之式、就忠頼子息聖福丸 寛不賢仍
左衛門尉事、同日就宣下之陣弁、就其朝臣就申沙
汰之、予申云山科二位家右卿子息家従叙爵事
六月廿七日就宣下之、自其人内之就告示之可給
之由令申了

七日 癸卯 晴
乞巧奠也、内裏御楽如例、年来李部親王日野入道

詩詠如例年云々
七葉手向如形綴尾㮶
巧夕衆涼爽氣加　曝書曬服是誰家
都隆於我无由学　只恥從来欠筆花
天の川ちきり月の入しをまたぬ萩あかぬ世の心ひくらし
心をいかすともあきにたなのあるをみとら清すあるらん
天の川きしのしら浪立よせてつる夢も心もとらえ結ゆく
織女とかゝる縁のひのいとをまやすらかなふ春しき器
風とあひく雲やすゝの袂秘あるしこまれてはつれ夜々のうらん
梶の葉に紅葉に絶ぬにしきかな

論文秋會清
自少將御手水一首送給し
前典薬頭刑部卿盛長朝臣招引之旨向彼亭有和
漢一折
冷泉中納言持為卿同中將為富朝臣見訪之三福寺
長老以名會中康親同向之予抱来し
九華や二の町しの郭
月嫩(ワカシ)　夜莚秋　　盛長朝臣
是日清(業ー真人)御事中之祖母(新服)今日寅終自去月廿一日瘧病症
悩之歳八十一

今日禁裏詩題七夕賞牽牛花勅題也御製李部親
王万里中納言親長朝臣敦秀朝臣有通朝臣房卿朝
臣經光經茂云々御製題七夕遊夜又勅題云々仙製
院御製　庭田相公題　言朝臣公澄朝臣季春朝臣雅
行朝臣　龍寿丹中納言實右朝臣源政仲

八日甲辰　晴
自清和事中文第入見自禅尼事吊申之今度從云
祖母輕服五ヶ月假卅日也中院之旨可来歎之由
存之處自万里小路前内府被送消息不可混穢之由

為嚴慮被仰下了法上無力不混合於浄居庵
可行中院之由被仰之處贈曾祖母輕服三ヶ月
假卅日也自元不可有混合之由不審也云々万里之
状一見申了
彼違例穢氣之由一令披申之例法事庭
嚴密大事難出来之輕之武家用下之事不
可有混穢之由被仰下之可被存知候也
七月六日　判
清少納言殿
彼禅尼之女子真人　伊賀守護母儀　民部卿母儀　円覚僧都　松寿院法三人也

みこのほゝゐ（みこ）
よりわらこ（はう）
一こつらされ（一こつゝふされ）
よし
ゆきのし（なノさ）
はうらとめく

妙法寺法花経読誦畢了　民部卿円被向云々
法経提婆仁説費郎皆提婆不也説猶了龍女於海
中文殊有教化之時因彼戒説授之受因彼戒之時
童女戒名円海云々帰已民部卿許有一盞自式
部卿親王御方被丹波瓜一籠数十五献上之、女房奉書
於其在之畏存者也

九日乙巳晴　早旦参北野　入相雨下
参院、以侍従法印秀嗟御瓜畏入之由申上之
蓋以後西御読書一部之由説候了
野依主計来談

十日丙午 晴
後聞、六条陰陽師修理権大夫清業之妻女今日円
寂云々、血気之故也、自去月百日遂例事廿六了
九条旧田年貢且武法銭至今不了百疋未済也、来
法信書子父　来往常院借法百疋至今未了
武衛亜忠行来談云、先日承了、文庫要脚事中入万
里小路殿了、同安一通之書、得之旨申之、新御文之月
出頭存者也
大宰府権但馬守入来、勧一盞

十一日丁未 晴
参大方殿賜相客　晩景伴修房参南御所令参叔父円
明僧都坊、母儀新願七日円寂事、本日之於坊青蓮
院不動院也、雖然為喪葬移住清閑寺之多聞院
於彼門外東方之、後清閑寺之法花堂為一見、於
上本堂本堂先年焼失、未新造之、見法華堂了、真應
院御新安開帳、拝見申了、又高倉院宸筆法花経
十巻、并後白河法皇宸筆法花経一部、開結心経等
法経同新取、拝見了、高倉院新造御之御屏風一
双在之、不因雌雄之勢如生馬之飛、仍虚空飛来

釈迦之爪之跡被入叙之名物也能々出一見申了又木
曽大夫覚命一筆書写之大般若経一部在之能々
出一見了第六百巻奥書云自仁安四年四月八日
書始至元暦二年五月日終一部功之由書付了是又
奇特之名物也法花堂之中尊薬師也左者普賢也
并八地蔵也自覚大師御作小松内府之本尊也云々
本堂ハ千寿也云々
能々出一盞於堂前飲之大外記康顕忠行等同道也

十二日戊申　晴

十三日己酉　晴
入夜参月忌賀茂史全之家饗飯一盞大外記式部
伴之

十四日庚戌　晴　詣誓願寺
詣内福寺墳墓并謁長老二ヶ随身之恒例也賜一
盞了後至西洞院住賀不有一盞矣先日十疋送之
為礼也
今日自高少史使職許十疋送之為礼也恒例也祝
之意也有方

十五日辛亥 晴 中元節也 夕立下
盂蘭盆也 靈供如形供備之
十六日壬子 晴
早飯二千許庭二郎留守也爲大炊御門殿家司有
讀書有統朝臣爲使座被誠木澤平家勧賜暮飯退
出
十七日癸丑 晴 晩夕立下雷鳴 但四条以南者下不及 從
向武衛忠行宿所法眼中入万 黒小袖取出事申之一

通可付從先年令大臣殿之由中納言殿被定使返答
之間文庫西脚車温一通付之以升澤正可披露之由
返答法華書之令讀令從先年可乗專閑之間令將菩薩
謝言不申是愁申紙 武衛方雨定 澤方雨定 雜掌退押入之
請淨居庭於門外謁綱殿之哥姉之妻 六条清榮之妻女死去也 以向
六条室町前修理權大夫清榮許局妻之妻了以清
尚爲養子之間清尚於西講座坊中養我宿所不混
職之了似入室因教勉及雜話云々 一盞以早院廳
宮直朝臣宿所謁之雜談有一盞次参四条言倉仁
勝寺奉謁長老慣空房了有干飯湯於雜談移剋晩

参左府奉謁、依召也、有被仰含事（任先途官事）、不遑于記矣、
晩大外記師郷入来、語云、清外縫殿女中之老母今朝被
同宿（七十二云々）、仍女中為重服、雖然不被向他、不如此、習
被同宿之縫事中、為祖母々軽服、不被出仕之時分
也、彼是悲歎周章云々、謹入者也、

十八日甲寅 晴
御霊祭也、神幸梓如例年云々、
早旦参中院門、縫事中之事奉訪、女中令遇母喪縫
之事者也、仁猶寺住持膣空房令立寄、晴日矣々、

礼云々、
謂（諸カ）鞍馬寺伴果隆阿闍梨

十九日乙卯 晴、夕立下、雷電、

廿日丙辰 晴、今晩地震、
向観音寺、最範主寮雑話、被取出精進之、長嶋寺
次郎許西瑞亦有一盞矣、

廿一日丁巳 晴、入夜雨下、

廿日 戊午 晴
勘解由三位明茂卿茂澤許招請之間暮昏為相伴
喚之間罷向之
廿一日 己未 朝間暴雨下
廿二日 庚申 陰雨
依招引向飯肥入道許用朝喰、語云山門衆動揺令
動座神輿閑窓堂舎焼失訴訟、近日招寄賊徒於山
上於結界地致合戦企殺害、毎度其裁許非無其煩

於向後者以武器可経訴訟也、若不事問動座神輿
閑窓堂舎者、尋究張本人並衆徒者、追捕其身改替所
帯可被付寺社修理也、至地下人者可被處嚴科也
使節令緩怠者可有其咎之由、去十九日於管領御
諸奉行有評定、所載事書一紙所成遣御教書於山
門了、件事書奉行飯尾人不令評議也、為清書可見之
由示之、出錬猶之由返答之、植武明世之貴所ト
書ケリ、此字事層所勅所為哉計之由予申之
平所少々依同如雲文字添削之、彼経門不受業
也、文章優美也、可謂文武達者歟、数苑雑談晩景

退帰

廿一日 辛酉 雨下

景隆阿闍梨還向江州杣者十三日上洛也、武衛亜
忠紀未読之書、先日稽文庫造営要脚事予申状一通
付左万里黄門了、得其意之由中令前大臣殿以状可
発之由有返答之、先以令畏悦者也

廿二日 壬戌 晴

妙行寺法花経談義、今日普門品也、聴聞了 於民部卿局

請小路

参詣南禅寺仏殿之大晃之柱二本自四宮河原
今日引付寺之一寺僧官志牽大勢引之、股脛巾脚絆
笠以下殊異形風流云々

廿三日 癸亥 晴 書部学未読

参三条西殿、又参大炊御門殿

廿四日 甲子 晴

参精清殿、江州方雑事共下知、借下之也、中原了 夏読

是他所之家ニ移之由有其沙汰事

囲子来談

後聞、今夕山名被官人太田垣内者殺害細川京兆

被官人豊田和雲内者侍云々、仍自細川於中途子細

之處、於途中自山名方召具下手人、有供節即屬畢

故云々

廿九日乙丑 晴

今月十日九条新田年貢残百疋内五十疋以状

付友家入夫於了、未濟七十疋也、又以正月料

錢三連ニ之用之、以上六百疋入了也、以上月孫

七日入今借用香米代方料足、可結了、清田武結

集人借也、以院町令地子可返之由申定、可之子也

卅日丙寅 晴 夕立下

八月

一日丁卯 晴 夕立下

書孫寄院之所八朔之礼之太刀二腰金覆輪 両之方

仙洞様 親王様 参入了、此条中務卿殿為相伴給、下一
献了、次著左府御亭、御太刀一振参上之、路次日数
勘祇候、次三条西殿之若公御方参入、三種（白茶椀僧器、小箱）
了、又大炊御門殿御太刀一腰（金）参上了、同若公御方
三種（茶椀付筆僧器、小箱）参入了、又金覆輪進入于御事中并
即香呂一、遊一枚為返報送給了、被着文章金言
之、又香箸（香炉）遊一枚献官務亭、即有返報（杉原十帖并金覆輪）
又三種（酒瑠璃一・大茶椀一）・吹夕飯肥前許、嘉例也、即有
返報、当日可返也
黄昏参御事中、文字寺鳥清観閣参会、有一盞矣

北野神興今日西京御旅所ニ御
釋奠延引
二日戊辰 陰雨
三日己巳 陰、夕立下
佐賀女来、岸本下地去文安三年今契約盛長相伝
当年五年也、請返我方ニ契約之由、請今了、自今年可
契約佐賀之由也、定
依招引晩請高辻新三位亭、於用意暮飯、粗莫来

十日也 長者孫左衛門為序 若序事可作請之由申
之間 被学業為之見可令一見之由示之 前亦出予
相見了 予子細之由申了 如之令指南了 利倉トクラ入
道来 先段学官途申来之 礼太刀一腰 鵞目三十
疋持来 但予 於仍不謁之

四日 庚午 晴
小除目也 毎事如例 使文為可致注之
大外記師式朝臣入来之 談合 東之次第伴 大外記小
野法禄了 今相嗅時盛 清原同子息成賢朝臣兼亮

少納言朝臣了 昨日千一揩按珠一 揩按揩院殿下所謂
中平家云々

五日 辛未 晴 江州静智房入来
今日於殿下殿下一条殿致沙汰 江州守護注義有也 但
賢今家僕 伴常一条殿 康顕 自来之 官務致農
起申 先年新造之時 清綸事中 致為申 予 奉時 雖未
之又為駐 不承也 申於三条西殿 故 大了 康顕申
出三条師殿法 正親町大納言 於手 柳原中
納言資綱 山科内蔵頭言朝臣 等致為之右大将

国立国会図書館　タイトル『康富記 36巻』 請求記号 829-4

ガラス使用

法談中一盞了

八日、甲戌、陰、晩雨下風吹、即休

一昨日侍従中将並右三条殿明日瑞春院（室町殿御母儀）殿

第三回忌日也、二尊院長老為導師令修曼荼

羅供、経衡朝臣写経亭四部把書之懇志時於於朝席

経之返却之後、侍従参左府御所之旨自室町殿

之御使、於中亭和泉国為使節出一揆合戦起加成

敗時於之而守護并在方等退治中之是同家門

被仰付之、細々中て参之、禁制事出了、御使之由

也、奉使諏方信乃守・松田之丹後也、即参向和泉、守

護所細川讃岐守・刑部少輔二人、右馬頭殿、同子息、又御下

了、畠山細川等之事、下守護細川治部少輔持常

亭、細川上守護細川刑部大輔持有、二郎

左馬助、典厩也、同之両人、兵部少輔兄二郎（上守護方）同子息中務少輔

可申付之由、仍被参申之、即参候由申入了

及晩之旨、下守護之明日可参之由申了、上守護申

送湯浅・井関等両人也

九日、乙亥、晴

国立国会図書館　タイトル『康富記 36巻』 請求記号 829-4　　ガラス使用

叡慮思食之由、被仰下之、偏人任雅意之旨有其述
懐事只壹一人以下甚不知所行来之、今年廿三歳
也、去年之頃経愚鬱居也、黄昏参清和院寺謁
長老、有被仰事示遣也
是日瑞春院殿室町殿御継母三条御局殿御姉妹第三回忌日也、自
三条殿被営仏経云々、之、雖被仰下、依有指
合不能祗候也
十日丙子 晴 早旦為松入来
依並向右京医師大夫清康朝臣許近衛室町烏丸間 用意朝飡
披於安濃卿清宗一期経之談事、談合了、次参三
福寺入見参、数刻雑談、従此時次参右府清亭、被下
汁一盞了
釈奠六位外記史三膳拝事
十一日丁丑 晴
今夕釈奠也 上丁延引、内々被仰延引云々 上卿万里小路中納言
冬房卿参議弁不参 小納言為賢朝臣 在清朝臣
少外記清原忠種 予所右少史高橋俊職等也 先未
明参神献役中原益 講師 講書当書也
題居上克明 題者為賢朝臣 講師六位菅原在永 序者

行並讀頌幸少納言 為賢朝臣 在洛朝臣也 史俊職勤讀師役
是夜左大臣之上並來中絶云々之旨被再興六位外記
史之屬拜者也 仁安兼安兼元康之六位外記史
之加廟拜云々後中絶哉、此事今年沙汰之旨可被興行
之由去年此等頻有被沙汰、任中宮春日祭使之宗等為
六位者入之思慮康顕為六位者仕者入例不
幸哉、就進退有之、得之間今般了、今復舊儀、屬庭
之儀、仮無道之再興也
貴種自左府有召之者之官務存入也、自昨日内々
予中出故也、維此高勝事有審議不違予記先者

候一獻、自清康朝臣許昨日所望之杞三種門并 公十帖
太刀 獻 送之、祝着々々

十二日 戊寅 晴陰
奉伴官務為清給事之第、可自昨日之由自昨日約也（中脱カ）
官務新構一獻、卒爾、就從行之属務家之新閣云
家移住反儀延引之旨自 禁裏女房消息書並
出万里小路殿、万里前内府加筆書新亭室町殿
御方、去年書表書伊勢備中守殿下也、有判 反儀以前
為箸敷料足二千疋貴文可致借用事也云々

業忠
ありありのまとゐにいちのすゑをなしかいさす
くもまちにるんれしへおほきあいなれは
心に志きつくここのよしをむらすもとめく
真人
そてかさんれてよしおほき事なし
まそのこころちとの

業忠真人様但事女房奉書也件之令披露候之状如件

八月十日　判

伊勢備中守殿

坊宅之家飯尾肥前入道於法性寺辻宿所加炎
沼入来云雑談之間中院之官印之　叔又常楽院

卜部人参洛云々又云方之道世尊寺西洞院日入来
有一盞切麺等入歟及夜了後少…長頼之所望
日参局務之局彼女中為官務之息女也然為房
官務之養子之間未官務之故女中以状為吾
不為也二ヶ條子細引申云々

十三日己卯晴
飯尾左衛門大夫来之也中院之旨申之旨相談披露候
了未刻坊宅自持和院有植之旨昨日之長老入
見参談云自大方殿被於法性寺来廿三日可妙

十四日庚戌 晴 今夜雨下
参殿下一条殿先之處僧一人 於御前之外無人
予参入之時 經清朝臣之中之間 即参御前雜事等
仰之 先被駐聞而天住四年記曰 法誰人記外由
中入之 西宮記狂之由 被仰之 高明公時事也 又予
中云 伊卿記小山掛卜中者何事哉 被仰 四条
壬生相日边居住事 不宮田中入之 未知食 記之号
云之 又長經掛卜在之 誰人掛否之田中入之 未
無法勤之由 被仰之 江次第事 先被駐聞 被仰
之 予申云 抑時分 祇候修理 因參殿下久不丁寧

之由中入之 經所注之而相 殿 之立之由 被
仰下之 春長人有若也 今日件人於西 町大納言
日野中納言 山科中將有 參 予康 也 先日之内
蓋(フスマシイン)擊子 フスマシリスエト 被載之 通障子(ツシヤウシ)ト 被載之
トサリ障子ト讀ハ誤也 記ヨコナハレル也ト 被載之
身屋 母屋ト 被載之

放生會延引
十五日辛巳 陰雨及夜
石清水放生會延引也 上卿 日 晴 參
向之家 山中鬮 出來又 作人 訴訟 未落居 被是

今延引、所謂山中禅者南方播西塔下行脚之僧
死去故云々、年行飯尾二千疋来門下向気
晩参花山院殿、明日詩歌会上卿可有参、行近代之
次第可被進不可拘者一本可作之、又指歯一本可
作之由也、之旨意之新作之旨、於指歯者今般作之
了、次第等定法也、不足之由申之、不及作進、為申法
右子細不参也、即中納言殿入見参中取故大将殿
忠定卿 黄門
法祖父 應永十七年八月詩歌会上卿法参之時
令新作従先次第近代之様、点調進了、件本新所出
之旨等、猶見中之処、其近年新行之様一面不相違

之旨、如法此本可有進退之由申入了、先年前亜相安
仁為弘長御院歌会之時記一巻、新写之旨
是猶見付了、其後有法読書又今夜名月也、新指
今日可逗留連哥一折可之其行之由新讀仰之旨
被宿中早度之有一献、四印成羞清挑李中納言
殿法發句也、新年歓在之、天明之旨新閑了
為り粉花を照月の今宵かな
本ハ色清し仲の秋かな也 光国也
予代之以清了

十六日 壬午 晴、深晩雨下、入夜頻降

両儀
駒牽

駒牽事
駒牽也、上卿花山院中納言〈家嗣卿〉、参議持中将有俊卿、
少納言菅在治朝臣、右少弁言清、蔵人行分次将右少
将実仲朝臣、職事頭中将資継朝臣〈奉行〉、権少外記
中原康純〈大少史也、又従五位内記代〉、官使秀国等也、康純為本分配
官方事自官務可与奪之、及黄昏止両奉行可付
行也、外記分配康職也、可存知之由、官務兼遣消
息、又自官務日有書状、官方事日被可令存知
之由事也
先上卿一級之後、次遂着陣、蔵人頭右少弁言清、次下
蔵人方奉書、兼無帯之、自次下、日兼兼次下、史康

純〈業兄左〉
源宰相有俊卿今夜為中参議賀申次極﨟蔵人
政仲也、着陣、但不書、自庭田相公亭有如立之
先駒引終之際、雨未休、為雨儀、於中門下有此儀、先
上卿次着仗座外記、着座小庭跪中之、未発賦〈例座寄被発除計〉
諸司馬解文候、上卿目許外記退、次上卿移端座、令
発賦、次外記持参解文、函〈納其蓋〉、上卿即取外記令
開之、外記於軾上其内開之取出解文、納其蓋返上之
函入記筥、上卿一見了、返下外記、外記給之退立之、𦵔内
次上卿進弓場〈東妻〉、於中門下小付職中将取賛

〻即起座下外記候〻上卿不経着陣於陣座脱著
靴起着大庭座件座依雨中門下儲之其座如晴座
上卿座設東上南面也小納言弁座設北上東面外
記着座後東面　召使又着座後先之解文或書入加
其蓋置上卿前机上卿目召使〻〻起座進寄仰云
諸金門入御馬了此則門外儀也次上卿召下進佐
可候御馬一疋召寄並召弓取往可引外記不
取往可呈定儀云起座退入即撤几子脱子出有拝
舞後中門下也上卿座末東上北面跪上人座後一
列次召寅仲朝臣勤中次

止雨奉幣事
次止雨奉幣事付行之上卿着陣　職事頭中弁進
仰勅語次上卿召右少弁言清仰日時勘文〻〻兼
付史〻康純跪弁〻持参上卿披見了召外記其入
〻以頭中弁被奏聞之即起座下　山城国覧上卿召
外記康純起座下日時勘文仰云僧侍〻召外記経〻
退次上卿召少内記代康純仰宣命事　宣命職事
仰大内記在治朝臣令草進之内記代持参宣命草
宿所也納其　上卿披見了令持内記参弓場代中門下小庭
付職事起奏之起座下召清書又奏聞起座下
上卿帰陣下其経外記代康純為内記仰云使〻参分給

外記経〻退和上卿即起座経外記召済士下経宣
命二通并可謂傳〻〻由申含了去六月初南都
之物忩等不付社家之依之済士兵衛九郎穀家重刑
之間返免了然間并可付社家之由申付了
解文案是ハ解文ニアラス毛付也近例只一通也不可説
送進　八月十二日御牧御馬事
合
一疋　青毛
一疋
一疋

一疋
一疋
一疋
一疋
一疋
一疋
一疋
右注進如件
宝徳三年八月　日　雅楽頭則経上
陰陽寮
擇申可被奉告止雨御幣使於丹生川上并貴布祢

国立国会図書館　タイトル『康富記 36巻』 請求記号 829-4
ガラス使用

社日時
今月十六日壬午　時戌二點若亥
宝徳三年八月十六日陰陽頭天文博士安倍朝臣有季
天皇我詔旨度掛畏支某社太神乃廟(廣カ)前尓恐美恐
美毛申賜者久申久近日朦雲仍尓掩弖暗雨動者降
利礼五穀不登乎推弖万民恐懼乎成止勢利聞食驚乱利
故是以吉日良辰乎擇定弖官位姓名乎差使弖礼
代の大幣乎今(令カ)捧持弖亦(赤カ)毛の御馬一疋乎牽副
弖奉出給布太神此状乎平久安久聞食弖秋陽快晴弖

及収穫乃期尓万弖水旱乃災害尓不起須九土豊稔
尓万邦和輯尓天皇朝廷乎寶位无動久常磐堅磐
尓護幸給倍止恐美恐美毛申給者久申
宝徳三年八月十六日

神祇官
差進　上両奉幣丹生貴布祢両社使之交名事
丹生川上社使
従五位下行神祇権少副大中臣朝臣輔直
貴布祢社使

従五位上行大副卜部朝臣兼済

右依官　宣所差進如件

宝徳三年八月十六日従五位下行大祐斎部宿祢親照

正三位行伯資益王

神祇官請奏案如先例仍別ニ写之

上卿着陣蔵人方奏書也蔵人右少弁下上卿々々下弁々下之了

内蔵寮

請来捻解

右臨時公用以諸國進年料之内依例所請如件

宝徳三年八月十六日　正六位上行少属秦宿祢久國

入夜柱下左消相公新写止雨宣命事仰新作出

之旨雖申之父前相公許未到来宿所在九条為遠

遠之間及暁天可先内々可読合可書儲了云々

大内記故障之時新作下少内記者先例也可被草

之也柱下読合不可叶之旨申子細令故障了為奈々

何々

然三条殿江御学等一昨不返之之若召有読書例

式暮喚傍之退出自花山院殿止雨等御草可借

之由新作之旨一本借之入之及督黒自向殿有

使一座可無引之者其旨御乗難能翁引奉聞

於御仕所顔吾候之由申之懐紙持来之冷泉中納言
同中将為富朝臣日野前大納言於彼亭各令談話
去去月十九日南都東大寺南大門雷落焼失欲焼上
之処二天令降伏彼雷神給前代未聞之奇特也法
由云々有愛宕由進入事之由令談給之云々談之由
於作之旨亭請申南庭題難於採之時分也亭子出

詠三首和詩

権大外記康富

月前聞鴈

ゆふ浪よかへるとそ志らぬ
くもゐの雲井に鴈の
こゑもきこえて

月下擣衣

あき深ぬあはれのおほかたに
月のねさめちきりやうき
おもひもうちうちそ

寄月神祇

かく山やまさにひかりを
まさる木のかけみえて秋の
月みみきき侍

十七日 癸未 雨下
広橋今通綸普光院殿大将御拝賀永享二七廿五
御府帯刀交状写之、取出之見之、即返写之
之、於普光院御明盛清申下総并越後 東方 申入来
者、就一通見広橋令談合之処、可安保方讓状時
未役事、前先規名之処、可何付清彼監中入細川京
兆之家了、申付内藤之由、有返答云々

十八日 甲申 雨下
御霊祭也、晩頭以雨休間、有神事祥如例

十九日 乙酉 晴 妙徳院請坊主供養了
向飯尾三郎許、接端談、有相談、次迄肥前入道許、雖
請丹波延福寺当知行之、然今郷欲被借付、不有一盞、次
条清経事中之事、深称宣下、祖母之後、今日参、条中
家所取立之、留守之間、不入見参、有広橋卿申承
了、於飯尾之家地事、寄之有相談、入夜退出、就宿不
集人之事、預夕膳饗応者也

廿日 丙戌 晴
参府、御所、参仕、雑事移勉

廿日丁亥 晴 時正初日也
於茅屋自晡時令興行和漢一折今日事臨康顕発起
也用意暮㕝及半更人々令帰給 費句并懐帋康顕
也 刑部卿盛長卿 清経朝臣 唐大外史
給能主 守 法印 式部丞忠行
しみちすは梅そかの末葉哉 康顕
景多 穐色鮮 範
廿一日戊子 晴
長勝坊之供養新造房帰寺 祖父浄貞第呉年忌也

清水堂南面九ケ間也
中三間格子不下今
者仕板之東三間
西三間空 六ケ間格
子無下者也

道心出来十三年忌也 心作善有志不遂念々
唐勢外史欲向相寿院僧都同呉篇前可同居之由
所申遣之間呉那君之事伴請之日吉月為母儀中
蔭所在清閑寺也楊柳一桶肴折一所随身之亭
大学各懐一ケ有一盞又不動院以下同時分所向
之事君会読不断請清水寺之処法印自南都有訴
訟事依之清水寺全閉門堂前格子無廻同門戸停
止沙汰様之事也不分事々
法印 被之叡山烽燧有山門訴訟之事 客人非無動
歟之々

細川右京兆從今日參籠八幡宮々中籠稱時分
也如何

法華信妙顕寺坊主自今日於清和院前法華經
可有大有沙汰也清和院者浄土宗也不能合事
者歟

廿三日 己巳 晴
早朝參北野社於大判事法社縁書写有段挍讀之 卅
三巻手廻之百事也 晩頭諸輪書之會通夜被三百 三
十三巻訖存了

廿四日 庚午 晴
卯剋自鞍馬寺還向了依招引向法務卿篤忠朝臣
許彼者一条殿駐守江波守法經義 自一所 玉二室大饗 駐家 如
以前日野廣橋兩人權弁 經光 今日初參連歌宗匠宗
砌日參入駐守晩參三条西殿賜暮歸退出

廿五日 辛未 晴
飛鳥井侍從殿 雅康 童形 御會短冊三帖之内可書給之
但先以参奉入新中納言 雅親 卿 殿見參之間て之
書續之集人正為侍從殿讀書仍々參入之間 固之

国立国会図書館　タイトル『康富記 36巻』 請求記号 829-4

ガラス使用

止雨奉幣也上卿日野中納言資綱卿職事頭左中弁
親長朝臣官方並行 權少外記康純左大史也官方並行勘少内記代等也
先上卿着陣就人方吉書頭弁下之次同弁
ゝ以下史康純了
次奉幣儀次始行之上卿以着奥座頭弁仰奉幣事
退上卿復着外座令敷献召弁仰日時事弁仰史康
純ゝゝ奉ゝ弁以奉上卿ゝゝ披見了召外記ゝゝ昔
納之以同弁以奏聞以返下了召外記可以下ゝ宣法
勘文以下弁ゝ以下史了
次上卿召外記以返下宣旨了次上卿召内記代康純

仰宣命事即持参草納筥上卿披見了復令持於内
記進之中門下依陣狭也付頭弁奏聞以返下於内
記取帰清書ゝゝ以奏聞返下陣着陣即以
返下外記可ゝ給使ゝゝ由以仰ゝ康純称唯給之
退出納筥次左中弁就城祈祇官請奏以覧申之上
卿下同弁ゝ於座子座以下史康純了祈祇官差文
任近例可略ゝ由上卿以仰ゝ旨可為ゝゝ由申
ゝ不及覧之也日時勘文宣命等祈祇官差文内
覧察請奏上卿着陣之吉書也次續以類文書早来出兵未
九郎遅滞之後来士新曲事堅可申付之由職事以

丹生社使ハ　従五位上行神祇権少副大中臣昌忠也
貴布祢社使ハ　従四位下行神祇少副兼大膳亮卜部兼種也
後日頭弁書請了
自下欲發遣出自本部依宣命可然之由状如件
八月廿六日　左中弁判
少内記殿
廿七日癸巳　晴
時正結願日也、伴少輔法印請清和院、次奉謁長老
入夜向寺家参会了、深更明日江州下向之由定了
百為銭也、携一ケ周易一枚了
廿八日甲午　晴
招外姑等勧斎飯精進解也
廿九日乙未　雨下
参殿下、江州了注後義也、次参西殿之斎飯即許向
小笠原許、百字云々

ガラス使用
国立国会図書館　タイトル『康富記 36巻』 請求記号 829-4

829
37
4

国立国会図書館　タイトル『康富記 36巻』 請求記号 829-4

ガラス使用

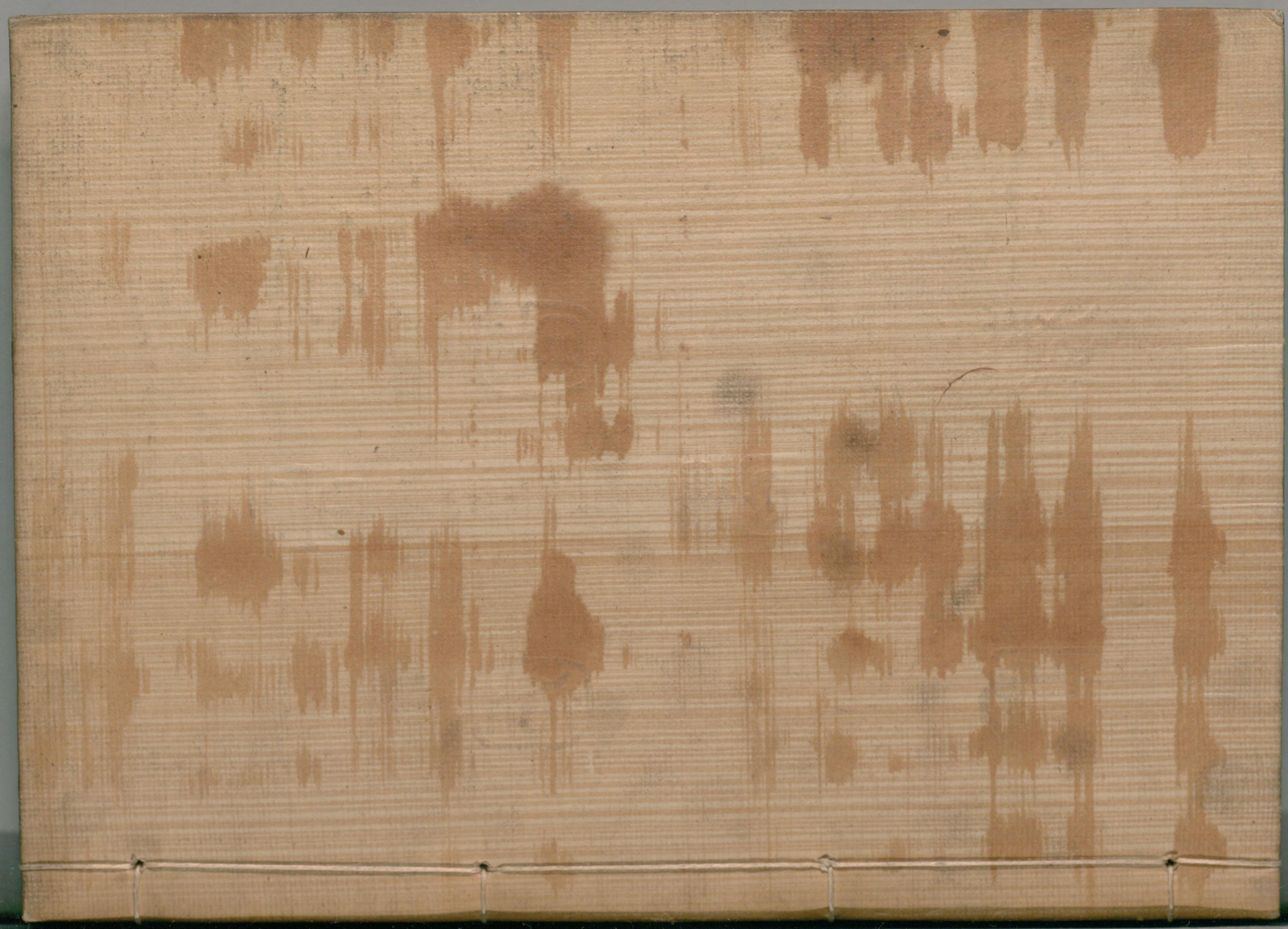

国立国会図書館　タイトル『康富記 36巻』 請求記号 829-4
ガラス使用