082.1
Ka191
W

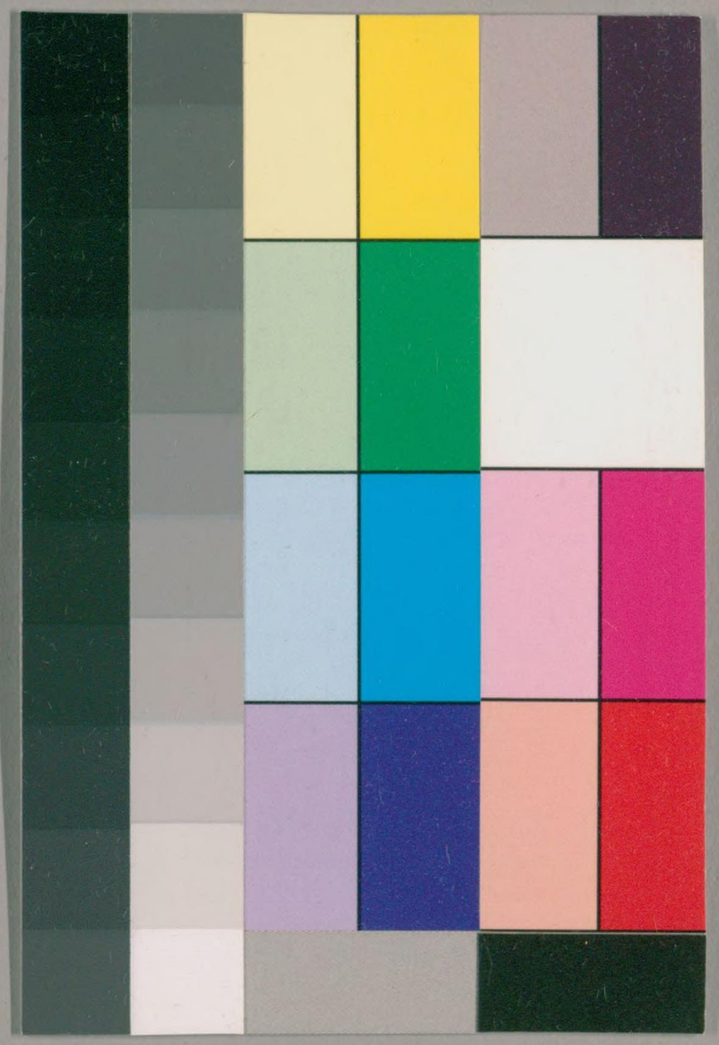

31

国立国会図書館　タイトル『海山仙館叢書』　請求記号 082.1-Ka191

ガラス使用

道究乙巳鐫

酌中志

海山仙館叢書

082.1
Ka191

國立國會圖書館藏書

酌中志

自序

臬臣若愚死罪死罪叩首叩首洪惟我太祖老爺奮興淮甸混一華夏聖德神功超軼萬古創亥結近侍官員之律禁扶同奏啟之條立法垂統亦嚴且密矣迨宣廟老爺建內書堂則內官不許識字之禁不得不開然而臬臣今日敢曰立言也乎顧名節所關又寧容以無言也謹以見聞最眞庶可傳信匡郭已粗備愈於求諸野如阻孫宗伯爰立者的是東光護法恐宗伯來重宣君

66477

酌中志

國立国会図書館　タイトル『海山仙館叢書』　請求記号 082.1-Ka191　ガラス使用

父大義波及靈露飲耳許大題目其誰知之先帝在天能無恫乎言之可爲痛哭知之安忍不言愧黔拔止此未敢後爲完書而知我罪我後世自有公論總之臣子大義在若愚不忍終默者也按皇城中蒼制凡內臣奏事稱呼列聖則某年號老爺今上則萬歲爺若愚既已失身中涓焉敢沒其口吻文章家必笑其俚在史家自存其質也假我數年當有可觀茲畧具二十三篇以備遺忘其纍臣本末詳自敘篇中伏惟神廟老爺慎重冊立東宮之典加以靜攝多年地天不交上下睽隔門名滋堯母之疑臣下擇菀枯之集幸祖宗培養者厚國有人焉清議愈重或帝之講學或托之纂言無非以杞人之憂明綱常之義闡心性淑世道蓋總從國本民生起見非有所希覬後福念也乃傾危者藉此以害正人幸主讒者擔當而弭大患不意葛藤之萌已先滋蔓遂令元黃之戰於廟堂者剝斲元氣憂未艾焉謹序憂危竑議前紀第一後紀第二淑媛之選廣嗣允也誕而始封部議未安神廟御簡而後定此益見神廟事事之必法祖熹廟臨御七載今上入紹丕基大聖人世不間出眞

国立国会図書館　タイトル『海山仙館叢書』　請求記号 082.1-Ka191　ガラス使用

非偶然有君無臣之嘆中外如一口焉恭紀熹廟誕生第三今上瑞徵第四纂臣若愚內小臣耳外之輔弼承凝既不敢知內之印廠徵猷芳躅具在登記垂範豈異人任謹序三朝典禮之臣第五上帝好生聖人惡殺刑獄之設實懲一以警百創艾以求生求之不得斯死者與生者兩無憾也非一觸法網便終可盡殺者焉敘大審平反第六先臣陳太監矩勛業著於朝端口碑徧于區宇若愚不才實侍左右所生之忝萬死猶慚憶其懿嫩嘉猷安忍湮沒而不彰也謹紀先監遺事第七洪水之患懷山襄陵猛火之威燎原焦野逆賢客氏毒機久於醞釀首禍中於椒闈又何有於宦寺又何有於士紳哉撫卷傷心揮毫泣下謹紀兩朝椒難第八鏡明必為醜婦所羞繩直必來曲木之忌唐五王之禍今乃見於貂璫謹敘正監蒙難第九五侯之禍張禹佞也梁冀之橫胡廣媚也鄙夫哉王體乾誰握印權而養亂庇奸既奢肩諂笑固位八年又黃白買命苟存牖下追想甲乙丙丁縉紳之禍誰助之耶縱至老死不知有何顏面對越先帝之靈於在天敘逆賢擅政第十非表裏何以具

国立国会図書館　タイトル『海山仙館叢書』　請求記号 082.1-Ka191　ガラス使用

衣非壞麽何以成樂向無沈潅魏廣微種毒於前崔呈秀等肆虐于後逆賢嵎蟄總掌東廠而外廷曲折亦不能盡知卽不過欲報已一二私讐然實白三案之先發有人以教猱假手者也亦外來線索第十一衙門雖有內外之殊官吏各具尊卑之體彼時宮壺之中不止一家貴顯而一家之中又不止一耳一目今外則網漏吞舟內則桃僵李代且殷艮弼丁紹呂侍高公矣苗全侍宋公矣張國寧侍金公陳應祥矣有兆賈如泉侍王公矣活口公論可盡掩耶敘各家經管第十二文書房猶外之通政司也又如六科也掌印秉筆各家經手內官卽內閣六卿之親近掾吏而已外來密帖下人焉能盡知主人推敲在旁誰敢輕重身不敢出宮門何由而知外事且耳目多蜂不能獨作也活口在敢廿心面質也序本章經手次第第十三禎祥之發必有先之妖孽之來必有基之江京王聖非偶然也序客魏始末第十四鉤黨之禍十常侍也劉瑾八黨六賊附焉吁嗟乎張永吁嗟乎蕭敬亦曾不幸墮落其間今在逆賢羽翼尤繁文則永貞元雅文輔閹峙樞權武則應坤九思良輔分

国立国会図書館　タイトル『海山仙館叢書』　請求記号 082.1-Ka191　ガラス使用

鑌南北親近則良臣明佐永明秉恭等日侍御前內臣便覽刊列昭然簷升弟姪部案存焉序逆賢羽翼第十五不盡職曰曠官也出其位曰侵官也毓哉之嘆願多存羊之心堪涕序內臣職掌第十六千門萬戶漢唐麗也茅茨土階唐虞質也若夫不修不陋允協厥中惟我祖宗制度光明序大內規制第十七重農功者修耒耜操爐鞴者惜鉗錘小技猶然況在聖學不有所式後何賴耶序內府板經書第十八左氏譏子臧之冠漢人珍仲尼之履衣佩之問言凶攸兆盛德之容非無涉也序內臣佩服第十九鄉黨著飲食之詳左傳垂汎祭之誚饑渴之於人亦大矣然在內臣習染素異序飲食好尚第二十河套失而全陝之形勝畢虛遼陽棄而東西之聲援頓隔恢復之舉端在後人惜哉會公銑懲羹吹虀世俗恒情馴至於今更堪搤腕序遼左棄地第二十一一言之善子張書紳一事之長古人不泯序見聞瑣事第二十二逆案所載之外臣無論已自逆賢以下共三十有六人貴賤貧富各有公評遠近親疎耳目難掩在體乾欲泯其附黨之迹而楊維垣霍維華脫卸之疏人

国立国会図書館　タイトル『海山仙館叢書』　請求記号 082.1-Ka191　ガラス使用

矣高印公利令智昏聽讒謏蔑理而斃斃若愚拔之前列矣上下其手成心故入在纍臣一介性命豈足干天地之和當聖明解網泣罪之朝豈宜有飛霜致旱之枉百世而下寧不令弔古者笑秉鈞司禮之非其人哉有冤爰爰雉罹于罹若愚之謂也附纍臣自序第二十三

纍臣劉若愚私識

卷之一
憂危竑議前紀
卷之二
憂危竑議後紀
卷之三
恭紀先帝誕生
卷之四

明宦官劉若愚撰

国立国会図書館　タイトル『海山仙館叢書』　請求記号 082.1-Ka191
ガラス使用

恭紀今上瑞徵
卷之五
三朝典禮之臣紀畧
卷之六
大審平反紀畧
卷之七
先監遺事紀畧
卷之八
兩朝椒難紀畧
卷之九
正監蒙難紀畧
卷之十
逆賢擅政紀畧
卷之十一
外來線索紀畧
卷之十二
合家經營紀畧
卷之十三

国立国会図書館　タイトル『海山仙館叢書』　請求記号 082.1-Ka191
ガラス使用

本章經手次第紀畧
卷之十四
客魏始末紀畧
卷之十五
逆賢羽翼紀畧
卷之十六
內臣職掌紀畧
卷之十七
大內規制紀畧
卷之十八
內板經書紀畧
卷之十九
內臣佩服紀畧
卷之二十
飲食好尚紀畧
卷之二十一
遼左棄地
卷之二十二

国立国会図書館　タイトル『海山仙館叢書』 請求記号 082.1-Ka191
ガラス使用

見聞瑣事雜記
卷之二十三
纂臣自敘畧節
卷之二十四
黑頭妄立紀畧 附

酌中志目錄終

憂危竑議前紀第一　明宦官劉若愚撰

神廟天性至孝上事聖母勵精勤政萬幾之暇博覽載籍每諭司禮監臣及乾清宮管事牌子各於坊間尋買新書進覽凡竺典丹經醫卜小說書像曲本靡不購及先臣陳太監矩凡所進之書必冊冊過眼如人鏡陽秋閨範圖說仙佛奇蹤等類每歲之中何止進數次所進何止數十部哉因先年神廟會將閨範圖說一部賜鄭貴妃於萬歷乙未秋貴妃捐貲重刊蓋此書乃呂少司

国立国会図書館　タイトル『海山仙館叢書』　請求記号 082.1-Ka191
ガラス使用

寇坤編纂呂中州人與歸德沈相公鯉有師生之雅最
契厚者至戊戌秋科臣戴士衡撰閹鑑圖說跋一篇標
曰憂危竑議以呂曾具憂危竑之疏故拈爲發端乃於參
呂疏內明稱呂某假托此書以包藏禍心云云幸荷神
廟聖度如天將士衡薄懲結局至癸卯冬復有妖書國
本攸關標名曰續憂危竑議暗行傳布激動聖怒朝野
震驚夫此續竑議也或史館亦不曾具有全文士紳僅
傳其名實不能睹原書爲何等語也前竑議也曾經戚
臣鄭承恩刊布頗有見者然後人只知續議爲臣下分

水火之端竟不曉戊戌年間已公然顯露矣至今讀之
者無不魂驚髮豎愈見神廟聖度眞如海嶽之藏垢納
汚靡不包容者也惟閣範圖說實係先臣矩自坊間購
進與呂無與纂臣待先臣之側每見追論此事卽愀然
嘆曰外廷疑揣者多大家說夢志在求勝朋擠異已雖
誣及宮闈所不惜也云云則是將一清平世界化爲戈
矛角鬬之場誰作厲階至今爲梗懷遠識達國體者心
竊憂之非一日也夫宗社大計莫重於冊立東宮史乘
所需惟貴於明白確實纂臣世受國恩留心採聽密爲

纂輯不覺盈帙謹將鄭戚晚之辨寃續言並瞰生光之續憂危竑議冠之篇首以備主持國是留心史乘者採焉

鄭戚晚辨寃續言序

皇長子皇三子皇五子朝夕膝下課業程學耳提面命父子熙熙兄弟怡怡天倫至愛超越千古握管諸臣方且贊揚之不暇矣胡棨戴二公乃敢搆此離間之謀造刻飛書謀危社稷暗投中外二公豈病狂喪心者耶夫利令智昏理爲勢奪既有所受必有所恃以故公議不恤法典可藐翌日奇勛誰復出其右此所以甘心隱忍而樂爲之黨也皇長子天性仁孝昔因閣部大臣之請聖主乃出御札云安有父子無親之理又安有越序儗分之理大哉皇言斯札一出羣疑遂解名分已定今跋中乃敢云易儲謀逆其蔑視明旨媒孽宮闈抑何慘哉佛胥何君南子何行郎中主里婦何且羞稱今跋中詞意所指直比皇上貴妃是敢於無君何一至此哉貴妃重刻閨範實由皇上所賜承流宣化靡敢僭越今跋中乃云畱太后中宮於何地此其意不離間三宮搆成奇

禍不止也呂坤刻閻範在於萬歷十八年十月戊子日貴妃重刻在於二十三年七月十五日大內之災在於二十四年三月初九日先後不同歲月亦異今跋中乃云事機值會中宮滅膳卽此一事則明出誣罔可知矣且爾汝之稱朋友弗屑今乃云冊立之請一日歸此一曰歸彼彼此之言子不知所指爲誰幷髽其王扇搖國是莫此爲大若夫金龍命書尤爲不道之甚呂雖至愚昧諒不敢輕爲品題今跋中乃直云呂神所進又曰內廷咸覩見者縮舌由此言之則必曾經御覽明傳中外者則坤之罪固不容誅不然則其書必出士衡之手陽爲陷坤陰害貴妃君父之前敢爲說謊何傾險之若是也子糾建成當爭國之時管仲魏徵有事仇之恥皆值不幸之甚遭人倫之變者也今上有聖慈之父下有仁孝之子長幼分明兄弟無故此何等時也今跋中妄自引喻出此悖逆不祥之語以悚動人心眩惑主聽是誠何心哉且主上乾綱獨斷鼎命時隆爲人臣子者祝頌宜何如今跋中乃敢云唐閻執命宋奸弄權以促國短祚之事直說君父是不知視皇上爲何如主期皇上以

国立国会図書館　タイトル『海山仙館叢書』　請求記号 082.1-Ka191　ガラス使用

何等壽也毀謗詛咒幸禍樂災天理人倫刻滅盡矣國家何負於士衡乃忍至於是耶予意以見疏不見跋則冤不能白謹將原序原跋原疏類爲一冊名曰辨冤續言高明君子一加參閱則是非不辨自洞然矣萬歷戊戌年仲夏吉日順天府大興縣民鄭承恩謹序

大明皇貴妃鄭重刊閨範序嘗聞閨門者萬化之原自古聖帝明王咸慎重之子賦性不敏幼承母師之訓時誦詩書之言及其十有五年躬逢聖母廣嗣之恩遂備九嬪之選恪執巾櫛荷蒙帝眷誕育三王暨諸公主漸叨皇號愧無圖報微功前因儲位久懸脫簪待罪幸賴乾綱獨斷出閣講學天人共悅疑議盡解益自勤勵侍御少暇則敬捧我慈聖皇太后女鑒莊誦效法夙夜兢兢且時聆我皇上諄諄誨以帝鑑圖說與凡勸戒諸書庶幾勉修厥德以肅宮闈尤思正已宜正人治家宜治國欲推廣是心公諸天下求其明白簡易足爲民法者近得呂氏坤閫範一書是書也前列四書五經旁及諸子百家上溯唐虞三代下迄漢宋我朝賢后哲妃貞婦烈女不一而足嘉言善行照耀簡編清風高節爭光日

国立国会図書館　タイトル『海山仙館叢書』　請求記号 082.1-Ka191　ガラス使用

月眞所謂扶持綱常砥礪名節羽翼王化者是也然且一人繪一圖一圖序一事一事附一贊事核言直理明辭約眞閨壺之儀鑑也然雖不敢上擬仁孝之女誠章聖之女訓藉令繼是編而並傳亦庶乎繼述之一事也獨惜傳播未廣激勸有遺願出宮資命官重梓頒布中外永作法程嗟嗟予昔觀河南儀民圖則捐金賑濟今觀閨範圖則用廣教言無非欲民不失其教與養耳斯世斯民有能觀感興起毅然以往皆自勵則是圖之刻不爲徒矣因敘厥指以冠篇端

閨鑑圖說跋 標名憂危竑議 東吉得閨鑑圖說讀之嘆曰呂先生爲此書也雖無易儲之謀不幸有其迹矣一念之差情固可原或曰呂素講正學稱典謹胡忍輒與逆謀曰君知其一未知其二昔呂欲得銓部以行道誠恐繡水捷足勢迫無奈遂諾鄙生之計邀內禁之援出門有功詩書發塚未嘗不出於正也或曰呂意廣風化胡不將此書明進朝廷頒行內外乃奴顏戚畹豈不失體曰孔子聖人也佛肹應召南子請見志在行道豈得爲屈或曰呂序中直擬繼述先朝毋后置太后中宮何地且稱

脫簪勸講毋乃巧爲媚乎曰公言誤矣會見從古以來有宮闈與見任大臣刻書者乎破格之恩良厚矣恩厚則報斯隆身爲大臣胡忍自處以薄或曰序中又引先朝女誡女訓彼乃毋后臨子儒臣纂編玆相比擬得毋不倫曰尊稱不極恐取信不篤但求內教宏宣又何計較及此或曰古今賢貴妃多矣胡圖說獨取漢明德一后明德賢行多矣胡圖說首載由貴人進位中宮曰呂先生自辨精矣明德無子故以取之若進中宮偶然相類彼誠何心哉且彼時大內被災中宮減膳以妃進后事機將成呂乘此時進亦值其會耳或曰五十寶鏁四匹彩幣十目所視胡爲而來曰此賢妃敬賢之禮卻之不恭是當諒其心矣或曰人謂呂因敗露難容乃上憂危一疏號泣朝門無乃欲蓋彌彰曰憂危一疏人稱忠肝義膽況此一副急淚何可遽得安得而少諸或曰國本安危寧踰太子竊見憂危疏中列天下事備矣胡獨缺此曰公何見之晚耶夫人意有所專則語有所忌倘明奏冊立將屬之誰若歸此則前功盡棄歸彼則後患自招何若不言之愈也或曰固矣聞呂所進金龍命書

国立国会図書館　タイトル『海山仙館叢書』　請求記号 082.1-Ka191　ガラス使用

稱在長之命不過清淡藩王稱在三之命異日太平天子今內廷咸覩縮吾是亦不可以已乎曰管仲魏徵天下才也子糾建成均號國賊人各有見子何責備太苛或曰呂之爲此本謀銓部行道今銓部不可得司寇不能安不終付浩嘆乎曰有是哉子之迂也夫有非常之人斯有非常之事古今成則王敗則盜者何限豈宜以成敗論英雄哉流芳遺臭非凡庸卑鄙者能爲況事尚未定策國元勛終有召起之日矣或曰呂之爲此人皆薄之子獨與之何也曰子眞井蛙見矣當世名人若張公養蒙劉公道亨魏公允貞鄭公承恩鄧公光祚洪公其道程公紹白公所知薛公亨皆稱呂所見極高所舉極當咸舉春秋大義子以毋貴之說共建社稷奇勛夫唐閻敬命天子門生朱奸弄權神器旁易今盟約既定羽翼已成子韋布之士豈知國家大計宜從此三緘無自取禍可也余故曰呂先生爲此書特其一念之差情固可原也或人不能難唯唯而退因援筆記之燕山朱東吉頓首跋

錦衣衛帶俸都指揮使鄭國泰親伯臣鄭承恩係順天

府大興縣民謹奏爲懇乞聖慈亟舉東宮冠婚大典以
消羣疑以隆萬世治安事臣本一介草茅仰蒙聖恩忝
居戚末曩因儲位久懸遂不自揣乃敢冒死瀆奏荷蒙
皇上天恩不卽加臣誅戮姑奪衣巾爲民臣自今以往
之年皆皇上再造之恩臣之一念愚忠雖剖心碎首惟
願我皇上亟行令典上慰祖宗在天之靈下遂四海臣
民之望天下萬世孰不仰頌我皇上爲人倫之至哉臣
今戴罪六年於茲日夜望此舉久矣今皇長子年已十
有七齡睿智天成仁孝恭敬以其時考之則青宮宜毓
冠婚宜舉卽此亟行倘以爲晚矣臣近聞閣部大臣暨
九卿科道合疏上請猶未蒙皇上俞允以故人心疑惑
外論沸騰如科臣戴士衡參論呂坤本內則曰假托閨
範圖說包藏禍心臣一見斯言幾致驚死夫閨範圖說
乃皇貴妃頒自內府仰承聖母徽音之懿上體皇上刑
于之化重加再序以彰風教其年月日時自不相同士
衡豈目不知書安得直指爲呂坤者哉第機雖微露語
尙含糊無已則士衡知奸謀未遂乃結交權奸又造刻
憂危玆議一書內云閨範圖說跋晴投士大夫傳播中

国立国会図書館　タイトル『海山仙館叢書』　請求記号 082.1-Ka191　ガラス使用

外言雖譏坤語實非聖其詞深其言激無非欲離間我
皇上父子夫婦兄弟之天倫煽惑人心謀危社稷種成
後日之隱禍以收一己之奇功耳其好謀詭計臣不能
盡闡姑指其現在可證一二事言之今聖主當陽宮禁
嚴肅誰敢私交耶士衡跋中乃云五十鑌鐵四匹彩幣
此賢如敬賢之禮且曰十目所視夫十目則非一人所
視必有眞見士衡既云如此皇上試一詰之餽者爲誰
受者爲誰果有其人則士衡之言爲是不然則是宮禁
可誣是而可忍孰不可忍士衡跋中又說臣與張養蒙
劉道亨魏允貞鄧光祚洪其道程紹白所知薛亨呂坤
承恩共十人咸舉春秋大義子以母貴之說共建社稷
奇勛盟約既定羽翼已成臣請詳言之夫此十人鄉貫
不同科第不一官守不齊臣又一人未曾識面胡能軋
盟定約相聚一時期會一處以掩人之耳目哉今九人
現在皇上可召問之則其事之有無自難掩飾此不過
其大畧耳其間穢語詈詞不一而足至於金龍命書非
特臣子之所不敢言抑亦臣子之所不忍言者仰乞聖
鑒電察則士衡之罪自有不容於死者矣今其書幸存

謹隨本附進御覽又如全椒知縣樊玉衡疏內直指皇上爲不慈皇長子爲不孝皇貴妃爲不智嗟嗟是何漫無忌憚輒敢出此誹謗之言一至於是夫玉衡特遠臣耳胡爲搆此大逆之言意必爲士衡之黨有大奸大權以指使于其間者此事滿朝盡知但畏投鼠忌器之嫌不敢爲皇上言之耳然事關宗社禍及臣家安得不被灑血誠以哀鳴於君父之前哉及此不舉臣恐震位久懸桃夭失候誠爲聖朝闕典甚非四海臣民仰望之心臣又恐奸謀乘釁訛言益興肆謀貽禍莫知所終雖臣家草命滅族可甘如宗廟社稷何伏乞皇上大奮乾斷俯從羣諫早建皇長子東宮速舉冠昏之典仍望皇上追問戴士衡樊玉衡造書主意與主使黨惡之人其處分一惟聖裁則宗社術無疆之慶子孫隆萬億之休讒言可息禍萌可杜國朝幸甚臣家幸甚萬不得已乞敢冒死上干天聽臣不勝戰栗悚懼待罪之至

萬歷二十六年五月十五日具奏奉聖旨閘範圖說是朕付與皇貴妃所看朕因見其書中大畧與女鑑一書詞旨彷彿以備朝夕覽閱戴士衡等這廝每以私恨之

仇結黨造書妄指宮禁干撓大典惑世誣人好生可惡
此事朕已洞知不必深辨欽此
禦臣若愚曰萬歷辛丑秋禦臣初入皇城在先臣陳太
監矩直房供筆硯之役見室中封一箱甚密其後因御
前查收甚事啟箱視之則收此辨冤續言一冊并姚思
仁所進開採圖說雜于仁酒色財氣四箴抄疏貴州開
礦抽稅內臣張慶勅書一道太倉考功臣封爵考等書
及詭名刑部觀政進士胡道行建言抄疏以至先監秉
筆掌東廠未行事件及後掌司禮監印累年陸續諫止
未行密稿等件俱於丁未年十二月內先監卒時經管
官馬鑑師明苗全及禦臣若愚眼同簡點俱繳進神廟
御前此續言既刊布京中多有見者謹照原刊擡頭并
之編首按憂危竑議偶將範字刊作鑑字今仍其舊以
識眞耳惜呂公坤爲中州大儒具經世實用之學未竟
厥施豈天欲正人之設施哉何兩衡訾議至此也萬歷
二十九年已後凡欽降官員揭帖兩衡姓名實在前列
至熹廟天啟元年閏二月贈坤刑部尚書祭一子入監
讀書

国立国会図書館　タイトル『海山仙館叢書』　請求記号 082.1-Ka191　ガラス使用

酌中志卷之一終

南海譚瑩校

憂危竑議後紀第二　明宦官劉若愚撰

萬厯三十一年十一月十二日提督東廠太監臣陳矩奏稱辦事蔣臣等訪得國本攸關刊書一本封進御覽國本攸關續憂危竑議或有問於鄭福成曰今天下太平國本已固無復可憂無復可慮矣而先生常不豫何也鄭福成曰是何言哉今之事勢正賈生所謂厝火積薪之時也或曰亦太甚矣先生之言也得無謂儲宮有未安乎曰然夫東宮有東宮之官一官不備何以稱乎

皇上迫於沈相公之請不得已立之而從官不備正所以寓他日改易之意也曰改立誰其當之曰福王矣大率母愛者子貴鄭貴妃之專擅回天轉日何難哉曰何以知之曰以用朱相公知之夫在朝在野固不乏人而必相朱者蓋朱名賡賡者更也所以寓他日更易之意也曰是固然已朱公一人安能盡得衆心而必無變亂乎曰陋哉子之言矣夫蟻集羶蠅逐臭今之仕宦者皆是豈有相公倡之而衆不附者乎且均是子也長可立而次未必不可立也侯之門仁義存誰肯捨富貴而趨死亡乎哉曰衆附姓名可得數否曰余數之熟矣文則有王公世揚孫公瑋李公汝張公養志武則有王公之槙陳公汝忠王公名世王公承恩鄭公國賢而又有鄭貴妃主之於內此之謂十亂詳論所謂有婦人焉九人而已正合文王舍伯邑考而立武王之意也曰然則何以知此數人之所為乎曰數公皆人傑無不望分茅胙土如姚廣孝豈止富貴終其身而已乎故有王世揚陳汝忠則靖難之兵取諸京營而自足矣有李汝則三邊險要有人控之矣有孫瑋於保定則扼天下之咽喉四

方勤王之兵無由至矣有王之楨則宿衛禁城有誰人能斬關而入乎曰是固然矣若張養志王承恩王名世者何歟曰養志朱公私人也而二王者則朱公之鄉人也無不願借相公之餘光者況有以招徠之乎曰然則事可濟乎曰必濟庸人倡義人尚景從而此數公皆人傑也且復有鄭妃與陳矩朝夕比周於帝前以爲之主共舉大事何謂無成或曰蛟門公獨無言乎曰蛟門爲人陰賊常用人而不用於人故有福已自承之禍則規避而不染何以見其然也夫錦衣衛西司房類奏有名祖宗來未有不陞者而皇親王道化本內有名竟不陞豈其才力出諸菜傭下哉盍沈相公欲右鄭而左王故核實之時令親家史起欽抑其功而不錄亦王之楨有以默授之也曰然則子何以處此曰天之所興不可廢也天之所廢不可興也余止聽天耳安能反天乎或人唯唯而退萬歷三十一年吏科都給事中項應祥撰四

川道御史喬應甲書

御札奏帖後本內有名王公名世王公承恩不知何人今現做何官可開奏來欽此一件辦事蔣臣等密訪得

王公名世係錦衣衛正千戶現任鑾駕庫掌庫王公承恩係錦衣衛副千戶現任本衛街道房掌房御批我想憂危竑議後有名無名張位怎麼打發了作速查寫來看欽此矩回奏云謹遵聖旨恍惚記得憂危竑議後有朱東吉一箇名字彼時也曾密訪係是詭名張位爲東事打發去未知是否待查明具奏至十一月十五日欽差提督東廠官軆辦事司禮監太監臣陳矩謹題爲奸人妄捏印書搖動國本等事內稱本月十二日據辦事蔣臣等訪得國本攸關書一本內續憂危竑議立意叵測不惟陷害忠良抑且誣累君德其捏陷內外臣工聖明自有洞燭臣不敢煩聒瀆擾除本廠分布旗校在於京城內外訪拏去後仍乞勅下在京巡緝在外撫按等官密切訪拏等因奉聖旨這奸徒捏造妖書離間朕宮闈天性以至朝廷內外臣僚悉被傾陷蓄意大逆深可痛恨爾宜各布旗校用心密切訪拏還著在京各該緝事衙門又在外各直省撫按通行嚴捕務在必獲以慰朕心不許怠緩縱息法司即便立賞格與他欽此本日

謗離間朕宮闈骨月之情大逆不道朕尙被其誣枉何況於爾爾掌管廠事正宜竭忠秉誠奮力殫計必得眞正罪人爲主雪冤方是報國大義豈可硜勃小節先求休致反使奸計得肆成何政體宜卽照舊安心辦事不准辭有能告捕眞正奸逆之人破格敘賞爾可鼓舞衆心必獲無懈該衙門知道欽此斯時也神廟震怒憤懣西明沈相公一貫山陰朱相公賡咸爲書上有名各註籍具疏只有歸德沈相公鯉入閣擬此二旨者歸德沈相公筆也至十六日又奉御批聖旨我觀爾奏已知道了但恐此事本犯難訪緝拏嚴還嚴責官校差役用心密切訪拏務得眞正逆犯方絕禍源以雪我屈恨纔得又二輔鯉見此本怎麼說爾可訪來外邊府部院各有消爾宜知悉又賞格我問的是今日著法司立的賞格何事情又今日著回話的二官無聽見說甚麼欽此當用黃套裝盛先監矩面奏進繳訖本犯周嘉慶也二官者東廠貼理刑閔萬民萬代增也又御批聖旨爾可看此二本二帖是某做的可見其必本是先一次帖是後一次帖爾看了還著紅本夾進來不必使封套自家拏

国立国会図書館　タイトル『海山仙館叢書』　請求記号 082.1-Ka191　ガラス使用

來勿托官兒們欽此亦用黃套裝盛先監矩面奏進繳訖同上一宗俱語祕不得聞遂不曉是何人之本帖上何等語也是時訛言沸興街坊酒肆無敢偶爾夜會者惟妖書內有名之人各思報復猜忖此書必是素有嫌怨者所作自歸德沈相公以下凡在朝望重妖書無名之人卽有人耳而目之歸德沈相公又曾於內閣供設天啟聖聰牌位入則禮之今妖書又獨無姓名是以神廟聖意亦頗爲蜚語惑幸先監矩中立主持苦心調劑不數日而錦衣衛百戶崔德緝得皦生光矣又一日而

東廠辦事王一鵬緝得皦生朱矣按皦生光原順天府學生員也先年曾詐包繼志以害鄭皇親其揑名印造妖書詩云五色龍文照碧天識書特地湧祥烟定知鄭主乘黃屋願獻金錢壽御前其下曰松風狂客題又跋云偶從郊外貴家莊舍得前詩讀畢忽痛哭失聲左右驚覺奪去臣歸嘆曰渠家陰謀羽翼成矣獨訪所謂松風狂客者爲誰則豪商包繼志也包氏握鋼資金寶明以金錢行間語曰巨防客蟻而漂邑殺人突洩一烟而焚廬燒積則皇長子危乎哉凡我臣子誰不疾首故直

書之或散奚黨云右俱生光自撰自跋如此刊板印貼鄭皇親門下及各巷口以恣詐害時當光廟尚未曆冊立所以稱皇長子也事發革衣巾擬戍大同崔德又於生光室內搜得羅文箋內十大說其詞曰皦揚爾忘之耶爾有大志不獲而乃規規於小願乎爾有大名見汚而乃規規於小問乎爾有大冤不白而乃規規於小侮乎爾有大讐不報而乃規規於小忿乎爾有大恩未償而乃規規於小惠乎爾有大寶受誑而乃規規於小失乎爾有大遊不暢而乃規規於小方乎爾有大忠可傷而乃規規於小謹乎爾有大貧能甘而乃規規於小乏乎爾有大才不鬻而乃規規於小矣皦揚爾忘之耶癸卯八月二十六日有感拔筆漫書逸蔣無功錄一通張之軒側蚤暮卧起視之後用圖書鈐識是時生光已從戍所赦回改名皦揚字冤之又刻有怪石軒集岸遊稿此皆皦犯蹤跡可據者也又此時錦衣衛直房忽貼匿名帖云妖書有了人協理掾張魁受銀三兩求他主的又告人鄭福成先監據事件奏曰按祖宗律文凡匿名文書見即燒毀今念

事關大獄不敢隱匿云云神廟可其奏特置不問時王公世揚正任協理遂只據東廠移文於私寓設香案行禮具本謝恩極其感服皇上至聖至明至寬至仁云大金吾王之楨與北鎮撫司掌刑周嘉慶有隙欲乘機害之遂摘嘉慶家人袁鯤單詞鍛煉滿堂人皆可信爲實也先監矩奉旨到廠一訊必不肯詭隨結局之楨疏奏要著到廠聽記先監曰本監例有聽記密以上奏今衛裏欲增添聽記將奏誰耶奉旨不允之楨又密懇四明沈相公差家人李管家密見先監說某是正犯其僕可證又欲波及歸德江夏諸君先監曰多拜上爾老爺我內相是一輩的人獨不記荷花兒之獄倘久後另有正犯恐大家子孫種禍不淺爾老爺如要堅執如此結局可具揭奏知萬歲爺我好遵旨行事本廠纔不落不是一切干係勞爾老爺擔擔罷李語乃塞之楨心方已益之楨欲借瞰生光牽扯多人主使爲一網打盡之計也又御史康丕揚時有外轉消息有與丕揚相厚近侍賈忠貞時在文書房捧硯該班遂密透信於康著速奏件聳動聖心的事入告庶幾可免康計無所出遂藉妖書

国立国会図書館　タイトル『海山仙館叢書』　請求記号 082.1-Ka191　ガラス使用

參僧人達觀將觀書札中拈有可罪句字捏砌入告疑妖書出其手也然觀實不知逮錦衣衛頻遭笞拷於十二月初五日參送刑部獄作聞柝偈書獄壁云匿王問法忽齊年自謂觀河見不遷我有眼根聽夜柝卻沉豐部更治然又云柝聲未斷鈴聲續誰是聲兮誰是聞卻憶法堂鐘鼓候古來魂夢更紛紜至十七日索薑湯漱口端坐而逝時曹侍御學程久先繫獄爲經理其身後事詳載紫柏語錄序實無辜瘐死人至今悲之又禮部李公廷機斷生光于二款曰一造意報讐妖書意思與妖詩岸遊稿意思相同其筆力相類一先年妖書內有侯之門仁義存句今妖書內亦有此句去冬會審令本犯念此句一刻字匠徐承惠供本犯與刻字工銀每字一百時價四分因本犯要承惠僻靜處刻勿令人見每百字加銀五釐約工銀三錢四分今算妖書八百餘字與工銀數相同一徐承惠供稱書板無邊欄後有年月妖書果無邊欄有年月一皺其篇供稱布散妖書見面上票簽有國本攸關四字誤認攸爲收又徐承惠供稱書面票簽有關字問是何關字

云關老爺關字一妖書內有文王舍伯邑考而立武王一句此一句出禮記檀弓本犯做生員時習禮記又本犯詩集有讀檀弓有感詩題一本犯妾供本犯托病不出卧房若干日又後一日向妾取刀劈本燒炕及妾入房滿房烟火一刻字匠工銀不過三錢四分本犯與過徐承惠錢一百三十文作兩次與之竟欠承惠銀一錢四分顯係窮賊所為一本犯妻妾子女無不招承及會問次日將聖旨宣讀與本犯并家屬聽者諭旨以招出同謀饒了家屬若仍不招家屬一箇也不饒本犯妻妾子女環跪而泣求他招出本犯竟無所招一會審次日本犯招云情眞罪當萬死無辭又次日本犯招出自作之孽本無同謀親筆在卷一會問日東廠問本犯云爾為何寫我名答云老爺是廠裏又問別官答云是要緊衙門又問餘各官答云小的只將縉紳一覽隨意寫上先監矩亦將此封奏焉蓋瞰犯之惡惟天可除是以文字之間不覺暗合如出一手鬼神弄人眞妙極矣當時禦臣若愚晝夜侍先監左右職抄謄隨馬鑑師明等經理一應章奏眼見妖書果無邊欄但後有年無月日而

国立国会図書館　タイトル『海山仙館叢書』　請求記号 082.1-Ka191　ガラス使用

鄭福成項應祥喬應甲皆詭名也刻字人徐承惠又不識字之拙工也怪石軒集會係承惠所刻生光妻趙氏妾劉氏子暾其篇與弟暾生采已瘐死東廠獄中按九我先生所斷十二款既鑿鑿可據雖經奏過神廟先監因本犯到底不曾念出妖書別句又因親筆所供前罪萬死無辭後罪實爲至寃先監是以終懷一線之疑如再遲緩不結又恐蔓延中外縉紳不便人心何時定乎寃僧達觀已瘐死矣琴士鍾澄醫人沈令譽百戶劉柏等皆詿誤繫獄而武弁楊於世者因持家宰李戴書及

劄付往遼東去亦被稅監高淮自山海關拏奏幾累及其兄勳爵楊於楷也此時讐隙互訐疑鬼盈車上下驚猜甚非政體先監不得已遂於三十二年四月內具奏曰微臣陳矩遵奉特旨會問妖書逆情曾記得三法司九卿官會說逆犯暾生光前詩供認情眞罪該萬死後書未寫未念似有一線之疑他妻妾子女并刻字匠對証又已情眞就該正法臣每參詳還當奏請皇上擬定罪名昭示朝廷大法以安天下臣民之心其暾生光暫且監候待後沒有發覺眞正同謀之人方可秋後應時

處決使天下萬世傳頌皇上至公至明又免先年荷花
兒屈死法司得罪事例據此謹先據實密奏又數日刑
部等衙門少保兼太子太保尚書具官蕭大亨等謹題
爲欽奉聖旨事云云臣等會看得瞰生光巧圖詐陷之
私敢爲誣訕之語罔上惑衆逆理悖常因而震激宸衷
溷淆國是此神人之所共憤法紀之所不容者臣等切
齒此囚恨不窮治以謝天下忍言輕縱但本犯之獄止
據妖書而妖書之律止應論斬今奉明旨從重另擬臣
等竊議斬與律合原非輕典此外求加等查律條惟有
謀叛一款較重參酌本犯情罪似不相當臣等爲皇上
守成憲欲求於法外議輕既所不敢而爲皇上伸天討
不能於法中加重尤所不安總之本犯險惡原出律文
之外臣愚昧拘於三尺反覆思維參詳數四未敢擅擬
等因萬歷三十二年四月十八日具題二十日夜奉聖
旨這逆險惡異常原出律文之外以謀危社稷例處他
卿等便奏來欽此本月二十一日具官蕭大亨等謹題
爲奉旨覆奏事云云臣等看得瞰生光妖書之逆情甚
確即重擬原不爲過但律文止於論斬臣等未敢別擬

今奉明旨處以謀危社稷之律查得謀危社稷係謀反律內原註若依此律合凌遲處死參詳所犯情似有間盖臣等所據者法也皇上所誅者心也明允執於法官國有成憲未敢擅為輕重而威靈出於主上君有嚴命難復容其擬議等因二十七日奉聖旨皦生光揑造妖書離間天性謀危社稷無上無君反形顯然妖書律未盡其辜著加等凌遲處死便會官處決仍梟示於人烟湊處所有奏援的即作主使論其緝捕有功人役著該衙即查寫來該衙門知道欽此

梟臣若愚曰續憂危竑議起於癸卯之十一月十二日以至次年春夏中府會審者數次而京畿道一次者沈令譽俞孺等也外東廠二次者周嘉慶也內東廠二次者皦生光之妻弟內官趙昇也昇謫南久潛逃來京絶不與姊夫往來生光詐包繼志時會供有內官手持黃紙封條因疑是昇然實無干涉刑夾昇踝甫用力而夾棍折如斧斷先監察其辭色亦憐其冤而釋之當此之時神廟何等震怒四明相公蒲州金吾何等氣焰中外臣民何等驚慌先監受知聖主一拳拳定矢以公正明

允爲心仍將大學衍義補之愼刑憲數卷不時進覽而
嗷犯前罪況復鑿鑿可據其奴詩筆跡刻字匠及本犯
之妻妾子女衆證各已明確然先監矩尙兢兢引荷花
兒事爲殷鑒至再至三不得已始於甲辰之四月二十
七日將生光正法結局妻子戍邊陞崔德爲指揮王一
鵬蔣臣等爲百戶有差先是法司所擬賞格五千兩神
廟如數頒予東廠錦衣衛五城巡捕四處共一千二百
二十五兩按勞之輕重賞散各有差先監等亦各子廕
敘東廠底簿并朝報可考當時神廟面召光廟慰安天
語或實錄等書自有紀載惟國本攸關全書全語世不
多見羣臣目擊最眞竊念憂危玆議亦宜存此一段實跡俾天下
行散布則此續憂危玆議固鄭戚晙既已刋
後世曉然上可彰神廟之乾斷聖明下可著先監之持
平鎭定庶外廷之未盡曉者心自釋然訛傳可息於是
抄記成冊萬歷年間全未敢令人見且又遭壞鎭十載
命若懸絲而暗藏枕中者將二十年心良苦已更有別
聞亦間附於後俾持論者有所考焉四明沈相公與歸
德相公及江夏郭太史正域素有隙長安道路之口或

云四明藉此挑激聖怒瓜連蔓引是以擯李太宰逮周
嘉慶者實所以開羅織之端江夏之隙實是議謚及楚
郎假王之事基之華亭唐文恪公文獻公極力於四明
處爲江夏解冤又賴先監力主持之不然鄭君殆矣其
荷花兒事都人多有知者先監矩面奏神廟時卽於書
坊中購得耳談書一部進覽遂定妖書之獄不復苛求
主使之人恐日久禍及無辜也聞神廟實錄亦載之刑
部翁某等降處有差荷花兒之冤死朱腦瓜之直承皆
不泯也按耳談云周皇親有喪盜乘穴入殺皇親取財
去其夜邏卒入獨見婢荷花伏泣據狀以聞於法司
荷花兒不勝虐刑誣服與某某通奸殺主取財捕某某
不得竟坐法淩遲時大司寇翁公自南都遷至時南都
已盛傳其事無不切齒荷花兒者故翁益不疑臨刑時
觀者雲集忽一人獨呼曰冤哉荷花兒殺人者我也兵
卒逮至法場輸服無異辭時荷花兒已刑畢故翁與曹
郎徐貳源而下皆坐誤罷歸如刑時荷花兒語劊子手
曰兒是冤死幸相念先死我而後鬻割可也不然我必
爲厲鬼殺爾不聽竟縛割盡始死之越三日是人坐順

成門外麥鋪忽大呼云荷花兒殺我七孔流血死獨呼者市中賣瓜子炒豆細民朱腦瓜也耳談所載冤獄如此吁可懼哉又會審妖書之時有沈御史裕者在坐皦犯既頻經夾拶不能動擡至裕公案前裕厲聲曰妖書是你作如何不招皦犯舉首乞憐曰實不是小的作沈聲色俞厲皦犯怒目切齒恨而過之又有余御史懋衡者事佛素謹於中府會審向眾官云昨得一夢見觀世音菩薩說妖書是皦生光作的先監等唯唯竊哂後神廟聞之亦大笑焉皦犯正法後沈御史出差行至半途得病沉重向僕從曰我生平作事自揣無愧惟審妖書時畧涉孟浪原不該硬坐定皦生光今昏惑中每見生光向我索命吾病其不起矣已而果卒又數年經都中皆曰妖書非皦生光作也是東嘉趙士楨所作也士楨倜儻有大志歷任文華殿中書舍人每留心邊務交遊頗廣妖書獄興即托病不出及皦犯正法之後始敢出門然忽忽倦怠興味闌珊絕無平昔造烏銃議車陣議屯田一往豪氣及得病頻死亦屢見生光現形索命卒至不起可見鬼神報應真有不爽者夫荷花兒之獄向

柔肌脆膚不耐酷刑不得已而屈打成招者耳奸臣之寃倍甚於此悲哉古有訴之上帝者亦有得請於帝者魏其灌夫之於武安不尤彰明較著者哉此心此理古今同符總之奸臣幻視軀殼平視寃親了無些應驗是在知道者或不屑與狡邪一樣心腸不事報復固應如此彼執讎司生死者豈可量定必無鬼神報應也耶

酌中志卷之二終

南海譚瑩校

酌中志卷之三

恭紀先帝誕生第三

明宦官劉若愚撰

神廟萬歷二十九年春始移皇長子於迎禧宮九月十八日二更傳諭內閣皇長子及諸皇子冊立冠婚敬奉聖母命蒙嘉許卿等傳禮部擇日具儀行禮至十月十五日冊立光廟爲東宮封皇三子爲福王皇五子爲瑞王皇六子爲惠王皇七子爲桂王實允首輔沈相公一貫之揭請始施行也光廟大婚禮成之後自孝元郭皇后外未有舉生者至三十一年十一月偶有國本攸關

国立国会図書館　タイトル『海山仙館叢書』　請求記号 082.1-Ka191　ガラス使用

之事神廟震怒親降特諭以釋中外之疑繼將皦生光正法以杜讒惑之口仍特命光廟多選淑媛以侍左右實從先監陳矩之密請也三十三年十一月十四日人定後先帝誕生是時宮門扃矣光廟差年老宮人柴德女赴仁德門外報喜光廟於星月之下獨步殿陛徬徨不安先監矩立奏神廟卽轉奏慈聖皇太后闔宮懽忭柴德女還報光廟乃喜此時先帝生母孝和皇后未有名封該正者問曰發外旨意作何稱謂先監曰前曾有旨多選淑媛不好稱別樣名色今可稱曰欽命選侍某氏出不亦宜乎故曰欽命選侍王氏出者卽孝和皇后也禮部先擬封夫人神廟不允特稽攷皇明典禮更之曰才人實神廟之聖學博洽也明年春加上慈聖宣文明肅貞壽端獻恭熹皇太后光廟生母恭妃王娘娘進封爲皇貴妃卽孝靖皇后也光廟誕先帝至今上共五位公主八位今存三位懿妃傅娘娘生皇五妹封寧德公主駙馬劉有福所尙者也皇六妹封遂平公主駙馬齊贊元所尙者也康妃李娘娘生皇八妹封樂安公主駙馬鞏永固所尙

国立国会図書館　タイトル『海山仙館叢書』　請求記号 082.1-Ka191　ガラス使用

者也先帝生性雖不好靜坐讀書然能留心大體每一言一字迪出臣子意表天啟六年正月□□初犯寧遠郎日夜焦思未遑自安見樞臣王永光題疏要將寧遠城中紅夷大砲撤歸山海守關先帝曰此砲如撤人心必搖及七年五月內再犯錦州寧遠值聖體違和更憤激深慮凡客氏逆賢數年以來或間有違忤即怒罵咒恨形於顏色來宗道在禮部時諛崔呈秀封爻疏有在天之靈四字奏文書時讀至此先帝艴然作色親用硃筆圈此四字即逆賢亦不能爲之地也先是禮臣林堯

俞題覆皇妹選婚要將光廟選侍傅氏先擬封其選侍李氏候皇八妹年長選婚時再封先帝曰一時封罷了何故另作一起此三疏俱存可證也如此之類不能徧舉其尋常宸翰詳謹然不好草書或未服學也天啟二年十月某日有龍見於北花房臨河即宋太監晉辦膳處長可數寸鱗爪畢具碧光耀日時晉加綿絮裝入盒中奏知先帝送付黑龍潭訖至天啟六年五月初六辰時王恭廠之變皇極殿最高危之處一木先隕乾清宮大殿皇駕所居之東暖閣將窓格扇震落二處打傷內

国立国会図書館　タイトル『海山仙館叢書』　請求記号 082.1-Ka191　ガラス使用

官二人皇貴妃任娘娘所居之室器物隕落任娘娘於
天啟五年十月初一日所生皇第三子於是日受驚後
遂薨逝逆賢直房及王體乾李永貞等直房各有傷損
六月初五之夜三更又地震幾如四年二月時而雲中
之靈邱縣震更甚地裂湧出水甚多其色黑先帝左顧
生白毛有一年少暖殿孟兆祥者謀拔去先帝甚恚欲
重責處賴逆賢竭力救解始免先帝自七年五月初六
日以後聖體便覺不豫至六七八月之間總未離御榻
逆賢將庫中所貯金壽字大紅紗搜括出許多自王體

乾等至暖殿請小轎御茶房御藥房近侍每給四匹或
二匹做貼裏御前穿以禳祝之又移住懋勤殿旬日而
不時喧傳云聖駕萬安矣樞臣霍維華聞之遂贊逆賢
畫固位攘功之策進獻仙方靈露飲并蒸法器具逆賢
遂著管家王朝用照維華原樣用金造鋼瓶付御藥房
提督王守安等照方蒸進是時太醫院使吳翼儒等唯
唯聽從莫敢攔阻先帝初進服數日亦覺甘美凡有剩
者即頒賜王體乾等分飲之雖藥臣之賤亦得於永貞
直房厭飽餘瀝幾半月焉按維華原獻蒸法大畧用銀

鍋一口口徑尺內安木甑如桶高尺餘圓徑稱之甑底
安篦篦中央安長頸大口空銀瓶一箇周圍用淘淨粳米或
糯米老米小米旋添入甑候熱氣透一層再添一層約
離瓶口七分不可十分滿恐米漲入瓶不便上盖一尖
底銀鍋底尖下垂正對銀瓶之口離二三分許外上添
冷水周圍封固完密下用桑柴或好炭火蒸之候上內
水熱即換冷水不數換而瓶中之露可滿取出温服乃
米穀之精華也如不信可將熟飯與嘗一些滋味俱無
其器忌銅鐵錫其火忌煤先帝因進服日久嫌水汪汪

的遂傳御藥房不必蒸進自此之後聖恙日增無減日
漸浮腫諸藥進益罔效逆賢遂恚維華維華心不自安
即於乾清宮門問安之際舒徐容與故與逆賢相左而
力讓宮錦之蔭與袁崇煥隨轉身求去另盤算一條捲
土重來報復之計凡從來阻害正監中旨起官速化宮
保倡修三案自認為有膽有識不知瞞得誰過作何遮
掩也先是皇極等殿工完夜中聞有一鳥大如鵝鸛其
聲如梟頻來殿上鳴呼形不甚見聲咯咯然亦不甚遠
聞之者為之魂飛毛竪慄慄懼懼焉益先帝上賓而逆賢

伏法之祲祥也

酌中志卷之三終

南海譚瑩校

酌中志卷之四

明宦官劉若愚撰

恭紀今上瑞徵第四

今上萬歲爺誕生後嬰年失恃奉神廟聖旨托付西李老娘娘即光廟彌留之際傳封皇貴妃未行後封康妃者看視至泰昌元年九月內移宮之後奉先帝聖旨改托光廟選侍東李老娘娘即會封莊妃者看視同居於慈慶宮後之勗勤宮今上每日晨興拜天後即行朝母妃定省禮進退周旋寒暑罔間天啟二年九月內冊封信王進封聖母劉老娘娘為光廟賢妃時皇八妹位下

有一近侍當西李老娘娘看視先帝今上時會並得侍
奉天啟中年今上偶問曰西山有位申懿王墳乎跪啟
曰有生母劉老娘娘葬此壙附近之處爾曉得否跪啟
曰知之今上遂密付銀若干兩命此近侍置辦香燭祭
品潛往祭奠仍諄諭再四曰爾可祝告明白著就如我
親去恭祭一般及祭回覆命時睿顏戚戚孺慕肫篤淚
痕盈聖目也是時朱邸不乏位下諸臣乃不肯顯然差
往而暗托此近侍者慮左右侍從半是逆賢之黨倘被
逆賢所知或致猜防忌畏殊未便耳當莊妃老娘娘薨
逝今上哀痛如禮未忍視慈母異生母也聖孝之根於
天性者如此及天啟七年八月內入繼大統卽首傳聖
母劉老娘娘徽號遷祔之諭改葬於光廟慶陵先是天
啟七年修建元宮時計安安梓宮寶座合容安光廟老
爺孝元郭老娘娘孝和王老娘娘三位梓宮也彼時內
宮監管理王敬翟應奎創議於合造尺寸之外仍暗將
寶座增濶若干尺至七年十二月內聖母孝純劉老娘
娘遷入共安安梓宮四位尺寸恰好時護送聖靈內外
諸臣劉鑰郭志義李志錡等親入恭閱無不贊嘆不然

国立国会図書館　タイトル『海山仙館叢書』　請求記号 082.1-Ka191　ガラス使用

時日所限天寒晷短既不敢停候增修又不敢崇卑殊
厝將奈之何夫此豈人力也哉我聖主聖孝格天故莫
之爲而爲能預相默感有如此也聖心樂讀書十餘齡
卽好靜坐頤養玉體一夕夢爲龍蟠殿柱曾向莊妃李
老娘娘言甚殊異焉一日偶遊於本宮花園園有兩井
相離頗遠今上親用汲器偶於初井得金魚一尾頗悅
卽詣次井亦汲之曰看這裏如何器甫下卽引出亦得
金魚一尾活潑光耀左右皆驚祕不敢言命將魚俱放
西苑河內及移居外府第大婚禮成之後有獻生鯉二
大尾暫畜缸中一尾躍出跌傷一尾兩目皆動如求生
狀左右皆驚異以爲魚眩目亦罕事也今上竟不忍烹
而放焉登極數日後王體乾逆賢等侍側問及立枷之
事體乾奏曰大奸大惡法所不能治者方用之聖顏蹙
然不悅曰雖如此說其實也太慘了逆賢默然衆叩頭
呼萬歲以退聖心仁慈根於天性者如此先是課內小
臣讀書有慚者今上厲聲呵責曰讀書是好事倒害羞
若唱曲兒倒不害羞耶今上寫倣進字時凡紙有餘而
影本或小者必挪移而塡滿之不忍將空紙裁去覽漢

末書史見十常侍董卓曹操等擅權未嘗不撫卷切齒
凡經書有疑難字義典故即洪武正韻海篇直音及韻
小補等書自搜查之聖性天縱英斷節省發於自然者
如此承奉徐應元每倘逆煽屢恣肆不謹今上久優容
之或改顏假借之纖毫圭角不露也聖度之用晦委蛇
如此天啟七年八月二十四日登極自文華殿移居乾
清宮將睦閣內舊設玩好器具盡行屏撤中外臣庶無
不仰頌堯舜咸拭目以觀太平也十月二十六日退逆
賢十二月初二日發應元湖廣顯陵安置崇禎元年二
月降應元淨軍調發鳳陽應元實逆賢所靠為親信按
手後勁人也近開廹於鳳陽人咸快之逆賢篤好花木
夏則茉莉梔子花簪戴滿頭冬春則牡丹等花羅列滿
堂今上在藩邸逆賢每以非時花木果蓏之類為獻其
所差官人皆逆賢心腹名下或見任先帝御前貴近者
也雖以厚賞酬其來然聖心儉素不尚此勉以霽色俯
納耳凡賢下用事不用事之姓名面孔總難逃洞鑒也

国立国会図書館　タイトル『海山仙館叢書』　請求記号 082.1-Ka191　ガラス使用

酌中志卷之四終

南海譚堂校

酌中志卷之五

三朝典禮之臣紀畧

明宦官劉若愚撰

神廟登極十齡矣時馮太監保掌司禮監印兼掌東廠其僕徐爵號小野頗通文理達事情馮與江陵張相公居正內外同心翌戴冲聖自新鄭高相公拱退後凡江陵在外之相業聖母聖廟之眷注皆馮納約自牖之驗也神廟左右內臣如孫海洛用之流日以狗馬拳棍導神廟以武馮則凡事導引以文蒙養之績在馮爲多司禮監所刻啟蒙集四書書經通鑑直解帝鑑圖說等書

国立国会図書館　タイトル『海山仙館叢書』　請求記号 082.1-Ka191　ガラス使用

至今見之者每爲咨嗟嘆息焉馮號雙林篤好琴書雅歌投壺有需者風神廟會賜牙章曰光明正大曰爾惟鹽梅汝作舟楫曰魚水相逢日風雲際會時凡馮寫大字扁聯之類卽以前賁或雙林及景仰前哲諸圖書印識之所造琴頗多世人咸寶愛之萬歷四年五月內勑同法司大熱審平反甚多一日神廟偶醉佩劍夜遊將一內官頭髮斫下又杖二內官幾斃慈聖老娘娘知之翌晨易青布袍屏簪珥聲言欲特召閣部大臣謁告太廟將廢神廟立潞王且先令喧傳於宮中神廟恐懼滋甚跪泣久之始解遂將客用孫海斥逐孫得秀溫祥周海皆私家閑住此萬歷八年十一月事也自江陵不奔父喪之後中外多忌馮者秉筆張鯨係張宏名下又侍神廟於潛邸久遂乘便密爲神廟畫計害馮宏於鯨爲本宮偵知之密解勸曰司禮馮公前輩有骨力人留著他好多哩鯨拒不聽遂乘間從臾神廟傳旨著馮保私宅閒住云云神廟猶豫尚不忍曰若大伴上殿來我不管鯨曰既有旨馮某必不敢違遂先給以閑住已而謫南京孝陵復以言官江東之等疏遂藉沒馮保張大受

楊舟徐爵等産是時先監矩已任司禮監典簿經理其事復逮保弟馮佑姪馮邦寧等於獄此萬歷十一年正月事也後佑與邦寧皆瘐死徐爵擬戍馮竟謫死於江南葬於留都皇廠林木森鬱巍峩佳城實天所以報忠臣也先帝即位之初秉筆王太監安馮名下也擬奏請卹典改遷未果而遇害焉張太監宏號容齋廣東人所南張公者是也遂繼馮掌印而張鯨掌東廠宏蒙神廟優禮雖亞於馮然推心則過之十二年三月欽遣閱視京營不二三年因神廟日益英聖而左右間有以貨蠱

聖心者遂絕食數日而卒神廟頗悼惜之宏墓在阜城門外迎祥寺側眷注之隆居官之美具在墓碑宏恆曰我形雖廢自有不廢者存是以翛然長逝益於學問有所得云張鯨北直新城縣人嘉靖二十六年選入爲宏名下剛介寡學馳心聲勢神廟倚毗之後掌東廠兼內府供用庫印頗爲時相所憚其用事之司房邢尚智招權納賄耽於聲色致言官李沂等交章劾鯨萬歷庚寅元旦召輔臣申相國時行等入毓德宮神廟出大理寺評雒於仁酒色財氣四箴疏示之賴輔臣救於仁得削

籍仍出李沂疏諭鯨跪聽輔臣戒諭之是日也輔臣已出復召入時皇長子九齡矣皇三子五齡矣咸宜來令輔臣拜見之自此鯨寵眷漸衰後退廢林下尚智擬戍鯨與先監矩極契厚而調不同丁未冬先監坐化鯨聞之痛而無淚至戊申五月病卒葬於香山永安寺側鯨弟書紳廕金吾至都督同知其掌家劉鈺性儉素務稼穡掌班鄭守成通文理多蓄古書先監之掌家常雲者鯨名下也宏卒而掌司禮監印者張誠也張鯨既退誠遂兼掌東廠及內官監印為人鯁直不阿好看書每據古事規諫或暗地譏罵無所忌神廟頗憚之十五年三月欽遣閱視京營其後營中夫人郝金鳳女之死誠實與謀自此內執事多有譖誠者誠率意不防又其弟張五老名勳者私與戚臣武清侯李家結姻又名下蕭玉王忠頗恃寵恣肆不謹二十四年正月神廟震怒立斥退誠著田義掌司禮監印孫暹總督東廠該孫暹等題為欽奉聖旨事奏聖旨是逆犯張誠張楨及各弟姪張勳等張紹寧等霍文炳等及弟姪霍文燦等各犯并王玉錢恩李承德李輔耿進馬義王用馬彰蕭玉王忠段

秉忠張懋忠霍朝王詔喬進馬欽金忠本犯原有莊房田地俱著該撫按官即便查明都籍沒入官不許隱漏還立限與他都察院知道欽此於是將誠降發南海子淨軍看守牆鋪逐家人張勳霍文炳等內官張楨錢恩等十餘人皆下法司獄論死其原籍田產各籍沒入官後復戮張勳蕭玉王忠於市而喬進等至泰昌元年秋始釋惟張楨於三十四年先監矩奉勑大審同曹御史學程奏請未允三十五年夏大雨獄牆壞楨等數人咸瘐死先帝東宮紀事高公時明件讀沈公蔭皆誠名下及二人以從龍勞陞秉筆具疏奏復誠原官討諡祭葬身後榮焉没誠産時先監矩已秉筆矣繼誠掌印者田太監義掌東廠者孫暹也義陝西西安府人嘉靖二十一年選入由文書房陞南京守備神廟久知其貞介忠誠有大臣度特召秉筆其楷書端嚴有如其品及繼誠後凡典禮政務與先監矩開誠協濟裁酌施行田性儉樸寡言休休有量人不敢干以私二十四年三月兩宮災其夏偶與先監深夜坐語仰天太息先監會其意詰朝乃攜兩奏稿往見田看畢稱好即署名同密諫神廟其

一疏畧曰臣義等竊見近日以來外廷章疏留中不報者多以致部院屢行催發間有疑惑議論左右朦朧隱蔽不行進奏伏乞萬歲爺簡覽批云云其二疏畧云臣義等竊見御前執事宮人內官或干聖怒責處發遣絡繹不絕每致重傷兼患時疾而死亡者殆無虛日益以聖旨欽傳即以本日動刑而用刑者因懼罪及於已輒加數多酷責而押解者復懼連累日夜嚴加整鎖致使受刑犯人得生者十無一二如此致傷天和豈聖世所宜有哉且如近日因尋訪楊山玄一事但兩官回稱咸稱不知熾火煆煉或成灰燼未審的確罪及守門又斃幾命矣凡宮人病死者即連累內官或打一百二十一百五十性命難存一人病死者尚然可憫況又波及無辜生命乎令耳聞目見哭聲載道怨氣冲天景象如此若不披瀝上奏則是臣等貪祿戀位畏死偷生直犬馬之不如也伏望聖斷將臣等分別罷斥云云神廟嘉納之田下用事掌班趙剛楊致中各具能幹廣交縉紳凡田所進納御前錢糧皆兩人設處置辦田亦摧赤不疑掌家王欽具員而已戊戌春孫暹卒葬西山碧雲寺暹

北直涿州人魏忠賢之本官也先監矩繼暹掌東廠矣田至乙巳八月卒葬磨石口繼田掌印者亦先監矩也遂兼掌東廠見先監遺事語中丁未冬先監坐化而繼掌司禮監印者成敬也掌東廠者魏伸也成於嘉靖三十二年選入由隸筆掌印性豪俠樂施與喜狗馬謳歌好花木鮮服飾善飲啖不甚好讀書然好武勇騎射戊申三月欽遣閱視京營而識見深沉料事多中已酉之正月壬辰訛言口從黃花鎮犯京師男女避難者踐踏塞路城門爲之晝閉神廟亟召問策成徐對曰無事萬

歲爺寬懷如眞有口警兵部豈無塘報此必訛傳其後始知果薊帥王國棟夷兵夜過昌平擅折民離落燃火禦寒而火光燭天遥見夷粧遂驚爲口至也其掌班侯清篤信仁善人也成家政頗嚴急賴清救解爲多成卒於庚戌秋葬於迎祥寺後而掌東廠之魏伸繼之秉筆李浚掌東廠矣伸碌碌苛謹廠體從此漸隳伸卒年餘神廟愼印缺難其人久不補而後以督廠代攝印務終浚之身未掌印也辛亥冬浚卒特命乾清宮管事常雲獨力辦膳神廟陞正陽門提督李恩文書房盧受爲秉

国立国会図書館　タイトル『海山仙館叢書』　請求記号 082.1-Ka191　ガラス使用

筆次年春以恩掌司禮監印以受掌東廠至癸丑秋受
接常雲亦獨力辦膳終事神廟也萬歷乙卯閏八月神
廟重慶萬壽聖節時西山楊家頂觀音巷僧處牡丹忽
開一朵管花內官知之受賈六十餘兩爲寺中功德將
所開牡丹移進御前神廟甚嘉悅爲瑞焉受魏伸皆嘉
靖四十一年選入李浚與恩皆嘉靖二十六年選入於
先監爲同年恩能書爲人坦率令之秉筆會復起掌印
宋太監晉其名下也秉筆李太監鳳翔南京守備李太
監秀華又皆宋名下也不數年恩卒盧受自此以掌東
廠兼司禮監印即率意妄奏若籍王體乾產可百餘萬
足備京城河工之用後不能實其言遂借影匿爲
題逮體乾名下李晉田玉劉文忠趙木政等於東廠並
沒晉等產凡親屬稍連者可數百家都中爲之不寧承
芳既不稱任於九月十五日亦襆逮刑部獄晉等等自
東廠送刑部獄承芳凡兩次督廠所參送內犯董貴常
國安徐進喜等外犯高騰震高瞻昆崔茂槐路文顯等
計二十餘起恐暗中肆毒報復乃買許多厚木板將所
住房上下四旁偏壁廂之房門院門皆換以堅厚者怖

性不喜人多笑焉後部覆擬絞遂吃素叩佛書寫佛經
復虔事呂純陽仙師每夜禮拜北斗至辛巳春遇赦蒙
內閣范相公復粹釋承芳罪御筆特改承芳外衛軍晉
等亦充外衛軍初萬歷庚申秋神廟賓天光廟念典璽
局郎鄒義潛邸勞久陞秉筆掌東廠兼尚膳監印其年
冬義辭任閃住先帝以沈蔭掌東廠今會秉筆張邦詔
赫隱儒乾清宮管事劉時登皆義名下也天啟二年夏
蔭爲逆賢退斥閑住宋晉掌東廠三年冬宋私宅閑住
逆賢掌東廠盧受以天啟元年五月辭官逆賢矯先帝
旨發鳳陽淮王太監安辭印不掌而王體乾自元年五
月至崇禎元年四月掌司禮監印兼掌御用監印尚膳
監印逆賢退後所遺東廠亦體乾掌也自此之外如神
廟時秉筆邢鋭宋坤許成及隨堂李壽冉登等若干人
光廟時秉筆魏學顏田詔崔文昇等若干人先帝時秉
筆杜茂劉用劉克敬裴昇史賓張文元諸棟李晉吳進
忠陰楨王敏政郝隱儒王朝輔趙秉奭等若干人亦皆
典禮大內臣顧不能遍載也

酌中志卷之五終

南海譚堂校

大審平反紀畧

明宦官劉若愚撰

刑獄者重事也我國家每年熟審之外凡遇丙辛之年即特勅司禮監掌印太監一員前往三法司錄囚名曰大審夫必於丙辛者丙協於明辛者新也欲在上者必明照覆盆在下者既經此一番鍛煉期於悔罪自新斯不負祖宗以來欽卹之至意也憲廟時司禮監掌印黃太監賜五年大審值大司寇陸公瑜時重犯中有兄與人鬬毆其弟幫因而致死坐弟抵償黃

太監徵從未減二公持不可黃大言曰同室之人鬬者
尙披髮纓冠而往救之況其兄乎正該在矜疑之列二
公無以應卒饒死改戍事載沐化類編夫此猶細犯耳
至神廟時御史曹君學程以建言久繫中外憐之萬歷
三十四年先臣陳太監矩掌司禮監印少司寇沈公應
文署刑部事於是先會同總憲大理卿共具公書與先
監曰茲者伏遇聖明舉五年欽卹之典而臺下奉命出
讞雖係先朝令甲實千載一時蓋朝廷將以詔赦之未
釋者而并蘇於熟審之時幸臺下又以慈悲之度世者
而得行乎全活之惠將丹書同注生之籙囚圄有福堂
之謠豈獨諸囚籲天頌聖哀鳴望援而生等叨列法司
職在昭雪於臺下實有非常之希冀矣昨承開列可原
重犯六十二起澤及枯骨明燭覆盆甚感甚感夫入井
赤子惻隱之所必先納溝匹夫聖神之所甚憫故知臺
下仰體皇仁廣行善事更有匪夷所思者益古人有宥
一人而千萬人感泣生等敢爲臺下誦言之曹御史狂
顚批鱗不識忌諱囚繫十載來日無多聖慈如天待以
不死彼日夕焚香頂戴銜恩無極弟其有近百聲母倚

閭堪憐母既强視息以願見子之還子亦忍須臾以思與母訣離願爲伍桎梏爲親已微喘之奄奄迫夜臺之寂寂長安齒髮之倫俱惻生等孤兔之悲可知臺下地切紫宸春先幽谷豈蘄夕奏解此南冠況朝鮮之役釋放逮繫在詔旨燦如日星而欽卹之典徧及纍囚於言官豈蘄雨露乎生等特借重臺下會疏叩閽萬代瞻仰在此一舉至於遵肆赦而請釋者既未奉有明綸則從熱審而并上者自應不拘往例不然朝廷詔令爲虛文而法司壅閼負重譴矣故於臺下擬釋之外輒有奏記

皆灼見其有可生之路而不欲使有向隅之失若以一二情罪已確應與衆共棄者俱據實奏聞以祈酌議無非共襄公平之典而逆知臺下之虛懷涵納者也仰希鑒照不勝延佇云云至七月初九日先監領勅審錄至初十日方審至曹御史徐會同三法司具疏外先監會有奏帖內稱臣矩本月初十日卯時前到大理寺會同三法司侍郎等官沈應文等照例升堂入座會審至廣東司有斬犯罪人一名曹學程哭告犯人原係御史爲東事妄言得罪監候十年悔過不及豈敢惜死惟是原

藉廣西家有老母九十餘歲經年盼望生還一面犯人在監晝夜憂思患疾沈重若母憂死犯人不得一見忠孝兩失雖死於九原不成人類望乞欽命列位轉奏聖明赦宥得生實全母子二命世世子孫感戴天恩臣向本犯說你雖係言官因言得罪激聒聖上況是欽定人犯屢有嚴旨誰敢輕議臣又向各官說先生每怎麼說有三法司沈應文等說曹學程愚意言官不識忌諱罪實自取雖係欽犯不敢輕爲擬議但東事仰仗天威久已平定本犯監候十年徵創已深又有九十餘歲垂死老母今遇欽邨大恩我每職掌所關正當仰體聖仁大德好生況覩本犯皮肉銷鑠氣息奄奄萬一憂死囹圄望恩無日若不具疏後來難免溺職之罪理當奏請定奪煩欽使大人轉達天聽有科臣梁有年等說曹學程自知罪戾緣係欽犯不敢輕議聖度如天定無留滯況今宮闈慶千載奇逢赦過宥罪無處不及今審稱伊母年九十朝不保夕本犯亦奄奄待斃衆所共見幸遇欽邨之時正當仰體聖明好生德意合詞上請定奪庶免不言之罪擬此臣又向各官說這事情重大如何批

国立国会図書館　タイトル『海山仙館叢書』　請求記号 082.1-Ka191　ガラス使用

語會議批奏請二字臣謹奏知是時神廟在宥有年侍
聖母慈聖老娘娘於慈寧宮聖母已聞曹御史家有盲
母九十餘歲亦惻然憐之是歲八月十七日神廟萬壽
聖節躬詣聖母朝謁言及祈天永命之事漸及刑獄詿
誤之臣神廟聖性至孝即跪承恩旨至十月內始將曹
御史釋放內犯張楨則未允也又光廟於三十三年十
一月十四日誕生熹廟正值慈聖老娘娘壽齡六袠喜
育元孫三十四年春神廟加上聖母徽號恭熹二字詔
赦天下光廟生母恭妃王老娘娘進封皇貴妃是以曰

宮闈盛慶也先監於曹御史一案在神廟御前造膝口
奏語多祕不得聞實暗有贊解力也再味三法司公書
温厚詳婉不以末同爲嫌先監奏記亦委曲明剴慈祥
藹惻眞可感動天心義服中外於以見當時納約自牖
之義焉官府同中之雅焉至今讀之者宛在心目詩曰
彼美人兮西方之人兮王制曰刑者侀也侀者成也一
成而不可變故君子盡心焉益神廟自萬歷甲辰年之
後停刑之旨無歲不下頁亦有所感而云然耶柳遵聖
母慈訓之一證也猗歟盛哉先監侍神廟左右此平反

国立国会図書館　タイトル『海山仙館叢書』　請求記号 082.1-Ka191　ガラス使用

一事并妖書一獄總非他人所能望其後塵者纍臣敬叙梗概以恭識仰止之思於萬一云

酌中志卷之六終

南海譚瑩校

酌中志卷之七

先監遺事紀畧

明宦官劉若愚撰

先監陳公諱矩字萬化號麟岡北直安肅縣人生於嘉靖己亥六月二十九日至丁未冬選入派秉筆高太監忠名下任司禮監萬歷十一年籍沒馮太監保時已任典簿後陞監官至十九年春代藩奉國將軍廷堂有罪革爵禁錮鳳陽高牆先監奉勅押發既竣事道經安肅過家上塚有皇華紀實詩一卷沿途廉靜寬恬驛遞感悅皆以佛稱之詞臣中講官惟與郭明龍正域李九我

国立国会図書館　タイトル『海山仙館叢書』　請求記号 082.1-Ka191　ガラス使用

廷機先生善然一揖之外亦絕不通往來後於市書中
得黃離草每披讀玩賞曰眞宰相才也先監學術醇正
心兢慎如此一日姜士昌有疏偶動神廟怒要行杖處
先監憂恤之甚形於顏色益自杖王德完時即曾與田
太監義力諫未允今豈可當我掌印而又行此事乎正
趺坐深念忽被召至睟閣語頗久祕不得聞及出喜動
眉宇左手持姜疏右手招官人索黃紙套盛疏發下其
旨則神廟御筆所書行草按舊制凡有御札即片紙隻

字必用黃紙齊口半套裝盛識尊敬也其仰全君德如
此雲南民變戕殺內官楊榮神廟震怒欲詳核激變狀
逮處地方官是時四明沈相公偶註籍惟歸德沈相公
入閣即具柬達先監先監即本其意密奏曰奉使內臣
固仰遵萬歲爺法度不敢妄肆或跟隨下人有不曉事
而玩法者若但歸罪有司緹騎逮問誠恐往返路遠耳
目驚慌傳聞不便宜從寬行勘結局還荒幸甚神廟嘉
納焉福建內官高寀進到所獲呂宋器械方物傳先監
擬票著內庫查收先監奏曰此島夷小醜區區微物著

国立国会図書館　タイトル『海山仙館叢書』　請求記号 082.1-Ka191　ガラス使用

內庫收恐看得聖朝希罕異物也今此旨宜曰著贓罰庫查收其慎重國體天言如此鎮撫司刑部所監註誤諸臣內外重犯先監每以上帝好生無知入井爲念多方曲存培養聖德遇事即諫草多不存是以潛移默化外廷不盡知也榮昌公主者神廟之嫡長女光廟之姊也曾與駙馬楊春元反目春元拂衣歸里神廟怒甚特召先監至御前欲重處內官外官先監奏曰此閨壺小事不宜上動聖心傳聞不便遂擬諭閣臣以爲覽東廠事件某不知緣故出某門往回安縣去訖遂俯允施行

及召春元回罰於國子監演禮以懲之此先監調劑之力又不止調護士大夫已也萬歷中年凡正月燈市節司禮監掌印等各購擺設器物書畫手卷册頁之類進御前一日先監偶購宋人所畫鬼子母揭鉢圖手卷內有楷書金字寶積經鬼子母失子緣由一百六名人題跋甚多元趙孟頫跋云佛以自然勝而用智力者以勉强求西方竺聖設此見靜聖作爲自然勝勉强以之覺世抑以見佛道之深不獨有功於名教也而後世人心好善皆賴之云

云其畫也黯淡朴素之中神彩煥發世

国立国会図書館 タイトル『海山仙館叢書』 請求記号 082.1-Ka191 ガラス使用

尊之慈容可掬鬼子母之悲煩可憫鉢內之兒以手據地兩目外注欲出不得出之光景宛然羣魔怪之兒很獰惡眉目如生種種伎倆繁而不紊必非宋以後人所能贋爲者先監曰此卷甚好然且未可進恐萬歲爺疑我諫阻打宮人也遂將大學衍義補一部同此手卷著人託王伴讀安轉送東宮說陳矩頂上千歲爺乞睿覽此書暇時并覽此卷益於進奉之中已密寓獻替之意云先監極愛左國史漢字學諸書周程張朱諸集菲衣食淡滋味貌雖不甚魁梧音雖啞而不揚然白耳黑齒

雙眸如電昔童時至京大金吾陸炳一見嗟異曰此子功名異日不在我下而令名過之萬歷二十六年以秉筆掌東廠三十三年以掌東廠兼司禮監印預卜塋地於香山慈感菴側建一石塔於塚上曰太極鎮山塔竪一石坊於墓道前曰勅塋中使神道六字有石門額其上曰還一仙洞至三十五年十二月十三日辰時在內直房端坐以逝神廟極爲悼惜准從仁德門寶善門由廊下家出元武門至東河邊將葬仍從北上東門西門乾明門西安門出至簿子衙衙宅特傳造立棺如僧家

国立国会図書館　タイトル『海山仙館叢書』　請求記号 082.1-Ka191　ガラス使用

塗法以無湮中正樂善令終之美云賜諭祭九壇祠額
日清忠更給護勅備載房地數目皆殊典也文武臨弔
送塗者素白塞路塗不能行山陰朱相公賡晉江李相
公廷機福清葉相公向高親詣立棺前祭奠其文有云
三辰無光長夜不旦其敬慕推崇如此神廟推恩特將
掌家常雲陞乾清宮管事後掌針工局印管文書官馬
鑑師明苗全俱陞暖殿近侍光廟登極復陞常雲隨堂
予告先帝陞鑑乾清宮管事先監自秉筆外廷皆不識
爲何如人至癸卯冬妖書一獄保全善類誠足回天仁
能覆物知不知皆感服也語具憂危竑議後紀中及丙
午秋七月大審至曹學程一案先監多方婉救極力平
反神廟聖孝覽而哀之特俞允焉具大審平反語中自
此士紳益敬愛之先監每暇即玩味大學衍義補或令
左右誦聽乙巳之冬奏進二部請發司禮監重刊先監
卒後數年始完惜督刻抄寫者寡昧無識其中頗多舛
錯至今沿習未正良可痛也先監最愛周禮恆向左右
曰文中子有言如有用我者執此以往又曰我曾見一
書內載宋章聖講周禮至典瑞有含玉問云何義講官

對曰人臣卒給令玉欲令骨不朽耳章聖曰人臣俱要名不朽何用骨爲先監每欲將陳鳳梧所刻周禮合集說考註訓詁照向句解次序勒成一書亦欲奏請重刻而志竟未遂也先監又篤好易萬歷年間偶見坊間售有義經十翼乃慈谿傅文兆所著曰太初易古周易玩辭篇觀變篇觀象篇玩占篇大與卑業不同而推明古易次序上下二篇十翼十篇將三聖易學闡明可愛漢儒費直亂易剖辨無餘蘊且主文王文辭之說與周公無涉先監嘗曰揚雄解難魏伯陽參同契劉勰文心雕龍俱直云伏羲文王易嘗有一字及周公哉兩漢及梁去古未遠爾輩識之及先監卒後鼎臣被常太監雲註誤墾鎖又先年曾聞開雍顧老師說國子監新刻經史不可不買一部鼎臣既抱罪無所事遂購得十三經二十一史日披玩之則周公繫爻辭之說誠始於唐之孔穎達無疑矣史記註則十翼井然前漢志則三古三聖人又三國志高貴鄉公視太學及別史列傳自唐以前都無周公作爻辭之說其孔穎達杜撰費直亂叙不辨已明宋程子以易作傳朱子以易作本義奈今繩

国立国会図書館　タイトル『海山仙館叢書』　請求記号 082.1-Ka191　ガラス使用

於舉業拘於大全誰敢如傅文兆起而議之者耶易也十翼也周禮也天如假先監數年則表章次第奏刊豈止一大學衍義補而已哉今上聖主右文極矣惜臣下落落無先監之儔也惜哉先監遺像在德勝門裏欲賜會館祠內至今見者多淚落其德望孚人未艾可知先監九歲選入萬歷丁未年享壽六十有九其同母弟萬策中壬辰科進士愛先監之訓爲多廕大金吾陳居恭萬策第四子也諸贈是以及先監之二親焉

纂臣若愚曰先監雖內臣乎然其才識品望今古希有自萬歷辛丑纂臣選入得侍左右未嘗見疾言遽色體雖清癯若不勝衣其處大事決大疑羽翼忠良仰全君德即賁育之勇雷霆之威不少易者性不好飲酒凡飲稍暇即鼓琴歌詩或跏趺靜坐自皇華紀實之外有香山記遊聞中紀述惜未刻也至於聲名貨利了無所好聚蓄書畫玩好之類嘉靖庚戌之變口薄都城高太監忠披堅執銳扞禦著勞先監是時二十歲矣目擊心慕是以有志經濟每留心於國家歲計出入應改折者應蠲賑者時密奏節縮以蘇民困更留心於邊塞衝險士

国立国会図書館　タイトル『海山仙館叢書』　請求記号 082.1-Ka191　ガラス使用

馬登耗會審妖書會與大司寇蕭公大亭相談蕭久歷
塞上極爲敬服萬歷乙巳冬遼東撫鎮議招徠流民爲
功遂將鴨綠江以西寬奠以東張其哈喇佃子地方數
百里棄之於口口先監聞之心頗不平惟仰屋竊嘆已
耳見遼左棄地語中至盧大司禮受掌印時其掌家王
朝卿即今之王朝應者潛差張書紳等往撫順做買賣
七宗懊恨之書入言嘖嘖章滿公車蓋原委根因盧原
不知由應朝私遣也天下事尚可言哉樂臣會見嘉靖
年間詞臣龔君用御所著書曰雲岡選稿內載奉使朝

鮮回條奏邊事明悉議開海運復舊遼陽則糧可直達
開原城西老未灣開原與廣寧相近聲息可通守邊最
易禦臣十餘歲便隨先將軍宦遼陽萬三年其地理邊
務民情風俗至今尚存胸臆間思其土地瀕海難脩邊
牆則偵哨獨不可加意乎萑葦蔓衍而屯田車陣强弩
騎射火器獨不能以正兵爲奇兵而守禦乎五年滅口
雖袁督師一言自誤然而無米之炊恐又煩局中者費
籌策也全遼已矣痛尚未復又何有乎棄地何有乎舊
遼陽哉西而薊門戚帥繼光之餘制盡弛春秋兩班脩

国立国会図書館　タイトル『海山仙館叢書』　請求記号 082.1-Ka191　ガラス使用

築恐不無鹵莽塞責也再西而宣而雲而陝以類推之恐山西更甚總之郡廳罷廢處處待哺或不甚懸絕也回想我太祖開國時有河套有東勝有開平有大寧有舊遼陽是何等幅員何等强盛唐李翺有言神堯以一旅取天下今不能以天下取河北豈不痛哉舉臣幽繫圜扉席藁待斃回想先監觸目傷心祇宻抱祀人之憂向誰洒英雄之淚如九廟之靈憐鑒若愚血誠願於伏法之後遊魂爲變誓作厲鬼俾敵之金鼓無聲而我之敵愾增壯斯生雖無益於時而志或可酬於冥路卽所以上報國恩下雪父耻也纍臣非敢於談兵喜事之人又非敢輕洩省中之語惟念以羊易牛非胡漸何以彰主心之仁而楚王太子之賢須鍾儀始達於晉是以臚列於首不憚亹亹

酉中志卷之七終

南海譚瑩校

国立国会図書館　タイトル『海山仙館叢書』　請求記号 082.1-Ka191　ガラス使用

国立国会図書館　　タイトル『海山仙館叢書』　請求記号 082.1-Ka191

ガラス使用