

上海國貨陳列館
 十九年刊

十九年刊
 國貨陳列館
 下

上海市國貨陳列館

工商部議定之國貨標準一覽

第一等	國人資本	國人經營	完全本國原料	國人工作外國技師
第二等	國人資本	國人經營	大部份本國原料	國人工作外國技師
第三等	國人股本借用外款	國人經營	完全本國原料	國人工作
第四等	國人資本	國人經營	大部份外國原料	國人工作外國技師
第五等	國人股本借用外款	國人經營	大部份本國原料	國人工作外國技師
第六等	國人股本借用外款	國人經營	大部份外國原料	國人工作外國技師

上海市國貨陳列館年刊目錄

中華民國十九年

總理遺像及遺囑

張市長肖像

潘局長肖像

徐前館長肖像

董館長肖像

本館職員攝影

本館辦公室

潘序

徐序

吳序

弁言

論著

上海市國貨陳列館應有之設施 董克仁 一
 連鎖商店概要 董克仁
 呂燮華 五

吾國民食之不足及其補救方法之商榷 潘明珊 一三

日人在華棉織業之經營與吾國棉織業之前途 呂燮華 一八

國貨運動與國際投資 莫若強 二六

科學管理方法的批評 呂燮華 二九

如是之國人生活 呂理儔 三四

民國十八年之中日貿易 三五

浙省各縣透紙全年之產值 三六

館務

沿革 三七

組織系統 三八

統計及圖表 四〇

逐月參觀人數統計表 四〇

國貨陳列品分類比較圖 四一

家用肥皂製法程序圖 四二

捲煙製造程序圖 四三

調查.....四四

本市絲廠停業之調查.....四四

本市火柴業調查.....四七

本市捲煙業調查.....四八

陳列品一覽表.....五〇

陳列室陳列程序.....一一二

陳列室佈置程序圖.....一一三

櫥窗式樣.....一二三

櫥窗式樣.....一二四

第一陳列室攝影.....一二四頁後

第二陳列室攝影.....一二五頁前

規程.....一二五

上海市國貨陳列館規程.....一二五

徵集出品規則.....一二七

審查出品規則.....一三〇

售品規則.....一三四

參觀規則.....一三六

本館最近計劃.....一三八

本市第二屆國貨運動大會紀詳……………一四五

國貨時裝展覽會(附時裝表演攝影)……………

國產綢緞展覽會……………

專載

上海市政府提倡國貨實施辦法……………一六五

上海市國貨產銷基本社章程……………一六七

青島市國貨消費合作社暫行簡章草案……………一七一

瀾漫全世界之提倡國貨運動……………一七五

吾國民之大好借鏡——日人提倡國貨運動……………一七七

實業計劃表……………一七九

總 理 遺 囑

余致力國民革命凡四十年其目的在求中國之自由平等積四十年之經驗深知欲達到此目的必須喚起民眾及聯合世界上以平等待我之民族共同奮鬥現在革命尚未成功凡我同志務須依照余所著建國方略建國大綱三民主義及第一次全國代表大會宣言繼續努力以求貫徹最近主張開國民會議及廢除不平等條約尤須於最短期間促其實現是所至囑



總 理 遺 像

張市長肖像



潘 局 長 肖 像



徐 前 館 長 肖 像



徐君陶先生，前任本館館長，旋以兼任市府參事，事冗辭職，現膺市教育
局局長。在任時，對於館務，悉心擘劃，本館之基礎，賴以奠定。

董 館 長 肖 像



年九十 影 攝 員 職 館 本



毅公顯

華燮呂

長館董

濤洪

安慶朱

上海特別市國貨陳列館辦事處

民國
二十
二年
二月



潘序

物有本末，事有終始，爲政者亦惟審其本末終始之所在，循序措施，以期漸進而底於善，事之盤根錯節，縈紆鬱折，有勿計也。國貨陳列館之成立，於茲二年，其間以限於館址經費之範圍，國內實業程度之幼稚，自不易盡如計劃所期，感水到渠成之樂。然值茲民窮財盡，上下交困之際，爲鼓勵工商計，爲促進生產，改良實業計，爲政者要不能不積極提倡國貨，力負指導監督宣傳獎勵之責，以裕民生而奠國基。所謂循其本末終始之所在而循序漸進者，固不計近功也。且事無參考不成功，工無比較不進化。吾國天產富而人工巧，工藝進步，乃反如逆水行舟，不能與時並進者，病在囿於見聞，無所比較，閉門造車，安能出而合轍！本館任務，厥在矯正是弊，舉凡百工胼手胝足之所經營，民生尋常日用之貨物，苟足以助觀摩而資比較者，靡不標識而羅列之，誘掖而獎進之，俾涉足於斯者，能入門辨其品類，舉目知其產地，由比較而見良窳，由良窳而見競爭，由競爭而見進步，工商界得示其長而改進其短，顧客得捨其窳而選購其良，陳萬有於一堂，定取捨於一覽，不但農工商界將因是各出其力以相競，即四方來觀者，亦且於洋場十里舶貨充斥之租界市場外，得此一席國貨陳列地，驚心怵目，藉遊憩以自省，亦未始非潛移默化之要道。



也。况目前金貴銀賤之趨勢，蒸騰日上，近水樓臺，最感痛苦者，以我爲最。舉凡舶來貨物，一旦暮而增價十倍，國人麻木不仁之心理，至此已受事實上之針砭，爲經濟購買力所不許，要不能不移其購買外貨之傾向而傾向國貨，以抗金價騰突之橫襲而略避其鋒，於此艱難困苦之中，或將徵塞翁失馬之讖，亦事有必至理有固然者歟？智慧不如乘勢，鉅基不如待時，則本刊之作，豈徒然哉！

中華民國十九年十二月潘公展序於上海市社會局

徐序

列強經濟之侵略，患亦深矣，痛漏卮之無窮，傷民生兮憔悴，奈何不警惕自勵也哉？夫我國地大物博，苟拓展之有道，本不必取求諸異邦，况珍奇不少，產殖尤豐，既可以自給而自足，復何患不富與不強？徒以經紀無方，貿遷不善，乃致利源自塞，財富外流，民族且失自尊之心，民生幾無自維之術，詎非大難，豈不深憂，本市處環境之特殊，更驚心而怵目，觀洋貨之充盈，憫國產之零落，苟扶掖救濟而不思，將振拔擴展以無望，市社會局之所以有國貨陳列館之設者，意固在是。集珍奇於一室，羅優秀之美品，所以發人深省，資人深利者，詎非用意良深，用心良切哉？溯當創辦伊始，璜亦曾與館務，維時惜囿於館址偏狹，欲充分擴展而未能，經年慘淡，粗具雛形，所幸董君接辦以來，業務日見進展。他日市中心區域建設完成，所佔地位之重要，自不待言。茲該館有年刊之編行，將以示努力之經過，而為未來之參證，竊願其發揚光大而使國貨日趨於美善，則此刊之輯，殆為先聲矣！用為之序，以深禱焉。

中華民國十九年十二月徐佩璜謹序

吳序

歐戰以後，世界漸趨於和平狀態，各工廠咸致力於生產事業，製造品大有供過於求之概，競謀國產之發展，而注意於對外貿易。工業幼稚若吾國，遂為各國過剩生產品銷費之尾閘，每年入超達二萬萬兩以上。我國商店競圖目前販賣洋貨之厚利，國民競尚洋貨之新奇，幾不復知有國貨之可貴，以至國產工業品，除熱心愛國人士以外，幾至無人顧問。列強侵略，年復一年，工商危殆，不可終日。市政府成立之始，惄焉憂之，洞燭癥結所在，知非提倡國貨，不足以言救國；欲圖國貨事業之發展，尤非薈集工業製造品，陳列參觀，俾國人有認識研究之機會，不足以言改進。爰於本市創設國貨陳列館一所，每年舉行運動週，為種種之宣傳。兩載以來，頗能引起市民樂用國貨之觀念，以及工商界改進國貨之研究。主其事之董館長，猶恐市民之不克游覽，是館者未能盡悉，或參觀者猶未能詳細比較注意研究，乃就數年來館中徵集出品，分類列表，復蒐集宣傳文字，組織章程，以及今後進行計劃，輯為特刊，以廣宣傳，倘亦提倡國貨諸君所樂許乎。是為序。

民國十九年十二月古嚳吳桓如序於上海市社會局

弁言

提倡國貨，要在振興實業，杜絕漏卮，以解除列強經濟侵略，滿足人民衣食住行四大需要。中央爲積極提倡起見，故列爲七項運動之一。工商部且頒佈國貨陳列館條例，咨行各省市，着手籌設。上海市政府乃根據條例，於十七年八月，改組原有上海特別市農工商局工業物品陳列室爲上海市國貨陳列館，指導全市工商事業，并謀對外貿易之發展。克仁承乏斯職，夙夜黽勉，即本斯意，積極進行，對於陳設力求整齊，標識務使詳細，此外更編譯中外貨品標準，繪具製造程序，及貿易統計各種圖表，以供企業者之參考，惟館務之進展，全賴國貨廠商之盡量提供其出品，故本館之前途，實仗商家之愛護及指導。抑有進者，滬地處特殊環境，洋貨充斥，國貨陳列館所負之責任，至深且巨，但二年以來，因阨於經濟，囿於館址，致乏成績之可言，今後本館同人，當益自策勵，於館址一層，當呈請市府，於最短期間，另擇商業繁盛區域，俾利市民之觀摩，於經費，則亦應力求充實，以謀發展，而副市民之雅望，庶免尸位素餐之譏。今當發刊，聊誌數語，以爲弁言。

民國十九年十二月董克仁於上海

論

著



上海市國貨陳列館應有之設施

董克仁

國家之生產，於一國之經濟，有密切關係，國貨為國家生產主要之原素，故必須加以提倡也。國貨陳列館之設立，蓋負有此種責任，羅集各種國貨，雜陳一室，比較其優劣，為工商界之指導，便人民之參觀，其唯一之目的，則為改良吾國之國貨也。歐美各國皆有 Commercial Museum 之設置，其關於國貨品有優異之成績者，則獎勵之，獎勵之不足，復補助其發展，故其出產品日新月異，品質優良，實亦國貨陳列館有以造成之也。國貨陳列館之責任，可分為對內對外二種，請詳論如次：

(甲) 對內責任

- (一) 提倡國貨以杜漏卮 欲抗外貨，非空言所能奏效，必有自製之貨起而代之，始有補於實際也。
- (二) 獎勵國產 吾國實業幼稚，非有充分之提倡及研究，不足以言改良，有國貨陳列館隨時獎勵鼓進之，則將以出品得陳列於國貨館為榮，其有裨於國貨前途，寧有量耶？
- (三) 喚醒國民之自尊心 全國人民，狃於外貨優於國貨之說，不問本國出品如何，皆以劣等視之，有國貨陳列館可負表揚國貨優點之責任，國民自尊國貨之心，將因此而激發矣。

(乙) 對外責任

- (一) 表示中華國民之創造力 外人素視中華為國際市場，常以我國民為無科學智識與能力，今有國貨陳列館負此表示創造力之責任，當可減殺外人覬覦之野心。

(二)介紹世界各國出品，以貢獻於我實業界。各國實業之進化，日新月異，不有介紹與貢獻機關，將何以收觀摩改進之效，此國貨陳列館之一責任也。

(三)助長國貨在國際間之競爭。國貨之宣傳與暢銷，陳列館須負扶助及指導之責，庶幾在國際市場，能與外貨競爭。國貨陳列館之責任，既如上述，其重要概可想見，工商部有鑒於此，故於十六年冬，咨行各省市遍設國貨陳列館，以收提倡國貨之實效，茲將各省市國貨陳列館調查表列後。

名 稱	成立暨咨報籌備日期	館 長 姓 名
首都國貨陳列館	十八年九月成立	部派館長楊 鐸
北平國貨陳列館	十七年八月成立	部派館長吳大業
浙江省國貨陳列館	十七年八月成立	省派館長許長濂
福建省國貨陳列館	十七年十月成立	省派館長林紹馨
河北省國貨陳列館	十七年十二月成立	省派館長黃敏桂
上海市國貨陳列館	十八年一月成立	市派館長董克仁
安徽省國貨陳列館	十八年六月成立	省派館長(履歷未報)
江西省國貨陳列館	十八年八月成立	省派館長(履歷未報)
江蘇省國貨陳列館	十七年六月咨報已飭屬籌辦	未 定
河南省國貨陳列館	十七年六月咨報已飭屬籌辦	未 定
湖北省國貨陳列館	十七年七月咨報已飭屬籌辦	省派館長朱旦
廣西省國貨陳列館	十七年七月咨報已飭屬籌辦	未 定
山東省國貨陳列館	十七年九月咨報已飭屬籌辦	未 定

廣東省國貨陳列館	十七年十月咨報已令建設廳派員籌備	未定
雲南省國貨陳列館	十七年十一月咨報已飭屬籌備	未定
新疆省國貨陳列館	十七年十一月咨報已飭屬籌備	未定
熱河省國貨陳列館	十八年三月咨報已飭屬籌備	未定
察哈爾國貨陳列館	十八年十月咨報已飭屬籌備	未定
湖南省國貨陳列館	十八年十月興工建築	未定
青島市國貨陳列館	十八年十一月咨報派員籌備限三個月成立	未定
遼甯省國貨陳列館	十九年一月咨報已飭屬積極籌辦	未定

一 滬市國貨陳列館之重要

上海為全國商業之中樞，亦即為洋商經濟侵略之根據地，故提倡國貨，在滬地尤為重要，換言之，即上海市國貨陳列館之責任，較其他各地之陳列館更為重大，是則滬市國貨館應有宏大之設施，相當之館址，以供陳列及提倡國貨之用，但反觀事實，則有大謬不然者，各省市之國貨陳列館，皆有相當之基金與固定之建築等等，如工商部國貨館基金，動以數百萬計，小之如杭州青島等處，亦有數十萬元，以處於商賈雲集，工廠林立之滬市國貨陳列館，而祇按月六百數十元之經費，又無適當館址，以資發展，祇賃習藝所餘屋數椽，聊充館舍，該地又僻處南市，於參觀者頗不便利，加以陳列室不敷應用，故已暫停徵集，在此情形之下，欲求該館之長足進展，與夫有宏大之貢獻於國貨事業，則莫乎其難矣。

二 改良滬市國貨陳列館應有之要件

今後改良滬市國貨陳列館之要圖，厥分兩點，即館址與基金是也，茲分論如後：

一、館址 查國貨陳列館原為備市民之觀摩，供工商之參考，及促進國內實業而設置，則於館址之選擇，理應擇熱鬧場所，便於參觀為要旨。默察市內最適宜於該館館址者，約有三處：

(甲) 邑廟 邑廟位居滬南之中心，地處衝要，為遊覽所必經之地，該處四周，盡屬商號，人煙稠密，市况頗盛，而各地人士，凡至春申江上者，莫不爭往觀覽，以瞻其盛，蓋邑廟為滬地名勝，習俗相沿，稱古蹟也。而每當香汛，一般無智識之善男信女，佞佛誦經，羣相趨附，當此之時，車水馬龍，戶限為穿，人數之多，尤為特盛，故該地創設提倡國貨機關，洵屬適當，前勸業場之設立，蓋亦有鑒於斯也。查邑廟既為佞佛之建築物，亦即為助長迷信之淵藪，本總理遺訓，揆之黨綱，俱有取締之明文，即以此熱鬧場所，改建國貨陳列館，及國貨商場，其收效之宏，參觀者之衆，必有可觀。

(乙) 市商會商品陳列室應與該館合辦 竊查提倡國貨，應由官商合作，庶辦事便利，而易於發展，市商會商品陳列室，經該會之盡心擘劃，規模粗具，如能與該館合併，以合作之精神，從事於提倡國貨，必著成效。且提倡國貨之原則，系屬一致，無分畛域，故提倡國貨機關，自不宜多設，以分散其集中點，使廠商無所適從，反發生種種窒礙，為今之計，深望陳列館及市商會能有相當之諒解，鼓起合作之精神，以提倡國貨為前提，實行合併，國貨事業前途庶有豸乎。

(丙) 市中心區 市中心區之劃定，為實行大上海計劃之第一步驟，其設計範圍，北抵吳淞，南與公共租界相接，東至黃浦江，西暫以淞滬鐵路為界，全部地勢平坦，面積十餘萬畝，隱然有控制上海之勢。由此中心逐漸向外發展，使工業區、商業區、碼頭區、住宅區等，作有計劃之分佈，各能盡量發揮其功用，陳列館館址，應建設於商業區工業區之中心，俾便於各廠商連絡，而利於進行。

二、經費 經費為業務發展之第一要件，故經費與事業，有密切之關係。滬市陳列館既為全國最重要之提倡國貨機關，則於經費應力求充實，至少須於最短期內，籌劃十萬元之基金，暫供發展之用。其籌劃之法，或由市府撥給，或由該館用正當方法，如建設國貨商場，舉行展覽會或特種娛樂等，另行籌劃，庶幾得以隨時設施，不至限於經費，而影響事業之前途。

上述各點，實為目下發展上海市國貨陳列館急有之要圖，望政府當局有以促成之。



連鎖商店概要

董克仁
呂燮華

一 連鎖商店之意義及其概況

經濟制度愈發達，商業組織愈趨科學化。連鎖商店為現代最新式之零售制度，以集合多數同類營業之零售店，在同一中央機關管理之下，凡一切關於會計、進貨、定價等手續，均由中央機關直接辦理，各分店（member store）唯稟承中央，專任售貨之責而已。查連鎖分店與獨立零售支店（branch store）不同之點，在於：（一）各連鎖店均隸屬於同一管理之下，其一切行動，皆不若零售支店之自由。（二）連鎖分店所售物品，以適合附近居民之習尚為要旨，故其價值之高下，皆視該地人民之風俗及生活程度為標準。（三）連鎖分店所售物品，有一定價格，如某店祇售五分至十分之物品（five-and-ten cent store），另一分店專售價格較高之物品。

考連鎖商店，起源於十九世紀中葉，而發達於二十世紀，尤以美國為最盛，以紐約著名華商喬其哈福特（George A. Hartford）於一八五七年所創之 Atlantic and Pacific Tea Co. 為嚆矢。初創之時，範圍頗小，略具雛形而已。今則規模宏大，營業之盛，稱世界連鎖商店之巨擘焉。他如美國藥業連鎖商店，其魄力之大，亦足驚人，營業總額，年達數千百萬，執美國藥業界之牛耳。

吾國連鎖商店之創設，可稱絕無而僅有。北平之五一公司，聞為連鎖商店，但其組織若何，頗不詳悉，未敢斷言。他如漢口、廣州、天津等處，皆無此種組織。上海之麗光公司據云為吾國連鎖商店之首創，計有分店二處：一在老靶子路月宮飯店左近，專售價值二角以內之牙刷；一在北四川路，專售西裝襯衫用品，及價格較高之物品。惟該店係西人所經營，且規模太小，未能發揮連鎖商店之效能耳。

近代連鎖商店之發達，因為零售制度之進步，但實際決不如是之簡單，實由於下列二大原因有以造成之。

（一）商業觀念之變遷。從前商人之觀念，重視生產，故有托拉斯（trust）與新壘嘉（syndicate）等大量生產制度。近則漸注意於消

費及分配二者，而連鎖商店適能控制大量分配與消費，故其長足進展，非偶然也。

(二)商人智識之增進。從前商人之心理，類多唯利是圖，現乃受社會教育之陶鑄，漸知經商非專為謀利，同時須便利社會，服務人羣。連鎖商店係為消費者謀以最低之價格，獲最高效用物品之組合，以故連鎖商店之設立，實於一般人民有莫大之神益也。

二 連鎖商店之管理

管理之良善與否，與業務之發達，有密切之關係。故妥善之管理方法，實即營業上無形之至寶。查管理問題，大別之有二：一曰內部問題 (internal problem)，包含組織、生產及職工管理等；一曰外部問題 (external problem)，包含社會之情況、市場之需求，及關於地址之選擇等。總之，管理之目的，在於集合多數營業之要素，(註) 求以最低之費用，獲得最高之贏餘為主旨。

(註)營業要素有四：(一)資金，(二)職工之勞力，(三)消費者之購買力，(四)企業家之管理方法。

(一)連鎖商店之組織。連鎖商店之組織，其規模之大小，雖有不同之處，惟其功效則同。茲將加拿大著名連鎖商店 (La-blaw Store) 之中央組織，摘錄如左，以資參考：

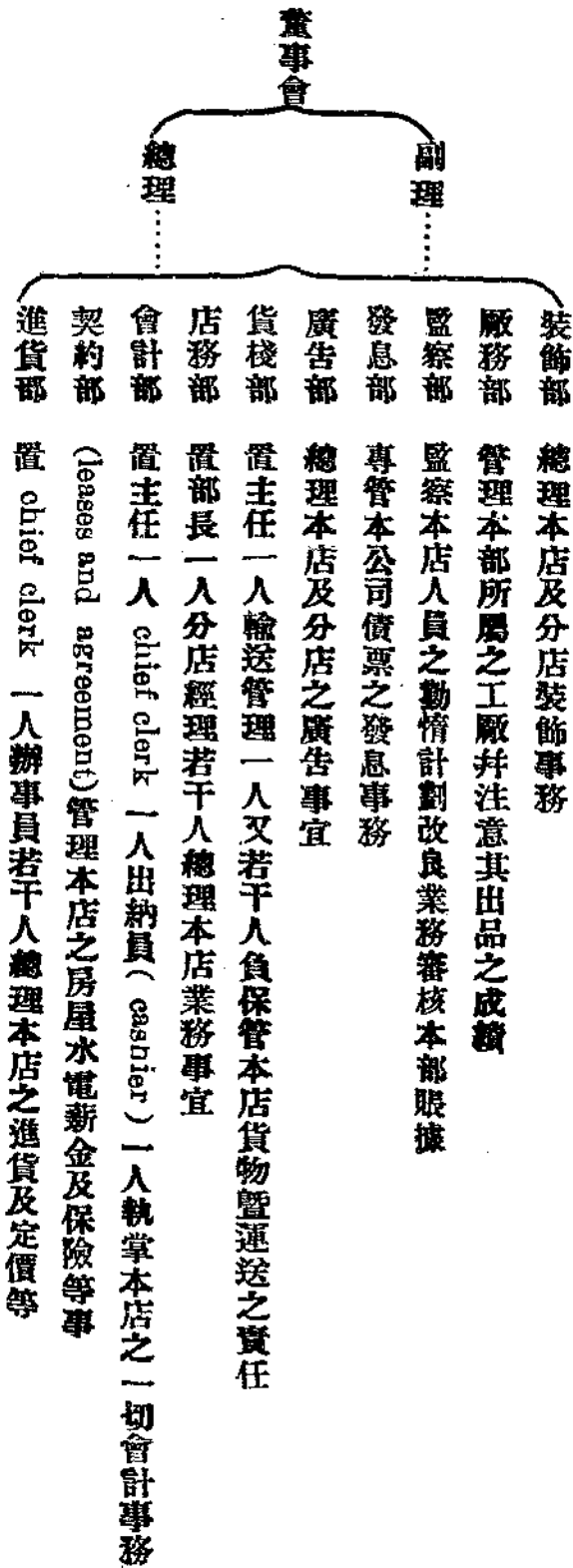

上表之組織，頗為完善；但於規模較小之連鎖商店，則不甚適宜，可酌量增減之。

分店之組織，愈簡愈妙。蓋分店之職務甚為簡單，不過售貨收現等事耳。茲將其組織列表如下：



(二)職工管理 職工管理之目的，在於選擇適當之工作人員，予以固定之責任，使對於業務有相當之訓練，以收分工制度之效。經理為一店之首，非特須辦事幹練，且應具有二大才能：即創造能力 (creative power) 與行政能力 (executive power) 是也。職工所作之事務，應有規定之程序，庶幾利於進行，而收敏捷之效，兼亦便於管理也。

(三)店址之選擇 店址之選擇，至為重要，宜慎之審慎，以適應市場為前提。考店址與廠址不同之點，前者在於銷售，後者在於製造。故廠址必擇下列諸事適宜之地：

- (A) 易於招募工人之處 (如郊外及毗連城市之鄉村)。
- (B) 原料豐富之地。
- (C) 交通便利，易於運輸之處。
- (D) 氣候適宜，并能利用天然發動力 (power) 如瀑布、湍流，及易於採取燃料之地。

以上諸要素，為設立廠址前必須考慮者。但店址則不同，蓋店址以適合社會情形，能暢售貨物為要旨，故其注重之點亦異。茲將連鎖商店設立店址應注意之點，分述如左，以資參考：

- (A) 店址之位置 應審核本店所售貨物種類，是否適合本店所處之場所，并須注意毗連之各鄰居及交通之情形若何。
- (B) 注意附近之人口 人口之多寡，與營業之情況，頗為重要。人口盛則消費者多，消費者多，則營業範圍較大，獲益必多。
- (C) 熟察人民之風俗習尚 一地之風俗習尚，各具特殊之情形，所經營之商品，要在迎合主顧之心理為前提。

(D) 考察附近居民之富力。所售各貨，應視居民之購買能力而定，奢華品類，或價格過高之物品，置之於樸實之境，其失敗也必無疑。

(E) 顧客之性別。男女所需，各有不同，當視察情狀而定。

(F) 注意附近人民之職業。居民之職業，於商店之營業，亦有關係。各汽車行之四週，設一車件零售店，其營業必較設於其他各處為盛，此其例也。

(四) 進貨之注意。貨物之種類有二：一曰日用品 (staples) 一曰非日用品 (non-staples)。日用品乃為日常所需之物，有一定之需求者；非日用品乃屬於顧客一時之嗜好，或因偶一時期之時尚所趨者。此種貨物，其需要之變動力甚大，有因居民一時之愛好而銷路大增，或因某種關係，而貨物無人問津者。總之，進貨員對於非日用品，尤須具有特殊目光，以預斷其將來需求之狀況。進貨員對於下列諸端，應充分注意：

(A) 應積有相當之存貨，以適應需求。存貨積存過多，則資本為之擱置，且利息因之虧損；反之，若存貨缺乏，不足供給，則於營業亦有不利益之。貨物之存儲，應適應需求。故進貨員進貨時，須具有特殊之判斷力，并須熟悉過去之售貨成績 (past record) 以資參考。

(B) 進貨員對於貨物須有相當之認識。進貨員於已製之貨物，應熟悉其原料及其製造之程序；於未製之貨物或原料，則應熟悉其出產狀況及市場上銷售之同樣品類，俾備選擇。

(C) 進貨員應熟悉貨品之成本。貨品之成本，頗不易詳悉。蓋生產者每不願以貨品之成本告諸他人，故進貨員於此點，應赴各工廠詳為考察，俾易知悉，不致購進價格過貴之貨物而受損失。

(D) 進貨員須詳察市場之情形。市場之情形，瞬息變幻，彼此起伏，於需求供給，均有直接或間接關係，故進貨員對於同業之競爭，勞工之情況，政治之現狀，及原料之產量等，均宜注意及之。

(E) 進貨員須注意連帶關係之貨物。如麥價之漲跌，與麵粉有相當之影響，以其有密切關係也。他如採辦火腿，非特應注意豬之本身，而同時須顧及豬之食料也。

(F) 進貨員應注意新奇之出品。特種新機械之發明，必有特種製品之產生，進貨員應乘機購置新品，以應社會需求。

(G) 進貨員採取貨物，應適合主顧，不可狃於一己之嗜好。進貨之目的，在於銷售也，欲求暢銷，必須迎合主顧之心理。

(H) 進貨員於進貨宜採取集中法。據某雜貨主語人云：余初執是業，販賣三種商標之麵粉，成績頗佳，獲利亦厚。其後因友人之勸，添購他種商標之貨，每添一新貨，則顧客都棄舊者不購，於是售賣力遂分，且存貨加多，而貿易之多寡如故，吾覺其不甚合算，故今日營業花樣雖多，而不同之商標則甚少。由此可見進貨宜採取集中之法，而避重複，方為善於貿易。

上列諸點，因為進貨員所必知之條件，然尤須注意於左列三端：

(A) 連鎖商店之進貨，應直接向生產廠家採購，因連鎖商店之進貨量，係屬於大批，直接向生產者購辦，可得一相當折扣。

(B) 購貨須付現。按商業習慣，購貨付現，又能得一付現折扣 (cash discount)。

(C) 所進之貨，須具有極大流通性，以免資本擱置之弊。

(五) 貨棧。範圍之大之連鎖商店，皆附設貨棧。貨棧之管理，則由中央機關派員專理其事，或由進貨主任兼任之。自置貨棧之利有三：

(一) 節省棧費，(二) 置物妥當，(三) 易於管理。

(A) 貨棧之位置：

(甲) 須位於各分店之中心，并利於交通之處。

(乙) 須租金低廉，而適合自身應處之地位。

(B) 貨棧管理應注意之點：

(甲) 須估計存貨之數量，勿使過剩及不適市場之需要。

(乙) 須將每日存入提出之貨物種類及結數報告進貨部。

(丙) 對於輸送分店之貨物，應準確而迅速。

(C) 貨品之放置：

(甲)各類貨物之放置應有定所。

(乙)舊存貨物，須先售出，故宜放置於便於擷取之處。

(丙)巨大包件，須放置便於起卸之所。

(丁)起卸貨品先後，必須檢察，以免遺忘。

(六)售貨。貨物之製成，原為供人類間接直接之消費，以滿足其慾望。上古之世，人民多自給自用，不相互市，迨後生計日繁，乃有以易物之事 (commodity exchange) 及至工業革命，世界通商，國際貿易，次第發展，貨物之交易，遂為萬百工商之樞紐 (the basic structure of all business activity)。考生產之目的，在乎銷售，此為近世工業制度所必然者。人之從事於交易，其動機亦大半在於獲利，但贏餘之獲得，乃決定於生產成本 (cost of production) 之低廉，與夫銷售方法 (methods of sale) 之得宜。二者若失其一，營業必受損失，甚且有倒閉之虞。故售貨之與生產，有同樣之重要，茲將售貨應注意之點，舉列如後：

(A)競爭 (competition) 關於同業競爭之注意，計有兩端：即市場之觀察，與競爭者之本身。

(甲)市場之觀察：

(1)消費額之總數，

(2)消費者增多抑減少，

(3)貨物之供求狀況。

(乙)競爭者之本身：

(1)競爭者之數額及其經濟狀況，

(2)競爭者在市場上所處之地位若何，

(3)競爭者之售貨方法。此項更包含：(一)其售貨方法是否借助於經理者 (agents) 抑直接與消費者交易？(二)其

對於經理者消費者所售貨價如何？(三)其利益之差額 (margin of profit) 及(四)其貨款之交付 (是否現款，

信用，抑另有其他條件。）

(B) 購貨者之分析 (class of buyers) 欲求貨物之暢銷，於居民之狀況，均宜注意。關於此點，上文已詳論之。居民之職業，貧富之程度及其習俗，與夫好奇心等，皆當詳為審察，以適其需求。

(C) 需要之種類 需要有永久者，有一時一季者，其影響於貨物之銷售，至為重要，應注意及之。

(D) 他如交通之便利廣告之宣傳，以及售貨費 (selling price) 之節省，均與貨物之銷售有相當關係。

(E) 貨物之陳列 貨物之陳列，須將全店貨物陳設於顧客眼前。此種陳設，須富有美術思想，而不雜亂。

(F) 窗櫺之佈置 窗櫺之佈置，須色、素調和，疏密合度，使顧客見之，油然而生流連不願遠離之感。

(G) 代表色之採用 美國之連鎖商店，均採用一種代表色，或紅或綠，將店窗器具門面，漆成一色，使顧客見色之後，連想及其店號。

(H) 削價法 削價法之舉行，普通連鎖商店有一星期或應時者，此種廉價，大半係市民通常習用之物，其售價有時祇及成本。至一星期滿後，或應時售賣過後，另易以其他物品，週而復始。此乃招徠主顧之唯一法門，蓋顧客有時亦購置不削價之貨物也。

三 連鎖商店之利弊

(甲) 連鎖商店之利：

(一) 貨物流通速度較高。連鎖商店一方因貨物價格之低廉，更因分店之繁多，此處滯銷，可將貨物運至彼處，無獨立另售店貨物擱置之弊。

(二) 開支較省。連鎖商店一切訂價、進貨、會計事務，既由中央機關專任，其分店專責，祇在售貨收現，則一切開支及雇員等均可減少。

(三) 價廉物美。連鎖商店之進貨，係向生產者直接購置，上文已詳論之。如是則非特可免經紀人 (middle man) 之佣金，並可獲得種種折扣，而大宗進貨，其價格必較為便宜。進價既廉，售價亦較獨立另售店為賤，在市場上能佔優勝之地位。同時廠家為營業信用計，自必於貨物資料，特別注意。

(四)職務劃分可以減少舞弊情事。各分店職務甚為簡單，僅有售貨及收現。其向中央機關取貨，於售出後即將貨款點繳，由中央登賬收訖。責任既分，舞弊情事，不易發生。

(五)有專門人才。連鎖商店之整個營業，由中央機關支配，聘有專門人才，策劃營業，自較獨立另售店為精密。

(乙)連鎖商店之弊：

(一)須巨額資金。連鎖商店之原則，以分店愈多，收效愈大，故必須有巨額資金，始克臻此。

(二)營業範圍有限制。連鎖店普通銷售之貨，皆日用品，奢侈品則甚鮮，蓋以其缺乏流通性也。故其營業範圍，亦有限制。

(三)進貨由中央專任，缺乏彈性。通常中央機關之進貨，類多依據分店之報告，以預測各店之需要；但市場變化萬狀，朝夕各異，不免有運用不靈之弊。

四 吾主張連鎖商店之理由

(一)推銷國產。吾國國產，外受帝國主義之經濟侵略，內因捐稅之繁重，益以工業幼稚，國家無相當之提倡及獎勵，致使洋貨充斥，漏卮何止數千百萬金。故提倡國貨，推銷國產，策進實業，亟應改善商場，使國人對於國產，有相當之認識，以引起其樂用國貨之心理。但此種事業，必須有整個之組織，有巨大之資金，并須普及各地，始克有效。連鎖商店之特點，實在於此。故舉辦國貨連鎖商品，足以擴大國貨銷路，助長國內實業也。

(二)利於社會。連鎖商店之貨物，多半以適合消費者之需要為要旨，故於顧客之選購，有相當之便利。且連鎖商店，因進貨價格低廉，開支節省，其貨價較其他商號為便宜，故於消費者有莫大之便利也。

(三)貨價一律。吾國商場惡習，貨物素乏一律定價，其間每有還價及售貨者故意抬高價格之弊，非特使購貨者感受相當之不便，且助長欺詐行為。連鎖商店之貨價一律，并將各貨價值之高下，分類陳列，如一角貨物 (ten-cent sales) 與一元貨物 (one-dollar sales) 分都售賣，使購者選擇便利，購買有一定之價格也。



我國民食之不足及其補救方法之商榷

潘明珊

我國民食，可分兩種來講：長江流域及南部諸省，以米為大宗之食品；北方則屬於麥類。按理論上之推測，我國米麥之出產除供給本國消費外，應有剩餘；最少之限度，亦當足以自給。然按之實際，洋米之進口，年有增加；麥類則自民國十二年以後，由出超而變為入超。我國以農立國，而日常所必需之民食，尙賴外國為之挹注，是誠不可思議！故我國目下之民食問題，實有慎重討論之必要。

我國產米之區域，以長江一帶及南部諸省為最，若湘鄂皖贛江浙川等省，均以產米著稱。茲據一九二〇年之調查，每年米之產額，可有三億萬擔左右，其各省之分配額如下：

省名	米之產額(單位千擔)	省名	米之產額(單位千擔)
湖南	四七、八六〇	湖北	三九、八四〇
江西	三九、九四〇	安徽	四六、四八〇
四川	二七、六五〇	江蘇	五九、七六〇
浙江	一六、六〇〇	其他	一一七、七八〇
合計三九五、九一〇			

此項統計，以田賦收入為估計之根據，大概我國產米之量，約在三億萬擔，較為可信。茲將我國每年米之進出口額，錄之如下：

年份	進口額——單位千擔	出口額——單位千擔
民國四年	八、四七六	二二二

五年	一一、二八四	二二三
六年	九、八三七	三八
七年	六、九八四	三三三
八年	一、八〇九	一、二二八
九年	一、一五一	三一二
十年	一〇、六二九	三五
十一年	一九、一五六	四五
十二年	二二、四三四	六三
十三年	一三、一九八	四二

我國米之輸出額。除民八民九兩年，較爲可觀外，民五進口之洋米，竟超出輸出額五百倍以上；民八及民九兩年，我國米之產額增加，故洋米進口，頓形減少；反之民十二年，南方產米諸省，戰爭不息，洋米進口，遂形激增，故欲求洋米之進口減少，當首求我國米之產額增加。以上僅指米之產額而言。

北部人民之食品，以麥爲大宗，麥之著名之產處，以直魯豫晉陝及沿黃河一帶，揚子江流域次之；我國自民元至十一年，麥之出產量，除供本國之消費外，尙有剩餘，故麥之國外貿易，常爲出超，但自民十二迄今，變出超而爲入超，可見我國麥之出產量，已不足供本國之消費。我國麥之產額，據調查所得，每年可有四萬萬擔左右，民五麥之出產額爲四五六、九一二千擔；民六爲二九三、三〇九千擔；民七爲四三一、四〇一千擔，故每年四萬萬擔之產額雖不十分精確，然亦較爲可信，茲將我國歷年麥之進出口額，列之如下：

年份	進口額——單位千擔	出口額——單位千擔
民國九年	二一	一、〇三六
二年	三三	二、一八二

三年	二五	二、二三五
四年	二一	一、六六一
五年	七四	一八七
六年	九〇	一、六三四
七年	四	一、八六七
八年	七	四、七五六
九年	二二	八、六三九
十年	九二	五、二八〇
十一年	八八八	一、二六五
十二年	二、六一八	六五〇
十三年	五、六五七	一六五
十四年	七、〇〇〇	二二〇

民十二以前，麥之國外貿易，皆為出超，自民十二以後，則變為入超，考其致此之原，約有數端：一、國內戰爭不息，致麥產歉收；二、國內麵粉業發達，麥之需要增加；三、交通之不便，致不能輸送裕如。北方人民，以麥為主要之食品，其重要與南方人民之於米相等，安能忽視？米麥均為我國重要食品，而其產額，不足供我國之消費，其救濟方法，當從增加生產及其調劑二方面着手。

補救民食之缺乏，當注重生產額之增加，我國土地有四、二七八、三五二方里，但已開墾者僅二十萬零四千六百九十八萬二千畝，簡言之，已開墾者僅百分之十二成半，故關於增加生產方面者，首在移民殖邊，其次則分別論之如下：

(一) 防除旱災及水災 最易使農產物減少之原因，當推旱災及水災，考造成旱災水災之原因，實缺乏森林為之調劑。蓋森林一方面能吸收水量，不致河水暴漲；一方面能調和雨量，使不致造成旱災，故防除旱災水災之治本方法，當注重森林事業之發展。我國農民，視旱災水災，

爲天之使然，觀乎各地之求雨祈晴，可見迷信之一斑。目前之第一任務，首當破除迷信，廣植森林，俾能消除旱災水災。

(二) 防止害蟲及害草 害草從比較上言之，易於剷除，惟防止害蟲，頗多麻煩。害蟲中之爲害最烈者如蝗蟲等。此種害蟲之防止，須先由專家之研究，以研究之所得，由地方團體，向農民宣傳，俾知防止害蟲之方法。

(三) 採用科學方法 我國農民富於保守，墨守舊法，不知改進，致生產方面，毫無進步。農民雖勞苦終日，而其勤勞之所得，仍不足以供一家之消費，非農民之不勤勞，實其生產方法太拙笨耳。故對於耕種方法，首宜改良，如利用機器之灌溉，以增加其生產；其他若肥料之改良，亦可利用科學方法以改善之。

(四) 農工銀行或信用合作社之設立 農事種種之改革，非錢不行，設無適當之款項，雖有改革之決心，亦屬無用。農民資本之來源，因無適當之信用機關，往往向重利放債者掇借。此種重利放債者，一方面利息太高，一方面期限太短，故每使農民坐於貧困而不願改革。農工銀行之倡設，實爲必要。歐美各國農工銀行頗形發達，以備農民不時之需要，調劑農民之金融；農民之金融機關，除設立農工銀行外，或由農民自己組織信用合作社，亦足以調劑農民之盈虛。

(五) 倡設生產合作社 合作事業，近年來風起雲湧，爲一種普遍之現象，若信用合作社，消費合作社，生產合作社等。農民因無適當之款項，對於農業上改良之器具，不能獨自購辦，致改良之愿望，不能達到，若有生產合作社，則此種困難，可以解除。蓋集多數人之資本，即可購辦新式之器具，以資應用。生產合作社之組織，可由一村一鄉之農民組織之，俾易收效。

以上五種方法，係關於增加食糧生產方面，但設有豐富之生產，而無適當之分配，則民食仍有不足之虞。故運輸事業之改良，冀有適當之分配，確爲要圖。欲分配之適當，須注重以下數端：

(一) 運送事業之改良 欲民食之分配得宜，首當改良運輸方法。我國運送事業若陸運水運，均屬不便。其已敷設鐵道之各地，因戰爭關係，早已停頓，如津浦路之常不能完全通車，京漢路之連年戰爭，不能完全通行，以致貨積於市，運送爲難，非但陸路之運輸如此，即其他水運之不便，莫不皆然。故我國運輸之不便，確爲阻礙民食分配之大障礙，欲民食能有適當之分配，其根本問題，當在運輸事業之改良。

(二) 撤除厘金及一切雜捐 其他爲障礙民食之分配者，厘金及一切雜捐等是。我國厘卡，遍地皆是，當其倡設之初，僅視爲暫時性質，後

以利之所在，各省效尤，關卡林立，致商貨及一切土產因不能擔負過重之賦稅，裹足不前。省與省之間有局，縣與縣之間有卡，小之鎮與鎮之間，亦有局卡分設，其病商病民，不堪勝言。以厘金及其他雜稅過重之關係，豐歉之處，民食不能調劑得宜，故爲民食分配上着想，尤須廢除一切厘金及苛捐。

(三) 禁止奸商囤積居奇 奸商之囤積居奇，亦能發生民食之恐慌，此種民食發生恐慌之原因，並不由於民食之缺少，實由於奸商之居奇待沽，此種弊病，發生之處甚多，雖官廳屢有禁止，而彼輩神通廣大，施其伎倆如故，願官廳認真禁止，使不致壟斷市場，發生民食恐慌。

(四) 糧食統計處之設立 我國米麥之出產量及其消費量，素乏統計，大率由於估計，故其結果，不大十分精確，其影響對於民食之分配，諸多費事而不能達到適當之目的。糧食統計處，應每省每縣，均有設立，調查一省一縣之出產額及其消費量，作有精確之統計，依照此項統計，一方面如遇到有剩餘時，可運至不足消費之處，一方面如遇糧食缺乏，可早設法彌補，致不發生民食之恐慌。如欲調查上海每年米之消費量，先調查上海之戶口，進而調查每年之進口量及各米商之出售額，加以精確之統計，則雖不能完全解決民食之恐慌，最少一大部分，可以解決也。



日人在華棉織業之經營與吾國棉織業之前途

呂燮華

一 吾國棉織業概況

棉織品爲日常所需，全國人民莫不依此爲主要衣料，海禁未開以前，國人均採用土布，迨後五口通商，民衆炫於洋布，爭相購置，利權損失，莫此爲甚，棉貨進口，遂佔洋貨進口品中之第一項。考吾國棉織業在一八九〇年前，尙在家庭工業制度之下，至一八九〇年李鴻章創設織布局於滬上，始開吾國紡織界之先河，自此以後，設立之工廠，乃時有所聞，但尙未能謂爲發展也。歐戰聲中，英美德諸國，皆努力於疆場，戎馬倥傯，無暇兼顧遠東商業，中國棉織工業，得以乘機勃起，此爲吾國棉織業之最盛時期。至和平會議後，吾國紗廠之進步，即呈停滯之象，蓋因各國戰後仍回復其侵畧中國市場之政策也。查外商紡織業最先發達者爲英國，幾佔有世界市場之勢，美德日諸國，皆瞠乎其後，迨及戰後，日本崛起，大有不可一世之概，所有中國印度及南洋市場上之銷路，無不爲日貨所侵凌，英商紡織業之勢力，遂爲日人所替代，其最大紗廠老公茂，亦轉讓於日本，日紗廠在華之經營，尤形擴大，延至今日，其在華紡織業之投資額，達二億五千〇六萬五千元，（日政府大藏公森財務官調查）鍾數達二、七二五、五四一錠，織機達一一、七三三架，大規模紗廠達三十七家之多，其中計上海有二十五廠，青島計有六廠，此外漢口泰安大連遼甯等處，均有設立，（日在華紡織業調查）中國紗市已大半爲其操縱矣。

二 日本在華經營棉業之原因及其侵略

考日人所以在華銳意經營棉業者，蓋日人本國無棉，不如是不足以競爭於太平洋之市場，且在華設廠，殊爲有益，計其榮榮大者，有下列

諸端：

(一) 日本國內紗廠過多，競爭劇烈，不若在華獲利為厚；

(二) 華棉價賤，易於獲利；

(三) 中國工資低廉，成本較輕；

(四) 節省運費，減少關稅；

(五) 取諸中國之原料，就地取材，免除許多煩費。

有此種種利益，日人羣向吾國棉業界投資，以達其侵略之目的，其侵略之法，則在華收買紗廠，收買之法，則以資本為餌，華商缺乏資本，中國政府又不加獎勵及扶助，於是不得不飲鳩解渴，承受苛酷條件，向日商告借，及至債台高築，無力償欠，日人乃以債權者之資格，出而收買，不費經營之勞，坐得完善之紗廠，可謂黠矣！近來英國以日紗競爭過烈，損失頗巨，故竭力防止之，印度復排斥日紗製品，增高其稅率，日人受此障礙，乃傾其全力，以侵畧中華之市場為其根據地，而吾國棉織業，則外受列強之侵略，內受工潮之澎湃，益以苛稅繁重，政治不靖，最近又因金漲銀落之影響，國內紡織廠宣告停業者，不絕如縷，吾國紡織業將有不能維持之勢，查吾華紗廠不能與日商競爭之原因有四：

(一) 日本紗廠有時故意跌價，與華商競爭，及至中國紗廠無力支持，乃取巧收買其財產；

(二) 日本紗廠所獲贏餘，留一部份充為公積金，以防虧損，中國紗廠則大半悉數分給股東；

(三) 日本紗廠資金雄厚，購辦棉花，每以大宗，可以從中操縱，故其價為廉，華商扼於經濟，未能大宗採購，進價較貴，每當新棉登場之際，日商必派員分任內地產棉之區，儘量收買，有時故意放價，故有數星期而新棉價格驟漲至四五兩者，致內地廠商受其影響；

(四) 日人效率較大，對於工廠之管理，能實施科學方法，不若華商之墨守成法，不知改良。

有此四大原因，故中國棉業常為日人所牽制，更據確實調查，日本紗廠，每年收買棉花約四百五十萬擔，內有一部約百餘萬擔，乃輸至其本國者，其購買數量，幾占吾華棉產總額之半數，價格高下，每為操縱，華人賣買棉花，遂不得不聽命於日人矣。

日人廉價購置華棉原料，利用吾國低廉之人工，製就之後，復行銷吾國，一轉手之間，獲利巨萬，其經營之手腕，實堪驚羨。茲將日本棉織品棉紗出口表，及吾國所佔之消費額，列表如下：

日本棉織品出口表

(以日金千元爲單位)

西 歷	中 國	總 數	中國佔百分
一九二〇	一五七、〇九二	三三四、九五五	四四%
一九二一	一一六、五二五	二一三、六七三	五七%
一九二二	一二七、二五二	二二二、〇五二	五七%
一九二三	一一四、九一一	二三四、七五四	四九%
一九二四	一五三、四二一	三二六、五八七	四七%
一九二五	二二三、五一五	四三二、八五〇	四九%
一九二六	一九六、一一九	四一六、二五五	四七%

日本棉紗出口表

(以日金千元爲單位)

西 歷	中 國	總 數	中國佔百分
一九二〇	九〇、一八六	一五二、三九四	五九%
一九二一	五二、一五八	八〇、五六八	六四%
一九二二	六八、〇七六	一一四、七二三	五九%
一九二三	四二、三八四	七八、五一一	五四%
一九二四	四三、二三四	一〇九、六一一	三九%

一九二五 五四、一六四 一二三、一一七 四四%
 一九二六 二六、八九六 七〇、七二六 三八%

觀上表所載，可知日本棉織品及棉紗出口，平均每年運銷至中國者約佔百分之五十以上，其對華棉織業之重要，概可想見。

三 日本在華各廠之實況

日本在華棉織業之勢力，及其立有如許鞏固之地位，既如上述，則吾人對於其在華設立各廠，自應有相當之調查與認識，茲將日人在華經營之各紗廠列後，以資參考：

日本在華各廠調查表

公司名稱	工廠所在地	創立年	資本金(日金千元)	錠數	將來擬增錠數	備 攷
內外棉株式社會	上海、青島	一九二一	五、〇〇〇			總公司在日本
第三廠	上海	一九二一		二二、〇〇〇		
第四廠	上海	一九二一		四〇、〇〇〇		
第五廠	上海	一九二一		六五、四四〇		
第六廠	青島	一九二五		二〇、〇〇〇		
第七廠	上海	一九二八		織機六百架		
第八廠	上海	一九二八		三一、六八〇		
第九廠	上海	一九二八		二六、九三六		

上海紡績有限公司	上	海	一九九五	二、〇〇〇			三井洋行 經理
第 二 廠	上	海	一八九六		二〇、三九〇		
第 二 廠	上	海	一八九五		二五、四八二		
第 三 廠	上	海	一八九五		五〇、〇〇〇		
日 華 紡 織	上	海	一九一八	一〇、〇〇〇			外織機五 百架
第 一 廠	上	海	一九一八		四二、〇〇〇		
第 二 廠	上	海	一九一八		二、〇五六		
第 三 廠	上	海	一九一八		二〇、〇〇〇		
豐 田 紡 織	海泊、河口、上海	上海	一九二〇		五六〇、〇〇〇	五六〇、〇〇〇	
大 日 本 紡 績	青島、上海	上海			五〇〇、〇〇〇	五〇〇、〇〇〇	
日 清 紡 績	青島、上海	上海			二五〇、〇〇〇	二五〇、〇〇〇	
富 士 紡	滄口、上海	上海			計劃中		
同 興 紡 績	上	海	一九二一	一五、〇〇〇	六〇、〇〇〇	六〇、〇〇〇	
日 支 紡 績	漢	口			五〇、〇〇〇		
東 華 紡 績	青島、上海	上海	一九二〇	二〇、〇〇〇	六〇、〇〇〇		
鐘 淵 紡 績	滄口、上海	上海			五〇〇、〇〇〇	五〇〇、〇〇〇	
天 津 紗 廠	天	津			一〇、〇〇〇	一〇、〇〇〇	

大華紡績	青島、濟南	一九二〇	一〇、〇〇〇	二〇、〇〇〇		
川綺紡績	上海		五〇、〇〇〇			
東洋紡績	上海			五〇、〇〇〇	五〇、〇〇〇	
日華紡績	上海			二〇、〇〇〇	九三、〇〇〇	
南滿紡績	奉天					
中華紡績	上海	一九二〇	一〇、〇〇〇			擬與東華合併
天津佐元紡績	天津	一九一八	一、五〇〇	四〇、〇〇〇		中日合辦
滿蒙織微工業	奉天		三、〇〇〇			
山本紡績	上海			二〇、〇〇〇	二〇、〇〇〇	
日支紡績	上海、漢口、青島					
南海紡績	滄口			二〇、〇〇〇	二〇、〇〇〇	

以上各廠之中，以內外棉株式社會勢力最強，在彼國內地亦有廠二處，紗錠二萬三千四百七十枚，然其大部份則盡在吾國，故該會之成績，足為日人在華紡織業之代表，又該會在上海設第三廠時，尙在民國紀元前之一年，後以屢次擴充，至現在地位，幾駕乎英商怡和紗廠之上，其出品商標，青島為銀月，上海為水月。在吾國各地之銷路甚廣，九年上期股利之分配，達百分之十六，現將其成績列下：

內外棉株式社會成績一覽表

年 次	資本額(單位日金千元)	已繳資本	利 益	股利分配率
明治四十一年上期	二、五〇〇	一、五六二		一、二〇%

年份	紗數	錠數	布機數
大正五年上期	五、〇〇〇	三、一二五	三三五
六年上期	五、〇〇〇	三、七五〇	七八〇
七年上期	五、〇〇〇	三、七五〇	一、八六六
八年上期	五、〇〇〇	三、七五〇	二、八九〇
九年上期	五、〇〇〇	三、八一九	五、六五三
九下期	一六、〇〇〇	七、七五〇	三、四八七

日本在華之紗廠，大都皆其國內巨大公司所發起，故其資本十分充足，大約每萬錠日金二百萬元以上，除去其固定資本，建築，土地，機械，及一切設備等費以外，至少尚有運用資本三分之一，而又有上海日商銀行爲之後盾，予以借款往來，以助長其勢力，故其手腕靈敏，獲利頗豐，結果使華商無立足之餘地，實堪浩嘆！

四 華商棉織業前途慘淡

日本在華棉織業之操縱，與夫吾國棉織業之衰落情狀，已於上文論之，華棉前途，殊未可樂觀，茲將近十年來國內紡織業發展狀況列下：

年份	廠數	紗數	錠數	布機數
民國八年	二九	六五九、七三二		二、六五〇
民國九年	三七	八五六、八九四		四、五四〇
民國十年	五一	一、二三八、九〇二		六、六五〇
民國十一年	六四	一、五九三、〇三四		七、八一七
民國十二年	五五	一、四九三、六七二		八、五八一
民國十三年	五八	一、六五〇、〇〇四		一〇、四六一

民國十四年	六五	一、八三二、三五二	一〇、六二一
民國十五年	六七	一、九八二、二七二	一一、一二一
民國十六年	六四	一、八七八、〇三三	一二、二八三
民國十七年	六七	一、八四八、一三二	一一、三五〇

上表係指華商紗廠之全年開工者而言，英日商均未列入，就中以民十五年較為發達，可於廠之錠數見之，實則此時棉業已趨衰落，各廠家均外絀中乾，故至十六十七兩年，錠數反形減少，此乃停工之廠加多故也。吾人試觀歷年棉貨進口總值，與入超額，即可知華棉之頹敗，計民國十三年進口額為二三七、五七七、三七〇海關兩，入超額為二二〇、六八一、三六四海關兩，民國十五年為二九九、二一七、〇七七海關兩，入超額為二四四、七〇〇、三三五海關兩，總之自海通以迄現今，除民十六年棉紗出超六六、七一一擔外，每年棉貨進口入超額，均達一萬萬數千萬餘兩。據此，足證吾國棉產不敷自給，自原料之棉花，而至製造之布匹等棉織物，無一不在被侵略之地位，漏卮損失，良堪痛心，棉業前途，實呈黯淡之象，一時恐尙不能發達也。補救之策，宜改良棉產，勵行製造，採取科學管理方法，制定勞工法則，使勞資協調，出品優良，政府保護獎勵於上，人民努力競進於下，并創設棉業學校，以培養專門人才，阻止外商設廠，以資保護。凡此種種，要皆發展吾國棉織業之根本要圖，深望執政諸公，有以扶助之，則中國棉織工業之勃興，其庶幾矣。

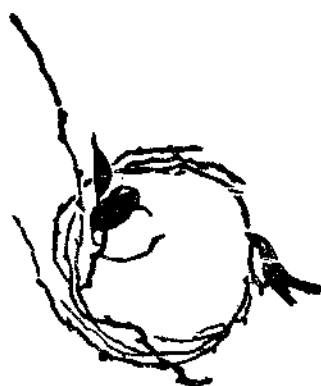

國貨運動與國際投資

莫若強

溯自通商以還，列強對於吾國，實施其經濟侵略政策，國人困於資本帝國主義壓迫之下者久矣。水深火熱，日甚一日；國庫日匱，民生日蹙。迄乎今日，誠如總理所謂僅有大貧小貧之分。安有所謂資產階級？在此種情形之下，而欲全藉吾本國之資本，以改進吾交通，開拓吾鑛產，振興吾工業，夫豈可得？試以工業一項言，上海為全國工業中樞，然全市之工業資本，僅值歐美一較大之工廠。而外人所設之廠，其資本反超出華商各廠以上。夫國民之貧困也，既如彼，而吾國實業之幼稚也，又如此，是借外國已發達之資本，以開發吾幼稚之實業，發展吾國家之資本，誠屬要圖。而在經濟的立場上言之，亦非不可能也。雖然，試一展彼資本帝國主義者對於吾國之侵略史，則如交通之佔有，鑛產之攫取，海關之據領，以及列強在吾國有自由開闢商埠，外人有自由在吾內地設立工廠之權。舉凡一切足以制吾經濟之致命者，又何一而非彼等處心積慮，投資經營之結果乎？故今日而欲談國際投資，首應注意過去之事實，否則如再蹈覆轍，外人投資勢必愈多，而我之經濟愈蹙，實業愈不能發達，非至被迫而亡國不已也。考國際投資之性質，有含有侵略色彩者，有近乎善意者。其前者多屬於直接投資，即投資國之資本家，不經被投資國人之手，直接將資本投於其國內之各種事業。舉凡事業之一切經營管理及經營所得之結果，皆歸其獨佔，被投資國無絲毫顧問之權。其後者多為間接投資，即投資國與被投資國間，僅形成一種借貸之關係，投資僅能收取所投資本之利息，而事業之一切經營管理與經營所得之結果，均歸被投資國人享受。由此二者觀之，前者之投資，實際上即為經濟侵略，對於被投資國，有百弊而無一利。然考之外人在吾國之投資，屬於此類者，指不勝屈。僅概括言之，如鑛產之收買，鐵路之攫取，銀行之設立等均屬是。而尤要者，外人能在吾國內地，自由設立工廠，考中國工業專有權之喪失，實發端於中日馬關條約，允許日人在各地自由投資設廠製造之權。自此以後，其他各國，乃得援例要求。而外人在吾國設立工廠者日衆。如以上海而論，則今日外資，竟超過華資之數，已如上述。夫工業製造專有權之喪失，實為吾國工業不能發展之最大原因。彼外人能自由在吾

通商巨埠設立工廠，製造物品，在在足以使本國工業受重大之打擊。試撮要言之：

(一)資本之不敵 外人之投資於吾國工業者，莫不挾其雄厚之資本，豐富之經驗，與吾相頡頏。資本厚，經驗富，則生產效率高，而出品之成本輕，於是彼等乃得操縱市場。苟本國之工廠，欲與競爭，則力有未逮。欲維持其贏餘利益，則出品不能脫售。長此以往，其結果非至被迫而停業不已也。

(二)市場之侵佔 夫工業之發展，貴有銷售貨品之市場。吾國以四萬萬衆之人口，其爲國際間一大銷售市場也無疑。徒以本國工業未臻發達，故輸入貨品，歲達幾十萬萬兩以上。重以外人在吾國設立之工廠，以其所製貨品，藉有種種之優勢，在國內廣事銷售。吾國之市場，被其侵佔，而本國工業，自難發展。且吾之消費市場，既與外人共有，難免時呈供過於求之勢。則貨價下降，而吾原有之工業，更不禁摧殘而瀕於破產矣。

(三)原料之奪取 工業以原料爲命脈。吾國地大物博，舉凡工業上之各種原料，生產獨富。利用本國之原料，發展本國之工業，固合乎經濟之原則。然自外人在本國境內開設工廠以來，彼等遂有奪取吾原料之勢。如各地之煤鐵等礦，多爲外人收買，此已足以制吾工業於死命。且外人在內地採購原料，僅納一次子口稅，即可任運各地，供給製造。而國人自設之工廠，除少數特種機製工業外，其他一切工業之原料，經過沿途之關卡，往往一貨重徵，是以外人收集原料，反較本國人爲易。故原料之奪取，其影響於吾國工業之發展，亦至巨也。

由上述各節言之，可見外人之直接投資，其足爲吾國實業前進之障害者，實非淺鮮。尤以自由設廠製造之一點，其直接影響所及，劍痛尤深也。至間接投資，吾國與投資國，僅有債權債務之關係。一切事業之經營管理，既由吾國自主，自無上述種種之弊。且吾僅償以資本之利息，而利用其資本，吾之實業，賴以發展，實屬有利。然關於間接投資，有足特別注意者，即契約上所定之擔保條件是。蓋凡債務國類多經濟竭蹶，而償還能力薄弱。彼投資國可以利用此弱點，於借款訂約時，定下種種苛刻條件。迨後如債務國無力償還，或不能付息，彼乃得乘機作進一步之侵佔。歷觀吾國借用外債所訂之合同，其含有此種侵佔性者，不勝枚舉。足證間接投資，無論國家之償還能力如何，其所締結之合同上種種條件，實深重要。設不於事先加以注意，喪權辱國，均由斯出。觀乎過去外人對於吾國之投資，其屬於直接性質者半，其屬於間接性質而含有苛刻之償還擔保條件，致有損國權者又半。故國內之交通礦產工業等各種實業，幾無一不在深重之經濟壓迫之下，苟延殘喘。及今不圖，噬臍奚及！然

吾人鑒於已往國際投資之不利於中國，而又侈談今後之建設方針，仍須依賴外資，以開發吾實業者何也？夫利用外資，有弊亦有利，前固言之熟矣。苟能取其所长，而舍其所短，則即有其利而無其弊矣。故國際投資，對於吾國實業前途，實有至密切之關係。方今國內提倡國貨之聲浪，甚為熾上，而開發實業，實屬刻不容緩。前聞政府當局，已有非正式與外人協商，建設借款之議。果能見諸事實，其合同之性質，固為吾人所欲知者。務期以平等無損於權利為原則。對於喪失國權，有害無利之直接投資，應深斥而痛絕之；對於借款之擔負條件，應注意是否偏苛，而足為異日之累，如此方能獲得發展實業之實利也。



希望國貨的發展
同胞的愛護培植



科學管理方法的批評

呂燮華

——爲工商管理協會而作——

工商事業的科學管理方法 (Scientific management) 濫觴於美利堅，普及到各國，主張這種方法最早的，要推美國的工業能率專家戴樂爾氏 (Frederick W. Taylor)，所以有戴樂爾主義之稱。考戴樂爾氏所以能研究成功，實賴湯姆氏 (Henry R. Towne) 之力，因爲在一八七〇年的時候，湯姆氏已在他創辦的 Tome Manufacturing Co. 裏採用較新的管理方法，這或許引起戴樂爾氏研究科學管理方法的導線。一八八二年，樂爾氏在密特凡爾製鋼廠 (Midvale Steel Co.) 裏充當工頭的時候，他就專心考研，他覺得管理的目的是要使工人做工好，像替他自己做一樣勤奮，結果他研究到左列諸點：

- 一、用約量法 (Rule-of-thumb) 來分析每人所做的工作；
- 二、選擇適當的工人，加以訓練，指導，使他們得有相當的能力；
- 三、使管理與工人有相互的協作 (Heartly co-operation)；
- 四、擇適當的工人，分工操作，使他們自己負責。

一九二〇年後，戴氏將他研究所得，作成 Shop management and the art of cutting metals 二書，出版後，紙貴一時，頗受社會歡迎。戴氏對於工資計算的方法，計有高低兩種，依照完工的時限多少而定，倘使完工快，那末工人應得一種高的工資，這種的工資制度，叫做 Differential piece rate plan，計算的方式是：

$$\begin{aligned} & (A) NP(\text{所作的物件}) \times RP(\text{物件的工資})_1 = \text{工資} \\ & (B) NP(\text{所作的物件}) \times RP(\text{物件的工資})_2 = \text{工資} \end{aligned}$$

(註)

(註) $NP = \text{No. of piece produced}$

$RP = \text{Rate per piece in dollars}$

這種工資制度的利益，大概有左列三端：

- 一、有能率的工人得到多的工資；
- 二、增加生產的速率；
- 三、給工作慢的工人一種懲罰。

綜觀戴樂爾主義所包含的，概括之，可以分爲三種：

- 一、標準 (Standardization) 標準的用意，使一切工作或出品，有一定的標準，可以遵循，庶幾便於管理，大別之，又可分爲三種：
 - (A) 出品標準 (Standardization of Product) 凡出品須有一定的標準，所以所出的貨品，質料大小，都歸一律，便於製造，並且貨品精良；
 - (B) 管理標準 (Standardization of management) 使管理之方法，有一定的程序，可收敏捷神速之效；
 - (C) 工作標準 (Standardization of operation) 工作之進行，規定相當之程序，不致混亂，可以減少工人之疲乏，使出品增多。

- 二、統系 (Systematization) 要使凡百事情，都有一律的步驟和系統，進行的次序，又可分爲三層：

- (A) 計劃 (Planning)
- (B) 詳細研究 (Study of the details)
- (C) 職事的定程 (Routing)

- 三、獎勵 (Stimulation) 關於獎勵不但用金錢去獎勵工人，並且勞資二方，有一種相互的合作，凡是工人欲得獎勵者，應當設法以助成之。

總之，戴樂爾主義，非特注意到工人的體力和理智，並且更着重於工作的進行程序，和一切計劃之實現。

(甲)科學管理方法之利

科學管理方法有左列之利：

一、增多生產，勞資均沾其利。科學管理方法，對於工作的程序，勞工的疲乏 (Fatigue) 及種種良好的管理，處處使工作適宜於工

人，并且工資的付給，完全按照工人的能率而定，所以工人想增加工資，不得不加緊工作，生產於是乎增多，勞資兩方，各得其利。

二、工作有定例可以減少糾紛。科學管理方法，以種種之定例 (Rules) 去替代猜測無定的工作 (Guess work) 它對於工資的

計算和一切工作的進行，都有相當的規劃，所以在無形之間，可以減少工作上和勞資間的糾紛。

三、科學管理方法合於德謨克拉西之精神 (Democracy)：

(A) 科學方法所定的工資，是根據 motion and time study 而給的，每個人有多少能率，應得多少工資，而且他們每個工人的工作，都有一定的式樣，或指導 (Instruction) 一點沒有不平等待遇之處。

(B) 從前的工商家對於工作的秘密 (craft-tradition) 不肯宣佈，恐怕人家學了去，科學管理取消這種不良制度，生產不致被少數人壟斷。

(C) 管理者與工人有密切的關係，工人可直接發表意見，不致有誤會之發生。

(D) 科學管理可以增長工人的責任心。

四、科學管理方法，有益於工人的幸福計有下列諸端：

(A) 有許多地方，很有益於工人，好像適當工人之選擇，使每個工人很順利的工作，並無力不及而有身體上疾病，及種種危險。

(B) 在規定時間內，工人只要有稍些進步，就可以得到優良的報酬。

(C) 有了規定的程序，工人自己有信仰心 (Self reliance) 可以不依賴管理者而發展他們固有的天資及本能。

(D) 用科學方法定的工資，將來永久沒有減少的弊病 (Rate-cutting)。

(E) 工人無失業之虞 (Unemployment) 因為他們有專門手藝，而且生產快，價格廉，社會的需要增加，於是生產的供給更多，工廠必須加工製造，工人需要亦大，所以很少失業的危險。

(F) 工人亦有發言權 (Voice)，所以勞資兩方，不致隔膜，至於工人自己方面，因為待遇的平等，也決無嫉妒之事，並且因為工人既有發言權，collective bargaining 亦無形消滅。

(乙) 科學管理方法的弊端

有人說科學方法亦有種種不妥的地方，但是凡百事情，有利必有弊，擇其長而舍其短足矣。現在把它的弊病詳述如下：

一、科學方法對於工人幸福並無利益，他們的理由是：

(A) 因為資方要增加生產，於是積極的趕工人做工，並不顧到工人的康健，視工人如機械；

(B) 增加工資，並非叫工人多用腦子，而使他們多用氣力，結果促短壽命 (physical exhaustion)；

(C) 減少工人自己創作力，個性和技能；

(D) 表面看來，好像工資是增加的，其實在生活程度漸漸高起來之間，工資是依然如此；

(E) 至於不會減少工資一層，這完全是資方狡猾手段，看來工資不減，其實所定的工資，已經定得很低了。

二、科學管理並沒有德謨克拉克西之精神：

(A) 有了這種規定，工人變了服從性質，就是工業專制 (Industrial autocracy)，因為選擇工人，由於管理者的權限，要減少或者開除工人很容易，那裏有工人的權呢？

(B) 工人既無權於選擇工人，所以互相猜疑 (Mutual suspicion)，並不協作；

(C) 管理者有接洽事項，祇與每個工頭商議，並不與全體，這是德謨克拉克西麼？

(D) 無形中把工會打倒，使工人方面自己爭鬥。

三、科學管理方法並不是科學的：

(A) 往往待遇不均，違反了人道 (Human nature)

(B) 同時增加不生產的僱員，因為僱用許多 Clerks，他們的工資很大；

(C) 選擇適者 (Select the fittest)，不適者都淘汰之，於是失業者日多；

(D) 科學管理祇知增多「量」並不講究「質」，因為勞資兩方面的觀察點 (Viewpoint) 不同，所以各有利弊。

綜觀以上各點，科學管理方法，各有利弊，惟擇其利而去其弊，則於勞資兩方，大有裨益；而此種方法，愈適宜於規模宏大，組織複雜的工廠，深望工商管理協會，有以促成之，使吾國企業家，熟悉其利之所在而採用之，那末生產增加，業務發達，辦事敏捷，吾國工商界就交受其利了。



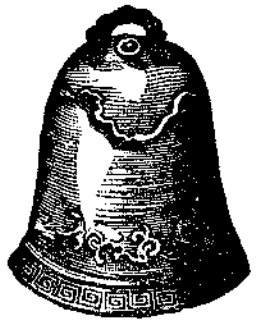

如是之國人生活

呂理傳

近數年來，各國的生活程度，漸漸降低，而在中國，則米珠薪桂，一衣十金，一室千金，反有日增月累之勢。據南開大學經濟系主任胡博士的統計，謂中國苦力，因了物價的高超，米價的飛漲，生計困難，達於極點。目下各國物價，漸趨低廉，早已引起經濟學者的樂觀；而在中國則不然，貨物的批發價格，反有高漲的現象。更據中國統計學家所報告，謂本年七月份物價，高出去年七月份百分之九；一九二九年七月份百分之二十；一九一三年七月份百分之八十。這種報告，足證一九一三年以來，中國人民的生活程度，高出將近一倍。即以去年七月份比較今年七月份而論，一元的價值，祇值去年九角二分，比之一九一三年祇值五角五分，華人生活狀況的艱難，可見一斑。

胡博士說：銀價的低落，實在是中國貧乏的一大原因。中國所需的工業物品，大半都須仰給國外，而國外工業品的原料和種種成本，價格比中國為高，結果，價值騰貴，於華人最為不利。在二年以前，中國銀元兩枚，可以兌換美金一元；而時至今日，一元美金，可值華銀四元，銀價之低，無形使華人受巨大損失。

吾華以農立國，從事於稼穡的人民，幾佔十之七八，糧食農產，理可自給自足，但是近年來洋米五穀之類，入口額甚巨，這亦是增高吾民生活程度的一因。中國糧食不敷的原因，簡略地可說是由於天災人禍，內亂不息，土匪橫行，使農民不安於稼穡，種者有其田而不得從事於耕耘，產量因之大減。吾國最近四十餘年災害概況，約略可述之如次：

計一八九〇年直隸大水，一八九三年黃河大水，山東飢饉，一八九四年以軍事農產大減，一八九八年黃河又大水，一九〇〇年山西大飢，一九〇一年長江大水，北方復大飢，一九〇二年各省水旱交作，五穀不登，一九〇五年國內大水，一九〇六年水旱交作，農產不豐，飢饉甚厲，尤以北方為甚，一九〇七年長江流域飢荒，一九一〇年各處以政局不靖患飢饉，一九一一年春間旱災，入秋長江大水，農產歉收，一九一四年黃河又大水，一九一七年直隸大水，一九二〇年南北戰爭地震，農產不熟，絲茶均歉收，直魯豫晉豫五省大饑，一九二一年長江大水，各地饑荒，一

九二二年下半年浙江大水，一九二三年北滿告荒，小麥收成削減，一九二四年各省大水，北都京漢京奉奉天，中部江西湖南湖北，南部廣東廣西均水災，秋收不熟，一九二五年大旱，收成減少，一九二六年滿洲患旱，魯省四十餘縣亦均旱災，麥收大減，一九二七年及一九二八年南北統一爭戰連年，各省均受影響，尤以山東漢口為甚，一九二九年共黨發難，民不堪命，山西等省大旱，米麥不生，餓殍遍野，本年閭閻作亂，河南濟南一帶受害尤烈。

除此之外，交通的不便利，使糧食豐富的區域，不能運輸到缺乏的地方，以致米價高漲，粒食維艱。查中國生活程度的高超，以本年為最，因為兵災的結果，捐稅特別繁重，而同時則因軍隊忙於軍事，土匪搶劫，到處蹂躪，致成遍地哀鴻，人民家產蕩然，困苦之狀，有非筆墨所能形容者。深望中央政府能早日勘定亂局，促成和平統一，庶建設可期，民生得以解決也。

民國十八年之中日貿易額

去年一月至十二月中日貿易額，除廣東外調查如下：(單位千元)

月	輸 入	輸 出	月	輸 入	輸 出
一月	三三、三一九	一五、五五〇	七月	二八、〇〇八	一一、三四四
二月	一三、八八九	九、六八八	八月	三三、一八七	一〇、二七九
三月	二二、四一〇	一〇、〇五九	九月	三四、七二五	一二、〇二八
四月	三〇、三五八	一一、八四四	十月	二九、一五八	一五、一七八
五月	三〇、〇四〇	一四、〇八七	十一月	二一、三三三	一五、二四四
六月	三六、〇六二	二〇、三三一	十二月	一八、三三一	一三、二四七

浙省各縣造紙全年之產值

(杭州通訊)浙省府設計會調查本省手工造紙各縣全年產值,分別採錄如下:

縣名	全年產值	縣名	全年產值	縣名	全年產值
富陽	八·六六七·九〇〇元	嵊縣	八七·九〇〇元	常山	二七四·八〇〇元
衢縣	一·〇三四·七〇〇元	慶元	七一·一〇〇元	式義	二四三·四〇〇元
諸暨	七二四·四〇〇元	於潛	五四·九〇〇元	景甯	二〇二·三〇〇元
餘杭	六七一·一〇〇元	平陽	四八·五〇〇元	奉化	一六九·〇〇〇元
永嘉	五二九·六〇〇元	新昌	一六·八〇〇元	湯溪	一五五·四〇〇元
瑞安	五〇六·〇〇〇元	建德	五·四〇〇元	遂昌	一一〇·七〇〇元
桐廬	四〇五·三〇〇元	安吉	二·四〇〇元	溫嶺	一〇〇·九〇〇元
孝豐	二八三·五〇〇元	蕭山	一·三六〇·六〇〇元	永康	八五·一〇〇元
縉雲	二七四·八〇〇元	江山	七五三·三〇〇元	浦江	六一·八〇〇元
臨海	二四八·〇〇〇元	泰順	六八五·二〇〇元	昌化	五三·二〇〇元
遂安	二三九·七〇〇元	臨安	五四八·〇〇〇元	天台	二七·〇〇〇元
紹興	一七九·八〇〇元	黃岩	五一八·七〇〇元	仙居	八·九〇〇元
壽昌	一五八·四〇〇元	龍游	四五四·九〇〇元	餘姚	四·七〇〇元
上虞	一二七·二〇〇元	金華	三〇八·六〇〇元	共計	二〇·八五〇·四〇〇元
松陽	一〇八·九〇〇元	新登	二七六·三〇〇元		

館

務

沿革

上海華洋雜處，商賈輻輳，蔚然爲我國工業之中心。年來提倡工業，雖不遺餘力，然一般民衆對於工業常識，則殊幼稚。前農工商局有鑒於斯，爰於民國十六年十月設立工業物品陳列室，意在供市民之觀摩，藉收提倡國貨之實效。該室除陳列各種國貨物品外，並羅列一切原料與工藝品並陳，附以標籤，說明製法出處，使觀者得製造程序及原料種類之常識，固不徒陳列已也。至十七年春間，積極向各廠繼續徵集出品，惟以原有陳列室地位狹小，經此一番徵集，陳列物品，日見增加，另謀擴充，實刻不容緩也。是年八月一日前農工商局改組爲社會局，復廣事搜求，規模粗具。嗣奉 工商部通令全國各省區及特別市須遍設國貨陳列館，揆其主旨，實與工業物品陳列室不謀而合。即將該陳列室改組爲上海市國貨陳列館。惟以原有房屋狹小，難期發展，且本市爲中外觀瞻所繫，際此提倡國貨之時，規模設備，尤不宜過於簡陋，而陳列地點，更應擇交通便利之處，乃經社會局局務會議議決，商借南車站路普益習藝所餘屋以資陳列，而利進行，奉經 市長核准，遂於十七年八月正式成立，館長由社會局技正徐佩璜兼任，後徐館長以市府事冗，無暇兼理，乃於十八年九月呈請辭職，由市府另委前牲腸檢驗所所長董克仁接充。本館曾於民國七十八兩年舉行國貨展覽會兩次，布置商場四處，徵集商號一百數十餘家外，更敦請名人演講，開映國貨影片，以資號召，五光十色，蔚爲大觀，而商場營業，尤爲發達，於十九年十月九日更假大華飯店，舉行時裝展覽會，聘請閨閣名媛，參加表演，於國貨服裝之提倡，頗多裨益，以故輿情美滿，中外歡騰，稱盛舉也。

組織系統

本館直隸上海市政府社會局，按照原組織規定，應分總務、出品、編查三股，各股設股長一人，辦事員技佐書記若干人。現因無相當館址，未能充分發展，日今組織殊屬簡單，將來俟館址有着，從事擴大，以收提倡國貨之實效，茲將本館組織系統表列後：

組 織 系 統 表



表 統 系 員 職



統計及圖表

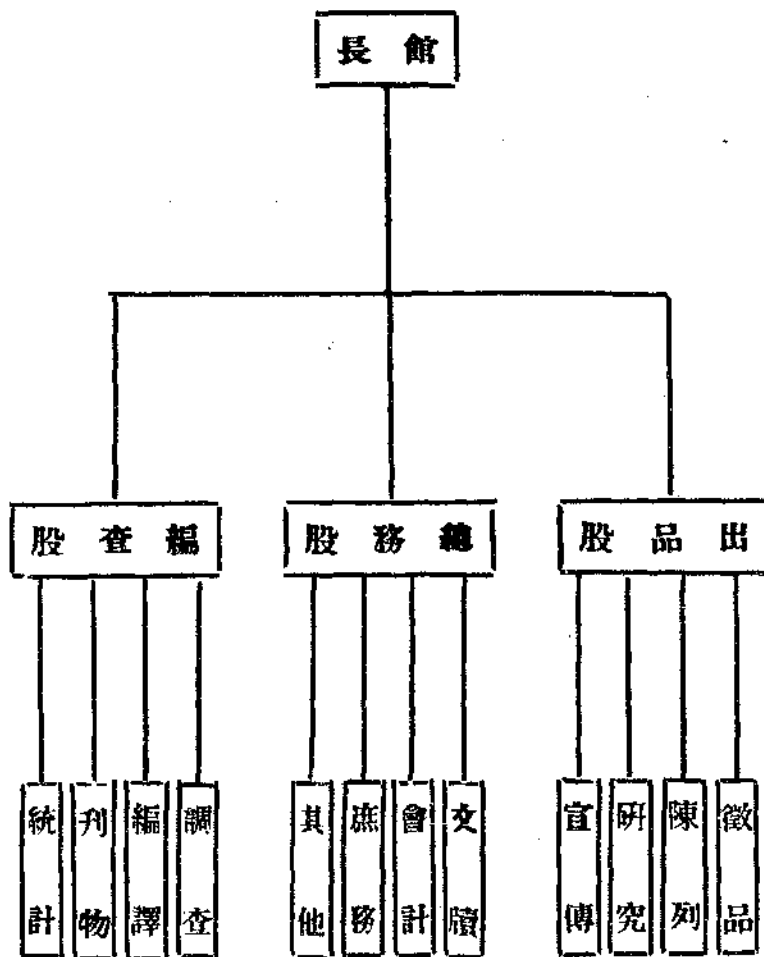
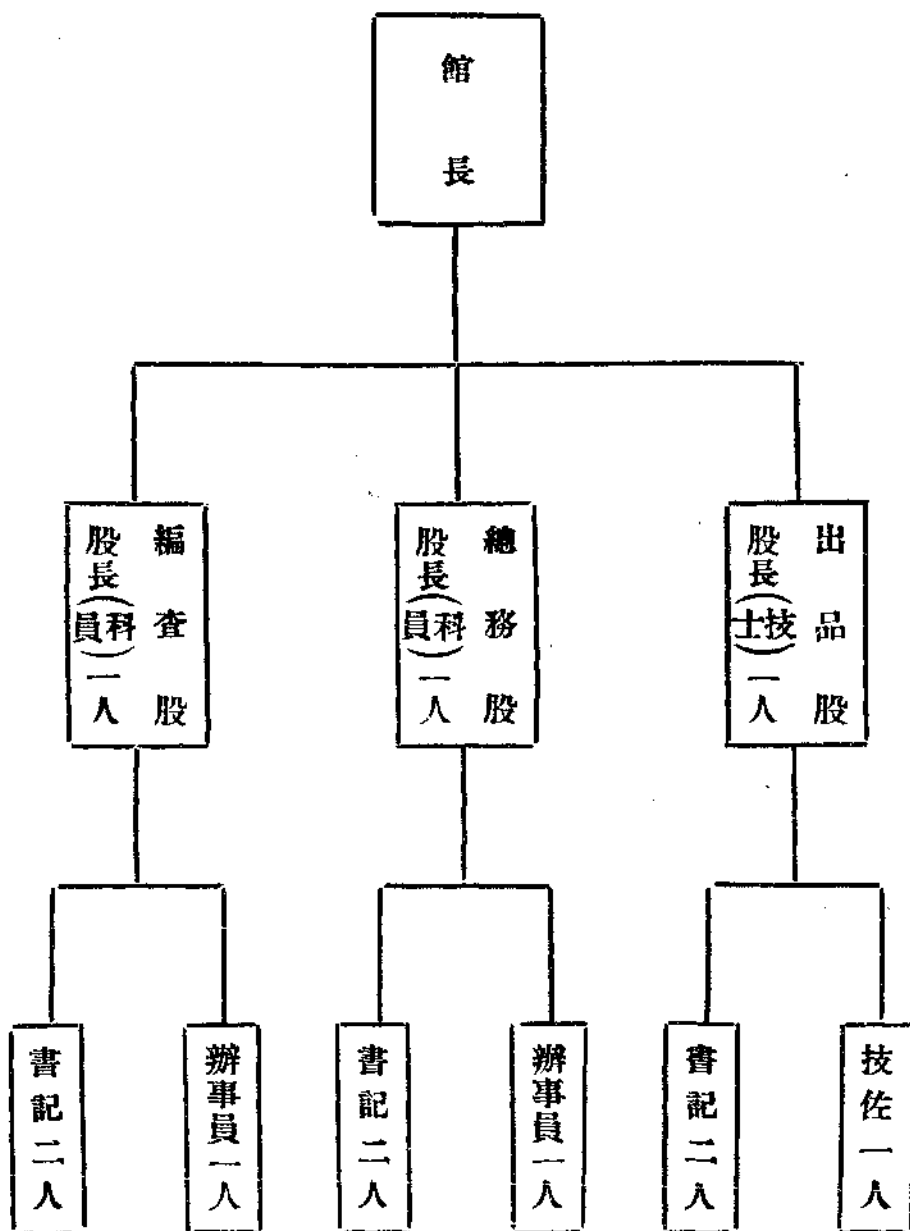
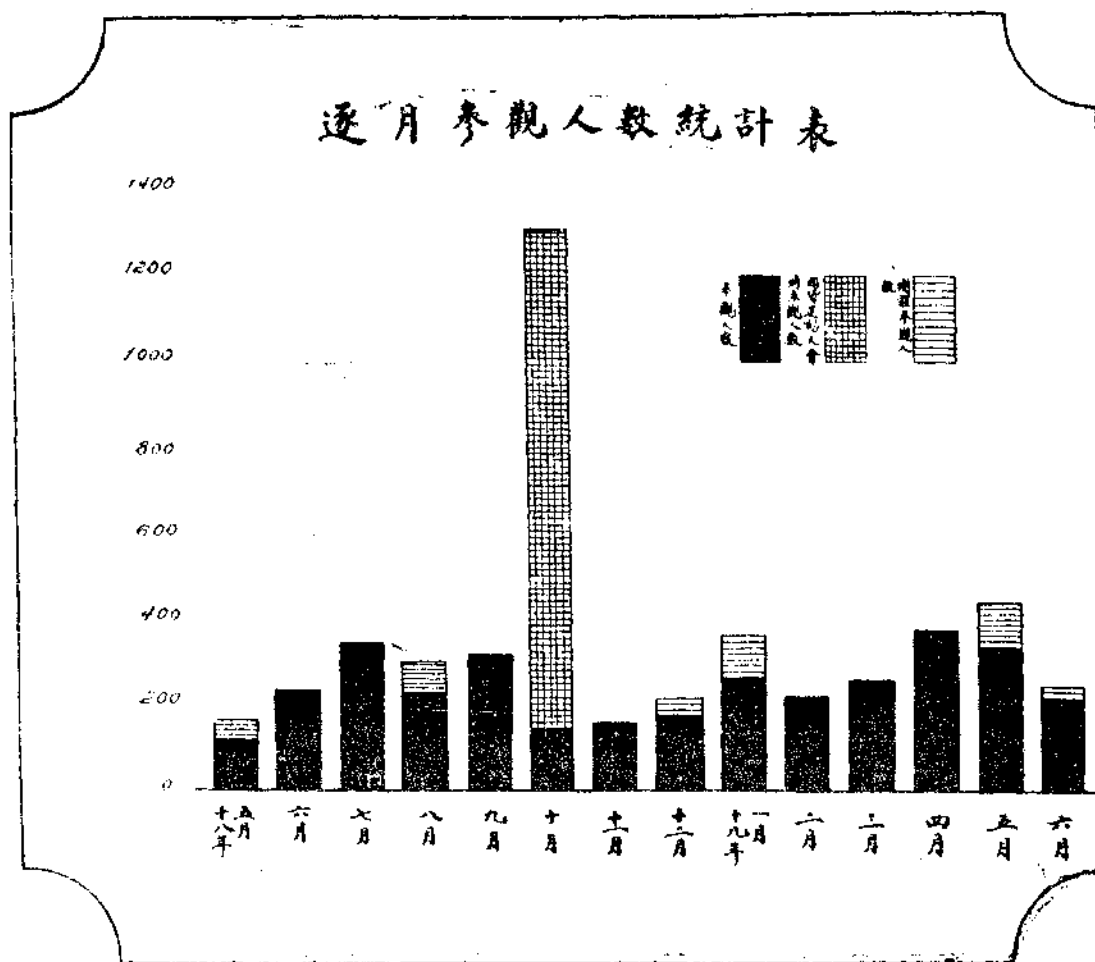

圖較比類分品列陳貨國

度年九十

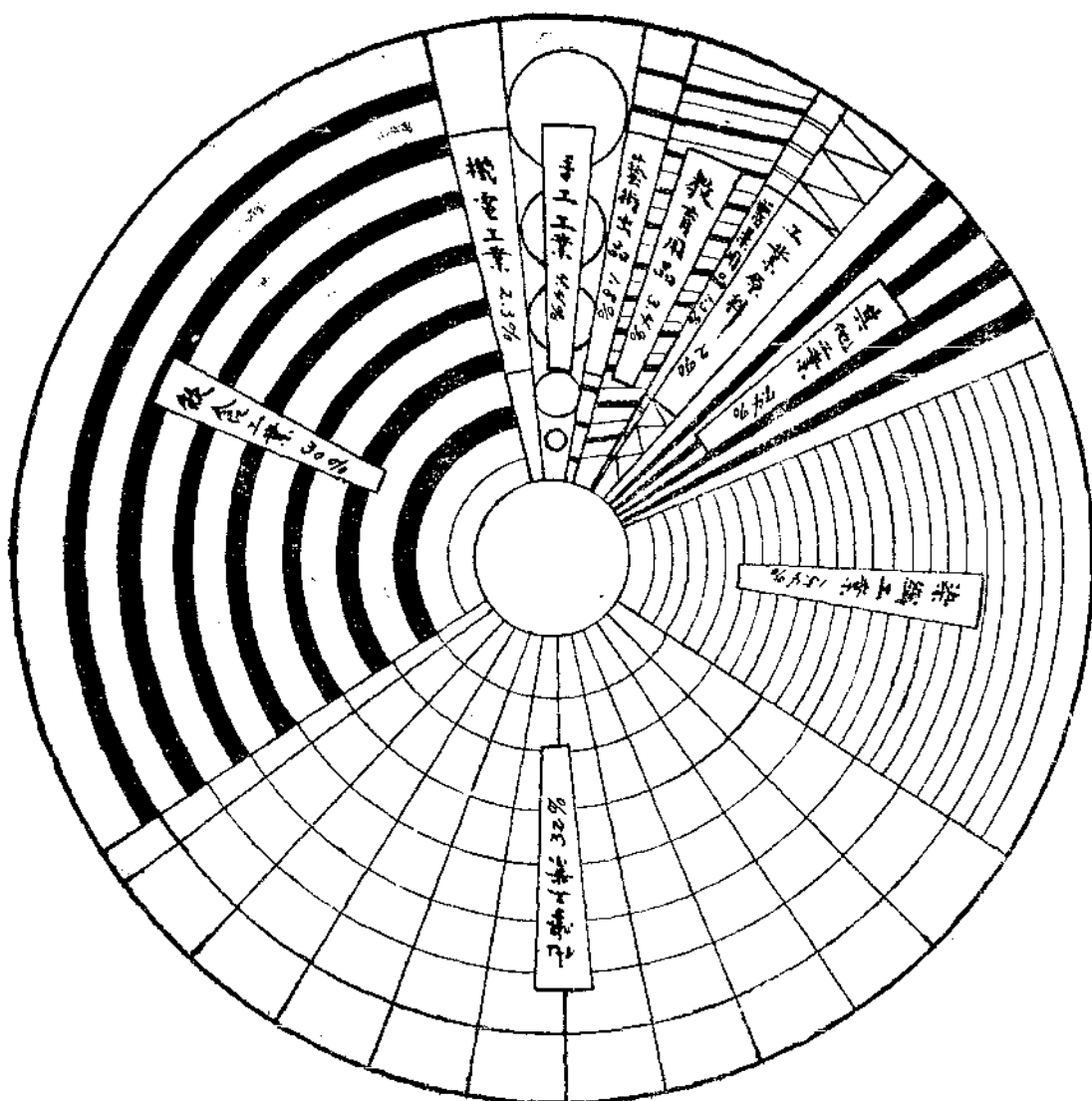

家用肥皂間接製法程序圖

(一名皂車列法法 Rabbitz Process)

上海拜列帝爾安機列德製

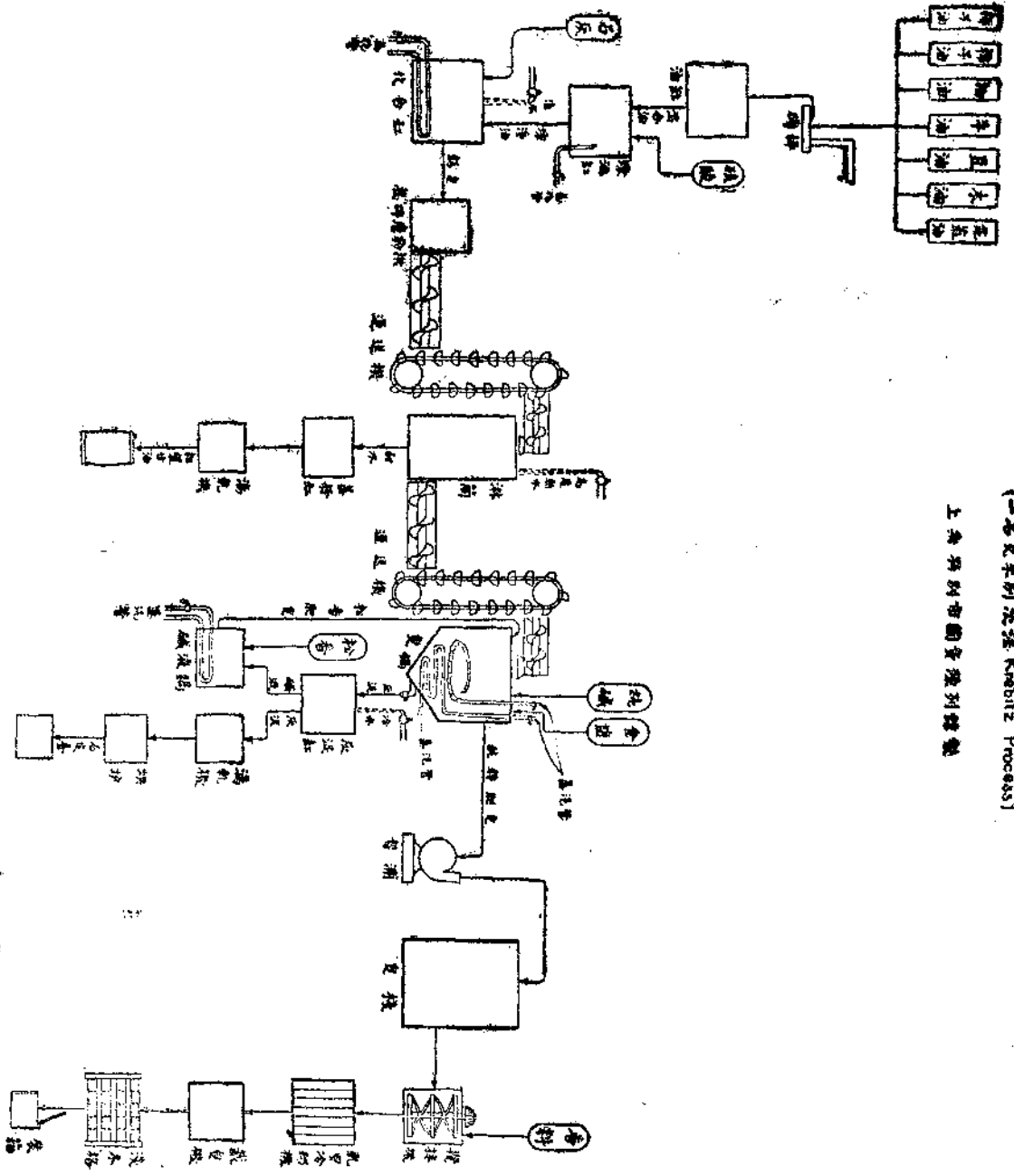

捲煙製造程序圖

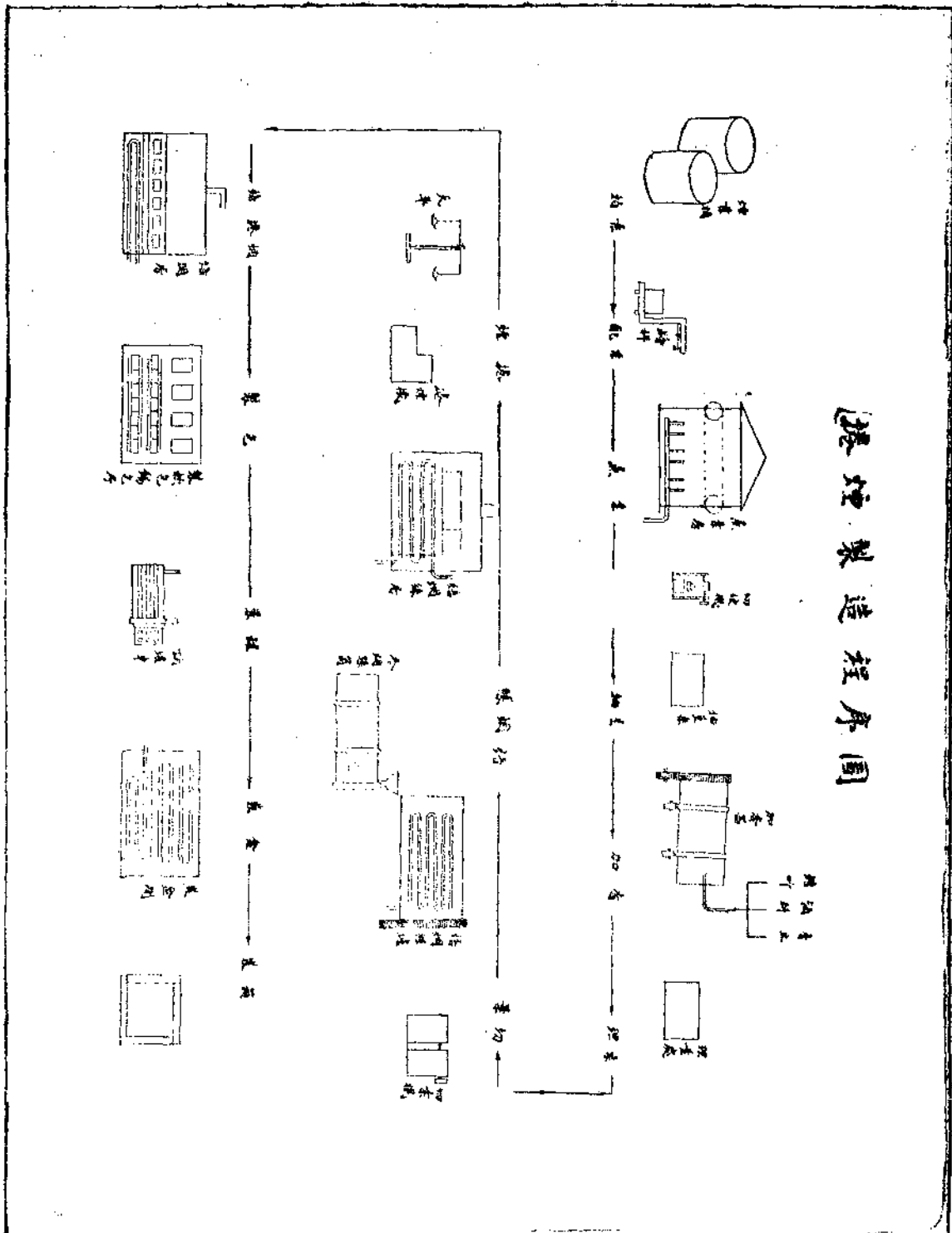

本市絲廠停業之調查

本市絲廠共有一百零六家，近因每擔絲價，自一千兩以上驟跌至百兩左右，各絲廠均大受影響，兼以外貨競爭，國絲銷路日見呆滯，各絲廠愈難維持，不得已而陸續停歇者，達半數以上。據報載調查九十七家絲廠中，已停歇者，有六十五家之多，其餘未停歇之三十二家，亦在風雨飄搖中。失業工人共有三萬人以上，絲廠前途甚為悲觀！茲將絲廠之停業已未停業者，詳錄如左：

A 已停的絲廠

利 昌	滬太路四六一號	豐 泰	大陽路永安里五號	其 昌	長安路五三〇號
德 豐	普善路五三一號	久 康	中興路一七九四號	五 豐	長安路二二五號
盈 豐	談家橋六號	寶 綸	裕通路四六號	協 昌	長安路二二五號
勝 定	談家宅四號	泰 來	長安路八一二號	協 興	長安路二二五號
久 順	談家宅四號	元 元	長安路七九九號	順 豐	光復路五五五號
曾 大	柳營路一零三七號	永 源	長安路七九九號	法商協安	光復路七三五號
恆 大	柳營路一零三七號	春 美	長安路七九九號	華慶順	光復路八〇一號
大 勝	談子橋(門號未詳)	隆 記	長安路七九九號	聲 源	梅園路三三〇號

晉	元	梅園路三三〇號	綸	元	北西藏路六號	英商統益	香烟路一〇五號
永安協記		梅園路四六八號	緒	興	北蘇州路五四號	慶	寶山路七〇一號
福司二廠		恆豐路三七號	緒	康	北蘇州路五四號	寶	寶山路七〇一號
安	豐	虬江路一〇二九號	鼎	元	麥根路新橋堍	興	橫濱路五〇四號
洪	昌	寶山路六八八號	永	太興	國慶路一四五號	駿	橫濱路四九二號
統	利	寶山路六六八號	德	康	滿洲路一一六號	慎	柳營路六六〇號
百司福		光復路六五九號	宏	純	滿洲路一一六號	新	全家庵路一五號
久	豐	中興路一七九四號	久	大	光復路四七九號	厚	張家巷路一〇號
永	昌	潭子灣五八弄一號	利	豐	阿拉白司脫路四七號	緯	餘九號
鼎	康	裕通路四六號	治	成	阿拉白司脫路四七號	天	張家巷路五一號
永	元	柳營路六六〇號	瑞	和	北浙江路四二號	振	天寶路兆武路口
雲	成	共和新路一四二一號	元	豐	狄思威路九九五號	禮	天寶路六〇五號
信	成	共和新路一四二一號	祥	成	天潼路一〇九號	怡	成都路十四號
同	益	新營路二〇號	雲	成	天潼路六二號		

B 未停的絲廠

義商預豐

橫濱路五一六號

法商鼎昌

恆豐路二四一號

瑞綸雙宮	三陽路二三五號	恆新	恆豐路二四一號
盈餘	寶昌路六〇〇號	寶經	文極司脫路五號
經綸雙宮	天通庵路五七一號	永豐興	甘肅路(門號未詳)
晉泰	天通庵路七一八號	瑞綸	密勒路二四號
永綸雙宮	柳營路一九三號	通緯	梧州路一號
順記	柳營路一九三號	裕經	梧州路一號
晉綸雙宮	柳營路西八字橋(門號未詳)	祥相	全家庵路六五號
達綸雙宮	談家宅三號	裕源	全家庵路六五號
天來	共和路三三一號	新綸雙宮	全家庵路七號
福昌泰	長安路六九五號	公益	天寶路二三〇號
福昌潤	長安路三五五號	緯綸雙宮	天寶路五五八號
瑞豐	長安路三一五號	英商慎興	新開路成都路一五號
瑞商協豐	恆豐路八五號	慎昶	新開路成都路一五號
衡康	恆豐路八五號	綸祥	新開路成都路錦華里九號
福民	恆豐路二三八號	大來	共和路三三一號

本市火柴業調查

火柴爲人生日用之必需品，在昔吾國所用之火柴，大都仰給於日本，比年以來，國內火柴工業，漸次發達，日本火柴之輸入，始漸減少，但每年進口數額，仍屬不少。查民十四年火柴製造材料之輸入，達三百零一萬五千五百十九海關兩，民十六年增至三百四十餘萬兩，據此以觀，吾國火柴產額，尙不能達自給自足之地步。邇來瑞典商人，抱獨占世界火柴業之野心，銳意經營，對於我國火柴力謀一網打盡，而其併吞方法，尤爲險惡，先以利誘，重價收買吾國火柴廠，既不遂所願，乃實行跌價主義，其所跌之價，甚至低於成本二十餘元之多，吾國火柴商受此打擊，大有岌岌可危之勢，因是而倒閉者，有利民裕昌民生三大廠。此外尙有通燧，因不能維持而縮小其範圍，華商火柴業之衰落，將有不可收拾之勢，茲將查得各廠出品列表如左：

廠名	出品	商標	發行或經售商店
華昌火柴梗片	火柴梗枝 火柴盒片		上海泗涇路二號
榮昌	火柴	上海、漁樵、松老、三老、雙剪、金鼎、封王、保險、嘉禾、元寶、農夫、童鼓、涓水、雙斧	浦東老白渡 上海泗涇路
新民製梗公司	火柴梗	木字	南車站陳家橋
鴻生	火柴	火爐、天女散花、單獅、定軍山、江蘇、雙獅、安全、寶塔、飛輪、涓水、五蝠	蘇州胥門外 上海四川路三號
中華火柴	火柴	雙童兔、月兔、雙兔、人象、三貓、釣魚、雙貓、中華、黃鶴樓、月兔、牡丹、烏操琴	南匯周浦鎮上海朱 葆三路二十六號

厚生梗片廠	火柴梗		高昌廟花園路
洪泰火柴廠	火柴	天官	山東膠州車站迤北
裕生	火柴	馬牌、琵琶亭、雁牌、江西地球、飛馬、	江西九江四門外新壩老馬渡口上海四川路六號
通燧	火柴	南通、飛馬、狼山、麒麟、魁星、快船、	新永安街泰安里
蘇州	火柴	多福、吉羊、	四川路三號
耀揚昌記	火柴	無敵、寶塔、鹿頭、財神、地球、三羊、五亭、金魚、牧童、延壽、	上海泗涇路

本市捲煙業調查

捲煙固屬消耗品之最普遍者，但吸之者衆，既不能強曷其流，計惟自濬其源，藉謀補救。查全國外煙銷數，據確實統計，年達三萬萬元以上，漏卮損失，駭人聽聞！顧數年以來，華商捲煙業雖極力競爭，慘淡經營，卒因困於資本，疲於捐稅，終未能與長袖善舞之洋商相抗衡，即素以捲煙業巨擘著稱之南洋煙草公司，在此嚴重壓迫之下，不免因縮小其範圍而暫告停業。其他範圍較小者，更無論已，華商捲煙業前途，實呈黯澹之象。茲將調查所得各廠出品錄后：

廠名	出品名稱
南洋煙草公司	梅蘭芳、白金龍、大長城、紅金龍、七星牌、百雀、大喜、大聯珠、民衆、金字、九角、愛國、九如、
大和煙草公司	虹橋牌、民軍牌、小馬牌、

中國民生烟公司	龍球、可可、民生、全家福、
大中國煙公司	華僑、美影、美容、愛子、黃蜂、凱旋、麒麟、海軍、
大東烟草公司	百鶴、紅牛、大鯉、東南、
華商烟草公司	富而好施、雙烟、彩鳳、三S、三星、寶星、勝利、
涼州烟草公司	薛平貴、岳陽樓、羣兔、求己、三雞、金杯、九龍、詩花、
交通烟草公司	交通、率漢、
美麗烟草公司	月兔、
福昌烟草公司	五蝶牌、王子、至尊、紅雲、多福、
利興烟草公司	岳飛、花美、一字、五龍、世龍、雙福、金星、
華成烟草公司	美麗、月份、三旗、飛鷹、金鼠、芬芳、
國民烟草公司	前敵、大上海、大營、聯合、元帥、時運來、玲瓏、
惠通烟草公司	安人、麗美、紅飛馬、
合成烟草公司	蜂蝶、蜜蜂、綠樹、男兒、
三友烟草公司	梅郎、美郎、
太平洋烟草公司	好漢、海軍、平洋、
德隆烟草公司	保險、旗美、茄克、皇后、
昌明烟草公司	悅美、華輪龍、新夫人、花容、保險燈、昌明、

本館陳列品一覽表

存根	號數	收件日期	收件人姓名	廠名	品名	名數	量	陳列處	備註
1	3/11/16	張福豐	上海維一毛絨紡織廠	水浪駱駝	水浪駱駝	二尺方			
				條子駱駝	條子駱駝	二尺方			
				深灰駱駝	深灰駱駝	二尺方			
				醬色駱駝	醬色駱駝	二尺方			共五塊
2	4/11/16	張福豐	一心牙刷廠	No. 500 牙	刷	一把			
				No. 30 牙	刷	一把			
				No. 40 牙	刷	一把			
				No. 110 牙	刷	一把			
				No. 120 牙	刷	一把			
				No. 170 牙	刷	一把			
				No. 180 牙	刷	一把			
				No. 200 牙	刷	一把			
				No. 400 牙	刷	一把			

								No. 380 牙	刷	—	把		
								No. 360 牙	刷	—	把		
								No. 420 牙	刷	—	把		
								No. 480 牙	刷	—	把		
								④No. 900 牙	刷	—	把		
								④No. 950 牙	刷	—	把		
								④No. 610 牙	刷	—	把		
								④No. 530 牙	刷	—	把		
								④No. 400 牙	刷	—	把		
								④No. 390 牙	刷	—	把		
								④No. 380 牙	刷	—	把		
								④No. 180 牙	刷	—	把		
								④No. 110 牙	刷	—	把		
								④No. 10 牙	刷	—	把		
								No. 10 牙	刷	—	把		
								No. 950 牙	刷	—	把		
								No. 900 牙	刷	—	把		

					No. 800 牙	刷	一	把		
					No. 780 牙	刷	一	把		
					No. 610 牙	刷	一	把		
					No. 530 牙	刷	一	把		
					No. 570 牙	刷	一	把		
					No. 880 牙	刷	一	把		共三十二件
					原料 牛	骨	一	盒		二 件
					川	鬃	五	瓶		五 瓶
3	14/11/16	張福豐	泰山磚瓦公司		1 8.5" 125"	紅 平 瓦	一	塊		
					1" 8"	青 平 瓦	一	塊		
					2" 4.5" 8"	面 磚	七	塊		
					1" 2.5" 9"	薄 面 磚	十	塊		
					1 2.5" 4.25"	薄 面 磚	八	塊		
					4.5 5" 9"	路 磚	一	塊		
					2.5 4.25" 9"	火 磚	一	塊		
					2.5 4.85" 9"	機 磚	一	塊		
					1' 2.5" 9"	毛 面 磚	十 六	塊		

					1.5° 4.25° 2.5° 4.25° 5°	毛面磚	十五塊		共瓦二塊 磚六十一件
				原料	宜興泥	瓶	一		原料五瓶 多卅一件
				江陰	白泥	瓶	一		
				無錫	白泥	瓶	一		
				青浦	黃泥	瓶	一		
				江陰	紫泥	瓶	一		
4	17/11/16	張爾豐	公勤鐵版	各號	元釘料	圈	一		共四件
				製	造機鏡架	只	二		
5	21/11/16	張爾豐	上海第一織造廠	提花	絲花牀毯	條	一		裝四盒
				潔白	線毯	條	一		
				各色	紗線	團	六		
				各色	絲織	打	半		
				紗	線	絞	三		
				廠	線	絞	一		共十九件

6	25/11/16	張福豐	錦豐通記搪瓷公司	茶	油	爐	一	把	
				火	燈	罩	一	只	
				電	相	盤	二	只	
				照	菜	盆	一	只	
				大	盆	盆	二	只	
				面	盆	盆	十	三	共二十件
				原料鐵	皮	塊	一	塊	
				糖	瓷粉(下引)	瓶	一	瓶	
				糖	瓷粉(菜青)	瓶	一	瓶	
				糖	瓷粉(黑色)	瓶	一	瓶	
				糖	瓷粉(白色)	瓶	一	瓶	
				糖	瓷粉(青蓮)	瓶	一	瓶	
				糖	瓷粉(桃紅)	瓶	一	瓶	
				糖	瓷粉(荷色)	瓶	一	瓶	多原料八件
7	29/11/16	張福豐	利民火柴廠	火	柴	柴	十盒	裝四包	共念四包
8	12/12/16	張福豐	益中機器公司	電	料	樣板	二	塊	
				電	氣	圖樣	一	方	

9	14/12/16	張福豐	泰康罐頭食品公司	五香鳳尾魚	紅燒牛腩菜	罐	一	
					肥桃	罐	一	
					油	罐	一	
10	22/12/16	張福豐	利華辣醬油公司	辣醬油	原	瓶	二	共二瓶
					白厚漆	瓶	一	多原料一瓶
11	27/12/16	張福豐	永固造漆有限公司	平光白厚漆	白厚漆	瓶	一	
					白色水漆	瓶	一	
					奶色水漆	瓶	一	
					白調合漆	瓶	一	
					上紅厚漆	瓶	一	
					上黃厚漆	瓶	一	
					上黑厚漆	瓶	一	
					上甘厚漆	瓶	一	
					上黑調合漆	瓶	一	
					上線厚漆	瓶	一	

各	色	磁	漆	六	聽			
原料	鉛	粉	粉	一	瓶			
錫		粉	粉	一	瓶			
紫	紅	粉	粉	一	瓶			
普	魯	士	蓋	一	瓶			
錫	銀	粉	粉	一	瓶			
錫		綠	綠	一	瓶			
錫	紅	丹	丹	一	瓶			共廿六件
聖		白	白	一	瓶			多一件
鏡	樣	鏡	架	八	件			共八件
針	樣	鏡	架	一	件			一 件
紙	袋	牙	粉	二	大包	共袋		
鐵	罐	牙	粉	十	盒			
除	蟲	菊	粉	六	瓶			
鮫	秋	霜	霜	四	瓶			
花	邊	樣	本	三	册			三 册
張	福	豐	福	華	織	造	廠	
15	16/1/17							
14	14/1/17	張	福	豐	新	亞	化	學
13	29/12/16	張	福	豐	永	利	製	針
12	29/12/16	張	福	豐	中	華	實	局

16	17/1/17	張福豐	家庭工業社	檳	檳	露	一	瓶	
				白	蘭	地	一	瓶	
				白	荷	酒	一	瓶	
				紹	興	酒	一	瓶	
				可	可	酒	一	瓶	
				惠	山	地	一	瓶	
				大	號	酒	一	瓶	
				中	號	酒	一	瓶	
				香	檳	酒	一	瓶	
				香	檳	酒	一	瓶	
				扁	瓶	地	一	瓶	
				葡	荷	酒	一	瓶	
				No. 1007	紙包	散	一	包	
				No. 1005	薄荷	粉	一	包	共十四件
				No. 1009	加波力	粉	一	包	
				No. 1004	重料	粉	一	包	
				No. 1012	擦面	粉	一	包	

					No. 1010 擦面牙粉	一	包		
					No. 1001 擦面牙粉	一	包		
					No. 1003 擦面牙粉	一	包		
					No. 448 擦面牙粉	一	包		
					No. 1414 擦面牙粉	一	瓶		
					No. 1415 擦面牙粉	一	瓶		
					No. 1212 擦面牙粉	一	盒		
					No. 1213 擦面牙粉	一	盒		
					長圓鐵罐裝擦面牙粉	一	罐		
					No. 1215 擦面牙粉	一	盒		
					No. 1025 擦面牙粉	一	盒		
					No. 1420 擦面牙粉	一	罐		
					No. 1421 擦面牙粉	一	罐		
					No. 1201 擦面牙粉	一	盒		
					No. 1203 擦面牙粉	一	盒		
					No. 1207 擦面牙粉	一	盒		
					No. 1214 擦面牙粉	一	盒		

					No. 1204 薄 荷 牙 粉	一	盒		
					No. 1404 加 波 力 牙 粉	一	罐		
					No. 1403 莎 莎 橙 花 牙 粉	一	罐		
					No. 1401 擦 面 牙 粉	一	罐		
					No. 1402 擦 面 牙 粉	一	罐		
					牙 膏	一	筒		
					No. 3024 媚 梨 撲 粉	一	罐		
					No. 3205 媚 梨 撲 粉	一	罐		
					No. 3023 媚 梨 霜	一	盒		
					No. 3202 媚 梨 霜	一	盒		
					蘭 花 香 粉	一	罐		
					蓮 房 粉	一	盒		
					No. 1219 腰 圓 撲 粉	一	盒		
					No. 3001 :	一	盒		
					瓶 裝 撲 粉	一	瓶		
					白 鐵 圓 盒 撲 粉	一	盒		
					No. 3209 自 來 撲 粉	一	盒		

			三號	生髮油	一	瓶		
			鑲	花香水	一	瓶		
			麝香	髮油	一	瓶		
			香	草油	一	瓶		
			蒿	薇油	一	瓶		
			娟梨	生髮水	一	瓶		
			大號	西冷油	一	瓶		
			中號	西冷油	一	瓶		
			小號	西冷油	一	瓶		
			大號	花露水	一	瓶		
			二號	花露水	一	瓶		
			三號	花露水	二	瓶		
			碟料	六角香水	一	瓶		
			純粹	花露水	一	瓶		
			水	花露水	一	瓶		
			水	仙香水	一	瓶		
			香	水	一	瓶		

					安	息	香	酒	瓶		
					薄	荷	油	瓶			
					蘇	合	精	瓶			多
					透	明	皮	帽			原
					圓	瓶	裝	味	精		料
18	17/1/17	張	福	豐	天	廚	味	精	液		共
					醬	油	精	液	瓶		十
					原	料	鉛	糖	瓶		四
					酸			粉	瓶		件
					麵			粉	瓶		
					醬			色	瓶		
					麵			筋	瓶		共
19	18/1/17	張	福	豐	恒	豐	紗	廠			七
					老	人	牌	布	樣		件
					壓	牌	布	樣	塊		
					地	球	牌	布	樣		
					馬	牌	布	樣	塊		
					鶴	牌	布	樣	塊		
							紗		支		

20	18/1/17	張福豐	永利製碱公司	焦炭	石 灰	石 鹽	一	一	瓶		
				食 鹽	硫 酸	經 驗	一	一	瓶		
				硫 塊	化 驗	驗	一	一	瓶		
				純 潔	驗	驗	一	一	瓶		
				硫 酸	圖 驗	鈉	一	一	瓶		
21	19/1/17	張福豐	榮昌火柴廠	火 柴		柴	一	十二	包		共十四件
				火 柴		柴	二	二	小包		
22	20/1/17	張福豐	中國化學工業社	蚊 香	香 皂	香 粉	二	二	盒		
				百 花	香 粉	粉	二	二	盒(六塊)		
				觀 露	香 露	水	二	二	瓶		
				花 油	露 油	精	二	二	瓶		共十件

23	20/1/17	張福豐	中國化學工業社	雪	花	粉	二	瓶	
				牙		膏	二	盒	
				雪	花	精	二	瓶	又六件
24	21/1/17	張福豐	新華工業社	鞋		油	十	八盒	十八件
25	25/1/17	張福豐	靈生油墨公司	No. 1	新聞	墨	一	盒	
				No. 7	新聞	墨(大號)	一	盒	
				No. 7	新聞	墨(小號)	一	盒	
				No. 14	另件	卡片	大小各	一盒	
				No. 21	印	書	二	盒	
				No. 711	石	印	二	盒	
				No. 712	騰	寫	一	盒	
				No. 713	騰	寫	一	盒	
				洋	裝	印	一	盒	
				No. 715	石	印	一	盒	
				No. 68	印	書	一	盒	
				No. 42	印	書	一	盒	
				電	報	藍	一	瓶	

					電 報 藍 墨 油	—	瓶		
					原料 No. 1 薄 凡 立 水	—	瓶		原料九瓶
					No. 2 薄 凡 立 水	—	瓶		
					No. 3 厚 凡 立 水	—	瓶		
					No. 4 厚 凡 立 水	—	瓶		
					桐 油	—	瓶		
					松 烟 油	—	瓶		
					清 油	—	瓶		
					鑛 油	—	瓶		
					魚 油	—	瓶		
					松 香 油	—	塊		
					牛 脂	—	塊		
26	2/2/17	張 福 豐	上海水泥有限公司		石 灰 石	—	瓶		
					黏 土	—	瓶		
					生 料	—	瓶		
					煤 粉	—	瓶		
					熟 料	—	瓶		

				石膏	瓶	一		
				水泥	瓶	一		
				說明書	架	一		
				說明表	紙	一		九件
27	3/2/17	張福豐	振華油漆公司	各色油漆樣板	件	二		
				改良金漆	瓶	一		
				淡藍漆	瓶	一		
				灰藍色漆	瓶	一		
				黃色漆	瓶	一		
				硨磲色漆	瓶	一		
				棕色色漆	瓶	一		
				藍黑色色漆	瓶	一		
				綠松色油	瓶	一		
				豆桐油	瓶	一		
				桐油	瓶	一		

					亞白	麻油	漆	瓶		
					蘇子油	油	油	瓶		
					膠	膠	粉	瓶		
					白	粉	粉	瓶		
					藍	粉	粉	瓶		
					黑	粉	粉	瓶		
					紅	粉	粉	瓶		
					綠	粉	粉	瓶		多六件
28	8/2/17	張福豐	華純織造廠	61	半絲短統	男襪	襪	雙		
				66	全絲短統	男襪	襪	雙		
				999	全絲長統	女襪	襪	雙		
				555	全絲長統	女襪	襪	雙		
				502	半絲短統	女襪	襪	雙		
					絲	紗	支筒	二		少
					絲	紗	支筒	二		少

29	11/2/17	張福豐	興祥棉織廠	絨	衝汗	生	衣	二	件		
30	28/2/17	張福豐	五洲大藥房	月女	樹	月界	紅寶	一	瓶		
				手			套	一	付		五件
				呼亞	吸	香	膠	一	瓶		
				人海	林	臭	水	一	瓶		
				雷	透	自	血	一	瓶		
				依	波	來	藥	一	瓶		
				蘇	所		兒	一	瓶		
				良	薄	荷	打	一	瓶		
				大	達	丹	片	一	瓶		
				疳	黃	蘇	打	一	瓶		
					積	糖	片	一	瓶		

					硫	酸	鐵	—	瓶		
					甘	汞	片	—	瓶		
					阿	斯	林	—	瓶		
					納	富	林	—	瓶		
					鐵	他	片	—	瓶		
					硫	黃	片	—	瓶		
					立	髮	精	—	瓶		
					精	脫	油	—	瓶		
					茉	生	木	—	瓶		
					精	髮	水	—	瓶		
					清	生	霜	—	瓶		
					五	光	粉	—	盒		
					百	容	母	—	瓶		
					花	美	汁	—	瓶		
					牙	容	筋	—	瓶		
31	3/3/17	張福豐	天一	味母廠	味	母	母	—	瓶		
					味	母	汁	—	瓶		
					麵		筋	—	瓶		
32	13/3/17	張福豐	五洲	固本皂廠	虹	霓	膜	(一塊裝) —	盒		
					虹	霓	龍	(二塊裝) —	盒		

						香	精	皂	(一塊裝)		
						腰	圓	皂	(六塊裝)		
						大	號	皂	(三塊裝)		
						小	號	皂	(一打裝)		
						玫	瑰	皂	(三塊裝)		
						肥	皂	粉	一		
						粉	紅	皂	(三塊裝)		
						長	方	皂	(三塊裝)		
						頂	上	皂	(三塊裝)		
						五	洲	皂	二		
						衛	生	皂	一		
						長	城	皂	(三塊裝)		
						雙	十	皂	(三塊裝)		
						禮	香	皂	(三塊裝)		
						鐵	檀	皂	(三塊裝)		
						月	桂	皂	(三塊裝)		
						腰	圓	皂	(六塊裝)		

					火 黃 玫 瑰 皂	(三塊裝)	盒		
					百 花 香 皂	(三塊裝)	盒		
					條 皂	一	條		
					克 利 沙 浮 水 藥 皂	一	塊		
					藥 品 粗 製 甘 油	一	瓶		
					藥 用 石 鹼	一	瓶		
					肥 皂 粉	一	瓶		
					水 肥 皂	一	瓶		
33	17/3/17	張 福 豐	振 泰 紗 廠	十 支 支	棉 線	二	包		
				廿 支 支	棉 線	二	包		
				四 十 二 支 支	棉 線	二	包		
				六 十 支 支	棉 線	二	包		
34	20/3/17	張 福 豐	益 盛 製 線 廠	紗	線	二	件		
35	3/4/17	張 福 豐	商 務 印 書 館	鏡	架	十 二	件		
36	12/4/17	張 福 豐	中 華 第 一 針 織 廠	墨 菊 牌	襪	四 (每雙一盒)	雙		
				綠 菊 牌	襪	二	盒		
				紅 菊 牌	襪	二	盒		

				龍牌	櫥	六	盒	
				孔雀牌	櫥	三	盒	
				鐵砲牌	櫥	一	盒	
				延壽牌	櫥	一	盒	
				金菊牌	櫥	一	盒	
				絲線	櫥	二	盒	多紗綻四件
37	13/4/17	張福豐	中國牙籤廠	牙籤	櫥	六	盒	
38	23/4/17	張福豐	三星棉鐵廠	No. 2 生宵巾	巾	二	條	
				No. 2 印花巾	巾	二	條	
				No. 34 五彩方格巾	巾	二	條	
				特種孩童巾	巾	二	條	
				No. 201 五彩擋巾	巾	二	條	
				No. 140 絲光浴巾	巾	一	條	
				No. 65 提花圍涎	巾	一	件	
				No. 1710 擦背帶	帶	一	件	
				No. 1730 無指擦背手套	手套	一	件	
				No. 1720 有指擦背手套	手套	一	件	

					工字 No. 12 中山呢	一尺		
					工字 No. 3 中山呢	一尺		
					工字 No. 3 純羽呢	一尺		
					工字 No. 10 大呢	一尺		
					工字 No. 7 中山呢	一尺		
					工字 No. 3 電光布	一尺		
					工字 No. 2 電光布	二尺二件		
					新字 No. 13 羽呢	一尺		
					廟字 No. 8 電光布	一尺		
39	24/4/17	趙晉文	啓新燭皂廠	肥皂	洋燭	二塊		
40	26/4/17	趙晉文	冠盆製帽廠	草帽	帽	四頂		
41	8/5/17	趙晉文	光明公司	熱水瓶	燈	二只		
42	9/5/17	趙晉文	華生電氣製造廠	十六寸搖頭檯風扇	扇	一只		
				十六寸打氣風扇	扇	一只		
				二十四寸掛腳風扇	扇	一只		

43	10/5/17	趙晉文	上海玻璃廠	No. 180	電燈罩	一	只		
				No. 601	電燈罩	一	只		
				No. 302	電燈罩	一	只		
				No. 303	電燈罩	一	只		
				No. 368	花燈罩	一	對		
				No. 268	筒花燈罩	一	對		
				No. 168	手花燈罩	一	對		
				No. 140	梳燈罩	一	只		
				No. 240	梳燈罩	一	只		
				No. 340	梳燈罩	一	只		
				No. 171	雪花瓶	藍白各一	只		
				No. 173	雪花瓶	藍白各一	只		
				No. 116	半圓瓶	二	只		
				No. 123	半兩磁瓶	二	只		
				No. 126	萬花霜瓶	二	只		
44	11/5/17	趙晉文	江南造紙廠	玻璃原料	紙	四	瓶箱		

45	16/5/17	周定一	中國牙籤廠	江	北	楊	樹	一		
46	22/5/17	周定一	平和工廠	蠟	餅	水	大瓶	二		
				蠟	餅	水	小瓶	十二		
47	未註	張福豐	都錦生絲織廠	絲	織	風	景	五		
48	25/5/17	趙晉文	利康餅乾公司	75 lb.	六角	聽	財神餅乾	二		
				1井	六角	聽	財神餅乾	二		
			中華昌記糖果公司	活	猴	連	鯉魚糖	二		
				方	瓶	香	蕉糖	一		
				扁	圓	形	香	蕉糖	一	
				什	錦	金	糖	一		
				六	角	香	蕉糖	一		

多紙樣一卷

					小	扇	瓶	香	蕉	糖	二	瓶		
					提	桶	瓶	香	蕉	糖	一	瓶		
					圓		瓶			糖	一	瓶		
					荷	蓮		餅	糖		一	瓶		
			中華協記餅乾公司		一	磅半	八角	聽	八仙	餅乾	一	聽		
					一	磅	八角	聽	八仙	餅乾	二	聽		
					一	磅	六角	聽	鳳	三夾	二	聽		
					一	磅半	六角	中山		餅乾	一	聽		
			中國食品公司		結	汁	牛	肉			二	罐		
					勝	利	菓	子			二	罐		
					陳		皮	梅			三	聽		
					五	卅	橄	欖			二	聽		
					玫	瑰	陳	皮	梅		二	聽		
			麗輝餅乾公司		三	磅	扁	方	盒	伉儷	一	盒		
					三	磅	扁	方	盒	奶司	一	盒		
					三	磅	扁	方	盒	Mine	一	盒		
					一	磅	半	圓	聽	牛女	一	聽		

			上海華孚餅乾公司					
				三磅	甜方餅乾	一	盒	
				三磅	上海餅乾	一	盒	
				三磅	淨素活佛餅乾	一	盒	
				三磅	四方肥兒餅乾	一	盒	
				三磅	扁方禮品餅乾	一	盒	
				三磅	扁方奶司餅乾	一	盒	
				三磅	長方加克力餅乾	一	盒	
			匯泰餅乾公司					
				七磅	半玫瑰餅乾	一	聽	
				一磅	六角聽餅乾	一	聽	
				一磅	半蠟餅乾	一	聽	
				一磅	半甜餅乾	一	聽	
				二磅	扁方盒甜餅乾	一	盒	

				二磅扁方盒	蘇餅乾	一	盒		
				三磅奶油	餅乾	一	盒		
				三磅杏仁餅	乾	一	盒		
				三磅奶司餅	乾	一	盒		
				三磅扁方盒	蘇餅乾	一	盒		
				四磅扁方盒	甜餅乾	一	盒		
				三磅玫瑰	餅乾	一	盒		
				三磅寶石	餅乾	一	盒		
				三磅什錦	餅乾	一	盒		
				三磅美麗	餅乾	一	盒		
				三磅克拉克	餅乾	一	盒		
				三磅白脫	克蘇餅乾	一	盒		
				三磅蛋蘇	餅乾	一	盒		
				四磅蘇	餅乾	一	盒		
				一磅小圓	蘇餅乾	二	聽		
				一磅長方六角	蘇餅乾	三	聽		
				一磅半長方	蘇餅乾	三	聽		

邁羅罐頭食物公司

						二磅	四方	聽餅乾	三	聽		
						一磅	正六角	聽餅乾	三	聽		
						半磅	腰圓	聽餅乾	一	聽		
						二磅	腰圓	聽餅乾	一	聽		
						半磅	小圓	聽餅乾	二	聽		
						二磅	長圓	聽餅乾	二	聽		
						一磅	半方	鐵箱餅乾	三	箱		
						一磅	半圓	聽餅乾	一	聽		
						半磅	六角中山	餅乾	一	聽		
						紅	燒冬	笋	一	聽		
						鮮	製菠	蘿	一	聽		
						鮮	製荔	枝	二	聽		
						鮮	製蜜	桃	二	聽		
						鮮	製櫻	桃	二	聽		
						鮮	製桂	圓	二	聽		
						甜	醬黃	瓜	三	聽		
						五	香燻	魚	二	聽		

					五	香	帶	魚	一	聽		
					五	香	黃	花	一	聽		
					五	香	鳳	尾	二	聽		
49	28/5/17	趙晉文	耀明	燈廠	花	脚	燈	一	只			
					銅	茶	壺	一	把			
					熱	水	瓶	二	只			
					梳		燈	二	只			
50	31/5/17	盛任吾	麗新	織公司	布疋	條	府	網				
					米	通	格					
					綿	地	格					
					透	涼	紗		七種一板			
					白	雪	丁					
					維	新	布					
					素	府	綢					
					綿	地	呢					
					羅	菲	呢					
					直	貢	呢		六種一板			

						胡 桃 呢				
						華 達 呢				
						映 格 呢				
						紫 府 綢				
						維 新 布				
						十 字 布				
						毛 巾 格	七種一板			
						繡 地 格				
						自 由 布				
						條 府 綢				
51	31/5/17	盛任吾	麗 華 布 廠	布 疋	樣 本	五 本				
52	31/5/17	趙晉文	華 福 草 帽 公 司	草 帽	七 頂					
58	31/5/17	趙晉文	浦 東 第 一 玻 璃 廠	玻 璃 燈	四 只					
34	31/5/17	趙晉文	益 中 機 器 公 司	大 小 號 爐	一 只					已領回
				小 號 爐	一 只					
				號 斗	一 只					
				圓 火 爐	一 只					已領回

						超	花	鋼	爐	一	只		已領回
						火	鐵	爐	一	只			已領回
						波	磚	鐵	皮	爐	一	只	已領回
						烘			爐	一	只		已領回
55	31/5/17	趙晉文	日	月	社	膠			水	二	罐		
56	4/6/17	趙晉文	克	來	勝	燈	池		池	十	只		
57	7/6/17	盛任吾	競	新	手	魯	難	國	聰	市	(五條)	一盒	
						白	蘇	紗	巾	(三條)	一盒		
						織	條	巾		(三條)	一盒		
						白	絲	光	巾	(二條)	一盒		
						綠	光	印	花	巾	(五條)	一盒	
						五	卅	國	恥	巾	(三條)	一盒	
						織	花	巾		(六條)	一盒		
						明	星	巾		(四條)	一盒		
						條	子	巾		(三條)	一盒		
						未	樣本一册	蘇	紗	一	塊		多樣本一板
						已	煉	沖	蘇	一	塊		

					未煉棉布	一	塊		
					已煉棉布	一	塊		
					無漿沖蘇紗	一	塊		
					有漿沖蘇紗	一	塊		
					絲光紗	一	塊		
					盛紡	一	塊		
					綿綢	一	塊		
					瑞士紗	一	塊		
					副號絲光紗	一	塊		
58	16/6/17	盛任吾	振配冰糖廠		雪白冰糖	一	瓶		
					嫩黃冰糖	一	瓶		
					上機細砂白糖	一	瓶		
					上貢細砂白糖	一	瓶		
59	16/6/17	盛任吾	天廚味精廠		十兩裝味精	一	聽		
					二兩裝味精	二	聽		
					大號味精	四	瓶		
					二號味精	四	瓶		

60	16/6/17	盛任吾	信大麵粉廠	麵粉	麵粉	六四	瓶		
61	16/6/17	盛任吾	信大麵粉廠	麵粉	麵粉	二二	瓶		
62	16/6/17	盛任吾	申大麵粉廠	麵粉	麵粉	二二	瓶		
63	16/6/17	盛任吾	中華麵粉公司	麵粉	麵粉	二二	瓶		
64	16/6/17	盛任吾	祥新泰麵粉廠	麵粉	麵粉	四四	瓶		
65	16/6/17	盛任吾	福新麵粉廠	麵粉	麵粉	五五	瓶		
66	16/6/17	盛任吾	恆豐永地毯廠	地毯	地毯	一一	條		
				原料	原料	一一	匣		
67	16/6/17	盛任吾	茂新麵粉廠	麵粉	麵粉	一一	瓶		
68	27/6/17	黃天爵	利康餅乾公司	餅乾	餅乾	二二	聽		
				餅乾	餅乾	一一	聽		
69	27/6/17	黃天爵	大陸罐頭食物廠	油	油	一一	聽		

70	27/6/17	黃天爵	中國藝林公司	天然磁掛景	網燈罩	一	件	
71	29/6/17	黃天爵	永安紡織公司	三十支紗	三十支紗	一	包	
				三十二支紗	三十二支紗	一	包	
				四十支紗	四十支紗	一	包	
				四十二支紗	四十二支紗	一	包	
				六十支紗	六十支紗	一	包	
				絲光布	囉	十五	疋	
72	29/6/17	黃天爵	益中機器公司	電爐	鍋	三	只	已領回
				電爐	鍋	三	只	已領回
				電爐	鍋	三	只	已領回
78	29/6/17	黃天爵	藝林美術公司	美術畫鏡	鏡架	一	架	
				美術畫鏡	鏡架	一	架	
74	2/7/17	黃天爵	祥泰織造廠	織品	鏡架	一	架	收據重複
				織品	鏡架	一	架	收據重複
75	9/7/17	盛任吾	五友化學工業社	皮	水	一	百瓶	
				皮	水	一	百瓶	

76	9/7/17	盛任吾	精華機器織機廠	銀球牌	白機	(一雙)一盒	
				銀球牌	黑機	(四雙)一盒	
				銀球牌	白機	(五雙)一盒	
				藍球牌	白機	(六雙)一盒	
				藍球牌	黑機	(六雙)一盒	
				白牡丹牌	白機	(六雙)一盒	
				白牡丹牌	黑機	(五雙)一盒	
77	9/7/17	盛任吾	明和製藥廠	大號花露水	一號	瓶	
				中號花露水	一號	瓶	
				小號花露水	二號	瓶	
				薄荷擦面粉	二號	盒	
				滅蚊香	(四種)八盒		多四盒
				生髮油	白色	大號二瓶	
				生髮油	白色	小號一瓶	
				生髮油	紅色	大號二瓶	
				生髮油	紅色	小號一瓶	
				潤髮油	髮油	二瓶	多一瓶

					妙	容	霜	大號一瓶	
					妙	容	霜	中號一瓶	
					錄	花	精	二瓶	多一瓶
78	11/7/17	黃天爵			蘭	花	粉	一件	
					蕙	而	康	三瓶	
79	16/7/17	黃天爵	明和製藥廠		除蟲菊	粉	二瓶		
					司	天	令	二瓶	
					白		蠟	二瓶	
					凡	士	林	三瓶	
					滑	石	粉	二瓶	
80	25/7/17	黃天爵	永亮晒紙廠		原	料	二瓶		
					白		紙	一張	
81	1/8/17	黃天爵	石琴廠		電	氣	木料	十一件	
82	2/8/17	黃天爵	達豐染織廠		布		樣	三十八種	
						圖		四本	
83	15/8/17	黃天爵	汪裕泰茶號		雙	燻	嫩	尖	盒
					洞	庭	碧	螺	春
								一	盒

					洋	莊	珍	眉	一	盒		
					雲	南	普	洱	一	盒		
					六	安	毛	尖	一	盒		
					福	建	武	彝	一	盒		
					黃	山	松	蘿	一	盒		
					那	門	烏	龍	一	盒		
					那	峯	桑	蕊	一	盒		
					那	門	紅	鼓	一	盒		
					龍	井	質	茶	一	盒		
					福	建	白	銀	一	盒		
					紗			樣	(四絞)	一盒		
84	17/8/17	黃天爵	緯通紡織公司	紗								
85	20/8/17	黃天爵	根泰和廠	美	味	和	合	粉	八	瓶		
									二	瓶		
									(裝)	盒		
86	21/8/17	黃天爵	南洋燭皂廠	洋				燭	半	打		
				肥				皂	六	塊		
				原				料	六	瓶		
87	6/9/17	黃天爵	中國內衣公司	衣				褲	十	件		
88	6/9/17	黃天爵	達豐染織廠	棉				紗	十	三	件	

經

辦

89	12/9/17	黃天爵	公 平 鐵 廠	鋼	筆 振	筆	一	枝	
90	17/9/17	黃天爵	瑞 泰 製 巾 廠	鳳 舞 星	巾	巾	六	條	
				2408 蘇 紗 明	巾	巾	四	條	
				No. 64 繡 花	巾	巾	六	條	
				No. 2204 印 花	巾	巾	一	條	
				No. 16 潔 白 蘇 紗	巾	巾	一	條	
				No. 2 正 號 絲 光	巾	巾	一	條	
				No. 4416 文 明	巾	巾	一	條	
				No. 1322 印 花	巾	巾	一	條	多二條
91	29/9/17	黃天爵	中 華 協 記 餅 乾 公 司	餅 乾	香	乾	二	十 件	
92	29/9/17	黃天爵	大 成 蚊 香 廠	蚊 香	香	香	十	二 打	
93	1/10/17	黃天爵	恆 豐 紗 廠	紗 布	紗	布	五	件	
				布	布	布	四	件	
94	1/10/17	黃天爵	恆 豐 紗 廠	紗 布	紗	布	十	包	代
				布	布	布	八	件	代
95	1/10/17	黃天爵	明 和 廠	化 粧 品	鞋	品	三	十 三 件	代

96	1/10/17	黃天爵	民生	聖水廠	(一磅) 民生紅墨水	二瓶		
					(二磅) 藍黑拷貝墨水	二瓶		
					(一磅) 藍黑墨水	二瓶		
					民生打印紅墨水	八瓶		
					民生打印紫墨水	八瓶		
					民生普通紅墨水	一十瓶		
					(小方瓶) 藍黑墨水	一十瓶		
					(小方瓶) 青蓮墨水	一十瓶		
					民生普通藍黑墨水	一十瓶		
					(小方瓶) 民生紅墨水	一十瓶		
					自來水筆藍黑墨水	一十瓶		
					自來水筆圓瓶藍黑墨水	一十瓶		
					民生生膠水	一十打		
					民生白糊	一十打		共九十件
97	1/10/17	黃天爵	聖荒	廠	花	四十八種 (訂一本)		
98	2/10/17	黃天爵	溥益	紗廠	紗	十 (裝二盒)		
99	2/10/17	黃天爵	利康	餅乾公司	餅乾	二十件		代

100	2/10/17	黃天爵	利康餅乾公司	一磅長方盒餅乾	二聽		
				一磅餅乾	三盒		
				一磅六角聽餅乾	一聽		少四盒
101	2/10/17	黃天爵	永豫紗廠	紗	四條 (裝二盒)		
102	4/10/17	黃天爵	振記冰糖廠	白冰糖	一瓶		
				黃冰糖	一瓶		
				雪白糖	一瓶		
				奇白糖	一瓶		
103	4/10/17	黃天爵	振記冰糖廠	白冰糖	一瓶		代
				黃冰糖	一瓶		
				雪白糖	一瓶		
				奇白糖	一瓶		
104	4/10/17	黃天爵	華商烟草公司	廿支裝三星牌香烟	三條 (二十七五包)		
				廿支裝珠江牌香烟	二條 (五十包)		
				十支裝奮門牌香烟	三條 (二十七五包)		
				十支裝勝利牌香烟	三條 (二十七五包)		
				十支裝金鳳牌香烟	三條 (二十七五包)		

					五十支裝富面好施香烟	三	罐	
					五十支裝龍門牌香烟	三	罐	
105	空號							
106	5/10/17	黃天爵	興祥棉織廠	棉織品	十八件			代
107	5/10/17	黃天爵	興祥棉織廠	衛生衣褲	三件			
				衛生衫	一件			
				汗背	二件			
				衛生手套	三雙			多一件
				各色	六種			又裁一
108	5/10/17	黃天爵	邁羅罐頭食物公司	浸油	二			
				什錦醬菜	一			
				鮮製雪梨	二			
				鮮製甜杏	一			
				鮮製肥桃	一			
				五香燒鴨	一			
				鮮製枇杷	二			

					鮮	製	揚	梅	一	聽		
					鮮	製	葡	荷	一	聽		
					冬	菇	鷄	肉	一	聽		
					蝦	醬	扣	肉	一	聽		
					滑	燉	羊	肉	一	聽		
					南	腿	乳	屬	二	聽		
					五	香	雅	魚	一	聽		
					咖	喇	牛	肉	一	聽		
					山	東	肥	子	一	聽		
					花			紅	一	聽		
					蘋			菓	一	聽		
					三	冬	素	菜	一	聽		
					五	香	燒	肉	一	聽		
					冬	菇	鴨	肉	一	聽		
					紅	燒	牛	肉	一	聽		
					咖	喇	鷄	肉	一	聽		
109	5/10/17	黃天爵	中華火柴公司	火	柴	箱	代					

110	5/10/17	黃天爵	中華火柴公司	火柴	柴	一	箱	
111	6/10/17	潘鶴年	華昌合記梗片廠	火柴盒片	枝	十二	件	
			協隆梗片廠	火柴盒片	枝	二	件	
112	23/10/17	黃天爵	中國食品公司	長方盒去核橄欖	攪	一	盒	
				長方盒大號菓汁牛肉		一	盒	
				長方盒中號菓汁牛肉		一	盒	
				蜜蜂陳皮梅		四	罐	
				長方盒去核陳皮梅		二	盒	
				長方盒去核南菓		一	盒	
113	31/10/17	黃天爵	可達公司	牛肉汁	架	五	打	價回二打
				照		一	只	
114	4/12/17	李紹鏗	普益習藝所	小圓底平品攔手椅		二	只	
				銅茶壺		二	把	
				泥塑物		八	只	
				小銅器		八	件	
115	31/12/17	李紹鏗	緯綸毛織廠	No. 55 條子寬緊駱駝鞍		十二	碼	
				No. 49 條子寬緊駱駝鞍		五	碼	

				45	素色寬緊駝駝	十碼〇二五		
				24	素色寬緊駝駝	十碼		
116	26/1/18	李紹鏞	信大審廠	紅	瓦	一	塊	
				機製	紅磚	四	塊	
117	1/2/18	李紹鏞	雙輪牙刷廠	牙刷樣子及原料		三	盒	
118	5/2/18	顧公毅	中華琺瑯廠	6 c. m. 口	杯	一	只	
				7 c. m. 口	杯	一	只	
				8 c. m. 口	杯	一	只	
				9 c. m. 口	杯	一	只	
				10 c. m. 口	杯	一	只	
				8 c. m. 蓋	杯	一	只	
				9 c. m. 蓋	杯	一	只	
				10 c. m. 蓋	杯	一	只	
				12 c. m. 蓋	杯	一	只	
				10 c. m. 飯	盤	一	只	
				12 c. m. 飯	盤	一	只	
				12 c. m. 三格	食盤	一	只	

					12 c. m.	四格食盤	一	只		
					14 c. m.	三格食盤	一	只		
					14 c. m.	四格食盤	一	只		
					16 c. m.	花飯鍋	一	只		
					18 c. m.	花飯鍋	一	只		
					20 c. m.	花飯鍋	一	只		
					痰	盂	一	只		
					湖絲	食籃	一	只		
					良濟	燈罩	一	只		
					牛奶	壺	一	只		
					便	壺	一	只		
					飯	匙	一	只		
					大號	茶盤	一	只		
					二號	茶盤	一	只		
					三號	茶盤	一	只		
					消毒	盤 (大號)	一	只		
					消毒	盤 (中號)	一	只		

					消毒盤 (小號)	一	只		
					四寸照相洗片盤	一	只		
					六寸照相洗片盤	一	只		
					八寸照相洗片盤	一	只		
					十寸照相洗片盤	一	只		
					十二寸照相洗片盤	一	只		
					養斗	一	只		
					灌湯器 (醫用)	一	只		
					受水器 (醫用)	一	只		
					大號漏斗	一	只		
					中號漏斗	一	只		
					小號漏斗	一	只		
					三十寸平邊花素面盆	二	只		
					三十四寸平邊花素面盆	二	只		
					三十四寸平邊美術面盆	四	只		
					三十四寸捲邊白面盆	一	只		
					三十四寸捲邊花面盆	四	只		

					三十四寸捲邊藍花面盆	二	只		
					三十四寸捲邊彩花面盆	四	只		
					三十四寸捲邊大紅堆花面盆	一	只		
119	4/3/18	黃天爵	克來勝燈泡廠	電燈泡	十五	只			
120	5/3/18	黃天爵	科學工業社	先零牌擦面牙粉	十	盒			
				先零牌圓盒牙粉	三	盒			
				先零牌玻璃盒牙粉	三	盒			
				先零牌蛋形盒牙粉	三	盒			
121	7/3/18	李紹鏗	中法大藥房	人丹	五 (裝一盒)	種			
122	16/3/18	李紹鏗	普益習藝所	機器	十	七件			
123	空								
124	19/3/18	黃天爵	鴻大廠	十字線球	十 (每盒十二支)	盒			
				線球	三 (每盒十二個)	盒			
				樣板	一	板			
125	空								
126	20/3/18	顧公毅	新大陸陽傘廠	汽球牌陽傘	一	頂			
				犀牛牌陽傘	一	頂			

					金山牌陽傘	一	頂		
127	20/3/18	顯公毅	仁昌永料器廠	玻璃絲電燈罩	一	件			
				瓜楞水盂	一	件			
				兩前套杯	一	件			
				割品橋形筆架	一	件			
				割品墨床	一	件			
				四玉書景文鎮	一	對			
				割品九扁書球	一	只			
				三八割品絲鏡	一	只			
				割品別針缸	一	只			
				割品六方筆筒	一	只			
				乙種水晶寶塔	一	只			
				四寸小圓花瓶	一	只			
				割品筆架	一	只			
				甲種割品方片	一	只			
				甲種堆花書球	一	只			

					割晶圓鼓書球	一	只		
					彩晶佛手書球	一	只		
					白玉簪錦書球	一	只		
					咖啡套杯	一	只		
					四方抽絲長文鏡	一	只		
					挖口式筆洗	一	只		
					瓜楞香烟灰缸	一	只		
					圓形香烟灰缸	一	只		
					四方香烟灰缸	一	只		
					四寸半料袋	一	對		
					割晶平鼓水盂	一	只		
					九星圖畫碟	一	只		
					珍珠書球	一	只		
					料菊花	一	盆		
128	20/3/18	順公毅	民華陽傘廠	陽	傘	三	頂		
129	20/3/18	順公毅	民華涼陽傘廠	陽	傘	三	頂		
130	22/3/18	順公毅	勝德織造廠	傘	柄	三	只		

					鋼	筆	桿	四	支		
					牙	蝶	篋	二	雙		
					翅	蝶	邊	一	板		
					花	花	邊	三	盒		
					牙	齒	邊	一 108103	板 種		
					大	小	扣	二 (三十一件)	板		
					絲	帶	邊	三 12 22 4	盒 種		
					大	小	咀	三 (三十六尺)	板		
					珍	珠	邊	二	板		
					絲	織	品	玖	股		
131	21/3/18	聯公毅	漢錫熱水瓶版	二	磅	熱	瓶	四 (每種各一只)	種 只		
				熱	水	瓶	膽	一	只		
132	22/3/18	聯公毅	永和實業公司	No.	1	婦	粉	五	包		
				No.	94	照	粉	五	包		
				No.	129	大	粉	三	包		
				No.	6	圓	粉	二	盒		
				No.	11	長	粉	二	盒		

					No. 12	腰圓鏡面牙粉	二	盒		
					No. 14	圓鏡面紙盒牙粉	二	盒		
					No. 37	大號圓鏡筒牙粉	二	筒		
					No. 20	二號圓鏡筒牙粉	二	筒		
					No. 38	三號圓鏡筒牙粉	二	筒		
					No. 61	四號圓鏡筒牙粉	二	筒		
					No. 127	永美圓鏡盒牙粉	二	盒		
					No. 112	二號圓鏡鐵盒牙粉	一	盒		
					No. 113	大號杯形料瓶牙粉	二	瓶		
					No. 114	二號杯形料瓶牙粉	二	瓶		
					No. 89	圓賽銀鏡盒牙粉	二	盒		
					No. 93	腰圓賽銀鏡盒牙粉	二	盒		
					No. 39	圓鏡盒牙粉	一	盒		
					No. 40	圓鏡盒牙粉	二	盒		
					No. 118	八角瓶端娥霜	二	瓶		
					頭	臘	六	瓶		
					牙	膏	二	瓶		

				No. 22	大號圓鐵筒撲粉	二	筒		
				No. 41	二號圓鐵筒撲粉	二	筒		
				No. 76	三號圓鐵筒撲粉	二	筒		
				No. 103	紅色圓鐵筒撲粉	二	筒		
				No. 128	高筒有孔撲粉	二	筒		
				大號	花露香水	二	瓶		
				二號	花露香水	三	瓶		
				三號	花露香水	三	瓶		
				四號	花露香水	六	瓶		
				大號	生髮香油	二	瓶		
				二號	生髮香油	三	瓶		
				三號	生髮香油	三	瓶		
				四號	生髮香油	六	瓶		
				上等方盒	滅蚊香盤	二	盒		
				大號	雙盤滅蚊香	二	盒		
				二號	雙盤滅蚊香	二	盒		
				三號	雙盤滅蚊香	二	盒		

					四號雙盤滅蚊香	二	盒	
				細	盤香	二	盒	共 ○一 三 百 件
133	空							
134	25/3/18	顧公毅	普益習藝所	長圓角花車毯	二	條		
				二尺四尺羊毛花毯	二	條		
135	12/4/18	黃天爵	大中華唱片公司	唱片		打		
136	16/4/18	顧公毅	中法藥房	藥品	五	箱		
137	19/4/18	黃天爵	吳祥泰機器廠	柴油引擎	一	部		
138	22/4/18	黃天爵	中華鳳記玻璃廠	單花電光杯	一	對		
				單花白熱水杯	一	對		
				三號電光杯	一	對		
				三號電光車花杯	一	對		
				三號平光杯	一	對		
				大連電光杯	一	對		
				三號白車花杯	一	對		
				二號電光杯	一	對		

大	號	平	光	杯	一	對		
大	號	電	光	車	一	對		
二	號	平	光	杯	一	對		
尺	一	白	平	蓋	一	只		
八	寸	有	耳	花	一	對		
七	寸	有	耳	花	一	對		
七	寸	湖	色	反	一	對		
七	寸	湖	色	反	一	對		
五	磅	方		瓶	一	只		
五	斤	圓		瓶	一	只		
三	斤	圓		瓶	一	只		
二	斤	圓		瓶	一	把		
廿	號	碗		罩	一	只		
大	號	直	口	料	各	一		
小	號	直	口	料	各	一		
二	百	支	鷄	心	一	只		
各	色	梳	燈	罩	四	只		
大	號	彩	花	糖	一	只		
六	寸	白	磁	罩	一	只		

					五寸白磁	置	一	只		
139	26/4/18	黃天爵	福利帽廠	呢帽	帽	十五	頂			
140	26/4/18	黃天爵	永亮晒紙廠	晒紙	紙	四	件			
141	29/4/18	黃天爵	達豐染織廠	樣布	布	三十四	種			
142	29/4/18	黃天爵	達豐染織廠	樣布	布	三十五	種			
143	7/5/18	黃天爵	中法藥房	藥品	品	五	件			
144	18/5/18	顧公毅	耀揚火柴公司	火柴	柴	十二	打			
145	18/5/18	黃天爵	大中華賽璐珞廠	No. 1 珍珠皂	缸	一	只			
				No. 2 雜色皂	缸	一	只			
				No. 3 珍珠方皂	盒	一	只			
				No. 4 雜色方皂	盒	一	只			
				No. 5 A字雜色腰圓形皂	盒	一	只			
				No. 6 B字珍珠香烟	盒	一	只			
				No. 7 雜色A字香烟	盒	一	只			
				No. 8 雜色B字香烟	盒	一	只			
				No. 9 A字象頭牌乒乓球	球	三	只			
				No. 11 B字象頭牌乒乓球	球	三	只			

				No. 12	牙 刷 盒	一	只		
				No. 14	B字雜色腰圓形皂盒	一	只		
				No. 15	A字珍珠香烟盒	一	只		
				No. 16	珍珠牙刷盒	一	只		
				No. 17	雜色牙刷盒	一	只		
				No. 18	小 圓 鏡	一	只		
				No. 19	七十五寸方檯鏡	一	只		
				No. 23	雜色檀香皂盒	一	只		
				No. 100	玉 觀 音	一	只		
				No. 101	滑 稽 人	一	只		
				No. 102	荷 荷 仙 子	一	只		
				No. 103	小 朋 友	一	只		
				No. 104	小 寶 寶	一	只		
				No. 105	象	一	只		
					獅	一	只		
					牛	一	只		
					鹿	一	只		

						兔	只	一		
						犬	只	一		
						鶴	只	一		
						鼠	只	一		
						鷄	只	一		
						貓	只	一		
						猴	只	一		
					No. 106	鸚鵡	只	一		
					No. 107	十六寸大洋因因	只	一		
					No. 108	金魚	只	一		
					No. 109	芙蓉鳥	只	一		
					No. 500	.01 牙刷	只	一		
					No. 501	.02 牙刷	只	一		
					No. 502	.03 牙刷	把	一		
					No. 503	.04 牙刷	把	一		
					No. 504	.05 牙刷	把	一		
146	20/5/18	顧公毅	啓明染織廠	絲光紗線			磅	十		

				絲	光	府	綢	正 (三十碼)		
147	23/5/18	顧公毅	益利汽水公司	備	礮	汽	水	一打		
				沙	士	汽	水	一打		
				橘	子	汽	水	一打		
				香	蕉	汽	水	一打		
				桑	子	汽	水	一打		
148	25/5/18	黃天爵	美記華珍公司	賽	珍	品	三(二十八件)			代
149	20/6/18	顧公毅	馬玉山糖菓餅乾公司	寶	石	餅	一	瓶		
				牛	奶	餅	一	瓶		
				薄	蓋	米	餅	一	瓶	
				正	礮	粉	餅	一	瓶	
				早	茶	餅	一	瓶		
				龍	馬	餅	一	瓶		
				大	仔	厘	餅	一	瓶	
				花	占	餅	一	瓶		
				正	共	和	餅	一	瓶	
				上	梳	打	餅	一	瓶	

					記	廉	克	力	架	一	瓶		
					乃	士			餅	一	瓶		
					細	仔			餅	一	瓶		
					獸	形			餅	一	瓶		
					大	不	的	波	餅	一	瓶		
					上	茶			餅	一	瓶		
					波	士	頓		餅	一	瓶		
					公	子			餅	一	瓶		
					楷	樓	記	廉	餅	一	瓶		
					雪	花			餅	一	瓶		
					牛	奶	蓋	米	餅	一	瓶		
					福	祿	壽		餅	一	瓶		
					布	漂	刺		餅	一	瓶		
					上	桂	花		餅	一	瓶		
					肥	兒			餅	一	瓶		
					柯	士			餅	一	瓶		
					西	字			餅	一	瓶		

								大	圖	頭	軟	糖	一	瓶		
								白	薄	荷	糖	一	瓶			
								杏	仁	朱	古	律	一	瓶		
								天	星	軟	糖	一	瓶			
								薑	子	朱	古	律	一	瓶		
								呂	宋	烟	朱	古	律	一	瓶	
								大	四	方	軟	糖	一	瓶		
								皇	帝	什	糖	一	瓶			
								黃	梅	軟	糖	一	瓶			
								美	女	杏	仁	糖	一	瓶		
								大	號	水	杯	式	一	瓶		
								二	號	水	杯	式	一	瓶		
								什	金	絲	糖	一	瓶			
								二	號	花	瓶	式	一	瓶		
								花	插	式	糖	一	瓶			
								古	瓶	式	糖	一	瓶			
								加	大	扁	瓶	式	一	瓶		

					大 號 扇 瓶	Mixed Flavour	一	瓶		
					三 號 扇 瓶	Mixed Flavour	一	瓶		
					Gem Square		一	瓶		
					American Peanut		一	瓶		
					杏 仁 朱 古 律 糖	糖	一	瓶		
					共 和 蛋 糖	糖	一	瓶		
					六 角 皮 運 覽 士	士	一	瓶		
					大 號 花 盒 什 色 朱 古 力	力	一	盒		
					二 號 花 盒 杏 仁 朱 古 力	力	一	盒		
					三 號 花 盒 杏 仁 朱 古 力	力	一	盒		
					二 號 畫 盒 什 色 朱 古 力	力	一	盒		
					三 號 畫 盒 什 色 朱 古 力	力	一	盒		
					二 號 西 美 女 記 廉 朱 古 力	力	一	盒		
					三 號 西 美 女 記 廉 朱 古 力	力	一	盒		
					茶 花 圓 朱 古 力	力	一	盒		
					Cherry Syrup	大 號 車 厘 菓 露	一	瓶		
					Orange Syrup	大 號 香 橙 露	一	瓶		

					小	號	香	橙	露	一	瓶		
					小	號	波	羅	露	一	瓶		
					小	號	桑	子	露	一	瓶		
					小	號	玫	瑰	露	一	瓶		
					小	號	蘋	菓	露	一	瓶		
					小	號	沙	味	露	一	瓶		
					小	號	榴	標	露	一	瓶		
150	16/7/18	陳慕周	空										
151	17/7/18	陳慕周	華達烟公司	五十支罐裝萬華林香烟	十二	罐							
				十支裝萬華林香烟	二	條							
				十支裝好運道香烟	二	條							
152	20/7/18	顧公毅	勝達呢絨廠	呢絨	架	一付							
153	空												
154	20/9/18	陳慕周	大中華象膠廠	橡膠	九	雙							
155	24/9/18	陳慕周	順昌機製石粉廠	滑石粉	一	瓶							
				雲石粉	一	瓶							
				石子	一	瓶							

					膏	粉	一	瓶		
156	24/9/18	陳慕周	大華實業社	除垢粉	爽身粉	粉	半	打		
					身體粉	粉	半	打		
157	24/9/18	陳慕周	味嘸廠	富貴霜	霜	霜	六	瓶		
158	24/9/18	陳慕周	大中華賽璐珞廠	賽璐珞	珞	珞	七十三	件		
159	26/9/18	陳慕周	公平鐵廠	鋼	機	機	十	張		
160	空									
161	27/9/18	陳文豪	梁新記牙刷廠	牙	刷	刷	二十八件 (裝一架)			
162	27/9/18	陳文豪	一心牙刷公司	牙	刷	刷	五	十件		
				工	作	程	序	及	原	料
163	27/9/18	陳文豪	中央皂廠	肥	皂	皂	六 十(計五十九塊)	只		
				肥	皂	粉	一	罐		
				肥	皂	水	一	磅		
164	28/9/18	陳文豪	鑄豐搪瓷廠	瓷	盆	盆	六十七	只		
				茶	盤	盤	十六	只		
				食	籃	籃	二	只		
165	30/9/18	陳文豪	普利達鋼廠	煤	籃	籃	十	把		

166	30/9/18	陳文豪	泰康食品公司	罐頭食物及餅乾	七十二罐		
					十八盒		
167	30/9/18	陳文豪	國光人造象牙廠	人造象牙出品	二十四件		
				人造象牙出品	四打		
				人造象牙出品	二板 鈕口八粒	髮軛一只	襪口一付
168	30/9/18	陳文豪	啓文絲織廠	美術絲織風景	六架		
169	30/9/18	陳文豪	國光人造象牙廠	人造象牙出品	八件		
170	1/10/18	陳文豪	西湖茶葉公司	茶葉	十罐		
				茶葉	六盒		
171	1/10/18	陳文豪	新昌	青田石雕刻	三件		
172	1/10/18	陳文豪	鴻章紡織廠	布疋	四十五疋		
				洋紗	七小包		
173	2/10/18	陳文豪	永亮晒紙廠	鏡架	三只		
174	2/10/18	陳文豪	松鶴軒	陶器	十三件		
				陶器	二對		
175	2/10/18	陳文豪	光華炭素紙廠	炭素紙	二盒		
176	2/10/18	陳文豪	協和祥	布疋	二十五種		

177	3/10/18	陳文豪	粵昌公司	各種照片卡紙	二十四頁		
178	4/10/18	陳文豪	義昌裕	橡膠套鞋	三雙		
179	4/10/18	陳文豪	聖荒廠	花縐樣品	板 二計廿一種		
180	4/10/18	陳文豪	德彰隆	玻璃織品	一		
181	4/10/18	陳文豪	達豐染織廠	紗織品	二十六疋		
182	4/10/18	陳文豪	靈生油墨廠	No. 712 藍墨	一		
				No. 713 紅墨	一		
				No. 53 黑墨	一		
183	4/10/18	陳文豪	華福製帽廠	草帽	六頂		
				呢帽	十二頂		
				樣帽	二		
				帽坯原料	一		
184	4/10/18	陳文豪	屈臣氏汽水廠	汽水	三		
185	5/10/18	陳文豪	大同樂會	手杖 (即旅行簾)	四		
186	5/10/18	陳文豪	天廚味精廠	大號味精	一		
				二號味精	二		
				三號味精	二		

號	日期	姓名	廠名	品名	數量	單位
				四號	味油	精
				乙種	醬油	精
				空	聽	一打半
187	5/10/18	陳文豪	中國牙籤廠	牙	籤	三打
188	5/10/18	陳文豪	青青養蜂場	蜂	蜜	一打
189	5/10/18	陳文豪	大中華唱片公司	唱	片	十二張
190	6/10/18	陳文豪	香亞公司	化	粧品	三十八瓶
				化	粧品	三盒
				化	粧品	一聽
191	6/10/18	陳文豪	中國兄弟工業社	大	號毛撲	一打
				小	號毛撲	一打
192	7/10/18	陳文豪	新亞化學工業社	化	品	三十六瓶
				牙	粉	六罐
				藥	水	九盒
						十七支
						十袋
193	7/10/18	陳文豪	大新橡膠廠	膠	鞋	八雙 (裝八兩)

194	7/10/18	陳文豪	美亞綢緞廠	綢緞	樣	五	件		
195	7/10/18	陳文豪	三民製藥廠	保護留聲機	油	一	打		
196	7/10/18	陳文豪	永豐電器廠	電	筒	六 (裝一櫃)	個		
197	8/10/18	陳文豪	南洋燭皂廠	洋	燭	六	支		
					皂	三	塊		

茲因館址狹窄，不敷陳列，故暫時停止徵集。

圖 序 程 置 佈 室 列 陳

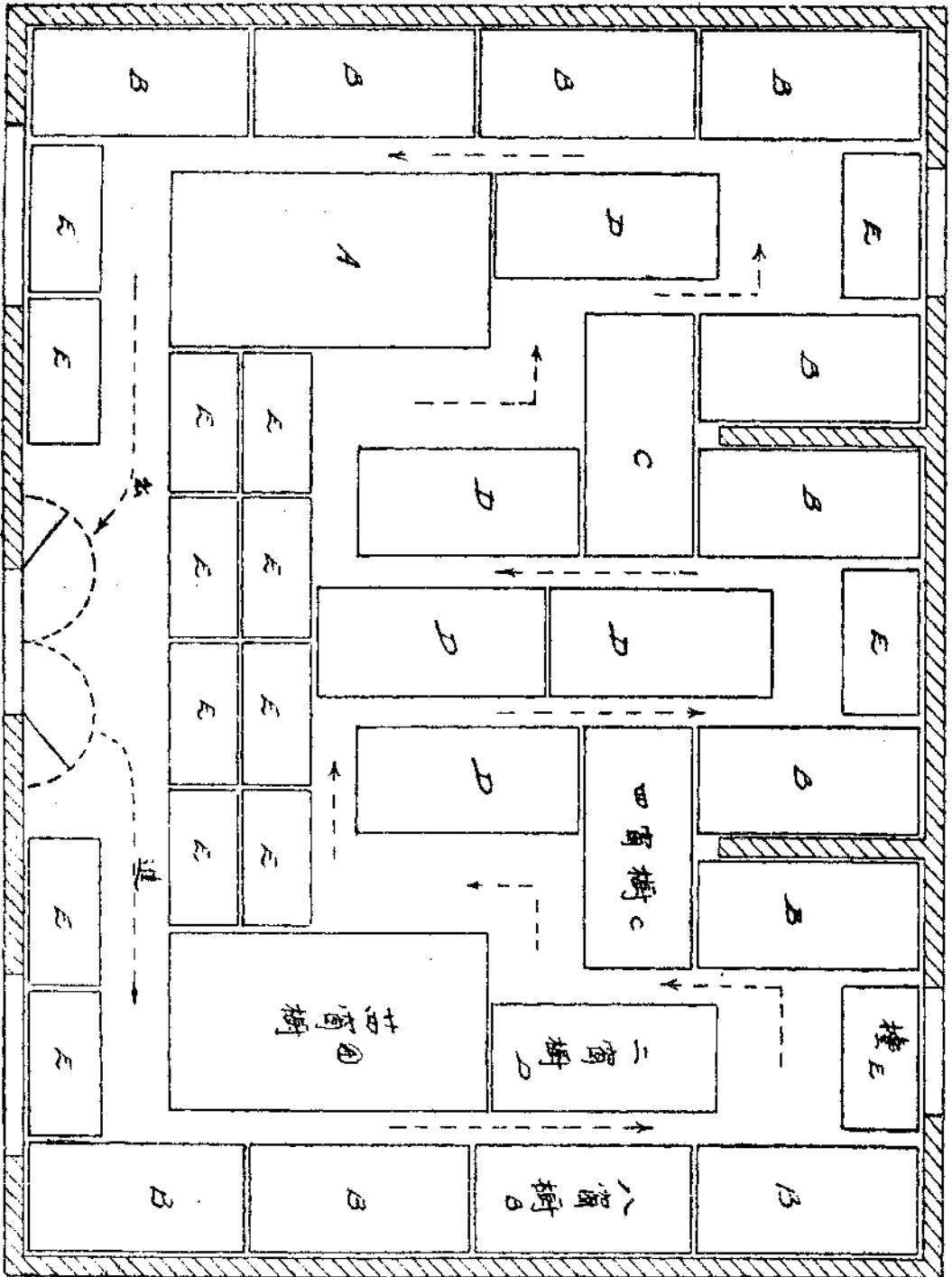

樣 式 窗 檯

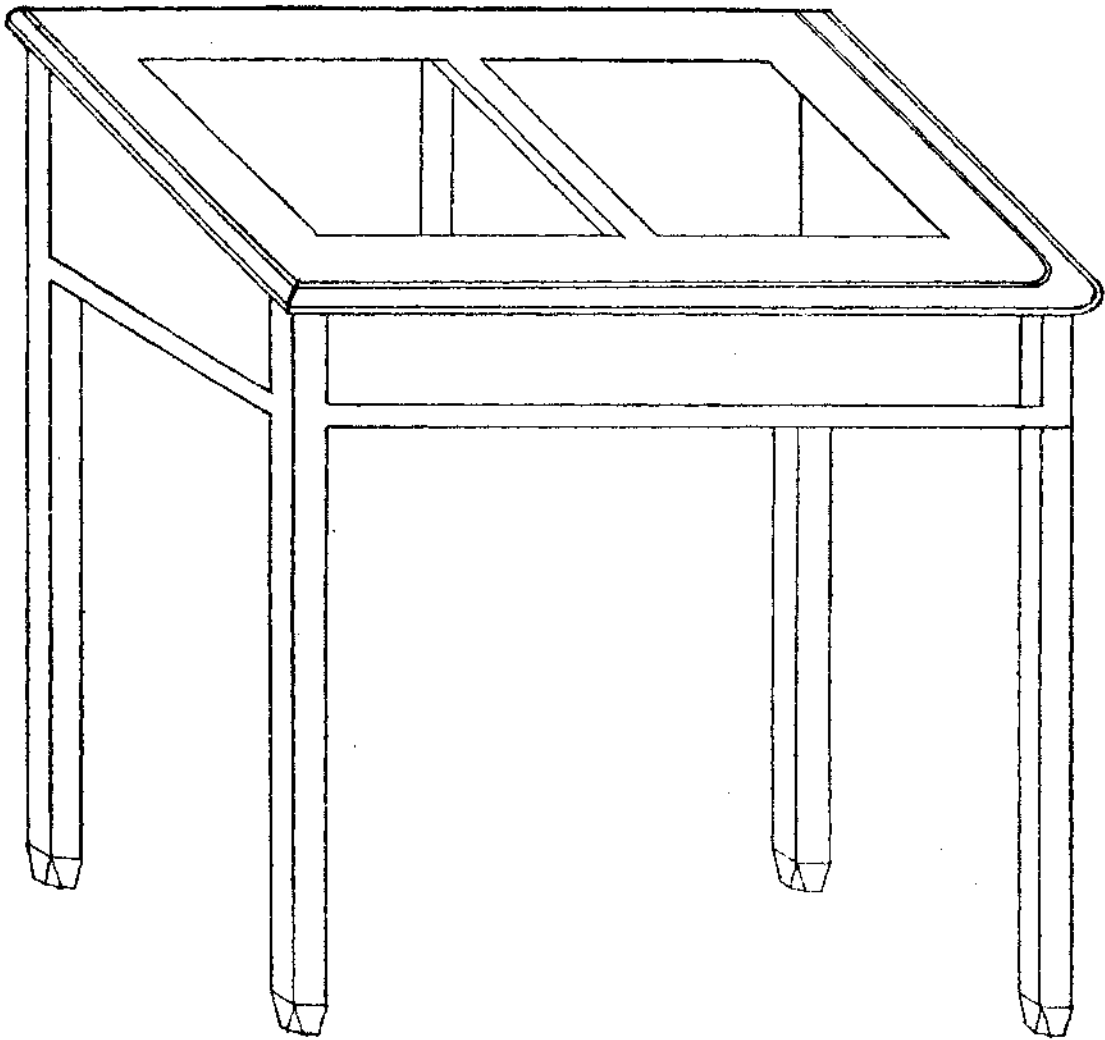

樣 式 窗 櫥

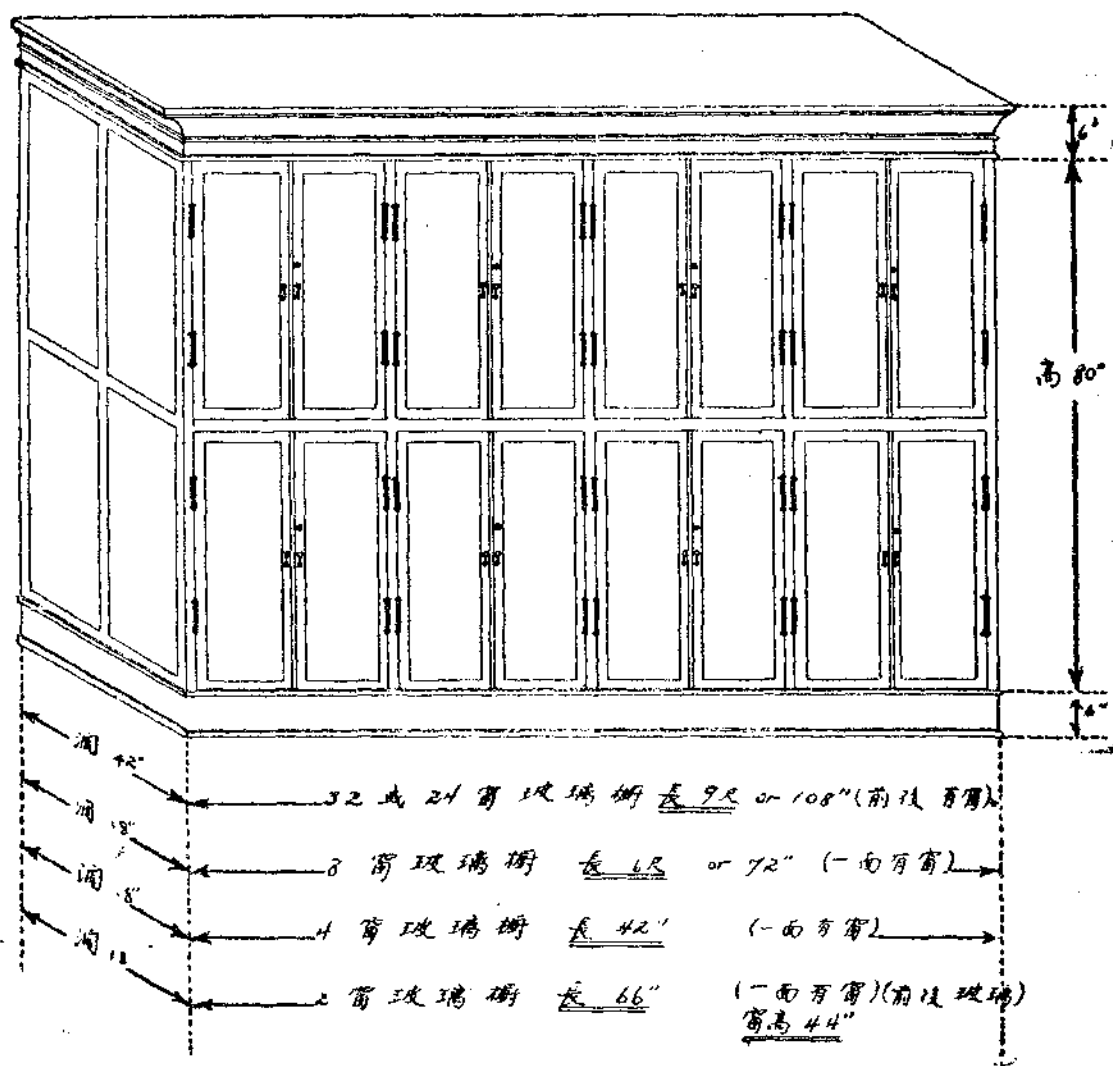

上海特別市國貨陳列館第一陳列室



工海特別市國貨陳列館第二陳列室



上海市國貨陳列館規程

第一條 本館直隸於上海市社會局

第二條 本館置左列職員

一·館長

二·技術員(技士)

三·事務員(辦事員)

館長技士均由局長呈請市長委任辦事員由館長呈請局長委派但皆得以局員兼充之

第三條 館長秉承局長之命督率所屬職員綜理全館事務

第四條 技術員承館長之命分理技術事務

第五條 事務員承館長之命分理文書會計及庶務

第六條 技術員事務員額由館長酌擬呈局核定

第七條 本館經費由館長造具預算呈局核轉市政府令准支給

第八條 本館設左列三股

一·總務股

二·出品股

三·編查股

第九條 總務股職掌如左

- 一·關於收發撰擬文件編管卷宗及典守印章事項
- 二·關於保存公物及經理售品事項
- 三·關於收支款項及編製預算決算事項
- 四·關於一切庶務及不屬於其他各股事項

第十條 出品股職掌如左

- 一·關於徵集全國出品及裝置陳列保管事項
- 二·關於紀錄出品簿冊及編制標籤目錄說明書事項
- 三·關於招待入覽及出品改良之講演事項
- 四·關於提倡國貨推廣產銷事項
- 五·關於研究仿製外貨事項
- 六·關於國貨團體組織展覽會之指導事項
- 七·關於國內外博覽會之參加事項

第十一條 編查股職掌如左

- 一·關於調查中外工商業狀況及重要物產事項

二·關於答復中外工商界之諮詢及介紹事項

三·關於徵求各省市參考樣品及其刊物事項

四·關於本館發行刊物及統計報告事項

第十二條 各股設主任一人股員若干人由館長就職員中指定呈請局長派充之

第十三條 本館因事務上之需要得雇用書記其名額由館長酌擬呈請局長核准

第十四條 本館陳列品每年定期徵集一次但視需要得隨時徵集其規則另定之

第十五條 本館定每年舉行展覽會一次會期以一個月為限但遇必要時得舉行臨時展覽會在會期中組

織審查出品委員會其審查規則另定之

第十六條 本館得受出品人之委託經售出品其規則另定之

第十七條 本館得附設國貨改良委員會及工商業講演會其各項規章另定之

第十八條 本館得委託各省市國貨陳列館暨各省市縣農工商會就近調查農工商業狀況

第十九條 本規程如有未盡事宜得隨時呈請修正之

第二十條 本規程自呈奉 市政府核准之日施行

上海市國貨陳列館徵集出品規則

第一條 本館徵集工商出品以國貨為限出品人以中華民國國籍為限

第二條 本館徵集出品分十類如左

- 一· 染織工業類
- 二· 化學工業類
- 三· 飲食工業類
- 四· 機電工業類
- 五· 手工製造類
- 六· 藝術出品類
- 七· 教育用品類
- 八· 醫藥用品類
- 九· 工業原料類
- 十· 其他商品類

第三條 本館徵集出品必具有左列要素之一

- 一· 現為國際貿易品及將來可推為國際貿易品者
- 二· 已在國內各地推銷甚廣者
- 三· 認為有出品之價值者

第四條 凡左列各項之物品不在徵集之列

一·有危險性或致損害他物者

二·有礙風俗秩序及衛生者

三·認爲無出品之價值者

第五條 本館徵集出品其數量限止如左但特別商品不在此限

以正計者每品以一正爲限

以打計者每品以一打爲限

以套計者每品以一套爲限

以件計者每品以一件至三件爲限

以斤計者每品以一斤至三斤爲限

以量計者每品以二升爲限

第六條 出品人應本館之徵集者無論爲公司商號或個人均須按照本館印行之出品願書及說明書詳細

填就簽名蓋章連同出品交由所屬公會或公所彙寄或逕送本館備查

第七條 出品運到本館經驗查合格即由本館按照品類填發收據交由各該業公會或公所分別轉給如直

接送本館者則交原人帶回

第八條 凡應徵物品除在運送時受有傷損或原來殘缺分別註明外其他一切保管責任皆由本館擔負惟

遇人力不能防禦之損害不負賠償之責

第九條 非賣品之出品陳列滿一年後得由原出品人持據領回

第十條 出品人如願以新品替換陳列者須將新品先行交送本館照章核收方得將舊品取去

第十一條 本規則如有未盡事宜由本館隨時修正之

第十二條 本規則自呈奉 市政府核准之日施行

上海市國貨陳列館審查出品規則

第一條 本規則依照本館規程第十五條所規定於本館展覽會期間組織審查委員會執行之

第二條 審查委員由社會局長呈請市長擇有學識經驗者按照品類分別聘任之

第三條 審查委員會設主席委員一人由市長就審查委員中指定之

第四條 審查委員會主席委員主持本會審查事務審查委員分掌品類審查事務

第五條 凡出品分十類審查如左

- 一．染織工業類
- 二．化學工業類
- 三．飲食工業類
- 四．機電工業類
- 五．手工製造類

六·藝術出品類

七·教育用品類

八·醫藥用品類

九·工業原料類

十·其他商品類

第六條 各類審查委員審查出品認爲必要時得各開審查分類會議遇有疑問不能取決時得報告主席委員會同館長處理之

第七條 各類審查委員按照審查規則應各將審查結果彙報主席委員召集全體審查委員會議依左列等第評定分數給獎

- | | |
|----------------|-----|
| 一·得九十六分以上至一百者 | 特等獎 |
| 二·得八十六分以上至九十五者 | 一等獎 |
| 三·得七十六分以上至八十五者 | 二等獎 |
| 四·得六十六分以上至七十五者 | 三等獎 |
| 五·得六十分以上至六十五者 | 四等獎 |
| 不滿六十分者 | 不給獎 |

得獎者除本市政府給予褒獎狀外並咨請工商部備案以資鼓勵

第八條 審查委員會因處理關於審查事務得調用本館職員

第九條 全體審查會議彙集各類審查報告共同決定後由主席委員簽送社會局轉呈市長核准後再交本館編查股編印公佈

第十條 審查出品評定分數按照左列標準

(甲)製造品

- 一·物品之發明或改良
- 二·方法之發明或改良
- 三·功用之發明或改良
- 四·代用品之仿造
- 五·選用原料之更新或改良
- 六·物品之整理及其裝飾之改良

(乙)原料品

- 一·形狀
- 二·實質
- 三·色澤
- 四·夾雜物之多少

五· 病毒及疵累之有無

六· 裝置之善否

第十一條 凡出品具有願書暨說明書者無論已否陳列均應審查

第十二條 各類審查委員對於出品說明書有疑問或認為有錯漏時得轉令該出品人解釋或更正

第十三條 審查出品視其性質應用化驗等手續而致有損壞時對於出品人不負賠償之責

第十四條 各類出品有認為非國貨或有非國貨之疑義時應通知出品人不予審查但由出品人提出證明

書審查委員會認為有確實理由者得再付審查

第十五條 各類審查委員對於所審查之出品如與己身有關係者應告迴避

第十六條 審查委員不得受出品人之請託餽遺

第十七條 審查委員對於審查出品之意見及經過事實於未經發表以前不得洩露

第十八條 審查出品委員會主席委員對於各類出品審查報告如認為有疑義時得提交該類審查委員再

行審查

第十九條 各類出品從開始審查日起須經若干日審查完畢由主席委員會商各類審查委員決定之

第二十條 本規則如有未盡事宜得隨時呈請修正之

第二十一條 本規則自呈奉 市政府核准之日施行

上海市國貨陳列館售品規則

第一條 本館依照規程第十六條所規定受出品人之委託經售出品

第二條 售品事務由總務股主管之

第三條 經售物品分爲兩種

一·本館陳列品

二·廠家寄售品

第四條 無論陳列品寄售品應先由出品股分類編號登記

第五條 售品方法分三項

一·現售

二·約定

三·代辦

第六條 總務股置左列各種簿票單據

一·品類登記簿

二·現金出納簿

三·售品日記簿

四·貨品價款分戶簿

五·三聯式發票

六·其他應用單據

第七條 總務股簿冊概用複式每日經售貨款統交主任轉報館長簽收存放按月結算並盤查存品一次

第八條 代售出品之貨價須於次月三日以前結算清楚

第九條 現售時由售品員簽具三聯式發票一給主顧收執一交會計員收款登記一由經手人存查

第十條 經售物品貨價劃一概收現款尾數找補一律按照市價計算

第十一條 本館對於出品人介紹買賣概以約定方法行之

第十二條 約定售品對於買主保證其貨品優良對於賣主保證其價款實收均由本館總務股擔負全責

第十三條 中外商家採辦貨物可憑樣品函電本館代辦其交貨付價轉運等手續悉照普通交易辦理

第十四條 本館代辦貨物對於買主或賣主所負之責任與第十二條所規定者同

第十五條 本館代售物品所需之費用得按照貨價酌收最低額之手續費其收費率另表定之

第十六條 關於售品之包裝轉運稅捐保險棧租及寄匯等費均由出品人自理

第十七條 寄售品之運送本館遇有應付稅運捐費等項得暫由本館墊付候售銷後即在貨款內撥還歸墊

第十八條 本規則如有未盡事宜依普通商業習慣辦理

第十九條 本規則自呈奉 市政府核准之日施行

上海市國貨陳列館參觀規則

第一條 本館開放時刻每日上午九時至下午五時逢星期國慶或其他假期下午二時至五時遇必要時得

由館長隨時宣佈更改時間

第二條 凡左列各項人等本館得禁止入覽

甲·飲酒至醉者

乙·患神經病者

丙·兒童年在十歲以下無人帶領者

丁·衣服污穢有礙衛生者

第三條 參觀者如有詢問本館招待員一時不能答解者可書明問題留待本館函復

第四條 參觀者對於陳列物品之品質製法及館內佈置等如有所品評可向本館索取品評簿書述備爲本

館參考無任歡迎

第五條 本館陳列之物品參觀者如有意採購可向本館辦公處查詢出品人地址及價格或由本館備函介

紹

第六條 參觀者對於陳列物品不得擅自移動如有機器等件須試驗其動作時應先得本館之許可

第七條 陳列室內禁止吸煙及隨地吐痰

第八條 本規則如有未盡事宜得隨時修改之
第九條 本規則由 市政府核准之日施行

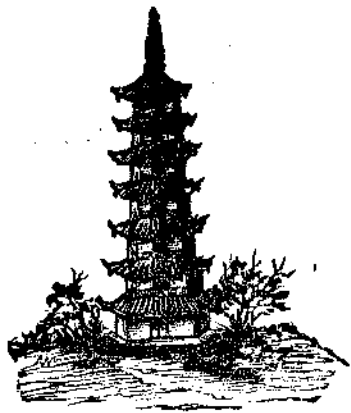

本館最近計劃

呈請創設國貨連鎖商店

呈爲呈請創辦國貨商店以資提倡而廣推銷事，竊查比年國產成績，可謂突飛猛晉，社會心理，亦經潛移默化，徒以國事蝸蟻，積痼猶存，訓政初施，民困未蘇。在企業界集資本於生產而不足，洵無充分財力，從事於強有力之宣傳，而商場負販者流，更無完善之組織，具體之計劃，以制止洋貨之行銷。在消費者對於國貨之品質，商標等，尤乏相當之認識，時尙所趨，盲從者多。緣此種種，供者苦產銷之滯滯，求者感採辦之困難，而國貨事業，礙難發展矣。近據報載，工商部開始籌辦首都國貨市場，規模宏大，組織完備，實爲福國裕民之嘉猷。本市爲國貨生產之集中地，亦卽舶來品行銷最盛區域，洵可參照成規，及時舉辦，惟茲事體大，急切如難實現，擬縮小範圍，首先擇定商業繁盛區域，如南市之小東門，老西門，特區之南京路，霞飛路，聞北之四川路，寶山路，組織純粹國貨商店，每號資本以一萬元爲標準，視市庫經濟能力，次第添辦，如辦有成效，卽可招商認訂，而以原有資本，重行組織第二商店，自是則供求互惠，而國貨推銷問題，亦可迎刃解決矣。所擬國貨商店辦法，理合備文呈請鈞長鑒核，仰祈轉呈市長核奪，以利進行，實爲公便。謹呈

上海市社會局局長潘

上海市國貨陳列館館長董克仁

國貨商店營業計劃書

緣起

處二十世紀工商競進時期，商戰劇烈，生產不足者常年入超，理勢然也。回顧我華實業，凡屬特殊商品，質地優異，結構精緻，為外人嘖嘖稱羨者，自不在少數，即就普通工業出品言之，其適合於民生需要者，尤難指數，總以宣傳不力，推銷乏術，致供不應求，求非所供，而大好商場，盡為洋貨霸佔矣！是故經濟建設，在乎策進實業，策進實業，亟應改善商場組織，擴充國產銷路，此國貨商店之所以及時創辦也。

辦法

地址 不拘華界租界，擇定商業繁盛區域，租賃市房，羅列國產，雇員經理。

管理 直隸於國貨陳列館，而由社會局監督之。

性質 以批貨代售為主體，以宣揚國產特色為目標。

責任 對於買主，保證其貨品優良，對於賣主，保證其貨款實收。

辦法 按門市之大小，分別門類，招徠基本工廠，訂約互惠，而於幼稚工業，新興出品，予以特殊待遇。

收入 視售貨之品質，酌取手續費，以資挹注，唯以薄利多銷為主旨。

發展

市庫充裕時，即可次第添辦，凡市民有願遵守成規，照常營業者，本館亦可將該店讓渡，而以原有基金，另謀發展。

組織

第一條 每號設經理一人，總理一切關於售品配貨，司賬等事，得酌用僱員，其員額由陳列館館長與該號經理，會同察看店務之繁簡定之。

第二條 本店經理各貨，以國產為限。

第三條 本店經理各貨，以貨價劃一為原則。

第四條 本店經理各貨，在三個月內，概可向本廠回換。

第五條 每號置左列各種簿據：

(一) 品類登記簿，

(二) 現金出納簿，

(三) 售品日記簿，

(四) 貨品價款分戶簿，

(五) 三疊式發票。

第六條 每號簿據，概用複式，每日經售貨款，統由該經理簽收存放。

- 第七條 每號經售貨款，均須按月清結，彙交國貨陳列館館長審查。
- 第八條 本店經理各貨之手續費率另訂之。
- 第九條 本規則如有未盡事宜，依普通商業習慣辦理。
- 第十條 本規則自奉 上海市政府核准公佈之日施行。

國貨商店經費預算書

一 開辦費

洋二千元正

甲 裝修

洋五百元正

乙 置備

洋一千三百元正

丙 廣告

洋二百元正

二 資本

洋一萬元正

甲 營業費

洋八千元正

(子) 綢緞類

洋三千元正

(丑) 布疋類

洋二千元正

(寅) 針織類

洋八百元正

(卯) 化粧品類

洋八百元正

乙

經常費即每月支出

(辰) 飲食類

洋六百元正

(巳) 教育用品類

洋四五百元正

(午) 其他商品類

洋四五百元正

(子) 房租

洋一百元正

(丑) 水電

洋四十元正

(寅) 廣告

洋三十元正

(卯) 薪俸

洋二百三十元正

(一) 經理兼司賬薪俸一人

洋五十元正

(二) 批發一人

洋三十元正

(一) 僱員八人

洋一百二十元正

(一) 司務二人

洋三十元正

(辰) 膳食

洋八十元正

(巳) 消耗

洋十元正

(午) 雜支

洋十元正

丙 準備費

洋一千五百元正

三 收入

逐日營業，以一千二百元計算，每月營業總額，爲三萬六千元，所取手續費，以二成計算，每月可收洋七百二十元正。

簽註國貨商店

竊查國貨陳列館所擬計劃，目的在於推銷國貨，提高生產，以養成市民樂用國貨之心理，其對於生產者，謀扶助及介紹之能事，對於消費者，則求價格之低廉，而切於實用，并廢除其敝屣國產之惡習。此種純粹之國貨商店，其所負之使命，非特爲抵制洋貨，且爲謀國家經濟地位之改善，惜此種組織，國內絕無而僅有，以致廠家雖有美品，易爲外貨所掩，弊之所至，變成漏卮，年達數千百萬金。考此種國貨商店，且具有兩種特點：

(一)有基本廠商訂約互惠；該店目的，原爲提倡國貨，非專在謀利，廠商對於其出品，爲之介紹，爲之提倡，必甚樂從，爭相趨附，該店可與之訂約互助，進貨退貨，一任自由，需要激增或減少，可隨時酌量情形，向廠家提取，既省貨棧租金，及管理之繁瑣，剩餘貨物，又可隨時退還，且同時各種貨物，毋須十足付現，而進貨價目，亦必較其他商號爲低廉，如是，則售價亦較爲便宜，在市場上能得優勝競爭之地位，其費用之節省，資金之周轉，營業範圍之廣大，決非普通商店所可比擬。

(二)市府經營有相當之便利；此種組織，既屬市辦，而其宗旨又屬純正，非專在牟利，則其種種稅捐，如營業稅等，均可呈請市府豁免，且同時市府復加以特種保護，獎勵，及提倡，則其營業又非普通商店可與之同

日而語矣。

綜上兩大特點，可知該店營業之興盛，自有特殊之處，而其資金之周轉，尤為富有循環化。查商人以信用為第一，苟該店能受廠商之歡迎，則其貨款之繳付，可待貨物出售之後。據此，可知雖以一萬元之資金，因其流轉循環之得當，有時竟能較勝於數萬或數十萬元者。證之現在之實業家，其所營貿易，年額甚巨，彼等豈皆付現款者？蓋彼等在商場有相當之魄力，廠商對之有深切之信用耳。再查原呈所請創辦者六處，設能次第舉辦，將來並可採用連鎖商店制，設立一中央機關，於會計、進貨、訂價等手續，均由中央機關任辦，各分店唯秉承中央總店，專任售貨之責，則各店之組織簡單，雇員尙可酌量減少，以節開支，是否有當？尙祈

科長核轉

局長裁奪

商業股謹呈

本市第三屆國貨運動大會暨國貨時裝展覽會開幕紀詳

本市自十七年舉行國貨運動大會以來，今已三屆，十月八日在南京路市政廳國產聯合大商場舉行開幕典禮，各界參加者甚為踴躍，較前二次尤為熱鬧，茲將經過情形摘錄如次：

籌備經過

本會經一月之籌備，計開正式籌備會五次，談話會二次，到各界籌備會員數十人，共商一切進行事宜，茲將籌備委員名單列後：

王國賢(公安局)許星嘉(衛生局)朱祖謨(市商會)蔣之華(工務局)葉良光(警備司令部)王克永(教育局)呂燮華(市國貨陳列館)
 張銓(工業物品試驗所)吳桓如張廷灝(忠季方董克仁田和卿(社會局)徐廣華(中華國貨維持會)趙叔通(公用局)方劍閣(國貨聯合會)
 陳翊庭(提倡國貨會)朱鎮漢葉漢丞王漢強(機製國貨工廠聯合會)陳續熙(土地局)沈田莘(電機絲織業工會)姜麟書(綢緞業工會)蕭弘援(港務局)顧鑄(市政府)

大會幹事部名單

館		務	
總幹事	董克仁	文書	孫建侯
會計	孫貽謀	宣傳	馮柳堂
招待	吳桓如	場務	李時敏
	后大椿		林澤蒼
	徐廣華		張道寸
	陳續熙		張廷灝
	王漢強		江紅蕉
	徐直		張振遠
	郭永熙		張孟傑
			劉百年
			吳若華
			邵嵩生
			金承望
			周承澤
			王有孚
			楊政
			周永星
			林聖
			孫詠沂
			莫若強
			劉保衡
			潘明珊
			陸思紅
			陳索美
			徐級三
			陳冷僧
			忠季方
			郭崇階

- | | | | | | | | |
|----|-----|-----|-----|-----|-----|-----|-----|
| 贈品 | 沈田莘 | 姜麟書 | 朱鎮漢 | 朱伯元 | 方劍閣 | 盛餘度 | 田和卿 |
| 票務 | 陳澤宜 | 宋鍾慶 | 沈祖馨 | 俞天碧 | 王寶鏊 | 杭定安 | 馬志千 |
| 庶務 | 周永星 | 錢守之 | 黃偉明 | 趙嘉言 | 洪濤 | 馬揆之 | 呂燮華 |
| | | | | | | | 吳少梅 |
| | | | | | | | 王樹基 |

大會宣言

歲月不居，年華逝水，上海市國貨運動大會今為第三屆矣。回顧三載以來，提倡國貨之聲，洋溢瀾漫於國內，此參與斯會者所為忻慰者也。然究之實際，國貨之生產額增加若干？國貨之消費量膨脹幾何？無人能作確切之回答。而一檢閱海關貿易冊，洋貨進口淨數，則有足資反證者焉。

年份

洋貨進口淨數(規元兩)

入 超(規元兩)

民國十六年(本市舉行國貨運動大會前一年) 一、二二八、四〇五、八二九 一〇五、〇六〇、五二六

民國十七年(第一次國貨運動大會) 一、三三二、三〇九、七六八 二二五、九四〇、三一一

民國十八年(第二次國貨運動大會) 一、四一〇、〇七七、六〇六 二七八、六〇一、九三四

此固明白昭告吾人：近三年來洋貨輸入價額迭有增加矣！試更進而分析此大宗輸入之洋貨為何物？

種類	民國十六年	民國十七年	民國十八年
棉貨	一五二、四五七、七九八	一九三、一二二、二八五	一九四、〇八八、六二八
毛織品	三〇、九三六、五二六	五三、八九六、二一〇	四九、八二一、八八六
蘇貨	二〇、八〇六、一五二	二五、五二二、九四〇	二五、八八七、五〇四
絲織品	二〇、四八九、五五三	三二、一一〇、七九九	一五、二八六、二八九
棉花	八八、九一一、二九五	七五、七三一、二九八	一〇一、五一一、九七七
棉紗	一九、七五五、九一九	一八、五七一、〇六六	一五、九八二、二七九
人造絲			一七、三四七、四五六

糖	八三、四五六、八五七	一〇九、九四九、四八六	一一〇、〇一九、二四七
米	一一九、五五八、〇九四	七二、四五三、七〇四	六五、七〇四、八八四
小麥			二三、八七三、八九四
麵粉	二四、八六三、八二〇	三六、五四一、三五七	七一、三〇五、三一〇
雜糧	三五、二二八、八七四	三三、二三一、一三七	二五、六六四、八一四
魚介海產	三〇、四三二、二八九	二九、一〇四、一八九	二九、二七〇、〇五〇
葷食品	一五、八〇一、六四〇	一九、三二〇、二二六	一四、一九六、九〇二
菸	二四、九一四、七七五	三八、六三六、三〇七	二九、八五四、三〇八
紙烟	一四、二一九、八〇二	二七、九九〇、八六〇	二三、一一〇、六一九
五金及礦物	五六、〇四〇、五七六	七五、二五七、二七四	七八、九三二、六三九
煤油	四八、二二七、九六六	六九、四九七、八二〇	六一、四六七、七三三
燭	二六、〇三四、九八一	三九、三九二、七五八	三六、九八七、三〇一
化學品	二六、一六〇、三二五	三六、三九〇、二六三	三八、一五九、五三二
紙	二八、三二三、八五二	三二、三六〇、三九一	三八、一四九、七二六
煤	二四、八四七、二〇六	二五、二二三、九三八	二一、二七二、三三九
機器	二〇、一三八、七一一	二一、六九一、六九二	三三、二九三、五六四
木材	一五、一〇五、五八四	二〇、〇七一、九四九	三〇、九八九、九二四
人造酸	一一、七二〇、四四三	一四、六一九、七五二	一九、二五〇、七一四
皮類	一二、四五二、一七七	一三、八七四、六四五	

染料顏色

一七、一五〇、二九七

一七、八二五、六二六

汽車

一二、八一三、五七二

其他貨品

一七七、五三〇、六〇五

二〇〇、六一七、二二三

二〇八、一〇九、八八六

共計

一、一二八、四〇五、八二九一、三三三、三〇九、七六八一、四一〇、〇七七、六〇六

茲取十七年與十八年相比較，其輸入增加者棉貨、棉花、麵粉、化學品、五金、礦物、機器、木材、人造氫、染料、顏色等品，其輸入減少者毛織品、絲織品、煤油、燭、煤、葷食品、菸、紙烟之屬。於此可知我國工業正在循序進展，故機器、五金、木材、靛青、染料等品之輸入增加，而以機器為尤甚。惟棉花與麵粉、糖、大宗仰給於海外，棉貨進口，仍年在二萬萬元以上，斯則不無悲耳。至於菸、葉、紙烟、葷食品、毛織品、絲織品等類之輸入銳減，尤以絲織品為特甚，即此一端，可信國人生活日近於理性，未嘗非種因於國貨運動。今後益當努力宣傳，奮發邁進，固不必希冀入超立變為出超，所望日常需用及已有出產之物品，不再仰給於舶來，如已往歲入二萬萬元之洋布，盡代以本國紡織之棉貨或絲織品，是則深切盼望於最近之來年也。

抑今屆之國貨運動，更有其重大意義。蓋自金貴銀賤風潮以來，世界經濟情況，形成兩種趨勢：凡用金國家其產業發達者，俱有商業衰疲、失業增加之恐慌，而急謀國外市場之發展，以挽救其國內之危機；凡用銀國家其產業幼稚者，感受物價高漲、生活艱難之苦痛，非克勤克儉、發達其產業，維持對外貿易之平衡，則不足以圖存。今日世界上用銀國家，廣土衆民，可供資本主義之剝削者，舍我國其為誰？所謂遠東經濟調查團者，行見接踵而來，英美日三國剩餘商品勢將鉤心鬪角於我國市場。人之謀我，如其周，則我之所以自謀者應如何？半年以來，因銀價慘落，國民經濟發生劇烈變動，危言聳起，相顧駭愕，人民關懷之切，政府用力之專，前所未有，上下一心，惟恢復銀價是謀，雖見解不同，策劃有異，反復辯難，不可究詰，惟有一點，詢謀僉同，即節省生活之浪費，以增進個人與社會之幸福是也。換言之，服用國貨，屏絕奢侈，以發展本國之產業而已。凡所以消除發展產業之障礙，若撤廢釐金，便利運輸，勞資合作等事，亦俱由中央政府主管部訂定方案，逐步實施，而中國工商管理協會，復於此時成立於上海，將於生產技術與組織上謀產業之合理化，以期供給多量價廉物美之貨品於市場，而增高國人生活之標準。惟茲事體大，非社會全體合作不可，然則合作之道奚自？何敬之先生本年二月三日在中央黨部講演節約運動有云：

「……發達產業既非短時間所能實現，所以現在只有採用消極的方法來抵抗，而節約就是唯一的切實而有效的方法。凡舶來的奢侈品固然一概屏絕不用，就是日常用品可以節省的則儘量節省，有國貨可以替代的則務必使用國貨。如此外貨在中國的銷路既然阻塞，則帝國主義自必大受打擊……」

其言平實易行，而救國大業，實在其中。本會十七年七月第一次開會，曾宣言節制浪費增加生產，並以經濟困難，救國運動相號召。時至今日，危機百倍於前年。愛國同胞乎！其三復何氏之言，身體力行，家喻戶曉，父母勸其子女，兄弟姊妹，姑嫂妯娌，相與勸勉，永矢弗忘。多難可以興邦，此正排除經濟侵略發展國內產業千載一時之良機，稍縱即逝，追悔莫及。邦國隆替，在此一舉。茲當本市第三屆國貨運動大會開幕，謹貢數言，以證國人。

開幕秩序

一、振鈴開會，二、全體肅立，三、奏樂，四、唱黨歌，五、向黨國旗及總理遺像行三鞠躬禮，六、主席恭讀總理遺囑，七、靜默，八、主席致開會詞，九、社會局長報告籌備經過，十、演說，十一、餘興，十二、散會。

職員名單

(主席團) 市長、市府秘書長、各局局長、黨部常委、市商會主席(總幹事)董克仁(幹事)金俠開、宓季方、陳澤宜、莫若強、盛餘度、田和卿、王有孚、沈祖馨、錢守之、周永星、呂雙華、洪連、吳若華、俞天碧、潘明珊、王樹基、楊政(司儀)田和卿(招待)孫建侯、吳桓如、張廷瀨、馮柳堂、陳續熙、陳翊庭、蔣之華、趙叔通、葉良光、孫貽謀、張銓、葉漢丞、朱鎮漢、王漢強、王克永、方劍關、徐廣華、朱伯元、許星嘉、蕭弘、張顯鑄、王國賢(紀錄)江紅蕉、丁同力、郭崇階、陳冷僧、陸思紅、楊炳助(遊藝部幹事)張振遠、張孟傑、宓季方、田和卿、劉百年、孫詠沂、趙嘉言。

參加人物

市黨部代表王廷松、杜剛、外交部駐滬辦事處處長陳世光、劉雲舫、工商部工商訪問局壽毅成、特區地方法院代表潘詠艇、上海縣長嚴慎予、市商會王曉縉、方椒伯、中國工商管理協會史悠明、提倡國貨會孫道勝、呢絨工廠同業公會王鴻輝等，暨市府會秘書長社會局潘局長教育公局衛生港務各局代表等共約一千餘人。

會場佈置

會場設國產大商場二樓，入門懸一聯云：「提倡國貨，會值三週，運動宣傳圖發展，紀念共和，節逢雙十，歡欣鼓舞慶昇平。」登樓即為禮堂，四週懸黨國旗，堂前高懸一聯云：「提倡國貨，三令五申，原來大聲疾呼，都為同胞沒飯吃，救濟民生，千端萬緒，全靠宣傳運動，真將此會等閒看。」又遊藝場對聯云：「聽劇場口口聲聲，歌唱傳來，都道食用起居，到後來方知國貨好，看洋貨形形色色，金錢

輸出奉勸農工商士從今挽救利權回。」主席台上正中懸黨國旗及總理遺像，台下左首有市公安局軍隊奏樂。

主席致詞

會詞

主席市長代表俞鴻鈞致開會辭，略謂：關於提倡國貨的重要，各位想多早已知道，現在我再作一個簡單的報告。中國自南京條約訂立以來，受經濟壓迫，在一千八百七十六年之前，洋貨的進口，還不如國貨出口數量之多，自一千八百七十六年以後，洋貨逐漸暢銷，到現在日用品十九多要靠洋貨，我們一看海關統計，莫不怵目驚心，我們中國國際的地位，日漸沉淪，全國民衆，應趕緊覺悟起來，大家抵制洋貨，但是抵制洋貨，已不止一次，像民國八年抵制美貨，民國十四年抵制英貨，當我們抵制英美國貨的時候，日本貨乘機暢銷，所以效果仍很微，所以要抵制外貨，非先提倡國貨不可。我們總理遺教，把宣傳國貨運動列入七項運動之一，我們總須竭力設法完成這使命，現在說提倡國貨，應該從三方面同時發展，第一是注重國貨生產，注重生產，應分兩方面：一農產，二工業，農產方面，中國向來是以農立國的，農產物，像絲茶等類，多在世界各國有相當地位，後來日本印度多逐漸改良興旺起來，而我國的出品，反而衰落，以致失敗，又像米，是農產主要物，以農立國的我國，甚至於自己出產的米，不夠吃，要仰給於外貨，這是多麼可恥的事情啊！痛定思痛，這到底是什麼原因呢？工業方面，現在雖然落後，其實雕刻建築印刷，多是我們中國發明的，向來世界各國多很羨慕，但是不知改良，以致衰退落後。現在應該用科學方法來改良製造，以期進步。第二是國貨銷路方面，實在我們中國人的商業道德，和商業常識，太嫌缺乏，國貨好的很多，因為宣傳不得法，像絲茶之類，在國際宣傳方面，不得其法，以致外國人不喜用我國貨，又像我們中國四川等處，出一種仿製巴拿馬草帽，這種草帽，在美國很盛行，在中國因為宣傳不得力，反而沒有銷路。又因商業道德太劣，在金賤銀貴，民國六七八年間，貪廉進口的洋貨數量可驚，只知爲個人發財，不知國際關係及顧到羣衆利害，以致於國貨很失敗，如果商人能注重商業上的道德，和常識，那時國貨的銷路，才有希望。第三是要使國貨適合人民的需要，因為國民對於國貨的購買，和選擇，是以價格及貨品的優劣，爲取舍之標準，雖然工商的進步，非一日之功，但是我們總希望能夠絕對不需要用洋貨才好。我們現在舉行這第三屆國貨運動大會，正值前方軍事將要結束的時候，交通不久便可恢復，俟反動份子肅清消滅之後，內政和外交，方有辦法，稅則亦可慢慢減輕，人民能安居樂業，國貨的銷路，也可增加。現在在金貴銀賤的時候，正是提倡國貨的機會，倘能大家起來努力，國貨才有發揚光大的那一天。

社會局長
報告

社會局長潘公展報告籌備經過略謂我現在要說我們對於這國貨運動大會爲什麼也須一年舉行一次以及此次籌備的經過情形，費二三分鐘的時間來報告一下，民國十七年七月，是我們第一次舉行這國貨運動大會，那時候政府建都南京未久，一切政治的設施，正待開始進行，覺得一般人吃的，穿的，用的，都是洋貨，每年因用洋貨而輸給外國人的金錢，要二萬萬元以至三萬萬元，這是以出口貨抵銷進口貨剩餘的數目來計算，就是每人每年差不多要貢獻給外國人一塊錢，我們現在要想方法，把這一塊錢，不要再從荷包裏面拿出去，送給外國人，只有趕緊起來，提倡國貨。我們舉行這國貨運動大會，也就是爲如此，但是我們中國人向有五分鐘熱度之譏，所以提倡一次恐怕沒用，必須每年來提倡一次，直到完全達到我們的目的之日爲止。現在來參加大會的人回去，大家必須去傳說，父教子，兄教弟，千萬不要忘記，我們要想辦法，不要再每年每人進貢外國人一塊錢了。去年舉行大會，在雙十節前後，今年亦在雙十節前後，要使大家知道，爲什麼要用國貨，以及怎樣去發展國貨，並且使大家回去，各自勉勵家人。至於辦這國貨運動大會的經費，是市政府每年撥出三四千塊錢來，同時得到工商各界的贊助，有的捐金錢，有的捐物品，一方面可以使我們的國貨運動大會，辦得有聲有色，一方面也可以替他們自己的出品，宣傳一下，像綢緞業方面，捐了許多的現金，同時還捐了許多衣料，其他各工廠捐錢和捐物品的也很多，一星期之內，天天在此有遊戲以及關於國貨的演講，又揀了一天，在大華飯店舉行國貨時裝展覽會，現在大家只知道穿衣服要好看，非買外國貨不可，其實中國廠家，也有很好出品，嗚也有，呢絨也有，如果要穿西裝，也可買國貨衣料。至於綢緞更不必說，假使說外國貨，一定比中國貨好，那是差了，並且有許多中國貨非常之好，像美亞織綢廠及杭州虎林公司等出品，實質比外國貨來得好，但是因爲買客喜歡要買外國貨，店家又因外貨利厚，國貨利薄，譬如外貨每尺成本一元，可以賣至三元四元，買客不知原價，也不能到外國廠家去問，如果是國貨，至多照批價加上二三分錢，再要加多，人家便不相信，萬一到出品的廠家去一問即知，所以有許多綢店，要求廠家織成了外國廠家的牌號，冒充外國貨，來賣好價錢，這種情形，到各店家去一調查，便能明白，所以國貨時裝展覽會，是全體穿了國貨原料的服裝，來表明一切的時裝禮服，男女平常服裝，獵裝等等，都可以用國貨原料來做。至於爲什麼要在大華飯店舉行，是因爲這裏地方不夠，此外尚有許多宣傳的地方，這幾日隨便到各處走走，都可看得見，又提倡國貨的責任，不好專推在廠家，因爲一般人採用國貨，豈不是要叫國貨的廠家虧本，所以我們是最好要仿效日本人的樣子，儘管日本貨不比西洋貨好，日本人一定要用日本貨，才有辦法，並且我們大家用國貨，使國貨廠家賺了錢，自然能夠逐漸地改良起來了，像這專國貨商場，雖是虧本，但仍舊極

力維持，在一條南京路上，一百家商店之內，幾乎九十九家是賣洋貨的，完全國貨的商店，不到百分之一，尤其是此處永安先施等洋貨商場集中的處所，要立一個國貨商場，來和洋貨競爭，原是很不容易，須得我們大家想方法，共同來維持，就是要生產消費合作起來，乘這國貨運動宣傳週裏面，各方面大家起來努力，我們的希望，就是如此。

祛邪標語

本市國貨運動週內，由上海市國貨陳列館製就提倡國貨祛邪標語，大小共五千餘張，張釘於南市，及閘北各馬路，詞句頗見警惕，洵屬暮鼓晨鐘，擇尤錄次：

- 一、提倡國貨是挽救目前經濟國難的出路。
- 二、提倡國貨是抵制列強經濟侵略的根本辦法。
- 三、購用洋貨是絕大恥辱！
- 四、提倡國貨是中華民族的唯一出路。
- 五、提倡國貨是雪恥復仇最有效力的方策。
- 六、提倡國貨是打倒帝國主義最大的武器。
- 七、提倡國貨是富國裕民的根本政策。
- 八、提倡國貨是總理民生主義的實行。
- 九、國貨運動是救國運動。
- 十、大家一齊購用國貨。
- 十一、商人要拒絕外貨推銷國貨。
- 十二、公務人員要首先一律服用國貨。
- 十三、工廠要多多製造國貨。
- 十四、美麗的洋貨，是殺我們的利器。

十五、喜用洋貨每年流出金錢十二萬萬元。

十六、推銷洋貨是帝國主義者的奴隸。

十七、儘量購用國貨，才不愧為中國人。

十八、洋貨為經濟侵略的急先鋒。

十九、愛國先從愛用國貨始。

二十、精血為人身元氣，國貨為國家元氣。

二十一、買賣一文洋貨，即斷送國家一分元氣。

二十二、勸用國貨，就是救國偉人。

二十三、服用國貨為我們無上的光榮。

二十四、看國貨衣料裁製的時裝，又美麗，又漂亮，又是愛國。

二十五、中國人用中國貨。

二十六、愛用國貨是真愛國。

二十七、大家起來愛用國貨。

二十八、洋貨銷數愈多，中國國家愈窮。

名人演講

本市第三屆國貨運動大會之第二日，下午三時起，邀請中華職業教育社潘仰堯先生演講，略謂：今日是上海市第三屆國貨運動大會第二天，市社會局請名人來演講，兄弟本來沒有什麼話可講，但既來了，不能不有幾句閒話貢獻，我的題目，是說「提倡國貨與國民生死問題」，因為現在社會上最嚴重的問題，即是失業問題，許多人謀不到職業，像今天報上登載看有一個姓衛的，他為失業的關係，他的妻子多死在黃浦江裏，他自己雖然已經救了起來，但是我們看了總覺得十分可憐。失業問題嚴重到如此地步，我們應該覺悟了。雖然外國也在鬧失業問題，但是他們是因為生產過剩的原故，我們中國是為了解大家用洋貨，因為大家用洋貨，以致於造成許多失業的人。

換句話說，那姓衛的就是用洋貨的人叫他死的。現在我們中國很好的地方人才，都給外國人來利用，我們還要用洋貨你看我們吃的，穿的，用的，自己國貨實在很少，所以社會局要舉行這個國貨運動大會，就是要大家不要再去看洋貨，使得國貨振興起來，失業的人減少起來，不致再有像昨天姓衛的一樣。提倡國貨的方法，要分三層：第一層是女太太們的責任，因為吃的，穿的，用的，大部分是女太太們在那裏採辦，尤其是化妝品家用什物，女太太們要負大部責任。英國布廠就覺到這一層，所以他們曾經宣言：如果女太太們，人人的裙子，都能用國貨，他們廠家不但不會失敗，一定是能夠很發達的。第二層是要廠主負責任，不要專為個人利益着想，要同時想方法解決許多人的失業問題，就是振興國貨，最近像上海絲廠停工的將近一百家，每家平均工人在三百人以上，這三萬多人失業之後，安插到那裏去？自是弱者像那姓衛的一樣自殺，或者去做盜竊匪流氓，如果國貨振興起來，社會上便可減少許多的壞事情和失業的人。第三層是希望工人也負責任起來，要明白不是替廠主賺錢，或是為自己謀生，是要想自己的出品，能夠勝過外貨，也就是不要專為個人的吃飯問題，要想到能夠幫助許多門外失業的人，將來大家有飯吃，所謂勞資合作起來，工人認真做工，改良工作，那時工人的效力，比資本家來得大。商店服務的店員，也要存這種心，有這種精神，要我有了飯吃，大家也有飯吃。我再說一句，是提倡國貨，消費者方面，應由主婦負責，資本方面，應由廠主負責，勞工方面，應由工人負責，至於一般去買物件，也要注意買國貨，譬如買了一盒自來水，如是鳳凰牌，情願拿錢去換，現在店家，往往貪圖洋貨利益厚，故意推銷洋貨，店家只知洋貨利息厚，不曉得因而使國內增加了許多失業的人，所以我們無論去買一只牙刷，一包牙粉，一只面盆，都是要國貨，這纔是提倡國貨的精神和責任，最可痛的，我們中國不要說穿的用的吃的，十九多是洋貨，甚至於米也要吃洋貨，而且是日本米，也輸到中國來，這豈不是危險到萬分？日本一個小國，他又不是以農立國的，他尚有米能源源輸送過來，供給我中國人吃，這是如何說得過去，所以提倡國貨，是國民生死關頭的大問題，我現在也不多講了，總而言之，提倡國貨，是要使大家知道是中國人人人應負的責任便是了。

陳列樣品

大華呢絨廠送來呢絨樣品三十餘種，色澤鮮豔，精美絕倫，洵屬國產上品，於運動週內，送交本市國貨陳列館陳列。

大會遊藝

每日下午一時至六時，在國產聯合大商場樓上花花世界舉行，一律憑券入場，凡在商場購買滿五角者得贈券一張，或備函向南市小南門社會局索取，惟每函至多以十張為限，六時後仍照該世界向章辦理。

跨街標語

本屆國貨運動週內，本市小西門、老北門、董家渡、十六舖、大東門、小東門、小南門、老西門、新北門、方浜路、體育場、恆豐橋、新聞橋、烏鎮橋、蒙古路口、寶山路口、北火車站、北四川路、虬江路口等十八處，俱高懸跨街標語，詞句頗見警惕，擇尤錄次：一、提倡國貨，是富國裕民的根本政策。二、國貨運動，是救國運動。三、工廠要多多製造國貨。四、喜用洋貨，每年流出金錢十二萬萬元。五、洋貨銷數愈多，中國國家愈窮。六、提倡國貨要有切實持久的準備。七、提倡國貨是挽救目前經濟困難的出路。八、買買一文洋貨，即斷送國家一分元氣。九、穿用洋貨的漂亮在那裏？十、打倒冒牌的國貨。十一、看國貨衣料裁製的時裝，又美麗，又漂亮，又是愛國等等，可謂暮鼓晨鐘，發人深省。

國貨時裝展覽會

緣起

吾國國貨之有待於提倡者，原因繁夥，而急切不容漠視之一點，則為年來國貨工廠之不振。或中途停業，或岌岌可危，以致裁減工人，絡繹不絕。工人之失業既多，一家之溫飽可慮，謹愿者流為餓殍，強梁者鋌而走險。此於社會安甯，影響至鉅。故欲減少失業工人，實有維持國貨工廠，提倡國貨出品之必要。况其間接的有益於國計民生，尤不勝縷述乎？

願提倡國貨，有待於女界之協助者尤多。蓋女子天性愛美，而舶來品之製造，往往迎合吾國閨閣心理，製作較精，加以宣傳之技巧，推銷之方法，胥較我國商界為進步。於是洋貨之銷路日廣，國產之消費浸衰。洋貨源源而來，金錢滾滾而去，日積月累，釀成今日民窮國弱之現象。况吾國內地之女界，每視上海婦女之風尚為轉移，即一衣一飾之微，亦莫不競相仿效。而上海女界，除下級社會營營於衣食無力追隨外，其中流社會具有購買力者，亦固無不唯上級之閨閣名媛馬首是瞻，亦步亦趨，惟恐不似。迨至形成一時的風尚，即輾轉傳播於內地，是故謂上海名媛之一舉一動，實際操全國女界服飾之風尚，殆非過言也。

愛民愛國，人同此心。亡羊補牢，猶未為晚。本市社會局有鑒於斯，故於本年第三屆國貨運動週，邀請女界先覺，閨閣名媛，發起國貨時裝展覽大會，以為全市女界之表率，實行提倡國貨，藉樹全國風聲。爰誌緣起，尙望愛國名媛，共同參加，一致努力，無任企盼。

簡章

上海市第三屆國貨運動大會籌備委員會謹啓

一、本展覽會（以下簡稱本會）為提倡婦女界共同參加國貨運動大會起見，特定於十月九日下午三時至七時，在大華飯店舉行國貨時裝

展覽會。

- 二·本會聘請黨政軍商學各界聞人暨閨閣名媛爲名譽委員及贊助委員
- 三·本會敦請名媛若干人裁製國貨時裝到會展覽俾供格式而資研究
- 四·本會爲便利負責執行一切事宜起見由國貨運動大會籌備委員會推舉總幹事一人幹事若干人組織幹事部分爲下列各組：
 - 一·文書
 - 二·會計
 - 三·宣傳
 - 四·場務
 - 五·招待
 - 六·贈品
 - 七·票務
 - 八·庶務
- 五·展覽會節目擬分演講遊藝茶舞及時裝展覽等
- 六·凡國貨時裝之優美者由本會特約攝影師分別留影以便彙印國貨時裝特刊
- 七·本會入場券仍照大華飯店茶舞向例每位二元遊藝茶點概不取費
- 八·本簡章自國貨運動大會籌備委員會議決之日施行

招待名媛

九月十四日下午二時市社會局暨國貨陳列館假華安大廈八樓招待名媛到者許淑貞唐冠玉張茂淵李靜娟蔣敬先俞杰
 陸祥維董玉駱褚君玉伏鵬蔡子儀陸景蘭虞岫雲談善君談玲君高凌華龔輝瑜舒蕙楨周文珍陳洪如許慕貞林克聰李國

綬陸素珊金光楣王念慈朱學勤郭安慈陸福華沈芝英鄭慧琛定連徐佩璜夫人范文照夫人等四十餘人。主席潘局長夫人唐冠玉女士報告本市社會局本年舉行第三屆國貨運動並定於十月九日假大華飯店舉行國貨時裝展覽大會所以我們今天東邀各位共同商酌辱承惠臨非常榮幸因爲提倡國貨第一點須要從我們女界做起無論衣飾以及日用所需以往大概習用外貨居多利權外溢不可勝計故非提倡使用國貨不可第二點國貨的發展端在同人的使用國貨諸位皆爲一般女流所矜式苟能以身作則自然風行草偃爲全國女界的模範爲國貨界的導引並望屆時多約良友出席十月九日國貨時裝大會參加贊助蔚成風氣國貨暢銷洋貨自可逐漸絕跡本國工廠可以發達工人亦不致失業嘉惠民生良非淺鮮希望諸位指教云云。二楊院長夫人鄭慧琛女士演說慧琛今天參加本市第三屆國貨運動大會籌備會的招待非常榮幸蓋提倡國貨上海的女界實爲全國的模範我們全國女同胞約有二萬萬如果不提倡國貨一任外貨經濟侵略中國市場金錢損失不可勝數外國廠商對於服飾化妝等品製造較精迎合女界心理遂致積重難返實則國貨未嘗不良因爲經濟上環境上諸多力不從心致利

權無法挽救，變成國弱民貧現象。現在女界已有覺悟，羣知非提倡國貨，不足以富國利民。然提倡國貨，要在我們大家有決心共同努力，步驟一，致此，懸望之所深望云云。三、舒蕙楨女士演說：今天我們來參與這茶會，自非平常的酬酢，女界提倡國貨，也是女界的天職，提倡國貨，實在是我們中國的根問題，也就是民生問題，最重要的目的，以前中國市場，外貨充斥，金錢外溢，不可勝計。以致國家對於實業，則不能振興；對於教育，則不能發展；對於人材，則不能造就，試問實業不興，教育不振，人材缺乏，利權如何挽回？生產如何發達？以我中國地大物博，乃一切不及區區日本。推其不及日本的原因，最著的一點，即日本人愛國，無不購用國貨，即小至一用具一衣飾之微，亦莫不國貨是用，最近因工商業現象不佳，日政府發國幣維持工商業，惟恐不及，如此上下合作，國家安得不強。就是棉紗一項，日本出品，以中國為唯一的商場，其他如英美各國，無不購中國的生貨，運至各本國製造，把熟貨仍運銷於中國，吸收中國的金錢。一國的金錢，猶是人身的血液，一國金錢竭則必貧，一人血液枯則必病死。一國須寶貴金錢，維持金融的流通，如一人須寶貴血液，維持其康健。鄙人提倡國貨二十餘年，舌敝唇焦，其所以成績平常者，原因在少數人的提倡力量，究有不逮，況且提倡國貨，什九有賴於女界，蓋家庭的用品，以至衣飾用具，權操主婦，非女界一致團結提倡，未易收效，非二萬萬女同胞集合強固的團體，未易一致。上海女界如能努力去做，足以轉移全國女界的眼光與風氣。國貨振興，工商業方能隨之發達，民富即國富，國富即能自強，也就是解決三民主義裏頭最重要的民生問題。法國救國的女傑貞德，以一弱女子身殉國難，銅像巍巍，彪炳千秋，我們也需要無數提倡國貨的貞德，以挽回國家的利權云云。四、國貨運動大會總幹事董克仁君報告：今天蒙諸位貴賓光臨本會，無任榮幸。本會今年第三屆國貨運動大會，較已往的第一第二兩屆有不同之點：一、為金價高昂的關係。以前外國貨品，假如值華幣一元者，現貴至二元。又據海關報告：進出口金錢外溢，隨之而增。二、國貨因不振之故，工商業當然衰落，工廠不能維持，勢必裁減工人，以致勞資糾紛日增，而工人被裁者，無以為生，又往往鋌而走險，造成社會的不安。我們根據以上兩點，來研究本屆國貨運動的重要性，實在較之前兩屆為尤甚。然提倡國貨，現在已非理論的，乃實踐的，試想在食住行，為人生四大要素，就衣的一點觀察，固人人有需於消費。就實際言，下級社會，日忙於衣食，自然無多大購買力，洋貨未必易銷，而中級的有購買力者，胥視上級為轉移。所以本會此次擬在娛樂之中，寓提倡女界服用國貨之意，致有國貨時裝大會發起，定期於十月九日下午，假大華飯店舉行，希望諸貴賓屆時多邀閨友，熱烈參加。如願加入游藝或表演者，尤所歡迎，惟請先與鄙人接洽。至是日大華飯店入場券，照常例收每紙二元，藉以彌補開支，并請諸位多任推銷，共襄盛舉云云。五、舒蕙楨女士建議：提倡國貨貴在以身作則，應自本人而推及

一家或由一己而督率全機關，一致實行，收效必較宏大。如各機關的職員，各黨部的黨員均如此，如果長官或委員，實心提倡，嚴加督促，何患不成。至婦女協會方面，可一方宣傳，一方用一種誓書，普遍的勸告女界，仿各國強迫教育方法，強迫購用國貨，由近及遠，收效自宏云云。六、董克仁君報告，頃聞各位來賓商酌，公推張市長夫人、劉監督夫人、潘公展夫人、楊院長夫人、王延松夫人、虞毓雲女士、舒蕙楨女士、郭安慈女士、林克聰女士等九人，為上海市女界提倡國貨會籌備委員，擇日再開籌備會議，共商進行，組織女界提倡國貨的永久團體云云。七、社會局潘局長演說：今天為提倡國貨事件，承蒙諸位光臨，非常歡迎。方才聽舒女士演說各點，極為欽佩，本局對於提倡國貨，早有規劃，因為鑒於上海女界，實為全國女界的領導者，所以希望結合團體，以垂永久，而策進行。蓋向來提倡國貨，成效未著，其所以失敗的原因，或者以為國貨製造不良，但這個也要分兩方面來看：一方面須要使得現有的國貨工廠，至少能夠維持原狀，假使現有的工廠不能維持，而要希望他出品精良，這是不可能的。我們須要大家使用國貨，國貨推廣了銷路，工廠才能維持，方可以談到改良出品。第二點：國貨出品未能盡善，由於消費者和生產者沒有相當的聯合。雖常常有人說：國貨不及外貨的地方很多，然而切實問問他們，國貨的短處究竟何在，也往往得不到相當的答覆。以致製造者不知消費者之意見，而無從改良。今後希望提倡國貨的人，如果確認某種國貨，或有不好的地方，應該負責指導，譬如綢緞尺寸不合裁製，或花色不合時宜，均應確切說明，俾工廠有了準繩，可以逐漸改良，這是生產者和消費者，需要切實合作的一點。再則我們中國人的智識，相信未必不及外人，國貨的所以不及外國貨發達，還要國人通力合作，而通力合作，須要注意兩點：一、提倡國貨，尤希望女界努力，以前提倡國貨的失敗，大都因為提倡國貨，沒有切實辦法，未能得到女界一致的行動。現在加入了女界一枝生力軍，我們相信一定能夠收到莫大的效力。蓋每一家庭家政，權操於主婦，如果一般主婦，大家有了決心，除少數非用不可的外貨外，凡可以國貨替代的，沒有不用國貨，並且組織一種永久的團體，協助地方行政長官和工商業者，推行國貨，收效自可預卜。第二點：生產者和消費者，聯成一體。本局前為振興國貨事業，曾有國貨產消基本社的組織，該社社員，由兩福合組而成：甲、家庭基本團，簡稱為甲種社員；乙、國貨生產團，簡稱為乙種社員；甲種社員，以家庭為單位，是消費者；乙種社員，以工廠為單位，即生產者。今後希望諸位加入，聲氣相通，利益與共，社員對外，盡量宣傳，我們相信提倡國貨的成績，一定很好。較之官場的一紙佈告，或命令，其效力不可同日而語。至舒女士說的黨員官吏，一律須用國貨一層，現在政府方面，確已切實進行，同時各機關和學校也已漸漸的都用國貨，即如本局，已擬定計劃，凡屬職員，一律須用三友實業社出品的二一二自由呢，製成制服辦公，不過在家庭內，現在說是絕對的不用國

貨，一時尙恐辦不到，這就是要希望女界了。我們知道英國是工商業最發達的一個國家，也是資本主義的一個典型國，近來也因為商貨不能暢銷，工廠紛紛停業，尤以棉織業為甚，失業驟然加增，故英國皇后首先出來提倡國貨，服用他本國的棉織品。我們試看英國工商業這樣發達，國家富力，比較中國遠勝，現在商業稍有停滯，即急謀補救。再看日本是東方資本主義的國家，自從金解禁以來，彼國政府提倡國貨，何等熱烈！一般宣傳者統計日貨，每年進出口計進口超過出口僅每年日金三百萬元，日本人就奔走駭汗，動色相告，市上到處有「每年三百萬元流出國外」的標語。我們試看中國每年的進出口統計，進口超過出口約值三萬萬元以上，較之日本每年流出的金錢要達一百倍，至今國人還看得很淡漠，難怪中國要這樣窮了。日本提倡國貨，是從大臣的家庭做起，一律要用國貨，其他各界，自然上行下效，成績非常的好。我們要提倡國貨，也要從上級社會入手，今天我們發出請柬，預料女界到的或不過一二十人，不意到的竟及四十餘人之多，實在出乎意外，其他因實在事冗未來的，當然也是表同情的，可見來賓的熱忱，實足欽佩。諸位願為中國女界提倡國貨的衝鋒健將，深信上海一般的女界，將風從草偃。明年的成績一定比今年還要好，這是無可疑的。敬謝諸位的光臨，敬祝諸位的努力云云。最後全體一致允予參加，并當場推舉上海市婦女提倡國貨會籌備委員九人，散會時已萬家燈火矣。

十月九日大華飯店國貨時裝展覽會開幕秩序

一、全體肅立唱黨歌向黨國旗及總理遺像行最敬禮。二、主席恭讀總理遺囑。三、靜默三分鐘。四、主席致開會辭。五、報告籌備經過。(潘公展局長)六、演說。(俞慶棠女士)

職員名單

(主席團) 宋子文夫人、孔庸之夫人、劉紀文夫人、楊嘯天夫人、徐旭瀛夫人、楊仲和夫人、王儒堂夫人、鄧毓秀博士、張岳軍夫人、潘公展夫人、(總幹事) 董克仁、(司儀) 田和卿、(紀錄) 陳冷僧、郭崇階、莫若強、陸思紅、江紅蕉、(幹事) 張幼儀、金鴻翔、張造寸、張振遠、張孟傑、胡星耀、方劍閣、盛餘度、劉百年、田和卿、劉保衡、沈祖馨、王有孚、宋鍾慶、潘明珊、俞天碧、王寶黎、呂登華、杭定安、馬志千、(招待) 楊政、王樹基、錢守之、黃偉明、陳澤宜、周永星、趙嘉言、洪濤、孫建侯、吳桓如、張廷瀾、馮柳堂、孫貽謀、徐級三、金承望、周承澤、宓季方、孫詠沂、蔡正雅、沈田莘、姜麟書、王漢強、后大椿、陳索美、吳若華、徐廣華、陳續熙、徐直、郭永熙、丁同力、邵嵩生、朱鎮漢、朱伯元、吳少梅、(攝影) 邵雨湘、柴芷湘、宓季方。

孔部長致詞

孔部長致開會詞略謂「……國貨運動週之舉行，實屬萬不容緩而婦女界之參加，所關尤復至鉅。美國共和黨婦女協會等團體，對於家庭必需品，常以使用國貨為社會倡，此次國貨時裝展覽，滬上女界領袖，均踴躍贊助，相與有成空前盛舉，

允宜樹之風聲，此祥熙所引為深慮者一也。衣食住行為吾人物質生活所必需，此次時裝展覽，雖僅能解決衣的問題中之一部，分惟影響所及，此後如家庭用品展覽會，教育用品展覽會，及公署商店用品展覽會之舉行，必能廣興起，發揚光大，此祥熙所引為深慮者二也。國貨之優良與否，其最後鑑定之權，常在社會中之消費者，故消費者使用國貨之心理的建設，實為我國生產所最宜注意，此次上海市國貨運動大會，既集中最新異最優美之國貨時裝於一堂，使滬上人士，瞭然於國貨之優於外貨何在，其不及外貨又何在，而於永久性質之國產聯合大商場，又力予維持，多方指導，政府商民，通力合作，國產發展，左券可操，此祥熙所引為深慮者三也……」

籌備經過

潘局長公展報告國貨時裝展覽會籌備經過情形，略謂：「國貨時裝展覽會，原來是本市第三屆國貨運動大會的一部分事情，因為歷年的國貨運動，提不起女界的注意，所以上一個月，籌備會曾請張市長夫人，劉監督夫人，楊院長夫人，王延松夫人，郭安慈女士，虞帥雲女士，唐冠玉女士等七位發起，東邀女賓，在華安飯店開茶話會，討論參加國貨時裝展覽會的辦法，幸蒙諸位女士贊許，積極進行，今天得在此地開會，為破天荒的第一次，值得紀念的。還有女界有志者，正籌備一個永久的本市婦女提倡國貨會，將來籌備就緒，徵求會員時，還望各位踴躍參加。今天展覽會的事前籌備，實際上都是由各機關各團體代表組織的國貨運動大會籌備委員會諸位先生努力去做，鄙人絲毫沒有盡什麼力，慚愧得很。一月以來，承上海市綢緞業公會國產綢緞業救濟會電絲織同業公會美亞綢緞震旦綢緞華呢絨廠三友實業社等以及其他各公司廠號贈送名貴衣料，和各種出品多甚，並承鴻翔公司，雲裳公司等捐工裁製，又荷各界熱烈參加，各報館贊助鼓勵，非常感謝。至於今天舉行國貨時裝展覽會的意思，完全是要提倡國貨，要使得大家明白國貨衣料實在很可以做一切的服裝，不一定要非用洋貨不可的，所以今天的表演服裝，其衣料都是用國貨，這是可以希望大家看了，打破從前做衣服必要洋貨的不好觀念……」

演說

俞慶棠女士演說略謂：「……現在要和諸位討論的，就是提倡國貨與女子的關係，以及和世界經濟的關係，有許多人說，女子是消費者，消費即不生利之謂。其實生產與消費，有密切關係，消費得當，生產方能增加。方才潘局長報告中國入超的洋貨，每年竟達四萬萬元，滙筆偌大金錢流出，大都經過婦女之手，所以婦女醉心於洋貨，那麼洋貨的銷路就大，反之婦女提倡國貨，那麼國貨便可暢銷。中國有四萬萬人心，婦女占其半數，這個力量，就非常偉大，其次國際經濟上目前最重要的問題，莫過於失業問題，我們知道失業的成因，由於工業生產過剩，而銷路阻塞，商業衰頹，中國是世界上最大的銷場，如果我國婦女，醉心洋貨，則洋貨在中國暢銷，不啻間接為外國解決

失業問題，而直接為本國增加失業恐慌，這一點希望諸位切實注意。果真中國婦女從此改正習慣，購用國貨則需要量立刻增加，商界自然樂於販賣轉運，而工業上之生產，亦即因之膨脹，工業發達之後，所需要的農業原料品，亦必增多，而農業亦將隨之發達，這都有連帶關係的，鄙人願希望婦女提倡國貨會這個機關，永久存在，從事調查國貨而推廣之……」

時裝表演

一、時裝表演 (一) 男子西式服。張孟傑、田和卿、宓季方、孫詠沂、陳澤宜、(章華出品恆康製) (二) 普通服。蔣棟仙、沈申如、郭榴英、莊前霞、石琛、羅錦屏、(三友實業社出品) (三) 短旗袍。蔣綺志、(嫦娥織) 盧冬真、(印花府綢) 顧良玉、(麒麟織) 卞劍

影、(素軟緞) 壽幼蘭、(印花軟緞) 顧秀琴、(閃色軟緞雲裳公司製) (四) 長旗袍。薛錦園、(素軟緞) 曹若英、(印花素縐紗) 楊中慧、(閃色華錦葛) 孫傑、(印花線葛) 潘惠椿、(鴛鴦縐) 邵秀文、(京藍棉布) 顧夫人、(線春) 李金容、(閃色月華緞) 馬素泉、(縐雲裳公司製) (五) 長服。虞岫雲、陳香衛、李國綬、華淑貞、高凌華、(縐紗鴻翔公司製) (六) 常服。郭安慈、李國綺、王雪華、沈季玉、陳瓊芳、(美亞印花印度綢、鴻翔公司製) (七) 茶舞服。葉更妙、葉更好、榮德先、劉拙如、徐素芳、左宛君、(美亞印花印度綢老九輪鴻翔公司製) (八) 晚服。虞岫雲、周銘、鄧淑芬、張桂卿、(美亞喬其及軟緞、鴻翔公司製) (九) 婚禮服。郭安慈、陸素珊、談玲君、高鳳華、李金容、(美亞緞子喬其及塔府綢、鴻翔公司製)

二、茶舞

三、遊藝 (一) 歌舞。王秉華、歐陽雄芬、張四美、孫泳燕、(二) 國術。高君珠、高鶴侶、謝雪梅、劉祖信、翟連元、劉寶珠、(三) 歌舞。葉更好、葉更妙、(四) 琵琶。(淮陰平楚) 國立音樂院教授朱荇青、(五) 歌舞。儉德儲蓄會粵樂部。

國產綢緞展覽會

十月十三日上海市第三屆國貨運動大會，假陸市商會舉行閉幕式，同時開國產綢緞展覽會。茲將當日情形分誌如後：

開會儀式

(一) 全體肅立。(二) 唱黨歌。(三) 向黨國旗及總理遺像行最敬禮。(四) 主席恭讀總理遺囑。(五) 靜默。(六) 主席致辭。(七) 演說。(八) 展覽。(九) 遊藝。(十) 閉幕。

會場一瞥

市商會門前張「上海市第三屆國貨運動大會國產綢緞展覽會」橫額一長方會場在大廳各廠出品陳列於二樓三樓走廊各處計凡百餘家，杭州盛蘇魯豫各綢緞莊均有出品陳列，本市石路大新天福綢緞局，南京路大綸大盛老介福老九章九綸等，永慎昌春記正裕豐祥中興恆榮吉生記悅昌文悅昇羅振源安廉振亞程裕源等，陳列各種紗羅綢緞，並有源源衣莊製成之男女制服新裝等，滿壁錦繡，美不勝收。

主席團

市政府科長黃道森，社會局潘公展，市黨部范爭波，市商會主席王曉籟，綢緞業王廷松路清華。

潘局長致辭

今日上海市第三屆國貨運動大會，假座市商會舉行國產綢緞展覽會，承諸位惠臨參觀，非常歡欣榮幸，此次國貨運動大會，自七日開幕起，迄今一週以來，用盡種種方法，宣傳我國自製貨品切於實用，尤特別注意於衣服材料，衣食住行爲人生四大需要，此次大會故特別致力宣傳用中國材料做衣服。我們知道洋貨入超到中國來，年達四萬萬元，亦即每人每年大約有一元貢獻於外國人，此數至少有一半或三分之一，用於穿衣，可知國人醉心洋貨服裝材料，固然穿西裝的沒有中國貨的材料，就是穿中裝的也不知中國綢緞布疋的好處，都趨向於洋貨，我們曾於十月九日在大華飯店舉行國貨時裝展覽會，其時參加表演的許多閨閣名媛，都穿的國貨材料製造的各種服裝，覺得質料顏色，花紋樣樣都好，而且高尚名貴，絕不讓美於洋貨，這是參與該會的人有目共睹的，不過該會偏重於女界，又因門票限制，未能廣延來賓，深覺宣傳未周，故特商同國貨綢緞業同業公會，於本日大會開幕之前，舉行國產綢緞展覽會，請各位前來參觀，須知各廠出品很多，今日陳列的，不過選擇數種，分爲等級，以備各人按照生活程度及需要知所取材，並且可以與外國貨一加比較，因爲中國人往往有崇拜洋貨，輕視中貨的心理，見市上所售衣料，如果精緻，即以爲洋貨，商人迎合心理，亦將錯就錯，當洋貨出售，這個錯誤觀念，自參觀今日的陳列品後，當可一掃而空，希望諸位從此購用國貨衣服，如做綢衣務必購中國綢緞，倘仍屏絕中國已有的好綢緞而買外國綢緞，這樣洋奴成性，我信諸位絕不至此，並且希望諸位不僅以身作則，還要勸導別人一致起來購用中國貨的衣料。

王廷松報告

今天爲上海市社會局第三屆國貨運動大會，舉行國產綢緞展覽會，因爲大會覺得提倡國貨，固不僅限於綢緞，但中國以絲茶立國，故絲茶爲大宗出口，年來綢緞業衰疲，急待救濟，故特定一日作大規模的宣傳，將來振興以後，得益不僅綢緞一業，凡

是養蠶繅絲織綬的農工商人，俱賴以生存，實關全體國計民生，敝業對社會局之熱心提倡，自當十分感謝，惟提倡國貨，非空言有濟，必須大家熱心購用，愛用國貨，即是愛國，譬如一家之人，父母愛其子女，未有棄自己子女不顧而轉愛他人之子女者，所以愛國同胞，即當寶貴本國出品，敝業此後對於出品方面，自當努力改良，以與外貨競爭，但必須諸位宣傳提倡，樂於購用，方能收實際效力，庶不負社會局熱心提倡之盛意云。

范爭波演說

方才王延松先生已將做衣服應用國貨的原因說得很明白，此尙限於購用國貨，鄙人所欲報告諸位，為商人在銷售國貨方面的負責任，我們知道在窮鄉僻壤交通不便的地方，穿吃用的俱是國貨，一到都市則洋貨充斥，譬如本市繁盛之區，走盡各家商店，大都賣的洋貨，雖要國貨亦無從，何況一般人愛國心及鑑別力根本就不充分，所以希望商人負起推銷國貨的責任，把店內所存洋貨售完以後，不再購進，假如家家如此，雖有人要用洋貨，也無處去買，否則售者自售，購者自購，則此會再開幾十次也無用云云。

其餘演說

最後市商會主席王曉籟先生演說，勸勉來賓從此決心購用國貨，發展實業，如再事因循，國將不國，語極懇切，更加以葉惠鈞先生演說，勸勉人人一心一德，振起良心，互相監督，從此拒絕外貨購用國貨，並以日本人不用中國貨為比例，語極沈痛，聽衆感動。

傳券贈品

此次承國貨各廠家贈送各種日用品，如毛巾，蝶霜，肥皂，牙刷，香皂，花邊，美酒，香烟，繡枕，絲巾，及衣料等件甚夥，特傳券抽籤分贈來賓，券價每紙半元，每人限購一紙，計共四百三十分，最少可得絲巾兩塊，價值一元，最多可得綢緞衣料，價值五六十元，故購券者至為擁擠，所傳券資，悉數撥充婦女提倡國貨會經費。

遊藝節目

(一)陸嘯梧唱春。(抵制洋貨)(二)張治兒易方湖滑稽戲。(取消條約)(三)拳術。(國術館)(四)王无能唱提倡國貨。(五)歌舞。藝化少女歌舞社，林蔭幼稚園，共鳴歌舞社，蝴蝶歌舞社，精勤女校。(六)拳術歌舞。(兩江女子體育學校)

附時裝攝影

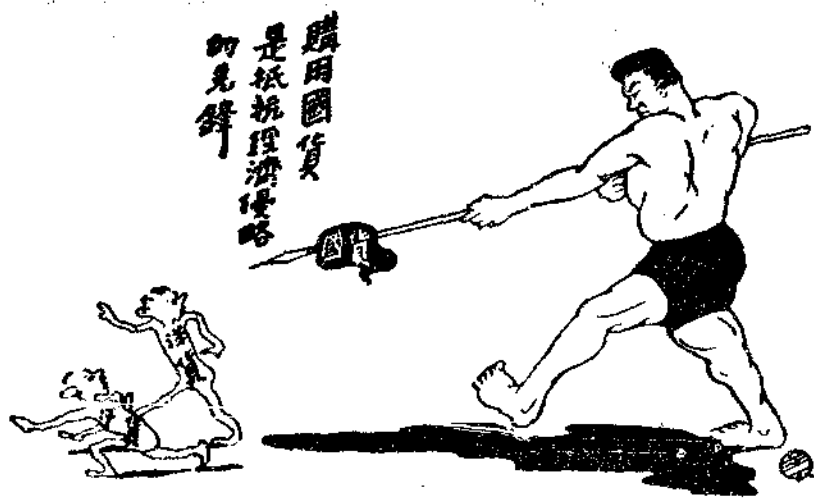



十九年九月十四日下午三時，張馬育英，劉許淑貞，楊鄭慧琛，王李靜娟，潘唐冠玉等諸女士，在華安大厦八樓，為舉行國貨時裝展覽會，招待滬上閩閩名媛，到者五十餘人，圖為茶點時情形。（申報館攝）

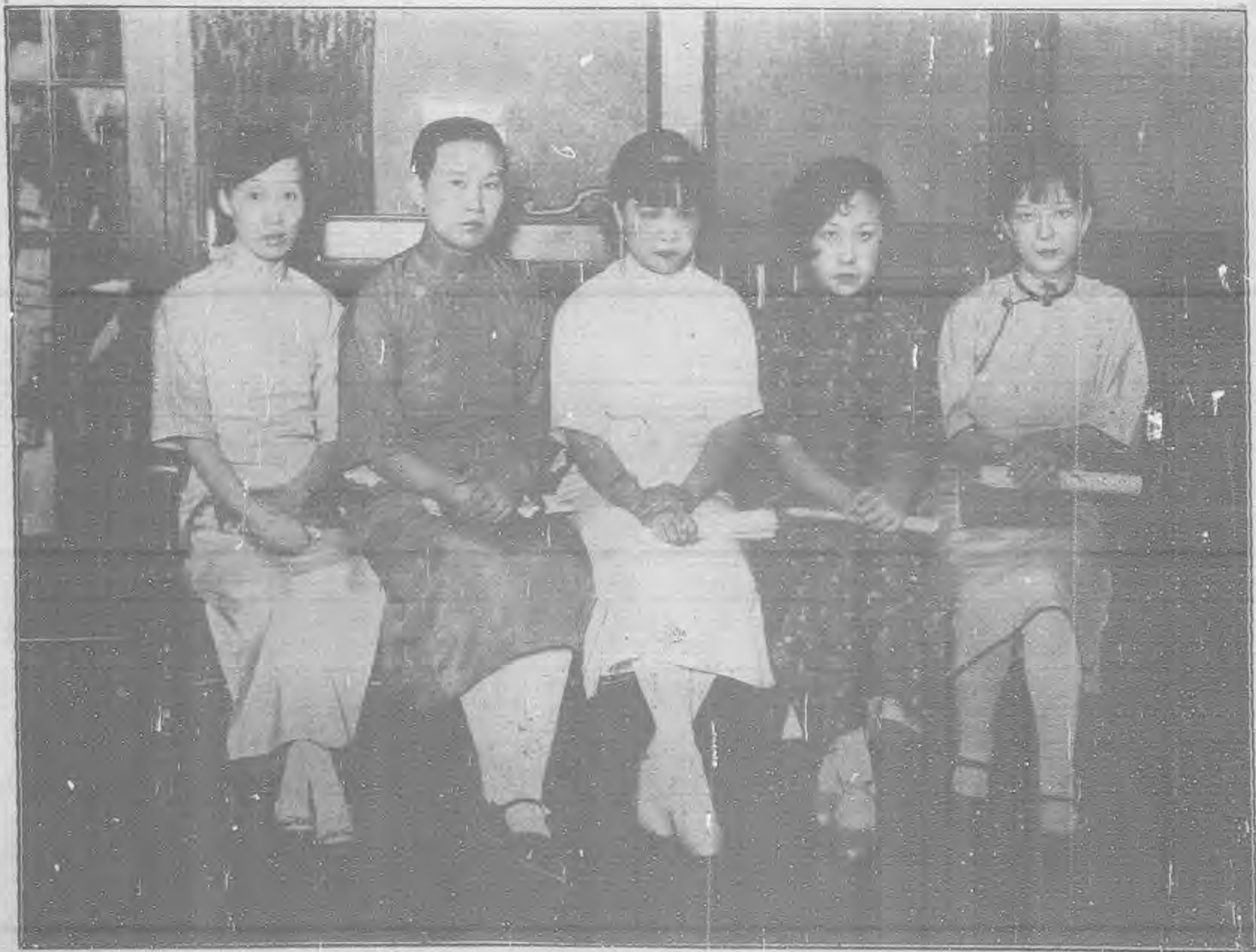

十九年九月十四日下午，爲舉行國貨時裝展覽會，在華安大廈招待滬上閨閣名媛之主持者，自右至左劉許淑貞女士，虞岫雲女士，楊鄭慧琛女士，王李靜娟女士，潘唐冠玉女士。尚有未攝影者張市長夫人，及郭安慈女士。（申報館攝）



參加國貨時裝展覽會主席團之張市長夫人，馬育英女士。（中華攝）



參加國貨時裝展覽會主席團之江海關監督劉紀文夫人許淑
貞女士，圖為在大華飯店會場門前之留影。（申報館攝）



參加國貨時裝展覽會主席團之國府參軍場虎夫人

田淑君女士。

(寶德攝)



參加國貨時裝展覽會主席團之江蘇高等法院第二分院院長徐維震夫人
王蓮微女士。

(雪鴻照相館攝)



參加國貨時裝展覽會主席團之江蘇上海特區地方法院院長楊肇煥夫人
鄭慧琛女士。

(雪鴻攝)



參加國貨時裝展覽會主席團之上海市社會局局長潘
公展夫人唐冠玉女士。

(中華攝)



參加國貨時裝展覽會之郭安慈女士。

(光燕攝)



參加國貨時裝展覽會之虞岫雲女士。

(雪鴻攝)



參加國貨時裝展覽會之周銘女士，衣晚禮服，為軟緞
喬其白狐皮所製。

(雪鴻攝)



參加國貨時裝展覽會之張桂卿女士，衣晚禮服，為軟緞
喬其白狐皮所製。(雪鴻攝)



時裝展覽會時之婚服表演：自右至左李金容女士，高鳳華女士，郭安慈女士，張桂卿女士，陸素珊女士，談玲君女士。飾新郎之張桂卿女士，衣黑銀綢所製之禮服，其他均衣國產緞子喬其及塔府綢。（雪鴻攝）



右爲水手服，左爲童服，衣爲大華呢絨廠出品大華呢所製。

(雪鴻攝)

(1)



(2)

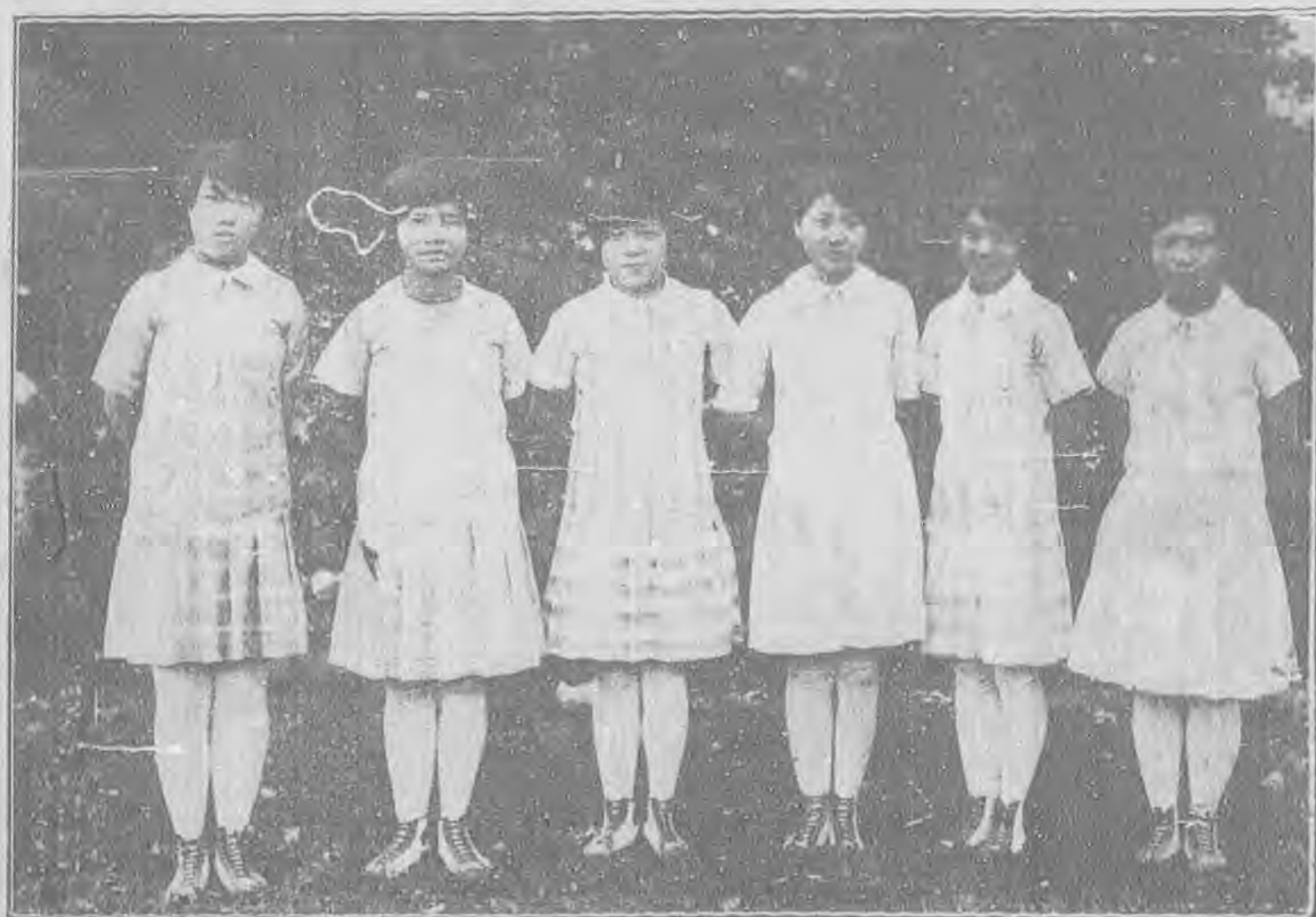

普通服表演者：高君珠，高鶴侶，謝雪梅，劉祖信，傅秀蘭，凌燕珠，蔣棟仙，莊前霞，沈申如，石琛，郭榴英，羅錦屏諸女士。衣爲三友實業社出品自由布所製。

(徐進之攝)



女士薛錦園之長旗袍素軟衣。 (徐進之攝)

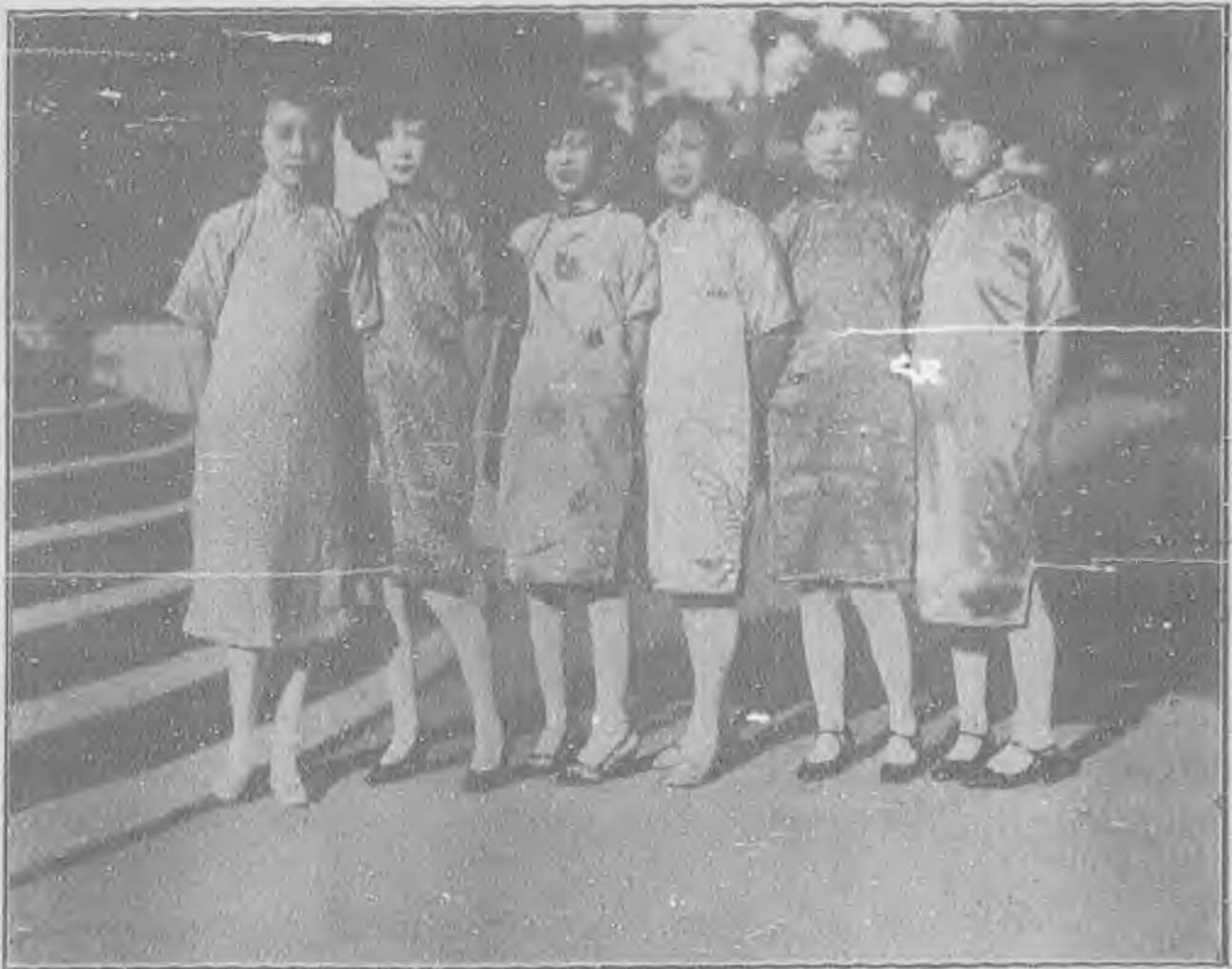

國貨時裝展覽會時之短旗袍表演者：蔣綺志，顧良玉，郭志，壽幼蘭，盧冬真，朱羣秀，卞劍影，顧秀琴諸女士。衣爲國產
嫦娥縐，麒麟縐，鴛鴦縐，印花府綢，閃光軟緞及素軟緞所製，
衣料均由上海綢緞業同業公會贈送。 (申報館攝)

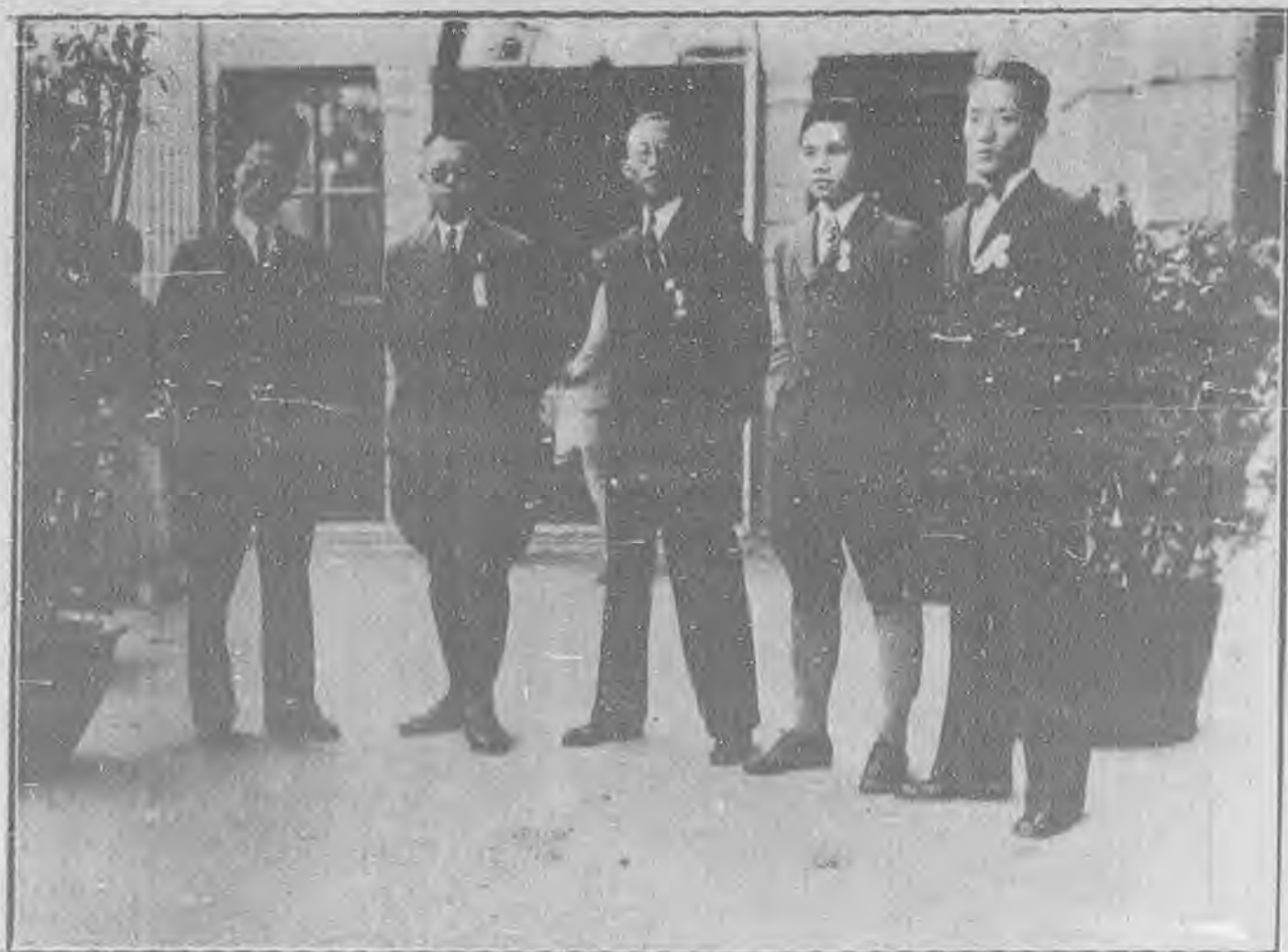

男子西式服裝表演：自右至左，張孟傑，田和卿，陳澤宜，恣季方，孫永沂，衣為章華呢絨廠出品嘜嘜呢所製。（申報館攝）



參加國貨時裝展覽會之華僑葉更好，葉更妙女士，衣為美亞印花廠其所製。（申報館攝）



參加國貨時裝展覽會之一部份名媛，未開幕前
在花園中之閒眺情形。 (徐進之攝)



表演婚禮服時之郭安慈女士。 (徐進之攝)



在國貨時裝展覽會表演歌舞之華僑，葉更妙女士。(申報館攝)

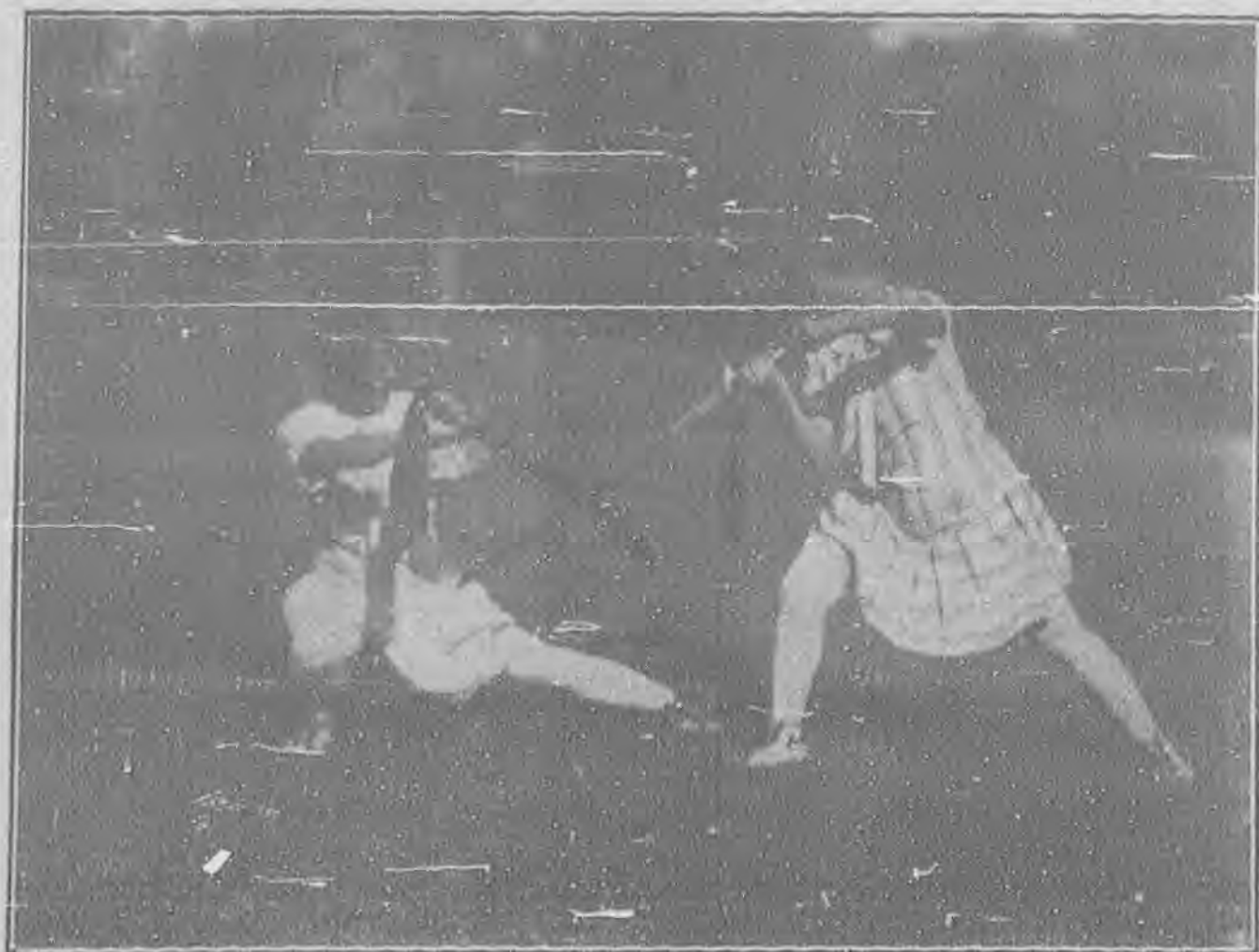

兩江女校高君珠女士，與其同學劉祖信女士參加時裝展覽會之國技表演。(申報館攝)



衣印花綢所製之常服者，左爲沈季玉女士，右爲陳瓊芳女士。(申報館攝)



李國綬女士，衣爲綉紗所製之晨服。(申報館攝)

(1)

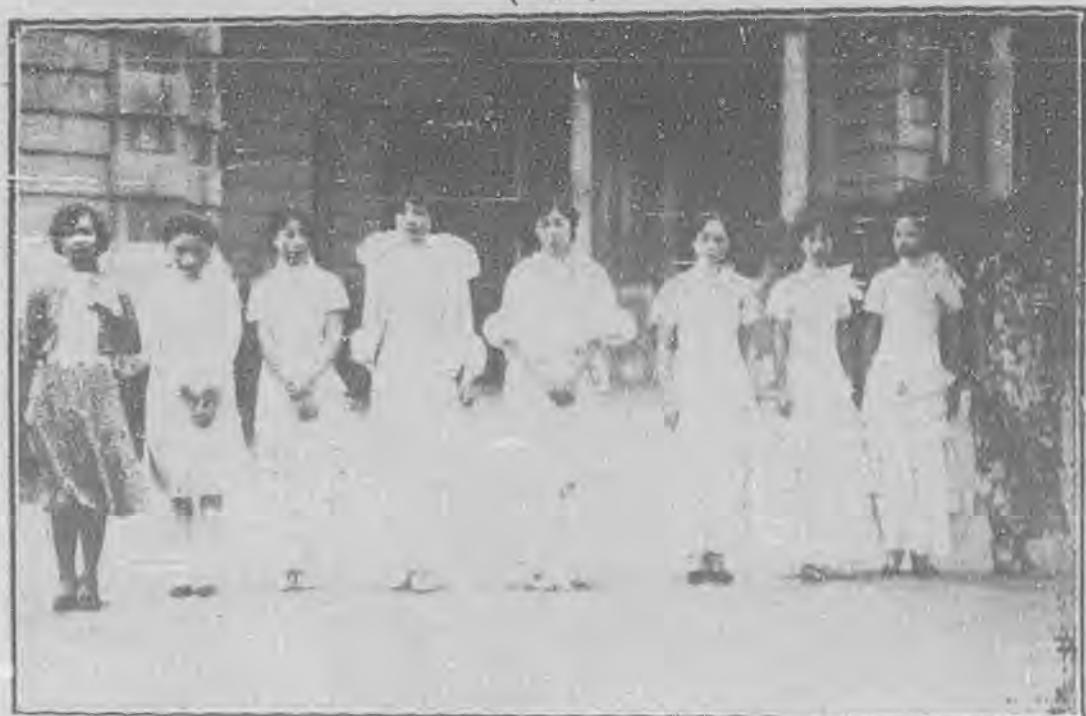

(2)



(3)



參加國貨時裝展覽會之全體名媛攝影。



名媛在花園中散步時之情形



休憩室中之一部份名媛



婚禮服表演中之四陪新

專

載

上海市政府提倡國貨使用實施辦法

(甲)關於使用方面者

- 一、本府暨所屬各機關職員公役應一律服用國貨服裝凡從前購置之外貨以服用至殘敝爲止不得再有新置以示表率并由社會局暨國貨陳列館切實調查西裝替代品以資應用
- 二、本府暨附屬各機關日需文具紙張器皿雜物陳設消耗等品飭知各該庶務人員凡有國貨可購者絕對不得購用外貨
- 三、凡無國貨可以替代之外貨苟能屏絕不用固屬最佳如果不得已亦宜格外撙節購用
- 四、宴會一律取用國貨筵席并不得服用外國貨之烟酒等物
- 五、本府所屬員役對於家庭應負隨時督促對於宗族親戚隣里鄉黨朋友隨時勸導對於一般民衆隨時宣傳提倡服用國貨之責
- 六、由教育局轉飭市區各學校在校員生一律服用國貨服裝校用物品及學生課業用品均須儘量購用國貨對於學生尤宜養成樂用國貨觀念

(乙)關於產銷方面者

- 一、由社會局令飭市商會轉知各商店限期分別陳列國貨鄭重宣傳劃一市價并切實平價庶人民樂於購用凡有國貨可以替代外貨者務使採辦國貨

- 二、由社會局督同國貨陳列館隨時派員觀察指導一面并由社會局組織上海市國貨產銷基本社俾產銷消費三方面得以通力合作

- 三、由社會局組織國貨研究會召集各廠商代表暨各業專家集思廣益悉心研究工廠設備管理運輸推銷各事以期減輕製成成本增進國貨產銷

- 四· 社會局督同國貨陳列館籌設連鎖式國貨商店分設本市內商業繁盛區域以資切實開辦國貨產銷
- 五· 由社會局督同國貨陳列館組織大規模之國貨市場以資觀感
- 六· 由社會局督同國貨陳列館隨時舉行適合時令國貨展覽會宣傳演講勸導市民購用國貨販賣國貨製造國貨

上海市國貨產銷基本社章程

第一條 本社以振興國貨事業爲目的定名爲上海市國貨產銷基本社

第二條 本社事務所設於上海市國貨陳列館

第三條 本社由左列兩種社員合組而成

甲·家庭基本團(簡稱爲甲種社員)凡中華民國公民曾受初等教育誓志服用國貨者屬之

乙·國貨生產團(簡稱爲乙種社員)凡中華民國公民爲國貨製造或販賣者屬之

第四條 甲種社員須填入社願書送經本社審查合格後方准入社

第五條 甲種社員應盡左列之義務

- 一·服從本社一切規章
- 二·凡有國貨可應用者不得再購用外貨
- 三·每半年將所用各種國貨優點缺點報告本社其報告規則及格式另訂之
- 四·協助本社各種事業
- 五·努力宣傳國貨

第六條 甲種社員有左列權利

- 一·享受乙種社員特別優待廉價權利此項優待辦法由各乙種社員自訂送交本社核定之
- 二·證辦爲本市所未有之國貨有委託本社調查或代辦之權利
- 三·受乙種社員委託推銷出品得享受備金其推銷章程由各乙種社員自定之惟備金均須一律由本社徵求乙種社員意見酌定之

四·有參加本社各種競賽會並得獎權利

第七條 乙種社員入社時除填寫入社願書外並須開具出品名目售價及對於甲種社員特別優待及廉價辦法及其他有關事項

第八條 乙種社員之資格或其出品發生疑義時由社會局審定之

第九條 乙種社員應盡左列之義務

一·甲種社員購貨時須誠實履行其約定優待之辦法

二·不得以外貨冒充國貨或以低劣之貨售與社員

三·應將新出品報告本社以便隨時通知社員

四·資本在二百萬元以上者年納社費國幣一百元一百萬元至二百萬元者八十元八十萬元至一百萬元者六十元六十萬元至八十萬元者五十元四十萬元至六十萬元者四十元二十萬元至四十萬元者三十元十萬元至二十萬元者二十元十萬元以下十元

五·甲種社員之義務須同樣遵守之

第十條 乙種社員享有左列權利

一·得免費請求上海市社會局證明其為國貨出品

二·關於國貨廣告得免廣告稅全數或半數

三·得免費刊登本社季刊廣告之權利其辦法另定之

四·凡有國貨原料出品委託市立工業物品試驗所檢驗者得酌減檢驗費

五·得參加本社舉行各種競賽得獎之權利

第十一條 本社社務如次

一·本社分類舉行各種國貨出品競賽如國貨服裝競賽國貨飲食品競賽國貨家用物品競賽及其他各種競賽每年一次其時期或與國貨運動大會同時舉行或另行擇期由本社執行委員會定之競賽細則及獎勵細則另定之

二・刊行季刊內載(甲)社務 (乙)介紹 (丙)新聞 (丁)社員對於國貨之批評

第十二條 本社第十一條所載各項競賽由市政府聘請評判員評判之

第十三條 本社各項競賽不限於本社社員但得獎以社員爲限

第十四條 本社各項競賽列第一二三三名之獎勵分下列數種

(一)由市政府呈請 國民政府褒獎 (二)市政府褒獎 (三)社員兒童入市立小學讀書得免學費一年但每次獎勵祇限兒童一人

(四)現金每次由執行委員會視財力酌定之 (五)各廠商所贈物品

第十五條 凡社員不遵守規章經本社查明或社員舉發有據者由本社酌量處分之處分爲左列三種

一・警告

二・警告至二次仍不悔改者停止其社籍自一星期至一月

三・經過前兩款之處分仍不悔悟者得提出社員大會開除其社籍

第十六條 本社社員均發給入社證每一年換給一次

第十七條 社員大會每半年舉行一次由委員會召集之

第十八條 本社設執行委員會置委員九人由社員大會就甲乙兩種社員中各選四人執行本社一切事務任期爲一年並以本市國貨陳列

館館長爲當然委員

第十九條 本社執行委員會置常務委員三人除國貨陳列館館長爲當然委員外餘就甲乙兩種社員選出之執行委員中各互選一人充任

之並互選一人爲主席

第二十條 本社設監察委員會置委員三人由市政府派代表一人市商會推代表一人及甲乙二種社員推選一人組織之任期一年

第二十一條 監察委員會之任務如左

(一)關於社員不守規章之處分事項

(二) 隨時稽核本社賬目事項

第二十二條 本社賬目每年年終總結一次除由監察委員會核對外並由會聘請會計師審定公布

第二十三條 本社執行委員會每月舉行常會一次臨時會無定期由常務委員於必要時召集之

第二十四條 本社議事細則及辦事細則另訂之

第二十五條 本章程如有未盡事宜得由社員大會呈由社會局轉呈市政府修正之

第二十六條 本章程自市政府公布之日施行

青島市國貨消費合作社暫行簡章草案

第一條 本社定名為青島市國貨消費合作社

第二條 本社以提倡產消國貨為宗旨

第三條 本社以聯合投資及聯合努力的最經濟方法採辦及推銷本國製造衣食住用品於必要時並得製造各種必需品

第四條 凡本社販賣各貨專備社員及非社員採買俾便實現公正普利的經濟制度

第五條 本社社員分左列三種

一、個人社員

二、機關社員

三、商店社員

第六條

一、凡本市區內中華民國國民品行端正贊成本社宗旨購股在一股以上者得為個人社員

二、凡本市區內各機關贊助本社購股在二十股以上者得為機關社員

三、凡中華民國國民在本市區內開設商店贊成本社宗旨願由本社批購國貨以推銷購股在五股以上者得為商店社員

第七條 本社股本無定額每股五元股息年利五釐個人社員認股至多不得過一百股商店社員認股至多不得過五百股股金均須於認股時一次繳清

第八條 各社員所負經濟責任以所認股款為限

第九條 本社所獲盈餘除開支外以百分之十為公積金百分之三十為本社社務委員及職員酬勞金百分之十為社員公益金百分之五十

按社員購貨價值多寡比例攤還非社員所獲利益較社員減半

第十條 本社得設儲蓄部經理社員之存款或盈餘金等其章程由理事會另定之

第十一條 本社應納之國地等稅及其他營業捐稅等得呈請主管機關酌量減免

第十二條 本社設理事及監事統稱為社務委員掌理一切社務其人數之分配規定如左

一、市府派理事二人內指定一人充理事會主席派監事二人內指定一人充監事會主席

二、個人社員(甲)各機關之個人社員人數在二百五十人以上者得選理事三人監事一人在一百五十人以上不及二百五十人者得選理事二人在五十人以上不及一百五十人者得選理事一人在二十五人以上不及五十人者得選監事一人(乙)普通個人社員每一百人得選理事一人每理事三人得加選監事一人

三、機關社員除第一項外每一機關認股在一百股以上者得派理事一人認股在五十股以上不及一百股者得派監事一人

四、商店社員每十戶商店得合選理事一人每理事三人得加選監事一人

第十三條 各種社員對所選出之社務委員無論何時得開本部社員大會由全體社員過半數出席議決解除職權並另選繼任本社社務委員有瀆職或犯法之行為者社務委員會得停止其職權但須於停職權後七日內通知原派選方面分別另行派選繼任

第十四條 社員不論認股多寡只有一票表決權

第十五條 理事任期二年監事任期一年由各部社員依照第十二條之規定分選之連選得連任

第十六條 理事會因事業上之必要得聘請經理雇員辦理社務並得釐定各項營業規章

第十七條 理事應置左列各書簿於事務所

一、社員簿(內載社員姓名住所入社年月股數及股票號數)

二、理事會記錄簿

三、社務委員會記錄簿

四、全體及分部社員大會記錄簿

五、財產記錄簿

六、每旬營業報告書

七、每旬貨品報告書

第十八條 理事須於全體社員大會前十日編製財產目錄貸借對照表事業報告書及盈餘金處分方案經監事審查後提出大會

第十九條 合作社及理事會之各項簿記報告社員及債權人均得要求檢閱

第二十條 監事之職權如左

一、監察合作社之營業及財產狀況

二、監察理事執行業務之狀況

三、審核合作社及理事會之書類記錄並報告於大會

四、審核各項營業規章建議理事會修正

五、發現財產上或業務上有危險時報告社員大會及市政府

第二十一條 監事不得兼任理事

第二十二條 本社各種集會依左列之規定

一、全體社員大會每年於七月內舉行一次由理事會於五日前將開會時期通知各社員於必要時得由理事會或監事會召集臨時大會

二、分部社員大會得由各部社員理事會或監事會隨時召集（社員自行召集時須函請社務委員會指定理事及監事出席）

三、社務委員會每季一次於必要時得開臨時會

四、理事會及監事會均每月一次於必要時得開臨時會

關於一二兩項集會投票及選舉規則由理事會釐定經社員大會通過三四兩項各規則由各會自定

第二十三條 本社以每年六月底爲會計年度總結各種賬目

第二十四條 社員欲將股票轉讓他人應先向本社申明俟得許可改換股票證書更正社員名冊始生效力股票如有遺失亦須向本社掛號及登報聲明如無糾葛情事過一個月後再具相當保證由本社補給新股票

第二十五條 本簡章如有未盡事宜得隨時修正之

瀾漫全世界之提倡國貨運動

英國發起購用國貨週：德國鼓吹國貨愛用誠

法國強制用國貨小麥：意國製定國貨使用法

其他各國亦均一致竭力提倡

世界新聞社云，世界各國因一般經濟不振，咸努力於產業保護之策，外則互相折售貨物，提高關稅，內則發起愛用國貨之運動，已釀成世界的趨勢。茲據某方面調查，各國愛用國貨運動情況如下：

中國 國貨提倡漸帶經濟的繼續的性質，設立國貨陳列館，國貨大商場，國貨販賣所，並頒國貨購用令，國貨使用通令，更因獎勵國貨，減免關稅運費，及謀設國貨研究所，及國貨銀行。

英國 因打破戰後之難局，已由愛國婦女聯盟發起購用國貨週，在此期間，努力勸購有「是等物品均屬國貨」標語之物品，此外發起國貨購買獎勵運動，國產棉布週等。

德國 宣傳愛用國貨之最優秀者為德國，有猛烈鼓吹愛用國貨之實業十誡如下：（一）勿將外國食品陳列於汝之食桌上。（二）德製之紙，須以德製之筆及墨水書之，並用德製之吸墨紙。（三）真付汝以德意志人之精力者，惟有德產麵粉、果實及皮酒耳。（四）汝若不喜德產之咖啡，其飲來自德殖民地之咖啡。（五）汝衣應用德產棉布，頭須冠德製帽子。

法國 近於外貨罐頭強制註出原產國名，對於麵包製造，強制使用國產大麥粉。

意國 一九二六年制定法律，「國家行政機關，地方自治團體，及在國家保護監督下之法人，當購物時，對於國貨優先付價。」受此法律之適用之官廳，各官公吏，及法人之理事，並會長，如違反此法者，認為重大之服務規律違反，規定解散法人之理事會，各理事禁止三年間再選。

比國 因擁護法郎之價格，設「比利時法郎日」。法郎擁護聯盟之宣傳標語有云：「汝之祖國爲比利時，汝必與汝祖國共榮，與汝祖國存亡，須搏節，勿浪費，并愛用國貨。」

瑞士 設瑞士週間協會及珠寶標本市協會，官廳竭力提倡使用國貨。

丹麥 每星期五，設丹麥日，竭力宣傳使用國貨，並粘貼外貨識別商標於通衢。

波蘭 設置巡迴國貨展覽會事務所，組織國貨獎勵組合，更有波蘭工業保護組合及工業助成協會等團體，專以提倡愛用國貨爲事。

挪威 獎勵官廳用品使用國貨，於公共場所，禁粘外貨廣告。

土國 首都安卡拉設置搏節儲蓄協會總部，盛行宣傳愛用國貨。

此外日本南美諸國，坎拿大，荷屬，印度，英屬馬來，澳洲等，對於愛用國貨，亦均努力宣傳云。

吾國民之大好借鏡

日人提倡國貨運動

備國民儘量用國貨

每年可省六萬萬元

提倡國貨須注意品質及價格

世界新聞社譯日本雜誌云：日本經濟界受戰後經濟危機及大震災之影響，今日已陷於不振之深淵，政府苦心謀打破現狀之法，認為惟有提倡國內生產的工業，以鞏固國民經濟之基礎，增進國際出納之均衡，庶克有濟，爰有使用國貨之運動，政府對此，曾廣事調查，商工省編有國貨調查錄一書，記載國內生產的工業之實況，一面調查銷費物品之種類，將自製品之種類，將自製品及舶來品逐項比較，分為數類：即（一）必須仰給於國外者，（二）國內不能生產者，（三）國內有自製品而價太貴者，（四）國內有自製品而質地惡劣不宜於用者，（五）具有其他特殊情形者，由專家將各類貨品詳細審查比較，結果則使專家為之驚異，蓋有許多舶來品能由日本自製品代之也。

下表所列為能用日貨為代之七類舶來品在最近三年間輸入日本之總值。（單位日元）

專	載	一九二七年	一九二八年	一九二九年
織物		八四・六八八・八〇〇	七〇・五五一・〇三五	四七・〇〇九・三一五
五金製品		一二二・九八五・五四三	一三一・九一〇・三三二	一一九・六九三・五二三
機器及器皿		一〇七・二二〇・三三二	一三五・九五五・一九八	一四四・二九四・八九〇
化學製品		一二九・五五七・一五三	一三八・〇八七・三〇三	一三六・〇六八・一二三
飲料及食物		四六・二六七・九二六	四〇・三七五・七七五	四一・〇二三・四五七

雜貨	七·七七〇·九四三	八·七七一·五八九	一〇·五八三·二〇五
其他	一一八·二〇九·九三九	一二七·八四〇·七七四	一〇二·三六四·三七五
合計	六一六·七〇〇·六三六	六五〇·三一四·九九五	六〇一·三〇六·八八八
輸入總值	二·一七九·一五三·八五八	二·一九六·三一四·七二七	二·一三六·二四〇·〇一五
七項合計對總值之比例	二八%	三〇%	二七%

由上表觀之，可知僑國民儘量購用國貨，則於輸入總值二十一萬萬或二十二萬萬日金之內，至少可省六萬萬日金一年，而此六萬萬一年之金額，即可使國家富裕，國民用國貨之意義之重要，可以見矣。上記七類之內，含有貨品二百七十一種，其中織物二十二，金屬物製品三十，一，機器及器皿六十七，化學製品七十八，飲料食物二十，雜貨四十七，其他六，但正式調查尙未竣事，實數當遠多於此，政府方面依於此項資料，將努力獎勵國民購用國貨，同時希望國民與政府合作，以期達到目的，提倡國貨工業之大事業，非政府隻手所能成功，必須全國人民一致為政府後援，始克有濟。

我日本國民弛懈成性，以致生活習慣異常奢侈，盲目的估計外貨之價值，而不悟國內經濟不振之嚴重，與國家前途之危險，此際我日人必須一致奮起，愛用國貨，以提倡工業，增進國富為主旨。抑愛用國貨云者，非舉一切品質低劣之國貨而用之謂，國貨之品質陋劣者，要須加以改良，蓋國貨使用問題，根本為一經濟學的問題，提倡用國貨，而不問其品質及價值，是乃無當，故日本製造家應注意於品質及價值之問題，務使價廉物美，以與外貨競爭，一方消費者應念國貨之發達，與國家富強前途大有關係，縱暫時有所犧牲，亦當不計，惟國貨是用，如是則國貨出品之改進，當蒸蒸日上矣。

上海市國貨陳列館十九年年刊

中華民國十九年十二月出版

▲每冊定價洋貳圓

編輯者 上海市國貨陳列館編查股

南市肇嘉路七十五號

印刷者 上海交通印刷所

上海南市車站路

發行所 上海市國貨陳列館總務股