اطلاعات

چهارشنبه ۱۲ دیماه ۱۳۵۲ ـ شماره ۱۴۲۹۶ تکشماره ۵ ریال

بحران عظیم در اسرائیل

شرایط پرداخت کمک‌های بلاعوض کشاورزی اعلام شد

امسال ۸۰۰ هزار هکتار اراضی طرح های کشاورزی از کمک ها و تسهیلات تازه استفاده خواهند کرد

در صفحه ۱۳

در سقوط هواپیما در ایتالیا :

۳۸ نفر قطعه قطعه شدند

★ اجساد متلاشی شده مسافران ولاشه هواپیما بطوررقت باری باهم مخلوط شدند

در صفحه ۳

تعدیل کارمزد وبهره بانکی

مورد بررسی قرار گرفته است

در صفحه ۱۳

نخست‌وزیر امروز در مجلس شورایملی گفت‌درسال۵۳

دولت زمین و خانه مردم رانمیگیرد

در سال ۵۳ محدودیت پروانه ساختمانی‌را تغییرخواهیم داد

- فقط مقامات‌بالای‌دولت تاسطح مدیران‌کل مشمول امریه منع فعالیت درامورانتفاعی هستند .
- اقلیت اگر راه حل تازه برای مبارزه با گرانی و گرانفروشی دارد ارائه کند چون ایراد گرفتن کافی نیست .
- باافزایش درآمد نفت ، دولت برنامه‌های تازه‌ای ارائه خواهد داد .
- از حربه مجازات محتکرین ، در صورت لزوم استفاده خواهیم کرد .
- با این وضع که تهران توسعه مییابد ، در سالهای‌آینده با جیره‌بندی آب و برق دست‌به‌گریبان خواهیم بود .
- شما میگوئید مردم از قیافه دولت خسته شده‌اند، مردم خسته‌نشده‌اند حزب‌مردم خسته‌شده است !

در صفحه ٤

فردا، ۵۶ هزار زائر ایرانی «حاجی» میشوند

از روز دوشنبه مراجعت حجاج ایرانی‌آغازمیشود

در صفحه ۱۳

شایعه استعفای گلدامایر از نخست‌وزیری در محافل اسرائیل منتشر شد

اسرائیل واعراب، روش خشن تری درپیش میگیرند نتایج انتخابات اسرائیل کنفرانس صلح ژنو رابخطر انداخت

در صفحه ۲

زائران خانه خدا دیروز با جامه های سپید و قلبهای‌آکنده از ایمان مناسک مقدس حج را درعرفات آغاز کردند.
صدای نیایش و دعای‌انبوه کثیری‌از مسلمانان‌سراسر جهان که امسال به فیض زیارت خانه خدا نائل میشوند فضای این نقطه‌را سرشار از شورو جاذبه روحانی کرده بود.
کوه «رحمت» و عرفات مشرف برآن می‌باشد در مراسم دیروز ازجمعیت‌زائران سپیدپوش‌موج میزد و این صحنه رابه اوج‌یک پارچگی میرساندو نشانه‌ای‌بود ازهم آهنگی ووحدت مسلمانان گیتی.
(عکس از فریدون ابراهیم زاده‌خبرنگار عکاس اعزامی‌اطلاعات)

بموجب تبصره‌ای که امروز تقدیم مجلس شد

حقوق ومزایای نیروهای مسلح تغییر میکند

بازنشستگان لشگری‌نیزشامل این‌افزایش‌خواهند شد .

در صفحه ٤

سرمای ۴۳ درجه درامریکا

در صفحه ۲

در مدارس محله های جنوبی ودورافتاده

به‌معلمان پاداش پرداخت میشود

صفحه ٤ ستون خبرهای‌روز

طبق گفته مقامات فضائی آمریکا :

ستاره دنباله دار امشب رؤیت میشود

در صفحه ۲

شیراز به‌شبکه‌راه‌آهن وصل میشود

* بندر بوشهر از طریق‌راه‌آهن‌نیزبه‌اروپا و آسیا راه پیدا میکند در صفحه ٤

پیشگوئی حوادث سال ۱۹۷۴ توسط غیبگویان اروپائی

کی سینجر رئیس جمهوری امریکا میشود!

* نیکسون و پمپیدو استعفا میدهند
* طالع فرانکو نحس است وستاره اقبال نخست‌وزیر فرانسه میدرخشد !

در صفحه ۲

مالکان اراضی مسیر بزرگراه عباس آباد

برای دریافت بهای زمین های خود بشهرداری دعوت شدند

اداره املاک شهرداری از مالکان وصاحبان اراضی مسیر اتوبان عباس‌آباد و بزرگراه دوگل برای‌واگذاری املاک‌خود و دریافت بهای آن دعوت کرد تا به شهرداری مراجعه نمایند.

شهردار اعلام کرد که ساختمان‌جاده‌کمربندی‌شمال‌تهران با احداث بزرگراه عباس‌آباد تکمیل خواهد شد و از طریق این جاده در راه هراز و کرج ضمن عبور از داخل تهران به همدیگر متصل میگردند

شهردار گفت : در حال‌حاضر اتومبیل هائی که از راه هراز وارد تهران‌پارس و نارمک می گردند در بزرگراه سیدخندان‌از حرکت باز میمانندزیرا که‌تلاقی این بزرگراه با جاده شمیران امکان بهره‌برداری لازم را از این بزرگراه سلب میکند و توقف اتومبیل ها در پشت‌چراغ قرمز سیدخندان بزرگراه رادر زمینه تخلیه ترافیک ازمیان‌می برد .

شهردار امروزبه خبرنگاران گفت جاده‌سیدخندان درشهرک عباس‌آباد امتداد می یابد و پس‌از تلاقی با جاده سوم ،

بقیه در صفحه ٤

باتاثر و تاسف فراوان فوت‌عموی بزرگوارم‌شادروان سرهنگ احمد علی ورهرام (احسن الملک) را باطلاع اقوام و دوستان و آشنایان میرسانم .
مجلس ختم مردانه و زنانه آن مرحوم از ساعت۱۲ الی ١٤ روز پنجشنبه سیزدهم دی ماه در مسجد مجد منعقد خواهد بود .

سپهبد ورهرام

مراسم هفتمین شب درگذشت پدر بزرگوارمان آقای حاجی سید مجتبی بتولی از ساعت ۱ الی ۳ بعد ازظهر روز جمعه ١٤ دی‌ماه‌جاری درسالن سوگواری‌شماره(۵) بهشت زهرا برگزار می‌گردد . از کلیه دوستان و اشنایان تقاضا دارد برای شادی روح پرفتوح آن مرحوم با حضور و شرکت خوددر مراسم مزبور ما را سرافراز فرمایند وسیله رفت و آمد تا ساعت ۱۲ و نیم در برابر منزل آن مرحوم‌واقع در خیابان نواب چهارراه رضائی اول خیابان بریانک آماده می‌باشد .
سید جواد بتولی ، سید جلال بتولی ، سید بهاءالدین بتولی ، سید ضیاءالدین بتولی .

بنابه استقبال از برنامه «ژانویه» باکارا این برنامه همچنان اجرا میگردد .

گوگوش

شاه ماهی هنر ایران

فرخزاد

جنجالی ترین شومن ایران

برادران رسولی

کمدین های محبوب ایران
موزیك دختران شب‌ازکره
کارلوس کوردوبا
بالت لیندارزا
و دهها برنامه دیگر در

باکارا

پیشروکاباره‌های ایران
تلفن های رزرو
۹۵۴۰۴٤ ـ ۹۵۳۰۳۳
آ ـ ۷۱۷۳۲

تغییر آدرس

به آگاهی میرساند : اداره کل و صول مطالبات و شعبه شماره یک سازمان بیمه های اجتماعی به محل زیر تغییر مکان یافته خیابان پهلوی بالاتر از بانک تهران نبش کوچه هوشنگی ساختمان ۱۱ طبقه .
۲ـ۲ آ ـ ۷۱۷۷٤

انستیتو تکنولوژی یزد برای نیمسال دوم سال تحصیلی ۵۲ـ۵۳ دانشجو می‌پذیرد

در صفحه ۵

آگهی استخدام پزشك

در صفحه ۷

استخدام کارمند لیسانسیه حسابداری در بانك سپه

شرح‌در صفحه ۱۱

از تاریخ ۱۵ر۱۰ر۵۲ شرکت های وابسته‌به گروه صنعتی بهشهر بشرح زیر به‌ساختمان مرکزی جدیدگروه واقع در خیابان سپهبد زاهدی شماره ۷۰ منتقل میشوند.
شماره دستگاه مرکزی تلفنخانه ۸۱۷۱ میباشد .

۱ـ شرکت تضامنی حاج سید محمود لاجوردی و شرکاء
۲ـ شرکت سهامی خاص صنعتی بهشهر
۳ـ شرکت سهامی خاص صنعتی بهپاک
٤ـ شرکت سهامی خاص پاکسان
۵ـ شرکت سهامی خاص صادراتی پاینده
٦ـ شرکت سهامی خاص بارکای جاوید
۷ـشرکت سهامی خاص الباشیمی
۸ـ شرکت سهامی خاص ساختمان گروه صنعتی بهشهر
۹ـ شرکت سهامی خاص بهبخش
۱۰ـ شرکت سهامی خاص کارخانجات مخمل و ابریشم کاشان
۱۱ـ شرکت سهامی خاص آرین‌کار
۱۲ـ شرکت سهامی خاص صادراتی بهکو

اطلاعیه بانك‌مرکزی ایران

در مورد

فروش اسناد خزانه‌واوراق قرضه

در روزشنبه پانزدهم دیماه جاری ازمحل موجودی بانك مرکزی ایران اوراق قرضه دو ساله بابهره ۹ درصد ، سه ساله‌بابهره ۵ر۹درصد، پنج‌ساله بابهره ۱۰درصد و هفت ساله بابهره ۵ر۱۰ درصد در سال و همچنین اسناد خزانه سه‌ماهه‌بابهره٦درصد، شش ماهه‌بابهره ۷ درصد ویکساله با بهره۸ درصددرسال برای‌فروش عرضه میگردد .

بهره‌اسناد خزانه واوراق‌قرضه ازمالیات بردرآمد معاف‌میباشد

علاقمندان بخرید اسناد خزانه و اوراق قرضه میتوانند در روز شنبه مذکور به بانك مرکزی ایران و یا هر یك از بانکهای اصناف ، اعتبارات ، ایران و انگلیس ، ایران و خاورمیانه ، ایرانیان ، بازرگانی ، بیمه بازرگانان پارس ، تجارت خارجی ، تجارتی ایران و هلند ، تهران ، رفاه کارگران ،سپه شهریار،صادرات ، صنایع ، عمران ، کشاورزی و ملی که عامل فروش وباز‌پرداخت اصل و پرداخت بهره اسناد خزانه و اوراق قرضه میباشندمراجعه نمایند .

اطلاعیه

شرکت برق منطقه‌ای تهران

شرکت برق منطقه‌ای تهران باطلاع مشترکان محترم می‌رساند، تلفنهای ادارات مرکزی شرکت بشرح زیر تغییر یافته است .

نگهبانی مرکز شرکت برق منطقه‌ای تهران	۳٤۸۰۲۰
» » »	۳٤۸۰۲۱
» » »	۳٤۸۰۲۲
» » »	۳٤۸۰۲۳
» » »	۳٤۸۰۲٤
» » »	۳٤۸۰۲۵
» » »	۳٤۸۰۲٦
» » »	۳٤۸۰۲۷
» » »	۳٤۸۰۲۸
» » »	۳٤۸۰۲۹
تلفنخانه بهداری	۳٤۹۰۲۱
» »	۳٤۹۰۳۱
اورژانس بهداری	۳٤۹۰۲۳
قسمت روابط عمومی	۳٤۹۰۲۲
قسمت حسابداری مشترکین	۳٤۹۰۱۹
مصرف سنگین	۳٤۹۰۲۹
م الف ۱٦۹۱	

گروه‌فرهنگی دکتراقبال

افتتاح

موسسه زبانهای خارجی خود را اعلام میدارد :

شرح در صفحه ۳

دکوراسیون آئینه

اصفهان شیخ بهائی تلفن۲٦۲۵۱

اطلاعیه شرکت ابرك با مسئولیت محدود

در صفحه ١٤

آگهی

دعوت مجمع عمومی شرکت تعاونی کامیونداران کمپرسی تهران‌وحومه (در شرف تاسیس) در صفحه ۱۳

سرمقاله

برنامه زنجیره‌یی!

برای‌حمایت از تولیدکنندگان محصولات عمده کشاورزی و دام داران و واحد های تجاری زراعی ، دولت تصمیماتی اتخاذ کرده است که در «اطلاعات» دیروز منعکس بود.

تصویبنامه دولت را باید جزئی از یک « برنامه زنجیره‌یی»تلقی کرد که مظاهر دیگری از آن ، طی همین چند روزه، بصورت‌لوایحی چون تشدید مجازات محتکران‌وگرانفروشان یا لایحه تثبیت و تعدیل اجاره بها متجلی شده است. طراحی و پی‌گیری چنین برنامه‌یی - که شاید اطلاق سیاست ضد تورمی‌برآن‌مناسبتر باشد - از یک ضرورت اساسی ریشه میگیرد . چون افزایش فوق‌العاده درآمد کشور ،تنها در صورتی که بایک نظام محتاطانه و حساب شده تولید و مصرف همراه باشد از عوارض تورمی محفوظ خواهد ماند.

در نظام اجتماعی نیز مثل احوالات شخصی ، کم داشتن آنقدر مخاطره‌انگیز نیست که زیاده داشتن پی قید و شرط . انسان وقتی کمتر از میزان احتیاج‌و مصرف خود درآمد داشته باشد ، درهرحال میکوشد تاسطح‌توقعات و میزان نیازهای خودرا حتی‌المقدورکاهش بدهد و باحداقل امکانات بسازد . این زندگانی البته سخت و مستلزم تحمل ناکامی‌ها و رنجها وگرفتاریهای بسیار است. اماازآن‌ناگوارتر وقتی است که آدمی درآمدی زائد بر احتیاجات جاری و معمولی خود داشته باشد و نداند باآن چه کند . این درآمد اضافی هرگاه باضوابط عقلائی مهار نشود انسان را چهار نعل به مرحله‌یی می کشاند که حتی نانی که میخورد و آبی که می آشامد اولین خاصیت معهود خود ، یعنی رفع تشنگی و گرسنگی را فاقد خواهند بود. این همان حالتی است که علمای اقتصاد بدان « تورم» میگویند!

کشور پهناور ما- همچنان که مکرر نوشته‌ایم - برای رفع نیازمندیها و رسیدن‌به‌هدف برنامه های بزرگ خود به اعتبارات‌سنگین نیازدارد و خوشبختانه بعد از سالها تلاش ما اکنون در آن مرحله‌یی قرار گرفته‌ایم که‌ازدرآمدی متناسب بااین احتیاجات- و شاید افزون از میزان احتیاجات جاری کشور در شرایط واحوال کنونی - برخورداریم . منتهی برای آنکه مقهور آثار تورمی چنین درآمدی نشویم ناگزیر ازآنیم‌که‌تنظیم‌دخل‌وخرج کشور راسخت‌جدی بگیریم و به مسائلی چون افزایش تولید محصولات صنعتی و کشاورزی ، کنترل سطح قیمت ها ،امساک در مصرف و رعایت صرفه‌جوئی توجه محض داشته باشیم.

شاید در یک برداشت ساده و ابتدایی ، تاکید بر صرفه‌جویی و محدودیت مصرف هنگامی که گفت و گو از افزایش درآمد ملی است، ایجاد غرابت کند ولی باید توجه داشت که سخن از افزایش درآمداست‌و نه افزایش تولید. «پول» نه‌خوردنی است و نه‌پوشیدنی وهنگامی که ارزش خودرا در بازار مصرف از دست داد ، تولیدی هم‌درکار نبود، نتیجه‌اش ناگفته معلوم است.

سیاست زنجیره‌یی کنترل و تشویق که مبنای تصمیمات ولوایح اخیر دولت‌بشمار می آید،برای‌اجتناب‌ازچنین رخدادی اجتناب‌ناپذیر ومتاثر از یک ضرورت ملی است.

تفسیر سیاسی

اشتباه اسرائیل

اگر رهبران اسرائیل ، آنطور که از ظواهر امر پیدا است، قصدداشته‌باشند نتایج‌انتخابات‌پارلمانی‌خودرا دستاویز به‌تاخیر انداختن مذاکرات جدی صلح و حفظ وضع موجود قرار دهند ، به دوام آتش‌بسی که هم‌اکنون هرروز بکرات شکسته می‌شود،امیدی باقی نمی‌ماند. در انتخابات‌روزدوشنبه اسرائیل، گلدامایر و همکاران باصطلاح «میانه‌رو»ی او نظیر اباابان و ساپیر وزیر دارائی تعدادی از آراء خود را از دست دادند. ناظران اسرائیلی و غربی می‌کوشند افزایش چند کرسی جبهه دست راستی «لیکود» را بعنوان گرایش عظیم افکار عمومی به احزاب دست راستی افراطی که مخالف پس دادن‌اراضی‌اشغالی هستند وانمود کنند . اما باید توجه داشت که تعدادی از آراء از دست رفته گروه انتخاباتی گلدامایر به جبهه حزب کمونیست وگروههائی‌که طرفدارمصالحه بااعراب‌هستند انتقال یافته‌است.

در این میان برتعداد آراء جبهه حمایت از مصرف‌کنندگان خانم «آلونی» ، که بیشتر به مسائل داخلی و تامین منافع‌مصرف کنندگان توجه دارد تا سیاستهای خارجی نیز بمیزان قابل توجهی افزوده شده است . باین ترتیب بررسی کلی نتایج انتخابات از تمایل گرایش براست آنطور که در خبرگزاریها منعکس شده است نشانی بدست نمی‌دهد .

درهرحال هنوز معلوم نیست ، کار تشکیل کابینه ائتلافی جدید بکجا خواهد انجامید . اما اعم از اینکه کابینه جدیدی توسط گلدامایر یا یکی دیگر از وابستگان سیاسی او ویا یک شخصیت تندرو نظیر موشه‌دایان ویا حتی ژنرال شارون ، ژنرالی که نیروهای اسرائیل را به غرب کانال سوئز هدایت کرد ، تشکیل شود ، حقایق اوضاع منطقه دگرگون نمیشود .

حقیقت اینست که اعراب ، جنگ رمضان را غافلگیرانه آغاز کردند و به پیروزیهائی دست یافتند ، حقیقت اینست که اعراب هم‌اکنون آمادگی دارند جنگ جدیدی را با دورنمای تیرمتر برای اسرائیل آغاز کنند ، حقیقت اینست که بیش از۲۵ کشور آفریقائی با اسرائیل قطع رابطه کرده‌اند و اسرائیل پاک منزوی شده و از حمایت موثر افکار عمومی جهان محروم مانده است . هیچ رهبر سیاسی اسرائیل قادرنیست این حقایق را نادیده بگیرد و اگر گرفت آنکه بیش از همه آسیب خواهد دید اسرائیل است .

جعفر مدنی

اخبار کوتاه جهان

تلفات روز اول عید

● شیکاگو - رویتر - عده کشته‌شدگان حوادث روز اول سال‌نو در جاده های امریکا به ۳۴۸ نفررسید شورای ملی حفاظت پیش‌بینی کرده بود که درچهار روز تعطیل که نیمه شب دیشب پایان یافت بین ۴۷۰ و ۵۷۰ نفر درجاده های آمریکا ممکن است دراثرتصادف اتومبیل کشته شوند ولی کمبود بنزین و محدودیت سرعت باعث شد که این رقم کاهش یابد .

ملی کردن صنایع

● کاراکاس - رویتر - رافائل‌کالدرا رئیس‌جمهور ونزوئلا دیشب اعلام کرد که درنظر دارد پیش از پایان یافتن دوره ریاست جمهوری خود شبکه های تلویزیونی و صنایع شیر وشرکتهای برق خصوصی راملی کند . دوران زمامداری « کالدرا » در مارس آینده پایان‌خواهد یافت .

شرکت الفتح در مذاکرات

● بیروت - ابوایازمردشماره۲ گروه چریکی بزرگ‌الفتح دیروز اظهار داشت که در مذاکرات صلح خاورمیانه در ژنو باید از منافع ملت فلسطین بوسیله نمایندگان‌خوداین ملت دفاع شود .

در روزهای اخیر ظاهرا درسطح رهبران نهضت مقاومت فلسطین بحثهایی در جریان بوده است تا درصورت لزوم از مصر خواسته شود که‌باشرکت نمایندگان مردم فلسطین در کنفرانس صلح خاورمیانه - گرچه‌دعوتی از فلسطینی‌هانشده‌است- موافقت کند .

افزایش قیمت نفت الجزایر

● الجزیره - رویتر - انتظار میرود که دولت الجزایر بزودی قیمت اعلام شده نفت خام خود راافزایش دهد ولی این افزایش در سطح نرخ سرسام‌آوری که دوروز قبل دولت لیبی برای نفت خود اعلام‌کرد و قیمت آنرا تقریبا به بشکه‌ای ۱۹ دلار رسانده است نخواهد بود .

درمیان ۱۲ کشور عضو سازمان ممالک‌صادرکننده نفت (اپک) الجزایرتنها کشوری است که هنوز از تاریخ‌دوبرابر شدن قیمت نفت شش‌کشورعضواوپک در منطقه خلیج فارس در یک هفته قبل اقدام بمبالا بردن قیمت نفت‌خودنکرده است .

غرق مسافران عازم دوبی

● دهلی‌نو-خبرگزاری‌فرانسه- روزنامه‌های دهلی‌نوامروز گزارش دادند که صدو شصت و سه هندی که قصد داشته‌اند بطور غیرقانونی با یک کشتی وارد دوبی شوند روزدهم دسامبر بعلت طوفانی شدن دریا بهلاکت رسیده‌اند . گفته شده است که تعداد این عده ۳۱۵ نفر بوده‌است که بقیه جان به سلامت برده‌اند .

داماد ملکه الیزابت آجودان او شد

● لندن - خبرگزاری‌فرانسه- امروز کاخ بوکینگ‌هام اعلام کرد که مارک‌فیلیپ شوهرپرنسس آن بسمت آجودان شخص ملکه انگلستان انتخاب شده است . مدت یک قرن است که این عنوان افتخاری‌به‌اعضاء خانواده سلطنتی که در ارتش خدمت میکنند داده می شود . مارک فیلیپ‌متعلق به هنگ‌اول اژدهای سلطنتی است . ملکه انگلستان در حال حاضر دارای پنج آجودان شخصی است.

بدنبال انتخابات اسرائیل و کاهش آراء حزب کارگر گلدامایر :

شایعه کناره‌گیری گلدامایر منتشر شد

اورشلیم - رویتر - خبرگزاری فرانسه - پس از اعلام نتیجه انتخابات‌اسرائیل‌اوضاع‌سیاسی آشفته و مبهمی در اورشلیم و تل‌اویو بوجود آمده است . دیشب در اورشلیم شایع شدکه گلدامایر پس از اطلاع ازنتایج آراء گفته است که ترجیح میدهدمامور تشکیل کابینه‌جدید نشود . ظاهرا نخست وزیر اسرائیل‌درعین حال ازمبارزه‌ای که در داخل حزب علیه او و ژنرال دایان بعمل میاید و از نتیجه انتخابات ناراضی است ولی‌هنوز این شایعات از طرف مقامات رسمی تایید نشده‌است.

اعضای کابینه ائتلافی بعداز ظهر دیروز پس از جلسه‌ای‌که برای بحث در باره مذاکرات کمیسیون‌نظامی‌مصر واسرائیل تشکیل شد در باره تشکیل‌دولت جدید با یکدیگر به گفتگو و تبادل نظر پرداختند . رهبران حزب ملی مذهبی در مصاحبه های‌تلویزیونی‌که‌پس ازنخستین تماس با حزب کارگر گلدامایر انجام‌دادند پیشنهاد هائی‌مطرح کردند که بطور قطع تشکیل دولت جدید را بتعویق خواهد انداخت .

رهبران حزب ملی مذهبی معتقدند که در شرایط‌کنونی بهتر است یک دولت وحدت ملی با شرکت رهبران دست راستی «لیکود» تشکیل شود . آنها میگویند تنها در صورتی که تلاش گلدامایر برای‌تشکیل یک‌دولت وحدت ملی با شرکت دست راستی ها با شکست روبرو شود مذهبی ها حاضربه شرکت در یک دولت ائتلافی‌با حزب کارگر گلدامایر خواهند شد بشرط آنکه نظریات آنها در باره مذاکرات ژنو از طرف گلدامایر پذیرفته شود .

رهبران حزب ملی مذهبی با پس دادن ساحل غربی‌رودخانه اردن باعراب بشدت مخالفند . یکی از رهبران این حزب : «بیتزاک رافائیل» تاکید کرده است‌که با مذاکرات ژنو (بویژه بامصر)موافق است . بنابر این بنظر میرسد که گلدامایر برای پذیرفتن درخواستهای رهبران مذهبی با احزاب دست راستی و اردمذاکره‌شودولی‌بااختلافات زیادی‌که‌در باره مسائل داخلی وخارجی بین دو حزب سیاسی بزرگ وجود دارد مسلما تلاش وی‌دراین راه به نتیجه‌نخواهد رسید .

اباابان وزیر امور خارجه اسرائیل دیشب پس از پایان جلسه هیئت دولت به‌خبرنگاران گفت بعقیده من تشکیل دولتی که به تلاش در راه صلح‌ادامه دهد امکان پذیر است .

شیمون پرز وزیر حمل ونقل نیز هنگام خارج شدن‌از جلسه هیئت دولت گفت ملت بما برای رفتن به ژنو اختیار لازم داده ولی در عین حال از ماخواسته است که با احتیاط زیاد در این راه گام برداریم ناظران سیاسی اظهار عقیده می‌کنند که تشکیل کابینه‌ای با شرکت‌حزب ملی مذهبی امکان پذیر است . حزب ملی مذهبی در مبارزات اخیر انتخاباتی متعهد شده است که با «قطه قطعه شدن جدید» سرزمین اسرائیل‌مخالفت کند این دولت مخالف‌سیاستی است که دولت کارگر در ژنو پیش گرفته است .

آهارون یالدین دبیر کل حزب کارگر اسرائیل دیشب اظهار عقیده کرد که اختلاف بین حزب ملی مذهبی وکارگر را میتوان حل کرد چه‌درحال حاضر در کنفرانس ژنومسئله ساحل غربی اردن مطرح نیست . علاوه براین کارگران عقیده دارند که دلبستگی حزب ملی مذهبی به ساحل غربی رود اردن بیشتر جنبه مذهبی دارد تا سیاسی و میتوان با فرمول حضور یهود در اماکن مقدس ساحل غربی رود اردن مسئله را حل کرد .

انتخابات اسرائیل و تهدید کنفرانس صلح صفحه ٦

نتایج انتخابات اسرائیل کنفرانس صلح را بخطر انداخت

قاهره - خبرگزاری فرانسه- اسوشیتدپرس - روزنامه های قاهره نتایج انتخابات اسرائیل را با عناوین درشت درصفحات اول خود نقل کرده‌اند .

روزنامه نیمرسمی الاهرام نوشته است : حزب خانم گلدامایر ۵کرسی از دست‌داده و حزب مخالف ۷ کرسی جدید بدست‌آورده است . الاهرام اضافه کرد که اسرائیل در آستانه یک دوران بی ثباتی قرار گرفته است .

خبرگزاری الجزایر نوشت که نتایج انتخابات اسرائیل در حوادث بحرانی خاورمیانه تاثیر زیادی نخواهد داشت .

خبرگزاری الجزایر اضافه میکندکه احزاب اصلی که‌ادعا می‌کنند اکثریت را در دست دارند یکی حزب کارگران‌است که از ۲۵ سال قبل‌در اسرائیل حکومت‌می‌کند و سیاست‌توسعه طلبی و تهاجمی دارد سازمان سیاسی دیگر جبهه ائتلافی «لیکود» است که با وجود اختلاف‌ظاهری ازهمان سیاست کارگران پیروی میکند .

محافل سیاسی لندن اظهار داشتند که نتایج انتخابات اسرائیل موجب شگفتی نیست. این‌محافل اضافه کردند بدون انجام‌انتخابات‌پارلمانی‌کنفرانس ژنو نمی‌توانست‌درکار خود پیشرفت کند و اکنون بطورقطع مذاکرات با سرعت زیادتری پیشرفت خواهد کرد . بعقیده محافل وزارت امور خارجه انگلیس نتایج انتخابات اخیر اوضاع سیاسی را در اسرائیل دگرگون نکرده است . تقویت موقعیت وزیر دفاع اسرائیل که خواهان مذاکره با اعراب است به جریان مذاکرات ژنو کمک خواهد کرد.

اما ناظران دیپلماتیک در سازمان ملل متحد اظهارعقیده کردند که‌نتایج انتخابات‌اسرائیل و تضعیف موقعیت گلدامایر شک و تردید در باره امکان برقراری صلح در خاورمیانه را زیادتر کرده است

در پاریس روزنامه «لوموند » در تفسیرنتایج‌انتخابات‌اسرائیل نوشته است که دولت آینده اسرائیل از اکثریت بسیار ضعیف برخوردار خواهد شدو از این رو نخواهد توانست در مذاکرات کنفرانس ژنوامتیازات زیادی به‌اعراب دهد . درچنین شرایطی ممکن است اعراب نیز در ژنو روش‌خشن تری پیش گیرند باین ترتیب اعراب و اسرائیل نخواهند توانست خود را از اوضاع و احوالی که از یکربع قرن دامنگیرشان شده است رهائی بخشند .

درست است که از مدتی‌قبل تلاش هائی برای هموار کردن راه پایان دادن به اختلافات انجام شده ولی این اقدامات برای از بین بردن شک و تردیدی که در افکار عمومی اسرائیل وجود دارد همانطور که نتیجه انتخابات نشان می‌دهد کافی نبوده است .

حزب کارگر خود را بعنوان « حزب صلح »در جریان مبارزات انتخاباتی معرفی‌کرد ولی نتوانست رای دهندگان را مطمئن کند که دست کم برخی از کشور های عربی که سخن از رفع اختلافات و بر قراری آرامش پایدار میگویند درگفتار خود واقعا راستگو هستند .

در واشنگتن محافل سیاسی در تفسیر انتخابات اسرائیل اظهار عقیده کردند که نتایج رای گیری ترس و نگرانی محافل رسمی امریکا راازآینده مذاکرات کنفرانس صلح ژنو تایید می‌کند .

بعقیده این محافل تضعیف حزب کارگر گلدامایر و قدرت گرفتن ناسیونالیست های دست راستی پیشرفت کنفرانس ژنو را که در جه تجوی یک راه‌حل سازشکارانه بین اسرائیل و اعراب‌است‌تسهیل نخواهدکرد.

سخنگوی وزارت امور خارجه امریکا در این باره اظهار داشت که‌هنوز خیلی زود است تا نتایج انتخابات روز دوشنبه را در مذاکرات ژنو ارزیابی کنیم زیرا هنوز معلوم نیست‌که ترکیب دولت آینده را چه کسانی تشکیل خواهند داد . در هرصورت‌در برابرمحبوبیت روز افزون دست راستی های ناسیونالیست دولت آینده‌کمتر از دولت کنونی بدادن‌امتیازات ارضی قابل توجه باعراب‌تمایل نشان خواهد داد.

آماده‌باش دائمی ارتش اسرائیل اقتصاد آن را فلج میکند

قاهره - یونایتدپرس - ژنرال حسن جریدلی رئیس ستاد عملیات ارتش مصر اعلام کرد که دولت متبوع وی پابپای تلاش های دیپلماتیک برای برقرار کردن صلح در خاورمیانه خودرا دایما ازنظر نظامی نیز آماده میکند ونیرو های مصری درهر لحظه منتظر دریافت دستورند تا جنگ را ازسر بگیرند .

وی گفت ارتش مصر بحال آماده‌باش کامل بسرمیبرد.

ژنرال جریدلی ضمن نطقی خطاب به مهاجران مصری که از آمریکا و کانادا به‌کشور خود بازگشته‌اند اظهار داشت که رسالت بزرگ ارتش مصر آزاد کردن تمام اراضی اشغال شده این کشور از تصرف اسرائیل است و نیرو های مصری روزو شب برای رسیدن به‌این هدف تلاش میکنند.

جریدلی این اظهارات رادر آستانه ازسر گرفته شدن مذاکرات مربوط به جدا کردن نیرو های متخاصم مصر و اسرائیل در منطقه کانال سوئز عنوان کرده است این مذاکرات در ژنو انجام میگیرد .

ژنرال جریدلی در سخنان خود گفت‌که دولت مصر امیدوار است با مجبور کردن اسرائیل به حفظ حالت بسیج دایمی نیروهای‌مسلح خود اقتصاد این کشور رابکلی فلج کند . جریدلی اضافه کرد که تحمل این وضع مدتی طولانی برای اسرائیل غیر ممکن است .

ژنرال جریدلی ضمن اشاره به علاقه‌ای که دولت مصر بمدنبال کردن مذاکرات سیاسی برای‌یافتن راه حلی جهت مسائل خاورمیانه دارد تاکید کرد که با اینحال جنگ اعراب و اسرائیل هنوز پایان نیافته وارتش مصر دائما آماده است تاجنگ آزادیبخش را ازسر بگیرد .

اعراب تاخیر در صلح را باجنگ پاسخ میدهند صفحه ٦

۷۲ بار تیراندازی بین مصری ها و اسرائیلی ها

تل‌اویو - رویتر-سخنگوی‌فرمانده نیرو های مسلح اسرائیل اظهار داشت که دیروز باردیگر بین نیرو های مصر واسرائیل در منطقه کانال سوئز زدوخورد های‌شدیدی روی‌داد و طرفین با استفاده از سلاحهای خودکار ، خمپاره‌انداز وتوپخانه مواضع یکدیگر را زیر آتش گرفتند .

سخنگوی نظامی اسرائیل اضافه کرد که نبرد را نیرو های مصری بادرهم کوبیدن مواضع‌اسرائیلی‌ها در منطقه فایض ودریاچه تلخ‌آغاز کردند وواحد های مصری‌بیدرنگ به آنها پاسخ دادند و نبرد بطور پراکنده‌درتمام‌مدت دیروزادامه‌داشت

سخنگوی سازمان ملل متحد در قاهره نیز اظهار داشت نبردی که روز گذشته در منطقه کانال سوئز بین نیرو های توپخانه مصر و اسرائیل درگرفت شدیدترین پیکار پس از برقراری آتش‌بس در این منطقه بود و دوساعت طول کشید وطرفین ۷۲ بار یکدیگر را زیر آتش گرفتند و این رقم تاکنون دریکروز بیسابقه بوده است .

سخنگوی سازمان ملل‌متحداضافه کرد که سی و یکم دسامبر (روز انتخابات اسرائیل) از شدت حوادث درکانال‌سوئز بطور قابل توجه کاسته شده بود .

مسیحیان سال نو را با بحران نفت ، درگردن‌ترقه و پیامهای صلح‌آغازکردند

انگلیسی‌ها برای شناکردن آب کافی نداشتند

ملاقات پاپ با رفتگران پاپ که دیروز برای شرکت در مراسم روز جهانی صلح ببیک کلیسا در حومه واتیکان رفته بود هنگام بازگشت در نزدیکی کلیسای سن پتر با گروهی از رفتگران ملاقات کرد . عکس پاپ را هنگام دست دادن با این رفتگران نشان میدهد . عکس رادیوئی اطلاعات

دیروز بمناسبت حلول سال نو مسیحی در سراسر جهان جشنهائی برگزارشد و رهبران کشورها ضمن پیامهائی فرارسیدن سال ۱۹۷٤ رابه ملت های خود تبریک گفتند .

در پکن مردم باآتش بازی ودر کردن ترقه به پیشواز سال نو رفتند ولی مراسم سال نو چینی در ۲۳ ژانویه برگزارخواهد شد. هنگامی که دیپلماتهای خارجی مقیم‌پکن میخواستند بمناسبت سال جدید به دید و بازدید عید بروند زمین لرزه نسبتا شدیدی در پکن روی داد ولی تلفات و خساراتی ببار نیاورد .

در نیویورک بحران انرژی و کمبود سوخت‌که تاحدی از رونق عید میلاد مسیح کاسته بود در روزهای پایان سال جنبه وخیمتری پیدا کرد . در شهرهای بزرگ «شکار بنزین» بصورت یک ورزش برای رانندگان درآمده بود و آنها میخواستند هرچه بیشتربنزین‌برای اتومبیل خود ذخیره کنند.

پرزیدنت نیکسون که هنوز بارجنجال و انرژیت‌بردوشهای او سنگینی می کندروز سال نوخود را مانند یکفرد ساده‌آمریکائی در اقامتگاه خصوصی‌اش در کنار اقیانوس آرام بسربرد.

درلاندن مثل سالهای گذشته صدها نفر از مردم شهر در استخر میدان « ترافالگار»شنا کردند ولی براثر محدودیت های اقتصادی اخیر در استخر آب کافی نبود و اطراف‌آن مثل سالهای‌گذشته غرق در روشنائی نشده بودبااینحال انگلیسی ها توانستند روزاول سال نو رادر خانه‌های خود جشن بگیرند زیرا برای نخستین بار امسال اول ژانویه تعطیل رسمی اعلام شده‌بود.

در مادرید پس از آنکه ساعت بزرگ‌وزارت کشور اسپانیا بانواختن دوازده ضربه نیمه شب را اعلام کرد هزاران نفر از مردم شهر در میدان بزرگ « پوئترادل‌سول» اجتماع کردند و باشور و هیجان زیاد بنواختن گیتار و آلات موسیقی دیگر پرداختند.

در بلفاست که اعضای قوه اجرائیه‌جدید ایرلند شمالی‌روزدوشنبه‌مراسم‌سوگند بجای آوردند ضمن پیام های سال نو برای مردم این ایالت آرزوی صلح و آشتی کردند . بااینحال دیشب یک دختر قربانی عملیات تروریستی شد. در آتن ژنرال گی زیکیس ، رئیس جمهورجدید مردم یونان را به اتحاد وهمکاری‌بایکدیگر برای ایجاد پایه های یک زندگی سیاسی‌و اقتصادموکراسی دعوت کرد.

در ایتالیا دختر کوچک هشت‌ساله و یک پسر بچه دهساله براثر ترکیدن ترقه کشته شدند ایتالیائیها درشب اول سال نوباترکاندن ترقه به پیشواز سال جدید میروند .تلاش دولت ایتالیا برای از بین بردن این سنت قدیمی که اغلب خانواده ها را عزادار میکند به نتیجه نرسیده است .

در لیسبون دریاسالار «امریکوتوماس» ضمن پیامی خطاب به پرتغالیها کمونیسم را بشدت محکوم کردو گفت امپریالیسم شوروی پیوسته توسعه پیدا می‌کند . دریاسالار توماس اضافه کرد که کمونیسم‌عامل‌اصلی «آلودگی اخلاقی»در جهان است .

درتایپه‌ژنرالیسم چیانکای‌شک درپیامی که بمناسبت سال نو برای چینی ها فرستاد گفت وجود یک جمهوری چین «نیرومندوآزاد»برای جهان آزادضروری است .

چیانکای‌شک باردیگر تاکید کرد که مصمم است هفتصد میلیون چینی را از «ظلمت و جهنم‌خونین» رهائی بخشد .

در لاهه انفجار ترقه ها و صدای ناقوس ها حلول سال جدید را که سال کمبود نفت خواهد بود اعلام داشتند . امسال‌از روشنائی خیره‌کننده مغازه ها و ساختمان ها در شب اول سال نوخبری نبود ولی هلندیها باخوشحالی به پیشواز سال نو رفتند .

درمانیل فیلی‌پینی ها با گوش‌دادن به صدای موسیقی مخصوصی که از رادیو مانیل پخش میشد سال نو را جشن گرفتند .

همسرپرزیدنت مارکوس از مردم‌فیلی‌پین خواسته بود که برای شنیدن آهنگ هائی که توسط بیست دسته ارکستر اجرامیشدرادیو های ترانزیستوری خود را تا آخر باز کنند .

با اینحال عده معدودی در خیابان ها علیه‌مقرارت‌حکومت نظامی که از ۱۵ ماه قبل در فیلی پین برقرار شده است دست بتظاهرات زدند.

در واتیکان پاپ پل ششم ضمن نطقی در کلیسای «سن آنتوان» کوشش کرد نشان دهد که صلح یک مسئله ضروری برای جهانیان است .

پاپ گفت : آیا باید صلح را حفظ کنیم یا خیر . آیا میتوانیم برای فرزندان خود یا نسل های آینده صلح و آرامش و امنیت‌تامین کنیم ... **یا برعکس باید همچنان در کابوس وحشت و ترس از فاجعه‌ای که ممکن است هر لحظه در جهان روی دهد بسربریم .**

پاپ‌اعظم‌گفت:دنیا ظاهرا متعادل شده است ولی این یک آزمون زوروترس در برابر ترس است .

پاپ در پایان گفت این کافی نیست که دیگران،مسئولان امور سیاستمداران و روسای کشور مسئله صلح را بررسی کنندبلکه صلح به ملت ها مربوط میشود وملت‌هابایددست‌کم‌بدانند که‌سرنوشت‌شان چه خواهد شد . در این میان از دست من چه کاری ساخته است .

تغییرات بزرگ در فرماندهی ارتش چین :

«ایل ته‌شنگ» بفرماندهی ارتش چین درمرز شوروی منصوب شد

پکن - رویتر - خبرگزاری رسمی چین دیروز بزرگترین تغییراتی را که در پست های رهبری و فرماندهی نیروهای مسلح این‌کشوراز تاریخ‌تصفیه بزرگ افسران ارشددر دوسال پیش تاکنون صورت گرفته‌است فاش کرد .

تصفیه دو سال قبل هنگامی پیش آمد که لین‌پیائو وزیردفاع پیشین چین در صدد برآمد به کمک یک توطئه - زمام قدرت را بدست بگیرد .

طبق گزارش خبرگزاری‌رسمی چین عده زیادی از فرماندهان واحد های مختلف ارتش که هریک بیش ازدوسال عهده‌دار پست های فرماندهی بوده‌اند به مناصب دیگری در نقاط مختلف کشورگماشته‌شده‌اند .درگزارش خبرگزاری چین گفته شده که روز گذشته در سراسر کشور بمناسبت آغاز سال نازمیلادی اجتماعات بزرگی برپا شده و ارتش و مردم شروع سال‌تازه را جشن گرفته‌اند و به‌یکدیگر تبریک گفته‌اند .در همین‌گزارش اضافه شده که در منطقه «شن‌یانگ» «ایل‌ته‌شنگ» کمیسر سیاسی طراز اول ارتش خلق- که یکی از جوان‌ترین اعضای دستگاه رهبری چین است و ستاره اقبال وی در سال های اخیر بسرعت طلوع کرده است اکنون فرمانده نیرو های‌مسلح شهر شنیانگ است .

مقر فرماندهی منطقه نظامی شمال شرق چین در همین شهر قرار گرفته است . منطقه شن‌یانگ به علت‌طولانی بودن مرزآن با شوروی دارای اهمیت‌سوق‌الجیشی‌بسیار مهمی در چین است .

در مرز های همین منطقه‌بود که در ۱۹٦۹ زدو خورد های خونینی بین‌نیروهای مسلح‌چین و شوروی روی داد .

ستاره دنباله‌دار امشب از زمین قابل رویت است

مرکز فضائی هوستون - آسوشیتدپرس - ستاره دنباله‌دار کوهوتک بتدریج امشب در موضعی قرار میگیرد که باچشم غیر مسلح رویت آن امکان پذیر است .

بطوریکه بعداز غروب آفتاب روز چهارشنبه (امروز) اگر بادقت به‌آسمان نگاه کنیم میتوانیم این ستاره رامشاهده نمائیم.

فضانوردان سفینه فضائی آمریکا که مشغول انجام ماموریت خود درفضا هستند و بهتراز هرکس دیگر میتوانند این ستاره را مشاهده کنند گزارش دادند که به‌آسانی می‌توانند رنگهای نارنجی وزرد شفاف را در دنباله ستاره دنباله‌دار مشاهده کنند .

روز جمعه گذشته ستاره دنباله‌دار کوهوتک از نزدیکی خورشید گذشت وازآن موقع تاکنون با سرعت سیصد هزار کیلومتر درساعت بفضای لایتناهی میرود وبه همان سرعت که از خورشید دور میشود برای مردم روی زمین لحظه بلحظه واضح‌تر و قابل رویت‌تر میگردد.

یک کارشناس امور فضایی در هوستون گفت شامگاه امروز ، کوهوتک در سراسر زمین قابل رویت خواهد بود و کسانیکه بدقت به آسمان بنگرند ، ستاره دنباله‌دار را خواهند دید .

آغاز مجدد مذاکرات نظامی مصر و اسرائیل

قاهره - یونایتدپرس - نمایندگان نظامی مصر واسرائیل بعد ازظهر امروز مذاکرات خود را در ژنواز سر میگیرند .

ژنرال سیلاسوئو فرماندهی عالی نیروهای سازمان ملل متحد در خاورمیانه که ریاست کمیسیون نظامی را بعهده دارد دیشب در قاهره با ژنرال اسماعیل علی وزیر جنگ و ژنرال عبدالغنی جمصی رئیس ستاد ارتش مصرملاقات‌کرد ومدتی درباره اوضاع در خطوط آتش‌بس‌ومذاکرات‌کمیسیون نظامی ژنو با آنها گفتگو و تبادل‌نظر کرد .

« ژنرال‌سیلاسوئو » پس از آن برای مذاکره با ژنرال دایان‌قاهره را بسوی تل‌اویو ترک گفت .

درگفتگو های دایان و سیلاسوئو نیز حوادث اخیر کانال سوئزمورد بررسی قرارگرفت .

روز گذشته یکی دیگر ازسربازان اسرائیلی در جریان تیراندازیهای پراکنده در منطقه کانال سوئز زخمی شد . از روز ۲٤ اکتبر که آتش‌بس در خاورمیانه برقرار شده تاکنون ٥٤ سرباز اسرائیلی زخمی و۱۱نفر دیگرازآنان در همین‌نوع کشمکش‌های پراکنده کشته‌شده‌اند.

پیشگویان درباره حوادث ۱۹۷۴ سخن میگویند

نیکسون و پمپیدو استعفاء میدهند وکی‌سینجر رئیس جمهوری امریکامیشود!

پاریس - یونایتدپرس - سه پیشگوی فرانسوی دیروز قسمتی از سرنوشتی را که در سال جدید ۱۹۷٤ میلادی در انتظار جهان است پیشگویی کردند ولی نتوانستند عقاید هماهنگی ابراز کنند .

روزنامه فرانس سوار چاپ پاریس از پیشگویان فرانسوی تقاضا کرده بود که به «گوی‌بلورین» خود نگاه کنند و طالع سعد یا نحس برخی از برجسته ترین شخصیتهای دنیا را پیشگویی نمایند این پیشگوئیها به تقاضای روزنامه فرانس سوار اساسا مربوط به سرنوشتی است‌که‌در۱۹۷٤ در انتظار چهارکشور آمریکا - فرانسه- انگلستان و اسپانیا است .

در مورد آمریکا خانم فرد ریکا یکی از طالع بینان و همکار وی پروفسور بورنت پیشگویی کردند که **در سال‌تازه عمر ریاست جمهوری ریچارد نیکسون به سر خواهد رسید ولی ستاره شناس سوم که ژاک سیالوم نام دارد اظهار داشت که نیکسون در ۱۹۷٤ در کاخ سفید واشنگتن باقی خواهد ماند . مادام فرد ریکا عقیده دارد که علیرغم مقرراتی که در قانون اساسی آمریکا پیش بینی شده است بعد از سقوط نیکسون در سال جدید جای وی را هنری‌کی‌سینجر که وزیر خارجه‌آمریکا است خواهد گرفت .** از نظر قانون اساسی آمریکا کی‌سینجربعنوان مردی که در یک کشور خارجی (آلمان) بدنیا آمده است نمیتواندبه‌ریاست جمهوری و حتی معاونت ریاست جمهوری‌ایالات متحده انتخاب شود .

درباره انگلستان پروفسور بورنت پیشگویی کرد که ستاره اقبال خاندان سلطنتی در سال جدید همچنان با درخشندگی بسیار خواهد تابید . ولی خانم فردریکا پیش بینی کرد که خاندان ویندسورها ظرف ۲۵ سال آینده تاج و تخت بریتانیای کبیر را از دست خواهند داد .

پروفسور بورنت برای مارشال‌فرانکو رهبر اسپانیا طالع نحسی پیش بینی کرد و اظهار داشت که فرانکو مقام خود را از دست خواهد داد . خانم فردریکا از این اندازه هم پیش‌تر رفته و پیشگویی کرده است که برای‌فرانکو نیز سرنوشتی نظیر قتل فجیع نخست وزیر وی دریادار بلانکو که روز بیستم دسامبر ۱۹۷۳ به قتل رسید در کمین است . هنگام پیش بینی طالع ژنرال فرانکو گوی‌بلورین‌ستاره شناس‌سومی یعنی سیالوم کدر شد و نتوانست‌ستاره فرانکو را رصد کند .

وی در مورد انگلستان نیز ازپیشگویی هرسرنوشتی خودداری کرد .

خانم فرد ریکا مضافا پیش بینی کرد که ژرژ پمپیدو در ۱۹۷٤ بعلت ضعف مزاج مقام ریاست جمهوری‌را از دست خواهد داد و از طرف دیگرژاک‌شابان دلماس‌نخست وزیر پیشین فرانسه بار دیگر به صحنه سیاست باز خواهد گشت . دو ستاره شناس دیگر نیز موافق بودند که ستاره اقبال شابان دلماس در ۱۹۷٤ مجددا طلوع خواهد کرد .

**بالاخره خانم فردریکا پیشگویی کرد که ظرف ۲۵ سال آینده عمل پورنوگرافی (پرستش صور و عکسهای سکسی) و همچنین‌عصرفرمانروایی روحانی‌پاپ‌ها به سر خواهد رسید . در همین مدت یک ربع قرن آتش سوزی عظیمی روی خواهد داد که نیمی از کره زمین را ویران خواهدکردو موجب یک‌انفجار اتمی خواهد

۶۴۰ هزار کارگر بیکار انگلیسی به ادارات کار هجوم بردند

لندن – یونایتدپرس – صدها هزار نفر از کارگران انگلیسی دیروز سال نو میلادی ، با ۴۰ درصد تنزل در دستمزد هایشان آغاز کردند. انگلیسی‌ها امید چندانی ندارند که در آینده‌نزدیک بهبودی دروضع این کشور آسیب‌دیده از بحران انرژی حاصل شود .

سخنگوی دولتی اعلام کرد که بیش از ۶۴۰ هزار نفر از کارگران از روز دوشنبه به ادارات کار هجوم آورده‌اند تا از مزایای قانونی بیکاری برخوردار شوند . کارشناسان اقتصادی اخطار کرده‌اندکه این وضع در هفته های‌آینده وخیم‌تر خواهد شد .

یکی از اقتصاددانان دیروز گفت : وضعی که تاکنون بوجود آمده تنها نوک قله کوه یخ است و تا پایان هفته آینده ممکن است ابعاد بیکاری در انگلستان از رکوردی که در جریان بحران اقتصادی بزرگ ۱۹۳۱ بجای گذاشته شده بود تجاوز کند .

بیکار کردن کارگران از کارخانه‌ها که‌عملا در تمام رشته های صنعتی انگلستان بمرحله اجرا گذاشته شده است‌درحقیقت‌پاسخی است که‌به دستور و دعوت دولت دایر بر تقلیل کار در صنایع به سه‌روز در هفته داده شده است . هدف دولت از صادر کردن این دستور تقریبا بی سابقه فراهم کردن موجبات صرفه جویی درمصرف‌عرضه های موجود ذغال سنگ است . عرضه ذغال سنگ در انگلستان بعلت‌خودداری کارگران معادن ذغال از انجام اضافه کاری به میزان خطرناکی کاهش یافته است .

جمزپریوز–وزیر مسئول هماهنگ کردن سیاست دولت‌برای مقابله با بحران‌های صنعتی دیروز اظهار داشت که اگر مقررات سه روز کار در هفته از اول ژانویه به مرحله اجرا در نمی‌آمد اعتصاب کارگران معادن ذغال موجب میشود که تا پایان ماه جاری دیگرذغال سنگی برای سوزاندن در انگلستان‌باقی نماند .

بحران و گرایش به چپ در انگلیس صفحه ۶

۶ شورشی باسک در فرانسه تبعید شدند

بوردور (فرانسه) – رویتر – دیروز پلیس فرانسه شش نفراز پناهندگان شورشی‌اسپانیایی اهل باسک را در منطقه باسک فرانسه بازداشت کرد . مقامات پلیس اعلام کردند که این اشخاص بیکی از نواحی شمال فرانسه‌تبعید خواهند شد تا صد ها فرسنگ از مرز اسپانیا فاصله داشته باشند.

باسک فرانسه در جنوب این کشور ودر کنار مرز اسپانیا قرار دارد .

دولت فرانسه از بازداشت کردن عده‌ای از مبارزان نهضت آزادی باسک اسپانیا که خود راقاتلان دریادار کارمرو بلانکو نخست وزیر اسپانیا معرفی کرده‌اند خودداری کرده است باوجود این بازداشت شش نفر پناهندگان اسپانیایی اهل باسک درمحافل سیاسی به‌این معنی تفسیر شده است که دولت فرانسه قصد دارد روش سختگیرانه‌ای در برابر رزمندگان استقلال طلب باسک درپیش بگیرد .

از هفته گذشته که چهارباسکی نقابدار یک کنفرانس مطبوعاتی پنهانی در جنوب فرانسه برپا کردند و خطاب به خبرنگارانی که باچشمهای دستمال بسته در این کنفرانس مطبوعاتی گرد آمده‌بودند مدعی شدند که نخست وزیر اسپانیا رابه قتل رسانده‌اند مشاجرات لفظی تندی بین دولت های فرانسه و اسپانیا ردو بدل شده است . دولت اسپانیا مدعی است که فرانسه درعمل از شورشیان باسک درمبارزات تروریستی آنها برضد رژیم مارشال فرانکو رهبر رژیم‌اسپانیا حمایت می‌کند .

در فرانسه دیروز از قول منابع مطلع گفته شد که باسکی های نقابدار بعداز برپا کردن کنفرانس مطبوعاتی زیرزمینی درنزدیکی بوردو – مجددا از مرزفرانسه گذشته‌اند وبه‌اسپانیا بازگشته‌اند .

نقابداران اعلام کرده بودند که بازهم بقتل وترور رهبران اسپانیا ادامه خواهند داد .

ماموران پلیس فرانسه مخصوصا در تلاشند تا عده‌ای از جوانان مسلح و ناشناس را که هنگام برپا شدن کنفرانس مطبوعاتی بوسیله مردان نقابدار مسلحانه در اطراف محل برگزاری کنفرانس مطبوعاتی کشیک میدادند بدام بیاندازند.

باسک – روزهای سخت فرانکو صفحه۶

کمک اوپک به‌کشور های درحال توسعه

عبدالرحمن خنه دبیر کل‌اوپک دیروز با بانو گاندی نخست وزیر هند ملاقات و مذاکره کرد. دراین ملاقات عبدالرحمن خنه به بانو گاندی گفت که اوپک در نظردارد برای کمک به کشور های درحال توسعه تصمیماتی اتخاذ خواهد کند . در عکس بانو گاندی و عبدالرحمن خنه در ملاقات دیروز دیده میشوند .

عکس رادیوئی اطلاعات

۳۸ نفر در سقوط هواپیما قطعه قطعه شدند

تورن – خبرگزاری فرانسه – یک هواپیمای مسافر بری از نوع فوکر ۲۸ عصر دیروز با۳۸ مسافر و ۴ سرنشین در آخرین دقایق پیش‌از فرود آمدن در نزدیکی فرودگاه تورن درایتالیا سقوط کرد . از این عده ۳۸ نفر قطعه قطعه شدند.

این هواپیما در خطوط کاتان –بواونی – تورن – ژنو مسافر حمل میکرد. برج‌کنترل فرودگاه تورن دودقیقه پیش از آنکه مانور فرود آمدن آغاز شود کنترل رادیویی هواپیما را از دست داد . «فوکر» در نزدیکی یک شاهراه وچند صدمتر مانده به دهکده‌ای بنام کازل که در حومه تورن قراردارد سرنگون گردید.

درلحظه‌ای که هواپیمای در حال سقوط بازمین‌برخورد کرد دچار انفجار شدو قطعات متلاشی شده آن در شعاع صد هامتر به اطراف پرتاب شدند . ماموران آتش‌نشانی و ژاندارمری بلافاصله به‌محل سانحه شتافتند و آتش‌سوزی محدودی راکه آغاز شده بودخاموش کردند ولی دیگر کارازکار گذشته بود . اجساد مسافران و قطعات بدنه‌متلاشی شده هواپیما بطرز رقت‌آوری بایکدیگر مخلوط شده بودند.

کمک خلبان‌هواپیما ازجمله کسانی است که‌زنده مانده‌اند ولی حال وی بقدری وخیم است که نتوانسته‌اند از او اطلاعاتی درباره علت و چگونگی سقوط هواپیما بدست آورند.

سرمای ۴۳ درجه در آمریکا

نیویورک – خبرگزاری فرانسه– موج سرمای بیسابقه همراه با ریزش برف‌های‌سنگین مناطق جنوب غربی ایالات متحده را فرا گرفته است.

درشب اول ژانویه درمشرق « مینسوتا» سرما به ۴۳ درجه زیرصفر رسید .

بسیاری از قطارها در این منطقه از حرکت بازمانده و بیش‌از هفت‌صدنفردروسط راه درمیان برف انبوه سرگردان شده‌اند .

در کلرادوریزش برف با طوفان شدیدی همراه است و رفت‌آمد در بسیاری از راهها متوقف شده است . در نبراسکاکانزاس واوکلاهما نیز باد های شدیدی وزیدن گرفته وهوا بشدت رو بسردی گذاشته است.

دنیای ورزش روزهای شنبه منتشر میشود

گروه‌شرکتهای تولیدی وواردانی ماشین‌آلات راه‌سازی وساختمانی
ارکان ماشین • وزنه
ماشین رول • رولر
خیابان‌آیزنهاور – مقابل دانشگاه آریامهر شماره ۶۲۸ و ۶۴۶
تلفن : ۹۵۹۰۷۸ – ۹۶۲۴۵۹ – ۹۵۲۸۹۹ – ۹۵۹۰۰۲ – ۹۵۸۵۵۵

LIEBHERR
تاورکرین–بچینگ‌پلانت–تراک‌میکسر
لیبهر
نماینده انحصاری : ارکان ماشین–وزنه

محصولی حیرت انگیز از انگلستان
وسائل آزمایشگاهی و جراحی – درمانگاهها– بیمارستانها– موثرتر از اسید کرومیک وهرنوع ماده تمیزکننده دیگر، جهت‌ازبین بردن باقیمانده های زائد .
DECON دکن
قوی‌اماغیرسمی
درصورت احتیاج نمونه مجانی‌فرستاده میشود
شرکت فیشر تلفن ۹۵۵۴۰۶

برنامه امشب بهترین گروه سینمائی پایتخت : کاپری – اروپا – نیاگارا – میامی– الوند – کیهان – مارلیک – ارانوس–شهرام– اسکار–و.. سیلوانا (وسیلورسیتی قلهک)

علی عباسی تقدیم میکند
بهروز وثوقی
تنگسیر
رنگی سینماسکوپ
اثر جاودانی: صادق چوبک
نودی کرائی • پرویزفنی‌زاده
جعفروالی • عنایت‌بخشی
مفیدی • امیرفضلی
نافری • رخشانی

کارگردان: امیر نادری
فیلمبردار: نعمت حقیقی
موزیک‌متن: لوریس چکناواریان
محصول:
سازمان سینمائی پیام
بلیط در گیشه سینما کاپری رزرو میشود

نوازندهٔ بزرگ شهنای
استاد بسم‌الله خان

تآترشهر
۱۵ و ۱۶ دی ۱۳۵۲ ساعت ۸ بعد از ظهر
محل‌فروش بلیت:
• ساختمان تلویزیون ملی ایران، خیابان تخت طاووس
• تآتر شهر، چهارراه پهلوی

شرکت تراک‌راه
سازنده ونماینده انواع ماشین آلات ساختمانی وراه سازی
دمپر، سرندویبران، توارنقاله، فیدر ماسه خشک‌کن، بتونیر، سنگ شکن
تخت طاووس چهار راه فرح تلفن ۸۴۴۰۸۰ – ۸۴۸۰۶۰
صندوق پستی ۱۵۸۵–۱۱ تلگرافی تراک‌راه کمپ –

Dr EQBALS
(Institue of Foreign Languages)
مؤسسه آموزش زبانهای خارجی
گروه فرهنگی دکتر اقبال
به سرپرستی آقای دکتر گودرز مقدادی :
باهمکاری زبده‌ترین دبیران پایتخت برای دوره‌های ابتدائی – متوسطه – عالی و کلاسهای کنکور و اعزام ثبت‌نام مینماید :
ضمنا کلاس مخصوص مکالمه توسط استادان انگلیسی وآمریکائی نیز دایر گردیده است
داوطلبان جهت ثبت نام همه روزه از ساعت ۹ صبح الی ۸ بعد از ظهر با دو قطعه عکس به آدرس زیر مراجعه نمایند .
میدان ۲۵ شهریور – جنب مسجد الجواد – خیابان بختیار
تلفن ۸۲۰۸۲۶ و ۸۲۰۹۸۸
شروع کلاسها از بیستم دیماه

برای گرم کردن ۱۰۰۰ تا ۵۰۰۰ متر مکعب محیط
گرمکن شمس

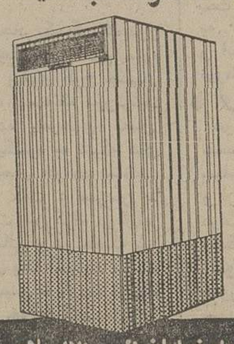

بانصب یکدستگاه ((هیتر)) شمس واتصال دهانه دستگاه به کانال منزل یا کارخانه و یا هرجای دیگر هوای گرم و یکنواخت در سرتاسر فصل درمحیط خودجاری خواهید ساخت
برای کسب اطلاعات بیشتر به آدرس شاه‌آبادخیابان ظهیرالاسلام تلفنهای ۳۱۱۴۸۸ و ۳۱۲۲۱۵ تماس حاصل فرمائید

جالینوس
برای کلاسهای نشر دا هشتم ونهم جدید ثبت نام میکند
ساعات درس : ۱/۳۰ تا ۴ – ۴ تا ۶/۳۰ بعدازظهر و ۶/۳۰ تا ۹ شب
شروع درس شنبه پانزدهم دیماه
خیابان پهلوی پائین تر ازچهارراه شاه جنب سینامهتاب کوچه وزیری تلفن ۴۶۹۱۱

آگهی افزایش سرمایه و تغییرات دیگر درشرکت سهامی خاص تولیدی وصنعتی پلی‌پروپلین ثبت شده بشماره ۱۳۹۳۴

برابر تصمیم مورخ ۱۰ر۹ر۵۲ مجمع عمومی فوق‌العاده تغییرات زیر در شرکت مذکور بعمل آمد۱– ارزش ریالی هرسهم از مبلغ ده هزار ریالی بمبلغ یکصد هزار ریال افزایش یافت ۲–سرمایه شرکت از مبلغ بیست میلیون ریال بمبلغ یکصد میلیون ریال که به یکهزار سهم یکصد هزار ریالی بانام تمام پرداخت افزایش یافت‌وافزایش سرمایه مذکور طبق گواهی شماره۵۲۶–۱۲ر۹ر۵۲ بانک ایرانیان شعبه اکباتان پرداخت شده است ۳– اساسنامه جدیدی مشتمل بر شش فصل و سی و شش ماده و چهار تبصره و جایگزین اساسنامه سابق گردید ۴– آقای علی‌میرافشار و بانو نزهت همایون بسمت اعضاء هیئت مدیره برای مدت دو سال تعیین و انتخاب گردیدند ۵– آقای محمد شریعت بسمت بازرس اصلی و آقای ابوالفضل ثابت بسمت بازرس علی‌البدل برای مدت یکسال انتخاب شدند ۶– روزنامه اطلاعات جهت درج آگهیهای مربوط‌بشرکت تعیین شد۷–طبق‌تصمیم مورخ ۱۰ر۹ر۵۲ هیئت مدیره آقای علی میرافشار بسمت رئیس هیئت مدیره و مدیر عامل و بانو نزهت همایون بسمت نایب رئیس هیئت‌مدیره تعیین گردیدند امضاء کلیه اوراق واسناد مربوط بشرکت از قبیل چک و سفته و برات و قرار داد های تعهد آور واسناد رسمی با مدیر عامل منفرداو ممهور بمهر شرکت میباشد ازلحاظ امضاء ذیل ثبت در تاریخ ۴ر۱۰ر۵۲ تکمیل گردید . م‌الف۱۷۸۷۲

رئیس اداره ثبت‌شرکتهاومالکیت صنعتی . حمید جمشیدی

آ–۷۱۷۹۶

اخبار، رویدادها، شایعات و گفتگوها در

بازار سیاست

مذاکرات نفتی با بازار مشترک

هوشنگ انصاری وزیر اقتصاد تا چند روز دیگر نتایجی از مذاکرات طولانی ایران‌وبازار مشترک را فاش خواهد کرد . ایران چندی قبل بعلت پایان قراردادش با بازار مشترک ، حاضر نشد که آنرا تجدید کند . این عمل هشداری به بازار مشترک بود که مطبوعات غرب آنرا «یک قدم دیپلماتیک بموقع» تلقی کردند . بعد ازاین هشدار بازار مشترک باتفاهم بیشتر وباسرعت زیادتر پیش آمد که گویا نتایج مثبت آن همان مطالبی باشد که انصاری اعلام خواهد کرد . مهمترین مسئله بازار مشترک موضوع نفت است . ایران در این زمینه با آلمان ، بلژیک ، ایتالیا مذاکرات جداگانه‌ای دارد که همه تفاهم‌آمیز است ، اما با خود بازار مشترک هنوز وارد صحبت نشده وبازار مشترک هم هنوز سیاست انرژی خود را روشن‌نکرده است ودراین مسئله‌هیچگونه پیشنهادی چه مستقیما و چه‌از طریق دولتهای عضو به ایران نداده است . اما ایران آماده مذاکره باهریک از کشورهای بازار مشترک جداگانه و یا با خودسازمان مرکزی بازار بطور دستجمعی است . این سیاست که سیاست بازاریابی ایران است مدتهاست تعقیب میشود . مسئله‌بازاریابی نفت مسئله‌ایست ملی و ارتباطی به اوپک ندارد ، آنچه که‌ایران در قالب‌اوپک تعقیب میکند ، تعیین قیمت نفت هر سه ماه به سه‌ماه و پیدا کردن ضوابطی برای « قیمت نفت » بطوری که این قسمت ارتباط منطقی با قیمت کالا های صنعتی دیگر داشته باشد . غیر از این موارد ایران‌درمورد نفت‌بخصوص‌فروش‌آن مستقلا اقدام میکند .

نفع سرشار شوروی از نفت

شوروی قیمت‌نفت‌تحویلی به کشور های‌سوسیالیستی را تا دو سال دیگر تغییر نخواهد داد ، اما قیمت نفت تحویلی به بازار های غرب را براساس «قیمت بازار» افزایش میدهد و بدینترتیب افزایش بهای نفت در بازار های بین‌المللی، به نفع شوروی تمام‌میشود. بنظرمطلعین، شوروی با امتیازی که‌درباره «قیمت ثابت» نفت به کشور های سوسیالیستی داده متقابلا ازآنها هم بموجب همان قرارداد ، کالا با «قیمت ثابت» تحویل میگیرد واگر این نظراوپک را قبول داشته باشد که قیمت کالاهای صنعتی خیلی بیشتراز قیمت نفت ترقی‌کرده، باید گفت ، شوروی دراین‌مبادلات پایاپای باقیمت ثابت،نفع بیشتری برده‌است. درحال حاضر شوروی بیشترین معامله را با کشور های سوسیالیستی دارد و بعد از آن مصر و هند وایران و عراق طرفهای بزرگ بازرگانی این کشورها محسوب میشوند . درباره ایران ، شوروی در هفته های آینده مجبور است قیمت گاز وارداتی را چند برابر ترقی دهد وشاید این تنها مورد ضرری است که از افزایش قیمت نفت و بحران انرژی جهان ، نصیب شوروی شده است.

وزارت راه شمال‌نشین میشود

لایحه تعدیل و تثبیت اجاره بها اگر مشکل هزاران مستاجر و موجررا تاکنون حل کرده باشد محققا به یاری مذاکرات وزارت راه و وزارت اقتصاد نیامده است . مذاکرات دو وزارت خانه از زمانی آغاز شد که وزارت راه «بازارنشین» هم با احساس تنگی جا به اندیشه‌شمال شهرنشینی افتاد و وزارت اقتصاد نیز که متقابلا ازمدت ها قبل تنگی جا را احساس میکرد برای نفس کشیدن وزارت راه را به عنوان موجر انتخاب کرد . ولی مشکل اصلی میزان اجاره بهائی است که وزارت‌اقتصاد باید به وزارت‌راه بپردازد تا وزارت راه با آن ، ساختمان مناسبی در شمال شهر اجاره کند . مذاکرات برمبنای رقم دویست هزار تومان آغاز شده و به دو علت به‌نتیجه نرسیده است . وزارت راه همزمان با این مذاکرات در بدر در جستجوی ساختمان خالی و مناسب در این گوشه و آن گوشه پایتخت است تا با احتساب اجاره‌بهائی که باید پرداخت کند جائی برای چانه‌زدن با وزارت اقتصاد بگذارد . ظاهرا هنوز ساختمان مناسبی به دام وزارت راه نیافتاده ، اما رقم های سرسام آوری که صاحبان ساختمان‌های بزرگ مطالبه میکنند قاعدتا میبایستی وزارت راه را از اندیشه شمال شهر نشینی منصرف کند ، بخصوص چنانچه سیاست «اقتصادی» وزارت اقتصاد هم به‌یاری آید .

پکن خاموش ، اما علاقمند است

چین نسبت به تصمیم شش کشور تولید کننده ، خلیج فارس در دو برابر ساختن بهای نفت خاموشی اختیار کرد . اما این خاموشی به معنی بی‌تفاوتی پکن نسبت به این تحول نیست و گزارش های موثق میگوید پکن نیز متقابلا دربهای نفت صادراتی به‌ژاپن افزایش مشابه‌ای بعمل آورده است . پکن ومسکو هردو روی نقطه نظر های خاص خودهمواره تحولات نفتی جهان را که در سال‌های اخیر به نفع کشور های تولید کننده ،جهان سوم رو به تکامل است دنبال میکنند . خارج از مسائل ایدئولوژیکی ، افزایش بهای نفت برای مسکو و پکن به معنی افزایش درآمد ارزی و دلار است.

چین‌با هفتصدمیلیون جمعیت ، کمترین‌مصرف کننده نفت‌از تولیدات داخلی‌است. این کشور با ۲۰ میلیون تن ،تولید سالیانه قسمت اعظم آنرا در داخل و قسمتی را به خارج صادر میکند و روبهمرفته وابستگی این جامعه به انرژی حرارتی‌و تولیدی ، علیرغم منابع‌عظیم‌اما ناشناخته نفتی‌اش ،بیشتر به منابع انرژی‌زای سنتی ، چون ذغال سنگ و حتی فضولات حیوانی است . باین ترتیب با افزون شدن ارزش نفت ، چین محتملا برای دست‌یابی به «دلار» کاوش های بیشتر در منابع نفتی بخصوص در آب های ساحلی خود بعمل میاورد وازآنچه برای نسل های آینده دست‌خوردنگاهداشته، در کمک به تحکیم موقعیت سیاسی واقتصادی چین امروز و فردا استفاده خواهد کرد .

● روزنامه مهر ایران که از هنگام دبیرکلی ناصر هامری به تقاضای دبیر کل عنوان «ناشر افکار حزب مردم » را کنار گذاشت ، در شماره امروز خود انتشار ارگان مردم را به دبیرکل و صاحب امتیاز و سردبیر این روزنامه تبریک گفت . مهرایران که پس از تحولات‌اخیر در حزب مردم و تغییر رهبری در مردم چهره مستقل‌تری بخود گرفت این چنین مینماید که با انتشار ارگان حزب مخالف از این پس براین استقلال خواهد افزود .

● مقاله تهدید آمیز هفته نامه اکونومیست لندن را دولت انگلیس با تصمیم عجولانه اش در اعزام یک هیئت عالیرتبه صنعتی برای بررسی و تامین نیازمندیهای مواد اولیه مورد نیاز صنایع ایران و همچنین بررسی امکانات انتقال قسمتی از صنایع انگلیس به ایران به بهترین وجهی پاسخ گفته است . اکونومیست در شماره اخیر خود ایران را تهدید کرده بود که در دست گرفتن ابتکارافزایش بهای نفت و رهبری کشور های تولیدکننده برای ایران گران تمام خواهد شد و غرب میتواند با منع صدور مواداولیه موردنیاز صنایع ایران از ایران انتقام بگیرد . اکونومیست هم چنین سعی کرده بود میان‌ایران و کشور های عرب تولید کننده نفت با این هشدار که نفت اعراب میتواند روی دست آنان باقی بماند ـ در حالیکه ایران نفت خود را خواهد فروخت اختلاف ایجاد کند .

● سفیر در حال عزیمت انگلیس ، بدنبال خداحافظی با نمایندگان‌مطبوعات و خبرگزاری های‌بین‌المللی در ضیافتی که پریروز وابسته مطبوعاتی سفارت انگلیس در یکی از رستوران های تهران برپا کرد ، شنبه شب آینده‌نیز با گروه‌دیگری از دوستان «داوطلب» خداحافظی میکند . «داوطلب» از آن جهت که هر یک از میهمانان ضیافت شنبه شب میبایسی از جیب پرفتوت خویش‌هزینه شرکت در این ضیافت را پرداخت کنند . ضیافت را عده‌ای از «دوستان» سفیر انگلیس ترتیب داده‌اند و هزینه شرکت در آن برای هر نفر یکصد و بیست تومان است.

شیراز به‌شبکه‌راه آهن وصل میشود

استان فارس از جمله شیراز وبندر بوشهر به شبکه راه‌آهن سراسری ایران می‌پیوندد وبندر بزرگ بوشهربایک رشته راه‌آهن به سراسر ایران و اروپاو آسیا و قاره های دیگر جهان ارتباط پیدا خواهد کرد .

این از مهم ترین نکات و مطالبی است که درمراسم هفته استان فارس‌که‌روز شنبه‌پانزدهم دی ماه آغاز خواهدشد ، اعلام میگردد .

بمناسبت برگزاری هفته‌استان فارس در کاخ مرکزی جوانان تهران ، امروز استاندار فارس به پایتخت واردشد و در وزارت کشور حضور یافت .

او در این دیدار برنامه خود را که در کنفرانس هفته استان فارس ارائه خواهد کرد با مسئولین درمیان گذارد .

در این کنفرانس‌که باحضور جمعی از استادان دانشگاه‌های پهلوی و تهران و صاحب‌نظران تشکیل میشود مسائل مربوط‌به راه ، ساختمان ، راه‌آهن ، کشاورزی ، دامداری ، رفاه روستا ها ،برنامه های‌شهر وده برای بررسی و تبادل‌نظر مطرح خواهد شد و دورنمای آینده عمرانی‌این استان ترسیم میگردد همچنین در این‌مجمع بزرگ وضع عشایر وتحولات اجتماعی و آموزشی آنها مورد بررسی قرار می گیرد .

در تمام مدت برگزاری‌مراسم هفته فارس تلویزیون ، سینماها و وسایل ارتباط جمعی مراسم هفته استان فارس را پخش خواهند کرد .

لحظات حساس و سرنوشت‌ساز تلاش پلیس نیویورک برای‌نجات مردی‌که میخواهد خود را از کابلهای معلق پل بروکلین نیویورک‌به زیر افکند در این عکس منعکس‌است. «جیم وبر» دیروز یکساعت تمام از چنگ پلیس گریخت و درحالی که فریاد میزد «شما نمی توانید به من کمک کنید» درحال معلق بین زمین و آسمان از کابل های پل آویزان ماند. اما سرانجام‌پلیس باتمهیدات بسیاراورا راضی کرد تا به‌کمکهای پلیس تن‌دردهد. در عکس دو تن ازافراد پلیس درحالیکه با حزم و احتیاط تمام سعی دارند به‌جیم‌و بر نزدیک‌شوند دیده می‌شوند . (عکس رادیوئی اطلاعات)

رهبر اکثریت هنگام دفاع از بودجه گفت :

ازاقلیت قوی‌ونوسازی شده خبری نیست!

امروز در هشتمین‌جلسه‌علنی مجلس شورای ملی که برای رسیدگی به لایحه بودجه‌سال ۱۳۵۳ کل کشور ولایحه متمم بودجه تشکیل گردید ، دکتر مصطفی‌الموتی رهبر گروه پارلمانی حزب ایران نوین ، دفاع از لایحه بودجه را که‌از جلسه عصر دیروز آغاز گردیده بود ، دنبال کرد .

*** اثرنوسازی چه بود ؟**

* دکتر مصطفی‌الموتی‌درسخنان خودگفت از مدتها قبل خبر میدادند که حزب مردم نوسازی شده و باکادر و برنامه های وسیعی آماده شده‌است‌تاوظایف خودرا که خرده گیری و انتقاد همراه با دادن طرح های لازم برای رفع اشکال است ، انجام دهد . ما هم بعنوان اکثریت از اینکه یك اقلیت قوی در مقابل خواهیم داشت خوشحال شدیم. اما درکمال تاسف‌دیدیم که‌نه ...هیچ خبری نیست‌ازیرا همه ما شنیدیم که ناطقین‌عضو گروه پارلمانی حزب مردم یعنی اقلیت پارلمان هنگام بحث در کلیات لایحه بودجه‌چه گفتند... وما هر چه سعی کردیم ازنطق‌و خطابه‌ارشادی خبری نبود . حق این بودکه اقلیت با ان همه وعده که در نو سازی‌حزب مردم میداد پس از ادعای‌انهمه مطالعه ، اقلابایك برنامه مدون و منظم و پیشنهاد های تازه پشت تریبون می امد . رهبر گروه پارلمانی اکثریت سپس به امکانات اقلیت پاسخ داد و ضمنا گفت در باره اموزش مجانی بایدعرض کنم‌آرزودارایم روزی برسد که اموزش در تمام مملکت مجانی باشد ولی‌مادام که نتوانسته‌ایم اموزش تمام افرادلازم‌التعلیم روستائی را تامین کنیم دیگر شماردادن‌برای اموزش مجانی معنی ندارد .

*** بیمه برای همه**

دولت‌برای کمك بمردم‌متحمل ضررمیشود،این‌ضرر موجب‌می شودکه مردم بتوانند اتوبوس ۲ ریالی سوار شوندشما درهیچ کجای دنیا اتوبوس ۲ ریالی پیدا نمی کنید .

ناطق سپس اشاره به بیمه طبقات مختلف مردم‌کرد وگفت. هرکس که شناسنامه ایرانی در جیب دارد باید از مزایای‌بیمه برخوردار باشد . در حال حاضر بیش از یك میلیون و نیم نفر کارگر ایرانی از بیمه استفاده میکنند که با خانواده‌هایشان ٤ونیم میلیون نفر هستند .

در حدود ٤٦٠ هزار روستائی ایران نیز بیمه خواهند شد.

بیمه روستائیان کاری است بس مشکل و اعتبار فراوان‌تر میخواهد (دکتر ولیان مادومین کشور در جهان هستیم که زارعان‌مان ازمزایای‌بیمه‌استفاده میکنند .)

الموتی افزودبرای‌بیمه کارمندان دولت که ۷۷۵ هزار نفر هستند دولت اعتباری بالغ بر ده‌هزارو ۷۰ میلیون ریال اختصاص‌داده است که موجبات بیمه کارمندان و خانواده های انهافراهم‌خواهد شد .

الموتی سپس با اشاره به روزنامه ارگان حزب مردم ، انتشاراین‌روزنامه‌رابه‌نمایندگان اقلیت تبریك گفت و اظهار داشت من بعنوان یك روزنامه نویس تبریك میگویم ، ولی بعنوان یك فرد حزبی‌نمیتوانم این روزنامه را ارگان رسمی یك حزب بدانم .

هر فرد ایرانی باید دراین بودجه اظهار نظر کند .دراینجا دوستان اقلیت ما گفتند دراین بودجه هدف و برنامه‌ها معلوم نیست . باید عرض کنم برنامه های دولت در این‌لایحه بودجه کاملا مشخص است .

دولت زمین‌وخانه مردم را نمیگیرد

امیر عباس هویدا نخست‌وزیر امروز در پایان یک هفته بحث و گفتگوی نمایندگان مجلس پیرامون لایحه بودجه کل کشور، به انتقادات نمایندگان حزب مخالف که وی از آنان با عنوان «اقلیت» یاد کردپاسخ گفت :

هویدا در سخنان هفتاد و پنج دقیقه‌ای خود زمانی ازانتقادات نمایندگان حزب مردم گله کرد، گاهی برآن‌هاانگشت‌تایید گذاشت ودر مجموع از نمایندگان‌گروه پارلمانی حزب مخالف گله کرد که جز عنوان چند موضوع و مسئله پیش‌پا افتاده چون کمبود ماهی و ساختمان چند جاده استانی و مسائلی شبیه باین که وی شخصا به‌نارسائی آنها واقف‌است، به هیچ‌موضوع اساسی اشاره نکردند و در حقیقت «طنین این بودجه را از زبان دوستان اقلیت نشنیدیم». هویدا در سخنان خود به‌اغلب موارد انتقادی نمایندگان اقلیت پاسخ گفت و افزود :

«من مطمئنم اگر خدای نکرده نخست وزیری از حزب مردم نیز زمام امور را بدست می داشت، او نیز باچنین‌مشکلاتی روبرو بود» .

هویدا گفت این مشکلات و این مسائل لازمه هر اجتماع در حال تحولی است‌و همانطور که همه می دانیم این بودجه زمانی تنظیم شد و تقدیم‌گردید که مذاکرات نفت تهران و قبل از آن کویت درآمد ما را دو برابر نکرده بود و حال که این چنین شده باید بفکرسیاست های جدید و برنامه‌های‌تازه‌ای باشیم .

هویدا گفت: بودجه مورد بحث تولید ناخالص ملی ما را به ۳۰ میلیارد دلار می رساند و ایران را در ردیف ۱۵کشور بزرگ جهان قرار میدهد .

*** ترقی قیمتها**

هویدا در لابلای پاسخگوئی‌به سخنان نمایندگان حزب مردم‌از سیاست های دولت سخن گفت و از حزب مردم دعوت کرد که دولت‌را در حل و فصل هرگونه مشکلی یاری کند .

هویدا گفت : با اقداماتی که صورت‌گرفته‌دولت توانست‌جلوی سیر ترقی‌قیمتها را بگیرد وایران تنها کشوری است که علیرغم تورم و گرانی بین‌المللی به‌چنین موفقیتی نائل آمده معذلک ما هنوز نیز باین اقدامات و نتایج‌راضی نیستیم وراه‌و روش های دیگری را در مقابله‌باگرانی وارداتی جستجو میکنیم

هویدا فاش کرد که‌دولت دیگر از کمک‌های‌بانک مرکزی‌استفاده نخواهد کرد و پیرامون لایحه جدیدی که دولت پریروز در مجازات محتکرین کالاها تقدیم سنا نمود تاکید ساخت که این لایحه حربه‌ایست که دولت‌فقط در صورت لزوم از آن استفاده خواهد کرد.

هویدا در عین حال‌ازنمایندگان اقلیت حزب مردم دعوت کردکه چنانچه در زمینه مبارزه‌باگرانی و گرانفروشی راه حل دیگری دارند عنوان نمایند چه ایراد گرفتن کافی نیست .

نخست وزیر در پاسخ به اظهارات یکی از نمایندگان اقلیت گفت : دولت ایران‌نوین همواره سیاستهایش بر اساس تقویت بخش خصوصی بوده است و در همین بودجه نیز امکانات فراوان برای کمک‌به بخش خصوصی بوجود آورده است .

*** محدودیت ساختمانی**

در مورد مسائل ساختمانی و مسکن هویدا گفت سیاست دولت در این زمینه روشن بوده و شعار استفاده از یک مسکن‌مناسب برای هفت‌خانواده ایرانی اساس سیاست دولت را تشکیل میدهد .

هویدا گفت : محدودیت ساختمانی که‌اینک وجود دارد برای همیشه دوام نخواهد داشت و مقررات مربوط بدان برای سال ۵۳ باگشایشی که ایجاد میشود تغییر خواهد کرد.

البته این اشکالات فقط در تهران است نه‌دراستانها و از سوی‌دیگر نباید فراموش کرد که ۳۰۰ متر اجازه ساختمان که اینک صادر میشود آنقدر هم کم نیست و به علاوه کسانیکه بخواهند آپارتمان های بزرگ ایجاد کنند اجازه‌دارند شخصا سیمان بیاورند .

نخست‌وزیردرعین حال‌محدودیت ساختمانی را منحصرا بعلت‌کمبود سیمان ندانست و نسبت بتوسعه پایتخت اعلام خطرکردو افزود: باچنین وضعی که توسعه تهران پیش میرود مادر سال های آینده باچیره بندی برق و آب و تمام مسائل اجتماعی مربوط باین‌توسعه دست بگریبان خواهیم بود .

*** زمین وخانه**

نخست وزیر سپس به بعضی از شایعات جسته و گریخته مبنی‌بر آنکه دولت میخواهد زمین مردم را بگیرد یا هرکس دوخانه دارد یادوتلفن دارد یکی از آنها را غصب کند اشاره کرد و از کسانی که اینگونه شایعات بی‌اساس را عنوان می‌کنند دعوت کرد شخصا به تکذیب آنها اقدام کنند

«اگر کسی دویا سه خانه و یا حتی چندویلاهم داردزهی‌افتخار، اگرشمادو تلفن دارید حتما همباید داشته باشید ، چون قاعدتا لازم دارید بخصوص اینکه متاهل هم باشید . چون یک تلفن همیشه بدست خانم است.!».

هویدا از حزب مخالف دعوت کرد برای تغییر «ذائقه» مردم‌برای «دهسال» آینده‌ای که دولت ایران نوین بازهم سرکار خواهد بود در اندیشه مطالب جدیدتری‌باشند. «شما میگوئید مردم از قیافه دولت خسته شده‌اند اگر حزب مردم است حق میدهم . که پس ازده سال که‌از عمر حکومت ما میگذرد از حزب ما خسته شده باشندولی دردش کجاست ؟».

هویدا پیرامون اوامرشاهنشاه در مورد منع مشارکت درامور انتفاعی تاکید ساخت که‌اوامر شاهنشاه شامل افرادی میشود که در مقامات بالای دولت هستند . وزراء ،معونان، مدیران کل، روسای شرکتهای دولتی و مدیران عامل از این‌جمله‌اند.

نخست‌وزیر در این مورد خطاب به‌نمایندگان اقلیت گفت من‌فکر میکردم شما می‌آمدید و در اینجا از کسی که سهامش رافروخته و فکر خدمتگزاری افتاده تجلیل میکردید . داشتن دارائی عیب نیست منتهی کسی که قصد خدمتگزاری دارد باید از مشارکت در امور انتفاعی صرفنظر کند و هر دو امکان یعنی دارائی یا خدمتگزاری‌در جامعه ماوجود دارد .

نخست‌وزیر گفت که وی به آن جامعه‌ای اعتقاد دارد که مردمش در رفاه زندگی میکنند. «فرق انقلاب ما با دیگران این‌است که آنان مساوات در فقر را عنوان می کنند و ما مساوات در داشتن را» «اگر خدای نکرده حزب مردم دولت را تشکیل بدهد من‌اطمینان‌دارم آقای‌رامبد، فعالیت های خصوصی را کنار میگذارند و خدمتگزاری را ترجیح میدهند چه خدمتگزاری به مراتب مهم‌تر است .

تصویب شد

پس‌از سخنان آقای نخست وزیر ، بودجه با تبصره هائی‌که امروز تقدیم مجلس‌شده تصویب گردید و به مجلس سنا ارسال شد .

تغییر حقوق و مزایای نیروهای مسلح

امروز دولت چند تبصره بر تبصره های قبلی اضافه کرد و تبصره های جدید مربوط به تامین اعتبار تغییرات حقوق و مزایای کادر نیرو های مسلح شاهنشاهی شاغل وبازنشسته و تامین اعتبارنقدی‌برای نیازمندی های دفاعی‌کشورو مجوزدریافت سرمایه‌گذاری ایران درخارج‌از کشور وهمچنین بازپرداخت‌وام های خارجی که‌با بهره سنگین دریافت شده بود واجازه تجدید نظر پیمان های مربوط به‌طرح های عمرانی بوده است .

اگر مقصود مردم‌مملکت‌اند اینطور نیست. آیا واقعا شما خیال‌می ـ کنید مردم کوچه و بازار حتی همان حوزه هائی که شما از آنجا انتخاب شده‌اید ناراحت‌اند که آقای پهلبد و مجیدی‌را میبینند؟».

*** اجاره خانه**

هویدا سپس به لایحه تعدیل و تثبیت مال‌الاجاره‌ها اشاره کرد و گفت هدف این لایحه جلوگیری از گران‌اجاره‌دادن است و دراین چند روزه عده‌ای با تقدیم‌این‌لایحه مواردی را عنوان کرده‌اند که وی ازآنها مطلع نبوده که بایستی به هنگام بررسی لایحه‌درکمیسیون درمدنظر قرارگیرد و در هرحال اجاره خانه‌ها باید برگردد‌به‌میزان اسفند ۵۱ .

هویدا مجددا در پاسخ‌به‌اشارات نمایندگان اقلیت در مورد کمبود مواد اولیه گفت که این یک مسئله بین‌المللی و منحصر بایران نیست ودرهرحال دولت در اندیشه‌مقابله با آن بوده و سیاست ذخیره‌سازی را عمیقا دنبال میکند .

در مورد مسائل مربوط به بهداشت و درمان نخست‌وزیرگفت قسمت اعظم این مشکلات مربوط به خود اطباء میشود وازنماینده اقلیت دعوت کرد که خود ایشان این مسائل را در نظام پزشکی مطرح ورامحلی برای آن بیابند.»

نخست‌وزیرگفت مشکلات مربوط به درمان و بهداشت را نمیتوان بازور حل‌کرد ، نمیشود طبیبی را بزور به شهرستان‌ها فرستاد و اگر طبیبی را بخواهند بازور به نقاط دوردست بفرستند او دیگر طبیب نمیشود .

استخدام طبیب

هویدا درهرحال‌گفت‌دولت‌معذلک موضوع بهداشت و درمان را از طریق ایجاد امکانات برای بخش خصوصی و توسعه شبکه‌بهداشتی ودرمانی دولتی در سراسر کشور دنبال میکند و برای تامین کادر مورد نیاز این شبکه اگر پزشک ایرانی بیاید قدمش روی چشم و اگرنه از خارج طبیب استخدام خواهد شد .

★ منع مشارکت

هویدا در ادامه سخنان‌خود به موضوع انقلاب اداری اشاره کردو افزود این مسئله‌ای‌نیست که‌کسی یك‌شبه به حل آن نائل آید این امر نیازمند زمان ووقت است و اخراج این و آن راه‌حلی رادوا نمیکند . « هر انسانی ارزش داردواگردرانجام وظائف اهمال میکند، باید دید

پیشنهاد تاسیس ۸۵ مدرسه متوسطه بزرگسالان در تهران

طبق گزارش خبرنگار ما تاسیس دوره آموزش متوسطه بزرگسالان در ۸۵ مدرسه راهنمائی تحصیلی و دبیرستان، به شورای آموزش و پرورش تهران پیشنهاد شد .

این پیشنهاد به کمیسیون آموزشی شورا ارجاع شده است تادر اولین جلسه خود رسیدگی‌و تصمیم لازم را اتخاذ کند.

در جلسه شورا که به ریاست آقای دکتر حسین فرهودی تشکیل‌شده‌بودهمچنین پرداخت حق‌العلاج به ٦ معلم که هزینه درمانی سازمان‌بیمه کارمندان دولت برایشان کافی نبود از یکهزار تا شش هزار تومان تصویب شد .

شورا ضمن رسیدگی به امور جاری ، با تخفیف در ورودیه مدرسه حرفه‌ای نظام مافی موافقت کرد و به دبیران یك موافقت‌کردو به دبیران دبیرستان رهنماشش‌هزار تومان پاداش‌حسن انجام کار داد.

انفجار وآتش سوزی در رشت

رشت ـ پیش از ظهر امروز، در یک آتش‌سوزی مهیب که‌در انبار بزرگ بوتان گاز گیلان واقع در یک کیلو متری شهر رشت رخ داد ، متجاوز از سیصد کپسول گاز کوچک و بزرگ منفجر شد و چهار هزار کیلو گاز مایع سوخت.

آتش سوزی ، بعلت سرایت آتش یک بخاری دستی که در اتاق نگهبانی انبار روشن بود، به کپسول های گاز،روی دادو انفجار های پی‌درپی آغاز شد.

شدت انفجار بحدی بود که شیشه های انبار خرد شد .

حریق دو ساعت ادامه داشت‌و سرانجام وسیله ماموران آتش نشانی رشت، خاموش شد .

خسارت آتش سوزی بیش از یکمیلیون ریال تخمین زده شده است.

مالکان اراضی

بقیه از صفحه اول

جردن و پهلوی در محل اتوبان ایوبی به راه کرج متصل می گردد .

برای ایجاد یک گذرگاه‌بدون تلاقی در جاده های قدیم ،سوم و جردن و پهلوی طرح جدیدی تدوین شده است که باین‌ترتیب سراسر جاده کمربندی شمال تهران را یکسره به شبکه های ارتباطی متصل خواهد ساخت.

شهردار گفت : همزمان با این اقدامات ،بزرگراه دوگل‌نیز در حد شمالی و در فاصله بین جاده پهلوی وسلطنت‌آباد ساخته میشود و سپس تا گردنه قوچک امتداد پیدا خواهد کرد .

بزرگراه دوگل با توجه به اهمیت رامجدیدشمشک دربندسر به گاجره که آنهمه‌راه چالوس مربوط است ترافیک شمال تهران به آسانی انجام می‌پذیرد و ساکنان این منطقه شهر از حرکت در مسیر راه های کرج و هراز بی‌نیاز خواهندشد .راه قوچک ، شمشک ، در بندسرو گاجره تنها راه تهران بشمال است که کرج را دور زده و حدود چهل کیلو متر کوتاه تر از راه های دیگر است .

در غرب ، مجددا برف بارید

ازصبح امروزمجددا ریزش برف در کرمانشاه ، شاه آباد، غرب ، ایلام ، پاوه ، همدان ، هرسین ، سنقر ، صحنه ، کنگاور ، روانسر و کرند آغاز شد .

ریزش برف در اغلب مناطق غرب‌کشور، تاظهر امروزادامه داشت .

درگردنه های «قلاجه» ، ایلام ، پاتاق ، چهارزبر و «سرمیل» کرند و گردنه های سریاس و شمشیرنور آباد و هرسین برف سنگین بزمین نشسته است .

دیشب حرارت هوای‌کرمانشاه ٤ درجه بالای صفر بود ولی صبح امروز هوای این شهربه ۳ درجه زیر صفر کاهش‌یافت. رطوبت هوای کرمانشاه ۹۵ درصد بود .در ملایر نیز چهار روزبطور متناوب برف باریده و ارتباط اکثرروستا هارا باملایر قطع کرده است .

در دورود نیز ۲۰ سانتیمتر برف بزمین نشست و سرمای شدیدی‌این‌منطقه رافرا گرفت .

ریزش‌برف سنگین و سرمای توانفرسا ، زندگی مردم دورود رافلج‌کرده و اکثرساکنان شهر به بیماری آنفلوآنزا مبتلا شده‌اند .

صبح امروز در خرم آباد لرستان نیز مدتی باران بارید ریزش باران که توام با تگرگ بود ۱۵ دقیقه ادامه داشت ،

خبرهای کوتاه

پاداش به‌معلمان مدارس محله های جنوبی

به‌معلمان پاره‌ای از مدارس محله های جنوبی و دورافتاده شهر تهران پاداش داده می‌ـ شود .

این پاداش که قبل از پایان اسفند ماه پرداخت میشود ، معادل یک ماه حقوق و مزایا خواهد بود .خانم دکترپارسای وزیر آموزش و پرورش‌امروز ضمن‌تایید این خبر گفت: تعیین مدارسی را که‌معلمان آن باید پاداش بگیرند به عهده شورای آموزش‌و پرورش تهران‌محول خواهد کرد .

پیش‌بینی میشود که این تصمیم وزیر آموزش وپرورش حدود نیمی از معلمان تهران را شامل شود .

انتخابات هیئت مدیره کانون سردفتران

انتخابات هیجدهمین‌دوره هیئت مدیره کانون سردفتران انجام گردیدواسامی واجدین اکثریت در اختیار وزیر دادگستری قرار گرفت .

وزیر دادگستری که‌مطابق قانون‌رئیس‌کانون‌سردفتران نیز میباشد از میان ۲۰ تن اعضای انتخاب شده ، ٥نفر را به عنوان عضو اصلی و ۳ نفر را نیز به عنوان‌اعضای علی‌البدل انتخاب میکند .

این دومین باری است که انتخابات هیجدهمین دوره کانون انجام‌میشود. درمرتبه اول انتخابات با ارسال اراء بوسیله پست انجام پذیرفت‌که به علت اعتراضاتی تجدید گردید و برای مرتبه دوم انتخابات درمحل کانون‌انجام شد .

مرحله دوم قانون در موسسات آموزش عالی

کلیه موسسات آموزش عالی کشوربا نحوه اجرای مرحله دوم‌قانون استخدام آشنا می شوند تا برای پیاده کردن طرح طبقه‌بندی مشاغل در مورد کارکنان رسمی خود آمادگی پیدا کنند .

باتوجه باهمیت اجرای مرحله دوم قانون استخدام کشوری که طبقه بندی کردن کلیه مشاغل مشمول این قانون در وزارتخانه ها و موسسات‌دولتی‌است،سازمان امور اداری و استخدامی کشوربرنامه آموزشی‌خاصی را تدارک دیده است که به صورت سمیناری از ۱۵ دی ماه بمدت یک هفته در محل دانشکده صنعتی (پلی‌تکنیک تهران) برگزار خواهد شد.

دراین سمینارکه‌با شرکت کارشناسان سازمان امور اداری و استخدامی کشور نمایندگان وزارت علوم وآموزشی عالی‌و ۱۳ مدرسه آموزش عالی دولتی سراسر کشورتشکیل میشود، مقررات و مشکلات اجرائی مرحله دوم‌قانون‌استخدام موردبحث و تبادل نظر قرار میگیرد .

تسریع درصدور احکام

از طرف سازمان اموراداری و استخدامی کشور طی بخشنامه‌ای بکلیه وزارتخانه ها و موسسات مشمول قانون استخدام کشوری اعلام شد که نسبت به تجهیز نیروی انسانی کافی جهت تسریع‌در صدور احکام مرحله دوم‌اقدام موثر بعمل آورند ، زیرا در صورت تصویب پیشنهادات مندرج در بودجه سال ۱۳۵۳ مبنی بر اعطای‌یک پایه‌ترفیع و تغییر ضریب جدول حقوقی سال آینده بایداحکام جدیدی برای کلیه مستخدمین دولت صادر گردد و این‌امر برتراکم امور کارگزینی‌ها بیش‌ازپیش خواهد افزود . درصورتی‌که از هم‌اکنون نیروی انسانی کافی برای صدور این احکام و احکام مرحله دوم تجهیز نگردد مستخدمین‌دولت نخواهند توانست بموقع از امتیازاتی که برای رفاه حال آنها درنظر گرفته شده استفاده نمایند.

هجوم ملخهای بالدار

چابهار ـ دیشب‌دستجات ملخ دریایی و صحرایی به روستا های وشنام ، کیل، پادک و «طبس» چابهار هجوم بردند و زمین‌های کشاورزی این مناطق رامورد تهدید قرار دادند.

هجوم ملخهای بالدار دریایی وصحرایی ، به روستا های چابهار، به فرمانداری چابهار اطلاع داده‌شدو مامورین‌اداره کشاورزی این شهر شبانه به روستاهای مذکور اعزام شدند

مرکزجدید تلفن‌بولوار

بهره‌برداری از مرکز جدید تلفن بولوار بقرار اطلاع از٤ ماه آینده آغاز خواهد شد و متقاضیان این منطقه می‌توانند از تلفن استفاده نمایند .

از مرکزجدید تلفن بولوار ساکنین امیرآباد، تخت‌جمشید، کاخ و تخت طاووس استفاده خواهند کرد .

برای استفاده از تلفنهای مرکز بولوارتاکنون عده زیادی از شرکت مخابرات درخواست تلفن کرده ووداییع لازم را به بانک سپرده‌اند .

گفته میشود که درآغاز کار مرکزتلفن بولوار ازتمامی‌ظرفیت ۲۰ هزار شماره آن استفاده نخواهد شد بلکه به تعداد محدودی متقاضی تلفن داده‌می شود و بقیه ظرفیت این مرکز بتدریج بانصب دستگاههای‌لازم واز روی نوبت در اختیار متقاضیان قرارمیگیرد .

دریافت جایزه «ادمولا»

آقای دکتر محمد علی‌فقیه رئیس دانشکده بهداشت دانشگاه تهران به مناسبت شرکت‌درامر ترویج وپیشرفت بهداشت کشور های در حال توسعه‌ازطرف مدرسه‌بهداشت و بیماری های گرمسیری‌لندن به‌دریافت جایزه «ادمولا»نائل گردیده است .

ارتقاء کارمندان بعد از مرحله دوم

آئین‌نامه‌ارتقاء گروه‌کارمندان دولت‌پس از اجرای کامل‌مرحله دوم‌قانون‌استخدام‌در وزارتخانه ها و سازمانهای مشمول‌قانون در باره کارمندان اجرا میگردد. بدین صورت که در مرحله دوم کارمندان‌چه شرایط‌احراز پست فعلی خودرا داشته‌باشند ویا نداشته باشند، در پستهای کنونی خود باقی خواهند ماند وحکم مرحله دوم‌را دریافت‌می دارند،ولی بعد از اجرای‌مرحله دوم و صدور احکام کلیه کارمندان، ارتقاء گروه بعدی کارمند با رعایت ضوابط آئین نامه ارتقاء گروه خواهد بود.

آئیننامه شورای حقوق و دستمزدها

آئین نامه اجرائی‌شورای حقوق و دستمزدها جهت تصویب توسط سازمان امور اداری و استخدامی کشور تسلیم هیئت دولت گردید .

طبق این آئین نامه ، بر سطح دستمزد کارکنان کلیه وزارتخانه هاوسازمان های دولتی اعم از اینکه

دو گزارش روز

شرکت مخابرات «قانوناً» حق دارد «اخلاقاً» حق ندارد!

۸۰۰ میلیون ریال پول مردم نزد شرکت مخابرات است، اما در تهران ۷۰ هزار نفر برای دریافت تلفن صف کشیده‌اند

اشاره :
شرکت مخابرات اعلام کرد که هیچ مشترکی حق ندارد از یك شماره اشتراك تلفن در بیش‌از یك واحد مسکونی استفاده کند و درغیر اینصورت تلفن او قطع خواهد شد . مجوزشرکت مخابرات برای قطع تلفن این گروه از مشترکین تعهدی است که‌اینان به‌هنگام‌درخواست اشتراك تلفن می سپارند و می‌پذیرند اگر از یک اشتراك در دو و یا چند واحد مسکونی استفاده کنند شرکت مخابرات حق داشته‌باشد تلفن آنهارا قطع کند .
در زیر اثرات این تصمیم بررسی شده است .

در این که شرکت‌مخابرات قانونا حق دارد سیم تلفن مشترکینی را که از یك شماره تلفن در چند واحد مسکونی‌یا کسب استفاده میکنند ببرد ، جای تردید نیست . نیزنمیتوان انکار کرد اجرای این تصمیم از یك‌جهت به سود گروهی تمام میشود و اینان کسانی هستند که از یک تلفن مشترکا استفاده میکنند و همیشه در آخر برج ، بخاطر پرداخت حق مکالمه بایکدیگر اختلاف دارند . این یکی می گوید زیادشدن رقم قبض شرکت تلفن بخاطر استفاده مکرر تو از تلفن است و دیگری نیز عینا همین استدلال را می کند .

اما گذشته از همه این ها باید دید شرکت تلفن«وجدانا» هم می‌تواند در شرایط کنونی چنین تصمیمی را بمرحله اجرا بگذارد؟ وقتی می گوئیم « در شرایط کنونی» مقصودشرایطی است که هزاران نفر بخاطر دریافت اشتراك چندسال قبل‌به حساب شرکت مخابرات پول ریخته‌اند ، وچون موفق‌بگرفتن حق خوداز این شرکت‌نشده‌اند ناگزیر به استفاده مشترك از تلفن هستند .

در حال حاضرفقط درمحدوده پایتخت ۸۰ هزار نفر از مدتها قبل ده هزار ریال ودیعه برای استفاده از یك شماره تلفن به شرکت مخابرات پرداخته‌اند ولی هنوز از برخورداری از این‌لازم ترین وسیله ارتباطی عصر ما محروم مانده‌اند .

در پاره‌ای از مناطق پایتخت متقاضیان حتی از ده سال‌پیش برای استفاده از تلفن ودیعه سپرده‌اند و در چنین اوضاع و احوالی ، وقتی پای حرف مردم می نشینی و نظر آنها را درباره تصمیم تازه شرکت مخابرات جویامیشوی، میگویند : شرکت مخابرات نتوانسته است باوجودهمه امکاناتی که دارد و ۸۰۰ میلیون ریال‌ودایع متقاضیان سال‌هاست در اختیار آن است ، نیاز متقاضیان را برآورد . .

چند اظهار نظر

در خصوص‌ممنوعیت استفاده از یک تلفن‌بوسیله چندمشترک با مردم و مالکان آپارتمان هابه گفتگو نشستیم و عقیده آنها را جویا شدیم .

آقای سعید . ع گفت : من‌در یک آپارتمان واقع در خیابان پهلوی‌پشت‌پارک پهلوی‌سکونت دارم آپارتمانی‌که در آن‌زندگی میکنم دارای ٤ طبقه‌و٤ واحد مسکونی است طبقات اول‌ودوم تلفن های مستقل دارند ولی طبقه سوم و چهارم که من ویک مستاجر دیگردر آن هاسکونت داریم فقط دارای یک تلفن است .

ماه گذشته با محاسبه‌ای که انجام دادم دریافتم که طی ۳۰ روز ۸۰ مکالمه تلفنی انجام داده‌ام و وقتی اتفاقا قبض یک ماهه شرکت مخابرات بدستم رسید ، دیدم تعداد مکالمات ۶۰۰ دفعه درج شده است به همسایه طبقه سوم‌که‌دراستفاده از تلفن با من شریک است مراجعه کردم اما او زیر بار نرفت و منکر بیش از ۶۰ بار مکالمه در یک ماه شد ، به شرکت مخابرات مراجعه کردم ولی شرکت هم با بازدید و مراجعه به‌قسمت ابونمان‌اطلاع داد که هیچ اشتباهی در باره تعداد مکالمات قبض ما رخ نداده است .

چون میدیدم که همسایه‌طبقه سوم از اشتراک تلفن با من سوء استفاده میکند به مالک آپارتمان مراجعه کردم او گفت برای استفاده از یک تلفن از مرکز پهلوی‌باید سال ها انتظار کشید وحتی یکبار تصمیم‌گرفته است که برای طبقه چهارم هم یک تلفن از بازار آزاد بخرد ولی در بازار آزاد قیمت یک تلفن در منطقه پهلوی ۲۰هزار تومان است !

آقای رضا میرقهاری در این باره میگوید : باتوجه به‌کمبود تلفن وصف ۷۰ هزار نفری متقاضیان‌تلفن در تهران وقیمت سرسام‌آور تلفن در بازار آزاد بهتر است شرکت مخابرات که اعلام میدارد استفاده مشترک از یک شماره تلفن برای بیش از یک واحد مسکونی ممنوع است اول متقاضیان تلفن را بی‌نیاز کند و بعد به فکر منع استفاده مشترک از یک شماره تلفن بیفتد .

با آقای صداقت در این‌باره صحبت کردیم . وی که صاحب چندین دستگاه آپارتمان در خیابان عباس آباد است گفت: چون‌قصدداشتم که آپارتمانهایم رابه‌اشخاص‌مختلف‌اجاره‌بدهم‌برای هر طبقه یک شماره تلفن از شرکت‌مخابرات‌در خواست‌کردم ولی بعد از ۵ سال که به شرکت مخابرات‌ودیعه سپرده‌ام هنوز موفق نشده‌ام که برای دو دستگاه آپارتمان تلفن دریافت کنم و به بازار آزاد مراجعه کردم‌قیمت‌تلفن متجاوز از ده هزار تومان بود و مستاجرین هم درمورد استفاده از تلفن پافشاری میکردند که ناچار شدم تلفن طبقات فوقانی را مشترکادراختیار مستاجرین قرار دهم .

آقای صداقت گفت :من وهمه مالکان حاضریم برای هر طبقه یک تلفن از شرکت مخابرات درخواست کنیم مشرط براینکه شرکت حتی در مدت ۲ سال قادر باشد تلفن مورد نیاز را در اختیارمان بگذارد ولی این غیر ممکن است و همین امر باعث شده که ساکنین اغلب آپارتمان ها و حتی واحد های کسب وتجارت‌چند طبقه‌مشترکا از یک شماره تلفن استفاده کنند.

رویای بی‌تلفن‌های تهران

یکی از گذرگاه های‌منطقه‌عودلاجان طلسم این کهنگی و پوسیدگی کی خواهدشکست

طلسمی که هنوز بسته است :

عودلاجان مانند ۵۰ سال پیش زندگی می کند

باآنکه شهرداری برای نو ـ سازی اماکن مسکونی با تراکم متوسط در عودلاجان ـ این محله طلسم شده ـ پروانه ساختمان صادر میکند معهذا تاکنون کسی برای‌دریافت‌پروانه ساختمان مراجعه نکرده است این عدم استقبال با توجه به آنکه تاهمین چندی قبل‌ساکنان عودلاجان از اینکه شهرداری اجازه ساختمان در این منطقه نمیدهدو «نزدیک‌است‌عودلاجان برسر ساکنانش خراب شود » شکوه‌ها داشتند، عجیب بنظر میرسد .

ظاهراعلت این عدم استقبال مربوط به تفاوت قیمت اراضی مسکونی و تجاری است .

اگر برنامه نوسازی در عودلاجان اجراگردد این محله قدیمی که اکنون یک مرکزفعال تجاری و کسب است بتدریج بصورت‌بخش‌مسکونی درخواهد آمد، باین‌دلیل مالکان‌عودلاجان بانوسازی منطقه موافق‌نیستند.

تفاوت قیمت زمین درمناطق تجاری و مسکونی باعث‌میشود که هرکس ترجیح دهد تازمین و املاکش در منطقه تجاری قرار گیرد. در بخش‌عودلاجان وجود بازار ابزار فروشی ، عمده‌فروشی دارو و اوراق ـ فروشی و مرکزتجارت لاستیک وموسسات مسافربری خودبخود موجب افزایش قیمت زمین و ساختمان گردیده است .

آنچه در زیر میخوانید گزارش کوتاهی از منطقه طلسم شده عودلاجان است.

ـ عودلاجان ،آخرین باز مانده یکی از چهار محله معروف تهران قدیم یعنی چاله میدان ،بازاروسنگلج است .

سرنوشت ۳ محله دیگر بانفوذ تمدن‌و شهر نشینی دگرگون شدو قسمت اعظم محدوده سنگلج‌بااعتبار تاریخی و یادگاری معماری وزندگانی خاص خود وداع کردو به پارك‌شهر امروزی مبدل گردید و آنچه نیز ازاین محله بجا مانده‌شکل‌وچهره‌ای نو ساخته پیداکرده است و کمتر در کوچه‌پس کوچه های آن میتوان از گذشته خبری گرفت.

محله های چاله میدان و بازار نیز هرکدام به فراخور امکانات‌تغییر یافته‌اند و دست سازنده تمدن درآن به چشم میخورد . باین‌ترتیب‌عودلاجان تنها منطقه تهران گذشته با همان خصوصیات پنجاه سال قبل است و گوئی مدنیت و شهرنیگری هنوزموفق نشده باپا های سنگین و کوبنده‌اش ازاین نقطه بگذرد. زیرا باوجود طرح های مختلفی که تاکنون‌برای‌نوسازی این محله تدوین شده همچنان عودلاجان‌ـمانند قلعه‌ای طلسم شده روزگار گذشته در تهران بر پا ایستاده است .

بخش خصوصی

ولی تنظیم برنامه های سازنده و طرحهای جدید. نه تنها بمرحله‌اجرا نرسید بلکه غیر مستقیم ساکنین را از ترمیم و نگهبانی‌خانه هاواماکن این محله بازداشت . زیرا، همه انتظار انجام نقشه های اعلام شده‌را داشتند و بهمین علت بخش بزرگی از محله قدیمی تهران مخروبه باقی مانده و فعالیت سازنده‌ای در آن مشاهده نمیشود . بدنبال تلاش‌دراز مدتی که بمنظور نوسازی وعمران اساسی این محله انجام گرفته‌است چندی قبل طرح دیگری مورد بررسی قرار گرفت که طبق آن به بخش خصوصی اجازه داده میشود بامراعات ضوابط طرح‌نقشه جامع و باسرمایه‌گذاری آزاد بنوسازی این نقطه بپردازند.

بموجب آمار مرکز آماراایران تعداد جمعیت ساکن محله عودلاجان ۲۸ هزار نفر است در حالی که جمعیت متحرك محله را ۸۲۸ هزار نفر شمارش کرده‌اند و این نشان دهنده آنست که اگر عودلاجان نو سازی بشود بخش مهمی از جمعیت متحرك‌در آنجا ساکن شده‌و درنتیجه ترافیك محلات مجاور آرام خواهد شد.

ساکنان عودلاجان هنوز هم به شیوه تهرانی های قدیم زندگی می کنند و از در خانه های قدیمی ساز آن پرده آویزان است و کوچه‌های تنك و باریك عودلاجان و خانه‌های سردابی و پس کوچه ها جملگی نشانه هائی از تهران صد سال‌پیش دارد.

در این محله هزاران چاه‌ونزدیك به ده هزار خانه مسکونی و بازار بزرگ دارو و ابزارفروش وجود دارد.

ملاقات بازرگانان اهواز

با قائم مقام مدیر کل بانك سپه

عده‌ای از بازرگانان و معاریف و معتمدین اهواز در دفتر کار سرپرست منطقه خوزستان در شعبه اهواز باآقای ساسانی‌جانشین مدیر کل بانك سپه ملاقات و مشکلات تجاری و اقتصادی خود را مطرح‌و آقای‌ساسانی ضمن سخنانی‌چنین گفت : همانطوری که اطلاع دارید بانك سپه همیشه و در همه‌حال‌مترصد ایجادتسهیلات برای مشتریان خوب خودبوده‌و از این پس نیز بابرنامه وسیعی که برای گسترش کار ها دارد کوشا است تا درحدودامکانات بیش‌از پیش موجبات رفاه حال آقایان فراهم گردد . آقای ساسانی‌سپس در مورد وضع‌اقتصادی در خوزستان از یکایك ملاقات کنندگان سئوالاتی نمود که پاسخهای لازم از طرف آقایان داده شد. این ملاقات در حدود دو ساعت بطول انجامیدو در پایان آقایان بازرگانان نسبت به تسهیلاتی که بانك سپه همواره در جهت‌توسعه امور اقتصادی و تجاری این استان مبذول میدارد اظهار تشکرو سپاسگزاری نمودند.

درفروشگاههای استارلایت
درمقابل هریك تومان‌خرید
یك پرسبز دریافت کنید
پرسبز

دنیای ورزش شنبه‌ها منتشر می‌شود

آگهی پذیرش داوطلب برای دوره‌های تکنیسین عالی

انستیتوتکنولوژی یزد در رشته های مندرج در جدول زیر برای کلاسهای شبانه(۹ـ۵ر۳ بعد از ظهر) نیمسال دوم سال تحصیلی ۵۳ـ۵۲ (دوره دو ساله فوق دیپلم) ازطریق مسابقه ورودی بشرح زیرـداوطلب‌دختر و پسر میپذیرد .

رشته	مدرک‌تحصیلی دیپلم‌کامل‌متوسطه	مواد امتحانی	هدف	تاریخ برگزاری امتحان	آدرس و شماره تلفن	شماره حساب بانکی
برق مکانیک ساختمان	ریاضی ـ طبیعی هنرستان صنعتی (رشته مربوطه)	فیزیک شیمی ریاضیات	آماده نمودن تکنیسین عالی برای اشتغال در صنایع برق مکانیک عمومی و امور ساختمان ها	ساعت ۱۰ صبح جمعه ۲۸ دیماه ۵۲	یزد ـ خیابان ششم بهمن تلفن ۳۰۳۸ ـ ٤٨١٤	۱۵۳۰۹ بانک ملی یزد

تذکر :
۱ـ از فارغ‌التحصیلان هنرستان های صنعتی علاوه برمواد امتحانی مندرج در جدول فوق امتحان معلومات فنی مربوط به رشته تحصیلی آنان با ضریب (دو) بعمل خواهد آمد
۲ـ داوطلب فقط یک رشته از رشته های هر انستیتو را می تواند انتخاب نماید .
۳ـ مهلت ثبت نام داوطلبان تا آخر وقت اداری روز چهار شنبه ۲۶ر۱۰ر۵۲ می باشد .
٤ ـ کارت ورودی شرکت در جلسه امتحان دو روز قبل از انجام مسابقه بین داوطلبان توزیع می گردد .
۵ ـ محل انجام و ساعت شروع و ختم جلسه امتحان ضمن مراجعه به انستیتو و دریافت کارت ورودی تعیین خواهد شد .
٦ ـ به تقاضا هائی که مدارك آن ناقص باشد یا بعد از موعد مقرر به پست تسلیم گردد ترتیب اثر داده نخواهد شد .

مدارك لازم :
مدارك زیر باید برای ثبت نام در مسابقات ورودی بوسیله پست سفارشی به آدرس انستیتو تکنولوژی ارسال شود
۱ ـ برگ درخواست شرکت در مسابقه ورودی (جدول زیر) که داوطلب باید آنرا از روزنامه جدا نموده و پس از تنظیم و تکمیل بضمیمه سایر مدارك ارسال دارد .
۲ـ فتوکپی گواهینامه یا جوائز قبولی در امتحانات کلاس ششم دبیرستان یا هنرستان صنعتی .
۳ـ ٤ قطعه عکس (٤×٦) که مشخصات شناسنامه داوطلب در پشت آن مندرج شده باشد .
٤ـ رسید بانکی بمبلغ (پانصد ریال) بابت حق‌الثبت امتحان که به شماره حساب بانکی انستیتو ریخته باشند . وجه ثبت نام بهیچ عنوان مسترد نخواهد شد .
۵ ـ یکبرگ فتوکپی شناسنامه .
٦ ـ یکبرگ فتوکپی معافی یا برگ آماده بخدمت (برای مشمولین نظام وظیفه) که ترک تحصیل نموده‌اند .

وزارت آموزش و پرورش

درخواست شرکت در مسابقه ورودی انستیتو تکنولوژی رشته مورخ
اینجانب با مشخصات زیر :
نام
نام خانوادگی — محل درج حروف الفبای نام بتفکیک و بترتیب از راست بچپ — محل درج حروف الفبای نام خانوادگی بتفکیک و به ترتیب از راست بچپ
نام‌پدر سال تولد شماره شناسنامه صادره از
که در امتحانات نهائی ماه سال ششم متوسطه رشته
شرکت نموده و قبول شده‌ام داوطلب شرکت در مسابقه ورودی انستیتو در رشته میباشم .
مدارك لازم مندرج در متن آگهی پذیرش داوطلب برای دوره های تکنیسین عالی همراه با رسید یا حواله بانکی مبلغ
پانصد ریال بشماره مورخ بابت حق ثبت نام به پیوست این تقاضا نامه ارسال می‌گردد.
امضاء تاریخ
نشانی : خیابان کوچه پلاک شهر تلفن

آگهی تغییرات شرکت گروه فرهنگی حبیب نفیسی (تکنیکوم) سهامی خاص ثبت‌شده بشماره ۱۴۹۰۲

برابر صورت جلسه مجامع عمومی عادی مورخ ۲۹ر٤ر۵۱ و ۲۵ر٤ر۵۲ تغییرات زیر در شرکت مذکوربعمل آمد۱ـ ترازنامه وحساب سودوزیان سال ۱۳۵۰ تصویب شد۲ـ روزنامه اطلاعات جهت درج‌آگهی های شرکت تعیین شد۳ـ بانو صدیقه رستگار بسمت بازرس اصلی‌و آقای دکتر رضا گودرزی بسمت بازرس علی‌البدل برای سال مالی ۱۳۵۱ انتخاب‌شدند٤ـ ترازنامه وحساب سودو زیان سال ۱۳۵۱ شرکت‌تصویب گردیده۵ـ روزنامه اطلاعات جهت درج آگهی های شرکت تعیین شد٦ـ آقای دکتر رضا گودرزی بسمت بازرس اصلی و بانو مریم مسعودی بسمت بازرس علی‌البدل برای مدت‌یکسال انتخاب شدند۷ـ بانوان تاج‌الملوك خوانساری ،منیژه نظام مافی ، عزت پیرنیاو آقایان مهندس حبیب نفیسی و دکتر رضا رستگار بسمت اعضاء هیئت‌مدیره برای‌مدت دوسال انتخاب شدند ۸ـ خانم معصومه نظام مافی بسمت عضو علی‌البدل هیئت مدیره برای مدت دوسال انتخاب شدند۹ـ باستناد صورتجلسه‌مورخ۲۵ر٤ر۵۲ هیئت‌مدیره آقای‌دکتر رضارستگاربسمت رئیس هیئت مدیره و بانوعزت‌پیرنیابسمت نایب رئیس هیئت مدیره وآقای مهندس حبیب نفیسی بسمت‌مدیرعامل‌وبانوان تاج‌الملوك خوانساری و منیژه نظام مافی بسمت خزانه‌دارهای شرکت برای مدت دوسال انتخاب شدند. م‌الف ۱۷۸۷۱

رئیس‌اداره ثبت شرکتهاو مالکیت صنعتی،حمیدجمشیدی
آ ـ ۷۱۷۹۸

آگهی مزایده اتومبیلهای‌فرسوده دولتی

اداره کل کارپردازی وزارت دارائی تعداد ۱٤۰ دستگاه انواع اتومبیل های فرسوده دولتی را که در اداره امورتعمیرات و سرویس واقع در خیابان نظام آباد و توقفگاه های سازمان سپاه بهداشت واقع در جاده ساوه و خیابان کارون و انبار وزارت کار و امور اجتماعی خیابان آیزنهاور متوقف است و فهرست مشخصات کامل آنها در تابلوی مخصوص اداره امور اتومبیل ها الصاق گردیده در تاریخ شنبه بیست و نهم دیماه جاری از طریق مزایده کتبی و نقدی بر طبق مفاد ماده ۵ آئین نامه معاملات دولتی بفروش میرساند کسانی که مایل بخریدو شرکت در مزایده باشند میتوانند همه روزه (باستثنای ایام تعطیل) در ساعات اداری باداره امور اتومبیل ها(بال دوم‌طبقه اول کاخ وزارت دارائی) مراجعه پس از اخذ اوراق شرایط شرکت در مزایده اتومبیل ها را نیز در محل توقف مشاهده و پیشنهاد خود را با توجه بکلیه مواد وشرایط تاآخر وقت اداری روز پنجشنبه بیست و هفتم دیماه در مقابل اخذ رسید بدفتر کل کارپردازی تسلیم نمایند کمیسیون مزایده در ساعت ۹ صبح روز شنبه ۲۹ر۱۰ر۵۲ در اداره کل کارپردازی تشکیل و به پیشنهادات رسیده رسیدگی خواهد نمود .

م الف ۱۷۸۲٤

اداره کل کارپردازی

آ ـ ۷۱۷۸٤

ساعت ۱۱ صبح روز جمعه ۱٤ دی‌در سینمای انجمن
فیلم استثنائی سال
نانجیب
باشرکت : منوچهر وثوق ، پوری بنائی و سرکوب
همراه با بزرگترین کنسرت ستارگان کوچه و بازار
روحپرور،فرجی
وعلی‌نظری
میهمان هفته ستاره پرطرفدار سینما
ملوسك
همراه با جوائز ارزنده
کباب‌پز گازی نپتون ـ جاروی‌نپتون‌ـ ساعت‌تیسوت
ساخت سوئیس ـ کرم‌کنتس‌ـ رادیوفیلیپس‌ـ هدیه‌ای
ازماشین لباسشوئی کن‌وود‌ـ اجاق گازمبله‌الکترولوکس
کاغذ دیواری و موکت پلاستر «هدیه‌ای از فروشگاه
دنیای‌زن و هدیه‌ای از شامپودیوا برای همه تماشاچیان
مخصوص خانواده ها
بلیط این جشن باشکوه را میتوانید همه روزه از دبیرخانه انجمن همچنین صبح جمعه از گیشه تهیه فرمائید .
آدرس : خیابان بهار ـ نبش نامجو ـ تالار انجمن دوشیزگان و بانوان

آگهی استخدام

جمعیت شیروخورشید سرخ اراک برای‌خدمت‌در واحدهای درمانی خود احتیاج به‌استخدام افراد زیر دارد.
۱ـ پزشک جراح یکنفر
۲ـ پزشک متخصص داخلی یکنفر
۳ـ پزشک عمومی یکنفر
٤ـ متخصص آزمایشگاه وبانک خون یکنفر
۵ـ پرستار لیسانسیه چهار نفر
٦ـ ماما سه‌نفر
۷ـ تکنیسین رادیولژی یکنفر
۸ـ تکنیسین آزمایشگاه دونفر
۹ـ بهیار ده‌نفر
خواهشمند است علاقمندان واجد شرایط در تهران به کارگزینی سازمان خدمات درمانی جمعیت شیروخورشید سرخ ایران خیابان بهجت‌آباد یا مستقیما بجمعیت شیروخورشید سرخ اراک مراجعه نمایند تا ترتیب استخدام آنها داده شود .

جمعیت شیروخورشید سرخ اراک

آ ـ ۷۱۵۲۲

آگهی استخدام

شرکت سهامی الومینیوم ایران بمنظور خدمت در کارخانه الومینیوم سازی اراک بافراد زیر با حقوق مکفی نیازمند است:
۱ـ مهندس برق بین ۱ تا ۵ سال سابقه کار در طرح و یا نگهداری و تعمیرات .
۲ـ مهندس مکانیک بین ۱ تا ۵ سال سابقه کار در طرح ویا نگهداری و تعمیرات .
۳ ـ استاد کار مکانیک عمومی بین ۵ تا ۱۰ سال سابقه کار با حداقل دیپلم متوسطه .
٤ـ استاد کار مکانیک ماشین آلات بین ۵ تا ۱۰ سال سابقه کار با حداقل دیپلم متوسطه .
۵ ـ استاد کار تعمیرات اتومبیل با حداقل ۱۰ سال‌سابقه کار و تحصیلات سیکل اول متوسطه .
٦ ـ کارگر ابزار دقیق درجه یک با حداقل ۵ سال سابقه کار و تحصیلات سیکل اول متوسطه .
برای واجدین شرایط ردیف ۱ و ۲ دانستن انگلیسی ضروری است ازمتقاضیان خواهشمنداست با ذکردقیق‌مشخصات و نشانی پستی خود به آدرس : اراک ـ صندوق پستی ۳۱ مکاتبه و یا بکارگزینی کارخانه مراجعه نمایند .

آ ـ ۷۱۵۲٤

آگهی برای اطلاع داوطلبان شغل ماشین نویسی در وزارت آموزش وپرورش

بدینوسیله از داوطلبان شغل ماشین نویسی درادارات‌مرکزی وزارت اموزش و پرورش که درخواست و مدارک خود را تا موقع مقرر ارسال داشته‌اند دعوت می شود که روز پنج شنبه بیستم دیماه ۵۲ ازساعت ۸ صبح الی ۱۲ با همراه‌داشتن شناسنامه عکس دار برای اخذ کارت‌ورودبه جلسه‌امتحان در هنرستان فرح پهلوی‌واقع در خیابان‌حافظ تهران روبروی دانشکده پلی تکنیک خیابان شیرین شماره ۲۹ حضور بهم رسانند . امتحانات روز جمعه ۲۱ دیماه ۵۲ ساعت ۸ر۳۰ صبح در همان محل آغاز می شود و داوطلبان امتحان برای کسانی که بهر علت حاضر نشوند تجدید نخواهد شد.

م الف ۱۹۳۱
وزیر آموزش و پرورش

شرکت ملی گاز ایران
دستورات پیش‌گیری ازخطرات ناشی ازگازمایع
آشنائی و وقوف به خطرات گاز مایع مارا از حوادث ناشی از انفجار و آتش سوزی محفوظ می دارد . برای پیش گیری ازخطرات‌ناشی از گاز مایع دستورات ایمنی زیر را اجراء فرمائید .
۱ـ استفاده از وسائل گاز سوز بایستی‌بدست افرادی که با طرز کار آن آشنائی‌دارند انجام گیرد . اجازه ندهید اطفال و اشخاص‌ناوارد از اجاق گاز استفاده نمایند .
۲ ـ وقتی که بوی گاز بمشام شما رسید‌مسلما در سیستم گاز رسانی و وسائل گازسوز نشتی وجود دارد در اینموقع از قطع و وصل‌وسایل برقی و از افروختن فندک و کبریت خودداری کرده درب و پنجره های اشپزخانه‌را بفضای خارج باز نمائید و جریان را در اسرع وقت به شرکت توزیع کننده‌ای که گاز شما را تامین می نماید اطلاع دهید .
۳ ـ مامورین تحویل سیلندر گاز مایع‌موظفند که سیلندر را بوسائل گاز سوز متصل و آزمایش نموده و بمصرف کننده تحویل‌دهند. در صورت تخلف مامورین‌تحویل سیلندر مراتب را به شرکتی که گاز مایع مصرفی شما راتامین می نماید اطلاع فرمائید .
٤ ـ از شرکت توزیع کننده‌ای که گاز مصرفی شما را تامین می کند بخواهید که سیستم لوله‌کشی گاز و وسائل گازسوز شما را مرتبا بازرسی و چنانچه نقصی‌ملاحظه شود آنرا رفع و محیط خانه شما را ایمن سازند،
۵ ـ هرگونه شکایت از نقص گاز رسانی شرکت های توزیع کننده گاز مایع را به اداره مرکزی شرکت ملی گاز ایران در تهران(امور فروش‌گاز مایع) تلفن های۸۲۸۱۵۱ تا۸۲۸۱۵۵ و در شهرستان هائیکه منطقه گاز تاسیس‌شده(اهواز تلفن ۲٦۹۲۱ اصفهان تلفن ۲۱۰۰٦ ـ شیراز تلفن ۲٦۱۸۱ مشهد تلفن ۲۹۸۲۵) به‌مناطق مذکور ارجاع فرمایند .
م الف ۱۷۹۲۸ آ ـ ۷۱۸۰٤

گزارشهای امروز از مسائل سیاسی جهان

انتخابات اسرائیل و تهدید کنفرانس صلح

سرویس سیاسی خبرگزاری فرانسه

اسرائیلی‌ها با انتخابات روز ۳۱ دسامبر ۱۹۷۳ نتوانستند یك اکثریت قوی برای تشکیل کابینه جدید این کشور بوجود بیاورند . حقیقت این است که حزب کارگر گلدامایر با از دست دادن چند کرسی در حساس‌ترین و بحرانی ترین لحظات تاریخ اسرائیل در وضع‌دشواری قرار گرفته است . گلدامایر جز بادادن امتیازات مهم بحزب مذهبی ملی که۱۲ کرسی در پارلمان جدید بدست آورده است نمی‌تواند رهبران این حزب را به شرکت در هیئت دولت جدید وادار کند. باید در نظر داشت که موقعیت دایان وزیر دفاع و دوستان سیاسی وی که هشت کرسی در داخل حزب کارگر به دست آورده‌اند بطور قابل‌توجه تحکیم شده است . درعوض احزاب دست‌راستی بزهبری «مناهم‌بگین» نیز بنوبه خود نتوانسته است اعتماد رای‌دهندگان را جلب کند .

جبهه دست‌راستی «لیکود» باوجود اوضاع و احوال مساعد و اتحاد با همه احزاب راست و با وجودنارضائی شدیدی که پس‌از جنك «یوم کیپور» در افکار عمومی پدید آمده نتوانسته است بیش‌از یك سوم کرسی های پارلمان را بدست آورد .

درست است که «بگین» میتواندادعا کند اختلاف کرسی بین حزب او وحزب گلدامایر که درگذشته ۲۵ کرسی بود اکنون تقریبا به‌نصف‌یعنی ۱۳ کرسی تقلیل یافته ولی امید او به پیروی جناح راست به تحقق نپیوسته است .

اما انتقال پنج کرسی به دست‌راستی ها باتوجه به‌اوضاع‌و احوال کنونی‌دارای اهمیت فوق‌العاده است . اگر چهارمین جنك اعراب و اسرائیل روی نمیداد و کنفرانس ژنوبراساس لزوم‌دادن‌امتیازات ارضی مهم‌باعراب‌تشکیل نمیشد گلدامایر میتوانست به‌آسانی دولت‌جدیدراتشکیل دهد .

برعکس اگر فرض‌کنیم رهبر حزب کارگر بخواهد همان دولت ائتلافی قبلی را که از کارگران ، احزاب مذهبی ولیبرال‌های مستقل تشکیل میشود احیاء کند بیش‌از ٦٧ کرسی در اختیارنخواهد داشت .

دایان و دوستان سیاسی‌اش بادر دست داشتن هشت کرسی و مذهبی ها با دارا بودن ۱۲کرسی **میتوانند مذاکرات کنفرانس ژنو را تحریم کرده و یا دست‌کم امکان مانور را برای‌گلدامایر بطور قابل توجه محدود کنند .**

مذهبی ها با دادن هرگونه امتیاز ارضی باعراب در ساحل غربی رود اردن مخالفند . بعید نیست گلدامایر باوعده دادن امتیازات مهم در زمینه های‌مذهبی از رهبران این حزب ملی برای ادامه **مذاکرات‌صلح «چراغ‌سبز»بگیرد ولی‌در این صورت از پشتیبانی لیبرال های مستقل محروم خواهدشد بنابراین‌میتوان انتظار داشت که اگر مذاکرات ژنو به شکست تهدید شود برای دومین بارمردم اسرائیل‌پای صندوقهای رای‌گیری‌دعوت شوند .** درهرحال حزب کارگر و بویژه شخص گلدامایر روزهای دشواری رادر سال ۱۹۷٤ در پیش خواهد داشت .

باوجود محبوبیتی که گلدامایر در میان اسرائیلی‌ها دارد از هنگامی که در سال ۱۹٦۸ قدرت را در تل‌آویو بدست گرفته حزب وی در دوره انتخاباتی۱۹٦۹ و ۱۹۷۳ رویهم ۱۲ کرسی از دست داده است .

حزب کارگر در سال۱۹٦۸ هنگامی که وی روی‌کار آمد در مجلس اسرائیل ٦۳ کرسی در اختیار داشت و انتخابات روز دوشنبه تعداد آنها را به ٥۱ کرسی کاهش داد .

محبوبیت گلدامایر و رهبران دیگر حزب کارگر پس‌از جنك کیپور رو به کاهش گذاشته است .

در هرحال نخستین جلسه پارلمانی جدید روز ۲۱ ژانویه‌تشکیل‌خواهدشد. طبق قوانین اسرائیل اولین جلسه‌پارلمان باید یك هفته پس‌از اعلام نتیجه قطعی انتخابات در روزنامه رسمی (۱٤ ژانویه) تشکیل شود .

ولی قبل‌ازآن رئیس‌جمهوری‌اسرائیل میتواند رهبر اکثریت را مامور تشکیل کابینه جدید کند . قرائن نشان میدهد که بطور قطع گلدامایر مامور تشکیل هیئت دولت جدید خواهد شد .

اعراب تأخیر در صلح را با جنگ پاسخ میدهند

با اینکه کمیته نظامی‌منشعب از کنفرانس صلح ژنو دومین جلسه خود را تشکیل داده بود ، مع‌الوصف منابع نظامی اسرائیل اظهار داشتند که اوضاع روز بروز در جبهه کانال سوئز بحرانی وخطرناک تر میشود ، و نیرو های‌مصر تمام انواع اسلحه سنگین را برای بمباران مراکز اسرائیل در شرق و غرب کانال سوئز بکار می برند .

اظهارات منابع نظامی‌اسرائیل برای هیچکس « غافلگیرانه » نبود ، زیرا از زمان برقراری آتش‌بس در ۲٥ اکتبر گذشته و از روز ورود نیرو های‌صلح بین‌المللی و با تلاش اسرائیلیها برای تقویت موقعیت های خود در غرب کانال سوئز و عدم‌باز گشت آنان به خطوط ۲۲ اکتبر با تمام این رویداد ها ، طبیعی است که زد و خورد ها متوقف نشود و روز بروز افزایش‌یابد تا اینکه بقول یکی از روزنامه های اسرائیل بوضع بسیار منفجر شونده‌ای درآید .

با اینکه گروهی معتقد هستند که مقررات آتش بس روز بروز از بین میرود ، و وضع موجود خیر از بروز جنگ سهمگین دیگری میدهد ، ولی مسئولیت این امر با اعراب نیست .

شاید روش اعراب برای همه طرف های ذینفع که توجه زیادی به برقراری صلح آنهم صلحی عادلانه نشان میدهند، معلوم می باشد .

روش اعراب را میتوان این طور خلاصه کرد که تلاشی است در راه صلح عادلانه در فاصله زمانی مناسب و بدون تاخیر و لجاجت . زیرا تاخیر در این باره نتیجه‌ای ندارد ، جز بر افروختن مجدد آتش آنهم در موقعی که نیرو های متخاصم رویاروی هم‌ایستاده‌اند و وضع « نه جنگ و نه صلح» را زنده می کنند . وضع « نه صلح و نه‌جنگ » انگیزه‌ای بود تا اعراب خود را درگیرجنگ اکتبر کنند و جهان را وادار سازند که باین بحران توجه نموده و برای پیدا کردن راه حل عادلانه تلاش کنند .

موقعیکه اسرائیل سعی نماید که لجاجت کند و یا در اجرای این موضوع‌تاخیر کند ، اعراب راهی نخواهند داشت جزاینکه وسائلی را بکاربرندکه اسرائیل را وادار به ترک روش خود کند این وسائل یا روش چیزی نخواهد بود جز بر افروختن آتش جنگ تازه تا اسرائیل وادار به عقب نشینی شده وبه تصمیم جهان و خواسته اعراب گردن نهد .

اعراب راهی نخواهند داشت جز اینکه ابتدا جنگ فرسایشی را آغاز کنند ، جنگی که قادر است دشمن را فرسوده کند و خسارت های غیر قابل تحملی به آن وارد سازد .

البته موقعیکه اعراب چنین جنگی را علیه اسرائیل آغاز بنمایند همان روش جنگی راکه در فاصله از سال ۱۹٦۸ تا ۱۹۷۰ بکار گرفتند بموقع اجرا نخواهند گذاشت ، زیرا هر نبردی وضعیت زمانی ومکانی ویژه دارد ، بدون شك‌اعراب امروز در وضع بهتری هستند و قادر هستند چنان خسارت هائی به اسرائیل وارد کنند که اسرائیل دریابد فوائدعقب‌نشینی آن بیش از فواید ادامه اشغال سرزمین های عربی است . شاید چنین افکاری به مغز رهبران اسرائیل خطور کرده باشد ولی این رهبران هیچگاه حاضر نیستند از نظرات خود صرفنظر کنند . از جمله‌موشه دایان وزیر دفاع اسرائیل هم چنان ازطرح های توسعه‌طلبانه خود سخن می گوید ، بگونه آن است که جنگ اکتبر رخ نداده است .

اگر اسرائیل کنفرانس صلح را از راهی که در پیش گرفته باز دارد ، خودش باید تمام عواقب آنرا تحمل نماید و هر گامی را که اسرائیل‌برای‌دوری از صلح بردارد ، گامی بسوی جنگ برمیدارد .

اسرائیل در جنگ اکتبر ،مزه جنگ واقعی را چشید ولی این آخرین بار نخواهد بود . زیرا همانگونه‌که ژنرال‌احمداسماعیل وزیر جنگ مصر اظهارداشت، مصر آنچنان‌امکاناتی دراختیار دارد که چنانچه اسرائیل از سرزمین های عربی بیرون نرود میتواند برای دومین بار و سومین بار درس عبرتی به آن بدهد ، وی در جشن فارغ ـ التحصیلی‌افسران نیروی‌دریائی مصر گفت : اگر دشمن‌خواهان امنیت و امان است باید به تلاش هائی که برای تحقق بخشیدن به صلح عادلانه‌مبذول میشود احترام گذارد .

گرایش به‌چپ در انگلیس

از : اکونومیست

اعتصاب و بحران اتحادیه های کارگری انگلیس بدترین بحران در نوع خود از بعد از جنك دوم جهانی‌است. این بحران کارگری باین معنی است که هر اتحادیه کارگری میتواند کاررا متوقف کندو در عمل ببیند که از کار خود نتیجه میگیرد. بدترین‌نتیجه‌اعتصاب کارگران معادن ذغال اینست که کشور با اجرای برنامه سه روز کار بیش از پیش بسوی ورشکستگی و بیکاری پیش میرود . علاوه بر مسائل گوناگون، آنچه در جریان اعتصاب کارگران جلب توجه کرده‌است نفوذ کمونیست‌هادراتحادیه‌های کارگری است .

البته این اندازه نفوذ و اقتدارهنوز بدان معنی نیست که اعتصابات اخیر کارگران معادن ذغال سنك‌ویا لکوموتیو رانان انگلیس قبل از هر چیز مرهون نقش رهبری کننده کمونیست ها در اتحادیه های کارگری باشد.

باوجود این اکنون که انگلستان بابحران بزرك انرژی و عوارض بی‌شمار آن‌سرو کار دارد کمونیست هاامیدوارند که از این بحران بعنوان اهرمی برای هموار کردن راه تجدید انتخابات و کمك به روی کار آوردن حکومت کارگری جدیدی که ناگزیر از رعایت آراء و تمایلات نیرو های چپ باشد بهره‌برداری کنند.

در ۱۹٦٦ حزب کمونیست انگلستان سازمانی بوجود آورد که ماموریت آن ارشاد و جهت دادن حرکت کنگره اتحادیه های کارگری بسوی چپ‌بود. این سازمان اکنون‌بانام‌کمیته ارتباط‌برای دفاع از اتحادیه های کارگری بقدر کافی در محافل اجتماعی انگلستان شهرت‌دارد.

این کمیته در طول مدت موجودیت‌خود مقاومت های متشکل را در برابرسیاست مالیاتی دولت کارگری سابق و علیه تمهیدات هارولد ویلسون رهبر حزب کارگر برای بوجود آوردن ضابطه‌جدید قانونی جهت تنظیم روابط صنعتی‌و مضافا علیه‌قانون روابط صنعتی دولت ادواردهیث وبالاخره این که دربرابر سیاست‌مالیاتی و اجتماعی همین دولت‌رهبری کرده‌است، یکی از شیوه های انتقاد شده‌ای که‌به وسیله حزب کمونیست مورد استفاده قرار می‌گیرد توسل به تمام وسائل قابل بهره برداری برای درفشار گذاشتن رهبران اتحادیه های کارگری انگلستان و متقاعد کردن آنها باین اندیشه‌است که آراء و عقاید اعضای عادی اتحادیه ها بیش از پیش به سمت چپ گرایش‌دارد.

با درنظر گرفتن‌چنین سوابقی‌است که «برت‌رامل‌سون»تشکیلات دهنده تمام وقت روابط صنعتی و کارگری حزب کمونیست انگلستان در دهم سپتامبر گذشته بدنبال کنگره اتحادیه های کارگری خطاب به هیئت اجرائیه حزب خود گفته بود:

«در کنفدراسیون کل اتحادیه های کارگری انگلستان نیرو های چپ می توانند بحق‌ادعاکنند که جریان‌دگرگونی بسوی چپ در کار ها و رهبری جنبش کارگری اکنون یك گام به پیش‌رفته است .نیت کمونیست های انگلیس‌در حال حاضر این است که‌کنفدراسیون اتحادیه های کارگری انگلستان‌وکنگره آن رابه یك «شورای جنگی » و نه به کانونی برای مذاکره و معامله تبدیل کنند.

وقت آن رسیده است که نیروهای میانه‌رو رسالت خودرا بپذیرند و با این معارضه‌روبرو شوند.

از : ابزرور

باسک روزهای سخت فرانکو

جدائی طلبان نقابدار باسک

چندروز بعد از قتل حیرت‌انگیز نخست وزیر اسپانیا ٤ مرد مسلح نقابدار در شهر «بوردو» واقع در جنوب غربی فرانسه در یک محل مخفی‌یک کنفرانس مطبوعاتی تشکیل‌دادند و درحالیکه همه مسلسل بدست و نقاب بر چهره داشتند گفتند که آنها نخست‌وزیر اسپانیارا بقتل رسانیده و سپس از طریق پرتغال وارد فرانسه شده‌اند .

در عکس یکی از افراد مسلح نقابدار در حالیکه قبل‌از تشکیل کنفرانس‌مطبوعاتی یکی از خبرنگاران را جستجومی‌کند تا اسلحه همراه نداشته باشد و یکی‌دیگر ازافرادمسلح که در مقابل در ساختمان‌محل تشکیل کنفرانس به نگهبانی ایستاده است دیده میشوند.

در تاریخ عصر جدید اروپا کشور یا ناحیه باسک تنها یکبار و آنهم فقط برای هشت ماه از استقلال‌کامل برخوردار بوده‌است. این استقلال بی ـ دوام مربوط به روزگارجمهوری باسک بود که در هفتم اکتبر ۱۹۳٦ زاده شد و با سقوط «بیل‌باثو» در نوزدهم ژوئن‌سال بعدگرماگرم جنگ‌داخلی‌اسپانیا ازپای درآمد. بعد از پایان ـ یافتن جنگ داخلی آنچه که بنظر میرسید از جمهوری‌باسک بجای مانده است تصویری از یکی از شهرهای آن بود که «گوئرنیکا» نام داشت.

کشورباسک ناحیه‌ای‌است که چهار استان «ناوارو»، «گیوز ـ کوآ»، «ویسکایا» و «آلاوا» را در ضلع شمال خاوری اسپانیا دربر میگیرد . و تا نواحی مرزی جنوب غربی فرانسه امتداد دارد . برآوردهائی‌که درباره جمعیت‌باسک وجوددارد متفاوت است: گزارشی متعلق به «گروه حقوق اقلیت‌ها» که در ۱۹۷۲ انتشار یافته است، تعداد سکنه باسک اسپانیا را ۲ میلیون و یکصدهزار نفر برآورد کرده است، اما این رقم ممکن است شامل تقریبا یک میلیون نفر مهاجرانی که‌از بخشهای دیگر اسپانیا به‌منطقه پیشرفته و صنعتی شده باسک روی آورده‌اند نیز باشد .

در کشور فرانسه در حدود ۲۰۰ هزارنفر از اهالی باسک سکونت دارند که برخلاف شرایط زندگی هموطنانشان که در اسپانیا بسر میبرند ، در یکی ازفقیرترین بخشهای‌فرانسه روزگار می‌گذرانند . اهالی باسک که به حکم احوال جغرافیائی در میان جبال‌غربی پیرنه تقریبا منزوی و ناپدید شده‌اند به زبانی تکلم میکنندکه با هریک از زبان‌های رایج در سراسر قاره‌اروپا وجوه‌اشتراک بسیاراندکی دارد، اهالی‌باسک باسهمی که در فعالیت‌های اقتصادی‌و بازرگانی دارندنقش بزرگی در بوجودآوردن و آبادان کردن امپراطوری‌اسپانیا ایفا کرده‌اند .

ثروت سرشار معادن آهن باسک در حقیقت شاه فنر انقلاب صنعتی اسپانیا بوده است و بهمین دلیل کارگران اهل باسک هنوز هم در داخل اسپانیا از سطح زندگی بسیار عالیتری در مقایسه با گروه‌های دیگر مردم این کشور بهره دارند . مردم باسک درگذشته همواره از خودمختاری قابل ملاحظه‌ای برخوردار بوده‌اند . مالیاتها و قوانین آن‌ها غالبا بوسیله خودشان وضع شده است و تا هنگام جنگ های داخلی قرن نوزدهم بسبب تعصبی که در پیروی از آئین کاتولیک داشتند دوشادوش کارلیستها در جنگ‌های مذهبی پیکار کردندولی البته این‌جنگ و ستیزهای طولانی سرانجام با شکست کارلیستها خاتمه یافت .

دولت جمهوریخواه اسپانیابه تقاضاهای استقلال طلبانه مردم باسک تا سه ماه بعد از روشن شدن آتش جنگ داخلی و ٥ سال بعد از آن که آرمانهای خودمختاری طلبانه «کاتالانها» در سال ۱۹۳۱ بطور وسیع اجابت گردید ، اعتنا نکرد . از آن تاریخ به بعد اهالی باسک خود را بیکباره و بدون قیدوشرط وقف پشتیبانی از مبارزه جمهوریخواهان کردند. درهمان حال‌که درسایر مناطق اسپانیا اکثریت بزرگ‌روحانیان از جنگ صلیبی فرانکو برضد مرتدان کمونیست جانبداری می کردند ، روحانیان باسک که از نظر تاریخی بمراتب بیشتر از همگنان خود در سایرنواحی اسپانیا ، از محبوبیت و اقبال عمومی بهره داشتند ، در کنار هموطنان خود باقی ماندند . از این پایمردیها سنتی بوجود آمد که عناصر اصلی آن را «کارگران روحانی» تشکیل می‌دادند که عزم خود را جزم کرده بودند تا رژیم فرانکو را با توسل به «خشونت مثبت» سرنگون کنند .

ثمراتی که این نهضت ببار آورده به صورت امتیاز های علنی و پذیرفته شده و البته تحمیل شده در اسپانیا تجلی کرده است .

تظاهر این قبیل امتیازات عنصری است‌که نهضت‌استقلال طلبی باسک را شاید به اندازه فعالیتهای زیرزمینی‌رزمندگان‌راه آزادی باسک ـ از قبیل کسانی که چندی پیش‌مرتکب قتل‌فجیع دریادار لوئیس کارمرو بلانکو نخست وزیر اسپانیا و دست راست ژنرال فرانکو شدند به جلو میراند .

در پاریس حکومت تبعیدی باسک آزاد که مقر آن در یکی از خانه‌های خیابان «روسینگر» قرار دارد نه فقط موجودیت خود را حفظ کرده بلکه هر روز بیشتر از روز پیش به‌محل تردد افراد مسلح نهضت‌استقلال باسک،طرفداران‌و «سمپاتیزانها» اعطاء کنندگان کمک‌های مالی به این نهضت و خبرنگارانی که با علاقه و اشتیاق در جستجوی آخرین‌اطلاعات‌درباره پیشرفت این نهضت هستند تبدیل میشود

مردم باسک چه آنها که در وطن اجدادی خود زندگی می کنند و چه مهاجران وتبعیدیان کثیرالعده‌ای که در خاک‌فرانسه بسر میبرند بعد از سپری شدن بیش ازیک ربع‌قرن از روزتولد جمهوری‌باسک،هنوزهم سودای بوجود آوردن دوباره یک جمهوری آزاد و مستقل را از سر بیرون نکرده‌اند . بیهوده نیست که به قول رزمندگان سازمان آزادی باسک روح گوئرنیکا همچون شبحی که در پی انتقام و خونخواهی است، ژنرال فرانکو را رها نمیکند .

Herald Tribune

مسئولیت تاریخی غرب در برابر صاحبان نفت

نوشته : سالزبرگر

کشورهای باختری و ژاپن باید بدون‌شك سیاستهای بازرگانی و اقتصادی خود را چنان دگرگون کنند که برای مقابله با معارضه‌ای که زائیده وقوف غم‌انگیز به‌واقعیت پایان یافتن‌همیشگی دوران‌فراوانی نفت است و این دوران اکنون به گذشته پیوسته است، سازگاری داشته باشد.

برای اینکه چنین هدفی تحقق یابد سه رامحل قابل قبول وجود دارد :

۱ـ برای اعضای ثروتمند جهان سوم وقت آن فرا رسیده استکه بیشتر از گذشته به همگنان‌تهیدست تر خود کمک کنند. تاکنون پول مورد نیاز برای‌کمک به کشورهای کم توسعه یافته بطور عمده از جانب کشورهای باختری تامین میشد . اما اکنون در جهان سوم کشورهائی‌وجوددارند (مخصوصا ممالکی که اعراب در آنها ساکن هستند) که از فروش مواد خام خود درآمدهای سرشار تحصیل می‌کنند . منبع این درآمدهاامروز نفت و گاز طبیعی است و فردا معدنیات حیاتی‌تری خواهد بود.

مسئولیت اخلاقی برای کمک به کشورهای فقیرتر اکنون رفته‌رفته برذمه کشورهای تازه به ثروت رسیده‌ای قرار می‌گیرد که آنهارا موظف می‌کند تا سنگینی بیشتری از بارگرانی راکه تاکنون بطور عمده بردوش آمریکا واروپا قرار داشت برشانه‌های خود تحمل کنند. این‌انتقال مسئولیتهای‌اخلاقی راه مثبتی برای استفاده از وضع تازه‌ای است که در نتیجه‌اقدامات نفتی اخیر کارتلهای نفتی عرب و از جمله از رهگذار تصمیمات آنها در زمینه افزایش قابل ملاحظه قیمت نفت پدید آمده است .

کشورهای جهان سوم که بمراتب کثیرالعده‌تر از اعضای هریک از جوامع آتلانتیک شمالی و یابلوک شوروی هستند ، طی سالهای‌اخیر بطور وسیع در سازمان ملل و سایر مراجع بین‌المللی‌بمجانبداری از اعراب گرایش یافته‌اند .مطمئنا عادلانه خواهد بود که کشورهای ثروتمند عرب بخش بزرگتری از بارسنگین کمک به‌توسعه و آبادانی در ممالک عقب مانده و تهیدست جهان سوم را بردوش بگیرند . خصوصا از این لحاظ که تمام اعطاء کنندگان سابق این کمکها دست بگریبان مرارتهائی هستند که از گرانی روز افزون هزینه‌انرژی وکمبود عرضه فرآورده‌های نفتی سرچشمه می‌گیرد وبنابراین دیگر پولی در بساط آنها نمانده استتا صرف امور خیریه کنند.

جانشین یافتن برای نفت

علاوه براین آشکار است که ملتهای صنعتی باید بدون وقفه‌از میزان وابستگی‌خودبه نفت‌بعنوان یک منبع انرژی بکاهند واز این پس فرآورده‌های نفتی اساسا به عنوان مواد و مصالح «روغن‌کاری» ویا تولید فرآورده‌های پتروشیمی متکی شوند . این تنها بدان معنی نیست که لازم است‌در کشورهای پیشرفته‌باختری ازمیزان مصرف مشتقات نفت در رشته‌های حمل ونقل کاسته شود . وسایل نقلیه تازه‌ای ابداع گردد و برای تولید حرارت‌و نیرو منابع تازه‌ای مورد پژوهش قرار گیرد.

اندرزما در عین حال بدین‌معنی است که لازم است سرمایه‌گذاری های عظیمی وقف اجرای برنامه های تحقیقاتی وبهره‌برداری از عرضه‌های بیشتر انرژی گردد . بدیهی است که نیازهای پر خرج این تماش پژوهشهای علمی و تکنولوژیکی نقدینه‌های موجود و قابل دسترسی کشورهای باختری را بیش از پیش محدودتر خواهد کرد و دیگر حصه‌ای برای کمک کردن به توسعه و آبادانی‌ممالک فقیر جهان سوم و یاحتی مناطق کم‌توسعه یافته‌تر در بسیاری از خود کشورهای باختری باقی نخواهد گذاشت.

بنابراین فشارهائی که براقتصاد ممالک باختری‌و اردمیشود لامحاله افزایش خواهد یافت و مضافا از آنجا که بانکهای ممالک باختری همواره در معرض این خطر قرار دارند که کشورهای عرب سپرده های انبوه نقدی‌و سرمایه‌های‌عظیم خود را از آنها خارج کنند.

ناگزیرنیاز و وظیفه اعراب دولتمند به استعانت کردن حامیان غیر متعهد و مستمندتر آنها بزرگتر و آشکارتر میشود.

تجدید ساختمان

۳ـ رامحل‌هائی که به آنها اشاره رفت بهیچ معنی نمیتواند نوعی تهدید سیاسی ضمنی تلقی شود. این تدبیرها بطور ساده نشان دهنده سیاق تازه‌ای از واقعیات است صحبت وادعای ما این است که اگر غرب مسئولیتهای خود را جدی تلقی کند ، خواهد کوشید خود کشورهای تولید کننده‌نفت عرب را متقاعدکندتا رفته‌رفته برای مقابله با روزی که سرانجام منابع زیر زمینی نفت آنها خواهد خشکید آماده شوند . چون‌علیرغم این حقیقت که هنوز هم میلیاردها بشکه طلای سیاه دست نخوردهدر زیر زمین‌های ممالک عرب وجود دارد ، روز موعودی‌که این‌چشمه های فیاض‌خودو ناخواهدخشکید فرا خواهد رسید.

کاری که غرب میتواند در اینجا انجام دهد (و من در این مورد مخصوصا عقیده خود را مدیون «ولفگانگ‌هاگر»کارشناس درخشان نیمه وقت انستیتو امور بین‌المللی آتلانتیک میدانم) عبارت از این است که به صادرکنندگان نفت عرب چنان کمکهائی در زمینه فنی پیشنهاد شود که بیاری‌آن بتوانند از ثروتها و سرمایه‌های در حال تراکم خود برای احداث کارخانه های تولید انرژی آفتابی و تبدیل آب شور دریا به آب آشامیدنی استفاده کنند.

اعراب فضای کافی در اختیار دارند و لازم است از شیوه‌های موجود و شناخته شده‌ای (که از مدتها قبل‌دراسرائیل موردآزمایش قرار گرفته است) استفاده کنند .

لازم است بجای سیراب کردن سطح ، ریشه گیاهان را آبیاری کنند وبدون تردید با بکار بستن این شیوه قادرخواهند بود بیابان های برهوت را آبادان سازند.

اینکار یکی دیگر از صحبت‌هائی است که همکاری آتی اسرائیل و همسایگان عرب آن را در زمان صلح بصورتیکه قبلا نیز ازطرف بسیاری از کارشناسان اندرزداده شده است توجیه کند .

«هاگر» در عین حال خاطرنشان می‌کند که‌نیروی خورشیدی‌میتواند روزی به هیدرژن تبدیل شود و بنابراین صادر گردد.

مارکسیسم وهویت ملی من

دکتر رضا براهنی

این انارشیسم مخالف هستم ، جوانی که به هیچ ضابطه‌ای گردن ننهد و هیچ تعهدی در برابر خود و دیگران نشناسد ، بدون تردید بسوی آنارشیسم کشیده خواهد شد و حتما بسوی تروریسم نیز کشیده می شود . لابد بیاد دارید که چگونه مردی باسم چارلزویتمن از بالای برج دانشگاه تکزاس، همین‌چندسال‌پیش، استادان و دانشجویان دانشگاه تکزاس را به مسلسل بست ولابددرروزنامه ها خوانده‌اید که چگونه سر ـ دسته‌ای از هیپی ها ، همین‌سه سال پیش ، تمام افراد یك‌خانه را در امریکا قتل عام کرده ضوابط فکری من‌شرقی‌وایرانی نه کشش بسوی آنارشیسم دارد ونه میلی بسوی تروریسم و من این هردو «ایسم» فرد غربی را لغو و باطل می دانم و بر آنها هرگز صحه نمی گذارم .

۲ـ مارکسیسم

در مورد مارکسیسم لازم است توضیح بیشتری بدهم من در باره مسائل اقتصادی مربوط به مارکسیسم حرفی نخواهم‌زد علتش آن است که من اقتصاد دان نیستم و خودرا ازین نظر صالح برای اظهار نظر نمی‌دانم من در مورد موفقیت‌مارکسیست ها و معنویت های مربوط به مارکسیسم و تضاد های موجود دراین معنویت ها و در میان مارکسیست ها حرف خواهم‌زد.

نخست این رابگویم که در غرب به تعداد مارکسیست های معروف ، مارکسیسم هست.علت این امرتعارض هائی است که مارکسیسم در عبور خود ازقرنی به قرنی واز کشوری به کشوری در ماهیت خود راه داده است . یعنی اکنون چیزی به نام مارکسیسم ناب وجود ندارد و بهمین‌دلیل‌پیدا کردن‌مارکسیست ناب هم بسیار دشوار است ...

جناح جدید چپ غرب که بزرگترین‌نماینده آن‌در اروپا، «سارتر »ودر امریکا«مارکوزه» است ،وظیفه انقلابی‌طبقه کارگر اروپا و امریکا رابه گردن‌قشر های دیگر انداخت . سارتر ، بدون درنظر گرفتن موقعیت دنیای سوم،وعلی‌الخصوص‌بدون مطالعه روابط و ساختمان های اجتماعی این سوی عالم معتقد شد که بهتر است طبقات‌محروم دنیای سوم نقش انقلاب را بر عهده گیرند و بعد کارگران غرق در تجمل ورفاه و فرهنك اروپائی و امریکائی را متقاعد کنند که‌انقلاب به نفع آنهاست و هربرت مارکوزه در کتاب های مختلفش نقش انقلاب را برعهده جوانان گذاشت ،بدون اینکه باین نکته توجه کند که بالاخره جوان پیر میشود و بسیاری از جوانان غربی اصلا به انقلاب اعتقاد ندارند یعنی مارکوزه بجای طبقات مختلف اجتماعی نسل های مختلف یك جامعه را پیشنهاد می‌کرد و طبیعی بود که‌چنین‌چیزی‌درست در جهت مقابل آن چیزی بود که مارکس میخواست مارکس به سن توجه نداشت بلکه‌طبقه را در قالب موقعیت های مادی وتولیدی خاص مشاهده می ـ کرد ...

ملیت ومذهب

علاوه بر دلائل موجوددرخود مارکسیسم وتضاد های موجود در آثار مارکسیست هادرتضاد های متناقض خود درمارکسیسم در برخورد با جهانهای‌فرهنگی و فکری از سرزمین های شرق بناچار تمام تناقض هایش را به رخ کشیده‌همانطور که‌مارکسیست هویت خود را مدیون قرن نوزدهم و اروپاست مانیزهویت خود را مدیون یك حوزه‌خاص فرهنگی علمی هنری شعوری هستیم بستر هویت من شرقی ایرانی تجربه‌ایست که مرازنده نگه‌داشته این تجربه موروث و میراست از فرهنك بسیار غنی که معجونی‌است از پیش‌از اسلام و بعداز‌اسلام تا به‌امروز. این‌فرهنك راکه‌مابعنوان‌فرهنك ایران می شناسیم به من یك هویت معنوی و ملی می دهد این هویت پایگاه‌اصلی‌واساسی مجموعه سخنرانیهائی درزمینه برخورد آراء و فلسفه و ایدئو ـ لوژیهای شرق و غرب و تاثیر آنها برفرهنگ‌ایران ازتلویزیون پخش می شود .

دیسپ دکتر رضا براهنی ، استاددانشگاه تهران، نخستین سخنرانی را در زمینه تضاد فرهنگ شرق و غرب ایرادکرد که بخشی از آن نقل می‌شود:

★

در میان مثل های درخشانی که از بودا به یادگار مانده ، هیچ مثلی طنز آمیز تر از آن نیست که گفت :

« با انگشت به ماه اشاره کن ابلهان بجای آنکه ماه را بنگرند ، انگشت تو را می ـ بینند .»

می خواهم در این سخنرانی پاره‌ای از عقاید ناچیزم را در باره مسائلی که فکر می کنم نسل من و نسل بعد از من با آنها روبرو است با شما در میان بگذارم . بخشی از این عقاید و تاملات مربوط خواهد بود به وضع خود من بعنوان یک نویسنده و دیگر پیرامون مکاتب مختلفی خواهد بود که در زمینه های سیاسی،اجتماعی و ادبی در طول سه سال گذشته ، علی‌الخصوص درطول این پنجاه سال گذشته ازغرب بسوی شرق سرازیر شده‌است.

۱ـ هیپی‌گرائی و آنارشیسم

**در سفرم به امریکا برای‌تدریس ادبیات تطبیقی در دانشگاه‌های آن کشور ، جوانانی را دیدم که دست از هر چه وظیفه و اعتماد بود شسته بودند که در آن‌عالم رویائی و خیالی خود، تحت تاثیر انواع مختلف دارو های مخدر ، انگار نه به زمین تعلق داشتند و نه آسمان‌نوعی بی قیدی ، لاابالیگری ، و حتی بیشعوری بر وجودشان حاکم بود . با چشمان وق زده ، گونه های زرد ونکیده، بسیاری از این جوانان با هرچه فرهنگ و میراث و جلوه‌فرهنگ غرب بود ، خدا حافظی کرده، سر به کوه و بیابان گذاشته بودند. بودندمیان‌این اشخاص، جوانانی که تمام مکاتب فکری غرب را هیچ و پوچ‌میانگاشتند و بدلیل جنگ های پی در پی که بار سنگین آنها را جوانان بدوش کشیده بودند ، آنچنان این مردمان نسبت‌به غرب ابراز یاس و نومیدی می کردند که با حالت گریز از مرکز ، می ـ خواستند غرب را ببوسندوکنار بگذارند و بسوی شرق عزیمت کنند اینان حرف و سخن اسلام ، بودا ، زرتشت ، کنفوسیوس ، واگر قدری با شعور بودند، مساله تصوف و عرفان شرق‌راپیش می‌کشیدند. وبسیاری از اینان به شرق ، بعنوان تنها راه گریز از بن‌بستهای اجتماعی و تاریخی و سیاسی ، غرب می نگریستند . اکثریت این جوانان از آدم های بسیار سطحی تشکیل‌شده بود تنی چند از اینان ، در برابر دانشگاه ها یا حتی‌معابر عمومی ، و حتی درست در وسط خیابان «برادوی» در نیویورک ، با سر های نیمه تراشیده ، و با کاکلی انداخته در عقب سر مرسوم بودائیان ، کلمات نا مفهومی را بر زبان می راندند که خود در شرقی و مقدس بودن آن‌کلمات‌کوچک ترین تردیدی نداشتند . والبته این اشخاص کشکول گدائی بدست ، پول هم جمع می‌کردند تا خرج هروئین خود را تامین کنند پایان دوران هیپی‌گرائی چیزی جز این بنظر نمیرسید. پایان‌لاابالیگری‌ناشی‌ازعدم ثبات جامعه غربی چیزی جز این هم نبود . طبیعی است که من شرقی ایرانی ، معتقد به پایگاه شرقی ایرانی نمی توانستم با رفتار و طرز فکر این اشخاص موافق باشم تنگ هم ، بطور دسته جمعی، تمام زندگی‌کردن، و تمام کائنات را از پشت چشم های خمار یا نشئه مشاهده کردن، نه ربطی‌به بودا داشت، نه زرتشت و نه موازین دین مبین اسلام، این قبیل اشخاص موقعی که می دیدند من و زنم بعنوان دو نفر شرقی ، خیلی آدم های ساده هستیم ، نه کاکل داریم نه شاخ و دم ، سخت تعجب می کردند اینان تصور می‌کردند که شرقی‌کسی است که قرن هاست در عالم هپروت سیر می کند . موافقت با این نوع جناح‌فکری، مخالف شوون فکری من است . من این را هرج و مرج طلبی می‌دانم و براین لاابالیگری هرگز صحه نمی گذارم . جامعه‌غربی، در نتیجه جنگ های پی در پی ، در ذهن برخی ازجوانان، آنچنان تخم یاس را عمیقا کاشته که تقلید در پیروی از آن برای من شرقی ایرانی رسما در حکم یک انتحاراست و وظیفه یک نویسنده متعهد و واقعی جبهه گرفتن در مقابل عناصر نومید کننده ، بسود عناصر و عوامل سازنده خلاق است . . .

با آنارشیسم مخالفم

هرج و مرج طلبان حتی می خواستند آب از آب تکان نخورد ، هرج و مرج طلبان پر شور می خواهند سنگ روی سنگ نماند . من با هر دونوع من است من اگر مارکسیسم راپذیرم پس مولوی راچکارش کنم ؟حافظ را چکارش کنم ؟ تصوف و عرفان راچکار بکنم ؟ این شمشیر آبدارو درخشان‌زبان فارسی را که‌ازهرهجایش‌شعری سرمی‌کشد چه‌کنم یعنی من آدمی هستم کشته مرده این فرهنك ، این میراث

گزارشها و رویدادها

تهیه‌کنندگان، قیّم هنرمندان سینما شده‌اند

از مدت ها قبل ضمن بروز شایعات مختلف دربارهٔ سندیکای هنرمندان فیلم ایرانی حرکات سریعی در جهت گیری و دسته بندیهای مخالف و موافق بچشم می خورد تا آنکه روزگذشته ازطرف فرزانه تائیدی و اسماعیل نوری علاء بنمایندگی گروهی از اعضاء سندیکای هنرمندان دعوتی از نمایندگان مطبوعات بعمل آمد که بدنبال آن جلسه‌ای برگزارشدومسائل مختلفی در آن مطرح گردید.

سندیکای بی قدرت

موضوع اصلی دعوتنامه‌ای بود که از طرف این گروهبرای برگزاری مجمع عمومی و تجدید انتخابات ابلاغ شد و بدنبالش پیشنهاد هائی بمنظور بهبود وضع اعضا سندیکاارائه شد.

ابتدا فرزانه تائیدی (رئیس جلسه) گفت بدبختانه در این اواخر مشکلات جامعه هنری آنقدر زیاد شده است که‌اعضا سندیکای هنرمندان بجای پرداختن به سینما که در درجه اول اهمیت کار واقع است به حل این مشکلات پرداخته‌اند.

میدانیم که هیئت مدیره سندیکای حاضر آنقدر بدور خودش چرخیده‌که راهی برای حل این مشکلات نیافته و به اینطریق هر روز از قدرت خود کاسته است تا انجا که شایعه انحلال سندیکا هر روز بیشتر قوت پیدا می‌کند.

نوری علاء گفت سندیکا یک عامل موثر برای پیشرفت هنر سینما و عاملی موثر در زندگی اعضاء آنست و گفت بنا به قوانین جاری مملکت هیچکس حق ندارد سندیکای ما را بی خواست و رای ما منحل کندیا شکل آنرا دگرگون سازد.

مسائل سینمای ما روز بروز پیچیده تر می شود و حال آنکه سندیکای ما فعلا بیشتر از پیش به تشکیلات عقب‌افتاده و بی اعتنا به مقتضیات روز مبدل می شود.

سیاست درهای باز

با تائید کوشش جمعی از رفقای خود که زمانی بیشتر این مبارزه را آغاز کرده‌اند تاسف می خوریم که چرا کار آنان بجای مبارزه با عوامل ناهنجار بعنوان مبارزه با سندیکا تلقی شد.

سپس نوری‌علاء وظایف سندیکا و مسئولیت های آن و همچنین مشکلات روزمره سندیکا را از قبیل بیمه، بهداشت، مسکن، صندوق از کار افتادگی، بازنشستگی، بررسی قیمتها و دستمزد ها و برقراری یک حداقل دستمزد روشن کرد و افزود لغو سیاست در های باز ضروری است، اعمال ضوابط شدید هنری در باره هنرمند نمایانی که محیط سینما را هر روز بد نام و بی حیثیت می کنند ضروری است.

اسمعیل نوری علاء گفت از مدتی قبل احساس می شد که دست هائی برای پاشیدن شلول های سندیکائی ما، و پدید آوردن انحصار بکار افتاده‌اند ابتدا خانم‌آذرشیوا جامعه‌هنری راطرد کردگروهی باسم‌سینماگران پیشرو از سندیکا کنار گرفتند و هر یک بسوئی رفتند، اما مساله سینمای ایران مطرح بود اکنون جمع شده‌ایم که موقعیت سندیکای وابسته‌به این سینما را تحکیم بخشیم.

سندیکا بکجا بستگی‌دارد؟

متوسلانی دبیر سندیکای‌هنرمندان گفت متاسفانه مشکل اساسی ما اتحادیه تهیه‌کنندگان فیلم‌است که در جریانات اخیر بطور رسمی و علنی‌باما ازدر مخالفت‌برخاسته‌اند مثلا از پرداخت یکدرصدی که از هنرپیشگان برای بیمه کسر میشود استنکاف‌می‌کنند اگر از هنرپیشه دوهزار تومان می‌گیرند نهصد تومان آنرا به سندیکامی‌دهند و بقیه را حیف و میل‌می‌کنند، هیچگونه ضوابطی هم نیست که آنها را مقید بوظیفه خود نماید و اصولا سندیکای ما معلوم نیست به کجا بستگی‌دارد به وزارت‌کار یا به وزارت‌فرهنگ و هنر؟

محمدمتوسلانی دبیرسندیکای‌هنرمندان واسماعیل‌نوری‌علاء

نوری علاء گفت: اگر می‌گوئید تهیه‌کنندگان بما اجحاف کرده‌اند شما آنهارا عادت‌داده‌اید که تهیه‌کننده قیم شما شده است.

ناصر تقوائی، نماینده کانون سینماگران پیشرو که به جلسه آمده بود گفت: اتحادیه طبق قانون بایدشامل چند سندیکاباشد اما اتحادیه تهیه‌کنندگان فیلم ایرانی این‌امتیاز را ندارد، اکنون اساسنامه‌ای تهیه شده است که ازطبقات‌مختلف سینما سندیکاهائی تشکیل شود که طبعا در آینده اتحادیه‌ای تشکیل خواهندداد و شکلی قانونی خواهد داشت.

نقد تلویزیونی

بچه‌ها... بچه‌ها

سهم‌خاص بچه ها ازبرنامه های‌تلویزیونی «رسما»نیمروز جمعه و ساعت ٦ عصر سایر روزهای هفته پرداخت می‌شود. این البته سهم رسمی بچه‌هاست، والا در مورد تماشای سایر برنامه ها هم کسی جلودار آنها نیست. طبعا تلویزیون باید بکوشد و اغلب می کوشددرحول‌وحوش برنامه های بچه ها آن دسته از برنامه های «عادی»را قرار دهد که با روحیات اطفال سازگار تر است. این‌برنامه ها در روز های عادی هفته عبارت از فیلم های کارتن است، و تولید تلویزیونی خاص بچه ها، فقط نیمروز جمعه را در برمیگیرد. دراین میان برنامه از پیش‌اندیشیده و باصطلاح حساب شده‌ای که به «مسائل» کودکان می‌پردازد «بچه ها ـ بچه ها»نام دارد.

دراین ایام من چند بار برآن شدم که حد نفوذ این برنامه را بر اذهان کودکان بررسی کنم. گفتیم که«بچه ها ـ بچه ها» تنها برنامه تلویزیونی مستمر است که‌به مسائل و گرفتاریهای کودکان عنایت دارد. حال‌به‌بینیم‌نحوه برخورد با این مسائل چگونه است.

بچه‌ها ـ بچه ها کاراکتر های ثابتی دارد که‌البته کاری بجاست چرا که کودکان با شناسائی قبلی از وضع‌صحنه بیشتر مجال دارند مطلب و پیام برنامه را درك کنند.

مهمترین این ها دوبازیگرند که بشکل دلقك های فرنگی گریم شده‌اند و «اورنك و بهرنك» نام دارند. کاراینان عبارت است از طرح یك رشته مسائل مبتلابه کودکان، از قبیل دیر از خواب برخاستن، تاخیر در انجام تکالیف مدرسه ـ معاشرت با یکدیگر و مسائلی از قبیل بهداشت و آموزش های مقدماتی‌که همراه با ماجرا های کوتاه ارائه میشود. دیگر بحث عروسك گویائی است به شکل عکاس، نیز قصه خانم عاطفی و بالاخره محاجه دائمی روباهی که پای درختی نشسته و می‌خواهد خروسی را اغوا کند که از درخت پائین آید.

میتوان گفت که «بچه‌ها ـ بچه‌ها» هنوز در راه تکامل است، اما فکر موجود در برنامه های یاد شده سالم و اصولی است.

کمال این برنامه به‌ابتکار بیشتر سازندگان آن درارائه فرم های نوین بستگی دارد. متلاچه عیبی دارد که‌بعضی از کاراکتر های سنتی‌نمایش ایرانی که مورد علاقه بچه‌ها است از قبیل حاجی فیروز، یاسیاه‌و حاجی، یا مبارك‌خان خیمه شب‌بازی نیز به برنامه «بچه‌ها ـ بچه‌ها» اضافه‌شود.

جالود مظفر

کتاب روز

زنی در گرداب

اثر هانری ترویا
ترجمه: محمود پورشالچی

زنی در گرداب آخرین و در عین حال پر فروش ترین کتاب «هانری ترویا»نویسنده معاصر فرانسه‌است. هانری ترویا که بسبب قدرت خلاقه آثار متعددش به عضویت فرهنگستان فرانسه در آمده نویسنده‌ای روشن بین وآشنا به حقایق و واقعیات است که با نثری روان و ساده، مسائل زندگی را مو شکافی و تجزیه و تحلیل میکند.

غالب آثار این نویسنده جوایز بزرگ ادبی از جمله جایزه معروف گنکور را برده است.

در کتاب«زنی در گرداب» زندگی و مشکلات یک زن سی ساله تشریح شده است. این زن که گمان دارد همه چیز را در باره خودش می داند بر بالین مادر محتضر خود چون شمعی میسوزد و از رفتار پدرخودخواه‌خویش رنج میبرد، معهذا زندگی‌او که نظیر رودخانه‌ای آرام جریان دارد ناگهان مبدل به گردابی عظیم میشود.

محمود پور شالچی‌مترجم توانا این کتاب را به‌فارسی برگردانده است که چاپ نخست‌آن‌در روزنامه‌اطلاعات بصورت پاورقی منتشر شد و اکنون چاپ دوم آن‌بصورت کتابی زیبا منتشر گردیده است.

پورشالچی مترجمی پرکار، با تجربه و توانا است که به زبان های فرانسه و فارسی تسلط کامل دارد. تحصیلات منظم مترجم در هر دو زبان که تا مراحل و مدارج عالی ادامه یافته به وی امکان‌داده است که شاهکار های نویسندگان بزرگی مانند امیل زولا، ژان ژاکروسو، آناتول فرانس، گوستاوفلوبر، گی دوموپاسان، استفن ـ شوایك، سولژ نیتسین فرانسوازساگان و بسیاری دیگر را با حفظ زیبائی‌آنها به فارسی برگرداند و دراین راه توفیق کم نظیری بدست آورد.

پورشالچی که بیش ازسی اثر بزرگ را ترجمه کرده است و بیست سال در کار ترجمه ممارست نموده از بهترین و شایسته ترین مترجمان امروزاست. باعلاقه و پشتکاری که در وی‌وجود دارد یقین داریم در آینده‌نیز شاهکار های ارزنده‌ای از نویسندگان بزرگ‌جهان‌بهمت او به فارسی در خواهدآمد.

برنامه‌اول

چهارشنبه
۱۷ـ۳۰ اخبار
۱۷ـ۳۵ روستائیان
۱۸ـ۰۰ کودکان، ماجراهای‌تن‌تن
۱۸ـ۳۰ اخبار ـ اخبار ورزشی
۱۹ـ۰۰ فیلیپر
۱۹ـ۳۰ شهر آفتاب
۲۰ـ۰۰ اخبار
۲۰ـ۳۰ ترانه‌های ایرانی
۲۱ـ۰۰ روزهای زندگی
۲۱ـ۵۰ مجله تئاتر
۲۲ـ۲۰ تئاتر
۲۳ـ۳۰ بیست و چهار ساعت

نیمروز پنجشنبه
۱۲ـ۰۰ اخبار
۱۲ـ۰۵ دانش
۱۲ـ۳۰ سرزمین عجایب
۱۳ـ۳۰ موسیقی محلی
۱۴ـ۰۰ اخبار

برنامه‌دوم

چهارشنبه
۱۹ـ۰۰ موسیقی و تصویر
۱۹ـ۳۰ اتاق اخبار
۱۹ـ۳۵ والت‌دیسنی
۲۰ـ۲۰ روزنه
۲۰ـ۵۰ واریته
۲۱ـ۰۰ اخبار از برنامه دوم
۲۱ـ۳۰ نام‌ها و نشان‌ها
۲۲ـ۰۰ سریال سینمائی«تعطیلات تابستانی من»

تلویزیون آموزشی

۱۶ـ۳۰ زبان انگلیسی
۱۶ـ۴۵ علوم دوم راهنمائی
کانال ۹ و ۱۱
۱۷ـ۰۰ شناخت حرفه و فن
۱۷ـ۱۵ زنگ تفریح
۱۷ـ۲۵ مثلثات پنجم ریاضی
۱۷ـ۴۵ مسابقه شیمی
۱۸ـ۰۵ هندسه و مخروطات طبیعی
۱۸ـ۳۰ مسابقه فیزیک
۱۸ـ۵۰ رسم فنی
۱۹ـ۱۰ مسابقه طبیعی
کانال ۱۱
۱۹ـ۳۰ فیلم آموزشی
پنجشنبه کانال۷ (شبکه) و۱۱
۸ـ۳۰ تلفظ انگلیسی
۹ـ۲۰ تاریخ
۱۰ـ۲۰ علوم
۱۱ـ۲۰ حرفه و فن

تلویزیون امریکا

۱۷ـ۰۰ در جستجوی حقیقت
۱۷ـ۵۵ اخبار مربوط به‌امریکائی های مقیم ایران
۱۸ـ۰۰ اخبار
۱۸ـ۳۰ بعد از سال دوهزار
۱۹ـ۰۰ کلاس ۲۲۲
۱۹ـ۳۰ شوی بابی‌دارین
۲۰ـ۳۰ بازی خطرناک
۲۱ـ۳۰ برنامه (ماد)
۲۱ـ۵۵ اخبار مربوط به‌امریکائی های مقیم ایران

ستاره بخت شما

فروردین ـ در انجام یک امر خیر شرکت میکنید.
اردیبهشت ـ منتظردریافت‌هدیه و یا شنیدن خبر خوش باشید.
خرداد ـ تغییر خوشفرجامی در زندگی‌شما پدید می‌آید.
تیر ـ یک ملاقات رسمی درپیش دارید.
مرداد ـ با شخصیت جالبی که درزندگیتان موثراست آشنا میشوید.
شهریور ـ درمقابل بروزهرنوع واقعه‌ای خونسرد باشید.
مهر ـ در محفل دوستان از شما بخوبی یادمیشود.
آبان ـ بانگاهی بگذشته‌اشتباه دیگری مرتکب نشوید.
آذر ـ قضاوت عجولانه شما درست نیست.
دی ـ وسیله‌ای برای رابطه مجدد دوستانه شما فراهم میشود.
بهمن ـ از شخص بیماری که مورد علاقه‌شماست عیادت کنید.
اسفند ـ نگران نباشید، همه چیز بخوبی تمام میشود.

یك وسترن بزرگ ـ بی سابقه وپرشکوه . . . . قویتر و کوبنده‌تر از «این گروه خشن» . . .

کلشیکاری تلاش بر سقف با کاشی

ایرانا

آغاز هفته سوم
نمایش درسینما
گلدن سیتی

دنیای ورزش روزهای شنبه منتشر میشود

کاشی سنندج
پیشرو صنعت سرامیک ایران

ویلیام هولدن
ارنست بورگناین
وودی استراد
سوزان هیوارد
درفیلم پاناویژن و رنگی

کاروان انتقام
"THE REVENGERS"
فیلمی بکارگردانی: دانیل مان
محصول سینما سنتر فیلمز

SYSTEM & COMPUTER GSC SERVICES & TRAINING
مرکز آموزش کامپیوتر جنرال سیستمز
با سابقه‌ترین مرکز آموزش کامپیوتر در خاورمیانه‌شروع دوره‌های جدید
راباطلاع میرساند تاتاریخ۱۵ر۱۰ر۵۲ ثبت‌نام مینماید. امیرآباد ـ مقابل پارك‌فرح ـ خیابان‌نوذری ـ شماره ۲۰ تلفن های ۹ـ۹۳۲۱۵۸ ـو ۹ـ۹۳۹۲۸۷

آگهی تغییرات در شرکت ا یران شلکات (سهامی خاص) ثبت شده بشماره ۱۴۵۴۸
طبق‌نامه مورخ۴ر۱۰ر۱۳۵۲ پیوست صورتجلسه مجمع عمومی عادی صاحبان سهام شرکت نامبرده منعقده درتاریخ ۸ر۸ر۵۲ تغییرات زیر در شرکت صورت گرفته است:
نظر به استعفای آقایان آنتونی جان میلرورونالد دیویدمونی از عضویت هیئت‌مدیره آقایان پیترفرویك هولمز و پیتر دیویس برای باقیمانده دوره تصدی هیئت مدیره بعضویت هیئت‌مدیره انتخاب شدند. بعلاوه طبق ماده ۱ـ۱۳ اساسنامه شرکت‌تعداداعضاء هیئت مدیره از هفت نفر به هشت نفر افزایش یافت‌و آقای جان مایکل گرانویل براون بعنوان‌عضوجدید هیئت‌مدیره برای‌باقیمانده دوره تصدی هیئت مدیره انتخاب گردید.
م‌الف ۱۷۸۷۷
رئیس‌اداره ثبت شرکتهاو مالکیت صنعتی، حمیدجمشیدی

آگهی استخدام پزشك
سازمان بیمه‌های اجتماعی برای خدمت در مراکز استان و شهرستان ها بتعدادی پزشک عمومی و متخصص با حقوق مکفی‌نیاز دارد داوطلبان میتوانند برای انجام مصاحبه و آگاهی از شرایط استخدام باداره کل کارگزینی واقع در خیابان آیزنهاور مراجعه نمایند
م‌الف ۱۵۵۵۸
سازمان بیمه‌های اجتماعی

هرکس ۳۰۰ هزار دلار از سازمان‌مخوف «مافیا»بدزدد، در حقیقت دزدی‌نکرده‌بلکه خودکشی کرده است!!

ازفردا صبح فقط درسینما
رادیوسیتی
فیلمی کوبنده خشن، نفس‌گیر از مبارزات پلیس با سازمان «مافیا»

انتونی کوئین
درفیلم رنگی
خیابان ۱۱۰
ACROSS 110TH STREET
باشرکت: انتونی فرانسیوزا
یافت کوتو
بکارگردانی: باری شیر
محصول یونایتدآرتیست
تماشای این‌فیلم برای اشخاص کمتراز۱۸ سال ممنوع است
گیشه‌سینما رادیوسیتی همه روزه‌صبح بلیط رزرو میکند

اینها زن نیستند، دینامیت متحرکند!!

ازامشب فقط در
سینماریولی
زنانی چابك‌تر، سریع‌ترو مرگبارتر از «جیمزباند» با ضربه‌هائی که قویترین‌مردان را ازپادرمی‌آورد... حربه سکس آنها هم که جای خوددارد!!

گیشه سینما ریولی برای رزرو بلیط آماده است

آغاز هفته چهارم
نمایش در سینما
ونک
اولین سینمای مبله و ممتاز ایران
جسورانه‌ترین وسکسی ترین فیلم عشقی سال
مرد بیوه و زنهای خوشگل
رنگی
باشرکت: کارلو جوفره
فرانسوازپره و کاتیاکریستینا
و سکسی ترین ستارگان سینمای ایتالیا
تماشای این فیلم برای اشخاص کمتر از ۱۸ سال ممنوع است

آغاز هفته سوم
نمایش در سینما
پارامونت
زندگی پرماجرائی از غرب آمریکا ... جائی‌که‌یك‌قاضی سختگیر خود دزدان‌وجنایت کاران را دستگیر میکرد، آنهارامحکوم مینمودوشخصا بدار میزدشان
پل نیومن
درفیلمی بکارگردانی: جان هوستون
دنیای بزرگ یک مرد
پاناویژن و رنگی
باشرکت
ژاکلین بیسه
جان هوستون
انتونی پرکینز
استیسی کیچ
و
اواگاردنر
محصول استودیو فوکس آرتیست
"THE LIFE AND TIMES OF JUDGE ROY BEAN"

با تغییر در آئیننامه تشویق مولفان و ناشران

حق‌التالیف را جدی بگیرید

چندی است قسمت کتابخانه‌های عمومی وزارت فرهنگ‌و هنر برای تشویق ناشران بمیزان قابل ملاحظه‌ای‌کتاب ازآنان خریداری میکند بموجب تغییراتی که در آئین‌نامه‌تشویق مولفان و ناشران مربوط صورت گرفته است، ازاین پس کمیسیون قیمت‌گذاری کتاب در تعیین قیمت کتابهائی‌که برای کتابخانه‌های عمومی خواهدخرید حقوق مولفان‌منظور خواهدگردید باین‌ترتیب که قیمت هر کتاب بر مبنای ۱٫۵ برابر مجموع‌هزینه‌های چاپ‌و نشر (کاغذ، خطاطی، نقاشی، کلیشه، چاپ و صحافی) به‌اضافه سه برابر حقوقی که ناشر به مولف یامترجم یا مقدمه‌نویس و مصحح‌و فراهم آورنده‌ی فهرست‌های کتاب پرداخته است تعیین خواهد گردید.

این قانون ناشران را تشویق خواهد کرد تا حقوق بیشتری به مولف اختصاص دهند

دکتر منصور سرداری: در ۲۰ سال آینده

رشد جمعیت به میزان «یک درصد» میرسد

دکتر منصور سرداری

دکتر منصور سرداری معاون وزارت بهداری و مسئول برنامه بهداشت‌وتنظیم خانواده در کلوب‌روتاری راجع به لزوم توجه، هدفها و پیشرفت های این برنامه سخن گفت و یادآور شدکه: با گسترش بهداشت عمومی و امکانات وسیع درمانی توام با رشد سریع اقتصادی، دگرگونیهائی در وضع‌جمعیت کشور بوجود آمده است از طرفی میزان مرگ و میر بخصوص مرگ و میر خردسالان فوق‌العاده کاهش‌یافته و از جانب دیگر طول عمر متوسط افراد بمیزان قابل توجهی اضافه گردیده است جمعیت کشور به سرعت رو به جوانی رفته و گروه سنی کمتر از ۱۵ سال به بیش از ٤٦ در صدکل‌جمعیت رسیده است. جمعیت فعال اکنون به حدود یک سوم کل‌جمعیت رسیده، در حالی که در کشورهائی نظیر انگلستان، فرانسه، ژاپن و یونان دو سوم جمعیت در سنین کار و فعال هستند.

اکنون ٦ سال از شروع برنامه تنظیم‌خانواده درایران میگذرد و میلیونها نفر زن و مرد با این برنامه آشنا و راهنمائی شده‌اند. علاوه بر دانش آموزان و دانشجویان بیست‌و سه هزار نفرسپاهیان انقلاب، افسران و درجه ـ داران ارتش شاهنشاهی، معلمان، اعضای شعب سازمان زنان، مروجین کشاورزی و خانه داری و بهزیستی‌ومذهبی، سرپرستان واعضای‌تعاونی های‌روستائی خانه های فرهنگ‌روستائی، انجمن عمران دهات واعضای خانه های انصاف، تعلیم دیده‌اند و حدود ۷۵۰۰ پزشک، ماما، پرستار و بهیار و بیش از هفده هزار نفر کادر های فنی وابسته به پزشکی دوره های خاصی دیده‌اند و در امر راهنمائی زنان و مردان در داشتن «فرزند کمتر، زندگی بهتر» بسیج شده‌اند ۲۰۵۰ مرکز کلینیکی با شش میلیون و نیم بارمراجعه در سال۱۳۵۱ در خدمت‌این‌برنامه هستند.

اگر که برنامه های تنظیم خانواده درمدت کوتامفعالیت خود ٦ در هزار از موالید کاسته است، بدون شک‌باید فعالیت های بیشتری صورت گیرد تا در ۲۰ سال آینده به هدف نهائی خود که‌رشد جمعیت به میزان یک درصد است نایل آید.

ازراست بچپ آقایان: فاضل انوار ، سید عبداله جزایری، سید علی انوار ، اسماعیل جزایری، اللهقلی نبازمند، سید عبدالحسین معینی ، حمید پناهی ، محمدحجاب، سید محمد انواری و سید محمود موسوی (چندتن از سردفتران و دفتریاران شیراز)

سردفتران ودفتریاران شیراز

ده‌تن از سردفتران و دفتریاران شیراز در سالن کنفرانس اداره سرپرستی نمایندگیهای اطلاعات‌دراستان فارس میزگردی تشکیل دادند و مشکلات کاری خودرا عنوان کردند.
اهم مذاکرات این عده پیرامون تبعیضی است که بین سردفتران ودفتریاران تهران و شهرستانها قائل شده‌اند .
آنچه درزیرمی‌خوانید ماحصل گفت‌وشنودسردفتران ودفتریاران شیراز درمیزگرد اطلاعات است :

تبعیض را ازمیان بردارید!

دراین جلسه ابتدا آقای ناصر امامی سرپرست نمایندگیهای اطلاعات دراستان فارس ضمن تشکر از حضور سردفتران و دفتریاران شیراز گفت :جای خوشوقتی است که‌سردفتران اسناد رسمی که از جمله اشخاص مورد اعتماد و احترام مردم هستند ،روزنامه اطلاعات را بمنظور انعکاس خواسته‌های خود انتخاب کرده‌اند .

وی اضافه کرد : امیدواریم ماهم که درکسوت روزنامه نگاری رسالت انعکاس خواسته های مردم را به عهده داریم ، بتوانیم نظرات و تقاضا های مشروع آنان را منعکس‌سازیم تا از این رهگذر نتایج مطلوبی بدست آید .

خدمت کرده‌اند !

آقای اسمعیل ناظمی یکی‌از شرکت کنندگان در میز گرد گفت : نگاهی کوتاه به ماده ۵آئین نامه بازنشستگی سردفتران و دفتریاران این واقعیت را باثبات می رساند که عده‌ای از آقایان همکاران‌مادر تهران بدون توجه باصول دموکراسی که در کلیه‌شئون کشور باعنایت شخص اول مملکت مشهور است ، در اطاقهای دربسته تهران نشسته وبدون درنظر گرفتن آراء و عقاید دیگر همکاران خود در ولایات ، تصمیماتی برای‌آنان اتخاذ نموده‌اند که شایدبخیال خود قصد خدمت بهمکاران را داشته‌اند اما خبر این است که نه‌تنها خدمتی صورت‌نداده‌اند، بلکه تبعیضات چشمگیر و موجب تاسفی را هم معمول داشته‌اند .

بیمه درمانی

انگیزه قانون بیمه درمانی‌و بازنشستگی سردفتران و دفتریاران صرفا بمنظور کمك به این طبقه زحمت کش و خدمتگزار اجتماع بوده است. چه، تاکنون آنان از بسیاری از مواهب اجتماعی و اداری بی نصیب مانده‌اند .

درآئین‌نامه مربوطه درمورد تعیین میزان حقوق بازنشستگی سردفتران و دفتریاران مقیم تهران‌و خارج‌از تهران‌تبعیضات ناروا وغیر قابل انکاری مشهور است که گذشته از ما، هر انسان نصف‌دیگری را بحیرت وامی دارد .

واقعا ،چرا باید حقوق بازنشستگی سردفتران‌درتهران ۲۵۰۰۰ ریال و در مراکز استانها۱۵۰۰۰ریال ودربخش‌ها ۷۵۰۰ ریال باشد ؟

شاید بهترین دلیل آقایان در تصویب آئین‌نامه آنچنانی این باشد که مثلادرآمد دفاتر رسمی در شهرستان یابخش کمتر ازدرآمد دفاتر تهران است .

واز همین نظر سهم کمتری برای امور بازنشستگی و بیمه درمانی می‌پردازند .

نکته مورد بحث همین‌جاست که سردفتری یا دفتر داری که دارای درآمد کمتری است، بیشتر باید موردحمایت‌و کمك قرار گیرد نه اینکه بگناه درآمد کم اورا از ابتدائی‌ترین حقوق اجتماعی محروم سازند .

گذشته از این مساله قابل تعمق دیگر که موجب تاسف بیشتر می گردد ، اینستکه با دریافت ٤٪ مالیاتهای‌ماخوذه سردفتران و دفتریاران آنان‌را باصطلاح از بیمه درمانی بر خوردار نموده‌اند وسه‌بیمارستان را در تهران انتخاب کرد . و طی بخشنامه‌ای که برای همکاران‌شهرستان خودارسال داشته‌اند، آنانرا مکلف ساخته‌اند که چنانچه خود یا خانواده‌شان دچار بیماری‌شدند به این سه بیمارستان‌در تهران مراجعه نمایند ، یعنی سردفتر بندر لنگه یا جزیره قشم یا زرند کرمان ، برای اینکه دلخوش باشد که همکاران والایش در مرکز کشور بفکر او بوده‌اند و با دلسوزی باو خدمت کرده‌اند ،وزیرچتربیمه وسیله درمان او را فراهم نموده‌اند .

چنانچه بیمار شد ، ترك‌یار ودیار کرده و دفتر خود را تعطیل کند و با مخارجی ده برابر مخارج معالجه در شهرو محل مسکونی خود به تهران عزیمت نماید و با مراجعه به یکی از سه بیمارستان که که برایش درنظر گرفته‌اند ، بستری و امید باینکه دردش درمان خواهد شد !

تصمیم در اتاقهای دربسته

آقای ناظمی سخنگوی سردفتران شیراز گفت :ضمن ستایش از افکار بلند و نیات شاهنشاه آریامهر صراحتااعلام می‌داریم: درکشوری که تمام مردم آن درسرنوشت خویش دخالت دارند، عقلانی نیست که گروه انگشت شماری که نحوه انتخابشان معلوم نیست، تحت عنوان هیات مدیره کانون سردفتران در تهران بنشینند و بدون کمترین آگاهی‌وشناختی که‌ازمسائل‌و مشکلات‌همکاران خود درسایر نقاط کشوردارند، در اطاقهای دربسته برای آنان تصمیم بگیرند . سندی‌معتبرتر از تصویب ماده پنج آئین‌نامه بازنشستگی سردفتران و دفتر یاران در این مورد وجودندارد!

سردفتران و دفتریاران‌شهر شیراز ازمقام محترم وزارت دادگستری وریاست نبت کل تقاضا دارند ، که بابررسی و درصورت تائید عرایض فوق به کانون سردفتران‌استقلال‌بخشید وبرای اتحاد هرگونه تصمیم‌از نمایندگان سردفتران و دفتر یاران نقاط‌مختلف کشوردعوت بعمل آورند، ودر میزان‌حقوق بازنشستگی سردفتران تهران‌و سایر نقاط کشور تجدید نظر ورفع تبعیض فرمایندو باتعیین مراکز درمانی در کلیه نقاط کشور سردفتران و دفتریاران‌را نیزاز مزایای حقیقی بیمه‌درمان بهره‌مند سازند.

دیگر اینکه‌در اصلاح‌قانون حق‌السهم فروش تمبر،نسبت به سهم سردفتران و دفتریاران و اصلاح آئین‌نامه‌و حق‌التحریر مصوبه سال ۳۷ که هم‌اکنون لایحه آن تقدیم مجلس‌شورای ملی شده است اهتمام ورزند .

بدیهی است با توجهی که نسبت به حل مسائل فوق که موجب ناراحتی و تاسف شدید سردفتران است، مبذول‌خواهند فرمود وجامعه‌سردفتران ایران را که‌بپیوسته‌مراتب وطن‌دوستی خودرا به ثبوت رسانده‌اند، سپاسگزار خواهند کرد.

پس‌از گفته‌های آقای‌ناظمی ، دیگر همکاران وی‌نیز سخنان اورا تائید کردند ودر همین باره به بحث و گفتگو پرداختند .

اینجا مقابل بازار وکیل شیراز است . ظاهرا مغازه داران شیرازی برای اینکه مغازه‌هایشان از خطر ریزش برف و باران در امان باشد ، باایجاد یک دیواره شنی کوتاه ، مقدمات مقابله با زیانهای احتمالی ناشی از سیلاب را فراهم کرده‌اند.
شاید این کار بعقیده بعضی برای‌مقابله با سیلاب فکر بکری باشد ، اما به عقیده ما تاثیرش آنچنان نخواهد بود ، چرا که جز ایجاد گل و لای و گاهی اوقات‌زمین خوردن‌عابرین‌سود دیگری نخواهد داشت . تا نظر مسئولین امر چه باشد .
شیراز ـ خبرنگار اطلاعات

دیوارشنی درمقابل بازاروکیل شیراز!

در ماده (۵) آئین‌نامه بازنشستگی سردفتران‌ودفتریاران کشور باید تجدید نظر شود

مراکز درمانی سردفتران و دفتر ـ یاران بیمه شده شهرستانها در تهران قرار دارد !

کانون سردفتران را مستقل کنید

برای سومین بار !

گنبدشاهچراغ(ع) برداشته‌میشود

شیراز : (خبرنگار اطلاعات): برای سومین بار گنبد حضرت شاهچراغ « ع» برداشته می‌شود. نخستین گنبد حضرت احمدبن موسی‌شاهچراغ برادر بزرگتر حضرت امام رضا «ع» که شیراز با خاکیکسان شد، این گنبد به مسافتی پانصد متر و دورتر از بقعه به روی یک گرمابه فرود آمد ، اولین گنبد بقعه حضرت شاهچراغ « ع » ۷۲ پهلو داشت و از آثار با ارزش هنر معماری ایران باستان بود .

دومین گنبد این حضرت‌که باکاشیکاری جالبی ساخته‌شده بود به علت‌پوسیدگی چوبهای اسکلت آن دچار شکاف شد و چون مرمت آن امکان پذیر نبود ، برداشته شد .

سومین گنبد که حدود هشت سال‌قبل ساخته‌شد دارای اسکلت فلزی‌است و کاشیکاری آن را هنرمندان اصفهانی با رگه هایی از طلا انجام داده‌اند و به‌علت فلزی بودن اسکلت و انبساط و انقباض‌فلزدرزمستان و تابستان ، کاشی های نمای گنبد دچار شکاف شده و در نتیجه قسمتی از کاشی های گنبد در حال حاضر فروریخته است .

شاهنشاه آریامهر در آخرین سفر خودشان به شیراز دستور دادند :

ـ برروی این کار مطالعاتی انجام گیرد .

متخصصین پس از مطالعات فراوان اظهار داشتند : بجز برداشتن‌سومین گنبد وساختن گنبدی دیگر چاره‌ای ندارند .

چند متخصص به خبرنگار ما در شیراز گفتند : تنها راه حل این مشکل ، برداشتن‌کاشی های گنبد و ساختن یک‌گنبد طلا بجای آن است ، عده دیگری اظهار داشتند :

ـ گنبد کاشی بمراتب بهتراز طلاست و از جهت‌هنرمعماری و کاشیکاری ، کاشی کردن این گنبد با سایر قسمت های حرم هماهنگی لازم را بوجود می‌آورد . گنبد فعلی دارای چهار پایه است و قطر هرپایه ۲٤ مترمربع است و هرپایه ۱۲ متر ارتفاع دارد .

چند صاحبنظر فن معماری اظهار عقیده کردند :

ـ در صورت برداشتن‌کاشی های فعلی ، چنانکه بخواهند نمای گنبد را کاشی کنند سرنوشتی نظیر کاشی های فعلی خواهد داشت ، تنهاراه حل بتونی کردن پوشش‌اولیه و کاشیکاری مجدد آن است.

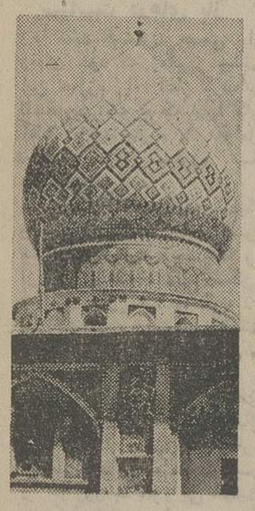

نمائی از گنبد فعلی شاه ـ چراغ «ع» شیراز

شاهراه‌خوزستان احتیاج بمرمت‌دارد

جاده ابادان ـ اهوازکه روزگاری یکی از شاهراه های خوب کشور محسوب میشد ، اینک انچنان‌وضع اسفباری پیدا کرده که رانندگان وسائط نقلیه جرات عبور در آن را ندارندگفتنی‌است که در مسیر این‌جاده دهها کارخانه تولیدی و صنعتی وجود دارد و در هریک ازاین کارخانه ها صدها کارگر وکارمند مشغول بکار هستندو باید روزانه ازهمین جاده پراز دست‌انداز و غیر قابل عبور بسرکار خود بروند ، چه ، بسا که برای‌آنان درهمین رفت و آمد ها حوادث ناگواری روی‌دهد.

حرابی جاده آبادان ـ اهواز روی اهالی روستا های این مسیر نیز تاثیر گذاشته و از نظر عبور ومرور ناراحتشان کرده است .

بارندگی اخیر در جنوب برای رانندگان وکارگرانی که در این مسیر در حال رفت و آمد بودند، حوادثی‌بوجود بوجود آورد .

مثلا کامیون شماره ۳۸٤۷۱ آبادان هنگام عبور از جاده مذکور از جاده منحرف شد و واژگون گردید در این حادثه یاسین علی‌پور راننده کامیون ، دوسرنشین آن باسامی یاسین علی‌پور و جاسم‌مجروح شدند و روانه بیمارستان گردیدند .

مردم خوزستان ، خاصه اهالی آبادان ،اهواز و خرمشهر از مقامات مسئول انتظار دارند ، هرچه زودتر نسبت به مرمت و نوسازی این‌راه اقدامات لازم رامعمول دارند .

خوزستان ـ خبرنگار سیار اطلاعات

برای شهرداران نواحی شیراز خانه ساخته میشود

شیراز : در جلسه انجمن‌شهر شیراز آقای دکتر شاپوریان شهردار این شهر گفت برای رهائی از اجاره نشینی واحد های شهرداری تصمیم داریم در محوطه شهرداری شیراز برای دوایر مختلف اجاره نشین ساختمان کنیم و برای شهرداران نواحی خانه بسازیم . در این جلسه مراسم تودیع باسرپرست سابق شهرداری شیراز نیز بعمل آمدو آقای‌مکارمی به‌عنوان معاون مالی و اداری شهرداری معرفی گردید.

رقابت ژیمناستهای دانشگاه پهلوی شیراز

شیراز : مسابقات ژیمناستیک دانشگاه پهلوی شیراز در یک شب‌با حضور آقای دکترقوامی معاون دانشگاه پهلوی شیراز به سرپرستی آقای اعظمی ، زیر نظر تربیت بدنی دانشگاه انجام شد و در مجموع شش رشته اسباب آقای حامد اخوان از دانشکده کشاورزی با کسب ۲۹٫۸۵ درجه امتیاز اول شدو نفرات دوم‌تاششم این مسابقات عبارت‌بودند ازآقایان : دهقانی از دامپزشکی ، کحالی از کشاورزی ، حسین‌زاده از پزشکی ، بابائی از ادبیات و علوم و انشائیان از کشاورزی.

برندگان انفرادی

در رشته حرکات خرک حلقه ، حرکات زمینی، پارالل، دارحلقه‌و بارفیکس حامداخوان از دانشکده کشاورزی اول شد و در رشته پرش از خرک کحالی‌از دانشکده کشاورزی به مقام اولی دست یافت .

از نکات قابل توجه این مسابقات‌کسب مقام دومی آقای دهقانی‌از هر پنج رشته اسباب که آقای اخوان اول شده‌بود میباشد .

آقای دهقانی که دانشجوی دانشکده دامپزشکی است فقط دو سال است به تمرینات ژیمناستیک روی آورده و با استعداد عجیب خود می توان به‌آینده او امید های فراوانی داشت‌وراهنمای این‌ورزشکاران آقای اعظمی مربی ژیمناستیک دانشگاه‌میباشد که اخیراموفق به کسب دیپلم بین‌المللی داوری ژیمناستیک شده است .

عکس پائین آقای حامد اخوان قهرمان ژیمناستیک‌دانشگاه پهلوی و در بالا محمدرضادهقانی که‌مقام‌دومی را بدست آورد ، هردو با یك حرکت زیبای موازنه در روی دارحلقه

تاسیس۳دانشکده‌جدیددراصفهان

اصفهان ـ دکتر قاسم معتمدی رئیس دانشگاه اصفهان اعلام کرد که این دانشگاه بسرعت سرگرم تهیه مقدمات‌تاسیس دانشکده‌های باغبانی ، هنرهای ملی و دندانپزشکی است.

بقرار اطلاع پس ازتعیین استاد، دانشکده‌های مذکور در اصفهان تاسیس خواهد شد و از چندی‌قبل اقداماتی دراین زمینه انجام شده است .

آنفلوانزا در ممسنی وسروستان

شیراز: طی چندروز اخیر در ممسنی و سروستان‌فارس براثر برودت هوا آنفلوآنزا شیوع پیدا کرده‌و عده زیادی از اهالی دچار این بیماری شده‌اند.

بیماران آنفلوآنزائی ممسنی و سروستان تحت مراقبت پزشکان بهداریهای مربوطه هستند.

«مه» ٤۹ نفررا مجروح کرد !

اهواز: دو روز متوالی است که صبحها مه غلیظی شهراهواز را میپوشاند و مه بحدی است که‌پلیس عبورو مرور وسائط نقلیه را در راه های اهواز ـبندر ماهشهر و اهواز ـاندیمشك ـخرمشهر تا اطلاع ثانوی ممنوع کرد.

از صبح دیروز نیز هرنوع قایقرانی در کارون‌ممنوع شد.

طی دو روز اخیر حوادث ناشی از مه غلیظ در اهواز باعث مجروح‌شدن ٤۹ نفر شد.

دستگیری سارقین ۱۷۸ موتوسیکلت

اهواز: یك باندبزرك سرقت موتوسیکلت و دوچرخه در اهواز کشف شدو ۱۵ عضو این باندبدام ماموران‌آگاهی اهواز افتادندوصبح دیروزبدادسرای اهواز اعزام شدند.

این عده متهمند ۱۷۸ دستگاه موتورو دوچرخه را در اهواز سرقت کرده‌و آنها راوسیله مردی بنام‌مجتهدزاده شادگانی ، بفروش رسانده‌اند.

متهمین‌دمن سلمانپور ،یعقوب سیاحی ، حسن‌مزرعه، عبدالزهرانیسی ، جمعه خسرجی ، کاظم سلیمانی ،جاسم حمودی ، منصور هویزاوی ، عبداله شادگانی ، کاظم موسوی ، سعید صفه، صالح عیاشی ، عبدالزهرا سیاحی، سعید بدوی و طاهر مقدم نام دارند.

آنفلوآنزا اصفهانیها را خانه‌نشین کرد !

اصفهان: چهل‌درصد از مردم اصفهان را«آنفلوآنزا» خانه‌نشین کرده‌است زیرا چنانکه مبتلایان به‌آنفلوآنزا از خانه های خود خارج شوند موجب شیوع این بیماری در شهر میشوند.

گزارش خبرنگار ما حاکیست درحال حاضر کافیست در هر خانواده یك‌نفر مبتلا به آنفلوآنزا پیدا شودتابقیه نیز باین بیماری دچار شوند!

بقرار اطلاع در بروجن نیز شیوع بیماری آنفلوآنزا باعث‌شد کلیه آموزشگاه های این‌شهر تاروز شنبه آینده تعطیل‌شود.

بازدید

اصفهان : آقای دکتر حسین بنائی رئیس سازمان پیشاهنگی ایران بمنظور بررسی منطقه ایجاد جمبوری جهانی پیشاهنگی که در سال ۱۳۵۸ در ایران تشکیل میشود وارد اصفهان شد . وی از فعالیت پیشاهنگی دراصفهان و همچنین از زمین هائی که جهت ساختمان خانه های پیشاهنگی در نظر گرفته شده دیدن کرد .

آشنائی با هدفهای لژیون

خدمتگزاران بشر

● ممسنی :به‌منظورآشنائی طبقات‌مختلف مردم با هدف‌های لژیون خدمتگزاران بشر مردم ممسنی و کارمندان دولت در جلساتی که در دفتر لژیون در نورآبادممسنی‌تشکیل‌شد شرکت کردند .

در این جلسات فلسفه تشکیل لژیون‌خدمتگزاران بشر توسط نمایندگان‌لژیون مذکور تشریح گردید و درخاتمه یک حلقه‌فیلم کوتاه‌مربوط‌به‌خدمات‌داوطلبان لژیون‌خدمتگزاران‌بشر درسطح جهانی نمایش داده شد .

همچنین‌درزمینه‌های‌بهداشت محیط ـایجاد کتابخانه مهد ـ کودک ـ کلاس خیاطی و گل ـ دوزی ـاحداث حمام و تعمیر دبستان‌از طرف داوطلبان‌لژیون مذکور در روستای کوین از توابع نورآباد اقداماتی انجام داده شد و مطالعاتی در زمینه امور دامپروری ـ کشاورزی و اقتصادی آغاز گردید .

آخرین اخبار تا ۸ شب

ناو جنگی فرانسوی دربوشهر

بوشهر- یک فروند ناو جنگی فرانسوی موسوم به «٦٦۰» در اسکله نیروی دریائی بوشهر لنگر انداخت .

فرمانده این ناو پس از ورود با آقای احسان‌الحقیقی استاندار بوشهر ملاقات کرد و استاندار نیز متقابلا بر روی عرشه ناو مذکور از فرمانده ناو و ابواب‌جمعی آن دیدن کرد. نظیر این ملاقات‌ها بین افسران نیروی دریائی ایران و ناو فرانسوی نیز صورت گرفت .

یازدهمین سمینار آموزش‌تعاون

شیراز ـ دیروز یازدهمین سمینار آموزشی تعاون برای مدیران شرکت‌های تعاونی و نمایندگان شهرداریهای استانهای فارس، ساحلی، فرمانداریکل کهکیلویه و بویراحمد طی‌مراسمی باحضور استاندار فارس در شیراز گشایش یافت .

در این سمینار که چهار روز ادامه دارد یکصد نفر از اعضای هیات‌های مدیره شرکت‌های تعاونی شهری و نمایندگان شهرداریهای مناطق مذکور شرکت دارند.

کشف جسد درساحل دریا

بندرکنگان ـ چند کودک خردسال هنگام بازی درساحل دریای کنگان به‌جسد طفلی برخورد کردند که درزیر قایق کهنه‌ای دفن شده بود .

کودکان جریان را به والدین خود اطلاع دادند و پس‌از آگاهی ماموران جسد مکشوفه طفل به پزشکی قانونی انتقال یافت و جریان تحت رسیدگی است.

چند سنك نبشته ازدوره سلجوقی درشهر اصفهان کشف شد

اصفهان ـ ظهر دیروز هنگام تخریب قسمتی‌از ساختمان گرمابه «خسرو آقا» واقع در امتداد خیابان «سور اسرافیل» اصفهان، چند سنگ‌نبشته و لوحه قدیمی ، ازدل خاک‌بیرون آمد که گفته میشود مربوط به دوران سلطنت پادشاهان سلجوقی است .

خبر کشف سنگ‌نبشته به مقامات باستانشناسی‌اصفهان اطلاع داده شد و کارهای تخریب نیز متوقف گردید .

بقرار اطلاع، از طرف وزارت فرهنگ و هنر ، دستور داده‌شده که لوحه‌هاو سنگ‌نبشته‌های مذکور در کاخ‌چهلستون نگهداری شود و تحقیق در این زمینه ادامه دارد.

استادان آمریکائی در شیراز

شیراز ـ شانزده تن از استادان و دانشجویان یک کالج آمریکائی بمنظور بازدید قسمت‌های مختلف دانشگاه پهلوی بامداد دیروز وارد شیراز شدند .

همچنین «لردولترفورس» عضو مجلس اعیان بریتانیا و رئیس انجمن حقوق بین‌المللی پریروز وارد شیراز شد و پس‌از بازدید از قسمت‌های مختلف دانشگاه پهلوی‌با آقای فرهنگ‌مهر ملاقات کرد. وی که میهمان رئیس دانشگاه پهلوی است از آثار تاریخی شیراز نیز بازدید خواهد کرد.

کشف نفت در ممسنی

شیراز ـ کارشناسان نفتی از بخش ماهور میلانی از توابع ممسنی بمنابعی از نفت دست یافتند و کار حفاری چاه نفت وسیله شرکت ملی نفت ایران شروع شد. این منطقه سال گذشته در زلزله ویران شده است.

کوچه استثنائی دنیا در شیراز قرار دارد!

مسجد خیرات یکی از معروفترین و زیباترین مساجد شیراز (درکوچه نوبهار)

انجمن زرتشتیان (در کوی نوبهار)

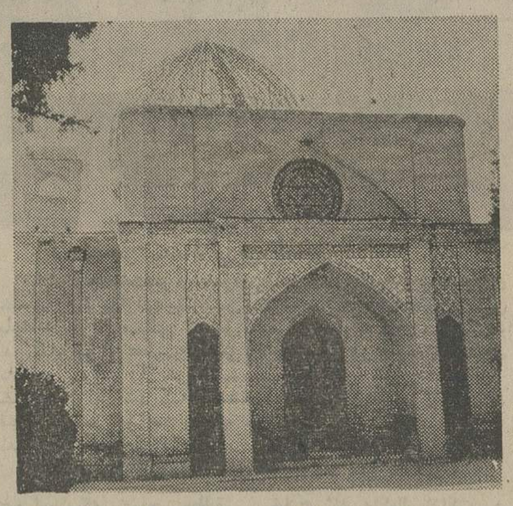

کلیسای «شمعون غیور» (درکوی نوبهار)

کوچه نوبهار شیراز را باید کوچه استثنائی جهان دانست . این کوچه برای پیروان تمام ادیان رسمی کشور مقدس است زیرا عبادتگاه کلیه ادیان در این کوچه روبروی‌هم‌قراردارد!

کوچه «نو بهار» ده متر عرض و حدود هشتصد متر طول دارد و خیابان زند را به خیابان‌خیام‌وصل می‌کند.

در ابتدای کوچه مسجد خیرات واقع است و این مسجد یکی از زیباترین و معروفترین مساجد شیراز است که در آن همراه با صدای الله‌اکبر جماعت لااله الاالله گو. آستین‌ها را بالا می‌زنند و پس از وضو با خدای خود خلوت کرده ، براز و نیاز می‌پردازند .

در وسط کوچه کلیسای حضرت شمعون غیور تنها کلیسای بزرگ و کامل برای عیسویان فارس قرار دارد یکشنبه عیسویان شیراز برای‌عبادت‌وخواندن سرود های مذهبی به آنجا میروند و به پیشگاه روح‌القدس عبادت می‌کنند .

در کنار کلیسای « شمعون غیور » معبدبزرگ زرتشتیان فارس قرار دارد . در این معبد زرتشتیان فارس باشعار گفتار نیک ـ رفتار نیک و کردار نیک وبا روشن نگاه داشتن آتش که مظهر پاکی و روشنی است به عبادت اهورامزدا می‌پردازند .

در روبروی معبدزرتشتیان «کنیسا» یا «کنیسه» و یا «کنشت»یهودیان فارس‌واقع است که پیروان حضرت موسی و قوم بنی‌اسرائیل شبها و صبح های شنبه در آن جمع‌می‌شوند واز «یهوه» نعمت و برکت می طلبند.

چنانکه دیدید این کوچه مجموعه عبادتگاه های تمام مذاهب رسمی مملکت است . پیروان مذاهب مختلف در این کوچه بدون اینکه اختلاف مذهب برای آنان مشکلی‌ایجاد کند به‌معتقدات یکدیگر احترام می‌گذارند و اعیادیکدیگررا تبریک‌میگویند.

در این کوچه چند مرکز مهم فرهنگی از جمله انجمن فرهنگی ایران و آمریکاقرار دارد و همچنین سینمای سینه‌رامای شیراز نیز دراین کوچه قرار دارد !

منوچهر فتحی‌نژاد
خبرنگار اطلاعات در شیراز

عبارتگاه یهودیان (در کوی نوبهار)

خودسوزی یا جنایت؟

همسر سید محمد : شوهرم خودسوزی کرده است

برادر سید محمد : برادرم را آتش زده‌اند

اصفهان ـ سید محمد فاطمی کارمند حسابداری ذوب آهن اصفهان که بعلت سوختگی شدید در بیمارستان«ثریا»اصفهان،بستری شده بود ، صبح دیروز درگذشت.

برادر سید محمد فاطمی طی شکایتی به مقامات انتظامی و قضایی اصفهان ، مدعی شد که برادر او را یک یا چند نفرآتش زده‌اند و وی قربانی جنایتی شده است .

بازپرس شعبه ٦ دادسرای اصفهان ، مامور رسیدگی‌به‌پرونده این شکایت شده است .

سید محمد ۳٦ سال داشت ، ودو سال پیش‌با بانونورمهدوی که ۳٦ سال دارد و آموزگار یکی از مدارس اصفهان است ازدواج کرده بود .

ازاین زن و شوهر یک‌کودک یکساله بجای مانده است .همسر سید محمد چندی پیش در مورد چگونگی آتش گرفتن سید محمد گفته بود :

ـسید محمد در حالی که لباس گرم مخصوص خانه بتن داشت، یک بارانی روی شانه‌اش انداخت و برای خرید سیگار ، از منزل بیرون رفت ولی یادش رفته بود که کبریت هم بخرد . پس از بازگشت او ،من‌برای خریدکبریت به مغازه‌ای‌که‌فاصله چندانی‌باخانه ما ندارد رفتم ولی لحظه‌ای بعد به من اطلاع دادند که خانه ما آتش گرفته است .. سراسیمه به خانه بازگشتم و دیدم که سید محمددر میان آتش میسوزد ، او را به بیمارستان انتقال دادیم و بستری کردیم ، من فکر میکنم سید محمد خودسوزی کرده باشد چرا که‌در آن وقت کسی در خانه نبود که اورا آتش بزند .

جسد زن اهوازی در تهران معاینه میشود

اهواز ـ بدنبال کشف جسد زن جوانی بنام صدیقه خلیلاوی در اهواز ، پزشکی قانونی این شهر از تعیین علت مرگ این‌زن‌اظهار عجز کرد و بهمین جهت جسد صدیقه برای کالبد شکافی و روشن شدن علت اصلی‌مرگ وی به پزشکی قانونی تهران انتقال یافت .

هم‌اکنون دوبرادر بنام‌های جاسب و لفته که در مظان اتهام هستند در زندان بسر میبرند و در انتظار روشن شدن تکلیف خود میباشند .

صدیقه چندی پیش در اهواز ناپدید شده بود و جسدش چند روز پیش از زیر خاک بیرون کشیده‌شد.

عصرانه مرگ!

آبادان ـ سقف یک اتاق مسکونی در نزدیکی آبادان فرو ریخت‌وچهارنفر اعضای یک خانواده‌که‌سرگرم‌خوردن عصرانه بودند در زیر آوار ماندندوصاحبخانه کشته‌شد!

با اطلاع از جریان‌بلافاصله ماموران انتظامی برای‌نجات جان حادثه‌دیدگان شروع‌شد و پس از۳ ساعت فعالیت‌زن و ۲فرزند صاحبخانه‌درحالی که بشدت مصدوم شده‌بودند از زیرآوارخارج شدند ولی صاحبخانه بنام «عبدالنبی ـ دریم» کشته شد .

فرماندار خرمشهر :

زنان بعضی از زندانیان حقوق بگیر دائمی شده‌اند !

خرمشهر : آقای صوفی فرماندار خرمشهر به دنبال اعتراض و متحصن شدن همسران زندانیان بلحاظ قطع مقرری ماهانه ، آنها ،ازطرف انجمن حمایت زندانیان در اجتماع بانوان وابسته به سازمان زنان‌خرمشهر گفت :

زندانیانی سراغ دارم که مدت ۱۰ تا ۱۵ سال تمام است که درزندان هستند و همسران آنها ماهانه مبلغی به عنوان کمک دریافت کرده‌اند و درمعنی حقوق بگیردائمی شده‌اند

فرماندار خرمشهر افزود : چون اینکار بنظرانجمن حمایت‌زندانیان صحیح نبود واز طرفی مقرری‌بگیری همسران زندانیان بصورت یک بیماری درآمده بود قرار شد .طی رسیدگی دقیق پول هائی که صرف این مسائل می‌شد خرج زنان مستحق وبی‌پناه شود و آنانکه دارای وسعت‌مالی‌هستند بصرف اینکه همسرشان زندانی است مقرری نداشته باشند.

دختر بچه‌ای که‌دوباره زنده‌شد!

دکتر مویدی درکنار زهرا حالا زهرا سلامتی خود را بازیافته و به چهره دکتر لبخندمیزند.

چندروز پیش در بیمارستان شیروخورشید سرخ خوانسار معجزه‌ای بوقوع پیوست و دختر بچه دو ساله‌ای بنام زهرا بهارلو زندگی دوباره یافت . مادر زهرا هنگامی بچه‌اش را به‌بیمارستان آورده بود که ظاهرا مرده بود اما پزشك و کارکنان بیمارستان با معاینه دقیق متوجه شده بودند که با وجودیکه این طفل هیچگونه حرکتی نمیکند و ظاهرا مرده است ، قلب او کار می کند ولی ضربان آن بسیار ضعیف است و با اینکه ناامید بودند دست بکار شده‌باکوشش وفعالیتی‌که ازخودنشان‌دادند ، پس از ۱۲ ساعت طفل سلامت کامل خود را بازمییابد .

خبرنگار ما که بلافاصله در جریان قرارگرفت طی گزارش خود مینویسد : برای اینکه از چگونگی این حادثه جالب‌بهترو بیشتر آگاه شوم به بیمارستانی که طفل در آن بستری بود رفتم ، بالای تخت دختر بچه با خانم بهارلو مادر او که بسیار خوشحال بنظر میرسید و از فرط شوق در پوست خود نبودگفتگو کردم وی طی صحبت خود اظهار داشت :

روزگذشته ناگهان حال دخترم بد شد و ظرف چند دقیقه‌حالش روبه‌وخامت گذارد ـ تا بخود آمدم از هوش رفته بود ، از دهانش کف خارج میشد و سفیدی چشمانش مرابه وحشت انداخت ، با اینکه مایوس شده‌بودم‌بااینحال جسد نیمه جن بچه‌ام را به شهر آوردم و به چند پزشك نیز مراجعه کردم ولی اظهار ناامیدی کردند . حالا باگذشت چند ساعت بچه‌ام دیگر حرکتی از خودنشان نمیداد ، ناامید و مایوس در حالیکه بشدت متاثر شده بودم به این بیمارستان مراجعه کردم . در همانحال آثار یاس و ناامیدی را در چهره رئیس بیمارستان مشاهده کردم بخصوص که‌چندین ساعت‌اتلاف‌وقت کرده بودم.دکترو کارکنان بیمارستان بلافاصله دست بکار شدند واز ساعت ٥ بعد از ظهر تا صبح بربالین بچه‌ام به تلاش پرداختند ، حتی دکتر تاصبح بیدار ماندو بربالین بچه بود ، ازطلوع آفتاب به تدریج حال بچه خوب‌شد وهمانطوریکه می‌بینید اکنون حالش بسیار خوبست و کاملا بهبود یافته و در حقیقت بچه من‌دوباره زنده شد .

در مورد کاردکترمویدی رئیس‌وجراح بیمارستان‌شیروخورشید مرخ خوانسار که اخیرا به‌این شهر آمده چیزهایی شنیده‌بودم بخصوص نامبرده چند بیمار را که حالشان بسیار وخیم بوده‌و امید هیچگونه بهبودی حتی در شهر های دیگر را نیز نداشته‌اند معالجه و درمان نموده‌اند ، دکترمویدی طی مصاحبه‌ای در این مورد اظهار داشت :

خیلی خوشحالم که توانسته‌ام تاکنون موفقیتهایی درکارم بدست آورم . من و همه کارکنان این بیمارستان در تمام مدت ۲٤ ساعت آماده کمك و پذیرایی ازمراجعین وبیماران هستیم، سعی ما بر این است که با امکاناتی که در اختیار داریم بیماران را در همین بیمارستان معالجه نمائیم و نیاز بیماران را ازلحاظ رفتن‌به شهرهای دیگر مرتفع‌نمائیم ، در مورد نحوه عمل درباره کار ایشان سئوال شد . آقای دکتر مویدی در پاسخ گفتند: طی تجربیاتی که بنده در مدت تخصص در آلمان‌بدست‌آوردم شخصا نظرم در مورد معالجه بیماران این است که البته باید دانست چه کمکهای اولیه مورد نیاز است و بعد به‌ترتیب کمك های اولیه لازم را به بیمار نمود و بعد از آن آزمایشهایی جهت تشخیص مرض‌بعمل آورد . پس از آنکه مرض بخوبی‌تشخیص داده‌شد باید معالجه را شروع نمود . بکرات دیده شده‌است بیمارانی که حالشان وخیم است متاسفانه پزشکان قبل‌ازاینکه موارد بالا را در مورد بیمار رعایت کنند با عجله دست به کارهای پزشکی غیر ضروری‌ویا بهتر بگویم دست‌به‌کارهای‌بیهوده‌میزنند که‌همین کارها چه‌بسا ممکن‌است‌حال بیمار را وخیم‌تر ساخته‌و حتی‌باعث مرك‌وی گردد امید است بتوانیم با امکاناتی که اخیرا در پیشرفت علم پزشکی در مملکت ما فراهم گردیده گامهای موثری برداریم .

آ ـ ش ٤٠١١

نمایشنامه محاکمه در جهنم در اصفهان درخشید

بمناسبت روز مادر تنها نمایشنامه‌ای که بر روی صحنه آمد نمایشنامه محاکمه در جهنم‌بود که در دبیرستان بازرگانی ،با سرپرستی رئیس دبیرستان مهدی محبوبی و مربی امور تربیتی و بازرگانی و بانك‌داری رضا سرشوق و بسرپرستی گروه هنری و کمدین محبوب محمد منانی که (بیش از ۸ سال سابقه هنری دارند)

نمایشنامه شامل رشته های هنری ـتئاتر ـ دیکلمه ـ گریم و دکور و دکوراسیون میباشد منوچهر فاضل که نویسنده پیس بمناسبت روز مادر این نمایشنامه را بروی صحنه آورده یکی ازچهره های پرکار تئاتر و گروه هنری هستند که بیش از بیست نمایشنامه از ایشان بنمایش گذارده و فوق‌العاده بود .

این نمایشنامه تنها برنامه‌ای بود دراصفهان که بیش‌از سه ساعت و نیم تماشاچی را غرق‌در شادی‌و لذت‌فروبرده بودبدون‌اینکه لحظه‌ای‌احساس خستگی بکنند یکی دیگر از هنرمندان برنامه آقای اخوان هستند که تنها خواننده جاز در اصفهان میباشد این برنامه‌که بیش از پانصد تماشاچی را بخود جلب کرده بود با همکاری‌محمد منانی‌که بازی او همه را تحت‌تاثیر قرارداد یکی از واقعیت تعلیم دیدن‌کار هنری ایشان بود. صحنه نمایش آنچنان دلنشین و زیبا تنظیم شده بود که هر بیننده احساس میکرد که یك واقعیت است نه یك نمایش بطوریکه در عکس کمدین محبوب‌محمد منانی در حال اجرای برنامه را مشاهده میکنیم .

صحنه‌ای از نمایشنامه محاکمه در جهنم که در اصفهان بنحو جالبی اجراء و مورد توجه‌قرار گرفت .

نیازمندیهای مردم خوزستان

برای معرفی بهترین کالای خود در خوزستان کافیست فقط تلفن کنید

اهواز ۲۲٤۷۳ — آبادان ۲٤٤۳۳ — خرمشهر ۳۷٥۷

چلوکبابی حاتم
تلفن ۲٥٦٦٦
دارای سالن های متعددو محیط آرام اهوازخیابان‌رضا شاه‌کبیر جنب سینماشهر ـ فرنك.
آ ـ ش ۳۹۷۰ ـ ۲٥

لذیذترین غذا در چلوکبابی بیریا
رضاکوشکی
مجهز به سالن خانوادگی
اهواز خیابان اصلی کمپلو
تلفن ۳۰۲٦۹
آ ـ ش ۳۹۷۱ ـ ۲٥

فروشگاه مرکز
نمایندگی لوله‌های سخت پلاستیك پی ـ وی ـ سی پلیکا
انواع لوازم ساختمانی
اهواز خیابان ششم بهمن
۲٤متری چهارراه بختیاری
تلفن ۲۳۳۸۱ محمد نادرخانی
آ ـ ش ۳۹۷۲ ـ ٥ ـ

کله‌پزی وکبابی‌لذیذ با لذیذترین‌غذا
در بهترین و زیبا ترین سالن‌غذاخوری خوزستان از خانواده های محترم‌پذیرائی می کند .
اهواز ـ خزعلیه روبروی بخش نفت ـ کله‌پزی وکبابی لذیذ ـ ابراهیم گرجی
آ ـ ش ۳۹۷۳ ـ ٥ ـ

باگزانفروشی مبارزه‌کنید
همه‌چیز عالی‌وارزان در سوپرمارکت‌وسلف سرویس فروشگاه بزرك اهواز
اهواز ـ فلکه ششم بهمن
آ ـ ش ۳۹۷ ـ ٥ ـ

مرگ لحظه‌ها، نمایانگر آنست که‌وقت طلاست
برای یافتن بهترین کالا این همه جستجو و اتلاف وقت ، طلای عمر را بیهوده برباد میدهد. مابهترین ها را دراینجا معرفی میکنیم تا شما آسوده تر باشید .

برنامه‌های تلویزیون ملی ایران

مراکز :شیراز ـ اصفهان ـ آبادان
پنجشنبه ۱۳ر۱۰ر٥۲

بخش اول
۱۲ اخبار
۱۲ر۰٥ دانش
۱۲ر۳۰ سرزمین عجایب
۱۳ر۳۰ موسیقی محلی
۱٤ اخبار

بخش دوم
۱۷ر۳۰ اخبار
۱۷ر۳٥ کارتون
۱۸ آفتاب مهتاب
۱۸ر۳۰ اخبار از سراسر کشور ـاخبار ورزشی
۱۹ ماجراهای دبی
۱۹ر۳۰ جنك موسیقی
۲۰ اخبار
۲۰ر۳۰ بازداشت و محاکمه
۲ر٤٥ شب‌آینه
۲۳ ماجراجو
۲۳ر۳۰ بیست و چهار ساعت برنامه دوم ـمرکز اصفهان
۱۹ موسیقی وتصویر
۱۹ر۳۰ اخبار
۱۹ر۳٥ خارج از دنیای ناشناخته «هیولائی در زیر زمین»
۲۰ر۲۰ واریته
۲۰ر۳۰ ادبیات‌جهان ـویلیام سامرست موام نویسنده معاصر انگلیسی (قسمت‌دوم)
۲۱ اخبار از برنامه دوم
۲۱ر۳۰ ساعتی باجولی‌اندروز
۲۲ر۱۲ کلمبو ـ داستان‌این هفته : متخصص با شرکت پیترفالك

گشایش کلاس آموزشی

شهرکرد : چهارمین کلاس آموزشی انجمن های عمران دهات استان چهار محال و بختیاری توسط‌آقای معتدل استاندار چهار محال و بختیاری گشایش یافت . در مراسم گشایش این دوره آقای معتدل در مورد وظایف اعضای انجمن های‌ده مطالبی ایراد نمود .

در این کلاس سه روزه ۱۲۰ نفر از روساء و خزانه‌دار های انجمن های عمران دهات شرکت دارند . جهت حل آنها نیز بود شرکت کنندگان در میزگردعبارت آقایان : دلداری ، شفیع سوادیان ، علی‌سوادیان،

خانم‌ماه‌منیر ابراهیمی موخر مادر شما سخت بیمار است وآدرس وی خرمشهر خیابان ایران شهر کفاشی‌خوزستان جنب سینما میهن میباشداز ایشان عیادت کنید .

خواهرت صدیقه
آ ـ ش ٤۰۱٦

جناب آقای مهندس کشتکاران فرماندار محترم‌ایرانشهر
مصیبت وارده را به جنابعالی و فامیل محترم تسلیت عرض نموده و خود را در غم شما شریك میدانیم .
خبرنگاری و هیات مشورتی روزنامه‌اطلاعات ـ شهرستان نجف‌آباد

انبار عمومی کهندژ ـ اصفهان
بیمه شده در شرکت سهامی بیمه ایران ، آماده نگاهداری کالای تجارتی شما در انبار های سقف‌دار یابدون سقف وحمل ونقل در اولین فرصت ، تخلیه سنگین بارتوسط جراثقل برقی
تلفن ۳۷۲۳٤ ـ پورعجم

قابل توجه خریداران خانه در اهواز
چندباب خانه نوساز٤اطاقه باهال‌وسرویس کامل‌بفروش میرسد تلفن ۲٦٦۱٦

از رویاروش بشیری

۱٥۰۰۰ کیلومتر سفر به قلب ایران

(قسمت ۱٥)

با «معتمدی رئیس دانشگاه اصفهان برای ساعت۱۰ صبح روز جمعه قرار ملاقات می‌گذارم . معتمدی جوان است و برخلاف جوانان جویای نام نیست .

هفت سال واندی است که عهده‌دار ریاست دانشگاه اصفهان است واین مدت خدمت دانشگاهی او را«شیخ‌ـ الرئیس» دانشگاه های ایران قرار داده است . بقیه روسای دانشگاه ها کم و بیش طی این ۷ سال تغییر یافته‌اند .

وقتی میرسم ، تازه از کوه برگشته است . در کناراستخری که برای دانشگاهیان میسازند ، مشغول گفتگو با مهندس مربوطه است .

قبلا دستور داده است که «زیرآب» استخر را طوری درست کنند که به فاضلاب شهر ارتباطپیدا کند . این‌کار را ناتمام گذاشته‌اند و در عوض آمده‌اند به ظاهرسازی پرداخته‌اند . معتمدی با دقت و ریزبینی خاص خودآنها را مواخذه میکند . میگوید تا مشکل «زیرآب» استخرحل نشود اجازه ادامه کار استخر را نمی دهم . من‌دوست ندارم بعد مشکلی داشته باشم .

رسیدن من، فرجی می‌شود برای مهندس‌مربوطه، معتمدی باگرمی و محبت از ما ـ من‌وجعفری ـاستقبال می‌کند ، آخرین دستورش را می دهد و با هم‌در کنار خیابانهای شاعرانه دانشگاه مشغول قدم زدن می‌شویم.

من این جور گفتگو ها را بیشتر دوست‌دارم این راه‌پیمائی ماسه ساعت بطول انجامید و من در پایان وقتی دست معتمدی‌رابه‌امید بهتری‌هائی برای دانشگاه‌اصفهان می‌فشردم، احساس می‌کردم خیلی دوستانه حرفهایمان‌را زده‌ایم وهیچیك هم سعی نکرده‌ایم‌به دیگری ناروبزنیم.

***

این دانشگاه اصفهان را من ، ده سال‌پیش‌هم‌دیده بودم. آنوقت یك دبیرستان بزرك بودو امروزیك‌دانشگاه بزرك است میان دو تفاوت بسیار است .

وقتی معتمدی بخاطر شکسته شدن یك شاخه‌درخت کاج عصبانی می‌شود، اندیشه‌اش رامیخوانم، چیزی‌شبیه به‌این... که من‌اینها را از هیچ کاشته‌ام ، اینها بایدتناور شوند چون دانشگاه باید همه چیزداشته باشد ... فکر سالم ، بدن سالم ، آموزش سالم و حتی درخت سالم...

★★★

انقلاب آموزشی ایران ، اعتلای سطح کیفی دانش‌را در راس برنامه های آموزشی مراکز علمی قرار داده است. این را بیاد می‌آورم واز معتمدی می‌پرسم نسبت دانشجو و استاد در دانشگاه اصفهان ازچه قرار است.

جواب امیدوار کننده و سرشار از پیشرفت است : ده بریک ... یعنی دربرابر هر۱۰ دانشجو یک استادبکارتدریس مشغول است . رئیس دانشگاه اصفهان در توجیه عدد و رقمی که در اختیارم گذاشته است ، می‌گوید :

ـ ما حالا به کیفیت توجه داریم . مهم نیست که چند نفر فارغ‌التحصیل داریم ، مهم اینست که فارغ‌التحصیلان ما درچه مرحله‌ای از دانش‌و آگاهی های علمی هستند .

ساختمان نوسازی شده‌ای را از دور نشانم می‌دهد و میگوید ۷سال پیش این محل دانشکده طب وداروسازی بودبا ۱٤۰ دانشجو برای‌سال اول و بعد ساختمان بزرگ وزیبائی که شاید ٤برابر ساختمان اولی باشد نشانم می‌دهد و میگوید حالا فقط دانشکده پزشکی است برای ۷٥دانشجو درسال اول ...

بی‌اختیار می‌گویم یعنی چند و چندین برابر امکانات! می‌گوید : بلی !

می‌پرسم: پس خیل منتظران دانشگاهی‌را چه می‌کنید!

می‌گوید : حالا که امکانات داریم تا آنجاکه باامکانات دانشگاه سازگار باشد،دانشجو بیشتری می‌پذیریم. امسال این رقم را به یکصد نفر رساندیم ..

می‌پرسم: مجموعا دانشگاه اصفهان در سال جاری به چند دانشجو خدمات دانشگاهی ارائه می‌کند . می‌گوید: چهار هزار نفروتا۱٥ سال دیگر دو برابر یعنی۸هزارنفر.

★★★

همینطور که باهم از خیابانهای سرسبز و با صفای دانشگاه اصفهان می‌گذریم، دختر جوانی که از لهجه‌اش پیداست اصفهانی نیست، شاد و سبکبال و بی‌تکلف ازراه می‌رسد وبارئیس دانشگاه خود مشغول گفتگو می‌شود .

معتمدی که لباس کوهنوردی به تن دارد از دختر دانشجو که ظاهرا ورزشکار دانشگاه است ، می‌پرسد مگر امروز مسابقه ندارید ؟

ـ چرا ، یکساعت دیگر شروع می‌شود ، دارم به سالن ورزش می‌روم ...

معتمدی با او دست می‌دهد و آماده می‌شود که دنباله صحبتمان را بگیریم ، اما دختر دانشجو با همان صمیمیتی که به سئوال رئیس دانشگاه جواب گفته بود، خواهشی را مطرح می سازد .

ادامه دارد

گزارش پارلمانی

هنگام بحث پیرامون کلیات لایحه بودجه یك نماینده اقلیت گفت :

اتاق اصناف قیمت کفشی را ۱/۵ برابر گران کرد

یك نماینده اکثریت : این بودجه برای بهروزی ملت ایران تهیه شده است

مجلس شورایملی دیروز صبح و بعد ازظهر دوجلسه متوالی برای بحث درکلیات لایحه بودجه تشکیل داد . در جلسه صبح چند تن از نمایندگان در انتقاد و یادفاع از لایحه بحث کردند که در شماره دیروز چاپ شد . در همین جلسه عبدالحسین طباطبائی در انتقاد از بودجه گفت :

ما میدانیم که مبارزه با فساد اداری کار ساده‌ای نیست و احتیاج به زمان دارد ولی چرا دولت در برابر افراد فاسد و متعدیان به حقوق عمومی شدت عمل بیشتر بخرج نمیدهد ؟

چه میشد اگر اراضی وقفی این مملکت راازحلقوم متنفذین و موقوفه خواران بیرون می ـ کشیدند .

(کاظم مسعودی ـ بیرون کشیده‌اند) .

چه میشد مهندس ناظری که مدرسه کرمان را به آن روز انداخت‌لااقل ملامت میشد ؟

ناطق اقلیت سپس از وضع کار اتاق اصناف انتقاد کرد و گفت کفشی را که پارسال من پنجاه تومان میخریدم‌امسال که رفتم بخرم فروشنده گفت ۱۳۰ تومان . . .

باو گفتم چرا اینقدر گران ؟و چرا ۱۶۰ در صد قیمت را بالا برده است ؟ گفت دستور اتاق اصناف است ؟

(یک نماینده اکثریت ـدروغ است ، خواسته است شما را گول بزند) .

ناطق ـ ازچی و ازکی دارید دفاع می کنید ؟ در شیراز فروشنده‌ای را به عنوان ارزان فروشی جلب کرده‌اند .

پس از آنکه‌طباطبائی ازپشت تریبون پائین آمدودکترطهمورث فروزین (نماینده اکثریت) برای دفاع از بودجه پشت تریبون رفت. دکتر فروزین با اشاره به انعکاس مذاکرات مجلس در تلویزیون وانتشارآن درجراید، در پاسخ آقای‌طباطبائی نماینده اقلیت ، گفت . برای مردم و مجلس چه‌چیزی‌مهمتر از بودجه است و مردم میخواهند ازآنچه که در مجلس میگذرد با خبر شوند .

سپس آقای محمد فضائلی (نماینده اقلیت) در انتقاد و مخالفت بابودجه گفت :تردیدی باقی نیست که انقلاب شاه و مردم مملکت ما را در مسیری دیگر انداخته است و حرکت لنگ لنگان دیگر جایز نیست .

در اجرای‌اوامر شاهنشاه در مورد انقلاب اداری و آموزشی انقلاب اداری ، یکی از اصول انقلابی است که بهر حال طی مدتی مراحل اساسی خودشرا باید به بیماید انقلاب اداری از آن جهت که‌خود وسیله‌ای‌برای اجرای مواد انقلاب دیگراست که شاهنشاه به آن اشاره فرموده‌اند . ولی متاسفانه در میان تمام انقلاب های شاه و ملت ، انقلاب اداری پیشرفتی ندارد .

رفورم اداری‌واصلاحات اداری اصولامطلبی است‌که بایدهمراه با مدت باشد .

باتمام این احوال شاهنشاه این موضوع رایك‌مسئله‌انقلابی اعلام فرمودند .در کار رفورم و اصلاحات اداری یك‌نکته‌انقلابی وجود دارد وآن نکته آموزش است.

راجع‌به مسئله مامور دولت‌به سابقه نگاه کنیم ، نه درایران بلکه در تمام دنیا.

آن موقع که دوره استبداد بود مردم از کلمه مامور دولت این استنباط را داشتند که‌زور بگوید و پول بگیرد .

در آن دوره‌هیچگونه کنترلی در کار نبود ، اگر کنترلی هم بود از آن جهت بوده که‌اگر پولی کم به مافوق خود داده است وآن مامور هم اززیردست خود توقع پول بیشتری داشت‌و او را استیضاح میکرد .

مشروطیت آمدو مامور دولت را مامور خدمت بمردم معرفی کرد، مامور دولت کسی است که هنگام خدمت چیزی ازمردم توقع نداشته باشدو فقطباحقوقی که دریافت میدارد انجام‌وظیفه کند. اما متاسفانه با وجوداین که ما در آستانه دهه دوم‌انقلاب هستیم هنوز این فکر درمردم وجود دارد که ماموران دولت حاکم‌اند و مجبور به‌انجام‌وظیفه و خدمت نیستند.

میتواند مسامحه کند، می‌ـ تواند تعلل ورزد (نمایندگان اقلیت صحیح‌است)،(یك‌نماینده اکثریت‌ـچی‌چی صحیح‌است ؟)

ناطق‌ـ منظورم وزراء نیست . منظورم ماموران دولت است.

هیچوقت ملاحظه فرموده‌اید که کسی برای کفاش ، خیاط توصیه بیاورد ؟ ولی ماموردولت بنابرتقاضا و استدعا بایدکاری را انجام دهد. باید افکار مردم نسبت به مامورین دولت واعمال ورفتار ماموران دولت عوض شود .

این موضوع باصدوربخشنامه و دستور انجام پذیر نیست . باید یك کار انقلابی را بایك روش انقلابی انجام داد.

ناطق سپس خطاب به آقای امیر عباس هویدا نخست‌وزیر، گفت:

آقای نخست وزیر ! اگر می خواهید مردم پلیس و پاسدار حق خود باشند و با سهولت بتوانند حق خودشان را بگیرند و کارمندان دولت هم موظف‌به انجام وظیفه خود باشند، دستور دهید دادگاه های اداری‌موظف باشند که به شکایت مردم هم رسیدگی کنند.

شخصی میخواهد مفاصا حساب بگیرد مرتب می آید و میرود وبه نتیجه نمیرسدو چند روز از کار افتاده و ۱۲۰ تا ۲۰۰تومان ضرر غیبت در کار متوجه‌اش شده. برود بلافاصله باین دادگاه مراجعه کند و حق خود را بگیرد . اگر در چهار مورد اینگونه رفتار بشود بطور قطع‌موفق خواهیدشد که‌انقلاب اداری راانجام دهید.

یکساعت بعدازظهرجلسه‌ختم شدودنباله‌اظهارات آقای‌فضائلی به‌ساعت چهار بعدازظهرمو کول گردید .

بقیه درصفحه ۱۱

تقدیر از وزارت‌اطلاعات

در آخرین جلسه فوق‌العاده مجلس شورایملی که برای بحث در کلیات لایحه بودجه تشکیل شد دکتر شمس‌عضو فراکسیون پارلمانی‌حزب‌ایران نوین ضمن دفاع از بودجه‌با اشاره به نقش مطبوعات و وزارت اطلاعات در انعکاس سریع فرمایشات شاهنشاه‌در مصاحبه های اخیر معظم‌له‌در تهران و وین قدردانی کردو گفت : ما از دستگاه وزارت اطلاعات و وسائل ارتباط جمعی خیلی متشکریم که در چند روز اخیر بیانات ارزنده و مهم شاهنشاه آریامهر را بطور جامع و وسیعی‌منعکس و تجزیه و تحلیل کرده‌اند .

حاشیه پرداز از : هادی خرسندی

حیف هنر برای‌مردم !

در تهران یک معلم موسیقی را بجرم چاپ اسکناس پانصد تومانی ، دستگیر کردند . فی‌الواقع او هم باین نتیجه رسیده که باید بدنبال « حلال مشکلات» برود ، زیرا که در شهر ما «کلید سل» به هیچ قفلی نمیخورد.

چرا باید در اجتماع ما ، یک هنرمند خود را کمتر از یک اسکناس پانصد تومانی حس کند ؟ من اگر جای این معلم هنرمند بودم، هرگز با چاپ اسکناس پانصد تومانی باعث بدنامی عالم هنر نمیشدم، امروزه هنرمند واقعی کسی است که اسکناس هزار تومنی چاپ کند.

بقول شاعر :

دو ـ ر ـ می ـ فا ـ سل ـ لا ـ سی
اوخ جون چه اسکناسی !

حسابش را بکنید یک موسیقیدان هنرمند ، چقدر اسکناس پانصد تومانی باید چاپ کند، تا انتقام خود را از مردمی که او را میلیونر نکرده‌اند بگیرد، در شرایطی‌که بی‌هنرترین مدعیان با سرمایه‌ـ گذاری همین مردم میلیاردر شده‌اند .

لابد هنرمندی که به زندان افتاده حالا در عجب است و از خود میپرسد : مردمی که‌از آنطرف هنرمند را از بی‌هنر تشخیص نمی‌دهند و بدردش نمیرسند ، چگونه از این‌طرف فرق‌اسکناس تقلبی‌را بااسکناس واقعی می‌فهمند و اورا می ـ فرستند توی هلفتونی !

از دیروز تا امروز

چهل سال قبل در همین روز

مشهدی فتح‌الله محلاتی اکنون ۱۲۵ سال عمر دارد

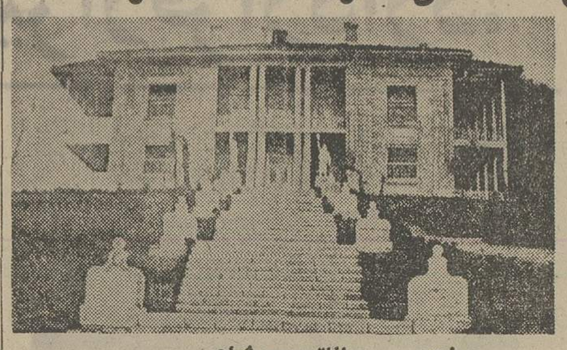

بواسطه خوبی هوای محلات اهالی آنجا مزاج سالم دارند و عمر زیاد می‌کنند . پیرمردی از اهالی محلات که مشهدی فتح‌الله پسر ملا کریم نام دارد حالیه سنش۱۲۵ سال وشغلش رعیتی است . تولد واقامتش در محلات بوده عیال سابقش فوت نموده زوجه فعلی را بیست سال قبل گرفته ، سه فرزند ذکور از اولاد او باقی مانده که بزرگتر از همه محمدصادق نام دارد و هشتاد سال‌ازعمرش می‌گذرد . مشهدی فتح‌الله در عمر خود معاش درستی نداشته‌و اغلب خوراکش دوغ و لبنیات بوده میوه‌زیاد می‌خورد ولی پختنی کمتر میخورد.مشروب‌بود‌و‌داستعمال نمی‌کند فقط در جوانی کمی قلیان می‌کشیده ، راه زیاد می‌رفته ، قوایش‌فعلا خوب و در سن ۱۰۵ سالگی یک دندان نو درآورده که اکنون آنرا دارد . در زندگانی افراط کاری نکرده است .

تدریس بوسیله سینما

نظر باینکه تدریس بوسیله سینما های علمی در ممالک متمدنه یکی از طرق بسیار معموله و مفیده است وزارت معارف از چندی باینطرف پس از مطالعات‌لازمه وسایل تاسیس سینمای علمی و کنفرانسهای بوسیله‌پروژکسیون را باکسب نظر مطلعین بمسائل مزبوره فراهم و اخیرا دستگاه سینما در سالون دارالفنون نصب گردیده و سالون مزبور از هرحیث برای این منظورآماده شده است که بتدریج مطابق پروگرام هائی که از طرف وزارت معارف تهیه میشود محصلین آنچه را در کتاب می‌دیدند برای‌العین در سینما ملاحظه کنند .

برای حفظ اخلاق محصلین

رشت ـ برای حفظ حسن اخلاق از طرف حکومت به اداره معارف دستور داده‌شده که عصرها شاگردان درخیابانها و اماکن عمومی نیایند و ایام تعطیل برای گردش از باغات خارج شهر باکمال نزاکت و معقولیت استفاده نمایند .

اوضاع صحی بابل

بابل ـ مراقبت دکترخصوصی در حسن انتظام و نظافت مریضخانه و رسیدگی بمرضاء عملیات جراحی دکتر علی‌اکبر خان رضایت عمومی را جلب نموده مخصوصا در این چند روز عملیات جراحی از قبیل آپاندیسیت‌سخت ، فتق،طحال، امراض رحمی صورت گرفته و نتایج مطلوبه حاصل شده است .

گزارشهای خارجی

زندگانی بعد از بیست سال

بمناسبت وصول سال ۱۹۳۵ یکی از جراید انگلیس عقیده عده‌ای از علماء و مهندسین را در باب زندگانی بیست‌سال آینده یعنی سال ۱۹۵۵ نشر داده است . « امبرتون » یکی از مهندسین و معماران بزرگ انگلستان معتقد است که : در آتیه هیچکس بساختمان منازل و خانه هائی که از چهارطرف محصور به باغچه و در عین حال کوچک باشد مبادرت نخواهد کرد . بلکه بجای‌خانه های کوچک عمارات بزرگ و چند طبقه می‌سازندکه‌در ضمن بحران ازدیاد عده نفوس را هم مرتفع سازند . خانه های آینده ، خانه های ده طبقه ویا بیشتر خواهد بود که در ساختمان آنها سنگ و آجر بکار برده نخواهد شد بلکه تیرآهن وسمینت بکار میبرند. سرهوگوهبرست یکی ازارباب کارخانجات الکتریسیته در انگلستان می‌گوید : مخترعین در خلال بیست سال آینده اشعه‌ای شبیه اشعه خورشید اختراع خواهندکردکه شبرا روز خواهد نمود و بدینوسیله از دستگاههای گرم کننده‌عادی بی‌نیاز خواهد شد و هرکس میتواند خانه و منزل خودرا با اشعه مزبور مجهز سازد و از وجود آن برای پخت و پز وشست وشوی‌لباس وظروف وغیره استفاده نمایند .

« نقل از اطلاعات ۱۲ دی ماه ۱۳۱۳ »

سخت‌سر ـ ساناتوریوم شاهی

مهمانخانه سخت‌سر «رامسر» نزدیک حمام طبی روی تپه‌بلندی ساخته شده و دارای بهترین منظره میباشد . در پائین این مهمانخانه بلوار قشنگی تاسیس شده که ممتد به کنار دریامیگردد و در کنار بلوار عمارت مهمی بالا رفته که در آتیه تشکیل مهمانخانه بزرگی را خواهد داد.ساناتوریوم شاهی‌مخصوص اشخاصی خواهد شد که بقصد استحمام آبهای معدنی و برای معالجه‌بسخت‌سر خواهند رفت و مهمانخانه دیگر برای اقامت مسافرینی‌که‌بقصدگردش و استفاده ازمناظر کنار دریا مسافرت میکنند اختصاص خواهد یافت .

ازامشب فقط در

سینما حافظ

(نمایش دهنده آثار ممتاز سینمای هند)

فیلمی که رکوردفروش را در هندوستان شکسته‌و مدت صدهفته برپرده بزرگترین سینماهای این کشوردرخشیده‌است

مرگ و زندگی

کارگردان : ساتین‌بوث

JEEVAN MRITYU

همزمان با تهران در سینما کریستال تبریز

این مرد بظاهر آرام کیست و درزوایای ناشناخته روح پرتلاطم او چه رازی نهفته که اینچنین دست‌به‌جنایت‌میزند و زنان تنها را خفه میکند ؟...

ازامشب فقط در

شهر قصه

نمایش دهنده آثار سینمائی بهتر و برتر

گیشه شهرقصه برای رزرو بلیط مفتوح است
سئانسها۱۱ صبح ـ۲ ـ ۴ ـ۶ ـ ۸ ـ۱۰ ـبعدازظهر

تماشای این فیلم برای اشخاص کمتر از ۱۸ سال ممنوع است

آغاز دومین هفته نمایش در

سینما مولن روژ

سئانسها ۱۱ صبح ـ۳۰ر۳ـ۳۰ر۵ـ۳۰ر۷ـ۳۰ر۹ بعدازظهر

شهری‌در تعقیب یك مرد ـ شهری در تسخیر پلیس شهری در اضطراب و وحشت ـ شهری در نگرانی‌ودلهره

ازفردا صبح فقط در

سینما امپایر

فرانکونرو ـ خشن ، حادثه‌جو ،بیرحم ، مرك‌آفرین ، در ممتازترین فیلم ۱۹۷۳

گیشه سینما امپایر برای رزرو بلیط آماده است
سئانسها ۱۱٫۱۵ صبح ـ ۱٫۳۰ ـ ۳٫۳۰ ـ ۵٫۳۰ ـ ۷٫۳۰ ـ ۹٫۴۵ بعد از ظهر

«بهاپی‌سونی» کارگردان بزرك سینمای‌هند که فیلمهای مشهوری‌چون «عزب‌اوغلی» ـ«جانور»ـ«توخوشگلی‌ومن‌جوان» را تاکنون از او دیده‌اید اینك یك اثر فراموش نشدنی جاودانی دیگر تقدیم میدارد .

ازامشب فقط در

سینماهای

نمایش دهنده محصولات استثنائی سینمای هند

فیلمی برای تمام خانواده‌ها ـ باهنرمندی ممتاز هنرپیشه محبوب ایرانی الاصل ـ بهمراهی زیباترین رقصها و آواز ها که همگان را مسحور میکند .

آگهی دعوت

بدینوسیله از صاحبان‌سهام اتومبیل سازی خاور (شرکت سهامی عام) دعوت‌میشود تا در جلسه مجمع عمومی فوق‌العاده ساعت ٤ بعد از ظهر روز یکشنبه مورخ ۳۰ر۱۰ر۵۲ در محل شرکت‌تشکیل‌میشودحضور‌بهمرسانند

دستور جلسه

۱ ـ ازدیاد سرمایه
۲ ـ تغییر نام شرکت
۳ـ اصلاح بعضی مواد اساسنامه
٤ ـ شور و اخذ مواد اساسنامه

اتومبیل‌سازی‌خاور (شرکت‌سهامی‌عام)

برنامه سینماها

★ **ابن‌فرار مرگبارـرنگی‌ـاستیومك‌کونین**
آتلانتیک (۶۲۷۱۷۱) ۱۱ـ۳ـ۱۵ر۵ـ۳۰ر۷ـ۴۵ر۹
★ **آن‌سوی رودخانه ـ رنگی ـ درمندرا**
همای (۳۱۱۶۶۹) ۳۰ر۱۰ـ۳۰ر۲ـ۳۰ر۴ـ۳۰ر۶ـ۳۰ر۸
★ **ال‌سیدـرنگی‌ـچارلتون‌هستون‌ـسوفیالورن**
دیاموند (۸۲۸۴۰۰) ۱۱ـ۳۰ر۲ـ۶ـ۳۰ر۹
★ **اززندگی تا ابدیت ـ رنگی‌ـ آلن‌دلون**
پولیدور(۴۲۶۳۱) ۱۵ر۱۱ـ۳۰ر۱ـ۳۰ر۳ـ۳۰ر۵ـ۳۰ر۷ـ۴۵ر۹
★ **بزن‌بریم ترینیتی ـ رنگی‌ـ ترنس هیل**
برلیان (۳۹۳۰۳۵) ۹ـ۱۱ـ۱ـ۳ـ۵ـ۷ـ۹
★ **با هر ضربه یك شیطان ـ رنگی ـ فلوریندابولکان**
ب.ب (۸۲۹۶۴۱) ۱۰ـ۱۲ـ۲ـ۴ـ۶ـ۸ـ۱۰
★ **بیگانه بی‌نام ـ رنگی ـ کلینت ایستوود**
سانترال (۹۲۸۶۸۶) ۱۱ـ۱ـ۳ـ۵ـ۷ـ۹
رویال (۸۲۹۷۸۵) ۱۰ـ۱۲ـ۲ـ۴ـ۶ـ۸ـ۱۰
متروپل (۳۱۹۴۱۰) ۳۰ر۱۰ـ۳۰ر۲ـ۳۰ر۴ـ۳۰ر۶ـ۳۰ر۸
★ **بازگشت مغولها ـ پاپوش**
آسمان‌آبی (۳۴۱۶۶۸) ۹ـ۱۱ـ۱ـ۳ـ۵ـ۷ـ۹
★ **پسران شیطان ـ رنگی ـ جولیانوجما**
دیانا (۴۷۳۶۵) ۱۵ر۱۱ـ۳۰ر۳ـ۳۰ر۵ـ۳۰ر۷ـ۳۰ر۹
★ **پدرخوانده (رنگی)ـ مارلون براندو**
شهرتماشا (۹۲۹۲۸۱) ۱۱ـ۳۰ر۲ـ۶ـ۳۰ر۹
★ **پنجه طلائی ـ پسرخاله‌های زورو**
البرز (۳۰۴۲۵۸) ۳۰ر۸ـ۱۲ـ ۳۰ر۳ـ۷ـ۳۰ر۱۰
★ **تنگسیر ـ رنگی ـ بهروز وثوقی**
کاپری (۹۲۸۴۰۱) ۱۵ر۱۰ـ۳۰ر۱۲ـ۴۵ر۲ـ۵ـ۱۵ر۷ـ۳۰ر۹
نیاگارا (۶۶۵۳۰۷) ۱۱ـ۱ـ۳ـ۱۵ر۵ـ۳۰ر۷ـ۴۵ر۹
اروپا (۳۰۳۱۷۹) ۴۵ر۹ـ۱۲ـ۲ـ۱۵ر۴ـ۳۰ر۶ـ۴۵ر۸
میامی (۷۵۴۳۲۹) ۱۵ر۱۰ـ۳۰ر۱۲ـ۴۵ر۲ـ۵ـ۱۵ر۷ـ۳۰ر۹
الوند (۳۵۶۵۳۸) ۹ـ۱۵ر۱۱ـ۳۰ر۱ـ۴۵ر۳ـ۶ـ۱۵ر۸
کیهان (۹۵۷۳۶۰) ۱۰ـ۱۲ـ۱۵ر۲ـ۳۰ر۴ـ۴۵ر۶ـ۹
ارانوس (۲۷۹۷۱) ۹ـ۱۱ـ۱۵ر۱ـ۳۰ر۳ـ۴۵ر۵ـ۸
مارلیک (۹۶۳۶۱۶) ۱۰ـ۱۵ر۱۲ـ۳۰ر۲ـ۴۵ر۴ـ۷ـ۱۵ر۹
شهرام (۸۴۴۵۴۹) ۱۵ر۹ـ۳۰ر۱۱ـ۴۵ر۱ـ۴ـ۱۵ر۶ـ۳۰ر۸
اسکار (۹۲۰۸۸۸) ۱۵ر۹ـ۱۱ر۱۰ـ۳۰ر۱ـ۴۵ر۳ـ۶ـ۱۵ر۸
سیلوانا (۳۹۳۷۷۷) ۱۰ـ۱۵ر۱۲ـ۳۰ر۲ـ۴۵ر۴ـ۷ـ۱۵ر۹
سیلورسیتی (۸۶۱۲۰۵) ۳۰ر۱۰ـ۲ـ۱۵ر۴ـ۳۰ر۶ـ۴۵ر۸
★ **توبروك ـ رنگی ـ راك هودسن**
پردیس (۳۰۴۲۵۹) ۹ـ۱۱ـ۱ـ۳ـ۵ـ۷ـ۹
★ **تصاویر عریان ـ رنگی ـ ایرنه پاپاس**
پارك (۳۱۹۶۳۷) ۹ـ۱۱ـ۱ـ۳ـ۵ـ۷ـ۹
★ **جدال در نیمروز‌ـ رنگی ـ استیفن بوید**
مولن‌روژ (۷۵۲۹۲۹) ۱۱ـ۳۰ر۳ـ۳۰ر۵ـ۳۰ر۷ـ۳۰ر۹
★ **جانی‌محله‌رلینگتون ـرنگی‌ـریچاردآتن‌بارو**
شهرقصه (۶۲۷۲۹۰) ۱۱ـ۲ـ۴ـ۶ـ۸ـ۱۰
★ **چشمان سیاه ـ رنگی ـ اوالدبالستر**
کسری (۸۲۶۹۳۹) ۳۰ر۱۰ـ۲ـ۴ـ۶ـ۸ـ۱۰
★ **حقه‌های یك‌زن‌خوشگل‌ـرنگی‌ـمیشل‌مرسیه**
بولوار (۶۶۰۲۹۲) ۱۱ـ۱ـ۳ـ۵ـ۱۵ر۷ـ۱۵ر۹
★ **خورشید در مرداب ـ سعیدراد**
ادئون (۳۱۸۱۱۸) ۳۰ر۱۰ـ۳۰ر۲ـ۳۰ر۴ـ۳۰ر۶ـ۳۰ر۸
★ **خروس ـ سعیدراد ـ ایرن ـ داودرشیدی**
آسیا (۴۲۹۰۹) ۱۱ـ۳ـ۵ـ۱۵ر۷ـ۳۰ر۹
رکس (۳۱۸۲۴۲) ۳۰ر۱۰ـ۳۰ر۲ـ۳۰ر۴ـ۳۰ر۶ـ۳۰ر۸
شهوند (۳۵۴۰۴۰) ۱۰ـ۱۲ـ۲ـ۴ـ۱۵ر۶ـ۳۰ر۸
لیدو (۹۵۱۲۸۲) ۹ـ۱۱ـ۱ـ۳ـ۵ـ۷ـ۹
نپتون (۷۶۰۱۳۶) ۹ـ۱۱ـ۱ـ۳ـ۵ـ۷ـ۹
ژاله (۳۰۴۱۲۰) ۹ـ۱۱ـ۱ـ۳ـ۵ـ۷ـ۹
المپیا (۹۲۶۷۹۷) ۱۰ـ۱۲ـ۲ـ۴ـ۱۵ر۶ـ۳۰ر۸
توسکا (۵۳۹۵۴۴) ۱۰ـ۱۲ـ۲ـ۴ـ۶ـ۸
شرق (۵۳۴۰۲۴) ۹ـ۱۱ـ۱ـ۳ـ۵ـ۷ـ۹
فیروزه (۷۵۷۶۶۹) ۱۰ـ۱۲ـ۲ـ۴ـ۶ـ۸
پاسارگاد (۷۹۲۷۸۲) ۹ـ۱۱ـ۱ـ۳ـ۵ـ۷ـ۹
★ **دنیای بزرك یك مرد ـ رنگی‌ـ پل نیومن**
پارامونت (۴۸۳۲۱) ۱۵ر۱۱ـ۳ـ۱۵ر۵ـ۳۰ر۷ـ۴۵ر۹
★ **دوستان ـ رنگی‌ـ شون‌بری‌ـانیسی‌الونیا**
ایفل (۳۱۱۴۷۷) ۱۰ـ۱۲ـ۲ـ۴ـ۶ـ۸ـ۱۰
★ **دل دیوانه ـ رنگی ـ دلیپ‌کومار**
دنیا (۳۹۳۸۱۲) ۳۰ر۱۰ـ۱ـ۳ـ۵ـ۷ـ۹
★ **دزد بغداد ـ قهرمان جنگل‌ها**
ستاره (۵۳۹۷۲۱) ۹ـ۱۱ـ۱ـ۳ـ۵ـ۷ـ۹
★ **زنهای استثنائی ـ رنگی ـ نانسی‌کوان**
ریولی (۷۵۷۷۷۷) ۱۱ـ۳۰ر۳ـ۳۰ر۵ـ۳۰ر۷ـ۳۰ر۹
★ **سزار و روزالی ـ ایومونتان‌ـرومی‌اشنایدر**
شهرفرنگ (۶۲۷۶۲۸) ۱۵ر۱۱ـ ۳ـ ۱۵ر۵ـ ۳۰ر۷ـ ۴۵ر۹
★ **سافو ـ رنگی‌ـ دان‌آدامز**
آریا (۳۱۹۸۸۴) ۹ـ۱۱ـ۱ـ۳ـ۵ـ۷ـ۹
★ **ضربه‌های یك قهرمان‌ـسینماسکوپ‌ـرنگی**
سهیلا (۳۱۶۴۲۴) ۳۰ر۱۰ـ۳۰ر۲ـ۳۰ر۴ـ۳۰ر۶ـ۳۰ر۸
مراد (۷۵۳۳۸۲) ۳۰ر۱۱ـ۳۰ر۱ـ۳۰ر۳ـ۳۰ر۵ـ۳۰ر۷ـ۳۰ر۹
تاج (۳۱۳۸۶۴) ۱۵ر۱۰ـ۱۵ر۲ـ۱۵ر۴ـ۱۵ر۶ـ۱۵ر۸ـ۱۵ر۱۰
ری (۲۲۵۷۸) ۹ـ۱۱ـ۱ـ۳ـ۵ـ۷ـ۹
مهتاب (۴۷۷۷۷) ۹ـ۱۱ـ۱ـ۳ـ۵ـ۷ـ۹
★ **طلاق‌ـ الیزابت‌تیلور ـ ریچارد برتون**
رادیوسیتی (۴۳۳۲۰) ۱۵ر۱۱ـ۳۰ر۳ـ۳۰ر۵ـ۳۰ر۷ـ۳۰ر۹
★**قربون زن ایرونی ـ پوری بنائی ـ سپهرنیا**
مازستیک (۶۶۸۴۶۱) ۱۱ـ۱ـ۳ـ۵ـ۱۵ر۷ـ۳۰ر۹
★ **قربون هرچی خوشگله ـ رنگی ـ عارف**
اونیورسال (۹۲۶۹۵۳) ۱۱ـ۱ـ۳ـ۵ـ۱۵ر۷ـ۳۰ر۹
ایران (۳۱۶۳۵۴) ۳۰ر۱۰ـ۳۰ر۲ـ۳۰ر۴ـ۳۰ر۶ـ۳۰ر۸
پاسیفیک (۷۵۳۳۱۱) ۳۰ر۱۱ـ۳۰ر۳ـ۳۰ر۵ـ۳۰ر۷ـ۳۰ر۹
ساینا (۳۵۲۴۴۲) ۹ـ۱۱ـ۱ـ۳ـ۵ـ۷ـ۹
تیسفون (۹۵۸۸۸۲) ۱۰ـ۱۲ـ۱۵ر۲ـ۳۰ر۴ـ۴۵ر۶ـ۹
رنگین‌کمان (۷۵۶۷۶۰) ۱۰ـ۱۲ـ۲ـ۴ـ۱۵ر۶ـ۳۰ر۸
موناکو (۷۹۵۵۷۶) ۹ـ۱۱ـ۱ـ۳ـ۵ـ۷ـ۹
پرسپولیس (۵۸۱۰۸۳) ۸ـ۱۰ـ۱۲ـ۲ـ۴ـ۶ـ۸
کارون (۹۵۵۱۶۵) ۱۰ـ۱۲ـ۲ـ۴ـ۱۵ر۶ـ۱۵ر۸
دریا (۳۴۱۷۴۶) ۹ـ۱۱ـ۱ـ۳ـ۵ـ۷ـ۹ر۱۵
آستارا (۸۷۴۰۲۲) ۳۰ر۱۰ـ۳۰ر۲ـ۳۰ر۴ـ۳۰ر۶ـ۳۰ر۸
★ **قلبهای شکسته ـ منوج‌کومار ـ آشاپارك**
فلری (۹۵۳۳۳۶) ۱ـ۳۰ر۳ـ۶ـ۳۰ر۸
★ **کاروان انتقام ـ رنگی‌ـ ویلیام هولدن**
گلدن‌سیتی (۶۶۳۲۶۹) ۱۵ر۱۱ـ۳۰ر۳ـ۳۰ر۵ـ۳۰ر۷ـ۳۰ر۹
★ **معرفت جسم ـ رنگی ـ کندیس برگن**
گلدیس (۶۲۸۷۱۳) ۳۰ر۱ـ۳۰ر۳ـ۳۰ر۵ـ۳۰ر۷
★ **مردی برای‌تمام‌فصول‌ـ رنگی‌ـپل‌اسکافیلد**
امپایر (۶۲۳۹۴۲) ۱۵ر۱۱ـ۳۰ر۱ـ۳۰ر۳ـ۳۰ر۵ـ۳۰ر۷ـ۴۵ر۹
★ **مرد بیوه وزنهای خوشکل‌ـ رنگی فرانس‌وازپره و**
ونک (۶۸۴۱۱۶) ۱۱ـ۳۰ر۳ـ۳۰ر۵ـ۴۵ر۷ـ۱۰
★ **مرك و زندگی ـ رنگی ـ دارمندرا**
حافظ (۳۹۱۰۷۴) ۳۰ر۱۰ـ۳۰ر۲ـ۳۰ر۴ـ۳۰ر۶ـ۳۰ر۸
★ **معجزه پرفسور ـ رنگی‌ـبیل‌رامسی‌ـتی‌نی**
سینه‌موند (۴۸۳۲۲) ۱۱ـ۳ـ۵ـ۷ـ۹
★ **نبرد با سه‌مردآهنین ـ رنگی‌ـسینماسکوپ**
خورشیدنو (۳۹۳۵۷۸) ۹ـ۱۱ـ۱ـ۳ـ۵ـ۷ـ۹
★ **ویلون‌زن روی بام ـ رنگی**
تخت‌جمشید (۴۳۵۵۰) ۱۱ـ۳ـ۶ـ۹
سئانس انگلیسی
گلدیس ساعت ۳۰ر۹ (معرفت جسم)

اظهار امتنان و سپاس از جراح معروف قلب در ایران

ازیانکه پس عنایت پروردگاری عمر دوباره فرزندم مرهون حذاقت‌بی نظیر جناب آقای دکتر دانشور استاد محترم‌دانشگاه تبریز بوده‌و این شخصیت علمی با انجام عمل جراحی روی قلب وی خانواده‌ای را از تردید و نگرانی رهانیده‌اند لازم میدانم بدین وسیله مراتب سپاس‌بی پایان خویش راتقدیم نموده ار ایزد منان مسئلت نمایم این انسان بزرگوار و دانشمند را بمنظور نجات هموطنانی نظیر فرزندم درکنف حمایت خویش محفوظ نگاهدارد.

خرم‌آباد لرستان ـعلی ماسوری

آ ـ ۷۱۵۳۶

اتاق اصناف قیمت کفش را ۱٫۵ برابر گران کرد

بقیه از صفحه ۱۰

★ **هفتمین جلسه**

ساعت چهار بعدازظهر دیروز هفتمین جلسه مجلس برای رسیدگی به لایحه بودجه به ریاست آقای مهندس عبداله ریاضی تشکیل گردید و آقای فضائلی در دنباله بیانات پیش‌از ظهر خود پیرامون انقلاب‌اداری سخن گفت .

پس‌از پایان سخنان نماینده اقلیت آقای صدری کیوان‌مخبر کمیسیون‌بودجه‌و(عضوفراکسیون اکثریت) «بعنوان موافق» با اشاره به هدف‌های بودجه سال ۱۳۵۳ کل کشور ،ویژگیهای این بودجه را تشریح کرد و با تجزیه و تحلیل آمار وارقام اعتبارات بودجه‌وستونهای‌درآمد وهزینه،نتیجه گیری کرد که بودجه پیشنهادی دولت برای بهروزی ملت ایران تهیه‌وتنظیم شده‌است و بااجرای ان ملت ایران گامهای ارزنده‌ای‌بسوی تمدن بزرگ بر خواهند داشت .

آقای دکتر مصطفی الموتی رهبر گروه پارلمانی حزب‌ایران نوین سخنران بعدی بود .وی در دفاع از بودجه گفت :

ارقام و اعداد درخشان این بودجه نمودار کامل ترقی‌ورشد وتوسعه اقتصادی کشورماست‌و بااجرای‌آن‌هرروز دریچه‌تازه‌ای از سعادت بروی ملت ایران گشوده میشود .

الموتی گفت . بودجه۱۰۸۶ میلیاردی‌سال‌آینده که‌بزرگترین سند مالی دوران مشروطیت ما است‌عالیترین‌بیلان خدمتگزاری دولت هویدا است(صحیح‌است)

رهبر پارلمانی اکثریت بااشاره به پیشرفتهای همه جانبه ایران گفت :

رمزاساسی این پیروزی‌هاهم بستگی عمیق شاه وملت‌است بنحوی که امروز جهانیان همه میدانند صدای شاه ، صدای ملت ایران است (صحیح است)

آگهی دعوت مجمع عمومی

سندیکای هنرمندان فیلم ایرانی

بدین وسیله از کلیه اعضاء سندیکای هنرمندان فیلم ایرانی دعوت میشود که ساعت ۳ بعداز ظهر روز ۵شنبه ۲۷ دیماه۱۳۵۲ با در دست داشتن کارت عضویت برای‌شرکت در مجمع عمومی سندیکای هنرمندان فیلم ایرانی‌در محل تالار موزه واقع درابتدای خیابان قوام السلطنه جنب موزه ایران باستان حضور بهمرسانند.

دستور جلسه:

۱ـ گزارش هیئت مدیره
۲ـ گزارش مالی .
۳ـ اصلاح و تصویب اساسنامه
٤ـ تجدید انتخابات هیئت مدیره ، هیئت داوری ،بازرسان .

هیئت مدیره سندیکای هنرمندان فیلم ایرانی

آ ـ ۷۱٦٦۰

گروه فرهنگی هدف

برای کلاسهای جدید کنکور (پزشکی ـ کشاورزی ـ علوم)

هر روز ازساعت ۵ تا ۹ بعد از ظهر در محل دبیرستان شماره ۳ ثبت‌نام میکند

نشانی ، خیابان ژاله ـ جنب بیمارستان شفا کوچه فلاح تلفن ۳۹۱۰۸۰

آخرین کلاس هشتم

کلاس سوم برای قبولشدگان آذرماه

فضیلت

امیریه نبش منیریه فضیلت تلفن ٤۲٦٤۵

آگهی مزایده

شرکت سهامی تاسیسات ساختمان در حدود ٦۳۰ متر کابل فشار ضعیف (۱۲۰ + ۲٤۰ × ۳) را از طریق مزایده بفروش میرساند.

۱ـ شرکت کنندگان میتوانند با اخذ برگ شرائط‌مزایده‌و مشخصات کالا از امور اداری و مالی (حسابداری) شرکت واقع در خیابان عباس‌آباد ـ خیابان مهناز شماره ۹۵ طبقه چهارم ، پیشنهادات خود را در پاکت لاک و مهر شده بانضمام قبض رسید بمبلغ ٦۰ هزار ریال بحسابجاری شماره ۹۰۰۰٤ این شرکت در بانک ملی ایران شعبه آپادانا تا آخر وقت روز سه‌شنبه ۲۵ر۱۰ر۵۲ بدفتر شرکت در همان محل تسلیم ورسید دریافت دارند.

۲ـ پیشنهاد دهندگان میتوانند قبل از تسلیم پیشنهاد همه روزه غیر از ایام تعطیل از ساعت ۸تا۱٤ در انبار مرکزی شرکت واقع در قلعه سلیمانخان جنوب مهرآباد جنب انبار دخانیات حضور یافته وکابلها را از نزدیک مشاهده نمایند.

شرکت سهامی تاسیسات ساختمان

آ ـ ۷۱۷۰۸

آگهی احضار

به ستوانیکم پزشک جمال‌الدین ، فرزند کمال‌الدین ، شهرت ایرانپور که محل اقامت او تهران خیابان آیزنهاور ، خیابان کسری ، کوچه شاه پلاک ۳۵تعیین گردیده و فعلا مجهول‌المکان است ابلاغ میگردد که باتهامات فرار از خدمت و لغو دستور (ازدواج با اتباع بیگانه) در دادگاه عالی نیروی دریائی شاهنشاهی واقع در خیابان فرح جنوبی ابتدای خیابان‌منصور تحت تعقیب میباشد . لازم است ظرف دو ماه از تاریخ انتشار این آگهی خود را بدادگاه معرفی نماید . در صورت عدم‌معرفی و انقضاء مهلت مقرره دادگاه غیابا رسیدگی و حکم مقتضی صادر خواهد نمود .

م‌الف۱۷۷۰٦

رئیس دادگاه عادی نیروی‌دریائی‌شاهنشاهی

آگهی تصویب ترازنامه واساسنامه‌جدید و انتخاب مدیران‌و بازرسان گروه صنعتی‌ملی شرکت سهامی نام ثبت شده ذیل شماره ۱۲۵۸٤

طبق صورتجلسه مجمع عمومی عادی‌و فوق‌العاده شرکت مورخ اول آذرو سیزدهم آذرماه ۱۳۵۲ تصمیمات زیراتخاذ شده‌است.

۱ـ ترازنامه وحساب سودوزیان سال مالی شرکت « از اول شهریور ماه ۱۳۵۱ لغایت آخر امرداد ۱۳۵۲ »بتصویب رسید.

۲ـ اساسنامه جدید که در ٤۲ ماده‌تنظیم یافته تصویب شدو جایگزین اساسنامه قبلی گردید و سرمایه شرکت هشتصد میلیون‌ریال است که‌به ۸۰۰ر۰۰۰ هزار سهم یکهزار ریالی بانام تمام پرداخت تقسیم شده‌و پنجاه هزار سهم‌آن ممتاز و هفتصد و پنجاه هزار سهم بقیه عادی میباشد.

۳ـ اعضاء اصلی هیئت مدیره باین‌شرح‌ـ‌آقای محمد رحیم متقی ایروانی رئیس هیئت مدیره‌و مدیر عامل ـ‌آقای ناصر معتبر نایب رئیس اول ، آقای مصطفی عطری نایب رئیس دوم، آقای محمود مهدوی نظارتی نایب‌رئیس سوم، بانو عنبر منتخب‌برای‌مدت دو سال انتخاب شده‌اند وآقایان محمدتقی فتوت‌و سیدحسین طباطبائی بسمت اعضاء علی‌البدل هیئت مدیره تعیین گردیده‌اند.

٤ـ حق امضاء بارئیس هیئت مدیره و یا مدیر عامل باتفاق یکنفر از اعضاء هیئت مدیره میباشد.

۵ـ آقایان مهدی نژند وغلامحسین کنشکار بسمت بازرسان اصلی و آقای علی صارمی نوری بعنوان بازرس علی‌البدل بمدت یکسال تعیین شده‌اند.

٦ـ روزنامه اطلاعات و کیهان برای درج آگهی های شرکت تعیین گردیده است.

م‌الف ۱۷۸۷۳

رئیس اداره ثبت شرکتهاو مالکیت صنعتی ،حمیدجمشیدی

آ ـ ۷۱۷۹٤

ماشین سازی تبریز

(شرکت سهامی خاص)

آگهی

به پیروی از منویات اعلیحضرت همایون شاهنشاه آریامهر

بدینوسیله باطلاع عموم میرساند : باوجود اینکه از خرداد ماه ۱۳۵۲ باینطرف هیچگونه افزایشی درقیمتهای فروش محصولات تولیدی ماشین سازی تبریز (شرکت سهامی خاص) داده نشده ، معهذا در بهاء قسمتی از فرآورده های شرکت به ترتیب زیر کاهش هائی منظور و اعلام میگردد :

۱ـ پمپ های سری ۸ — سی درصد

۲ـ الکتروموتورهای تک فاز معمولی — ده درصد

۳ـ الکتروموتورهای تک فاز فلانش دار — ده درصد

آگهی استخدام

بانک سپه برای تامین احتیاجات خود در تهران عده‌ای کارمند لیسانسیه حسابداری را با شرایط زیر از طریق امتحان هوش و مصاحبه استخدام می نماید .

۱ـ حداکثر سن ۳۰ سال

۲ ـ داشتن برگ معافیت دائم و یا کارت پایان خدمت

۳ـ نداشتن تعهد خدمتی در سایر سازمان ها

داوطلبان واجد شرایط میتوانند فتوکپی مدرک تحصیلی و کارت پایان خدمت را بانضمام تقاضای شغل و دو قطعه عکس ٤×۳ حداکثر تا تاریخ ۱۸ر۱۰ر۵۲ به اداره کل کارگزینی بانک سپه ارسال نمایند .

بانک سپه

آگهی استخدام

بانک تعاون کشاورزی ایران به تعدادی پانچیست که دارای مدرک تحصیلی دیپلم کامل متوسطه وحداکثر یکسال سابقه کار باشند احتیاج دارد که از طریق مصاحبه استخدام خواهد کرد.

داوطلبان میتوانند با در دست داشتن یکبرگ رونوشت یا فتوکپی شناسنامه ـ فتوکپی مدرک تحصیلی فتوکپی برگ خاتمه خدمت یا معافیت دائم غیر پزشکی و گواهی سابقه کار حداکثر تا آخر وقت اداری روز ۲۵ر۱۰ر۱۳۵۲ بدایره استخدام اداره خدمات کارکنان بانک واقع در خیابان شمالی پارک شهر مراجعه و ضمن اطلاع از شرایط کلی استخدام برگ درخواست کار را تکمیل و تسلیم‌نمایند.

بانک تعاون کشاورزی ایران

آ ـ ۷۱٤۸۲

آگهی دعوت

هیئت مدیره شرکت سهامی خاص کارخانجات ریسندگی و بافندگی درخشان یزد از تمام صاحبان سهام دعوت مینماید که در تاریخ ۲۳ر۱۰ر۵۲ ساعت ۳بعداز ظهر درمحل شرکت واقع در خیابان هراتی یزد بمنظور ازدیاد سرمایه شرکت و تصویب و اصلاح اساسنامه از لحاظ انتشار سهام بی نام حضور بهمرسانند تا در جلسه فوق‌العاده بالا تصمیمات قطعی اتخاذ گردد .

هیئت مدیره

آ ـ لا ۱۸٤۰

دعوتنامه مجمع عمومی فوق‌العاده شرکت ایران مایه با مسئولیت‌محدود

بدین وسیله از کلیه سهامداران شرکت ایران مایه‌بامسئولیت محدود دعوت میشود که در مجمع عمومی فوق‌العاده که درساعت چهار بعداز ظهر روز چهارشنبه ۱۷بهمن ماه ۱۳۵۲ درمحل‌شرکت واقع در خیابان فرانسه شماره ۳۸ طبقه سوم تشکیل میگردد حضور بهمرسانند.

دستور جلسه مجمع عمومی فوق‌العاده

۱ـ انتخاب یك عضو هیئت مدیره بجای عضو مستعفی برای بقیه مدت.

۲ـ موافقت با خروج بعضی از شرکاء فعلی وورود شرکاءجدید و موافقت با انتقال سهم‌الشرکه بعضی از شرکاء.

۳ـ تغییر بعضی از مواد اساسنامه.

٤ـ تصمیم راجع به مسائل آتی شرکت.

شرکت ایران مایه با مسئولیت محدود

آ ـ ۱۸۳۸۷

آگهی مناقصه

ذوب‌آهن آریامهر چهار میلیون آجر سفال تو خالی بابعاد ۱۰ × ۲۰ × ۲۰ سانتیمتر را از طریق مناقصه عمومی خریداری‌مینماید. داوطلبین شرکت در مناقصه میتوانند برای دریافت برگ شرائط و مشخصات بدفتر تدارکات ذوب‌آهن آریامهر واقع در ٤۵ کیلومتری جاده اصفهان شهر کرد مراجعه و پیشنهاد خود را براساس مفاد مندرج در برگ شرائط و سایر مدارک مناقصه تنظیم وبانضمام رسید سپرده بانکی بحساب ۹۰۵۰۳ بانک ملی ایران‌شعبه اصفهان یاضمانتنامه بانکی از یکی از بانکهای معتبر بمبلغ ششصد هزار ریال همراه برگ شرائط و مشخصات باقید قبولی امضاء نموده و در دو پاکت لاک ومهر شده تا ساعت ۹ روز ۲٦ر۱۰ر۵۲ بدبیرخانه ذوب‌آهن آریامهر تسلیم نماید . پیشنهادات واصله در ساعت ۱۰ همانروز در قسمت تدارکات ذوب‌آهن آریامهر باز و قرائت خواهد شد . کالای مورد مناقصه باید از اول اسفند ماه جاری ظرف مدت یکسال بتدریج همه ماهه در حدود ۳۲۰۰۰۰ قالب آجر بانبارهای ذوب‌آهن آریامهر تحویل گردد.

حضور پیشنهاد دهندگان یا نمایندگان آنها در جلسه مناقصه آزاد وسایر شرائط در برگ شرائط مندرج میباشد.

سرپرست کل عملیات ذوب‌آهن آریامهر

آ ـ آ ـ ۷۱۵۲٦

آگهی

نرخ حق بیمه کارگران ساختمانی وراهسازی

طبق تصویب شورای عالی سازمان بیمه های اجتماعی از تاریخ اول فروردین ماه ۱۳۵۳نرخ‌حق بیمه کلیه کارگران ساختمانی موسسات دولتی و وابسته بدولت ، شرکت های دولتی ، شهرداری هاو موسسات خیریه وعام‌المنفعه اعم از این‌که کار تحت نظارت مستقیم کارفرمای اصلی یابطریق امانی انجام گردد و یا اینکه به پیمانکار واگذار شودو همچنین کلیه کارگران شاغل درفعالیت های راه‌سازی بطور اعم از ۹٪به ۱۸٪ (۵ درصد سهم بیمه‌شده و ۱۳ درصد سهم کارفرما) تبدیل گردیده است ازکارفرمایان و پیمانکاران این قبیل فعالیت هاتقاضا میشود لیست و حق بیمه کارگران خودرا از اول فروردین ماه ۱۳۵۳ براساس نرخ۱۸٪ تنظیم و به شعب سازمان ارسال نمایند و در صورت احتیاج به کسب اطلاعات بیشتر باشعب مزبور تماس حاصل فرمایند.

م‌الف ۱۷۸۲۹

سازمان بیمه های اجتماعی

آ ـ ۷۱۸۰۰

آگهی تبدیل نوع سهام انیورسال (شرکت سهامی خاص) ثبت شده بشماره ۵۵۰۱

برابر تصمیم مجمع عمومی فوق‌العاده مورخ ۷ر٤ر۱۳۵۲ کلیه سهام بانام شرکت بسهام بی‌نام تبدیل گردید و ماده ٤ اساسنامه بشرح زیر اصلاح گردید ماده٤ ـ سرمایه شرکت هفتادوپنج میلیون‌ریال صددرصد پرداخت شده میباشد که به یکهزار وپانصد سهم پنجاه هزار ریالی بی‌نام تقسیم شده است .

رئیس اداره ثبت شرکتها و مالکیت صنعتی حمیدجمشیدی

آ ـ ۷۱۷۹۰

آگهی تغییر موضوع شرکت گچ مازندران سمنان (سهامی خاص) ثبت شده بشماره ۱٦۷۷٤

باستناد صورت جلسه مجمع مورخ ۲۸ر۹ر۵۲ ماده ۲اساسنامه بشرح زیر اصلاح گردید ماده ۲ اصلاحی ـ موضوع شرکت تاسیس کارخانجات گچ‌و سیمان‌و بهره برداری از معادن و تهیه و تولید انواع مصالح ساختمانی وکلیه عملیات مربوط به موضوع بالا. م‌الف ۱۷۸۷٤

رئیس اداره ثبت شرکتهاو مالکیت صنعتی ،حمیدجمشیدی

آ ـ ۷۱۷۹۲

آگهی استخدام

نیروی هوائی شاهنشاهی تعدادی‌سکرتر و ماشین‌نویس لاتین که تسلط کامل بزبان انگلیسی داشته باشند جهت خدمت در مرکز استخدام می‌نماید .

داوطلبان واجد شرائط میتوانند ازتاریخ ۱۵ر۱۰ر۵۲ روز های زوج از ساعت ۸ الی ۱۱ بادر دست داشتن مدارک تحصیلی ـ شناسامه عکسدار ـ دفترچه پایان خدمتی یا برگ معافیت دائم‌غیر پزشکی‌بستاد فرماندهی‌نیروی هوائی‌شاهنشاهی (دایره غیر نظامیان) واقع در خیابان فرح‌آباد ژاله مراجعه نمایند . ۱ـ۳

نیروی هوائی شاهنشاهی

آگهی دعوت

بدین وسیله از کلیه سهامداران شرکت سهامی خاص تخته گرگان دعوت میشود که در جلسه مجمع عمومی فوق‌العاده که‌در ساعت ۵بعداز ظهر روز شانزدهم دیماه ۱۳۵۲ در محل کارخانه شرکت تشکیل میشود شرکت نمایند.

موضوع جلسه

۱ـ افزایش سرمایه شرکت از هشتاد وپنج میلیون ریال به یکصد و هفتاد میلیون ریال از طریق انتشارسهام جدید.

۲ـ تبدیل اوراق سهام شرکت از پنجاه درصدپرداخت شده‌به صددرصد پرداخت شده .

هیئت مدیره شرکت سهامی خاص تخته گرگان:
مهندس ابراهیم مهدوی ـ محمد قاسم مقصودلو ـ محمد گلچین.

آ ـ ۷۱۵۲۸

وقتی شما با یك بانك مدرن کار میکنید،

« بله »

چیزیست که انتظار شنیدن آنرا دارید.

بله کارمندان و کارشناسان بانك تهران بجای رفتار خشك و رسمی مشکلات پولی و بازرگانی شما را خیلی صمیمی و دوستانه دنبال میکنند.

بله در تمام امور مالی و بازرگانی مربوط به‌کشور خودمان و هر نقطه از جهان کارشناسان ما آخرین اطلاعات رابمشتریان خود میدهند .

بله حتی‌اگرنیمه‌های شب بپول‌احتیاج داشته‌باشید صندوق اتوماتیك چك‌کارت در چند ثانیه‌بشما پول پرداخت میکند و همچنین درهرساعت شب صندوق اتوماتیك شب‌از شما پول‌قبول‌میکند.

بله ما برای سرعت و دقت بیشتر در انجام کلیه امور بانکی شما مدرن‌ترین و کاملترین دستگاههای کامپیوتر را با ورزیده‌ترین کارشناسان آن بخدمت گرفته‌ایم.

ما میگوئیم بله !

در بانك تهران یك دوست در انتظار شماست

BANQUE DE TEHERAN

بانك تهران امین مردم ایران

گزارشها و رویدادها

اختصاصی اطلاعات

جدول کامل مالیات بر سهم الارث

وراث چطور و چقدر باید مالیات بپردازند؟

جدول مالیات بر سهم‌الارث ، قریبا تغییر میکندو حداقل مالیات بر ارث از ۳۵ درصد به ۴۵ درصدو حداکثر از ۷۵ درصد به ۹۰ درصد افزایش خواهدیافت.

در مقررات جدید ، مالیات ارثیه های بزرك اضافه شده‌و در مقابل از مالیات‌ارثیه های کوچك کاسته شده‌و از صغار حمایت بیشتری شده است.

براساس ضوابطی که در اسفند ماه سال۱۳۴۵ به تصویب رسیده است ، پدر، مادر، زن، شوهر ، فرزند و نوه درطبقه اول ـاجداد، عمو، عمه، دائی ، خاله و فرزندان آنها درطبقه برادر ، خواهر و اولاد آنان جزو طبقه دوم و سوم تقسیم بندی مالیات براثت قرار دارند.

مطابق جدول تازه اگر به وراث طبقه اول تایك میلیون ریال ارث برسد ، مالیاتی از آنان گرفته نخواهد شد، درحالیکه طبق‌مقررات جاری باید ۹درصد مالیات بپردازند.

حداکثر نرخ مالیات سهم‌الارث این طبقه از وراث در جدول جدید به ۴۵ درصد رسیده که‌این مقدار مالیات مربوط به سهم ـ الارث ۲۰ میلیون ریال و یابیشتر از آن خواهد بود ، در حالیکه فعلا حداکثر نرخ مالیات ۳۵ درصد است .

در جدول تازه ، بخشودگی مالیاتی وراث طبقه دوم بکلی منتفی شده‌است .

باین ترتیب برخلاف مقررات جاری که سهم‌الارث اجداد، برادر ، خواهر و فرزندان آنها تاپنجاه هزار ریال مشمول پرداخت‌مالیات نیست و چنانچه مقدار سهم‌الارث به سه میلیون ریال برسد۲۵ درصد مالیات دارد ، در جدول تازه مالیات براثت آنان‌ازهر ریال سهم‌الارث۲۵ درصد مالیات وصول خواهدشد. همچنین مالیات براثت این دسته از وراث نسبت‌به هریك‌میلیون ریال ، بطور تصاعدی ، پنج درصد اضافه می شودو بحداکثر ۷۵درصد خواهد رسید.

مالیات براثت وراث طبقه سوم یعنی‌عمو، عمه،دائی ،خاله واولاد آنها بیش‌از سایر وراث افزایش خواهد یافت و سهم‌الارث آنان‌ازحداقل ۴۰درصد شروع‌و به حداکثر ۹۰ درصد می‌ـ رسد و بدون بخشودگی مالیاتی در ازای هر مقدار سهم‌الارث ، باید مالیات بپردازند.

در قانون مالیات های مستقیم برای‌ارثیه دو نوع مالیات مقرر شده که نخست مالیات بر ماترك و سپس مالیات براثت است.

مالیات برماترك در مقررات فعلی نسبت به بیش از دو میلیون ریال بانرخ ده درصد وصول میشود که‌این ضابطه در جدول جدید ، باین شکل تغییر میکند که تاپنج میلیون ریال‌مشمول مالیات نخواهدشدو نسبت به بیش از این رقم بیست درصد مالیات بر ماترك وصول‌خواهدشد.

یکی دیگر از مهمترین تغییرات مقررات تازه مالیات براثت، معافیت مالیاتی خانه‌مسکونی متوفی است.

بموجب تبصره ۲ مقررات جدید هرگاه بعد از فوت شخصی دربین وراث زن متوفی با حداقل یك فرزند صغیر یافرزندی که سن او ۲۵سال تمام یاکمتر بوده‌و به تحصیل اشتغال دارد ، وجود داشته باشد وخانه با آپارتمان جزء ماترك باشد، جمع معافیت های آنان به شرح زیر افزایش مییابد : در مورد خانه تا ارزش پنج میلیون ریال و در صورتی که آپارتمان باشدتا شش میلیون ریال .

بنابراین تبصره ، درشرایطی واحدمسکونی متوفی از پرداخت مالیات معاف خواهد بود که میزان سهم‌الارث مشمول تبصره فوق از پنج یا ۶ میلیون ریال بیشتر نباشد.

ضمنا طبق‌تبصره یك صغار چنانچه فقط مشغول تحصیل باشند ، تایك‌ونیم میلیون ریال ارثیه آنان مالیات ندارد.

جدول‌جدید مالیات بر سهم‌الارث

میزان ارث		مالیات‌طبقه‌اول	مالیات‌طبقه‌دوم	مالیات‌طبقه‌سوم
تا ۵۰۰۰۰۰ ریال		معاف	٪ ۲۵	٪ ۴۰
از ۵۰۰۰۰۱ ریال	تا ۷۵۰۰۰۰ ریال	معاف	٪ ۳۰	٪ ۴۵
از ۷۵۰۰۰۱ ریال	تا ۱۰۰۰۰۰۰ ریال	معاف	٪ ۳۵	٪ ۵۰
از ۱۰۰۰۰۰۱ ریال	تا ۲۰۰۰۰۰۰ ریال	٪ ۱۰	٪ ۴۰	٪ ۵۵
از ۲۰۰۰۰۰۱ ریال	تا ۳۰۰۰۰۰۰ ریال	٪ ۱۵	٪ ۴۵	٪ ۶۰
از ۳۰۰۰۰۰۱ ریال	تا ۴۰۰۰۰۰۰ ریال	٪ ۲۰	٪ ۵۰	٪ ۶۵
از ۴۰۰۰۰۰۱ ریال	تا ۶۰۰۰۰۰۰ ریال	٪ ۲۵	٪ ۵۵	٪ ۷۰
از ۶۰۰۰۰۰۱ ریال	تا ۸۰۰۰۰۰۰ ریال	٪ ۳۰	٪ ۶۰	٪ ۷۵
از ۸۰۰۰۰۰۱ ریال	تا ۱۰۰۰۰۰۰۰ریال	٪ ۳۵	٪ ۶۵	٪ ۸۰
از ۸۰۰۰۰۰۰۱ریال	تا ۲۰۰۰۰۰۰۰ریال	٪ ۴۰	٪ ۷۰	٪ ۸۵
از ۲۰۰۰۰۰۰۱ریال	ببالا	٪ ۴۵	٪ ۷۵	٪ ۹۰

جدول فعلی مالیات براثت

میزان ارث		مالیات‌طبقه‌اول
از ۴۰۰٫۰۰۱ ریال	تا ۵۰۰٫۰۰۰ ریال	٪ ۳
از ۵۰۰٫۰۰۱ ریال	تا ۷۵۰٫۰۰۰ ریال	٪ ۶
از ۷۵۰٫۰۰۱ ریال	تا ۱٫۰۰۰٫۰۰۰ریال	٪ ۹
از ۱۰۰۰٫۰۰۱ ریال	تا ۲٫۰۰۰٫۰۰۰ریال	٪۱۲
از ۲٫۰۰۰٫۰۰۱ریال	تا ۳٫۰۰۰٫۰۰۰ریال	٪۱۵
از ۳٫۰۰۰٫۰۰۱ریال	تا ۵٫۰۰۰٫۰۰۰ریال	٪۲۰
از ۵٫۰۰۰٫۰۰۱ریال	تا ۷٫۵۰۰٫۰۰۰ریال	٪۲۵
از ۷٫۵۰۰٫۰۰۱ریال	تا ۱۰٫۰۰۰٫۰۰۰ریال	٪۳۰
از ۱۰٫۰۰۰٫۰۰۰ریال	ببالا	٪۳۵

جدول فعلی مالیات‌براثت

میزان ارث		مالیات‌طبقه‌دوم	مالیات‌طبقه‌سوم
تا ۵۰۰۰۰ ریال		معاف	٪ ۰
از ۵۰۰۰۱ ریال	تا ۳۰۰۰۰۰ ریال	٪ ۳	٪ ۰
از ۳۰۰۰۰۱ ریال	تا ۵۰۰۰۰۰ ریال	٪ ۶	٪ ۸
از ۵۰۰۰۰۱ ریال	تا ۷۵۰۰۰۰ ریال	٪ ۱۰	٪ ۱۲
از ۷۵۰۰۰۱ ریال	تا ۱۰۰۰۰۰۰ ریال	٪ ۱۵	٪ ۲۰
از ۱۰۰۰۰۰۱ ریال	تا ۲۰۰۰۰۰۰ ریال	٪ ۲۰	٪ ۲۵
از ۲۰۰۰۰۰۱ ریال	تا ۳۰۰۰۰۰۰ ریال	٪ ۲۵	٪ ۳۵
از ۳۰۰۰۰۰۱ ریال	تا ۵۰۰۰۰۰۰ ریال	٪ ۳۰	٪ ۴۵
از ۵۰۰۰۰۰۱ ریال	تا ۷۵۰۰۰۰۰ ریال	٪ ۳۵	٪ ۵۵
از ۷۵۰۰۰۰۱ ریال	تا ۱۰۰۰۰۰۰۰ریال	٪ ۴۵	٪ ۶۵
از ۱۰۰۰۰۰۰۰ریال	ببالا	٪ ۵۵	٪ ۷۵

مرگ و زندگی قالی ایران در دست دولت است

گزارش از : سیاوش سیروس

بدنبال گزارشی که‌در مورد بحران قالی در دو شماره قبل روزنامه داشتیم ، بسیاری از بازرگانان ، بررسی همه جانبه صنعت قالیبافی ایران راخواستار شدند.

کاهش اعتبارات خارجی

حمایت دولت از هنروصنعت قالیبافی و استخلاص‌از بحران فعلی ، مورد انتظار تجارو تولید کنندگان است .

آنچه در خارج از کشور سبب این بحران شده ، در درجه اول تصمیمی است که‌بانك های خارجی‌درخصوص‌محدودیت اعطای اعتبارات خود برای ورود کالا قائل شده‌اند .

اگرچه اجرای سیاست‌تقلیل اعتبارات وارداتی برای‌جلوگیری از تورم دراین کشور ها اتخاذ شده است ولی این عمل اثر مستقیم و نامطلوب بر روی صادرات قالی ایران بر جای گذاشته است .

مورد دیگر که سبب این بحران شده است تقلیل‌قدرت خرید خارجیان است که‌بحران نفت و تقلیل انرژی در اروپا و امریکا در آن بی اثر نبوده است .

زیرا علاوه بر قالی ایران تولیدات عرضه شده سایر کشور ها نیز در اروپا بازارهمه ساله راندارد. آنچه امروز در فروشگاه های‌بزرك‌اروپا خریدار دارد اجناس ضروری و ارزان قیمت است که مایحتاج روزانه رابرطرف میکندو وجود چنین وضعی در بازار های جهانی ، روحیه خریداران را دگرگون ساخته و بهیچ روی مایل به خرید اجناس گران قیمت از جمله قالی ایران نیستند.

در مورد گرانی قالی ، بعضی از تجار صادر کننده عقیده‌دارند که موضوع اجرای مقررات تعدیل و جلوگیری از افزایش بی رویه قیمت ها روی تمام کالا ها اثر گذاشته و در نتیجه‌تولید قالی را در داخل کشور کاهش داده است ، حال آنکه قیمت امروز تولید قالی باآنچه‌درسال گذشته میسر بود قابل مقایسه نیست . بدین جهت با اعلام قیمت های فعلی سرمایه‌بسیاری از کار تولید قالی خارج شده است.

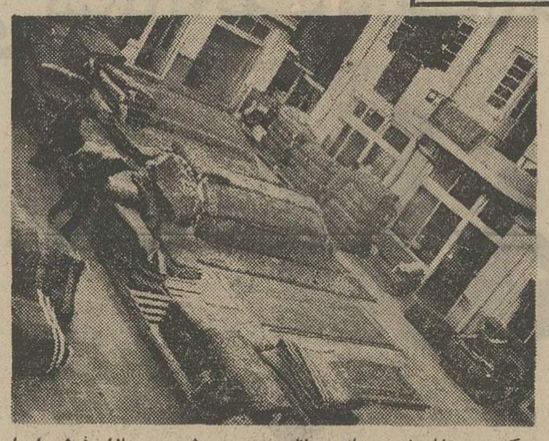

سکوت و خاموشی بجای رونق و جنب‌وجوش بر بازار فرش ایران سایه افکنده است .

بندر بیروت

مورد دیگری راکه میتوان‌در مورد بحران کنونی مورد توجه قرار داد جنك اخیر اعراب و اسرائیل است که فرصت خرید را از خریداران عربی که‌اکثرا از بندر آزاد بیروت کالای‌مورد نیاز خود را تهیه میکردند از دست آنان خارج ساخته است. بندر آزاد بیروت یکی‌از مراکز مهم تجاری است که اکثر کالا های ایران و بخصوص قالی ایران در این بندر به فروش میرسید. جنك اخیر اعراب و اسرائیل ، وضع لبنان راآشفته کردو ماه هاست که از رونق بندر بیروت کاسته شده ، در نتیجه عرضه قالی ایران نیز در این بندر متوقف شده است.

بحران قالی ، بیشتر روی قالیهای ممتازو درجه یك اثر گذاشته است زیرا از آنجایی که تحت شرایطقبلی در کار قیمت گذاری ضابطه‌یی وجود نداشت ، تولید قالی اعلا به حداکثر رسید .ولی با اعلام نرخهای جدید ، تولید این نوع قالی تقلیل فاحش یافته است وبیهودگی قیمت های قبلی و رکود بازار جهانی، کالا را روی دست صاحبان و دارندگان آن باقی گذاشته است ،اکثراین قالیها کار تبریز ، اصفهان ، کرمان‌و قم است .

دولت حمایت کند

در چنین شرایطی که صنعت و هنر قالیبافی ایران محتاج پشتیبانی دولت است ، برای‌قالی نیز باید مانند سایر کالا های صادراتی ، معافیت مالیاتی‌برقرار شودو عوارض داخلی که‌اینك از قالی دریافت میگردد ،موقوف شودو توجه شود که بسیاری از صادر کنندگان احتیاج به دریافت وام با بهره کم دارند تابتوانند بدهی خارجی خود را بپردازند .

از طرف دیگر حمایت دولت میتواند باتجدید نظر در سود بازرگانی مواد اولیه قالی مانند پشم ، رنك و غیره عملی شود و تعهدات ارزی‌تجاربمدت‌طولانی‌ـ تری تمدید گردد زیرا تجار صادر کننده باتوجه به‌بحران فعلی قادر نیستند ارز تعهدشده رابموقع پس بدهند.

جدول کلمات متقاطع ۷۶۲۶

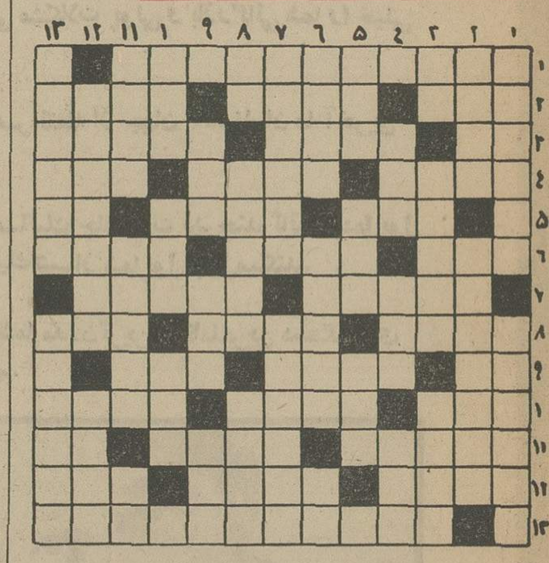

افقی :

۱ـ برنده فیلمهای خارجی فستیوال تهران ۲ـ نویسنده خیالپرداز انگلیسی ـ بهم‌پیوستن ـ آگاه ۳ـ کاری‌که‌از لفاف‌برمی‌آید ـ بلند ـ موچین ۴ـ رسم‌وقاعده ـ معمولا می‌گذارند پای آواز ـ ازنخست وزیران‌اسبق‌ایران ۵ـ میخ سرکوفته ـ حالا دیگر برای بسیاری کشورها لازم نیست ـ شهر وارونه ۶ـ سرور ـ بعضی برف با آن بالا میزنند بعضی‌پول ـ از کشور های نفتی ۷ـ اتومبیل کجاوه‌ای ـ تهمت زدن ۸ـ علم ـ از شهر های فرنگ ـ پس‌گردنی ۹ـ سال انگلیسی ـ لباسش را برای شناخته نشدن پوشیدند ـ برای دادگستری برمسندش می‌نشیند ۱۰ـ پسران اجداد ـ طینت و سرشت ـ لجبازی و خیرمسری ۱۱ـ رنجیدن در طریقت عاشقان ـ سست وسبك ـ بعضی از لوازم موفقیت ۱۲ ـ شرم ـ می‌کشیدند تا مرکب‌تندتر برود ـ همسران رجال ۱۳ـ چون اوضاع فلکی چنین شود همه کاری را شاید .

عمودی :

۱ـ اثر معروف نابوکوف که چند سال پیش غوغائی برپا کرد ـ مزور ۲ـ حرف یونانی ـ اثر معروف داستایوسکی ۳ـ کیسه نو را میدهند ـ در سپاه خدمت میکند ـ از درختان بلند قامت ۴ـ پشت آن بار غم به فراموشی می‌سپارند ـ کوچکترین جزء ذره ـ تاب و توان ۵ـ عطای ناکسان بدان بخشیدن اولی ـ پرچین ـ فرزند ۶ـ از پلهای معروف راه‌آهن سرتاسری ـ همه بدان چشم امید دارند ـ تکرار یک حرف ۷ـ کنار چادر است ـ ازایالات‌اتازونی۸ـ پول خارجی ـ آبخوری ـ داد ۹ـ نشستن پشت آن‌تولیداطوار و اخلاق‌مخصوصی می‌کند ـ گشودن ـ خشک ۱۰ ـ سه حرف است و یک حرف بیش نیست ـ یکی از آلات ـ باقدرت نیست ۱۱ـ فرار گرفته ـ ازبیماری های کبدی ـ ضمیر متصل ۱۲ـ خالق قالی و قالیچه ـ کفش ۱۳ـ از دستگاههای موسیقی ایرانی ـ پادشاه اشکانی .

حل جدول شماره ۷۶۲۵

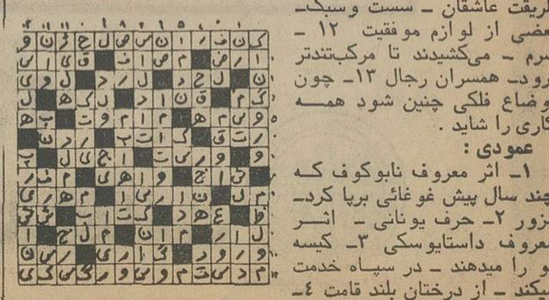

ازامشب درگروه سینمائی

متروپل ـ رویال ـ سانترال

مردبی‌نام صحراها ، یکه‌بزن ناشناس دشتها ، ششلول بند بیگانه‌ای که‌باشلاق و هفت‌تیر خود معرکه میکند ،غوغا براه میاندازد ، ولوله برپا میکند

این فیلم از طرف مطبوعات سراسر جهان بعنوان بهترین وسترن «کلینت‌ایستوود» انتخاب و معرفی شده است

ازامروز در

سینمادیانا

یك‌ماجرای‌عجیب، خارق‌العاده دیدنی ، قابل تحسین

سینما پولیدور

که‌با نمایش آثار ارزنده سینما شهرت بسزائی درمیان سینما دوستان بدست آورده است اینك

سومین هفته نمایش

این شاهکار بزرك را آغاز میکند

غذای آماده

برای‌میهمانی ـ تلفن۶۶۳۶۳۵

بزرگترین ، قویترین وپر فروش ترین‌شاهکارسینمای آمریکا از عملیات « مافیا» با موفقیتی غرورانگیز هنوز میدرخشد

آغاز یازدهمین وآخرین هفته

نمایش فقط در سینما

شهر تماشا

سینمای نمونه ایران
میدان ۲۴ اسفند
جنب سینماسانترال

با شرکت: ال پاسینو
جیمز کان ـ ریچاردکاتلی
استرلینگ هیدن ـ رابرت دوال
محصول کمپانی پارامونت

تماشای این فیلم برای اشخاص کمتر از ۱۸ سال ممنوع است

سئانسها ۱۱ صبح ـ ۲٫۳۰ ـ ۶ ـ ۹٫۳۰ بعد از ظهر

با موفقیتی خیره کننده و اعجاب‌انگیز

آغاز پنجمین هفته

نمایش در سینما

دیاموند

عظیم‌تر از عظیم‌ترین شاهکارهای سینمائی جهان

چارلتون هستون
سوفیالورن
در شاهکار درخشان و فراموش نشدنی
ساموئل پروستون
CID
رنگی ۷۰ میلیمتری با صدای استریوفونیك
باشرکت: راف والوته
ژنویو پاژ . هربرت لوم
بکارگردانی : انتونی مان

بعلت طولانی بودن‌فیلم سئانسها ۱۱ صبح ۲٫۳۰ ـ ۶ـ ۹٫۳۰ بعد از ظهر

آگهی مناقصه شماره ۵۲٫۳

شهربانی کشور دستگاه های موردنیاز و عملیات نصب سیستم پیام رسانی بیمارستان شهربانی واقع در خیابان بهار را برابر برگ شرائط و مشخصات فنی موجود بمناقصه می گذارد شرکت کنندگان در مناقصه‌میتوانند برای دریافت‌برگ‌شرائط ومشخصات مربوطه تا پایان ساعت ۵۲٫۱۰٫۲۵ با معرفی نامه کتبی باداره مخابرات شهربانی واقع در خیابان فروغی درب شمالی کاخ شهربانی دائره امور اداری مراجعه نمایند .

م الف ۱۷۹۹۳۲

شهربانی کشور

نگذارید دیگران حساب شما را برسند!

ماشین حساب مودِن شاهکار صنایع الکترونیک است که بعنوان یک حسابرس ورزیده وقسم خورده بشما معرفی میشود

ماشین حساب مودِن: MUDEN ELETAC (10)

● باسیستم پیشرفته LSI (برابر بیش از ۸۰۰۰ ترانزیستور) ● با ارقام دهگانه فلورسنت ● با اعداد روشن (برنك سبز) ● بابرنامه ریزی چهار عمل اصلی (جمع ـ تفریق ـ ضرب ـ تقسیم) ● باعلامت مخصوص اعلام اضافه ظرفیت ● با دستگاه مشخص کننده علامت منفی یا اعداد منفی ● با تجهیزات ممیز اعشاری قابل حرکت ● با تکمه مخصوص حافظه اعداد(K) ● مجهز به وسیله روندکردن اعداد وقابل استفاده برای همه ....

نماینده انحصاری درایران: بازرگانی حبیبی
خیابان فروغی ـ کوچه بهنیاء ـ پلاک ۱ تلفن: ۳۰۲۳۳۷

شرایط پرداخت کمکهای بلاعوض کشاورزی

۸۰۰ هزار هکتار اراضی‌طرح های کشاورزی که در سال زراعی جاری تحت کشت‌قرار گرفته‌اند ، از تسهیلات‌وکمک های بلاعوض دولت استفاده خواهند کرد .

وزارت کشاورزی و منابع طبیعی بدنبال تصویب آئیننامه مربوط به کمک های بلاعوض و پرداخت وام برای بالا بردن میزان تولید محصولات اساسی کشاورزی ، از امروز آمادگی خود را برای انجام کلیه مراحل پیش‌بینی‌شده درآئیننامه را اعلام کرد . در آینده نیز هر سال در اول شهریور ماه میزان پرداخت کمک های بلاعوض و وام های اجرای طرح کشاورزی تعیین و پس از تصویب کمیته‌ای که از طرف وزارتخانه های کشاورزی و تعاون روستاها و آب و برق تشکیل میشود به اجراگذارده خواهد شد .

مبالغی که برای اجرای این فعالیتها لازم است برحسب مورد ،به‌پیشنهاد سه‌وزارتخانه های کشاورزی ، تعاون وامور روستاها و آب و برق با تایید سازمان‌برنامه و بودجه‌بصورت وجوه امانی از محل اعتبارات عمرانی ، در اختیار بانک تعاون کشاورزی ، صندوق توسعه کشاورزی یا صندوق عمران قرار خواهد گرفت .

شرکت های سهامی زراعی ـ تعاونی های تولید روستائی و شرکتها و اتحادیه های‌تعاونی روستائی‌میتوانند از اعتبارات بانک تعاون کشاورزی ایران استفاده کنند . کشاورزان غیر مشمول قانون اصلاحات ارضی و واحد های مکانیزه وشرکت های‌کشاورزی‌و دامداری‌تجاری و شرکتهای کشت و صنعت خصوصی برای استفاده از اعتبارات مصوبه بایدبه‌صندوق توسعه کشاورزی و صندوق عمران مراجعه کنند .

*** بازپرداخت**

بانکها و صندوق های توسعه کشاورزی و عمران در این آئیننامه مکلف شده‌اند که‌مبالغ موردلزوم‌را طبق نظروزارتخانه های کشاورزی و منابع طبیعی و تعاون و امور روستاها به شرکتها ،اشخاص و موسسات پرداخت کنند . بهره این اعتبارات که در اختیار بانک و صندوق قرار میگیرد چهار درصد و مدت بازپرداخت ان دهسال استکه موعدبازپرداخت اولین قسط آن ۱۵ سال پس از تاریخ‌دریافت اعتبار عمرانی توسط بانک و صندوق‌پرداخت خواهد شد .

در مورد آن دسته ازصنایع نوپا که به تشخیص وزارت تعاون و امور روستاها ووزارت کشاورزی احداث آنها در مناطق روستائی تا چند سال سودآور نیست ، بانک تعاون کشاورزی‌پس از مهلت مناسبی برای‌بازپرداخت اصل‌وام‌توسط افراد وموسسات متقاضی اقدام خواهد کرد.

فردا ۵۶ هزار زائر ایرانی حاجی میشوند

شکوه مراسم حج در عید قربان باوج میرسد و عظیم‌ترین مرحله آئین زیارت خانه خدا باذبح گوسفند که‌به ایثارمال دنیا و همنوائی بانیازمندان تعبیر میشود باحضور هزاران زائردر «منی» انجام میگیرد.

امروز قسمتی از وقت حجاج‌صرف‌تهیه‌وخرید گوسفند برای‌مراسم عید قربان که در عربستان سعودی مصادف با روز پنجشنبه (فردا)است شد وزن ومردبرای‌تدارک این‌مرحله‌بافروشندگان گوسفند که اکثرشان‌از بومیان هستند به صحبت و « چانه‌زدن» پرداختند.

عکس بالا گوشه‌ای از بازارفروش‌گوسفندان قربانی رادر عرفات نشان میدهد.

بیش از ۵۶ هزار زائر ایرانی بیت‌الله‌الحرام تمامی شب گذشته رادر صحرای وسیع عرفات زیر چادر بدعا و عبادت گذراندند.

گروهی معتقدند که لفظ«عرفات» مشتق از واژه « عرفان» بمعنی شناسائی هست‌زیرا دراینجا است که زائران مسلمان از هر ملیتی شب رادر کنار یکدیگر میگذرانند وباهمدیگر آشنامیشوند . شبی‌که در عرفات صبح میشود باید به بیداری و ذکر خداوند و دعا بدرگاه او بگذرد . ایرانیان دیشب تاصبح بیدار بودند و بدرگاه‌یگانه دعا میکردند.

در صحرای عرفات تاچشم کار میکند چادر های سفید است که سطح وسیع‌صحرا را پوشانده و ابهت‌خیره‌کننده به آن دشت‌مقدس بخشیده است. زائران درشامگاه دیروز پس‌ازخاتمه مرحلهٔ « عمره تمتع»(شامل احرام بستن ،طواف کعبه و دو رکعب نماز در مقام ابراهیم، سعی بین صفاو مروه‌و تقصیر)بعرفات آمدند و ازسحرگاه امروز خودرا برای عزیمت به مشعرالحرام آماده‌کردندتادر آنجا عملیات واجب شب عید قربان را بجای آورند.درهمین جاو امشب است که زائران سنگریزه جمع‌می کنند تا فردا در جریان مراسم‌عید قربان،آنها رابسوی مظاهرشیطان پرتاب کنند.

فردا باخاتمه این مرحله «زائران» به « حاجیان» مبدل میشوند ،هر چند که آنها از اولین ساعت‌سفر یکدیگررا«حاج‌آقا» صدا کرده‌اند..

*** حاجیان سلامتند**

گزارش خبرنگار اعزامی ما حاکیست عموم حاجیان ایرانی سلامتند . فرودگاه بین‌المللی جده همچنان بسته است و گفته می شود روز دوشنبه هفدهم دیماه برای پرواز بازگشت هواپیما ها باز خواهد شد.

موفقیت دانشجوی ایرانی

بقرار اطلاع ، آقای عبدالکریم «خان‌اکبر» دانشجوی ۲۰ ساله‌ایرانی در لندن بااحراز رتبه اول در رشته اقتصاد موفق به اخذ لیسانس شده وموردتقدیر و تحسین هیئت ممتحنه ومدیر گروه آموزشی مربوط قرار گرفته است.

تعدیل کارمزد وبهره بانکی موردبررسی است

مسئله کارمزد و رعایت اعتدال در احتساب بهره دریافتی‌در اجلاسیه‌اخیر کانون بانکها مورد بررسی قرار گرفت.

بدنبال توصیه بانک مرکزی دائر به افزایش میزان بهره‌ای که بانکها به پس انداز ها و سپرده‌های مردم میدهند ، این سیاست مورد نظر مقامات‌بانک مرکزی قرار گرفت، که‌بانک ها بایدپس از اجراء توصیه‌مذکور در احتساب بهره دریافتی از مشتریان جانب اعتدال را نگهدارند ، در غیر اینصورت هزینه تمام شده سرمایه گذاری برای کار های تولیدی افزایش خواهدیافت ، وموجب افزایش قیمت کالا هائی که از این طریق‌سرمایه‌گذاری تولید می ـ شوند، بالا خواهد بود .واین‌با منظور اصلی سیاست دولت و بانک‌مرکزی کاملا مغایر است.

بانکها پس از ابلاغ توصیه بانک مرکزی نسبت به افزایش میزان‌بهره‌پس‌انداز ها وسپرده های مردم ، کم و بیش درنرخ بهره‌های‌دریافتی خود تغییراتی دادندوچون حداکثر نرخ بهره دریافتی بانکها نباید از ۱۲ در صد تجاوز کند ، تحت‌عناوینی از جمله افزایش کارمزد تفاوت بهره را جبران کردند . ولی بدرخواست بانک مرکزی ، کانون بانکها از چندی قبل یک بررسی همه‌جانبه‌ای را آغاز کرد تا با احتساب هزینه پول که برای بانک ها تمام‌می‌ـ شود ، حد معقول نرخ بهره‌را تعیین‌کند و پس از تائیدمدیران بانکها نرخ بهره دریافتی بانک ها در یک سطح قرار گیرد .

امروزگفته شد : انتظاربانک مرکزی از بانکها این نبود که با افزایش نرخ بهره پس‌انداز ها و سپرده های مردم ،نرخ بهره وامها و اعتبارات خود را بهمان میزان بالا ببرند ، بلکه بانک ها میبایستی با صرف‌نظر کردن مقداری از سود قبلی خود،درتعیین میزان حداعتدال را رعایت کنند .

خبرنگار ما می‌نویسد این مطالعات وبررسی ها ظرف‌چند روز آینده تکمیل خواهد شد و برای اتخاذ تصمیم نهائی در جلسه آینده کانون مطرح می‌ـ شود .

بمنظور مبارزه با انتقال تورم جهانی به ایران

تقلیل سود بازرگانی کالاهای وارداتی پیشنهادشد

★ کمیته اتاق بازرگانی و صنایع و معادن ایران نظرات بخش خصوصی را به وزارت اقتصاد ارسال خواهد داشت .

تقلیل سود بازرگانی بسیاری از کالاهای وارده و بخصوص محصولاتی که بصورت مواد اولیه در صنایع ایران‌موردمصرف است از طرف بخش خصوصی پیشنهاد شد و کمیته‌ای در اتاق بازرگانی و صنایع و معادن ایران رسیدگی به آنرا آغاز کرده است.

کمیته مذکور به نظرخواهی خود درباره مقررات صادرات و واردات ادامه میدهد وتاکنون تعدادی ازمدیران‌صنایع وبازرگانی وافراد بخش خصوصی نظرات خود را به این کمیته ارسال داشته‌اند .

کمیته اتاق ایران که متشکل از گروهی از مقامات و مسئولان اتاق وکارشناسان ومتخصصین میباشد، سعی خواهد کرد پس از بررسی ومطالعات کامل نظرات رسیده ، چکیده پیشنهادات منطقی را به وزارت اقتصاد ارسال دارد تا در تهیه و تنظیم مقررات صادرات و واردات سال ۱۳۵۳ مورد توجه قرارگیرد .

در میان پیشنهادات رسیده ، بیشتر نظرات درجهت لزوم حمایت بیشتر از صنایع داخلی ووضع سود بازرگانی بیشتر برای کالا های وارداتی مشابه محصولات داخلی و تقلیل سود بازرگانی مواد اولیه و محصولات مورد نیاز صنایع داخلی خلاصه میشود .

★ توجه به بحران

کارشناسان معتقدنددرتهیه‌مقررات صادرات و واردات سال آینده مسلما باید به بحران و تورم اخیر توجه دقیق شود وشرایط ومسائل موجود در اقتصاد جهان در تهیه مقررات ملاک عمل قرارگیرد .

مهمترین پیشنهاد که از طرف بسیاری از نظر دهندگان عنوان شده تقلیل سود بازرگانی کالاهای مورد نیاز صنایع کشور است .

در این مورد استدلال میشود که تغییر سیستم وصول سودبازرگانی از وزن به ارزش که برای‌اولین‌بار درسال جاری بمرحله اجرا درآمد به تنهائی میتواند یک عامل‌محرکه برای افزایش شدت تورم جهانی وانتقال آن به ایران بشمار آید وچون مسئله ادامه این تورم‌برای مدتهای زیاد مطرح است لذا تجدیدنظر در میزان سودبازرگانی کالاها میتواند در اجرای سیاست دولت در تثبیت قیمت‌ها اثرات قابل توجه داشته باشد .

بخاطر شیوع یك‌بیماری خطرناك

۱۰۰ راس اسب در آذربایجان معدوم میشوند

تبریزـ ماموران ژاندارمری سحرگاه فردا در چند روستای آذربایجان یکصد راس اسب را تیرباران میکنند . اعدام این اسب هابخاطرشیوع‌یک بیماری‌خطرناک مشترک‌دام و انسان انجام میگیرد. دکتر عزتی رئیس اداره دامپزشکی شهرستان ماکو گفت دو روزپیش بااطلاع‌از شیوع بیماری خطرناک «میش میشه» بین حیوانات روستا های ماکو چند دامپزشک روستا های « یاریم‌قیه» خرمن‌بری،تخته دوزی « جله جوت» میلان ، بازرگان ، کشمش تپه ، تازه کند وسنگر اعزام شدند و تا عصر دیروز معلوم شد در این دهکده ها یکصد راس اسب به بیماری «میش میشه» مبتلا شده‌اند.

دکتر عزتی‌افزود چون سرایت این بیماری به انسان نیز حتمی است بهمین جهت برای ریشه کن ساختن بیماری تصمیم باعدام دستجمعی اسبهاگرفتیم. دولت قبلا قیمت اسبها را به صاحبان آنها پرداخت کرده است.

خبرهای تلفنی شهرستانها

حفر ۳ چاه نفت

شیراز ـ حفر دو چاه اکتشافی نفت در ناحیه «ماهورمیلاتی» ازتوابع‌ممسنی با موفقیت بپایان رسیدو حفر یک حلقه چاه دیگر در «کوه‌دران» آغاز شد دو حلقه چاه قبلی در نقاط «بابامنیر» و «درمیشان» حفر شده ولی هنوز میزان نفت این چاه ها اعلام نگردیده است .

بررسی احتیاجات مردم

گچساران : دیروز ۱۶ تن از معاونین و مقامات‌برجسته وزارتخانه های کشور جهت بررسی نیازمندی های مردم فرمانداری کل کهکیلویه و بویراحمد با هواپیما وارد گچساران شدند . این هیئت در سالن شیرو خورشیدسرخ در اجتماع مردم این شهر شرکت کردند .در جلسه‌مزبور فریدون ابراهیمی‌فرماندار کل کهکیلویه و بویراحمد باارائه آمار و ارقام نیازمندی های مردم این‌منطقه‌را تشریح‌کرد.

اعضای هیئت در اجتماع نمایندگان ایل ۳۵ هزار نفری «درمشوئی» شرکت کردند وبا آنان به گفتگو پرداختند .

قالیچه‌دوره اشکانیان

تبریز ـ گورکنی در بخش «گرمی» آذربایجان ، ضمن خاک‌برداری بمنظور ایجاد قبر ، به یک قالیچه قدیمی مربوط به دوره اشکانیان برخورد کرد . این قالیچه که قسمتی از آن به صورت «پودر» درآمده بقطع ۲۰ در ۳۰ سانتیمتراست‌وآرم زیبائی شبیه صلیب در وسط دارد .

آقای اسفندیار دولتشاهی مدیرکل فرهنگ و هنر استان گفت : با گذشت زمان قسمتی از این قالیچه بصورت پودر درآمده است‌این قالیچه‌هم‌اکنون توسط کارشناسان وبامراقبت کامل در جایگاه مخصوصی قرار داده شده و از آن نگهداری میشود .وی افزود: در بررسی اساسی که‌توسط کارشناسان انجام گرفت ، معلوم شد قالیچه مکشوفه به اشکانیان تعلق دارد .

دادستان جدید رودسر

رودسرـ آقای‌یزدان‌عسکریان که اخیرا به‌دادستانی رودسر منصوب شده است ، از صبح امروز ، کار خود را در پست جدید ، آغاز کرد .

آقای بنی‌کاظمی دادستان قبلی رودسر ، به‌اراک منتقل شد .

حوادث شهرستانها

شادگان ـ نیمه شب گذشته یك‌یاچند ناشناس به‌خانه‌ای واقع در روستای «حنافره»از توابع شادگان حمله‌ورشدند و دختر زیبای بیست ساله‌ای را بنام «رطبه‌عبودی» بضرب شلیك چند گلوله از پای درآوردند .

بااینکه هنوز قاتل‌یاقاتلین «رطبه»بدرستی‌شناخته‌نشده‌اند ولی‌مامورین‌درنتیجه‌ی‌تحقیقات وبررسیهای خود بجوانی‌بنام «معلا شاهوردی» مظنون شده‌اند وهم‌اکنون درتعقیب وی که متواری شده است می‌باشند.

اهواز ـ دوزن جوان اهوازی، دیشب پس از خواندن نماز شب از خداوند طلب‌بخشش کردندو بقصد خودکشی ، هر کدام تعدادی قرص سمی بلعیدند و خود را در اتاقی زندانی کردند و به انتظار مرك نشسته این دوزن‌جوان که فاطمه حاجیان (۲۲ساله) و فاطمه آرمیده (۲۶ ساله) هستند ساعتی بعد از خوردن قرصهای سمی که مرك را در راه دیدند، از کرده خود پشیمان شدند و برای نجات خود کوشیدند و از سایر ساکنان خانه کمك طلبیدند.

ساکنان خانه آنها رانیمه شب به بیمارستان «جندیشاپور» اهواز منتقل کردند .

دوزن اهوازی که فعلادر بیمارستان بستری هستند و ازمرك‌رسته‌اند، حاضرنشدند، انگیزه خودکشی خود را شرح دهند !

مرزان‌آباد ـ کارگر ۲۷ ساله‌ای بنام حسن کوهستانی نجفی هنگام کار در گردنه «ایلیکا» واقع دربین راه چالوس کرج بعلت سقوط بهمن کشته شد .

جسد حسن که کارگر اداره راهداری بود جهت تدفین به بستگانش تحویل شد .

تبریزـ صبح دیروز جسد مرد ۴۵ ساله‌ای‌بنام «اصغر» درحالیکه از فرط سرما خشك شده بود در یکی از محلات دوقلعه تبریز پیدا شد .

جسد این مرد که گفته میشود معتاد بمواد مخدر نیز بوده است پس از انجام تشریفات قانونی بخاك‌سپرده شد .

بروجنـ پسربچه ۱۵ساله‌ای بنام فرودکریمی اهل‌روستای نصیرآباد از توابع بروجن اصفهان خودرا از طنابی حلق‌آویز کرد و بدینوسیله بزندگی خود خاتمه داد .

فرود قبل‌ازاقدام‌به خودکشی مادر بیمارخود بنام‌ماه‌سلطان فرجی را به بیمارستان برده بود وچون می‌ترسید که بیماری مادرش‌بمرك اومنتهی شود ازفرط ناراحتی‌و تاثر خود را بدار آویخته‌است ! « فرود» چندی قبل پدر خود را از دست داده بود .

میانهـ «دیشب یك مغازه خیاطی درخیابان «پهلوی» میانه آتش گرفت و احد سلیمانی (۶۵ ساله) صاحب مغازه که شبها در مغازه میخوابید ، درمیان شعله‌های آتش سوخت و جان سپرد.

آتش سوزی ساعتی بعد وسیله ماموران آتش نشانی میانه، فرونشست.علت‌حریق، سرایت آتش پریموس داخل مغازه به لباسهای موجود در خیاطخانه بوده است .

آگهی پرداخت قسمتی از سرمایه تعهدی شرکت بین‌المللی کشت و صنعت ایران (سهامی‌خاص) ثبت شده بشماره ۱۶۴۵۱

برابر نامه مورخ ۱ر۱۰ر۵۲ شرکت و گواهی شماره۳۶۱۰۲ ـ ۱ر۱۰ر۵۲ بانك‌ملی‌ایران‌شعبه مرکز مبلغ هشتاد وشش‌میلیون وپانصد هزار ریال بابت قسمتی از سرمایه تعهدی شرکت‌مذکور به حساب جاری شماره ۸۱۳۸۸ شرکت منظور گردیده است .

م الف ۱۷۸۷۸

رئیس اداره ثبت شرکتها و مالکیت صنعتی ـ حمید جمشیدی ۱-۷۱۸۰۲

LINCOLN WELDERS

«دینام جوشکاری لینکلن» آمریکا

(باموتوردیزل (جی‌ام) وبدفورد ـ با الکتروموتور ودینام تنها)

نماینده انحصاری: شرکت ایران مارکو ـ محدود ـ تهران ـ خیابان آیزنهاور ـ ساختمان مارکو ـ بین چهارراه کندی و اسکندری شماره ۲۳۲ ـ تلفن ۹۲۱۰۸۳ ـ ۹۲۱۰۸۴

بقدرتهای مختلف موجوداست

آگهی

دعوت مجمع عمومی شرکت تعاونی کامیونداران کمپرسی تهران‌وحومه

(درشرف تاسیس)

پیروآگهی منتشره در تاریخ دوم دیماه ۵۲ در روزنامه اطلاعات و کیهان و برطبق تصمیم متخذه در جلسه مورخه ششم دیماه سندیکا دائر به تشکیل شرکت :

اولین جلسه مجمع عمومی موسسین شرکت تعاونی کامیونداران کمپرسی روزدوشنبه اول بهمن ماه ۵۲ساعت سه بعد از ظهر درمحل موقت واقع در خیابان شهباز کوچه باغ فرید سالن سپهرمنش تشکیل میگردد .

بدینوسیله از عموم همکاران و اعضاء محترم سندیکا دعوت میشوددرروز وساعت‌مقررفوق درجلسه‌مزبورحضور بهمرسانند .

دستور جلسه :

۱ ـ تصویب اساسنامه شرکت

۲ ـ انتخاب اعضاء اصلی‌وعلی‌البدل هیئت مدیره

۳ ـ انتخاب بازرسان

ازطرف موسسین شرکت تعاونی کامیونداران کمپرسی تهران و حومه

خلیل رضی‌پور

دانشکده علم و صنعت ایران

آگهی مناقصه

دانشکده علم و صنعت ایران واقع در انتهای خیابان سی متری نارمک زیرسازی ، نصب جدول و اسفالت حدود ۲۰ هزار متر مربع خیابان ها ، پیاده‌رو ها و محوطه خود را به مناقصه می گذارد عاقمندان به شرکت در این مناقصه می توانند همه روزه از ساعت ۸ تا ۱۲ به استثناء روز های پنجشنبه برای دریافت برگ شرایط بدبیرخانه دانشکده‌مراجعه و پیشنهادات خود را برمبنای مفاد شرایط‌ومشخصات پیشنهاد شده تعیین و حداکثرتاساعت ۹ بامداد روز دوشنبه۲۴ر۱۰ر۱۳۵۲ در مقابل اخذ رسید تسلیم نمایند .

دانشکده علم و صنعت ایران

کشتیرانی ملی آریا

کشتی «آریاپاس» سفر ۱ـ۱۸ و کشتی (ایون) سفر ۱۸ از بنادر شرقی آمریکا بنا به توصیه سازمان بنادر وکشتیرانی وارد بندر شاهپور شده کالاهای خرمشهر را دراین‌بندر تخلیه خواهد کرد.

برای کسب اطلاع بیشتر و رزرو جا لطفا به‌قسمت بازرگانی کشتیرانی ملی آریا در تهران خیابان کریمخان زند (تلفن ٦٦ـ٨٣٣٠٦١) یا شعب شرکت دربنادر خرمشهر (تلفن ٤ـ٤٧٤١) شاهپور ، بوشهر بندرعباس مراجعه فرمائید.

دانشکده علم و صنعت ایران

آگهی مناقصه

دانشکده علم و صنعت ایران واقع در انتهای خیابان سی متری نارمک یک دستگاه تلفن مرکزی (۴۰ × ۴۰۰ × ۴۰) قابل توسعه تا (۱۰۰ × ۱۰۰۰ × ۱۰۰) از نوع کروس پوینت یا کروس‌بار یا سلکتوری مورد نیاز خود را از طریق مناقصه و تحویل در گمرک تهران خریداری مینماید پیشنهاد دهندگان می توانند همه روزه از ساعت ۸ تا ۱۲ به استثنای روز های پنجشنبه برای دریافت برگ شرایط بدبیرخانه دانشکده‌مراجعه و پیشنهادات خود را برمبنای مفاد شرایط همراه با کاتالوگ و مشخصات دستگاه پیشنهادی حداکثر تا ساعت ۹ بامداد روز سه‌شنبه ۲۵ر۱۰ر۵۲ در مقابل اخذ رسید تسلیم نمایند .

دانشکده علم و صنعت ایران

آگهی تغییرات در شرکت سهامی خاص یوگواینتك ثبت شده بشماره ۱۴۲۷۶

برابر تصمیم مجمع‌عمومی عادی مورخ ۱۳ر۳ر۱۳۵۲ (سوم‌ژوئن ۱۹۷۳) تغییرات زیر در شرکت نامبرده بعمل‌آمد ۱ـ ترازنامه‌و حساب سود و زیان شرکت به تصویب رسید .

۲ـ آقایان مارك خازن‌زاده ـ ولشکورزهاك ـ محمددرینو ـ ژان‌ماسیولیس برای مدت تا پایان ۲۲ر۷ر۱۳۵۳ (چهاردهم اکتبر ۱۹۷۴) بسمت اعضاء هیئت مدیره انتخاب شدند .

۳ـ آقایان بایرون‌نلسون‌ونصرالله مختاربترتیب بسمت‌بازرس اصلی‌و علی‌البدل برای سالی مالی منتهی به بیست‌ونهم اسفند ۱۳۵۲تعیین گردیدند .

٤ـ روزنامه اطلاعات‌جهت درج و نشر آگهیها تعیین شد

٥ـ آقای مارك‌خازن زاده بسمت رئیس و آقای‌ژان‌ماسیولیس بسمت نایب رئیس هیئت مدیره و آقای محمد درینو بسمت‌مدیر عامل شرکت برای تمام دوره تصدی هیئت مدیره انتخاب شدند وکلیه اختیارات لازم را برای اداره شرکت و انجام کلیه‌امورآن بمدیر عامل تفویض نمود .

٦ـ کلیه چکها سفته ها بروات قراردادها و اسناد تعهدآور شرکت متفقا توسط دو نفر اعضاء هیئت مدیره به یکی از چهار ترتیب زیرامضاء خواهد شد آقای محمد درینو با آقای مارك خازن زاده یا آقای محمددرینو با آقای ژان‌ماسیولیس و یاآقای ولشکورزهك با آقای مارك‌خازن‌زاده با آقای‌ولشکورزهاك‌با آقای ژان ماسیولیس م الف ۱۷۸۷٦

رئیس اداره ثبت‌شرکتها ومالکیت‌صنعتی.حمید جمشیدی

بدنبال بازدید استاندار آذربایجان شرقی از دستگاه اختراعی‌مهندس علیزاده

اتوبوس‌های تبریز مجهز بدستگاه ضد دود میشود

دستگاه ضد دود اختراعی مهندس علیزاده بهنگام آزمایش در حضور استاندار

دستگاه ضد دود ابداعی مهندس علیزاده که طرح آن سال قبل ارائه شده بود ، با حضورتیمسارارتشبدضرغامی استاندار آذربایجان شرقی ، مدیران‌کل‌اقتصادوفرهنگ وهنر، شهردار و کارشناسان دانشگاه و شرکت واحد تبریز آزمایش شد و مورد تائید قرار گرفت .

در مرحله اول مقرر گردید که ۵۰ دستگاه ان‌در اتوبوس‌های شرکت واحد تبریز نصب شود تا در مراحل بعدی برای کلیه اتوبوس های شهری مورد استفاده قرار گیرد طبق اطلاع اداره راهنمائی کشور ضمن استقبال از دستگاه اختراعی مهندس علیزاده درخواست نموده است که نمونه‌ای از آن را بازدید نماید .

مهندس علیزاده در این‌بازدید اظهار داشت : این دستگاه در مرحله اول با ایجاد احتراق کامل دود حاصله از موتور را تصفیه و بصورت گاز کاملا بیرنگ در می‌آورد ، درمرحله بعدی باعبور از یک کاتالیزاتور مخصوص گاز مضر خود رااز دست میدهد و بصورت هوائی کاملا بی ضرر از لوله خارج می‌کند ، همچنین از این دستگاه می‌توان در اندازه‌های بزرگتر در تصفیه دود حاصله از کارخانجات بزرگ صنعتی استفاده نمود .

مهندس نعیمی کارشناس دانشگاه تبریز گفت : دستگاه ضد دود ابداعی مهندس علی زاده پس‌از یکرشته آزمایشات لازم وسیله گروه شیمی دانشگاه تبریز کاملا تایید شد و دریکی دو مورد جزئی نیز که نقص داشت با تغییر دادن فلز و عایق بندی دستگاه این عیب برطرف گردید . مهندس نعیمی افزود : این دستگاه قادر به تجزیه و از بین بردن گاز خطرناک و اکسیددوکربن بوده و چون با افزایش روز افزون وسایط نقلیه موتوری هوای شهرها روز بروز آلوده می‌ـ گردد و در آینده حتی تنفس را بسختی ممکن میکند لذا دستگاه‌اختراعی مهندس‌علیزاده جامعه بشریت را مدیون خود می‌کند .

در پارلمان ایران

از : علیرضا شفائی

★ مادهٔ واحده جدید

لایحه مربوط به تشدید مجازات رانندگان متخلف اصلاح‌میشود

وزیر دادگستری در سنا اعلام‌کرد لایحه‌ای که برای جریمه شدن رانندگان در صورتی که مصدوم را به مراکز درمانی نرسانند ، تقدیم مجلس شده بود بصورت ماده واحده‌ای درخواهیم آوردکه نه فقط برای راننده ، بلکه برای هرکسی که بتواند کمک کند واز آن کوتاهی نماید مجازاتی درنظر گرفته شود

وزیر دادگستری گفت این ماده واحده طوری تهیه خواهد شد که‌نه تنها در امر رانندگی ، در سایر موارد هم ترک فعل قابل مجازات باشد . مثلا اگر از یک جراح متخصص زنان استمداد شدو او نرفت و در نتیجه زائو از خونریزی مرد ، جراح قابل تعقیب باشد .

★ ابوالهول درست نکنید

در طرح مسائل مربوط بمشکل ترافیک ، سناتور دکتر صالح نیز نکاتی را یادآور گردید . از جمله گفت : از یک طرف عابر مراعات نمی‌کند واز طرف دیگر راننده . بعلاوه چراغها انطباق زمانی و هماهنگ ندارد برای اینکه مردم گرفتار مقررات پیچ در پیچ‌نشوند، نباید مقررات را در مقابل مردم بصورت‌ابو انهولی‌درآورد..قانون درست است ولی در لابلای چرخ اداری ،مردم را سرگردان میکند. از قانون نباید یک ابوالهول درست کرد.

★ ۵۰میلیارد اضافه‌شد

از اصلاحات مهمی که‌درتبصره های بودجه سال ۵۳ بعمل آمد ، افزایش مبلغ ۵۰ میلیارد ریال اعتبارات طرح های خاص‌ناحیه‌ای است . این اقدام در اثر پیشنهاد حوزه استانی نمایندگان خراسان بمنظور توجه بیشتر به اجرای برنامه های عمرانی منطقه که‌زیر نظر انجمن استان انجام میگیرد ، بعمل آمدو با توضیحات محمد شهرستانی نماینده مشهد و دکتر فرهاد قهرمان نماینده تربت جام تبصره ۲۷ به‌لایحه بودجه کل کشور اضافه شد تا اعتبار کافی برای اجرای برنامه های ناحیه‌ای در اختیار استانها گذارده شود .

*** اختیار به کمیسیون‌برنامه**

درکمیسیون استخدام مجلس شورای ملی‌هنگام بررسی‌تبصره های مربوط به برنامه عمرانی پنجم کشور که در لایحه بودجه ۵۲ و لایحه بودجه‌کل کشور در سال ۵۳ منظورشده است ، پس از مذاکرات‌مفصل تبصره پیشنهادی دولت باین شرح اصلاح و مورد تائیدقرار گرفت : به کمیسیون های‌برنامه مجلسین اجازه داده میشود که بنا به پیشنهاد دولت ،تغییرات لازم در اعتبارات مصوب‌برنامه عمرانی پنج ساله پنجم را براساس‌اعتباراتی که درجداول مندرج در این قانون برای برنامه‌ها و فصول غیر عمرانی منظور شده است بعمل آورد.

*** دبیر کل شورا معاون‌وزیر * فرهنگ و هنر میشود**

با اصلاحی که‌مجلس سنادر یك‌لایحه کرده‌است مدیرعامل سازمان رادیو تلویزیون ملی ایران نیز به‌اعتبار سمت ومقام رسمی خود ، در شورای عالی فرهنگ و هنر عضویت خواهد داشت . در این شورا وزرای فرهنگ و هنر ، آموزش و پرورش ، اطلاعات ، تعاون و امور روستاها ، علوم و آموزش عالی ، مشاور و رئیس سازمان برنامه . همچنین روسای فرهنگستانهای ایران ، رئیس دانشگاه تهران ، دبیر کل شورای‌فرهنگی سلطنتی‌عضویت دارند .

بموجب اصلاح دیگری که در قانون تاسیس شورای عالی فرهنگ وهنر داده شد ، دبیر کل این شورا که به پیشنهاد وزیر فرهنگ و هنر و فرمان همایونی منصوب میگردد از مزایای قانونی معاون‌وزارتخانه استفاده خواهد کرد.

*** مخالفت باتغییر نام‌وزارت راه به وزارت‌راه‌وترابری**

باتغییر نام وزارت راه به«وزارت راه وترابری» مخالفت‌شد .سناتور مهندس حیدرعلی ارفع گفت کلمه «ترابری» برای عموم ثقیل است و اصولا چه لزومی داردکه کلیه وظایف یک سازمان در نام آن جمع شود. بهتر است وزارت راه بهمان نام سابق باقی بماند منتهی وظایف جدیدی برطبق قانون بر عهده گیرد.

در جلسه‌اخیرسناتورهای‌عضو گروه پارلمانی ایران نوین ، سناتور سرتیپ صفاری ضمن‌بحث پیرامون‌دخالت‌کارمندان‌دولت‌در کارهای انتفاعی گفت این دستورـ العمل اصولا در مورد کارمندان جزء نیست بلکه مربوط به کارمندان رده‌بالا استکه نمیتوانند در خارج از وقت اداری در کار های انتفاعی که مربوط به‌محل کارشان باشدفعالیت شخصی‌داشته باشند.

تلفن سرویس حوادث ۳۱۱۲۱۲

تنها آرزوی او ازدواج با دختر شیرازی و آبادانی است

این مرد ۸۵ ساله قزوینی ۱۵۶ بار ازدواج کرده است!

پیرمرد ۸۵ ساله‌یی که‌تاکنون ۱۵۶ بار ازدواج کرده است فقط یک آرزو دارد : تعداد ازدواجهایش را با تعداد روزهای سال برابر کند ! او خود را دشمن شماره یک قانون‌حمایت خانواده‌میداند!

حسین‌نوری- پیرمرد ۸۵ ساله قزوینی- ادعا میکند که تاکنون ازبیشتر نقاطایران ، زن گرفته است . او که علیرغم سن و سال‌زیاد ، پرجنب و جوش می نماید ، خود را تنها متخصص زن شناسی در ایران میداند و میگوید :

«من تنها کسی هستم که می توانم روحیه زنان شهر های‌مختلف‌ایران را تجزیه و تحلیل‌کنم‌و بگویم کدام بهترند یا عیب‌هایشان چیشت ؟!»

آرزوی بزرگ

حسین نوری میگوید :

«من تمام شهر ها و روستا های ایران‌را گشته‌ام‌وازبسیاری ازشهرستانهای‌کشور، بخصوص استانهای آذربایجان ، گیلان، مازندران،خراسان‌وکرمانشاهان زن گرفته‌ام که تعداد شان به ۱۵۶ نفر میرسد !»

پیرمرد قزوینی که ازقانون حمایت خانواده سخت دلخور است ، میگوید : «گرچه این قانون‌مراناکام کردولی اطمینان دارم که بالاخره راهی خواهم یافت‌تابه آرزویم برسم وباندازه روز های سال زن بگیرم »

حسین نوری‌خود را تشنه عشق میداند و ادعا میکندکه هیچکس در دنیا ، قدر زن را باندازه او نمیداند :

«بااینکه‌من ۱۵۶ زن‌گرفته‌ام فقط از سه همسرم بچه‌دار شدم،چون از بچه زیادی‌خوشم نمیاید . منظورم اینست که اداره‌بچه ها در زمانه مامشکل است .»

« در حال حاضر من دوازده پسر و دختر دارم که بزرگترین آنها سی ساله است و در شرکت مخابرات‌تهران کار می کند . البته هیچکدام از پسرهایم،مثل من اهل زن گرفتن نشده‌اند . باید بگویم که در سراسر دنیا، اصلا کسی مثل من پیدا نمی شود!»

حسین نوری ، زنهایش را طبقه‌بندی کرده و هرکدام رابه دلیلی به همسری برگزیده است:

« از زن اولم شانزده بار بچه‌دار شدم که از این شانزده بچه فقط چهارنفرشان زنده ماندند . زن دومم اهل تهران بود. وقتی با او ازدواج کردم ۵۳ سال داشت در حالیکه من جوان‌بودم.می خواستم‌مجموع زنانم را تکمیل کنم و برای‌همین شش ماه بیشتر با او زندگی نکردم»

حسین نوری یکایک زنانش را باروحیات و مشخصاتشان بیاد دارد :

« سومی اهل تهران و اسمش لیلی‌بود. زندگی من واو همبطول نیانجامید و یک سال بعد جدا شدیم ، در حالیکه موقع جدایی‌از هم رضایت داشتیم.

« زن چهارمم تبریزی بود. با اودر یک مجلس عروسی آشنا شدم و فردای آن شب ،عقدش کردم. ازین‌یکی‌صاحب‌سه فرزند شدم. این زن را برای خودم هنوزنگاه داشته‌امچون‌دستپخت خوبی دارد و به من میرسدو تروخشکم میکند . زنهای‌تبریزی از بهترین کدبانو های‌ایرانند . زن پنجمم رشتی بود ، ششمی خراسانی، هفتمی قزوینی ، هشتمی مازندرانی ، نهمی و دهمی فمی و دو زن بعدی اهل لاهیجان بودند و ...»

حسین نوری ، بترتیب‌زنهایش را می شمارد تابه آخری که از اهالی نوروکجور است، میرسد. او مشخصات‌همه‌زنهایش رابخوبی میداند و معتقد است که هیچکس زنهارا بهتر از او نمی‌شناسد:

بهترین زن ایرانی

باید بگویم که من از تمام زنهایم‌راضی‌بوده‌ام ولی‌هرکدام از جهتی بر دیگری برتری داشته‌اند. ازمن بپرسید، میگویم که‌زن‌لاهیجانی من‌حیث‌المجموع بهترین زن ایران است . برای همین ،به‌جوانان توصیه میکنم که‌بادختران لاهیجانی ازدواج کنند .

حسین نوری،همانقدر که از زنهای لاهیجانی‌تعریف میکند ، مخالف سر سخت زن تهرانی است او میگوید :

«من به زنهایم نمره داده‌ام وزنهای تهرانیم کمترین نمره ها را آورده‌اند! زنان‌تهرانی طناز و فتانند ولی نادلتان بخواهد پرتوقعند. آنها کمتر دست به سیاه و سفیدمیزنند وازشوهرشان انتظار دارند که غلام حلقه به گوششان باشد !»

حسین نوری اضافه میکند:

«زنان مازندرانی وتبریزی، زنان خانه‌دار ماهری هستند و خوب بلدند چطور شوهرشان را تر و خشک کنند . درمقابل زنهای مشهدی‌بلهوسترین زنان ایرانند . بهمین‌دلیل من باچهل وپنجمین زنم که مشهدی‌الاصل بود ، نتوانستم بیش ازچهار ماه زندگی کنم .

پیر مرد قزوینی ،خیلی متاسف‌است‌که تابحال‌نتوانسته با دختران شیرازی وآبادانی ازدواج کند.

«خیلی دلم میخواست زن هائی از آبادان و شیراز هم بگیرم . گرچه قانون اخیر دست وپای مرا بسته است ولی از پای نخواهم نشست وتا آخرین روز های زندگیم درین‌راه تلاش خواهم کرد !

حسین نوری ، بهر حال مرد جالبی‌است و در زندگیش باماجراهای‌مختلف روبرو بوده است . او تا بحال دوبارخود رانامزدنمایندگی مجلس‌شورای ملی‌کرده‌وهردو بار ناکام شده است ! درین باره که ازاو بپرسید ، میگوید:

«دست روی دلم نگذارید ! من‌هر چه از زن گرفتن خیردیده‌ام ، از فعالیت های اجتماعی زجربرده‌ام!»

« من دوبار در دوره های‌گذشته خود را کاندیدای وکالت کردم خیلی ها پای طوماری را امضاء کردند که به من رای بدهند ودر حالیکه هوا خواهانم دسته دسته به‌خانه‌ام می‌آمدند ، نمیدانم چرا شکست خوردم!»

«من‌در دوبار فعالیت انتخاباتی، بیش‌از ۱۶۰ هزار ریال خسارت کشیدم! هرجا میرفتم همه یکصدا می‌گفتند که وکالت من حرف ندارد ! من بار اول برای ۶۰۰نفر باردوم برای ۸۰۰ نفر چاو کباب وجوجه کباب خریدم خدامی‌داند چه‌قدر هم میوه جلوی طرفدارانم گذاشته‌ام و مشروب‌غیر الکلی به آنها خورانده‌ام . »

باتمام این احوال ، حسین‌نوری خود را وکیل مردم قزوین‌میداند چون مردم‌را به چاوکباب‌وجوجه کباب دعوت کرده‌بوده است ! او درباره برنامه های آینده خودمی‌گوید :

«من تمام مزارعم را به کشت‌پیاز اختصاص داده‌ام و می‌خواهم‌این کاررا توسعه دهم پیاز مفید ترین میوه دنیاست من تصمیم دارم،همه مردم را پیازخور کنم!»

حسین نوری با ۱۵۶ بار ازدواج هنوز آرزوی‌یک‌دختر شیرازی و آبادانی دارد !

حسین نوری در کنار خانواده کنونیش ـ او میگوید : من متخصص انسانشناسی هستم !

۸ اتومبیل با هم تصادف کردند !

در یک تصادف کم‌سابقه ، هشت وسیله نقلیه با یکدیگر برخورد کردند و درهم فرو رفتند .

دیروز صبح ، در کیلومتر ۱۵ جاده مه گرفته مشهد ـ فریمان ، این حادثه رخ داد و بدنبال آن ، جاده بمدت دو ساعت بسته شد .

در این حادثه کم‌نظیر سه اتومبیل‌سواری ،دوکامیون، دو مینی‌بوس ، یک تانکر نفتکش یکی بعد از دیگری ، باهم برخورد کردند وآسیب دیدند .

خبرنگار ما می‌نویسد : «خوشبختانه درین حادثه تلفات جانی بیار نیامد .» او اضافه می‌کند : اگر رانندگان وسائل نقلیه‌خودرا به‌چراغهای مخصوص عبور از مه مجهز نکنند ، با مختصری‌بی‌احتیاطی‌حوادث ناگواری خواهند آفرید .»

مشتری گوش شاطر را بادندان کند

اصفهان ـ اکبر وطنخواه که برای خرید نان وارد یک نانوائی در خیابان مدرس اصفهان شده بود ناگهان به‌صاحب مغازه حمله‌ور شد و گوش اورا بادندان کند!

صاحب مغازه (سبزعلی عباسی) که به شاطر معروفست بلافاصله گوش خودرا از زمین برداشت و خودرا به پاسگاه مرکزی ژاندارمری رساند و از اکبر وطنخواه شکایت کرد.

اکبر پس از احضار به پاسگاه گفت : از اینکه گوش سبزعلی را کنده‌ام، نه‌تنها پشیمان نیستم بلکه خوشحالم اچون باودرسی داده‌ام که هرگز فراموش نکندوازین پس نان مرغوب بمشتری بدهد!

اتوبوس مرگ ۲ جوان‌رازیر گرفت

ساعت ۲ بعد از ظهر دیروزاتوبوس شماره۱۴۱۰۹ تهران برانندگی ایمانوردی که از آبعلی به سمت‌تهران در حرکت بود در ۴۴کیلو- متری جاده تهران ـ دماوند دو عابر به اسامی پرویز گراوند و اکرم شاهمرادی را زیر گرفت .

در اثر این حادثه پرویز و اکرم هر دو بشدت‌مجروح شدند.مجروحین‌به‌بیمارستان ۲۵ شهریور انتقال یافتند . ولی اکرم در بیمارستان جان سپرد.حال پرویز نیزنامساعد است و پزشکان امیدی به نجات وی ندارند .

این حادثه هنگامی رخ‌داد که این زن و مرد ازاتوبوس پیاده‌شده بودند ومی‌خواستند از عرض جاده بگذرند .

راننده اتوبوس دستگیر شد و صبح امروز با پرونده تنظیمی به دادسرای تهران اعزام گردید .

مادر شوهر خفه شد اما عروس نجات یافت

مادر شوهر که با عروس ۱۶ ساله خودبه حمام‌کارخانه قفلسازی «شال‌لاکس» رفته بود ،براثرذغال گرفتگی‌جان سپرد .

ساعت ۱۰ بعد از ظهر دیروزحسین غیاثوند،سرایدار کارخانه قفل سازی «شال ـ لاکس» (۱۲ کیلومتری شمال شرقی تهران ـ آبعلی) به ماموریں ژاندارمری جوادیه اطلاع داد که همسروعروس وی براثر ذغال گرفتگی به حال‌اغماء افتاده‌اند.ماموریں در محل حاضر شدند ومادر شوهر و عروس (فاطمه سلطان ساداتی و دلبر بیات) را به درمانگاه شیروخورشید تهران پارس بردند .

بانو فاطمه قبل از رسیدن به درمانگاه جان سپرد ولی دلبر از مرگ نجات یافت.این دو زن‌دیشب‌برای استحمام‌به حمام کوچکی که در کارخانه قفل سازی قرار دارد رفتند و چون حمام سردبود ، آنها مقداری‌ذغال‌در حمام‌افروختند تاآنرا گرم‌کنند . پس‌از چند دقیقه ، اشتغال ناقص ذغال هردوزن را به حال اغماء انداخت .

حسین غیاثوند که از دیر آمدن زن و عروسش نگران شده بود ، خود را به حمام رساند و آنها راکه نیمه‌جان شده بودند از حمام بیرون برد .

پسرک ۱۴ ساله ، ۸۰ هزار تومان چک دزدید

ناصر ـ پسرک ۱۴ ساله ـ چک های یکشرکت سازنده کپسول های آتش نشانی را ربود تا بوسیله‌آن ، مدیرشرکت را تلکه کند .

ناصر پس از ربودن چک‌ها به مدیرشرکت «متال» تلفن کرد و گفت : اگر می خواهید چک هارا برگردانم‌باید دوهزارتومان به من باج بدهید !»

* سارق باج میخواهد

خبرنگار ما گزارش میدهد: چند روز پیش ، مدیر شرکت متال به‌پلیس‌خبر داد که‌اسباب و اثاث شرکت را بعلاوه بیش از ۸۰هزار تومان چک قابل وصول ، دزدیده‌اند .

ماموران پس از بررسی‌دفتر شرکت ، دریافتند که سرقت بوسیله کسی صورت گرفته که با اوضاع شرکت کاملا آشنا بوده است .

در حالی که جستجوی‌ماموران برای یافتن‌این‌سارق آشناادامه داشت ، دیروز زنگ تلفن‌مدیر شرکت بصدا درآمد. ازآن‌سر سیم ، ناشناسی که معلوم بود میخواهد صدایش را تغییردهد به مدیر شرکت گفت :

« تمام چک های مسروقه‌پیش من است . اگر میخواهید آنها را صحیح و سالم برگردانم،باید دو هزار تومان پول نقد بمن بدهید . این‌معامله بنفع‌شماست چون چک هائی که در دست‌من است،هشتادهزار تومان‌میارزد.»

ناشناس ادامه داد : « اگر پلیس را خبر کنید ، رنگ ۸۰ هزار تومان چک خود را هرگز نخواهید دید !»

★ دام برای سارق

پیش از آن که مدیر شرکت جوابی بدهد ، رابطه تلفنی‌قطع شد .

دو ساعت بعد ناشناس‌دوباره تماس گرفت و پرسید : «فکرتان را کردید؟» .. مدیر شرکت‌ورا پاسخ مثبت داد . ناشناس‌گفت:

« امروز عصر دو هزارتومان نقد توی یک پاکت بگذارید،آنرا داخل یک کیسه نایلونی بپیچید و درون زباله‌دان‌روبروی کاخ مرمر ، خیابان پهلوی بیندازید. چک های خودتان را هم بعدا در همان زباله‌دانی پیداخواهید کرد .. فقط به پلیس خبرندهید اگرنه چک ها برباد خواهد رفت .»

مدیر شرکت به توصیه ماموران آگاهی ، پول را آماده کرد ، درحالیکه‌کارآگاهان فوراطراف محل ردو بدل کردن پول‌وچک را بدقت زیر نظر گرفته بودند. سرساعت موعود ، ماموران متوجه پسرک چهارده ساله‌یی شدند که با احتیاط به سوی زباله‌دان رفت و کیسه‌یی را درون آن انداخت .

رفتار مشکوک پسرک نشان میداد که سارق چک ها یاخود اوست و یا با او ارتباط نزدیک دارد . ماموران فورا پسرک‌را دستگیر کردند و چک های دزدیده شده را از درون زباله‌دان بیرون آوردند .

* مثل فیلمهای پلیسی

پسرک که‌از دیدن ماموران کاملا خود را باخته بود ، اعتراف‌کرد سارق چک هاو اثاثه شرکت متال است . او که خود را ناصر معرفی‌میکرد.به ماموران گفت :

« من مدتی در شرکت متال کار میکردم و میدانستم که اوضاع در آن جا چه‌طوراست. مثلا میدانستم که صبح ها چه ساعتی شرکت را باز میکنند و شب ها چه ساعتی آن را می بندند ، یا چک های قابل‌وصول را کجا میگذارند .»

او اعتراف کرد که اثاثه‌شرکت را نیز دزدیده و به این و آن فروخته است.ماموران بانشانی هایی که سارق ۱۴ ساله داد، خریداران اثاثه دزدی را نیز یافتند و دستگیر کردند .

خبرنگار ما مینویسد :

ناصر ظاهرا تحت تاثیر فیلم های پلیسی و جنائی این‌نقشه کودکانه را کشیده بوده است.

قاچاقچی ۱۳ بسته هروئین را بلعید !

یک قاچاقچی مواد مخدر که هنگام حمل ۶۵ بسته هروئین به محاصره ماموران مبارزه با مواد مخدر درآمده بود ، با استفاده از فرصت ۱۳ بسته از هروئین‌ها را بلعید.

خبرنگار ما از رضائیه گزارش میدهد: عین‌الله رسولی از چندی پیش‌با همکاری سارا- زن‌جوان- هروئین خرید و فروش میکرد . ماموران این دو قاچاقچی را زیر نظر گرفتند و سرانجام آنها را هنگام حمل۶۵بسته هروئین‌خالص بدام انداختند.

ماموران عین‌الله را به بیمارستان رساندند و پزشکان با شست و شوی معده او بسته هارا بیرون آوردند.

اطلاعیه شرکت ابرک بامسئولیت محدود

قابل توجه‌مؤسسات‌وفروشگاههای وسائل تزئینات‌داخلی‌ساختمان

بدینوسیله به آگاهی میرساند . شرکت ابرک (ABRAK) بافعالیت گسترده در سطح جهانی اقدام بایجاد یک شبکه وارداتی در زمینه انواع وسائل تزئینی از قبیل :

موکت‌های نمدی ساده و نمدی‌تایل ۴۰ در ۴۰ و موکت‌های پشت اسفنجی ساده و کبریتی .انواع اکوستیک و پارچه های پرده‌ای ، انواع ، کاغذ دیواری کرده است که از کشور های آمریکا ، انگلستان ، ایتالیا ، فرانسه، آلمان و بلژیک و هلند وارد میشود .

شرکت ابرک افتخار دارد با استفاده از نظرات طراحان برجسته و باذوق انواع وسائل تزئینات داخلی ساختمان را با نقش ها ، طرحهای‌دلپذیر وکیفیت عالی از هفت کشور نامبرده انتخاب و در اختیار نمایندگان خود قرار دهد.

بهمین منظور در تهران و شهرستان ها نماینده های معتبر و فعال پذیرفته میشود .

خیابان ایرانشهر ـ مقابل شهرداری ،کوچه ایرانشهر شماره های ۳ و ۵

زندوکیلی ـ خانم کیمیا

در بزم ایرانی رستوران تالی‌هو

کریمخان‌زند ـ چهار راه خردمند تلفن ۸۲۶۶۸۰

آغازهفته دوم نمایش در

آسیا-رکس - شهوند - لیدو

نپتون-ژاله - توسکا- المپیا

پاسارگاد-شرق-فیروزه

یك درام پرشور ، کوبنده ،نفس‌گیر، ازمحرومیت‌های زن ایرانی . . . فیلمی که هرزن ایرانی، هرمرد ایرانی و هر خانواده ایرانی باید به‌بیند. . . اثری‌قابل‌ستایش، باسوژه‌ای بدیع وتازه برای آنانکه ازفیلمهای توخالی خارجی خسته شده‌اند ...

پلاستر

درهمجا

چشمگیراست

کاغذدیواری-موکت

کنپوش - پرده‌کرکره

تلفن‌مرکزپخش

۶۶۶۶۶۵

۴۴۰۴۱

خیابان پهلوی بالاتر ازاسبه اکرم ساختمان شرکاء

برای اولین بار در ایران

معجزه ۳ ساعته

خانمها ، آقایان ، شما که ازکم پشتی و طاسی سرنگران‌هستید در مدت ۳ ساعت موهای‌خود را ویوینگ نموده و موهای از دست رفته خود را بازیابید.

ویوینك راشل ـ

پهلوی جنب سینما اتلانتیک

تلفن ۶۲۸۲۲۳

۱ـ۷۱۴۸۰

تبریکات

دوست عزیز جناب سرهنگ مسعودمحمدی

ترفیع شما را بدرجه سرهنگی صمیمانه تبریک گفته از خداوند متعال موفقیت روز افزون برای شما آرزو دارم .

منوچهر شفیعی

جناب آقای مهندس عباس شیخ

انتصاب آنجناب را به مقام معاونت وزارت آموزش و پرورش صمیمانه تبریک گفته و توفیق روز افزون شما را در راه خدمت شاه و ملت آرزومندیم . کارکنان هنرسرای بهبهانی تهران

جناب سرگرد فریدون گلیشادی

ارتقاء درجه آنجناب را صمیمانه تبریک گفته سرافرازی و موفقیت بیشتر شما را در راه خدمت به شاهنشاه آریامهر و میهن عزیز آرزومندیم .

گرگان ـ بابا علی رضائی ـ ذبیح‌اله کاوه ـفرشته‌خصلت .

آقای نورالدین رزاقپور

دانشجویان دانشسرای‌عالی سپاه دانش انتصاب بجا وشایسته شما را بریاست آموزش و پرورش شهرستان گناباد تبریک گفته و توفیق بیش از پیش شما را آرزومندند .

انجمن دانشجویان دانشسرای عالی سپاه دانش

جناب فرخرو پارسای‌وزیر محبوب آموزش و پرورش

انتصاب شایسته آقای نورالدین رزاقپور رابریاست‌آموزش و پرورش شهرستان گناباد که از فرزندان لایق انقلاب سپید و فارغ‌التحصیل دانشسرایعالی سپاه دانش است به آنجناب‌تبریک می‌گوئیم .

انجمن دانشجویان دانشسرایعالی سپاه دانش

سرکار سرهنگ حسام‌الدین میر فخرائی

ارتقاء درجه جنابعالی را تبریک عرض مینمایم .

عباس غروی یکتا

تیمسار معظم سپهبد سهیلی

ارتقاء درجه جنابعالی را صمیمانه تبریک عرض موفقیت شما را در راه‌خدمت‌بشاهنشاه‌آریامهر و میهن عزیزخواستاریم.

اخوان انتظاری ـ کرمانشاه

جناب سرهنگ رحمت‌الله نوری

ارتقاء درجه جنابعالی را صمیمانه تبریک می‌گویم .

شاهرود ـ نصرت‌الله نوری و بانو

عشقی محکوم ، مردود ، و پرهیجان که التهابی خارج از تصور می‌آفریند

از فردا صبح در

سینماکسری

عشق نامادری

THE STEPMOTHER

رنگی

الجاندروری ـ جان اندرسن

کاترین جاستیس

مارلن‌اشمیت

تماشای این‌فیلم برای‌اشخاص کمتر از۱۸سال ممنوع‌است

اطلاعیه کلاس حسابداری ودفترداری دوبل

از کلیه کسانیکه در کلاس حسابداری‌ودفترداری دوبل شرکت‌نموده‌اند خواهشمنداست روز ۱۳ر۱۰ر۵۲ ساعت ۶ بعد از ظهر در شعبه‌فرانسه این انجمن حضور بهمرسانند .

اطلاعیه کلاس رادیو تلویزیون

ازکلیه‌کسانیکه درکلاس رادیو تلویزیون کاخ دانش‌نامنویسی نموده‌اند خواهشمنداست روز ۱۵ر۱۰ر۵۲ ساعت ۵ بعد ازظهر درشعبه‌فرانسه این انجمن حضور بهمرسانند .

کاخ‌دانش ـ خیابان فرانسه ـ کوچه مرجان

ورق‌شیروانی پلاستیکی هرکیلو۱۶۵ ریال

مؤسسه‌سایبان - پامنار تلفن ۳۰۳۱۳۲

از امشب در قویترین گروه سینمائی پایتخت

اونیورسال ـ پاسیفیک ـ ایران

ساینا ـ تیسفون ـ رنگین کمان

موناکو ـ پرسپولیس ـ کارون

دریا ـ وآستارا (تجریش)

عارف در محصول رنگی پارسفیلم

مدیر خیلی‌بیداری مهندس فرهم پرویز محمدی

همزمان با تهران در شهرستانهای*اصفهان (چهارباغ- مایاك ـ مهتاب) * شیراز (پرسپولیس ـ کاپری) * تبریز (کریستال ـ دیانا) *مشهد(آسیا-سانترال)*اهواز(دنیا)

دو محصل ، پای شاگرد راننده را شکستند

دو محصل پای‌مرد بنائی را که بجای کمک راننده شرکت‌واحد کار میکرد شکستند .

ساعت یک بعداز ظهر دیروز به مامورین کلانتری نارمک اطلاع رسید که در خیابان تهران نو ایستگاه پاسگاه ، بین یکشاگرد راننده شرکت واحد و دوجوان محصل نزاعی درگرفته و درنتیجه پای شاگرد راننده شکسته است. مامورین مردی را که گفته میشد شاگرد راننده است و از شدت درد بخود می‌پیچد ، به بیمارستان منتقل کردند ودوجوان‌محصل را نیز بکلانتری بردند . در تحقیقاتی که در بیمارستان از شاگرد راننده شد او خود را محمد جعفر حسینی فراهانی ۴۴ ساله معرفی کرد و گفت :

« من شغلم بنائی است امروز در کنار دوستم که راننده‌اتوبوس شرکت واحد است ، نشسته بودم و متوجه‌شدم که‌اتوبوس شاگرد ندارد و راننده از من خواست چون شاگردش‌کاری داشته است، بجای او انجام وظیفه کنم . تا برگردد .»

محمد جعفر افزود :«من‌مسافران را ازدر عقب سوار میکردم اما‌این دوجوان اصرار کردند که از در جلو سوار شوند .چون موافقت نکردم با هم گلاویز شدیم و آندو وقتی سوار اتوبوس شدند ، ناگهان مرا از اتوبوس به بیرون پرتاب کردند . من بداخل جوی آب افتادم وپایم‌شکست.»

دو جوان در کلانتری خود را احمد فراهانی ۱۷ ساله و اکبر عابدینی ۱۸ ساله معرفی کردندو گفتند که چون شاگرد راننده‌ناشی بود ،خودش ازاتوبوس پرت‌شد وماگناهی نداشتیم !

مجالس ترحیم

با نهایت تاسف و تاثر درگذشت شادروان سرهنگ احمدعلی ورهرام (احسن‌الملک) را باطلاع خویشاوندان و آشنایان میرسانیم .
مجلس ترحیم مردانه و زنانه آن مرحوم روز پنجشنبه ۱۳ دی ماه از ساعت ۱۲ تا ۱۴ در مسجد مجدبرگزار خواهد شد .
خانواده های : ورهرام ، پژوه‌افسر ، دیوسالار ، بیات‌ماکو ، ماکوئی ، نصرت ماکوئی ، دیلمقانی ، شقاقی ، وزیری ، مستعان ، صدیقی ، آذری ، امیری ، مقبره ،پرویزی، ستارزاده ، بنی‌ریاح ، شهیدی ، منتخب ، افسر ، مرجعی ، مجتهدی و سایر خانواده های وابسته .
آ ـ ۱۸۴۵۵
ضایعه ناگوار را بعموم بازماندگان آن مرحوم بویژه تیمسار سپهبد ورهرام تسلیت میگوئیم .

با کمال تاسف و تالم فوت پزشک دانشمند و همکار ارجمندخود جناب‌آقای دکترعبدالعلی‌ارسطا را باطلاع‌دوستان و همکاران میرساند مجلس ختم آن مرحوم روز جمعه ۱۴ دیماه در خانقاه صفی علیشاه ازساعت ۹ـ۱۱ صبح منعقد میباشد .
دکتر سید محمد طباطبائی ـ دکتر میر حقانی ـ دکتر سپهر ـ دکتر مسن ـ دکتر نصرت کاشانچی ـ دکتر محمد علی خلعتبری ـ دکتر مصطفوی‌نسب ـ دکتر یثربی نژاد ـ دکتر گودرزی ـ دکتر ملوک خطیبی ـ دکتر معتمد ـ دکتر منصور خلعتبری ـ دکتر حسامی ـ دکتر حاذق اعظم ـ دکتر زیگساری ـ دکتر محترم ـ دکتر وزیری ـدکتردوستانی

با کمال تاسف‌درگذشت فقیدسعید دکتر عبدالعلی‌ارسطا عموی همسر آقای محمد جواد صرافان سردفتر اسنادرسمی شماره ۲۹۳ تهران را باطلاع همکاران گرامی میرساندمجلس ترحیم آن شادروان ساعت ۹ الی ۱۱ صبح جمعه چهاردهم دیماه جاری در خانقاه صفی‌علیشاه منعقد است .
نایب رئیس کانون سردفتران ـ جمال‌الدین‌جمالی

با کمال اندوه و تاثر درگذشت شادروان دکترعبدالعلی ارسطا پدر آقای منوچهر ارسطا دوست عزیزمان را باطلاع کلیه دوستان میرسانیم .
مجلس ختم فقید سعید از ساعت ۹ تا ۱۱ روز جمعه ۱۴ دیماه جاری در خانقاه صفی‌علیشاه منعقد میباشد.
ژوبین شکوهیان ، عباس رشیدی ، علی‌حسین بوبری ، عبدالرسول رسولیان ، بهرام برگ ریزان ، حمید پژند ، مرتضی قدوسی ، بیژن رحمانی ، سعید منصوبی ، آرداش نظریان ، بیژن موسوی ، مصطفی همایونفر ، بیژن سرلک ، شاهرخ بهمردی ، پویاگهر .

با نهایت‌تاسف وتاثردرگذشت شادروان دکترعبدالعلی ارسطا پزشک عالیقدر وخدمتگزار راباطلاع‌فامیل و دوستان و همشهریان محترم کرمانشاهی میرساند .
مجلس ختم مردانه و زنانه آن شادروان از ساعت ۹تا ۱۱ صبح روز جمعه ۱۴ دیماه در خانقاه حضرت‌صفی‌علیشاه برگزار میشود .
خانواده‌های: ارسطا ، دولتشاهی ، اعظم زنگنه ، پالیزی ، عدالت ، صرافان، سپهر ، معاضدی ، قبادیان ، غضنفری ، موید ، معین ، ایزدی ، معاضد ، مبصر ،خیری، فروزان ، آل‌مذکور ، منصف ، حبیبی ، پورخلیل ،یزدانی، حافظی ، فصیح و سایر خانواده های وابسته .

در مسجد جامع اهواز
خانواده های : شریعتمداری ، منتظمی ، شیخ‌الاسلام، حسین خانلو رضائی ، خلیلی ، سرتیپ زاده ، جلالی ، صفابخش ، سمیعی ، کتابچی ، غلامین ، منزوی ، قدس ، دبیری ، قاضی .
بانهایت تاثر و تاسف درگذشت نابهنگام بانو طیبه شریعتمداری همسر سرگرد ابراهیم شریعتمداری را در اهواز باطلاع خویشان و آشنایان‌میرساند . مجلس‌ترحیم مردانه آن مرحومه از ساعت ۳ الی ۵ بعد از ظهر روز ۵ شنبه ۱۳ دیماه در مسجد جامع اهواز و مجلس ترحیم زنانه در همان روز و ساعت در منزل شخصی واقع در کیان پارس فلکه سوم اول خیابان میهن برگزار میگردد .
بعموم بازماندگان آن مرحومه مصیبت وارده را تسلیت می‌دهیم .

بانهایت‌تاسف و تاثر درگذشت شادروان آقای مهندس مهدی قمری اطمینان را باطلاع‌میرساند . مجلس ختم مردانه روز جمعه چهاردهم دیماه از ساعت ۲ الی ۴ بعد از ظهر در مسجد مجد منعقد میگردد .
شرکت سهامی خاص ولکس‌ایران
آ ـ ۱۸۳۹۳

بانهایت تاسف و تاثر فوت‌مرحوم مهندس مهدی قمری اطمینان یکی از شرکاء این شرکت را به اطلاع میرساند .
مجلس ترحیم آن مرحوم روز جمعه چهاردهم دیماه جاری از ساعت ۲ الی ۴ بعد از ظهر در مسجد مجد منعقد است .
شرکت ایران تراک با مسئولیت محدود

بازگشت همه بسوی خداست
بدینوسیله درگذشت تاثر انگیز شوهر عزیز و پدر مهربان و برادر دلبند خود سرهنگ بازنشسته مهندس‌مهدی قمری اطمینان را باطلاع اقوام و دوستان محترم میرساند.
ایران قمری (علی‌بابائی) . فریدون . فرامرز . فرهاد. هما . میناولیدا قمری اطمینان . سرور صریحی فرد .

خانواده های : قمری اطمینان . نعمت‌اللهی . سدهی زاده . مدیری . عرفانی . صریحی‌فرد . شهوردی . تدین. شوحی . شریفی . علی‌بابائی . ملیحی .
باندوه فراوان درگذشت تاسف انگیز مرحوم سرهنگ بازنشسته مهندس مهدی قمری اطمینان را باطلاع خویشان و آشنایان میرسانند . با اینکه تمایل آنمرحوم طبق‌وصیتنامه ساده برگزارکردن مراسم تدفین و ترحیم بود لیکن باحترام پیوند های خانوادگی مجلس ترحیم مردانه و زنانه آن فقید سعید روز جمعه ۱۴ر۱۰ر۵۲ از ساعت ۲ تا ۴ بعد از ظهر در مسجد مجد منعقد است .
آ ـ ۱۸۳۹۷
مصیبت وارده را بعموم بازماندگان آن مرحومه‌تسلیت میدهیم .

بانهایت تاسف‌وتاثر درگذشت مرحومه بانو سکینه‌عیش آبادی را باطلاع دوستان و آشنایان میرسانیم . مجلس‌ترحیم مردانه و زنانه آن مرحومه روزپنجشنبه ۱۳ر۱۰ر۵۲درمسجد حضرت علی علیه السلام واقع در خیابان نظام آباد ـ سبلان جنوبی از ساعت ۱۵ تا ۱۷ منعقد خواهد بود .
حاج علی ، رضا ، غلامعلی و بانو جواهر عیش‌آبادی
به عموم بازماندگان آن مرحومه مصیبت وارده راتسلیت می دهیم .

بانهایت تاسف درگذشت مرحومه مغفوره بانو حوریه پورایران خواهر و مادر آقایان‌رفیعی خلخالی و پورایران را باطلاع دوستان و آشنایان و خلخالیهای مقیم مرکز می‌رساند .
مجلس ختم مردانه و زنانه روز ۵شنبه ۱۳ دیماه از ساعت ۲ و نیم تا ۴ و نیم بعد از ظهر در مسجد سجاد واقع در خیابان شاه چهارراه گیتی منعقد خواهد بود .
الاحقر سید محمد امامی خلخالی (امام‌جمعه خلخال)
خانواده های : رفیعی ، پورایران، صدر طهوری، بهبودی، احدی ، دکتر حامد ، سرگرد جوادی‌نیا ، سرگرد جبرئیلی
آ ـ ۷۱۶۶۴
بعموم بازماندگان آن مرحومه مصیبت وارده را تسلیت می‌دهیم .

بانهایت تاسف و تاثر درگذشت مرحومه بانو حاجیه سجاجید مادر بیوک و حاجی منوچهر سجاجید و خواهر حاجی کاظم نارنجیان‌راباطلاع دوستان و آشنایان‌میرسانیم.
مجلس ترحیم زنانه و مردانه آن مرحومه روزپنجشنبه ۱۳ دیماه از ساعت ۳ تا ۵ بعد از ظهر در مسجد حاجی حسن واقع در خیابان شاهپور ارامنه برگزار خواهدشد.
خانواده های : نارنجیان ، عبداللهی ، شریفی ، کاکاوند، شیبانی ، صفا ، جهان پیمای ثابت ، بادامچی ، زعفرانی ، ابراهیمی .
آ ـ ۱۸۳۹۹
بعموم بازماندگان آن مرحومه مصیبت وارده را تسلیت می‌دهیم .

باکمال تاسف و تاثر درگذشت جناب آقای سید ابو الحسن امانی پدر دوست عزیزمان آقای مهدی امانی را باطلاع می‌رسانیم . مجلس ترحیم مردانه و زنانه آن مرحومه از ساعت ۳ تا ۵ بعد از ظهر روز شنبه پانزدهم دیماه د ر خانقاه صفی علیشاه برگزار می‌شود .
احمد حجتی ، عباس توفیق ، ایرج علومی ، هاشم تهرانی ، مهدی وزیرنیا ، قاسم تهرانی ، محمود ستودمزند، احمد مصباح .

باکمال تاسف و تاثر درگذشت جناب آقای سید ابو الحسن امانی پدر دوست و همکار ارجمند آقای دکتر مهدی امانی استاد دانشگاه تهران را به اطلاع می‌رساند .
مجلس ترحیم مردانه و زنانه آن مرحوم از ساعت ۳ تا ۵ بعد از ظهر روز شنبه ۱۵ دیماه ۱۳۵۲ در خانقاه صفی علیشاه منعقد است .
هوشنگ نهاوندی ، غلامحسین صدیقی ، جمشید بهنام ، نادر افشار نادری ، ظفردخت اردلان ، غلامعباس توسلی ، فیروز توفیق ، محمود روح‌الامینی ، اسعد نظامی ناو ، فرنگیس اردلان ، فریدون اسکوئی ، حسین ادیبی ، کاظم ایزدی ، سهراب بیدارمغز ، سید مهدی ثریا ، محمد جهانفر ، خسرو خسروی ، محمدرضا دولوقاجار ، باقر ساروخانی ، ژاکلین طوبی ، حسین جلالی ، سیروس نخشب ، غلامرضا سلیم ، هوشنگ‌دادار، مجید حق‌شنو، منوچهر هزارخانی ، محمدرضا مهاجر ایروانی ، علی‌اکبر نیک خلق ، مصطفی ازکیا ، پرویز امینی ، رضا کازرونی ، سیمین افقهی ، مصطفی‌نیرومند ، علی پورطائی ، منوچهر صبوری کاشانی ، رحمت‌الله جواهری پور ، حسن نوذری ، پرویز طاهری ، هوشنگ کشاورز ، جواد صفی‌نژاد ، حوری بهشتی تبار ، حسن پارسا ، علی رضوی ، حسین قربانیان ، محمد عسگری نوری ، حسن حسنی ، مهدی طالب .
آ ـ ۱۸۴۶۱

بااندوه فراوان درگذشت عزیز از دست رفته سیدابو الحسن امانی بزرگ خاندان امانی را باطلاع می‌رسانیم . مجلس ترحیم زنانه و مردانه روز شنبه ۱۵ دیماه از ساعت ۳ تا ۵ در خانقاه حضرت صفی علیشاه برگزار می‌گردد .
خانواده های : امانی ، رضائی ، شریعتی ، ادیب سلطانی ، واجد ، بلورفروشان ، حسابی ، علی‌الحساب ، گیتی ، صمصامی ، طاهری، حرمی ، برجسته ، کیارش‌پور، حکمی ، رفیعی ، بهمنیار ، امانپور ، زرین خامه .
آ ـ ۱۸۴۸۷
بعموم افراد خانواده های عزادار بویژه بازماندگان آن مرحوم مصیبت وارده را تسلیت می‌دهیم .

بانهایت تاسف درگذشت مادر عزیزمان مرحومه بی‌بی رباب ستایش را باطلاع آشنایان و دوستان میرساند .
مجلس ترحیم مردانه و زنانه آن مرحومه از ساعت۲تا ۴ بعد از ظهر روز پنجشنبه ۱۳ دی ماه جاری در مسجد ولی‌عصر واقع در خیابان حشمت‌الدوله غربی ـ چهارراه کیوان برگزار میشود .
همایون تاج و اختر ستایش
خانواده های : ستایش . مشلش . آروند . یزدان‌پناه. موسوی . دکتر ستایش . شفقی .ولدان . شاپوریان. دانشیار کریمی‌آزاد . خرم .صابر . کیانی
آ ـ ۱۸۴۴۳
مصیبت وارده را به عموم‌بازماندگان آن مرحومه‌تسلیت می دهیم .

بانهایت تاسف و تاثر درگذشت عموی بزرگوارمان آقای حاج عبدالکریم شبل‌الحکماء را در بندرعباس باطلاع بستگان و آشنایان می‌رسانیم . مجلس یادبود آن مرحوم از ساعت ۳ تا ۵ بعد از ظهر روز پنجشنبه ۱۳ر۱۰ر۵۲ در منزل شخصی واقع در خیابان علائی پلاک ۸۰ منعقد می‌باشد .
سروان خشایار حکیمی بوشهری ـ ناوسروان مهندس کیانوش حکیمی بوشهری
بعموم بازماندگان آن مرحوم مصیبت وارده را تسلیت می‌دهیم .

باکمال تاسف فوت بانو چاوشی همسر حاج سید حسین چاوشی را باطلاع فامیل و دوستان می‌رسانیم . مجلس ختم آن مرحومه پنجشنبه سیزدهم دیماه از ساعت ۲ و نیم الی ۴ و نیم بعد از ظهر در مسجد ارک منعقد است امید است با تشریف فرمائی خود روح آن مرحومه را شاد فرمائید .
سید حسین چاوشی ، سید علی‌اکبر چاوشی ، سید علی‌اصغر چاوشی ، سید مهدی سبحانی ، سید علی‌محمد چاوشی‌نیا ، سید هادی سبحانی ، سید عباس چاوشی ، سید جلال چاوشی ، ملک زاده ایرانی نائمی ، سید مهدی حائری .
آ ـ ۱۸۴۲۵
بعموم بازماندگان آن مرحومه مصیبت وارده را تسلیت می‌دهیم .

هو
۱۲۱
بمناسبت درگذشت مرحومه مغفوره شادروان جنت مکان بانو بیگم صاحب صالحی والده ماجده جناب آقای دکتر محسن صالحی نماینده محترم مجلس شورایملی و جناب آقای حسین صالحی مجلس ترحیم از ساعت ۱۴ ت ۱۶ روز شنبه ۱۵ر۱۰ر۵۲در مسجد مجد منعقد است مناسب است دوستان و آشنایان شرکت نموده و بقرائت قران مجید و فاتحه روح پرفتوح فقیده سعیده را شاد و موجب تسکین خاطر و تشکر بازماندگان گردند .
محمدباقر سلطانی ، هادی حایری ، دکتر سعادتی ، سید هبت‌الله جذبی ، دکتر محب‌الله آزاده ، علی نائینده .
۱ ـ ۲ آ ـ ۱۸۴۹۵

بانهایت تاسف درگذشت بانو بیکم صاحب صالحی مادر آقایان حسین صالحی و دکتر محسن صالحی نماینده‌مجلس شورایملی و پروفسور ابراهیم صالحی و بانو آغا بی‌بی صالحی را باطلاع دوستان و بستگان می‌رساند .
مجلس ترحیم مردانه و زنانه آن مرحومه از ساعت ۲ تا ۴ بعد از ظهر روز شنبه ۱۵ر۱۰ر۱۳۵۲ در مسجد مجد واقع در خیابان سپه برگزار خواهد شد .
خانواده‌های: صالحی ، نوحی ، ربانی ، نصیری ، طلوعی ، میرجهانگیری ، شریف زاده ، اینالوئی .
۱ ـ ۲ آ ـ ۱۸۴۹۵
مصیبت وارده را بعموم بازماندگان آن مرحومه تسلیت می‌دهیم .

با نهایت تاثر و تالم فوت نابهنگام جوان ناکام فرزند و برادر زاده عزیزمان پرویز مبشری دانشجوی رشته مهندسی دانشکده علم و صنعت را باطلاع اقوام و دوستان میرساند . مراسم تدفین و جلسات ختم آن مرحوم در زادگاهش شهر گرگان بعمل خواهد آمد .
گرگان ـ حبیب‌الله و لطف‌الله مبشری
مصیبت وارده را بعموم بازماندگان آن مرحوم تسلیت می‌دهیم .

فوت تنها فرزندم کرم‌خان‌عسگر فیروزان را باطلاع میرسانم . مجلس ختم مردانه پنجشنبه (فردا) از ساعت ۳ تا ۵ در مسجد صاحب‌الزمان واقع در مهرآباد جنوبی و ختم زنانه در منزل آقای ولی‌الله‌واعظی ۲۰ متری تفرش روبروی بانک صادرات پلاک ۱۱۷ منعقد خواهد بود.
عالمتاج شریعتی اراکی
۱ـ۱۸۴۵۷
بعموم بازماندگان مصیبت وارده را تسلیت میدهیم

پرسه
بانهایت‌تاسف‌درگذشت همسر و پدر عزیزمان شادروان بهرام خسروفرزادی را باطلاع کلیه دوستان و آشنایان‌می‌رساند .
پرسه آن روانشاد از ساعت ۳ تا ۵ بعد از ظهر پنجشنبه ۱۳ر۱۰ر۱۳۵۲ (فروردین ایزد دیماه) در تالار ایرج واقع در خیابان‌استالین کوچه زرتشتیان برگزار خواهد شد .
ایران نیکدین (فرزادی) الله داد . اردشیر و فرهاد فرزادی . خانواده های نیکدین . سهرابی . اشیدری . وخانواده‌های وابسته .
بعموم‌بازماندگان آن شادروان مصیبت وارده را تسلیت میدهیم .

با کمال تاثر و تاسف درگذشت بانوی نیکوکار ، بانو عزیزه زاهدی مادر ، بزرگ عزیزمان را باطلاع میرسانیم .
مجلس یادبود آن مرحومه روز جمعه ۱۴ دیماه در کوی‌پرزین خیابان سلطنت آباد شمالی برگزار خواهد شد .
توران زاهدی . منظر سودبخش ، بانو لاجوردی ، منیر گودرزی . سیما برزین .
به فرزندان و سایر بازماندگان تسلیت میدهیم .

هیئت انصار ابوالفضل علیه‌السلام
بایکدنیا تاثر و تاسف درگذشت مرحوم مشهدی صادقی سرپرست هیئت ابوالفضل کاشان را باطلاع عموم میرساند .
مجلس ترحیمی از ساعت ۲ الی ۵ بعدازظهر روز پنجشنبه ۱۳ر۱۰ر۵۲ درمسجد حاج‌ابوالفتح واقع درمیدان شاه منعقد انتظار دارد عموم همشهریان و هیئات مذهبی دراین‌مجلس شرکت فرمایند .
ازطرف هیئت انصار ابوالفضل (ع)
محمدغروی کاشانی . الاحقر علوی تهرانی . الاحقر سیدعبدالحمیدموسوی‌ماکوئی. الاحقرمحمدجعفرنجفی‌تبریزی.
آ ـ ۷۱۵۵۸
به آقای صادقی و سایر بازماندگان آنمرحوم‌مصیبت وارده را تسلیت میدهیم .

هو ۱۲۱
با کمال تاثر فوت آقای مهندس‌ابراهیم تمیمی پدرهمسر خود را باطلاع دوستان و آشنایان میرساند مجلس ترحیم‌آن مرحوم از ساعت ۱ تا ۳ بعد از ظهر روز شنبه ۱۵ دی ماه در خانقاه صفی علیشاه برقرار است .
مهندس بیژن عامری

هو ۱۲۱
بانهایت‌تاثروتالم درگذشت‌نابهنگام مرحوم مهندس ابراهیم تمیمی را باطلاع بستگان و آشنایان میرسانیم مجلس ترحیم مردانه و زنانه فقید سعید در روز شنبه ۱۵ دی ماه ازساعت یک تا سه بعد از ظهر در خانقاه صفی‌علیشاه برگزارمیشود.
خانواده های : تمیمی ـ شیخ ـ عامری ـ جلالی ـ برجیان‌ـ زندوکیلی‌ـمقدم‌ـفرزد ـملک‌مرزبان ـمازندرانیان ـحشمتی ـ دکتر ناصر وزیری ـ خدابنده ـ گلسرخی ـ قریشی ـ چهارسوق شیرازی ـ امیر فضلی ـ منشور.
مصیبت وارده را بعموم بازماندگان آنمرحوم تسلیت‌میدهیم

بمناسبت درگذشت بانوملیحه ادیبی مادر آقایان‌سلیمان و امیر مرتضی پور مجلس تذکری در مسجد رسول واقع در مجیدیه سرپل روز پنج شنبه ۱۳ر۱۰ر۵۲ از ساعت ۱۷ الی ۲۰ منعقد است .
حاج محمود جلیل پور ـ حاج حسن جلیل پور
ببازماندگان آنمرحومه مصیبت وارده را تسلیت میدهیم

باکمال تاسف فوت‌پدر گرامیمان حسین نادعلی را باطلاع کلیه اقوام و دوستان و آشنایان می‌رسانیم .
مجلس ختم مردانه و زنانه آن مرحوم روز پنجشنبه ۱۳ر۱۰ر۵۲ از ساعت ۱۳ تا ۱۵ در مسجد حاج حسن واقع در میدان شاهپور خیابان ارامنه منعقد می‌باشد .
اکبر نادعلی . اصغر نادعلی . علی نادعلی . خانواده های : نادعلی . ناصری . جهانبخش . حمزه . میرداماد . شریفی . کلانتری .
بعموم بازماندگان آن مرحوم مصیبت وارده را تسلیت می‌دهیم .

با نهایت تاثر و تالم درگذشت ناگهانی شادروان اسماعیل لطیفی را باطلاع میرسانیم .
مجلس ختم زنانه و مردانه روز پنجشنبه ۱۳ر۱۰ر۵۲ ساعت یک تا ۳ بعداز ظهر در خانقاه صفی‌علیشاه برگزار خواهد شد .
همسر و فرزندان : فاطمه عزیزپور (لطیفی) ، نسرین لطیفی (افرهی) ، سوسن لطیفی ، نوشین لطیفی (حیدری) ، مینا لطیفی ، بهرام افرهی ، غلامحسین حیدری .
خانواده های : لطیفی ، عزیزپور ، افرهی ، حیدری، نهاوندی ، طوفانیان ، غفاری ، شهفر ،هیات ، حلمجو ،اقلیمی.
مصیبت وارده را تسلیت بعموم بازماندگان آن مرحوم‌میدهیم

در مسجد نور ابهر
بمناسبت درگذشت مرحوم حاجی عباس الهیاری مجلس ختمی از ساعت ۳ الی ۵ بعدازظهرروز پنجشنبه ۱۳ر۱۰ر۵۲ در مسجد نور ابهر منعقد ، حضور دوستان و آشنایان موجب تسلی بازماندگان خواهد شد .
خانواده های : الهیاری ، اعلائی ، حسین خانی ، امامی ، بداغی ، حبیبی ، فاطمی ، نظری ، محمدبیگی ، حاجی خانی ، احدی ، نبئی ، صمدی ، خان صنمی ، کاظمی ، سبزعلی ، قلی‌خانی ، جهانبانی ، فقیهی .
بعموم بازماندگان آن مرحوم مصیبت وارده را تسلیت‌می‌دهیم

یادبود

مراسم شب هفت شادروان حاج آقا بزرگ ابوحسین خادم هیئت آذربایجانیها وبزرگ خاندان ابوحسین از ساعت سه تا پنج بعد از ظهر روز جمعه ۱۴ دیماه در مسجد جامع صحن حضرت عبدالعظیم برپا خواهد بود وسایل حرکت و بازگشت بانوان و آقایان در ساعت ۲ بعد از ظهر همانروز در خیابان خیام مقابل پانچنار آماده حرکت میباشد .
خاندان ابوحسین و خانواده های وابسته

بمناسبت درگذشت اسف اشتمال جناب آقای حاج‌آقا بزرگ ابوحسین سرپرست هیئت آذربایجانیان مقیم مرکز از طرف نوحه‌خوانان در روز جمعه (عید قربان) مجلس یادبودی از ساعت ۹ و نیم صبح الی ظهر در مسجد آذربایجانیها منعقد امیدواریم هیئت های حسینی و علاقمندان آستان ملک پاسبان و همشهریهای گرامی در این مجلس شرکت خواهند فرمود .
جامعه نوحه‌خوانان آذربایجان

بدینوسیله باطلاع فامیل و دوستان میرساند بمناسبت چهلمین روزدرگذشت شادروان حاج بوتراب باباخانی تیموری مجلس یادبودی از ساعت ۴ تا ۷ بعد از ظهر روز جمعه چهاردهم دیماه در منزل آن مرحوم واقع در خیابان سلطنت آباد ـ خیابان مرودشت خیابان آپادانا شمالی منعقد میباشد.
خانواده باباخانی تیموری

از شهر ری
بدین وسیله باطلاع کلیه فامیل و دوستان میرساندمراسم شب هفت شادروان سیدمحمود اعتمادی از ساعت ۳ الی۵ بعد از ظهر روز جمعه ۱۴ر۱۰ر۵۲ در صحن مطهر حضرت عبدالعظیم (ع) برگزار میشود .
اعتمادی ـ معتمدی ـ عقیلی ـ و خانواده های وابسته

مجالس وعظ و سوگواری

(مهدیه تهران)
مهدیه و بزرگداشت عرفه

تهران ، درجلوه‌ای از شکوه روحانی و معنوی مراسم بزرگداشت تعظیم شعائر دینی روز عرفه را ، درمهدیه‌برگزار میکند . باشد که برادران و خواهران اسلامی وایمانی گرد هم آیند ، پس از اقامه نماز ، دست نیاز بدعا برداریم وبا حاجیان صحرای عرفات هم ندا شده ، لبیک گویان ، مراسم را در ذیل عنایت و توجه مخصوص حضرت مهدی قائم منتظر (عجل‌الله تعالی فرجه) انجام داده ، برای خود و دیگر مسلمانان و شیعیان جهان از درگاه پروردگارمنان، جلب فیض و آرزوی سعادت و پیروزی بنمائیم .
آغاز مراسم
از ساعت ۱۱ صبح پنجشنبه جاری تا ساعت ۱۲ باصرف نهار پذیرائی میشود ، و از اول زوال ظهر مراسم روز عرفه شروع خواهد شد .
۲ ـ ۲ آ ـ ۱۸۳۷۹

سپاسگزاری

خانواده های : وکیلی گیلانی و بنی‌صدر
بدینوسیله از کلیه سروران عظام و قضات محترم دادگستری و دوستان و بستگان که قدم رنجه فرموده در مراسم‌تشییع ومجلس ختم مرحوم باقر وکیلی گیلانی شرکت کرده و همچنین با ارسال تلگرام و تلفن و نامه اظهار همدردی نموده و روح آن مرحوم را شاد و بازماندگان را مورد تفقد قرار داده‌اند سپاسگزارند .
وکیلی گیلانی و بنی‌صدر
آ ـ ۱۸۴۲۳

اهالی و کارکنان راه‌آهن ناحیه لرستان

بدینوسیله ازبذل توجه‌راه آهن دولتی ایران مخصوصا ناحیه تهران بالاخص آقای مرادفر معاون فنی ناحیه که نسبت‌به‌تشییع‌جنازه‌شادروان ماشاءالله ملکی رئیس‌ایستگاه شاه‌پسند که در حین انجام وظیفه جان خود را ازدست داد مبذول فرموده‌اند سپاسگزاری خود را اعلام میدارند .
ازطرف‌اهالی و کارکنان ناحیه راه‌آهن لرستان حسین بهلولی
آ ـ ۷۰۱۱۰۸

تسلیت

درگذشت نابهنگام و جانکاه ناهید داروور را که در عنفوان جوانی صورت‌گرفته بعموم داغدیدگان خاصه پدر مصیبت‌زده‌اش آقای غلامعباس داروور مدیر عامل جمعیت شیر و خورشید سرخ نورآباد وهمسر داغدارش آقای‌عراقی تسلیت می‌گوئیم .
جمعیت شیر و خورشید سرخ خرم‌آباد

جنابان آقایان تیمسار سپهبد کهنموئی ـ سید جعفر کهنموئی ـ و دکتر کهنموئی
درگذشت شادروان مهندس کهنموئی برادر ارجمندتان را صمیمانه تسلیت گفته بقاء عمر شما و بازماندگان را از ایزد متعال خواستاریم .
خرمشهر ـ موسسات حمل ونقل زمینی

جناب آقای سید مهدی کهنموئی
مدیر عامل محترم شرکت پرس‌ترانسپورت بار
با کمال تاسف مصیبت وارده را تسلیت عرض نموده سلامت و سعادت جنابعالی و بازماندگان آن شادروان را از خداوند بزرگ مسئلت داریم
از طرف کلیه کارمندان شعبه جلفا ـ امیر سیاهکوئی ، محمد رفیع‌نیا، محمد امینی، اکبر ملاکاظمی بقاء .

سرکار خانم طالبی هاشمی
با نهایت تاثر و تاسف درگذشت دوست عزیزمان آقای کریم طالبی هاشمی را به سرکار و بازماندگان آن مرحوم تسلیت می‌گوئیم .
شیراز ـ دانشجویان دانشکده دندانپزشکی

خانواده محترم بهزاد شجاعی
با دلی آکنده از اندوه درگذشت شادروان بهزادشجاعی معاونت فنی گمرک جلفا را بخانواده و دوستان محترم آن مرحوم تسلیت گفته صبر و شکیبائی برای بازماندگان ازیکتای توانا خواهانم .
رئیس گمرک پیرانشهر ـ منوچهر نورعلیشاهی

فوت جبران ناپذیر حضرت آقای حاج آقا بزرگ‌ابوحسین خادم کوشا و وفادار آستان قدس حسینی و رجل برجسته آذربایجان را به عموم بازماندگان آن مرحوم تسلیت عرض می نماید .
علی شبانی . منصور شبانی . مسعود شبانی. محسن شبانی . محمود شبانی .

آقای عربانی و بانو
مصیبت وارده را به جنابعالی و خانواده محترم تسلیت میگویم .
دکتر لطفی

جناب آقای سید جلیل تاجیکی ـ یزد
بانهایت تاسف وفات شادروان مادر بزرگوارتان را تسلیت عرض می‌کنم و بقاء عمر و خوشبختی جنابعالی و سایر بازماندگان محترم آن فقیده سعیده را از خداوند متعال مسئلت دارم .
بندرعباس ـ دکتر محمدتقی پورسلمان

جناب آقای دکتر ابو الحسین استاد گرامی
بانهایت تاسف و تالم ضایعه عظیم فوت پدر بزرگوارتان را از صمیم قلب تسلیت عرض کرده و ضمن ابراز همدردی عمیق سلامتی و بقای عمر آن جناب و خانواده محترمتان را از درگاه ایزد منان آرزو می‌کنیم .
دانشجویان سال دو گروه سه موسسه عالی علوم سیاسی و امور حزبی

جناب آقای فضل‌الله معظمی
مصیبت وارده را به سرکار و فامیل ارجمند تسلیت گفته بقاء عمر بازماندگان را از خداوند متعال خواهانیم .
خرم‌آباد لرستان ـ محمد حسین غضنفری ـ دکتر حسین بصیری ـ فضل‌الله جزایری

باکمال تاسف درگذشت جناب آقای حاج سید علی‌اکبر لاجوردی را به خانواده های محترم لاجوردی ـ دهشپور ـ شاکری ـ و کامیاب تسلیت عرض نموده سلامت و تندرستی بازماندگان را از پیشگاه خداوند بزرگ مسئلت داریم .
شیراز ـ مهندس بهرام حمیدی و بانو

جناب‌آقای‌عباس تیموری معاونت محترم اطاق‌اصناف‌پایتخت
بانهایت تاسف و تالم درگذشت پدر گرامیتان را از صمیم قلب تسلیت عرض نموده بقاء عمر آنجناب و خانواده محترم را از خداوند متعال مسئلت دارد .
اتحادیه صنف مسافربری پایتخت

جناب آقای تیموری معاون اطاق اصناف
باکمال تاسف مصیبت وارده را تسلیت عرض نموده و در غم شما شریک هستیم .
ارباب زین‌العابدین تهرانی . تقی بهارمست . حاج ابراهیم همباز . حاج تقی حاج ابو القاسمی .

ضایعه فوت شادروان سیدابوالحسن امانی پدرهمسر جناب آقای حسن شریعتی را به حضور ایشان و خانواده امانی تسلیت میگوئیم .
باشگاه پرسپولیس

سرکار خانم ادیب پور
از درگذشت پدرگرامیتان نهایت متاثر و مصیبت‌وارده را تسلیت عرض مینمائیم .
دانش آموزان کلاس ۳ر۶ دبیرستان مرجان
آ ـ ۱۸۴۸۳

درگذشت شادروان دکتر عبدالعلی ارسطا را به بازماندگان آنمرحوم وفامیل دولتشاهی و پالیزی تسلیت عرض‌مینمایم.
عبدالعلی قدوسی

جناب‌آقای‌عباس تیموری‌نایب‌رئیس محترم‌اطاق اصناف‌پایتخت
بانهایت تاسف و تاثر درگذشت پدر بزرگوارتان را تسلیت گفته‌بقای‌عمروسلامت آنجناب‌وفامیل محترم‌را ازپیشگاه حضرت احدیت مسئلت دارم .
عبدالله محمدیان رئیس صنف کشباف و جوراب

جناب آقای عباس تیموری
ریاست محترم صنف پرنده فروش و ماهی فروش و معاون محترم اتاق اصناف پایتخت
بانهایت تاسف درگذشت پدر گرامیتان مرحوم عبدالله تیموری را به جنابعالی و آقایان گل‌آقا تیموری و منوچهر تیموری و حسین تیموری صمیمانه تسلیت عرض مینمائیم .
عبدالله آرونی ، یدالله آرونی ، امرالله آرونی ، عزت‌الله آرونی ، اسدالله آرونی ، عزت‌الله حقیقی .

جناب آقای مهندس ناصر ربانی
هیئت مدیره شرکت ساختمانی سنندج درگذشت نابهنگام پدر بزرگوارتان‌را بجنابعالی و کلیه‌فامیل‌معظم‌تسلیت‌میگوید.
شرکت ساختمانی سنندج

سرکار خانم پروانه ابراهیمی
کارکنان اداره آموزش ، امور رفاه و امور خدمات اجتماعی دانشگاه صنعتی آریامهر از واقعه مولمه فوت پدر شما متاثر و متالم بوده و تسلیت میگویند .

دوست عزیز جناب آقای دکترورهرام
درگذشت پدر گرامیتان را تسلیت میگوئیم .
هاشمی ـ معینی عراقی

هوالباقی
جناب آقای عباس تیموری نایب رئیس اطاق اصناف
بانهایت تالم شدید ضایعه اسفناک درگذشت والدمحترم مایه تاسف قاطبه دوستان مقیم مرکز گردید و این فاجعه دردناک را به عموم فامیل معظم و سایر بستگان صمیمانه تسلیت عرض مینماید .
تهران . مصطفی فیلسوفی

جناب آقای عباس تیموری
ریاست محترم صنف پرنده و ماهی و معاونت محترم اتاق اصناف پایتخت
درگذشت خلد آشیان پدر ارجمندتان مرحوم عبدالله تیموری را به آنجناب و همچنین برادر گرامیتان آقایان : گل آقا و منوچهر تیموری تسلیت عرض نموده بقای عمر و سلامتی جنابعالی و خانواده گرامیتان را از درگاه ایزدمنان خواستاریم .
سیروس آمیغی.محمود حصاری . حاج عباس‌فراشی. حاج اسماعیل حصاری . داود حصاری

جناب آقای ناصر بحری
باکمال تاسف درگذشت عموی محترمتان‌را تسلیت‌عرض نموده بقاء عمر و سلامتی بازماندگان آن‌مرحوم را ازخداوند خواستاریم .
شرکت نمود (سهامی خاص) برادران مقوم ـ صادق صفاری ـ سیروس ستاره ـ احمد صبور ـ پرویز رهبان .
آ ـ ۷۱۸۳۲

جناب آقای امیر کیوان فیلسوف
باکمال تاسف درگذشت دائی‌محترمتان را تسلیت عرض نموده بقای عمر و سلامتی بازماندگان‌آن‌مرحوم را ازخداوند خواستاریم .
شرکت نمود(سهامی خاص)
برادران مقوم ـ صادق صفاری ـسیروس ستاره‌ـاحمد صبور ـ پرویز رهبان .

دوست و همکار محترم آقای ناصر گروسی
درگذشت آقای خسرو بهادری بزرگ خاندان بهادری و پدر

سال چهل و هشتم ـ شماره ۱۴۲۹۶

اطلاعات

چهارشنبه ـ دوازدهم دی ماه ۱۳۵۲
هشتم ذیحجه ۱۳۹۳ـ دوم ژانویه ۱۹۷۴

ساعات شرعی

استخراج دکتر ریاضی کرمانی
اذان مغرب . . . . ساعت ۵ و ۱۹ دقیقه
اذان‌صبح(فردا) . . . . ساعت ۵و۳۷ دقیقه
طلوع‌آفتاب(فردا) . . . . ساعت ۷و۱۳ دقیقه
ظهرشرعی(فردا) . . . . ساعت ۱۲ و۹ دقیقه

قراردادهای متعددی برای فروش مواد اولیه وکالا های مصرفی بامضاء میرسد

هیئت بزرگ انگلیسی شنبه وارد میشود

احمد مرادی

هیات بزرك بخش دولتی و بخش خصوصی انگلیس برای تامین و فروش مواد اولیه مورد نیاز صنایع و کالاهای مصرفی، روز شنبه وارد تهران میشود و بلافاصله مذاکرات وسیعی‌را با بخش دولتی‌وبخش خصوصی ایران آغاز میکند.

مقدمات اعزام این گروه به ایران در سفر چندروزه‌هوشنك انصاری وزیر اقتصاد ایران به لندن فراهم شده است.

امروز فاش شد که وزیر اقتصاد در طول اقامت درلندن با هیئ نخست‌وزیر، پیترواکر وزیر بازرگانی‌و صنایع ورئیس کل بانك مرکزی‌انگلستان‌بطور جداگانه ملاقاتهائی داشته که در آن‌مذاکرات‌وسیعی پیرامون مسائل تجاری و اقتصادی بین‌دو کشور انجام داده است.

ملاقاتهای انصاری در لندن با مقامات‌عالیرتبه‌دولتی‌ونمایندگان بخش خصوصی منجر به امضاء یك «یادداشت تفاهم» شدکه مذاکرات روز های آینده‌ایران و انگلیس، برای خرید مواد اولیه مورد نیاز صنایع وکالا های مصرفی ضروری‌بر پایه‌آن استوار خواهد بود. یادداشت تفاهم تمام زمینه های‌مذاکرات آینده را روشن ساخته است‌و سفر هیات انگلیسی به تهران، صرفا بخاطر بررسی‌نحوه‌فروش واجراء مفاد این‌یادداشت‌صورت می‌گیرد.

محل برگزاری مذاکرات و ملاقاتها در محل نمایشگاههای بین‌المللی ایران در نظر گرفته شده است زیرا در این محل اعضای هیات انگلیسی براحتی می توانند با ارتباطات تلفنی و تلکس‌که پیش‌بینی شده‌است‌با مراکز خود در انگلستان تماس مستقیم و فوری داشته باشند.

رئیس اعضای هیات انگلیسی را معاون وزیر بازرگانی و صنایع انگلیس بعهده دارد و در آن چند تن از مقامات عالیرتبه اقتصادی این کشوردر کنار نمایندگان بخش‌خصوصی خود شرکت دارند.

رئیس هیات نمایندگی‌ایران با فرخ‌نجم‌آبادی معاون کل وزارت اقتصاد است و در هیات نمایندگی ایران علاوه برمعمار زاده معاون بازرگانی وزارت اقتصاد، بهمن میکده مدیر عامل شرکت معاملات‌خارجی، چندتن‌ازمدیران کل‌و کارشناسان وزارت اقتصادوهمچنین گروهی ازنمایندگان بخش خصوصی، به معرفی اتاق ایران، شرکت خواهندداشت‌ودرطول مذاکرات آقای انصاری مذاکرات را سرپرستی و راهنمائی خواهد کرد.

اعضای دو هیات بعد از یك اجلاس مشترك به چند کمیته مختلف تقسیم‌میشوندومذاکرات خودرا دنبال خواهند کرد.

امروز گفته شد انتظارمیرود که در پایان این مذاکرات، قرارداد های متعددی براساس یادداشت تفاهمی که قبلا در لندن بامضاء رسیده و همچنین بررسی‌هائی که در ایران‌صورت میگیرد، بامضاء برسد.

دادگاه دراتوبوس تشکیل شد

همزمان با طرح اجرائی راهنمائی و رانندگی‌در مورد نظارت بررفت و آمد عابرین و جریمه رهگذران متخلف چند دادگاه سیار دراتوبوس های راهنمائی و رانندگی که در نقاط پرجمعیت شهرمستقر شده‌اند به امر تخلف عابران رسیدگی میکند.

در این دادگاه ها که با حضور نمایندگان پلیس راهنمائی و رانندگی ووزارت دادگستری تشکیل میشود عابرین متخلفی‌که‌از پرداخت جریمه یکصدریالی امتناع‌می ورزند به ۵۰۰ ریال جریمه محکوم میشوندو در صورت نپرداختن این مبلغ به زندان تحویل میگردند.

عکس، رئیس دادگاه‌سیار را در اتوبوس هنگام صدور رای برای یک عابر متخلف نشان می دهد ویک عابر متخلف نیزبانتظارنشسته‌است

خبرهای ورزشی

در دومین شب مسابقات قهرمانی باشگاههای پایتخت

حاج‌احمدی ـ دهدشت وعفتی درخشیدند

★ **شکست‌جهاندارعبدالباقر ـ جمشید تقی‌زاده ـ علی آخوندی حادثه های قابل بحث دومین‌روز مسابقات بود.**

بعداز انجام ۱۷۵ مبارزه، دومین شب مسابقات کشتی آزادقهرمانی باشگاه های‌تهران بپایان‌رسید، درحالیکه ازدیدار دوره سوم‌تنها کشتی‌گیران‌وزن های ۵۷ـ۶۸و ۷۴کیلومبارزات خود را پشت سر گذاردند.

تیم‌جعفری‌با چهره‌ای مطمئنتر بجلو گام برمیدارد، درحالیکه تاجیها در وزن ۶۸ و ۹۰ کیلو باپذیرفتن دو شکست، راه دشوارتری برای رسیدن بقله افتخار در پیش دارند. اقبال ضمن درخشش کشتی‌گیران‌وزن های ۵۲ـ۶۲ـ۶۸ـ۸۲ و شکست باضربه‌فنی عضو۴۸ کیلوی‌خود باامید کمتری نسبت بدو تیم تاج ـ جعفری در صدر، برای رده های دوم و سوم مبارزه میکند.

دومین‌شب مسابقات باشگاهی پایتخت رویداد های فراوان بهمراه داشت که مهم‌ترین‌انها شکست‌جهاندار عبدالباقرتوسط محمود دهدشت، ناکامی علی آخوندی وسیله علی عفتی و سرانجام‌شکست جمشیدتقی‌زاده قهرمان مسابقات انتخابی جام آریامهر مقابل عبدالله حاج احمدی بود.

*** درخشش حاج‌احمدی و دهدشت**

تقی‌زاده که در دیدار های انتخابی جام‌آریامهربا اختلاف فاحشی مقابل حاج احمدی به پیروزی رسیده بود در سومین دوره مبارزات ۶۸ کیلو رویا روی حاج احمدی قرار گرفت.

حاج‌احمدی‌که بزرگترین امید فتح وزن ۶۸ کیلو است با درخششی چشم‌گیر و برتری همه جانبه حریف را مقهور قدرت‌نمائی خویش کرده بود و اگراشتباه‌داورمیانی درجایخیری درست‌نبود،پیروزی حاج‌احمدی مقابل تقی‌زاده در همان سه دقیقه نخست صورت میگرفت.

این‌فرصت طلائی با اجرای فن یدست و یکپا نصیب حاج احمدی‌شدو تقی‌زاده‌را نزدیک به‌دودقیقه روی پل نگاهداشت وهمچنانکه‌یادآوری شدجایگیری غلط داور میانی موجب شد که حاج‌احمدی از دسترسی به پیروزی ضربه فنی محروم شود ولی باادامه مبارزه سرانجام حاج‌احمدی ۵ـ۱۱ صاحب پیروزی شد.

دیگرمبارزه حساس این‌وزن را جهاندار عبدالباقر و محمود دهدشت انجام دادند.

جهاندار عبدالباقرکه ازبیماری آنفلوانزا رنج میبرد این باردر صف ۶۸ کیلو ها مقابل حریف آشنای خود مغلوب شد. علل اصلی این شکست علاوه بر شایستگی دهدشت، اشتباهات پی‌درپی عبدالباقر بود.

درخشانترین کشتی‌گیر دیشب علی عفتی قهرمان باشگاه های تهران‌در دور گذشته بود که‌در دیداری حساس و فشرده علی آخوندی‌رابا ضربه فنی مغلوب ساخت. عفتی با این پیروزی برای قهرمانی تنها علی‌زینلی کشتی‌گیر تاج را در برابردارد که باشناخت خصوصیات این دوکشتی‌گیر راه قهرمانی عفتی هموار بنظرمیرسد. کشتی‌گیران درخشان و امید اوزان دهگانه که پیروزمندانه بدور بعد راه یافتند از این قرار بودند:

۴۸کیلو: محمدرضا سراجیان، بابائی، بیاتی.

۵۲ کیلو: رسول براتی، محمدمشهدی اسماعیل، حسین رزاق‌منش.

۵۷ـ کیلو: محمد اسدی، حسن زارع، شعبانی.

۶۲ کیلو: قدرت‌پورکریمی، جهانگیر عبدالباقر، عبدالله حیدری، پرویز امدادی، جواد رفوگر، اسماعیل‌زاده.

۶۸کیلو: عبدالله‌حاج احمدی، سیفی آزاد، دهدشت.

۷۴کیلو: علی‌عفتی، علی‌زینلی.

۸۲کیلو: حمید علیدوستی، شاهپور خلیقی، عبدالله پور حسینی.

۹۰ کیلو: شاهین بهزادی، مصرزینعلی‌زاده.

۱۰۰کیلو: سیف‌الله جواهری، محمدرضا طالقانی.

۱۰۰ کیلوبالا: داودایوب، شاهرخ ضرغام.

کاپیتان راه‌آهن به‌ملوان رفت

تیم ملوان بندر پهلوی که روز ۲۳ دیماه برای شرکت در مسابقات جام عمران منطقه‌ای به پاکستان خواهد رفت برای فصل بعد عباس غائب دوست‌کاپیتن پیشین‌تیم فوتبال راه آهن را بخدمت گرفت.

با پیوستن غائب دوست‌به ملوان، او دومین راه‌آهنی خواهد بود که پیراهن تیم محبوب شمال را برتن میکند. چه مجیدجنانی‌بازیگر کنونی ملوان نیز در گذشته بازیکن تیم راه‌آهن بود.

بابی‌چارلتون از ملکه انگلیس نشان افتخار گرفت

بابی‌چارلتون فوتبالیست مشهور انگلیسی و کاپیتن سابق تیم معروف منچستر یونایتد که‌اکنون درانگلستان مربیگری تیم دسته دوم «پرستون» را بر عهده دارد، ازطرف‌ملکه انگلستان‌دریافت نشان‌مخصوص‌دربار انگلستان مفتخر شد. چارلتون که در اردیبهشت ماه امسال فوتبال را برای همیشه کنار نهاد و اعلام کرد که به مربیگری خواهد پرداخت، در سال ۱۹۶۹نیزیک‌نشان مخصوص ازملکه انگلستان دریافت‌کرده بود.

چارلتون در۱۰۶ بازی تیم ملی فوتبال انگلستان را همراهی کرده و در این ۱۰۶ بازی به تنهائی ۴۹ گل به ثمر رسانده است.

زنان کارگر تهران قهرمان شدند

اهواز: درچهارمین دوره مسابقات قهرمانی‌زنان کارگر تیمهای تهران، اصفهان و شیراز در رشته والیبال به ترتیب‌اول‌ودوم وسوم‌شدند. سرنوشت مسابقات‌بسکتبال وژیمناستیک‌نیز امشب‌روشن خواهد شد.

۲۳ دبیرستان جامع سال آینده دایر خواهدشد

★ **دبیرستانهای نظری‌نظام آینده ۱۰ رشته ومدارس متوسطه علمی ۳۶ رشته خواهند داشت**

امروز کسب اطلاع شد که در سال تحصیلی آینده ۲۳ دبیرستان جامع در سراسر کشور تاسیس خواهد شدکه سه دبیرستان آن‌در تهران‌و بقیه‌در شهرستانهاخواهند بود.

پیش‌از ظهر یکشنبه آینده وزیر آموزش‌و پرورش دریک مصاحبه مطبوعاتی آموزش در نظام جدید راکه‌از مهرماه آینده پیاده خواهد شد، تشریح خواهد کرد.

قبلا گفته شده بود که در نظام جدید سه نوع مدرسه متوسطه (نظری، علمی و جامع) وجود خواهد داشت، ولی ممکن است خانم پارسای در مصاحبه خود تشکیل دونوع مدرسه دیگر را اعلام دارد.

طبق گزارش خبرنگار ما، برنامه های دوره عمومی نظام جدید متوسطه (۲ سال اول) تهیه شده وکتاب های آن نیز در دست تهیه است و اینک تلاش برای تهیه برنامه دوره دوم (۲ساله آخر) ادامه دارد و این برنامه ها در شوراهای ۱۵ تا ۳۰ نفری مرکب از کارشناسان فن ومعلمان‌ورزیده در دفتر تحقیقات وبرنامه ریزی درسی ادامه دارد.

طبق گزارش خبرنگار ما برای دبیرستان های نظری آینده فعلا ۱۰ رشته: ریاضی، ادبی، علوم تجربی، علوم اجتماعی، علوم تربیتی، زبان خارجه، اقتصاد، آمار، اقتصاد خانواده، هنر و فرهنگ، تغذیه‌و حسابگری درنظر گرفته شده است.

باوجود اینکه دبیرستان های نظری آینده‌ازکلاس سوم‌تخصصی خواهند شد، معذلک هر هفته ۱۲ ساعت درس مشترک خواهند داشت.

سعی میشود که دبیران فوق لیسانس برای تدریس در دوره دوم متوسطه نظام آینده انتخاب شوند و یادبیران لیسانسیه بایک سال کارآموزی به کلاس های‌این دوره بروند.

تصمیم براین است دبیرانی در دبیرستانهای نظام آینده‌تدریس‌کنند که تا تشکیل این دبیرستانها دوره کارآموزی خودراطی‌کرده باشند.

دبیرستان های عملی نظام آینده که شامل صنایع، خدمات و کشاورزی خواهد بود ۳۶ رشته فرعی خواهند داشت. درپاره‌ای از نقاط کشور دبیرستان های نظری و عملی ممکن است در یک مرکز باشند.

ماه آینده

مشمولان عادی ۱۳۳۳ـ ۱۳۲۳ بخدمت اعزام میشوند

★ **مهلت ثبت‌نام‌این گروه‌تا ۱۵ روزدیگر است**

سازمان وظیفه عمومی امروز اعلام کرد که مشمولان عادی متولد سال ۱۳۳۳ـ۱۳۲۳تهران ۱۵ روز مهلت دارند که در حوزه مرکزی سازمان وظیفه عمومی ثبت‌نام نمایند.

مشمولان غائب‌حوزه های‌شرقی، غربی و جنوبی سازمان وظیفه عمومی نیز می توانند ازفرصت استفاده نمایند و حداکثر تا پایان روز۳۰ر۱۰ر۱۳۵۲درحوزه های مربوط ثبت‌نام کنند وبه همراه مشمولان حوزه مرکزی بخدمت اعزام شوند.

مشمولان عادی تهران ماه آینده بخدمت فرستاده می‌ـ شوند و در مراکز آموزش نظامی شهرستانها خدمت‌وظیفه را طی خواهند کرد.

سازمان وظیفه عمومی‌یادآور شد که چون تعدادی‌از مشمولان عادی مازاد بر احتیاج نیروهای مسلح شاهنشاهی هستند گروه مورد نیاز از طریق«تست»انتخاب وبقیه از انجام خدمت زیرپرچم معاف خواهند شد.

فرمان احضارمشمولان عادی (کمتر از دیپلم) متولد سال ۱۳۳۳ سال‌گذشته صادر شدو مشمولان عادی ساکن تهران امسال در چهار نوبت بخدمت اعزام میشوند که به ترتیب مشمولان حوزه شرقی در خرداد گذشته، حوزه غربی درمهر گذشته، حوزه جنوبی در آذر ماه گذشته و حوزه مرکزی سازمان وظیفه عمومی در ماه آینده بخدمت اعزام میشوند.

مشمولانی که تا تاریخ یاد شده اقدام‌به‌معرفی خودننمایند غایب محسوب میشوند و طبق ماده ۶۰ قانون وظیفه عمومی به مجازات حبس‌محکوم‌خواهند شد.

مشمولانی‌که به رای دادگاه در مورد عدم پذیرش کفالت آنها اعتراض دارند باید خود راباپرای اعزام بخدمت آماده سازند و اگر رای دادگاه تجدید نظر بعدا مبنی برتایید درخواست کفالت تائیدشدازخدمت‌مرخص می‌گردند.

سازمان وظیفه عمومی‌یادآور شدکه مشمولان عادی متولد سال ۱۳۳۴نیزبرای معرفی‌خود تا ۲۹ر۱۲ر۱۳۵۲ فرصت‌دارند. این مشمولان سال آینده در ۴ نوبت بخدمت اعزام خواهندشد و اگر تا پایان امسال خودرابه حوزه های مربوطه معرفی‌نکنند در سال آینده غایب محسوب خواهند شد.

۲ مسیر تندرو

در خیابان آیزنهاورساخته میشود

دریک گفتگوی تلفنی که امروز خبرنگار ما با شهردار تهران‌انجام داد او یادآور شد که طرح‌جدید شهرداری نظافت‌تهران‌باتومبیلهای جدید مجهز به دستگاههای مخصوص آغاز شده است.

دکترنیکپی همچنین گفت: شهرداری تهران بمنظور سرعت عمل در حمل زباله‌های شهریکصد کامیون زباله‌کش جدید خریداری خواهد کرد و چندتانکر آب نیز برای‌شستشوی پیاده‌روها سفارش داده شده است که بمحض‌دریافت آن درخدمت امورشهری گذارده میشود.

شهردار تهران‌درباره‌فروشگاههای متعددی که‌برای رفاه‌بیشتر ساکنین پایتخت‌درنقاط مختلف شهرایجاد میشود گفت این فروشگاهها که در یک مدار خاص بوجود می آید براساس احتیاجات مردم و توجه به میزان کالا های موردنیاز آنها احداث خواهد شد و بموجب شرائطی که انجمن شهر برای این واحدهای فروش شهری قائل شده است ساختن این فروشگاهها پس از کسب اجازه اولیه منوط به داشتن پارکینگ برای توقف اتومبیل مشتریان و منع انتقال امتیاز آن به افراد دیگر است و ضمنا نباید مدت ساختمان این‌نوع فروشگاهها از یکسال تجاوز کند.

شهردار سپس افزود: اراضی اطراف میدان شهباز بوسیله شهرداری خریداری میشود که امیدواریم با پایان گذرگاه‌زیرزمینی این میدان اطراف آنرا درشعاع وسیعی تبدیل به جنگل وپارک نمائیم و همچنین بموجب طرحی که تحت مطالعه است در دوسوی خیابان آیزنهاور دو مسیر تندرو و بدون چراغ راهنمائی احداث خواهد شد.

بازنشستگان بعداز مهرماه

مشمول مزایای مرحله دوم قانون میشوند

۲۰ درصدافزایش‌حقوق‌بازنشستگان شامل کارمندانی میشود که قبل‌از تاریخ اجرای مرحله دوم قانون استخدام یعنی مهرماه ۱۳۵۲ بازنشسته شده‌اند.

کارمندانی که بعد از مهرماه ۵۲ بسن بازنشستگی رسیده‌اند قبل‌از گرفتن حکم بازنشستگی پست‌کنونی آنها مطابق ضوابط مرحله دوم قانون استخدام ارزشیابی میشودو چنانچه بدریافتی‌آنان افزوده‌گردد کلیه مطالبات خود را از اول مهر ماه سال جاری یکجا دریافت خواهند نمود و سپس احکام بازنشستگی آنان پیشنهاد وصادر میگردد. این گروه‌ازبازنشستگان شامل ترمیم‌های بعدی حقوق بازنشستگان خواهندبود.

صدور حکم مرحله دوم قبل از ارسال پیشنهاد بازنشستگی به این خاطر بوده است که‌از تکرار امور اداری و صدور احکام متعددبرای یک کارمند جلوگیری گردد. زیرا سازمان‌های مختلف هرگاه مجبور و یا مایل به صدورحکم‌بازنشستگی درمورد کارمندی باشند میتوانند با استفاده از دستورالعمل اجرائی مرحله دوم قانون استخدام حکم مرحه دوم را درباره کارمند صادر و سپس او را بازنشسته کنند.

صدور حکم بازنشستگی قبل از اجرای مرحله دوم‌بصورت‌استثنائی برای کارمندانی‌که بصورت‌ماموریت دولتی در موسسات غیر مشمول قانون استخدام خدمت میکنند و قبلا مرحله اول قانون استخدام و یا موارد استثنائی‌دیگر درباره‌آنان اجرا گردیده است مجاز می‌باشد و درغیراینصورت باید اول احکام مرحله‌دوم‌وسپس احکام‌بازنشستگی صادر گردد.

اولین مجتمع تربیت معلم

در منطقه‌ای میان کرج و قزوین تاسیس میشود

اولین مجتمع تربیت‌معلم کشوردر منطقه‌ای میان کرج‌و قزوین‌ساخته خواهد شد.

طبق طرحی که مورد موافقت وزیر آموزش و پرورش قرارگرفته است ظرف دو سال آینده ۱۰ مجتمع تربیت معلم درده نقطه کشور بوجود می‌آید. ظرفیت پذیرش این مجتمع‌ها هرکدام در سال دو هزارنفر خواهد بود. در این مجتمع‌ها فعلامربی‌کودکستان، معلمان دبستان و معلم مدرسه راهنمائی تحصیلی تربیت خواهد شد.

تصور نمی رود که با تاسیس این مجتمع‌ها، دانشسرا های‌مقدماتی درجه اول ودرجه دوم کشور از میان برود. هدف آنست که ظرف ۳ سال آینده، کشور ازاستخدام معلم پیمانی بی‌نیاز شود.

وزنه‌برداران ایران به شوروی و اتریش میروند

فدراسیون وزنه‌برداری ایران اعلام کرد: ایران برای شرکت درمسابقات جام دوستی شوروی چند وزنه‌بردار به‌این کشور خواهد فرستاد.

مسابقات وزنه‌برداری جام دوستی شوروی درنیمه دوم بهمن ماه انجام میگردد و برای گزینش چهره های اعزامی، مسابقات‌انتخابی طی روز های دوم وسوم بهمن در تهران برگزار خواهد گردید.

وزنه‌برداران ایرانی بعداز خاتمه مسابقات جام دوستی شوروی برای‌حضور در یک تورنمنت‌بین‌المللی راهی اتریش میشوند.

نکته جالب توجه اینکه شوروی و اتریش در دعوتنامه هائی که‌برای‌تیم ایران فرستاده‌اند، قیدکرده‌اند که محمد نصیری و نصرالله دهنوی حتما باید در شمار نفرات تیم باشند.

شرایط معافیت مالیاتی اراضی بایر

هر قطعه زمینی که در آن درختکاری شده واز اول سال ۵۳، قطر ریشه نیمی از درختان آن حداقل ۵ سانتیمتر باشد، باغ شناخته میشود، بعلاوه زمینهائی که از آغاز سال جاری چای‌کاری شده و یا از این ببعد بشود ودر هرهکتار ۷ هزار بوته چای غرس شده باشد باغ محسوب میگردد. واز پرداخت مالیات براراضی بایر معاف است.

این ضوابط که در آئین نامه خاص شرایط معافیت مالیاتی اراضی گنجانده شده واخیرا از تصویب هیات دولت گذشته بکلیه ادارات دارائی ابلاغ شد.

طبق همین آئین‌نامه هر قطعه زمینی که از تمام یا قسمتی از آن برای بهره‌برداری‌انواع گل یانهال های‌زمینی، خزانه‌درختان‌میوه‌دار، قلمستان غیر مثمر و پرورش گل های گلدانی‌مورد استفاده باشداز پرداخت مالیات اراضی بایر معاف است.

تشخیص اراضی که تحت‌پرورش گل و یا تهیه نهال درخت میوه باشد بعهده کارشناسان وزارت کشاورزی است. در آئین نامه فوق همچنین اضافه شده در زمینهائی که بفاصله ۱۶ متر یک درخت میوه وجود داشته باشد ویا در آینده در هر ۹ متر یک درخت غرس گردد مشمول آئین نامه فوق خواهد بود.

براساس اصلاحیه قانون‌مالیات های مستقیم از آغاز سال ۱۳۵۳ اراضی بایر چنانچه بصورت باغ تبدیل گردد و یا اصولا در آن درخت کاشته شده باشد، از پرداخت‌مالیات براراضی بایرمعاف شده است.

نفع شما دراین است که در بانک رهنی ایران پس انداز کنید

حداکثر بهره را میگیرید — درصورت دریافت وام حداقل بهره را میپردازید

مقایسه بفرمائید تا مطمئن شوید

جدول انواع پس اندازهای مسکن

نوع پس انداز مسکن	حق برداشت از حساب	امتیاز دریافت وام	حق استفاده از تسهیلات بانکی	نرخ بهره پرداختی از طرف بانک
آزاد	دارد	وامهای عادی طبق شرایط مربوطه	دارد	٪۷
مشروط	دارد	وام صندوق پس انداز مسکن طبق شرایط صندق	دارد	٪۶
مسدود	ندارد	وام صندوق پس انداز مسکن طبق شرایط صندق	دارد	٪۶٫۵
باحداقل مانده	نسبت به حداقل موجودی ندارد	وامهای عادی طبق شرایط مربوطه	دارد	٪۸

تلفن: ۳۱۱۵۸۵

برای سپرده خود حداکثر بهره را میگیرید — درصورت دریافت وام حداقل بهره را میپردازید

مقایسه بفرمائید تا مطمئن شوید

بانک رهنی ایران

جدول وامهای صندوق پس انداز مسکن

نوع وام	حداقل مدت تشکیل پس انداز	میزان وام متوسط موجودی پس انداز	حداکثر مبلغ وام به ریال
اول	۶ ماه	۱ برابر	۶۰۰٫۰۰۰
دوم	۹ ماه	۱٫۵ برابر	۱٫۲۰۰٫۰۰۰
سوم	۱۲ ماه	۲ برابر	۲٫۰۰۰٫۰۰۰
چهارم	۱۸ ماه	۳ برابر	۲٫۵۰۰٫۰۰۰
پنجم	پس انداز برنامه ای	۶ برابر	۳٫۰۰۰٫۰۰۰

جدول بهره و کارمزد وامها

مبلغ وام به ریال	بهره	کارمزد
تا ۶۰۰٫۰۰۰	٪۶	٪۱½
تا ۱٫۲۰۰٫۰۰۰	٪۷	٪۱½
تا ۲٫۰۰۰٫۰۰۰	٪۸	٪۱½
از ۲٫۰۰۰٫۰۰۱ به بالا	٪۹	٪۱½

برای کسب اطلاع بیشتر یکی از شعب یا واحدهای بانک رهنی ایران مراجعه فرمائید یا تلفن ۳۱۱۵۸۵ تماس بگیرید

شماره مخصوص دی ماه اطلاعات بانوان

یك شماره استثنائی با مطالب استثنائی است

۱۷ دی، روز تولد زن ایرانی است

زن ایرانی از ۱۷ دی چه میداند و درباره این روز چه احساس وتفکری دارد؟
ژانویه بران‌ترین شب سال
گزارش بسیار جالب، آگاهی‌دهنده وخواندنی درباره شب ژانویه
آه... ای زن پدرها، ماچه گناهی داریم؟!
رپرتاژ روز در حاشیه قتل یک دختر سه ساله بدست زن پدر
مردها با عصبانیت اصغرترقه به جنك خانمها آمده‌اند
بین مردها و زنها برسر شیک‌پوشی و ذوق و سلیقه بحث بامزه‌ای درگرفته است!
دنیاهای اسرارآمیز. پرفروش‌ترین کتاب روز
راز دنیای افسونگران، جادوگران، ارواح، اشباح و اسرار تله‌پاتی را فاش میکند
و دهها مقاله، گزارش، رپرتاژ و داستان و خبرهای داغ
همه باهم در شماره مخصوص دیماه اطلاعات بانوان

اطلاعات بانوان باصفحات بیشتر، تابلو وعکس‌های چهار رنك، بدون افزایش قیمت منتشر شد

شماره ۱۸۵۱ر۶
مورخ ۳ر۱۰ر۵۲
آگهی افزایش سرمایه در شرکت سهام (عام) بانك صادرات ایران
ثبت شده بشماره ۳۸۳۳

باستناد صورتجلسه‌هیئت‌مدیره مورخ۲ر۱۰ر۵۲ سرمایه بانک از مبلغ یک میلیارد و پانصد میلیون ریال به مبلغ سه میلیارد ریال افزایش داده شد و ماده۶اساسنامه بشرح زیراصلاح گردید مادهششم اصلاحی ـ سرمایه بانک صادرات ایران مبلغ سه میلیارد ریال است که تماما پرداخت شده و به سیصد هزار سهم ده هزار ریالی منقسم میگردد و مبلغ افزایش سرمایه بموجب گواهی مورخ ۲ر۱۰ر۵۲ به بانک مرکزی ایران پرداخت گردیده است ودرتاریخ ۳ر۱۰ر۵۲ از لحاظ امضای ذیل ثبت تکمیل گردیده‌است.

رئیس اداره ثبت شرکتها و مالکیت صنعتی ـ حمید جمشیدی
م الف — آ ـ ۷۱۲۴۰

برنامه کنفرانس هفتگی
مرکز تحقیقات وآموزش پزشکی فیروزگر
پنجشنبه ۱۳ر۱۰ر۵۲ ساعت ۱۱ صبح سالن کنفرانس
موضوع: نتایج توتال هیپ‌آرتروپلاستی
بحث کننده: آقای دکتر رضا صفی

گچ زمرد مرغوبترین وباصرفه‌ترین ازمحصولات گچ تهران

یک خبر مهم
ایرج
مرد بزرك آواز ایران
همراه با ارکستر جلیل شهناز
ازفرداشب درشکوفه نو میخواند
برای همه هنر دوستان واقعی و مشتاقان آواز جاودانی مرد بزرك آواز ایران میز رزرومیشود
تلفن های رزرو ۹۵۴۰۴۴ ـ ۹۵۳۰۳۳