# اطلاعات

۳۶ صفحه

پنجشنبه ۱۶ دیماه ۲۵۳۵ شماره ۱۵۲۰۶ – تکشماره ۱۰ ریال


# کلیه اتومبیلها گازسوز میشوند

از اول سال آینده کلیه وسائل نقلیه باید کارت قابلیت رانندگی داشته باشند

درصفحه ۳

★ نشریه‌هائی که فرهنگ مساوات را در تمام قشرها تعمیم دهد مورد حمایت قرار میگیرد

درصفحه ۳

پیام والاحضرت شاهدخت اشرف پهلوی بمناسبت روز آزادی زنان

## پیوندهای خانوادگی نباید زیروزبر شود

گزارش نماینده اعزامی اطلاعات به عربستان سعودی

## تیم فوتبال ایران به پیروزی اطمینان دارند

دومین تلکس جعفر دهقان

ریاض – پنجشنبه ۱۶دی– باران غافلگیر کننده موسیل آسای صبح و عصر دیروز درریاض هم، چیزی از تب شدید پایتخت عربستان برای دیدار رفت بین ایران و عربستان در کادر مسابقات مقدماتی جام جهانی ۱۹۷۸ آرژانتین نکاست.

اکنون در فاصله ۲۴ ساعت به بازی همه چیز برای این دیدار آماده است. اگر دیدار روز جمعه برای ایران قدنخست درراه جام جهانی ۱۹۷۸ میباشد، برای عربستان نیز مهمترین محک پس از سرمایه گذاری بزرگ در فوتبال این کشور

بقیه در صفحه ۴

# برف ارتباط چند شهر را قطع کرد

در بعضی از شهرها مردم از زیر تونل برفی و یا از روی پشت بام‌ها رفت و آمد می‌کنند

ارتفاع برف در گردنه‌های آذربایجان به ۴ متر میرسد

در تمام ایران همچنان برف و باران میبارد.

هواشناسی اعلام کرد مرکز ایجاد هوای بارانزا همچنان در غرب مدیترانه فعالیت میکند و با نفوذ بیشتر پی هوای بارانزا به منطقه به آسمان کشور همچنان در تمامی ایران از شرق تا غرب و جنوب تا شمال برف و باران میبارد.

بارندگی در کشور تا ۴۸ ساعت آینده بطور متناوب ادامه خواهد داشت.

## مدارس در چند شهرستان تعطیل شد

از شرق تا غرب و از شمال تا جنوب برف و باران میبارد

درصفحه ۴

# اولتیماتوم به شرکتهای نفتی

# لیست سیاه شرکت ملی نفت

★ کمپانیهای نفتی که از تحویل گرفتن سفارش قبلی خود سرباز زنند از معاملات بعدی محروم میشوند

★ اولتیماتوم شرکت ملی نفت جبهه اوپك را درمقابل کمپانیهای نفتی تقویت کرد

درصفحه ۳

## حادثه ایکه یک شهر را تکان داد

خانه‌ای که خانواده پنج نفری رضائیه‌ای در آن سکونت داشتند

## عکس‌ها و آثار منتشر نشده «نیما»

در اطلاعات امروز

بمناسبت سالگرد غروب نیما یوشیج، این آثار را برای اولین بار منتشر کرده‌ایم

- مقاله‌ای درباره شعر امروز به‌قلم نیما
- درآمد منظومه قلعه سقریم
- نامه‌ای از نیما به پسرش
- دو طرح و یک قصه از نیما
- گفتگو با اخوان ثالث در باره نیما

نرخ جدید آرایشگاههای مردانه و زنانه

## نرخ آرایش خانمها بالا رفت

درصفحه ۴

حاج پاشا عاملی | زیبا عاملی | کبری تبریزی | ناصر عاملی | ویدا عاملی

رضائیه – خبرنگار اطلاعات

ماجرای مرگ ناگهانی پنج عضو خانواده‌ای که در رضائیه، جان سپردند، همچنان زبانزد مردم این شهر است.

این عده شش روز پیش، بگونه‌ای باور نکردنی جان باختند و اجساد آنان، سه روز بعد از مرگشان بدست آمد.

سه روز پیش مادر زن حاج پاشا (پدرخانواده) پدیدن خانواده دخترش، به‌خانه آنان رفت و هر چه زنگ زد، کسی در را به‌روی او نگشود. او از همسایگان کمک خواست و آنها هم ماموران انتظامی رضائیه را باخبر کردند.

ماموران کلانتری بخش چهار رضائیه، دادستانی این شهر را از ماجرا آگاه ساختند و دربی آن دادستان، همراه بازپرس دادسرا و پزشک قانونی این‌شهر وجندتن از ماموران وارد خانه حاج پاشا عاملی شدند و با اجساد پنج عضو این خانواده روبرو شدند.

دکتر مرتضی‌زاده، پزشک قانونی رضائیه علت مرگ این پنج نفر را نوعی مسمومیت تشخیص داد ولی برای روشن شدن علت اصلی مرگ آنان، جسد کبرا تبریزی (مادر خانواده) همراه امعاء و احشاء چهار عضو دیگر خانواده، به تهران فرستاده شد. در تهران از جسد کبرا کالبد شکافی شد و معلوم شد که اعضای این خانواده، با اکسید کربن ناشی از روشن بودن موتور اتومبیل که در فضای خانه حاج پاشا عاملی پخش شده و اکسیژن اتاق مسکونی آنان را از بین برده است، خفه شده‌اند.

# تغییر نحوه انتصابات وارتقاء مقام در آموزش و پرورش

درصفحه ۴

# قانون گذرنامه تغییر کرد

درصفحه ۳

## اطلاعات بانوان

سه‌شنبه‌ها منتشر میشود

## کلبه چوبی؟

ادارات. بانکها و کلیه شرکتهای محترم روز یکشنبه ۱۹ دیماه باطلاعیه ما توجه فرمایند.

جناب آقای مهندس معرفت معاون محترم وزارت راه کارکنان شرکت سهامی عام قند کرمانشاه انتصاب مقام جدید جنابعالی را شادباش عرض می نمایند.

جناب آقای دکتر علاءالدین اعظم زنگنه کارکنان شرکت سهامی عام قند کرمانشاه مصیبت وارده را به جنابعالی و سایر بازماندگان فقید سعید تسلیت عرض می کنند.

راه تبریز – تهران دیشب

کوشش ماموران راهداری بمدت وسیله نقلیه که بعلت کولاک شدید برف درگردنه «شبلی» مانده بودند، به‌تبریز حرکت داده شدند وراه مجددا بسته شد.

عکس ازمهدی کرمی– خبرنگار عکاس اطلاعات درتبریز

بانهایت تاسف فوت ناگهانی آقای موسی کردوانی را باطلاع دوستان و آشنایان میرساند مجلس ختم آن‌مرحوم روز جمعه ۱۷ر۱۰ر۲۵۳۵ از ساعت ۱۰ الی ۱۲ صبح درسالن دبیرستان اتفاق خیابان آناتول فرانس برگزار میشود.

توران – حبیب‌اله – یعقوب – یوسف – روبرت – فرخنده – فلور – سیما – استرکردوانی.

جناب آقای علیرضا زهرائی

بانهایت تاثر وتاسف درگذشت پدر گرامیتان را به جنابعالی وخانواده ارجمندتان صمیمانه تسلیت میگوئیم.

از طرف بیرجندیهای مقیم کرگان – محمد شکاری

مراسم شب هفتم شادروان شکوه اعظم کاشانچی(سلامت) روز جمعه ۱۷ دیماه جاری از ساعت ۳ تاه بعداز ظهر در منزل واقع در خیابان پهلوی، خیابان پسیان شمالی، خیابان جامی شماره ۱۶ برگزار خواهد شد.

خانواده های کاشانچی – سلامت – و سایر خانواده های وابسته

## دنیای ورزش روزهای شنبه منتشر میشود


فروش تعمیرگاه مجهز اتومبیل

با تلفن، آب، برق جواز ۲۳۰۱۷۶

آ–۳۱۹۵۸

## بانک داریوش

با کمال مسرت باطلاع میرساند که شعبه شیراز این بانك بموجب اجازه نامه شماره – نبر۲۰۹۸ مورخ ۱۵ر۱۰ر۲۵۳۵ بانك مرکزی ایران روز شنبه ۱۸ دیماه ۲۵۳۵ شروع بکارمی نماید و برای انجام عملیات بانکی آماده خدمت باهالی محترم شیراز میباشد.

نشانی: شیراز خیابان زند.

## دانشکده دماوند

پذیرش دانشجو برای دوره فوق لیسانس

شرح در صفحه ۷

– نشانه علاقه والدین به کودکان توجه بسلامت آنان است.

با تلقیح واکسنهای دیفتری – کزاز – سیاه سرفه – فلج کودکان – آبله – سل و سرخك به سلامت آنان کمك کنید. آ–۲۱۰۰۷

## آگهی دعوت مجمع عمومی فوق‌العاده

بدینوسیله از سهامداران بیمه ملی– شرکت سهامی خاص دعوت می‌شودکه روز یکشنبه ۲۶ دیماه ۲۵۳۵ ساعت ۴ بعدازظهر برای تشکیل مجمع عمومی فوق‌العاده در مرکز شرکت واقع درخیابان تخت جمشید– ساختمان بیمه ملی حضور بهمرسانند.

دستور جلسه عبارتست از:

اصلاح وتغییر پاره‌ای از مواد اساسنامه

هیئت مدیره بیمه ملی– شرکت سهامی خاص

## آگهی دعوت مجمع عمومی

بدینوسیله از سهامداران بیمه ملی– شرکت سهامی خاص دعوت می‌شود که روز یکشنبه ۲۶ دیماه ۲۵۳۵ ساعت ۵ بعدازظهر برای تشکیل مجمع عمومی عادی بطور فوق‌العاده درمرکز شرکت واقع در خیابان تخت جمشید– ساختمان بیمه ملی حضور بهمرسانند.

دستور جلسه عبارتست از:

۱– انتخاب هیئت مدیره شرکت

هیئت مدیره بیمه‌ملی– شرکت سهامی خاص

## اطلاعیه اتحادیه مرکزی کامیونداران و موسسات حمل‌ونقل ایران درمورد نصب سرعت سنج.

شرح در صفحه ۲۸


نظر به درگذشت مرحومه مغفوره همسر حضرت حجت الاسلام آقای حاج سید صدرالدین امامت وجوان‌ناکام آقای حاج نورالله مدنی اخوی‌زاده‌حضرت‌آیت‌اله‌العظمی مدنی کاشانی مجلس ترحیمی از ساعت۲ تا٤ بعد از ظهر روز یکشنبه ۱۹ دیماه‌درمسجد الجواد منعقدخواهدبود.

محمد غروی

بمناسبت درگذشت مرحومه مغفوره همسر حضرت حجت‌الاسلام‌آقای حاج‌سید صدرالدین‌امامت وبرادرزاده‌ام آقای حاج‌نورالله مدنی مجلس ترحیمی از ساعت ۲ الی ٤ بعد از ظهر روز یکشنبه ۱۹ دیماه در مسجد الجواد منعقد می‌باشد.

الاحقر رضا مدنی کاشانی

بانهایت تاسف درگذشت آقای حاج نورالله مدنی برادر گرامی آقای حاج مجدالدین مدنی را به اطلاع می‌رساند مجلس ترحیم زنانه ومردانه آن فقید سعید روز یکشنبه ۱۹ دیماه ازساعت ۲تا٤بعدازظهر در مسجدالجواد برگزار خواهد شد.

هیئت ابو الفضل کاشانیهای مقیم مرکز

بمناسبت فوت ناگهانی مرحومه مغفوره همسر آقای حاج سید صدرالدین امامت و جوان فعال آقای حاج نورالله مدنی مجلس ترحیم زنانه ومردانه ازساعت ۲تا٤ بعداز ظهر روز یکشنبه ۱۹دیماه‌در مسجد الجوادبرگزار می‌شود.

کنسروسازی شمشاد – حسن مدنی

باتاثر درگذشت آقای حاج نورالله مدنی برادرگرامی جناب آقای حاج مجدالدین مدنی را باطلاع می رساند مجلس ترحیم زنانه ومردانه ان فقید سعید روز یکشنبه ۱۹ دیماه از ساعت ۲تا٤ بعد از ظهر در مسجد الجواد منعقد خواهد بود.

شرکت سهامی آبمعدنی ایران

بانهایت تاسف درگذشت آقای حاج نورالله‌مدنی را به‌اطلاع میرساند، مجلس ترحیم زنانه ومردانه آن‌مرحوم روز یکشنبه از ساعت ۲تا٤ بعداز ظهر در مسجد الجواد منعقد است.

موسسه شاداب – خاتمی

باتاسف درگذشت ناگهانی آقای حاج نورالله مدنی را باطلاع میرساندمجلس‌ترحیم زنانه ومردانه‌آن‌خلد‌اشیان روز یکشنبه ۱۹ دیماه ازساعت ۲تا٤ بعداز ظهر درمسجد الجواد منعقد است.

شرکت کنسروسازی قدس خراسان

باتالم وتاثر درگذشت ناگهانی خواهر و برادر گرامی جناب آقای حاج مجدالدین مدنی‌رئیس هیئت مدیره‌شرکت سهامی تولیدات کاغذی حریر را به‌اطلاع میرساند مجلس ترحیم زنانه ومردانه آن فقید سعید ازساعت ۲تا٤ بعد از ظهر روز یکشنبه ۱۹ دیماه درمسجد الجواد منعقداست.

شرکت سهامی تولیدات کاغذی حریر

بانهایت تاثر درگذشت مرحومه مغفوره همسر حضرت حجت‌الاسلام آقای حاج سید صدرالدین امامت و جوان ناکام‌آقای حاج نورالله‌مدنی برادرزاده آقای‌حضرت‌آیت‌اله العظمی مدنی کاشانی را به‌اطلاع میرساند مجلس ترحیم زنانه ومردانه درگذشتگان روز یکشنبه ۱۹ر۱۰ر۳۵ از ساعت ۲تا٤بعداز ظهردرمسجد الجواد منعقدخواهدبود.

خانواده‌های مدنی کاشانی– امامت– امامی– فرونزفر– شایقی– پرخیده– شریف– پورمدنی– نراقی – نخعی – ثریا– مراتی– جوهریان– جوهری – عدالت – راهب – تولیت– ریاحی– کیهان– حسینی‌پور– خدایاری–اخگری– فیضی– تحویلدار–اسماعیلی– شاهیلانی– کلهری– مودن– فرهومند– مدبری– نیکنام– قدرت– حسینی علی آبادی – جهانگیر– رسائی– حسینیان– خدایاریان.

کامیل شمعون : کمونیست‌ها مسئول انفجار منجر به کشته شدن ۴۰ مسیحی هستند

# زنان تروریست برای ایجاد وحشت در بیروت اجیر شدند

بیروت ـ رویتر ـ کامیل شمعون رئیس جمهوری سابق لبنان دیروز اظهار داشت که وی به کمونیستها بعنوان عواملی که دوشنبه گذشته محرکومسئول‌وقوع یک انفجار بزرگ در بخش مسیحی نشین شرق بیروت بوده‌اند ظنین است . اظهارات شمعون از رادیوی فالانژیستهای لبنان پخش شده است .

شمعون که در یک مصاحبه رادیویی صحبت‌میکرد سپس گفت که اگر عملیات خرابکارانه و تروریستی نظیر آنچه که دوشنبه گذشته در شرق بیروت روی داده است تکرار شود نتیجه‌اش عبارت از این خواهدبود که جنگ داخلی لبنان ازسرگرفته شود .

کامیل شمعون در عین حال رهبر حزب ناسیونال‌ـ لیبرال لبنان است و این حزب رهبری کننده یکی از بزرگترین گروههای مسیحیان دست‌راستی است که در جنگ داخلی ۱۹ ماهه لبنان شرکت داشته‌اند.

**بهرحال رهبران دست راستی های مسیحی لبنان دیروز و پیروز پیروان خود را پس از وقایع خونین روز دوشنبه دعوت کردند که آرامش خویش را ازدست ندهند و روزنامه الانوار که یکی از ارگان های محافل دست راستی بیروت است دیروزنوشتکه انفجار بمب دینامیتی روز دوشنبه بعنوان یک تحریک وفتنه‌انگیزی نخواهدتوانست خونسردی مسیحیان را به‌اندازه‌ای مختل کند که آتش‌جنگ داخلی در لبنان دوباره شعله‌ور شود .**

از طرفی فرماندهی مشترک نیرو های‌دست‌راستی لبنان نامه‌ای برای سرهنگ احمد الحاج فرمانده نیروی صلح اعراب در لبنان فرستادمشد وطی آن درخواست گردیده است که اقدامات امنیتی دامنه‌دارتری در بیروت صورت گیرد . علاوه‌بر این از طرف شمعون و سایر رهبران دست راستی پیشنهاد شده است که نیروی‌صلح اعراب خطوط وپستهای جدیدی برای بازرسی ونظارت براجرای مقررات متارکه جنگ بوجود آورده و افراد مسلح مسیحی نیز اجازه داشته باشند که در اداره این ترتیبات و نظارت بر آنها شرکت کنند .

نیروی صلح اعراب در لبنان در حال حاضر بطور عمده در منطقه بیروت وظیفه حفظ آرامش را در قسمتی از جاده بیروت ـ دمشق برعهده گرفته که بخشی از آن جداکننده قسمتهای تحت کنترل مسیحیان و مسلمین پایتخت لبنان است .

روز گذشته در پایان اعتصاب ۲۴ ساعته‌ای که مسیحیان برای اعتراض‌به‌وقایع تروریستی روز دوشنبه برپا کرده بودند مغازه های شرق بیروت که به‌کسبه و بازرگانان مسیحی تعلق دارند کار خود را ازسر گرفتند.

براثر انفجار بمبی که از دینامیت ساخته شده ودر داخل یک اتومبیل پنهان گردیده بود روز دوشنبه گذشته نزدیک به ۴۰ نفر از مسیحیان در شرق بیروت کشته و ۶۰ نفر دیگر از آنان زخمی شدند . کامیل شمعون‌دیروز درمصاحبه رادیویی خود گفت که مسئولیت عناصر کمونیست در برپا کردن انفجار روز دوشنبه‌اولین گمانی است که توجه وی را جلب کرده است .

رادیو فالانژیستها ضمن سخن‌پراکنی های دیروز خود گزارش داد که طبق اطلاعاتی که رهبران مسیحیان بدست آورده‌اند یک سفارت خارجی عده‌ای از زنان را اجیر کرده است تا به کمک آنها بتواند در بیروت‌ایجاد ترور و وحشت کند .

رادیو فالانژها بی آنکه هویت سفارت مورد نظررا فاش سازد ، خاطرنشان ساخت که زنان‌تروریست تعلیمات خاصی جهت ایجاد ترور و وحشت در بیروت دیده‌اند و هدف از اجیر کردن این زنان ، ایجادترور از طریق انفجاربمب‌های متعدد آنست‌که صلح لبنان به‌خطر افتاده جنگ داخلی مجددا آغاز گردد .

## تایید شورای ملی

یک مقام رسمی فلسطین دیروز ( چهارشنبه) اعلام کرد که علیرغم تشویق های دولتهای عرب سازمان آزادی بخش فلسطین در نظر ندارد به ایجاد یک دولت‌فلسطینی تبعیدی ، (در خارج از فلسطین) اقدام کند .

« ابومیزر» سخنگوی رسمی سازمان آزادی‌بخش فلسطین در سخنان دیروز خود تاکید کرد که هرتصمیمی در مورد مشی و اقداماتی که باید برای ایجاد یک کشور جدید فلسطین مورد استفاده قرار گیردبایدازطرف شورای ملی فلسطین تعیین شود .

قرار است شورای فلسطین روز ۱۱ ژانویه جاری برای رسیدگی به همین مسئله وپاره‌ای از مسائل دیگر در دمشق تشکیل جلسه دهد .

جسد غرقه در خون محمود صالح رئیس پیشین‌هیئت نمایندگی فلسطین در فرانسه روی کف پیاده‌رو و مقابل کتابفروشی او افتاده است. محمود صالح دو روز پیش هنگامی که مشغول پائین کشیدن کرکره‌های مغازه خود بود بوسیله دو جوان‌ناشناس وبضرب چند گلوله پیاپی بقتل رسید.
این عکس توسط خبرنگار روزنامه فرانسوی«لیبراسیون» دقایقی پس از وقوع قتل گرفته شده است. عکس رادیویی آسوشیتدپرس

## دو سوری ویك فلسطینی محکوم به اعدام

دمشق ـ رویتر ـ تلویزیون دمشق دیروز اعلام کرد که دو سوریه‌ای و یک فلسطینی که سال گذشته انفجارهایی در دمشق و حلب برپا کردند و باعث مرگ عده‌ای از افراد بیگناه‌شدند قرار است به دار آویخته شوند .

چهار نفر دیگر از اتباع سوریه به همان اتهام به حبس ابد و شش نفر دیگر به حبسهای مختلف از یک تا ۷ سال محکوم شده‌اند .

تلویزیون دمشق که این خبر راضمن‌پخش یک اعلامیه رسمی گزارش میکرد گفت که محکوم شدگان در جریان سه محاکمه‌ای‌که بطورجداگانه برای محکوم کردنشان در سوریه برپا گردید اعتراف کردند که از عراق پول و اسلحه ومواد منفجره دریافت کرده بودند وفردمحکوم فلسطینی یکی از اعضای گروه فداثیان موسوم به «سپتامبر سیاه» بوده است .

# شوروی از اعراب و فلسطین حمایت کرد

بیروت ،خبرگزاری ها ـ بنابر اعلام خبرگزاری فلسطینی « وفا » اتحاد شوروی حمایت خود را از مبارزه اعراب برای حصول به‌یك صلح عادلانه درخاورمیانه» تکرار وتاکید کرده‌است .

همین خبرگزاری گفت که نظر تازه شوروی در پیامی از جانب لئونید برژنف به یاسر عرفات‌رهبر سازمان آزادی‌بخش‌فلسطین عنوان شده است.

این پیام که دیروز توسط نماینده سفیر شوروی در لبنان تسلیم عرفات شده‌در جواب‌تلگرام تبریکی داده شده است که‌عرفات بمناسبت هفتادمین زادروز لئونید برژنف مخابره کرده‌بود.

خبرگزاری وفا به نقل ازپیام برژنف گفت که اتحاد شوروی همیشه از مبارزه کشورهای عرب ، و مردم قهرمان فلسطین به خاطر دست یافتن به یك صلح‌عادلانه‌در خاورمیانه‌حمایت کرده است. »

ازسوی دیگر دیروز ، شیخ صباح‌الاحمد الصباح ، وزیر امور خارجه کویت ، که برای شرکت درکنفرانس وزیران امور خارجه کشور های عربی همسایه اسرائیل بریاض آمده حمایت مالی کشور خودرا برای تشدید مبارزه این کشورها علیه اسرائیل اعلام کرد.

این کنفرانس امروز آغاز به کار می‌کند. در عین حال‌عبدالعزیز حسین وزیر کشور کویت گفت که بزودی وزیران امور خارجه و دفاع چندین کشورعربی بمنظورمذاکره در زمینه ادامه حمایت‌مالی ونظامی و سیاسی از دشمنان خط اول جبهه اسرائیل ، خاصه مصر و سوریه در عربستان سعودی گرد هم خواهندآمد.

### دولت محلل

دراین‌میانه ، «تدی‌کومك» ، شهردار اورشلیم که اکنون در ریودوژانیرو بسرمیبرد دیروزگفت که اسرائیل برای حصول بیك صلح‌واقعی در خاورمیانه ، بیش از آنچه مردم جهان انتظارش را دارند، حاضر به دادن امتیازهای ارضی است . او گفت :« اگرچه بیان چنین مطلبی خارج‌ازمسئولیت اوست، اماعقیده‌دارد که صلح‌واقعی را میتوان بین اعراب و اسرائیل برقرار کرد.

در همین اوضاع ، پارلمان اسرائیل دیروز رسما اعلام کرد که انتخابات عمومی این کشور روز ۱۷ مه‌آینده برگزار خواهد شد ، وبدین ترتیب کابینه فعلی اسحاق‌رابین تاپایان انتخابات به عنوان یك دولت موقت و محلل برجای خواهد ماند.

## قرآن کریم به ۳۳ زبان ترجمه میشود

لندن ـ رویتر ـ یکی از تولید کنندگان نوارهای ضبط صوت در لندن دیروز اعلام کرد که تصمیم گرفته است «قرآن» ـ کتاب مقدس ۸۵۰ میلیون مسلمانان سراسر جهان را به ۳۳ زبان ترجمه کند و این ترجمه‌ها را برنوارهای بزرگی که دارای زمانهای طولانی خواهند بود ضبط نماید .

«محمد اقبال ذکریا» ، مرد ۲۸ ساله‌ای که در بنگلادش بدنیا آمده و کار وی تولید نوار و توزیع فیلم در لندن است اظهار داشت که تاکنون بدستور وی ترجمه قرآن‌بزبان های انگلیسی، بنگالی، اردو و فرانسه پایان یافته وتاپایان ماه جاری‌نوار های حاوی تراجم مذکور برای فروش‌در کشور های انگلستان وآمریکا و فرانسه آماده خواهد شد.

محصولی که محمد اقبال ذکریا قصد تولید آن را دارد بصورت آلبوم های مضاعفی خواهد بود که همراه ترجمه های قرآن بزبانهای مختلف، کلام قرآن را در متن اصلی و عربی آن نیز به گوش شنوندگان خواهد رساند. هر یک از این آلبوم‌های مضاعف در لندن به ۳۹۹ لیره‌استرلینگ بفروش خواهد رفت .

## اخبار کوتاه جهان

### آزادی ربایندگان

● اسلام‌آباد ـ آسوشیتدپرس ـ دولت پاکستان دیروز اعلام‌کرد که ۶ هندی رباینده یک هواپیمای دی . سی ـ ۹ را که در دسامبر گذشته این هواپیما را به لاهور آوردند ، آزاد خواهد کرد .

سخنگوی وزیر کشور پاکستان گفت : هیچ دلیل قانع کننده‌یی برای‌محاکمه‌این ربایندگان در دست نیست .

### اعتصاب خلبانان

● پاریس ـ آسوشیتدپرس ـ اتحادیه ملی خلبانان فرانسه ، دیروز اعلام کرد که کارکنان پروازدر شرکت ارفرانس ،بمنظور اعتراض علیه سیاست عمومی شرکت به یک اعتصاب ۲۴ ساعته دست میزنند .

آنها همچنین به فروش هواپیما های قدیمی «بوئینگ ۷۰۷ و اجاره دربست هواپیما بسایر شرکت ها معترض‌هستند. مدیران ارفرانس اخیرا یک سلسله اقدام ها را به خاطر سودآور کردن شرکت اعلام کرده‌بودند.

### مرگ هنرپیشه

● لوس آنجلس ،آسوشیتد پرس، انسلواستیونس را که در فیلم های سینمائی غالبا نقش مردان زشت کاره را ایفامیکرد، دیروز درخانه‌اش مرده یافتند.

بیوه این هنرپیشه ۷۰ساله، به پلیس گفته است که استیونس اخیرا براثربیماری بستری شده‌بود.

استیونس کار سینمائی خود را از سال ۱۹۳۲در کمپانی یونیورسال آغاز کرد ، و مهمترین فیلم های او «هب هزار چشم دارد» و «شیری‌در در خیابان » نام دارد.

### خودداری ازخوردن‌قهوه

● تل‌آویو ـ رویتر ـ هزاران اسرائیلی قول داده‌اند به منظور پائین آوردن قیمت‌های سرسام‌آور قهوه از خوردن این آشامیدنی خودداری ورزند . از ماه گذشته‌قیمت قهوه در اسرائیل ۳۰ درصد افزایش یافته است .

رئیس اتحادیه کارگران اسرائیلی نیز بنوبه‌خودگفت کارگران اتحادیه ها قول داده‌اند بمنظور مبارزه‌باقیمت گران‌قهوه از خوردن آن د مدتی نامعلوم‌خودداری کنند.

«بلنکو» خلبان پناهنده روسی فاش کرد :

# شوروی طرح ناگهانی برای حمله بامریکا وچین تهیه کرده

هامبورگ ـ رویتر ـ هفته نامه اشترن چاپ آلمان در آخرین شماره خود نوشت ویکتوربلنکو خلبان فراری شوروی به غرب به بازپرسان امریکایی خود گفته است که شوروی طرح های‌اضطراری برای حمله به غرب و چین تهیه کرده است .

«اشترن» می نویسدبلنکو همچنین گفته است اگر لازم باشد خلبانان شوروی بایددر جنگ با غرب و چین مانند خلبانان ژاپن در جنگ دوم خود را با هواپیماهایشان بروی هدف های دشمن بیندازند و هرخلبانی که از این‌دستور سرپیچی کند تیرباران خواهد شد .

«بلنکو» به مقام های امریکایی اطلاع داده است که خلبانان شوروی به‌علت مزد کم، شرایط سخت کاری روحیه‌ای بسیار بد ونامناسب دارند .وتاکنون به سبب مسامحه در نگهداری هواپیما ها چندین هواپیمای روسی سقوط کرده است .

«اشترن» می‌نویسد بلنکو از ترس ماموران مخفی و جاسوسان شوروی صورت خود راجراحی پلاستیک‌کرده است تاشناخته نشود.

بلنکو خلبان شوروی سال پیش‌هواپیمای میگ ـ ۲۳خود رادرژاپن فرود آورد و اعلام کرد به غرب پناهنده شده‌است. کارشناسان غربی با مطالعه‌و بررسی هواپیمای روسی که سریعترین جنگنده بمب افکن جهان لقب گرفته به اسرارا‌ین جنگنده پی‌بردند.

## نبردهای خونین بین سربازان اتیوپی واستقلال طلبان اریتره ادامه دارد

خارطوم ـ خبرگزاری فرانسه ـ روزنامه سودانی الایام در شماره دیروز خودنوشت در حال حاضر نبردهای خونین میان ارتش منظم اتیوپی و رزمندگان استقلال‌طلبان اریتره جریان دارد .

به‌گزارش این روزنامه دراین نبردها تلفات سنگینی به نیرو های دولتی اتیوپی واردآمده است. در گزارشهایی که روز گذشته انتشار یافته بود گفته شد که رزمندگان اریتره ۱۰۰۰ سرباز اتیوپی را قتل عام کرده‌اند .

بنابرگزارش روزنامه سودانی زد و خورد های کنونی بین سربازان اتیوپی و رزمندگان اریتره پس از حمله واحدهای پیاده نظام اتیوپی علیه روستا های اطراف دو شهر«ته‌سه‌نین» و «کادور» درگرفته و نبردها در شدیدترین وجه بین طرفین ادامه دارد .

روابط سودان و اتیوپی در حال حاضر بشدت تیره است و این تیرگی بحدی است که پرزیدنت نومیری رئیس‌جمهور سودان پیروز سفیر خوداز آدیس‌آبابا را فراخواند . ناظران سیاسی پیشگویی می کنند که سودان ممکن است‌با کمک بمرزمندگان اریتره‌موجب گسترش دامنه‌زدو خوردهای خونین میان آنان‌گردد.

## میلیون‌ها هندی در هوای سرد خودرا به‌آب زدند

دهلی نو ـ رویتر ـ صدها هزار هندی دیروز با وجود برودت هوا و یخبندان آب های رودخانه مقدس گنگ خود را در این آب مقدس شستشو دادند و به این ترتیب بزرگترین عید مقدس مذهبی هندوان آغازشد. انتظار میرود در طول ۶ هفته برگزاری اعیاد مقدس ۱۰ میلیون هندی خود رادرآب‌رودخانه گنگ‌شستشو دهند .

«آناتولی دوبری‌نین» سفیر شوروی‌در ایالات متحده برای ملاقات و گفتگو باهنری‌کی‌سینجروزیر خارجه این کشور در ساختمان وزارتخانه حضوریافت . دوبری‌نین با هنری‌کی‌سینجر و «سایروس‌وانس» وزیر خارجه کابینه جیمی کارتر نیزمدتی گفتگو و تبادل نظر کرد. عکس رادیویی آسوشیتدپرس

# آسیائیها وسیاهپوستان بیشتر به‌سرطان مبتلا میشوند

واشنگتن ـ آسوشیتدپرس ـ ناشی از۳۳ نوع‌سرطان‌مختلف است‌که‌از ۱۹۵۰ تا۱۹۶۹ازمرکز ملی آمار های بهداشتی آمریکا بدست آمده است .

گزارش تازه که بوسیله عده‌ای از دانشمندان‌انستیتوی ملی سرطان آمریکا نوشته‌شده حاکی است که بررسی های جغرافیائی در مورد توزیع مبنی بر آمار های مرگ ومیر موارد ابتلای سرطان فرضیات موجود پزشکان را دراین‌مورد تایید میکند که بین‌عوامل‌تجربی و مخاطرات سرطانی نوعی رابطه وجود دارد .

## کاراته باز ژاپنی بابیر بنگالی نبرد خواهدکرد

توکیو ـ رویتر ـ یکی از کاراته‌بازان ژاپنی دیروز در توکیو اعلام کرد که ماه‌آینده دریکی‌از استادیوم های‌فوتبال هائیتی با یک ببر بنگالی نبرد خواهد کرد و در این جنگ تنهااز یک‌چماق چوبی‌استفاده خواهد نمود.

«ماموروپاماموت» که‌به‌عنوان ماهرترین کاراته‌بازژاپن شهرت دارد قبل ازآنکه رهسپارهائیتی شوددریک کنفرانس‌مطبوعاتی گفت که میدان نبرد وی با ببر بنگالی در قفسی خواهدبودکه ۱۵ متر عرض خواهد داشت، یاماموت وعده داد که جنگ وی با ببربنگالی نبردی‌خواهد بود که تا آخرین نفس ادامه خواهد یافت .ولی برای‌رعایت احتیاط عده‌ای از افرادتفنگ بدست بربالای‌سقف قفس‌مستقر خواهند شد تا در صورت لزوم برای نجات جان وی د. لت کنند .

# اوضاع چین هنوز بشدت مشتنج است

پکن ـ رویتر ـ یکی ازرادیو های محلی‌چین دیروز گزارش داد که از طرف دولت به فرماندهان نظامی این کشور دستور داده شده است تا در شهر جنگچو که در بخش مرکزی چین قرار گرفته است تاسیسات راه‌آهن را مستقیما تحت کنترل ارتش درآورند و آن را اداره کنند .

رادیو هونان که‌این‌گزارش را پخش کرده است گفت که هدف ازتصرف‌تاسیسات راه‌آهن جنگچو تقویت دستگاه اداره کننده اداره راه‌آهن آن شهر و کمک به‌بسط روحیه‌انقلابی و افزایش راندمان کار است. «جنگچو» که در آن مهمترین خطوط راه‌آهن چین از شرق به غرب و از شمال به جنوب با یکدیگر تلاقی می کنند از مدتها قبل یکی‌از مراکز فعالیت گروه های اقلیت‌و یاغی حزب کمونیست چین بوده و تاکنون آشوب های متعددی در آن شهر برپا شده است .

**رادیو هونان در گزارش خود گفت که‌به‌تصمیم مسئولان حزب کمونیست چین علاوه‌بر واگذار شدن وظایف اداره تاسیسات راه‌آهن جنگچو به کو ـ وی‌چینگ معاون‌فرماندهی ارتش آزادی بخش خلق‌چین مسئولیت های‌مربوط به کمیته حزبی راه‌آهن‌مذکور نیزبرعهده افسر مذکور قرار گرفته‌است. رادیو هونان علاوه کرد که‌از این گذشته‌عده‌ضمنا زیاد دیگری از افسران نیز از طرف حزب دعوت خواهندشدتا به‌جنگچو بروند و در اداره تاسیسات مهم راه‌آهن آن شهر شرکت کنند .**

## سرکوب مخالفان

بطور کلی‌اوضاع درجمهوری خلق چین هنوز بشدت آشفته است و گزارش هایی که به توکیو و هنگ‌کنگ می رسد حکایت از آن دارد که دولت بشدت‌درصدد سرکوبی مخالفان معروف به «گروه ٤تن» و هواداران آنها بخصوص در ایالت های جنوبی چین‌برآمده است .

در گزارش ها همچنین قید شده که‌زدوخورد های‌خونین در جنوب جریان‌دارد و دولت نیرو هایی برای مبارزه به عوامل و هواداران باند چهار تن به این مناطق اعزام داشته است .

از سوی دیگردر حال‌حاضر مهمترین موضوع بحث در محافل سیاسی درباره تحولات و اوضاع جاری چین این‌مسئله است که ممکن است حکومت چین زیر فشار شدید ارتشیان و نظامیان چین درصددمحاکمه و اعدام چهار تن که درراس آنها بیوه مطرود مائو قرار دارد برآید .

# بوتو اصلاحات جدیدارضی ومالیاتی پاکستان راا علام کرد

کراچی ـ آسوشیتدپرس ـ ذوالفقار علی بوتو نخست وزیر پاکستان دیروز در یک سخنرانی که در سراسر کشور پخش شد اصلاحات جدیدی را در زمینه‌های ارضی و کشاورزی و مالیاتی در پاکستان اعلام‌کرد.

براساس اصلاحات جدید ابعاد زمین هایی که میتواند از این‌پس در تصرف مالکان منفرد باشد محدود میشود و خرده مالکان از پرداخت مالیات معاف میگردند .

طبق قانون جدیدی که بوتو اعلام کرده است هیچ مالکی از این‌پس اجازه نخواهد داشت که بمتنهایی صاحب بیش‌از ۱۰۰ جریب زمین آبی و یا ۲۰۰ جریب زمین کشاورزی بی‌آب یادیم باشد .

بوتو اعلام کردکه‌اراضی مازاد براندازه‌های یاد شده باید ازطرف مالکان آنها واگذار شود تا بین کشاورزان بی‌زمین تقسیم گردد.

نخست وزیر پاکستان همچنین گفت که به تصمیم دولت وی‌سابق مالیات بندی بر درآمد های ناشی از اراضی ملغی شده است ودر آینده جای آن شکل جدیدی ازمالیات‌بردرآمد کشاورزی‌خواهد گرفت‌که‌براساس آن خرد مالکانی که کمتر از ۲۵ جریب‌زمین آبی ویا کمتر از ۵۰ جریب زمین دیم داشته باشند از پرداخت مالیات بردرآمد کشاورزی معاف شناخته خواهند شد .

## از چهار گوشه جهان

### آرشیتکت ترك پدر ومادرش را باچاقو وچکش کشت

زوریخ ـ رویتر ـ جوان ۲۱ ساله‌ای که والدینش به او اجازه نمیدادند تا برای‌گذراندن جشن عید سال نو میلادی از خانه خارج شود باکارد آشپزخانه پدرش راکشت و مادرش را نیز با ضربه های چکش از پای درآورد.

قاتل که «محمد کندی» نام‌دارد پس‌ازآنکه خودش ماجرای جنایتش را به پلیس سوئیس گزارش داد بازداشت شده است .

پدر وی که ۵۶ سال داشت یک آرشیتکت اهل ترکیه بود و مادر ۴۸ ساله‌اش یک آرایشگاه زنانه را در زوریخ اداره میکرد.

### انتش‌بس ایرلند شمالی لغو شد

بلفاست ـ رویتر ـ سازمان نیروهای داوطلب اولستر وابسته به پروتستان‌ها که یک گروه شبه نظامی است روز گذشته آتش‌بس یک ساله رالغو کرد ، بالغو این آتش‌بس بیم آن میرود که آتش جنگ و دامنه خشونت در سراسر ایرلند شمالی گسترش پیداکند .

اولستر تصریح کرده است در برابر خودداری روی ماسون نماینده بریتانیا برای گفتگو با نمایندگان اولستر رزمندگان ایرلند شمالی مجددا بزور متوسل خواهند شد .

### براثر سقوط «تانك» یك افسر و ۲ سرباز ترك كشته شدند

آنکارا ـ آسوشیتدپرس ـ بنا برگزارش خبرگزاری آناتولی ، یک افسر ارتش و شش سرباز ترکیه دیروز هنگامی که تانک آنها به درون رودخانه « اوروس » واقع در مرز ترکیه و یونان فرو افتاد غرق شدند همین خبرگزاری به نقل از مقام های پلیس گفت که این تانک پس از آن که موفق به عبور از پیخ تند پلی واقع برروی رودخانه نشد از پشت به درون رودخانه درغلتید این پل در نزدیکی شهرک مرزی « آدریاناپولیس » در خاک یونان و حد فاصل بین این شهرک و شهرک « تراسه » در خاک ترکیه واقع است .

روانشناسی حیوانی
نوشته: دکتر محمود بهزاد
منتشر شد
سازمان انتشارات جاویدان

دنیای وینی پوه
" که درآن ماباوینی پوه، خاله جغد، خوکچه وبعضی ازنبوران عسل. آشنامی شویم و داستانها آغاز می گردند "
نوشته: آ.آ. میلن
ترجمه: منوچهرتسلیمی
درهمه کتابفروشیهای امیرکبیر، جیبی، خوارزمی

## اخبار داخلی

پیام والاحضرت شاهدخت اشرف پهلوی بمناسبت سالروز آزادی زنان

# رشدسریع اقتصادی پیوندهای خانوادگی را نباید زیرو زبر کند

★ **نشریه هائی که فرهنگ مساوات را در تمام قشر ها تعمیم دهد موردحمایت قرار میگیرد .**

**والاحضرت شاهدخت اشرف پهلوی ریاست عالیه سازمان زنان ایران امروز بمناسبت سالروزرفع حجاب و آزادی زنان ایرانی پیامی بشرح زیر فرستادند .**

هموطنان عزیز سالروز رویداد تاریخی ۱۷ دی راکه منجر به تجدید حیات نیمی از کشور ما شدبه ملت ایران تهنیت‌میگویم.

سرسلسله دودمان پهلوی ، در ۱۷ دی ماه سال ۱۳۱۴ شمسی ، حضور زن را در تاریخ اجتماعی ایران شجاعانه اعلام کرد.

ازآن پس ، زنان این مملکت زیر چتر حمایتی که ابر مردتاریخ ایران برفراز سرشان گشوده‌بود، راه‌به مدرسه و اجتماع بردند و ظلمتکده جهل و اسارت را پشت سر گذاشتند. باصدور فرمان‌کشف حجاب ، در واقع زن ایرانی به ایفای تکالیف ملی و میهنی‌دعوت شدوبه‌آنچه درخورشخصیت‌آزادی‌خواه خوددید پیوست.

بدین ترتیب ، در زمان‌سلطنت رضاشاه کبیر ،زن ایرانی‌نخستین مرحله از «مساوات» را که بیرون شدن از حصار حجاب و پیوستن‌به «مراکز آموزش عالی» بود با سرفرازی‌آزمود و در مرحله دیگر که به‌همت والای برادر تاجدارم تحقق یافت ، زن ایرانی ناگزیر شد به حساسیت نقش تاریخی‌خود بیندیشد . در اثناء این دومین جهش حجاب سیاسی‌نیز ازخساره او فرو افتاد. انقلاب ایران که تولد سیاسی زن ایرانی رامیسر کرده است ، از«مساوات » مفهوم وسیع و همه جانبه‌ای در نظر دارد که تحقق آن بدون اتکاء به شرایط مناسب فرهنگی جامعه ممکن نیست .

فلسفه‌ی انقلاب ایران ، ایجاب میکند ، شرایط فرهنگی جامعه طوری نوسازی شودکه « مساوات» بهیچوجه از اصل خود دور نیفتد. ازاین رو است‌که با الهام ازافکار فرمانده ایران ، ضرورت آغازیك نهضت فرهنگی مبتنی بر مساوات را اعلام میدارم و ازروشنفکران‌و اندیشمندان دعوت میکنم ، جامعه ایران را با‌«فرهنگ مساوات»تغذیه کنند و روح برابری را در مردم ما پرورش دهند.

### نهضت فرهنگی

مهمترین رسالت‌نهضت فرهنگی مبتنی بر مساوات ، ایجاد روحیه‌ی دمکراسی درفضای‌زندگی‌خانوادگی است. جامعه ایران دراین دوره‌از تاریخ احتیاج دارد به روابط خانوادگی از دیدگاه مترقی‌تری نگاه کندو ضرورت دارد بنیادهای فرهنگی جامعه چنان‌تکانی بخورد که هریك از افراد خانواده ، در امورخاص و مشترك خانواده ،حق تصمیم گیری داشته باشدوهریك از آنها ضمن ایفای نقش عاطفی و احساسی و طبیعی خود ، حق داشته باشد به موضع‌های خاص شغلی و تحصیلاتی و اجتماعی‌که در دوران رستاخیز بسیار متنوع است آزادانه ، ملحق شوند.

هرگاه روابط و پیوند های خانوادگی به‌طرز دموکراتیك‌تغییر شکل یابدودر پرتواین‌دموکراسی بچه‌ها بصورت انسان های همه جانبه نه صرفا تخصصی رشد کنند، هسته مرکزی جامعه که خانواده است تصحیح میشود و روحیه دموکراسی ازاین هسته به خارج نفوذ میکند و تحقق مفهوم مشارکت رامیسرمیسازد. همچنین بعهده نهضت فرهنگی مبتنی بر مساوات است که جامعه ایران را از خطر بهم ریختگی ارزش هاو همبستگی های معنوی که دربیشتر کشور های مرفه ورشد یافته‌جهان رخ‌داده است ، دور کند ونگذارد رشد سریع اقتصادی شالوده‌پیوند های خانوادگی و اجتماعی‌رازیرو زبر سازد.

بمنظور ایجاد و پیشرفت نهضت فرهنگی مبتنی بر مساوات ، از این پس ، تهیه و نشر هر نوع پدیده فرهنگی که حاوی جنبه‌های ارشادی برای مردم بودمو فرهنگ مساوات را در تمام قشر ها و لایه‌های جامعه تعمیم دهد ، در بهترین شکل ممکن حمایت‌خواهد شد.

امیدوارم صاحبنظران دعوتم را بپذیرند و بنوعی جهش انقلابی برانگیخته شوند و در راه تفهیم فلسفه‌ی مساوات بمعنی واقعی‌آن گام بردارند.

### خطوط برابری حقوق

در برنامه های آتی مملکتی ، باید خطوط برابری حقوق زن و مرد ، روشن تر از گذشته‌ترسیم شود، عوامل و گروه هائی که برنامه ریزیها رابعهده دارندباید دقیقا توجه داشته باشند که‌منظور از برابری زن‌ومردبهیچوجه این نیست‌که زنان رابدون توجه به ضرورتهای ملی وآمادگی فردی بطور نمونه پشت میز هابنشانند ، بلکه منظور آنست که‌توده های زنان با آمادگی و آگاهی کافی‌در تمام مشاغل راه‌یابند وبوظیفه‌ملی خود عمل کنند.بدین منظوربرنامه پیکار بابیسوادی با سختگیریهای بیشتر دنبال میشودو چون سواد آموزی برای زن ایرانی در واقع وسیله‌ایست که‌او را درآموختن حرفه‌های صنعتی مختلفو روشهای کشاورزی مدرن ومشارکت‌سیاسی کمك میکند، برنامه پیکار با بیسوادی ، برای زنان‌باعلاقمندی خاص توسعه میابد.

**دراین لحظه تاریخی که قلب من سرشار از امید هائی است که نسبت به پیشرفت های آینده ایران دارم ، به زنان روستائی ایران ، به زنانی که در برابر شرایط اقلیمی و سنتی سرزمین‌شان ، سرسختانه‌و فروتنانه‌فعالیت میکنند ودر تولید محصول‌روستای خویش همواره سهمی برابر با مردان داشته‌اند درودمیفرستم ... به‌آنها که وظایف همسری ومادری و ملی رابیکجا و در بهترین شکل ممکن ایفا میکنند درود میفرستم واعلام میدارم ، ازاین‌پس و باوجود استقرار نظام کشاورزی مدرن در روستاها نقش مشارکت تولیدی‌زن روستائی از جامعه روستا حذف نمیشود . زنان روستائی با برنامه های آموزشی گسترده‌ای‌که وجود دارد ،در زمینه روشهای مدرن کشاورزی و نظام تعاونی آموزش خواهند دیدو بیش‌از گذشته‌می توانند کارآئی داشته باشند.**

### حمایت ورفاه

همچنین تاکید میکنم ، در تمام برنامه های رفاهی مملکت، باید براساس اعتقاد به ارزش‌های اصیل و وجود مولدزن روستائی، این زن ، زیر پوشش های‌گسترده حمایتی و رفاهی قرار گیرد .زن روستائی ایران که عمیقا معتقدبه تولید بیشتر و مصرف کمتراست همواره از نظر من زن مطلوب و قابل تقلیدی بوده است که‌حتی میتواند برای گروهی‌از زنان‌مصرف زده شهرنشین سرمشقی باشد. ازاین زن باید در برنامه های‌آتی مملکتی بخوبی استفاده شود و حضور موثرش در جریان های تولیدی و سیاسی مملکت بایددر متن نهضت فرهنگی مبتنی بر مساوات ، تشویق و تقویت گردد.

درخاتمه از تمام هموطنانم که همواره برای پذیرفتن افکار و برنامه های مربوط به مساوات آمادگی و بینش کافی داشته‌اند و به سازمان زنان ایران نیرو بخشیده‌اند ، سپاسگزارم و ازتمام مسئولین مملکتی میخواهم درادامه دوجهش‌تاریخی که یکبار زن را به حضور در تاریخ‌اجتماعی ودیگر بار او را به مداخله در تاریخ سیاسی برانگیخت ، دلاورانه گام بردارندو مشارکت همه جانبه زن ایرانی را در اجرای کلیه برنامه های کشور فراهم سازند. واین عقیده را در جامعه نوین ایران رشد دهندکه‌بدون مشارکت موثر نیمی از جمعیت ، رفاه‌و آسایش وترقی تمام جمعیت میسر نمی‌شود.

براساس قانون‌جدیدگذرنامه که تقدیم مجلس‌سنا شد:

# اجازه‌شوهر برای خروج همسر از کشور ۶ سال اعتبار دارد

**آئین‌نامه اجرائی قانون جدید گذرنامه برای تصویب نهایی به مجلس سنا فرستاده شد .**

براساس قانون جدیدتسهیلاتی در امر صدور گذرنامه‌پدید آمده است که موارد مهم آن به‌شرح‌زیر است :

● موافقت کتبی شوهـر در مورد مسافرت زن وولی یاقیم در مورد فرزندان کمتر از۱۸ سال و اشخاص‌تحت «قیمومت» تاپایان اعتبار شش ساله گذرنامه معتبر است مگر اینکه کتبا استناد ماده ۱۹ قانون گذرنامه از اجازه خود عدول‌نمایند .

● عدول از اجازه باید کتبا همراه بامدارک لازم به مسئولان مربوطه تسلیم شود و در صورت عدم حضور عدول‌کننده امضاء ذیل نامه اورسما گواهی شده باشد.

● گواهی و تـایید مدارک محصلین که طبق ماده ۱۵۰ قانون گذرنامه حسب مورد ازطرفوزارت علوم‌وآموزش عالی یاوزارت‌آموزش وپرورش معرفی میشوندبرای‌صدور گذرنامه ویا تجدید آن کافی‌است.

● گذرنامه‌تحصیلی‌دانشجویان مقیم خارج کشور بتدریج از تاریخ تصویب این آئین‌نامه ظرف مدتی که باموافقت وزارت‌خانه های امور خارجه و علوم‌وآموزش عالی‌تعیین خواهد شد از طـرف مـامورین کنسولی و سیاسی به گذرنامه عادی تبدیل می‌شود.این وظیفه در ایران بامعرفی وزارت‌علوم‌وآموزش عالی باشهربانی کشور خواهدبود.

● بمنظورتسهیل و تسریع در صدور و تمدید گذرنامه هـویت و تابعیت ایرانی تمامی افراد گـروه وهرگونه مطالب واطلاعات‌موردنیاز شهربانی کشور برای‌صدورگذرنامه به ترتیبی که شهربانی کشورتعیین میکند وسیله سازمان معرفی کننده پس از اخذمدارک ورسیدگی کامل تایید وتصدیق خواهد شد ، صدور گذرنامه بـه استناد این گواهـی وبدون اخذ مدرک انجام میپذیرد.

● درصورتیکه افرادی فاقد گذرنامه ومدارک مسافرت بـرای ورود به ایران به مرز مراجعه و مدعی تابعیت ایران شوند چنانچه تابعیت ایرانی وهویت آنان‌برای ماموران مـرزی محـرز نشود از ورود آنها به ایـران جلـوگیری میشود .

## خودرا حلق‌آویز کرد

یک دانش آموز کلاس پنجم دبیرستان ، دیروز در زیر زمین خانه خودرا حلق‌آویز کرد.

او «عباس‌خارکش‌های قزوینی» نام داشت خبرخودکشی« عباس» از طریق کلانتری ۱۶ تهران به دادسرا گزارش شد و «محجوب» بازپرس شعبه ۹ دادسرای تهران مامور رسیدگی به حادثه شد.

# اتومبیل‌ها گازسوز میشوند

**در جلسه علنی دیروز مجلس سنا آقای دکتر سید ضیاءالدین شادمان وزیر مشاور و معاون پارلمانی نخست وزیر در پاسخ سئوال سناتور دکتر جهانشاه صالح « در باره تبدیل موتور های دیزلی و بنزینی به گاز سوز» اطلاعات تازه‌ای‌از اقدامات دولت دراین خصوص رابه سنا داد و برنامه های وسیعی که برای جلوگیری از آلودگی هوا و رفع آن انجام شده و دردست اجراست تشریح کرد.**

دکتر شادمان گفت در تاریخ ۱۸ر۴ر۲۵۳۵در پیشگاه علیاحضرت شهبانوی ایران جلسه‌ای از مسئولین امر تشکیل گردید و بسازمان حفاظت محیط زیست مسئولیت داده شد که در اسرع وقت نسبت به تهیه برنامه پاک سازی هوای تهران اقدام نماید.

یکی از مسائل مهم این برنامه که در قالب طرحهای ضربتی‌ـ میان مدت و دراز مدت تنظیم گردیده‌است پاکسازی هوا ناشی از وسایط نقلیه موتوری میباشد که اقدامات اولیه این طرح‌ضربتی از مدتها پیش آغاز گردیده واز آنجمله تبدیل ۱۸۰۰ تاکسی به سیستم سوخت دوگانه بنزین ـ گاز که حداکثر ظرف مدتی کمتر از دوسال عملیات اجرائی آن پایان خواهد پذیرفت در مورد ۱۰۰۰۰تاکسی باقیمانده نیزوزارت صنایع و معادن و شرکت ملی گاز ایران طبق طرح سازمـان حفاظت محیط زیست در عرض مدت ۴۸ ماه اقدامات خود را جهت تبدیل تاکسیها به سوخت دوگانه به پایان خواهند رساند. همزمان بااجرای برنامه های فوق تاکسیهای جدید نیز از طرف کارخانجات سازنده به صورت گاز سوز به بازار عرضه‌خواهد شد.

مورد دیگرجلوگیری‌از حرکت اتومبیلهای دودزای بنزینی و دیزلی خصوصی است که این برنامه در سال قبل با همکاری شهرداری پایتخت انجام گردیدو اینکدر طرح ضربتی برنامه پاک سازی‌هوای تهران نیز گنجانیده شده است.

اجرای این قسمت باتوجه به مشکلات عدیده موجود که از آنجمله‌اند کامیون های حامل مصالح ساختمانی‌یا کامیون های حامل مواد نفتی که در دست بخش خصوصی میباشند و با متوقف کردن کلیه آنها مشکل بسیار بزرگی در کار توزیع مصالح ساختمانی یا مواد نفتی بوجود خواهد آمد شاید طبق دلخواه پیشرفت نداشته است. اما باتوجه باهمیت موضوع تا آنجا که مقدورات و امکانات و همچنین احتیاجات عمومی اجازه میداده است اقدامات‌مستمر مثمر به ثمری انجام گرفته است که عبارتند.

۱ـ از طرف شهرداری دو اکیپ از افسران راهنمائی و رانندگی دائما در شهر در حرکت هستند ووسائل دودزا را فورا متوقف میکنند بطوریکه درظرف یکسال ونیم اخیر بیش از سه هزار پلاک وسیله‌نقلیه گرفته شده است ووسیله نقلیه متوقف گردیده است.

۲ـ مرکز کنترل وسایل نقلیه در جاده کرج توسط شهرداری بوجود آمده است و ماشین آلات آن تا آخر سال خواهد رسید. واز اول سال آینده‌کلیه وسائل نقلیه مکلف خواهندبود که بمرکز مزبور مراجعه و کارت قابلیت رانندگی دریافت دارند. وباین ترتیب کلیه وسایل نقلیه خواهدو دزایاغیردو دزا درصورتی کهنتوانندکارت موصوفرادریافت دارند از حرکتشان جلوگیری خواهد شد .

۳ـ اقداماتیکه در جهـت بهبود وضع ترافیک‌شده‌است بعلت سرعت بیشتری‌که‌وسایل نقلیه پیدا کرده‌اند در کـاهش آلودگی هوا موثر بوده است. البته ایجاد فضای‌سبزبمساحت ۵۰۰ر۶ میلیون متر در تهران در تلطیف هوا اثر گذاشته و خواهد گذاشت .

در مورد اتوبوسهای‌شرکت واحد در طی یکسال و نیم گذشته تعداد هفتصد و پنجاه اتوبوس نو خریداری شده است که بمحض تحویل به شرکت جای اتومبیلهای کهنه و فرسوده را گرفته‌انـد و برنامه تنظیمی برای مدت ۳۶ ماه بنحوی است که اتومبیل های نو جایگزین اتومبیلهـای کهنه گردند .

در طرح میان مدت نیزموارد چندی پیش بینی گردیده است که رئوس آنها را به اطلاع سناتور های محترم میرساند.

۱ـ تدوین‌ضوابط واستاندارد های مواد آلوده کننده ، ناشی از وسائط نقلیه موتوری بـه منظور اجرای دقیق‌آن،توسط تولید کنندگان و وارد کنندگان وسائط نقلیه که مدت اجرای آن ۲۴ ماه پیش بینی گردیده است ، ولی امید میرود که تا پایان سال جاری این ضوابط توسط سازمان حفاظت محیط زیست تهیه و به مورد اجراء گذاشته شود .

از سایر موارد پیش بینی شده در طرح میان مدت‌میتوان مطالعه و بررسی به منظور به وجود آوردن امکانـات کاهش و تقلیل سرب‌دربنزین، اندازه‌گیری‌منظم‌گازهای‌متصاعده از وسائط نقلیه موتوری ، افزایش وسائط نقلیه عمومی، انجام مطالعه و بررسی بـه منظور تعیین بهتریـن نوع موتور و سوخت برای آینده را نام برد .

### همه‌وسایط نقلیه‌گازسوز میشوند

در همین زمینه مهدی غفار زاده معاون صنعتـی وزارت صنایع و معادن عصر دیروز اعلام کرد که کلیه وسائط نقلیه موتوری اعم از شخصـی و عمومی در چهار مرحله تبدیل به گازسوز میشوند . مرحله اول در مورد ۱۸۰۰ تاکسی انجام گرفت در مرحله دوم ده هزار دستگاه تاکسی‌گازسوز توسط کارخانه های داخلی ساخته و ببازار عرضه میشود. درمرحله سوم‌کلیه اتومبیل‌ها که مصارف عمومی دارنـد گازسوز خواهند شد .

در مرحله چهارم که‌آخرین مرحله است نوبت به اتومبیل های شخصی میرسد کـه در اجرای این مرحله جایگـاه فروش گاز نیز مانند جایگاه فروش بنزین در خیابانهـای مختلف شهر و گوشه و کنار کشور خواهیم داشت .

**معاون کل وزارت دربار شاهنشاهی :**

## مبارزه با فقر وجهل هدف لژیون خدمتگزاران بشر است

سمینار آموزشی لژیـون خدمت گزاران بشر با سخنان آقای باهری معاون کل‌وزارت دربار شاهنشاهی آغاز بکار کرد . آقای باهری ضمن‌تشریح ایدلوژی لژیون گفت لژیـون عبارت است از خدمات‌داوطلبانه برای مبارزه با فقر ، جهل‌و بیعدالتیهای اجتماعی و ایثار نفس وایثار مال مجاهدت و کوشش در این پیکار مقدس. آقای باهری افزود ایثار نفس و مال و خدمت داوطلبانه از ضرورت های حیات و بقاء و کمال انسانی اسـت . وی افزود انسان هیچ گاه بـه تنهائی زندگی نکرده‌و همیشه بصورت اجتماعات کوچک و بزرگ به زندگی ادامه داده است و این یکپارچگی همواره در زندگی انسانها دیده شده‌و هرچه یک پارچه‌گی بیشتر باشد بقاء و کمال انسانی‌هم بیشتر است .

پس از سخنان معاون کل دربارشاهنشاهی آقای لاشائی دبیر کل لژیون خدمتگزاران بشر طی سخنانی درباره خط مشی داوطلبان لژیون گفت‌هر یک از داوطلبان باید مبلغی برای فعالتهای لژیون باشند و گسترش‌این فعالیتها درسایه ارتباط‌داوطلبان با یک دیگرو مردم‌بوجودمی‌آید و داوطلبان باید در عمل سرمشق دیگران باشند .

# پس‌انداز و وام مسکن شیراز درظرف مدت ۴۵روز وام میدهد

**بدنبال انتشار خلاصه‌ای از فعالیت‌های ۸ماهه پس‌انداز و وام مسکن شیراز، کسب‌اطلاع شد که شرکت مزبور برنامه پرداخت انواع وامهای‌مسکن را برای امکانات مختلف که ۷۰ درصد ارزش گروگان و باقساط ۲۰ ساله قابل‌پرداخت است، بشرح زیر ادامه میدهد:**

**معادل یك برابر متوسط موجودی ، در ظرف مدت ۴۵ روز**

**معادل دو برابر متوسط موجودی ، در ظرف مدت سه ماه**

**معادل سه برابر متوسط موجودی ، در ظرف مدت پنج ماه**

**پس‌انداز و وام مسکن‌شیراز با اعمال روش پرداخت سریع وام مسکن، وام گیرندگان را از زیان افزایش بهای خانه که بعلت طول مدت انتظار برای دریافت وام اجتناب ناپذیر می‌باشد، دور نگهداشته‌است.**

آ ـ ۳۱۵۱۸

## اطلاعات و نیازمندیهای عمومی

### نرخ ارز

**نرخ فروش ارزها**

یک دلار آمریکا ۷۵ر۷۰ ریال . یک دلارکانادا ۶۵ر۷۰ ریال یک‌لیره‌انگلیس ۶۵ر۱۲۱ ریال . یک مارک آلمان‌غربی ۳۰ر۳۰ ریال . یک فرانک سوئیس ۰۵ر۲۹ ریال . یک فرانک فرانسه ۴۵ر۱۴ ریال. یکصد فرانک بلژیک ۲۵ر۱۹۸ ریال . یکصد لیر ایتالیا ۱۵ر۸ ریال . یک فلورن هلند ۰۵ر۲۹ ریال . یک‌کورن سوئد ۲۵ر۱۷ ریال . یک کورن نروژ ۸۰ر۱۳ ریال یک کورن دانمارک ۲۵ر۱۲ ریال . یک شلینگ اتریش ۲۶ر۴ ریال . یکصد ین ژاپن ۳۵ر۲۴ ریال .

### مسکوکات

ربع پهلوی ۷۰۰ ریال نیم پهلوی ۱۳۵۰ ریال یک پهلوی ۲۶۰۰ ریال. دو ونیم پهلوی ۶۵۰۰ ریال، پنجپهلوی ۱۳۰۰۰ ریال

### تلفنهای ضروری

تصادفات راهنمائی و رانندگی ۳۳۳۳۳۳ـ ۳۴۳۴۳۴ . ستاد مبارزه با گرانفروشی ۴۷ تا ۸۹۲۱۴۰ بیمه ایران ( ۲۴ ساعته ) ۳۰۴۰۲۶ ـ ۶۴۳۰۱۴

کمیته ملی حمایت از مصرف کننده ـ ۸۵۴۷۴۷ ـ ۸۵۴۸۴۸ ۹۵۶۷۶۷

اطلاعات فرودگاه ۶۴۳۰۱۴ هواپیمائی ملی ۹۱۱۳۱۵ ـ ۹۱۱۳۱۴ ـ ۹۱۱۳۱۳ ـ هواپیمائی ملی پرواز های ... ۶۴۳۰۱۳ ۶۴۳۰۱۴ آتش نشانی ... ۶۴۴۴۴۴ آتش نشانی ... ۲۷۷۷۷۲ ، ۲۷۷۷۷۱ ... آمبولانس ۶۶۹۹۹۱ و ۶۶۹۹۲۱

مرکز اطلاعات مسمومیت ـ ۹۲۶۶۰ ـ ۹۲۷۷۰۰ ۶۶۹۹۲۱

مرکز حمایت مسمومین و کنترل سموم ۸۴۱۰۲۰ و ۸۵۱۰۳۰

مرکز مبارزه با خودکشی . مرکز اطلاعات و درمانگاه های آسیب دیدگان حوادث ۶۶۰۰۵۱

مراکز مجهز سرویس
شرکت نمود
شمارا مطمئن میسازدکه از
کِن وُود
خودیک عمر با آسودگی خاطر استفاده خواهید کرد

مراکز سرویس ثابت
مراکز سرویس سیار

● انواع لباسشوئی کن وود
● انواع یخچال کن وود
● انواع یخچال فریزر کن وود
● ماشین ظرفشوئی کن وود
● وسایل آشپزخانه کن وود

KENWOOD

مراکز سرویس محصولات کن‌وود در شهرستانها

● رشت : خیابان پهلوی مقابل ایران ناسیونال ـ تلفن ۲۱۲۲۶
● مشهد : میدان راه‌آهن ـ تلفن ۲۰۸۶۸
● کرمانشاه : خیابان جوانشیر بعد از پل هوائی ـ تلفن ۷۹۹۸
● شیراز : خیابان قصردشت خیابان دکتر صورتگر ـ تلفن ۳۱۳۰۷
● آبادان : خیابان شاهپور ـ تلفن ۲۴۳۷۳
● دزفول : خیابان پهلوی جنب مسجد لبخنده ـ تلفن ۲۸۳۳
● اراك : آقای چگنیان ـ تعمیرگاه فنی ـ تلفن ۲۴۳۱۳
● رضائیه : اول خیابان حافظ ـ پلاك ۳۳۷ ـ تلفن ۵۳۷۲
● تبریز : آقای ابراهیمی ـ تلفن ۳۴۳۵۲
● اهواز : آقای سهراب ـ تلفن ۲۳۹۶۹
● کرمان : آقای بن صبی ـ تلفن ۵۲۵۴
● اصفهان : آقای سجاد ـ تلفن ۲۷۳۷۲
● قم : آقای کرباسی .
● یزد : آقای ذاکریان ـ خیابان کرمان جنب کلوب ورزشی ـ تلفن ۵۱۱۰

شرکت نمود (سهامی‌خاص) نماینده انحصاری کن وود انگلستان در ایران
قسمت بازرگانی و نمایشگاه : خیابان تخت جمشید ـ ساختمان بلر تلفن های ۱۸تا۸۳۲۰۱۷ـ ۵تا۸۳۳۰۰۷ـ ۹تا۸۳۸۰۷۶ـ ۸۳۶۷۷۹
قسمت سرویس : خیابان سوم اسفند ـ شماره ۴۴ ـ تلفنهای ۱۵ تا ۳۰۹۱۱

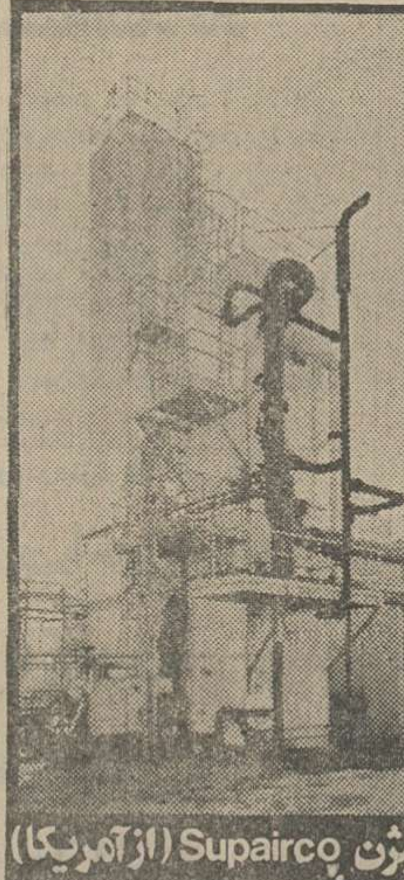

واحدهای تولید اکسیژن Supairco (ازآمریکا)
سردخانه ویخسازی Plerch (ازآلمان)
نصب وسرویس کامل زیرنظر متخصصین خارجی
تکنووی
باتکنیك برتر درخدمت صنایع ایران
خیابان آیزنهاور ـ جمشیدآباد شمالی ـ شماره ۱۵ تلفن: ۹۳۱۷۰۷ـ۹۳۶۵۵۷
صندوق پستی ۱۴/۱۴۰۱ تلگرافی ریماشین ـ تلکس ۲۱۵۹۳۵

تعدادی آپارتمان دربهترین نقاط لندن باقیمتهای مناسب موجوداست
برای کسب اطلاع بیشتر باتلفن‌های ۸۳۶۵۹۳ـ۴ تماس گرفته‌شود

# برف، رفت و آمد در چند شهر را قطع کرد

در گیلان چهار روز است برف می‌بارد و کولاک برف، زندگی عادی مردم تبریز و چند شهر دیگر آذربایجان را فلج کرده است.

اداره کل آموزش و پرورش گیلان، بعلت ریزش برفسنگین امروز کلیه مدارس ابتدایی گیلان را تعطیل اعلام کرد. در رشت علاوه برمدارس ابتدایی، مدارس راهنمایی تحصیلی‌هم امروز تعطیل بود.

دیشب هوای رشت به‌صفر رسید و رطوبت آن صد در صد بود.

در مدت چهار روز ریزش برف در رشت، ارتفاع برف درخیابان های این شهر به ٧٥ سانتیمتر رسیده و حرکت وسایل نقلیه را درشهر دشوار کرده‌است.

در آستارا و لنگرود وبندر پهلوی نیز برف می‌بارد.

**برف در خراسان**

● دیشب مشهد با ٩ درجه زیر صفر شب‌سردی‌را پشت‌سر گذاشت. بعلت یخبندان و سرمای شدید صبح‌امروز موتورتعدادی از اتومبیلها روشن نشدومردم پیاده به محل کار خودعزیمت کردند.

گزارش خبرنگاران ما از شهرستانهای شمالی و نوار مرزی خراسان حاکیست: ریزش برف که از دو روز قبل در لطف‌آباد و باجگیران ونوار مرزی خراسان آغاز شده بود هنوز ادامه دارد.

همچنین شب گذشته و صبح امروز بعلت یخبندان و متشدید برنامه پرواز هواپیما درمشهد انجام نشد هم‌اکنون کلیه راه های استان خراسان بازاست اما رفت و آمد وسائط نقلیه در آنها بدون زنجیر امکان‌پذیر نیست.

**تبریز در محاصره برف**

● تبریز- جاده ترانزیتی تهران- تبریز در گردنه شبلی که عصر دیروز باز شده بود صبح امروز مجددا بسته شد.

جاده ترانزیتی تبریز- تهران دیروز تنها چند ساعت بازبود چرا که به محض عبور وسایل نقلیه متوقف در گردنه «شبلی» توفان و کولاک شدید برف مجددا جاده را در این منطقه بست.

تا ساعت ٩ صبح امروز جاده تهران- تبریز همچنان بسته‌بود درحالیکه بعلت کولاک شدید و عدم دیدکافی رانندگان‌ماشین آلات اداره راه با زحمت‌مواجه شدند.

در گردنه «شبلی» ارتفاع برف امروز ٣ متر تجاوز کرد.

از دیشب‌باتوفانی شدن‌دوباره هوای تبریز و ادامه ریزش برف دراین شهر اداره‌آموزش و پرورش کلیه کودکستان ها و دبستانهای تبریز را امروز نیز تعطیل اعلام کرد.

فرودگاه تبریز نیز که بعد از ظهر دیروز برای ٥ ساعت باز شده بود از صبح امروز بعلت کولاک شدید برف‌مجددا بسته شد.

تا ساعت ده صبح امروز راه های تبریز ـ مراغه، تبریز ـ مهاباد و تبریز ـ میانه دو آب بین راه عجب شیر و بناب بسته بودوبهیچ وسیله‌نقلیه‌ای اجازه حرکت در این راه ها داده نمیشد.

ضمنا به بسته شدن راه‌تبریز ـ کرمانشاه ارتباط آذربایجان با استان کرمانشاهان امروز قطع گردید.

از سوی دیگر راه قرمچمن- سراسکند و تبریز ـ اردبیل گردنه صائین و اسالم سخلخال و اردبیل ـ آستارا مسدود شدو ماموران ژاندارمری شهر های آذربایجان بعلت توفان‌و کولاک شدید از آمد و شد وسائل نقلیه در جاده هاجلو- گیری کردند.

**٤ متر برف!**

طبق آخرین گزارش رسیده ارتفاع برف انباشته درگردنه های حیران و اسالم از ٤ متر تجاوز کرده است.

● در بستان‌آباد ارتفاع‌برف به ١٦٥ سانتی متر رسید و در بعضی کوچه ها مردم‌برای رفت و آمدخود تونلهای برفی ایجاد کردند.

به پایان‌رسیدن موادسوختی بوژه نفت در بخش بستان ـ آباد مشکلاتی ایجاد کرد.

● توفان و کولاک شدید برف همچنین راه های مشکین شهر ـ دشت مغان و اهر ـ اردبیل را مسدود کرد

● در بخش «هریس» ارتفاع برف به ٦٠ سانتی متر رسید و ارتباط این بخش با تبریز در ناحیه «بنگچه» قطع شد.

● برودت هوای تبریز صبح امروز به ٨ درجه زیر صفر رسید و مه غلیظی نیز آسمان این شهر را تیره کرد.

در نقده‌و آذر شهر نیزریزش برف باعث تعطیل مدارس شد.

**رفت وآمد از پشت‌بام!**

● مهاباد ـ در پی ٦٣ساعت ریزش متوالی برف در مهاباد تاصبح امروز ١,٥ متر برف در این شهر بزمین نشسته‌بود وارتفاع‌برف‌در اطراف‌سردشت به ٤ متر رسید.

در حومه مهاباد ارتفاع برف از دو متر تجاوز کرد و رفت و آمد مردم را مشکل ساخت.

در کوچه های تنگ «مهاباد» مردم از پشت بام به خانه ـ هایشان میروند و تقریبا سطح کوچه‌ها و پشت بامها در این نقاط یکی شده است.

دیروز و امروزاز تبریز هیچ وسیله نقلیه‌ای وارد مهاباد نشد. ضمن اینکه در جاده رضائیه نیزرفت و آمدبسختی صورت میگرفت.

مدارس ابتدایی و راهنمائی در مهابد امروز نیز تعطیل بود.

رضائیه ـ خبرنگار اطلاعات بعلت ریزش برف شدید و کولاکراه های‌زمینی و هوائی رضائیه ـ تهران بسته شد. برف شدید و کولاک سه‌روز است که باند فرودگاه رضائیه را پوشانده وپرواز های‌عادی این فرودگاه متوقف گردیده است.

همچنین دیروز گاراژ های مسافربری شهر رضائیه به سبب بسته بودن‌جاده رضائیه- تهران کلیه سرویس‌های خود را متوقف کردندو هیچ‌مسافری چه از طریق زمین و چه از طریق هوا رضائیه را تسرک نکرد.

**زلزله در شیراز**

شیراز ـ ساعت ١٤و٧ دقیقه دیروز زلزله نسبتا شدیدی فیروز آباد فارس رابلرزه درآورد ـ همچنین ساعت ١٤و٥ دقیقه روز گذشته زلزله حوزه قیر وروستای «باجون» رالرزاند این دو زلزله خسارات مالی وجانی ببار نیاورد.

**جاده ایران ـ ترکیه**

● تبریز ـ تاساعت ٩ صبح امروز ارتفاع بر فدر منطقه‌مرزی بازرگان به‌نیم متر رسید ورفت‌و آمد وسایل نقلیه و اهالی در این محل تقریبا غیر ممکن شد.

در ترکیه نیز بارزیش برف سنگین در مناطق شرقی‌این کشور امروز هیچ وسیله نقلیه‌ای ازخاك ترکیه وارد مرز بازرگان نشد.

**سپاهی کشته شد**

تبریز ـ دوجوان که از تهران عازم محل خدمت‌خود درآذربایجان بودند گرفتار کولاك برف شدندو یکی از آنها بنام تقی عرب‌سلمانی جان سپرد.

اتاق اصناف برای آرایشگاههای مردانه وزنانه نرخ تعیین کرد

# نرخ آرایش خانمها بالا رفت

نرخ جدید آرایش سرو صورت در آرایشگاه‌های مردانه وانواع‌دیگرخدمات‌درآرایشگاه های زنانه دیشب اعلام شد و هفت هزارآرایشگاه های‌مردانه و زنانه از امروز ملزم به رعایت این نرخ شدند.

**نرخ ها**

به تصمیم اتاق اصناف‌آرایشگاه های زنانه و مردانه تهران به چهار گروه و درجه تقسیم شده‌اند که برای هر گروه‌نرخ جداگانه‌ای داده شده است. نرخ های جدید نسبت به نرخ های پیشین صدی‌بیست افزایش نشان‌میدهد. نرخ جدیدآرایشگاه های مردانه و زنانه بشرح زیر است.

**مردانه درجه یک:**

اصلاح موی بلند، ١٤٠ ریال. اصلاح موی کوتاه٨٥ ریال. اصلاح صورت ٣٥ریال. شستشوی سر ٣٥ ریال، فرم و شستشو ١٢٠ ریال، ماساژ ٤٥ ریال، مانیکور ١٠٠ ریال، ویتامینه ٢٠٠ ریال.

**مردانه درجه دو:**

اصلاح موی بلند ٨٥ ریال، اصلاح موی کوتاه ٥٥ ریال، اصلاح صورت ٣٠ ریال. شستشوی‌موی سر ٣٠ریال، فرم و شستشو ١٠٠ ریال، ماساژ ١٨ ریال، مانیکور ٨٠ ریال، ویتامینه ١٦٠ ریال.

**مردانه درجه سه:**

اصلاح موی بلند ٦٠ ریال، اصلاح موی کوتاه ٤٠ ریال، اصلاح صورت ٢٠ ریال.

**مردانه درجه چهار:**

اصلاح موی بلند ٥٠ ریال، اصلاح موی کوتاه ٣٥ ریال، اصلاح صورت ١٥ ریال.

★ **آرایشگاههای زنانه**

**زنانه درجه یک:**

کوپ موی سر ١٨٠ ریال، میزامپلی موی بلند ٢٢٠ ریال، میزامپلی موی کوتاه ١٨٠ ریال، رنگ مو ٧٥٠ ریال، دکلره موی بلند ١٨٠٠ریال، توالت عروس ٦٠٠٠ ریال.

**زنانه درجه دو:**

کوپ موی سر ١٢٠ ریال، میزامپلی موی بلند ١٥٠ ریال، رنگ مو ٥٠٠ ریال، دکلره موی بلند ١٥٠٠ ریال، توالت عروس ٣٧٥٠ ریال.

**زنانه درجه سه:**

کوپ موی سر ٨٥ ریال، میزامپلی موی کوتاه٨٥ ریال. میزامپلی موی بلند ١١٠ریال. رنگ کردن‌موی‌معمولی باقیمت رنگ ٣١٠ ریال. سولفاته‌کردن موی کوتاه ٧٠٠ ریال. موی بلند ١٠٥٠ ریال. توالت‌کامل عروس ٢٥٠٠ ریال. توالت معمولی ٢٥٠ ریال.

**زنانه درجه چهار:**

کوپ موی سر ٥٥ ریال، میزامپلی موی کوتاه ٥٥ ریال، میزامپلی موی بلند ٨٠ ریال، رنگ موی سر معمولی باقیمت رنگ ٢٢٠ ریال، توالت‌کامل عروس ١٨٠٠ ریال، توالت معمولی ١٥٠ ریال.

# ایجاد دادگستری کوچک در ١٢ منطقه تهران

تمرکز و تراکم دعاوی در کاخ دادگستری ومراجعات مکررطرفین دعوا به‌این کاخ که باتوجه به فزونی اصحاب دعوی و امر ترافیك از مهمترین مشکلات مردم‌پایتخت میباشد، باتصویب طرح تشکیل مجتمع های قضایی که شامل ١٢ منطقه دادسرا یابه عبارت بهتر «١٢ دادگستری شهری» است، ازبین میرود.

سخنگوی وزارت دادگستری‌در تشریح انگیزه تهیه این طرح و اجرای آن، با اشاره به هجوم‌روز افزون صاحبان دعوا به کاخ دادگستری و بطول انجامیدن رسیدگی به شکایات مردم واخذ نتیجه نهائی گفت: احداث کاخ دادگستری و متمرکز کردن تمام امور قضایی پایتخت در آن، مربوط به زمانی بود که جمعیت تهران از ششصد یا هفتصد هزار نفرتجاوز نمیکرد، لیکن با افزایش‌تصاعدی مردم تهران که فزونی و گسترش الزامی دعواها و برخورد ها رابه دنبال داشت، احساس گردیدکه این کاخ‌باتوجه به وضع ترافیك شهرجوابگوی خواست مراجعان‌به دادگستری نیست‌وبهمین جهت‌فکر ایجاد مناطق هشتگانه دادسرا به وجود آمدکه در عمل معلوم شد این کار نیز برای رفع مشکلات کافی بنظر نمی‌آید. زیرا کاراین منطقه هاتنها رسیدگی بمراحل اولیه دعوابود که مراجعان ناچار بودند پس‌از صدور قرار لازم و کیفرخواست برای طی‌مراتب بعدی که مراحل رای بدوی واستیناف و احیانا تمیز بود، باز هم به کاخ دادگستری مراجعه کنند و بهمین مشکلات و رفت‌وآمد مکرروازدحام برانگیز روبرو شوند.

# زلزله بندرعباس یك روستا را ویران کرد

بندرعباس ـ خبرنگار اطلاعات

گرچه زلزله در شهر بندرعباس و شهرستان «آبان» ـ جزیره قشم خرابی ببار نیاورد، ولی روستای کوچك گنو در کنار چشمه آب معدنی گنو به کلی ویران شد.

این روستا بابندر عباس چهل کیلو متر فاصله داردو مردم برای استفاده از آب معدنی شفا بخش گنو، از نقاط مختلف کشور، به آنجا میروند.

در جریان زلزله و ریزش آوار، اعضای یك‌خانواده سیرجانی که برای استفاده از آبگرم، به روستای گنو آمده‌بودند، زیرآوار ماندند. ولی باکمك دیگر مسافران از زیرآوارخارج شدندوبه‌بیمارستان «ثریا» بندرعباس انتقال‌یافتند.

# صف طویل برای خرید نفت!

برف وباران اوایل زمستان که سرمای شدیدی را بدنبال داشت، مصرف نفت را درمنازل افزایش داده است

مردم برای فرار از سرما و روشن کردن بخاری‌وآب‌گرمکن به نفت فروشی‌ها هجوم آورده‌اند و بهمین‌جهت‌جایگاههای‌فروش‌نفت، این روزها پرمشتری‌ترین روزهای‌سال را بخود می‌بینند.

هجوم جمعیت به نفت‌فروشی های شمال شهر از نقاط دیگر کمتر است زیرا در این محلات که اغلب خانه‌هابه شوفاژ مجهز است نیاز به مصرف نفت بمراتب کمتراز نقاط دیگر است.

درعین حال، دربعضی‌محلات پایتخت بخصوص غرب تهران، بعلت‌کمی سهمیه جایگاههای‌فروش نفت، صف های طویل‌ازمشتریان برپا میشود و فروشندگان مادربه تامین نیازهای مردم نیستند.

# لیست سیاه شرکت ملی نفت

اخطار شرکت ملی‌نفت به‌کمپانی های نفتی طرف معامله خود‌اولین عکس‌العمل صریح و سریع یکی از اعضای اوپك در مقابل بازی ها ومعامله گری های کمپانی های نفتی تلقی شد که انعکاس جهانی فوری و پرسرو صدائی پیدا کرد.

معاملات مستقیم شرکت ملی‌نفت غیر از معامله شرکته ملی نفت با کنسرسیوم است. از صادرات ایران بیش‌از ٤ تا ٤٫٥ میلیون‌بشکه آن بکنسرسیوم فروخته میشود این معامله هنوز بقوت خود و در سطح تعهدی باقی است و آنچه که باعث التیماتوم شرکت ملی‌نفت شد مربوط به صادرات مستقل‌است که برای سال جاری مسیحی روزی یک میلیون و ٢٠٠ هزار بشکه پیش‌بینی میشد در حالیکه این رقم با تخلف خریداران به٦٠ درصد تقلیل‌یافت. التیماتوم شرکت ملی نفت یک التیماتوم بی‌پشتوانه نیست.

شرکت هائیکه باشرکت ملی‌نفت معامله مستقیم دارند اکثرا ازهفت خواهران و غول ها نیستند این شرکت ها در معامله با شرکت‌ملی نفت تقریبا تحت‌نوعی‌حمایت‌ایران قرار دارند تااز تعرض کمپانی‌های بزرگ مصون باشند.

این کمپانیها اگر حمایت کشور هائی مثل‌ایران نباشد امکان‌رشدو رونق کارندارند مشارکت شرکت هائی از نوع «انی» با ایران در حقیقت آنها را درجهان بااعتبار بانفت و با پشتوانه محکم معرفی میکند.

٢٥ شرکتی که برای سال جاری با شرکت ملی نفت قرارداد بستند اکثرا از این نوع شرکت ها هستند آنها بدون شرکت ملی‌نفت یا شرکت هائی نظیر آن آسیب پذیر و متزلزل میباشند.

التیماتوم شرکت ملی نفت را وقتی در چنین زمینه‌ای ارزیابی کنیم متوجه اهمیت خطری که‌آنها را تهدید میکند میشویم.

مصرف نفت ممکن است در چندماه آینده نوسانی پیدا کند و کمتر شود، اما مصرف جهانی بخاطر بهبود اقتصادی رشدسریع دارد. اروپا و آمریکا و ژاپن‌هر روز به نفت بیشتر احتیاج دارند امریکا در سال ١٩٧٦ بیش از ٧ میلیون برای سال‌جاری بیش‌از ٩ میلیون بشکه نفت درروز وارد خواهد کرد، نظیر همین رشد را می‌توان در همه جای دنیا با چنین آینده امیدبخشی دید. اگر کمپانی های طرف معامله با ایران، ریسك برهم خوردن روابط خود را با شرکت ملی نفت بپذیرند مسلما خود را بخطر انداخته‌اند. این همان خطری‌است‌که دراعلامیه شرکت ملی نفت بخوبی احساس میشود.

بنظر آگاهان اهمیت اعلامیه‌تنها در این نیست که متخلفین راتهدید میکند، بلکه اهمیت مهم آن اینست که همه‌ی ١٠ کشور دیگر عضو اوپك را در مقابل همه‌ی کمپانی های نفتی تشویق به مقاومت صریح و جدی میناید، واگر١٠ کشور دیگر اوپك هم در روز های آینده بهمین‌منوال رفتارکنند جاوی تخلف باسرعت‌گرفته‌خواهد شد

# ٥ نفر کشته شدند

در حادثه رانندگی جاده اهواز- خرمشهر ٥ نفرکشته شدند تانکر ١٨٧٤٦ تهران ج که از خرمشهر عازم اهواز بود، در ١٥کیلومتری‌اهواز بعلت لغزندگی جاده از مسیر خود منحرف شد و با پیکان سواری ٢٨٩٥٧ ـ تهران‌س برانندگی علی شعبانی بشدت برخورد کرد.

در پی این حادثه تانکر واژگون شد و آتش گرفت. راننده وکمک‌راننده تانکر در میان شعله های سرکش آتش سوختند و خاکستر شدند بطوریکه هیچ آثاری از راننده و کمک راننده دردست‌نیست تا هویت آنان را روشن‌کند. همچنین در این حادثه ٣ نفر از سرنشینان پیکان که‌اعضای یک خانواده بودند، درلابلای آهن‌پاره‌ها بطرز فجیعی جان دادند.

هویت ٢ سرنشین دیگر اتومبیل پیکان که همسر و فرزند ٤ ساله راننده بودند هنوز اعلام نشده است.

کارد‌ان فنی علت حادثه را لغزندگی جاده و انحراف بچپ تانکر اعلام کرد.

# تغییر نحوه انتصابات وارتقاء مقام درآموزش وپرورش

وزیر آموزش وپرورش‌امروز در اجتماع مدیران کل این وزارتخانه ضابطه اختیارات مدیران کل راتشریح کرد. وی گفت‌ازمجل بسیاری ازمشکلات آموزش و پرورش این است که با رعایت سیاست عدم‌تمرکز اختیارات بیشتری بمسئولان آموزش و پرورش‌داده شود. این اختیارات درزمینه ارتقاء گروه‌کارمندان‌اداری انتصابات کادر آموزشی و اداری، قبول استعفا و بر کناری و استخدام جدید است.

وی افزود مسئولان آموزش و پرورش بایدمرتبا از مدارس بازدیدکنند نباید اطاق مدیران کل لوکس باشد اعتبارات‌نباید بمصرف خرید وسائل تجملی برسد.

مواد تغذیه رایگان بایدطوری انتخاب شود که مطلوب‌ذائقه دانش آموزان هر محل باشد. درضوابط تفویض‌اختیارات از این قرار است.

● ادارات‌آموزش وپرورش شهرستانها ونواحی بخش‌های منطقه‌ای اختیار دارند احکام ارتقاء گروه‌کارمندان اداری‌را تا گروه ٧درمحل صادر نموده و بموقع اجرا گذارند واحکام ارتقاء گروه کارمندان بخش های غیر منطقه‌ای بوسیله ادارات آموزش و پرورش شهرستان‌یاناحیه مربوط‌صادر شود.

● احکام‌ارتقاء گروه‌کارمندان اداری به گروه های ٨ و ٩ با پیشنهاد اداره آموزش و پرورش شهرستان یا ناحیه و بخش منطقه‌ای از طریق اداره کل استان مربوط صادر می‌شود، بدیهی است ادارات مربوط ضمن ارسال پیشنهاد به مرکز استان همه مدارک لازم را نیز خواهند فرستاد.

● در صدور احکام ارتقاء گروه باید قوانین و دستور ـ العمل ها رعایت شود.

● چون احکام ارتقاء گروه کارمندان اداری برابر آئین‌ـ نامه مربوط باید با تصویب کمیته اجرائی مرحله‌دوم‌صادر گردد، لذا به استناد صورت جلسه مورخ ٦ر١٠ر٣٥ کمیته اجرائی مرحله دوم قانون تشکیل کمیسیون انتصابات استان بوسیله مدیر کل مربوط انتخاب و موقتا به عنوان سرپرست منصوب خواهند شد.

● به‌ادارات آموزش‌استانها اختیارات استخدام معلم در سطح دیپلم، فوق دیپلم، لیسانس و بالاتر داده میشود تا در حدود سهمیه استخدام وبکار گمارند.

دکتر گنجی دراجتماع امروز بمدیران کل تاکید کرد که توصیه را نپذیرند تا تبعیض بوجود آید و تاکید کرد که در برابر کار بیشتر دستمزد بیشتر خواهد داد.

# وزیر کار: واسطه‌ها کارگر ناشی بخانه‌های مردم میفرستند

جلسه هیات‌اجرائی سازمان کارگران ایران عصر دیروز با حضور منوچهر آزمون وزیر کار و امور اجتماعی و اعضای این هیات در سازمان کارگران ایران تشکیل شد.

آقای منوچهر آزمون وزیر کار و امور اجتماعی‌بااشاره به‌مسئله کمکاری و مسائل مهارت کارگران و تشکیلات سازمان کارگران‌گفت من هرجه با کارگران بیشترصحبت میکنم باین حقیقت نزدیکتر میشوم که باقدرت سازندگی فکری و جسمی که‌درجامعه کارگری‌وجود دارد این مملکت در نتیجه تلاش کارگران به نیک بختی خواهد رسید.

آزمون افزود: اشاره شده که کارگران کم‌کاری دارند من معتقدم که درهمه جامعه ما کم‌ـ کاری وجود داردو این‌امر دارای ریشه خاصی است یکی از علل آن این است که مارفاه را بطور راحت بدست آورده‌ایم و تمام زحمات رافقط رهبرمان متحمل شده‌اند

آزمون اضافه کرد: هستند کسانیکه‌یک شبه‌صاحب ثروت‌کلان شده‌اند این طور افراد کم‌کار هستند و هیچ کار نمیکنند مسلما کسیکه بدون زحمت پولی بدست آورد قدر پول را نمیداند

آزمون گفت: دردجامعه امروز ما عدم مدیریت است و دربعضی موارد مدیریت ما صالح نیست یعنی مدیریت ما در بعضی موارد فاسد است‌این‌مدیریت فاسدموجب بسیاری نارسائی ها میشود یکی هم کم‌کاری است.

**وزیر کار سپس ضمن اشاره به مسئله آموزش کارگران گفت: عده‌ای واسطه دکان هائی باز کرده‌اند و گروهی ازکارگران‌را که اکثر آنها قابلیت‌فنی ندارند و ناشی هستند بخدمت گرفته‌اند و آنان را برای تعمیر وسائل‌خانگی بمنازل مردم میفرستند و از مردم پول های کلان اخذ میکنند که این امر نه‌تنها موجبات ناراحتی مردم را فراهم کرده بلکه تعادل مزدی را نیز برهم زده است**

آزمون افزود: برنامه‌ای در دست تهیه است که کارگران کارخانه های فنی پس از فراغت از کار وسیله سازمانی بتوانند‌به مردم سرویس بدهند و حق‌الزحمه عادلانه‌ای دریافت دارند.

در دروازه غار تهران

# صاحبخانه باکارد میهمان راکشت

یک جوان ٢٢ ساله بضرب کارد دوست خود در دروازه غار تهران کشته شد. متهم به قتل که ١٩ساله‌است‌و «سیروس سلدوز» نام دارد، در خانه دوست خود کریم قاسم زاده میهمان بود و بین او و مادر «کریم»، که میل نداشت «سیروس» به خانه‌شان‌رفت و آمد کند، مشاجره بیش‌آمد. «کریم» به طرفداری از مادرش در مشاجره مداخله کرد و به ضرب‌کارد «سیروس» از پای درآمد.

# درجلسه «استیضاح» شهردار «فحاشی» شد!

خرم آباد ـ خبرنگار اطلاعات:

در هشتمین جلسه فوق العاده انجمن شهر الیگودرز که برای استیضاح شهردار تشکیل‌شده بودکار اعضای‌انجمن بفحاشی و جنجال بیسابقه‌ای کشید.

ابتدا آقای‌خسرو سالاربخش شهردار الیگودرزبه ١١ مورد استیضاح پاسخ گفت سپس‌بین اعضای شهر بگومگو درگرفت و بعلت رد و بدل شدن کلمات اهانت آمیز، آقای رضوی‌عضو انجمن جلسه را ترک گفت. با وساطت دیگر اعضاء آقای رضوی به جلسه بازگشت و گفت:

ـ در فضای آلوده و مسموم انجمن شهر الیگودرز نمی‌ـ توانم منشاء خدمت باشم.

اگر شهردار را نمیخواهید دلیلی ندارد فحاشی کنید. مادامی که موارد اتهام بر من روشن‌نشود‌ای اعتمادنخواهم داد و از این پس عضو انجمن‌نخواهم بود. آقای‌توکلی رئیس انجمن شهر، شهردار را به اعمال غیر قانون و کم کاری متهم کرد.

شهردار، رئیس و ٣ عضو انجمن را متهم کرد که علیه او جبهه گرفته‌اند وی اظهار داشت:

رئیس انجمن شهر بادسیسه برادرش علیه من فعالیت می‌ـ کند.

# یمن جنوبی به یك کشتی حمله‌کرد

رویتر ـ دولت یمن شمالی کشتی هایی را که قصد عبور ازتنزدیکی جزیره «قمران» واقع در دریای سرخ را دارند از عبور شبانه از این راه آبی ممنوع کرده است. علت اینکار حمله‌ایی است که از جانب‌یمن جنوبی از این جزیره به یک کشتی لیبرائی شده است.

## اخبار کوتاه

**اجتماع عظیم بمناسبت ١٧ دی**

قبل از ظهر فردا، قریب به پنج هزار نفر زنان گروه های مختلف بمنظور بزرگداشت سالروز تاریخی هفده دیماه در آرامگاه اعلیحضرت رضا شاه کبیر حضور می‌یابند و نسبت به سرسلسله دودمان پهلوی ادای احترام‌خواهند کرد.

این گروه پس از انجام آئین نیایش از برابر والاحضرت شاهدخت اشرف پهلوی ریاست عالیه سازمان زنان ایران رژه می‌روند و پس نمایندگان گروه های مختلف به همراه والاحضرت شاهدخت اشرف پهلوی با نثار شاخه های گل‌برآرامگاه اعلیحضرت رضا شاه کبیر نسبت به سردار بزرگ‌ایران ادای احترام می‌کنند.

**مدیر عامل و اعضای هیات مدیره جمعیت کمك به جذامیان**

بفرمان علیاحضرت‌فرح پهلوی شهبانوی ایران آقای دکتر عباس صنعتی استاد دانشکده بهداشت دانشگاه تهران به سمت مدیر عامل جدید جمعیت‌کمک به‌جذامیان منصوب شد.

بفرمان علیاحضرت‌شهبانو اعضای هیات مدیره جدید جمعیت نیز به شرح زیر تعیین شده‌اند.

دکتر فرح مدیر استاد دانشکده بهداشت دانشگاه تهران به سمت رئیس‌هیئت مدیره، خانم‌عدرا ضیائی نایب‌رئیس، خانم‌میناخلعتبری خزانه‌دار، دکتر یحیی دیبا رئیس مجتمع درمانگاه های دانشکده پزشکی پهلوی دبیر انجمن و آقای دکتر محمد حسین مبین دانشیار تبریز عضو هیئت مدیره انجمن. بفرمان علیاحضرت شهبانو دکترشمس‌الدین مفیدی‌استاد و قائم‌مقام رئیس دانشگاه تهران برای مدت دو سال‌به سمت بازرس عالی جمعیت منصوب شد.

**پیستهای اسکی دیزین وگاجره آماده نیست**

فدراسیون اسکی کشور اطلاع داد که بعلت هوای مه‌آبری وبوران شدید پیست های اسکی دیزین و گاجره برای اسکی آماده نیست و از اسکی‌بازی دراین پیست ها جلوگیری می‌شود. در این اطلاعیه آماده است که بارندگی زیاد برف در پیست شمشک موجب شده است که پیست مزبور از هرجهت برای اسکی‌آماده شود

**دائی‌جان‌ناپلئون‌فرداشب نشان داده میشود**

سریال تلویزیونی دائی جان ناپلئون که بنابه گفته مسئولین تلویزیون ملی‌ایران بدلایل فنی پخش آن به تعویق افتاده بود روزجمعه (فردا) ساعت٩شب از برنامه دوم‌تلویزیون پخش خواهدشد

**معرفی دومعاون جدید دادگستری**

شاهنشاه آریامهر پیش از ظهر امروز آقای غلامرضا کیانپور وزیر دادگستری را در کاخ نیاوران‌به‌حضور پذیرفتند.

وزیر دادگستری دراین شرفیابی آقای رسول دادگری راسمت معاون مالی و اداری و عباس پیشوایی را بسمت معاون طرح و بررسی‌های‌وزارت دادگستری به پیشگاه شاهنشاه معرفی‌کرد

**رئیس جدید دانشکده علوم تندرستی تعیین‌شد**

در حضور والاحضرت شاهدخت اشرف پهلوی‌نیابت ریاست‌عالیه‌سازمان‌شاهنشاهی خدمات اجتماعی جلسه‌هیئت اجرائی‌دانشکده‌علوم‌تندرستی در کاخ والاحضرت تشکیل شد.

در این جلسه امورمربوط به دانشکده مورد بررسی قرار گرفت و ضمن‌قدردانی از خدمات و زحمات آقای دکتر محسن ضیائی رئیس دانشکده علوم تندرستی به استعفای ایشان موافقت شد و مقرر گردید آقای دکتر رحیم دهقان گلیشادی‌معاون اداری دانشکده در سمت ریاست دانشکده‌علوم‌تندرستی انجام وظیفه کند.

**هیئت اجرائی سازمان خدمات درمانی شیرو خورشید سرخ**

جلسه هیئت‌اجرائی سازمان خدمات درمانی جمعیت شیر و خورشید سرخ ایران بریاست والاگهر شهرآزاد قائم‌مقام والاحضرت شاهدخت شمس پهلوی در خدمات درمانی در محل سازمان خدمات درمانی جمعیت شیر و خورشید سرخ ایران تشکیل شد. در این‌جلسه فعالیت سازمان خدمات درمانی این جمعیت مورد بررسی قرار گرفت و در زمینه بهبود کیفیت ارائه خدمات درمانی تصمیماتی اتخاذ گردید.

**تصمیمات کمیسیون شاهنشاهی در مورد نقائص بیمه های‌درمانی**

ساعت ٩ر٣٠ بامدادامروز کمیته امور بیمه های درمانی و بیمه های گوناگون کمیسیون شاهنشاهی با حضور دبیر کمیسیون و کارشناس مسئول کمیته و نمایندگان وزارت بهداری‌و بهزیستی دوتن از نمایندگان حزب رستاخیز ملت ایران‌از طرف دارندگان کارت بیمه های درمانی و نمایندگان وسائل ارتباط جمعی در دفتر مخصوص شاهنشاهی تشکیل شد

در این جلسه برنامه کار و روش کمیته برای نظارت و پیگیری و بازرسی برنامه های‌زمان بندی شده مربوط به ماده هفت فرمان درباره تهیه طرح هائی بمنظور برطرف کردن نقائص بیمه های درمانی و بیمه های گوناگون اجتماعی مورد بررسی‌قرار گرفت‌و تصمیماتی گرفته شد.

# تیم فوتبال ایران امید پیروزی دارد

بقیه ازصفحه اول

**بحساب می‌آید.**

دیروز درحالیکه‌باران‌شدیدی **باریدو مانع ازتمرین‌تیم عربستان شد، تیم ایران صبح هنگام زیر نگاه تیزبین و پراردقت «بیل‌مک‌گرای» مربی‌انگلیسی تیم ملی عربستان نزدیک به یک و نیم ساعت برروی چمن مصنوعی و مخملی مانند ورزشگاه «رایانول شباب‌مالاز» تمرین کرد.**

**پس از این تمرین که فقط ٢٠ دقیقه آن به باری گذشته بود، مهاجرانی مربی تیم‌ملی با اعتماد بسیار از پیروزی مردانش حرف رد و حتی تاکید نمود که بدترین نتیجه دردیدار فردا یک نتیجه مساویست.**

**مهاجرانی اضافه کرد اگر این دیدار دریک‌زمین بیطرف می‌بود، حداقل با اختلاف ٣ گل پیروزی با ما میبود.**

**اختلاف ساعت**

اختلاف ساعت ریاض با تهران فقط ٢٢ دقیقه است و با این‌حساب فردا دیدارایران- عربستان در ساعت ٣ر٢٢ دقیقه بعد از ظهر بوقت تهران آغاز خواهد شد.

جریان‌مسابقه‌بوسیله رادیو و سیستم رنگی‌تلویزیون‌مستقیم پخش میشود و٣داور اتریشی عهده‌دار کار قضاوت در بازی هستند.

امروز هردو حریف هرکدام یکبار دیگر تمرین کردند، عربستان ساعت ٢ بعد از ظهر و در یک استادیوم نیمه پر و تیم ما همزمان با ساعت‌مسابقه یعنی ٣ بعد از ظهر در همین تمرین بود که بدلیل ناراحتی گروهی از بچه‌ها ناشی‌ازبرپای کردن‌کفش ٢٠استوک‌مخصوص چمن مصنوعی به آنها اجازه داده شد، با کفش دلخواه خود قدم به میدان بگذارند.

**رفع نگرانی**

تمرین امروز نگرانی مربی تیم‌ملی را نزد درمورد قلج‌خانی تقریبا برطرف کرد و حتی‌لا امیدواری بسیار وجود دارد که چنین تیم می‌تواند برای هشتاد و دومین باری که خود در برابر عربستان نیز حاضر باشد.

**اما درصورت غیبت قلیچ‌خانی، دانائی‌فرد جانشین او خواهد بود و برای اولین بارصاحب پیراهن تیم ملی خواهد شد. در صورت غیبت قلیچ آرایش تیم این چنین است.**

حجازی، نظری، سپهام میرخرائی، کاوانی، اسکندانی، پروین، صادقی، دانائی‌فرد، روشن، مظلومی، خورشیدی.

**نفرات ذخیره عبارتند از بوشهری، پنجعلی، عبداللهی، قاسمپور و غفور جهانی.**

**ماهیانه یك‌میلیون‌تومان**

عربستان که در حال حاضر ماهیانه بیش از یک میلیون تومان برای بخدمت داشتن مربیان‌بزرگی‌چون‌دی. دی‌لو. بروشیچ (مربی سابق تیم ملی کویت)، جیمی هیل مسئول انگلیسی فوتبال خود و بیل مک‌گرای مربی انگلیسی تیم ملی حقوق میدهد. برخلاف آغاز خوشی که برد ٥ ـ ٢ در بازی رفت با سوریه‌داشت، در ادامه راه نتایج‌جالبی‌نداشته است.

# کلنگ مامورین مجری ماده ۱۰۰ کند میشود!

## در آینده باجلوگیری از ساختمان بناهای غیرمجاز، کمیسیون‌های ماده‌صد کمتر حکم تخریب صادر میکنند

**از آنهاست. ازاین پس بموجب لایحه پیشنهادی وزارت کشور مسئولیت مهندسان ناظر شهرداری در مورد اجرای مقررات پروانه های ساختمانها افزایش می‌یابد و مسئولیت مامورین پلیس ساختمان و وظائف این افراد به مهندسان ناظر تفویض میشود.**

**مهندسان‌ناظر در حال‌حاضر نیز مسئول حسن اجرای محاسبات فنی، مقاومت‌مصالح و دیگر مشخصات ساختمانها هستند و نباید بگذارند خانه های خلاف پروانه‌ساخته‌شود.**

**هم‌اکنون بموجب مقررات موجود ، هر ساختمان‌کننده باید یک مهندس‌ناظر را بعنوان مسئول ساختمان به شهرداری**

خلاف ویران می‌شوند. اما از اینها مهمتر تبدیل پارکینگ‌های ساختمانها به واحد مسکونی است‌که‌این‌گونه فعل وانفعالات اسباب تخریب محل تبدیل (یعنی‌پارکینگ)میشود. استدلال این است تکه اگر یک ساختمان مثلا پنج یا ده طبقه ، محلی برای‌پارکینگ‌واحدهای‌مسکونی خود، نداشته باشد آنوقت ناگزیر صاحبان ویا مستاجران اینواحدها میباید اتومبیل‌های خود را در کوچه‌ها و یا خیابان پارک کنند و در این صورت کوچه‌ها و خیابانها بصورت توقفگاه عمومی ماشین ها درمی‌آید که نتیجه آن‌تشدید راه‌بندان و اختلال در کار ترافیک است . همیشه عده‌ای

بخاطر سودجوئی ، قانون ضوابط و مصالح شهری را زیرپا میگذارند و از رعایت اصول شهرسازی شانه خالی می‌کنند . همین عضو کمیسیون در مورد ساختمانهائی که‌توسط مالکین ساخته شده و دارای تخلفاتی است اما مقصر اصلی یعنی مامورین اجرائی ماده‌صد هستند که با اغماض‌های به مورد تجاوزها و تخلفات را نادیده می‌گیرند گفت :

**نبایدگذاشت یک‌عده‌سودجو بنام بسازوبفروش هرچه‌دلشان میخواهد در شهر بکنند و پایتخت را ازاین صورت‌خارج کنند .**

**نجمی افزود : ما ازتخلفات بساز و بفروش‌ها که کمتر**

جلوگیری نمیکند ولی درغیر اینصورت، اگرملک و ساختمان استیجاری باشد مشمول ماده ۵۵ شده و تعطیل میگردد درحالیکه گروه زیادی معتقدند که مطب پزشکان در صورت استیجاری بودن هم باید از شمول این قانون مستثنی‌باشد زیرا مطب پزشکان جزء حرفه های عادی نیست و موردحاجت شدید عموم مردم است ...

اما متاسفانه اجرای این ماده از قانون هم گاهی با اشکالاتی روبه‌رو میشود ، چه بسیار پیشه‌وران خرده‌پائی‌در شهر هستند که حتی قبل از تصویب این قانون ( ۲۴ مرداد ۱۳۵۲) دارای مغازه‌هائی در منطقه مسکونی بوده‌اند ولی هیچگونه مدرک و سندی که دال بر چنین‌حقی باشد دردست ندارند و کمیسیون ، ناگزیر باید برخلاف تمایل قلبی خود به تعطیل اینگونه مغازه‌های کوچک رای داده و اعضای کمیسیون بعضا خود را همدرد و شریک ناراحتی صاحبان اینگونه مغازه‌ها بدانند ، چه

قانون دستشان‌را بسته‌است!..

نکته جالبتری که در پایان این گزارش جلب توجه میکند، اینکه خود ساختمان محل کمیسیونهای ماده‌صد نیز چون در مسیر طرح عباس‌آباد قرار گرفته مشمول تخریب است و روزی که کار شهستان وارد مرحله جدی‌تر و قاطع‌تری شود ساختمان این کمیسیون نیز باید قلع شده و کمیسیون بمحل دیگری انتقال یابد ! اما کمیسیون ماده صد قانون شهرداریها یک کمیسیون‌کاملا مستقلی است که اعضای سه‌گانه‌اش را نماینده وزارت دادگستری ، وزارت کشور و انجمن شهر تشکیل میدهند و وظیفه‌شان رسیدگی به‌پرونده هائی‌است که‌ازطرف شهرداری پایتخت تقاضای رسیدگی می شود. این کمیسیون کاملاآزاد و مختار است که ادعای شهرداری را رد و یا تائیدکند، یعنی کلنگ معروف خود را برای تخریب ساختمانی که شهرداری خواهان تخریب آن است بحرکت درآورد یا خیر؟

### خانه خراب شده !

**هر سال در تهران وشهرستانها تعداد زیادی خانه و ساختمان تجاری با رای کمیسیون ماده‌صد خراب‌میشود وحاصل‌میلیونها ساعت کار انسانها و میلیونها تومان پول و ثروت مملکت بهدر میرود.این‌عکس،یادگار خانه‌ای‌است که تا سقف بالا رفته اما ناگهان خراب‌شده‌است که این،دربحبوحه بحران مصالح ساختمان ومسکن در کشور، بهیچوجه کاردرستی نمی‌تواند به شمار آید . بهمین جهت است که وزارت کشور در اندیشه مهار ماده صد و کندکردن نوک‌تیز کلنگی است که هرسال برسر هزارها خانه فرود می‌آید.**

ماموران مجری رای کمیسیون ماده صد با بیل‌وکلنگ وبولدوزر، خانه‌ای را که برخلاف پروانه و مقررات شهرسازی ساخته شده خراب می‌کنند. در تهران و شهرستانها ، صاحبان خانه‌های بسیاری از ماموران مجری ماده صد داخورند، درحالیکه درخراب کردن خانه‌ها ماموران بیل وکلنگ بدست مقصر نیستند . گناه ازنقص قانون است و سودجوئی خودشان .

## گناه از کیست ؟

**پرده سودجوئی و گاه بعضه بازی، بعضی‌از صاحبان‌ساختمان ها ویکجنبه‌دیگر آن‌بی‌توجهی، سهل‌انگاری وگیگاه اعمال خلاف رویه بعضی مامورین مجری ماده صد است . صاحبان بعضی ساختمانها بخاطر سودجوئی وحداکثر بهره‌گیری از زمینی که پروانه ساختمان در آنرا گرفته‌اند، باعلم به عمل خلافی که مرتکب میشوند ، ساختمان خود را بالا میبرند و خیال میکنند که میتوانند سر قانون وشهرداری و اعضای کمیسیون ماده صد کلاه‌بگذارند.**

**اگر بعضی‌ها راه و چاه جنین خلافی را بدانند، همه ساختمان کنندگان جنین نیستند وسرانجام رازشان برملا میشود و کار به تخریب ساختمان و هدر رفتن‌آن همه سرمایه ونیروی کار میکشد، اما در کنار خلافکاری ساختمان کنندگان بعضی ماموران مجری هم مقصرند، زیرا علیرغم‌مسئولیتی که قانون متوجه آنها کرده ،بدقت ساختمان را باپروانه تطبیق‌نمیکنند ویا با مشاهده تخلف از پروانه ، اغماض روا میدارند و همین اغماض بیجا، هم چون آتشی سرمایه و هستی صاحب‌ساختمان را برباد میدهد و هم موجب انفصال و مجازات مامور میشود ، چنانکه رئیس سابق برزن شماره یک شهرداری رضائیه اخیرا به چنین سرنوشتی دچار شد.**

## لایحه اصلاحی

در حال حاضر، باتوجه به تجربیاتی که از کار چندین ساله کمیسیونهای ماده صد حاصل‌شده، وزارت کشور در نظر دارد بایک لایحه اصلاحی، این نابسامانیها را از میان بردارد.لایحه‌جدید وزارت کشور، از قدرت قانونی‌کمیسیون ماده صد نخواهدکاست بلکه‌ترتیبی اتخاذ شده‌که‌ازبالا رفتن ساختمان های‌خلاف پروانه جلوگیری‌شود. یعنی جنین ساختمانهائی در همان پله اول تخریب‌شوند. باین‌ترتیب، کلنگ ماده صد کمتر از سابق به حرکت درخواهد آمد و کندتراز سابق عمل خواهد کرد.

شاه بیت لایحه پیشنهادی وزارت کشور ، تفویض اختیارات کامل به مهندسان ناظر وخواستن مسئولیت‌کامل

## ساختمان کمیسیون‌ماده صدتهران‌راهم‌بزودی خراب‌خواهند کرد!

از کسانیکه پرونده‌های ساختمانیشان در کمیسیون‌ماده صد مطرح می‌شود معترضند . اینان بخصوص کسانی‌هستند که ساختمان خلاف پروانه یا محل پارکینگ تبدیل شده‌بمحل مسکونی را در ید دوم وسوم خریداری کرده‌اندو مالک‌اصلی اینگونه آپارتمانها را فروخته و خود از معرکه خارج شده است و خریداران بعدی خود را غیرمسئول وبی‌تقصیر میدانند. در این مورد یک عضو کمیسیون ماده‌صد (ناصر نجمی) صریحامیگوید که‌گناهی متوجه کسانیکه در دست دوم و یا سوم از مالک ساختمانی که ساختمانش دارای خلاف های مشمول قانون ماده صد میباشد نیست ، اگرچه آنها میباید قبلا تحقیقات لازم را از روی چگونگی پروانه و نقشه کرده باشند ولی در این خصوص کمیسیون انعطاف و نرمش نشان میدهد و این‌چنین خریداران مغبون و فریب خورده (دست دوم وسوم...) را حتی‌الامکان از قلع و تخریب ساختمانهای خریداری شده معاف میکند ، ولی‌هرگز مالکین اصلی یا سازندگان‌دست اول را نمی‌بخشد . جه ، اینها

معرفی کند و این مهندسان‌که تاکنون در برابر رعایت نکات فنی و محاسبه مقاومت مصالح درساختمان مسئول بوده‌اند از این پس در صورت‌ارتکاب خلاف ساختمانی و ایجاد زیربنای مازاد به مقررات تراکم و پروانه نیز مسئولیت‌مستقیم خواهند داشت ، مسئولیتی بیشتر و مهمتر از صاحب ساختمانی که خلاف پروانه ساخته می‌شود.

## ماده ۱۰۰ چه میگوید ؟

ماده صد قانون شهرداریها که منظور تبصره یک این ماده است با هر نوع ساختمانی که مغایر اصول شهرسازی و اصول فنی واصول بهداشتی باشد مخالف است و آنها را قلع و قمع میکند. عدم‌رعایت اصول شهرسازی یعنی عواملی که لطمه به زیبائی و هم‌آهنگی یک شهر وارد می‌کنند و بی‌توجهی به اصول بهداشتی و فنی یعنی ساختمانی که رعایت اصول فنی از لحاظ استحکام بنا و ستون‌ها و پایه‌ها و اسکلت و زیرسازی در آن نشده باشد که‌اینگونه ساختمانهاهم درصورت‌تشخیص نماینده فنی شهرداری و رای کمیسیونی ماده صد قلع‌وقمع میشوند. اما رعایت نکردن اصول بهداشتی باین اعتبار که یک ساختمان فاقد نورگیر ها به‌اندازه کافی و فاضل‌آبها و غیره باشد . اینگونه‌ساختمانها میباید طبق مشخصات اصول بهداشتی بنا شده و درصورت

رعایت اصول فنی شهرسازی را میکنند و درنتیجه غفلت و سهل‌انگاری یا لاابالی‌گری آنها ناگهان سقف یک اطاق بر روی ساکنانش ویران میشود و جمعی را بهلاکت میرساند ، هرگز نمی‌گذریم . البته معمارها وناظران فنی اینگونه ساختمان ها مقصر اصلی هستند وبهمین دلیل هم هست که قانونی در آینده از مجلس خواهدگذشت که ناظران فنی ساختمانها نیز مشمول بعضی‌مجازاتها شوند.

## منطقه تجاری‌و مسکونی

تکلیف مناطق تجاری و مسکونی را در تبصره الحاقی به بند ۲۲ ماده۵۵قانون‌شهرداری ها روشن کرده است . این قانون در مرداد ۱۳۵۲ به تصویب رسید ، یعنی بعد از طرح نقشه جامع شهر وطرح های تفصیلی آن‌که‌مشخصات هرمنطقه شهرازجهت مسکونی بودن ویاتجاری بودن آن روشن شده است ، اما دراین شهر دیده میشود که درمحل های مسکونی همچون قارچ تجارتخانه از زمین میروید و همچون مور و ملخ در آنجاها آدم و ماشین سبز میشود . خوب، وقتی می‌آیند تکلیف مناطق شهری را از جهت مسکونی و تجاری معلوم کنند دیگر استفاده مغایر کردن از آن، برخلاف اصول شهری و ضوابط آن است وفقط کسانی که دارای ساختمانی باشند که بخواهند از آن برای پیشه هائی مثل دفتر روزنامه ،دفتر فنی ، دفتر وکالت‌و مطب‌بهره گیرند، قانون از این کار

## در آینده باجلوگیری از ساختمان بناهای غیرمجاز، کمیسیون‌های ماده‌صد کمتر حکم تخریب صادر میکنند

**درآینده‌ای نزدیک هرگ نیز کلنگ ماموران مجری ماده صد قانون شهرداریها کند خواهدشد. این کلنگ در سالهای اخیر با روشی غیر منطقی تعداد زیادی ساختمان را که غیر مجاز ساخته شده بود ، خراب کرد.**

**هرسال، مامورین، باستناد قبصره یکصدوصد قانون‌شهرداری ها، ساختمانهای زیادی را خراب می‌کنند و در مجموع، محصول میلیونها ساعت کار ومیلیون‌ها تومان پول وسرمایه را که به مصرف تامین مسکن‌رسیده بنابودی می کشانند . حالا ، پس‌ازتجربه های ناگوار سالهای اخیر،وزارت کشور بطور جدی تصمیم گرفته است جلوی ترکتازیهای ماده صد را بگیرد وطی لایحه‌ای که جهت تصویب بمجلس پیشنهاد کرده ، میخواهد به نابسامانی‌هائی که ماده صدرهمه شهرهای میهن‌ما بر امرمسکن وخانه سازی‌بوجود آورده‌خاتمه دهدو بهرخرو شان، ماده صد را در قفس بگذارد و مهار کند!**

**در سالهای اخیر هزاران خانه و آپارتمان باتوجه رای‌کمیسیون های ناظر براجرای ماده صدخراب شده است. بسیاری از این ساختمانها، پس از کامل شدن‌و حتی بفروش رفتن خراب شده است. اما همه آنها ساختمانهائی بوده که خلاف مقررات شهرسازی ونقشه جامع شهرها بالا رفته است.**

**تبصره یک ماده صد ، درهر شهر کمیسیونی را مامور کرده تا در باره ساختمانهائی که خلاف اصول پروانه اخذ شده ساخته میشود یا اصول شهرسازی ، بهداشتی وفنی در آنها رعایت نمیشود رای صادر کند و این کمیسیونها، در اغلب موارد رای‌به تخریب ساختمان داده‌اند.**

**نگاه اول به نحوه و حاصل کار کمیسیونهای ماده صد معلوم میدارد که این کمیسیونها در مجموع، حاصلی غیر اقتصادی داشته‌اند، اما در نگاهی عمیق‌تر میتوان فهمید که گناه تخریب‌آنهمه ساختمان نیمه کاره و تمام شده، تنها برگردن کمیسیون نیست . کمیسیونهای ماده صد جز درچهار چوب قانون و مقرراتی که در قانون شهرداریها آمده ، عمی انجام نمیدهند. پس، عیب کار از جای دیگر است، از نقائصی که قانون باآن درگیر است.**

## چرا اجازه‌میدهند؟

**بدیهی است کهنمیتوان بی‌توجه به نقشه جامع شهرهاو بی‌توجه به‌اصول شهرسازی ، فنی و بهداشتی، ساختمان کرد وشهر های ما را از آنچه هست ،بیقواره تر، بدشکل‌تر وکریه‌المنظرترساخت اما سئوال اساسی این است که چرا میگذارند اینهمه ساختمان‌بالا برود و حتی بفروش برود وپس از مصرف میلیونها ساعت نیروی کار انسانها ومیلیون‌ها تومان پول ، کلنگ ماده صد بحرکت درمیاید؟**

**صاحبان اغلب ساختمانهائی که در تهران، تبریز، رضائیه ،مشهد ، شیراز ودیگر شهرهای ما زیر لبه تیز کلنگ ماده صد از بین رفت معتقدند که سازمانهای مجری نمی‌بایست دستروی دست‌بگذارند تاساختمان برخلاف مقررات‌پروانه بالا برود وپس از آن ، جز تخریب راهی برای‌هیچکس نماند و اتفاقا لایحه تهیه شده مطب‌وزارت کشور نیز ناظر بهمین حرف برحق است**

**اینکه اغلب صاحبان ساختمان های مشمول ماده صد ادعا میکنند که شهرداری باید قبل‌از پایان عملیات ساختمانی، جلوی موارد خلاف رابگیرد البته‌حرف حساب است اما در پس پرده همین حرف حساب، همیشه مسائلی وجود دارد که امکان عملی ساختن این حرف رامشکل وگاه غیر ممکن میسازد.**

**یک جنبه از این مسائل پشت**

تورهای نوروزی ۲۵۳۶
سازمان توریستی ومسافرتی آپادانا
مبتکر تنظیم مسافرتهای دسته جمعی در ایران

| نام تور | مدت تور | مسیر | تاریخ‌های حرکت |
|---|---|---|---|
| لندن | ۱۴روز | لندن | ۲۷–۲۹اسفند |
| ایتل | ۱۵روز | لندن ، پاریس | ۲۵–۲۶–۲۷–۲۸–۲۹اسفند ۱–۲فروردین |
| فرانسه | ۱۴روز | پاریس ،هامبورگ ، لندن | ۲۵–۲۶–۲۷–۲۸–۲۹اسفند ۱–۲فروردین |
| اتریش | ۱۵روز | وین ،آمستردام ،لندن ،برلین | ۲۴–۲۵–۲۶–۲۷–۲۸–۲۹اسفند ۱–۲ فروردین |
| افریقای شرقی | ۱۶روز | قاهره ،آد یس آپابا ،نایروبی | ۲۶–۲۹اسفند |
| جزایرقناری | ۱۶روز | مادرید ، تنریف ، لندن | ۲۴–۲۵–۲۶–۲۷–۲۸–۲۹اسفند ۱–۲ فروردین |
| پارادایز | ۱۶روز | بانکوک ،پاتایا ، سنگاپور ،مانیل هنگ‌کنگ | ۲۳–۲۴–۲۵–۲۶–۲۷–۲۸–۲۹اسفند ۱–۲ فروردین |
| پارسلون | ۱۸روز | رم ،پارسلون ،لندن ،زوریخ . | ۲۳–۲۴–۲۵–۲۶–۲۷–۲۸–۲۹اسفند ۱–۲ فروردین |
| افریقای جنوبی | ۱۹روز | ژوهانسبورگ ، کیپ‌تان ،نایروبی آدیس‌آپابا | ۲۵–۲۷–۲۹اسفند |
| ۳هفته۳شهر | ۲۱روز | رم ، لندن ، پاریس | ۱۷–۱۸–۱۹–۲۰–۲۱–۲۲–۲۳–۲۴–۲۵ ۲۶–۲۷–۲۸–۲۹اسفند ۱–۲ فروردین |
| ریویرا | ۲۱روز | ژنو ، نیس ، پاریس ، لندن ، رم | ۱۷–۱۸–۱۹–۲۰–۲۱–۲۲–۲۳–۲۴–۲۵ ۲۶–۲۷–۲۸–۲۹اسفند ۱–۲فروردین |
| کازابلانکا | ۲۱روز | لندن ،مادرید ،کازابلانکا ،الجزایر تونس ، رم | ۲۵–۲۶–۲۷–۲۸–۲۹اسفند |
| فوجی‌یاما | ۲۱روز | بانکوک ،سنگاپور ،اوزاکا/کیوتو توکیو ،سئول ،هنگ‌کنگ | ۲۰–۲۱–۲۲–۲۳–۲۴–۲۵–۲۶–۲۷–۲۸ ۲۹اسفند ۱–۲ فروردین |
| استرالیا | ۲۱روز | توکیو ،مانیل ،سیدنی ،سنگاپور بانکوک ،هنگ‌کنگ | ۲۵–۲۹اسفند ۳ فروردین |
| گلدن‌گیت | ۲۱روز | نیویورک ،واشنگتن ،میامی ،لوس آنجلس ،لاسروگاس سانفرانسیسکو ،لندن | ۲۰–۲۱–۲۲–۲۳–۲۴–۲۵–۲۶–۲۷–۲۸ ۲۹اسفند ۱فروردین. |
| ۳شهر | ۲۲روز | رم ،نیویورک ، لندن | ۲۶–۲۷–۲۸–۲۹اسفند ۱ فروردین |
| تاج محل | ۲۵روز | دهلی ،بانکوک ،پاتایا ،توکیو، هاکونه ،کیوتو ،مانیل ،هنگ‌کنگ | ۲۵–۲۷–۲۹اسفند ۲ فروردین |
| آمریکای‌جنوبی | ۲۷روز | مکزیکو ،آکاپولکو ،بوئنس‌آیریس ، مونته‌ویده‌ئو ، سائوپولو ،ایگواسو ، ریودوژانیرو | ۲۶–۲۷–۲۸اسفند |
| دوردنیا | ۳۸روز | بانکوک ،هنگ‌کنگ ،توکیو ،هونولولو سانفرانسیسکو ،لاسروگاس‌لوس‌آنجلس واشنگتن ،نیویورک ،لندن | ۲۵–۲۷–۲۹اسفند |

قسمت تشریفات سازمان توریستی آپادانا آماده انجام امور تشریفاتی ورزرواسیون هتل در تهران وشهرستانها برای میهمانان ایرانی وخارجی شرکتهای تجارتی می باشد .
آپادانا - جاده قدیم شمیران چهارراه حقوقی اول خیابان ایرج شماره ۴۰
تلفنهای رزرو ۷۵۷۹۸۹ ۷۵۶۲۰۳ ۷۵۴۸۳۰
35.AP.8.
آپادانا جمعه‌ها بازاست
باپارکینگ اختصاصی مجانی
ساکنان شمیران و شمال‌شهر میتوانند برای رزرو جابه آژانس مسافرتی والتو
خیابان پهلوی نرسیده به‌تقاطع‌پارک‌وی تلفن ۲۹۰۱۷۰ و۲۹۴۳۳۱ مراجعه نمایند .

دنیای‌ورزش
مجله برتر روز

# اطلاعات

بنیانگذار: عباس مسعودی .
صاحب امتیاز ومدیر: فرهاد مسعودی
سردبیر: منصور تاراجی
سال پنجاه‌ویکم
محل اداره: خیابان خیام. ساختمان اطلاعات.
تلکس ۲۱۲۳۳۶ - تلگرافی: اطلاعات- تهران
تلفن ۳۲۸۱


مقالات واندیشه‌ها

# فقط از گوسفندها حرف بزن!

## سرمقاله

## قتل باترحم!

**درتهران سمیناری تشکیل شده است‌که مساله «قتل باترحم» را بررسی میکند .**

اولین‌بار است که این موضوع در ایران بطور رسمی - یا دستکم بطور جدی - مطرح میشود و باوجود آنکه گروهی از شخصیت‌های علمی و مقامات عالی‌رتبه در این سمینارشرکت کرده‌اند، انتظار نمیرود سمینار بتواند حرف تازه‌یی را عنوان کند یا راهی برای رهایی ازبن‌بست بیابد.

اینکه میگوئیم «بن‌بست» به دلیل اینست که سالهاست در بعضی کشورها، پزشکان و حقوقدانان و جامعه‌شناسان در اطراف مساله قتل با ترحم - اگرچنین اصطلاحی دقیق وصحیح باشد - بررسی میکنند اما این بحثها و بررسی‌ها همیشه با بن‌بست روبرو شده است . حتی مواردی پیش آمده که دادگاهها با پزشکان متهم به «قتل ازروی‌ترحم» روبرو شده‌اند. اما دادگاه فقط توانسته است با استناد به قوانین موجود رای بدهد و داوری کند، بدون آنکه قضات یا اعضای هیات منصفه نسبت به اصالت حکمی که داده یا نظری که ابراز داشته‌اند مطمئن باشند.

شما خودتان را جای یک قاضی بگذارید . فرض کنید پرونده‌یی در برابر شما گشوده‌اند که بموجب آن پزشکی باقطع لوله سرم تغذیه، یا تزریق یک آمپول مرفین به‌حیات بیمارخود پایان داده است. پزشک را شما می‌شناسید . او یک پزشک حاذق و بالاتر از آن، یک انسان فرشته صفت است. درپرونده پزشکی او هیچ نقطه سیاهی دیده نمیشود . در تمام عمر ، وجود خود را وقف خدمت به خلق کرده و نسبت به بیمار مورد بحث هیچگونه بغض یا نفرتی نداشته ، سهل است که دلبستگی شدیدی به وی داشته است. اصلا اینطور فرض کنید که بیمارکسی جزفرزند یاهمسرمحبوب خوداونبوده‌است، بیمار به یک مرض علاج‌ناپذیر دچار میشود . پزشک همه تلاش‌خود را برای عقب‌راندن بیماری بخرج میدهد تا جایی که دیگر هیچ امیدی باقی نمیماند . دردهای جانکاه بیمار را شکنجه‌میدهد . اعضای اصلی بدن و مراکز اعصاب اویکی بعد از دیگری ازکار می‌افتد . حتی حواس و شخصیت خود را از دست میدهد و من‌حیث‌المجموع به مقداری گوشت و استخوان تبدیل میشود که از همه حسیات فقط حس دردکشیدن برایش باقی مانده است. در اینحال ملتمسانه از طبیب خود میخواهد که او را ازادامه این رنج خلاص‌کند وطبیب باچشم‌گریان ودست لرزان، مرگ را به او ارمغان میکند.

حال نوبت شماست که رای بدهید. در یکطرف دادستانی ایستاده است که به کتاب قانون اشاره میکند و میگوید طبق قوانین آسمانی و زمینی هیچکس، بهیچ عنوان، حق نداردحکم مرگ را درباره یک انسان - بدون آنکه گناهی مستوجب مجازات اعدام مرتکب شده باشد - صادر کند و به حیات او خاتمه دهد. این‌کار ، بهرحال، یک جنایت است. فقط انگیزه جنایت ضدبشری و خباثت‌آمیز نبوده است .

در طرف دیگر پزشکی ایستاده است که میگوید حیاتی دربین نبود. فقط شکنجه بود و درد. بدون کمترین امیدی ... من نتوانستم دوام این فاجعه‌را تحمل‌کنم. من او را از رنج رهانیدم . من پزشکم . من میتوانم حکم بدهم که زندگانی چیست و در چه مرحله‌یی «هستی» مفهوم واقعی خود را از دست می‌دهد .

دادستان میگوید : این فقط خداوند است که زندگی میدهد و زندگی را میگیرد . هیچکس حق ندارد در کارخداوند مداخله کند.

طبیب میگوید: خداوند نعمت زندگانی را ازو دریغ‌داشته بود. اوزندگی نمیکرد. فقط وجود داشت .

دادستان میگوید : هرلحظه ممکن بود اتفاقی بیفتد و اوضاع تغییرکند. خداوند قادر به‌معجزه است. حتی انسان هم گاهی معجزه میکند.

طبیب میگوید : معجزه صورت فرضی ووهمی دارد ، واقعیت این بود که او دیگر نمیتوانست زنده بماند و زندگی کند. او فقط رنج میکشید . او زیر شکنجه جان میداد!

خوب، حالا اگر شما توانستید تصمیم قاطعی بگیرید و با اطمینان رای خودتان را صادر کنید ، میتوان امید داشت‌که بحث و بررسی سمینارها نیز درباره «قتل باترحم» به نتیجه منطقی برسد ....

احمد احرار

آقای وزیر پستو تلگراف و تلفن هر جلسه یی گفته‌اند«از هیچ سال‌دیگر ادارات مانمیتوانند جوابگوی احتیاجات مردم واقع شوند»چون پولی که‌مابرای پست یاتلفن یاتلگراف خرج میکنیم بیش‌از پولی است که مردم از بابت این خدمات می‌پردازند . بعنوان مثال نرخ پست از پانزده سال پیش تاکنون ثابت مانده یا ودیعه تلفن از بیستو یک‌سال قبل تفاوت نکرده درحالی که نرخ‌همه‌چیز بالا رفته است.

هر خبرآمده بود که آقای وزیر بعداز این سخنان راه‌بحث راباز‌گذاشته و ازفرکت کنندگان‌درجلسه‌خواسته‌اند نظریاتشان را ابراز کنند.

من‌اگر آنجابودم به آقای وزیر میگفتم که‌ایشان‌از یک‌مقدمه غلط ،نتیجه غلط گرفته‌اند .اینجور محاسبه را از سبزی فروش‌محله میتوان پذیرفت که برای توضیح ارقام نفع یاضرر خود دستک و بیچکش راتشان دهد و بگوید سبزی آش را در میدان میخرم‌به فلان مبلغ، اینقدر کرایه حمل‌آن را میدهم، اینقدر کرایه دکان میپردازم، اینقدر هزینه دارم ، اینقدر زیان پوسیدن وگندیدنو دور ریختن جنس را متحمل می‌شوم. پس اگر سبزی رابه فلان قیمت نفروشم چیزی دستم رانمی گیرد و نمیتوانم از عهده مخارج اهل‌و عیال برآیم . اما دولت که سبزی فروش محله نیست .

دولت از مردم مالیات میگیرد . دولت منابع ثروت ملی و درآمد های عمومی را دراختیار دارد. انحصارات‌را دارد . گمرکات را دارد و البته درمقابل تامین یک رفته خدمات را هم مثل پرقه آب ، تلفن ، تلگرافه پست ، آموزش ، بهداشت و امثال آن‌عهده‌دار است که‌ازه هیچکدام اینها مجانی نیست . فقط‌دولت است که میتواندپولی رابعنوان «ودیعه » از مردم بگیرد وپس از بیستو چند سال بگوید این«ودیعه» پس‌دادنی نیست ، بعد هم ادعای غبن هم‌داشته باشد که چرا «ودیعه »به‌تناسب قیمت گوشت و برنجو لپه افزایش‌نیافته است . تنها دولت است که می تواند قراردادها رایکطرفه اجراء کند یعنی‌اگر مشترک برق یاتلفن حتی یک روزدرتادیه بدهی خود تاخیر داشت سیم او رابه دم مقرائش ببندد ولی‌از بابت قطع‌بی دلیل برقو تلفن هیچ مسئولیتی به‌عهده نگیرد . تنها دولت است که میتواندهر روز دهها تولید کننده و فروشنده رابه اتهام گرانفروشی پای میز محاکمه بکشاند و جریمه کند اما خودش‌هیچوقت چنین جریمه‌یی نپردازد ..

هر ایالت «گاسکنی» فرانسه که دامداری و تهیه لبنیات اشتغال عمومی راتشکیل میدهد، رمه‌داری به یک قصاب تعدادی گوسفندفروخته بودو قصاب پول او را نمیداد . شکایت به عدلیه برد. روزی که پرونده به دادگاه رفت و او را برای محاکمه دعوت کردند دید قاضی دادگاه همان کسی است‌که مدتها‌قبل چند حلب روغن ازو خریده و او هم‌مثل قصاب پولش‌را خورده است . با خود گفت چه خوب شد، حالا هم قضیه گوسفند هارا عنوان میکنم وهم گریزی به قضیه روغن میزنم تاقاضی هم یادش بیاید وپول روغن رابدهد. این بود که ضمن توضیحاتش‌راجع به معامله باقصاب اشاره کرد : عالیجناب ، علاوه برگوسفند - هایی که به‌این قصاب فروخته‌امو پولش رانداده است‌چند حلب‌روغن هم .... قاضی بلافاصله چکش‌را روی میز کوبید وگفت :ازموضوع خارج مشو ، درباره گوسفند ها صحبت کن ! چوبدار گفت:اطاعت میشود عالیجناب ، همانطور که عرض کردم دو نوبت برای این قصاب گوسفند آوردم و در هر نوبت دوازده راس ، دوازده‌ضرب در دو میشود بیست‌وچهار تا ، بیستو چهار گوسفند از قرارهر راس شصت فرانک میشود‌هزارو چهارصدو چهل فرانک ، ضمناسه حلب هم روغن ... قاضی‌باردیگر چکش را بر میزفرود آوردوگفت: باز از موضوع خارج شدی، همان تفصیل گوسفندهارابگو !

مردم از سیاست دولت در موضوع کنترل‌نرخ‌خیلی‌ممنونند. از شدت عملی هم که در مبارزه با گرانفروشی و جریمه کردن گرانفروشان بخرج میرود تشکر دارند. اما چه میشود کرد که‌مثل آن چوبدار فرانسوی نمیتوانند مختصر حساب خودشان رافراموش کنند و وقتی چشمشان به قیافه قاضی سختگیر و شریف می‌افتد یادشان می‌آید که‌ایشان هم بله! هر برخورد باگرانفروشی بقال و علاف و سبزی فروش ، مردم این دل خوشی را دارند که‌میتوانند تلفن ستاد مبارزه باگرانفروشی را بگیرند وگران فروش رامعرفی کنند. در اثر همین دادخواهی ، بعداز آنکه نرخ‌چند قلم کالا آزاد اعلام شد و برخی کسبه‌بنای تمدی گذاشتند ، بالاخره دولت مداخله کرد و آن ترتیب بهم خورد .ولی‌اشکال کار اینست‌که گاهی همین اهالی از دستگاه های دولتی سر میزند ومردم فرو میمانند که شکایت دولت رابه‌که باید برد !!

نامه‌یی دارم ازچهار خانواده که‌در یک آپارتمان زندگی میکنند . این چهار خانواده هر قاریخ ۱۰ر۶ر۳۵شرحی به سازمان آب منطقه تهران مینویسند که ساختمان پلاک ۶۸ واقع در میدان کندی، خیابان نمازی اول دارای چهار طبقه است و هرکدام از ماطبق‌اجاره‌نامه رسمی در یک طبقه آن سکونت داریم . ساختمان دارای یک کنتور اصلی وسه کنتور فرعی است که مصرف آب هر خانواده را مشخص میکند ولی‌ماموربن آن سازمان، کنتور اصلی‌راملاک‌محاسبه آب‌بها قرار میدهندوچون قیمت آب‌بطور تصاعدی حساب میشود هر سه‌ماه اخیر مبلغ ۱۷۰۲۳ ریال بابت مصرف آب ساختمان مطالبه کرده‌اند. برای‌جلوگیری از قطع آب، ناچار این مبلغ را بین خودمان‌سرشکن کرده هرکدام ۴۳۰۰ ریال پرداختیم درحالی که اگر مصرف آب هرخانواده را از روی کنتورجداگانه مشخص و محاسبه کنند خیلی کمتر ازاین خواهد شد. علیهذا چون قصد سازمان محترم آب قطعا هزینه وجوه اضافی و اجحاف به مصرف کنندگان نیست تقاضاداریم‌دستورفرمایند‌بازرسان آن سازمان از پلاک مزبور بازدید و بازرسی بعمل آورده اولا اضافه‌دریافتی قبض مزبور را مسترد و ثانیا هرآتیه آب‌بها را ازروی کنتور های فرعی محاسبه نمایند.

نامه رادآقایان مرتضی حیدری «مستاجر طبقه‌پائین»، صبردارآن«مستاجر طبقه دوم » ،فیروزکوه « مستاجر طبقه سوم »و احمد خاکباز « مستاجر طبقه چهارم» امضاء میکنند و آقای مرتضی حیدری از طرف سایرین به سازمان‌آب میبرد. اما مسئولان امر میگویند نامه ایشان جوابی ندارد . چون سازمان‌آب بهای آب مصرفی را در ساختمان های کمتر از پنج طبقه بر مبنای کنتوراصلی محاسبه میکند و به‌کنتور های فرعی توجهی‌ندارد . بعدهم از سر مزاح اضافه میکنند:« اگرخیلی‌دلخورید به‌صاحبخانه بگوئید یک طبقه دیگر روی ساختمان بسازد تاکنتور فرعی قسما اعتبار پیدا کند !»

بالا بردن قیمت آب هر دلیلی که داشت ، بهانه‌اش این بود که با این‌عمل در مصرف‌آب‌صرفه‌جوئی میشودوهمانطور که روی قبض‌های آب‌بها مینویسند جلو جیره بندی گرفته خواهد شد . حتی‌در تحلیل و توجیه این تصمیم گفتند چون بهای آب بطور تصاعدی محاسبه میشود فشاری بر مساکنان خانه های کوچک‌وارد نخواهد شدوفقط آن‌مالداران اسرافکاری که‌درخانه های‌بزرگ می‌نشینند و باآب لوله‌کشی باغچه‌های هریضرو طویلشان را آب‌میدهند مجبورخواهندشد دردریخت وپاش آب تجدید نظرکنند.

نامه آقای حیدری و همسایگان ایشان معلوم میدارد که آن حرفها تا چه‌حد حقیقت داشته است و کدام‌مردم باید فشار تاشی از تصاعد نرخ آب‌را متحمل شوند.

یکی از جلودکان باروتگری میگذشت. دید دیگی بر سربار گذاشته است‌شوره‌می پزد.ازینسو آتش را می‌گداخت تا دیگ به جوش می‌آمدو کف میکرد. ازآن سو باجاروب بر سر دیگ‌میکوفت تاکفها بخوابد. گفت :جان برادر، نه آتش زیرش کن. نه جاروب توی سرش بزن!

حالا حکایت‌مصرف‌کننده است ودولت که بایکدست آتش به‌زیر دیگ میکند ،با دست دیگرجاروب توی سرش میزند.

## شعور حیوانات

### راهنمائی خران

درسال ۱۹۳۰ ، دراواخر پائیز بیکی از دهات‌کوهپایه‌رفته بودم . مردم این ده زندگی ابتدائی‌وخیلی ساده‌ای داشتند. آنها گندم و حبوباتی را که در تابستان درومیکردند، درچاهک هایی که خودشان میکندند ، انبار میکردند و رویش را می پوشاندند . اواخر پائیزهم از چاهک‌ها درمی‌آوردند .

وقتی من باین ده رفته بودم. دهاتی‌ها جای چاهک‌ها راپیدا نمی کردند ، چونکه طفحه‌مجا را پوشانده بود و علامتی‌هم در بین نبود. چندجاراکنده بودند، اما چاهک را پیدا نکرده‌بودند. من به آنها گفتم :

- همان خرهائی را که محصول را از خرمن به چاهک حمل کرده‌اند ، ازنوبپرسید‌بمحل خرمن . از همان جا سنگ و خاک بارشان کنید وروشان‌کنید بمحال خودشان . شاید آنها از روی عادت ، بروند به محل چاهک‌ها.»

دهاتی‌ها همین کاررا کردند. خرها راه‌افتادند ومیان دشت درجائی ایستادند . دهاتی‌ها همانجا راکندند . خرهااشتباه نکرده بودند . جای‌چاهک‌ها همان محوطه بود.

### مهارت سگ شکارچی

برای شکار بده رفته بودیم . در آبـزده بـدوستمان که از شکارچیان خیلی ماهر بود ، سرزدیم . گفت « اگـر تفنگ داشتم منهم میامدم . » تفنگم را پاو دادم که باما بیاید . چونکه او سگ شکاری خیلی ماهری داشت باسم « اوچار » راه افتادیم . در نـزدیکهای چشمه‌ای بیک دسته کبک برخوردیم . دوست من یکـکبک زد . کبک کشته شد و افتاد. اوچاربطرفشکارکشته شدبدوید درهمین وقت کبک دیگری پرواز کرد ودوستم اورا درهوا زد . اوچارکه بالای سر کبک کشته‌رسیده بود ، بصدای‌تفنگ سرش را بالاگرفت و شکارتازه را درهوا دید. این کبک‌داشت میافتاد ، اما کشته نشده بود . بالش زخمی شده بود . اوچار متوجه شد . کبک‌کشته را ول‌کرد ورفت سراغ شکارزخمی که داشت میافتاد . کبک زخمی افتاد. اوچارکبک زخمی را به نیش کشید، وبرد پیش کبک کشته . بعدکبک زخمی را زمین‌گذاشت وپایش را گذاشت رویش فرار نکند .

صاحبش آمد و هردو شکار را تحویل گرفت .

اوچار از این شیرین‌کاری‌ها زیاد داشت . سگشکاری‌خیلی باهوش وماهر بود .اما حیف که اوچاررا دزدیدند . دوستم خیلی دنبالش‌گشت . دهـبـده سراغش را میگرفت، دفعه آخر که میرفت سراغ اوچار، منهم همراهش رفتم . امیدش فقط این ده بود . اما اوچار را در اینجاهم گیر نیاورد. من خودم دیدم که وقتی امیدش قطع‌شد ، هردو چشمش پراز اشک شد.

از: عزیز نسین

## چهل سال قبل درهمین روز

### شماره مخصوص روزنامه اطلاعات بمناسبت جشن تاریخی ۱۷ دی

روزنامه اطلاعات بمناسبت سالروز جشن تاریخی هفده دی و آزادی زنان‌ایران‌شماره مخصوصی انتشار داده که با تمثال علیاحضرت ملکه پهلوی و والاحضرتین‌شاهدخت‌شمس و اشرف پهلوی زینت یافته است و گروهی از بانوان فاضله و پیشقدمان نهضت آزادی زن در ایران مقالات آن را نوشته‌اند . فهرست‌این مقالات بقرار ذیل است :

کانون بانوان ، نگارش‌خانم صدیقه دولت‌آبادی‌رئیس‌کانون سهامگزاری زنان ایران ، نگارش خانم هرمزی مدیره دبیرستان اسعدیه بانوان هفده دی ، نگارش خانم‌هاجر تربیت

زن ایرانی در جامعه ملل ، نگارش خانم فاطمه سیاح

روز آزادی زنان براستی‌عید مردان است ، نگارش خانم بدرالملوک بامداد

فعالیت زن ، نگارش خانم فخر عادل خلعتبری

کمال مطلوب من، بخامه‌خانم فخرآفاق پارسای مدیره مجله جهان زنان

اهمیت زن در جامعه ،بخامه خانم نورالهدی منگنه

قلب زن ، بقلم خانم عفت تجارتچی

کار و سعادت ،بقلم خانم‌عفت خواجه‌نوری‌رئیس آموزشگاه هنر

زن یا مرد ؟ بقلم‌خانم شمس الضحی نشاط صبیه مرحوم صفی‌علیشاه

چکامه نو اثر طبع آقای سالک

بزرگترین اصلاحات حیاتی نوشته آقای حسن صدر

زن بقلم ع . امیرانی

### در ورزشگاه امجدیه

بمناسبت تصادف با روز پر افتخار هفده دی و روز ختم هفته‌نیکوکاری‌دختران‌پیشاهنگ فردا «جمعه‌رسدهای‌پیشاهنگی دختران در ورزشگاه شماره یک «امجدیه» به نمایشات و بازیها و مسابقه‌ها و رژه پیشاهنگی خواهند پرداخت و این مراسم ساعت چهار بعداز ظهر با تشریفات فرود آوردن پرچم خاتمه می‌پذیرد .

### منع زراعت دخانیات

طبق مدلول تصویبنامه‌هیئت وزراء کشت توتون سیگار و توتون چیق و تنباکوی قلیانی و انواع محصول دخانیه در شهر و دهستان‌های تـابعه اصفهان ممنوع گردیده و با متخلفین طبق مقررات قانون مجازات و مرتکبین‌قاچاق‌رفتار خواهد شد .

### در دانشسرای مقدماتی

جلسه سخنرانی دانشسرای مقدماتی دختران و پسران با حضور آقای حکمت وزیر معارف تشکیل گردید . در این جلسه بدوا آقای میرفخرائی رئیس دانشسرای مقدماتی پسران نطق مختصری ایرادو سپس سخنرانان بترتیب ذیل به ایراد خطابه و خواندن شعرپرداختند: آقای‌عبدالرحمن فرامرزی دبیر ادبیات در موضوع آمیزش زبان فارسی به عربی ، خانم بامداد دبیر دانشسرای مقدماتی دختران‌در موضوع روانشناسی ، خانم غفاری و آقای بهزادی دانش آموزان دانشسرا خطابه در موضوع تعلیم و تربیت ازنظر سعدی ، آقای مرعشی قرائت اشعار در موضوع فردوسی .

« نقل از اطلاعات ۱۶ دی ۱۳۱۶»

از: ناصر نجمی

## گرما، سرما و شرمندگی مصرف کنندگان!

نامه روز

من نمیدانم این سرما وگرما از جان مامردم چه میخواهند؟هزار و یک خرفتاری و مشکل داشتیم که مشکل یا مشکلات ناشی از سرما وگرماهم برآنها مزید شده است ! آخر شما را بخدا،ببینید که‌طبیعت دست ودل‌باز چه مواهبی به مردم ما ارزانی داشته است . مثلاهمین سرما و گرما !

تابستان سرزمین‌ماگرم میشود و ما باید کولر ووسایل تبرید و خنک کننده مطبوع ، از مایحتاج تابادونسیم سردکننده مصنوعی‌بکنک برق کذائی بوجود بیاوریم تا از کلافگی خودمان جلوگیری کنیم ویا گاه و بیگاه گزبگیریم و هنوز نمدی آفتاب نکردیم و هوا «ملس »است که ناگهان سرما ظاهر میشود ، باجهره یخ بسته ، آسمان بغض میکند ، بخشم می‌آید، گاهی‌غرش میکند ، ابرتا آن دورها بـریهنه آسمان چیره میشود ، بعد سرما با خیزهای تند پیش می‌آید و برف و باران بر سرما نازل میگـردند و اینجاست که باز ناگزیربخاریهای برقی بکار میافتد تا درپرتو هـوای مطبوع و گرم ازچنگ سرمای بـی پیر خلاص شویم ، راستی آخراین سرما و گرما از جان‌ما مردم چـه میخواهند که ناگزیر در تابستان‌به کولر ونظایر آن پناه میبریم و در زمستان به بخاری برقی ! واقعـا هوای خوب‌هم هوای پـائیزی و بهاری است که آدمیزاد نه‌احتیاج به کولر دارد و نه به بخاری‌برقی. اینکه بریخاری تکیه می کنـم بجهت این است که مسئولان برق هـای اخیر تقصیر خاموشی را بگردن نازکبخاریهای برقی انداخته‌اند و اینطور کـه مینماید . وجود شوفاژ وبخاریهای نفتی از نظر مهر مظاهر حضرات پوشیده مانده‌اند !...

خوب ، اگر این سرما وگرما نباشند که آدم منت برق‌رانمیکشید که مسئولان آن بگویند بجهت‌سرما ناگزیر برنامه خاموشی هفته‌ای‌چند ساعت در برنامه هفتگی‌ماگنجانیده شده و درتابستان‌هم بشرح ایضا! بهرحال اینهاهم جزء خبرهـای مهمت‌اثری است که آدم راکلـی خوشحال میکند نگویند خاموشی‌ما بدون برنامه است ! ...

راستی بیائیم ودراین ماه عزیز دست بدعا برداریم‌که سرما و گرما از گریبان مامردم دست‌بردارد‌تا آنقدر اسباب گرفتاری‌وخاموشی‌مندگی برق را فراهم نکند‌و باز بیائیم در حالیکه یک آمینی از اعماق سینه برمی‌آوریم دعا کنیم که خداونـد سرزمین اهورائی ما را از شرو دروغ و دیگر مفاسد در امان‌دارد وهمواره به دیارما پائیز و بهـار عنایت فرمایند تا آنقدر گرفتاری و مشکـل و نگرانی برای دست ـ اندرکاران برق درست نکند .

آخر این برنامه های ممتد و مداوم خاموشی به مزاج مامردم که از آخرین تکنیک پیشرفته‌عصر در راه رفاه و بهبودزندگی خود بهره میگیریم سازگار نیست و اسباب شرمندگی ما مصرف کنندگـان را فراهم‌مینماید ، اگر چنین شوددیگر چشمان نگران ما اطلاعیه هـای ناراحت کننده مسئولان برق را در زمستان‌وتابستان واحتمالا درفصول دیگر سال نخواهند دید.انشاءالله!

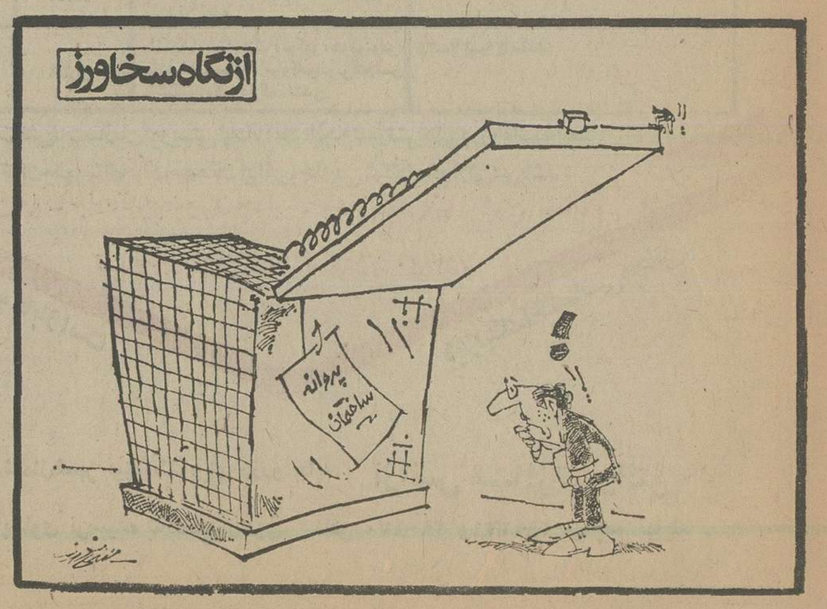


## بزرگداشت خاطرهٔ آراینده خدای‌خانه‌شیراز

ابوالقاسم انجوی‌شیرازی

در سحرگاه دوم دیماه‌جاری استاد عالیقدر و دانشمند ، محمد جعفر واجد فقیه ، ادیب و زبان‌شناس ارجمند درشیراز روی در نقاب خاک کشید و این واقعه دوستداران‌فضیلت و دانش را براستی اندوهگین ساخت. شادروان محمدجعفر واجد درسال۱۲۸۲خورشیدی در شهر برازجان ازخانواده‌ای نجیب و اهل علم به دنیا آمد. خواندن و نوشتن و مقدمات ادب پارسی و تـازی را در زادگاه خود فرا گرفت و در هجده سالگی به شیراز آمد . در آن زمان مرحوم حـاج شیخ یوسف حدائق که از بزرگان علم و دانش و از آزادگان عهد بودند در مدرسه منصوریه شیراز حوزه درس و افاضه داشتند. مرحـوم محمد جعفر واجد کمباشوقی وافر به آموختن علوم‌اسلامی به شیراز آمده بود در حوزه درس استاد حضور یافت و در ادب عرب و ادبیات فارسی و فقه و اصول و منطق به تحصیل پرداخت و مـورد عنایت و توجه خاص مرحوم حاج شیخ یوسف قرار گرفت .

شادروان استاد واجد بـه شوق دریافت بیشتر و افزونتر در سال ۱۳۱٤ خورشیـدی رهسپار تهران‌شد ودردانشکده معقول ومنقول آن زمان باز هم به تحصیل پرداخت و از محضر درس استادان نامدار توشه‌های بسیار اندوخت و چند سال بعد دوره دانشکده را به پایان برد و ازدانشسرای عالی نیز در علوم تربیتی به‌اخذ لیسانس موفق شد و از هر دو دانشکده با درجه ممتـاز بیرون آمد و ازآن‌پس بـه شیراز بازگشت و دردبیرستان های شیراز به تدریس پرداخت و درضمن اقاضه و تدریس به تحقیقات و مطالعات ارزنده خود ادامه داد.

مرحوم واجد در علـوم اسلامی و ادب پارسی و تازی نظریات دقیق و آراء صایب داشت و در سرودن شعـر بخصوص غزل و قصیده‌توانا بود. دیوان اشعارش بالـغ بر چند هزار بیت است کـه هنوز یکجا به چاپ نرسیده لیکن قسمتی از تحقیقات‌مفید وی در زبان‌شناسی به طبـع رسیده‌است.

صاحبنظران میدانند کـه بنای « دارالمصحف » یـا «خدای خانه» واقع در صحن مسجد جامع عتیق شیراز از جمله بناهائی است که در زمان سلطنت شاه شیخ ابواسحاق اینجو در فارس و به فرمان آن‌پادشاه هنرپرور ساخته‌شده است و در این «دارالمصحف» چنانکه از نام آن پیدا است نسخه‌های کتاب خدانگهداری و حفاظت‌میشده‌است وخواجه شمس‌الدین محمد حافظ هرشب آدینه‌تا سحرگاه در حالی که مشغول تلاوت کلام خدا می بوده، دور این «خدای خانه» طواف میکرده و شب را به صبح میرسانده است . این‌نیز گفتنی است که شهر شیراز بارها از زلزله آسیب دیده و براثر همین زلزله‌ها «خـدای خانه» هم ویرانه شده بـود بطوری که از آن بنای بسیار زیبا و مجلل ، آثار ناچیزی باقی و برپا مانده بود.

سبب شهرت این بناآنست که معماری و ساخت وشکل آن شباهت تام به خانه کعبه دارد، دیگر آنکه برچهـار سمت بنا و پیشانی بنا درهمان قرن هشتم کتیبه سازی طرفه و کم‌نظیری مرکب از سنگ و کاشی شده بود یعنی برای نصب کاشی‌های کتیبه سنگ سخت‌را کنده و خالی کرده بودند و کاشی‌های کتیبه را با ظرافت و دقت تحسین‌انگیز در دل سنگها جا داده‌بودند و ارزش این کار در آنست که این نوع ترکیب و هنرنمائی در بناهای تاریخی نظیـر فراوان ندارد.

باری خدای‌خانه شیراز که براثر زلزله بکلی درهم فرو ریخته بود در حدود چهل سال پیش قرار شد به همت خیرخواهان شیرازی بازسازی شود ولی از کتیبه سابق‌الذکر مقدار خیلی ناچیزی باقی مانده بود یعنی به عنوان مثال ازیک آیه کریمه فقط سه کلمه یا از یک عبارت دیگر تنها دو کلمه مانده بود و مابقی از میان رفته بود . مرحوم واجد با تسلطی که در حل اینگونـه مشکلات داشت عهده‌دار کشف کتیبه اصلی شد وخوشبختانه به خوبی ازعهده برآمد وبدین ترتیب سهم عمده‌ای دربازسازی خدای‌خانه بدست آورد.

یکی دیگر از خدمات ارزنده این استاد فروتن وگوشه‌گیر، کشف معضلات زبان شیرازی بود. توضیح آنکه از هزار سال پیش که زبان پارسی‌دری رواج و توسعه‌یافت وسراسر ایران‌زمین را فراگرفت، زبان های دیگر همچون زبان‌طبری، گیلکی، بلوچی، نطنزی و .. و همچنین بسیاری از لهجه‌ها به‌فراموشی سپرده‌شد. به‌همین سبب «مثلثات» شیخ اجل - که یک بیت آن به زبان شیرازی است - و ابیات خواجه‌حافظ به این زبان و مهمتر از این‌دو آثار شامداعی شیرازی عارف بزرگ و مشهور حل ناشده و لاینحل مانده بود و مرحوم واجد با آن قریحه توانا و تسلط فراوانی که داشت به حل این مشکلات توفیق یافت‌و مثلثات شیخ اجل رابه‌صورت اقست به ضمیمه مجله یغمـا بطبع رسانید و همچنین‌موفق شد که آثار شامداعی موسوم به «کان ملاحت» و «سه‌گفتار» را به فارسی دری برگرداند و این اثر نفیس هم به نام «نوید دیدار» به همت فرهنگ و هنر فارس چاپ و منتشر شد.

**از نظر اخلاقی ، شادروان محمد جعفر واجد براستـی مظهر ادب و تربیت وفرهنگ اصیل ایران بود . فروتنی و خودشکنی را به‌حدی رسانده بود که از بزرگانی چون او سزا است . به هیچ روی اهل تظاهر به دانش و علم نبود و به همین سبب تا همین سالهای اخیر ناشناخته ماند و جز اهل فضل و ادب کسی او را نمی شناخت و این شناسائی یک از هزار نبود. در سالهای‌اخیر براثر مطالعه مداوم بینائی او ضعیف شده بود اما با همان حال نقاهت کلی و ضعف‌باصره**

**بقیه در صفحه ۲۸**

# بالاخره آقادرخانه کاربکند یانکند؟

گروهی ازخانمها، بخصوص خانمهای کارمند ، از اینکه همسرشان درخانه‌به آنان کمک نمی‌کند گله دارند عده‌یی از خانمهای کارمند معتقدند که مردها هنوز مثل سابق در منزل خود راحاکم مطلق می‌دانند و دلشان می‌خواهد فقط دستور بدهند، بدون اینکه باری‌ازدوش همسرشان بردارند . معدودی‌از خانمهای خانه‌دار برعکس عقیده دارند که دخالت مرد در کار های خانه باعث ناراحتی‌خانمها می‌شود و موجب‌پیدایش‌اختلاف عقیده و درگیری هائی ازاین دست خواهد بود . گروهی از خانمهای خانه‌دار وظایف مشخصی مثل خرید آذوقه ، رساندن بچه‌ها به مدرسه وتهیه پوشاک و مایحتاج ضروری را در صلاحیت مرد میدانند و با ظرف شستن یا آشپزی کردن مرد درمنزل مخالف هستند .آیا مرد باید درکارهای خانه به همسرش کمک کندبه‌این‌سئوال درگزارش زیر پاسخ داده شده است .

خانمهائی که درخارج‌از خانه شاغل هستند و در اقتصادخانواده تاثیر مستقیم دارند انتظار دارندکه همسرشان درمنزل پابه‌پای آنان‌کار کند تا انجام کلیه امور خانوادەبر دوش زن سنگینی نکند . این عده ازخانمها معتقدند همانطوریکه یک زن‌دربیرون‌ازمنزل‌زحمت‌می‌کشدوکار میکند ، مردهم وظیفه دارد در کار های خانه به همسرش کمک کند ، زیرا در چنین شرایطی هیچ‌تفاوتی ازنظر قدرت اقتصادی‌بین‌زن‌و مرد وجود ندارد . چرا زن باید بعداز خستگی ازکار اداری درمنزل به تنهائی همه کارها را انجام دهد و مرد فقط دستور بدهد ؟

خانم‌پیرایه‌پزشکزاده‌کارمنددولت میگوید : من مدت چهار سال است که ازدواج کرده‌ام و جداازوظایف اداری درمنزل باید خرده‌فرمایش های همسرم راهم انجام دهم ، در حالیکه اودرمنزل هیچ‌کمکی به من نمی‌کند ومرتبا دستور میدهد . همسرم بسیاری از کارهائی را که ازعهده او برمیاید ودر حدوظایف من نیست بعهده‌من‌گذاشته است . او حتی از خرید خانه سرباز می زند ومواقعی که در منزل هست حاضر نیست یکساعت از کودک خردسالمان نگهداری کند تامن‌بکار های دیگر برسم تازه ایرادگیریهای او بدتر از همه مرا ناراحت کرده است‌ومدام درمنزل بهانه می‌گیرد.

خانم‌دیگری‌باسم «مهین یاسمی» میگوید : من و همسرم صبح‌هاباهم از منزل بیرون میائیم و به سرکار میرویم، بعدازظهر هم تقریبابفاصله نیمساعت من زودتر به منزل‌میرسم. همسرم فکر میکند درمنزل وظیفه او فقط خرید لوازم ضروری و مایحتاج خانواده است واگر ازاو بخواهم مثلا لباسهای خودش را شخصا بشوید شدیدا ناراحت میشود واز اینکار عار دارد و پرستاری ازبچه و آشپزی راهم درصلاحیت زن میداند ، درحالیکه هیچ تفاوتی بین ما وجود ندارد وهردو دربیرون‌ازمنزل بیک اندازه کار میکنیم وزحمت می‌کشیم .

وی‌می‌افزاید : مردهای ایرانی هنوز فکر میکنند که وظیفه آنها درمنزل سوری و آقائی‌است وزن باید آنها را تروخشک کند تا به شخصیت مردانه‌شان خللی وارد نشود . درحالیکه باید در کارهای منزل بین زن و مرد مشارکت‌کامل وجود داشته باشد و هیچ‌اشکالی ندارد اگر مردی به آشپزخانه‌برود و برای خود و همسرش‌غذابپزد یا اینکه اگر همسرش کار داشت‌منزل را نظافت و جارو کند .

تقسیم کار

بعضی از خانمهاکارهای منزل را بین خودشان و همسرشان‌تقسیم میکنند و هرکدام وظایف مشخصی را بعهده می‌گیرند وکارها درروال منطقی و صحیحی پیش‌میرودبدون اینکه جای انتقاد واعتراضی باقی بگذارد ، خانم سروربهری‌میگوید: من و همسرم تمام کارهای منزل‌را تقسیم کرده‌ایم مثلاشستشوو آشپزی بامن است و خرید لوازم‌ونگهداری ازبچه بعهده همسرم است . اواگر لازم باشد آشپزی‌هم میکند تامن بکارهای ضروری برسم.»

پارمئی ازخانمهای‌خانه‌دار که در بیرون از منزل کار نمی‌کنند بکلی باکارکردن همسرشان درمنزل مخالف هستند و معتقدند که مرد اگر بخواهد کارهای زنانه انجام دهدبرای زن‌خسته‌کننده وکسل‌آور میشود چون مردهائی که به امور خانه دخالت میکنندوشخصابعضی ازکارهای خانه را انجام میدهند. از نامرتب بودن منزل ویاشورشدن غذا بشدت ناراحت می شوند و میخواهند همه چیز باب میلشان پیش برود و کوچکترین ایرادی‌در کارها نباشد .

خانم منیرالسادات‌طیبی‌خانه‌دار می‌گوید : « من دربیرون ازمنزل کارنمی‌کنم و فقط وظیفه‌خانه‌داری را دارم و هیچ‌مایل‌نیستم که‌همسرم درکارهائی که مربوط به من‌میشود دخالت کندویااینکه بعضی ازکارها مثل آشپزی یارختشوئی را انجام دهد . وی‌اضافه میکند : من‌حتی اگر درادارەهم کار می‌کردم به همسرم اجازه نمیدادم باصطلاح خانه‌داری کند. »

خانم «ثریا ـ پونسی»میگوید : بنظر من مردها اگردرمنزل‌وظایفی را که مربوط به خودشان میشود انجام دهند و خرده‌فرمایشهای بی‌خودی صادرنکنندبرای زن‌کافی است . متاسفانه بعضی از مردها هستند که حتی لیوان آب را باید دستشان‌دادومثلا خجالت می‌کشند بچه کوچک خود رابغل‌کنند . این قبیل مردها که هنوز درتارهای تنیده‌از سنت های قدیمی ودست‌و پاگیر قرار گرفته‌اند انتظار دارند که درمنزل فقط دستور بدهند و زن‌هم دست به سینه اوامر آنان‌را بدون چون و چرا انجام دهد . بنظر من باید مردهاخودخواهی و غرور کاذب را کنار بگذارند و لااقل از انجام آن دسته ازوظایفی که درمنزل دارند کوتاهی نکنند .

دراین صورت‌خانمهای خانه‌دار هم بهتر میتوانند به مسائل و مشکلات خانه‌داری برسند ومحیط آرامش‌بخش‌تری درمنزل بوجود آورند . دراین صورت‌هردوطرف‌از زندگی زناشوئی راضی وخرسند خواهند بود و لذت بیشتری از زندگی خواهند برد.

## خوراک گل کلم‌وگوشت

تهیه خوراک گل‌کلم با گوشت چرخ شده ساده و راحت است.

خانمهای کارمند میتوانند این خوراک راسریع آماده کنند .

مواد لازم :گوشت چرخ شده بدون چربی نیم کیلو
گل‌کلم ۱ عددمتوسط
ـ رب‌گوجه فرنگی ۱ قاشق غذا خوری
ـ جعفری خردشده ۱ فنجان
ـپیاز ۱ عدد
ـروغن ونمک بمقدارکافی.

طرزتهیه : پیاز رابپوست کنده ریزخرد کنید، پیاز را بایک قاشق‌غذاخوری روغن سرخ بعد از آنکه طلائی رنگ شدگوشت چرخ شدرا به آن اضافه کنید. خوب بهم بزنید تاسرخ شود.ضمن سرخ شدن جعفری خردشده را اضافه کرده هم‌بزنید.بعد رب‌گوجه‌فرنگی را داخل‌آن بریزید. این مقدار مواد را باهم‌خوب سرخ کنید.نصف لیوان آب بریزید باحرارت خیلی ملایم بگذارید پخته شود . دراین فاصله گل‌کلم رابصورت گلهای کوچک ببرید. آنها رابمدت یکربع ساعت داخل آب نیم گرم که‌کمی سرکه داخل آن ریخته‌اید بگذارید . بعدآنرا داخل آب سرد بریزید و بگذارید پخته شود. درظرف کلم راکه درحال پخته شدن است نگذارید کمی که‌جوش خورد وپخت آنها را داخل صافی ریخته تاآب‌آن‌گرفته شود. برای کشیدن داخلی ظرف اول گل کلم راوسط ظرف بریزید بعداطراف آنرا باگوشتهای پخته سرخ شده پرکنید. اگر خواسته‌باشید این خوراک خوش عطر شود ازکمی ادویه وفلفل استفاده کنید البته اینها را داخل گوشت بریزید که‌کمی جوش بخورد.

## پزشک خانواده

# سرماخوردگی وعوامل آن

عامل ایجاد سرما خوردگی موجودات‌ریزی است که توسط ذره بین میتوان آنهارادید . این موجودات را باصطلاح‌علمی «ویروس» یا «باکتری»مینامند.

سرما خوردگی‌ویروسی‌ابتدا بشکل آبریزش بینی ، عطسه، گلودرد و سردرد ظاهر میشود. این علائم ممکن است بدون‌تب یاهمراه باتب مختصری باشد. وشاید این دوره مدت یک‌هفته طول بکشد و اگر برای‌درمان آن اقدام فوری نشود بعلت ویروسهای موجود در گلو و بینی دوره دوم بیماری شروع میشود. در این هنگام عفونت به سینوسها و گوشهاو قسمت های پائینی‌دستگاه‌تنفسی‌سرایت خواهد کرد. در این مرحله معالجه بیماری تا حدی‌مشکل است. باید دانست هنوزواکسن برای سرما خوردگی‌تهیه نشده قادربوسیله آن دربدن مصونیت ایجاد کرد .

چون عامل‌مولد بیماری‌سرما خوردگی هربینو کلو بوسیله عطسه وسرفه باطراف پراکنده شود خواه ناخواه این‌بیماری باشخاص سالم سرایت خواهد کرد. ویروس سرماخوردگی به وسیله سرفه ، عطسه، دست‌یا وسائل شخصی بیمار به‌دیگران سرایت می‌کند. اگر خودمان سرما خورده باشیم یا اینکه یکی از اطرافیان ما مبتلاباشدو بخواهیم از انتشار بیشتربیماری جلوگیری کنیم باید ، نکات زیر رابکاربندیم.

اگر سرما خوردگی دارید قطعا از شخص دیگری که‌مبتلا بوده بشما سرایت کرده‌است.

سعی کنید موقع عطسه زدن با دستمالی جلودهان‌خودرابگیرید ومادامی که در اثر این‌بیماری در بستر استراحت کرده‌اید مواظب باشید اطرافیان خودرا مبتلا نسازید .

اگر کسی در اطراف شما تنفس شدید و یا سرفه‌میکند امکان دارد سرماخوردگی‌ثانوی را علاوه‌برسرماخوردگی‌اولیه‌ای که دچار آن‌هستید بشماهدهد، بنابراین از تماس با این قبیل بیماران بپرهیزید . اگر به دستورات زیر عمل کنید می‌توانید تا حدزیادی ازسرایت بیشتر این بیماری جلوگیری کنید .

در بستر استراحت کنید یا لااقل در منزل بمانید و بمحل کار ومدرسه نروید.هربارعطسه سرفه‌کردن‌و یاحرفزدن‌ترشحات بینی ودهان شمارا تاشعاع بین ۲ تا۶متر پخش‌میکند.

سعی کنید عطسه و سرفه طوری باشد که هوای اطرافرا آلوده نکند در صورت امکان برای گرفتن بینی‌و خلط سینه دستمال خاصی استعمال کنیدو بعد از مصرف آنرا بطور جداگانه شستشو دهید .

باندازه کافی استراحت‌کنید و ازگردو خاک‌وکثافات خودتان را دور نگاهدارید .

تحت تاثیر معالجات خانگی قرار نگیرید . حتما به طبیب مراجعه کنیدتا از عوارض ثانوی بیماری در امان باشید. نوشابه های الکلی کمک‌به رفع سرما خوردگی نمیکنند. خودسرانه داروهای پیموده از قبیل قطره بینی و آنتی‌بیوتیکها را که علائم بیماریهای خطرناک را پنهان میکنند بکار نبرید .

بهتر است بدانید که تماس بیماران مبتلا به سرماخوردگی با سایر بیماران صلاح نیست زیرا ممکن‌است عوارض‌بیماری ظاهر وتشدید کرده .

اگر تب‌دارید‌ولرز میکنید، سردرد شدید دارید‌وقسمت‌سینه یاگوشها وصورت‌شما‌هردمیکند ویا اینکه در اخلاط سینه شما خون وجود دارد حتما به‌پزشک مراجعه کنید .

## سخنان فکرآفرین

کارو

● چه مرگ زیبائیست ، ارزیابی تمامی‌پدیده‌های‌خلقت...

پروتوگوراس

● چه مرگ زیبائیست ، چه زیباست : مردن پایک‌اندوه رمانتیک در متن طراوت یکگل سرخ ...

آلکساندر ـ پاپ

● فرق میان یک مرد خوب و یک مردبد ، فرقی‌ست‌که بین آسمان وزمین وجود دارد .اما درمورد زنهای‌بدوزنهای خوب، باید از تفاوت بین دوزخ و بهشت یادکرد...

آ ـ تلیسن

● (تکبر) را میتوان دریک جمله کوتاه تفسیر کرد : فریاد خاموشی ناپذیر ابلهان ...

آلکساندر ـ پاپ

● بخاطر کامیابی دو قلب عاشق ، خدایان ، چه کارها که نمیکنند ! حداقل این‌کارها: درهم کوبیدن زمین وزمان ...

آلکساندر ـ پاپ

● ای‌غم ! بیاد،برای‌همیشه، بامن زندگی‌کن ...نه بعنوان‌یک معشوقه تصادفی ... بعنوان یک همسر قانونی ...

آ ـ تلیسن

● ایکاش عقل من پر بود: پرپرندگان سبکبال ...وقلب من: یک پارچه سرب ...

آلکساندر ـ پاپ

● آنچه‌درپایان‌خط زندگی تو ، ازتو باقی میماند ، مشتی خاک است و گرد ... کاش ، غرور تو ، این حقیقت بارز را، باورمیکرد...

آلکساندر ـ پاپ

## آگهی استخدام

سازمان‌ملی‌پرورش‌استعدادهای درخشان برای تکمیل کادر آموزشی مورد نیاز مراکزآموزشی‌خوددرتهران ، کرمان، و مشهد عده‌ای را باتوجه به شرایط زیر بطور تمام وقت‌استخدام مینماید.

داوطلبان میتوانند برای آگاهی بیشتر با در دست داشتن مدارك زیر از تاریخ شنبه۱۸ دیماه ۲۵۳۵لغایت روزدوشنبه بیستم‌دیماه‌هر روزاز ساعت ۹صبح‌تاچهار بعدازظهر به‌نشانی‌سازمان‌ملی پرورش استعداد های درخشان واقع در انتهای خیابان بخارست میدان آرژانتین‌خیابان‌الوندشماره ۷ مراجعه فرمایند .

### مدارك لازم

۱ـ فتوکپی آخرین مدرك تحصیلی
۲ـ یك برگ فتوکپی شناسنامه
۳ـ یکبرگ معافیت و یا انجام خدمت‌زیر پرچم
٤ـ دو قطعه عکس ٤ × ٦
٥ـ ارائه گواهی سوابق خدمت

### شرایط لازم

۱ـ دارا بودن مدرك تحصیلی دکترا ، فوق لیسانس و یا لیسانس براساس جدول زیر .
۲ـ داشتن حداقل ۲۰ سال تمام سن.
۳ـ داشتن سلامت کامل وعدم اعتیاد بمواد مخدر .
٤ـ انجام خدمت زیرپرچم و یاداشتن معافیت دائم درصورت مشمول بودن.
٥ـ آشنائی کامل به‌زبان انگلیسی .
٦ـ نداشتن سابقه محکومیت موثر.
۷ـ توفیق در امتحان و یامصاحبه
۸ـ شرکت در یك دوره کارآموزی‌سه ماهه .
۹ـ سپردن تعهد خدمت بمدت پنج‌سال در یکی از مراکز آموزشی وابسته به سازمان .

| ردیف | رشته تحصیلی | مدرك تحصیلی مورد نیاز برای دبیران | برای مربیان تربیت‌معلم |
|---|---|---|---|
| ۱ | ریاضیات | لیسانس و بالاتر | دکترا ـ فوق‌لیسانس |
| ۲ | فیزیك | لیسانس و بالاتر | دکترا ـ فوق‌لیسانس |
| ۳ | شیمی | لیسانس و بالاتر | دکترا ـ فوق‌لیسانس |
| ٤ | علوم‌طبیعی: بیولوژی | لیسانس و بالاتر | دکترا ـ فوق‌لیسانس |
| | فیزیولوژی | لیسانس و بالاتر | دکترا ـ فوق‌لیسانس |
| | زمین شناسی | لیسانس و بالاتر | دکترا ـ فوق‌لیسانس |
| ٥ | ادبیات فارسی | لیسانس و بالاتر | دکترا ـ فوق‌لیسانس |
| ٦ | علوم اجتماعی | لیسانس و بالاتر | دکترا ـ فوق‌لیسانس |
| ۷ | تاریخ | لیسانس و بالاتر | دکترا ـ فوق‌لیسانس |
| ۸ | جغرافیا | لیسانس و بالاتر | دکترا ـ فوق‌لیسانس |
| ۹ | روان شناسی | لیسانس و بالاتر | دکترا ـ فوق‌لیسانس |
| ۱۰ | زبان انگلیسی | لیسانس و بالاتر | دکترا ـ فوق‌لیسانس |
| ۱۱ | نقاشی و مجسمه‌سازی | لیسانس و بالاتر با داشتن تجربه ومهارت | |
| ۱۲ | موسیقی | « « | |
| ۱۳ | هنرهای نمایشی | « « | |
| ۱٤ | تربیت بدنی | لیسانس و بالاتر | |
| ۱٥ | برق ـ مکانیك | لیسانس و بالاتر | |
| ۱٦ | حرف روستائی و کشاورزی | لیسانس و بالاتر | |
| ۱۷ | اقتصاد | لیسانس و بالاتر | |
| ۱۸ | الهیات ومعارف اسلامی | لیسانس و بالاتر و تسلط کامل بادبیات‌عرب | |
| ۱۹ | کتابداری | فوق دیپلم و لیسانس | |

## دانشکده دماوند

### پذیرش دانشجو برای دوره فوق‌لیسانس در رشته‌تعلیم وتربیت باتخصص‌درتدریس زبان انگلیسی

دانشکده دماوند در نیمسال دوم سال تحصیلی ۳٦ـ ۲٥۳٥ شاهنشاهی طبق آئین نامه تحصیل دوره های فوق لیسانس‌مصوب وزارت علوم و آموزش عالی از طریق‌مسابقه ورودی و مصاحبه برای دوره فوق‌لیسانس تعلیم و تربیت با تخصص در تدریس زبان انگلیسی M.A IN EDUCATION بشرح زیر دانشجو میپذیرد .

**الف:شرایط ثبت‌نام :**

۱ـ مجاز بودن برای ادامه تحصیل‌از لحاظ قوانین و مقررات عمومی کشوراز‌جمله قانون خدمت وظیفه عمومی و قانون خدمات اجتماعی بانوان .
۲ـ دارا بودن دانشنامه لیسانس B.A یا B.S دریکی ازرشته های‌روان‌شناسی ، ادبیات انگلیسی، ادبیات فارسی، تعلیم و تربیت ، علوم اجتماعی، تاریخ‌فرهنگ تطبیقی از دانشگاه ها و مدارس داخل‌کشور ویا خارج کشور .
۳ـ میانگین کل دوره فوق لیسانس داوطلبان نباید از ۳ و یا معادل آن‌در نظام های دیگر نمره گذاری طبق آئین نامه تبدیل نمره ها و میانگین کمتر باشد .( داوطلبانی که میانگین‌کل آنها ۲٫٥۱یابالاتر باشدمیتوانند تقاضای ثبت‌نام نمایند بشرطی که انگلیسی‌آنها در سطح عالی باشد .

**ب ـ مدارك لازم برای ثبت نام:**

داوطلبان واجد شرایط میتوانند به استثنای روز های تعطیل از تاریخ چاپ‌آگهی لغایت‌تاریخ۲۸دیماه۲٥۳٥ ازساعت۹صبح تا۱۲و ۱٤ تا ۱٦بعد از ظهر با ارائه مدارک زیر برای ثبت نام شخصا به دفترآموزشی دانشکده دماوند ( واقع‌در اول جاده‌لشکرک) مراجعه نمایند .
۱ـ یک برگ فتوکپی شناسنامه
۲ـ سه قطعه عکس ٤ × ۳ که در سال جاری گرفته شده باشد .
۳ـ اصل دانشنامه لیسانس یاگواهینامه موقت و فتوکپی آن .
٤ـ ریز نمرات دوره لیسانس وفتوکپی آن .
٥ـ دفترچه پایان خدمت زیر پرچم یا معافیت دائم و یک برگ فتوکپی آن( برای آقایان) بانوان در صورتی که خدمات‌اجتماعی بانوان را انجام داده باشند دفترچه پایان خدمت ارائه خواهند داد و در غیراینصورت گواهی مبنی بر اجازه تحصیل از سازمان خدمات اجتماعی بانوان را باید ارائه‌دهند.
٦ـ داوطلبان باید مبلغ یکهزار ریال‌به حساب شماره ۲٥۰۱۱ دانشکده دماوند در بانک ایران و انگلیس واریز نمایند وقبض را در هنگام نامنویسی همراه با سایرمدارک به دفتر دانشکده بدهند .

مسابقه ورودی در ساعت ۸ ونیم‌صبح روز پنجشنبه ۳۰ دیماه ۲٥۳٥ شاهنشاهی‌در دانشکده دماوند برگزار و شامل امتحان‌جامع زبان انگلیسی خواهد بود .

کارت ورود به جلسه امتحان‌ازساعت ۲ الی ٤ بعد از ظهر روز چهارشنبه ۲۹ دی ماه در محل دانشکده دماوند توزیع خواهد شد .

داوطلبانی که درمسابقه ورودی‌پذیرفته شوند باید بلافاصله برای همان نیمسال نام نویسی نمایند .

کلاس های درس از تاریخ ۱٦ بهمن ۲٥۳٥ شروع و همه روزه از ۲و پانزده تا ٤ وپانزده بعد از ظهر برگزار خواهند شد. دوره تحصیلات فوق لیسانس چهارنیمسال خواهد بود و شهریه هر واحد ٦۰۰۰ ریال میباشد .دانشجویان میتوانند در صورت سپردن تعهد برای پرداخت شهریه ازمزایای فرمان آموزش رایگان استفاده کنند ودرغیر اینصورت در موقع نامنویسی باید شهریه‌را نقدا به حساب دانشکده دماوند واریزنمایند. مدت اعتبار امتحان ورودی برای نیمسالی است که داوطلب در آن پذیرفته شده‌است.

**یادآوری مهم :**

دوره فوق لیسانس مزبور منحصربه بانوان نبوده‌و آقایان‌نیزمیتوانندداوطلب تحصیل دراین دوره بشوند .

تلفنهای دانشکده دماوند: ۲۸۷۹۷۹ ـ ۲۸۷۹۹۹ ـ ۲۸۷٥٥۷

## کت و دامن های اسپرت

کت‌ودامن اسپرت ازپارچه توئید موردتوجه‌مدسازان‌قرار گرفته است.

کت‌این‌مدل بایقه برگردان‌و دوجیب درطرفین وسرآستین دوبل‌دار طراحی شده‌است.

مدل دامن چهارترک و یا کلوش طراحی شده‌است.

این مدل برای محیط‌کار و درس مناسب است.

## فال فردای شما

● فروردین
خبری که مدتی درانتظارش بودید اوایل این هفته به دستتان میرسد.

● اردیبهشت
سعی کنید با اطمینان بیشتری به طرح نقشه های آینده خود بپردازید تا موفقیت‌تان بیشتر شود

● خرداد
درگرفتن تصمیمات جدید کمی تامل کنید برای انجام کار موردنظر فرصت مناسبی بدست می آورید.

● تیر
وداکردن شغل یک عمل اشتباه است، میچوقت چنین تصمیمی‌را نگیرید که بضررتان است

● مرداد
پیشنهادی را که بشما میشود سرسری نگیرید و با بدبینی به آن نگاه نکنید درانجام کارها بیشتر دقت کنید

● شهریور
با شخصیت ممتازی که دارید پردیگران تاثیر خوبی می گذارید و میتوانید به سادگی آنان را با خود هم عقیده سازید

● مهر
درآینده نزدیک موقعیت بسیار خوبی برای استراحت و رفع خستگی به دست میآورید از فرصت بخوبی استفاده کنید.

● آبان
یکی دومشکل کوچک خود را با کمک دوستان خوبتان حل کنید تارشته صمیمیت شما مستحکم‌تر شود

● آذر
تغییر راه و روش یکنواخت زندگی حتی برای مدت کوتاهی هم که باشد میتواند در روحیه شما موثر واقع شود

● دی
هفته آینده برای طرح نقشه ها در زمینه خانوادگی و اداری زمان خوبی است. بیشتر فکر کنید

● بهمن
سعی کنید درمقابل ایراد و اعتراض دیگران اینقدر حساس نباشید

● اسفند
وقت خودتان را بیشتر صرف مطالعه کنید تا موفقتر باشید

پیشگاه مبارك شاهنشاه آریامهر

با نهایت احترام مراتب حق‌شناسی اصناف شهرستان شاهرود‌را‌بمناسبت‌تبدیل شهرستان های حاشیه کویر از فرمانداریکل به استان به حضور مبارك معروض دوام عزت و سلامت ذات همایونی وخاندان جلیل سلطنت رااز خدای‌بزرگ مسئلت داریم .

جان نثاران ـ رئیس صنف خرازی ـ حاج محمد باقر صادقیان ـ رئیس صنف فخار ـ حاج حسین اجدادی ـ رئیس صنف قناد ـ حاج‌محمد امینیان ـ رئیس صنف نجار و مبل ساز ـ محمد علی قناد ـ رئیس صنف مطبوعات ـ علی اکبر بابا محمدی ـ رئیس صنف کافه رستوران و چلو کبابیها ـ حاج محمد علی اکبری ـ رئیس صنف خواربار فروش ـ حاج‌محمد تقی‌ذیانیان ـ رئیس صنف آرایشگر و گرمابه‌دار ـ عقیل‌ملکی رئیس صنف خیاط ـ حاج عبداله ذیانی رئیس صنف بزاز ـ حاج احمد محمدی نائینی ـ رئیس صنف طلاساز ـ حاج غلامرضا بهرامی رئیس صنف کفاش ـ حسین نجفیان . رئیس صنف خباز ـ محمد رضا طبسی .رئیس صنف تره‌بار فروش ـ حاج حسینعلی تربتیان رئیس صنف ماشین‌آلات ـ حاج محمد حسن سالك

پیشگاه مبارك شاهنشاه آریامهر

تشریف فرمائی و بازدید علیاحضرت شهبانوی گرامی ایران از شهر های حاشیه کویر افتخار آفرین و جهشی مشهود بسوی توسعه‌بهداشت، درمان ، عمران و آبادی درکلیه شئون اجتماعی بود. و تبدیل اخیر فرمانداریکل حاشیه کویر به استان نیز موهبتی بزرگ وافتخاری دیگر برای مردم اینسامان است

جمعیت شیروخورشید سرخ شاهرود و خدمتگذاران موسسات تابعه آن مباهی‌ومفتخرند مراتب حقشناسی و سپاس خود رااز عنایات شاهانه به پیشگاه با عظمت رهبر عالیقدر ملت ایران شاهنشاه آریامهر تقدیم داشته ، دوام سلطنت و سلامت ذات اقدس شهریاری وخاندان جلیل پهلوی را از درگاه خداوند متعال مسئلت نمایند.

هیئت‌مدیره جمعیت‌شیروخورشید سرخ شاهرود جان نثار : جعفری، عبداللهیان ، داودی ، صمدی ، نیکدل

شاهنشاها سپاس

اعضای انجمن شهرستان سمنان افتخار دارندسپاس بیکران خودرا بمناسبت تبدیل‌فرمانداری کل سمنان به استان آنهم درسالی که‌مردم این‌سامان پنجاهمین سال سلطنت پرافتخار دودمان پهلوی راجشن گرفته است به‌پیشگاه‌مبارك شاهنشاه‌آریامهر‌رهبر اندیشمند ملت ایران تقدیم دارند. شاهنشاها مردم شاهدوست شهر تاریخی سمنان ازاین فرمان همایونی‌بی نهایت دلشادی وشعف بسرمیبرندوهمواره‌از درگاه خداوند قادر توانا دوام شاهنشاهی پهلوی وسلامت‌شاهنشاه آریامهر ـ علیاحضرت فرح‌پهلوی شهبانوی گرامی و رضا پهلوی ولیعهد محبوب و خاندان جلیل پهلوی را خواستارند .

جان‌نثار ـ سلمی هاشمی معتمدی، رئیس انجمن شهرستان سمنان

سپاس برشهریار دادگستر ایران

افتخار دارد از اینکه بفرمان مبارک شاهانه فرمانداری‌کل سمنان به‌استان تبدیل گردیده است مراتب سپاس و حقشناسی خود و قاطبه مردم سمنان را به پیشگاه رهبر عالیقدر ملت‌ایران تقدیم داشته، از درگاه خداوند متعال سلامت ذات اقدس شهریاری را خواستار است.

جان‌نثار ـ حبیب‌الله حقیقت .نماینده‌راه‌پیما و مسافربری اتوسیر حقیقت

**THE GUARDIAN**

# «والترماندیل» شخصی فراتر از یک معاون

**مسئولیت های دسته جمعی اعضای کابینه کارتر**

اغلب دولتهای جدید با وعده ابداع دگرگونیهای بزرگ بواشنگتن میایند و هنگامیکه میروند افسوس میخورند که سماجت نژاد دوپای بشر مسبب ناکامی تمام نقشههای شریف آنان بوده است. ولی امروز در حالیکه «کارتری کردن» واشنگتن جریان دارد اندک اندک این اندیشه قوت میگیرد که سال نو میلادی ممکن است بالاخره بعد از تمام خلف وعدههای بیشمار گذشته سال واقعا تازهای برای امریکا باشد.

طی مدتی که تاکنون از پیروزی های کارتر در انتخابات ریاست جمهوری امریکا گذشته بهمین زودی تاکیدی جدید براولویت مسائل جبهه داخلی، برمعضلات مورد ابتلای خانواده امریکائی برشان و اهمیت مقام والتر ماندیل معاون منتخب ریاست جمهوری که بریاست دبیرخانه ستاد ریاست جمهوری منصوب شده است، و براشتراک و دسته جمعی بودن مسئولیتهای اعضای کابینه خصوصا در زمینه های اقتصاد، دارایی، نظامی و سیاست خارجی ظهور کرده است.

بدیهی است که همه اینها را درگذشته نیز در خلال انتقال‌های مشابه دیگر و در مراحلی که از نقطه نظر مقاصد تا قلمرو واقعیات تفاوت داشتهاند شنیدهایم. معهذا در حالیکه وعدههای جاری و تازه نیز هنوز تنها مظاهر گرایشهای شخصی و وجوه انعکاس فوت و فن‌های مدیریت کارتراست تفاوتی که امروز در مقایسه با تجارب مشابه گذشته وجود دارد این است که رئیس جمهور منتخب امریکا به عمل کردن نیز روی آورده است.

## برخی «نخستین» ها

نقشی که به ماندیل در گزینش اعضای کابینه در بحثهای مقدماتی درباره اولویتهای سیاسی واگذار شده بزرگتر از نقشهایی است که به هریک از معاونان دیگر ریاست جمهوری امریکا از هنگامی که میتوان بیاد آورد تاکنون اختصاص یافته است «ماندیل» در نخستین نشست، قبل از کابینه دولت آینده کارتر که در آن اعضای سو کمیته اقتصادی نخستین تیم یاران رئیس جمهور منتخب امریکا شرکت کرده بودند حضور داشته و قراراست در غیاب رئیس جمهور برجلسات شورای امنیت ملی نیز ریاست کند.

وضعی از این قماش درگذشته نیز اتفاق افتاده است ولی کارتر آشکارا برآن است که ماندیل را بعنوان تنها صاحب مقام دیگر دستگاه ریاست جمهوری که (غیر از شخص رئیس جمهور) برگزیده مستقیم آراء مردم امریکاست به تصدی این وظیفه دشوار و خطیر مامور کند که برحسن اجرای تصمیمات ریاست جمهوری وعلی‌الاصول بر مجری شدن فرامین وی که غالبا در سطوح پائین‌تر فرصتی برای لوث شدن و انحراف یافتن از مسیر اصلی پیدا میکند نظارت نماید.

هر رئیس جمهوری که ظرف ۳۶ سال گذشته در امریکا انتخاب شده بنحوی با مشغله خارجی بصورت مقدمات وتدارکات و عملیات ونتایج جنگ دوم جهانی، جنگ کره و جنگ ویتنام و جنگ سرد سروکار داشته است. اما کارتر ظاهرا به حقانیت این نکته مومن است که ملتی نیرومند از جنبه‌های اقتصادی و اخلاقی نخستین اولویتی است که برای حمایت از ثباتی تازه برای جهان وصلح آن یعنی محتوای همان مدینه فاضلهای که او ضمن مبارزات انتخاباتی وعده دادهاست ضرورت خواهد داشت.

## انکار نکردنی

شاید سرنوشت محتوم کارتر نیز مانند بسیاری از اسلافش انحراف یافتن از مشی موعودوی باشد زیرا کثرت وفوریت مسائل جهانی بزرگی که در قالبهای اقتصادی و سیاسی بسرعت دربرابر وی قرار خواهد گرفت انکار نکردنی است.

بااینحال رئیس جمهور جدید امریکا بزودی مسئولیت رهبری کشوری را برعهده خواهد گرفت که در حدود ۸ میلیون نفر از مردمان قابل وبالقوه مولد آن بیکارند واین کشور دارای پایتختی است که به شهادت تازه‌ترین آمارها اکنون به همان اندازه موارد سقط جنین سالانه دارد کهدارای موالید زنده استو تعدادنوزادان حرامزادهای که در هرسال بدنیا میایند برابر بااطفالی است که با ولادت مشروع قدم بدنیامیگذارند.

دراین اواخر سخنان زیادی از رئیس جمهور منتخب امریکا در باره سلامت جسمی‌ودماغی واخلاقی مردم امریکا،ویادر اطراف‌سیاست هائی که باید در داخلو خارج منعکس‌کننده تقوای معنوی ملت او باشد نشنیدهایم، ولی به‌محض آنکه مشغله‌عاجل‌تر کابینه‌سازی برای‌کارتر پایان یابد، علایق و نگرانی های شخصی ژرف وی در قبال مسائلی که رئوس آنها ذکر شدند بدون تردید اولویت شامخی در رفتار های وی بعنوان رئیس جمهور امریکا کسب خواهند کرد.

کارتر پابیانی مبهم از علاقه یا قصدش به ملاقات کردن با لئونید برژنف‌رهبر حزب‌کمونیست شوروی واسحق رابین‌نخست وزیر اسرائیل وانورسادات رئیس‌جمهور مصر وعدهای دیگر از رهبران کشورهای خاورمیانه‌سخن گفت‌اما در ورای ابهامی که به آن‌اشاره کردیم، روشن‌ساخته است که ترجیح خواهد داد تا این تماس های بین‌المللی بسیار دیرتر از نخستین ماه های ریاست‌جمهوری وی وبطور عمده در اواخر سال جاری صورت گیردو مضافا محل این دیدار ها احتمالا نه درآن طرف دریاها،بلکه در داخل‌امریکا شد. در واقع پارهای محافل بهاو تاکید میکنند که بساط دیپلماسی سیاحت‌آسای کیسینجر را یکبار برای همیشه برچیده سازدو ازآن قماش سیاست خارجی پرطمطراق و بحران نگرانهای کهاز صفات عهد کیسینجری بوده است پرهیز کند.

بعنوان مثال «رابرت شائزل» سفیر سابق‌امریکا در بازارمشترك اروپائی اخیرا رسالهای نوشته و به کارتر اندرز داده است‌که «تا مدتی» برای سیاست خارجی «اولویتی نازل» قایل شودتافرصت خبرگی یافتن در مواجهه بادقایق خطربحران انرژی و قبل ازهرچیز مسائل عرضه وقیمت گذاری‌نفت و کنکاشهای‌خاورمیانه ومذاکرات محدود کردن‌سلاحهای‌استراتژیکی «سالت» و روابط شمال- جنوب‌و بحران اقتصادی بین‌المللی را تحصیل کند.

مسلما دنیا ممکن است خودرا با معیار های علایق واشنگتن سازگاری ندهد کما این که در گذشته نیز هرگز چنین تمکین و مصالحهای در سلوک جهان با امریکا به‌چشم نخورده است.

و خصوصا بایدآوری دردسر هایی نظیر احوال کنونی ایتالیاو انگلستان وپاناما « از بین انبوه مسائل دیگر » که با فریاد های مهیب دولت جدید کارتر را به التفات کردن دعوت خواهند کرد. با اینحال «شائزل» احتجاج می کندکهامروز زمان متکی شدن بیشتر برکاروهمت سفیران‌امریکا دردنیای خارج است. زمانی است که امریکا باید، قبل از شتاب کردن در مواجهه با مسائل‌جهانی از «درنگی حساب شده» استقبال کند تارئیس جمهور تازه یارای آن‌داشته باشدکه‌آغاز زمامداریش راوقف پرداختن به اقتصاد داخلی کند، شائزل نتیجه‌گیری میکند که اقتصاد امریکا در نقطه‌واقعیت دقیقا خطیر ترین مسئلهای است که در سیاست خارجی نیز باآن سروکار دارد. ∎

## نیاز به وقت

خبرهائی که از نخستین جلسات کابینه رئیس جمهورمنتخب امریکا از جزیره « سنت‌سیموز »درایالت جیورجیا میرسدحاکی از رغبتوی به پشتیبانی از تلقی احتیاط آمیز شائزل است و بهیچوجه حکایت‌از نیروی غلبه کننده علاقهای ندارد کهدرکارتر برای وسوسه شدن‌در برابر چشم انداز های اغوا کننده و میل به آفریدن صحنه های محیرالعقول پیروزی‌قابل طرازبندی در پایان ۱۰۰ روز نخست ریاست جمهوری وی داشته‌باشد. صرفنظر از همه چیز روشن است که تیم تازه کارتر نیازمند حتی بسیار طولانی‌تر از نخستین ۱۰۰ روز زمامداری است تابتواند حقایق عینی را تحلیل کند و سیاست های منسجمی طراحی نماید که تاب پایداری در آزمایش های‌قانون‌گذاری را داشته باشد.

رایحه تغییرات آتی که‌درهوای سیاسی واشنگتن به مشام می‌رسد ، نه فقط در داخل کابینه و در صاحب منصبان آینده کاخ سفید بلکه در روابط متقابل‌ارکان بنیادی نظام مستقر امریکائی و درمناسبات رئیس جمهور جدید با کنگره براحتی قابل کشف است. کارتر گفته است که رئیس‌ستاد فرماندهی جدید وی « ماندیل » ناتوانی های رئیس جمهور را جبران خواهد کردوبه کابینه اندرز داده است که از بابت فرامینی‌که از کاخ سفید دریافت خواهندکرد دغدغهای به‌خود راه‌ندهند:

«شما (کابینه) هرگز از ستاد من درکاخ سفید دستورالعملی دریافت نخواهید کرد که‌ازابتکار مستقیم عوامل ستاد ( در سطح فروتر از ریاست جمهوری )سرچشمه گرفته باشد. اگر شما را بخوانندو به شما بگویند که رئیس جمهور تقاضا کرده است که چنین یاچنان کنید، میتوانید مطمئن باشید که من خودبه‌آنها گفته‌ام تا ازشما بخواهند که به یك شیوه یاشیوه دیگر عمل کنید».

فرقی که میتوان بر آن‌انگشت گذاشت این است که‌در گذشته امور کاخ‌سفید همواره بر چنین مداری قرار نداشته است.

★ نظر به‌اهمیتی که «جیمی‌کارتر»برای«والترموندال» درترکیب‌کابینه‌ای‌خود گرفته، معاون برگزیده جیمی‌کارتر، در اکثر ملاقات‌های خود،او را نیز همراه خود دارد. دردیداری‌که اخیرا کارتر با گروهی ازسناتورهای آمریکایی در خانه سناتور«هرمن‌تالماج» نفر (سمت چپ)داشت «والتر موندال» نیز شرکت جسته بود.

# هر درنگ، شکستی تازه برای لبنان

**میشل ابوجوده**

آنچه مهم است این استکه روزیکه نیروهای بازدارنده عرب واردلبنان شدند ، نیروهای‌امرا سقوط کردندوموقعیکه‌یادداشت امریکا در روزنامه‌النهار منتشر شد امرا سقوط کردند .

امرا مردند اما سرکیس باقی ماند . لذا از این ببعد هرکه خواهان نزدیکی‌بهسرکیس ومالا مقامات مختلف دولتی باشد ، باید مستحق باشد نه‌باحق زیرا بنظر سرکیس فقط استحقاق است که تنهاحق‌همگان میباشد.

آیا منظور از پایان بخشیدن به نقش امرا در لبنان این است شد امرا سقوط کردند امرار که پرزیدنت سرکیس میخواهد یک خلاء سیاسی بوجودآورد؟

از طرفی هیچکس بدرستی نمیداند که در فکر پرزیدنت چه میگذرد ... آنچه میدانیم همان است که بعضی‌ها درباره آن فکر میکنند .

بعضی‌ها فکر میکنند که گناهها بگردن « بشارهخوری » رئیس جمهور اسبق لبنان‌است. بنظرعدهای‌گناههای مختلفدر مورد مسائل سیاسی وجزئی و مطبوعاتی بگردن او است .

موقعیکه پرزیدنت‌خوری زمام کشور را از فرانسه‌تحویل‌گرفت باهمکاری گروه دستور حکومت کرد و در همان اوان هم گروه ملی مخالف را متهم بهخیانت کرد واعضای آنرا بزندان فرستاد وبهمین جهت از همان تاریخ خلاء سیاسی و حزبی با جنبه دمکراسی پارلمانی‌درلبنان جلوه کرد.

پرزیدنت خوری میتوانست بگوید که پنجاه و پنج نماینده یاشصت و شش نماینده ازمیان کاندیداهای گروه دستور ویا گروه ملی انتخاب میگردند و گروهی که اکثریت کرسی‌ها را بدست میاورند میتوانند با پرزیدنت حکومت کنند و دراین گروه جناح چپ و جناح راست وجناح میانهرو وجود داشته باشد و گروه دوم باپرزیدنت و دولت او نقشی مخالف بازیکند و آنهم بنوبه خود دارای‌جناح های چپ و راست ومیانهرو باشد .

همین عده میگویندکه‌پرزیدنت خوری میبایستی بجای تغییر قانون اساسی آنرا طوری‌تعدیل میکردکه‌یکنایب رئیس‌جمهوری مارونی همراه بارئیس جمهور انتخاب گردد تاچنانچه رئیس جمهور استعفاو یا سقوط کند مدت ریاست جمهوری‌اورا‌تکمیل کند.وبدیگر مشکلی برای‌برکناری پرزیدنت وجود نداشته باشد و بتوان پرزیدنت ناخواسته. کنار گذاشت مانند ماجرای نیکسون رئیس جمهوری پیشین آمریکا.

در مورد اوضاع مطبوعات‌هم عده‌ای میگویند که گناه بگردن پرزیدنت خوری است زیرا اگر یک شوراری عالی مطبوعاتی بریاست‌یکفرد مارونی عالیرتبه تشکیل می‌داد وضع مطبوعات از لحاظ مخبر، و مفسر ، و پول، بهتربود.

آیا پرزیدنت سرکیس‌همهاین ارها را انجام خواهد داد ؟ هیچکس نمیداند پرزیدنت در این‌باره چه فکر میکند؟

## داستان پرزیدنت

اعراب میتوانندبرای‌بازسازی بندر بین‌المللی بیروت طی سه مرحله ظرف دهسال مشارکت کنند همچنانکه کشور های‌دیگر، درخاورمیانه ، اروپا و حتی آمریکا و شوروی میتوانند مشارکتی داشته باشند .

برای نمونه عراق بیش از هشتاد میلیون‌دینار‌دربندربیروت خسارت دیده‌واکثرطرحهای آن متوقف شده است . کویت و عربستان سعودی نیز همینطور وچون نمیتوان بیروت را نادیده گرفت‌لذا بندر بیروت راهم نمیتوان نادیده انگاشت و باید دوباره بازسازی و موردبهره - برداری قرار گیرد.

عراق همچنین میتوانداحداث سومین پالایشگاه مدرن » خود را درطرابلس پیشنهاد کند . آیا این است آنچه پرزیدنت سرکیس در مورد آن فکر میکند ؟

پرزیدنت انورسادات در این باره گفت «پرزیدنت سرکیس طرحهائی دارد که بما ارائهداد و تصور نمیکنم هیچکس‌درلبنان باآن مخالفت نماید .»

منظور اوراه حلهای سیاسی است البته‌نه‌راه‌حلهای‌اقتصادی.

درحال حاضر پرزیدنت سرکیس برای بازسازی لبنان‌به یاریهای سخاوتمندانه‌کشورهای دوست و دراساسا ثروتمندان دنیای عرب نیازدارد. چرا که اعراب می‌توانند زودتر از دیگران بیاری لبنان بشتابند که درگیرودار جنگ ۱۹ ماهه، تقریبا تمامی ضرورت های اقتصادی ، مالی واجتماعی‌خود را ازدست داده است .

استفاده از مزایای لبنان ، برای جهان‌عرب ، انکارناپذیر است ، واعراب به منظور برخورداری از این مزایاهمشده باید دربازسازی لبنان درنگ نکنند چون هردرنگی ، شکستی رای لبنان جنگ زده است .

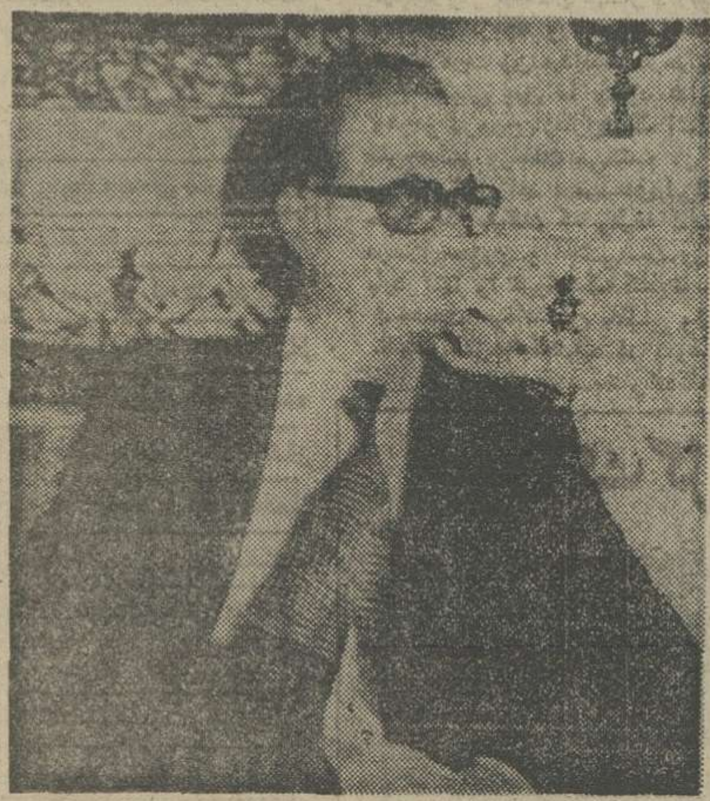

« سلیم‌الحوص » دراوضاع روزهای پس‌از جنگ لبنان وظیفه‌ای بس خطیربرعهده‌دارد. بازسازی اقتصاد نابسامان لبنان

**Herald Tribune**

هر دوکشور بسرعت مسلح میشوند

# «شیلی»، «پرو» در گیر تشنج های خطرناک

بفهرست منطقه‌های بالقوه مشکل ساز، در این جهان پردردسر، یک منطقه دیگررا هم باید بیفزائید « صحرای بابرولی » سرشار ازمواد معدنی بنام «صحرای آتاکاما واقع در مرز باریک شیلی و پرو . در یکسوی این مرز، دولت پرو واحدهای نظامی ، تانگهای «تی - ۵۵» ساخت شوروی و دیگر تجهیزات و تسلیحات ساخت امریکای خود را درپایگاه های نظامی ایالت‌های جنوبی خود در کنار مرز متمرکز کرده است . و از سوی دیگر ، دولت شیلی که خود را با یک حمله احتمالی مواجه می‌بیند در کنار این صحرا مین‌گذاری کرده، خندق‌های ضدتانک پدید آورده و تاسیسات نظامی مجهزی ساخته است. درحالی که تشنج و بحران دراین‌منطقه مرزی‌پرجمعیت بیش‌از یک‌قرن سابقه دارد ، در این اواخر، اوضاع آن، باتوجه بدین واقعیت که شیلی و پرو بنحوی جدی مسلح شده‌اند بسیار وخیم است. ازینرو بسیاری از ناظران تحولات عمیقی را برای آمریکای لاتین پیش‌بینی می کنند .

بطور مثال ، در ماههای اخیر، پرو ۳۶ جت تهاجمی «سو- ۲۲» بمبلغ ۲۵۰ میلیون دلار از شوروی خریده است ، و بتازگی گفتوگوهائی را با مقامهای کرملین آغاز کرده است که چندین فروند دیگر از همین نوع هواپیما بخرد. پرو در حال حاضر ، ذخایر هنگفتی از تسلیحات ساخت شوروی داردکه شامل است بر ۲۵۰ تانک تی- ۵۵ (۲۰۰تانک دیگر از همین نوع سفارش داده است ) و چندین مجموعه موشکهای اس . آ-۲ و اس. آ- ۳ .

**این تسلیحات عظیم باضافه جتهای‌میراژ فرانسوی، ناوچه‌های نگهبانی انگلیسی و هوآپیماهای حمل‌ونقل نظامی آمریکائی است، پرو را به‌یک قدرت نظامی برتر در ساحل‌غربی امریکای جنوبی مبدل کرده است .**

**نقش شوروی در پرو، اینک بیش‌ازپیش موجب نگرانی امریکائی‌ها شده است - اگرچه دولت پرو در سال گذشته ، چرخش سریعی به جناح راست کرد. اما پرو اکنون هنوز مبلغی برابر ۵۰۰ میلیون دلار به شوروی بدهکار است، و خلبانان پرو، آموزش پرواز خود را با هواپیماهای شوروی ، در کوبا از مشاوران نظامی شوروی می‌آموزند.**

## تحولات

شیلی با ۷۹۶۰۰ تن نظامی (در برابر ۶۳۰۰۰ تن در پرو) بعنوان همسایه جنوبی پرو بدقت مراقب تحول‌هائی است که در این کشور اخیرا روی میدهد . خاصه آن کهبرای شیلی، خرید سلاحهای مدرن، تقریبا غیرممکن است. دلیل این ناتوانی آن است که امریکا و انگلیس، فروش اسلحه به رژیم ژنرال «اوگوستوپینوشه» در شیلی را بعلت سابقه ضدیت او با اصول حقوق‌بشر، تحریم‌کرده‌اند. اگرچه شیلی دریافت درحدود ۵۰ فروند هواپیمای نظامی «اف- ۵ و آ- ۳۷» ازامریکا را کهقبل از آن تحریم سفارش داده بود،آغاز کرده، اما نمیتواند در برابر هواپیماهای «سو-۲۲»، ساخت شوروی- خاصه‌اگرآموزش های مشاوران شوروی ، باعث تکمیل مهارت خلبان‌های پرو بشود مقابله کند.

**فانتوم‌های اف - ٤ ساخت امریکا ، که به آسانی بر هواپیماهای سو-۲۲ شوروی تسلط می‌یابند و بشدت موردنیاز نیروی‌هوائی شیلی هستند ، در عداد تسلیحات تحریم شده برای شیلی درآمده‌اند . فرماندهان شیلی ، همچنین احساس می‌کنند که احتیاج شدیدی به تانک و موشک‌های ضد هوائی وضدتانک دارند. اما درعین حال که شیلی توانسته‌است مقداری خرید از واسطه‌های تسلیحات بکند اما سلاح‌هائی که خریده ودارد هم قدیمی‌است و هم گران .**

**یک ژنرال نظامی در سانتیاگو گفته‌است: «شیلی در برابر نیاز خیلی زیاد ، خیلی کم بدست می‌آورد .»**

## دخایر غنی

موضوعی که آتش ناسیونالیسم را در پرو و شیلی شعله‌ور میکند و دو کشور را به‌آستانه جنگ سوق می‌دهد مالکیت برذخایر غنی مس، نقره و نیترات در «صحرای‌آتاکاما» است .

شیلی در جریان «جنگ آرام» سال‌های ۱۸۷۹ تا ۱۸۸۳ این صحرا را از جنگ پرو بیرون کشید از آن پس رهبران پرو ، گامبه‌گاه درباره بازگرفتن سرزمین ازدست‌رفته خود ، سخن گفته‌اند و خاطرنشان کرده‌اند که‌این‌کار را تا یکصدسالگی «جنگ آرام» پایان خواهند داد اکنون فقط دو سال دیگر بدین موعدباقی مانده است .

**هیجانات جنگ‌جویانه اخیر در هر دو کشور انعکاسی است از کوشش‌های حساب شده «ژنرال پینوشه» در شیلی و پرزیدنت «فرانسیسکو مورالزبرمودز» رئیس جمهوری پرو که هردو میخواهند گرفتاریهای داخلی خود را از لحاظ افزایش نرخ تورم وبیکاری به نوعی ازپیش‌روی مردم کنار نهند. خاصه آنکه خصومت یک قرنی مردم پرو نسبت به همسایه‌های جنوبی‌شان واقعی و عمیق‌است.**

## زدو خورد مسلحانه

اگر جنگی در منطقه مورد اختلاف‌درگیر شود هواپیماهای مدرن و مسلح پرو به‌احتمال قوی میتوانند تا۳۵ مایلی صحرای «آتاکاما»را با یک حمله سریع دراختیار ارتش پرو قرار دهند اما مردم شیلی که مفسران نظامی آنها را جنگاوران ماهری می‌شناسند ممکن است با حمله پرو مقابله کنند و متجاوزان را با قدرت انسانی به عقب برانند علاوه براین اگر زدو خورد مسلحی درگیرد نه فقط تلفات وضایعات خونینی خواهد داشت بلکه ممکن است دیگر کشورهای امریکای لاتین را نیز وادار به اقدام مشابهی کند. به طور مثال اختلاف‌های شدید بین ونزوئلا و گویان و کلمبیا ونیز بین پرو و اکوادور ، میتواند به زدوخورد های مسلحانه‌یی منجر شود.

**اسقف‌های امریکائی ودیپلمات‌های ایالات متحده امریکا از جمله شخصیت‌هائی هستند که سعی میکنند اوضاع تحریک‌آمیز وانفجاری صحرای آتاکاما را آرام کنند. اما هم پرو و هم شیلی تاکنون متحمل هزینه‌هایی شده‌اندکه اگر منابع با ارزش صحرای آتاکاما نتوانند برای آنها درآمدی حاصل کند معلوم نیست که آینده اقتصادی‌شان تا چه حد مصیبت‌بار خواهد بود .**

**هدفهای من در کاخ سفید**

**نوشته: جیمی کارتر رئیس جمهوری منتخب امریکا**

**ترجمه: پروفسور منوچهر ودرسه**

# سپاه داوطلبان صلح تشکیل شد

موسساتی در سراسر امریکابنام فراترنیتی موجود است که میتوانیم «گروه برادران»نام‌نهیم‌در هر گروه عده‌ای از مردان یانوجوانان با هم‌متفق شده عهدو میثاق برادری بسته و برای انجام‌هدف مشترك نیکوی معینی باهم فعالیت میکنند. مادرم ریاست وسرپرستی یکی‌ازاین گروه‌ها رادردانشگاه اوبورن برای مدت شش سال بعهده داشت و در یکی از شهرهای جورجیا یکنوع درمانگاهی‌درست کرده بودکه خدماتیکه از یك پرستار برمیاید‌در اختیار نیازمندان میگذاشت . شبی در سال ۱۹۶۶ در موقعی که۶۸ سال از عمرش گذشته بود، در تلویزیون آگهی راجع به تاسیس سپاه داوطلبان استقرار صلح رادید که‌در آن شرط سنی از داوطلبان نخواسته بودند. بلافاصله کتباتوضیحاتی خواست و سپس به برادرم بیلی و من خبر دادکه اووارد این سپاه صلح شدمو خودرابرای خدمت‌در افریقا یا هندوستان آماده میکند. ما بمناسبت آشنائی که با اخلاق او داشتیم بهیچوجه ازتصمیم مادر خود متعجب نشدیم ؛ یك‌خانم شصتو هشت سالهای که خود شاید نیاز بمراقبت و کمک‌دارد برای خدمت به بیگانگان وارد سپاه صلح شدمو میخواهد عازم افریقا یاهندوستان شود.

این نکته بسیار جالبست که خانمی باین سن قبل از مسافرت خود بدانشگاه شیکاگورفت تا لهجه محلی هندی ماراتی « منطقه‌ای که بنا بود برود» یادگرفت تابتواندر هندوستان طرز تغذیه رابه هندی هابیاموزد . در آنجا خانم‌گاندی نخست وزیر تقاضا نمودکه عده‌ای از داوطلبان‌بر اساس یك برنامه تجربی برای طراحی تشکیل خانواده تشکیل و هرچه زودتر مشغول کارشوند. باین جهت مادرم مجبور شدزبان دیگری یعنی زبان هندی رافراگیرد. اوبشهر کوچکی بنام «ویخرولی» که چند مایل درشمال بمبئی واقع شده بودرفتو تاپایان دورانی که‌برای فعالیت او اختصاص داده بودند درهمانجاماند.

## طرح ریزی

بعلت اطلاعات پزشکی که داشت او رابرای نصف روز برای کار در کلینیك کوچکی منتقل کردند در آن درمانگاه ساعاتی رابه کار پرستاری و ساعاتی راهم‌مانندیك پزشك برای طرح ریزی مساله تشکیل خانواده که‌باو محول شده بودصرف میکرد . چون دائم ازخانه های مختلف هندیهادیدن میکردو آنها را ازجهاتی راهنمائی میکرد متوجه شدکه اینها درزندگانی لذت‌ودلخوشی دیگری بجز همخوابی با همسران خودندارند .

این موضوع مادرم را سخت ناراحت‌کرد. هیچگونه وسائلی برای جلوگیری از زادو ولدازحد موجود نبود . بنابراین او توصیه کردبه‌عمل وازکتومی «یعنی‌مسدود کردن لوله‌ای که منی را از بیضتین بالا میاورد» مبادرت نمایند و مقرراتی پیشنهاد کرد منجمله این موضوع‌که هیچ‌خانواده‌ای نمیتواند اولاد چهارم یابیشتر خودرا رایگان به مدرسه بفرستد ویاباداشتن اولاد چهارم نمیتواند دریك خانه دولتی زندگی کند مگرآنکه یکی از پدرومادربرای‌عقیم شدن مورد عمل جراحی قرار گیرند سپس ازاو خواستند که‌برای تمام وقت‌در بیمارستانی کارکند واوبا نهایت اشتیاق و علاقه این پیشنهاد راپذیرفت تابتواند ازاین فرصت‌جدید استفاده کندو کارهای تازه‌ای یادگیرد. تجارب و رویداد های‌آن سامان‌زندگانی او را تغییر داد : عین گفتار اوراکه پس‌از مراجعت از هندوستان‌برای خبرنگاری نقل کرده ذیلا درج میکنیم :

## عمل جراحی

«لباس سفیدی داشتم که‌از امریکا باخودم برده بودم ، وآن لباس رابجای لباس متحدالشکل سپاهیان صلح می‌پوشیدم و با همان لباس به هندوستان رفتم و آنچه در موقع ورودبمحل کار دیدم ازنظر من عجیب وشگفت‌انگیز بود: چهل بیماردوراودور اطاق درانتظار پزشك نشسته بودند . این پزشك روزی دویست تا سیصد بیمار رامعاینه میکرد . منهم هرگونه کاری بغیر ازنسخه پیچی میکردم ،زخمها راپانسمان میکردم،تزریقات را انجام میدادم ، پزشك را درموقع معاینه‌وتشخیص بیماری کمك میکردم ، اورا درموقع بخیه زدن‌زخم وبعداز عمل جراحی کمك میکردم وچون درهمه کار ها شرکت میکردم طوری بودکه وجودم مطلق لازم شمرده میشدو این همان وصفی که من در نظرداشتم ».

مادرم همسر صاحب کارخانه را متقاعد کرد که اتاق تمیز دیگری‌تهیه کنندتا در تمام اوقات بتوان به معاینه ومداوای بیماران رسیدو وقتی‌که آن‌خانمو خانواده‌اش بامریکا آمدند از کارخانه های مهم داروسازی تقاضا کردندکه نمونه هائی از داروهابرای بیماریهائیکه خیلی شایع بودتهیه کرده‌و به آنها بدهند.

# بانوی یادها و خاطره‌ها

## عهدیه حتی برنده سوم هم نشد!

از همان زمانیکه در برنامه کودک رادیو ایران آواز میخواند. نشان داد که می تواند، با صدای گرم و گیرایش خواننده‌ای باشد که شعف بیافریند، غم بیافریند و هرچه بزرگتر شد این فرضیه در موردش عملی شد و دیدیم که خواننده خوبی از آب در آمد و با آهنگهایی که اجرا کرد توانست برای خودش محبوبیتی کسب کند و در کنار فعالیت هنریش به تحصیل در دانشگاه پرداخت. اما اشتباهات فراوان دوران خوانندگیش هر چند تا بخشودنی است، اما از محبوبیت در خور توجه او نکاست. عهدیه خواننده بی رقیب سینمای فارسی شد با آهنگهاو شعر هایی که ابتذال در موسیقی را تائید میکرد و با کار بردی که صصدای او در میان مردم داشت، سودا گران را بر آن داشت که از صدایش بهر طریق که شده سود بجویند. البته در این سودا گری او خود نیز شریک بود، چرا که دانسته بود فصل،فصل بردن است نه باختن و او ظاهرا با خواندن آهنگهای بسیار بد و شعرهای بدتر که از دهان ستارگان سینمای فارسی می شنیدیم توانست ببرد. اما بسیار کم بودند کسانی که به او خرده بگیرند که چه میکند و به این ترتیب بدترین شعرها را باید ترین مفاهیم از زبان او و با صدایش شنیدیم.

امشب دوس دارم بغل این یکی باشم
دوس دارم بغل اون یکی باشم
دوس دارم همه از من لذت ببرن

و چیزهایی از این قبیل که توجیهش این بود که به داستان فیلم میخورده است. بهر حال راهی خارج شد و ماندگار. چندی پیش که سفری به ایران کرده بود دیدیم که هنوز هم محبوب است و مردم او را می خواهند. رادیو هم که فراموشش نکرده است و صدایش را کماکان به گوشها میرساند، با این همه این اوصاف شاید کمتر کسی بداند که سال ۱۳۴۵ همین خانم عهدیه در اردوی تربیتی رامسر در بین دانش آموزانی که در رشته آواز شرکت کرده بودند حتی سوم هم نشد. آنسال دختری از کرمان اول شد، دختری از کرمانشاه دوم شد و چون دیدند عهدیه سوم هم نمی شود طوری وانمود کردند که اصلا در مسابقات شرکت نکرده. اینجا حرف بر سر تختطئه عهدیه نیست. اما حرف بر سر اینستکه استعدادهایی که آنچنان در اردوها و مسابقات هنری می درخشند، چه می شوند؟ آیا به صرف شهرستانی بودن باید در نطفه خفه شوند؟

## خانه‌خراب درفستیوال دهلی

فستیوال فیلم دهلی چند روزیست کار خود را آغاز کرده است. از ایران تنها، فیلم خانه خراب ساخته نصرت کریمی در این فستیوال شرکت کرده است مهمانان ایرانی فستیوال هند هوشنگ اسدی سردبیر شب کیهان، نصرت کریمی، اشتیانی و هنرور از وزارت فرهنگ و هنر هستند.

فستیوال فیلم دهلی سیزده روز بطول می انجامد.

## خاکستری

بانوی اواز ایران،بانوی یادها و خاطره‌هاست. سالیان دراز است که میخواند و مانده است که باز هم مشتاقان فراوان خود را نشاطی ببخشد. مرضیه یکی از معدود بزرگان موسیقی اصیل ایرانی است که بعد از گذشت سالیان دراز، هنوز با اصالت میخواند و در نهایت اصالت زندگی میکند. او نمونه یک هنرمند شایسته است.موسیقی این خاک اگر زنده یاد«قمر»را داشته است که حالا فقط تاسف و تاثری از خود بجای گذاشته، مرضیه را هم دارد.دلکش را هم دارد و برماست که قدر اینان را،گرامی بداریم، مگر چیزی بر آنان نرود که بر «قمر» رفت. حالا مرضیه در میان ماست و هر چند تصویرش را بر صفحه تلویزیون نمی بینیم و ظاهرا صورتش غایب است، اما سیرتش و بانگ نایش هنوز هم در گوش جان می نشیند. مرضیه چندی پیش دخترش را عروس کرد در یک جشن عقد کنان کاملا خصوصی که جمع معدودی از دوستانش در آن شرکت داشتند. مرضیه قول داده است در جشن عروسی که سال آینده خواهد بود به جمع دوستانش در مجلس بیفزاید. گویا در هفته‌ای که گذشت عروس خانم و داماد راهی اروپا شدند.

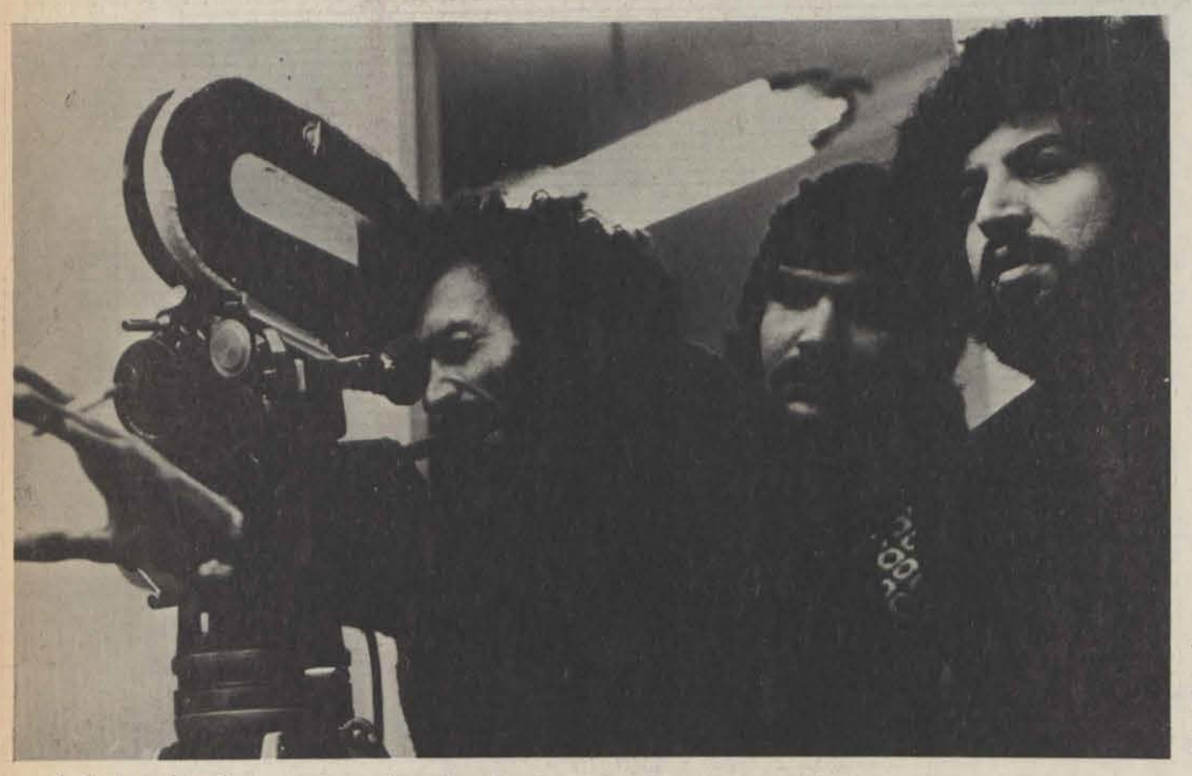

صفار پشت دوربین

م. صفار چهارمین فیلم خود را جلوی دوربین برد. فیلمی با نام خاکستری که تهیه کننده‌اش علی عباسی است و در آن سعید راد و نوش آفرین زوج تازه سینما بازی می کنند. پیش از این صفار فیلم های خورشید در مرداب، هیاهو و قاصدک که در اولی و سومی سعید راد بازی کرده است و حالا در چهارمی باز هم نقش اول فیلم او را بعهده دارد. این فیلم را جمشید الوندی فیلمبرداری میکند.

## یک امریکائی در تهران

*صحنه‌ای از فیلم مرگ قو، سمت راست جیمز راجرز و در چپ سیمین غفاری و شاهین فر

یک هنر پیشه امریکایی به جرگه هنرپیشگان ایرانی پیوسته است، نامش جیمز راجرز است و میگویند در فیلم کت بالو که لی ماروین بازی میکرد نقش منفی مقابل او را بازی کرده است و در ۲۸ قسمت از سریال تلویزیونی ویرجینائی شرکت داشته و حالا یکسال واندیست که به ایران آمده و در چند فیلم فارسی از جمله قرار بزرگ، خاتون و فرصت نقشهایی را بعهده گرفته. اما گویا اخیرا خودش سرمایه گذار شده و فیلمی تهیه کرده است با نام «مرگ قو» که جمشید حیدری کارگردانی کرده است بازیگران دیگر این فیلم عزت الله رمضانی فر، سیمین غفاری، هوشنگ معصفری، ثریا حکمت، بهروز شاهین فرو یک هنرپیشه آلمانی خانم گردا بورگر هستند. پس فیلم مخلوطی شد از آمریکا، آلمان و ایران و سهم ایرانیها در این فیلم بیشتر است. اما با توجه به این اختلاف هنری بر پرده چه خواهیم دید پیدا نیست و طبعا با این فیلم نیز تکلیف این آمریکائی در ایران روشن خواهد شد. در باره ایشان باز هم مطلبی خواهیم داشت،لابد نقشه‌هایی برای در سینمای ایران ماندن کشیده‌اند.

با آرامش سفر کنید

بانک ملی ایران

حساب پس انداز در گردش بانک ملی ایران
آرامش خاطر شما را در مسافرت تأمین میکند

صندوق پس‌انداز بانک ملی‌ایران

# ویژه داوطلبان کنکور، پنجم و ششم متوسطه و دوره نظری

قابل استفاده برای دانش‌آموزان کلاسهای دوره نظری و پنجم ، ششم و داوطلبان کنکور .

## آموزش جغرافیای استان آذربایجان غربی

تلخیص از : رنجبی

**اوضاع طبیعی**

۱- موقعیت: بین ۴۴° تا ۱۸´ ۴۷° طول شرقی ۵۶´ ۳۵° تا ۴۰ درجه عرض شمالی

۲- حدود: از شمال به اتحاد جماهیر شوروی و ترکیه و از شرق به دریاچه رضائیه و آذربایجان شرقی از جنوب به کردستان از غرب به عراق و ترکیه

۳- وسعت: ۴۰۴۴۹ کیلومتر مربع ۱/۴۰ ایران

۴- ناهمواری: کوههای آرارات، ماکو، خوی، قطور، سورشیدان، مهاباد.

۵- رودها: ارس - سیمینه رود - زرینه رود - رود باراندازرود - شهری رود - نازلو رود - آق چای - قره چای - رود ماکو

۶- آب و هوا: معتدل کوهستانی (زمستانها سرد تابستانها معتدل)

۷- دریاچه: رضائیه (طول ۱۳۰ کیلومتر عرض ۵۰ کیلومتر عمق ۶-۵ متر مساحت ۶۰۰۰ کیلومتر ارتفاع از سطح دریای آزاد ۱۲۲۵ متر - حد متوسط املاح آن ۲۳ درصد - میزان نمک ۸۶ درصد و چند رقم آن ... با جزایر شاهی و قویون داغی)

**اوضاع سیاسی**

۱- جمعیت: ۱،۰۸۷،۷۰۲ نفر - جمعیت نسبی ۲۶ نفر ۲۷۷۲۵۱ نفر شهری ۸۱۰۴۵۱ نفر روستائی

۲- شهرها: مرکز رضائیه (۲۹۱۳۶۹ نفر) (بخش ۲ حومه، سیلوانه، صومای برادوست) ماکو (۱۰۰۸۵۱ نفر) (بخش ۲ حومه، پلدشت، سیه چشمه) خوی (۱۵۰۲۳۰ نفر) (بخش ۲ حومه، چایپاره) شاهپور (۶۰۷۴۲۱ نفر) (بخش حومه) مهاباد (۱۵۱۲۵۲ نفر) (بخش ۲ حومه، بوکان، سردشت) نقده (۶۹۰۴۳ نفر) (بخش ۲ حومه، اشنویه، خانه) میاندوآب (۱۷۶۹۲۵ نفر) (بخش ۲ حومه، تکاب، شاهین دژ)

۳- نژاد - زبان - دین: آریائی - آذری و کردی - شیعه و سنی، مسیحی (آسوری) یهودی.

**کشاورزی و دامپروری**

۱- محصولات غذائی: گندم، جو، میوه، سبزی، انگور، سیب زمینی

۲- محصولات صنعتی: توتون، چغندر قند، گیاهان داروئی

۳- دامپروری: گاو، گاومیش، گوسفند، بز، اسب، طیور، پرورش زنبور عسل و صید ماهی در رودخانه‌ها

**کانها و صنایع**

۱- کانها: طلا، زغال سنگ (خوی) نمک، مرمر (رضائیه) گچ و آهک (شاهپور)

۲- صنایع: قند (رضائیه، میاندوآب) تهیه کشمش، چرم سازی، ... و تهیه ترشی (رضائیه) آرد سازی، تخته بری (خوی) قالیبافی، گلیم بافی، نمدمالی، تهیه لباس پشمی و تهیه وسایل چوبی و جعبه‌های چوبی.

**اوضاع اقتصادی — راهها و آثار دیدنی**

۱- راهها: راه شوسه فاصله تا تهران ۹۵۱ کیلومتر - از ماکو تا مرز بازرگان (ترکیه) ۲۲ کیلومتر از بازرگان تا تهران با راه ترانزیت جدید ۸۴۴ کیلومتر (در آینده نزدیکی راه آهن تبریز - خوی، ماکو و مرز ترکیه پیوسته با راه آهن سرتاسری ترکیه به راه آهن تندرو ... به قلب اروپا خواهد رسید) و از گلمانخانه به شرفخانه راه دریائی آذربایجان غربی به شرقی است، و از طریق نقده، خانه به عراق راه دارد.

۲- آثار تاریخی: برج سه گنبد، مسجد جامع، قلعه ... (رضائیه) مناره شمس تبریزی، مسجد مطلب خان (خوی) ... برج امینه آقای مغول (شاهپور) کلیسای طاطاووس (ماکو)

۳- سدها: سد ارس، سد شاهپور اول (مهاباد) از نوع خاکی به ارتفاع ۴۶٫۵ متر با ظرفیت مخزن ۲۵۰ میلیون متر مکعب و ۷۰۰۰ کیلووات ساعت برق - سد میان آباد بر روی زرینه رود -

**درباره رضائیه بدانیم**

دانستنی‌های سودمند

رضائیه، ارومیه (شهر آب) نام داشته و مولد زرتشت بوده است، و به دریاچه رضائیه دریاچه شاهی یا ارومیه نیز می‌گفتند، هیئت‌های مذهبی آمریکائی، آلمانی، فرانسوی و اتحاد شوروی در این شهر مؤسسات تبلیغاتی و درمانی دایر کردند، ... مردم رضائیه ... شده است، دانشکده کشاورزی و انستیتو بررسی آفات ... در این شهر دایر شده و بعلت ارتباط با عراق، ترکیه، شوروی دارای اهمیت سیاسی و نظامی است، جشن انگورچینی آسوری‌های مقیم رضائیه جالب توجه است. منبت کاری و کارهای چوبی مردم رضائیه که ... بین المللی تهیه میشود در خارج از ایران خریداران فراوانی دارد.

## آموزش شیمی — سال سوم علوم تجربی - ریاضی و فیزیک

علی اکبر نوروزی

فصل اول. سرعت واکنشهای شیمیائی

شمع معمولی مدتها بدون تغییر درمجاورت هوا میماند یعنی واکنش قابل ملاحظه‌ای ایجاد نمی‌کند. ولی وقتی کبریت روشن را به آن نزدیک کنند فورا شمع روشن میگردد وپس از مدتی سوختن ازبین میرود (مثلا ۴ ساعت) . یک تکه فسفر سفید فورا درهوا شعله‌ور میگردد ولی آهن بمرور درهوا زنگ میزند .

علت تغییرمواد فوق به مواد دیگرچیست ؟

حتما جواب خواهید داد اکسیژن هواست وصحیح هم میباشد . باتوجه‌به‌مثالهای فوق گفته‌میشود که " واکنشها باسرعتهای متفاوت پیش‌میروند " .

آیا این گفته صحیح است ؟ نظر شما دراین‌باره چیست ؟ برای تائید پیشنهاد فوق به توضیح آزمایش‌ها می پردازیم .

شمع معمولی درمجاورت هوا ( اکسیژن ) بدون تغییر باقی میماند یعنی بین شمع واکسیژن واکنشی انجام نمیگیرد .

میگویند سرعت واکنش صفراست. شعله کبریت باعث میشود که شمع بااکسیژن ترکیب شود یعنی بین شمع واکسیژن هوا واکنشی انجام میگیرد ولی سرعت واکنش زیاد نیست چون چند ساعت طول میکشد که شمع کاملا بسوزد وتمام‌شود . یک تکه فسفرسفید فورا بااکسیژن هواترکیب شده وشعله ورمیگردد ودر مدت یک الی دو دقیقه میسوزد وتمام میشود میگویند سرعت واکنش فسفر بااکسیژن زیاد است . زنگ زدن آهن بسیار کند است یعنی سرعت واکنش آهن و اکسیژن‌بسیارکم‌است. باتوجه‌باین توضیحات آیا پیشنهاد قبلی صحیح است ؟

مطالعه سرعت واکنشها چه‌فایده‌ای‌دارد ؟

سرعت واکنشها راازاین‌جهت مطالعه میکنند که فهمیده شود واکنش باچه‌سرعتی پیش میرود وبرای آنکه واکنش راتحت کنترل درآورند چه‌عواملی در سرعت آن‌دخالت دارند . چون معمولا سعی میشود اغلب واکنشها باسرعت بیشتری انجام پذیرباشند .

## سرعت متوسط واکنش :

دربیان سرعت واکنشها معمولا سرعت متوسط بکار برده میشود . سرعت متوسط واکنش عبارت ازتعداد مول های ( ملکول گرم های ـ اتم گرمهای ) ماده ناپدید شده‌یاتولید شده‌درواحد زمان‌است .

مثال ۱ : مقدار ۴۸ گرم نوار منیزیم تمیز را شعله‌ور ساخته‌ایم پس‌از ۴۰ ثانیه منیزیم ناپدید شده‌است سرعت متوسط واکنش چقدراست ؟ جرم اتمی منیزیم ۲۴ است .

حل :

تعداد مولهای منیزیم = $\frac{48}{24}$ = ۲ مول

سرعت‌متوسط واکنش‌ها = $\frac{\text{تعداد مول}}{\text{زمان}}$ = $\frac{2}{40}$ = ۰٫۰۵ مول برثانیه

مثال ۲ : از اثر اسید کلرئیدریک برمنیزیم درمدت ۶۰ ثانیه ۲/۴ گرم ئیدروژن‌تولید شده‌است‌سرعت متوسط واکنش چقدراست ؟ جرم اتمی ئیدروژن ۱ میباشد .

حل : یک مول‌گاز ئیدروژن شامل دو اتم ئیدروژن‌است

تعداد مول های ئیدروژن = $\frac{2/4}{2}$ = ۱/۲ مول

سرعت متوسط‌واکنش $\frac{1/2}{60}$ = ۰/۰۲ مول برثانیه

چه تفاوتی دراین دومثال دیده‌میشود ؟

## جبر و مثلثات ششم طبیعی

طرح از خوش آهنگ

۱- نقاط $A\begin{vmatrix}1\\1\end{vmatrix}$ و $C\begin{vmatrix}5\\3\end{vmatrix}$ دو راس مربع ABCD هستند مختصات B و D را حساب کنید.

۲- از تابع ضمنی $4x^2-9y^2-6xy-3=0$ مشتق گرفته $y'$ را حساب کنید.

۳- از تابع مثلثاتی $y=\sqrt{tg\sqrt{4x}}-\cos^2\frac{1}{x^2}$ نقطه مشتق بگیرید.

۴- از تابع تابع مقابل مشتق گرفته $y'_x$ را حساب کنید

$$\begin{cases} y=u^2\sqrt{u}-\frac{u^3}{u^3+1} \\ u=\frac{x^2-1}{x^2+1}\end{cases}$$

### حل مسائل .

حل مساله اول - فرض می‌کنیم توانسته‌ایم مربع را رسم کنیم اگر قطر AC را رسم کنیم ضلع AB از مربع با قطر AC زاویه ۴۵° درست می‌کند . چون نقاط A و C معلومند پس ضریب زاویه AC را داریم بکمک $m_{AC}$ و زاویه ۴۵° بین AB و AC حساب می‌کنیم

$$m_{AC}=\frac{y_A-y_C}{x_A-x_C}=\frac{1-3}{1-5}=\frac{1}{2}$$

زاویه بین دو خط $\hat{V}=45^\circ$

$$tgV=\pm\frac{m-m'}{1+m\cdot m'}$$

$$tg45^\circ=\pm\frac{\frac{1}{2}-m'}{1+\frac{1}{2}m'}$$

$$1=\pm\frac{\frac{1-2m'}{2}}{\frac{2+m'}{2}} \Rightarrow \pm1=\frac{1-2m'}{2+m'}$$

بعد از طرفین وسطین نمودن داریم

$$\pm(2+m')=1-2m'$$

معادله اول $\Rightarrow 2+m'=1-2m' \Rightarrow m'=-\frac{1}{3}$

معادله دوم $\Rightarrow -(2+m')=1-2m' \Rightarrow m'=3$

علت آنکه جواب دوتا است این می‌باشد که AD هم با قطر AC زاویه ۴۵° درست کرده است، پس $m_{AD}=-\frac{1}{3}$ و $m_{AB}=3$ است

اکنون معادله AB را می‌نویسیم .

$$y-y_A=m(x-x_A)$$

$$y-1=3(x-1) \Rightarrow y=3x-2$$

چون $\hat{B}=90^\circ$ است پس $m_{BC}=-\frac{1}{m_{AB}}$ پس $m_{BC}=-\frac{1}{3}$

اکنون معادله BC را می‌نویسیم .

$$y-y_C=m(x-x_C)$$

$$y-3=-\frac{1}{3}(x-5) \Rightarrow x+3y-14=0$$

حالا معادلات AB و BC را تقاطع میدهیم تا مختصات نقطه B حساب شود .

$$\begin{cases} y=3x-2 \\ x+3y-14=0 \Rightarrow x+3(3x-2)-14=0 \Rightarrow x=2\end{cases}$$

پس بجای x مساوی آن ۲ را در تابع $y=3x-2$ قرار میدهیم $y=4$ میشود پس $B\begin{vmatrix}2\\4\end{vmatrix}$ برای محاسبه مختصات نقطه D داریم

$$x_A+x_C=x_B+x_D \Rightarrow 1+5=2+x_D \Rightarrow x_D=4$$

$$y_A+y_C=y_B+y_D \Rightarrow 1+3=4+y_D \Rightarrow y_D=0$$

حل مساله دوم - مشتق تابع ضمنی $4x^2-9y^2-6xy-3=0$

$$8x-18yy'-6(1\times y+x\times y')=0$$

$\div 2$

$$4x-9yy'-3y-3xy'=0$$

$$-3y'(3y+x)=-4x+3y \Rightarrow y'=\frac{4x-3y}{3(x+3y)}$$

حل مساله سوم - مشتق تابع مثلثاتی $y=\sqrt{tg\sqrt{4x}}-\cos^2\frac{1}{x^2}$

$$y'=\frac{\frac{4}{2\sqrt{4x}}(1+tg^2\sqrt{4x})}{2\sqrt{tg\sqrt{4x}}}+2\cos\frac{1}{x^2}\times\frac{0-2x}{x^4}\times\sin\frac{1}{x^2}$$

حل مساله چهارم - مشتق تابع تابع

$$\begin{cases} y=u^2\sqrt{u}-\frac{u^3}{u^3+1} \\ u=\frac{x^2-1}{x^2+1}\end{cases}$$

چون u متغیر و y تابع است پس مشتق y نسبت به u میشود

$$y'_u=2u\cdot\sqrt{u}+\frac{1}{2\sqrt{u}}\times u^2-\frac{3u^2(u^3+1)-3u^2\cdot u^3}{(u^3+1)^2}$$

$$y'_u=\frac{4u^2+u^2}{2\sqrt{u}}-\frac{3u^5+3u^2-3u^5}{(u^3+1)^2}$$

$$y'_u=\frac{5u^2}{2\sqrt{u}}-\frac{3u^2}{(u^3+1)^2}=\frac{5u\sqrt{u}}{2}-\frac{3u^2}{(u^3+1)^2}$$

اکنون چون x متغیر است برای u پس مشتق u نسبت به x میشود

$$u'_x=\frac{2x(x^2+1)-2x(x^2-1)}{(x^2+1)^2}=\frac{4x}{(x^2+1)^2}$$

برای بدست آوردن $y'_x$ باید $y'_u$ را در $u'_x$ ضرب کنیم تا $y'_x$ بدست آید

$$y'_x=y'_u\times u'_x$$

$$y'_x=\left(\frac{5u\sqrt{u}}{2}-\frac{3u^2}{(u^3+1)^2}\right)\times\frac{4x}{(x^2+1)^2}$$

## سئوالات ادبیات کنکور .

طرح از: مهدی احسانی

۱ـ در پیش بیدردان چرا فریاد بیحاصل کنم؟
گر شکوه‌ای دارم زدل، با یار صاحبدل کنم
کدام پاسخ به ترتیب درباره (دل) و (صاحبدل) درست است؟
۱ـ صفت ـ اسم ۲ـ اسم ـ صفت
۳ـ هر دو اسم ۴ـ هردو صفت

۲ـ نه زپای مینشیند، نه قرار میپذیرد
دل اتشین من بین، که به مواج اب ماند
کدام پاسخ درست است؟
۱ـ بیت پنج جمله دارد، (من): فاعل
۲ـ بیت چهار جمله دارد، (اتشین): صفت نسبی
۳ـ بیت سه جمله دارد، (دل): مضاف الیه
۴ـ بیت دو جمله دارد، (موج آب): اضافه تشبیهی میباشد

۳ـ سایه پرورد بهشتم، از چه گشتم صید خاک
تیره بختی بین، کجا بودم، کجا افتاده‌ام
بیت فوق چند جمله دارد؟
۱ـ چهار جمله ۲ـ پنج جمله ۳ـ شش جمله ۴ـ هفت جمله

۴ـ بردل پاکان نیفتد سایه آلودگی
داغ ظلمت برجبین صبح روشن نیست، نیست
کدام پاسخ به ترتیب درباره (نیفتد) ـ (آلودگی) ـ (روشن) درست است
۱ـ ماضی مطلق ـ حاصل مصدر ـ اسم معنی
۲ـ مضارع ـ صفت نسبی ـ اسم
۳ـ ماضی ـ صفت ـ صفت
۴ـ مضارع ـ حاصل مصدر ـ صفت

۵ـ ساقی بده پیمانه‌ای، زان می که بی خویشم کند
برحسن شورانگیز تو، عاشق‌تر از پیشم کند
(پیمانه) چه حالتی دارد؟ (شورانگیز) چه نوع کلمه‌ای است، جواب درست، انتخاب کنید
۱ـ منادی ـ صفت ۲ـ مفعول بیواسطه ـ صفت فاعلی
۳ـ مسندالیه ـ صفت مفعولی مرخم ۴ـ مضاف الیه ـ اسم مرکب

۶ـ همت آن است کز اوازه احسان گذرد
هرکه این بادیه را طی نکند، حاتم نیست
کدام پاسخ به ترتیب درباه (هرکه) و (این بادیه) درست است؟
۱ـ فاعل ـ مفعول بیواسطه ۲ـ مفعول بیواسطه ـ فاعل
۳ـ فاعل ـ مضاف الیه ۴ـ منادی ـ مفعول بیواسطه

پاسخ صحیح درشماره آینده .

## قابل توجه خوانندگان

برای پیشرفت در کار خود به نظریات مفید، شما نیازمند هستیم. خواهشمندیم جهت حل مشکلات درسی خود به آدرس روزنامه اطلاعات خیابان خیام گروه آموزشی برای ما نامه بنویسید.
ضمنا تلفن ۳۲۸۶۳۰ صبحها از ساعت ۹ الی ۱۳ آماده پاسخگوئی به سئوالات شما است.

# هفته‌نامه هنر

## اطلاعات برای نخستین بار منتشر میکند:
## درآمد «منظومهٔ قلعه‌ی سقریم»
## دوطرح و یک قصه از نیما یوشیج
## اخوان ثالث از نیما سخن میگوید
## نامه نیما به شراگیم ○ شناسانندگان نیما ○ سعید نفیسی درباره نیما مینویسد

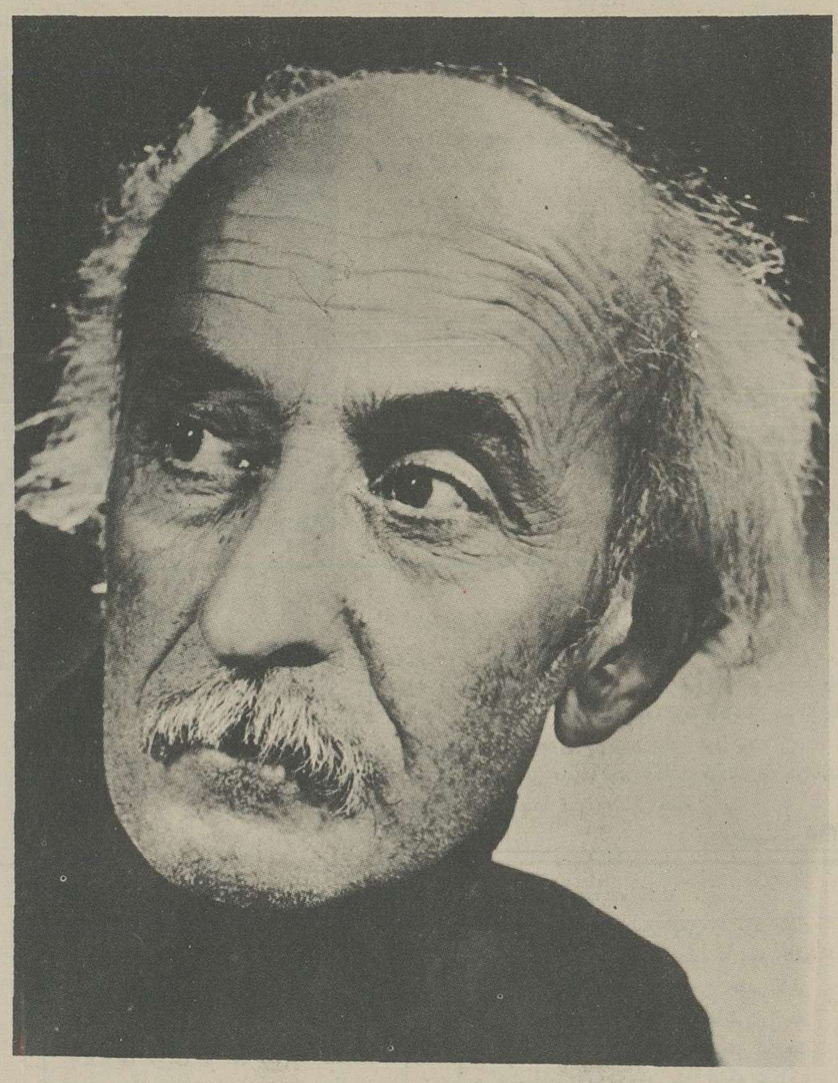

## بهانه ویژه‌نامه

هفده سال از مرگ نیمای نام آور میگذرد.

۱۳ دیماه ۱۳۳۸ علی اسفند یاری، تن به خاکدان تیره رها کرد و ذات پویایش در قالب شعر و قصه هایش، در آسمان ادب ایران به اهتزاز در آمد.

این روستائی مرد که بی آرام و پر خروش به شهر رو کرد، از ادب و ادیبان شهری نا خشنود، دل به دگرگونیهائی در زبان، شیوهٔ نگرش و گروش های نو سپرد، خردخردک این درشتناک را به تحمل در نوردید و بار خود را به منزل رساند.

نیماتن به اسارت نداد، اسارت قالب های کهن را در نوشتن و اندیشیدن و گله وارزیستن تاب نیاورد خواست تا با دگر گونی جامعه‌اش حرفی از آن، برای آنان که از دگر گونی میهراسند و هر شگفتکاری و نو اندیشی را دشمن میدارند آورده باشد. این کلام نخست غریب بود، از روستائی مردی محجوب و غریبه، اما صدای او، در مجموع صدا ها، به آخر، پیام خود را باز گزارد و حرفش را در سایه زندگی هماهنگ با آن، به آنان که خواستار صدا های تازه اند رساند.

این زبان دل افسردگان است
نه زبان پی نام خیزان
گوی در دل نگیرد کسش هیچ
ما که در این جهانیم سوزان
حرف خود را بگیریم دنبال.

در این هفته ما کوشیده‌ایم تا نیما را بی واسطه دریابیم، از متن نامه ها، شعر ها، یادداشتهای منتشر نشده اش. گر چه سخن مهدی اخوان ثالث در شناخت نیما، در باز شناسی سیمای این بزرگمرد ادب معاصر لطفی دیگر دارد.

از سیروس طاهباز که اسناد و مدارک مربوط به نیما شعر و قصه و مقاله و عکسها را در اختیار هفته نامه هنر نهاد سپاس فراوان داریم.

## برای اولین بار منتشر میشود

# مقاله‌ای از نیما

# من زندگیم را باشعرم بیان کرده‌ام

این یادداشت که نوشته‌ی ۲۴ سال پیش است به این صورت کامل، برای نخستین بار است که منتشر می شود: اطلاعات

●

«به هر مدتی گردش روزگار.....»

مردم در خصوص اشعار امروز، حرف ها می زنند. نگرانی آنها بیش از دلیل و سند خواستن آن هاست. و باعث برهمه‌ی این نگرانی ها، گویا یک نفر بیشتر نیست. آوار گناه به سر یک نفر واریز می کند. در حالی که من و دیگران همه از هم هستیم و تفاوت نداریم. مهارت، کم یا زیاد، نمی تواند فارق اصلی برای تبرئه واقع شود.

بعضی از مردم خیال می کنند هنر شعر به این ترتیب از میان رفته است. چندی پیش بعضی ها بطور جدی فکری بودند آیا بهتر نیست که مردمان خبره تر از آنها، با سانتیمتری که به کمر دارند، اشعار امروزه را اندازه گیری کنند و از بابت هر سانت کم، راهی پیدا کنند که آنها را به دادگاه مخصوص تحویل دهند.

غافل از این که هیچکس اینقدر ها بدهکار وزن و قافیه به آن ها نیست و حساب را میتوان در بعضی موارد از راه فراوان تر آوردن قافیه، پاک کرد.

در عین حال که کسی فکر وزن و قافیه نیست، و یا اگر باشد، اقلا حساب کار خود را داشته خود را با تظاهر به آن تبرئه میکنند.

گذشته ازاین که وزن و قافیه هم در مورد خود ارزش و ضمانت جریان مخصوصی را دارا هستند و نباید به نگرانی مردم بی اعتنا بود.

***

مع الوصف مردم با شعرهایی که امروز خوب یابد یا خیلی خوب یا خیلی بد بوجود میآید برخوردکرده پابپای آن چیزی که خودشان بر حسب عادت «نو» نسبت داده‌اند ، میآیند، می شنوند و شبیه سازی میکنند. کم کم نه تنها در شبیه سازی خود جدیت بخرج میدهند بلکه در حدود خود (چه بسا که چون با دست ها راه میروند و نه با پا ها) تجاوز کرده از این راه با کاروانی که این جور متاع را حمل و نقل میدهد، همسفر می شوند.

اما فراموش نمیکنند (آنهایی که خیلی زیرکترند) که بپرسند: چطور شعر نو می شود؟ من خودم در نظر داشتم جواب بدهم:

همانطور که توپ و تفنگ ها نو می شوند. وسائل کشتار نو می شود. وسائل افسون و فریب با دست و پا کردن آنها نو می شود.

اما سابقا شعر با کلمات توپ و تفنگ آوردن در آن، نو شده بود. در واقع شعر را توپ و تفنگدار می کردند. بعضی از اشعار زمان قاجاریه حاکی از این حالت نوی است. اما امروز شعر، طور دیگری نو می شود.

***

خلاصه تر از این و از این ساده تر چیزی به عقلم نمی رسد. شعر هم مثل همه چیز محصول زمان است. اما من مطلب را اصیل تر و کلی گرفته از روی مجموع هر گونه محصول هنری، یادداشت هایی میدهم.

هنرچیست؟

هنر مادی کردن و گوشت و پوست دادن به اندیشه هایی ست که اگر گوشت و پوست نگیرند و آن مشکل مادی را پیدا نکنند، درست نمی توانند به عرض بعضی ادبای عالیمقدار یا آدم هایی که مقداری ندارند برسند. همانطور که انسان، اگر جان نداشته باشد، علائم حیاتی هم ندارد.

جان کلام اینجاست. جان هنربسته به این است که تا چه اندازه نشانی و صورت وضوح پیدا کرده است. یعنی تا چه اندازه با وسائل جلوه مادی خود سروکار دارد.

قدمای ما می دانستند که «صورت» محتاج به «ماده» است. تا صورت و ماده نباشد ما به مفهوم چیزی پی نمی بریم. چیزهای بسیار بسیار معقول و معنوی هم از راه همین صورت و ماده ناچیز به ما شناسانیده شده‌اند.

باز تکرار می کنم: هنر، ماده دادن، یعنی تصویر دادن به اندیشه های ما است. اما اندیشه های خاص و مطلوب و برداشت شده‌اند.

در عالم ادبیات، یعنی هنری که «کلمات» (و با وسائل ادراک تشخیص آن از نثر) و «وزن» واسطه‌ی اساسی آن هستند، این اندیشه ها به اسم «شعر» شناخته می شوند. اما خود «شعر» چه چیز ممکن است باشد؟ وزن و قافیه چه قیدهای لازم یابی لزومی هستند؟ لزوم آنها، چه شکل و در چه حدود و اندازه است؟ این وزن ها از کجا و چطور به وجود آمده‌اند؟ چطور، مردم می خواهند؟ آیا دوره های بعدی در دوره های قبلی شعر دستکاری کرده است یا نه؟ این دستکاری ها چه شرط و قراری دارند؟ آیا در خصوص هر کدام از این ها و شبیه های این ها بیش و کم شناسایی لازم نیست؟

بعضی ها می گویند: این شناسایی حتمی است. برای کسی که می خواهد دستکاری کرده باشد. یا باید از روی شناسایی دیگران، که خبره‌ترند، کارش را بکند. می گویند جریان تاریخ هر دوره، در رد و قبول وقایع، عبارت از کشش به طرف آزادی است. در شعر هم قیدهایی هست. شعر گفتن هم واقعه است. واقعه ممکن است آسان صورت بگیرد، ولی چه بسا که نقض و تحلیل در آن واقعه، آسان نیست. یک دیوانه سنگی به چاه می اندازد که صد تا آدم عاقل برای بیرون آوردن آن در میمانند. اما همین نقض و تحلیل است که واقعه را مرمت میکند.

میگویند در هر آزادی نا محدود، اسارت را دوباره برگشت میدهد. اگر کسی شعری صادر کند فقط به فهم و به سلیقه‌ی خودش، در یک نسخه صادر کند بهتر است.

خود من بارها گفته‌ام: بی نظمی هم باید نظمی داشته باشد. آزادی در شعر، آزادی از قیود بی لزوم و فایده‌ی قدیم است. در میان قیودی که بسیار بسیار هم فایده دارند.

این آزادی به این ترتیب یک جور «نقد شعر» و برداشت از روی محصول با های فراوانی‌ست برای یک محصول با فایده‌تر.

سنت ها ، نظم و نظام ها، دقت ها، تخصیص ها، تجربه های پدران ما، همه‌ی این میراث پرحجم وجود دارد. رد و قبول هر کدام از این ها بی دلیل و ضرورت نیست. چون انسان، فقط به مصرف نمی رساند، بل که تولید هم میکند. یعنی هر چیزی را آنقدر مرمت و حک و اصلاح می کند که بر وفق دلخواه زندگی او باشد.

اما چطور باید فایده برد؟ رد و قبول ها، از طرف ما که پسران آن هائیم، دلیل و ضرورت می خواهد. ادم شایسته‌ای نیست که آدم شایسته‌ای را هجو کند. انسان طبعا هر چیزی را اینقدر به مرمت می رساند که بر وفق مرام و دلخواه او بشود. این معنی زندگی کردن است که شعر از آن ناشی می شود . فکری است که انسان در همه مواد معرفی زندگیش دارد. و شعر یکی از مواد زندگی انسان است.

دنیا تمام نشده، شعر هم نمی تواند تمام شده باشد. این تمامیت دست نخورده که به خیال بعضی از ادبای ما هیچکس حق ندارد دست به ترکیب آن بزند، کاملا مخلوق تصورات خود آنها است.

باید ایراد گرفت چرا بعضی از ادبای ما ( که احیانا بعضی از آنها رفقای هوشیار خود ما هستند) دست خود را در آستین کشیده می گویند: ما دست نداریم که در ادبیات دستکاری کنیم.

به این رفقا باید فهمانید پر مسلم است که اگر شما دست ندارید، چشم دارید، پس آن چشم ها چه کار میکنند؟

بعد بر خلاف همه‌ی این ادبا، که نگرانی‌شان بیشتر از دلیل خواستنشان است بدون نگرانی این را به حساب گرفت که این ادبا به عقب سرنگاه میکنند. اگر دررسم شعر گذشتگان که مرده‌اند مهارتی ندارند، در رسم و قرار شعر آدم های امروز هم که زنده‌اند بی مهارت ترند و خود را مرده و بی علاقه جلوه میدهند. مثل پسر مریم، خود را به چهار میخ میکشند که کسی به آنها کاری نداشته باشد.

مگر در عقب سر چه هست؟ از عقب چیزی دارد میآید یا دارد دور می شود که این عده‌ی اینطور سرگردان و کز کرده مثل رمه‌ی گرگ دیده‌ایست داده‌اند؟ از آن چیزهایی که دارند میآیند میترسند یا با آن چیزهایی که میروند هواشان برداشته می خواهند بروند؟

یگانه محرم خانگی این ادبا خود شعر است. فقط این ادبا در ماهیت آن باریک نمی شوند. درصورتیکه برای کارهای روزانه از چه سوراخ های باریک تو میروند.

***

برای ما کافی‌ست که قبلا از خود شعر، نشانی به آنها بدهیم. شعر واسطه‌ی یک بیان متعالی‌ست. واسطه‌ی بیان همه‌ی طبیعت است که زندگی در جزو آن قرار گرفته است.

شاعر که بخواهد بدون «زمان» و بدون «مکان» که لوازم دید شاعرانه‌ی او هستند، شعری بسراید، شعر او خنک و بلا اثر و حاکی از حقیقتی تردید آمیز است که با وقایع زنده تطبیق نمی کند.

شعر خوبتر، با همه‌ی لوازم خود شناخته می شود که راه انتقال مفهوم خود را از خود به دیگران ـ از این راه به دست آورده است و با همه‌ی چیزهایی که او را دور زده است تماس دور یا نزدیک دارد.

این گونه شعر، نه تنها میوه‌ی زندگی، بل که میوه و جوهر هستی بزرگتری‌ست.

***

من زندگیم را با شعرم بیان کرده‌ام.
در حقیقت من اینطور بسر برده‌ام.
احتیاجی ندارم که کسی بپسندد یا نپسندد. بد بگوید یا خوب بگوید. اما من خواستم دیگران هم بدانند چطور بهتر می توانند بیان کنند و اگر چیزی گفته‌ام برای این منظور بوده است و حقی را پشتیبانی کرده‌ام زیرا زندگی من با زندگی دیگران آمیخته بود و من طرفدار حق و حقانیت بودم. و خیال می کنم به کمال زندگیم رسیده‌ام.

۱۳۳۱ ـ نیما یوشیج

## اخوان ثالث از نیما سخن میگوید

اسمعیل وطن پرست

# بعضی شاعران، با پیر شدن از نیما دور میشوند

وطن پرست: نخستین بار که نیمارا شناختید درچه زمانی بود؟

اخوان ثالث: آشنائی من با نیما دوشکل وحال داشت، یکی آشنائی باشخص او وشمایل جسمانی او ورفتن بخانه‌اش، بادوستان ونشستن ومحو تماشای اووحال وهنجارهای اوشدن (وبی شک مزاحم اوقات عزیز او هم بودن) که این شکل از آشنائی من با نیما مدتها پیش از آشنائی با طرزکارو روحیه وشمایل روحی ومعنوی او بود وچندیاری با بعضی دوستان هم سن وسال به خانه‌اش رفته بودم، به موجبات ودلائل مختلف ازقبیل دیدار وتبریک عید نوروز ویابردن کتابی، مجله‌ای وازین قبیل، که البته این دیدارها هم اگر چه درشناسائی شمایل معنوی او طبعا تاثیر داشت، ولی چندان گرهی ازکاروبقول آل احمد «مشکل نیما» برای من نگشود چون نیما درین طوردیدارها، اصلا وابدا ومطلقا بهیچوجه من الوجوه آن نیما که مادر آثارش میشناسیم نبود نه اینکه بگویم ظاهر وباطن اوبه شیوه ریا کاران (که دوربادازمن چنین پنداری درباره او) فرق وفارق واصولی داشت، نه بلکه باین دلیل که نیما درین چنین دیدار وقتی حال وحوصله‌ای داشت بتمام وکمال «یک باهنریشه وبازیگر» کامل عیار واستاد چیره دست بازی ونمایش میشد وهردفعه البته برای خودش نقش خاص ونمایش و نمایشنامه‌ای خاص داشت وکارها میکرد دیدنی وکارستان که درینطور مجالها نمیشود ازین شمایل نیما چنانکه هزار ویک اصل و واقع وحاق مطلب را برساند، حرف زد همینقدر میتوانم بگویم که من درعمر خودم هنرپیشه‌ای به استادی وتسلط برصحنه و هنرمندی نیما ندیده‌ام یا خیلی خیلی بندرت دیده‌ام پس از تفصیل درین خصوص بگذریم وبپردازیم به شکل دوم آشنائی من بانیما که بتوانیم متناسب با وقت ومجال درهردوزمینه حرف زده باشیم، اما خوشبختانه من درخصوص این آشنائی خود با نیما بیش ازین مکرر سخن گفته‌ام ونیازی به تفصیل چندان ندارد یا اینهمه اینجا هم مختصرا اشاره‌ای بگوشه هائی از آن گفته ها میکنم، ازینقرار که من ابتدا، هنگامیکه دراغاز های کار شعر وشاعری بودم ـ ایامی که در خراسان بسر میبردم وازجمله اعضای جدی وپروپا قرص «انجمن ادبی خراسان» بودم ـ وهنوز مراحل «شناسائی» هارا طی میکردم چهره های شعر وادب ایران را ازقدمای قدیم تامعاصران، سعی میکردم ازجهات مختلف بشناسم وبجای آورم، درین روزگاران من کم کم بانام وجسته گریخته شعرهای نیماهم آشنا شدم وبخوبی یادم است و حتی بعضی یادداشتهای قدیمی خودرا که اخیرا پیدا کرده‌ام، این یادرابرایم روشنی ووضوح می بخشد، بطورکلی نسبت به نیما تلقی دشوار وتلخی داشتم وچون همه چیز کارهای اورا درصورت ومعنی «خلاف آمد» عادات وسنت ها میدیدم، باید بگویم نخستین برخوردهای من با آثار نیما وشیوه او، برخوردی ناخوشایند ومخالفت آمیز وحتی شاید بشود گفت «نوعی دشمنانه» بود والبته این راهم بگویم که من همیشه ازین شناسائی های تازه ـ چه مخالفت آمیز چه موافق ـ بادوستان دمخور ویاران نزدیک به جدوجدال بحث وگفت وگو میکردم و تا امری را برای خود به مراحل یقیین یا یقین تقریبی نمیرساندم، رهانمیکردم. ازدوستان ومباحثان آن زمان من درخراسان یکی رضا مرزبان را خوب یادم است که باهم چه اوقاتی را دراین چنین بحث وجدال هامیگذراندیم و دیگر علی میلانی را ـ که رضا مرزبان اکنون ازروزنامه نگاران و نویسندگان مشهور و موفق زمان ماست و شنیده‌ام دردانشکده روزنامه نگاری یاعلوم ارتباط جمعی استاد ومدرس است ویقین دارم که استاد ومعلم صاحب صلاحیت وخوبی هم هست ودیگری علی میلانی هم دریکی ازدانشگاهای ترکیه استادزبان وادبیات فارسی است وماسه تن وبعضی دیگر انشعابی ازانجمن ادبی خراسان کرده بودیم و انجمنی بنام «بهار» تشکیل داده بودیم ویکی ازبرنامه ها وکارهای منظم مادر این انجمن بحث وگفت وگوهای جدال آمیز درموضوعات مختلف ادبی روزبا گذشته بود ونیما هم یکی از «مسائل ومشکلات» مورد بحث ماکه طبعا بیش ازهمه، وقت ما را بخود گرفته بود وسرانجام هم موافق ومخالف را بسوی خود جلب وجذب کرد. یکی ازمخالفان انوقت نیما من بودم والبته مخالفت من (واصولا مباحث انجمنی ها) چون تریبونی نداشت، طبعا درجائی هم منعکس نمیشد. بعدها که من (وبیش ازمن رضا مرزبان) برای اقامت دائم به تهران کوچ کردیم (در۱۳۲۷ شمسی) بازهم نیما برای من همچنان «مشکل» بود وقابل بحث ، اما....

با مهدی اخوان ثالث ، م. امید شاعر بزرگ معاصر که کتاب «بدعتها وبدایع» او نمایانگر مشخصات شعر واندیشه نیماست وخود ازیاران همپیونداودر راه شعر امروز وشعر نیمائی بوده است گفتگوئی درباره نیما داریم که درپی می آید.

تفصیل رابس کنم. اما کم کم وکم کم... شناسائی من نسبت به نیما بنظر خودم بیشتر وبیشتر شد و وقتی دیگر بحثهای مخالف آمیز من (چه باخودم وچه بادیگران) پیرامون شیوه نیمائی و درباره «مسائل نیما» به سرانجام خود نزدیک شد که من نیمارا برای خود بدرستی «کشف» کرده بودم ودیگر البته مخالف اونبودم بلکه یکی ازمدافعان جدی اووازکسانیکه تنها به بحثهای شفاهی اکتفانکردند بلکه قلم برداشتم ودانسته ها ودریافته هاوشناختهای خودرا نسبت به نیما برکاغذ آوردم که شد سلسله مقالات «بدعتها وبدایع». خب دیگر بس کنیم پاسخ باین پرسش را چون بعدازین زمان که چند وچون قضایا ومطالب ونوشته های من درباره نیما وشیوه اووضع روشن واشکاری دارد ومقالاتم مکرر چاپ شده ودراختیار همگان هست پس بس.

**وطن پرست: آیا نیما را مبدع وبنیانگذار شعر جدید پارسی میدانید وتصدیق میکنید ضرورت زمان ظهور نیما را برای رهائی شاعران از تکرار مضامین گذشتگان درقالبهای کهنه ودست وپاگیر ایجاب میکرد؟**

اخوان ثالث: بله مسلما ودرین مورد بکرات ومرات بحث کرده‌ام و نوشته ها داشته‌ام وهنوز هم دارم، من گمان میکنم جواب من به این ناحیه ازپرسش شما، برای شما خودتان وهمه کس روشن است. من ازسعادتهای زبان وشعر فارسی میدانم این راکه نیما خوشبختانه نیروی تقلید و «استقبال وبدرقه» آثار دیگران راداشت وکارهائی که بشیوه قدما کرده است، چنانکه درمقاله‌ای مدلل کرده‌ام، چندان توفیق آمیز نیست وهمین عدم توفق نیما را دربیروی ازدیگران، من بسوداو وازسعادت های زبان وشعر فارسی میدانم که نیما بدرستی دریافت که دیگر از انطرف ها راه بسته است، بایستی کوشید و راهی دیگر گشود ، چنانکه نیما همچنین دریافت کرد وبپروز شد.

**وطن پرست: از پیشنهادهای نیما درمورد شعرش سخن بگوئید وباتوجه باینکه شما به نحوه کارنیما وشعر نیمائی احاطه دارید بنظرشما اصولی را که برای شعر نو امروز پیشنهاد کرد کدام ها بودند؟**

اخوان ثالث: پیشنهادهای نیما درباره شعر که خودش نخستین کسی بود که آنهارا بکار بست ـ طوری است که «فشرده» نمیتواند شد وبیائید ماهم آن پیشنهاد هارا «فشرده» نکنیم حتی هنوز هم تمامت آثار نیما منتشر نشده است که بتوان باصطلاح «برونده» کار، وپیشنهادهای اورا کامل

شعری چاپ نشده از نیما

# درآمد منظومه‌ی بلندقلعه‌ی سقریم

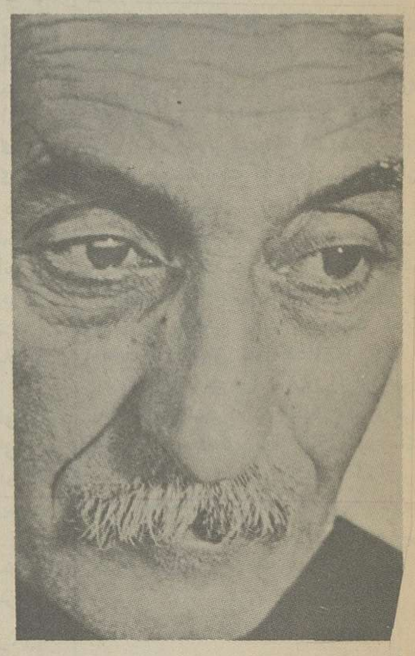

مانده‌ام از حکایت شب بیم
بارک الله، احسن التقویم
چه به خوابی گران درافتادم
کاروان رفت و چشم بگشادم
داده‌ام نوبتی چنان ازدست
که نیارم به حال خود پیوست
آنکه بردش به ره گرانی خواب
دست با باد داد وپای برآب
خواب دوشم زجای بردچنان
که دل از جان گسست و از دل جان
ازنگه دیده‌ام نجست سراغ
سحرآمد به یاوه سوخت چراغ
گرم بودم چوبانوای و سرود
رفت از من هر آنچه بود و نبود
دم صبحم زدیده خواب چو برد
دل پشیمانی فراوان خورد
گفت: «خفتی براه و صبح دمید»
گفتم: «اینم نصیب بود و رسید».
تاجهان نقشبند خانه‌ی ماست
کم کسی آید به کاردانی راست
ای بسا کس که اوبخواب غنود
علفی خورد و آبی وفرسود
سودکس را بجان نخواند و بشد
کشته‌ی خورد خویش ماندوبشد
کشته، لکن، چنین نشاید بود
کشته‌ی این خورش کسی ست که او
همچو حیوان بخویش دارد رو
گفت: «جز خود ندید هیچ کسی»
گفتم: «اوشد چنانکه شد نفسی»
سخن آرد بکار رغبت تن
روی گرداند آن زمان زسخن
یابرآن روی پیچ درپیچد
روی پیچی چنین بسرپیچد
دیده‌اش نه، که راه بشناسد
پای نه تازراه نهراسد
کم بدیدم بچابک اندیشی
کس بگیرد براه خود پیشی
زآتش دوشم اوفتاده به دود
آنکه این حرف گفت و رفت که بود؟
باکدام آشنازراه رسید
وزچه ناآشنازراه رسید
آشنا دیده بود و داشت خروش.
دیدناآشنا، برفت زجوش
داشت هرحرف اوخبرزامید
قصه می گفت و گوش من نشنید
هستی ای را نشان ندید و بشد
آمد ازناگه ورمید و بشد
مایه گر چند زآفتاب مرا
تا سحر برده بود خواب مرا
چون فلک نقش بیش و کم بگشاد
هر که را «فذلکه» (۱) به پیش نهاد
از بدونیک برگرفت حساب
خفتگانراگشود چشم زخواب
دست درسایه های پیچاپیچ
برزدم و ندرآن ندیدم هیچ
خفته‌ای بس که همچو مرده بخفت
چشم بیداربس که هیچ نگفت
ره برآسوده دیدم از همه سوی
باغبان خفته، آب رفته زجوی

چون نباشم زکرده ناخرسند
اگر از دوش قصه‌ام پرسند؟
ماکه خفتیم دوش را نگران
چشم باش چه ایم ازدگران؟
خفته، آنگه به دعوی آبستن
دورماندیم از این زدانستن
گرچه شادان که جمله یافته‌ایم
روی لکن زجمله تافته‌ایم...

(۱) فذلکه: تتمه‌ی حساب

# یک قصه و دوطرح از نیما

## نقاش

مردنقاش، عاشق کشیدن تصویر شیربود.
شیرزنده را درجنگل پیدا میکرد و از روی آن میکشید.
شیربا اوانس گرفت، او را پیش خود برد و همه کاره کرد.
نقاش، هر وقت که از دخمه‌ی شیربیرون میآمد، تنش بوی خطر میداد، حیوان ها باو احترام میگزاردند. اینطوری ها بود که مردیکوقت دیدنقاشی را ترک کرده، درپی جاه و جلال افتاده است.

**

وقتی شیرمردنی شد، حیوان ها باوتاختند و کارش را ساختند. نقاش فرار کرد، اما هر جا رفت از بوی او حیوان ها اورا تعقیب کردند. بالاخره نقاش مجبور شد بخانه‌ی خودش برود و خودش را بکشد.

**

وقتی درخانه را می شکنند می بینند نقاش روی تصویر شیر، مرده است.

طرح، بدون تاریخ

## غول

غول، چپ چپ به بچه ها نگاه کرد.
بچه ها ترسیدند.
غول همین طور نگاه کرد و چشم خود را از آن ها برنداشت تااین که دانست رعب او دردل آنها تاثیر کرده آنگاه بآنها گفت:
**بیائید برویم توی باغ های انار.**
چشم بچه ها از شنیدن کلمه‌ی انار برق زد.
بدون این که از هم بپرسند ما از عقب کی میرویم، بدنبال اورفتند.
غول آنها را بکارهای سخت واداشت، آنها برای غذا، و گاهی از روی تشویق غول، که آنها را گول میزد کار میکردند بچه ها باین فکر افتادند که میتوانند غول را ببندند.
غول فهمید، بین آنها اختلاف انداخت. آن ها گاهی باهمدیگر دعوا میکردند،
اما همینطور کار میکردند.
یک روز غول آنها را از باغ بیرون برد. درباغ را بست و گفت:
**بروید من دیگر باشما کارندارم.**
بچه ها همین که راه افتادند دیدند نمی توانند راه بروند، دستها و پاهای آنها از کار افتاده بود، فکرشان هم از کار افتاده بود، این نتیجه‌ی کارکردن برای غول بود.
بچه ها رفتند پیش مادرهاشان حکایت کردند، اما نتوانستند خانه‌ی غول را پیدا کنند و نشان دهند.

اردیبهشت ۱۳۱۸

# دیدار

من نمی توانم به پاکنویس داستانهای کوچکی که نوشته‌ام برسم. داستانهای کوچک زیاد نوشته‌ام و خیلی زیاد از زمانهای قدیم و بسیاری را شخص خودم سوزانده‌ام و بکار های دیگر، که در نظر من برای مردم لازم تر است مشغولم،بعلاوه من دچار فکر های مشوش و غمناک هستم.
این را در این ساعت قلم انداز به پاس خاطر شما نوشته بروزنامه میدهم. سبک آمریکائی است مطلب مهم و سوانح مختلف و صحنه های فراوان ندارد. من خواسته‌ام اینطور بنویسم.....،
من سرکش هستم. ممکن است چند روز دیگر در روزنامه اعلام کنم : (در خصوص انتقاد تاریخهای نویسندگان عالیشان معاصر ....) پیش از آنکه بداستان سرائی پرداخته باشیم.

**مهر ۱۳۲۱ ـ ارادتمند شما نیمایوشیج**

(این نامه و داستانی که بدنبال میاید در بیست و چهارمین شماره نشریه‌ی «آفتاب تابان» بتاریخ شنبه ۴ مهر ماه ۱۳۲۱ چاپ شده است.)

صبح زود پیش حاجی خان پیک رفتیم.
راهروی خانه اودلگشا بود، از جنگل ناگهان وارد پر چین ها میشد ـ تمشک ها که هنوز میوه داشتند اطراف زمین سفت و مرطوب قشلاقی را گله به گله، احاطه کرده بودند، رنگ کور و تیره آنها هم دلکش بنظر میآمد، اما خان، این مرد چهل ساله را اخمو و باد کرده دیدیم، هر چند او هم می باید خوشحال می بود. کیسه های برنجش را که حاصل دسترنج بینجگر ها بود پر کرده و در پهلوی نپار، زیر بار انداز پیچیده بود، مثل لاشخوار ها که سر لاشه شان می نشینند، با چشمهای قرمز که شبیه چشمهای خوک بودند و در صورت گوشت آلوده و سرخ و نا صاف او زود نمایان میشدند، بانها نگاه میکرد، هیچ غمی نداشت.
هر صبح خوش و آسوده روی صندلی راحتش جلوی پنجره قرار میگرفت، بیش از آنکه مطلبی داشته باشد، حرف میزد هر وقت حکایت از گوسفند ها و گاو ها و کشت زار های شکر سرخ و پنبه میکرد، من و شهر کلاتی میدانستیم که میخواهد بما بگوید شما گاو و گوسفند هاتان را فروخته‌اید و ورشکست شده‌اید. زیاد حرف میزد. مخصوصا که خوب به یاد این میافتاد که ما نداریم و بحرفهای او گوش میدهیم. ملتفت چشم خوابانیدنهای ما نبود. انسان وقتی که ابله میشود و جز اندوختن مال چیزی نمی فهمد در واقع در حالیکه خود مسخره‌ئی بیش نیست، در میان این همه فکر های سودمند بشری و همتهای عالی که برای چه کار های عام‌المنفعه و بزرگ گذارده میشود و دیگران را مسخره میکند. در او هیچ حرفی تاثیر ندارد و هیچ چیز باو بر نمی خورد، مگر اینکه به رگ پولش بر خورده باشد.
بعد از آنکه خان چرانیدن ما را کافی دید با صدای کلفتش صدا زد: چای بیاورید.
سماور برنجی گرد و سینی و استکان را پاکار آورد. چه مرد نحیف و شکسته‌ئی استخوان سینه‌ی او پیدا بود، خم شد سماور را پیش روی ما گزارد بطوریکه قرمزی کله‌ی کچل او جلو چشمهای ما قرار گرفت و ما بوی آنرا مثل اینکه کله او بو میدهد حس کردیم.
رفیق من، شهر کلاتی که از دو زانو نشستن خسته شده بود تکان خورد و چهار زانو نشست.
خان گفت «چای میل کنید» و التفات نشان داد و گفت «همیشه پیش من بیائید..... خیلی خوب کاری کردید..... من بیشتر روز ها در خانه هستم. اگر در خانه نباشم در آبدنگخانه مرا پیدا خواهید کرد.» و بدنبال این حرف شروع کرد به گله گزاری از آبدنگچی و بی ایمانی و دزدیهای او و بعد از او بدیگران رسید و لحظات متوالی از زمان گسیختگی و بی ایمانی مردم در این دوره سخن بمیان آورد.
میگفت «قدیم ها آدمی که هیچ چیز نداشت، دست دزدی هم نداشت..... میدانید چرا؟ چون ایمان داشت آدم نباید چشم به مال دیگران داشته باشد..... هر کس نان فطرتش را میخورد..... اگر آدم دولتمندی چیزی داشت، نباید فکر کرد چرا؟ جواب این چرا را ما نمی دانیم..... نمی توانیم هم بدانیم. آدم باید از روی اساس فکر کند..... این ظلم نیست، عدل است خدای او باو داده است.»
رفیق من بمن چسبیده بود و من ناگهان ملتفت شدم از صحبت های خان خیلی کسل شده است. اما من بصدای خروسها گوش میدادم که یکی پس از دیگری در باغچه و در داخل پر چین میخواندند. و به صدای نعلین پای زنها در روی سنگ فرش ها و قیل و قال آنها. و از راه های خیلی دور به هیاهوی گالش ها که گاو میش ها را بیرون میکردند. در میان این صدا ها شر شر نهر کوچک هم بگوش میامد که ما از خان جدا شدیم.
دو سال از این واقعه گذشت. این بار که در شهر پیش خان رفتیم تهی دست شده بود. رفته بود آمل، نزدیک امامزاده ابراهیم در حیاط محضر، خودش را پنهان کرده بود و ما بزحمت با او دیدار کردیم.
همین که چشمش بما افتاد گریه کرد. فحش میداد به ظالم. میگفت هر کس مال زیاد اندوخته، مال خودش نیست مال زور است..... مگر آدم میتواند خودش به تنهائی آنهمه اندوخته داشته باشد.
هر کس مال چنین آدمی را ببرد حلال است..... خدا که باو نداده به زور وظلم بدست آمده... آقایان ببینید من چقدر لاغر شده‌ام. این را که گفت اشکهایش را بدو طرف گونه هایش فرو برد و صورتش تو رفت و چشمهایش بیرون زد. مثل اینکه شکلک در می آورد. بعد نشست و باز شروع کرد بگریه.
او که گریه میکرد ما دلداریش میدادیم و از اینکه او ابدا لاغر نشده است داشت خنده مان میگرفت.
میگفت «من باید در آمل بمانم..... حالا که هیچ چیز توی دستم نیست. یک نفر آبرو دار که نمیتواند فعلگی کند..... باید بشهر های دور بروم..... بله اینطور گفته‌اند.....».
من و شهر کلاتی بهم نگاه کردیم هر دو بیاد حرفهای دو سال پیش خان افتادیم و با وجود این دل ما بحال او سوخت خان صاحب مکنت بی اندازه نبود اما استعداد و تکبر و مناعت مخصوص به مالکین را زیاد و بحد اعلا داشت. استعداد داشت یک گاو میش بشود، از زور راحتی و چیز خوردن زیاد و هیچ کار نکردن، شهر کلاتی گفت؛
برویم.
ما از او جدا شدیم و جاده را گرفتیم و میان جنگل پیش رفتیم شهر کلاتی زیر درخت افرائی را نشانه کرد که با هم آنجا ـ بنشینیم. من بیاد سگم افتادم که در خانه گذاشته‌ام و ناخوش است.
اما شهر کلاتی باز فکر میکرد آدم کدام حرف مردم را باور کند؟
من صدای تاپ و توپ پا های او را که مثل پا های خود من در چارق پیچیده بود می شنیدم. در میان این صدا این را هم شنیدم که گفت: ولی ظلم هست.

# اخوان ثالث از نیما سخن میگوید

وتمام دانست، اما بطورکلی وموجزا میتوان گفت که دروهله اول صمیمیت وصداقت را بشاعران وشعر زمان خودش پیشنهاد کرد که دنباله ونتیجه وتحقق این «پیشنهاد» بزودی میرسد به شناخت شاعر ازوجود خودش وازدنیائی که دران بسر میبرد وپیشنهاد اصلی دیگر اوباچشم خود دنیا را دیدن وبادل واندیشه خوداحساس واندیشه کرد نست ودنباله وتحقق این «پیشنهاد» بزودی میرسد به ترک همه آنچه «سنتی وغیر شخصی» برای شاعر است یعنی اززیربار «غیرطبیعی» ها شانه خالی کردن وطبیعی زیستن وسومین اصل پیشنهادی نیما بنظرم نجابت ذاتی وروحی انسان شاعر است، انسانی که «بایستی والاوسربلند» زندگی کند واین اگر بشود گفت «پیشنهاد» هم خیلی عادی بنظر میرسد وانحصار هم به اینجا واین زمان ندارد وهم اگر دقیق بشویم بسیار بسیار مشکل است وبیش ازین اجازه بدهید درین خصوص تفصیل ندهیم ولی نیما ثابت کرد که حتی درین هدود وحوالی زمانی ومکانی هم ـ «نجیب بودن ومادن محال نیست» واما پیشنهادهای فنی وصوری شیوه او که شاید مقصود اصلی شما هم ازین پرسش همین جهت وجنبه کارهای اوباشد بحث را میکشاند به طرف موضوعات فنی واختصاصی درفنون ادبی ازقبیل وزن، قافیه، وجه وجها که چون من درین مسائل بتفصیل بحث کرده‌ام و مجالش اینجانیست «وفشرده» شدنی هم نیست، عجالتا این سخن بگذاریم تاوقت دگر.

وطن پرست: درمورد تاثیر نیما برشاعران بعد ازخودش چه میگوئید؟

اخوان ثالث ـ خب این پرسشی است که جواب قطعی وتمام وکمال بان دادن، شاید هنوز امکان ندداشته باشد، چون نسل بعد ازنیما هنوز زنده است واحیانادست اندرکار سرودن ونوشتن وبنابراین نمیتوان جهات تاثیر اورا «برشاعران بعد ازخودش» بتمامی بررسی کرد مخصوصا که گذشت روزگار نشان داد که بعضی ازکسانیکه ازنیما، ابتدا تاثیر پذیرفته بودند وکارهائی کرده بودند که نشاندهنده این تاثیر وتاثر بود، ومیتوان گفت کما بیش قدمهائی هم به پیش گذاشته بودند ـ دیدیم که هنوز به سرمنزل توفیق های بزرگ نرسیده، از نیمه راه برگشتند، وبازهمان دلی دلی غزلک باقی سازکردن گرفتند، بنابراین هنوز نمیتوانیم یقین کنیم که نظائر این «تجربه ناخوشایند» بازهم تکرار خواهد شد یا نه؟ وهمین نمونه وشاهد مورد نظرماکه فکر میکنم باشاره کسانیکه اهلیت داشته باشند، دریافته‌اند که مقصودم چیست وکیست، نوعی هشدار تواند بود ونیز این زیان خود زیر کنی رادریی دارد و یاداور میشود که گویامثل اینکه پیروی ازشیوه های نیمائی خاص ایام شور و جوانی وخلاقیت وسازندگی است، وقتی که این استعداد دراشخاص بعدازنیما بنحوی فروکش کند یا اگر نگوئیم بخشکد، باری کمتر شود، وگویا نتیجه اینچنین خواهد بود که شخص کمابیش نوعی عقب گرد و بازگشت ازخود نشان دهد و این کیفیت درعین حال که خوشایندنیست، بهرتقدیر خصوصیتی است درخور توجه. واما اشاره مادرین برداشت به یکی دونفر (احیانا) متوجه بود که گفتیم وگذشت اما بقول مثالی «مسجد رابخاطر یک بی نماز نمی بندند». میخواهم بگویم دیگر ودیگرانی بودند و هستند که هنوز هم ادامه دهنده راه اوودرسالک جاده های آفتابگیر وروشن هستند وهمچنان بسوی آینده ها وفرجام هایش میروند و چشم انداز وسیع ودامنگستر آثار اینگونه پیروان در اذهان مردم وبازهم نسل بعدازین پیروان، بخوبی نشان میدهد که حقانیت این راه وراهنوردی مسلم است. بله؟ بعله.

وطن پرست: با توجه باینکه عده‌ای ازشاعران سنت گراو انجمن نشین باشعر امروز مطلقا موافق نیستند وعده‌ای وزن را ازارکان لازم شعر میدانند، آیا اینکه شاخه‌ئی از شعر نیمائی به شعر سپید منتهی شده مسیر جبری خودرا پیموده یا عده‌ای انرا ازمسیر صحیح منحرف کرده‌اند؟

اخوان ثالث: اگر درست فهمیده باشم به تعبیر دیگر میخواهید درین پرسش از شعر بی وزن یا بقول شما «سپید» سئوال کنید. واشکالی هم ندارد من نظر خودرا درخصوص شعر بی وزن مکرر بیان داشته‌ام واینجا هم اشکالی نمی بینم که بازگوکننده آن نظر باشم. بطور خلاصه و اشاره وارمیتوانم درین مجال بگویم که بنظر من دراین وضع «اقلیم ـ زمانی» که مادران بسر میبریم و با این نوع پرورش ذوقی وذهنیات که بارامده‌ایم. دارای بینش و گزینشی شده‌ایم که از شعر انتظار نوعی وزن، ترنم، تغنی، حالت تری وترانگی وسرایش یا بهرحال حالتی که میتوان از آن به قسمی وزن هم تعبیر کرد، داریم ومن معتقدم واین اعتقاد خودرا بارها بانواع واقسام تعابیربیان کرده‌ام که شعر بمعنی عام درهرهنری اعم ازرقص، اوان داستانسرائی، نقاشی، موسیقی، تئاتر واخیرا سینما، طبعا بایستی وجود داشته باشد که بتوان بان اطلاق «هنر» کرد، این رامیگوئیم شعر بمعنی عام که دران جلوه ها که نام بردیم نیز بایستی وجود داشته باشد وقتی دیدن یک فیلم درخشان راشلا اثری ازاینگمابرگمان که من اوراخیام زمانه خودمان میدانم نظیر «مهر هفتم» او ـ بپایان رساندیم طبعا روح خلاقه شعری وامواج گیراو جاذبه های معنوی چنان فیلمی مارا درخود غرق میکند، این همان شعر بمعنی عام است که دران اثر سینمائی تجلی داشته است وهمچنین دردیگر هنرها این روح شعری باید درفلان داستان زیبا ودرخشان هم بوده باشد تاشما را تسخیر کند من وقتی زمام خودرا بدست «بوف کور» هدایت میدهم واین را چند بار تجربه کرده‌ام وخود را بان لحظات جادوئی میسپارم، دیری نمیگذرد که مثل شناوری ازکار مانده در امواج شعری ومعنوی این اثر غرق میشوم، خب این قهرا شعر ان داستان است یا مثلا چون ازهدایت سخن گفتیم وقتی به آخر قصه «داش آکل» اومیرسیم نیز همان نفوذ رامنتهی بطور دیگر وباشدت وضعف متفاوت درخود احساس میکنیم، باری میخواهم جلوه های گوناگون تجلی وتاثیر شعر بمعنی عام را متذکر شوم ولی اینها همانقدر که گفتم شعر بمعنای عام است، ماملیت دراین «اقلیم ـ زمان» ازشعر بمعنای خاص که نمونه های قوی ودرخشانش را از قدیم داشته‌ایم وبا انها پرورش یافته‌ایم، توقع نوعی کیفیت ترنم وتغنی داریم والا آنرا شعر بمعنای خاص نمیتوانیم تلقی کنیم ازینجهت است که من معتقدم شعر در معنی ویژه‌اش بانوعی وزن ملازمه دارد. بنابراین شعر سپید اگر واقعا نمونه های کامل و درخشانش را داشته باشیم چیزی از کمال وتمام شعر کم دارد که همان نوعی وزن است ومن درمیان شعرای بزرگ وبیاارزش زبان ملی خودمان ازابوسعید ابوالخیر وخیام گرفته تامولوی وحافظ و نیما وبیانیم تافروغ فرخزاد، ندیده‌ام که شعریی وزن داشته باشند یا آنرا شعر کامل و تمام بدانند، همین والسلام. واما «شاعران سنت گرا وانجمن نشین» خب این تعبیر یا تخصیص محضا برای کسی نمیتواند گناهی را ثابت کند. میتوان انجمن نشین وسنت گرابودوشاعر هم بود، این اشکالی ندارد مساله آثاری است که ارائه میدهند، این آثار را باید ببینیم شعر هست یا نیست خیلی کسان هستند که انجمن نشین وسنت گراهم نیستند مثلا «زیانشین وسنت شکن» هستند اما ممکن است آثاری که انتشار میدهند، شعر باشد یا نباشد پس نشستن درجائی وگرایش باسری یا اموری نمیتواند تعیین کننده قطعی کیفیت وارزش اثر باشد منتهی روحیه سنت گرائی وانجمن نشینی وانچه زاده وزائده این حال وهنجار است که ممکن است ناخوشایند وناروا باشد، پس مساله این هانیست شما آثار را بررسی کنید، ازهرکس ودرهرجا ومقام وباهر روحیه اگر شعر بود شعر است واگر نه پس...؟ بله؟ بعله.

وطن پرست ـ میدانیم که شعرامروز علیرغم مخالفتهائی که ازناحیه عده‌ای با آن میشود، تاکنون جریان خودرا ادامه داده وشاعران نوپردازی که درحقیقت شاعر هستند مقبولیت عام پیدا کرده‌اند بنظر شما این جریان بسوی کمال پیش میرود وآیاپیشنهادی برای بارورترشدن آن و عدم انحراف آن بنظرتان نمیرسد؟

اخوان ثالث: والله چون باعتقاد من هستی و تکامل تعطیل بردار نیست، بیشرفت جریانهائی که دارای ارزشها وخصوصیت کمال پذیری وبیشرفت باشند، قطعی است، منتهی گاه هست که جریان سرعت ووسعت بیشتری پیدا میکند وچون درسررراهش سد وبندهائی که مانع حرکت باشد، وجودندارد وبقول معروف «همه چیز بخوبی وخوشی پیش میرود» خب البته چنین وضعی گاه ممکن است ممکن نباشد یعنی درمسیر رود یا جویبار یاچشمه موانعی، گودالهائی، کوه وکمر و سنگ وصخره هائی پیدا شود. دربنصورت حرکت کند تر خواهد بود ولی بازچشمه های طبیعی متوقف نمی شوند، بهرحال راه خودرا میجویند وبیش میروند بنظر من چند سالی است آن جریان حرکت که دربرسش شما مطرح شده است، بعلل معلوم ومجهولی به کندی گرائیده است وکمابیش خستگی و فتوری از گوشه کنارهای آن رود روان احساس میشود اما نظائر این کندیها بیش ازینهم بوده است. باری بازجای امیدهست که مردان مردونیکان وپاکان درهست بلندشان فتوروکندیها، تاثیری چندان نکند ونخواهد هم کرد واما اینکه پیشنهادی برای بارورتر شدن وعدم انحراف داشته باشم، بنظرمن باید به جوانها مجال کارداد، باید آثارشان منتشر بشود، یک وقتی بود که جوانان هرشهری برای خود «جنگ وسفینه»ای یا حتی جنگ وسفینه ها داشتند منتشر میکردند وقرایح جوانها وجوانتر ها مجال رشد وشکوفائی پیدا میکرد وخصوصیت اینطور جنگ وسفینه ها این بود که بسیاری جوانان بودند که خوش نداشتند آثارشان ازتصویب صاحبان مجله ها ومنبروتریبونهای رسمی یا بقول امروز «رسانه های گروهی» بگذرد ومنتشر شود، میخواستند درانتشار آثار خود آزاد تر باشند ونمیدانم این حال چه عیبی داشت که دران وقفه ونکول ایجاد شد؟ ولی بهرحال بازهم خوشبختانه جوانهاکوشاه پیگیر هستند وکار میکنند وبهترین پیشنهاد برای بارورتر کردن بنظر من همانست که بنظر شما نیز و بنظر همه کس همان هست، یعنی کاروبازهم کارودیگر بازهم کار. ضمنا انتقاد وبررسی وگفت وگو وبحث های سالم ودرست، طبعا ازعوامل بسیار موثر ومودمند بیشرفت درامور هنری است واین امری است مجرب که گمان نمی کنم منکر داشته باشد.

وطن پرست: ـ یک شعری ازنیما راکه دوست دارید برایمان بنویسید.

اخوان ثالث: من بسیاری ازشعرهای نیمارا هم می پسندم وهم دوست دارم ولی دراین فرصت تنها شعر کوتاهی را که ازاوبخاطر دارم برایتان می نویسم:

**اجاق سرد**
**مانده ازشبهای دورا دور**
**برمسیر خامش جنگل**
**سنگچینی ازاجاقی خرد**
**اندرو خاکستر سردی،**
**همچنان کاندر غبار اندوده‌ی اندیشه های من**
**ملال انگیز**
**طرح تصویری درآن هرچیز**
**داستانی حاصلش دردی**
**روز شیرینم که با من آشتی میداشت**
**نقش ناهمرنگ گردیده**
**سردگشته، سنگ گردیده**
**بادم پائیز عمرمن کفایت ازبهار روی زردی**
**همچنانکه مانده ازشبهای دورا دور**
**برمسیر خامش جنگل**
**سنگچینی ازاجاقی خرد**
**اندروخاکستر سردی**

## سعید نفیسی درباره نیما مینویسد:

# شاعری بنیانگذار، جسور و بی نیاز

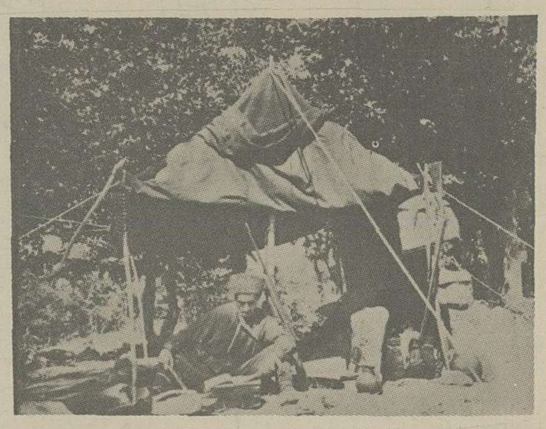

سعید نفیسی

## شناسنامه کار نیما

نیما، آنچنان که زندگیش گواهی میدهد، به گرد آوری و انتشار آثار گوناگون خود ـ که در همه زمینه های ادب از شعر و داستان و تحقیق و نمایشنامه و..... دستی توانا داشت ـ از سر فروتنی، رغبتی نشان نمیداد.

جز مثنوی کوتاه: قصه‌ی رنگ پریده، خون سرد (سال ۱۳۰۰) و دفتر کوچک «خانواده سرباز» (سال ۱۳۰۵) که آنها را در نسخی معدود و به هزینه‌ی خود چاپ کرد، کلیه‌ی کتابهائی که تاکنون از او به چاپ رسیده است توسط دوستان و همگامان او بچاپ رسیده است.

مرحوم محمد ضیاء هشترودی، برادر زنده یاد محسن هشترودی، نخستین کسی بود که در مجموعه‌ی «منتخبات آثار از نویسندگان و شعرای معاصر» بخشی از افسانه را که ۹ بند آن قبلا در روزنامه‌ی «قرن بیستم» میرزاده عشقی بچاپ رسیده بود، بعلاوه ۴ شعر دیگر او بچاپ رسانده. هشترودی در این کتاب، نه تنها آثار نیما را در کنار ۲۳ تن از شعرا و ادیبان مشهور آن زمان چاپ کرد و به نسبت بیشترین صفحات این کتاب را باو اختصاص داد بلکه بحق در مقدمه‌ی کتاب نیز نوشت:

«از این نکته هم نباید غافل گردید که از معنی گذشته ادبیات فارسی شکل جدید مهمی بخود نمی بیند تنها طرز تغزل جدید «نیما» میتواند از مدعای فوق مستثنا گردد ولی آنهم در میان آثار دیگر حکم «النادر کالمعدوم» را پیدا میکند.»

پس از هشترودی احمد شاملو، نخستین معرف نیما در سالهای بعد است، او نه تنها خود از نخستین شاگردان و پیروان نیما بود که بارزش راهنمائی های استاد پی برد و آنها را در شعر های خویش بکار بست، بلکه به نشر شعر ها و مقاله های نیما در روزنامه های اندک شماره، اما بسیار ارجمندی که در طول سالیان دراز نشر داد، همت گمارد.

منظومه‌ی افسانه‌ی نیما را بطور کامل، احمد شاملو در سال ۱۳۲۹ برای نخستین بار نشر داد و مقدمه‌ای نیز در معرفی آن نوشت.

شاملو، پس از خاموشی نیما در باره‌ی او نوشت:

**خیلی ها نمی خواهند، یا بهتر بگویم، نمی توانند این حقیقت را دریابند که نیما، پس از حافظ، بزرگترین شاعر ایران بود، علاوه بر این تا آغاز دوران شاعری نیما، شعر فارسی نخستین دوران عمر خود را که با رودکی آغاز شده بود پشت سر میگذارد و دوران دوم عمر خود را آغاز میکند. پس بدین قرار، نیما از دو لحاظ درتاریخ شعر کشور ما دارای ارج و اهمیت است.»**

چهار کتاب بعدی نیما، در زمان حیات خود او بکوشش دکتر ابوالقاسم جنتی عطائی نشر یافته است:

این کتابها عبارتند از: جزوه‌ی کوچک نیما یوشیج کیست، چیست؟ (۱۳۳۰)، ارزش احساسات (چاپ دوم اول در مجله موسیقی) منظومه «مانلی» و کتابی از شعر های نیما بنام «زندگی و آثار نیما» (۱۳۳۴) آقای دکتر جنتی عطائی پس از خاموشی نیما در سال ۱۳۴۶ این مجموعه را باضافه شعر های دیگری بنام مجموعه‌ی اشعار نیما یوشیج انتشار داده است که مورد دعوی و اعتراض شراگیم یوشیج، تنها فرزند و وارث نیماست. شراگیم یوشیج کارگردان تلویزیون ملی ایران است و اکنون برای گذراندن یک دوره کوتاه مدت آموزشی از طرف این سازمان در فرانسه به سر میبرد.

شراگیم یوشیج مدعی ست این کتاب نه تنها بدون اجازه‌ی او بچاپ رسیده است، بلکه مهمتر از آن دارای اغلاط فاحشی است که بدرک شعر نیما لطمه میزند و بسوءتفاهمات بیشتری دراین زمینه، بناحق دامن می زند، گذشته از این که چاپ و تجدید چاپ آن نیز قانونا جرم است.

و سرانجام، سالها پس از خاموشی نیما، سیروس طاهباز بکمک فرزند نیما، شراگیم یوشیج اخلاقا نشر کلیه‌ی آثار او را تعهد کرده است و تا کنون این مجموعه ها بهمت او نشر یافته است:

«نمونه هائی از شعر نیما یوشیج»، «ماخ اولا»، «یادداشت ها و تعریف و تبصره»، «قلم انداز»، «حرف های همسایه»، «شعرمن، ناقوس، شهر شب و شهر صبح، آب در خوابگه مورچگان، فریادهای دیگر و عنکبوت رنگ «توکائی در قفس» و «آهو و پرندگان» (هر دو داستان برای کودکان). حکایات و خانواده‌ی سرباز، مانلی و خانه‌ی سر بویلی، ارزش احساسات، در زندگی هنرپیشگان و چند مقاله‌ی دیگر «کندوهای شکسته» (مجموعه داستان) دنیا خانه‌ی من است، کشتی و توفان و ستاره‌ئی در زمین و «نامه های نیما بهمسرش عالیه»، به قرار اطلاع سه مجموعه دیگر از آثار نیما بهمین ترتیب برای چاپ آماده شده است و تا پایان سال آینده مجموعه کامل آثار نیما بچاپ خواهد رسید.

یکی از شوخ چشمی های شگفت روزگار اینستکه در هفته گذشته بحث من به شعرنو و کارهایی که در این زمینه شده است رسیده بود. درپایان این هفته می بایست کسی که در این راه بیش از دیگران کوشیده بود و از بنیادگذاران این روش بوده است یعنی نیما یوشیج چشم از جهان بپوشد. دیشب درمحفلی فروغ فرخزاد پیش از دیگران خبر درگذشت او را بمن داد. خبر بسیار ناگواری بود. روابطی را که در سالیان دراز با او داشتم پیش چشم آوردم صفات برجسته وی را یکایک بخاطر آوردم. نیما یکی از نخستین کسانی بود که شریک زندگی ادبی ماشد. دوران شاعری او نزدیک بسی‌وپنج سال کشید. روزهای اولی که باوی آشنا شدم تقریبا همسن من بود. در وزارت مالیه آن روزگار کار کوچکی باو سپرده بودند که خیلی پست تر از مقام او بود. اما وی هرگز آن جاه طلبی ها و بلند پروازیها را که دیگران درکارهای اداری دارند نداشت. یحیی ریحان، رفیق شاعر ما نیز در وزارت مالیه کار میکرد و او مرا با نیما آشنا کرد. تازه برخی از اشعار وی این طرف و آن طرف چاپ شده بود و در محیط ادبی بسر زبانها افتاده بود. پیداست که تقریبا همه با این روش او موافق نبودند. بهمین جهت وی اشعار خود را برای عده معدودی که یقین داشت این روش تازه را می پسندند می‌خواند. وی همیشه در زندگی کم معاشرت بود و گوشه نشینی را ترجیح میداد و با عده بسیار کمی محشور بود.

تقریبا همه دوران کودکی و آغاز جوانی خود را دریوش درمازندران که پدرش عظام‌السلطنه اسفندیاری املاک مختصری درآنجا داشت گذرانده بود. بهمین‌جهت زندگی روستائی را همیشه بزندگی درشهر ترجیح میداد. اولین مجموعه اشعاروی که چاپ شده بود (قصه رنگ پریده، خون سرد)، نام داشت و آن را بهمه کس نمیداد. درهمان روزهای اول آشنائی یک نسخه از آن را بمن داد که هنوز دارم و در سال ۱۳۰۰ چاپ شده است. این مجموعه را بخرج خود چاپ کرد و در دست کتابفروشها نبود. پس از آن درسال ۱۳۰۵ منظومه‌ی (خانواده سرباز) را انتشار داد. شهرت وی بیشتر از روزی شروع شد که محمدضیاء هشترودی در کتاب (منتخب‌آثار) برخی از اشعار او را چاپ کرد. در این کتاب هشترودی وی را برشاعران دیگری که در آن روزها نامشان بیشتر برده میشد. ترجیح داده بود. این کار برچند تن از شاعرانی که روش نیما را نمی‌پسندیدند و آن را بدعتی در شعر فارسی میدانستند گران آمد. بهار قطعه‌ای در این زمینه سروده و به هشترودی تاخته است. یاسمی نیز از کسانی بود که از این کار ناراضی بود.

درآن زمان نیما میخواست داستانی دربارهٔ «حسنک» وزیر معروف بنویسد و میخواست نام آن را (حسنک وزیرغزنه) بگذارد. اول شب تابستانی بود که نیما چندتن از ما را بخانه خود دعوت کرده بود. در کنار حوض روی آجر فرش کف حیاط فرش انداخته بود و ما نشسته بودیم قدری از کتاب را خواند و گویا هرگز بپایان نرسید. درین میان نیما شیرین کاری جالبی کرد عقایدی اظهار میکرد که یحیی‌ریحان با آن موافق نبود و در نپذیرفتن آن لجاج میکرد. ناگهان نیما از جیب خود کاردی بیرون آورد و بسینه او نزدیک کرد و گفت قبول میکنی یانه؟ ریحان از ترس جان تسلیم شد و این واقعه سالها درمیان ما معروف بود و هنوز هم که یاد از آن میکنم پریشانی و ترسی را که بر ریحان چیره شده بود بیاد میاورم.

در همین زمان «دشتی» روزنامه «شفق سرخ» را چاپ میکرد و بیشتر اول شبها در اداره آن روزنامه که در یکی از بالاخانه‌های خیابان لاله‌زار بود ما که با وی همکاری میکردیم جمع میشدیم. گاهی نیما در آنجا بما می‌پیوست. و از همه کم حرف‌تر و ساکت‌تر بود و من هرگز ندیدم که اشعار خود را برای کسی خوانده باشد. اگر کسی خیلی باو نزدیک میشد و با افکار او محرم میگشت و اصرار میکرد نسخه‌ای از اشعار خود را که خود نوشته بود با فروتنی و بی اعتنائی خاصی باو میداد. رسم‌الخط مخصوصی داشت و اشعار خود را روی باریکه‌های کاغذ می‌نوشت و اغلب قلم خوردگی داشت. با من روشنی دارد که با کمال قدرت آن را بیان میکند. الفاظ را خوب و مناسب و رسا انتخاب کرده است.

جنبه مهم شعر او پیوستگی و تسلسل و انسجام و صراحت بیان اوست.

در توصیف محیط فکر خود بسیار تواناست. اشعار وی آهنگ موزون طبیعی دارد و از آغاز تا پایان هر منظومه‌ای آن آهنگ را با قدرت خاصی نگاه میدارد. بیشتر مصرعهای او نشان میدهد که اگر میخواسته است مانند متقدمین شعر بگوید خوب از عهده برمیآمده است. موسیقی مخصوصی در شعر او هست که با مضامین وی تناسب کامل دارد.

خاصیت مهم دیگر شعر او اینست که همیشه محیط روستایی و مردم ساده دل دور از تصنع را ترجیح داده است. بیشتر از شاهکارهای او در توصیف همان محیط روستائی است که تقریبا هرسال تابستان را درآنجا میگذراند در «قصه رنگ پریده، خون سرد» نیما هنوز روش خاص خوذ را نیافته و دست بابتکاری که می‌بایست بزند نزده است. این منظومه و مثنوی هنوز پیوستگی با آثار متقدمان دارد.

و «عشقی» بیش از دیگران می گرایید. وقتی که صادق‌هدایت وارد کار شد با او هم انس گرفت.

با این همه رفت و آمد او بسیار محدود بود. همیشه از جمعیت گریزان بود و هر وقت در میان جمع می نشست وارد گفتگو نمیشد. مهمترین صفات ذاتی او فروتنی بود و من هرگز ادعایی از او نشنیدم. مطلقا دربند ارایش ظاهری نبود همیشه لباسهای ساده میپوشید و ازاین حیث نیز بی اعتنا بود.

از زندگی مادی خود هرگز سخن نمیگفت و با آنکه من میدانستم آسایش مادی ندارد هرگز یک کلمه در این زمینه بزبان نیاورد و پیدا بود که حال تمکین و تسلیم مخصوصی دارد. کم کم بگوشه نشینی خود افزود و روز بروز از حضور درمیان جمع بیشتر گریزان میشد. از کسانی بود که نه با دیگران باسانی هم عقیده میشد و نه میکوشید دیگران را با خود هم عقیده کند. در عقایدی که داشت باندازه‌ای راسخ بود که برای او فرق نمیکرد کسی آنها را می پذیرد یا نمی پذیرد. در این تردیدی نیست که شعر نیما راه تازه‌ای در ادب فارسی باز کرده است. وسعت فکر او از اشعارش کاملا پیداست فکر ساده بسیار روشنی دارد که با کمال قدرت آن را بیان میکند. الفاظ را خوب و مناسب و رسا انتخاب کرده است.

جنبه مهم شعر او پیوستگی و تسلسل و انسجام و صراحت بیان اوست.

در توصیف محیط فکر خود بسیار تواناست. اشعار وی آهنگ موزون طبیعی دارد و از آغاز تا پایان هر منظومه‌ای آن آهنگ را با قدرت خاصی نگاه میدارد. بیشتر مصرعهای او نشان میدهد که اگر میخواسته است مانند متقدمین شعر بگوید خوب از عهده برمیآمده است. موسیقی مخصوصی در شعر او هست که با مضامین وی تناسب کامل دارد.

خاصیت مهم دیگر شعر او اینست که همیشه محیط روستایی و مردم ساده دل دور از تصنع را ترجیح داده است. بیشتر از شاهکارهای او در توصیف همان محیط روستائی است که تقریبا هرسال تابستان را درآنجا میگذراند در «قصه رنگ پریده، خون سرد» نیما هنوز روش خاص خوذ را نیافته و دست بابتکاری که می‌بایست بزند نزده است. این منظومه و مثنوی هنوز پیوستگی با آثار متقدمان دارد.

«خانواده سرباز» که دومین اثریست که از وی چاپ شده و پنج سال بعد انتشار داده است مجموعه‌ایست شامل چهار قطعه از اشعار او. نخست همان خانواده سرباز، سپس «شیر» پس از آن (انگاسی) و بعد از آن (بعد از غروب) در این چهار قطعه روش نیما تغییر کرده و یک نوع مسمط تازه سروده است که چهار مصرع اول آن بیک وزن و سپس مصرع پنجمی بوزنی اندک کوتاه تروپس از آن مصرع ششمی دارد که باز کوتاه ترست.

این مهمترین ابتکار نیما در وزن شعرست. و پس از آن هرچه سروده است بهمین اسلوب گفته است. بهمین‌جهت باید شعر نیما را در ادبیات امروز ایران ابتکار خاصی دانست که هم در اختیار وزن و هم درقافیه بندی انواع جدید بکار برده است. این تنوع در وزن برقدرت بیان وی بسیار افزوده است و بهمین‌جهت نیما درمیان شاعرانی که برویش نوین در روزگار ما شعر گفته‌اند برهمه امتیاز دارد و نام او حتما در ادبیات معاصر خواهد درخشید. مرگ نیما برای من مخصوصا حادثه ناگواری بود نه تنها شاعری توانا و بنیادگذار اساسی در ادبیات ما از میان رفت بلکه مردی چشم از این جهان پوشید که همه صفات هنرمندی بتمام معنی در او بود. این مرد از مادیات بی نیاز، وارسته از همه هوی و هوسهائی که دیگران این همه درپی آن جان وتن میکاهند. فروتن و افتاده خوی دارای اندیشه‌ای بلند و طبع سرشار مجموعه‌ای از همه مناعت‌ها و استغناها بود. کسانی مانند نیما دیرادیر در جهان پیدا میشوند و در هر عصر و زمانی انگشت شمار بوده‌اند. شصت‌وچهارسال زندگی را بسردی گذراند. این زندگی را که برای دیگران آن همه دشوار است وی آسان گرفت.

این کار کوچکی نیست. مرد میخواهد که هنرخویش را بهیچ چیز نیالاید. وی یکی از نوادر هنرمندان روزگار ما بود که هنر فروش نبود. هرگز سادگی گفتار و رفتار و استقلال خاص او را فراموش نخواهم کرد. یقین دارم کسانی که مانند من وی را می شناختند با دریغ و دردجای وی را در این جهان تهی می بینند. چه میشد اگر باز چندی درمیان ما میماند؟

ندانم این چه سری درجهانست
که خوبانند کوته زندگانی.

سعید نفیسی
تهران ۱۷ دیماه ۱۳۳۸

---

## ۹

### کتاب تازهٔ مهدی اخوان ثالث (م ـ امید)

# نقیضه و نقیضه‌سازان

**ازدوشمارهٔ گذشتهٔ هفته نامهٔ هنر، چاپ کتاب تحقیقی بزرگ شاعر معاصر مهدی اخوان ثالث را آغاز کردیم.**

**درآن شماره بیشتر به معنی نقیضه و نقیضه سازی توجه شده بود، به این ترتیب که نویسنده علاوه برذکر ریشه های این واژه که درادب ایران بخصوص شعر سابقه‌ای بس طولانی دارد، مآخذ بسیاری را برشمرده بود که دراین مآخذ ذکری از زمینه فراموش شده نقیضه و نقیضه سازی به میان آمده است.**

## ۱۰

مجملا آنکه میرزاحبیب‌ازینگونه‌سرایندگی به «تحویل معانی جدبه هزل» تعبیر کرده است، مترجم براون ـ آقای علی اصغر حکمت ـ اینگونه سرایندگان راجائی «تقلیدنویس» و نوع کار را جائی دیگر «اشعار تقلیدی» خوانده‌اند و آقای دکتر زرین کوب جائی «شعر مزور» و جای دیگر «تزریق گونی» اصطلاح کرده‌اند.

فقره د ـ من نیز چون دیگر دوستداران شعر و ادب، با این نوع سرایندگی و نویسندگی در ادب فارسی ـ یعنی پارودی و پارودی سازی ـ و با اغراض و مقاصد آن از فکاهیت تفریحی و هزل محض بگیر، تاهزل و هجا وانتقاد اجتماعی و مسخره و نیز مناقضه وجوابگوئی و جدال شخصی و غیره ازدیرباز آشنا بودم و درین خصوص یادداشتهائی جمع کرده بودم از بعضی نقیضه های سوزنی و قصیدهٔ قاضی هجیم طبری و بعضی منظومات نقیضی عربی و فارسی درهم و غیره وغیره و یادم است وقتی سوزنی را میخواندم (۲۰) مکرر باین معنی و همچنین به یک دواصطلاح که سوزنی درین مورد بکار می برد برخورده بودم. (مثل مجابات ومجارات و نقیضه) و دیده بودم که این شاعر خوش قریحهٔ استاد و هزال چیره دست چگونه شعرهای جدی سنائی را به هزل و مسخره بدرقه واستقبال میکند و ازین شوخ طبعی و شیطنت خود به «نقیضه کردن» تعبیر میکند (شواهدش را قریبا نقل و نقد خواهیم کرد) ولی درآن چاپ دیوان سوزنی که من داشتم، نقیضه همه جانسخه بدل و درحاشیه بود، و درمتن «نقیضه» که مناسب و ملایم معنی موارد استعمالش نبود و به نظرم درست نمی نمود و این خود برایم مساله و مشکلی شده بود و فرهنگهای عربی و فارسی موردمراجعه هم ـ چنانکه شواهدش گذشت ـ درین خصوص گرهی نمی گشودند. چون تنها جنبهٔ جد و جدال را از معنی این کلمه تایید میکردند و از جنبهٔ هزل و هجا و سخریه و استهزا ساکت بودند؛ حال آنکه حاجت و سئوال من همین حیث و هنجار بود. بعضی شواهد قدیمی دیگر نیز که پیدا کرده بودم ـ مثلا غضائری و قطران و حمدالله مستوفی و غیره ـ همان از جدال و جد، ونه امردیگر، حکایت میکردند. تا آنکه نخستین بار با خواندن یادداشت مرحوم «بسیاردان قزوینی» درین خصوص قطع و یقین کردم به جزم. و خلاصه آنکه در فارسی معادل درست و مقبول را (به قول آقای دکتر زرین کوب) برای «پارودی» فرنگان نخست درنوشته های مرحوم قزوینی دیدم، باداوری جزم و قاطع وتصریح او که مشکلم را گشود و برایم حجت بود (وهست، و برای همگان همچنین است که او الحق درین حداست و سندش نیز معتبر و روشن با مویدات بسیار) باری دیدم که دریکی از یادداشتهای بسیار سودمند خود، دریکی از فصول ذیل «ترجمه» چنین مرقوم فرموده است:

«ترجمهٔ صحیح و درستِ درستِ انگِ آن گویا، بل قطعا نقیضه است. درملحق مونس الاحرار ص ۳۹ درآخر قصیدهٔ هزلیه‌ای از تاج الدین ابن بها، که مطلع آن این‌ست:

نیمور س.. صاع به منصب کندهمی
از من بپرس کاین به چه موجب کندهمی

در آخرش میگوید:

هست این نقیضه سخن آنکه گفته است: «دل داده‌ام به دلبر و واجب کندهمی»

ایضاً له در خاتمه قصیدهٔ هزلیه ص ۴۲:

وقتی کمال کرد ردیف قصیده دست
من کردمش نقیضه درین روزگار... یر (۲۱)

فقرهٔ هـ ـ پس، از آنچه گذشت دانسته شد که «نقیضه» اصطلاحا در ادب فارسی (و همچنین در عربی که اصل کلمه از آن زبان است، و البته از بحث ما خارج است) به دو معنی به کار رفته است و می رود:

۱ـ در شعر به معنی نقض و شکستن و جواب مخالف جد و جدالی برای مقابله و نظیره گوئی، یارد و تخطئه شعر شاعری دیگر، یاکلا اثر ادبی و فکری دیگر اعم از شعر و نثر، که شواهد نقیضه به این معنی، و اقربای آن نقض و نقیض و... که من در نظم پیدا کرده بودم، قبلا ارائه شد و برای تمیز و تفاوت بهتر است این را «نقیضهٔ جد» بنامیم.

۲ـ نقیضه به معنی پارودی فرنگان، چنانکه در یادداشت قزوینی دیدیم و این را «نقیضهٔ هزل» می نامیم و بحث مقالهٔ ما بیشتر درین خصوص است.

اینک شواهد دیگر نقیضهٔ هزل که من پیدا کرده‌ام و آنها را با توضیحات لازم به عنوان ذیل و ضمیمه‌ای برای یادداشت قزوینی درین فقره ثبت می کنم:

در اشعار سوزنی سمر قندی (۲۲) از شعرای مشهور قصیده سراوهزال استاد قرن ششم هجری می بینیم که در قسمت غزلهای هزلی خویش بسیاری از غزلهای سنائی و چند تن دیگر از شعرای معاصر و متقدم بر عصر خود را جواب گفته و به هزل استقبال و نقیضه کرده است. وی بدینکار سخت مولع و شائق بوده، بارها به صراحت ازین معنی دم زده است و بخصوص گوئی ظاهرا بیشتر پس از توبه و تغییر حال سنائی و توجهش به معنویات و عوالم روحانی، یعنی پس از تصوف او به ناباوری و شیطنت با او در افتاده است و به هجوو مسخره‌اش پرداخته، اغلب غزلهای صوفیانهٔ او را به طنز و ریشخند استقبال کرده، از جمله می گوید:

ای سنائی تو کجائی که به خون تو دریم
تا به نیمور هجا نفحهٔ شعرت بدریم (۲۳)
هر کجا شعر تو یابیم، نقیضه بکنیم
ورترانیز بیابیم به... ن در ببریم

تا آنجا که در مقطع غزل گوید:

این جواب است مرآنرا که سنائی گوید:

«صنما تا به کف عشوهٔ عشق تو دریم» (۲۴)

این غزل هزلی و رکیک سوزنی، نقیضهٔ قصیده‌ای است از سنائی، و ظاهرا از آثار پیش تحول روحی او، به این مطلع:

پسرا تا به کف عشوه عشق تو دریم
از بدونیک جهان، همچو جهان، بیخبریم (۲۵)

و همچنین سوزنی گوید خطاب به سنائی، درین خصوص که شعر بفرست تا نقیضه کنیم:

شعرهایی که گفته‌ای، بسپاس
هر که را مدح گفته‌ای، ذم کن
وآن پراکنده هافراهم کن
هر که آن جمله جمع شد، بفرست
دل زکار نقیضه بیغم کن
مدح گفتن مسلم است به تو
هجو گفتن به من مسلم کن
هم برآن وزن گفت «سلمانی»
«ای سنائی بیا و قدخم کن»

نسخهٔ دیگر:

هم برآن وزن که سنائی گفت:
«ای سنائی... الخ (۲۶)

درین غزل ناظراست ظاهرا باین قصیدهٔ سنائی که درسوزنی ضبط غلط و محرف است:

ای سنائی قدح دمادم کن
روح ما را رَراح خرم کن
هین که عالم گرفت دیوسپید
خیزتدبیر رخش رستم کن (۲۷)

ونیز سوزنی گوید خطاب به سنائی:

مر شعر ترا نقیضه‌ای گفتم
این بود و جزاین نبد سزای تو

این‌ست جواب آن کجا گوید:

«ای گشته زتابش و صفای تو» (۲۸)

وناظر به این غزل سنائی بوده است:

ای گشته زتابش و صفای تو
آئینه روی ما قفای تو [!]
من بندهٔ زندگانی خویشم
لیکن نه برای خود، برای تو

سنائی غزلی دیگر نیز با همین، طرح دارد:

ای کعبهٔ من در سرای تو
جان و تن و دل مرا برای تو

## ۱۱

و بازسوزنی گوید برای سنائی:

همه نقیضهٔ شعر تو ای سنائی خران (؟)

به وصف حمدان گفتم، زروی طیبت و بازی
جواب آن غزل است این کجا سنائی گوید:
«چرا از روی لطافت بدین غریب نسازی» (۳۰)
که نقیضه این غزل سنائی است:
چرا از روی لطافت بدین غریب نسازی
که بس غریب نباشد زتو غریب نوازی (۳۱)

نقیضه های دیگر سوزنی برای اشعار سنائی ـ و نیز دیگران ـ بسیارست، اما از برای شهادت بحث ما بس است. در این دیوان که از او چاپ شده، آنجاها که کلمهٔ شاهد ما، نقیضه در آن بکار رفته همین هاست که نقل شد. در نقائض دیگرش این کلمه را بکار نبرده است و صراحت ندارد. فقط به نحوهٔ سخنگوئی و تصرف خود و به شهرت سخن سنائی و دیگران و نقل مصراعی از شعر نقیضه شده و احیانا اشاره‌ای به آن و امثال اینها بسنده کرده است. و این نکته در خور توجه است زیرا از اسالیب مختلف نقیضه گوئی یکی از اساتید این فن، یعنی سوزنی، حکایت می کند.

اینک برای آنکه نمونهٔ نسبتا کاملی از نقیضه بمعنی پارودی ارائه شود و نیز نحوه و اسلوب کار استاد بزرگ این فن در قرن ششم نموده آید، غزلی سرمشق از سنائی و نقیضه آن را از سوزنی ذیلا نقل می کنیم، از هر کدام چند بیت گزیده، البته از آنها که به نسبت چندان رکیک نیست، غزل سنائی این است:

مرا عشقت بنامیزد، بدانسان پرورید ایجان
که با یاد تو در دوزخ توانم آرمید ایجان (۳۲)
نترسم ز آتشین مفرش که با عشق توای مهوش
مرا صد بارید آتش که روی اندر کشید ایجان
زعشقت شکر دارم من، که لاغر کردم از آن تن
که دی زآن لاغری دشمن مرا با توندید ایجان
نبردی دل زکس هرگز که خود دلهای ما از تو
چوبونی یافت از عشقت زشادی برپرید ایجان
چو خوابست آتش عشقت که هر دیده بدیدای بت
چواب آتش عشقت که هر تن را رسید ایجان
چو از عشقت چنان زاید سنائی کی چنین گوید:
مرا ناگاه عشق تو بر آتش خوانبید ایجان

ونقیضهٔ این غزل از سوزنی:

چوزآب روی توریش چو آتش بردمید ایجان
به خاک پای توکان بادبوقم آرمید ایجان (۳۳)
یخ پرورده شد عشقت، به سردی ز آتش ریشت
ترا آتش فروزان شد، مرا یخ پرورید ایجان

---

۲۴ـ دیوان سوزنی سمرقندی، چاپ آقای ناصرالدین شاه حسینی استاد دانشگاه، امیر کبیر، تهران ـ مرداد ۱۳۳۸ ص ۱۳۹۹ و در این مقاله هر جا بدیوان سوزنی حواله داده شده مقصود همین چاپ آقای دکتر شاه حسینی است که بنا به اظهارات ایشان در غیابشان چاپ شده و غلطهای فراوان کتاب از این رهگذر است. خوشبختانه تقریبا در همه موارد کلمه صحیح نقیضه که در بعضی نسخ مآخذ چاپ بوده، به عنوان نسخه بدل در حاشیه ضبط شده و نقیضه در متن از همان غلطهای مذکور است، ما ابیات مورد حاجت را با توجه به نسخه بدلها نقل می کنیم.

۲۵ـ دیوان سنائی چاپ آقای دکتر مظاهر مصفا، امیر کبیر تهران، دیماه ۱۳۳۶ ص ۲۲۱ـ۲۱۹ و هر جابدیوان سنائی حواله دادیم، مقصود همین چاپ است.

۲۶ـ سوزنی ص ۴۰۲ـ سوزنی از آنجا که خود را از نسل سلمان فارسی می داند، گاه «سلمانی» و «بچه سلمان» و «سلمانی بچه» و از این قبیل به خویش نام و لقب می دهد

۲۷ـ سنائی ـ ص ۲۶۴ و بعد از آن
۲۸ـ سوزنی ص ۹ـ۴۰۸
۲۹ـ سنائی ـ ص ۵ـ۵۲۴
۳۰ـ سوزنی ـ ص ۴۱۳
۳۱ـ سنائی ـ ص ۵۵۱
۳۲ـ سنائی ص ۴۹۵ و بعد.

۲۰ ـ منظور دیوان حکیم سوزنی سمرقندی است.

۲۱ـ یادداشتهای محمد قزوینی چاپ دانشگاه تهران ـ شماره ۵۱۷ـ به اهتمام ایرج افشار ـ تهران ۱۳۳۷ ج ۴ ص ۱۲۲

۲۲ـ تاج الشعرا محمد بن علی سوزنی، یا بوبکر محمد عمربن مسعود سوزنی سمر قندی نخشبی متولد سالهای ۴۷۹ تا ۴۸۲ و متوفی در ۵۶۲ یا ۵۶۹ هجری قمری که ازودیوانی بالنسبه مفصل پرجد و هزل مانده، از مشهورترین شعرای استاد قرن ششم هجری بوده است، رجوع شود به مقدمه دیوان سوزنی بتصحیح دکتر ناصرالدین شاه حسینی و جلد اول سخن و سخنوران و فرهنگ سخنوران جامع المآخذ.

۲۳ـ هم اینچنین در اصل، ونسخه بدل: قفجه؟

# نامه‌ای از پدر به شراگیم

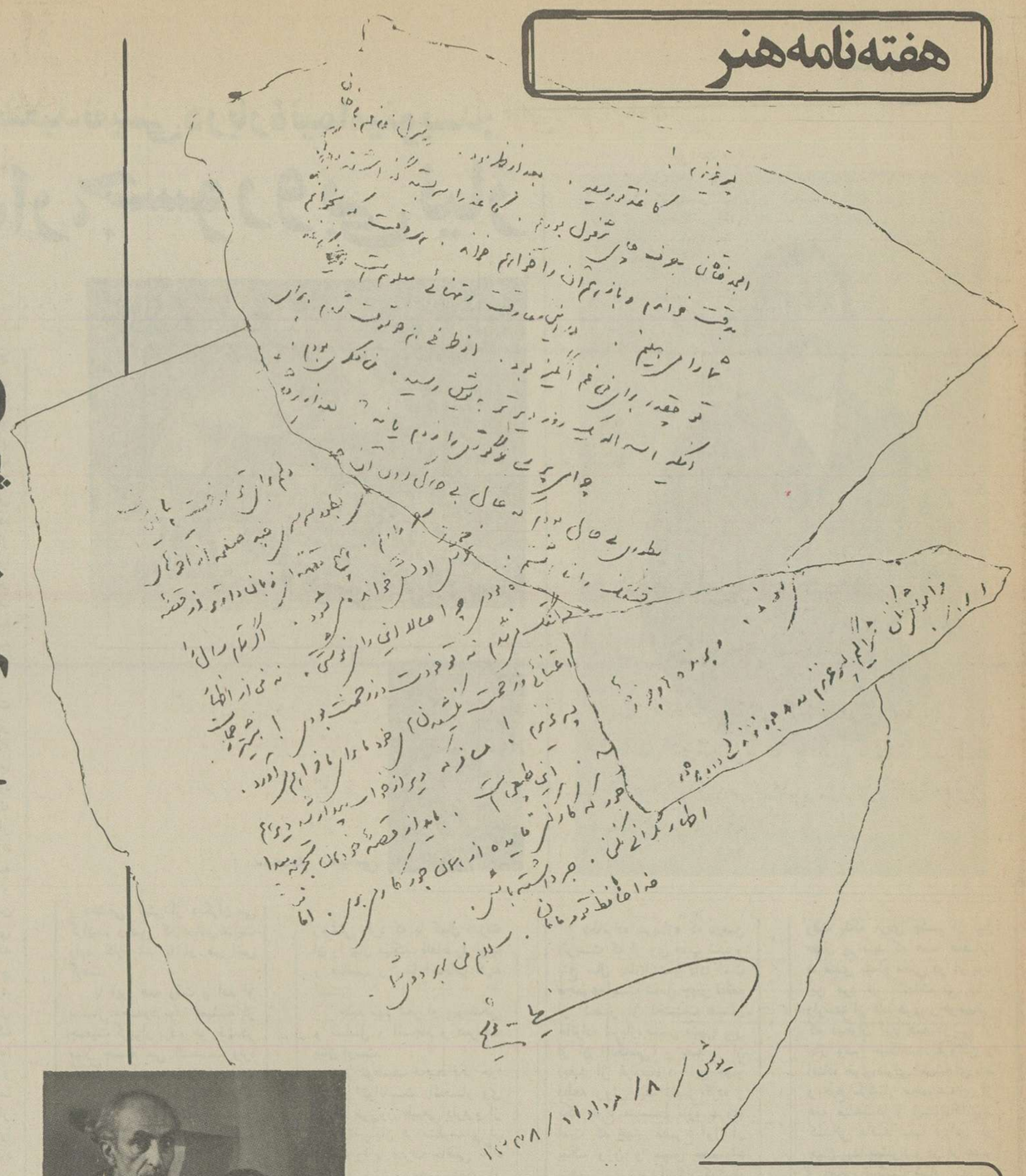

پسر عزیزم!

کاغذ تو رسید. بعد از ظهر بود. در منزل خانم باخان امجد خاقان مشغول بودیم. کاغذ راسر بسته گذاشته بعدا بدقت خواندم و باز هم آنرا خواهم خواند.

هر وقت که بخوانم شما را می‌بینم. در این مفارقت و تنهائی معلوم است کاغذ تو چقدر برای من غم انگیز بود. از طرفی هم خوشوقت شدم. برای اینکه اسداله یک روز دیرتر به یوش رسید. من فکری بودم.

چرا می‌پرسی خرگوش را زدم یانه؟ بعد از رفتن شما بطوری بی‌حال بودم که حال بی‌حال کردن آن حیوان بی‌کناه گناه قشنگ را نداشتم. بزحمت بکهریز رسیدم.

ناهار را در آنجا خوردم. مشغول درو گندمها بودند. در تمام مدت سیره‌های زیاد در این هوای صاف که می‌دانی بالای درخت‌ها می‌خواندند. جای تو و مامان خیلی نمود داشت. من کمی در زیر آفتاب خوابیدم. بعدا بآن طرف رودخانه رفتم. یقین خیال میکنی برای شکار کبک‌ها در صورتیکه بیشتر انتظار می‌کشیدم این روز پر از نگرانی تمام شود و وقت بگذرد. بیوش برسم. پکر نبودم که چرا صدای کبک‌ها را حتی از راه دور هم نمی‌شنوم. در علی آباد به بهادرخان و دیگران بر خوردم. بتمام تنم عرق نشسته بود. قدری نشستیم و حرف زدیم. باز هم برای گذرانیدن وقت. اما باد و سرما آدم را عاجز می‌کرد «نازرکوه» همانطور در زیر ابر بود.

کوه دیده نمی‌شد می‌دانی که هر وقت این کوه را ابر می گیرد علامت این است که در قشلاق بارندگی است هوای یوش سردتر میشود. مردم تجربه کرده‌اند. از تجربه‌های مردم باید چیز فهمید. فقط کتاب نیست که مارا چیز فهم می‌کند.

اگر می‌توانستم بدلخواه تو کاغذ پرطول و تفصیل تربرای تو می‌نوشتم. اما نمی‌توانم. از یک طرف زیاد از سرما خوردگی درحال کسالت هستم. از طرف دیگر کسی این کاغذ را باید بیاورد تازه دیروز که ۷ مرداد ماه بود محمدحسن خان را بایلیکا برد که بسولده برود. بعدا؛ بخواهرش قول داده است و بعد بخانواده رمضان. معلوم نیست باز چقدر فاصله در میان بیاید. گمان می‌برم وقتی این کاغذ در طهران برمضان میرسد که با مامان در تبریز هستید.

با وجود این بسوال تو جواب میدهم. از من می‌پرسی درچه رشته اسم نویسی کنی؟

این را باید اول از ذوق و شوق خودت پرسیده باشی. جز اینکه ممکن است ذوق و شوق براه کج برود. ذوق وشوق مارا وضع تربیت خوب یاید مافراهم می‌آورد.

ولی هر گونه ذوقی آدم را بکار می‌اندازد و هرکاری برای گذراندن زندگی فایده‌ای دارد. البته برای اینکه در کشاورزی یا جز آن مهندس در بیائی رشته طبیعی لازم است. این هم فکری است. آدم باید پیش از هر کار بتواند براحتی زندگی کند. هیچوقت بناراحتی‌های من نگاه نکن. من فکر نمی‌کنم کدام موج نیرومندی مرا باین ساحل بی‌برکت انداخته است. فقط راه خودم را می‌روم و بجز این کاری از دست من برنمی‌آید.

در صورتیکه تو با سرمایه جوانی برای جوربجور کارها آماده هستی.

در خصوص ادبیات همینقدر کافی است که بدانی ادبیات رشته‌ای است که زندگانی ما و دیگران را تجسم می‌دهد کیف و لذت‌های پنهانی زندگی را زیاد ترمی‌دارد مردمانی که در این رشته زیر دست شده‌اند مشهور یا غیر مشهور با چشمهای باز تر بسر می‌برند.

حال آنکه دیگران اکثرا؛مثل این است که بکابوس دچار شده‌اند و زندگانی را عالم بی‌خبری و بی‌یاد و حواسی تحویل می‌گیرند بیدبختی‌های دیگران توجه ندارند بسیاری از چیزها را نمی بینند و از آن لذت نمی برند و ندیده و لذت نبرده دنیا را می گذارند و می گذرند.

چیزی را که خیلی در پیش هستند همان زندگی معمولی است. زندگی کردن برای خودشان همانطور که پرنده‌ها. جز اینکه این قبیل آدم‌ها خود خواه غالبا ؛زندگی خودشان را هم برخ مردم می کشند و لذت میبرند. از اینکه مردم بدانند آنها خوراک و پوشاک و تجملات بسیار خوب دارند. برای این کار چه بسا که دست بکارهای ناشایسته میزنند. بطوریکه از زندگی خودشان هم بس که در تلاش هستند کمتر بهره میشوند. و پرنده‌ها و چرنده‌ها این طور نیستند.

فراموش نکن شراگیم پسر عزیزم در هر جور زندگی و در هر جور رشته کار که فکر میکنی عمده منفعت داشتن برای خود و دیگران است اگر حواست جای دیگر هم کار میکند سر بلندی مال آنهائی است که بعد از رفتن خودشان از این خانه عاریتی صاحبخانه را دست خالی نگذاشته‌اند. بکشف و اختراعی دست زده‌اند. موفق بانجام کار نمایانی شده‌اند. برای این کار گذشت‌ها لازم است و حرفها در بین است. اما برای تو هنوز زود است که در این خصوص هافکر کنی. تو باید بیک رشته کار بچسبی. برای امرار معاش همه جور کارها که بدنامی ببار نیاورد مساوی هستند. در این زمان باید خوب کار کند کسی که میخواهد خوب زندگانی کند. مانع ندارد که در آینده براحتی بار زندگی شخص خودت را بمنزل برسانی و نسبت به هنر و ادبیات هم اگر دوست داری بی بهره نباشی، عمده تن بکار دادن است. در تاریخ احوال خیلی از نویسندگان و شعرامی بینیم که شاعر و یا نویسنده در ضمن طبیب یا منجم هم بوده است. در واقع این دسته از اشخاص یک رشته را برای آب و نان خودشان داشته‌اند و یک رشته را برای کیف و لذت بیشتر دادن بزندگی خودشان و دیگران.

از شعر خوب گفتن و نمایشنامه استادانه از آب در آوردن جز به به و چه بسا جز حسد و بد گوئی مردم چیزی دست کسی را نمی گیرد. همانطور که اشاره کردم باید گذشتهائی داشت. ما این بار سنگین را کشیده‌ایم. اما رشته‌های دیگر در حداقل خود که کار نمایانی هم نکرده باشی حکم خورجین بارهای ناهار راه را دارند. در این خورجین بار ها حتما؛ نان و آبی هست و مسافر گرسنه و تشنه را نجات میدهد.

من خیلی از مطالب را برای اینکه حالی نداشتم و می بایست مختصر بنویسم در همین چند سطر جا داده‌ام. اگر این کاغذ بدست تو برسد و بدقت بخوانی و در مطالب آن فکر کنی چیزی دیگری نیست که بنویسم در جواب مامان بگو لوله فانوس و رکاب رسید. بزن یوسف چیزی را که نوشته بودی دادم . وضع من یک طوری می گذرد. چون آدم قانع و با انضباطی هستم.

اگر نان خراب نشود گوشت در این جا خیلی دیر می ماند. هوا سرد است. خیلی سردتر از آن روزهائی که در اینجا بودید. شب برو پوش بیشتر آدم احتیاج دارد. گندم ها هنوز تماما؛ درو نشده‌اند. برای شکار رفتن باید چند روز صبر کنم تا صحرا خلوت بشود. وانگهی من تنها هستم و چندان احتیاجی ندارم. خاطر جمع باش من یک جور سرم را گرم می کنم.

فقط از آن چیزی که بیادم افتاده است باید بنویسم: نوشته بودی:« خیلی ناراحتم مخصوصا؛ موقعی که می بینم به تهران نزدیک می شوم و باید بروم تو گرما.»

این عین حرف تو است. دلم برای تو سوخت اما این حرف شبیه بقصه‌هائی نیست که وقتی بطور سرسری چند صفحه از آخر های آن را می خوانیم از اول های آن خبر نداریم.

هیچ قصه‌ای زبان دارتر از قصه خودمان نیست. آخرش اولش خوانده میشود. اگر تمام سال را خوب تر کار کرده بودی چرا حالا این را می نوشتی. نه من از اظهارات دلتنگی تو دلتنگ می شدم نه تو خودت در زحمت بودی. بیشتر زحمات زندگی را بی اعتنائی و زحمت نکشیدن های خود ما برای ما فراهم می آورد.

پسر عزیزم! مسافر که دیر از خواب بیدار شد دیر هم بمنزل می رسد. این طبیعی است. باید از قصه خودمان تجربه پیدا کنیم. هر جور که کار کنی فایده از همان جور کار می بری. اما اظهار نگرانی نکنی. صبر داشته باش.

خدا حافظ تو و مامان.

سلام‌من بهر دوی شما.نیما ـ یوشیج

یوش /۸ مرداد ماه / ۱۳۳۸

سیمین بهبهانی

# دگرگونی مفاهیم قالبها را شکست

## گفت‌وشنودی با سیمین بهبهانی

با سیمین بهبهانی، غزلسرای خوب معاصر درباره قلمرو شعر امروز وشعرهای خودش سخن گفته‌ایم که می خوانید:

* خانم سیمین بهبهانی شمادرآغاز کار شاعریتان بیکی ازقالب های شعرنوعنایت نشان میدادید که همان دوبیتی های پیوسته ویا به تعبیر دیگران چهار پاره بود، ولی مدتی است که دیگر دراین قالب ازشما شعری ندیده‌ایم علتش چیست؟ آیا آنزمان سرودن شعر دران قالب رانوعی پیوستن به «تجددادبی» میدانستید وحالا «تجددادبی» را بشکل دیگری توجیه می کنید؟

**سیمین بهبهانی:** اگر درابتدای کار ازقالب دوبیتی های پیوسته یا بهتر بگویم دوبیتی های نیمایی استفاده کردم بدان سبب بود که دران هنگام برای تظاهر احساس وعرضه مضمون های خود قالبی بهتر ازاین بنظرم نمیرسید. عوض شدن قافیه ها درجاهای معین واوزان مسدس وکوتاه این امکان را میداد که دربازگوئی عواطف وبیان فکر دچار تنگنا نباشم، این قالب حتی ازمثنوی هم آسان تر است وشاعر را درگفتن یاری میکند.

تقریبا اکثریت قریب به اتفاق شاعران معاصر اعم ازنوپرداز وسنت گرا ازاین قالب استفاده کرده‌اند واین مطلب نمودار توانائی این قالب درتقریر احساس واندیشه است، اما این نوع کار برای من جنبه شروع وازمایش را داشت. گرچه درمیان این دوبیتی ها اشعار جالبی دارم، ولی دیگر رغبتی به آن نوع کار ندارم واکنون درقالب اما درقالب غزل به شیوه قدما شعر می سرایم، ودرواقع حالا دریافته‌ام که مایه واستعداد من دراین قالب بهتر واسانتر بروز میکند، واما درمورد «تجدد تجدد ادبی» که یادآور شدید، درنظر من صرفا قالب نمیتواند رکن اساسی باشد. غیرازقالب واژه ها ومضمون ها وعواطف وتصویر ها هستند که به یک شعر رنگ تازه می بخشند، درغیراین صورت ازقالب تنها نمیتوان انتظار به وجود اوردن یک تحول را داشت، برعکس اگر درقالب تازه محتوائی کهنه عرضه شود نتیجه کار بسیار مسخره خواهد بود. آنها که نیما را فقط بعلت شکستن قالب سنت شکن شکست میدانند سخت دراشتباهند زیرا اولا فکر واندیشه نورا به وجود آورد، سپس به اقتضای آن به شکستن قالب پرداخت.

**پیروان نیما**

* درباره نیما ونیماگرایان چه عقیده‌ای دارید، فکر نمی کنید گروهی ازپیروان نیما درادامه کار اوزیاده روی کردند وشعر نورا به بیراهه کشاندند؟

**سیمین بهبهانی:** نیما کسی بود که راه اساسی وقابل استفاده‌یی برای شعر نوعرضه کرد. قبل ازاوضرورت ولزوم تحول شعر پارسی احساس شده بود وابداعات گوناگون ازلحاظ فکر یا بکار گرفتن واژه های تازه یا تصویر های نو وغیره... درکار شعر بعمل آمده بود ولی هیچکدام جامع و کافی نبود. اما آنچه نیما عرضه کرد هم ازلحاظ قالب، هم ازنظر محتوا ارزشمند بود که دلیل آن وجود پیروانی برای شیوه اوست که توانسته‌اند راهش را دنبال کنند وروش اورا به کمال برسانند. رویهمرفته باید گفت که هم نیما وهم پیروان اودرکار خود کاملا موفق بوده‌اند. اصولا باید بگویم کاری که نیما کرد کاری کاملا روشن وخالی ازابهامی بود وپیروان حقیقی نیما ـ یعنی کسانی که درحد توصیه ها وارائه طریق های اوقدم برداشتند ـ کاملا موفق شدند وحتی بعضی ازآنان باگیرائی وشیوائی خاص شعر خود حقانیت روش نیما را تثبیت کردند. از عده را هم که باافراط وبعبارت دیگر بابدعت هایی ناآگاهانه یا آگاهانه موجب پیدایش روشهای دیگر شدندکه بهیچ وجه با خواست وهدف واقعی نیما موافق نیست، اصولا نباید درجمع پیروان نیما به حساب آورد. چون اینان اگر موفق شوند که خود مبدع وسنت شکن هستند واگر توفیق نیابند دست بکاریی حاصلی زده‌اند که بزودی ازخاطر خودشان نیز خواهد رفت. درباره شعرای موج نو باید بگویم شاید عده زیادی ازآنان کسانی بودند که درادب کلاسیک ایران مطالعه‌ای نداشتند وازادب غرب هم چندان اطلاعی بدست نیاورده بودند و بهمین جهت درکارشان توفیق نیافتند، اما ازآنها چندتن معدود که به مطالعه پرداختند ودرجستجوی آگاهی های لازم برآمدند، بجائی رسیدند که درکارشان رگه های وگوشه هائی ازشعر دیده میشود وجای جای میتوان نکته هائی دراثارشان جستجو کرد که قابل توجه باشد.

**جوهر شعری**

* تلاش شاعران برای رسیدن به طبیعت کلام راچگونه توجیه میکنید؟ به نظرشما چنین تلاشی تاچه حد لازم است وچنین تلاشی را درادوار گوناگون چه شاعرانی وچگونه انجام داده‌اند وچه توفیق هایی بدست آورده‌اند؟

**سیمین بهبهانی:** گمان می کنم که منظورتان ازطبیعت کلام، جوهر شعر وبه عبارت دیگر بارعاطفی وتخیلی کلام باشد. همیشه برای شعر وکلامی که درمقام حقیقی شعر بنشیند شرط اصلی وجود جوهر شعری بوده است، گواینکه درتقسیم بندی شعر ونثر برای مدت چند قرن، تنها داشتن وزن وقافیه مشخص وممیز بوده است، اما این تشخیص وتمیز تنها به تعریفات کتابهائی که درباره فنون وصنایع شعری نگاشته شده، محدود بوده است وانجا که ذوق وقبول خاطر عامه به میان آمده خیلی زود شعرواقعی وحقیقی را ازنظم موزون ومقفی جدا کرده وهریک را درمقام سزاوار خودنشانده است. بعنوان مثال کلام حافظ که واقعا ازجوهر شعری کامل برخوردار است، سالیان دراز باروح وجان مردم آمیخته وبصورت لازمترین پدیده زندگی آنان درآمده است وسعدی حتی درگلستان که مطابق تعریف قدما ازشعر کلام منثور شناخته شده است، بیشتر ازهر شعری برزبان ها جاری بوده وتارهای عاطفی وجود مردم را مرتعش ساخته است. چنین است که یک شعر واقعی ازیک کلام موزون ومقفی ممتاز می شود. بسیارند کسانی که درگذشته وحال عمر خودرا صرف ساختن ملمع وموشح وشعر بی نقطه وبی الف ونظاهرات عجیب وغریب کرده‌اند که هیچیک ازآنها پشیزی ارزش نداشته وندارد. یک غزل مولوی که حتی ازلحاظ معیارها وجوازهائی که سخنوران برای ورود کلمات به محدوده شعر دارند شاید کاملا درست نباشد، به هزاران هزار ازآن به اصطلاح اشعار ادیبانه ومطابق قاعده قانون کتابی می ارزد. بطور کلی باید گفت دردرجه اول کلام باید ازبار عاطفی وتخیلی سرشار باشد، تاشعر نامیده شود حالا این شعر اگر معیار و ضابطه‌یی هم برای شیوائی وگوشنوازی داشته باشد حدکمال را یافته است

**غزل چهارپاره**

* درگفتگو با شمادرست تر ومنطقی تر آن است که ازغزل حرف بزنیم، کسی که شعر شمارا ازسالها پیش دنبال کرده باشد میداند که چگونه نزدیک به سی سال باغزل زندگی کرده‌اید درغزل نفس کشیده ازپنجره غزل به دنیا نگاه کرده‌اید. وبا گذشت زمان به غزلتان تعالی داده‌اید وبی تردید درغزل شاعران جوان تاثیری انکارناپذیر بجانهاده‌اید. با این دیدگاه است که می پرسم پس ازعمری زندگی با غزل امروز غزل را چگونه می بینید وموقعیت آنرا درشعر فارسی چگونه تشریح وتوجیه می کنید

**سیمین بهبهانی:** میگوئید درغزل زیسته‌ام ودرغزل نفس کشیده‌ام، بگذارید اضافه کنم که درغزل هم خواهم مرد، یعنی درغزلی که زندگی آن ادامه خواهد یافت. اعتقاد من این است که غزل نوعی ازشعراست که هرگز نخواهد مرد. شاید این خصوصیت درقالب تنوع پذیروقابل انعطاف آن باشد که هرچند قرن یکبار زندگی آن را تجدید می کنند. نند. البته باید بگویم که دراین دوران دیگر پروردن غزل به سبک وشیوه گذشتگان بیهوده وبیحاصل است باید دراین قالب ازاندیشه های تازه تر وواژه ها وتعبیر ها ومضامین خاص این زمان استفاده کرد تاغزل امروز ازغزل گذشتگان متمایز باشد. البته گفتن اینکه چه باید کرد وچگونه باید غزل گفت کار آسانی نیست، زیرا شعر نمیتواند دستوری باشد. همینقدر میگویم این غزلسراست که باید بگونه‌یی دیگر بیاندیشد تاغزلش رنگ دیگری بپذیرد. بطورکلی درغزل امکان ابداع درمحتوی بیشتر است ومن تاکنون کوشش خود را دراین محدوده بکار گرفته‌ام اما اخیرا دراستفاده ازاوزان تازه تری که درغزلهای غزلسرایان معروف به کار نرفته است تلاش می کنم این اوزان تلفیقی از افاعیل عروضی هستند که بصورت غزلهای چهار پاره از آنها استفاده میکنم. این تنوع دروزن به من امکان بیشتری برای تنوع درفکر میدهد وامیدوارم که این غزلها توفیق پیدا کنند. البته ناآشنائی اذهان به این اوزان مشکلی است که با مرورزمان برطرف خواهد شد.

**پایان عمرغزل**

* گاهگاه گفته میشود که تغزل جاودانه است، اما دوران غزل سرآمده است. با توجه به اینکه مناسب ترین وسزاوارترین قالبتغزل، غزل است، دراین باب چه می گوئید؟

**سیمین بهبهانی:** اول به قسمت دوم سئوال شما پاسخ می گویم، به این ترتیب که به نظرمن مناسب ترین قالب برای تغزل غزل نیست، یا لااقل درزمان حاضر چنین نیست، زیرا امروز دیده میشودکه اشعار عاشقانه بسیار زیبا وشورانگیزی درقوالبی غیر ازقالب غزل سروده شده است، علاوه براین قالب غزل امروز صرفا خاص مضامین عاشقانه وتغزلی نیست. بهترین غزلهای من از نظر خودم، آنها هستند که ابدا بار تغزلی وعاشقانه ندارند وبیرامون مسائل اجتماعی دور می زنند. منتهی بار عاطفی بسیار دارند وبه نرمی درقالب غزل نشسته‌اند، بدانگونه که انعطاف خود را ازدست نداده‌اند. اما اینکه گفته‌اند که دوران غزل به سرآمده است منظور همان تکرار مکرر است به شیوه قدما ورفتن دربی قافیه وپرداختن به مضامین بسیار کهنه است که تاچند سال پیش مصالح وزیر بنای همیشگی غزلهای بسیاری ازمعاصران بود. البته که دوران چنین غزلهایی به سرآمده است. چون با وجود غزلسرایانی چون سعدی، حافظ ومولوی و..... پرداختن به مضامینی که مورد استفاده آنان بوده کاری مثل کپی برداشتن وشبیه سازی ازتابلوهای نقاشان بزرگ است این کار از ابتکار خالی است وکار بیهوده‌یی بیش نیست. راستش را بخواهید من درقالب های نواندیشه ها وایده ها وحرفهای خاص این زمان را بیشتر دیده‌ام. یعنی دراین قالبها مسائل روز بهتر ومناسب تر بیان شده است. درکار شعرای سنت گراهم این مسائل راه یافته است با این تفاوت که بکار گرفتن کلمات وتعبیرات واستعارات گذشتگان دراینگونه آثار موجب شده که مضامین وافکار روز آنها بشت یک ابرویک مه غلیظ پنهان شود وآن درخشندگی وصراحت را که برای تصویر مسائل روز لازم است، از آن بگیرد. به عنوان مثال آثار مرحوم بهار را که درکمال قدرت ولی با شکل وشیوه کهن اندیشه نورا می آراید، باید یادآور شد. البته شاید این اظهار نظر من کاملا درست نباشد زیرامن دست اندرکار همه شیوه های کلاسیک نبوده‌ام واز آنهمه فقط قالب غزل را مورد استفاده قرار داده‌ام اما دراین قالب همانطور که یادآور شدم بیش از مسائل عشقی، مسائل اجتماعی وعواطف غیر شخصی مورد نظر من بوده است. البته اینکه میگویم غیرشخصی نه از آن جهت که این عواطف عاریتی است، زیرا اگر چنین بود شعر صمیمیت وحقیقت خودراازدست میداد، بلکه از آن جهت میگویم که این عواطف جنبه کلیت وعمومیت دارد ومن با عده‌ای ازمردم دران شریک هستم.

# دیدار با بادیه‌نشین

سال سی و نه چهل بود که نخستین بار هوشنگ بادیه نشین را دیدم. درنگاه اول سخت سربزیر بنظرم آمد. بعد که آشنائی بیشتر شد، با سربزیری‌اش، لحنی گزنده و طنزآلود. دراو سراغ کردم. بعد درکنار همه اینها یک تنهائی، تنهائی نومید کننده‌ای که از پس تعارف های مبالغه آمیزش بدوستانش سرک می کشید و خودی می نمود چشم های آبی برنگ دریا، داشت، ولی اعتیاد، که بارها کوشیده بود و بعدها هم بارها کوشید از چنگش خلاص شود، به این زودی درسنی درحدود بیست و پنج شش سالگی برچهره‌اش سخت اثر گذاشته بود، طوری که صورتش گاهی سخت پیر مینمود، و فقط از روی حرکات و حالات عاطفی و حرفهای احساساتی اش میشد فهمید که چندان سنی ازش نگذشته است.

درکافه فیروز، که آن زمان و تاهمین چهار پنج سال پیش یعنی تاپیش از مرگ جلال ال احمد پاتوق نویسندگان معاصر بود و حالا خرابش کرده‌اند که آپارتمانی بلند درآنجا بالا برود، بادیه نشین قیافه آشنائی بود، استعدادی بود درحال شکفتن، و شعرش را با لحن مرشدان میخواند و تاکیدش برروی کلمات طوری که انگار هر کلمه یک بار عاطفی و هیجانی اضافی هم دارد که شنونده ازآن بیخبر است و بادیه نشین دوست دارد شنونده ازآن سراغ بگیرد. شعرش جوان بود، و جدید و جمله در وزن های نیمائی. ولی بادیه نشین عادت داشت که از همه به طنز یاد کند، حتی از نیما، که گویا روزی، روزگاری، بارؤیایی، یابا یکی دو آدم دیگر، به منزلش رفته بود و نیما درتمام مدت، دربرابرشان نشسته و حتی کلمه‌ای برزبان نیاورده بود. و البته این قول را من ازدیگران درحق دیگران هم شنیدم.

یک مساله هم که برای من درباره شخصیت بادیه نشین جالب بود، حجب و حیای خاصش بود.

آیا بادیه نشین شاعر خوبی بود؟ آنچه من ازاو دردست دارم کتاب بسیار کوچکی است بنام (چهره طبیعت) که درمرداد سی و پنج چاپ کرده است و چند شعر، که جسته گریخته اینورانور چاپ شده دیده‌ام.

«چهره طبیعت» هم سردرگمی را نشان میدهد و هم حرکت بسوی نوعی نوگرائی جدی و جدید، و نوعی زدن به سیم آخر درزمینه تصویر سازی را. چیزی هست هم قروقاطی وهم شجاعانه. شعرهای بعدش که مربوط بهمان سالهای چهل تا چهل و دو و سه میشود، از سادگی اندوهگینی برخوردار است.

البته باز تصاویر سورئالیستی دراین شعرها به چشم میخورد، ولی تصور بادیه نشین از انسان دراین شعر، درتنها بودن انسان خلاصه میشود. از شعرهای بعد او یعنی این شعرهای هفت هشت سال گذشته‌اش خبری ندارم. شعر دراو مردنی نبود. گرچه خود او مدام در برابر مرگ بود و می دانست که مرگ سرانجام او را خواهد ربود.

تصویر مرگ در برابرش بود. این چند سطر را از «ارتعاش» او که در جنگی بنام «جگن» چاپ شده گرفتم، شما هم بخوانید:

آه! ای روندگان
سراشیب لحظه ها
کس دردرون خویش
جز شاخ درد نیست
از بانوای مرتعش روح
وزرفتگان
جز سردی غروب و
تصاویر زرد نیست.

# جدول هزار جایزه‌ای اطلاعات

## راهنمای حل جدول ابتکاری اطلاعات ○ طرح و تنظیم از: نعمت «الف»

برای حل این جدول «۱۷» شرح در نظر گرفته شده و در مقابل هر شرح ۴ پاسخ قرار گرفته که فقط یکی از پاسخها صحیح است. شما پس از مطالعه هرکدام از شرح‌ها، باید جواب صحیح آن را پیدا کنید و حرفی را که در مقابل جواب صحیح داخل پرانتز چاپ شده است، داخل خانه‌یی از ستون «الف» که شماره‌اش مساوی با شماره توضیح باشد قرار دهید.

به این معنی که اگر مثلا در توضیح شماره ۳ جواب صحیح، کلمه «حیفا» باشد، باید حرف «م» را که در مقابل این کلمه داخل پرانتز چاپ شده، در خانه شماره ۳ ستون «الف» جدول بنویسید.

پس از آنکه ستون «الف» جدول را پر کردید، حروفی را که در آن نوشته‌اید، بطور وارونه در ستون «ب» قرار دهید تا جواب صحیح جدول بدست آید.

۱ـ تاج محل از آثار دیدنی کدام کشور میباشد؟
* ایران (م) ـ مصر (پ) ـ عراق (ج) ـ هندوستان (ه).
۲ـ بخارست پایتخت کدامیک از کشورهای زیر میباشد؟
* بلژیک (الف) ـ اکوادور (ش) ـ رومانی (د) ـ تونس (چ).
۳ـ کدامیک از نبادر مهم امروزی بدستور کریمخان زند به تصرف ایران در آمد؟
* حیفا (م) ـ طرابلس (ج) ـ بصره (ه) ـ اسکندریه (الف).
۴ـ ظهور ناپلئون بناپارت مقارن با سلطنت کدامیک از پادشاهان زیر بود؟ (خ).
* فتحعلیشاه قاجار (ز) ـ محمد شاه (ن) ـ مظفر الدینشاه (خ) ـ آقا محمد خان قاجار (م).
۵ـ کتاب گلهای اهریمنی اثر کیست؟
* بایرون (س) ـ لونی اراگون (م) ـ شارل پیربودلر (ف) ـ (م). لامارتین (ه).
۶ـ ژان ژاک روسو فیلسوف بزرگ فرانسوی در چه قرنی میزیست؟
* قرن پانزدهم (ن) ـ قرن شانزدهم (ب) ـ قرن هفدهم (ن) ـ قرن هیجدم (الف).
۷ـ حمداله مستوفی مولف کدامیک از کتب زیر میباشد؟
* روضة الصفا (د) ـ تاریخ گزیده (ر) ـ تاریخ جهانگشا (م) ـ جامع التواریخ (ت).
۸ـ کدامیک از کشورهای زیر اولین تولید کننده برنج در جهان میباشد؟
* چین (ش) ـ ایران (م) ـ پاکستان (ه) ـ ژاپن (د).
۹ـ «پرل. اس. باک» نویسنده کتاب خاک خوب اهل کدام کشور میباشد؟
* فرانسه (ج) ـ امریکا (الف) اتریش (م) ـ آلمان (س).
۱۰ـ کدامیک از بزرگان زیر کتاب کلیله و دمنه را بفارسی ترجمه کرده؟
* نصراله بن عبدالحمید (ک) ـ عبداله بن مقفع (م) ـ برزویه طبیب (ه) ـ رودکی (ش).
۱۱ـ شامات نام سابق کدامیک از کشورهای زیر بوده است؟
* لیبی (پ) ـ اتیوپی (ن) ـ سوریه (ی) ـ غنا (م).
۱۲ـ بانی فلسفه اگزیستانسیالیسم کدامیک از فلاسفه زیر میباشد؟
* برتراندراسل (خ) ـ ژان ژاک روسو (د) ـ ژان پل سارتر (ه) ـ امیل برترو (ل).
۱۳ـ راه آهن ایران بمرکز کدامیک از استانهای زیر متصل میشود؟
* گیلان (چ) ـ مازندران (ن) ـ کرمانشاه (ب) ـ فارس (ل).
۱۴ـ مرتفعترین رشته کوه جهان در کدام قاره قرار دارد؟ است؟
* آسیا (الف) ـ اروپا (ت) ـ استرالیا (ج) ـ افریقا (ن).
۱۵ـ بندتوکروچه فیلسوف بزرگ اهل کدام کشور میباشد؟
* امریکا (ه) ـ فرانسه (د) ـ بلژیک (م) ـ ایتالیا (ی).
۱۶ـ مدرسه سپهسالار تهران از آثار چه عصریست؟
* صفوی (ن) ـ زندیه (س) ـ قاجار (ش) ـ افشار (م).
۱۷ـ حرکت وضعی زمین عملا توسط کدامیک از بزرگان زیر ثابت شد؟
* فوکو (الف) ـ گالیله (ن) ـ لاپلاس (ل) ـ ارسطو (ف).

(شماره ۱۰)

| | «الف» | «ب» |
|---|---|---|
| ۱ | | |
| ۲ | | |
| ۳ | | |
| ۴ | | |
| ۵ | | |
| ۶ | | |
| ۷ | | |
| ۸ | | |
| ۹ | | |
| ۱۰ | | |
| ۱۱ | | |
| ۱۲ | | |
| ۱۳ | | |
| ۱۴ | | |
| ۱۵ | | |
| ۱۶ | | |
| ۱۷ | | |

برای کنکوریهای دانش‌آموزان دوره دبیرستان و راهنمایی، دانشگاهیان و همه آنها که علاقمند به افزایش معلومات خود هستند

## جواب مسابقه هزار جایزه‌ای اطلاعات (شماره ۶): حاج ملاهادی سبزواری

### «ب»

اگر درست عمل کرده باشید، و حروف ستون «الف» را، بطور وارونه و با دقت در ستون «ب» قرار داده باشید، در این ستون از بالا به پائین نام یکی از آثار پر آوازه نویسنده رمان نویس روس که در نهم ماه نوامبر ۱۸۱۸ در «اورل» بدنیا آمد و در سوم سپتامبر ۱۸۸۳ در سن شصت و پنجسالگی در فرانسه درگذشت، بدست میاید.

او که در سال ۱۸۴۳ یک دلیستان بشعر منتشر کرد چنانکه خود در خاطراتش مینویسد با انتشار آن پای در اقلیم ادبیات گذاشت. نخستین اثر منثور او کتابی بنام خاطرات یک ورزشکار بود که بین سالهای ۱۸۴۱ تا ۱۸۵۰ نوشته شد و در همین زمان بود که اثر مورد نظر ما را برشته تحریر کشید. از دیگر آثار او میتوانیم به «اسیه» اشاره نمائیم. وی که نویسنده‌ای مودب و خوش مشرب بود در اثر ابتلا به سرطان در فرانسه درگذشت.

# جدول ریاضی

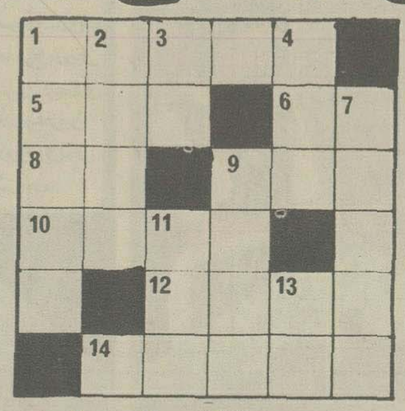

طرح جدول از بدرالدین مقدسی

نحوه شرکت در مسابقه:

۱ ـ بوسیله پست: باید حداکثر اگر ساکن تهران هستید ۵ روز و اگر شهرستانی هستید ۷ روز پس از چاپ روز جدول پاسخ آن جمع کل ارقام داخل جدول به روزنامه برسد (قید شماره جدول بروی پاکت الزامی است.)

۲ ـ بوسیله تلفن: فقط روز هائیکه جدول ریاضی چاپ میشود (علاوه بر تحویل آن به پست) بوسیله تلفن نیز میتوانید (حداکثر تا ۸ شب) پاسخ جدول را همچنانکه در بالا ذکر گردید، را جمع کلیه ارقام جدول در خانه ایکه زیر جدول رسم شده است) را به تلفن ۳۲۸۶۲۷ بفرمائید. لطفا تلفنهای دیگر موسسه را اشتغال نفرمائید.

از حل جدول فوق ارقام آنرا جمع کرده و در این خانه بگذارید.

پاسخ جدول شماره ۲ پنجشنبه ۹ دیماه **۱۳۷**

حل یک مسئله از جدول (۲): ارقام مختلف، $\overline{abcd}$, $\overline{cd}=k^2$, $\overline{ab}=3\overline{cd}$, $a+b+c+d=19$, چرا؟ داریم: $\overline{ab}=3k^2 \Rightarrow 3k^2 \leqslant 99$, $k^2 \leqslant 33, k=4,5$

غیرقابل قبول (چرا؟) $k=5 \Rightarrow \overline{cd}=25$, $\overline{ab}=75$, $a+b+c+d=19$, $\overline{abcd}\neq 7525$

جواب $k=4 \Rightarrow \overline{cd}=16, \overline{ab}=48$, $a+b+c+d=19, \overline{abcd}=4816$

1= یک واحد کمتر از ۲ قائم =5 سلسله طبیعی اعداد فرد (تا حد امکان)

6= $\overline{aa}$ کوچکترین عدد زوج دو رقمی بصورت $8=\overline{ab}=(a+b)^2-b$

9= $a(a-1)(a-2)=$ mul 73 10= یک واحد بیشتر از دو برابر مجموع مکعبات ارقام ۹ قائم

12= $\overline{abcb}=x^2$, mul 11 ۱۰۲ واحد کمتر از سه برابر ۷ قائم = ۱۱ مضرب ۱۱ و مجذور کامل است

بزرگترین عدد پنج رقمی (ارقام مختلف) بصورت $\overline{abcde}<20000$ بقسمی که مجموع ارقامش ۱۸ باشد =1

حالت کلی قضیه $(a^{4+1}\ldots a^5 a)$ که دارای یکان برابر هستند و انسته فرض شده است $2=\overline{abcd}=d^d$

چهار واحد کمتر از ۸ افقی =3

$4=\overline{abc}$, $\overline{abc}+\overline{cba}=1656$, $a=b+c$

$7=s=1+2+3+4\ldots+229+230+231$ مجموع اعداد طبیعی کوچکتر از ۲۳۲

$9=\overline{abcd}=d^{13}$

$11=\overline{oao}$

$13=\overline{ab}=3b+4$, $b>3$

# سپاس از این همه توجه و محبت

آقای حمیدرضا علوی طبائی هنرجوی هنرستان شماره ۴، دیشب به هیات تحریریه روزنامه اطلاعات آمده بود. می گفت: می توانستم نامه بنویسم و کتبا ازشما تشکر کنم: اما آمدم تا حضورا و به تفصیل بگویم چرا من ودوستانم ازشما متشکریم. برای آنکه درقالب یک سرگرمی، من وخیلی های دیگر را واداشتید مطالعه کنیم. مطالعه‌ای وسیع وپربار... جدول ابتکاری شما سهل وممتنع است. سهل است برای کسانیکه به کتب، لغت نامه ها وکتاب های معلومات عمومی مراجعه می کنند. ممتنع است برای کسانی که زحمت مطالعه وجستجو را به خود نمیدهند. بهرحال برای من حاصل شرکت دراین مسابقه این است که می دانم وایمان دارم، بابی گیری این مسابقه، سال آینده شانس موفقیتم درکنکور حتمی است.

وخانم فهمیه موید زاده، درنامه‌ای نوشته:

ماوخانواده عمویم دریک ساختمان زندگی میکنیم. خانواده پرجمعیتی هستیم. دراین خانواده پرجمعیت ده نفر درمسابقه جدول ابتکاری شما شرکت کرده‌اند. حالا هفته‌ای سه شب سرگرمی اعضای خانواده ماحل جدول ابتکاری شما شده است. و هر یک یادونفرمان دریکی ازاتاق ها والبته دور ازچشم یکدیگر، به حل جدول می نشینیم. خودمان بین خودمان هم مسابقه گذاشته‌ایم. قرار شده عموجان داور باشند. ماده شماره روزنامه میخریم ودریک زمان شروع به حل جدول میکنیم. کسی که زودتر حل جدول را به عمو جان بدهد امتیاز میگیرد. عموجان پاسخ های مارا مخفیانه یادداشت می کند. قرار گذاشته‌ایم هرکس دریایان هرماه چه ازلحاظ پاسخ های صحیح وچه ازلحاظ زمان زودتر حل کردن جدول امتیاز بیشتری آورد، ازمحل وجوهی که همه به یکسان پرداخته‌ایم. جایزه‌ای بگیرد.

این رانوشتم تابدانید چرا به کارکنان موسسه اطلاعات تبریک میگوئیم. با این ابتکار شما دست کم ذوق مطالعه را در خانواده مابرانگیخته‌اید. وحالا مانه فقط برای «هزار جایزه» شما بلکه برای آنکه سرگرمی مفید وهیجان انگیزی پیدا کرده‌ایم، مسابقه جدول هزار جایزه‌ای شمارا تعقیب میکنیم. ازجانب تمام اعضای خانواده‌ام آرزو میکنم درآینده نیز این قبیل برنامه هارا ادامه دهید.

***

این دونمونه ازصدها نامه ومکالمه تلفنی است که درتائید مسابقه جدول ابتکاری روزنامه اطلاعات رسیده وشده است. ازهمه خوانندگان سپاسگزاریم. همچنانکه درنخستین شماره این جدول توضیح دادیم، هدف مافقط «جایزه دادن» نیست بلکه برانگیختن ذوق مطالعه درمردم است. خوشحالیم که عده‌ای بسیار ازآنچه گمان می کردیم در این رقابت فرهنگی شرکت کرده‌اند، وسپاسگزاریم ازهمه آنها که نقایص کارمارا تذکر دادند و تشویقمان کردند که راهمان را ادامه دهیم.

برای آنکه این مسابقه به بهترین نحوادامه یابد، سازمان ویژه‌ای تشکیل داده‌ایم که پاسخ های رسیده هرروز راهمان روز دردفتر مخصوصی که تدارک دیده‌ایم (و قسمتی ازیک صفحه آن را عینا کلیشه کرده‌ایم) ثبت می کنند. بطوریکه ازمفاد کلیشه برمی آید نخست اسم وادرس شرکت کنند، نوشته میشود و سپس درمربع های ادامه جلوی اسم وادرس شماره جدولهائی را که صحیح حل کرده، می نویسیم. مثلا درنمونه کلیشه ردیف ۲ مربوط به خانم مهری افضلی راد است که نشان میدهد ازشماره دوم جدول تابحال پاسخ صحیح جدول های ۲و۳و۴و۶ به روزنامه رسیده است.

خانمها و اقایان

معصومه رهنورد ـ ناصر چراغپور ـ مهناز نیک سرشت ـ ناصر جهانگیری ـ زهرا قمرساز ـ رقیه میرزائی ـ اسماعیل جودی ـ زیبا جاوید ـ سلیمان کی پور ـ کرامت گل مکانی ـ نادر گل مکانی ـ پروانه گل مکانی ـ نیره اعظم کاظمیان ـ مهران کندی ـ عبدالحسین اقدسی ـ علی امین پور ـ مهرانگیز اهرمی پور ـ فرح اخوان ـ عزت کاتب صفا ـ حسین احمدی ـ منصور احمدی ـ بیژن لاجوردی ـ عباس سلمان ـ مهناز رنجبر ـ هویدارکنی ـ احمد رضائی ـ همایون رکنی ـ علیرضا زمانی فروشانی ـ ابراهیم دستاران ـ محمد زارع ـ حسین احمدی ـ عاطفه دی شنا ـ ملوس قره گزلو ـ بختیار داودی ـ میناددهقانی ـ مرضیه ذکاوت‌فرامرز زینعلی عراقی ـ سید حسن احمدی ـ مجید رفائی افشار ـ علی اصغر ابراهیمی ـ آذر محمدپوردریائی ـ هوشنگ علیزاده ـ عباس محمدی فر ـ داود قنبری ـ جمانه محفلی ـ حمیرا مشیرزاده ـ فریده نجاری علمداری ـ سعید نوروز ماهانی عیسی ودادی گرگری ـ حیدر هاشمی شب ـ محمد ضمیری ـ ثریا فیرزان ـ فریدون فروزنده ـ جلیل فخیم اصغرنیا ـ تبول فطری ـ منوچهر فیلی ـ حسین فرهمند ـ قربان قهری ـ سعید قربان زاده ـ غلامحسین قره باغی ـ محمدرضا باصفا ـ احمد بهشتی ـ علی اکبر بنی اسداله ـ میترا بازیار ـ سیامک بیضائی ـ زهرا باقری ـ زینب باقری ـ

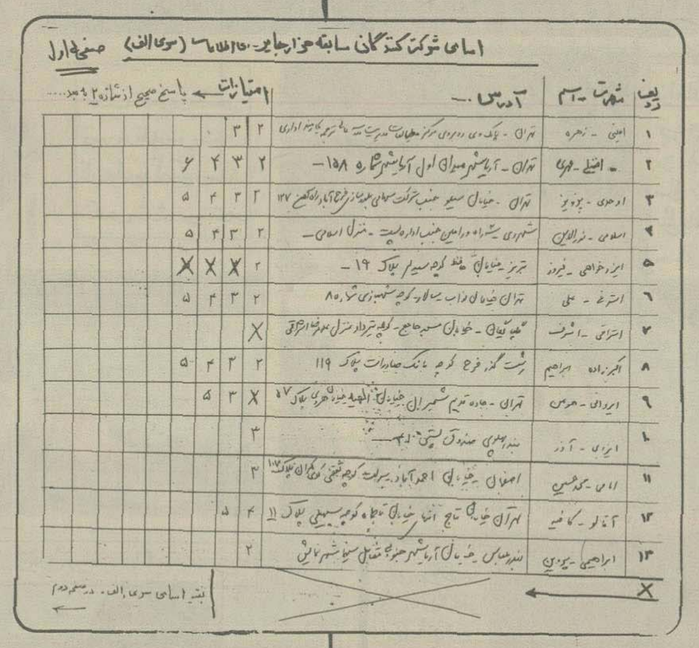

# آگهی مزایده

مرکز پزشکی رضاپهلوی واقع‌درتجریش مقداری لوازم فرسوده از قبیل لوازم پزشکی. آهن‌آلات، قفسه. کمد، میز. صندلی، آب سردکن وغیره را از طریق مزایده بفروش میرساند. طالبین میتوانند پس از مشاهده اجناس مورد مزایده همه روز از تاریخ دوشنبه۱۳ر۱۰ر۲۵۳۵ تا آخر وقت اداری پنجشنبه ۲۴ر۱۰ر۳۵ از ساعت ۸ الی دو بعداز ظهر بمبازرسی مرکز مراجعه و پیشنهادات خود را در پاکات لاکو مهر شده تسلیم ورسید دریافت نمایند.

**شرایط مزایده**

۱ـ مبلغ ۲۰۰۰۰ ریال بحسابجاری شماره ۳۶۹۲ بانک ملی شعبه تجریش گذارده و اعلامیه را ضمیمه پاکت باشد.
۲ـ هزینه نشر آگهی و حمل بعهده خریدار میباشد.
۳ـ رد یا قبول یک یا کلیه پیشنهادات با مرکز پزشکی رضاپهلوی میباشد.

در ساعت ۹ صبح روز ۲۵ر۱۰ر۲۵۳۵ پیشنهادات در دفتر خدمت باز میگردد حضور شرکت کنندگان در جلسه آزاد میباشد.

# کانون پرورش فکری کودکان و نوجوانان
# آگهی استخدام کتابدار برای شهرستانها

**کانون پرورش فکری کودکان و نوجوانان جهت تکمیل کادر کتابداری خود در کتابخانه‌های کانون در شهرستانها، تعدادی دوشیزه یا بانوی واجد سرایط راازطریق امتحان ومصاحبه بشرح جدول زیر انتخاب وپس ازطی دوره‌ی کارآموزی بعنوان کتابدار با حقوق و مزایای مکفی استخدام مینماید:**

## الف ـ شهرستانهای مورد نیاز

| شهرستانهای موردنیاز | نشانی محل مراجعه برای دریافت کارت امتحان |
|---|---|
| به ـ سیرجان ـ راین ـ بردسیر ـ زرند ـ شهداد ـ بافت. | کرمان: خیابان شاهپور ـ چهارراه کاظمی ـ پلاک ۶۵۰ |
| ایلام ـ خرم‌آباد ـ کرمانشاه. | کرمانشاه: خیابان ششم بهمن ـ جنب آبادانی و مسکن. |
| رودبار ـ کتالم. | رشت: جاده پهلوی ـ روبروی گروهان ژاندارمری ـ خیابان مستشاری ـ بن‌بست مستشاری. |
| ایرانشهر ـ زابل ـ سراوان. | زاهدان: پارک استانداری، شماره ۱۳۶ |
| سبزوار ـ نیشابور ـ قوچان ـ کاشمر ـ بجنورد ـ بیرجند. | مشهد: خیابان دانش، پارک کورش، جنب کتابخانه شماره ۱ |
| مهاباد ـ تبریز | تبریز: میدان نادر ـ اول خیابان منجم شماره ۱۱۰ |
| رهنان ـ شهرضا ـ یزد ـ نائین ـ سمیرم ـ اردستان. | اصفهان: میدان طوقچی ـ کتابخانه شماره ۴ |
| دماوند ـ فیروزکوه ـ اراک. | تهران: خیابان تخت طاووس ـ خیابان جم ـ شماره ۳۱ |
| آمل ـ گنبد کاوس. | ساری: خیابان نادرشاه ـ کوچه سردار ـ پلاک ۲۷ |
| لار ـ بوشهر. | شیراز: فلکه ولیعهد ـ دفتر ناحیه |

## ب ـ شرایط استخدام

۱ـ داشتن دیپلم کامل متوسطه (در نقاطی که دیپلمه‌ی داوطلب موجود نباشد، مدرک تحصیلی حداقل سوم متوسطه قابل قبول است).
۲ ـ انجام خدمت اجتماعی زنان یامعافیت دائم.
۳ـ سکونت در شهرستان مورد تقاضا.
۴ـ سپردن تعهد نامه‌ی رسمی برای دو سال خدمت در شهرستان مورد تقاضا.
۵ـ عدم اشتغال به تحصیل در دانشگاهها و موسسات آموزشی عالی.
۶ـ حداکثر سن ۳۰ سال تمام
۷ـ موفقیت درامتحانات شفاهی و شفاهی استخدامی.
۸ـ گذراندن دوره‌ی کارآموزی نظری و عملی در تهران بمدت ۲ الی ۳ ماه.

پذیرفته شدگان درطول مدت دوره‌ی کارآموزی می توانند از پانسیون کانون ویا کمک‌هزینه‌ی کارآموزی استفاده نمایند.

داوطلبین واجد شرایط میتوانند فرم درخواست زیر را تکمیل وهمراه بادو قطعه عکس ۴×۳ وفتوکپی آخرین مدرک تحصیلی وفتوکپی برگ خاتمه خدمت ویا معافیت دائم وفتوکپی شناسنامه، حداکثر تاتاریخ ۲۳ر۱۰ر۳۵ به‌نشانی‌های ذکر شده جلوی هر شهرستان باپست سفارشی ارسال دارند.

به تقاضاهائی که ناقص بوده یا بعداز تاریخ فوق پست شده باشد ترتیب اثر داده نخواهد شد.

داوطلبان برای دریافت کارت ورود به‌جلسه امتحان روز ۲۶ دی‌ماه به‌آدرس‌های ذکر شده‌جلو هر شهرستان مراجعه‌نمایند.

## فرم درخواست شغل کتابداری

اینجانب ... دارنده‌ی شناسنامه شماره ... صادره از ...

متولد سال ... ساکن شهرستان ... که دیپلم / زیر دیپلم ... در رشته ...

میباشم تقاضای شرکت در امتحانات استخدامی برای شغل کتابداری

جهت شهرستان ... را مینمایم. امضای داوطلب ...

نشانی دقیق محل سکونت: ... تلفن: ...


# جالینوس

برای کلاسهای تکدرس وتمام درس جدید ششم طبیعی وریاضی وآزمون همگانی

باکادر اختصاصی خود ثبت نام میکند

کلاسها در سه نوبت مجزا: صبح ـ ظهر ـ عصر

جالینوس چهارراه شاه کوی وزیری تلفن ۶۴۶۹۱۱



## اطلاعیه

مراکز توانبخشی و درمان سرپائی معتادان استان گیلان درشهرستانهای لاهیجان ـ لنگرود ـ رودسر ـ فومن ـ بندر پهلوی ـ صومعه‌سرا ـ رودبار ـ هشتپر ـ آستارا دایرودر ساعات اداری آماده پذیرش ودرمان معتادان می باشند.

مرکز توانبخشی معتادین گیلان

گزارش

# پرندگان مهاجر

# آنها میلیون، میلیون می آیند

## یک پرنده مهاجر فنلاندی ۸ هزار کیلومتر پرواز کرد تا بایران رسید!

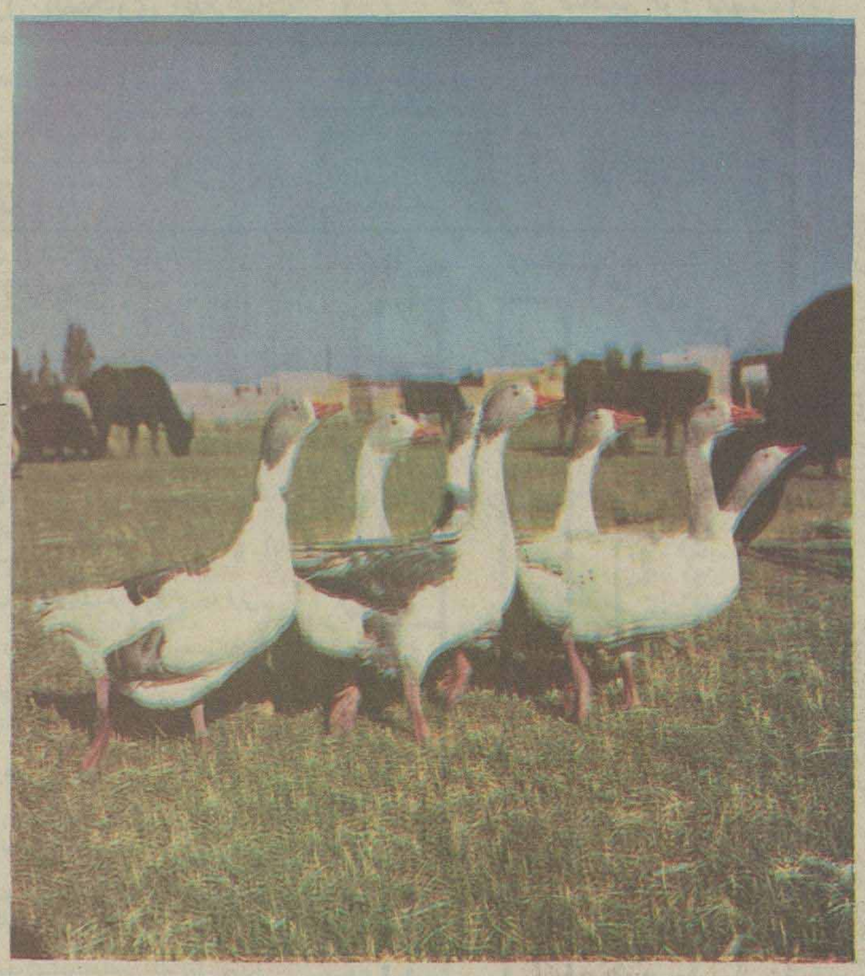

در پناه امنیتی که برای پرندگان مهاجر فراهم شده، این پرندگان نه فقط در زیستگاههای طبیعی خود بلکه حتی در مراکز مسکونی زندگی می کنند، همچنانکه دراین عکس دیده می شود... یک دسته مرغابی وحشی، بدون هراس سرگرم دانه‌چینی در چمنزار حاشیه یک روستای شمال است.

مهاجرت پرندگان، انهم بطور گروهی و در زمان و مسیری مشخص، بی تردید یکی از شگفت‌انگیزترین اسرار - آفرینش است. گونه‌های مختلف پرندگان، باجمعیت‌های چند صد هزاری و گاه چند میلیونی، هرسال در فصلی و زمانی تغییرناپذیر به پرواز در می آیند و هزران کیلومتر را طی میکنند و از سرزمینی به سرزمین دیگر و حتی از قاره‌ای به قاره دیگر میروند. آنها این مسیر طولانی را همواره دقیق و بی اشتباه پرواز میکنند، چنان دقیق و بی اشتباه که حتی مدرن‌ترین وسائل ناوبری هوائی، باهمه تجهیزات مافوق مدرنشان از تقلید آن عاجزند.

**دهها هزارسال پیش از آنکه قاره آمریکا کشف شود، و دهها هزارسال پیش از آنکه رویای نخستین پرواز یک سره بین آمریکا و اروپا تحقق یابد، پرندگانی فاصله بعید بین این دو قاره را طی میکردند، آنهم نه فقط یکبار بلکه سالی دوبار:**

**رفت و برگشت**

**حتی مواردی دیده شده که یک پرنده کوچک نه تنها اقیانوسهای حایل بین دو قاره بلکه فاصله بین چند قاره را با موفقیت پرواز کرده است، کما اینکه در سال ۱۳۴۹ یک پرنده موسوم به «سینه سرخ - امریکائی» در ایران شکار شد. این پرنده که فقط ۱۵۰ گرم وزن دارد برای رسیدن بایران ۳ هزار کیلومتر پرواز کرده بود. مقایسه بین وزن این پرنده و بعد مسافتی را که طی کرده، باتجهیزات، وزن و میزان سوختی که یک جمبوجت سوپر مدرن برای پیمودن این مسافت لازم دارد، میتواند شگفتی‌های مهاجرت پرندگان را ترسیم کند.**

**مهاجرت پرندگان از سرتفنن و بی هدف نیست. دلایل مختلفی وجود دارد که گونه‌های مختلف پرندگان را در فصول مختلف وادار به مهاجرت میکند. مهمترین این عوامل، تغییر درجه حرارت هوا و جستجوی منابع غذائی جدید است.**

بطور کلی تمام کره زمین عرصه کوچ و مهاجرت انواع پرندگان است. در آسیا، ایران یکی از مهاجر پذیرین کشورها از لحاظ پرندگان شناخته شده است. وجود مردابها، تالابها، و تنوع آب و هوا هرسال میلیون‌ها پرنده را به نقاط مختلف کشور ما می کشاند. مهمترین مراکز مهاجرپذیر ایران، از لحاظ پرندگان، سواحل شمال - بویژه - بندرپهلوی و منطقه حفاظت شده سیاه کیشیم - دشت ارژن، در فارس، جزایر دریاچه رضائیه و باطلاق اراک است.

اکثریت مرغان مهاجر باین مناطق نیز از شوروی و خاصه سیبریه میایند.

هرسال میلیونها پرنده از گونه‌های مختلف، بااحساس فرارسیدن سرمای زودرس سیبریه بسوی جنوب گرمسیر «ایران» پرمیکشند و بتدریج در مناطق فوق‌الذکر که زیستگاه زمستانی آنهاست، فرو میایند. تخمین تعداد دقیق این پرندگان غیر ممکن است ولی بطور کلی کارشناسان معتقدند هرسال بین ۳ تا ۵ میلیون پرنده از انواع مختلف بمناطق ایران کوچ میکنند.

گونه‌های پرندگان مهاجر بایران بسیار متنوع است، مشهورترین آنها انواع مرغابی، اردک، غاز، کلنگ (گونه‌ای غاز وحشی) پلیکان، فلامینگو، خوتکا و مرغ دریائی است.

**شکار بی رویه**

**هجوم میلیونها پرنده بایران، درگذشته بکسانی که برکشتار بی رحمانه پرندگان نام شکار گذاشته بودند، اجازه میداد بی رحمانه بجان این موجودات زیبا که ودیعه‌ای ازودایع آفرینش و جزئی از طبیعت هستند بیفتند و باسلاحهای مدرن هزارهزار آنها را غرق در خونشان کنند.**

**شکار بی رویه ووحشیانه پرندگان مهاجر آنقدر ادامه یافت و گسترش پیدا کرد که حتی افراد غیر مطلع محلی بوضوح کاهش جمعیت آنها را احساس کردند، کارشناسان نیز بنوبه خود بااحساس این وضع اعلام کردند که اگر شکار این پرندگان محدود و حتی ممنوع نشود، نسل گونه‌هائی از آن‌ها بزودی منقرض خواهد شد.**

**خوشبختانه این وضع مقارن بازمانی شد که کشورهای مختلف جهان، و از جمله ایران کوششهائی وسیع را برای حفظ حیات وحوش اغاز کرده بودند. درپی آمد این کوششها، سازمان حفاظت محیط زیست، شکار بسیاری از پرندگان مهاجر را بکلی ممنوع و شکار تعدادی دیگر را محدود کرد.**

**این محدودیت و ممنوعیت خوشبختانه ثمرات امیدبخشی داشته است و هرسال که میگذرد برجمعیت این پرندگان افزوده میشود. اما متاسفانه هستند هنوز هم افرادی که باتوسل بانواع حیله‌ها، و دور از چشم مأموران شکربانی، هرگاه که فرصت بیابند بجان این پرندگان می افتند و آنها را قتل عام میکنند و این قتل عام را هم شکار می نامند.**

**در عین حال باید یادآور شد که ممنوعیت و یا محدودیت شکار پرندگان مهاجر، شکارچیان واقعی را از تفریح مورد علاقه‌شان بکلی محروم نکرده است. زیرا باین افراد در فصل مساعدی که همزمان باتخم‌گذاری و یا پرورش جوجه پرندگان مهاجر نیست، در محدوده‌هائی مشخص اجازه شکار حساب شده داده میشود.**

**دستیاران دانشمندان**

**نوشتیم مهاجرت پرندگان یکی از شگفتی‌های آفرینش است، براستی این را جز «رازشگفتی آفرین» چه میتوان نام نهاد؟**

**چه عاملی موجب میشود یک پرنده احساس کند زمان مهاجرت فرا رسیده است؟ چه نیروی مرموزی اورا در مسیری طولانی که هوا گاهی آفتابی، زمانی ابری و پاره‌ای اوقات توفانی است، رهنمون میشود؟ انرژی لازم برای این پرواز طولانی که گاه هزاران کیلومتر میشود از کجا می آید؟ کدام حس تشخیص پرنده را یاری میدهد که در بین راه منزلگاهها، جزایر و سرزمین‌هائی را که اجدادش می شناخته‌اند تشخیص دهد و برای استراحت فرود آید و بالاخره چگونه در می یابد که دوران مهاجرت پایان یافته و باید بسرزمین اولیه باز گردد؟**

**این‌ها همه پرسش‌هائی است که اگر پاسخشان پیدا شود، انسان به بسیاری از رازهای طبیعت دست خواهد یافت و از آن‌ها برای پیشرفت و ترقی تمدن خود سود خواهد جست، همچنانکه مثلا ساختن رادار رااز خفاش آموخت. و بدین لحاظ می توان گفت در بسیاری از پژوهشهای علمی عصر ما پرندگان، دستیاران دانشمندانند.**

برای پی بردن باین اسرار از مدتها پیش همکاری وسیعی بین ممالک مختلف آغاز شده است، این دانشمندان مثلا برپای تعدادی از انواع پرندگان مهاجر حلقه‌هائی که حاوی یک کاغذ یلمشخصات پرنده و مبدأ پرواز اوست، می بندند. هرگاه این پرنده در سرزمین دیگر صید شود، دانشمندان آن کشور زمان صید و دیگر اطلاعات حاصله و حتی خود پرنده را بسرزمین مبداء تحویل میدهند و متقابلا اطلاعات حاصل از مطالعه روی پرنده، مسیر پرواز و دیگر مشخصات را دریافت میکنند.

ایران نیز در حلقه این همکاری جهانی نقش و سهم دارد و مرتبا پرندگانی را که شماره‌گذاری کرده و در ممالک دیگر صید شده‌اند دریافت میکند و متقابلا این گونه پرندگان را به ممالک مبدأ میفرستد.

در این رهگذر اتفاقات جالبی افتاده است، از جمله اینکه کودکی در فارس یک نوع گنجشگ موسوم به - «سینه زرد» یا «دم جنبانک» را صیدکرد که با مطالعه کاغذ حلقه پای آن معلوم شد مبدأ پروازش نایروبی، پایتخت کشور آفریقائی کنیاست. همچنین یک پرنده موسوم به «چیس چاس» که در هلسینکی پایتخت فنلاند حلقه‌گذاری شده بود، هشت هزار کیلومتر دورتر، در ایران صید شد. پرنده برای طی این مسیر حیرت‌انگیز، سه ماه پرواز کرده بود!

- براستی حیرت‌انگیزنیست؟

# زیر آسمان کبود

تنظیم: محمد صالحی آرام

## شناسنامه غیربهداشتی هم نداشتند!

### دلخورهای هفته

۸ سال پیش خداوند متعال به آقای عبدالحسین خان اهل وساکن «مهرگان» بندر لنگه پسری عطا فرمود که اسمش را « محمد» گذاشتند .

روزها و هفته و ماهها وسالها می‌گذشت و محمد آقا روز بروز بزرگتر میشد ، تا اینکه شش ساله شد و بمرحله «زبان‌درازی» رسید .

اولین سئوال «محمد آقا » از پدر این بود که شناسنامه چه جور چیزی است ؟

(البته سئوال محمدبی‌دلیل نبود، چون سروصدای شناسنامه بهداشتی، در همه شهرها وروستا هاپیچیده بود...)

آن ایام از عبدالحسین خان ها گرفته ، تاعبدالحسن خان‌ها ،همه گوش بزنگ بودند ، که برای بچه های بی‌شناسنامه‌شان لااقل «شناسنامه بهداشتی » که بهداشتی ترهم هست بگیرند !

به‌این جهت به‌محض اینکه ماموران بهروستای مهرگان رفتند، همه پدران‌وفرزندان ، جمع‌شدند، سینه کش «دیوار که شناسنامه بهداشتی بگیرند.

مامور مربوطه گفت : از جلو صف، شناسنامه های بچه ها را بیاورید تا شناسنامه بهداشتی برایشان بنویسم.

یکی از عقب داد‌زد، منگرخواب دیده‌ش، بچه های ما شناسنامه ندارند ...

مامور به شاگردش گفت بهتر ودستك را جمع کن که اینجاهای مانیست ....

این روز ها که محمدها به ۸ سالگی گذاشته بمدرسه میرفته مرتب نق بجگر عبدالحسین‌خان میزند و سئوال دوسه سال پیش خود را تکرار می‌کند ،عبدالحسین خان هم یك طرف نگران مدرسه محمد است،از طرفی نگران‌اینکه یك روز نیایند بگویند ، چون ماموران ماوقت نکرده‌اند برای صدور شناسنامه به «مهرگان » بیایند ، تقصیر بی شناسنامه بودن بچه ها متوجه پدران‌شان میشود !

### خواب دیده هفته

## ناگهان، پاك زچشمه همه افتاد، خیار!

سراینده شعر: «فرفکاب» سردرودی خوابی دیده ،که‌در این گرانی میوه خیراست انشاءالله ! اما رویای شاعرگرچه برای خودش مفید بوده، لکن ماحصل آن شعری شده که‌خالی از لطف نیست ، بخوانیم :

خواب دیدم که مرا دربربار آوردند ،
پیش رویم‌خوراکی ، دوسه بار آوردند :
پرتقال ازپی نارنگی اعلا آمد ،
این یکی را به میان، آن یکنار آوردند .
لیموی زردکه باشد چو دو لیموی نگار ،
سیب سرخی که بود چون رخ یار آوردند.
ناگهان پاك زچشم همه افتاد خیار ،
موز را چونکه به پهلوی خیار آوردند !
یارم الگشتر یاقوت هوس کردو عقیق،
چونکه یك قاب پراز دانه انار آوردند .

باد میکرد در آن بزم بخود خرمالو ،
که مرا میوه شیرین بشمار آوردند .

هندوانه زچپ وخربزه از راست رسید ،
این یکی رازیمین آن زیسار آوردند .

میزبان هی‌به من اصرار کنان گفت: «بخور»
پس در این جای ترا بهرچه‌کار آوردند ؟

تافکندند مرا پاك به دل درد شدید ،
مفتخور را به فغان و به هوار آوردند .

دکتر جیب کن و داروی سنگین قیمت ،
بهرایشان بنده بی‌پول وندار آوردند .

ده تومن بنده فقط میوه مفتی خوردم ،
صد تومن دخل من مفلس‌زار آوردند !

### شاهنشاها

مردم میهن پرست و شاهدوست حاشیه‌کویر که مرز وبوم آبان با تشریف فرمائی علیاحضرت شهبانوی گرامی ایران طراوتی تازه یافته بود ببرکت توجهات شهریاری اینك که‌درجمع‌استان های کشور از سرافرازی و افتخار بیشتری برخوردار گردیده همه یکدل و یکزبان جاودانی شاهنشاهی پهلوی و تندرستی و کامیابی ـ اعلیحضرت همایون شاهنشاه آریامهر و سلامت و سعادت علیاحضرت شهبانوی گرامی ایرانو برومندی والاحضرت همایون ولایتعهد راازدرگاه خداوند بزرك مسئلت دارند.

جان نثار ـ شهردار شاهرود
محمود نوری

### بگومگوی هفته

## ...قوزی‌هم بالای قوز شیخ نگذارند!

گفتم:
طرف ۱۵ روز ۷۴۵۰فروشنده متخلف به دادگاه رفته‌اند .

گفت :
این گرانفروشان هم ، عجیب ترسیده و جازده‌اند ، ها !

گفتم :
مرکز تحقیقات‌سازمان‌دامپروری کشور ،کشف کرده که «اخته » کردن گوسفند ،وزنش‌را زیادنمی کند.

گفت :
معلومست ، وزن گوسفند چند گرمی هم، کمتر میشود، این‌که احتیاج به تحقیق وبررسی ندارد!

گفتم :
وزیر رشوه خوراسرائیلی خود را گفت

گفت :
تو، هررشوه بگیرو روز از روز کنده‌تر شو !

گفتم:
شهردار شیراز از «قوزی»بودن مجسمه سعدی انتقاد کرده

گفت :
خدا به شیخ‌رحم کند ، قوزی هم بالای قوزش نگذارند !

گفتم:
ساعت کار خواربارفروش ها و لبنیاتی ها نیز محدود میشود .

گفت :
مسافری، مهمانی، شبانه برتو وارد نشودو برای تخم‌مرغ‌پنهیری، دودستی روی‌ملاج خودت‌نکوبی؟!

گفتم :
تریاکی های شیراز بایدبرای هر مثقال تریاك کشیدن، ۳۵ریال عوارض بدهند .

گفت :
... بده ، ... بده یه چیزی‌هم بالاش بده !

گفتم :
دادگستری کاشان بعلت‌بی‌خانمانی به‌شهرداری پناهنده شده .

گفت:
چالی که عقاب پرپزد....

گفتم:
یك زن بابلی پیدا شده که امعاء واحشائش معکوس است .

گفت :
در این‌وانفسای کمبودخوراکی، چنین امعائی قیمتی است !

### کمبودهای هفته

## فقط خوشگل‌ها را سوار میکنند

برخلاف اغلب شهرستانها که با کمبود تاکسی روبرو هستند ، درود، دچار یك کمیابی « نوبر» شده که‌آنهم کمبود راننده‌تاکسی است .

قضیه این کمبود از زمانی‌آغاز شد که عده‌ئی بمقامات مسئول عرضحال دادند : که بعضی از رانندگان فقط جلو آدم های خوشگل ترمز میکنند و آدمهای زشت را «محل» نمی‌گذارند . »

مقامات مسئول ضمن بررسی‌متوجه شدند که شاکیان راست می‌گویند .

بدنبال این کشف، افراد بی‌صلاحیت را از روی تاکسی ها بلند کردند ، تاکسی ها ماندروی دست مالکانش .

اینجاست که شاعر می‌فرماید: کوزه بودش، آب می‌نامد بدست آب راچون‌یافت، خود کوزه‌شکست

## مزاحم هفته

## شاخه‌ها، برای شهرداری شاخ شده!

بی‌بردرخت ، راست پا ایستاده است .
سرخم کند درخت ، چوبارش‌فزون شود

شعر بالا، در مورد هردرختی صدق کند ، درباره درختی که‌در وسط پیاده‌رو پارك شهر اصفهان روئیده مصداق پیدا نمی‌کند .

چون این درخت خمیده نه‌تنها بارو‌بری ندارد‌بلکه درست‌وحسابی راه را برعابرین بسته و گاه و بیگاه پیشانی حواس‌پرتان و پریشانحالان روزگار را میشکند.

اینجاست که‌مقررات قطع اشجار دست و پای خود شهرداری راکه خود، مجری برنامه است گرفته چون گویا علیرغم اشکالاتی که درخت بوجود آورده شهرداری بیم آن دارد که اگر دست‌به‌هرشاخه درخت بزند، برایش شایع شودو مسئول جریمه‌اش کند تا نظر جمعیت حمایت‌از نباتات چه‌باشد؟!

عکس از علیرضا ابرقوئی

### شاهنشاها

شرکت مسافربری اتوسیر مولائی سپاسگزاری‌خود را بمناسبت تبدیل فرمانداری کل سمنان به استان به پیشگاه مبارک معروض داشته سلامتی ودوام سلطنت‌آن پدر تاجدار را ازخداوند متعال خواستار است .

جان نثار ـ غلامرضا مولائی، مدیر شرکت مسافربری اتوسیر مولائی

### پیشگاه مبارك شاهنشاه آریامهر

درپرتو عنایات خاصه ، ذات‌همایونی وبازدید افتخار آفرین علیاحضرت شهبانوی محبوب . شهرستان های حاشیه کویر به استان تبدیل وموجبات سربلندی و مباهات فراوان مردم این مرز وبوم فراهم گردید .افتخار دارد مراتب جان‌نثاری و سپاس بی منتهای اعضای انجمن شهر و عموم اهالی شاه دوست ومیهن‌پرست‌شاهرودرابخاکپای مبارك معروض دارد.

اعضای انجمن‌شهرشاهرود : جان نثاران
محمد حسین جلالی ، احمد صمدی ، محمد علی نیکدل، محمدشریف‌ساغری ،حسین عبداللهیان ، عباس‌احمدیان قربانعلی بازرگان


شرکت ملی ذوب آهن ایران

## آگهی استخدام

شرکت ملی ذوب آهن بمنظور تکمیل کادر خود در شرکت سهامی ذوب آهن آریامهر (اصفهان)تخصص های زیر را با حقوق و مزایای مکفی و برخورداری از امکانات ویژه استخدام مینماید :

۱ـ فوق لیسانس و یالیسانس در رشته مهندسی معدن با پنجسال سابقه کار .
۲ـ فوق لیسانس و یا لیسانس در رشته مهندسی معدن .
۳ـ فوق لیسانس ویا لیسانس در رشته مهندسی برق .
۴ـ فوق لیسانس ویا لیسانس در رشته مهندسی مکانیک .
۵ـ فوق لیسانس ویا لیسانس در رشته مهندسی معماری .
۶ـ فوق لیسانس و یا لیسانس در رشته مهندسی الکترونیک .
۷ـ فوق لیسانس و یالیسانس در رشته مهندسی راه و ساختمان .
۸ـ فوق دیپلم و دیپلم در رشته برق .
۹ـ فوق دیپلم و دیپلم در رشته مکانیک .
۱۰ـ فوق دیپلم و دیپلم در رشته راه وساختمان
۱۱ـ فوق دیپلم در رشته برنامه نویسی .
۱۲ـ راننده پایه یکم .
۱۳ـ مونتوراسکلت فلزی
۱۴ـ مونتورمکانیک
۱۵ـ تعمیرکار مکانیک
۱۶ـ جوشکار برق و کاربیت
۱۷ـ تراشکار
۱۸ـ برقکار
۱۹ـ بنای نسوزچین
۲۰ـ راننده لیفتتراك با گواهینامه ویژه
۲۱ کارگر باسواد با مدارک ششم ابتدائی‌و یا سیکل
۲۲ـ آهنگر
۲۳ نقاش ساختمان
۲۴ـ شیشه‌بر
۲۵ـ تکنیسین نقشه برداری ( فوق دیپلم )
۲۶ـ بنای عمومی
۲۷ـ آرماتوربند
۲۸ـ نجار قالب بند
۲۹ـ تعمیرکار رادیو و تلویزیون .

داوطلبان میتوانند برای آگاهی بیشتر و ثبت نام همه روزه باستثنای روز های پنجشنبه و جمعه وایام تعطیل به اداره کاریابی و استخدام شرکت ملی ذوب آهن ایران واقع در خیابان کاخ شمالی شماره ۱۳۰ویا اداره کاریابی و استخدام شرکت سهامی ذوب‌آهن آریامهر واقع در ۴۵ کیلومتری جاده اصفهان ـ شهر کرد مراجعه نمایند .

،الف ۱۸۳۵



## آگهی مناقصه

شرکت ملی نفت ایران حمل‌ونقل حدود ۱۰۰،۰۰۰ تن کالاهای مختلف خود را از بنادر و شهرهای جنوبی کشور به تهران و سایر شهرستانها که دارای خطوط کامیون‌رو باشند برای مدت یکسال ازطریق مناقصه عمومی به پیمانکاران واجد شرایط واگذار مینماید .

پیمانکار واجد شرایط به اشخاص و یا موسساتی اطلاق میشود که خود حداقل مالك ۲۰ دستگاه تریلر و کامیون اطاقدار باشند .

۱ـ علاقمندان به شرکت در مناقصه می توانند از ساعت ۸ تا ۱۲ روز های یکشنبه ۱۹ر۱۰ر۳۵، دوشنبه ۲۰ر۱۰ر۳۵ وسه‌شنبه ۲۱ر۱۰ر۳۵ در تهران به اداره ترخیص و حمل کالا اطاق شماره ۳۲۲ـ طبقه سوم ساختمان مرکزی دوم شرکت ملی نفت ایران واقع‌درخیابان سپهبد زاهدی و در خرمشهر به نمایندگی تدارکات شرکت ملی نفت ایران واقع‌درساختمان شرکت ملی نفت مراجعه‌نموده و اوراق مربوط به شرکت در مناقصه را دریافت دارند .

۲ـ سپرده شرکت‌درمناقصه مبلغ ۵۰۰۰۰۰۰ ریال (پنج‌میلیون‌ریال) میباشد که می‌بایستی به صورت وجه نقد به صندوق حسابداری شرکت در طبقه اول اداره مرکزی تودیع و رسید آن ضمیمه پیشنهاد گردد و یا بصورت ضمانت نامه بانکی مورد قبول شرکت ملی نفت که ۶۰ روز بعداز تاریخ آخرین‌مهلت قبول پیشنهادات‌معتبر بوده ، ضمیمه پیشنهاد گردد .

۳ـ پیشنهادات فقط تا ساعت ۱۲ روز شنبه ۲۵ر۱۰ر۲۵۳۵ در تهران توسط اداره ترخیص و حمل کالا پذیرفته شده و در ساعت ۱۰ر۳۰ صبح روز یکشنبه ۲۶ر۱۰ر۲۵۳۵ در کمیسیون معاملات واقع در ساختمان مرکزی دوم شرکت ملی نفت ایران ـ خیابان سپهبد زاهدی ـ تهران باز و قرائت خواهدشد .شرکت پیشنهاد دهندگان و یا نمایندگان معرفی شده آنان در جلسه و هنگام قرائت پیشنهادات آزاد خواهد بود .

۴ـ پیشنهاددهندگان بایستی برای حمل‌ونقل کلیه مقدار کالای مورد مناقصه پیشنهاد خودرا تنظیم و تسلیم نمایند . به پیشنهاداتی‌که برای قسمتی از کالا های مورد معامله واصل شود ترتیب‌اثر داده نخواهد شد .

۵ـ شرکت در رد یا قبول یك یاکلیه‌پیشنهادات واصله بدون آنکه احتیاج به ذکر دلیل باشد مختار است .

م‌الف۲۴۰۱۸



## اطلاعیه

تشکیل نمایشگاه آثار نوباوگان وجوانان
کشور ۱ـ۱۵ اسفندماه ۲۵۳۵

بمنظور تشویق جوانان کشور بانجام‌و ارائه پژوهشهای علمی ، فنی،ابداعات و اختراعات گوناگون و نیز ایجادعلاقه در نوباوگان و جوانان بمشارکت در فعالیت های‌هنری وبوجود آوردن‌پدیده های جدیددرعصر رستاخیز ، نمایشگاه آثار نوباوگان وجوانان کشور ازتاریخ ۱ تا۱۵ اسفند ماه ۲۵۳۵ شاهنشاهی در محل دائمی نمایشگاه ها تشکیل میگردد .

بدینوسیله ازعموم کودکان کودکستانها ،دانش‌آموزان دبستانها ومدارس راهنمائی تحصیلی ، هنرجویان هنرستانها ،دانش آموزان دبیرستانها و دانشجویان انستیتو های تکنولوژی ، دانشجویان دانشسرا های راهنمائی تحصیلی،مدارس عالی‌و دانشگاهها،سپاهیان انقلاب وجوانان کارگر وبطور اعم سایر جوانان استان مرکز(در فاصله سنی پنج سال تمام تا۲۵سال) که دارای انواع پژوهشهای علمی و فرهنگی ،اختراعاتو اکتشافات علمی ، ابتکارات فنی و کشاورزی ونیزآثار هنری ازقبیل کارهای‌دستی هنری ،ادبیات ،نقاشی، مجسمه سازی ،خوشنویسی ،عکاسی و فیلمبرداری و موسیقی (آهنگ سازی) میباشند دعوت میگردد برای مشارکت دراین نمایشگاه بزرگ ،آثار خودرا حداکثرتا تاریخ اول‌بهمن ماه ۲۵۳۵ شاهنشاهی ازطریق واحد های مربوطه ،یانمایشگاه های بین‌المللی ایران قسمت ثبت‌نام تلفن ۲۹۹۴۱۴ بمنظور گزینش وشرکت دراین نمایشگاه ارائه نمایند.

در پایان برگزاری این نمایشگاه ازبین آثار مورد نمایش یکصد اثر انتخابو بدارندگان این آثار جوایزی بشرح زیر اهداء خواهد گردید :

۱)جایزه ویژه هیئت عالی داوران نمایشگاه .
۲) دیپلم افتخارو تقدیرنامه هیئت عالی داوران
۳) بورس تحصیلی داخل و خارج از کشور .
۴) هزینه مسافرت برای بازدیدهای علمی و تفریحی داخل و خارج از کشور
۵) جوایز نقدی و هدایای ارزنده

ضمنا به کلیه شرکت‌کنندگانی که آثار آنها برای نمایش در نمایشگاه پذیرفته شود یادبودهای ویژه‌ای اهداءخواهد شد .

وزارت‌بازرگانی نمایشگاههای بین‌المللی ایران خیابان پهلوی ـ پارك وی تلفن ۲۹۹۱

غلامعباس مجیری

# ۱۰ روز انتظار برای ترخیص کالای خیلی فوری

برای ترخیص کالا از گمرک مهرآباد بطور معمول باید ۱۰ روز انتظار کشید و زحمت و دردسر زیادی را متحمل شد، کسانی که هزینه گزافی را گردن میگیرند و کالای مورد نیاز فوری خود را از طریق خطوط هوائی وارد میکنند، میخواهند هرچه زودتر آن را تحویل بگیرند و مورداستفاده قرار دهند. اگر قرار باشد بعد از رسیدن کالا به گمرک یک هفته یا بیشتر انتظار ترخیص آنرا کشید پس دیگر جنبه فوری و فوتی کار از بین می میرود و چه بسا باعث ضرر و زیان هم بشود.

در گذشته، بعضی اینکه کالای سفارشی از خارج وارد میشد فوراً به صاحب آن اطلاع میدادند و ظرف یکی دو ساعت یا حداکثر یکروز کالا از گمرک ترخیص میشد، اما حالا وضع نسبت به سابق فرق کرده بجای یک روز باید، ده الی دوازده روز تمام تلاش و دوندگی کرد تا موفق به ترخیص کالا شد!

اولا محل انبار کالا های وارداتی تغییر کرد و کالا ها بجای اینکه در انبار گمرک مهرآباد نگهداری شود به انبار های عمومی که محل آن در قلعه سلیمان خانی است و با مرکز شهر فاصله زیادی دارد انتقال می‌یابد.

بنابراین برای ترخیص یک بسته ۲ کیلوئی باید چند بار متوالی به این محل دورافتاده مراجعه کرد و تازه معلوم نیست که کالای ارسالی از خارج را بتوان در این محل پیدا کرد.

**اخیرا در پل کن محل دیگری** ساخته‌اند که آنهم متعلق به انبار های عمومی است و مقداری از کالا ها را هم در آنجا نگهداری میکنند، بعد از تحویل کالا به انبار های عمومی باید از طرف مسئولین انبار برای کالا قبض صادر و تحویل هواپیمائی شود و بعد شرکت هواپیمائی به صاحب کالا اطلاع دهد که قبض انبار حاضر است و مثلا در فلان روز برای تحویل کالا مراجعه کنید که از زمان صدور قبض انبار به هواپیمائی تا اطلاع به صاحب کالا چند روز طول میکشد، حالا حساب کنید که اگر کالای وارده فاسد شدنی باشد تکلیف بازرگان وارد کننده چه خواهد شد؟

مهمتر از همه اینکه انبار جدیدی که در پل کن ساخته شده از امکانات کافی برخوردار نیست و حتی در این انبار هنوز تلفن نصب نشده است. باوجودی که کار در اینجا فوق العاده فشرده و تعداد ارباب رجوع خیلی زیاد است، معلوم نیست چه ضرورتی ایجاب کرده که قبل از اینکه انبار عمومی جدید مجهز به تلفن و سایر وسایل لوازم اداری شود این محل را برای نگهداری کالا اختصاص داده‌اند، آیا نمیشد تا آماده کردن این محل از انبار های قدیمی استفاده کرد؟

بعد از تحمل این همه دردسر و ناراحتی اگر کوچکترین خط خوردگی در قبض انبار وجود داشته باشد مسئولان مربوطه از تحویلا کالا سرباز میزنند و یا با ارباب رجوع بطرز نامناسبی رفتار میکنند.

در مجموع برای ترخیص کالا هائی که با هواپیما وارد می شود و در بعضی موارد استفاده از آنها جنبه خیلی فوری دارد، باید بیش از حد معمول دوندگی کرد و انتظار کشید، این امر باعث نارضایتی اکثر بازرگانانی شده است که ناچارند کالاهای خود را از خارج وارد کنند.

قوطی های خالی ریخته شده است، اگر باران شدیدی ببارد تمام این آشغال ها زیر پل رودخانه جمع میشوند و سیل در خیابان جاری می‌شود.

★ **علی رضائی**

برای مکالمه تلفنی از بجنورد به مشهد باید یک ساعت تمام در سالن تلفنخانه معطل ماند؟ با وجودی که بجنورد بیش از یکصد هزار نفر جمعیت دارد اما هنوز فاقد شبکه ماکروویو است.

★ **کاظم اکبرزادگان:**

**درقسمت جنوبی ساختمان شرکت مخابرات درمیدان سپه یک کوچه است که به خیابان باب همایون راه دارد. فاضلاب این ساختمان عظیم بوسیله موتور پمپ کشیده شده و در کف این کوچه جاری میشود که علاوه برروی تعفن موجبات ناراحتی مردم و آلودگی محیط زیست را فراهم می‌کند.**

★ **جهانبخش رحیمی:**

تعداد اتوبوسهای خط ۱۰۸ مسیر تختی‌طاووس ـ پارک شهر کم است. با توجه به کثرت مسافر دراین مسیر لازم است کتعداد بیشتری اتوبوس باین خط اختصاص داده شود

## حرفهایی از آنسوی سیم!

**مشکلات خود را با «اطلاعات» در میان بگذارید:**

تلفن: ۳۲۸۴۲۷ هرروز باستثنای (پنجشنبه‌ها) از ساعت شش تا هشت ونیم بعدازظهر

★ **خانم رزم‌آزما:**

۲۰ روز است که مرتبا به شرکت پاسارگاز تلفن میزنم اما هنوز کپسول گاز مارا نیاورده‌اند! شماره اشتراک من ۳۱۶۸ است.

★ **فروغ وکیل:**

چرا برای مبارزه با آلودگی هوا، جلوی اتوبوس های قدیمی شرکت واحد و کامیون های بزرگ را نمیگیرند، در حالی که اینگونه وسائط نقلیه در آلودگی هوا تاثیر فراوانی دارند.

★ **زهرا نمکی‌دوست:**

سازمان گوشت در خیابان ملا صدرا، یک کیلوگوشت با استخوان را ۲۸ تومان حساب میکند، در حالی که سایر فروشگاه ها یک کیلو گوشت را ۱۴ تومان می‌دهند! علت این تفاوت قیمت چیست؟

★ **هادی اعلم الهدی:**

اسفالت خیابان طوس منشعب از میدان خراسان یکی از بین رفته و سطح خیابان پر از چاله و چوله شده است، چرا این خیابان را اسفالت نمیکنند؟

★ **غلامرضا احمد پور:**

مدت دو سال است که شیشه های دبستان رازی در خیابان آرامگه مشکسته است و زمستان، دانش آموزان از سرما در کلاس درس می‌لرزند، یکماه پیش قول دادند، پنجره کلیه کلاس را شیشه می‌اندازند، اما هنوز به قول خود وفا نکرده‌اند.

★ **محمود معروفخانی**

بین خیابان خواجه عبدالله انصاری و خیابان ۴۵ متری سید خندان رودخانه‌ای قرار دارد که در آن متجاوز از صد حلقه لاستیک کهنه و مقدار زیادی آهن آلات و مشمول آمل ـ که میتوانند از خدمت معاف باشند چه موقع باید روشن شود وتکلیف این پرونده‌ها چه میشود.

آمل ـ سهراب درزی‌اسکی

**خاموشی های پیاپی**

**مدتی است شبها دراکثر نقاط تهران برق قطع می‌شود وشهر در خاموشی فرو میرود. با قطع برق چراغ های راهنمائی هم از کار می‌افتد و بر تعداد تصادفات در خیابانهای شهر افزوده‌می شود. علت این خاموشیهای مداوم که اخیرا گریبانگیر مردم تهران شده است چیست؟**

محمد ـ د

## خوانندگان مینویسند

**خرابی تلفن**

مدت دو سال است که تلفن منزل من خراب است. باوجودی که بیش از چندین بار خرابی تلفن را به شماره ۱۱۷ اعلام کرده‌ام، اما تاکنون هیچگونه اقدام موثری انجام نداده‌اند. شماره تلفن من ۲۸۵۷۴ است و باسم همسرم مهری جنگیز است.

محمد عطیعی

**تکلیف دیپلمه های مشمول**

حدود یکسال است در ژاندارمری آمل برای دیپلمه‌هائی که صلاحیت معاف شدن دارند جلسه بازدید پرونده تشکیل نمی‌شود. بالاخره وضع دیپلمه‌های

**میترسند تند برانند**

خیابان حشمت‌الدوله از ابتدای سه راه طرشت تا انتهای چهار راه سی‌متری یکطرفه شده است. با اینحال این خیابان ترافیک سنگینی دارد وعلت اصلی آن وجود چاله و چوله های زیاد اسفالت آن است، زیرا اتومبیل ها برای فرو نرفتن در چاله‌های خیابان مجبورند خیلی آهسته و مارپیچ حرکت کنند. چرا این خیابان را اسفالت اساسی نمیکنند، تا اتومبیل ها راحت‌تر بتوانند از آن عبور کنند؟

محمد باقر شمشیری

## میخواهم تلفنچی شوم!

**چهار سال است که در اداره آموزش و پرورش دشت میشان بعنوان خدمتگزار مشغول بکار هستم، با وجودیکه تاسوم متوسطه درس خوانده و از ساعت ۷ صبح تا ۲ بعد از ظهر کار مشکل و طاقت فرسائی را انجام میدهم در ماه فقط ۶۷۱ تومان حقوق میگیرم، تازه بعد از پایان ساعت کار اداری باید دنبال خردمغرمایش های کارکنان اداره بدوم و برای آنها نان و سیگار و اجناس دیگر بخرم!**

**چند وقت پیش مسئولین اداره در صدد استخدام یک تلفنچی برآمدند و شرط استخدام برای این کار را داشتن مدرک سوم متوسطه قراردادند، من فورا تقاضایم را برای انتقال در این کار نوشتم و آنرا روی میز معاون اداره گذاشتم، معاون اداره، نامه مرا دوروز روی میز نگهداشت و بعد آنرا برای کارگزینی فرستاد. در همین زمان فرزندم بیمارشد و من مجبور شدم دو روز مرخصی اضطراری بگیرم و فرزندم را برای معالجه به اهواز ببرم، وقتی مرخصی تمام شد و به سرکار برگشتم با کمال تعجب دیدم که یک خانم رابعنوان تلفنچی استخدام کرده‌اند، خوشمزه اینکه این خانم مدرک دوم متوسطه را دارد. از من که گذشت ولی خداکند این آخرین تبعیض و حق‌کشی در ادارات ما باشد.**

**عبدالحسین بیت‌خردان**

# اطلاعیه مورخ ۱۶ر۱۰ر۲۵۳۵ پلیس راه ژاندارمری کشور شاهنشاهی

برابر نتایج حاصله از بازرسی های مداوم ماموران پلیس راه ژاندارمری کشور شاهنشاهی در سطح کشور رانندگان وسائط نقلیه عمومی بشرح زیر در اثر عدم توجه به آموزشها و رعایت مقررات و قوانین راهنمائی و رانندگی مرتکب تخلفات و تصادفاتی گردیده‌اند که مقصر شناخته شده علاوه بر اعمال موارد قانونی دفترچه کار آنها به مدت های مصرحه بایگانی گردیده است.

بدینوسیله به آگاهی میرساند که رانندگان مذکور در مدت معین مجاز برانندگی وسائط نقلیه عمومی نبوده و چنانچه هریك ازشرکتها این قبیل رانندگان را بکار رانندگی بگمارند برابر قانون تعطیل موسسات باشرکت رفتار خواهد شد.

## اسامی ۷۷ نفر رانندگان متخلف آذرماه ۲۵۳۵ واقدامات انجام شده درباره آنان

| ردیف نام ونام خانوادگی | نوع وسیله | نام شرکت | نوع تخلف | اقدامات انجام شده |
|---|---|---|---|---|
| ۱ ـ ناصر عسکری‌کیا | اتوبوس | اتو همدان | تقلب وجعل در تاریخ صدور گواهینامه | ۶ ماه بایگانی دفترچه |
| ۲ ـ پاپا ـ دالوندی | مینی‌بوس | اطمینان خرم‌آباد | واژگون شدن مینی‌بوس وجرح یکنفر | ۶ ماه » |
| ۳ ـ ماشاالله سازگاری | اتوبوس | تی بی تی | قتل ۷ نفر وجرح ۱۸ نفر | ۴ ماه » |
| ۴ ـ سید ریاض نبوی | اتوبوس | اتو عدل | واژگونی منجر بقتل ۴ نفر و جرح ۳ نفر | ۴ ماه » |
| ۵ ـ جواد یزدان‌پناه | اتوبوس | تی بی تی | جرح ۱۸ نفر وقتل ۷ نفر | ۴ ماه » |
| ۶ ـ محمد شریف نگهبان | اتوبوس | تی بی تی | واژگونی اتوبوس وجرح ۴ نفر | ۳ ماه » |
| ۷ ـ اصغر دلاوری | مینی‌بوس | همایونفر گرگان | تصادف منجر بجرح ۴ نفر | ۹۰ روز بایگانی » |
| ۸ ـ رضا فلک رفعت | اتوبوس | گیتی‌نورد | منجر بفوت ۲ نفر وجرح ۵ نفر | ۹۰ » |
| ۹ ـ علی بشارتی | اتوبوس | اطمینان مشهد | منجر بفوت ۲ نفر وجرح یکنفر | ۹۰ » |
| ۱۰ ـ ماشاالله عبدالهبیگی | اتوبوس | ایران‌پیما | دراختیار گذاردن اتوبوس به راننده غیرمجاز | ۹۰ » |
| ۱۱ ـ رمضان قربانی | اتوبوس | میهن‌تور | دراختیار گذاردن دفترچه به دیگری | ۹۰ » |
| ۱۲ ـ عزت‌اله الماسی | اتوبوس | تی ام تی | تصادف منجر بفوت ۲ نفر و جرح ۳ نفر | ۶۰ روز بایگانی دفترچه |
| ۱۳ ـ محمد احمدی | مینی‌بوس | اطمینان سنقر | برخورد باکوه وجرح ۲ نفر | ۶۰ » |
| ۱۴ ـ سیداحمد حسینی | مینی‌بوس | طاهرخانی | واژگون شدن وجرح یکنفر | ۶۰ » |
| ۱۵ ـ عزت‌اله زندیان | اتوبوس | شمس‌العماره | واژگون شدن وجرح یکنفر | ۶۰ » |
| ۱۶ ـ ابراهیم کفش‌دوز زرین | اتوبوس | گیلان‌تور | دراختیار گذاردن اتوبوس به راننده غیر مجاز | ۶۰ » |
| ۱۷ ـ کاظم مقدم | اتوبوس | اتوتاج | » | ۶۰ » |
| ۱۸ ـ عوض امیری | مینی‌بوس | بختیاری ماهشهر | تصادف منجر بجرح ۲ نفر | ۶۰ » |
| ۱۹ ـ ماشاالله حبیبی | مینی‌بوس | تی بی تی | فوت ۱ نفر وجرح ۳ نفر | ۶۰ روز بایگانی دفترچه |
| ۲۰ ـ حسین زینی شیرازی | اتوبوس | اتو افشار | جرح ۱ نفر | ۴۵ » |
| ۲۱ ـ داود صفائی | اتوبوس | میهن‌تور | تقلب درامر رانندگی | ۴۵ » |
| ۲۲ ـ محمد قاسمی | مینی‌بوس | ایران بنز | جرح یکنفر | ۴۵ » |
| ۲۳ ـ رضا احمدی شاهدانی | مینی‌بوس | دوب‌آهن | جرح یکنفر | ۴۵ » |
| ۲۴ ـ حسین حسین‌زاده دارائی | اتوبوس | ایران‌پیما | فوت ۱ نفر وجرح ۱ نفر | ۴۰ » |
| ۲۵ ـ قاسم حیدری | مینی‌بوس | اطمینان مهاباد | محو آثار تخلفات | ۴۰ » |
| ۲۶ ـ عبداله عوض‌زاده | مینی‌بوس | ترانسپورت جنوب‌آبادان | تعویض صفحات دفترچه | ۴۰ » |
| ۲۷ ـ جبار ارزقی | مینی‌بوس | مسافربریهای اهواز | محو آثار تخلفات | ۴۰ » |
| ۲۸ ـ محمد اشتهاردیان | اتوبوس | تی بی تی | دستکاری دستگاه تاخوگراف | ۴۰ » |
| ۲۹ ـ صمد امامی امجد | اتوبوس | ترمینال تبریز | عدم استراحت کافی | ۳۰ » |
| ۳۰ ـ قدیر علی اسمعیلی | اتوبوس | میهن‌تور | عدم استراحت کافی | ۳۰ » |
| ۳۱ ـ جان‌محمد ابراهیمی | مینی‌بوس | جرجان گرگان | جرح یکنفر | ۳۰ » |
| ۳۲ ـ محمد علی باقری | اتوبوس | فرشچی فوچان | عدم استراحت کافی | ۳۰ » |
| ۳۳ ـ قربانعلی برانی کهریزسنگی | اتوبوس | اتو شهپر اصفهان | استفاده غیرمجاز از دفترچه | ۳۰ » |
| ۳۴ ـ علی نوعیفی چالزی | مینی‌بوس | ذوب‌آهن | عدم استراحت کافی | ۳۰ » |
| ۳۵ ـ غلامرضا حلبی‌سازان | اتوبوس | اتو تاج | تعویض صفحات دفترچه | ۳۰ » |
| ۳۶ ـ محمود خدارحمی | اتوبوس | تی بی تی | تعویض صفحات دفترچه | ۳۰ » |
| ۳۷ ـ فتح‌اله درخشان | مینی‌بوس | اتو عرب همدان | فرار ازجلوی پاسگاه | ۳۰ » |
| ۳۸ ـ یوسف‌دخت فتح‌اله | اتوبوس | اتوسیر جفائی | بی‌توجهی بمقررات و عدم توجه بفرمان پلیس | ۳۰ » |
| ۳۹ ـ یوسف رحمتی کجوشقالی | اتوبوس | ایران مشهد | نداشتن معاینه فنی | ۳۰ » |
| ۴۰ ـ حشمت‌اله رضائی‌زاده | اتوبوس | اتو شاهین کرمانشاه | تعویض صفحات دفترچه | ۳۰ » |
| ۴۱ ـ ابو الفضل رمضانی | اتوبوس | لوان‌تور | عدم استراحت کافی | ۳۰ » |
| ۴۲ ـ قدرت رحمانی | سواری کرایه | اتوسیر طاهرخانی | نزدن ساعت | ۳۰ » |
| ۴۳ ـ محمود رزوان | اتوبوس | لوان‌تور | دستکاری دستگاه تاخوگراف | ۳۰ » |
| ۴۴ ـ علی‌اصغر سلیمانی گرمابکی | مینی‌بوس | ترانسپورت چالوس | تصادف منجر بجرح یکنفر | ۳۰ » |
| ۴۵ ـ محمد رضا ساکی‌پور | اتوبوس | شمس‌العماره | تعویض صفحات دفترچه | ۳۰ » |
| ۴۶ ـ حسین علی سپهرنیا | اتوبوس | ذوب‌آهن | استفاده غیرمجاز از دفترچه | ۳۰ » |
| ۴۷ ـ علی محمد ساکی | اتوبوس | لوان‌تور | عدم استراحت کافی | ۳۰ » |
| ۴۸ ـ نصراله شریفی‌خواه | اتوبوس | تی ام تی | تعویض صفحات دفترچه | ۳۰ » |
| ۴۹ ـ اصغر شوشتریها | اتوبوس | ایران‌پیما | تعویض صفحات دفترچه | ۳۰ » |
| ۵۰ ـ محمد رضا صادقی خسرویه | اتوبوس | پی ام تی | دراختیار گذاردن دفترچه به دیگری | ۳۰ » |
| ۵۱ ـ محمد عرفانی طاهرزاده | اتوبوس | اتو شهپر مشهد | تعویض صفحات دفترچه | ۳۰ » |
| ۵۲ ـ کمال صفائی فخری | اتوبوس | تی بی تی | تعویض صفحات دفترچه | ۳۰ » |
| ۵۳ ـ حسین عباسعلی پورزنجانی | اتوبوس | پی ام تی | عدم استراحت کافی | ۳۰ » |
| ۵۴ ـ حسین عباسی رحمی | مینی‌بوس | اتو شهپر بابل | دستکاری دستگاه تاخوگراف | ۳۰ » |
| ۵۵ ـ ایرج علیزاده جظیر | مینی‌بوس | کلانتری بهشهر | » | ۳۰ » |
| ۵۶ ـ کریم فخر جو اهری | اتوبوس | لوان‌تور | فرار ازجلوی پاسگاه | ۳۰ » |
| ۵۷ ـ ولی حسینی کاشی‌یگانه | اتوبوس | اتو تاج | عدم استراحت کافی | ۳۰ » |
| ۵۸ ـ ثمین کریمی جلالوندی | مینی‌بوس | الوند غرب | فرار از جلوی پاسگاه | ۳۰ » |
| ۵۹ ـ محمد حسین کریمخانی | اتوبوس | شمس‌العماره | عدم استراحت کافی | ۳۰ » |
| ۶۰ ـ شمس‌اله کشاورزی | مینی‌بوس | ترانسپورت چالوس | دراختیار گذاردن دفترچه بدیگری | ۳۰ » |
| ۶۱ ـ کریم گلی‌زاده | اتوبوس | ـ | دستکاری دستگاه تاخوگراف | ۳۰ » |
| ۶۲ ـ اسفندیار کریمی | مینی‌بوس | اتو تاج | قصد تطمیع مامورین | ۳۰ » |
| ۶۳ ـ محمد رضا کیانی | اتوبوس | شمس‌العماره | خرابی تاخوگراف و ایجاد بی‌نظمی درجلو پاسگاه | ۳۰ » |
| ۶۴ ـ ناصر گل‌محمدی | اتوبوس | پی ام تی | خرابی دستگاه تاخوگراف | ۳۰ » |
| ۶۵ ـ نصراله لطیفیان | مینی‌بوس | عسگری بهشهر | ایجاد بی‌نظمی در پاسگاه | ۳۰ » |
| ۶۶ ـ مجتبی مرتضائی | مینی‌بوس | اسلامی داران اصفهان | جرح یکنفر | ۳۰ » |
| ۶۷ ـ ولی‌اله مهابادی | اتوبوس | شمس‌العماره | تعویض صفحات دفترچه | ۳۰ » |
| ۶۸ ـ رحیم محمدزاده فاضلی | اتوبوس | ایران‌پیما | ایجاد بی‌نظمی در پاسگاه | ۳۰ » |
| ۶۹ ـ سید محمد نیازمند واقع | اتوبوس | گیلان‌تور | تقلب و پیشنهاد دادن رشوه | ۳۰ » |
| ۷۰ ـ محمد نیکنگفتار صالحی | اتوبوس | شمس‌العماره | تطمیع مامورین | ۳۰ » |
| ۷۱ ـ منصور ناطق نصیحی | مینی‌بوس | مسافربریهای اهواز | عدم استراحت کافی | ۳۰ » |
| ۷۲ ـ حسن ناصر بافقی | اتوبوس | اتو تاج | تصادف منجر بقتل ۱ نفر و دراختیار گذاردن دفترچه بدیگری | ۳۰ » |
| ۷۳ ـ علی احتساب | اتوبوس | اکسپورت | جرح یکنفر | ۲۵ روز بایگانی » |
| ۷۴ ـ حمید زرگر نصرالهی | اتوبوس | تی بی تی | جرح یکنفر | ۲۵ » |
| ۷۵ ـ رضا شامحسینی | اتوبوس | اتوسیر ساوه | جرح یکنفر | ۲۵ » |
| ۷۶ ـ ابراهیم‌ضریانی انارستانی | اتوبوس | ایران‌پیما | جرح عابر | ۲۵ » |
| ۷۷ ـ سید محمد شیرازی | سواری کرایه | آریاکلاچای | جرح عابر | ۲۵ » |

پلیس راه ژاندارمری کشور شاهنشاهی

# اطلاعیه مورخ ۱۶ر۱۰ر۲۵۳۵ پلیس راه ژاندارمری کشور شاهنشاهی

همانطوریکه قبلا باطلاع هم‌میهنان رسیده است پلیس راه ژاندارمری کشور شاهنشاهی همه ماهه تخلفات رانندگان منتسب بشرکتهای مسافربری را بمنظور استحضار عامه منتشر مینماید.

آمار مصرحه زیر نشان دهنده تصادفات مسافربری در آذرماه ۲۵۳۵ میباشد.

## آمار تصادفات شرکتهای مسافربری در آذرماه ۲۵۳۵

| ردیف ـ نام شرکت مسافربری | نوع وسیله | تعداد فقره تصادفات | تعداد مقتولین | تعداد مجروحین | اقدامات انجام شده |
|---|---|---|---|---|---|
| ۱ ـ ایران‌پیما | اتوبوس | ۴ فقره | ـ | ۹ نفر | تذکر بشرکت وبایگانی دفترچه راننده‌گان |
| ۲ ـ میهن تور | اتوبوس | ۳ فقره | ۴ نفر | ۶ نفر | » » » » |
| ۳ ـ تی. بی. تی | اتوبوس | ۳ فقره | ۳ نفر | ۲ نفر | » » » » |
| ۴ ـ شمس‌العماره | اتوبوس | ۳ فقره | ۱ نفر | ۵ نفر | » » » » |
| ۵ ـ اتوتاج | اتوبوس | ۲ فقره | ۱ نفر | ۱ نفر | » » » » |
| ۶ ـ گیلان تور | اتوبوس | ۲ فقره | | ۳ نفر | » » » » |
| ۷ ـ اتوسیر قزوین | اتوبوس | ۱ فقره | ـ | ـ | تذکر بشرکت و بایگانی دفترچه راننده |
| ۸ ـ اتو میهن | اتوبوس | ۱ فقره | ۸ نفر | ۴ نفر | » » » » |
| ۹ ـ اتوسیر مظاهری | اتوبوس | ۱ فقره | ۵ نفر | ۵ نفر | » » » » |
| ۱۰ ـ آریاکلاچای | مینی‌بوس | ۱ فقره | ۲ نفر | ـ | » » » » |
| ۱۱ ـ ایران ترانزیت | اتوبوس | ۱ فقره | ۱ نفر | ـ | » » » » |
| ۱۲ ـ شرکت استون‌وسش | مینی‌بوس | ۱ فقره | ۱ نفر | ۲ نفر | » » » » |
| ۱۳ ـ جهان پیما | اتوبوس | ۱ فقره | ـ | ۲ نفر | » » » » |
| ۱۴ ـ اتو اطمینان | اتوبوس | ۱ فقره | ـ | ۲ نفر | » » » » |
| ۱۵ ـ لوان‌تور | اتوبوس | ۱ فقره | ـ | ۱ نفر | » » » » |
| ۱۶ ـ ایران بنز | اتوبوس | ۱ فقره | ـ | ۱ نفر | » » » » |
| ۱۷ ـ اکسپورت | اتوبوس | ۱ فقره | ـ | ۱ نفر | » » » » |
| ۱۸ ـ اتوسیر تفرش | اتوبوس | ۱ فقره | ـ | ۱ نفر | » » » » |
| ۱۹ ـ طاهرخانی | مینی‌بوس | ۱ فقره | ـ | ۱ نفر | » » » » |
| ۲۰ ـ اتوسیر شریفیان رشت | مینی‌بوس | ۱ فقره | ـ | ۱ نفر | » » » » |
| ۲۱ ـ اتوبوس و مینی‌بوسهای متفرقه | | ۱ فقره | ـ | ۱ نفر | » » » » |
| ۲۲ ـ شرکت مسافربری خط یاث‌شهرزاد | مینی‌بوس | ۱ فقره | ـ | ۱ نفر | » » » » |
| ۲۳ ـ اتوسیر زنجان | اتوبوس | ۱ فقره | ـ | ۱ نفر | » » » » |
| ۲۴ ـ سرویس نورد اهواز | اتوبوس | ۱ فقره | ـ | ۱ نفر | » » » » |
| ۲۵ ـ زنجان‌تور | اتوبوس | ۱ فقره | ـ | ۱ نفر | » » » » |
| ۲۶ ـ قزوین تور | اتوبوس | ۱ فقره | ـ | ۱ نفر | » » » » |
| ۲۷ ـ شرکت واحد اتوبوسرانی تبریز | اتوبوس | ۱ فقره | ـ | ۱ نفر | » » » » |

پلیس راه ژاندارمری کشور شاهنشاهی

## بعلت بی مهری شهرداری اصفهان

# خواب زمستانی این درخت به خواب ابدی تبدیل شد!

★ این درخت که از عمر آن بیش از ۴۰۰ سال میگذرد در پیاده‌رو خاکی خیابان‌آپادانای اصفهان قراردارد و چندسالی است که به‌علت بی‌مهری وکم‌لطفی‌ماموران شهرداری خشکیده و بی برگ‌وبار مانده است .

تاچند سال‌قبل این درخت کهن چهارصد ساله هرزمستان به خواب میرفت ودر بهار همراه با دمگرم زمین بیدارمی‌شد و با هزاران جوانه‌پرطراوت به خورشید لبخند می‌زد ، اما دوسه سال پیش ، دیگر تاب بی‌مهری ها را نیاوردو خواب‌زمستانی‌اش به‌خوابی ابدی تبدیل شد و اکنون بی‌آنکه در انتظار بهاری باشد درپیاده‌روخاکی خیابان آپادانا همچنان برپا ایستاده‌است.

## نمونه‌ای از کم توجهی مسئولین شهرداری بندر گناوه:

# شهرداری بندرگناوه از «ماده صد» بی خبر است!

### اقدام غیر قانونی یک «خیابان خوار»!

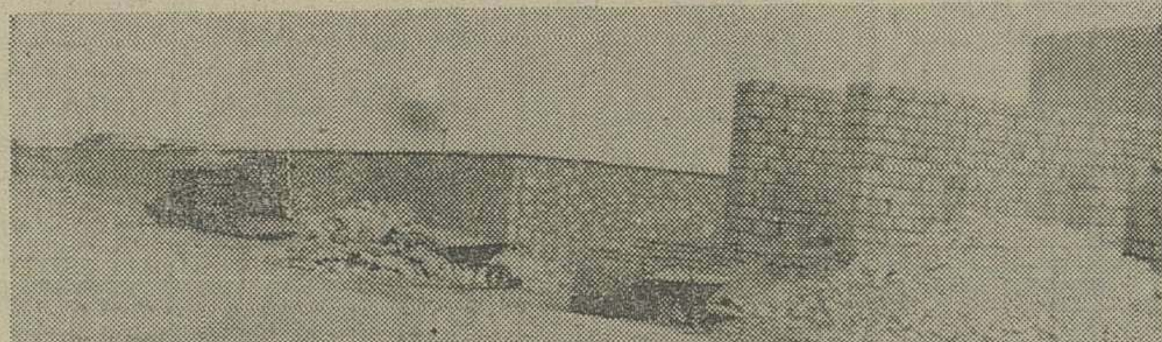

یکی‌ازهمشهریان فرصت‌طلب بندر گناوه‌ای در کنار دیوار استادیوم ورزشی این بندر که در خیابان « فرهنگ» قراردارد اقدام به احداث چند دستگاه مغازه کرده و با خیال آسوده ۵متر از عرض خیابان‌را زیربنا برده است .

**یک «خیابان خوار» فرصت طلب قسمتی ازخیابان فرهنگ بندرگناوه را به زیر بنا برده است !**

**«ماده صد» درنظر مسئولان شهرداری بندرگناوه حکم «ماده صفر» را پیدا کرده است !**

• یک کاسب فرصت طلب با استفاده از کم‌توجهی مسئولین شهرداری بندر گناوه ، در راسته خیابان «فرهنگ» ، این شهر اقدام به احداث چند دستگاه مغازه کرده و به نسبت عرض ساختمانی که در دست احداث دارد ،با خیال آسوده وبی هیچ بیم و هراسی بیش از ۵متراز عرض این خیابان را تصرف کرده و به زیر بنا برده است !

خیابان «فرهنگ» بندر گناوه که ۳۵ متر عرض داشت اکنون‌به ۲۵ متر رسیده‌و بعید نیست‌که در آینده به لطف حضرات« خیابان‌خطور » به تدریج تمام عرض خودرا از دست بدهد وبه جاده کور تبدیل شود .

قضیه تصرف قسمتی‌ازخیابان فرهنگ بدین ترتیب است که حدود یکسال پیش استادیوم ورزشی بندر گناوه که در این خیابان قرار داردحصارکشی شدو در جریان احداث دیوار ورزشکار ،با اجازه شهردار ۵متر از ساختمان ورزشگاه در خیابان قرار گرفت .

چندی بعد مدرسه راهنمائی «دانش » که در این‌خیابان‌قرار دارد برای وسیع‌کردن‌محوطه مدرسه ، از شهرداری تقاضای اشغال قسمتی‌ازخیابان را کرد که البته با مخالفت مواجه شد و صد البته که در این میان‌حق با شهرداری‌بندرگناوه بود .

**اقدام غیر قانونی**

اکنون جای بسی تعجب است که‌یکی از همشهریان‌عزیز برای احداث چنددستگاه‌مغازه قسمتی از عرض و طول این خیابان «بدشانس »را به‌تصرف درآورده‌و با خیال‌راحت به‌کار ساختن مغازه‌هایش مشغول است .

شهرداری بندر گناوه هم که گویا «ماده صد »را موقتا از یادبرده و «ماده صفر» را درنظر دارد ، کمترین‌اعتراضی به‌اقدام اشغالگرانه این‌همشهری‌گرامی نکرده وتاکنون‌برای جلوگیری از تصرف خیابان فرهنگ و تخریب ساختمان مغازه هائی که ۵ متر از عرض خیابان را اشغال کرده دست به‌هیچگونه عملی نزده است.

به هرحال ،اقدام‌غیر قانونی کسانی که درگذرگاه عمومی ، درزمینی که متعلق‌به شهرداری ودرحقیقت متعلق به همه مردم است ،برای مردم بندر گناوه عجیب و غیر عادی است واز شهرداری این شهر میخواهند که جلوی اینگونه اقدامات غیر قانونی را بگیرد .

بندر گناوه ـ خبرنگار اطلاعات

**گناوه...**

### جریمه‌گرانفروش

آغاجاری ـ غلامرضا قنواتی قصاب میانکوه به علت گران فروشی‌ازسوی ستادمبارزه با گرانفروشی آغا جاری به پرداخت دو هزار تومان جریمه نقدی محکوم شد .

**بررسی نیازمندیهای‌مردم**

آغا جاری ـ طاهرجوکار نماینده مردم آغاجاری در مجلس شوراپملی برای یک بررسی ۷ روزه در زمینه نیازمندیهای مردم واردآغا-جاری شد .

وی در این مدت درجلسات مختلف که‌باحضورنمایندگان قاطبه مردم آغا جاری‌تشکیل میشود شرکت خواهد کرد و نیازمندیها و مشکلات‌آنان را بررسی خواهد نمود .

### دادستان اصفهان :

# این جوان باید اعدام شود

**وی متهم است دریکی‌از شبهای زمستان ۲ سال پیش‌نگهبان موتورخانه آب نجف‌آباد را بقتل رسانده است ...**

محاکمه متهم به قتل بعلت نبودن آلت قتاله همراه پرونده به دوازدهم اسفندماه آینده موکول شد

سیدحسن آقامیریان معروف به احمد

اصفهان ـ خبرنگار اطلاعات :

سید حسن‌آقامیریان متهم بقتل‌نگهبان موتور خانه آب شهرداری نجف آباد ، روز دوازدهم اسفند ماه آینده‌در اصفهان محاکمه میشود .

دادگاه جنایی اصفهان به علت نبودن لباس ها و آلت قتاله همراه پرونده، محاکمه متهم را به تاخیر انداخت‌و وقت رسیدگی به پرونده‌قتل حسینعلی جلالی موتوربان موتورخانه آب شهرداری نجف آباد را روز دوازدهم اسفند ماه آینده اعلام کرد.

دادستان اصفهان ،برای متهم به قتل تقاضای اعدام کرده است .

متهم در بازپرسی به‌کشتن حسینعلی اعتراف کرده و گفته است :

ساعت ۱۱ یکی از شب های زمستان دوسال پیش بود ، بدون اینکه در نجف آباد ،بخانه‌ای دستبردبزنیم، دوستانم مرا رها کرده و به تهران گریخته بودند .

برای خوابیدن به مسافرخانه‌ای رفتم‌ولی‌چون دیروقت بود ، مرا بمسافر-خانه راه ندادند.پرسه‌زنان، شهرداری نجف آباد افتاد. گذرم به موتور خانه آب شهرداری نجف آباد افتاد، خواستم شب را در آنجا بسر برم ، ولی حسینعلی مخالفت کرد و بتصور اینکه من بخاطر دزدی به آنجا رفته‌ام.در پی پیدا کردن چاقویش برآمد ولی من با کارد چند ضربه به اوزدم.

او گلوی مرا گرفت و فشار داد با یک ضربه‌دیگر که به سینه او زدم . او را از پای درآوردم .

نزدیک صبح نان‌شیرمالی راکه حسینعلی برای‌صبحانه خود آماده کرده بود ، خوردم ، در این هنگام حسینعلی که نیمه جان‌بود، ناله‌ای کرد و من با یک لگد اورا راحت کردم .

پس از آگاهی از کشته شدن حسینعلی، پول ،ساعت و رادیوی اورا برداشتم با موتو سیکلت او فرار کردم.

سید حسن آقا میریان معروف به‌«احمد» ازبهمن‌ماه سال ۵۳ که دستگیر شده است .به اتهام‌قتل درزندان بسر میبرد .

**به‌اتهام شلیک گلوله و مجروح کردن سرکارگر :**

# یک کارگر افغانی دراصفهان بازداشت شد

اصفهان: درپی مجروح شدن «صمد صمدی» سرکارگر «پل‌سنگ» اصفهان بوسیله گلوله تفنگ شکاری، ماموران ژاندارمری «علی‌محمد گیویچ» کارگر افغانی این کارگاه را به‌اتهام شلیک گلوله و مجروح ساختن سرکارگر کارگاه بازداشت و به دادسرای اصفهان اعزام کرد.

«علی‌محمد» در تحقیقات نخستین اظهار داشت: یکی از کارگران اخراجی کارگاه بنام «جمعه‌خان» کسی بوده که به طرف سرکارگر شلیک کرده و پس از مجروح شدن «صمدصمدی» متواری شده است.

متهم همچنین‌گفت: صمد سرکارگر کارگاه پل سنگ چندی پیش «جمعه خان» را بدنبال یک مشاجره لفظی از کارگاه اخراج کردەبود.

چگونگی ماجرای مجروح شدن «صمد صمدی» سرکارگر کارگاه پل سنگ برابر گفته‌های عده‌ای از کارگران کارگاه مذکور بدین‌ترتیب بوده است: صمد، جمعه‌خان وچند کارگر افغانی دیگر را از کارگاه اخراج می‌کند وکارگران اخراجی پس از مشورت بایکدیگر تصمیم می‌گیرند برای انتقام سرکارگر را باشلیک گلوله به قتل برسانند، یکی‌از کارگران اخراجی باشلیک گلوله از تفنگ شکاری که به همراه داشته به سوی سرکارگر شلیک می‌کند وباعث مجروح وبستری شدن او در بیمارستان می‌گردد.

چگونگی این حادثه از سوی مقامات انتظامی و قضائی همچنان مورد بررسی است.

### کیف پول‌نماینده انجمن شهر «گمشد» !

شیراز: کیف پول نماینده انجمن شهر شیراز، هنگام زیارت شاه چراغ گم شد.

نمازی نماینده انجمن شهر شیراز در این‌مورد گفت: روزعاشورا که مشغول زیارت حرم شاهچراغ بودم کیف بغلی‌ام که حاوی ۲۰هزار ریال وجه نقد و گواهینامه رانندگی‌ام بود گم شد و شاید همرندان آنرا ربوده باشند!

جریان گم شدن کیف نماینده انجمن شهر از سوی مقامات‌انتظامی تحت رسیدگی است.

## بااجرای طرح بهبودو توسعه کشت مرکبات در فارس:

## محصول مرکبات این استان افزایش یافت

# خوشحالی باغداران از افزایش مرکبات

فراوانی محصول مرکبات و قیمت مناسب ،باغداران فارس راکه‌چندین سال متحمل‌زیان‌شده‌بودندخوشحال کرده است

شیراز ـ از دو سال قبل در حومه شهرستان جهرم که مناسب‌ترین منطقه برای ایجاد باغ مرکبات در استان فارس است نه‌تنها باغ تازه‌ای‌بوجود نیامده بلکه از گسترش باغهای قدیمی نیزبشدت جلوگیری‌شده است .

با آنکه جهرم بیش از سایر مناطق باغ مرکبات دارد در آن منابع آب محدود است و از حفر چاه های جدید نیز جلوگیری میشود ، علت این کار شاید سهل انگاری خود باغداران در مصرف بی رویه آب و آبیاری غیر اصولی‌باشد چرا که بخاطربرداشت بیش‌از حد آب ، سطح آب زیر زمینی این منطقه سالانه حدود ۱۰۰ الی ۷۰۰ سانتی‌متر پائین‌میرود سیستم آبیاری‌در جهرم‌طشتکی است و مقدار آبی که با این روش برای یک هکتار زمین مصرف میشودحدود سی‌هزار متر مکعب در سال است که دو تا سه برابر مقدار آبی است که باغداران در شرایط معمولی احتیاج دارند .

از طرف دیگر به سبب شنی بودن اراضی نفوذآب درزمین بسیار سریع است و بیش از ۵۰درصد از آب قبل‌از اینکه بدرختان برسد در کانال های اصلی و فرعی‌باغدر زمین‌نفوذ کرد ، و از دسترس خارج میگردد ،بمنظور جلوگیری از به هدر رفتن‌آب و صرفه‌جوئی در مصرف آن از چند سال قبل منطقه آبی جهرم ممنوعه اعلام شد و از حفر هرگونه چاه جدید در این منطقه بطور جدی جلوگیری شد .

در بررسی هائی که برای سنجش امکان تغذیه مصنوعی آب زیر زمینی این منطقه به عمل آمد معلوم شد که بامهار کردن سیلابهای فصلی که از رشت خارج میشوند میتوان سالانه حدود ۱۰ میلیون متر مکعب‌آب‌بمنبع زیر زمینی‌تزریق کرد.

یک ششم مرکبات کشور از جهرم تامین میشود ، درجهرم ۸۲۶۰ هکتارباغ مرکبات‌وجود دارد که نیمی از آن در جهرم و اطراف آن و بقیه در بخش های سیمکان ، خضرومبارک آباد قرار دارد .

**میزان مرکبات فارس هر سال بیشتر میشود**

سطح باغات مرکبات استان فارس بالغ بر ۱۰۶۴۱ هکتار میباشد که پس از مازندران‌و کرمان بیشترین‌محصول‌مرکبات کشور را تولید میکند.

در جهرم ۸۲۶۰ هکتار ، در استهبان ۳۰ هکتار ، در فسا ۱۷۰ هکتار ، در فیروز آباد ۵۳۱ هکتار در کازرون ۱۲۱۲ هکتار ، در لار ۲۲۸ هکتار و در ممسنی ۲۱۰ هکتار باغ مرکبات وجود دارد .

زمستان های سرد ۱۲ سال اخیر به باغات مرکبات فارس خسارات سنگینی وارد آورده ولی‌درسال گذشته خوشبختانه محصول فارس به ۷۴۴۰۰ تن رسید وامسال نیز محصول مرکبات فارس نه تنها افتی نداشته بلکه افزایش نیز یافته است .

**رواج بازار باغداران**

باغداران فارس امسال سالی پر از شادی را میگذرانند ، محصول خوب و خریداران خوبتر که هرکدام از نقاط مختلف‌کشوربخصوص تهران به باغداران مراجعه میکنند مقدار زیادی از غم خسارات سال های‌گذشته را کاسته‌است اما با اینهمه قیمت مرکبات در سال جاری افزایش قابل ملاحظه‌ای داشته است وباغ-داران هم‌اکنون پرتقال را کیلوئی ۲۸ ریال ، نارنگی را کیلوئی ۳۲ ریال ولیموشیرین را کیلوئی ۵۰ ریال بخریداران میفروشند.

**عدم انبار ، محصول را نابود میکند**

یکی از نگرانی های باغداران فارس که همه ساله نیزوجود داشته عدم انبار های فنی است اکثر باغداران در آذرماه از ترس سرما مرکبات خود را می‌چینند و در انبار های غیر فنی و مبتدی انبار میکنند و در نتیجه تا هنگام عرضه به بازار نزدیک به ۴۰درصد مرکبات از بین میرود .

ایجادانبارهای‌فنی وکارخانه های‌آب میوه گیری بی گمان از خسارات وارده‌به باغداران به شکل مطلوب جلوگیری خواهد کرد و علاوه بر این کشور از وارد کردن مرکبات خارجی بی نیاز میشود .

**طرح بهبود و توسعه‌کشت**

یکی از امتیاز هائی که در سال گذشته به باغداران فارس داده شد اجرای طرح بهبود و توسعه کشت مرکبات کشور بود که برای‌اولین‌بار درفارس بمرحله اجرا در آمد و در نتیجه آن بوسیله اداره کل کشاورزی استان فارس و به پیروی از این برنامه چهل و هفت باغ جدید ایجاد گردید که در آنها چهارده‌هزار و شصت و سه نهال کاشته شد و ۴۵۵٫۷ هکتار زمین زیر پوشش‌بهزراعی قرارگرفت و نیز ۶ هکتار باغ نمایشی و آموزشی ایجاد گردید .

با توجه به مقررات طرح مزبور برای هر هکتار از باغ های‌جدید ۱۰۰کیلوگرم‌سولفات دوآمونیم ، ۵۰کیلو گرم‌فسفات دوآمونیم‌و ۲۵کیلوگرم‌سولفات دوتیان‌با۲۰ در صدبخشودگی و نهال موردنیاز با ۵۰ در صد بخشودگی‌و نهال‌موردنیاز با۵۰درصد بخشودگی‌و سم‌و علف کش با ۱۰۰ درصدبخشودگی دراختیار زارعین قرار گرفت و برای هر هکتار از باغهائی که عملیات بهزراعی در آنها باید انجام شود ۶۰۰ کیلو گرم سولفات‌روآمونیم ، ۱۰۰ کیلو گرم فسفات روآمونیم، ۵۰ کیلو گرم سولفات دوپتاس با ۲۰ در صد بخشودگی وسم و علف کش با ۱۰۰ در صد بخشودگی در اختیارمتقاضیان قرار گرفت .

برای باغ های نمایشی و آموزشی ، کود شیمیائی سم‌و علف‌کش و نهال کاملا مجانی بود ولی کار های محتاج به نیروی انسانی توسط خود باغداران عملی شد ، این طرح با استقبال شدید باغداران مرکبات فارس روبرو شد و بااین استقبال اداره کل کشاورزی فارس طرح مذکور را در سال جاری باوسعت بیشتری دنبال مینماید .

براساس این طرح سال‌گذشته دو گروه کارشناس ایرانی و خارجی در منطقه جهرم و کازرون مستقر شدند و نسبت به آموزش روش های احیای باغ های قدیمی و ایجاد باغ های جدید، طرزآبیاری،مبارزه باآفات ، روش صحیح کود دادن بمرکبات و چیدن وانبار نمودن میوه و سایر اصول مهم باغداران اقدام کردند .

**باغداران اصول فنی را رعایت نمی‌کنند**

اکثرمناطق فارس برای‌پرورش مرکبات مناسب است و با سرعت چشمگیری سطح باغ های مرکبات فارس رو به گسترش استودیری نخواهد پائید که سطح باغهای مرکبات فارس از مرز ۲۰ هزار هکتار هم بگذرد ولی متاسفانه در اکثر نقاط باغداران به اصولی که برای احداث باغ جدید باید عمل گردد بی توجهی نشان میدهند . مثلا در تولد نهال مرکبات اکثر صاحبان آنهافاقد صلاحیت کافی برای انجام این امر مهم هستند و از هرپایه‌ای استفاده میکنند و از هردرختی که بدستشان برسد پیوندک تهیه مینمایند و آنرا پیوندمی زنند در نتیجه نهالی که بدست متقاضیان میرسد ناسالم و نامرغوب است و باغی که از چنین نهالی بوجود آید آینده تاریکی خواهد داشت .

**لاقیدی باغداران درمصرف آب**

همچنین در مورد آبیاری‌نیز باغداران لاقیدی میکنند وآب مصرفی آنها معمولا ۲ و یا سه برابر آبمورد نیازدرختان است اما لازم به یادآوری‌است که با توجه به بالا بودن‌مقدار کچ در اکثر خاک های مناطق مرکبات خیز فارس کمبودآهن بشدت در باغهای مرکبات

بقیه در صفحه ۱۴

**فشرده :**

★ باغداران باید در مصرف آب‌اصول فنی را رعایت کنند تا آب هدر نرود .

★ نبودن انبار های‌بزرگ مخصوص‌نگهداری‌مرکبات محصول مرکبات فارس خیلی زود فاسد می‌شود.

★ دولت می‌تواند باایجاد کارخانه های آب میوه ـ گیری و انبار های فنی‌از وارد کردن مرکبات‌خارجی بی نیاز شود

### ادعای یک مرد اصفهانی :

# همسرم، بچه‌ام راکشته‌است!

اصفهان ـ مرد جوانی بامراجعه بمقامات قضائی اصفهان مدعی شد که همسرش، فرزند چهار ماهه‌شان را کشته است.

وی که خداداد طاهری نام دارد اضافه میکند : عزت اخوان همسرم از شدت عصبانیت لحاف را بهروی کودک انداخت و کودک نیز براثر خفگی مرد.

براساس شکایت این مرد، عزت اخوان بەدادسرا احضار شدو ادعای همسرش را مردود شناخت. عزت‌یادآور شد که کودک‌مذکور براثر مسمومیت ناشی از گازبخاری مرده است .

هم‌اکنون جریان از طریق مقامات قضائی تحت رسیدگی است.

# نبش قبر کودک ۲ ساله!

شیراز ـ خبرنگار اطلاعات:

بدستور دادسرای «لار» قبر پسر بچه دوساله‌ای که بطور مشکوکی جان سپرده است نبش گردید.

بیژن حسینی دو ساله چند روز پیش در روستای «کتک» ازتوابع «لامرد» لار بعلت سقوط از پشت‌بام جان سپرد و توسط بستگانش بدون اطلاع مقامات قضائی دفن شد.

چون مرگ پسربچه مشکوک بنظر میرسید دادسرای لار دستور نبش قبر ومعاینه از جسد را صادر کرد

## چه خوب است که...

**درسامان :**

... مسئولان اداره مخابرات به وعده دیرینه خود جامه عمل بپوشانید و مردم را بیش از این در انتظار ایجاد شبکه تلفن شهری نگذارند.

★★★

★ درمانگاه های سامان پزشک داشته باشندتاجمعیت چهل هزار نفری سامان در-بدر دنبال پزشک نگردند .

★★★

★ هرچه زودتر نقشه جامع شهرپیاده شود و اهالی تکلیف خود را در زمینه نو-سازی بدانند و بیش از این برنامه های عمرانی سامان به عقب نیفتد .

★★★

**در جهرم**

... نرخ ارزاق عمومی اینگونه بی‌رویه افزایش‌نیابد تا مردم برای تهیه مایحتاج خود مجبور به پرداخت‌نرخ های سرسام‌اور نباشند .

●●●

**در رامهرمز :**

مسئولان اب و برق رامهرمز قدری بحال مردم بکنند و نگذارند که به جزی ترین بارندگی رامهرمزی ها بی‌اب و برق بمانند .

★★★

**در میمه :**

... یک جاده ارتباطی مطمئن و سالم برای روستا های لوشاب ، حسن رباط و موته‌کەساخته‌شود تاجمعیت هشت هزار نفری این‌روستا هابرای حمل و نقل محصول و رفت وآمد به میمه دچار اشکال نشوند .

★★★

★ ترتیبی داده شود تا در فصل سرما و یخبندان‌اهالی روستا های زیادآباد ، اذان سید وصالحه‌خاتون برای گذشتن از رودخانه واقع در مسیر این روستا ها وسیله‌ای مطمئن داشته باشند .

**انتصابات**

## تغییرات وسیع درشهرداری اصفهان

اصفهان - بدستور رضا آزمایش شهردار اصفهان علیمحمد پاک طینت بسمت معاون اداری ومالی ، روان شیربسمت رئیس درآمد و رئیسی بعنوان مسئول‌درآمد و نوسازی‌وعلی‌اکبر خشنود بسمت‌مشاور شهرداروومعاون طرح و برنامه ریز شهرداری اصفهان‌منصوب شدند .

همچنین حشمتی بعنوان رئیس کارپردازی صائب رئیس دبیرخانه ، دانش‌نیا رئیس اراضی و املاک و مرندی رئیس کارگزینی شهرداری اصفهان شدند .

# نیازمندیهای اطلاعات

برای دادن آگهی تلفنی باشماره‌های ذیل‌تماس حاصل‌فرمائید
**تلفنهای: ۳۱۱۲۳۰-۳۱۱۲۲۹**

## آپارتمان فروشی

آپارتمان ۲ و ۴ اطاق‌خوابه در بخارست، گاندی، پهلوی، یوسف آباد، جردن از ۶۶۰ الی یک میلیون و چهارصد هزارتومان‌فروشی ۸۳۴۵۷۰ ۸۳۲۷۴۱
آ_۴۱۷ ۱_۲۵

**آپارتمان فروشی تهران‌ـ پارس**
باوام بانکی ۱۵۰هزارتومان پیش‌قسط باقساط ۱۵ ساله از یک الی ۵ اطاق تلفن ۷۸۲۰۳۰ و ۷۸۰۰۶۱
آ_۲۴۷

**نقدواقساط**
آپارتمان های فروشی برای دفتر کار تلفن ۳۰۳۱۳۵

بهترین نقطه تخت جمشید آپارتمان فروشی ۷۵۰ هزار تومان ۳۳۶۲۶۲ و ۲۳۰۴۲۵
۱_۷۲۲

**آپارتمان**
۳ و ۴ و ۵ اطاقه باقیمت‌مناسب نقد و اقساط تلفن ۷۹۴۶۰۴
آ_۴۴۶

چند دستگاه آپارتمان ۱و۲و۳ اطاق خوابه حوالی داودیه و خواجه عبدالله انصاری با قیمت های مناسب فروشی ۲۲۸۹۷۱
۱_۱۳ آ_۶۱۱

۵۰ دستگاه آپارتمان‌زیر ۱۰۰ متر مربع خریداریم تلفن ۶۸۷۶۸۴

یک دستگاه آپارتمان خیابان شمیران خیابان تورج بفروش می‌رسد تلفن ۳۶۲۱۰۹ ۶۸۲۸۳۸

۷ دستگاه آپارتمان و ۷ مغازه میدان۲۵ شهریور دو میلیون فروش میرسد تلفن ۸۲۱۸۱۴
آ_۱۶۷۶۷

**مستغلات**
۱۲ آپارتمان دو اطاقی شمال شهر یك میلیونو هشتصد هزار تومان تلفن ۳۱۰۱۶۸

**در بهترین منطقه شمال شهر**
۳ دستگاه آپارتمان دو اطاق خوابه باشوفاژ و کولر و تلفن‌موجوداست تلفن۶۲۷۳۹۴ و ۶۲۲۷۴۶ و ۶۲۴۷۳۱
۱_۳ آ_۶۱۰

داودیه آپارتمانهای ۲اطاق خوابه با آسانسور استخر پارکینگ بیواسطه از ۵ر۳الی ۵ر۷ تلفن ۸۰۹۳۰۰
آ_۶۱۵

**«آپارتمان لوکس»**
یک دستگاه آپارتمان لوکس با ۱۶۸ر۵۰ متر مربع ساختمان شامل هال ـ اتاق پذیرائی ـ ناهار خوری و۳ اتاق خواب باهمه وسائل لازم ، واقع در خیابان محمد رضا شاه شمالی مقابل خیابان آپارتمانهای آی. اس.بی، بدون واسطه،مقطوعا به مبلغ یک میلیون تومان بفروش میرسد.
تلفن ۳۱۹۵۷۰ از ۸ صبح تا۱ بعد ازظهر
آ_۳۱۴۲۹

آپارتمان تجاری ومسکونی خیابان سی متری بین پاستورو حشمت الدوله ۱۰۰ متر مجال تلفن ۶۶۸۶۸۳ و ۸۹۵۶۱۱
آ_۷۲۹

**آپارتمان های فروشی تلفن ۹۲۱۶۵۰**

آپارتمان قسطی تهران‌ـ پارس فقط با ۱۸۵ هزار تومان پیش قسط ۷۸۱۹۱۸

یک دستگاه‌آپارتمان۱۰۰ متری در تراکم کم قیمت ۶۰۰ هزار تومان ـ ۶۳۲۶۷۹
آ_۶۱۳ ۱_۳

چند دستگاه آپارتمان نوساز لوکس باپارکینگ در خیابان قدیم‌شمیران خیابان خواجه عبدالله‌ـ انصاری بفروش می‌رسد ۸۴۱۵۵۸

آپارتمانهای ۳ اطاقه باپارکینگ بقیمت ۳۳۰ هزار تومان تلفن ۸۵۳۷۳۶ و ۸۴۷۹۸۲
آ_۹۱۷ ۱_۳

**ارزانتر بخرید**
تعداد زیادی آپارتمان از۴۵۰ تا ۹۰۰ هزار تومان در مناطق عباس آباد وزراء پهلوی و سایر نواحی برای شما گلچین کرده‌ایم ۸۴۴۹۶۶ ـ ۸۰۰۴۴۷ ـ ۸۰۱۴۸۸ عباس آباد چهار راه‌فرح‌جنب باجه تلفن آژانس ۸۰۰
آ_۱۱۰۴

**فروش آپارتمان های لوکس ۴ اطاق خوابه در یوسف آباد**
دو دستگاه آپارتمان مدرن و کاملا نوساز هر دستگاه دارای ۴ اطاق خواب با کمد و موکت سالن پذیرائی و نهار خوری سرویس کامل ایرانی و فرنگی دوبالکن سراسری‌شمالی‌وجنوبی باانضمام یك اطاق بزرك در طبقه زیر برای هر آپارتمان جهت سکونت مستخدم یا اطاق‌کار و یا انباری پارکینك بزرك مسقف و فیش تلفن اطاق‌سرایدارباسرویس زیر بنای اختصاصی هر طبقه ۲۰۱ متر مربع با پارکینك واطاق مستخدم جمعا حدود ۲۸۰ متر مربع مجهز به شوفاژ روشن و لوله‌کشی گاز فروخته میشود قیمت هردستگاه ۱٫۲۰۰٫۰۰۰ تومان نشانی خیابان محمدرضا شاه خیابان بی‌سیم پلاك ۵۵ بازدید همه روزه یکسره از ۷صبح‌تا۸ شب پس‌از بازدید با تلفن ۶۲۰۵۷۲ تماس گرفته شود .

**توجه توجه**
ساختمان های چند آپارتمانه مبله شده باتمام وسایل زندگی جدید و تلفن مشغول به کاردر میادین فرح پهلوی و هفت حوض و فلکه اول تهران پارس و نیز آپارتمان های ۴ و۵ اطاقی در بهترین نقاط نارمک به قیمت های. ۴۴۰ و ۴۵۰ و ۴۷۰ و ۴۹۰ و۶۹۰و ۱۶۶۰ و ۱۷۵۰ و ۲۲۵۰ هزار تومان بفروش میرسد تلفن های ۷۹۱۵۵۴ و ۷۹۵۷۷۱
۱_۴ آ_۸۱۱

**چند دستگاه آپارتمان**
در نارمک و تهران پارس به فروش میرسد ۷۹۰۳۵۳ و ۷۹۵۵۶۵
۱_۲۴ آ_۴۷۸

آپارتمان ۳ اطاق خوابه با وام بانکی پهلوی حدود میدان ونک ۹۰۰ هزار تومان تلفن ۸۴۹۰۲۰
۱_۳ آ_۳۱۶

**شرکت ساختمانی شیراج**
آپارتمان های شرکت ساختمانی شیراج دو اطاقه مدرن ۱۰ متر مربع با پارکینگ‌تهران‌پارس خیابان ایزدی رابفروش میرساند
**۷۳۵۷۶۲**

**اکازیون**
آپارتمان ۲ اطاق خوابه در ساختمان ۴ طبقه هر طبقه یکدستگاه فورا به فروش میرسد ۷۳۵۶۳۱

## خانه‌فروشی

خانه‌ای به مساحت ۲۴۰ متر دوطبقه ۷ اطاق و هال بزرگ ، موکت‌کاغذ دیواری ، تلفن ، کرکره واقع در آریاشهر ۸۲۱۲۷۵

خانه یك طبقه بمساحت ۴۵۰متربا سرویس‌کامل وتلفن مستقل درخیابان تهران‌نوایستگاه‌فرودگاه ۱۵ متری اول ۸ متری اول بیواسطه‌فروشی از ۷ بعدازظهر بعد ۷۳۰۱۷۰

اول گوهر دشت خانه‌ای به مساحت ۳۶۰ متر قیمت ۵۵۰ هزار تومان تلفن ۹۶۳۸۲۵ ـ ۹۵۶۵۷۷
۱_۵ آ_۳۱۳۷۸

خانه‌دو طبقه مستغلاتی جنوبی ۲۴۰ مترزمین۲۵۵ متر زیر بنا ۶ اطاق آب و برق فیش‌تلفن باسرویس کامل در مجیدیه فروشی تلفن ۸۵۳۱۱۸ و ۸۵۶۹۹۷
۱_۳ آ_۸۶۱

در بهترین نقطه دروس طبقه دوم ساختمانی نو ساز ۳۵۰ متر با ۴ اطاق خواب موکت شده هال پذیرائی غذا خوری‌آشپزخانه و۳ سرویس کامل باشوفاژ و کولر ۱۸۵۰۰۰۰۰ ریال ۲۴۶۱۶۴از ۱۷تا۲۲
۱_۳ آ_۸۰۸

**فروش ساختمان لوکس دوطبقه در شمال شهر**
یك ساختمان جنوبی مدرن کاملا نوساز ویلائی مستغلاتی قابل تفکیك ثبتی به دو واحد مسکونی باسندهای‌شش دانك‌جداگانه در محیطی کاملا آرام و مصفا با مساحت زمین‌حدود ۶۰۰ متر مربع‌و زیربنای‌حدود ۹۰۰ متر مربع شامل سه طبقه ، طبقه همکف تاسیسات و پارکینك خیلی بزرك طبقات اول و دوم هرکدام دارای پنج اطاق خواب بزرك‌سالن پذیرائی و ناهارخوری و پاسیو سرویس کامل ایرانی و فرنگی حیاط با صفا و بزرك با استخرو ۴ دستگاه کولر باشوفاژ روشن بدون واسطه به مبلغ ۳۳۰۰۰۰۰ تومان .
نشانی خیابان دولت قلهك چهارراه قنات دروس ـ خیابان‌قیطریه بعدازسه‌راه قیطریه خیابان بیکلر پور (جیکرپور) پلاك ۱۶ ضمنا ساختمان مزبور حوالی شاهراه دوگل‌قرار دارد.
علاقمندان می‌توانند همه روزه در تمام‌ساعات مستقیما به ساختمان مراجعه فرمایند .
از سلطنت آبادیادوراهی قلهك و یا خیابان دروس می‌تواندواردخیابان دولت شد.

**اکازیون**
ساختمان مستقل سه طبقه با کاغذدیواری و موکت اعلا و شوفاژ های اختصاصی ودو تلفن مشغول به کار که طبقه اول۴ اطاقی باحیاط وطبقه دوم ۵ اطاقی باتراس ۴۰متری وطبقه سوم ۵اطاقی با بالکن سرتاسری‌و هرطبقه سندمالکیت جداگانه دارد و در مرکز تجاری واداری و مسکونی میدان هفت حوض نارمک واقع هست بقیمت یک میلیون وششصد و شصت هزارتومان بفروش میرسد تلفن های ۷۹۱۵۵۴ و ۷۹۵۷۷۱
۱_۴ آ_۸۱۲

**اکازیون**
ساختمان مستقل در میدان‌فرح پهلوی با نمای سنگ و ۵ آپارتمان ۵اطاقی مبله شده مدرن و مستاجرین خارجی که ماهیانه مبلغ ۲۷۵ هزار ریال اجاره میدهند باتلفن مشغول به‌کار آن به قیمت ۲۵۵۰ هزار تومان بفروش می رسد تلفن های ۷۹۱۵۵۴ و ۷۹۵۷۷۱
۱_۴ آ_۸۱۴

خانه در بهترین نقطه آیزنهاور دارای ۶ اطاق ، ۲ هال و زیر زمین باتمام‌تجهیزات‌یک میلیون وپنجاه هزار تومان تلفن ۹۶۱۶۱۰
۱_۳ آ_۱۶۷۳۰

خانه ۱۳۲ متر اب برق ۴اطاق باسرویس بلوار رضا پهلوی ۱۰ متری فروردین ۵۰۰ هزار تومان ۳۴۹۴۴۲ و ۳۳۶۳۱۰
۱_۶ آ_۹۰۸

منزل مسکونی در حوالی ۳ راه شکوفه دارای آب وبرق وتلفن و کرکره کولر و حمام گرم بفروش می رسد تلفن ۳۴۰۰۹۸
۱_۲ آ_۹۱۳

**خانه فروشی**
یکباب خانه شخصی ساز به مساحت ۱۰۰ متر ۲ طبقه ۴ اطاق بازیر زمین تلفن و کولر وحمام گرم. باغ صبا خیابان سرباز تلفن ۷۵۷۶۸۴ قیمت ۵۳۰ هزار تومان
۱_۲ آ_۱۶۹۴۵

**خانه و زمین فروشی ۲۴۴۳۶۵**

**فروش ساختمان دو طبقه مدرن در بلوار پهلوی**
یك ساختمان دو نبش ویلائی مستغلاتی کاملا نوساز فوق‌العاده لوکس و ایده‌آل برای هر نوع سلیقه که قابل تفکیك ثبتی بدو واحد مسکونی با سند های شش دانك جداگانه میباشد بازمین حدود ۴۷۰ متر مربع و زیر بنای حدود ۸۰۰ متر مربع شامل سه طبقه ، طبقه همکف شامل پارکینك بزرك مسقف ، تاسیسات، اطاق‌مستخدم باسرویس و حمام و فضای‌وسیع باجوازبنای چند اطاق، طبقات اول‌و دوم هرکدام شامل۵اطاق خواب موکت شده سالن پذیرائی و ناهار خوری و هال تماما بزرك با کچ‌ـ بری جالب ضمنا هرطبقه دارای دو حمام و دو سرویس کامل فرنگی‌و یك سرویس ایرانی ،دو دستگاه کولو بزرك،فیش تلفن، دو درب ورودی‌به قسمت پذیرائی ونشیمن و لوله‌کشی گاز با تائید شرکت گاز شوفاژروشن با سیستم گازی و گازوئیلی ، استخر با دستگاه تصفیه بدون واسطه فروخته میشود .
نشانی: بلوار پهلوی (میرداماد) روبروی پمپ بنزین کوی هفتم نبش اولین کوچه ، علاقمندان میتوانند همه روزه‌در‌تمام ساعات مستقیما به ساختمان مراجعه‌فرمایند

خانه کامل امیریه‌ـپمپ بنزین‌ـ کوچه میخچی ـ پلاک ۲۳ به فروش میرسد.
۱_۳ آ_۱۶۸۱۵

نارمك خانه شمالی شخصی ساز نو ساز زمین ۳۵۰ متربنا ۷۵۰ متر در ۳ طبقه با زیرزمین وشوفاژ روشن یکجا یابطور تك واحدی فروشی‌یابخارجیان ویا ایرانی اجاره داده میشود ۷۹۱۵۲۱
۱_۳ آ_۴۳۰

**مستغلات**
بالای تخت طاووس چهار طبقه ۱۵اطاقی شخصی‌ـ سازسه‌میلیون‌وچهارصد هزارتومان‌تلفن۳۱۰۱۶۸

**خیابان شاه‌عباس**
منزلی با چهار اطاق خواب ، سالن ، تلفن ، تهویه ، تلفن ۳۱۰۴۵۴

خانه شمالی به مساحت ۸۷متر باتلفن و کولر خیابان خواجه نظام‌الملک بالاتر از چهار راه شیخان کوی ۴۳ شماره ۸۱۱ تلفن ۸۴۳۱۱۷
آ_۶۳۳

**فروش‌استثنائی**
خانه‌ای دو طبقه مستغلاتی ۴ ساله زمین ۲۰۳ر۵ متر بر ۲۰ متری ۳۰ متری نیروی هوائی دارای زیر زمین ، گاراژ ،آب، برق تلفن، کرکره و موکت ، کولر،آبگرمکن بسبب مسافرت‌با فاصله قول نامه سه ماه بقیمت کمتر از یک آپارتمان یعنی ۹۹۰ هزار تومان فروشی‌تلفن ۳۳۱۶۴۴
آ_۸۵۳

خانه ویلائی شخصی ساز ۶۵۰ متر ساختمان۴۰۰متر زمین سه اطاق خواب چهار عدد حمام‌ـ استخر و تهویه مطبوع ۳ میلیون و پانصد هزار تومان تلفن ۲۴۱۴۲۷
۱_۲ آ_۴۰۸

خانه فروشی بمساحت ۲۰۰ متر در فرح‌آباد ژاله تلفن ۳۳۰۴۶۷
۱_۲ آ_۴۰۵

خانه‌ای دوبردوطبقه ماشین‌رو شخصی ساز از هر لحاظ مستقل‌باموقعیت‌خوب درکوچه ۸متری واقع در خیابان‌سلطانی خیابان حاج کاظمی روبروی دبیرستان بمساحت ۲۰۵ متر و ۳۵۰مترزیربناهر طبقه ۴ اطاق، هال، آشپزخانه بزرگ ،حمام، کولر باسرویس کامل و زیر زمین مقطوع یک میلیون‌تومان تلفن ۹۵۸۹۱۵ از ۱ تا۶ بعد از ظهر
۱_۲ آ_۴۱۴

**منزل ۳ اطاقه با یک زیرزمین‌یک طبقه‌شخصی ساز با سرویس کامل اول شهباز جنوبی به فروش‌میرسد تلفن ۳۵۴۶۲۱**

خانه‌ای بمساحت ۱۵۰ مترمربع زمین واقع در خیابان تهران نو ایستگاه فرودگاه و ۲۰۰ مترزیر بنا دارای تمام وسائل در دو طبقه و نیم ۷ اطاق و سه هال دو دستگاه کولر و حمام گرم تلفن بدون واسطه مقطوع ۷۰۰ هزار تومان تلفن ۷۳۴۰۲۱
۱_۱

جنب میدان فردوسی کوچه ضرابی منزل قدیمی بمساحت ۶۳۰متر دوبر بیواسطه‌فروشی تلفن ۳۱۲۶۹۱ بعد از ظهرها
۱_۳ آ_۶۰۴

خانه‌ای پنج اطاقه با حمام آشپزخانه تلفن کولر بفروش میرسدقصردشت چهارراه‌طوس پلاک ۹۳ تلفن ۹۵۶۵۷۷
۱_۵ آ_۳۱۲۸۵

**خانه فروشی بیواسطه**
دو طبقه مساحت زمین ۶۳۶ متربنا۹۵۰ متر هر طبقه دارای ۴اطاق خواب حمام سرویس ایرانی‌و فرنگی، پاسیو شوفاژ روشن لوله‌کشی گاز‌ـ استخر وتصفیه تلفن‌و هال پذیرائی تلفن ۲۷۰۷۹۶
۱_۲ آ_۶۴۶

یکباب خانه در تهران پارس‌به مساحت ۳۲۴متردارای ۶ اطاق ۲طبقه با ۲ سرویس جداگانه آب برق تلفن فروشی تلفن ۷۸۱۳۸۱
آ_۷۳۷

خانه‌ای کلنگی بمساحت ۲۸۵ متر واقع در بوذرجمهری غربی جنب پمپ بنزین کوچه مجدالدوله‌پلاک۲۸ متری۳هزار تومان بفروش میرسد.
از ساعت ۲ الی ۵ بعد ازظهر تلفن ۲۸۱۰۹۰
آ_۷۵۵

خانه ۱۰۰ متری سلسبیل‌کوچه لشکری دست راست کوچه اول پلاک ۴۲ مهندسی ساز یکطبقه با ۳ اطاق سرویس کامل وزیر زمین ۱۲ متری ، روکار سیمان شسته تلفن ۲۷۸۰۹۹
آ_۹۱۷

**فروش فوری**
بعلت مسافرت خانه ویلائی در خیابان اصلی آریاشهر پلاک ۸۱ به مساحت ۲۴۰ متر مربع با بنای ۲ طبقه اطاق پذیرائی ونهار خوری‌و ۵ اطاق خواب سرویس کامل و تلفن و کولر باتلفن ۶۴۴۹۹۲ واز ساعت۷ شب ببعد باتلفن ۶۵۲۴۷۵تماس بگیرید.
آ_۴۰۷

**منطقه دروس**
ساختمان مستغلاتی در دو طبقه ونیم مساحت زمین ۶۰۰ متر زیر بنا ۸۰۰ متر هر طبقه ۴ اطاق خواب باهال و ناهار خوری و پذیرائی سرویس ایرانی و فرنگی و دو اطاق باسرویس در طبقه پائین برای مستخدم با شوفاژ و کولر و تلفن واستخر با فیلتر وگاراژ برای پارک ۴ دستگاه اتومبیل به فروش میرسد قیمت‌مقطوع ۳ میلیون و ۳۰۰ هزار تومان تلفن ۲۴۵۶۸۵
۱_۳

منزل کلنگی فروشی ۶۶۰ متر برخیابان ظهیرالاسلام با تلفن آب و برق تلفن ۳۰۲۲۳۰ و ۳۹۳۹۴۲
۱_۳ آ_۹۱۶

**کازیون**
مابین پارک وی و خیابان تاج آپارتمان ۱۶۰ متر مربع ۳ اطاق خواب شخصی ساز شوفاژ کولر با مقداری وسایل منزل بارزش ۵۰ هزار تومان قیمت ۷۸۰ هزار تومان تلفن ۹۳۸۳۴۹
آ_۷۰۶

**معاوضه یا فروش**
خانه قدیمی حدود ۶۵۰ متر تلفن ۶۸۴۴۰۱
آ_۴۰۶

## ویلافروشی

**اکازیون منزل ویلائی یکدستگاه منزل ویلائی سه طبقه دارای ۱۳اطاق خواب سالن پذیرائی بسیار بزرك با گچ‌بری و آینه کاری شوفاژ ـ کولر ـ تلفن و سرویس کامل درزمینی بمساحت ۱۰۰۰متروزیربنا ۱۶۰۰ متر و استخر کوچك بین پهلوی و جردن کمی بالا تر از باغ وحش بلوار حافظ شیرازی به‌فروش میرسد تلفن۳۱۱۲۲۵ـ ۳۱۱۲۲۴ قیمت ۵میلیون و ۸۰۰ هزار تومان**

**ویلای فروشی**
یک ویلای ۵۰۰ متری با چهار اتاق خواب و سرویس کامل در داودیه بقیمت دو میلیون وهشتصد هزار تومان بفروش میرسد تلفن ۲۲۱۳۵۷
آ_۴۱۰

**ویلا فروشی**
نرسیده‌به پیست اسکی شمشک
**۷۳۲۳۵۲**
آ_۸۰۰ ۱_۲

**ویلای لوکس**
یك دستگاه ویلا در گوهر دشت کرج دارای ۶ اطاق و دو هال وسالن پذیرائی و ناهار خوری تماماموکت شدمواستخر با تصفیه و پارکینك مسقف شوفاژ روشن به قیمت ۸۵۰ هزار تومان بفروش می‌رسد (ضمنا دو خانواده به راحتی میتوانند در آن زندگی کنند ).
**۶۴۳۷۷۰**

## زمین فروشی

زمین ساختمانی حاشیه کلنگی شمال شهر فروشی ۸۳۸۸۳۳

زمین بلوار و افسریه نقدو اقساط تلفن ۳۴۵۶۵۳
۱_۲۶

زمین فروشنده‌ایم ۹۲۲۷۳۹

۳۰۰۰ متر زمین در عالی ترین نقطه رودهن ۳۵۳۴۸۸ و ۳۵۰۲۷۱
۱_۲۴ آ_۵۵۳

**زمین صنعتی**
کارخانه نیمه ساخته بمساحت ۱۱ هزارمتربر جاده مخصوص کرج بفروش می رسد تلفن ۹۵۰۳۹۳
۱_۳ آ_۶۱۱

**زمین صنعتی به‌قطعات ۵۰۰ متر به بالا جنب شیر پاستوریزه بفروش میرسد تلفن ۹۳۹۱۶۴**

**اکازیون**
۶۰۰ مترزمین دربهترین نقطه داودیه به فروش میرسد تلفن
**۲۲۹۵۰۳**

**مژده**
**به‌ورزش‌دوستان و علاقمندان طبیعت‌زیبا و کوهستانهای پربرف**
زمین‌های تفکیک شده بقطعات ۲۰۰ متر ببالا باآب وبرق‌آماده شهرسازی دربهترین نقطه‌جاده آبعلی ۶ کیلو متری جاجرود به‌نازلترین قیمت با شرایط سهل
$\frac{1}{3}$ نقد
بقیه باقساط بفروش میرسد دفتر مرکزی فروش تلفن ۳۱۱۸۳۶ ـ ۳۱۲۷۳۹

**توجه :**
جهت جلوگیری از بورس بازی زمین و گرانی کاذب از خریداران موقع فروش تعهد احداث بنا گرفته خواهد شد
آ_۹۲۸ ۱_۳

**۲هزارمتر جهت‌کارخانه یا انبار با ۵۰۰ متر سالن قابل افزایش با برق ۳ فاز و چاه‌آب آماده‌جهت فروش‌خیابان قزوین خیابان قلعه‌مرغی تلفن ۵۴۲۹۱۸ و ۵۴۰۲۸۷**

**کوی ییلاقی فرامریه کرج**
زمین به قطعات ۱۲۰۰ متری با سند مالکیت باآب لوله‌کشی دائم و برق خیابان های ۳۰ و۲۰ و ۱۲ متری اسفالته و مشجر مناسب جهت ویلا سازی و سکونت مجاور کوی فردیس و دهکده ییلاقی خانه به‌نازلترین قیمت
**نقد و اقساط**
**بفروش میرسد**
۳۱۱۸۳۶ و ۳۱۲۷۳۹
۱_۲ آ_۱۱۸۲

یک قطعه زمین محصور به مساحت۴۴۰۰ متر مربع واقع در شمال شهر جاده لشکرک جنب مینی‌سیتی بفروش میرسد تلفن ۲۸۴۳۸۰
آ_۹۰۵ ۱_۶

**قطعات کوچك صنعتی موجود است ۹۳۹۱۶۴**

## سرقفلی

در سید خندان تعدادی مغازه واگذاری ۲۳۶۲۶۲
آ_۷۲۱

**شرکت داربست فلزی**
در بهترین منطقه تجارتی با درآمد قابل توجه نروخته میشود ۷۵۴۰۷۹
۱_۱۰ آ_۸۴۳

**فروش باسرقفلی**
یکباب مغازه بمساحت ۱۰۸ متر بازیر زمینی بمساحت۱۲۸ متر واقع در فلکه هفت‌حوض نارمک یکجا بفروش می رسد از ساعت ۸ تا۱۲ صبح ۵۲۱۶۲۵ بعد از ظهر ها از ساعت ۴ تا۸ تلفن۷۹۶۸۵۳
۱_۶ آ_۳۴۰

**مغازه ضبط نوار**
ملک و سرقفلی بادکوراسیون جدید باتلفن و کولر گازی فروشی ۸۳۹۳۰۰
۱_۵ آ_۸۶۲

**فروشگاه لوازم یدکی**
۲ باب مغازه لوازم یدکی با جواز و کلیه اجناس دربهترین منطقه تهران واگذار می شود ۵تا۷بعد از ظهر تلفن ۶۴۶۲۳۶ حسین حقیقی
۱_۲ آ_۶۱۲

**دو دهنه مغازه**
بمساحت ۶۰ متر ب تلفن و دکوراسیون چهار راه‌سیروس اول بوذرجمهری نو بیواسطه فروشی تلفن ۳۵۱۱۲۷ و ۳۱۴۳۸۰ و ۳۹۱۶۸۲
آ_۵۲۱

ملک و سرقفلی یکباب مغازه بمساحت ۲۷۰ متر باپارکینگدر خیابان خواجه عبداله انصاری جاده قدیم شمیران بفروش می رسد ۸۴۱۵۵۸
۱_۳ آ_۴۴۰

**چهارراه پهلوی صبای شمالی**
مغازه دو دهنه فروشی تلفن ۸۲۷۵۷۲ و ۸۲۸۱۶۴
آ_۲۱۲

سرقفلی محلی بمساحت تقریبی ۴۰۰ متر واقع برخیابان بلوار الیزابت باتلفن‌و تهویه مطبوع وغیره آماده برای نمایشگاه ـ فروشگاه ـ سوپر مارکت و شرکتهای بزرگ تجارتی‌و اگذار میگردد تلفن: ۸۹۱۷۳۱ و ۸۹۸۱۰۳
۱_۲ آ_۶۰۸

یکباب مغازه یک دهنه با جواز وبرق بمساحت ۳۳ متر واقع درسیمتری‌نیروی هوائی‌اگذار میشود از ۳ تا۷ بعد ازظهر تلفن ۳۴۱۱۶۷
۱_۳ آ_۸۵۲

مغازه ۳ دهنه دونبش بازیر زمین‌و حمام‌تو الت‌بادکوراسیون جواز بوتیک میدان تسلیحات وحیدیه فروشی ۹۲۴۵۶۴ بعد ازظهر ۶ تا۹ کفاشی حقیقت وحیدیه ایستگاه درختی
۱_۲ آ_۴۱۵

## اجاره‌داده‌میشود

آپارتمان‌رهنی و اقع‌درکو کاکو لا تلفن ۳۴۷۵۷۵
۱_۳ آ_۶۲۰

یک آپارتمان دو اطاقه از ساختمان نو ساز باشوفاژ کولر موکت شده در خیابان بزرگمهر جهت دفتر کار آژانس کاوش ۶۶۵۲۲۳
۱_۳ آ_۶۶۳

دروس طبقه دوم ساختمانی‌با سه اطاق خواب و سرویس کامل هال و سالن پذیرائی و ناهار خوری تلفن ۲۴۶۱۶۴ از ۱۷ تا ۲۲
۱_۳ آ_۸۵۹

**یك دستگاه آپارتمان طبقه سوم منطقه تجارتی واقع در فلکه اصلی نارمك با سرویس کامل و رهن واگذار میشود . تلفن : ۷۸۳۱۸۸**

**اجاره داده میشود ۲ طبقه ویلائی لوکس**
هر طبقه ۵ اطاق خواب و اطاق مستخدم هال پذیرائی ناهار خوری سرویس کامل‌با فرش موکت
**دارای استخر پارکینگ شوفاژ و کولر**
نشانی : زیر دریان نو خیابان زنجان شمالی ضلع جنوبی دفتر نخست وزیری شماره ۱۵ تلفن ۹۷۲۰۶۸
آ_۴۰۴

طبقه دوم آپارتمانی با ۳ اطاق حوالی خیابان جامی ۲۷۰۰ تومان اجاره داده می شود ۶۴۳۸۸۰
آ_۷۳۵

## قابل توجه‌عموم

**بازرگانان ، مهندسین ، سردفتران ، اطباء و آژانسهای‌مسافرتی وهواپیمائی دفتر کارونمایشگاه**
**در خیابان نیکو ـ بین سپهبد زاهدی و ویلا**
مابقی آپارتمانهای فروش نرفته با تسهیلات فراوان برای فروش آماده می‌باشد .
هرطبقه دارای ۷ اطاق با تهویه‌مطبوع و آسانسورست
**علاقمندان با شماره تلفن ۵۴۲۶۸۹ تماس حاصل فرمائید .**

**سکونت**
از ۴ هزار تومان ببالا
**دفتر کار**
از۲تا ۱۰۰ اتاق مناطق تجاری ۸۴۴۹۶۶ و ۸۰۰۴۴۷ و ۸۰۱۴۸۸ عباس آباد چهارراه فرح جنب باجه تلفن آژانس ۸۰۰
آ_۹۳۱

**برای دفتر کار**
شاهرضا، پهلوی چند دستگاه آپارتمان با تلفن و شوفاژ و تجهیزات کامل بقیمت مناسب اجاره داده میشود تلفن:
**۶۴۳۷۷۰**

یک طبقه آپارتمان در سی‌متری نظامی نرسیده به چهارراه حشمت‌الدوله کوچه کامیارسر کوچه نمایشگاه اتومبیل سهیل دست راست کاشی ۱۳ اجاره داده میشود تلفن۹۲۷۴۹۸
آ_۷۲۸

**قابل توجه شرکتهای معتبر**
آپارتمان در فرح جنوبی‌طبقه سوم ۵ اطاق با موکت و پارتیشن و آب و برق وکولر وتلفن مستقل اجاره ۹۰ هزار ریال تلفن ۸۳۲۴۴۰
۱_۲ آ_۷۳۱
۱_۱

ویلایی ۸۰۰ متر زیر بنا ۷۰۰ متر دارای۶اطاق خواب سالن ناهار خوری۲هال ۳ سرویس اطاق مستخدم‌و حمام مستخدم آشپزخانه مستخدم پارکینگ سرپوشیده‌وباز استخر با فیلتر وباغچه‌و تلفن واقع درقیطریه انتهای منظریه اجاره داده می شود تلفن ۲۴۳۱۸۱
آ_۴۴۱ ۱_۲

طبقه دوم آپارتمانی نوساز سه اطاق خوابه در میدان شهیاد بزرگ راه محمد علی جناح با تجهیزات کامل شوفاژ تلفن برده کرکره اجاره داده‌می شود تلفن ۹۴۲۷۵۷
آ_۴۰۳ ۱_۳

**اجاره**
یکدستگاه آپارتمان نو ساز طبقه‌دوم ۲ اطاق خوابه‌شوفاژ وسایر لوازم بین گیشا وپارک وی خیابان بلوچستان کوی نهم شماره ۱۱ اشخاص متاهل مراجعه فرمایند.
آ_۷۰۰

## مورد‌نیازاجاره

**ویلا و آپارتمان درشمال شهر برای کارمندان عالیرتبه شرکت خارجی فوری‌نیازمندیم ۲۲۲۶۳۰ و ۲۲۷۵۱۱**

**یک یا دو اطاق جهت‌زن و شوهر مورد نیازاست ۶۲۵۶۴۱ پیکان‌فر**

**آپارتمان ـ ویلا**
برای‌کارکنان شرکتهای خارجی
**فورا نیازمندیم**
۸۴۶۶۲۳ ـ ۸۰۰۴۴۷ ـ ۸۴۴۹۶۶
۱_۵ آ_۲۱۳

انباری بایک سالن سرپوشیده جهت اجاره و یا خرید در اطراف تهران مورد نیازمیباشد تلفن ۸۳۷۱۴۷

**دفتر کار نیازاجاره**
فوری فوری
تلفن ۸۵۹۶۳۴

نیازمندیهای بین‌المللی سیمون جهت ایرانی تعداد ۱۰۰۰ دستگاه آپارتمان برای محل‌کار وسکونت از ۳۰۰۰ تومان‌ببالا درنقاط از شاهرضا تا نیاوران واز تهران پارس تا گیشا و عباس آباد بویژه شمیرانات نیاز دارد تلفن های ۸۴۹۴۶۹ و ۸۵۱۵۹۸
آ_۸۵۷ ۱_۱۲

**دفتر کار**
دفتر کار
دفتر کار
فوری فوری
نیازمندیم
۸۵۹۶۳۴

**جهت سکونت روسای چندشرکت خارجی به تعدادی‌ویلاوطبقه‌همکف با استخر برای اجاره فوری‌نیازمندیم۸۴۸۴۲۴ و ۸۵۳۸۵۳**

**تعدادی ویلا و آپارتمان برای خارجیان شرکت احتیاج است تلفن ۲۹۲۹۸۲**

**نیاز خرید**
**ویلا یا آپارتمان**
۱ـ اپارتمان طبقه اول با حیاط ۳ تا۴ اطاق خوابقیمت تایک میلیون تومان
۲ـ ویلا بمساحت حداکثر ۵۰۰ متر با ۳ تا ۴اطاق‌خواب باسالن و پذیرائی بزرگ‌قیمت حداکثر ۲ میلیون تومان در منطقه ذکر شده زیر فوری نیازمندیم
صاحبقرانیه ـ دروس ـ قیطریه ـ کامرانیه ـ دزاشیب‌ـ الهیه ـ محمودیه ـ و سایر نقاط شمال شهر از جردن به‌بالا
**تلفن ۳۱۱۲۲۹ از ۸ر۵ صبح الی ۴ بعد ازظهر**

**ساپلایز**
مرکز اجاره بایرانی و خارجی ۸۵۹۶۳۴

## مورد‌نیاز‌برای‌خرید

**زمین‌خریداریم ۹۲۲۷۳۹**

خریدار همه نوع ملک و مستغلات تلفن ۹۷۹۴۰۴
آ_۱۱۹۳

**اراضی صنعتی جاده‌های کرج خریدار و فروشنده‌ایم ۹۵۹۷۵۵**

**زمین صنعتی کارخانه و انبار خریدار و فروشنده‌ایم ۹۳۹۱۶۴**

**خانه‌های**
شمال شهر از یکمیلیون به بالا خریداریم تلفن ۳۱۰۱۶۸

**آپارتمان های ۴۰۰ الی ۹۰۰ هزار تومان خریداریم ۸۴۴۹۶۶ـ ۸۵۰۸۵۰**

**خانه‌های کلنگی وزمینهای ساختمانی**
شمال شهر راخریداریم دفتر جمشید ۹۲۸۰۸۲

**زمین صنعتی بقطعات کوچك و بزرك خریدار و فروشنده‌ایم تلفن ۹۳۹۱۶۴**

**اهواز**
قابل توجه صاحبان محترم اراضی اهواز ، آبادان ، خرمشهر .چنانچه‌مایل‌بفروش زمین و منافع بیشترحود در این معامله هستید باما تماس حاصل فرمائید ۶۶۸۳۷۴
آ_۲۶۶۷۳

**زمین‌خریداریم۹۲۲۷۳۹**

زمینهای‌تهران‌پارس‌خریداریم ۷۹۳۰۲۰

**زمین‌جوادیه‌حکیمیه خاك سفیدخریداریم۷۸۰۴۶۵**

خریدار اراضی شمیران دره قشلاق زعفرانیه و لنجک تلفن‌ـ ۶۸۵۵۳۳
آ_۷۳۲

**تهران پارس موسسه کیان زمین های تهران ـ پارس خریداریم تلفن ۷۸۰۲۹۴**

## بنگاههای‌معاملات‌املاک

**بورس املاك شمیران** دفتر براتی ۲۷۲۵۷۵
۱_۱

**خریدار و فروشنده اراضی صنعتی و انبار و کارخانه تلفن۹۷۹۱۹۵**

**بورس اراضی مهر شهر کوی ولیعهد گوهردشت ۶۴۸۲۵۵**

**دفتر آتشی**
فروشنده سالن های صنعتی وانبار شرق تهران پارس حکیمیه خیابان سازمان آب تلفن ۷۸۰۳۷۱
آ_۴۱۱

**دفتر پارس**
مرکز معاملات‌املاك شهر و شمیرانات ۸۴۱۵۵۸

**اراضی‌مهر‌شهر ۸۲۴۰۷۳**

**بورس اراضی گوهردشت مهرشهر فردیس وملارد ۹۲۲۷۳۹**

**مرکز معاوضه**
همه‌گونه ملک با بدهی تلفن ۳۱۰۱۶۸

## معاملات‌پول

**پول فوری با سود بانکی مقابل خانه .مستغلات ۹۲۸۴۶۵**

## صاحبان‌زمین

**شرکت بزرك ساختمانی آلمانی**
آماده است در مجتمع های خانه سازی یا شهرک سرمایه گذاری نماید. بازپرداخت هزینه ها ۷ سال و با بهره‌نازلترین از ایران تلفن ۷۵۵۶۹۱

# نیازمندیهای اطلاعات

برای دادن آگهی تلفنی باشماره‌های ذیل تماس حاصل فرمائید

## تلفنهای: ۳۰۳۷۰۲-۳۱۱۲۱۹-۳۱۱۲۲۵-۳۱۱۲۲۴

### وام‌فوری
درمقابل ملك
ارزنده ۸۳۳۷۷۵

### پول شرطی
در مقابل چك کارمندی و ملك
تلفن ۸۳۹۷۴۰

### پول شرطی
موجود
۶۸۴۵۲۵

### پول
در مقابل چك کارمندی و معتبر
۶۲۲۶۷۰۸
یوسف آباد بالا خیابان محمد رضاشاه پلاک ۱۳۰ طبقه پنجم شماره ۱۷
آ_۳۹۸

### وام بهره طریق
تلفن۹۳۱۷۳۱_۹۳۱۷۲۱

خانه پول فرح شمالی
۸۴۸۳۸۸

### پول
در مقابل اتومبیل‌ساختمان چك کارمندی فرح شمالی
۸۵۹۵۰۶

پول راکد شما را با انتقال مبیع هزاری ۵۰ تومان سود میدهیم ۷۵۶۴۲۴ و ۷۵۷۵۳۵

وام در مقابل ملك
فوری بابهره‌ارزان ۸۳۳۷۷۵
۱_۱

### پول راکد شما
هزاری ۵۰ تومان
سود میدهیم ۷۶۳۸۴۰

### مورد نیاز
پول روی ملك
ارزنده‌نیازمندیم
تلفن ۷۶۳۸۴۰

پول شرطی در مقابل مستغلات فوری‌نیازمندیم
۹۲۰۸۲۹

پول شرطی مقابل خانه
خانه ارزنده مورد نیاز است ۷۵۷۵۳۵ و ۷۵۶۴۲۴

پول در مقابل مبیع ارزنده نیازمندیم تلفن ۸۳۹۷۴۰

پول در مقابل ملك موردنیاز است ۸۲۵۲۶۳ و ۸۲۹۵۲۷
آ_۲۵۸۸۵

### قبوض

قبوض فرش و جواهر بانك کارگشائی شما را خریداریم و هم به مازاد ارزیابی آن وام می‌دهیم ۶۴۵۱۶۸ و ۶۴۳۴۹۹

خرید قرضه‌دولتی‌قبوض مرحله سوم و شهرداری ۶۴۵۹۵۷

### معاملات تلفن

خرید و فروش تلفن
۸۵۳۰۳۱

خرید و فروش تلفن
۸۴۶۵۶۵

فروش تلفن ۶۶۵۷۵۷

خریدار تلفن ۶۶۷۱۷۲

خرید و فروش تلفن
۲۲۲۸۸۸

خرید و فروش تلفن
۶۶۲۶۶۲

خرید و فروش تلفن
۱۵_۸۲۸۹۱۴

تلفن ۶۳ و ۶۸ خریداریم
۶۶۳۱۴۱
۱_۲۶ آ_۱۲۰۳

تلفن ۷۳ بدون واسطه خریداریم تلفن۷۳۵۸۲۶

### استخدام

### کارمند تدارکات
بتعدادی کارمند تدارکات ساختمانی با سابقه که شاغل باشند بعد ازظهر ها باحقوق مکفی نیازمندیم تلفن ۸۴۲۸۶۲
۱_۵ آ_۴۰۴

راننده دو شخصی با ضامن معتبر متاهل‌هفته‌ای سه روزتلفن ۸۲۲۶۳۱

بیك نفر مستخدم که خواندن و نوشتن بداند برای کار تمام وقت احتیاج است تلفن
۲۲۷۷۴۶

آگهی استخدام
شرکت سیمان شرق احتیاج به دونفر حسابدار لیسانسیه دارد نشانی: خیابان الوند شماره۵_ میدان آرژانتین‌ازساعت ۷تا۱۳
۱_۲ آ_۱۶۷۷۳

سکرتر آشنا بزبان‌انگلیسی استخدام میشود تلفن ۸۳۳۱۰۲
آ_۶۱۴

راننده متاهل
بدون بچه برای یک خانواده باحقوق و اطاق خواب مورد نیاز میباشد تلفن ۸۹۳۴۳۲
۱_۳ آ_۶۱۵

راننده پایه یکم که سابقه کار با اتوبوس داشته باشد با حقوق مکفی استخدام میشود تلفن ۹۷۸۸۱۵
۱_۳ آ_۶۱۶

بچند نفر خانم‌یادوشیزه برای جواب‌گوی تلفن نیازمندیم تلفن۳۱۷۷۱۳

### شرکت پیچاز الکتریك
واقع‌درشهر صنعتی‌البرز قزوین احتیاج به یکنفر تراشکار و چندنفر قالب ساز پلاستیك درجه یك دارد به داوطلبان پس از دو ماه آزمایش منزل مسکونی داده خواهد شد به تلفن های ۵_۸۳۸۳۴۴دفترمرکزی و یا به تلفن(۴۰۳۰) _ ۰۲۸۱ کارخانه پیچاز الکتریك تماس حاصل نمایند .

### مؤسسه اطلاعات استخدام میکند
موسسه اطلاعات به تعدادی ماشین‌نویس‌مرد برای کادر ساعات‌بعداز ظهر و شب با حد اقل یکسال‌سابقه‌کاروسرعت دست کافي نیازمند است داوطلبان می‌توانند از ساعت ۲ تا ۴ بعدازظهر به اداره کارگزینی موسسه اطلاعات واقع‌در میدان سپه اول خیابان خیام ساختمان روزنامه اطلاعات مراجعه نمایند.

یك نفر سکرتر تمام‌وقت آشنا به زبان انگلیسی استخدام میشود. طالبین به خیابان فیشرآباد خیابان نیکو شماره ۳۳ مهندسین مشاور اتکو مراجعه نمایند .

یك نفر مهندس راه و ساختمان که حد اقل ۴ سال سابقه کار در کارگاه ساختمانی‌داشته باشند جهت کارگاه ساختمانی در اطراف اصفهان استخدام‌میشود تلفن ۶۴۵۴۹۱

### استخدام
یکنفر دوشیزه یا بانو جهت جوابگوئی تلفن تمام وقت با حقوق‌مکفی نیازمندیم۶۴۱۷۷۳
۱_۲ آ_۸۰۳

تلفنچی
یک خانم تلفنچی با سابقه کار استخدام میشود از ۹ صبح تاه بعدازظهر هابه تلفن ۲۸_۹۲۰۰۲۷ مراجعه شود.
۱_۲ آ_۸۱۰

### چرخکار
به چند نفر چرخکار و وردست‌چرخکاردست‌دوز زن و مرد نیازمندیم
تلفن ۳۴۸۸۹۸
محل کار نیروی هوائی

### مستخدم زن
برای شبانه روزی جهت انجام کارهای منزل استخدام میشود تلفن ۲۲۶۷۸۷
۱_۲ آ_۶۱۷

یکنفر دوشیزه یا بانو که به تایپ فارسی و جوابگوئی تلفن وارد باشد نیازمندیم تلفن ۸۳۹۷۹۳ و ۸۳۵۰۴۶
آ_۶۱۶ ۱_۲

به‌بانوئی جهت کار منزل از۸ صبح‌الی ۲بعدازظهر احتیاج است تلفن ۶۶۳۵۹۹

### مدیرفروش
خانم یا آقا
### کارمند قسمت فنی
با تحصیلات حدودسیکل
### تلفنچی
دوشیزه یا بانو جهت جوابگوئی تلفن
### مستخدم
خانم‌یاآقا برای‌امور آبدارخانه شرکت
ساعات اداری با تلفن های
۷۶۰۱۴۹ و ۷۶۳۴۰۴
شرکت‌ای.جی.اس تماس‌حاصل فرمائید.
۱_۲ آ_۸۷۱

یکنفر تکنیسین‌برق آشنا بزبان فرانسه جهت کار در خارج‌از تهران‌و چند نفر استاد کاربرق مورد نیاز است تلفن۳۱۰۱۹۸
۱_۲ آ_۹۱۰

بیك نفر تلفنچی نیازمندیم . ۲۶۶۵۰۹
۱_۲ آ_۷۴۶۶

### استخدام
به یك نفر مترجم و تایپیست انگلیسی با حداقل چهار سال‌سابقه کار جهت مکاتبات بازرگانی و همچنین به دو نفر دوشیزه دیپلمه جهت‌تایپ فارسی‌وپاسخ به مکالمات تلفنی احتیاج است خواهشمند است داوطلبان‌باتلفن۳۱۲۴۶۷ از ۱۰ صبح تا یك بعدازظهر تماس بگیرند

یکنفر راننده پایه دو شخصی که دارای یکسال سابقه خدمت باشد مورد نیاز است تلفن ۶۲۷۵۰۰
آ_۶۵۷

بازاریاب
شرکت ابرقو
به چند نفر بازار یاب باتجربه نیازمند است تلفن ۹۵۴۲۵۷_ ۹۵۹۱۶۵
۱_۷ آ_۶۱۹

### مهندس راه وساختمان
با حداقل ۳سال‌سابقه کاردر کارهای‌ساختمانی برای‌پست‌ریاست‌کارگاه درتهران نیازمندیم تلفن ۸۹۰۸۱۶ و ۸۹۲۹۶۵

کارگر ورقکار ورزیده مورد نیاز است تلفن ۹۵۵۷۶۴

دوشیزه یا بانوی
دیپلمه بازرگانی
استخدام می‌شود تلفن ۸۳۸۴۷۹

بتعدادی ویزیتور فعال مرد نیازمندیم تلفن ۷۹۱۴۰۲

### آشپز
باتجربه در پخت غذا های ایرانی با سابقه کار برای‌کار در قسمت ناهارخوری‌کارخانه. داشتن برگ پایان خدمت یا معافی دائم.
شرکت رنگسازی هاویلوکس کیلومتر ۹ جاده مخصوص کرج
۱_۵ آ_۳۱۱۸۵

### کارگر فنی
وارد به امور برق- دارای مدرك تخصصی‌برق از وزارت کار و یا سایر مراجع‌رسمی داشتن برگ پایان خدمت یا معافی دائم.
شرکت رنگسازی هاویلوکس کیلو متر ۹ جاده مخصوص کرج
۱_۵ آ_۳۱۱۸۶

### موتور سوار
متاهل - دارای ضامن معتبر و موتور یا اتومبیل شخصی با گواهینامه مجاز - با حداقل تحصیلات۶ ابتدائی داشتن برگ پایان خدمت یا معافی دائم.
شرکت رنگسازی هاویلوکس کیلو متر ۹ جاده مخصوص کرج
۱_۵ آ_۳۱۱۸۷

### کارگر ساده
باسواد خواندن و نوشتن و داشتن برگ پایان خدمت یا معافی دائم.
حداقل دریافتی ماهیانه ۹۰۰۰ ریال
شرکت رنگسازی هاویلوکس کیلو متر ۹ جاده مخصوص کرج
۱_۵ آ_۳۱۱۸۸

### ماشین نویس فارسی
شرکت‌سوپرس
یک دوشیزه یا بانوی ماشین نویس فارسی را برای کار نیمه‌وقت،صبح ها باشرایطزیر استخدام مینماید
- دارا بودن دیپلم منشیگری یا معادل آن
- معافیت از خدمت نظام وظیفه
-حداقل۳ سال‌سابقه‌کار
از داوطلبان تقاضا می شود صبحها به نشانی خیابان شاهرضا-خیابان فرصت پلاك ۹۷ طبقه همکف مراجعه نمایند .

باطری‌ساز وارد بکار اتوبوس ، مینی‌بوس ، پیکان نیازمندیم
۷۳۰۰۴۹ - ۷۳۰۵۱۴

### شرکت مهندسی آتمسفر
استخدام مینماید
۱- کارگر جوشکارلوله
۲- کارگر لوله‌کش
۳- کارگر عایق‌پیچ
۴- کارگر انبار
۵- کارگر ساده
طالبین بین ساعت۸صبح تا ۵ بعدازظهر به اول جاده مخصوص کرج شهرك اکباتان کارگاه شرکت مهندسی‌آتمسفر مراجعه نمایند .

### داروسازان
برای قبول و قبل از قبول هرگونه شغلی با جامعه دارو سازان ایران مشورت کنید . موسساتی که به دارو ساز احتیاج دارند نیز می توانند ازامکانات وسیع جامعه‌استفاده کنند تلفن های ۶۵۲۳۲۹ و ۶۵۵۴۷۹ ساعت۹ تا ۱۲ و ۱۶ تا۱۹

### بدوشیزه‌یابانوی ماشین نویس فارسی برای پاسخگوئی بتلفن با حقوق مکفی در ساعات اداری نیازمندیم تلفن :
۶۴۳۷۷۰

بسکرتر و پادونیازمندیم
۷۹۳۸۷۳

مستخدم‌زن شبانه روزی یا نیمه وقت برای منزل موردنیاز است۸۳۶۴۴۰ و ۶۸۵۶۰۴

### استخدام در چاپخانه
بیك مبتدی وارد افست که کارگر ماشین شود نیازمندیم ۷۵۸۸۳۷

کارگر ساده علاقمندبه امورفنی شوفاژنیازمندیم ۷۳۳۸۱۱

### استخدام
بیك سر دوسیزه یابانو جهت در تمام وقت با حقوق مکفی نیازمندیم
۶۴۱۷۷۳

فدراسیون اسکی ایران تعدادی کمك آشپز و شاگرد آشپز برای‌مراکز اسکی استخدام می‌کند علاقمندان میتوانند بین ساعت ۹ الی ۱ بعدازظهر به دفتر فدراسیون واقع در خیابان لاله‌زار جنب میدان سپه شماره۷طبقه سوم مراجعه نمایند

جوانی ۲۱ ساله بامعافی نیازمندیم ۸۳۹۲۰۰

دفتر فنی چاپ واقع در لاله‌زارنو نرسیده به چهارراه کنت پاساژ صدری به دو نفر ماشین کار ملخی درجه یك و دو نفر افستکار ۵ر۱ورقی درجه یك نیازمند است تلفن ۳۱۲۳۰۸

### استخدام سکرتر
به دوشیزه یا بانوئی‌که اشنائی کامل به زبان انگلیسی داشته باشد برای تمام‌وقت‌نیازمندیم باشگاه‌امریکائی‌پاس‌تلفن ۲۳۱۴۷۷ و ۲۳۲۱۶۶

خانمی که حتی‌الامکان به یکی ازدزبانهای فرانسه‌و انگلیسی آشنا باشد به عنوان سکرتر مطب‌برای بعدازظهر ها با حقوق مکفی استخدام می‌شود . تلفن ۸۲۹۹۲۲ و ۲۲۳۱۹۹

### پرستار بچه استخدام میشود
پرستار بچه که بیش‌از ۴۰ سال سن داشته باشد بطور تمام وقت استخدام می‌شود تلفن ۲۹۰۲۹۳

بانوی مسن
جهت نگهداری کودک سه ماهه تمام وقت یانیمه وقت نیازمندیم تلفن ۶۸۴۴۰۱
آ_۴۰۹

### به تعدادی کارگر ساده دختر جهت مونتاژ پرده کرکره فورا نیازمندیم .
تلفن ۶۶۹۷۹۵
۱_۲ آ_۴۱۹

بیک خدمتکار زن شبانه روزی برای کارهای منزل نیازمندیم تلفن ۲۲۳۵۸۰
آ_۹۰۹

بیکنفر رانندەپایه ۲ همگانی‌جهت دبستان نیازمندیم تلفن۶۳۶۳۱۳ و ۶۳۱۴۹۰
۱_۲ آ_۷۱۹

### خدمتکار
زن شبانه روزی نیازمندیم ۸۲۳۷۶۸
آ_۷۰۰

AIR FRANCE
CHERCHE DES
EMPLOYES
PARLANT
FRANCAIS
Tel. 646.394.

Iranian, perfect in German with translating and teaching experience is looking for a position. Also fluent in English and French. Recent experience in Paris. Please call Saturday 9-12.
Tel: 834836-7.

### کارگر موتورسوار
دو نفر فورا نیازمندیم۳۱۶۸۳۹
۱_۲ آ_۹۱۱

### وستینگهاوس
### استخدام راننده
حداقل دو سال سابقه کار داشتن ضامن معتبر دانستن زبان انگلیسي بخوبي فارسي وداشتن معافی و یا دفترچه خاتمه خدمت.
واجدین شرایط با شماره‌های ۲۲۷۳۲۰ و ۲۲۰۴۳۳ از ۸تا ۵ بعد از ظهر تماس بگیرید.
۱_۲ آ_۸۵۴

به چند نفر دانه‌گیروزیگزال دوز نیازمندیم به آدرس چهار راه سید علی اول خانقاه پلاك ۱۱۳ مراجعه فرمائید.
۱_۲ آ_۹۳۲

بتعدادی فروشنده زن و مرد باحقوق ثابت نیازمندیم ۱۰الی ۱۲ و ۱۴ تا ۱۷ بنشانی ۴۵ متری سید خندان میدان فرح اول نظام آباد شمالی ساختمان ۱۰ طبقه سوم مراجعه‌فرمایند
آ_۷۲۴

دوشیزه یا بانودبیر فیزیک و شیمی نیازمندیم ۲۷۷۶۱۹ و ۲۷۳۸۳۹
آ_۷۳۶

کارخانه منشور
بتعدادی نجار و رنگ کار صنایع چوبی نیازمندیم تلفن ۷۸۳۴۸۰
آ_۷۲۲

استریو رنگین کمان
تعدادی زن و مرد جوان جهت کارهای ضبط و امتحان نوار استخدام‌میشوند تلفن۲۹۳۲۵۲
آ_۷۱۶

دوشیزه یا بانو
باحداقل۶ کلاس سوادنیازمندیم باغ سپهسالار کوچه مصدقی شماره۶ چاپخانه موسوی تلفن ۳۱۵۹۶۷
آ_۷۵۷

استخدام بانوی ماشین‌نویس
بیکنفردوشیزه یا بانوی‌ماشین نویس مورد نیاز است ازساعت ۵الی ۵ر۸ به تلفن ۳۰۵۰۳۸ مراجعه شود.
۱_۵ آ_۸۵۸

استخدام فوری سکرتر
شرکت ام اس ک
یکنفر دوشیزه یا بانوی‌سکرتر راکه بتایپ‌فارسی وجوابگوئی تلفن مسلط باشد تمام وقت با حقوق فوق‌العاده استخدام می نماید جنب دانشگاه تهران خیابان فخررازی شماره ۸۲
آ_۷۳۹

بیك پرستار زن
برای مراقبت از یک مرد مسن باحقوق مکفی استخدام میشود ۹الی ۱ بعد ازظهر تلفن های ۸۲۰۸۹۶ و ۸۲۹۶۹۰
۱_۲ آ_۸۵۷

راننده دو شخصی با سابقه کار نیازمندیم خیابان ملت سه‌راه آموزش‌و پرورش شرکت تهران موتور تلفن
۳۰۲۱۸۵

بیك کارگر آرایشگرمرد تمام وقت یا نیمه وقت نیازمند است ۳۴۲۲۴۶

### سالن آرایشگاه تقی‌لادن
بدونفر آرایشگر با ۵ سال سابقه کار ودونفر برای سرپیچ‌ومانیکور و کارهای دیگر آرایشگاه نیازمندیم
تلفن ۲۲۴۷۲۸

### استخدام
شرکت سهامی ایرانی تولید اتومبیل
## سایپا
افراد مشروحه زیر را جهت پروژه‌رنو باحقوق و مزایای مکفی استخدام مینماید
۱- دیپلمه رشته فلز کاری یا میکانیك‌باسابقه کار (افرادیکه آشنا به زبان‌فرانسه یا انگلیسی باشند ارجحیت دارند).
۲- دوشیزه یا بانوی دیپلمه طبیعی یاریاضی
۳- میکانیك ماشین‌آلات صنعتی
۴- کارگر آهنگر
۵- کارگر پیستوله‌کار
۶- کارگر لوله‌کش
۷- برقکار اتومبیل
۸- صافکار
۹- راننده لیفت‌تراك
۱۰- شیشه‌بر
۱۱- کارگر ساده
### شرایط استخدام
دارا بودن برك خاتمه خدمت یا معافیت دائم تحصیلات برای کارگران حداقل خواندن و نوشتن واجدین سرایطمی‌توانند همه‌روزه‌ازساعت۷ صبح الی ۱۵ به کارگزینی کارخانه سیتروئن‌واقع در جاده مخصوص کرج کیلومتر۲۲مراجعه‌نمایند
آ_۱۹۴

### شریك
شرکتی برای‌توسعه کار خود
به یك یا دو نفر شریك نیازمنداست ازساعت۱_ تا ۴ با تلفن ۸۵۰۸۳۴ تماس حاصل فرمائید

قابل‌توجه شرکتها، کارخانجات فروشگاهها و تولیدی ها ، فروشنده هاو نمایندگی هاو اشخاصیکه طالب سرمایه‌گذاری وفعالیت در هر رشته‌ای که هستید:
چهار محل در بهترین منطقه های پایتخت با داشتن تلفنهای متعدد و با امکانات محلی‌خیلی خوب باوسائل مدرن و مجهز وبا کادری منظم آماده‌شراکت ویا فعالیت در کار شما و یا سرمایه گذاری و فعالیت شمارا درشغل خودمان ویادر شغل شما میپذیریم‌با تلفنهای۶۵۱۹۲۰ و ۹۲۱۹۳۱ و ۶۴۲۶۳۳ و ۶۴۱۳۲۲ با آقای صبحی کسب اطلاع فرمائید.
۱_۲ آ_۶۲۰

از خانمها یا آقایان برای‌شرکت در زمین شما و یا همکاری در سرمایه گذاری باسود تضمین شده دعوت مینماید: شرکت ساختمانی تلفن های ۶۶۱۹۵۲ و ۶۴۰۱۰۵
آ_۷۲۳

شریك برای کافه - بوتیک ۲۹۳۵۱۲
۱_۵ آ_۱۶۹۴۹

### جویای کار

مهندس راه و ساختمان از آلمان
باه سال سابقه کار آشنا به زبان انگلیسی جویای کار در مهندسین مشاور و یا شرکت های ساختمانی در تهران می باشدتلفن۸۵۶۰۷۰ و ۸۵۴۹۸۰
آ_۹۰۲

دوشیزه‌ای تحصیلکرده در رشته تبلیغات و گرافیك از پاریس‌جویای کار است تلفن۲۳۲۱۰۶

راننده پایه یکم از ساعت ۸ر۵ صبح الی‌۹بعد ازظهر در شهر آماده کار ۳۳۷۲۷۳
۱_۲ آ_۸۱۸

یک خارجی با تجربه زیادی در مدیریت‌تجربه نگاری (انگلیسی) در (نمونه های سطح بالا ) اطلاع زیاد از شورت‌هند و تایپ انگلیسی تلکس قادر به هرگونه‌کار جویای کار مناسب در هرگوشه ایران میباشد ۲۵ سال تجربه لطفا به آقای‌سینگ شماره ۸۲۶۱۵۷ و ۸۳۰۶۷۵ تماس حاصل نمائید.
آ_۸۵۱

### قابل توجه شرکتهای ساختمانی
حسابدار باه سال سابقه در ایران و انگلیس در کارگاه های ساختمانی‌با آشنائی کامل به زبان انگلیسی آماده کاردر تهران یا شهرستانها میباشد تلفن ۹۵۹۸۰۵
۱_۵ آ_۳۳۰

کمك تکنیسین آزمایشگاه آشنا به امور تزریقات‌با۲سال سابقه کار تلفن ۳۱۱۰۸۰ راهنمای ۶۲۱ روزنامه اطلاعات .
۱_۲ آ_۱۶۹۵۱

### گمشده

یک عدد کیف پول سیاه و براق مردانه محتوی ۸۰۰ تومان پول و یک گواهینامه رانندگی آمریکای (تگزاس ) درحوالی خیابان بهار - کوچه وارسته گمشده ازیابنده خواهشمند است که حداقل گواهینامه راکه جهت امر دادگاهی موردنیاز استحویل دهد، خیابان بهار- کوچه وارسته- پلاك ۱۸ تلفن ۸۳۶۹۴۸ و یابه قنادی جاوید در خیابان بهار مراجعه‌نماید.
ایوب یابنده
آ_۱۷۰۰۵

بدینوسیله اعلام می نمایم کارت بازرگانی شماره ۳۸۴۲۹مربوط به شرکت اینداستری‌پاه نورد (آی.بی.ان) مفقود شده است خواهشمندیم یابنده به شماره ۶۳۰۷۱۰_ ۶۳۰۵۷۰_۶۳۰۲۱۴ اطلاع دهد.
آ_۱۶۹۷۱

چون پروانه کسب شماره ۲۰۱۳_ ۱۷ر۷ر۵۲ آرایشگاه مردانه اینجانب محمد علی میشکسفتو دگردیده از جوینده تقاضا میشو دبه‌تلفن ۷۶۷۱۸۶ اطلاع دهند.
آ_۷۵۸

دو برگ چک بشماره های ۷۵۲۰۵۰ بتاریخ ۱۲ر۱۲ر۳۵و دیگری ۷۵۲۰۴۹ بتاریخ ۱۲ر۲ر۳۶ مبلغ هر کدام ۱۰ هزار تومان از حسابجاری ۱۵۸ بانك صادرات شعبه بوعلی بازار بنام حاج حسن قدس حسینی مفقود شده از درجه اعتبار ساقط است . از یابنده خواهشمند است به تلفن های : ۳۳۹۶۲۴ و ۳۳۱۳۴۲ اطلاع دهد.
ابراهیم جباری معالق
آ_۱۶۹۹۷

گواهینامه پایه دو همگانی‌به شماره ۲۹۱۳۰ رانندگی بنام کاظم سیگارچی‌مفقود شده تلفن ۶۶۴۹۴۷ و ۶۴۴۹۰۶
آ_۱۶۹۹۹

چکشماره۱۵۹۶۲۰ سفیدبدون امضاءازحسابجاری ۲۶۵ بانك سپه شعبه خیابان بهار مفقود شده از درجه اعتبار ساقط است .
منصور لکشیریزی
آ_۱۷۰۰۱

کیف قهوه‌ای زیپدار محتوی دسته چک جاری ۴۱۰۰۵۸بانک بیمه ایران شعبه مهرآباد عینک طبی کیفپول محتوی مقداری دولارآمریکائی تصدیق رانندگی کارت مالکیت اتومبیل بیمه‌نامه وتعدادی چکدر وجداینجانب پرویز افراسیابی مفقود شده از یابنده تقاضا میشود با تلفن ۹۶۱۷۱۷ تماس بگیرند.
آ_۸۵۲

گمشده
گواهینامه پایه یکم و مقداری کارت مختلف بنام اسماعیل بشیریان گمشده‌ازیابنده تقاضا میشود بتلفن ۳۲۸۳۳۸ آقای محمد محافظت کار اطلاع داده مژدگانی دریافت دارد.
آ_۹۲۹

سفته های شماره ۱۵۴۹۸۰ و ۱۵۴۹۴۱ هرکدام بمبلغ پانصد هزار ریال بعهده آقای محمد سلامی و بحواله کرد شرکت «شین‌ون»، ۲۰ر۱۲ر۱۹۷۶مطابق با ۲۹ر۹ر۲۵۳۵ مفقود گردیده است بدینو سیله‌از درجه اعتبار ساقط میباشد.
آبادان- صندوق پستی ۳۵۱
آ_۷۲۹۸

سگی خرسی موبلند خرمائی با قلاده گمشده است‌از یابنده‌خواهشمند است‌باتلفنهای:۶۶۳۲۵۹ و ۶۴۲۱۲۲ تماس‌بگیرد

### آموزشگاهها

آموزشگاه ربانی
ماشین نویسی فارسی و لاتین را بامتد جدید ده انگشتی در آموزشگاه‌مجهز و مدرن‌ربانی بیاموزید و در بهترین سازمان ها باحقوق مکفی استخدام شوید شاه آباد مقابل سینما حافظ ۳۱۷۱۳۵

### تدریس خصوصی

انگلیسی‌خصوصی‌مکالمه
## ۹۷۱۸۷۶

ترسیمی رقومی
صددرصد تضمینی
۷۵۸۶۹۱

جبر و مثلثات شش طبیعی صبحها تلفن ۹۲۱۱۵۴

تدریس خصوصی توسط دانشجوی دانشگاه آریامهر تلفن ۹۳۲۳۰۵
۱_۳ آ_۸۷۴

نمره‌۱۵بالا تضمینی ساعتی ۳۹ تومان ۹۲۴۵۳۱ موفق باشید

تدریس خصوصی راهنمائی نظری و ششم توسط زبده‌ترین دانشجویان آریامهر تلفن ۵۳۲۶۲۶ از ساعت ۱۳ الی۱۷
آ_۷۰۵

جبرو مثلثات توسط دانشجوی معماری تلفن ۲۴۵۱۷۵
آ_۷۰۷

تدریس خصوصی توسط دانشجویان کامپیوتر تلفن ۷۵۷۰۹۳ از ٤ الی ۸
آ_۹۲۳

تدریس فرانسه توسط تحصیل کرده فرانسه تلفن ۶۳۳۳۹۴
آ_۴۱۶

### انگلیسی
فرانسه کنتراتی
تلفن ۶۵۲۴۵۷

تدریس فیزیک شیمی ریاضیات توسط دانشجویان دانشگاه تهران ۹۷۸۶۶۶

ریاضیات فیزیك شیمی
### راهنمائی نظری
تلفن ۶۵۲۴۵۷

انگلیسی کنتراتی تضمینی
## ۶۵۲۶۵۹

### انگلیسی‌را
در کوتاهترین مدت در منزل و یا موسسه بیاموزید
تلفن ۶۵۵۷۰۵

### معلمین
راهنمائی‌ونظری
آماده تدریس خصوصی باتضمین قبولی۸۳۳۳۱۹

### تکدرس کنتراتی
تضمینی ۸۳۳۳۱۹

تدریس فیزیک‌ریاضیات توسط مهندس مکانیک فارغ‌التحصیل از دانشگاه آریامهر تلفن ۵۴۸۴۷۱ از ٤ ببعد
۱_۳ آ_۶۰۸

تدریس خصوصی راهنمائی و نظری توسط زبده ترین دانشجویان آریامهر تلفن ۵۳۲۶۲۶ از ساعت ۱۳ الی ۱۷
۱_۵ آ_۶۰۳

تدریس خصوصی توسط دانشجوی آریامهر تلفن ۶۳۳۴۷۵
۱_۲

تدریس خصوصی شیمی تلفن- ۹۶۱۰۱۹ازساعت ٤ به بعد

تدریس راهنمائی، نظری و ششم توسط برجسته ترین دانشجویان‌پلی‌تکنیک ۸۴۴۴۹۳
۱_۳ آ_۱۶۶۶۷

### انگلیسی کنتراتی
۳۰ ساعته ۸۴۳۵۴۸

انگلیسی دبیرستانی
تلفن ۹۷۰۹۶۳

انگلیسی فرانسه آلمانی توسط معلمین خارجی ساعتی یا کنتراتی ۸۳۳۳۱۹

تدریس خصوصی توسط دانشجوی کامپیوتر تلفن ۲۷۲۰۱۶
۱_۳ آ_۴۲۲

### انگلیسی فرانسه
درمحل شما ۸۵۰۷۳۶
۱_۱

### انگلیسی کنتراتی
۹۲۱۶۵۰

### پانسیون
پانسیون دوشیزگان دانشجووبانوان۶۶۰۷۹۴

## خانه‌شمارا بخارجیان اجاره‌میدهیم

مؤسسه امپایر ۲۴۷۵۰۰
خانه بخارجیان اجاره میدهیم
۲۳۸۹۵۵-۲۳۲۲۲۲

سازمان مسکن پارس
مرکز ۸۵۳۸۵۳
۸۴۸۴۲۴
اجاره ۸۵۷۵۸۵
بخارجیان

ایران مسکن
با داشتن تلفن ویلا - آپارتمان و دفتر کار مبله و غیرمبله شمارا بخارجیان اجاره داده
۲۳۰۸۴۴-۲۳۰۲۷۳

خانه شمارا فوری بخارجی و ایرانی اجاره میدهیم ۶۲۰۱۰۷
آ_۴۰۷ ۱_۱۵

مؤسسه امور خارجیان
مرکز اجاره تخت جمشید جنب بهار
۷۵۱۷۸۲-۷۵۲۳۵۸

مؤسسه ظفر ZAFAR
بزرگترین مرکز اجاره
تلفنهای ۲۲۵۵۰۴
۲۲۷۷۴۶-۲۲۸۵۸۹

آژانس بین‌المللی
جهت امضای چند شرکت اروپائی به طبقه اول وویلا نیاز فوری دارد ۸۳۰۸۴۱ و ۸۳۰۸۴۲ و ۸۳۰۸۴۳

تهیه مسکن برج
مرکز اجاره در شمال شهر ۶۲۶۷۱۰ و ۶۲۳۳۷۷

۸۲۹۷۶۶ - ۸۳۵۱۲۰
سازمان کورش
اجاره منازل بخارجیان

آژانس سی- اند- آر
اجاره‌بخارجیان۸۴۹۶۲۵

ایمان وزیری
۸۳۳۹۱۲
۶۵۶۹۵۷

۲۴ ساعته
اجاره بخارجیان
مرکز خرید و فروش
۲۲۹۱۵۶-۲۲۹۱۵۷

ساپلایز
اجاره آپارتمان
ویلا مبله غیرمبله
۸۵۹۶۳۴

اجاره فوری
ویلا آپارتمان و دفتر کار شما رادر شمال شهر و نیاوران‌به خارجی و ایرانی اجاره میدهیم ۲۷۶۰۲۲
آ_۷۰۲

۸۲۴۹۵۳
سازمان نیازمندیهای خارجیان
خانه‌شمارا به‌خارجیان اجاره میدهد
۸۲۷۹۰۱-۸۳۸۱۰۶

آژانس پرس‌پولیس
اجاره بخارجیها
۸۹۲۵۲۰-۸۹۷۵۴۱

تهیه مسکن کندو
سریع ویلا وآپارتمان‌به خارجیان اجاره میدهد - ۲۲۷۶۳۸ - ۲۲۷۶۳۹

موسسه‌ایران‌ورلد
ویلا و آپارتمان شما را به خارجیان اجاره میدهد
تلفن ۶۸۷۱۷۳

## ۳۵ گرانفروش در بندرگناوه جریمه‌شدند

بندرگناوه ـ دادگاه‌نظام صنفی بندرگناوه ۳۵ تن ازکسبه گرانفروش این بندر را به پرداخت جمعا ۲۰۵٫۸۸۳ ریال جریمه‌نقدی‌محکوم کرد.

کسبه گرانفروش عبارتند از : عیسی گچی، محمد دهقان‌راشدی، منصوری‌زاده ، برازجانی،غضبانی، شهمرادی، پابست ، عبداله‌پور حلالی ، افیری ، احمد تفکری ، ابراهیم حسن‌پور ، قبادعرب‌زاده ، علی‌کللی ، نصرالله حلالی ، فتح‌اله غلامی ، محمود معماری ، امراله رضائی ، احمد یوسفی ، صفر رضائی ، حاج صمداله علمداری ، عباس شهریاری، غلامحسین‌دشتی، لیراوی، علی صیادی ـ مصطفی لیراوی ، بهادر فرامرزی ، حسین طاهری ، عبدالرضا عباسی حسن فردی ، علی‌کمالی ، عبداله فردی‌و عباس جلالی .

## مدیران مدارس ناحیه ۲ اصفهان آموزش عملی دیدند

اصفهان : از سوی سازمان جوانان شیر و خورشید سرخ اصفهان یک برنامه آموزش عملی در زمینه‌کمک های اولیه به مصدومین و مجروحین حوادث برای مدیران و مسئولان مدارس ناحیه ۲ آموزش و پرورش اصفهان اجرا شد .

در این برنامه آموزشی رهبران سازمان جوانان‌شیر و خورشید سرخ عملا چگونگی امدادو کمک های اولیه را برا ی‌مدیران و مسئولین مدارس تشریح کردند .

## خوشحالی باغداران

بقیه از صفحه ۱۱

احساس می شود و برای رفع آن باغداران سالیانه مقدار زیادی سکوسفرون ۱۳۸ آهن که یک ترکیب آلی آهن داراست مصرف می کنند و قیمت این نوع کود آهنی در بازار آزادهر کیلو گرم ۱۴۰۰ تا ۱۶۰۰ ریال است . درحالی به طور متوسط برای یک درخت ۱۰ ساله حدود ۲۰۰ گرم از این نوع کود مصرف میشود ، و بالا بودن قیمتو کمیاب شدن کود در فصول مختلف سال میبایست از طریق طرح بهبود و توسعه کشت مرکبات این کود با تخفیف مناسب دراختیار باغداران‌قرار گیرد.

افتتاح سازمان تعاونی جوانان حزب رستاخیز ملت ایران درشیراز

# «خانه‌مردم» برای شیراز

### استاندار فارس : سرمایه داران‌شیراز باید برای ایجاد محلی به‌نام «خانه‌مردم» سرمایه گذاری کنند
### برای تاسیس «کاخ جوانان» در شیراز اقداماتی انجام شده است

شیراز ـ سازمان تعاون جوانان حزب رستاخیز ملت ایران در شیراز باحضور آقای دکتر نصر اصفهانی استاندار فارس ، توسط‌آقای مهندس همت دبیر حزب در استان فارس‌گشایش یافت .

آقای نصر اصفهانی استاندار در مراسم‌افتتاح سازمان‌تعاونی جوانان حزب رستاخیز ملت ایران در شیراز به لزوم‌ایجاد محلی بنام خانه مردم دراین شهر اشاره کرد و گفت : یکی از کمبودهائی‌که درشیراز بسیار محسوس است کاخ جوانان میباشدکه در این‌مورد اقداماتی صورت گرفته ولی باید سرمایه‌داران شیراز با سرمایه گذاری به ایجاد محلی بنام «خانه مردم» اقدام کنند . زیرا نظیر اینگونه اقدامات در شهر های دیگر نیز صورت گرفته است.

مهندس همت‌دبیرحزب‌رستاخیز ملت‌ایران در استان فارس ،سازمان تعاونی جوانان حزب رستاخیز در شیراز را افتتاح‌کرد.

## جوان مزاحم زندانی شد

اصفهان ـ جوان بی‌کاره‌ای که در خیابانهای اصفهان برای‌زنان و دختران عابر ایجاد مزاحمت می‌کرد زندانی شد.

این جوان که «رسول رنجبران» نام دارد هنگامیکه مشغول‌تعقیب و آزار یک زن بود توسط ماموران انتظامی دستگیر و تحویل‌مقامات قضائی گردید.

«رسول» باقرار صادره از سوی کاظمی دادیار دادسرای‌شهرستان اصفهان روانه زندان گردید.

## جلسه بزرگ گفت‌وشنود حزبی درشیراز

گوشه‌ای از جلسه گفت‌و شنود حزب در استان فارس

شیراز ـ در جلسه گفت و شنود وسیعی که درسالن اجتماعات حزب رستاخیز ملت ایران در شیرازترتیب یافته بود و در آن‌گروهی از مدیران کل و روسای سازمان های اجرائی و نمایندگان انجمن های ملی و عده‌ای از مردم شیراز شرکت داشتند جنبش گفت و شنود در جلسات حزب اعلام گردید.

علیرضا میدی‌که ازجانب ستاد اجرائی حزب ملت ایران به شیراز آمده بود طی مطالبی اظهار داشت : در این‌جلسه که بمنظورگفت گفت و شنود ترتیب‌یافته‌من‌جنبش گفت و شنود را در حزب رستاخیز ملت ایران اعلام میکنم.

پس از توضیحات میدی در زمینه جنبش‌گفت‌و شنود حزبی چند تن از نمایندگان کانون های حزبی پیرامون مسائل مختلف سخنانی عنوان کردند .

در این جلسه آقای‌بشیر بختی مدیر کل آموزش و پرورش فارس در پاسخ کی از دبیران که از دوری محل کار تا منزل خود شکایت کرده بود گفت : این محفل مقدس را تبدیل به عرصه بحث‌پیرامون مسائل‌شخصی نکنید اگرمیخواهیدمسئله‌ای در باره مشکلات اساسی را مطرح کنید .

نظیر کمبود ۲ هزار معلم‌در روستاها و در حال ویرانی بودن‌ده‌ها مدرسه‌استیجاری سخن بگوئید!

## اطلاعیه جهت آگاهی مؤسسات و واردکنندگان و بازرگانان لاستیک از طریق بندرخرمشهر

**بدینوسیله باطلاع مؤسسات و بازرگانان و واردکنندگان لاستیک مشروحه زیر میرساند که سفارشات لاستیک آنان از طریق گشایش اعتبار و غیره از مدتها قبل و یا اخیراً به بندر خرمشهر وارد و تا کنون نسبت به اظهار و ترخیص اقدام ننموده و موجبات تراکم کالا را در اماکن و محوطه فراهم نموده‌اند میرساند بر اساس تصمیمات اخیر که مهلت آن تا ۱۷ دیماه ۲۵۳۵ تعیین شده است الزاماً بایستی نسبت بترخیص و حمل لاستیکهای خود اقدام نمایند بدیهی است که اداره کل بنادر و کشتیرانی خرمشهر در خاتمه مهلت راساء اقدامات لازم بعمل خواهدآورد.**

شرکت ایران‌سوئیس تهران
شرکت تراوینگ تهران
شرکت پارس رابر تهران
شرکت جهان‌موتور تهران
شرکت ایران‌نیو تهران
شرکت‌کیان مهرایم‌پورت تهران
شرکت ایران‌سئول تهران
شرکت منتخب تهران
شرکت تولیدی کاوه تهران
شرکت تریلر ماشین تهران
شرکت‌سهامی‌خاص تی‌ـ‌ال‌ـ‌ک تهران
شرکت کاسما تهران
آقای بدیع‌اله طاهرزاده مرودست تهران
شرکت‌عباد تهران
شرکت عبدالغنی حدائق تهران
شرکت موتوردر تهران
شرکت تولیدی وصنعتی‌ایران تهران
شرکت‌اریش‌بنام‌نادر پنجه‌بند‌پورتهران
شرکت سیمان تهران

اداره‌کل بنادروکشتیرانی خرمشهر

روسا و مربیان ورزشی آموزشگاههای شیراز ۵ روز آموزش سیاسی دیدند

# نقش مطبوعات

## در بالا بردن سطح دانش وفرهنگ

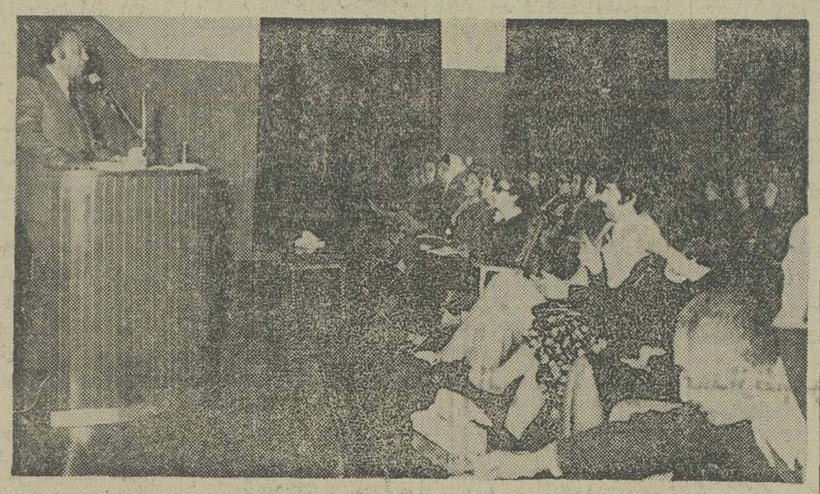

ناصر امامی سرپرست نمایندگیها موسسه اطلاعات در استان فارس در مراسم افتتاح کلاس آموزش سیاسی روساودبیران ورزش دبیرستانهای شیراز طی سخنانی نقش مطبوعات را تشریح کرد .

شیراز ـ کلاس آموزش‌سیاسی روسای دبیرستانها و مدارس راهنمائی و مربیان ورزشی آموزشگاه های شیراز بمدت ۵ روز در شیراز تشکیل شد .

در مراسم افتتاح این‌کلاس که با حضور آقای دکتر نصر اصفهانی‌استاندار فارس‌برگزار شد چند تن از اساتیددانشگاه پهلوی‌ومسئولان حزب‌رستاخیز ملت ایران در شیراز پیرامون مسائل مربوط به پرورش و آموزش سیاسی سخنرانی کردند .

یکی از این سخنرانان آقای ناصر امامی سرپرست‌نمایندگی های موسسه‌اطلاعات درفارس بود ، ایشان در این مراسم پیرامون نقش مطبوعات‌و کار روزنامه‌نگاری در مدارس و لزوم توجه به‌امر انتشارنشریه در مراکز فرهنگی و آموزشی سخنانی ایراد کرد و نقش حساس مطبوعات را در ارتقاء سطح دانش و فرهنگ عمومی و بالابردن‌کیفیت دانش‌سیاسی تشریح نمود که مورد توجه واقبال حضار قرار گرفت .

## گروه ضربتی شهرداری آغاجاری بسیج شدند

گروه ضربتی شهرداری آغاجاری هنگام فعالیت جاده سازی

روز سه‌شنبه از ساعت ۷ صبح گروه ضربتی‌شهرداری‌و کلیه ماشین آلات جاده‌سازی باتفاق بخشدار و شهردار آغاجاری جهت امر مرمت و اسفالت جاده ۲ کیلومتری میانکوه ـ نمره یک پائین با تلاش همه جانبه کارکنان شهرداری شروع‌شدوتوانستند این جاده را اول شن‌ریزی نمایند بعد با غلطک وماشین آلات راهسازی صاف و با همکاری اهالی نمره یک در عرض چند ساعتی جهت‌اسفالت اولیه آماده نمایند این جاده که در مسیر راه میانکوه ـ امیدیه قرار دارد و جهت رفت وآمد های نمره یک احداث شده بود دارای چاله چوله های عمیقی بود که مردم را دچار ناراحتی و وضع بدی نموده که شهرداری بدون هیچگونه بودجه و خرجی توانسته با مشارکت اهالی نمره یک سر و سامانی به این جاده بدهند و بزودی آسفالت آن شروع خواهد شد و آقای‌بخشدارو شهردارآغاجاری باتفاق کارکنان خود نهار را در جمع اهالی نمره یک در حین کار صرف نمودند .

## حوادث

### درجریان یك آتش سوزی بزرك
## چندخانه‌روستائی درآتش‌سوخت

شیراز ـ در جریان یک حریق بیسابقه که در روستای «سیادان» اردکان ارخداد چند خانه روستائی بکلی از بین رفت و خسارات مالی سنگینی بهبار آمد.

هنوز علت حریق و میزان خسارات وارده‌ا معلوم نیست ماموران ژاندارمری محل با کمک مردم روستا پس از چند اعت تلاش موفق بمهار آتش شدند .

در این حادثه به کسی آسیب نرسید .

### در یك حادثه رانندگی
## پای مردی از زانو قطع شد

شیراز (خبرنگار اطلاعات) ـ در یک حادثه رانندگی که‌در جاده فرودگاه شیراز روی‌داد پاهای مرد ۴۷ ساله‌ای از ناحیه زانو قطع شد .

حادثه براثر تصادف اتومبیلی بهرانندگی حمید پرتو (۳۱ ساله) بارانندگی نیسان باری که سرگرم خالی کردن بار بود هردو پای راننده نیسان که حاجی سامیه‌ای نام دارد از ناحیه زانو قطع شد .

## ۲ قاچاقچی باسابقه‌هروئین درشیرازدستگیرشدند

### این ۲ قاچاقچی بیشتر عمر خود را در زندان گذرانده‌اند

شیراز ـ خبرنگار اطلاعات : توسط ماموران مواد مخدرشهربانی شیراز از دو فروشنده سابقه‌دار مواد مخدر مقدار ۳گرم و ۳۰ سانتی گرم‌هروئین و ۷۵ گرم حشیش کشف گردید .

این دوقاچاقچی که حسین نمازی و اکبر «آسن» نام دارند بیشتر سال های عمر خود را در زندان بسرابرده‌اند .

## قاچاقچی سابقه دار شیراز ۱۱۰ سانتی گرم هروئین داشت

شیراز: توسط ماموران مبارزه بامواد مخدر شهربانی شیراز از یك فروشنده سابقه‌دار مواد مخدر بنام‌رحیم گودرزی مقدار ۱۱۰سانتی گرم هروئین و۴۰ گرم شیره و مقدار زیادی قرص‌های مخدر کشف شد.

رحیم هنگامیکه در کوچه اسکندری شیراز واقع در گود عربان سرگرم فروش مواد مخدر بود دستگیر شدو بدستور بازپرس‌دادسرای شیراز روانه زندان گردید .

## «زن گریزپا» بزندان افتاد

### زن جوان باداشتن شوهر و فرزند خودفروشی میکرد !

شیراز ـ خبرنگار اطلاعات : زن ۱۸ ساله‌ای که مدت ۲۰ روز از خانه شوهر ۴۸ ساله و نابینایش گریخته بود، هنگام عشقبازی با دو جوان در اتومبیل، دستگیر و روانه زندان شد .

زن جوان «حاجی بی‌بی دهقان» نام دارد که با داشتن دوبچه‌خردسال ، بیست روز پیش در راه رفتن به حمام ،خانه وبچه‌هایش را رهاکرد و دیگر به منزل بازنگشت .

ماموران ژاندارمری ابیوردی شیراز که در پی شکایت شوهر ، دراجستجوی زن فراری بودند ، ۵ شنبه شب ، حاجی بی‌بی را در حالی که در اتومبیلی درجاده فرودگاه،مشغول معاشقه بادو جوان بود، دستگیر ساختند ، لیکن جوانان با استفاده از فرصت متواری شدند .

حاجی بی‌بی در بازجوئی ضمن اعتراف به عمل خلافی که مرتکب شده و از آن اظهار ندامت نمیکرد ، گفت، زندگی‌کردن بامرد مسن و نابینا مراخسته کرده و ازاین‌پس هم حاضر نیستم با او زندگی کنم و باز هم از منزل‌فرار خواهم کرد.

دادیار دادسرای شیراز ، حاجی بی‌بی را به‌جرم خیانت و فرار از منزل روانه زندان کرد.


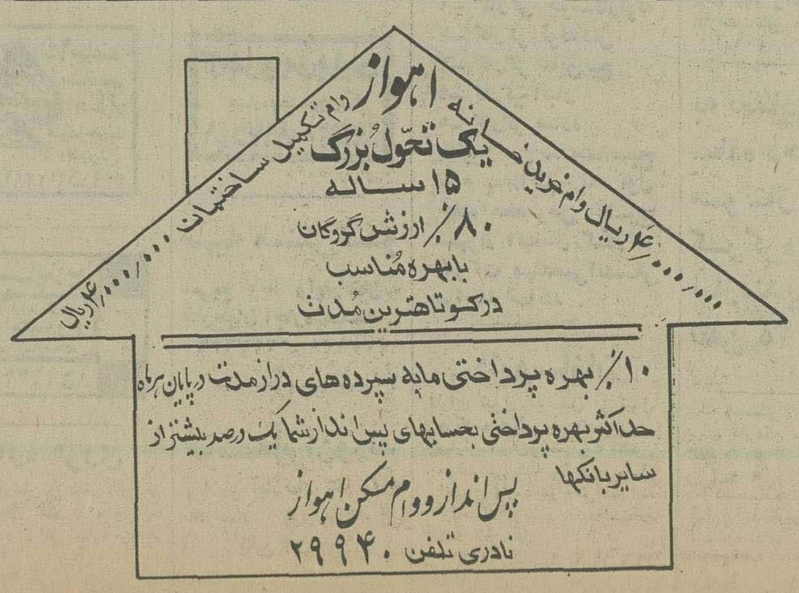



به میمنت بزرگداشت پنجاه سال‌شاهنشاهی پهلوی طی‌مراسم شکوهمندی

## مجهزترین گرمابه‌یزد، بنام‌نادری گشایش‌یافت

طبق دعوت قبلی که‌ازطرف آقای حاج علی‌اکبردشتی مدیر گرمابه نادری رحمت‌آباد یزد بعمل آمده بود ، آقای حقیقی معاون فرمانداری یزد و بخشدار مرکزی این شهرستان آقای دکتر رشتی و عده‌ای‌ازشخصیت های‌محلی و اهالی محله رحمت‌آباد یزد حضورداشتند.

قبل از گشایش گرمابه‌آقای حاج علی‌اکبر دشتی مدیرگرمابه نادری در پاسخ سئوال آقای حقیقی و همچنین خبرنگار ما اظهار داشت : با توجه به علاقمندی به آبادی در این محل با آنکه اصولا در حال حاضر مقیم تهران هستم یکی از کمبود های این محل را نداشتن گرمابه مجهز ومدرن تشخیص‌دادم و باهمه‌گرفتاریها و ناراحتیهاکه‌از لحاظ استادکار و بناء و مصالح ساختمانی و سیمان داشتم با صرف و هزینه معادل ۲۰ میلیون ریال این گرمابه مجهز را ساختمان نمودم و خیلی خوشوقتم که همزمان با بزرگداشت پنجاه سال شاهنشاهی‌پرافتخارسه پهلوی به اتمام رسید و مورد بهره برداری‌قرارگرفت . آقای دشتی گفت این گرمابه در جاده یزد به مرمن به فاصله ۲ کیلومتری صفائیه قراردارد و هرچند کمی از شهر دور است ولی واقعا این دوری برای‌مراجعین‌محترم وخانواده های ارجمند پارزش است و با داشتن وسیله و اتومبیل این مسافت‌کوتاه‌برطرف میشود بخصوص که وقتی‌کارگران کارآزموده ، در دوش های خصوصی و صحن‌های‌عمومی مردانه و زنانه رضایت کامل آنها را فراهم مینمایند .

آقای دشتی مدیر گرمابه نادری اظهار داشت : این‌گرمابه دارای ۱۸ دوش خصوصی و یک صحن عمومی مردانه و یک صحن عمومی زنانه و ۲ دوش خصوصی مجهز به وان میباشد که در یزد بی‌نظیر است و امیدوارم این خدمت شایسته مورد اقبال اهالی محترم یزد و همشهریان گرامی قرار گیرد و رضایت‌مراجعین جلب گردد و بطور مسلم هرکس و هرخانواده یکدفعه به حمام نادری رحمت‌آباد یزد مراجعه نمود با توجه‌به‌تامین آسایش و راحتی و رضایتشان همیشه به حمام نادری که واقعا نظیرش نادراست‌مراجعه خواهند نمود .

بعد آقای حقیقی با قطع نوار سه رنگ ، بنام خدا و بنام نامی اعلیحضرت همایون شاهنشاه آریامهر گرمابه نادری رحمت‌آباد یزد را افتتاح و باتفاق مدعوین از قسمت‌های مختلف آن بازدید کردند و از اقدام مجدانه آقای حاج علی‌اکبردشتی درایجادساختمان این گرمابه مجهز و مدرن‌زیبا تشکر و قدردانی نمودند و مجلس جشن با پذیرائی‌گرمی که از حضار بعمل آمد با ابراز احساسات شاهدوستی پایان پذیرفت .

آقای حقیقی معاون فرمانداری‌یزد ، هنگام افتتاح گرمابه نادری‌رحمت‌آباد یزد ، آقای دشتی مدیر گرمابه در سمت چپ دیده‌میشود .

آقای حقیقی معاون فرمانداری یزد و آقای حاج علی‌اکبر دشتی مدیر گرمابه نادری، هنگام بازدید از گرمابه .

# نیازمندیهای اطلاعات

برای دادن آگهی تلفنی باشماره‌های ذیل تماس حاصل فرمائید

تلفنهای: ۳۰۳۷۰۲-۳۱۱۲۱۹-۳۱۱۲۲۵-۳۱۱۲۲۴

## شرکت کاشی سازی پارس سهامی عام

افراد باتجربه زیر را با حقوق ومزایای مکفی به همکاری دعوت مینماید :

۱ـ سکرتر مدیر عامل مسلط به زبان انگلیسی جهت کار در دفتر مرکزی تهران

۲ـ حسابدار باتجربه‌جهت کار دردفتر مرکزی تهران

۳ـ تکنیسین مکانیك و هیدرومکانیك جهت کار در کارخانه واقع در شهر صنعتی البرز (قزوین)

داوطلبین می‌توانند برای‌مصاحبه حضوری به دفتر شرکت واقع در خیابان کریمخان‌زند نبش آبان‌شماره ۱۳۰ طبقه پنجم تلفن ۸۹۸۴۲۲ و یا به محل کارخانه‌واقع درشهرصنعتی البرز انتهای خیابان اصلی‌مراجعه فرمایند .

PHILIPS

## SALES ENGINEERS

are required for marketing scientific / industrial instruments and PABX s. Candidates should meet following requirements.

1– AGE 25-30

2– B.SC. DEGREE IN ELECTRONICS OR PHYSICS, OR SUFFICIENT PRACTICAL EXPERIENCE

3– SUFFICIENT KNOWLEDGE OF ENGLISH

4– AT LEAST 2 YEARS EXPERIENCE IN MARKETING SIMILAR PRODUCTS.

Please contact 662281 - 5 from 08:30 to 15:30 Saturday thru Wednesday for interview.

یك شرکت بزرك تولیدی به‌یك نفر مهندس برق ومکانیك فارغ‌التحصیل از یکی ازدانشگاه های معتبر ایالات متحده‌آمریکا یا بریتانیای‌کبیر را که حداقل پنجسال سابقه کار داشته باشد برای احراز سمت معاونت فنی کارخانه واقع در قزوین با مزایای عالی استخدام مینماید

متقاضیان با راهنمای

**۶۲۰ روزنامه اطلاعات**

مکاتبه نمایند .

## آگهی استخدام

سازمان صنایع نظامی در تخصصهای مشروحه زیر افراد حائز شرایط را با حقوق مکفی استخدام می‌نماید :

| تخصص | تحصیلات |
|---|---|
| ۱ـ مهندس برق | لیسانس و یا فوق‌لیسانس |
| ۲ـ مهندس شیمی | فوق لیسانس |
| ۳ـ مهندس مکانیك | لیسانس و یا فوق‌لیسانس |
| ٤ـ مهندس الکترونیك | لیسانس و یا فوق‌لیسانس |
| ٥ـ حسابدار | لیسانس و یا فوق‌لیسانس |
| ٦ـ حسابرس | لیسانس و یا فوق‌لیسانس |
| ۷ـ تکنیسین شیمی | فوق دیپلم |
| ۸ـ تکنیسین مکانیك | فوق دیپلم |
| ۹ـ تکنیسین برق | فوق دیپلم |
| ۱۰ـ ماشین‌نویس فارسی ولاتین | دیپلم طبیعی ، ریاضی و ادبی (مدرك تحصیلی هم داشته باشند) |
| ۱۱ـ ماشین نویس فارسی | دیپلم طبیعی ، ریاضی و ادبی (مدرك تحصیلی هم داشته باشند) |
| ۱۲ـ بایگان ـ دفتردار | دیپلم طبیعی ، ریاضی و ادبی (مدرك تحصیلی هم داشته باشند) |

داوطلبین حائز شرایط می‌توانند همه روزه باستثنای ایام تعطیل‌از ساعت ۸ الی ۱۲ با در دست داشتن عین مدرك تحصیلی و سربازی و تخصصی برای‌کسب اطلاعات‌بیشتر بدفتر سازمان صنایع نظامی واقع در سلطنت‌آباد مراجعه نمایند .

م الف ۲۱۱۳۰ سازمان صنایع نظامی

نیازمندیهای اطلاعات

۳۱۱۲۲۴-۳۱۱۲۲۵

۳۱۱۲۳۰-۳۱۱۲۲۹

لوله بازکنی فقط ارزان فوری یکساعته ۷۶۵۲۴۴

لوله‌بازکنی فوری

۹۳۵۸۹۵

لوله‌بازکنی فوری سعدی ۳۵۵۴۷۳

لوله‌بازکنی و تخلیه کامل چاه منازل ها ۴۰۰ تومان تلفن ۳۴۱۶۳۸

لوله بازکنی ولوله کشی سعید ۹۳۶۸۹۵

تخلیه چاه

## تخلیه‌وحفر

هر نوع چاه با تجهیزات کامل لوله بازکنی فوری شرکت مهندسی امید تلفن ۶۵۹۰۴۷

تخلیه هر نوع چاه ۹۳۵۲۸۶ با ۲۰٪ تخفیف از کلیه شرکتها

تخلیه چاه و لوله‌بازکنی ۶۶۷۹۱۳

تخلیه چاه کاوه باپمپهای مخصوص لجن‌کش ۹۶۲۲۵۳

تخلیه چاه تعمیرچاه و لوله‌بازکنی‌فوری هما ۵۴۶۴۱۶

تخلیه چاه فوری تلفن ۵۴۸۱۶۸

تخلیه‌چاه ★ فوری ★ ۶۲۸۰۴۷ ۹۲۱۶۹۷

تخلیه‌چاه و لوله بازکنی شبانه‌روزی شاهرضا تلفن ۷۶۷۶۷۳ در تمام نقاط تهران

## آگهی

بدینوسیله از خریداران محترم محصولات ایرانیت بخصوص پیمانکاران دستگاههای‌دولت تقاضا میشود در اسرع‌وقت نسبت بخارج‌نمودن اجناس مورد سفارش که ازطرف اینشرکت‌تامین شده و در کارخانه موجود است اقدام‌فرمایند در صورت تاخیر بناچار ازبرنامه حذف و سفارشات جدید را تعهد مینماید .

شرکت سهامی عام ایرانیت

## آگهی استخدام

شرکت پرس ترانسپورت بار (حمل‌ونقل بین‌المللی)

جهت تکمیل کادر اداری خود بافراد زیر نیازمند است

۱ـ حسابدار با ٤ سال سابقه در امور حسابداری

۲ـ کمك حسابدار بایکسال‌سابقه درامور حسابداری

۳ـ ماشین نویس فارسی و لاتین باآشنائی بزبان انگلیسی‌یاآلمانی

٤ـ نگهبان وارد بامور نگهبانی

خیابان تخت طاوس شماره ۱۶۵ تلفن ۶۹ـ ۸۵۹۰۵۰

## ماشین نویس ومسئول کتابخانه

۱ـ ماشین نویس لاتین تمام وقت

۲ـ کتابدار درجه یك باتجربه جهت تصدی کتابخانه مسلط به زبان انگلیسی تمام وقت ساعت کار ۸ الی ۱و۲ الی ٥ بعدازظهر ، پنج روز درهفته

محل کار : تهران ـ دروس ـ بلوار شهرزاد شماره ۱۸۸

تلفن : ۲۶۵۰۵۱

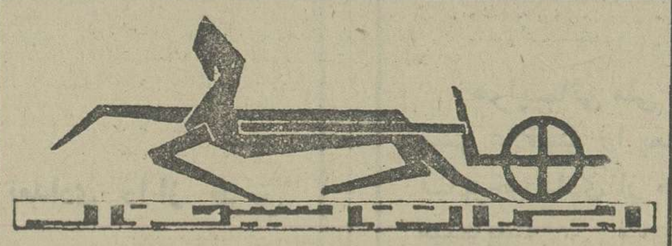

## بزودی

بزرگ تعمیرگاه ونمایندگی ۱۰۵ بنز ایران ناسیونال درتهران افتتاح میشود

اخوان گلپایگانی

## تریارستوران حافظ

افتتاح شد

خیابان حافظ‌بین‌چهارراه یوسف‌آبادوفرانسه پاساژ زمرد

برق سیار دشتی برق‌سیار تا ۱۵۰ آمپر برای هرنوع کارهای صنعتی وساختمانی تلفن ۲۸۳۸۴۷

## استخدام

۱ـ خانم یاآقای تکنیسین ساخت لوازم‌بهداشتی یا دارویی با تحصیلات حدود دیپلم یا دیپلمه با حداقل یکسال سابقه کار

۲ـ کمك مکانیك با تحصیلات حدود سیکل‌اول

۳ـ دیپلمه برای‌تصدی امور اداری

واجدین شرایط لازم است دارای معافی‌یا دفترچه خاتمه خدمت باشند .

لطفا همه روزه به‌نشانی خیابان پهلوی‌روبروی فروشگاه کوروش اول زرتشت پلاك ۸ مراجعه فرمایند .

## مهندسین مشاورعمران و منابع ایران

به افراد زیر نیاز فوری دارد

۱ـ کارمند مسلط به زبان انگلیسی دارای دیپلم کامل متوسطه و حداقل ٥سال تجربه در امور اداری

۲ـ کارمند مسلط به زبان انگلیسی دارای دیپلم کامل متوسطه و تجربه در امور دفترداری

از خانمها و آقایان واجد شرایط خواهشمند است صبحها بین ساعت ۹ تا۱۲ و بعدازظهرها غیراز پنجشنبه بین ساعت ۲تا٤ به مهندسین مشاور عمران و منابع ایران واقع در عباس‌آباد خیابان پارك (وزراء) کوچه ششم پلاك۲ مراجعه فرمایند .

## سکرتر

دوشیزه یا بانو مسلط به‌تایپ‌فارسی برای تمام وقت با حقوق مکفی موردنیاز است شرکت اینسوله ایران چهارراه‌نواب شماره۲٤۸ تلفن ۹۲۸۵۳۷ و ۹۲۱۶۸٤

DEGUSSA

## شرکت دگوسا ایران

منتظر پیشنهاداتی است برای خرید یااجاره یك قطعه زمین در حدود۳تا۵۰۰۰ متر مربع‌جهت انبار مواد شیمیائی در حوالی جاده مخصوص‌یا قدیم کرج با آب و برق وتلفن که در صورت امکان ۱۰۰۰ مترمربع زیربنا باشدموردامتنان خواهد بود لطفا با تلفن ۱ـ۸۹۲۶۹۰ تماس حاصل نمائید .

قابل توجه صاحبان‌صنایع‌ومصرف‌کنندگان آجر نسوز

به پیروی از منویات شاهنشاه آریامهر در مورد حمایت از صنایع داخلی و مصرف‌کنندگان آجرنسوز ـ شرکت سهامی مواد نسوز امین‌آباد (آرکو) وابسته به سازمان گسترش ونوسازی صنایع ایران در بهای انواع آجر نسوز به ابعاد استاندارد و آجر های دوردار و غیره که مقاومت حرارتی آن تا حدود ۱٤۰۰ درجه سانتی‌گراد می باشد تخفیف قابل ملاحظه‌ای قائل شده و از قرار هر تن ۱۵۰۰۰ ریال بفروش می رساند .

متقاضیان مستقیما به آدرس زیر مراجعه نمایند .

شهرری ـ امین‌آباد آرکو تلفن ۵۹٤۵۵ ـ ۵۹۰۰۸۱

اطلاعیه قلك تلفن آلسا

قلك های ۲ و ٤ و ٥ ریالی مجاز به نصب درمغازه ها واماکن عمومی وارد شد

شرکت بازرگانی شبستریان

تلفن‌های: ۹۳٤۷۵۱-۳ ۹۳۸۸٤۷-۸

جرثقیل وتریلی توکل

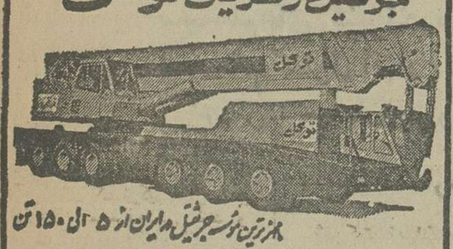

بزرگترین موسسه جرثقیل در ایران از ۵ الی ۱۵۰ تن

میدان شاه ـ خیابان ری ـ پلاك ۷۱۳ تلفن ۱۷ الی ۳۵۸۵۱۱

## آگهی استخدام

شرکت صنایع هواپیمائی ایران افراد ذیل را به‌همکاری دعوت مینماید :

| ردیف | عنوان شغلی | تحصیلات | | سایر شرائط |
|---|---|---|---|---|
| ۱ | مهندس برق | لیسانس | ٤ سال | تسلط کامل بزبان انگلیسی |
| ۲ | مهندس ساختمان | لیسانس | ٤ سال | تسلط کامل بزبان انگلیسی |
| ۳ | مهندس مکانیک | لیسانس | ٤ « | تسلط کامل بزبان انگلیسی |
| ٤ | سکرتر | دیپلم متوسطه | ۳ سال | تسلط کافی بزبان انگلیسی |
| ٥ | پانچیست | « « | ۳ « | « « « |
| ٦ | نقشه‌کش قطعات فنی | دیپلم متوسطه | ۳ سال | « « « |
| ۷ | نقشه‌کش ساختمان | « « | ۳ سال | « « « |
| ۸ | انباردار | دیپلم متوسطه | ۳ سال | « « « |

از واجدین شرائط تقاضا میشود با در دست داشتن اصل‌مدرك تحصیلی‌و یك‌برك‌فتوکپی‌ازآن بانضمام یك‌قطعه عکس به کارگزینی شرکت واقع در خیابان پهلوی،جنوب‌پارك ساعی شماره ۱۰۹۱ مراجعه نمایند .

## کاردر گیلان

یك‌طرح بزرك صنعتی وتولیدی‌در استان گیلان افراد واجد شرایط زیر را به همکاری دعوت مینماید . متقاضیانی که بزبان انگلیسی تسلط داشته باشند حق تقدم خواهند داشت :

| ردیف مدرك تحصیلی | تجربه |
|---|---|
| ۱ـ لیسانس جنگل یا کشاورزی | تجربه کافی درتهیه طرحهای جنگلداری |
| ۲ـ لیسانس جنگل یا کشاورزی | تجربه کافی در جنگلکاری یا نهالستان |
| ۳ـ لیسانس جنگل یا کشاورزی | تجربه کافی در آمار برداری جنگل |
| ٤ـ فوق دیپلم جنگل یا کشاورزی | تجربه کافی در جنگلکاری یا نهالکاری |
| ٥ـ فوق دیپلم جنگل یا کشاورزی | تجربه کافی در آمار برداری جنگل |
| ٦ـ دیپلم یا لیسانس فتوگرافی | تجربه کافی در فتوگرافی |
| ۷ـ دیپلم یا لیسانس کارتو گرافی | تجربه کافی درکارتوگرافی |
| ۸ـ دیپلم نقشه‌کشی | تجربه کافی در نقشه‌کشی |
| ۹ـ دیپلم فنی | تجربه کافی در نقشه برداری یا نقشه کشی |
| ۱۰ـ دیپلم درودگری | تجربه کافی |

داوطلبان می توانند باستثنای روز های پنجشنبه وجمعه از ساعت ۸ صبح الی ۱۲ واز ۱٤ الی ۱٦ با شماره‌تلفنهای۹ـ۲۹٤۱۰۱ داخلی ۱۵۱ جهت کسب اطلاعات بیشتر تماس حاصل نمایند .

## آگهی استخدام

**مرکز پزشکی فروغی ابری به تعداد ۳۰ نفر کمک‌بهیار وهفت نفر بیمار برمرد و شش نفر منشی بخش با سرایط زیر نیازمند است :**

کمک بهیار زن و مرد
۱ ـ داشتن مدرک تحصیلی دیپلم یاسوم‌متوسطه .
۲ ـ داشتن برگ معافیت دائم از خدمت زیر پرچم و یا دفترچه پایان خدمت .
۳ ـ قبولی در آزمون‌مربوطه
٤ ـ نداشتن‌کمتراز ۱۸ سال و بیشتر از۲۵ سال سن
منشی بخش بانو یا دوشیزه
۱ ـ تحصیلات دیپلم کامل متوسطه
۲ ـ داشتن دفترچه پایان خدمت زیرپرچم یا معافیت دائم
۳ ـ قبولی در آزمون مربوطه
٤ ـ نداشتن کمتر از ۱۸ سال و بیشتر از۲۵ سال سن

افراد نامبرده پس از قبولی در آزمون یک دوره کارآموزی نیز خواهند داشت داوطلبان میتوانند ضمن واریز مبلغ ۵۰۰ریال بحساب۱۱۱۲مرکز پزشکی فروغی ابری‌نزد بانک رفاه کارگران شعبه اصفهان فیش‌بانکی مربوط را بانضمام مدارک فوق‌الذکر حداکثر بمدت ۱۰ روز بعد از نشر این آگهی به مرکز پزشکی فروغی ابری واقع در جاده قدیم یزد بالاتر از پل شهرستان مرکز پزشکی فروغی ابری تحویل نمایند .
تاریخ و محل برگزاری امتحان نیز پس از تحویل مدارک از طرف مرکز پزشکی مزبور اعلام خواهد شد .
آ ـ ۷٤٦۹

## استخدام جراح عمومی

بیمارستان سوانح سوختگی جهت یکی از واحدهای تازه تاسیس خود درتهران احتیاج‌به‌تعدادی جراح‌عمومی دارد از متقاضیان خواهشمند است در ساعات اداری به کارگزینی بیمارستان واقع در خیابان پهلوی ـ خیابان رشید یاسمی مراجعه نمایند .
بیمارستان سوانح سوختگی

## آگهی

بنگاه تعاون و صنایع زندانیان درنظر داردیك باب ساختمان موجود درمحوطه زندان قصر به مساحت۱۳۷مترمربع‌را جهت تاسیس آبدارخانه فروشگاه به داوطلبین صلاحیت‌دار واگذارنماید متقاضیان میتوانند با مراجعه ضمن‌اطلاع از چگونگی شرایط موجود ومحل پیشنهادات خود را ازتاریخ‌نشر آگهی تاآخر وقت روز ـ ۱۰ر۱۱ر۲۵۳۵ بدفتر این‌بنگاه واقع در میدان زندان قصر تسلیم نمایند بدیهی است پس‌از انقضاء موعد تعیین شده به‌پیشنهادات واصله ترتیب اثر داده نخواهد شد.
مدیرعامل ـ خلیل‌اله رضائی

## آگهی استخدام

**شرکت برق منطقه‌ای تهران به تعدادی کارشناس آتش نشانی که دارای شرایط لازم باشند جهت خدمت درتهران نیازدارد، متقاضیان‌میتوانند فرم زیررا تکمیل نموده حداکثر تاتاریخ ۳۰ر۱۰ر۳۵ بامور کارکنان این‌شرکت واقع درخیابان تخت طاووس چهارراه فرح ارسال دارند .**

از متقاضیان جهت شرکت در مصاحبه وآزمایش کتبا دعوت بعمل خواهد آمد.
شرایط داوطلب شغل کارشناس آتش نشانی.
۱ـ دارا بودن مدرك تحصیلی دیپلم متوسطه .
۲ـ طی دوره دفاع غیر نظامی وتخصص در آتش نشانی بااخذ مدرك مربوطه .
۳ـ حداکثر سن ۲۷ سال
٤ـ طی دوره خدمت زیرپرچم

افرادیکه دارای سابقه خدمت در زمینه تخصص‌فوق باشند نسبت بدیگران ارجحیت دارند .

نام ـ نام خانوادگی ـ شماره شناسنامه ـ صادره از
متولد سال ـ مدرك تحصیلی ـ وضع خدمت وظیفه ـ سابقه کار
منزل ۳٤٤۳۱ ـ نشانی : ـ تلفن :

## آگهی مناقصه عمومی شماره ۳۷ر۲۵۳۵

شرکت برق منطقه‌ای خراسان ۳ قلم لامپ موردنیازخودراازطریق مناقصه عمومی‌خریداری مینمایدداوطلبان شرکت درمناقصه همه‌روزه‌می توانند جهت دریافت برگ مشخصات شرایط مناقصه باداشتن معرفی‌نامه در ساعات اداری‌در تهران بدفتر مرکزی این شرکت واقع در خیابان میکده ساختمان سد امیرکبیر طبقه یکم ودر مشهد بدفتر اداره تدارکات واقع در خیابان تهران میدان برق مراجعه و بادریافت برگ مشخصات پیشنهاد خودرا براساس مفاد مندرج درآن تنظیم و با ضمیمه نمودن فیش یاضمانت نامه بانکی بمیزان ۲۰۸۰۰۰ ،ریال حداکثر تا ساعت ۱۰ صبح ۳۰ر۱۰ر۲۵۳۵ در مقابل اخذ رسید بدفتر اداره تدارکات اینشرکت درمشهد تحویل دارند ، پیشنهادات رسیده بلافاصله در همان روز درمحل اداره تدارکات باز و قرائت خواهد شد حضور پیشنهاد دهندگان در جلسه کمیسیون مناقصه آزاد است.
شرکت برق منطقه‌ای خراسان

شماره ۱٤۳۳۰ر۱ـ۱۳
تاریخ ۲۷ر۹ر۲۵۳۵

## آگهی استخدام

دانشگاه فردوسی برای تدریس در گروه آموزشی زبان و ادبیات فارسی دانشکده ادبیات و علوم انسانی یك‌تن استادیار استخدام میکند.
داوطلبان می توانند ظرف یك‌ماه ازتاریخ‌نشر این‌آگهی تقاضا ومدارك خودرا به‌دانشکده‌ادبیات و علوم‌انسانی دانشگاه فردوسی ،مشهد ـ خیابان شاهرخ ارسال دارند تافرم شرایط استخدامی برایشان فرستاده شود.
دانشگاه فردوسی

مشاوره آموزش تحقیق

## سازمان‌مدیریت‌صنعتی مرکزآموزش

**برای کلاسهای زیر که‌ازتاریخ۲۵ر۱۰ر ۲۵۳۵ شروع خواهدگردید ، ثبت نام مینماید .**

**دوره کامل کامپیوتر(نظری و تجربی) ، برنامه ریزی خطی ، تکنولوژی رفتار و سیستم های رهبری ، سرپرستی ، دوره عمومی مدیریت ، ارزیابی و طبقه‌بندی مشاغل ،مدیریت کارگزینی، آمار ، حرکت وزمان سنجی درصنایع، منشی‌برای مدیران، مدیریت اسناد ، بایگانی،مدیریت فروش وفروشندگی، سیستم‌های کنترل‌درمدیریت،مدیریت مالی ، حسابداری بازرگانی و صنعتی، سیستم کنترل انبار .**

آدرس : خیابان پهلوی نبش خیابان جام جم مرکز آموزش سازمان مدیریت صنعتی
تلفن:۳ـ۲۹۱۰۸۱ و ۹ـ۲۹٤۱۳۰

شماره ۱ر٤۰۵۷۵
تاریخ۸ر۱۰ر۳۵

## آگهی استخدام رسمی

**اداره آموزش و پرورش منطقه ملایر طبق مفاد قانون استخدام کشوری تعدادی را از طریق امتحان یا مسابقه بشرح زیر استخدام مینماید :**

| عنوان طبقه شغلی | محل خدمت جغرافیائی | تعداد مورد نیاز | شرایط احراز | گروه قطعی شغل | ملاحظات |
|---|---|---|---|---|---|
| ۱ـ پیشخدمت | ملایر | در حدود سهمیه | گواهی ششم ابتدائی | گروه یک | از داوطلبان متقاضی استخدام خدمتگزار بتعداد سهمیه از بین بانوان و مردان به نسبت مساوی انتخاب میشوند . |
| ۲ـ هنرآموز | ملایر | ـ | دیپلم کامل متوسطه دررشته‌های بازرگانی و منشیگری . | چهار | |

داوطلبان واجد شرایط میتوانند برگ درخواست ذیل این آگهی را تکمیل کنند وبامدارک مشروحه‌زیر:
عکس (٤ × ٦) باذکر مشخصات سجلی ظهر آنها دوقطعه فتوکپی یا رونوشت شناسنامه یکبرگ‌فتوکپی یا رونوشت مدرک تحصیلی یک برگ فتوکپی کارت پایان خدمت وظیفه یا فتوکپی برگ معافیت دائم از خدمت زیر پرچم رسید بانکی مبنی برپرداخت مبلغ ۱۵۰ ریال برای ردیف اول و ۳۵۰ ریال برای ردیف دوم دریکی‌ازشعب‌بانکملی‌بحساب (۹۸۰ خزانه‌داریکل) دربانک مرکزی ایران بعنوان حق‌الثبت‌نام و حداکثر تا۱۰ روز ازتاریخ انتشار این آگهی بایست سفارشی بنشانی ملایراداره آموزش‌وپرورش (دایره‌کارگزینی) ارسال دارند .
تذکر ـ بمدارکی که‌فاقد رسید (فیش بانکی‌باشد) یابعداز مهلت مقرر بپست تحویل شده یا بهرنحوی‌ازانحاء ناقص باشد ترتیب اثرداده نمیشود وضمنا وجه مذکور بهیچ عنوان مسترد نخواهد شد.
تاریخ امتحان ویا مسابقه درهمین روزنامه و یاکتبا وبطریق مقتضی به‌آگاهی‌داوطلبان واجدشرایط خواهد رسید پروانه ورود بجلسه امتحان قبل از برگزاری امتحان درمحل مربوطه توزیع خواهدشد.

**(برگ درخواست شغل از اداره آموزش و پرورش منطقه‌ملایر)**

نام خانوادگی ـ نام ـ نام پدر ـ شماره شناسنامه ومحل صدور آن
تاریخ تولد ـ روز ـ ماه ـ سال ـ مدرک تحصیلی ورشته آن
وضع خدمت وظیفه ـ داوطلب شغل (فقط یک شغل) ـ محل جغرافیائی مورد تقاضا
نشانی کامل شهر ـ خیابان ـ کوچه ـ کوی
شماره منزل ـ محل امضاء داوطلب

رئیس اداره آموزش و پرورش منطقه ملایر
رهبر

هواپیمائی ملی ایران «هما»

## هواپیمائی ملی ایران «هما»

### استخدام مهماندار پیمانی

هواپیمائی ملی ایران«هما» درسال جاری گروه تازه‌ای از جوانان دختر و پسر علاقمند را بعنوان مهماندار پیمانی برای پروازهای داخل کشور ، بابرخورداری از مزایا و در اختیار گذاشتن امکانات زیر به‌همکاری‌دعوت مینماید :

۱ـ آموزشهای تخصصی
۲ـ حقوق بشرح جدول زیر

| مراحل‌خدمت | حقوق درماه | حق پرواز |
|---|---|---|
| ماه اول شامل آموزش‌نظری عملی | ۱۰۰۰۰ر ریال | تا ۷۰ ساعت پرواز درماه از قرار ساعتی ۷۰ ریال اضافه برآن ساعتی ۲۵۰ ریال |
| ماه دوم تا ششم | ۱۵۰۰۰ر ریال | تا ۷۰ ساعت پرواز درماه از قرار ساعتی ۷۰ ریال اضافه برآن ساعتی ۲۵۰ ریال |
| ماه هفتم به بعد | ۲۰۰۰۰ر ریال | تا ۷۰ ساعت پرواز درماه از قرار ساعتی ۷۰ ریال اضافه برآن ساعتی ۲۵۰ ریال |

در طی مدت خدمت براساس رضایت از خدمت افزایش‌مناسب‌حقوق نیزداده خواهد شد.

۳ـ لباس و یونیفورم کامل در طی خدمت
٤ـ تامین وسیله ایاب و ذهاب مهمانداران‌ازمحل سکونت‌تامحل خدمت و بالعکس توسط «هما»
۵ـ امکانات رفاهی گسترده
٦ـ استفاده از بیمه‌های درمانی موسسات بین‌المللی
۷ـ بیمه عمر و حوادث درحین کار و خارج ازمحیط کار
۸ـ مزایای مسافرت با «هما» و سایر خطوط بین‌المللی

**شرایط استخدام**
ـ دارابودن حداقل تحصیلات دوره اول متوسطه (سیکل‌یا راهنمائی)
ـ حداقل سن ۱۸ سال تمام و حداکثر ۲۷ سال
ـ عدم اشتغال به تحصیل و نداشتن تعهد خدمت دروزارتخانه‌ها و موسسات وابسته به‌دولت
ـ دارابودن برگ پایان خدمت وظیفه ، یا معافی دائم‌غیرپزشکی
ـ آراستگی و زیبائی ظاهر و تناسب اندام (حداقل قدبرای آقایان ۱۶۸ وبرای خانمها ۱۶۰سانتیمتر) وزن متناسب‌باقد
ـ مجردبودن برای خانمها درطول مدت قرارداد .
ـ قبول شدن در آزمایش انتخاب
ـ قبول شدن در آزمایشات پزشکی، طبق استانداردپزشکی« هما »
کسانی که دارای مدرک تحصیلی بالاتر بوده و به یک‌زبان خارجی آشنا باشند ارجحیت خواهند داشت.
داوطلبان شرایط فوق پس از موفقیت در آزمایشات‌انتخاب ، بعنوان مهماندار هوائی برای پروازهای داخل‌کشور بمدت سه سال استخدام خواهند شد.
افرادیکه پس از پایان خدمت‌پیمانی شرایط ورود به‌مدرسه‌عالی مهمانداری و خدمات پروازی (داشتن دیپلم کامل متوسطه قبول شدن در آزمایشات مربوطه) را دارا باشند میتوانند به‌استخدام رسمی «هما» درآمده و تحصیلات خود را تا اخذ مدارک فوق‌دیپلم و لیسانس ادامه دهند و به گروه مهمانداران‌پروازهای بین‌المللی بپیوندند.

**مصاحبه**
از داوطلبان واجد شرایط فوق تقاضا میشود در روزهای‌تعیین شده ذیل :

شنبه ۲۵ر۱۰ر۲۵۳۵ از ساعت ۳۰ر۱۵ الی ۳۰ر۱۸
یکشنبه۲۶ر۱۰ر۲۵۳۵ از ساعت ۳۰ر۱۵ الی ۳۰ر۱۸
دوشنبه۲۷ر۱۰ر۲۵۳۵ ازساعت ۳۰ر۱۵ الی ۳۰ر۱۸

با همراه داشتن یک برگ فتوکپی (آخرین مدرک‌تحصیلی،پایان خدمت سربازی یا معافی دائم و صفحه اول شناسنامه) و دو قطعه عکس ۳ × ٤ به‌محل اداره استخدام «هما» واقع درخیابان تخت‌طاووس نبش روزولت جهت انجام مصاحبه مراجعه نمایند
آ ۳۰۹٤٦ ـ ۱ـ٤

# انقلابیون حسینی ۱۲

# توطئه بزرگ علیه طرفداران خاندان نبوّت

از: سبکتکین سالور

***

فتان که از شدت ناراحتی میلرزید گفت: کجا میروید پدر؟ به خانه چه کسی ؟ من چه کنم ؟ سلیمان در حالیکه دخترش را نوازش میکرد گفت :

ـ نترس عزیزم. من به جای مطمئنی میروم کلبه‌ای که میان نیزار و مرداب است و از آن دوستم علی‌ابن قدیر، اورا که میشناسی ؟

ـ آری پدر ، میشناسمش ولی ...

ـ دیگر جای ولی و اما و اگر نیست ، دخترم آنها مرا شکنجه میکنند ، مجبورم می‌کنند تا عده‌ای را به عنوان همکار ، همفکر معرفی کنم . ای بدبخت، عده‌ای بیگناه آنها را شکنجه میکنند ، آنها رامی کشند . دخترم من نمیدانم که میتوانم مقاومت کنم یا نه،اگر نتوانم ... خوب دختر جان ، من باید بروم . به غلام مختار میگویم به هر خبر دهد من در محل امنی هستم، بیابیو سمت.

سلیمان دخترش را بوسید و کوله بارش را برداشت و براه افتاد ، فتان گریه کنان به سوی عمارت بازگشت ...

***

عبدالله‌بسوی مختار نگریست و گفت، مختار من به ابوالعباس و زندانبان دستور داده‌ام که تا خوش رفتار باشند. بشرطی که سعی نکنی برای شوهرخواهرت نامه بنویسی .

ـ مختار سرتکان داد و گفت :

ـ ای پسر یزید ، من می‌دانم که تو بدینکار راضی نبودی، اما رفیقت ابراهیم اونادرستی ولئامت پدرش محمدبن طلحه را با روباه بازی معاویه،کفر یزید ، با هم دارد وای بحال او اگر آزاد شوم ..

ابراهیم خندید و گفت ، اگر مختار گفت میدانم که تو زمانی زیاد در کوفه نخواهی ماند آنقدر که باندازه طمع تو مال در بیت‌المال جمع شد آشوبی برپا میکنی و اموال را که حتما نقد کرده‌ای برمیداری و به گوشه‌ای میگریزی و مدعی میشوی در آشوب همه چیز از بین رفت ،و بعد شاید من وقت کنم و از زندان آزاد شوم و بسان عقابی تیزچنگ خود را بتو برسانم و ...

ابراهیم فریاد زد : ابو العباس او را به زندان بیفکنید

ابو العباس بازوی مختار را گرفت و به سوی در زندان رفت و ابراهیم به آنان پشت کردو در چهره حکمران نگریست و عبداله در حالیکه لبخند برلب داشت گفت :

ـ این مرد تراخوب شناخته ابراهیم .

ـ شما هم .

ـ برویم ابراهیم ، برویم.

***

گوش کن مرد ، من از زبان آن دو شنیدم که نباید بگذاریم مختار برای عبداله‌بن عمر نامه بنویسد و او را ماجرا آگاه کند.

ـ آری ، اگر او نامه بنویسد شک ندارم که عبدالله‌بن عمر از عبداله بن زبیر خواهد خواست که مختار را آزاد کند و او مجبور است درخواست او را بپذیرد...

پیرمرد دربان درچهره محرخیره شد و سکوت کرد، حر گفت، خوب دوست من، حتما تو میدانی مختار مهرخود را کجا می گذارد ،من ازقول او نامه‌ای برای ابن عمر مینویسم و مهر او رازیر آن میزنم و برای او میبرم و شک ندارم که مختار آزادمیشود..

ـ من نمیتوانم، اجازه ندارم... حداقل بایدابو عمر غلام آزادشده مختار که محرم اوست دستور دهد.

ـ چرا پیرمرد ؟ چرا؟ ماکه نمیخواهیم دست بکار خلافی بزنیم یادزدی کنیم . قصد مانجات اوست فرض کن او میتوانست باتویادیگری تماس بگیرد، چه میگردنامه‌ای برای شوهر خواهرش مینوشت ودرخواست میکردترتیبی بدهد که او را آزاد کنند ، ماهم همین کار را میخواهیم بکنیم.

ـ بله ،این رامیدانم، ولی اجازه ندارم.

صدای پاشنیده شده سائب بدرون آمد ، پیرمرد و حر برخاستند وسائب گفت ،جوان مرد.... باید هرچه زودترشهر راترک کنی . بمن خبرداده‌اند که ابوالعباس قصد دارد امشب باینجاهجوم آورد زیرا معتقد است در اینجا اورافی میابد که دخالت امام‌زین‌العابدین (ع) وعمویش محمدحنفیه را در تحریک مختاربه عصیان ثابت میکند ، ابو العباس نمیداند ما مطلع شده‌ایم .

حرماجرای مهرمختاررا برای او هم گفت وسائب به پیرمرد نگریست گفت ، من بانظر حر موافقم مهر رابیاور.

ـ ولی مولای من.

ـ عجله کن ، باید بگوشه‌ای برویم نامه رابنویسیم و هرچه نامه‌یاچیزی که‌ثابت‌میکند‌مختار باطالبیان سروکار دارد باید جمع آوری کنی تامن ببرم و درجائی مخفی کنم.

پیرمردبرخاست و سائب گفت، بهترین کس برای رفتن بمدینه توهستی،هم ازتعقیب ابو العباس درامان میمانی وهم نامه را بعبداله‌بن عمر میرسانی.

ـ چنین باشد....

ـ موضوع دیگر ،من برای دختر سلیمان میترسم.

ـ چرا ؟

ـ این ابراهیم‌بن محمد ، مرد نابکاری است ، امروز دانستم که او باشامیان ارتباط دارد. در حقیقت جاسوس شامیان است ، بیم دارم برای بزانو در آوردن احرارکه‌نیروی‌قابل ملاحظه‌ای هستند، و برای یافتن سلیمان دست بکاری ناشایست بزنند ، معتقدم که سلیمان نیز باید پنهان شود، یا اگر میتوانی او را همراه خود بمدینه ببر .

ـ این که شدنی نیست

صدای ضرباتی که پی در پی بدرخانه زده میشد برخاست ، سائب به حر نگریست و گفت ، شاید آنها باشند ، باید ازطرفی فرار کنیم .

هر دو بیرون دویدند ، پیر مرد دربان جلوی در راهرو بود و بدیدن آنان گفت ، نترسید ازغلامان مولای‌ماست در را با نشانه میزند ، اتفاقی افتاده ...

پیر مرد بسوی در رفت ، در را گشود ، و آنگاه بهمراه مردی باز آمد و آن مرد گفت مولای من ،ابو العباس اسدو عباس دو نفر از روسای‌شرطه را با سه مرد به خانه سلیمان فرستاد تا دختر او را به دارالحکومه بیاورند .

حر فریاد زد ، نادرستان ،من باید بروم .

سائب بازوی اورا گرفت و گفت تو نمیتوانی‌باچند شرطه بجنگی ..

حر خندید و گفت اگر میخواهید تماشا کنید بیائید ، پس از اینکه فتان را نجات دادم شما را کجا به‌بینم ؟

سائب به پیرمرد نگریست و پیر مرد گفت ، احد همراه تو می‌آید ، ترا بخفاگاه می‌آورد.

حر با حد نگریست و گفت بروید .

در راهی که بخانه سلیمان ختم میشد عباس‌واسد ، وسه شرطه در حفره‌ای پنهان شده بودند ، و بسوی کوفه نگاه میکردند وقتی سیاهی حر و احد نمایان شد عباس روی شانه اسد زد و گفت ،دوست من حالا . برخیز و بسرعت سوی خانه سلیمان برو به‌فتان بگو ما برای دستگیری او می آئیم ، اما شتاب مکن تا حر برسد ، ما بموقع خود را میرسانیم تا ترا با حر به‌بینیم و تومجبور شوی‌باآنها بگریزی، برو دوست من .

اسد برخاست و از راه‌باریک میان نخل‌هابسوی خانه‌سلیمان دوید ، حر واحد بسرعت‌اسب میتاختند ، تاهرچه‌زودتر خود را بفتان برسانند .اسد میدوید وقتی بدرخانه سلیمان رسید نفس نفس میزد ، در نیمه باز بود اسد بدرون رفت و در را بست و در حالی که فریاد می‌زد ، در خانه کیست ، مجله کنید ، یکی بیاید.بسوی‌عمارت میدوید ، در همین موقع پیر مردی از دری که کنار پله ها بود بیرون آمد و بصدای‌بلند گفت تو کیستی ؟ چه‌میخواهی چه شده ؟

اسد نفس‌زنان خود را به‌او رساند و گفت ، برادر ، من یک پارسی هستم در خدمت شرطه شهرم، ابو العباس‌عده‌ای را مامور دستگیری فتان کرده.

ـ چه‌گفتی ؟دستگیری فتان ؟!

بانوی من ؟!

ـ آری برادر، من‌باحر دوست، یعنی آشنا هستم . گذشته از این، ازشما هستم، تعصب مانع شدکه ساکت بمانم ، مجله کنید. اوباید درجائی مخفی شود .

پیرمرد گفت. اینجاباش ...

وآنگاه از درگذشت،اسدفریاد زد، زود،میترسم برسندومرا اینجا ببینند .

در همین موقع صدای ضرباتی که بدنده میشد، شنیده شد، و اسد بسمت دربا غ نگاه کرد، پیر مرد بیرون آمد، اسد گفت در میزنند، میترسم آنها باشند.

ـ تو بدرون برو، بانوی من منتظر است .

صدای حر شنیده شد،اوفریاد زد و میخواست که کسی در راباز کند، اسد گفت این حراست ، من میروم دررا باز کنم..

اسد بسوی دربا غ دوید ، در راگشود، حربدیدن او فریادزدای ملعون ،اورا چه‌کردید .

ـ دوست من، اوابنجاست ،من آمدم که‌شمارا خبرکنم، من‌شنیدم که ابوالعباس، عباس شرطه‌و دو تن دیگر را مامور کرده فتان را دستگیر کنند، آمدم خبرش‌کنم، اوهم نزادمن‌است باو گفتم یعنی خبرش کردم .

اسد ضمن گفتن جمله خود به پیرمرد اشاره کردواحد که‌بیرون در ایستاده بود فریاد زد، می‌آیند.

حر گفت در را ببندید، در را ببندید و دنبال من‌بیائید .

احد در را بست ودرپی حر و اسد دوید، فتان در دالان زیر اطاق‌ها که‌به‌اندرونی خانه منتهی میشد منتظر بود، وقتی حروامد رسیدند ، فتان گفت ، چه‌شده؟

حر گفت ـ مجله کن باید بگریزیم.

فتان گفت، ولی .

حر گفت.فتان اگرتورادستگیر کنند، پدرت و من مجبوریم خود را تسلیم کنیم و بعد نمیدانم‌چه میشود، شتاب کن،جبار اسب‌حاضر است.

جبار گفت بمحض اینکه این مرد ماجرا را گفت بهتر گفتم اسب زین کند.حرگفت ـ بیافتان، باید ترا پیش پدرت ببرم. اسد، تو میتوانی درانبار کاه مخفی‌شوی و چون آنها ما را تعقیب کردند، بشهر برو، من از تو ممنونم .

اسد گفت، عجله کنید ،وقت برای تشکر هست .

هر سه از دالان گذشتند ووارد باغ شدند ، در همین موقع‌صدای ضرباتی که‌بدرزده میشد برخاست فتان وحرودیگران بسوی اصطبل میدویدند ، صدای مردی شنیده شد که گفت، مولای من، اسد را در باغ میبینم، او همراه خرودختر سلیمان گفت .

بعد صدای عباس شنیده شد که گفت ، پس او بما خیانت کرده .

حر مردی را که در کمرگاه درخت نخل بیرون در آویزان بود نشان‌داد وگفت ،آنجاست او ترا دیده اسد .

اسد فریاد زد ـ خدای من ، پس ، آنها مرا میکشند .

حر گفت ـ هاره‌ای نداری جز اینکه باما بیائی ، از درحیاط اصطبل برویم .

آنهاوارد حیاط اصطبل‌شدند، جبار دری را که بین باغ و حیاط اصطبل بود بست و در همین موقع صدای شکستن در باغ شنیده شد ، گفت ـ تا این در را باز کنند شما رفتید .

مهترها سه اسب تند رفتار زین کرده بودند، هر سه‌سوار شدند ،یکی از مهترهادر بزرگ را باز کرد، حر گفت چهار اسب زین‌کنید این‌مردم هم با ما می‌آید .

حر احد را نشان داد ، یکی از مهترها دوید اسب دیگری زین کرد،و آنگاه باشاره حر در را باز کردند و هر چهار بتاخت از حیاط اصطبل‌خارج شدند .

★

حرلگام کشید وگفت بایستید، اسد واحد وفتان لگام‌کشیدند وفتان گفت چرا ؟ چه شده ؟

**حر سرتکان داد و بسوی اسد نگاه کرد و گفت ـ خیلی خوب دوست من ، نقشه شما آنقدر بچگانه بود که فقط صاحبان مغزهای‌علیل وبیماری چون روسای‌تومکن بودفریب بخورند، من نمیخواهم بدون دلیل یااگر هم دلیلی باشد ولی قابل گذشت بنظر برسد کسی را بکشم ، تا اینجا تونه اینکه بما ضرر نزده‌ای بلکه تا هدی این نقشه ابلهانه شما بفرار ما کمک کرد، و اما از این ببعد ، نه ، اگر چیزی بفهمی باید کشته شوی و من نمیخواهم خون ترا که برای لقمه نان کار میکنی بریزم ـ فهمیدی ؟ ـ هان ؟ـ فهمیدی ؟**

فتان و احد متعجبانه به حر نگاه میکردند ، اسد لبخند بر لب داشت و خونسرد بودو چون سخن حر تمام‌شد گفت ، بسیار خوب ، من بازمیگردم، اگر تو شروع نمیکردی من پیشقدم‌میشدم‌و میگفتم‌جاسوس آنها هستم ولی حالا دیگرفایده ندارد . مجبورم باز گردم زیرا تصور میکنی برای‌کشف راز های شما ، یا مخفیگاه سلیمان دروغ میگویم،وقتی ابو العباس این نقشه بقول تو بچگانه را طرح کرد من یقین داشتم تو میفهمی ، اما بگذارترا از رازی آگاه کنم ، ابو العباس برای دارودسته طرفداران بنی امیه کار میکند،او سعی دارد‌بدست طرفداران پسر زبیر کسانی را که قصد خونخواهی شهدا را دارند از بین ببرد . ابو العباس سر سپرده ابن‌سعد و دیگران

**اسد ، من هرچه شنیدم‌باطلاع پیرمردی که‌درخانه مختاراست میرسانم . خدا حافظ اسب را بکارکنان اصطبل‌سلیمان میدهم بانوی من . موفق باشید .**

اسد سراسب راپرگرداند و بتاخت دور شد فتان بحر نگاه کرد و گفته آزاد مرده آیا او راست گفت ؟

حر که بگردو غبار اسب اسد خیره شده بود گفت : نمیدانم،قلبم گواهی میدهد که راست گفت‌ولی عقل میگوید احتیاط کن برویم.

ـ کمی بایستید ، جبار برسد، نگاه کنید اوست که از سمت شمال میاید.

ـ جبار ؟

فتان گفت آری او مرا تنهانمی گذاشت .

ـ آیا شما خفاگاه پدرت را میدانی .

ـ آری .

ـ خیلی خوب ، من فکر کردم اگر تو نتوانی خود را باو برسانی، ترا همراه خودم ببرم. او کجاست

فتان گفت قبلا قرار بود کلبه یکی از دوستانش برود ، ولی‌تغیر پیش به خدمات نیکو کارانه روی آورده‌اند واین‌مایه‌ی‌بسی‌سرفرازی است .

هر آیین ویژه‌ای که ازساعت پنج بعداز ظهر روز یکشنبه دوازدهم دیماه جاری در تالارشهر زاهدان باشرکت بیش‌از یکصدتن از بانوان‌وآقایان نیکوکار، مقامات محلی،بازرگانان ، صاحبان‌صنایع و پیشه‌وران برگزار گردید مهندس منیعی ، استاندار سیستان وبلوچستان ، ابوالقاسم پرتواعظم، مشاور عالی سازمان شاهنشاهی خدمات اجتماعی و سرپرست دفتر مرکزی جنبش ملی نیکوکاری حضور داشتند.

## بنیانگذاری کمیته جنبش‌ملی نیکوکاری زاهدان

در آغاز این جلسه ، مهندس منیعی استاندارسیستان‌وبلوچستان باتوجه به روز های سوگواری و توجه خاص ملت‌ایران به مبانی دینی بایاری از آیات کلام‌اله مجیدو راهنمایی های بزرگان دین پیرامون نیکی و نیکوکاری، به سخن پرداخت و یادآور خدمات ارجمند سازمان شاهنشاهی خدمات اجتماعی گردید و سپس به پایه گذاری جنبش ملی نیکوکاری و هدف این واحد سودمند اشاره کرد، استاندارسیستان‌وبلوچستان، ضمن اظهار شادمانی از کوشش های انسانی جنبش ملی نیکوکاری ، هر سراسر کشور به بزرگداشت خدمات نیکوکارانه‌ای مردم‌و مهمیهنان گرامی‌پرداخت‌وبنیانگذاری کمیته‌جنبش ملی‌نیکوکاری‌زاهدان رابا اظهار شادمانی اعلام‌داشت ، مهندس منیعی در سخنان خود برای نیکوکاران و نیک‌اندیشانی که داوطلبانه آماده‌ی خدمت به هم‌میهنان نیازمند شدند و همت‌به اقدامات نیکوکارانه‌ای زده‌اند آرزوی پیروزی وموفقیت‌روزافزون کرد و گفت:

امیدوارم همانگونه که‌ماشاهد کوشش‌های فراوان کمیته های جنبش ملی نیکوکاری در سراسر کشور هستیم ، کمیته زاهدان‌نیز که امروز موجودیت یافته است آنگونه خدمتی عرضه کند که پاسخی گویا به ندای انسانی‌وبشر دوستانه‌ی والاحضرت شاهدخت اشرف پهلوی باشد.

## استقبال گرم و صمیمانه‌ی نیکوکاران

پس‌از پایان سخنان استاندار سیستان و بلوچستان ،ابوالقاسم پرتو اعظم مشاور عالی سازمان شاهنشاهی خدمات اجتماعی و سرپرست‌دفتر مرکز جنبش ملی نیکوکاری به بازگوی هدف از پایه‌گذاری جنبش ملی نیکوکاری و چگونگی خدمتی که این‌واحددر طول بیش‌از یکسال و نیم که از پیدایشش میگذرد پرداخت و با یادآوری نقش نیکوکاران درتامین رفاه و آسایش همنوعان آرزوکرد که نیکوکاران‌زاهدان با استقبال گرم و صمیمانه‌ای که از ایجاد کمیته جنبش ملی نیکوکاری کرده‌اند بتوانند شادمانی انجام کارهای نیکوکارانه‌را یابندوجنبش ملی نیکوکاری راکه هدفش‌خدمت به هموطنان گرامی نیازمند است یاری کنند. دراین‌هنگام چگونگی پایه‌گذاری کمیته، روش کار و گزینش اعضای کمیته‌و سوکمیته ها و دیگرمسایل مورد توجه‌بازگو شدند سپس انتخاب اعضای کمیته و سو کمیته ها انجام پذیرفت. نکته‌ی جالب اینجابود که بانوان وآقایان شرکت کننده در این جلسه به راستی باچنان شور و حالی داوطلب انجام خدمت و کار نیکی بودند‌که مرزی برایش شناخته نمی‌شود. دراین جلسه مجموعا از میان شرکت کنندگان پنجاه و یك تن برای عضویت‌در کمیته ها و سو کمیته‌ها انتخاب شدند‌و در همین جلسه اعضای کمیته جنبش ملی نیکوکاری از میان خود رئیس اتاق بازرگانی و صنایع‌و معادن رابه ریاست کمیته برگزیدند و کمیته جنبش ملی نیکوکاری زاهدان رسما کارش را آغاز کرد.

# نیکوکاران زاهدان دریک گردهم آیی پرشکوه به‌جنبش ملی نیکوکاری پیوستند

## آگهی استخدام پیمانی

**دانشگاه تهران برای‌خدمت درتهران یکنفر فوق‌لیسانس دوره مهندسی بهسازی با دارا بودن سابقه کار برای تصدی شغل کارشناس بخش بهداشت محیط مرکز تحقیقات مناطق کویری و بیابانی استخدام مینماید . داوطلبان واجد شرایط میتوانند از این تاریخ‌به مدت ۱۰ روز فرم زیر را تکمیل نموده، همراه با ۲ قطعه عکس ٤×٦ وفتوکپی مدرك تحصیلی‌خودوسیله‌پست‌سفارشی به نشانی مرکز تحقیقات مناطق کویری و بیابانی ایران خیابان ۲۱آذر خیابان ادوارد براون پلاك ٤و ٦ارسال‌دارند .**

**روز مصاحبه‌به‌نشانی های اعلام‌شده اطلاع داده خواهد شد .**

دانشگاه تهران

## فرم درخواست شغل ازدانشگاه تهران

نام — نام خانوادگی — نام پدر — شماره شناسنامه

محل صدور — تاریخ تولد — مدرك و رشته تحصیلی

داوطلب شغل — نشانی کامل :

م‌الف ۲٤۵۳۱ — امضاء داوطلب



# آگهی استخدام رسمی

**استانداری‌استان‌گیلان‌طبق‌مفاد قانون استخدام کشوری تعداد ۱۰ نفر را از طریق امتحان و مسابقه بشرح زیر استخدام می‌کند.**

| ردیف | عنوان شغل | طبقه شغل | شرایط احراز | محل جغرافیائی | تعداد موردنیاز | گروه قطعی |
|---|---|---|---|---|---|---|
| ۱ | متصدی امور دفتری ۱ | ۱ | پایان دوره‌اول متوسطه‌وطی دوره‌کارآموزی | خمام ـ کوچصفهان ـ ماسال | ۳ نفر | ۳ |
| ۲ | متصدی امور انتخابات ۱ | ۱ | دیپلم کامل متوسطه | لشت‌نشاء ـ بندرفرحناز ـ شفت ـ آستارا ـ عمارلو | ۵ نفر | ٤ |
| ۳ | ماشین نویس فارسی ۲ | ۲ | دیپلم کامل متوسطه وگواهی‌نامه ماشین نویسی | صومعه‌سرا ـ رودسر | ۲ نفر | ٤ |

داوطلبان واجد شرایط می توانند برگ درخواست ذیل این آگهی را تکمیل کنند و با دو قطعه عکس از آخرین عکس‌خودورسید بانکی‌مبنی برپرداخت ۳۵۰ ریال دریکی از شعب بانك ملی ایران بحساب ۹۸۰ خزانه حداکثر تا ده روزبعد از انتشار این آگهی با پست سفارشی به نشانی رشت استانداری گیلان دایره کارگزینی ارسال دارند . به مدارکی که فاقد رسید بانکی باشد ویا بعد از این مهلت به پست تحویل داده شودترتیب اثر داده نخواهد شد . پروانه ورود به جلسه امتحان در تاریخ ۵ر۱۱ر۲۵۳۵درمحل کارگزینی استانداری بین داوطلبان توزیع خواهد شد . تاریخ و محل برگزاری امتحان و مسابقه‌درپروانه مذکور درج‌شده است . الف

**عطاءاله معتدل استاندار گیلان**

## برگ درخواست شغل دراستانداری گیلان

نام خانوادگی — نام — نام پدر — شماره شناسنامه — محل صدور — تولد

مدرك ورشته تحصیلی — وضع خدمت وظیفه — داوطلب‌شغل (فقط یك شغل)

محل جغرافیائی مورد تقاضا (فقط یك محل) — نشانی کامل — شهر — خیابان

کوچه — شماره منزل — تلفن — محل امضاء

سینما حافظ : پدر مجرد


ازامشب فقط درسینما

# گلدن سیتی

«لوئی دوفونس» در قشنگ ترین فیلم سری «ژاندارم» که تمام بچه‌ها ،تمام بزرگ‌ها و تمام خانواده هاباید به‌بینند وبخندند وشاد شوند ...

لوئی دوفونس درفیلم رنگی

ژاندارم در نیویورک

ازامشب فقط در

# سینماسانترال

قویترین فیلم پلیسی و جنائی که پرده ازروی عملیات مخوف گانگستر های رم‌برمیدارد

موریتسیو مرلی ، ریچارد کانتی
جان اشتایر درفیلم رنگی

رم وحشی

## آگهی

شرکت ملی گاز ایران جهت انجام‌عملیات‌خود به قطعه زمینی بمساحت ۷۴۰ مترمربع واقع در کاشان جزء اراضی‌مشاعی زیدی ازپلاك۱۱اصلی بخش دو که‌در اثر اختلاف بین زارعین تاکنون شماره و تقاضای ثبت‌بنام‌کسی بعمل نیامده‌است و جریان ثبتی آن دردست اقدام می‌باشد احتیاج دارد.

نظر باینکه‌بمالك یا مالکان مشخصی نمیتوان مراجعه نمود لذا بتجویز ماده ۱۱ قانون‌اساسنامه شرکت ملی‌نفت ایران مراتب بدینوسیله آگهی میگردد تا مالك یامالکان زمین مورد نیاز این شرکت بادردست داشتن مدارك مالکیت خود ظرف یك‌هفته از تاریخ درج‌آگهی بامور حقوقی شرکت ملی گاز ایران واقع در تهران خیابان روزولت کوچه طهمورث‌شماره دو مراجعه نمایند در غیر اینصورت نسبت به تحصیل زمین‌مذکور ازطریق هیئت سه‌نفری اقدام خواهد گردید.



برای سومین و آخرین‌بار فستیوال فیلمهای ۷۰ میلیمتری بشرح زیردرسینما کریستال تکرار میشود

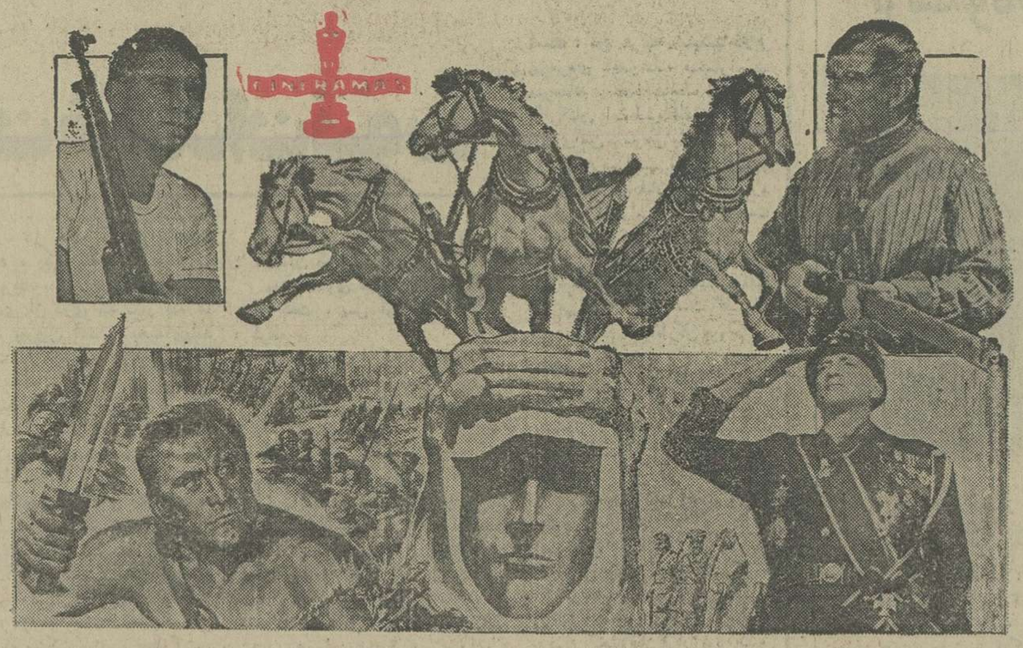

لطفا برنامه نمایش فیلمها را بریده‌و برای استفاده روز های بعد نزد خود نگهدارید
پنجشنبه «۱۶ دی» نبرد برلین ـ جمعه وشنبه ویکشنبه «۱۷و۱۸و۱۹ دی» اسپارتاکوس ـدوشنبه‌وسه‌شنبه«۲۰و ۲۱دی » ژنرال‌پاتن ـ چهارشنبه و پنجشنبه «۲۲ و۲۳ دی» لورنس عربستان ـ جمعه وشنبه «۲۴ و۲۵ دی» دانه های شن‌ـ یکشنبه ۲۶ دی»اشکهاولبخندها فقط‌یکشب ـدوشنبه وسه شنبه «۲۷ و۲۸ دی» پل رودخانه کوای
سینما کریستال ـ لاله‌زارنوچهارراه منوچهری‌ـ تلفن ۳۱۷۶۷۵ باپارکینك وسیع جنب سینما

چاپ سوم کتاب «گزک» حاوی ۲۷ داستان شیرین نوشته محمد پورثانی،طنزنویس‌رادیو وجراید در سراسر کشور منتشر شد .از روزنامه فروشها بخواهید.
انتشارات بامداد

عکس فوق حسن لطیفی فرزند موسی ۱۴ ساله حدود ۵روز است مفقود شده خواهشمند است هرکس از نامبرده خبری دارد هرچه زودتر به نشانی : سرآسیاب دولاب ـ ۱۶ متری شاه سلیمانیه ـ کوچه الوندی‌ـ پلاک۱۶ منزل موسی لطفی یا بتلفن ۹۶۹۴۴۶ حاجی عزت‌اله لطفی اطلاع داده وخانواده‌ای را ازنگرانی نجات دهد.
آ‌ـ۱۷۰۲۷

تورگلها

تورنسترن ۱۴روز درپاریس ولندن
۴۷۰۰ تومان حرکت جمعه‌ها

توریاسمن ۱۴روز درلندن
۴۲۸۵ تومان حرکت پنجشنبه‌ها

تورسنبل ۱۶روز درلندن، پاریس ورم
۵۹۰۰ تومان، حرکت جمعه‌ها

تورارکیده ۱۵روز توکیو، هنگ کنگ، بانکوک
۸۸۹۰ تومان حرکت، شنبه‌ها وسه‌شنبه‌ها

- شامل بلیط مسافرت درجهٔ توریست رفت وبرگشت.
- دیدار از نقاط جالب و دیدنی.
- اقامت درهتلهای درجهٔ یك باصرف صبحانه.
- انتقال ازفرودگاه به هتل وبالعکس.
- پرواز باجت های سریع هواپیمائی ملی ایران «هما» وسایرخطوط یاتا.

برای رزرو وتهیهٔ بلیط وگرفتن برنامه ها، به آژانس مسافرتی خود ویا به دفتر هواپیمائی ملی ایران «هما» مراجعه فرمائید.

شعبهٔ فردوسی ـ نبش میدان فردوسی ـ تلفن : ۹۱۱۵۸۰ـ۸۲۶۵۳۲

هواپیمائی ملی ایران «هما»


سینماکسری : گناه معشوقه‌داشتن

# برنامه‌سینماها

تماشای فیلمهائی که باعلامت (×) مشخص شده برای اشخاص کمتر از ۱۸ سال ممنوع است

★ بانوی زیبای من ـ رنگی‌ـ ادری هپبورن
پارامونت (۶۴۸۳۲۱) ۱۱ـ۳ـ۱۵ر۶ـ۳۰ر۹
★ برخورد کوتاه ـ رنگی‌ـ سوفیالورن
گلدیس (۶۲۸۷۱۳) ۳۰ر۲ـ ۳۰ر۵ـ ۳۰ر۷
★باکره گناهکار ـ رنگی‌ـ لائوراآنتونلی
تاج (۳۱۳۸۶۴) ۱۰ـ ۱۲ـ ۲ـ ۴ـ ۶ـ ۸ـ ۱۰
★ بازگشت اژدها ـ رنگی ـ سینماسکوپ
پارک (۳۱۹۶۷) ۹ـ۱۱ـ۱ـ۳ـ۵ـ۷ـ۹
★ باروت ـ رنگی ـ سینماسکوپ
ستاره (۵۳۹۷۲۱) ۹ـ۱۱ـ۱ـ۳ـ۵ـ۷ـ۹
★ پهلوان پهلوانان‌ـ اژدهای ماجراجو
فلور (۵۲۸۰۹۶) ۹ـ ۱۱ـ ۱ـ ۳ـ ۵ـ ۷ـ ۹
★ تفنگ کهنه‌ـ رنگی‌ـ رومی اشنایدر
شهر فرنگ (۶۲۷۶۲۸) ۱۵ر۱۱ـ ۱۵ر۱ـ ۱۵ر۳ـ ۱۵ر۵ـ ۳۰ر۷ـ ۴۵ر۹
★ تنها رقیب کلی‌ـ راه سیاه
پردیس (۳۰۴۲۵۹) ۹ـ۱۱ـ۱ـ۳ـ۵ـ۷ـ۹
★ تنها خطر ـسینما سکوپ‌ـ رنگی
دروازه طلائی (۳۵۲۱۶۰) ۹ـ ۱۱ـ ۱ـ ۳ـ ۵ـ ۷ـ ۹
★ (×) توت فرنگی های تشنه ـ رنگی ـ لس‌ترمین
پولیدور (۸۹۲۷۳۱) ۳۰ر۱۱ـ۳۰ر۱ـ۳۰ر۳ـ۳۰ر۵ـ۳۰ر۷ـ۴۵ر۹
★پشمالو‌ـ مرتضی‌عقیلی ـ شهناز تهرانی
آسیا (۶۴۲۹۰۹) ۱۱ـ ۱ـ ۳ـ ۵ـ ۷ـ ۱۵ر۹
رکس (۳۱۸۲۴۲) ۳۰ر۱۰ـ ۳۰ر۲ـ ۳۰ر۴ـ ۳۰ر۶ـ ۳۰ر۸
شهوند (۳۵۴۰۴۰) ۹ـ ۱۱ـ ۴۵ر۱ـ ۴ـ ۱۵ر۶ـ ۳۰ر۸
نپتون (۷۶۰۱۳۶) ۹ـ ۱۱ـ ۱ـ۳ـ۵ـ۷ـ۹
لیدو (۵۴۱۲۸۲) ۱۰ـ ۱۲ـ ۲ـ ۴ـ ۶ـ ۸ـ ۱۰
ژاله (۳۰۴۱۲۰) ۳۰ر۱۰ـ ۳۰ر۲ـ ۳۰ر۴ـ ۳۰ر۶ـ ۳۰ر۸
توسکا (۵۳۹۵۴۴) ۳۰ر۱۰ـ ۳۰ر۲ـ ۳۰ر۴ـ ۳۰ر۶ـ ۳۰ر۸
المپیا (۹۲۶۷۹۷) ۹ـ ۱۱ـ ۱ـ ۳ـ ۵ـ ۷ـ ۹
پاسارگاد (۳۴۲۷۸۲) ۹ـ ۱۱ـ ۱ـ ۳ـ ۵ـ ۷ـ ۹
چرخ‌فلک (۹۵۰۵۵۸) ۱۰ـ ۱۲ـ ۲ـ ۴ـ ۶ـ ۸
مولن‌روژ (۷۵۲۹۲۹) ۱۱ـ ۱ـ ۳ـ ۵ـ ۷ـ ۹
★ پدر مجرد‌ـ رنگی‌ـ محمود‌ـ وینودمهرا
حافظ (۳۹۱۰۷۴) ۳۰ر۱۰ـ ۳۰ر۲ـ ۳۰ر۴ـ ۳۰ر۶ـ ۳۰ر۸
(×)★ پرستار خصوصی ـ سینما سکوپ‌ـ رنگی
ماژستیک (۶۶۸۴۶۱) ۹ـ ۱۱ـ ۱ـ ۳ـ ۵ـ ۷ـ ۹
★ جیمزباند ومرد طپانچه طلائی‌ـ رنگی‌ـ راجرمور
دیاموند (۸۲۸۴۰۰) ۱۵ر۱۱ـ ۳۰ر۲ـ ۵ـ ۳۰ر۷ـ ۱۰
★ حمله اژدها ـ سینماسکوپ‌ـ رنگی
سهیلا (۳۱۶۴۲۴) ۳۰ر۱۰ـ ۳۰ر۲ـ ۳۰ر۴ـ ۳۰ر۶ـ ۳۰ر۸
★ خونخواران شب رنگی‌ـ کریستوفرلی
رویال (۸۲۹۷۸۵) ۱۰ـ ۱۲ـ ۲ـ ۴ـ ۶ـ ۸ـ ۱۰
متروپل (۳۱۹۴۱۰) ۹ـ ۱۱ـ ۱ـ ۳ـ ۵ـ ۷ـ ۹
★ دختران بلا ـ کشیش ناقلا‌ـ رنگی‌ـ سیدنی جیمز
رادیوسیتی (۶۴۳۳۲۰) ۱۵ر۱۱ـ ۳۰ر۳ـ ۳۰ر۵ـ ۳۰ر۷ـ ۳۰ر۹
★ راننده تاکسی‌ـ رنگی‌ـ رابرت دونیرو
امپایر (۸۹۳۹۴۲) ۱۵ر۱۱ـ ۳۰ر۱ـ ۳۰ر۳ـ ۳۰ر۵ـ ۳۰ر۷ـ ۴۵ر۹
★ رم وحشی‌ـ رنگی‌ـ موریتسیومرلی
سانترال (۹۲۸۶۸۶) ۱۱ـ ۱ـ ۳ـ ۵ـ ۷ـ ۱۵ر۹
★ ریوبراوو‌ـ رنگی‌ـ جان‌وین
بولوار (۶۵۵۲۹۲) ۱۱ـ ۳۰ر۱ـ ۴ـ ۳۰ر۶ـ ۱۵ر۹
★ زیر پوست شب‌ـ مرتضی عقیلی
ب.ب (۸۲۹۶۴۱) ۱۰ـ ۱۲ـ ۲ـ ۴ـ ۶ـ ۸ـ ۱۰
★ ژاندارم در نیویورک‌ـ رنگی‌ـ لوئی‌دوفونس
گلدن‌سیتی (۶۶۳۲۶۹) ۳۰ر۱۱ـ ۳۰ر۳ـ ۳۰ر۵ـ ۳۰ر۷ـ ۴۵ر۹
★ سرزمین محکوم ـ رنگی‌ـ سینماسکوپ
تخت جمشید (۶۵۲۵۵۰) ۱۱ـ ۲ـ ۴ـ ۶ـ ۸ـ ۱۰
★ (×) سولانژ ـ سینماسکوپ ـ رنگی
آریا (۳۱۹۸۸۴) ۹ـ۱۱ـ۱ـ۳ـ۵ـ۷ـ۹
★ شیطان هفت دریا‌ـ رنگی‌ـ جک کانرز
ریولی (۷۵۷۷۷۷) ۱۱ـ ۳۰ر۳ـ ۳۰ر۵ـ ۳۰ر۷ـ ۳۰ر۹
★ شکارچی کوچولو‌ـ رنگی‌ـ سینما سکوپ
سینه‌موند (۶۴۸۳۲۲) ۱۱ـ ۳ـ ۵ـر۷ـر۹
★ شارلاتان‌ـ بیک ایمانوردی‌ـ فرانک میرقهاری
اروپا (۳۰۳۱۷۰) ۳۰ر۱۰ـ ۳۰ر۲ـ ۳۰ر۴ـ ۳۰ر۶ـ ۳۰ر۸
میامی (۷۵۴۳۲۹) ۱۱ـ ۱ـ ۳ـ ۵ـ ۷ـ ۹
الوند (۳۵۶۵۳۸) ۱۰ـ ۱۲ـ ۲ـ ۴ـ ۶ـ ۸ـ ۱۰
کیهان (۵۴۶۳۶۰) ۹ـ ۱۱ـ ۱ـ ۳ـ ۵ـ ۷ـ ۹
نیاگارا (۶۶۵۳۰۷) ۱۱ـ ۱ـ ۳ـ ۵ـ ۷ـ۹
شهرام (۸۴۴۵۴۹) ۱۱ـ ۳۰ر۲ـ ۳۰ر۴ـ ۳۰ر۶ـ ۳۰ر۸
سیلوانا (۳۶۳۷۷۷) ۱۱ـ ۳ـ ۵ـ ۷ـ ۹
ارانوس (۵۲۷۹۷۱) ۳۰ر۱۰ـ ۳۰ر۲ـ ۳۰ر۴ـ ۳۰ر۶ـ ۳۰ر۸
شرق (۵۳۴۰۲۴) ۳۰ر۱۰ـ ۳۰ر۲ـ ۳۰ر۴ـ ۳۰ر۶ـ ۳۰ر۸
مارلیک (۹۶۳۶۱۶) ۱۱ـ ۱ـ ۳ـ ۵ـ ۷ـ ۹
آستارا (۲۷۴۰۲۲) ۳۰ر۱۰ـ ۳۰ر۲ـ ۳۰ر۴ـ ۳۰ر۶ـ ۳۰ر۸
★ طوفان سیاه‌ـ زنهای گلادیاتور
نادر (۳۱۴۷۹۵) ۹ـ ۱۱ـ ۱ـ ۳ـ ۵ـ ۷ـ ۹
★ علفهای سوخته‌ـ رنگی‌ـ آلن‌دلون
شهر قشنگ (۶۴۷۷۷۷) ۹ـ ۱۱ـ ۱ـ ۳ـ ۵ـ ۷ـ ۹
★ عقده حقارت‌ـ رنگی ـلاندوبوزانکا
شهر تماشا (۹۲۸۶۸۶) ۱۱ـ ۳۰ر۳ـ ۳۰ر۵ـ ۳۰ر۷ـ ۳۰ر۹
★ عشق وایمان‌ـ رنگی‌ـ فیروزخان‌ـ همامالینی
همای (۳۱۱۶۶۹) ۳۰ر۱۰ـ ۳۰ر۲ـ ۳۰ر۴ـ ۳۰ر۶ـ ۳۰ر۸
★ عقده زن نداشتن‌ـ رنگی‌ـ لاندوبوزانکا
برلیان (۳۹۳۵۳۵) ۹ـ ۱۱ـ ۱ـ ۳ـ ۵ـ ۷ـ ۹
★ فاز ـ حمله به سواحل پولادین
البرز (۳۰۴۲۵۸) ۳۰ر۸ـ ۳۰ر۱۱ـ ۳۰ر۲ـ ۳۰ر۵ـ ۳۰ر۸
★ قطار سریع‌السیر افریقا‌ـ رنگی جولیانوجما
ادئون (۳۱۸۱۱۸) ۹ـ ۱۱ـ ۱ـ ۳ـ ۵ـ ۷ سانس ۹ انگلیسی
★ قهرمان سیاه پوش ـ رنگی‌ـ سردار‌ـ مرال
انیورسال (۹۲۶۹۵۳) ۱۱ـ ۱ـ ۳ـ ۵ـ ۱۵ر۷ـ ۳۰ر۹
ایران (۳۱۶۳۴۵) ۳۰ر۱۰ـ ۳۰ر۲ـ ۳۰ر۴ـ ۳۰ر۶ـ ۳۰ر۸
ساینا (۳۵۲۴۴۲) ۱۰ـ ۱۲ـ ۲ـ ۴ـ ۶ـ ۸ـ ۱۰
تیسفون (۹۵۸۸۸۲) ۹ـ ۱۱ـ ۱ـ ۳ـ ۵ـ ۷ـ ۹
رنگین کمان (۷۵۶۷۶۰) ۹ـ ۱۱ـ ۱ـ ۳ـ ۵ـ ۷ـ ۹
پرسپولیس (۵۳۸۰۸۳) ۱۰ـ ۱۲ـ ۲ـ ۴ـ ۶ـ ۸
دریا (۳۴۱۷۴۶) ۹ـ ۱۱ـ ۱ـ ۳ـ ۵ـ ۷ـ ۹
کارون (۹۵۵۱۶۵) ۳۰ر۱۰ـ ۳۰ر۲ـ ۳۰ر۴ـ ۳۰ر۶ـ ۳۰ر۸
پاسیفیک (۷۵۳۳۱۱) ۱۱ـ ۳۰ر۳ـ ۳۰ر۵ـ ۳۰ر۷ـ ۳۰ر۹
★ گل سرخ وفلفل سبز‌ـ رنگی‌ـ جینالولو بریجیدا
آتلانتیک (۸۹۷۱۷۱) ۱۵ر۱۱ـ ۳۰ر۱ـ ۳۰ر۳ـ ۳۰ر۵ـ ۳۰ر۷ـ ۴۵ر۹
★ گناه معشوقه داشتن‌ـ رنگی‌ـ ببالونکار
کسری (۸۲۶۹۳۹) ۱۱ـ ۲ـ ۴ـ ۶ـ ۸ـ ۱۰
★ میان دوعشق‌ـ ریشی‌کاپور
هما (۳۱۱۶۶۹) ۳۰ر۱۰ـ ۳۰ر۱۲ـ ۳۰ر۲ـ ۳۰ر۴ـ ۳۰ر۶ـ ۳۰ر۸
★ نخستین عشق‌ـ رنگی‌ـ ماکزیمیلین‌شل
سیلورسیتی (۲۶۱۲۰۵) ۱۱ـ ۱ـ ۳ـ ۵ـ ۱۵ر۷ـ ۱۵ر۹
★ نبرد برلین‌ـ استریوفونیک‌ـ شش‌باندی
کریستال (۳۱۷۶۷۵) ۹ـ۳۰ر۱۱ـ ۲ـ ۳۰ر۴ـ ۷ـ ۴۰ر۹
★ نبرد بازوان ـ مشکی
آسمان آبی (۳۴۱۶۶۸) ۹ـ۱۱ـ۱ـ۳ـ۵ـ۷ـ۹
★ ورق برنده‌ـ رنگی ـ سونیل‌دات‌ـ سارابانو
موناکو (۷۳۵۵۷۶) ۹ـ ۱۱ـ ۱ـ ۳ـ ۵ـ ۷ـ۹
سانس انگلیسی
گلدیس ساعت ۳۰ر۹ (برخورد کوتاه)


فستیوال فیلمهای ۷۰ میلیمتری در سینماکریستال
امشب
نبرد برلین
نمایش بطریقه ۷۰میلیمتری‌ـباصدای‌استریوفونیک شش باندی



مجله جوانان روزهای دوشنبه منتشر میشود

در هفته‌ای که گذشت :

# معاملات بازار تا حد مصرف کاهش یافت

★ زمینه حبوبات کم است و قیمت‌ها بازهم ترقی کرد
★ افزایش عرضه میوه تقلیل قیمت را بدنبال داشت
★ عرضه گندم ، چای افزایش یافت

بازار در هفته‌ای که گذشت تا روز دوشنبه بمناسبت شهادت حضرت‌امام‌حسین‌و ایام‌سوگواری تعطیل عمومی بود و در روز های آخر هفته‌هبه علت‌تشکیل مجالس سوگواری در نقاط مختلف این منطقه ، فعالیت های چشمگیری‌درامر بازرگانی انجام نگرفت و معاملات در حدود مصرف بود .

معاملات عمده‌تنهاروی چند نوع کالاهای صادراتی‌و مواد غذائی از جمله سبزه کشمش ، برگه ، پنبه ، حبوبات، غلات، قند و شکر ،جای کتیرا انجام گرفت و قیمت برخی از این کالا ها به علت افزایش مقدار تقاضا حدود ۳تا٤ درصدترقی کـرد ، زمینه برخـی از کالا ها همچنان کم و مقدار تقاضا بیش از عرضه است.

در یکی‌دو هفته اخیرمقدار زیادی سفارش خرید کالاهای ایرانی از خارج‌به ایران‌رسیده است ولی به‌علت کمبود زمینه بازرگانان حاضربه پیش‌فروش این کالاها نیستند .

در هفته های اخیر مقدار عرضه‌بعضی‌کالاهاو محصولات داخلی کمتر از فرآورده های مشابه خارجی بوده است . واردات و عرضه کـالا هـای خارجی‌در هفته اخیربخصوص مواد غذائی‌و میوه فوق‌العاده افزایش یافته است .

### فروش سبزه

در این هفته چند کشور اروپای غربی و شرقی مقدار زیادی کشمش‌و سبزه از ایران خریداری کردند و قیمت این محصول در تهران و بازارهای خارجی ترقی کردو قیمت هر تن سبزه به ۱۰۰۰ دلار بفرش رسید .

### قیمت حبوبات بالااست

نرخ حبوبات همچنان بـالا است و مقدار تقاضا روی این فرآورده بیش از عرضه می ـ باشد . از هفته آینده حبوبات رسیده از خارج توزیع‌خواهد شد .

### ترقی قیمت برنج

قیمت برنج در این هفته‌حدود ۳ تا ٥ درصد ترقی کرد .ترقی قیمت برنـ.. های اعلام از جمله برنج دمسیاه و صدری بیش‌از برنج های خارجی و برنج‌های درجه ۲ و ۳ داخلی بود .

### مواد شیمیائی

بازار مواد شیمیائی رونق دارد وچون مقدار عرضه‌این فرآورده باندازه تقاضا است ، بهمین خاطر نوسان قیمت ها زیاد نیست .

### رونق بازار غلات

کمبود زمینه جو موجب ترقی قیمت این محصول شده است . مقدار عرضه گندم در هفته‌ای که گذشت بیش ازهفته ماقبل بود و بهمین خاطرقیمت گندم مختصری تنزل کرد ولی قیمت جو ثابت ماند .

### قیمت چای تنزل کرد.

با افزایش مقدار عرضه چای خارجی قیمت چای در هفته‌ای‌که‌گذشت حدودکیلوئی ۱۰ تا ۲۵ ریال تنزل کرد .

### میوه وتره بار

در هفته‌ای که گذشت مقدار عرضه و فروش انواع میوه ها بیش از هفته ماقبل آن بود ولی چون واردات میوه بخصوص مرکبات از خارج زیاد بود قیمت‌میوه‌نه تنهاترقی نکرد ،بلکه نرخ برخی میوه‌ها حدود کیلوئی ۳ تا ٥ ریال تنزل کرد .

### قیمت مغز گردو

قیمت مغزگردو به علت کمبود زمینه حدود کیلوئی۲۵ تا ۳۵ ریال ترقی کرد و قیمت آن‌به کیلوئی ۲۷۰ تا ۳۰۰ ریـال رسید .

### ترقی پوند و مارك

بازار ارزهای خارجی در هفته‌ای که گذشت از رونـق محسوسی برخوردار بود و قیمت پوند و مارک‌برای‌چندمین بار ترقی کرد .

### نرخ ارزهای عمده در بازار آزاد

دلار آمریکا ۷۱٫٦٥ ریال‌ـ پوند ۱۲۲٫۷٥ ریال ـ مارک آلمان غربی ۳۱ ریال ـفرانک سویس ۲۹٫٥۰ ریال‌ـ فرانک فرانسه ۱٤٫۷٥ ریال ـ یکصد ین ژاپن ۲٤٫٦۰ ریال .
یکصد لیراایتالیا ۸٫٥۰ریال‌ـ یکصد روپیه هند ۸۰٥ ریال.
عمده‌ارزهای خارجی‌کماکان از سویس وارد کشور می‌شود .

## معاملات بورس

معاملات دیروز بورس‌تهران بالغ بر ۱۳۰ میلیون‌و۹٦۷ هزار و ۹۲٦ ریال شد. از این‌مبلغ ۱۸ میلیون و و ۵۲۹ هزار و ۲٦۳ ریال مربوط بفروش‌اوراق قرضه دولتی است‌و۱۱۲ میلیون و ۲۳۸ هزار و ٦٦۳ ریال بقیه مربوط بفروش سهام‌واحد های تولیدی وبانکهاست .

آمار تفکیکی معاملات دیروز بورس بشرح زیر اعلام شد :
۲۰ سهم بانک‌بین‌المللی‌ایران از قرار سهمی ۱٦۲۵۰ ریال .
٤٦٦۳۰٫٤ سهم بانک توسعه صنعتی و معدنی از قرار سهمی ۱۵۷۰ ریال .
۵۷۵ سهم بانکساختمان از قرار سهمی ٦۰۷۱ ریال .
۲۳۱۰ سهم بانک شهریار از قرار سهمی ۹٦۰۰ ریال .
۱۰۳ سهم بـانک صادرات (بدون مزایا) از قرار سهمی ۲۵۱۰۰ ریال .
۷۵۷ سهم سیمان شمال از قرار سهمی ۱٦۸۰ ریال .
۱۱۳٤٫٥ سهم نورد و لوله اهو ازقرارسهمی ۱۹۵۰ریال
۲۰۰ سهم قند کرمانشاه از قرارسهمی ٦۲۵۱ ریال .
۱۰۰۰ سهم نساجی‌مازندران از قرار سهمی ۱٦۵۰ ریال .
۵۰۰ سهم ارج‌ازقرار سهمی ۲۳۹۵ ریال .
۲۰۰ سهم گروه صنعتی‌خاور از قرار سهمی ۲٦۰۰ ریال .
۲۱٤ سهم روغن نباتی‌پارس از قرار سهمی ۲۲۰۰ ریال .
۲٤۰۸ سهم شرکت‌سرمایه گزاری ملی ایران‌ازقرار سهمی ۱۰۷۱ ریال .

در مدت ۸ ماه

## ۱٦ میلیارد ریال وام و اعتبار به کشاورزان

بانک تعـاون کشاورزی میزان پرداخت وامبکشاورزان را افزایش داد، طبق آمـار منتشره از جانب بانک ظرف ۸ ماه گذشته مبلغ ۱٦میلیارد و ۲۸۹ میلیون ریال وام و اعتبار دراختیـار کشاورزان سراسر کشور قرار داده است.

خبرنگار ما گزارش دادکه قسمتی از اینوام راسا توسط شعب بانک و قسمتی از آناز طریق شرکت‌های تعاونـی روستائی بین زارعان توزیـع گردیده است .

نسبت پرداخت و امهـای مذکور نسبت بمدت مشابه سال قبل از یک رشد ۱۱ درصد برخوردار بوده است . ازمبلغ وامهای پرداخت شده مبلغ ٤۰۲۸ میلیون‌ریال برای‌اجرای طرحهای مشترک و مجتمع و انفرادی بصورت نظارت شده بمصرف رسیده است که‌نسبت رقم مذکور با مقایسه مـدت مشابه در سال قبل نیز ۵۷ درصد افزایش نشان میدهد.

بانک تعاون کشاورزی‌ضمن ارائه جدول توزیع رقـم اعتبارات توزیع شده ، اعلام داشت که از کـل وامها و اعتبارات‌پرداختی ۵٦۳٦میلیون ریال برای‌امورجاری کشاورزی و ۹۰۵ میلیون‌ریال برای‌آبیاری و ۱٦۰۹ میلیون ریال بمنظور احداث باغات و ۵۰۱۱میلیون ریال برای‌دامداری و دامپروری وپرورش طیور و ۵٦۷میلیون ریال جهت ایجاد ساختمانهای روستائی و ۲۵٦۱ میلیون‌ریال بقیه برای‌امور زیربنائی و طرحهای اساسی کشاورزی و خرید ماشین آلات‌کشاورزی بمصرف رسیده است . در مدت هشت ماهه گذشته ، وصولی نیز نسبت بمدت مشابه سال‌قبل فزونی یافته و برقم ۱۵۵۱۹ میلیون ریال رسیده است.

## شرکت تامین و توزیع آب در شهر ها تاسیس میشود

با تاسیس شرکت سهامی تامین و توزیع آب و تاسیسات فاضلاب در شهرها ایجاد مخازن و سدهای برای تامین آب مشروب شهرها با جلب نظر سازمان آب منطقه مربوطه انجام خواهد شد.

اساسنامه نمونه شرکت سهامی تامین و توزیع‌آب و تاسیسات فاضلاب برای تصویب به مجلس داده شده است و درصورت تصویب این اساسنامه همه شهرهای کشور موظفند نرخ آب و هزینه‌های انشعاب را براساس هزینه‌هائی که در هر شهر برده تعیین کنند منتها نرخها باید از تصویب وزارت نیرو بگذرد .

اساسنامه مزبور به استناد قانون تشکیل شرکتهای تامین و توزیع آب و فاضلاب شهرها بهتر شده است و شهرداری های کشور و بخش خصوصی می‌توانند تا ٤۹درصد در سرمایه شرکت که در هر شهر یکمیلیون ریال خواهد بود سهیم شوند.

واگذاری انشعاب و فروش آب در شهرها و روستاها جزو وظایف این شرکتها خواهد بود.

## اقتصاد جهان

### رکوددرصنایع کفش آمریکا

واشنگتن ـ یونایتدپرس ـ در واشنگتن اعلام شد براثر ازدیاد شدید واردات کفش به آمریکا صنایع کفش سازی این کشور بشدت دچار بحران گردیده است . کمیسیون‌بین‌المللی تجاری آمریکـا دراجلاس جـاری خود در واشنگتن وجود رکود و بحران شدید درصنایع کفش ایالات متحده را تایید کرد .

سخنگوی کمیسیون گفت روز ششم ژانویه آینده کمیسیون تجاری بین‌المللی توصیه هـای خود جهت بهبود اوضاع صنایع آمریکاراتسلیم پرزیدنت فورد خواهد کرد . فورد قبلا یک رشته توصیه‌هاوپیشنهاد های کمیسیون درمورد بهبود وضع صنایع کفش امریکا را ردکردهبود.

ناظران اقتصادی اظهار نظر میکنند که کمیسیون در اواسط ماه ژانویه گزارش هایی درباره علل بحران ورکود درصنایع‌کفش‌آمریکا را تسلیم جیمی‌کارتر رئیس جمهور برگزیـده آمریکا خواهد کرد و نحوه پرداختن به ایـن بحران ورکود در معنـی نخستین آزمون مهم کارتر درزمینه سیاست تجـاری بین‌المللی او محسوب خواهد شد.

صنایع کفش آمریکا ازسوی‌دیگرخواستار شده است به منظور جلوگیری از ادامه رکود و بحران سهمیه وارداتی برای واردات کفش بـه آمریکا تعیین‌کند واین سهمیه براساس‌میانگین واردات کفش به آمریکا درسالهای بین ۱۹۷۳ تا ۱۹۷۵ معین گردد .

یک مقام اتحادیه صنایع کفش گفت‌حدود ۱۰ سال پیش واردات کفش به آمریکا فقط ۲۰ درصد کل بازار فروش کفش در آمریکا را دربرمی‌گرفت در حالیکه امروز رقم از ۵۰درصد هم فراتر میرود .

### قرارداد همکاری

بخارست ـ یونایتدپرس ـ دربخارست اعلام شد که «پوجا» وزیر خارجه‌مجارستان‌ماه ژانویه آینده به ترکیه‌سفرخواهد کرد تاپه نمایندگی از طرف کشور خود پیمان همکاری اقتصادی بین دو کشور را امضاءکند . ازطرف ترکیه احسان صبری چاگلایانگیل وزیر خارجه این‌کشور اسناد مربوط به قرارداد را امضاء خواهد کرد.

با آنکه از جزئیات قرارداد همکاریهای فنی واقتصادی میان ترکیه ومجارستان اطلاعی دردست نیست درعین حال گفته میشود ایـن قرارداد رشته های وسیعی از اقتصاد وامور صنعتی را دربر گرفته واجرای یک رشته‌پروژه ها را دربر خواهد گرفت .

### کسری بی‌سابقه

واشنگتن ـ آسوشیتدپرس ـ وزارت بازرگانی امریکا دیـروز اعلام کرد ان کشور درماه نوامبر دراثر کاهش فوق‌العاده صادرات مواد غذائی‌اش وافزایش واردات نفت و دیگر کالاها بایک کسری موازنه تجـاری بی‌سابقه بمیزان ۹۰٦ میلیون دلار روبرو بوده است.

بالاترین میزان کسری موازنه‌تجاری‌ماهانه امریکا درگـذشته ۸۸۸ میلیون دلار در اوت ۱۹۷٤ بوده است . اگر امریکا هر ماه دسامبر نیز باکسری موازنه تجارت روبرو شود رقـم کسری موازنه تجارت این کشور درسال بـه ٦٫٤ میلیارد دولار برابر کسری موازنه تجارت امریکا درسال ۱۹۷۲ خواهد رسید .

### خودداری از ادامه تولید

آنکارا ـ آسوشیتدپرس ـ شعبه کمپانی فرانسوی اتومبیل‌سازی مرنو ، پس ازآنکه‌دولت ترکیه حاضر نشد باافزایش‌قیمت‌اتومبیل‌موافقت کند، از تولید اتومبیل خودداری کرد . مدیر کمپانی مغتلط فرانسوی ، ترک اعلام کرد کـه درسال مالی جاری شرکت ۸۰ میلیون طبر ، (۳میلیون لیره استرلینگ) ضررکرده‌است‌وزارت صنایع ترکیه طیرغم پافشاری مرنو ، حاضر نشد بـا افـزایش قیمت اتومبیل مـوافقت کند و کمپانی نیز بنوبه خود اعلام کردهتازمانیکه دولت ترکیه باافزایش بهای اتومبیل‌موافقت‌نکنـد ادامه کار و تولید میسر نخواهد بود .

مدل های مرنو و «ویاکرنو» در حال حاضر بین ۸۳ تا۸۷ هزار لیر ( حدود ۳۳۰۰۰ لیره استرلینگ ) هزینه ساخت دارد وکمپانی اعلام کرده که ادامه کار دراوضاع کنونی‌میسر نخواهد بود .

# شرکت سهامی ماشین آلات ایران اطلس

## (بدریافت جایزه ویژه بین المللی مرکور طلائی موفق شد)

(ایران اطلس) بپاس خدمات صادقانه‌خود به عمران واقتصاد کشور و در پرتو مدیریـت صحیح وابراز لیاقت وصداقت مسئولین امرکه توانسته است بنحو شایسته و مطلوبی سازمان تجاری خود را از لحاظ حسن شهرت و انتظام اداری در سطح موسسات تجاری بین‌المللی قرار داده‌و موجبات احترام واعتماد سازمان‌های تجاری واقتصادی کشور های خارجی را جلب نماید ، از طرف بنیاد مرکوری بدریافت جایزه بین‌المللی مرکور طلائی موفق شد . این شرکت همچنین بعنوان یکی از موسسات ارزشمند وقابل اعتماد اقتصادی و تجاری به جهانیان معرفی‌گردید .

**مراسم اهداء این جوائز طی مراسم‌باشکوهی، بوسیله جناب آقای وزیر صنایع و معادن انجام گرفته و جایزه مذکور در غیاب آقای‌بقا مدیرعامل شرکت که در مسافرت امریکا بودند ، به آقای مدقالچی عضو هیئت مدیره تسلیم گردید .**

## نیکوکاران کرمانشاهان وایلام، هماهنگ با دیگر دهشمندان کشور، با انجام خدمات نیکوکارانه به‌جنبش ملی نیکوکاری پیوستند

**در واپسین روز های آذرماه‌گذشته، کمیته سی جنبش ملی نیکو کاری استان کرمانشاهان وایلام در کرمانشاه‌وایلام و با حضور مسئولان و مقامات محلی ، ابوالقاسم پرتو اعظم ، مشاور عالی سازمان شاهنشاهی خدمات اجتماعی‌و سرپرست جنبش ملی نیکوکـاری و اعضای کمیته‌های‌جنبش ملی نیکوکاری تشکیل شد.**

**سالمندان نیازمند کرمانشاه‌ازاین پس درخانه‌ی سالمندان نگاهداری میشوند ،پزشکان وداروپزشکان ایلام به جنبش ملی نیکوکاری پیوستند**

## خانه برای سالمندان

یکی ازدشواریها ونیازمندی هائی که کمیته جنبش ملـی نیکوکاری کرمانشاهبدان توجه کرده است، پایه‌گذاری خانـه برای سالمندان نیازمند میباشد. در چهارمین جلسه‌کمیته‌جنبش ملی نیکوکاری که در تـالار گردهم‌آئی استانداری کرمانشاه برپا شد و در آن ابو القاسم پرتواعظم، مشاور عالی‌سازمان شاهنشاهی خدمات اجتماعی وسرپرست جنبش‌ملی‌نیکوکاری شرکت داشت، گزارش‌کوشش های گوناگون کمیته را آقای غضنفری رئیس کمیته به‌آگاهی رساند و سپس سخنگوی‌کمیته گفت :

درپاسخ‌پیام‌انسانی و اخلاقی والاحضرت شاهدخت اشرف پهلوی، بنیانگذار جنبش ملی نیکوکاری و به فرخندگـی پنجاهمین سال شاهنشاهـی خجسته دودمان پهلوی کمیته جنبش‌ملی نیکوکاری کرمانشاه برآن شده است تا با یـاری نیکوکاران خانه‌ای به گنجایش دویست و پنجاه تن بـرای سالمندان نیازمنـد استان کرمانشاهان ایجاد کند که به زودی ساختمانش آغـاز می شود .

## گسترش خدمات داوطلبانه

کمیته جنبش ملی نیکوکاری ایلام، پنجمین جلسه خود را دردفتر کارافراسیابی، استاندار ایلام و پشتکوه و با حضور ابو القاسم پرتو اعظم ، مشاور عالی سازمان شاهنشاهی‌خدمات اجتماعی و سرپرست جنبش ملی نیکوکاری تشکیل داد. در این جلسه عسکری رئیس‌کمیته به دنبال گزارش کوششهـای گوناگون کمیته جنبش ملـی نیکوکاری در زمینه‌ی مشارکت پزشکان و داروپزشکـان و داروخانه‌های شهر ایلام و همچنین حمایت از خانـواده های بی‌سرپرست سخنانی‌ایراد کرد .

افراسیابی، استاندار ایلام و پشتکوه، ضمن تشریح علاقه مردم استان ایلام به مشارکت در جنبش ملی نیکوکاری و پاسخگویی به پیام انسانـی والاحضرت شاهدخت اشرف پهلوی، به چگونگی وضـع مردم ایلام گوشزد کرد و اظهار داشت که مردم ایلام برای مشارکت در این جنبش بزرگ ملی کمال آمادگی را دارند.

پرتو اعظم گفت :

برای انجام کار بزرگ ، زندگی در یک شهر بزرگ نمی‌تواند یک ضابطه شناخته شود . کارنامه‌ی کمیته‌جنبش ملی نیکوکاری ایـلام ، نشان می‌دهد که زمینه برای انجام برنامه‌های نیکوکاری آمـاده است.

در انجام‌کارهای نیکوکارانه راههای‌گوناگونی وجوددارد، اگر در بخشی از کشورانجام برنامه‌های عمرانی ازسوی‌مردم ضروری نباشد ، برای‌مشارکت مردم منطقه در جنبش ملـی نیکوکاری می‌توان راههـای دیگری را جستجو کرد که از آن جمله می‌توان گسترش خدمات داوطلبانه در زمینه‌های آموزشی، درمانی ، پاکسازی محیط و همچنین همکاری با برنامه حمایت خانواده‌هـای بی‌سرپرست را نام برد.

### آگهی

بمنظور تعریض پل خیابان رضا شاه کبیر شهرداری قصد دارد عملیات نقشه‌برداری پل ومغازه‌های اطراف آنرا شروع نماید لذا در اجرای تبصره یک ذیل ماده۱٦۰ قانون نوسازی مراتب را جهت اطلاع کلیه‌ساکنان اطراف پل اعلام می‌دارد .

شهردار محمودآباد ـ سلیم بهرامی




انبارهای فلزی سیلو برای غلات وخوراك دام وامور کشاورزی
GALVANIZED STEEL STORAGE SILOS LIPP SYSTEM
★ به‌ظرفیت هردستگاه ۵۰۰ تا ٤۵۰۰ تن از آهن گالوانیزه .
★ سیلوها شامل ماشین آلات پرکردن و تخلیـه (ویابدون ماشین آلات) می‌باشد .
★ از جوش دادن قطعات آهن‌یا پیچ‌ومهره استفاده نمیشود .
★ مورد تائید اداره استاندارد آلمان غربی( DIN بشماره ۱۰۹۵)؛
★ نمونه های ساخته شده درتهران برای بازدید آماده است .
شرکت ایران وبلژ سیلوسهامی خاص
خیابان‌روزولت،جنب‌خیابان‌کریم‌خان‌زند،کوچه‌کورس،شماره۹
تلفن : ۸۳۹۱۸۸ ـ ۸۳۹۱۸۹

نماینده انحصاری
آدمیرال
در ایران
باطلاع عموم مشتریان آدمیـرال میرسـاند که کلیه محصولات آدمیـرال که‌توسط «اتوتهران» نماینده وتوزیع کننده‌انحصاری درایران وارد و توزیع میگردد با برق ۲۲۰ ولت ۵۰ سیـکل کار میکنند واین محصولات مخصـوص ایران ساخته شده‌اند.
اتوتهران:
۳۵۳ خیابان قدیم شمیران تلفن ۷۵۷۳۱۱

مرکز آموزش پرند
PARAND LANGUAGE CENTRE
پیشرو تدریس علمی زبان انگلیسی در ایران با کمك وسائل مدرن سمعی وبصری
برای کلاسهای ترمی ـ مکالمه ـ اعزام ـ تافل
باهمکاری استادان خارجی وایرانی برای ترم زمستانی ثبت نام میکند
۱ـ تهران عباس آباد خیابان منصور ـ کوی تیرداد تلفن : ۸۴۰۹۱۱
۲ـ تهران ـ چهارراه پشته
۳ـ اصفهان چهارباغ بالا روبروی کورش

تلویزیون رنگی
دنیای رنگی فیلیپس واقعی تراست
PHILIPS

# برنامه تلویزیون از پنجشنبه تا شنبه

## وقتی گوریل «شومن» میشود

خبرداریم که یک گوریل آمده است ودر تلویزیون مشو، اجرا می کند . نامش ، گوگوست.خبرکمی عجیب بود ، شاید نمی‌توانستید شکل و شمایل این موجودرامجسم کنید ومنتظر بودید که برنامه‌شروع وپخش بشود که این آقای گوریل چه می‌کند ـ حالا می‌توانید خوب به عکس نگاه کنید . همان آقای خیاطباشی است دربرنامه تازه تلویزیونیش «قهقه» ، که قرار است بزودی پخش بشود .

### اطلاعیه اتحادیه مرکزی کامیونداران و موسسات حمل‌ونقل‌ایران در مورد نصب سرعت سنج

بدینوسیله به‌اطلاع کلیه کامیونداران کشور میرساندکه درنتیجه اقدامات اتحادیه مهلت‌نصب‌سرعت سنج برای‌مدت‌سه‌ماه تمدید گردید.

از کلیه کامیونداران و همکاران گرامی تقاضا دارد‌حداکثر تا اول فروردین ماه نسبت به نصب سرعت سنج اقدام نمایند تاپس از پایان مهلت ادامه کار آنها مواجه بااشکال نگردد. ـ
هیات مدیره اتحادیه مرکزی کامیونداران و موسسات حمل‌ونقل

### جمعه‌در تلویزیون

**ساعت ۱۱ شبکه**
**«سفر افسانه‌ای»**

قطعه‌ای طلا که آغشته بمواد رادیو اکتیو است پیدا میشود و گروهی مامور میشوندتاعلت آغشته شدن طلا به مواد رادیو اکتیو را پیدا‌کنند .

**ساعت ۱۱/۳۰ شبکه**
**تارزان**

پسر ودختر کوچکی در معرض حمله یک ببر قرار میگیرند . پسر خواهر کوچکش را نجات میدهد ولی خود در معرض خطر ببر قرار دارد که تارزان وارد جریان میشود .

**ساعت ۱۸/۲۰ شبکه**
**«استودیو ۱۱»**

دراین برنامه شهره ، شهرام ، پرویز،طوفان،ابی،شاهین،فهیمه سیاوش‌ولیلا فروهر هریک ترانه‌ای میخوانند .

**ساعت ۲۲/۱۵ شبکه**
**«دود اسلحه»**

تام‌بهمراه همسرش برای‌احراز مقام کلانتری دستجه سفری‌طولانی میزند . ودربین راه بابک حادثه تیراندازی روبرو میشودوبیک‌کلانتر را نجات میدهدودرگیری اوشروع میشود.

**ساعت ۲۰/۴۵ شبکه**
**«شهر من شیراز»**

مرادامه قسمت های گذشته مهدی به شیراز می آید ، درحالیکه قبلامادرشهرزاد نیز به شیراز آمده و درگفتگویی‌مهدی از کمک به شهرزاد امتناع می‌ورزدو شهرزادهم از پذیرفتن مادرش مریم خودداری میکند .

**ساعت ۱۹/۳۰**
**برنامه دوم**
**مجموعه جدید**
**«رقبای شرلوک‌هلمز»**

دراین مجموعه جدیدکه‌ازتنوع نسبی وماجراهای جالبی‌برخوردار است هربار با شخصیتی تازه که درکارقانون است روبرو میشویددر ماجرای امشب‌یکسارق گردن‌بندی را به جواهر فروشی مشهوری مهیرد و جواهر فروش که خود گردن‌بند را ساخته ، پلیس را در جریان قرار میدهد ودرگیری‌شروع میشود.

کارگردان این‌مجموعه آلن‌کوک است و در آن رابرت‌لانگ ، مویرا‌ریموند، لالی‌باورز وگروهی دیگر شرکت دارند .

**ساعت ۲۲ برنامه‌دوم**
**فیلم‌سینمائی«زن‌پیشرو»**

مگی‌وجان‌زندگی ساده‌ای دارند وجان بدون آنکه ازبارداری مگی اطلاع داشته باشد مقدمات یکسفر طولانی‌راآماده می‌کند وبعد ازسفر مگی جنین خود را از دست‌میدهد وبعد ...

کارگردان‌فیلم سینمائی‌زن‌پیشرو، مارکالیک، است ودر آن دیوید جانسون ، جواناپتت، ویلیام شاتنر وگروهی دیگر بازی دارند .

### شنبه‌در تلویزیون

**ساعت ۱۲/۵۰ شبکه**
**«لحظات اضطراب»**

پرفسور مایک عاشق یکی از دانشجویان خود شدوبرای‌رهایی ازدست همسرش اورا بقتل‌میرساند و صحنه را طوری ترتیب میدهد تا پلیس به شخص دیگر مظنون شود .

## تلویزیون

### پنجشنبه

**برنامه اول (شبکه)**

۱۲ اخبار
۱۷/۱۰ برنامه کودکان
۱۸/۵۰ اخبار ورزشی
۱۹ خانه کوچک
۲۰ اخبار + تقویم تاریخ
۲۰/۲۵ یکروز زندگی خایلمنیرند
۲۱/۲۰ ترانه های ایرانی
۲۲/۲۰ فیلم سینمائی

**بین المللی**

۱۰ خیابان سه سامی
۱۱ مس چن وامجوبه هایش
۱۱/۲۵ منتظر باش تا پدرت بخانه بازگردد
۱۱/۲۰ ورزش
۱۴ فیلم
۱۶ اخبار
۱۶/۰۵ فرمایک هاگلاس
۱۶/۵۵ فیلم سینمایی
۱۸/۲۵ ماجراهای عشقی پدر اص
۱۹ اخبار
۱۹/۲۵ شودوزیس هی
۱۹/۵۰ برنامه مخصوص
۲۰/۴۰ اوقات شوبی
۲۱/۰۵ بعدا اعلام میشود
۲۲ اخبار
۲۲/۲۵ دکتر ساینس لاک
۲۲/۵۰ کاتن

**برنامه دوم**

۱۹ موسیقی واسلاید
۱۹/۳۰ واریته رنگارنگ
۲۰ جهان پرتحرک ۲۰/۴۰ اخبار
۲۱ سادبه جریان ۲۱/۲۵ تیتر اول
۲۲/۲۵ فیلم تلویزیونی هفته بنام (سایه‌ای در خیابانها)
دربایان خبر

### جمعه

**برنامه اول (شبکه)**

۱۱ سفر افسانه ای
۱۱/۳۰ تارزان
۱۲/۳۰ مسابقات ورزشی
۱۴ اخبار و هفت روز هفته
۱۵ باله
۱۵/۳۰ مرد شش میلیون دلاری
۱۶/۳۰ والت دیسنی
۱۷/۱۵ برنامه کودکان
۱۸/۲۰ استودیو ۱۱
۱۹ موسیقی ایرانی
۲۰ اخبار + تقویم تاریخ
۲۰/۴۰ شو
۲۲/۱۰ دود اسلحه

**بین المللی**

۱۰ خیابان سه سامی
۱۱ برادربوژ
۱۱/۲۰ ماجراهای تازه گیلیگان
۱۱/۴۵ قلب مقدس
۱۲ ورزش
۱۶ فیلم
۱۷/۲۵ کابوبها
۱۸/۱۰ مرد شش میلیون دلاری
۱۹ اخبار
۱۹/۳۰ فیلم سینمایی
۲۱/۳۵ مش
۲۲ اخبار
۲۲/۲۵ برانک
۲۳/۱۵ اندی دراندی

**برنامه دوم**

۱۹ موسیقی و اسلاید
۱۹/۳۰ دنیای آزاد
۲۰/۲۰ گروه تحقیق
۲۰/۴۰ اخبار
۲۱ زمان
۲۲ باله (نیویورک سیتی)

### شنبه

**برنامه اول (شبکه)**

۲/۰۰ اخبار
۱۲/۰۵ دختری از آرنیبوه
۱۲/۳۰ واریته
۱۲/۵۰ لحظات اضطراب
۱۴/۰۰ اخبار
۱۷/۰۰ کودکان
۱۸/۱۰ مردمان فردا
۱۸/۴۰ اخبار
۱۸/۵۰ اخبار ورزشی
۱۹/۰۰ سینمای ازاد
۱۹/۳۰ موسیقی ایرانی
۲۰/۰۰ اخبار
۲۰/۴۵ شهرمن شیراز
۲۱/۴۰ ادب کهن
۲۲/۱۰ ترانه های ایرانی
۲۲/۴۰ ارتباط

**بین المللی**

۱۲/۳۰ فیلم
۱۶/۰۰ خلاصه اخبار
۱۶/۰۵ هارلم گلاب تراترز
۱۶/۲۵ خیابان سه سامی
۱۷/۲۵ عصر حجر
۱۷/۵۰ شودیبوتی داوگ
۱۸/۱۰ شو اندی گریفیث
۱۸/۳۵ شو بوک اونز رانچ
۱۹/۰۰ اخبار
۱۹/۲۵ تمرین
۱۹/۵۰ فیلم سینمایی «هشت و نیم»
۲۲/۰۰ اخبار
۲۲/۲۵ پری میسن

**برنامه دوم**

۱۹/۰۰ موسیقی و اسلاید
۱۹/۳۰ رقبای شرلوک هولمز
۲۰/۲۰ دیداری با مسئولان
۲۰/۴۰ اخبار
۲۱/۰۰ ایران زمین «تالی ایران»
۲۱/۳۰ تکنوازی ـ تارمجد
۲۲/۰۰ مروری برآثار سینمائی
دربایان خبر

از ۱۶دیماه در تالار ۲۵شهریور
نمایشنامه
«کسب و کار خانم وارن»
نوشته: جرج برنارد شاو ـ طراح وکارگردان : هرمز هدایت
بازیگران بترتیب ورود : مرضیه برومند ـ محمد اسکندری ـ آذرفخر ـ محمدمطیع ـ اسماعیل محرابی ـ اسماعیل داورفر .
تلفن رزرو ۵۲۵۴۴۴ ـ ۵۳۰۸۷۱
مالف ۲۴۴۵۰

محصولات خانگی
بوش
BOSCH
نامی آشنا از کشور صنعتی آلمان
ماشین لباسشوئی BOSCH
ماشین ظرفشوئی BOSCH
یخچال BOSCH
یخچال فریزر BOSCH
فریزر BOSCH
جاروی برقی BOSCH
آب میوه گیری BOSCH
جوجه سرخ کن BOSCH
اجاق گاز BOSCH
سرخ کن BOSCH
سشوار BOSCH
توستر BOSCH
وصدها محصول خانگی دیگر
نماینده انحصاری محصولات خانگی بوش در ایران
شرکت هنکورد الکتریك ـ تهران خیابان شاه ساختمان آلومینیوم
تلفن ۶۶۱۱۳۸

تاسکی؟
TASKI
ساخت سویس بدون نیاز به کارگر ماشین آلات و مواد شیمیائی پاک کننده فرش ، مبل ، موکت،پارکت، سنگ ، تایل،موزائیک ،لکه‌های آدامس،چربی‌وغیره. تلفن های ۸۳۷۴۶۴ و ۶۲۶۵۰۵ شرکت ایران‌ساتر. خیابان پهلوی .جنب مبل صبوری‌ـکوچه ۱۸ـشماره ۳۴ ـ طبقه ششم ، آپارتمان ۱۱ .

آگهی حراج
کانون پرورش‌فکری کودکان‌و‌نوجوانان فروش چند دستگاه اتومبیل مستعمل خود را ازطریق حراج نقدی بفروش میرساند . طالبین بانجام معامله میتوانند جهت بازدید روز های دوشنبه ۲۰ وسه شنبه۲۱دیماه جاری ساعت ۹الی ۱۲ صبح به‌محل انبار کانون واقع در سید خندان ـ چهل‌وپنج متری روبروی پمپ‌بنزین مراجعه و جهت شرکت درحراج روز چهارشنبه ۲۲ دیماه راس ساعت۹صبح‌درهمان محل‌حضور بهمرسانند کلیه هزینه مربوط‌به‌حراج بعهده خریدار می باشد .

### بزرگداشت ...

بقیه از صفحه ۶

پیوسته به کار مطالعه وتحقیق و افاضه مشغول بود .

کوتاه سخن آنکه این مرد دانشمند و بزرگوار در مدت عمر ثمربخش خویش لحظه‌ای از تعلیم و تعلم غفلت نورزید و خدمات ارزنده به ادب و فرهنگ کشور خود کرد و حق اینست که باخلاق‌المعانی کمال‌الدین‌اسماعیل هم‌آواشویم و بگوئیم :

دردا وحسرتا که به‌دست سیاه مرگ
چون دست جودرایت دانش نگون فتاد

امیدآنکه‌بزرگداشت وتجلیل از دانشمندان طوری رواج و رونق گیرد که دانش پژوهان جوان رغبت تحمل زحمت‌پیدا کنند و جای سوخته‌ها سبز شود.

روان استادمحمدجعفرواجد شاد و یاد گرامیش همیشه بخیر باد.

گنانتین
ضدیخ هوخست
ساخت آلمان
ضدزنگ ـ ضدجوش
نماینده انحصاری:
شرکت سهامی خاص ایران هوخست
فروش در فروشگاههای لوازم یدکی وتعمیرگاههای معتبر کشور

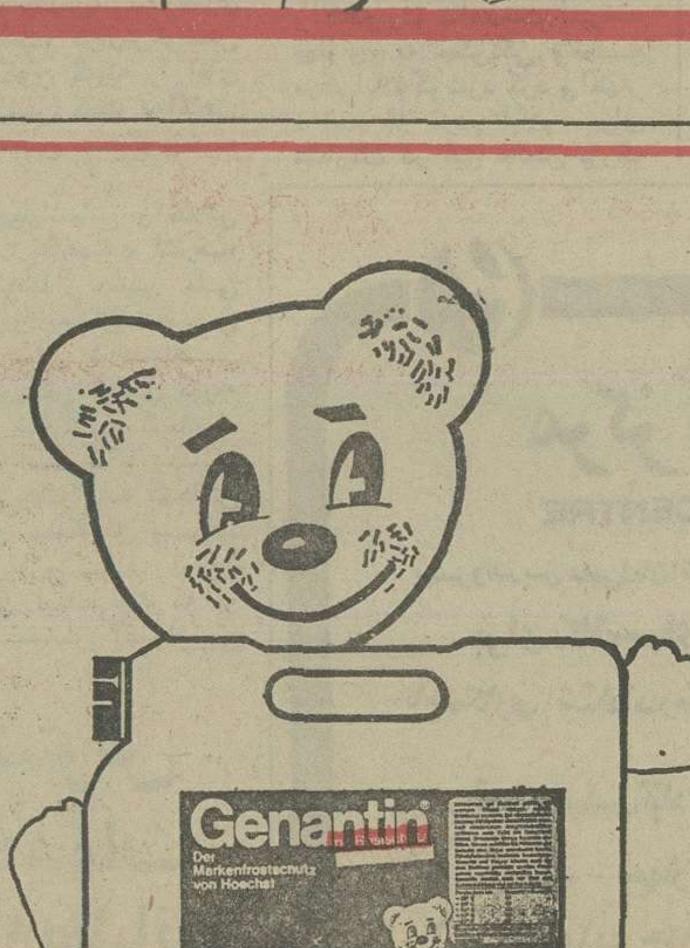


## جدول ویژه شماره ۱۰۹۶

**افقی:**

۱ـ قصد تسخیر جهان داشت و آتش جنگ بزرگی را بر افروخت ـ از انواع الکل طبی است ۲ـ طاعت و بخشش ـ آهنگی در موسیقی ـ رنگی است برای مو ـ سرد و خنک کننده ۳ـ از بتهای زمان جاهلیت اعراب ـ درس کشیدنی ـ شهری در آلمان ـ از انواع غذای برنجی است ۴ـ مدارش تابع زمین است ـ اصناف برای همبستگی خود تشکیل میدهند ـ حرف دلتنگی ۵ـ نوعی کباب است ـ رمز چهارپا ـ زمین هموار ۶ـ خجسته و نیکو ـ ادامه دادن ـ از حیوانات شیرده ۷ـ مزه‌ایست ـ اصل هر چیز ـ اخوی قدیمی مرگ ـ آنچه که خداوند بدهد و به بخشد ۸ـ اثری از ژان پل سارتر ـ از مشهورترین نویسندگان امریکائی که ستون پنجم از آثار اوست ۹ـ بی کم و کاست ـ از خود راضی بیشتر می زند ـ حرف تعجب ـ نهال کوچک ۱۰ـ مجلس رقص خارجی ـ فلزی که تولید الکتریسیته می کند ـ خانه و ده ۱۱ـ وسیله روشنائی است ـ توانائی ـ گل سرخ عرب ۱۲ـ آزاد مرد ـ مجلس سخنرانی ـ عرصه بلبلان است ۱۳ـ صف و قطار ـ از کلمات ندا ـ به گربه گم می کنند ـ با تب آید ۱۴ـ پیامبریست ـ از واحدهای زمان ـ زبان زدن به چیزی ـ پیشاوندیست ۱۵ـ خوشحال و خندان ـ از انواع غذای از خارج آمده.

**عمودی:**

۱ـ یکی از نامهای لفظ عرب ـ مهر بر آن می زنند ـ رنگی بگیرد ـ حمایت و دفاع از آن بر هر کس واجب است! ۲ـ نوعی نمایشنامه است ـ از انواع فرش نامرغوب است ـ شهری در استان خراسان ۳ـ توانائی ـ پراکندگی ـ حرف همراهی ـ همه کس از آن بهره نبرده ۴ـ یکی از فنون ـ هوای گرم ـ واحد پول فرانسه ـ نور اندک ۵ـ آفتاب عالمتاب ـ گاهی بدون آن به آب می زنند ـ از انواع قمر مصنوعی روسها ۶ـ قانون چنگیز خان ـ پیشوا و رهبر ـ نماینده یک کشورخارجی ۷ـ راه آهن زیر زمینی ـ از کشورهای افریقائی ـ نام دیگر ستاره مشتری ۸ـ خالص از هر چیز ـ آبرو و ارجمندی ـ گوارا ـ بچه به دنیا آوردن ۹ـ اثری از فروید ـ برای بی عرضه کسی خرد نمی کند ـ اثری معروف از امیل زولا ۱۰ـ در دست نجار و خانم به کار آید ـ گربه در شب چنین می نماید ـ انبار گندم ۱۱ـ روزهای عرب ـ از حیوانات بارکش ـ آنچه با آن خود را بیارایند ۱۲ـ به زمین فرو میرود ـ کیسه چرمی ـ حاجت و مقصود ـ شراب برنج ۱۳ـ قوم قدیمی ایران ـ مثل و مانند ـ پسوندیست ـ عقاب سیاه ۱۴ـ رل است ـ از سلاحهای وحشتناک ـ بیگانگان ۱۵ـ پشت سر هم ـ شاعر اعضاء یک پیکرشان دانسته ـ جای نشستن است.

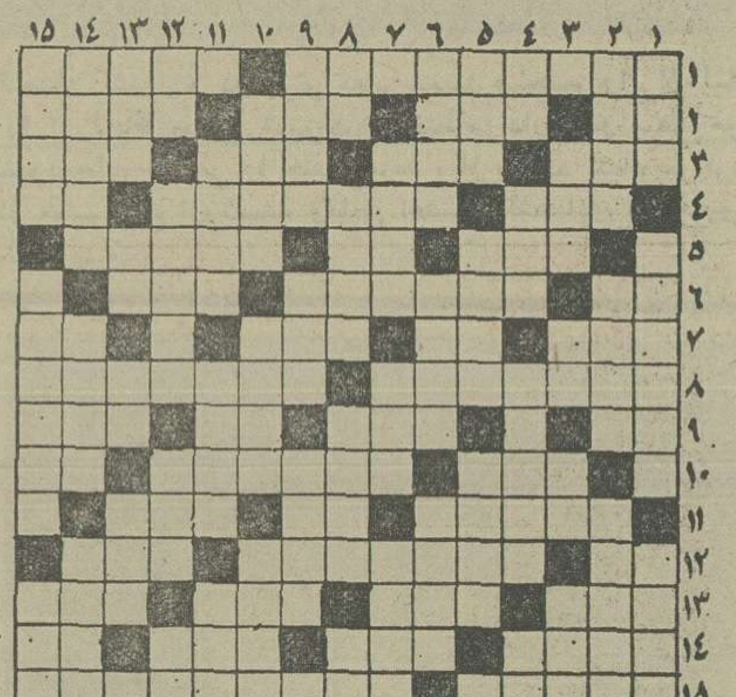

## حل جدول ویژه

## حل جدول عادی

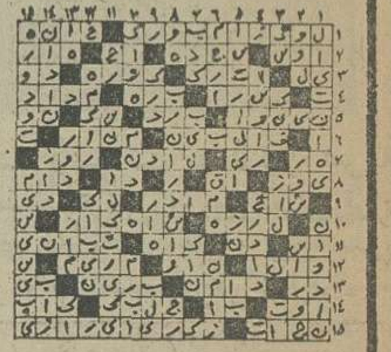

## جدول عادی شماره ۹۵۳۳

**افقی:**

۱ـ اثری از داستایوسکی ـ مظهر باریکی است ۲ـ از دریاست و به دریا میرود ـ ماهی در سال ـ از شیرین کنندگان کام ـ نوعی زردالوست ۳ـ از بزرگان به جا میماند ـ خزنده‌ایست ـ نترواز خود راضی ـ در کشتی می زنند ۴ـ گوشه خلوت و تنهائی ـ کشوری در اروپا ـ یازده ۵ـ طایفه و عشیره ـ حرفی در زبان موسیقی ـ آنچه پیدا شدنی نیست ۶ـ ویتامینی است ـ برابر یکدیگر ـ اصطلاحی است در موسیقی ۷ـ فرزند عرب ـ می دهند تا رسوا کرده باشند ـ پسر تازی ـ مثل و مانند ۸ـ پست و حقیر ـ از ستارگان آسمانی ۹ـ ضمیر مفرد ـ حرکت به سبک کرم ـ عیب و عار ـ رنگ بی جلا ۱۰ـ از جنگهای معروف در صدراسلام ـ راه بزرگ ـ صورت ۱۱ـ بخشندگی ـ ضمیر جمع ـ در جنگ به کار آید ۱۲ـ پرنده خوش پر ـ مدتش نه ماه واندی است! ـ از طوایف عربی ۱۳ـ روزگار و زمان ـ زبان بسته ـ حافظه و ذهن ـ نخ تابیده ۱۴ـ دشمن سر سخت اتللو بود ـ دوشیزه خانم انگلیسی ـ از آلات طرب ـ میان چیزی ۱۵ـ ویران شده ـ از نویسندگان معروف انگلیسی که زندانی شیلون اثری از اوست.

**عمودی:**

۱ـ کلمه احترام برای مردان ـ جزا ـ زمان های گذشته ۲ـ برقرار است و هنوز خراب نشده ـ سایبان چشم ـ بر پشت شتر توان دید ۳ـ از نواحی مکه ـ تازه ـ آغوش و بغل ـ در کوهستان برای یافتن معدن دنبال آن میگردند ۴ـ قصد و اراده ـ نوعی چرم است ـ گیاهی که از آن روغن میگیرند و در صنعت مورد استفاده دارد ـ دوستی و محبت ۵ـ قانونی در فیزیک ـ در بروی آن میگردد ـ از شیادان بنام ۶ـ مقصود و مطلوب ـ وسیله بازی بچه هاست ـ خانه های ریز عکس ۷ـ خداوند قادر مطلق در هند ـ زیرک از آن بهره برده ـ راهنما ۸ـ غذای اکنون ـ راستی مرد را از آن دانسته‌اند ـ شتر بی کوهان که در امریکای جنوبی زندگی میکند ـ گاهی در راه عزیزان میدهند! ۹ـ قوه سخن گوئی ـ خویشاوندی ـ مرغ سگان ۱۰ـ شادیش ارزوست ـ به سرکه افتد بر زمین می زند ـ ای خدا ۱۱ـ همیشه تشنه لب گول آنرا خورده ـ لباس خانم دارد ـ درمان درد با آن توان کرد ۱۲ـ اشاره به دور ـ دوست خوب را چنین دانسته‌اند ـ از مرغان افسانه‌ای ـ روز گذشته و ماه اکنون ۱۳ـ با رفت آید ـ از موجودات خیالی ـ خسیس پس نمی دهد ـ دماغ سوخته ۱۴ـ آفتاب و زمین عزم نابودیش را کرده‌اند ـ رشته‌یی درارتش ـ انبار گندم ۱۵ـ نوعی خانه است ـ کاشف میکرب ـ مثل و مانند.

تاریخچه دیدارهای جام جهانی

# کره‌شمالی، پرافتخارترین آسیائی درجام جهانی

**تاریخچه دیدار های جام جهانی**

جمعه این هفته تیم ملی فوتبال ایران در کادر مسابقات مقدماتی جام جهانی آرژانتین که در سال ۱۹۷۸ برگزار خواهد شد ، در نخستین قدم باتیم فوتبال عربستان صعودی دیدار دارد .

درگذشته ایران تنها یکبار با عربستان صعودی در کادر فوتبال روبرو شده که نتیجه آن پیروزی ۳-۰ بوده است این مسابقات در کادر دیدار های (مقدماتی المپیک) انجام شد

گل های تیم ایران را به ترتیب در دقایق ۱۱ و ۸۲ غلامحسین مظلومی و در دقیقه ۶۲ علیرضا خورشیدی بثمر رساندند.

این تاریخچه ایست از مسابقات جام جهانی از پیدایش تا امروز که چهره تیم های آسیائی را با افتخارات ۴۶ ساله نشان‌میدهد .

● ۱۹۳۰ (اروگوئه) : آسیا شرکت کننده نداشت .

● ۱۹۳۴ (ایتالیا):آسیا شرکت کننده نداشت .

● ۱۹۳۸ (فرانسه) : ژاپن و هند و هلند، داوطلب شرکت در مسابقه های مقدماتی بودند که ژاپن‌بعد از انجام مسابقه هاعذر خواست و هندو هلندبرای مرحله نهائی انتخاب شدند .درمرحله نهائی در شهر رنس فرانسه این تیم با شکست ۰-۶ از مجارستان حذف شد.

● ۱۹۵۰ (برزیل) : ابتدا برمه و هند داوطلب مسابقه های‌مقدماتی بودند که بعدا هردو از بازیها کناره گرفتند و در این دوره هم آسیا بدون نماینده بود .

● ۱۹۵۴ (سویس) : تنها دو تیم کره جنوبی و ژاپن قدم به مسابقه های مقدماتی گذاردند که کره‌جنوبی بازی رفت را درتوکیو ۱-۰ برد و در سئول ۲-۲ مساوی کرد و بدین ترتیب‌درجمع ۱۶ تیم فینالیست انتخاب شد . نتایج این تیم در فینال‌که در گروه دوم قرارداشت دو شکست ۰-۹ از مجارستان . و ۰-۷ از ترکیه بود و حذف شد .

● ۱۹۵۸ (سوئد)در این‌دوره تمامی مدعیان آسیائی و آفریقائی ویکی دوتیم ضعیف اروپا در یک گروه واحد قرار گرفتند و شرط صعود تیم برنده این‌گروه به مرحله نهائی مسابقه ها هم پیروزی برتیم دوم یکی ازگروه های اروپائی (چهارم) تعیین شد کهدر این گروه چهارم اروپا تیم ولزپس از چکسلواکی که راهی مرحله نهائی مسابقه ها شد ،مقام دوم را بدست آورد و نامزدانجام ۲ مسابقه رفت و برگشت با تیم نماینده دو قاره آسیا و آفریقا گردید.

**نتایج مسابقه ها :**

زیر گروه یک : اندونزی ۲- جمهوری خلق چین‌صفر.جمهوری خلق چین ۴- اندونزی ۳، دیدار سوم : اندونزی صفر -جمهوری خلق چین صفر . اندونزی بحکم قرعه انتخاب شد .

زیر گروه دو : ترکیه‌حاضر به مسابقه نشد و اسرائیل ازاین گروه برگزیده شد.

زیر گروه سه : بدلیل کناره گیری قبرس ، مصر انتخاب شد .

زیر گروه چهار : سودان ۱- سوریه صفر ، سوریه ۱-سودان ۱ سودان بدور بعد راه یافت.

در مرحله دوم که مصر و سودان درسدهم . اندونزی و اسرائیل هم رودرروی یکدیگر قرار گرفتند . مصروسودان از ادامه مسابقه‌ها چشم پوشیدند و اندونزی هم حاضر به دیدار اسرائیل نشدبدین‌ترتیب‌اسرائیل بعنوان تیم برگزیده آسیا و آفریقا نامزد مسابقه‌باولز شد .

اسرائیل ۰- ولز ۲
ولز ۲ اسرائیل .

با حذف اسرائیل،درجام جهانی ۱۹۵۸ هم آسیا نمایندنداشت .

● ۱۹۶۲ ( شیلی) ، در این دوره هم وضع‌بسان دوره قبل بود .نماینده آسیا در مرحله آخرمیبایست‌بایک‌حریف اروپائی دیدار میکرد بااین تفاوت که این‌بار قهرمان یک گروه اروپا حریف نماینده آسیا بود .

کره جنوبی ۲ - ژاپن ۱
ژاپن ۰- کره جنوبی ۲

این مرتبه‌هم فقط کره وژاپن داوطلب بودند که کره انتخاب شد و مجبور به دیداربوگسلای تیم اقتح گروه ۱ اروپا گردید .

یگسلاوی ۵- کره جنوبی ۱
کره جنوبی۱-یوگوسلاوی۳

اسرائیل تیم دیگر آسیا ، این بار در یک گروه مختلط دیگر ودر کنار قبرس‌از اروپا واتیوپی از افریقا قرارگرفت .

قبرس ۱ - اسرائیل ۱ ،
اسرائیل ۶- قبرس ۱، اسرائیل ۱- اتیوپی صفر ، اتیوپی ۲ - اسرائیل ۳

بدین ترتیب اسرائیل درصدر گروهش ایستادولی برای‌راهیابی بجمع ۱۶ تیم فینالیست میبایست ایتالیا قهرمان گروه ۷ اروپا را دیدار میکرد که در سد این حریف حذف شد .

اسرائیل ۲- ایتالیا۴
ایتالیا ۶ - اسرائیل ۰

● ۱۹۶۶ ( انگلیس) : از این‌دوره بالاخره فیفایک شانس مستقل بمدوقاره آسیا و افریقا عرضه داشت . از آسیا کره شمالی و استرالیاداوطلب‌بودند و افریقا داوطلبی نداشت . دو دیدار رفت و برگشت استرالیا وکره شمالی در پنوم‌پن مرکز کامبوج انجام گرفت .

کره شمالی ۶- استرالیا ۱
استرالیا ۱- کره شمالی ۳

بدین ترتیب کره شمالی‌راهی مرحله نهائی مسابقه ها در لندن شدوبهترین نتیجه آسیائی ها را تا حال حاضر درمسابقه‌های جام‌جهانی بدست آورد. یعنی صعود تا مرحله‌یک چهارم. کره‌ای ها در گروه‌سوم مسابقه های‌خودرا انجام داده و پس از شوروی بدور یک چهارم رفتند و دراین مرحله با شکست از پرتغال حذف شدند. نتایج آنها ازاین قرار بود.

شوروی ۳- کره شمالی ۰
کره شمالی ۱- ایتالیا ۰
شیلی ۱- کره شمالی ۱
پرتغال ۵- کره شمالی ۳

● ۱۹۷۰ (مکزیک) : در این دوره اسرائیل نماینده آسیابود که درهمان مسابقه‌های مرحله یک هشتم حذف شد. مسابقه‌های مقدماتی در آسیا در ۲ زیر گروه انجام گرفت.

زیر گروه یک (اسرائیل- زلاند نو- کره شمالی که این کشور از مسابقه‌ها کنار کشید).

اسرائیل ۴- زلاند نو ۰
زلاندنو ۰- اسرائیل ۲

زیر گروه دو (ژاپن- استرالیا- کره جنوبی) .

برخلاف مسابقه‌ها ی‌زیر گروه یک که رفت و برگشت بود . دیدارهای این‌زیر گروه‌درسئول و بطریق دو دوره‌ای انجام شد که استرالیا انتخاب گردید.

استرالیا ۳- ژاپن ۱
کره جنوبی ۲- ژاپن ۲
استرالیا ۲- کره جنوبی ۱
کره جنوبی ۲- ژاپن۱
استرالیا ۱- ژاپن ۱
استرالیا ۱- کره جنوبی۱

اسرائیل و استرالیا برگزیدگان ۲ زیر گروه بطور رفت‌و برگشت دیدار کردند .

اسرائیل۱- استرالیا ۰
استرالیا۱- اسرائیل۱

**دیدار های اسرائیل‌درجام جهانی مکزیک :**

اروگوئه ۲ - اسرائیل۰
سوئد ۱- اسرائیل ۱
اسرائیل۰- ایتالیا ۰

● ۱۹۷۴ (آلمان غربی) ، در دوره گذشته آسیا ، بیشترین داوطلب را برای حضور در مسابقه های مقدماتی داشت . بخصوص که کشورهای‌حوزه اقیانوسیه هم بجمع آسیائی‌ها افزوده شده بودندبدین‌خاطر ابتداء تیم ها به ۲ گروه وهر گروه به ۲ زیر گروه تقسیم شدند تیم‌های حاضر در زیر گروه الف، مسابقه‌های خود را در سئول مرکز کره جنوبی انجام دادند. اما در گروه‌ب، تیم‌های حاضر در ۲زیر گروه بطور رفت و برگشت مسابقه دادند .

گروه الف: ویتنام جنوبی- ژاپن- هنگ‌کنگ- اسرائیل - کره جنوبی- تایلند- مالزی .

مسابقه‌های گروه بندی :
اسرائیل ۲- ژاپن ۱، هنگ‌کنگ ۱- مالزی‌صفر ،تایلند۱- ویتنام جنوبی صفر .

گروه یک : ژاپن ۴- ویتنام صفر، هنگ‌کنگ ۱- ویتنام‌صفر، هنگ‌کنگ ۱- ژاپن صفر .

گروه دو: اسرائیل ۳ - مالزی صفر ،اسرائیل ۶- تایلند صفر، اسرائیل صفر- کره جنوبی صفر، کره جنوبی‌صفر- مالزی صفر، کره جنوبی ۴ - تایلند صفر ،مالزی ۲ - تایلند صفر .

نیمه نهائی : اسرائیل ۱- ژاپن صفر (پس از وقت اضافی) ، کره جنوبی ۳- هنگ‌کنگ ۱

فینال: کره جنوبی ۱ - اسرائیل صفر .

زیر گروه ب ۱-: نیوزیلند- استرالیا- عراق- اندونزی .

نیوزیلند ۱- استرالیا ۱ ، استرالیا ۲- عراق ۱، نیوزیلند ۱- اندونزی ۱، استرالیا ۲ - نیوزیلند ۱، عراق ۲- نیوزیلند صفر، عراق ۳- اندونزی ۲ ، استرالیا ۶- اندونزی صفر ، استرالیا ۳- نیوزیلند ۳، عراق ۱ -اندونزی ۱، استرالیا صفر عراق‌صفر، اندونزی۱- نیوزیلند صفر، عراق ۴- نیوزیلند صفر، استرالیا انتخاب شد .

زیر گروه ب ۲: ایران صفر - کره شمالی صفر ، سوریه ۲- کویت ۱، ایران ۲- کویت ۱، کره شمالی ۱- سوریه ۰،ایران ۱ - سوریه صفر، کویت صفر- کره شمالی‌صفر، ایران ۲ - کره شمالی ۱، سوریه۲- کویت صفر، ایران ۲- کویت صفر ، کره شمالی ۳- سوریه صفر ، سوریه ۱ - ایران صفر، کویت ۲- کره شمالی صفر . ایران انتخاب شد

استرالیا ۳ -ایران۰
ایران ۲ -استرالیا ۰
استرالیا ۰ - کره جنوبی۰
کره جنوبی ۲ -استرالیا۲

بازی سوم در هنگ‌کنگ :
استرالیا ۱- کره جنوبی۰

در مرحله نهائی مسابقه های جام جهانی در آلمان غربی ، استرالیا در گروه اول قرار داشت که با ۲ شکست و یک مساوی حذف شد.

آلمان غربی ۳- استرالیا ۰
آلمان شرقی ۲- استرالیا۰
استرالیا ۰- شیلی ۰

## عربستان حریف فوتبال مادر گام نخست

دیدار نخست ایران عربستان‌در کادر بازی های مقدماتی المپیک انجام شد و ایران ۳-۰ به پیروزی رسید، مظلومی که‌در عکس روی سرحریفش پرواز کرده ۲ گل از این ۳ گل را بثمر رساند .

### جعفر دهقان

ریاض - همه چیز برای تیم ایران در دیدار فردا باعربستان سعودی روشن شده است ، بچه‌ها که در هتل زهره شرق اقامت کرده‌اند در میان گروهی از مربیان داخلی و خارجی عربستان محاصره شده‌اند و حرکت آنها مورد نظر است.

**در دو تمرین**

**در « دو » تمرین گذشته حتی یک لحظه این مسئولین از حرکات بچه های ما غافل نشدند ، کاری‌که‌مهاجرانی نیز در تمرینات حریف انجام داده است .**

امروز حدود ساعت ۳ بعد از ظهر بوقت ریاض تیم ملی ایران آخرین تمرین خود را انجام خواهد داد و بعد در حدود ۲۴ ساعت از توپ و زمین دور خواهد بود و با یک ترمش سبک برای دیدار فردا آماده خواهد شد .

این دیدار در نخستین گام برای راه‌یابی به بازیهای جام جهانی فوتبال است که مردان ما امید دارند نخستین قدم را با اعتبار و قدرت فراوان بردارند .

**نگرانی**

در میان آرامش و قدرت روحی فراوان تیم دو مورد نیز بچه‌ها را با دلهره همراه کرده نخست بازی روی چمن مصنوعی که با چمنهای‌طبیعی تفاوت فراوان دارد و دومی تردید در سلامت کامل‌قلیچ‌خانی تمرین دیروز او خوب بودو درحرکات پا نشانی از عدم تعادل بچشم نمیخورد ولی با اینهمه درد هنوز عذابش میدهد .

**آرایش تیم**

حشمت مهاجرانی مربی‌تیم ملی ایران در گفتگو باخبرنگار ما گفت :

درصورتیکه قلیچ‌خانی را با سلامت کامل در خده‌نداشته باشیم تیم ایران در عربستان همان تیمی است که بهترین چهره را در بازیهای المپیک ارائه کرد ولی آسیب دیدگی ذوالفقارنسب و قاسمپور سبب شده از وجود گازرانی و صادقی بهره گیریم .

به این ترتیب آرایش تیم ما چنین خواهد بود .

دروازبان : حجازی

مدافعین : نظری- گازرانی- میرفخرائی - اسکندریان

خط میانی:پروین- قلیچ‌خانی- صادقی

خط حمله : خورشیدی - مظلومی - روشن .

تنها در مورد قلیچ‌خانی‌تردید است که اگر سلامت‌کامل‌نداشته باشد دانائی‌فرد جانشین او خواهد شد ولی بهترین‌دیروز اگر حادثه‌ای پیش نیاید او قدرت ۹۰ دقیقه تلاش را در میدان دارد .

## مسابقات تشویقی تنیس روی‌میز جام ۱۷ دی

**از بعداز ظهر امروز مسابقه های تشویقی تنیس روی میز «جام ۱۷ دی» در تالار تنیس روی‌میز استادیوم امجدیه آغاز می‌شود . این دوره مسابقه‌ها که با کوشش نشریه ورزشی تاج بین بانوان ترتیب یافته بااستقبال چشمگیر دختران تهرانی همراه بود .**

**۴۷ شرکت کننده که تنها ۴ بازیگر سرشناس را در خود دارد ، نشانه‌ایست از موج تازه‌ای که دروزرش تنیس روی میز بانوان پدیدار شده که در این میان‌سهم آموزش و پرورش چیزی نیست که فراموش شود .**

**بهرشکل فدراسیون تنیس روی‌میز ایران برای‌برقراری یک موازنه بین شرکت کنندگان از جمع حاضرین کارمن گالستیان ، سیمین انفراد ، رضوان علائی و نیلوفر مهاجر را بدون مسابقه های مقدماتی برای بازی های اوج انتخاب کرد و ۴۳ تن دیگر بشکل دوحذفی بازی های مقدماتی را آغاز می کنند،تااز جمع خود ۶ بازیکن برتر را شناسائی نمایند .**

**۶ برگزیده مرحله مقدماتی در کنار ۴ انتخاب‌شده فدراسیون بازی های اوج را بطریق دوره‌ای انجام می دهند و درپایان نفرات‌اول تا دهم بدریافت جوایزی نائل می شوند . این مسابقات هفته آینده سرانجام می گیرد و پیشایش می توان رقابت قهرمانی را بین گالستان - مهاجر - انفراد و علائی جستجو کرد .**

## آرایش تیم ایران درمقابل عربستان

حجازی

نظری — گازرانی — میرفخرائی — اسکندریان

پروین — قلیچ‌خانی — صادقی

خورشیدی — مظلومی — روشن

جام پاسارگاد در روز سیزدهم

# تاج-عمران دیداری پراضطراب

## جام درروزسیزدهم

سوت آغاز شش دیدار روز سیزدهم جام ، شنبه آینده در ۵ شهر طنین می گیرد .پایتخت برخلاف روز یازدهم که آنرا در سکوت سپری کرد هفته آینده میزبان دو پیکاراست که در دوسالن محمد رضا شاه و نصیری همزمان آغاز میگیرند .

## شگفتی جام

**پیشاپیش میتوان‌قابل توجه ترین میدان را از آن تاج و عمران قزوین در تهران‌دانست. تاج تیم صدر نشین جدول ، میزبان تیمی‌است‌که با شکست پرسپولیس ، شگفتی بزرگ جام را بوجود آورده و با پیروزیهای اخیرش ارزشهائی تازه برای خود کسب کرده است .**

**در بازی‌رفت‌ایندو ، تاج ۰-۳ فاتح زمین را ترک گفت ،ولی حالا شرایط برای عمران قزوین تفاوت بسیار کرده و سیمای آن تیم آسیب پذیرروز های نخست را به فراموشی سپرده است ،و امروز با امید های تازه‌ای برای‌مصاف با تاج بمیدان میرود .**

**عمرانیها آخرین باری که‌به تهران آمدند ، برای دیدار با دخانیات بود که با چهره‌ای دوگانه مغلوب شدند !**

**آنها با آغازی شجاعانه و بی‌هراس از نام حریف ، به دخانیات تاختند و گیم اول‌را هم بردند ، ولی پس از آن در قالب میهمانی تسلیم شده ، سه گیم را به دخانیات‌واگذار کردند حالا باید دید برابر تاج چگونه خواهد بود؟**

## مغلوب سربلند

**دیدار دیگر تهران را دو حریف بایتخت نشین، دخانیات و تهرانجوان برگزارخواهند کرد ، تهرانجوان با زخم باخت ۰ - ۳ در مشهد و دخانیات با اندیشه یک پیروزی دلپذیر، برای اینکه بسوی سربلندی گذشته‌اش قدم بردارد .**

**پرسپولیس ، اوج نشین دیگر جام که روز دوازدهم در شمال به میدان رفت ، امروز در جنوب با ملوان دیدار دارد . ملوانیها دربازی رفت در تهران ، یک گیم از پرسپولیس گرفت ، و حالا می‌خواهد اگر هم مغلوب‌باشد، مغلوبی سربلند در مصاف این حریف بنماید .**

**« ذوب‌آهن » پس ازآن پیروزی دشوار مقابل همشهری‌اش ، این هفته‌میهمان بروجردیهاست .**

**پاس بدون پیروزی‌می‌آید، تا در خانه این حریف را دیدار کند و با تلاشی برای دیدن رنگ پیروزی .**

**« دخانیات اصفهان » نیز میهمان مشهدیهاست که راه‌آهن**

برنامه هفته سیزدهم
شنبه ۱۸ دی
★ تاج - سازمان عمران (۵ره بعد از ظهر - تهران)
★ ملوان- پرسپولیس(۵ره بعد از ظهر - خرمشهر)
★ پاس - ذوب‌آهن (۵ره بعد از ظهر - بروجرد)
★ پیپسی‌کولا- ماشین‌سازی (۵ره بعد از ظهر - رشت)
★ دخانیات اصفهان - راه‌آهن (۵ره بعد از ظهر - اصفهان)
دوشنبه ۲۰ دی
★ دخانیات تهران - تهران جوان ۵ره بعد از ظهر - تهران)

## انتخابات تازه در فدراسیون کشتی

**فدراسیون کشتی ایران اطلاع داد که سرگرد اصغر آذرخش بسمت سرپرست مسابقات کشتی آزاد قهرمانی باشگاه های ایران (جام علیاحضرت شهبانو) انتخاب شده است . آذرخش ازجمله چهره های‌آشنای ورزش می باشد که سال ها در تربیت بدنی نیرو های مسلح منشاء خدماتی بوده است . رضا سوخته‌سرائی ملی‌پوش سنگین‌وزن‌ایران‌ازجمله کشفیات سرگردآذرخش می باشد که امید داریم آذرخش در پست تازه نیز موفق باشد . ضمنا محمد فکری نیز عهده‌دار عنوان سرپرستی روابط عمومی فدراسیون کشتی شد .**

# دنیای‌ورزش مجله‌برتر روز


# تسلیت

**جناب آقای علی کاشانچی**
بانهایت تاسف و تاثر مصیبت وارده را تسلیت عرض نموده بقاء عمر جنابعالی و خاندان محترم را از خداوند متعال خواستارم .
**فرنگیس افغان**
آ-۳۱۴۷۷

**جناب آقای علی کاشانچی**
با تاسف فراوان مصیبت وارده را تسلیت عرض‌نموده سلامت آنجناب و خانواده محترم را از خداوند خواستارم.
**بهمن آریانا**
آ-۳۱۴۷۵

**سرکار خانم فرشته افراشته کاشانچی**
بابک دنیا تاسف مصیبت وارد مرا تسلیت عرض نموده سلامت شما و خانواده محترم‌را از درگاه خداوندآرزومندم.
**بهمن آریانا**
آ-۳۱۴۷۶

**جناب آقای مهندس اسلامی**
**ریاست محترم بانک ملی ایران**
از طرف خود و کلیه کارمندان شرکت آپادانا نوت مادر گرامی آن جناب را تسلیت عرض نموده بقاوسلامتی شما را از خداوند متعال خواستارم .
**مرتضی حبیب‌الهیان**
آ-۱۷۰۱۱

**دوست گرامی آقای محب خسروی نماینده محترم انجمن شهر پایتخت**
درگذشت پدر گرامیتان را از صمیم قلب تسلیت عرض نموده سلامتی شما را آرزومندم .
**سرتیپ بازنشسته نادر خانی**
آ-۱۷۰۱۳

**دوست گرامی جناب آقای محمد باقرمحب خسروی**
مصیبت وارده را به شما وخانواده محترمتان‌تسلیت عرض نموده بقای عمر بازماندگان را از خداوند متعال مسئلت می نمائیم .
فناء حکمتی ، قباد ، جهانگیری ، بلوریان ،صادقی ، امین‌زاده ، صادقی ،رفیعی ،داودی ، ابو الفتحی .
آ-۱۶۰۱۶۵

**سرکار خانم فرشته افراشته کاشانچی**
**و سرکار خانم الهه‌کاشانچی**
فقدان عزیزتان را بانهایت تاسف تسلیت عرض نموده مراهم در غم خود شریک بدانید.
**فرنگیس افغان**
آ-۳۱۴۷۸ -

**سرکار خانم شهلا تقی زاده**
درگذشت آقای تعمت مختاری دائی گرامی شما را تسلیت میگوئیم .
**شرکت آی‌بی‌ام - شعبه ایران**
آ-۳۱۹۸۴

**عموی عزیزمان علی اکبر خان احمدی**
**پسر عمو های گرامی جناب آقای غلامرضاولطف‌الله ومهندس مهدی احمدی**
با کمال تاسف فوت شادروان شمس احمدی را بشما وخواهران وسایر خانواده های داغدیده صمیمانه تسلیت عرض نموده بقای عمر خانواده جلیل را از درگاه خداوند متعال خواستاریم .
**علی و یوسف احمدی**
آ-۳۱۹۸۸

**هیئت مدیره و کارمندان شرکت سهامی پتروشیمی ایران نیوپن**
درگذشت مادر گرامی آقای مهندس زرنگار را به‌ایشان تسلیت میگویند .
آ-۳۱۹۸۶

**دوست گرامی جناب آقای محمد طهماسبی**
مصیبت وارده را تسلیت میگوید .
**نمایشگاه اتومبیل بیگدلی**
آ-۳۱۹۶۷

**جناب آقای احسان‌الله نیرومند راد**
**رئیس دارائی شهرستان کرج**
بانهایت تاسف واندوه درگذشت والده گرامیتان رابجنابعالی وخانواده محترم تسلیت عرض‌نموده از درگاه ایزد متعال برای جنابعالی وکلیه بازماندگان آن‌مرحومه صبر وشکیبائی مسئلت داریم.
برادران شعبانی - کرج
آ-۳۱۵۱۷

**جناب آقای محمد عبدالکریمی**
مصیبت وارده را بشما وخانواده محترم جنابعالی‌تسلیت میگوئیم .
**کارکنان دبستان گفتار نیک ناحیه ۱۱ تهران**
آ-۱۷۰۰۳

**جناب آقایان محمد علی و جعفر محب خسروی**
درگذشت پدر بزرگوار آندوستان گرامی رابخانواده محترمتان خصوصا آن جنابان تسلیت عرض مینمائیم .
**حاج علی شمس‌آبادی - حاج علی خسروشاهیان - حاج باقر نمازی - قاسم لزگی**
آ-۳۱۹۶۸

**آقای کمیلیان**
بانهایت تاثر ضایعه فوت مادر گرامی آن جناب را تسلیت عرض نموده و بقای عمر شما و فامیل محترم را آرزومندم .
**علینقی میر فخرائی**

**همکار ارجمند جناب آقای مهندس مهدی احمدی**
بانهایت تاسف و تاثر مصیبت وارده را به آن جناب وفامیل محترمتان تسلیت عرض نموده صبر و شکیبائی جنابعالی و بازماندگان محترم را از درگاه احدیت مسئلت داریم .
**حسن طالعی و همکاران**
آ-۱۷۰۴۳

**آقای مهندس میبدی**
**سرپرست برق نورد ۳۵۰ ذوب‌آهن آریامهر**
با اندوه فراوان درگذشت جانگداز برادر گرامیتان را تسلیت گفته بقای عمر شما و خانواده ارجمندتان را از خداوند بزرگ مسئلت داریم .
**برق نورد ۳۵۰**
آ-۷۰۵

مصیبت وارده را به خانواده های محترم سلامت وکاشانچی تسلیت میگویم .
**مهندس صادق‌زاهدی**
آ-۳۱۴۵۷

**جناب آقای مهندس محمد صادق پارسائی**
باکمال تاسف مصیبت وارده را به‌جنابعالی و خانواده محترم صمیمانه تسلیت عرض نموده ضمن آرزوی سعادت و سلامتی برای شما و خاندان محترم، خودرا در غم شما شریک می‌دانیم .
**مهندسین و کارکنان پایگاه هوانیروز کرمان گروه شرکتهای پی‌ریز ، میکا ، کولار**
آ-۱۶۹۵۷

**جنابان آقایان علی‌اکبر و غلامرضا و لطف‌الله و مهندس مهدی احمدی و عسگری**
مصیبت وارده را تسلیت عرض نموده بقای عمر آن خانواده محترم را از خداوند متعال خواستاریم .
**عباس خداقلی و بانو**
آ-۳۱۴۸۸

**جناب آقای یوسف نبوی**
بانهایت تاسف مصیبت وارده را صمیمانه تسلیت میگوئیم
**محمود حیدر تفرشی- بدرالدین اورعی یزدانی**
آ-۱۷۰۱۷

**جناب آقای محمد تقی غنوی گیلانی**
بانهایت تاسف مصیبت وارده را صمیمانه تسلیت میگوئیم.
**محمود حیدر تفرشی وبانو -بدرالدین اورعی‌یزدانی**
آ-۱۷۰۱۷

**جناب آقای مهندس میبدی**
مصیبت وارده را به شما و خانواده گرامیتان تسلیت می گوئیم .
**از طرف کارکنان برق کل نورد ذوب‌آهن آریامهر**

**آقای حسین نایبی همکار عزیز**
درگذشت نابهنگام برادر گرامتان رااز صمیم قلبتسلیت عرض نموده از خدای بزرگ صبر و شکیبائی برای شما و خانواده محترمتان آرزو مینمائیم خواهشمند است ما را در غم جانگداز خود شریک بدانید .
**هاکوپیان - همایونراد - اردلان -مویدی -رنجبر احدی**

**جناب آقای فاضل میرخانی همکار ارجمند**
بادلی آکنده از اندوه،درگذشت برادر گرامیتان شادروان ایوب میرخانی را صمیمانه به شما و خانواده ارجمندتان تسلیت میگوئیم و برایتان از درگاه ایزد متعال ، صبر و شکیبائی مسئلت داریم .
**کارکنان سازمان شهرستان های موسسه اطلاعات**
آ-۳۱۴۵۳

**جناب آقای علینقی سعید انصاری**
**سفیر شاهنشاه آریامهر**
بانهایت تاثر درگذشت شادروان ابوی گرامی را به‌آن دوست ارجمند و خانواده محترم صمیمانه تسلیت عرض سلامتی و صبر جمیل برای آن جناب از خداوند بزرگ مسئلت دارد.
**سنندج - غفورعلیزاده**

**جناب آقای علی کاشانچی**
مصیبت وارده موجب نهایت تاسف و تاثر گردیدتسلیت ما را بپذیرید .
**فخری و هادی کشوری**

**جناب آقای مهندس محمد صادق پارسائی**
بانهایت تاسف وتاثر مصیبت وارده را تسلیت عرض نموده، بقای عمر جنابعالی وخانواده محترمرا از درگاه‌ایزد متعال خواستاریم .
**گروه شرکتها ی‌پی‌ریز ، میکا، کولار**
آ-۱۶۹۵۹

**جناب آقای نورمحمد آقائی وخانواده‌های: آقائی وداودی**
فوت نابهنگام و جگرخراش ناکام مریم آقائی را که باعث تاثر و تالم شدید گردید تسلیت عرض نموده بقای عمر باسعادت فرد فرد آن خانواده عزیز را از درگاه ایزد متعال مسئلت دارد .
**سیاوش مولائی. ربابه آقائی. غلامرضا مولائی.حبیبه گلگون و خانواده‌های بهبودی. جمالی. گلگون. جمشیدنیا. همامی و مولائی .**

**خانواده محترم میبدی**
بانهایت تاسف مصیبت وارده‌درگذشت شادروان‌میرزا محمد حاجی میبدی را صمیمانه تسلیت میگوئیم .
**کارمندان امور مهندسی (اداره نقشه‌کشی) شرکت مخابرات ایران**
آ-۱۶۹۳۳

**سرکار خانم فریده هرمزی**
با نهایت تاسف ، مصیبت وارده را تسلیت گفته ، خود را در غم بزرگتان شریک میدانم .
**شهلا غفاری**

**دوست و همکار عزیز جناب آقای فاضل میرخانی**
مرگ برادر دردناک و طاقت‌فرساست ما هم در این غم بزرگ با تو شریکیم .
**حاجیانفر ، رحیمیان ، میرزاآقاسی ، بنی‌الحسینی ، جوادی‌نژاد ، جباری ، شیرازی ، میرحسین حسینی ، خاکی‌نژاد ، شیرزادی ، عباسی ، قدیری ، آهنین ، صادقی، نوری‌زاده ، رضوی .**
آ-۱۶۹۷۵

**سرکار خانم ژروز بیجانیانس**
دوستان و همکاران شما در شرکت سهامی کارخانجات پارس ماشین باغم بزرگ شماشریک هستند بقای‌عمر بازماندگان را آرزو می‌نمایند .
آ-۳۱۵۰۳

**جناب آقای حاج عباس کمیلیان**
درگذشت مادر گرامیتان را تسلیت عرض نموده، بقای عمر شما وآن خانواده محترم را از درگاه خداوند بزرگ مسئلت می‌نمائیم .
**صمد گلریز- احمد مهدیزاده- نقی پرهیزکاران**
آ-۱۷۰۰۹

**جناب آقای کمیلیان**
بانهایت تاسف درگذشت مادر گرامیتان را تسلیت میگوئیم و درغم شما شریکیم .
**از طرف کارمندان شرکت سهامی شیر ایران - کارخانه شیر پاستوریزه تهران- ناصر شانکی**
آ-۱۶۹۹۳

# حریق در بازار

## عدم وجود تجهیزات ایمنی در بازار، این منطقه وسیع تجارت را باخطر دائمی حریق روبرو کرده ست

ساعت ۱۲ و ۴۰ دقیقه بعداز ظهر دیروز ۳ مغازه و انبار کفش در چهارسو بازار بزرگ تهران آتش گرفت .

حریق که بسرعت گسترش‌می یافت به اطلاع ماموران آتش نشانی رسید و آتش نشانان ٤ ایستگاه (بازار ، مولوی ، مرکز و عباسی) خود را به محل حریق رساندند وفعالیت برای مهار حریق را آغاز کردند .

دامنه وسیع حریق و دود ناشی از سوختموادپلاستیکی و چرمهای موجود در انبار کفش کارآتش‌نشانان رادشوار کرد. ماموران ابتدا از چهار طرف محل حریق را محاصره کردند و برای جلوگیری از سرایت آتش به مغازه های مجاور اطراف محل حریق را با گازهای ضد حریقپوشاندند

با وقوع حریق « محمد جنابزاده» مدیر کل آتش‌نشانی تهران خود را به محل رساند و عملیات اطفا را زیر نظر گرفت . از آنجا که وضعیت داخلی بازار تهران طوری است که حریق میتواند خیلی زود گسترش‌یابد ، آتش‌نشانان بدستور مدیر کل آتش‌نشانی دردوقسمت جداگانه،جلوگیری از توسعه و اطفاء حریق به فعالیت پرداختندو ماموران از نزدیک شدن مردم به محل آتش جلوگیری بعمل‌آوردند .

در این حادثه یکی از آتش نشانان تهران بنام « علیرضا بصیرت» دچار دودزدگی شد و بوسیله همکارانش به بیمارستان کورش کبیر انتقال یافت .

علت حادثه روشن کردن‌آتش بوسیله کارگران در محل خرابه‌ای واقع در پشت‌کفاشی سعیدیان که پوشیده از مواد و گازهای قابل احتراق است، گزارش شده و میزان خسارت فعلا بالغ بر دو و نیم میلیون تومان تخمین زده میشود .

آتش ۳ مغازه و انبار کفش را به تلی از خاکستر بدل کرد و مقدار زیادی مواد اولیه ساختن کفش و کفش های ساخته شده بکلی سوخت .

پس از مهار حریق ، ساعتها طول کشید تا آتش نشانان بتوانند خطر را بکلی از بین ببرند .

مالکین مغازه‌هاو انبارسوخته مصطفی و اکبر سعید نژاد هستند .

تلاش چند ساعته آتش نشانان تهران ، حریق بازار را خاموش کرد اما ازحریق، خسارات‌سنگین به‌جای ماند

## ۴ حادثه ۴ کشته

در یک حادثه‌رانندگی در جاده هراز یک نفر کشته و ۳ نفر مجروح شدند.حادثه از برخورد اتومبیل های ۶۳۷۷۰ تهران- ب‌و ۵۳۸۴٤ بوشهر رخ داد و طی آن سهراب یوسفعلی ، مرتضی سبزعلی،مسعود شاه‌محمدیان و حسین مهدی‌زاده‌مجروح شدند . سهراب یوسفعلی در بیمارستان درگذشت .

### عابر کشته شد

مریم آقایی ۱۸ ساله در اتوبان طرشت زیر اتومبیل رفت و کشته شد . راننده اتومبیل فراری است .

### مرگ زن ناشناس

اتومبیل ٤۹۳٦۳ قزوین به رانندگی جواد محمدی‌در خیابان نظام‌آبادشمالی زن ناشناسی را زیر گرفت و کشت .

### زنی کشته شد

مینی‌بوس ۷۹۲۳۲ تهران ـ الف به رانندگی خسرو غفوری در خیابان ۲۷ خاتم با نیسان ۸۱٦۷۱ تهران ـل به رانندگی موسی منصوری بشدت برخورد کرد .

مینی‌بوس پس از حادثه به سمت چپ منحرف شد و زنی بنام «حوریه» راکشت.

## نوش آفرین کشته نشده

نوش‌آفرین : کشته نشده

بعد از ظهردیروز ناگهان در تهران شایع شد که «نوش‌آفرین» خواننده رادیو و تلویزیون در یک حادثه رانندگی کشته شده است . خبرنگاران ما با کسب‌اولین اطلاعات در این زمینه به جستجو پرداختندو درحالی که زنگ تلفن‌های سرویس حوادث یک لحظه‌قطع‌نمیشد و مردم از گوشه وکنارشهر جویای حال «نوش آفرین» بودند ، خبرنگار ما موفق شد ، تلفنی با «نوش‌آفرین» تماس بگیرد .

«نوش‌آفرین» خود از شایعه‌ای که در شهردرمورد کشته شدنش برسر زبان‌ها افتاده بود، تعجب کرد و گفت: «من سر ومرو گنده جلوی دوربین فیلمبرداری هستم».

## دروغ مصلحت آمیز، راننده فراری را بدام افکند!

یک راننده عابری‌را زیرگرفت وبه شهرستان فرار کرد .

راننده «نقدعلی» نام دارد که بعد از ظهر پنج‌شنبه گذشته با اتومبیل خود رهگذری را در خیابانی واقع در محدوده مسگرآباد زیر گرفت وبی‌آنکه توقف کند یا مصدوم را به بیمارستان برساند از صحنه تصادف دور شد . او پس از عبور از چراغ قرمز به داخل یک خیابان فرعی پیچید وچند عابر که شاهد صحنه تصادف بودندشماره‌اتومبیل‌رایادداشت کردند . عابرین پس ازانتقال مصدوم به بیمارستان شماره اتومبیل فراری را در اختیار ماموران پاسگاه ژاندارمری هاشم‌آباد گذاردند .

یکی از ماموران پاسگاه هاشم‌آبادازروی شماره‌اتومبیل آدرس محل سکونت راننده را پیدا کرد و با مراجعه بمنزل او از همسر وی خواست به شوهرش اطلاع دهد که خوشبختانه تصادف به خیر گذشته و فقط کارت بیمه اتومبیل او لازم است تا عابر بتواند از بیمه بابت خسارت پول دریافت کند. همسر راننده با شنیدن این حرف به مامور پاسگاه پاسخ داد که نقدعلی روز پنجشنبه به منزل آمد و پس از شرح ماجرای تصادف لازم دید بقصد پنهان کردن خود ، بیکی از شهرستانها برود . از اینرو عازم سفرشد و حین خارج شدن از خانه گفت که زودتر از یک هفته‌باز نمی‌گردد .

مامور پاسگاه ژاندارمری هاشم‌آباد همسر راننده راجهت تحقق بیشتر به پاسگاه برد و با آدرسی که او دراختیار ماموران گذارد آنها «نقدعلی» را در یکی از شهرستان ها دستگیر کردندو با تنظیم‌پرونده به دادسرا فرستادند .

## قربانیان حوادث تهران

طی ۲٤ ساعت گذشته رقم کشته شدگان‌حوادث‌رانندگی به ۱۰ نفر رسید و بدین ترتیب رکورد تازه‌ای‌ازتلفات حوادث بجای ماند .

خبرنگاران‌ما ازبیمارستان ها و گوشه و کنار شهر ، اسامی کشته شدگان‌رابشرح زیر برای شما جمع آوری کرده‌اند :

● عوض عباسی ۳۰ ساله ● علی اکبر نوحی ٦۵ ساله ، حسین‌زبردست ٦۵ ساله ● مریم آقایی ۱۹ ساله ● علی کریمیان ۲۸ ساله ● شیرخان محمدی ۲۰ ساله ● جان آفرین۴۵ ساله ● سهراب یوسفی۲۵ ساله ● نسرین رجبی ● ساله ● مرد ناشناس ، تصادف .

ضمنا جوان مجهول ـ الهویه‌ای نیز که حدود ۲۰ سال داشته بطرز مشکوکی مرده است .

## یک کشته ویک مجروح از حادثه خیابان سپه بجای ماند

اتومبیل پژو که به‌راه خود میرفت چنان اسیر بی‌احتیاطی و عدم توجه اتومبیل شورولت شد که چنین درهم شکست و از آن‌جز آهن پاره‌ای باقی نماند .

در یک حادثه شدید رانندگی که بعد از ظهردیروز درخیابان سپه تهران (روبروی مجلس سنا) رخ داد یک نفر کشته و یک نفر مجروح شدند .

پژو ٦۳۷۱۱ تهران ـ ق به رانندگی «رضا اعتمادی» با شورولت ۲٦٦۲۵ تهران ـ ط به رانندگی حسن قرمحسن‌پور برخورد کرد . کارشناس تصادفات علت حادثه را که به کشته‌شدن راننده پژو انجامید، انحراف به چپ کامل‌شورولت اعلام کرد. مجروح حادثه که سرنشین پژو بود «مجتبی صمدی» نام‌دارد‌که‌دربیمارستان سینا بستری شد به راننده شورولت ، آسیبی نرسید .

ضدیخ بتون
اوپک ایشن ٦٤۰۱٦۲

طوسی ۷٦٤٦۱۷
بهترین خریدار ، قالی کهنه و نو تعویض‌هم میشود

## ۱۸ دزد اتومبیل دستگیر شدند

### تیراندازی در خیابان‌های سپه، اکباتان، لاله‌زار، سعدی، روزولت ومیدان ۲۵ شهریور

۱۸ دزد اتومبیل و وسایل اتومبیل و خریدار اموال مسروقه بوسیله‌ماموران‌آگاهی تهران دستگیر شدندکه‌گروهی از آنان از دزدان با سابقه هستند .

متهمین عبارتنداز: ● حسین پیشور ● سعید مجور ● محمدرضایی ● فرهادمیرزایی ● محسن کیا ● هوشنگ عدوکش ● سیدحسن‌نقاشپور ● علی سلمانفر ● رسول رحمانی ● محمد کارگر ● عبداله خسروجدی ● قاسم خسروجدی ● اصغرولی‌زاد ● محمد حیدری ● رضا امینیان ● روئین حسین‌زاده ● ناصر بهلولی

خبرنگار ما می‌نویسد : پریشب در ادامه‌دستگیری‌این دزدان ، ماموران گشت اداره آگاهی تهران در یکی ازخیابان های تهران متوجه شدند که۳ دزد اتومبیل ، پژو ۲۱۵۵۲ تهران ـ ل را سرقت کردند .

کرآگاهان به سرنشینان اتومبیل فرمان ایست دادند اما آنها بی‌توجه به دستور پلیس با همان اتومبیل‌در خیابان‌های تهران فرار کردند . ماموران به تعقیب سارقین پرداختند و بارها به آنها دستور دادند خود راتسلیم‌کنند ، اماسارقین همچنان به فرار ادامه دادند.

دزدان اتومبیل از خیابان سی‌متری به اکباتان‌فرار کردند و از آن خیابان بدون توجه به تابلوی ورود ممنوع وارد خیابان لاله‌زار شدند . دزدان بی‌توجه به خطر احتمالی در این خیابان بر سرعت افزودند و سرانجام وارد خیابان‌های سعدی و روزولت شدند .

ماموران که از فرمان ایست به راننده اتومبیل‌نتیجه‌نگرفتند ابتدا شروع به تیراندازی هوایی کردند اما راننده‌پژوی مسروقه‌به‌تیراندازی نیزتوجهی نکرد و همچنان بسرعت به میدان ۲۵ شهریور رسیدند در این میدان راننده پژو کنترل خود را از دست داد و با اتومبیل دیگری که از روبرو می‌آمد برخورد کرد و بدین ترتیب دزدان بدام افتادند . راننده پژوی مسروقه ناصر بهلولی نام دارد .

٦ تن از دزدان اتومبیل که بوسیله ماموران آگاهی بدام‌افتادند

### بوسیله ماموران گذرنامه لندن

## ازورود یک ایرانی به‌لندن جلوگیری شد

ماموران گذرنامه فرودگاه لندن از ورود یک ایرانی به خاک انگلستان جلوگیری کردند .

او که «خسرو تقوی» نام دارد با پرواز ۷٤۰ هواپیمایی ملی ایران (هما) از تهران به لندن پرواز کرده بودوهنگامی که قصد داشت ، فرودگاه‌لندن را بطرف شهر ترک کند ، از خروجش‌از فرودگاه‌جلوگیری شد .

«خسرو» پس ازآنکه درسالن ترانزیت فرودگاه‌لندن،مشروب نوشید ، سعی کرد از همان سالن به شهر بگریزد اما خدمه هواپیمائی ملی از عمل او جلوگیری کردند و به داخل هواپیما هدایتش کردند .

«خسرو» پس از پروازبطرف ایران ۱۰ قرص والیوم خورد تا خودکشی کند اما میهماندار هواپیما متوجه وخامت حال وی شد و همینکه هواپیما بر باند فرودگاه مهرآباد فرود آمد، موضوع را به ماموران فرودگاه اطلاع داد .

«خسرو» بوسیله ماموران فرودگاه به بیمارستان های شهباد ، لقمان الدوله و میمنت انتقال یافت اما این‌بیمارستان ها ازپذیرفتنش‌خودداری‌کردند و ماموران ناگزیر او را به فرودگاه‌برگرداندند و درفرودگاه تحت مداوا قرار دادند.

«خسرو» پس ازبهبودی‌تسلیم مقامات انتظامی شد تا علت جلوگیری از ورودش را به لندن ، توضیح دهد .

ظاهرا مقامات فرودگاه لندن براساس شکایت‌همسر«خسرو» که اصلا انگلیسی و مقیم لندن است ، از ورودش به‌انگلستان جلوگیری کرده‌اند . تحقیق‌در این مورد ادامه دارد .

کلبه‌چوبی؟
ادارات ،بانکها و کلیه شرکتهای محترم‌روز یکشنبه ۱۹ دیماه باطلاعیه ما توجه داشته‌باشند

آگهی مناقصه
بانك ایرانشهر در نظر دارد دودستگاه ساختمان برای‌شعب نقده ومیاندوآب احداث نماید .داوطلبان شرکت درمناقصه می‌توانندتا تاریخ ۲۵ر۱۰ر۳۵ به اداره خدمات بانك واقع‌در خیاباز پهلوی‌بین تخت‌طاووس‌وسه‌راه عباس‌آباد شماره ۹۵۳ و ۹۵۵ مراجعه نموده با مطالعه نقشه زمین‌وساختمان واطلاع ازشرایطمالی‌وفنی ـ پیشنهادات خودراتا روز دوم بهمن۲۵۳۵ به‌بانك تسلیم نمایند.

نتیجه قرعه‌کشی بلیطهای بخت‌آزمائی ملی
سری ۱۳۵۹ چهارشنبه ۳۵/۱۰/۱۵

٦ برندگان ۸ تومانی
۵۸ برندگان ۱۵ تومانی
۷۹۹ برندگان ۵۰ تومانی
۳۷۹۸ برندگان ۵۰۰ تومانی
۵۲٦٤٦ برندگان ۱۰۰۰ تومانی
۸۱۷۰۰ برندگان ۲۰۰۰ تومانی
۷۰۲۲۳ برندگان ۳۰۰۰ تومانی
٤۵٦٦٦ برندگان ۴۰۰۰ تومانی
۰۸۷۵۳ برندگان ۵۰۰۰ تومانی
۲۲۱٤۸ برندگان ۶۰۰۰ تومانی
برندگان جوایز بزرگ ۱۰٫۰۰۰ تومانی
۱٤۱۹۸۳
برندگان جوایز ممتاز ۱۰۰٫۰۰۰ تومانی
۰٤۱۹۸۳
برندگان جوایز ممتاز ۱۰۰ هزار تومانی باید تا ساعت ۱۰ صبح روز چهارشنبه ۲۲ دی ماه ۲۵۳۵ برای تعیین برنده ۷۰۰ هزار تومان پول خانه، به‌بنگاه بخت آزمائی ملی مراجعه نمایند
برندگان جوایز ۳ هزار تومانی تا ۱۰ هزار تومانی نیز،برای تعیین دومین قهرمان شانس که برنده ۳۰ هزار تومانی پول نقد میشود ،باید تا همان روز و ساعت به بنگاه بخت آزمائی ملی مراجعه نمایند .

قابل توجه
تعمیرگاهها کارخانجات
اگر درجستجوی دستگاه های زیر هستید وسرویس سریع ودقیق میخواهید حتما باما مشورت نمائید :
لوازم گاراژ : انواع پمپهای گریس و روغن- جک های سوسماری چهار ستونه و دو ستونه و سرویس دستگاههای تنظیم موتور ـ شارژ باطری- و کمپرسور بظرفیت های مختلف :
دستگاههای شستشو : از نوع شستشوی بخار یا شستشوی فشار قوی با قدرتهای متفاوت.
لوازم نقاشی : پیستوله- پمپهای رنگ ـ منبعهای رنگپاش و قیرپاش .
ابزار : ابزار دستی ـ جعبه‌های ابزار و انواع آچار .
شرکت جنرال تولز ـ خیابان آیزنهاور بعد از دانشگاه آریامهر پلاک ٦٤۱
تلفن ۹۷۰۷۵۸ ـ ۹۷۰۲۰۱ ـ ۹۷۲۰۲۷

اطلاعیه مورخ ۱۵ر۱۰ر۲۵۳۵ پلیس راه‌ژاندارمری کشور شاهنشاهی
به‌آگاهی میرساند که دارندگان وسائط نقلیه باربری‌و همچنین رانندگان کامیون های سبك وسنگین قبل از خاتمه مهلت تمدید شده که‌خاتمه آن مورخ ۲۹ اسفند ماه سال‌جاری‌میباشدنسبت به‌نصب‌دستگاه‌سرعت‌سنج از نوع ۱۲۰ کیلو متراقدام نمایند .
بدیهی است بمنظور جلوگیری از ایجاد بازار سیاه توصیه های لازم از طرف پلیس راه ژاندارمری کشور شاهنشاهی بمرکز بررسی وتثبیت قیمت ها وابسته به وزارت بازرگانی معمول گردیده که قیمت و دستمزد نصب‌آن‌تعیین و باطلاع عموم برسد ـ
پلیس راه ژاندارمری کشور شاهنشاهی

تبریکات

جناب آقای مهندس عبدالاحد معرفت
انتصاب شایسته آنجناب را بمقام معاونت فنی و اجرائی وزارت راه و ترابری صمیمانه تبریک عرض می‌نمائیم .
شرکت ایران پلاتو پیمان

جناب آقای احمد به‌نژاد معاون آموزش وپرورش گل‌آرا
انتصاب شایسته شما را بریاست حزب رستاخیز ملت ایران منطقه گل‌آرا تبریک عرض نموده توفیق روزافزونتان را در راه خدمت به شاهنشاه آریامهر و میهن عزیز خواستاریم .
شورای منطقه‌ای آموزش وپرورش گل‌آرا

جناب آقای علی زرآبادی
ترفیع رتبه جنابعالی را تبریک عرض نموده توفیق روزافزونتان را خواستارم .
قزوین ـ حسین محبوبی

انجمن حسابداران لیسانسیه موسسه عالی حسابداری
انتصاب شایسته سرکار خانم شهلا آزادی عضو انجمن حسابداران لیسانسیه موسسه عالی حسابداری‌را بسمت مدیر کل عمران وزارت کشور تبریک میگوید .

سرکار خانم نرگس سری
انتخاب شایسته شما را بمدیریت کل اداره آموزش‌وپرورش استان آذربایجان غربی‌صمیمانه تبریك عرض مینماید .
خرمشهر ـ دکترفرخ فیروزمند

دوست گرامی جناب آقای احمد برزنده
انتصاب آنجناب را بمدیریت کل آموزش و پرورش خوزستان تبریک عرض نموده موفقیت بیشتری برایتان آرزو می‌کنیم .
گرگان ـ فرهاد واثقی ـ منوچهر شایگان

جناب آقای علی‌اکبر امامیان
انتصاب شایسته جنابعالی را بعموم فرهنگیان‌غیور کردستان تبریک می‌گوئیم .
ابوسعید آل‌آقا و غلامحسین ستوده

جناب آقای مهدی حاج منیری معاونت‌وزارت جنك و رئیس سازمان هواپیمائی کشوری
انتصاب جناب آقای محمود فیروزی را به معاونت آن سازمان وسرپرست کل فرودگاه بین‌المللی مهرآباد به حضور آن جناب تبریک عرض مینمائیم .
احمد لاجوردی- صمد زمانی‌زاده- محمود خرسند- علی محمد عدیمی بختیاری .

# مجالس ترحیم

با اندوه فراوان درگذشت نابهنگام شادروان احمد مایل افشار همکار قدیمی وموسس و بنیانگذار گروه‌شرکت فتومترو و پدر ارجمند آقایان ابوالقاسم مایل افشار،مجید مایل افشار، حمید مایل افشار را باطلاع میرساند مجلس ختم آنمرحوم روز یکشنبه ۱۹ دیماه جاری از ساعت ۱۲ الی ۲ بعداز ظهر در خانقاه صفی علیشاه منعقد خواهد بود.

**هیئت مدیره اتحادیه عکاسان تهران**

آ ـ ۳۱۵۳۹

بانهایت تاثر وتاسف درگذشت شادروان احمد مایل افشار بزرگ خاندان مایل افشار را باطلاع کلیه همکاران‌و دوستان میرساند مجلس ختم مردانه وزنانه فقید سعیدروز یکشنبه ۱۹ دیماه جاری ازساعت ۱۲ الی ۲ بعدازظهر در خانقاه صفی علیشاه برگزار خواهد بود .

**هیئت مدیره کانون خبرنگاران عکاس ایران**

آ ـ ۳۱۵۴۱

باقلبی سرشار از اندوه وتالم فوت دردناک ونابهنگام پدر عزیزمان احمد مایل افشار را باطلاع خویشان‌ودوستان ارجمند میرساند مجلس تذکر مردانه وزنانه آنمرحوم از ساعت ۱۲ الی۲ بعدازظهر روز یکشنبه ۱۹ دیماه جاری در خانقاه صفی علیشاه برقرار خواهد بود .

**ابوالقاسم، مجید، حمید، افشین، سیاوش،هما ، رعنا، سیما، مینا، سهیلا، سودابه مایل‌افشار.**

آ ـ ۳۱۵۴۳

با اندوه فراوان فوت ناگهانی مرحوم احمد مایل افشار بنیان‌گذار شرکت‌را باطلاع دوستان وهمکاران گرامی می رساند مجلس ختم آنمرحوم روز یکشنبه ۱۹ دیماه جاری از ساعت ۱۲ الی۲ بعدازظهر در خانقاه صفی علیشاه‌برگزار می‌گردد .

**شرکت فتومترو**

آ ـ ۳۱۵۴۷

**فوت جانگداز مرحوم مغفور احمد مایل افشار را به اطلاع دوستان وهمکاران محترم میرساند مجلس ختم روز یکشنبه از ساعت ۱۲ الی۲ بعدازظهر ۱۹ دیماه جاری در خانقاه صفی علیشاه منعقد خواهد بود .**

**شرکت کانولا (ماشین حساب کانن)**

آ ـ ۳۱۵۴۹

**بانهایت تاثر وتاسف فوت شادروان احمد مایل افشار را باطلاع دوستان و آشنایان میرساند مجلس ختم‌آنمرحوم روز یکشنبه از ساعت ۱۲ الی۲ بعداز ظهر در خانقاه‌صفی علیشاه برقرار خواهد بود .**

**شرکت لابراتوار رنگی ایران**

**بایکدنیا تاثر درگذشت جناب آقای احمد مایل ا** را باطلاع دوستان واقوام میرساند مجلس ترحیم فقیدسعید روز یکشنبه ۱۹ دیماه جاری ازساعت ۱۲ الی۲ بعدازظهر در خانقاه صفی علیشاه منعقد خواهد بود.

**خانواده‌های حاج رضا و محسن مایل افشار، کاشانی نژاد، محمدی، ضیائی‌فر، سمیعی، احمدی ،الهی، سمندر ، بخش‌پور، شوشتریان، قمریان، رفیع ، سعدین ، رحیمی ، اباذری، چیت‌ساز، فرخی جورابی، آسوده، خاوریان.**

آ ـ ۳۱۵۴۰

اطلاعات ـ مصیبت وارده را بعموم افراد خانواده‌های عزادار بویژه فرزندان وبازماندگان آنمرحوم‌تسلیت میدهد.

**فوت‌مرحومه بانو پرما شهید کسمائی (سید مومن میزانی)** مادر گرامی همکار عزیزمان آقای دکتر سید مومن میزانی را باطلاع رسانیده ویادآور میشود مجلس ختم آنمرحومه ساعت ۲ونیم الی ٤ونیم شنبه ۱۸ر۱۰ر۳۵ در مسجدحضرت ابوالفضل واقع در میدان کندی خیابان تاج بین فرزانه و کوکب منعقد میباشد .

**تیمور الیاسی، سیروس شفیقی، محمد محمدی، حسین امیر حمزه، ابوالقاسم مسعود، حسنعلی شیبانی، اسماعیل جمشیدی، مرتضی سهرابی، خانم دکتر کاغذچی ، ابوالفتح سید فتحی، عنایت فروحی، حمید مدرس، احمد مهرافزا.**

باکمال تاسف فوت بانو پرما شهید کسمائی (سید مومن میزانی) مادر همکار ارجمندم دکتر سید مومن میزانی را باطلاع میرساند. ضمنا مجلس ختم آنمرحومه ساعت ۲ ونیم الی ٤ونیم شنبه ۱۸ر۱۰ر۳۵ در مسجد حضرت ابوالفضل واقع در میدان کندی خیابان تاج بین فرزانه و کوکب منعقد می‌باشد .

**مرتضی سهرابی**

باکمال تاسف فوت بانو پرما شهید کسمائی ( سید مومن میزانی) مادر استادیار انستیتو مهندسی شیمی و پتروشیمی پلی‌تکنیک تهران را به‌اطلاع میرساند، مجلس‌ختم آنمرحومه ساعت ۲ونیم الی ٤ونیم شنبه ۱۸ر۱۰ر۳۵ در مسجد حضرت ابوالفضل واقع در میدان کندی خیابان تاج بین فرزانه وکوکب منعقد میباشد .

**حسین ماهبان**

✝

با کمال تاسف و تاثر درگذشت بزرگ خاندان هرمزی و برادر عزیزمان مرحوم عزت‌الله هرمزی را به اطلاع اقوام و آشنایان می رساند .

مجلس ختم آن مرحوم روز یکشنبه ۱۹ دی ماه‌جاری از ساعت ٤ الی ٦ بعداز ظهر در کلیسای کلدانی کاتولیک واقع در خیابان فرصت شاهرضا برگزار خواهد شد .

**سیسیل یوحنا ، ژان‌هرمزی ، هانری هرمزی ، ادموند هرمزی ، امیل‌هرمزی ،ریموند هرمزی‌ـ و خانواده های هرمزی ، پانوسی ، پاوی ، کلدانی ، آداری ، سیمانیان ، زرین‌پوش ، نوذرآدان ، آندره خاکی .**

✝

با کمال تاسف و تاثر درگذشت بزرگ خاندان هرمزی و برادر عزیزمان مرحوم عزت‌الله‌هرمزی را به‌اطلاع اقوام‌و آشنایان می رساند .

مجلس ختم آن مرحوم روز یکشنبه ۱۹ دی ماه‌جاری از ساعت ٤ الی ٦ بعداز ظهر در کلیسای کلدانی کاتولیک واقع در خیابان فرصت ـ شاهرضا برگزار خواهد شد .

**اختر هرمزی ، سیسیل هرمزی ، فریدون هرمزی ، لوئیز هرمزی ،ادوارد هرمزی، شاهدخت هرمزی ،ایراندخت هرمزی ، ویکتور هرمزی ، سیروس هرمزی ، الکساندر هرمزی ، ژرژ کلدانی ، یوسف آداری ، حنا منصور .**

✝

با کمال تاسف درگذشت بزرگ خاندان هرمزی مرحوم عزت‌الله هرمزی را به اطلاع آشنایان می رساند .

مجلس ختم آن مرحوم روز یکشنبه ۱۹ دی ماه‌جاری از ساعت ٤ الی ٦ بعداز ظهر در کلیسای کلدانی کاتولیک شاهرضا ـ فرصت برگزار می شود .

**واری آداری ، منوچهر ، ژاک ، ایرج هرمزی ، سیروس پطروسیان ، دکتر استیفان پانوسی .**

✝

با کمال تاسف درگذشت بزرگ خاندان هرمزی مرحوم عزت‌الله هرمزی را باطلاع اقوام و آشنایان می رساند .

مجلس ختم آن مرحوم روز یکشنبه ۱۹ دی ماه جاری از ساعت ٤ الی ٦ بعداز ظهر در کلیسای کلدانی کاتولیک برگزار می شود .

**خانواده های : پانوسی ، نیکلی ،میکائیلی، حبیبیان**

اطلاعات ـ به خانواده های عزادار تسلیت میدهد

---

**سناتورها و نمایندگان استان کرمانشاهان درمجلس شورایملی**

بانهایت تاثرو تاسف درگذشت‌جناب آقای‌عزیز اعظم‌زنگنه نماینده اسبق کرمانشاه در مجلس شورای ملی را باطلاع‌میرسانند.

مجالس ترحیم آن فقید سعید در کرمانشاه روز پنجشنبه ۱٦دیماه از ساعت ۲و نیم الی ٥بعداز ظهر درمسجد مرحوم حاج شریف معتضدی ودر تهران زنانه و مرانه ازساعت۹ الی۱۱صبح در خانقاه صفی‌علیشاه روز جمعه ۱۷ دیماه منعقد خواهد بود .

**سناتور علامه وحیدی ـسناتور پالیزبان ، دکتر رشید یاسمی ، علی‌اکبر معتضدی ،محسن‌اجاق، سالارجاف ،تولائی‌زاده پرویز فرهنگ ،اسماعیل ساری اصلانی ، غلامرضا اعظمی .**

بانهایت تاثر و تاسف درگذشت برادرزاده و برادر عزیزمان مرحوم **عزیزاعظم زنگنه** رادر رم باطلاع کلیه اقوام و دوستان می‌رساند. مجلس ختم مردانه و زنانه آن شادروان در روز جمعه ۱۷ دیماه از ساعت ۹الی ۱۱ صبح در خانقاه صفی‌علیشاه‌برگزار می‌شود .

**علی‌اشرف اعظم زنگنه ـ احمد اعظم زنگنه ـ دکتر مسعود اعظم زنگنه ـ دکتر محمد اعظم زنگنه ـ علاء اعظم زنگنه .**

باتاسف و اندوه فراوان درگذشت فقید سعید عزیز اعظم زنگنه را باطلاع دوستان و آشنایان می‌رساند . مجلس ترحیم مردانه و زنانه آن مرحوم روز جمعه ۱۷ دیماه از ساعت ۹ الی ۱۱ صبح در خانقاه صفی‌علیشاه برگزار می‌شود.

مجلس ترحیم در کرمانشاه روز پنجشنبه ۱٦ دیماه ازساعت ۲ونیم تا٥بعداز ظهر در مسجدمعتضدی منعقد می‌گردد.

**خانواده های : علامه وحیدی ، اعظم زنگنه ، دولتشاهی، دیمونت فورته ، حیدری ، کامبیلی ، مکرم‌افشار، پالیری ، قبادیان ، سپهری ، آل‌آقا، جلیلی ، خیری ، ارسطا ،ابراهیمی، زنگنه ، شیخ علیخانی زنگنه ، یاوری ، شادمان ، صالح‌اعظم، اجاق ، غضنفری ، علائی ، فیلی ، پناکیو ، اوزالپ ،سروریان‌و سایر خانواده های وابسته .**

باکمال تاسف وتاثر درگذشت نابهنگام بانو حوری **دلیرپور** را باطلاع دوستان وآشنایان می رساند مجلس ترحیم زنانه ومردانه آن مرحومه از ساعت ۲ونیم الی٤ونیم بعداز ظهر جمعه ۱۷ دیماه در حسینیه ارشاد حسینی واقع در خیابان تهران‌نو ایستگاه منصورآباد ۲۷ متری خاتم منعقد میباشد .

**خانواده‌های: دلیرپور. باقری. مهرآوری. اطوگری . فرشته‌نژاد. استادباشی. شایان. قراگزلو .**

اطلاعات ـ بخانواده‌های عزادار تسلیت میدهد

با کمال‌تاسف‌درگذشت‌ناگهانی **بانو ابتهاج‌الملوک هاشمی** را باطلاع دوستان وآشنایان میرساند مجلس ختم از ساعت ۳ الی٥ بعداز ظهر روز شنبه هیجدهم دیماه در مسجد ولی عصر واقع در خیابان حشمت‌الدوله و مراسم شب هفت آن مرحومه روز یکشنبه نوزدهم دیماه در سالن‌شماره ۱ بهشت زهرا منعقد می‌باشد .

**خانواده‌های: زاد افشار. هاشمی. کریملو. میرزاده. سراج‌فر. حامدی. کاوه‌زاده. مشتاقیان. نیکنام. یوسفی‌فرد. کماجی. حسین‌زاده. آیت‌الهی .**

اطلاعات ـ بعموم بازماندگان آنمرحومه تسلیت میدهد

بازگشت همه بسوی خداست

درگذشت مرحومه بانو رقیه عدالتی را باتاثر باطلاع اقوام و دوستان میرسانیم. مجلس ترحیم روز شنبه ۱۸ دیماه‌از ساعت ۲تا٤ بعدازظهر درمسجد روحانی واقع در خیابان ری ـخیابان صفاری برگزار میگردد .

**خانواده‌های : عدالتی ـ فرجزاده ـ حیدری ـ علائی‌فر ـ آذریان .**

اطلاعات ـ بخانواده های عزادار تسلیت میدهد .

با کمال تاثر و تاسف درگذشت مرحومه مغفوره **بانو زهرا زرنگار (کرمانشاهی)** همسر آقای محمد زرنگار و مادر گرامی آقایان باقر ، حسن ، محسن و بانوان اختر ، بدرالملوک و مهری زرنگار را به اطلاع دوستان وبستگان می رسانند .

مجلس ختم مردانه و زنانه نقیده سعیده روز جمعه ۱۷ دی ماه ۳۵ از ساعت ۱٦ تا ۱۸ در خانقاه صفی‌علیشاه برگزار خواهد شد .

**خانواده های : زرنگار ، زرین ، عراقیان ، دزفولی ، منصف ، ابوالمعالی ، منیعی ، رجبیان ، سالمی ، مبینی ، نوری ، نقرمچی ، نصرتی ، انتظام ، فرزام و خانواده های وابسته .**

بانهایت تاسف درگذشت جوان ناکام سیروس اردلان فرزند مرحوم محمد حسن اردلان را بااطلاع بستگان و دوستان‌میر، اند مجلس ترحیم زنانه ومردانه آن شادروان روز جمعه ۱۷ر۱۰ر۳۵ از ساعت ۱٤ الی ۱٦ در خانقاه صفی علیشاه برگزار میشود.

**خانواده‌های: اردلان ـ کمالی ـ خوشگام ـ ایلامی ـ نودـ سیمیار ـ درویشها ـ حاجی شیخی ـ راغب ـ ضرابی ـ منیری سلیمانی ـ نوریرور.**

اطلاعات ـ مصیبت وارده را بخانواده‌های عزادار تسلیت‌میدهد

هیئت مدیره وکارکنان شرکت‌سهامی زاگرس درگذشت شادروان **یوسف البرز** پدر ارجمند آقای مهندس ابو القاسم البرز عضو هیئت مدیره شرکت را به اطلاع میرسانند. مجلس ترحیم مردانه و زنانه آن مرحوم از ساعت ۲الی٤ بعد از ظهر روز شنبه ۱۸دیماه در خانقاه صفی‌علیشاه برگزار میگردد.

**شرکت سهامی خاص زاگرس**

**خانواده های : البرز ـ ظهیری ـ ناصر مستوفی ـ ثابت‌قدم ـ صادقی ـ تهرانی ـ صیرفی .**

بانهایت تاسف و تاثر فوت مرحوم یوسف البرز را به اطلاع دوستان و آشنایان میرساند . مجلس ختم مردانه و زنانه آن مرحوم در روز شنبه ۱۸ دیماه در خانقاه‌صفی‌علیشاه‌از ساعت۲ الی ٤بعداز ظهر منعقد میباشد .

**زهرا البرز (ظهیری) ـ تورج البرز ـ پرندوش البرز ـ مهندس ابوالقاسم البرز ـ سیما مستوفی (البرز) ـ محمود البرز ـ منوچهر البرز .**

بایکدنیا تاسف وتاثر درگذشت پدر بزرگوار ارمان علی پردلی‌را دربیرجند باستحضار کلیه فامیل و بستگان میرساند. مجلس ختم آن فقید سعید روز جمعه ۱۷ر۱۰ر۳۵ از ساعت ۲الی٤ بعدازظهر در مسجد ابو الفضل واقع در خیابان تاج نبش خیابان کوکب‌منعقد میباشد.

**علی‌اکبر پردلی ـ محمد علی‌پردلی**

بدینوسیله درگذشت شادروان علی پردلی‌را در بیرجند باطلاع کلیه فامیل و بستگان و آشنایان میرساند. مجلس ختم آن فقیدسعید روز جمعه ۱۷ر۱۰ر۳۵ از ساعت ۲الی٤ بعدازظهر در مسجد ابو الفضل واقع در خیابان تاج نبش خیابان کوکب منعقدمیگردد

**خانواده‌های پردلی ـ بیجاری ـ امیاری ـ عباس‌زاده ـسلیمانی ـ نجفی‌نژاد ـمعتمدنژاد ـ مودی ـ عباسی ـ پارسی ـ امیدبخش ـ ریگی ـ شه‌بخش ـ غفاری ـ خزاعی ـ داوری ـ ارجمند ـ بیرجندی ـ ضبائی ـ عطوفی ـ برادری ـ کشاورز ـ گنجی ـ فاضلی ـ ایزدی ـ نجفی ـ شریفی ـ شریف‌زاده ـ اسعد ـ مروی ـ زمانی ـ حبیبی ـ احمدپور ـ یعقوبی ـ حقیقی ـ ورزگانی ـ مالکی ـ کاظمی ـ ثابت‌قدم ـنونهال ـ جراح‌زاده ـ جابری ـ نوکندی ـ ناروئی ـ وقفی ـ اجرستانی.**

پرسه

بااندوه فراوان درگذشت مادرمان شادروان سرور رستمکوشش را باطلاع دوستان و آشنایان میرسانیم. پرسه آن شادروان روز شنبه دین‌ایزد مطابق‌باهیجدهم دیماه. ازساعت۳الی٥ بعداز ظهر در سالن ایرج واقع در خیابان استالین کوچه زرتشتیان برگزار میشود.

**گلچهر ـ پریچهر ـ شهناز ـ مهرناز ـ رستم ـ مهربان ـ برزو کوشش ورشید فرامرزیان ـ بهرام بهی‌کیش و خانواده‌های اهرستانی ـ تیراندازیان ـضمیری ـ خوشرو ـدهموبدـدهنادـ بهمردی ـ رستمی‌زاده ـ پوردهقان ـ بهمنیان.**

پرسه

بانهایت تاسف وتاثر فوت نابهنگام جوان ناکام**رستم اردشیر ماوندادی** را باطلاع خویشان وآشنایان میرساند.

پرسه آنروانشاد روز دی‌بدین‌ایزد برابر باآدینه۱۷ر۱۰ر۲۵۳۵ از ساعت ۱۰الی ۱۲ صبح در تالار ایرج واقع در خیابان‌استالین ـ کوچه زرتشتیان پلاک ۸ میباشد.

**اردشیر ـ فیروزه ـ کتایون ـ هوشمند ماوندادی وخانواده های وابسته: آتشبند ـ فرنود ـ بهمنی ـ امجد ـ کیخسروزاده ـ خسروی ـ فلفلی ـ شش برادران ـ خدائی ـ وفاداری ـ اورمزدی ـ نجمی ـ موبد.**

اطلاعات ـ بخانواده‌های عزادار تسلیت میدهد

بااندوه فراوان درگذشت برادرم نوراله متحده را به استحضار دوستان وآشنایان میرساند. مجلس ختم‌آنمرحوم روز جمعه ۱۷ دیماه ازساعت ۱۰ الی ۱۲ صبح درکنیسای حنینا واقع در خیابان سیروس جنب کانون خیرخواه‌کوچه تقوی برگزار می‌شود .

**یعقوب متحده**

---

**انا لله و انا الیه راجعون**

بانهایت تاسف وتاثر درگذشت مرحوم **سیدعباس حجازی فرهمند** دائی‌آقای محمدعبقری وکیل پایه‌یک دادگستری را باطلاع آقایان قضات و وکلاء و دوستان و آشنایان آن مرحوم میرساند .

مجلس ترحیم فقید سعید روز شنبه ۱۸ر۱۰ر۲۵۳۵ از ساعت ٤ الی ٦ بعد از ظهر در مسجد مجد منعقداست.

**رئیس کانون وکلاء دادگستری**

**سید محمدرضا جلالی نائینی**

بانهایت تاسف و تاثر فوت همسر و پدر عزیزمان مرحوم **سید عباس حجازی فرهمند** را باطلاع بستگان و آشنایان میرساند . مجلس ترحیم زنانه و مردانه آن مرحوم روز شنبه ۱۸ر۱۰ر۳۵ از ساعت ٤ الی ٦ بعد از ظهر در مسجد مجد منعقد میباشد .

**بانو مریم ـ فخری ـ اشرف ـ اکرم ـ رضا ـ مرتضی ـ ابراهیم ـ منصور ـ علی ـ محمد حجازی فرهمند .**

بانهایت تاسف و تاثر درگذشت شادروان مرحوم **سید عباس حجازی فرهمند** را باطلاع دوستان و آشنایان و همشهری های نطنزی میرساند .

مجلس ترحیم زنانه و مردانه آن مرحوم روز شنبه ۱۸ر۱۰ر۳۵ از ساعت ٤ الی ٦ بعد از ظهر در مسجد مجد منعقد است .

**خانواده های : حجازی ـ امام‌جمعه نطنزی ـ ریاحی‌فر ـ عبقری ـ خلیفه واقفی ـ سعید واقفی ـ واقفی‌نیا ـ اعظم واقفی ـ شریف واقفی ـ امیر واقفی ـ منیر واقفی و سایر سادات واقفی ـ صفوی ـ روستائی ـ محمدبیگی ـ نجفی عرب ـ عامری ـ جهادی ـ وزیری ـ آزمایش ـ انصاری ـ رفیعی ـ صفدر توده‌ای ـ ضابطی ـ نجفی ـ مطهری ـ کلهرودی ـ رضوی ـ نایبی ـ کشمیری ـ میلاجردی ـ معینی جزنی ـ مختاری ـ جلالی ـ ریاحی ـ فدایی ـ فرخ‌شاد ـ رضاقلی‌پور ـ عابدین‌پور ـ وجیدنیا ـ وشاق ـ جوانمرد ـ حقیقی ـ مرادی ـ مظاهری ـ بروجردی ـ قائد ـ سرشکی ـ هلاکوئی ـ صباغ زاده ـ شاه‌چراغی و سایر خانواده های وابسته .**

اطلاعات ـ مصیبت وارده را بخانواده های عزادار بویژه بازماندگان آن مرحوم تسلیت میدهد .

خبر ناگهانی درگذشت پدر ارجمندمان **آقای رحمت‌الله اسپهبد** را به اطلاع عموم فامیل و دوستان میرسانیم .

مجلس ختم مردانه و زنانه آن مرحوم‌روز جمعه ۲ونیم الی ٤ونیم دی ماه در مسجد مهدیه و اقع‌درسه‌راه تهران‌ویلا برگزار خواهد گردید .

**خانواده های : اسپهبد ، عابدین‌زاده ، سحری ،مقدم، یوسف‌نژاد ، معارفی ، فرخوی ، صالحی ، شجونی ،موحد، علویون ، ابراهیمی ، نبی‌زاده .**

اطلاعات ـ به خانواده های عزادار تسلیت میدهد .

با نهایت تاسف و تاثر بدین وسیله درگذشت‌ناگهانی شادروان **جعفر ناظر عدل** را به آگاهی کلیه دوستان ، آشنایان می رساند .

مجلس ترحیم آن مرحوم مردانه وزنانه‌روز شنبه۱۸ دی ماه از ساعت ۲ تا ٤ بعداز ظهر در مسجد مجد برگزار خواهد شد .

**خانواده های : ناظر عدل ، آدخ ، شرکت افتخار ، مهین جعفریان ، مسئله‌دان ، صدریه ، رستمی ، شکوهی ، صحتی ، کسرائی ، ظهوری ، افراشته ، فروتن ، یاوری ، تبریزی ، برنجی‌پور ، وزیری کشمیری ، ستوده ، معین‌زاده، منصف ، نوری‌فرد ، هداعی ، حافظی، سیف‌الدینی، چایانی، فرهادپور ، خان‌بیگلو ، علائی ، نیکپور ، فهیمی ، آمنین، بانگی ، تاج‌احمدی ، پوراصغر .**

اطلاعات : مصیبت وارده را بعموم بازماندگان بویژه به آقای مهندس حمید عدل تسلیت میگوید .

با نهایت تاسف و تاثر درگذشت مرحوم **محمداحمدی عطار** را به اطلاع می رساند .

مجلس ختم زنانه و مردانه آن مرحوم روز جمعه ۱۷ دی ماه از ساعت ۹ الی ۱۱ صبح در مسجد حاج‌حسن واقع درخیابان شاهپور ـ خیابان بوعلی برگزار می شود .

**خانواده های : نعمت‌اللهی ، اسماعیلی ، حجت ، امیرفیض ، مذهبی .**

با اندوهی فراوان درگذشت شادروان **محمد احمدی عطار** بزرگ خانواده را به اطلاع دوستان و آشنایان می رساند .

مجلس ختم زنانه و مردانه آن مرحوم روز جمعه ۱۷ر۱۰ر۳۵ از ساعت ۹ الی ۱۱ صبح در مسجد حاج حسن واقع در خیابان شاهپور خیابان بوعلی برگزار می شود .

**خانواده های : احمدی عطار ، شریف‌ریاضی ، مهدیون، رجائی ، تقوی ، مقدسیان ، صحرادوست ، زندی ، اعرابی، نیکسیر ، مهجور ، امانی ، ملکوتی .**

اطلاعات ـ به خانواده های عزادار تسلیت میدهد

با اندوه فراوان درگذشت شادروان **کامران کافی** فرزند حسنعلی میرزای کافی‌الدوله همسر و پدر عزیزمان را به اطلاع خویشاوندان و دوستان می رسانیم .

مجلس ترحیم مردانه و زنانه آن مرحوم از ساعت ۱۸ الی ۲۰ روز یکشنبه ۱۹ دی ماه در خانقاه صفی علیشاه منعقد است .

**شهربانو معظمی ، عباس کافی ، ایرج کافی ،ملک کافی (صدری) ، منیژه کافی (رحیمیان)،مرسدمکافی (سمیعی)، تورج کافی ، کورس کافی .**

**خانواده های : معظمی ، کافی ، ملک‌آرا ، صدری ، رحیمیان ، سمیعی ، کافی‌زاده ، اسکندری ، صفا حائری ، مشیری‌راد ، نبیلی ، نوری ، آراسته ، مقرب ، امیرچوپانی، زمانی ، صفا ، حائری مازندرانی ، دادستان ، دولو ، تاج‌بخش ، گل‌بابائی ، علائی ، سپاهی ، مربی ، کریمیان ، خمسه‌ای ،محتشمی ، بازرگانی ، محمودی ، عبادی ، مشگبوی متین .**

اطلاعات ـ به خانواده های عزادار تسلیت میدهد

باکمال تاسف و تالم درگذشت شادروان **رضا شایورد** کارمند بازنشسته عالی رتبه شرکت نفت را باطلاع عموم میرسانیم مجلس ختم مردانه و زنانه آن مرحوم روز جمعه ۱۷ دیماه از ساعت ٦الی ۸ بعداز ظهر در خانقاه صفی‌علیشاه برگزار میشود

**شایورد ـیاسری ـ ثقفی ـ مظاهری ـ شریعت‌زاده ـ فتوحی ذوالقدر ـ سادات اخوی ـ لاریجانی ـ برمان ـ حیدری.**

بانهایت تاسف درگذشت ناگهانی همسر و پدر عزیزمان رضاشایورد رابااطلاع فامیل ، بستگان و دوستان می رساند. مجلس ختم زنانه و مردانه آن شادروان از ساعت ٦ الی۸ بعد از ظهر روز جمعه ۱۷ دیماه در خانقاه صفی‌علیشاه برگزار می‌گردد .

**حشمت شایورد (ذوالقدر) ـ شایورد شایورد (مظاهری ) مستارنوژن ـ کیتو ـ نیرا**

اطلاعات ـ بخانواده های عزادار بویژه بازماندگان آنمرحوم مصیبت وارده را تسلیت میدهد .

بانهایت تاثر و تاسف درگذشت‌عموی عزیزمان شادروان **علیرضا طلایه (شفیعی)** رابااطلاع بستگان، دوستان و آشنایان میرساند. مجلس ترحیم مردانه و زنانه آن‌فقید سعید روز شنبه ۱۸دیماه از ساعت ٤الی ٦بعداز ظهر در خانقاه صفی‌علیشاه‌برگزار میشود .

**عبدالرضا میرزاشفیع ـ محمدرضا میرزاشفیع ـ سعیدرضا میرزاشفیع .**

آ ـ ۱۷۰۷۳

بانهایت تاثر و تاسف درگذشت شادروان **علیرضا طلایه (شفیعی)** را باطلاع بستگان ، دوستان و آشنایان میرساند .

مجلس ترحیم مردانه و زنانه روز شنبه ۱۸ دیماه از ساعت ٤ الی ٦ بعد از ظهر در خانقاه صفی علیشاه برگزار خواهد شد .

**افسر میرزا شفیع ـ اکرم صمیمی ـ حسن شفائی ـ دکتر منصور شفیع ـ مهندس ناصر شفیع ـ منیژه شفیع ـ بیژن شفیع و خانواده های : میرزا شفیع ـ ایرانپور ـ امجدی ـ صمیمی ـ بیگلری ـ نواب شیخ‌الاسلامی ـ محمودیان ـ کمیلی ـ اشگری ـ کنی ـ خسروی ـ قیطانچی ـ تهرانی .**

اطلاعات ـ مصیبت وارده را بخانواده های عزادار بویژه بازماندگان تسلیت میدهد .

---

حضرت حجت‌الاسلام و المسلمین آقای حاج آقا جمال‌الدین نجفی از تلامذه مرحوم آیت‌الله‌العظمی حاج میرزا محمدحسین نائینی قدس سره برحمت حق‌پیوست ، شهرستان نائین عزادار است .

**حاج رضا عجبی**

آ ـ ۷۵۳٤

اطلاعات ـ مصیبت وارده رابه‌بازماندگان آنمرحوم واهالی شهرستان نائین تسلیت میدهد .

درگذشت جانگداز دوشیزه مریم آقائی رابه‌اطلاع دوستان و آشنایان می‌رساند مجلس ختم مردانه وزنانه فقیده سعیده ازساعت ۱٤ الی ۱٦روز جمعه ۱۷ر۱۰ر۳۵ درمسجد حضرت امام حسن مجتبی (ع) در خیابان مرتضوی (بین خوش ـ قصرالدشت) برگزار می‌گردد .

**یارمحمد آقائی و خانواده‌های آقائی**

اطلاعات ـ بعموم بازماندگان آنمرحومه تسلیت میدهد

بااندوه فراوان درگذشت شادروان **بانو فاطمه شفیعی** همسر مرحوم حاجی قاسم کبیری را باطلاع خویشان، دوستان و آشنایان میرساند. مجلس ختم زنانه و مردانه آن مرحومه روزجمعه هفدهم دیماه ۲۵۳۵ از ساعت ۹الی۱۱ صبح در مسجد فخرالدوله واقع در دروازه شمیران اول خیابان فخرآباد منعقد است.

**خانواده‌های: کبیری ـ مجیدی ـ حاجی بیگلو ـ جهانبخش ـ ذابحی ـ عقیلی ـافشار خمسه ـ اصغری ـ خسروی ـضیائی ـمدافعی ـ حسینی ـ موفق ـ عظیم‌فر.**

اطلاعات ـ مصیبت وارده را بخانواده‌های عزادار بویژه بازماندگان آنمرحومه تسلیت میدهد

# یادبود

روزشنبه هیجدهم دیماه‌جاری مصادف باهفتمین شب‌درگذشت شادروان حاج مرتضی طریفی میباشد. باین مناسبت از ساعت ٦ بعدازظهر روز مزبور مجلس یادبودی در منزل آن مرحوم واقع در قلهک ـ خیابان دولت چهارراه رستم‌آباد ـ خیابان کامران ـ کوی کاووسی ـ دست راست درب دوم منعقد میباشد. حضور اقوام، دوستان موجب تسلی بازماندگان خواهد بود.

**خانواده طریفی**

جمعه هفده دیماه چهلمین روز درگذشت مادر عزیزم **بانو عذرا قوامپور** میباشد وبرای شادی روح آن مرحومه هزینه‌مراسم شب چهلم صرف امور خیریه خواهد شد.

**دکتر منوچهر قوامپور**

سالگرد

هفدهم دیماه دو زمستان پیش از این، آن عزیزترین را به خاک تیره سپردیم. آن پدر را که استواریش به کوه می‌مانست. آن همسر که مهربانیش چنان دانه‌های باران مترنم بود، و آن برادر که دستگیر بود و در هنگامه زندگی همراه ویار ـ چنین تقدیر بود که در اوج نیاز از دست بدهیمش و در راهی بی‌بازگشت تنها گذاریمش. هفدهم دیماه، آن‌یگانه بزرگوار **سید نورالدین نوری‌زاده**» سرور اندیشمند خود را وداع کردیم و اکنون بـه بزرگداشت یاد روزش برخاسته‌ایم. به پاس آرمانش وبه‌خواست خودش نیازمندانی اطعام شدند وپنجشنبه‌ی شانزدهم دیماه ما برمزارش به‌تکبیر می‌نشینیم

**خاندان نوری‌زاده**

سالروز

مرگ بزرگ‌خانواده مصیبتی‌است بس بزرگ‌و دردناک. روز جمعه ۱۷ دی ماه ۲۵۳۵ مصادف با سالروز درگذشت بزرگ و عزیز از دست رفته‌مان شادروان **محمدعلی امیرخانی** می باشد . جز آنکه از خدای بزرگ بخواهیم که همچنان او را غریق رحمت فرماید چاره دیگری نیست.مراسم سالروز شادروان بطور خصوصی برگزار می گردد .

**همسر و فرزندان امیرخانی**

# تسلیت

**دوست عزیزم جناب آقای علی کاشانچی**

از صمیم قلب مصیبت وارده را به آن دوست ارجمند و عموم بازماندگان تسلیت عرض نموده خود را در این اندوه بزرگ شریک میدانم .

**عباس فردانش**

آ ـ ۳۲۰۰۸

**آقایان مایل‌افشار**

خبر درگذشت مرحوم احمد افشار ، گرد اندوه بر چهره ما نشاند ، ما را در غم بزرگ خود شریک بدانید

**جواد صادقی ، مجید خبازبشر ، محسن سبحانی ، خسرو بهروز ، یدالله دادرس ، جمشید ترابیان .**

**(فتوموند سرویس عکس خبری ایران)**

آ ـ ۱۷۰۷۵

**سرکار خانم کبری نصراللهی**

بانهایت تاسف و تاثر از فوت نابهنگام پدر گرامیتان مطلع گشته‌با عرض تسلیت بقای عمر آن خاندان را از خداوند متعال خواستاریم

ازطرف همکاران شما : نادمی ـ میرزائی ـ فرجی ـ دلربائی ـ رجبی ـ غیبی حکمت‌آرا ـ عبادالهی ـ گلپور ـنصرت ـ ساری ـ منصوری ـ نصرتی ـجالی‌دوست‌علی ـ اعتمادی ـ سیم‌باف ـ رنجبر ـ طالب ـاحمری ـ حسینی ـ ضیائی .

**همکار گرامی آقای دکتر سادات اخوی**

مصیبت وارده را به‌جنابعالی و خانواده محترم ضمن ابراز همدرد تسلیت عرض میکنیم.

**نوروزی ، مهاجراشجعی ، صالحی راد، میرباقری ،حاذقی، بنائی ظهوریان ، کبیری ، گنجینه ، قاسمخان، عابدینی ،دیبائی، مقدسی موسوی ، جناب ، معیر ، صادقی، باقری ، حسینی جهانمیر ،قبادی ، شهابی ، محدث ، شهانقی ، مجرد فولادبری، حداد ـ شاهوران .**

آ ـ ۱۷۰۸۳

**سرکار خانم‌سلطانی ریاست محترم مدرسه راهنمائی امیری**

مصیبت وارده را بشما و خانواده محترم صمیمانه تسلیت می‌گوئیم .

**سید حسین مشعشع و بانو**

آ ـ ۱۷۱٦۹

**سرکار خانم‌سلطانی ریاست محترم مدرسه راهنمائی امیری**

درگذشت تاسف‌انگیز پدر عزیزتان ، مارا نیز بسختی متاثر کرد، ضمن اظهار همدردی ، برای شما صبروشکیبائی آرزو میکنیم وخودرا درغم بزرگ شما شریک میدانیم .

**دانش آموزان مدرسه راهنمائی امیری**

آ ـ ۱۷۰٦۹

**همکار گرامی آقای محسن زرنگار**

بدینوسیله از طرف خود وکلیه همکاران مصیبت وارده را تسلیت عرض نموده سلامتی وبقای عمر جنابعالی وخانواده‌محترم را از خداوند بزرگ مسئلت مینماید.

**علیرضا دره**

آ ـ ۱۷۰۲٥

**جناب آقای فرهاد هرمزی**

**جناب آقای بهرام هرمزی**

باتاسف فراوان درگذشت استاد گرانقدر سعید هرمزی‌را به شما و خانواده‌محترمتان صمیمانه تسلیت‌میگوئیم و ازخدای بزرگ برای عموم بازماندگان وبستگان آن شادروان سلامت‌و دوام عمر آرزو میکنیم.

**هیئت مدیره شرکت تبلیغاتی سیته**

آ ـ ۳۱٥۱٥

# مجالس وعظ و سوگواری

## مجلس سوگواری اتحادیه صنف فخار

**درمسجد امام‌حسین میدان شهناز**

آقای احمد کافی از ٤تا٥ بعد از ظهرها .

آقای حاج سید عبدالرضا حجازی از ساعت ٥ر٦ تا ٥ر۷ بعد از ظهر ها .

---

**درس عقاید اسلامی در حسینیه بنی‌فاطمه**

احتکار و حبس کالا های مورد نیاز عموم از جهات مختلفی شبیه رباخواری است و در سیستم اقتصاد اسلامی هردو محکوم شده است . هردو بدون کوچک ترین‌کمکی به مساله (تولید) و یا (توزیع صحیح) بموجب درآمد نامشروع است .

این بحث موضوع سخن‌در این هفته است و حضرت آیت‌الله ناصر مکارم شیرازی استاد حوزه علمیه قم در این زمینه بحث می نمایند و به سئوالات گوناگون مذهبی‌پاسخ می دهند .

شروع نماز جماعت : ۷ بعداز ظهر شب جمعه

شروع بحث : ٥ر۷ بعداز ظهر شب جمعه

**حسینیه بنی‌فاطمه ـ سرچشمه اول امیرکبیر**

آدرس صبح جمعه : خیابان ری کوچه باغ حاج‌محمدحسن

**ان‌الحسین مصباح‌الهدا و سفینة‌النجاة**

طبق معمول سنواتی از روز بیستم تا پایان محرم همه روزه صبح تا ظهر مجلس سوگواری حضرت خامس آل‌عبا در بندمنزل مقابل امامزاده یحیی منعقد میباشد . آقایان وعاظ محترم و اهل منبر و علاقمندان با شرکت خود تعظیم شعائر فرمایند .

**الاحقر سید ابراهیم گروسی (صدرنیا)**

آ ـ ۳۲۰۲۸

**مکتب قرآن وعترة**

برای آشنائی‌بیشتر با مفاهیم عالیه اسلامی شبهای شنبه برنامه‌ای براساس منطق‌و دلائل علمی برقرار می‌باشدو ضمن‌بحث وبررسی اصول عقائد اسلامی‌بسئوالات دینی جوانان نیز پاسخ‌داده میشود ازهمه‌ی علاقمندان بخصوص ازدانش آموزان و طبقه‌تحصیل کرده برای شرکت‌دراین جلسه دعوت میشود.

برنامه جلسه ازساعت ٦ونیم بعدازظهر جمعه « شبهای‌شنبه» بشرح‌زیر اعلام میشود.

۱ـ ازساعت ٦ونیم‌ـ۷ ونیم قرائت قرآن باتجوید زیر نظر استاد محترم جناب‌آقای محمدی .

۲ـ ازساعت ۷ونیم ـ۸ونیم دانشمند محترم جناب آقای‌محمد جلیلی (اسنقی) سخن میگویند .

نشانی ـفرح‌آباد ژاله ـ خیابان صدوق ـ مسجد فخریه

**السلام علیك یااباعبدالله‌الحسین‌الشهید**

مجلس سوگواری پیشوای سوم شیعیان سردار شهیدان و آزادگان حضرت حسین‌بن علی «ع»

برحسب معمول سالیانه از روز پنجشنبه پانزدهم تاآخر ماه محرم ۱۳۹۷ ازمحل موقوفات مرحوم آقابابا‌خان در مسجدآقابابا‌خان نزدیك بازاروکیل ازساعت ۹صبح تاظهرمنعقد است حضورمتوسلین بعنایات آن‌حضرت واهل بیت‌اطهار «ع» دراین محضر مقدس‌مایه ثواب واجر جزیل ایشان وشادی روان واقف خواهدبود ـ متولی موقوفه ـ احمد مدرس.

آ ـ ۷٤۲٤

**مکتب‌الرضا(ع)**

صبح جمعه «فردا» ازساعت ۸ر۸ تا ۱۱

برنامه :

۱ـ سخنران دانشمند گرامی‌جناب آقای دکتر احمد‌بهشتی.

عنوان سخنرانی :بررسی سخنان سیدالشهداء ویاران.

۲ـ سخنران دانشمند معظم جناب‌آقای حاج سید مرتضی شبستری.

عنوان سخنرانی :چرا باید موحد باشیم.

نشانی: خیابان سعدی ـخیابان هدایت ـ خیابان ولی‌آباد مقابل گرمابه ولی‌آباد شماره ٦.

**مکتب‌النبی (صلی‌الله علیه وآله )**

صبح جمعه فردا منزل آقای‌حاج عزت‌الله عابدینی واقع‌در شهرآراء ،خیابان بیست‌ودوم تشکیل میگردد.

اجرای برنامه: ساعت ٦ونیم الی ۱۱صبح .

سخنرانان: ۱ـ جناب حجة‌الاسلام آقای حاج شیخ‌رضاسراج.

۲ـجناب آقای موحد کرمانی.

وسیله ایاب‌وذهاب ازا٦الی ۷صبح ازچهارراه گلوبندك.

**حسین منی وانامن حسین**

بمناسبت ایام سوگواری خامس آل‌عبا علیه‌السلام آقای حاج حبیبی واعظ شبها بعدازنماز جماعت درمسجد امیرالمومنین «ع» مجیدیه فلکه سرباز بحث فقه واخلاق دارندو ازساعت ۷الی ۸در مکتب محبان امیرالمومنین واقع درشهباز خیابان مینا وازساعت۸ الی ۹ در مکتب محبان الحسین مجیدیه کوی ولیعهد واز۹ الی ۱۰ درحسینیه ملایری‌ها واقع در ٤٦متری نارمك خیابان آبادان سخنرانی مینمایند.

**برنامه مجمع‌دین‌و دانش درصبح روزجمعه( فردا) بشرح زیر اعلام میشود.**

۱ـ ازساعت ۷ونیم‌ـ ۹وربع درس عربی وصرف نحو.

۲ـ از ساعت ۹وربع‌ـ ۹ونیم پذیرائی .

۳ـ از ساعت ۹ونیم ـ۱۰ونیم درس قرآن باتجوید.

٤ـ ازساعت ۱۰ونیم ـ۱۱وربع تفسیر قرآن وآشنائی‌بامفاهیم حیات‌بخش این‌کتاب آسمانی .

موضوع بحث تفسیری این‌هفته «اسلام در قلب اجتماع» بر اساس «سوره اسراء» .

٥ـ پاسخ‌بسئوالات مختلف مذهبی.

ضمنا جلسه تعلیم صوت درکلاس دیگری زیر نظراستادان صوت وقاریان محترم قرآن ـازساعت ۸ونیم دایر می‌باشد.

نشانی ـمسجد امام‌حسین علیه‌السلام.

بمناسبت ایام سوگواری رهبر شهیدان حسین‌بن علی علیه‌السلام جناب آقای حاج شیخ احمد کافی از ساعت ۱۹ تا ۲۰ و جناب آقای حاج عباس کبیری از ساعت ۲۱ تا ۲۲ بمدت شش شب در منزل اینجانب واقع‌درسه‌راه امین‌حضور کوچه معاون‌السلطان پلاک ۷۷ سخنرانی خواهند فرمود.

**حاج محمدعلی کاوه مقدم**

# سپاسگزاری

از کلیه سروران ودوستان وهمکاران ارجمند که درمراسم تدفین وترحیم پدر عزیزم سرهنگ منوچهر سنجری شرکت نموده‌و بوسیله تلگراف، تلفن ودرج آگهی در روزنامه‌ها ابراز همدردی نموده‌اند سپاسگزاری می‌نمایم چنانچه بعلت تالمات روحی موفق به عرض تشکر حضوری نشده پوزش می‌طلبم.

**حاج محمد حسن سنجری**

بدین‌وسیله مراتب سپاس بی‌پایان خودرا به کلیه اقوام، دوستان و آشنایان‌ارجمند که‌درمراسم تشییع وسوك مادرعزیزمان شرکت‌فرموده و یابوسیله تلفن وآگهی در جرایدوتلگرام اظهار همدردی فرموده‌اند تقدیم نموده، سعادت‌و سلامت خودوخانواده محترمشان را ازدرگاه‌ایزدیکتاوقادر متعال‌مسئلت مینمائیم،چنانچه‌به علت تالمات روحی درعرض تشکرحضوری تاخیر شود پوزش‌می‌طلبیم.

**ملیحه فقیه (فرهنگفر)، سید محمد حسین گیتی‌فروز، سرورالسادات محسنیان (فرهنگفر)، دکتر مصطفی فرهنگفر.**

از بانوان و آقایان، سروران گرامی که در مراسم تشییع ومجلس ترحیم وهفت مرحومه مادرم حضورا یا توسط نامه و تلگراف محبت وهمدردی نموده‌اند اظهار امتنان وتشکر را دارم وسلامتی خانواده‌های محترم را خواهانم .

**فتحعلی حیدری**

تشکر و اعتذار

از کلیه سروران ارجمند ، دوستان وآشنایان‌گرامی که در مراسم تشییع ، تدفین و مجلس ترحیم روانشاد **سعید هرمزی** شرکت نموده یا بوسیله تلفن و درج آگهی در مطبوعات اظهار همدردی و محبت فرموده‌اند نهایت سپاسگزاری و امتنان را دارد بقای عمر و عزت عموم را از خدای بزرگ مسئلت دارد .

چنانکه بعلت تالمات روحی توفیق عرض سپاس حضوری دست ندهد پوزش می‌طلبیم .

**خانواده های : هرمزی ـ قندچی ـ فرهومند و دیگر خانواده های وابسته .**

**بقیه آگهی‌های تسلیت درصفحه ۲۹ مطالعه فرمائید**

## تقویم اطلاعات

**ساعات شرعی**
**استخراج دکتر ریاضی کرمانی**

پنجشنبه ـ شانزدهم دیماه ۲۵۳۵
پانزدهم محرم ۱۳۹۷ـ ششم ژانویه ۱۹۷۷
اذان مغرب . . . . . ساعت ۵ و ۲۳ دقیقه
اذان صبح ( فردا) . . ساعت ۵ و ۳۸ دقیقه
طلوع آفتاب (فردا) . . ساعت ۷ و ۱۴ دقیقه
ظهر شرعی (فردا) . . . ساعت ۱۲ و ۱۱دقیقه
اذان مغرب (فردا) . . ساعت ۵ و ۲۳ دقیقه

دکتر فرهنگ مهر در انجمن مدیریت گفت:

# مردم باید در آموزش و پرورش مشارکت کنند

فرهنگ مهر رئیس دانشگاه پهلوی بدعوت انجمن مدیریت ایران بعد از ظهر دیروز تحت عنوان «عدم تمرکز در آموزش و پرورش» سخنرانی کرد.

فرهنگ مهر با تکیه برطبیعت آموزش و پرورش ، ضرورت اجرای اصل عدم تمرکز را در نظام آموزشی کشور تاکید کرد و مشارکت مردم را برای بالا بردن کیفیت تعلیم و تربیت در مدارس و دانشگاهها را محل اساسی خواند و گفت:

طبیعت آموزش و پرورش بیش از هرکار دیگری مشارکت مردم را ایجاب میکند . درکار آموزش وپرورش تاحد زیادی باید به وجدان کار و علاقه معلمان در انجام وظایفشان متکی شد. آموزش وپرورش کار دولتی و حکومت نیست که در اجرای آن بتوان به «قدرت آمره» دولت تکیه کرد و نیز کار تجاری نیست که بتوان نتایج کار را با مراجعه به بیلان و حساب سودوزیان و محتوای بانک و صندوق ارزیابی کرد. موثربودن آموزش و پرورش منوط به مشارکت صادقانه همه کسانی است که در این فراگرد بنحوی دخالت دارند . بهمین جهت درکشور های مختلف به درجه‌ای از آزادی و خودمختاری درامر آموزش و پرورش اعتقاد دارند .

### بلای تخصص

فرهنگ مهر سپس به نتیجه کار انجمن‌های خانه ومدرسه و شوراهای منطقه‌ای آموزش و پرورش اشاره کرد و گفت معلوم نیست تاچه اندازه این قبیل انجمن ها و شوراها توانسته‌اند مشارکت مردم را برانگیزند ، اما باید گفت مردم در امور معاشی خود لااقل باندازه متخصصانی که همه‌امروزدر همه کارها برای ما تعیین‌تکلیف می‌کنند شعور دارند . این من نیستم که به پدر و مادربگویم فرزندشان چه چیزی باید یاد بگیرد .

می‌گویند نظام آموزش و پرورش ما کهنه بود و باتشکیل شوراهای منطقه‌ای موفق به اجرای اصل عدم تمرکز شدیم اما آیا واقعاً دیگر نظام آموزشی ما آن نظام کهنه نیست ؟ درست است که مقداری اصلاحات در برنامه‌ها و کتب درسی شده اما این اصلاحات را بدون اینکه معلم ورزیده و کافی داشته باشیم انجام داده‌ایم . من مدعی نیستم که تکنولوژی غرب را میتوانستیم بدون لوازم، مقدمات و نتایج آن کسب کنیم ولی فکر میکنم میتوانستیم در این فراگرد مقداری از خصوصیات فرهنگی و آموزشی خود را حفظ کنیم . در مکتب‌خانه های قدیم یک نفر هم شاگرد بود و هم ملا و هم به‌شاگرد های پائین درس میداد اما حالا این دیالوگ آموزشی که بسیار مفید است درهیچ‌سطحی بمعنای واقعی وجود ندارد.

مقاومت در اجرای سیاست هدم تمرکز و تضعیف

دکتر فرهنگ‌مهر

«بوروکراسی» ناشی‌از تمرکز، تماما از اهل تخصص و کارکنان حرفه‌ای ناشی می‌شود .

این متخصصان تعلیم وتربیت در سطوح مختلف ، درمرکز و در محل هستند که مانع مشارکت مردم میشوند . باید قبول کنیم که بسیاری از متخصصان آنچنان در چنگال افکار و ایده‌های ثابت خود اسیرند که با هر تغییر و با هر مشارکت موثری از طرف عامه مخالفت می‌ورزند .

### هماهنگی نه همانندی

فرهنگ مهر در پایان گفت : اگر ما میخواهیم استعداد دبیران شکوفا شود ورقابت سالم را تشویق میکنیم باید به اساتید و دبیران اجازه دهیم که با توجه به محتوای دروس اعلام شده از طرف وزارت آموزش و پرورش کتاب مورد نظر را بنویسند و آموزگاران را در انتخاب کتاب درسی بین کتب موجود آزاد بگذاریم . همینطور باید چاپ کتب درسی را از انحصار وزارت آموزش و پرورش خارج کنیم تا بسیاری از مشکلات امروزی از قبیل عدم توزیع بموقع کتاب رفع شود.

## مراسم ۱۷ دی در دانشگاه تهران

بعداز ظهر دیروز بمناسبت بزرگداشت ۱۷ دی سالروز اعطای حقوق اجتماعی بزنان ایران از طرف زنان دانشگاهی عضو دانشگاه مراسمی در دانشگاه تهران با حضور احمد هوشنگ شریفی رئیس‌دانشگاه تهران و جمعی‌ازمقامات دیگر دانشگاهی تشکیل‌شد ابتداچند تن از دانشجویان دانشگاه تحت عنوان یادی از ۱۷ دی در تجزیه و تحلیل مقام زن به تفصیل‌سخن‌گفتند سپس‌خانم‌دکتر مهرانگیز حجازی استاددانشگاه و معاون وزارت کار و امور اجتماعی دراین مورد سخنانی ایراد کرد در پایان این مراسم متن تلگراف زنان دانشگاهی‌به پیشگاه علیاحضرت شهبانو قرائت شد .

# ۱۸۰۰ استاد دانشگاه برای جلوگیری از آلودگی دریای خزر همکاری میکنند

★ **از دریای‌خزر عکسبرداری هوائی خواهدشدوبوسیله یك فروند کشتی از آب دریا درنواحی آلوده آزمایش خواهد شد**

**کارشناسان ایران وشوروی متفق‌القول شده‌اند که دیگر «کاسه بسته خزر» مردنی‌نیست واین بزرگترین دریاچه عالم که در نوع خود بی نظیراست، ازخطر نابودی نجات یافته‌است.**

نمایندگان ایران در چهارمین اجلاس همکاریهای مداوم ایران‌و شوروی در یك مصاحبه مطبوعاتی، اعلام‌داشتند که‌در اجلاس مذکور برنامه همکاری سه سال آینده تدوین و مورد تصویب کارشناسان دوکشور قرار گرفته‌است .

### همکاری دو کشور

دکتر امینی که راس هیات نمایندگی ایران باتفاق مهندس احمد دالکی و دکتر میمندی‌نژاد استاد دانشگاه تهران به‌مسکو هزیمت کرده بودند ، روز گذشته اعلام‌داشتند که از بهار آینده همکاری وسیع و تحقیقاتی ایران و شوروی در آبهای بحر خزر از ابعاد تازه‌ای برخوردارخواهد شد.

دکتر امینی گفت : از اوائل‌سال آینده بابکار گرفتن یك کشتی از جانب شوروی و یك فروند هواپیمای مخصوص عکسبرداری از آبهای آلوده شده دریای خزر و مناطق آلوده در سطح دریای‌خزر شناسائی خواهدشد و با امکانات موجود، این آلودگیها از بین خواهدرفت .

وی در پاسخ این سئوال که آلودگی خزر در حال حاضرچگونه است ، یادآور شدکه آلودگی مذکور مزمن وخطرناك نمی باشد، زیراطی چهار سال همکاری های کارشناسان محیط زیست ایران‌و شوروی ، مقادیرمهمی ازآلودگی ها در مرزهای آبریز دو کشورو همچنین درمناطقی‌که نفت‌استخراج میشودازمیان برداشته شده است.

دکتر امینی مدیر کل سازمان حفاظت محیط زیست اضافه کرد: دراجلاس اخیر گزارش سه ساله همکاریهای دوکشور مورد بررسی قرار گرفت و یك برنامه ریزی سه ساله تا ۱۹۸۰ بطور مداوم بین دوکشور بمرحله‌اجراء گذاشته خواهد شد.

### عکس برداری هوائی

در مورد همکاری های دیگربین ایران و شوروی برای جلوگیری از آلودگی دریای خزر ، مهندس احمد دالکی‌مدیر کل حفاظت‌محیط زیست اعلام داشت که کشتی تحقیقاتی را شوروی و هواپیمای عکسبردار را ایران دراجرای این همکاری ،بکار خواهندگرفت و با برنامه‌ای که تدوین شده است، از بهار آینده تحقیقات وعکس برداری هوائی و شناسائی مسیر آبهای دریای خزر وتشخیص‌منابع آلوده بعهده هواپیما خواهد بود وضمنا کشتی تحقیقاتی‌در مناطق آلوده دریای خزربه بررسی‌خواهد پرداخت . عکس‌های تهیه شده‌با چهار فیلتر تهیه خواهدشد وبه صورت عکس رنگی کاذب خواهد بود . درآزمایشاتی که برروی‌این عکسها انجام خواهدگرفت وهمراه تحقیقاتی که در آبهای دریای‌خزر خواهدشد ، بتدریج منابع‌آلودگی شناسائی و از میان برداشته می شود.

دکتر امینی که از گروه استادان دانشگاه دراین مصاحبه یادآور شد که ۱۸۰۰ استاد دانشگاهی که‌دردیارتمانهای‌مختلف فعالیت دارند برای جلوگیری از آلودگی دریای خزر یا سازمان حفاظت محیط زیست همکاری میکنند.

# وزیرراه ، اختیارات خودرا به استاندار گیلان داد

رشت ـ خبرنگار اطلاعات وزیر راه وترابری، کلیه‌اختیارات خود را در باره جاده سازی و آماده کردن راههای نیمه تمام گیلان، به‌استاندار گیلان تفویض کرد.

دکتر فرحبخشیان وزیر راه‌و ترابری که دیروز برای رسیدگی به‌وضع راههای گیلان، به رشت آمده بود، در جلسه‌ای که در محل استانداری تشکیل‌شد، با استاندار گیلان پیرامون راههای سرتاسری گیلان ونواقص آن، گفت وگو کرد و کلیه اختیارات خود رادر مورد راهها، به عطاءاله معتدل استاندار گیلان داد.

راههای نیمه تمام گیلان تاآخر تیرماه آینده آماده بهره‌برداری میشود.

## کمبود لامپ در ساری

ساری ـ بعلت کمبود لامپ در ساری، اکثر کوچه‌ها و معابر عمومی ساری شبها در خاموشی مطلق فرو میرود.

رئیس برق منطقه‌ای ساری با عنوان مطلب بالا یادآور شد ـ تاریکی کوچه‌ها ومعابر عمومی در ساری بهمین علت است وبا ورود لامپ این نقیصه مرتفع خواهد شد.


بنیاد مسکن انقلاب اسلامی ایران

**اکباتان**

**تهیه مسکن اگر همین امروز عملی شود باصرفه‌تر است.**

**پس‌انداز ووام مسکن**

# اکباتان

**درحداقل مدت ممکن بشما وام مسکن پرداخت می نماید.**

**اکباتان به سپرده های شما ۱٪ بیش ازسایر بانکها بهره پرداخت می نماید.**

**کریمخان نبش مدیری تلفن ۹ـ ۸۳۵۸۰۱**



**شرکت ملی نفت ایران**

**امور پخش**

# اطلاعیه

**قابل توجه مصرف کنندگان نفت گاز دستگاههای حرارتی**

ذیلا اسامی و شماره تلفن عاملین رسمی توزیع نفت‌گاز حرارتی که براساس قرارداد منعقده درمقابل شرکت و مصرف کنندگان مسئول میباشند برای اطلاع عموم درج میگردد چون افراد غیر مسئولی احیرا مبادرت‌بتوزیع نفت‌گاز نموده و موجبات نارضایتی مصرف ـ کنندگان محترم را فراهم نموده‌اندلذا از عموم مصرف کنندگان تقاضا دارد احتیاجات خودرا فقط ازطریق عاملین رسمی این شرکت تامین نمایند مزید تشکر است .

| ردیف | نام ونام خانوادگی | شماره تلفن |
|---|---|---|
| ۱ | آقای مراد علی کاویانی نژاد | ۸۹۹۱۴۱ـ۴ |
| ۲ | آقای محمد دهقان‌نژاد | ۸۲۰۲۴۲ـ۳ |
| | | ۵۹۱۰۴۹ |
| | | ۵۹۰۰۳۴ |
| ۳ | آقای حسن دیبائی | ۳۶۰۲۶۱ |
| | | ۳۶۱۱۰۴ |
| | | ۳۶۳۷۲۹ |
| ۴ | آقای محمد اویسی | ۶۲۷۷۴۶ |
| | | ۶۲۱۶۶۴ |
| ۵ | آقای دلاور انصاری | ۶۲۱۳۵۰ |
| | | ۶۲۲۳۵۹ |
| | | ۶۲۶۹۵۲ |
| ۶ | آقای حسین اعتمادی | ۶۴۲۰۵۴ |
| | | ۶۴۵۷۴۶ |
| ۷ | آقای محمد جلیلی | ۷۶۳۵۷۵ |
| | | ۷۵۶۳۸۸ |
| ۸ | شرکت سوخت حرارتی ایران | ۵۴۸۱۰۱ و ۵ |
| ۹ | خانم رفعت منصوری | ۲۷۸۵۱۳ |
| ۱۰ | آقای منوچهر حسین زاده | ۲۳۰۰۰۷ |
| | | ۲۳۱۷۱۲ |
| | | ۵۴۷۱۴۱ |
| | | ۵۴۷۷۴۳ |
| ۱۱ | آقای احمد خلیلپور | ۹۳۲۷۸۲ |
| | | ۹۲۱۲۸۱ |
| ۱۲ | آقای محمود عربزاده | ۹۷۳۷۶۶ |
| ۱۳ | شرکت خدمات بین‌المللی | ۸۴۸۸۷۶ |
| | | ۸۴۸۲۹۸ ۸۵۲۳۳۶ |
| ۱۴ | آقای محمد علی یزدی | ۹۷۷۲۵۸ |
| ۱۵ | خانم خرعلیپور | ۸۹۲۳۸۲ـ۸۹۰۸۲ |
| | الف ۲۱۸۸۹ | |


بوسیله صندوق تامین اجتماعی وزارت بهداری وبهزیستی

# ساختمانهای ۱۰ طبقه باقطعات پیش ساخته احداث میشود

★ **کارخانه تولید قطعات پیش ساخته صندوق تامین اجتماعی از اواخر خرداد آینده بهره‌برداری خواهد شد .**

**برای نخستین‌بار در ایران ساختمانهای ۱۰ طبقه با قطعات پیش ساخته احداث‌میشود**

برای این منظور نخستین کارخانه خانه‌سازی سازمان خانه‌سازی صندوق تامین اجتماعی وابسته به وزارت بهداری و بهزیستی از پایان اسفند ماه سال‌جاری، محصول خود را عرضه خواهد کرد

براساس یک برنامه ضربتی ، نخستین‌سری آپارتمانهای ده طبقه که قطعات آن قبلا دراین کارخانه ساخته شده، ازاواخر خردادماه سال آینده آماده بهره‌برداری خواهد شد .

**در حال حاضرکارساختمانی نخستین کارخانه خانه‌سازی وزارت‌بهداری و بهزیستی به زیر سقف رسیده است و احتمالا ساختمان آن اواخر سال جاری به پایان میرسد .**

این کارخانه‌بامشارکت‌شرکت خانه‌سازی ایران وابسته به وزارت بهداری و بهزیستی بخش خصوصی ایران‌وکشور سوئد ایجاد میشود که‌سرمایه آن نیز در اوائل سال آینده افزایش خواهد یافت .

ظرفیت تولید سالانه این کارخانه یکهزار خانه است که در فصول ساختمانی به بازار عرضه خواهد شد .

از سوی دیگر امروز گفته شد مطالعاتی درجریان است‌که بتوان از قطعات پیش‌ساخته جهت تسریع درامر بیمارستان سازی نیز استفاده کرد .

طبق برنامه احداث بیمارستان که از سوی وزارت بهداری و بهزیستی تهیه شده است‌در حدود ۶ هزار تخت‌بیمارستانی در ۳ سال آینده ساخته‌خواهد شد .

در این بیمارستانها از بهترین تکنولوژی موجود استفاده خواهد شد .

همچنین از قطعات‌پیش‌ساخته نیز در ایجاد درمانگاه ها و مراکز درمانی کوچک در بخش‌ها و روستاها استفاده خواهد شد .

## گردوچین‌ها، دیگر گردو نمی چینند

**امسال گردودر دهکده های کوهستانی بر روی درختان گردو مانده‌گردوچین‌ها حاضر نشدند کارشهری رابخاطر گردو چینی ترك گویند .در مناطق البرز مرکزی وشرقی دربسیاری‌از دهکده ها امسال زنهای پیرگردوچینی کردند ولی نتوانستند شاخه های‌بلند رابتکانند.**

گردوچینی حرفه جالبی است وگردو چین‌های چابك همه ساله گردوهای هزاران درخت بارور گردودرا درسراسر مناطق کوهستانی‌ایران می‌تکانیدند. امسال بازار کار درشهر خیلی خوب بودو گردوچین‌هاحتی برای پیلاقو گذراندن تابستان‌نیز به دهات نرفتند واین موجب تاخیردر کار گردوچینی شد.

در بعضی دهات مردان و زنان پیر نتوانستند خود بالای درخت بروندو بناچار گردوها برروی درختان بلند باقیماند.

محصول گردویکی از فرآورده های مهم پرارزش‌درختی در مناطق کوهستانی ایران است.بسیاری ازساکنان این‌دهات با درآمدوفروش دهها هزار گردومدت یکسال زندگی رامی‌ـ چرخانند. یك‌درخت بارور گردو گاهی تاپنجاه هزار دانه گردو میدهد ورقم درآمد این قبیل درختان گاهی تاهشتاد هزار ریال میرسد. بزرگترین‌درختان گردو درزادگاه عبید زاکانی شاعر نامدار ایرانی و دهکده زاشکان در منطقه‌قزوین وجود دارد و درختان تنومند دیگری نیز درمناطق فیروز کوه، ارجمند، آسور، اندریه، نجف‌سر، وزنا، لزورکه در حمله‌اعراب محل امنی برای ساسانیان بوده نگاهداری میشود.

درسال جاری بعلت‌ترك خدمت گردوچین‌ها و کاهش عرضه گردو قیمت این کالا افزایش یافته و از میزان عرضه آن نیز کاسته شده‌است .

## موافقت شاهنشاه باتشکیل کنفرانس رهبران کشورهای جهان سوم

**از سوی دولت پاکستان‌مورد ستایش قرار گرفت**

**وزارت امور خارجه‌پاکستان طی اعلامیه‌ای از موافقت و پشتیبانی شاهنشاه آریامهردر زمینه تشکیل کنفرانس‌رهبران کشورهای جهان سوم ستایش کرد.**

**در این اعلامیه‌وزارت‌خارجه پاکستان یادآور شده است : تصمیم اعلیحضرت همایون شاهنشاه آریامهر مبنی بر اقدام مشترک در موردپیشنهاد مهم ذوالفقار علی‌بوتو نخست وزیر برای برگزاری کنفرانس سران کشورهای در حال توسعه باطلاع دولت پاکستان رسیده است .**

**هدف از این پیشنهاد تحکیم اتحاد و یگانگی کشورهای درحال توسعه وترویج‌همکاری اقتصادی بین آنهاست .**

در اعلامیه اضافه شده‌است که بوتو نخست وزیرپاکستان بین ۲۶ تا ۲۷ دسامبر ۱۹۷۶ از ایران دیدار غیر رسمی‌بعمل آورد و درمورد مسائل مورد علاقه ایران و پاکستان با اعلحضرت همایون شاهنشاه آریامهر گفتگوهائی انجام‌داد. این باعث سپاس عمیق است‌که این تبادل نظر منجر به‌موافقت ایران برای حمایت کامل از پیشنهاد نخست وزیر شده است . تمایل ایران نسبت به تشریک مساعی در جهت برگزاری کنفرانس‌سران جهان سوم نمایانگر علاقه ایران به حفظ و تقویت اتحادویگانگی کلیه کشورهای درحال توسعه است و درسال ۱۹۷۴ شاهنشاه آریامهر نخستین رهبرکشوری بودند که پیشنهاد دلیرانه‌ای برای کمک به کشورهای در حال توسعه در جهت غلبه بر اثرات بحران اقتصادی‌جهانی ارائه نمودند .

این باعث دلگرمی است که نظریات‌کشورهای‌درحال‌توسعه در جهت تشکل‌کنفرانس‌سران شکل میگیرد آنها از نتایج محدودیکه از کنفرانس‌سازمان ملل برای تجارت و عمران بدست آمده و نیز عدم‌پیشرفت در کنفرانس پاریس مایوس شده‌اند . وجود چنین‌شرایطی این مسئله را هرچه بیشتر ضروری میسازد که‌کشورهای درحال رشد استراتژی خود را با در نظر گرفتن هدفشان پیرامون برقراری یک نظم اقتصادی عادلانه تر جهانی مورد بازبینی مجدد قراردهند

## تهرانی‌ها درمصرف سبزی رکورد نیاراشکستند

★ **کاشانیها برای تولید سبزی تهران با اهوازی‌ها به رقابت برخاستند.**

کاشانی‌ها درتولید سبزی برای تهرانی‌ها به رقابت با اهوازی‌ها برخاسته‌اند واگر سبزیکاران‌کاشان به تلاش خودهمچنان ادامه‌دهند بزودی بازار زمستانی سبزی رادر تهران بدست خواهند گرفت.سبزی پلووآش کاشان بسیار مرغوب‌است ودرمیدان ، سبزیجات کاشان‌دست اول معامله میشود.

مردم تهران در روز ۷۰ تا ۱۰۰ تن سبزی مصرف‌میکنند .این مقدار سبزی از اهواز ، کاشان و دورشهر به تهران آورده میشود . امسال باوجود بارندگی زیاد هوا چندان سرد نیست‌و سبزیکاران دورشهر تهران هم به آسانی‌سبزی به میدان‌می‌آورندوتاکنون یخبندانی نشده تاکسار سبزی چینی تعطیل گردد .

مسئولان میدان امروز اعلام کردند که باوجود حمل سبزی از کاشان واهواز قیمت این کالانسبت بسال پیش تنها پنج درصد گران شده است . درعین حال سبزی فراوان و نسبت به قیمت دیگرکالا ها ارزان است. مردم تهران‌سبزی پلو و سبزی آش را بیشترازانواع دیگر سبزیجات خریداری میکنند و مصرف روزانه ، صدتن سبزی رقم بسیار چشمگیری، است که در هیچ کجای دنیا سابقه ندارد.

مسئولان میدان اعلام‌کردند که درشهر های بزرگ‌کشورهای غربی مصرف سبزی فوق‌العاده‌ناچیزاست وتولید کنندگان این کشورها ضمن برخورد بارقم مصرف روزانه‌صدتن سبزی اظهار تعجب میکنند .


**چون آئین سالگرد انقلاب ارضی ایران باتوجه به‌ارزش های عمیق هنری و ملی آن طبق برنامه زمان بندی‌شده اجرا خواهد شد ، وزیر کشاورزی و منابع طبیعی از مدعوین گرامی خواهشمند است راس ساعت ۱۷ روز یکشنبه ۱۹ دیماه در استادیوم دوازده هزار نفری مجموعه ورزشی آریامهر حضور بهم‌رسانند .**


## عراق ۲۰ میگ ۲۵ از شوروی خرید

**مراقی‌هادر حالیکه درانتظار امضاء معامله ۹۰ هواپیمای جنگنده میراژ فرانسوی بشود بازخریداسلحه شوروی را ادامه میدهدلوبان‌یک خبر را فاش میکند درزمینه موفقیت یک نوع‌موشک‌فرانسوی نیز اطلاعاتی منتشر میسازد و مدعی است که‌این‌موشک‌میتواند از آبهای ساحلی فرانسوی لنینگراد و کیف ومسکو را مورد هدف قرار دهد واین چنین موشک برای فرانسوی موفقیتی محسوب میشود.**

موفق بامضاء معامله ۹۰ میراژ فرانسوی بشود بازخریداسلحه شوروی را ادامه میدهدلوبان‌یک خبر را فاش میکند درزمینه موفقیت یک نوع‌موشک‌فرانسوی نیز اطلاعاتی منتشر میسازد و مدعی است که‌این‌موشک‌میتواند از آبهای ساحلی فرانسوی لنینگراد و کیف ومسکو را مورد هدف قرار دهد واین چنین موشک برای فرانسوی موفقیتی محسوب میشود.

## درمحافل ومجالس

### فیلم «محمد» و مسلمانان بیننده

فیلم محمدرسول‌خداکه بنام «پیام» مدتهااست که‌درلندن بنمایش‌گذارده شده است هنوز مورد مطالعه‌و اظهر نظرکشور های اسلامی است. اما ازطرف‌دیگر هر مسلمانی که‌واردلندن میشود فورا بدیدن آن میرود. این فیلم که‌ماه ها درلندن‌در معرض نمایش است اخیرا به سینمای کوچك دیگری منتقل شدکه سانس‌های آن همیشه پراست ،بلیط این سینما که بیش‌از ۲۰۰ نفر جاندارد درطول ده‌دقیقه قبل از نمایش تمام میشود بهمین‌جهت درکنار این سینما همیشه یکدسته مسلمان عرب‌و ایرانی وآسیایی ایستاده‌اند تافروش بلیط آن آغاز گردد زود رسیدن فایده‌ای ندارد چون صف نیست، دیررسیدن هم موجب میشود که‌پشت دربمانند چون بلیط تمام شده‌است نکته جالب این‌است که‌همه از دیدن‌فیلم راضی هستند ومثل هر فیلم دیگر حرفهائی هم‌دارند که بنظر خودآنها اگربه آن توجه میشد بهتربود. البته این‌حرفها باهم فرق دارد، اما درکل قضیه باید گفت ظاهرا بینندگان مسلمان فرنك رفته ازفیلم انتقاد شدیدی ندارند.

### ایرانیهای سربلند در آلمان

رادیوکلن دربرنامه زبان‌فارسی ازجراحان ایرانی که‌در آلمان مشغول کاراند بنام پنجه‌طلائی‌های ایران نام‌برد. حریان قضیه اینست که رادیو مزبور اخیرا برنامه‌ای‌به‌زبان‌فارسی‌تهیه کردکه هر هفته منتشر میشودو درآن چهره های پرشهرت ایرانی معرفی میشوند دراین برنامه که‌حداقل ۹ هزار ایرانی مقیم آلمان به‌آن علاقمندند اززندگی و مسایل مربوط به‌این عده صحبت میشود. دراولین آن ازپزشکان ایرانی که درآلمان موفقیت‌بسیار بدست آوردند یادشد. ازجمله ازپزشکی که‌چند سال قبل دست‌قطع شده‌ای راپیوند داد،وباعث شهرت جهانی وی گردید باتجلیل صحبت بمیان آمد. رادیو در همین زمینه اعلام کرد درکلن گروهی ازپزشکان‌متخصص قلب و مغزایرانی وجود دارند که آلمانیها لقب «پنجه‌طلائی» به‌آنها دادند. یکی‌از این پزشکان که متخصص مغز می‌باشد ازچنان اعتباری‌برقرار است که همیشه حتی‌روزهای‌تعطیل یك هواپیمای اختصاصی آماده است تابهر نقطه‌ای که‌بوجود وی‌احتیاج باشد منتقلش کند درحقیقت این پزشك ایرانی همیشه آماده جراحی‌و خدمت به‌مردم سراسر آلمان است.

### اطلاعات و حل مشکل دو ریالی

نماینده روزنامه اطلاعات در فرودگاه مهرآباد، دست به ابتکار جالبی‌زده که‌یك مشکل بزرك مسافران‌ومراجعه کنندگان فرودگاه راحل کرده است .

اغلب مسافران درفرودگاه از کمبود سکه‌های ۲ ریالی برای تلفن‌در مضیقه هستندو گاه‌اتفاق‌افتاده که‌اصلا سکه بدست نمی آورند بهمین دلیل نماینده روزنامه اطلاعات در پاکت‌های زیبایی که‌به آدرم روزنامه‌اطلاعات مزین است ۵ سکه‌دوریالی قرار داده‌و آنها را درمحل‌کیوسك فروش نشریات اطلاعات در اختیارمردمی که‌دربدر بدنبال دوریالی میگردند، میگذارد. این ابتکار مشکل مسافران راحل‌کرده وبعنوان یك‌عمل مفیدنقل محافل است.

## مجله جوانان روزهای دوشنبه منتشر میشود

افتتاح مجلس دوره پانزدهم
شاهنشاه خطاب به
نمایندگان مجلس فرمودند:

# بدولت دستور داده‌ایم در برنامه‌ای که بمجلس میدهند اصلاحات لازمه را در کلیه امور و احتیاجات کشور در نظر بگیرند

# آزردگی و تکدری که از صدمات وارده بکشور داریم، هیچوقت از خاطر ما محو نخواهد شد

## متن نطق افتتاحیه

بسمه تعالی

در افتتاح مجلس دوره پانزدهم بر خلاف انتظار چندی تاخیر شد و این فترت بطوریکه همه میدانند نتیجه حوادثی بود که در دوره چهاردهم مجلس بوقوع رسید و بنا امنی و بحرانهای ناگوار منتهی گردید.

آزردگی و تکدری که از صدمات وارده بکشور داریم هیچوقت از خاطر ما محو نخواهد شد و حالا که با تائیدات خداوند متعال بر اثر اراده ما و کوشش دولت و احساسات وطن پرستانه ملت ایران اوضاع عمومی بحال عادی برگشته است با نهایت خرسندی پانزدهمین دوره قانونگزاری را افتتاح میکنیم.

در سیاست خارجی خوشوقت هستیم که روابط ما با کشورهای دوست و همسایه مخصوصا دول معظمه بر پایه مودت مشترک و احترام متقابل استوار گردیده و با شرکت ایران در سازمان ملل متفق موجبات پشتیبانی از صلح عالم و حفظ و صیانت حقوق ملل مقدور و میسر است در امور داخلی سیاست دولت ما سعی در بهبود زندگانی و حصول آسایش و رفاهیت عمومی و ترقیاتی است که کشور در رشته های مختلف احتیاج مبرم به آن دارد و البته این مقصود بوسیله اصلاحات اقتصادی و اجتماعی واداری باید عملی گردد.

مخصوصا بدولت دستور داده‌ایم در برنامه‌ای که بمجلس میدهند اصلاحات لازمه را در کلیه امور و احتیاجات کشور در نظر بگیرند و انتظار داریم نمایندگان ملت در وضع قوانین مفیده و همکاری صمیمانه از تشریک مساعی فرو گذار نکنند و موقع را برای پیشرفت امور و عمران و آبادی مملکت مغتنم شمارند.

ما هم وظایفی را که در حفظ مصالح کشور بر عهده داریم با کمال علاقمندی و مراقبت در هر مورد انجام میدهیم و امیدواریم موجبات سعادت و کامیابی از هر جهت فراهم گردد.

از خداوند متعال موفقیت همه خدمتگذاران کشور را خواستاریم.

یک اسواران نیزه دار در جلو اتومبیل سلطنتی حرکت میکردند و چهار اجودان مخصوص سوار در پشت سر اتومبیل سلطنتی پاس می دادند و نیز یک اسواران نیزه دار اتومبیل همایونی را مشایعت میکردند. موکب مبارک همایونی ساعت هشت و ۵۰ دقیقه بمیدان بهارستان نزول اجلال فرمودند.

در این موقع آقای قوام السلطنه نخست وزیر باتفاق کلیه آقایان وزیران در مدخل سرسرای عمارت مجلس شورای ملی به استقبال مقدم همایونی شتافتند. بمحض ورود اتومبیل سلطنتی بمحوطه مجلس درفش شاهنشاهی ایران برفراز عمارت مجلس شورای ملی برافراشته شد و یک گروهان گارد احترام مراسم نظامی را بعمل آورد و دسته موزیک سرود شاهنشاهی را نواخت.

پنج دقیقه بساعت نه اعلیحضرت همایون شاهنشاهی بعمارت مجلس نزول اجلال فرمودند و برای استراحت بتالار آئینه مجلس شورای ملی تشریف فرما شدند. در ساعت نه آقای سمیعی رئیس دربار شاهنشاهی از در مخصوص هیئت رئیسه مجلس وارد تالار جلسه عمومی شدند و ورود اعلیحضرت همایون شاهنشاهی را اعلام داشتند.

در این هنگام عموم حضار قیام کردند و اعلیحضرت همایونی بتالار جلسه علنی تشریف فرما شده و پشت میز مخصوص خاتم قرار گرفتند. آنگاه آقای شکوه الملک رئیس دفتر مخصوص دربار شاهنشاهی متن نطق افتتاحیه را به حضور مبارک تقدیم کردند و اعلیحضرت همایون شاهنشاهی آن را قرائت فرمودند. در هنگام شروع نطق افتتاحیه سه تیر توپ شلیک کردند.

پس از پایان نطق افتتاحیه در حالی که حضار تا مدتی کف میزدند اعلیحضرت همایون شاهنشاهی تالار جلسه را ترک فرمودند و موکب شاهانه در میان ابراز احساسات شدید و بی نظیر صدها هزار نفر اهالی تهران که در دو طرف خط سیر ملوکانه ابراز احساسات میکردند به ترتیبی که تشریف فرما شده بودند بکاخ سلطنتی معاودت فرمودند.

جریان افتتاح دوره پانزدهم مجلس شورای ملی در تمام مدت بوسیله رادیو تهران مستقیما از تالار مجلس پخش میگردید.

۲۵ تیر ۱۳۲۶

بامداد امروز مراسم گشایش دوره پانزدهم قانونگذاری مجلس شورای ملی بعمل آمد از کاخ سلطنتی تا میدان بهارستان در دو طرف خط سیر ملوکانه سربازان پیاده صف کشیده بودند و در همه جا باسبان سواره و پیاده استقرار انتظامات را بر عهده داشتند.

در پیاده روهای کلیه خیابانهائی که موکب همایونی از آنها میگذشت چندین هزار زن و مرد برای زیارت اعلیحضرت همایون شاهنشاهی انتظار میکشیدند.

طبق دعوتی که از طرف وزارت کشور بعمل آمده بود نخست وزیران و وزیران و سفرای کبار و استانداران سابق و همچنین رجال و عموم نمایندگان سیاسی خارجی مقیم تهران و افسران ارشد ارتش و روزنامه نگاران و صاحب منصبان عالی مقام وزارتخانه ها در تالار جلسه عمومی مجلس شورای ملی درجای مخصوص حضور بهمرسانیده بودند. عموم آقایان نمایندگان حاضر در تهران نیز در جای خود قرار داشتند. ساعت هشت و نیم بامداد موکب اعلیحضرت همایون شاهنشاهی از کاخ سلطنتی بسوی بهارستان عزیمت فرمودند.

بیانات اعلیحضرت همایونی در مراسم سلام عید مبعث

محبت ملت حس فداکاری در راه سعادت ملت را در من راسخ تر میسازد

# عدالت قضایی
# عدالت اقتصادی
# عدالت اجتماعی

۳ رکن است که در ایجاد و ابقای آن باید کوشید

۲۷ خرداد ۱۳۲۶

بمناسبت عید سعید مبعث حضرت رسول اکرم صلی الله علیه و آله دیروز مراسم سلام با شکوهی در پیشگاه ملوکانه درکاخ گلستان بعمل آمد.

آقای قوام السلطنه نخست وزیر و آقایان وزیران و رؤساء دربار شاهنشاهی، نمایندگان دوره پانزدهم مجلس شورایملی، نخست وزیران و وزیران سابق و رجال، معاونین وزارت خانه ها و قضات و مدیران کل و رؤسای ادارات و استادان و مدیران بانکها و بنگاه های ملی و ارباب جراید و افسران ارشد ارتش و شهربانی وژاندارمری طبق برنامه تشریفاتی وزارت دربار درتالار موزه به پیشگاه شاهانه شرفیاب شدند و اعلیحضرت همایون شاهنشاهی درمقابل هرطبقه توقف فرموده و درمراتب عرض تبریک آقایان اظهار تفقد و مسرت فرمودند.

هنگام سلام آقای نخست وزیر بعرض ملوکانه رسانیدند که بازرسان مخصوص خدمات شایسته‌ای مینمایند مخصوصا آقای پیرنیا بسیار خوب کارمیکنند. اعلیحضرت همایون شاهنشاهی پیرنیا را مورد تفقد قراردادند و اظهار مسرت فرمودند.

آقای پیرنیا بشرف عرض رسانیدند از اینکه خاطر خطیر ملوکانه از خدمات مارضایت دارند مسرت و سرافراز هستیم و مباهات میکنیم و قطع داریم درظل عنایات خداوند توفیق بیشتری درخدمت به ایران بهمگی اعطاء خواهد شد.

موقعی که اعلیحضرت همایونی جلو صف نمایندگان مجلس شورای ملی رسیدند نمایندگان این عید سعید را تبریک عرض نمودند. اعلیحضرت همایونی درضمن اظهار مرحمت به آقایان نمایندگان فرمودند این یکی از بزرگترین اعیاد اسلامی است زیرا این روز مبداء تحول بزرگی درتاریخ بشرومدنیت است.

آقای ملک مدنی بعرض رسانیدند که خوشبختانه مدنیت عظیم اسلامی که درنتیجه بعثت حضرت ختمی مرتبت درجهان بظهور پیوسته درایران توام با مدنیت باستانی این کشور است که از دوره های قدیم مهدتمدن و گهواره نور معرفت بشمار میاید.

انسک که بحمدالله امنیت درسراسر کشور مستقر گردیده و آثار اغتشاش و تجاسراز میان رفته و زمینه برای انجام اصلاحات مهیاست امیدوارم درتحت توجهات مخصوص اعلیحضرت همایونی که بانهایت دقت ناظر کلیه جریانات کشور میباشند اصلاحات اقتصادی و اجتماعی بدست دولت عملی شود.

ضمنا آمادگی نمایندگان مجلس را برای اجرای منویات ملوکانه بعرض رسانیدند.

هنگامی که اعضای اطاق بازرگانی و بنگاه های ملی و مدیران جراید، شرفیاب بودند، پس از اینکه شاهنشاه اعضای اطاق بازرگانی را که درسلام حاضر بودند مورد تفقد قرار دادند. آقای ابتهاج رئیس کل بانک ملی عیدسعید مبعث را تبریک عرض نمودند و گفتند:

دراین روز بزرگ، یکی از بزرگترین حوادث تاریخ اتفاق افتاد و تحول عظیمی برای هدایت عالم بشریت رخ داد که ثمره آن بسط دامنه عدل و نجات بشریت بوده است، ما مسلمانان امروز این عید را پرافتخارترین روزها میدانیم.

آقای ابتهاج اظهار امیدواری کردند که با از بین رفتن اصول هرج و مرج که از طرف عده‌ای ماجراجو دراین مملکت برپاشده، امیدواریم بتوانیم منویات شاهنشاه را درایجاد رفاه و آسایش عمومی و بالابردن سطح زندگی عملی کنیم.

اعلیحضرت همایون شاهنشاهی درپاسخ اظهار مسرت کرده فرمودند: باید سطح زندگی مردم بالا رود و از طرفی، هزینه زندگی طوری پائین آید که تمام مردم درکمال رفاهیت زندگی کنند.

اعلیحضرت همایونی همچنین متذکر شدند که با ایجاد کارمیتوان وسائل ترقی و آسایش ملت را فراهم نمود. درصف مطبوعات آقای خلیلی اظهارات مفصلی راجع به تشکرات بی پایان ملت ایران از مساعی خستگی ناپذیر و میهن پرستانه اعلیحضرت همایونی و اینکه الغای حکومت نظامی که بامراعلیحضرت همایون شاهنشاهی انجام گرفت بخوبی طرفداری و پشتیبانی پادشاه محبوب را از اصول مشروطیت نشان میدهد کردند و سپس اظهار داشتند که بعثت دراسلام بمعنای رستاخیز و ملت ایران بانی رستاخیز روحی خودرا اعلیحضرت همایونی میداند.

اعلیحضرت همایونی درپاسخ فرمودند:

**«از اظهارات شما خشنودم و از اینکه امروز درتمام نقاط مملکت یک وحدت کامل محسوس میگردد بی نهایت مسرورم.**

**من میدانم که هر اظهار محبت و هر دوستی که از طرف ملت ایران مشاهده میکنم برای آنست که مردم این کشور باتمام جان و دل و بقیمت حیات خود آب و خاکی را که درآن پرورش یافته‌اند دوست میدارند. ما وظایف بی شماری نسبت به مملکت خودداریم باید درمقابل حقوقی که این مملکت برای ما قائل شده بافداکاری و قدرت درانجام آن وظائف مجاهدت نمائیم.**

**من محبت و علاقه ملت ایران را در همه جا مشاهده کردم و مانند همیشه بیشتر باین حقیقت متوجه شدم که هر چه برقدرت معنوی و روحی من افزوده گردد من از قدرت صوری بی نیاز میشوم زیرا وقتی قدرت معنوی باین درجه برسد دیگر احتیاجی بقدرت صوری نخواهد بود.**

**طبیعی است هر قدر ملت ایران نسبت بمن بیشتر ابراز محبت کند حس فداکاری درراه سعادت ملت را درمن راسخ تر میسازد.**

**بعقیده من اساس سلطنت مشروطه و حکومت دموکراسی متکی به روابط اخلاقی و معنوی بین مردم و حکومت است.**

**امروز بیش از همیشه باید درابقاء و ایجاد عدالت اجتماعی، عدالت قضائی و عدالت اقتصادی کوشید. هر مملکتی که میخواهد درمسیر تمدن جدید جلو برود لازم است که خود را با اصول جدید دنیا آشنا سازد و از آن پیروی کند. دردین مبین اسلام اصول دموکراسی کاملا رعایت شده و من امیدوارم که باتوجه باین نکات ملت ایران بکلیه آرزو های مقدسی که دارد نائل گردد.»**

درساعت یازده که مراسم سلام پایان یافت، موکب ملوکانه بکاخ مرمر تشریف فرما شدند و در اینجا آقایان علماوروحانیون بحضور اعلیحضرت همایون شاهنشاهی شرفیاب شده عید سعید را تبریک گفتند.

# عزیمت والاحضرت شاهدخت اشرف پهلوی به امریکا

والاحضرت اشرف روز شنبه بتهران وارد میشوند

شیروخورشید سرخ و اعضای هیئت مدیره سازمان شاهنشاهی خدمات اجتماعی و جمعی از رجال و ارباب جراید با بانوانشان حضور داشتند ابتداگارد احترام مراسم احترامات را بجا اورد و دسته گلهائی بحضور والاحضرت تقدیم شد و ساعت ۸ و ۱۵ دقیقه هواپیمای والاحضرت درمیان ابراز احساسات بدرقه کنندگان دراسمان تهران بپرواز درآمد.

۲۷ مرداد ۱۳۲۶

بطوریکه اطلاع داده بودیم چندی پیش جمعیت صلیب سرخ امریکا از والاحضرت شاهدخت اشرف پهلوی نیابت ریاست عالیه سازمان شاهنشاهی خدمات اجتماعی که دران هنگام ریاست جمعیت شیروخورشید سرخ ایران را بعهده داشتند دعوت کرد که برای مشاهده سازمان های صلیب سرخ بامریکا تشریف ببرند. والاحضرت دعوت جمعیت را پذیرفته و بامداد دیروز از طریق استکهلم با هواپیما بامریکا عزیمت فرمودند.

بانو سرلشگر ارفع. بانو خجسته هدایت. آقای محسن فراگزلو رئیس تشریفات دربار درالتزام رکاب والاحضرت بودند هنگام حرکت والاحضرت شاهپور غلامرضا. آقای مهرداد پهلبد همسر والاحضرت شمس پهلوی. آقایان وزراء. رؤساء دربار شاهنشاهی. افسران ارشد. سفراء کبار و هیئت های دیپلماتیک و نمایندگان سیاسی خارجی. اعضای هیئت مدیره جمعیت

# کابینه جدید

انوشیروان سپهبدی

سلمان اسدی

# قوام السلطنه استعفا کرد و مجدداً مأمور تشکیل کابینه شد

امیراحمدی

علی اصغر حکمت

احمد حسین عدل

علی اکبر موسوی زاده

۳۰ خرداد ۱۳۲۶

آقای قوام السلطنه نخست وزیر شب جمعه استعفای هیئت دولت را بحضور ملوکانه تقدیم نموده و از طرف اعلیحضرت همایون شاهنشاهی مامور تشکیل کابینه جدید شدند و در نتیجه آقای نخست وزیر ساعت ۱۱ صبح امروز هیئت دولت جدید را باین شرح بپیشگاه اعلیحضرت همایون شاهنشاهی معرفی کردند:

| | |
|---|---|
| آقای سپهبد امیر احمدی | وزیرجنگ |
| آقای علی اصغر حکمت | وزیر مشاور |
| آقای منصور السلطنه عدل | وزیردادگستری |
| آقای هژیر | وزیردارائی |
| آقای احمد حسین عدل | وزیر کشاورزی |
| آقای سپهبدی | وزیرامورخارجه |
| آقای دکتر اقبال | وزیر بهداری |
| آقای دکتر صدیق اعلم | وزیر فرهنگ |
| آقای صادقی | وزیر اقتصادملی |
| آقای فروهر | وزیر راه |
| آقای سرلشکر آق اولی | وزیرکشور |
| آقای موسوی زاده | وزیر مشاور |
| آقای همایونجاه | وزیر مشاور |
| آقای سید علی نصر | وزیر پست و تلگراف |
| آقای سلمان اسدی | وزیر کارو تبلیغات |

تاورود آقای سپهبدی کفالت وزارت امور خارجه بعهده آقای همایونجاه وزیرمشاور خواهد بود.

# مجلس پانزدهم
## مخالفت بااعتبار نامه تقی زاده نظم مجلس را بهم زد و چند جلسه موافق و مخالف در باره صلاحیت تقی زاده صحبت کردند

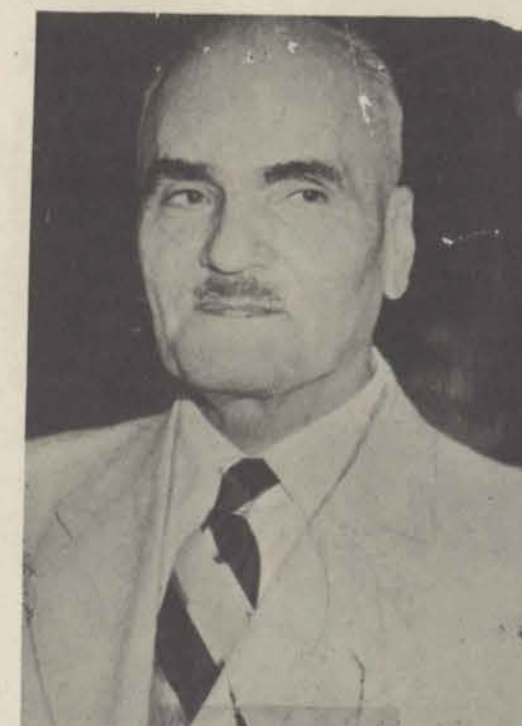
تقی زاده

سردار فاخر

## سردار فاخر حکمت باردیگر رئیس مجلس شد

۵ مرداد ـ در جلسه علنی امروز مجلس شورایملی ۷۴ اعتبار نامه بتصویب رسید.

اعتبار نامه آقای مشایخی نماینده شهر ری بعلت مخالفت آقایان حائری زاده و مکی ـ اعتبار نامه آقای قهرمان نماینده شهرضا بعلت مخالفت آقای حائری زاده ـ اعتبار نامه آقای دکتر علی امینی بعلت اعتراض آقای دکتر متین دفتری بانتخابات تهران ـ اعتبار نامه آقای کهبد بمناسبت مخالفت آقایان دکتر معظمی و قبادیان و مرات اسفندیاری اعتبار نامه آقای کلبادی بعلت مخالفت آقای قبادیان ـ اعتبار نامه آقای مسعود ثابتی بمناسبت مخالفت آقای مشایخی اعتبار نامه آقای شریف زاده بمناسبت مخالفت آقای قبادیان ـ اعتبار نامه آقای حائری زاده بعلت مخالفت آقای مشایخی و چند نفر دیگر از نمایندگان حزب دمکرات ایران ـ اعتبار نامه آقای نیکپور بمناسبت مخالفت آقای مهندس رضوی ـ اعتبار نامه آقای یونس وهاب زاده بمناسبت مخالفت آقایان محمد علی مسعودی و اقبال ـ اعتبار نامه آقای آزاد بعلت مخالفت آقای ارسنجانی ـ اعتبار نامه آقای صادقی بمناسبت مخالفت آقایان امامی و دکتر متین دفتری ـ اعتبار نامه آقای سید هاشم وکیل بعلت مخالفت آقای دکتر اعتبار و اعتبار نامه آقای دهقان نماینده خلخال بمناسبت مخالفت آقای خسرو قشقائی تصویب نگردید و ببعد موکول شد.

۶ مرداد ـ امروز در سومین جلسه مجلس شورایملی بمناسبت مخالفت حسن ارسنجانی با اعتبار نامه وکلای تبریز مجلس متشنج شد و جلسه بعنوان تنفس تعطیل گردید و سپس مجددا جلسه تشکیل شد و در این جلسه تعداد اعتبار نامه های تصویب شده به ۹۴ رسید.

۸ مرداد ـ در جلسه علنی امروز اعتبار نامه تقی زاده از تبریز مطرح شد و آقای عباس میرزا اسکندری نماینده همدان بعنوان مخالف گفت.

مخالفت من با آقای تقی زاده مخالفت شخصی نیست.

من در دوره مدرسه و مدتی که وارد خدمات روزنامه نگاری بودم و عایدی مختصری داشتم همواره جزء مدافعین آقای تقی زاده بودم.

در آنروزها که آقای تقی زاده در ایران نبود من اوراق چاپی بنفع ایشان چاپ کرده و برای انتخاب ایشان زحمت می کشیدم و ایشان را در ردیف آقایان علاء و مشیرالدوله میدانستم ولی بعدها عقیده‌ام تغییر کرد (بعضی از نمایندگان ـ با اشتباه) البته آقایان ۱۱۴ نفر هستند و بنده یکنفر، بنده عرایضم را میکنم و وقتی رای گرفته شد همه شما ورقه سفید بدهید. بعضی ها بمن گفتند این کار شما عاقلانه نبود اعتبار نامه شما هنوز نگذشته چرا مخالفت میکنید تقی زاده بت است.

(آقای محمد علی مسعودی ـ تقی زاده بت نیست آقا متوجه حرفتان باشید بایشان توهین نکنید)

من در جواب این آقایان گفتم باید فداکاری کرد. این صندلی مال دیگران بود دو سال نشستند و رفتند ما نیز باید همین کار را بکنیم. آقای عباس اسکندری پس از این مقدمه خطابه‌ای را که تهیه کرده بود خواند.

دراین خطا به نماینده همدان بطورمفصل نوشته بود:

درسرزمینی که مردم آن صدی ۹۰ از فرهنگ و بهداشت دورند محصول انتخابات جزاین نمیشود و تحولات سیاسی درظلمت دربچه های مغزاین افراد اثری نخواهد کرد ناطق پس ازانکه نتیجه گرفت انتخابات ایران همیشه باین وضع بوده و خواهد بود، گفت: مخالفت من با آقای تقی زاده درخصوص جریان انتخاب ایشان نیست بلکه درموضوع صلاحیت این مرد است.

سپس آقای اسکندری اشاره به سرمقاله روزنامه اطلاعات کرد و گفت در روزنامه محترم اطلاعات نوشته شده بود که علت مخالفت من برای اینست که ایشان رئیس مجلس نشود درحالیکه چنین نیست و دسته بندی داخل و خارج مجلس درنظر من تاثیری ندارد.

علت مخالفت بعلت اسنادیست که درظرف ده سال بدست آورده‌ام ومن اینها را میخوانم تا بداند: مسلم وگبرویهود، کاندراین مردود جزلعنت نبود. (همهمه نمایندگان ـ مردود یعنی چه؟ چرا توهین میکنید)

آقای اسکندری درنطق خود، زندگانی سیاسی آقای تقی زاده را بشرح زیر به سه قسمت تقسیم کرد. (مشروطیت و مجلس اول ـ مجلس دوم تا قتل مرحوم بهبهانی ـ قرارداد نفت جنوب و تجدید امتیاز دارسی) ناطق دراین وقت تاریخچه‌ای از رفتار مامورین دولت انگلستان در ربع قرن اخیر گفت و باظهارات ادن وزیر خارجه انگلستان استناد کرد وگفت رفتار ربع قرن اخیر مامورین دولت انگلستان درایران پسندیده نبود بخصوص با ایجاد حکومت بیست ساله اخیر (آقای دهقان ـ از موضوع خارج نشوید، شما ماموریتتان را انجام دهید) (آقای اسکندری ـ بنده حرفی ندارم و چون زیاد درمحیط خارج و تماشاخانه صحبت نکرده‌ام بیشتر حرف نخواهم زد) (آقای دهقان من افتخار می کنم تو ماموریتت را انجام بده) دراین موقع مجلس کمی متشنج شد و ناطق مدت کوتاهی ازادامه بیانات خود صرفنظر کرد تا ازعصبانیت مجلس کاسته شود.

آقای اسکندری باردیگر در دنباله بیانات خود موضوع نفت جنوب را پیش کشید و گفت در ۱۵ سال قبل دریکی از روزها مردم تهران با ابلاغیه آقای تقی زاده وزیر دارائی وقت مواجه شدند. دراین اعلامیه لغو امتیازنفت جنوب معروف به «دارسی» اعلام شده بود عده‌ای خوشحال بودند و میگفتند بحرین و بلوچستان را هم خواهیم گرفت. عده‌ای بیمناک بودند و میگفتند این قرارداد نمی بایست یکطرفی لغو گردد. دسته سوم مثل همه اقایان می گفتند درزیراین کاسه نیم کاسه‌ای هست. پس از ان ناطق از طرح موضوع درجامعه ملل سخن راند و پس ازانکه نسبت خیانت به تقی زاده داد گفت دراین جامعه دکتر بنش دراختلاف موجود بین دولتین حکم شد و درنتیجه بجای ۲۷ ساله باقیمانده، دولت ایران قراردادی برای ۶۰ سال دیگر منعقد کرد. ناطق اشتباه دراین قرارداد را مستقیما متوجه آقای تقی زاده می دانست وعقیده داشت که ایشان با عقد این قرارداد ۱۶۵۰ میلیون لیره یکبسه ملت ایران خسارت وارد کرده است.

آقای اسکندری سپس از مشاغل مختلفه آقای تقی زاده سخن راند واشاره کرد که هرشب که اعلیحضرت همایون شاهنشاهی بمناسبت عیدنوروز برای ملت ایران صحبت می کردند آقای تقی زاده نیز ازکنار رودتایمز برای ملت ایران پیام می فرستادند. معلوم نبود ایشان چه سمتی داشتند یا چه سمتی این سخن رانی را ایراد می کردند و دردنباله این مطلب ناطق به آقای تقی زاده توهین کرد

دراین موقع چون عده‌ای از نمایندگان بناطق تعرض کرده وگفتند چرا باقای تقی زاده توهین می کنید و نظم مجلس مختل گردید آقای رئیس دستور دادند مواد ۱۴۳ و۱۴۴ نظام نامه داخلی مجلس خوانده شود.

آقای اسکندری درپایان خطابه خود، پناهندگی آقای تقی زاده را بسفارت انگلیس دردوره مشروطیت جرم دانست و دراین خطابه که بنام ادعانامه تنظیم کرده بود ادعاهائی از طرف سخنران برعلیه آقای تقی زاده ذکر شده بود.

آقای اسکندری درپایان این ادعا نامه گفت درمجله لندن نیوز نوشته است که شرکت نفت برای تجدید قرارداد ۳ میلیون لیره خرج کرد و بعده‌ای از ایرانی ها داد ناطق گفت این مطلب را «لندن نیوز» نوشته نه روزنامه ستاره و اقدام (خنده نمایندگان ـ تشنج درجایگاه روزنامه نویسان)

سخنران سپس درمحیط خسته کننده‌ای که درمجلس بوجود آمده بود، چند صفحه از کتاب ارزو را که خود اوجمع آوری و تالیف کرده است برعلیه آقای تقی زاده خواند. تمام اظهارات ناطق با احساسات تند و مخالفت آمیز نمایندگان مجلس مواجه شد و آقایان حائری زاده و محمود محمود وامیرنصرت اسکندری و قبادیان و ممقانی و محمدعلی مسعودی و حاذقی و دکترعبده وامیرتیمورو عده دیگر جملات کوتاهی بر د اظهارات آقای ناطق کرده درحالیکه میگفتند چرا از محمدعلیشاه دفاع میکنی؟ چراحامی استبداد شده‌ای؟ بناطق اعتراض میکردند و آقای رئیس ماده ۱۱۰ نظامنامه را تذکر دادند. این ماده ناطق را موظف می نماید از موضوع خارج نشود.

ساعت ۱۲ درحالی که آقای امیرتیمور درمیان خنده نمایندگان کیف و کاغذ آقای اسکندری راجمع کرده بدستش میداد، سخنرانی ایشان پایان یافت و آقای امیرتیمور مخبرشعبه یک درمقدمه دفاع از آقای تقی زاده پس از اشاره بکسالت خود گفت:

اگرمن فرصت داشتم دوبرابر آنچه را که ناطق تهیه کرده بود نوشته جواب میدادم.

آقای اسکندری گفتند من ایرادی بجریان انتخابات ندارم و بصلاحیت آقای تقی زاده ایراد دارم؛ خوب بود آقای رئیس ماده ۱۳ قانون انتخابات را میخواندند و نمیگذاشتند آقای اسکندری دراطراف مردی که غایب است برخلاف جوانمردی این اظهارات را بکند. (صحیح است ـ صحیح است)

آقای امیرتیمور دراین وقت ماده ۱۳ انتخابات را خواندند. این ماده مربوط بکسانی است که صلاحیت انتخاب بسمت نمایندگی مجلس را ندارند. مثل شاهزادگان و اولاد بلافصل پادشاه و افسران و مامورین دولت و بانوان و هنگامی که آقای امیرتیمور کلمه بانوان را میگفت، نگاهی بجایگاه ویژه که عده‌ای از بانوان در انجا نشسته بودند انداخت و گفت «خیلی معذرت میخواهم دراینجا نوشته شده است.»

آقای رئیس تذکر دادند که در دوره گذشته هم آقایان دکتر مصدق و سیدضیاءالدین طباطبائی روی همین صلاحیت صحبت کردند درادوار قبل هم نصرت‌الدوله و مدرس دراین زمینه بیاناتی کردند. آقای امیرتیمور در جواب ایشان گفتند که اگر درادوار گذشته هم رفتاری برخلاف قانون شده باشد کسی مسئول نیست. و درپایان اضافه کردند که صلاح است خود آقای تقی زاده تشریف بیاورند و از اعتبارنامه خود دفاع کنند و دربین ابراز احساسات نمایندگان گفتند:

«درهرحال من تقی زاده را یکی از فرزندان شریف و پاکدامن ایران میدانم و عقیده دارم که این مرد قدمی برخلاف مصالحه کشور و ملت ایران برنداشته است و درمورد نفت نیز گفتند که درلغو قرارداد همه باهم هم عقیده هستیم و درباره عقد قرارداد جدید همانطوری که خودشان گفتند خود قضیه بحکمیت رجوع شده ایرادی باقای تقی زاده وارد نیست و خوب بود حضرت والاپیکی ازذخایر حقیقی و معنوی ملت ایران یعنی تقی زاده که عمر خود را با تقـوی و پرهیزکاری گذارند. توهین نمیکردند.

آقای امیرتیمور پناهندگی تقیزاده را بسفارت انگلیس اقدام پسندیده‌ای دانست و گفت گذشته ازاینکه این عمل خیانت نیست شاید اگر ایشان این کار را نمیکردند و مانند بعضی ازازادیخواهان دستگیر و مقتول میشدند مشروطیت ایران دچار خطر میگردید

۱۱ مرداد

در جلسه علنی امروز مجلس اعتبار نامه تقی زاده مطرح شد که چون آقای عباس اسکندری با آن مخالفت کرده بود از طرف چندتن از نمایندگان پیشنهاد شد که اعتبار نامه آقای تقی زاده با حضور خودشان در مجلس از دستور خارج شود ولی با این پیشنهاد موافقت نشد

**بعد آقای دکتر شفق پیشنهادی بشرح زیر دادند:**

**ریاست مجلس شورای ملی**

پیشنهاد میکنم راجع باعتبار نامه آقای تقی زاده بقید توضیح ذیل رای گرفته شود.

«مجلس شورایملی پس از استماع بیانات آقای عباس اسکندری و موافقین آقای تقی زاده اعلام میدارد که رای بصلاحیت آقای تقی زاده هرگز مستلزم تصدیق ضمنی از مطالب دیگر سیاسی و حقوقی به تفصیلی که در بیانات آقای اسکندری و موافقین مذکور افتاد نخواهد بود و در این رای نظر منحصرا بصلاحیت شخصی و جریان انتخابات تقی زاده است.

دکتر رضا زاده شفق

آقای دکتر شفق بعنوان توضیح در باره این پیشنهاد گفت من در باب اعتبار نامه ها روش خاصی برای خود اختیار کرده‌ام در توضیحاتی که آقای اسکندری دادند گفتند اگر نمایندگان مجلس بصلاحیت آقای تقی زاده رای میدهند ضمنا بتمدید قرار داد نفت و سیاست «بریتانیای» سابق نیز رای داده‌اند.

من میگویم بریتانیای سابق، زیرا عقیده دارم نه امروز دیگر ان بریتانیا وجود ندارد و دولت انگلستان از ان سیاست پیروی نمیکند.

آقای دکتر شفق پس از اشاره به شخصیت و مقام آقای تقی زاده گفت؛

ـ اکنون از آن روزهائی که آقای اسکندری گفتند مدتها میگذرد و امروز انگلستان امیدوار است ایران دارای استقلال و حاکمیت باشند و ان قرار داد های جابرانه و یکطرفه دیگر تکرار نشود و حتـی امیدواریم که جبران گذشته هم بشود و دیگر ما ترسی از زور و ظلم نخواهیم داشت و همان طوریکه آقای اسکندری هم گفتند بمـالیه این مردم بیچاره هم لطمه‌ای وارد نشود.

دکتر شفق در پایان گفت من بشرافت و وظیفه خدمتگزاری آقای تقی زاده رای خواهم داد.

آقای عباس اسکندری با پیشنهاد دکتر شفق مخالف بود و گفت این مخالفت از دو جهت است یکی اینکه مذاکره‌ای صورت نگرفته و مجلس شورایملی و نمایندگان هنوز جوابی به اظهارات من نداده‌اند و نباید روی این موضوع راسرپوش گذاشت در این مجلس نیز در باره اظهارات من مذاکره‌ای نشده است که مباحثه پایان یابد.

من امیدوارم این بحث بنفع و صلاح مملکت پایان یابد و این لکه‌ای که بدامان ملت ایران وارد شده است با قدم محکم نمایندگان برداشته شود (نمایندگان ـ اینطور نیست ـ اینطور نیست)

(آقای اسکندری ـ شما میخواهید این قرار داد بماند) (نمایندگان خیر خیر چرا از موضوع خارج میشوی قرار داد مطرح نیست) (رئیس ـ آقای اسکندری از موضوع خارج نشوید)

بر اثر اعتراض نمایندگان مجلس و اخـطار هائی که از طرف مقـام ریاست شد ناطق در پایان گفت من باید در حدود نظامنامه مخالفتم را بیان کنم.

آقای دکتر شفق تذکر داد که من پیشنهاد کفایت مذاکرات را ندادم و فقط این پیشنهاد را کردم که اذهان روشن باشد و موقع رای دادن معلوم شود بچه چیز باید رای داد.

آقای دکتر معظمی نیز در تایید بیانات آقای دکتر شفق گفت که پیشنهاد ایشان برای روشن شدن طرز و چگونگی اخذ رای باعتبار نامه آقای تقی زاده بود.

آقای رئیس خواستند باعتبار نامه آقـای تقی زاده رای بگیرند ولـی نمایندگان اصرار کردند که رای پس از اظهار عقیده موافقین گرفته شود.

در این موقع آقای عباس مسعودی پشت تریبون رفت و بنام موافقت با اعتبار نامه آقای تقی زاده گفت؛

**دفاع آقای عباس مسعودی از آقای تقی زاده**

قبل از اینکه عرایض خودم را شروع کنم از آقایان محترم تمنا دارم که بعرایض من توجـه فرمایند و مخصوصا تمنا دارم قدری حوصله و شکیبائی بخرج دهند تا همه حرف ها اینجا زده شود و غبار شبهات بر طرف گردد.

من تقی زاده را پاکتر و منزه تر و معروف تر از این میدانم که از او دفاع کنم و یا او را در اینجا معرفی نمایم و یا از آقایان محترم تقاضا کنم به اعتبار نامه و صلاحیت او رای بدهند.

تقی زاده را چهل سال خدمات گرانبهای سیاسی و ادبی و فلسفی او بملت ایران معرفی کرده و در همین تالار و در همین مجلس در مجلسهائی که امثال مرحوم مشیر الدوله و مرحوم مستوفی الممالک و مرحوم مدرس و آقای موتمن الملک بوده‌اند باعتبار نامه او رای داده‌اند و صلاحیت او را برای نمایندگی ملت تصدیق کرده‌اند و حتی ستوده‌اند.

همینطور که من خود را بی نیاز از معرفی و دفاع از آقای تقی زاده میدانم لازم نمیدانم در باره آقـای عبـاس اسکندری و کتاب ارزو و هدفها و مقاصد ایشان هم صحبت کنم.

ایشان را هم خوشبختانه هم آقایان محترم و هم ملت ایران خوب میشناسند و اگر لازم شد روزی کتاب و پرونده ایشان هم روی این میز گسترده خواهد شد اما از نوع کتاب و پرونده‌ای که ایشان برای آقای تقی زاده باز کرده بودند. انوقت مردودی که در ان جز لعنت نیست بهتر شناخته خواهد شد (نمایندگان صحیح است)

بنده اینجا امده‌ام تا سفسطه هائی را که در باره آقای تقی زاده شده و اسنادی را که آقـای عبـاس میرزا اسکندری بر علیه آقای تقی زاده پیدا کرده‌اند تجزیه و تحلیل کنم.

مهمترین سند آقـای عبـاس میرزا اسکندری که در جلسه پیش هی دور سر میگرداندند و بالا و پائین میبرد و فریاد میکرد سند خیانت و رشوه گرفتن تقی زاده است و حتی حوصله نمی کرد که بموقع خودش وقتی صبحت از نفت می کنند انرا مطرح نماید مجله لندن نیوز بود که اظهار کردند سرجان بسیمون وزیر مالیه آنروز انگلستان در ان نوشته که برای تجدید امتیاز نفت دولـت انگلستـان سه میلیون لیره برداخته و سعی داشت اینجور وانمود کند که این سه میلیون لیره توی جیب تقی زاده رفته است و حالا بنده قضیه این سه میلیون را وقتی صبحت از نفت در میان امد برای آقایان خواهم گفت که بر طبق ماده ۲۳ امتیاز نامه بوده و یکماه پس از امضای امتیاز نامه بوسیله کمپانی بخزانه دولت اصل شده و در جزو در امد دولت هم منظور شده است در هر حال این اولین سند و بزرگترین حربه آقـای اسکندری بود بر علیه تقی زاده که هی از وسط کاغذ ها بیرون میاوردند و نشان میدادند.

و طوری زست و حرکت بخـود شان میدادند که برای من هم شبهه دست داده بود که خدایا این سند چیست؟ تقی زاده و سه میلیون لیره، یعنی چه.

بهر حال بنده اگر موضوع مجله لندن نیوز را عرض کردم بطور معترضه بود حالا برویم بر سر نقاط ضعفی که حضرت والا بقول خودشـان پس از دهسـال تجسس در تاریخ و زندگی چهل ساله سیاسی آقای تقی زاده پیدا کرده‌اند.

این نقطه ضعف دو چیز بود یکی متحصن شدن آقای تقی زاده پس از توپ بستن مجلس در سفارت انگلیس و دوم مسئله تجدید امتیاز نفت جنوب.

در قسمت اول راجع بمتحصـن شدن آقـای تقی زاده در سفـارت انگلیس حق اینبود که این موضوع را آقایانی مانند آقـای محمود محمود توضیح میدادند برای اینکه ایشان از روز اول جنبش مشروطیت با تقی زاده بودند و از میزان فداکاری و شجاعت و دلیری و پایداری تقی زاده در ان ایام و بعد از آن خوب آگاهند.

در هر حال آقایان آنروز که تقی زاده بسفارت انگلستـان پناهنـده شد اولا تقی زاده تنها نبود اشخاص زیادی مثل آقای قاسم صور و آقای علی اکبر دهخدا و مرحوم خلخالی و در حدود ۲۰۰ تن از ازادیخواهان بنام و معروف نیز بسفارت انگلیس پناهنده شده بودند و بطور قطع و بموجب اسناد و مدارک مسلمی که در دست است اگر تقی زاده و دهخدا بدست لیاخوف و شاپشال و دژخیمان باغشاه میافتادند هیچ یک جان سلامت بدر نمیبردند (صحیح است).

یمین اسفند یاری ـ تقی زاده اول بمجلس پناهنـده شد بعـد با اجـازه نمایندگان مجلس بسفارت پناه برد.

مرحوم محمـد علی میرزا مکرر گفته بود که من حاضرم صدای هفت تیر را در گوش بشنوم ولی صدای تقی زاده را نشنوم (نماینـدگان ـ صحیح است)

و بطور قطع و یقین بامر محمد علی میرزا ان ها را کشته بودند و اگر محمد علی میرزا بفرض محال نسبت بان ها ترحم میکرد چون نقشه کشته شدن آن ها مانند نقشه بمباران مجلس و کودتای لیاخوف بموجب سندی که در ارکان حزب قفقاز طرح شده بود شاپشال و لیاخوف آن ها را میکشتند.

گذشته از اینکه اگر تقی زاده و دهخدا که با هم متحصن شدند و با هم تبعید گردیدند برای حفـظ جان خود بسفارت انگلیس پناهنده شده‌اند گناه غیر قابل غفرانی نکرده‌اند تازه این عمل ها بر خلاف عرف و عادت ان زمان نبوده است زیرا در آن هنـگام انگلیسها بازادی خواهان ایران کمک میکردند و ملیون ایران هم از کمک و مساعدت آن ها بنفع وطن و کشور عزیز خود استفاده میکردند و عجب اینجاست که خود آقای اسکندری هم باین حقیقت اعتراف کرده‌اند و باین موضوع در جلد دوم ارزوی خود در صفحه (۱۲۰) اشاره کرده‌اند (عین آنرا خواندند)

## وقتی اعتبار نامه تقی زاده تصویب شد نمایندگان و تماشاگران بشدت دست زدند

بنابر این میتوان گفت اگر آقای تقی زاده و دهخدا بسفارت انگلیس پناهنده شدند خیانت کردند یا آقای حکیم الملک و برادر ایشان مرحوم نظم السلطنه و مرحوم ممتاز الدولـه رئیس مجلس و جمع دیگر که بسفارت فرانسه پناهنده شدند عملی بر خلاف مصلحت کشور کردند و یا در واقعه هجوم روسها به تبریز که جمعی از آزادی خواهان در شهبندری عثمانی از ناچاری پناهنده شدند خیانتی بایران کردند.

آن ایام در عرف و عادت مردم زمان پناهنده شدن بسفـارت عیب و عار شمرده نمیشد بخصوص انگلیس ها که در برابر فشار روسهای تزاری که با برقـراری رژیم مشـروطیت در ایران مخالف بودند و به ملیون ایران کمک میکردند.

این بود ماهیت و جریان ملحق شدن تقی زاده بسفارت انگلیس که با آنهمه اب و تاب آقای اسکندری بیان کردند.

اما اینکه آقای اسکندری گفتند که خوب بود تقی زاده تن بکشتن می داد و برای حفظ جان خود باجنبی بناه نمی بردند بنده اینجا عرض میکنم ما که اکنون اینجا جمع شده‌ایم و از پرتو قانون اساسی استفـاده میکنیم ما و عموم ملت ایران و ازادی خواهان باید راضی و ممنون باشیم که تقی زاده و دهخدا جان خود را برایگان از دست ندادند زیرا اگر فرضا دهخدا تن به کشتن داده بود امروز کشور ما از ثمره چهل سال رنج و زحمتی که ایشان برای احیاء زبان و ادبیات و لغت ایران کشیده‌اند و اقایان عموما از اهمیت آن واقفنـد بی بهره بود. (نمایندگان ـ صحیح است) و اما تقی زاده از ترس جان نبود که برای زنده بودن و حفظ حیات خود تلاش کرد، زیرا اگر برای حفظ جان بود لازم بود هنگامیکه او را از ایران تبعید کردند دست از فعـالیت خود بردارد ولی بطوریکه همه آقایان آگاهید تقی زاده پس از اینکه از ایران تبعید شد به هیچوجه دست از فعالیت و کوشش خود برای تجدید آزادی و مشروطیت در ایران بر نداشت و در تاسیس انجمن سعادت در خاک عثمـانی و کمکهائی که این انجمـن به ازادی خواهان تبریز نمود نیز تاثیر بسیاری داشت و خود او هم پس از چندی به ازادی خواهان تبریز پیوست و اینجا دیگر آقای ممقانی بهتر از همه اگاهند که تا چه اندازه برای تجدید آزادی و مشروطیت ایران در تبریز تلاش کرده پس اگر تقی زاده تن بکشتـن نداد برای این بود که جان خود و زندگانی خود را برای خدمت در راه وطن و پیشرفت مشروطه ایران ذخیره کرد و همه میدانید و تصدیق دارید که این چقدر ارزش داشت (صحیح است)

**اما اسناد و نامه هائی که آقای اسکندری خواندند.**

آقای اسکندری در اینجـا نامه هائی که اکثرا از کتاب آبی انگلستان اقتباس شده و در کتاب ارزوی خود آنها را نقـل کرده‌اند خواندند و با مهارت مخصوصی خواستنـد اینطور وانمود نمایند که تمـام این جریانات بخاطر تقی زاده و برای حمایت از او بوده است.

در صورتیکه همین کتـاب آرزوی ایشان و اسنادی که در آن لابد بقصد مخصوص جمـع کرده‌اند خلاف این مطالب را ثابت میکند.

موضوعی را که سبب شده بود سفارت انگلیس در تهران از محمـد علی میرزا رنجش حاصـل کنـد و موجب شد که وزیر امور خارجه از طرف دولت ایران و وزیر دربار از جانب شاه بسفارت انگلیس بروند و رسما معذرت بخواهند بطوریکه همین اسنادی که آقایان اسکندری در کتاب خود جمـع کرده‌اند حکایت میکنـد، بواسطه این بود که قزاق ها و سربازان محمد علی شاه سفـارت انگلیس را محاصره کرده بودند و مزاحم بعضی از اتباع انگلیسی و کسانی که در سفارت امد و رفت داشتند شده بودند و برای این که آقـایان بداننـد من از خود اینحرف را نمیزنم تلگرافـی را که پادشاه انگلستان به محمد علی میرزا نموده از صفحه ۱۱۹ کتاب ارزوی آقای اسکندری برای شمـا میخـوانم (عین ان را خواندند)

در این نامـه بطوریکه ملاحظه نمودید نامی از تقی زاده نیست و علت رنجش سفارت انگلیس کاملا روشن است.

در سایر نامه ها و تلگرافات هم هر جا نام برده شده نام از متحصنین بطور کلی است که عده انها چنانکه عرض کردم ۲۰۰ نفر بوده‌اند.

حالا برویم بر سر موضوع خروج تقی زاده از ایران.

در اینجا هم آقای اسکندری آنچه قوه تصور و تخیل ایشان اجازه میداد سعی کردند مطلب را بزرگ کنند و اب و تاب و رنگی بدان بدهنـد در صورتیکه حقیقت اینست که تقی زاده بمیل خود از ایران خارج نشد بلکه محمد علی میرزا اصرار در تبعید تقی زاده و چهار نفر دیگر از ایران داشت و بدین شرط رضـایت داده بود که دویست نفر متحصنین سفارت انگلیس را عفو کند که تقی زاده و زعمای مشروطیت از ایران نفی بلد شوند و در این موضوع هم اسناد و مدارکی که آقـای اسکنـدری در کتـاب خود اورده‌اند همه نشان میدهنـد که این سفر فقط و فقط باصرار خود محمد علی میرزا صورت گرفته نه تقی زاده و برای نمونه یکی از این ها را بازاز کتاب ارزوی آقای اسکنـدری برای شما میخـوانم (۱۲۱ کتاب ارزو را خواندند)

در هر حال این واقعه که برای آقـای تقـی زاده اتفـاق افتـاد یک موضوعیست که نه خود آقای تقی زاده پنهان کرد و نه بر هیچ یک از رجال ازادی خواهان صدر مشروطـه ایران پوشیده بوده است و نه هیچکس قبل از آقای اسکندری انرا دلیل خیانت آقای تقی زاده دانسته است (نمایندگان ـ صحیح است ـ صحیح است) در باره سید حسـن حبـل المتین امیر حشمت نیسـاری ـ بهاءالواعـظین ـ محسن نجم ابادی. محمد علی خان تربیت موید کاشـانی که همـه از ازادیخواهانی بودند که دچار سرنوشت آقای تقی زاده شدند چه می فرمائید ـ در باره ازادیخواهان تبریز از قبیل حاجی مهدی اقا کوزه کنانی که در حقیقت پدر مشروطیت بشمار میرفت و حاجـی محمـد تقـی چاپچی که از مجاهدین درجه اول راه مشروطیت بود و ثقة‌الاسلام و چند نفر دیگر که بعد از روسها انها را اعدام کردند مرحوم شریفزاده، آقای میرزا حسین واعظ و جـمع زیادی که همه به قونسولگری های انگلیس و عثمانی متحصن گشتند چه می فرمائید؟ تمام وکلای مجلس اول بعد از بمباران مجلس در قلهک متحصن شدند زیرا قلهک تا قبل از طلوع سلطنت اعلیحضرت پهلوی در نتیجه فرمان لغوی معنی و بی منطق مرحوم فتحعلی شاه انگلیسها انجا را خاک خود میدانستنـد و تا ورود مجاهدین بریاست مرحوم سردار اسعد به تهران در انجا بودند و، حتی بعد از انکه مرحوم سردار اسعد وارد شد و به انها سفارش داد که بتهران بیایند چون راه در دست پیروان محمد علی بود جرات نکردند بجز اقای حکیم الملک که خود را از انجا خارج کردند.

این امر ساده را آقای اسکندری دلیل خیانت آقای تقی زاده آورده‌اند و اگر مردمانی نظیر مرحوم مشیر الدوله و مدرس و مستوفی و موتمن الملک که در همین مجلس در ادوار گذشته تقنینیه با آقای تقی زاده همـکاری کرده‌اند در نظر ایشان لابـد خیانت بوده است.

از این قسمت میگذریم و اما مسئله نفت؛

اولا در اینجا بنده لازم میدانم عقیده خودم را عرض کنـم که من شخصـا مدافـع یا طرفـدار امتیاز یا تجدید امتیاز نفت نیستم و ارزو دارم که خداوند بما و باین مجلس توفیق عنایت فرماید که تمام امتیازاتی را که اجانب در کشور ما تحصیل کرده‌اند از بین ببریم.

نمایندگان (صحیح است ـ صحیح است).

و منابع ثروت ما بدست خودمان بیفتد و کشور ما از مداخلات اجانب اعم از اقتصادی و سیاسی بر کنار گردد (نمایندگان ـ صحیح است).

من همـانطور که بکرات در روزنامه اطلاعات نوشته‌ام باید کوشش و مجاهدت کنیم دست اجانب از ایران کوتاه گردد (نمایندگان احسنت)

و همسایگان معظم و دوست ما باید بجبران زحمات و خسارت هائی که دولت و ملت ایران در راه پیروزی آنها در این جنگ متحمل شد درباره ملت ایران گذشتهائی بزرگ بنمایند و اگر انها گذشت نداشتند ملت ایران و نمایندگان ملت باید در تقویت روح ملی و پیروی از سیاست ملی و تکیه کردن برافکارعمومی بدون توجه بهیچ بیگانه با قطع ایادی و نفوذ هربیگانه دست باصلاحات زنند و از منابع ثروت خود استفاده کنند (صحیح است)

**نفت جنوب**

اما راجع بمسئله تجدید امتیازنفت جنوب

بنده دراینجا باید عرض کنم که اولا نماینده دولت هنگام مذاکره برای تجدید امتیاز نفت تنها تقی زاده نبود بلکه مرحوم فروغی وزیرامورخارجه وقت مرحوم داور وزیر دادگستری و آقای علاءوزیر مختارایران درپاریس درانزمان این چهارنفر نماینده دولت ایران بودند وگذشتـه ازاینکه عموم اقـایان تصدیق دارند که نه مرحوم فروغی و نه علاونه داور و نه تقی زاده کسانی نبوده‌اند که عالمـا و عامدا بضرر و زیان ملت ایران قدمی بردارند برونده امر و اطلاعاتی که دراین مورد است همه حکایت ازاین میکنند که این چهارنفر رجل پاکدامن و شریف ایران که متاسفـانه دونفر از انها اکنون درگذشته‌اند تاانجاکه درقوه و قدرت و توانائی آنها بوده درلایحه تجدیدامتیاز برای حفظ حقوق ایران مجـاهدت کرده‌اند و البته آقایان وقتی میخواهند دراین موضوع قضاوت کنند باید تمام اوضاع و احوال سال ۱۹۳۳ یاکه این واقعه دران تاریخ روی داد و قدرت و نفوذی را که انگلستـان دران تاریخ درتمام اقطار جهان مخصوصا درجامعه اتفاق ملل داشته درنظر بگیرند و بعد موادامتیازنامه جدید را با امتیازنامه

←

## امروز در مجلس دعوا و آشتی کنان بود

۶ مرداد ۱۳۲۶

احساسات تند وکلا و روزنامه نویس ها و تماشاچی ها امروز همه دست بدست هم داد و مجلس را برهم زد. برای همدیگر دست زدند و برضد همدیگر فریاد کشیدند هیاهو وقتی بلند شد که ارسنجانی وکیل لاهیجـان با اعتبار نامه ناصرالدین میرزا ناصری وکیل تبریز مخالفت کرد. وقتی گزارش اعتبار نامه جواد گنجه‌ای وکیل اول تبریز را میخواندند ارسنجانی مخالفت کرد وکلای تبریز هیچ نگفتند اما وقتی دیدند ارسنجانی میخواهد برای اعتبار نامه دیگر وکلای تبریز هم مداد روی میز بکوبد همه از کوره در رفتند.

اول یمین اسفنـدیاری و جواد گنجه‌ای از جا بلند شدند وکلای دیگر تبریز و سایر نمایندگان هم از جا بلند شدند میگفتنـد «خیانت نکنید» باذربایجان خیانت میکنید.

در این موقع همه به ارسنجـانی اعتراض میکردند یکی از منشی های مجلس محمدعلی مسعودی هم آرام آرام از جایش بلند شد و وقتی وسط مجلس رسید داد کشید «مرده باد خائنین» اقایان چرا بلند نمیشوید. در این وقت تماشاچیها برای اذربایجانیها دست میزدند. مخبرین روزنامه ها هم در لژ مطبوعات فریاد میکشیدند همه وکلا و تماشاچیها و مخبرها همه بهم ریختـه بودند برعلیه ارسنجـانی فریادهائی بلند بود فقط یکعده از دوره چهاردهم بودند که ایستاده بودند و میخندیدند: «این چه مجلسی است که درست کرده‌اند.»

دیگر نمیشد مجلس را آرام کرد و همه وکلا بیرون رفتند. اصلا امروز مجلس از ساعت ده که تشکیل شد متشنج بود وکلا هیاهو میکردند.

در اول جلسه آقای نبوی پیشنهاد کرد گزارش اعتبار نامه هائی را که در جلسه قبل بان اعتراض کرده بودند امروز مطرح نکننـد و بروز دیگری بیاندازند سر این موضـوع بحـث درگرفت. مدادها را روی میز زدند و از این طرف و انطرف مجلس چند نفری بلند شدند. «اقا اجازه بدهید ما حرف بزنیم» همه میخواستنـد حرف بزننـد مجلس شروع شد رئیس زنگ زد دو دفعه زنگ زد سه دفعه زنگ زد اثری نکرد در اینوقت آقای سردار فاخر عصبانی شد. رنگش سرخ شد. وقتی دستش را روی زنگ میگذاشـت میلرزید. خیلی عصبانی بود بیشتر از این عصبانی بود که وکلا بزنگ او گوش نمیدادند و حرف خودشـان را میزدند رئیس مجلس ایران باید بعضی اوقات قدری کر باشد همه حرفها را نشنود ولی آقای سردار فاخر اصرار دارد که جواب همه را هم بدهد.

در اول جلسه امروز وقتی صورت جلسه را خواندند حسـین مکی و صادقی بجان هم افتادند.

مکی گفت. «وزیر نمیتواند باسم وکیل توی مجلس بنشینـد» رئیس مجلس و صادقی وزیر اقتصاد ملی عقیده داشتنـد «میتـواند» سرهمین موضوع قیل و قال شد و صادقی گفت «اقای مکی خودشان مدیر کل هستند و تا همین دیروز اتومبیل وزارتخانه زیر پایشان بود» مکی گفت «من استعفا داده‌ام» صادقی هم گفت «من هم استعفا میدهم» مجلس همینطور متشنج بود تا اعتبار نامه تبریز را خواندند و مجلس بهم ریخت.

وقتی وکلا دوباره توی تالار آمدند ارسنجانی نیامد. منشی مجلس نامه‌ای را که ارسنجانی برئیس مجلس نوشته بود خواند در این نامه ارسنجانی گفته بود. «من مخالف نمایندگان آذربایجان نیستم اشتباه کرده بودم»

بعد آشتی کنـان شروع شد. اعتبارنامه های گنجه‌ای و ناصری قبول شد بعضی از اعتبارنامه ها هم که بان اعتراض شده بود در این جلسه تصویب شد.

عده‌ای اعتـراض خود را پس گرفته بودند و وقتی این اعتبارنامه ها تصـویب شد همـه وکلا میگفتنـد «احسنت احسنت مبارک است»

آقـای صادقـی هم در این میان مفت از خطر جـست از صدقـه سرآذربایجـانی ها اعتبارنامـه او هم تصویب شد. آقـای امامـی که با اعتبارنامه او مخالفت کرده بود گفت «چون آقای صادقی آذربایجانی است من برای خاطر آذربایجانیها اعتراض خود را پس میگیرم»

دکتر متین دفتری را هم او مجبور کرد اعتراضی را که بگزارش اعتبار نامه صادقی کرده بود پس بگیرد.

آقای عباس اسکنـدری نمایـنده همدان با اعتبار نامه آقای تقی‌زاده وکیل تبریز مخالفت کرد. نزدیک بود بازهیاهوئی بلند شود یمین اسفندیاری نگاهی این طرف و ان طرف کرد و پرسید: «کی مخالفت کرده؟» گفتنـد «عباس اسکندری» بعد با صدای بلند گفت: «آقـای عبـاس اسکنـدری با اعتبارنامه آقای تقی‌زاده مخالفت می کنند؟ بسیار خوب» این حرف هم مجلس را بخنده انداخت.

# دفاع از تقی زاده

## نوشته: استاد عباس اقبال آشتیانی

۱۰ مرداد ۱۳۲۶

یکی از نویسندگان محترم روزنامه ایران ما بمناسبت آشنائی که اینجانب کم و بیش باحوال جناب آقای تقی زاده دارم از من دعوت کرده است که در دفاع ایشان درمقابل تهمت ها و هو و جنجالهائی که از مدتی پیش برای تخفیف معظم له راه انداخته و بالاخره دامنه آنرا بمجلس شورای ملی کشانده اند چیزی در جراید بنویسم.

بدوا باید بگویم که نویسنده این سطور در تمام مدت عمر پیرامون سیاست نگشته و درهیچ حزب و دسته حتی درهیچ انجمن روابط فرهنگی هم که از نواده ها و نتیجه های سیاستهای بین المللی روز است شرکت نداشته ام و با آن نویسنده فرنگی که سیاست را در زندگانی ملل مثل امعاء در وجود انسان لازم ولی چیز شریف و مقدسی نمیداند همعقیده ام.

آشنائی من با جناب آقای تقی زاده بهمین علت مثل آشنائی عده کثیری از معاصرین دمدمی استفاده جو آشنائی سیاسی نبوده و نیست تا هر وقت در ایشان قدرت و نفوذی بود گرد ایشان پروانه‌وار بدروغ بگردم و همینکه نور و فروغ این چراغ براثر بادهای مخالف کاستن گرفت از آن رو بگردانم و بمقتضای نان بنرخ روز خوردن در پی صاحب نفوذی دیگر بروم و از دم و دود او چرچری برای خود راه بیندازم.

لله الحمد نمردیم و دیدیم کسانی را که از پرتو وجود امثال تقی زاده و سائر فداکاران صمیمی مشروطه اکتساب شهرت و عنوانی کردند و پس از آنکه مردم بعلت انتساب ایشان بآن بزرگان به آنان اقبال و توجهی نمودند از هر مستبد طماع و از هر قانون شکن جاه طلب بدتر امتحان دادند و برای ربودن یک کرسی وکالت دوساله ابروی سی چهل ساله خود را بباد دادند و بسیار هم خوب کردند که چنین کردند و خلقی را از اشتباه بیرون آوردند.

علاقه من به جناب آقای تقی زاده حتی علاقه دوستی نیز نیست زیرا که بنیان دوستی مبتنی بر یک سلسله احساسات و عواطف است و آشنایان و نزدیکان به آقای تقی زاده میدانند که ایشان چندان احساسی نیستند حتی اقارب و خواص ایشان در مواقعی که معزی الیه مصدر کاری می شدند دائم در تزلزل بودند که مبادا ایشان با آنان بلاتشبیه همان رفتار حضرت علی این ابی طالب را با عم خود عقیل روا دارد و تقی زاده در بعضی موارد همین کار را کرده و اگر هم بحق کرد مورد ملامت دوستان و معتقدین خود قرار گرفت.

علاقه من به تقی زاده بدو صفت اوست و تا عمر دارم از آنها یعنی از حقایقی که تقی زاده مظهر آنها قرار گرفته دفاع میکنم و آن دو یکی وطن پرستی و درستکاری و عفت او در هر موردی که موضوع بحث قرار گیرد و دیگر مقامات علمی و فضلی تقی زاده است که در کمتر از معاصرین ما دیده میشود بنا برهمین عقیده و علاقه راسخ بود که بدون تظاهر و بدون آنکه تقی زاده بداند در دوره چهاردهم با وسایلی که در دست داشتم بنا بخواهش عده‌ای از دوستان و فداکاری یک مشت از شاگردان و دوستان باصفا و باوفای خود در طهران انچه ممکن بود برای انتخاب ایشان کوشیدم ولی پول و مداخلات دیگر نگذاشت که مردی که در دوره های آزاد در آن واحد هم از طهران وکیل میشد هم از تبریز در طهران انتخاب شود و این بار مفتخرم که باز بدست همان دوستان و شاگردان پاک ذهن خود آن چه ممکن بود در تبریز برای انتخاب ایشان کردیم و لله الحمد بسهم خود موفق شدیم.

اگر کسی بگوید که تقی زاده عالم و فاضل و زیرک و باهوش نیست خود از این مزایا محروم و بهمین جهت عذر او خواسته است و اگر کسی بخواهد بگوید که تقی زاده العیاذبالله وطن پرست و ایران دوست و طرفدار مصالح عامه نیست و تازه بعد از پنجاه سال زندگانی سیاسی و نداشتن دینداری از مال و منال دنیا شهوت جاه طلبی و زرپرستی و حماقت و وطن فروشی در او پیدار شده صریحا و واضحا باید باو گفت که در مغلطه و سفسطه نیز از هنر این کار بکلی تهی دست است و نمیداند که مردم کم ظرف درصورتیکه مستعد و باهوش باشد اگر طینت او برای انحراف از جاده سلامت و سیر بطرف جاه طلبی و فساد آماده باشد منتظر رسیدن شصت سالگی نمیشود و هر کار باید بکند در بیست و سی سالگی کرده است و بقیه عمر هم همان سیره را تعقیب می کند.

آقای تقی زاده مواقعی پیش آمد (مثل موقع فتح طهران و عزل محمدعلیشاه) که اختیار تمام کارها را در دست داشت و باصطلاح امروز (دیکتاتور) آن دوره بود ولی کوچکترین تظاهری از او دیده نشد که او بخواهد خود زمامدار شود یا استفاده‌ای از انواع دیگر بکند.

اگر کسی مردانه برخیزد و بگوید که تقی زاده در سیاست اشتباه کرده و در فلان مورد بخطا رفته یا برای فلان ماموریت سیاسی خوب نبوده یا نیست حرفی است که شاید مخالف و موافق زیاد داشته باشد و بتوان درباره آن بحث کرد اما از راه ناجوانمردی تقی زاده را به وطن فروشی و جاسوسی اجانب منتسب کردن حرف دیگری است که هیچ عقل و انصاف نمیتواند بقبول آن تن در دهد.

قبول ننگ وطن فروشی و خدمت بمصالح بیگانگان یا از حماقت نافهمی ناشی است یا از طمع و جاه طلبی برای گرد کردن مال و رسیدن بمقامات عالیه دنیائی هیچکس تقی زاده را احمق و نفهم نشناخته و تهی دستی و گذاشتن قسمت عمده عمر او در غربت و هجرت و تنگی معیشت وجهه دیگر این قضیه را هم از میان میبرد.

درصورتیکه تقی زاده از عمر سیاسی بالنسبه دراز خود جز شرافت نفس و پاکدامنی چیزی ندارد و اگر میخواست میتوانست داشته باشد چه علت دارد که در آخر عمر خادم سیاست فلان دولت شود؟ مگر اینکه بگوئیم برای ذخیره آخرت خود توشه‌ای می خواهد و درجائی که همه گناهکاران از اجداد او شفاعت میطلبند او می خواهد فلان دولت را که حتی در دنیا هم شفاعت خواه کسی نمیشود در آن دنیا شفیع خود قرار دهد و حال آنکه معلوم هم نیست که چنین شفاعتی مقبول بیفتد.

میگویند چرا تقی زاده درموقع توپ بستن بمجلس بسفارت انگلیس پناه برد و خود را دودستی تسلیم میرغضبان باغشاه که یکی از مهمترین مقاصدشان قطعه قطعه کردن تقی زاده بود نکرد؟

انصاف اینست که حرف از آن نامربوط‌تر نمیشود. در شریعتی که برای حفظ جان اکل میته را جایز میشمارند اگر کسی که از هر طرف درکمین قتل او نشسته‌اند براهنمائی فدائیان خودبینها سفارتخانه‌ای که در آن ایام حامی مشروطه و مشروطه خواهان بود پناه ببرد چه گناهی کرده چنانکه در این عمل غیر از تقی زاده عده دیگر نیز بودند و هنوز حیات دارند و هیچکس ایشان را انگلیس پرست نگفته است.

اما قضیه تمدید امتیاز نفت که این همه جاروجنجال - آن هم درست درمواقعیکه نفت ایران مطرح بحث و مطمح نظر علاقه مندان قرار میگیرد درباره آن راه انداخته‌اند البته باین سادگیها که جمعی تصور کرده و بعضی دیگر یا شیادی و سفسطه میخواهند آن را بشکلی خاص بمردم ساده لوح بقبولانند نیست.

امتیازی از روی بی خبری و بدلالی جمعی زبرپست بی ایمان در عهد مظفرالدین شاه از ایران گرفته شده بعد بقدری این امتیاز برای انگلیس اهمیت پیدا کرده که بستگی تام و تمام بحیات آن مملکت حاصل نموده و دولت مزبور تا توانسته است در محکم کردن بنیان آن کوشیده است.

آیا در عهد مرحوم رضاشاه و وزارت مالیه آقای تقی زاده امپراطوری انگلیس مرده بود یا آنکه لااقل بقدرت اولی باقی بود؟

چون نمرده بود بدلیل آنکه هنوز هم مقتدر است بهیچ قیمت نمیگذاشت که امتیاز نفت از کف او بیرون رود و این منابع ثروت بایر بماند یا بدست دیگری بیفتد. ما هم که از بدبختی نه قدرت برابری با انگلیس را داشتیم نه خود میتوانستیم آنها را اداره کنیم.

این بود که امتیاز نفت تجدید شد و من خود از کسانی هستم که دلم میخواست این کار در زمان وزارت مالیه آقای تقی زاده نشده باشد.

اما حال که این کار شدنی و این بدیختی دوام پیدا کردنی بود باید دید که اولا امتیاز دوم بدتر از اولی است یا بهتر و تقی زاده در این کار پولی بجهت شخص خود بعنوان دلالی یا رشوه گرفته یا نه؟

در اینکه امتیاز دومی از بسیاری جهات از اولی بهتر است هیچکس شک و شبهه ندارد. اما درخصوص اینکه تقی زاده پولی در این کار گرفته باشد تا بحال هیچکس باثبات این قضیه سندی متقن و دندان شکن ارائه نداده و اگر روزی چنین سندی بدست آید اول کسی که بر ناپاکی و نادرستی تقی زاده بتازد و او را سزاوار هر لعنتی که بتصور آید بداند من خواهم بود.

درقضیه تمدید امتیاز چنانکه سابق عمل در وزارت مالیه باقیست تقی زاده باین شکل آن راضی نبود و از کار نیز تقاعد کرد ولی از مقامات بالاتر بهیئت دولت امر شد که کار را بهرشکل هست زودتر خاتمه دهند وانگهی کسانی که در این مورد منحصرا تقی زاده را بباد انتقاد و ناسزا میگیرند مگر نمیدانند که این امتیاز که عبور آن حتی بجامعه ملل و انجمن داوری لاهه نیز افتاد از تصویب مجلس شورای ملی که جمعی از همین وکلای حاضر نیز درآن نشسته بودند گذشت و با اینکه وکلا باید از خلافکاری های وزرا جلوگیری کنند از احدی از ایشان بانک مخالفتی بگوش نرسید؟

این هنگامه سازیها و جاروجنجال ها ظاهری است که نباید بی باطن باشد جان کلام گویا اینست که سیاستی میخواهد دولت حاضر باین شکل یا بشکلی دیگر برروی کار بماند و آن دولت هم در مجلس اکثریتی می خواهد که بساز او برقصد و این اکثریت هم تعزیه گردانی بنام رئیس میخواهد که ارکستر را درست اداره کند تا نغمه ناسازی از آن برنخیزد و همه میدانند که تقی زاده چنین کسی نیست پس باید بهر توطئه که هست و بهرتهمت ناروائی که شده او را از میدان درکرد و منظور خود را بر کرسی قبول نشاند.

یکی از مغلطه کاریهای بعضی از وکلای مجلس اینست که چون ما در مجلس اکثریت پیدا کرده‌ایم باید مقام ریاست هم بما برسد و درصورتی که حق اقتضا میکند که باسابقه ترین و لایق ترین وکلا بهر حزب و دسته‌ای که متعلق است باین مسند بنشیند.

عده نمایندگان حزب رادیکال سوسیالیست امروز در مجلس فرانسه درحکم اقل قلیل است ولی احزاب اکثریت باحترام مقام سوابق درخشان مسیو هررو او را باتفاق آراء برياست مجلس فرانسه اختیار کرده‌اند و یقینا همه وقت همین کار را خواهند کرد.

عیب در اینست که کسانی که بقدر یک بزغاله سواد ندارند و پرونده های جنائیشان براثر دخالت بعضی مقامات درعدلیه راکد و موقوف الاجراء مانده منکر فضایل و عفت تقی زاده میشوند.

واقعا کار الدهر انزلنی انزلنی بجائی کشیده است که بعضی سیاست خود را با تقی زاده مقایسه میکنند و او را مردود و هم وزن مفعول می پندارند.

البته شهر حاجی ربابه و شمس جلالی باید از این عجایب زیاد داشته باشد تا تناسب اوضاع و احوال آن از دست نرود. چقدر خوب بود اگر یکی از مورخین معاصر ما کتابی در اصل و منشاء دارائی رجال سیاسی زمان ما از روی بیطرفی و متکی باسناد صحیح مینوشت تا همه میدانستند که این ثروتها از راه حلال و درنتیجه سعی و عمل مشروع بدست آمده یا بوسایل دیگر خدا کند که نمیریم و ببینیم که روزی محکمه عدلی بحساب آقای تقی زاده و مخالفین ایشان رسیدگی کند تا معلوم شود که آنچه این مخالفین درحق تقی زاده میگویند درست تر است یا آنچه مردم در حق ایشان.

---

تقی زاده

# قیافه مجلس: چرا با اعتبار نامه تقی زاده مخالفت شد؟

## تقی‌زاده کاندیدای ریاست مجلس است

۶ مرداد ۱۳۲۶

در مجلس امروز آقای عباس میرزا اسکندری نماینده همدان هنگامی که گزارش اعتبارنامه آقای تقی زاده مطرح گردید با اعتبار نامه ایشان مخالفت کرد.

گو اینکه این مخالفت با ابراز تنفر و تعجب عموم نمایندگان مواجه گردید معهذا درباره این مخالفت و علل و جهات آن حدسهایی زده می شود که برای روشن کردن ذهن خوانندگان تذکار آن را لازم دیدیم.

خوانندگان ما اطلاع دارند که آقای تقی زاده که بدون تردید یکی از شریف ترین و پاکترین رجال ملی امروز ایران است از طرف بسیاری از نمایندگان کاندید ریاست مجلس شورای ملی میباشند.

و بسیاری از نمایندگان معتقدند که آقای تقی زاده با سوابق درخشانی که در تاریخ مشروطیت اینکشور دارند و با خدمات گرانبها و ذیقیمتی که در دوران حیات سیاسی خود بمیهن خویش نموده‌اند و مخصوصا با وزن و شخصیت ممتازی که در محافل سیاسی و بین ملت ایران دارند حقا و از روی انصاف شایستگی مقام شامخ ریاست مجلس شورای ملی را دارند و چون عده اعتبارنامه هائی که تا جلسه امروز بتصویب رسید بحد نصاب قانونی یعنی بیش از ۸۵ که سه ربع نمایندگان میباشند رسیده و قاعدتا در جلسات آینده باید انتخابات هیئت رئیسه دائمی انجام گردد باینجهت در جلسه امروز با اعتبارنامه آقای تقی زاده مخالفت بعمل آمد که برای انتخاب شدن ایشان برياست مجلس عمدا اشکالی ایجاد نموده باشند.

و پاره‌ای از محافل پارلمانی دیگر معتقدند که مخالفت آقای ارسنجانی هم در مورد انتخابات تبریز بهمین منظور بود و این دو مخالفت هر دو ماموری بود برای اینکه جلوی انتخاب آقای تقی زاده را بگیرند.

ولی خوشبختانه آقایان نمایندگان متوجه این مانورها و دسایس میباشند و بموجب حقی که اثنین نامه بدان ها داده تا زمانیکه تکلیف اعتبارنامه آقای تقی زاده معلوم نشود موافقت با انتخاب هیئت رئیسه نخواهند کرد کما اینکه دستور جلسه آینده مجلس هم برخلاف تمایل مانور کنندگان رسیدگی باعتراضات و بقیه اعتبارنامه ها معین گردید.

البته در مورد مخالفت شاهزاده اسکندری با اعتبارنامه آقای تقی زاده حدسهای دیگری هم زده می شود که ما عجالتا از تذکار آن خودداری میکنیم ضمنا نمیتوان نکته را ناگفته گذاشت که مخالفت با اعتبارنامه آقای تقی زاده از لحاظ اخلاقی و از لحاظ اصول بمنزله توهین بزرگی برجال خدمتگزار وطن و شخصیت های شریف و بزرگ کشور میباشد و بنابراین موجب انزجار و تنفر ملت ایران است.

***

در این روزها که نام آقای تقی زاده بمناسبت کاندید بودن ایشان برای ریاست مجلس شورای ملی در میان آمده بود از گوشه و کنار کسانی پیدا شدند که در روزنامه های مشخص و معلوم که سوابق کار و عمل ایشان بر مردم این کشور پوشیده و پنهان نیست به آقای تقی زاده تاخت آوردند و باین مرد بزرگ و با شخصیت حملات ناروائی نمودند این نوشته ها و گفته ها که غرض و سوءنیت از آغاز تا انجام آن هویداست و محرکین و مسببین انهم نزد مردم معلوم و معین است البته چیزی از ارزش مقام تقی زاده در انظار مردم نکاسته و نمیکاهد.

زیرا هیچکس انتظار نداشته و ندارد انها که پیشه وری و غلام یحیی را پسندیده و قهرمان نجات خوانده بودند مردی مانند تقی زاده را بستایند نه تنها تقی زاده بلکه علاء و حکیم الملک و عموم رجال شریف و پاکدامن و وطن پرست ایران مورد طعن و شماتت اینگونه اشخاص معلوم الحال واقع شدند و این مردمیکه در تاریخ حیات خود ذخیره‌ای جز نیکنامی و خدمت بکشور ندارند انواع دشنامها حتی تهمت اجنبی پرستی از اینگونه اشخاص شنیدند.

ولی این دشنامها و بدگوئی ها بهمان اندازه که باعث آزردگی خاطر وطن پرستان ایران بود چون از دهان ها و قلم های آلوده برمیخاست و مردم گویندگان و نویسندگان آنها را می شناختند بیش از پیش بر احترام تقی زاده و علاء و امثال آن ها در انظار جامعه افزود و یک علت تکریم و احترام زایدالوصفی که اکنون مردم نسبت باینقبیل رجال پاک ملی خود دارند بواسطه همان فحشها و بدگوئی ها است.

بدیهی است ما انتظار نداشتیم که در مجلس هم کسی پیدا شود که بی انصافی را تا جائی برساند که با اعتبارنامه شخصیتی مانند تقی زاده، مخالفت کند ولی حالا که چنین شده است انتظار داریم نمایندگان حقیرست و شریف جبران این اهانت را نموده، و با انتخاب آقای تقی زاده برياست مجلس شورای ملی ثابت کنند که نمایندگان ملت ارزش مساعی و خدمات رجال پاکدامن ملی خود را در نظر دارند و از خدمتگزاران واقعی کشور بنوبهٔ خود تجلیل و تکریم مینمایند.

---

مظفرفیروز

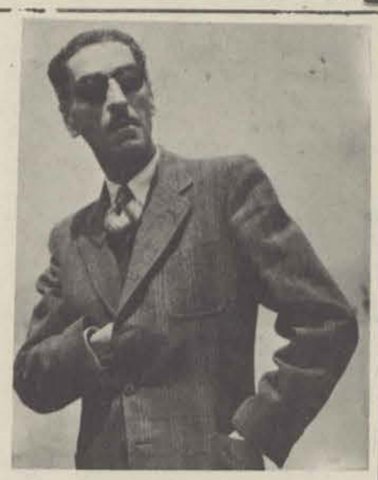

# مظفر فیروز از سفارت ایران در شوروی برکنار شد و تحت تعقیب قرار گرفت

۱۹ مرداد ۱۳۲۶

امروز از طرف وزارت تبلیغات بخبرنگاران خارجی و داخلی اطلاع زیر داده شد:

«مظفر فیروز سفیر کبیر سابق ایران در اتحاد جماهیر شوروی دیگر ازطرف دولت ایران درمسکو سمتی ندارد و مراجعت ایشان از سویس بمسکو فقط برای جمع آوری اثاثیه و لوازم خود بوده است و تاچند روز دیگر ازمسکو حرکت خواهد کرد»

مظفر فیروز

از طرف دادستان تهران تحت تعقیب قرار گرفت

بطوریکه اطلاع یافته‌ایم بر اثر اعلام جرمهای متعدد و عرضحالی که از جانب آقای شیروانی مدیر روزنامه میهن و چند نفر دیگر نسبت بعملیات مظفرفیروز بدادسرای تهران رسیده بود آقای سید مهدی پیراسته دادستان تهران دستور تعقیب مظفر فیروز را صادر نمودند.

وزارت دادگستری و دادسرای تهران نشان دادند که بر خلاف سوء تفاهمات و شبهاتی که در اذهان و افکار مردم پیدا شده و تصور میکردند مظفر فیروز رسما حمایت میشود و نمیگذارند تحت تعقیب در آید مورد تعقیب قرار میگیرد و بدون هیچ بیم و هراس از اعمال نفوذ، پرونده هائی که در اختیار دادسرای تهران گذاشته شده کامل میرود که وزارت دادگستری موفق گردد موضوع را با کمال سرعت و جدیت تعقیب نماید و از نتیجه آن مردم را آگاه سازد تا ملت ایران بعدالت خانه خود امیدوار شود.

---

# شهردار جدید تهران

**شهردار تهران**

آقای دکتر خلعت بری معاون فنی وزارت کشور و رئیس اداره کل آمار از طرف آقای نخست وزیر با حفظ سمت معاونت فنی وزارت کشور بسمت شهردار تهران منصوب و بیش از ظهر امروز در شهر داری حضور بهمرسانیده و مشغول کار شدند.

با استعداد و شایستگی که در آقای دکتر خلعت بری سراغ داریم امیدواریم در مدت تصدی آیشان شهرداری تهران قدمهای موثر و مفیدی برای بهبود اوضاع شهر بر دارد.

---

# سیلی بصورت شهردار تهران!

## ضارب توقیف شد

اول مرداد ۱۳۲۶

یکساعت بظهر امروز موقعی که آقای مشایخی شهردار تهران برای حضور درمجلس ختم مرحوم قاضی طباطبائی از عمارت شهرداری خارج می شدند درمقابل عمارت شهرداری شخصی موسوم به علی اکبر خشنود جلوی ایشان را می گیرد و راجع بکار خود که هنوز برما معلوم نیست چه بوده داخل مذاکره می شود دراین موقع ناگهان علی اکبر خشنود حالت غیر عادی بخود گرفته و آقای شهردار را باضرب سیلی مورد اهانت قرار می دهد بلافاصله مامورین و نگهبانان شهرداری اطراف علی اکبر را میگیرند و او را کتک میزنند.

درهمین موقع آقای مشایخی دستور میدهند موضوع بشهربانی مراجعه شود.

شخص ضارب درادارہ اجرائیات شهرداری موقتا توقیف میگردد فورا مراتب باداره شهربانی گزارش میشود بلافاصله آقای سرهنگ سیاسی نماینده شهربانی و آقای هوشمند نماینده دادگستری موضوع را تحت تعقیب و تحقیق و رسیدگی قرار میدهند.

علی اکبر خشنود از اداره اجرائیات شهرداری بکلانتری مرکز و از آنجا ببازداشگاه موقت منتقل گردیده و فعلا قضیه تحت رسیدگی است.

همینکه خبر مزبور باداره رسید خبرنگار اداره درمقام تحقیق برآمد تامعلوم شود علت این پیش آمد چه بوده و برای چه علی اکبر خشنود مبادرت بچنین رویه ناپسند و زشتی کرده است و بعلاوه هویت شخص ضارب معین گردد زیرا پاره‌ای اظهار عقیده کرده‌اند که این شخص راجع به آب شکایت داشته بعضی گفته‌اند مربوط باتوبوس رانی بوده و بعضی گفته‌اند چویدار بوده و مطالبه طلب خود را داشته بهرحال علت حقیقی این کار معلوم نیست و در آخرین ساعت امروز خبرنگار اداره درزندان موقت حضور پیدا کرد تااز علی اکبر خشنود تحقیقات نماید و جهات عمل را بداند لکن ازهر گونه صحبتی قبل‌این خبرنگار و علی اکبر ممانعت شده است تا تحقیقات کامل گردد.

# یکی از ارکان مشروطیت ایران هدف نسبت‌های ناروا قرار گرفت

## چرا تقی‌زاده متحصن شد؟

نوشته: استاد محمد محیط طباطبائی

۱۰ مرداد ۱۳۲۶

پریروز در تالار مذاکرات مجلس شورای ملی یکی از ارکان دیرین مشروطیت ایران هدف نسبتهای ناروا و تهمتهای بیجای یکی از نمایندگان تازه کار قرار گرفت.

اقای سید حسن تقی زاده که گمان نمیرفت سوابق خدمات و زحمات او در راه استقرار اساس مشروطیت روزی از یاد فرزندان این اب و خاک برود پس از چهل سال زندگانی سیاسی شرافتمندانه در این روز مورد اعتراض بلکه تعرض ناجوانمردانه اقای عباس اسکندری بسرعم مرحوم یحیی میرزا و سلیمان میرزا واقع شد.

هرگز گمان نمیکردم تحول روزگار و ملاحظات زندگانی روزمره و فراموشکاری هموطنان عزیزم تا این اندازه دایره انصاف و حقیقت پرستی و جوانمردی را در این کشور محدود سازد که با بودن رجال نامی همچون مستشارالدوله و حکیم الملک و میرزا علی اکبرخان دهخدا و امیر حشمت و سید یعقوب انوار که شاهد و ناظر حوادث روز کودتای لیاخف و بمباردمان مجلس شورای ملی بوده اند و همچنین اقایان نجم الملک و هژیر و دکتر متین دفتری که در موقع تجدید امتیاز نفت جنوب با دستگاه دولت وقت ارتباط نزدیک داشته اند من گمنام گوشه نشین که با سیاست و اهل ان کاری ندارم برای رفع اشتباه طبقه جوان کشور که متاسفانه از حقیقت اوضاع تاریخی کشور بی خبر مانده اند ناگزیر از بیان حقیقت و نگارش مقاله برای چاپ در روزنامه شوم.

پریروز در مجلس حاضر نبودم ولی صورت مذاکرات را از روی روزنامه های مختلف که با لحن موافق و مخالف انتشار داده اند مطالعه کردم در نتیجه چنین دریافتم که آقای اسکندری بصلاحیت آقای تقی زاده برای احراز مقام وکالت تبریز بد و علت اعتراض کرده اند:

یکی انکه آقای تقی زاده در موقع بمباردمان مجلس بسفارت انگلیس پناهنده شد و از خطر مرگ حتمی نجات یافت.

دیگر انکه الغاء قرارداد سابق نفت جنوب و تجدید امتیاز دردوره وزارت مالیه ایشان اتفاق افتاده است.

ضمنا چون در روزنامه «اخبار لندن» انگلیسی نوشته شده که دولت انگلیس سه میلیون لیره برای تجدید امتیاز جدید خرج کرده است و اقای تقی زاده دران زمان وزیر مالیه ایران بوده باید ثابت کنند که این وجه از طرف دولت انگلیس بچه نحوی مصرف شده است.

این دو یا سه نکته روح اعتراض نامه ایست که آقای اسکندری در جلسه پریروز قرائت کرده و باستناد انها از نمایندگان درخواست نمود که اعتبار نامه او را رد کنند!

هرچند این اظهارات آقای اسکندری و موارد ضعفی که در تاریخ زندگانی اقای تقی زاده با ان اب و تاب نشان داده برای کسانی که با مطبوعات همین دو سه ساله اخیر انس و ارتباط دارند بهیچوجه تازگی ندارد بلکه اقای پیشه وری در روزنامه اژیر و اقای ایرج اسکندری در روزنامه رهبر و اقای رضا روستا در روزنامه ظفر در همین ایام رفیق ما اقای رحیم نامور در روزنامه شهباز همین مطالب را با همین کیفیت منتهی با صورت های دیگر نوشته و در معرض مطالعه موافق و مخالف قرار دادند.

مرحوم کسروی تبریزی که خود یکی از ماثر رستاخیز عصر ما بشمار میرفت نظر بانزجاری که از همشهری خود داشت در تاریخ مشروطه ایران خود راجع به نمایندگی سفارت اشاراتی زننده کرده است.

اقای دکتر مصدق نیز در موقعی که می خواست «قانون تحریم مذاکره راجع بامتیاز نفت» را از تصویب مجلس چهاردهم بگذراند خیلی از مرحله انصاف دور شده و زمام اراده را از دست داده عقل را مغلوب عواطف ساخت و عباراتی بس بسیار ناسزا در مورد همین رجل سیاسی گفت که امروز تکیه گاه کلام مخالفین آقای تقی زاده شده است.

بنابراین حمله و تعرض و تهمت و نسبت ناسزا بتقی زاده دادن تازگی ندارد منتهی در این بار آقای اسکندری محل تازه ای که برای این ادعا ترتیب داده اند انکاه باسناد و ارائه مدارک است.

آقای اسکندری چنانکه اظهار کرد و از ابتدای زندگانی سیاسی خود بشخصیت و میهن پرستی اقای تقی زاده ایمان داشت و ایشان را جزو ۵ نفر کسانی که بدرد مملکت ایران خواهند خورد نوشته اند یعنی مشیرالدوله و موتمن الملک و علاءو مستوفی الممالک.

ولی بعدها بر اثر مطالعه بر اثر تجربه بر اثر رسیدگی باسناد و مدارک و صفحات تاریخ باشتباه خود، پی برده اند!

ایا این اسناد و مدارکی که آقای اسکندری در مدت دهسال بدست اورده و در نتیجه مطالعه و رسیدگی ان ها باشتباه خود در مورد شخصیت و میهن پرستی اقای تقی زاده پی برده از چه راهی بدست اورده و ماهیت ان ها چیست؟

چکتم که کلمه (اسناد و مدارک تاریخی) برای مردم بی خبری که نوشته های عادی جراید دیروز و پریروز را می توان بجای اسناد و مدارک تاریخی با قدری دخل و تصرف امروز بخورد ایشان داد کار طلسم شکست ناپذیر را میکند!!

همانطور که آقای مکی در نتیجه همین القاء ناگزیر شد در پایان جلسه پیشنهاد کند (چون ا.راضات اسکندری از روی اسناد و مدارک صحیح تاریخی است باید تقی زاده در مجلس حاضر شود و از شخصیت خود دفاع کند).

اما خوشبختی ما در این است که آقای اسکندری خود این راه دشوار را از پیش پای ما برداشته و صریحا معین کرده که این اسناد و دلایل عدم صلاحیت تقی زاده را در کتاب ارزو بنجسال پیش نوشته و تصادفا این کتاب هم دوبار بچاپ رسیده است!

اول در روزنامه سیاست ارگان حزب توده ایران دوم بصورت کتاب در دو جزء.

بعلاوه در جلسه پریروز نیز نقطه اتکای آقای اسکندری همان مندرجات کتاب ارزو بود.

کتاب ارزو چیست؟

در سال ۱۳۲۰ و ۱۳۲۱ که اوضاع سیاسی ایران دچار تحول شد کسانی که در پشت پرده زمینه را برای برگرداندن اوضاع ایران به دوره قبل از مشروطه فراهم میکردند در جزو نقشه وسیعی که برای این کار ترسیم کرده بودند یک دوره کتاب تاریخ مخصوص «بر اساس زشت نمودن حوادث چهل ساله مشروطه ایران» پیش بینی نموده و در تاریخ مشروطه ایران سه نقطه برجسته قابل نمایش بنظر اوردند.

یکی استقرار مشروطه و نابودی استبداد قاجاریه.

دوم فعالیت احزاب سیاسی.

سوم. کودتای ۱۲۹۹ و پیدایش حکومت پهلوی.

بهرحال اقای عباس اسکندری نقطه اول را در نظر گرفته درصدد تخریب و مشوب ساختن حقایق مربوط بدان برامدند و روی نقشه کتاب (ارزو) را پس از یک مقدمه طولانی مربوط برجال دوره پهلوی در باب پیدایش مشروطه ایران تحریر نمودند.

حال برگردیم باصل مقصود، اقای اسکندری اسنادی بدست اورده که پس از بیست سال اظهار ارادت و ایمان بشخصیت و وطنپرستی تقی زاده در نتیجه مطالعه ان ها مجبور بتغییر عقیده شده و برای اینکه این اسناد از دست تصرف روزگار محفوظ بماند انها را در کتاب ارزو نوشته و اکنون با نقل همان نوشته ها از نمایندگان مجلس ۱۵ درخواست میکند که با رد اعتبار نامه تقی زاده نماینده دلیر و بینظیر مجلس اول، عملی را که با تصویب اعتبار نامه های کسانی که در خانه خویش اسباب قتل و اسارت وکلای دوره اول را فراهم اورده، شروع کرده اند تکمیل نمایند.

من از کسانی هستم که دوره قدیم و جدید روزنامه سیاست را خوانده ام و انچه به فاصله بیست و یکسال اقای اسکندری در دو مرحله از زندگانی سیاسی خود نوشته اند از نظر مطالعه گذرانده ام از جمله همین کتاب ارزو را بطور پراکنده در صفحه اول سیاست دیده ام وقتی اقای اسکندری شروع کرد اسناد عدم جبالت و بی اساسی مشروطه ایران را بنویسد گمان میکردم از حافظه بسر عم خویش که در کلیه جریانهای مشروطه بطور مستقیم و غیرمستقیم وارد بوده استفاده میکند ولی نخستین سندی که بعدها در صفحه ۱۴۴ از جلد اول ارزو بچاپ رسیده انتشار داد دانستم اقای اسکندری یک نسخه بی اول و اخری از کتاب ابی جلد اول که در سی سال پیش چاپ شده و همه اهل اطلاع انرا دیده و خوانده اند بدست اورده و گمان کرده گنج شایگانی بدست او افتاده است و بدون انکه بکسی بگوید مندرجات همان ترجمه فارسی را برطبق صورت چاپ شده منتهی بدون ذکر ماخذ نخست در روزنامه سیاست و سپس در ارزوی جداگانه نقل خواهد کرد.

منتهی انچه را که در نمره ۳ کتاب ابی راجع بخلاصه وقایع ایران در سال ۱۹۰۶ نوشته اند یک عنوان مجعول «گزارش سراسپرینگ به سر ادوارد گری در دسامبر ۱۹۰۶ـ۱۳۲۶» بدان بخشیده که ابدا در اصل کتاب ابی انگلیسی و ترجمه فارسی ان چنین عنوانی وجود ندارد.

بهرحال آقای عباس اسکندری نمیدانم چه شده که با نقل نمره های بسیاری از مندرجات کتاب ابی اول سعی کرده حقیقت مشروطه ایران را از زیر ذره بین انگلیسها بهموطنان خود نشان دهد.

در اینکه انگلیسها طرفدار استقرار حکومت مشروطه در ایران و روسها هواخواه سلطنت استبدادی قاجاریه بوده اند شکی نیست در اینکه انگلیسها نسبت بمشروطه و مشروطه خواه انچه توانسته اند و یا خواسته اند در سالهای اول اعلام مشروطه مساعدت کرده اند همان طور که روسها نیز برای حفظ تاج و تخت اولاد عباس میرزا که در قرارداد ترکمان چای ذلت حمایت حکومت تزاری را بر اولاد خود تحمیل کرده انچه در قدرت داشته بکار برده اند.

بنابراین مشروطه در نظر روسها که لیاخف مظهر سیاست ایشان در تهران بود یک قسم هرج و مرج و اشوب طلبی بوده و مشروطه خواهان و ازادی طلبان را دزد و خائن و شورش طلب و مجلس شورای ملی را در مکاتیب محرمانه خود اشیان دزدان می نامیدند و برای ویرانی ان در زرکنده و تفلیس و پترسبورغ نقشه می کشیدند.

در صورتی که انگلیسها برطبق همین اسنادی که در کتاب ابی انتشار داده اند و مرحوم سردار اسعد ترجمه فارسی ان ها را سی و شش سال پیش بچاپ رسانده صریحا اظهار تمایل به استقرار حکومت مشروطه و حفظ اساس مجلس و در روزی که لیاخف نقشه ارکان حرب قفقاز را در بمباردمان مجلس بر طبق اسناد و مدارک تاریخی موجود می کرد بچندتن از کسانی که اعدام ان ها جزو نقشه ارکان حرب قفقاز بود در سفارت خود پناه دادند.

از جمله انها آقای میرزا علی اکبر خان دهخدا سردبیر روزنامه صور و بهاءالواعظین و تقی زاده بودند که اگر دران روز بدست لیاخف افتاده بودند بسرنوشت نظیر مرحوم میرزا جهانگیر خان و ملک المتکلمین و سیدجمال واعظ دچار میشدند. بهرحال از اصل مطلب زیاد دور نرویم.

اقای اسکندری در کتاب ارزو تعهد کرده که مشروطه ایران را با عینک انگلیسی بنظر هموطنان خود جلوه دهد در صورتی که اگر از چشم یحیی میرزا بسرعم خویش و یا تقی زاده و مستشارالدوله و حکیم الملک می نگریست تفاوت از زمین تا اسمان بود.

ما قبول داریم که انگلیسها به ایجاد و حفظ حکومت مشروطه از نظر رقابتی که با روسها در اسیا داشتند، برای حفظ مصالح خویش کمک کردند ولی معلوم نیست که در این مساعدت قصد قربتی هم داشته اند بلکه همانطور که پس از ازمایش نخستین اثرات حکومت مشروطه وقتی مصالح ایشان اقتضا کرد با همان رقیب سیاسی خود عهدنامه ۱۹۰۷ را بستند و دست او را در کار ایران باندازه ای ازاد گذاردند که توانست بدون اعتراض قشون باذربایجان اورد و ان همه خون های بی گناه را در تبریز و رشت و مشهد بریزد.

پس قضاوت راجع بحوادث و رجال صدر مشروطه نباید از روی مندرجات کتاب ابی بشود.

نباید بصرف اینکه انگلیس ها بمشروطه خواهان اول در سفارت پناه دادند و یا انکه از بمباردمان مجلس دویست نفر از مشروطه طلبان را در تهران و قلهک از تعرض لیاخف حفظ کردند (که تقی زاده هم یکی از ان دویست نفر بود) فریفته شد و هرچه انها در باره مشروطه و مشروطه خواهان گفته اند بذیرفت.

بلکه باید حقیقت امر را از نظر یک ایرانی ازادیخواه و وطن پرست نگریست تا غبار شبهت و سوءتفاهم از خاطر زایل گردد.

اگر اقای اسکندری آن حسن نیت مرحوم یحیی میرزا و رشادت سلیمان میرزا و نظر صائب و تعلق خاطر تقی زاده را نسبت بایران و مشروطه ان داشت قطعا کتاب اروز را، بخصوص اسنادی را که از روی کتاب ابی بدون ذکر ماخذ نقل کرده میسوزاند. زیرا یحیی میرزا وقتی خبر دستگیری علماء و وکلاء و احرار را شنید از خانه خود با زلف پشت گوشی و سبیل حضرت والائی و ریش تراشیده عمامه بر سر گذارده و با نام جعلی سیف الدین در صدد برامد خود را بسفارت انگلیس رساند تا از تعرض قزاقان لیاخف جانش محفوظ بماند زیرا او می دانست کشته شدن در این معرکه بنفع دولت استبدادی روس است نه ایران. حال اگر قضا و قدر با او مساعدت نکرد و بچه های نادان سنگلج او را بقزاق های لیاخف نشان دادند و دستگیر شد و نتوانست بسفارت برسد این گناه تقی زاده نیست بلکه جرم جهالت ملتی است که ناصرالدین شاه مدت پنجاه سال او را فاقد عقل و فهم و شهامت و انسانیت تربیت نمود.

سلیمان میرزا اگر دور روز پیش از حادثه بمباردمان بگناه داشتن اسلحه توقیف نشده بود قطعا خود را بتقی زاده میرساند زیرا در این موقع حفظ جان از تعدی لیاخف بر ملیون فریضه بود. اگر روزی یکنفر انگلیسی خواست شما را در تهران بکشند و شما بسفارت روس پناه بردید ربطی برابطه نیک و بد شما با وطن و هموطنان شما ندارد.

سلیمان میرزا تا وقتی که التیماتوم مشترک روس و انگلیس در سال ۱۳۳۰ بدولت ایران راجع باخراج شوستر تسلیم نشده بود با تقی زاده و وحیدالملک و سردار محیی و مساوات و سیدجلیل اردبیلی و همین محمود محمود (دمکرات) جدید در حزب دمکرات ایران به لیدری و رهبری تقی زاده نسبت بدولت انگلیس و سیاست او در ایران اظهار خصومتی نمی کردند ولی همین که ورق برگشت و سلیمان میرزا و اردبیلی و سردار محیی و برادرش میرزا کریم خان بدستور وزیر داخله وقت توقیف و به زندان هم اعزام شدند و وحیدالملک و محمود محمود و دیگران از ایران خارج شدند همگی از اظهار انزجار نسبت به سیاست جدید بریتانیا خودداری نکردند.

سلیمان میرزا در قم همان چیزی را می نوشت و بروزنامه های بادکوبه می فرستاد تا بترکی ترجمه و نشر نشود که تقی زاده و وحیدالملک در اجتماع بزرگ سوسیالیست های جهان در سوئد از مظالم همسایگان ایران میگفتند.

پس دوستی و دشمنی و توجه یا عدم توجه بانگلیس برای رجال پاکدامن و شریف صدر مشروطیت ربطی بهوا و هوس شخصی نداشته و هر اقدامی کرده اند همه از روی تشخیص مصالح ملی بوده است.

ولی اقای عباس اسکندری نمی دانم بچه مناسبتی از این حقیقت صرف نظر کرده و مشروطه ای را که در راه ایجاد ان خون ها از پیش ریخته شده و مردمی از خانمان اواره شده بودند می خواهد بحساب یک بازی سیاسی انگلیسی بگذارد؟ انوقت در صحنه سازی این نمایش اسف اور می خواهد کسانی را که در سرنگون ساختن حکومت استبداد و ایجاد و استقرار مشروطه فداکاری کرده اند چنانکه یکنفر انگلیسی در باره ان ها قضاوت میکند بنگرد!

زهی بی انصافی، زهی حقیقت کشی!

اشتباه نشود من برخلاف آقای عباس اسکندری هرگز در عمر خود نسبت به اقای تقی زاده محبتی نداشته ام بلکه بجهاتی که ذکر ان سودی ندارد یک وقت نسبت بایشان با نظر انزجار مینگریستم و در همین ساعت که بنگارش این مقاله مشغول هستم معلوم نیست نسبت بحضرت والا ارادتمندیم کمتر از ایشان باشد.

ولی انچه مرا بران واداشته که در این میدان درایم و از تقی زاده دفاع کنم تنها برای خدمت بتاریخ است که عمری را بباطل در راه خدمت بدان گذرانده ام. برای من تقی زاده و اسکندری فرقی ندارند، هردو هموطن هردو ایرانی هردو مسلمان، تنها رشته ای که مرا بتقی زاده بیش از اسکندری ارتباط میدهد یکی عرق قرابت سیادت و دیگری احترام بمقام شامخ علم و فضل تقی زاده است.

وگرنه از نظر سیاست وکالت و عمل و مرام و مسلک بهردو با نظر احترام مینگرم و اگر از طرف یکی نسبت بدیگری ستمی رودناچار از دفاع خواهم بود.

در این قضیه تقی زاده بتمام معنی مظلوم واقع شده زیرا آقای اسکندری با روی تمام فضایل و خدمات و سوابق علمی و سیاسی او گذارده و برای یک امری که حقیقت ان با انچه ایشان گفته اند خیلی تفاوت دارد و امر دیگری که مسئول حقیقی ان بفرض اثبات جرم و جنایتی دیگران خواهند بود در یک چنین موقعی باستناد کتاب ارزو تهمت میزند و نسبت ناسزا میدهد.

### اما مسئله تحصن

وقتی محمدعلی شاه قاجار که متاسفانه نسبت قرابت هم با اقای اسکندری دارد، نتوانست با نقشه های کوچکی که هرروز برای کاستن قدرت مجلس شورای ملی طرح و اجرا میکرد از پیشرفت اساس مشروطه جلوگیری کند، در مدت یکسال و اندی که از این مبارزه میگذشت با وجود دسیسه ها و انتریک هائی که بکار بست سرشکسته از مبارزه بیرون امد، دست بدامان ارباب های روسی خود شد تا پای شکست را برای او راه جبرانی بیندیشند.

معلم و مشاور او در کاخ سلطنتی شاپشال و مجری مقاصد او در قزاقخانه لیاخف و پشتیبان او در زرگنده سفارت روس بودند.

دوستان روسی شاه نقشه بمباردمان مجلس و دستگیری و اعدام و تبعید ازادیخواهان را بر او تحمیل کردند.

بجای اینکه ذکر دلائل و قرائن تاریخی متعدد شود بنقل ترجمه چهار فقره گزارش محرمانه ای که لیاخف رئیس قزاقخانه به ارکان حرب امپراطوری قفقاز و پترسبورک راجع بقضیه کودتا و بمباردمان مجلس فرستاده و مشتمل بر نکات مهم سیاسی است، اکتفا می کنیم:

**محرمانهٔ راپورت نمره ۵۹**

جناب جلالتمابا در بیست و ششم مه روسی (هشتم ژون فرنگی) اعلیحضرت شاه مرا با ترجمان اول سفارت بباغ شاه دعوت کرد و با تقریرات دوستانه موافقت خود را به تکلیف سابق که پیش جنابعالی عرض کرده ام بشرط تدبیری که تخلیص گریبان از اعتراض دول اروپا بجهت تبدیل کردن حکومت مشروطه باستبداد قدیمی ممکن باشد بیان کرد و منضما بموافقت خود گفت که خواهشش اینست که هرقدر ممکن است خونریزی کمتر باشد.

ولی من باین خواهش او جسارت کرده در جواب گفتم که خونریزی در این جنگ مجبوری و ضروریست چون از باغشاه برگشتم من و ترجمان مذکور همانشب در سفارت ترتیبی بجهت معامله اینده با اشیانه دزدان که در این شهر با طنطنه عظیم مجلس نامیده میشود معین نمودیم در این ترتیب که یک اساسی است از برای اجرای کارهای اتیه اول قراری که داده شد این بود که تا دم اخر باید مجلس و طرفداران او را بکلی غافل کرده و بسفارت نیز نباید گذاشت خبری معلوم شود تا یکدفعه کار را به مخالفت کشانده و باستعمال قوه قهریه عسکریه اشیانه دزدان و رشوه خواران را خراب و حامیانش را که مخالفت را ممانعت کنند بکشیم و انها را هم که زنده ماندند در عدلیه محکوم و با جزاهای بسیار سخت مجازات دهیم چون حال تمام مامورین و شاه در دست است که همیشه در کاری اعم از اینکه خوب باشد یابد مسامحه و عیبجوئی کرده و باینجهت تمام کارها را ناتمام میگذارند لازم دیدیم که بعد از انها ترتیباتی که معین کردیم قبول شد از طرف شاه بخود من ازادی تامه در اجرای کار داده شود چنانچه مجبور نباشد که امر احدی را در این کار قبول کرده باشم ولو از هرکه صادر شده باشد تا اینکه کار بکلی تمام شود اگرچه از اوامر سابق و تعلیماتی که جناب جلالتماب عالی داده اید موقع و حدود و قوت بنده کاملا معلوم است و باز جسارت کرده و استدعا میکنم که حدودات مداخله بنده را در این کار که در دست دارم غیر از خدمات سری تا بموقع خواهم کرد معین فرمایند.

وقتی که ترتیبات کار را معین کردیم از طرف سفیر و شاه تصویب شد صورت او را بدون تاخیر بجناب جلالتماب عالی می فرستم. منتظر اوامر عالیه.

کولونل و.لیاخوف ـ طهران ـ ۲۷ مه (روسی) نهم ژون فرنگی ۹۰۸

**محرمانه راپورت نمره ۶۰**

جناب جلالتماب. ترتیباتیکه از طرف بنده و ترجمان اول سفارت معین شده بود سفیر بعد از انکه اجمالا با پترسبوغ مخابره کرد و از پترسبوغ هم با تبدیلات خیلی مختصر تقریبا بدون اینکه اعتراضی بکنند صلاح دیده قبول کردند اما شاه مانند یک ایرانی بسیار تردد کرد. میترسید از اینکه خونریزی خواهد شد.

بنا کرد بعضی تصورات بیجا کردن یعنی صلح و غیره چون این را دیدیم مجبور شدیم که وسیله قطعی و اخری خود را بکار بردیم که این ترتیبات از طرف دولت روسیه قبول و بهترین ترتیبات برای حال حاضر ملاحظه شده است، اگر شما قبول نکنید دولت روسیه دیگر بهیچوجه از شما حمایت نخواهد کرد و هرچه هم بعد از این بشما واقع بشود خود را مسئول نخواهد دانست وسیله قطعی ما بسیار مهم و مسئله مؤثیر بود شاه بالطبع تاخیر قبول کرد و ازادی کامل نیز بجهت اجرا و تمام کارداد مواد اساسی این ترتیبات بقرار ذیل است:

اول ـ با پولی که از طرف سفارت و شاه داده خواهد شد و رشوت دادن بوکلای مجلس و وزراء که در جلسه اخری ترتیبی را که بایشان داه خواهد شد قبول و بر وفقش عمل کنند.

دوم ـ تا دقیقه اخر یعنی حاضر شدن کلیه ترتیبات بطور دوستانه با مجلس رفتار نمودن و چنین وانمود کردن که شاه با مجلس صلح کند و همچنین داخل مکالمه صلح شدن شاه با مجلس.

سوم ـ سعی کردن با رشوت یا وسایل دیگر بجهت خارج کردن مردمان مسلح از مجلس و مسجد و انجمن های نزدیک.

چهارم ـ اقدامات کردن که رؤسای انجمن ها را با رشوت و غیره با خود طرفدار نموده تا در روز موعود اعضای انجمن خود را نگاهداشته و نگذارند بیرون بروند.

## ۹ ماده پیشنهادی لیاخوف برای محو مشروطیت ایران

پنجم ـ یک روز پیش یا در روز اجرای کار فرستادن قزاقها با تبدیل قیافت بمجلس و مسجد تا از ان جا بهوا شلیک کرده هم بهانه برای هجوم و خراب کردن مجلس بدست بدهند و هم کسانیرا که در مجلس و مسجد مقاومت خواهند کرد بکشند.

ششم ـ کمال دقت و جهد کردن. برای اینکه مبادا کسی بسفارت دول اروپا خاصه انگلیس داخل شود.

هفتم ـ وقتی که تمام ترتیبات حاضر شد در یکروز معین مجلس و اطراف او را با قزاق و بریگاد و توپ محاصره و خراب کردن و کشتن کسانیرا که در مقابل مقاومت کنند.

هشتم ـ تسلیم کردن خانهای رؤسای مشروطه طلبان و وکلاء بعد از تخریب مجلس بسرباز و عوام ناس که غارت کنند.

نهم ـ گرفتار کردن روسای مشروطه خواهان و وکلاء و طرفداران مجلس را و بدار زدن نفی کردن ان ها نظر به اهمیت بموقع شخصی اینان.

دهم. بجهت اسوده کردن خیال جمهور و دول اروپ اعلان کردن که مجلس دوباره باز خواهد شد.

شاه موافقت خود را با این ترتیبات بیان کرد و گفت بهتر است که سرباز و سوار ایرانی هم در اینکار اشتراک بکنند ولی بنده بملاحظه اینکه اینوقت برای بریگاد قزاق بهترین اوقات است که وظیفه حقیقی خود را از پیش برد. و رسوخ کامله خود را درحیات سیاسی دولت ایران محکم و اجرای خیالات اینده را اسانتر کند.

قطعا و مصرا رد کردم. اما درخصوص مداخله شخصی و فعلی بنده در روز بمباردمان (توپ بستن) سفیر راضی نمیشد و میترسید که دول سایره اعتراض کنند ولی بنده امر جناب جلالتماب عالی را در نظر داشتم و بملاحظه اینکه کار را بدست افسران ایرانی ندهم (اگر چه افسرهای ایرانی قزاقخانه صداقت خالصانه بروسیه دارند ولی هرچه باشد باز هم ایرانیند ممکن است که درموقع اجرای کار حسیات ملی انها را مانع شده و کار را بکلی خراب کنند) بمداخله شخصی و فعلی خود قرار دادم من جناب جلالتماب عالی را امنیت کامله میدهم که در بریگاد قزاقخانه که در دست بنده است افسر و غیر افسر انتظام و صداقت مخصوص بجهت کار دارند.

درصورتی که مانعی از خارج ظهور نکند موفقیت کار را مسئولم. منتظر اوامر عالی.

۳۱ مه (روسی) کولونل و.لیاخوف

**تهران محرمانه راپورت شماره ۶۳**

جناب جلالتمابا تلگراف عالی را در حضور افسرهائی که در راه روسیه و اجرای خیالات او حاضرند تن و جان خود را فدا کنند درخصوص این که اعلیحضرت امپراتور مناسب دیده اند که در تلگرافی که جناب سردار قفقازیه در خصوص خدمتگزاری بریگاد قزاق در تخریب مجلس به اعلیحضرت امپراتور کرده بودند تا با دستخط خودشان مرقوم فرمایند. (افرین قزاقها)(تشکر بافسران شجاع).

خواندم تمام ایشان غرق مسرتی شدند که تعریفش خارج از امکان است و چنان صدای خود را بزنده باد بلند کردند که تا مدتی دراز عکس صدای زنده باد انها مسموع بود شدت مسرت افسران را بیان کردن غیرممکن است افسرها متفقا قرار داده اند که بنده از جنابعالی خواهش کنم که از جناب سردار قفقازیه خواهش کنید حسیات صادقانه افسران را در راه اوامر تاجدار روسیه عظمی و تمام هستی خود را برای انجام فرامین امپراطور اعظم خودشان فدا کنند عرض نمایند.

متشکر الطاف اعلیحضرت امپراتور اعظم کولونل و. لیاخوف

**محرمانه راپورت شماره ۶۲**

جناب جلالتمابا در خصوص سئوال جناب جلالتماب عالی درحق معامله قزاق ها در جنب سفارت انگلیس و مانع شدن ایشان که کسی بسفارت التجاء نکند بنده شرف دارم که تفصیل ذیل را عرض کنم: از راپورتیی که سابق دادم جناب جلالتماب عالی مسبوقید که قرار داده شده که تمام سفارات در روز اجرای کار محاصره شوند که کسی نتواند داخل شده و التجاء کند اما جهت مواظبت مخصوصی که درحق سفارت انگلیس شده است اینست که در پنجم ماه ژون روسی هیجدهم ژون فرنگی سفیر از سفارت مرا بتلفون دعوت کرد و گفت نظر باطلاعاتی که بایشان رسیده سفارت انگلیس بوئی از کار برده و میداند که چه واقع خواهد شد و قرار داده است که کسانی را که بناه ببرند قبول کرده و حمایت نماید که موفقیت ما را ناقص و ضعیف کند و باین جهت سفیر ببنده امر کرد که سفارت انگلیس را بیشتر مواظبت کنم اما درخصوص اینکه سفیر بینده گفت (جنانچه راپورت دادیم) که عوض مخابره کردن سفارت انگلیس بهتر بود که دکاکین و خانهای اتباع روسیه را که در اطراف سفارت انگلیسند محاصره کنیم تا مانع دخول مردم بسفارت خانه انگلیس شود.

در وقت قرار دادن ترتیبات این فکر بنظر نیامد من اعتراف میکنم که این ترتیب بهتر و عاقلانه تر بود زیرا هم مردم را از دخول بسفارت مانع میشد و هم سفارت را از حق پروتست کردن محروم میکرد ما این ترتیب را در انوقت تشبث نکردیم بجهت اینکه در انموقع باریک که ما مشغول این ترتیبات بودیم بفکر هیچکس نیامد شرف دارم از اینکه صورت اسماء افسرانی را که در زمان اجرای کار خدمات شایان خودشان را از سایرین ممتاز کرده اند و بنده ایشان را لایق میدانم که با نشان دولت روسیه مکافات شوند. تقدیم خدمت کنم منتظر اوامر عالی

کولونل لیاخوف

***

با مراجعه اسناد و مدارک تاریخی فوق که در همان اوان در اروپا انتشار یافت و پلنوف ازادیخواه بلغاری که در خدمت روس ها وارد بود از نظر مساعدت با مشروطه طلبان ایران این سندها را از دست روس ها بیرون اورد و بچاپ رساند معلوم می شود که اصولا عمل کودتا یک عمل نظامی بوده که نقشه ان را ستاد ارتش تفلیس و پترسبورک طرح نموده و لیاخف مامور تحمیل ان بر شاه و اجرای ان بوده است و مقصود از ان ویرانی مجلس و اعدام ازادیخواهان جسور و برقراری حکومت استبدادی و فشار طبقات ملت بوده است.

هدف مستقیم این حمله هشت نفر از ازادیخواهان بودند که یکی از انها همین اقای سیدحسن تقی زاده است که اقای اسکندری با او مخالف هستند. محمدعلی شاه باعتراف لیاخوف مایل بقصابی نبوده ولی این سردار روسی بوده که حاجی میرزا ابراهیم اقا را در خانه امین الدوله و میرزا جهانگیر خان صور و مدیر روح القدس و ملک المتکلمین و قاضی ارداقی را در باغ شاه کشت ◆ مثله کردن محمدعلیشاه!

در این صورت لیاخوف بدستور ارکان حرب تفلیس درصورتی که بتقی زاده هم دست می یافت قطعا او را میکشت و انگاه جان یک ایرانی در این صورت فدای امال و منویات ارکان حرب قفقاز می شد نه خدمت بمیهن پرستی و ازادی.

در چنین صورتی دیگر این عبارت آقای اسکندری که گفته اند (من معتقدم که ایرانی بهتر است بمیرد و تحت حمایت پرچم بیگانه نرود) درمورد اقای تقی زاده و اقای دهخدا و اقای امیرحشمت و اقای حکیم الملک که در حادثه بمباران مجلس بسفارتخانه های انگلیس و فرانسه پناه بردند صدق نمیکند.

همانطور که تحصن ستارخان بکونسلگری عثمانی درموقع حمله روس ها بتبریز و پناهندگی مرحوم اقا سیدعلی اقای یزدی بسفارت عثمانی بهیچوجه از شخصیت ایشان جیزی نمی کاست حال اگر آقای اسکندری عقیده دارند که ستارخان چون مانند ثقة الاسلام و برادر و برادر زاده خود خویش را تسلیم دار روس ها نکرد و بحمایت کنسول عثمانی از خطر بدر رفت (و بفرض حیات) اگر از تبریز انتخاب میشد با او مخالفت کنند دیگر دخلی بعقل و انصاف و استدلال ندارند.

تقی زاده از یکطرف مورد بغض مخصوص محمدعلی شاه بود و مانور سیاسی که نمایندگان اذربایجان برهبری تقی زاده درمقابل او کرده و وی را مجبور باعتراف نسبت بمشروطه ایران و امضای متمم قانون اساسی ساخته بود طوری کینه این سید جوان بیگناه در دل سنگ ان پادشاه خودخواه نقش بسته بود که جز باخون وی این نقش محو شدنی نبود از طرفی بنا براپورت های لیاخوف روس ها نیز در اعدام سران مشروطه برای استقرار حکومت مستبده در ایران نظر قطعی داشته اند و درچنین صورتی اگر تقی زاده بچنگ دژخیمان قزاق میافتاد مانند حاجی میرزا ابراهیم اقا و ملک وصور بصورت فجیعی کشته و فدای پیشرفت سیاست روسیه در ایران میشد.

اقای اسکندری اگر تاریخ خوانده بود و میدانست کسانی که بخانه داماد شاه و خواهر شاه پناه بردند صاحب خانه بجای مهمان نوازی و وساطت و شفاعت در پیشگاه ان شهریار خونخوار، ایشان را تسلیم میرغضب های روس کرد! انوقت برگ و ریشه چنین افرادی نفرین میفرستاد و برهمت و مردانگی ماژور استوکس وابسته نظامی انگلیس که برخلاف دستور اولیه شارژ دافر متبوعش بتقی زاده و دهخدا و مرتضی قلی خان طباطبائی و امیر حشمت مجاهد معروف و سیدعبدالرحیم خلخالی و سید محمد رضا مساوات و سیدحسن مدیر روزنامه حبل المتین بناهداد و خود را مورد اعتراضاتی از قلهک و لندن و پترسبورک قرار داد از جان و دل افرین می گفت:

زیرا با نجات یافتن این پیشوایان ازادی بود که مشروطه ایران از گردابی که بدست لیاخوف و محمدعلی شاه برای ان ایجاد شد رهایی یافت!

اینها مردان باشهامتی بودند که بمحض خروج از تحصن در خارج و داخل ایران مجاهده نمودند تا موجبات فتح ملیون و شکست محمدعلی شاه فراهم امد!

این ها بودند که در اسلامبول کمیته سعادت را تشکیل دادند که ان همه بمجاهدین تبریز و پیشرفت کار ان ها یاری کرد!

این ها بودند که از پاریس سردار اسعد را بیختیاری فرستادند و موجبات فتح اصفهان را فراهم اوردند!

این ها بودند که در اواخر دوره مقاومت مجاهدین تبریز برای حفظ روحیه انان رنج ها بردند و با طرح نقشه های محلی اسباب موفقیت ستارخان را فراهم اوردند.

ملت ایران در ان روزی که هنوز بزرگان و خدمت گزاران خود را از روی اسناد تنظیمی سفارت خانه های روس و انگلیس نمی شناخت و معرفی نمی کرد باین قهرمانان ازادی پاداش های کرامند داده است.

تقی زاده را مردم تهران برای دوره دوم انتخاب نمودند و در روز ورود او به تهران استقبال شایانی کردند.

ملت ایران چون بتقی زاده در ان زمان اعتماد کامل داشت سررشته قدرت حقیقی مشروطه را بدست او سپرد و درحقیقت هیئت مدیره و بعدها نیز تا دوره نفاق مجاهدین این اقتدار برقرار بود. وقتی تقی زاده در راس تشکیلات حزب دمکرات ایران قرار گرفت با وجودی که جبهه اعتدال دارای زر و زور و عده بود در اثر حسن تدبیر و اداره این لیدر جوان حزب دمکرات تا مدتی یکه تاز میدان سیاست بود.

برگردیم باصل موضوع در صورتی که از کار تحصن تقی زاده کوچکترین عدم رضایتی برای ازادی خواهان ان زمان تولید شده بود هیچوقت برهبری و لیدری او گردن نمینهادند.

اگر تقی زاده باصطلاح اقای اسکندری عامل و مزدور و جاسوس سفارت انگلیس بود هیچوقت شاهزاده سلیمان میرزا قبول عضویت و شرکت در اداره حزبی را نمی کرد که تقی زاده لیدر ان بود.

اقای اسکندری درضمن بیانات روز پنجشنبه ۸ مرداد ۱۳۲۶ خواسته مسئله تحصن تقی زاده را بصورتی مسخ کند که سزاوار شماتت و ملامت باشد.

آقای اسکندری اختلافی را که درنتیجه سوءسلوک قزاقان نسبت بانگلیسها باشاره لیاخوف در بین دولت ایران و سفارت انگلیس بوجود امد و منجر بیک سلسله مکاتبات سیاسی اعتراض امیز شده است همه را بحساب تحصن تقی زاده گذارده است.

البته محمدعلی شاه و وزیر خارجه او و در نامه هائی که از این سو فرستاده میشد تسلیم و تبعید تقی زاده را بهر قیمتی ولو بعذرخواهی رسمی هم باشد خریدار بودند ولی مطالبات سفارت مربوط بتقی زاده نیست بلکه سخن از قریب دویست تن کسانی است که از بیم جان خود بسفار پناه برده بودند.

این عذرخواهی برای کارهای ناروائی است که قزاقان تیره بخت و ژاندرمهای نادان و پلیسهای بیچاره ایران کورکورانه بدستور افسران روس نسبت باتباع انگلیس در موقع دخول و خروج از سفارتخانه انجام دادند و منتهی بیک کشمکش سیاسی شد.

حال اقای اسکندری پا روی حقیقت گذارده و برای ترضیه خاطر یکعده همکاران سیاسی جدید و قدیم خود اختلافات سیاسی ایران و انگلیس را برای تقی زاده جرم بشمار می اورد و موضوع دیگری است.

شما ای خواننده محترم، کتاب ابی جلد اول را بردارید و از صفحه ۳۷۷ یعنی از مکاتبات ۲۳ ژوئن ۱۹۰۷ ببعد تا پایان ایام تحصن را مطالعه کنید تا ببینید از انچه اسکندری راجع بگناهکار بودن تقی زاده میگوید اثری نمی یابید، بلکه برعکس تقی زاده با وجود انکه متحصن بوده سعی میکرده از عده پناهندگان کاسته شود و کسانیرا که تنها از ترس ملتجی میشدند با زبان خوش راضی بخروج میکند و وقتی که دولت حاضر شد تقی زاده و دهخدا و چند نفر دیگر از ایران بیرون روند بهر یک مبلغی خرج سفر داد تنها مردی که پول نگرفت همین تقی زاده است که امروز مورد اعتراض ارادتمندان قدیم خود قرار گرفته است.

این مکاتبات که در کتاب ابی قسمتی در انها ضبط شده و اقای اسکندری هم در موقع تدوین ارزو بدان دست برده اند بهیچوجه سطری که برای تقی زاده دلیل خیانت بمیهن و بیعلاقگی بایران محسوب شود در ان نتوان یافت. البته در ارشیو وزارت خارجه ما که امروز بدبختانه در اختیار سخنران حزب دموکرات نوین است احتمال میرود هرجه بخواهند و بخواهد پیدا شود ولی مرد محققی میخواهد که بداند این اسناد هم نامه کتاب تاریخ احمد شهریور مخلوف کسانی است که در تاریخ ایران (بدنام کننده نکونامی چند) بشمار خواهند امد؟!

چون تفصیل این معنی باندازه لازم در این مقاله میسر نیست لذا از خوانندگان محترم تقاضا دارم کتاب ابی را از کتابخانه مجلس گرفته و تمام بخشی را که مربوط بموضوع متحصنین سفارت است بخوانید تا بر شما ثابت شود ـ ما رقم مغلطه بر دفتر دانش نمیکشیم بلکه اقای اسکندری است که میخواهد سوابق خدمات اجتماعی مردی را که چهل و اندی سال با حسن نیت بمملکت خود خدمت کرده با این مفتریات الوده و بدنام سازد.

عجب یالعجب.

تحصن تقی زاده در سفارت انگلیس از میان دویست نفر متحصنین که همه مردان صاحب اسم و رسم بوده و از بیم جان خود که دستخوش سیاست جابرانه لیاخف قرار گرفته بدانجا پناه برده بودند تنها این یک در نظر بسرعم یحیی میرزا که با عمامه وردا بسفارت رفته سند جرم محسوب می شود درصورتیکه تحصن مرحوم فرخی و موسوی و دیگران با رفقای خود که اقای عباس اسکندری اسامی ایشان را بهتر بخاطر دارند ازادیخواهی و خدمت و پاکدامنی محسوب میگردد!

اما موضوع اینکه ماژور استوکس فرستاده و تقی زاده را اورده ادعائی است که مرحوم کسروی باستناد کتاب ابی ذکر کرده و درانجا چنین موضوعی دیده نمیشود اما اعزام ان با کالسکه سفارت انگلیس و بیرق انگلیس بخارج موضوعی است که خالی از اغراق و مغالطه نیست.

دولت ایران تعهد کرده بود جان متحصنین سفارت را از گزند محفوظ دارد و احتیاطهائی که برای نظارت در این قرار بعمل امد. بدینصورت زننده جلوه میدهند که ابدا در اسناد مشارالیها وجود ندارد.

بهرحال من اصراری در اینکه اقای تقی زاده معصوم و از خطا مبراست ندارم بلکه برعکس میدانم چون او نیز انسانی است دارای همین حواس ظاهر و باطن ممکن است اشتباه بکند و مرتکب گناهی هم بشود ولی عقیده دارم بفرض وقوع گناهی نیز نباید قاضی عادل محاسن و ماثر و فضائل او را از نظر دور دارد و نسبت به مرد پاکدامن دانشمندی که امروز وجود او در عالم علم و ادب کشور مغتنم است با لحنی زننده که درخور یک فرد بی سروپائی هم نیست سخن بگوید.

من اطمینان دارم که وجدان آقای اسکندری از این عملی که انجام ان از طرف عناصر مغرضی سیاسی برایشان تحمیل شده ناراضی بوده و در دل خود نفرین بر این وکالت و سیاست میفرستند که ایشان را وادار میکنند نسبت بمردی که سالیان دراز برهبری مرحوم سلیمان میرزا مومن و مرید وطنپرستی او بوده اند امروز برخلاف عقیده دیرین خود ناقل جنین تهمتها و نسبتهای ناروائی باشند.