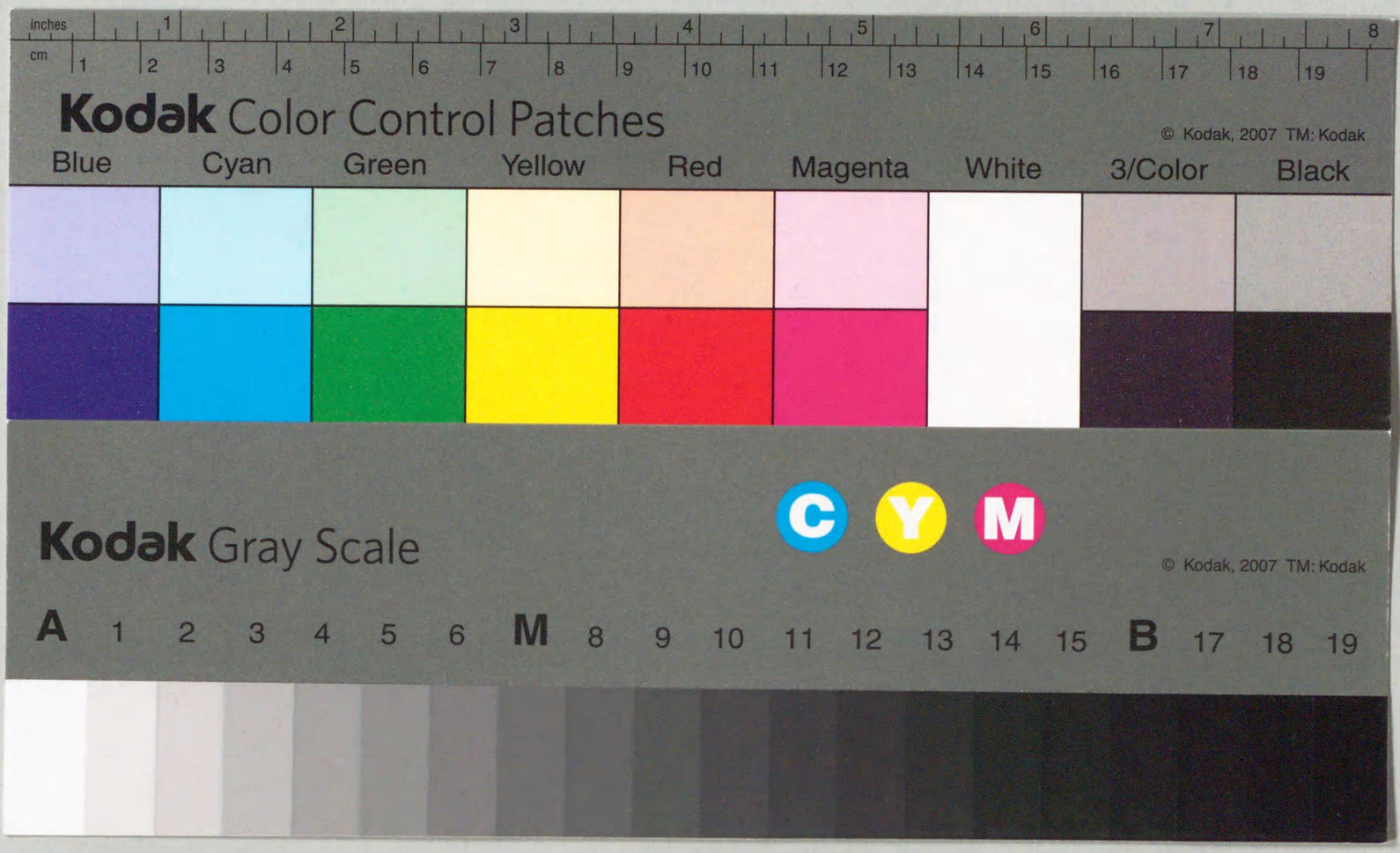

132
213

NDK

解答集

八

朝鮮史 八

132
213

朝鮮史卷之八正誤表

板數	行數	字數	誤	正
七	七	八	同	問
一四	一九	三〇	夫	矢
三八	二四	八	圭	玉
四二	二一	二三	全	聖
四五	一九	七	拿	掌
六四	一一	一八	特	恃
仝	二六	二三	避	遯
七八	三	一四	拿	掌
九二	二八	三二	德	絕

光海主 名琿宣祖第二子 在位十四年壽六十七

己酉元年春三月日本使玄蘇平景直等賫書契下陸請互市許之且請上京及明朝貢路兩事不許遣宣慰使李志完諭之於是開市釜山定條約〇主自即位以來未嘗引接群臣群臣連請主每以病辭〇夏四月命群臣入侍各言所懷沈喜壽曰明使方來西方物力蕩竭今又旱魃爲虐耕種失時罔知攸爲矣大諫朴彝叙曰供上一事大臣裁減以稟尙未判下復戶之弊不可不變更而未卽快許其事雖微所係非輕大憲洪履祥曰近來分朋作黨取捨不公國事日非皆由於此兵判李廷龜曰頃因承旨奏辭有臨變移守江都之計臣以爲不可國有宗社焉有臣民焉舍此何之都城既不可守則外方城池獨可恃乎修築都城以爲固守之圖則人心鎭定江邊列堡亦可保矣副學鄭協曰當此時修築京城甚不便工判黃愼曰逆家奴婢皆給見奪之本主則可以無怨矣李恒福曰守令之貪暴者當此詔使多事之時多取民間雜物若遣御史則

蔚州 金暻中 編纂
金暻中氏寄贈本
昭和十二年 帝國圖書館

守令必畏戢且暗行則無弊矣又曰唐太宗嘗曰會須殺此田舍翁而魏徵常爲諫官玄宗時韓休爲相左右曰陛下有瘦色荅曰吾貌雖瘦天下必肥古之人君雖憎直言而亦能容之善者公也利者私也人不難安民亦不難矣主曰此格言當留念又謂履祥曰正風俗禁奢侈乃憲府之職奢侈之習甚於天灾其察而禁之又曰日本所請二事可慮黃愼曰所謂日本國書契皆是假作其奸僞據此可知刑參崔瓘曰倭使之意專在賣買別無可慮之事而邊臣先懷疑懼待之過厚何必如是○殺臨海君珒策翼社功臣許晟等四十七人守將李廷彪縊殺之而不知死日人莫能明之○六月漢江赤流五日○秋八月領議政李元翼以病呈辭凡二十三度主遣史官慰諭勉從○營頭星晝自天中飛向艮方有聲○以金長生爲淮陽府使○設武科於咸鏡道○歲饑蠲徭役○九月復以李德馨爲領議政○冬十月命修宣宗實錄時經兵火壬辰以前芚無考據乃命收聚士庶家藏朝報日記謄草及諸臣文集中碑誌疏箚等文以成之○昌德宮成仍置營建廳兩司連奏今灾變荐至邊虞日急歲且失稔小民愁苦請罷營建廳主不從自此又作諸別殿奇花異木惟石充牣園囿徃徃作小亭以備遊覽工役迄九年而未休○十一月廣州牧使申應榘疏訟其師成渾之冤儒生裵弘重及前縣監韓嶠亦相繼上疏主皆不聽○前領議政李山海卒○湖南儒生金佑成等上疏請伸李潑李洁鄭介清柳夢井曹大中白惟讓等冤三司奏連請主以爲三年之內不敢輕改舊政不從○主議行先王誕日祭沈喜壽言既無古禮又非時王之制不可行遂止

庚戌二年春三月復設女樂○追崇母恭嬪金氏爲恭聖王后祔于太廟封其墓爲成陵主欲追崇恭嬪玉堂李廷馣憲府宋諄諫院李德泂朴而章等論其非諸大臣議曰今所議禮與濮國韓王任氏之序事體自別若遵潘妃之禮其例太輕從漢唐之規又恐太重宜令有司考禮就於本號本品別立殊稱加以徽號至於守塚守宮亦加其制以示聖上情得畢伸而禮不敢踰尊之至而序不敢逼也敎曰歷代帝王追尊生母無世無之與大臣商議斯速舉行禮判李廷龜曰聖上爲懿仁嗣則於私親自有降服之禮然而恭嬪於先朝位冠後宮誕育聖躬其事體實與宋之李宸妃相似明朝孝宗追尊生母貴妃紀氏爲孝

穆皇后而別祀於奉慈殿此可爲據惟位號我國生時稱妃上仙稱后后之與妃等級稍別今宜追尊爲妃以示稍降之義加以徽號別廟享祀極其隆盛其於重宗統報本生之道兩得其宜李德馨尹承勳韓應寅議同敎曰后號斷不可已更爲講定禮曹又奏曰若上后號有貳尊之嫌無降殺之別恐反有損於聖孝也敎曰既不祔廟降殺之義已著矣禮曹又奏臣等只欲追尊爲妃以示稍降之別而三司猶以爲非禮大臣又與臺議不同臣等何敢遽變前見連奏至五答曰有司但當擧行而已後世有非議予自當之其誰曰大臣臺諫莫有言者也諸臣不敢復言追崇禮畢主又命百官陳賀頒赦飮福如祔廟之儀兩司以爲不可而引避主怒嚴辭斥之幷遞大憲金功大諫李必榮等敎曰恭聖王后享于別廟奉慈殿情禮未安擇日祔廟於是政府玉堂交章諫之不聽○以南以恭爲副提學初東西分黨東人相繼用事而東分爲南北北分爲大小北大北中有骨肉之號小北中有淸濁之名以恭乃淸北之魁也前以李山海爲首與李爾瞻攻柳成龍後與金蓋國輩攻洪汝諄而與山海爾瞻相異爾瞻後與山海子慶全攻汝諄此乃骨肉之分而淸濁則柳永慶用事時所稱也先朝

時以恭爲閔夢龍所廛坐廢及永慶敗時事大變衆以爲更始初不可不洗滌痕跡同心國事而爾瞻以恭各以其類分據要津鄭昌衍柳希奮爲之首西南人間雜而希奮等主張時論臺閣猶多永慶時人後與永慶相異者謂之淸北以恭則又不與永慶終始故聲望不替○主始開經筵○夏四月立子祬爲王世子○秋七月白烏集于學宮群烏競逐踰月不去○以金宏弼鄭汝昌趙光祖李彦廸李滉從祀文廟因館學諸道儒疏及兩司奏請大臣收議許之○釐正文廟從祀不果禮判李廷龜奏文廟從祀與大明會典不類顏何苟況公伯寮秦冉劉向戴聖賈逵王肅馬融杜預何休王弼黜於廟廡瑗林放鄭衆鄭玄盧植服虔范寧吳澄改祀于鄉后蒼楊時王通歐陽脩胡瑗薛瑄胡居仁王守仁陳獻章增入從祀正統丁酉以胡安國蔡沈眞德秀從祀申悵申黨本只一人而家語及史記互載其名革黨存悵蓋我國祀典只遵正統之制至嘉靖時釐正陞黜者我國未及擧行耳臣等考馬融爲梁冀草奏殺李固以貪瀆免官髡徙朔方劉向喜誦神仙方術上書言黃金可鑄不驗獲罪公伯寮愬子路以沮孔子荀況學傳李斯且言性惡王肅汚身權奸背魏從晉何休解詁春秋黜

周王魯賈逵之附會圖讖王弼之宗尙老莊戴聖之貪贓杜預之短喪皆得罪名教顔何秦冉事無可據程敏政以爲名字流傳之誤中朝之廢黜宜矣王通雖有僭經之譏當魏晉潰裂之餘講習孔孟之道楊時傳道統於南渡之後衛道之功不下程朱胡瑗首倡體用之學大闡學校之法歐陽脩推尊韓子孟子以達孔子薛瑄胡居仁於中朝先儒中最爲醇正后蒼事業雖未著白能說禮數萬言使禮記之書復傳於世中朝之增祀宜矣鄭玄鄭衆服虔盧植范甯吳澄則程敏政以爲所著不足發聖學遽瑗林放實非孔門弟子中朝幷祀於鄉而我國無可祀之鄉今難遽罷且中朝稱孔子以至聖先師稱四配以復聖顔子宗聖曾子述聖子思子亞聖孟子十哲及門弟子稱先賢左丘明以下稱先儒而我國則皆用謚爵夫子之謚代各增損至唐開元始封爲文宣王宋加至聖胡元加大成而丘濬以爲孔聖在天之靈必不肯受其謚今稱爲至聖先師其號始大其尊無比可以卓越前代矣稱賢稱儒幷依中朝定制爲當但七十弟子俱稱先賢而如周程張朱實孔孟後大賢只以生之先後在左丘明下列幷稱儒不稱賢殊甚無別若以生世爲座次高下子思何居孔鯉之上孟子何

以幷顔曾之列聖廟道之會恐不當論其時世之先後也臣等妄意周程張朱稱先賢陞於殿上似爲合理請令大臣商量定奪從之李恒福議曰該官所論顔何等十二人申悵之二名胡居仁以上七人及至聖先師等號臣聞命矣其他陞黜不敢輕議秦火之後禮樂散亡魯高堂生獨能誦說禮儀以傳蕭奮奮傳孟卿卿傳后蒼世爲專門之學再傳至大小戴各有論著禮書朱子多取大戴禮其以貪贓敗者史氏或言爲仇家所構此則固不敢明知然敏政之論後儒多短之不惟賣題之爲可羞其所著道一篇不免爲吾儒之罪人恐不足爲斷案陸九淵之學朱子論之詳矣臣不必更贅王守仁陳獻章臣嘗疑之今不敢容議尹承勳議姑依我國之舊以待後日公論議未定不果行○削鄭介清于罪案還給已丑被罪人籍沒家產主因臺諫累奏復議于諸大臣而從之○護軍郭再祐上疏陳中興三策主教于備局曰再祐忠藎素著且老而不衰可鎭北邊乃拜咸鏡監司再祐又上疏請輕徭薄賦停營建禁銀幣納諫言又請增益宣惠之法痛治明使差備通事之罪而末復惓惓於人心離合天命去就之說主不能用遂辭職而歸○復行戶牌法自百官儒生至公私賤各佩其牌

失則受贖私造者斬○太學生金堉等請雪成渾之冤疏三上不允坡州儒生金盪等繼上疏亦不省○重建四學○冬設別試朴承宗李爾瞻許筠曹倖爲試官而朴自與承宗子爾瞻婿曹佶倖弟許窒筠姪卞獻儈還俗者皆參選筠獨被竄臺諫又請削窒獻科從之時爾瞻欲樹私黨每科預拈試題潛示其黨宿構之○日本源秀忠襲琉球國虜王及弟送于家康○忠州有亂臣緣坐人降爲忠原縣清州有子殺父母之變降爲西原縣改忠濟道爲公洪道○主以內職不備飭中外士大夫家有處女者幷書入士大夫多隱避詣闕者僅二十餘人主親自揀選多褻慢無禮之意又命如有匿不以聞者論以不敬之律

辛亥三年春二月諫院奏樂安郡守鄭宗溟奸臣澈之子也先王嘗深惡澈至以毒種爲教請削仕版答曰宗溟豈至永廢乎又令遞差時柳希奮在銓寃宗溟久廢試擬外補物議蜂生而旋止○搜括海浪島○三月設別試任叔英遊太學十年李廷龜嘗薦授童蒙教官辭不就至是赴試對策直斥戚姻擅國及李爾瞻等欲上尊號之非考官沈喜壽欲置第一同列難之喜壽曰親策本求直言脫有他端我自當之同列又皆爲不可置壯元遂置丙科主果大駭峻責

試官以違程式命削其名三司爭論累月李德馨李恒福切諫乃止○夏四月鄭仁弘上疏曰臣少事曹植被開發之恩有事一之義且與成運開心相與分義雖有輕重即謂之師生可也臣嘗見故贊成李滉毀誣植一則曰傲物輕世一則曰高亢之士難要以中道一則曰老莊爲崇目成運以清隱爲褊小一節之人植與運生同一世志同道合泰山喬嶽之像精金美玉之資加以學問篤實之功非區區文字之學所能毀者滉與二人共生一國又同一路而未嘗識面一向誣毀臣嘗爲之辨曰李滉以科目發身不全進不全退依違諧世自以爲中道而植與運早廢科業鑱彩山林守道不撓被召不起滉認爲詭異之行老莊之道易云不事王侯高尚其志伊尹之耕莘呂尙之居海曾子子思之不仕果是輕世過中爲老莊之行乎故朱子曰楊雄將顏子只做個塊然自守底人近世論顏子幾於釋老之空寂者正此之謂也將恐天下萬古長夜冥冥陋巷屢空不爲顏子之時中而知進而不知退胡廣之中庸滔滔於世間矣況植運往在先朝被召趨朝屢上封章眷眷以治要時務爲言此果隱僻之理詭異之行乎李彦迪李滉往在丁未或爵位崇極或履歷清要其意果似可仕之時

乎至其晚年斷然引退屢召不至此亦高亢輕世之行何不以植運所爲爲不屑而反效老莊之過高耶大抵以高尙爲過中古未嘗有而俑於滉愚弄一世視爲無人其爲病痛不待賢智而後知也其從而和之弄其頰舌者不勝其衆不獨植運受誣亦及於古聖賢又將誣後學而害斯道非細慮也況滉論植與運一節之異端而至於趨時附勢嗜利無恥終始爲權奸之門客如李植黃俊良等或許以道學或期以聖賢往復書牘積成卷軸寧有頭出頭沒老於名利塲中者一朝可望以道學工程聖賢事業者乎其好惡取舍胡亂如此果出於本心之天性情之正者乎伏見先朝下敎一以明人臣事君之道一以正士子趨舍之義又以發前後未發之正論而仍及於請殺無辜王子蓋先王認爲彦迪事或以爲匪彦迪乃滉也二人俱有儒學之稱而自垂明夷之翼有不拯其隨之恥且其平居俱不免周行己之失揆諸君子克己自修之道不亦遠乎暗於責己而甚於責人此豈君子之心乎臣嘗辨植運被誣仍語此等事庶解後學之惑而反被時輩之忿羣聚詆擯極於八路使臣無所容於國境之內今下敎之墨尙明而儒生疏焉大臣議焉聖上聽焉濟享文廟崇奬已極風聲甚盛

氣勢可畏噫聖賢論道學詔後學明晳如天日易見如視掌而今之人不信聖賢明訓惑於李滉一言揜瑕爲瑜風靡波蕩百世之下誰復知滉之醇疵植運之非老莊也疏入留中不下政院奏（承旨金時獻吳謙金尙憲等）李滉與曺植雖未嘗相從而其書札有曰吾與之神交久矣又曰慕用之深又曰當今南州高士論成運亦曰淸隱之致令人起敬惜時人不甚知其高然則當時知運與植莫有如滉而仁弘反斥爲誣毁不亦異哉觀其所言決非和平之發而乘怒肆忿故擧他事有若脅持恐喝之爲也太學生李棨與掌議金堉削仁弘於靑衿錄仍聲其罪于八道與館儒五百餘人陳疏曰仁弘攻李彦迪李滉語無所忌大賢受誣士林齊憤伏願亟下其箚揭示中外使悖理亂說不得一日容於天日之下答曰鄭贊成林下讀書守道不撓剳中所論不過辨明其師不見知之實而已有何攻擊之意再疏苔以勿煩弘文館上剳斥仁弘持平朴汝樑奏仁弘封剳未入謄本先播館學儒生削名於靑衿錄當施於逆臣永慶今復施於仁弘臣少師仁弘義當事一今何顏以供職乎仁弘嘗師曹植大爲所推許至薦於四廟引對之日今者之剳特出於尊師之意豈有他哉兩司剳斥仁弘敎曰

鄭贊成非但林下守正之士且其爵位崇重削名之擧手民可惡倡其議者禁錮削籍李恒福上劄曰削錄之擧本非中正奬之則國家失政名曰尊賢罪之則聖上闕德上受其過下享其名何苦而替人挺身甘受人評議耶今此削錄外議皆曰不可及有是命反稱士氣成均館官亦疏陳不得推覈削錄人主命遞大司成朴東說罷掌務官職館儒五十餘人拜辭聖廟而去主命召集且令禮曹守聖廟禮判李廷龜陳奏救儒生恒福又劄曰今命錮士士乃揖退聖廟空虛不審將使農工代守乎典僕代守乎一向求勝將至於滿朝皆空所餘者只朴汝樑一人臣以爲曹植之門無仁弘則道益尊仁弘之劄得汝樑而事益甚玉堂金瑬等空館而出屢箚爭之主責以黨同伐異閔馨男上疏李德馨及原任大臣皆上箚言原君柳根亦上箚主乃從之寢禁錮之命館儒趙希進等又疏請焚仁弘箚荅以過論六疏不從至於空館八道儒生迭起上疏斥仁弘陜川人朴乾甲宜寧人李宗郁咸陽人鄭慶雲疏救仁弘主優批嶺右人成鏄等疏詆兩賢搆陷領左相敎曰一以攻先正一以攻大臣此弊不矯將至於空國而後已又命去仁弘削籍○吳允謙在政院以仁弘事忤旨出爲江原觀察使在任剔民瘼釐貢案修魯山君墓定其祭式奬振儒風黜貪墨吏人情翕然○六月領中樞府事尹承勳卒○秋七月正言李德一柳希奮之妹夫也時柳家子弟登第者無不通顯而德一介然自守乞郡以出○特以朴承宗爲兵曹判書時承宗子自與女應選爲世子嬪柳希奮與其黨謀曰柳永慶所以敗者以薄吾家故也今世子嬪親戚吾輩委政問事此長久之道也由是承宗首被顯用與柳氏合漸軋爾瞻黨○永川郡守鄭造彥慤之孫邪毒貪縱與李爾瞻同里相善嘗爲查問官見爾瞻婿朴自興試券多誤私以朱筆標括宣祖閱之大怒下獄鞫之取服削自興科造遠謫遇赦免與爾瞻謀陷柳永慶使弟逵叅攻永慶疏爲永慶黨所斥及主即位爾瞻以造有社稷功薦引甚力擬除淸要與同謀議○正言趙纘韓奏監察鄭敏與爲人麁鄙行多不正請罷不叙答曰敏與乃介淸之子朝家收用實有有意焉而前後駁擊非一予窃怪焉纘韓又奏敏與乃大淸之子非介淸之子介淸有子敏復而敏與冒托欺瞞至蒙朝家收用之典憲府奏介淸以林下善士枉死非罪其弟大淸茹痛含寃介淸未伸之前十年不脫服不食肉先朝聞之大加嘉愍特命除職而亦不赴命因致痩

死今收錄敏興實以大淸非謂介淸之子而謬施也繽韓捃摭已甚殊非據實
論事之道大諫柳寅吉正言李景顏只信同僚之言遽爲論奏俱不免率爾之
失請幷遞差從之大憲柳希奮請繽韓削去仕版主只命罷職○八月以李元
翼爲領議政李德馨爲左議政李恒福爲右議政○鄭經世有經學爲嶺士所
宗鄭仁弘素與相仇因造謗誣以不謹居喪壬寅仁弘爲大憲時劾之宣祖不
許至是經世爲全羅觀察使私撰五賢從祀祭圖序有盛典纔擧邪說便行之
語仁弘之徒柳活姜翼文孫倜等見而惡之極力攻駁主疑其所論失實只命
遞經世職○九月兩司請削奪韓應寅官爵從之○主自卽位以來不御講筵
臺諫奏事移日乃下常居寢內雖宦寺輩亦不得進覲主嘗問宦寺李鳳禎曰
汝何以肥大如此鳳禎對曰先朝時主上常御公事廳勤決庶務故小臣常侍
左右晝不遑食夜不安眠今聖上無出御之時故小臣終日偃息夜亦安臥身
無勞苦安得不肥蓋諷諭也主又惑左道命科擧鄭思倫還俗僧李應斗等待
敎禁門寵賚優厚專神要福靡所不爲時將移御日行淫祀於新闕缶鼓之聲
聞于外○有妖書新宮不利於主上冬十月主奉大妃猝移于慶運宮時兩宮

多有間言主仍留大妃獨還昌德宮大臣三司爭之正言鄭蘊奏曰近日合奏
乃一國公論而一向牢拒今日問安之行人子所不可已而下民喧傳大妃仍
留不還此說果然則臣當犯輦血頸牽裾泣諫死於國門之外主怒黜蘊補鏡
城判官又以銓曹誤薦蘊罷堂郎三司請還收其命李元翼上箚曰蘊雖擬拾
閭巷之說其心則忠君愛國而已斥補遠邑并罷薦用之人昔之言者未還今
之言者又去自此雖有剡床之禍將不得闕豈非大可懼哉延陵府院君李好
閔上箚曰蘊之所論實臣等所同請者蘊旣去則臣等何敢冒居主皆不聽○
復許項韓應寅職
壬子四年春正月封弟瓘爲永昌大君時年六主以璽文有永昌之語屢欲改
之○都承旨鄭曄諫主不御經筵主感悟翌日開筵筵臣有以內言出外爲憂
者曄曰臣以外言入內爲憂○二月殺前博士金直哉等削黃海觀察使尹暄
判義禁朴東亮職鳳山郡守申慄捕僞造印信罪人金景立等嚴治之慄乘夜
誘脅景立欲死中求生有大將定將犯京等語誣引金直哉與其子百緘及前
參判尹安性父子前監司鄭經世前縣監丁好恕丁好善丁好悌崔有海平壤

人前府使金台佐正字田鬧等皆同謀逆慄以大逆狀聞監司尹暄召兵使柳公亮同往按問謂公亮曰死囚亂引不可成獄吾欲與兵使聯名上狀公亮逡巡不應暄獨奏其亂招不實主以爲護逆命先罷後拿遂親鞫景立所籍人姓名多謬訛無據朴東亮曰丁好恕謀逆在某月云而時則好恕赴明非其實也洪瑞鳳曰臣爲使臣好恕爲書狀官辭朝復命月日可考景立語塞主以爲東亮護逆削職金直哉百緘皇甫儐承服行刑金滌金日昇丁蒙民徑斃追刑金德哉金三緘杖斃宋象仁柳彭齡李正與及柳永慶諸子愃悌悅儻恒皆拿鞫直哉壬辰與其父陷於敵父爲敵所烹直哉坐其側少無慽容以此爲世所棄安能有聚黨之事○鄭經世被逮搜其家得沈喜壽書有逆變又起士類滿獄七道民生如在鼎沸之中白首老臣恨不死於去年之疾之語喜壽坐罷李好閔亦被告見放柳袗以勳舊大臣成龍之子放之○三月令大臣揀奏橫罹人放丁好善等二十六人罪人柳彭石援引鄭仁弘特命勿問其餘尹安性丁好悌權若田大年等皆放○殺晉陵君泰慶及前承旨黃赫申慄又誘柳彭石誣引與前承旨黃赫遘謀欲推戴泰慶 順和君壯子赫外孫 赫自信川謫中被逮繫獄彭石又言赫爲逆魁遂及其孫裳與家人數十口并刑死彭石亦杖斃追刑泰慶安置絕島尋賜死錄亨難功臣申慄等二十二人○夏四月殺前敎官權韓前縣監趙守倫守倫黃赫之妻甥也嘗寄書於赫論鄭仁弘疏事及追崇恭嬪之非韓嘗作宮柳詩譏柳希奮等及是主得其書及詩於守倫家并逮獄酷刑李恒福極言不可以浮輕士子一時妄作遽加刑杖且非干逆獄而施重刑豈不有累於聖德李德馨亦言不宜以詩案殺士崔有源等亦敎之韓遂得減死編配北道明日行至東城外道死守倫亦被殺韓少骯髒不苟合貪嗜麴櫱自放於山海好危言激論作詩多譏刺語嘗往其族人家醉倒柳希奮適至主人蹴韓曰文昌公 崔睿文封昌府院君 來矣韓瞪目熟視曰汝是柳希奮耶汝享富貴而國事至此國亡則汝家亦亡斧鉞獨不到汝項耶希奮慚沮以去卒以是取禍○鄭經世就理內官搜其家書其與妻子往復書札有語及王躬者必別行高書主曰敬謹如是豈肯黨逆乎遂削職放送兵曹參判李時發與經世相善嘗抵書略言時事有大臣出仕特盧拘而已豈復有所猷爲等語及經世被逮主搜其文書見而惡之遂下吏削黜○前判書金玏嘗爲大憲箚論追崇恭嬪之非至是主

因鞫趙守倫教曰金玏以先朝經幄舊臣非不知事君顯親之道而乃爲怪鬼
輩妖說所撓當追崇禮成之日遽發悖理無倫之議遂致有邪論逢惡等語至
今流傳於浮妄之流簡札之中其情可惡但此怪惡之說權輿於許篈之疏而
雄唱雌和亂惑人聽玏篈皆削黜○五月朔日食○追刑柳永慶金大來李
弘老幷殺其諸子榮川人李坪疏請追刑永慶兩司亦奏聖上毓德春宮名位
已定而永慶爲沮抑且聖上受監撫奉宗社櫛風沐雨
備嘗艱險駐駕兩湖經理軍務協贊中興之業而宣武策勳極力搪塞元孫岐
嶷國人係望八歲封號十歲議婚是先朝已行之典而敢肆凶計不遵古例年
踰十齡竟不請行先王違豫彌年不設侍藥廳雜用峻劑一向諱疾祈禱祝文
不書聖諱欲塡己名傳攝之命宗社大計一國臣民所當洞知而秘其下敎不
出朝報斥逐原任必行己意沮閣聖敎杜絕輿望當聖上即祚之時欲爲淹延
故問織衰之期遠待六日之後托受密旨形跡詭秘人臣有一於此難逭邦憲
況咸萃於一身者乎元凶餘孽復結逆黨爲相爲將屢出賊口請追刑又請永
慶依鄭汝立例陳屍於市大來弘老亦同施刑遂命三人剖棺斬屍永慶子悅

悌愃等皆坐死坪登第錄勳歸榮鄉里一夕暴死○知中樞徐渻曾留守開城
許待金直哉又厚待黃赫臺諫以容接罪人論奏之（一云備給金百緘婚裝）命削奪○鎭
川人李夢吉上疏言李恒福主兵柄有難制之形答曰大臣是予股肱爾何敢
肆意詆斥以爲動搖之計理宜治罪今姑貸之後勿妄言恒福請辭體察之任
主慰諭不許○秋七月庶人權聰呈密疏告珒餘黨漏網者又言仁嬪在先朝
末年謀危東宮主親鞫聰所招與疏意牴牾且言疏辭出於洪晟遂幷以誣告
杖死○前同樞崔立卒竑號簡易堂家世寒微能自力于學擢魁科累典州郡
而治文詞益篤讀班史數千遍以文藝擢授承文院提調三赴中朝諸學士見
其文擊節歎賞爲人簡亢少許可爲文刻意沉思嘗出牧晉州六年只賦一律
而歸其纔削如此○八月全羅都事金時讓掌湖西試以臣視君如仇讐爲題
又掌湖南與參試官尹孝先以四皓滅劉爲題士子請改題參試官金庭睦以
唐太宗命史直書改之鄭弘遠柳洸言于李爾瞻曰四皓滅劉譏萊菴（仁弘號）戊
申疏命史直書指臨海獄事也爾瞻請拿鞫時讓繫獄四朔竄于鍾城庭睦竄
會寧孝先以告珒元勳免○高孟英嘗以李樑黨削職而歿其子敬命倡義殉

節敬命子用厚上疏請以敬命故復其職主議大臣許之○以李德馨爲領議政李恒福爲左議政鄭仁弘爲右議政仁弘遙執政柄氣焰薰灼李爾瞻等以仁弘爲宗主於是爲仁弘頌德上疏者多皆以伊周擬之主益倚重前後賞賜甚多嘗謂左右曰仁弘必不就相我然他日當配享我廟庭不可不授以此職○冬十月群臣上尊號曰體天興運峻德弘功時諸臣錄勳大憲李爾瞻以主有壬辰撫軍之功上疏請先上尊號朝廷莫敢異議大臣李德馨李恒福等率百官庭請逾月始許之○大司成李爾瞻既參定運亨難二功臣又恨未參翼社勳倡言曾爲正言時楊鎬欲見臨海而賴己爲臺諫駁執而止此是先知預防之功引其時大諫鄭經世爲證大臣承其風旨遂言當附翼社功臣經世亦得進資爾瞻既得并錄三功臣仍上疏固辭又多引同黨十餘人請并錄定運功主不報○十一月鄭仁弘以年老力請辭歸主引見勉留不得仁弘力斥臨海獄大臣全恩之說又請罷諸道召募軍及李恒福體察之任又薦郭再祐是文武全才可任統制觀察之職○引儀李懿信善地理學以爲壬辰之亂逆變之起朝紳之分黨四山之童赤皆因漢陽地氣之衰上疏請遷都交河命收議

二品以上皆以爲不可惟贊成朴弘耆頗贊之禮判李廷龜曰漢都據華嶽臨漢水土地平衍道里均停此實前後華使所共稱賞者也遷都之擧至大至重豈可信一匹夫荒誕之說使二百年翠固之基業累萬戶奠居之生靈漂蕩於一朝哉麗時妖僧妙淸言松嶽基業已衰西京有王氣可移都遂作新宮于西京林原驛終有柳昌之亂前事可戒也李恒福曰周遷岐衛遷商丘避狄亂也晉遷新田邢遷于繹爲民也盤庚遷殷以水害也周公遷洛爲朝聘也歷代焉有無故而遷都者哉今國綱解弛斧斤亂入故山自童乃不責紀綱歸咎於山以爲漢陽氣衰而山童爲山者豈不寃乎臣未學地理但解人事嘗見世人太上樹德種福其次服藥延年其次殖財貽後最無策者或罹疾病灾禍禳之無術輒爲移家避方之計以僥倖於冥冥轉徙不已家益剝落此足爲鑑矣議遂寢○禮判李廷龜奏箕子實啓我東方文化而崇報之典有闕請立殿以祀以其後鮮于寔爲殿監主其祀秩視六品而子孫世守焉遭官致祭封墓道修祠宇增置祭田及守僕凡姓鮮于者復其戶毋籍于軍從之乃建崇仁殿於平壤以祀之○咸鏡道大饑民多餓莩○冬策衛聖功臣崔興源等八十人以壬辰

分朝時陪從勞也〇改量田各道置均田使二人權縉朴㻋任全羅左右道酷刑煩弊甚多〇直提學趙正立卒正立廉直立朝言論不苟自宣廟末年屢官不仕主即位亦辭職不至主頗疑之黽勉就職未幾卒

癸丑五年春正月弘文館請開經筵主稱病不從主好與女色娛戲每引寵姬數三人步遊後苑遇花木水石輒進酒奏樂窮日夜不倦自大獄連起懼外人圖己非鞫逆凶不御殿非受賀大禮不出宮門終主之世引見臣下不過七八開經筵僅五六自後館官皆姦凶希旨之流不復以開筵爲請〇三月主宿齋戒夜半與諸功臣會盟于白岳下還宮頒賜敎軸畵像銀緞田民功臣之號凡四一曰衛聖壬辰從主分朝者也錄凡八十人崔興源鄭琢尹斗壽李恒福尹自新沈忠謙柳自新王妃父等爲首宣官掖庭書吏皆參已故者以嫡子孫代之二曰翼社告臨海謀逆及鞫獄諸臣也錄凡三十八人許晟金信元柳希奮崔有源尹孝全等爲首宣官衛士皆參三曰定運以仁弘疏論永慶功也錄凡十一人李山海鄭仁弘李爾瞻李惺等爲首四曰享難以申慄告金直哉之功也錄凡二十四人申慄爲首四功臣合一百七十人超陞爲宰相者殆半封府院君者二十七人錄原從勳者至以萬數山海參四功臣恒福參五功臣古未嘗有也封爾瞻廣昌府院君希奮文昌府院君三人權勢相埒號爲三昌〇都承旨金時獻卒時獻天性樂易篤於孝友深於易學爲宣廟所器重早魁大科歷敭華顯及永慶之當朝力求補外自放於山海之間還朝未久而卒但性好異術多畜姬妾此其短也〇夏四月以郭再祐爲全羅觀察使辭不拜〇謁文廟試士〇進士趙克信有心病多發亂言且其內行淫悖鄉人醜之趙德弘等以其爲親戚故相規切仍成嫌隙德弘與鄉人議削名校籍通文于太學克信大怨之前水使安衛以故將家居性凶狡見郡人金渭證臨海謀逆窃取封君心艷之知克信怨德弘等先餌以厚財一日謂克信曰聞君每言德弘輩有逆謀信乎克信曰然似有此謀衛曰若知逆狀當與我共上變君爲元勳吾次之克信欣然諾之衛遂構捏某爲將某爲副將以敎誘之即馳詣京上疏言之又托於柳希奮以自固克信父泣謂克信曰爾獨不聞金景立之死乎景立廣引無辜構成大獄而卒不免於誅者爲申慄所賣也今安衛不告於汝私自上變者欲以汝爲景立也今汝就服則汝爲逆首衛爲元功不服

則衛當反坐切勿爲其所賣但以實對克信乃悟詣庭以實納供衛大窘與克信再三面質克信不變辭德弘等供言臣不但與克信有國人共知之嫌怨安衛所行悖惡其父以大賊黨通誅而死及衛起家贈其父宰相臣等作大黨黨與中興頌以刺之由是衛怨一鄉構成此說衛無以對廣引他人以證皆不實兩司請反坐主命革職放送只竄克信○夏四月徐羊甲沈友英李耕俊朴致仁金慶孫金平孫等伏誅朴應犀故相淳子及羊甲牧使益子友英監司銓子耕俊兵使臣子致仁致義商山君忠倪子慶孫平孫大憲繩子俱以名家庶孽不得志挾文藝習兵書結爲死生交戊申春聯名上疏請通仕路不見許怏怏歸驪江同產一室號其堂曰無倫詩酒相娛號稱江邊七友謂言宣廟嫡子只有璶爲先王所眷當與圖事切商賈聚財貨踪跡詭秘至是殺銀商于鳥嶺其僕跟之告于捕廳應犀被囚羊甲等賂于宮中事將中止李爾瞻與韓希吉及其門生金閭等潛遣人諷應犀應犀方服盜欲死中求生自獄中上疏言臣等非窃盜欲備粮械舉大事潛通國舅金悌男將擁永昌大君爲主左捕將韓希吉與右捕將鄭沆入奏主親鞫應犀供曰徐羊甲朴致義爲謀首與鍾城判官鄭浹前守門將朴宗仁庶孽沈友英許弘仁出身柳仁發等交結勇士欲圖社稷已至四五年先王昇遐明使出來弘仁羊甲持弓矢到南別宮外欲射明使故爲生變因圖起兵以其宿衛嚴密計不得遂又使天文學官李耕俊以興義軍門爲號檄付四門驚動民心因欲起兵會金直哉之獄起耕俊奪檄燒火其後羊甲友英弘仁柳孝元等同居驪江共議凶謀曰吾輩以卓犖之才禁錮於時法志不得伸男兒不死則已死則舉大名遂交結壯士出身柳仁發武士柳致義萬戶金平孫守門將朴宗仁士人金悲男金銀辛亥秋羊甲作鹽商於海州殺人逃來前年春浹弘仁等詐稱王使作賊於富人李承崇家至秋冬間弘仁等三度往來嶺南今春羊甲等劫殺銀商得銀六七百兩欲使所親武士賂朝廷得拜宣傳官內禁將守門將以爲內應又以金銀賂執政使浹拜訓鍊大將散盡金帛募壯士二百餘人乘夜犯闕奪國寶進大妃請垂簾仍閉城門先殺咸里及總兵宿衛之官羊甲自爲領議政盡釋竄謫人拜顯官使之同心擁立大君且引耕俊製檄慶孫平孫傳檄其檄有曰眞龍未起假狐先鳴眞龍指永昌假狐指主上云拿鞫友英宗仁羊甲慶孫耕俊悲孝元等皆不服應犀與友英羊甲等

面質應犀辭錯不能辨致義亡命羊甲初受訊烙極酷略不異辭及其母兄盡拷死語同牢曰吾將掀動一國以報母兄之讐一牢大駭翌日羊甲將就訊自洗面血從容納招言金悌男與大妃同謀擁立大君云羊甲等次第就誅沆及希吉并錄勳應犀以告變蒙宥盡府奏鐵原府使金長生平壤庶尹李命俊皆罪人之親兄弟請罷許之慶孫之被告也主問應犀金長生亦知否對曰長生賢者臣等猶恐其聞知也問于浹對亦如之由是免禍憲府又奏戶判黃愼接受賊徒銀子請拿鞫不從兩司又請削奪只命罷職○先是浙江總兵楊宗業遊擊沈有容等奏于其帝曰日本薩摩州兵强無敵新滅琉球國俘其王今又借居朝鮮釜山開市往來全慶四道半雜倭人又近來朝鮮力辭吾人不許入其國名雖苦吾人輕擾實恐洩其從倭之情也倭若一朝舉事則腹心肘腋皆爲敵朝鮮何不慮耶兵部請令遼東諭朝鮮駈逐倭人申嚴防守本國辦告全慶沿海地方素無一戶居倭惟於釜山港照舊再設關市每歲馬島所遣商船無過二十隻人口有數日月有限齎持土物賣買事畢旋卽發回且令防海諸將嚴飭舟師凡倭人不由釜山水路而從他散走者雖持島主書契輒論以賊勦殺無遺其定約如此又乞許貿焰焇硫黃先是遼東都御史請遣南兵一千水兵二千教朝鮮兵操鍊兵部題云物力難及宜令朝鮮自募士着自爲訓鍊而遼東撫院仍行督撫責成本國因此乞歲貿三千斤外隨價許貿○五月下延興府院君金悌男于獄諫院柳活等奏金悌男擅毀漢江別營移構亭舍至於闕中無省記止宿非止一再今大君名出賊招悌男當席藁待罪而偃然在家有若平常其罪決難容貸主只罷職及羊甲以爲謀逆皆悌男指揮而大妃與聞主大驚命軍衛宮城遂拿鞫悌男及子琡忠洪水使李止孝全羅水使李瑗又拿大妃宮奴婢及大君家奴婢獄不能容徑斃者亦多○削奪前判書申欽知中樞徐渻錦溪君朴東亮咸鏡觀察使韓浚謙官追削故判書許筬官李爾瞻謂遺敎非先王御筆乃大妃使內侍閔希騫僞造者而七臣爲之保護大諫李志完獻納柳活論七臣不卽辨明請削去仕版許筬雖身死亦命削職從之○拿鞫前議政韓應寅等二十餘人旣而釋之鄭浹素悾怯供曰金悌男言逆賊每起人心離散奈宗社何大會諸宰議欲立大君李廷龜金尙容皆會擧事則陵幸時先犯東宮奉大妃敎書調發城中人襲擊於東郊金尙寯鄭賜湖

徐渻安昶亦參謀沈光世與悌男相切悌男曰李廷龜黃愼崔起南水火中救我者李時益言謀立之事邊應星（訓鍊大將）當爲內應黃愼忠烈之士豈有他意於是主親鞫韓應寅以下二十餘人應寅供臣雖奉遺敎豈與渠輩通謀當初病且迷劣未及洞辨朴東亮供大君房人謂先王病崇在於懿仁數十人與妖巫連往裕陵大作詛呪遣懿仁假像使大君房下人書懿仁御諱於面上以弓矢射之臣聞此不忍聞之凶非不欲少洩不共天之憤事涉不敢言之地隱忍不發豈與悌男有一毫相好之理戊申天崩之日永慶不度臣之有老親勒爲守陵官意向踪跡不翅楚越賓廳所送遺敎臣疑之曰若果分明則豈可膽書小紙暗自傳示乎當此危疑之日何所憑據而知其眞假乎戊申後在陵所故不即辨正申欽供臣弟鑑爲鳳山郡守悌男欲占民田數百結以爲己庄臣揮斥不許因成嫌隙其所作凶謀無緣而知遺敎臣無承受徑自辨白有若承當者然亦所不敢臣雖連姻王室其於宮禁踪跡疎遠遺敎之及臣心常自愧徐渻供贍書遺敎一閱旋還雖有疑端未及致辨臣嘗爲畿伯與仁川府使柳希聃同坐見政目柳希安（希聃弟）鄭基磅（金琢妻姪）擬監役首副臣謂客曰金琢敢以其妻

娚與希安相圖除職有妨事體自此悌男父子所爲臣多不平之吊慶之外未嘗往見韓浚謙供戊申傳聞遺敎中臣亦在末端莫知其由徒聞傳說難於陳辨五月遭母喪庚戌服闋爲咸鏡監司首尾六七年身不在朝不見悌男面目兄交通逆謀乎金尙寯供金悌男之心路人所知人人指爲禍窄臣是何人飮酒往來乎臣子光煜爲兵郎臣曰大妃殿肅拜汝何以爲之答曰他人爲之故循例爲之臣曰逆臣在大妃殿古人有擧簾始拜之事汝何不講究爲之乎肅拜亦欲講究爲之何況往來逆家乎李廷龜供庚子與悌男爲禮曹堂郎相熟及爲國舅門庭甚熟視臣邁邁及撤移流霞亭材木臣聞之駭憤常曰國舅挾大君富貴已極不自謹愼至此昏妄甚矣不待智者而知其必敗數年來絕不相通臣久忝宮僚願忠之心實倍他人金尙容供金悌男少時相知自爲國舅絕不相近臣以王后至親恩寵罔極忠愛之誠比他人不同浹之援引量測不得黃愼供臣與悌男泛然相知而已安有親密設使臣庸劣逐勢相交臣被罪時悌男別無拯救渠方得勢臣猶不得夤緣攀附況渠已失勢更相從遊千萬無理沈光世供臣與悌男年歲差池初不相知自臣弟娶其家時得相見然門

館烜赫出入闉闔丁未臣爲扶安縣監不辭於悌男悌男憾之至致書於臣弟情跡之疏遠如此趙緯韓供浹賊隨衆一見而已彼豈以凶謀秘計遽以語臣乎趙希逸供悌男縱恣無忌之狀人皆痛疾視之以機擭陷穽雖素相知者皆以相訪爲戒臣寧有投宿其家之理崔起南供安山有魚場金琢爲郡守時折受於大君房臣時爲宣惠都廳告于堂上而沮之上曰予爲大君何惜一海曲臣更告堂上三度防奏得允悌男因此啣臣豈可水火相救金光煜供臣年少新進悌男崇秩宰相既非儕輩又非親族寧得出入其門悌男之擅毀別宮直宿禁中心常憤痛仍爲疏絕邊應星李好讓安昶李時益林悌韓湜光山令珩幷納招自明於是欽淄應寅東亮放歸田里廷龜愼倘容等放送昶希逸光世光煜緯韓削職放送應星放送時獄事日峻李德馨李恒福日侍鞫庭守正平反橫罹者多得釋閔希騫供臣雖曰善寫與先王筆跡霄壤不侔臣平日寫本多在司謁房與摹寫御筆憑考則可知大抵保護大君之教不過使之愛恤而已有何他意且宰相之不知宮官宮妾者方可謂眞宰相而永慶則未必然臣常鄙之豈敢爲如此極凶極惡之事鄭仁弘上箚曰擧春秋先治黨與之法

稚弱之孺特圈中之一豬豕也至於遺敎七臣之說臣不能無惑誠欲有遺命則進嗣王招大臣明正發命如靑天白日覺有以闇然小札獨付戚里之理乎請先除七臣以折其羽翼答曰忠言義論愈往愈凜顧予薄劣何以堪此斯速上來以副予望○先是命考太宗實錄處置神德王后事監春秋館事李恒福知事李爾瞻等咸與考之爾瞻考得遷神德王后影幀于貞陵一條註云大臣請神懿王后既正位神德王后影幀不可仍在城中請遷于貞陵從之云爾瞻招記事官鄭百昌抄出百昌曰自上命考者止誅芳碩時事耳此條不中聖旨不合考出爾瞻曰此事乃其源委不可不抄百昌持不可會恒福被劾報至遂各罷出其後大臣多在告百昌辭職久未會考及是命他史官幷考神德芳碩時事○宣廟違豫巫女言懿仁爲祟自宮中送人禳災於裕陵至是朴東亮發之奇自獻奏請按斁於是宮女之承恩於先朝者悌男奴婢及大妃侍女逐日嚴鞫敎曰裕陵詛呪之事多有不忍聞者做出犯上之言潛傳於凶賊使爲製檄多出金帛廣結凶黨之狀詳細嚴問大妃殿尙宮應希宣嬪侍姬大妃最寵者故首被拿鞫應希自縊於後苑內侍往救出付吏應希高聲大罵曰我

已經御先王壬辰之亂與金嬪等六人長在駕前給事其時大臣尹斗壽柳成龍李恒福李山甫等今安在耶爾等只食今王祿而不食先王祿乎奈何辱我於桎梏聞者掩耳敎曰朴東亮所供裕陵詛呪之事狼藉如此內人等慫臾爲惡者不可不嚴鞫定罪應希等五人幷賜死此後內人內官皆由中降旨拿鞫鞫廳不知其罪盖兩宮乖隔已久讒搆萬端主常切齒此輩故因而芟殺○安置金悌男于絕島廢永昌大君璘爲庶人持平丁好寬奏大君璘擁立之說出於賊口渠雖幼蒙無知人臣負此難容之罪不可晏處宮中聖上親親之至雖欲饒貸爲宗社大計當斷之以義三司連請按法答曰賊徒設有擁立之計大君何以知之先王顧托之意正爲今日慮也在天之靈陟降于茲予何忍焉大臣二品以上請出鑑外方時璘年纔八歲李爾瞻等必欲殺之又欲廢大妃嗾館學儒生李偉卿(後改名民)等二十人(生員李尙恒崔濩蔡謙吉申均韓曦李日馨禹弼舜李衍南省身閔梁徐國楨李生寅成夏衍幼學黃德符安應魯沈之清韓晤韓昅尹莘禹弼諸等尙恒爾瞻之壻昌後之子曦昅晤纘男之子濩鄭造之壻餘幷爾瞻族屬爾瞻自構疏與之太學生有識者多避去偉卿等入太學聚士將具疏上之柳希奮朴承宗令魚夢濂等驅逐之而自爲疏請罪永昌及悌男偉卿又見已疏無以加矣遂發廢母后之論以壓之自此三昌之黨動輒相軋而爾瞻獨以廢論勝)上疏曰母后內作巫蠱外應逆謀母道絕矣春秋每以遜書胡氏綱目罪張柬之聖上雖有母子之恩於宗社顯有當絕之惡爲人臣者其將以國母待之耶賊璣雖曰童稚擁立之說狼藉賊口身負大逆之名難容覆載之間聖上以友愛之情不忍加法然周公之誅管蔡太宗之誅芳碩皆爲宗社行之不疑且張浚以皇子勇爲苗劉所擁立建議去之勇時君之子也他日當爲儲君且年纔三歲而除之若是其急者誠以大義不可不明王法不可不嚴請亟命有司處斷逆璣嚴鞫悌男以正典刑答曰不穀險釁遭此罔極之變不忍加法爾等勿更煩兩司以悌男及璣事逐日論奏賓廳及宗戚亦皆連奏敎曰難從之意前已諭之悌男鞫問在法當然但投鼠忌器不忍拷掠減死安置政院以三司方請嚴鞫不奉命掌令鄭造奏館儒李偉卿等疏有母后外應逆謀之語韋布之士猶且言之臣待罪言地尙爾含默請命罷斥獻納柳活奏鄭造避辭又有重大之論而臣以微事日日瀆擾不遑於大論請

罷斥大諫李志完奏今日合司席上有以慈殿爲言者臣之妄意遭人倫大變此實莫重之擧苟不善處將以來天下後世之議宜廣收大臣百僚之議納吾君於無過之地謬見如此勢難苟同請遞臣職答曰卿等之意至矣但累日避嫌不得推鞫可謂知討逆之義乎勿辭大憲崔有源執義金止男持平丁好寬奏悌男之凶謀逆狀人莫不腐心痛骨請以王法處讞者實爲宗社大計也至於慈殿豈人臣之所敢容議乎必須參考古聖王處變之道行之無慊於心然後可免後世之譏議臣等何敢容易發論虧損我聖上無間之至孝乎今日合司席上有以母后爲言者而不敢苟同參議請罷臣等職答輿諫院同掌令鄭造尹訒奏李偉卿疏言母后內作巫蠱外應逆謀之迹現出賊招則得罪宗社母道絕矣在聖上雖極母子之恩於宗社顯有當絕之惡爲今日臣子者其將以國母待之耶聖上爲天地神人之主其不可與輿聞之母后同處一宮也審矣春秋書遜于邾綱目書遷太后于離宮則其義嚴且正矣兩司一會以聖上與母后各處兩宮以盡處變之道發論則同僚皆謂重大持難不決此臣等所見短淺不足取信之致請命罷黜答曰省奏驚甚何可出此言也予以不德忝位累年得罪臣民致有此變無樂爲君有面目直欲入地而不得自痛而已崔有源等豈無意見爾等退而思之勿辭司諫崔東式奏如此重大之事人臣豈敢容易爲之使我聖上虧損無間之至孝乎謬見如此勢難苟同請罷臣職答曰勿辭獻納柳活正言朴弘道奏母后之事至發於儒疏則有言責者固宜有今日之議也既遭人倫之大變同御一宮勢有所未安故臣發論陳奏矣自上移御之後使母后仍在此宮詳議以處未爲不可而論議多歧請罷臣職持平李聖求亦奏臣之所見與崔有源等無異請遞臣職幷答以勿辭於是弘文館將處置兩司而難於是非奏請牌招相避及未肅拜入來參副學李惺直學鄭廣成典翰丁好善應教韓纘男校理朴鼎吉閔有慶修撰權昕李敏求鄭廣敬等皆會相顧莫敢先發最後好善廣敬有慶等稍右有源之論而持之不堅惺等定議上箚曰處人倫之大變當參考古先聖王廣議大臣百僚納君於無過可法於後世是乃不易之論不敢容易發論者亦是愼重之義其曰各處兩宮其曰自上移御者深得處變之道豈有可避之嫌但宗社之計責在廟堂其所處變必盡其道而措語之際未免率爾請兩司諸臣幷命出仕鄭造尹訒遞

差從之時爾瞻等嗾三司百官儒生軍民交章請殺璣且言三公宜率百僚庭請而政府獨不肯大憲宋淳大諫李冲揚言於殿上曰廷議皆以大臣之不伏閤爲非李恒福先出李德馨隨問曰廷議如此子將何如恒福曰禮云內亂不與焉我何必爲永昌死也子爲首相當斷此論若令出置闕外我當屈首從之若如三司之議必磬於甸人不得不立異死生命也德馨笑曰吾意也明日大臣以出置請主不聽爾瞻抗言曰朝議方欲置辟大臣只請出置非所以爲宗社義也德馨草奏持前議不變爾瞻稱病不至曰不可與大臣苟同德馨聞之笑曰人各有見任自爲之於是廢璣爲庶人出置貞陵洞私家定將卒守直時全羅兵使郭再祐上疏辭職曰前日逆珒躬行謀逆故臣亦疏請按律令璣有何知識而擧朝弄誅璣之喙陷聖上於不義臣不敢就列疏留中不下主素重再祐爲人不之罪只許遞恐因此有異論遂命出置自此大臣頗以論壞爲悔鄭仁弘亦欲持異慶變其說鄭蘊之論實始此惟爾瞻等必欲殺之黜璣之日大妃抱持不忍別左右百端勸逼乃抱至掖門內號哭永訣衛士無不流涕○三司請嚴鞫悌男又奏左相李恒福誤薦鄭浹請罷持平李聖求以恒福不當論奏避嫌○東學儒生趙慶起李安眞權淦鄭復亨沈之漢具枋盧元範李元忠等上疏曰推戴擁立指摘於璣聖上雖有天倫之重同氣之親其於王法不得出入者也至於慈殿非璣之慈殿乃聖上之慈殿也偉卿等首疏醜詆訕造之徒誣引經傳或比於哀姜之遜于邾慈殿之過失果有哀姜之惡歟或比於閻后之遷離宮閻后之失雖不一孫程之弄權既非君子之自處慶立之擧又非濟陰之與知則何敢引以爲證耶設令三賊之說皆是子爲父隱父爲子隱是聖人之訓爲尊親者諱亦春秋之義則不當向聖上彰慈殿之失也其曰有當絕之惡曰母子之道絕曰不可以國母待之者是何義也三賊之於先王非無恩遇者今日之負先王他日負聖上之本也彼大臣及三司政院之官亦皆先王殊遇之臣所當圖報於聖上之朝而忘先王之眷遇狃三賊之凶悖使天討不行於有罪凶喘假息於兩間萬代之後謂聖上爲何如主也若不斬三賊三綱淪九法斁人類化爲禽獸願明示典刑以雪神人之憤答曰鄭造尹訒雖有過激之言爾等何敢以請斬爲言乎朝廷自有處置宜勿妄言慶起等又通文太學歷數造訛等罪爾瞻製疏囑進士李昌言上之詆斥慶起等辭甚凶悖

答曰朝廷自有公論爾等勿妄言館儒齊憤削偉卿疏下二十人名于儒籍通文八方仍上疏（疏首李安眞掌議鄭復亨權濬）曰一二賊臣謀害慈殿而聖上只云過激數百儒生欲扶綱常而聖上敎以妄言是非不明莫此爲甚答曰勿煩進士閔貴達上疏請痛斥護逆之論以定國是且護偉卿等斥大臣庭請之停止進士李命達嚴可誠等上疏曰偉卿等三人得罪綱常尙假喘息而擧朝無人請罪三司含默不言今日三司皆造訒也答曰造訒等不過遇非常之變陳各處之計而已爾等何敢目之以賊相繼請斬乎持平柳活奏鄭造等之言雖果未安結語則各處兩宮四字而止慶起等以爲綱常之罪何也以悌男罪狀簡通同僚悌男之徒忌之以除去七臣首發於完席七臣之類讐之黃愼接置賊贓罪非尋常故力請拿鞫與愼者痛疾之徐渻緊出賊口不可置而不論故請以遠竄護渻者中傷之終至於李恒福之論劾兩司相繼詆斥以臣爲朝議之罪人今此儒疏之斥臣亦無非玆數者之祟也弘文館鄭廣成丁好善吳翊洪霧李民宬鄭廣敬等上劄曰鄭造尹訒等掇拾李偉卿之疏直斥慈殿其得罪倫紀大矣而柳活多費辭說曲爲分疏請遞差〇六月毅延興府院君金悌男敎曰逆魁金悌男首倡謀逆之狀狼藉諸賊之招敢與羊甲等表裏相應合爲一身陰謀秘計鬼神莫測始乃生心於戊申幸曩於直哉蓄謀積慮潛圖不軌陰結孽産之無賴募集武夫之不逞誑誘以先王之密旨憑藉以大妃之權勢禍稔蕭墻變在朝夕法當鞫問投鼠忌器只賜其死以荅公議又從朴承宗言於朴東亮招辭裕陵詛呪及金光煜招辭由北門入宿闕中之說添入敎旨奇自獻以此語添入赦文李德馨曰王言貴簡不必添入主命添入悌男子牧使琥進士珪童蒙瑄女婿縣監沈挺世皆死悌男性柔弱與人不款密爲吏郎適西人失勢或覬其扶護悌男曰儕友各欲退屛安可以我累之遂盡外補識者稱其得體及爲國舅宣廟鍾愛永昌多與財產又出后齊安大君亦饒財大妃出付悌男經紀悌男不辭反爲之聚斂孳息營宮室廣田園以圖肥己由是士論鄙之及敗拿卒奸民爭取其藏官籍其家賜死之日妻盧氏徒跣詣大妃殿墻外大號哭呼大妃小字曰某乎某乎何不救汝父死乎聞者慘恒主拿悌男入殿庭宣敎畢悌男號曰願一言而死承旨權縉高聲叱之喝拿卒曳出之賜死于西小門外過三日大妃始知之禮曹參議柳濈不欲告訃於大妃參判吳百齡爭之

奏請議大臣李德馨沈喜壽奇自獻等議曰悌男雖得罪於宗社春秋無子讐母之義在慈殿之道惟當自盡天倫而已主不得已許之德馨率百官問安於大妃製喪服以進其後幼學朴夢俊疏請悌男妻正刑死囚金應璧誣招穆陵亦有詛呪之變遣贊成朴弘耆等押應璧監掘幾及玄宮無驗應璧又言變在成陵（恭嬪）與到徑路○遞李恒福職付處徐渻於丹陽皆因柳活等言也○前參判鄭逑自戊申爲全恩之論主棄而不用鄭仁弘數欲中傷逑屏居深谷以講禮書爲事至是聞變就道上疏復請全恩引疾而歸○秋七月檢閱嚴惺與博士尹烓副正字權鑴學諭羅茂春著作金相潤列書偉卿等二十人姓名罪目曰動搖國母罪犯綱常副應教韓纘男校理李昌後上疏曰臣纘男子韓嘻韓晤韓昅臣昌後子尙恒等叅於偉卿討逆疏而李安眞等擧名削籍通文八方今者嚴惺又將疏中二十人停擧子既得罪公論父何敢抗顏從仕乎主見疏置之座右惺方入侍離席厲聲奏曰儒生削籍偉卿已閱月而四館寂無擧論物議皆以爲非故四館一會幷爲停擧今見纘男昌後疏獨擧臣名者必以臣爲主掌發論故也咫尺秉筆之地被人詆斥請退主怒甚命遞政院奏待史官之道不應若是主曰予爲人主不得處置一史官乎仍敎曰予以涼德忝位累年竭誠盡心以事大妃此神明所臨不幸詛呪變起邪穢之物遍滿宮庭而嚴飭宮人勿令傳播大逆之獄悌男爲首而不忍拷掠只賜其死是豈無其意而然哉頃者鄭造尹訒等徒激憤慨罔念事體輕發不敢言之事大開鬧端遂使朝廷爲爭鬪之場其流之弊至於停擧儒生討逆不嚴極爲可駭鄭復亨權洽李安眞等通文諸道號召知會將欲何爲其漸不可長況前檢閱嚴惺知有私黨不知有君上擅停士子略無忌憚其事尤駭所當嚴鞫定罪姑先削黜鄭復亨等三人亦削儒籍禁錮門外黜送鄭造尹訒削職大憲尹孝全大諫宋錫慶奏禁錮儒生近古未有荅曰目今義理昏塞鮮有知討逆之義者頭簪紗帽者反不如蜂蟻之知君臣況士子乎漸不可長略施罪典執義申景洛持平南以俊亦同孝全說答曰臺官不直論奏反爲救護國家設言官之意安在館儒李得養等上疏請與復亨等同罪答以瀆擾可駭三司群起攻得養等羅茂春上疏曰偉卿造訒等倡起賊倫之論敢向君父輕斥慈殿慈殿非議之母乃聖上之母也慈殿雖與逆謀春秋之法子無讐母之義宋章蔡之請廢太后也哲宗

抵其奏於地曰不欲使朕入英宗廟庭耶嗟呼今日之肉食廊廟行呼唱於道路者孰非先王之臣子而未聞有一人請討偉卿等者安知今日之負先王不作他日之負聖上乎臣非大臣既無陳達之路非言官又無請罪之責職在四館所可施者惟停擧而已故臣與嚴惺實同其事惺方被嚴譴臣獨免焉臣不以免爲幸而以不與爲耻也政院還給其疏兩司奏請削茂春烃鑀相潤等職三奏乃允命招四館解偉卿等停擧〇幽永昌大君璣於江華時大臣欲停論而迫於三司不獲已與二品以上議璣安置外方賓廳三奏答曰百僚曠職論執至此無非以予之不德致勞群下不勝未安勉依所奏時拿出宮人被髮哭辭於大妃一出無復還者璣雖幼穉默察而知之挽大妃裙帶曰兒依抱中可以生矣相持不解主使健婦十輩突入刼奪大妃跣足顚倒追之不及仍仆地昏絕大君號哭都人皆閉戶掩泣〇竄黃愼于甕津愼素有重名壬亂爲宮僚從主於監撫以誠勤遇知及主卽位致位上卿爲戶判五年廉幹有績上下倚信與爾瞻少相善及同朝私論其爲人於銓官爾瞻聞而怨怒至是乘釁攻劾且遣所親咯以與己同事愼謝却之爾瞻大怒嗾兩司論罪愈急賴主堅持之得免死遠竄〇削奪李德馨官爵時百官得璣出外之旨停論而宗室順寧君景儉等受爾瞻旨爭論不已主嘉奬之以諷大臣於是三司復爭之德馨欲極論之恐禍延其父名民聖知申樞常以朝衣拭淚父知之謂曰汝位極人臣休戚當與國同之何乃有懷含默辜負平生忠愛之志乎於是德馨上箚曰璣未離襁褓已爲禍本逆珒永慶之伏辜皆以爲由璣焉則璣之爲凶逆之奇貨者其所從來漸矣璣死則禍根絕而國家寧璣不死則人心疑而朝廷危凡有知識皆欲速處在朝諸宰誰無是慮但雖預知逆謀年未滿法不得刑法者王者之所謹守也除去禍根豈無其便此臣所以與諸宰不敢苟同者仍念逆珒之變聖上曲爲全恩嚴萬之來快得辨釋今又廣寧委官朝暮將出意外訛傳亦所深念且言逆獄之濫朋黨之禍外寇之可畏兵備之甚疎殆數千言答曰今見箚辭知卿憂國之誠出於常情之外深用感惕執法全恩之議幷行不悖卿之意見然矣但以璣比論於戊申之事則不可也時舊臣名士皆以黨逆見逐德馨獨以重望居首相鞫獄讞罪無不黽勉隨參隨事捄正不無微益大勢橫潰無可爲者欲立異則恐被大禍欲苟從則非其本心是以常縱酒飲泣而已及上箚

陳情語多遷就回曲爾瞻輩大怒以爲黨逆使三司爭之踰月副學李惺（應教韓纘男李沖校理朴鼎吉李昌俊）等上箚曰李德馨身爲首相不肯按法討賊張皇邪說上以脅制君父下以熒惑一世其中所存固不可測也大臣明大義討逆賊當如青天白日人得以見之乃曰除去禍根豈無其便未知所謂便者是何策耶當此邪說肆行之日樂禍之輩挾㼁而謀亂者安保其必無也主命削爵惺等又請按律曰悌男與㼁通萬古所未有之逆賊也德馨以八歲之律貸十惡之罪至於庭請反覆全恩之說力排執法之論且以讎母絕母之語誣陷君上熒惑衆聽以致館學通文八方有若朝廷實有是事者然而乃冒上章箚欲免其罪安有不忠如此而能保其首領哉主不聽完平府院君李元翼上箚曰逆狀明白者固不可原自餘則臣僚何曾有一毫他意而忘君護逆哉若以意見之差殊論議之失當連逮濫及遽陷不測恐非國家之福也主優答之德馨削黜後奇自獻以原任庭請其後沈喜壽爲之○鄭仁弘上箚曰詛呪狼藉宮掖罪人輸情噫掩井焚廩而在床琴君子不以不死於火井中爲不孝大杖則走亦不以父母之心爲心各處別宮之請蓋深得處變之道而又復有異說必欲使舜死於火井之中者其故何也聖上移新宮則兩宮自別嚴出入之防絕外交之路此乃行其所無事也昔光武黜呂后於數百年後言者援此論竇后兄憲以叛誅后亦殺帝所生母梁貴人請勿祔塟蓋義之所在禮有時而變也主優答○遞禮曹判書李廷龜兩司以廷龜切於悌男出於鄭浹之招累請罷之只遞其職○八月以李爾瞻爲禮曹判書兼兩館大提學自錄勳後爾瞻只以封君兼帶館閣雖不處權位常主朝論至是始爲宗伯主文衡專以鬻科餌後進號爲士林每有大議論自草疏章陰授其徒上之名曰草野公論又以諺書爲密奏使金尙宮上之必得旨而後已主嘗密問曰廢論將發旋止豈天命在㼁大妃有福而然耶爾瞻奏曰朴承宗以永慶徒黨得罪於戊申賴臣與爲婚家救解得全今復得寵任背恩修嫌專以困臣所爲爲務凡大論之不得行皆由此人主密以其書示承宗承宗惶懼自辨不敢以大論爲非主亦以三昌皆姻戚寵待亞於爾瞻金尙宮名介屎巧黠多計以春宮舊侍女因王妃得進御寵冠後宮遂與王妃有隙方世子嬪朴氏之入也爾瞻與趙國弼密白選之及嬪入承宗自興以親父祖得寵於主與柳希奮共傾爾瞻爾瞻大恨乃厚結金尙宮之父

通于尙宮尙宮仍出入爾瞻及諸權倖家頗有醜語尙宮不求進號以便出入常慷慨以討逆自任曲事王妃內實傾毀凡詛呪之事皆自爲而推於異己反以誅討爲功○九月鄭大容上密疏請廢母后苔曰宮闈切迫之變是予平生之痛慚恨無已爾勿妄言○錮大妃宮門置禁兵守之時大妃不得自通於主所作訴冤書付宦官傳達宦官不從大妃日夜號泣主聞之愈怒令錮殿門橫板塗泥每朝開西墻小門但令中使再拜問安而退不通于妃所內亦固塞以穴通納供上之物分定宣傳官哨官領軍圍守凡供物一一坡檢其後守兵加衆禁察益密人莫知其存歿者十年○吏曹佐郎趙有道挺之子柳希奮婿也驕暴無狀用二品式馬駕轎以行金郊察訪宋邦祚劾之主不問然濫騎之人少戢以例薦入爲兵曹佐郎臺諫文有道嗾其黨彈罷○僧印英來吏判趙挺家請紙筆書曰赤身王子還入京城似好挺密告設親鞫印英供曰王子雖有重罪待其年長後處之爲當故云此外無他遂死於獄中○三綱行實本世宗朝所撰而中宗朝又有續纂至是以中宗以後及壬亂死節死事之類不分原續幷今所撰合爲一帙奇自獻李爾瞻等實主之自獻之父應世淫悖無賴爾瞻喪中產子其子益燁以不孝被彈論而皆編入孝行爾瞻又以曾爲柳永慶所構遠竄幷編於忠臣之類亂離時婦人之無故被及或被虜失行者亦多混入○冬十月雷震太白晝見○飛雉入都城又集闕內不可勝數或有死於市井街民爭相捕食○前領議政李德馨卒德馨黜居鄉第每日上家園北首痛哭憂憤成疾以卒主命復官吊祭葬禮依式兩司請還收不允吏胥軍民出財貨奉祝於門者踵相接德馨號漢陰早有公輔望文章德器與李恒福齊名年三十一典文衡三十八入黃閣立朝三十四年不擇險夷卒能贊中興大業自視欿然不以功自居與人相接和氣雍雍明使黃王曰聞朝鮮有李德馨願一見之德馨時年二十四辭以禮無私覿名聞華夷大爲倭人所敬慕我使每至北京明人必問其安否永昌之廢德馨欲極諫恒福曰爲永昌死則傷勇我當爲大妃死二人各從其志終亦不失於義然殺永昌爲廢母之本當時處義以德馨爲正

甲寅六年春正月元日白虹貫日○命拿囚別監方信元兵曹書吏徐應祥內奴文得覽等即日親鞫下諺書一封乃大妃殿內人等相通於應祥者也主曰

內人義一使其母往在悌男家同心謀事不道之事無所不至通書江華傳送銀兩與其兄信元相通得覽等必詳知其直招義一供曰江華傳書極爲暗昧銀兩則大妃使置棗栗故持去云自此連係大妃殿內人與其親屬及悌男家奴婢並百餘人主日御西廳窮刑壓膝而一無誣服者又問內人中還以詛呪祈禱事供曰所謂祈禱只祝大君還來豈敢謀害主上東宮乎是獄之起死者不計其數○以奇自獻爲領議政鄭昌衍爲右議政鄭仁弘爲左議政鄭仁弘辭病不赴○璣既至江華圍棘嚴守倍於臨海武人李廷彪曾爲臨海圍籬守將殺臨海以病死聞主知之故特送爲守將廷彪每欲殺璣議於別將洪有義有義曰璣固罪人然上之送我輩守之也非殺之也廷彪不敢行凶府使奇協頻致飲食賴而延活大妃嘗製送小襦衣守將坼見則中有片幅以血作數字慰問殆不忍讀未幾有義遞去奇協以營護璣爲大憲宋諄大諫尹銑等發奏被拿罷職以鄭沆代之○前參判鄭逑上疏曰昔周景王時賊臣儋括欲立王子佞夫佞夫實不知之未幾事發劉毅等五人共殺佞夫孔子書之曰天王殺其弟佞夫先儒謂佞夫不與聞聖人蓋以無罪處之且佞夫之死初不出於景王特莫之禁也然而左氏曰罪在天王穀梁氏曰甚之也杜預則曰殘骨肉也其爲景王之累何如哉然則景王之累五大夫成之也今日之事偶有所彷彿其稚昧無知非但佞夫之不知也延論不已有甚於景王之不之禁也其言若行使聖上將何以有辭於天下後世也幼駭脆弱血氣未定離深宮廣廈之安處卑湫狹隘之陋飢飽失時寒熱失節思親戀居鬱悒啼呼安知其不爲霧露之溘然也聖上之竭誠敬於慈殿一國臣民所共服咸仰者而凶變浸染邪議橫生使聖心瞿然不安臣甚痛焉父子大恩與天無極不幸遭變處之有道然常變不一順逆異勢在我酬應亦有難易一失幾微便成釁累不可不審也古之人臣以過宮伏地積誠格心爲勉今之言者以別宮異處請焉臣所未曉也伏願聖上以大舜之心爲心毋變前日之所事則其爲舜亦不越乎此也時逑子樟在都下恐禍及不上逑聞之又上箚曰臣有豚犬之子恐臣死不敢上臣疏敎子無義罪實在臣重寫以上答曰見卿兩箚多卿非堯舜不陳之意天下之事處常易處變難薄劣不幸遭此無前之變其何以善處日夜憂惱無以爲心前兵使郭再祐亦上疏曰大君何罪而群臣欲誅之今日之不可用法於大君

猶前日之不可全恩於逆琿也彼逆琿罪惡貫盈逆謀昭著而朝臣敢發全恩之說今大君年纔八歲不知逆謀之爲何事其不可殺者非但一國人民皆知之天地鬼神亦必知之而朝廷乃開請誅之喙是誠何心大君之誅慈殿必不能忍而自決聖上將何以有辭於天下後世乎○二月主殺其弟瓛鄭沆承主旨鑽大君于密室絕不與飲食熟其堗突令鬱冒而死遂以病死聞喪塟欲依大君禮政院執不可乃止瓛爲人明爽雖幼稚恐傷大妃之心不言其苦自稱罪人不着上服及其死人莫不憐之○副司直鄭蘊自鏡城還適永昌獄起見爾瞻正色曰八歲童子安知逆謀且聞慈殿全廢食飲欲與同死脫有不幸公等將何有辭於他日爾瞻勃然曰設令并廢大妃誰曰不可蘊遂絕交南歸與仁弘書論永昌事及赴召聞瓛見殺乃上封事曰聖上不幸遭人倫之變欲盡處之之道而終不得自由未免假手於麁悍武夫其累聖德不既大乎今之論瓛罪者一則曰禍本二則曰奇貨試以濟王竑之事援而比之濟王初爲太子見嫉奸臣退處藩邦爲賊徒所擁黃袍加身誓約已成彌遠陰謀殺之可謂有衛社之忠時人冤其死後世甚其殺何歟眞德秀曰三綱五常扶持宇宙之棟樑奠安生民之柱石人而無此冠裳而禽犢國而無此中夏而夷裔其言痛切如此誠以竑之跡雖或云云其心本無可疑故原情雪冤仍請追封立后今瓛一王子耳心跡與此懸殊只出賊招未嘗有擁立之跡蒙無知識亦安有謀逆之心聖上深憐童子之無知仰體先王之遺教思所以保護而全安之百僚盈庭三司交章自去年迄今春而惻念難遏兪音終閟豈不以逆賊之子猶且待年幼稚之弟豈合施刑安置江都待其年滿觀其志行之如何徐爲之處亦未晚也推鞫諸臣經年入侍無一言將順其美三司多官善爲雷同無一人愛君以德其視君德之得失不啻若越瘠之秦視聖上之勢可謂孤矣尤可痛者聖上待以不死而鄭沆待之以死朝廷論之以法而鄭沆迫之使死使聖上不能如大舜之處象未免爲漢唐以下人君未盡合理之歸噫殺人者死國法甚嚴殺凡人無辜猶且罔赦況殺吾君同氣之親乎臣愚以爲不斬鄭沆恐聖上無面目入先王廟庭也嗚呼生不相容勢也死有贈典情也宋太宗之於廷美既致之死而封爵恤孤眞宗之於元佐只誅首謀而追封於久廢此盛德事也仁人之於弟也不藏怒宿怨況聖上之於瓛既無可藏之怒焉有可宿之怨其死之

冤路人猶悲況聖上哀痛之懷當何如宜命有司追復永昌之號葬以大君之
體又下哀痛之敎使四方臣庶昭然知聖上友愛之本心上可以慰先王在天
之靈下可以解萬民視聽之惑傳之後世亦將有辭矣抑臣私憂過慮又有甚
於此者韓琦曰父母慈而子孝此常事不足道父母不慈而子不失孝乃爲可
稱大妃雖或不慈聖上安得不盡孝況璣已死矣復何疑問之有哉自今斥絕
讒邪之言杜塞交構之路如有奸細之徒敢以不好語及於大妃即付有司論
以重律聖上亦宜恭爲子職不廢問安無怠視膳務得大妃之歡心重見母子
之如初豈不足以掩前失而明新化乎雖然爲此有道遠佞人而已嗚呼母子
兄弟之間人豈易言哉設有當誅之罪如管蔡可廢之惡如呂武爲言官者所
當先議同僚次通各司上告大臣下詢諸宰待其議論歸一然後發於奏箚乃
所以重其事也頃者鄭造尹訒丁好寬等首發廢母殺弟之論不論同僚不通
他司不告大臣不詢諸宰窃發於完席之上遽暴於避嫌之中曾不若勍一庶
官之猶或持難此其心不難知矣盖自近年以來倖門一開勳名太濫貪功樂
禍之徒接跡而起至以吾君之至親爲自己富貴之餌比如逐獸者擠人獨走
得先獲之功噫爲人臣子是可忍耶臣愚以爲聖上欲全母子之恩亟取三人
者投諸四裔不與同中國然後讒說者不得作而三綱五常昭揭宇宙矣疏入
主大怒罷捧疏承旨李德泂鄭岦柳潚而正言李彦英姜大遂以引避削奪三
司議蘊罪并奏應敎李溟於庭請之日首發緩論陰護逆璣請削黜荅曰不可
以一賊蘊凶疏波及至此丁好寬請優容蘊以廣聖德呈疏于政院還取而去
於是三司（大憲朴樾大諫金緻掌令裵大維李挺元持平柳活獻納朴弘道
副學李惺副應敎韓纘男等）請削蘊勳極邊安置主以罰輕誚責乃請按律
從之遂拿蘊囚禁府領敦寧李元翼上劄申救不聽鄭昌衍上劄曰璣身已死
無他日可邀之福討逆方嚴有目前必至之禍蘊雖至愚其不爲身利明矣今
若不原其情繩以護逆鞫以刑杖明時不幸可勝言哉務從輕典是收衆心壽
國脉之道也荅曰當議處昌衍再劄請免相判府事沈喜壽因旱上封事曰蘊
疏雖甚狂妄究其心豈有一毫他意恐或瘐死獄中以傷天地生成之澤漢時
楚獄多濫寒朗盡言不已終悟帝心臣雖不及古人既忝大臣之後昧死以聞
主雖甚怒猶惡殺諫者名令諸大臣雜議大臣多言其不可適又連值國忌久

未設鞫○改建欽敬閣于昌德宮○三月大旱○前左議政韓應寅卒應寅居官莅事若不自勝及其臨利害遇事變確乎不拔四使北京一赴遼廣中朝人皆誦其名○金德龍金彦春以盜被捉盤問則皆自以爲逆謀辭連黃致敬林得輿朴廷幹金奉達洪千璟吳益昌金公孫李守良柳成信林檜妻文希聖及兵使鄭起龍皆被拿又捉綿布盜順春盤問則亦言爲逆謀辭連鳳山縣監林悟及鄭大海林檜李山培等幷被拿致尹三聘又構誣趙光瑎等其所引據皆反覆變幻玉堂劄請亟誅誣告三賊速完逆獄掌令裵大維奏誣告人不治其罪係民命關國家苔曰逆獄雖無實事體至嚴當親鞫嚴處兄宮闈同氣之變繼起爾等當嚴討逆乃敢引先朝事以緩之先朝果有如今日宮闈同氣之大變乎執法之臣先倡緩論脅制君父此所以忘君護逆之輩充滿朝廷也政院奏批答辭意未安答曰大維外托公論陰逞凶計敢引先朝事滿紙張皇侮弄君上其心跡豈非可疑自是文擎天金慶男之徒欲死中求生相繼而起誣引無罪無不嚴刑取服禁府典獄不能容熱氣薰蒸轉成癘疫殞斃者多逮捕四出驛路罷弊命各道刷馬立待闕門外以備不虞○秋七月安置鄭蘊于大靜主欲親鞫蘊奇自獻力救曰蘊不過狂妄無他罪不可鞫也三司館學交章請罪及庭訊主盛怒蘊辨論遣詔沆等辭氣不挫卽命圍置大靜沆亦被拿入庭惶怖不能對時黃致敬林濮同在獄見蘊舉止莫不歎服蘊出獄都人聚觀咨嗟婦孺譯疏傳誦沆憂恨發病死丁好寬亦曰吾未免千古罪人不食病醉死湖南儒生宋興周等十一人上疏曰鄭蘊欲引君當道反被護逆之名縲紲五朔竟至安置趙鼎之卒於吉陽趙汝愚之死於永州將復見於今日也蘊非不知言出禍隨而以非堯舜不陳爲臣子敬王之道其曰務得大妃歡心者以大舜嬢嬢齊慄之孝望聖上也其曰追復永昌位號者以大舜不藏不宿之愛望聖上也館儒鄭潔等上疏請治興周護逆之罪主優答使政院招興周問聽誰指嗾陳此凶疏興周對曰自古草野進言者未聞爲某指嗾大憲李惺大諫柳慶宗等奏請焚興周疏答曰窮凶極惡之蘊只定配而不焚疏兩司何厚於蘊而薄於興周乎進士邢孝甲（居昌人）連疏請殺蘊孝甲與蘊有族分而嘗受學者也竟因館學三司之請焚蘊疏削勳焚畫像前正言吳長爲蘊發通文製疏送儒生李惟悅至京蘊子昌詩畏禍及止之郡守朴明博進士

姜沃等通文論責惟悅爾曉使閔靜上疏告之三司俱發長遂竄明傳慶錮大臣李元翼鄭昌衍奇自獻沈喜壽皆杜門不參鞫廳應教李溟曾忤爾瞻爾瞻劾以與知蘊疏亦被黜生員李國亮（關人州）上疏請進賢相退邪相以柳永慶金悌男許頊韓應寅爲四凶金大來李惟弘爲二惡鄭蘊李溟宋興周爲三賊幷論遣敎七臣○初朴致義之逃躲也或言率其奴莫同而去由是搜捕四方名莫同者數十俱囚獄中八月礪山郡守權鵑得一啞聾乞兒以獻曰此人以手叩口唇及兩耳後發亂言必是莫同主親鞫不得供辭使致義親屬之在囚者驗之皆以爲非諸臣亦以爲非主不省鵑始以詞察臨海自矜而今又以此欺罔希功自是東萊府使朴慶業礪山郡守申湜等誘乞兒輩誣稱莫同致于鞫庭者多○壬辰太祖睟容自井邑內藏山移于妙香山九月全州慶基殿成遣官還奉設庭試○冬十二月李廷彪以有力於臨海永昌之獄擢躋閫鉞至是爲江華府使後又納銀爲統制使赴鎭即中惡死

乙卯七年春二月頒敎布詛呪凶書二事李爾瞻等嘗請頒詛呪書至是又得交通簡札以二事合爲敎書曰逆魁悌男初與永慶釀成戊申之禍及其凶計不遂陰結羊甲友英等構亂於外潛通應希金蘭等作妖於內其大逆不道難可悉擧予曾錄其現出詛呪物種及作妖日字下于賓廳參考諸賊之招無不脗合其謀害兩宮兩殿之計極爲凶慘諸賊既伏誅餘孽猶且肆毒金蘭義一等以簡札交通內外破字秘辭陰詭莫測至圖密訴於唐官以爲逞凶嫁禍之計尤極痛心渠輩窮凶極惡謀危宗社內人則予不忍盡律只賜其死其餘黨與置而不問李元翼見頒敎及鄭造尹訒等兩宮各處之論奏曰頃者該曹將頒敎事收議臣意此事係是推鞫間曲折非病伏之臣所知故不敢立異今日流聞道路以爲因此將延及於大妃臣驚心墮膽不覺神魂飛越母雖不慈子不可以不孝母子之間名位至大倫紀至重聖明之世安有此事臣以先朝老臣忠不及於鄭蘊死未先於李德馨負國欺君罪合萬死因又上密劄主大怒答曰不穀之尊奉百僚之朝謁無異前日卿從何處聞此荒說形諸文字以駭衆聽宜直陳以對遂遣官迫問之對曰發端之人布在臺閣又有頒敎臣之大疑以此也道路之疑亦以此也推諉外人爲自脫之計庶賤且羞爲之臣嘗聞大臣之後死不爲此態答曰不孝是何等罪惡而致疑於寡昧反信於塗聽何

待予反不如路人乎卿有所聞期死不言予有何罪而卿乃如此也供奉之禮有闕耶朝謁之儀不行耶臺諫抑有封奏之事耶詛呪凶書皆諸賊之指揮宮人之所爲豈有干涉於大妃乎義理不明邪說橫生徒知護逆不知君上或以此事爲無實故予欲頒敎四方使知情狀卿乃兩朝元老朝議無不與聞而反謂鞫事全未得詳有此疑語況都下無識遠方疎賤之人乎此予所以懼有此譏而防之豈料大臣先疑爲群疑之首擠予於不測之地耶又遣史官切責元翼又奏聖意昭如日星愚臣虛妄之罪萬死難贖主招兩司下元翼疏仍敎曰元翼無故進疏動撓人心不獨歸惡名於君上沽美名於異日而已一時侍從臺諫盡歸罪網賢相事業果如是乎無乃失志奸鬼之輩做作凶慘之言勸助元翼俾進此疏歟（初鄭仁弘上劄引呂后黜廟故事仲鄭造尹訒之論爾瞻以仁弘說爲的聲勢益熾至是造訒幷收叙廢論稍稍復行）○重修昌慶宮○時內外除拜全用賄賂爾瞻常自掩飾不顯入吏曹常帶禮判兼文衡暗布腹心於銓曹趙挺爲吏判李挺元爲吏議爾瞻指揮如奴隷挺丁憂去挺元又結宮掖獨政七八年上自監司兵水使下至察訪權管皆從直注擬亦隨內人

銀貨之數以爲取舍每開政金尙宮執筆擅斷主不得自由六叔儀十昭媛瞰金之無聚首乞點金來則散其用賂得官者貸貨于市井徵價於民稅○二月放砲宮中政院奏敬勝百邪邪不犯正聖德當陽邪當自消砲聲只駭聽聞不從○三月付處李元翼于洪川南以恭于松禾兩司（大憲柳永慶大諫宋應漑）奏請李元翼削黜又奏南以恭壬辰亂棄其祖母不與同避及持母喪帷房不謹對客設饌頗指永慶發踪惟弘大來構誣鄭仁弘嗾趙慶起鄭復亨陳疏脅制君父又會元翼家潛勸構劄請亟圍置答曰賊蘊倡之於前完平（元翼號）繼之於後敢以不測之惡名橫加於君上恐不可以威武鎭定也兩司又請遠竄館儒安佺等亦疏陳元翼以恭誣陷之罪答曰蒙千古所無之惡名惟日夜自責何敢咎人遂命付處元翼於洪川以恭於松禾時元翼在忠原親舊或有所遺升尺皆不受織蓆席以自遣應敎朴自興上疏曰南以恭夷險一節終始殉國苟有所言何難抗章而反嗾人陳疏自速欺詐之罪乎文昌府院君柳希奮上劄曰李元翼以兩朝元老一心殉國至於南以恭慫臾被罪有由然矣國家不幸士論携貳俱入於色目方賊臣當國以恭罪黜十年永慶腹心之說不亦誣乎臣忝在近屬

眷渥隆洽見忌當路有甚於眼釘而投鼠忌器未能卒發移怒所親先試以恭次第鋤削已迫臣身臣雖愚昧既見同志酷被移乙之禍頑然堅坐於烈焰之中俛首噤口恭俟焦爛不亦閔乎生員鄭有道上疏請斬以恭及趙慶起〇儻生洪茂績等二十四人上疏曰造訛云不可以國母待之若不以國母待之將置國母於何地慢君莫造訛若也而不惟置之又從而顯用之愛君莫元翼若也而不惟惡之又從而罪罰之豈可謂國有公論乎臣等以爲元翼雖被誅戮不可鎮定人心必誅殛造訛輩可以謝國人之心而去道路之疑矣鄭澤雷等十九人疏曰造訛偉卿等凡有血氣者耻與同朝渠亦屏息假喘自分難容於覆載間未久而訛爲掌令造爲修撰偉卿爲翰林安知曩日廢母之說不復發於今日乎此元翼所以汲汲陳劄不容少緩也向使元翼不有是言詎能破三賊之膽而釋一時之疑乎金孝誠等二十二人疏曰大妃先王之正妃也聖上之慈母也雖有失德聖上當益加烝烝之孝期至於底豫之地臣下亦當朝夕陳戒納吾君於大舜之至孝可也彼三賊乃欲導聖上以鄭莊秦皇之惡其罪可勝誅哉凡人對子不敢言其父母之過況敢以不道之言探試於聖上之前乎是不孝我聖上也不慈我大妃也離間兩宮其計慘矣不此之罪反罪純忠憂國之元老士林奪氣國人解體設有他日鹿馬菌脯之奸誰能爲聖上開一言哉伏願亟斬造訛偉卿之頭告于先王之廟竿之藁街以洩神人之憤亟召李元翼俾贊聖上至誠無間之孝監察崔公望疏請亟誅孝誠以治侵犯恭聖王后及脅制君父之罪辨明造訛偉卿等愛君憂國之誠心館儒洪景舜等又疏請加孝誠極律竄鄭澤雷洪茂績南以恭臺諫又論茂績孝誠并竄海島〇夏四月主移御昌德宮大妃仍留慶運宮設分兵曹分摠府鑽門疊局嚴其直守又使判書以下親往檢察後又命憲府諫院之官輪回入直諫院奏曰臺諫體面甚重而今令入直慶運宮此前古所未有之事主曰以法官輪直有意存焉〇五月大旱時灾異荐見政院猫哭如人聲南原牛產兩頭犢鳴則聲出兩口京城肅靖門岩穴水出如酒又有人家豬產人形石佛動舞大石自移之異〇正言李濈上疏曰世遠如流人愛其身滔滔囚舌爭戒仗馬聖上之不能優待言官而驅之於直宿之所者臣等之自取也自聖上臨御八載未聞一開經筵講論治道則宦官宮妾不啻十寒堂下之隔豈止千里哉宮衛不嚴內外締

結而太阿之柄已倒私獻絡繹爭相慕效而民生之困已極其他難救之病種種皆然且曰天命已定不容人爲禍本已除別無可疑何必區區於禁防之末以駭瞻聆哉主命政院屢問瀷以宮衛締結指何人何事玉堂上劄救之荅曰老病之元翼疑似之以恭固請圍籬遠竄獨於瀷曲庇其脅君罔上之罪深許以愛君之誠至請出仕玉堂之蔑君護黨甚矣又命政院牌招李瀷政院奏連日牌招有同相詰事極未安敎曰太阿倒柄乃莽卓篡逆之事若果有如此人當明覈實狀以正其罪不然瀷不免反坐之律其即拿鞫得情政院奏以言獲罪恐非聖世事請與大臣三司議處委官奇自獻辭職請更加商量後安置濟州○六月親行祈雨祭○秋七月士人趙漫等上疏曰慈殿雖不慈聖上獨不能以大舜之所以事親者事之乎今之數慈殿者一則曰母道已絕二則曰顯有當絕之惡夫對人子言父母之過雖閭巷小民有所不敢乃敢於吾君之前忍擧慈母之惡是以不敢待閭巷小民者待吾君不敬莫大而罪不加身爵帶華顯以故國言藉藉遂有李元翼之箚而聖批乃有所云云於是人莫不以元翼爲老妄而不復有疑於聖上矣奈何移御以來兩宮各處視膳久廢定省亦闕一念誠孝雖或未減於前日耳目聞見不能無惑於臣庶嗚呼大妃乃聖上之慈母也寂寥舊宮與鬼爲隣隔離天日三月于茲其憂危心事血泣形影先王之以大妃托聖上者必不欲如是也乙夜之間聖上之心亦豈無惻然者乎不奉大妃於一宮惟罪元翼以爲防口之地是猶揚湯而止沸也主怒敎曰自祖宗朝慈殿各處別宮非一況今大妃供奉扈衛無異前日宮中亦無鬼邪之變爾所云云其果何意必有指嗾巨奸其直以對對曰臣生晚世何知祖宗朝舊例兒童走卒皆以爲聖上移御以避鬼邪而大妃獨不避臣等愛君之誠只欲納吾君於無過之地而已豈聽人指嗾哉再問對曰別宮之處雖曰古有定省之闕亦有舊例乎無鬼邪之變則夜發火砲未知何故也於是大憲李覺大諫柳寅吉等請拿問主命三省交坐嚴鞫委官奇自獻判禁朴承宗互相推諉終不開坐當路者指爲朴承宗所嗾繫獄五年竄南海加棘○星州人李昌祿嘗作文有弑兄殺弟胡寧忍此人之無良我以爲君等語牧使奏之命拿來壓沙嚴訊論以大逆誅之革州爲新安縣禁錮其州士○前參議韓百謙卒百謙少師閔純精於易禮學宣廟嘗選中外儒臣校易傳義同異百謙與洪可臣鄭

述同其選居家有孝友至行屢典州郡稱循吏○閏八月幽綾昌君佺于喬桐逼殺之佺定遠君第三子也以宣廟命爲信城君嗣至是益山鄕儒聯名告進士蘇鳴國居鄕悖惡居館凶邪下禁府當死時爾瞻許筠與申景禧陽合陰忌嗾鳴國從獄中上密疏曰前府使申景禧言寒門洞宮有王氣信城夫人女中男子綾昌君不學能文且善弓馬其族又有名武二三人掌令尹趧正言楊時晉與景禧潛謀不軌推戴綾昌君臣知其端倪故欲除臣滅口蓋景禧礫之子而信城夫人從弟又爲定遠夫人具氏表從也鳴國之獄景禧贊之而反被搆陷綾昌君及景禧等幷下獄景禧亦從獄中上變言鳳山倅尹珙白翎僉使尹璐等與仁城君珙有陰謀幷鞫之無實爾瞻亦出於景禧招命勿問景禧趧時晉及尹琦黃蘭秀文擎天皆杖死其餘或圍籬或放送綾昌圍置喬桐誘守將寢之石堄飼以沙土綾昌知不免遂作書辭父母自經死時年十七綾昌素英達美風采主忌之故竟殺之鄭經世爲沈憬所引下理門人以贖鍰質之鄭述述舉散宜生事以答之經世聞之與門人書曰此與今事異君子愛人以德如有復書者請無相見或勸呈病曰應教李溟言病保放爲近例經世曰李自是眞病吾無病何可甘心慢上竟見釋初慶論已發憬見韓纘男發其陰計而責之纘男怒究得言根逮繫數月安置鏡城居一年卒尹珙謫通川夜火延其室母病不能避與妹李敬輿妻攀母衣皆燒死鳴國見釋尋又以怨望伏誅○遣閔馨男許筠如明前冬筠使于明回奏中原有林居漫錄宗系之誣至今未雪主聞而驚惑卽令筠與馨男委往申辨以銀萬數千兩齎送一夜筠以爲被偷以空匱示人一行駭然及還議告廟陳賀沈喜壽知其詐獻議曰已丑已盡昭雪今又有何辨誣而以爲大慶也李爾瞻劾以掩蔽聖功三司繼之遂削黜○九月生員李顯門許國上疏曰景禧招辭歸一而三司循私擬以誣服故臣等入太學發論柳昌吉許從善輩揚臂言曰汝叅鄭澤雷凶疏何敢發討逆之論乎臣等曰景禧主張廢大妃因失人心欲擧不軌之謀者出於鳴國之招景禧招言廢大妃事我自當之則致此云云之說無非爾等譸張也於是昌吉輩橫加齋罰削臣等名於儒籍盡爲駈逐其計亦慘矣生員許從善等上疏曰許國謂柳昌吉曰汝能討逆乎昌吉曰永慶悌男賊蘊元翼茂績澤雷孝誠賊溵等我等討之前後討逆非吾等事乎顯門曰先除景禧之黨然後可議討逆昌吉曰汝

等乃澤雷凶疏中餘孽慶林乃告廟賊宋驥妹夫安可以逆討逆乎顯門大言曰汝等贊主上廢大妃失人心吾等救大妃收人心何者爲逆乎在座七十餘人咸憤而削顯門等六人于儒籍噫顯門之罪豈止於削籍哉儒生申尙淵上疏請先治禁府曲庇逆類次鞫顯門國等依律定罪大憲李覺大諫韓纘男等又請之命顯門及國拿囚館儒李藏等上疏請亟斬顯門國等又正以恭元翼之罪以絕凶逆根源後顯門死於獄中國竄珍島○前留守洪履祥卒履祥在宣廟朝久侍經幄宣廟稱爲講官第一嘗命廟堂薦公輔器履祥與李德馨李恒福俱被薦壬辰扈行力諫變幸干政由此忤旨數求外補○冬十月鄭仁弘始造朝入見主曰卿之來國家之福仁弘曰近年逆獄踵起聖上每深憂慮小臣煩悶主曰予不德罔知攸濟仁弘曰此由治獄不嚴刑一人而千萬人懼可以止逆若網漏吞舟指李元翼則細瑣之徒雖日殺而無益一心爲國舉朝纔一二人而懷二心者十常八九使人主孤立於上豈不寒心主曰人心何以至此仁弘曰臣於戊申年間見護逆者多討逆者少人心携貳分爲二黨只以排擊爲事不以國事爲念民心安可收天意安可回乎喚御史臨海姜已承服李雲祥之罪極大當即正刑而不下一杖止於定配此亦足以召天怒也顯門元翼兩人亦可如昌祿正刑矣主命便坐賜酒饌及禦寒毛物未幾仁弘留箚歸鄉曰聖上問臣以亂逆之由臣以爲必罪首惡又誅顯門等然後亂逆息矣而狂言歸虛何面目更留城中○兩司奏前參奉李顯慶於衆中敢肆不道之言以鄭蘊爲義士又謂三賊在闕請拿鞫定罪依允顯慶正刑子善一絞○八道大饑命許各道災傷半減公債以待有年○十一月三暘在東

丙辰八年春正月上元白虹貫日○起慶德慈壽仁慶諸宮先是術士李懿信議遷都不果未幾僧性智及施文用獻營造新闕之議主惑之設都監作諸宮撤民家數千區徵八道民夫供材木又發僧軍赴役承旨韓孝仲抗疏極諫且論性智及妖巫福童出入宮中之事主以言者不深罪性智以善風水出入士大夫家終得爲主所悅寵幸無比占第于新闕近地畜沙彌方外遊髡出入無恒文用本明兵壬辰來留不還好談堪輿占筮鄭仁弘以其族女妻之一動一靜皆咨之遂進于主福童男巫無髭鬚類婦人着女服出入禁中爲中壺禱疾設禁祀於通明殿作假馬列立庭中中官具朝服立其前宮女雜處渾淆無別

○三月朔日食○夏六月殺海州牧使崔沂等李爾瞻許筠與朴承宗柳希奮爭權相軋及黃愼南以恭俱謫海西爾瞻欲因起大獄謀奪朴柳之權誘海州無賴人朴希逸朴而彬密授書以爲南以恭與朴承宗柳希奮李爾瞻（爾瞻白君其名）者主必不信而欲人謂不出於己鄭文翼等陰蓄異謀希逸等將奔告闕下其父兄大驚遂詣州告其舊惡欲以除之牧使崔沂治之希逸等納其凶書沂還其書杖黜之鄉黨以爲禍根與其父兄潛殺而匿之時刑房承旨韓纘男方欲鍛鍊之怪其久不告遣宣傳官托摘奸烽燧密察之監司尹調元知之大懼奏沂徑殺告變人爾瞻嗾臺諫請拿鞫並逮文翼及在朝之人筠貽書沂堉柳燦曰若告黃南及某某在其書者當策正勳沂厲聲曰安有大丈夫受賊嗾者乎希奮欲反其獄乃使其所親要改沂之供草以爲凶書所錄皆一時名士外戚大臣之在朝者沂欲求生路乃供曰州民朴姓一族投狀請治其子不孝罪決杖之際納一凶書奇俊格（自獻子）鄭昌衍父子朴承宗三父子柳希奮柳希亮柳孝立朴楗朴梓孫倜朴弘道李覺鄭文翼朴彝叙外方則尹調元奇允獻韓汝瀷金時輔朴自凝洪遵皆在其中於是領相以下席藁待命希奮承宗揚言獄當反爾瞻等大懼乃以白大珩代監司鄭榮國代牧使陰令死囚鄭忠男（紹沂者）證沂實叛首希逸而彬知其謀殺之滅口續男與柳澗南瑾主其獄欲强服之沂只言天日在上竟死獄中追刑籍沒子有石姪有涵有泳皆棄市是日續男之孫亦震死沂清白正直執法不撓曾爲忠清監司筠爲公州牧沂惡之不爲禮又嘗謂續男不吉人竟由此得禍燦素剛直廢擧屏居墓下續男請與婚姻不聽遂成嫌怨至是逮鞫悉暴續男鍛鍊奸狀又發筠誘怵書遂殞于杖文翼調元竄絕島其餘或死或竄李貴金昌一張晩皆以徃見沂添削原情被削黜時京外之人又出於忠男之招而被逮者不可勝記首尾半年獻沙火刑并不服○秋七月儒生李國獻李滌號請追刑金悌男大憲南瑾大諫鄭造副學柳滿等并起固請主從之遂安置其妻盧氏于濟州毀宅籍沒頒教中外李公蘷朴夢俊又疏請悌男妻正刑不從○八月前左贊成尹根壽卒根壽號月汀斗壽弟也淸白簡率文章古雅筆法遒勁樂士好善喜推轂後進晩歲絕意交遊然聞人有才雖委巷卑微必先訪策光國扈聖兩功臣位柱國三十年環堵蕭然如寒士○設西江龍船充兵械以備避敵○初李爾瞻與柳永慶角立分黨有大小北之

名及永慶敗南以恭爲小北領袖然竄謫在外朴承宗知爾瞻欲廢大妃始與之貳與柳希奮合主廢論者以爾瞻爲魁韓纘男鄭仁弘李覺李厚昌許筠李惺白大珩等贊之立異者以以恭爲首承宗希奮奇自獻金藎國等輔之西南人方沈廢而多虱附爾瞻李慶全素黨爾瞻而欲調劑兩間協成廢論其後相軋益甚恐禍及己使其子進士亥上疏請斬爾瞻變爲小北而希奮以戚里秉權故小北不衰大北最强而又自分裂鄭昌衍李溟柳夢寅以救鄭蘊爲中北又有淸北濁北骨北肉北皮北之名○滿洲愛新覺羅奴兒哈赤稱皇帝後爲淸太祖遣書我國曰我於南朝有怨欲爲報復貴國若助南朝當以一枝兵先往時邊報相繼朝野危懼主教曰此敵曾無嫌怨於我寧有猝然犯境況重關大鎭相連豈可飛越乎萬一蹉跌予當親率三軍背城一戰爾等宜安心勿爲驚動○主以辨宗系之誣頒赦受賀追上宣宗尊號曰敍倫立紀明誠光烈改廟曰宣祖設增廣試○李睟光優遊散班不談時事嘗拜大司成强起一謝至是出爲順天府使○九月地大震累日不止○冬十月嶺儒徐甡宋文奎等上疏請亟用左相任賢討逆之言大憲南瑾大諫鄭造副學柳濈等屢請加罪三賊六凶盖以許頊崔天健成泳爲三賊徐渻申欽朴東亮韓浚謙韓應寅許筬爲六凶也主不從只竄渻于寧海○以韓孝純爲右議政孝純附爾瞻久居銓地人皆卑之○十一月前左贊成尹承吉卒承吉剛介寡合而以吏能顯壬辰亂征繕應辦爲西路最弟承勳主黨論門多賓客而承吉無所交涉爲仁城婦翁而一不干預宮禁是以屢經世變獨免於禍○十二月前大司憲金玏卒玏爲人端重有經學嘗極言追崇恭嬪之非得罪歸榮川

丁巳九年春正月士人元以坤等上疏論科擧之不公臺諫之護黨兩司避嫌請下以坤于攸司儒生黃廷彧等亦疏請先正以坤之罪次究李克健等之奸刑曹囚以坤刑訊不服遂配遠方又竄克健安愼言金愿等○儒生李仁美上疏請癸丑治逆諸臣錄勳行賞答曰勤勳時當議處群凶既鍛鍊大獄又欲策勳假名草野呈疏○進士尹善道上疏曰近來股肱耳目喉舌之官論思風憲銓選之任無非爾瞻之腹心三司奏辭銓曹注擬聖上必以爲出於三司銓曹其實出於爾瞻科擧不公爲近日之常談而天威咫尺敢出預題字標相應其子四人連占狀元以官爵籠絡搢紳以科第收拾儒生勢焰薰天擧世奔波李

元翼李德馨沈喜壽一心殉國有關宗社而爾瞻陰嗾三司相繼竄逐柳希奮朴承宗居家不約律已不嚴見爾瞻之將危國家曾不力言竭論以死爭之可謂庸庸懦怯然若無大過其亦與國家同休戚者而爾瞻視以仇讎必欲中傷其意慘矣金悌男等逆狀昭不可掩天地人神所共誅者李元翼輩誠非病風傷性之人何必曲護大逆而爾瞻以護逆二字爲一巨網見有忠君愛國不與渠輩同惡者便以此打之草野言事之人至於受刑後日雖有危亡立至誰肯捨生言之爾瞻之黨日繁於下聖上之勢日孤於上豈不岌岌危哉然而無人爲聖上言之如希奮承宗坐視君父之危而不知救其忘君負國之罪大矣洪茂績等略斥爾瞻而遠禦魑魅元以坤只陳科舉不公而輒下牢獄臣雖至愚靈不知言發禍隨也臣有老父欲禁則恐負國家欲聽則閔子就死伏願雖置臣重典無使延及老父也嶺儒南自新等上疏請先治尹惟幾黨惡陷賢之罪次正善道誣罔之罪惟幾即善道父也館儒李傅芳等亦疏請焚善道疏且言善道家行濫亂兩司合奏無君父滅王法護黨類陷朝廷之罪父子惟均請并絕島安置主命議大臣奇自獻托以精神昏聵不獻議韓孝純謂善道疏未得見惟幾指揮亦未得闔不敢輕議儒生李洞上疏曰李爾瞻擅弄禍福之狀善道疏盡之爲爾瞻者當席藁待罪之不暇而略無顧忌益肆凶焰構虛揑無欲陷之於死地都承旨韓纘男於聖旨未下之前敢陳凶慘之奏三司所揑善道父之惡行皆是通天極地之罪而曾不論劾今始言之其誣罔可知譽爾瞻黨爾瞻之疏不謂受人指嗾而言爾瞻奸狀者必謂之受指嗾者何也臣將以尺疏叫閽爾瞻使人止之曰若不止必被重禍且曰何不求官乎爾瞻既嗾三司極治言者又使所親切止言者景禧之謀逆無異諸賊而爾瞻營護三司噤嘿者蓋爾瞻寨與景禧交密其子又出賊招故也其凶邪無忌如此主命善道配慶源惟幾削官放歸洞嶺北關○龜川君晬錦山君誠胤率宗班十九人上疏曰李爾瞻奸回邪毒偏愎巧詐廣植私黨屏黜忠良擅弄國柄勢焰薰天忠臣義士言發於口大禍立至故至於父子兄弟言及爾瞻掩口揮手以滅族爲戒尹善道抗章敢言宋之胡銓何以加此而政院先發三司繼起四學館儒同聲相應國柄之已歸爾瞻據此可知王莽之倒持太阿也張禹孔光之徒上書頌莽詔佞成風古今一揆不可以贊譽之多盡爲公論也主怒甚問何人指嗾晬

入政院對曰豈聽人指嗾陷身不測乎近日言者無不被罪言路已塞國家將亡若拿問臣等當悉陳所懷答曰逆變屢起而卿等未嘗陳一疏討一賊掇拾尹善道李洞等緒餘誣陷共安危之重臣卿等同休戚之義果如是乎三司奏宗室諸人締結失志之輩試上一疏欲去討逆之臣次除三司抗論之人宗社存亡士類死生迫在呼吸請睟誠胤絕島圍置錦溪君仁壽以下削奪遂竄睟于順天安置誠胤于海南餘皆削職儒生李光啓上疏曰臨海之獄睟三出逆奴之招金悌男之死睟誠胤共在庭請相視泣下除夕睟與誠胤欲與諸宗問安於西宮請幷正刑兩司亦請拿問不從只命誠胤加棘時輩嫉朴弘道之叛爾瞻誣以曾邀誠胤於讀書堂作懷慶運宮詩亦命遠竄遣禮郎敦召爾瞻〇付處申欽于春川韓浚謙于忠原朴東亮于牙山〇立中興功德碑于平壤及全慶二道因儒生南認上疏議于大臣奇自獻韓孝純而從之〇有人匿名投矢書于慶運宮有曰爲孽冒位鴆父囚母弑兄殺弟且有勒奇駈朴脅柳迎大妃舉大事之語時有蜚語曰某某人會三淸洞而爲矢書許筠使臺諫先論趙希逸李光英安置然後將大起獄主大驚招大臣兵判三司大將議之因護衛

宮城奇自獻上箚曰此奸人嫁禍之計必無他事因又上箚乞退答曰奸人所爲卿若詳知何不直發其人徒欲辭職臨亂逃避乎翌曉自獻出城主連遣承旨召之自獻在江陵上箚言矢書之變自有爲之者蓋指許筠也筠受爾瞻嗾使金彦滉射檄使人發告將欲網打士類目之以三淸結義三淸洞卽金堊所居也鏜洪瑞鳳金尙憲張維趙希逸李光英等四十餘人共待拿命朴承宗欲發筠奸以及爾瞻揭榜城門購募告者武人閔仁佶上密疏言筠所爲於是筠成佑吉柳希奮柳忠立李再榮奇秀發李挺元李士星學官李元亨迭上密疏主知筠爲慶論有此謀遂寢其事兩司奏政院旣不請囚告變之仁佶又捧援引自明之秘疏請該承旨罷職自獻上箚曰先王朝有奸人以臣爲將欲竄構陷棄宮之人而自爲構陷東宮之人揚揚凌轢將起大獄獄果起將置聖上於何地幸賴先王明聖臣得免刑辟其奸人畏之抵書哀乞曰生成之恩與生我者同今此奸人以臣爲將見勒誠爲可恠癸丑原任時以義州府尹事猶不得安身而出況今所被之言是何等罪名而恬不動念乎數年前有人赴燕飛書勸去其計似巧而實則愚妄也今則直指臣姓又以出給符信爲言其言非特

推擠而已末又請以鄭仁弘爲首相儒生趙治請治自獻臨亂逃去之罪又治三司容護自獻之罪生員李明亦請亟定大計以安宗社討逃相召賢相以濟艱危兩司請罪希逸光英乃命圍置絕島筠既與自獻爲敵謀益急聲罪大妃至謂璣非宣廟子取家人子養之又謂徐應祥出入宮中潛通外議請誅之○李爾瞻欲薦其子入翰林要其妻從姪李敬輿入密室脅之敬輿不聽遂薦張維爾瞻嗾其徒逐維而罷敬輿出補利川縣監○三月前戶曹判書黃愼卒於甕津愼號秋浦聰悟絕人學語便知讀書器宇英秀忠孝出天當官處事不以利害禍福動其毫髮至是卒于謫所命復官禮葬○時李爾瞻朴承宗柳希奮三家者皆挾姻戚之權各立徒黨以相軋自爾瞻主張廢論氣勢甚張柳朴不敢敵及投書事覺主欲寢其事然承宗希奮等持之甚急爾瞻大窘乃以均用三黨（北大爾瞻主之中北鄭昌衍主之小北柳朴主之）咯柳朴約會于掌苑署三家者及李覺（中北）李昌後柳希發皆會設酒食賦詩爲誓主聞之大喜遣中使賜酒下手書曰此會宗社之福也予甚嘉悅云其後三家卒不能和然廢論因此而復起○主簿姜籍上疏頌主功德獻擊壤歌蓋爾瞻輩使之也○主甚好卜筮盲卜申景達張順

命等出入闕中晝夜無節順命以詛呪辭連島配而猶數遣使問卜景達爾瞻妻族故尤被親幸至於干預政事○分遣調度使于各道多斂空名告身募民納粟○日本關白源秀忠遣對馬島主橘智正修好其書契以爲壬辰犯順之賊今爲上國盡蕩滅乃以吳允謙爲上使朴梓爲副李景稷爲從事官報聘國書曰大坂勦滅固出戰爭實爲我國報怨或者天誘其意假手致之我國甚嘉其掃蕩之績遣使報喜允謙等刷還被虜男女三百二十一人○夏四月前漢城左尹郭再祐卒再祐少從曹植學植妻以外孫女豪俠好義不爲理學然能居喪盡禮有愛妾病重請一見而死終不許晚年棲息鷲山扁以忘憂謝棄烟火而終○五月大雨雹○六月主既從性智言建新闕于仁王山下術人金龍又請建離宮於塞門洞（即定遠君追崇元宗舊第也）主聞有王氣遂奪入官驅龍迎合主意有此議仁王山宮基凡兩區一在社稷墻東一在仁王洞塞門洞又一闕號爲三闕）一時創役置提調郎廳數百人毀撤人家數千區國人咸咎性智至欲食其肉性智怒罵朝士曰老髡只卜仁王新基三闕幷起本非我意朝廷何無一言諫止而徒咎老髡爲聞者愧之時李冲自願爲度支營

建宮闕巧作名目徵斂民間瞞君虐民無所不至○秋七月朔日食○兵曹佐郎鄭世矩李效元之婿也居館時與李偉卿相識及偉卿倡凶疏世矩卽絕之屢至門輒拒不見偉卿大憾嗾其黨論罷之○時鄭仁弘之黨在湖南者將爲曹植立書院於康津熾張聲勢凌侮守令縣監曹應休不堪窘辱杖其首唱尹惟謙由是被劾罷又有朴文煥等上疏請配曹植於景賢書院吳挺男羅宜素等削去文煥等于儒籍館儒閔藻等請正挺男等陷賢之罪三司繼之主無發落○時場屋多弊試官任性之等漏題于其黨語先泄擧子多知之者及開場擧場喧笑擧子年少者五十餘人亂打禁亂吏潰場而出性之遂搆捏爲奏命拿推首倡者○八月以朴承宗爲右贊成柳希奮爲兵曹判書時百官新除猶行肅謝于西宮希奮獨不行自後無敢行者○還給沈喜壽等職牒以邦慶也○主好聲伎托以慶禮聚外方名妓於京師擇其尤艷者召入禁中或累日夜不出嬖人爭以歌舞教其婢以備選進士夫家婢亦多侍宴務以納婢爲干進之階盧稷之婢嘗侍宴主曰汝夫今授僉使僉諸妓爭相丐恩賂銀之路益多端矣主嘗以慶告太廟祭畢駕出盛陳彩棚香山優倡百戲于路終日駐輦觀之三司迭奏請速還宮主敎曰此是祖宗朝流來之禮固非創始於今日三司豈不聞知而乃於路上駐輦處敢爲大言沽直之計相替迭奏不憚其煩乎三司皆待罪答以勿辭○嶺儒館儒及三司迭請以曹植從享文廟希仁弘旨也答以議處○校理鄭遵罷職不叙以闕直也主在位十餘年間開講纔數日玉堂爲閒局充是選者率皆無賴之徒便服出入有同私舍以致闕直者比比焉主雖下是命而亦不能止○尹忠源元衡妾子也以納基功爲泰川縣監兩司論之不聽○冬十月群臣加上主尊號曰神聖英肅欽文仁武以殺臨海永昌晉陵綾昌之功也○金季男悌男之孽屬也與吳應難等逃匿于慶運宮近地前監牧官趙景淮發而奏之遂拿鞫季男等及辭連人皆不服○左參贊李冲樑之孫也以世累不齒於人交通宮掖嘗納厨婢于闕設異饌以進由是得寵驟躋宰列兼踐華要兩闕之役冲實倡之凡所以媚悅主意者無不爲也○十一月大雷電○以廢大妃收百官議時主迫爾瞻使速擧大論許筠以矢書事發恐被重罪嘯聚凶徒目曰疏軍逐日上章韓輔吉朴夢俊薛永仁韓天挺等上疏曰晉楊駿之誅也張華請依漢趙太后故事去太后之號本朝貞陵之事

亦類於此今若依張華之議與一國共廢而聖上只以私恩饋食問安俾終天年可也尹惟謙鄭渾鄭溟鄭晚李之皓徐牧徐義中亦各陳疏請之主命下政府奇自獻上箚曰臣備員政府若主張遽爾廢之國史書之曰某也擅之云則非但得罪於萬世公議亦必爲聖朝之羞矣癸丑諸大臣奏辭臣亦隨參其中有母雖不慈子不可以不孝之語不可前後異議也張九齡當易樹時以爲不攻奉詔眞德秀美之妄意欲效九齡嘗曰百官書臣字肅拜易之則是敎人以逆也如姜氏武后事未知其果一一相類晉時楊太后事豈可擬議於聖明之世乎張華以爲宜處別宮以全終始此則只如前日各處之論而已王晃等專主廢之朱熹綱目取董養之言而書之曰董養遊太學升堂歎曰朝廷建斯堂將何爲乎天人之理既滅大亂將至矣其後果有五胡亂眞德秀論曰母后廢黜天人之理於是掃滅識者所以知大亂之將作也今不可援以爲例明矣張后則朱熹以李輔國之殺特書而顏眞卿於肅宗時貶蓬州長史代宗初除利州不拜其時固未嘗還朝贊成之也未知此言出於何書閻后始焉殺帝之母中焉廢帝立北鄉侯終焉北鄉侯薨又欲立他人其凶慘至此而資治通鑑取周舉謂李郃之言而書之曰昔瞽瞍嘗欲殺舜舜事之愈勤鄭武姜謀殺莊公莊公誓之黃泉秦始皇怨母失行久而隔絕後感潁考叔茅焦之言復修子道書傳美之今諸閻新誅太后幽在離宮若悲愁生疾一朝不虞主上將何以令於天下乎宜密表朝廷令奉太后率群臣朝覲如舊以厭天心以答人望郃即上疏陳之明年順帝朝之其時周舉之言非但不罪又能從之其亦可尙也陳瓘太亟之論亦是不爲之意也如神德王后事身後以空言處置今則每年寒食祭之亦非今日可擬也伏願臨事而懼深思熟計焉以近日所見言之推諉者非獨臣而已若廣收廷議必有爲國家獻善策者今自夜達晝連有大雷當此六陰雷聲勃勃移時大震則災異之甚近古所無臣未知將何以應之也儒生李璹上疏言敦召朴承宗柳希奮與自獻爾瞻合謀除難以安宗社宋永緒上疏曰大臣反懷遷就箚辭極其凶怪其曰專輒不道暗比於衛輒欲侵爾瞻則呈單有得賢臣置諸民具爾瞻之語欲侵許筠則逃去之箚有何許人如許之事今則又侵入君上及儒疏到政府不出令會百官乃敢先自獻議平生惟以負君背國爲務祖宗先王橫被惡名而不欲快辨其誣凶書投矢妖變將起

而輒敢棄去爲自脫之計西宮生日衆皆不赴而獨往朝賀卽今大論之發一味退托雖斬頭暴尸猶未快也金廷亮上疏曰請召李爾瞻李覺許筠李慶全任就正等五臣以定大議廢西宮爲庶人門外鑰送安置固守金瑞龍疏曰武后是中宗之生母胡氏猶以告廟殺之爲義況西宮非誕育聖躬則處置此事何憚之有而異議橫生乎願亟除自獻改卜賢德又招草野危言之士置諸臺閣李榘韓輔吉等疏請敦諭韓孝純若終避不起則斬首示衆館學生金尙夏等百十人疏論大妃十罪見下庭請奏辭請貶降尊號撤去分朝侍衛貢獻以祛禍根答曰省疏足見爲國之誠予不幸遭此大變不知所爲大憲李覺大諫尹訒副學李大燁直學李益燁二嬋皆卿之子等合奏論大妃罪惡極其凶慘且言自獻立異之罪請姑先絕島圍置答曰此時大臣豈可輕論休煩宜當自獻旣獻議仍坐政府會宗戚文武百官議未畢三司論劾而自獻故坐取覽百僚之議歎曰廷臣若有執正論者數輩可直陳群情之不同冀回天心而如金尙容一隊亦不能抗議耶宗戚儀賓與同休戚之人亦阿時好矣遂出西江待命時會議者并前啣九百三十餘人宗室一百七十餘人皆從廢議惟宗室漢陰君俔西平君壎洛原守世寬不能明言宣廟諸子惟義昌君珖托病杜門徐景霌尹新之朴瀰柳頤金克鑌權大任申翊聖皆言儀賓不得預政不敢獻議鄭昌衍尹昉病未獻議李廷龜謂方以鄭浹事席藁俟譴不敢獻議金瑬張晩吳suppliedl閔聖徽尹履之李明漢金尙容朴東善金盡國柳夢寅金應河皆言惟在廟堂善處朴承宗柳希奮等議請問於仁弘其餘亦多回互推諉於廟堂而已政府遣郎問於鄭仁弘仁弘答之曰臣工有不共之義母子有不易之名二者各盡其道然後可無後悔又貽書爾瞻勸撤其分朝只令一二忠實之臣領軍守衛嚴出入之禁杜外交之路嫡居一婦人特包荒中一介人而已此與春秋之只書哀姜遜邾光武之黜呂氏於宗廟而存園祀和帝之聽廷臣之請竇氏勿祔章陵前後一揆矣自是儒生李杜陳好善韓天挺李榘尹之任韓輔吉金廷亮金廷啓鄭之問池成海金以一宣世徽申瑞廷韓竑崔晟鄭忠立朴崔金鐸朴俊英郭有道朴忠胤呂後望吳霣鄭士吉朴瑀廉軾李弘詢金玹吉李偉閔悰楊時益尹惟謙宋永緒李國獻七疏徐義中朴樞金瀛海黃廷弼尹魯郭瓔鄭湛儒崔尙質朴夢俊李國光七疏朴弘益李濚辛敬業李榮久趙益亨金汝哲康皞如洪德

民崔光弼金鍵軍器寺正鄭文振司譯院正金慶生宣傳官申蓁同知黃允敬別坐韓德良兼司僕梁應霖司果宋榮祚主簿趙汝櫓司果黃珀司直李祥龍內禁衛朴浩各陵參奉柳增華柳健等二十五人訓鍊習讀李彦弼西部參奉全瑗司果鄭震哲田潤司直李汝諧柳瀚及坊民樂師別武士三醫師司書吏旗牌官畫員譯官筭員學官錄事忠義寫字各色人等爭上疏日以百數至明年春猶不止爾瞻筠又使左尹金闓右尹元悰勒發五部坊民市民千九百餘人訓將李時言調聚軍兵二千餘人誘脅投疏又脅街居耆老不從者刑之耆老稍稍亡去闓囚其妻孥或有賣家遠遁者○兩司奏正言金世濂於大論方張之日引嫌巧避聽其婦翁柳希發指嗾沮遏正論副提學李好信聞除拜下鄉托覲病不出謝請并削黜從之○十二月竄領議政奇自獻領府事李恒福司果鄭弘翼寺正金德誠于遠方恒福獻議曰不審誰爲聖上劃此計者君父之前非堯舜不陳古之明訓虞舜不幸頑父嚚母常欲殺之浚井塗廩危逆極矣而舜猶號泣怨慕而不見其不是處誠以父雖不慈子不可以不孝故春秋無子讎母之義兄爲伋也妻者是爲白也母誠孝之重夫焉有間也今聖上以孝爲治一邦之內將有漸化之望此言奚至詆讀之下哉爲今之道但當體舜之德克諧以孝烝烝以乂回怒爲慈臣之望也弘翼議曰自古帝王遭人倫之變者無如虞舜而能盡處變之道者亦無如舜方嚚母煽禍欲害舜者百計而舜則恭爲子職馴致烝烝之美此其所以爲人倫之至也聖上自在儲宮仁孝著聞舉國臣民咸仰錫類之至化不幸遭值人倫之變群臣不能贊襄聖孝齊美帝舜而乃議此無前之事臣窃慨焉伏願聖明遠法虞舜極盡誠孝兩宮之間和氣藹然一國臣民咸囿於仁孝之化聖德光于萬世矣德誠曰臣之一片愛國之心與李恒福鄭弘翼同也清風君金權曰納君無過徹臣愛國之至誠終始全恩聖上處變之大德千載之後與舜幷稱是臣區區之望司勇李愼儀曰天人一也人心順則天理亦順人心不順則天理亦不順伏願聖上熟察天人之理順人情合天理則大舜乾坤復見於今日矣司果權士恭曰天下之事處常易處變難古之聖人遭人倫之變而不失其爲聖人者以其處之得其道也所謂得其道者亦曰盡天理之當然而不害於時中之宜也今日之事務合於天理宜於人情無一毫之未盡然後可以無憾於今日有辭於後世同符古

聖人處變之道不爲徑情肆志之歸矣正字金地粹曰惟非常之人能盡非常之道廟堂必善處矣僉知吳允謙前都事閔桓金尙主簿鄭思溫副護軍李時彥前正郎李文蓂前判官李文馨前監司宋英耆前兵使吳定邦等亦皆曰願盡處變之道而已四山監役尹衡俊曰臣之所掌松柏茁長而已禮曹佐郎柳淪副正字柳潗初從廢論還上自明疏曰獻議失當惶恐待罪於是三司奏請罪自獻命罷職又請加罪答曰今日之事終始異辭反覆推諉不爲擔當但欲掠美者豈獨自獻哉圍籬過重休煩又合奏曰李恒福鄭弘翼等引虞舜處變之道爲言舜人倫之至固可法也今日之事大不相同舜匹夫也雖見害於瞽母禍止一身帝王宗社臣民之所托也不幸遭變禍及宗社臣民處變之道不可同也舜若在君位瞽母之禍如此則舜雖以母待之爲舜臣者其可坐視舜之被死而不明瞽母之罪乎瞽瞍殺人皐陶執之而舜不得禁只窃負逃之君臣之間母子之際以義以恩所處之道豈不大相懸哉在聖上雖有窃負之意爲臣子者獨不爲皐陶之執乎恒福等敢以瞽勒之言有若獻議於聖上者然其實難測也所謂伋也妻白也母之說尤極痛駭告君之辭安可若是其悖慢乎金德誠自謂與恒福弘翼一也心既同矣罪不可貳之請幷絕島圍置答曰恒福只削爵弘翼德誠依奏再奏恒福之議張皇脅制凌厲悖慢之氣溢於措語之間弘翼德誠既以恒福之卒徒被其罪則恒福豈可止於削爵乎玉堂上劄曰四人厥罪惟均圍籬之律只行於疎賤不行於貴近何以懲亂賊服人心再箚不允館儒崔尙質等上疏請撤去分朝朝謁貢獻亟斬四人三司三奏曰自獻倡於前恒福應於後從而和之者抵掌而起以致主勢益孤異論日盛此無非自獻恒福爲之嚆矢也請亟圍置命自獻付處恒福削黜玉堂再劄命自獻遠竄恒福付處又因合奏始命竄恒福于北靑自獻于吉州弘翼鍾城德誠穩城同義禁李慶涵以四人配所擇定便近被削奪○特以閔夢龍爲吏曹判書夢龍以主張廢論故得爲銓長未幾又入相凡貶損大妃節目皆其所議定也○驪陽君閔仁伯上疏言主上在壬辰播越之時奉廟社主以行跋涉窮荒備經艱難諸臣請權奉於僧舍而主上獨斷不撓終始奉行以致大業中恢廟貌如舊其再造邦家之功烈孰大於此乎尊號之中未有一字形容聖孝豈非欠缺之大者乎請亟下臣章使之更議答曰省疏重起在莒之懷令該曹議處

於是復上隆奉顯保懋定重熙之號○以許筠爲左參贊柳澗爲右參贊朴承宗爲左贊成李冲爲右贊成○禮曹佐郎奇俊格（自獻子）上密疏曰己酉冬臣往許筠家則曰義昌先王愛子每欲立之爲汝父所沮此蓋讒未生之前也辛亥冬又曰延興使吾請婚沈挺世之女于尹守謙延興以守謙曾得都監軍士之心故欲結婚而行大事曳出兩屍立大君而大妃垂簾也臣驚問兩屍誰也曰上及東宮也又曰因延興得聞宮中事蓋不忍聞者也又曰吾今則指揮延興及其成事後吾盡握兵權使武臣幷殺延興而挾大妃令一國使他人不敢喘息方是高手段仍告中朝陳列上之失德且云非嫡子故廢之而立嫡子讒云則不過用銀萬兩而事順云筠於先朝輿扶安倅沈光世謀立讒而輿悌男通謀主遷都之讒作讖書曰一漢二河三江四海河者交河之謂也使一國人心騷擾思亂而後仍以圖之云也沈友英筠妻切族親同一身一國所共知也癸丑後筠曰吾南下時蠶持贈友英詩欲入私集中適會事出吾則免禍云友英羊甲嘗筠之卵育者也筠命字羊甲曰石仙蓋取黃初平事也每曰當今英雄惟有徐石仙又曰賊之檄書吾所作而吾使友英勿言吾名遂以得免每嘗爾

贍家有大頭蛇是永慶直哉之鬼不久必敗後乃投托爾贍臣問曰前何言使大妃垂簾立璬而今何言廢之筠曰汝年少何知矢落處立貫革方能涉世又曰吾若當權大妃聽政吾私爲審食其當爲院相從中決一國事云（明年四月始下鞫）筠上疏曰臣以孤根弱植力主去禍根之論異議者欲殺之久矣今因奇家之怨嗾呈凶疏而李覺乃臣素不相善者頃日所奏以謀危君父四字加於臣身今俊格之疏未下覺何以預知而遽加不測之名於臣乎臣欲就鞫對辨而刺客橫行欲先除臣臣一死之後無以雪至冤自獻之欲殺臣者乃滅口之計也癸丑變初西宮凶逆之狀已著臣謂奇曰此臣子不共戴天之讎豈可容置極尊之位以滅人紀哉奇曰毋爲此言金悌男昏弱豈能爲非常之謀宮中詛呪安知非宮人自爲而嫁禍於大妃乎況友英之招無他言而羊甲怒其橫死於應犀之計欲貽亂於國故爲此凶說也渠輩雖欲爲逆誰肯從之萬世之後正論若起則爲今日此事者雖在子孫豈可舉顏乎俊格受學於臣與彼年稚者縱有他說猶且不告況此凶疏不測之說乎渠若聽之何不早告乃發於渠父獲罪之後乎請與自獻覺等下獄對辨兩司奏俊格上章告變實有其事則筠

爲大逆搆捏誣告則俊格爲大逆俊格之疏實出於自獻所教請自獻俊格筠
幷嚴鞫答曰徐當發落
戊午十年春正月朔白虹亘天〇廢大妃殿陳賀從爾瞻奏也是日儒生崔淑
鄭之問等上疏請直廢大妃又論三司停四凶奏而不發廢黜之議於是大憲
李覺執義林健掌令韓詠姜懷持平鄭良胤金昕大諫尹訒司諫南以俊獻納
曺挺立正言李江朴宗胄副學鄭造直學李益輝應教李尙恒校理李埰洪堯
儉鄭逑修撰辛光業尹聖任徐國楨南溟羽博士趙裕善等合奏請廢黜大妃
答曰予賦命奇險累遭罔測之變茹苦飮恨直欲掩耳而遠遁宜勿更言館學
生閔藻等亦上疏答曰諸生亦忍爲此言耶予不欲聞館學掌議河仁俊鄭洪
色掌蔡有濟羅萬紀鄭績鄭渼等通文于八道曰西宮罪惡言之慘極一崇信
妖巫要呪懿仁埋骸陵上辱及泉下書諱肉片散飼烏鳶二欲貴子璶謀行厭
勝狐骨木人布瘞宮中潛引凶譖誦讀妖經三先王違豫之日外結永慶弘老
聲勢相倚陰與逆珅締結欲傳神器待其長成而殺之四密教悌男團束大君
房卒千餘潛行部署以待緩急五萊庵仁弘討永慶之疏入敢生奸心欲乘機易
樹泣勸先王屢下嚴教六先王賓天矯爲遺命托璶於諸宰七聖上臨御之後
巫祝詛呪屢歲不撤八教誘悌男令結孽竪連交武士乘釁謀國九做出不測
之言搆誣聖上宣言於其族至令逆竪撰入凶檄十多出帑金厚資羊甲使入
倭中結爲外援立璶之後欲背中國也惟此十罪武后之惡無以加此伏願同
聲相應倡義陳疏自是儒生薛求仁金昶尹魯金允兼金尙鍵鄭龍瑞李乾元
朴嶸金綜趙浹等連疏請廢前訓導金大河直請殛殺〇日暈地震〇韓孝純
率百官請廢大妃孝純候爾瞻意屢易庭請日期且連疏請亟下新相答曰近
當爰立卿可寅協以安社稷自前冬諸疏起後士大夫之自許慷慨者靡然從
之右參贊柳澗自爾瞻家直招政府吏出令百官庭會孝純不知所出率百官
庭請奏曰惟此西宮蓄禍養亂古今未有茲揚十罪以陳梗概逆璶初生令永
慶亟陳賀禮以探人心又教凶卜稱譽極貴日誦妖經以祈大福罪一也先王
違豫謀立己出締結柳賊諺書潛通防塞傳攝罪二也草野大賢盡忠抗疏欲
乘其機敢圖易樹泣勸先王屢下嚴旨大駭衆聽罪三也先王昇遐詐稱末命
潛使希憲巧摹御墨托璶七凶同心保護待其長成謀奪大位罪四也密引悌

男多結凶徒團束宮奴積峙粮器且使孽竪欲因夜操乘釁作亂罪五也設祭宮中反手攢指觸犯聖躬盲巫詛呪無所不爲十六各種必欲售計罪六也厭勝先后穿掘陵寢造作假像已多行凶書諱肉片散飼烏鳶窮辱先靈欲害聖躬罪七也耕俊撰檄其語不測宮墻納矢其書極慘皆自做出傳播外間使凶逆藉口罪八也黑門通書應祥被捉枕中破字義一納招倎訴唐官挑禍中國罪九也多出金帛厚資羊甲入送倭中又令友英潛通老酋欲假其勢圖立幼稚敢拒中朝罪十也武后之罪比玆猶小趙后滅嗣方此不甚失一國母臨之道有臣子不共之義唐廟數罪雖不可行漢家廢黜合從寬典請深思社稷大計俯循擧國輿情以袪禍根答曰予以否德賦命奇險戊癸之變皆出於天倫此豈常情所可忍過只緣宗社爲重勉從廷臣之請腐心痛懷與日俱深何圖今日又聞此論天乎天乎予有何罪降罰之酷一至於此寧欲脫屣人間掉臂長往遼海以處以終餘年宜察予悃憐之閔之勿復有言時進參者凡七百八十人初孝純以仁弘書廢削兩字爲目召列卿各書可否金闓大呼曰此事何必問也有不從者將從不從者之議耶孝純不敢誰何默默垂頭而已庭中紛

挐將潰爾瞻厲聲曰此圖之大事有依違者非人臣也爾瞻招提學李慶全柳夢寅同入一幕使金闓執筆口呼而書之盖宿構於外者也希奮大書曰凡庭請例從首揆之議萊庵旣以去朝謁罷分司爲議可以此爲辭如以此議爲不可當須先罪左相後改其辭可也兩論相爭夜久不決孝純以爲庭會不易屈從爾瞻意竟以廢黜爲奏及罷鷄已鳴矣仁城君珙慶昌君珘慶平君功（皆宣廟子）率順寧君景儉文城君健茂林君善胤永川君瑜義寧君珖等諸宗親（[illegible]昌君[illegible]及國）（領府事奇自獻等三十餘人不參）亦奏請廢黜答曰宗戚亦忍爲此言耶由予不德屢遭大變登天無階入地無從予懷罔極曷有其已宗戚諸卿宜察予心亟停大論自此遂日百官三奏宗室再奏兩司三奏玉堂再箚館學（[illegible]）再疏方外儒疏連呈百官初奏答曰呼天涕泣無面可見宜勿復言又答曰行凶裕陵詛呪先后謀害寡躬衆情難遏但令百官勿爲朝謁又答曰去大妃號只稱西宮減供奉去朝謁百官又奏曰西宮可廢之狀臣等爭之盡矣雖停其朝謁撤其分司罷其貢賦貶其尊號又去大妃名而稱以西宮若誥命尙存冠服猶在豈可謂盡廢黜之典乎罪浮武氏而不敢于廟惡盈姜氏而不遜于齊趙后之北宮未

徙閣氏之別館未遷身爲首惡容息覆載聖上之曲庇深矣自犯大逆久享尊奉聖上之循情極矣禍延陵寢未加顯戮聖上之不忍大矣謀背中朝尙不直告聖上之保全多矣然則聖上之私恩如此之至臣民之大義迄未得伸臣等昨承聖批欽仰至仁固當相率退去議定節目血誠未遂疾呼愈切答曰已爲卿等所迫忍從掩恩之論在予中情曷勝憂悶亟停勿煩使予擧顏於天日之下庭請自初四日至二十九日乃止儒生李國獻薛求仁崔淑朴夢俊宋永緖韓輔吉韓天挺朴崔金綜李萱任徹之趙有璜權文郁任援李松壽金愼李光弘徐國材朴紳等請廢黜私第撤去支供圍籬牢守告廟而處置之命下政府○以鄭仁弘爲領議政韓孝純爲左議政閔夢龍爲右議政仁弘力言夢龍可大用故特授之○時庭請終始不參者只領敦寧鄭昌衍晉原府院君柳根判中樞李廷龜海昌君尹昉知中樞金尙容錦陽尉朴溯副護軍李時彥知中樞申湜晉昌君姜絪淸風君金權東陽尉申翊聖晉安尉柳頤同敦寧金玄成福川君吳百齡副護軍李時發司直金瑬權憘僉知吳允謙司直宋英耆司果朴東善司正鄭孝成李景稷而堂下官只朴自凝姜碩期而已司果李愼儀權士恭收議時極其明白而終乃隨參正字金地粹獻議含糊又參庭請時人謂之左右俱袒（不參者凡三十八人而因實病不參者居多故不錄）兩司奏庭請實出於一國臣民奮忠討逆之義大小臣僚館學儒生坊民胥吏逐日瀝血陳辭而吳允謙宋英耆李時彥李廷龜終不參請并削黜前日收議李愼儀金權權士恭潛懷護逆之計敢獻右袒之議亦命削黜答曰不參庭請者只此四人乎三司幷臚列立異不參人屢奏之主不卽處置只竄權于江界愼儀于會寧士恭于昌城地粹于富寧時議以獻議立異者謂之左袒卽奇李金鄭等八人先論竄者也以庭請不參者鄭昌衍柳根李廷龜尹昉金尙容李時彥（後改直彥）吳允謙宋英耆爲八奸李時發金瑬李景稷朴溯洪友敬柳頤鄭孝誠朴東善尹衡俊申翊聖爲十邪○二月廢王大妃稱西宮左相韓孝純工判李尙毅禮判李爾瞻同春秋李慶全右贊成李沖戶判崔瓘大憲柳澗工參曹倬兵議鄭岦副學鄭造禮議李命男禮參尹壽民兵參李德泂刑參朴自興刑議鄭逵大諫尹訒戶參慶暹等會賓廳議定節目（崔瓘所草）削前上尊號出玉册玉寶去大妃二字稱西宮出國婚時納徵納幣等文書及御寶徵旨標信鞏與儀仗廢朝謁問安肅拜罷分司及貢獻而進

排依後宮例公主廩料婚姻依翁主例西宮身沒後上下不擧哀無服不得入廟增築宮墻二品武將四員文從事二員軍官四員堂上武將八員武軍官八員宦官二員別監四人相遞守直設堡等處令軍士守直朴時俊李榘黃廷弼金廷亮李國獻朴夢俊韓輔吉韓天挺薛求仁任瑣等上疏曰西宮既貶邪論猶滋西南小北之人皆曰誥服猶在豈可擅廢舉國靡然都堂會議只宰臣十五人來參餘皆托故不來參者亦推諉不對朴承宗以肺腑眷注之臣屢請不至李慶全自稱擔當大事而及到政府不參會議而遁去負君之罪不可不討公主雖托體先王乃逆首所出與逆謀爲同腹婚姻不可自官行之而大憲柳澗身長風憲不但不力爭反曰仰念先王雖至微之出猶爲翁主況不干於逆謀乎苦口不已及禮官欲降爲庶人不得已從之夫西宮亦且貶削則其所出豈可設嘉禮應而爲婚姻百官圍繞官供婚需其壻帶金入朝乎臣等以爲不斬柳澗無以戢奸徒之計澗奏曰會議時條件有公主廩料依宮人婚姻依士大夫例臣意以爲雖以西宮罪惡聖度包容猶得爲後宮之例公主降爲宮人則是庶人似或過重出語于副學鄭造大諫尹訒皆以爲然造曰雖至賤宮人之出猶爲翁主降爲翁主似適中臣先告廟堂造繼發座上有言若爲翁主婚姻當自朝家行之或曰先王朝翁主亦依私家例右相閔夢龍曰此則國初事也以此廟堂相議定之三司不過相議可否而已韓孝純奏更與李尚毅相議以爲公主降號廩料婚姻當依初定例（公主降爲宮人婚姻依士夫例）改付標廢論雖自爾瞻發之其意不過自主討逆峻論以中主意而已及事成之後爾瞻自疑惡名歸己而又無以懽藉固寵乃與鄭仁弘力主先告後廢之議筠急於贖罪力主廢爲庶人之議主意欲從筠等議廢置閭家而所上貶損節目只倣後宮之例名號雖降奉養無缺故遂怒而終不下是時侍大妃之側者尙多宣祖寵姬私自憤惋竭誠奉衛又鎖門塞竇內外隔絕朝夕進供投從戶孔凶徒亦不得加害筠遂欲擧兵屠宮反自犯逆以誅大妃之終始獲全者以此是時儒生李世榮金廷亮金璥崔淑金炯池次澤李汝諧李乾元金玉章張鉉範李松壽金大立金尙夏崔泌郭有道任器之（儒舘）尹海壽金弘愿尹惟謙韓輔吉金大河等相繼投疏請面完結局紛然不已○李弘詢任极等上疏言南以俊鄭良胤曹挺立金昕等相繼呈告乞覲此皆惑於鄭昌衍之論敢爲巧避之計請先竄四人次

斬昌衍教曰大論纔停事目已定而兩司之官或托覲親或稱身病爭相呈告遁去不忠不義與柳澗何異并補外以澗爲文化府使以俊爲鏡城判官昕爲穩城判官挺立爲北青判官良胤爲鍾城判官○綾海君具宬卒宬當鄭仁弘柳永慶迭主朝論以再鞫崔永慶一語黍故受困最偏就閒十餘年至是大論起宬已病猶諄諄語曰此論決不可黍臺諫方論以遠竄會卒○三月禮判李爾瞻奏西宮大變義不共天在此所擧已損節目敷告中朝可完廢典不意怪論近成一種賣相正議誣引曲飾敷告之擧指爲推諉臺閣之避目以承望作一機穽將欲陷人堂堂大論自有廟堂怪鬼之輩何與此事職叨典禮罪實難免宗室朝官不參庭請言官按法其數甚多老病無祿親病切迫父子同罰皆可蕩滌以示寬典至如京外儒生不參疏請自發異論終乃巧避置之儒罰固無足惜削籍之數多至二百臣窃懼然欲洒士耻旬製之日爲入太學館學齋任招來于前使之更覈只存太甚試期已迫未聞處置開喻諸生言不見信職在教胄罪實難免近來治逆或因匿名或因誣告訝矣有罪哀此無辜朴賊致義在逃爲國大患凶書誣告假此相繼湖南上變亦是匿名捕風責實似乖獄體措捕按問日不暇給臣當此獄出位敢瀆罪實難免兩闕之建實爲移御提調太多句管各殊諸色差官所在橫侵虛張米布希冀爵賞江黃兩道以至湖甸十室九空害及雞豚僧軍成黨擾害閭里輸瓦載炭坊役不絕獻石納鐵汙辱名器術士立異爭鬪紛拏若不梟示無謝國人臣是提調罪實難免事大爲重交隣次之義州東萊江界會寧必擇全才以畀鑰鑰寄棚成釁遼廣疑訝戎虜傳札邊徼日聲東萊瓜滿尙未出代倭奴之辱亦及朝廷愼簡之方其可少忽待罪備局罪實難免凡此五條爲今巨弊臣力疲任重器小盛溢本職及兼帶并命遞免答曰此時豈可辭退調理察職○夏四月閔夢龍死○前左議政許頊卒于原州頊襲封陽陵府院君錄清白吏戊申坐柳永慶黨罷相居西湖乙卯辭連申景禧獄被竄至是卒○長水人安處仁作密書籍近邑二百餘人名投于全羅監營云與朴致義往來謀逆并拿來按之無驗處仁及其兄好仁反坐誅○閏月進士郭瓔上疏曰爾瞻締結景禧有同骨肉金吾將命得之其門再三密語不知何謀況吾死汝死汝死吾死等語實出於景禧之口終始曲護屈殺王章生不得使正刑死不得使追罪謀殺告變之人欲爲報復之地爾

瞻之於景禧有何所眷而若是其曲庇也近者西宮之論爾瞻篡主張之論罪之語不止於直廢而已既主其議欲逃其名庭請之發故示退托之意削號之際詐存依違之態不過以西宮一塊肉爲賣君利己之奇貨使禍機移於人大名歸於君父恒與人言曰密旨如此吾將奈何一傳二傳萬口喧騰又科場用私墜損士風朝廷皆爾瞻腹心館學皆爾瞻羽翼脫有不虞誰肯爲聖上地哉益燁構室勒令光陵齋郎發陵軍陵民斫取陵木累百株鴨島一境幾內名區祖宗朝屬之繕工者爾瞻乃敢窃換飛閣連雲坐占形勝島傍庸賤結以官爵臣不知聖上方來將何以充爾瞻之溪壑也臣又闡閔仁佶奇俊格之疏則投慶運宮書者筠也草耕俊檄者筠也宜命拿問而含容不斷臣不識聖上何恤而莫之爲也無乃爲爾瞻所障礙乎前乎景禧當刑而不刑後乎許筠當鞫而不鞫使亂臣無所懼大義無所伸爾瞻始以大論欺聖上終以退托瞞國人及今不圖臣恐不止於欺瞞而已頃在乙巳臣父爲齋郎憤永慶當國入山杜門今既老且病矣雖罪臣勿坐臣父瓘豐基人廢論之初以巧避被削籍其後出入筠門屢參廢母疏其父瑁大怒逐之不得已上此疏兩司迭起攻之囚之禁

府而死於是金瑞龍崔尙質尹惟謙洪德民李萱黃廷弼李詢李乾元金廷亮任棫鄭淇館儒丁有後吳鑄張懿範李松壽崔光弼鄭之問李國獻任板李國亮朴崔安汝行宋永緒鄭希立館儒申尙淵朴夢俊朴時俊李絅李垓等迭起投疏或請誅瓘或請亟下貶削節目或攻三司紛紜不止○五月前領議政李恒福卒于北靑恒福號白沙聰悟絕人雄健喜勇善角觝蹴踘母崔氏切責遂折節力學豪爽有風度與李德馨齊名鄭澈比之祥麟瑞鳳平生不作關節文字門絕贈遺位在台輔家貧如寒士主之初年再入相不能匡救間雜詼諧物議甚不快宋英耆遺以一大西瓜恒福曰此人殆病我以與世推移也及廢大妃獻議謗之者大服臨殁遺戒無以朝衣斂只用深衣命復爵禮葬○六月以朴承宗爲右議政○秋七月明起楊鎬經略遼東徵兵于我先是金主以七大恨告天率步騎二萬直趨撫順遊擊李永芳降撫順東瑪哈丹三城及臺堡悉叛廣寧摠兵張盛往救大敗金兵遂入鴉骨關守將鄒儲賢張旆以兵萬人固守金兵樹雲梯以登儲賢旆皆戰死金兵遂取淸河全遼震動鎬移咨曰奉勅中有聯絡朝鮮之語可以兵相援朝廷遣校理李滉于遼東探聽軍機又言本邦

軍兵單弱且不習戰鎬令整搠軍兵聲言萬數留屯境上一以備要害一以助聲援以候調用○八月以參判姜弘立爲五道（平安黃海京畿忠清五道）都元帥平安兵使金景瑞（應瑞改名）爲副宣川郡守金應河順川郡守李一元爲左右營將丁好恕李民寏李挺男鄭應井爲文武從事發兵二萬餘人赴西路又設武科得三千人與慶尙江原兵送咸鏡道○時北警甚急朝廷恐徒流罪人與虜通悉移于南徼特召奇自獻還朝自獻遂東遊海上不復預國事鄭弘翼移光陽金德誠移泗川金權移務安李愼儀移興陽趙希逸移河東金時讓移寧海○以朴承宗爲左議政朴弘耆爲右議政弘耆爲人貪巧交通宮禁得拜相○參贊許筠等謀亂伏誅筠輕薄妖邪與羊甲等同謀見敗投身大北以金閠辛光業爲腹心河仁俊黃廷弼李國樑徐尙顏南正燁等輻輳其門虜警起天下兵動人心洶懼筠詐作告急邊書又作匿名書言某地有逆賊某日當發每夜使其黨登南山呼曰西賊已渡鴨綠琉球人來藏海島城中人出避又作謠曰城不如野野不如越又懸燈松間呼曰欲生者出避人心益驚懼日夜奔散使河仁俊乘曉見持平韓明勗言匿名書粘崇禮門必有凶賊俟隙者時天未曙明勗疑之俟明到崇禮門果如其言乃請鞫仁俊仁俊及其黨玄應旻俱引服言筠內托大妃因謀廢王筠與其黨與皆就獄爾瞻纘男等恐辭連於己以爲仁俊等皆就服筠不必窮問請即行刑筠仁俊應旻金胤黃禹經邦黃廷弼金宇成李國樑朴夢俊皆伏誅金闓杖死義昌君珖有推戴之說而納賂免死安置辛光業元悰李江等遠竄辭連者九十人○設增廣試諸生語曰今日必出某題已而果然諸生請改如是者屢諸生大鬨而出圍試官懇止皆不肯惟金起宗柳大華等數十人就試起宗爲魁大華亦中試物議譁然○冬十月彗孛俱見東南相搏者累月下敎求言○遣戶參尹守謙與平安監司朴燁調度兵粮戶議李昌庭調度兩湖兵粮船運安州明守備于承恩來督我軍姜弘立馳進昌城時提督劉綎陣寬奠去昌城八十里○十一月前判書吳億齡卒億齡資質端雅內行純備長於詞翰淸愼簡儉敝裘數十年不改宣廟錄其廉謹平居未嘗爲嚴論雖黨議分歧而無所指目獨爲鄭仁弘所詆屏處郊外而卒○時宮妾甚衆而金尙宮爲之冠妬忌最甚俄而宮中詛呪大起穢物徧滿寢室王妃有疾主不能辨治宮妾或相發覺而主不欲失歡并容之妖巫福同善治詛呪出入閭閻

變幻狂惑憲府捕囚推問則自言詛呪之物尚在闕中盡可掘去且云祈禱內殿證候平復若無効則可以殺我李爾瞻請從其言主許之遂解枷入宮拔掘埋穢仍行祈禳主甚寵之仍於梨峴設禱祀圖畫鬼神又設列聖位鹵簿儀仗衣服極其侈備福同日夜歌舞娛神又徧禱山川糜費累鉅萬號福同爲聖人房凡有所疑輒下其房卜之期月之內勢傾朝野

己未十一年春正月蛮尤旗出長竟天〇楊鎬與諸將議北伐令劉綎請我軍銃手五千姜弘立率諸將渡江至炭峴與綎相會時大雪道不通諸將曰莫如更定師期乃還昌城鎬以銀三千兩送綎到昌城頒軍試砲射而還遼陽鎬又移文索銃手欲使教鍊軍卒弘立送平壤砲手四百〇三月以朴承宗爲領議政朴弘耆爲左議政趙挺爲右議政承宗常置砒礵於囊中曰朝夕待死安可無此物也挺嘗因緣復起洪履祥追論壬辰事以沮之至是交通宮禁躐取相職〇明師敗績我將姜弘立金景瑞皆降左營將金應河力戰死之明帝以四方援兵大集恐師老財匱趣楊鎬進兵鎬以二月出塞分兵四道令遊擊喬一琦監我兵號四十七萬期三月一日會二道關幷進天大雪兵不前師期洩我

中軍吳信男從事官鄭應井李挺男別將李寅卿折衝李掬昌朴蘭英柳泰瞻申弘壽嚮導將趙英立（以上屬都元帥）（以下屬副元帥）中軍安汝訥別將金元福黃道彰軍官韓應龍金洽嚮導將河瑞國中營將文希聖中軍黃德瞹左營將金應河中軍李有吉右營將李一元中軍李繼宗連營將李穳分作十營三營兵合一萬一百餘人兩帥票下二千九百餘人明杜松欲先立功先渡渾河至吉林崖全軍覆沒馬林出三岔口大敗李如柏至虎欄關軍潰劉綎從掠馬佃趨寬奠一琦與弘立景瑞從事李民寏武將文希聖李一元金應河攻其東綎自馬家寨入三百里克十餘寨弘立等繼進追及綎於榛子頭（去榛子五十里）有于守備者持一琦令票來曰朝鮮兵外托無待粮至綎不許到葛嶺（去掠馬佃二十里）軍餉在後欲粮內實覘望揮釰督之弘立等不得已卸步卒所責令李寅卿領六百軍留屯冒曉行八十里駐牛毛寨（去葛嶺八十里）得粮米四十餘石分餉軍卒弘立密語綎曰六鎮藩胡慕戀我國者多在奴酋麾下西路大軍若入則可誘之爲內應綎深以爲然差一人偕通事河瑞國金彥春持誘檄以送之行未十里明差遇賊而逃瑞國等獨往焉弘立到馬家寨（去牛毛寨四十里）時一琦所經部落頗有斬馘翌午

到深河（去馬家寨二十餘里）遇金兵五六百騎明將先登我軍繼之斬虜婿忽里及其子得水銀甲送楊鎬衙門金兵敗北登山紝督我軍砲射手搏戰斬級頗多希聖中矢創左手明守備劉吉龍亦中箭死金將彎弓突出砲手李成龍放丸中之韓明生斬之金兵敗潰時我軍粮絕紝令弘立放兵掠部落得食翌曉偵報云家哈嶺外絕無虜警紝遂疾馳先行數十里間掠部落不成行伍金將貴盈哥守棟鄂路聞紝軍至領三萬餘騎逆戰紝猶不知杜松軍覆整衆進登阿布達哩岡金兵亦登岡出其上別以一軍趨紝西岡上軍自高馳下奮擊紝軍趨紝西者從傍夾擊乃以張松旗幟被其衣甲以紿紝營中大亂遂力戰死紝子招孫突圍手格殺數人而死（清朝賜謚忠壯）士卒生者無幾康應乾兵及我軍至富察之野（距金城大十餘里）金兵攻明軍大敗之應乾僅以數百騎免弘立馳登高阜（即牛尾嶺）令左營陣前面高峯中營陣元帥所登之阜右營陣南邊一阜左營已陣於平原勢迫難移一琦單騎來投曰吾監貴軍不可去翌日平明敗軍往往來投我軍譁左營戒勿納俄而金兵大至爲兩翼圍抱先犯左營金應河初隷景瑞軍以手下兵三千策馬擺陣陣既成告弘立曰速令右營協力迎戰弘立使一元

助之應河曰若不據險必敗一元不從敵數千騎橫截兩陣間一元遁去應河環設拒馬木於陣前分隊放砲敵騎不能犯屢進屢退敵多取敗馬連其轡絡鐵騎隨後以兵器馳之馬犇逸決拒馬木敵六馬對陣一里外發其精銳直犯其前左營一時放丸聲震天地敵遂退如是者三一琦望見歎曰貴國步卒能與鐵騎爭技於平地如此也時北風忽起火藥飄蕩矢丸無力敵并力衝突應河失其馬手弓腰劍獨依柳樹下彎大黃射敵中必疊雙知印金鐵賢伏甲裏傳矢矢且盡鐵賢呼曰矢房空應河奮釰搏擊身中數十槍顧鐵賢曰汝欲走乎鐵賢曰願與將軍同死有一敵從後投槊遂仆地而絕猶握釰不捨怒氣勃勃時兩營皆沒李繼宗李有吉左營千摠金佐龍旗皷官都海福右營千摠金堯卿吳稷皆死之敵遂進逼中營弘立整軍以待敵呼通事乃遣而謂曰我國與爾本無怨何必相戰乎今此之來不得已也汝國豈不知乎遂往復議和敵見浙敗兵數千登山據險馳突厮殺瞬息無餘一琦語人曰爾軍如此我雖同去必不免付一書使傳其子墮崖而死弘立景瑞一元等全軍遂降平安監司朴燁狀奏都元帥以下既失臣節故各囚其家屬於道內以待朝廷處置敎曰

此非投降之比其家屬速放送之京中使之安接是役中國文武將吏死者三百十餘亡失馬駝甲仗無算應河高麗名將方慶之後身長八尺餘風儀俊偉飲酒數斗不亂李恒福一見奇之超薦慶源判官未幾移拜宣川兼助防將應河在官以收拾人才爲急務有孝友行誼者必加禮待智勇膂力者招致信任士庶莫不皷舞欲爲一死嘗乘悍馬馳之自於馬上脫其兜鍪囊鞬投於地跳下取之復跳而上其勇捷如此桂杜宣川人勇力絕倫橫行州里邑人患之設會於深潭上層岩推杜岩下欲殺之身未及潭踴躍以上諸人褫魄杜曰勿怯此我不善之故仍治心操行至是與應河同力戰而死贈應河領議政諡忠武建廟龍灣畫鐵賢像於其傍幷復十世又命訓局刊布應河詩篇○深河師覆西邊大震以張晩爲體察副使移節度營于昌城收召散亡添兵繼餉以固邊備民情始定○夏四月大旱至七月○後金主送我從事鄭應井軍官許依李長培金得振（景瑞子）河瑞國等及其使二人來致書請和曰汗於南朝有七恨常痛傷不已我料南朝必不容我故乃有犯大國皇上之意靑天豈不鑑察天至公是其是非其非今朝鮮助兵南朝必非本意以南朝有救倭之功且徵督之甚故不得已助之也又曰今我念兩國和好之情將朝鮮將帥十餘員擒捉來此看國王之情姑留之然天何使大國獨存而盡滅小國乎所謂大國與天地同法而今違天謬施諒國王豈不知其過也又曰念我兩國自前無絲毫之怨因修前好同恨南朝或脫我以助南朝何必相棄故奉書以俟國王回音天命三十六年月日云弘立亦付密奏曰近日滿住與諸子諸將日往教場試閱城中家家器械不久將犯遼東云朝廷命爾瞻製答書爾瞻上疏辭曰降虜賊應井持胡書入來人皆謂聖上震雷霆之威奮正大之義斬使焚書而反以羈縻之策下詢廟堂夫和者兩國相好之謂也或稱以婚媾齊之於吳漢之於凶奴是也或托以兄弟宋之於金是也今茲建虜逆天犯順建號稱朕僭亢無忌我國既不可以婚媾兄弟處之渠則將以北朝自處責我以如事上國其果謂交隣之比乎爲和之說者以爲兩師敗衂虜勢益驕若不講和鐵騎長驅是大不然中朝宣諭建酋勿使侵犯非止一再我國之有所恃渠所慣知今此求和必欲使我見絕於中國然後操縱捭闔惟意所欲不幾於楚之君臣見賣於張儀而齊交北絕秦患西起者乎臣一心殉國所許者忠貞所期者名節忝文衡之

任殫翰墨之技交隣之書無不焦思瘁神六年于茲至於拂其素心忘宗社陷
君上辱臣民做數行之文字致一言之喪邦寧割指斷腕毀硯焚筆而不敢從
命也此書之出非但汙衊臣之身名三韓文物至此左衽列聖基業至此將絕
生民倫紀至此將滅天地之閉山河之羞尙忍言哉答曰卿以一幅劄子能禦
長駈之賊乎乃命平安監司朴燁遣軍官梁諫探其情形令學官朴希賢代燁
製書答于建州衛馬法其略曰來書曰若犯大國靑天豈不鑑察此心足以保
有世業而永荷天休自今復懷德音偕之大道則豈不美哉初弘立之渡江也
主重違明朝督發黽勉出師密諭弘立遣人潛通于虜故深河之役虜先呼通
事弘立應瑞投附〇五月綾陽君第二子 涙 生〇都城大火自鍾樓銅峴至南
別宮延燔數千戶人畜死者甚多時火凡三發皆以心星直辰之日〇禁府奏
內殿違和加以旱災滌瑕蕩垢咸與維新轉災召和之一大機會也主從之乃
放付處人李元翼等十六人〇六月明以熊廷弼經略遼東楊鎬既覆師坐死
以廷弼嘗按遼東熟諳邊事代爲經略未出京馬林敗沒失開原廷弼上言敵
未破開原時北關朝鮮猶爲腹背患今已破開原北關不敢不服馳一价使朝

鮮不敢不從既無腹背憂必合東西之勢以攻然則遼瀋可守也甫出關鐵
嶺復失瀋陽諸城堡軍民一時盡竄遼陽汹汹廷弼倍道而進遇逃者諭令歸
化斬逃將劉過節等三人以祭死節之士誅貪將陳倫罷總兵李如楨督軍士
造戰車治火器濬壕繕城數月守備大固又集兵十八萬分布襄陽清河撫順
柴河鎭江諸要口使首尾相應〇秋七月梁諫還自滿洲諫至建州金主見答
書與諸將會議其第三子曰朝鮮無送物當殺其將士擧兵先擊長子貴永介
曰與南朝相戰不可不與朝鮮和陣上之約不可負也金主曰當從汝言我軍
卒分處其城中外村者金主以我答書不快不許送軍卒逃還被捉見殺甚多
諫將還金主又遣書曰來書云四郊多壘其在貴國非好事今後偕之大道則
天朝寵綏之典不日誕降等語諒必南朝所言也南朝素多謊言嚇論孤甚厭
之昨孤奉書是伸孤素日之惱何不回答此意只據南朝之言而言之也今國
王斷然與孤同好則我兩國當書盟言殺白馬祭天烏牛祭地當天歃血焚香
盟誓方可爲信耳況此是爲子孫永遠相好太平之機乎主命議大臣修答皆
以爲答之不滿其意則促禍一言違於大義則得罪天下相推諉不決乃遣通

事以言諭之曰明差官袁見龍奉勅來以銀萬兩恤忠義之魂撫瘡痍之衆○白虹貫日○九月金主遣其使及投降人安汝訥朴蘭英來其書曰今日之事無他不事南朝子子孫孫永結盟約踏印國書使高官人入送則當留其人而亦使我國人直送貴國京城闕內與貴國政丞談話刑白馬祭天殺烏牛祭地歃血爲盟後元帥以下軍兵盡爲出送各棄弓馬只以一鞭往來如前開市交易○冬十一月姜弘立密奏八月虜酋聲言向西東而猝入北關攻破開原二城今方約蒙古欲犯遼廣酋之子亡古太弘太時言不可置朝鮮而先攻遼東酋聚諸子諸將遂日謀議而甚秘之但聞牛毛寨萬遮嶺兩路近處部落造作長梯胡將日加大乃北道藩胡而酋所親信者自言朝鮮之事我知之前日忽温攻潼關之後始與之和優給祿俸今之和事非我出兵必不成臣等隱忍苟活九朔于茲時時聞有將犯我國之言然恐有臣等促成和事欲圖生還做出此說之疑故不敢上達近觀賊情邊上之虞已到十分不得不陳達今者胡差馳向滿浦的知和與不和便卽出來凶謀叵測惟在廟堂策應主見其狀密敎備局諭金使曰經略差官久留不還

耳目極煩和之成否何拘遲速乎令滿浦僉使金完善修答送之又令備局以亟發大兵堅守寬奠鎭江東路移咨經略又速令弘立等毋妻叔姪寄通私書而女眞貪婪非貨賂亦難行計俾弘立家備送○以張晩有病命李時發爲贊畫使卽往赴任與晩商議邊務因賜弓矢甲冑環刀時發乃至關西請省貢賦寬民力行審沿江形勢圖上方畧又置兩西十營自是兵政有緒○群臣以主誅許筠功請上尊號主以邊虞孔棘不許屢請乃許遂上睿哲莊毅章憲順靖之號其後又以降勅褒奬上建義守正彰道崇業之號主在位十餘年受號至五主之冒沒諸臣之諂佞極矣○時邊事日急欲多取武擧分送承旨于八道設試塲取萬餘人榜號萬科身不赴試代射出身者居半○遣洪命元使明國書曰敵兵八月破北關金台吉自焚白芋出降鐵嶺之役蒙古宰賽增批通鑑作宰桑亦爲敵所滅聞其國議以朝鮮北關宰賽皆助兵南朝今北關宰賽皆滅不可使朝鮮獨在又聞設兵牛毛寨萬遮嶺欲畧寬奠鎭江等處寬奠鎭江與昌城義州諸堡隔水相望敵若從鐵陽境上鴉鵲關取路遶出鳳凰城裡寬鎭昌城俱莫自保內而遼左八站外而江東一城彼此隔斷孤危非常請速調大兵共

爲掎角以周邊防時明廷誤聽遼鎭揣報謂我陽衡陰順衆議紛挐明帝命經歷程崙以銀二萬兩恤我死事人又以行人劉時俊駐劄義州以奬我士卒命元言往者東征之役頗暴民請自齎不敢煩使且殘敗之餘不能整衆義州之駐無益事遂寢只賫銀以還○大臣極陳營建之弊答曰予素患心恙發言悖謬其何以議恤民之政乎如營建之事初非樂爲也大內妖變非常勢難仍留此時爲臣子者爭請停役欲釣公孫弘之美名而置君上於水火之中必非忠臣也卿等爲大臣勿效此態○十二月定遠君琄卒君幼有異表宣祖奇愛之稍長莊重寡言笑壬辰亂以宣廟命入寧邊既至泣曰今敵勢日熾車駕日遠萬一不幸此身何之死且不瞑宣廟聞之召赴行在常時戒其子孫曰余平生以仁民愛物爲心雖僮僕未嘗嚴刑汝曹其體余心時讒構日積第三子佺被禍望氣者謂塞門洞有王氣主又奪其第作宮君悲痛成病謂子弟曰奸凶滿朝至親莫保每日出始知去夜無事日入方幸今日安過吾恨不早死云庚申十二年春正月前大司憲鄭逑卒逑號寒岡天才發越箬數兵陣醫藥風水俱曉原委初學於吳健又從李滉曹植學自少藏修不倦謙下有禮敦厚忠信遠近學者皆師之○時遼人傳言我信使往來於金虜明翰林檢討徐光啓御史張至發等構之明廷有監護我國之說主特起李廷龜爲上使尹暉爲副赴明辨誣廷龜臨行疏請出銀貿穀及焰焇弓角等物一以示助順之實一以爲軍餉之備備局不能用其言及廷龜往辨明帝答曰憤茲虜酋棄信速禍寧俟戒嚴輔車乃奮同仇之愾況肯觀望蚌鷸轉懷兩袒之私原無陰翳詎待晛消廷龜在明文人學士爭求文稿左諭德汪輝桂河等得見紀行詩百餘篇輝大喜自爲序付書肆鋟梓及還爾瞻嗾臺諫奏刊布私書漏泄陰事當此疑訝之日明人必有大駭執言者他奸人亦或托辭印布私製媒禍之患未必不由於此敎曰今此辨誣百僚稱慶兩司以不急之論狙擊專對之臣予窃怪焉廷龜及暉至城外不敢入主屢促之曰竭誠敷奏快辨積誣卿可謂使乎使乎○初前郡守李大期以救鄭蘊而攻館儒鄭潔等爲文通諭道內二月掌令蔡謙吉自以爲其時掌議厚被詬辱辭職於是三司俱發請罪之乃竄大期于白浪島○三月主親耕籍田王妃親蠶○夏六月禁府奏諸囚盈獄累年不決又值國儲蕩竭絕食已久染疾大熾逐日物故將至擧獄皆病請速決可疑者李爾

瞻亦屢陳其狀主責以醫藥虛疎且云囚不嚴刑取招討逆之義安在○秋七月營頭星晝隕其聲如雷白氣橫天大風雨海溢禾偃屋飛木拔漕船沉沒人物溺死不可計○八月右副承旨鄭廣成奏曰吏曹以營建廳移文作空名帖數千將欲安寘窃念國家以告身購募米布出於不得已其苟且濫僞之弊固不可勝言至於貞淑夫人之號所以命卿大夫之妻決非凡庶之婦所可僭也今若輕將誥帖混散雜與則倚市之女守錢之婦皆得稱夫人而乘屋轎我東方維持之名分自此掃地矣時宮役之設已十年矣入貨者除職出物者免罪守令百官皆有定價闕門如市每一獄起宮人相慶○冬十月異鳥自日本飛來若雲屯風震蔽漫海上過巨濟至智異山交戰累日死者積畤腐臭聞于山外其餘南飛而去○明罷熊廷弼以袁應泰經略遼東○十一月雷電○十二月錦城君誠胤卒于南海誠胤內行純備性甚好學讀遍群書詩文清絕筆法又精射藝絕人脫略貴習淡若寒素一時名士皆樂與之友憤世疾邪得禍最深憂憤激烈且感水土而卒人比之劉向屈原

辛酉十三年春正月白虹貫日○閏二月明使劉鴻訓楊道寅來以李爾瞻爲遠接使既發行儒生申之益上疏曰爾瞻締結群奸作爲心腹臺諫侍從皆出其門下有言其罪輒招兩司攻之曾經臺侍者遠竄階列正卿者下獄至於儒生及宗室陳疏者皆下禁府按律以死禁府王獄也非有關係宗社國家則不得囚言爾瞻罪者何關於此而治於王獄乎爾瞻曾爲詐劄請勿與虜酋講和聖上何嘗有一毫講和意而敢倡此說以沽其直而彰聖上惡名傳播中國也黃廷弼奴事爾瞻者嚴鞫廷弼則慮其直招使人潛殺捧招着名仍摹手寸有若不識一字者所爲廷弼累度上章著也一息尙存其不能着名乎爾瞻以爲廷弼臨刑大呼其妻欲掩其徑斃之跡而人皆畏之莫敢一言李偉卿之奴捽出士大夫妻赤脫裙襦此古今未有之變也我國所以維持者以其有名分儒生之妻有罪者亦使巫女探其家不許雜人攔入所以重士族也政院三司奏請治之益答曰原疏未下三司輕發請治言者殊非美意特遞三司之益再疏申前意言加痛切兼攻三司時偉卿家奴失牛疑副率黃吉男家捽出其妻至脫裙襦移怒其對門都承旨柳慶宗家詬辱夫妻吉男上疏訟之兩司奏曰偉卿爲賊筠心腹事發之後密通其家文書雜物預先藏置中使搜探無一所得

首尾作孽與筠無異而尙保首領反肆凶焰縱奴作亂於士夫之家攘奪其牛
毆打其妻反上誣疏以欺天聽禁苑松木日取爲薪守直軍士至被侵虐醮子
之時凡百婚需勒令市民供之責販徵斂湖堂供億輸入其家諂媚權奸謂之
以父失志之後怏怏怨望捐金散財陰結不逞之徒禍將不測國言藉藉請絕
島圍置答曰徐當發落時斥凶狡之疏皆以徐當發落答之主之爲此其初出
於優遊不斷而終仍爲拒諫納賂之資有一娼女過街上少年笑而要其期女
不答少年再三請之則曰徐當發落聞者笑之○三月金兵犯遼陽瀋陽明請
援于我主下政府議金盡國曰建虜之於我國壤地相接其狺然欲噬之心曷
嘗須臾忘哉數十年來佯言通好約救諸部未嘗投一瓦礫於境上以忽溫爲
其仇敵且東方諸種未盡兼幷也雖有積怨於中朝畏威貪利乍爲臣順今者
吞滅忽溫威服諸種襲破撫順讐我大邦且知我國不可得和故投書遙喝脅
之以分擊欲使我國帖然退伏不敢爲中朝之援其桀驁何如哉中朝之欲請
我兵久矣遼人傳言東兵若至敵必扼吭擣虛是使我不得動也我士素弱固
不可與敵爭鋒若據險守要以遏其衝俟其師老出奇邀擊豈至虜騎長驅深

入也近覩都下人心已動束裝待警如使虜騎犯邊邊城未陷國都先潰豈不
痛哉臣之所慮不徒外寇十餘年來國家多事守宰不擇剝割聚斂民怨已極
疾長上以待得反之日久矣一朝官司失守民皆掉臂而去尙安得而用哉伏
願渙發德音收拾人心凡係費財病民悉皆罷革掊克斂怨之臣幷行黜免繕
治兵甲愛養士馬收召才俊布列內外則虜不足憂也主不能用其後虜索遼
民之投我者廷議欲從之盡國爭曰中朝之人避亂托我吾何忍縛而與之非
但義有不可且令虜益慢我矣○明摠兵賀世賢守瀋陽金兵進薄城外明兵
七萬人皆潰世賢戰死城遂陷於是遼東之三河等五十餘寨及河東七十餘
城皆望風降北京大震明帝乃召熊廷弼於家復使經畧遼東以王化貞巡撫
廣寧我義州府尹鄭遵使譯官崔屹往探鎭江則城中男女皆潰散遊擊祝世
昌帶家丁三千餘獨守空城明人奔波各持馬爭蔽江而渡自玉江至麟山上
下島嶼扶抱號哭自言李永芳（明朝官吏降虜者）差人招脅剃頭我等已作韃子他日
官軍不辨眞假而勦滅則死爲冤鬼以此來投金得遼後不殺一人盡剃頭髮
農作如故○遼東旣陷李時發進駐安州嚴飭鎭戍上劄曰賊必進犯關內而

慮我擬其後則我必先受其兵矣又請振紀綱明賞罰任賢能蠲征賦且條陳邊事甚悉主賜尚方釵曰大將以下不用命者以此從事○遼東都司毛文龍者山東人脫身來奔義州收流民得數千人夜襲擊鎭江九連城斬叛將佟養正金人怒之來喝我國索文龍龍川府使李尙吉藏護得脫明授文龍遊擊招集遼民來駐龍川朝廷遣李馨遠接伴是冬金以奇兵數千潛渡江襲文龍於林畔館文龍馨遠脫身南走金兵至郭山遇明人輒殺之所過數邑公私所儲一空○夏四月寬甸參將王紹勳到鎭江募鄕兵屯守遣遼右生員王一寧李成圭等移檄諸援於我曰朝鮮與遼左相爲唇齒今遼左旣危如發兵十萬與鄕兵合勢共進可轉危爲安一寧私語鄭遵曰虜搬運玉帛顧戀巢穴若得兵數萬以奮義之士逐思歸之賊遙遼東潛通廣寧相應挾攻則虜騎可逐○兵曹判書張晩以病乞暇仍上萬言疏譏切時政卽日歸家○李爾瞻以遠接使隨明使還朝上劄辭職言疾臣者多恐有刺殺答曰死生有命勿固辭儒生李擇善上疏曰爾瞻卵育不逞之徒三司摠其鷹犬六曹半是私人金濯亦上疏曰爾瞻以凶劄播於天下賣聖上而沽直名今使華使接席酬應彼將何所不言況彼勢作窮鬼謀無不爲隨行幕客又多心腹李再榮特其尤也凶謀秘計皆出其手而文翰又其所長臣恐明使過江之日必有國家叵測之患也○金主遣使致書曰前年助兵南朝以報救倭之功今若不助南朝各自保守則過江漢人不必納之此是我民盡數求回我必不殺兄全遼不殺但剃其頭倘若再助南朝必不與我相好此在貴國定奪時金兵分屯遼地招集遼人遼人皆挈家還去○遣體察副使李慶全于江華審行宮形址爲避北寇計也○五月明使劉鴻訓楊道寅等以旱路阻絕由海路歸二十二船過旅順口遇風覆其載物船十一隻我使亦將由海路行故遣譯官咨會山東登萊開海路○遣朴彝叙等從海道如明時海道不通已二百餘年自山海關開程船人不識險夷遠近行到鐵山觜猝遇颶風李必榮李祇先引向旅順口擧旗招之彝叙船飄風不知所沒必榮祇先得歸先是使行往往涉沒因都承旨李德泂奏朴彝叙柳澗康昱鄭應斗等及涉死譯官等超授贈職優施恤典彝叙應事綜務出人意表立朝論議不苟嘗論刻爾瞻其子簉又主討鄭造等之論故父子皆削職尋彝叙出守靈光李昌後適按其道貪虐無狀彝叙耻爲其下引疾罷歸至

是叙復差使亦出權臣之指也○李永芳以百餘騎渡江至玉江堡搜索明人萬戶邊溢棄城走永芳殺明人百餘越江屯住贊畫使李時發在義州聞之與巡邊使李箕賓防禦使柳斐議發軍五百差別將元懂馳赴送通事諭曰起軍越境殊非好意欲以干戈從事永芳退入鎭江移書恐喝自稱大金國駙馬（永芳爲金主女婿）時發收溢斬之時明參將韓功宗遊擊李如楠率男婦九十餘人來投義州金兵橫行寬甸鎭江之間求功宗等甚急時發移置功宗等於龍川等地未幾永芳退走○時兩闕之役未止國儲已匱明劉鴻訓等來留又無以供應遂開贖放之科就罪籍中犯輕者許納銀以贖申欽徐渻朴東亮韓浚謙連姻王室皆行金得釋任叔英亦在應贖親友欲與資叔英謝曰安有納銀免罪之任叔英乎○洪原縣雷雹大如鷄卵禽鳥皆死人亦有震死者○金主又遣使致書○中北黨爲兩司欲斥大北先劾李偉卿繼奏副學朴鼎吉曾爲悌男婢夫欲圖史局參宴南園人莫不唾鄙至於家行醜言奪嫡悖說特其餘事耳其所着烏犀金帶即賊筠之傳鉢一面二心鼓其簧舌使巨室重臣互相睚眦及其奸狀敗露自知難容於公議日聚私黨謀害異己刑判韓纘男曾以布衣求見忠監李弘老抱琴隨行作弊列邑家近悌男作金珪之塾師逆獄之起逐日潛通其他貪饕奪掠難以枚擧欲掩賊筠投書之跡嗾其姪婿孫活誣告安順言賊筠之獄其名重出於廷弼之口暫辭還出仍參鞫廳廷弼一夜遽殞衆論皆謂纘男殺而滅口時儒生鄭以壯討鼎吉崔益討爾瞻又陳臺諫只擧枝葉三凶而不論爾瞻館儒丁彥琢等三百五十人討四凶且論三司含默縱賊於是三司合奏請爾瞻絕島安置答曰敵兵犯境國事危急此誠何時勿煩李礫金睟等疏救爾瞻憲府奏韓泳爾瞻鷹犬也奴顏婢膝舐痔吮癰館疏之入知大論將發旋卽呈告請削版答曰爾等非爾瞻之鷹犬乎奴顏婢膝舐痔吮癰爾輩亦嘗爲之今日倒戈請罪未知何如也彥琢等再疏答曰輕論同休戚之重臣將欲何爲兩司合奏（司諫柳潚獻納成夏衍正言奇秀發持平柳活鄭良弼）比爾瞻於李林甫賈似道請圍置偉卿鼎吉遠竄纘男拿鞫玉堂繼上箚答曰蕭墻禍起室中干戈非美事也參奉朴重振疏言柳潚柳浚柳活等捽擊十年討逆之忠臣請先治大逆不道之罪次治夏衍秀發等陷賢之狀政院奏請竄重振朴嶙蔡得仁疏請治潚等慶世茂金益久疏論尹訒蔡承先欺君

黨惡之罪訟以大憲奏斥涘等又請校理黃益中副修撰柳仲龍罷職答曰人各有見豈至罷職所論如此何咎瀋活之伐異乎安東進士金是樞等二百餘人疏請誅爾瞻以正無君之罪爾瞻闉嶺儒將上疏令各里勿許接寓禁津渡作危言恐動上聽嗾憲府奏嶺儒幾半武夫皆持兵刃分隊作陣而來欲因水操擧動而作亂請於四大門擇定衛將譏察主命捕將譏察憲府奏戶佐命省曾出迎嶺儒於江頭見疏中有爾瞻廢大妃殺大君語謂此必不利援筆抹去改製給之請拿鞫定罪依奏是樞等再疏請辨儒疏被誣時湖儒亦將疏討爾瞻爾瞻先嗾憲府奏宗簿正李忔圖往湖南將聚凶徒投疏營護請削版是樞三疏請治臺諫欺罔之罪館儒宋硌疏請焚是樞疏是樞四疏嶺右人進士孫祐劉敬甲呂後望百餘人呈疏請治許曉李昌庭金是樞等陷賢之罪仍頌爾瞻功德○義州士人張懿範黃彥義等上疏告府尹鄭遵忤逆狀命拿懿範等鞫之義州人金汝翔殷軾等疏請梟示懿範等在獄經年又疏告變於是刑參鄭造大諫鄭逵司成鄭道以遵同生被引上疏韓纘男李爾瞻朴鼎吉皆以被告待罪呈疏乃命斬懿範彥義等○六月放龜川君晬初晬之赴謫也禁郎韓孝謙問其忠直爲之緩行色晬曰嚴譴之下何敢遲回即就道在謫詩酒自娛李晬光康復誠後先知府遇之盡誠雖氓隷皆敬慕中瘴病幾殊而遒然曰死生有命至是放還爾瞻做蜚語謂晬得順天人心將陷之不測會值反正未售○秋七月時慶運宮猶設分政院宿衛承旨曺友仁入直作感懷詩有蕭條物色陟降英靈等語又有題壁絕句云欲承無旨可能承承旨華衢底處徵坐到黃昏燈影黑但看蝙蝠撲飛蠅同直白大垢辛義立等見之使館儒禹弼甸上疏羅織兩司交章誣以護逆主怒親鞫友仁供曰臣昔忝執事行殿仰瞻先王玉色今覩舊宮遺跡自生悲感率爾作此非有他意侍者皆垂首慘色主亦稍霽威仍滯獄三年遭反正得釋○八月朴承宗欲藉重工判李廷龜以軋爾瞻文柄鍾薦兼藝文提學句管文書爾瞻怒嗾兩司劾廷龜以前日西宮事請安置絕島不從○時朝廷將遣滿浦僉使鄭忠信如金詳察情形毛文龍方據椵島誅索無度伺我動靜以恭之恐其見疑生事使秘其踪忠信上疏言今臣之行非刺客奸人勢難匿跡全遼之地豈無一二思漢者走漏消息耶文龍以不稱其欲望我方深必變幻其辭傳誤中朝事須光明正大方

無遺悔朝廷不能難移咨經略帖告毛鎭然後乃入金中諸酋問忠信曰爾國每謂我爲賊何也答曰爾有盜天下心非賊而何諸酋大笑忠信得探其情而歸歷見文龍悉陳賊情歸語人曰是虜將爲天下患何但我國憂也○九月設庭試李爾瞻預拈題令其門客製之朴承宗知之以他題試士所取稍公爾瞻嗾儒生鄭光益上疏曰科擧不公近日構陷之常談也以庭試言之寧有主文者所出之題不爲首望寧有滿座試官各出題而大提學袖手據席又豈有親自出題而子婿俱泰又豈有一試官所拈取六券不讀一字而皆直書三下之科擧乎此榜之出都人皆曰子壻弟姪之榜三司怵其威而不言國人畏其勢而不言士子爲其黨而不言伏願拿鞫李廷龜金盡國洪霪等以正濁亂科擧之罪進士郭晉榮請罷榜兩司（執義崔澩掌令金崙持平閔藻正言任器之鄭湛）引避於是盡國判尹廷龜待罪承宗呈辭爾瞻以承宗箚待罪教曰光益不知何許人殿上科次等曲折緣何得知於一夜之間翌日投疏兩司附會此疏急急繼避遑遽奔忙甚於邊報使大臣不安大禮不行此實無前大變也○金既陷遼廣聲言東搶中外洶洶以爲非韓浚謙無可主兵者遂自謫中叙拜知中樞兼五道都元帥浚謙拜疏乞免主以大寒索裘爲批金兵至林畔浚謙收拾舊部伍疾驅而西開府中和○冬十月熊廷弼大破金兵於三叉河酋之二子死焉○十一月韓孝純死孝純浚謙季父也少有聲譽老附爾瞻遂得大拜祖述仁弘之言爲廢削之請人皆欲磔殺之至是死○十二月徵三南勤王兵各三千餘人監司兵使點送赴會水原明年二月罷陣○金景瑞在金潛錄彼中事情欲送本國事覺見殺時金欲出兵於明恐我降卒乘虛作亂盡殺將士六百餘人

壬戌十四年春正月王妃以諺書陳疏曰虜之與我爲好者誠非好我也與中朝協力征討則彼勢分矣彼虜以此誘我而我不欲見忤於彼不出兵助中朝避亂明人亦不許接後日見中朝人寧不羞愧今聞毛遊擊董水兵恢復鎭江因請我兵而亦不快諾彼以殘兵欲討敵者恃我協力助戰而我不顧恤彼若盡敗則是我誤天下事豈不痛惜上意不欲見忤於中朝又不欲激怒於敵欲爲兩全天下事必須專事於一處決無兩得之理虜若憎怒則君臣上下期以一死與明兵合力戰守雖不蕩滅我不失天下大義不其可乎大臣備堂不爲

極思利害期回上意一從自上所爲日復日日深恐軍中士氣之沮喪竊見春秋史記隣國有患莫不相救追思壬辰救我之事感淚自出宋與金講和以解將士之心終乃敗亡我國循蹈其轍未知竟至何地也岳飛以五百殘兵大敗兀朮謝玄以八千兵大破苻堅我國雖力疲勢弱精兵數萬可以禦敵朝廷無憂國之臣邊鎭乏千城之將自上又無奮義討賊之心誰能爲國死於戰場乎雖與明兵協力致討將士竟效金景瑞姜弘立等偷生必不能發一矢以射賊矣此非我婦女所當與知然而情極沓沓敢此書奏又以書付其兄希奮等極言朝論之失勸令力陳事雖未行朝野賢之○二月淸風君金權卒于務安權湜之孫爲人外和而內剛嘗爲獻納論鄭汝立心術丁巳收議年已七十在謫五年有自京來者誤傳大妃遇害乃閉門痛哭而卒命復官給棺護喪歸葬○前左議政沈喜壽卒喜壽號一松爲人廉謹律已淸約屋破不蔽風日宣廟爲治其第文章古雅典重內掌辭命外接賓价一世稱之遯荒七年終日整襟讀易至是力疾上箚論父子君臣之義警戒艱虞反覆致志○赤白氣亘天東南有聲如巨雷○備邊司奏不合時議抱才空老者不無其人林下讀書如鄭曄

李晬光鄭經世恬靜自守如鄭光績奉職公廉如李愭守拙田園如權泰一者皆可召用如南以恭之一心忠愛李貴之不憚夷險洪瑞鳳之文章才局雖在罪籍已蒙給牒亦可收用也○南靈草之種始來自日本自壬辰後數十年之間遍于國中國人多吸其煙禁之不得○以韓明璉爲平安巡察使兼龜城府使○三月統制使鄭起龍卒起龍爲人雄偉眼光如炬十三喪父廬墓盡孝其兄死食素三年壬辰後出而擊倭大小六十餘戰皆以少敵衆未嘗敗衂以從一品爲統制使卒于營妻姜氏嘗避敵入晉州城陷血指書衣以告起龍遂與其母及小姑投矗石樓下而死○金主又致書辭極悖慢○廟堂以毛文龍屯根島鐵山當孔道策應爲緊陞郡爲府薦李景稷爲府使景稷適被酒謂座客曰爾輩但恃柳希奮朴承宗權勢他何恤焉憲府奏詰辱大臣謀避邊任請削職戍邊承宗以爲此適成其名而彰吾罪奏請仍任景稷之郡恩威幷行盡鐲無名稅斂節省日用軍儲充備時遞民投我者甚衆日來需索公私困於陵暴及景稷來無不懾憚文龍亦令軍卒擾民者許州郡治之然守宰皆畏不敢行之景稷榜示申嚴吏民恃以無恐有縛明人來者卽解而諭之明人亦慕悅焉

備局以宣川當漢船津泊得人尤難請以景稷代守鐵民爭哭訴于贊畫使願納軍餉米借景稷一年贊畫及觀察使奏仍之○夏四月明帝遣御史梁之垣領兵四千賫銀二萬兩來補軍需要我出兵與毛文龍合力恢復遼瀋備局言今儐臣無過李廷龜而方在被論不敢奏請主切責兩司曰悌男之爲若德久矣凡欲陷人必以悌男爲機穽語不新奇聽亦疲勞此言迄可休矣李廷龜重臣也有事則起用事完則踐踏此豈同朝之義乎遂以廷龜充接伴使令八道收民結布以需應接已而明兵終不出之垣被讒還○五月許曄等上疏論李爾瞻父子挾出仇景祿逆謀已著之狀且疏中引宋文帝當斷不斷之語時輩言其譬喻不當將欲嫁禍宮闈奏鞫之供曰臣從事科文製疏時披閱類抄不見本文註釋而引用之絕無他意臣所陳只請治爾瞻父子謀逆之變而已豈畏死哉○六月大憲南瑾大諫俞大建執義韓晤司諫崔濩掌令朴升吉李時楨持平韓正國閔蓀獻納韓定國正言李慶益韓嘻等合奏請速下廢大妃節目及上號事不從○朴承宗憤爾瞻黨盛國勢已危恒鬱鬱不平托以心疾肆言妄罵尹知敬嘗承命至其門門者不應知敬還白聞者駭之承宗嘗怒一公事不諧意憤罵曰朴弘耆之耆是狗字也柳希奮之奮乃糞字也人皆傳笑以爲名言又戒奴僕勿言大字蓋以嫉大北也婢僕譁言大門稱外門○秋七月暴雨大作雷擊仁慶宮正門兩柱及小夾門工匠一人震死主曰古方云雷擊處必有雷斧埋土中取之可以辟邪仍令內官掘之不得趙挺奏曰營建之役八方咨嗟天之示警未必不由於此以此都監之遺儲作戰士之饋餉敬天之道防胡之責一舉而兩得矣主不納○以金完爲平安防禦使○九月送文希顏于金金主不受贈遺不報國書○毛文龍入龍川假島設營號東江鎮中朝陞文龍爲都督賜尚方劒璽書遣民來投者至數十萬口分置鐵山蛇梁等處○以口傳差崔有海爲兵曹佐郎口傳差官始此自後雖亞卿之重亦以口傳差下○壬子以後誣告相仍至以偷馬匹竊銅器者指爲逆賊主輒親鞫刑訊之際侍臣不忍正視壓膝炮烙血肉狼藉主視若玩戲夜以繼日雖隆冬盛暑不以爲苦○湖南大雨光州無等山墮山下居民百餘家淘壓羅州四五十里間田土盡沒○冬十月遣李顯英等赴明先是使行由水路皆淨沒無復命者吳允謙之往亦久無消息人皆謂已死連遞四五員乃及顯英顯英方屏居水

原親故來吊之家人欲圖免顯英曰水路雖惡豈能盡殺人即出謝恩主嘉之加資以送及到海中遙望片帆自中國來允謙俯舷大笑曰吾已度本國使命之來而來者必令公矣果然○同副承旨韓孝仲因雷震奏曰土木兵革一時並擧饑荒盜賊災異疊出人皆以營建之役實由妖僧性智之說莫不欲食其肉且仁慶雖空何可使胡僧居之誦經拜佛有同寺刹也又聞妖人禍同假幻女裝出入宮家此豈非寒心之大者乎主怒命遞其職○發三南軍充侍衛湖西軍留鎭水原湖南軍留鎭忠州軍各數千人更整餘軍以待變○十一月豹入昌德宮後苑命訓鍊都監發兵捕之於是捉虎豹得帶金玉者多○十二月白大珩與爾瞻纘男等議曰西宮若在我輩終無葬地造訕偉卿曰噬臍無及莫如先事圖之除夕大珩與偉卿稱儺戲多率賊黨金鼓呼噪亂入慶運宮是夜初昏大妃夢見宣廟曰賊方入不避則死大妃泣告宮人宮人請大妃出避替臥以待大妃遂避後苑已而賊入殺宮人朴承宗聞變馳到逐之

仁祖憲文大王 諱倧字和伯宣祖第定遠君追崇元宗琈長子 在位二十七年壽五十五

癸亥元年春正月掌令李時楨持平韓正國司諫林健正言韓惟翔等奏李貴金自點久蓄異謀請圖之金尙宮聞之大噱曰外議良可咍成之自字點寧有此意主遂批曰徐當發落惟翔等又奏大妃似信忠言逆耳他日設有追悔莫謂臣等不言也主曰毋以無形之言枉害忠良先是貴女爲自點弟自兼妻早寡失操浪跡佛堂事發被囚願入宮結金尙宮爲母女常言其父及自點忠誠且援自點專意行賂諸嬖倖皆字號自點不以爲疑至是主見惟翔等奏每欲拿鞫尙宮等曰成之有貫日之忠況一箇寒儒有何權力得爲異謀主笑而頷之諫院以貴女失節至請三省交坐貴以平山府使遂被削黜貴上疏請與臺諫庭辨主置之○二月蒼赤氣起自坤方向天中相搏至四更東南亦然○三月乾方天地俱動○綾陽君倧率金瑬李貴等擧兵復王大妃位大妃廢主命君即位於慶運宮立夫人韓氏爲王妃綾陽君定遠君琈長子母具氏誕海州府舍時赤光照耀異香滿室有脫有黑子無數宣廟大奇之命小字曰天胤肯于宮中及長聰明仁孝弘毅有大度嘗以母后幽廢往往泣下李貴與金自點沈器遠崔鳴吉及武將申景禛具宏密謀廢立金瑬時負重望且與景禛素厚景

禎嘗泣謂曰天下安有無母之國瀅問屬意何在景禎曰綾陽君宣廟親孫聰明神武殆天授也瀅曰是吾志也宏亦謂貴曰天生聖人其願識面耶遂一見契合宏以李曙英鷙可任大事與語曰人道滅矣此時豈無受命之人乎遂與曙景禎及其兄子仁厚定議宏妹子沈命世以其父悛兄挺世死非命奮身合謀景禎宏命世於君俱懿親君親至瀅第行主客禮貴與器遠在平山協謀鳴吉自點在京周旋往見都元帥韓浚謙通其意又與海伯李溟約以同赴國難器遠等募結義士訓將李興立持重兵在內事頗漏洩進定師期十二日夕會于弘濟院貴推瀅爲大將李適時爲北兵使既辭朝景禎弟景裕往見請與同事適從之李厚源要李以放同往以放恐事不成言于其叔惟聖惟聖言于金藎國藎國言于朴承宗承宗大驚令以放詣闕告變曰金瀅李貴等聚軍弘濟院即夜犯闕而訓將李興立爲內應政院入奏大臣禁堂會于闕下是日自點盛備酒饌餉于金尙宮主方與宮人宴樂告變之章置而不下日既暮承宗等與禁府堂郎退于備邊司以待之三司亦上變而終不允承宗間興立亦與謀誘致于家欲誅之承宗子自興自外至興立趨抱訴冤自興曰逆謀未發徑殺非宜乃釋之是夜適率軍官二十餘人先往約所貴自點宋英望韓嶠等各領所募兵張維來傳有人告變鞫廳已設逮捕四出時所約諸軍太半未至諸人汹懼欲潰散貴謂適曰金瀅不來令公爲大將然後可鎭羣情遂推適爲大將適乃嚴束部伍軍情始定夜深瀅諸人來會慕華館招適適大怒欲不往貴力勸往會於是適讓大將於瀅申景裕申景禋趙滄李聖淵等率力士而來李重老自伊川領其偏裨馳到坡州與長湍防禦使李曙兵來會時推戴已定有專尙權術者君恐其臨時反覆謂以軍期差遲赴延曙驛以迎李曙先鋒將李起築拜伏路左即解袍衣之於是令自點器遠鳴吉英望景裕等領其軍爲先鋒進薄彰義門前日風霾城中晝晦義師入門風止雲霽月色如晝起築擊斬門者鼓譟而進直到昌德闕門外興立率都監兵結陣闕門洞口中軍李廓亦退屯把子橋皆不交鋒朴承宗李爾瞻方設鞫廳聞喊聲震地皆越城走金虎門守將朴孝立開門迎之軍士斧劈敦化門以入放火積柴延及宮舍承旨將官衛士皆逃散君至闕與立迎拜軍前遂坐敦化門時將罷漏召集百官各行其職特召李光庭李廷龜等自兵判權縉以下皆顚倒拜賀惟承旨李德泂輔德

尹知敬爲將士所押猶植立不拜詳知擧義事然後始四拜首陳保全舊君之義將往候慶運宮諸人曰西宮湫隘不如奉往昌德宮以定位號貴獨曰親詣西宮問安仍請復位於正殿數主罪而廢之如昌邑故事可也諸人不以爲然使自點馳到西宮問安奏以反正大妃曰十年幽閉無人來問爾是何人乃夜半如是自點即回乃命貴與德洞備儀物如西宮大妃震怒曰孰爲此擧乃請我往承旨洪瑞鳳對以問安來大妃尤怒曰承旨以誰命使於予乎已爲自立招予何爲貴權辭對曰稱爲大將豈有自立之理承旨乃前承旨也大妃曰梟示罪人父子爾瞻父子及諸黨然後當出宮貴對曰罪人父子既已君臨不可輕易處之爾瞻黨與方發軍捕捉大妃爲問安延與夫人命送承旨貴屢陳白未及策立不得先遣承旨大妃不聽而語多未安貴乃送子時白奏以親來面達君又遣李廷龜大妃書出粉板曰坐好關自爲之有何不可必請予乎日將暮君備法駕詣西宮都人挾道歡呼大妃猶不解怒君伏地大哭大妃止之曰此宗社大慶何哭之有仍敎于貴曰十餘年幽囚不意復見今日噫昔之夢先王語予以此事今卿等令我出於火焰眞社稷之臣也命促入國寶貴對曰此

時國寶女主將安用乎臣頭可折國寶不可入大妃命書入今日事君使李德洞備書首末奏之且詭奏都元帥韓浚謙率四方義兵亦將來會大妃立內庭使侍女傳言曰大將何以疑予予有親子乎促納國寶欲重國體也貴曰苟如聖敎出御正殿策立主上招大臣傳寶可也何必徑入國寶朴弘耈奉入國寶大妃設先王虛位置寶於床御寢殿垂簾引君入君再拜而哭時主從北苑踰宮城直往慈壽宮僧房逢鄭夢弼進馬與嬖姬邊氏同騎走匿于醫官喪人安國臣家乃着喪服欲轉往他處爲其家人鄭楠壽所告遂擁入都摠府即舁以黑小轎從市橋以入見之者爭媟罵之曰金爺金爺所斂金銀置之何處而作此行耶主尙着布巾服白耳掩入伏于庭大妃下諺敎數三十六罪使呼唱面責主垂頭泯默而已大妃謂諸臣曰予心氣積傷久矣多發不中之語卿等恕之遂命內侍奉大寶傳于君且命灑掃室堂曰此先大王視事所也歷陳艱危之狀乃叙祖宗以來君臨體恤之義君遜讓再三大妃曰好爲之仍卽位于別堂率百官陳賀于大妃立夫人韓氏爲王妃浚謙女也進告廟社頒敎大赦時廢主妃柳氏與宮女徃避後苑魚水堂軍兵圍數日柳氏曰吾豈隱匿圖生使

宮人出言中殿在此皆惶怖不敢近有韓姓保香出立階上而語大將即起令軍卒稍退保香問曰上既失國新立者誰大將曰宣祖大王之孫而不敢言誰某又問曰此擧爲宗社耶爲富貴耶曰宗社幾亡故吾輩奉新主反正豈自爲富貴也保香曰既以義爲名豈可餓殺前王之妃乎大將即報知于上供奉頗厚○以尹昉爲御營大將○置扈衛廳以李貴爲大將上以禁衛單弱命抄中外出身有勇者亦令咸鏡南北道取其尤者以備調用廟堂請以各軍門武士四百餘人及加抄者務足千人之數時庶事草創六曹百司未及置員凡所設施皆出貴手○追復永昌大君璚臨海君珒綾昌君佺晉陵君泰慶爵○追復延興府院君金悌男官爵○盡釋戊申以後冤獄株連竄謫人惟許筠等不赦○發遣御史于諸道宣諭德意問民疾苦盡罷納銀守令及國屬屯庄蕩滌辛酉以上諸道逋欠○遣承旨鄭岦等迎金悌男妻盧氏於濟州初牧使梁濩虐使夫人家主全良每使其妻代行至是特除良僉正濩就所在梟示籍產○初大妃自遭禍亂服縞食素侍女亦皆從之所供魚肉投于墻外衣服器用不令外納宮人於宮內多種蔬果以供朝夕又得棉核種栽作衣以進至是上令該

曹擇定變服時日○朴承宗自鞫廳還家時自興爲畿伯是夜父子走楊州令牧使朴安禮起兵赴難又令水原防禦使趙有道坡州防禦使尹琔起兵合勢有道等將發兵功臣等遣申景裕馳諭皆歸順承宗父子知事不成走其廣州墳山僧舍飲毒同死承宗作書付安禮使致于朝曰臣承宗父子不能正君以致今日沈淵自死以謝天地神祇（一說承宗父子至衿川三藐寺將投水不果入臥僧房以繩絞項投窓隙使其奴引之奴曰奴何敢殺主死不敢承宗曰吾不死今日則將爲萬古罪人汝殺余爲忠不殺不忠奴乃縊之號哭不已是日自興亦自殺寺中朝廷使其族屬收屍殮殯）遂追奪官爵承宗子校理自凝自安幷付處（自凝孝立自安獄）正言洪鎬請褒崇承宗上命罷鎬玉堂趙翼等上箚曰承宗與爾瞻角立爾瞻常以起獄殺人爲事承宗每欲救解至於大論不助其兇逆而終相反然廢主悖逆承宗身爲首相非但無所匡救乃又逢迎斷以王法固不容誅洪鎬以承宗之死爲死節使承宗入衛宮中捍禦而死則可也逃竄僧舍自經而死自無可褒之節然鎬言雖愚妄不害爲有懷必達且能言人所不敢言正宜容之以來言者上曰承宗雖不主廢論陰嗾起獄無異爾瞻

爾等未能詳知而有是言耶於是趙翼等待罪并許遞○以李貴爲吏曹參判○大臣朴弘耈趙挺以李光庭首擬吏判受點金自點曰庭請者敢爲吏判乎光庭出避李貴獨政首擧昏朝罷散人竄謫人皆列於朝廷文擧失志之人如權濤全湜李埈等十餘人置淸班以立節名士如洪茂績趙絅金孝誠李有謙尹善道趙濈等數十人不次陞六品始勳臣等相議曰一種士論以爲今日之擧爲明倫也若因以當國用事是與希功者無異各有歛退之意張維崔鳴吉亦以爲然貴獨曰做此局者當此局若付別人終必有悔○以李元翼爲領議政李尙毅爲右贊成李直彦尹昉爲左右參贊申欽爲吏曹判書兼大提學李曙爲戶曹判書李廷龜爲禮曹判書金瑬爲兵曹判書徐渻爲刑曹判書李輿立爲工曹判書吳允謙爲大司憲朴東善爲大司諫鄭經世爲副提學李睟光爲都承旨李适爲判尹○上將行親政先命卜相元翼以下諸人具列於朝金長生金德誠趙翼鄭弘翼李棨崔鳴吉張維辛啓榮尹知敬李命俊俞伯曾趙廷虎鄭蘊吳翻嚴惺沈光世趙希逸洪瑞鳳李植閔汝任曹友仁韓汝稷申應榘李尙吉李愼儀尹安國李敏求李明漢李敬輿吳百齡沈諿趙誠立崔晛李

聖求鄭曄等皆選淸要識者謂一時精英之氣盡萃朝廷○召還韓浚謙封西平府院君兼留都體察使○以金藎國爲平安觀察使李德泂爲忠淸觀察使先是藎國聞李曙起兵言于朴承宗請逮捕設鞫幾誤事機至是人益服上之立賢無方及藎國陛辭上召語曰西路纔經朴燁暴酷守令亦多貪虐生民如在水火卿其寬以撫之仍命罷本道供物德泂時以都令奏曰古之帝王雖航海之時猶講大學今當臨御之初日御經筵講論治道實爲急務向使廢主頻接臣隣廣詢治道雖有如爾瞻之奸焉得以惑之且請保全廢主毋濫殺奸臣餘黨上嘉納○安置廢主及妃柳氏世子祬及嬪朴氏于江華上既遷廢主于江華特拜李重老爲府尹諭以善遇重老供待誠恪廢主初疑所進不肯食久乃信之廢主嘗病鄭曄引中廟待燕山之規涕隨言零上爲之動容優送衣服供用之物時大妃積怨廢主必欲殺之功臣皆曰可殺李元翼申欽李廷龜極諫其不可元翼至於涕泣曰廢主自絕于天其廢固當至於殺之則老臣所嘗臣事非所忍聞當自此退去上曰予敢不盡保全之力○始事之日先捕韓纘男李偉卿鄭夢弼白大珩而斬之朴鼎吉以兵參在闕中來見上命曳出斬之

於是司諫李聖求奏倉卒之際罪人徑斬物情未便今後請令大臣禁堂同議定罪脅從之不在拿命者請勿徑罪以安反側禁府請加造枷枉上曰今日氣像悲慘罪輕者急速處置俾無冤枉罪重者早正其法以示常刑爾瞻率其子大燁弘燁益燁走利川捕至乃結陣鍾街百官序立而後刑之爾瞻仁弘等十六人正刑李覺等六十餘人伏誅順寧君景儉茂林君善胤等六十五人雜置判書任就正等百五十人遠竄府院君李時言等八十人付處朴弘耆趙挺等三十三人削奪韓孝純閔夢龍等十四人追奪禁都李崇元等十二人削去仕版副學宋應洵等四十四人罷職戊申以後僞勳府院君閔馨男等二百餘人削勳降資○大妃敎于賓廳曰內人輩挾廢君助虐呈妖恣行詛呪反以惡名加於予躬宮人三十餘名盡爲誅戮且於西宮行路及寢堄埋置穢物內人天福入于予所御驚動恐喝殿屋四面多埋詛呪之物至於放火欲使予燒死先王陵寢埋置穢邪御容畫體或至射辱此人罪惡難以毛擧宜明正其罪乃誅生伊等十四人及女巫秀蘭介等○分遣使者誅統制使元守愼平安觀察使朴燁忠淸兵使韓希吉順天府使李元燁義州府尹鄭遵等於任所燁智勇超倫久鎭關西北虜畏避曾諫廢母然朝廷慮其難制急發使密諭元帥府使圖之韓浚謙令別將率軍五百送平壤與本城留防別將等相議令軍中曰邊警甚急今當發向義州諸軍皆聚泌懼令分左右行軍圍上營衙奴告變燁怒曰惟我在亂何從生別將操弓矢立階上使之捉下燁少不動心坐而不起出示元帥府傳令然後緩緩下庭遂着枷出置城內人家燁曰我無大罪未知此何事促令繫頸衆軍引索猶不死刀手直入牽足遂絕卽於街上行刑○綾昌之獄上傾家財賂柳希奮寵妾而求見希奮辭醉不見至是希奮希發待命南門外諸大臣皆以其不與大論欲貸之上曰三昌之獄豈可異同不誅希發等烏在義擧也忠淸監司李德泂亦上疏言希奮救護慈殿之心神明可質李貴亦知之如與李韓無別混戮則實冤上獎以俠義而不從但籍沒不緣坐○諸道調度使海西則金純湖南則宋歎信王明恢禹繼舜及高原郡守李文賓幷令所在誅之遣禁郎于嶺南拿承旨朴宗胄仁同府使池應鯤咸安郡守權忠男梁山郡守金忠輔到大邱誅之諸人俱以賤隷交通宮禁納賂得官剝害良民○王大妃還昌慶宮○以鄭昌衍爲左議政尹昉爲右議政昉自少負公輔望

經歷危朝一無玷汚〇以申景禛爲兵曹參判兼訓鍊廵衛捕盜三大將時朝廷草創人心危懼衆議以爲非景禛無可領訓局兵者遂超拜而兼之〇李元翼寓居曬江聞變乘舟下江有人告已反正元翼泫然流涕卽回舟俄有使命拜相入京都民父老相慶曰李相公至矣或有涕泣者元翼入朝上命扶掖上殿問方今急務得人爲先卿久於外聞有遺逸之士否對曰臣在道聞上所進用皆賢能之士用人如此賢才自當輩出仍請勤聖學以淸本原示無私以公服人上嘉納又命扶掖下殿夜漏已四刻矣〇上御文政殿讞獄元翼奏主廢論之首賊旣已正刑其他請分等定律次律則免籍沒緣坐胥從之類多請平反上皆從之時罪死人財産功臣等旣皆沒入元翼曰如朴承宗柳希奮財産屬公可也其餘籍沒不可上然之仍命五日一朝內外給扶一依宋朝文彦博故事元翼上疏辭〇罷女樂〇蠲各道供上以蘇民生鄭經世於經筵奏曰臣曾爲守令見方物進獻甚爲民弊上曰予欲限數年盡蠲對曰盡蠲則於國體不可限年則止於其年臣以爲不如減其數也上曰未有此位之時亦足爲用今何不足之有對曰以一人治天下不以天下奉一人朱子告寧宗曰如未嘗有位之時願上堅執此心〇申景裕疏侍臣不在而冒進請對沈器遠以公幹詣闕皆無承旨史官而召對自此啓功臣驕橫之漸〇反正初募集兵丁以備非常諸別將各有從事官戎服帶劍擅作威福金湮力陳其弊罷之〇夏四月追尊私親定遠君爲定遠大院君連珠郡夫人爲連珠府夫人移奉啓運宮教曰予欲親祭私廟合行典禮具儀以聞禮判李廷龜奏聖上於私廟當有合行典禮而未敢遽爲稟裁今因祭文頭辭儒臣博考大臣獻議皆未折衷夫爲人後者爲本生降服期稱伯叔父母此實古今通義也聖上旣繼宣祖後其於本生封號大院自有德興故事惟其屬稱未有明據宋英宗之於仁宗我宣祖之於明宗皆叔姪行故倫序甚順英宗旣爲仁宗之子不得復以濮王爲父其稱伯叔事理甚明今聖上繼宣祖後以孫繼祖禰位闕焉正統固不可紊天倫亦不可闕今於所後旣無稱考之地而稱伯叔於所生情理俱舛今日之事與漢宣帝畧同宣帝繼昭帝後以姪孫承從祖也其於本生史皇孫不得不稱考悼考之稱其誰曰不可惟其立寢園不置後稱考而又加皇字名位太隆未免嫌疑故程夫子謂之失禮亂倫是實防微之意非以考字爲非今若稱考而不加

皇字稱子而不加孝字別立支子以主其祀祀典封號一依德興則重宗統報本生之道似爲兩盡或以爲伯叔之稱濮議爲定論漢宣之稱皇考程子謂之失禮稱以伯叔爲當云此說亦似有理大臣李元翼鄭昌衍議該曹所議似爲近禮敎曰依議追封爲大院君加郡夫人爲府夫人即其第進號啓運別宮祭式依德興故事以弟綾原君俌主祀掌令金長生上疏曰帝王之統雖兄繼弟叔繼姪皆有父子之道焉春秋曰躋僖公夫子之徵意可見矣四傳之意皆以僖公父視閔公是蓋以相繼爲後而爲父子也漢宣以其所生父尊爲皇考范氏曰宣帝之於昭帝爲孫則稱其父爲皇考可也而議者終不以爲是者以小宗合大宗之統也程子亦曰亂倫失禮固已甚矣今聖上繼承宣祖之統而又以私親上繼祖廟則正所謂以小宗合大宗亂倫失禮者也且既稱之爲考必爲三年喪豈有入承大統而爲私親三年之理乎議者謂宣帝於史皇孫稱考又加皇字名位太隆故程子謂之亂倫失禮非以考字爲非也夫皇字乃大字顯字之義則虛字也程子之意只爲私親不可加考字故立言如是也議者又以考位之闕爲辭然帝王之家只以承統爲重今當依程子說稱叔父稱姪名義有明據似無疑矣廷龜又奏曰金長生動於程子論漢宣失禮之議有此別論殊不知聖上爲宣廟之子則定遠於聖上有父子之名而無父子之義既不得以所生爲父而於所後又無稱考之地則天倫闕矣決不可爲也長生以稱考爲非者蓋有深意慮其偏重於所生而後日或有加隆之議有此防微之論也上曰凡人有祖然後有父有父然後有身豈有有祖而無父之理乎禮曹所見似無失禮副學鄭經世議與廷龜同以爲上以支孫繼祖統是與爲人後無異但以孫繼祖非如以姪繼叔之比父母之稱不可改也持平朴知誡疏曰既稱父母而以弟主祀於禮有違喪必三年祭必自主朝議大駭指爲迎合諱然攻之知誡遂棄官歸敬陵參奉李義吉疏曰夫宗廟何爲而設也爲父祖曾高也凡所謂父所謂祖者皆主聖上之身而言則聖上之宗廟爲聖上父祖曾高而設也以聖上之父不得入聖上之宗廟天下豈有是理哉政院却之仍奏一種異論倂於朴知誡之疏駸駸然有廟饗之意猶不敢公然道之今義吉則其言之輕率誕妄又已甚矣至於廟寢之喻尤極無謂臣等固知此等無理之說不足以熒惑天聽區區之慮猶不敢昧然捧入○李元翼請減陳田之稅充軍

額之闕杜防納之弊又言國用浩繁宜先裁省量入爲出擇堂郎各一員勾管議定設裁省廳○知經筵李廷龜奏請追贈李珥以示褒異儒宗之意遂贈領議政廷龜又與吳允謙等請復成渾官爵仍賜祭珥渾明示好惡從之○超授張顯光金集朴知誡六品官使之駕轎上來祿俸外廩人繼粟及其退令長吏歲時存問○授趙慶起洪茂績金堉趙絅姜鶴年朴知讓等二十三人職皆以儒生直言于廢朝而被罪者也○上欲擇一時士望爲師儒之長難其人詢之廟堂大臣合辭舉吏曹參判鄭曄遂以大司成兼同經筵元子師傅曄請令館儒讀近思錄學儒讀小學又請擇學術精明之人謂之師儒分遣四學任教導之責幷從之曄在昏朝以鞫獄勞陞資及反正因臺奏削資憲階東銓缺亞曄膺首選上以爲非曄無以造士不許自是屢遷他職仍兼大司成如舊○親祭太廟○命廢母時疏頭及獨疏人外分輕重論決有議追罪戊午庭請者上曰庭請之罪予亦難免議者莫敢復言○遣官祭權韓趙守倫崔沂黃爾等四人○旱下敎責躬避殿減膳親禱雨于社稷○兩司奏朴東亮當癸丑就鞫提起詛呪之說語侵母后賊黨因此藉口巫蠱滋蔓致令掘取先陵釀成宮掖之變請正其罪命康津圍置○五月命敘用廢朝陳疏箚被罪諸臣（乙卯陳疏箚被謫領相李元翼弼善鄭蘊進士鄭澤雷生員洪茂績進士金孝誠幼學趙漫進士李顯門生員李元鎭丁巳收議立異領相奇自獻府院君李恒福僉知鄭弘翼淸風君金權前牧使李愼儀寺正金德誠正郎權士恭前佐郎趙國賓正字金地粹正言金瀷監察尹衡俊判書李廷龜季時彥君尹昉前監司吳允謙宋英耆主簿鄭思溫義昌君珖癸丑獻議領相李德馨陳疏儒生趙慶起李命達鄭復亨權洽李安眞李得養停擧李偉卿等四館檢閱嚴惺學正羅茂春著作尹烇正字權鑌造訕首倡慶論時立異大憲崔有源執義金止男持平李聖求大諫李志完司諫崔東式處置時立異校理閔有慶吳翊修撰鄭廣敬庭請不參西城都正希聖等或加資或隨品除職已死者追贈）○追復柳永慶洪汝諄官爵○親酌獻于先聖試文武士命儒生不率敎者永黜館學○命弘文館以聖學十圖及洪範作屛以進○上召見韓浚謙李時發論邊事二人曰田賦出兵周制也今亦依行則豪右之家無敢不出矣上曰幾結當出一兵浚謙曰西路兵戍不滿三萬若一結出一兵則其數亦多時發曰一結一兵太過四

結一兵似可上然之○申禁僧尼入城及市井騎馬○金長生承召入侍上慰諭甚至長生拜謝仍進袖箚曰帝王爲治之要莫先於學問須將聖賢之書講求義理之當體之於身驗之於心使本源虛明察其公私義利之分克私猶恐不猛擴善猶恐不廣則日用云爲之間自得天理之正此堯舜所謂精一孔子所謂克復子思所謂戒愼孟子所謂收放心擴四端者也千古聖賢相傳旨訣不越乎此況人君一念之間國家之治亂興衰係焉可不懼哉上覽而嘉歎仍曰此外如有所陳者言之長生曰帝王之學雖與凡人有異其先後次第未嘗不同凡爲學必以小學爲先蓋其切於人倫日用綱領甚好心經近思錄亦宜次第進講又曰聖上即位之初命除田布人心歡喜今聞有還收之令中外缺望上曰命除久遠未收者旋聞監軍出來故只使輸納其已收者其後更不收矣時朴知誡同入侍令政院具給夏衣長生子集亦以學行超叙筵臣白可合臺職集懇辭乞便養除扶餘縣監○毀仁慶宮其納石納基而陞資者并削之○以張晩爲八道兵馬都元帥李适爲平安兵使兼副元帥鄭曄言于李元翼曰虜若南牧請上進駐松都聲言親征以鎭將士之心元翼白上遂以李貴爲留守諭八道以親征之意募民得三千餘人分番教鍊以備不虞時韓浚謙以國舅召還以晩代之适爲副出鎭關西上親餞于慕華館行推轂禮手授尙方劒大賚將士以遣之适以武舉選而能文善書反正翌日貴奏昨日之功李适居多當爲兵判适避席曰臣有何功只臨事不避而已昨日金瑬以大將後至欲斬之貴力止之故不果矣滿座失色瑬曰期以二更論以兵法先至者當斬韓嶠曰兵法無此語瑬曰吳子有之貴曰吳子有一卒不待將令先爲突陣以違令斬之未聞先至者斬也上命大備牛酒犒饗諸將士於慕華館貴以扈衛大將坐於北瑬以擧義大將坐於貴之上适嫌其坐於瑬下却立睨視怒氣勃勃貴温言解之适含怒就坐既與瑬事事相忤且其子栴參擧義不爲收用弟遂以文官亦不得職動錄反居瑬子慶徵下及是爲平兵將行顯有怏怏之色申景禛握手別曰令公此行吾輩之所當同者令公遞歸景禛願代之适怫然曰揮而出送令公亦無相瞞時元帥開府平壤節制而已副帥鎭寧邊所將牙兵降倭兩南戍卒萬數千極一國精銳适素稱善兵陰結廢朝遺孽表裡和應遂成異謀○鄭經世於筵中誦功懋懋賞德懋懋官之言修撰趙誠立亦曰勳

臣自勳臣士類自士類李貴聞之請退上曰范鎜之扁舟句踐之過張良之赤松漢高之失此豈勳臣辭退之時乎即日命招誠立詣貴第謝失言○知經筵鄭曄黃海儒生吳澈等幷請李珥成渾從祀文廟不許○抄出內寺奴三分之一充束伍軍○以李曙爲摠戎使曙請除長湍軍兵徭役以其始事於舉義也上曰王者之政不可偏私不許○始置成均館司業授金長生張顯光朴知誡委以敎導之任顯光知誠辭不至○廢主世子嬪朴氏與內人用剪刀掘地穴推出廷旣出爲守者所覺還入圍籬朴氏上樹見其被捕墮地仍自縊死年二十六上命備給衣衾棺槨尹昉請廣收廷議於是兩司請斷之以義答曰廷之穿穴以不堪其苦豈不矜憐頃在廢朝骨肉之變殆無虛歲此豈美事不料今日復見此事勿爲如此之論司諫鄭蘊奏廢朝骨肉之變誠如聖敎人心之叛天命之絕職竟由此臣欲陳所見兩司以爲不可未免隨參及見聖批不能堅執初見幾誤聖德之罪大矣請罷臣職於是大憲吳允謙大諫朴東善獻納李桑正言愼天翊執義趙希逸皆引避與蘊言同玉堂請并出仕依允○廷之逃也邏者搜得衣中書書面云海西方伯於是黃海觀察使李溟及其子敏樹被逮溟封府庫理簿書曰吾雖死不可使國家失屢年積儲以虛藩蔽也上怒其遲金吾郎以實對上善之李貴白曰溟當廢論方起伸救李恒福重被彈駁又以指嗾鄭蘊見忤削黜崔沂冤死溟兄冲爲其妾買沂田畓及冲死溟還其田畓於沂妻以爲依保之資今者連累於江華獄廢人婢莫德所持書簡外書海西巡相末端書西坰柳根別號病老則廢人假托名卿別號以濟渡津之計似無可疑上卽釋之○遣李慶全尹暄使明慶全爲弘瞻謀主主張陰嗾素與崔鳴吉父起南同硯反正翌日往見鳴吉乞命鳴吉曰雖欲救之實無其策慶全曰聖上登極當有使明之行航海之役人所厭避若以使事使我則海路未必死雖死不累子孫幸而竣事豈不酬勞而貸吾命乎鳴吉薦而送之○以具仁垕爲統制使仁垕雖未得參於反正而嘗首建大策○六月司諫趙誠立極言宮禁不嚴戚畹縱恣且曰如金自點之特授持平窃恐群下窺聖上之深淺也上動容稱善曰官以諫爲名必須攻人主過失如誠立者可謂盡其職也○火星入南斗大霖雨三朔不止○成鏡道六鎭藩胡盡撤去○初李恒福李廷龜等撰宣祖實錄未成而爾瞻用事李山海奇自獻迭爲摠裁爾瞻與朴權等顚倒是

非至是筵臣李晬光任叔英等請改正上允之○持平沈器遠奏廢主世子祭鑽穴逃出王法所必誅慈旨已降廟議僉同而一日之間遽變其說引避紛紜呈告相繼請兩司并遞副學鄭經世副應教李敏求校理沈詻修撰李敬輿等上疏以爲臣等於合司公論不得變其初說請遞於是大憲李貴及大諫李顯英（執義鄭宗溟司諫趙誠立掌令趙緯韓持平金自點獻納宋象仁）奏斥其非而引避玉堂上劄分疏請兩司出仕又劄請快從兩司之請答曰不料此論出於爾等今觀箚辭不勝驚愕經世稱病乞遞禁府奏但言斷以大義未有定律議大臣定奪李元翼鄭昌衍原任奇自獻病不獻議尹昉議使之自盡遂遣禁郎李惟馨賜祭祭曰非不知早爲自決而至今苟活者欲知父母安否而從容處之曩日之逃出亦以此也即沐浴整冠屨北向而拜告于皇天后土西向而拜父母笑而自經臺諫奏請正法李元翼曰不但有所不忍亦非開示來世之道及上下問終始以全恩對時王妃告上曰祭罪之生死非婦人所知國之興亡在於德之修否德之修否在於心之操捨心之操捨決於俄頃故古有朝爲天子暮求爲匹夫而不得者聖上操心不如今日安知無復有賢於聖上者乎前人所爲後人效之願勿殺祭以爲他日保全我子孫之計初祭之生也有荷生于禁庭窪池俄華即落宮中皆以爲瑞至是廢死時年二十六○祭之死也李元翼主全恩執義李埈掌令尹煌及金尙亦同其議臺論將攻之趙翼力言不可乃以埈爲鐵原府使煌爲朔寧郡守尙爲銀溪察訪○秋七月以尹昉爲左議政申欽爲右議政○白虹貫日○上謂筵臣曰凡人誤身於富貴二字人君富貴不爲不足而一朝見敗身且不保此目前所見大可戒也李貴曰近來訛言不止人多危懼不可不預爲之備上曰安民爲上民心不離則民必效死且不可示人以疑豈宜朝夕待變乎○定州牧使李愼嘉善柳應泂縣令柳應時告柳澥等謀逆拿囚之名在結約書者幾四十人奇自獻其首而其子俊格柳敬宗父子柳寅吉亦參焉李貴在鞫廳書自獻戊午收議立節當十世宥之時議斥貴以營救逆賊申欽力陳新化之下不可使人抱枉言甚剴切上爲之改容獄果無實命悉宥之○前參判柳夢寅少遊成渾門行多浮薄渾責絕之及渾卒作書嘲侮仍依違於大小北間時以中北目之反正後東西轉徙且名在柳澥書中委官問汝何謀逆又何亡命夢寅曰廢主之必亡婦孺皆

知新王之有聖德奴隸亦知我豈有棄聖君復庸主之意哉且我非亡命但往居西山委官曰使武王立箕子爲天子夷齊猶入西山耶夢寅默然良久曰我嘗作孀婦詞以見志以此爲罪死無所辭仍誦之曰七十老孀婦端居守空壺傍人勸之嫁善男顏如槿慣誦女士詩稍知任姒訓白首作春容寧不愧脂粉逆子淪好此詩遂與成佑吉鄭麟壽等欲往江華謀不軌適因潦水未成我晚聞其語欲告逆子所爲而心所不忍自獻瀚等則夢寐所不闇諸相臣欲活之勳臣曰不殺夢寅效尤而不欲立朝者必多隄防不可不嚴竟論以逆律殺之○李元翼在廢朝欲革貢賦防納請設宣惠廳行大同法每春秋民田一結各收米八斗俵給京司私主人使自貿納而優其價使主人亦得以自資先試畿內小民皆便之惟巨室豪戶失其防納之利沮擾之至是元翼請設廳行宣惠于八路豪猾之徒多非議止行於關東○金長生入對經筵曰臣與鄭澈相善熟知其忠淸孝友以己丑獄事得罪甚重然其時治獄實無大失只以見忤時人以致此也聖上即位如柳永慶洪汝諄等亦皆復職永慶之爲逆臣未之知其濁亂朝廷甚矣先蒙追典獨於鄭澈未也澈子宗溟亦上疏鳴冤上下其疏

大臣李元翼尹昉申欽等咸請伸冤復官從之○設增廣科考官多踵晉朝弊習因行請賂持平任叔英力論之竟罷其榜○戊午式有七大文之譏辛酉試有五柳之稱至是改試謂之會試取蔡裕後等二十四人上微時知爾瞻等欲樹私黨豫出試題拈授講章故教以戊申以後及第或削或罷於是丙辰謁聖乙卯式年亦罷榜餘榜亦多削名禮判李廷龜奏請同三司會議金慶徵素不文中親耕榜托以公論游說公卿屢退日期李元翼言既取之科或削或罷前所未有不可輕行其中用私窃取者棄而不用可也上從之○九月行耆英會修先朝故事也因賜李元翼几杖朝臣感歎歌詠其事○焚廢朝調度成册○分遣暗行御史李命俊李敬輿張維金時言等于諸道廉訪監司兵使守令之不法○遣官祭箕子廟及鄭夢周吉再墓○鄭經世剳陳立大志懋聖學重宗統盡孝敬納諫諍公視聽嚴宮禁鎭民心八條皆初服之急務治道之大要也○降順天府爲縣以兩處有子女殺父之變也○十月熒惑入南斗○選文臣趙翼李植李敏求李明漢張維鄭百昌任叔英鄭弘溟金世濂吳翻等十人賜暇讀書于湖堂大提學金瑬選也○封廢主爲光海君時廢主妃柳氏卒禮判

李廷龜奏中宗反正初以燕山君降號今則初無降封之節請先降其封以邑號書銘旌依允遂封廢主爲光海君其夫人喪用王子例葬用隧道墓限依燕山時加給三百步反魂于長興洞舊第柳氏嘗崇信佛道鞏致金佛於大內以事祈禱又多造佛像賜內外寺刹常祝天曰願後世勿爲王家婦○黃暐李有林等謀推戴興安君瑍事覺暐等伏誅瑍命勿問○李貴奏曰仁城君珙曾在廢朝獻廢母議庭請之日爲宗戚倡今又叱辱臺諫此而不治則君臣父子之倫斁矣上不聽○持平任叔英卒叔英號踈菴聰穎絕倫博覽群書過目不忘國朝典故氏族源委及山川道里風謠財賦靡不諳委鳳山獄起薦授鞫廳假注書叔英稱病曰不忍爲誣獄原從勳及庭請殺永昌托脚病不出退居東湖饘粥不給至是感寒疾友人借以長衾得汗便束置及卒親友視之短衾露足○明都督毛文龍設木柵置營鎭於蛇浦○初宣祖定德興大院君廟主百世不遷嗣襲之制敦寧都正世奉其祀光海廢之至是參贊徐渻奏言大院君奉祀孫代盡無爵事甚未安乃以五世孫挺漢爲敦寧都正○閏月兵判金瑬奏義州別將李淑命洪珏厭避邊任圖得請簡請罪二人以懲之上問送簡者誰瑬以李春元李時白對上并命充軍西塞其後上送山羊皮衾及弓矢於時白曰以此爲塞上禦寒之具春元子楚材上疏乞代病父許之○恭嬪金氏薨于罷陵○策靖社功臣金瑬李貴等五十三人趙涑痛父守倫冤死從其友李厚源金元亮恊贊謀議以言功爲恥卽日歸鄉辭勳李澥還納第宅田民又歛避要地浮沉閒班竟致仕而卒○上嘗問筵臣曰廢朝欲保合朋黨而終莫能成何也鄭經世對曰人君元不知是非邪正則猶可望其覺悟也廢朝有時能辨其是非而終不能辨白處置小人何所憚也善善而不能用惡惡而不能去此郭公所以亡也士夫論議微有不同猶可使之和合如李韓輩豈可使人和同於彼也上曰此有所蔽而然李廷龜對曰然廢朝於此人等之惡似非全然不知而悅其迎合終始蠱惑此莫非私意之蔽也○遣承旨釋典獄署輕囚以日寒也○遣官祭故縣監郭趁從鄭經世言也○十二月赤虹貫日翌日白虹貫日下敎求言

甲子二年春正月元日白虹貫日大憲鄭經世陳劄言三始履端謫見于天此殆不測之禍伏於冥冥之中而人莫之知故天以是大警動于聖衷也因條陳

時弊一大同叛設之後各邑出役尙如前日宜一遵事目一節用薄歛上自祭享御供下至百官廩祿幷宜裁減一諸般逋欠并行蕩滌一停南方軍兵之徵赴西塞○遣官祭故生員李顯門○李貴守松京募兵二百六十餘人稱爲御營軍未幾遞職備局奏本府當爲異日親督駐蹕之地已募之兵不可還散請以貴爲御營使新留守趙存性爲副使依貴約束更加募集操鍊以備緩急從之○西方有赤氣○時諸元勳恐人心不服廣開譏察告密成風初尹義立孽姪仁發以科業聚接於仁城君珙隣家與李适子栴有陰謀李佑文晦知而欲發之仁發削髮爲僧奔寧邊至是晦佑及權珍鄭邦說尹安亨韓訢等上變告李适韓明璉鄭忠信奇自獻成佑吉李時言等謀反於是鞫廳先鞫告者自相推引辭或異同推官以爲誣告欲幷斬之李貴以爲先殺告者不可力止之於是獄事蔓延拿囚自獻等四十餘人适忠信等勿問上議大臣及元勳金瑬以爲适不反李貴崔鳴吉以爲必反爭於上前上以适忠義之人只命拿栴栴時在适軍中貴曰适將兵在外只逮其子豈肯俯首聽命當幷逮其父子諸人不從遂遣宣傳官金芝壽禁府都事沈大臨高德祥中使金天霖等先命拿栴及

明璉子潤瀾時鄭龍榮在訊庭其子瀣曰若免父杖我當告實問事郎金時讓受其辭瀣曰适約以今月晦間舉兵反從价川順川谷山遂安路上來而文晦先發必斬金吾郎宣傳官矣○李适殺使者與龜城府使韓明璉舉兵叛芝壽等至适營适謂其屬李守白奇益獻崔德雯李廷培等曰豈有子拿父全之理事急矣男兒不死則已等死安能俛首就戮乎益獻等曰如欲舉事莫若殺來使威軍中适遂殺三使下令軍中以明日發兵且傳令近營守令稱京城有變領兵入援分遣軍官召諸將時張晩中軍南以與及柳孝傑朴震英等而曰聖明在上群兇滿朝君側之惡不可不清晩卽以上聞遂令南北兩道監司兵使及列邑鎭促兵赴難以軍官姜涌差遂安假守李靖給砲手一哨令斜率瑞興遂安等邑兵預防塞垣以斷賊路适由間路向价川适所將本道土兵及全羅慶尙戍卒幷數萬以降倭爲擁護長驅而進明璉先帶三十餘騎赴适而以中軍金孝信別將姜綽領兵一千二百隨後而發○安州防禦使鄭忠信方詣元帥府或謂張晩曰忠信與适善其無爲賊用乎晩曰此子豈背君父從賊者言終忠信至晩欲以棄城罪之忠信曰賊意在

疾趨必不由安州且安州無兵可守徒死無爲故來也晩然之給精騎百餘與軍官趙時俊偕往守城且問今賊計將安出忠信曰有上中下三策使賊乘新起之銳直渡漢江進逼乘輿安危未可知此上策也跨據兩西結毛鎭爲聲勢朝廷亦未易制此中策也從間道疾趨京都坐守空城無能爲耳此下策也晩曰以君計之當出何策曰適銳而無謀必出下策忠信到順安聞賊已向价川還報曰安州已在賊後無事於守鎭願赴幕受指揮晩許之方忠信之赴帥府也到肅川令府使鄭文翼入守安州或問忠信曰君棄城而逃何也忠信曰吾與适交若兄弟國人皆知吾亦爲文晦等所告幸免拿問适反而我在寧邊近地爲人所疑則我之素心無以自白棄城而遁者明吾本心而欲人信之也○張晩狀奏至都下汹懼以李守一爲四道副元帥兼平安兵使往討之事起倉卒只分禁衛兵二百與舊時部曲卽發○以李元翼爲都體察使元翼請自出征上曰危疑之際元老不可遠去只遣副使李時發率李守一李重老等西下又徵各道兵入援○以京畿觀察使李曙兼副元帥鎭開城府曙卽日就道賊由間道來朝廷輒令曙改路馳到開城守靑石洞師饑且寒又値夜深賊猝至曙乘險固守賊不敢犯○平安巡察使李尙吉時在鐵山卽率手下兵馳赴安州追躡賊後令諸邑守宰各率所部來會龍川府使李希建郭山郡守閔汝儉宣川府使金應雲定州牧使丁好恕宣沙浦僉使李澤復讐將金良彦朔州牧使閔仁佶寧遠郡守安俊相繼而至尙吉又草檄諭以逆順賊衆逃散者多張晩勸尙吉留本道以鎭人心尙吉不聽策馬先驅至黃州會有旨令還本道使判官陳誠一代領其衆退還平壤戮殺賊孥之在界內者好恕亦斬賊使○張晩病篤委戎務於南以興鄭忠信以興曰柳舜懋李愼李胤緖李珏等雖在賊中非與賊同心者可爲書諭之晩得胤緖奴孝生厚饋賂使傳書若領兵投義當賞千金孝生不受曰使主脫死就生奴之幸也因以貨之僕所不忍時賊兵到慈山胤緖等得書決謀密約所帶將官夜半放砲出軍門大呼曰我仗義歸正軍兵等無從逆賊明日胤緖等四人來降卽以舜懋爲中軍三人爲別將是夜賊兵潰者四千餘人樹白旗於西門外招來降者晩輒引入室曰能刺刺我否者聽我調用人皆感服适募死士八人使刺晩及監司爲邏卒所獲晩饋酒縱去欲賊知有備胤緖旣歸适懼不敢宿官府一夜屢易其處明璉中軍金孝

信與別將康綽率兵前進中路始知明璉反狀夜走肅川報聞于帥府綽拔釰斫孝信孝信奮釰擊殺之函首領兵來歸晚奏擢爲忠清水使○都元帥張晚議出師或言是日直星犯七殺鄭忠信曰焉有聞父母之病而擇日行者乎衆乃服於是以忠信爲前部大將前府使朴永緒爲先鋒將柳孝傑爲左脇將趙時俊爲突擊將張暾爲右脇將平壤判官陳誠一爲殿後將江東縣監崔應一爲嚮導將定州千摠洪沉爲斥堠將慈山郡守安夢尹爲管餉官摠兵一千八百有餘又以中軍南以興爲繼援大將朴震英爲別將時安功被變告繫平壤以興謂晚曰安功萬無謀反之理請戴罪討逆金起宗亦贊之晚具聞于朝乃釋功屬先鋒陣下晚又令別將朴瑋領兵八百繼援賊由江東宿三登境晚募精砲百餘以許益福金天圖將之夜斫賊營賊兵多潰李尙吉亦至部署將領以柳舜懋爲中軍劉夢龍丁好恕爲左右脇將金大乾李守敬爲左右斥堠將悉發平壤砲手牙兵一千軍皆丁壯以郭山郡守閔汝儉屬焉出兵之際日已昏黑大將纔渡大同江經宿督戰御史崔晛到平山移牒帥府催兵進戰賊向遂安路知姜涌李靖固守塞垣轉入黃州西之馬場官軍追賊到薪橋隔野對壘○全羅巡察使李溟傳令列邑發兵先到恩津兵使尹瑞領軍繼至溟付其軍赴京因留恩津策應南原府使申浚亦領兵五百餘赴之○二月官軍追賊賊先出兵官軍軍於平原排陣未畢賊營放虛砲賊將許銓宋岦率兵來降官軍望見以爲賊兵來逼遂潰別將安功斥堠將吳暹爲賊所獲朴永緒陷賊圍中被執罵适曰汝以府院君兼副元帥顧何不足以至此耶遂被亂斫而死○賊兵至鳳山官軍追及之賊轉向麒麟山山高谷窄棧道峻崎官軍至陵里募死士銜之斬降倭二級大軍由鳳山約與先鋒合擊於豬灘到瑞興遇副元帥李守一兵纔百餘張晚以郭山郡守閔汝儉朔州府使閔仁佶平壤判官陳誠一兵及義州兵馬屬之到平山南兵使申景瑗亦率兵八百來會副體察李時發從事金時讓督戰御史崔晛黃海監司林悌皆在平山山城共進兵馬灘約與鄭忠信夾擊時時發曙各自號令初令左防禦使李重老右防禦使李德符守新溪石嶺旋又令遮截馬灘重老謂德符曰此去馬灘五舍而師期只隔一宵提兵疾趍雖犯軍忌然期不可不赴一日夜疾馳行百六十里至豬灘軍卒飢困距馬灘尙數里平山府使李廓延安府使李寅慶先聚兵守馬灘豐川府

使朴榮臣甕津縣令尹廷俊體府裨將李師朱亦以兵來賊兵涉淺灘先攻廓寅慶皆不戰而退賊進攻豐川甕津兵連破之左右防禦兵見下灘兵敗皆崩沮賊乘勝而進圍之數重重老卒諸將搏戰益急力不能格遂皆赴水死忠信等急往救之已無及矣遂隔水對陣賊以一騎載送八將首一軍色沮南以與紿曰賊以軍卒首紿我衆心乃定始賊之犯海西也監司林悌倉皇失措朴榮臣往見之慷慨揮涕願得效死悌使守馬灘既而欲與同守山城榮臣以爲棄灘不守賊必直向京城遂以孤軍禦賊于馬灘官軍爲賊所擠皆入江水榮臣倚岸射賊所殺甚多矢盡弓折與尹廷俊共爲所擒適喜誘使降之二人輒大罵曰吾不汝從汝其速殺汝以武夫受國厚恩副元帥府院君於汝不足耶明連曰汝爲俘虜何敢乃爾廷俊曰文化水軍位至巡邊於汝極矣敢負國乎賊遂殺之兩人至死罵不絕口榮臣雄勇與金應河相埒嘗見忤於爾瞻竄渭原或言榮臣壯士近虜地恐生變遂移珍島及反正誤聞光海死痛泣人笑之答曰昔嘗臣事安得不然召還拜慶源府使上疏曰臣父嘗錄廢主扈從勳臣因得資級今父勳既削臣當還資級且臣有老母十年相離今不忍復遠離願得

終養上命授豐川及是殉難○戶曹參議權怙上疏請治張晩李曙李尙吉林悌等逗遛不戰之罪而遣近臣秩高者賜尙方劒專命督戰上以金瑬爲摠督軍門節制元帥以下○三南勒王兵進駐漢濱粮道不繼京畿各邑運輸繼餉援○猪灘敗報至朝廷震駭金瑬請誅奇自獻等以絕內應李貴力爭曰被逮之人未必盡與適同叛且殺一不辜王者不爲今不問而斬之恐有後悔至於自獻立節於大論而被竄者何不辨白而幷戮乎上欲詢大臣瑬又謂大臣逐日參鞫何暇規畫防禦之策上從之命即夜行刑貴曰大臣不可以疑似遽加刀鋸遂縊殺自獻斬李時言金元亮等三十七人李元翼聞之愕然元亮從金長生鄭經世遊登薦剡爲持平與適爲六寸親深信適父子適見告以百計保之請爲寧邊判官以讒察諸功臣疑之不許及適反書至金自點奏囚之元亮裂衣咋指血草疏竟不得上上問瑬曰諸囚蒙誅元亮何以處之自點曰不可留以遺賊遂遣所親斬於獄中○遣水原府使李興立坡州牧使朴孝立守臨津○賊將逼畿內御營使李貴遂以軍務付從事李敬輿等自請出戰與副將韓嶠別將瑞山郡守朴惟明從事李植同行○起復金尙憲李時白李時昉

具宏及達城尉徐景霌東陽尉申翊聖倘憲景霌上疏乞終喪翊聖請以淡服從軍許之○適聞李曙守青石洞以降倭數十乘夜犯之官軍小却賊猶不由青石自狻猊故路過松都直向臨津時崔鳴吉往松都爲賊所逼僅以身免夜半走還坡州賊密與朴孝立通謀使二甲騎先渡江分至孝立與立軍兩人皆捲兵而走鳴吉謂李貴曰無軍兩將同住一處無益只留李植與我同事公速還扈衛貴初以諸將不力戰自請宣撫檢督及聞鳴吉言欲臨江巡視而還朝領所帶軍行至臨津將往視下灘賊已到西岸貴上山走軍人一時潰散韓嶠從交河逃去鳴吉奔積城○上南巡李貴奔還力贊南巡之策諸宰和之初八日三南兵始渡江陣崇禮門外聞賊兵已到碧蹄上倉卒出城命申欽扈衛王大妃入江華欽曰上不可與慈殿分朝上然之時大駕先出大妃繼發及到南門外大妃忽取路楊花渡將向江華獨永安尉洪柱元陪行上到銅雀津聞報驚惶命李廷龜申翊聖往迎蓋以廷龜爲柱元外祖而翊聖即駙馬也廷龜翊聖力請回駕不從翊聖大責柱元曰大妃若不回駕令公當先伏刑柱元見大妃涕泣請之大妃始令回駕上昏黑將渡江船人盡遁上親執炬促渡不應城中亂民放火烟光熛天百官以爲賊兵在後頓足號泣扶抱家屬欲投江宣傳官禹尙中游至江中擊仆船人得五六小艇終夜奔涉軍兵及隨駕人未及渡者分散相失初九日車駕駐沙平院日晏闕膳南原府使申浚進薏苡粥及乾柿是夕到水原至於氣塞及聞大妃回駕始少瘳駕次天安大妃追至時全羅兵使李景稷扈從兵曹謂以行軍不齊罷之還任尹璡領其軍諸議欲請簽山留倭以擊賊上以景稷嘗使日本爲所信服特命遣行景稷條上不便乃止靈光郡守元斗杓金溝縣令李恪等領兵至上親率都監軍及元李兵南下○適兵入闕推輿安君瑍稱王初九日午後賊騎三十餘先到京城呼曰城中人勿驚新王即位翌日適明璉連轡入城適弟遂與李忠吉李煜等帶募兵數千人至毋岳北迎賊先導各司胥吏隷僮具冠服出迎坊民治道鋪黃土而迎之適入城屯景福宮舊基初瑍扈從渡江中途逃歸投適適薄其爲人而姑立爲主京畿防禦使李興立送款降適以爲大將又以忠吉爲大將衛瑍掛榜諭都民使各守本業召其親舊排置官員以成朝廷失勢無賴之徒陸續投附○張晩領諸軍進向鞍嶺聞賊入都城大駕播遷一軍皆涕泣晩遣從事李敏求奔問

行在初十日前鋒曉至惠陰嶺晚召南以興鄭忠信及諸將相議進勦言多異同晚曰今日之策有二賊入都城都民尙未附心若遲一兩日人皆向賊雖有八路兵攻之未易及此時決一死戰一也催李曙兵守東路申景禛兵守南路四面把截絕其粮道待諸路兵併力討之務出萬全二也二者何居忠信曰不能戮力破賊君父播越事已急矣不可玩寇無論成敗城下一戰烏可已也況今據鞍嶺而陣則其勢當俯壓都城都民觀望者若知大軍已臨勢必內應且賊不得不出戰戰必仰攻我既乘高得其形便破賊必矣以與曰軍法兵有進無退今日之策忠信爲最忠信遂跨馬先出諸軍繼之晚令徐驅覩便忠信反呼于衆曰元帥有令促進揚鞭疾馳進到延曙使斥堠將金良彦帶二十騎潛行到鞍嶺下棄馬徒步而上獲烽卒數擧例烽諸軍繼登排列部分人馬喧嘶是夜東風大作城中不聞其聲李時發預作空名帖數千潛付城中士民使內應以防賊之歸路有人至軍前獻計曰京營庫有米布甚多賊四騎來守令坊民巡警何不先取此乎遂使吳珀率五十餘騎襲斬賊將濇取其儲時軍中乏食得此賴焉○李植自坡州追到行在陳朴孝立韓嶠罪請拿不允及拜持平

奏失律諸將當次第論責而臣從李貴亦同爲潰卒今拜法官何顏論列乎請先正臣罪大憲徐渻等以李貴韓嶠朴孝立皆望風奔潰請罷其職上曰奔潰之將豈止罷職今日論事可謂苟且大諫張維等奏請貴白衣扈駕上允之玉堂尹煌李燊等以江灘奔潰歸罪於貴劄請與嶠孝立一體按律且言兩司論議疲軟兩司避嫌答曰玉堂謀陷勳臣之言何足與較由是功臣輩大怒以植爲構陷主將貴婿金高尤嫉之貴入訴云李植不從臣而歸者意欲附賊也罵叱數日不止人多笑之○鄭忠信等大破李适於鞍嶺下收復京城适亡走十一日朝賊始見嶺上官軍适謂明璉曰我國兵法精銳屬先鋒元帥在後其軍必虛若以一枝兵同降倭從彰義門出繞延曙路一鼓可擒明璉曰嶺上軍其數可知從一路進兵攻之彼遠來烏合之卒望風必潰仍令軍中曰破此後會食即開門出兵分兩路包山蟻附而上明璉帶降倭數十爲前鋒直薄前營适居中督戰時東風急賊乘風疾攻矢丸如雨南以興邊濬拔劒督戰人皆殊死戰金慶雲挺身衝突中丸死俄而風勢忽轉西北賊在下風沙撲面（世傳忠信等以辛屑烈灰等物順風颺之賊皆昧眼不省墮落巖谷錚人倒下失錚錚

自轉鏗鳴适遂収軍云）官軍氣益壯自卯至巳大戰不已李守一見鄭南軍砲矢且盡悉以精兵急擊破頭曲即降倭勇捷者也賊將李壤中丸死明璉中箭退适易次旗動以與望見大呼曰适敗矣於是賊兵大潰自相蹂躪墜崖澗死者不計官軍乘勝追擊都民閉敦義昭義兩門賊不得入直向崇禮門或走麻浦西江赴水死忠信欲追擊以與曰今日之捷天也不出數日兩賊之頭可致麾下何必窮追且城中多阨巷脫有伏兵奈何忠信曰疾雷不及掩耳賊已褫魄奚暇設伏疾追之不及廣通橋就擒耳以與力止之遂遣申景瑗朴震英率兵進伏東郊是夕适明璉率數百騎出水口門走向漢江忠信欲與李時白追捕時白曰賊不日當就擒我其奪人之功乎忠信歎曰公之此言誠人所不及也〇上駐蹕于公州十一日大駕至廣亭站湖西父老士民以簞食哭泣迎拜上令兩湖兵分守山城及錦江以沈器遠爲漢南元帥使之控禦賊鋒申景禛率都監兵捍後〇十二日适明璉等由三田渡過廣州牧使林檜遇於慶安驛被執适令降倭摔檜使屈檜罵曰國家錄汝勳崇汝爵汝何忍反我恨不得斬汝适大怒手釰刺之體無完膚猶罵不絕口乃斷舌而死〇張

晩李時發等留鎭京城獻捷于行朝取附賊簿券焚之物情大安都人爭殺賊兵來獻首級或有因嫌而斬殺者晩患之令勿錄獻級者惟以生擒爲首功其患遂息〇兩司奏張晩身任闇寄賊起管下未即殲滅以賊遺君父宜按軍法而後能策勵諸將收復京城以功掩過當從末減以白衣從職李曙韓嶠中路徘徊巧避賊鋒亦令白衣從軍立功自效上從之〇李守一率輕銳追賊忠信率二十七騎駐慶安橋賊疑有大軍在後望風潰走是夜到利川墨坊适麾下奇益獻李守白等斬适邃栴明璉等九人走獻行朝明璉子潤姪義亡入胡〇璉走廣州前縣監安士誠等執送元帥府誅之璉自仁慶宮上曲城觀戰及敗左右皆散遂擧家逃走至廣州昭川自稱元帥軍官安士誠韓嶠等執獻于帥府漢南元帥沈器遠都監大將申景禛以爲璉已僭號人得而誅之遂陳兵威縊殺于敦化門前兩司以器遠景禛擅殺王子請拿鞫李貴割曰叛逆人人得以誅之韓嶠等不識君臣大義捕璉數日之後始押致帥府其間或有意外之變雖罪嶠不足以雪其憤幸漢南元帥奮義除去三司反請拿鞫殊非人臣討賊之義〇捕李與立下獄自殺親告廟社受賊馘〇朴孝立伏誅〇金長生朴

知誠奔問○設庭試於行在承旨權盡己奏以本州儒生不得及第爲欠上曰然昨日本州人爲次上者特賜及第命鐲兩湖徭役減各道大同米一斗○上至自公州言者論都元帥縱賊之罪張晚率諸將白衣待罪路左上皆慰諭直詣太廟奉安神主還御慶德宮盛陳兵儀百官皆戎服佩劒儒生內外序立上戎服動軍樂都體察使李元翼奉進露布獻首馘大饗將士賞賚有差○摠督副使崔鳴吉迎謁于全義道中鳴吉以白面書生當江岸師潰之日出萬死之計還渡臨津與元帥會言辭慷慨激動其勇即晚也遂成沙峴之捷○命在京朝官不赴行朝者并罷職○贈高德祥等曦旌林檜朴永緖馬佑賢等閭佑賢喬桐校生爲李曙軍官偵探遇賊不屈而死稱以貫日之忠陞其父同知○宴扈從宗戚于禁中龜川君晬爲班首上親執爵不名而稱族丈且謂曰宗班之事專委於卿常加倚重錫賚便蕃○張晚飭西來諸將俟大駕還京迎拜於江上鄭忠信獨還安州曰吾以西土將臣不能卽除叛賊使乘輿播越其罪大矣何敢自若有功迎駕中道當退歸本鎭以俟朝廷處分上還朝特召賜金超拜平安兵使李希建亦即回軍○命復李貴

張晚李曙韓嶠職○三月錄振武功臣張晚等二十九人扈從文臣四十二人加資體察副使李時讓督戰御史崔晛帥府從事李敏求俱有功上命勿錄文臣時發等及金起宗南以雄幷見削晚謂時讓曰功臣不錄文臣者以李判書見忤於靖社元勳也晚屢請乃只錄起宗以雄初時發駐平山李曙以畿伯領兵繼出時發每得賊報輒傳令于曙使應之一日而至四五報語不同傳令亦隨而變曙以元勳權寵方盛故時發不能制李重老由號令錯出而死及賊平曙及李貴俱以失禦被罪曙悉出其時傳令示人曰號令數變奔走東西安得與賊遝而決戰乎上納曙言遂削時發等只許加資賞金終始力戰未泰勳籍者七十餘人幷加資施賞初購斬適首者封府院君賜千金至是臺諫以前罪請斬益獻守白等貴力爭以不可失信請封君賜金上以益獻等獻馘於既敗之後只令免死又以名出告變命遠竄○亂初遷光海君于泰安賊平復反江華○上在公州金長生奏民心不可不收御膳諸物幷皆減除以紓民力至是命減諸道朔膳及京畿日供○上之南巡也光海舊臣多欲內叛統制使具仁垕右兵使申景裕領兵赴難以權摺方竄梁山恐應適密報

慶尙觀察使閔聖徽遣淸道郡守鄭慶業斬之及賊平聖徽以矯殺宰臣被逮功臣皆力救上亦以事雖妄作心則爲國只命削奪緡於金直哉獄以刑房承旨迎合得寵數歲超拜兵判及反正詔附功臣請斬朴鼎吉人皆疾其反覆○宣祖玉册破碎於亂中將改造李廷龜鄭經世等曰宜去光海所上宣廟尊號上問大臣李元翼尹昉申欽皆言不可遂止經世又奏歷代創業與國統中絕再造之君稱祖我宣廟雖遭外寇而收復不宜稱祖光海初從尹根壽言止稱宗許筠李爾瞻輩發稱祖之論其事遂行可謂不知妄作今考光海所上徽號當議刊去幷改稱祖上不從○管餉使南以雄取貞明公主家載寧田庄穀物以爲軍餉上曰該曹請以畿邑所儲換用而猶不從之以雄今盡用之甚不可命推考司經李昭漢曰汲黯矯制發倉亦以爲可況此事乎憲府奏請還收成命從之○安邦俊除教官別提皆不起遂除樊樹察訪赴任旋棄歸○前參判李安訥與金德誠赴假島德誠欲告适亂請兵安訥曰方質告查官不可報內亂也及還德誠上疏言安訥嘗以爲适賊有三策適聞訛言賊奉慈殿於閭家而推戴一王子大駕出避椿子島又曰奉慈殿則是亦吾君之子曰未踰年曰

椿子島其能免乎其餘反正初未盡事及功臣命薄事賊适立相事亂言無倫使臣尹毅立止之今安訥對玉堂官乃以未踰年三字出於臣口上問何謂三策德誠對以毅立安景深知之二人對以直擣大駕所在上策奉慈殿立王子中策留京城下策安訥疏辨曰其曰奉慈殿則是吾君之子云者其時賊适奉慈殿推戴王子之說出於傳聞故臣言於接伴使尹毅立等曰此言不虛則逆徒不無執言此所以急於查事而不敢直陳於毛將也其曰未踰年云者德誠曰自上當宁雖是半年分義已定臣曰何謂半年已十三朔矣吾輩惟有一死何論年月多少其曰椿子島豈能免乎云者其時訛傳大駕幸椿子島座中皆以爲椿島非萬全之地何以幸此乎其曰賊有三策不欲直陳於毛將者不但查事有妨亦恐持疑於應援也於是副學鄭經世及博士李昭漢等上劄曰李安訥黃致敬身居宰列發悖逆之言兩司尙不糾劾言官風采掃地請遞差上以人言不可信不許時朝廷遣李尙吉請援於毛文龍文龍不出兵反以掣後自功要責報謝朝廷患之故臺諫不以止請兵爲罪但謂揣摩賊情有不祥語遂下理安訥引尹毅立爲證且請與德誠對辨玉堂朴炷等恐詘於理倡言安

訥之獄臺論實先之德誠非告者不可追對以此脅持廟堂大臣及禁堂心知其寃而無敢異辭惟毅立言安訥之止請兵恐妨查事懸料賊情出於憂慮必無他意上意稍解止竇鏡城○夏四月毛文龍聞變將出兵救之旋聞賊平爲書賀之○自三月至五月不雨諸臣以水旱相仍請禱上曰此末務也何不各陳讜言責予過解民寃乎減膳撤樂審理寃獄又謂判禁李廷龜曰刑獄易致寃枉故歷代願治之君莫不以此爲重此而不愼何事可愼每有司奏請拷訊上輒愍然曰是亦人也何忍暴加以傷其生仍歎曰安得使吾民不犯罪科乎上以旱避殿行晝講於廡下藥院以盛暑請停上曰當惜寸陰豈可以此停學乎○春秋館請光海時政記倣燕山舊例撰成日記從之○六月毛文龍聞咸鏡越邊多藩胡部落欲勦滅之使差官發五千兵入咸興朝廷使人報曰我邊近地藩胡皆被虜賊驅去殆無遺種或有若干逃匿者鼠伏狐竄不定厥居乍聞人聲輒卽駭散大軍到彼必不得見雖或捕斬老弱豈爲武乎文龍令還軍托稱乏粮責出郡縣定平以南縱兵作暴掠奪牛馬搜括家藏沿路一空民皆號哭○秋七月令海州刊進李珥文集及聖學輯要從李貴言也○黃廷彧孫

坤載孫婿洪瑞鳳外孫李厚源等上疏訟廷彧寃上覽宣祖賜詩議大臣命復爵○追復李潑李洁鄭介清柳夢井曹大中官爵三公議請許之而白惟讓不可輕議○命臺諫詣闕陳奏與開筵相値則直入筵席陳奏○都元帥張晩進都體察使開府松京兼留守未幾辭疾徑歸上下敎峻責曰張晩殲賊之功成於廟社淪沒之後自京出戰將士之庸劣誠晩之福也且元戎重任不交替兵符令軍官上送欲議軍務召之則托疾不來從重推考○命武臣有才局遠識者通政以上擬亞卿承旨通訓以下交差寺正郎僚○上因李元翼建言命政府戶判兵堂三司長官備堂判尹薦文武將領可合之人毋論閒散文武爵秩高下各擧一二人柳根薦李靖韓浚謙薦李靖金瑬薦李一元李崇元李貴薦尹履之黃汝一李曙薦金浚尹履之金尙容趙時俊權應命張晩薦金起宗李靖沈悅薦南以雄尹履之徐渻薦金俊龍權師道申景禛薦金浚李義培鄭曄薦朴震英李時發薦金起宗劉夢龍沈器遠薦李靖崔孝男金盡國薦金起宗崔鳴吉薦李廷臣金浚金慶徵薦李一元羅德憲張維薦南以雄○降光州爲光山縣有賊適緣坐故也○八月親祭南別殿奉審太祖世祖影幀○上晝講

知事李廷龜曰私廟神主傍題事尙未停當今當親祭須速明白處置都承旨鄭經世曰近來追崇之論紛紜而起必探試聖意而然也上曰金長生朴知誡之議孰是經世對曰長生所見槩是正論而未得乎中知誡當服斬之說無理極矣蓋義之所在恩有時而屈今以綾原爲主則是乃百代不遷之位而後世無異議矣上曰稱考則不可無三年之喪未聞以祖而降父喪也遂不悅而罷其後禮判李廷龜覆奏曰私廟典祀上年夏已考據經史參酌情文定奪奏下矣今者朴知誡李義吉等橫生異議淆亂是非伏承朴知誡金長生之論何者爲是之敎長生則雖有曲折之差大義與臣等同知誡則錯謬甚矣禮曰爲人後者爲本生父母服期雖爲祖後爲伯叔後其於所生則當降服此乃聖人不易之制也朴疏乃引儀禮爲君之父母君服斬臣從期之說謂今於大院君旣當稱考不可不服斬此甚錯見賈疏所謂君之父母者合立爲君而或廢疾不立而已受國於祖者云此指繼統合立之君廢疾不立其子嗣立後其父母死者也金長生守經之說固是正論但并與稱考而爲非亦不可不辨今日之事與漢宣正同漢宣以兄孫嗣從祖故稱史皇孫爲考無兩考之嫌故議稱悼考先儒未有貶議及其後稱皇考立寢廟不置後爲非非以稱考爲非也是以光武上繼元帝後而立四親廟未爲不可朱子論之曰若立兄子爲後以主私廟則最得禮之正此實臣等請以綾原爲後之意也鄭經世張維亦皆上箚以申廷龜之說○九月大臣禮官言自古以子承統則母后稱王大妃以孫承統大妃在祖母行則稱大王大妃漢上官皇后之於宣帝宋宣仁皇后之於哲宗皆稱太皇太后我朝貞熹王后至成宗朝稱大王大妃請尊王大妃爲大王大妃從之○大妃宮奴豪橫犯科大司憲鄭曄等請置法跡月不從曄等引避而退即囚宮奴上峻責曰是慢君命也承旨洪命亨崔晛封還敎命上益怒推責政院遞曄等職副學洪瑞鳳應敎兪伯曾大諫李顯榮司諫李明漢等上劄爭之申欽亦上劄曰憲府諸臣未及蒙允遽先因治可謂過中然牽裾者近於不恭焚詔者涉於悖妄而前史以爲美談良以人主不包容無以來直言而作士氣也答曰事係慈殿故不得不遞然木從繩則正聞過而改亦何難乎遂從之金長生辭疏亦及其事曰上有聖明故下能執法聖上反加峻責此固奉承慈旨然政院憲府亦不可推詰政院若但奉行無所覆逆一司謁足矣何必政院爲

哉臺諫若徒含默無所糾正一仗馬也將焉用臺諫哉上優答○金長生上萬言疏其目有十三曰立大本恢舊業遵洪範講小學盡聖孝敬祀典親九族體群臣親聽斷革民弊罷大同修軍政嚴禁衛答曰實是修身救弊之策敢不服膺力行至是特陞工議召之○大司諫金尚憲率同僚上箚曰反正之初祗祗慄慄無一念不出於寅畏無一事不在於嚴恭夫何歲已一周聖學有復退之漸公道有復廢之漸言論有復塞之漸倖門有復啓之漸貪猾有復肆之漸雜人有交通之漸宮禁有不嚴之漸女謁有將行之漸八漸不杜國亡無日上優批倘憲又疏陳時弊有曰無惡朋黨以疑群正遂忤旨免是時反正功臣皆西人也盡誅大北得以專局而通用南人小北然小北多變爲西南不能自立功臣恃勢驕恣上苦之欲示扶抑凡南人臺諫之攻斥西人者必右之金瑬揣知上意恐失勢陰令亞銓以下不拘南人皆許同陞而長銓及政府並不許通自是南人力弱不敢抗爭○幸慕華館閱武命鞍峴先鋒軍同參犒饋賜白金有差○冬十月歲星入紫微○上大王大妃尊號曰明烈禮曹進豐呈儀注以啓運宮坐次未得恰當之禮爲疑上問于大臣儒臣皆莫能對遂命止節目書入

○知事鄭曄奏文王治岐必先窮民今民之無告者多矣請令中外訪問上命給諸道老人衣食○謁聖試士○大雷雨大諫崔晛獻納鄭弘溟等上箚曰紀綱日紊民心日搖老成狃於媕婀而莫肯擔當名流昧於遠圖而惟事浮議設或外有猝發之寇內有不虞之患其孰能爲國出一計乎請求忠實無華之人委以股肱之任計慮長遠之人委以藩閫之責批曰爾等之言正中時病隨事極言無或少隱○金長生被召赴謝筵臣言長生耆老之人令出入經幄且使輔導元子補益必多上曰今既陞秩可別立稱號使教元子予亦欲時時接見遂改稱爲元子講學官○李貴以病辭不能勾管御營軍乞令金瑬兼察從之尋因備局奏楊州等十邑三手粮米捧置楊州以爲御營粮餉○遣校理李基祚於開城府試文武才○金藎國言平壤草屋稠逼請用瓦窯以防火災從之○十一月咸鏡道智陵火上變服避殿減膳百官淺淡服三日○適之犯闕也朴弘耆以戎服迎之適敗與諸子有陰謀張晩使武人金仁等探之得弘耆兄子允章之謀遂逮捕弘耆及成章允章等鞫誅之弘耆賜死時反正未幾人心未定功臣自危專尚譏察自柳澥結約書發柳夢寅亦言欲爲廢主復讐金德

元朱大元繼踵之黃晛李有林亦有異謀發覺而死又有一檄遍投都監將官家曰廢主當奉還又曰所謂反正者大臣率百官聲舊主之罪而廢之擇賢而立之乃正也今則自將擊之而立此豈反正乎又曰非先王親子非當立者也及文晦告獄激成适變而弘耆事又發其所言皆以復舊主爲辭或有欲推戴仁城者於是朝廷歷述光海得罪宗社仁城請慶母后之罪辨析曉諭○掌令張顯光造朝上問適用之策對曰今日之事惟在鎭靜民力稍寬然後規模可立也又上疏言去賊之本在於修德止寇之要在於安民尙恭儉而節浮華敦德化而省刑殺務簡靜而止煩擾凡上下大小各自奮勵一心盡誠絕祛私意恢張公道以義制事以德出政則雖有百适其敢有射天之計乎上嘉納○初副摠管鄭文孚既立殊勳請賞將士尹卓然沮抑之北路將士無不解體亂平無人言其事者又以鄭造從叔故杜門屛跡至是上以北憂命政府擧將才有以文孚應者文孚聞之歎曰吾其死矣未幾名出朴弘耆黨獄招臺諫請鞫得文孚所作楚懷王詩句（詩曰楚雖三戶必秦亡未必南公說得當一入武關民望絕孫何事又懷王）遂成案拷死北人無不冤之後李植爲北評事採

聞于朝始雪冤褒功○報聘日本○李貴上劄言仁城君珙負慶母之罪不可以至親貸之且以頃日獄招言之託以科業居接隣家與仁城昏夜相從云者尹仁發之言於文晦者也光海之築宮仁王山下是即仁城爲王之兆云者鄭邦說之言於李佑者也擧事之後擁立仁城第二子云者韓訢之言於金光燗者也設令珙不知豈可不思先機處變之道乎答曰箚辭驚駭卿何每出此言使予心不安乎大憲鄭曄大諫張維率同僚力爭上每以慶朝事爲答副學鄭經世立異以爲兩司主義玉堂主恩貴於筵席極言斥之經世引嫌不出典翰李埈指貴爲殆制衆口貴指經世爲奸人經世指貴爲排斥異己無異爾瞻纘男經世拜都憲兩司始停論及朴弘耆諸子又引珙爲推戴三司交章請罪以絕禍本大臣亦率二品以上陳奏上皆不從鄭蘊新除大諫於筵中言保全骨肉是安社稷之道也退而上疏復伸前說兩司駁之蘊辭遞申欽謂僚相曰廷議執法非不可而容貸至親亦上盛德貴聞之怒罵於公座欽上箚以爲下官辱大臣虧傷國體仍呈告請退教曰大臣居百僚之上李貴乃於稠會中叱辱之無復忌憚此豈寡昧終始保全功臣之志仍召張晩李光庭問貴廷辱狀二

人不以實對上大怒并罷三人職三司論琪累日始命出置杆城無何召還
乙丑三年春正月立元子湜爲王世子年十四〇封子 溏 爲鳳林大君澍爲麟
坪大君〇以李植爲輔德鄭百昌爲弼善植之妻上之姨百昌之妻王妃之姊
皆以上旨除授待教韓興一亦以副望爲說書興一即王妃從父兄也參贊趙
翼曰李植鄭百昌之文學雅望當今罕儔而但輔導世子皆以親屬爲之則未
免偏係之私況以特命除授尤爲未安宜公選以示廣大之度檢討官權濤侍
讀官羅萬甲亦皆言之上不荅識者憂其爲外戚預政之漸〇都元帥李弘胄
爲人冲淡有度量負一時雅望而至於軍旅之事非其所長既赴關西專以撫
養軍卒爲心故頗得軍心然短於鎭壓有毀於勳臣者云弘胄與黃海伯權怙
謀反勳臣頗有疑之者至是陳疏辭病上不許〇軍器寺主簿金良彥安州人
其父以姜弘立千摠殁於深河之役良彥期復其讐常以素冠素服寄食於帥
臣營下後賊适構亂赴難功多以振武功授本職良彥揮涕感慨語曰父讐未
復官爵非所願惟思委命邊陲耳上疏辭職請戍邊上從其願優加褒賞〇摠
戎使李曙抄畿內軍兵團束爲七營十二部以守令皆文陰不解兵陣請遣其
軍官操鍊許之〇吏曹參判張維上疏曰古昔帝王各有一代規模三王行仁
義五伯假之汙隆雖異皆能以實心行實事一也聖上循塗守轍踵常習舊任
聰明於文簿局志慮於規例用人不分賢邪作事罔念經遠幽獨敬肆之分本
源操捨之間果能以實心致實功乎臨御之始從諫弗咈幾乎轉圜識者猶慮
其出於勉强逮至今日輒以詘詘之色待之甚至加之以情外之罪震之以過
當之命夫人臣敢言者是猶攀天而觸雷霆其事誠難其志可嘉乃反屑屑然
較長短競曲直必欲伸己而屈人是何示人不廣也人君所惡莫如朋黨其在
于今又是病國膏肓然去之之要惟在明與平耳明則枉直不蔽平則舉措無
失能是二者何憂其難去哉窃聖明惡之太甚故因有所過疑折之太急故
不察其本情惟茲一念既成偏係方寸虛明之中有所障碍故發於事爲者多
不得其平矣〇二月大霖雨至三月凡六旬〇昌陵火上素服避殿減膳撤樂
百官素服停朝市三日〇令諸道每四結收布一匹以備接待詔使時明太監
王敏政胡良輔卽幸宦魏忠賢之黨奉詔東來其意專在銀蔘也〇金天錫延
興府院君悌男之孫也闔門被戮有一族人潛出之使祝髮爲僧故人不知其

去處皆以爲已死慈殿復位天錫兄弟乃出上令該曹量授實職○宋翼弼門人徐渻鄭曄柳舜翼金長生沈宗直等上疏曰宋祀連之母既已從良祀連又雜科出身連二代良役且過六十年大限者不得還賤昭在法典李潑等以祀連上變爲安家子孫之大讐乘機指嗾蔑法還賤祀連雖得罪善類翼弼雖犯衆怒豈可以一時私憤屈祖宗金石之典哉以博通古今之學生未爲聖主所知死未免賤隷之名此豈但臣等隱痛於心亦識者所深憂永歎也上以事在先朝不許○三月上特除鄭蘊大司諫曰蘊直士如此之人何處得來李貴言蘊雖抗直嘗比聖上於襄時矣上曰古有陛下甚於桀紂之語庸何傷乎○咸北節度使李箕賓在廢朝納賂宮掖圖授濟州牧一日琉球國王子滿載寶貝漂至箕賓與判官文希賢圍而殲之沒入其貨王子陳其旌節不變色從容遇害事覺箕賓就獄多獻寶珠于光海得免反正後尙畀北門重任至是死○回答使鄭岦副使姜弘重從事官辛啓榮等至自日本岦等往日本日本禮待甚厚所贈器用寶貝皆辭不受銀仗則盡付島主而還○後金建都瀋陽○夏四月順天大雨漂沒人家五百餘戶人畜死者無數○右參贊鄭曄卒曄號守夢英秀異常幼稱神童遊李珥成渾門所交盡一時名勝反正後爲元子師傅位至崇政常帶泮長以訓後進蔚然可觀○五月前右副承旨曹友仁卒友仁剛介高邁斥仁弘以大姦作文譏之又嘗論曹植講解淺深坐是坎軻反正得拜右副而拙於進取一退不復召平生不省產業文章書畵人稱三絕○初吳允謙爲銓長欲擬南以恭於淸望未果李元翼亦惜其不見收用及金瑬爲銓長問諸申欽欽曰曾聞廢論初發人有探其意者以恭曰寧斬吾頭不忍爲此吾甚壯之瑬乃以以恭除憲長物議譁然副應教兪伯曾應教朴炷校理羅萬甲上箚論以恭當昏朝附權門不合是任瑬怒斥其傾衄目爲朋黨以老西少西之說奏達上怒出補三人於外邑時謂之三學士大臣三司爭之不得李貴極言其無罪仍斥銓曹上以爲勳臣不和由此三人更命遠竄申欽箚救上意稍解特寢其竄伯曾以布衣疏訟任叔英直言削科之冤登第見母后將廢棄官歸泰靖社勳首登言地斥金藎國不合銀臺之長劾朴簪得罪倫紀趙誠立用心奸巧劾尹墀龍鼎反覆幷削其銓薦至是論以恭直聲大振○六月軍器寺正李埈上疏陳毖後八箴曰體天守法用賢愛民納諫去邪謹刑愼賞上優批

賜虎皮○秋揀世子嬪上意在尹義竝女司諫李尙佾論逆家至親不宜參錯於采擇之列上怒亟命削官大臣力爭只遞靑雲君沈命世入侍與金自點等論義立女於仁發爲從妹不合選嬪兩司亦爭上怒命停嘉禮黜自點于門外命世竄忠州○九月太白經天求言承旨李植上疏曰政令之施可謂明白正大而苟且之譏不切之歎已不勝其指點任事之臣可謂選用賢能而闢茸之徒綺紈之輩已不勝其雜亂況戚畹豪貴爭占宮庄復資奸民擾害州里者又駸駸如舊聖明不問大臣不察有識之士布列臺閣不爲之深非而痛絕由是紀綱不復振風俗不復正謳歌者變而吁嗟慴服者肆然謗詆上優批檢閱睦性善正字柳碩上疏曰廷論之請誅仁城非愛君以德功臣之請罷尹婚非公心上褒荅朝議憤惋謂性善小人李植李明漢李景奭朴潢上疏斥之大諫李聖求請焚其疏副學金尙憲上劄曰性善於危疑之際不顧宗社大計欲以逆家女爲國母且自附於諸賊所引之王子其心誠不可知也且新進之人傾軋朝廷設淫辭而破大義此不順之大者也命遞尙憲三司論碩等累日不從○觀象監正孟胤商上疏論灾異曰天人上下之間一氣交貫天未嘗離乎人人

未嘗遠乎天是以吾之氣順則天地之氣從而順吾之氣戾則天地之氣從而戾氣之順逆而休咎之應係焉此降吉降凶皆由於吾之順逆而吾之順逆實由於心之誠不誠人君苟知其上下之無間一氣之交孚反身自省修德自盡則日月星辰各得其道而轉灾爲祥矣上深納之○上謂侍臣曰忠淸慶尙兩界人物最爲淳朴平安道之韓禹臣咸鏡道之韓仁祿皆有志行今雖衰老可除一官其餘亦宜隨才收錄以慰一道人心參贊官李植亦薦平壤大田闖松都人金靜厚又請賞李希健李重老等希健有將才上年殲賊之後不伐其功卽還其任所至是蒙存恤○冬十月天地俱震西方有星亂鬪白虹貫日妖熒侵斗太白晝見昌平縣三歲兒生鬚髯如長成人固城郡雌鷄化爲雄軍威縣牛產犢一身兩頭關西有糖竿自拆中有董玉春三字人莫曉之○領議政李元翼扈駕公州傷鞍馬辭遞未幾復拜賜肩輿入朝以老不能起居令勿肅拜而出戰國時謀臣有曰群臣和其國不可伐蓋和則一一則强敵國不敢謀今日朝廷人各異見士各異議疑阻乖隔庶事渙散如是而望治不亦難乎國家治亂不過公私之分公則一私則萬殊願

聖明躬先導率澄澈本源克祛已私以臨群下以歸大公之域上優批○領事申欽於經筵奏曰今先朝舊臣及一時名士咸聚于朝惟當器使俾盡其能上曰第言之欽曰文宰之知兵者張晩徐渻李弘胄也武將之善兵者李曙申景禛具宏也幹局則沈悅金薑國經術則鄭經世吳允謙文章則張維李植趙希逸剛直則金尙容尙憲而尙憲兼有文章崔鳴吉爲國盡心宜隨其器而用之其餘年少之人但觀於上意逆遜可知其枉直也上曰然用人之道不可求備於一人○李貴請刊安邦俊所纂抗義新編上曰趙憲治世憂危亂世效忠可謂稀世之士矣既已推奬其人表著其行斯可已矣今日又爲之開刊其事蹟予以爲過也○十一月命大臣及二品以上議庶孼許通備局奏太宗時因給事中徐選論有庶孼勿叙顯官之法未嘗全然禁錮及成宗頒降大典有庶孼子孫勿許文武生進而曾孫亦無禁焉其後大典註解時添子子孫孫之語自此爲永世禁錮之人方當新化之日不可無疏通之擧大典良賤所生等級甚明良女未曾經人而爲妾者實與娼妾有間今宜良出至孫賤出至曾孫幷許通隨才授職從之○大司諫李晬光上箚條陳十二事曰勤學正心敬天恤民納諫諍振紀綱任大臣養賢才消朋黨飭戎備厚風俗明法制而要歸之務實言甚剴切上優答○統制使李守一惡苞苴之習不以一錢尺帛問當路前帥之役使工匠造作奇衺以事權貴者悉罷之軍儲之名存實無者皆驛聞蠲免列邑便之

丙寅四年春正月復行號牌法○連珠府夫人具氏卒夫人疾劇上日三沐浴禱天議大臣禱山川以無例止之刺指出血以進及喪敎曰三年之喪自天子達于庶人予於入承之後猶不改父母之稱豈可不行三年喪乎禮曹奏禮爲人後者爲所生父母服齊衰不杖朞大臣三司交章請從禮官言上乃服杖朞綾原君宜有壓降當服齊衰不杖朞大臣三司交章請從禮官言上乃服杖朞綾原君補主喪時禮論多歧金長生謂當稱伯叔父母服不杖朞綾原主祀李廷龜（時爲禮判）鄭經世趙翼謂稱考妣不杖朞綾原主祀張維謂稱考妣杖朞別廟李貴朴知誠崔鳴吉謂稱考妣服三年然貴知誠主禰廟鳴吉主別廟李元翼請令禮官定爲齊衰不杖朞上斷行三年之制元翼爭論不已上不聽凡喪禮一用后妃禮元翼連箚曰以本生親比侔於宗統典禮紊亂宗統不尊僭擬之禍終至

於亂亡億萬年宗社之憂莫謂老臣今日不言也即歸衿陽上頗有悔過意元翼復入京待罪上曰卿不棄寡昧實蒼生之福令修理闕下民舍以館之○戶曹奏請行新鑄錢鑄完之錢僅六百貫○刑曹判書李時發卒時發性英果雖機務叢沓口酬手決無不曲當在嶺南有籌邊錄一編在關西練士營田爲陰雨計而上下恬憘凡所陳請類被沮格○前提學鄭弘翼卒弘翼端確有操守自少力學善屬文成渾被詆弘翼持正不撓以此大忤當路及收廢母議抗辭直諫竄極邊反正後召拜大諫副學皆未拜而卒家貧無以殮殯聞者嗟惜○二月明以王之臣經略遼東袁崇煥爲巡撫○大司憲鄭經世等上箚曰天下之事不進則必退凡事之所以日進而無退者誠而已聖上改紀之初特設裁省廳凡國家經用及上供之物悉從儉約大臣慮其太艱難繼則敎之曰君比閭閻時不爲艱矣其爲民惜財之意出於至誠而今則喪祭之用賓客之備務令豐侈此則恭儉節用不如初也愛惜民命猶視赤子有犯殺人之罪則必拿囚嚴究雖勳臣貴近亦不饒貸今則方伯守令枉殺非辜而坐席帖然此則惻怛愛民不如初也銓選之地特旨累下輕施爵賞仕路混濁則愼簡之公漸不如初內言之出外言之入不由喉舌或從旁蹊則宮禁之嚴漸不如初矣至於優容直言亦漸不如初則爲失愈大而爲憂愈重程子曰人主一日之間接賢士大夫之時多則可以涵養氣質薰陶德性今我聖上之不接臣僚已過半歲矣深宮獨居之地亦安能保無悔尤之作乎哀疚之中雖未得日御經筵而時於氣爽之朝暑退之夕或登進大臣商確機務或引接儒臣講論經義則不惟進德修業之功大有補益至於開釋湮鬱節宣氣體所補亦不細矣上曰卿等愛君憂國之誠俱是格言至論敢不惕念而思改哉○三月兩司請罷諸宮家各衙門魚鹽折受稅戶曹覆奏各司折受通爲二千九百餘結撥以法典雖賜與折受給民耕作收其一半而不得免稅請依臺論施行從之○兵曹判書張晩奏俊號牌法行宜置三軍以士族爲騎良丁仍正甲賤丁爲三手庶幾民不撓而兵額廣矣命晩提擧其事未完而寇至晩爲人多智行事不正廢朝時攀援宮禁至拜兵判且參廢母庭請反正後以其壻崔鳴吉之故獨免罪罰適變亦難免逗遛之罪而至冊元功兼拜八道都體察使物議多不快晩猶不自知愼第宅連雲苞苴盈門識者唾鄙之○夏四月復竪文廟庭碑建尊經閣正