特7
272

重修政和經史證類備用本草 卷六

国立国会図書館　タイトル『重修政和經史證類備用本草卷4, 6-26』　請求記号 特7-272

ガラス使用

7
15
272

草之部

證類本草

六

国立国会図書館　タイトル『重修政和經史證類備用本草卷4, 6-26』　請求記号 特7-272

ガラス使用

国立国会図書館　タイトル『重修政和經史證類備用本草卷4, 6-26』 請求記号 特7-272

ガラス使用

937-272

重修政和經史證類備用本草卷第六增衍義

成都唐慎微續證類

寰參康鎮使宮龍德宮總實修建開堂新醫兼提舉編類聖濟經提舉大醫學臣曹孝忠奉

敕校勘

草部上品之上總二十七種

三十八種神農本經白字

二種名醫別録

一種唐本餘

四十六種陳藏器餘

凡黑蓋子已下並唐慎微續證類

草部六卷

国立国会図書館　タイトル『重修政和經史證類備用本草卷4, 6-26』　請求記号 特7-272　ガラス使用

黃精　人參　乾地黃　牛膝　防葵　獨活　羌活附　木香　澤瀉　葉實等附　細辛　白英　菖蒲　天門冬　术　升麻　此字柴胡　葸耳子　蒺附　署預　今呼山藥　小草附　遠志　石斛　白蒿　菊花　苦薏白　菊續注　甘草　兎絲子　女委　萎蕤附　麥門冬　葉根等附　車前子　意苡　以音仁　龍膽　巴戟天　赤箭

菅　音淹　閭　音閭子　荊　音鍚　實　音覓子　者實　青芝　紫芝　黑芝　黃芝

一種唐本餘

辟虺雷

四十六種陳藏器餘

藥王　塊木香　薇　無風獨搖草　百草花　紅蓮花白蓮花　旱藕　草犀根　雩餘子

国立国会図書館　タイトル『重修政和經史證類備用本草卷4, 6-26』　請求記号　特7-272　ガラス使用

羊不喫草　萍蓬草根　石蘂
仙人草　會州白藥　救窮草
草豉　陳思岌　千里及
孝文韭　倚待草　雞侯菜
桃朱術　鐵萄　伏雞子根
陳家白藥　龍珠　槌胡根
甘藷　孟娘菜　吉祥草
地衣草　卽耶草　地楊梅
芧膏菜　鼈菜　益妳草
蜀胡爛　雞脚草　難火蘭

蔘蕎　石斛寧
七仙草　甘家白藥
池德勒　藍藤根
天竺乾薑

国立国会図書館　タイトル『重修政和經史證類備用本草卷4, 6-26』　請求記号 特7-272
ガラス使用

荆州黄精

求康黄精

解州黄精

商州黄精

洪州黄精

鮦州黄精

相州黄精

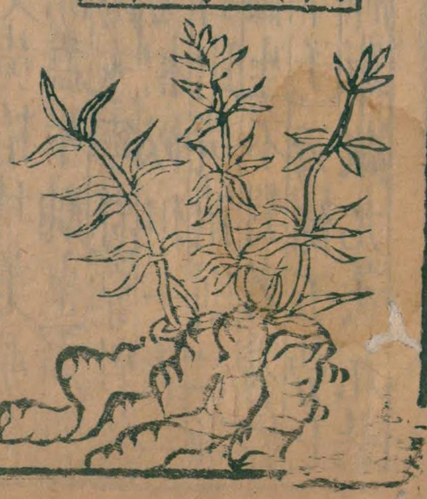

黄精味甘平無毒主補中益氣除風濕安五藏久服輕身延年不饑一名重樓一名菟竹一名雞格一名救窮

葉葉狀似竹而短根似姜黄音飢節而平直黄精根如鬼臼黄連大節而不平雖燥並柔軟有脂潤俗方無用此而爲仙經所貴根葉花實皆可餌服酒散隨宜具在斷穀方中黄精葉乃與鉤吻

陶隱居云今處處有生一枝多一名鹿竹生山谷二月採根陰乾之二月始生一枝多葉葉狀似竹而短根似姜黄根如菰根及菖蒲根如鬼臼黄連大節而不平雖燥

国立国会図書館　タイトル『重修政和經史證類備用本草卷4, 6-26』　請求記号 特7-272　ガラス使用

相似惟蓯不紫花不黃爲異而人多惑之其類乃殊遂致妃生之反亦爲奇事〔唐本注〕云黃精肥地生者即大如拳薄地生者猶如拇指葽雞跟形色都大相似今以鬼臼黃連爲肥根類其小者肌理殊無髭鬚又黃精葉似柳及龍膽徐長卿輩而堅甘其鉤吻蔓生殊非北類今按〔別本注〕今人服用以九蒸九暴爲勝而云陰乾者恐爲闕壞〔臣禹錫〕等謹按抱朴子〔云一名垂珠服其花十斛乾之總得其生花十斛乾之總得其實勝其根但花難得實易採其根頗類天門冬而節間有三叉兩兩相對蓯蓉亦然但天門冬葉細而蓯蓉葉闊爲異耳〔陳藏器〕云黃精陶云若將野葛比黃精則二物相似不知陶公憑何此說其華偏生不對者爲偏殊不相似不知陶公憑何此說其華偏生不對者爲偏精功用不如正精薰炳云〔苗精寒冒華子〕云補五勞七傷助筋骨止饑厲寒暑益脾胃潤心肺單服九蒸九曝食之駐顏入藥生用

〔圖經云〕黃精舊不載所出州郡但云生山谷今南北皆有之嵩山茅山者爲佳二月生苗高一二尺以來葉如竹葉而短兩兩相對莖梗柔脆似挑枝本黃末赤四月開細青白花如小豆狀子如嫩生薑黃色二月採根蒸過暴乾用今過八月採根蒸暴乾亦有無人煞者精苗葉稍類鉤吻但鉤吻葉頭極尖而根細蘇恭注云鉤吻蔓生殊非比類恐南北所產之異耳初生苗時人多採爲菜茹謂之甲菜味極美採取尤宜辯之隋羊公服黃精法云黃精是芝草之精也一名仙人餘糧一名苟格一名菟竹一名鹿竹一名鹿髓一名救窮一名白及二月三月採根入地九寸爲上細切一石以水二石五斗煮去苦味漉出藥中壓取汁澄清再煎如膏乃止以炒黑豆黃米相和令得所捏作餅子如錢許大初服二枚日益之百日知亦上等抱朴子云服黃精花勝其實花生十斛乾之可得五六斗服之十年乃可得益又陳曰太陽之草名黃精精之可以長生世傳華佗深藏青黏散云青黏是黃精之正葉者書傳不載未審的否

雷公云凡使勿用鉤吻真似黄精只是葉有毛鉤子二
鉤以溪水洗淨後蒸從
巳至子刀薄切暴乾用

食療餌黄精能老不饑其法可取雜于去底釜上安置
令得所盛黄精令滿密蓋蒸之令氣溜即暴之第
一遍蒸之亦如此九蒸九暴九曬末服只可一寸半漸上增之十日不食能長服之止
三尺五寸服三百日後盡見鬼神餌必昇天根葉花實
皆可食之但相對者
是不對者名偏精

聖惠方神仙服黄精或地仙根莖不限多少細剉陰乾
爲末每日空心調服任意多少一年之周變老
爲少

稽神録臨川有上人曹所使婢乃逃入山中久之見
一人採新見之告其主使捉之
不得一日週絶壁下以網三百圍之俄而騰上山頂山
上見之或曰此婢安有仙骨不過靈藥服食遂以百數
五味香美置性來之路觀其食果來食訖遂不能
遠去擒之具述其故
指所食之草即黄精

道藏神仙芝草經黄精覺中益氣五藏調良肌肉充盛
鬚明髮白更黑齒落更生先下三尸蟲上尸好寶貨百
日下中尸好五味六十日下下尸好五色二十日下關
出花實根三等花
爲飛英根爲精氣

本草物志苦黄帝問天老地所生豈有食之令人不
死乎天老曰太陽之
生太陰之草名曰鉤吻不可食食之入口立死
人信鉤吻之殺人不信黄精之益壽不亦甚乎

靈芝瑞草經黄芝即
黄精也

戎州菖蒲

衡州菖蒲

菖蒲味辛温歸禹錫等謹按文風濕痺不得屈伸小兒温
癎通用藥云菖蒲平　無毒主風寒濕
痰逆上氣開心孔補五藏通九竅明耳目出音聲
痺身積熱不解可作浴湯久服輕身聰耳目不忘不迷
惑延年益心智高志不老一名昌陽生上洛池澤及蜀
郡巖道一寸九節者良露根不可用五月十二月採根
陰乾秦皮秦艽為之使惡地膽廟黄隱居云上洛郡
今乃處處有生石磧上緜
俗人多呼北為石上菖蒲者謬矣此止主效逆亦斷蚤
蝨爾不入服御用詩詠多云蘭蓀正謂此地　陶弘景云菖蒲一名亮韭
十二十節　藥性論云菖蒲君味苦辛無毒治風濕瘖痺
耳鳴頭風淚下鬼氣殺諸蟲治惡瘡疥癬所生堅
小一寸九節者上此菖蒲一名昌陽　日華子云除風下

氣丈夫水藏女人血海令敗多忘長智除煩悶止心腹痛霍乱轉筋治客風瘡疥澁小便殺腹藏蟲及蛲蟲耳

心齒糖羊

採取

圖經曰 菖蒲生上洛池澤及蜀郡巖道今處處有之而池州戎州者佳春生青葉中心有脊狀如劒無花實五月採根陰乾今以五月十二月採根陰乾今以五月五日收之其根盤屈有節狀如馬鞭大一根傍引三四根傍根節亢密一寸九節者佳亦有一寸十二節者其中心色微赤嚼之辛香採之初虛軟暴乾方堅實折之中臍月後之尤易活古方多植于乾燥砂石土中臍月後之尤易活古方火滓人亦有單服者採得緊小似魚鱗者治擇一斤許以水及米泔浸各一宿又刮去皮切昆布更服二十九久久得效如人家移種者亦堪用但乾後辛香堅實不及蛮人將來和勻蜜搜丸如梧桐子大淫蒿袋盛置當風處令乾每旦酒飲任下三十九臨卧更服二十九久久得效如本經所說又蜀人用治心腹冷氣搦痛者取一二寸麁碎同吳茱萸煎湯飲之良黔蜀蛮人亦常將隨行卒患心痛嚼一二寸熟湯或酒送亦效其生蛮谷中者尤佳

多葉亦相似但中心無脊狀之乾後輕虛多滓及石菖蒲不堪入藥用但可搗末油調塗療今藥

貨多以兩種

尤難辯也

陶公云凡使勿用泥菖蓉其二件相似如竹根鞭形黑氣臭穢味腥不堪用凡使採石上生者根條瀲瀲緊硬節稠長一寸有九節者是真也採得復用銅刀去桑條劉用嫩桑枝條相拌蒸出暴乾

搗筰

千金方 日月未足而欲産者取菖蒲根汁一二升灌喉中

又方 久服聰明益智甲于日取乾百日為末服方寸匕日三服耳目聰明不忘

又方 治産後崩中下血不止菖蒲一兩半剉酒二盞煎取一盞去滓分三服食前温服

又方 治好忘久服聰明益智七日七月七日取菖蒲酒服三方寸匕飲酒不醉好事者服而驗之不可犯鐵令人吐逆

肘後方 痛鵲云中惡與卒死鬼擊亦相類已死者爲治之病卒死脉猶動聽其耳中如微語聲脫間暖是也亦以此方治之又入卧忽不寤勿以火照照之害人但痛齧其踵及足拇指甲踈而踵其面即活又菖蒲六吹鼻中荏末內舌下一粒去心二物合搗分作七丸綿裹塞耳日著一丸效

又方 卒胎動不安或腰痛胎轉搶心下血不止菖蒲根汁三升服之

又方 若下血不止菖蒲三兩五升煮取一升分三服

經驗方 治癰腫發背生菖蒲搗末以水調塗之孫用和方同

子母秘錄 治胎動勞熱不安去血手足煩菖蒲搗取汁服二升分三服

產書 治產後下血不止菖蒲二兩以酒二升煮分作兩服止

夏禹神仙經 菖蒲薄切令日乾若三斤以絹囊盛之水若酒也懸此菖蒲室

閉一百日出視之如綠菜色以一斗熟黍米內中封七四日間出飲酒則一切三十六種風有不治者悉效

漢武帝內傳 武帝上嵩山忽見仙人長可二丈問之曰吾九嶷山人也聞中嶽有石上菖蒲一寸九節若生水石間者其葉逆水而生九節食之長生故來採之忽然不見

抱朴子 南山多鹿每一雄遊牝百數至春羸瘦盖遊牝多也及夏則唯食菖蒲一味却肥當角解之時其聲甚痛猟人逢之其麑不敢逸走伏而不動猟者先以繩繫其齒截取之以其血未散然後驚鹿又歸衆服

高浦十三年生毛日視書萬言皆誦之冬加不寒又菖蒲須得石上一寸九節紫花尤善

別說云謹按今陽羨山中生水石間者其葉逆水而生葉極縣細一寸不啻九節根頴畧無少泥土根極縣細入藥極佳今二浙人家以瓦石器種之日暮易水則茂水濁及有泥滓則萎近方多稱用石菖蒲必此類也其池澤所生肥大節踈竟慢怨不可入藥唯可作果盤盡氣味不烈而和淡爾

行義曰菖蒲世又謂之水則枯根節密而瘠痛而不痒手

国立国会図書館　タイトル『重修政和經史證類備用本草卷4, 6-26』　請求記号 特7-272　ガラス使用

足充甚然至頸而止祛着衣被暖夕不得睡痛不可任有下押教以菖蒲三升對日敷乾之擣羅為末布席上使病瘡人恣臥其間仍以被衣覆之既不粘着衣被又復得睡下五七日間其瘡如失後自患此瘡亦如此用應手神驗其石菖蒲根絡石而生者節乃密入藥須此等

鄧州菊花

鄧州菊花　齊州菊花

菊花味苦甘平無毒主風頭眩腫痛目欲脫淚出皮膚死肌惡風濕痺療腰痛去來陶陶除胷中煩熱安腸胃利五脉調四肢久服利血氣輕身耐老延年一名節花一名周盈一名傅延年一名陰成生雍州川澤及田野正月採根三月採葉五月採莖九月採花十一月採實皆陰乾一種莖紫氣香而味甘葉可作羹食者名苦薏非真其葉青莖而大作蒿艾氣味苦不堪正相似唯以甘苦別之爾南陽酈縣最多今近道處處有取種之便得又有白菊莖葉都相似唯花白五月取亦主風眩能令頭不白仙經以菊為妙用但難多得宜常服之爾雅云鞠治鞫注今之秋華菊藥性論云甘菊花使能治熱頭風旋倒地腦骨疼痛

国立国会図書館　タイトル『重修政和經史證類備用本草卷4, 6-26』　請求記号 特7-272　ガラス使用

身上諸風令消散陳藏器云苦薏味苦破血婦人腹內宿血食之又調中止洩花如菊苗似馬蘭生澤畔似菊菊苗而薏苦語曰苦如薏甘也（又云）白菊味苦藥髮髭令黑和巨勝茨苓蜜丸主風眩變白不老益頰色又靈寶方茨苓合為丸以成鍊松脂和每服如雞子一丸令人好顏色不老主頭眩生平澤花紫白五月花抱朴子劉生朴法用白菊花汁和之稱損之云朴者入藥苦者入藥苦不任日華子云菊花治四肢遊風利血脉心煩悶腦鼻閉經曰菊花生雍州川澤及田野今處處有之以南陽者為佳初春布地生細黃耳葉亦明目生熟並可食菊有兩種白菊葉厚至柔嫩可食者其有青莖而大葉細作蒿丈氣香葉厚至柔嫩可食者其有青莖而大葉細作蒿丈氣香烈莖青小者名野菊味苦然雖如此園蔬內種肥沃復同一切風並無所忌

藥都薰然今服餌家多用白者南京又有一種開小花葉下如小珠子謂之珠子菊云入藥亦佳正月採根

三月採葉五月採莖九月採花十二月採實皆陰乾用唐天寶單方圖載白菊云味辛平無毒元生南陽山谷及山野中頡川人呼為田蜂菊汝南名蔡苦高上黨及建安郡順政郡並名羊歡草河內名趙薇蒿諸郡皆有其功主文夫婦人久患頭風眩悶頭髮乾落肾中痰結每風發即頭旋眼昏暗不欲見風欲倒者是其候也洗瘡煎湯各二十壯并服此白菊酒及九永差其法春未夏初收軟苗陰乾勿令末空腹服取一方寸匕和羹粥汁服之日月漸加三方寸匕若不欲飲酒者但和羹粥汁服亦得秋八月合花收暴乾切取三大斤以生絹囊盛貯三大斗酒中經七日服之日三常令酒氣相續為佳今諸洲亦有作菊酒者其法得於此乎

食療云甘菊平其葉正月採可作羹莖五月五日採花九月九日採並主頭風目眩淚出去煩熱利五藏野生苦菊不堪用

聖惠方治頭風頭旋用九月九日菊花曝乾取家糯米一斗蒸熟用五兩苗細麪麴為餅焙乾搗羅為末煉蜜和丸如梧子大每服食前以酒下三十丸日三服忌生冷油膩

国立国会図書館　タイトル『重修政和經史證類備用本草卷4, 6-26』　請求記号 特7-272　ガラス使用

外臺秘要治酒酔不醒九月九日
真菊花末飲服方寸七
肘後方治丁腫垂死菊葉一握搗絞汁一
升入口即活此神驗疼用其根
食醫心鏡甘菊主頭風目弦腎虛
腰骨肉痛切作羹煮黄粥
王子喬變白增年方甘菊三月上寅日採名曰
玉英六月上寅日採名曰容成九月上寅日採
名曰金精十二月上寅日採名曰長生長生者根莖是
也四味並陰乾百日取等分以成日合搗千杵爲末酒
調下一錢匕以蜜丸如梧桐子大酒服七丸一日三服
百日身輕潤澤服之一年髮白變黒服之二年齒落再
生服之三年入十歳
老人變爲童兒神効
行義曰菊花近世有二十餘種惟單葉花小而黄緑葉
色深小而薄應用悉品開者是也月令所謂菊有
黄花者也又鄒州白菊單葉者亦入藥餘皆
醫經不用專治頭目風熱今多收之作枕

滁州人參

洛州人參

人參味甘微寒微温無毒主補五藏安精神定魂魄止
驚悸除邪氣明目開心益智療腸胃中冷心痛鼓痛胷

威勝軍人參

交州人參

脇逆滿霍亂吐逆調中止消渴通血脉破堅積令人不
忘久服輕身延年一名人衛一名鬼蓋一名神草一名
人微一名土精一名血參如人形者有神生上黨山谷
及遼東二月四月八月上旬採根竹刀刮暴乾無令見
風茯苓爲之使惡溲甄及藜蘆又云惡雚蘭爲使惡鹵鹹
陶隱居云上黨郡在冀州西南今魏國所獻即是形
長而黃狀如防風多潤實而甘俗用不入服乃重百濟
者形細而堅白氣味薄於上黨次用高麗高麗即是遼
東形大而虛軟不及百濟百濟今臣屬高麗高麗所獻
雖有兩種止應擇取之爾實用並不及上黨者其爲藥
功要亦與甘草同而易蛀蟲蚰音仲性內畏中寒封頭
痛不可經年不壞人參生一莖直上四五相對生莖紫色高
麗人作人參讚曰三神五葉背陽向陰欲來求我根意
相尋根莖似桐葉似桐甚大陰廣則多生陰地採作甚有
法今近山亦有但作之不好唐本注云陶說人參竹
節梗不悮高麗讚也今路州平州澤州揚州潤州並出蓋以其
地連宜相接故皆有之其山連太行山所出謂上黨者路州是也
人參見用多高麗百濟不入非也

臣禹錫等謹按

新羅國又出渤海主五藏氣不足五勞七傷虛損痰弱
吐逆不下食止霍亂煩悶嘔噦補五藏六腑保中守神
馬蘭爲之使消胷中痰主肺篋吐膿及癇疾冷氣
逆上傷寒不下食患人虛而多唾云人參和細辛密封經年不壞
金石藥毒調中治氣消食開胃
圖經曰人參生上黨山谷及遼東今河東諸州及泰山
皆有之又有河北擢揚及嵩中來者名新羅人
參然俱不及上黨者佳其根形形狀如防風而潤實春生
苗多於深山中背陰近根竇添下濕潤處初生小者三
四寸許一梃五葉四五年後生兩梃各五葉中心生一莖俗
十年後生三梃年深者生四梃名百尺杵三月四月有花細小
後結子或七八枚如大豆生青熟紅自落根如人形者
神二月四月八月上旬採根竹刮去上暴乾無令見風
泰山出者葉幹青根白殊別江淮出人參葉如

国立国会図書館　タイトル『重修政和經史證類備用本草卷4, 6-26』　請求記号 特7-272　ガラス使用

則而小與桔梗相似苗長一二尺葉相對生生五七節根亦如桔梗而柔味極甘美秋生紫花又帶青色春秋採根不入藥本處人或用之相傳欲試上黨人參者當使二人同去一與人參含之一不含人參者必大喘含者氣息自如若其人參乃真也李絳兵部手集方療反胃嘔吐無常粥飲入口即吐困弱無力垂死者以上黨人參二大兩搥破水一大升煮取四合熱頓服日再燕以人參汁煮粥與嗽李直方同勳徐郎中於漢南患反胃兩月餘諸方不差遂與此方當時便定差後十餘日發入京終每與名醫特論此藥最著者張仲景治肾痺心中痞堅留氣結肾肾蒲腰肾下逆氣搶心治中湯主之人參术乾薑甘草各三兩四味以水八升煮取三升每服一升日三如膠上藥者爲腎氣動去术加桂四兩吐多者去术加生薑三兩下多者復其术悸者加茯苓二兩渴者加术至四兩半腹痛者加芍藥至四兩半滿者去术加附子一枚服藥後如人參至四兩半許微自溫勿發揭衣被此方晉宋以來以水八升煮取三升每服一升日三如膠上藥者爲腎氣動去术加桂四兩吐多者去术加生薑三兩下多者復其术悸者加茯苓二兩渴者加术至四兩半腹痛者加芍藥至四兩半滿者去术加附子一枚服藥後如人參至四兩半許微自溫勿發揭衣被此方晉宋以來皆奇效調治霍亂謂之温中湯

凡諸藥乃可雜求而治中丸四順厚朴諸湯不可斷常須預合每至秋月常齎自隨治中丸以下四方不惟霍亂可醫至於諸病皆療並須預比也其三方者治中湯四順湯厚朴湯也四順湯用人參附子炮乾薑甘草各二兩切以水六升煎取二升半分四服若丁不止加龍骨二兩若痛加當歸二兩

厚朴湯見厚朴條

海藥云出新羅國所貢又有手脚狀如人形長尺餘以杉木夾定紅線纏之味甘微温主腹腰消食補養藏腑益氣安神止咽逆平時脉下痰止煩燥變酸水又有沙州參短小不堪採根用時去其蘆頭不去者吐人慎之

雷公云凡使要肥大堪如雞腿狀如人形長尺餘以去四邊蘆頭并黑者剉入藥中夏中炒使發心疫之患也

外臺秘要治蜂蝎螫人方

人參嚼以封之

千金方 開心肥健人人參一分猪肪十分酒拌和服一百日百日滿體髓溢旧誦千言肌膚潤澤去熱風痰

肘後方 治卒上氣喘急鳴息便欲絕人參末服方寸匕日五六服

經驗後方 治大人小兒不進乳食和氣去痰人參四兩半夏一兩生薑汁熬一宿曝乾爲末麪糊爲丸如菉豆大每服十丸食後生薑湯吞下

又方 治狗咬破傷風以人參末研爲末摻在瘡上立效燒令煙絕用盞子合研

勝金方 治吐血以人參一味爲末雞子清一錢服之清投新汲水調下

靈苑方 治咳嗽上氣喘急嗽血吐血人參好者搗爲末每服三錢匕雞子清調之五更初服便瞌去仰卧只一服愈年深者再服忌醋鹹鮓醬麪等并勿過醉飽將息佳

衍義曰人參今之用者皆河北擢塲博易到盡是京路州土黑者味厚所出萃虛軟味薄不若用之有擲土人得一窠則置於板上以色苷經緊根頭纖長不與擢塲者相類根下垂有及一尺餘者或十餘皮者其價與銀等稍爲難得

国立国会図書館　タイトル『重修政和經史證類備用本草卷4, 6-26』 請求記号 特7-272
ガラス使用

梓州天門冬

温州天門冬

宋開冬味苦甘平大寒無毒去寒熱養肌膚益氣力利小
便冷和能補又服輕身益氣延年不饑一名顛勒生奉
高山谷二月三月七月八月採根暴乾使畏魚青
云奉高泰山下縣名也今處處有之以高地大根味甘者爲好
圖經本草云天門冬陶云天門冬百部根亦相類但苗異耳門冬莖
細而多節有逆刺百部莖柔而軟過之無節亦無逆刺
名絺羸一名顛棘可以浣紗白如紵音越綌類金
城人名爲浣草聲其根温湯中投之以浣衣勝灰此非
門冬相似爾投如此說今人所採皆是有刺皆本名顛
勒亦相似以浣垢衣則淨
洞君無毒又云葉有刺蔓生五月花白十月實黑根連
數十枚如此殊相亂而不復更有門冬恐門冬自一種不即是浣草即又有百部
根亦相類但苗異耳門冬鮮肥懸乾猶胎潤難搗必須蒸剉去皮食之甚美止饑
俗人呼苗爲棘刺煮作飲乃宜人而終非真棘刺爾服
天門冬禁食鯉魚
本草云此有一種苗有刺而澁者
無刺而滑者俱是門冬俗之雖作數名終是一物二根
云頗刺浣草者形貌略同
圖經本草云
之也
今按陳藏器本草云天門冬根有十餘莖百部多者五六十莖長
苗異耳按天門冬短實潤味甘不同苗蔓亦別
尖內虛味苦天門冬根圓如指所說乃是同類今人或以門
冬當百部者說不明
也
臣禹錫等謹按爾雅云一名蒲
門冬一名顛勒音門
冬
名滿芋食或名管松
上其生高地根短味甜氣香者
生水側下地者葉細
而澱黃根長而味多苦

氣臭者下亦可服食然善令人下氣爲益又澤也服之百日皆丁壯蕪倍馱於术及黃精也杜紫微服之御八十妾有男一百四十歲入山便可斷穀若有力可餌之亦作散并搗絞其汁作液以服散尤益

藥性論云天門冬君主肺痿生癰吐膿治濕齊止消渴去熱中風宜久服者煞食之令人肌體滑澤除身上一切惡氣不潔之奈老疾令人白拏蜀人使浣衣如玉和地黃爲使服之奈老頭不白能令人體盛而熱加而用之

陽雜之云服天門冬誤食鯉魚中毒浮游解之

日華子云具母爲使鎮心潤五藏益皮膚悅顏色補五勞七傷治肺氣咳逆喘息促急除熱止消渴去熱中風宜久服者煞食之令人肌體滑澤除身上一切惡氣不潔之奈老疾令人白拏蜀人使浣衣如玉和地黃爲使服之奈老頭不白能令人體盛而熱加而用之

陽雜之云服天門冬誤食鯉魚中毒浮游解之

日華子云具母爲使鎮心潤五藏益皮膚悅顏色補五勞七傷治肺氣咳逆喘息促急除熱止消渴去熱中風宜

圖經云天門冬生奉高山谷今處處有之春生蔓大如蚨股高至丈餘葉如茴香極尖細而疎滑有絲杉而細散皆名天門冬夏生白花亦有黃色者秋結黑子在其根枝傍入伏後無花暗結子其根白或黃紫色大者爲勝頗與百部根相類然圓長一二十枚同根二月三月七月八月採根四破之去心先煮半炊間悬乾停留久仍還潤入藥特重炕焙令燥洛中出者葉

大斛龍珠不相類嶺南者無花餘無他異謹按天門冬別名顛勒謂之蘘亦彼切一名顛棘爾雅謂之蘘蘘門冬俗名也

[illegible]

[illegible]

[illegible]

外臺秘要 治風癲引脇痛發作則吐耳如蟬鳴天門冬去心皮暴乾擣篩酒服方寸匕若人久服亦能長生

經驗後方 服天門冬法不計多少去心皮爲末每服方寸匕日三四服不絕甚益人以酒飲之又治癰瘕積聚去三尸輕身益氣令人不饑百日延年耐老百病不侵

孫真人枕中記 天門冬末服方寸匕日三無問山中人間恒勿廢久服益若釀酒服之去瘕痃積聚風痰癲狂三蟲伏尸除盧癘輕身益氣令人不饑百日延年耐老

脩真秘旨 神仙服天門冬三十斤細切陰乾擣末每服三錢酒調下日五六服二百日後怡素拘急者緩羸劣者強三百日身輕三年走及奔馬

道書八帝聖化經 欲不畏寒取天門冬煮汁服大寒時單衣汗出服方寸匕日再服

抱朴子云 杜紫微服天門冬御八十妾有男一百四十歲日行三百里

列仙傳 赤頂子食天門冬爲落史生細髮復生

神仙傳 丹始者太原人服天門冬在人間三百餘年

衍義曰 天門冬麥門冬之類雖曰去心但以水漬漉使不知者乃以湯浸一二時柔即取不可浸出腊液其不効乃曰藥不神其可得乎治肺氣之功爲多其味甘但專泄而不專收寒多禁人服餘如二經

汾州府并草

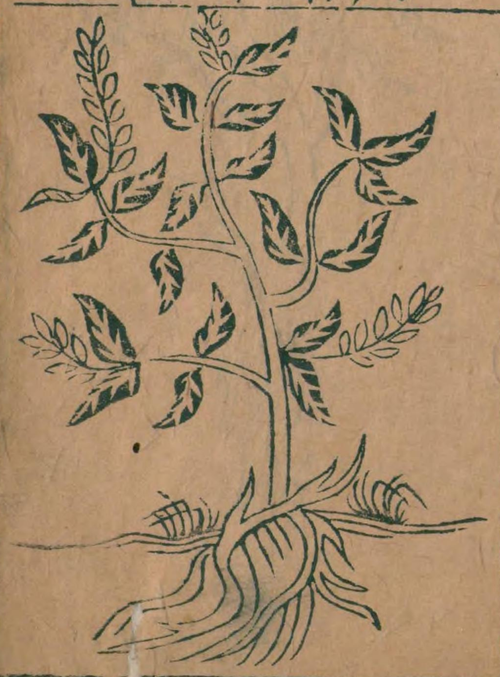

汾州甘草

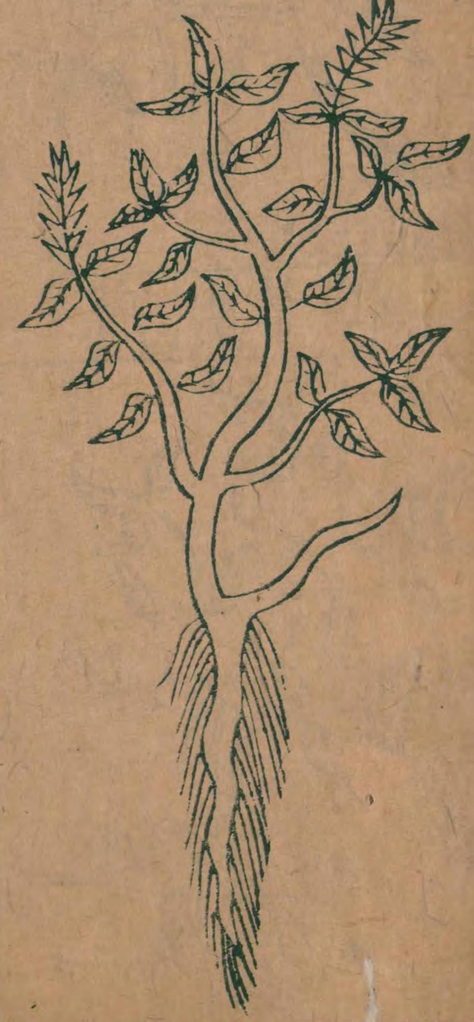

甘草 國老 味甘平 無毒主五藏六腑寒熱邪氣堅筋骨長肌肉 倍力金瘡 連特勇切 解毒 溫中下氣煩滿短氣傷臟咳嗽止渴通經脉利血氣解百藥毒為九土之精安和七十二種石一千二百種草又服輕身延年 一名蜜甘一名蜜草一名蜜草生河西川谷積沙山及大戟荒花甘遂海藻巴豆之使惡遠志反不反通市今出蜀漢中悉從汶山諸夷中來赤皮斷理者之堅實者是抱罕草最佳抱罕羌地名亦有火炙乾者理多虛疎又有如鯉魚腸者破不復好青州間亦有不如又有紫甘草細而實之特可用此草最為衆藥之主經方少不用者猶如香中有沉香也國老即帝師之稱雖非君為君所宗是以能安和草石而解諸毒也 臣 禹錫曰 云河西土郡不復通 陶隱居 云蕊大苦注今甘草也蔓延生葉似荷青黃莖赤有節節有枝相當疏引詩唐風云采苓采苓首陽之巔是也 藥性論 云甘草君君忌豬肉諸藥衆中為君治七十二種乳石毒解一千二百般草木毒調和使諸藥有功故號國老之名主腹中冷痛治驚癇除腹脹滿補益五藏制諸藥毒養腎氣內傷冷人陰萎主婦人血瘕腰痛虛而多熱加而用之 日華子 云安魂定魄補五勞七傷一切虛損驚悸煩悶健忘通九竅利百脉益精養氣壯筋骨解冷熱入藥炙用

圖經曰 甘草河西川谷積沙山及上郡今陝西河東洲郡皆有之春生青苗高一二尺葉如槐葉七月

開紫花似柰冬結實作角子如畢豆根長者三四尺麤細不定皮赤上有横梁梁下有細根也二月八月除日採根暴乾十日成去蘆頭及赤皮今云陰乾用今甘草有數種以堅實斷理者爲佳其輕虛縱理及細韌者不堪惟貨湯家用之【謹按爾雅】云蕧苦鄧樸云甘草也蔓延生葉似荊云蕧大苦釋曰蕧一名大苦郭璞云甘草也蔓延生葉似荊而青黄莖赤有節節有枝相當或云蕧似地黄詩唐風云采苓采苓首陽之巔是也蕧與苓通用首陽之山在河東蒲坂縣乃今甘草所生處相近而先儒所說苗葉小異今全別豈種類有不同者乎張仲景傷寒論有一物甘草湯甘草附子甘草乾薑茯苓白朮等湯諸方用之最多又能解百毒爲衆藥之最【孫思邈論】云有人中烏頭巴豆毒甘草入腹即不效乃加甘草爲甘豆湯其驗更速【又備急方】云常用定方稱大豆解百藥毒嘗試之不效乃加甘草爲甘豆三百兩銀藥碾令全別豈種類有不辨刺史嘗言嶺南俚人解毒藥並是常用物畏人得其法乃言三百頭牛藥或言

中蠱者煮甘草服之當瘥出若平生預防蠱者宜
又方以甘草熟煮煮服之凡中蠱毒即令內消吐瘥極
神驗
又方食牛羊肉中毒者煮甘草汁服之一二次當愈
經驗方崔宣州傳赤白痢方甘草一尺炙擘破以淡
漿水煮取二三度又以慢火炙之復用生薑去皮
半兩二味以漿水一升半煎取八合服之立效
梅師方治初得痢冷熱赤白及霍亂甘草一兩炙
豆蔻七箇剉以水三升煎取一升分服
孫真人食忌主一切傷寒甘草如中指長炙細剉取童
子小便一升和煎取七合空心服日再服之
黃利方治肺痿久咳嗽涕唾多骨節煩悶寒熱甘草十
二分炙搗爲末每日取小便三合甘草末一錢匕攪令
散服
御藥院治二三日咽痛可與甘草湯去滓日三服

今古録驗治陰下溫瘙甘草一尺並切以水五
升煮取三升漬洗之日三五度差
金匱玉函菜中有水莨菪葉圓而光有毒誤食之令人
狂亂狀若中風或吐甘草煮汁服之即解
又方治誤食饌中毒者未審中何毒卒急無藥
可解只煎甘草莽草湯服之入口便活
又方治小兒撮口及發噤方用甘草一分細剉以水
一盞煎至六分去滓溫服與兒服令吐痰涎後以
乳汁點兒口中差
又方治小兒中蠱欲死甘草半兩剉以水
一盞煎五分去滓作二服當吐蠱出
又方治小兒羸瘦腹脇方甘草二兩炙焦捣爲
末蜜丸如彔豆大每溫水下五丸日二服
傷寒類要治傷寒三二日頭痛者与甘草二兩
炙水三升煮取一升半服五合日三
又方傷寒味結代者心悸動方甘草二
兩水三升煮取一半服七合日一
姚和衆治小兒尿血甘草五分以水六合煎
去滓一歲兒一日服令盡

淮南子 芊草干
生肌肉

汗義曰芊草枝葉悉如槐高五六尺但葉端微尖而狹如小扁豆蔭比不映今出河東西界內用生如相思角作一本生子藥雖微多不尔亦微涼生則味不加

乾地黄味甘苦寒無毒主折跌絶筋傷中逐血痺填骨髓長肌肉作湯除寒熱積聚除痺主男子五勞七傷

傷中胞漏下血破惡血漏血利大小腸去胃中宿食飲汁斷絶補五藏内傷不足通血脉益氣力利耳目生者尤良○生地黄大寒主婦人崩中血不止及産後血上薄心悶絶傷身胎不落墮墜跌折瘀血留血刺鼻吐血皆擣飲之久服輕身不老一名地髓一名芒一名苞生咸陽川澤黄土地者佳二月八月採根陰乾得麥門冬清酒良惡貝母無黄陶隱居云咸陽即乾長安也生渭城者乃有子實實如小麥淮南七精散用之中間以彭城乾地黄最好次歷陽今用江寧夜橋者為勝作乾者有法搗汁和煮硃用工意而此直云陰乾色味乃不相似更恐以蒸作為失乎大貴時乃取牛膝委貌作之人不能別仙經亦服食要用其華又善生根亦主耳聾壅重聽乾者黏潤澁作丸散用須烈日暴之即燥則斤兩大減一斤纔得十兩散尔用之宜加量也

今按陳藏器本草云乾地本經不言生乾又蒸乾方家所用二物別蒸乾即温補生乾即平宣當依此以用之臣禹錫等謹按爾雅云芊地黄注云一名地髓江東呼芊音枯蒸性論云乾地黄君能補虚損温中下氣通血脉久服變白延年治産後腰痛主吐血不止又云生地黄主折傷腰痛破血通利月水閉絶不利小道搏薄心腹諸熱加而用之黄芩三白味甘平無毒解諸熱加病人虚而多熱加而用之利水道搏薄心腹能消瘀血補虚益精髓生二種皆黑髮良醫甘華子云乾地黄助心脾損吐血鼻衄婦人崩中血運功用同前又云生地黄半浮半沉者名人黄芩天黄半浮半沉者名人黄芩沉者名地黄沉者力佳半浮半沉者次浮者劣煎忌鐵器

圖經曰地黄生咸陽川澤甘黄土地者佳今陽七有之以同州為上二月生苗葉布地便出似車前葉上有皺文而不光高者及尺餘低者三四寸其華似油麻花而紫色亦有黄花者其實作房如連翹子甚細而沙

褐色根如人手枯黒黄色斧斫之甚細長短不常二月八月採根蒸三二日令爛暴乾謂之熟地黄陰乾者是生地黄

種之甚易根入土即生一說古稱種地黄宜黄土今不然大宜肥袁盎地則根大而多汁其法以菖蒲圓編

菖蒲徑大餘以壞土實菖蒲中為壇七上又以菖蒲徑一尺為一級比下壇徑減一尺如此數級如浮屠也乃以黄根節多者寸斷之特時令淺盛至春秋分時白上層取之根皆長大而不斷折不被斷傷故也得根悉乾之熟乾地黄最上出同州光潤而甘美南方不復識但以生地黄草煙熏使乾黒洗之煤尽仍白也今乾之法取肥地黄二三十斤淨洗更以揀去細根及

汁投銀銅器中下肥地黄時浸潤轉行驗取枯梗汁盡如飴糖須臾器內収之以其助精粗初採得以水浸有浮者名天黄不甚用半沉者名人黄為次其沉者名地黄最佳也神仙方服食地黄採取根淨洗搗絞汁煎令小銅內白蜜更煎令可丸晨朝酒送三十丸如梧子日三亦入青州棗肉同丸又煎其實陰乾餘末水服錢匕

其效皆非其餘各地隨苍江東呼芊折金瘡為最要之藥肘後方療跌折四肢骨破碎及筋傷蹉跌欄搗生地黄熬之裹所傷處以竹簡編夾之遍急縛勿令轉動一日一夕可以十易則差崔元亮海上

方治一切心痛无問新久以生地黃一味隨人所食多少搗絞取汁搜麵作餅飢或吟淘食良久當令出蟲長一尺許頓死壁宮後不復急矣昔有人患此病二年不差深以為恨臨終戒其家人吾死後當剖去病本果得蟲置於竹節中每所食皆飼之因食地黃餅飢亦与之隨即壞爛由此得方刻禹錫傳信方亦紀其事云正元十年通事舍人崔抗女患心痛垂氣絶遂作地黃吟淘食之便吐一物可方一寸已來如蝦蟇狀死目足并微似有口盖為此物所食自此遂愈食吟淘不用著鹽

雷公云採生地黃去白皮蒸令乾勿令犯銅鐵器令人腎消并白髮男損

柴女損耑也

食療地黃微寒以少蜜煎或浸食之或煎湯或入酒飲並妙生則寒主齒痛垂血折傷藥可以煞

外臺秘要張文仲治骨蒸方生地黃汁三度服皆利即減之以身体涼為度

千金方治牙齒根欲動脫生地黃細剉綿裹着齒上咬之漬齒根日三四并燃之十日大佳

治耳中常鳴生地黃截塞耳数易之以葉為度一云以紙裹微灰火中煨之用良

百一方姙娠漏胎生地黃汁一升搗取汁三度服即利即減之以身体涼為度四合煮三五沸服之不止又服

又方治猘犬咬人搗地黃汁二升漬酒飲之并塗瘡口百度立止

梅師方治墮損筋骨瘥跌骨碎破搗生地黃發熱裹三日夜数易若血裹以醋炙之

又方治吐血神效方生地黃汁一升二合白膠香二兩以鷄子盛入醋蒸令膠消服

食醫心鏡主勞瘦骨蒸日晚寒熱咳嗽垂血生地黃汁合煮白粥臨熟入地黃汁攪令勻空心食之

博濟方治一切癰腫未破疼痛大小攤於布上拭木香末於中又再攤地黃一重貼於腫上不過三五度

子母秘録小兒患蠶毒痢生地黃汁一升二合分三四服立效

産寶姙娠下血如月信通恐胎漏方乾地黃乾薑等分為末用酒調方寸匕

抱朴子 楚文子服地黄八年夜視有光于上車弩

淮南子 云地黄主属骨

行義曰 地黄葉如甘露子苓如指麻苓但有細班點此人謂之牛蚾子苓莖有微細短白毛経只言乾生二種不言熟者如血虚労熱産後虚熱老人中虚燥熱汁地黄者生与生乾常慮太寒如此之類故後世改用熟者蒸曝之法以細碎者洗出研取汁拌麪地黄蒸出曝乾投汁中浸三二時又曝再蒸如此再過為勝亦不必多此等与乾生二種功治殊別陶但云搗汁和蒸殊用工意不显其法不注治療故須悉宮耳

术州石

术州并門冨

术州越

术州歙

术州舒

国立国会図書館　タイトル『重修政和經史證類備用本草卷4, 6-26』　請求記号 特7-272　ガラス使用

商州术　齊州术

味苦甘温無毒主風寒濕痺死肌痙[疒]坐[刂]
痓止汗除
熱消食主大風在身面風眩頭痛目淚出消痰水逐皮
間風水結腫除心下急滿及霍亂吐下不止利腰臍間
血益津液暖胃消穀嗜食作煎餌久服輕身延年不饑
一名山薊一名山蓟一名山連生鄭山山谷漢中南鄭
二月三月八月九月採根暴乾防風地榆爲之使陶隱
居云鄭山即南鄭地今
處處有汉蒋山白山茅山者
二月採好多脂膏而甘仙經
云亦能除惡氣邪災疹疠
散煎餌並有法其苗又可作
飲甚香美去水术乃有兩
種白术葉大有毛而作桠根
术葉細無桠根小苦而多膏
其精而丸之名守中金丸可
烈不任用今市人賣者皆以米粉塗令白非自然用時
宜刮去之臣禹錫等謹按吳氏本草云术一名山芥一

名天蘇爾雅云木山薊注今木
平地者即名薊生山中者名木
抱朴子云木一名山精
故神農藥經曰必欲長生常服山
忌桃李雀肉菘菜青魚味并辛無毒能
年氣爽心腹脹痛破淋宿食開胃
泄主面光悅駐顏去黑治水腫脹滿
吐寫不住及胃氣虛冷劇日華子云木治一切風疾五
勞七傷冷氣水氣利小便止反胃
痓逆及筋骨弱軟瘧癖氣堀塊婦人冷癥瘕溫疾山嵐瘴
氣除煩長肌用米泔浸一宿入藥如常用又名吃力伽
名者
主皮

圖經曰木生鄭山山谷漢中南鄭今處處有之以嵩山
茅山者爲佳春生苗青色無枝一名山薊以其
葉似薊也莖作高漆狀青赤色長三二尺以來夏開花
紫碧色亦似刺薊花或有黃白花者入伏後結子至秋
而苗枯根似薑而傍有細根皮黑心黃白色中有膏液
紫色二月三月八月九月採暴乾乾濕並通用今八月
採之服食家多單之餌或合白茯苓或合石菖蒲並把
末旦日水調服晚再進久久彌宜又薊取生木去生
皮三煎如飴糖酒調飲之更善今山所制炙木薊是
也陶隱居云昔者劉涓子接取其精而丸之名守
中金丸今傳其法乃是膏煎恐非真耳謹按水有二種
爾雅云木山薊揚抱音孚薊釋
地者名也生平地者名薊生山
木葉大而有毛甜而少膏赤木細苦而多膏是也其生
平地而肥大於衆者名揚抱薊今呼之馬薊煞則揚抱
即白木也今白木生杭越舒宣州高山崗上葉葉相對
上有毛方莖莖端生花淡紫碧紅數色根作挼生二月
三月八月九月採根暴乾以大
力伽凡古方云木者乃
白木也非謂今之木矣

唐本云利小便及消苦酒漬
之用拭面黯極效漬
聖惠方治雀目不計時月用蒼木二兩爲羅爲散每服
一錢不計時候以好羊子肝一箇同竹刀子挑
破摻藥在內麻繩纏定以粟米泔一大盞煮熟爲度患
人先熏眼藥氣絕即喫之簡要濟衆以治小兒雀目
外臺秘要療忽頭眩暈經夕不差四休新羸食無味好
木二斤搗篩酒和并丸如梧

桐子大曝乾飲服二十
九忌桃李雀蛤旦三服

千金方 治中風口噤不知人術四
兩酒三升煮取一升頓服

又方 蔾煩悶白朮末
水調服方寸匕

經驗方 烏髭髮鬚顏色壯筋骨明耳目除風氣潤肌膚
久服令人輕健蒼朮不計多少用米泔水浸三
兩日逐日換水候滿日取出刮去黑皮切作片子暴乾
用慢火炒令黃色細搗末每一匙
煉蜜為丸如梧桐子大空心卧時溫熱水下十五丸則
用朮末六兩卅草末一兩拌和勻作湯點之下朮丸妙
忌桃李雀蛤及三白

又方 治內外障眼蒼朮四兩米泔浸七日逐日換水後
不用木賊二兩以童子小便浸一宿水淘焙乾同搗為
末每日不計時候但飲食蔬菜內調下一錢匕服甚驗

海藥方 治心下有水白朮三兩澤瀉五兩
剉以水三升煎取一升頓服

集驗方 治毒氣攻疰足脛久瘡不差白朮為細末鹽
水洗瘡乾貼二日一換可以消重涉險函牛嶺
老小代粮人不能
別之謂之米脯

蔾賓 蔾後中風寒遍身冷直口禁不識人方
白朮四兩以酒三升煎取一升頓服

荀子注 列仙傳刘消子齊人隱於岩山餌朮能致風雨

抱朴子 內篇曰南陽文氏值亂逃壺山中飢困欲死有
一人教之食朮遂不飢數十年乃還鄉里顏色更少氣力轉勝故朮一名山精神
農藥經曰必欲長生常服山精

異術氣服之令人長生絕穀致神仙

梁度肩吾 谷陶隱居賚朮咯曰味重金漿芳
諭王液足使坐致延生伏深銘感

衍義曰 蒼朮其長如大小指肥實皮色褐氣味辛烈須
米泔浸洗再換泔浸二日去上麁皮白朮麁促
色微褐气味亦微辛苦而不烈古方及本經止言朮未
見分其蒼白二種也只緣陶隱居言朮有兩種自此人

多貴白者今人但實其難得惟用白者往往將蒼术置而不用如古方平胃散之類蒼术為最要藥功尤速殊本草の無白术之名近世多用亦宜兩審揩東日聞道人遺言餌术黃精令人久壽亦無白字

蒐絲子

蒐絲子味辛甘平無毒主續絕傷補不足益氣力肥健汁去面黑養肌強陰堅筋骨主莖中寒精自出溺有

澁口苦燥渴寒血為積久服明目輕身延年一名菟縷一名蔓蘘一名玉女一名赤網一名菟蘘絲生朝鮮川澤田野蔓延草木之上色黃而細為赤網色淺而大為菟蘘九月採實曝乾得酒良著莧根松脂為之使惡藿菌蔨隱居云宜九不宜煮田野墟落中甚多若下有茯苓上生菟絲今不必爾其浮生藍綟麻高上舊言佛音沸用其實先須酒漬之一宿藥臣禹錫等謹按呂氏春秋云一宿仙經俗方並以為補藥臣禹錫等謹按呂氏春秋云一宿不蠶地莢也或謂菟絲無根也其根無此乘則絲不得生於上然實不蠶也又內篇云菟絲初生之根其形似兎握取割其血以和丹服之立變化藥性論云菟絲子君能治男子女人虛冷添精益髓去腰疼膝冷久服延年駐悅顏色又生消渴熱中目華子云補五勞七傷治鬼交泄精尿血潤心肺茵蔯似黃蜀線無根稂多附田中草被纏死或生一叢如席闊開花結子不分明如碎黍米粒入月九月已前採

圖經曰莞絲子生朝鮮川澤田野今近京亦有之以菟絲蔓延草木之上或云無根假氣而生六七月細實極細如絲子十黃色九月收採暴乾得酒良其實有二種色黃而細者名赤綱色淺而大者名菟蠶其功用並同謹按爾雅云唐蒙女蘿菟絲也一物四名而本經菟絲釋曰唐也蒙也女蘿也並菟絲也一名又詩云蔦與女蘿毛傳云女蘿菟絲也陸機云今合藥菟絲而本經菟絲無女蘿之名別有松蘿條一名女蘿自是木類寄生松上者亦如菟絲寄生草上豈二物同名本經脫漏乎又書傳多云菟絲無根其根不屬地今觀其苗初生纔若絲遍地不能自起得地草梗則纏繞隨而上生其根漸絕於地而寄空中信書傳之說不謬矣然云上有菟絲下有茯苓茯苓抽則菟絲死又云菟絲初生之根其形似菟掘取剖其血以和丹服之今人未見其如此者豈自一類乎仙方多用菟絲子煮汁和藥服之亦有用其苗久而乃住蕪明日其苗生研汁塗面班神效

雷公曰勿用天碧草子其樣真相似只是天碧草子味酸澁并粘不入藥用其菟絲子亭中初

正陽氣受結偏補人衛氣動人筋脉一莖從樹感枝又從中春上陽結實其氣大小受七鎰二兩全採得去雜濤熬了用苦酒浸二日漉出用黃精自然汁浸一宿至明微用火煎至乾入臼中熟燒鐵杵一去三千餘杵成粉用苦酒并黃精自然汁與菟絲子相對用之

肘後方治卒腫滿身面皆洪大菟絲子一升酒五升漬二三宿每服一升日三服

又方治痔發痛如蟲齧菟絲子熬令黃黑末和雞子和塗之亦治皸道中赤痛

又方治面上粉刺搗菟絲子絞取汁塗之差

經驗後方治丈夫腰膝積冷痛或頑痹無力菟絲子洗一兩同浸於銀器內用酒過一寸五日暴乾為末將元浸酒入少醇酒作糊搜和丸如梧桐子大空心酒下二十丸

又方固陽卅菟絲子二兩酒浸十日水淘焙乾為末更入杜仲一兩蜜炙搗用薯蕷末酒煮糊為丸如梧桐子大空心用酒下五十丸

牛膝

一名牛莖

味甘酸平

無毒

主治

小兒頭瘡及女人面瘡並絲湯洗

秘錄治小兒頭瘡及女人面瘡並絲湯洗

產書治橫生並絲子為末酒調下一錢匕米飲調下亦得

修真方神仙方並絲子一斗浸良久漉出暴乾又浸以酒盡為度每服二錢温酒下日二服後奥三五匙水飯壓之至三七日加至三錢匕服之令人光澤三年老變為少此藥治腰膝去風久服延年

衍義曰並絲子附叢木中即倭蔓延花實無緑葉此為草中之異其上有並絲下有茯苓之說未必耳

已於茯苓條中具言之

單州牛膝

懷州牛膝

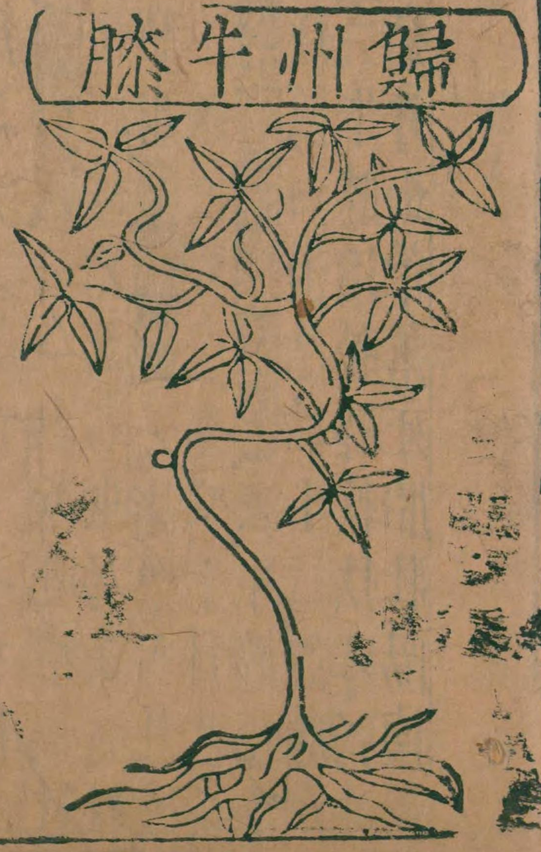

滁州牛膝

国立国会図書館　タイトル『重修政和經史證類備用本草卷4, 6-26』　請求記号 特7-272　ガラス使用

牛膝 味苦酸 平無毒 主寒濕痿痹 可屈伸 逐血氣傷熱火爛 堕胎 療傷中少氣男子陰消
老人失溺補中續絶填骨髓除腦中痛及腰脊痛婦人
月水不通血結益精利陰氣止髮白 久服輕身耐老
名百倍 生河内川谷及臨朐二月八月十月採根陰乾
惡螢火 陸英 龜甲 畏白前 陶云今出近道蔡州者
最長大柔潤其莖有節似牛膝故以為名也乃云有雌
雄雄者莖紫色而節大為勝 陶雌雄故以為名也乃云有雌
前採者背日乾火乾乃佳不 陶云諸藥八月已
爾 陶黑點其十月已後 陶云牛膝臣 陶忌
至正月乃可陰乾 陶黃鍊 陶雷 陶黃鍊 陶雷
牛肉能治陰痿補腎填精 陶逐 陶雷 陶黃鍊 陶雷
人虛羸加而用之 陶黃鍊 陶雷 陶云牛膝治腰膝軟怯冷弱破
癥結排膿止痛產後心腹痛 陶雷 陶黃鍊 陶雷
者長白近道 陶雷 陶黃鍊 陶雷 陶云牛膝治腰膝軟怯冷弱破
蘇州者色紫 陶雷 陶黃鍊 陶雷 陶云牛膝治腰膝軟怯冷弱破
弁血暈落死胎壯陽懷 陶雷 陶黃鍊 陶雷 陶云牛膝治腰膝軟怯冷弱破

圖經曰牛膝生河内川谷及臨朐今江淮閩粤關中
有之然不及懷州者佳 陶雷 陶黃鍊 陶雷 陶云牛膝治腰膝軟怯冷弱破
真春生苗莖高二三尺 陶雷 陶黃鍊 陶雷 陶云牛膝治腰膝軟怯冷弱破
青紫色有節如鶴膝又如牛膝狀以此名之葉尖圓如
匙兩兩相對於節上生花作穗秋結實甚細此有二種
莖紫節大者為雌青細者為雄二月八月十月採根陰
乾極長大而柔潤者佳莖葉亦可單用葛洪治老瘡
又不斷者取莖葉一把切以酒三升漬服令微有酒氣
不即斷更作不過三劑止唐崔元亮海上方治瘡用水
煮牛膝根未發前服令福州人單用土牛膝根淨
洗切焙乾搗下篩酒煎温服云治婦人血暈極效

雷公云凡使去頭弁塵土了用黄精自然汁浸一宿漉出細剉焙乾用

聖惠方治服卒生珠管牛膝葉一斤切以米三
搗絞取汁日三四度點之
又方治氣濕痺腰膝痛用牛膝葉一握切以水
合於臼中相和煮作粥和鹽醬空腹食之
外臺秘要治勞瘡積久不斷者長生牛膝一握切以水
六升煮取三升分三服未發前服臨發又一服
千金方治婦人小户疼痛牛膝五兩酒三
升煮取一升半去滓分作三服

又方 治風癢癮疹牛膝末酒服方寸匕日三并主骨疽癰瘍及產婦陰癰

肘後方 口中及舌上生瘡取牛膝酒浸含漱之無酒者空含亦佳

又方 治卒暴癪腹中有如石刺書夜啼呼牛膝二斤以酒一斗漬蜜封熟灰火中温令味出服五合至一升量力服之

又方 治齒痛牛膝末着齒間含之

又方 凡痢下應先白後赤後白爲腸蠱牛膝三兩搗碎以酒一升漬經一宿每服飲一兩盃日三服

又方 治小便不利莖中痛欲死兼治婦人血結腹堅牛膝一大把并葉不以多少酒煮飲之立愈

經驗後方 治消渴不止下元虛損牛膝五兩細剉爲末生地黄汁五升浸晝暴夜沒汁盡爲度蜜丸梧桐子大空心温酒下三十九服壯筋骨駐顏色黑髮津液自生

梅師方 治竹木針在肉中不出取生牛膝莖搗末塗之即出

治胞衣不出牛膝八兩㕮咀以水九升煎取三升分三服

又方 治金瘡痛所生牛膝搗傅瘡上立差

治牙齒疼痛燒牛齒灰致牙齒間

孫真人食忌 治卒得惡瘡人不識者以牛膝根搗傅之

衍義曰 牛膝今西京作畦種有長三尺者最佳與蓯蓉酒浸服益腎竹木刺入肉嚼龜之即出

菟葵子

菴蕳子味辛甘微温微寒無毒主明目益精除水氣療
血逆大熱頭痛心煩久服輕身
堅主濕痺 上音隱下音諲 **療可作浴湯一名盃母一名盃明一名大札** 一名貞蔚生海濱池澤五月採

方莖子形細長三稜方用亦稀 丁腫服汁使丁腫毒内消又下 丁子死腹中主産後血脹 唐本注 云樆羌蔚莖葉似荏方莖白花生節間又名 益母疏引劉歆曰荏臭臟臭臟即羌蔚也葉似荏方莖白花生節間陸機云韓詩及三 産後血脹苗葉同功乃益母草 蜀本圖經 謹按爾雅云今處處有之葉如荏 節生花如雞冠子黑色 几月採

處有之謹按毛詩云 圖經曰羌蔚子生海濱池澤今 中國有 音隱 他回切 爾雅云萑 音佳 萑郭璞云今 羌蔚也葉似荏方莖白華華生節間陸機云韓詩及三 老皆云萑益母也故魯子見之感恩劉歆亦謂萑臭臟 臭蔚即羌蔚也今園圃及田野 說而苗葉上節節生花實似雞 五月採又云九月採實醫方中稀見用實者唐天 益母草澤面法五月五日採根 揭羅以水和之令極熟團之如 四傍皆竅上下置火安藥中央大 火留小火養之勿令絕經一復時出之甕器中研治篩 再研三日收之使如澡豆法廣濟方療小兒痢痢困垂 死者取益母草煮食之取足差止甚佳韋冊治女子因 熱病胎死腹中搗此草并苗令熟以少許煖水和絞取 汁頓服良又主難産搗取汁七 新者以乾者一大握水七合煎 低草亦主馬齒細切 此草和醋炒傳之良

聖惠方 治婦人勒乳痛成腫 **塗** 乳上一宿白羌生搗爛益母爲末水調 亦得

又方 治產後血不下益母搗絞汁服一小盞入酒一合温撹勻服

外臺秘要 治折傷内損有瘀血每天陰則痛煞治產婦諸疾神方三月採益母草一名負擔一名夏枯草洗擇令淨於箔上攤暴令水乾別用扳斷可長五寸已來勿用刀即置鍋中以水二碩以來令草上水深二三寸煎煮候益母爛水三分減二漉出草取五六斗漉入盆中澄之半日以來以綿濾取清汁盆中淳煖内服之日再服以和羹粥並可如遠行不能稀煎去即更煉可丸得每服之七日内則疼痛漸瘳七日平復或有產婦惡露不盡及血暈一二服差其藥治風益心力無忌

肘後方 治一切產後血病并一切傷損益母草不限多少竹刀切洗淨銀器内搗成膏甕器内封之並以酒服内損亦服

孫真人 治馬咬方益母草細切和鍋炒封之

食心鏡 治小兒痢痞疾以益母草煮粥食之取汁飲之亦妙

集驗方 治婦人帶下赤白色益母草花開時採擣爲末每服二錢食前温湯調下

子母秘録 治產後血暈心氣絶益母草研絞汁服一盞妙

又方 治小兒痢益母草絞汁稍稍服

衍義曰 羌蔚子葉至初春亦可煮作菜食凌冬不凋悴唐武后九燒此灰入緊下

簡要濟衆 新生小兒浴法益母草五兩判水一斗煎十沸温浴而不生瘡疥

斗門方 治癰子已破用益母擣傳愈妙

丹房鏡源 燒益母灰用麵湯浚燒之偏治面上風刺亦制硫黄

国立国会図書館　タイトル『重修政和經史證類備用本草卷4, 6-26』　請求記号 特7-272　ガラス使用

滁州薑雜

舒州女菱

菱姜雜 味甘平 無毒 主中風暴瘂不能動搖跌筋結肉諸不足 心腹結氣虛熱濕毒腰痛墜中寒及日痛背爛淚出 久服去面黑黯好顏色潤澤輕身不老 一名地節一名玉竹一名馬薰生太山山谷及丘陵立春後採陰乾 畏鹵鹹 陶隱居云按本經有女菱無姜別錄無女姜有姜雜而為用正同疑女菱

即姜雜也惟名異爾今處處有其根似黃精而小異食家亦用之今市人別用一種物根形狀如續斷莖吹至苦乃言是女青根出荊州今療下痢方多用女菱而也此都無止洩之說疑必非也姜雜又主理諸石人服石不調和者煮汁飲之 陶本注云女菱功用及苗蔓與姜雜全別列在中品今本經朱書是女菱能効墨字乃菱字之誤也 名蕨一名蕨菜 陶隱居云蕨菱云蕨菱似竹大者如箭竿有節葉狹長而表白裏青根大如指長一二尺可炊藥內補不足去虛勞客熱煩悶 雷公云女菱菱雜二物同傳陶云女菱菱雜二物同是一物但名異耳下痢不痛不安加而用之良 藏器曰云同方多用女菱如此都無止洩之說疑必非也按女菱蘇又於中品之中出之云主女菱相會如此即二菱又於上品女菱與

愈章似竹取根花葉陰乾昔華佗入山見仙人所服以告樊阿服之壽百歲也

同華子云姜除煩悶止渴調心肺補五勞七傷虛損腰脚疼痛天行熱狂服食無忌

圖經曰姜雞生太山山谷丘陵今滁州舒州及漢中皆有之葉狹而長表白裏青亦類黃精莖薑強直大如指長一二尺或云可啖須大用之本經與女採根陰乾用之本經與女三月開青花結圓實立春後似竹箭節有節根黃多鬚生後採根陰乾用之本經與女姜同條云是一物二名又云自是二物苗蔓與功用全別爾雅謂焚姜姜上於爲切下人垂切郭璞注云藥草也亦無女姜之別名疑別是一物且本經中品又別有女姜條蘇恭云即此女姜今本經朱書是女姜能效黑字是姜雞之功觀古方書所用則似差別胡治治時氣洞下墨下有女姜九治傷寒冷下結腸九中用女姜治時加女姜詳此數方所用乃似中品女姜緣其性温主靡勞小黃耆酒云下痢者虛勞小黃耆酒加女姜詳此數方所用乃似枯痺四肢拘攣茵芋酒中用女姜及古今録驗治身躰亂痛故也三者主雇亂洩痢痛斑剥女姜膏乃似朱字女姜緣其主中風不能動治既内則非一物明矣然陳藏器以爲更非二物是不得爲一物又云茱萸雞一名地節極似偏精疑即青黏華忙所服漆葉青黏散是此也然世無復能辨者非敢以爲信耳

○雷公云凡使勿用鈎吻苗井黃精其二物相似姜雞又是不同有誤疾人姜雞節上有毛逆與葉狀屬有小黃點採得先用竹刀刮上節皮了洗淨却以蜜水浸一宿暴乾用

外臺秘要主發熱口乾小便澁姜雞五兩搗取汁飲之

楊氏産乳嘘久痢脫肛不止取姜切一升豉薰之

養州防葵

防葵味辛甘苦寒無毒主疝瘕腸洩膀胱熱結溺不下
欬逆溫瘧癲癎驚邪狂走療五藏虛氣小腹支滿膿脹
口乾除腎邪強志久服堅骨髓益氣輕身中火者不可
服令人恍惚見鬼一名梨蓋一名房慈一名爵離一名
農果一名利茹一名方蓋生臨淄川谷及嵩高大山之

室三月三日採根暴乾陶隱居云北信斷今用建平
今其形亦相似但置水中不沉矣唐本注云比藥上品無毒同根猶如三建
沉爾而狠毒陳久亦不能殺毒久服上邪氣驚狂之憑
亦鞋沉水今乃用枯朽狠毒當
有狠蜀望楚山東及興州西
南者為鄰蜀士也臣禹錫等
小毒能治疝氣瘕癖鬼魅勝
如桃惑能消散治鬼疰主百
鬼魅精怪通氣

圖經曰防葵生臨淄川谷及嵩高大山蘇恭云葵
陽望楚山東及興州採得乃用枯朽狠毒當此二物一是上品而陶云防葵與狠毒
勝南者為鄰蜀士也今惟出
似葵每莖三葉一本十數莖中發一幹其端開花如葱
花景天輩而色白根似防風香味亦如之衣時採者乃
沉水陶隱居云與狠毒同根狠但置水不沉耳今乃用枯
朽狠毒當之極為謬矣三月三
採六月開花即結實採根為
藥

○陳藏器云根同但置水中不沉爾然此二物善惡不

同形質又別陶既為此說後人因而用之防葵將以破堅積為下品之物與狼毒同功不同用之恐誤疾人其防葵在藥中生採得二十日便蚵去蚵未用其草湯漫一宿出暴乾用黃精自煞汁一升和了士器中汝令黃精汁盡肘後方治癰疽疾防葵末溫酒服一刀圭至二三服身潤有小不作為候

雷公云凡使勿誤用狼毒緣真似防葵而驗之有異效又不同功須審之恐誤疾人其防葵在藥中生採得二十日便蚵去蚵未用其草湯漫一宿出暴乾用之唯輕為妙欲使先須揀

壽州柴胡

淄州柴胡

柵州柴胡

江寧府柴胡

襄州柴胡

国立国会図書館　タイトル『重修政和經史證類備用本草卷4, 6-26』　請求記号 特7-272　ガラス使用

芘柴字胡君爲味苦平微寒無毒主心腹去腸胃中結氣飲食積聚寒熱邪氣推陳致新除傷寒心下煩熱諸痰熱結實胸中邪氣五藏間遊氣大腸停積水脹及濕痺拘攣亦可作浴湯久服輕身明目益精一名地薰一名山菜一名茹草葉一名芸蒿辛香可食生洪農川谷及寬句二月八月採根暴乾得茯苓桔梗大黃石膏麻子仁消石二方寸匕療傷寒寒熱煩頭痛心下煩滿半夏爲之使惡皂莢畏女菀藜蘆【雷公】云今出近道狀如前胡而強【陶隱居】云芸蒿葉似邪蒿春秋有白蘚【日華子】云長四五寸有莖長安及河內並有之此胡療傷寒第用【唐本注】云芘是古柴字且此草根紫色今太常用此胡【圖經】曰柴胡生洪農山谷及宛句今關陝江湖間近道皆有之以銀州者爲勝二月生苗甚香莖青紫葉似竹葉稍紫亦有似麥門冬而短者七月開黃花生丹州結青子與他處者不類根赤色似前胡而強蘆頭有赤毛如鼠毛獨窠長者好二月八月採根暴乾張仲景治傷寒有大小柴胡及柴胡加芒消等湯故後人治寒熱此爲最要之藥

陳藏器陶云芸蒿是此胡云芘當今常有芘胡是也

雷公曰凡使萃長軟皮赤黃髮出在平州平瘵即今銀州銀瘵也西畔生處多有白鶴綠鶴於此翔處是柴胡香直上雷間者皆氣突凡採得後去髭幷頭用銀刀削上赤薄皮少許却以麻布拭了

国立国会図書館　タイトル『重修政和經史證類備用本草卷4, 6-26』　請求記号 特7-272　ガラス使用

細剉用之勿令犯
火立便無效也

孫尚藥治黃疸柴胡一兩去苗甘草一分右㕮細剉作一劑以水一椀白茅根一握同煎至七分絞去滓任意時時服日盡

別說云謹按柴胡唯銀夏者最良根如鼠尾長一二尺香味甚佳今雖不見於圖經俗亦不識其眞故市人多以同華者代之然亦勝於他處者蓋銀夏地多沙同華亦沙於所出也

行義曰柴胡本經並無一字治勞今人治勞方中鮮有不用者嗚呼凡此誤世甚多嘗原病勞有一種眞藏虛損復受邪熱邪因虛而致勞故曰勞者牢也當須斟酌用之如經驗方中治勞熱青蒿煎之用柴胡正合宜耳服之無不效熱去即須急已若或無熱得此愈甚雖至死人亦不悟已擊甚多日華子又謂補五勞七傷藥性論亦謂治勞之羸瘦若熱而用之不死何待注釋本草一字亦不可忽益萬世之後所誤無窮耳苟有明哲之士自可處治中下之學不肯考究枉致淪沒可不謹哉可不戒哉如張仲景治

柴胡湯正合其宜

如瘧疾用

隨州麥門冬

睦州麥門冬

麥門冬為味甘平微寒無毒主心腹結氣傷中傷飽胃絡脉絶羸瘦短氣身重目黃心下支滿虛勞客熱口乾燥渴止嘔吐愈憊驚強陰益精消穀調中保神定肺氣安五臟令人肥健美顏色有子久服輕身不老不饑秦

国立国会図書館　タイトル『重修政和經史證類備用本草卷4, 6-26』　請求記号 特7-272　ガラス使用

名羊非齊名愛韭楚名馬韭越名羊蒼一名禹餘
禹餘粮菓如韭冬夏長生函谷川谷及堤坂肥土石
間久廢處二月三月八月十月採陰乾地黄車前為之
畏苦參青葙襄陽隱居云函谷即秦關而麥門冬異於羊
非之名矣驟處有以四月採冬月作實如青珠根似糖
麥故謂麥門冬以肥大者為好用之湯澤抽去心不爾
今人煩斷穀家為要二門冬潤時並重既燥即輕一斤
減四五兩爾今按陳藏器本草云麥門冬本經不言生
者按生者本功外去心熟煮飲止煩熱治渴身重目黄寒
熟體勞止嘔開胃下麥飲乾者入九散及湯用之功如
本經方家自有分別出江寧小澗出新安太白其大者
苗如鹿葱小者如韭葉大小有三四種功用相似其子
圓碧久服輕身明目和車前子乾地黄為丸食後服之一
去温瘴變白明日夜中見光臣禹錫等謹按吳氏云一
名馬韭一名鼈音門火冬一名忍冬一名忍陵一名不
死藥一名僕壘一名随脂一名禹餘粮一名禹哀一名
出無毒季氏本小温偏補神農岐伯甘平黄帝桐君雷
公鵲無毒生山谷肥地藥如韭

肥澤叢生採無時實青黄熟後乾
畏木耳餘治熟毒止煩渴去
治肺痿吐濃主泄精療心腹結氣身黑目黄心下苦支
滿虚勞客熱官單子云治五勞七傷安魄定魂止渴肥
人肉疾熟研
頭扁止欬

圖經曰麥門冬生函谷川谷及堤坂肥土石間久廢處
今所在有之葉青似沙草長及尺餘四季不凋
根黄白色有鬚根在連珠形似穬麥顆故名麥門冬四
月開淡紅花如豆蔻實碧而圓如珠江南出者勝大
者莆如鹿葱小者如韭大小有三四種功用相似或云
宫地者木勝二月三月八月十月採陰乾亦甚單作煎
餌之取新根去心搥熟絞取汁和白蜜銀器中重湯煮
攪不停手候如飴乃成洒化温服之治中益心悦顏色
安神益氣令人肥健其力甚駛又主金石藥發麥門冬
去心六兩人參四兩甘草二兩炙三物下篩蜜丸如梧
子日再飲下又嵗元亮海上方治消渴九云偶于野人
處得神驗不可言用上元取橘麥門冬斛肥者二大兩
宫州黄連九節者二大兩去兩頭尖三五節小刀子調
理去皮毛了净吹去塵更以生布摩拭杵之搥末以肥

国立国会図書館　タイトル『重修政和經史證類備用本草卷4, 6-26』　請求記号 特7-272　ガラス使用

大苦瓠汁浸麥門冬經宿煞後去心即于白中搗爛即內黃連末白中和搗侯丸得即並手丸大如梧子食後飲下五十丸日再但服兩日其服必定苦重者即初服一百二十丸第三日服一百五十丸第二日服一百八十丸第四日一百九十丸第五日依本服丸若欲合藥先看天氣晴明其夜方漬藥切須多爭處禁婦人鷄犬見知已来細細服之亦不著塩不過三劑平服

鳳翔府獨活

行義曰麥門冬根上子也治心肺虛熱并虛勞客熱亦可取苗作熟水飲

茂州獨活

文州獨活

寧化軍羌活

文州羌活

国立国会図書館　タイトル『重修政和經史證類備用本草卷4, 6-26』　請求記号 特7-272
ガラス使用

獨活味苦甘平微溫無毒母主風寒所擊金瘡止痛賁豚
痼疾音癇女子疝瘕療諸賊風百節痛風無久新者久服
輕身耐老一名羌活一名羌青一名護羌使者一名胡
王使者一名獨揺草此草得風不揺無風自動生雍州
川谷或隴西南要二月八月採根暴乾豚實為之使惡
豚實恐是蝨實此州郡縣並是羌活形細而多節
軟潤氣息極猛烈出益州北部西川為獨活色微白形
虛大為用亦相似而小不如其一莖直上不為風揺故
名獨活至易虫宜密器藏之唐本注云療風宜用獨活
辛能治諸中風濕冷奔豚腸鳴氣皮肌苦奔手足攣痛勞
損主風毒齒痛又云羌活君味苦辛無毒能治賊風大
音不語多奔血癰手足不遂口面喎斜遍身痛痺百節
子云羌活治一切風并氣筋骨拳攣四肢疽疥頭旋明
目赤疼及伏梁水氣五勞七傷虛損冷氣骨節疼疼通
利五藏獨活即是羌活毋類也

圖經曰獨活羌活出雍州川谷或隴西南安今蜀漢出
者佳春生苗葉如青麻六月開花作叢或黃或紫結實時葉黃者是夾石上生葉青者是土昧中生此
暴乾用本經云一物同一類今人以紫色而節密者為羌活黃色而作現者為獨活一說按陶隱居云獨活生
西川益州北部色微白形虛大用與羌活相似今蜀中乃有大獨活類枯梗而大氣味亦不與羌活相類用之
微寒而少效今又有獨活亦自蜀中來形類羌活微黃而極大收時不解乾之氣味亦芳烈小類羌活又有根
葉氣者今京下多用之極效驗意此為真者而是人或擇羌活之大者為獨活殊未為當大抵此物有兩種西
蜀者黃色香如蜜隴西者紫色奏隴人呼為山前獨活古方但用獨活今方既用羌活又用羌活而獨活
後中方療中風繞覺不問輕重便須吐涎然後次第治之吐法用羌活五大兩以水一大斗煎取五升去滓更
入好酒半升和之以牛蒡子半升炒下篩令極細以煎湯酒斟酌調服取吐如已昏聒即灌之更不可用下藥

国立国会図書館　タイトル『重修政和經史證類備用本草卷4, 6-26』　請求記号 特7-272　ガラス使用

及諺針灸但用
補治湯餌自差

雷公云採得後細判拌遥羊羸用
兔煩人心

後暴乾去遥羊羸用兔煩人心

千金方治中風通身冷口噤不知人獨活四
兩如酒一升煎取半升分温耳服

肘後方治風齒疼煩腫獨
活酒煮熱含之

經驗後方治中風不語獨活二兩
豆五合炒有聲將藥酒熱投蓋良久温服三
合未差
再服

必効方治産後腹中絞刺痛羌
酒二升煎取一升去滓為二服

子母秘録治中風腹痛或子腸脫
出酒煎羌活取汁服

小品方治産後風虛獨活湯主之又白鮮皮湯主之亦
可與獨活合白鮮皮名三兩水三升煮取一升
半分二服耐酒者可以酒水
中煮之佳用白鮮亦同法

飲斷穀皆用之亦云身輕能步行水上唐本注云今
南不復採用惟以涇州華州者為善也臣禹錫等謹
爾雅云蕳一名鳥啣云蕳即藥草澤瀉也藥性論
澤瀉石味苦能主腎虛精自出治五淋利膀胱熱宣
水道一日華子云治五勞七傷主頭旋耳虛鳴筋骨攣縮
通小腸止遺瀝尿血催生難産補女人血海令人有子
葉牡水蔵下
乳通血脉

圖經曰澤瀉生汝南池澤今山東河陝江淮亦有之以
漢中者為佳春生苗多在淺水中葉似牛舌獨
莖而長秋時開白花作叢似蒜根陰乾今人秋末採暴乾用此物極易朽蠹常須密藏
之漢中出者形大而長尾間有兩岐最佳爾雅謂之蕳
羊朱切一名鳥啣同私多切素問身熱譫妄墮汗出如
浴惡風少氣名曰酒風治之以澤瀉湯主之澤瀉五兩
分合以二指撮為後服飯後飯張
口景治雜病心下有支飲苦冒澤瀉湯五兩
木二兩水二升分温再服治傷寒有大小澤瀉湯五兩
散薑皆用澤瀉行利停水為最要深思又支飲亦同用
澤瀉木但煮法小別先以水二升煮二物取一升又以

水一升煮澤瀉取五合合此二汁為一丹服病甚欲眩者服之必差仙方亦單服澤瀉一物搗篩取末水調日分服六兩百日躰輕久而健行

雷公曰不計多少細剉酒浸一宿焙乾為末煉蜜為丸如梧子大空心以溫酒下十五丸至二十丸甚妙

經驗方常服澤瀉皂莢水煮焙乾為末煉蜜為丸如梧子大空心以溫酒下十五丸至二十丸甚妙

治腎藏風主瘡尤良

行義曰澤瀉功尤長於行水張仲景曰水搐渴煩小便不利或吐或瀉五苓散主之方用澤瀉故知其用長於行水本經又引痰飲者亦不過引使桂附等歸去其水張仲景入味九用者亦偏鵲云多服病人眼誠為行就腎經別無他意北服澤瀉散人未有不小便多者小便既多腎氣焉能復實今人止洩精多不政用

泗州遠志

鮮州遠志

威勝軍遠志

商州遠志

国立国会図書館　タイトル『重修政和經史證類備用本草卷4, 6-26』　請求記号 特7-272　ガラス使用

兗州遠志

遠志君為味苦温無毒主欬逆傷中補不足除邪氣利九竅益智慧耳目聰明不忘強志倍力利丈夫定心氣止驚悸益精去心下膈氣皮膚中熱面目黄久服輕身不老好顏色延年華名小草主益精補陰氣止虚損益泄一名棘菀一名葽繞一名細草生太山及兗句川谷四月採根暴陰乾得茯苓冬葵子龍骨良殺天雄附子毒畏珍珠藜蘆蜚蠊齊蛤陶隱居云按藥名無齊蛤恐是百合非也今陶云恐是百合小北之麻黄陶不識爾雅云葽繞棘菀注今遠志也似麻黄赤華華似大青而小北論云遠志畏蜚蠊治心神健忘安魂魄令人不迷堅骨陽道主憂恚補氣驚悸長肌肉助筋骨婦人血禁失音小兒客忤服無忌

兗州遠志生泰山及兗句川谷今陝京西州郡亦有之根黄色形如薤根苗名小草似麻黄而青又如華豆葉亦有似大青而小者三月開花白色根長及一尺四月採根葉陰乾今云雖乾用沁州出者花紅根葉俱大於他處商州者根又黑色俗傳夷門遠志最佳古本通用遠志小草今醫但用遠志稀用小草古今集驗及范汪方治肾痺心痛逆氣腹中飲不下小草九小草杜心蜀椒去汗乾薑細辛各三兩附子二分炮六物合搗下篩和以蜜丸大如梧子先食米汁下三九日三不知稍增以知為度禁豬肉冷水生葱菜

雷公曰遠志凡使先須去心若不去心服之令人悶
宿鹿出暴乾用之
附後方 治人心孔憒塞多忘喜誤丁酉日蜜自至市
買遠志著中角中還為末服之勿令人知
抱朴子 內篇云六陽仲子服遠志二十年有
子三十七人開書所視便記而不忘

信陽軍草龍膽

睦州草龍膽

襄州草龍膽

沂州草龍膽

文方 治產後中風語澁四肢拘急羌活二兩為水每
服五錢水酒各半盞煎去滓溫服經驗方同
文潞公 治牙風上一攻腫痛獨活地黃各三兩末每
服三錢水一盞煎和滓溫服卧時再用

滁州升麻

泰州升麻

漢州升麻

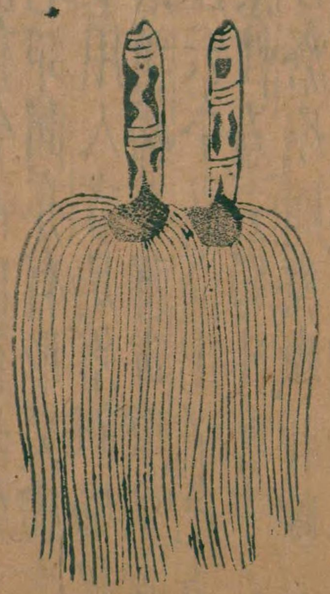

茂州升麻

国立国会図書館　タイトル『重修政和經史證類備用本草卷4, 6-26』　請求記号 特7-272
ガラス使用

升麻味甘苦平微寒無毒主解百毒殺百精老物殃鬼辟瘟疫瘴氣邪氣蠱毒入口皆吐出中惡腹痛時氣毒癘頭痛寒熱風腫諸毒喉痛口瘡久服不夭輕身長年

一名周麻生益州山谷二月八月採根曰乾陶隱居云者第一形細而黑極堅實頓無復有今惟出益州好者細削皮青緑色謂之雜骨升麻北部間亦有形又虛大黄色建平間亦有形大味薄不堪用人言是落新婦根不必爾其形自相似氣色非也落新婦亦辟毒取葉接作小兒浴湯主驚忤今按別本注云今嵩高出者色青作小兒浴湯主驚忤今按蜀本注云蜀升麻主治功用不如蜀者臣禹錫等謹按藥性論云蜀升麻主治小兒風驚癇時氣熱壅閉不通口瘡痰悶瘡癰腫腕豆升麻解毒取葉作小兒浴湯主驚按今人多呼小兒浴湯為大小有殊百草子云安魂定魄并鬼附落新婦功用同於升麻亦帝疰遊風腫毒口氣齒蟲又名落新婦

圖經曰升麻生益州川谷今蜀漢陝西淮南州郡皆有之以蜀川者為勝春生苗高三尺以來葉似麻葉並青色四月五月著花似粟穗白色六月以後結實黑色根紫如萵根多鬚二月八月採日暴乾今醫家以治咽喉腫痛口舌生瘡齒傷寒頭痛凡腫毒之屬殊效細剉一兩水一升煎鍊取濃汁服之入口即吐出毒氣蜀人多用之楊炎南行方療煙瘴湯用升麻又有升麻膏升麻搭湯并療諸丹毒等石泉公王方慶嶺南方服乳石補壅法云南方養生治病無過丹砂其方用升麻末三兩研鍊了光明砂一兩二物相合蜜丸如梧子每日食後服三丸又有七物升麻丸升麻犀角黄芩朴硝梔子大黄各二兩㕮咀二升微熬同搗散蜜丸覺四肢大熱大便難即服三十丸取微利為知若四肢不熱大便不難即服二十丸非但辟瘴兼甚明目

雷公曰採得了刮上黑皮一重了用黄精自然汁浸一宿出暴乾細剉蒸了暴乾用之

聖惠方治小兒班瘡及豆瘡心躁眠臥不安用川升麻一味不計多少細剉水一盆煮去滓取汁以綿

霑汁洗拭

瘡盤上

外臺秘要 比歲有病天行發班瘡頭面及身須臾周匝必死治差後瘢黯猶歲方藏此惡毒之氣所為以冰漢升麻綿裹洗之若酒煮漢升麻綿裹住但瞥痛難忍也

千金翼 治產後惡血不盡或經月半歲升麻二兩清酒五升煮取二升半分溫再服當吐下惡物極良

肘後方 喉痺升麻對舍之喉塞亦然

梅師方 治時行病發瘡升麻五兩以水蜜二味同煎三沸半服半傳瘡

兆和衆 小兒豕血蜀升麻五分水五合煎取一合去滓一歲兒一日一服

滁州車前子

車前子味甘鹹寒無毒主氣癃止痛利水道小便除瘨男子傷中女子淋瀝不欲食養肺強陰益精令人有子明目療赤痛久服輕身耐老

葉及根味甘寒主金瘡止血鼻齆血血痢鼻齆血血屎下血小便赤止煩下氣除小蟲一名當道一名芣苢音浮以音一名蝦蟇衣一名牛遺一名勝烏昔生有定平澤丘陵阪道中五月五日採陰乾

陶隱居云人家及路邊甚多其葉搗取汁服飼之令人身輕能跳乃言芣苢是木似李食其實宜子孫此為謬矣唐本注云今出隴州者為最臣禹錫等謹按爾雅云芣苢馬舄馬舄一名車前一名當道喜在車前生故曰車前當道也幽州人謂之牛舌可粉餌作茹蝦蟇衣跳引陸機疏云馬跡生故曰車前當道也幽州人謂之牛舌可粉餌作茹

国立国会図書館　タイトル『重修政和經史證類備用本草卷4, 6-26』　請求記号 特7-272　ガラス使用

大骨其子治婦人難産藥性論云車前子君味甘平能去風毒肝中風熱毒風衝眼目赤暗瘴翳腫痛淚出壓肝石毒去心膏煩熱毒風衝眼目赤暗瘴翳腫痛淚出壓肝石毒去心膏煩熱藥主泄精病治衆血能補五藏明目利小便通五淋益精強陰使通小便淋瀝壯陽治脫精心煩下氣

圖經曰車前子生真定平澤立陵道路中今江湖淮甸近京北地處處有之春初生苗葉布地如匙面累年者長及尺餘如鼠尾花甚細青色微赤結實如葶藶赤黑色五月五日採陰乾今人五月採苗七月八月採實人家園圃中或重之蜀中尤比人取根曰乾作菜食下服古今為奇方出藥令醫家生研水解飲之治血甚善

凡使須一窠有九葉內有藥並可長一尺者和藥葉根去土子稱有一鎰者力全倍

又蛮公曰

川使葉勿使藥並使葉到於新瓦上攤乾用之

聖惠方治熱痢不止者搗車前葉絞取汁一盞入蜜一合煎温分二服

又方治久患內障眼車前葉絞取分為果蜜丸如梧桐子乾地黄麥門冬等

外臺秘要治陰痒痛車前子煮三沸去滓洗痒痛處

又方治尿血車前草搗絞取汁五合空心服之

百一方小便不通車前子草一斤水三升煎取一升半分三服

又方治石淋車前子二升以絹囊盛水搦升煮取三升不食盡服之須臾石下

梅師方治婦人患淋小便澁水道熱不通車前子五兩葵根切一升二件以水五升煎取升半分三服

子母秘録治横生不可出車前子末酒服二錢七

国立国会図書館　タイトル『重修政和經史證類備用本草卷4, 6-26』　請求記号 特7-272　ガラス使用

滁州青木香

治瀉歐陽文忠公嘗得暴下困醫不得愈夫人云市人有此藥三文一貼甚效公曰吾輩臟腑與市人不同不可服夫人買之以国醫雜進之一服而愈後公知之召賣藥者厚遣之問其方乆之乃肯傳但用車前子一味為末米飲下二錢匕而不動氣水道利則清濁分穀藏自止矣

衍義曰車前陶隱居云其葉搗取汁服療泄精大誤矣此藥甘滑利小便走泄精氣陶云主小便赤下氣有人作菜食小便不禁幾為所誤

廣州木香

木香味辛温無毒主邪氣辟毒疫温鬼強志主淋露瘴氣勞肌中偏寒主氣不足消毒殺鬼精物温瘧蠱毒行藥之精久服不忘輕身致神仙一名蜜香生永昌山谷陶隱居云此即青木香也永昌不復貢今皆從外國舶音白上来乃云大秦國以療毒腫消惡氣有驗今皆用合香不入藥用惟制蛀蟲凡用之常觸煮以沐浴大佳爾雅唐本注云此有二種當以嵩峯者

海州青木香

為佳出西胡来者不善葉似羊蹄而長大花如菊花其實黄黑所在亦有之今按別本注云葉似著黄而根大花紫色功效多為藥之要用陶云不入藥用非也臣禹錫等謹按蜀本云今荊中種之花黄苗高三四尺葉性論云木香君治一人血氣疾九十般軟而有毛藥性論云木香君治一人血氣疾九種心痛積年冷氣疾刺心痛不可忍末酒服之治九種心痛積年冷氣疾刺心腹一切氣止瀉霍亂煩悶治癰亂吐瀉亡腹痛癖瘕堀賁逐諸經氣上種種煩悶治癰亂吐瀉亡腹痛癖瘕堀賁逐諸經氣上衝脇冷痛嘔逆反胃刺陷書云樊子蓋以彼多瘴氣獻青木香以禦霧露南州異物志云子蓋以彼多瘴氣獻青木香以禦霧露南州異物志云青木香出天竺是草根狀如芎藭煩云青木香功用青木香出天竺是草根狀如芎藭煩云青木香功用如枯骨者良云治一切冷氣消食療氣膿劣膀胱安胎建脾消食療氣膿劣膀胱安胎建脾

圖經曰木香生水昌山谷今惟廣州溜上有来者他無所出陶隱居云即青木香也根窠大類茄子葉似羊蹄而長大花如菊花其實黄黑亦有葉如山芋而開紫花者不拘時月採根並為藥以其形如枯骨者良江淮間亦有此種名土青木香不堪入藥用為蜀王初就中嘗種之云苗高三四尺葉長七八寸皺軟而有毛莖性論云木香君治一人血氣疾九種心痛積年冷氣疾刺心腹一切氣止瀉霍亂煩悶治癰亂吐瀉亡腹痛癖瘕堀賁逐諸經氣上衝脇冷痛嘔逆反胃刺陷書云樊子蓋以彼多瘴氣獻青木香以禦霧露南州異物志云子蓋以彼多瘴氣獻青木香出天竺是草根狀如芎藭煩云青木香功用如枯骨者良江淮間亦有此種名土青木香不堪入藥用為蜀王初就中嘗種之云苗高三四尺葉長七八寸皺軟而有毛

說花忍亦是上木香種也續傳信方著張仲景青木香九士陽裹諸不足用崑崙青木香六路詞子皮各二兩沙糖和之駙馬都尉某忘其名去沙糖加炙甘草羊角十二兩白蜜九如梧子空腹酒下三十九日再甘效甚速煞用藥不類古方而云仲景者不知何從而得之耶雖修養書云正月一日取五木煮湯以浴令人至老鬚髮黑余錯注云道家謂青香亦云五木道家多以此俗當是其言我也又古方土生離疽五香湯亦使青木香

青木香名為五香信然矣

海藥謹按山海經云生東海崑崙山

雷公曰凡使其香是薑蔓根條左盤旋採得二十九日方梗如朽骨硬碎其有薑頭丁蓋子色青者是木香神也

是類要天行熱病若發赤黑斑如疾青木香二兩水二升煮取一升頓服之效

藥治丈夫婦人小兒病青木香一兩方圓一寸黄連半兩右件二味用水半升同煎乾去黄連只薄

香焙乾為末三服第一摘皮湯第二陳米飲第三
甘草湯調下北方李景純傳有一婦人久患痢將死憂
中觀音授此方服之遂愈

別說云謹按木香今皆從外國來即青木香也陶說為
得本在草部而蜀經所載廣州一種乃是木類
又載祁州梅州者乃馬兜零根此
療冷熱殊不相似此三種自當入
外類別名爾

衍義曰木香專泄決胸腹間滿塞冬氣他則次之得橘
皮肉豆蔻生薑相佐使絶佳效尤速又一種當
自岷州出塞得生青木香持歸西落葉如牛蒡但狹長
竝高三四尺莖黃一如金錢其根則青木香也生爵之
極辛香充行氣

国立国会図書館　タイトル『重修政和經史證類備用本草卷4, 6-26』 請求記号 特7-272
ガラス使用

薯蕷味甘温平無毒主傷中補虛羸除寒熱邪氣補中
益氣力長肌肉主頭面遊風眼眩下氣止腰痛補
虛勞羸瘦充五臟除煩熱強陰久服耳目聰明輕身不
饑延年一名一羊泰楚名玉延鄭越名土藷音除生嵩高
山谷二月八月採根暴乾紫芝為之使惡卉遂陶隱居
江皆多掘取食之以充粮南康間最大而美服食亦用
之唐本注云薯蕷日乾搗細篩為粉食之大美且愈疾
而補此有二種一者白而且佳一者青黑味亦不美蜀
道者尤良臣禹錫等謹按吳氏云薯蕷一名諸署弊越
名山羊一名修脆一名鬼督郵草神農本草小温桐君雷公本草
無毒或生臨朐鍾山始生赤莖細蔓五月華白七月實
青黄八月熟落根中白皮黄類芋粟性論云薯蕷甄
補鎮心神安魄暑開達心孔多記事補心氣不足患人体虛羸加而用之異苑云薯
蕷野人謂之土藷若欲掘取嘿然則獲唱名便不可得

人有掘之者隨所種之物而像之也日華子云利五
藏治筋骨長志安神主泄精健志乾者功用同前
圖經曰薯蕷生嵩高山谷今處處有之以北都四明者
為佳春生苗蔓延籬援並紫莖青有三尖角似
葵牛更互而光澤夏開細白花大類粟花秋生實於葉
間狀如鈴三月八月採根今人冬春採刮之白色者為
上青黑者不堪暴乾用之法取麤根刮去黄皮以水浸
未白礬少許修水中經宿取淨洗去涎焙乾近都人種
之極有息春取宿根頭以黄沙和牛糞作畦種苗生以
作稍作援七高不得過一二尺夏月類既之當年可食
極肥美南中有一種生山中根細如指緊實刮磨入
湯煮之作塊不散味更真美云食之尤益人過于家園
種者又江湖閩中出一種根如薑芋之類而皮紫極有
大者一枚可重斤餘削去皮煎煮食之但美但性冷于
北地者耳彼土人單呼為藷音諸而山海
經云景山北望少澤其草多薯藷音與著同郭璞注
云根似羊可食今江南人單呼藷音諸或有輕重耳
據此注則薯蕷與藷乃一種南北之產或有不同故其
形類差別然字音殊儲不同蓋相傳之訛也一名山芋

入食療治頭疼利丈夫助陰力和麪作餺飥則惟動氣不能制麪毒也熟煮和蜜或為湯煎或為粉並佳乾之入藥更妙也

雷公曰此使勿用平田生二紀內者要經千紀者山中生皮赤四面有鬚生者妙若採得用銅刀削去上赤皮洗去延蒸用

聖惠方補虛損益顏色用薯蕷細切一大匙於銚中先以酒一大匙熬令香次旋添酒一盞煎攪令勻空心飲之

食醫心鏡主下焦虛冷小便數瘦損無力生薯蕷半斤刮去皮以刀切碎研令細爛於鑵中著酒酒沸下薯蕷不得攪待熟著少鹽葱白更添酒空腹飲三二盃妙

衍義曰山藥按本草止一字犯預英廟諱下一字曰蕷唐代宗名預故改下一字為藥今人遂呼為山藥如此則盡失當日本名蕷歲久以山藥為別物故書之此物實生花方入藥其法冬月以布裹手用竹刀子刮去皮於簷下風迎竅盛竹篩中不得見日色一夕乾方分候全乾收之惟風緊則乾速濕則滑不可入藥熟則只堪嗢亦滿氣餘如經

薏苡仁

意音以音仁味甘微寒無毒主筋急拘攣不可屈伸風濕痺下氣除筋骨邪氣不仁利腸胃消水腫令人能食久服輕身益氣其根下三蟲一名解蠜一名屋菱音謎一名起實一名薏感音生真定平澤及田野八月採實採根

無時（陶隱居云真定縣禹常山即
人家交趾者子最大破之呼
為蓽音幹珠馬援大
取將還人諺以為珍珠也實重累者
今小兒病蛕蟲取根煮汁察食之甚杏而去蛕蟲大效
今按陳藏器本草云薏苡根煮汁飲之汪消渴又
炊作麨士不飢溫氣輕身煮汁飲之定取青水色
按別本注云今多用梁漢者氣力劣於真定取
者良臣禹錫等謹按藥性論云能治熱風筋脉攣急能
令人食生肺癆肺氣吐膿血效嗽渧唾上氣若煎服之
破五淡毒腫種於彼取仁
中蒸使氣餡暴於日中使
乾搥之得仁除矣孟詵云
性平去乾濕脚氣大驗
圖經曰薏苡仁生真定平澤及田野今所在有之春生
苗莖高三四尺葉如黍黍而稍長故呼薏珠子小兒
六月結實青白色形如珠子而扁八月採實採根無時
多以線穿如貫珠為戲八月採其實中仁古方大抵心肺藥多用之常用
九月十月採其實中仁古方大抵心肺藥多用之常用
治肺癰心肾甲錯若淳苦酒煮薏苡仁令濃微温頓服
與酥黄杏仁薏苡仁湯麻黄三兩杏仁二十枚甘草薏
苡仁各一兩四物以水四升煮取二升分再服又治胥
痺偏緩急者薏苡仁附子散方薏苡仁十五兩大附子
十枚炮二物杵末每服方寸匕日三
無忌根之入藥者蔓生治卒心腹煩滿又胸痛者剉
根濃煮汁服三升乃定今人多取葉為飲香益中空暢
其腸維其多藥用者張仲景治風濕身煩疼日晡剝者
與酥黄杏仁薏苡仁湯麻黄三兩杏仁二十枚甘草薏
苡仁各一兩四物以水四升煮取二升分再服又治胥
痺偏緩急者薏苡仁附子散方薏苡仁十五兩大附子
十枚炮二物杵末每服方寸匕日三

陳藏器餘主消渴殺蛕蟲
根煮服墮胎

雷公曰凡使勿用糙米顆大無味其糙米時人呼為梗
糙是也若薏苡仁顆小色青味甘交著粘人齒
夫用一兩以糙米一兩同煎令糙
取使若更以蝕湯煮過別是一般
修制亦得

外臺秘要治牙齒風痛薏苡根四兩水四
升煮取二升含冷湯之斷易生

又方（因喉卒離腫吞）
薏苡仁二枚

梅師方肺疾唾濃血取薏苡仁十
水三升煎取一升入酒少許服
之

国立国会図書館　タイトル『重修政和經史證類備用本草卷4, 6-26』　請求記号 特7-272　ガラス使用

蜘蛛　女心腹痛意苡根一斤切水七升煮取三升先食盡服之虫死盡出

又方　治筋脉拘攣久風濕痺下氣除骨中痛氣利食醫心鏡　腸胃消水腫久服輕身益氣力意苡仁一升搗為靜頓服以水三升煮兩起未作粥空心服之

馬援　後漢馬援傳援在交阯常餌意苡實用能輕身省欲以為種軍還載之一車

行義曰　意苡仁此李商隱太倉銘中所謂意苡似珠不可不熏者也取仁用本經云微寒主筋急拘攣拘攣有兩等素問注中大筋受熱則縮而短縮短故攣急不伸此是因熱而拘攣也故可用意苡仁若素問言因寒則筋急者不可更用此也凡用之須倍于他藥此物力勢和緩須倍加用即見效蓋受熱故使人筋攣若但熱而不魯受寒亦能使人筋緩受溫則又引長無力

国立国会図書館　タイトル『重修政和經史證類備用本草卷4, 6-26』　請求記号　特7-272　ガラス使用

澤瀉味甘鹹寒無毒主風寒濕痺乳難消水養五藏益
氣力肥健補虛損五勞除五藏瘀滿起陰氣止洩精消
渴淋瀝逐膀胱三焦停水久服耳目聰明不饑延年輕
身面生光能行水上偏鵲云多服病人眼一名水瀉一
名及瀉一名芒芋一名鵠瀉生汝南池澤五月八月採
根陰乾畏海蛤 葉味鹹無毒主大風乳汁不出產難強
陰氣久服輕身五月採
實味甘無毒主風痺消渴益腎氣強陰補不足除邪濕
久服面生光令人無子九月採陶隱居云汝南郡屬豫
州今近道亦有不堪用
陳用漢中南鄭青代形大而長陶隱居云汝南郡屬豫
物易朽蟲常須密藏之葉狹長叢生諸淺水中仙經服

龍膽味苦澁大寒無毒主骨間寒熱驚癎邪氣續絕傷
定五臟殺蠱毒除胃中伏熱時氣溫熱熱泄下痢去腸
中小蟲益肝膽氣止驚惕久服益智不忘輕身耐老一
名陵游生齊朐山谷及窮句二月八月十一月十二月
採根陰乾貫衆為之使惡防葵地黃陶隱居云今出近
道吳興為勝狀似牛膝味甚苦故以膽為名
今按別本注云葉似龍葵味苦如膽因以為名臣禹餘
等謹按藥性論云龍膽君能主小兒驚癎入心牡熱悸
熟搗腫治時疾熱黃口瘡日華子云小豆為使治客
作癎氣熱病狂語及瘡疥明目止煩益智治健忘
圖經曰龍膽生齊朐山谷及窮句今近道亦有之宿根
黃白色下抽根十餘本類牛膝直上生苗高尺餘
餘四月生葉而細莖如小竹枝七月開花如牽牛花作
錢鐸形青碧色冬後結子苗更枯二月八月採根陰乾俗呼為草龍膽漸中又有山龍膽草味
苦澁取根細剉用生薑自然汁浸一宿去其性焙乾搗

水煎一錢七温服之治四肢疼痛採無時假葉經霜雪不凋此同類而異種也古方治疝多用之集驗方穀疸多用之即差

雷公云採得後陰乾欲使時用銅刀切去鬚土頭了剉於井草湯中浸一宿至明漉出暴乾用勿空腹餌之令人溺不禁

聖惠方治蛔虫攻心如刺吐清水龍膽一兩去頭剉水一盞煮取一盞去滓腹宿不食平旦時一頓服

外臺秘要治卒下血不止龍膽一兩口以水五升煮取二升半分為五服差

又方治卒心痛龍膽四兩酒三升煮取一升半頓服

辛細州華

辛細州信

辛細軍嵐尚

細辛味辛温無毒主咳逆頭痛腦動百節拘攣風濕痺痛死肌温中下氣破痰利水道開胸中除喉痺鼾音龐鼻風癇癲疾下乳結汗不出血不行安五藏益肝膽通精

国立国会図書館　タイトル『重修政和經史證類備用本草卷4, 6-26』　請求記号　特7-272　ガラス使用

氣久服明目利九竅輕身長年一名小辛生華陰山谷
二月八月採根陰乾曽青東根為之使得當歸芍藥白
得決明鯉魚膽青羊肝共蒸日暴根細而其味極辛故名之曰
畏消石滑石反藜蘆陶隠居云合
乃好而辛烈不及華陰高麗者用之去其頭節人患口
臭者含之多效最能治痰明目除
細辛出華陰色白者善吳氏云細
帝雷公桐君辛小温岐伯無毒本
一根一葉相連葉性論云細辛五
逆上氣悪風風頭手足拘急安五臟六腑去皮
風濕痺能止眼淚下明目開胃中滞除齒痛主血閉
婦人血瘕腰痛百華子云治噦沙消死肌胝肉胃中結聚
忌狸肉
圖經曰細辛生華山山谷今處處有之然他處所出者
不及華州者眞其根細而其味極辛故名之曰
細辛二月八月採根陰用今人多以杜蘅當之杜蘅吐
用時須細辨耳杜蘅春初於宿根上生苗葉似馬蹄
其形狀高二三寸莖如麥高麩細細無枝莫又於葉莖間鍔
八九葉別無花似見不見間結實如豆大
花其花似見不見間結實如豆大葉內有碎子似天仙
子苗葉俱青經霜即枯其根成塊
四五寸微黄白色味辛江淮俗呼為
馬蹄香今人多誤用故此詳述也
雷公云凡使一揀去双葉服之
了用瓜水浸宿至明漉出暴乾用之
聖惠方治口臭及齲齒腫痛細辛
煮取濃汁熱含冷吐差
外臺秘要治卒客忤停口不能言
細辛桂心等分內口中
別說云謹按細辛非華陰者不得為細辛用之杜蘅之
類自應依本性於用尓及細辛若單用末不可
過半錢匕多即氣悶塞不通者死雖死無傷近年開平
或用此毒人者聞乎涼穢中嘗治此故不可不記非本
有毒但以不識多
寡之用因以斯此
衍義曰細辛用根今惟華州者佳柔勒極細直深紫色
味極辛噛之胃胃如椒治頭面風痛不可闕也

葉如茭葉赤黑非此則杜蘅也
俗云馬蹄香蘆根以白前又以
極細而直色黃白乃
是鬼蓂卽不可用

温州石斛

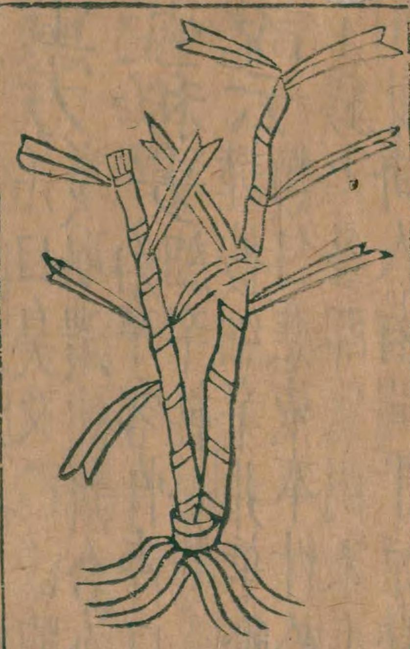

春州石斛

石斛味甘平無毒主傷中除煇下氣補五藏虛勞羸瘦
強陰益精補內絶不足平胃氣長肌肉逐皮膚邪熱痺
音淅氣脚膝疼冷煇弱久服厚腸胃輕身延年定志除驚
一名林蘭一名禁生一名杜蘅一名石遂生六安山谷

水傍石上七月八月採莖陰乾陸英為之使惡凝水下
君云今用石斛出如興生石上細實桑灰湯沃之色如
全形似蚱音窄蜢音猛斛者為佳近道亦有次宣城間
生樂梱上者名木斛其莖形長大而色淺六安蜀廬江
今始安亦出木斛至虛長不入九散惟可為酒漬煮用
爾俗方最以補虛療脚膝虒本注云作乾石斛先以酒
洗將蒸九成不用灰湯今荊襄及漢中江左又有二種
一者似大麥累累相連頭生一莖而性冷一種大如雀
髀名雀髀斛生酒漬服乃言勝乾者亦如麥斛莖在莖
端其餘斛如竹節間生葉也臣禹錫等謹按藥性論云
石斛君益氣除熱主治男子腰脚軟弱腄陽逐皮肌風
痺骨中久冷虛損補腎積精暖精養腎氣益力一日華子
云治虛損劣弱壯筋骨暖水藏輕身益智平胃氣逐惡邪
圖經曰石斛生六安山谷水傍石上今荊州蜀州郡又
温台州亦有之以廣南者為佳多在山谷中五
月生苗莖似竹節節間出短葉七月開花十月結實
其根細長黃色七月八月採莖以桑灰湯沃之色如金
陰乾用或云以酒洗將蒸九成不用灰湯其江南生者
有二種一種似大麥累累相連頭生一莖名麥斛一種

大如雀髀名雀髀斛惟生石上者勝
亦有生檫木上者名木斛不堪用
雷公云凡使先去頭土了用酒浸一宿漉出于日中
曝乾却用酥蒸從巳至酉却除七焙乾用石
斛鎖泥溢丈夫元氣如斯
修事服滿一鎰永不骨痛
行義曰石斛細若小草長三四寸柔韌析之如肉而實
今人多以木斛渾行醫工亦不能明得世又謂
之金釵石斛蓋後人取象而言之然甚不經將木斛折
之中虛如木草長尺餘但色深黃光澤而已真石斛治
胃中虛熱有功

滁州巴戟天

歸州巴戟天

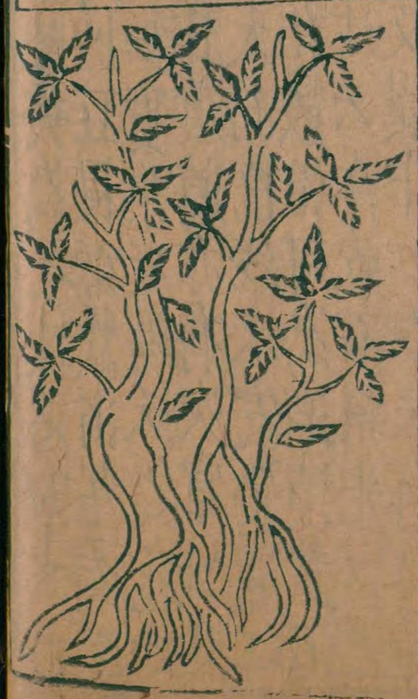

大觀本草 卷六 六十一

味甘微溫無毒主大風邪氣陰痿不起強筋

骨安五藏補中增志益氣療頭面遊風小腹及陰中相
引痛下氣補五勞益精利男子生巴郡及下邳山谷二
月八月採根陰乾 覆盆子為之使惡朝生雷丸丹參用建平宜都者妙如牡
丹而細外赤內黑用之打去心 隱居云今亦用
方名二蔓草葉似茗經冬不枯俗 雷公炮炙論云巴戟天苗俗
青色嫩根白紫用之亦同連珠肉多者良宿根
謹按蜀志 陳藏器等 云巴戟天使能治男子夜夢交
陰陳頭面中風主下氣大風血痺病人虛損加而用之
云味苦安五藏定心氣除一切風治邪氣療水
腫又名不凋草色紫如小
念珠有小孔子堅硬雜鵝
圖經曰巴戟天生巴郡及下邳山谷今江淮江東州郡
亦有之苗葉似茗經冬不枯俗
名二蔓草又名不凋草多生竹林內地生者葉似麥
門冬而厚大至秋結實二月八月採根陰乾今多焙之

有宿根者青色嫩根者白色用之皆同以連珠肉厚者勝今方家多以紫色者為良蜀人云都無紫色者彼方人採得或用黑豆同煎欲其色紫此殊失氣味不宜辯之一說蜀中又有一種山律根正似巴戟但色白土人採亦白乾時亦黃治使紫乃紫以雞巴戟莫能辨也真巴戟嫩者是但擊破視之其中紫而斆白滲如粉色理小暗也破其中雞紫又有微白滲如粉色理小暗也

雷公曰凡使須用枸杞子湯浸一宿待稍軟漉出却用酒浸一伏時又漉出用菊花同蒸令燋黃去菊花用布拭令乾用

巴戟天本有心乾縮時偶自落或可以抽摘故孔子也今人須要中間紫色則多偽以大豆汁沃之不可不察外堅難染故先從中間紫色有人嗜酒日須五七盃後患脚氣甚危或教以巴戟半兩糯米同炒米微轉色不用米大黃一兩同炒同為末熟蜜為丸溫水服五七十丸仍禁酒遂愈

白英味甘寒無毒主寒熱八疸消渴補中益氣久服輕身延年一名穀菜一名白草生益州山谷春採莖葉夏採花冬採根陶隱居云諸方藥不用此乃有薜荔菜生水中人蒸食之此乃山谷當非是又有白草葉作羹飲甚療勞而不用根花益州乃有若菜土人專食之皆充健無病疑或是此[illegible]云本草云白英主煩熱風似誠之而不力辯今按陳藏器本草云白英汁飲之一名鬼目注似葛葉有毛子赤如耳當珠若云子熟黑云莖矣又按別本注云今江東人夏月取其莖葉煮粥極

白蒿

白蒿

解熱毒

白蒿 味甘平 無毒 主五藏邪氣寒濕痺補中益氣長

毛髮令黑鬚心懸少食常肌久服輕身耳目聰明不老

生中山川澤二月採【陶隱居】云蒿類甚多而俗中不聞呼白蒿者方藥家既不用皆無復識之所主療既殊性

蕙更加研訪服食七禽散云白蒿是食之仙與前菴蕳子同法尔【唐本注】云尔繁【蘇頌】白蒿即白蒿也此蒿

葉龕於青蒿從初生至枯白於衆蒿欲似細艾者所在有之俗呼為蓬【今按】別本注云葉似艾背白毛龕溢俗呼

筏云以豆蔕為繁【陸機】云北芠又白色為皤蒿今白蒿春發生及秋香美可食生又可蒸一名遊胡北海人謂之旁勃故大戴礼夏小正傳曰繁游胡旁勃也【孟詵】

云白蒿寒春初此蒿前諸草生時汁去热黄及心痛其葉生搜醋淹之為俎甚益人又蒸食生又可蒸一名遊胡北海人謂之旁勃也此蒿

以米飲和一匙空腹服之予主鬼氣末

和酒服之良又燒淋灰煎治淋瀝疾

圖經曰

白蒿蓬蒿也生中山川澤今所在有之春初最

先諸草而生似青蒿而葉龕上有白毛錯溢從

初生至枯白於衆蒿頗似細艾二月採此【陶隱居】所謂蓬蒿是也【蘇頌】云北蒿可以為細故詩箋云以

豆藿為繁俎【陸機】云北芠白色為皤蒿今白蒿春始生及秋香美可生食又可蒸一名遊胡北海人謂之旁勃也此草古人以為

大戴禮夏小正云蘩游胡游胡旁勃也【孟詵】云別著葉蒿條所說不同明是

蓬蒿唐【孟詵】亦云生搜醋食今人但食萋蒿不復食此蒿

疑此蒿即萋蒿而【陶隱】又別著二物乃知古今食嘗之異也今又

蒿苗葉亦相似然以入藥恐不可用也按蒿類亦多尔雅云蘩之醜秋蒿言春時各有種名至秋老成皆通呼

為蒿也中品有瑪先蒿云生南陽川澤葉如益母草花紅白八九月有實俗謂之虎麻亦名瑪新蒿詩小雅所

謂匪我伊蔚是也陸機云蔚牡蒿牡蒿牡蒿敢怒刃切也三月始生七月花似胡麻花而紫赤八月為角角似小豆角貌而長一名瑪新蒿郭璞注爾雅蔚牡蒿敢謂無子者而陸云有子一說小異今當用有子者為正下品又有角蒿云葉似白蒿花如瞿麥紅赤可愛子似王不留行黑色作角七八月採又有茵蔯蒿草蒿下白有條白

【乙】云取白艾蒿十如斛上欲束如升大煑取汁以麪及米一如釀酒法候熟稍上欲

国立国会図書館　タイトル『重修政和經史證類備用本草卷4, 6-26』　請求記号 特7-272　ガラス使用

之但是惡疾偏躰面目有瘡者皆可飲之又取馬新鬲
猶未服方寸匕日三如更赤起服之一年都差平復角
鬲醫方難
有用者

赤箭

赤箭

味甘温主殺鬼精物蠱毒惡氣消癘腫下肢痺緩
蝕下血久服益氣力長陰肥健髓填骨增年名離
名鬼督郵生陳倉川谷雍州及太山少室三月四月八
月採根陰乾陶隱居云陳倉屬疏州扶風郡按此草亦
足又云如竿有十二子為衛有風不動無風自搖如此
不非俗所見而徐長卿亦名鬼督郵又復有鬼箭莖有

莖痰並相似而益人乖異恐並非此赤箭
此苗類蓥似箭幹赤色端有花葉遠看如箭有羽根皮
肉汁與天門冬同惟無心脉去根五六寸有十餘子衛
似竿其實似苦楝子核作五六棱中肉如麵日暴則枯
去根五六寸有十餘子為衛似竿其實似苦楝子核作五六棱中肉如麵日暴則枯
暴乾今三月四月採苗七月八月九月採根謹按此草
有風不動無風自搖抱朴子云按仙方中有合離草一
名獨搖一名離母所以謂之合離又母者此草為物下
根如竿鬼有游子十二枚周環之去大冠數尺雖相須
而實不連但以氣相屬耳如蒿也然則赤箭之異隱居
無此則絲不得上亦不相屬也然則有侯莵亦不復聞有
已云此亦非俗所見莵絲之下有侯莵亦不復聞有
者殆其種類中時有神異者乃如此耳又陶隱居云赤
箭是芝類而上有六枝條五芝皆以五色生於五嶽諸

国立国会図書館　タイトル『重修政和經史證類備用本草卷4, 6-26』　請求記号 特7-272　ガラス使用

方所献者紫芝生高夏山谷蘇云芝多黄白稀有黒青者紫芝最多非五芝之類但知白雖得縱獲一二豈得終久服邪今山中雖得復有之而人莫能識其真醫家絕無用之故州郡亦無圖上盖祥異之物非世常有但附其説於此耳凡採藥時月皆先擾本經而後著今土俗所宜之赤箭本經但云三月四月八月採根不言用苗而今方家乃并用根苗各有收採時月與本經參差不同雖以無著故但從今法其他藥有相類者亦同此比又按斤例云凡採藥者雖晩秋以後初春以前歛其苗根枯落至未萌初津潤始萌未衝枝葉津潤帰流於下今即事驗之春宜早秋宜晩擾此文意採根者雖晩秋以後初春以前歛其苗根枯落至未萌芽時氣味正完乃可採耳然其他藥類生長及枯死有早晩採之自隨其時不必拘以春秋也下文云華實並葉乃各隨其所熟歲月亦有早晏不必都依本文是其義也他亦同此比

別説云謹按今醫家見用天麻即是此赤箭根今補注一目注云出鄜州考今之所出赤箭根苗乃自齊鄜而來者為上今翰林沈公括最為博識常解此一説云古方用天麻者不用赤箭用赤箭者即無天麻方中諸藥皆同而唯此名或別則用天麻赤箭本為一物並合用根也今中品之下所別出天麻一曰乃與此赤箭都不相干即明別是一物尒然中品之下所為天麻者世所未嘗見用今就此赤箭根為天麻則與今所用不相違然赤箭則言苗用之理根則抽苗徑入而上苗則結子成熟而落返從幹中而下至土而生似此粗可識其根用之有自内連外之理外内主治之理

衍義曰赤箭天麻苗也然與天麻治療不同故後人分之為二經中言八月採根暴乾故知此即苗也

蒼耳蘭子味苦微寒微溫無毒主五藏寒血腹中冰
氣腹痺苦濕風寒濕痺久服輕身延年不老 馬耳
周痺婦人月水不通消食明目久服輕身延年不老 馬耳
音虛音
巨馬虛食之神仙生雍州川谷及上黨及道邊十月
採實陰乾 陶隱居云狀如萵艾之類
近道處處有仙經亦時用之人家種此辟蛇
也 日華子味辛苦益氣主男
子陰萎不起治心腹脹滿能消寒血 日華子云治腰脚
重痛膀胱疼明目及
骨節煩痛不下食
圖經曰 蒼耳子生雍州川谷及上黨道邊今江淮亦有
之春生苗葉如艾黃
結實十月採實陰乾今人遍以九月採江南人家多種
此辟蛇謹按本經久服輕身延年不老而古方書少有
服食者惟入諸雜治藥中如胡治療驚邪徨骨節之類
皆大方中用之孫思邈千金翼常宙獨行方主腕拆瘀

血並帶用蒼耳一物煮汁服之亦未服今人治打撲損
亦多用此法歛散皆通其效最速服食方不見用者
賈利方 治諸瘀血不散變成癰搗
生蒼耳高取汁一升服之

本經云尔雅云是大荠然驗其味甘而不辛也
唐本注云尔雅云大荠菜而細俗呼為老荠
圖經曰六似荠菜而細俗呼為老荠葉云荠
莫子苦參為使能治肝家積聚眼目赤瞳
莫子本經一名大荠蘇引爾雅為注云大薺按大荠即
葶藶非漸漬地荠漬大而偏葶藶細而圓二物殊別也
圖經曰荠莫子生咸陽川澤及道傍今処処有之爾雅
云似荠細葉俗呼之曰老荠
蘇恭亦云是大荠味辛大荠味苦陳藏器
云大荠當是葶藶細而圓二物殊也而尔雅自有葶藶謂之葖
荠一名狗荠大抵二物皆荠類故人多不能細分乃尔
疑致也四月五月採暴乾古今眼目方中多用之崔元
亮海上方療眼熱痛淚不止以荠實子一物搗篩為末
敖卧以銅簡點眼中當有挑淚及悪物出并去努肉可
三四十夜點之甚佳

蔡州蕃實

蕃實味苦酸平無毒主益氣充肌膚明目聚精令人不飢不老輕身
生少室山谷八月九月採實日乾
本經云此草所在有之以其苗為筐陶誤用楮實為
之本經云味苦楮實味甘其楮實移在木部也
圖經曰蕃實生少室山谷今蔡州上蔡縣白龜祠傍其
三五十莖生便條直所以異於衆高也秋後有花出於
枝端紅紫色形如菊八月九月採其實日乾入藥今醫
家亦稀用其莖為筐以問鬼神知吉凶故聖人替之謂
之神物史記龜策傳曰龜千歲而遊於蓮葉之上蕃百

莖共一根又其所生獸無虎狼蟲無毒螫徐廣注曰劉向云龜千歲而長蓍百年而一本生百莖又諸先生云蓍生滿百莖者其下必有神龜守之傳曰天下和平王道得而蓍莖長丈其叢生滿百莖長丈其上常有青雲覆方今世取蓍者不能得滿百莖長丈長者取八十莖以上蓍長八尺即難得也人民好用卦者取滿六十莖已上長滿六尺者即可用矣今蔡州所上者皆不言好此然則此類其神物乎故不常有也

赤黃色胸中纏益心氣補中增智慧不忘久食輕身不老延年神仙一名益智

生霍山【陶隱居】云南嶽本是衡山漢武帝始以小霍山代之非也此則應生衡山也

黃芝味甘平主養精利水道益腎氣通九竅聰察久食輕身不老延年神仙一名玄芝

生常山【唐本注】五芝經云皆以五色生於五嶽諸方所獻白芝未必華山黃白稀有黑青者然紫芝最多非五芝之類但芝自雜得總獲一二豈得終久服耶

英公云不忘強志

青芝味酸平主明目補肝氣安精魂仁恕久服輕身不老延年神仙一名龍芝

生泰山

英公云強志意勇

白芝味辛平主欬逆上氣益肺氣通利口鼻強志意勇悍魂魄久食輕身不老延年神仙一名玉芝

生華山

英公云不忘強志

黑芝味甘平主心腹五邪益肝氣安神志信和樂久食輕身不老延年神仙一名玄芝

生高山

紫芝味甘温主耳聾利關節保精氣堅筋骨好顏

国立国会図書館　タイトル『重修政和經史證類備用本草卷4, 6-26』　請求記号 特7-272　ガラス使用

芝 名久服輕身不老延年

無毒六月八月採著蔭乾為之使得髮良得麻子在白瓜

高[陶隱居]云按郡縣無高夏名恐是山名尒此六芝皆仙草之類俗所稀見族種共名多形色環異並載芝草圖中今俗所用紫芝此是朽樹木株上所生狀如木橘皆[圖經]名為紫芝蓋止療痔而不宜以合諸補丸藥也丸得芝草便正尒食之無餘節度故皆不云服法也[圖經]

[謝靈運]云茵芝釋曰瑞草名也一歲三華一名芝一名論衡云芝生於土土氣和故芝草生瑞命禮曰王者仁慈故芝草生是也[陶隱居]云赤者如珊瑚白者如截肪黑者如漆漆青者如翠羽黃者如紫金而皆光明洞澈如堅冰也[圖經]木芝者松柏脂淪地千歲化為茯苓万歲其上生小木狀似蓮花名曰木威言芝夜視有光特之甚滑燒之不焦帶之辟兵畏髮味甘平無毒

[謝靈運]云紫芝所生高下山谷六芝皆

海州卷柏

海州卷柏

卷柏 君兎

[桐君]味辛[甘]温平微寒無毒[王玉藏]邪氣女子陰中寒熱痛癥瘕血閉絶子止效逆治脫肛散淋結頭中風眩痓癈躄強悵益精久服輕身和顏色令人好容顏一名萬歲一名豹足一名求股一名交時生常山山谷石

国立国会図書館　タイトル『重修政和經史證類備用本草卷4, 6-26』　請求記号 特7-272　ガラス使用

間五月七月採陰乾（陶隱居云今出近道叢生石土上用之去下近石有沙土處（臣禹錫等謹按范子云卷柏出二輔（吳氏云卷柏神農辛平桐君雷公甘黃建康出卷柏（藥性論）云卷柏君能治月經不通尸疰鬼疰（日華子）云鎮心治邪啼泣除面外疱風搜水藏生用破血炙用止血

圖經曰卷柏生常山谷間今關陝沂兗諸州亦有之宿根紫色多鬚春生苗似柏葉而細碎拳蜜如雞足青黃色花雀炙一石上五月七月採陰乾去下近石土處用之

一種唐本餘

辟虺雷味苦大寒無毒主解百毒消痰祛大熱療頭痛辟瘟疫一名辟蛇雷狀如籠堀蒼术節中有眼

四十六種陳藏器餘

薯蕷味甘平無毒解一切毒止鼻衄吐血祛煩躁苗莖青色葉摘之有汁搗汁飲驗

兜木香燒去惡氣除病疫漢武帝故事西王母降上燒兜木香末兜木香兜渠國所獻如大豆塗宮門香聞百里閑中大疾疫死者相枕燒此香疫則止內傳云死者皆起此則靈香非中國所致摽其功為用衆草之首焉

○章犀根味辛平無毒主解諸藥毒頓南及陰嫈間如中毒章此藥及千金藤並能解之亦主蠱毒溪毒惡刺虎狼蟲虺等毒天行瘧瘴寒熱咳嗽痰壅飛尸喉閉瘡腫小兒寒熱丹毒中惡注忤痴血等並煮汁服之其功用

如犀故名草犀解毒為最生衢婺洪饒間苗高二三尺
獨莖根細辛研服更良生水中者名木犀也

海藥云謹按廣州記云生領南及海中獨莖對葉而
生如燈草葉若細辛平平无毒主解諸
虎狼所傷溪毒野蠱菁毒並
宜燒研服臨死者服之得活
亦居

微味甘寒無毒久食不饑調中利大小腸生水傍葉似
萍爾雅注曰薇垂也三秦記曰東齊食之三年顏色不異
武王誡之不食而死廣志曰薇葉似羊蹄可食利人也

海藥云謹按廣州記云生海池澤中爾雅注
無鳳獨搖草帶之令夫婦相愛生領南頭中彈子尾若
烏尾兩片開合見人自動故曰獨搖草

海藥云謹按廣志云生領南又云生大秦國性溫平
無毒主頭骨遊風遍身癢煮汁淋蘸陶朱術
云五月五日採諸
山野往往亦有之

零餘子味甘温無毒主補虛強腰脚益腎食之不飢曬
乾功用強於薯蕷有數此則是其一也一本云大如雞
子小如彈丸在葉下生

百草花主百病長生神仙亦煮花汁釀酒服之異類云
鳳剛者漁陽人也常採百花水漬封泥埋之百日煎為
丸卒死者內口中即活胡剛服藥百餘歲入地肺山列
仙傳云堯時赤松子服之得仙

紅蓮花白蓮花味甘平無毒久服令人好顏色變白却

老生西國胡人將來至中國也
旱藕味甘平無毒主長生不飢黑毛髮生大行如藕中
羊不喫草味苦辛温無毒主一切風血補益攻諸病煮
之亦浸酒生蜀川山谷葉細長在諸草羊不喫者是中
萍逢草根味甘無毒主補虛益氣力久食不飢寧腸胃
生南方池澤大如荇花黄未開前如箕袋根如藕飢年
當穀也
石蕊主長年不飢生太山石上如花蕊為丸散服之今
時無復有王隱晉書曰更褒入林慮山食木實餌石蕊
得長年也仙人草主小兒酢瘡煮湯浴亦搗傅之酢瘡
小者硬小者此瘡或有不因藥而自差者當是毒入
脏腑必危可預飲冷藥以防之兼用此草洗瘡亦明目去
膚瞤按汀滴目中生階庭間高二三寸葉細有鴈齒似
薤南草北地不生也
會州白蘞主金瘡生膚止血無碎末傅瘡上藥如白斂出
會州也救窮草食之可絶穀長生生地肺山大松樹下
如竹出新道書地肺山高六千丈其下有之應可求也
C草鼓味辛平無毒主惡氣調中益五藏開胃令人能
食生巴西諸國草似韭或出花中人食之
陳思岌味辛平無毒主解諸藥毒熟毒丹毒癰腫天行

国立国会図書館　タイトル『重修政和經史證類備用本草卷4, 6-26』　請求記号 特7-272　ガラス使用

壯熱候痙蠱毒除風血補益已上並煮服之亦磨傅瘡上益浸酒出領南一名千金藤一名烏虎藤與陳思岩所主頗有異同終非有千金藤一名烏虎藤與陳思岩所主頗有異同終非一物也陳思岩生如小豆根及葉辛香也

千里及味苦平小毒主天下疫氣結黃瘧瘴蟲毒煮服之吐下亦搗傅瘡蟲蛇犬等咬取藤生道傍籬落間有之葉細厚宣湖間有之

孝文非味辛温無毒主腹內冷脹滿泄痢腸辟温中補虛生塞北山谷如韭人多食之能行云昔後魏孝文帝所種以是為名又有山非亦如非生山間主毛髮又有石韭生石間又有澤蒜根如小蒜葉如蒜生平澤並温補下氣又滑水源又有諸葛亮所種韭而長彼人食之是蜀魏時諸葛亮所種也

茼蒿味甘温無毒主血氣虛勞腰膝疼弱風緩羸瘦無顏色絶傷無子婦人老血浸酒服之逐病極疾故名茼蒿生柱州如安山谷葉圓高二三尺八月採取

雞候菜味辛温無毒久食温中益氣生嶺南顧廣州記曰雞候菜似艾二月生宜雞羹故名之

桃朱術取子帶之令婦人為天所愛生園中細如芹花紫子作角以鏡向旁敲之則子自發五月五日收之也

○鐵莖味甘温無毒主一切風血氣羸弱令人性健久服風緩及偏風並正生山南峽中葉似枸杞如萵黑色也

伏雞子根味苦寒無毒主解百藥毒諸熱寒悶急黃天行黃疸疽瘡瘡癰中惡寒熱頭痛馬急黃及牛疫病水磨服生者尤佳亦傳離腫蛇與陳家白藥同功但霍乱諸冷不可服耳生四明天台華頂山谷

者良一名承露仙

陳家白藥味苦寒無毒主解諸藥毒水研服之入腹与毒相攻必吐疑毒未止更服亦去心胃煩熱天行瘟瘴

白芨根梧陳家解藥用之故有陳家之號蔓及根

瓜紫小者良冬春採取一名吉利菜人亦食之與婆羅門白藥及赤藥功用並相似葉如錢根如防已出明山

○龍珠味苦寒無毒子主丁腫葉變白髮令人不睡李當方云主諸熱毒石氣發動調中解煩生道傍子圓赤珠似龍葵但子熟時赤耳

趙胡根味甘寒無毒主潤五藏止消渴除煩去熱明目功用如麥門冬生江南川谷蔭地苗如萱草根似天門冬用去心甜藤味甘寒無毒去熱煩解毒調中氣令人肥健又主剥馬血毒入肉狂大牛馬熱黃揭絞取汁和

国立国会図書館　タイトル『重修政和經史證類備用本草卷4, 6-26』　請求記号 特7-272　ガラス使用

米粉作糗餌食之甜美止洩搗葉汁傅蛇咬瘡生江南
山林下莖如鶉又有小葉尖長氣辛臭搗傅小兒腹除
痞滿閉癖
孟娘菜味苦小温無毒主婦人腹中血結羸瘦男子陰
囊濕痒強陽道令人健行不瞑補虛去痔瘻瘰癧癭瘤
作採生四明諸山冬夏常有葉似升麻方莖山人取之
為菜一名孟母菜一名厄菜
吉祥草味甘温無毒主明目強記補心力生西國胡人
來也地衣草味苦平無毒主明目崔知悌方云服之令
人目明地上衣如草生温處是

即卯草味苦平無毒主赤白久痢小兒大腹虚滿丹毒
寒熱取根莖服煮之生山澤間三四尺葉作鴈齒如兒
針前
地楊梅味辛平無毒主赤白痢取莖子煎服生江東温
湿地四五月有子似楊梅苗如衰草也
茅膏菜味甘平無毒主赤白久痢煮服之草高一尺生
茅中葉有毛如油膩黏人手子作角中有小子也
蠶菜味辛平無毒主破血產後腹痛煮汁服之亦搗碎
傅丁瘡生江南陰地似益母方莖對節白花花中甜
搗傅蛇咬瘡生高原如小蒜而長產後作羹食之良

国立国会図書館　タイトル『重修政和經史證類備用本草卷4, 6-26』　請求記号 特7-272　ガラス使用

石齊寧味辛温無毒主風冷氣并瘡疥瘙野雞痛下血
煮汁服生山石上紫花細葉高一二尺山人並用之
藍藤根味辛温無毒上氣冷嗽煮服之生新羅國根如
細辛七仙草主杖瘡搗枝葉傅之王山足葉尖細長
甘家白藥味苦大寒小有毒主解諸藥毒與陳家白藥
功用相似人吐毒物疑不穩末研服之即當吐之未盡
又服此二藥性冷與霍亂下痢相反出襄州巳南江家
亦因人為號葉似車前生陰處根形如半夏嶺南多毒
物亦多鮮物豈天資乎汁飲之如密
益妳草味苦平無毒主五野雞病脫肛止血多令香浸
酒服之生永嘉山谷葉如澤蘭莖赤高二三尺也
鴨跖燭味辛平無毒主冷氣心腹脹滿補腎除婦人血
氣痢殺牙齒蟲生安南似蘘荷香子
雞脚草味苦平無毒主赤白久痢成痃生澤畔赤莖對
葉如百合苗
蘘火蘭味酸温無毒主冷氣風痺開胃下食去腹脹久
服明目生巴西胡國似菟絲子長少許
蓼蕎味辛温無毒主霍亂腹冷脹滿冷氣攻擊腹内不
調産後血攻胸脇刺痛煮服之亦食其苗如葱韮也
天竺乾薑味辛温無毒主冷氣寒中宿食不消腹脹下

7
272

痢腰背疼痃癖氣塊悪血積聚生婆羅門國以薑小黄
一名胡乾薑池徳勒味辛温無毒主破冷氣消食生西
國草根也胡國人用之

重修政和經史證類備用本草卷之六終

国立国会図書館　タイトル『重修政和經史證類備用本草卷4, 6-26』　請求記号 特7-272
ガラス使用

国立国会図書館　　タイトル『重修政和經史證類備用本草卷4, 6-26』　請求記号 特7-272

ガラス使用

国立国会図書館　タイトル『重修政和經史證類備用本草卷4, 6-26』 請求記号 特7-272

ガラス使用

特7
272

国立国会図書館　タイトル『重修政和經史證類備用本草卷4, 6-26』 請求記号 特7-272

ガラス使用

国立国会図書館　タイトル『重修政和經史證類備用本草巻4, 6-26』　請求記号 特7-272
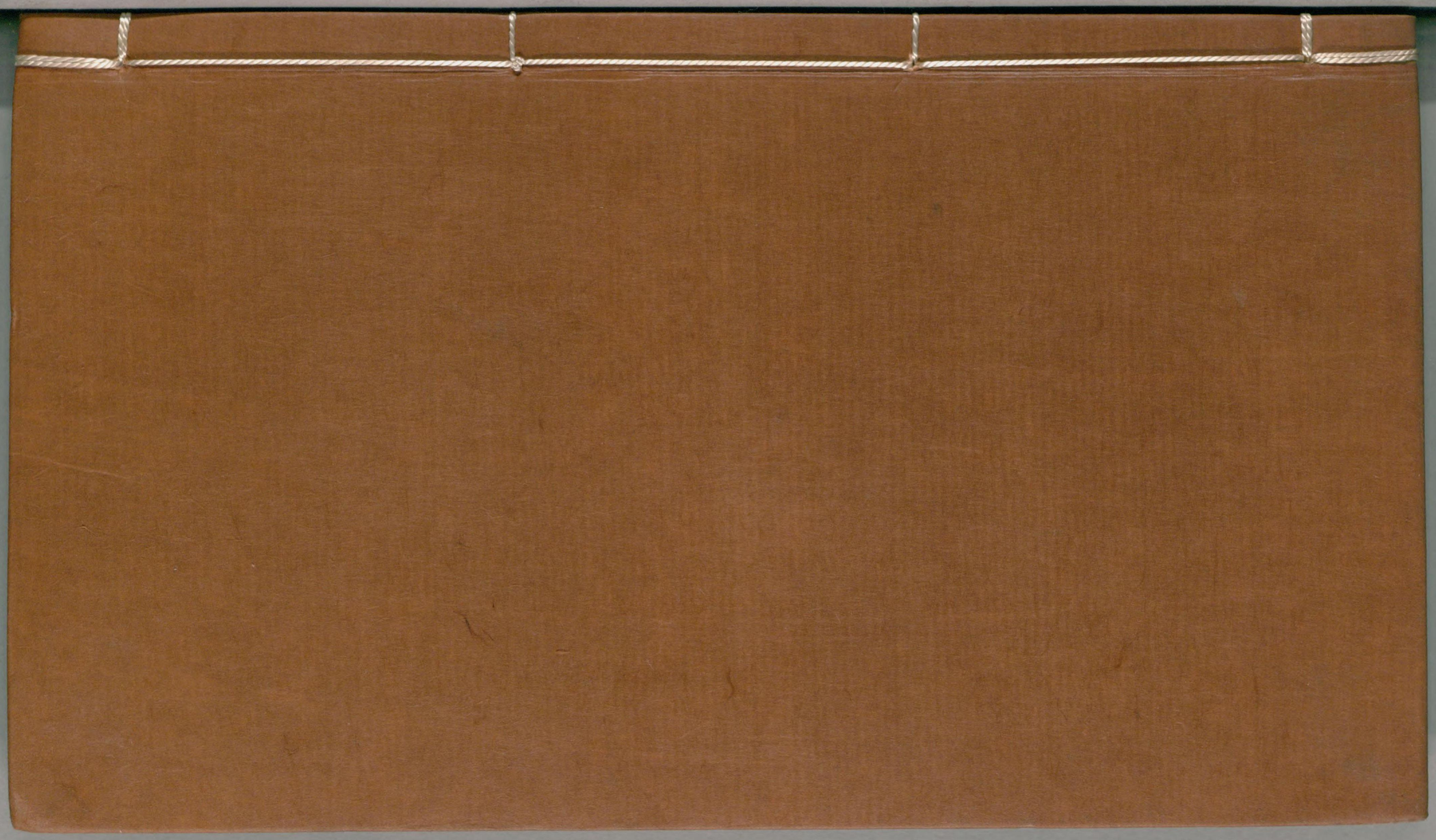
ガラス使用