

**Juncus triglumis**, L.; Yabe, T. M. B. (1903) 17.

*Nom. Jap.*

*Hab.* Nippon: Mt. Sirouma (Sinano).

**Juncus xiphioides**, E. Mey. *var. macranthus*, Engelm.; Buch. Engl. Jahrb. XII 308.

*Nom. Jap.*

*Hab.*

*var. montanus*, Engelm.

*Nom. Jap. Mikuri-zekishū.* ミクリゼキシヤウ

*Hab.* Yezo: Sapporo; Nippon: Mt. Haksan (Kaga).

**Luzula campestris**, DC. *var. capitata*, Miq. P. 329; F. S. II. 97; Buch. Engl. Jahrb. XII. 160.

*Nom. Jap. Suzume-no-hie.* スズメノヒエ

*Shiba-imo.* シバイモ

*Hab.* Yezo: Tsitose (Iburi); Nippon: Tokio (Musasi), Nokogiriyama (Boosiu), ins. Hatsidjoo, Ohsima, Miyake, Yugasima (Idsu), Hakone (Sagami), Kimpoksan (Sado), Mitsuke (Tootoomi), Hikami (Suwoo); Kiusiu: Fuk-oka (Tsikzen), Nagasaki (Hizen); Bonin.

*var. multiflora*, Celak.; Buch. Engl. Jahrb. XII. 161.

*Nom. Jap. Yama-suzume-no-hie.* ヤマスズメノヒエ

*Hab.* Nippon: Nikko (Simotsuke), Nakano, Aume (Musasi), Oh-yama (Sagami), Mt. Togaksi (Sinano), Hikami (Suwoo); Sikok: Nanokawa (Tosa).

*var. pauciflora*, Buch.

*Nom. Jap. Takane-suzume-no-hie.* タカネスズメノヒエ

*Hab.* Nippon: Mt. Tsiookaisan (Ugo), Mt. Togaksi (Sinano).

*var. sudetica*, Celak.

*Nom. Jap. Miyama-suzume-no-hie.* ミヤマスズメノヒエ

*Hab.* Kurile: Siumsiu; Nippon: Hondodji, Mt. Gassan (Uzen), Mt. Fudsi (Suruga), Mt. Sirouma, Mt. Ontake, Mt. Komagatake (Sinano).

**Luzula japonica**, Buch. Engl. Jahrb. XII. 81.

*Nom. Jap. Miyama-kuroboshi.* ミヤマクロボシ

*Hab.* Nippon: Mt. Tateyama (Yettsiu).

**Luzula pilosa**, Willd.; Buch. Engl. Jahrb. XII. 83.

*Nom. Jap.*

*Hab.*

**Luzula plumosa**, E. Mey.; Buch. Engl. Jahrb. XII. 85.

*Nom. Jap. Nukaboshisō.* ナカボシソウ

*Hab.* Nippon: Mt. Tsukba (Hitatsi), Mt. Miookoosan (Yetsigo), Mt. Amagi (Idsu), Mt. Oh-yama (Sagami), Mt. Futatabi (Settsu), Mt. Makiosan (Idsumi).

**Luzula rostrata**, Buch.

*Nom. Jap. Miyama-nukaboshisō.* ミヤマナカボシソウ

*Hab.* Nippon: Mt. Tsiookaisan (Ugo), Rokdjurigoye, Mt. Yudono (Uzen), Aidzu (Iwasiro), Nikko (Simotsuke), Mt. Togaksi (Sinano), Mt. Haksan (Kaga), Yetsigo; Yosino (Yamato).

**Luzula rufescens**, Fisch.; Buch. Engl. Jahrb. XII. 81.

*Nom. Jap.*

*Hab.*

*form. brevipes*, Buch, Engl. Jahrb. XII. 81.

*Nom. Jap.*

*Hab.*

## Stemonaceæ.

(*Byakubu no tagui*).

**Croomia japonica**, Miq. P. 70, 143, 357; F. S. II. 93.

*Nom. Jap. Nabewari.* ナベワリ

*Hab.* Sikok: Yokogra (Tosa); Kiusiu.

*var. heterosepala*, Bak. J. B. (1877) 298.

*Nom. Jap.*

*Hab.* Nippon: Kiga (Sagami).

**Croomia pauciflora**, Torr.; Miq. P. 357; F. S. II. 93.

*Nom. Jap.*

*Hab.* Kiusiu: Nagasaki (Hizen).

**Stemone japonica**, Miq. P. 386; F. S. II. 92; Wright, J. L. S. XXXVI. 95.

*syn. Roxburghia japonica*, Bl.; Miq. P. 143.

*Nom. Jap. Tsuru-byakubu.* ツルビヤクブ

*Hab. cult.*

**Stemone sessilifolia**, Miq. P. 386; F. S. II. 93.

*syn. Roxburghia sessilifolia*, Miq. P. 143.

*Nom. Jap. Byakubu.* ビヤクブ

*Hod-zuru.* ホドヅラ



*Hab. cult.*

**Stemone tuberosa**, Lour.; Henry, L. 96; Wright, J. L. S. XXXVI. 95.

*Nom. Jap.*

*Hab. Formosa*: Bankinsing.

## Liliaceæ.

(*Yuri no tagui.*)

**Agapanthus umbellatus**, L'Her.

*Nom. Jap. Murasaki-kunshilan.* ムラサキクンシラン

*Hab. cult.*

**Aletris japonica**, Lamb.; A. Gr. Perr. Exped. 320; Bot. Jap. 417 Miq. P. 324; F. S. II. 46; Wright, J. L. S. XXXVI. 75.

*syn. A. spicata*, Franch. Journ. de Bot. x. (1896) 199.

*Hypoxis spicata*, Th. Fl. Jap. 136.

*H. farinosa*, Th. T. L. S. II. 334.

*Nom. Jap. Sokushinlan.* ソクシンラン

*Hab. Nippon*: Ohmura, Ito, Simoda (Idsu), Fudjisan (Suruga), Tootoomi, Suwoo; Kiusiu: Kirisima (Hiuga), Buzen; Nagasaki (Hizen); Sikok: Awa; Tsusima; Formosa: Tamsui, Kelung, Tsikuako; Liukiu: Oshima, Okinawa.

**Allium Bakeri**, Regel, Monogr. 141; F. S. II. 77; Wright, J. L. S. XXXVI. 120.

*syn. A. splendens*, Miq. P. 318.

*A. exsertum*, Bak. J. B. (1874) 294.

*Coloscordon exsertum*, Herb.

*Nom. Jap. Rakkyō.* ラツキヤウ

*Hab. Nippon*: Yokohama (Musasi), Yokoska (Sagami); Kiusiu: Nagasaki (Hizen), cult.

**Allium Cera**, L.

*Nom. Jap. Tama-negi.* タマネギ

*Hab. cult.*

**Allium chinense**, Don; Bak. J. L. S. XII. 291; Wright, J. L. S. XXXVI. 120.

*syn. A. Thunbergii*, Don; Regel, Monogr. 234; A. Gr. Perr. Exped. 322; Miq. P. 318; Bak. et Mre., J. L. S. XVII. 388.

*A. odorum*, Th. Fl. Jap. 132.

*A. Grayi*, Regel, Monogr. 125; F. S. II. 76.

*Nom. Jap.*

*Hab. Nippon*: Simoda (Idsu); Kiusiu: Nagasaki (Hizen); Liukiu.

**Allium fistulosum**, L.; Th. Fl. Jap. 133; F. S. II. 76.

*Nom. Jap. Negi.* ネギ

*Nebuka.* ネブカ

*Hitomoji.* ヒトモジ

*Hab. cult.*

*var. viviparum*, Mak. T. B. M. (1898) 340.

*Nom. Jap. Yagura-negi.* ヤグラネギ

*Sungai-negi.* サンガイネギ

*Tō-negi.* タウネギ

*Hab. cult.*

**Allium inutile**, Mak. T. B. M. (1898) 104.

*Nom. Jap. Sutekobiru.* ステコビル

*Hab. Nippon*: Isimaki-yama (Mikawa).

**Allium japonicum**, Regel, Monogr. 133; F. S. II. 77; Wright, J. L. S. XXXVI. 122.

*syn. A. senescens*, Th. Fl. Jap. 132; Miq. P. 318.

*Nom. Jap. Yama-rakkyō.* ヤマラツキヤウ

*Hab. Nippon*: Tsukba, Yuuki (Hitatsi), Yokohama (Musasi), Yokoska, Hakone (Sagami), Fudjisan (Suruga), Mikawa, Nagato; Kiusiu: Tsikzen; Tsusima; Formosa: Sintec.

**Allium Ledebourianum**, Schult.; F. S. II. 78.

*Nom. Jap. Asatsuki.* アサツキ

*Hab. Nippon*: Yokoska (Sagami).

**Allium lineare**, L.

*Nom. Jap. Chishima-rakkyō.* チシマラツキヤウ

*Hab. Kurile*: Siumsiu; Yezo: Riisiri, Abasiri (Kitami), Sapporo (Isikari).

**Allium macrostemon**, Bunge, Enum. Pl. Chin. 139; Regel, Monogr. 106; F. S. II. 76; Wright, J. L. S. XXXVI. 123.

*Nom. Jap.*

*Hab. Japonia.*

**Allium Moly**, L.

*Nom. Jap. Kibana-no-gyojaninniku.* キバナノギヤウジヤニンニク

*Hab. cult.*



**Allium monanthum**, Max. M. B. XII. 554.Nom. Jap. *Hime-biru*. ヒメビル

Hab. Yezo: Sapporo (Isikari); Nippon: Riktsiu; Tsitsibu (Musasi).

**Allium nipponicum**, F. S. II. 76, 527.Nom. Jap. *Nobiru*. ノビル

Hab. Nippon: Tokio (Musasi), Yokoska (Sagami), Togaksi (Sinano), Ise, Bittsiu; Kiusiu: Higo, Tsikzen; Liukiu: Okinawa.

**Allium odorum**, L.; F. S. II. 78; Bak. J. L. S. XII. 291; Regel, Monogr. 175; Henry, L. 97.syn. *A. senescens*, Miq. P. 318.*A. uliginosum*, Don.Nom. Jap. *Nira*. ニラ*Futameji*. フタメジ

Hab. Yezo: Sapporo (Isikari); Nippon: Sinano; Kiusiu; Formosa: Takow.

**Allium Porrum**, L.Nom. Jap. *Horo*. ホロ*Nira-negi*. ニラネギ

Hab. cult.

**Allium Schoenoprasum**, L.; Regel, Monogr. 77; Miq. P. 317; F. S. II. 76.Nom. Jap. *Ezo-negi*. エゾネギ*Chimoto*. チモト

Hab. Kurile: Siumsiu; Yezo: Aotoro (Kitami).

var. *orientalis*, Regel; Yabe, T. B. M. (1903) 18.

Nom. Jap.

Hab. Nippon: Sirouma (Sinano).

**Allium Scorodoprasum**, L. var. *viviparum*, Regel, Monogr. 42; F. S. II. 76.Nom. Jap. *Ninniku*. ニンニク

Hab. cult.

**Allium senescens**, L.; F. S. II. 77; Wright, J. L. S. XXXVI. 125.

Nom. Jap.

Hab. Japonia.

**Allium tenuissimum**, L. var. *anisopodium*, Regel, Monogr. 157; Bak. J. L. S. XII. 292; Wright, J. L. S. XXXVI. 125.

Nom. Jap.

Hab. Formosa.

**Allium Tschonoskianum**, Regel, Monogr. 160.

Nom. Jap.

Hab. Nippon.

**Allium Victorialis**, L.; A. Gr. Bot. Jap. 416; Miq. P. 318; Regel, Monogr. 170; F. S. II. 78; Wright, J. L. S. XXXVI. 126.Nom. Jap. *Gyōja-ninniku*. ギョウジャニンニク

Hab. Kurile: Urup, Yetorof; Yezo: Sapporo (Isikari), Hakodate Osima); Nippon: Nikko (Simotsuke), Togaksi (Sinano).

**Aloe chinensis**, Bak.; Henry, L. 97.Nom. Jap. *Rokwai*. ロクワイ

Hab. Formosa: Bankinsing.

**Anemarrhena asphodeloides**, Bunge, Enum. Pl. Chin. (1831) 66; Bak. J. L. S. XV. (1877) 268; Miq. P. 322; F. S. II. 83; Wright, J. L. S. XXXVI. 118.Nom. Jap. *Chimo*. チモ*Hana-suge*. ハナスゲ

Hab. cult.

**Asparagus lucidus**, Lindl.; A. Gr. Bot. Jap. 403; Miq. P. 315; Bak. J. L. S. XIV. (1875) 605; F. S. II. 58; Henry, L. 97; Wright, J. L. S. XXXVI. 102.syn. *A. falcatus*, Th. Fl. Jap. 139.*A. insularis*, Hance.Nom. Jap. *Temmondō*. テンモンダウ*Kusa-sugikazura*. クサスギカヅラ

Hab. Yezo; Nippon: Sagami, Idsu; Fudsisan (Suruga); Sinano; Sikok: Kamomioo (Awa); Kiusiu: Tsuno (Hiuga); Tsusima; Liukiu: Miyakosima; Formosa: Tamsui, Bankinsing, Takow, S. Cape, Kelung.

var. *pygmaeus*, Mak. T. B. M. (1897) 281; (1901) 106.Nom. Jap. *Tuchi-temmondō*. タチテンモンダウ

Hab. Nippon; Sikok.

**Asparagus medeoloides**, Thunb.Nom. Jap. *Kusa-nagikazura*. クサナギカヅラ

Hab. cult.

**Asparagus officinalis**, L.



Nom. Jap. *Matsuba-udo*. マツバウド  
Oranda-kijikakushi. オランダキジカクシ

Hab. cult.

**Asparagus oligoclonos**, Max. Fl. Amur. 287; Miq. P. 315; F. S. II. 59; Bak. J. L. S. XIV. (1875) 599.

Nom. Jap. *Tsukushi-tamabōki*. ツクシタマボウキ

Hab. Kiusiu: Asosan (Higo).

**Asparagus schoberioides**, Kunth; Miq. P. 315; F. S. II. 58; Bak. J. L. S. (1875) 604; Wright, J. L. S. XXXVI. 103.

syn. *A. Wrightii*, A. Gr. Bot. Jap. 403.

*A. micranthus*, S. Z.

*A. Sieboldi*, Max. Fl. Amur. 287.

*A. parviflorus*, Turcz.

Nom. Jap. *Kiji-kakushi*. キジカクシ  
*Sōchiku*. サウチク

Hab. Yezo: Hakodate (Osima); Nippon; Kiusiu.

**Asparagus Tamaboki**, Yat. T. B. M. (1893) 61, t. 4.

Nom. Jap. *Tamabōki*. タマボウキ

Hab.

**Aspidistra elatior**, Bl.; Mak. T. B. M. (1894) 379; Wright, J. L. S. XXXVI. 113.

syn. *A. lurida*, Gawl.; Bot. Mag. t. 2499; Miq. P. 308; F. S. II. 85; Bak. J. L. S. XIV. (1875) 579; Wright, J. L. S. XXXVI. 113.

*A. punctata*, Lindl.

*Plectogyne variegata*, Link et Kunth; Miq. P. 308; F. S. II. 86; Bak. J. L. S. XIV. (1875) 580; Yasuda, T. B. M. (1894) 75.

*Macroglyne convallariaefolia*, Link et Otto.

Nom. Jap. *Balan*. バラン  
*Halan*. ハラン

Hab. Japonia; Liukiu, cult.

**Bulbinella yedoensis**, Matsum. T. B. M. (1901) 39.

syn. *Anthericum yedoense*, Max.; F. S. II. 83, 529.

Nom. Jap. *Keibilan*. ケイピラン

Hab. cult.

**Chionographis japonica**, Max. M. B. VI. 210; F. S. II. 86; Bak. J. L. S. XVII. 469.

syn. *Chamaelirium luteum*, A. Gr.; Miq. P. 308, 368; Miq. Bijdr. Fl. Jap. 18.

*Melanthium luteum*, Th. Fl. Jap. 152.

*M. japonicum*, Willd.

*Helonias japonica*, R. S.

*H. lutea*, Ait.

*H. dioica*, Pursh.

*Veratrum luteum*, L.

Nom. Jap. *Shiraitosō*. シライトサウ

Hab. Nippon: Komono (Ise), Kasugayama (Yamato), Kuroo (Bittsiu), Nonaka, Yunomine (Kii); Sikok: Tebako-yama, Nanokawa (Tosa); Kiusiu: Asosan (Higo); Yaknosima.

**Chlorophytum comosum**, Bak. J. L. S. XV. (1877) 329; Mak. T. B. M. (1894) 91.

Nom. Jap. *Orizurulan*. オリヅルラン

Hab. Japonia; Liukiu, cult.

**Clintonia udensis**, Trautv. et Mey.; Miq. P. 313; F. S. II. 50; Bak. J. L. S. XIV. (1875) 585; Wright, J. L. S. XXXVI. 144.

Nom. Jap. *Tsubame-omoto*. ツバメオモト

*Tūchisō*. タウチサウ

*Sasa-nindō*. ササニンドウ

Hab. Nippon: Iidesan (Iwasiro), Ontake (Sinan), Oharagoye (Yetsizen), Fudsisan (Suruga).

**Colchicum autumnale**, L.; Bak. J. L. S. XVII. 428.

syn. *C. crociflorum*, Anders. Bot. Mag. t. 2673.

Nom. Jap. *Inu-safuran*. イヌサフラン

Hab. cult.

**Convallaria Majalis**, L.; A. Gr. Pl. Jap. 321; Bot. Jap. 414; Miq. P. 312; F. S. II. 54; Bak. J. L. S. XIV. (1875) 552; Wright, J. L. S. XXXVI. 112.

syn. *Polygonatum maiale*, All.

*Convallaria Keiskei*, Miq. P. 312; Mak. T. B. M. (1894) 303.

Nom. Jap. *Kimikagesō*. キミカゲサウ

*Suzulan*. スズラン

Hab. Yezo: Sapporo (Isikari), Hakodate (Osima); Nippon: Asamayama (Sinano); Kiusiu: Karakuni-dake.

**Cordyline terminalis**, Kunth; Bak. J. B. (1873) 265; J. L. S.



(1875) 539; Henry, L. 97; Mak. T. B. M. (1895) 10; Wright, J. L. S. XXXVI. 118.

*syn.* *Calodracon Sieboldii*, Planch.; Miq. P. 316; F. S. II. 57.

*C. nobilis*, Planch.; Miq. P. 316; F. S. II. 57.

*C. terminalis*, Planch.

*Dracaena terminalis*, L.

*Cordyline cannaefolia*, Muell.

*Aletris chinensis*, Lam.

*Nom. Jap. Sennensū.* セン子ンサウ

*Hab.* Japonia; Liukiu; Formosa: Bankinsing, S. Cape, Sintec, cult.

*var. ferrea*, Bak. J. L. S. XIV. (1875) 540; Mak. T. B. M. (1895) 11.

*syn.* *Dracaena ferrea*, L.; Bot. Mag. t. 2053.

*D. terminalis*, Jacq.

*Cordyline Jacquini*, Kunth, Enum. V. 23.

*Nom. Jap. Murasaki-sennensū.* ムラサキセン子ンサウ

*Hab.* cult.

**Dianella nemorosa**, Lam.; Wright, J. L. S. XXXVI. 119.

*syn.* *D. ensifolia*, Red.; Gawl. Bot. Mag. t. 1404; Bak. J. L. S. XIV. (1875) 576; Henry, L. 97.

*D. odorata*, Bl.; F. S. II. 58; Engl. Jahrb. V. 53.

*Dracaena ensifolia*, L.

*Nom. Jap. Kikyōlan.* キキヤウラン *Tanegoshima. Sata (Osumi)*

*Hab.* Nippon: Yuasa (Kii); Liukiu: Ohsima, Okinawa, Yaksima; Formosa: Tamsui, Kelung, Sintec, Bankinsing, Ape's Hill, S. Cape, Sjaliuotoo. *gokushima*

**Dianella straminea**, Yat. T. B. M. (1893) 435, t. 1.

*Nom. Jap. Kibana-no-kikyōlan.* キバナノキキヤウラン

*Hab.* Liukiu.

**Disporum pullum**, Salisb.; Miq. P. 311; Bijdr. Fl. Jap. 19; F. S. II. 52; Bak. J. L. S. XIV. (1875) 589; Max. M. B. XI. 860; Wright, J. L. S. XXXVI. 142.

*syn.* *D. ulvum*, Don.

*Uvularia chinensis*, Ker. Bot. Mag. t. 916.

*Nom. Jap. Tschikulan.* ツウチカラ

*Hab.* cult.

**Disporum sessile**, Don.; Kunth, Enum. IV. 208; A. Gr. Pl. Jap.

321; Bot. Jap. 414; Miq. P. 311; Bijdr. Fl. Jap. 19; F. S. II. 51; Bak. J. L. S. XIV. (1875) 589; Max. M. B. XI. 860; Engl. Jahrb. VI. 53; Wright, J. L. S. XXXVI. 143.

*syn.* *Uvularia sessilis*, Th. Fl. Jap. 135.

*Nom. Jap. Hochakusō.* ハウチヤクサウ

*Hab.* Yezo: Sapporo; Nippon: Tokio, Kadsusa, Kanoosan, Hako-ne, Fudsisau; Kiusiu: Kirisima (Hiuga); Liukiu: Ohsima.

*var. minus*, Miq. P. 311; F. S. II. 51.

*Nom. Jap.*

*Hab.* Nippon: Yokoska; Kiusiu: Mt. Unzen.

*var. stenophylla*, F. S. II. 52.

*Nom. Jap.*

*Hab.* Nippon: Yokoska.

**Disporum smilacinum**, A. Gr. Perr. Exped. Pl. Jap. 321; Bot. Jap. 414; Miq. P. 311; Miq. Bijdr. Fl. Jap. 19; F. S. II. 52; Max. M. B. XI. 858; Engl. Jahrb. VI. 53; Wright, J. L. S. XXXVI. 143.

*var. album*, Max. M. B. XI. 858; Mak. T. B. M. (1897) 282.

*Nom. Jap. Chigo-yuri.* チゴユリ

*Hab.* Yezo; Nippon: Nambu, Tokio; Kiusiu; Tsusima; Liukiu: Amami Ohsima.

*var. lutescens*, Max. M. B. XI. 859; Mak. T. B. M. (1897) 282.

*Nom. Jap. Kibana-chigo-yuri.* キバナチゴユリ

*Hab.* Kiusiu.

**Dracaena angustifolia**, Roxb.; Kunth, Enum. V. 4; Bak. J. L. S. XIV. 526; Henry, L. 97.

*Nom. Jap.*

*Hab.* Formosa: S. Cape.

**Erythronium dens-canis**, L.; F. S. II. 525; *var. japonicum*, Bak. J. L. S. (1875) 297.

*syn.* *E. grandiflorum*, Miq. P. 322; F. S. II. 59, non Pursh.

*Nom. Jap. Katakuri.* カタクリ

*Katako-yuri.* カタコユリ

*Hab.* Yezo: Hakodate, Sapporo; Nippon: Tsitsibu, Wada, Sirako.

**Eucomis punctata**, L'Her.



*Nom. Jap. Hoshi-omoto.* ホシオモト

*Hab.* Tokio, cult.

**Fritillaria japonica**, Miq. P. 322; F. S. II. 62; Mak. T. B. M. (1889) 8.

*Nom. Jap. Ko-baimo.* コバイモ

*Tengai-yuri.* テンガイユリ

*Hab.* Sikok: Tosa.

**Fritillaria camtschatensis**, Gawl.; Bot. Mag. t. 1216; Kunth, Enum. IV. 254; Rgl. Gartenfl. t. 173; Miq. P. 322; F. S. II. 62; Bak. J. L. S. XIV. (1875) 258; Wright, J. L. S. XXXVI. 136.

*syn. F. kamtschatensis*, Fisch.

*Lilium camtschatense*, L.

*L. affine*, Schult.

*L. quadrifoliatum*, Mey.

*Amblirion camtschatense*, Swee.

*Nom. Jap. Kuro-yuri.* クロユリ

*Hab.* Kurile; Yezo: Sapporo; Nippon: Haksan (Kaga), Ontake, Komagatake (Sinano).

**Fritillaria verticillata**, Willd. var. *Thunbergii*, Bak. J. L. S. XIV. (1875) 258; Wright, J. L. S. XXXVI. 137.

*syn. F. Thunbergii*, Miq. P. 321; F. S. II. 61.

*Uvularia cirrhosa*, Th. Fl. Jap. 136; Ic. t. 1; Kunth, Enum. IV. 202.

*F. collicola*, Hance J. B. VIII. 76.

*Nom. Jap. Baimo.* バイモ

*Amigasa-yuri.* アミガサユリ

*Hab.* Nippon: Hitatsi, Tokio.

var. *ecirrhosa*, Franch.; Wright, J. L. S. XXXVI. 138.

*Nom. Jap.*

*Hab.* Japonia.

**Gagea lutea**, Roem. et Schult.; Miq. P. 322; F. S. II. 61; Wright, J. L. S. XXXVI. 138.

*syn. G. fascicularis*, Salisb.

*Nom. Jap. Kibana-no-amana.* キバナノアマナ

*Hab.* Japonia.

**Gagea pusilla**, Schult.; Mak. T. B. M. (1897) 283.

*Nom. Jap. Hime-amana.* ヒメアマナ

*Hab.* Nippon: Simura (Musasi).

**Galtonia candicans**, Decne.

*Nom. Jap. Tsurigane-omoto.* ツリガネオモト

*Hab.* Tokio, cult.

**Heloniopsis breviscapa**, Max. M. B. VI. 211; F. S. II. 87; Bak. J. L. S. XVII. 459; Mak. T. B. M. (1891) 126; (1894) 303.

*syn. H. japonica*, Miq. Ann. Mus. IV. 146.

*H. grandiflora*, F. S. II. 88, 529.

*Nom. Jap. Shōjōbakama.* シヤウジョウバカマ

*Hab.* Nippon: Takado (Hitatsi), Iidesan (Iwasiro), Siranesan (Simotsuke), Mt. Ontake, Komagatake (Sinano), Toba (Sima), Mt. Mayasan (Settsu), Kongoosan (Kawatsi), Suwoo; Kiusiu: Mt. Wunzen, Kaimongatake.

**Heloniopsis japonica**, Max. M. B. VI. 211; F. S. II. 87; Mak. T. B. M. (1891) 126; Wright, J. L. S. XXXVI. 140.

*syn. Sugerokia japonica*, Miq. P. 309; Bijdr. Fl. Jap. 18.

*Scilla japonica*, Th. Fl. Jap. 137; Ic. t. 4; Kunth, Enum. IV. 330.

*Nom. Jap. Shirobana-shōjōbakama.* シロバナシヤウジョウバカマ

*Hab.* Nippon: Boosiu; Kiusiu: Bungo; Sikok: Tosa.

**Heloniopsis pauciflora**, A. Gr. Bot. Jap. 416; Miq. P. 310; Max. M. B. VI. 211; Miq. Bijdr. Fl. Jap. 18; Bak. J. L. S. XVII. 460.

*Nom. Jap.*

*Hab.* Yezo septentr.

**Heloniopsis umbellata**, Bak. J. B. (1874) 278; J. L. S. XVII. 460; Wright, J. L. S. XXXVI. 140.

*Nom. Jap.*

*Hab.* Formosa.

**Hemerocallis Dumortieri**, Morr.; F. S. II. 79.

*syn. H. graminea*, v. *humilior*, Max. Fl. Amur. 285; Miq. P. 316.

*Nom. Jap.*

*Hab.* Yezo: Hakodate.

**Hemerocallis flava**, L.; F. S. II. 79; Mak. T. B. M. (1896) 141; Wright, J. L. S. XXXVI. 115.

*Nom. Jap. Wasure-gusa.* ワスレグサ

*Kuanzō.* クワンゾウ



*Namban-kwanzō.* ナンバンクワンザウ

*Hab.*

*Hemerocallis fulva*, L.; Miq. P. 316; F. S. II. 80; Henry, L. 97; Wright, J. L. S. XXXVI. 115.

*syn. H. crocea*, Lam.

*H. disticha*, Don.

*H. Kwansoo*, Hort.; Rgl. Gartenfl. t. 500.

*var. Kwanso*, Rgl.; Mak. T. B. M. (1896) 141.

*Nom. Jap. Yabukwanzō.* ヤブクワンザウ

*Oni-kwanzō.* オニクワンザウ

*Wasuregusa.* ワスレグサ

*Hab.* Yezo: Hakodate (Osima), Sapporo (Isikari); Nippon: Aomori, Sennenzan, Aidsu, Nikko, Tokio; Kiusiu; Formosa: Bankinsing.

*var. longituba*, Max.; Mak. T. B. M. (1890) 173, (1896) 141.

*syn. Hemerocallis longituba*, Miq. P. 316.

*H. fulva, v. angustifolia*, Bak. J. L. S. XI. 359.

*Nom. Jap. No-kwanzō.* ノクワンザウ

*Beni-kwanzō.* ベニクワンザウ

*Kō-suge.* コスゲ

*Mizu-suge.* ミズスゲ

*Hab.* Nippon: Mito (Hitatsi); Sikok: Tosa.

*Hemerocallis Middendorffi*, Trautv. et Mey.; Bak. J. L. S. XI. 359; Rgl. Gartenfl. t. 522; Mak. T. B. M. (1896) 141.

*Nom. Jap. Zenteikwa.* センテイクラ

*Setteikwa.* セツテイクラ

*Nikko-kisuge.* ニツクラウキスゲ

*Hab.*

*Hemerocallis minor*, Mill.; F. S. II. 79; Mak. T. B. M. (1896) 141; Wright, J. L. S. XXXVI. 116.

*syn. H. graminea*, Andr.; Miq. P. 316.

*H. graminifolia*, Schlecht.

*H. pumila*, Salisb.

*Nom. Jap. Yū-suge.* ユフスゲ

*Ki-suge.* キスゲ

*Yoshino-kisuge.* ヨシノキスゲ

*Matsuyoi-gusa.* マツヨヒグサ

*Hab.*

*Heterosmilax japonica*, Kunth. Enum. V. 270; Miq. P. 315; Max.

M. B. VIII. 415; Mak. Phanerog. et Pterid. Jap. Ic. III. I. (1899) t. 13; Wright, J. L. S. XXXVI. 96.

*Nom. Jap. Karasugiba-sankirai.* カラスギバサンキライ

*Hab.* Japonia.

*Hosta coerulea*, Tratt.; Engl. Pflanzl. 40.

*syn. Hemerocallis coerulea*, Andr.; Bot. Mag. t. 894.

*H. japonica*, Th. Fl. Jap. 142.

*H. japonica*, Willd. *var.*

*Funkia ovata*, Spr.; Miq. P. 317; Bijdr. Fl. Jap. 299; Bak. J. L. S. XI. 367; F. S. II. 81; Wright, J. L. S. XXXVI. 116; *var. minor*, Bak. J. L. S. XI. 368; Wright, J. L. S. XXXVI. 117.

*F. ovata, v. flore coeruleo*, Kunth.

*F. ovata, v. coerulea*, Miq. Bijdr. Fl. Jap. 299.

*Bryocles ventriosa*, Salisb.

*Nom. Jap. Gibōshi.* ギボウシ

*Hab.* Kiusiu: Tsikzen.

*form. albomarginata*, Matsum.

*syn. Funkia albomarginata*, Hk. Bot. Mag. t. 3657.

*F. ovata, v. albo-marginata*, Miq. P. 317; Bijdr. Fl. Jap. 299.

*Nom. Jap. Suji-gibōshi.* スヂギボウシ

*form. albo-picta*, Matsum.

*syn. Funkia ovata, v. albo-picta*, Miq. Bijdr. Fl. Jap. 299.

*Nom. Jap.*

*form. maculata*, Matsum.

*syn. Funkia ovata, v. maculata*, Miq. Bijdr. Fl. Jap. 299.

*F. maculata*, Sieb.

*Nom. Jap.*

*form. undulata*, Matsum.

*syn. Funkia undulata*, Otto et Dietr.

*F. ovata, v. undulata*, Miq. P. 317; Bijdr. Fl. Jap. 229.

*Nom. Jap.*

*form. spathulata*, Miq. P. 317; Bijdr. Fl. Jap. 300.

*syn. Funkia spathulata*, Sieb.

*Nom. Jap.*

*form. lancifolia*, Matsum.

*syn. Hemerocallis japonica*, Th. Fl. Jap. 142.



*H. lancifolia*, Th. T. L. S. II. 335.

*Funkia ovata*, v. *lancifolia*, Miq. Bijdr. Fl. Jap. 300.

*Hemerocallis coerulea*, v. *Gawl.*

*Aletris japonica*, Th. Act. Upsal. III. 208.

*Funkia lancifolia*, Spr.; Bak. J. L. S. XI. 368; F. S. II. 82; Wright, J. L. S. XXXVI. 116.

*F. ovata*, v. *Kunth*, Enum. IV. 591.

*F. lanceolata*, Sieb.

*Hosta lancifolia*, Engl. Pflanzf. 40.

Nom. Jap. *Mizu-gibōshi*. ミヅギバウシ

Hab. Nippon: Aomori, Aidsu; Nakahara (Kadsusa), Ibukiyama (Oomi), Hakone.

**Hosta latifolia**, Matsum.

syn. *Funkia latifolia*, Miq. Bijdr. Fl. Jap. 302.

Nom. Jap.

Hab. Japonia.

**Hosta plantaginea**, Aschers.; Engl. Pflanzf. 40.

syn. *Hemerocallis plantaginea*, Lamk.

*H. japonica*, Banks. Ic. t. 2; Th. T. L. S. II. 335; Bot. Mag. t. 1433.

*Aletris japonica*, Houtt. non Th.

*Hemerocallis alba*, Andr.

*H. cordata*, Cav. non Th.

*Niobe cordifolia*, Salisb.

*Hosta japonica*, Tratt.

*Funkia Sieboldiana*, v. *bracteata*, Miq. P. 317.

*F. subcordata*, Spr.; Miq. P. 316; Bijdr. Fl. Jap. 304; F. S. II. 80; Wright, J. L. S. XXXVI. 117.

Nom. Jap. *Tama-no-kanzashi*. タマノカンザシ

Hab.

form **grandiflora**, Matsum.

syn. *Funkia grandiflora*, Sieb.

*F. subcordata*, v. *grandiflora*, Sieb.; Miq. Bijdr. Fl. Jap. 305.

Nom. Jap.

Hab.

**Hosta Sieboldiana**, Engl. Pflanzf. 40; Mak. T. B. M. (1902) 173.

syn. *Hemerocallis Sieboldiana*, Lodd.

*Funkia Sieboldi*, Lindl.

*F. Sieboldiana*, Hk. Bot. Mag. t. 3663; Miq. P. 317; Bijdr. Fl. Jap. 302; F. S. II. 81; Engl. Jahrb. VI. 54; Wright, J. L. S. XXXVI. 117.

*F. viridis*, Sieb.

*Saussurea Sieboldiana*, O. Kze.

Nom. Jap. *Tō-gibōshi*. タウギバウシ

Hab. Nippon: Tamba.

var. **glauca**, Mak. T. B. M. (1902) 173.

syn. *Funkia glauca*, Sieb.; Miq. Bijdr. Fl. Jap. 303.

*F. Sieboldiana*, v. *condensata*, Miq. P. 317.

Nom. Jap. *Dokudama*. ドクダマ

Hab.

var. **cucullata**, Miq. Bijdr. Fl. Jap. 304.

Nom. Jap.

Hab.

var. **nigrescens**, Mak. T. B. M. (1902) 173.

Nom. Jap. *Kuro-gibōshi*. クロギバウシ

Hab.

var. **longipes**, Matsum. Cat. (1886) 203; S. M. (1895) 143.

syn. *Funkia longipes*, F. S. II. 82, 529.

Nom. Jap. *Iwa-gibōshi*. イハギバウシ

Hab. Nippon: Nikko, Hakone, Usuitooge (Sinano), Mt. Fudsi-san, Yetsizen; Kiusiu; Tsusima.

**Hyacinthus orientalis**, L.

Nom. Jap. *Hiasint*. ヒヤシント

Hab. Tokio, cult.

**Kniphofia aloides**, Moench.

Nom. Jap. *Shaguma-yuri*. シヤグマユリ

Hab. Tokio, cult.

**Lilium auratum**, Lindl.; Bot. Mag. t. 5338; Miq. P. 320; F. S. II. 68; Bak. J. L. S. XIV. 284; Elw. Monogr.

syn. *L. speciosum*, v. *imperiale*, Sieb.; Miq. P. 320.

Nom. Jap. *Yama-yuri*. ヤマユリ

*Fizan-yuri*. エイザンユリ

*Ryori-yuri*. レウリユリ

*Hōraiji-yuri*. ホウライジユリ

Hab. Nippon: Aidsu, Nikko, Hitatsi, Idsu, Sinano, Musasi.



var. **Hamaonum**, Mak. Ic. Fl. Jap. I. (1902) 11, tt. 6-8.

Nom. Jap. *Saku-yuri*. サクユリ

Hab. Idsu: ins. Hatsidjoo.

**Lilium avenaceum**, Fisch.; Rgl. Gartenfl. (1863) 290, t. 85; Bak. J. L. S. XIV. 245.

syn. *L. medeoloides*, F. S. II. 63. exp.

Nom. Jap. *Takeshima-yuri*. タケシマユリ

Hab. Yezo: Sapporo; Nippon: Iwakisan, Sitsinohe (Mutsu), Aidsu, Nikko, Fudsisan; Mt. Komagatake, Togakusi (Sinano), Haksan (Kaga).

**Lilium callosum**, S. Z. Fl. Jap. 86, t. 41; Miq. P. 320; F. S. II. 65; Elw. Monogr. t. 41; Wright, J. L. S. XXXVI. 129.

syn. *L. pomponicum*, Th. Fl. Jap. 134.

Nom. Jap. *No-himeyuri*. ノヒメユリ

Hab. Kiusiu: Kirisima (Hiuga), Buzen, Nagasaki; Liukiu: Okinawa.

**Lilium concolor**, Salisb.; Bot. Mag. t. 1165, 6005; Miq. P. 320; F. S. II. 65 (var. *pulchellum*); Bak. J. L. S. XIV. 236; Engl. Jahrb. VI. 53.

var. **Buschianum**, Bak. J. L. S. XIV. 236; Wright, J. L. S. XXXVI. 129.

Nom. Jap.

Hab.

var. **parthenion**, Elw. Monogr.

syn. *L. parthenion*, Sieb. et de Vries; Miq. P. 120.

*L. coridion*, Elw. Monogr. v. *parthenion*, F. S. II. 64.

Nom. Jap. *Aka-himeyuri*. アカヒメユリ

Hab. Nippon: Tamba; Futatabiyama (Settsu); Kiusiu: Bungo.

subvar. **Coridion**, Elw. Monogr.

syn. *L. coridion*, Sieb. et de Vries.; Miq. P. 320; F. S. II. 64.

Nom. Jap. *Ki-himeyuri*. キヒメユリ

Hab. Yezo: Hakodate.

**Lilium cordifolium**, Th. T. L. S. II. 332; S. Z. Fl. Jap. I. 33, t. 13, 14; Miq. P. 321; F. S. II. 72; Bak. J. L. S. XIV. 227; Bot. Mag. t. 6337; Elw. Monogr.; Engl. Jahrb. VI. 54; Wright, J. L. S. XXXVI. 130.

syn. *Hemerocallis cordata*, Th. Fl. Jap. 143.

Nom. Jap. *Uba-yuri*. ウバユリ

*Gawa-yuri*. ガハユリ

*Nezumi-yuri*. ネズミユリ

Hab. Yezo: Djoosankei (Isikari) Nippon: Aomori, Aidsu, Tokio; Haksan (Kaga), Komagatake (Sinano), Komono (Ise), Kongoosan (Kawatsi), Tamba; Sikagase (Kii); Kiusiu: Hiuga; Tsusima.

**Lilium davuricum**, Gawl.; Bot. Mag. t. 1210; Rgl. Gartenfl. (1872) 740, t. 295; F. S. II. 70; Bak. J. L. S. XIV. 238.

syn. *L. spectabile*, Link; A. Gr. Bot. Jap. 415; Miq. P. 320.

*L. pennsylvanicum*, Gawl. Bot. Mag. t. 872.

Nom. Jap. *Ezo-sukashi-yuri*. エゾスカシユリ

Hab. Yezo: Hakodate.

**Lilium elegans**, Th.; Bak. J. L. S. XIV. 239; Mak. T. B. M. (1891) 126.

syn. *L. bulbiferum*, Th. T. L. S. II. 333.

*L. philadelphicum*, Th. Fl. Jap. 135.

*L. Thunbergianum*, Roem. et Sch.; Miq. P. 319; F. S. II. 69; Engl. Jahrb. VI. 53.

*L. maculatum*, Th. T. L. S. II. 334.

*L. lancifolium*, Th. T. L. S. II. 333.

Nom. Jap. *Sukashi-yuri*. スカシユリ

Hab. Nippon: Iwaki; Tongo.

var. **venustum**, Max.; F. S. II. 69.

syn. *L. venustum*, hort.

*L. bulbiferum*, v. *umbellatum*, Miq. P. 320.

Nom. Jap. *Hirato-yuri*. ヒラトユリ

Hab.

**Lilium Fortunei**, Lindl.; Miq. P. 321; I. S. II. 65.

Nom. Jap.

Hab.

**Lilium Glehni**, Fr. Schm. Fl. Sachal. 187; F. S. II. 72.

Nom. Jap.

Hab. Yezo: Hakodate (Osima).

**Lilium Hansoni**, Bak. J. L. S. XIV. 245; Elw. Monogr.

syn. *L. maculatum*, Bot. Mag. t. 6126.

*L. avenaceum*, Moore.

Nom. Jap. *Kuruma-yuri*. クルマユリ

Hab. Japonia septentr.



**Lilium japonicum**, Th. Fl. Jap. 133; Miq. P. 321; F. S. II. 70; Elw. Monogr.

*syn.* *L. Krameri*, hort.; Bot. Mag. t. 6058; Bak. J. L. S. XIV. 230.

*Nom. Jap. Sasa-yuri.* ササユリ

*Hab.* Nippon: Ontake (Sinano), Futatabisan (Settsu), Kooyasan (Kii).

*var. Alexandrae*, Bak. Gard. Chron. (1893) No. 343, 348; Mak. T. B. M. (1892) 15; (1894) 304.

*syn. L. Alexandrae*, Wall.

*L. Ukeyuri*, hort.

*Nom. Jap. Uke-yuri.* ウケユリ

*Tamoto-yuri.* タモトユリ

*Hab.* Liukiu.

*var. albomarginatum*, Mak. T. B. M. (1893) 135.

*Nom. Jap. Fukurin-sasayuri.* フクリンササユリ

*Hab.* Sikok: Tosa.

*form. nobilissimum*, Mak. T. B. M. (1902) 15.

*Nom. Jap. Tamato-yuri.* タモトユリ

*Hab.* Archipel. Tokara.

**Lilium Leichtlini**, Hk. f. Bot. Mag. t. 5673; F. S. II. 66; Elw. Monogr.

*Nom. Jap. Kibana-no-oniyuri.* キバナノオニユリ

*Hab.* Nippon: Fudsisan (Suruga).

**Lilium longiflorum**, Th. T. L. S. II. 333; Miq. P. 321; F. S. II. 71; Bak. J. L. S. XIV. 229; Elw. Monogr.; Henry, L. 97; Wright, J. L. S. XXXVI. 131.

*syn. L. candidum*, Th. Fl. Jap. 133, non L.

*Nom. Jap. Teppō-yuri.* テツポユリ

*Liukiu-yuri.* リウキウユリ

*Tamelomo-yuri.* タメトモユリ

*Hab.* Liukiu: Okinawa, Miyakosima, Ohsima; Formosa: Tam-sui, S. Cape.

**Lilium Maximowiczii**, Regel, Gartenf. (1868) 322; F. S. II. 65; Elw. Monogr.

*syn. L. pseudo-tigrinum*, Carr.; Bak. J. L. S. XIV. 248.

*Nom. Jap. Ko-oniyuri.* コオニユリ

*Hab.* Nippon: Aidsu (Iwasiro), Nikko (Simotsuke), Komagatake

*Lilium Miguelianum*, Makino *sinnum* *sonok-Dzu-*  
*seten* 3.1. (1907) P. 432. ヲセニカサユリ

(Sinano), Ibukiyama (Oomi), Asamayama (Ise), Siomi-to-oge (Kii); Kiusiu: Hiuga.

**Lilium medeoloides**, A. Gr. Bot. Jap. 415; Miq. P. 320; Bak. J. L. S. XIV. 236; Elw. Monogr.; Wright, J. L. S. XXXVI. 132.

*Nom. Jap. Kasa-yuri.* カサユリ

*Hab.* Yezo: Hakodate (Osima).

**Lilium philippinense**, Veitch; Bak. J. L. S. XIV. 228; Elw. Monogr.; Matsum. T. B. M. (1898) 53.

*Nom. Jap. Suji-teppōyuri.* スヂテツポユリ

*Takasago-yuri.* タカサゴユリ

*Hab.* Formosa: Piigua.

**Lilium rubellum**, Bak. Gard. Chron. (1898) 321; Bot. Mag. t. 7634; Mak. T. B. M. (1899) 296.

*Nom. Jap. Hime-sayuri.* ヒメサユリ

*Hab.* Nippon: Iidesan (Iwasiro).

**Lilium speciosum**, Th. T. L. S. II. 332; S. Z. Fl. Jap. I. 31; Bot. Mag. t. 3785; Miq. P. 319; F. S. II. 67; Bak. J. L. S. XIV. 234; Wright, J. L. S. XXXVI. 134.

*syn. L. superbum*, Th. Fl. Jap. 134, non L.

*Nom. Jap. Kanoko-yuri.* カノコユリ

*Shiratama-yuri.* シラタマユリ

*Okina-yuri.* オキナユリ

*Hab.* Kiusiu: Kirisima (Hiuga).

**Lilium tenuifolium**, Fisch.; Bot. Mag. t. 59, 3140; Bak. J. L. S. XIV. 250.

*syn. L. puniceum*, Sieb. et de Vries.

*Nom. Jap. Suge-yuri.* スゲユリ

*Hab.*

**Lilium testaceum**, Lindl.; Miq. P. 319; F. S. II. 68.

*syn. L. isabellinum*, Kze.; Regel, Gartenf. (1862) 2.

*Nom. Jap.*

*Hab.*

**Lilium tigrinum**, Gawl.; Bot. Mag. t. 1237; Miq. P. 320; F. S. II. 66; Max. Bull. Soc. Nat. Mosc. (1879) 62; Bak. J. L. S. XIV. 233; Elw. Monogr.; Wright, J. L. S. XXXVI. 135.

*Nom. Jap. Oni-yuri.* オニユリ



*Hab.* Yezo: Arikawa; Nippon: Aomori (Mutsu); Kiusiu; Tsusima.

**Liriope graminifolia**, Bak. J. L. S. XVII. 499.

*syn.* *L. spicata*, Lour.

*Convallaria spicata*, Th. Fl. Jap. 141.

*Fluggea spicata*, Schult.

*Ophiopogon spicatus*, Ker., Bot. Mag. t. 1063, (quoad descrip.)

*Slateria repens*, Sieb.

*var.* **communis**, Max. M. B. VII. 323; F. S. II. 83.

*syn.* *Liriope graminifolia*, *v. densiflora*, Bak. J. L. S. XVII. 500.

*Ophiopogon spicatus*, Hk. Bot. Mag. t. 5348.

*Nom. Jap.* Yabulan. ヤブラン

*Hab.* Nippon: Tokio, Yokohama (Musasi), Kongoosan (Kawatsi), Suwoo; Kiusiu: Tsikzen; Tsusima; Liukiu: Miyakosima.

**Liriope minor**, Mak. T. B. M. (1893) 323; (1901) 93.

*syn.* *Ophiopogon spicatus*, *v. minor*, Max. M. B. VII. 324; F. S. II. 84.

*Liriope graminifolia*, *v. minor*, Max.; Bak. J. L. S. XVII. 500.

*Nom. Jap.* Hime-yabulan. ヒメヤブラン

*Hab.* Nippon: Simura (Musasi), Suwoo; Sikok: Tosa; Kiusiu: Mimidsu (Hiuga); Liukiu: Yaeyama. *yapushima*

**Lloydia alpina**, Salisb.

*syn.* *L. serotina*, Sweet; Kawak. T. B. M. (1900) 111; Yabe, T. B. M. (1903) 18.

*Nom. Jap.* hishima-amana. ヒシマアマナ

*Hab.* Kurile: Urup, Sjumsju; Yezo: Riisiri (Kitami); Nippon: Mt. Yatsugatake, Sirouma (Sinano).

**Lloydia triflora**, Bak. J. L. S. XIV. (1875) 300; Wright, J. L. S. XXXVI. 140.

*syn.* *Gagea triflora*, Schult.; A. Gr. Bot. Jap. 415; Miq. P. 322; F. S. II. 61.

*Nom. Jap.* Hosoba-no-amana. ホソバノアマナ

*Hab.* Nippon: Bukoosan (Musasi).

**Maianthemum Convallaria**, Wigg. et Roth; Wright, J. L. S. XXXVI. 112.

*syn.* *M. bifolium*, DC.; Bak. J. L. S. XIV. 147.

*M. cordifolium*, Moench.

*Convallaria bifolia*, L.; Bot. Mag. t. 510; A. Gr. Bot. Jap. 414; Miq. P. 312; F. S. II. 53.

*O. quadrifida*, Lam.

*Nom. Jap.* Maizurusō. マヒヅルサウ

*Shirayama-aoi.* シラヤマアヲヒ

*Hab.* Kurile: Sjumsju, Urup; Yezo: Sapporo (Isikari); Nippon: Iwakisan (Mutsu), Aidsu, Iidesan (Iwasiro), Nikko (Simotsuke), Asama, Yatsugatake (Sinano), Fudjisan (Suruga); Sikok: Tsurugisan (Awa); Kiusiu: Asosan (Higo).

**Metanarthecium foliatum**, Max. Decas Pl. Nov. (1882) 10.

*syn.* *Aletris Dickinsii*, Fr. Bull. Soc. Phil. (1886) 3.

*Nom. Jap.* Nebari-nogilan. ネバリノギラン

*Hab.* Yezo: Horomui (Isikari), Tomaikomai (Iburi); Nippon: Hakone (Sagami), Fudjisan (Suruga), Haksan (Kaga), Togaksi, Sirouma (Sinano), Tateyama (Yettsiu).

**Metanarthecium luteo-viride**, Max. M. B. VI. 213; F. S. II. 88; Bak. J. L. S. (1877) 285.

*Nom. Jap.* Nogilan. ノギラン

*Hab.* Nippon: Aomori (Mutsu), Aidsu (Iwasiro), Nikko (Simotsuke), Suruga, Sinano; Yenadake (Mino), Yamato, Kongoosan (Kawatsi), Kii; Kiusiu: Hiuga. *yapushima*

**Muscari botryoides**, DC.

*Nom. Jap.* Ruri-musukari. ルリムスカリ

*Hab.* cult.

**Muscari racemosum**, Mill.

*Nom. Jap.* Kuro-muscari. クロムスカリ

*Hab.* cult.

**Narthecium asiaticum**, Max. M. B. VI. 214; F. S. II. 88; Bak. J. L. S. (1877) 350.

*Nom. Jap.* Kinkōkwa. キンコウクワ

*Hab.* Nippon: Aomori (Mutsu), Nambu (Riktsiu), Hakasan (Kaga).

**Ophiopogon Jaburan**, Lodd.; Max. M. B. VII. 324; F. S. II. 84; Engl. Jahrb. VI. 54; Wright, J. L. S. XXXVI. 77.

*syn.* *Fluggea Jaburan*, Kunth, Enum. IV. 303; Miq. P. 307; Bak. J. L. S. XVII. 502.

*Slateria Jaburan*, Sieb.



*Convallaria japonica*, v. *major*, Th. Fl. Jap. 139.

*Fluggea japonica*, var. *Schult.*

Nom. Jap. *No-shilan.* ノシラン

*Hab.* Nippon: Nagato; Kiusiu: Satsuma, Hizen, Higo; Tsusima; Liukiu: Ohsima, Okinawa.

**Ophiopogon japonicus**, Gawl, Bot. Mag. t. 1063 (excl. descrip.); Max. M. B. VII. 325; F. S. II. 84.

syn. *Slateria japonica*, Desv.; Sieb. Act. Bat. XII. 15.

*Fluggea japonica*, Rich.; Kunth, Enum. IV. 302; Bak. J. L. S. XVII. 501.

*F. japonica*, var. *Schult.*

*Convallaria japonica*, L.

*C. japonica*, v. *minor*, Th. Fl. Jap. 140; Willd. Sp. Pl. II. 160.

var. **genuinus**, Max. M. B. VII. 327.

Nom. Jap. *Janohige.* ジャノヒゲ

*Ryunohige.* リュノヒゲ

*Hab.* Yezo: Hakodate (Osima); Nippon: Gassan (Uzen), Nikko (Simotsuke), Yetsigo, Yettsiu; Hakone (Sagami), Ohmuro, Itoo (Idsu), Tokio (Musasi); Kiusiu: Buzen, Hiuga, Satsuma; Nagasaki (Hizen); Tsusima; Liukiu: Okinawa.

var. **umbrosus**, Max. M. B. VII. 327.

Nom. Jap.

*Hab.* Nippon: Yokohama (Musasi).

**Ophiopogon Wallichianus**, Hk. f. Fl. Br. Ind. VI. 268.

syn. *O. japonicus*, v. *Wallichianus*, Max. M. B. VII. 328.

*Fluggea Wallichiana*, Kunth, Enum. V. 303; Bak. J. L. S. XVII. 501.

*F. japonica*, v. *Wallichiana*, Bak. J. L. S. XVII. 501.

Nom. Jap. *Ohba-janohige.* オハジャノヒゲ

*Hab.* Nippon: Tokio, Yokohama (Musasi), Kamakra, Yokoska, Hakone (Sagami), Gorioo (Sinano), Yugasima (Idsu); Kiusiu; Liukiu: Okinawa, Miyakosima.

**Ornithogalum caudatum**, Ait.

Nom. Jap. *Komochi-kaisō.* コモチカイソウ

*Hab.* cult.

**Ornithogalum umbellatum**, L.

Nom. Jap. *Oh-amana.* オホアマナ

*Hab.* cult.

**Paris japonica**, Franch.

syn. *Trillidium japonicum*, F. S. II. 56, 525.

*Trillium japonicum*, Matsum. S. M. 298.

Nom. Jap. *Kinugasasō.* キヌカササウ

*Hab.* Nippon: Haksan (Kaga), Sirouma (Sinano).

**Paris quadrifolia**, L. var. *obovata*, Regel et Til. Fl. Ajan. 280;

F. S. II. 56; Wright, J. L. S. XXXVI. 146.

syn. *P. hexaphylla*, Cham. Linn. VI. 586; Miq. P. 311; A. Gr. Bot. Jap. 412.

Nom. Jap. *Kurumaba-tsukubanesō.* クルマバツクバサウ

*Hab.* Yezo: Sapporo (Isikari); Nippon: Nikko (Simotsuke), Fudsisan (Suruga), Yatsugatake (Sinano); Sikok: Tsurugisan (Awa).

**Paris tetraphylla**, A. Gr. Bot. Jap. 412; Miq. P. 311; F. S. II. 57.

syn. *P. quadrifolia*, Th. Fl. Jap. 171.

Nom. Jap. *Tsukubanesō.* ツクバサウ

*Hab.* Yezo: Sapporo (Isikari); Nippon: Bandaisan (Iwasiro), Haksan (Kaga), Ohtaki (Sinano), Suwoo; Sikok: Tsurugisan (Awa). *yapushima*

**Polygonatum humile**, Fisch.; F. S. II. 55; Max. M. B. XI. 845.

syn. *P. vulgare*, A. Gr. Bot. Jap. 413; F. S. II. 54.

*P. officinale*, Miq. P. 312.

*P. officinale*, v. *humile*, Bak. J. L. S. XIV. 554.

Nom. Jap. *Hime-izui.* ヒメイズイ

*Hime-amadokoro.* ヒメアマドコロ

*Hab.* Yezo: Hakodate (Osima); Nippon: Nambu (Riktsiu), Yokoska (Sagami).

**Polygonatum lasianthum**, Max. M. B. XI. 850.

Nom. Jap. *Miyama-narukoyuri.* ミヤマナルコユリ

*Hab.* Yezo: Hakodate, Konuma (Osima); Nippon: Nambu (Riktsiu), Fudsisan (Suruga).

form. **amabile**, Mak. T. B. M. (1903) 115.

syn. *Polygonatum amabile*, Yat. T. B. M. (1892) 279; Iconogr. Fl. Jap. 234.

Nom. Jap. *Hime-narukoyuri.* ヒメナルコユリ

*Hab.* Nippon: Tsukbasan (Hitatsi).

**Polygonatum latifolium**, Desf. var. **commutatum**, Bak. J. L. S. XIV. (1875) 555; Wright, J. L. S. XXXVI. 106.



- syn. Convallaria commutata*, Schult.  
*Polygonatum giganteum*, Dietr.; A. Gr. Bot. Jap. 413.  
*P. giganteum, v. Thunbergii*, Max. M. B. XI. 849.  
*P. giganteum, v. falcatum*, Max. M. B. XI. 851.  
*P. commutatum*, Dietr.  
*P. Thunbergii*, Morr. et Decne.  
*P. canaliculatum, v. sublancoletum*, Miq. P. 312.  
*P. canaliculatum, v. giganteum*, Miq. P. 312.  
*P. multiflora*, Th. Fl. Jap. 142.  
*P. falcatum*, A. Gr. Bot. Jap. 414; Miq. P. 312; F. S. II. 85.  
*P. falcatum, v. macranthum*, Max. M. B. XI. 852.
- Nom. Jap. Naruko-yuri. ナルコユリ*  
*Hab. Yezo*: Hakodate (Osima); *Nippon*: Tokio (Musasi), Hakone, Yokoska (Sagami), Simoda (Idsu), Fudsisan (Suruga); *Kiusiu*: Nagasaki (Hizen); Tsusima.
- Polygonatum multiflorum**, All., A. Gr. Bot. Jap. 413; Miq. P. 312; F. S. II. 55; Bak. J. L. S. XIV. (1875) 555; Max. M. B. XI. 849.
- syn. Convallaria multiflora*, L.  
*C. govaniiana*, Wall.  
*Nom. Jap. Ko-narukoyuri. コナルコユリ*  
*Hab. Yezo*: Hakodate (Osima); *Nippon*: Simoda (Idsu); *Kiusiu*: Nagasaki, Hikosan (Hizen).
- Polygonatum nipponicum**, Mak. T. B. M. (1903) 51.  
*Nom. Jap.*  
*Hab. Nippon*: Iwasiro.
- Polygonatum officinale**, All.; Max. M. B. XI. 846.  
*syn. P. vulgare*, Desf.; F. S. II. 54.  
*Convallaria Polygonatum*, Th. Fl. Jap. 142.  
*Nom. Jap. Amadokoro. アマドコロ*  
*Hab. Yezo*: Takasima (Siribesi); *Nippon*: Himekamiyama (Riktsiu), Yokoska, Hakone (Sagami), Yenadake (Mino); *Sikok*: Kamomioo (Awa).  
*var. japonicum*, Max. M. B. XI. 847; Wright, J. L. S. XXXVI. 107.  
*syn. P. japonicum*, Morr. et Decne.; Bak. J. L. S. XIV. (1875) 554.

- P. vulgare, v. japonicum*, F. S. II. 54.  
*Nom. Jap.*  
*Hab. Nippon*; Tsusima.  
*var. macranthum*, Hua, Journ. de Bot. VI. (1892) 395; Wright, J. L. S. XXXVI. 108.  
*Nom. Jap.*  
*Hab. Japonia.*  
*var. Maximowiczii*, Max. M. B. XI. 847; Wright, J. L. S. XXXVI. 108.  
*syn. P. officinale, v. pluriflora*, Miq. P. 312.  
*P. Maximowiczii*, Fr. Schm. Reis. Amur. 185.  
*Nom. Jap.*  
*Hab. Yezo*: Hakodate (Osima); *Nippon*: Yokohama (Musasi); *Kiusiu*: Nagasaki (Hizen).
- Polygonatum Periballanthus**, Mak. T. B. M. (1898) 228; (1901) 150.  
*syn. Periballanthus involucreatum*, F. S. II. 524.  
*Polygonatum involucreatum*, Max. M. B. XI. 844.  
*Nom. Jap. Waniguchisō. ワニグチサウ*  
*Hab. Nippon*; *Sikok*.  
*var. ibukiensis*, Mak. T. B. M. (1899) 229; (1901) 151.  
*Nom. Jap. Ibuki-waniguchisō. イブキワニグチサウ*  
*Hab. Nippon*: Ibukiyama (Oomi).
- Protolirion Miyoshi-Sakurarii**, Mak. T. B. M. (1903) 208.  
*syn. Miyoshia Sakurarii*, Mak. T. B. M. (1903) 145.  
*Nom. Jap. Sakuraisō. サクラキサウ*  
*Hab. Nippon*: Yena-dake (Mino).
- Reineckia carnea**, Kunth; Miq. P. 315; F. S. II. 57; Bak. J. L. S. XIV. 551; Wright, J. L. S. XXXVI. 113.  
*syn. Sansevieria sessiliflora*, Gawl, Bot. Mag. t. 739.  
*Nom. Jap. Kichijōsō. キチジウサウ*  
*Hab. Nippon*: Yokohama (Musasi), Yokoska (Sagami), Idsu; *Kiusiu*: Tsikzen.
- Rhodea japonica**, Roth et Kunth; Miq. P. 308; F. S. II. 86; Bak. J. L. S. XIV. (1875) 582; Wright, J. L. S. XXXVI. 115.  
*syn. Orontium japonicum*, Th. Fl. Jap. 144; Banks, Ic. t. 12; Bot. Mag. t. 898.  
*Nom. Jap. Omoto. オモト*



*Hab.* Kiusiu: Takanabe (Hiuga); Tsusima; Yaksima.

**Ruscus aculeatus**, L.

*Nom. Jap.* *Nagi-ikada.* ナギイカダ

*Hab.* cult.

**Scilla japonica**, Bak. J. L. S. XIII. (1873) 233; Wright, J. L. S. XXXVI. 127.

*syn.* *Ornithogalum japonicum*, Th. Fl. Jap. 137.

*Barnardia japonica*, Roem. et Sch.; Miq. P. 318; F. S. II. 75.

*Nom. Jap.* *Tsurubo.* ツルボ

*Sandaigasa.* サンドイガサ

*Hab.* Yezo: Hakodate (Osima); Nippon: Aidsu (Iwasiro), Tokio (Musasi), Hikami (Suwoo); Kiusiu: Tsikzen; Tsusima; Liukiu.

**Scilla hispanica**, Mill; Bak. J. L. S. XIII. 255.

*Nom. Jap.* *Tsurigane-suisen.* ツリガネズキセン

*Hab.* cult.

**Smilacina japonica**, A. Gr. Perr. Exped. 321; Bot. Jap. 414; Miq. P. 313; F. S. II. 53; Max. M. B. XI. 857; Mak. T. B. M. (1889) 8.

*syn.* *S. hirta*, Max. Fl. Amur. 276.

*S. japonica*, v. *mandshurica*, Max. M. B. XI. 857.

*Tovaria japonica*, Bak. J. L. S. XIV. (1875) 570; Wright, J. L. S. XXXVI. 110.

*Nom. Jap.* *Yukizasa.* ユキザサ

*Hab.* Yezo: Sapporo (Isikari); Nippon: Bandaisan (Iwasiro), Nikko (Simotsuke), Sirouma, Yatsugatake, Ontake (Sinano), Kongoson (Kawatsi); Sikok: Tosa; Tsurugisan (Awa).

**Smilacina trifolia**, Desf.; Miq. P. 312; F. S. II. 53.

*syn.* *Convallaria trifolia*, L.

*Nom. Jap.*

*Hab.* Japonia.

**Smilacina yezoensis**, F. S. II. 523; Max. M. B. XI. 857.

*syn.* *S. dahurica*, F. S. II. 53, non Turcz.

*Nom. Jap.* *Hiroha-no-yukizasa.* ヒロハノユキザサ

*Hab.* Yezo.

**Smilax China**, L.; Th. Fl. Jap. 152; Miq. P. 313; Max. M. B. VIII. 408; F. S. II. 49; Max. Engl. Jahrb. VI. 52; Henry, L. 96; Wright, J. L. S. XXXVI. 96.

*syn.* *S. japonica*, A. Gr. Pl. Jap. 320.

*S. sebeana*, Miq. P. 313.

*Nom. Jap.* *Sarutori-ibara.* サルトリイバラ

*Sankirai.* サンキライ

*Hab.* Yezo; Nippon; Kiusiu; Sikok; Liukiu: Yaksima; Formosa: Tamsui, S. Cape.

*var.* *trinervula*, Mak. T. B. M. (1900) 184.

*syn.* *Smilax trinervula*, Miq. P. 314; Max. M. B. VIII. 408; F. S. II. 50; A. DC. Monogr. I. 207; Mak. T. B. M. (1895) 112.

*Nom. Jap.* *Sarumame.* サルマメ

*Hab.* Nippon: Nagato; Yaksima.

*var.* *biflora*, Mak. T. B. M. (1900) 184.

*syn.* *Smilax biflora*, Sieb.; Miq. P. 315; Max. M. B. VIII. 410; F. S. II. 49; A. DC. Monogr. I. 49; Mak. T. B. M. (1895) 112.

*Nom. Jap.* *Hime-kagara.* ヒメカハラ

*Hime-sarutori.* ヒメサルトリ

*Hab.* hort. cult. *Yakuehima*

**Smilax Gaudichaudiana**, Kunth; Kurit. T. B. M. (1889) 93.

*Nom. Jap.*

*Hab.* Formosa: Kizan.

**Smilax herbacea**, L. *var.* *nipponica*, Max. M. B. VIII. 411; F. S. II. 48; Wright, J. L. S. XXXVI. 98.

*syn.* *S. nipponica*, Miq. P. 314.

*S. pseudochina*, Th. Fl. Jap. 152.

*Nom. Jap.* *Shiode.* シホテ

*Hab.* Nippon: Nambu, Yokohama, Yokoska, Idsu; Kiusiu: Kumamoto.

*var.* *Oldhami*, Max. M. B. VIII. 411; F. S. II. 48.

*syn.* *Smilax Oldhami*, Miq. P. 87, 314; Henry, L. 96; Wright, J. L. S. XXXVI. 100.

*Nom. Jap.* *Tachi-shiode.* タチシホテ

*Hab.* Nippon: Nambu, Yokohama, Yokoska, Nikko, Sinano; Kiusiu: Mt. Inugatake; Formosa: Bankinsing.

*var.* *higoensis*, Mak. T. B. M. (1893) 135.

*syn.* *Smilax higoensis*, Miq. P. 314; Max. M. B. VIII. 411; A. DC. Monogr. I. 55; Mak. T. B. M. (1890) 23.

*Nom. Jap.* *Hosoba-shiode.* ホソバシホテ



*Hab.* Nippon: Yokoska, Hakone; Kiusiu: Mt. Kimpoosen (Higo).  
**Smilax lancaefolia**, var. *opaca*, A. DC. Mongr. I. 57; Wright, J. L. S. XXXVI. 99.

*Nom. Jap.*

*Hab.* Formosa: Tamsui.

**Smilax Sieboldi**, Miq. P. 314; Max. M. B. VIII. 406; F. S. II. 49; Wright, J. L. S. XXXVI. 100.

*Nom. Jap.* *Yama-kashiu.* ヤマカシウ

*Saikoku-bara.* サイコクバラ

*Saikachi-bara.* サイカチバラ

*Hab.* Nippon: Nikko, Tsitsibu, Hakone, Sinano; Kiusiu: Higo.

**Smilax stans**, Max. M. B. VIII. 407; F. S. II. 50; Mak. T. B. M. (1890) 24; Wright, J. L. S. XXXVI. 101.

*Nom. Jap.* *Maruba-sankirai.* マルバサンキライ

*Hab.* Nippon: Mitsuminesan (Musasi); Sikok: Tosa. *g. apurshina*

**Smilax stenopetala**, A. Gr. Bot. Jap. 412; Max. M. B. VIII. 405; Miq. P. 313; F. S. II. 49; Mak. T. B. M. (1896) 57; Henry, L. 96; Wright, J. L. S. XXXVI. 101.

*Nom. Jap.* *Sankirai.* サンキライ

*Hab.* Kiusiu: Kagosima (Satsuma); Liukiu: Ohsima, Okinawa, Yaeyama; Formosa: Bankinsing.

**Stenanthium sachalinensis**, Fr. Schm.; Kawak. T. B. M. (1900) 111.

*Nom. Jap.* *Rishirisō.* リシリサウ

*Hab.* Yezo: ins. Risiri.

**Streptopus ajanensis**, Tiling. var. *japonica*, Max. M. B. XI. 856; Kawak. T. B. M. (1898) 268.

*syn.* *Kruhsea Tilingiana*, Rgl.; Rgl. et Tiling, Fl. Ajan. 122; Miq. P. 310; F. S. II. 51.

*Smilacina streptooides*, Ledeb. Fl. Ross. IV. 128.

*Nom. Jap.* *Takeshima-lan.* タケシマラン

*Hab.* Yezo: Mt. Me-Akandake (Kusiro).

**Streptopus amplexifolius**, DC.; Kunth, Enum. IV. 205; A. Gr. Bot. Jap. 415; Miq. P. 310; Miq. Bijdr. Fl. Jap. 19; Bak. J. L. S. XIV. (1875) 591; Max. M. B. XI. 855.

*syn.* *Uvularia amplexifolia*, L.

*Streptopus distortus*, Mich.

*Convallaria dichotoma*, Thib.

*Nom. Jap.* *Ohba-takeshimalan.* オハタケシマラン

*Hab.* Yezo: Sooya-saki; Nippon: Iwakisan; Mt. Ontake (Sinano), Mt. Haksan (Kaga), Ohara-goye (Yetsizen).

**Tofieldia gracilis**, F. S. II. 89, 531; Bak. J. L. S. XVII. 488.

*Nom. Jap.* *Chabo-zekishō.* チャボゼキシヤウ

*Hab.* Nippon: Mt. Komagatake (Sinano).

**Tofieldia japonica**, Miq. P. 365, 368; Bijdr. Fl. Jap. 18; Max. M. B. VI. 212; VIII. 416; F. S. II. 89.

*syn.* *Triantha japonica*, Bak. J. L. S. XVII. 491.

*Nom. Jap.* *Iwa-shōbu.* イハシヤウブ

*Hab.* Nippon: Mt. Haksan (Kaga), Kattadake (Rikzen).

**Tofieldia nuda**, Max. M. B. VIII. 416; F. S. II. 89. exp.; Bak. J. L. S. XVII. 488; Wright, J. L. S. XXXVI. 141.

*Nom. Jap.* *Hana-zekishō.* ハナゼキシヤウ

*H. b.* Nippon: Komono (Ise).

**Tofieldia nutans**, Willd.; Miq. Bijdr. Fl. Jap. 18; Max. M. B. VI. 212; VIII. 416; F. S. II. 89; Bak. J. L. S. XVII. 487.

*Nom. Jap.*

*Hab.* Kurile: Sjumsju, Urup; Nippon: Nambu (Riktsiu), Yatsugatake (Sinano).

**Tofieldia Okuboi**, Mak. T. B. M. (1898) 42.

*Nom. Jap.* *Hume-iwashōbu.* ホメイハシヤウブ

*Hab.* Nippon: Sirouma, Komagatake (Sinano), Mt. Gassan (Uzen), Mt. Iidesan (Iwasiro).

**Tofieldia sordida**, Max. M. B. VI. 212; VIII. 416; Miq. Bijdr. Fl. Jap. 18; F. S. II. 89; Bak. J. L. S. XVII. 488.

*Nom. Jap.*

*Hab.*

**Tofieldia stenantha**, F. S. II. 530; Bak. J. L. S. XVII. 488.

*syn.* *T. nuda*, F. S. II. 89, exp., non Max.

*Nom. Jap.*

*Hab.* Nippon: Hakone.

**Tricyrtis affinis**, Mak. T. B. M. (1903) 70.

*Nom. Jap.*

*Hab.* Nippon: Akita (Ugo), Simidsu-tooge (Yetsigo), Nikko (Simotsuke), Mt. Tokao (Musasi), Usui-tooge (Sinano); Sikok: Mt. Tebako, Sakawa, Kusugami (Tosa).

**Tricyrtis flava**, Max. M. B. VI. 268; F. S. II. 75; Bak. J. L. S. XVII. 464.



- Nom. Jap. Kibana-no-hototogisu.* キバナノホト、ギス  
*Ki-hototogisu.* キホト、ギス  
*Hab.* Japonia. *Takatsuma Osumi*  
*var. nana*, Mak. T. B. M. (1897) 282.  
*syn. T. nana*, Yat. T. B. M. (1893) 39, t. 3.  
*Nom. Jap. Chabo-hototogisu.* チャボホト、ギス  
*Hab.* Nippon: Suruga; Sikok: Tosa.
- Tricyrtis formosana**, Bak. J. L. S. XVII. 465; Henry, L. 98;  
Wright, J. L. S. XXXVI. 141.  
*Nom. Jap.*  
*Hab.* Formosa.
- Tricyrtis hirta**, Hk. Bot. Mag. t. 5355; Miq. P. 365; F. S. II.  
74; Bak. J. L. S. XVII. 464.  
*syn. T. japonica*, Miq. P. 319, 365; F. S. II. 74.  
*Uvularia hirta*, Th. Fl. Jap. 136.  
*Nom. Jap. Hototogisu.* ホト、ギス  
*Hab.* Nippon: Yokohama, Yokoska, Ohtsu (Oomi); Kiusiu:  
Tsikzen; Tsusima.
- Tricyrtis lasiocarpa**, Matsum. T. B. M. (1897) 79.  
*Nom. Jap.*  
*Hab.* Formosa.
- Tricyrtis latifolia**, Max. M. B. VI. 268; F. S. II. 74; Bak. J. L.  
S. XVII. 464; Wright, J. L. S. XXXVI. 141.  
*Nom. Jap. Tamagawa-hototogisu.* タマガハホト、ギス  
*Hab.* Nippon: Nikko; Mitake (Musasi), Mt. Komagatake, Mt.  
Sirouma (Sinano), Oharagoye (Yetsizen), Uzen, Iwateken;  
Sikok: Tosa; Tsurugisan (Awa).
- Tricyrtis macrantha**, Max. M. B. XII. 928; Mak. Ill. Fl. Jap. I.  
t. 1.  
*Nom. Jap. Jorō-hototogisu.* ジャウラウホト、ギス  
*Hab.* Sikok: Tosa.
- Tricyrtis macropoda**, Miq. P. 319; Rgl. Gartenf. t. 613; F. S. II.  
74; Bak. J. L. S. XVII. 464; Henry, L. 98; Wright, J.  
L. S. XXXVI. 142.  
*Nom. Jap.*  
*Hab.* Nippon: Ohmiya (Musasi); Sikok: Tosa; Kiusiu: Hikosan  
(Hizen); Formosa: Bankinsing.
- Tricyrtis stolonifera**, Matsum. T. B. M. (1897) 78.

- Nom. Jap. Tsuru-hototogisu.* ツルホト、ギス  
*Hab.* Formosa.
- Trillium kamtschaticum**, Pall.; Matsum. S. M. (1895) 298.  
*Nom. Jap. Ohbana-no-enreisō.* オホバナノエンレイサウ  
*Hab.* Kurile.
- Trillium obovatum**, Pursh; Max. M. B. XI. 861.  
*syn. T. erectum, v. alba*, A. Gr. Perr. Exped. 320.  
*T. erectum, v. japonica*, A. Gr. Bot. Jap. 413; Miq. P. 311;  
F. S. II. 56.  
*Nom. Jap. Shirobana-enreisō.* シロバナエンレイサウ  
*Hab.* Yezo.
- Trillium Smallii**, Max. M. B. XI. 862; Mak. T. B. M. (1889) 8.  
*syn. T. erectum, v. japonica, fl. rubro*, A. Gr. Bot. Jap. 413.  
*Nom. Jap. Enreisō.* エンレイサウ  
*Tachi-aoi.* タチアソヒ  
*Hab.* Yezo: Sapporo, Hakodate; Nippon: Tsitsibu, Iwakisan;  
Mt. Haksan (Kaga), Mt. Fudsi (Suruga); Sirouma,  
Wada-tooge (Sinano), Nagato; Kiusiu; Sikok: Tosa; Tsurugisan (Awa).
- Trillium Tschonoskii**, Max. M. B. XI. 863; Miyab. Fl. Kurile, 266;  
Yat. T. B. M. (1893) 175, t. 7 Wright, J. L. S. XXXVI.  
144.  
*Nom. Jap. Miyama-enreisō.* ミヤマエンレイサウ  
*Hab.* Kurile; Nippon: Nikko.
- Tulipa edulis**, Bak. J. L. S. XIV. (1875) 295; Wright, J. L. S.  
XXXVI. 138.  
*syn. Orithya edulis*, Miq. P. 322; F. S. II. 60.  
*O. oxypetala*, Kunth, Enum. IV. 227; Miq. P. 322; A.  
Gr. Pl. Jap. 322.  
*Nom. Jap. Amana.* アマナ  
*Hab.* Nippon: Yokohama, Yokoska, Tokio, Tsitsibu, Tootoomi,  
Suwoo; Kiusiu: Nagasaki.  
*var. latifolia*, Mak. T. B. M. (1902) 16.  
*Nom. Jap. Hiroha-no-amana.* ヒロハノアマナ  
*Hab.* Nippon: Ise.
- Tulipa Gesneriana**, L.  
*Nom. Jap. Ukkonkō.* ウツコンカウ  
*Tulip.* チューリップ



- Hab.* Tokio, cult.
- Veratrum album**, L. var. *Lobelianum*, Bak. f. *japonica*, Bak. J. L. S. XVII. 471.
- syn.* *V. album*, v. *grandiflorum*, Max.; Miq. Bijdr. Fl. Jap. 19; F. S. II. 91.
- Nom. Jap.* *Baikeisō*. マイケイサウ
- Hab.* Yezo: Sapporo (Isikari), Tomakomai (Iburi); Nippon: Tsitsibu, Sinano, Nikko.
- Veratrum Maackii**, Rgl.; Miq. Bijdr. Fl. Jap. 19; Bak. J. L. S. XVII. 473; Wright, J. L. S. XXXVI. 147.
- syn.* *Zygadenus japonicus*, Miq. P. 310.
- Veratrum nigrum*, v. *Maackii*, Max.
- Nom. Jap.* *Aoyagisō*. アオヤギサウ
- Lab.* Nippon: Aidsu, Nikko; Mt. Fudsi (Suruga), Mt. Haksan (Kaga).
- Veratrum Maximowiczii**, Bak. J. L. S. XVII. 472; Wright, J. L. S. XXXVI. 147.
- syn.* *V. album*, v. *parviflorum*, Max.; Miq. Bijdr. Fl. Jap. 19.
- Nom. Jap.*
- Hab.* Nippon: Nikko, Gassan.
- Veratrum nigrum**, L.; Miq. P. 310; Bijdr. Fl. Jap. 19; A. Gr. Bot. Jap. 416; F. S. II. 90, var. *japonicum*, Bak. J. L. S. XVII. 472; Wright, J. L. S. XXXVI. 148.
- Nom. Jap.* *Shurosō*. シュロサウ
- Hab.* Yezo: Tokatsi; Nippon: Usuitooge, Kiso, Tootoomi, Ibukiyama; Sikok: Tsurugisan (Awa); Iyo, Tosa; Kiusiu: Mt. Aso (Higo); Formosa: Tamsui.
- Veratrum stamineum**, Max. M. B. VII. 339; F. S. II. 90; Bak. J. L. S. XVII. 471.
- Nom. Jap.* *Ko-baikeisō*. コマイケイサウ
- Hab.* Nippon: Mt. Haksan (Kaga); Mt. Komagatake, Ontake, Mt. Sirouma (Sinano), Gassan.
- Yucca aloifolia**, L.; Mak. T. B. M. (1896) 142.
- Nom. Jap.* *Chimolan*. チモラン
- Rinpōlan*. リンポウラン
- Snjulan*. センジュラン
- form.* **tricolor**, Bak.
- Nom. Jap.* *Kimpōlan*. キンポウラン
- Hab.* Tokio, cult.

- Yucca filamentosa**, L. var. *flaccida*, Bak.; Mak. T. B. M. (1896) 210.
- Nom. Jap.* *Itolan*. イトラン
- Jumōlan*. ジュモウラン
- Hab.* Tokio, cult.
- Yucca gloriosa**, L. var. *recurvifolia*, Bak.
- Nom. Jap.* *Kimigayolan*. キミガヨラン
- Neji-ito-lan*. ネジイトラン
- Itonashi-itolan*. イトナシイトラン
- Hab.* Tokio, cult.

## Amaryllidaceæ.

(Suisen no tagui.)

- Agave rigida**, Mill.; Bak. Handb. 181; Henry L. 97.
- Nom. Jap.*
- Hab.* Formosa: Takow.
- Agave vivipara**, L.
- Nom. Jap.*
- Hab.* Formosa: Tamsui.
- Alstroemeria pulchella**, L. f.; Bak. Handb. 136.
- syn.* *A. psittacina*, Lehm.
- Nom. Jap.* *Yuri-zuisen*. ユリズキセン
- Hab.* Tokio, cult.
- Clivia nobilis**, Lindl.; Bak. Handb. 61.
- Nom. Jap.* *Kunshilan*. クンシラン
- Hab.* Tokio, cult.
- Crinum asiaticum**, L.; Gawl. Bot. Mag. t. 1073.
- var. **japonicum**, Bak. Handb. 75.
- syn.* *C. asiaticum*, v. *declinatum*, Kunth; Miq. P. 71; F. S. II. 45; Max. Engl. Jahrb. VI. 77.
- C. latifolium*, Th. Fl. Jap. 131.
- Lycoris radiata*, Miq. P. 71.
- Nom. Jap.* *Hama-omoto*. ハマオモト
- Hama-yū*. ハマユウ
- Hab.* Nippon: Misaki, Kamakura (Sagami), Idsu; Inami (Kii); Kiusiu: Mimidsu (Hiuga), Nomonosaki; Sikok: Tosa.



- var. sinicum*, Bak. Handb. 75; Wright, J. L. S. XXXVI. 88.  
*Hab.* Formosa: Tamsui.
- Crinum latifolium**, L.; Wright Ic. t. 2019, 2020; Bak. Handb. 87.  
*Nom. Jap. Indo-hamayū.* イントハマユウ  
*Hab.* Tokio, cult.
- Curculigo orchioides**, Gaertn.; Bak. J. L. S. XVII. 124; Wright, J. L. S. XXXVI. 87.  
*syn. C. malabrica*, Wright Ic. t. 2043, f. dextr.  
*C. ensifolia*, R. Br.; Max. Bull. S. N. Mosc. (1879) 61; Max. Engl. Jahrb. VI. 75; Mak. T. B. M. (1891) 29.  
*C. orchioides, v. minor*, Benth.  
*Nom. Jap. Kimbai-zasa.* キンバイザサ  
*Hab.* Kiusiu: Nagasaki (Hizen); Sikok: Tosa; Liukiu.
- Curculigo recurvata**, Dry.; Max. Engl. Jahrb. VI. 75; Wright, J. L. S. XXXVI. 87.  
*syn. Molineria recurvata*, Herb.; Bak. J. L. S. XVII. 120.  
*Nom. Jap. O-sembō.* オホセンボウ  
*Hab.* Formosa: Kelung; Tokio, Yokohama, Nagasaki, cult.
- Furcraea cubensis**, Haw.; Bak. Handb. 199.  
*syn. Fourcroya cubensis*, Jacq.; Pax, Engl. Pflanzf. 119.  
*Nom. Jap. Mannen-ran.* マンネンラン  
*Hab.* Tokio, cult.
- Galanthus nivalis**, L.; Bak. Handb. 16.  
*Nom. Jap. Matsunoyuki.* マツノユキ  
*Yuki-no-hana.* ユキノハナ  
*Hab.* Tokio, cult.
- Haemanthus coccineus**, L.; Gawl. Bot. Mag. t. 1075; Bak. Handb. 71.  
*Nom. Jap. Hoteitan.* ホテイラン  
*Hab.* Tokio, cult.
- Hippeastrum Reginae**, Herb.; Bak. Handb. 48.  
*Nom. Jap. Jagatara-zuisen.* ジャガタラズキセン  
*Hab.* Formosa; Tokio, cult.
- Hypoxis aurea**, Lour.; Bak. J. L. S. XVIII. 108; Hance, J. B. (1878) 111; Max. Engl. Jahrb. VI. 75; Mak. T. B. M. (1891) 29; Wright, J. L. S. XXXVI. 86.  
*syn. H. minor*, Don; Miq. P. 324; F. S. II. 45.  
*Nom. Jap. Ko-kimbaizasa.* コキンバイザサ

- Hab.* Nippon: Ito, Amagisan (Idsu), Siomi-tooge (Kii); Kiusiu: Nagasaki; Liukiu; Yakunosima.
- Lycoris aurea**, Herb.; Miq. P. 71; F. S. II. 44; Max. Engl. Jahrb. VI. 79; Bak. Handb. 40; Mak. T. B. M. (1891) 30; Wright, J. L. S. XXXVI. 89.  
*syn. Amaryllis aurea*, L.'Her.; Bot. Mag. t. 409.  
*Lycoris radiata*, Miq. P. 71; F. S. II. 44.  
*Nerine aurea*, Bury.  
*Nom. Jap. Shōkikan.* シヤウキラシ  
*Hab.* Japonia; Sikok: Okisima (Tosa); Formosa: Tamsui.
- Lycoris radiata**, Herb.; Max. Engl. Jahrb. VI. 78; Bak. Handb. 40; Wright, J. L. S. XXXVI. 89.  
*syn. Amaryllis radiata*, L.'Her.  
*A. sarviensis*, Th. Fl. Jap. 131.  
*Nerine japonica*, Miq. P. 71; F. S. II. 44.  
*Nom. Jap. Manju-shake.* マンジュシヤケ  
*Higan-bana.* ヒガンバナ  
*Shibito-bana.* シビトバナ  
*Shita-magari.* シタマガリ  
*Hab.* Nippon: Tokio, Yokohama; Yada (Suwoo); Kiusiu: Nagasaki (Hizen), Tsikzen; Liukiu: Okinawa.
- Lycoris sanguinea**, Max. Engl. Jahrb. VI. 54, 80; Bak. Handb. 40; Wright, J. L. S. XXXVI. 89.  
*syn. L. radiata*, F. S. II. 44.  
*Nom. Jap. Kutsune-no-kamisori.* キツネノカミソリ  
*Hab.* Nippon: Aidsu (Iwasiro), Nikko, Tokio, Yokohama; Fuku-sima (Sinano), Kioto; Makane (Bittsiu), Maidsuru; Kiusiu: Buzen; Sikoku: Mt. Isidsutsi.
- Lycoris squamigera**, Max. Engl. Jahrb. VI. 79; Bak. Handb. 40; Mak. T. B. M. (1891) 30; Bot. Mag. (1897) t. 7547; Wright, J. L. S. XXXVI. 89.  
*Nom. Jap. Natsu-zuisen.* ナツズキセン  
*Hab.* Nippon: Rikutsiu; Kiusiu: Simabara.
- Narcissus incomparabilis**, Mill.; Bak. Handb. 5.  
*Nom. Jap. Usuki-no-hitoe-zuisen.* ウスキノヒトヘズキセン  
*Hab.* Tokio, cult.
- Narcissus Jonquilla**, L.; F. S. II. 45; Max. Engl. Jahrb. VI. 76; Bak. Handb. 10.



*Nom. Jap. Ki-zuisen.* キズキセン

*Hab.* Japonia, cult.

**Narcissus odorus**, L.; Bak. Handb. 6.

*Nom. Jap. Kanlan-zuisen.* カンランズキセン

*Hab.* Tokio, cult.

**Narcissus poeticus**, L.; Bak. Handb. 11.

*Nom. Jap. Kuchibeni-zuisen.* クチベニズキセン

*Hab.* Tokio, cult.

**Narcissus papyraceus**, Ker. Bot. Mag. t. 947; Bak. Handb. 8.

*Nom. Jap. Hon-shiro-zuisen.* ホンシロズキセン

*Hab.* Tokio, cult.

**Narcissus tazetta**, L.; Th. Fl. Jap. 131; *var. chinensis*, Roem.;  
Miq. P. 72; F. S. II. 45; Max. Engl. Jahrb. VI. 75; Mak.  
Phanerog. et Pterid. Jap. Ic. III. II. t. 92.

*Nom. Jap. Suisen.* スキセン

*Hab.* Nippon Kadsusa, Bosiu; Misaki (Sagami); Kiusiu.

**Polianthes tuberosa**, L.; Max. Engl. Jahrb. VI. 81; Bak. Handb.  
159.

*Nom. Jap. Gekkakō.* ゲツカカウ

*Hab.* Japonia; Formosa, cult.

**Sprekelia formosissima**, Herb.; Bak. Handb. 38.

*Nom. Jap. Tsubame-zuisen.* ツバメズキセン

*Hab.* Tokio, cult.

**Ungernia? Oldhami**, Max. Engl. Jahrb. VI. 76; Bak. Handb. 39.

*Nom. Jap.*

*Hab.* Japonia.

**Zephyranthes candida**, Herb.; Bak. Handb. 34.

*Nom. Jap. Tama-sudare.* タマスダレ

*Hab.* Tokio, cult.

**Zephyranthes carinata**, Herb.; Max. Engl. Jahrb. VI. 81; Bak.  
Handb. 31.

*Nom. Jap. Safran-modoki.* サフランモドキ

*Hab.* Japonia, cult.

## Dioscoreaceæ.

(*Yama-no-imo no tagui.*)

**Dioscorea alata**, L.; Matsum. S. M. 106.

*Nom. Jap. Daijō.* ダイジョ

**Dioscorea Batatas**, Decne.; Mak. T. B. M. (1888) 25; (1889) 112;  
Phanerog. et Pterid. Jap. Ic. III. II. t. 93, 94, 95.

*syn. D. oppositifolia*, Th. Fl. Jap. 151.

*Nom. Jap. Naga-imo.* ナガイモ

*Hab.* Yezo: Sapporo (Isikari), Nippon: Aomori (Mutsu), Nikko  
(Simotsuke), Takamatsu (Bittsiu); Sikok: Kamibum (Tosa).

**Dioscorea daemona**, Roxb.; Henry, L. 96; *var. reticulata*, Hk.;  
Wright, J. L. S. XXXVI. 91.

*Nom. Jap.*

*Hab.* Formosa: Takow.

**Dioscorea doryphora**, Hance; Henry, L. 96; Wright, J. L. S.  
XXXVI. 91.

*Nom. Jap.*

*Hab.* Formosa: Takow, Bankinsing.

**Dioscorea gracillima**, Miq. P. 324; F. S. II. 47; Mak. T. B. M.  
(1888) 27; (1889) 113; Ill. Fl. Jap. I. t. 25.

*Nom. Jap. Tachi-dokoro.* タチドコロ

*Hab.* Nippon: Nikko (Simotsuke), Oh-utsi (Suwoo).

**Dioscorea japonica**, Th. Fl. Jap. 151; F. S. II. 47 (excl. syn.);  
Engl. et Max. Engl. Jahrb. VI. 52; Mak. T. B. M. (1888)  
25; (1889) 112; Ill. Fl. Jap. I. t. 22; Wright, J. L. S.  
XXXVI. 92.

*Nom. Jap. Yama-no-imo.* ヤマノイモ

*Hab.* Nippon: Mito (Hitatsi), Tokio (Musasi), Komono (Ise),  
Oh-utsi (Suwoo), Tango; Kiusiu: Tsikzen; Kirisima (Hiu-  
ga); Formosa: Tamsui.

**Dioscorea nipponica**, Mak. Ill. Fl. Jap. I. t. 45.

*Nom. Jap. Uchiwa-dokoro.* ウチワドコロ

*Kōmori-dokoro.* カウモリドコロ

*Hab.* Nippon: Nikko (Simotsuke), Tsitsibu (Musasi), Simidzu-  
tooge (Koodsuke), Togaksi, Karuizawa (Sinano).



**Dioscorea oppositifolia**, L.; Henry, L. 95; Wright, J. L. S. XXXVI. 92.

Nom. Jap.

Hab. Formosa: Bankinsing.

**Dioscorea quinqueloba**, Th. Fl. Jap. 150; F. S. II. 46 (excl. syn.); Mak. T. B. M. (1897) 349; (1889) 113; Ill. Fl. Jap. I. t. 26; Wright, J. L. S. XXXVI. 92.

Nom. Jap. *Kikuba-dokoro*. キクバドコロ

*Kaede-dokoro*. カヘアドコロ

Hab. Nippon: Numayama (Koodsuke), Nikko (Simotsuke), Tokio (Musasi), Oh-utsi (Suwoo); Kiusiu: Wakasugiyama (Buzen), Hikosan (Hizen); Sikok: Tsurugisan (Awa), Sagawa (Tosa); Tsusima; Yaksima.

**Dioscorea rhipogonoides**, Oliv.; Henry, L. 96; Wright, J. L. S. XXXVI. 93.

Nom. Jap. *Kuu-roo*. クーロ (Yaeyama).

Hab. Liukiu: Yaeyama; Formosa: Bankinsing, S. Cape, Kelung.

**Dioscorea sativa**, L.; Th. Fl. Jap. 151; Mak. T. B. M. (1888) 26; (1889) 112; Ill. Fl. Jap. I. t. 23; Henry, L. 95; Wright, J. L. S. XXXVI. 93.

form. *spontanea*, Mak. Phanerog. et Pterid. Ic. Ill. II. t. 81, 82.

Nom. Jap. *Niga-gashiu*. ニガガシウ

*Maru-dokoro*. マルドコロ

*Maruba-dokoro*. マルバドコロ

Hab. Nippon: Oh-utsi (Suwoo); Liukiu: Isigaki (Yaeyama); Formosa: Takow, Bankinsing, S. Cape.

form. *domestica*, Mak. Phanerog. et Pterid. Jap. Ic. Ill. II. t. 83, 84.

Nom. Jap. *Kashiu-imo*. カシウイモ

*Kashiu*. カシウ

*Ke-imo*. ケイモ

*Benkei-imo*. ベンケイイモ

*Nari-imo*. ナリイモ

*Zembu*. ゼンブ

*Sepp*. セツブ

Hab. cult.

**Dioscorea septemloba**, Th. Fl. Jap. 150; Mak. T. B. M. (1888) 27; (1889) 7, 113; Ill. Fl. Jap. I. t. 27.

syn. *D. quinqueloba*, Miq. P. 150; F. S. II. 46, exp.

Nom. Jap. *Momiji-dokoro*. モミジドコロ

Hab. Nippon: Mt. Haksan (Kaga); Sikok: Nanokawa (Tosa), Tsurugisan (Awa).

**Dioscorea tenuipes**, F. S. II. 48, 523; Max. Engl. Jahrb. VI. 52; Mak. T. B. M. (1888) 27; (1889) 113; Ill. Fl. Jap. I. t. 6.

Nom. Jap. *Hime-dokoro*. ヒメドコロ

Hab. Nippon: Yokoska, Nikko, Tango; Sikok: Nanokawa, Tokonabe (Tosa), Nisiu, Takakoshiyama (Awa); Kiusiu: Takanabe (Hiuga).

**Dioscorea Tokoro**, Mak. T. B. M. (1889) 112; Ill. Fl. Jap. I. t. 24; (1901) 151; Phanerog. et Pterid. Jap. Ic. Ill. II. t. 79.

syn. *D. sativa*, Miq. P. 323; F. S. II. 47.

Nom. Jap. *Oni-dokoro*. オニドコロ

*Naga-dokoro*. ナガドコロ

Hab. Nippon: Aomori (Mutsu), Gassan (Uzen), Aidsu (Iwasiro), Hitatsi; Nikko (Simotsuke), Tokio (Musasi), Yugasima (Idsu), Fudsi (Suruga) Kongoosan (Kawatsi), Oh-utsi (Suwoo), Komono (Ise); Sikok: Nanokawa (Tosa); Kiusiu: Nakahara (Tsikzen); Tsusima.

**Testudinaria Elephantipes**, Burch.

Nom. Jap. *Tsuru-kame-sō*. ツルカメサウ

Hab. Tokio, cult.

## Iridaceae.

(*Ayame no tagui*.)

**Belamcanda punctata**, Moench.

syn. *B. chinensis*, Leman; Bak. J. L. S. XVI. (1178) 113.

*Ixia chinensis*, L.

*Pardanthus chinensis*, Ker.; Miq. P. 306; F. S. II. 43; Engl. Jahrb. VI. 54.

*P. nepalensis*, Sweet.

*Moraea chinensis*, Th. Fl. Jap. 34.

Nom. Jap. *Hōgi*. ヒョフギ

Hab. Nippon: Yumoto (Aidsu), Nikko; Murayama (Suruga);



Tamba; Diudjoo-tooge (Kii), Sitakra (Suwoo); Kiusiu:  
Kirisima (Hiuga); Tsusima; Formosa: Tamsui.

**Crocus aureus**, Sibth et Sm.

Nom. Jap. *Kibana-safran*. キバナサフラン

Hab. Tokio, cult.

**Crocus sativus**, L.; Bak. J. L. S. XVI. 82.

Nom. Jap. *Safran*. サフラン

Hab. Japonia, cult.

**Crocus vernus**, All.; Bak. J. L. S. XVI. 81.

Nom. Jap. *Murasaki-safran*. ムラサキサフラン

Hab. Tokio, cult.

**Freesia Leichtlini**, Klatt.; Rgl. Gartenfl. t. 808; Bak. J. L. S. XVI. 164.

Nom. Jap. *Ayame-zuisen*. アヤメズキセン

Hab. Tokio, cult.

**Freesia reflecta**, Klatt.; Bak. J. L. S. XVI. 164.

Nom. Jap. *Asagi-zuisen*. アサギズキセン

Hab. Tokio, cult.

**Gladiolus gandavensis**, Houtt.; Bak. J. L. S. (1878) XVI. 177.

Nom. Jap. *Tō-shobu*. タウシヤウブ

*Nahgar-bloom*. ナーガルブルーム

Hab. Japonia, cult.

**Iris albopurpurea**, Bak.; Bot. Mag. t. 7511; Mak. T. B. M. (1900) 60, 61; (1902) 152. **genuina**, Mak. T. B. M. (1900) 61.

Nom. Jap. *Kakitsubata*. カキツバタ

Hab. Japonia, cult.

var. **Bakeri**, Mak. T. B. M. (1900) 61.

Nom. Jap. *Washi-no-o*. ワシノオ

*Murasame*. ムラサメ

Hab. Tokio, cult.

var. **alba**, Mak. T. B. M. (1900) 61.

Nom. Jap.

Hab. Tokio, cult.

**Iris ensata**, Th. T. L. S. II. 328; Max. M. B. X. 699.

syn. *I. graminea*, Th. Fl. Jap. 34.

*I. biglumis*, Vahl.; Ledeb. Fl. Ross. IV. 95.

var. **chinensis**, Max. Rgl. Gartenfl. (1880) 161, t. 1011; Max. M. B. X. 701.

syn. *I. Pallasii*, v. *chinensis*, Fisch. Bot. Mag. t. 2331.

*I. oxypetala*, Bge. Enum. Chin. 63.

Nom. Jap. *Neji-ayame*. ネジアヤメ

*Baren*. バレン

*Barin*. バリン

Hab. Japonia, cult.

**Iris florentina**, L.; Bot. Mag. t. 671; Bak. J. L. S. XVI. (1878) 146.

Nom. Jap. *Nioi-iris*. ニオイイリス

*Shirobana-iris*. シロバナイリス

Hab. Japonia, cult.

**Iris germanica**, L.; Bot. Mag. t. 670; Bak. J. L. S. XVI. (1878) 146.

Nom. Jap. *Murasaki-iris*. ムラサキイリス

Hab. Tokio, cult.

**Iris gracilipes**, A. Gr., Bot. Jap. 412; Miq. P. 305; F. S. II. 41; Bak. J. L. S. XVI. 143.

Nom. Jap. *Hime-shaga*. ヒメシヤガ

Hab. Yezo: Hakodate; Nippon: Nambu; Mitake (Musasi), Mt. Togaksi (Sinano), Mt. Haksau (Kaga); Kiusiu: Mt. Inugatake (Buzen).

**Iris Gueldenstaedtii**, Lepech.; Bak. J. L. S. XVI; Handb. 14.

Nom. Jap. *Rokaku-ayame*. ロクカクアヤメ

Hab. Tokio, cult.

**Iris japonica**, Th. T. L. S. II. 327; Miq. P. 305; F. S. II. 41; Bak. J. S. XVI. 143; Max. M. B. X. 736; Wright, J. L. S. XXXVI. 82.

syn. *I. squalens*, Th. Fl. Jap. 33.

*I. chinensis*, Curt. Bot. Mag. t. 373; Rgl. Gartenfl. t. 511.

Nom. Jap. *Shaga*. シヤガ

Hab. Nippon: Ikegami, Yokohama, Yokoska, Kamakura, Idsu, Sigedera; Togaksi (Sinano), Suwoo; Kongoosan (Kawatsi); Kiusiu: Nomonosaki; Tsusima.

**Iris laevigata**, Fisch.; Miq. P. 306; F. S. II. 42; Max. M. B. X. 711; Bak. Handb. 13; Mak. T. B. M. (1900) 60.

syn. *I. Gmelini*, Ledeb.

*I. versicolor*, Th. Fl. Jap. 34; Klatt, Linn. XXXV. 308.

*I. Kaempferi*, Sieb.



- I. laevigata*, v. *Kaempferi*, Max. M. B. X. 712.  
 Nom. Jap. *No-hanashōbu*. ノハナシヤウブ  
 Hab. Nippon: Uzen, Hagrosan, Ogumi, Asaka-numa, Tonokutsi-hara (Iwasiro), Kanoosan (Kadsusa), Nikko (Simotsuke), Yatsugatake (Sinano), Tatsuta (Bittsiu).  
 var. *hortensis*, Max. M. B. X. 712.  
 Nom. Jap. *Hana-shōbu*. ハナシヤウブ  
 syn. *I. laevigata*, Bot. Mag. t. 6132.  
 Hab. cult.
- Iris minuta*, F. S. II. 42, 521; Max. M. B. X. 715; Bak. Handb. Irid. 2; Mak. T. B. M. (1902) 148.  
 Nom. Jap. *Kin-kakitsubata*. キンカキツバタ  
 Hab. Tokio, cult.
- Iris Pseudacorus*, L.; Bak. Handb. 11.  
 Nom. Jap. *Ki-shōbu*. キシヤウブ  
 Hab. Tokio, cult.
- Iris pumila*, L.; Bak. Handb. 26.  
 Nom. Jap. *Nankin-ayame*. ナンキンアヤメ  
 Hab. Tokio, cult.
- Iris Rossii*, Bak. Handb. Irid. 3; Max. M. B. X. 714; Mak. T. B. M. (1902) 151.  
 syn. *I. iyoana*, Mak. T. B. M. (1899) 111.  
 Nom. Jap. *Ehime-ayame*. エヒメアヤメ  
 Hab. Sikok: Ehime (Iyo).
- Iris ruthenica*, Dry.; Bot. Mag. t. 1123, 1393; Bak. Handb. 4.  
 var. *nana*, Max. M. B. X. 705; Mak. T. B. M. (1902) 150.  
 Nom. Jap. *Ko-kakitsubata*. コカキツバタ  
 Hab. Tokio, cult.
- Iris sambucina*, L.; Curt. Bot. Mag. t. 187; Bak. Handb. 86.  
 Nom. Jap. *Akane-iris*. アカネイリス  
 Hab. Tokio, cult.
- Iris setosa*, Pall.; A. Gr. Bot. Jap. 412; Miq. P. 306; F. S. II. 42; Max. M. B. X. 713; Bak. Handb. 11.  
 Nom. Jap. *Hōgi-ayame*. ホアフギアヤメ  
 Hab. Kurile: Siumsiu; Yezo: Ono; Nippon: Togaksi (Sinano).
- Iris sibirica*, L. *typica*, Max. M. B. X. 709.  
 Nom. Jap.

- Hab. Tsusima.  
 var. *orientalis*, Max. M. B. X. 709; Bak. J. L. S. XVI. 139; Handb. 9; Wright, J. L. S. XXXVI. 84.  
 syn. *I. orientalis*, Th. T. L. S. II. 328.  
*I. sibirica*, Th. Fl. Jap. 33; Miq. P. 306; F. S. II. 42.  
*I. sibirica*, v. *haematophylla*, Fisch.  
 Nom. Jap. *Ayame*. アヤメ  
 Hab. Nippon: Tonoktsi-hara (Iwasiro), Togaksi (Sinano), Nikko, Iwakisan, Usui-tooge; Kiusiu; Tsusima.  
 var. *trigonocarpa*, Bak. Handb. 9.  
 syn. *I. trigonocarpa*, Braun.  
 Nom. Jap.  
 Hab.
- Iris tectorum*, Max. M. B. VII. 563; Rgl. Gartenfl. t. 716; Bot. Mag. t. 6118; F. S. II. 41; Bak. Handb. 23; Wright, J. L. S. XXXVI. 85.  
 syn. *I. cristata*, Miq. P. 306.  
*I. tomiolopha*, Hance.  
*I. chinensis*, Bge. Enum. Pl. Chin. 64, non Curt.  
*I. fimbriata*, Klatt.  
 Nom. Jap. *Ichihatsu*. イチハツ  
 Hab. Japonia.
- Iris Xiphium*, L.; Bak. Handb. 39.  
 Nom. Jap. *Rakkyō-ayame*. ラツキヤウアヤメ  
 Hab. Tokio, cult.
- Iris yedoensis*, F. S. II. 522; Max. M. B. X. 716; Bak. Handb. 16.  
 Nom. Jap.  
 Hab.
- Libertia formosa*, Grah.; Bot. Mag. t. 3294; Bak. J. L. S. XVI. 153; Handb. 116.  
 Nom. Jap. *Ibokusa-ayame*. イボクサアヤメ  
 Hab. Tokio, cult.
- Sisyrinchium Bermudiana*, L.; Bak. J. L. S. XVI. (1878) 117; Handb. 125.  
 syn. *S. iridoides*, Curt. Bot. Mag. t. 94.  
 Nom. Jap. *Niwa-zekishō*. ニハセキシヤウ  
 Hab. Tokio, cult.



**Sisyrinchium iridifolium**, H. B. K.; Bak. J. L. S. XVI. 118; Handb. 128.

*syn.* *S. laxum*, Otto, Bot. Mag. t. 2312.

*Nom. Jap.* *Kobana-ayame*. コバナアヤメ

*Hab.* Tokio, cult.

**Tigridia Pavonia**, Ker.; Bak. J. L. S. XVI. 136; Handb. 67.

*syn.* *Ferraria Tigridia*, Ker. Bot. Mag. t. 532.

*Nom. Jap.*

*Hab.* Tokio, cult.

**Tritonia aurea**, Papp.; Hk. Bot. Mag. t. 4335.

*syn.* *Crocasma aurea*, Planch; Bak. Handb. 189.

*Nom. Jap.* *Hiōgi-zuisen*. ヒヲフギズキセン

*Hab.* Tokio, cult.

**Tritonia crocata**, Ker.; Bak. Handb. 190.

*syn.* *Ixia crocata*, L.; Bot. Mag. t. 184.

*Nom. Jap.*

*Hab.* Tokio, cult.

## Musaceæ.

(*Bashō no tagui.*)

**Musa Basjoo**, S. Z.; Miq. P. 304; Bak. Bot. Mag. t. 7182; K. Schum. Pl. 22.

*syn.* *M. paradisiaca*, Th. Fl. Jap. 130.

*Nom. Jap.* *Bashō*. バセヲ

*Hab.* Japonia, cult.

**Musa paradisiaca**, L. *subsp.* *seminifera*, Bak. *var.* *formosana*, Warb.; K. Schum. Pl. 21.

*Nom. Jap.*

*Hab.* Formosa.

**Musa sapientum**, L.; Henry, L. 95; *var.* *liukiuensis*, Matsum. T. B. M. (1897) 69.

*Nom. Jap.* *Liukiu-bashō*. リウキウバセヲ

*Hab.* Liukiu; Formosa: Sintec.

## Zingiberaceæ.

(*Mioga no tagui.*)

**Alpinia bilamellata**, Mak. T. B. M. (1902) 51.

*Nom. Jap.*

*Hab.* Bonin.

**Alpinia boninsimensis**, Mak. T. B. M. (1902) 52.

*Nom. Jap.* *Shima-kumatakelan*. シマクマタケラン

*Hab.* Bonin.

**Alpinia chinensis**, Rose.; Benth. Fl. Hongk. 349; Matsum. T. B. M. (1898) 2; Mak. T. B. M. (1902) 52; Wright, J. L. S. XXXVI. 71.

*syn.* *Languas chinensis*, Koenig.

*Heritiera chinensis*, Retz.

*Hellenia chinensis*, Willd.

*H. abnormis*, Lindl.

*Monocystis abnormis*, Lindl.

*Nom. Jap.* *Ao-no-kumatakelan*. アヲノクマタケラン

*Hab.* Nippon: ins. Hatsidjo (Idsu); Sikok: Tosa; Liukiu: Kuntsian, Yaksima; Bonin.

**Alpinia Galanga**, Willd.; Benth. Fl. Hongk. 348; Hk. Fl. Br. Ind. VI. 253; Kurit. T. B. M. (1889) 93; Henry, L. 94; Wright, J. L. S. XXXVI. 71.

*syn.* *Maranta Galanga*, Sw.

*Amomum Galanga*, Lour.

*Nom. Jap.*

*Hab.* Formosa: Kizan; Bankinsing.

**Alpinia japonica**, Miq. P. 304; F. S. II. 20; Mak. T. B. M. (1902) 53.

*syn.* *Globba japonica*, Th. Fl. Jap. 23.

*Nom. Jap.* *Hana-mioga*. ハナメウガ

*Hab.* Nippon: Kii; Mt. Kiyosumi (Boosiu); Sikok: Tosa; Kiu-siu: Hizen, Satsuma.

**Alpinia Kumatake**, Mak. T. B. M. (1902) 49.

*syn.* *A. chinensis*, F. S. II. 20.



Nom. Jap. Kumatakelan. クマタケラン

Hab. Japonia, cult.

**Alpinia nutans**, Rosc.; Bot. Mag. t. 1903; Wright, Ic. t. 2027; Benth. Fl. Hongk. 348; Hk. Fl. Br. Ind. VI. 256; Matsum. T. B. M. (1898) 2; Henry, L. 94; Wright, J.L.S. XXXVI. 72.

syn. *Globba nutans*, L.

*Renealmia nutans*, Andr.

*Zerumbet speciosum*, Schrad. et Wendl.

*Alpinia speciosa*, K. Schum. E. Jahrb. (1899) 284, t. 3;

Mak. T. B. M. (1902) 50.

*Costus Zerumbet*, Rosc.

Nom. Jap. Gettō. ゲツタウ

Nom. Formos. 月桃

Hab. Formosa: Kelung, Takow; Liukiu: Amami Ohsima, Onnah.

**Costus speciosus**, Sm.; Wight, Ic. t. 2014; Hk. Fl. Br. Ind. VI. 249; Henry, L. 95; Wright, J. L. S. XXXVI. 71.

syn. *C. arabicus*, Jacq., non L.

*Banksia speciosa*, Koenig.

Nom. Jap.

Hab. Liukiu; Formosa: Takow.

**Curcuma aromatica**, Salisb.; Mak. T. B. M. (1902) 54.

syn. *C. longa*, F. S. II. 20.

Nom. Jap. Kīō-ō. キヤウワウ

Haru-ukon. ハルウコン

Hab. Tokio, cult.

**Curcuma longa**, L.; Benth. et Trim. Med. Pl. t. 269; Hk. Fl. Br. Ind. VI. 214; Miq. P. 305; Henry, L. 94; Matsum. T. B. M. (1898) 1; Mak. T. B. M. (1902) 55; Wright, J. L. S. XXXVI. 69.

syn. *C. macrophylla*, Sieb.

*C. longa*, v. *macrophylla*, Miq. P. 305; F. S. II. 20.

*Amomum Curcuma*, Jacq.

Nom. Jap. Ukon. ウコン

Hab. Liukiu: Ohgimi; Formosa: Kelung, Bankinsing, cult.

**Hedychium coronarium**, Koen.

syn. *H. chryso'eucum*, Hook.

Nom. Jap. Shukusha. シユクシヤ

Hab. Tokio, cult.

**Hedychium elatum**, Br.

Nom. Jap. Galanga. ガランガ

Hab. Tokio, cult.

**Kaempferia rotunda**, L.; Bot. Mag. tt. 920, 6054; Wright, J. L. S. XXXVI. 69.

Nom. Jap.

Hab. Formosa: Bankinsing.

**Zingiber Mioga**, Rosc. T. L. S. VIII. 348; Miq. P. 304; F. S. II. 20.

syn. *Amomum Mioga*, Th. Fl. Jap. 14; Banks. Ic. t. 1.

Nom. Jap. Mioga. ミヤガ

Hab. Nippon; Kiusiu; Tsusima.

**Zingiber officinale**, Rosc.; Benth. et Trim. Med. Pl. t. 270; Hk. Fl. Br. Ind. VI. 246; Wright, J. L. S. XXXVI. 70.

syn. *Z. Sjooka*, Sieb. Syn. Pl. oconom. 18.

*Amomum Zingiber*, L.

Nom. Jap. Shōga. シヤウガ

Hab. Japonia; Liukiu: Okinawa, cult.; Formosa: Bankinsing.

## Cannaceæ.

(*Dandoku no tagui.*)

**Canna flaccida**, Rosc.

Nom. Jap. Kibana-no-dandoku. キバナノダンドク

Hab. Tokio, cult.

**Canna indica**, L.; Th. Fl. Jap. 14; Miq. P. 304; F. S. II. 20; Henry, L. 95; var. *orientalis*, Hk. Fl. Br. Ind. VI. 260; Bak. Gard. Chron. XIII. (1893) 43; Matsum. T. B. M. (1898) 2.

Nom. Jap. Dandoku. ダンドク

Hab. Liukiu, Ohgimi (Okinawa), Ohsima; Japonia, cult.; Formosa: Taipeh, Bankinsing, S. Cape.

**Canna iridiflora**, Ruitz et Pav.

Nom. Jap. Tairin-dandoku. タイリンダンドク

Hab. Tokio, cult.



## Burmanniaceae.

(Hina-no-shakujō no tagui.)

**Burmattia coelestis**, Don.; Hance, J. B. (1878) 111; Hk. f. Fl. Br. Ind. V. 665; Wright, J. L. S. XXXVI. 4.

Nom. Jap.

Hab. Liukiu.

**Burmattia japonica**, Max.; Mak. T. B. M. (1881) 52; (1890) 23; Ill. Fl. Jap. I. (1890) t. 35; Ito, Mem. (1893) 14; Mak. T. B. M. (1903) 6.

syn. *B. capitata*, Mak. T. B. M. (1890) 23.

Nom. Jap. *Hina-no-shakujō*. ヒナノシヤクシヤウ

Hab. Nippon; Sikok; Tosa.

**Burmattia nepalensis**, Hk. f. Fl. Br. Ind. V. 666; Hemsf. Ann. Bot. (1891) 407; Ito, Mem. (1893) 14. t. 2, f. 3-5; Wright, J. L. S. XXXVI. 4; Mak. T. B. M. (1903) 7.

syn. *Gonyanthes Wallichii*, Ito.

Nom. Jap. *Kirishimasō*. キリシマサウ

*Kirishima-shakujō*. キリシマシヤクシヤウ

Hab. Kiusiu: Mt. Takakuma (Ohsumi).

**Cryptonema malaccensis**, Turcz.; Kranz. E. Jahrb. VI. 55.

Nom. Jap.

Hab. Liukiu: Amami Ohsima.

## Orchidaceae.

(Lan no tagui.)

**Aerides japonicum**, Lindl. et Reichb. Bot. Mag. (1869) t. 5798.

Nom. Jap. *Nago-lan*. ナゴラン

Hab. Kiusiu: Mt. Kirisima (Hiuga); ins. Oki.

**Agrostophyllum formosanum**, Rolf. Ann. Bot. IX. (1895) 157; Henry, L. 92.

Nom. Jap.

Hab. Formosa: S. Cape.

**Angraecum falcatum**, Lindl.; Rolf. J. L. S. XXXVI. 38.

syn. *Orchis falcata*, Th. Fl. Jap. 26.

*Limodorum falcatum*, Th. Ic. Pl. Jap. I. t. 6; Bot. Mag. t. 2097.

*Oeceoclades falcata*, Lindl.; F. S. II. 28. (excl. syn. *Aerides japonicum*).

*Aerides Thunbergii*, Miq. P. 137.

Nom. Jap. *Fuu-lan*. フウラン

Hab. Kiusiu: Nagasaki (Hizen), Kinpoosen (Higo), Mt. Kirisima (Hiuga), Wakasugi (Tsikzen). *mt Takakuma*

**Anoetochilus Roxburghii**, Lindl.; Henry, L. 92.

Nom. Jap.

Hab. Formosa: Bankinsing.

**Arethusa japonica**, A. Gr. Bot. Jap. 409; Miq. P. 141; F. S. II. 35.

Nom. Jap. *Sawa-lan*. サハラ

*Asahi-lan*. アサヒラン

*Okura*. オクラ

Hab. Yezo: Hakodate; Nippon: Numayama, Osenuma (Iwasiro), Togaksi (Sinano).

**Arundina chinensis**, Bl. Bijdr. 402; Rolf. J. L. S. XXXVI. 27; Henry, L. 92.

syn. *Cymbidium Meyenii*, Schauer.

*Arundina Meyenii*, Reichb.

*A. Philippii*, Reichb. f.

*A. pulchella*, Teijsm. et Binn.

*A. pulchra*, Miq.

Nom. Jap. *Nariya-lan*. ナリヤラン

Hab. Liukiu: Yaeyama; Formosa: Siko Hill, Tamsui, Kusseki, Kootoosjoo. *Hong-kong*

**Bletia hyacinthina**, R. Br.; F. S. II. 23; Rolf. J. L. S. XXXVI. 19.

syn. *Limodorum striatum*, Th. Fl. Jap. 28; Miq. P. 136.

*Epidendrum tuberosum*, Lour.

*E. striatum*, Th. T. L. S. II. (1794) 327; Th. Ic. Pl. Jap. I. t. 9.

*Cymbidium striatum*, Sw.



*C. hyacinthinum*, Sm.; Bot. Mag. t. 1492.

*Gyas humilis*, Salisb.

*Bletilla striata*, Reichb. f. Bot. Zeit. (1878) 75; Pfitz. Engl. Orchid. 123.

Nom. Jap. *Shi-lan*. シラン

*Byak-gyu*. ビヤクギフ

*Hab.* Nippon: inter Kamakura et Kanasawa; Sikok: Agawa-gori (Tosa); Kiusiu: Aso (Higo), Nagasaki (Hizen).

var. *Gebina*, Bl.; F. S. II. 23; Rolf. J. L. S. XXXVI. 19.

syn. *Bletilla Gebinæ*, Reichb. f.

*Bletia Gebinæ*, Lindl.

*Bletilla striata*, v. *Gebinæ*, Reichb. f. Bot. Zeit. (1878) 75.

Nom. Jap.

*Hab.* Nippon: Kamakura (Sagami); Kiusiu: prope Nagasaki (Hizen).

**Bulbophyllum inconspicuum**, Max. M. B. XII. 545; Mak. Ill. Fl. Jap. I. t. 20; Yabe, T. B. M. (1903) 143.

Nom. Jap. *Mugi-lan*. ムギラン

*Hab.* Nippon: Mt. Natsi (Kii), Sasanami (Nagato); Sikok: Mt. Godai (Tosa); Tsusima: Mt. Siratake; Kiusiu: Mt. Naga.

**Bulbophyllum Drymoglossum**, Max.; Ohk. T. B. M. (1887) 14, t. 3; Mak. T. B. M. (1887) 7; Ill. Fl. Jap. I. t. 19.

Nom. Jap. *Mame-lan*. マメラン

*Mamezuta-lan*. マメヅタラン

*Hab.* Nippon: Mt. Kiyosumi (Awa), Mt. Natsi, Ukui (Kii); Sikok: Nanokawa (Tosa); Kiusiu: Mt. Kirisima (Hiuga).

**Calanthe alpina**, Hk. f.

Nom. Jap. *Kiso-ebine*. キソエビネ

*Hab.* Nippon: Mt. Fudsi (Suruga), Mt. Komagatake (Sinano).

**Calanthe aristulifera**, Reichenb. f. Bot. Zeit. (1878) 74.

Nom. Jap.

*Hab.* Kiusiu: Satsuma.

**Calanthe discolor**, Lindl.; Reichenb. f. Bot. Zeit. (1845) 334; Max. M. B. VIII. 642; Miq. P. 136; F. S. II. 25; Kranzl. Engl. Jahrb. VI. 54; Mak. Ill. Fl. Jap. I. t. 15.

syn. *Calanthe lurida*, Decne.

*Limodorum striatum*, Banks Ic. t. 2.

Nom. Jap. *Ebine*. エビネ

*Hab.* Yezo: Hakodate, Konuma (Osima); Nippon: Nikko (Simotsuke), Tokio, Yokohama, Kanagawa (Musasi), Yokoska (Sagami) Mt. Amagi (Idsu), Hikami (Suwoo); Kiusiu: Nagasaki (Hizen), Ohsumi; Sikok: Nanokawa (Tosa).

var. *viridi alba*, Max. M. B. VIII. 642; F. S. II. 25.

Nom. Jap.

*Hab.* Nippon: Yokohama, Tomioka (Musasi); Kiusiu: Nagasaki (Hizen), Miyadi (Higo)?

**Calanthe formosana**, Rolf. Ann. Bot. IX. (1895) 157; Henry, L. 92.

Nom. Jap.

*Hab.* Formosa: S. Cape.

**Calanthe gracilis**, Lindl.

Nom. Jap. *Tokusekan* トクセカン

*Hab.* Liukiu: Ohsima.

**Calanthe japonica**, Bl.; Miq. P. 137; Max. M. B. VIII. 643; F. S. II. 26.

Nom. Jap.

*Hab.*

**Calanthe kirishimensis**, Yat. T. B. M. (1892) 253.

Nom. Jap. *Kirishima-ebine*. キリシマエビネ

*Hab.* Kiusiu: Mt. Kirisima (Hiuga).

**Calanthe nipponica**, Mak. T. B. M. (1899) 128.

Nom. Jap. *Kinsei-lan*. キンセイラン

*Kinsei-ebine*. キンセイエビネ

*Hab.* Nippon: Mt. Komagatake (Sinano), Mt. Haksan (Kaga).

**Calanthe laxiflora**, Mak.

Nom. Jap.

*Hab.* Liukiu: Okinawa.

**Calanthe reflexa**, Max. M. B. VIII. 644; F. S. II. 26; Yabe, T. B. M. (1903) 143.

Nom. Jap. *Natsu-ebine*. ナツエビネ

*Hab.* Nippon: Mt. Natsi (Kii); Sikok: Mt. Isidsutsi (Iyo), Nanokawa (Tosa); Kiusiu: Mt. Unsen (Hizen); Mt. Kirisima (Hiuga); Tsusima: Mt. Taterayama.

**Calanthe striata**, R. Br.; Max. M. B. VIII. 641; Miq. P. 136; F. S. II. 24; Mak. T. B. M. (1889) 448.



*syn. Limodorum striatum*, Banks Ic. t. 2, non Th.

*Nom. Jap. Sono-ebine.* ソノエビネ

*Hab.* Kiusiu: Simabara, Nagasaki (Hizen).

*var. Sieboldi*, Max. M. B. VIII. 641; F. S. II. 25; Mak. T. B. M. (1889) 448; Yabe, T. B. M. (1903) 143.

*syn. Calanthe Sieboldi*, Decne.

*Nom. Jap. Aruman.* アルマン

*Ki-ebine.* キエビネ

*Hab.* Tsusima: Idsuhara.

*var. bicolor*, Max. M. B. VIII. 641; F. S. II. 25; Mak. T. B. M. (1889) 448.

*syn. C. bicolor*, Lindl.

*Nom. Jap. Takane.* タカネ

*Hab.*

**Calanthe Textori**, Miq. P. 136; Max. M. B. VIII. 643.

*Nom. Jap.*

*Hab.*

**Calanthe tricarinata**, Lindl.; Max. M. B. VIII. 644; F. S. II. 27; Mak. III. Fl. Jap. I. t. 14.

*Nom. Jap. Sarumen-ebine.* サルメンエビネ

*Ezo-ebine.* エゾエビネ

*Hab.* Yezo: Konuma (Osima), Sapporo (Isikari); Sikok: Nanokawa (Tosa).

**Calanthe veratrifolia**, R. Br.; Bot. Mag. t. 2615; Kranzl. Engl. Jahrb. VI. (1885) 54; Mak. T. B. M. (1896) 286; Rolf. J. L. S. XXXVI. 26; Henry, L. 92.

*Nom. Jap. Tsuru-lan.* ツルラン

*Hab.* Liukiu: Ohsima, Yaeyama; Yakusima; Formosa: S. Cape, Kelung.

**Calypso bulbosa**, Reichb.; Mak. T. B. M. (1902) 177.

*syn. Cypripedium bulbosum*, L.

*Calypso borealis*, Salisb.

*Nom. Jap. Hotei-lan.* ホテイラン

*Hab.*

**Calypso japonica**, Maxim.; Komarov. Fl. Mansh. I. (1901) 533.

*Nom. Jap.*

*Hab.* Nippon: Mt. Fudsi (Suruga), Nambu (Riktsiu), Hakone (Sagami).

**Cheirostylis chinensis**, Rolf. Ann. Bot. IX. (1895) 158; J. L. S. XXXVI. 43; Henry, L. 92.

*Nom. Jap.*

*Hab.* Formosa: Ape's Hill, Takow.

**Cirrhopetalum japonicum**, Mak. III. Fl. Jap. I. t. 42.

*Nom. Jap. Miyama-mugilan.* ミヤマムギラン

*Hab.* Sikok: Mt. Hoonokawa, Nanokawa (Tosa). *Yakusima*

**Cleisostoma formosanum**, Hance; Henry, L. 92.

*Nom. Jap.*

*Hab.* Formosa: Tamsui.

**Coenoglossum flagelliferum**, Max.; Mak. T. B. M. (1902) 90.

*syn. Habenaria flagellifera*, Mak. T. B. M. (1892) 48; Ill. Fl. Jap. I. t. 17.

*Nom. Jap. Mukago-tombo.* ムカゴトンボ

*Hab.* Sikok: Tosa.

**Corymbis veratrifolia**, Hk. f.; Mak. T. B. M. (1896) 285.

*syn. Corymborchis veratrifolia*, Bl.

*Nom. Jap. Baikei-lan.* バイケイラン

*Koba-lan.* コバラン

*Hab.* Liukiu.

**Cremastra appendiculata**, Mak. T. B. M. (1904) 24.

*syn. Cymbidium appendiculata*, D. Don.

*Cremastra Wallichiana*, Lindl.; Miq. P. 136; F. S. II. 24.

*C. mitrata*, A. Gr. Bot. Jap. 411.

*Hyacinthorchis variabilis*, Bl. Mus. Lugd. Bat. I. 48, t. 16.

*Nom. Jap. Saihai-lan.* サイハイラン

*Hab.* Yezo: Sapporo (Isikari), Hakodate (Osima); Nippon: Yokoska, (Sagami), Tokio (Musasi), Tsiodjanohara (Idsu), Sinano; Takiyama (Suwoo); Sikok: Nanokawa (Tosa); Tsusima.

**Cremastra unguiculata**, Finet, Bull. Soc. Bot. France (1897) 235; Mak. T. B. M. (1904) 22.

*syn. Oreorchis unguiculata*, Finet, Bull. Soc. Bot. France (1897) 70; Mak. T. B. M. (1899) 335.

*Nom. Jap. Token-lan.* トケンラン

*Hab.* Yezo: Tsukisap, Isikari; Nippon: Miharu (Iwasiro), Mino; Mt. Ibuki (Oomi).



**Cymbidium alborubens**, Mak. T. B. M. (1902) 11.

*Nom. Jap.*

*Hab.* Formosa.

o **Cymbidium ensifolium**, Sw.; Bot. Mag. t. 1751; F. S. II. 27; Kr-anzl. Engl. Jahrb. VI. 54 (excl. syn. *C. sinense*); Mak. T. B. M. (1892) 274.

*syn. Epidendrum ensifolium*, L.

*Limodorum ensatum*, Th. Fl. Jap. 29.

*Epidendrum sinense*, Red., non Andr.

*Cymbidium micans*, Schauer.

*C. xiphiifolium*, Lindl.

*Nom. Jap. Suruga-lan.* スルガラン

*Hab.* Nippon: Udo (Suruga); Liukiu: Ohsima.

**Cymbidium Hoosai**, Mak. T. B. M. (1902) 27.

*Nom. Jap. Hōsai-lan.* ハウサイラン

*Hab.* Formosa.

*form. Hakuran*, Mak. T. B. M. (1902) 28.

*Nom. Jap.*

*Hab.*

**Cymbidium Kanran**, Mak. T. B. M. (1902) 10; Yabe, T. B. M. (1903) 143.

*Nom. Jap. Kan-lan.* カンラン

*Hab.* Tsusima: Mt. Yatate.

*form. purpurascens*, Mak. T. B. M. (1902) 11.

*Nom. Jap.*

*Hab.*

**Cymbidium lancifolium**, Hk.; Mak. T. B. M. (1896) 109.

*syn. C. javanicum*, Bl.

*Nom. Jap. Nagi-lan.* ナギラン

*Hab.*

**Cymbidium Leachianum**, Reichb. f.; Rolf. J. L. S. XXXVI. 30.

*Nom. Jap.*

*Hab.* Formosa.

o **Cymbidium nipponicum**, Mak. T. B. M. 1904) 107.

*syn. Bletia nipponica*, F. S. II. 511; Tan. T. B. M. (1887) 186.

*Cymbidium pedicellatum*, Finet Bull. Soc. Bot. Fr. (1900) 268, t. 9, A.

*Nom. Jap. Maya-lan.* マヤラン

*Hab.* Nippon: Nagakra, Itsinomiya (Kadsusa), Tokio (Musasi), Idsu; Inamuragasaki (Sagami), Mt. Maya (Settsu); Kiusiu: Mt. Aso (Higo); Sikok: Tosa.

**Cymbidium scabroserrulatum**, Mak. T. B. M. (1902) 154.

*Nom. Jap.*

*Hab.* Nippon: Tokio, cult.

**Cymbidium sinense**, Willd.

*Nom. Jap.*

*Hab.* Formosa.

o **Cymbidium virens**, Lindl.; F. S. II. 27; Yabe, T. B. M. (1903) 143.

*syn. C. Goeringii*, Reichb. f. Wallp. Ann. III. 547; Miq. P. 137.

*Nom. Jap. Shun-lan.* シュンラン

*Hokuro.* ホクロ

*Hab.* Nippon: Taga (Hitatsi), Tsitsibu, Tokio (Musasi), Yokoska (Sagami), Mt. Amagi (Idsu), Hikami (Suwoo); Sikok: Hata (Tosa); Kiusiu: Nagasaki (Hizen); Tsusima: Mt. Ariake.

**Cypripedium debile**, Reichb. f.; F. S. II. Index 738; Matsum Cat. 195.

*syn. C. cardiophyllum*, F. S. II. 39, 521.

*Nom. Jap. Ko-atsumori.* コアツモリ

*Hab.* Nippon: Nikko (Simotsuke), Mt. Takao, Ohhinata (Musasi), Mt. Fudsi (Suruga), Sinano; Sikok: Nanokawa (Tosa).

**Cypripedium guttatum**, Sw. *var. Yatabeanum*, Pfitz. Engl. Pflanz. IV. 33; Mak. T. B. M. (1903) 192.

*syn. C. Yatabeanum*, Mak. T. B. M. (1899) 91.

*Nom. Jap. Kibana-no-atsumorisō.* キバナノアツモリサウ

*Hab.* Yezo; Mt. Togaksi (Sinano).

o **Cypripedium japonicum**, Th. Fl. Jap. 30; Ic. Pl. Jap. I. t. 1; Bl. Orch. Arch. Ind. I. 169, t. 59, f. 3; A. Gr. Pl. Jap. 230; Miq. P. 142; F. S. II. 40; Pfitz. Engl. Pflanz. 42.

*Nom. Jap. Kumagaisō.* クマガイサウ

*Hab.* Yezo; Nippon: Tokio, Yokohama (Musasi), Yokoska, Hakone (Sagami), Simoda, Ohmuro, Yugasima (Idsu), Sinano; Sikok: Tsurugisan (Awa). *Takakuma kirishima*

**Cypripedium macranthum**, Sw.; Bot. Mag. t. 2938; Pfitz. Engl. Pflanz. 34.



Nom. Jap.

Hab. Japonia.

**Cypripedium Thunbergii**, Bl.; Kranzl. Orchid. I. 18; Pfitz. Engl. Pflanz. 36.

syn. *C. calceolus*, Th. F. J. 30; Miq. P. 142, non L.

*C. calceolus*, v. *Atsumori*, Morren.

*C. macranthum*, v. *ventricosum*, Reichb. f.; F. S. II. 40; Rolf. J. L. S. XXXVI. 66, non Sw.

Nom. Jap. *Atsumorisō*. アツモリサウ

Hab. Kurile: Urup; Yezo: Sempoodji (Kusiro); Nippon: Nikko (Simotsuke), Tsitsibu (Musasi), Boosiu.

**Cystopora formosana**, Rolf. Kew Bull. (1896) 198; Henry, L. 92.

Nom. Jap.

Hab. Formosa: S. Cape.

**Dactylostalix ringens**, Reichb. f. Bot. Zeit. (1878) 74; Mak. T. B. M. (1897) 413.

Nom. Jap. *Hitoha-lan*. ヒトハラシ

Hab. Nippon: H utsi-yama, Mt. Adsuma (Iwasiro), Mt. Niohoo (Simotsuke), Mt. Komagatake (Sinano), Kii; Sikok: Nanokawa (Tosa).

**Dendrobium hainanense**, Rolf.

Nom. Jap. *Benibana-sekikoku*. ベニバナセキコク

Hab. Formosa: Kootoosjoo.

o **Dendrobium moniliforme**, Sw.; F. S. II. 23; Rolf. J. L. S. XXXVI. 12.

syn. *Epidendrum moniliforme*, L.

*E. monile*, Th. Fl. Jap. 30.

*Dendrobium catenatum*, Lindl.; A. Gr. Pl. Jap. 19.

*D. japonicum*, Lindl.; Miq. P. 135; F. S. II. 22.

*Onychium japonicum*, Bl. Bijdr. 328.

Nom. Jap. *Sekikoku*. セキコク

Hab. Nippon: Nikko (Simotsuke), Mt. Kiyosumi (Boosiu), Simoda, Mt. Amagi (Idsu), Kii; Sikoku: Takaoka (Tosa); Kiusiu; Tsusima: Mt. Ariake.

**Dendrobium nobile**, Lindl. var. **formosanum**, Reichb. f.; Rolf. J. L. S. XXXVI. 13.

Nom. Jap. *Mokkoku-lan*. モクコクラン

Hab. Formosa.

**Dendrobium Stricklandianum**, Reichb. f. Gard. Chron. (1877) 749.

Nom. Jap.

Hab. Japonia.

o **Dendrobium tosaense**, Mak. Ill. Fl. Jap. I. t. 46.

Nom. Jap. *Kibana-no-sekikoku*. キバナノセキコク

Hab. Sikok: Kootsi (Tosa). *Yokushima*.

**Didymoplexis pallens**, Griff.; Hemsl. J. L. S. XX (1883) 308, t. 28; Rolf. J. L. S. XXXVI. 47; Henry, L. 93.

syn. *Leucorchis sylvatica*, Bl.

*Apetalon minutum*, Wight, Ic. t. 1758.

*Arethusa ecristata*, Griff.

*Epiphanes pallens*, Reichb. f.

Nom. Jap.

Hab. Formosa: Takow.

**Diploprora Championi**, Hk. f.; Hk. Ic. Pl. t. 2120; Rolf. J. L. S. XXXVI. 34; Henry, L. 93.

syn. *Cotltonia Championi*, Lindl.

*Luisia bicaudata*, Thw.

*Vanda bicaudata*, Thw.

*Sarcanthus rostratus*, Reichb. f.

Nom. Jap.

Hab. Formosa: Mt. Bankinsing.

**Ehippianthus sachalinensis**, Reichb. f.; Fr. Schm. Reis. Amur. 180. t. 6, f. 1-7; F. S. II. 510; Mak. T. B. M. (1897) 413.

syn. *E. Schmidtii*, Reichb. f.

Nom. Jap. *Ko-ichiyō-lan*. コイチエフラン

Hab. Nippon: Mt. Iwate (Riktsiu), Nikko (Simotsuke), Komagatake (Yetsigo), Mt. Ontake, Mt. Yatsugatake (Sinano), Mt. Iidesan (Iwasiro), Mt. Haksan (Kaga). *shiraga (shikoku. Tosa)*

**Epipactis chloidophylla**, Wettst. Oester. Bot. Zeitsch. XXXIX. (1889) 428. <sup>southern</sup> <sub>limit of this species</sub>

syn. *Cephalanthera chloidophylla*, Reichb. f. Linn. XXV. (1852) 228.

Nom. Jap.

Hab. Japonia.

**Epipactis erecta**, Wettst. Oester. Bot. Zeitsch. XXIX. (1889) 429.

syn. *Cephalanthera erecta*, Lindl.; Bl. Orch. Arch. Ind. 188, t.



65, f. 2; Miq. P. 141; F. S. II. 35; Mak. T. B. M. (1898) 374; (1889) 7; Rolf. J. L. S. XXXVI. 48.

*Serapias erecta*, Th. Fl. Jap. 27; Ic. Pl. Jap. t. 4.

Nom. Jap. *Gin-lan.* キンラン

*Hakusan-lan.* ハクサンラン

*Hab.* Nippon: Aidsu (Iwasiro), Koodsuke; Tokio (Musasi), Yokoska (Sagami), Oh-utsi (Suwoo); Sikok: Aki-goori (Tosa); Tsusima.

◦ *Epipactis falcata*, Wettst. Oester. Bot. Zeitsch. XXXIX. (1889) 428.

*syn.* *Cephalanthera falcata*, Lindl.; Bl. Orch. Arch. Ind. 187, t. 65, f. 1, 66; F. S. II. 35; Kranzl. Engl. Jahrb. VI. 55; Mak. T. B. M. (1898) 374; Rolf. J. L. S. XXXVI. 48.

*C. platycheile*, Reichb. f. Bot. Zeit. (1845) 335.

*C. japonica*, A. Gr. Pl. Jap. 319; Bot. Jap. 411.

*Serapias falcata*, Th. Fl. Jap. 28; Ic. Pl. Jap. t. 5; Miq. P. 141.

Nom. Jap. *Kin-lan.* キンラン

*Ki-san-lan.* キサンラン

*Oh-lan.* オホラン

*Hab.* Nippon: Koodsuke; Tokio (Musasi), Mt. Kanoosan (Kadsusa), Yokoska, Hakone (Sagami), Simoda, Ins. Hatsidjoo, Mt. Amagi (Idsu); Kiusiu: Nagasaki (Hizen).

◦ *Epipactis longibracteata*, Wettst. Oester. Bot. Zeitsch. XXXIX. (1889) 428.

*syn.* *Cephalanthera longibracteata*, Bl. Orch. Arch. Ind. 188, t. 65, f. 3; F. S. II. 36; Mak. T. B. M. (1898) 374.

*C. ensifolia*, v. *longibracteata*, Miq. P. 141; A. Gr. Bot. Jap. 411.

Nom. Jap. *Sasaba-gin-lan.* ササバギンラン

*Hab.* Yezo: Hakodate (Osima); Nippon: Mt. Akanagi, Naki-musi (Simotsuke), Tokio (Musasi), Yokoska (Sagami).

*Epipactis papillosa*, F. S. II. 519; Wettst. Oester. Bot. Zeitsch. XXXIX. (1889) 428.

Nom. Jap. *Ezo-suzu-lan.* エゾスズラン

*Hab.* Yezo: Moiwa (Isikari), Mt. Komagatake (Osima); Nippon: Osenuma (Iwasiro), Nikko (Simotsuke), Numayama (Koodsuke).

◦ *Epipactis Thunbergii*, A. Gr. Pl. Jap. 319; Wettst. Bot. Zeitsch. XXXIX. (1889) 428.

*syn.* *E. longifolia*, Bl. Orch. Aerh. Ind. 185, t. 64, f. 3.

*E. gigantea*, F. S. II. 519; Mak. T. B. M. (1889) 7; Yabe, T. B. M. (1903) 143, non Dougl.

*Serapias longifolia*, Th. Fl. Jap. 28, non L.

Nom. Jap. *Suzu-lan.* スズラン

*Kaki-lan.* カキラン

*Sawa-lan.* サハララン

*Hab.* Yezo; Nippon: Aomori (Mutsu), Mt. Adsuma, Aidsu (Iwasiro), Simidsu (Yetsigo), Gassan (Uzen), Nikko (Simotsuke), Hakone (Sagami), Mt. Kanoosan (Kadsusa), Boosiu; Wada-tooge (Sinano), Suma (Settsu), Mt. Kooya, Djudjoo-tooge (Kii), Hikami (Suwoo); Kiusiu: Mt. Iwatake (Buzen); Sikok: Nanokawa (Tosa); Tsusima: Idsuhara.

*Epipogum aphyllum*, Sw.; Mak. T. B. M. (1902) 175.

*syn.* *Epipogium aphyllum*, Rich.

*E. Gmelini*, Spr.

*Epipogum Gmelini*, Rich.

*Epipogon aphyllus*, Pfliz.

*E. Gmelini*, Ledeb.

*Satyrium Epipogium*, L.

*Limodorum Epipogium*, Sw.

*Epipactis Epipogium*, All.

*E. Epipogum*, Crantz.

*Serapias Epipogium*, Steud.

Nom. Jap. *Torakichi-lan.* トラキチラン

*Hab.* Nippon: Nikko (Simotsuke).

*Eria formosana*, Rolf. Kew Bull. (1896) 194; J. L. S. XXXVI. 16; Henry, L. 91.

Nom. Jap.

*Hab.* Formosa: S. Cape.

◦ *Eria japonica*, Max. M. B. XII. 545.

*syn.* *Dendrobium reptans*, F. S. II. 510.

Nom. Jap. *Osa-lan.* オサラン

*Bakkoku-lan.* バツコカラ



*Hab.* Nippon: ins. Hatsidjoo (Idsu), Mt. Natsi (Kii); Kiusiu: Mt. Kirisima (Hiuga).

*Eria luchuensis*, Yatabe, T. B. M. (1893) 131, t. 6; Rolf. J. L. S. XXXVI. 17.

*Nom. Jap.* Liukiu-sekikoku. リウキウセキコク

*Hab.* Liukiu: ins. Iriomote.

*Eulophia formosana*, Rolf. J. L. S. XXXVI. 28.

*syn.* *Cyrtopera formosana*, Rolf. Kew Bull. (1896) 198.

*Nom. Jap.*

*Hab.* Formosa: S. Cape.

*Galeola altissima*, Reichb. f.; Matsum. T. B. M. (1898) 53.

*Nom. Jap.* Taka-tsuru-lan. タカツルラン

*Hab.* Liukiu: ins. Yonakuni.

◦ *Galeola septentrionalis*, Reichb. f.; Max. M. B. VIII. 647; F. S. II. 39; Yabe, T. B. M. (1903) 143.

*Nom. Jap.* Tsuchi-akebi. ツチアケビ

*Yama-togarashi.* ヤマトウガラシ

*Yama-shakujō.* ヤマシヤクシヤウ

*Hab.* Yezo: Onuma (Osima); Nippon: Kadsusa; Nasimoto, Amagisan (Idsu), Siomi-tooge (Kii); Sikok: Mt. Isidsutsi (Iyo); Kiusiu: Mt. Kirisima (Hiuga); Tsusima: Mt. Taterayama.

*Gastrodia elata*, Bl. Mus. Lugd. Bat. II. 174; Orch. Arch. Ind. I. 143, t. 53, f. 1; Miq. P. 140; F. S. II. 34; Rolf. J. L. S. XXXVI. 48.

*Nom. Jap.* Oni-no-yagara. オニノヤガラ

*Nusubito-no-ashi.* ナスビトノアシ

*Hab.* Yezo: Hakodate (Osima), Sapporo (Isikari); Nippon: Mt. Adsuma (Iwasiro), Nikko (Simotsuke), Katayama, Horinoutsi (Musasi).

*Gastrodia gracilis*, Bl. Mus. Lugd. Bat. II. 174; Orch. Arch. Ind. I. 142, t. 53, f. 2; t. 54, f. d; Miq. P. 140; F. S. II. 34; Mak. T. B. M. (1891) 54; (1892) 200.

*Nom. Jap.* Shiro-temma. シロテンマ

*Hime-temma.* ヒメテンマ

*Hab.* Nippon: Yamato.

*Gastrodia shikokiana*, Mak. T. B. M. (1892) 48.

*Nom. Jap.* Hime-no-yagara. ヒメノヤガラ

*Glossaspis tentaculata*, Lindl. Hong-kong By F. Ferrie.

→ *G. Maximowicziana* Makino.

*Hab.* Sikok: Tosa.

*Gastrodia viridis*, Mak. T. B. M. (1902) 178.

*Nom. Jap.* Ao-temma. アオテンマ

*Hab.* Japonia.

*Geodorum dilatatum*, R. Br.; Henry, L. 92.

*Nom. Jap.*

*Hab.* Formosa: S. Cape.

*Geodorum formosanum*, Rolf. Ann. Bot. IX. (1895) 157; J. L. S. XXXVI. 32; Henry, L. 92.

*Nom. Jap.*

*Hab.* Formosa: Bankinsing, Takow.

*Geodorum semicristatum*, Lindl.; Rolf. J. L. S. XXXVI. 32.

*syn.* *Tropidia grandis*, Hance, J. L. S. XIII. (1872) 128.

*Nom. Jap.*

*Hab.* Formosa: Ape's Hill, Takow.

◦ *Goodyera bifida*, Bl. Orch. Arch. Ind. 40, t. 9, f. 1-11; Max. M. B. XII. 926; Mak. Ill. Fl. Jap. I. t. 37, a-b.

*syn.* *Georchis bifida*, Reichb. Bonpland. V. 35.

*Nom. Jap.* Akebono-shusulan. アケボノシユスラン

*Hab.* Sikok: Nanokawa (Tosa). *yakushima*

*Goodyera formosana*, Rolf. Ann. Bot. IX. (1895) 159; J. L. S. XXXVI. 45; Henry, L. 93.

*Nom. Jap.*

*Hab.* Formosa: Mt. Bankinsing.

*Goodyera hachijoensis*, Yatabe, T. B. M. (1891) 1. t. 19.

*Nom. Jap.* Hachijō-shusulan. ハチジョウシユスラン

*Hab.* Ins. Hatsidjoo.

*Goodyera macrantha*, Max. Rgl. Gartenfl. (1867) 36, t. 533, f. 2; M. B. XII. 924; Mak. Ill. Fl. Jap. I. t. 36; Yabe, T. B. M. (1903) 143.

*Nom. Jap.* Beni-shusulan. ベニシユスラン

*Hab.* Tsusima: Mt. Mitake.

◦ *Goodyera Matsumurana*, Schlecht.

*Nom. Jap.* Liukiu-shusu-lan. リウキウシユスラン

*Hab.* Liukiu: Ohsima.

◦ *Goodyera pendula*, Max. M. B. XII. 924.

*Nom. Jap.* Tsuru-shusulan. ツリシユスラン

*Hab.* Nippon: Ise; Sikok: Nanokawa (Tosa).

*Goodyera procera*, Hook.; Max. M. B. XII. 926; Mak. T. B. M.



(1895) 257; Matsum. T. B. M. (1897) 77; Rolf. J. L. S. XXXVI. 45; Henry, L. 93.

syn. *Neottia procera*, Ker.

*Cionisaccus lanceolatus*, Bred.

*Cordylestylis foliosa*, Falc.

*Goodyera carnea*, Rich.

*G. lancifolia*, F. S. II. 520.

Nom. Jap. *Kinginsō*. キンギンサウ

Hab. Liukiu: Ius. Iriomote, Kumesima; Formosa: Bankinsing, Tamsui.

**Goodyera repens**, R. Br.; Miq. P. 141; F. S. II. 38 (excl. syn.), 520; Fr. Schm. Fl. Sachal. n. 438; Max. M. B. XII. 927; Rolf. J. L. S. XXXVI. 45.

Nom. Jap. *Shusu-lan*. シュスラン 9

Hab. Yezo; Nippon: Aidsu (Iwasiro), Takao, Kanasawa (Musa-si), Hakone (Sagami), Mt. Komagatake (Sinano).

o **Goodyera Schlechtendaliana**, Reichb. f. Linn. XII. (1849) 861; F. S. II. 38; Max. M. B. XII. 927; Mak. Ill. Fl. Jap. I. t. 39; Rolf. J. L. S. XXXVI. 46; Yabe, T. B. M. (1903) 143.

syn. *Goodyera secundiflora*, Griff.

*G. japonica*, Bl. Orch. Arch. Ind. I. 38, t. 9. f. 1.

*G. similis*, Bl. Orch. Arch. Ind. I. 39, t. 9. f. 2.

Nom. Jap. *Miyama-uzura*. ミヤマウヅラ

Hab. Yezo; Nippon: Aidsu (Iwasiro), Mt. Tsukba (Hitatsi), Mt. Kiyosumi (Awa), Mt. Takao, Mt. Mitake (Musasi), Mt. Komagatake (Sinano), Yokoska (Sagami), Mt. Fudsi (Suruga), Mt. Kooyasan (Kii); Sikok: Mt. Isidsutsi, Mt. Tsurugisan (Iyo), Mt. Yokogra (Tosa); Kiusiu: Nagasaki, Nomonosaki (Hizen), Tatara (Tsikzen), Yubu (Bungo), Satsuma; Tsusima: Mt. Mitake, Yatate, Ariake. *yakushima*

**Goodyera velutina**, Max. Rgl. Gartenfl. (1867) t. 533; F. S. II. 38; M. B. XII. 926; Kranzl. Engl. Jahrb. VI. 55; Mak. Ill. Fl. Jap. I. t. 38, a-b; Rolf. J. L. S. XXXVI. 46; Yabe, T. B. M. (1903) 143.

Nom. Jap. *Birōdo-lan*. ヒロウドラン

Hab. Nippon: Mt. Kiyosumi (Awa), Ohtaki (Sinano), Ise; San-  
indo; Tsusima: Mt. Yatate. *yakushima*

**Gymnadenia cucullata**, Rich.

Nom. Jap. *Miyama-mochizuri*. ミヤマモチヅリ

Hab. Yezo; Sikok: Nisinogawa (Iyo).

**Gymnadenia cyclochila**, Kors.; Mak. T. B. M. (1897) 413.

syn. *Habenaria cyclochila*, F. S. II. 516.

*Orchis cyclochila*, Max. M. B. XII. 548.

Nom. Jap. *Kamomesō*. カモメサウ

*Kamome-lan*. カモメラシ

*Ichiyō-chidori*. イチエフチドリ

Hab. Nippon: Nikko (Simotsuke), Mt. Fudsi (Suruga), Kiso (Sinano).

**Gymnadenia gracilis**, Miq. P. 139; F. S. II. 30; Max. Bull. Soc. Nat. Mosc. (1879) 60; Mak. T. B. M. (1889) ; Rolf. J. L. S. XXXVI. 53.

syn. *Mitostigma gracile*, Bl. Mus. Lugd. Bat. 190.

*Gymnadenia tryphifolia*, Reichb. f.

Nom. Jap. *Hina-lan*. ヒナラン

Hab. Nippon: Itsinosaka (Suwoo), Mt. Maya (Settsu); Sikok: Nanokawa (Tosa).

**Gymnadenia graminifolia**, Reichb. f. Bot. Zeit. (1878) 75.

syn. *Poneorchis graminifolia*, Reichb. f. Linn. XXV. 228.

Nom. Jap.

Hab. Japonia.

**Gymnadenia Keiskei**, Max. Bull. Soc. Nat. Mosc. (1879) 61; F. S. II. 30.

Nom. Jap. *Ica-chidori*. イハチドリ

Hab. Nippon: Simoda (Idsu), Sinano.

var. **angustifolia**, Mak. T. B. M. (1903) 152.

syn. *Gymnadenia gracilis*, v. *angustifolia*, Finet. Bull. Soc. Bot. Fr. (1900) 280.

*G. Keiskei*, v. *Kinoshitai*, Mak. T. B. M. (1903) 113.

Nom. Jap. *Koani-chidori*. コアニチドリ

Hab. Nippon: Koani (Ugo).

**Gymnadenia lepida**, Reichb. f.; Rolf. J. L. S. XXXVI. 53.

Nom. Jap.

Hab. Liukiu.

**Habenaria Chidori**, Mak. T. B. M. (1892) 48; (1893) 134.

Nom. Jap. *Hina-chidori*. ヒナチドリ



*Hab.* Sikok: Tosa.

**Habenaria galëandra**, Benth.; Henry, L. 93.

*Nom. Jap.*

*Hab.* Formosa: Bankinsing.

◦ **Habenaria geniculata**, Don.; Mak. P. P. Jap. Ic. III. II. (1903) t. 96-97.

*syn.* *Platanthera geniculata*, Lindl.

*Habenaria Miersiana*, Champ. Kew. Journ. VII. (1855) 37; Finet, Journ. d. Bot. XII. (1898) 344; Rolf. J. L. S. XXXVI. 60; Henry, L. 93.

*H. Sieboldiana*, Miq. P. 140; F. S. II. 33; Mak. T. B. M. (1893) 120.

*H. radiata*, Kranzl. Engl. Jahrb. XVI. (1892) 200.

*Nom. Jap.* *Daisagisō*. ダイサキサウ

*Hab.* Kiusiu: Nagasaki (Hizen); Liukiu: Okinawa; Formosa: S. Cape, Bankinsing.

**Habenaria goodyeroides**, Don; Henry, L. 93.

*Nm. Jap.*

*Hab.* Formosa: Ape's Hill, S. Cape, Bankinsing.

**Habenaria Oldhami**, Kranzl. Engl. Jahrb. XVI. 205.

*Nm. Jap.*

*Hab.* Kiusiu: Nagasaki, Simabara (Hizen).

**Habenaria polytricha**, Rolf.; Hk. Ic. t. 2496; Henry, L. 93.

*Nom. Jap.*

*Hab.* Formosa: S. Cape.

◦ **Habenaria radiata**, Spreng.; F. S. II. 33; Mak. T. B. M. (1893) 120; Ill. Fl. Jap. I. t. 18; Rolf. J. L. S. XXXVI. 60; Finet, Journ. d. Bot. XII. (1898) 344.

*syn.* *Orchis radiata*, Th.

*O. Suzannae*, Th.

*Platanthera radiata*, Lindl.

*Nom. Jap.* *Sagisō*. サキサウ

*Hab.* Nippon: Aidsu (Iwasiro), Hikami (Suwoo), Kiusiu: Nagasaki (Hizen), Tsikzen.

◦ **Habenaria sagittifera**, Reichb. f. Bot. Zeit. (1845) 334; F. S. II. 33; Kranzl. Engl. Jahrb. XVI. (1892) 205.

*syn.* *Habenaria linearifolia*, Max. Fl. Amur. 269; Rgl. Fl. Uss. 143, t. 10, f. 14-18; Miq. P. 140.

*Nom. Jap.* *Mizu-tombo*. ミヅトンボ

*Aoyagisō*. アオヤキサウ

*Hab.* Yezo: Hakodate (Osima); Nippon: Aomori (Mutsu), Aidsu (Iwasiro), Hikami (Suwoo); Kiusiu: Tsikzen.

◦ **Habenaria tosaensis**, Mak. T. B. M. (1892) 48.

*Nom. Jap.* *Ao-tombō*. アオトンボ

*Hab.* Sikok: Tosa.

**Hermium Monorchis**, R. Br.; Kawak. T. B. M. (1898) 268; Mak. T. B. M. (1902) 56.

*Nom. Jap.* *Kushiro-chidori*. クシロチドリ

*Hab.* Yezo: Kusiro.

**Lecanorchis japonica**, Bl. Mus. Lugd. Bat. II. 188; Orch. Arch. Ind. I. 177, t. 62, f. 1; Miq. P. 140; F. S. II. 34.

*Nom. Jap.* *Muyō-lan*. ムエフラン

*Hab.* Nippon: Idsu, Mino; Mt. Maya (Settsu); Sikok: Nanokawa (Tosa).

◦ **Liparis auriculata**, Bl.; Miq. P. 135; F. S. II. 22; Mak. T. B. M. (1897) 73.

*Nom. Jap.* *Kumokirisō*. クモキリサウ

*Takanoha*. タカノハ

*Kumochirisō*. クモチリサウ

*Hab.* Yezo: Samani (Hidaka), Mt. Komagatake (Osima); Nippon: Mt. Haksan (Kuga), Mt. Kooya (Kii), Miyano (Suwoo); Sikok: Nanokawa (Tosa).

**Liparis bituberculata**, Lindl.; Mak. T. B. M. (1897) 74.

*Nom. Jap.* *Shima-sasabalan*. シマサ・メラン

*Hab.* Ins. Hatsidjoo.

◦ **Liparis formosana**, Reichb. f.; Mak. T. B. M. (1897) 74.

*syn.* *Liparis bituberculata*, Lindl. v. *formosana*, Ridl.

*Nom. Jap.* *Yūkoku-lan*. イウコ克蘭

*Liukiu-kokulan*. リウキウコ克蘭

*Hab.* Liukiu; Formosa. *yakushima*

**Liparis Henryi**, Rolf. Kew. Bull. (1896) 193; Henry, L. 91.

*Nom. Jap.*

*Hab.* Formosa: S. Cape.

◦ **Liparis japonica**, Max. M. B. XII. 544; Mak. T. B. M. (1889) 6.

*syn.* *Microstylis japonica*, Miq. P. 135; F. S. II. 21; Kranzl. Engl. Jahrb. VI. 54.



- Nom. Jap. Seitaka-suzumushi.* セイタカスズムシ  
*Hab.* Nippon: Nagato; Sikok: Tosa; Kiusiu: Mt. Takakuma (Ohsumi).
- Liparis Krameri**, F. S. II. 22, 509; Mak. T. B. M. (1889) 7.  
*Nom. Jap. Jigabachiso.* ジガバチサウ  
*Hab.* Nippon: Nikko-Fubasami (Simotsuke), Mt. Futatabi (Settsu).
- ♀ **Liparis liliifolia**, Rich.; A. Gr. Bot. Jap. 409; Miq. P. 386; F. S. II. 21.  
*syn. Sturmia liliifolia*, Reichb. f.  
*Nom. Jap. Suzumushisō.* スズムシサウ  
*Hab.* Yezo: Hakodate (Oshima); Nippon: Simoda (Idsu); Sikok: Agawa (Tosa); Kiusiu: Mt. Inugatake (Buzen).
- Liparis longipes**, Lindl.; Henry, L. 91.  
*Nom. Jap.*  
*Hab.* Formosa: Bankinsing, Ulaisja, Taitoo.
- Liparis macrantha**, Rolf. Ann. Bot. IX. (1895) 156; J. L. S. XXXVI. 7; Henry, L. 91.  
*Nom. Jap.*  
*Hab.* Formosa: Tamsui, Siko Hill, Heitsioosjoo.
- **Liparis nervosa**, Lindl.; F. S. II. 21; Mak. T. B. M. (1897) 72; P. P. Jap. Ic. I. t. 76; Rolf. J. L. S. XXXVI. 7.  
*syn. Ophrys nervosa*, Th. Fl. Jap. 27.  
*Epidendrum nervosum*, Th. Ic. Pl. Jap. I. t. 10.  
*Malaxis nervosa*, Sw.  
*Sturmia nervosa*, Reichb. f.  
*Liparis bambusaefolia*, Mak. T. B. M. (1892) 48.  
*L. cornicaulis*, Mak. Ill. Fl. Jap. t. 47; T. B. M. (1897) 74 (sphalmate conicoulis).  
*Nom. Jap. Koku-lan.* コクラン  
*Hab.* Nippon: Konomine (Suwoo); Sikok: Mt. Siuye (Tosa); Liukiu; Formosa: Tamsui, S. Cape.
- **Liparis odorata**, Lindl.; Rolf. J. L. S. XXXVI. 7; Henry, L. 91.  
*syn. Malaxis odorata*, Willd.  
*M. lancifolia*, Sm.  
*Empusa paradoxa*, Lindl.; Miq. P. 135; Oliv. J. L. S. IX. 169; F. S. II. 21.

- Liparis paradoxa*, Reichb. f.  
*Nom. Jap. Swaba-lan.* サバラン  
*Hab.* Kiusiu: Nagasaki (Hizen); Formosa: Bankinsing.
- Liparis plicata**, F. S. II. 22, 509; Rolf. J. L. S. XXXVI. 8; Henry, L. 91.  
*Nom. Jap. Tokei-lan.* トケイラン  
*Hab.* Formosa: Bankinsing.
- Liparis Uchiyamae**, Schlecht.  
*Nom. Jap.*  
*Hab.* Liukiu: Ohsima.
- Listera cordata**, R. Br.; Bl. Orch. Arch. Ind. I. 136; Miq. P. 141; F. S. II. 36; Fr. Schm. Reis. Amur. 63, 183; Mak. T. B. M. (1893) 66.  
*syn. Neottia cordata*, L.  
*Epipactis cordata*, Sw.  
*Ophrys cordata*, L.  
*O. minima*, Bauh.  
*Cymbidium cordatum*, Loud.  
*Bifolium minimum*, Bauh.  
*Nom. Jap. Ko-futabalan.* コフタバラン  
*Hab.* Yezo: Akandake (Kusiro); Nippon: Nikko (Simotsuke), Mt. Komagatake (Sinano).
- Listera Eschscholtziana**, Cham. Linn. III. 33; Fr. Schm. Reis. Amur. 183; Mak. T. B. M. (1893) 69.  
*Nom. Jap. Futaba-lan.* フタバラン  
*Hab.* Yezo: Me-akandake (Kusiro); Nippon: Nikko (Simotsuke), Mt. Ontake (Sinano), Mt. Tsukba (Hitatsi); Sikok: Nanokawa (Tosa).
- Listera japonica**, Bl. Orch. Arch. Ind. I. 136, t. 38, f. 2; t. 48, f. E.; Miq. P. 141; F. S. II. 37; Mak. T. B. M. (1893) 66.  
*Nom. Jap. Oh-futabalan.* オホフタバラン  
*Hab.* Nippon: Mt. Yatsugatake (Sinano).
- Listera shikokiana**, Mak. T. B. M. (1893) 68.  
*Nom. Jap. Hime-futabalan.* ヒメフタバラン  
*Hab.* Sikok: Nanokawa (Tosa).
- **Luisia liukiensis**, Schlecht.  
*Nom. Jap.*



*Hab.* Liukiu: Ohsima; Yaksima.

○ *Luisia teres*, Bl. Mus. Bot. Lugd. Bat. I. 64; F. S. II. 28; Rolf. J. L. S. XXXVI. 33.

*syn.* *Epidendrum teres*, Th. Fl. Jap. 30; Ic. Pl. Jap. I. t. 7; Miq. P. 138.

*Cymbidium triste*, Lindl. exp. non. Willd.

*Nom. Jap.* Bō-lan. ホウラン

*Hab.* Ins. Bonin; Kiusiu: Usine-go (Ohsima), Ins. Goto.

*Malaxis paludosa*, Sw.; Mak. T. B. M. (1904) 123.

*Nom. Jap.* Yachi-lan. ヤチラン

*Hab.* Nippon: Nikko (Simotsuke).

*Maxillaria Goeringii*, Reichb. f. Bot. Zeit. (1845) 334.

*Nom. Jap.*

*Hab.* Japonia.

*Microstylis congesta*, Reichb. f.; Henry, L. 91.

*Nom. Jap.*

*Hab.* Liukiu; Formosa: Bankinsing, Kootsoosjo.

*Microstylis monophyllos*, Lindl.; Mak. T. B. M. (1897) 413.

*syn.* *Liparis inconspicua*, Mak. T. B. M. (1892) 48.

*Nom. Jap.* Ichiyō-kolan. イチエフコラン

*Hozaki-ichiyōlan.* ホザキイチエフラン

*Hab.* Yezo Ponhorokabetz (Isikari); Nippon: Mt. Fudsi Suruga), Mt. Yatsugatake (Sinano).

○ *Microtis parviflora*, R. Br.; Hance, J. B. (1879) 15; Mak. T. B. M. (1894) 172; (1902) 55; Rolf. J. L. S. XXXVI. 46.

*syn.* *Microtis unifolia*, Kranzl. Engl. Jahrb. VI. 55.

*Nom. Jap.* Niraba-lan. ニラバラン

*Hab.* Nippon: Itsinomiya (Kadsusa), Ins. Hatsidjoo (Idsu), Miyano (Suwoo); Sikok: Iyo; Kiusiu: Ohsima; Liukiu: Yaeyama, Kumesima; Formosa: Tamsui.

*Myrmechis gracilis*, Bl. Orch. Arch. Ind. I. 77, t. 21. f. 2; F. S. II. 39.

*syn.* *Anectochilus gracilis*, Bl. Bijdr. 413.

*Rhamphidia japonica*, Reichb. f. Bot. Zeit. (1878) 75.

*Nom. Jap.* Aridōshi-lan. アリドホシラン

*Hab.* Nippon: Iidesan (Iwasiro), Mt. Sirane-Nikko (Simotsuke), Mt. Ontake (Sinano).

*Neottia micrantha*, Lindl.; Mak. T. B. M. (1900) 184; (1902) 177.

*Nom. Jap.* Hime-muyōlan. ヒメムエフラン

*Hab.* Yezo: Ins. Riisiri; Nippon: Nikko-Yumoto (Simotsuke), Mt. Fudsi (Suruga), Mt. Yatsugadake (Sinano).

*Neottia Nidus avis*, Rich.; Mak. T. B. M. (1902) 176.

*syn.* *Neottia kamtschatica*, Kawak. T. B. M. (1899) 266; Mak. T. B. M. (1900) 184.

*Nom. Jap.* Sakane-lan. サカネラン

*Hab.* Yezo: Sapporo (Isikari); Nippon: Nikko (Simotsuke).

*Nervilla Aragoana*, Gaud.; Mak. T. B. M. (1902) 200.

*syn.* *Pogonia Nervilla*, Bl.

*P. flabelliformis*, Lindl.; Mak. T. B. M. (1896) 56.

*P. carinata*, Wight.

*Nom. Jap.* Aoi-bokuro. アフヒボクロ

*Yaeyama-kumagaiso.* ヤヘヤマクマガイサウ

*Hab.* Liukiu: Yaeyama.

*Nervilla punctata*, Mak. T. B. M. (1902) 199.

*syn.* *Pogonia punctata*, Bl.; Mak. T. B. M. (1889) 448.

*Nom. Jap.* Mukajo-saishin. ムカヨサイシン

*Hab.* Nippon: Tokio (Musasi).

*Oberonia japonica*, Mak. III. Fl. Jap. I. 1. t. 41.

*syn.* *Malaxis japonica*, Max. M. B. IX. 650; F. S. II. 510.

*Nom. Jap.* Yoraku-lan. ヨラクラン

*Hab.* Nippon: Yokoska (Sagami), Mt. Kanoosan (Kadsusa), Toyoda (Tootoomi), Mt. Maya (Settsu).

*Odontochilus Tashiroi*, Mak. T. B. M. (1900) 141; (1902) 55.

*syn.* *Anoectochilus Tashiroi*, Max. M. B. XII. 546; Rolf. J. L. S. XXXVI. 42.

*Nom. Jap.*

*Hab.* Liukiu.

*Orchis aristata*, Fisch.; Miq. P. 138; Rolf. J. L. S. XXXVI. 49.

*syn.* *Orchis latifolia*, v. *Beeriana*, Cham. et Schlecht. Linn. III. (1828) 26; F. S. II. 29.

*O. camtschatica*, Cham. Linn. III. 27.

*Nom. Jap.* Haksan-chidori. ハクサンチドリ

*Tegata-chidori.* テガタチドリ

*Chidorisō.* チドリサウ

*Iwaki-chidori.* イハキチドリ

*Hab.* Kurile: Urup; Yezo: Simamapp (Isikari), Hakodate (Ohsima); Nippon: Mt. Iwaki (Mutsu), Mt. Gassan, Mt. Tsio-



okai (Ugo), Zoowoosan, Yudonosan, Rokdjuri-goye, (Uzen), Mt. Adsuma (Iwasiro), Mt. Komagatake (Yetsigo), Nikko, Mt. Happuu, Mt. Niohoo (Simotsuke), Mt. Komagatake, Mt. Togaksi (Sinauo).

**Orchis Chondradenia**, Mak. T. B. M. (1902) 89.

*syn.* *Chondradenia Yatabei*, Max.; Mak. T. B. M. (1897) 413  
*Orchis Fauriei*, Finet, Journ. d. Bot. XII. (1898) 340; Bull. Soc. Fr. (1900) 276.

*Nom. Jap. Ono-e-lan.* オノエラン

*Hab.* Nippon: Mt. Zoowoosan (Uzen), Mt. Gassan (Ugo), Mt. Kurikoma, Mt. Kattasan (Rikzen), Nikko (Simotsuke), Mt. Futago (Sagami), Simidsu-tooge (Yetsigo).

**Orchis pauciflora**, Fisch.; Mak. T. B. M. (1904) 107.

*syn.* *Gymnadenia pauciflora*, Lindl.  
*Orchis Morio*, Mak. T. B. M. (1900) 184, non L.  
*Orchis Joo-Iwokiana*, Mak. T. B. M. (1902) 57.

*Nom. Jap. Nyohō-chidori.* ニヨホウチドリ

*Hab.* Nippon: Mt. Niohoo (Simotsuke), Mt. Togaksi, Mt. Yatsugatake (Sinano).

**Oreorchis patens**, Lindl.; Miq. P. 358; F. S. II. 27. Finet, Bull. Soc. Bot. France (1897) 71.

*syn.* *Oreorchis lancifolia*, A. Gr. Bot. Jap. 410.

*Nom. Jap. Ko-kei-lan.* コケイラン

*Hab.* Yezo: Sapporo (Isikari), Hakodate (Osima), Yesan; Nippon: Nippon (Simotsuke), Mt. Togaksi (Sinano).

*form.* *gracilis*, Mak. T. B. M. (1898) 16.

*syn.* *Oreorchis gracilis*, F. S. II. 27, 512; Mak. T. B. M. (1889) 7; Ill. Fl. Jap. I. t. 21; Finet, Bull. Soc. Bot. France (1897) 72.

*Nom. Jap. Hime-keilan.* ヒメケイラン

*Hab.* Yezo: Sapporo (Isikari), Mori, Yesan, Sibetsia; Nippon: Sitsinohe (Mutsu), Mt. Hayatsine (Riktsiu), Sado; Sikok: Nanokawa (Tosa).

**Pachystoma chinense**, Reichb.; Rolf. J. L. S. XXXVI. 17; Henry, L. 92.

*syn.* *Apaturia chinensis*, Lindl.

*Nom. Jap.*

*Hab.* Formosa: Tangkang.

**Peristylus chloranthus**, Lindl.; Rolf. J. L. S. XXXVI. 53.

*syn.* *Coeloglossum lacertiferum*, Lindl.

*C. acuminatum*, Lindl.

*Habenaria lacertifera*, Benth.

*H. tentaculata*, Kranzl.

*Chaeradoplectron spiranthes*, Schauer.

*Nom. Jap.*

*Hab.* Formosa.

**Perularia fuscescens**, Lindl.; Gmel. Fl. Sibir. I. 20, t. 4. f. 2; F. S. II. 30.

*Nom. Jap.*

*Hab.* Yezo: Hakodate (Osima).

○ **Phajus maculatus**, Lindl.; Bl. Mus. Bot. Lugd. Bat. II. 180; Orch. Arch. Ind. I. 9. t. 5; Miq. P. 136; F. S. II. 24; Mak. T. B. M. (1896) 109; Yabe, T. B. M. (1903) 143.

*Nom. Jap. Hoshi-kei.* ホシケイ

*Kin-kei-lan.* キンケイラン

*Hab.* Kiusiu: Mt. Kirisima (Hiuga); Tsusima: Mt. Tatera.  
*var. minor*, F. S. II. 24.

*syn.* *Phajus minor*, Bl. Mus. Bot. Lugd. Bat. II. 181.

*Nom. Jap. Ganzeki-lan.* ガンゼキラン

*Hab.* Japonia. *yakushima*

**Phajus grandifolius**, Lour.

*Nom. Jap. Kwaku-lan.* クワ克蘭

*Hab.* Liukiu: Kumesima.

**Phalaenopsis Aphrodite**, Reichb. f.; Rolf. J. L. S. XXXVI. 34; Henry, L. 92.

*syn.* *P. amabilis*, Lindl.; Bot. Mag. t. 4297, non. Bl.

*Nom. Jap. Ko-chō-lan.* コチラン

*Hab.* Formosa: S. Cape, Katsilai-sja.

**Phreatia formosana**, Rolf. Ann. Bot. IX. (1895) 156; Henry, L. 91.

*Nom. Jap.*

*Hab.* Formosa: S. Cape.

**Physurus chinensis**, Rolf.

*Nom. Jap.*

*Hab.* Formosa: Kasinlo.



- **Platanthera angustifolia**, Reichb. f.  
*syn.* *Hermium angustifolium*, Benth.; Rolf. J. L. S. XXXVI. 50.  
*H. angustifolium*, v. *longicrura*, Mak. T. B. M. (1896) 109;  
 (1898) 15; Yabe, T. B. M. (1903) 142.  
*H. longicrura*, Benth. et Hk. f.  
*Aceras angustifolia*, Lindl.  
*A. angustifolia*, v. *longicruris*, Miq. P. 139; F. S. II. 30;  
 Mak. T. B. M. (1889) 7.  
*Nom. Jap.* *Nagaba-no-mukagosō.* ナガバノムカゴサウ  
*Mukagosō.* ムカゴサウ  
*Nukagosō.* ヌカゴサウ  
*Akanumalan.* アカヌマラン  
*Hab.* Nippon: Nikko (Simotsuke), Mt. Takao (Musasi), Hakone  
 (Sagami), Mt. Fudsi (Suruga), Ohsato (Suwoo), Siomi-tooge  
 (Kii), Mt. Tsukba (Hitatsi); Sikok: Nanokawa (Tosa);  
 Kiusiu: Nisi-take (Hiuga), Asosan (Higo), Katoosima  
 (Hizen); Tsusima; Formosa; Liukiu: Okinawa.
- Platanthera chlorantha**, Custor; Max. Fl. Amur. 268; Fr. Schm.  
 Fl. Sachal. 181; F. S. II. 32.  
*Nom. Jap.* *Jimbaishō.* ジンバイサウ  
*Mizumo-lan.* ミズモラン  
*Hab.* Yezo: Hakodate (Osima); Nippon: Mt. Iwaki (Mutsu),  
 Sawado (Sinano), Mt. Kongoosan (Kawatsi), Mt. Ohkumoto-  
 tori (Kii); Sikok. Mt. Isidsutsi (Iyo); Kiusiu: Mt. Hiko-  
 san (Buzen). *Kirishima (Osumi)*
- Platanthera conopsea**, Schlecht.  
*syn.* *Orchis conopsea*, L.  
*Gymnadenia conopsea*, R. Br. v. *ussuriensis*, Rgl.; Miq. P.  
 138; F. S. II. 29.  
*Nom. Jap.* *Tegata-chidori.* テガタチドリ  
*Chidorishō.* チドリサウ  
*Hab.* Nippon: Mt. Sirane, Akanuma (Simotsuke), Mt. Togaksi,  
 Mt. Sirouma (Sinano), Mt. Haksan (Kaga).
- Platanthera decipiens**, Lindl.  
*syn.* *Gymnadenia Vidalii*, F. S. II. 29, 512.  
*Nom. Jap.* *Nobine-chidori.* ノビネチドリ  
*Hab.* Yezo: Sapporo (Isikari); Nippon: Mt. Yudono (Uzen),  
 Mt. Adsuma, Hiutsigatake (Iwasiro), Numayama (Koodsu-

- ke), Nikko, Sidsu (Simotsuke), Mt. Togaksi (Sinano); Si-  
 kok: Nanokawa (To-a), Tomioka (Musasi).
- Platanthera Florenti**, F. S. II. 32, 513.  
*Nom. Jap.*  
*Hab.* Nippon: Hakone (Sagami).
- Platanthera hologlottis**, Max. Fl. Amur. 268; F. S. II. 32; Rolf.  
 J. L. S. XXXVI. 55.  
*syn.* *Habenaria neuropetala*, Miq. P. 139.  
*Platanthera neuropetala*, F. S. II. 33.  
*Nom. Jap.* *Mizu-chidori.* ミヅチドリ  
*Jakō-chidori.* ジャカウチドリ  
*Hab.* Yezo: Hakodate (Osima); Nippon: Aomori (Mutsu), Ka-  
 ruizawa (Sinano), Nikko (Simotsuke), Adsuma, Osenuma  
 (Iwasiro), Mt. Haruna, Akagi (Koodsuke), Toda (Musasi).
- Platanthera inumae**, Mak. T. B. M. (1898) 16; (1902) 89.  
*syn.* *Habenaria inumae*, Mak. Ill. Fl. Jap. I. t. 53.  
*Nom. Jap.* *Inuma-mukago.* イヌマムカゴ  
*Hab.* Nippon: Mt. Nakatsu (Rikzen), Mt. Tsukba (Hitatsi),  
 Mt. Takao (Musasi), Nikko (Simotsuke); Sikok: Mt.  
 Yokogra (Tosa), Iyo; Kiusiu: Mt. Kirisima (Hiuga).
- **Platanthera interrupta**, Max. M. B. XII. 550; Mak. T. B. M.  
 (1890) 20; (1889) 7; Rolf. J. L. S. XXXVI. 56.  
*Nom. Jap.* *Ohba-no-tombosō.* オハノトンプサウ  
*Hab.* Nippon: Mt. Iwate (Riktsiu), Hikami (Suwoo), Mt. Koo-  
 ya (Kii), Gozaisio, Komono (Ise); Sikok: Mt. Ohtaki  
 (Awa), Kosidsi-goye, Kuromori, Nanokawa, Mt. Godai,  
 Sakawa (Tosa); Kiusiu: Nagasaki, Ohmura (Hizen), Mt.  
 Hikosan, Mt. Iwatake (Buzen), Kana-goye (Bungo), Mt.  
 Kirisima (Hiuga).
- **Platanthera japonica**, Lindl.; F. S. II. 31; Mak. T. B. M. (1890)  
 21; (1889) 7; Rolf. J. L. S. XXXVI. 56.  
*syn.* *Orchis japonica*, Th. Fl. Jap. 26.  
*Habenaria japonica*, A. Gr. Bot. Jap. 410; Miq. P. 139.  
*Nom. Jap.* *Tsuresagishō.* ツレサギサウ  
*Hab.* Yezo: Hakodate (Osima); Nippon: Mt. Adsuma (Iwasiro),  
 Rokgoo (Musasi), Mt. Ohmuro, Atami, Ins. Hatsidjoo  
 (Idsu), Miyako (Yamasiro); Sikok: Nanokawa (Tosa),  
 Idsumi (Iyo); Liukiu: Ohsima.



**Platanthera Makinoi**, Yabe, T. B. M. (1903) 19.

Nom. Jap.

Hab. Nippon: Mt. Sirouma (Sinano).

**Platanthera mandarinorum**, Reichb. f. Linn. XXV. (1852) 226;  
Mak. T. B. M. (1890) 21; Rolf. J. L. S. XXXVI. 56;  
Yabe, T. B. M. (1903) 142.

syn. *Habenaria Keiskei*, Miq. P. 139.*Platanthera Keiskei*, F. S. II. 31.*P. oreades*, v. *macrocentron*, F. S. II. 514.Nom. Jap. *Yama-sagisō*. ヤマサギサウ

Hab. Nippon: Mt. Hsuyatsine (Riktsiu), Adsuma (Iwasiro),  
Nikko (Simotsuke), Mt. Tsukba (Hitatsi), Mt. Tateyama  
(Yettsiu), Atami, Mt. Amagi (Idsu), Mt. Fudsi (Suruga),  
Owari; Sikok: Sakawa, Katasuka (Tosa); Tsusima: Mt.  
Ariake.

**Platanthera Matsudai**, Mak. T. B. M. (1902) 56.Nom. Jap. *Takane-tombo*. タカネトンボ

Hab. Nippon: Mt. Gassan (Ugo), Mt. Miookoosan (Yetsigo).

**Platanthera minor**, Reichb. f. Bot. Zeit. (1878) 75.syn. *Habenaria japonica*, v. *minor*, Miq.

Nom. Jap.

Hab. Nippon: Kimpoksan (Sado), Komagatake (Yetsigo), ins.  
Koodsusima (Idsu).

**Platanthera nipponica**, Mak. T. B. M. (1902) 153.Nom. Jap. *Kobano-tombosō*. コバノトンボサウ

Hab. Nippon: Riktsiu, Mt. Tateyama (Yettsiu), Mt. Sida (Idsu-  
mi), Bittsiu, Hikami (Suwoo); Sikok: Iyo.

**Platanthera obcordata**, Lindl.; Rolf. J. L. S. XXXVI. 56.syn. *Orchis obcordata*, Buch.*Gymnadenia obcordata*, Reichb. f.*Platanthera Galeandra*, Reichb. f.*Habenaria Galeandra*, Benth.*Gymnadenia Galeandra*, Reichb. f.*Platanthera Championi*, Lindl.

Nom. Jap.

Hab. Formosa.

**Platanthera ophryoides**, Fr. Schm.syn. *P. Reinii*, F. S. II. 32, 513.Nom. Jap. *Kiso-chidori*. キソチドリ

Hab. Nippon: Mt. Iwatesan (Riktsiu), Mt. Yudonosan, Mt. Gas-  
san (Uzen), Mt. Komagatake (Iwasiro), Mt. Tsiokai  
(Ugo), Nikko (Simotsuke), Mt. Ontake (Sinano), ins. Ha-  
tsidjoo (Idsu), Mt. Fudsi (Suruga), Totsinoki-dani (Ise).

♀ **Platanthera rupestris**, Schlecht.syn. *Gymnadenia rupestris*, Miq. P. 138; F. S. II. 30.Nom. Jap. *Uchō-lan*. ウチヤウラン*Kochō-lan*. コテフラン*Seki-lan*. セキラン*Arima-lan*. アリマラン*Iwa-lan*. イハラン

Hab. Nippon: Nikko, Kanuma (Simotsuke), Natsi (Kii); Sikok;  
Nanokawa (Tosa); Kiusiu: Mt. Inugatake (Buzen).

**Platanthera sachalinensis**, Fr. Schm.; Mak. T. B. M. (1889) 7;  
(1890) 20.Nom. Jap. *Oh-yamasagisō*. オホヤマサギサウ

Hab. Yezo: Sibetz (Nemuro), Nippon: Aidsu (Iwasiro), Nikko  
(Simotsuke), Mt. Kurikoma (Riktsiu), Mt. Tsiokaisan  
(Ugo), Mt. Hagro (Sado), Yetsigo; Mt. Sirouma (Sinano);  
Sikok: Kuromori, Nanokawa, Tsuitate-tooge (Tosa).

**Platanthera Takedai**, Mak. T. B. M. (1903) 120.

Nom. Jap.

Hab. Nippon: Mt. Niohoo (Simotsuke), Mt. Gassan (Uzen).

♂ **Platanthera ussuriensis**, Max. M. B. XII. 551; Mak. T. B. M.  
(1890) 20; Rolf. J. L. S. XXXVI. 57.syn. *P. tipuloides*, v. *ussuriensis*, Rgl. Fl. Ussur. 157. t. 10, f. 7-  
9; F. S. II. 32.Nom. Jap. *Ko-tombosō*. コトンボサウ*Tombosō*. トンボサウ

Hab. Yezo; Nippon: Nambu (Riktsiu), Nikko (Simotsuke), Si-  
midu, Mt. Miookoo (Yetsigo), Mt. Tsukba (Hitatsi), Ha-  
runa (Koodsuke), Yokohama (Musasi), Hakone (Sagami);  
Kiusiu: Mt. Unzen (Hizen).

**Platanthera virides**, Lindl.syn. *Peristylus bracteatus*, Lindl. f. *major*, Max.; F. S. II. 31.Nom. Jap. *Ao-chidori*. アオチドリ*Nemuro-chidori*. ネムロチドリ*Ko-n bine-chidori*. コノビネチドリ



*Hab.* Kurile: Sikotan; Yezo: Sapporo, Moiwa (Isikari), Sem-poodsi (Nemuro); Nippon: Tsiuzendji, Sirane (Nikko), Aidsu (Iwasiro), Mitsumine (Musasi).

**Platanthera Yatabei**, Max.

*Nom. Jap.* *Hosoba-no-kisochidori*. ホソバノキシチドリ

*Hab.* Nippon: Mt. Ontake (Sinano).

**Platyclinis formosana**, Schlecht.

*Nom. Jap.*

*Hab.* Formosa: Kootsoojoo.

**Pogonia japonica**, Reichb. f. Linn. XXV. 228; Mak. T. B. M. (1898) 103.

*syn.* *P. similis*, Bl. Orch. Arch. Ind. 148, t. 32.

*P. ophioglossoides*, Ker.; A. Gr. Bot. Jap. 409; Miq. P. 208; F. S. II. 34; Hance, J. B. (1885) 247; Rolf. J. L. S. XXXVI. 47.

*P. ophioglossoides*, v. *japonica*, Max.

*Nom. Jap.* *Tokiso*. トキサウ

*Hab.* Yezo: Isikari, Hakodate (Osima); Gassan (Uzen), Nikko (Simotsuke), Adsuma, Ozenuma (Iwasiro), Haruna, Mt. Akagi (Kootsuke), Simoda, Ohmuro (Idsu), Ise; Karuisawa (Sinano), Mt. Tateyama (Yettsiu); Hikami (Suwoo), Sikok: Nanokawa (Tosa).

*var. minor*, Mak. T. B. M. (1898) 103; Yabe, T. B. M. (1903) 143.

*syn.* *Pogonia ophioglossoides*, v. *minor*, Mak.

*Nom. Jap.* *Yama-tokiso*. ヤマトキサウ

*Hab.* Nippon: Nikko (Simotsuke), Kadsusa; Ohmuro (Idsu) Sikok: Nanokawa (Tosa); Kiusiu: Mt. Inugatake (Buzen); Tsusima: Mt. Ariake.

○ **Saccolobium japonicum**, Mak. Ill. Fl. Jap. I. t. 16; P. P. Jap. Ic. I. (1900) t. 40.

*Nom. Jap.* *Kashinoki-lan*. カシノキラン

*Hab.* Nippon; Sikok: Mt. Hoonokawa, Niida, Asidsuri (Tosa); Kiusiu: Mt. Kirisima (Hiuga); Liukiu.

**Saccolobium Matsuran**, Mak. T. B. M. (1892) 48.

*Nom. Jap.* *Matsu-lan*. マツラン

*Beni-kayalan*. ベニカヤラン

*Hab.* Nippon: Iwasiro, Mt. Amagi (Idsu); Sikok: Tosa.

**Sarcanthus formosanus**, Rolf. J. L. S. XXXVI. 37.

*syn.* *Cleisostoma formosana*, Hance, J. B. (1884) 364.

*Nom. Jap.*

*Hab.* Formosa: Keluug, Tamsui.

**Sarcanthus scolopendrifolius**, Mak. Ill. Fl. Jap. I. 1, t. 40, a-b.

*Nom. Jap.* *Mukade-lan*. ムカデラン

*Hab.* Sikok: Ogawa, Ohsaki (Tosa).

**Sarcochilus japonicus**, Miq. P. 138; F. S. II. 28.

*syn.* *Thrixspermum japonicum*, Reichb. f. Bot. Zeit. (1878) 75.

*Nom. Jap.* *Kaya-lan*. カヤラン

*Hab.* Nippon: Nikko (Simotsuke), Mt. Tsukba (Hitatsi), Mt. Kanoosan (Kadsusa), Boosiu, Kamakra (Sagami), Sasana-mi (Nagato); Sikok: Nanokawa (Tosa).

○ **Spiranthes australis**, Lindl.; Miq. P. 141; A. Gr. Pl. Jap. 320; F. S. II. 37; Kranz. Engl. Jahrb. VI. 55; Rolf. J. L. S. XXXVI. 41; Henry, L. 92; Yabe, T. B. M. (1903) 143.

*syn.* *S. amoena*, Bunge, Enum. Pl. Chin. 63.

*Gyrostachys australis*, Bl. Orch. Arch. Ind. I. 128, v. *flexuosa*, Bl. l.c. 130, t. 38, f. 3.

*Nom. Jap.* *Neji-bana*. ネジバナ

*Shinko-bana*. シンコバナ

*Mochizuri*. モチズリ

*Hidari-maki*. ヒダリマキ

*Hab.* Yezo: Hakodate (Osima); Nippon: Aomori (Mutsu), Aidsu (Iwasiro), Nikko (Simotsuke), Kadsusa, Tokio, Yokohama (Musasi), Yokoska (Sagami), Atami, Simoda (Idsu), Yettsiu, Ise, San-indo; Nagano (Suwoo), Kii; Kiusiu: Mt. Inugatake (Buzen); Tsusima; Liukiu: Miyakosima, Okinawa; Formosa: Bankinsing, Takow, Taiboopho, Taitsiu.

**Stigmatodactylis sikokianus**, Max.; Mak. P. P. Jap. Ic. I. (1900) t. 39; T. B. M. (1899) 9; Ill. Fl. Jap. I. t. 43.

*Nom. Jap.* *Kōrogi-lan*. コホロギラン

*Hab.* Sikok: Mt. Yokogra (Tosa).

**Taeniophyllum aphyllum**, Mak. P. P. Jap. I. t. 11.

*syn.* *Sarcochilus aphyllus*, Mak. T. B. M. (1887) 75, t. 10; (1892) 48.

*Cryptorchis aphylla*, Mak. T. B. M. (1893) 118; (1895) 231.

*Nom. Jap.* *Kumo-lan*. クモラン



*Hab.* Nippon : Ikegami (Musasi), Mt. Kiyosumi (Boosiu), Sasanami (Suwoo); Sikok : Tosa.

**Tainia cordifolia**, Hk. f.; Rolf. J. L. S. XXXVI. 20.

*Nom. Jap.*

*Hab.* Formosa : Kelung.

**Tipularia japonica**, Matsum. T. B. M. (1901) 87.

*Nom. Jap.* Hitotsu-bokuro. ヒトツボクロ

*Hab.* Nippon : Nikko (Simotsuke), Mt. Tsukba (Hitatsi), Mt. Kooya (Kii), Settsu; Sikok : Nanokawa (Tosa); Kiusiu : Mt. Wakasugi (Tsikzen).

**Tropidia formosana**, Rolf. Ann. Bot. IX. (1895) 158; Henry, L. 92.

*Nom. Jap.*

*Hab.* Formosa : Bankinsing.

**Yoania japonica**, Max. M. B. VIII. 647.

*Nom. Jap.* Shōki-lan. シヤウキラノ

*Hab.* Nippon : Mt. Gassan (Ugo), Nikko (Simotsuke), Yetsigo, Mt. Tateyama (Yettsiu), Obara (Yetsizen).

**Zeuxine formosana**, Rolf. Ann. Bot. IX. (1895) 158; J. L. S. XXXVI. 42; Henry, L. 92.

*Nom. Jap.*

*Hab.* Formosa : S. Cape.

**Zeuxine sulcata**, Lindl.; Ito, T. B. M. (1900) 27, t. 2; Rolf. J. L. S. XXXVI. 42; Henry, L. 92.

*syn.* *Z. emarginata*, Lindl.

*Z. Tripleura*, Lindl.

*Tripleura pallida*, Lindl.

*Nom. Jap.*

*Hab.* Kiusiu : Satsuma; Formosa : Taiwan, Tamsui, Ape's Hill, Bankinsing, Tooseikak.

## INDEX GENERUM.

[*Shokubatsu Zokumei no Midashi.*]

<b>A</b> bies. . . . .	4	Arundo. . . . .	41
Acorus. . . . .	168	Asparagus. . . . .	191
Aerides. . . . .	234	Aspidistra. . . . .	192
Agapanthus. . . . .	188	Asprella. . . . .	41
Agave. . . . .	219	Atropis. . . . .	41
Agropyrum. . . . .	33	Avena. . . . .	42
Agrostis. . . . .	34		
Agrostophyllum. . . . .	234	<b>B</b> ambusa. . . . .	91
Aira. . . . .	35	Beckmannia. . . . .	42
Alettris. . . . .	188	Belamcanda. . . . .	225
Alisma. . . . .	29	Bletia. . . . .	235
Allium. . . . .	188	Blyxa. . . . .	31
Alocasia. . . . .	169	Brachyelytrum. . . . .	42
Aloe. . . . .	191	Brachypodium. . . . .	43
Alopecurus. . . . .	35	Briza. . . . .	43
Alpinia. . . . .	231	Bromus. . . . .	43
Alstroemeria. . . . .	219	Brylkinia. . . . .	45
Amorphophallus. . . . .	169	Bulbinella. . . . .	192
Ananas. . . . .	177	Bulbophyllum. . . . .	236
Andropogon. . . . .	36	Bulbostylis. . . . .	97
Aneilema. . . . .	178	Burmannia. . . . .	234
Anemarrhena. . . . .	191		
Angraecum. . . . .	235	<b>C</b> alamagrostis. . . . .	45
Anoectochilus. . . . .	235	Calamus. . . . .	166
Anthoxanthum. . . . .	39	Calanthe. . . . .	236
Apulda. . . . .	39	Caldesia. . . . .	30
Areca. . . . .	166	Calla. . . . .	171
Arethusa. . . . .	235	Calypso. . . . .	238
Arisaema. . . . .	169	Canna. . . . .	233
Arrhenatherum. . . . .	39	Carex. . . . .	98
Arthraxon. . . . .	39	Cedrus. . . . .	6
Arundina. . . . .	235	Centotheca. . . . .	48
Arundinaria. . . . .	88	Cephalotaxus. . . . .	6
Arundinella. . . . .	40		







Molinia. . . . .	66	Phyllospadix. . . . .	24
Monochoria. . . . .	181	Phyllostachys. . . . .	92
Monstera. . . . .	172	Physurus. . . . .	257
Muhlenbergia. . . . .	66	Picea. . . . .	12
Musa. . . . .	230	Pinellia. . . . .	172
Muscari. . . . .	207	Pinus. . . . .	13, 20
Myrmechis. . . . .	254	Pistia. . . . .	173
		Platanthera. . . . .	258
<b>N</b> ajas. . . . .	28	Platyclinis. . . . .	262
Narcissus. . . . .	221	Poa. . . . .	76
Narthecium. . . . .	207	Podocarpus. . . . .	15
Neottia. . . . .	254	Podozamites. . . . .	2
Nervilla. . . . .	255	Pogonatherum. . . . .	79
Nilssonia. . . . .	2	Pogonia. . . . .	262
		Polianthes. . . . .	222
<b>O</b> beronia. . . . .	255	Pollia. . . . .	180
Odontochilus. . . . .	255	Pollinia. . . . .	79
Ophiopogon. . . . .	207	Polygonatum. . . . .	209
Ophiurus. . . . .	67	Polypogon. . . . .	80
Oplismenus. . . . .	67	Potamogeton. . . . .	24
Orchis. . . . .	255	Pothos. . . . .	173
Oreorchis. . . . .	256	Protolirion. . . . .	211
Ornithogalum. . . . .	208	Ptilophyllum. . . . .	3
Oryza. . . . .	68	Pycreus. . . . .	157
Ottelia. . . . .	32		
		<b>R</b> eineckia. . . . .	211
<b>P</b> achystoma. . . . .	256	Rhapis. . . . .	167
Pandanus. . . . .	23	Rhodea. . . . .	211
Panicum. . . . .	68	Rhoeo. . . . .	181
Paris. . . . .	209	Rottboellia. . . . .	81
Paspalum. . . . .	73	Ruppia. . . . .	28
Pennisetum. . . . .	73	Ruscus. . . . .	212
Peristylus. . . . .	257	Rynchospora. . . . .	158
Perotis. . . . .	74		
Perularia. . . . .	257	<b>S</b> accolobium. . . . .	262
Phaenosperma. . . . .	74	Saccharum. . . . .	81
Phajus. . . . .	257	Sagittaria. . . . .	30
Phalaenopsis. . . . .	257	Sarcanthus. . . . .	263
Phalaris. . . . .	74	Sarcochilus. . . . .	263
Philydrum. . . . .	182	Sasa. . . . .	95
Phleum. . . . .	75	Scheuchzeria. . . . .	29
Phoenix. . . . .	167	Schoenus. . . . .	160
Phragmites. . . . .	75	Sciadopitys. . . . .	17
Phreatia. . . . .	257	Sciaphila. . . . .	31
		Scilla. . . . .	212

Scirpus. . . . .	160	Tradescantia. . . . .	181
Scleria. . . . .	164	Tricyrtis. . . . .	215
Secale. . . . .	82	Triglochin. . . . .	29
Sequoia. . . . .	21	Trillium. . . . .	217
Setaria. . . . .	82	Tripogon. . . . .	86
Sisyrinchium. . . . .	229	Trisetum. . . . .	86
Smilacina. . . . .	212	Triticum. . . . .	86
Smilax. . . . .	212	Tritonia. . . . .	230
Sparganium. . . . .	23	Tropidia. . . . .	264
Spinifex. . . . .	83	Tsuga. . . . .	20
Spiranthes. . . . .	263	Tulipa. . . . .	217
Spirodela. . . . .	174	Typha. . . . .	22
Spodiopogon. . . . .	83	Typhonium. . . . .	173
Sporobolus. . . . .	84		
Sprekelia. . . . .	222	<b>U</b> ngernia. . . . .	222
Stemone. . . . .	187		
Stenanthium. . . . .	214	<b>V</b> allisneria. . . . .	33
Stigmatodactylis. . . . .	263	Veratrum. . . . .	218
Stipa. . . . .	85		
Streptopus. . . . .	214	<b>W</b> olffia. . . . .	174
Symplocarpus. . . . .	173		
		<b>Y</b> oania. . . . .	264
<b>T</b> aeniophyllum. . . . .	263	Yucca. . . . .	218
Tainia. . . . .	264		
Taxodium. . . . .	21	<b>Z</b> amiphyllum. . . . .	3
Taxus. . . . .	17	Zamites. . . . .	3
Testudinaria. . . . .	225	Zannichellia. . . . .	28
Themeda. . . . .	85	Zantedeschia. . . . .	174
Thlassia. . . . .	33	Zea. . . . .	87
Thuarea. . . . .	85	Zebrina. . . . .	181
Thuja. . . . .	18	Zephyranthes. . . . .	222
Thujopsis. . . . .	19	Zeuxine. . . . .	264
Thysanolaena. . . . .	86	Zingiber. . . . .	233
Tigridia. . . . .	230	Zizania. . . . .	87
Tinantia. . . . .	181	Zostera. . . . .	28
Tipularia. . . . .	264	Zoysia. . . . .	87
Toheldia. . . . .	215		
Torreyia. . . . .	19, 21		
Torulanium. . . . .	166		
Trachycarpus. . . . .	168		



## INDEX SYNONYMORUM.

[Gakumei Imioo no Midashi.]

- Abies ajanensis*, Lindl. et Gord. . . . . 12  
 — *Alcockiana*, Parl. . . . . 12  
 — *bicolor*, Max. . . . . 12  
 — *bifida*, S. Z. . . . . 5  
 — *chinensis*, Van Tieg. . . . . 5  
 — *diversifolia*, F. S. . . . . 20  
 — *Glehni*, Fr. Schm. . . . . 12  
 — *holophylla*, Max. . . . . 5  
 — *jezoensis*, S. Z. . . . . 12  
 — *leptolepis*, S. Z. . . . . 11  
 — *Maximowiczii*, R. Neum. . . . . 13  
 — *Menziesii*, Loud. . . . . 12  
 — *microsperma*, Lindl. . . . . 12  
 — *Momi*, Sieb. . . . . 5  
 — *nephrolepis*, Max. . . . . 6  
 — *polita*, S. Z. . . . . 13  
 — *Smithiana*, Loud. . . . . 13  
 — *Thunbergii*, Lamb. . . . . 13  
 — *Torano*, Sieb. . . . . 13  
 — *Tsuga*, S. Z. . . . . 20  
 — *Veitchii*, v. *sachalinensis*, Fr. Schm. . . . . 5  
 — *Webbiana*, Lindl. et Gord. . . . . 5  
*Abildgardia compressa*, Presl. . . . . 151  
 — *Eragrostis*, Nees. . . . . 149  
 — *javanica*, Steud. . . . . 151  
 — *monostachya*, Vahl. . . . . 150  
 — *nervosa*, Presl. . . . . 151  
 — *Rottboelliana*, Nees. . . . . 151  
*Aceras angustifolia*, Lindl. . . . . 258  
 — *angustifolia*, v. *longicuris*, Miq. . . . . 258  
*Acorus pusillus*, Sieb. . . . . 168  
*Acorus supurius*, Schott. . . . . 168  
*Acratherum miliaceum*, Link. . . . . 40  
*Acroelytrum japonicum*, Steud. . . . . 63  
*Actiodracon japonicum*, A. Gr. . . . . 172  
*Aerides Thunbergii*, Miq. . . . . 235  
*Agathis Dammara*, Engl. . . . . 16  
*Agrostis japonicus*, Steud. . . . . 84  
*Aibikkia schoenoides*, Presl. . . . . 153  
 — *scirpoides*, Presl. . . . . 153  
*Aira caespitosa*, L. . . . . 50  
 — *flexuosa*, L. v. *montana*, F. S. . . . . 50  
 — *montana*, L. . . . . 50  
*Aletris chinensis*, Lam. . . . . 194  
 — *Dickinsii*, Fr. . . . . 207  
 — *japonica*, Houtt. . . . . 200  
 — *japonica*, Th. . . . . 200  
 — *spicata*, Franch. . . . . 188  
*Alisma angustifolium*, Hopp. . . . . 30  
 — *calophyllum*, Wall. . . . . 30  
 — *cordifolia*, Th. . . . . 30  
 — *flava*, Th. . . . . 30  
 — *lanceolatum*, With. . . . . 30  
 — *parnassifolia*, F. Muell. . . . . 30  
 — *parnassifolia*, v. *majus*, Michx. . . . . 30  
 — *parviflorum*, Pursh. . . . . 30  
 — *Plantago*,  $\beta$ . Willd. . . . . 30  
 — *Plantago*, v. *lanceolatum*, Mart. . . . . 30  
 — *Plantago*, v. *latifolia*, Miq. . . . . 30  
 — *ranunculoides*, All. . . . . 30  
 — *reniforme*, D. Don. . . . . 30  
*Allium exsertum*, Bak. . . . . 188

- Allium Grayi*, Regel. . . . . 189  
 — *odorum*, Th. . . . . 189  
 — *senescens*, Miq. . . . . 190  
 — *senescens*, Th. . . . . 189  
 — *splendens*, Miq. . . . . 188  
 — *Thunbergii*, Don. . . . . 188  
 — *uliginosum*, Don. . . . . 190  
*Alopecurus aequalis*, Sobol. . . . . 35  
 — *caudatus*, Th. . . . . 45  
 — *geniculatus*, A. Gr. . . . . 35  
 — *malacostachys*, A. Gr. . . . . 36  
*Alpinia speciosa*, K. Schum. . . . . 232  
*Alstroemeria psittacina*, Lehm. . . . . 219  
*Amaryllis aurea*, L'Her. . . . . 221  
 — *radiata*, L'Her. . . . . 221  
 — *sarniensis*, Th. . . . . 221  
*Ambirion cantshatense*, Sweet. . . . . 196  
*Amomum Curcuma*, Jacq. . . . . 232  
 — *Galanga*, Lour. . . . . 231  
 — *Mioga*, Th. . . . . 233  
 — *Zingiber*, L. . . . . 233  
*Amorphophallus Rivieri*, Dur. v. *Konjak*, Engl. . . . . 169  
*Amphidonax bifaria*, Nees. . . . . 41  
*Ananassa sativa*, Lindl. . . . . 177  
*Andropogon antheboroides*, Steud. . . . . 60  
 — *brevifolius*, v. *pulla*, F. S. . . . . 36  
 — *capilliflorus*, Steud. . . . . 37  
 — *caricosus*, Th. . . . . 60  
 — *ciliatum*, Th. . . . . 85  
 — *cotuliferum*, Th. . . . . 83  
 — *crassipes*, Steud. . . . . 61  
 — *crinitus*, Th. . . . . 79  
 — *dicroanthus*, Steud. . . . . 38  
 — *Goeringii*, Steud. . . . . 37  
 — *hispidus*, Willd. . . . . 40  
 — *lasiocoleos*, Steud. . . . . 39  
 — *marginatus*, Steud. . . . . 37  
 — *nepalensis*, Trin. . . . . 40  
 — *niger*, Kth. . . . . 38  
 — *Retzii*, Steud. . . . . 39  
 — *Schoenanthus*, Miq. . . . . 37  
 — *serratus*, Miq. . . . . 37  
 — *stipaeformis*, Steud. . . . . 51  
*Andropogon submuticus*, Steud. . . . . 39  
 — *tropicus*, Spr. . . . . 38  
 — *Vachellii*, Nees. . . . . 37  
*Anectochilus gracilis*, Bl. . . . . 254  
*Aneilema esculentum*, Wall. . . . . 178  
 — *oliganthum*, F. S. . . . . 178  
 — *secundum*, Wight. . . . . 178  
 — *spicatum*, Wall. . . . . 178  
*Anoetochilus Tashiroi*, Max. . . . . 255  
*Anomozamites schauburgensis*, Schimp. . . . . 2  
*Anthericum yedoense*, Max. . . . . 192  
*Anthistiria arguens*, v. *japonica*, Anders. . . . . 85  
 — *barbata*, Desf. . . . . 85  
 — *ciliata*, Henry. . . . . 85  
 — *japonica*, Willd. . . . . 85  
*Apaturia chinensis*, Lindl. . . . . 256  
*Apetalon minutum*, Wight. . . . . 243  
*Areca Cathecu*, L. . . . . 166  
*Arenga Engleri*, Becc. . . . . 167  
 — *saccharifera*, Miq. . . . . 167  
*Arethusa ecristata*, Griff. . . . . 243  
*Arisaema amplissimum*, Bl. . . . . 171  
 — *amurense*, v. *Sazensoo*, Engl. . . . . 170  
 — *angustatum*, F. S. . . . . 170  
 — *dracontium*, Th. . . . . 171  
 — *japonicum*, Bl. . . . . 171  
 — *japonicum*, v. *angustifoliata*, Miq. . . . . 171  
 — *japonicum*, v. *latifoliata*, Schott. . . . . 171  
 — *japonicum*, v. *latisecta*, Miq. . . . . 171  
 — *japonicum*, v. *Sazensoo*, Bl. . . . . 170  
 — *japonicum*, v. *serratum*, Engl. . . . . 170  
 — *latisectum*, Bl. . . . . 171  
 — *latisectum*, Oliv. . . . . 170  
 — *Loureirii*, Bl. . . . . 173  
 — *macronum*, Bunge. . . . . 172  
 — *praecox*, de Vries. . . . . 170  
 — *serotinum*, Miq. . . . . 171  
 — *Sieboldii*, de Vries. . . . . 170  
 — *sikokianum*, F. S. . . . . 170



- Arisaema ternatum*, Schott. . 172  
 — *Thunbergii*, v. *heterophyllum*, Engl. . . . . 170  
*Arthraxon japonicum*, Miq. . 39  
 — *lanceolatum*, Miq. . . . . 40  
*Arum atrorubens*, Spr. . . . . 172  
 — *bulbosum*, Pers. . . . . 172  
 — *colocasia*, L. . . . . 172  
 — *cucullatum*, Lour. . . . . 169  
 — *Dracunculus*, Th. . . . . 171  
 — *esculentum*, Th. . . . . 172  
 — *fornicatum*, Roth. . . . . 172  
 — *macrorrhizon*, L. . . . . 169  
 — *Sazensoo*, Buerg. . . . . 170  
 — *serratum*, Th. . . . . 170  
 — *subulatum*, Desf. . . . . 172  
 — *ternatum*, Th. . . . . 172  
 — *trilobatum*, Th. . . . . 173  
 — *triphyllum*, Houtt. . . . . 173  
 — *triphyllum*, Th. . . . . 170  
*Arundarbor nigra*, Rumph. . 95  
*Arundina Meyenii*, Reichb. . 235  
 — *Philippii*, Reichb. . . . . 235  
 — *pulchella*, Teijsm. et Binn. 235  
 — *pulchra*, Miq. . . . . 235  
*Arundinaria albo-marginata*, Mak. . . . . 95  
 — *borealis*, Hack. . . . . 96  
 — *brachyclada*, Hack. . . . . 89  
 — *chartacea*, Mak. . . . . 96  
 — *dimorpha*, Hack. . . . . 97  
 — *diversifolia*, Kurz. . . . . 95  
 — *Fortunei*, Fenz. . . . . 86  
 — *glaucescens*, Beauv. . . . . 91  
 — *japonica*, Matsum. . . . . 89  
 — *kurilensis*, Rupr. . . . . 96  
 — *kurilensis*, v. *paniculata*, Fr. Schm. . . . . 96  
 — *Laydekeri*, Bean. . . . . 90  
 — *Matsumurae*, Hack. . . . . 88  
 — *Maximowiczii*, Hort. . . . . 97  
 — *Metake*, Nichols. . . . . 88  
 — *nana*, Hack. . . . . 97  
 — *palmata*, Bean. . . . . 96  
 — *purpurascens*, Hack. . . . . 96  
 — *ramosa*, Mak. . . . . 97  
*Arundinaria Simonii*, Hack. . 90  
 — *Simonii*, v. *albostrata*, Bean. 90  
 — *Simonii*, v. *striata*, Mitf. . . 90  
 — *stolonifera*, Kurz. . . . . 95  
 — *tessellata*, Bean. . . . . 97  
 — *vaginata*, Hack. . . . . 89  
 — *Veitchii*, B. Br. . . . . 95  
*Arundinella brasiliensis*, Raddi. 40  
*Arundo bifaria*, Retz. . . . . 41  
 — *Karka*, Retz. . . . . 76  
 — *Phragmites*, L. . . . . 75  
 — *Roxburghii*, Kunth. . . . . 76  
 — *stricta*, Trimm. . . . . 47  
*Ascolepis Kyllingioides*, Steud. 156  
*Asparagus falcatus*, Th. . . . 191  
 — *insularis*, Hance. . . . . 191  
 — *micranthus*, S. Z. . . . . 192  
 — *parviflorus*, Turcz. . . . . 192  
 — *Sieboldi*, Max. . . . . 192  
 — *Wrightii*, A. Gr. . . . . 192  
*Aspidistra lurida*, Gawl. . . . 192  
 — *punctata*, Lindl. . . . . 192  
*Atherurus ternatus*, Bl. . . . . 172  
 — *tripartitus*, Bl. . . . . 173  
*Avena hirsuta*, Roth. . . . . 42  
 — *japonica*, Steud. . . . . 42  
 — *purpurascens*, DC. . . . . 86  
*Baiera digitata*, Schimp. . . . . 4  
*Bambusa albomarginata*, Mak. 95  
 — *albomarginata*, f. *minor*, Mak. . . . . 96  
 — *Alphonso Karri*, F. M. . . . . 91  
 — *aurea*, Hort. . . . . 93  
 — *aurea*, Miq. . . . . 91  
 — *bifolia*, Sieb. . . . . 93  
 — *Blumeana*, Hk. et Arn. . . . . 92  
 — *borealis*, Hack. . . . . 96  
 — *caesia*, S. Z. . . . . 91  
 — *Castillonis*. . . . . 93  
 — *Chino*, F. S. . . . . 90  
 — *edulis*, Sieb. . . . . 94  
 — *erecta*, Hort. . . . . 88  
 — *floribunda*, Zoll. et Mor. . . . 91  
 — *glauca*, Lodd. . . . . 91

- Bambusa glaucescens*, Sieb. . 91  
 — *graminea*, Hort. . . . . 88  
 — *heterocycla*, Carr. . . . . 94  
 — *Kumasasa*, Zoll. . . . . 94  
 — *kurilensis*, Miyab. . . . . 96  
 — *Laydekeri*, Hort. . . . . 90  
 — *marmorea*, Mitf. . . . . 88  
 — *Maximowiczii*, Hort. . . . . 90  
 — *Metake*, Sieb. . . . . 88  
 — *Metake*, Zoll. . . . . 89  
 — *mitis*, Hort. . . . . 88  
 — *mitis*, Poir. . . . . 94  
 — *nigra*, Lodd. . . . . 95  
 — *nigricans*, Hort. . . . . 95  
 — *nipponica*, Mak. . . . . 97  
 — *palmata*, Marl. . . . . 96  
 — *palmata*, f. *nebulosa*, Mak. 97  
 — *paniculata*, Mak. . . . . 96  
 — *plicata*, Hort. . . . . 90  
 — *puberula*, Miq. . . . . 95  
 — *purpurascens*, Mak. . . . . 96  
 — *pygmaea*, Miq. . . . . 90  
 — *quadrangularis*, Fenz. . . . . 89  
 — *ramosa*, Mak. . . . . 97  
 — *reticulata*, Rupr. . . . . 93  
 — *reticulata*, v. *macrophylla*, Rupr. . . . . 97  
 — *ruscifolia*, Sieb. . . . . 94  
 — *senanensis*, Hort. . . . . 96  
 — *senanensis*, F. S. . . . . 96  
 — *senanensis*, v. *albomarginata*, F. S. . . . . 95  
 — *Simonii*, Carr. . . . . 89  
 — *stenantha*, Mak. . . . . 97  
 — *sterilis*, Kurz. . . . . 91  
 — *striata*, Load. . . . . 92, 93  
 — *tessellata*, Mak. . . . . 96  
 — *tessellata*, Munro. . . . . 97  
 — *Tulda*, Benth. . . . . 92  
 — *variegata*, Sieb. . . . . 91  
 — *Veitchii*, Carr. . . . . 95  
 — *verticillata*, Benth. . . . . 92  
 — *viminalis*, Hort. . . . . 94  
*Banksia speciosa*, Koenig. . . . 232  
*Barnardia japonica*, Roem. et Sch. . . . . 212  
*Batratherum nudum*, Nees. . . 40  
*Baumea rubiginosa*, Boeck. . . 139  
 — *Brownei*, Boeck. . . . . 139  
*Belamcanda chinensis*, Leman. 225  
*Belis jaculifolia*, Salisb. . . . . 9  
 — *lanceolata*, Sweet. . . . . 9  
*Bifolium minimum*, Bauh. . . . 253  
*Biota pendula*, Endl. . . . . 19  
 — *orientalis*, Endl. . . . . 19  
*Bletia nipponica*, F. S. . . . . 240  
*Bletilla Gebinae*, Reichb. . . . 236  
 — *striata*, Reichb. . . . . 236  
 — *striata*, v. *Gebinae*, Reichb. 236  
*Bromelia Ananas*, L. . . . . 177  
*Bromus aveniformis*, Steud. . . 86  
 — *bifidus*, Th. . . . . 86  
 — *confinis*, Steud. . . . . 43  
 — *patulus*, Mert. et Koch. . . . . 44  
 — *racemiferus*, Steud. . . . . 43  
 — *villiferus*, Steud. . . . . 44  
*Bryocles ventricosa*, Salisb. . . 199  
*Burmannia capitata*, Mak. . . . 234  
*Calamagrostis brachytricha*, Steud. . . . . 45  
 — *brachytricha*, Hance. . . . . 47  
 — *brevipila*, Miq. . . . . 45  
 — *hakonensis*, F. S. . . . . 47  
 — *Halleriana*, DC. . . . . 48  
 — *Langsdorffii*, Trin. . . . . 48  
 — *nipponica*, F. S. . . . . 45  
 — *Onoei*, F. S. . . . . 46  
 — *sciuroides*, F. S. . . . . 45  
 — *sylvatica*, DC. . . . . 45  
 — *varia*, Max. . . . . 47  
*Calanthe bicolor*, Lindl. . . . . 238  
 — *lurida*, Decne. . . . . 236  
 — *Sieboldi*, Decne. . . . . 238  
*Calodracon nobilis*, Planch. . . 194  
 — *Sieboldii*, Planch. . . . . 194  
 — *terminalis*, Planch. . . . . 194  
*Calypso borealis*, Salisb. . . . 238  
*Carex abacta*, Bail. . . . . 120  
 — *adumana*, Mak. . . . . 117



- Carex albata*, Boot. . . . . 123  
 — *alopecuroides*, Don. . . . . 116  
 — *alterniflora*, Fr. . . . . 108  
 — *amorpha*, F. S. . . . . 128  
 — *amphora*, F. S. . . . . 126  
 — *amurensis*, Kuek. . . . . 100  
 — *anomala*, Boot. . . . . 112  
 — *anthericoides*, Presl. . . . . 119  
 — *aphanandra*, F. S. . . . . 102  
 — *aphanolepis*, F. S. . . . . 116  
 — *argyrolepis*, Max. . . . . 123  
 — *aristata*, Boott. . . . . 100  
 — *benghalensis*, Roxb. . . . . 106  
 — *bispicata*, Hk. et Arn. . . . . 118  
 — *biwensis*, Fr. . . . . 130  
 — *Bongardi*, Boott. . . . . 101  
 — *Bongardi*, v. *robusta*, F. S. 138  
 — *breviculmis*, Thw. . . . . 114  
 — *breviculmis*, v. *discoidea*,  
 Boott. . . . . 102  
 — *breviculmis*, v. *leucochlora*,  
 Mak. . . . . 102  
 — *breviculmis*, v. *puberula*,  
 Mak. . . . . 102  
 — *brunnea*, v. *pallidior*, Miq. 114  
 — *bulbosa*, Boot. . . . . 103  
 — *Buxbaumi*, Wahl. . . . . 137  
 — *caespitosa*, L. . . . . 112  
 — *caespitosa*, Th. . . . . 111  
 — *calicitraba*, Fr. . . . . 137  
 — *camtschatensis*, Kunth. . . . . 118  
 — *canescens*, v. *alpicola*, Wahl. 104  
 — *capillacea*, Boot. . . . . 130  
 — *capillacea*, v. *macrocephala*,  
 Fr. . . . . 99  
 — *capillacea*, v. *nana*, Fr. . . . . 130  
 — *capituliformis*, Max. . . . . 124  
 — *cernua*, Franch. . . . . 127  
 — *chaetorhiza*, F. S. . . . . 99  
 — *chlorostachys*, Don. . . . . 116  
 — *Commersoniana*, Kunth. . . . . 103  
 — *confertiflora*, Boot. . . . . 124  
 — *consocialis*, Steud. . . . . 116  
 — *crassinervia*, Fr. . . . . 111  
 — *cryptandra*, Franch. . . . . 115  
 — *curaica*, F. S. . . . . 99  
 — *Carex curaica*, Max. . . . . 128  
 — *curta*, v. *brunnescens*, Pers. 104  
 — *curvirostris*, Kze. . . . . 100  
 — *decidua*, Boott. . . . . 112  
 — *dimorpholepis*, Steud. . . . . 128  
 — *discoidea*, Boott. . . . . 102  
 — *dissitiflora*, Fr. . . . . 135  
 — *Doniana*, Spr. . . . . 116  
 — *drymophila*, Turcz. . . . . 100  
 — *echinata*, Boeck. . . . . 133  
 — *egyptera*, Steud. . . . . 102  
 — *excurva*, Boot. . . . . 122  
 — *Fabri*, Hance. . . . . 103  
 — *fallax*, Steud. . . . . 123  
 — *fibrillosa*, F. S. . . . . 102  
 — *filiculmis*, F. S. . . . . 102  
 — *flexilis*, Don. . . . . 103  
 — *folliculata*, Rudge. . . . . 120  
 — *Gebhardi*, Hopp. . . . . 137  
 — *gracilis*, Br. . . . . 103  
 — *heteroclita*, Fr. . . . . 113  
 — *homiolepis*, F. S. . . . . 127  
 — *indica*, Munro. . . . . 106  
 — *instabilis*, Boot. . . . . 115  
 — *Iria*, v. *microiria*, F. S. . . . . 141  
 — *irrigua*, Sm. . . . . 119  
 — *ischnantha*, Steud. . . . . 103  
 — *japonica*, f. *alopecuroides*,  
 Franch. . . . . 116  
 — *japonica*, v. *alopecuroides*,  
 Clk. . . . . 116  
 — *japonica*, f. *gracilis*, Fr. . . . . 115  
 — *japonica*, f. *humilis*, Fr. . . . . 116  
 — *japonica*, v. *minor*, Boot. . . . . 115  
 — *kiotoensis*, F. S. . . . . 127  
 — *Krameri*, F. S. . . . . 124  
 — *lachnosperma*, Wall. . . . . 103, 114  
 — *lanceolata*, Boot. . . . . 124  
 — *Langsdorffii*, Boot. . . . . 102  
 — *laticuspis*, Fr. . . . . 106  
 — *lenta*, Don. . . . . 103  
 — *lenticularis*, Don. . . . . 125  
 — *leucochlora*, Bunge. . . . . 102  
 — *ligulata*, Nees. . . . . 113  
 — *littorea*, Labill. . . . . 129  
 — *lucidula*, Fr. . . . . 130

- Carex macroglossa*, F. S. . . . . 115  
 — *marginaria*, Franch. . . . . 107  
 — *Matsumurae*, Fr. . . . . 114  
 — *Maximowiczii*, Miq. . . . . 128  
 — *Maximowiczii*, Fr. Schm. . . . . 99  
 — *micans*, Boot. . . . . 119  
 — *Michelii*, v. *longerestrata*,  
 Boot. . . . . 118  
 — *misera*, Fr. . . . . 135  
 — *monadelpha*, Boot. . . . . 136  
 — *montana*, v. *oxyandra*, F. S. 138  
 — *Motoskei*, Miq. . . . . 115  
 — *multinervia*, Kuek. . . . . 120  
 — *muricata*, Boott. . . . . 99  
 — *Myabei*, Fr. . . . . 138  
 — *nana*, Boot. . . . . 130  
 — *nepalensis*, Clark. . . . . 103  
 — *nervata*, F. S. . . . . 104, 127  
 — *nikoensis*, F. S. . . . . 131  
 — *notha*, Baker. . . . . 110  
 — *nutans*, F. S. . . . . 126  
 — *nutans*, v. *pumila*, Boeck. 129  
 — *Okuboi*, Fr. . . . . 108  
 — *omiana*, F. S. . . . . 134  
 — *otakensis*, F. S. . . . . 130  
 — *otaruensis*, Fr. . . . . 127  
 — *orthostachys*, Mey. . . . . 100  
 — *pachygyna*, F. S. . . . . 133  
 — *pallida*, Mey. . . . . 133  
 — *papulosa*, Boot. . . . . 109, 115  
 — *Persoonii*, Lang. . . . . 137  
 — *picta*, Boot. . . . . 128  
 — *pilurifera*, Wright. . . . . 138  
 — *platycarpa*, Steud. . . . . 125  
 — *platyphylla*, Fr. . . . . 133  
 — *plocamostyla*, Max. . . . . 108  
 — *poceilliformis*, Boot. . . . . 136  
 — *polyrrhiza*, Ring. et Rodg. 101  
 — *pteroloma*, Kze. . . . . 112  
 — *puberula*, Boot. . . . . 102  
 — *recurvirostris*, Steud. . . . . 100  
 — *remota*, Th. . . . . 111  
 — *retrorsa*, Max. . . . . 107  
 — *retrorsa*, v. *minor*, Boot. . . . . 107  
 — *rhizopoda*, v. *longior*, Max. 117  
 — *rhynchophysa*, Mey. . . . . 117  
 — *Carex rigens*, Boot. . . . . 103  
 — *Ringoldiana*, Boot. . . . . 115  
 — *robusta*, Nyl. . . . . 117  
 — *Rochebruni*, F. S. . . . . 99  
 — *rostrata*, Michx. . . . . 120  
 — *Rouyana*, Fr. . . . . 109  
 — *Royleana*, Nees. . . . . 102  
 — *rubro-brunnea*, Franch. . . . . 125  
 — *sachalinensis*, Fr. Schm. . . . . 126  
 — *sarvensis*, Fr. . . . . 138  
 — *setosa*, F. S. . . . . 127  
 — *shikokiana*, Mak. . . . . 119  
 — *simidzensis*, Franch. . . . . 127  
 — *sparsinux*, Franch. . . . . 109  
 — *stenolepis*, Franch. . . . . 134  
 — *stramentitia*, Franch. . . . . 106  
 — *striata*, R. Br. . . . . 103  
 — *suberea*, Boot. . . . . 125  
 — *teres*, Boot. . . . . 127  
 — *teretiuscula*, Good. . . . . 107  
 — *Thunbergii*, Steud. . . . . 111  
 — *Thunbergii*, v. *platycarpa*,  
 F. S. . . . . 111  
 — *Thunbergii*, v. *quinque-*  
*nervis*, F. S. . . . . 111  
 — *Thwaitesii*, Hance. . . . . 114  
 — *transversa*, Boot. . . . . 103  
 — *trichocarpa*, v. *orthostachys*,  
 Kuek. . . . . 100  
 — *trichostyles*, F. S. . . . . 115  
 — *urolepis*, Fr. . . . . 138  
 — *urostachys*, Fr. . . . . 120  
 — *Urvillei*, Brongn. . . . . 129  
 — *valida*, Nees. . . . . 106  
 — *Vidalii*, F. S. . . . . 127  
 — *villosa*, F. S. . . . . 108  
 — *viridula*, F. S. . . . . 132  
 — *vulgaris*, Fries. . . . . 112  
 — *vulgaris*, Max. . . . . 99  
 — *wahuensis*, Boott. . . . . 101, 138  
 — *wahuensis*, v. *angustior*,  
 Kuek. . . . . 101  
 — *wahuensis*, v. *Meyeri*, F. S. 101  
 — *Wallichiana*, Clark. . . . . 114  
 — *xanthophysa*, Desv. v. *nana*,  
 Desv. . . . . 120



- Carex yedoensis, Boeck. . . . . 123  
 — Zollingeri, Boeck. . . . . 122  
 — Zollingeri, Steud. . . . . 116  
 Caryotaxus nucifera, Henk. et  
 Hochst. . . . . 20  
 Cenchrus purpurascens, Th. . . . . 74  
 Cephalanthera chloidophylla,  
 Reichb. . . . . 243  
 — ensifolia, v. longibracteata,  
 Miq. . . . . 244  
 — erecta, Lindl. . . . . 243  
 — falcata, Lindl. . . . . 243  
 — japonica, A. Gr. . . . . 244  
 — longibracteata, Bl. . . . . 244  
 — platycheile, Reichb. . . . . 244  
 Cephaloschaenus articulatus,  
 Nees. . . . . 158  
 Cephalotaxus Buergeri, Miq. . . . . 7  
 — pedunculata, S. Z. . . . . 7  
 — pedunculata, v. Buergeri,  
 Max. . . . . 7  
 — drupacea, v. fastigiata,  
 Carr. . . . . 7  
 — tardiva, Sieb. . . . . 18  
 — umbraculifera, Sieb. . . . . 18  
 Chaeradoplectron spiranthes,  
 Schauer. . . . . 257  
 Chaetocyperus Limnocharis,  
 Nees. . . . . 144  
 Chaetospora albescens, F. S. . . . . 160  
 — imberbis, R. Br. . . . . 160  
 — japonica, F. S. . . . . 160  
 Chamaecyparis breviramea,  
 Max. . . . . 8  
 — ericoides, Carr. . . . . 8  
 — obtusa plumosa, Carr. . . . . 9  
 — pendula, Max. . . . . 8  
 — squarrosa, Endl. . . . . 8  
 — squarrosa leptoclada, Endl. . . . . 8  
 Chamaegrassis spinescens,  
 Poir. . . . . 48  
 Chamaelirium luteum, A. Gr. . . . . 193  
 Chamaerops Biroo, Sieb. . . . . 167  
 — excelsa, v. Th. . . . . 167  
 — excelsa, Th. . . . . 168  
 Chamaerops Fortunei, Wendl. . . . . 168  
 — humilis, Th. . . . . 167  
 — Sirotsik, Sieb. . . . . 168  
 Chapelliera glomerata, Nees. . . . . 139  
 Chondrachne articulata, R. Br. . . . . 155  
 Chondradenia Yatabei, Max. . . . . 256  
 Choricarpa aphylla, Boeck. . . . . 155  
 Chrysopogon aciculatus, Trin. . . . . 36  
 Cinna japonica, Steud. . . . . 84  
 — latifolia, Gris. . . . . 49  
 Cionisaccus lanceolatus, Bred. . . . . 248  
 Cladium chinense, Nees. . . . . 139  
 — germanicum, Schrad. . . . . 139  
 — leptostachyum, Nees. . . . . 139  
 — Mariscus, R. Br. . . . . 139  
 Cleisostoma formosana, Hance. . . . . 263  
 Coeloglossum acuminatum,  
 Lindl. . . . . 257  
 — lacertiferum, Lindl. . . . . 257  
 Coix Lacryma, L. . . . . 49  
 Colchicum crociflorum, Anders. . . . . 193  
 Colocasia cucullata, Schott. . . . . 169  
 — indica, Engl. . . . . 172  
 — macrorrhiza, Schott. . . . . 169  
 Coloscordon exsertum, Herb. . . . . 188  
 Commelina communis, Walt. . . . . 179  
 — delicatula, Schlecht. . . . . 179  
 — ensifolia, F. Muell. . . . . 180  
 — japonica, Th. . . . . 178  
 — longicaulis, Jacq. . . . . 179  
 — polygama, Roth. . . . . 179  
 — polyspatha, Wight. . . . . 179  
 — procurrens, Schecht. . . . . 179  
 — salicifolia, Benth. . . . . 179  
 — setosa, Wight. . . . . 180  
 — sinica, Roem. et Sch. . . . . 179  
 — tuberosa, Lour. . . . . 178  
 Conophallus Konjak, Schott. . . . . 169  
 Convallaria bifolia, L. . . . . 207  
 — commutata, Schult. . . . . 210  
 — dichotoma, Thib. . . . . 214  
 — govaniana, Wall. . . . . 210  
 — japonica, L. . . . . 208  
 — japonica, v. major, Th. . . . . 208  
 — japonica, v. minor, Th. . . . . 208  
 — Keiskei, Miq. . . . . 193

- Convallaria multiflora, L. . . . . 210  
 — Polygonatum, Th. . . . . 210  
 — quadrifida, Lam. . . . . 207  
 — spicata, Th. . . . . 206  
 — trifolia, L. . . . . 212  
 Cordylestylis foliosa, Falc. . . . . 248  
 Cordyline cannaefolia, Muell. . . . . 194  
 — Jacquini, Kunth. . . . . 194  
 Corymborchis veratrifolia, Bl. . . . . 239  
 Costus arabicus, Jacq. . . . . 232  
 — Zerumbet, Rosc. . . . . 232  
 Cottonia Championi, Lindl. . . . . 243  
 Cremastra mitrata, A. Gr. . . . . 239  
 — Wallichiana, Lindl. . . . . 239  
 Crinum asiaticum, v. declina-  
 tum, Kunth. . . . . 219  
 — latifolium, Th. . . . . 219  
 Crocosma aurea, Planch. . . . . 230  
 Cryptomeria elegans, Veitch. . . . . 9  
 — Fortunei, Otto et Dietr. . . . . 9  
 Cryptorchis aphylla, Mak. . . . . 264  
 Cunninghamia lanceolata,  
 Lamb. . . . . 9  
 Cupressus japonica, L. f. . . . . 9  
 — obtusa, Koch. . . . . 7  
 — pendula, Th. . . . . 19  
 — pisifera, Koch. . . . . 8  
 — squarrosa, Laws. . . . . 8  
 Curculigo ensifolia, R. Br. . . . . 220  
 — malabrica, Wight. . . . . 220  
 — orchoides, v. minor, Benth. . . . . 220  
 Curcuma longa, F. S. . . . . 232  
 — longa, v. macrophylla, Miq. . . . . 232  
 — macrophylla, Sieb. . . . . 232  
 Cyclopitys Nordenskjoldi,  
 Yokoy. . . . . 20  
 Cyclopteris digitata, Brgt. . . . . 4  
 Cymbidium appendiculata, D.  
 Don. . . . . 239  
 Cymbidium calceolus, v. Atsu-  
 mori, Morren. . . . . 242  
 — cordatum, Loud. . . . . 253  
 — Goeringii, Reichb. . . . . 241  
 — hyacinthinum, Sm. . . . . 236  
 — javanicum, Bl. . . . . 240  
 — Meyenii, Schauer. . . . . 235  
 Cymbidium micans, Schauer. . . . . 240  
 — pedicellatum, Finet. . . . . 240  
 — striatum, Sw. . . . . 235  
 — triste, Lindl. . . . . 254  
 — xiphiifolium, Lindl. . . . . 240  
 Cymbopogon Nardus, Rendl. . . . . 37  
 Cynosurus corocanus, L. . . . . 52  
 — indicus, L. . . . . 52  
 Cyperus albescens, Wall. . . . . 156  
 — auriculatus, Nees. . . . . 166  
 — bromoides, Vahl. . . . . 156  
 — canescens, Vahl. . . . . 156  
 — capillaris, Roxb. . . . . 157  
 — complanatus, Presl. . . . . 157  
 — cylindrostachys, Boeck. . . . . 156  
 — densiflorus, Mey. . . . . 166  
 — diluvialis, Schult. . . . . 153  
 — enodis, Boeck. . . . . 143  
 — Eragrostis, Vahl. . . . . 158  
 — erectus, Roxb. . . . . 157  
 — ferax, Rich. . . . . 166  
 — ferox, Vahl. . . . . 166  
 — fimbriatus, Miq. . . . . 143  
 — fimbriatus, Nees. . . . . 142  
 — flavescens, Miq. . . . . 157  
 — flexuosus, Vahl. . . . . 166  
 — globosus, All. . . . . 157  
 — Goeringii, Steud. . . . . 140  
 — inundatus, Roxb. . . . . 153  
 — Iria, L. . . . . 153  
 — japonicus, Miq. . . . . 154  
 — Kramerii, F. S. . . . . 143  
 — leucocephalus, Hassk. . . . . 155  
 — lomentaceus, Nees et Mey. . . . . 166  
 — malaccensis, v. bulbifera,  
 Boeck. . . . . 143  
 — marginellus, Nees. . . . . 142  
 — microiria, Steud. . . . . 141  
 — microiria, v. Steud. . . . . 142  
 — monophyllum, Vahl. . . . . 142  
 — monostachyus, L. . . . . 150  
 — Monti, L. . . . . 154  
 — multiceps, Hk. et Arn. . . . . 166  
 — nipponicus, F. S. . . . . 154  
 — odoratus, L. . . . . 166  
 — orthostachys, F. S. . . . . 143



- ovularis, Boeck. . . . . 156  
 — paniciformis, F. S. . . . . 141  
 — pennatus, Lam. . . . . 156  
 — polystachyus, Rottb. . . . . 158  
 — Prescottianus, Hk. et Arn. 166  
 — pseudo-Haspan, Mak. . . . . 140  
 — pygmaeus, Rottb. . . . . 154  
 — pygmaeus, v. filifolia, F. S. 154  
 — pygmaeus, v. Michelianus, Boeck. . . . . 163  
 — rotundus, Rottb. . . . . 144  
 — sanguinolentus, Vahl. . . . . 158  
 — serotinus, Rottb. . . . . 154  
 — serotinus, v. depauperata, F. S. . . . . 154  
 — Sieberianus, Diels. . . . . 156  
 — spaniophyllus, Steud. . . . . 142  
 — strigosus, Th. . . . . 156  
 — strigosus, Hk. et. Arn. . . . . 166  
 — suppeus, Forst. . . . . 156  
 — subulatus, Steud. . . . . 142  
 — tenuiflorus, Roxb. . . . . 144  
 — Tokiensis, Clk. . . . . 141  
 — truncatus, F. S. . . . . 142  
 — umbellatus, Benth. . . . . 156  
 — umbellatus, Miq. . . . . 156  
 Cypripedium bulbosum, L. . . . . 238  
 — calceolus, Th. . . . . 242  
 — cardiophyllum, F. S. . . . . 241  
 — macranthum, v. ventricosum, Reichb. . . . . 242  
 — Yatabeanum, Mak. . . . . 241  
 Cyrtopera formosana, Rolf. . . . . 245
- Dammara Veitchii**, Henk. et Hochst. . . . . 16  
 Dendrobium catenatum, Lindl. 242  
 — japonicum, Bl. . . . . 242  
 — reptans, F. S. . . . . 245  
 Deyeuxia japonica, Spr. . . . . 39  
 — robusta, Mak. . . . . 47  
 — sachalinensis, Rendl. . . . . 47  
 — sylvatica, Kunth. . . . . 45  
 — sylvatica, v. sciuroides, Rendl. . . . . 45
- Deyeuxia sylvatica, v. brachytricha, Rendl. . . . . 45  
 Dianella ensifolia, Red. . . . . 194  
 — odorata, Bl. . . . . 194  
 Diaphora cochinchinensis, Lour. 165  
 Dielidium ferox, Schrad. . . . . 166  
 Digitalia barbata, Willd. . . . . 70  
 — longiflora, Pers. . . . . 71  
 — propinqua, Gaudich. . . . . 72  
 — sanguinalis, Scop. . . . . 72  
 — violascens, Link. . . . . 73  
 Digraphis arundinacea, Trin. 74  
 Dimeria stipaeformis, Miq. . . . . 51  
 Dioonites Buchianus, Schimp. 3  
 Dioscorea oppositifolia, Th. . . . . 223  
 — quinqueloba, Miq. . . . . 225  
 — sativa, Miq. . . . . 225  
 Diplachne serotina, v. chinensis, Max . . . . . 52  
 Diplosyphon caulescens, Max. 31  
 — leiocarpa, Max. . . . . 32  
 — orizetorum, Decne. . . . . 32  
 Disporum fulvum, Don. . . . . 194  
 Dissecocarpus polygamus, v. latifolia, Hassk. . . . . 179  
 Dracaena ensifolia, L. . . . . 194  
 — ferrea, L. . . . . 194  
 — terminalis, Jacq. . . . . 194  
 — terminalis, L. . . . . 194  
 Dracontium polyphyllum, Th. 169
- Eccoilopus andropogonoides**, Steud. . . . . 83  
 Ehrharta caudata, Munro. . . . . 45  
 Eleocharis acicularis, Ledeb. 144  
 Eleocharis chaetaria, Hance. . . . . 144  
 — erythrochlamys, Miq. . . . . 146  
 — mitrata, Mak. . . . . 146  
 — pellucida, Presl. . . . . 144  
 — pileata, A. Gr. . . . . 145  
 — setacea, R. Br. . . . . 145  
 — subprolifera, Steud. . . . . 144  
 Eleogenus capitatus, Nees. . . . . 145  
 Eleusine aegyptiaca, Pers. . . . . 50  
 — japonica, Miq. . . . . 52

- Empusa paradoxa, Lindl. . . . . 252  
 Enhalus acoroides, Rich. . . . . 32  
 Ephedra helvetica, C. A. Mey. 21  
 Ehippianthus Schmidtii, Reichb. . . . . 243  
 Epidendrum ensifolium, L. . . . . 240  
 — monile, Th. . . . . 242  
 — moniliforme, L. . . . . 242  
 — nervosum, Th. . . . . 252  
 — sinense, Red. . . . . 240  
 — striatum, Th. . . . . 235  
 — teres, Th. . . . . 254  
 — tuberosum, Lour. . . . . 235  
 Epipactis cordata, Sw. . . . . 253  
 — Epipogum, Crantz. . . . . 245  
 — gigantea, F. S. . . . . 245  
 — longifolia, Bl. . . . . 245  
 Epiphanes pallens, Reichb. . . . . 243  
 Epipogium aphyllum, Rich. . . . . 245  
 — Gmelini, Spr. . . . . 245  
 Epipogon aphyllum, Pfitz. . . . . 245  
 — Gmelini, Ledeb. . . . . 245  
 Epipogum Gmelini, Rich. . . . . 245  
 Eragrostis amabilis, Wright et Arn. . . . . 55  
 — aurea, Steud. . . . . 54  
 — bahiensis, F. S. . . . . 53  
 — bahiensis, Schrad. . . . . 53  
 — Brownei, Miq. . . . . 53  
 — Brownii, Nees. . . . . 53  
 — elongata, Jacq. . . . . 53  
 — interrupta, Beauv. v. tenuissima, Stapf. . . . . 54  
 — megastachya, Link. . . . . 54  
 — multicaulis, Steud. . . . . 54  
 — orientalis, Nees. . . . . 53  
 — tenella, Benth. . . . . 54  
 — tenella, Roem, et Sch. . . . . 55  
 — tenella, v. japonica, Roem. et Sch. . . . . 54  
 — tenuissima, Schrad. . . . . 54  
 Erianthus japonicus, Beauv. . . . . 65  
 Eriocaulon ciliiflorum, F. Muell. . . . . 177  
 — cinereum, R. Br. . . . . 177  
 — heteranthum, Benth. . . . . 177
- Eriocaulon nitidum, Buch. . . . . 177  
 — Stuhlmanni, E. Br. . . . . 177  
 — Wallichianum, Mart. . . . . 176  
 Eriochloa polystachya, H. B. et K. . . . . 55  
 — villosa, f. distachya, Hack. 55  
 Eriophorum Cyperinum, Vahl. 161  
 Erythronium grandiflorum, Miq. . . . . 195  
 Eulalia cotulifera, Munro. . . . . 83  
 — densa, Munro. . . . . 65  
 — japonica, Trin. . . . . 65
- Faetataxus nucifera**, Senil. . . . . 20  
 Festuca arundinacea, Schreb. . . . . 56  
 — misera, Th. . . . . 78  
 — pauciflora, A. Gr. . . . . 56  
 — pauciflora, Th. . . . . 44  
 — pratensis, Huds. . . . . 56  
 — Pseudo-Myuros, Soy. . . . . 56  
 — remotiflora, Steud. . . . . 44  
 — tertia, Steud. . . . . 43  
 Ferraria Tigridia, Ker. . . . . 230  
 Fimbristylis amblyphylla, Steud. . . . . 148  
 — arvensis, Vahl. . . . . 149  
 — autumnalis, v. Boeck. . . . . 148  
 — barbata, Benth. . . . . 98  
 — bispicata, Nees. . . . . 151, 152  
 — biumbellata, Boeck. . . . . 152  
 — Buergeri, Miq. . . . . 150  
 — capillacea, Hochst. v. japonica, Miq. . . . . 98  
 — communis, Kunth. . . . . 148  
 — depauperata, R. Br. . . . . 148  
 — Didrichsensi, Boeck. . . . . 150  
 — diphylla, v. floribunda, Miq. 149  
 — diphylla, v. tomentosa, Benth. . . . . 149  
 — ferruginea, Miq. . . . . 150  
 — glomerata, Boeck. . . . . 148  
 — glomerata, Nees. . . . . 152  
 — Goeringiana, Steud. . . . . 149  
 — japonica, S. Z. . . . . 152  
 — juncea, Boeck. . . . . 151



- Fimbristylis Kraussiana*,  
 Hochst. . . . . 148  
 — *laxa*, Regel. . . . . 147  
 — *laxa*, Vahl. . . . . 148  
 — *leiocarpa*, Max. . . . . 147  
 — *leiocarpa*, Miq. . . . . 151  
 — *Micheliana*, Reichb. . . . . 163  
 — *microcarpa*, F. Muell. . . . . 148  
 — *multifolia*, Boeck. . . . . 148  
 — *nipponensis*, Mak. . . . . 149  
 — *ovalis*, Nees. . . . . 148  
 — *pilosa*, Presl. . . . . 148  
 — *podocarpa*, Nees. . . . . 148  
 — *polymorpha*, Boeck. . . . . 148  
 — *polymorpha*, v. *depauperata*,  
 Boeck. . . . . 151  
 — *quinguangularis*, Munro. . . . .  
 . . . . . 148, 149  
 — *rigida*, Kunth. . . . . 152  
 — *Rottboelii*, Nees. . . . . 153  
 — *spadicea*, Boeck. . . . . 149, 150  
 — *stenantha*, Mak. . . . . 149  
 — *tomentosa*, Vahl. . . . . 149  
 — *Torresiana*, Gaudich. . . . . 150  
 — *tristachya*, R. Br. . . . . 149  
 — *velutina*, Fr. . . . . 151  
 — *verrucifera*, Mak. . . . . 149  
 — *Wightiana*, Nees. . . . . 152  
*Floscopa paniculata*, Hassk. . . . . 180  
*Fluggea Jaburan*, Kunth. . . . . 207  
 — *japonica*, Rich. . . . . 208  
 — *japonica*, var. *Schult.* . . . . 208  
 — *japonica*, v. *Wallichiana*,  
 Bak. . . . . 208  
 — *spicata*, Schult. . . . . 206  
 — *Wallichiana*, Kunth. . . . . 208  
*Fourcroya cubensis*, Jacq. . . . . 220  
*Fritillaria collicola*, Hance. . . . . 196  
 — *kantschatensis*, Fisch. . . . . 196  
 — *Thunbergii*, Miq. . . . . 196  
*Funkia albomarginata*, Hk. . . . . 199  
 — *glanca*, Sieb. . . . . 201  
 — *grandiflora*, Sieb. . . . . 200  
 — *lanceolata*, Sieb. . . . . 200  
 — *lancifolia*, Spr. . . . . 200  
 — *latifolia*, Miq. . . . . 200  
*Funkia junciformis*, Munro. . . . . 152  
 — *longipes*, F. S. . . . . 201  
 — *maculata*, Sieb. . . . . 199  
 — *ovata*, Spr. . . . . 199  
 — *ovata*, v. *Kunth.* . . . . 200  
 — *ovata*, v. *albo-marginata*,  
 Miq. . . . . 199  
 — *ovata*, v. *albo-picta*, Miq. . . . . 199  
 — *ovata*, v. *coerulea*, Miq. . . . . 199  
 — *ovata*, v. *flore coeruleo*,  
 Kunth. . . . . 199  
 — *ovata*, v. *lancifolia*, Miq. . . . . 200  
 — *ovata*, v. *macuata*, Miq. . . . . 199  
 — *ovata*, v. *undulata*, Miq. . . . . 199  
 — *Sieboldi*, Lindl. . . . . 201  
 — *Sieboldiana*, Hk. . . . . 201  
 — *Sieboldiana*, v. *bracteata*,  
 Miq. . . . . 200  
 — *Sieboldiana*, v. *condensata*,  
 Miq. . . . . 201  
 — *spathulata*, Sieb. . . . . 199  
 — *subcordata*, Spr. . . . . 200  
 — *subcordata*, v. *grandiflora*,  
 Sieb. . . . . 200  
 — *undulata*, Otto et Dietr. . . . . 199  
 — *viridis*, Sieb. . . . . 201  
**G***agea triflora*, Schult. . . . . 206  
*Gahnia boninsimae*, Max. . . . . 153  
 — *Mariscus*, F. Muell. . . . . 139  
*Georchis bifida*, Reichb. . . . . 247  
*Globba japonica*, Th. . . . . 231  
 — *nutans*, L. . . . . 232  
*Glyceria airoides*, Steud. . . . . 54  
 — *caspia*, Trin. . . . . 58  
 — *glumaris*, Gris. . . . . 77  
 — *ischyoneura*, Steud. . . . . 58  
 — *japonica*, Miq. . . . . 57  
*Gonyanthes Wallichii*, Ito. . . . . 214  
*Goodyera carnea*, Rich. . . . . 248  
 — *japonica*, Bl. . . . . 248  
 — *lancifolia*, F. S. . . . . 248  
 — *secundiflora*, Griff. . . . . 248  
 — *similis*, Bl. . . . . 248  
*Gyas humilis*, Salisb. . . . . 236

- Gymnadenia conopsea*, R. Br.  
 v. *ussuriensis*, Rgl. . . . . 258  
 — *Galeandra*, Reichb. . . . . 260  
 — *gracilis*, v. *angustifolia*,  
 Finet. . . . . 249  
 — *Keiskei*, v. *Kinoshitai*, Mak. . . . . 249  
 — *obcordata*, Reichb. . . . . 260  
 — *pauciflora*, Lindl. . . . . 256  
 — *rupestris*, Miq. . . . . 261  
 — *tryphiaeformis*, Reichb. . . . . 249  
 — *Vidalii*, F. S. . . . . 258  
*Gymnothrix japonica*, Kunth. . . . . 73  
*Gyrostachys australis*, Bl. . . . . 263  
**H***abenaria cyclochila*, F. S. . . . . 249  
*Habenaria flagellifera*, Mak. . . . . 239  
 — *Galeandra*, Benth. . . . . 260  
 — *Iinumae*, Mak. . . . . 259  
 — *japonica*, A. Gr. . . . . 259  
 — *japonica*, v. *minor*, Miq. . . . . 260  
 — *Keiskei*, Miq. . . . . 260  
 — *lacertifera*, Benth. . . . . 257  
 — *linearifolia*, Max. . . . . 250  
 — *Miersiana*, Champ. . . . . 250  
 — *neuropetala*, Miq. . . . . 259  
 — *radiata*, Kranzl. . . . . 250  
 — *Sieboldiana*, Miq. . . . . 250  
 — *tentaculata*, Kranzl. . . . . 257  
*Hackelchloa granularis*, Kze. . . . . 64  
*Halophila ovalis*, Hk. f. . . . . 32  
*Hedychium chrysoleucum*,  
 Hook. . . . . 232  
*Heleocharis acicularis*, Koch. . . . . 144  
 — *acicularis*, v. *japonica*, Diels. . . . . 144  
 — *afflata*, Naves. . . . . 144  
 — *alta*, Boeck. . . . . 146  
 — *capitata*, Boeck. . . . . 145  
 — *chlorocarpa*, Boeck. . . . . 141  
 — *japonica*, Boeck. . . . . 145  
 — *Kuntzei*, Boeck. . . . . 144  
 — *ochrostachys*, Boeck. . . . . 144  
 — *palustris*, Roem. et Sch. . . . . 145  
 — *plantaginea*, Boeck. . . . . 146  
 — *tetraquetra*, Boeck. . . . . 146  
 — *Wichurai*, Boeck. . . . . 146  
*Hellenia abnormis*, Lindl. . . . . 231  
 — *chinensis*, Willd. . . . . 231  
*Helonias dioica*, Pursh. . . . . 193  
 — *japonica*, R. S. . . . . 193  
 — *lutea*, Ait. . . . . 193  
*Heloniopsis grandiflora*, F. S. . . . . 197  
 — *japonica*, Miq. . . . . 197  
*Helopus villosus*, Nees. . . . . 55  
*Hemarthria compressa*, R. Br. . . . . 81  
*Hemerocallis alba*, Andr. . . . . 200  
 — *coerulea*, Andr. . . . . 199  
 — *coerulea*, v. *Gawl.* . . . . 200  
 — *cordata*, Cav. . . . . 200  
 — *cordata*, Th. . . . . 202  
 — *crocea*, Lam. . . . . 198  
 — *disticha*, Don. . . . . 198  
 — *fulva*, v. *angustifolia*, Bak. . . . . 198  
 — *graminea*, Andr. . . . . 198  
 — *graminifolia*, Schlecht. . . . . 198  
 — *graminea*, v. *humilior*, Max. . . . . 197  
 — *japonica*, Banks. . . . . 200  
 — *japonica*, Th. . . . . 199  
 — *japonica*, Willd. var. . . . . 199  
 — *Kwansoo*, Hort. . . . . 198  
 — *lancifolia*, Th. . . . . 200  
 — *longituba*, Miq. . . . . 198  
 — *plantaginea*, Lamk. . . . . 200  
 — *pumila*, Salisb. . . . . 198  
 — *Sieboldiana*, Lodd. . . . . 200  
*Hemibromus japonicus*, Steud. . . . . 57  
*Hemicarpurus fornicatus*, Nees. . . . . 172  
*Heritiera chinensis*, Retz. . . . . 231  
*Hermium angustifolium*, Benth. . . . . 258  
 — *angustifolium*, v. *longicrure*,  
 Mak. . . . . 258  
 — *longicrure*, Benth. et Hk. f. . . . . 258  
*Heteropogon contortus*, Beauv. . . . . 36  
*Hordeum distichon*, L. . . . . 59  
 — *hexastichon*, L. . . . . 59  
 — *vulgare*, L. . . . . 59  
*Hosta japonica*, Tratt. . . . . 200  
 — *lancifolia*, Engl. . . . . 200  
*Hyacinthorchis variabilis*, Bl. . . . . 239  
*Hydrilla japonica*, Miq. . . . . 32  
*Hydrocharis asiatica*, Miq. . . . . 32  
*Hydropyrum latifolium*, Griseb. . . . . 87



- Hydrosme Rivieri, Engl. . . . 169  
 Hypaelyptum microcephalum,  
 R. Br. . . . . 156  
 Hypoxis farinosa, Th. . . . 188  
 — minor, Don. . . . . 220  
 — spicata, Th. . . . . 188
- I**mpinata eulalioides, Miq. . . 65  
 — Koenigii, Beauv. . . . . 59  
 — pedicellata, Steud. . . . . 59  
 — sacchariflora, Max. . . . . 65  
 — Thunbergii, Beauv. . . . . 59  
 — tinctoria, Miq. . . . . 66  
 Iri- biglumis, Vahl. . . . . 226  
 — chiuensis, Bge. . . . . 229  
 — chinensis, Curt. . . . . 227  
 — cristata, Miq. . . . . 229  
 — fimbriata, Klatt. . . . . 229  
 — Gmelini, Ledeb. . . . . 227  
 — graminea, Th. . . . . 226  
 — iyoana, Mak. . . . . 228  
 — Kaempferi, Sieb. . . . . 227  
 — laevigata, Bot. Mag. . . . . 228  
 — laevigata, v. Kaempferi,  
 Max. . . . . 228  
 — orientalis, Th. . . . . 229  
 — oxypetala, Bge. . . . . 227  
 — Pallasii, v. chinensis, Fisch. . . . 227  
 — sibirica, Th. . . . . 229  
 — sibirica, v. haematophylla,  
 Fisch. . . . . 229  
 — squalens, Th. . . . . 227  
 — tomiolopha, Hance. . . . . 229  
 — trigonocarpa, Braun. . . . . 229  
 — versicolor, Th. . . . . 227  
 Isatis Myosotis, Nees. . . . . 60  
 Ischaemum barbatum, Miq. . . . . 60  
 — gibbum, Trin. . . . . 61  
 — hispidum, H. B. K. . . . . 40  
 — latifolium, Miq. . . . . 81  
 Ischurochloa floribunda, Busc. . . . 91  
 Isolepis barbata, R. Br. . . . . 98  
 — capillaris, Deb. . . . . 98  
 — capillaris, v. capitata, Miq. . . . 98  
 Isolepis capillaris, Roem. et  
 Sch. v. trifida, Miq. . . . . 98  
 — Haekelii, Presl. . . . . 152  
 — margaritifera, Boeck. . . . . 160  
 — Micheliana, Roem. et Sch. . . . . 163  
 — Micheliana, Stev. . . . . 154  
 — rigescens, Presl. . . . . 152  
 — squarrosa, Miq. . . . . 156  
 — trifida, Nees. . . . . 98  
 — verrucifera, Max. . . . . 149  
 Ixia chinensis, L. . . . . 235  
 — crocata, L. . . . . 230
- J**uncus communis, v. japonicus,  
 Miq. . . . . 185  
 — communis, v. conglomeratus,  
 F. S. . . . . 184  
 — glaucus, v. yokoscensis,  
 F. S. . . . . 183  
 — Leschenaultii, Gr. . . . . 185  
 — Leschenaultii, v. radicans,  
 F. S. . . . . 185  
 — xiphioides, A. Gr. . . . . 182  
 Juniperus barbadensis, Th. . . . . 10  
 — communis, Th. . . . . 11  
 — conferta, Parl. . . . . 10  
 — densa, Gord. . . . . 11  
 — procumbens, S. Z. . . . . 10  
 — squamata, Ham. . . . . 11  
 — Thunbergii, Hk. et Arn. . . . . 10  
 — virginica, Th. . . . . 10
- K**oeleria gracilis, Pers. . . . . 62  
 Kruhsea Tilingiana, Rgl. . . . . 214  
 Kyllingia brevifolia, Moritz. . . . . 155  
 — cyperina, Retz. . . . . 156  
 — gracilis, Kth. . . . . 154  
 — gracilis, Steud. . . . . 155  
 — gracillima, Miq. . . . . 154  
 — intermedia, Seem. . . . . 155  
 — mindorensis, Steud. . . . . 155  
 — monocephala, Seem. . . . . 155  
 — monocephala, Th. . . . . 154

- Kyllingia monocephala, v.  
 leioplepis, F. S. . . . . 154  
 — monocephala, v. subtriceps,  
 Kth. . . . . 155  
 — oligostachya, Boeck. . . . . 155  
 — sororia, Kth. . . . . 154  
 — sororia, Miq. . . . . 155  
 — triceps, Th. . . . . 154, 155  
 — umbellata, Roxb. . . . . 157
- L**acaea Langsdorffiana, Steud. . . . 39  
 Languas chinensis, Koenig. . . . . 231  
 Larix japonica, Carr. . . . . 11  
 — kurilensis, Mayr. . . . . 12  
 Lasioelytrum hirtum, Steud. . . . . 39  
 Latania borbonica, Lamk. . . . . 167  
 Lemna polyrhiza, L. . . . . 174  
 Leptatherum japonicum, F. S. . . . . 80  
 Leptochloa capillacea, Beauv. . . . . 62  
 — eragrostoides, Steud. . . . . 62  
 — tenerrima, Miq. . . . . 62  
 Leucocasia gigantea, Schott. . . . . 172  
 Leucocephala spathacea, Roxb. . . . . 177  
 Leucorchis sylvatica, Bl. . . . . 243  
 Liliium affine, Schult. . . . . 196  
 — Alexandrae, Wall. . . . . 204  
 — avenaceum, Moore. . . . . 203  
 — bulbiferum, Th. . . . . 203  
 — bulbiferum, v. umbellatum,  
 Miq. . . . . 203  
 — camtschatense, L. . . . . 196  
 — candidum, Th. . . . . 204  
 — coridion, Sieb. . . . . 202  
 — coridion, v. parthenion, F.  
 S. . . . . 202  
 — isabellinum, Kze. . . . . 205  
 — Kramerii, hort. . . . . 204  
 — lancifolium, Th. . . . . 203  
 — maculatum, Bot. Mag. . . . . 203  
 — maculatum, Th. . . . . 203  
 — medeoloides, F. S. . . . . 202  
 — parthenion, Sieb. . . . . 202  
 — pennsylvanicum, Gawl. . . . . 203  
 — philadelphicum, Th. . . . . 203  
 — pomponicum, Th. . . . . 202
- Lilium pseudo-tigrinum, Carr. . . . . 204  
 — puniceum, Sieb. . . . . 205  
 — quadrifoliatum, Mey. . . . . 196  
 — speciosum, v. imperiale,  
 Sieb. . . . . 201  
 — spectabile, Link. . . . . 203  
 — superbum, Th. . . . . 205  
 — Thunbergianum, Roem. et  
 Sch. . . . . 203  
 — Ukeyuri, hort. . . . . 204  
 — venustum, hort. . . . . 203  
 Limnocola plantaginea, Nees. . . . . 146  
 — tumida, Nees. . . . . 146  
 Limodorum ensatum, Th. . . . . 240  
 — Epipogium, Sw. . . . . 245  
 — falcatum, Th. . . . . 235  
 — striatum, Banks. . . . . 236  
 — striatum, Th. . . . . 235  
 Liparis bambusaefolia, Mak. . . . . 252  
 — bituberculata, Lindl. v. for-  
 mosana, Ridl. . . . . 251  
 — cornicaulis, Mak. . . . . 252  
 — inconspicua, Mak. . . . . 254  
 — paradoxa, Reichb. . . . . 253  
 Liriope graminifolia, v. densi-  
 flora, Bak. . . . . 206  
 — graminifolia, v. minor,  
 Max. . . . . 206  
 — spicata, Lour. . . . . 206  
 Lloydia serotina, Sweet. . . . . 206  
 Lophatherum annulatum, F. S. . . . . 63  
 — elatum, Zoll. et Moritz. . . . . 63  
 — elatum, v. glabrum, Hack. . . . . 63  
 — humile, Miq. . . . . 63  
 — japonicum, Steud. . . . . 63  
 — Lehmanni, Nees. . . . . 63  
 — pilosulum, Steud. . . . . 64  
 Luisia bicaudata, Thw. . . . . 243  
 Lycoris radiata, F. S. . . . . 221  
 — radiata, Miq. . . . . 219, 221
- M**acrogyne convallariaefolia,  
 Link et Otto. . . . . 192  
 Maianthemum bifolium, DC. . . . . 206  
 — cordifolium, Moench. . . . . 207



- Malaxis japonica*, Max. . . . . 255  
 — *lanceifolia*, Sm. . . . . 252  
 — *nervosa*, Sw. . . . . 252  
 — *odorata*, Willd. . . . . 252  
*Maranta Galanga*, Sw. . . . . 231  
*Mariscus cyperinus*, Presl. . . . . 156  
 — *ferax*, Schrad. . . . . 166  
 — *Pohlianus*, Nees. . . . . 166  
 — *umbellatus*, Vahl. . . . . 156  
*Melanthium japonicum*, Willd. 193  
 — *luteum*, Th. . . . . 193  
*Melica Matsumurae*, Hack. . . . . 64  
*Microstylis japonica*, Miq. . . . . 251  
*Microtis unifolia*, Kranzl. . . . . 254  
*Milium globosum*, Th. . . . . 60  
*Miscanthus luzonensis*, Anders. 65  
 — *saccharifer*, Benth. . . . . 65  
 — *Tanakae*, Mak. . . . . 80  
*Mitostigma gracile*, Bl. . . . . 249  
*Miyoshia Sakurarii*, Mak. . . . . 211  
*Mclineria recurvata*, Herb. . . . . 220  
*Molinia serotina*, Max. . . . . 52  
*Monochoria linearis*, Miq. . . . . 182  
 — *plantaginea*, Kunth. . . . . 182  
 — *plantaginea*, v. *cordifolia*,  
 F. S. . . . . 181  
 — *vaginalis*, v. *Korsakowii*,  
 Solms. . . . . 181  
*Monocystis abnormis*, Lindl. . . . . 231  
*Moraea chinensis*, Th. . . . . 225  
*Muhlenbergia viridissima*, Nees. 66  
*Musa paradisiaca*, Th. . . . . 230  
*Myrica Nagi*, Th. . . . . 16  
  
**N***ageia caesia*, O. Kze. . . . . 17  
 — *japonica*, Gaertn. . . . . 16  
 — *Nagi*, O. Kze. . . . . 16  
 — *ovata*, Gord. . . . . 17  
*Najas marina*, L. . . . . 29  
 — *serristipula*, Max. . . . . 29  
*Neottia cordata*, L. . . . . 253  
 — *kamtschatica*, Kawak. . . . . 255  
 — *procera*, Ker. . . . . 248  
*Nerine aurea*, Bury. . . . . 221  
 — *japonica*, Miq. . . . . 221  
  
*Nilssonia orientalis*, Nath. . . . . 2  
*Niobe cordifolia*, Salisb. . . . . 200  
  
**O***eceoclades falcata*, Lindl. . . . . 235  
*Onoclea japonica*, F. S. . . . . 51  
*Onychium japonicum*, Bl. . . . . 242  
*Oplismenus Burmanni*, v.  
*pilosus*, Owat. . . . . 67  
 — *colonus*, Coss. et Dur. . . . . 68  
 — *Crus galli*, Kunth. . . . . 69  
 — *Crus galli*, v. *colonus*, Coss.  
 et Dur. . . . . 68  
 — *frumentaceus*, Kunth. . . . . 69  
 — *hispidulus*, Kunth. . . . . 69  
*Ophiopogon japonicus*, v. *Wal-*  
*lichianus*, Max. . . . . 208  
 — *spicatus*, Hk. . . . . 206  
 — *spicatus*, Ker. . . . . 206  
 — *spicatus*, v. *minor*, Max. . . . . 206  
*Ophrys cordata*, L. . . . . 253  
 — *minima*, Bauh. . . . . 253  
 — *nervosa*, Th. . . . . 252  
*Orchis camtschatica*, Cham. . . . . 255  
 — *conopsea*, L. . . . . 258  
 — *cyclochila*, Max. . . . . 249  
 — *falcata*, Th. . . . . 235  
 — *Fauriei*, Finet. . . . . 256  
 — *japonica*, Th. . . . . 259  
 — *Joo-Iwokiana*, Mak. . . . . 256  
 — *latifolia*, v. *Beeriana*,  
 Cham, et Schlecht. . . . . 255  
 — *Morio*, Mak. . . . . 256  
 — *obcordata*, Buch. . . . . 260  
 — *radiata*, Th. . . . . 250  
 — *Suzannae*, Th. . . . . 250  
*Oreorchis gracilis*, F. S. . . . . 256  
 — *lanceifolia*, A. Gr. . . . . 256  
 — *unguiculata*, Finet. . . . . 239  
*Orithya edulis*, Miq. . . . . 217  
 — *oxypetala*, Kunth. . . . . 217  
*Ornithogalum japonicum*,  
*Buerg.* . . . . 29  
*Ornithogalum japonicum*, Th. 212  
*Orontium japonicum*, Th. . . . . 211

- Ottelia japonica*, Miq. . . . . 32  
*Oxyanthe japonica*, Steud. . . . . 76  
  
**P***andanus fragrans*, Matsum. . . . . 23  
*Panicum amplexicaule*, Rudge. 70  
 — *Burmanni*, Retz. . . . . 67  
 — *chondrachne*, Steud. . . . . 83  
 — *ciliare*, Auct. . . . . 72  
 — *commutatum*, Nees. . . . . 72  
 — *contractum*, Nees. . . . . 70  
 — *densepilosum*, Steud. . . . . 79  
 — *excurrens*, F. S. . . . . 70  
 — *filiforme*, Th. . . . . 73  
 — *frumentaceum*, Roxb. . . . . 69  
 — *glaucum*, L. . . . . 82  
 — *hispidulum*, Retz. . . . . 69  
 — *hordeiforme*, Th. . . . . 74  
 — *indicum*, v. *contractum*, Miq. 70  
 — *interruptum*, Steud. . . . . 70  
 — *italicum*, L. . . . . 82  
 — *japonicum*, Steud. . . . . 67  
 — *lepidotum*, Steud. . . . . 60  
 — *mandshuricum*, Max. . . . . 40  
 — *paucisetum*, Steud. . . . . 69  
 — *plicatum*, Lam. . . . . 69, 71  
 — *proliferum*, Lam. . . . . 71  
 — *radicans*, Retz. . . . . 71  
 — *setosum*, Sw. . . . . 82  
 — *timorense*, Kunth. . . . . 72  
 — *tuberculiflorum*, Steud. . . . . 55  
 — *undulatifolium*, Ard. . . . . 67  
 — *viride*, L. . . . . 83  
 — *viride*, v. *gigantea*, F. S. . . . . 83  
*Papyrus odoratus*, Willd. . . . . 166  
*Pardanthus chinensis*, Ker. . . . . 225  
 — *nepalensis*, Sweet. . . . . 225  
*Paris hexaphylla*, Cham. . . . . 209  
 — *quadrifolia*, Th. . . . . 209  
*Paspalum brevifolium*, Fluegg. 71  
 — *dissectum*, Th. . . . . 73  
 — *filiculme*, Nees. . . . . 71  
 — *longiflorum*, Retz. . . . . 71  
 — *mollipilum*, Steud. . . . . 73  
 — *multiflorum*, Steud. . . . . 73  
 — *sanguinale*, Lam. . . . . 72  
  
*Paspalum scrobiculatum*, v.  
*orbiculare*, Mak. . . . . 73  
 — *Thunbergii*, v. *minor*, Mak. 73  
 — *villosum*, Th. . . . . 55  
*Pennisetum compressum*, R. Br. 73  
 — *hordeiforme*, Steud. . . . . 74  
*Periballanthus involucreatum*, F.  
*S.* . . . . 211  
*Peristylus bracteatus*, Lindl. f.  
*minor*, Max. . . . . 261  
*Phajus minor*, Bl. . . . . 257  
*Phalaenopsis amabilis*, Lindl. 257  
*Phalaris japonica*, Steud. . . . . 75  
 — *oryzoides*, Th. . . . . 42  
*Phleum annuum*, M. B. . . . . 75  
 — *japonicum*, F. S. . . . . 75  
*Phoenix humilis*, L. v. *Hance-*  
*ana*, Becc. . . . . 167  
*Phragmites communis*, v. *longi-*  
*valvis*, Miq. . . . . 75  
 — *japonica*, Steud. . . . . 75  
 — *longivalvis*, Steud. . . . . 75  
 — *Roxburghii*, Steud. . . . . 76  
*Phyllostachys aurea*, Riv. . . . . 93  
 — *bambusoides*, Matsum. . . . . 88  
 — *bambusoides*, v. *albo-margi-*  
*nata*, Miq. . . . . 95  
 — *Castillonis*, Mitf. . . . . 93  
 — *Fauriei*, Hack. . . . . 94  
 — *Henonis*, Mitf. . . . . 94  
 — *heterocycla*, Matsum. . . . . 94  
 — *macrantha*, S. Z. . . . . 93  
 — *Marliacea*, Mitf. . . . . 93  
 — *megastachya*, Steud. . . . . 93  
 — *nigra*, Munro. . . . . 95  
 — *nigra*, Pilg. . . . . 94  
 — *nigra*, v. *Henonis*, Stapf. . . . . 94  
 — *nigra*, v. *punctata*, Mak. . . . . 95  
 — *Quillioi*, Riv. . . . . 93  
*Picea bicolor*, Mayr. . . . . 12  
 — *brachyphylla*, Gord. . . . . 4  
 — *firma*, Gord. . . . . 5  
 — *obovata*, v. *japonica*, Max. 13  
 — *Smithiana*, Lamb. . . . . 13  
 — *Veitchii*, Gord. . . . . 6  
 — *Webbiana*, Gord. . . . . 5



- Pinellia angustata*, Schott. . . . . 173  
 — *tuberifera*, Ten. . . . . 172  
 — *tuberifera*, v. *angustata*,  
 Engl. . . . . 173  
*Pinus Abies*, Th. . . . . 13  
 — *Alcockiana*, Parl. . . . . 12  
 — *brachyphylla*, Parl. . . . . 4  
 — *holophylla*, Parl. . . . . 5  
 — *lanceolata*, Lamb. . . . . 9  
 — *Larix*, Th. . . . . 11  
 — *leptolepis*, Parl. . . . . 11  
 — *mandshurica*, Regel. . . . . 13  
 — *Massoniana*, S. Z. . . . . 15  
 — *polita*, Parl. . . . . 13  
 — *selenolepis*, Parl. . . . . 6  
 — *sinensis*, Benth. . . . . 14  
 — *strobilus*, Th. . . . . 14  
 — *sylvestris*, Th. . . . . 15  
 — *Veitchii*, Mac. Nab. . . . . 6  
 — *verticillata*, Sieb. . . . . 17  
*Platanthera Championi*, Lindl. 260  
 — *Galeandra*, Reichb. . . . . 260  
 — *geniculata*, Lindl. . . . . 250  
 — *Keiskei*, F. S. . . . . 260  
 — *neuropetala*, F. S. . . . . 259  
 — *oreades*, v. *macrocentron*, F.  
 S. . . . . 260  
 — *radiata*, Lindl. . . . . 250  
 — *Reinii*, F. S. . . . . 260  
 — *tipuloides*, v. *ussuriensis*,  
 Rgl. . . . . 261  
*Platycladus dolabrata*, Spach. 19  
*Plectogyne variegata*, Link et  
 Kunth. . . . . 192  
*Pleuroplitis Langsdorffiana*,  
 Trin. . . . . 39  
*Poa acroleuca*, v. *psilocaulis*,  
 Munro. . . . . 76  
 — *angustifolia*, L. . . . . 78  
 — *atrovirens*, Desf. . . . . 53  
 — *barbata*, Th. . . . . 53  
 — *Brownei*, Kunth. . . . . 53  
 — *diantha*, Steud. . . . . 78  
 — *familiaris*, Steud. . . . . 76  
 — *ferruginea*, Th. . . . . 53  
 — *fertilis*, Host. . . . . 77  
*Poa japonica*, Th. . . . . 54  
 — *linearis*, Trin. . . . . 78  
 — *psilocaulis*, Steud. . . . . 76  
 — *serotina*, Ehr. . . . . 77  
 — *sphondylodes*, Trin. . . . . 78  
 — *sphondylodes*, v. *diantha*,  
 Munro. . . . . 78  
 — *strictula*, Steud. . . . . 77  
 — *strigosa*, Hoffm. . . . . 78  
*Podocarpus appressa*, Max. . . . . 16  
 — *caesia*, Max. . . . . 17  
 — *chinensis*, Wall. . . . . 16  
 — *insignis*, Hemsl. . . . . 15  
 — *japonica*, Sieb. . . . . 16  
 — *koraiana*, Sieb. . . . . 7  
 — *macrophylla*, v. *Maki*, Endl. 16  
 — *macrophylla*, v. *angustifolia*,  
 Bl. . . . . 16  
 — *macrophylla*, v. *chinensis*,  
 Max. . . . . 16  
 — *macrophylla*, v. *liukiensis*,  
 Warb. . . . . 15  
 — *Maki*, S. Z. . . . . 16  
 — *Makoyi*, Bl. . . . . 16  
 — *Nageia*, R. Br. . . . . 16  
 — *Nageia*, v. *angustifolia*, Max. 17  
 — *Nageia*, v. *rotundifolia*, Max. 17  
 — *ovata*, Henk. et Hochst. . 17  
*Pogonatherum crinitum*, Trin. 79  
*Pogonia carinata*, Wight. . . . . 255  
 — *flabelliformis*, Lindl. . . . . 255  
 — *Nervilla*, Bl. . . . . 255  
 — *ophioglossoides*, Ker. . . . . 262  
 — *ophioglossoides*, v. *japonica*,  
 Max. . . . . 262  
 — *ophioglossoides*, v. *minor*,  
 Mak. . . . . 262  
 — *punctata*, Bl. . . . . 255  
 — *similis*, Bl. . . . . 262  
*Pogonostylis squarrosa*, Bertol. 152  
*Pollinia affinis*, Mak. . . . . 80  
 — *japonica*, Miq. . . . . 79  
 — *japonica*, v. *monostachya*, F.  
 S. . . . . 79  
 — *japonica*, v. *polystachya*, F.  
 S. . . . . 79

- Pollinia Tanakae*, Mak. . . . . 80  
*Polygonatum amabile*, Yat. . . . . 209  
 — *canaliculatum*, v. *giganteum*,  
 Miq. . . . . 210  
 — *canaliculatum*, v. *sublanceo-*  
*latum*, Miq. . . . . 210  
 — *commutatum*, Dietr. . . . . 210  
 — *falcatum*, A. Gr. . . . . 210  
 — *falcatum*, v. *macranthum*,  
 Max. . . . . 210  
 — *giganteum*, Dietr. . . . . 210  
 — *giganteum*, v. *falcatum*,  
 Max. . . . . 210  
 — *giganteum*, v. *Thunbergii*,  
 Max. . . . . 210  
 — *involucratum*, Max. . . . . 211  
 — *japonicum*, Morr. et Decne. 210  
 — *maiale*, All. . . . . 193  
 — *Maximowiczii*, Fr. Schm. . 211  
 — *multiflora*, Th. . . . . 210  
 — *officinale*, Miq. . . . . 209  
 — *officinale*, v. *humile*, Bak. 209  
 — *officinale*, v. *pluriflora*, Miq. 211  
 — *Thunbergii*, Morr. et Decne. 210  
 — *vulgare*, Desf. . . . . 210  
 — *vulgare*, A. Gr. . . . . 209  
 — *vulgare*, v. *japonicum*, F. S. 211  
*Polypogon demissus*, Steud. . . . . 80  
 — *littorale*, A. Gr. . . . . 80  
*Poneorchis graminifolia*, Rchb. 249  
*Pontederia vaginalis*, L. . . . . 181  
*Potamogeton gramineus*, L. v.  
*mongolicus*, Max. . . . . 25  
 — *hybridus*, Miq. . . . . 26  
 — *hybridus*, Mak. . . . . 24  
 — *japonicus*, F. S. . . . . 25  
 — *lucens*, Vidal. . . . . 25  
 — *lucens*, var. *Mak.* . . . . 26  
 — *lucens*, v. *nipponica*, Mak. 26  
 — *malayana*, Miq. . . . . 25  
 — *mucronatus*, Presl. . . . . 25  
 — *nutans*, v. *polygonifolius*,  
 Mak. . . . . 27  
 — *Robbinsii*, Mak. . . . . 26  
 — *Robbinsii*, v. *japonicus*,  
 Benn. . . . . 62  
*Potamogeton serrulatus*, Reg.  
 et Mack. . . . . 26  
 — *tretocarpus*, Max. . . . . 25  
 — *Wrightii*, Morong. . . . . 25  
*Pseudo-Carex plantaginea*, Miq. 133  
*Pseudotsuga japonica*, Shiras. 20  
*Pterophyllum Buchianum*,  
 Ettingh. . . . . 3  
 — *schaumburgensis*, Dunk. . . . . 2  
*Pycneus capillaris*, Nees. . . . . 157  
**Renealmia nutans**, Andr. . . . . 232  
*Retinospora filicoides*, hort. . . . . 8  
 — *filifera*, Staund. . . . . 9  
 — *leptoclada*, Zucc. . . . . 8  
 — *lycopodioides*, Gord. . . . . 7  
 — *obtusa*, S. Z. . . . . 7  
 — *obtusa nana*, hort. . . . . 7  
 — *obtusa pygmaea*, Gord. . . . . 7  
 — *pisifera*, S. Z. . . . . 8  
 — *plumosa*, hort. . . . . 9  
 — *squarrosa*, S. Z. . . . . 8  
*Restio articulatus*, Retz. . . . . 155  
*Rhamphidia japonica*, Reichb. 254  
*Rhapis flabelliformis*, Willd. . 168  
 — *Kwanwortsik*, Wendl. . . . . 167  
 — *major*, Bl. . . . . 167  
*Rhynchospora articulata*,  
 Spreng. . . . . 158  
 — *aurea*, R. Br. . . . . 158  
 — *Fauriae*, Fr. . . . . 159  
 — *Fauriae*, Mak. . . . . 159  
*Richardia africana*, Kunth. . . . . 174  
*Rottboellia antheperoides*,  
 Steud. . . . . 60  
 — *foliosa*, Steud. . . . . 81  
*Roxburghia japonica*, Bl. . . . . 187  
 — *sessilifolia*, Miq. . . . . 187  
**Saccharum densum**, Nees. . . . . 65  
 — *floridulum*, Labil. . . . . 65  
 — *japonicum*, Th. . . . . 65  
 — *obscurum*, Steud. . . . . 66  
 — *polydactylon*, Th. . . . . 65



- Saccharum polydactylon*, v. *α*.  
 Thunb. . . . . 65  
 — *praegrande*, Steud. . . . . 65  
 — *spicatum*, Th. . . . . 59  
*Sagittaria edulis*, Schlecht. . . . . 31  
 — *hirundinacea*, Bl. . . . . 31  
 — *obtusa*, Th. . . . . 31  
 — *sagittifera*, v. *longiloba*,  
 Mak. . . . . 31  
 — *sagittifolia*, v. *Aginashi*,  
 Mak. . . . . 30  
 — *sagittifolia*, v. *edulis*, Sieb. . . . . 31  
 — *sagittifolia*, L. v. *oligo-*  
*carpa*, Micheli. . . . . 30  
 — *sagittifolia*, v. *pygmaea*,  
 Mak. . . . . 30  
 — *sagittata*, Th. . . . . 31  
 — *sinensis*, Sims. . . . . 31  
*Salisburia adiantifolia*, Sm. . . . . 4  
 — *macrophylla*, Koch. . . . . 4  
*Sarcanthus rostratus*, Reichb. . . . . 243  
*Sansevieria sessiliflora*, Gawl. . . . . 211  
*Sarcochilus aphyllus*, Mak. . . . . 263  
*Satyrium Epipogium*, L. . . . . 245  
*Saussurea Sieboldiana*, O. Kze. . . . . 201  
*Schenodorus remotiflorus*, Miq. . . . . 44  
*Schizotheca Hemprichii*, Ehrb. . . . . 33  
*Schoenus albescens*, Matsum. . . . . 170  
 — *Brownei*, Hk. f. . . . . 160  
 — *coloratus*, L. . . . . 154  
 — *elatus*, Boeck. . . . . 160  
 — *imberbis*, Poir. . . . . 160  
 — *Mariscus*, L. . . . . 139  
 — *niveus*, L. . . . . 155  
*Scilla japonica*, Th. . . . . 197  
*Scirpus acicularis*, L. . . . . 144  
 — *aestivalis*, Retz. . . . . 147  
 — *affinis*, Roth. . . . . 163  
 — *afflatus*, Benth. . . . . 144  
 — *anceps*, Willd. . . . . 148  
 — *arvensis*, Retz. . . . . 149  
 — *attenuatus*, F. S. . . . . 144  
 — *barbatus*, Rottb. . . . . 98  
 — *bispicatus*, Roxb. . . . . 151  
 — *capillaris*, L. . . . . 98  
 — *capitatus*, L. . . . . 145  
*Scirpus carinatus*, Sm. . . . . 162  
 — *cephalotes*, Jacq. . . . . 155  
 — *chinensis*, Munro. . . . . 164  
 — *ciliaris*, L. . . . . 153  
 — *cognatus*, Hance. . . . . 164  
 — *complanatus*, Retz. . . . . 148  
 — *concolor*, Max. . . . . 161  
 — *coniferus*, Poir. . . . . 155  
 — *corymbosa*, L. . . . . 158  
 — *cymosus*, Lam. . . . . 148  
 — *cyperoides*, L. . . . . 157  
 — *debilis*, Pursh. . . . . 161  
 — *dichotomus*, L. . . . . 149  
 — *diphyllus*, Retz. . . . . 149  
 — *Duvallii*, Hoppe. . . . . 162  
 — *Eriophorum*, Mich. . . . . 161  
 — *Eriophorum*, v. *conglom-*  
*meratus*, Boeck. . . . . 164  
 — *Eriophorum*, v. *nipponicus*,  
 F. S. . . . . 161  
 — *ferrugineus*, L. . . . . 149  
 — *glomeratus*, L. . . . . 154  
 — *glomeratus*, Retz. . . . . 152  
 — *hakonensis*, F. S. . . . . 146  
 — *japonicus*, F. S. . . . . 145  
 — *juncoides*, Roxb. . . . . 161  
 — *lacustris*, v. *digynus*, Gren.  
 et Godr. . . . . 162  
 — *lacustris*, v. *genuinus*, Gren.  
 et Godr. . . . . 162  
 — *lacustris*, subsp. *eulacustris*,  
 Syme. . . . . 162  
 — *lacustris*, v. *triqueter*, Boeck. . . . . 162  
 — *leptocarpus*, F. Muell. . . . . 156  
 — *luzonensis*, Presl. . . . . 161  
 — *margaritiferus*, Boeck. . . . . 160  
 — *Meynii*, Nees. . . . . 162  
 — *miliaceus*, Thunb. . . . . 150  
 — *mitratus*, F. S. . . . . 146  
 — *mucronatus*, v. *subleioarpa*,  
 F. S. . . . . 163  
 — *Onoei*, F. S. . . . . 146  
 — *palustris*, L. . . . . 145  
 — *petasatus*, Max. . . . . 146  
 — *pileata*, F. S. . . . . 145  
 — *plantagineus*, Retz. . . . . 146

- Scirpus plantaginoides*, Rottb. . . . . 146  
 — *Pollichii*, Gren. et Godr. . . . . 164  
 — *Pollichii*, v. *coriacea*, F. S. . . . . 164  
 — *polytrichoides*, Retz. . . . . 151  
 — *sericeus*, Poir. . . . . 151  
 — *schoenoides*, Retz. . . . . 151  
 — *squarrosa*, Boeck. . . . . 156  
 — *squarrosus*, Poir. . . . . 152  
 — *supinus*, v. *β. γ.* Boeck. . . . . 161  
 — *sylvaticus*, v. *radicans*,  
 Willd. . . . . 164  
 — *Tabernae montani*, Gmel. . . . . 162  
 — *ternatanus*, Reinw. . . . . 160  
 — *timorensis*, Kunth. . . . . 161  
 — *triangulatus*, Roxb. . . . . 164  
 — *validus*, Vahl. . . . . 162  
 — *Wichurii*, Boeck. . . . . 161  
 — *Wichurii*, F. S. . . . . 146  
*Scleria aspera*, Boeck. . . . . 165  
 — *Doederleiniana*, Boeck. . . . . 165  
 — *fenestrata*, F. S. . . . . 165  
 — *Graeffeana*, Boeck. . . . . 165  
 — *japonica*, Steud. . . . . 165  
 — *keyensis*, K. Schum. . . . . 165  
 — *Neesiana*, Hk. et Arn. . . . . 165  
 — *polycarpa*, Boeck. . . . . 165  
 — *Rinkiana*, Boeck. . . . . 164  
 — *tessellata*, Decne. . . . . 165  
 — *Wichurii*, Boeck. . . . . 165  
 — *waigionensis*, Steud. . . . . 165  
*Serapias Epipogium*, Steud. . . . . 245  
 — *falcata*, Th. . . . . 244  
 — *longifolia*, Th. . . . . 245  
*Sericura japonica*, Steud. . . . . 76  
*Setaria excurrens*, Miq. . . . . 70  
 — *macrostachya*, Humb. et  
 Bonpl. . . . . 83  
 — *mauritiana*, Spreng . . . . . 70  
*Sisyrinchium iridioides*, Curt. . . . . 229  
 — *laxum*, Otto. . . . . 230  
*Slateria Jaburan*, Sieb. . . . . 207  
 — *japonica*, Desv. . . . . 208  
 — *repens*, Sieb. . . . . 206  
*Smilacina dahurica*, F. S. . . . . 212  
 — *hirta*, Max. . . . . 212  
*Smilacina japonica*, v. *mand-*  
*shurica*, Max. . . . . 212  
 — *streptoides*, Ledeb. . . . . 214  
*Smilax japonica*, A. Gr. . . . . 213  
 — *biflora*, Sieb. . . . . 213  
 — *higoensis*, Miq. . . . . 213  
 — *nipponica*, Miq. . . . . 213  
 — *Oldhami*, Miq. . . . . 213  
 — *pseudochina*, Th. . . . . 213  
 — *sebeana*, Miq. . . . . 213  
 — *trinervula*, Miq. . . . . 213  
*Sorghum fulvum*, Beauv. . . . . 38  
 — *saccharatum*, Pers. . . . . 38  
 — *vulgare*, Pers. . . . . 38  
*Spiranthes amoena*, Bunge. . . . . 263  
*Spodiopogon sibiricus*, v. *minor*,  
 Max. . . . . 83  
*Sporobolus indicus*, R. Br. . . . . 84  
 — *japonicus*, Max. . . . . 84  
*Streptopus distortus*, Mich. . . . . 214  
*Sturmia liliifolia*, Reichb. . . . . 252  
 — *nervosa*, Reichb. . . . . 252  
*Sugerokia japonica*, Miq. . . . . 197  
  
**T***axodium japonicum*, Brongn. . . . . 9  
*Taxus adpressa*, Gord. . . . . 18  
 — *baccata*, Th. . . . . 6  
 — *baccata*, v. *adpressa*, Carr. . . . . 18  
 — *baccata*, v. *cuspidata*, Carr. . . . . 17  
 — *cuspidata*, S. Z. . . . . 17, 18  
 — *Harringtonia*, Forb. . . . . 7  
 — *Harringtoniana*, Knight. . . . . 7  
 — *Inukaja*, Knight. . . . . 6  
 — *macrophylla*, Th. . . . . 15  
 — *nucifera*, L. . . . . 19  
 — *sinensis*, v. *tardiva*, Knight. . . . . 18  
 — *tardiva*, Laws. . . . . 18  
 — *verticillata*, Th. . . . . 17  
*Themeda triandra*, Forsk. v.  
*major*, subv. *japonica*, Hack. . . . . 85  
*Thrixspernum japonicum*,  
 Reichb. . . . . 263  
*Thryocephalon nemorale*, J. R.  
 et Forst. . . . . 155



- Thuja dolabrata, L. . . . . 19  
 — filiformis, Lodd. . . . . 19  
 — gigantea, Parl. . . . . 18  
 — gigantea, v. japonica, F. S. 18  
 Thuja Staundishii, Carr. . . . . 18  
 Thuya obtusa, Mast. . . . . 7  
 — pendula, Lamb. . . . . 19  
 — pisifera, Mast. . . . . 8  
 — pygmaea, hort. . . . . 7  
 Thujopsis dolabrata nana, Gord. 19  
 — laetevirens, Lindl. . . . . 19  
 — Staundishii, hort. . . . . 18  
 Thysanolaëa Agrostis, Nees. . . . . 86  
 Tofieldia nana, Yat. . . . . 216  
 — nuda, F. S. . . . . 215  
 Torulinium ferox, Kunth. . . . . 166  
 Tovarja japonica, Bak. . . . . 212  
 Trachycarpus excelsus, Becc. et  
 Hk. . . . . 168  
 Tradescantia discolor, Sm. . . . . 181  
 — zebrina, hort. . . . . 181  
 Triantha japonica, Bak. . . . . 215  
 Trichelostylis complanatus,  
 Nees. . . . . 148  
 — miliacea, Nees. . . . . 150  
 Tricyrtis japonica, Miq. . . . . 216  
 Trillidium japonicum, F. S. . . . . 209  
 Trillium erectum, v. alba, A.  
 Gr. . . . . 217  
 — erectum, v. japonica, A. Gr. 217  
 — erectum, v. japonica, fl. ru-  
 bro, A. Gr. . . . . 217  
 — japonicum, Matsum. . . . . 209  
 Tripleura pallida, Lindl. . . . . 264  
 Trisetum cernuum, A. Gr. . . . . 86  
 — flavescens, Miq. . . . . 86  
 — purpurascens, Trautv. . . . . 86  
 Triticum aestivum, L. . . . . 86  
 — caninum, Schreb. . . . . 33  
 — hybernum, L. . . . . 87  
 — semicostatum, Miq. . . . . 33  
 Tropidia grandis, Hance. . . . . 247  
 Tunion nuciferum, Greene. . . . . 20  
 Tunga diandra, Roxb. . . . . 153  
 Typha aequalis, Schniz. . . . . 22  
 — angustifolia, Sibth. et Sm. . . . . 22  
 — damaniatica, Schreb. . . . . 22  
 — Ehrenbergii, Schur. . . . . 22  
 — japonica, Miq. . . . . 22  
 — latifolia, Bretsch. . . . . 22  
 — media, Bory. . . . . 22  
 — orientalis, Presl. . . . . 22  
 — Schuttleworthii, v. orientalis,  
 Rohrb. . . . . 22  
 — stenophylla, Sint. . . . . 22  
 Typhonium tuberculigerum,  
 Schott. . . . . 173  
**U**  
 Uvularia amplexifolia, L. . . . . 214  
 — chinensis, Ker. . . . . 194  
 — cirrhosa, Th. . . . . 196  
 — hirta, Th. . . . . 216  
 — sessilis, Th. . . . . 195  
**V**  
 Vanda bicaudata, Thw. . . . . 243  
 Veratrum cuspidata, Senil. . . . . 18  
 Veratrum album, v. grandi-  
 florum, Max. . . . . 218  
 — album, v. parviflorum, Max. 218  
 — luteum, L. . . . . 193  
 — nigrum, v. Maackii, Max. . . . . 218  
**W**  
 Windsoria pallida, Torr. . . . . 57  
**Z**  
 Zerumbet speciosum, Schrad.  
 et Wendl. . . . . 232  
 Zeuxine emarginata, Lindl. . . . . 264  
 — Tripleura, Lindl. . . . . 264  
 Zizania palustris, Sieb. . . . . 87  
 Zingiber Sjooka, Sieb. . . . . 233  
 Zoysia japonica, Steud. . . . . 87  
 — pungens, v. tenuifolia, Mak. 87  
 Zygadenus japonicus, Miq. . . . . 218

## INDEX NOMINUM JAPONICORUM.

[Wamioo no Midashi.]

- A**  
 Abura-gaya. アブラガヤ 6, 161  
 Abura-shiba. アブラシバ 131  
 Abura-susuki. アブラススキ 83  
 Adan. アダン 23  
 Aginashi. アギナシ 30  
 Aiashi. アイアシ 81  
 Aibasō. アイバサウ 161  
 Aizu-suge. アイヅスゲ 100  
 Akabana-tsuyekusa. アカバナツ  
 エクサ 181  
 Aka-ezo. アカエゾ 13  
 Akahige-gaya. アカヒゲガヤ 38  
 Aka-himeyuri. アカヒユリ 202  
 Aka-matsu. アカマツ 11, 13  
 Akane-iris. アカネイリス 228  
 Akanumalan. アカヌマラン 258  
 Aka-umoto. アカウモト 181  
 Akebono-shustulan. アケボノシ  
 エスラン 247  
 Akebono-zasa. アケボノザサ 90  
 Aki-dake. アキダケ 89  
 Aki-kasasuge. アキカサスゲ 122  
 Amadokoro. アマドコロ 210  
 Amami-tsuyukusa. アマミツムクサ  
 180  
 Ama-mo. アマモ 28  
 Amana. アマナ 217  
 Amigasa-yuri. アミガサユリ 196  
 Ampera. アンペラ 155  
 Anakni (Nom. Ainu) 6  
 Anatni (Nom. Ainu) 6  
 Aobana. アオバナ 179  
 Aotō. アオトウ 4  
 Ao-chidori. アオチドリ 261  
 Ao-chikara-shiba. アオチカラシバ  
 74  
 Ao-gayatsuri. アオガヤツリ 154  
 Aoi-bukuro. アオヒブクロ 255  
 Ao-kōgai. アオカウガイ 184  
 Aomori-todomatsu. アオモリトド  
 マツ 5  
 Ao-no-kumatakelan. アオノクマ  
 タケラン 231  
 Ao-suge. アオスゲ 102  
 Ao-temma. アオテンマ 247  
 Ao-tentsuki. アオテンツキ 149  
 Ao-tombo. アオトンボ 251  
 Ao-ukikusa. アオウキクサ 174  
 Aoyagisō. アオヤギサウ 218, 251  
 Aridōshilan. アリドホシラン 254  
 Arimalan. アリマラン 261  
 Aruman. アルマン 238  
 Asagi-zuisen. アサギズキセン 226  
 Asahilan. アサヒラン 235  
 Asama-suge. アサマスゲ 107  
 Asatsuki. アサツキ 189  
 Ashi. アシ 75  
 Ashiboso. アシボソ 79  
 Ashiboso-suge. アシボソスゲ 135  
 Ashikaki. アシカキ 62  
 Asunaro. アスナロ 19  
 Atsumorisō. アツモリサウ 242  
 Awabo-suge. アハボスゲ 103  
 Awa-gaeri. アハガヘリ 75  
 Ayame. アヤメ 229  
 Ayame-zuisen. アヤメズキセン 226  
 Aze-gaya. アゼガヤ 62  
 Aze-gayatsuri. アゼガヤツリ 157  
 Aze-naruko-suge. アゼナルコスゲ  
 105  
 Aze-suge. アゼスゲ 111  
 Aze-tentsuki. アゼテンツキ 152



Azuma-gaya. アヅマカヤ	41	Chabozekishō. チャボゼキシヤウ	215
Azuma-mikuri. アヅマミクリ	23	Chahiki. チャヒキ	42
Azuma-naruko. アヅマナルコ	132	Chidorisō. チャドリサウ	255, 258
Azuma-suge. アヅマスゲ	117	Chigaya. チカヤ	59
Azuma-zasa. アヅマザサ	97	Chigo-kanchiku. チゴカンチク	89
<b>Baikeilan.</b> バイケイラン	239	Chigo-yuri. チゴユリ	195
Baikeisō. バイケイサウ	218	Chigozasa. チゴザサ	60, 91
Baimo. バイモ	196	Chi-gusa. チグサ	46
Bakkokulan. バツコ克蘭	245	Chijimi-zasa. チジミザサ	67
Balan. バラン	192	Chikara-gusa. チカラグサ	52
Ban-kai-u. バンカイウ	174	Chikara-shiba. チカラシバ	16, 74
Bara-momi. バラモミ	13	Chiku v. Tsik. チク	
Baren. バレン	227	Chigo-kan — チゴカンチク	89
Baren-shiba. バレンシバ	40	Chin — チンチク	94
Barin. バリン	227	Daisan — ダイサンチク	92
Bashiga-imo. バシガイモ	169	Dan — ダンチク	41
Bashō. バセテ	230	Gozan — ゴザンチク	93
Bebe-gaya. ベベガヤ	6	Ha — ハチク	94
Benibana-sekikoku. ベニバナセ		Hikkan — ヒツカンチク	89
キコク	242	Hion — ヒヨンチク	93
Beni-kansuge. ベニカンスゲ	106	Hoorai — ホウライチク	91
Beni-kayalan. ベニカヤラン	263	Hooshoo — ホウシヨウチク	92
Beni-kwanzō. ベニクワンザウ	198	Hoowoo — ホウワウチク	91
Beni-shusulan. ベニシユスラン	247	Hotei — ホテイチク	93
Beni-suzumegaya. ベニスズメガヤ	55	Hyon — ヒヨンチク	93
		Jit — ジツチク	93
Benkei-imo. ベンケイイモ	224	Kan — カンチク	88
Binrōji. ビンラウジ	166	Kanzan — カンザンチク	88
Birio. ビレウ	167	Kikkō — キツカウチク	94
Birō. ビラウ	167	Kimmei — キンメイチク	93
Birōdo-kibi. ビロウドキビ	68	Kuro — クロチク	95
Birōdolan. ビロウドラン	248	Kwan-on — クワンオンチク	167
Birōdo-suge. ビロウドスゲ	138	Liukiu — リウキウチク	88
Birōdo-tentsuki. ビロウドテンツキ	151	Ma — マチク	92
		Mōsō — マウサウチク	94
Bōlan. ボウラン	254	Oroshima — オロシマチク	90
Bōshibana. ボウシバナ	179	Ryukyu — リウキウチク	88
Botan-ukikusa. ボタンウキクサ	173	Shako-han — シヤコハンチク	97
Bungo-zasa. ブンゴザサ	94	Shakotan — シヤコタンチク	97
Byak-gyu. ビヤクギフ	236	Shihō — シハウチク	89
Byakshin. ビヤクシン	10	Shima-ha — シマハチク	95
Byakubu. ビヤクブ	187	Suō — スロウチク	92
<b>Chabo-hototogisu.</b> チャボホトト		Taimin — タイミンチク	88
ギス	216	Takusago — タカサゴチク	41
Chabo-minoborosuge. チャボミノ		Tō — タウチク	90
ボロスゲ	123	Tsuushi — ツウシチク	90
		Ummon — ウンモンチク	95

Chikutōsō. チクトウサウ	176	Ezo-matsu. エゾマツ	12
Chimaki-zasa. チマキザサ	96	Ezo-matsubasuge. エゾマツバスゲ	136
Chimo. チモ	191	Ezo-negi. エゾネギ	190
Chimolan. チモラン	218	Ezo-sawasuge. エゾサハスゲ	123
Chimoto. チモト	190	Ezo-sekishō. エゾセキシヤウ	29
Chin-chiku. チンチク	94	Ezo-sukashiyuri. エゾスカシユリ	203
Chishima-amana. チシマアマナ	206	Ezo-tsurisuge. エゾツリスゲ	113
Chishima-gaya. チシマガヤ	77	<b>Fuji-matsu.</b> フジマツ	11
Chishima-rakkyō. チシマラツキ	189	Fukurin-sasayuri. フクリンササ	204
ヤウ		ユリ	204
Chishima-suge. チシマスゲ	130	Fusa-gaya. フサガヤ	49
Chishima-zasa. チシマザサ	96	Fusa-sasagaya. フササガヤ	80
Chōsen-gariyasu. テウセンガリヤ	52	Fushige-chigaya. フシゲチカヤ	59
ス		Futabalan. フタペラン	253
Chōsen-goyō. テウセンゴエフ	14	Futamata-mehishiba. フタマタメ	70
Chōsen-maki. テウセンマキ	7	ヒシバ	70
Chōsen-matsu. テウセンマツ	14	Futamoji. フタモジ	190
Chōsen-mugi. テウセンムギ	49	Futo-i. フトキ	162
		Fuu-lan. フウラン	235
<b>Daijo.</b> ダイジョ	223	<b>Gama.</b> ガマ	22
Dai-sagisō. ダイサギサウ	250	Ganzekilan. ガンゼキラン	257
Daisan-chiku. ダイサンチク	92	Gawa-yuri. ガハユリ	203
Dake-momi. ダケモミ	4	Gekkakō. ゲツカカウ	222
Dake-suge. ダケスゲ	119	Gettō. ゲツタウ	232
Dokudama. ドクダマ	201	Gibōshi. ギボウシ	199
Dan-chiku. ダンチク	41	GINLAN. ギンラン	244
Dandoku. ダンドク	233	Ginnan-no-ki. ギンナンノキ	4
Darumasō. ダルマサウ	173	Goma-dake. ゴマダケ	95
Dochi-kagami. ドチカガミ	32	Gomai-zasa. ゴマイザサ	94
Dojō-tsunagi. ドジョウツナギ	58	Gomo-kusa. ゴモクサ	24
Doku-imo. ドクイモ	169	Gongen-suge. ゴンゲンスゲ	126
		Gorō-hiba. ゴラウヒバ	18
<b>Ebi-amamo.</b> エビアマモ	24	Gōso. ガウソ	128
Ebine. エビネ	237	Goyō-matsu. ゴエフマツ	14
Ebimo. エビモ	24	Gozan-chiku. ゴザンチク	93
Edauchi-chijimizasa. エダウチチ	67	Gui-matsu. ケイマツ	12
ザミザサ		Gyogi-shiba. ギヤウギシバ	50
Ehime-ayame. エヒメアヤメ	228	Gyoja-ninniku. ギヤウジヤニン	191
Eizan-yuri. エイザンユリ	201	ニク	
Enkō-sugi. エンコウスギ	9	<b>Habu-kazura.</b> ハブカヅラ	172
Enokoro-gusa. エノコログサ	83	Hachijō-shusulan. ハチジョウシ	247
Enreisō. エンレイサウ	217	ユスラン	
Ezo-aburagaya. エゾアブラガヤ	161		
Ezo-azesuge. エゾアセスゲ	101, 137		
Ezo-ebine. エゾエビネ	238		
Ezo-hosoi. エゾホソキ	183		
Ezo-kawazusuge. エゾカハズスゲ	132		



Hachijō-susuki. ハチジョウススキ	64	Hari-i. ハリイ	145
Hachikoku. ハチコク	49	Hari-momi. ハリモミ	13
Hachiku. ハチク	94	Hari-suge. ハリスゲ	124
Hadaka-mugi. ハダカムギ	59	Hari-tamasuge. ハリタマシゲ	100
Hai-byakushin. ハイビヤクシン	10	Haru-gaya. ハルガヤ	39
Hai-chigozasa. ハイチゴザサ	60	Haru-ukon. ハルウコン	232
Hai-kibi. ハイキビ	71	Hasami-gaya. ハサミガヤ	61
Hai-kōgaizekishō. ハイカウガイセキシヤウ	185	Hasu-imo. ハスイモ	172
Hai-matsu. ハイマツ	15	Hata-gaya. ハタガヤ	98
Hai-nezu. ハイネズ	10	Hato. ハト	10
Hai-numeri. ハイヌメリ	70	Hato-mugi. ハトムギ	49
Haji-gueri. ハジガヘリ	45	Hebinodaihachi. ヘビノダイハチ	170
Hakata-kazura. ハカタカヅラ	181	Hebo-gaya. ヘボガヤ	6
Hakone-dake. ハコネダケ	90	Hera-omodaka. ヘラオモダカ	30
Hakusan-chidori. ハクサンチドリ	255	Hiasint. ヒヤシント	261
Hakusan-ichigotsunagi. ハクサンイチゴツナギ	77	Hiba. ヒバ	19
Hakusan-lan. ハクサンラン	244	Hidarimaki. ヒダリマキ	263
Hakusan-suge. ハクサンシゲ	104	Hide. ヒデ	11
Halan. ハラン	192	Hideriko. ヒデリコ	150
Hama-chahiki. ハマチヤヒキ	44	Hiebo-suge. ヒエボシゲ	103
Hama-enokoro. ハマエノコロ	82	Hie-suge. ヒエシゲ	118
Hama-hiegaeri. ハマヒエガヘリ	80	Hiegneri. ヒエガヘリ	80
Hama-i. ハマキ	183	Higan-bana. ヒガンバナ	221
Hama-kusa. ハマクサ	24	Ii-gaya. ヒガヤ	41
Hama-mugi. ハマムギ	53	Hige-gariyasu. ヒゲガリヤス	46
Hama-ninniku. ハマニンニク	52	Hige-jiwa. ヒゲジワ	49
Hama-omoto. ハマオモト	219	Hige-kusa. ヒゲクサ	160
Hama-suge. ハマシゲ	143	Higo-kusa. ヒゴクサ	116
Hama-susuki. ハマススキ	82	Hige-shiba. ヒゲシバ	84
Hama-yū. ハマユウ	219	Hikage-suge. ヒカゲシゲ	124
Hanabi-gaya. ハナビガヤ	64	Hikkan-chiku. ヒツカンチク	89
Hanabi-suge. ハナビシゲ	109	Himalaya-sugi. ヒマラヤスギ	6
Hanabi-zekishō. ハナビゼキシヤウ	182	Hime-aburasusuki. ヒメアブラススキ	37
Hana-mioga. ハナメウガ	231	Hime-amadokoro. ヒメアマドコロ	209
Hana-shōbu. ハナショウブ	228	Hime-amana. ヒメアマナ	196
Hana-suge. ハナシゲ	191	Hime-aosuge. ヒメアオシゲ	102
Hana-zekishō. ハナゼキシヤウ	215	Hime-ashiboso. ヒメアシボソ	80
Hane-gaya. ハネガヤ	85	Hime-asunaro. ヒメアスナロ	19
Hange. ハンゲ	173	Hime-azegayatsuri. ヒメアゼガヤツリ	157
Hare-hekko. ハレヘッコ	171	Hime-biru. ヒメビル	190
Harigane-suge. ハリガネシゲ	130	Hime-chigozasa. ヒメチゴザサ	71
Harigi. ハリギ	19	Hime-dokoro. ヒメドコロ	225
Hari-hamamugi. ハリハママムギ	83	Hime-futabalan. ヒメフタバラン	253
		Hime-gama. ヒメガマ	22
		Hime-gurukaya. ヒメグルカヤ	39

Hime-gayatsuri. ヒメガヤツリ	140	Hime-temma. ヒメテンマ	246
Hime-gōso. ヒメガウソ	105	Hime-tentsuki. ヒメテンツキ	147
Hime-hiratentsuki. ヒメヒラテンツキ	148	Hime-yabulan. ヒメヤブラン	206
Hime-hotaru-i. ヒメホタルキ	163	Himuro. ヒムロ	8
Hime-i. ヒメキ	184	Hina-chidori. ヒナチドリ	249
Hime-inunohanahige. ヒメイモノハナヒゲ	160	Hina-gayatsuri. ヒナガヤツリ	140
Hime-iwashōbu. ヒメイハシヤウ	215	Hinalan. ヒナラン	249
Hime-izui. ヒメイズイ	209	Hina-no-shakujō. ヒナノシヤクシヤウ	234
Hime-jiwa. ヒメジワ	72	Hina-suge. ヒナシゲ	112
Hime-kagara. ヒメカガラ	213	Hina-yoshi. ヒナヨシ	41
Hime-kai-u. ヒメカイウ	171	Hina-zasa. ヒナザサ	49
Hime-kamonohashi. ヒメガモノハシ	61	Hinekiri-matsu. ヒネキリマツ	13
Hime-kansuge. ヒメカンスゲ	105	Hinji-gayatsuri. ヒンジガヤツリ	156
Hime-karimatagaya. ヒメカリマダガヤ	51	Hinji-mo. ヒンヂモ	174
Hime-kawazusuge. ヒメカハズスゲ	104	Hinoki. ヒノキ	7
Hime-keilan. ヒメケイラン	256	Hiobi. ヒヨウビ	6
Hime-kobanō. ヒメコバンサウ	43	Hiobu. ヒヨウブ	6
Hime-kōgaizekishō. ヒメカウガイセキシヤウ	183	Hiōgi. ヒアウギ	225
Hime-komatsu. ヒメコマツ	14	Hiōgi-ayame. ヒアウギアヤメ	228
Hime-komesusuki. ヒメコマススキ	34	Hiōgi-zuisen. ヒアウギズキセン	230
Hime-kugu. ヒメクグ	154	Hiohio-gusa. ヒヨヒョクサ	35
Hime-mikazuki. ヒメミカツキ	159	Hion-chiku. ヒヨンチク	93
Hime-mikuri. ヒメミクリ	23	Hiragishi-suge. ヒラギシシゲ	100
Hime-morokoshi. ヒメモロコシ	37	Hira-i. ヒライ	183
Hime-muyōlan. ヒメムエフラン	254	Hira-kōgaizekishō. ヒラカウガイセキシヤウ	185
Hime-narukoyuri. ヒメナルコユリ	209	Hirato-yuri. ヒラトユリ	203
Hime-nogariyasu. ヒメノガリヤス	47	Hiroba-no-amana. ヒロバノアマナ	217
Hime-no-yagara. ヒメノヤガラ	246	Hiroba-no-dojōtsunagi. ヒロバノドジョウツナギ	57
Hime-sarutori. ヒメサルトリ	213	Hiroba-no-ebimo. ヒロバノエビモ	27
Hime-sayuri. ヒメサユリ	205	Hiroba-no-hama-enokoro. ヒロバノハマエノコロ	82
Hime-shaga. ヒメシヤガ	227	Hiroba-no-hanegaya. ヒロバノハンガヤ	85
Hime-shiba. ヒメシバ	72	Hiroba-no-inunohige. ヒロバノイモノヒゲ	175
Hime-shinjugaya. ヒメシンジュエガヤ	165	Hiroba-no-kōgaizekishō. ヒロバノカウガイセキシヤウ	183
Hime-shirasuge. ヒメシラスゲ	121	Hiroba-no-nagahagusa. ヒロバノナガハグサ	78
Hime-suge. ヒメシゲ	138	Hiroba-no-tennanshō. ヒロバノテンナムセウ	169
Hime-suzumegaya. ヒメスズメガヤ	54	Hiroba-no-yukizasa. ヒロバノユキザサ	212



Hiroba-suge. ヒロバスゲ	109	Hoso-kōgaizekishō. ホソカウガ	
Hiru-mushiro. ヒルムシロ	27	イセキシヤウ	184
Hitohalan. ヒトハラン	242	Hoso-mugi. ホソムギ	63
Hitomoji. ヒトモジ	189	Hoso-suge. ホソスゲ	135
Hitomoto-susuki. ヒトモトス、キ	139	Hoso-susuki. ホソス、キ	66
Hitotsu-bokuro. ヒトツボクロ	264	Hoso-yamaawa. ホソヤマアハ	46
Hiyoku-hiba. ヒヨクヒバ	9	Hossu-gaya. ホツスガヤ	46
Hōchakusō. ハウチヤクサウ	195	Hossu-mo. ホツスモ	29
Hodozura. ホドヅラ	187	Hotaru-i. ホタルキ	161
Hōki-gayatsuri. ハハキガヤツリ	140	Hotei-chiku. ホテイチク	93
Hōki-morokoshi. ハハキモロコシ	38	Hoteilan. ホテイラン	220, 238
Hokuro. ホクロ	241	Hoteisō. ホテイサウ	181
Hōli. ホウリ	177	Hototogisu. ホト、ギス	216
Honmonji-suge. ホンモンジスゲ	126	Hozaki-ichiyōlan. ホザキイチエ	
Hongōsō. ホンゴウサウ	31	フラン	254
Hon-maki. ホンマキ	15	Hyobi. ヒヨウビ	6
Hon-shiro-zuisen. ホンシロズキ		Hyobu. ヒヨウブ	6
セン	222	Hyohyo-gusa. ヒヨヒヨグサ	35
Hōō-chiku. ホウワウチク	91	Hyon-chiku. ヒョウチク	93
Hōrai-chiku. ホウライチク	91		
Hōrai-ji-yuri. ホウライジユリ	201	キ	183
Hōraishō. ホウライセウ	172	Ezo-hoso — エゾホソキ	183
Horo. ホロ	190	Futo — フトキ	162
Hōsailan. ハウサイラン	240	Hama — ハマキ	183
Hoshikei. ホシケイ	257	Hari — ハリキ	145
Hoshikusa. ホシクサ	177	Hime — ヒメキ	184
Hoshi-omoto. ホシオモト	196	Hime-hotaru — ヒメホタルキ	163
Hōshō-chiku. ホウシヨウチク	92	Hira — ヒラキ	183
Hosoba-no-amana. ホソバノアマ		Hoso — ホソキ	185
ナ	206	Hotaru — ホタルキ	161
Hosoba-no-kisochidori. ホソバノ		Ito — イトキ	184
キツチドリ	262	Ko-sankaku — コサンカクキ	163
Hosoba-no-kōgaizekishō. ホソバ		Kuro-hari — クロハリキ	146
ノカウガイセキシヤウ	185	Kusa — クサキ	185
Hosoba-no-kurokawazu-suge. ホ		Matsuba — マツバキ	144
ソバノクロカハズスゲ	106	Mine-hari — ミネハリキ	161
Hosoba-no-nagahagusa. ホソバノ		Misumi — ミスミキ	145
ナガハグサ	78	Miyama — ミヤマキ	183
Hosoba-no-shibana. ホソバノシ		Mizu — ミヅキ	183
バナ	29	Mizuhiki — ミヅヒキキ	144
Hosoba-no-suzumegaya. ホソバノ		Numa-hari — ナマハリキ	145
スズメガヤ	53	Oh-futo — オホフトキ	162
Hosoba-omodaka. ホソバオモダ		Oh-inu — オホイヌキ	183
カ	31	Sankaku — サンカクキ	164
Hosoba-shiode. ホソバシホテ	213	Sekishō — セキシヤウキ	184
Hosobo-kusayoshi. ホソボクサヨ		Shikaku — シカクキ	146
シ	75	Shima-hari — シマハリキ	147
Hoso-i. ホソキ	185		

Tama — タマキ	152, 184	Inuno-hanahige. イヌノハナヒゲ	159
Tō — タウキ	162	Inunohige. イヌノヒゲ	176
Tokusa — トクサキ	147	Inu-safuran. イヌサフラン	193
Yama — ヤマキ	152	Ippon-suge. イツボンスゲ	135
Yezo-hoso — エゾホソキ	183	Ira-momi. イラモミ	12
Ibara-mo. イバラモ	29	Ishi-imo. イシイモ	169
Ibo-kusa. イボクサ	178	Iso-suge. イソスゲ	101
Ibokusa-ayame. イボクサアヤメ	229	Isoyama-tentsuki. イソヤマテン	
Ibuki. イブキ	10	ツキ	152
Ibuki-nukabo. イブキノカボ	64	Itachi-gaya. イタチガヤ	79
Ibuki-waniguchisō. イブキワニ		Ito-hanabi-tentsuki. イトハナビ	
グチサウ	211	テンツキ	98
Ichihatsu. イチハツ	229	Ito-hiba. イトヒバ	19
Ichii. イチキ	18	Ito-ichigotsunagi. イトイチゴツ	
Ichigo-tsunagi. イチゴツナギ	77	ナギ	77
Ichiyō-chidori. イチエフチドリ	249	Ito-inunohige. イトイヌノヒゲ	176
Ichiyō-kolan. イチエフコラン	251	Ito-kinsuge. イトキンスゲ	113
Ichō-no-ki. イテフノキ	4	Itolan. イトラン	219
Iga-gayatsuri. イガガヤツリ	158	Ito-mo. イトモ	27, 33
Iga-kusa. イガクサ	159	Ito-naruko. イトナルコ	117
Igusa. イグサ	184	Itonashi-itolan. イトナシイトラ	
Iinuma-mukago. イヒヌマムカゴ	259	ン	219
Imo. イモ		Ito-shiba. イトシバ	87
Bashiga — バシガイモ	169	Ito-suge. イトスゲ	136
Benkei — ベンケイイモ	224	Ito-susuki. イトススキ	66
Doku — ドクイモ	169	Ito-suzumegaya. イトスズメガヤ	53
Hasu — ハスイモ	172	Ito-tentsuki. イトテンツキ	98
Ishi — イシイモ	169	Iwa-chidori. イワチドリ	249
Kashia — カシウイモ	224	Iwa-gibōshi. イワギボウシ	201
Ke — ケイモ	224	Iwa-kansuge. イワカンスゲ	119
Konnyaku — コンニヤクイモ	169	Iwaki-chidori. イワキチドリ	255
Kuwazu — クワズイモ	169	Iwalan. イワラン	261
Manshiu — マンシウイモ	169	Iwa-nogariyasu. イワノガリヤス	48
Mizu — ミヅイモ	164	Iwa-shōbu. イワショウブ	215
Naga — ナガイモ	223	Iwa-suga. イワスゲ	134
Nari — ナライモ	224	Iwatakesō. イワタケサウ	41
Sato — サトイモ	172		
Shiba — シバイモ	186	Jagataru-zuisen. ジャガタラズキ	
Yamano — ヤマノイモ	223	セン	220
Indo-hamayū. インドハマユウ	220	Jakō-chidori. ジャカウチドリ	259
Ine. イネ	68	Jannohige. ジャノヒゲ	208
Inu-awa. イヌアハ	70	Jigubachisō. ジャグバチサウ	252
Inu-garukaya. イヌガルカヤ	37	Jimbaisō. ジンバイサウ	258
Inu-gaya. イヌガヤ	6	Jishibari. ジシバリ	75
Inu-hoshikusa. イヌホシクサ	176	Jitchiku. ジツチク	93
Inu-i. イヌキ	183	Jorō-gaya. ジャロウガヤ	83
Inu-maki. イヌマキ	15	Jōrō-hototogisu. ジャウラウホト	
Inu-mugi. イヌムギ	41	トギス	216



Jū-ō-suge. ジュウオウスゲ 104  
 Jumōlan. ジュモウラン 219  
 Juzu-dama. ジュズダマ 49  
 Juzu-suge. ジュズスゲ 115

**K**  
 Kaede-dokoro. カヘテドコロ 224  
 Kagashira. カガシラ 165  
 Kagura-zasa. カクラザサ 94  
 Kakilan. カキラン 245  
 Kakitsubata. カキツバタ 226  
 Kamikawa-suge. カミカハスゲ 116  
 Kamo-gaya. カモガヤ 50  
 Kamoji-gusa. カモゲグサ 33  
 Kamomelan. カモメラン 249  
 Kamomesō. カモメサウ 249  
 Kamo-no-bashi. カモノハシ 61  
 Kamuro-zasa. カムロザサ 91  
 Kanatni (Nom. Ainu). 6  
 Kan-chiku. カンチク 88  
 Kangarei. カンガレイ 164  
 Kanitsuri-gusa. カニツリグサ 86  
 Kanitsuri-nogariyasu. カニツリノガリヤス 46  
 Kanlan. カンラン 240  
 Kanlan-zuisen. カンランズキセン 221  
 Kanoko-yuri. カノコユリ 205  
 Kan-suge. カンスゲ 121  
 Kan-susuki. カンススキ 65  
 Kanzan-chiku. カンザンチク 88  
 Kara-matsu. カラマツ 11  
 Karasu-bishaku. カラスビシヤク 172  
 Karasugiba-sankirai. カラスギバサンキライ 199  
 Karasu-morokoshi. カラスモロコシ 38  
 Karasu-mugi. カラスムギ 42  
 Karasu-no-chahiki. カラスノチハヒキ 44  
 Karimata-gaya. カリマタガヤ 51  
 Kariyasu. カリヤス 66  
 Kariyasu-modoki. カリヤスモドキ 65  
 Karu-kaya. カルカヤ 85  
 Kasa-yuri. カサユリ 205  
 Kashima-gaya. カシマガヤ 74  
 Kashinokilan. カシノキラン 262  
 Kashiro-dake. カシロダケ 93  
 Kashiū. カシウ 224

Kashiū-imo. カシウイモ 224  
 Kasuga-suge. カスガスゲ 112  
 Katako-yuri. カタコユリ 195  
 Katakuri. カタクリ 195  
 Kawara-ichigotsunagi. カハライチゴツナギ 78  
 Kawara-sugana. カハラスガナ 158  
 Kawa-tsurumo. カワツルモ 28  
 Kawazu-suge. カハズスゲ 133  
 Kaya. カヤ 20  
 Kayalan. カヤラン 163  
 Kayatsuri-gusa. カヤツリグサ 139  
 Ao — アチガヤツリ 154  
 Aze — アゼガヤツリ 157  
 Hime-aze — ヒメアゼガヤツリ 157  
 Hime — ヒメガヤツリ 140  
 Hina — ヒナガヤツリ 140  
 Hinji — ヒンジガヤツリ 156  
 Hōki — ホキガヤツリ 140  
 Iga — イガガヤツリ 158  
 Ko-aze — コアゼガヤツリ 140  
 Kogome — コゴメガヤツリ 41  
 Ko-hina — コヒナガヤツリ 141  
 Ko-kogome — コゴメガヤツリ 141  
 Kugu — クグガヤツリ 140  
 Kuro-tama — クロタマガヤツリ 153  
 Kwan-en — クワンエンガヤツリ 141  
 Mizu — ミヅガヤツリ 154  
 Mugigara — ムギガラガヤツリ 143  
 Nagaba — ナガバガヤツリ 144  
 Numa — ヌマガヤツリ 14  
 Oh-hinji — オホヒンジガヤツリ 155  
 Oni — オニガヤツリ 142  
 Shide — シデガヤツリ 158  
 Tama — タマガヤツリ 140  
 Ushi — ウシガヤツリ 142  
 Kaze-kusa. カセクサ 53  
 Kazura. カヅラ 33  
 Keibilan. ケイピラン 192  
 Ke-imo. ケイモ 224  
 Ke-kamonohashi. ケカモノハシ 60  
 Ke-mehijiwa. ケメヒジワ 72  
 Ke-mehishiba. ケメヒシバ 72  
 Ke-nezasa. ケネザサ 06

Ke-suge. ケスゲ 180  
 Kibana-chigō-yuri. キバナチゴユリ 195  
 Kibana-no-amana. キバナノアマナ 196  
 Kibana-no-atsumorisō. キバナノアツモリサウ 241  
 Kibana-no-dandoku. キバナノダンドク 233  
 Kibana-no-gyojaninniku. キバナノギヤウジヤニンニク 180  
 Kibana-no-hototogisu. キバナノホトトギス 216  
 Kibana-no-kikyolan. キバナノキキヤウラン 194  
 Kibana-no-oniyuri. キバナノオニユリ 204  
 Kibana-no-sekikoku. キバナノセキコク 243  
 Kibana-safran. キバナサフラン 226  
 Kibi. キビ 70  
 Kichijōsō. キチジヤウサウ 211  
 Kidachi-no-nezumigaya. キダチノネズミガヤ 67  
 Ki-ebine. キエビ子 238  
 Ki-himeyuri. キヒメユリ 202  
 Ki-hototogisu. キホトトギス 216  
 Kiji-kakushi. キジカクシ 192  
 Kikkō-chiku. キツカウチク 94  
 Kikuba-dokoro. キクバドコロ 224  
 Kikyolan. キキヤウラン 194  
 Kimbaisō. キンバイサウ 220  
 Kimigayolan. キミガヨラン 219  
 Kimikagesō. キミカゲサウ 193  
 Kimmēi-chiku. キンメイチク 93  
 Kimpōlan. キンパウラン 218  
 Kin-enokoro. キンエノコロ 82  
 Kinginsō. キンギンサウ 248  
 Kin-kakitsubata. キンカキツバタ 228  
 Kinkeilan. キンケイラン 257  
 Kinkōkwa. キンコウクワ 207  
 Kinlan. キンラン 244  
 Kinsei-ebine. キンセイエビ子 237  
 Kinseilan. キンセイラン 237  
 Kin-suge. キンスゲ 129  
 Kinugasasō. キヌガササウ 200  
 Kiō. キヤウヲウ 232  
 Kirishima-ebine. キリシマエビ子 237

Kirishima-shakjō. キリシマシヤクジヤウ 234  
 Kirishimasō. キリシマサウ 234  
 Kisanlan. キサンラン 244  
 Ki-shōbu. キシヤウブ 228  
 Kiso-chidori. キソチドリ 260  
 Kiso-ebine. キソエビ子 236  
 Ki-suge. キスゲ 198  
 Kitsune-gaya. キツ子ガヤ 44  
 Kitsune-no-kamisori. キツ子ノカミソリ 221  
 Ki-zuisen. キズキセン 222  
 Ko-aburasusuki. コアアラススキ 37  
 Ko-amamo. コアマモ 28  
 Koani-chidori. コアニチドリ 249  
 Ko-atsumori. コアツモリ 241  
 Ko-awa. コアハ 82  
 Ko-awagaeri. コアハガヘリ 75  
 Ko-azegayatsuri. コアゼガヤツリ 140  
 Ko-azetentsuki. コアゼテンツキ 153  
 Ko-azetentsuki. コアゼテンツキ 147  
 Ko-bikeisō. コバイケイサウ 218  
 Kubalan. コバラン 239  
 Kobana-ayame. コバナアヤメ 230  
 Koba-no-hirunanshiro. コバノヒルムシロ 24  
 Kobano-tombosō. コバノトンボサウ 260  
 Koba-no-ushino-shippeī. コバノウシノシツペイ 81  
 Kobanō. コバンサウ 43  
 Kōō. カウバウ 58  
 Kōō-shiba. コウバウシバ 129  
 Kohō-suge. コウバウスゲ 119  
 Kōlana-gusa. コフナグサ 39  
 Kochōlan. コチフラン 257, 261  
 Ko-futabalan. コフタバラン 257  
 Ko-gama. コガマ 22  
 Kogome-gayatsu. i. コゴメガヤツリ 141  
 Kogome-kazekusa. コゴメカセクサ 54  
 Kogome-suge. コゴメスゲ 111  
 Kō-harisuge. コハリスゲ 124  
 Ko-hige. コヒゲ 184  
 Ko-hime-gatna. コヒメガマ 22  
 Ko-hinagayatsuri. コヒナガヤツリ 141



Ko-ichiyōlan. コイチエフラン	243	Kō-suge. カウスゲ	198
Ko-inunohanahige. コイヌノハナヒゲ	159	Kōsui-gaya. カウスキガヤ	37
Ko-inunohige. コイヌノヒゲ	175	Ko-suzumegaya. コスロメガヤ	54
Ko-iwanogariyasu. コイハノガリヤス	47	Ko-tanukilan. コタヌキラン	108
Ko-juzusuge. コジュズスゲ	115	Ko-tombosō. コトンボサウ	261
Ko-kakitsubata. コカキツバタ	228	Ko-ukikusa. コウキクサ	174
Ko-kansuge. コカンスゲ	122	Kōya-maki. カウヤマキ	17
Ko-karimatagaya. コカリマタガヤ	51	Ko-yanagi-subuta. コヤナギサブタ	32
Kokeilan. コケイラン	256	Kōya-zasa. カウヤザサ	42
Ko-kesuge. コケスゲ	113	Kōyōzan. カウエフザン	9
Koki. コキ	81	Kuchibeni-zuisen. クチベニズキセン	222
Ko-kimbaizasa. コキンバイザサ	220	Kugu. クグ	157
Ko-kogomegayatsuri. ココゴメガヤツリ	141	Kugu-gayatsuri. クグガヤツリ	140
Kokulan. コクラン	252	Kugu-tentsuki. クグテンツキ	149
Ko-kumazasa. コクマザサ	96	Kumagaisō. クマガイサウ	241
Ko-matsusaka-susuki. コマツサカススキ	162	Kumatakelan. クマタケラン	232
Kome. コメ	68	Kuma-zasa. クマザサ	95
Kome-susuki. コメススキ	50	Kumochirisō. クモチリサウ	251
Kometsuga. コメツガ	20	Kumokirisō. クモキリサウ	251
Ko-mikuri. コミクリ	23	Kumolan. クモラン	264
Ko-miyamakusuge. コミヤマクサスゲ	136	Kunshilan. クンシラン	219
Komochi-kaisō. コモチカイソウ	208	Kuro-aburagaya. クロアブラガヤ	164
Kōmori-dokoro. カウモリドコロ	223	Kurobe. クロベ	18
Ko-mugi. コムギ	87	Kurobi. クロビ	18
Ko-nagi. コナギ	181	Kuro-chiku. クロチク	95
Ko-narukoyuri. コナルコユリ	210	Kuro-gaya. クロガヤ	153
Konnyaku. コンニヤク	169	Kuro-gibōshi. クロギボウシ	201
Konnyaku-imo. コンニヤクイモ	169	Kuro-guwai. クログワキ	146
Ko-nobine-chidori. コノビチドリ	261	Kuro-hari-i. クロハリキ	146
Konote-gashiwa. コノテガシハ	19	Kuro-hatagaya. クロハタガヤ	98
Konuka-gusa. コヌカグサ	34	Kuro-hinasuge. クロヒナスゲ	112
Ko-oge. コナゲ	144	Kuro-hoshikusa. クロホシクサ	176
Ko-oniyuri. コオニユリ	204	Kuro-kawazu-suge. クロカハズスゲ	100
Kon-ya-taro. コンヤタラウ	179	Kuro-matsu. クロマツ	15
Kōrai-zekishō. カウライゼキシヤウ	168	Kuromo. クロモ	32
Kōrogilan. コホロギラン	263	Kuro-musukari. クロムスカリ	207
Ko-ryusen. コリウセン	6	Kuro-suge. クロスゲ	120
Ko-sankaku-i. コサンカクキ	163	Kuro-tamagayatsuri. クロタマガヤツリ	153
Ko-sasagaya. コササガヤ	74	Kuro-tentsuki. クロテンツキ	149
Ko-shinjugaya. コシンジュガヤ	165	Kuro-tsuga. クロツガ	20
		Kuro-tsugu. クロツグ	167
		Kuro-yuri. クロユリ	196
		Kurumaba-tsukubanesō. クルマバツクバネソウ	209

Kuruma-yuri. クルマユリ	203	Hime-futaba — ヒメフタバラ	253
Kusa-dama. クサダマ	49	ン	
Kusa-dō. クサドウ	52	Hime-kei — ヒメケイラン	256
Kusa-i. クサキ	185	Hime-muyō — ヒメムエフラン	254
Kusa-maki. クサマキ	15		
Kusa-nagikazura. クサナギカヅラ	191	Hime-yabu — ヒメヤブラン	206
ラ	9	Hina — ヒナラン	249
Kusari-sugi. クサリスギ	116	Hitoha — ヒトハラ	242
Kusa-suge. クサスゲ	174	Hōsai — ホウサイラン	240
Kusa-sugikazura. クサスギカヅラ	191	Hotei — ホテイラン	220, 238
ラ	74	Hozaki-ichiyō — ホザキイチエフラン	254
Kusa-yoshi. クサヨシ	251	Ichiyō-ko — イチエフコラン	254
Kushiro-chidori. クシロチドリ	224	Ito — イトラン	219
Kun-roo. クーロー	31	Itonashi-ito — イトナシイトラン	219
Kuwai. クワキ	169	Iwa — イハラン	261
Kuwazu-imo. クハズイモ	257	Jumō — ジュモウラン	219
Kwakulan. クワクラン	141	Kaki — カキラン	245
Kwan-en-gayatsuri. クワンエンガヤツリ	167	Kamome — カモメラン	249
Kwan-on-chiku. クワンオンチク	167	Kan — カンラン	240
Kwan-on-tsik. クワンオンチク	197	Kashinoki — カシノキラン	262
Kwanzō. クワンザウ	18	Kaya — カヤラン	263
Kyara-boku. キヤラボク	18	Keibi — ケイビラン	192
		Kibana-no-kikyō — キバナノキキヤウラン	194
<b>Lan.</b> ラン		Kikyō — キキヤウラン	194
Akanuma — アカヌマラン	258	Kimigayo — キミガヨラン	219
Akebono-shusu — アケボノシユスラン	247	Kimpō — キンパウラン	218
Aridōshi — アリドホシラン	254	Kinkei — キンケイラン	257
Arima — アリマラン	261	Kin — キンラン	244
Asahi — アサヒラン	235	Kinsei — キンセイラン	237
Ba — バラン	192	Kisan — キサンラン	244
Baiki — バイケイラン	239	Koba — コバラン	239
Bakkoku — バツコクラン	245	Kocho — コテフラン	257, 261
Ba — バラン	192	Ko-futaba — コフタバラ	253
Beni-kaya — ベニカヤラン	263	Ko-ichiyō — コイチエフラン	243
Beni-shusu — ベニシユスラン	247	Ko-kei — コケイラン	256
Biōdo — ビロウドラン	248	Koku — コクラン	252
Bō — ボウラン	254	Kōrogi — コホロギラン	263
Chimo — チモラン	218	Ko-tanuki — コタヌキラン	108
Futaba — フタバラ	253	Kumatake — クマタケラン	232
Fuun — フウラン	235	Kumo — クモラン	264
Ganzei — ガンゼキラン	257	Kunshi — クンシラン	219
Gin — ギンラン	244	Kwaku — クワクラン	257
Hachijō-shusu — ハチジウシユスラン	247	Liukiu-koku — リウキウコク	251
Hakusan — ハクサンラン	244	ラン	
Ha — ハラン	192		



## Index Nominum Japonicorum. 302

Liukiu-shusu. リウキウシユ		Shun. シユンラン	241
スラン	247	Shusu. シユスラン	248
Mame. マメラン	236	Sokushin. ソクシンラン	188
Mamezuta. マメヅタラン	236	Suruga. スルガラン	240
Mannen. マン子ラン	220	Suzu. スズラン	193, 245
Natsu. ナツラン	263	Taka-tsuru. タカツルラン	246
Maya. マヤラン	240	Takehima. タケシマラン	214
Miyama-mugi. ミヤマムギ		Tanuki. タヌキラン	126
ラン	239	Tōchiku. タウチクラン	194
Mizumo. ミヅモラン	258	Токеい. トケイラン	253
Mokkoku. モクコクラン	242	Token. トケンラン	239
Mugi. ムギラン	236	*Torakichi. トラキチラン	245
Mukade. ムカデラン	263	Tsuri-shusu. ツリシユスラ	
Murasaki-kunshi. ムラサキ		ン	247
クンシラン	188	Tsuru. ツルラン	238
Muyō. ムエフラン	251	Uchō. ウチヤウラン	261
Nagi. ナギラン	240	Yabu. ヤブラン	206
Nago. ナゴラン	234	Yachi. ヤチラン	254
Nariya. ナリヤラン	235	Yamata-nuki. ヤマタヌキ	
Nebari-nogi. ネバリノギ		ン	99
ン	207	Yezo-suzu. エゾスズラン	244
Nejiito. ネジイトラン	219	Yōraku. ヨウラクラン	255
Niraba. ニラバラン	254	Yūkoku. イウコクラン	251
Nogi. ノギラン	207	Liukiu-bashō. リウキウバセチ	230
No-shi. ノシラン	208	Liukiu-chijimizasa. リウキウチ	
Ohba-takeshima. オホバタ		ミザサ	67
ケシマラン	214	Liukiu-chiku. リウキウチク	88
Oh-futaba. オホフタバラン	253	Liukiu-hange. リウキウハンゲ	173
Oh. オホラン	244	Liukiu-kokulan. リウキウコクラ	
Onoe. オノヘラン	256	ン	251
Orizuru. オリヅルラン	193	Liukiu-matsu. リウキウマツ	14
Osa. オサラン	245	Liukiu-sekikoku. リウキウセキ	
Rimpō. リンパウラン	218	コク	246
Saihai. サイハイラン	239	Liukiu-shusulan. リウキウシユ	
Sakane. サカ子ラン	256	スラン	247
Sasaba-gin. ササバギンラン	244	Liukiu-suge. リウキウスゲ	129
Sasaba. ササバラン	253	Liukiu-yuri. リウキウユリ	204
Sawa. サハラン	235, 245		
Seki. セキラン	261	<b>Maateko-dake.</b> マーテコダケ	92
Senju. センジュラン	218	Ma-chiku. マチク	92
Shi. シラン	236	Ma-dake. マダケ	93
Shima-kumatake. シマクマ		Magusa. マグサ	64
タケラン	231	Maizuru-ō. マヒヅルサウ	170
Shima-sasaba. シマササバ		Maizuru-ō. アヒヅルサウ	207
ン	251	Maizuru-tennanshō. マヒヅルテ	
Shima-tanuki. シマタヌキ		ンナンセウ	170
ラン	108	Ma-karasu-mugi. マカラスムギ	42
Shōki. シヤウキラン	221, 264	Maki. マキ	16

## 303 Index Nominum Japonicorum.

Makomo. マコモ	87	Matsuba-i. マツバキ	144
Mamelan. マメラン	236	Matsuba-suge. マツバスゲ	130
Mamezutalan. マメヅタラン	236	Matsuba-udo. マツバウド	192
Mamushigusa. マムシグサ	170	Matsuhada. マツハダ	12
Manjushake. マンジュシヤケ	221	Matsulan. マツラン	263
Mannenlan. マン子ラン	220	Matsu-no-yuki. マツノユキ	220
Mansiu-imo. マンシウイモ	169	Matsusaka-susuki. マツサカス	
Maushyu-imo. マンシウイモ	169	キ	163
Maō. マウ	21	Matsuyoi-gusa. マツヨヒグサ	198
Maruba-dokoro. マルバドコロ	224	Mayalan. マヤラン	240
Maruba-no-bōshibana. マルバノ		Mayuhaki-gusa. マユハキグサ	147
パウシバナ	179	Me-dake. メダケ	89
Maruba-no-mizu-ōbako. マルバノ		Me-garukaya. メガルカヤ	85
ミヅオホバコ	33	Me-kumazasa. メクマザサ	97
Maruba-omodaka. マルバオモダ		Me-matsu. メマツ	13
カ	30	Michinoku-harisuge. ミチノクハ	
Maruba-sankirai. マルバサンキ		リスゲ	99
ライ	214	Michi-shiba. ミチシバ	64
Maruba-tsnyukusa. マルバツユク		Mikawa-dake. ミカハダケ	89
サ	179	Mikazuki-gusa. ミカヅキグサ	158
Maru-dokoro. マルドコロ	224	Mikoshi-gaya. ミコシガヤ	122
Mashike-suge. マシケスゲ	132	Mikuri. ミクリ	23
Masu-kusa. マスクサ	112	Mikuri-suge. ミクリスゲ	107
Matsu. マツ		Mikuri-zekishō. ミクリセキシヤ	
Aka. アカマツ	11, 13	ウ	186
Aomori-todo. アチモリト		Mine-hari-i. ミネハリキ	160
マツ	5	Minoboro. ミノボロ	62
Chōsen. チウセンマツ	14	Minoboro-suge. ミノボロスゲ	123
Ezo. エゾマツ	12	Mino-gome. ミノゴメ	42
Fuji. フジマツ	11	Mioga. メウガ	233
Goyō. ゴエフマツ	14	Misumi-i. ミスミキ	145
Gui. グイマツ	12	Mitake-suge. ミタケスゲ	120
Hai. ハヒマツ	15	Mitsuba-tennanshō. ミツバテン	
Hime-ko. ヒメコマツ	14	ナンセウ	171
Kara. カラマツ	11	Miyama-aburasusuki. ミヤマア	
Kuro. クロマツ	15	ブラス、キ	83
Liukiu. リウキウマツ	14	Miyama-aosuge. ミヤマアチスゲ	132
Me. メマツ	13	Miyama-awagaeri. ミヤマアハガ	
Okinawa. オキナハマツ	14	ヘリ	75
O. オマツ	15	Miyama-enreisō. ミヤマエンレイ	
Ryukyu. リウキウマツ	14	サウ	217
Shikotan. シコタンマツ	12	Miyama-i. ミヤマキ	183
Shimofuri-goyō. シモフリゴ		Miyama-ichigotsunagi. ミヤマ	
エフマツ	13	チヅナギ	58
Shimofuri. シモフリマツ	13	Miyama-juzusuge. ミヤマジユズ	
Todo. トドマツ	5	スゲ	135
Toga. トガマツ	20	Miyama-kadsura. ミヤマカヅラ	41
Yezo. エゾマツ	12		







Nuka-kazekusa. ヌカカセクサ	55	Oh-inunohige. オホイヌノヒゲ	177
Nuka-kibi. ヌカキビ	68	O-hishiwa. オヒシワ	52
Nuka-suge. ヌカスゲ	121	Oh-itosuge. オホイトスゲ	128
Nuka-susuki. ヌカススキ	35	Oh-kanitsuri. オホカニツリ	39
Numa-gaya. ヌマガヤ	66	Oh-kasasuge. オホカサスゲ	117
Numa-gayatsuri. ヌマガヤツリ	140	Oh-kawazusuge. オホカハズスゲ	134
Numa-hari-i. ヌマハリキ	145	Oh-kumazasa. オホクマザサ	96
Numeri-gusa. ヌメリグサ	70	Ohlan. オホラン	244
Nusubito-no-ashi. ヌスビトノアシ	216	Oh-miyamasuge. オホミヤマスゲ	111
Nyohō-chidori. ニヨホウチドリ	256	Oh-mugi. オホムギ	59
		Oh-nezumigaya. オホ子ズミガヤ	66
<b>Ogarukaya.</b> オガルカヤ	37	Oh-nukakibi. オホヌカキビ	71
Ogi. オギ	65	Oh-ryusen. オホリウセン	5
Oh-aburagaya. オホアブラガヤ	164	Oh-sasagaya. オホササガヤ	79
Oh-aburasusuki. オホアブラススキ	84	Oh-sembō. オホセンボウ	220
Oh-amana. オホアマナ	208	Oh-shinjugaya. オホシンジュガヤ	165
Oh-awa. オホアハ	82	Oh-shirabiso. オホシラビソ	5
Oh-awagaeri. オホアハガヘリ	75	Oh-somosomo. オホソモソモ	77
Ohba-bōshibana. オホババウシバナ	179	Oh-suzume-no-teppō. オホスズメノテツバウ	36
Ohba-janohige. オホバジヤノヒゲ	208	Oh-tatsunohige. オホタツノヒゲ	74
Ohba-mo. オホバモ	173	Oh-tentsuki. オホテンツキ	150
Ohbana-no-enreisō. オホバナノエンレイサウ	217	Oh-toboshigara. オホトボシガラ	57
Ohba-no-tombosō. オホバノトンボサウ	259	Oh-ushinokegusa. オホウシノケガサ	56
Ohba-takeshimalan. オホバタケシマラン	214	Oh-utsushibana. オホウツシバナ	179
Oh-bōshi. オホバウシ	179	Oh-yamasagisō. オホヤマサギサウ	261
Oh-boshisō. オホボシサウ	30	Okabo. オカボ	68
Oh-dōjō-tsunagi. オホドジョウツナギ	57	Okame-zasa. オカメザサ	94
Oh-futabalan. オホフタバラン	253	Okinawa-garukaya. オキナハガヤ	39
Oh-futo-i. オホフトキ	162	Okinawa-matsu. オキナハマツ	14
Oh-hange. オホハンゲ	173	Okinawa-michishiba. オキナハミチシバ	36
Oh-higekusa. オホヒゲクサ	160	Okina-yuri. オキナユリ	205
O-himekugu. オヒメクグ	155	Okura. オクラ	235
Oh-hinjigayatsuri. オホヒンジガヤツリ	155	O-matsu. オマツ	15
Oh-hiratentsuki. オホヒラテンツキ	148	Omodaka. オモダカ	31
Oh-hirumushiro. オホヒルムシロ	26	Omoto. オモト	211
Oh-hoshikusa. オホホシクサ	175	Onago-dake. オナゴダケ	89
Oh-inu-i. オホイヌ	183	Oni-dokoro. オニドコロ	225
Oh-inunohanahige. オホイヌノハナヒゲ	159	Oni-gayatsuri. オニガヤツリ	142
		Oni-ichigotsunagi. オニイチゴツナギ	77
		Oni-kugu. オニクグ	156
		Oni-kwanzō. オニクワンゾウ	198
		Oni-narukosuge. オニナルコスゲ	137

Oni-no-yagara. オニノヤガラ	246	Ryukyu-shusulan. リウキウシユスラン	247
Oni-shiba. オニシバ	61	Ryukyu-suge. リウキウスゲ	129
Oni-suge. オニスゲ	107	Ryukyu-yuri. リウキウユリ	204
Oni-ushinokegusa. オニウシノケガサ	56	Ryunohige. リウノヒゲ	208
Oni-yuri. オニユリ	205	Ryunohige-mo. リウノヒゲモ	27
Onko. オンコ	18	Ryusen. リウセン	6
Onoelan. オノヘラン	256		
Onoe-tentsuki. オノヘテンツキ	150	<b>Sado-suge.</b> サドスゲ	131
Oranda-kai-u. オランダカイウ	174	Safran. サフラン	226
Oranda-kijikakushi. オランダキジカクシ	192	Safran-modoki. サフランモドキ	222
Oranda-inomi. オランダモミ	10	Sagisō. サギサウ	250
Orizurulan. オリヅルラン	193	Sagi-suge. サギスゲ	147
Oroshima-chiku. オロシマチク	90	Saihailan. サイハイラン	239
Osalan. オサラン	245	Saikachi-bara. サイカチバラ	214
Osenuma-suge. オセヌマスゲ	136	Saikoku-bara. サイコクバラ	214
		Saikoku-hoshikusa. サイコクホシクサ	176
<b>Rai-mugi.</b> ライムギ	82	Saitō-gaya. サイトウガヤ	45
Rakan-maki. ラカンマキ	16	Saji-omodaka. サジオモダカ	30
Rakkyō. ラツキヤウ	188	Sakanelan. サカ子ラン	255
Rakkyō-ayame. ラツキヤウアヤメ	229	Sakuraisō. サクライサウ	211
Rakuyōshō. ラクエフシヨウ	11	Saku-yuri. サクユリ	202
Rimpōlan. リンパウラン	218	Sanagi-suge. サナギスゲ	112, 113
Rishiri-byakushin. リシリビヤクシン	10	Sandaigasa. サンダイガサ	212
Rishiri-kanitsuri. リシリカニツリ	86	Sangai-negi. サンガイ子ギ	189
Rishirisō. リシリサウ	214	Sankaku-i. サンカクキ	164
Rishiri-suge. リシリスゲ	131	Sankaku-suge. サンカクスゲ	164
Rokkaku-ayame. ロツカクアヤメ	227	Sankirai. サンキライ	213, 214
Rokwai. ロクワイ	191	Sarumame. サルマメ	213
Rozoku. ロゾク	39	Sarumen-ebine. サルメンエビ子	238
Ruri-musukari. ルリムスカリ	207	Sarutori-ibara. サルトリイバラ	213
Ryori-yuri. レウリユリ	201	Sasa v. zasa. ササ	
Rynhi-gaya. リウヒガヤ	9	Azuma — アヅマザサ	97
Ryukyu-bashō. リウキウバセチ	230	Chigo — チゴザサ	60, 91
Ryukyu-chijimizasa. リウキウチヂミザサ	67	Chijimi — チヂミザサ	67
Ryukyu-chiku. リウキウチク	88	Chimaki — チマキザサ	96
Ryukyu-hange. リウキウハンゲ	173	Chishima — チシマザサ	96
Ryukyu-kokulan. リウキウコクラン	251	Edauchi-chijimi — エダウチチヂミザサ	67
Ryukyu-matsu. リウキウマツ	14	Gomai — ゴマイザサ	94
Ryukyu-sekikoku. リウキウセキコク	246	Hai-chigo — ハイチゴザサ	60
		Hina — ヒナザサ	49
		Hiroba-no-yuki — ヒロバノユキザサ	212
		Ke-ne — ケネザサ	90
		Kokuma — コクマザサ	96



Kūya — カウヤザサ	42	Shiba-suge. シバスゲ	104
Kuma — クマザサ	95	Shiba-tentsuki. シバテンツキ	152
Miyama — ミヤマザサ	97	Shibito-bana. シビトバナ	221
Ne — ネザサ	90	Shibo-chiku. シボチク	93
Oh-kuma — オホクマザサ	96	Shichitō. シチトウ	142
Okame — オカメザサ	94	Shidare-hiba. シダレヒバ	8
Suna — スナザサ	85	Shide-gayatsuri. シデガヤツリ	158
Yuki — ユキザサ	212	Shihō-chiku. シハウチク	89
Sasaba-ginlan. ササバギンラン	244	Shika-hange. シカハンゲ	173
Sasabalan. ササバラン	253	Shikaku-dake. シカクダケ	89
Sasabamo. ササバモ	25	Shikaku-i. シカクイ	146
Sasa-ebimo. ササエビモ	26	Shikoku-bie. シコクビエ	52
Sasa-kibi. ササキビ	71	Shikoku-mugi. シコクムギ	49
Sasa-kusa. ササクサ	63	Shikotan-matsu. シコタンマツ	12
Sasa-mo. ササモ	27	Shilan. シラン	236
Sasa-nindō. ササニンドウ	193	Shima-dake. シマダケ	93
Sasa-yuri. ササユリ	204	Shima-gaya. シマガヤ	75
Sato-imo. サトイモ	172	Shima-gyogishiba. シマギヤウギ	
Satō-kibi. サトウキビ	81	シバ	72
Satsuma-suge. サツマスゲ	114	Shima-hachiku. シマハチク	95
Sawalan. サハラン	235, 245	Shima-hari-i. シマハリイ	147
Sawara. サハラ	8	Shima-kugu. シマクグ	156
Sawa-suge. サハスゲ	116	Shima-kumatakelan. シマクマタ	
Sawa-suzumebie. サハスズメビエ	73	ケラン	231
Sayannuka-gusa. サカヌカゲサ	62	Shima-kuwazu-imo. シマクハズ	
Seiko-no-ashi. セイコノアシ	76	イモ	109
Seitaka-suzumushi. セイダカズズ		Shima-medake. シマメダケ	89
△シ	252	Shima-muro. シマムロ	11
Seiyō-chahiki. セイヨウチャヒキ	42	Shima-sasabalan. シマササバラン	251
Sekikoku. セキコク	242	Shima-tanukilan. シマタンヌキラン	108
Sekilan. セキラン	261	Shima-tentsuki. シマテンツキ	149
Sekishō. セキシヤウ	168	Shimofuri-goyō. シモフリゴエフ	13
Sekishō-i. セキシヤウキ	184	Shimofuri-matsu. シモフリマツ	13
Sekishōmo. セキシヤウモ	33	Shinju-gaya. シンジユガヤ	165
Sekkwa-maki. セツクワマキ	16	Shinko-bana. シンコバナ	263
Senjulan. センジュラン	218	Shinko-matsu. シンコマツ	13
Sennensō. センセンサウ	194	Shinobu-hiba. シノアヒバ	9
Sennin-mo. センニンモ	26	Shiode. シホテ	213
Sepp. セツブ	224	Shiokaze-tentsuki. シホカゼテン	
Seto-gaya. セトガヤ	36	ツキ	152
Setteikwa. セツテイクラ	198	Shio-kugu. シホクグ	125
Shaga. シヤガ	227	Shio-nira. シホニラ	24
Shaguma-yuri. シヤクマユリ	201	Shirabe. シラベ	6
Shakohan-chiku. シヤコハンチク	97	Shirabiso. シラビソ	6
Shakotan-chiku. シヤコタンチク	97	Shirage-gaya. シラゲガヤ	59
Shiba. シバ	87	Shiraitosō. シライトサウ	193
Shiba-imo. シバイモ	186	Shirakawa-suge. シラカハスゲ	111
Shiba-na. シバナ	29	Shirako-suge. シラコスゲ	117

Shira-suge. シラスゲ	116	Aki-kasa — アキカサスゲ	122
Shiratama-hoshikusa. シラタマホ		Ao — アチスゲ	102
シクサ	176	Asama — アサマスゲ	107
Shiratama-yuri. シラタマユリ	205	Ashiboso — アシボソスゲ	135
Shira-tsuga. シラツガ	6	Awabo — アハボスゲ	103
Shirayama-aoi. シラヤマアフヒ	207	Azenaruko — アゼナルコスゲ	105
Shirobana-eureisō. シロバナエン		Aze — アセスゲ	111
レイサウ	217	Azuma — アヅマスゲ	117
Shirobana-iris. シロバナイリス	227	Beni-kan — ベニカンスゲ	106
Shirobana-shōjōbakama. シロバ		Birōdo — ビロウドスゲ	138
ナシヤウジヤウバカマ	197	Chabo-minoboro — チャボ	
Shiro-gaya. シロガヤ	163	ノボロスゲ	123
Shiro-gayatsuri. シロガヤツリ	163	Chishima — チシマスゲ	130
Shiro-harisuge. シロハリスゲ	135	Ezo-aze — エゾアセスゲ	101, 137
Shiro-himekugu. シロヒメクグ	155	Ezo-kawazu — エゾカハズスゲ	132
Shiro-kobunagusa. シロコブナグ		Ezo-matsuba — エゾマツバスゲ	136
サ	39	Ezo-sawa — エゾサハスゲ	123
Shiro-inunohige. シロイヌノヒゲ	177	Ezo-tsuru — エゾツリスゲ	113
Shiro-temma. シロテンマ	246	Gongen — ゴンゲンスゲ	126
Shishikiri-gaya. シシキリガヤ	139	Hakusan — ハクサンスゲ	104
Shita-magari. シタマガリ	221	Hama — ハマスゲ	143
Shōbu. シヤウブ	168	Hanabi — ハナビスゲ	109
Shōga. シヤウガ	233	Hana — ハナスゲ	191
Shōjō-bakama. シヤウジヤウバカ		Harigane — ハリガチスゲ	130
マ	197	Hari — ハリスゲ	124
Shojō-suge. シヤウジヤウスゲ	101	Hari-tama — ハリタマスゲ	100
Shōkilan. シヤウキラン	221, 264	Hiebo — ヒエボスゲ	100
Shotaisō. ショタイサウ	131	Hie — ヒエスゲ	118
Shukusha. シユクシヤ	233	Hikage — ヒカゲスゲ	124
Shunk (Nom. Ainu)	13	Hime-ao — ヒメアチスゲ	102
Shunlan. シユンラン	241	Hime-kan — ヒメカンスゲ	105
Shuro. シユロ	168	Hime-kawazu — ヒメカハズ	
Shuro-chiku. シロチク	168	スゲ	104
Shurosō. シユロサウ	218	Hime-shira — ヒメシラスゲ	121
Shuro-tsik. シユロチク	168	Hime — ヒメスゲ	138
Shusulan. シユスラン	248	Hina — ヒナスゲ	112
Sōchiku. サウチク	192	Hiragishi — ヒラギシスゲ	100
Sokushinlan. ソクシンラン	188	Hiroba — ヒロバスゲ	109
Sonare. ソナレ	10	Homunonji — ホンモンジスゲ	126
Sonare-shiba. ソナレシバ	85	Ippon — イツボンスゲ	135
Sono-ebine. ソノエビネ	238	Iso — イソスゲ	101
Sotetsu. ソテツ	1	Ito-kin — イトキンスゲ	113
Subuta. スブタ	32	Ito — イトスゲ	136
Sudame. スダメ	49	Iwa-kan — イハカンスゲ	119
Sudare-yoshi. スダレヨシ	90	Iwa — イハスゲ	134
Suga-mo. スガモ	24	Juzu — ジュズスゲ	115
Suge. スゲ		Jōrō — ジョウラウスゲ	216
Aizu — アヒヅスゲ	100	Kamikawa — カミカハスゲ	116



Kan — カンスゲ	121	Oh-ito — オホイトスゲ	128
Kasuga — カスガスゲ	112	Oh-kasa — オホカサスゲ	117
Kawazu — カハズスゲ	133	Oh-kawazu — オホカハズスゲ	134
Ke — ケスゲ	108	Oh-miyama — オホミヤマスゲ	111
Kin — キンスゲ	129	Oni-naruko — オニナルコスゲ	137
Ki — キスゲ	198	Oni — オニスゲ	107
Kōbō — コウバウスゲ	111	Rishiri — リシリスゲ	131
Kogome — コゴメスゲ	119	Ryukiu — リウキウスゲ	129
Ko-hari — コハリスゲ	124	Sado — サドスゲ	131
Ko-juzu — コジュズスゲ	115	Sagi — サギスゲ	147
Ko-kan — コカンスゲ	122	Sanagi — サナギスゲ	112, 113
Ko-ke — コケスゲ	113	Sankaku — サンカクスゲ	164
Ko-miyama-kusa — コミヤマクサスゲ	136	Satsuma — サツマスゲ	114
Kō — カウスゲ	198	Sawa — サハスゲ	116
Kuro-hina — クロヒナスゲ	112	Shiba — シバスゲ	104
Kuro-kawazu — クロカハズスゲ	100	Shirakawa — シラカハスゲ	111
Kusa — クサスゲ	116	Shirako — シラコスゲ	117
Liukiu — リウキウスゲ	129	Shira — シラスゲ	116
Mashike — マシケスゲ	132	Shiro-hari — シロハリスゲ	135
Matsuba — マツバスゲ	130	Shōjō — シヤウシヤウスゲ	101
Michinoku-hari — ミチノクハリスゲ	99	Suna — スナスゲ	102
Mikuri — ミクリスゲ	107	Tachi-kawazu — タチカハズスゲ	108
Minoboro — ミノボロスゲ	123	Tachi — タチスゲ	119
Mitake — ミタケスゲ	120	Takane-kuro — タカ子クロスゲ	147
Miyama-ao — ミヤマアオスゲ	132	Tama-tsuru — タマツリスゲ	109
Miyama-juzu — ミヤマジュズスゲ	135	Tani-kawazu — タニカハズスゲ	110
Miyama-kan — ミヤマカンスゲ	110	Tani — タニスゲ	114
Miyama-kuro — ミヤマクロスゲ	109	Tashiro — タシロスゲ	122
Miyama-shira — ミヤマシラスゲ	124	Tateyama — タテヤマスゲ	99
Mizu-naruko — ミヅナルコスゲ	132	Tekiri-ko — テキリコスゲ	127
Mizu — ミヅスゲ	198	Tekiri — テキリスゲ	127
Moegi — モエギスゲ	136	Toda — トダスゲ	127
Mugi — ムギスゲ	123	Tomari — トマリスゲ	118
Nago — ナゴスゲ	118	Tsukuba — ツクバスゲ	123
Nakiri — ナキリスゲ	103	Tsuru — ツルスゲ	128
Nemuro — ネムロスゲ	112	Uma — ウマスゲ	114
Nikkō-hari — ニツクワウハリスゲ	110	Umi — ウミスゲ	24
Nikkō-ki — ニツクワウキスゲ	198	Yabu — ヤブスゲ	131
Nuka — ナカスゲ	121	Yachi-kawazu — ヤチカハズスゲ	134
		Yachi — ヤチスゲ	118
		Yagami — ヤガミスゲ	117
		Yama-aze — ヤマアゼスゲ	110
		Yama-ke — ヤマケスゲ	108
		Yarame — ヤラメスゲ	106

Yawara — ヤハラスゲ	103	Tachi-ichigotsunagi. タチイチゴツナギ	77
Yezo-aze — エゾアゼスゲ	101	Tachi-kawazusuge. タチカハズスゲ	108
Yezo-kawazu — エゾカハズスゲ	132	Tachi-kōgaizekishō. タチカウガイゼキシヤウ	184
Yezo-matsuba — エゾマツバスゲ	136	Tachi-nezumigaya. タチネズミガヤ	67
Yezo-sawa — エゾサハスゲ	123	Tachi-nukabo. タチヌカボ	35
Yezo-tsuri — エゾツリスゲ	113	Tachi-shiode. タチシホテ	213
Yoshino-ki — ヨシノキスゲ	198	Tachi-suge. タチスゲ	119
Yū — ユフスゲ	194	Tachi-temmondō. タチテンモンダウ	191
Wata — ワタスゲ	147	Taimin-chiku. タイミンチク	88
Suge-yuri. スゲユリ	205	Tairin-dandoku. タイリンダンドク	233
Sugi. スギ	9	Taiwan-aiashi. タイワンアイアシ	61
Suisen. スホセン	222	Taiwan-akamatsu. タイワンアカマツ	14
Suji-gibōshi. スジギボウシ	199	Taiwan-ibokusa. タイワンイボクサ	178
Suji-teppōyuri. スジテツバユリ	205	Taiwan-sasakibi. タイワンササキ	59
Sukashi-yuri. スカシユリ	203	Takane. タカ子	238
Sumotori-gusa. スモトリグサ	72	Takane-kōbō. タカ子カウバウ	58
Surugalan. スルガラ	240	Takane-kurosuge. タカ子クロスゲ	147
Suna-suge. スナスゲ	102	Takane-masukusa. タカ子マスクサ	126
Suna-zasa. スナザサ	85	Takane-nukabo. タカ子ヌカボ	34
Suō-chiku. スウチク	92	Takane-sasakusa. タカ子ササクサ	63
Suō-no-ki. スウノキ	18	Takanesō. タカ子サウ	133
Susuki. ススキ	65	Takane-suzumenohie. タカ子スズメノヒエ	136
Susuki-yoshi. ススキヨシ	66	Takane-tombo. タカ子トンボ	260
Sutekobiru. ステコビル	189	Takanoha. タカノハ	251
Suzu-dake. スズダケ	96	Takasago-chiku. タカサゴチク	41
Suzu-gaya. スズガヤ	43	Takasago-yuri. タカサゴユリ	205
Suzulan. スズラン	193, 245	Takatsurulan. タカツルラン	246
Suzume-gaya. スズメガヤ	54	Take v. Duke. タケ	
Suzume-mugi. スズメムギ	42	Goma — コマダケ	95
Suzume-no-chahiki. スズメノチャヒキ	44	Hakone — ハコ子ダケ	90
Suzume-no-hie. スズメノヒエ	73, 186	Kashiro — カシロダケ	93
Suzume-no-katabira. スズメノカタビラ	76	Ma — マダケ	93
Suzume-no-keyari. スズメノケヤリ	147	Maateko — マアテコダケ	92
Suzume-no-kobie. スズメノコビエ	73	Me — メダケ	89
Suzume-no-teppō. スズメノテツバウ	35	Mikawa — ミカハダケ	80
Suzume-no-yari. スズメノヤリ	35	Narihira — ナリヒラダケ	89
Suzumushisō. スズムシサウ	252	Nayo — ナヨダケ	89
Ta-hie. タヒエ	69		
Tachi-aoi. タチアオイ	217		
Tachi-dokoro. タチドコロ	223		



Nayu — ナユダケ	89	Tenki-gusa. テンキグサ	52
Nemagari — ナマガリダケ	96	Tennanshō. テンナンセウ	171
Niga — ニガダケ	89	Tentsuki. テンツキ	149
Onago — オナゴダケ	89	Ao — アヲテンツキ	149
Shikaku — シカクダケ	89	Aze — アゼテンツキ	152
Shima — シマダケ	93	Birōdo — ビロウドテンツキ	151
Shima-me — シマメダケ	89	Hime — ヒメテンツキ	147
Suzu — スズダケ	96	Hime-hira — ヒメヒラテンツ	
Ya — ヤダケ	88	キ	148
Yasha — ヤシャダケ	89	Iso-yama — イソヤマテンツキ	152
Yoshi — ヨシダケ	41	Ito — イトテンツキ	18
Takeshimalan. タケシマラン	214	Ito-hanabi — イトハナビテン	
Takeshima-yuri. タケシマユリ	202	ツキ	98
Taki-kibi. タキキビ	74	Ko-aze — コアゼテンツキ	147,153
Takonoki. タコノキ	23	Kugu — クグテンツキ	149
Tamabōki. タマボウキ	192	Kuro — クロテンツキ	149
Tamagawa-hototogisu. タマガハ		No — ノテンツキ	148
ホトトギス	216	Oh-hira — オホヒラテンツキ	148
Tama-gayatsuri. タマガヤツリ	140	Oh — オホテンツキ	150
Tama-i. タマキ	152, 184	Onoe — オノエテンツキ	150
Tama-ichigotsunagi. タマイチゴ		Shiba — シバテンツキ	152
ツナギ	76	Shima — シマテンツキ	149
Tama-kōgaizekishō. タマカウガ		Shio-kaze — シホカゼテンツ	
イセキシヤウ	185	キ	152
Tama-negi. タマ子ギ	188	Tone — トネテンツキ	153
Tama-sudare. タマスダレ	222	Yari — ヤリテンツキ	151
Tama-susuki. タマススキ	162	Teppō-yuri. テツポウユリ	204
Tama-tsurisuge. タマツリスゲ	109	Tō. トウ	16
Tametomo-yuri. タメトモユリ	204	Toboshigara. トボシガラ	56
Tamoto-yuri. タモトユリ	204	Tō-chiku. タウチク	90
Tama-no-kanzashi. タマノカンザ		Tōchikulan. タウチクラン	194
シ	200	Tōchisō. タウチサウ	193
Tani-kawazu-suge. タニカハズス		Toda-shiba. トダシバ	40
ゲ	110	Toda-suge. トダスゲ	127
Tani-suge. タニスゲ	114	Todo-matsu. トドマツ	5
Tanuki-ayame. タヌキアヤメ	182	Toga. トガ	20
Tanukilan. タヌキラン	126	Toga-matsu. トガマツ	20
Tashiro-suge. タシロスゲ	122	Togasawara. トガサハラ	20
Tateyama-suge. タテヤマスゲ	99	Tō-gibōshi. タウギバウシ	201
Tatsumohige. タツノヒゲ	51	Tōgoku-hera-omoduka. タウゴク	
Tatsuno-tsumegaya. タツノツメ		ヘラオモダガ	30
ガヤ	50	Tōhi. トウヒ	13
Tegata-chidori. テガタチドリ	255, 258	Tō-i. タウキ	162
Tekiri-kosuge. テキリコスゲ	127	Tōjin-kibi. タウジンキビ	74
Tekiri-suge. テキリスゲ	127	Tō-juro. タウジユロ	168
Tenmondō. テンモンドウ	191	Tokenlan. トケンラン	239
Tengai-yuri. テンガイユリ	196	Tokisō. トキサウ	262

Tokiwa-susuki. トキハススキ	65	Tsuru-hototogisu. ツルホトトギス	217
Tokoro v. Dokoro. トコロ		Tsuru-kamesō. ツルカメサウ	225
Hime — ヒメドコロ	225	Tsurulan. ツルラン	238
Kaede — カヘテドコロ	224	Tsuru-suge. ツルスゲ	128
Kikuba — キクバドコロ	224	Tsuushi-chiku. ツウシチク	90
Kōmori — カウモリドコロ	223	Tsuyukusa. ツユクサ	179
Maruba — マルバドコロ	224	Tulip. チューリップ	217
Maru — マルドコロ	224		
Momiji — モミジドコロ	225	Uba-yuri. ウバユリ	202
Naga — ナガドコロ	225	Uchiwa-dokoro. ウチハドコロ	223
Oni — オニドコロ	225	Uchōlan. ウチヤウラン	261
Tachi — タチドコロ	223	Udono-no-yoshi. ウドノノヨシ	76
Uchiwa — ウチハドコロ	223	Uke-yuri. ウケユリ	240
Tokusa-i. トクサキ	147	Uki-gaya. ウキガヤ	57
Tomari-suge. トマリスゲ	118	Ukikusa. ウキクサ	174
Tomboō. トンボサウ	261	Uki-shiba. ウキシバ	48
Tomoe-sugi. トモエスギ	9	Ukiyagara. ウキヤガラ	163
Tō-morokoshi. タウモロコシ	87	Ukkonkō. ウツコンカウ	217
Tō-mugi. タウムギ	49	Ukon. ウコン	232
Tō-negi. タウネギ	189	Uma-suge. ウマスゲ	114
Tone-tentsuki. トネテンツキ	153	Umi-hirumo. ウミヒルモ	32
Torakichilan. トラキチラン	245	Umi-shōbu. ウミシヤウバ	32
Toranoo-hanahige. トラノチハナ		Umi-suge. ウミスゲ	24
ヒゲ	159	Ummon-chiku. ウンモンチク	95
Toranoo-momi. トラノチモミ	13	Unnake. ウンヌケ	80
Torige-mo. トリゲモ	29	Uon-giok-siu (Nom. Formos.)	12
Toshima-gaya. トシマガヤ	46	Urajiro-momi. ウラジロモミ	4
Tōshōbn. タウシヤウバ	226	Urashimasō. ウラシマサウ	171
Tō-tsurumodoki. トウツルモドキ	175	Urikawa. ウリカハ	30
Tsubame-omoto. ツバメオモト	193	Ushigaya. ウシガヤ	67
Tsubame-zuisen. ツバメズキセン	222	Ushi-gayatsuri. ウシガヤツリ	142
Tsuchi-akebi. ツチアケビ	246	Ushi-kugu. ウシクグ	143
Tsuga. ツガ	20	Ushi-kusa. ウシクサ	36
Tsukiige. ツキイゲ	83	Ushi-no-kegusa. ウシノケグサ	56
Tsukubanesō. ツクバネサウ	209	Ushi-no-shippei. ウシノシツペイ	81
Tsukuba-suge. ツクバスゲ	123	Usuki-no-hitoe-zuisen. ウスキノ	
Tsukushi-tamabōki. ツクシタマ		ヒトヘズキセン	221
バウキ	192	Usuyuki-nagi. ウスエキナギ	17
Tsuno-aiashi. ツノアイアシ	81		
Tsuresagisō. ツレサギサウ	259	Wa-ampera. ワアンペラ	139
Tsuri-enokoro. ツリエノコロ	74	Wa-byakudan. ワビヤクダン	19
Tsurigane-omoto. ツリガネオモト	197	Wa-juro. ワジユロ	168
Tsurigane-suisen. ツリガネスキセ		Waniguchisō. ワニグチサウ	211
ン	212	Wase-obana. ワセチバナ	82
Tsuri-shusulan. ツリシユスラン	247	Washinoo. ワシノチ	226
Tsuru-adan. ツルアダン	23	Wasure-gusa. ワスレグサ	197, 198
Tsurubo. ツルボ	212		
Tsuru-byakubu. ツルビヤクブ	187		



Wata-gaya. ヲタガヤ	60	Yanagi-subuta. ヤナギスブタ	31
Wata-suge. ヲタスゲ	147	Yarame-suge. ヤラメスゲ	106
Yabu-kwanzō. ヤブクワンザウ	198	Yari-kusa. ヤリクサ	35
Yabulan. ヤブラン	206	Yarimbo. ヤリンボ	35
Yabu-myoga. ヤブメウガ	180	Yari-tentsuki. ヤリテンツキ	150
Yabu-suge. ヤブスゲ	131	Yasha-dake. ヤシヤダケ	89
Yachi-gaya. ヤチガヤ	66	Yashi. ヤシ	167
Yachi-kawazusuge. ヤチカハズス		Yawara-suge. ヤハラスゲ	103
ゲ	134	Yawara-sugi. ヤハラスギ	9
Yachilan. ヤチラン	254	Yezo-aburagaya. エゾアブラガヤ	161
Yachi-suge. ヤチスゲ	118	Yezo-azesuge. エゾアセスゲ	101
Ya-dake. ヤダケ	88	Yezo-ebine. エゾエビネ	238
Yadake-gaya. ヤダケガヤ	86	Yezo-hosoi. エゾホソイ	183
Yae-gaya. ヤヘガヤ	64	Yezo-kawazusuge. エゾカハズスゲ	132
Yaeyama-kumagaisō. ヤヘヤマク		Yezo-matsu. エソマツ	12
マガイサウ	255	Yezo-matsubasuge. エソマツバス	136
Yaeyama-susuki. ヤヘヤマススキ	153	Yezo-negi. エゾネギ	190
Yagami-suge. ヤガミスゲ	117	Yezo-nukabo. エゾヌカボ	35
Yagura-negi. ヤグラネギ	189	Yezo-sawasuge. エゾサハスゲ	123
Yahazu-mugi. ヤハズムギ	59	Yezo-sekishō. エゾセキシヤウ	29
Yakiba-zasa. ヤキバザサ	95	Yezo-sukashiyuri. エゾスカシユ	203
Yama-aze-suge. ヤマアセスゲ	110	リ	
Yama-i. ヤマキ	152	Yezo-suzulan. エゾスズラン	244
Yama-ichigotsunagi. ヤマイチゴ		Yezo-tsurisuge. エゾツリスゲ	113
ツナギ	78	Yōrakulan. ヤウラクラン	255
Yama-kadsura. ヤマカヅラ	43	Yore-nezu. ヨレネズ	11
Yama-kamoji-gusa. ヤマカモジガ	43	Yoshi. ヨシ	75
Yama-kashiu. ヤマカシウ	214	Yoshi-kusa. ヨシクサ	76
Yama-kesuge. ヤマケスゲ	108	Yoshino-kisuge. ヨシノキスゲ	198
Yama-naruko. ヤマナルコ	106	Yoshi-take. ヨシダケ	41
Yama-no-imo. ヤマノイモ	223	Yukimochisō. ユキモチサウ	170
Yama-nukabo. ヤマヌカボ	34	Yuki-no-hana. ユキノハナ	220
Yama-rakkyō. ヤマラツキヤウ	189	Yukizasa. ユキザサ	212
Yamasagisō. ヤマサギサウ	260	Yūkokulan. イウコクラン	251
Yama-shakujō. ヤマシヤクジヤウ	246	Yuri. ユリ	
Yama-suzumenohie. ヤマスズメ		Akahime — アカヒメユリ	202
ノヒエ	186	Amigasa — アミガサユリ	96
Yama-tanukilan. ヤマタヌキラン	99	Chigo — チゴユリ	195
Yama-tōgarashi. ヤマタウガラシ	246	Eizan — エイザンユリ	201
Yamato-hoshikusa. ヤマトホシク		Ezo-sukashi — エゾスカシユ	203
サ	176	リ	
Yama-tokisō. ヤマトキサウ	262	Fukurin-sasa — フクリンササ	204
Yama-yuri. ヤマユリ	201	ユリ	
Yambar-myoga. ヤンバルメウガ	180	Gawa — ガハユリ	203
Yanagi-mo. ヤナギモ	27	Hime-naruko — ヒメナルコユ	209
		リ	
		Hime-sa — ヒメサユリ	205

Hirato — ヒラトユリ	203	Shiratama — シラタマユリ	205
Hōraiiji — ホウライジユリ	201	Suge — スゲユリ	205
Kanoko — カノコユリ	205	Suji-teppō — スゲテツパウユ	205
Kasa — カサユリ	205	リ	205
Katako — カタコユリ	195	Sukashi — スカシユリ	203
Kibana-chigo — キバナチゴユ	195	Takasago — タカサゴユリ	205
リ		Takeshima — タケシマユリ	202
Kibana-no-oni — キバナノオ	204	Tametomo — タメトモユリ	204
ニユリ	204	Tamoto — タモトユリ	204
Ki-hime — キヒメユリ	202	Tengai — テンガイユリ	196
Ko-naruko — コナルコユリ	210	Teppō — テツパウユリ	204
Ko-oni — コオニユリ	204	Uba — ウバユリ	202
Kuro — クロユリ	196	Uke — ウケユリ	204
Kuruma — クルマユリ	203	Yama — ヤマユリ	201
Liukiu — リウキウユリ	204	Yezo-sukashi — エゾスカシユ	203
Miyama-naruko — ミヤマナル	209	リ	
コユリ	209	Yuri-zuisen. ユリズキセン	219
Naruko — ナルコユリ	210	Yū-suge. ユフスゲ	198
Nezumi — ネズミユリ	203		
No-hime — ノヒメユリ	202	Zazensō. ザゼンサウ	173
Okina — オキナユリ	205	Zembu. ゼンブ	224
Oni — オニユリ	205	Zenteikwa. センテイクラ	198
Ryōri — レウリユリ	201	Zushi-dama. ヅシダマ	49
Saku — サクユリ	202	Zuzu-dama. ズズダマ	49
Sasa — ササユリ	204	Zuzugo. ズズゴ	49
Shaguma — シヤグマユリ	201		



著作權登錄

明治三十八年四月五日印刷  
明治三十八年四月十日發行

著作者

松 村 任 三

東京市本郷區駒込曙町十六番地

印刷兼發行者

丸 善 株 式 會 社

代表者專務取締役 小 柳 津 要 人

東京市日本橋區通三丁目十四番地



印刷所

東京 築地 活版製造所

東京市京橋區築地二丁目十七番地

發行所

東京市日本橋區通三丁目 大阪市東區博勞町四丁目

丸善株式會社 丸善株式會社



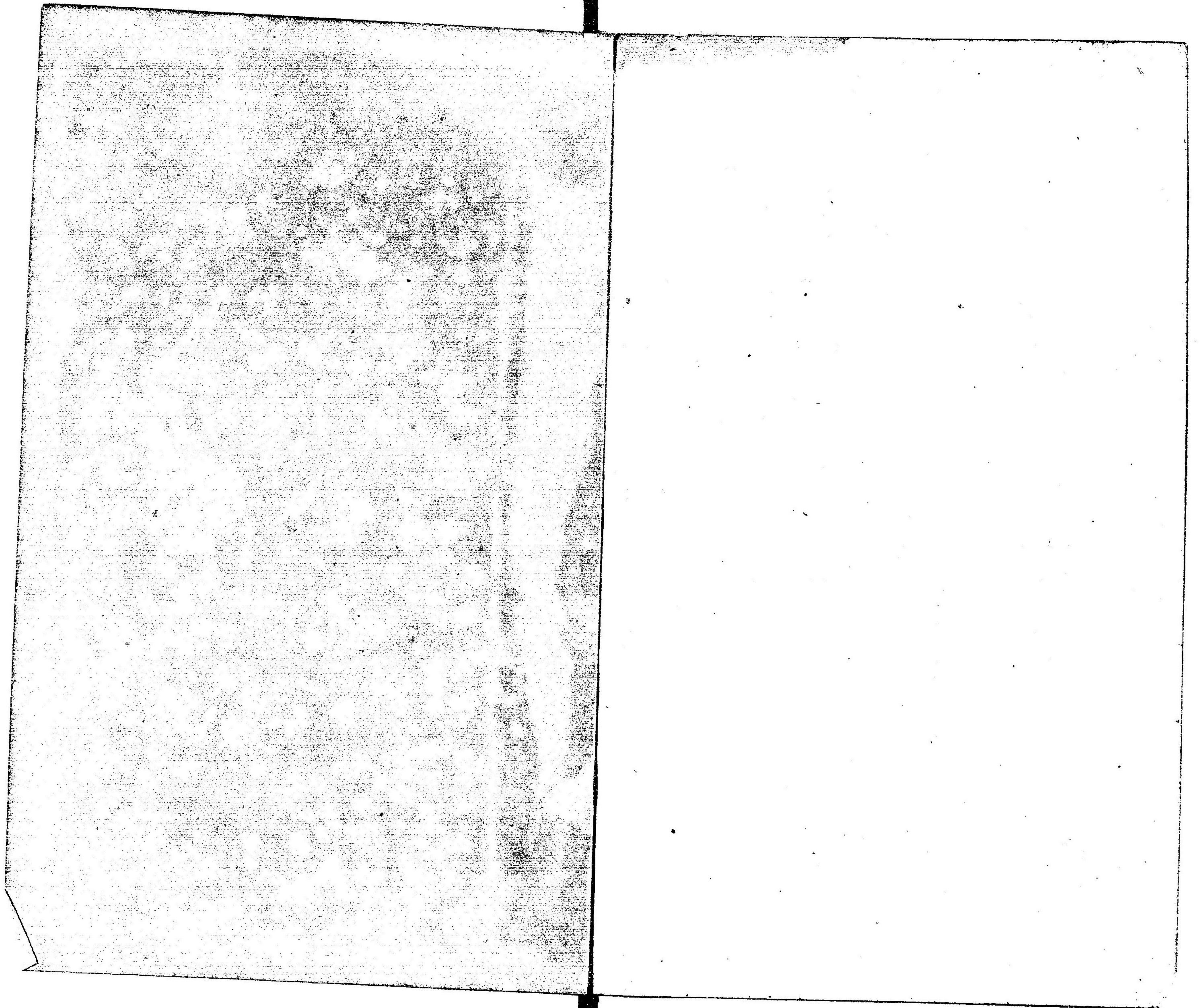



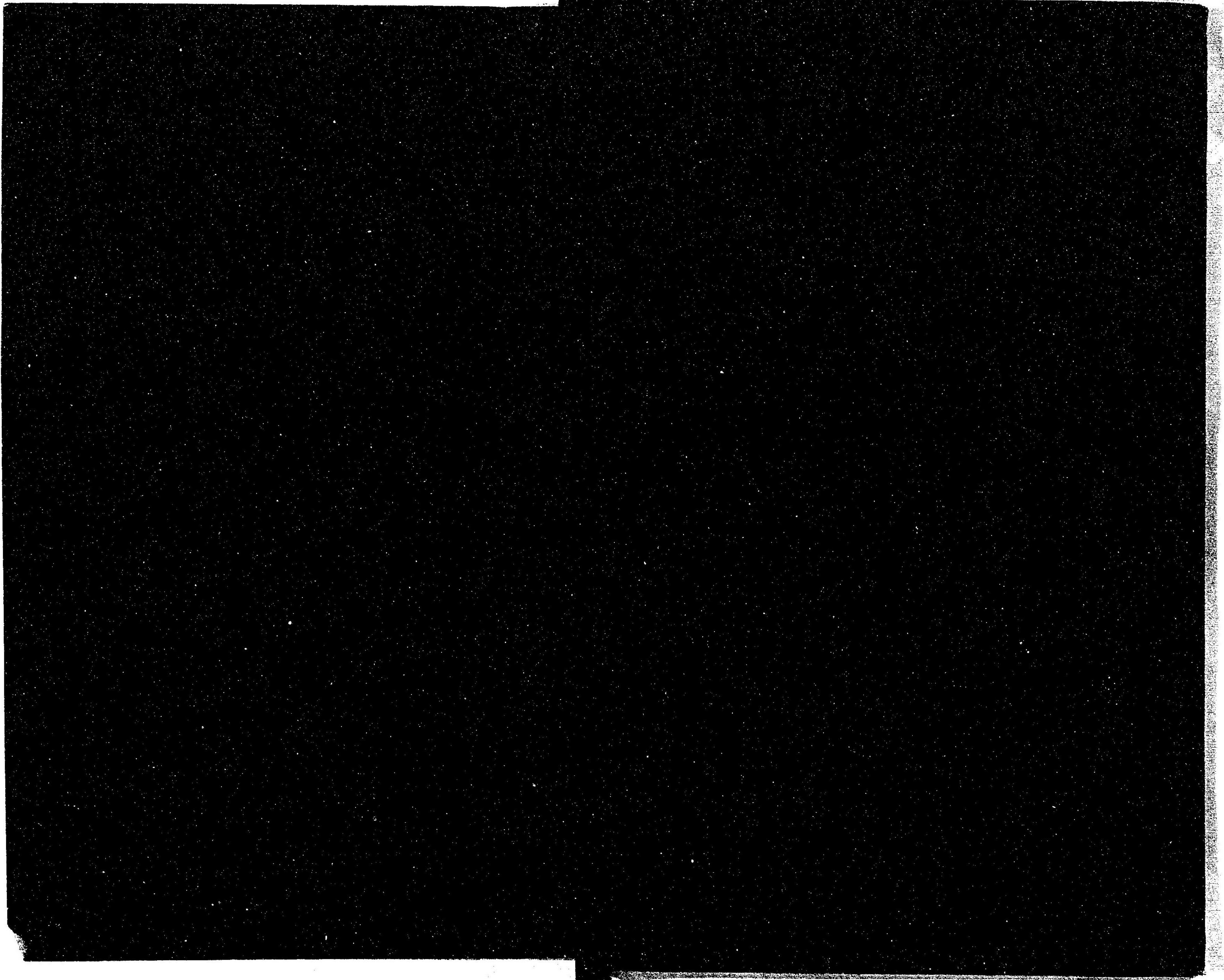



470.34

M359 $\Delta$



