

# 國貨與實業

林康侯題

INDUSTRY & CHINESE PRODUCTS MONTHLY

第一卷  
第十一號

## 凍結國幣存款 座談會

參加者

阮維揚	林康侯	張白衣	徐季良	張肖梅	董仲偉
祝百英	鄭友揆	千家駒	忻禮軾	張禹九	賈士毅
潘仰堯	尹致中	王維翹	陳翰笙	潘世傑	貝祖翼

- 荷印華僑現狀及對祖國之願望.....丘元榮
- 吸收僑資答客問.....高南廬
- 國貨事業在泰國.....姚啓勳
- 國貨三十年.....潘文安
- 凍結國幣存款與工商業.....千家駒
- 我國造紙工業之原料問題.....蔡承鏞
- 香港毛巾業概況.....何瑞榮
- 調查：上海之捲烟工業·溫州國貨產銷運現況調查·  
香港亞洲鋅粉廠·星洲電器廠·麥明記牙刷廠
- 附錄：經濟部商標局公報

中國國貨實業服務社發行

中華民國三十一年一月一日

中華郵政特准掛號認爲新聞紙類  
登記證警字第二四號  
香港政府雜誌社

# 鶴鳴鞋帽商店

上海總店法大馬路

上海第一支店南京路

上海第二支店靜安寺

本港分店德輔道中一六三 電話三零零三二

康元製罐廠

是推銷出品最完美裝璜



康元製罐廠

香港筲箕灣西大街電話二零三零四

本資人國  
營經人國

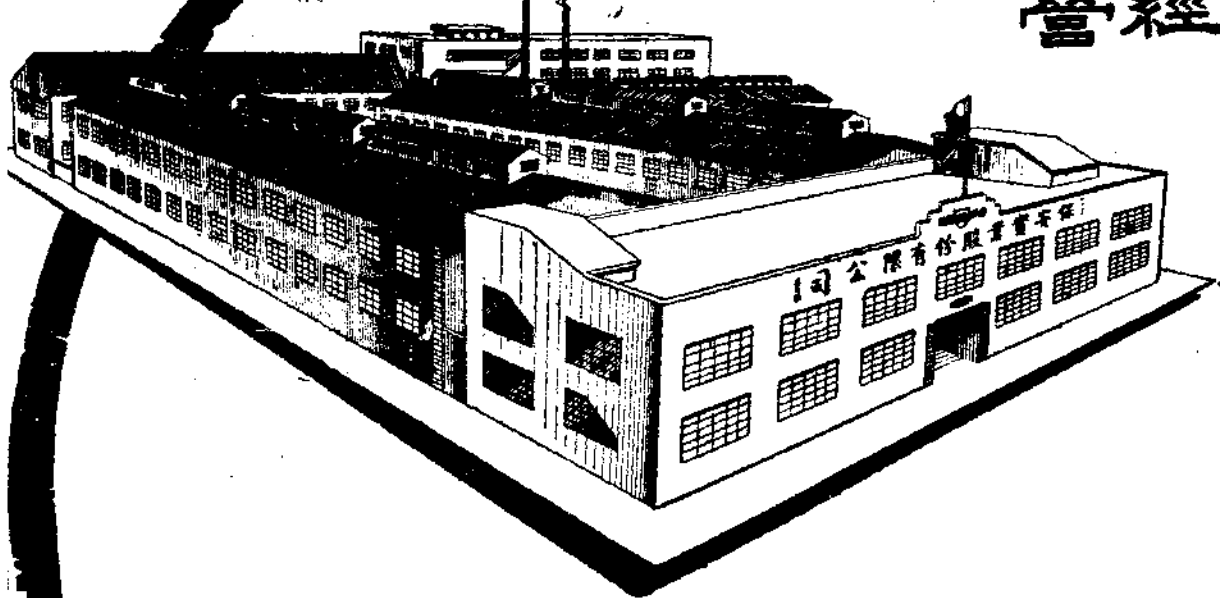

司公限有份股業實安保

機 械 鐵 工 廠  
金 屬 製 品 廠  
橡 膠 製 品 廠  
電 機 織 染 廠  
防 毒 器 材 廠



牌 盾

安 保

灣池牛 龍九 廠造製港香

七零零六五：話電

目要品出廠各

新式機器 橡膠雜品  
風燈油燈 膠布雨衣  
防毒用具 橡膠靴鞋  
工兵器材 帆布紗帶

機 械 精 密 完 備  
專 家 負 責 督 製

以精良的物質  
低廉的價格

轉 移

國 人

競視國貨的心理

歡迎參觀採購

# 第一卷 第十一號 目錄

論著

荷印華僑現狀及對祖國之願望.....	丘元榮 一
吸收僑資答客問.....	高南廬 七
國貨專業在泰國.....	姚啓勳 一三
國貨三十年(一).....	潘文安 一九

## 凍結國幣存款問題座談會

董仲偉	賈士毅	貝祖翼	潘世傑
張肖梅	張禹九	阮維揚	忻禮斌
陳翰笙	張白衣	千家駒	王維翹
貝一孫	鄭友揆	祝百英	尹致中
林康侯	徐季良	潘仰堯	

凍結國幣存款與工商業.....	千家駒 三五
我國造紙工業之原料問題.....	蔡承鏞 三九
利用僑資游資創設鐵工廠.....	黃炎培 三九

### 調查

香港毛巾業概況.....	何瑞榮 四三
上海之捲烟工業.....	資料室 四七
亞洲鋅粉製造廠參觀報告.....	調查室 四九
星洲電器廠參觀報告.....	調查室 五一

長命牌

# 維他賜保命

## 天然治療強壯劑

維他賜保命為十字形腺內分泌素  
標準結晶及維他命B12有極強合體  
成分之各骨無以復加用以治療神經  
衰弱補益五臟百體預防未老先衰強  
壯全身能覺精神或疲或弱皆皆確切  
以故是以醫師推重社會信譽一級  
才選童之藥海非虛語也

主治  
神經衰弱  
血虧  
失眠  
月經不調  
生育困難  
調理各症  
貧血虛弱

分裝男女用二種



藥房均售

# 信誼化學製藥廠監製

補丸 補針

麥明記機製牙刷廠參觀報告..... 調查室五五  
溫州國貨產銷運現况調查..... 溫州中國國貨公司五七

統計資料

香港金融貿易統計(九月份)..... 編輯室六一

國幣·滙兌·物價·貿易

上海金融貿易統計(九月份)..... 調查室六五

外匯·紗布·五金·糧食·食油

一月來的國貨實業界(十月份)..... 編輯室六九

法規

工廠技術員工緩役聲請須知..... 經濟部七五

非常時期禁止進口物品表..... 經濟部七七

香港出入口貿易統制概况..... 工商日報八一

荷印輸入局第六號通告..... 姚寄鴻八五

附錄

香港中國國貨陳列所月報第三號..... 八七

經濟部商標局公報..... 八九

通告·審定商標公告·滿期商標公告

# 泰豐紡織機料行

香港九龍青山道二九四號  
電話九五九四二號

TA FOONG & CO.,  
128 FUK WING ST.,  
SHAM SHUI PO, HONGKONG

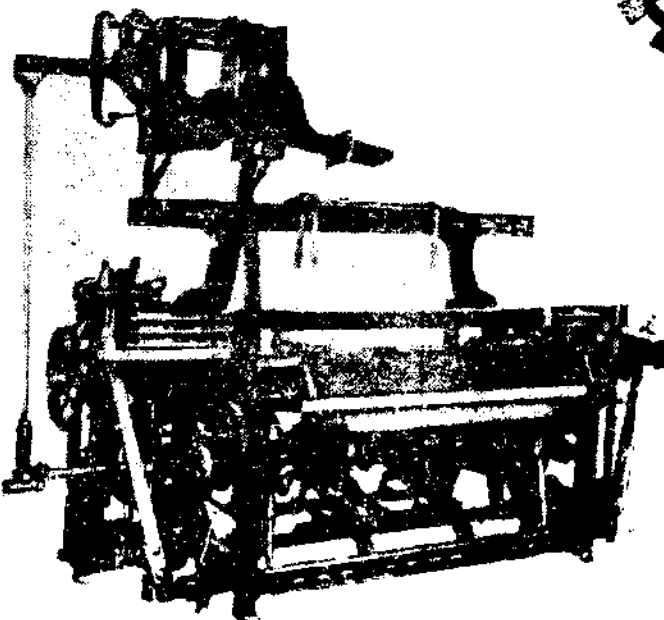

漂染整理機器  
提花龍頭布機

絲棉毛織綢卷 紡織附屬用品

專門製造紡織機料

## 泰生鐵工廠

地址九龍青山道二九四號

附設

**良業織造廠**

出品  
面巾浴巾  
毛巾恤衫  
線球紗帶

貨國分一買多  
力國分一增多

美優質貨  
穎新式款  
色脫不保  
平公格價

號一街州欽埔水深址廠      樓二號百三中道埔德所行發

**世界名廠**

**益豐糖瓷公司港廠**

**金錢牌**

**面盆熱水瓶**

在本港製造專銷英屬各地有特遇  
特遇 稅有 專售 製造 銷英 各地 有特 遇

廠工瓶水熱      廠工瓷糖

號九·六三二道港島土龍九      號七五五三二話電號三九街東城文      號四四五對華樓海濱長九

中國首創  
達豐染織公司

China Dyeing Works, Ltd.

本廠置備新式機器聘請專門技師染織漂白印花整理各種棉布有二十餘年之經驗研究是故出品精良有口皆碑誠為中國唯一設備完全之染織廠如蒙賜顧無任歡迎

出品種類如下

直貢呢 嗶嘰 縐紋呢  
橫貢呢 府綢 泰西緞  
藍布 甯綢 斜紋  
色丁花絨 花布  
羽綢 蘇紗 紅布  
軍衣黃斜紋

廠址：延平路一七一號

批發所：寧波路三四九號

英商中紡公司

China Cotton Mills, Ltd.

Incorporated in Hongkong

為棉紡織業開一新時  
代本廠設備最新穎之  
機器自紡自織自印染  
聘有專門技師指導一  
切工作製造棉紗棉布  
出品精良

廠址：上海延平路一七一號

總公司：上海博物院路八八號



# 恒義昇襪衫廠

花蝶牌

百貨權威

要需會社給供

商標



註冊

品物代時羅搜

襪衫領袖

價平貨高行實

!

七五五七九：部購電 苗東路石路馬五海上

!

津天·島青·慶重·店分

## 民生機製鞋帶工廠

出品

帶鞋皮製機牌蝶翅  
牢堅滑光：豔鮮色顏

牌蝶翅

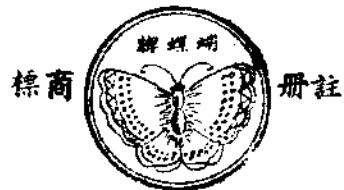

鞋皮尚高  
帶鞋皮製機牌蝶翅以配  
能方

倫絕美精

## 恒義昇髮網廠出品

網髮·牌風鳳·牌蝶翅

外中銷行：名馳界世

牌風鳳

牌蝶翅



良精工製：韌堅料原  
觀美樣式：用耐久經  
銷遍

島羣洋南及國全

所行發合聯·廠工帶鞋製機生民·衫襪網髮司公合兩昇義恒

號九弄四二五路亞多愛海上

二五四五九·二四八三九：話電

號四七九八：號掛報電

# 周藝興

織造廠出品

地址 旺角區布街一零二九號  
電話 五九五零七

結幼滑柔 着耐白潔 線等立  
洗易清潔 利便汗衣 衫拍動運  
觀美型新 貴高地質 褲功女男

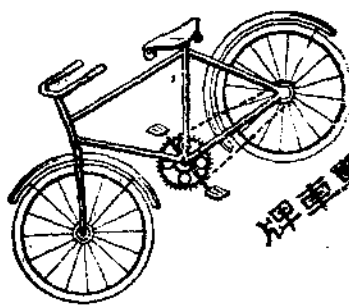

牌車單

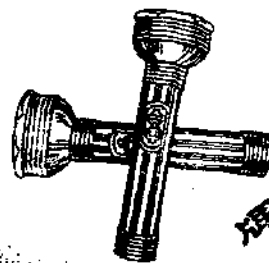

牌燈電

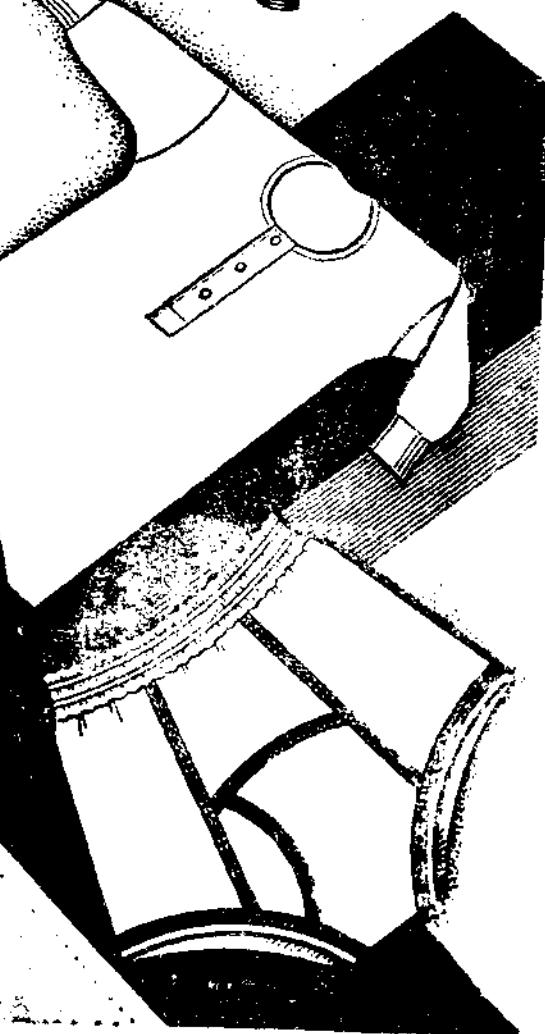

# 荷印華僑現狀及對祖國之願望

丘元榮



吧達維亞前商會主席丘元榮先生，熱心國貨實業，前返祖國，備受朝野一致歡迎。比來在港小休，常至本社，迭荷指示，殷殷之意，可敬可感。頃得丘先生於返吧途中，自菲來函，關切備至，並寄一文，謂作於香港，修正於舟中，於荷印華僑商業情形，述之甚詳，及荷印僑胞對於祖國之希望，語重心長，讀之感佩。並賜玉照，囑留紀念。亟為發表，以誌欽仰。——文安——

在未談到荷印華僑現狀之前，我們無妨先研究一下華僑到荷印的歷史。華僑移殖南洋最盛時期，雖都知道在唐宋元明那幾個朝代；但有人作精深稽考者，說華僑遠在晉朝便和南洋來往了；而和我僑發生關係較早的地方，即為荷印。今日相傳所知，西婆羅洲有一個地方，就是明代有一位客籍人名羅芳伯者當年南遊的最後目的地，羅氏在那裏曾被當地土人舉為唯一之王；這個歷史太湮遠了，詳細情形，不得而知，但聽說到了現在，該地的語言，還是以客話為主，可知這種傳說的確有些淵源。唐宋元明相繼之間，南洋華僑足跡漸多，荷印不能例外。歷史所傳，當時我僑遠渡南洋，所到之處，莫不受當地土人的極端崇敬，歲歲年年便向我朝貢。至於我國官員曾到荷印而為

今日人所共知的，元朝有史弼者曾到爪哇，明代鄭和七下南洋，威名及於「三寶壠」等地。

海外的華僑共有一千餘萬之衆，多半集於南洋羣島。就南洋羣島的華僑來說：聚殖於英屬及泰國的居多數，其次即為荷印。荷印華僑雖不及上述兩屬之多，而其經濟力量的強大，恐非他地華僑所能比擬，這有事實作根據，并非因我是荷印華僑而自己褒揚荷印的華僑。

荷印華僑的人口，據一九三一年當地政府的統計，共為一百廿萬，現下據稱已有一百四十萬。這百餘萬的華僑，男性總是比女性多些，原因是華僑到那裏去，大都爲了生活，他們荷單人匹馬寄居異地，每月有二三十盾的入息，生活便可勉強維

持下去，倘妻孥攜兒在此成立家室，每人每月非有百盾無以爲生。是以目前荷印的僑胞，十人中也許祇有四五人有家庭的。

荷印華僑以閩粵兩省最多，閩人大都來自泉州，漳州，福清，永定；粵人大都來自梅縣五屬，潮州，廣州，順德，新會等地。北方的同胞早年旅居南洋的不多，後因在抗戰前受不了兵匪之亂，始有一部到荷印去謀發展，抗戰後去的也不少，他們大都來自上海山東等處。

今日世界上都知道中國有所謂「華僑」，這「華僑」兩個字特別的意義在那裏？無疑在乎經濟力量的上面；因此，我們不談華僑則已，欲談華僑必先考究它的經濟基礎及其實情何在？荷印華僑既不容我們忽視，要知道那裏的情況，自然須先就他們的經濟生活狀態加以體察。

華僑在荷印經營的方向不一而足，綜合其史實及狀態，却是傳統的，而其傳統性有優點也有弱點。所謂優點，爲我僑在荷印能與土人合作，能與當地政府親善，上下融洽，感情和好。其次，是克勤克儉，我到荷印已二十餘年，早些時很少看見華僑穿用西裝，大家極爲儉樸。而對工作方面，大都延至傍晚八時纔休息，并不如香港的商行，一到五時，便關起門來。所謂弱點，爲太守舊，不改長！今日的荷印，仍找不到有一家資本幾千萬的大公司而機構完善者，即一百幾十萬的也不多。有的，則所謂「公司」也是屬於私人的；如黃仲涵爲爪哇著名的糖王，其所開設的「建源公司」，規模不爲不大，但其範圍則屬私人公司，要之，荷印華僑的商業，組織並不十分完善，機構也不十分健全。還有，近年來當地土人均受相當良好的教育，

智識漸漸提高，他們肯改良而且進取；但吾僑則固步自封，墨守成規！試想，今日世界是一個思想智識鬥爭的世界，倘我們經經然克勤克儉下去，等於龜與兔之賽行，何能及人家於萬一呢？總而言之，荷印華僑商業組織是不合時代的，苟不速加改進，則將來實有莫可挽救的危機。抑此不僅限於荷印爲然，全南洋的華僑多不免有這種風氣。我很希望國內外經濟家對此重大的問題，趕快下手研究倡導，進而設法解決！

至於荷印華僑經營的商業，各有其歷史的傳統性：如福建人多營土產，布疋；廣州人多營傢私店，開酒樓及機器店；而客家人則多營什貨商（包括首二三盤及零售商）。我這樣分別并非強調「幫派」的封建思想，其所以如此，乃欲求從事實上了解荷印華僑經濟的生活。事實上，閩粵各籍同僑各營所好，各樂所業，自有其歷史的淵源，其經濟基礎的固定，似非一時便可移動的。

由於華僑在荷印經營業務的範圍，特別由於華僑脫離不了祖國的關係，所以中國與荷印間的貿易，以華僑爲唯一的橋樑。

我國與荷印間的貿易，就實際上言，我國居於入超的地位。我國雖云地大物博，但過去因內亂頻仍，建設未由，形成一個不農不工的國家。祇就米麥兩項糧食，我們還須依賴外國的供給，實在談不到所謂「以農立國」。荷印呢則出產豐富，如汽油，土油，米，咖啡，樹膠，金雞納霜，糖，而這些則均爲我國所需要，幾十年來，中荷貿易的不平衡，就在中國沒有東西運到荷印，而荷印則有東西源源運到中國。但荷印農產品雖云豐富，而工業則未十分發達，多半須仰求舶來品，故荷印當

局，亦殊盼望我國能多多將工業品輸入以換取它的農產品，而謀雙方的利益；因而抗戰前，荷印經濟部商業司長曾親到上海考察，在荷印并成立「中荷貿易促進委員會」。由此我們可以看出中荷貿易一定有其前途的。在我國方面，十年來「提倡國貨」之聲，由國內而海外，荷印華僑愛國惟恐落人之後，自己也極力提倡國貨；但國貨的進步，近年來固有顯著進步，無奈價格高昂，還不能和日本貨相抗衡。我們知道：華僑對國貨固樂於購用也，惟荷印的華僑總數祇有百餘萬，購用國貨的力量不大，最有購力買量的還在乎那七千多萬的當地土人。華僑固知國貨之可愛，有時價格高貴，亦願購用，但當地土人就不管你「國貨」不「國貨」，他們知道的，只是價錢便宜最好；一般日本貨要比國貨便宜得多，故當地土人買日本貨者自比買國貨者多，這是我們國貨在南洋發展的巨大障礙，切望國內商家及工廠當局加以研究，以期使國貨達到「價廉物美」，則南銷前途，實有極大的厚望。

自日軍七月中侵犯越南以後，荷印當局繼英美在荷印下令凍結日本資金，日本在荷印的商業，幾陷停頓，蓋日僑資金受了凍結，貿易自受限制，日貨輸入荷印的已大大減少，而荷印缺乏工業品，歐美來源短絀，此正為我國貨擴大南銷的大好機會，我希望國內工商界能急起向前，我們如能從實質上多用工夫，我相信國貨在荷印總能爭得相當的地位。

關於荷印華僑商業輪廓，前文曾有提及。現在我再將其他各業約略述之。農業方面：吾僑也有相當關係，如種植椰子、茶葉、金雞納霜、樹膠及其他農產品，吾僑皆有直接經營，借因資力及組織關係，未能發展；近幾年來歐美人士在那裏開設

大企業，專事經營，人力財力均非我所能及，是以華僑受影響極大，工業而言如米礮廠、印「紗籠」廠、紡織廠、製油廠等，情形尚相當好。勞工方面，則在勿里洞文島鐵場，有我工人數千服務其間，已成爲著名的礦工。金融業方面：過去泗水有中華銀行，蘇島有日里銀行，三寶瓏有馬懋泉銀行，均爲吾僑所創，借均因經營不得法相繼停頓，至今尚有吧城巴達維亞銀行及三寶瓏黃仲涵銀行二家，爲荷印僑資創辦的銀行，其餘如中國銀行，華僑銀行，都是從國內及星洲總行分設來的。談到保險事業，荷印祇有「華僑保險公司」一家，中國太平亦由國內分來，就談不到了。

教育方面，在荷印可謂比國內還發達得多，不論什麼地方，只要有華僑一二百人聚殖其間，便有一所小學，大的地方則有相當完善的中學。過去荷印華僑教育之不善，即在多用方言教授，如客人辦，則用客語，閩人辦的則用閩語，幫派思想，無形構成；現在各處多改用國語教授，故目下荷印各地國語相當普遍，再過十年，我相信人人都能說國語了。學校的經費，在荷印并不成問題，因每校均有董事會的組織，負責籌措經費，校長以此可以從容致力校務。惟尚有許多地方欲改善者，如各校課程之不一律，行政之不一致，這完全因爲沒有一個有權力的機關加以管制所致，近年來，各處有華校聯合會的組織，荷領導有人，或能對華僑教育有所建樹。

關於當地救國工作情形，應爲國人所注意。「七七」戰起，荷印各地紛紛成立籌賑會或慈善會，從事促進救國運動，各地的同僑出錢出力，未嘗一日稍息，而僑胞愛國的熱忱，亦天天高漲，荷力能所及，無一不獻給國家。如結婚、喪事、做壽

等；大家均不事鋪張，願將節省下來的耗費，交給慈善會去。此種風氣，遍佈荷印各地，由大而小，由貧而富，造成了非如此便是丟臉的心理。至於匯返祖國的賑款，自抗戰後，截止本年七月止，據統計共為七千餘萬國幣，尚有直接匯寄及捐贈藥品等未統計在內。最少合計可有一萬萬以上國幣。

以上拉什談來，不過僅提出一個大概，自然說不上詳細。現在且讓我一掬荷印華僑對於祖國願望的至誠。

荷印華僑沒有人不愛國，相反的，惟恐愛國落人之後。愛之愈殷，望之彌切，熱望祖國抗戰早日成功，越早越好，使我們在海外的地位得以提高，使我們在海外者得有光榮的體面去見人家，這是我們對祖國最大的願望。此外尚有幾點意見，需向當局奉陳：

其一：我們希望政府切實保護華僑。華僑去國，有的三年五載，有的十年二十年，總是飄流異地；他們經盡許多滄海桑田之變，未嘗不有烏倦知還之心。他們回到故鄉，最低的要求是能獲得相當的安息。聞說今日尚有多少地方，土豪劣紳橫行，貪官污吏充斥，視歸僑為富有而可欺，竟常無理加予剝削壓迫；這種情形，實在使僑胞聞之痛心，終至使後來者裹足不前。為補救計，我希望當局對保護國內華僑的一點，能切實下些工夫。

其二：貪官污吏之充斥，土豪劣紳之橫行，這是我們政治尚未清明的現象，而地方秩序之紊亂，土匪搶劫之迭見，這種社會不安寧的現象，也不是無關緊要的問題，我們歸僑感受此項痛苦者，說來真令人提心吊胆！華僑回到家鄉，若長此過着驚惶駭嘆的日子，既非地方之幸，亦非國家之福，為安歸僑計

，盼望當局多多注意。

其三：抗戰發生以後，政府當局倡導華僑回國投資，意固至善，但缺少實際引導的辦法！今日華僑誠大有人願回國投資的，惟何項商業可以經營？何處資源可以開發？很少人能瞭然於中，即我本人此次回國考察，到現在仍不能說得到甚麼。為使僑胞能切實而且普遍地回國投資計，我希望當局對於歡迎僑胞投資的問題，能精詳加以策劃，對歸國投資的華僑，能盡引導的責任，并予以種種有力的獎助與保護。

其四：海外華僑大都出自閩粵兩省，自閩之廈門，粵之省汕沙魚涌相繼淪陷以後，華僑出入路線已斷，無論回國出國，目前萬分困難！對此問題，我們希望政府趕快替僑胞解決。以郵所見，最好能在香港設立一專為僑胞服務的機關。這個機關，任務是負責代回國出國的僑胞辦理種種應備手續，及指示進出途徑。如回國的荷有人擬往某地投資經營，該機關應予以引導，——當然是負責的可靠的引導。荷有不明內地情況，無法安全回抵家鄉者，該機關也應妥善地力予設法解決。因商務回國而情形不熟待人指示者，該機關亦須設法。這不過僅舉其要，其他有待服務的事宜尚多，而如何組織？如何辦理？則有待當局週密的考慮。

我以為香港的地位，處於南中國海的要衝，為海外僑胞出入必經之地，故其重要，不言以喻。因此，我們希望上述的機關，能趕快在港設立，目前固然已有民間的團體負起這個責任，但我認為若由政府設置機關，專司其事，如果機構健全，自比民辦的易於為力。萬一因抗戰關係，一時未遑顧及，我們亦希望於抗戰勝利後籌辦，因香港的重要性，固非限於目前，何況勝利後的中國，需要華僑的力量更多。

中央銀行  
中國銀行  
交通銀行

# 聯合發售

## 節約建國儲蓄券

### 甲種

存滿半年，隨時可取，限期愈長，利息愈高，有活期之便，有定期之益。

### 乙種

一年至十年，購券時由購券人認定，利息高出普通定期存款數倍。

### 舉例

付三千一百十八元○五分，即可購得十年期本息一萬元面額之儲蓄券一張。餘類推。

備有詳細說明書歡迎僑胞索閱

經售處

中央銀行

德輔道中十號

東亞銀行二樓

九龍疏利士巴利

道漢口道口

中國銀行

皇后道中四號

交通銀行

雪廠街五號

# 寶慶行

1. 香港

德輔道中六十三號六樓  
電話二三一四九

2. 仰光

111 LEWIS STREET, RANGOON

3. 上海法租界貝禘慶路八十弄十八號

4. 重慶模範市場四十號

5. 衡陽大西門七十八號

6. 曲江·成都·貴陽·西安·金華

總經理 邵寶慶

# 澳門振興膠鞋廠



澳門營業部  
海傍街七十七號  
電話二四三十四號

香港營業部  
干諾道中三十二號  
電話二一三二一號

總製造廠  
澳門青洲  
電話二六〇六號



## 吸收僑資答客問

高南虛寄自泰國

那一類華僑願意向國內投資？

華僑投資條件及興趣如何？

華僑投資祖國之信仰心如何？

華僑投資以何種方式最佳？

華僑資本估計與僑匯如何應用？

華僑本身有何組織？

在現狀之下華僑鄉土思想是否存在？

華僑投資之途徑及計劃何在？

銀行界對本問題有否貢獻？

吸收僑資前途是否悲觀？

時昔之夜，友人執「國貨與實業」來作長

談。謂「香港熱心華僑問題諸先生作『僑資游資問題座談會』，暢論僑資之出路與歸宿，有詳細之討論及重要之結論，惟其主題為政治因素、組織機構以及金融關係，大部屬於客觀方面者，對於華僑之本身究抱何種觀念，似少有涉及。夫華僑本身之利害，實較之吾旁人重大萬倍，今國內人士方大聲疾呼，而華僑反徬徨歧途，豈非俗語所謂「皇帝不急，急煞太監」耶？君對華僑當有所知，敢問其詳可乎？」余曰：「僑資游資問題座談會之記錄，業已拜讀，宏論諱言，美不勝收。鄙人對於游資並無研究，又覺得游資可比仿是一種游魂，毫無意義，且屬下賤；僑資實是一種靈魂，具有崇高的精神，亦可稱為建國之生命，值得重視。今日之局面，猶之演戲劇，舞台已佈置好，鑼鼓

是搞得震天價響，惟待演員之登場，這軸戲要

否表演，但看演員本身來決定。在過去國家對此良好之子孫，從未加以重視或保護；民十六年以後，雖有一二個機關出來，但並未做十分工夫；抗戰以後，政府因籌款關係，重視華僑，奉之如驕子，譽之若神明，華僑之地位大為增高。至於華僑本身，其成功者大都白手起家，憑勤勞與辛苦，成就今日之地位；成功之後，趨於保守，雖其內心傾向祖國，但既不熱國內情形，不知從何着手是好。吾人之視華僑可視為閩粵之社會；在國民革命以前，閩南一帶幾流為匪徒淵藪，華僑間有返鄉者，徒增加悲觀聽視，彼此傳述，以為全中國均類如此者。而華僑更鮮有與江浙沿海及長江文化發生關係，對於中原情形，非但隔膜，且甚懷疑。因種種原因，今一旦請其惠然返國投資，委實困難

。但事在人為，吾以為建國之成，必賴華僑之

投資，較之借外債便宜百倍。且華僑間均有此願望也。」客問斯語，乃作下列之問答：

一 那一類華僑願意向國內投資？

華僑在經濟方面之立場，大概可分為三個類型：（一）富有資產者。其代表階層如大地產主人，握有廣大種植園及礦場者，經營米穀當店金店者。（二）中產者。其代表階層如商店之頭家（即老闆）經理及小有產者屬之。（三）無產者。其代表階層如智識份子，薪俸收入者，勞工、小本經營者等。此三種層型，當然第一型富於資力，握有華僑經濟力量之大動脈，但因環境關係私人立場及意識之衝動，對於祖國觀念比較薄弱，當然對於投資減少了興趣。在中產者大都以其資本來經營事業，很少有寬裕的遺資，但心情是傾向祖國的。至於第三

種則因個人意識之反響及受到殖民地之刺激，對祖國觀念最爲深刻，故鄙見希望華僑向國內投資，應注意到第二三層人物。此種觀察，並非個人之杜撰，請查歷年華僑匯款，使我國際收支得以平衡者，無非出之血汗者之匯款。戰後華僑之捐款輸送，亦大都是無產者負了大責任。陳嘉庚先生屢次向富有者呼籲，非無故也！此種情形，華僑如此，國內何嘗不如此。所謂「有錢造錢」，「無錢出錢」，在國內已成爲普遍之呼聲。夫國家如此，整個世界，何嘗不如此耶！不過我要聲明者，上述情形，係據一般而論。是項富有而漠然不關心國事者，係指在法律上有保障之殖民地者而言；在南洋某一國內，華僑已成爲毫無保障之民族，不論富貧，無不惴惴作返國之計，情形用有不同焉。而在富有之華僑中，當然亦有慷慨輸將，對祖國異常熱心者，未可一概抹殺也。

### 二 華僑對投資條件及興趣如何？

南洋華僑經營之事業，主要者爲錫礦、金礦、樹膠、種植、米穀（在越南仰光稱爲米絞，在泰國稱爲火磨）、糖、土產等，各有不同興趣。其投資之條件，第一爲投資安全，第二爲獲利快捷，第三須自身能直接管理。當然，各種事業有各種特質，胥視投資者之個人興趣爲斷。過去曾有某華僑團體集資數百萬元，返國至某省採礦，不意下鄉而鄉人拒絕售予糧食，當地下級政府，非但未予以便利，且加阻礙。諸如此類之事件，在國內固隨時隨地可能發

生，而受之者大爲驚駭，歸後甚或作反宣傳。且華僑欲直接投資回國經營事業，因格於言語風俗習慣種種困難，結果常使人失望。吾意偉大之企業，必須國內與華僑配合協作，方能發揮效力。至於投資之對象，農業見功比較迂緩，礦業有偉大之發展，工業須視交通環境之許可。吾意最佳之辦法，莫若投資於國內之有華僑建設性之公司，如「南洋企業公司」一類組織，配合國內企業家與華僑，合作組織，既易以取得華僑信用，而對國內則能應付裕如。此類之公司實爲最理想之機構，地利與人和可同時解決。

### 三 華僑投資祖國之信仰心如何？

答華僑對國內來的人士，除有鄉土關係外。乾脆點說，可謂壓根兒不信任，對一般官員尤其頭痛，每次達官貴人來南洋者，表面上因國體關係，不能不迎送如儀，但其內心並不一定信任。這是對整個政治之反映，對個人初無好惡。因爲便是山巴（鄉村）華僑，對都市華僑亦有同樣之懷疑。也許泰國清邁華僑對曼谷華僑有時要懷疑，荷印梭羅華僑對吧城華僑也會不信任。這當然不能責備華僑本身，此乃歷史智識教育及過去國家之不統一等錯綜原因所造成，必須有相當時期來消弭。吾人須知華僑之成功，大都賴其個人之奮鬥成功，故一切事業，端以信任其個人爲第一義。如有有限公司之組織，在馬來亞荷印較發達外，其他南洋各地，甚少有偉大之公司組織。在南洋某一重要

商埠商會負責人，對「董事」與「監察人」二種名義，尙待解釋，方始明瞭。彼固坦白告知，謂若祖若父，均以筆路權衡之精神來此創業，故傳統的習慣，使繼承者富於保守性格。吾聞其言，固同情其境遇，但鑒於大時代之際臨，吾實爲華僑事業之前途凜危。在此種傳統精神之下，欲望華僑自動踴躍參加有組織系統之公司，向國內投資，固屬不易；華僑個人之有幹才者，均有個人之事業，恐不易分身親自處理；而交給國內人士經營又不放心，則惟有另取途徑之一法，務使華僑不一定要本身放棄其事業，或必須令其親信人員返國主持。

### 四 華僑投資以何種方式最佳？

前節述華僑各有其事業，不能分身至祖國；同時對於國內人士不輕易信任；而所謂投資方案，既有種種問題；再加言語風俗習慣之不同，真是困難重重。在此種條件之下，如單獨由華僑來經營，前途是富失敗性的。惟一有效的辦法，是將國內的已建或新建之事業加以擴充。使國內事業與華僑打成一片，則張萬九先生之三化主義，實爲惟一方法。華僑可以投資於股票及公司債，而股票與公司債可活用於市場，使資本能有彈性及循環力量，則其應用可無限止，如調度得法，資本之力量必日增無疑。吾之所願慮者，在目前，國內之企業實在不夠實業化與股票化，此則希望一般實業工作者放大眼光。前節所述華僑富有階級大多存觀望態度，而中產及無產者比較熱情，如對此階

層能有把握，其成功實甚偉大。鄙見應採取國內所行之集團投資信託法，例如規定每個單位爲國幣一千或五千元，最多一萬元，其辦法應有經濟團體給予保息保本，確立良好信用制度，予投資者保障，務使勞動大眾薪俸階級均能參加，主其事者必須與當地僑領聯合一致，則登高一呼，集腋成裘，應用得法，千萬萬之資本可以號召而至，問題尙在人焉。

### 五 華僑資本估計與僑匯之如何應用？

照非正式估計，華僑資本在南洋一帶當有國幣二百五十萬萬元以上。其地域係包括荷屬東印度及婆羅洲，英屬馬來亞及北婆羅洲，美屬菲律賓、法屬安南，英屬緬甸及泰國。華僑資本之數額，以馬來亞爲首，荷印次之，泰國第三。至目前止，除泰國外，各地之外匯均受統制或凍結，僑匯限制甚嚴。假定能有百分之五吸收回國，即得國幣十二萬萬五千元，大有可觀。過去閩南僑匯，大部向廈門輸送，客屬則向梅縣集中，潮州僑匯則向潮汕爲目的。自廈門汕頭相繼淪陷，僑匯均集中興寧梅縣，故今日之梅縣恐成爲中國集中僑款之最大城市，其匯款所及，包含福建南部及潮梅各屬，據估計不下四萬萬元。此過渡之澎漲，使當地的耕地田產價值成爲數十倍之畸形發展，大有所謂寸地千金之感。據一般華僑之意見，如欲提倡華僑投資，須先設法吸收該區域內之存款，即就此項存款，加以應用，已屬可觀。所謂近水

樓台，其資本已在國內。華僑持有國內存款者，固均知放存銀行中，爲不生利之辦法；而銀行是否會將此項存款利用在生產事業上，則非華僑所知了。

### 六 華僑本身有何組織？

華僑投資問題，既高唱入雲，那末華僑本身有否組織，當然是個重要關鍵。華僑之中可分爲僑生（在當地生產），與來自中國二種。其數目據推算約爲三與七之比。例如南洋八百萬華僑，自中國行者約五百萬，僑生者約三百萬。僑生華僑對祖國比較冷淡，自中國行者固無人不想念中國之河山與可愛之家鄉。惟華僑在海外成功，多赤手空拳，經數十年之奮鬥，已垂垂老矣。此輩成功者或缺乏勇氣與精力，再回祖國重過一番奮鬥的生活；大都希望保守家業，以享餘年，或希望其下一代能回國努力。華僑青年自祖國受教育返南洋者，現已漸漸可把握着當地勢力，但以整個華僑言，其數量尙覺不夠分配。吾人希望華僑之賢達者，知道一切發展個人性質事業之時代已成過去，今日之南洋，非僅中國人之天下如五十年前可比，蓋已成爲國際舞台矣。華僑本身必須團結，化除意見，有組織的集合個人之力量，而成爲集團，不僅在南洋應當如此，如返國投資亦應作團體組織。吾人不反對鄉邦及會館制度之存在，惟希望利用此機構使對事業有興趣的份子，組織公司，與國內之民間公司或政府取得合作，發生聯繫作用。一方面國內工商組織也應儘量吸收

華僑成功者之後輩，培養成健全之事業家，華僑青年在老輩倡導之下，自亦樂於獻身祖國，另闢天地。吾人鑒於華僑之匯款，大都均屬個人之散漫行動，使大好民族資本，減其效用；僑民廿八年昆明擁到了泰國華僑匯款約八千餘萬元，結果是一無所成，資本走散。吾人固要責備政府之不能善爲處理，而華僑之利昆明者亦屬一盤散沙，毫無組織，各自爲政，厥爲之因。此不過一前例，有待各地僑領之努力也。

### 七 在現狀之下華僑鄉土思想是否存在？

華僑社會，保閩粵人之社會也。而閩粵二省之分域，所謂閩者屬於閩南泉州漳州廈門永春一帶；所謂粵者除廣府及台山新會小部份外，大都爲潮州汕頭梅縣籍也。以言語分野，除國語外，有廣州潮州客家廈門海南五種言語，而華僑資本亦可以五系體代表之。此五類資本各不相爲謀，自各發展，很少見有互補體系發生相互關係的。故在現狀之下能移殖此種資本與不相識之西南各省事業相結夥，殊不易實現。或謂江浙資本如與華僑資本聯系起來，不是更有建設力量麼？那當然囉，江浙資本，比較開明得多，吾意其辦法除誘使參加江浙資本外，還要把江浙資本送到南洋，摻入華僑資本內，如應用得法，必能引誘華僑資本返祖國，發生良好作用。華僑之目光所及，第一步還是其故鄉社會，因言語習性關係，他們願意開發故鄉事業，認爲假使祖國真有辦法的話；政治

上軌道，他們願意回國享田園之樂，終老故鄉，誰願意做異鄉之客，此種見解，吾敢說代表來自中國之華僑百分九十。

八 華僑投資之途徑及計劃何在？

幾年以來，政府煌煌政令，報紙長篇巨幅，歡迎華僑投資。究其實在，很少有肯定性質的計劃出來。政府雖有條文，但缺方式，吾們很希望政府或民間方面，如需要投資者，每種事業應詳盡地寫成書面。至少限度應有下列數點：(一)政府可予以優待與保障。(二)政府可予以便利。(三)應有詳盡之說明與數目字表示及預算，如有比較性質者，則以圖表表示之。如有地理性質者，則以地圖表示之。(四)人事方面，如董事及行政權之支配。(五)對於本事業之歷史本質生產作詳細說明。(六)如屬技術方面者，最好敘明其技術負責者之歷史與經歷。(七)對於投資者之權利義務保證。而吾以為本問題一切應由政府主持提倡，最高行政當局應指定一專責機關，負責辦理。像目前主管之經濟部及工礦調整處諸官員，他們確實在幹，可令人滿意。政府應加重其責任，賦以權力，增加其經費。關於華僑投資，一切公私事業應歸該機關之主持與指導，而經濟部亦應加倍努力，製成有關華僑投資之農工礦計劃，備公私團體之採納。政府施政原則指定經濟部外，不得再產生其他疊狀架屋之機關，民間則當然應毫無條件，加以信任。此項機關，至少應使常任次長及以下官

員的職位有保障，不因政潮之起伏而五日京兆，使華僑之事業，隨官場而浮沉，一齊犧牲。作者聲明：本人並不在經濟部作官，或為部長親戚，作者認為非如此不足以談行政效能。至於華僑方面，大多不明瞭目下政府之心情，以為未能優待華僑投資；其實政府隨時歡迎華僑投回祖國懷抱，華僑既很少有組織地向政府請求，則何從知政府不肯予以協助？例如最近馬來亞和豐僑領士鎮相氏及王金興氏創辦中南橡膠廠，均表示有好感，此即一例。總之華僑回國向祖國投資，初步要求是計劃，政府及民間如要華僑來參加投資，最起碼工作亦是計劃。

九 銀行界對本問題有否貢獻？

本人對於中國銀行界關於本問題在過去有否貢獻，表示懷疑。座談會之中曾有人指出金融界方面徒知在貨幣上用功夫，而未盡力於吸收僑資游資於後方建設事業的工作，真是一針見血。記得中國銀行在九一八時起在張公權氏指導之下，開始以銀行資本與工業資本發生關係，奠定了一點近代中國工業的基礎。張氏之功績是值得提及的。其實銀行對僑資之以勵與吸收，是最良好之機關。「銀行」一名詞不論在國內外人民之心理中，仍為一寶貴之名詞，可取得大部人心之信仰。故銀行之從業者應放大眼光，除了獲利之外，多少做點有益國家民族之事業及維持其崇高之精神的工作，對於海外銀行尤應注意到僑資如何利用；非但吸收僑匯，並應扶助當地華僑事業及便利僑胞回國投

資。如以吸收僑匯便算盡職，則舊制備批(郵信局)固可勝任，何貴乎銀行？同業間亦應互相提攜以抵抗外來之壓力，如因同業之競爭而不擇手段，則更屬淺見焉。錢新之氏所提倡之二二六制，如能擴大推行，流風所及，效果必大。

十 依君所述則僑資問題固舉重重者豈非悲觀論乎？

鄙見以為無論何種事業，必須經過一階段，有先知先覺之提倡，次得一般人之同情認識，再次便有人實行。例如華僑投資問題，在戰前並沒有人注意及此，現在漸漸有人注意，並且開座談會了。至此階段，至少大家承認僑資問題已具有建國之重要性矣。故不論其前途如何，希望如何，困難重重，均應不顧，大少邁進，正堂堂為華僑說話，為華僑服務。吾以為國家社會團體，實缺不了帶三分熱氣的人，例如林康侯潘仰亮二位先生，便十足帶有熱氣在幹，他們既非華僑，但他們苦口婆心在大聲疾呼，當此發國難財的禍口，誰願吃飽了飯為他人服務。因為服務者犧牲自己，完成他人可貴，即在此。僑資問題之困難，急要政府華僑國內人士三方合作，但大家知道，所缺少者便是一人。假使政府華僑國內人士有人肯帶點熱氣，肯犧牲自己，則一切困難可迎刃而解，必有成功之一日，問題全看是否有一人。故吾答君所問各點，絕非悲觀，吾之告君者，欲使國內人士明瞭華僑之心理與環境，可減少進行時不必要之碰壁。吾更要聲明者，前述各項係指一般情勢而言，據本人所知，華僑中之先覺與熱心祖國者，固不僅完全無上述所指出之缺點，其自我犧牲之精神其為國為鄉之熱忱，令人可敬可佩，可泣可歌。吾人一觀南洋各地僑聯工作即可知之矣。各問吾答，憤然若失，恍然若有所悟，稱謝而去。

# 大華鐵工廠

DIAWARD STEEL WORKS

規 模 宏 大 出 品 精 良

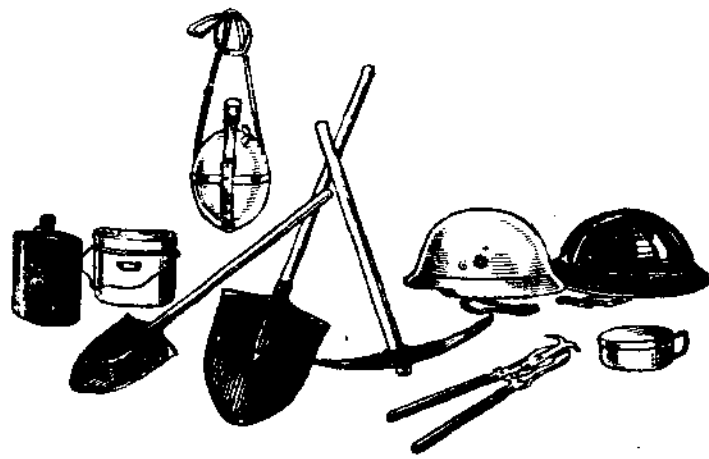

出 品 種 類

鋁質水壺飯盒  
 搪瓷軍用水壺  
 新式繫彈鋼盤  
 行軍三用口杯  
 標準工兵器材  
 各項軍用鐵剪  
 築路開山用具  
 其他軍需用品

事務所：香港雪廠街太子行二樓一八號  
 電話：二二二八一 電報掛號：五三〇六  
 工廠：香港堅尼地城爹核士街三二號  
 電話：三四二六〇

中國最完備之消防機械工廠

# 震旦

藥沫滅火機  
 救火幫浦車

保證  
 最堅固 · 最輕巧 · 射程遠 · 效率高

電話式五七零零

震旦機器鐵工廠有限公司

# 不怕火

只怕火防之器

本港政府中央救火局特許行



頁貴保用 · 服務週密

駐港辦事處：遮打道太子行三〇六號

第一製造廠  
 上海  
 廣東  
 昆明  
 重慶  
 貴陽  
 香港

香港——滋口  
**廣惠藥行**



代理發行  
渣華萬  
隆奎信  
廠花參  
B.K.各種全  
甯丸全常用  
粉等  
精製痰症必靈  
安甯片嬰善  
提撲咳仙各  
種良藥



香港分行 大道中友邦行 電話 三一九一〇

**亞林防臭水**

亞林臭水藥力濃厚。和以清水立呈乳白色。殺菌消毒效力偉大。凡居室各處。尤其污穢潮濕地方。應常常澆灑此臭藥水。使細菌不能寄生。即可免疫病傳染。乃衛生之要品。

總發行所  
上海五洲大藥房

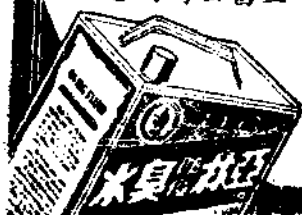

三昌公司 均售

五洲藥房總經理  
大道中三十三號  
電話二六一五八

**梁培基磷質補腦丸**

磷質補腦世界醫學共同推許磷劑中適合於我國人臟腑者以梁培基磷質補腦丸為最。此丸係斟酌我國人體質選得妥妙新法而製。專治腦氣不充精神疲倦記性善忘不耐繁劇。以及一切頭痛頭暈等患且其性和平不烈不獨無激擾腸胃之弊轉有佐其消化之功初服立見胃健神強長服更可延年益壽也。

每瓶一元四毫  
大道中二百三十號恆安別館白

# 國貨事業在泰國

姚啓勳

## 一、引言

泰國舊稱暹羅，係於一九三八年十月三日始易新名。國土位於亞洲東南，面積約二十萬方哩，人口近一千四百五十萬人，國人之僑居彼邦者，無慮二百五十萬人，數量之衆，甲乎世界任何一國華僑人口。泰國原爲專制政體，迨一九三二年十二月十日制定憲法，始易爲君主立憲國，嗣經當軸力圖振作，一九三六年十一月五日頒佈對外條約，先後與瑞士、比國、瑞典、丹、美、挪、英、意、法、日、德、荷、葡諸國簽訂條約；獨中泰迄無正式邦交，我國僅由外交部特約當地華僑殷商爲商務專員，既非外部直派，且職權惟以簽訂貨單是限，故其地位在邦交之意義上，殊無關重要者也。

泰國之首都曰曼谷，又稱曼谷，扼海外及南洋交通之樞紐，復爲全國各線鐵道之總匯，航綫縱橫，交通便利，工廠林立，商賈輻輳，金融機關，集中是間。華僑商業，雲集首都。泰國之商業中心，實以曼谷爲之。

考中泰關係，肇端於隋代，垂今近二千餘年。至二國貿易，則元代始啓其先河；降至明代，漸見鼎盛，迨清康熙二十三年海禁開放後，中泰貿易關係，益形密切。民國以還，航運發達，貿易倍蓰疊昔；第泰米輸華雖鉅，國貨輸泰，則殊式微。二十六年間，國內企業界金融界諸先進，曾組織南洋商業考察團來泰觀光，影響所及，僑商提倡國貨之風氣，至是爲之一振。抗戰以還，僑胞愛國情緒，日益濃厚，國貨愈受歡迎，加以中泰關係比率關係，尤有利乎國貨銷泰之條件，客歲春間，泰國宣傳廳長乃威叻氏，且曾飛赴港滬調查市場，同時更爲泰宜商公司訂購

國貨達國幣一百萬元，此又具徵國貨在泰之受人歡迎，實非僅僑胞而已。際茲抗戰進入經濟重平軍事之階級，國貨銷泰，不啻爲我國當局開一廣大資源，抑亦符合動員海外僑資之旨；故國貨事業之在泰國，殊有力謀改進之必要。茲就個人實地考察所及，略抒愚見，用以就正於國內外工商實業界諸碩望，幸垂教之。

## 二、國貨事業在泰國之失敗癥結

抗戰以還，國貨在泰國市場中，漸見抬頭，惟一較諸其他各國商品在泰之銷途，殊覺墮乎其後。良以僑商墨守成規，經營失當；國內廠商，復對泰國市場，不加重視。是以我國國貨銷泰，向乏精密計劃，一任隨波逐流，未事改進，國貨事業，卒歸失敗。夷考厥因，則縱橫各方面，何祇一端？然繞從自省之立場言之，則國貨事業在泰過去之失敗癥結，不外二端：

(甲) 心理之失敗 泰國華僑，懋遷其間，歷史悠長，以經濟地位鞏固之華商，經營祖國國貨事業，收效必宏，自可斷言。情僑商眼光短淺，推銷無方，益以國人合羣觀念，殊爲薄弱，不惟大規模之國貨事業組織，無由舉辦，即商場同業之間，互削貨價，以圖利己，亦屬司空見慣，是項自私自利心理，弗克消滅，良深浩嘆！更因泰國華僑人口至衆，僑商對於商品之銷於同胞，尙虞不足，每有所恃，求其有志致力於深入泰國人市場者，殊鮮其人。國內廠商，又每以開始艱辛，視此生疏市場爲畏途，坐令泰國絕好市場，弗克善爲利用，其能以遠大眼光置於海外市場者，猶能有幾人？凡此諸端，皆國貨事業失敗之心理原因也。

(乙) 手段之失敗 國貨銷泰，向乏鉅大組織，經營者之實力及人

材，俱告短缺，力量遂薄。關於當地銷售情形，既乏精確調查，甚至厚待華語之普遍，不屑研究當地語言文字，以致貿易範圍，日形狹窄。至向祖國產地採辦商品，其對辦貨者採購學識之優劣，不加過問，商品之成本品質及式樣，能否適合泰地消費者之需要，均成疑問。以此落後之經營手段，求其可與其他各國商品在泰銷途，一爭短長，其可以得？他若國內廠商之於泰國市場，未加努力；我國對泰，又乏自營航運事業；僑商經營金融事業，地位式微，對於當地及國內出入口商之補助，殊鮮裨補。以上種種，皆手段上之失當，致礙國貨事業在泰之進展也。

統觀國貨事業在泰之失敗原因，筆者再舉實例一二，以資引證。例如僑泰華商，向執泰國紗布市場之牛耳，今已落乎印商之手。詳考其故，全由僑商心理之失敗，有以致之。以泰人服裝之紗籠 (Salong) 及暹梭 (Pai) 而言，昔年英日廠商，嘗派員赴泰地研究泰國人民之膚色，色彩之嗜好，以及歷代服裝之沿革，歸而繪備圖案，據以製造運銷泰國，是項布類，以之交由經濟地位鞏固之華僑商人，負責推銷，本能駕輕就熟，成效可期。惟僑商保守性成，對於色澤鮮豔奪目之異族服裝，多存輕視之念，設非繪有梅、蘭、竹、菊、牡丹、萬字、福字一類合乎中國國情之織物，每難邀其努力推銷，英日廠商失望之餘，遂轉托印商推銷，泰印同屬熱帶居民，習俗較為相近，推銷尤易收效。今日適合泰人需要之織物市場，幾均在印商之掌握中，以上所陳，雖就華商推銷外貨之情形而言，以此推類，不難洞悉僑商推銷國貨之心理及能力。抑有進者，國內廠商忽視海外市場，亦為國貨外銷失敗之一大關頭。視乎熱帶居民應用最廣之「紗籠」，不僅暢銷泰國，南洋各屬及印度亦廣用之，乃國內之工廠，從未有注意及之者，縱有是念，亦必為工具不週所限制，弗克製成。根據調查，上海各紗布廠，除一二日商外，尙乏相當之布機，堪以製造是類極度極闊之織物，我國廠商對泰國市場之不關心，可見一斑。又如銷泰之國貨膠口熱水瓶，泰人多用之盛冰，與國內人士之用途有殊；按盛冰時，恆須伸手其中。過去滬產之膠口熱水瓶口週徑，恆不數百手堪可伸進，現已改進不少。其他國貨之類似缺點，仍屬不少

，此不過聊舉其一二耳。

### 三、泰國市場之基本認識

國貨事業在泰之失敗原因，已如上述；論其失敗之由，雖並不以心理上及手段上二項為限，其他若關稅率之提高，貿易政策之關係，以及其他各國商品在泰之傾銷，莫不非為國貨事業之障礙。惟果將全盤罪過，謫諸後述諸端，竊以為未敢苟同。吾人深信果能克服心理上及方法上之困難，則國貨事業在泰之前途，至為樂觀。願吾人欲求國貨事業在泰得一鞏固之基礎，務必先對泰國市場作一深切之認識，而後始可履為決定未來推銷方針之根據。誠以一國之商業，每因其地理歷史經濟等環境之不同，而有特殊之性質。泰國商業，又何異是？茲舉其扼要者如次：

(一) 商業之農村性 泰國以農立國，農民人口，佔全人口百分之七十以上，低廉之商品，始能適合一般購買力低弱之農民需要。且以民間經濟之基礎，悉以農業為主；故市場之盛衰，恆視國內農業之盛衰為轉移。每值農村收割時期既畢，農產品適新登場，農民經濟稍裕，由是商務特暢。農村所銷商品，大抵與我國農村所需要者相似。舉凡農具竹器、神香、搪瓷用品、糖、麵、火柴、火油等，皆農村所需要者也。

(二) 商業之時令性 泰國地處熱帶，所銷商品，多係夏令所需者。獨泰北清邁 (Chiangmai) 南邦 (Lampang) 喃奔 (Lampoon) 清萊 (Chiangrai) 諸地寒季，(十一月至翌歲正月) 溫度較低，故棉織物及棉氈之銷途較廣。泰國每值雨季，(五月至十月) 水菓上市之際，芒果榴連，充斥市面，舉凡罐頭食品糖菓餅乾諸類，必暫乏用武之地。又僑胞對於祖國節期，至為注視，例如舊曆七月十五日盂蘭節期，異常隆重，食貨、海味雜糧之暢銷，除舊歷歲暮外，無逾此時。故我僑商恆以盂蘭節期營業之狀況，而定一歲商業之盈虛，不為過也。此外每逢慶祝憲法成立紀念日(每年十一月十日)之美女競選賽會，期前市面化粧品服飾織物之銷途，尤為活躍。泰國新年 (Tarusasongkran 四月一日) 前後，市面亦活。泰國氣候炎熱，若干商品必須顧慮足以抵抗熱浪者，尤以



糖果餅乾爲甚。故泰國商業之與時令，殊有密切關係者也。

(三) 商業之宗教性 泰人以佛教爲國教，僧人人口在千萬以上，僧寺林立，僧人隨處可見，故有黃袍國(The Nation of Yellow Robe)之稱。泰國國人之對僧人，至爲禮待，恆以禮物獻之，稱曰「添汶」，其所獻之物，範圍至廣，不論罐頭食品、蚊香、香烟、草紙、食具、飲器，均無不可，泰國年中所銷僧袍原布及染布上應用之顏料，數目奇鉅。又每逢宗教誕期若五月間之禮佛節(Vesakha Buja)，七月間之守夏節(Khao Purim Parusa)，十月之還俗節(Ok Parusa)及舊曆九月僑胞依俗舉行之九皇齋節，無一不影響商業之繁興也。

(四) 關稅制度之特性與商業 泰國現行關稅制度，採用從量率及從價率之混合制度。泰國爲一農業國及佛教國，故對宗教上所需之冥器及神香之徵稅特輕。奢侈品化妝品之稅率特高。復因變政後工業較爲迫切化學醫學原料品抽稅較輕。飛機、電報電話機件，物理化學實驗用品、醫藥用品等稅率，僅值百抽五。他如書籍之免稅，端在援救落後之文化。至對本國米業貿易及工業國防有利之飛機附件、麻袋、及消防用品，亦免徵稅。又泰國從量稅頗多缺點，例如鉛筆每枝抽泰幣一士丹(Sat) (即泰國輔幣名)者，則工程師與小學生所用之價格高低不同鉛筆，負擔相等，類似情形，不一而足。又化妝品如髮膏、雪花膏等諸類，從量每公升抽稅若干，設出品瓶重於容積物，則徵稅時容積與瓶混合計量，進口稅負担奇重。又泰國爲有稅港，貨物進口後，因經抽稅之故，轉口殊不上算。故銷泰之物，數量幾有一定，故廠商如以同一貨物交由當地一家以上之商店代理，殊少發見銷量特別增加，即是故耳。

(五) 泰人心理與商業 熱帶人民，賦性剛直，儲蓄觀念淡薄，例如滙產棉紙之銷於泰國，數量甚豐。泰北一帶，農民每值寒季，不僅以棉紙爲睡具，且用之以圍身，代替衣服。比冬季告盡，則又多棄之弗用，明處始再添置。是以泰國農村對於棉紙之需用數量，至爲驚人。由是棉紙在泰銷售之唯一條件，即爲價格低廉。泰人心理，尤多注重商品在形式上數量增加，例如紗包每小捆中，通常依紗支數分成若干紗團，(

十六支者爲十六個紗團，二十支者爲二十個紗團。)每個紗團內又分十絞，每絞復分七小絞，第輪泰之日紗，其絞數必較華產者爲多，惟其重量，則與常紗無異，由是具微日商善於利用泰人心理之一斑。

(六) 其他商業特性 熱帶服裝，最富濃厚色彩，紅綠棕等色，遊幔或紗籠爲尤著者。以雨而言，我人必以爲熱帶人民，對於草帽及色澤淺淡之呢帽，最受歡迎。然泰境人民之御草帽者，寧肯晨星，而呢帽則反以深褐色者爲最盛行。泰人飲食，尤尚濃厚之味道，糖果餅乾之加味，務必極甜。調味粉在烹調上之用量，僅次於糖和於牛奶中之用量。國產牙膏之濃味，雖可適合於國內人士，然或未必即能適合泰國之消費者。泰人之用髮膏雪花膏，一瓶之量，僅數十餘次或數次之使用。又小販售賣食物，多貼顧客以糖登小匙，通常亦多吃後棄諸於地。故以上諸商品之銷泰，除價格低宜外，尤須對色澤味道特別注意。又泰國自一九三二年變政後，對於建築及工業交通事業之努力，頗有成效，是以五金工業用具原料交通機械之需要，至爲迫切，我國廠商，果能注意及之，則泰國未始非一大好之市場也。

#### 四、國貨銷泰今後之方針

國貨事業之在泰國，以僑商及國內廠商漠視之故，向乏正確方針，由是卒歸失敗，可慨孰甚？我人鑑往策來，願對國貨銷泰之方針，重爲估價，今舉其目前所急於決定者，略爲三端：

(甲) 對事方面之方針 對事方面，務須以組織大規模之企業爲願，更應有週詳精密之計劃。其對於泰國市場之調查，若商品營運等事項如運輸、金融、社會、農村、宗教、勞工、習慣、法令等，以及產地出品之研究，俱宜博訪周諮，詳爲考察。近歲泰國進口商品，日貨恆佔重要地位，衷考日貨所以能暢銷於泰國者，誠由日商對於組織計劃及調查之週密，有以致之。筆者偶過曼谷猛叻區之石龍軍路，則見英日商莫不有百貨公司焉，反視泰京僑商雲集，國貨公司，尙付闕如，良深浩嘆！(編者按：當中國國貨公司，已在組織中。)

(乙)對物方面之方針 過去國貨輸泰，能否適合當地之需要，不無疑問。今後欲求國貨推銷暢旺，務宜對於商品，格外留心研究，考察國貨商品，是否與泰國社會條件及經濟條件相符。所謂社會條件者，即商品能否符合泰國之潮流，及消費者之需要。所謂經濟條件者，即商品之價格及效用，能否符合當地人民之經濟狀況，日商銷泰商品，對於此項之研究，不遺餘力，是尤為吾人所當注意之也。

(丙)對人方面之方針 關於對人方面，可分二點論之：

(一)內部的對人方面 為求促進國貨事業起見，務必羅集專門人材，以資處理。蓋現代國際貿易競爭日劇，推銷方法，日新月異，彼墨守成規之舊式經營，實難立足，設乏高等商業教育之人材主持之，求其足以應付裕如，豈可以得？

(二)外部的對人方面 外的對人方面，為社會心理之改變。其主業者，莫如鼓勵國內廠商對泰國市場之注意，改變僑商不力計劃國貨推及泰人之心理，成立國貨陳列所國貨展覽會或發動文字與語言之宣傳，以啓當地人士對中華國產之認識，更須使經濟部海外部國內廠商及當地僑商保持密切之聯絡。

### 五、結論

我國目前方在困苦中爭取民族生存，際茲艱難過程中，戰時資源籌備之道，雖有多端，而謀國際收支之平衡，即其一也。故我國國際貿易之政策，首宜獎勵國貨之輸出。海外僑商與國內廠商，對茲偉大使命，實屬責無旁貸。僑商在泰經營，素具深長歷史，經濟勢力雄厚，以之負責發展國貨事業，尤屬駕輕就熟，復以國內廠商，經驗富豐，尤應協助僑商，從事推廣。我旅泰僑商，及國內企業家，所宜深切了解者，即國貨輸泰，不僅與商人本身利益有關，實亦與國家有利，間接可遂其報國之願者也。

抑泰國為一農業國家，工業弗振，尚須長期依靠外國運入之製成品，溯自客歲歐陸戰爭發生後，泰國遂難如前獲得必需商品。泰國商品昔之求諸丹麥、挪威、瑞典諸國者，今已告斷。英美商品輸泰，阻乎交通，來源日短，日貨之輸銷泰境，反見活躍。值茲際遇，國貨銷泰，設不加緊努力，尚待何時？

# 青 山 陶 業 一 九 四 〇 年 有 限 公 司

寫字樓  
于諾道中三十  
二號  
電話 二一三三一  
製造廠  
新界青山屯門



本公司製出  
品，所有各種  
地磚，門面  
磚，耐火磚  
，火坭，紅  
磚，行銷本港  
及國內各地，  
菲島，星洲，  
南洋，各屬有  
年。久承社會  
人士，認為占  
近代建築工業  
重要地位，近  
復增設陶窯，  
聘有石灣名匠  
，專製陶元瓷  
器，各種日常  
用品，綠釉瓦  
筒，瓦片，  
大小烟筒，  
水管，各款  
花盆人物，  
精巧絕俗，質  
料堅固。如承  
賜顧，請到本  
公司寫字樓面  
洽，毋任歡迎



**雙龍牌牙刷**

雙龍牌牙刷製刷廠出品

註冊商標

本廠所製之  
各款牙刷  
選用上等原  
料以備優美  
堅固耐用貨  
年以宗惠顧  
任社中

廣東省  
廣州府  
西關  
大新街  
二百  
四拾  
五號  
電話  
五八五  
一零

**身體至上  
精神至上  
健康第一  
愉快第一**



要身體健康精神愉快  
非服樂口福麥乳精不可

香港總經理處  
三義公司  
香港德輔道西四十七號  
電話三四二一號

安神 | 益腦 | 補血 | 強身

天壽堂

**姑嫂丸**

主治婦女金頭暗病  
面黃肌瘦  
赤白帶症

海狗鞭健腎丸

主治腎虧  
遺精  
久補不效

前時  
潤大  
花顏  
果豐  
姑嫂  
服丸

統辦各國名廠留聲機器各名伶唱片唱針  
特聘良巧技師精修各種唱機配件

## （一）國貨三十二年文安

任何一個國家，必有自己的工業製造品，凡衣食住行的所需，在理自給自足，無待外求，故亦不必特別標出什麼國貨非國貨，可是我國獨自例外，自從鴉片戰後，外交失敗，國人崇尚歐化的心理，與日俱增，一切日用章身的品物，樣樣都喜歡採用從外洋進口的，認為時髦。當時有一句笑話，友朋相會，問到衣料或用具時，必問這是什麼貨品，其人翹一大拇指說道：「這是來路貨，」彷彿舶來品是天下第一號的貨品。這種崇拜的心理，不知不覺的深中於一般人腦海中，無可洗濯。所以馬相伯先生說：「中國人稱用品叫做東西，東西者，東洋貨與西洋貨。獨是忘記了中國貨。」馬老先生真是有心人，言之痛心，思之戰慄。

要說中國國貨，不能不先談一談中國工業，中國的工業，雖很幼稚，可是發生也很早，左宗棠的在甘肅，張之洞的在湖廣，李鴻章的在直皖蘇浙，着實用過許多力量，不能不說是中國工業的大功臣。後來，盛杏蓀，張季直接踵而起，興辦了許多事業，在中國工業史上，確是很有勳勞的。可惜那時的工業，不是民族工業，規模雖宏，氣魄雖大，與人民隔離得太遠。中國國貨工業，可以說四五十年來，分成三個時代，一是官辦時

代，「工廠重地閒人莫入」的招牌，高高挂起，經理廠長的名目是沒有的，不說總辦，便說監督，以官氣十足的人員，來辦工廠，工廠當然辦不好了。第二個時代，是官督商辦時代，雖有商人股款，可是董事方面，都是政府指定的幾個大老，經理樣樣請示，還不脫幾分衙門氣味。到後來完全商辦時代，雖未能完全採用新人才和許多學校出身的畢業生，可是每一個廠裏，必有幾個外洋回來的留學生，不惜重金，多方羅致，但是小工廠易做，大工廠難辦，一個公司，人才多了，往往鬧意見，爭權利，一天到晚，大家忙於人事的應付，鉤心鬥角，把許多心思不用在怎樣改良管理會計，怎樣採用科學方法，只在逢迎老板排除異己上面做工夫。至於勞資協調，工人福利，更是談不到此。所以和民族工業的本身，還是相差尚遠。說起來可憐得很，中國許多的工業，起伏無常，消長不一，有許多很有歷史的工廠，現在都已烟消雲散的不知何處去了。記得紡織工業最早的，是恆豐紡織局如今已沒有了。紙廠最早的是龍章天章，龍章遷渝，天章又早已沒有聲息了。

我國工業集中在上海，所以上海可以說是中國工業的中心，後來北有天津，南有廣州，中部有漢口，偌大的中國工業，這四處可以說是中國工業的代表區域。可是工廠最多規模最大的，還不能不推上海為老大哥。上海的工業，發展於前清末年，和民國初年，那時承幾次抵制外貨之後，民氣日張，民情日奮，報紙的鼓吹，學校的宣揚，以及開會演說茶餘酒後，大家都說中國人應用中國貨，可是中國貨在那裏？大家捏着一把汗，不免就心起來。抵制，不用的話，多麼好聽，請問自己的貨，往何處去購用呢？這樣一來，大家恍然大悟，有心人便不自量力

的發憤起來，來辦國貨工廠了，當時有一個工廠，叫做三友實業社。是三個有志朋友來創辦的，一個是沈九成君，一個是陳萬運君，一個對不起却忘記他的大名了，這三個朋友，湊了幾百塊錢，先做洋燭的蕊，繙做揩臉的面巾，三角牌打倒鐵貓牌，便是這個工廠的力量，蓬蓬勃勃，如火如荼，這三友實業社全國聞名南洋共仰聲譽鵲起，老幼皆知，資本由數百元，數千元，數萬元，數十萬元，以至二百萬元，都是仗着他們一股勇氣，一腔熱血，一身毅力來建立這中國國貨的基礎。民國初年，張園開國貨會，一天我也參加，國父也到會演說，我親見陳先生穿了短衣，把自己出品，送到會中，不妨老實說：陳先生以股東老板，那時還兼送貨司務，可是無傷陳先生的尊嚴。後來我常常問陳先生，陳先生笑而不答，這是慘澹經營國貨事業的榜樣，我們佩服到不可以言語形容。那時陳蝶仙先生，以文學家作幕歸來，頓興工業救國之志，集合了數千塊錢，創立了一個家庭工業社，當初不過集合幾個家庭中人，大家來做些小工業，所以初辦時不過牙粉爽身粉之類，還說不到化妝品的全部。那時我家住在他的工廠附近（上海靜修路），家中人還幫忙黏糊牙粉袋的工作，可說是國貨工業的具體而微，可是陳先生博學多能，精勤不已，一步一步的研究進取，資本逐漸加增，人才逐漸羅致，便興造廠屋，作大規模的經營，各店分廠遍布各地，無敵牌居然壓倒金剛石，至今中國全國及南洋各地，無人不知無敵牌，更無人不知以文學起家的天虛我生。這種在國貨界偉大的貢獻，我們更感念陳蝶仙先生不置。

（本節完全未完）

# 香港中國國貨公司

★ 推銷國貨總機關 ★

應時 服着 家庭 日用 搜羅 完備 定價 極廉

香港德輔道  
九龍上海街

旺角彌敦道  
澳門新馬路

僑胞生活總顧問。

# 香港吉慶行

專辦國產機器電器  
 材料橡皮物品大小  
 燈泡廠全部機器儀  
 器材料

獨家代理

香港珠光廠出品各種燈  
 泡電珠電池燈頭玻璃管

地址 香港盧押道八號三樓  
 上海鄭家木橋愛多里四號

總經理方耀庭

君到

大華飯店用膳

勿忘一嘗

濟隆糖薑

始創一百廿年前  
 年銷國外數百萬



# 味萃本

百味之本 國貨之精 調味佳品 滋養豐富



其味無窮

中國妙供味本廠出品

製造廠屯門新界青山  
 總發行所：香港大道中友邦行

電話：三四零二四

# 請購節約建國儲蓄券

## 中華郵政儲金滙業局發行

### 香港代售處

券類及  
利率

甲種券各分五元十元五十元一百元五百元  
一千元一萬元七類利率自八厘至一分二厘

華僑銀行

國華銀行

鹽業銀行

東亞銀行

廣東銀行

中南銀行

中國實業銀行

上海商業銀行

永安銀行

廣東省銀行

福建省銀行

國貨銀行

廣西銀行

金城銀行

信行金銀公司

永隆銀號

道亨銀號

英信銀號

永安公司

先施公司

大新公司

中華百貨公司

通信購  
券辦法

英美荷菲及南洋各地僑胞購券請將匯票備  
函逕寄香港告羅士打行二零七號劉攻芸局  
長收 (Dr. S.Y. Liu, 207 Gloucester Building, Hongkong.)



# 凍結國幣存款 座談會

時間 中華民國三十年十月九日下午四時  
地點 華商總會俱樂部  
參加者 千家駒 尹致中 王維駟 貝一孫

(鄭友揆代) 貝祖翼 阮維揚 (忻禮軾代) 忻禮軾 林康侯 祝百英 陳翰笙 張肖梅 張禹九 張白衣 賈士毅 董仲偉 潘仰堯 鄭友揆 (以姓氏筆劃為次序)

主席 林康侯 紀錄 顧浚來

討論題目 香港凍結國幣存款問題

討論大綱

- 一、凍結國幣存款對香港市場及祖國經濟之影響
  - 甲、進出口商
  - 乙、產業界
  - 丁、僑匯
  - 戊、其他方面
- 二、存款凍結後之各種問題
  - 甲、港工商界向滬辦貨辦法
  - 乙、遷港工廠需用國幣領取辦法
  - 丙、華僑匯款由港轉匯辦法
  - 丁、存款提現之手續問題(中國銀行轉賬問題)
  - 戊、其他困難問題
- 三、國幣調換港幣之各種問題
- 四、實施凍結後之效果
  - 甲、香港黑市能否消滅
  - 乙、如何防止國幣之自內地偷漏入港及運往上海
  - 丙、官定匯率能否長期穩定
- 五、現行外匯辦法之檢討

參加者介紹

董仲偉

香港華商總會主席，道亨銀號司理。

賈士毅

字果伯。財政學專家，曾任財政部次長，華盛頓會議中國代表團專門委員，湖北省財政廳長。

貝祖翼

字露孫。中國農民銀行稽核。

阮維揚

中華國貨產銷協會香港分會總幹事，香港廠商聯合會理事，本社常務理事，康元製罐廠港廠經理。

忻禮軾

南洋企業公司貿易部經理。

張肖梅

前中國銀行經濟研究室主任，現任中國國民經濟研究所所長。

**林康侯** 最近英美凍結中日資金，繼之香港凍結國幣，這兩樁事對於我國經濟界的影響是很大的。「國貨與實業」月刊的宗旨，在乎報導經濟消息，供給各方參考，本社同人，見聞有限，才力淺薄，今天特地請諸位先生，蒞臨指導。

附帶報告：今天有幾位先生，因特殊關係未能出席，但已寫有書面意見在這裏，請各位傳觀參考。希望各位能對這個問題，坦白率直地發表意見，所謂誠於中，發於外，衆擎易舉，集腋成裘。個人的意見，認為這個問題非常重大，值得鄭重討論。凍結資金一事，雖說是站在我國的立場，由我們主動，但是辦法未能事先考慮周詳，早予頒佈，使社會上發生許多困難，不免引起一部分人的惶惑。相信各位經濟家實業家今天必有所指示。

**潘文安** 今天的討論的大綱，一共有五點（讀大綱，並作簡略解釋），為節省時間起見，請各位就自己要講的幾點，發表高見。

**林康侯** 現在順着坐位次序，請千家駒先生首先發言。

**千家駒** 今天本來想聽聽各位的意見，沒有預備首先發言，國貨實業服務社所擬五點中，一二兩項都是實際問題，最好由各位有切身利害關係者發表意見，以期比較切合中肯。凍結存款後，經營工商業者實際受到影響，由他們來發言比我們研究理論的要好得多。兄弟所感覺到的，這次凍結國幣存款的目的是打擊投機，穩定匯市，但數星期來，平準基金會似乎未能達到這個目的，聲請提取存款，手續繁複，毫無把握。現在黑市市場仍然存在，而且據我所知，匯豐銀行還在維持黑市價格，昨日國幣市價跌落，後來因為匯豐在暗中維持，纔能穩定於一八左右，假使不予大量吸收，一定還要下降。現在我們要維持外匯官價，黑市本可不必維持，但因聲請者不能一定獲准，仍要向黑市購取，黑市在供求不能適應的情勢之下，價格還要跌落，因之目的雖在取締黑市，而結果反在維持黑市，這是事實問題，不是理論的問題。

關於第四條乙項如何防止國幣之由內地偷漏入港及運往上海一點，我以為內地物價過份高漲，比戰前最少增加十倍，國幣對內購買力難減，如照匯率計算，還不過比戰前跌落五份之四，即貶值為戰前的五分之一左右，所以現在物價與匯價已脫離關係。法幣對內的購買力不能提高，自必以逃資方式偷漏流入港滬自由市場，很難加以防止，匯值亦難以穩定。關於第四條丙項官定匯率能否長期穩定一點，以前所定十四便士半的官價，並未宣布予以放棄，但事實上商人無法照此價購結，故亦等於廢棄一樣，平準會如果這樣維持官價，自然是很容易的；但如果平準基金會對於進口商的需要，盡量加以供給，便就無法維持。我認為保存基金與穩定黑市，二者是很難兩全的。平準會如要保全基金，便不能不對外匯

**張高九**

中國植物油料廠總經理，本社常務理事。

**潘文安**

前任華實業公司總經理，現任大華鑄工廠總經理，本社理事。

**潘文安**

中央銀行經濟研究處協理，財政評論社編輯主任，財政部專家委員會專門委員，國民大學財政學教授。

**陳翰笙**

中國工合國際協會及工合協會香港促進社義務秘書。

**張白衣**

財政評論編譯，經濟問題作家

**子字物**

曾任北大及廣西大學教授，本社特約編纂。

戰格供給，如是則一般人向平準會請購外匯而不得的，仍不得不求之於黑市，黑市固無法消滅，匯率也難以穩定。反之，如果我們要真正消滅黑市，除非平準會對外匯需要加以無限制之供給，這時我們的外匯基金自然是很大的犧牲與損失，但黑市也可以消滅，故欲消滅黑市，則不能保全基金。基金會對上海市場之供給，聽說最初每月僅允供給五百萬美金，這是遠不足以滿足上海入口外匯之需求的，不過官定匯率也許可以長期穩定下來。但黑市之活躍，自必有噴噴奔奔之勢。備基金會對核准數額增加，黑市勢力也許較小，但官定匯率就難以長期穩定了。

總之，我個人認為目前基金會所採取的政策是很矛盾的，他既想保全基金，又想消滅黑市，恐怕結果適得其反，一個目的也達不到的。

**林康侯** 上海外匯的供給，目前可說供不應求，所以這幾天物價大漲，棉紗到了二千幾百元。今天報上傳說上海封鎖出口，屯積的貨物當可拋出若干，物價想可略低。……現在請大中工業社尹總經理發言，尹先生可說是我們實業界中的「少壯派」，不妨開誠佈公地說一說：

**尹致中** 本席對金融方面的情形，較為隔膜，現在祇就實業界遭受凍結資金的影響，略為一說。八一三戰後的凍結資金，是工商界第一次體驗到凍結資金；但那時還沒聽到「凍結」這個名詞。第二次是廿八年六月廿六日的馬電。第三次才是此次七月英美凍結中國資金及八月十六日之香港凍結國幣存款。工商界對第一次凍結資金，十分同情，也非常興奮。第二次適當政府鼓勵沿海工廠內遷，那時上海各工廠寧願忍受眼前的許多損失，淪陷區的工廠也想盡方法，先遷上海，再移內地。內遷廠家的遷移費用，都是從困苦中籌措出來的，其數目甚至比機器的原值還大，在此遷移的過程中，突因馬電頒佈，遷移費用被凍結，一時江海關碼頭上擱置的機器堆積如山。本席也有七十餘噸內地做不來的製針機及另件，無法搬動；當時雖分頭奔走，甚至由經濟部遷廠工作人員轉請中央拍電至滬，不論政府銀行，商辦銀行，也都不允卸融。工廠因此停辦的很多，損失無可計數，莫不頓喪而返。至今江海關棧房中還有千百噸機器堆積着，便是當年遺物。其他已運至半途如已到香港或海防的，也因此無力繼續內運，至於已定貨而不能出貨的更不必說。這一方面固然是工商界的損失，同時何尚不是國家的損失，留下來的物資，還不是給日本人利用？說到這裏，附帶說一件事：本席廿七年經過海防，看到華僑所捐的救護車，排了一兩里長的行列，沒有內運；廿九年經過海防，看見還在那裏，車胎也沒有氣了，言之痛心！這事雖已過去而且與本題無涉，也希望政府知道。

此次英美凍結中日資金，正是一個極好的辦法，也是我國實業界姓生的機會。八一三後避在租界中的國貨工廠，儘是敷衍現狀，一面供給內地需要，同時還供給南洋市場。廿八廿九年，出口轉盛，上海的工商界顧慮到將來，覺得香港要比上海安全，又看到當地工商領袖大都避到香港，於是也多願追隨

王維朝

曾任暨南大學教授，前工商部上海商品檢驗局技正，現任交通銀行總行秘書，華僑生產建設協會服務部委員。

尹致中

經濟部貿易委員會國外貿易事務所秘書。

林康侯

大川實業公司及大中工業社總經理。

清仰光

曾任中山大學教授，現任中茶公司研究室主任，本社兼任編輯。

潘仰光

全國商會聯合會主席，上海市銀行業同業公會秘書長，中國紅十字會常務理事，振濟委員會常務委員，本社理事長。

本社經理，本刊主編。

來港設廠，或在香港設立分廠。諸位知道，建廠遷廠不是輕而易舉的事：第一，上海有種種統制，搬運機器出口要化大量運動費，如果偷運，就被扣留；第二，尋覓廠址，建築廠屋，裝置機器，最困難最快的也要半年，所以遷廠來港，可說是孤注一擲。而這些上海遷來的工廠，不論已建，正建：一方面因對國家有必勝的信心，不願將國幣換為港幣；二方面國幣資本數量較多，說起來比較體面；三方面技術工人，大半來自上海，他們的工資，大都付三分之一的港幣，三分之二的國幣，前者維持個人的生活，後者匯滙作為家用；所以在銀行中經常開有國幣的戶頭。特別是正在建築中的工廠，幾乎全部是國幣存款，要用多少港幣，才用國幣去換，現在廠未建好，一下子資本凍結了，生產則不能，工人等開銷是變的，可說祇有坐以待斃了。香港各銀行的國幣存款，原無利息，假定在銀行中存有十萬國幣，十萬國幣領不出，那末作為抵押而向銀行商借一萬八千港幣，也是應該的，但實際上却辦不到，豈不是致工業界的死命。這些話並不因私人而發，這次本屆的影響，倒也不大。

還有一點，這次凍結國幣存款，輿論上的反響不見得好。昨天傳聞某銀行經由商營銀行放出一千五百萬國幣，以致幣市大疲。這雖是謠言，如果某銀行不拿出來，商營銀行怎樣敢放，放出來的國幣，難保不流入淪陷區，如此說來，正當工商界的資金與活動被凍結了，作外匯投機買賣的反道遙法外，其實操縱國幣的，與有正當用途的，不難識別，這點值得平準會的考慮。另一方面說，現在外商工廠有路可走，我們國貨工廠反因自己凍結國幣，無路可走。……這種痛苦，工業界悶在肚中，向不願講，講了也沒效用。為了國家的利益，本席盼望社會上的公團，能代為向政府呼籲，建議平準會，對正當的工商界，定出一個特別通融的辦法。

**林康侯** 尹先生把實業界的困難說得很痛快。現在請陳翰笙博士發表高見。

**陳翰笙** 本人對於實業界的情形不大熟悉，現在僅就個人的感想簡單說說。我想現時有兩種矛盾，（一）貨物與貨幣不易分開，此次凍

結國幣存款時沒有加以顧到，所以平準基金會到後來纔派人到上海去研究補救辦法。（二）錢的本身不容易判別是正當或不正當，這次凍結，沒有想到如何保護正當的工商用途，打擊不正當的投機。正如于先生所說，要達到的目的沒有達到，投機者仍能施其活動，外傳昨天某銀行提出鉅額國幣，聽說是事實，平準會的人一定也知道，不過這是整個貨幣的問題，平準會也同樣苦悶。總之凍結國幣存款的意思很好，而辦法尚未妥當。今天大公報社論已將我個人的意思包括在內。

**賈士毅** 本人對於此項問題，很少研究，適聽見各位所講，稍有感，特為提出一點補充意見。

凍結資金以後，接洽外匯之機關有二：（一）外匯管理委員會，管理政府機關與官商合辦機關及公用事業所需外匯之申請。（二）平準基金委員會，管理商辦公司商店及一般人民需購外匯之申請；商辦公司商店及一般人民，並得向各地中央銀行轉請平準基金會核准。但事實上平準基金會耳目難週，轉報申請，多有不便，所以應當有一居間機關，如商會、同業公會及國貨實業服務社等，與平準會協商變通辦法。過去在財政部馬電限制提存以後，工商業有正當用途，還可以存款向銀行押款；現在凍結之款如果用途正當，似可援例辦理。目前的弊病是：人民的下情不能上達，上級機構復無法知道輿情，因之不能想出維護工商界的辦法。官廳機關固以恪守法令為職責，而事業界因有切身利害關係不能不尋變通之方法，所以我想這種溝通上下的工作確很重要，希望本港的商會同業公會和國貨實業服務社能出而擔任這種任務，使我工商界能享凍結之利，不受凍結之害。

**忻禮軒** 凍結本港國幣存款之目的為防止投機穩定金融，深得吾人之欣慰。然自凍結國幣實施之後，本港之工商界及進出口商人，即感受各種困難與不便。茲臚列如下：

（一）香港匯款至上海辦貨，因存款已被凍結，申請手續繁複，難准與否，亦難逆料，故商業受打擊甚重。

（二）自內地匯款至香港辦貨，款項亦受凍結待遇，雖可申請結匯

，然手續麻煩，因之商業亦大受影響，對於內地物資之供應關係匪淺。

(三) 僑胞匯款返國，經過本港轉匯家鄉者，亦被凍結，勢必影響於僑胞內匯。

(四) 滬工商界在港經營者，大都有國幣存款，今亦因凍結而感不便。

綜上所述，自凍結國幣實施之後，各界所受之困難及不便甚多，希望主管當局，設法解決之，莫使正當工商界感受痛苦。

**張白衣** 此次座談會所討論的中心問題是香港凍結國幣存款問題。以鄙意推測，港政府的此項措置，對我國戰時經濟上，一般說來，無害有利，對我國特殊區產業界，則有若干的影響。

戰時貨幣政策最大的作用，為迅速集中軍需物資。國家信用政策在產業落伍的國家，也有促進生產增加的效能。然而我國戰時所流通的貨幣，大都集中於兩個特殊區域，一為上海，一為香港。此等特殊區域與集中軍需物資點上及促進生產點上的無甚關係，所以特殊區域所存在的國幣，對戰時經濟本無關係。假如在特殊區的國幣自成一種比較正常運行的體系，則戰時財政金融上當無如何的惡影響。然而抗戰四年又數月以來，事實告訴我們，存在於特殊區——上海香港——的一部份國幣，經過外匯黑市的投機經營，成為剝蝕我國外匯資金之工具。因為外匯資金為我國購買海外軍需物資之支付手段，外匯資金的減少即為中國抗戰力的削弱，所以對戰時財政金融上簡直是一大危害。假使此等外匯資金被投機商人私人所吸去，或許還有方法使其回來，但事實上有一大部份係被日本所吸收，亦即無異增加了日本向海外購買軍需物資的對外支付手段，亦即增加了日本侵略的力量。在軍事上此種反比例現象，對於中國簡直是雙倍的損失。日本的利用外匯黑市吸收我國外匯資金，最先是以前貿易方式，即對中國淪陷區大量的出超。其後因成本不利，改為直接以偽組織銀行券及日本直接發行的日本銀行中國版銀行券及軍用券來套換我國外匯。

現在香港實行了凍結國幣存款，至少在黑市場上減少了日本的套換。所以這是對於中國戰時經濟上有利無害的一個措置。

我國政府當局已經宣布，對於正當用途的國幣存款，可以在中國銀行申請提存，所以在理論上，存款凍結後對於產業界並無問題，問題是在於申請提存及內匯等技術上的時間性問題。在這里，實業界應該有一個具體的計劃，提供我財政當局作為參考。在港地的實業界，以國幣向淪陷區吸收物資而作製品原料，除非仍以製品運往淪陷區，原則上對我國戰時經濟是一個有利的活動。當然，在申請提存等技術問題未解決前，實業界將一時受相當的困苦。

鄙人的意見也自知很空泛，但鄙人一向希望國幣在特殊區盡量減少，所以對於國幣存款在香港的凍結，認為一件在消極方面，對於中國抗戰經濟上非常有利的的事情。

**貝祖翼** (一) 凍結國幣存款後：甲、對於「進出口商」影響甚微，蓋港地通用港幣，國幣在港本不流通，故對進出口商並無重大關係。乙、對於「產業界」可稱毫無影響，蓋在港地置產，國幣毫無地位也。丙、香港的「金融界」可分二派，一派由國外分枝而來，或原在港地創辦，其他一派係國內銀行之分枝。前一派對於國幣影響極少，均以港幣為收付準則。後一派則影響較大，因係國內分來，其資金本位均為國幣，在港分行因與國內聯枝關係，亦大都以國幣為本位，資產負債雙方均有相當數字。今國幣凍結，業務上須發生種種困難，尤其應付顧客，為困難之最大者，對國內匯兌業務，亦必減少至等於零。在其業務上驟然減少，而營業開支因係付出港幣，數目浩大，從何措注，頗值得研究。丁、「僑匯」問題研究者甚多，國幣凍結後影響甚大。按英美對我國資金凍結後，曾由外匯管理委員會規定，僑匯由中央銀行集中。至由港轉匯內地，經我國國家銀行轉匯者，得不受限制。以往僑匯往往先匯本港，易成國幣，轉進內地，此種國幣匯款，港政府管理並不嚴格，僑胞因價格便宜，較為合算，故經港轉匯國內者為數甚鉅。今國幣凍結，籌碼縮小，僑胞不能在轉匯上取得便利。至由國外直接匯至國內，似非中央銀行一家所可勝任，僑胞既得不到上述之便利，或者有觀望停頓之虞，果爾，則影響祖國經濟至鉅，此層亦值得考慮。戊、於「其他方面

一、就上迷甲、乙、丙、丁四項所說情形，綜合參考，可知凍結國幣存款，對港地原有市場，並不感受重大影響，惟在新興事業，與國內關係密切者，影響頗鉅；政府機關採購物品，亦受牽制；避港難胞將國幣攜存港地者，因信任祖國，未易換港幣，今被凍結後，雖可折付港幣以應付生活費，究失去自由支配權，不免有怨恨之心。

(二) 至於凍結後領取國幣存款的辦法：甲、港工商界向滙辦貨，須申請後方可匯款，乙、遷港工廠需用國幣須經申請核准折付港幣，如內地或上海需要國幣可開匯票，在目的地領取國幣。丙、華僑匯款由港轉匯辦法，在港地可依照規定折付港幣，惟不得支取國幣。至「中國銀行轉帳問題」似已無形中取消。戊、其他困難問題，在實際上除投機者及套匯銀舖外，並無如何困難，因國幣在港地本不能作貨幣之流通也。

(三) 國幣調換港幣，原為一種兌換。如兩種貨幣在同一地均可流通，始成兌換；今國幣既不能在港地通用，則須攜至可以通用之地，方生貨幣之效力。在港地之國幣，祇能認為有價證券不能認為貨幣，故執有國幣者，除投機市場外，實無主動易取港幣之理。苟執有港幣者欲得國幣，向國幣執有者換取，較為順當。

(四) 實施凍結以後，甲、香港黑市，除非港政府嚴令禁止投機買賣及杜絕國幣私運來港，並將現存港地之國幣，由四行收買運回內地，則黑市不易消滅。乙、防止國幣之自內地偷漏入港及運往上海，國幣來港本干禁例，但偷運一層，全在港政府檢查人員之得力與否，非學理問題，至運往上海一層，須視港滙水高低為斷，若港滙水並無上下，則將國幣運往上海，無利可圖，反貼運費，不防止亦自無人偷運矣。丙、官定匯率，如果平準基金委員會，計劃週詳，精密支配，平準基金不至虛擲浪費，不徇情，不受騙，當然可長期維持。

(五) 現行外匯辦法，在報章雜誌評論甚多，所發言論亦各有出入。所謂見仁見智，各有主觀，鄙人認為專從貨幣與貨幣之間檢討，不若就貨幣之對象物質來商榷。目前我國急需物資內運，方可使人民生活安定，物價低落，故不必專在匯率上用功夫。自抗戰以來，匯率變動之程

度，較之物價高漲之比例，相差甚遠，可見人民直接有關之物價高漲，尚不全因匯率之高漲，而在貿易統制之不得其法及運輸方法之未臻妥善。故一方面應將貿易統制及運輸方法切實改善，一方面應利用外賣易取必要物資，並將貨幣劃分為二：一為國內流通之籌碼，一為國外交換之籌碼，此二副籌碼，配合應用，同等注意，國內籌碼即國幣，國外籌碼即外匯，不必在國幣與外匯之間着力，而注意外匯之如何利用。外匯來源有三種：(一) 出口貨，(二) 僑匯，(三) 平準基金，此項外匯，母須與國幣易換，即以之抵付進口貨。除出口貨抵付進口貨之一部份外，再以僑匯抵付另一部份，經此抵付之後，再有不足，即以平準基金補撥之。至出口貨之抵付，由貿易統制機關辦理。僑匯集中國家銀行，凡進口商申請結匯，必須提出確係運至國內者，方可核准，或由國家銀行指定商業銀行承做押匯，使外匯不致浪費受騙。尤其上海進口之物資，極難運進國內，若不切實審查，徒供日人統制區域之繁榮，不啻將寶貴之外匯，資日利用，此舉牽涉外商利益，慮置極感困難。應如何打通此難關，須賴平準基金委員會之善自應付也。鄙人所述上項情形，似有支不對題之嫌，但實際上亦頗有關係；內外匯與貨幣間之關係，論者已多，為免除重複，故不再多言矣。

本日大公報社評「如何鞏固法幣地位」，與鄙人意見相合，大可參考。

鄭友揆 主席、諸位先生：剛才聽了各位高見，得益非淺，本席略提一般的觀感，間接的亦答復四、五兩項問題，請各位指正。

現在我國戰時一切經濟、金融措施，其最終目的應在加強大後方經濟力量，或協助並獎勵大後方有關的港滙正當工商業。依照這個最終目的，再觀察現在凍結國幣及最近之外匯政策的實施，其希望達到目的，似有三個：

第一個目的，藉凍結國幣及外匯政策，以打擊黑市上的投機者。但對大後方有關之正當工商業，不應受其限制，抑且應積極的協助之；並予以限制投機所節省之資金以協助實業的發展。因為大後方所需的，不

是海外的國幣游資，也不是外匯，而是由游資及外匯所生產的物資，這些物資，祇有工商界能供給之。

第二個目的，在穩定官定匯率。以目前而論，即三便士又三十二分之五。如此匯率能穩定，並能大量供給正當工商界，則自可刺激物資的內運及生產，對國內物價之穩定，有良好的影響。

第三個目的，與第二個是息息相關的，即儘可能取消或減縮黑市範圍，使其在匯市上及金融上不發生重大作用。這樣也可以對我金融上經濟上發生良好的影響，並使日僑難能施用其套匯的技術。

但上述三個目的，直到今日為止，可說是沒有達到。在某種限度內，抑且發生不良的作用。例如剛才尹先生所說的，正當工商界不但沒有受到協助，並且受到嚴重的打擊；而投機方面，則相反的，受較少的限制。所謂官定的匯率，目前工商界所能享受的恐爲數甚少；而黑市則仍在滬港照樣猖獗，其勢力不比過去爲少，對工商界反有決定的作用。

協助工商界的辦法，方才買先生所提的設立工商界與政府間之中間團體，使工商界實際困難能盡量傳達於政府，期迅速的並擴大範圍，核准外匯，或用其他過渡辦法，使工商界的正當應用資金，仍能運用，實是一個值得注意的提議。

至於公開率能否長期穩定或黑市能否消滅或縮少，則有二個基本原則，應該注意：（一）便是國內通貨數量問題。目前國幣對內購買力與對外購買力，顯已失去平衡，如以後國內等碼再過度的增加，則一般的趨勢自將國幣樂於兌換外幣。而國幣之偷漏來港，事實恐難禁止，此點近來大公報社評亦已有提及。（二）爲香港等外國口岸的貿易政策與我國的外匯政策協調問題。此問題一般甚少注意，茲概括述之如下：按一國的金融政策如要成功，必須有貿易政策相輔而行，此在理論上及過去各國經驗上莫不如是。我國於統制外匯之初，即無貿易的統制政策相輔以行，外匯政策即遭嚴重的打擊。廿八年七月後雖已統制進口貿易，但亦不徹底。最近對貨物的進口較爲嚴格，雖不合理之處仍多，但已可見我政府已注意到貿易政策協助外匯政策的必要了。但以目前我國東南一

帶海岸綫之長，淪陷區與自由中國犬牙相錯，香港等國外口岸與我東南之貨運仍不乏孔道，而關卡也卒亦不能防範嚴密。因之，國內有大批私運出口貨物，成爲本港外匯供給主要來源之一。同樣的，國內禁止輸入，或限制輸入之貨，在港仍有購得；一入內地，即可獲利甚巨，此亦爲香港黑市上外匯主要需求之一。在此種情形之下試問如何取消或減縮香港黑市的範圍，以節省外匯？現在中、英、美既精誠無間的協商穩定我國之外匯問題，我方應提議接近我國交通方便之外匯口岸，如香港仰光等，其當局應協助我國貿易政策之執行。如無我政府結匯或統銷邊證之私運出口貨，港仰政府應禁止其進口或轉運及外銷。我國政府不允進口之貨，或不亟需進口之貨，港仰政府亦應禁止或限制其出口至我國。如此外匯市場上既減少主要來源及需要，對黑市的消滅及官定匯率之穩定自有莫大之裨益。自然，這辦法的實行，對英美商人的利益不免受些打擊，現在美英的金融代表能否有利的考慮這些辦法，原是問題。（此外統制其他外匯來源如僑匯，我政府現正注意並設法改善，茲不再論。）

總之，最近外匯政策及凍結國幣實行後，有許多問題，是我僑胞應向我政府陳述的（如上述工商界的受打擊問題）；有些問題，是應站在我國經濟立場上向英美代表進言的（如上述港仰當局協助我貿易政策問題），這些意見和問題，希望貴服務社能做轉達的機關。

潘世傑 兄弟不是實業界中人，近年來担任財政評論職務，好比是個小號兵在吹喇叭，對於這次香港凍結國幣存款所及於工商界之影響究竟如何？尚不十分明瞭，實在沒有意見可發表。兄弟個人對於中國的戰時金融設施，向主嚴格統制，八一三滬戰起後，即竭力主張強制實行外匯管理。但終以我國環境特殊，祇好隨時勢的變遷，頭痛醫頭，腳痛醫腳，不能統盤籌劃，整個的動員。抗戰已四年了，直至現在纔有各種統制的實施；此次香港凍結英美凍結國幣存款，總覺得已經太遲了。可惜這凍結資金的辦法，不是由我們自己來決定，要由英美代我們頒布法令來處理。香港的凍結國幣，也是如此，無非協助我國阻止資金之逃遷，抑制投機之活動，藉以穩定我國的匯價。這種辦法，在各國是凍結他

國在本國的資金，以為制裁的手段，使他國資金不能動用，在我國却是以被凍結的方式來統制本國外匯，這是很可以令人深思的。中國之所以到此地步，我們每一個人都應當負一部份責任。

現在資金固已被凍結了，香港的國幣存款，也被凍結了，但是漏洞仍很多，例如廣州的國幣價格比香港低，投機者在廣州買進國幣在香港拋出，將國幣運到香港，其他各地的國幣也設法運到香港來投機。他如因情面關係，以及其他的力量都可以領取國幣，或從事投機，毫無受到影響。凍結令原為打擊投機商，可是吃虧的却是正當的工商業者。這種矛盾的現象，我們應設法補救。因為這種凍結是浮面凍結，底層沒有凍結，所以我主張執法要嚴，纔有效果可言。

至於工商業在戰時國家至上的原則之下，應當稍犧牲自己一點，不要太唯利是圖，忘却了國家的利益。我們中國的傳統思想，一向是由主義，祇知道個人的私利，不顧到社會的福利，有的人更幹着有害於國家民族利益的勾當在發國難財。至於產業界在過去祇見到近利，沒有在大後方開發實業，樹立起產業建設的基礎，在上海租界裏喊着民族工業。迨戰端一開，沿海一帶被毀，後方生產事業就成了問題。所以喊了數十年的民族工業，不說別的，連內地白報紙都不能大量製造，更談不到重工業了。我們維新數十年，什麼也沒有進步，什麼也沒有建設，這是誰之過？言之殊覺痛心！同時我希望所謂學術界，尤其是負言論之責者，也不要離開這事實來唱高調。因為現在不是唱高調的時候，是實幹的時候。中國數十年來祇有好聽的論調，但什麼都沒有辦好，這是我們每個人都要負一部份的責任的。誰也不能責誰不對，這錯誤要我們自己擔當。

講到外匯黑市之存在，我已聽到許多學者，主張不維持，而且主張放棄上海黑市。理直氣壯，講起來很好聽。要知道上海是外國人的勢力範圍，且金融市場的地位仍然重要，倘若我們不能把外匯的需要（進口貿易）和供給（出口貿易）全部集中掌握在手中，試問如何能消滅黑市？若照不維持外匯的主張斷絕供給外匯，則匯價勢必更低落，而黑市亦

永不能消滅。所以主張是主張，事實是事實，在現狀下主張不維持黑市，就是離開事實在唱高調。消滅黑市我也是竭力主張的，但消滅黑市，祇有供給外匯，要供給外匯，祇有賴於出口的增加，這是唯一的辦法。沒有出口，怎能產生外匯？用其他的方法來維持外匯非但不是長久之計，而且這是無底洞，愈塞愈大。這筆債是要我們和子子孫孫去負擔的。所以現在的問題在於後方生產的如何維持和發展？生產有辦法，什麼都不成問題，外匯可以穩定，物價可抑平，最近本人曾到後方去調查，覺得大後方游資太多，游人也太多；游資不能生產，游人也不能生產，這是釀成今日社會不穩的最大原因，應該妥為處置。我想政府的鉅大支出，一部份是用在這羣游人身上的，這是極大的浪費。總之，中國今日的困難不在外匯問題，而在生產問題。我們要自力更生，祇有向大後方去增加生產，實業界應當負起這個責任，忍痛犧牲目前的私利，則國家幸甚，民族幸甚。

董仲偉 查此次凍結國幣存款，乃平準會鑒於外匯資金不斷外流，亟思加以統制，納之正軌，勿使有漏洞之虞。故於英美凍結日人資金之期間，我國幣亦同時施行凍結。雖其條例之訂定，嚴密非常，而於社會各階層並無重大影響；如經營商業，荷屬正當用途之匯款，隨時可以申請核准，至或僑胞擬匯返國內，若是贍家費用，亦有數目規定。是以執行至今，幣值已漸趨穩固，民生已日臻安定。為維護戰時金融計，為預謀戰後經濟計，此舉誠法良而意美。惟尚有一點缺憾者：則以我國幣之流通，遍於淪陷區自由區租借地殖民地等，非我政府力量所能達到，故金融中心甚難統轄，於政策推行，仍未收獲良好效果為可慨耳。總而言之，在此非常時期，我政府於一種新猷之措施，自未輕易即達完滿目的，端賴全國民衆，如認為可行則協力扶持，熱心策動，如認為窒礙則明白表示意見，以求逐步改善，庶使官民合作，共謀國家福利，此尤為我輩僑商之責無旁貸者也。茲將各種問題，分別答復：

(一) 凍結國幣存款後，(甲) 根據匯款提存細則之辦法，對進出口商尚無不適合之處，惟最近風聞我國國際路綫如滇緬公路，對於商運費



有不通行之傳說，似此於貨物運輸反成切要問題，不得不亟求改善耳。

(乙)對產業界在目前無甚問題。(丙)金融界如能遵守法規，亦不發生困難，若遇特別事情，不能辦理，而於法例實無抵觸者，可將原委開明傳呈政府定奪，自能通融。因條例之訂立，乃試行性質，如認呈請辦法為適合，亦可隨時修改之。(丁)對於僑匯方面，已有規定，頗為適合。

(二)存款凍結後，(甲)港工商界向滬辦貨問題，此點宜請平準會予以研究。因現在貨物供應以上海為唯一捷徑，故各種貨物之採辦多趨此途。但採辦者之銀行存款，苟被凍結，則雖欲運貨國內，亦無從着手。如平準會能鑒定真偽，應予以便利，准其提款。至匯款手續則以三便士三十二之五分港幣，用港幣兌上海國幣則以三便士十六之三計算。同時該申請書可照僑匯辦法，由銀行辦妥，免呈平準會之麻煩，蓋貨物之轉運，不能一刻阻延，至該申請人所提之款，不論在港沽出或運入國內，必須如數退回提支凍結之銀行，如是則商人資本不至運用不靈，而營業亦可以貨如輪轉也。(乙)工廠既經遷港，資金多轉港幣，所有原料與工資之支付，亦當以港幣為主。至於對國內之運費及保險費，國幣或有少量之需要，然自有起運證明，可呈平準會准予提款後，進回凍結賬內。(丙)華僑匯款由港轉匯已有規定辦法。(丁)開凍結後存款亦在凍結之列，為利便存款計，已改易名稱為寄倉式云。

關於(三)(四)(五)段，在前面曾稍提及，但未敢詳加論列，蓋此政令方在推行之初，自難實現妥善之步驟，尚須假以時日，方敢詳其效能也。(書面)

**王維驥** 自英美一致實施援華政策，凍結中日資產後，近又將國幣存款，加以凍結。其主要目的，所以防止中國資金之逃避，冀有以穩定我國之金融，用意良善。蓋日僑不僅利用偽鈔換取國幣套買美金，且利用淪陷區各海關之收入套購外匯，此確為我國資金之大漏洞，急須予以填塞，亡羊補牢，未為晚也。然凍結國幣存款實施以後，恐仍未能達到圓滿之期望，其故果安在哉？緣國幣從中國內地偷運來港轉入各

淪陷區者不在少數，且在源源不絕，日益加甚。對國幣走私，苟不急起直追，力圖查緝禁止，挽救將來，勢必涸滴不息，匯成江河，中國資金可於無形中卒致外逃淨盡，則嗚呼及矣。為今之計，亟須禁止國幣在本港進出口，以減少大部分投機者從中取巧，以國幣作轉口營利，此為我國財政當局所應極端注意設法防維者。又港澳國幣黑市買賣不自今日始，此種買賣，完全由商人所奇操縱，以致幣值漲落，瞬息萬變，遂因此直接間接黑市波動，影響幣值之惡性作用，使國幣終無穩定之一日。且國幣黑市買賣，實不須國幣現款交易，祇由雙方簽立簡單的訂約，憑電話之通傳市情，看看看淡，即買即賣，凡一買一賣，都是依據一紙之契約，以為贏虧之根據，謂之買空賣空，隨時又照市情補價，不用國幣現款交收，少則數萬，大則百數十萬，孤注豪擲於俄頃之間，形同賭博，當市情開盤時，嗜利之徒，如蟻赴殤，影響金融，莫此為甚。他如本港輔幣之短絀，亦由該輩操縱所致，此尤為我國財政當局及香港政府應設法嚴厲取締者。倘國幣黑市與偷運之防禁問題，不能徹底解決，對於凍結國幣存款之實行，必難達到預期之後果，甚望中英當局統籌兼顧，務須對此項政策實施，獲收大效，應於戰時經濟，多有裨補。至其他關於國幣存款凍結實施後，如僑匯及工商款項現，種種手續之困難，須同時求一完善辦法，於不違背原則下，予以便利；均為華僑工商各界，渴望於當局者，猶其餘事耳。(書面)

**徐季良** 抗戰以遠，政府對於管理外匯，曾盡最大努力，但以國際利害所關，迄無完善辦法。自英美先後凍結，本資金，經濟制戒之壓力，遂由理論轉入實施，但其成效如何，須視英美執行程度寬緊而異；查英國對於執行上，比較嚴密，美國方面，未能徹底，留有許可證之弊，尚欠加緊施行，希望友邦，作更進一步之調整，杜絕方便之門。

我國幣價 第一為中央銀行法定掛牌，第二為中交商所匯價，除此皆為黑市。此後為劃一國幣匯價，應以中央銀行法定掛牌為標準，各銀行須一致遵守，尤其外商銀行，為黑市之尾閥，如停止買賣，不予維持，則黑市失所憑依，自然趨於消滅之途。

上海自淪陷後，已非我行政權所能控制，投機活躍，為平準基金最大威脅，應謀根本解決，予以斷然處置。(一)要求英美，放棄上海進口貿易利益。(二)自由中國與上海斷絕關係。(三)嚴格限制匯法幣數量。(四)獎勵滬上游資內移。此舉影響滬上工商業，確具嚴重性，但對於軍、戰時金融，裨益甚鉅，應下決心，忍痛犧牲。

凍結國幣之措施，原為緊縮通貨，如國內工業發達，物價低落，即不凍結本港國幣存款，其流通額，亦不致增多，倘國內物資缺乏，需要殷切，勢難遏止國幣之外流，所以促進國內生產，為穩定幣價之根本辦法。(書面)

**祝百英** 香港凍結中國國幣存款和國幣掉換港幣的限制辦法，其唯一的目的，就是在乎限制國幣的移動，特別是向香港以外的移動，庶幾不至縱令國幣籌碼，充作有害於國幣對外匯價的活動。此外並沒有而也不可能其他的目的。不過，凡是一種限制性的管理措施，在其執行技術上必然有許多周折，因此在其客觀的影響上，往往不僅限於原定的目的範圍。國幣在香港市場上的收付，原不僅是些有害於匯率的活動，而且多半是無益於國幣對外匯兌而為某種正常經濟活動所必需者。國幣既受凍結，對這些活動，決沒有不發生多少影響之理。尤其是措施頒佈之初，各方還不十分明瞭內情之時，更受障礙。但是這第一不是措施之過，第二這是可以避免的事。然而，不必要的影響，也有無法避免者。譬如國幣出入，必定規定其許可種類；許可範圍，自不能過寬，否則就有逃漏之弊，凍結等於不凍結。所以國幣既受凍結，則以後國幣的收付，不僅將遇到不方便，而且將遇到阻礙。進出口商、廠家、商號、金融界等，都將多少受到不必要的影響。甚至僑匯也會受阻礙。

所以，在凍結國幣的措施下，對經濟相當限度的阻礙，是絕對難以避免的。對這一問題，適宜的解決，祇有根據兩條原則：第一是對於管制，祇有絕對的擁護，不能將之推翻；第二是在嚴格管制下，對必要的國幣移動，予以解凍。解凍的程度和形式，決不能過份，以致凍結等於不凍結。

香港國幣的移動，在本地市場上，並不衆多，對這點不應存意擴大。在與港外匯兌上，國幣頗佔重要地位。但是這不僅需要防止投機，而且必須嚴厲防止資日資偽。大利小害，兩者必須慎擇其一。

根據這一原則，一切具體問題，不難迎刃而解。

**潘仰堯** 關於國幣凍結一事，在平準會的政策，究竟如何，我們姑不置議；可是這兩次工商業所受到的困難痛苦情形，我們很認為遺憾的。有許多工廠，在港經營事業，如發給工人薪工，向滬上及內地採購原料，都是用國幣計算，一旦猝然凍結，有數萬元存款在銀行中的，要用數千元而不得。大工廠尚可設法周轉，小工廠簡直毫無辦法。有某友有法幣一千元存入銀行中，依例用申請方法，取表填就，正式送入銀行，請求審查，候了十天居然發下了，說是不合程式，囑再重填，填後送去一星期，靜候好消息，那知重復發下，說表式未合，不能送呈審查，只得再請內家來商量，謹啟函載，不知如何辦法；可是連前至後，已有二十天了。這樣下去，叫正當商人如何受得住？難怪有一般工商界說如此麻煩，不願辦廠販貨了，這是在工商界上受到極大的打擊。希望大家平心靜氣，來替小工小商和一般平民設想一下。住在寫字間接觸巨商西賈的諸位先生，總要在這下層吃苦的一般人身上，轉轉念頭才是。至於舉棋不定，依違兩可，一味讓外國人佔便宜的政策，是萬萬要不得的。

**林康侯** 凍結國幣存款，在此國難嚴重時期，是極好的政策，但詳細辦法至今尚未公佈，實難加以原諒。社會各界人士均有貢獻意見於主管機關及政府之責任，以期凍結辦法盡善盡美，政府當局想必樂於接受。今日承諸位先生光臨，多所指教，不勝感激，下次如有再請教之處，仍請蒞臨指教。

(完)

OFFICE  
446, Wang Hing Building  
Queen's Road Central,  
Works & Stores Dept  
Kum Hon St. King's Road,  
Hong Kong.



司 公  
華 燦  
CHAN HWA & CO.

Telephone  
26006  
26355  
26225  
21765

Manufacturers, Importers & Exporters  
Radio Telephone & Telegraph & Electrical Communication Apparatus & Sound Equipments.

SOLE AGENT FOR

Harvey-Wells Communications Inc., Mass., U. S. A.

Gray Radio Company, Florida U. S. A.

製造及經營一切無線電報電  
話收發報機及  
其他各種交通  
器材  
美國哈佛  
無線電公司出  
美國葛雷品  
無線電公司  
香港分公司  
大道中十號  
興行四四六號  
二六〇〇六  
電話二六二二五  
二六三五五  
工廠  
美道洋行街  
電話三一七六五

精織線衫色襪  
早已風行遐邇  
近日精益求精  
出品愈出愈美  
營利不致忘國  
良心拒用血紗

孔鵲牌



菠蘿牌

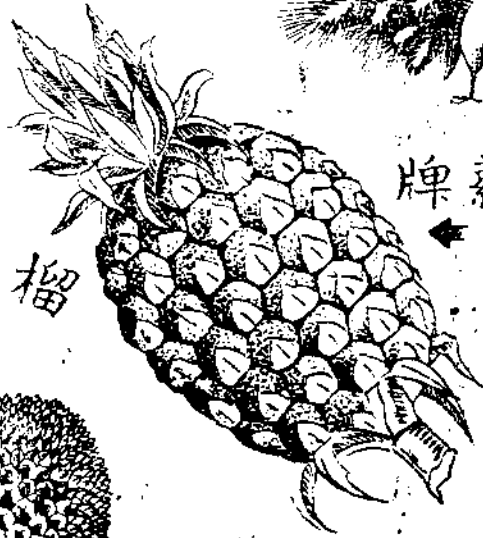

榴蓮牌

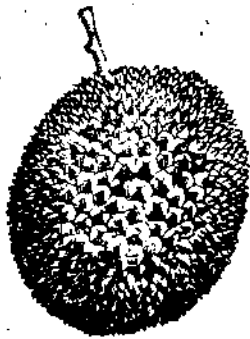

大興

織造廠

較剪牌



廠址九龍紅磡漆咸道二百七十五號  
電話二二七五  
CABLE ADDRESS "FACTORY" 號掛電



品出社業互學化國中

# 膏牙星三

高質品 老子牌

各風行  
歡大地  
迓眾

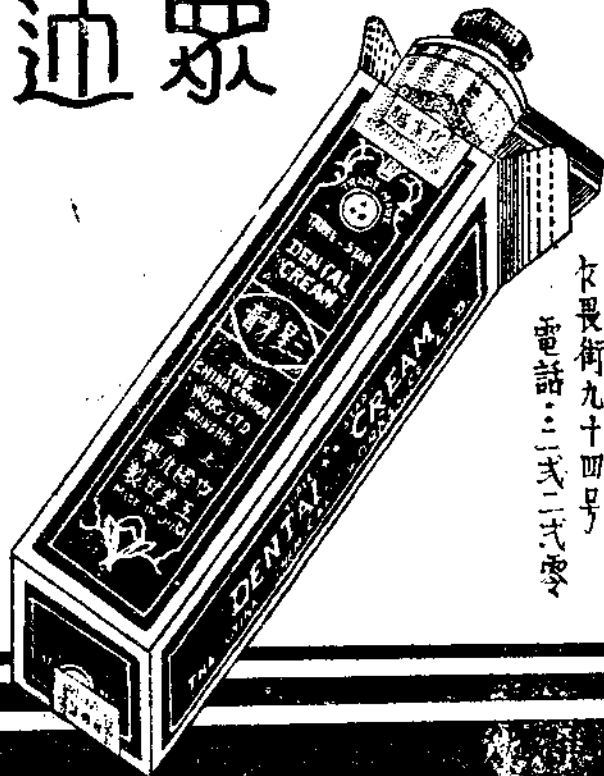

香港發行所：  
中環街九十四號  
電話：三式二式零

# 港香 行茂久

KIU MOW CO.,  
HONG KONG

## 牌奇道

„DODGE”

件零·車貨·車客

省三贛鄂湘

處理經總家獨



膠名歐經  
胎廠美售



兼營各種藥  
材化學用品  
及代客買賣  
貨物手續快  
捷佣金低廉

○三四銀東道德香 址 行  
號一樓行亞中輔港

七一四四三：話電

# 凍結國幣存款與工商業

千家駒

這次香港政府為協助我國穩固戰時金融，於九月二十二日下令凍結本港各銀行國幣存款，繼着平準基金會於二十八日頒佈國幣存款轉換港幣辦法，對於由港運入自由中國之貨物，生活消費，其他之個人用途，凡平準會認為合其規定時，均將予以放寬，兌換港幣。就原則上說，凍結國幣存款應該打擊投機家，有利於工商業的活動，應該是對我抗戰經濟有益無害的。但事實的發展，却並不如所理想，投機家並沒有受到什麼意外的打擊，而工商業的營運却無疑地已大受阻礙。許多人認為香港既不通用國幣，國幣在香港除作投機外，實無其他用途，所以凍結國幣存款除投機家外，工商業決無絲毫影響，這顯然是抹煞事實的說法。事實上，內地來香港辦貨的商人，政府機關，上海遷港之工廠，以及一部分僑胞的薪資，他們都或有國幣存款在銀行，或以國幣為計算本位而並不與投機發生關係。後來平準會所頒佈的辦法，雖然規定凡正當用途之國幣存款可以申請轉換港幣，但申請的限制過於嚴格，手續非常繁重，故獲准的機會很少，因而影響到正當工商業的活動，他們困難的情形恐非我們局外人所能想像的。

在凍結令頒佈之後，平準會也沒有多方面的考慮，予正當商業之資金運用，以應有的通融與方便，例如有人指出說，當國幣存款凍結後，有人存在銀行十萬元國幣存款，他因為急欲運用，想向存款銀行暫支一萬元港幣以資週轉，但銀行也不予通融。其實，他既然是支取港幣，則其非用於國幣之投機自明，這已根本不抵觸凍結國幣存款之目的乃為打擊投機的精神，而且依現在匯率折合，無論國幣市價怎樣跌，十萬元國幣終不止折合一萬元的港幣，銀行也決不至於有意外的損失。如有許多小額存款者，他們存在銀行不過數百或數千元的國幣，他們因為民族國家觀念的濃厚，所以不像許多豪商們老早便換成外幣存起來，這種小額存款者是決無力量去投機市場興風作浪的，但銀行也不予以通融。至於凍結存款後給予國貨工廠的影響，對於資金內移的打擊，在十月九日服務社座談會上尹致中先生有痛切的報告，我們相信這些都是事實，都是值得提供平準會之注意的。

平準會所頒佈的國幣存款轉換港幣辦法，就理論上說是無可非議的，但事實上執行起來却非常困難。就說平準會有非正式通知給各銀行，如存戶在香港有港幣收入或開有港幣戶頭存款者，均不得核准轉換港幣。但各家銀行如何能知道他的國幣存戶有沒有港幣戶頭存款呢？也許根本沒有港幣存款，也許他的港幣存款存在另一家銀行或銀號，也許他所用的是另一個戶名，過去既沒有調查，有什麼辦法可以知道呢？至於有無港幣收入，也是一樣難以確定的，平準會這種純理想的規定，使各銀行對所有申請都不敢核准，於是請求核准轉換港幣而不可得者，乃不得不去黑市場購買，這是平準會未能考慮實際情形之

又一證明。

至於凍結國幣存款有沒有達到它打擊投機家的目的呢？這也是事實明明白白擺在眼前，用不到我們來費辭的。現在香港的黑市非但沒有消滅，而且比以前更為活躍，匯價非但沒有穩定，而且最近法幣市價之狂跌，引起了市場空前的波動。（自然，這次匯價猛縮，乃整個外匯政策的問題，與凍結國幣存款關係尚小）在這次匯價波動中，受打擊的是正當工商業家，而得便宜的正是做空頭的投機家與拿佣金的交易所經紀人。由黑市場拋空的實力之雄厚，正足以說明凍結國幣存款並沒有達到緊縮國幣流通量的目的；再從最近某外商銀行之大量吸收現鈔以穩定匯價中，又證明了基金會正由取締黑市而走到支持黑市。基金會在這次匯市波動中不能採取積極措施，穩定匯市，這一點我們是十分同情的，而且由某外商銀行之當匯價狂瀉時乘機吸進，使匯市不至劇烈跌下而影響人心，可知平準會對穩定匯市實已盡其最大之努力。因為在平準會目前所採取繼續支持上海法幣匯市的現行政策下，平準會要不損耗基金而穩定匯價，根本是件不可能的事情。但由這種種事實中正足以證明平準會取締黑市及穩定匯價的工作顯然已告無效，亦足證明了凍結國幣存款之並不足收打擊投機的效果，這一點是平準會自己也不得不承認的吧！

所以今天我們來批評平準會之外匯政策，雖不免有『事後聰明』之譏，但平準會過去所決定的外匯政策在今日實已有重新考慮之必要，而凍結國幣存款後所頒佈的辦法，也不免有閉門造車之嫌，這是我們今天希望平準會能參酌實際情形加以改善的。

### 南強電機滾鍍廠

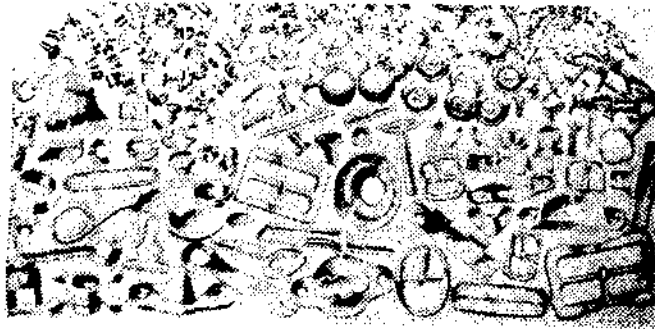

廠址：羅素街五十四號

營業部：軒鯉詩道一三五號

廠	專家	主辦
經驗	管理	精工
滾鍍	拋鍍	電力

鋁 錫 銀 金 白 黃 紫 鎳 鋅 鎳 鉛  
 彩色 屬 金 化 電 種 各  
 廉 低 價 定 速 迅 貨 交  
 七 二 二 八 二 話 電

### 利達實業公司

專辦 經售

英國開寧公司電  
 鍍磨光設備材料  
 中華各大工廠機  
 電工程電料用品

供 應 各 廠 設 計 選 辦 機 電 用 具  
 售 卓 譽 信 實 豐 驗 經  
 號 五 三 一 道 詩 鯉 軒 港 香  
 七 二 二 八 二 話 電

# 天廚味精廠

## 香港工廠

出品

味精 味宗

味醬油精

精副產品

部澱粉醬油

其他澱粉製品

鹽酸二十度

燒碱

一、礫狀九十五至九十八度

二、片狀九十五至九十八度

三、液體五十度

漂白粉三十五至三十八度

香港工廠：九龍宋皇臺北帝街

香港營業所：莊士敦道五十九號

電話：三〇九一五

# 新中興業股份有限公司

CHINA DEVELOPMENT CO., LTD.

總公司 重慶都郵街三十九號

電話掛號四四九九號 電話二八三號

分公司 桂林定桂路十六號

電話掛號二四五〇號 電話二〇一四號

辦事處 德輔道東亞銀行八零三號

電話三上上七二

上海

柳州

梧州

衡陽

長沙

金華

曲江

昆明

溫州

貴陽

瀘州

寧波

貴陽

工 祁陽

新中軍裝廠

桂 林

新中織造廠

廠 重慶

新中造紙廠

營業種類

專營鋼鐵五金紗布疋頭紙張機器

及各種工業原料電工用品

設廠製造新聞紙棉織物與各種軍

需器材

辦理各項信託事業



# 完全國貨 美人牌噴漆

● 光質耐久 ●

● 超勝舶來 ●

註冊商標

廠址：延平路壹七五三十一號 電話二二六二六號  
 事務所：上海新橋街餘順里十二號 電話八零六八號  
 香港辦事處：九龍他佛道六號興記行 電話九四一六號

China Products Co. 中國產品公司

Head Office 90, Queen's Road W., Hong Kong

香港中國食品公司出品  
 蝦子麵 豉油王

REGD TRADE MARK

豉油王燒味臘味滷味

漆丁甜醋涼果醬料

結婚禮餅 中秋月餅 送禮珍貴 會館總匯

第一號 第一號 第一號 第一號

威行中外 遠達歐美 全球第一

饋贈友誼 物品高尚 會館總匯 願問

材料第一 味道第一 裝璜第一 送禮第一

香港上海山頂道四十四號 電話八六五五號



淘化大同罐頭有限公司

THE AMOY CANNING CORPORATION LTD

香港文咸街五十一號 製罐九龍牛頭角

6, Beacon Street, Causeway Bay, Hong Kong

Sandwich Street, Kowloon, HONG KONG

家庭之中  
 用以佐膳  
 既合衛生  
 而且利便





# 我國造紙工業之原料問題

蔡承鏞

吾人日常生活中閱讀書報或於進餐之前清潔食器所用，均爲紙張，至於用以記載歷史或爲曆事之用亦皆賴之。人謂一國之文明程度，可視其國民一年消耗紙張之數量爲斷，過去美人對此曾有詳細統計數字。我國每年進口洋紙數值甚鉅，以我國首先發明紙術之國家，且在國內出產造紙原料，尙不貧弱，（例若中國東北西南之木材，中部之竹料藁類，以及廢紗破布等，）今仍若仰給舶來，在國家經濟與文化上，均爲損失。有資源未能利用，當非近代進步國家所宜如是。作者今提出中國造紙工業之問題，以就正於邦人君子。

一、木漿 中國造紙原料尙稱豐富，近代採用木漿製紙，其在生產原料上技術上已成捨此無他之勢。中國西部川康等省林木鬱鬱，作者曾於去年暑假在四川西部沿青衣江上游以至西康雅屬各縣，實地調查，見其森林面積，至爲廣綿，康定及外藏一帶之原始森林，常數里不絕。今日所開採者僅在交通線附近，爲築路及燃料之用。此種森林中所佈年輪不古之松杉，均可供製造木漿之用。惟此種資源深藏我國西部叢山疊嶂之中，試以人工砍伐再作山地運輸，其設備及工程均甚偉大，非一簡單之造紙工

程問題。其建設範圍如森林與採伐，及森林鐵道，蓋一木漿製造廠往往所需備之木材原料，需相當乾燥時期，以及運輸砍伐林源等，均須在時間上空間上作詳確預算，使原料之供給能配合生產，並且維持此事業有久遠價值。今日自雅安至康定公路已經完成，但公路之運輸力量不若鐵路，因山地公路路面之坡度與繞折均高，消耗汽油特多，蓋其所行爲一曲線也。今設以一可得（德國木材載量單位）之木材，自康定運至木漿製造廠理想地點之四川樂山，不論運費與時間，鐵路比公路經濟多矣。此問題影響於生產製造成本，蓋中國爲國際紙廠之推銷市場，售價與品質有被迫切競爭之顧慮。在交通上，此外有青衣江自雅安直下樂山，西康建設廠已經測量水位，疏濬險灘，使成一良好航道，如此西康木材可以編成木筏，順江東下，在洪水時期江水漂流迅速，一日可與低水會合，抵達樂山，設樂山建設木漿製造廠，其處有水力發電廠，可產生鉅量動力。且泯江爲一優良之工業用水，在交通上暢達渝蓉，只須半日水航路程至敘府，銜接敘昆鐵路，由滇越通達海港，東至滬萬，而至滬漢。故如於此地設立木漿製造廠，同時設立新聞紙廠，均爲適宜。

## 利用僑資游資創設鐵工廠

黃英塔

機械爲各種實業之母，開發資源，必需有工具。此種工具，不宜依賴舶來，第欲自謀製造，須有相當規模之工廠與專門之技術人材。過去大規模之鐵工廠極少，在後方更不可多得。急須厚集國內資金，從事大規模工廠之建設。僑界專門人才，尤宜回國効力。

戰後復興建設，需要大量機器。每種機器，宜設專廠製造。除重工業及基本工業必有運用國家力量外，若下列數種，必爲戰後所殷切需求者：

- (一) 工作機器 如車床 Lathe 刨床 Planer 鑽床 Driller 銑床 Miller 銑床 Borer 等等，此所謂母機，即造機器之機器。
- (二) 農業機器 如耕田機 Tractor 灌溉機 Irrigator 製糖機 Canning 磨麵機 Flour 碾米機 Rice Huller 軋棉機 Cotton Gin 等
- (三) 礦業機器 如壓氣機 Air Compressor 壓氣工具 Pneumatic tools 升降機 Lifter 轉運器 Conveyor 等等。
- (四) 交通工具 如自由車 Bicycle 汽車引擎及零件 Motor Car Engine

如採用苛性鈉法之造紙廠之木漿原料，同樣重要者莫若燒鹼漂白粉。而製鹼之芒硝煤灰石與製漂白粉之氯化鈉（即食鹽）之原料，在此區域內出產豐富。最著名者係自流井、流華溪之鹽井，通常若干紙廠如樂山之興蜀紙廠，其燒鹼即於工場自設反射爐燒製，以供給煮液上之需要，同時亦可減輕成本。他如嘉樂造紙廠與嘉裕鹼廠，在生產上有聯枝關係，於此可見紙與鹼之不可分離性。而自行燒鹼為最合算之設備，此為造紙家常須考慮到之事。漂白粉在內地今日雖有出產，但價值殊昂。平時吾人在重慶所讀之新聞紙，其紙常帶有微綠色者，即未經使用漂白，改用染料或保留其自然色之故。重慶龍章紙廠最近出貨之道林紙，不若過去有潔白之色，今有用日光漂白者，此法有科學與經濟上之價值。今四川夾江等若干手工業造紙區，尚利用之，但應用於機械工業上，在生產時間上頗不許可。其他與原料消費同佔重要者之工具若毛氈、若銅絲、鋼，在中國距自製自用之程度尚遠。

中國東北部如吉林省，為中國最大之森林，今已由日人開採製漿。

二、竹漿 今日世界產紙之國，多廣有廣袤之森林區域，如瑞典、德國然，然樹林之生長率，常不敷大量機械製漿之酷取應用，所以供求上比差漸大，原料終至感覺恐慌。造紙家在紙料上自然另闢蹊徑，據作者試驗，各種紙料製造中竹類纖維之動力甚佳，具有麻類各種

優點，但含色質不易漂白，此點近英人腦脫氏發明用分級蒸法，使之均成可溶物溶去，今已由實驗室應用到工業上。竹本為溫帶產物，在吾國如沿江而上，西達四川，其間兩岸村前舍後，無不佔有數畝之竹林，可見我國中部土壤適合竹類之繁殖，並生植容易。浙江如天目山之安吉、孝豐等縣，竹料豐富，且近太湖，有優良之工業用水，為東南理想之竹漿製造廠地點。竹為亞洲產物，在東亞僅印度有英人創有竹漿製造廠，而吾人努力此種新工業之建設，需要獨立研究之處甚多，如竹料之纖維性狀，製造成張後之色澤韌度等之物理狀態，煮液之化學用料，以及竹料碎解設備，蒸餾構造，均為創造上之研究資料，同時備着手選種造林上之參考，增殖原料。但若常遇實際上之困難問題，例如有以竹料易為蛙蝕為問，此問題一經研究後，發現微生物之易侵入竹料中，因竹中含有蛋白質，為微生物之養基，且其藉空氣為媒介，故欲免竹料腐蝕，問題即須隔絕空氣。最簡單之法，即浸入水塘。今若干手工紙產區在準備工場中，有浸塘一段工作，即為防止腐蝕作用。作者導師歐陽博士亦曾同意此說，故竹料在製漿上或尚有若干困難，但其產量豐富，纖維良佳，故製造上等印書紙有最大希望。

中國境內頗多童山濯濯，尤以西北黃土千里，樹木甚少，故近來進口木材作建築材料用者，其數浩大，而製造木漿之木材，除中國西部有生產外，已屬不多。如竹料製漿成功，則

and Parts 造路車 Power Roller 等等。

(五)小工具

如自來軋頭 Automatic

Chuck 鑽子 Drill Chuck

螺絲工具 Screw Tap & Dies

銑刀 Milling Cutter 絞刀

Reamer 絞鑽 Twist Drill

等等，此項小工具，亦為製造各種機器所必需。

此時即宜準備之理由 此時後方，因母機

原料，技術等種種困難，一時難以實現，但不可不立起準備。其理由如下：

(一)爭先者

(二)照第一次大戰經驗，戰後數年內，歐美機器，不易購辦，如到時着手，未免過遲。

(三)沿海淪陷區技術人材，此時正可利用內遷。

着手方法 募集資本國幣五百萬元，至一千萬元，組織公司。從事設計，並分發後方各

鐵工廠定造母機，(均係普通機)有母機後，

視其需要，擇定上述各款之一種或數種做起

，然後視財力能力之情形，逐漸增進他種。同

時可利用資金，經營五金買賣，藉保官利。(擬年六厘)

工廠地點 目前設廠暫在湖南，粵北或桂

北，將來遷往長江中部水陸交通要點，正式建

設。以上為同人迭次會商之結果。願徵求海內

外同志共同努力。(完)

造紙原料上，木漿缺乏，獲一補救。用竹料製紙，在中國手工造紙業採用已久；若四川夾江銅梁，莫不有優良之成品，而上指竹料製漿成功一言，即用機械碎料，化學製漿，其自準備工程至造紙成張之過程，時間極短。今手工竹漿單就浸塘一節，即有四五月之久，騰脫氏之蒸解竹料纖維時間為一日至三日，即可成漿，此即本節所討論之竹漿也。

三、薯類及其他 我人縱目瓊海沿線所見者一片金黃麥色，以及旅行江浙湖贛田間所見之稻作物，其幹部均能製造紙板及普通用紙，如用於開網造紙機上，均得優良之出品。此種生產工具與原料加工成漿，並不繁重。此類工場將來普遍設立，於農村經濟上頗有幫助。蓋其原料取於農村，加工售於市場，取供應用靈活，不若新聞紙廠之龐大難以經營。戰後上海新興不少中小型之造紙廠，概是之故。

有纖維之物質，即能造紙。若破布樹皮等但視工業經濟條件而定。江南造紙廠利用蘆葦與木漿混合造紙，民豐紙廠利用破魚網製造紙烟紙，均獲成功，江南紙廠且得專利權。在中國木漿缺乏之國家，欲節省木漿原料之外求其他代用品而製造純粹之國產紙張，以上兩廠，可謂成功。作者曾試驗玉蜀黍榨油菜子榨油樹皮構皮等植物纖維，作為紙料，製造均得優良成績，油菜子桿所成紙張，含有植物性脂肪，頗可製造不侵水紙類，桑皮構皮纖維細長可製造上等用紙，如拷貝紙簿紙一類，此種原料，均為農村副產，且甚豐富。

結論 中國上等紙料有廢紗麻等之利用，但於製造印刷紙所用之木漿，尙成問題，亦為今後設廠自給之要點，而解決整個造紙原料問題，在作者意見，即木漿與竹漿之自力生產與獎勵各農作物副產品之利用，後一點今已形成

優良之工業情形者，如安徽宣城之宣紙，四川夾江之川連紙，浙江紹興之錫箔紙，莫不利用其鄉土農產物加工，而生產者且得社會上之廣大需用，但今日文化進步不已，吾人最需要者為印刷紙類，即需要大量之竹漿木漿，有了原料，我們可以重振中國造紙工業之前途。

### 大益採辦事務所

聘有各業採辦專門人才，專為內地廠家採購物料。辦事迅速，服務忠誠。

地址：香港雪廠街經紀行五十五號

## 中國旅行社 香港分社

地址 皇后大道中六號

電話 三一六一六轉接各線

# 捷和鋼鐵製造廠

採辦國貨！  
增加國力！

本廠特聘專家  
研究精製各種  
防毒面具禦彈  
鋼盔鉛質搪瓷  
水壺大小風燈  
及一切軍需用  
品各界採辦敬  
希移玉

地址：

寫字樓：大道中十六號二樓  
電話：三四二七一

# 中國興業熱水瓶廠

規模最大

資本國幣五十萬元  
每年營業數百萬元

生產最多

磅別十餘種花貳百餘種  
每年生產十餘萬打

出品最精

花式新穎瓶胆堅固  
熱度準確保久耐用

銷路最廣

行銷英美兩國及其屬地  
并中國內地一致推許



雙喜牌熱水瓶

是首屈一指之國貨

總公司及總廠

上海同孚路三一五號

電話三九九九三號  
四號

香港發行所

承昌貿易公司

地址 文咸街六號  
電話 三四四二六號

掛號六八〇九號

# 香港毛巾業概況

何瑞榮

毛巾者 Towel 面巾、浴巾之謂也，以其表面、或表裏二面，具有無數毛絨圍圍 Loops (粵人稱之曰、毛卷)，因而名之。

毛巾織物之工業，似屬微小，人多忽之，實則用途最廣，可作面巾、浴巾、餐巾、手帕，助盥沐，并可製被單、牀毯、枕套、浴毯、睡衣、浴衣、運動內衣、晨褸、禦寒暑，為日用所不可缺乏之品。

昔我國統稱之曰「巾」，乃以粗棉、粗麻織成，與布帛之款式相類。當時市廛上最普遍者，為「高麗巾」、「蜆肉巾」、「菠蘿麻巾」等。溯自海禁大開以遠，歐風東漸，外國之毛巾，乘機輸入，以其精良之貨質，和低廉之價值，攪奪我國市場，遂使固有之國產，漸被淘汰，良可嘆也。近年來，有識之士，努力提倡國貨，挽回不少利權。毛巾一業，國人稍稍注意及此，於是設廠經營，成績可觀。自歐戰爆發後，外國之出品，因受限制生產，加以航運困難，致來源缺乏，而國產之需求，日益增加，遂令各廠營業，頓成蓬勃氣象，前途發展，未可限量。茲不揣鄙陋，僅將該業概況，略述如次，藉貢一得之愚，或為高明所許，加以匡正，是所深望。

## (一) 史略

我國之面巾，創自何時，莫可確考。至古籍所載，則禮記內則有云：「盥卒授巾」，是春秋時已有洗面手巾之使用。借數千年來，製造者徒恃工匠，墨守成法，不事改良，遂止於小規模之手工業。且也，政府方面，不特不鼓勵工藝，扶掖工人，反而賤視其業：例如漢時斥工為逐末，並不許市井子孫為官吏；唐定律例，工商不得與士為伍，自後陋習相沿，稍有賢智者，皆之士而不之工，工藝之萎靡不振，有由來矣。

歐洲各國，其始亦使用粗劣之巾。迨至公曆一六〇九年，德國柏林

馬林德女士 Malinder 發明毛巾，由是各國人士，繼起研究，精益求精，遂從手工業而進至機械工業之階段，其製造之迅速，和物質之優美，大為世人所稱許。

前清光緒年間，自李鴻章氏選派學生出洋學習工藝後，國人漸知改良工業，採用外國機械，從事製作。民國元年，三友實業社在上海創設毛巾廠。而華南方面，此種手工業，亦相繼興起，遍及各地，尤以佛山、廣州之西村、泥城、及河南一帶為多。

就香港方面而言，當以民國十一年伍鏡如、黃少卿諸君創設之毛巾廠(即今日棉葛織造廠之前身)為最早，於是繼而起者日眾。據民國廿九年調查所得，本港一隅，以其設備完全，規模式廓者而論，共達二十餘家。但目前加入中華廠商聯合會者，計有良業、敦鵬、勵成、競東四家而已。其他稍具規模及家庭工業式者，不知凡幾。

## (二) 原料

凡談製造者，必先談原料。毛巾織品之原料，分為棉紗與縲紗二種，巾之品質優劣，恆以所用棉紗縲紗之支數如何而異。普通之巾，大都用 10 12 16 支棉紗，中等者，則用 20 32 支棉紗；或棉紗與縲紗混合而成；上等之巾，則全用 32 40 60 80 支幼縲紗。迨至去年冬，本港良業廠首創以 100 支幼縲紗織成面巾，故其品質，軟滑輕鬆，為各種面巾之冠。

紗之支 Counts 數，即指其粗細而言，乃由長度與重量之關係推求之，有英國式、法國式、國際式三種表示法。我國所採用者為英國式，即紗長八百四十碼，重一磅為一支，紗重一磅，長度為八百四十碼之二倍者，為二支。長三倍者，為三支。長十倍者，為十支。餘類推。故支數愈多，則紗愈幼。

本港毛巾，凡運銷英屬各埠，必須包涵一百份之英屬棉紗或線紗，方得享受優惠之進口稅率，是以各領有出口證書之廠家，所用之紗，均來自英屬，其他各廠，則可自由採用各地所產者。

本港毛巾廠所用之顏料，分爲直接顏料與實色顏料二種，所謂直接者，乃因其對各種染料，皆可直接染色，其染法極簡易，但其染得之色素，一經水洗日晒後，則漸褪色；而實色者則否，其色澤鮮豔而又堅牢，染成之色，雖經晒曝，及在煮沸之肥皂水或純鹼水中，經多次洗滌，其顏色均能永久不變不褪，故稱之曰實色顏料。但染時手續繁複，稍涉疎漏，即易失敗，而價值昂貴，與直接者相較，差若天壤；故普通廠家，甚小用之。從前凡使用實色者，多採用德國「陰丹士林」Indanthren 顏料，以其色素之堅固，無與比倫，故較近家廠戶曉，婦孺皆知之不褪色顏料爲「陰丹士林」。自歐戰發生後，來源告斷，於是改用瑞士所製「汽巴」Ciba 及「天虹蓋」Triun Chlorine 和英國「克力登」Caladon 等，其餘漂白粉、燒碱、保險粉等，則購自英美等國，或本港所製者。

### (三) 機械

製造毛巾之機械，名曰織機。織機，分手織機 Hand Loom 與力織機（俗稱鐵機）Power Loom 二種；其構造與織布機大略相同。尚有一種足踏自動機 Treadle Loom，則介乎手織機與力織機之間，乃用足踏，不必用手力，即可織巾。至手續機則需用手足兩者之力，方能織巾。此手織機又分爲吾國舊式者，與近代新式者二種。前者之梭子，乃以手拋接，至後者之梭子，只須一手拉之，即能投過，故又名曰手拉機，甚爲輕便。此種手拉送梭之方法，乃英人所發明，力織機者，乃用蒸氣力或電力，由發動機而牽動者，故曰力織機。其主要功用，是增加生產能率，減輕工資，節省時間；同時，對於出產之品質，咸具標準化，無參差不齊之弊。

不論何種毛巾織機，須具有雙經軸：一名起毛經軸（俗稱上機頭）；一名地經軸（下機頭）。以起毛經軸置於上方，地經軸置於下方，使兩種經線所需引伸力，得以自由增減和緩急耳。蓋地經線須緊張，而起

毛經線宜寬弛也。

就調查所得，本港毛巾廠所用之織機：手織機現尙盛行，舉凡大小廠家，而至家庭製造者，莫不用之；至採用足踏自動機之廠，尙屬不多；而用木鐵兼製之力織機者，寥寥無幾。所有各種織機，俱是本港所製者。

凡織造大花紋之毛巾時，須另安置提花機（俗稱龍頭）Tatting Machine。於織機上，以便起毛經線，因藉其靈鉤之升降，而織成之圖案，合爲各種形狀之花紋，使顯現於巾之表裏上。此種提花機，昔來自外國，晚近上海已有仿製。

其他次要之機械，如紡紗機、經紗機、梭紗木機、緯紗機等，其機構一如織布者，故可互相通用，大都爲本港所製者。

### (四) 製造

毛巾織物製造之過程，與織造布帛，大致相等。茲略述其情況如下：先將生紗解開，配以藥劑，置於鍋中，蒸煉數小時，去其棉脂及渣穢，取出潔淨絞乾，始行或漂白或染色。漂染既竣，復分別經緯，以紡紗機紡成筒子：如屬經紗者，則以整經機整理經緯工作，分捲於起毛經軸及地經軸，次穿綜，次過筵，而後將兩經軸分別置於織機之上下方以待織；如屬緯紗者，則以緯紗機紡成疋子（俗稱木骨），再投入梭子內。經緯既備，乃開機起織，織至標準尺碼時，以剪裁之。再經整理及扇製，乃可裝包上市。間有等粗巾，先用原色紗織成巾款，然後漂白。

此種織品之特點，爲其表裏二面或表面，具有無數毛圈（已如前述），乃利用筵之特殊打緯運動，而令起毛經線弛緩突起以構成之。其毛圈之功用，是使巾之品質，溫軟豐厚，而富有吸濕性耐磨擦，以之抹拭肌膚，能使血液流通。

### (五) 職工

我國數千年相習之「男耕女織」制度，至今仍存，故凡織巾之職工不論手織機、足踏機和力織機，俱婦女爲之，乃散工制，以製品產數而

給工資也。每日工作十二小時（蓋本港勞工司例定，婦女每日工作，祇限由上午七時至十二時，下午由一時至八時止；除此時間外，不得工作，違者處罰。）普通每人所獲工資約港幣五六角，至於織工之熟練而努力者，則每日可得一元有強。統計本港織巾女工約二千餘人。打紗工作，亦婦女任之，但所得之工資，每日不過二三角而已。

其他任監工、管理織機、漂染、包裝、雜役等職，大都為男工，乃長工制。每月給以規定之薪金，但因職務之難易，和技術之巧拙，致使薪金多寡不定。且也，各廠之待遇制度不同，故對於薪金問題，無從考據，恕難陳述。

(六) 業務

香港毛巾業之歷史，迄今僅二十有年。初受舶來品之掠奪，繼受世界經濟恐慌之影響，復受日貨傾銷政策之打擊；凡此種種，足使各廠之出產營業，日形頹挫。自抗戰以還，我僑胞對於採用國貨之熱忱，日益進展，而本業始得抬頭之機會。且也，港地又因人口集中，消費頗殷，故各廠營業，漸入佳境。惟因國幣跌落，故其外埠之銷路，仍不及上海所製者，迨歐戰爆發後，各埠客商，咸來港方採購。同時英屬各地，因特惠稅關係，及香港列入英鎊集團，而得同等待遇，故羣向港方廠家定貨，紛至沓來，一時本業日趨欣欣向榮，不論大小廠家，均獲利益，盛況空前。

根據香港海關署之統計，民國廿九年毛巾出口總值港幣六十一萬三千九百餘元，廿八年者為五十九萬餘元，營業總額，逐年增加，以運銷馬來亞、西印度羣島、南中美洲、非洲、荷屬東印度羣島、暹羅、緬甸、小呂宋等為最多，廣州灣而入內地者次之。

(七) 結論

茲值歐戰正劇，外國貨物輸出困難，正國貨推銷之良機；希望我各同業，勿因目前營業之發達，而自滿足。仍須再求業務之進展，務使出品日精，生產日增，所謂百尺竿頭，更進一步，以填占歐美原有各市場。而同業間尤應聯絡，羣策羣力，同站一戰線，一致向外發展，則毛巾業前途遠大，可預卜焉！

# 香港 中國國貨銀行

經營

一切銀行業務

兼辦儲蓄

行址：德輔道中鐵行

電話：三三二八三—七  
三三三二八—〇

兒瘡必應丹  
曾弼廷創製  
作後服冷丸

兒科 聖藥  
提防 假冒  
瘡疾 靈丹

行銷已久 功效卓著  
正舖新界元朗墟  
港行旺角水渠道  
各大藥行 均有代售

包 必 應  
批 坊 發

# 上海聯保水火保險有限公司

## 香港分公司

專營水火保險業務

資本港幣三百萬元

在中英政府註冊

信用昭著

辦理公允

賠償快捷

手續簡便

本公司地址

香港德輔道中  
廣東銀行六樓

電話

二一五一三  
三三三一七

代理處

香港永樂街二零一號二樓

電話 三三四五八

主席董事 霍寶材

總經理兼港公司經理 鄧文炳

協理 傅湘丞

# 中國保險有限公司

股份有限

專營 水火險 兵險 人壽險 其他保險

## 香港分公司

資本雄厚

信用可靠

地址：德輔道六號二樓

電話：三一八五〇 二三九六二  
「假期」二三五四六

# 保險界半月刊

## 內容

保險原理之探討  
保險學說之批判  
保險制度之介紹  
保險實務之研究

定價：每冊法幣一角八分

定閱：全年四元半年二元

代售處：作

康健書局

上海福州路二七一號

太平保險公司

總經理處出版

上海江西路一二二號



# 上海之捲烟工業

本社資料室

捲烟之輸入我國，其歷史已有五十年。光緒十四年時，有美商老晉隆洋行在華試銷，國人因其攜帶便利，多捨我國原有之旱烟水烟潮烟，改吸捲烟。已而銷路日擴，年輸入額，逐漸增加至二千八百萬兩。光緒廿四年，英美商人鑑於經營捲烟業之有利，乃集資在滬創辦英美煙公司，一時「獅盜牌」與「一品海」牌捲烟，充斥市上。嗣後國貨工業逐漸抬頭，光緒廿七年有三星公司及德隆烟廠之成立，奈以規模不大，難與外廠競爭，不旋踵即失敗，獨有光緒廿八年在廣州創設之南洋烟草公司，以其資力雄厚，營業日增，並在滬設立分廠。是時歐戰正劇，外貨輸入減少，英美烟公司亦因戰時產量大減，南洋烟草公司，乘機擴大營業。茲後上海方面華商烟廠陸續成立，至民國十六年時，增至一百八十二家之多，尤稱上海烟業之全盛時期，其中資本充足規模最大者，為南洋、華成、瑞倫、華東、福新、華菲諸廠。民國十七年後洋商貶價競爭，華商捲烟業因之由盛而衰。

戰前我國之捲烟業，大都集中上海，蓋政府會規定捲烟廠以上海、青島、漢口、廣州四地為中心。當時全國五十六家中外捲烟工廠中

，四十八家亦即六·四%，集中上海，其資本總額達一九·九一〇·二五二元，佔全國捲烟廠資本總額九五%以上。唯其中華廠數雖多，資本尚不及洋廠遠甚，以英美烟公司之後身頭中烟公司之資本言，即達九百八十餘萬美金，以一家之產量，即超過華商煙廠總額之一倍以上，故至抗戰前夕，華廠開工者實際祇有三十一家，資本總額減至一千八百餘萬元，共有捲烟機三百四十六部，其細目如下：

廠名	地址	經理	資本 (國幣千元)
南洋兄弟烟草公司	東熙華德路	簡玉階	一·二五九
華成	匯山路	戴華耕	三·六〇〇
福新	澳門路	丁厚卿	八〇〇
華東	塘山路	秦學東	五〇〇
華菲	保定路	林朝聘	五〇〇
瑞倫	開封路	王維休	四一〇
和興	如皋路	姚維熊	四〇〇
華品	信開爾路	夏百川	三〇〇
福昌	武定路	周瑞庭	二〇〇
大東	公平路	嚴惠宇	二〇〇
大東南	徐家匯路	張心良	二〇〇
華達	塘山路	洪介亭	二〇〇

廠名	地址	經理	資本 (國幣千元)
亞洲	塘山路	梁效鈞	二〇〇
華美	塘山路	經義堂	一五〇
中南	華德路	沈延康	一〇〇
新華	塘山路	謝升明	一〇〇
江浙	平濟路	金榮慶	六〇〇
德隆	北河南路	王維垣	五〇〇
崑崙	塘山路	前線仙	五〇〇
新民	華盛路	林定材	五〇〇
利興	文監師路	毛廣聖	四〇〇
萃眾	愛而近路	沈維挺	二五〇
江南	華德路	楊子琴	二〇〇
德興	北浙江路	陶文魁	二〇〇
華鼎	塘山路	賈淦卿	二〇〇
大幸	甘世東路	劉悅民	一〇〇
金沙	薩坡賽路	徐明德	一〇〇
友利	平濟路	仇蘭泉	一〇〇
華興	昆明路	王美富	一〇〇
美星	東唐家弄	金唐星	一〇〇
魯信	陶爾斐司路	于魯信	三〇〇

以生產能力言，充各廠全力，當可月產捲烟二十萬箱，但實際上每月不過三萬二千餘箱，其中一萬箱左右者祇南洋及華成兩廠，一千箱以上者為大東、華東、福新等廠，在華百箱

左右者有和興，大東南，華美，華菲，華品，瑞倫，利興，德興，德隆，中南，江浙，大幸，福昌，華新等廠，其餘則每月僅數十箱而已。而英美所辦之頭中廠，雖祇有捲烟機一七〇部，其產量常佔全滬總產量之半數。

八一三戰起，虹口一帶之十八家華資工廠。損失頗巨，尤以南洋，華成爲最，總計該業受戰事直接損失者在一千萬元以上。茲列統計表於下：

被毀程度	調查廠數	資本額 (國幣千元)	捲烟機數
完全被毀	六	八八〇	五〇
損失嚴重	三	一五·二五〇	一六五

損失輕微 八 一·九九五 五七  
安 全 一二 二·八三八 七二

目前戰事西移，上海各捲烟工業，或因競爭銷路及原料等關係而停歇。如大幸、金沙、魯信、美星、萃眾等五家，或因工廠在租界安全區內而陸續復工，如福新、瑞倫、大東南、信遠、友利、美星、萃眾等。其原設在虹口而被毀者如南洋、華成、華美、華菲、亦設法委託他廠代捲，繼之租廠自捲。再戰後又有二家（華利、粹華）新廠出現。茲將最近情形列表於後：

甲、華資工廠：總共大小三十餘家，規模較大者現有南洋，華成，福新，大東，華東，

華菲，和興，瑞倫，華品，華美，大東南，利興，江浙，德隆，德興，華大，金沙，友利，魯信，華明等二十家。所出之烟，大部委託華利，裕華，元泰等公司推銷經售。除本埠外，且遠銷後方。至於其餘之信遠，匯眾，匯達，大幸，合眾，多倫等廠，產量不多，茲不贅述。

乙、外資工廠：英商有頭中（英美烟公司改組）大英，和泰，華利等四家。日商有東亞，東洋（即華生烟草公司）共盛，合同四家。其中英商之勢力固仍執市場之牛耳，日商因特殊關係，在淪陷區域極爲活躍。

商標註冊



# 99力 錳 養 粉 Zinc Oxide

化驗證書保證力度如蒙  
惠顧請移玉到敝公司面商為幸

總管理處  
製造廠

北角渣華道五零八一段 電話二八二零八

亞洲錳粉製造有限公司出品

# 亞洲鋅粉製造廠參觀報告

本社調查室

我國工業上所需之機器原料，至今未能全部自給，無可諱言；歐戰而後，舶來品運途困難，故我國工業遭受打擊頗大。查此項物品，初非必須仰賴外國，故有心者紛起籌謀補救之道，或尋覓代用品，或模擬他國製造方法，設法自製，結果成功者頗不乏人，有造於我國工業之發展至大。亞洲鋅粉製造廠即其一也。民國三十年九月三十日由本社同人調查該廠製造情形如下：

副司理兼工程師廖勉華 司庫梁傑榮

## 六、簡史

該廠副司理廖勉華君，已往曾在德人所辦之鋅養粉廠中工作多年，經驗宏富。歐戰而後，廖君乃向各方籌集資本，擬自小規模做起；去年十一月着手籌備，經六個月之機器裝置工作，至本年七月，始行開工。不意出品問世之時，適當歐洲鋅養粉來源匱乏之際，各方需用甚亟，甚至若干橡膠廠，因缺乏鋅養粉之供給而減工。初時該廠出品，未經試用，故尚鮮注意及者。獨香港渣甸洋行曾將該廠所製鋅養粉，交與香港政府之化驗所加以化驗，認為所含力度達九七·九%，合於工業應用，故向該廠訂立供給一百噸之合約。香港各工廠，素來係請洋行轉向外洋購買，至是有聞悉渣甸洋行亦向亞洲鋅粉廠定貨，乃亦紛紛向該廠索取樣品，試用化驗，據資源委員會化驗結果，鑑定該廠出品之力度達九八·一

%，至私人化驗，更有達九九·〇%以上者。查鋅養粉力度在九七·五%以上，即為合格，各廠以亞洲出品之優良，定單紛至，香港著名之樹膠廠如馮強、華強、中英，均有定購。唯以亞洲廠之生產能力有限，目前尚不能多接定單，希望該廠當局，鑒於橡膠、漆油、醫藥工業在戰時之重要，擴充製造，以免其他各廠，再有向隅之感。

七、原料 查鋅養粉之原料，以鋅為主。九龍新界銀馬塘亦有鋅礦，現正開採。唯因合約關係，向係運美銷售，吾國西南各省，產量甚豐，尤以湖南為多，茲因戰事關係，運費奇昂，影響售價。至亞洲廠所用者，為舊鋅片，此項鋅片之來源，以安南為最多。緣越南之河

中，產有某種蛙蟲，腐蝕木船底部，故越南船家往往在船底包以鋅片；而此項鋅片，時需更換，故每年輸出舊鋅片甚多。最近因日方對越南加重壓力，輸港數量減少。香港之舊鋅片，則可在火柴箱、匹頭箱中取得，數量不多。查鋅為金屬之一種，其價格本極低廉，唯一因來源減少，二因港府自九月一日開始之金屬統制，價格日昂，現每担自港幣二十元起價至九十餘元。據該廠負責人談，設將來舊鋅片來源斷絕，擬改用鋅礦石。湖南之鋅礦，如運來香港，每噸價需幣幣四千餘元，故或將在本港自行開採云。

八、設備 現有熔爐三座，每爐之上，有普通入鐵箱，此項鐵箱內分數層，每層連通，並有打入冷空氣裝置。最後通入一長絨布袋，布袋下每隔相當距離，縫接一絨布袋，有如鐘乳尚此，最下噴。絨袋口用繩紮住，下有木筒。據聞此項裝置，以溶爐為最難，爐噴為能耐高熱之火磚所製，燃料用煤，其火力必須有五寸長度，否則製出之鋅養粉，變為灰色，不堪應用。

一、廠址 香港七姊妹渣華道五〇八一地段 電話二二〇八號

二、組織 股份有限公司

三、資本 額定資本港幣二十萬元，現因創辦伊始，一部尚未繳足。

四、廠屋 現廠址佔地三千方呎，廠屋自建，唯因產品供不應求，正擬擴充，已在原廠附近覓得空地四萬方呎，已向港府辦理請領手續。

五、重要職員 司理吳仲文

五、重要職員 司理吳仲文

九、製造程序 1. 先將鋅片溶解，提煉純淨，除去雜質，凝成磚

形之銻塊。2.將銻塊陸續放入爐中，同時並加入化學藥品，移時銻塊化為液體，再經過一千度以上之火，銻液昇華為火。一爐中之火，晝夜不熄，因熄一次需犧牲燃料甚多。3.火通入鐵箱，藉鐵箱之壁發散熱力，經過數層鐵箱後，凝為烟霧，再通入絨布管。是時再攪和冷空氣，溫度逐漸下降，乃凝為白色之粉狀體，膠附於絨布之上，漸次墮入布袋，袋中積至相當數量後，由管理工人解去繩索，將粉放入木筒，再冷卻後，改裝為包，每包重一二二磅。共計三爐每日可用銻養粉一噸。

十、銷路 該廠出品，在九月三十日當時，售價每噸二一〇〇元，計比三日前昂二百餘元，此因原料漲價所致。至於歐美貨目前來源甚少，過去有貨時售價已達港幣二千五百元。較是之故，該廠出品供不應求。查該廠每月祇產銻養粉三十噸，而渣甸洋行一次定購百噸，應付一家定貨，即需三月餘。嗣以港府向香港橡膠業之請，限令該廠將供給渣甸之貨，延叫繳付，俾劃分一部分售與各橡膠廠。由此足見該廠出品銷路旺盛之一斑。據聞星

加坡需用銻養粉每月達五百噸之多，而當地原料供給亦較香港為便，故該廠主持人正考慮在星設廠事宜。至上海製造高度銻養粉者，尙未前聞，有之則祇三十力度左右者云。

十一、職工 製造銻養粉需用人工不多，加以該廠創辦伊始，故目前職工不過二十人，工人每月月薪約在十元左右。

十二、意見

1.查銻養粉為橡膠、漆油、油墨、外科用藥中不可或缺之原料。以往我國工業界所注意者，為如何造成品，供給市場，對於工業用原料之製造，向乏注意，造成我國工業界對外依賴之狀態。鑑於亞洲製造銻養粉之成功，希望各廠能進而研究各種舶來原料代替品之生產，奠定我國民族工業自主自立之基礎。

2.我國國內銻礦頗多，而製造銻養粉者竟無一廠，此後我國政府應一改以往原料輸出之政策，進而獎勵建立輸出工業，輸出半製品及成品，以平衡國際收支。

3.希望該廠招收中等學校以上程度之練習生，與之訂立規定服務時期之合約，從事訓練，一方面發行股票，吸收游資，擴大組織，在各需用地設立分廠，就地供給。

牌五三  
衫襯等上  
"555" SHIRTS  
WING SUN & CO.

品出司公衣內新永海上

MADE 555 IN CHINA

行中一第三二街長牛 港 香 弄七四三路灣海 廠造製  
二二第四二話電 寄理代 三九六二六 話電

號二一二路北新 埠 五  
四一四六九話電 部本門  
二九四六號掛電

# 星洲電器製造廠參觀報告

本社調查室

民國三十年十月九日下午三時，本社同人參觀星洲電器製造廠（SING CHOW ELECTRIC FACTORY），由經理陳履霜君導觀，茲記述概略如左：

（一）廠址 香港銅鑼灣景明道，電話二一三八二，郵箱一〇五二號。

（二）資本 港幣十五萬元。

（三）組織 合夥性質。

（四）重要職員 總經理陳履霜，經理陳履霜。

（五）簡史 廣東之創製電筒為陳定宇陳履侯兩氏，其築路權之地，即為廣州之柏林廠，民國十九年九月，陳履侯與陳履霜諸君集資五萬元，來港租賃三達火油公司所有地，設立此廠，以出品精美，願受各方樂用，故營業蒸蒸日上。

（六）廠地廠房 廠地劃分三部，一部為電筒及火油燈製造部，即現在廠址，計有面積九千餘方尺；一部為電珠製造部，則設於鄰近

中國製銅廠之樓上，此部面積有三千餘方尺；一部為電鍍部位於同街七號九號，面積約五千餘方尺。聞該廠以各部散處，管理不便，經購得附近之威非道面積稍大之廠址，不久將遷新廠云。

（七）原料 銅片大部分由中國製銅廠供給，白磷則購自英美，

玻璃片則購自比利時。電鍍所用之鍍材料大部份購自英國、美國，漆油則購自本港廠家，電珠部所用之鎢線及合金線向自美國購入。

（八）出品 是廠製造藝術素持精工主義，故出品價格比他廠為略昂，然顧客以其物質優美，亦樂於購辦。人皆賤價競爭，而該廠能以優良取勝，不可謂非獨具眼光者。

按該廠所出電筒有一百尺、二百尺、三百尺、四百尺、五百尺、七百尺、一千五百尺各種，銅質鐵質火油燈十餘種。所出電珠有二四力（24V）、二五力、三六力、三八力、六二力各種。

（九）製造 是廠製造分兩門，第一電筒及火油燈部，分為二部：

（1）製燈身部，有小壓力機卅六具，衝床三具，製花紋機三具；（2）製燈頭尾部，有大壓力機五具，中壓力機十具，小壓力機六具，製燈頭鹿床卅具；（3）製燈



電珠部·製造燈座部分(星洲)



電筒零件壓床之一部份(星洲)

部，有手搖壓力機六十具；（4）電鍍部，有最新式英製全部電鍍器具一副，電鍍池三具，電鍍池二具；（5）裝勳部，有手搖機十八具；（6）機械部：（一）修理組有刨床鋸床鑽床車床共廿餘具，（二）剪片組有剪銅片等二具，（三）焗銅爐一座。以上製造電筒一門

，機械共計二百餘具之多，所用電力馬達亦卅餘具，總馬力七十五匹，故能大量生產也。

第二製造電珠一門，機械雖不如製電筒之多，然其分工又比製電筒為精細。該廠自製燈泡座，設有壓銅片機及製燈泡座機二十具，且自行發明用機械吹燈泡，計共十餘具，都由女工工作。計一珠之成，須經十數層手續：(1)先將鎢線捲妥，(2)次將合金線軋斷，備用此線內含銅質及金質，如電珠或兩端一方透電珠之尾端一方透電珠



火油燈座壓床之一部份(星洲)

之旁，(3)次取料一條，置煤氣管風管合成之，燃燒為液體，溶着於兩合金線之間，使形如聯珠貫兩線而平行之，以為隔氣，(4)次將兩合金線之上端，與波紋之鎢線相銜接，(5)次將兩合金線之下端，騎夾於小玻璃管上，套以小玻璃泡，復以煤火燒溶之，使玻璃泡與玻璃管相銜接，玻璃管下端仍通空氣，(6)次將玻璃管下端插於抽空機之膠咀上(廠中有抽空機四具)，抽出管內空氣，後即為真空，乃以煤火燒溶玻璃管相接處，使合其口，而後摘斷玻璃管之脚，僅留兩合金線下端於玻璃泡之外，(7)次以石膏粉嵌於銅製電泡座之上，使其一之合金線端附着座之上部，其一之合金線端附着座之下部後，以錫針點之，遂成電珠(再經試火試活力抹膽裝配等工作乃能出市)。該廠對於此部分製造，以煤氣及風力為主，故除全部各處皆遍佈煤氣管外，並有自製打風機一座，發動風力。

(十)商標 狗頭。

(十一)營業 電筒及火油燈 出品每年十二萬打，營業額年約六十餘萬元左右，電珠出品四百五十萬枚，營業額六萬餘元。

(十二)職工 職員七人，男

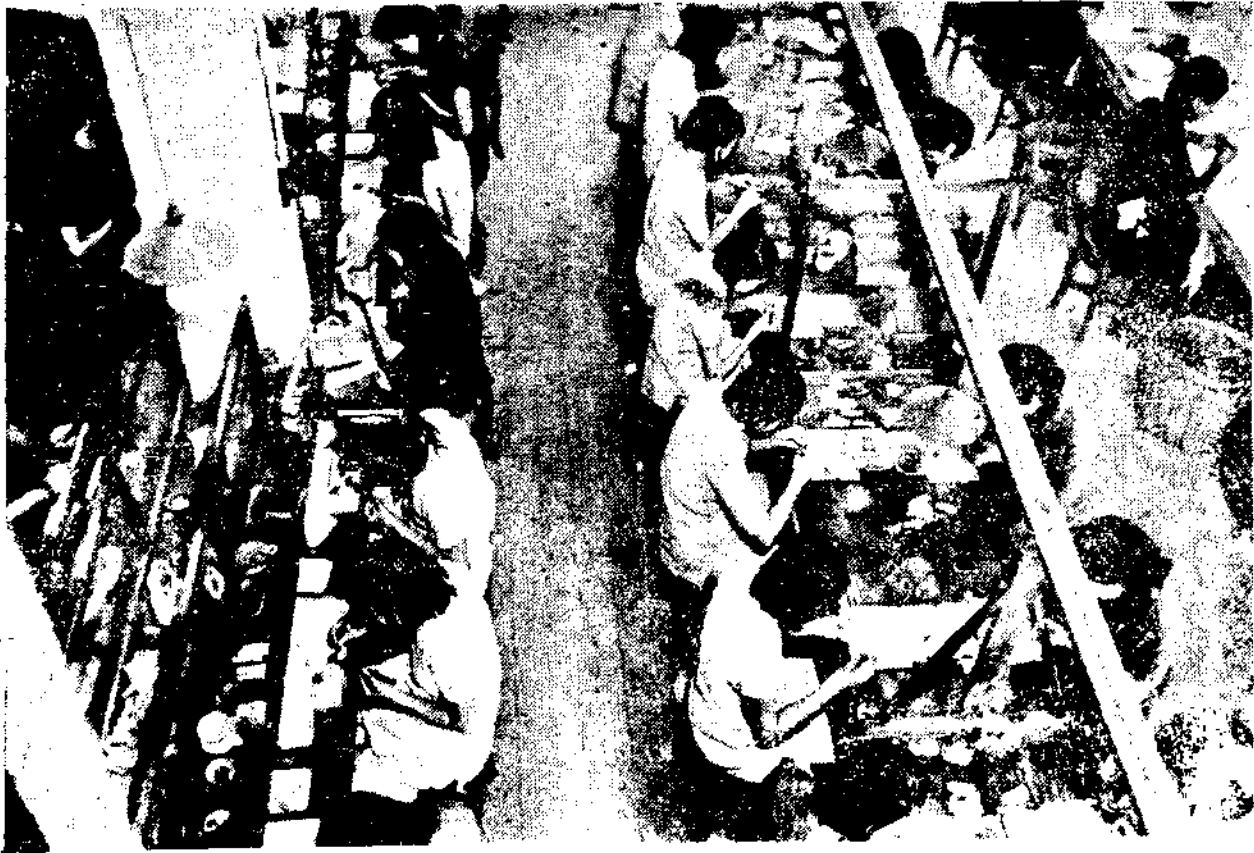

星洲電器廠電珠部之一隅。女工裝配燈絲情形

八十餘工人，按日計工資者每日約一元至三元，按件計工資者每日自五六毫至二元不等，女工三百餘人，按日按件計工資者自二角至九角，工作每天九小時，夜工工資以半數計算。

(十三)意見

1. 是廠各部機器設備及製造手續，均見合度，出品亦甚精良，頗得各地信仰。
2. 以需要鉅片而辦中國製鋼廠，眼光遠大，所見極是。
3. 每部分裝有收音機，以便隨時

佈告通話；且人聲嘈雜時，總部即可查得警戒，甚有見地。

4. 該廠以電筒電珠近來銷路時旺時衰，乃另出一種經濟火油燈，以利用原有設備，增加生產能力。現銷於英倫南洋各地，年有三十萬元之營業，亦該廠副產品之一也。
5. 陳君富於經驗魄力，辦事切實，以後業務可以日就發展。

天文台報社叢書

書名	實價	國內郵費	國外郵費
孝威抗戰論文(選集)	1.00	.12	.30
(續集)	1.20	.12	.30
白崇禧著抗戰兩年回顧	.10	.02	.05
林蕭南著國防戰爭指導	.30	.04	.10
岑定齋隨筆 一集	.50	.10	.25
二集	.50	.08	.10
三集	.60	.10	.25
四集	.30	.08	.10
湖北會戰	.40	.02	.05
美國將校與中國抗戰(英文)	1.00	.04	.10
(中文)	.30	.02	.05
抗戰第三年	1.00	.12	.30
孝威遊星集	.30	.02	.05
福煦著戰爭論	1.40		

社址 香港雲咸街三號A三樓

# 大益採辦事務所

## 業務要目

代理調查市場及報價  
 代理買賣貨品  
 代理貨運  
 辦事迅速週到  
 服務忠誠努力

香港雪廠街經紀行五十五號

業務章程承索即寄

電話：三二五八一號

# 新昌營造廠

Hsin Chong & Co.

承包一切建築工程

香港

雪廠街十八號 三樓  
電話：二〇五七二號

上海

江西路二六一弄一號  
電話：一六六二九號

本廠積多年之經驗，以建造各種工程，馳譽港滬，委託者無不滿意。港滬兩地之巨厦名廠，由本廠承包者，觸目皆是。以香港一地現正進行者言，除皇家暨英軍部一切重要工程外，工廠方面有南華鐵工廠，大中工業社，天廚味精廠，大中國火柴廠等廠屋。如荷 賜顧，電話通知，當即派員面洽。



## 中國餘吡唯一特產製造廠出品

# 唯 一 戴 菜 筍

餘吡特產唯一乾菜筍自民國十四年設廠創製。行銷迄今。到處歡迎。質潔味鮮。有益衛生。用以烹調各種素菜小菜及點心。如燒翅。煮肉。蒸鴨。燉雞。炒蝦。撮蛋。烤翅。做湯。燒麵等。莫不相得益彰。津津有味。與著名之南乳。有異曲同工之妙。分罐裝袋裝二種。送禮尤為相宜。

華食 素食 不食 生吃 越吃 越鮮

是合於理想之家常小菜

經售處  
德地通八號國民銀行  
大樓五號中國銀行  
司中環利年利七  
同福和正記。皇台  
西四六六號海利。源  
子道一零九號老火  
油麻地上海街官  
五三號同吉街和記。  
九龍祥公道二二一號  
司香齋。旺角新街  
六一七號同福和。上  
源。西營盤三陽。以  
及中國國貨公司等  
貨公司食品商店。



# 麥明記機製牙刷廠參觀報告

## 本社調查室

牙刷為日用必需品之一種，每年消耗甚多，近年國人頗多設廠自造，惟多成法墨守，仍以手工製作為主。麥明記主人麥榮章君，鑑於

時代潮流所趨，不合科學之方法，勢必淘汰，乃於民國二十年起首先採用機器製造消毒牙刷，以期追躐各工業先進國家，對民生日用品之供給有所貢獻。民國三十年十月八日上午，由

本社同人參觀該廠情形如次：



一、廠址：九龍土瓜灣馬坑道，電話五〇七五〇，寫字樓何東行四樓，電話三〇八二四。  
二、組織：獨資。  
三、重要職員：司理麥榮章（明），廠長麥秋，司庫麥中。  
四、廠屋：佔地一萬三千方尺，計有平房四幢。作口字形排列，屋內布置井然，自整理原料間起至裝盒之室止，依其次序櫛比排列，具見建廠當時預有計劃

五、簡史：是廠歷史可分三個時期：一、創辦於民國十年，廠址原在廣州大新街安和里八號，當時每日產量祇一百枝，年營業額五千元；民國十三年遷至五子巷九九號，已有工人百餘名，日產牙刷千餘枝，年營業增至四萬元，是為草創時期。二、民國二十年改為機製，廿三年遷至廣州河南華東路海傍七號至十七號，工人增至三百餘人，日產牙刷四千枝，每年營業額增至十二萬元以上，是為成長時期。三、民國廿五年在九龍城內街五十五號至五十七號設立香港分廠，計有工人四百餘，日產牙刷五千枝，年營業額增至十九萬元。本年復遷入土瓜灣自建新廠，男女工人增至

六百餘，每年營業額增至廿三萬元，是為發達時期。

六、原料：最主要者為牛骨，豬鬃兩種。牛骨以澳洲美淡所產者為主，本港所產以性質粗劣，不能製造高等牙刷，故無用，至用餘之廢料，為肥田佳品，收集後可出售。豬鬃以我國四川省所產之白豬鬃為主，其長度自二吋起至三吋餘不



等，愈長愈粗，其價愈貴。以三寸者言，目前市價每担港幣一千八百元。

七、設備：現香港分廠中有各種電動工作機二十餘架，修理工作機用之車床等一副。廣州本廠之機器設備現尚保存，目前未能開工。

八、製造程序

甲、刷柄部份(一)將成根之牛骨剖開，切成六七寸長之短段，(二)在轉動之刨床上刨成片狀之長條，(三)在砂磨機上修成一牙刷柄之輪廓，(四)在輪轉之粗布上磨滑，(五)在柄之一頭打孔，以備穿毛之用，此項打孔機每架同時可打牙刷七八枝，(六)車細骨柄之中段成爲腰形，(七)再磨滑，(八)在打洞之一頭，鑿成凹棧數條，使每孔一列，有凹棧一條通過，其目的使穿毛之線隱於背內，不與口部接觸，(九)打尾孔後即成普通之刷柄，此部均用機器完成。

乙、刷毛部份：(一)將凌亂之猪鬃用手整理成圓周約四五吋之束，用線縛緊。鬃之根部向上一面，毫端向另一面，謂之紮把。(二)將一木板在根部之一面，輕輕敲拍，使鬃束根部之一面整齊，再

用木梳將毛梳齊。(三)漂白消毒。(四)在一小型之開刀下將鬃束毫端之一部切齊。至是已成長約一吋半而兩面平滑之鬃束。

丙、裝配部份：(一)將穿毛用之絃線折成V字形，V字形之底部塞入刷柄孔中，橫觀之如一「計」字形(一劃代表刷柄，其他代



表絃線)然後在「計」之孔中，放入猪鬃數根，再收緊絃線，鬃毛即對折成束，毛端向下。如此一孔穿成，再穿一孔，次第穿完，即成市上所購之牙刷，惟刷毛參差不齊。(二)在鬃毛機上將毛之一端切成需要之形式，自整個牙刷觀之，中

部略凹，自每個小毛束觀之，則中部突出作凸字形。(三)裝盒裝箱

九、營業：該廠於民國廿四年，以一「夢明」兩字向政府商標註冊，同年又向英政府註冊，民國廿九年又向星加坡註冊。其銷路以南洋星洲爲多。營業額詳「簡史」項。

十、意見

出貨當較現時更快。

乙、是廠目前因後方運輸不便，猪鬃來源有問題，未敢多接定單，是以希望政府外銷機關，能注意僑廠原料之經常接濟。

丙、據調查者之估計，訂製製造牙刷之機器一副，簡單者需款約港幣三四千元，希望我國經濟主管機關，能利用該項技術人才，或即委託該廠主持人在後方各地仿製機器，利用當地原料，供給當地需要。或交由各地之工業合作社經營之，庶免年耗多量外匯，消耗運電噸位，向外購買。

丁、是廠管理職員少而工人多，管理費用之比率較低，故出品能與他廠抗衡。至於廠屋之建造，機器之布置，管理之得法，亦均有值得參考仿效之處。(漢)



# 品出社業工中大

如意牌  
三雞牌  
永得利牌  
冀魯牌  
針帽牌  
球馬牌



各式  
鈕釦



針線小大



總經銷處  
上海法租界西馬路二〇二號  
電話三〇七三號  
電報掛號六八五九

香港第二分廠 筲箕灣大馬路三〇五至四〇五號  
電話三三四一號 電報掛號六八六三

## 「蕊髮」施先

質地潔白嫩滑 不膠不膩  
但能令髮貼服 護髮潤髮  
香味清雅脫俗 保無乾黃枯脫

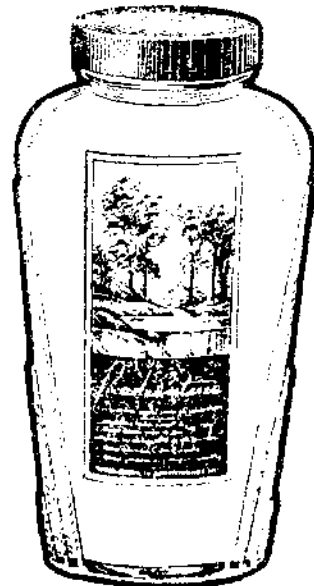

先施化粧品有限公司出品

## 中國西南實業協會發行 西南實業通訊

報道後方經濟建設動向

介紹各種工業技術發明

刊佈實業界金融界消息

為研究經濟者所必備

代售處 中國文化服務社

香港皇后大道中

# 各地國貨產銷運現況調查

## 中國國貨實業服務社輯

### 溫州 中國國貨公司

**當地工業** 一、機製品有溫州百好煉乳廠出品之白日機牌甜淡煉乳二種，在華中華南一帶，頗為暢銷。從前英商英瑞煉乳公司應牌煉乳之地位，已由百好煉乳完全取而代之。

二、百好煉乳之副產物白塔牌白脫油，往年行銷滬埠，供不應求；溫滬航斷，無法出運，現已改裝鐵罐，運銷內地。

三、新近開工之西山織廠，出品各項磁器，目前以製電燈上及軍用電話所用之一切磁料為主要出品，產品尚不多，正在擴展中。

四、本地織布廠織機各一百餘家，有木織機約二千架，手織機約一千餘部，出品行銷本省及湘贛一帶。

五、浙江製革廠為浙江地方銀行所主辦，出品為各種紅皮、白皮、雞皮、染色皮料，原料大都取用浙贛等省之牛皮。其他私家經營者約三十餘家，規模較小。

六、手工製品有溫州之紙傘，軟草蓆，每年銷行南洋一帶，為數頗巨。

七、溫州皮箱，夙以價廉物美著稱，歷年行銷南洋等處。

八、土紙，歷年運往閩省及北洋一帶，為海船焚化紙錠之用，自中日戰事起後，銷行滬埠，替代富陽草紙。

九、大明廠出品之騰寫蠟紙，夙行銷滬上，聞該廠不日有薄型紙（即打版紙）出品，可行銷市上，必能替代舶來品。

紙傘、草蓆、土紙、皮革、皮箱等以本地各有專營行號，至於煉乳、白脫油、西山磁器、本地織品布疋襪子等均稍有銷數，約佔全出品百之一二。

**貨物來源** 敝公司經售貨品，以滬杭之絲織品，上海之棉織品及機製百貨佔大部份。本地產品，居於次要地位，自航運斷後，滬貨無法採運，現正設法向內地採辦各種貨物。

**民衆印象** 敝地民衆對國貨之興趣及感想甚濃，凡購買物品均儘先購用國貨。

**熱銷貨物** 國貨之最受人歡迎者，如美亞廠之絲綢，天益廠線呢，大資廠被單，大中華廠膠鞋，三星牌黑人牌牙膏，雙十牌牙刷，

金錢牌搪瓷器，無敵牌蠟燭等。

**捐稅情形** 省稅為浙省營業稅布布千分之八，百貨千分之十。縣稅按照營業稅比例增收：積谷捐十分之一，抗衛事業費十分之五，自治經費十分之二。其他捐稅無定，視需要而酌收。

**資金週轉** 敝公司原與溫州中國銀行取得聯絡，抵押放款四萬元，自戰事起後，縮小為二萬元，派有會計出納駐在公司辦事。

**商家希望** 甲、在此抗戰時期，工廠聚集上海等處，運糧既受日人之牽制，又易為日人所搜奪，自滬溫航線不通，各種上海國貨貨品即無法運溫，希望各廠應乘時設法運入內地，必能產銷暢達，利市百倍。

乙、中國銀行之放款實嫌過少，以敝公司資本二十萬元，至少須有四十萬元之流動資金，方能適應物價而資周轉。目前航運未通，雖無是項流動金之需要，但將來貨運稍見活動，須得銀行界協助，增加透額，庶足以圖發展。

（編者附註）由於戰時郵遞關係，本文遲到數日，不及刊入上期，爰補載於此，敬希溫州中國國貨公司及讀者原諒。

# 中國銀行

竭誠為社會服務

努力謀僑胞便利

本行為中華民國國民政府特許之國際匯兌銀行資  
本實收四千萬元資產總額超過四十五萬萬元中國  
各省各大城市有分支行紐約倫敦新加坡吉隆坡檳  
榔嶼怡保柔佛巴達威棉蘭泗水仰光臘戍各埠自設  
分行世界各國各大商埠有代理處辦理國內外匯兌  
及其他一切銀行業務對於海外  
僑胞匯款託收託付尤為注意手續簡便服務週到

## BANK OF CHINA

Being specially chartered by the National Government of China  
as the International Exchange Bank is best equipped to handle

OVERSEA CHINESE REMITTANCE

AND

ALL OTHER MODERN BANKING BUSINESS

---

TOTAL ASSETS CN\$ 4,500,000,000.

PAID UP CAPITAL CN\$ 40,000,000.

---

Branches and Agencies throughout China and in all principal cities  
of the world.

# 上海商業儲蓄銀行

(創立於中華民國四年)

經營銀行一切業務  
辦理匯兌 迅速簡便

國內各處有分支行 外國重要城市有代理機關

THE  
SHANGHAI COMMERCIAL  
& SAVINGS BANK LTD.

(Established 1915)

Every Description of Banking Transacted  
Branches throughout China

Correspondents in all important centres of the world.  
Hongkong Branch: 6 Queen's Road, C. Tel.31116

國民政府特許設立

## 中國農民銀行

實收資本：一千萬元

辦理各種儲蓄存款  
經營一切銀行業務

分支行處：遍及全國

利息優厚

手續簡便

▲促進生產建設▼

▲發展農村經濟▼

## 福建省銀行

歡迎僑匯

總管理處 福建永安  
分支行處 閩省遍設九十餘  
單位 德輔道東亞銀行  
港行 八樓  
電話三一五二九

手續簡單  
取費低廉

福建各縣區鄉鎮  
國內各大城市  
均可通匯

九月份

# 香港金銀貿易統計

## 國幣

本月因平準基金委員會之活動及港府之金融新措施，故國幣及申匯市況，頗有可注意之變動。香港政府為協助我中央當局穩定戰時金融，特於本月廿二日晨頒佈凍結本港各銀行之國幣存款條例。根據國防法令下銀行權力之條例，今後對於外匯之規定，應嚴格遵守如下各項：

(一) 甲、任何存戶不得向銀行提取國幣，現鈔、乙、任何存戶不得以支票、匯票、或電匯之法提取國幣，支付與在上海之銀行，商號，與個人。

(二) 惟存戶得以支票、匯票、或電匯之法，提取國幣，支付與在自由中國內之銀行，但其每月不得超出港府規定之家庭匯款限額。存戶得以開發支票、匯票或其他票據，支付在本港居住者，上述支票、匯票，概由中國銀行負責劃帳。

(三) 凡國幣存款請求轉換港幣，須遵照外匯平準基金會，頒給各銀行之辦法向該會申請

(四) 自中國鄰近各埠或澳門運貨來港，應付現款，而須向銀行提存者，須由銀行代為向外匯統制局申請，個人申請，概不接受，申請時並應附呈證件，以證明該款係用以支付正式商業之合法用途。

(五) 甲、提取存款，以償付一九四一年九月廿一日前所成立貿易之賬務，須：(一) 在本港之兩銀行間(二) 在授權銀行與個人間，可予准許。乙、上述提存亦可填具G式申請書，附以合約之充份證據，由銀行代向外匯統制局申請辦理。

(六) 在防衛戰時經濟法例所規定不許銀行交付者，根據此例亦不能提出。

香港中國國幣行市表 (一九四一年九月份)

月日	申 匯			國 幣		
	最鬆	最緊	收市	最高	最低	收市
9.1	50,5	49,0	49,0	17,7	16,6	17,1
9.2	51,5	50,0	51,0	17,2	16,5	16,75
9.3	51,7	50,5	50,5	17,075	16,6	16,96
9.4	51,0	50,0	50,5	177,6	16,375	16,8625
9.5	51,5	50,5	51,0	17,	16,7625	16,8375
9.8	51,0	49,0	50,0	17,35	17,0	17,1375
9.9	51,05	50,5	51,0	17,2	16,8375	16,95
9.10	50,5	50,0	50,5	17,2	16,92	16,95
9.11	48,5	48,5	48,5	17,25	17,05	17,1
9.12	48,5	46,5	40,5	17,5	17,1	17,5
9.13	50,2	50,15	50,2	17,95	17,3	17,7
9.15	50,575	50,25	50,575	17,875	17,6	17,725
9.16	51,05	50,50	51,05	17,7375	16,275	17,525
9.17	51,75	51,25	51,25	17,575	16,375	17,475
9.18	51,75	51,55	47,0	17,425	17,175	17,4
9.19	51,65	51,50	51,65	17,525	17,275	17,3625
9.20	51,85	51,60	51,85	17,425	17,2625	17,325
9.22	51,0	51,85	52,0	17,75	17,335	17,6
9.23	52,6	52,4	52,5	17,225	17,6	18,2
9.24	52,75	52,4	52,75	18,5	17,525	17,85
9.25	53,2	52,8	53,2	18,1875	17,85	18,0
9.26	54,1	53,2	54,0	18,075	17,85	18,075
9.27	53,6	52,8	53,0	18,225	18,05	18,1625
9.29	53,75	52,5	52,5	18,3	18,0	18,1
9.30	53,85	53,2	53,2	18,4875	18,075	18,525
10.1	53,425	53,1	51,1	18,725	18,375	18,5875
10.2	53,75	53,3	53,75	18,6	18,425	18,5375
10.3	53,9	53,75	53,9	18,575	18,3375	18,3875
10.4	54,1	53,9	53,9	18,49375	18,325	18,4875
10.7	54,4	54,05	54,4	18,5625	18,125	18,125
10.8	55,15	55,0	55,1	18,875	17,825	17,75
10.9	57,0	55,8	56,8	18,025	17,525	18,0
10.11	57,8	56,8	57,6	18,000	17,775	17,8875
10.13	62,0	57,9	62,0	17,8625	16,8	16,925
10.14	65,7	63,5	64,1	16,75	16,05	16,475
10.15	66,9	64,7	65,0	16,325	15,7	15,925

香 港 匯 兌 行 市 表

月日	英 匯	美 匯	荷 匯	啤 匯	呂 匯	暹 匯	叻 匯
9,1	102,875	24,9375	46,75	82,625	49,875	148	52,75
9,2	102,875	24,9375	46,75	82,625	49,875	148	52,75
9,3	102,875	24,9375	46,75	82,625	49,875	148	52,75
9,4	102,875	24,9375	46,75	82,625	49,875	148	52,75
9,5	102,875	24,9375	46,75	82,625	49,875	148	52,75
9,8	102,875	24,9375	46,75	82,625	49,875	148	52,75
9,9	102,875	24,9375	46,75	82,625	49,875	148	52,75
9,10	12,875	24,90375	46,75	82,625	49,875	148	52,75
9,11	102,875	24,9375	46,75	82,625	49,875	148	52,75
9,12	102,875	24,9375	46,75	82,625	49,875	148	52,75
9,13	102,875	24,9375	46,75	82,625	49,875	148	52,75
9,15	102,875	24,9375	46,75	82,625	49,875	148	52,75
9,16	102,875	24,9375	46,75	82,625	49,875	148	52,75
9,17	102,875	24,9375	46,75	82,625	49,875	148	52,75
9,18	102,875	24,9375	46,75	82,625	49,875	148	52,75
9,19	102,875	24,9375	46,75	82,625	49,875	148	52,75
9,20	102,875	24,9375	46,75	82,625	49,875	148	52,75
9,22	102,875	24,9375	46,75	82,625	49,875	148	52,75
9,23	102,875	24,9375	46,75	82,625	49,875	148	52,75
9,24	102,875	24,9375	46,75	82,625	49,875	148	52,75
9,25	102,875	24,9375	46,75	82,625	49,875	148	52,75
9,26	102,875	24,9375	46,75	82,625	49,875	148	52,75
9,27	102,875	24,9375	46,75	82,625	49,875	148	52,75
9,29	102,875	24,9375	46,75	82,625	49,875	148	52,75
9,30	102,875	24,9375	46,75	82,625	49,875	148	52,75
10,1	102,875	24,9375	46,75	82,625	49,875	148	52,75
10,2	102,875	24,9375	46,75	82,625	49,875	148	52,75
10,3	102,875	24,9375	46,75	82,625	49,875	148	52,75
10,4	102,875	24,9375	46,75	82,625	49,875	148	52,75
10,7	102,875	24,9375	46,75	82,625	49,875	148	52,75
10,8	102,875	24,9375	46,75	82,625	49,875	148	52,75
10,9	102,875	24,9375	46,75	82,625	49,875	148	52,75
10,11	102,875	24,9375	46,75	82,625	49,875	148	52,57
10,13	102,875	24,9375	46,75	82,625	49,875	148	52,75
10,14	102,875	24,9375	46,75	82,625	49,875	148	52,75
10,15	102,875	24,9375	46,75	82,625	49,875	148	52,75

條例頒佈後，各銀號照舊買賣國幣，且以求過於供之故，國幣較前漲價。如廿四日之價即為一八·五。又因頒佈凍結令後，國幣大量由港向滬移動，月來為數計達二千萬元左右。此種轉移乃因本港國幣市價較上海市價為低，國幣運滬有大利可圖。

平準會又於廿七日頒發國幣存款轉換港幣辦法，其細則如下：(一)提款用途；甲、由港經營合法進口貨物運入自由中國者。乙、生

活費用途(規定家屬每月生活費第一人港幣五百元，第二人一百七十五元，第三人一百元，第四人五十元，以後每人廿五元)。丙、其他個人用途，如旅費，保險費等，惟每人或每月每月不超過港幣五百元。丁、其他未經列明的用途。(二)兌換價值，為國幣每元換三便士又十六分之三計。國幣經上述各種措施後，將可維持至相當水準，而免致價格低落。國幣及其匯兌黑市既然消滅，故人心看好，幣價一再

匯兌

上昂。國幣最高價曾達一八·五，此為二十四日之市。申電最緊之價為四六·五。(百英)

絕無變化，成交數目亦平常。本月份本港外港各版價，牌價之所以安定，顯係因本港匯兌統制加緊，貿易管理精密，走私出入阻塞，海上運輸改善，帝國戰局安定，遠東形勢在握之故。正當匯兌，悉經常路線，則匯價自無變化之可能。



一九四一年八月份  
香港重要商品批發物價表  
單位港幣元

品名	單位	平均價
<b>消費品</b>		
甲種官米	担	15.43
雙十麵粉	袋	7.53
天津黃豆	担	17.26
上等牛肉	斤	0.96
上等豬肉	斤	1.31
蛋	百只	7.80
豆油		0.40
鹽	担	6.20
廿四號砂糖	担	17.66
生油	担	37.00
洋布	匹	21.00
土布	匹	21.00
坡炭	担	4.26
火柴	担	37.66
劈柴	担	2.66
二號洗衣皂	箱	3.80
中等祁門紅茶	市担	130.00
仔七牌紙烟 (十小盒)	包	1.00
<b>原料品</b>		
棉花	担	86.00
廿支金城紗	大包	345.00
生絲	担	1120.00
羊毛	担	140.00
鐵	噸	200.00
銅	噸	140.00
煤	噸	67.00
煤油	噸	4.26
洋松板	尺	0.30
沙灰	担	0.70
一磅紅磚	萬塊	50.00
黃牛皮	担	89.10
桐油	担	200.00
豬鬃	担	1456.00
四刀牛紙	刀	7.30

# 物價

近因糧食與燃料價格飛漲

，民衆痛苦日增。因此平糶會

特籌設公共飯堂二十所，其種類分：(一)爲商店外勤夥伴等人光顧者，每飯約需費三毫五仙至四毛五仙，多用乙種米，(二)爲下級飯店，飯餚每碗五仙，用己種米，顧客多爲苦力等，每飯約需二毛，第一所灣仔大飯堂已於本月十五日開幕。成績良好，售出碗量日有增加。其餘各區之飯堂亦在加緊籌設中。廿八日且發售每本二元之特製飯券冊，以便利善長仁翁之行善。

官營穀米局爲造福貧民計，特設立平糶站，專售衛生米，該衛生米價格原定每担十四元，但在平糶站售賣者，每担由政府津貼二元，

即係每担十二元，一般民衆購買，每次不得超

過五毛。居民如能食衛生米，則不虞患腳氣病

，玉蜀症矣。本月十八日各平糶站開市，在站購米，不限額，以其純爲供應貧苦人之需。

本港米石，向由越南與泰國運來。近因越南全受日人之控制，而泰國亦向日屈服，致運港米石時受限制。港越間現無直接行駛之船隻，越米運港須經由澳門駁運來港。本港米石來源因之大受影響。

本月中因政府之嚴厲統制，柴薪黑市漸次消滅。自柴斤統制後，請准領證之柴店已達千餘家。此後柴價可望減低。管理柴薪例定下月一日嚴厲執行。當局先實行統制，然後考慮減價計劃。

## 洗秉熹律師爲香港天文台半週評論社斥偽製「天文台半週評論報」鄭重啓事

茲據香港天文台半週評論社稱：「最近本港發現有偽製之「天文台半週評論報」。報頭社址，承印公司，社長姓名，書印姓名，報費廣告價目，以及其中所登之廣告，均與本社刊行之天文台半週評論報。且常用常在本社撰文之洪平，舜元等之筆名，發表違反抗戰之荒謬絕倫文字，以圖混亂讀者耳目。查該偽「天文台半週評論報」，係在廣州印刷，大批發售海外，并潛入我前後方地帶，本社除將此情形分別呈報中央主管機關及當地政府外，特請貴律師代向海外讀者聲明三事：一、本社成立，業已五年，擁護國策，擁護領袖，始終一貫。此由內容言論可以證明。二、本社報章寄往海內外之報紙，均在香港投發，官前并經郵局檢查處檢查。凡非貼有香港郵票及蓋有香港郵局印戳者，皆爲偽方濫發之偽報。此可由寄送手續與別真偽者。三、本社有五年歷史，本港所有讀者均爲定期戶，或由本社按期贈送。今後若有未得本社通知而突來之贈報，其內容離奇而荒謬者，皆係偽報，此由收件手續可以證明。凡偽報者，請即向本社或向本律師處報告，以便查究。此啓。

一九四一年十月十九日

貿易

本港本年八月份進出口貨總值計為一億二千四百九十九萬九千五百餘元，較去年同期增加百分之九。本年八月份進出口貨總值計為一億二千四百九十九萬九千五百餘元，較去年同期增加百分之九。

一、進出口貨總值：本年八月份進出口貨總值計為一億二千四百九十九萬九千五百餘元，較去年同期增加百分之九。

二、進出口貨總值：本年八月份進出口貨總值計為一億二千四百九十九萬九千五百餘元，較去年同期增加百分之九。

三、進出口貨總值：本年八月份進出口貨總值計為一億二千四百九十九萬九千五百餘元，較去年同期增加百分之九。

四、進出口貨總值：本年八月份進出口貨總值計為一億二千四百九十九萬九千五百餘元，較去年同期增加百分之九。

五、進出口貨總值：本年八月份進出口貨總值計為一億二千四百九十九萬九千五百餘元，較去年同期增加百分之九。

六、進出口貨總值：本年八月份進出口貨總值計為一億二千四百九十九萬九千五百餘元，較去年同期增加百分之九。

七、進出口貨總值：本年八月份進出口貨總值計為一億二千四百九十九萬九千五百餘元，較去年同期增加百分之九。

八、進出口貨總值：本年八月份進出口貨總值計為一億二千四百九十九萬九千五百餘元，較去年同期增加百分之九。

九、進出口貨總值：本年八月份進出口貨總值計為一億二千四百九十九萬九千五百餘元，較去年同期增加百分之九。

十、進出口貨總值：本年八月份進出口貨總值計為一億二千四百九十九萬九千五百餘元，較去年同期增加百分之九。

一九四一年八月份香港進出口貿易值及其比較表

月 份	進 口 (港幣)	出 口 (港幣)
一九四〇年八月	53,351,423	37,610,550
九 月	48,025,125	42,817,640
十 月	51,427,716	51,457,961
十 一 月	57,927,388	49,437,341
十 二 月	65,991,331	51,488,838
一九四一年一月	60,072,236	52,858,254
二 月	55,289,067	38,005,485
三 月	68,521,527	52,492,210
四 月	65,862,295	52,438,387
五 月	72,809,727	53,475,333
六 月	64,703,516	53,210,878
七 月	69,751,062	51,187,745
八 月	60,988,480	52,065,042
	3,736,630	3,226,948

一九四一年八月份香港進出口貿易貨別表

貨 別	進 口 (港幣)	出 口 (港幣)
牲 口	1,552,117	83,320
建 材	752,987	121,628
化 學 藥 品	1,077,716	627,592
中 國 藥 材	2,277,045	3,209,426
染 料	287,029	782,949
食 料	14,147,009	12,596,679
金 屬 器 材	2,532,951	40,659
飲 器 器 材	364,448	222,475
機 器 器 材	327,581	133,495
肥 料	355,717	129,059
五 金	185,672	67,595
礦 物 礦 砂	3,506,055	627,386
子 仁	98,692	40,848
油 漆	696,942	455,512
紙 頭	3,167,042	3,472,552
正 頭	195,197	176,163
鐵 路 材 料	2,601,611	1,965,673
烟 草	13,636,744	5,492,699
車 輛 料	916,062	1,972,331
衣 料	1,275,852	1,061,612
麻 袋	329,161	5,912,307
電 器	720,751	191,879
皮 革	375,790	885,909
火 柴	215,995	1,496,612
其 他	243,261	128,426
共 計	507,863	858,519
	7,941,190	9,311,746
	60,288,480	52,065,042

# 上海金融貿易統計

民國三十三年九月

## 外匯

九月份上海黑市外匯，已在平準會控制之下，漸具消滅之象，是以買賣陷入停頓，市亦呆定。惟非必需品進口商，乃有採用美票代為結款之辦法，實為有匯市以來之新紀錄也。

上旬匯市，以煤、油、棉花進口之結款艱繁，是以市勢步緊，美匯重入五元關，英匯亦告軟化。旋因外銀行供意較旺，而煤斤等結款轉稀，故市亦告鬆硬。美匯四元八四三七五可結。更聞美艦為潛艇擊沉，出口商力塞四元八七五美匯，於是更呈步鬆之勢。至八日，市則陷入停頓狀態中，蓋香港平準會議結果，滬市有經營外匯權十四家外商銀行，除正當商業結款外，停止黑市購售。於是投機商無從落手，美匯穩站四元八三七五，英匯二辦士八五九三七五。

中旬市況，初仍停頓，黑市漸有消滅之象。但投機家及供職投機買賣之商人，為其本身之利益及職業前途着想，似猶存千方百計謀黑市之變相存在。十三日法商東方匯理銀行，曾售予非必需品進口行現美匯為四元八一二五，因之，市勢略趨軟化。繼雖有外銀行恢復黑市交易之說，然格於事實，並未實現。但因自匯市停頓後，必需品進口商，無法獲得外匯，乃有用美票向外商洋行，通融購買之實行，遂激起美票價格之飛黃。十八日，匯豐銀行小櫃台美匯突告改縮五元二八一二五，乃係代扣損客備金，其於整個市況，實無影響可言。黑市仍無交易，一部份錢兌業對軋了結，而投機商之多空籌碼一百數十萬元，仍未能買賣，結價軋平。

下旬市況，略有對軋交易，銀行方面，對投機商多頭，已有較為通融之辦法，軋售予外銀行為四元八七五，售與華商銀行為四元九三七五。而東方匯理銀行續有頭寸之賣出，一般不准申請外匯之進口商，競向扒進。惟剩少僧多，不敷所需。至廿七日，美匯緊至四元七五離結。月杪前二日，因月底了結交易頗旺，市再緊縮，美匯至四元六二五。其未願了結者，則轉入十日期，間約有二十餘萬美元。

平準會對進口物貨之核准結匯辦法，固屬盡善盡美，惟對正當需要之糖、棉花、五金、煤、木材等五種進口貨物請求結匯，未獲批准，而對烟草之結款五十萬美元，則竟予批准，因之輿論譁然，其予商人之印象，實為不良，此亦實消滅黑市中之怪現象也。

上海黑市外匯收盤表

日期	美匯(美元)	英匯(鎊士)
一日	四·八七五	二·六六三五
二日	四·七五	二·八八二三五
三日	四·八二五	二·八四七五
四日	四·八二五	二·八四七五
五日	四·八四七五	二·八四七五
六日	四·八四七五	二·八四七五
七日	四·八四七五	二·八四七五
八日	四·八四七五	二·八四七五
九日	四·八三七五	二·八四七五
十日	四·八四七五	二·八四七五
十一日	四·八四七五	二·八四七五
十二日	四·八四七五	二·八四七五
十三日	四·八二五	二·八四七五
十四日	四·八二五	二·八四七五
十五日	四·八二五	二·八四七五
十六日	四·八二五	二·八四七五
十七日	四·八二五	二·八四七五
十八日	四·八二五	二·八四七五
十九日	四·八二五	二·八四七五
二十日	四·八二五	二·八四七五
廿一日	四·八二五	二·八四七五
廿二日	四·八二五	二·八四七五
廿三日	四·八二五	二·八四七五
廿四日	四·八二五	二·八四七五
廿五日	四·八二五	二·八四七五
廿六日	四·八二五	二·八四七五
廿七日	四·八二五	二·八四七五
廿八日	四·八二五	二·八四七五
廿九日	四·八二五	二·八四七五
三十日	四·八二五	二·八四七五

**糧食**

援洋米結匯已獲准化，同時存底略減，致米糶欲拉提。利空消息如（一）月助其下起萬向，但德蘇戰前日方爲數不十餘包論，德蘇戰前日方積亦無法化，德蘇戰前日方恐存地有禁，說（四）秋多市價因而不振，潮期各論，主成現等期，尤使米池及紛，米兩步，故收米雖拉提，主因是雨漲即也。美日成初，米步空騰，言戶虛，日故和米及趨，下游米，利欲，多消，息如美日，而協，難，期實，以日於下米步，解於則心，價中，故所跌，美日，而協，難，期實，美日於下米步，解於則心，價中，故所跌，美日，而協，難，期實，美日於下米步，解於則心，價中，故所跌，美日，而協，難，期實，

糧食	一	二	三	四	五	六	七	八	九	十	十一	十二	十三	十四	十五	十六	十七	十八	十九	二十	廿一	廿二	廿三	廿四	廿五	廿六	廿七	廿八	廿九	三十
高杜梗	117.00	117.00	117.00	117.00	117.00	117.00	117.00	117.00	117.00	117.00	117.00	117.00	117.00	117.00	117.00	117.00	117.00	117.00	117.00	117.00	117.00	117.00	117.00	117.00	117.00	117.00	117.00	117.00	117.00	
香港白米	117.00	117.00	117.00	117.00	117.00	117.00	117.00	117.00	117.00	117.00	117.00	117.00	117.00	117.00	117.00	117.00	117.00	117.00	117.00	117.00	117.00	117.00	117.00	117.00	117.00	117.00	117.00	117.00	117.00	
西貢一號	117.00	117.00	117.00	117.00	117.00	117.00	117.00	117.00	117.00	117.00	117.00	117.00	117.00	117.00	117.00	117.00	117.00	117.00	117.00	117.00	117.00	117.00	117.00	117.00	117.00	117.00	117.00	117.00	117.00	
西貢二號	117.00	117.00	117.00	117.00	117.00	117.00	117.00	117.00	117.00	117.00	117.00	117.00	117.00	117.00	117.00	117.00	117.00	117.00	117.00	117.00	117.00	117.00	117.00	117.00	117.00	117.00	117.00	117.00	117.00	
小較米	117.00	117.00	117.00	117.00	117.00	117.00	117.00	117.00	117.00	117.00	117.00	117.00	117.00	117.00	117.00	117.00	117.00	117.00	117.00	117.00	117.00	117.00	117.00	117.00	117.00	117.00	117.00	117.00	117.00	
金龍粉	117.00	117.00	117.00	117.00	117.00	117.00	117.00	117.00	117.00	117.00	117.00	117.00	117.00	117.00	117.00	117.00	117.00	117.00	117.00	117.00	117.00	117.00	117.00	117.00	117.00	117.00	117.00	117.00	117.00	

九月份米價迂迴略挫，利多傳說爲國際風雲又見懸。

日期	大連清油	大連豆油	燃聽生油	青島生油	青島豆油
一	150.00				
二	150.00				
三	150.00				
四	150.00				
五	150.00				
六	150.00				
七	150.00				
八	150.00				
九	150.00				
十	150.00				
十一	150.00				
十二	150.00				
十三	150.00				
十四	150.00				
十五	150.00				
十六	150.00				
十七	150.00				
十八	150.00				
十九	150.00				
二十	150.00				
廿一	150.00				
廿二	150.00				
廿三	150.00				
廿四	150.00				
廿五	150.00				
廿六	150.00				
廿七	150.00				
廿八	150.00				
廿九	150.00				
三十	150.00				

**食油**

九月份食油市況，因到源已見絡繹，是以勢轉入操縱其間，然以空頭陣線，亦不見弱，全月過程，殆力多空雙方之拉鋸角逐也。

上海食油市價表（元）

# 紗市

九月份紗價飛黃騰達，乃原棉昂昂。廠方因開支日增，成本日高，故開價亦昂。

而滬上各紗廠，自減半工作以來，迄已三月，存底難免減少，兼之時值秋涼，港幫與南洋，西南一帶貨銷漸增，執貨者既居奇不出，投機商復推波助瀾，至紗價漲風頗熾。廿支雙馬廠單連破一千七百及八百元二重大關，期紗亦上升達六七十元之鉅，茲將一月來行市述下：

上旬因日紗各級貨存底俱枯，比價且一致較華紗為高，引起投機買興，但一部份多頭略有出籠，故旬末行市略見回落。

中旬紗價稍為平穩，但走勢依然堅定，雖有利空傳說，未足撼動大局，乃金匯兩市日益呆頓，投機商紛向紗市活動，而美棉暴升，紗價因而呈大漲小回之局。

下旬紗市，因滬西幫頻頻加碼拉提，南洋及港幫之突有大量採辦，又適逢其會，遂造成下旬紗價突飛猛晉之現象。利空消息為海關禁止出口，但並不影響實銷，故紗價傾跌後瞬即銳升。

紗價扶搖直上之原因，前已言之，但就常理而論，客銷雖曾蓬勃一時，惟未可冀其持久，滬西多頭公司雖頻頻拉提，但利空傳說一日實現，其反動猛跌之烈，或亦非一般所能逆料，經營者對之殊宜謹慎從事也。

茲將一週來廿支雙馬現期紗行市列下：

廿支雙馬	現紗	九月份	十月份	十一月份	十二月份
廿一日	一、六六六、〇〇	一、六六六、〇〇	一、六七〇、〇〇	一、六七〇、〇〇	一、六七〇、〇〇
廿二日	一、六六六、〇〇	一、六六六、〇〇	一、六七〇、〇〇	一、六七〇、〇〇	一、六七〇、〇〇
廿三日	一、六六六、〇〇	一、六六六、〇〇	一、六七〇、〇〇	一、六七〇、〇〇	一、六七〇、〇〇
廿四日	一、六六六、〇〇	一、六六六、〇〇	一、六七〇、〇〇	一、六七〇、〇〇	一、六七〇、〇〇
廿五日	一、六六六、〇〇	一、六六六、〇〇	一、六七〇、〇〇	一、六七〇、〇〇	一、六七〇、〇〇
廿六日	一、六六六、〇〇	一、六六六、〇〇	一、六七〇、〇〇	一、六七〇、〇〇	一、六七〇、〇〇
廿七日	一、六六六、〇〇	一、六六六、〇〇	一、六七〇、〇〇	一、六七〇、〇〇	一、六七〇、〇〇
廿八日	一、六六六、〇〇	一、六六六、〇〇	一、六七〇、〇〇	一、六七〇、〇〇	一、六七〇、〇〇
廿九日	一、六六六、〇〇	一、六六六、〇〇	一、六七〇、〇〇	一、六七〇、〇〇	一、六七〇、〇〇
三十日	一、六六六、〇〇	一、六六六、〇〇	一、六七〇、〇〇	一、六七〇、〇〇	一、六七〇、〇〇

# 五金

九月份五金市況，在禁止出口之環境下，銷售市場，僅恃滬地之一隅。而各工廠用戶，亦因其出品銷售不暢，且又逢中秋節，是以納胃平淡。故全月五金交易，萎靡闌珊。行情活售，雖在匯市停頓難結，然人心未振，呈現徘徊狀態，惟鉛、錫、鎳等因有洋莊問津訊而挺秀。

上旬市況，雖黑市外匯之停頓交易，然因市銷萎凋，人心仍頗平疲。點錫，來源僅恃私貨，但因查緝嚴密，到源有限，市氣挺堅至六千一百元。洋鉛，成交另星，兩戶手貨，脫售頗急，是以喊價雖高站六百五十元，然實際交易，頗為鬆動，盤旋在六百一二十元左右。純錫，貨缺價昂，開三萬二千元。竹節鋼條，因建築事業之衰落，建築幫納胃呆滯，惟內河幫則略有進辦，市氣徘徊。元釘、盤元、市銷均呆鈍，價亦鮮有榮辱之可言；前者沽一百九十元，後者喊二百五十五元，底盤均見其軟化。平白鐵皮，廠方密於原料鐵皮之高昂，市漸露鋒銳之象。二百磅美會司鐵，旬來本街製鐵廠，印鑄廠等，進胃稍展，喊價在六百九十元上下。

中旬市況，因美日談判，若隱若現，市上和平空氣頗傳，是以人心愈形平疲，行情平中帶軟，點錫，因市貨不敷流通，價穩定在六千一百元間。洋鉛，明定在六百二十三元，暗鬆至六百元邊關。純錫，價昂在三萬二千元，現貨極少，潛勢挺秀。竹節鋼條，本街成交呆鈍，價跌五十元，三四分花色沽二千二百五十元，五分至一寸亦售此價。元釘，去銷似入冬眠狀態，信司價仍在八百八十元，底盤則在一百七十五元。盤元，買賣冷落，且市上現貨充斥，市盤明仍二百五十元，而暗則二百四十五元間，二百磅美會司鐵，市呈盤旋之狀。平白鐵皮，自上旬價格呈現鋒銳後，至本旬末，六尺每張售至四十八元，七尺六十元，為空前所未有。

下旬下况，以節近中秋，本街工廠用戶之去胃，因金融週轉關係，

納辦問津，顯見冷落。行情亦呈徘徊狀態。錫、鎳、鉛因有洋莊購備，續見挺秀，如點錫好起五十元，洋鉛升約二十元。純錫喊價，更是顯露，達三萬五千元，惟底盤可稍活動。至鐵貨花色，則均告呆定。竹節鋼條，續告下落五十元，三四分及五分至一寸，均開三千二百元。元釘，信司價仍穩站一百八十元，但底盤異常活動。盤元，交易疲莫能興，價比上旬，乏見軒輊。二百磅美會司鐵，標準價上升一二十元，開七百元邊關右右，緣街胃見活耳。

上海五金市價表（單位國幣元）

貨名	單位	最高	最低
九九七·五點錫	担	六三〇〇、〇〇	六〇〇〇、〇〇
坎拿大青鉛	担	六五〇〇、〇〇	六二〇〇、〇〇
純錫	噸	三〇〇〇〇、〇〇	三〇〇〇〇、〇〇
三四分竹節鋼條	噸	三三〇〇〇、〇〇	三二〇〇〇、〇〇
五分至一寸竹節鋼條	噸	三二五〇〇、〇〇	三二〇〇〇、〇〇
元釘	桶	一九〇〇、〇〇	一七五〇、〇〇
盤元	市担	二五五〇、〇〇	二五〇〇、〇〇
半分英鋼板	市担	三〇〇〇、〇〇	二六〇〇、〇〇
一分英鋼板	市担	三〇〇〇、〇〇	二八〇〇、〇〇
16/20號新鉛絲	市担	三五〇〇、〇〇	三五〇〇、〇〇
21/25號新鉛絲	市担	三七〇〇、〇〇	三七〇〇、〇〇
二百磅美會司鐵	箱	六九〇〇、〇〇	六四〇〇、〇〇
六尺平鐵皮	張	四八〇〇、〇〇	三〇〇〇、〇〇
七尺平鐵皮	張	六〇〇〇、〇〇	三三〇〇、〇〇

# 一月來的國貨實業界

(民國三十年十月份)

## 一、政府法令及行政

### 獎勵資金內移

#### 經濟部訂定辦法

經濟部為獎勵滙資金內移，特定辦法八項：(一)工商業資金內移，由中、中、交、農四行照匯市升水承匯。(二)內移工廠得申請經濟部工鑄調整處核酌給予遷移費用。(三)工廠器材設備內移，得向中央信託部投保全險。(四)工廠將資金內移開始後，得申請財部照法定各種稅款視性質酌予減免。(五)內移經營必需品廠號，在一年內遇市價低落，得報告經濟部核轉所屬供應機關，依其成本取調，評定價格收購貨品。(六)國貨廠商出口內運，得就需情形，請經濟部酌予運銷便利。(七)內移工商業暨銀行號需用土地房屋，得報由經濟部或財部轉地方主管署協助取得便利。(八)內移工商業主管人辦事成績優良者，由經濟部頒發紀念品。

## 加強商標保護

### 改簡註冊手續

經濟部商標局最近頒發廣告多種，茲分別節錄彙列如次：(一)渝字第一四一號通告：凡註冊或審定商標，應於圖樣專用部份以外，添列註冊或審定號數，以便查究。其未經呈請註冊之商標，概不得擅用註冊字樣，免滋濫混。至於仿冒商標，隨時嚴予澈底取締。(二)渝字第一三九號通告：呈請商標續展註冊，一俟審定，即將其註冊事項登載商標公報公告，並換發註冊證，免予另繳印板。(三)渝字第八十八號通告：廿九年五月頒布之非常時期上海特區及各游擊區商人呈請註冊處理辦法，最近奉經濟部令，業予廢止。(四)渝字第七十五號通告：藥品商標原須附繳衛生署查驗證件，近以交通郵遞困難，此項證件，往往不能如期繳局，業奉經濟部核准，嗣後藥品商標，准予逕即依法審定註冊給證。其已領

有衛生署之證件。仍應一併附送，如尚未具領，應逕向衛生署辦理查驗手續。(五)渝字第六十六號通告：歷年以來核駁或撤銷商標，應行退還之費款，迄多未據原呈請人請求發還，茲為清理起見，仰各原呈請人迅辦呈請退款手續，俾資清結云云。

## 香港貨物出口

### 領取執照手續

港府實施戰時統制貿易辦法後，規定香港輸出貨物，概須先向貿易統制專員(辦公處已遷匯豐大廈二二三號)領取出口執照，領照手續規定出口商先填具出口執照申請書，呈交貿易統制局審核。查申請表格，係由統制局規定式樣，現該局以式樣頗嫌簡單，特予以修改，新表格除具備船名、開航日期、件數、商標、貨品、種類、出產地、進口日期、重量及價值各項外，并列寄貨人、購貨人、及貨品用途等項，如申請人不是原寄貨人，則

須填明原寄貨人之姓名地址。

至於出口執照之規例，亦經擬定公佈如下：(一)此執照不能轉讓，同時可不預先通知而予以取消。(二)此執照只適用於照內開列寄貨人於某一輪船之某一次航行寄運貨物出口。(三)寄貨人如減少寄出物量，須於該船開行前四十八小時內呈報貿易統制專員。(四)此種執照如未得貿易統制局長官批准，不得擅自更改，如須更改，則須於申請後七日內呈報。(五)如貨物不附交執照所列輪船寄到者，該執照須於發出後七日內向貿易統制專員繳銷。(六)申請時，須註明貨物重量，例如煤燃料油及內燃機油，則註明噸數，流質火水，及滑機油，則註明加侖數額，棉紗註明磅數，木材註明立方尺數額及長闊高度，其他貨物則註明斤數或担數。(七)申請運載汽車出口執照者，須於事前請警察局長官簽發負責長官簽署於申請書上。(八)本港註冊汽車之出口執照，申請書亦須

先得交通管理處長官運署。(九)軍械軍火及炸藥出口執照之申請書，須附呈海關總關及警察司之特許證。(十)危險貨品出口執照之申請書，須附呈警察特准搬運之執照。(十一)英帝國出產之棉紗出口執照申請書，須附呈西商會證明書。(十二)無線電機出口執照申請書須附呈郵政局無線電機執照。(十三)每執照只適用於一種貨品。(十四)凡須領進口執照始能進口之貨物，其出口申請書須附呈原進口執照。(十五)除簽名外，申請書須以打字機打成，否則亦須以大草字寫成。

### 香港五金買賣

#### 統制法令修正

五金統制專員執行一九四一年五金(領照使用及價格)統制命令以後，五金物品之買賣，概須受統制。惟若干五金物品商，對於該命令對小買賣之限制，仍未盡明瞭，政府當局為使條文清楚起見，特修正原條文之若干點不明白處，由十月十五日起，開始執行。

修正「五金統制法令」之法令，係由供應局長戴獲榮頒布，該法令修正「五金統制法令」第二段將

原段內項及戊項刪去，代以下列兩項，(丙)「五金」係指本法令第一附表第二格所列之五金物品及五金混合物；按原條文為「五金」，包括一切形式之已製造的，半製成的，及未造成的五金物品及五金混合物。(戊)「特准數量」係指任何一種五金物品，或數種五金物品合計之一個數量，此數量規定如下：如係鐵屬五金，總量三噸，如係非鐵五金，總量半噸；按原條文為「特准數量」，係指不超過三噸之數量；原法令之第二段庚項則撤消，第五段第一附項之後，增加下列一句，但此附項之規定不適用於數值不超過三十元之零售買賣。然領有執照之商人須登記顧客之姓名，地址，購買日期，所購數量及價值。第十一段則增加第二附項如下：(三)本段規定不禁止根據第五段第一附項而購買之任何五金物品無照移送，原法令附表第二格「任何以上未列明之五金物品」等字樣，予以刪除。

關於五金統制法令之各項修正，政府當局並予以解釋如下：(一)統制法令只適用於法令第一附表所列各種五金物品，該附表所列第

五十五種「任何未列明之五金物品」刪除；(二)存貨不及三噸鐵屬五金物品，或半噸非鐵屬五金物品者，不須領取執照；(三)領有執照之商人，售賣五金物品，不得索取超過該法令所規定之價格；(四)凡不須領照之五金商，其買賣概不受限制。個人之向有照五金商購買價值不超過三十元者，亦不受限制。但有照五金商須設貨登記簿，詳細登記貨日期，顧客姓名，地址及賣出貨物價值。從有照五金商購買小量五金物品，亦不須領取執照。

### 二、交通及運輸

#### 最近漢緬公路

##### 商車通運辦法

經濟部於十月初制定商貨通運暫行辦法公布如下：(一)運輸統制局在軍品搶運期內，暫行規定以商車總數四分之一為商貨運輸之用。(二)商貨運費，應與軍公物資運費相同。(三)運輸統制局於每月之二十五日將下月各線可運商貨之車輛噸位預先通知經濟部。(四)經濟部接到運輸統制局上項通知後，即於三日內將下月各線各種商貨品名，及其分配噸量，通知運輸

統制局。(五)經濟部應派員駐在臘戌晚町昆明負責辦理商貨登記，及規定商貨裝運之程序事宜(其詳細辦法由經濟部另行規定公告之)並應派員駐在各管制站辦理聯絡事宜。(六)所有商貨運費，空運費，養路費，及其他應繳各費，均繳由管制站代收代付，不得由貨主直接付給車商(其詳細辦法另訂之)。

#### 澳門廣州間

##### 貨客運輸擁擠

據香港航業界消息：澳門廣州間航線，行走之輪船不下十數艘，各輪貨運客運，均告擁擠，間將有新輪多艘，將加入航線。至澳門越南航線，則較為蓬勃，行走澳越線之輪船大小達十數艘，兩地貨運，均甚為發達，而航商方面，亦增加各輪之航行班次，數月各輪之航期更密，貨運頻繁，而搭客之來往者亦衆，貨運則尤為擁擠，由澳門開赴越南各輪，所有客位貨位，均須預定者云。

### 三、工業

#### 戰時後方工業

##### 產量增加兩倍

產量增加兩倍



據官方稱，自中日戰事發動後，有四百工廠，由沿海口岸，遷至內地，攜帶七萬噸之機器，在內地恢復工作，現今已在淪陷之區域，雇用工人一萬人。工廠在內地，雖感受到技術上與經濟上之困難，但戰時工廠，對生產已增加兩倍，或竟至三倍。中央政府自戰爭開始後，借給私人工廠之款，其總數已達國幣二萬萬元，現正準備一種指定工業地帶之計劃，以便將器械與人才集中，而獲得較大之產量。

#### 四、貿易及物價

##### 廣州灣人情紙

##### 黑市價格又高

報載廣州灣第二期貨物運入證，延至最近始予發出。且布疋一項，是期預算全部限購入五千箱至一萬箱，約分二百五十至五百證，前經申請具領之各商店，則依原日稅率以為標準，計規定納四百至五百元稅額者，可領二十箱運入證一個，三百元者十五箱證一個，二百元者十箱證一個，一百元者五箱證一個。

至於黑市方面，以九月下旬計，香烟證每張十箱，國幣三萬元，洋什證每張五十箱，國幣二萬元，

藥材證每張五十件，(原定九十件)國幣一萬九千元，其餘布疋、洋紗、火柴、洋麵等證，均甚得價，不能盡述。日來一般經紀從中獲利者，亦不乏人，計各種憑證，每張繳納西貢紙四百五十元，約合國幣二千餘元，可獲數萬之利。

##### 廣州灣方面

##### 十月上旬物價

布疋 美人克素布一百二十三元，雙金羅素布一百三十元，雞士林藍一百六十元，美亨士林一百六十五元，美人魚克斜一百二十三元，美安一百七十五元。

花紗 廿支大發四千七百元，廿支金雙馬四千五百元，廿支金城四千五百七十元，廿支紅馬四千零二元，十支紅馬四千零一元。

燃料 虎嘜六十五元，燈筒六十五元，星嘜六十四元，飛輪二百六十元，南方二百一十元，車輪二百五十五元，大光二百四十二元，三鹿嘜二百三十四元。

土產 青藤六百一十元，五倍子五百七十三元，桂皮二百七十四元，鴨毛七百元，紗紙二百六十元。

紙類 德國新聞紙(一拈)二

百一十元，鷄皮紙(八十庄)三百元，山貝紙(一拈)七十元，新聞紙二百一庄，三百四十元。

糧食 麵粉(一包)四十七元，車粉糖(一担)一百三十元，二十四號沙糖(一担)一百一十五元，海防米上等火較米(一担)一百零八元，中等米(一担)九十元，(鷹嘜)牛奶大罐一打八十三元，小罐二十八元，花奶四十三元，(牛鐘)一打四十元。

##### 江海關受壓力

##### 禁止紗布出口

江海關前受日方壓力，禁止一切物資自滬出口，惟運至南洋等口岸，加徵兩重轉口稅，仍得出口。十月九日起，海關又受日方壓力，禁止一切物品運往任何口岸，概無例外。是項禁令將由日籍稅務司小山田光簽署。聞運往若干口岸仍可獲特許，惟對香港及緬甸，則絕對禁止，使上海物資不致運往我後方。又據汪方十月八日發出消息，江海關已禁止棉紗及棉織品出口。此消息傳出後，上海棉紗價格猛跌至一千九百三十元。

##### 廣東企業公司

##### 十月初已成立

粵省為統籌生產出品及運銷，以便調劑物資，平抑物價，決將省貿易管理處裁撤，從新成立大規模之企業公司；該公司採官民合辦方式，預定資本為國幣四千萬元，官商各占半數，政府之二千萬元，由省府籌撥，人民之二千萬元，分為二萬股，每股一千元，正由商辦銀行等紛紛自認加入中。省貿易處，已辦理結束，九月底移交，企業公司於十月初成立。該公司之組織，非隸於政府，其最高權力機關則為董事會，董事會由股東推舉若干董事組織之；設正副董事長(董事由張導民、鄭豐、鄭彥分、陸宗祺、丁培翰、雲照坤担任；監察吳鼎新、錢樹芬担任。)企業公司則設經理(陸宗祺)及協理(關伯平)，負責實際責任，下分總務、營業、工業、礦業、運輸五處，分掌生產機關之建設與管理，物品之運輸與營業，將來視業務上之需要，在省內或省外，設立分公司云。

##### 五、工商社團

##### 港工商界歡迎

##### 國勞會代表

第二十六屆國際勞工大會，定於十月底在美國紐約舉行，我國資

方代表壽毅成博士過港時，九月廿六日由香港中華廠商聯合會、中國貨產銷協會、中國西南實業協會港分會、蘇浙滬商人協會，及中國國貨實業服務社等團體，假商人協會會所設議歡送。到各實業團體代表葉蘭泉，林康侯，宋漢章，張禹九，阮維揚，王振芳，潘仰堯，倪士欽，張蔚觀，王性堯，貝露孫，奚玉書，鄧以誠，胡士澄，徐季良，金通明，尹致中等數十人。主席阮維揚致歡迎詞，即由林康侯氏致介紹詞，並說明國勞大會創立經過，歷年工作，及各團體對於壽代表之希望。繼請壽代表演說，略謂此次赴美出席勞工大會，討論戰時及戰後勞資問題。離滬前曾與各大廠商詳細研討各項方案，以備提出大會；並受各方委託，在美代為接洽購辦後方所需機器運輸工具等項，以增進生產，加厚實力。同時當極力宣揚國產，增進對外貿易。今承貴會等囑詢查美國社會，對於華貨嗜好之趨向，及最近華貨運美時關於進口稅則，及其他法令限制應有之準備等項，自當注意，並約同我國留美專家會同辦理，亦望貴會等特約專家，共同研究，向政府貢獻

意見，以作參考。完畢，參觀中國國貨陳列所，壽代表極致讚美，並允將國貨樣品，帶赴美國，以供彼邦人士參考，所有一切資料，均由中國國貨實業服務社從事徵集，彙交兩代表攜美研究。

此外，香港外勤記者聯誼會，亦舉行茶會，歡送壽代表，並請演講「我國戰時國際貿易問題」。壽氏首謂，一國欲發展其對外貿易，必先確定政策，及發展據點。就目前我國而論，香港為我國與南洋交通之樞紐，蘭州可通蘇聯，昆明為赴緬之要道，以上三處，為我對外貿易之重要據點，現雖運輸困難，但尚暢通。惟香港與內地之交通，尚多周折，應設法改進。至於貿易政策，因我國工業幼稚，應加以獎掖培植。目前最困難者為運輸問題，譬如年來我生絲由滬運銷紐約，每包須虧蝕千餘元，蓋運費昂貴耳。但政府為獎勵出口，故予以補助，此種辦法，應持之以久，勿隨時變更，以免影響國際市場。我國外銷特產品之貿易，目前（一）茶葉向以英美蘇為最大市場，美總統羅斯福氏亦係嗜飲我國紅茶者，但年來因日本，印度，爪哇，越南等

均推銷茶產，對我影響頗巨，倘我與蘇聯斷絕邦交時，漢口茶商竟至全部破產，其對我經濟之重要可知。自抗戰以後，我與蘇成立易貨協定，茶葉出口激增，該業又趨復興之途，今後自益加努力，以謀恢復過去之地位。（二）桐油幾為獨占營業，可慮者美正研究採用代用品，我當力求增進產量，改善品質並減低成本，則縱有代用品，亦難與我爭勝矣。（三）豬鬃則以我國所產者為最佳，川省出品尤優，其在國際市場價值甚高，故運輸不成問題，蓋雖以飛機載運，亦不致影響售價也。（四）錫沙亦為我主要之出口品，且亦多以飛機運輸。此外如藥材中之麝香，大黃以及牛羊皮等，均有加以注意發展之必要。至於我進口貿易方面，應作有計劃之集中採辦，且須逐步減少製成品之進口，而利用他國特有之機器原料，以發展我民族工業，達到自給自足之目的。目前大後方小規模之工廠，雖不斷增加，在日機無情轟炸下，仍能隨毀隨修，繼續努力，充分表現其對抗建之堅決意志，與奮鬥精神。惜以限於資力及工具，尚難供應鉅大之市場。設一旦戰爭

結束，外貨擁來，勢將無法儲存。故應由政府確定工業政策，並極力獎勵人民投資。關於專賣問題，將來每種物品各設大規模公司，以統管內銷。至外銷則由貿易委員會辦理，專營公司已決定者為糖業公司，資本五千萬元，流動資金為一萬萬元，其他在計劃中。至於全部專賣營業總額預算年為二十萬萬元至二十五萬萬元云。

中華廠商聯合會，一年一度之國貨展覽會，本年已定於十二月二十二日舉行，地點仍在九龍半島酒店對開空地。此次規模將比以前各屆為大，參加展覽國貨將更多。因近一年來，廠商出品，多有顯著之進步，屆時上海廠家方面，亦有一部份國貨運港展覽。

**中華廠商聯合會**  
 中華廠商聯合會，一年一度之國貨展覽會，本年已定於十二月二十二日舉行，地點仍在九龍半島酒店對開空地。此次規模將比以前各屆為大，參加展覽國貨將更多。因近一年來，廠商出品，多有顯著之進步，屆時上海廠家方面，亦有一部份國貨運港展覽。

**港府通告銀行**  
 港府外匯統制局九月廿二日通告云：根據防衛（金融）條例，關於外國貨幣，各銀行應嚴厲遵守下列各項：  
 （一）凡存在本港任何銀行之

**六·其他**  
 港府外匯統制局九月廿二日通告云：根據防衛（金融）條例，關於外國貨幣，各銀行應嚴厲遵守下列各項：  
 （一）凡存在本港任何銀行之

中國國幣，不得支付：甲、國幣現鈔；乙、以開發支票、匯票、電匯或其他票據，匯往上海任何個人，商號或銀行。

(二) 銀行准作下列之支付：

甲、開發支票、匯票、電匯或其他票據，匯往中國內地（非淪陷區）

之其他銀行，惟須不超過現在所允准之家用匯款限額（按即每月港幣五百元）；乙、開發支票、匯票或其他票據，支付在本港居住者，上述支票，概由中國銀行負責劃帳。

(三) 凡國幣存款請求轉換港幣，須遵照外匯平準基金會頒給各銀行之辦法，向該會申請。

(四) 自中國鄰近各埠，或澳門運貨來港，應付現鈔，而須向銀行提存者，須由銀行代為向外匯統制局申請，個人申請，概不接受，而申請時並應附呈證件，以證明該款係用以支付正式商業之合法用途。

(五) 甲、提取存款以償付一九四一年九月二十一日以前所成立貿易之賬務，須：(一) 在本港之兩銀行間，(二) 在授權銀行與個人間，可予准許；乙、上述提存亦可填具G式申請書，附以合約之充分證據，由銀行代向外匯統制局申請辦理。

(六) 在防衛（金融）條例所規定不許銀行支付者，根據此例亦不能提出。

至九月廿八日，平準會頒佈國幣存款轉換港幣辦法，其要點為：凡（甲）由港運入自由中國之貨物

；(乙) 生活消費；(丙) 其他之個人用途；(丁) 其他用途，平準會對合其規定者，均將予以考慮。至兌換價格則規定(一) 為平準會將以每元合三便士又十六分之三之法定匯率收購國幣；(二) 各銀行兌換國幣存款之匯價，規定為三便士又三十二分之五。

三國金融會議

討論法幣問題

中英美三國在香港舉行金融會議，自十月十日開幕，至十五日閉會，共計六日，會後英代表倪邁雅、考克爾等，十六日飛渝，謁見最高當局及財政當局在渝繼續開會，

此次會議目的，據外傳不出(一) 增強中英美三國在遠東之經濟生產能力，(二) 調整港滬兩地金融機構之聯繫，採取共同措施，(三) 探求根本消滅上海法幣黑市之對策，(四) 增進英美對中國金融之援助，並鞏固中國法幣。



國民日報舉行

國慶櫛飾競賽

香港國民日報於本年國慶參加競賽者計廿一單位，情形較去年尤為熱烈。由中國文化協進會藝術委員會推派代表担任評判，以意識藝術技術及感效，為評判標準。結果中國國貨公司第一名，商務印書館第二名，中藥書局第三名。此外新建築公司，瑞興公司，先施公司，中原電器行受特別獎，新英明攝影，大新公司，福和烟公司，大公書局受名譽獎。右圖即為第

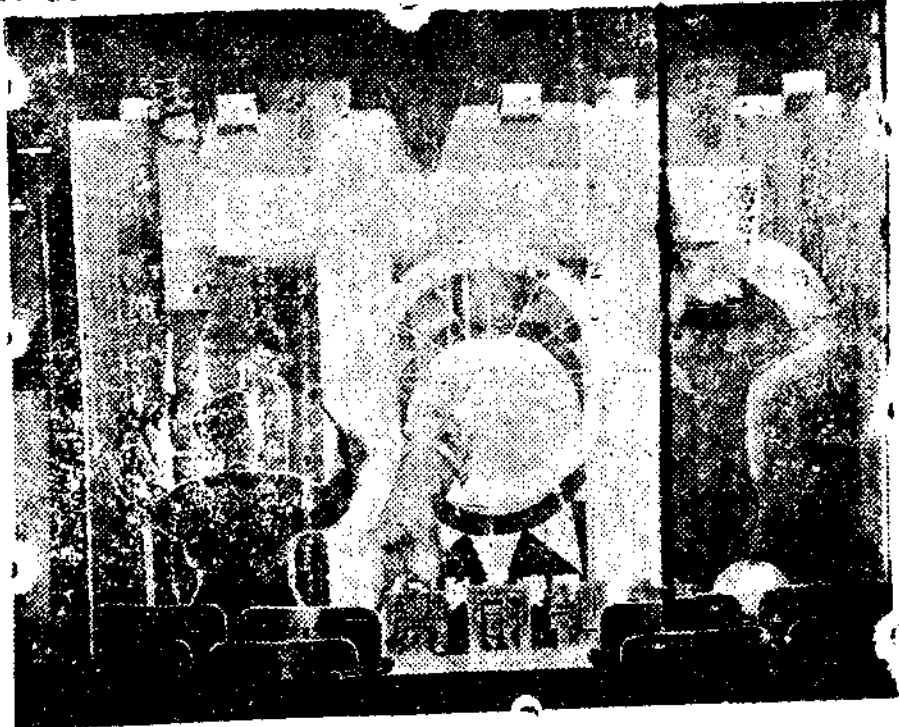

一名中國國貨公司之櫛飾。按第一屆競賽，該公司曾得亞軍，本屆更得冠軍，足見該公司主持人工作之努力云



# 海 中 華 互

CHINA MIDLAND FACTORY

48 Rue Admiral Bayle, Shanghai, China.

創 立 於 中 華 民 國 二 十 四 年 一 月

出 品 一 覽

**專 門 製 造 文 化 用 品**

復寫紙，蠟 紙，膠 水，漿 糊，  
墨 水，拷貝墨水，繪圖墨水，打印台，  
打印水，去字漬水，鋼 印 水，別 針，  
鋼筆桿。

完 全 中 國 資 本

廠 址 上 海 法 租 界 貝 勒 路 四 十 八 號 香 港 合 記 教 育 用 品 社  
電 報 掛 號 五 七 九 六 代 理 處 荷 李 活 道 五 十 三 號  
電 話 二 〇 二 八 四

## 中 國 空 前 之 大 辭 典

# 海 辭

求 學 治 事 必 備 之 工 具 書

本 書 之 最 大 特 色：

- ◆ 單字一萬餘複辭約十萬條
- ◆ 舊辭新辭均有詳細之解釋
- ◆ 舊辭均加確切適當之定義
- ◆ 註明書名以外更引用篇名
- ◆ 訂正舊詞書之訛誤處甚多
- ◆ 全書一律加新式標點符號
- ◆ 字體適合印刷裝訂頗精美
- ▼ 全書精裝兩冊
- ▼ 分甲乙丙丁戊五種

### 中 華 書 局 版

## 國 民 政 府 特 許 專 利 新 式 三 用 復 印 器

鋼 筆 毛 筆 打 字 三 種 原 稿 均 可 印 刷

本局創製三用複印器，為影印中西文字，圖書唯一之利器，構造堅固，攜帶便利，各種圖畫文字，不啻鋼筆寫稿、毛筆寫稿、中文打字機稿、西文打字機稿，均可複印，印件優美，手續簡便，為任何複印器所不及。最近又出新式一種，其紙框可以自由拆卸；如欲用多種色墨，祇須多備紙框，每色一只，隨時更換，便利無比。倘紙框偶有破損等情，祇須單配紙框，即可應用，無須裝拆，實為最新式最完備之複印利器也。

中 華 書 局 發 售

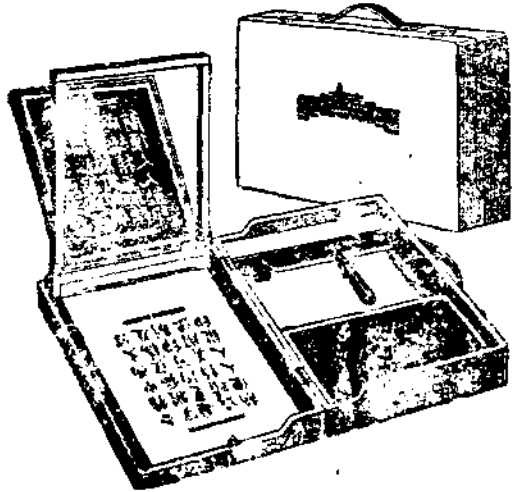

# 經濟法規

## 工廠技術員工緩役聲請須知

### 經濟部頒佈

- 一、工廠辦理聲請技術員工緩役，應先就「戰時國防軍需工業技術員工緩服兵役暫行辦法」（該辦法係於三十年四月十四日公布，以下簡稱緩役辦法），詳為研閱，然後依照下列步驟辦理（緩役辦法可向經濟部索取）。
- 二、緩役辦法第二條所稱「經呈准經濟部發給憑證者為限」，在工廠即係指工廠登記證而言，工廠在辦理聲請技術員工緩役之前，應先依修正工廠登記規則，向經濟部呈請工廠登記，由經濟部核發工廠登記證（修正工廠登記規則表式及呈請須知等可向經濟部索取）。
- 三、工廠呈准經濟部登記領得工廠登記證後，應就工廠本身注意左列二項：
  1. 本廠範圍是否合於緩役辦法第二條所稱，「具有機械動力有工人三十名以上」之規定。
  2. 本廠業務種類是否屬於緩役辦法第三條第一至第十二各款所指之各種工業

四、工廠如認為本身範圍與業務種類，均與緩

役辦法之規定相符，應即依照緩役辦法第三條各款規定之技術員工種類統計，應行呈請緩役之人數，但非技術員工不得併入計算。

五、工廠將所屬技術員工人數統計清楚後，應代每人拍攝二寸半身相片三張，兩張為粘貼於「工廠技術員工請求緩役詳細清冊」之用，其餘一張為粘貼於緩役證書之用。

六、工廠代所屬技術員工拍相片後，應即依照

## 上海大中華橡膠廠

### 大中華車輪胎

### 雙錢牌橡膠鞋



汽車輪外胎  
力車輪外胎  
踏車輪外胎  
男女大小全鞋  
球鞋  
力士鞋

人脚  
體育鞋

香港發行所  
灣仔路克道三十一號二樓

雙錢牌男女大小全鞋，經久耐用，與眾不同，穿經耐用，不裂不脫。

- 緩役辦法第四條之規定，將技術員每人姓名性別年齡籍貫出身担任工作及聘用年月等，造具一工廠技術員工請求緩役清冊一，清冊分詳細及簡要兩種清冊：廠址在重慶市之工廠可向重慶市社會局索取，在其他各省者，可向所在地縣市政府索取。
- 工廠應將前項詳細清冊兩份，簡要清冊五份，附同各八寸半身相片一張，及經濟部發給之工廠登記證書，備具聲請書（清冊式樣，附有聲請式樣）依各廠所在地區，分別向左列各機關呈請之：
    - 在重慶市之工廠，呈請重慶市社會局，轉送重慶市工藝業技術員工緩役審查委員會審查後，由各該廠所屬師管區司令部發給緩役證書。
    - 在其他各省之工廠，呈請所在地縣政府或市政府，呈送該省建設廳轉送各該省工藝業技術員工緩役審查委員會，審查後由各該廠所屬師管區司令部發給緩役證書。
    - 不依照修正工廠登記規則，呈准經濟部核發工廠登記證之工廠，不得聲請技術員工緩役。
    - 工廠聲請技術員工緩役，其各項手續不完備者，難邀核准，應遵照上述各條，妥慎辦理，以免自誤。

# 革新皮漿

飛馬牌 標商註

製革廠之良友

用之能使貴廠之出品：  
顏色刷一整齊鮮艷無比；  
是現代皮革工業上之必需品。

革新皮漿，為本廠在國內首先創製之皮革修飾顏料；行銷國內外數年於茲。承各大皮革廠推許，均認為質美價廉，誠國貨中之光榮產品也。

中國革新化學廠謹啟

總經理 香港恒興行  
地址：深水埗北河街二十八號  
電話：五九三式二

是香港本期的中心題材，有兩個：一個是「香港經濟的命脈」，另一個是「香港經濟的命脈」。

對非三生部業談界的月是  
如何透說經尹時維凍凍本  
補激遇的理總，感受結凍凍本  
救；的話，經華受命結國中  
一財困，中理商許令幣心類  
點政難將國，總多不表存材  
，專，香農南幣便以款有  
尤家說港民洋幣主；後問  
有買得商銀企主；本，香。個  
到伯常工貝公，社，港。自，一  
的先生坦、露司大召港工從  
建生白金係買中集工座商八  
議，融先易工座商八

編後記

國貨。本期的中心題材，有兩個：一個是「香港經濟的命脈」，另一個是「香港經濟的命脈」。

使國皂為幣際本  
更界國皂為幣際本  
國貨。本期的中心題材，有兩個：一個是「香港經濟的命脈」，另一個是「香港經濟的命脈」。

廠可空部資香 值一事起創向家  
商按郵商料港 得個業；設來之一  
不單來標法毛此本切的在鐵喻，所著一  
少與的局規由外刊實呼前廠人口。至香港  
。讀者今報概況一織造廠何輕理的一  
見後的應向一織造廠何輕理的一  
而如原稿請，者推及他許的  
，便郵，不是從重。慶。一  
利滬脫港國，慶。一  
國貨

# 非常時期禁止進口物品表

國民政府經濟部頒佈

- 一 依照附表所載海關進口物品稅則號列，由財政部令飭總稅務司轉飭各關一體禁止進口。
- 二 上列禁止進口物品於禁令頒佈後同時不許報運轉口。
- 三 禁止進口物品，如因調劑後方市價，供給特種用途，或有其他正當原因，經政府機關核請者，得由財政部查酌實際需要，核發購運特許，證其給證辦法另訂之。
- 四 禁止進口物品凡用郵包由外洋寄遞進口，或由本國口岸寄遞轉口，亦適用本辦法之規定。
- 稅則號列 貨名
- 第一類 棉及其製品類
- 七七 棉質假金銀線 八〇
- 花邊，衣飾，繡貨，其他裝飾用品，及全部用上列各物製成之貨品。
- 第二類 亞麻，苧麻，火麻，麻及其製品。
- 一〇二 花邊，衣飾，繡貨，
- 其他裝飾用品。及全部用上列各物製成之貨品。
- 第三類 毛及其製品類（攪雜他種纖維者在內但攪雜絲者不在內）
- 一一五 花邊，衣飾，繡貨，其他裝飾用品。及全部用上列各物製成之貨品。 一一六 純毛，或雜毛針織呢絨。 一二〇 純毛，或雜毛剪絨呢絨。 一二二 未列名純毛或雜毛呢絨。（甲）每平方公尺重不過二百公分。（乙）每平方公尺重過二百公分不過四百公分。（丙）每平方公尺重過四百公分。
- 一二五 純毛或雜毛地氈，及其他衣類。 一二六 氈呢帽，便帽（甲）帽，便帽。（乙）帽坯。（丙）已成型。（二）其他。
- 第四類 絲及其製品類（攪雜他種纖維者在內）
- 一二九 蠶絲。 一三〇 人造細絲，粗絲。 一三一 廢蠶絲。 一三二 廢人造絲。 一三三 絹紡蠶絲。 一三四 絹紡人造絲。（人造絨線在內） 一三五 未列名純絲，或雜絲紗線。 一三六 純絲或雜絲假金銀線。 一三七 花邊，衣飾，繡貨，其他裝飾用品。及全部用上列各物製成之貨品。 一三八 純絲或雜絲針織綢緞。 一三九 羅底。 一四〇 純絲或雜絲剪絨回絨。 一四一 純絲或雜絲橡皮雨衣布。 一四二 未列名純絲或雜絲綢緞。（甲）蠶絲。（乙）人造絲。（丙）蠶絲夾人進絲。（丁）蠶絲夾毛。或夾毛及植物纖維（己）蠶絲夾棉。（庚）人造絲夾棉。（辛）其他。 一四三 純絲或雜寬絲緊絲帶。 一四四 未列名衣服。及衣着零件。 一四五 未列名純絲或雜絲貨品。
- 第六類 食品飲料草藥類
- 二七五 鮑魚。（甲）散裝。（乙）罐裝。（丙）其他。 二七六 海參。（甲）黑刺參。（乙）黑光參。（丙）白海參。 二七七 蛤蜊，蜆子：（甲）乾。（乙）鮮。 二七八 江瑤柱（干貝）。 二七九 蟹肉乾。 二八〇 魚骨。 二八一 乾紫魚（無骨者在內） 二八二 魷魚，墨魚。 二八三 乾魚，烟熏魚（乾紫魚），墨魚不在內。 二八六 魚肚：（甲）上等（每個重〇・六〇公斤或以上）。（乙）次等（每個重不及〇・六〇公斤）。 二八七 鱘門魚。 二八九 魚頭，魚唇，魚皮，魚尾。 二九〇 淡菜乾，鱓乾。 二九一 散裝蝦乾，蝦米。 二九二 海帶絲。 二九三 海帶。 二九四 海帶片。 二九五 紅海菜。 二九六 淨魚翅。 二九七 未淨魚翅。（甲）每百

公斤直不過八十金單位。(乙)每百公斤值過八十金單位，不過四百一十金單位。二九九 蘆筍(罐裝或瓶裝)。二〇〇 鹹豬肉，火腿：(甲)散裝。(乙)罐裝或其他裝。三〇二 鹹牛肉：(甲)桶裝。(乙)罐裝。三〇三 燕窩。三〇四 或其他種裝餅乾。三一二 糖食。三一一 小葡萄乾，葡萄乾。三一四 野鳥蛋，家禽蛋。三一五 菓及製餅菓料(罐裝或瓶裝)。三一六 蜂蜜。三一七 菓醬，菓汁凍。三一八 猪油：(甲)散裝。(乙)罐裝或其他種裝。通心粉，及同類物品。三一九 粉絲。三二一 乾肉。鹹肉。三二八 猪肉皮。三二九 醬油，沙士，及其他未列名調味品。三三〇 臘腸。三三二 糖汁(糖膠)。三三三 茶葉：(甲)紅茶末。(乙)其他。三三六 蘋果。三五二 粟。三三三 肉桂：(甲)散裝。(乙)其他。三五四 丁香。(甲)散裝。(乙)其他。三五五 母丁香。三六〇 未列名鮮菓。乾菓，製菓：(甲)椰子乾肉(散裝)。(乙)其他。三六四 花生：(甲)帶壳花生(乙)花生仁。三六六 洋菜。三六七 檸檬。三六八 荔枝乾。三六九 金針

菜。三七〇 桂圓肉。三七一 桂圓。三七五 香菌。三七六 散裝肉荳蔻。三七七 橄欖：(鮮，乾製，均在內)。三七九 橘子。三八〇 散裝陳皮。三八一 散裝胡椒：(甲)黑胡椒。(乙)白胡椒。三八二 山薯。三九八 松子。三九二 未列名未製過香料，調味品：(甲)散裝。(乙)其他。三九三 甘蔗。三九四 鮮菜蔬，乾菜蔬，製菜蔬，鹹菜蔬：(甲)散裝。(乙)其他。三九七 糖(方糖，塊糖，冰糖不在內)。(憑商銷准運單進口)：(甲)精製糖內含轉化糖過百分之二者。(乙)其他。(粗糖在內)。三九九 方糖，塊糖。四〇〇 冰糖。四〇一 糖精。四〇三 香露酒，及標名香露酒。四〇四 他種汽酒。四〇五 紅白葡萄酒。(甜酒不在內)。(甲)瓶裝。(乙)桶裝。四〇六 布爾德葡萄酒：(甲)瓶裝。(乙)桶裝。四〇七 馬塞里葡萄酒，(甲)瓶裝。(乙)桶裝。四〇八 甜酒，除布爾得，馬塞里。(即馬得拉，馬拉牙，舍利等)：(甲)瓶裝。(乙)桶裝。四

〇九 威末酒，白酒，金雞納酒。四一〇 桶裝威末酒。四一一 日本清酒：(甲)桶裝。(乙)瓶裝。四一二 濃啤酒，啤酒，黑啤酒，黑苦酒，蘋果汁酒，梨汁酒，他種果汁發醇酒。四一三 白蘭地，高月白蘭地：(甲)瓶裝。(乙)桶裝。四一四 威士忌酒：(甲)瓶裝。(乙)桶裝。四一五 杜松燒酒：(甲)瓶裝。(乙)桶裝。四一六 糖酒：(甲)瓶裝。(乙)桶裝。(工業用不在內)。四一七 甜酒。四一八 汽水。臭水。四一九 未列名酒。飲料。第七類 烟草類

四二〇 紙烟：(甲)每千枝值過十金單位。及無商標紙烟。(乙)每千枝值過六。四金單位，不過十金單位。(丙)每千枝值過四。八金單位，不過六。四金單位。(丁)每千枝值過三。二金單位，不過四。八金單位。(戊)每千枝值過一。六金單位，不過三。二金單位。(己)每千枝值過一。六金單位或以下。四二一 雪茄烟：(甲)每千枝值過一百三十金單位。(乙)每千枝值過七十金單位，不過一百三十金單位。(丙)每千枝值過五十金單位，位不過七十金單位。(丁)每千枝值過二十金單位，不過五十金單位。(戊)每千枝值二十金單位，或以下。四二二 鼻烟，嚼烟。四二三 烟葉(甲)每百公斤值過一七五金單位。(乙)每百公斤值一七五金單位，或以下。四二四 烟絲(甲)罐裝或包裝。(乙)散裝。四二五 烟梗，烟末，碎烟，廢烟。第九類 燭，皂，油，脂，膠，松香類。五二〇 鑛質，汽發油，石腦油，扁陳汽油。(各種未列名發動燃料在內)：(甲)箱裝。(乙)散裝。(憑商銷准運單進口)。五三二 煤油(包括其他供應點燃用之鑛產油，其比重為〇。七八至〇。九〇者)：(甲)箱裝。(乙)散裝(憑商銷准運單進口)。第十類 書籍，地圖，紙及木造紙質類。五四五 上臘或未上臘，滾線或未滾線，白色或染色，有光或無光，平面或起紋形之紙版。(甲)全部或一部份用化學木造紙質製成之象牙紙版，多層紙版。五四六 紙烟紙：(甲)捲筒紙。(乙)



其他。五四七 單面上膠，雙面上膠，白或染色印圖紙（上膠美術印圖紙在內）。五四九 畫圖紙，文件紙，鈔票紙，債券紙。五五〇 平面，或起紋形，白或染色臘光紙，薄面花紋紙。五五四 羊皮紙，百加明紙，格拉新紙，防油紙。（賽璐珞及其類似之透明紙在內）五五七 糊牆紙，及未列名起紋形金屬紙或其他花紙。

製成品類

五五六 未列名熟皮製品。（靴鞋除外，其餘照禁）。五六七 皮貨：（甲）未硝。（乙）已硝或染色。五六八 未列名全部或大部份皮貨製品：五七二 毛羽及未列名毛羽製品。（甲）裝飾用毛羽。（乙）其他毛羽。（丙）未列名全部或一部毛羽製品：五七三 毛髮，及未列名毛髮製品。（甲）馬鬃。（乙）馬尾。（丙）其他毛髮。（丁）未列名毛髮製品。五七四 角及未列名角製品：（甲）牛角。（乙）鹿角。（丙）老嫩鹿茸。（丁）犀角羚羊角。（己）未列名角製品。五七六 麝香。五七九 獸牙及未列名獸牙製品。

。（丙）未列名獸牙製品。

第十二類 木材，木，竹，藤草，及其製品類。

五八九 柚木。（樑，板，段）五九二 竹及未列名竹製品：（甲）竹竿。（乙）其他竹（竹片，竹皮等在內）。（丙）未列名竹製品。五九三 棕及未列名棕製品：（丙）棕氈。（門口用）。（丁）棕地蓆。寬九十二公分，長九十二公分。（戊）未列名棕製品。五九五 包蓆（保護裝載之蓆在內）。五九六 未列名蓆：（甲）花蓆。（乙）台灣蓆。（床用）。（丙）籐蓆。（丁）蒲草蓆，（戊）草蓆。（己）日本蓆。（庚）其他。五九八 簾及未列名簾製品。六〇〇 木：（甲）毛楠木。（丙）卑囉木。（丁）紅木。花梨木。（戊）檀香。（己）香木，器木（香柴）。（辛）其他（樟木，烏木，呀囉治木，鐵木等在內）。六〇一 各種木器及其他未列名木製品。（丙）傢具。（戊）檀香木。（癸）日本木絲。（子）裝飾木（夾木在內）。（丑）其他。

第十四類 磁器，搪磁器，玻璃等。

六〇八 磁器（化學用及科學用磁器不在內）。六〇九 搪磁器：（甲）面盆，碗，盂，有耳盂：（一）徑不過十一公分。（二）徑過十一公分。（三）徑過二十二公分，不過三十六公分。（乙）其他。六一〇 厚玻璃鏡片：（甲）每片不滿十分之一平方尺。（未確邊）。（乙）每片不過半平方尺。（一）確邊。（二）未確邊。（丙）每片過半平方尺。（一）確邊。（二）未確邊。六一一 厚玻璃白片：（甲）每片不滿十分之一平方尺（未確邊）。（乙）每片不過半平方尺：（一）確邊。（二）未確邊。（丙）每片過半平方方公尺：（一）確邊。（二）未確邊。六一二 未列名厚薄玻璃片。六一四 具有色彩，花紋，或鑲有金屬絲之窗玻璃片。六一五 玻璃器（化學及科學用玻璃器除外）。六一六 鏡子。六二四 瓦及磁磚：（甲）釉面磚及馬賽克磚（乙）其他。

第十六類 雜貨類  
六二七 琥珀，珊瑚，玳瑁及其他未列名製品：（甲）製品。（乙）其他。六二三 古玩。六

三四 鑲金屬器，塞蘇馬磁器，漆器。六三五 未列名裝飾用材料及製品。（洋鏡片，銅箔，銅箔線金屬裝飾零件等在內）。六三八 扇：（甲）葵扇。紙扇。（乙）布扇。（丙）其他。六四一 留聲機及他種唱機，及其零件。附件。六四五 未列名首飾及裝飾品。六五〇 修指甲用全副器具及零件，粉撲，粉盒，梳妝盒。六五二 樂器。（甲）整件。（乙）零件：（一）琴簧。（二）象牙假版。（三）其他。六五三 真珠珍。六五五 香水，脂粉。（其他不禁）。六五八 真假貴重寶石。半貴重寶石，（玉，瑪瑙等在內）及其製品。（乙）其他。六六六 烟用雜貨。六六七 化妝用之器具。（如梳，刷等類）六六八 玩具及遊戲品。六六九 衣箱，提箱，書包，名片盒，首飾盒，書夾及各種旅行箱盒。六七〇 傘，及繫日傘。（甲）象柄之全部或一部為貴金屬，象牙，雲母殼，玳瑁，瑪瑙等製成飾有寶石者。（乙）他類柄布傘雜質布傘（非絲織）。（丙）他類柄網傘，絲夾雜質網傘。（丁）他類柄紙傘

。(戊)他類柄。其他。(己)零件。附件。六七一 美術作品，如圖畫，電版，油畫，畫造像，雕刻與摹倣，複寫或重製者。

如特准時：三九七糖(方糖，塊糖，冰糖不在內)(甲)精製瓶內含轉化糖過百分之二者。(乙)其他(十四種)。五二〇礦質，汽發油，石礮汽油，扁陳汽油，(各種未列名發動機燃料在內)(甲)箱裝(乙)散箱。五三二煤油：(甲)箱裝。(乙)散箱。均仍可進口。

### 附 件

以下四種辦法，如財部七月十三日公佈的出口貨物限制報運轉口，及禁止進口物品領用進口特許證辦法等。均為對進出口貿易作進一步的直接的管理，並且保留自由活動的條件。

#### 出口貨物限制報運轉口明細表

- 稅則號列
- 一三〇〇 乾，溫，醃，未醃生牛皮。
  - 二四〇〇 粗硝熟牛皮(酪鹽硝成之鞋底皮)。
  - 二七〇〇 未列名生皮，熟皮，及熟皮製品。
  - 二五〇〇 已硝或未硝皮

- 貨，未製成者，狗皮，山羊皮，旱獺皮，狸皮，綿羊皮(羊皮在內)
- ，灰鼠皮，黃狗皮，其他。
- 二〇六 已製成皮貨。
- 五六 五桔子。
- 八六 大黃。
- 七七 桂皮。
- 八八三 當歸。
- 一七六 山羊皮。
- 一八八 山羊絨毛。
- 一八九 綿羊毛。
- 二〇〇 毛紗，絨線。
- 一七〇 家蠶繭(同官繭在內)。
- 一七二 野蠶繭。
- 一八〇 同官繭。
- 一八一 白絲(絲經，廠絲在內)。
- 一八二 灰絲(廠絲在內)。
- 一八三 黃絲(絲經，廠絲在內)。
- 一八六 絲棉。
- 一九九 絲紗，絲線。
- 一七九 苧麻。
- 一九八 苧麻紗線。
- 一七七 大麻。
- 一七八 葵麻。
- 〇〇八 腸。
- 〇〇四 禽毛。
- 〇九八 菜油。
- 一〇〇 茶油。
- 〇九三 棉子油。
- 〇九四 花生油。
- 一〇三 柏油。
- 〇九九 芝蔴油。
- 一〇八 棉子。
- 一一四 栗子。
- 一一五 芝蔴。
- 一一五 花生。
- 一七四 棉花。

#### 非常時期禁止進口物品領用進口特許證辦法

廿八年七月十三日財部公布

- 一 本辦法依據非常時期禁止進口物品辦法第三條訂定之。
- 二 凡關於申請購運禁止進口物品，及核發進口特許證事項。均依照本辦法之規定辦理。
- 三 進口特許證分為專用特許證，及商銷特許證兩種，其適用範圍照左列之規定：

#### 暫准進口物品

查禁日貨及禁運資日貨品各事項，各機關依據各該條例辦理，願為努力，茲聞政府為加緊對日經濟封鎖，並同時兼顧調整物品供求起見，對於查禁及禁運物品，已經行政院會議議決，重行擬訂，分別施行。其中要點，如米、穀、雜糧、棉紗(不過廿三支者)、棉布(所用棉紗經緯均不過廿支者)、鋼鐵及五金材料、機器及工具、交通器材、通信木材、水泥、汽油、柴油、滑油、醫學用品、及治療器材、化學原料、農業除虫藥劑、食鹽、酒精、麻袋等，均可暫准進口。(廿九年九月十八日中央社電)。

#### 准運進口日貨

軍事委員會運輸統制局，以際此長期抗戰之時，對於一切物資自應善加利用，以求最後勝利，凡有利於我國抗戰之用者，雖屬日貨，亦應盡量利用。惟日貨禁放種類，迄無明文規定，特參照經濟部進出口物品禁運項目及辦法，擬定檢查及禁放日貨辦法，呈准通令所屬檢查所站遵行：(一)日貨檢定，須根據明確之特徵，或查禁機關已檢定之證明行之。(二)依照進出口物品禁運項目及辦法所定之日貨，除可供我抗戰利用者外，其餘一律禁運。(三)日貨之可供我抗戰利用者：一、糧食品、食鹽及蔬菜；二、可作軍用服裝之一切材料原料及顏料；三、醫藥用品及防疫除虫藥劑；四、各種工業所用機器工具零件、及金屬與化學原料；五、油料；六、交通通訊各項器材及其配件；(四)前條准運之貨物，在進口時，須照納進口稅。

# 香港出入口貿易統制概況

香港工商日報

編者按：香港自統制出入口貨後，港政府曾將受統制之出入口貨物品名及手續，陸續在憲報上公告。惟因過於零星，致查考極為困難。香港工商日報曾蒐集憲報所列品名，製成表格，茲由本室略加整理，披露於下。遺漏及分類錯誤，自所難免，尚祈原諒。

## 甲，出口統制

(一) 以下各貨出口，須向貿易統制專員處領證，又須將證書副本一份送交船公司。

(二) 貨物如須經英倫三島轉口者必須向英國入口執照部(U.K. Import Licensing Dept.) 請領執照，否則貨物到英有被扣留之虞，但如非萬不得已時，不可經英轉口。

(三) 貨物出口或再出口往下列各地，除有貿易統制專員執照外，完全禁止，計開：愛沙尼亞、拉脫維亞，立陶宛，日本帝國、(包括日本本部、朝鮮、台灣、庫頁島關東租借地、太平洋中日代治島嶼) 中國之東四省、葡萄牙及大西洋之葡屬島嶼、西班牙及其屬土(包括西屬摩洛哥) 瑞典、瑞士、坦吉爾、土耳其及蘇聯(黑海港口)

## 第一類 食物及飼料

- 大麥
- 穀類製品(包括大麥芽及西米)
- 麵粉
- 其他粉類
- 玉蜀黍(包括玉蜀黍碎)
- 燕麥
- 米
- 小麥及裸麥
- 各種魚類
- 果類、罐藏或乾製
- 菜蔬、乾製、醃製
- 啫咕及其製品(包括朱古力)
- 咖啡
- 牛奶(包括煉奶)
- 胡椒
- 腸衣
- 香料
- 糖及糖果

## 茶葉及馬替茶 乾草

## 第二類 籽仁及植物

- 茶葉及馬替茶
- 乾草
- 性油脂
- 藜仁
- 椰子及椰子乾
- 棉子
- 花生
- 亞麻仁
- 棕仁
- 油菜仁
- 芝蔴
- 大豆
- 向日葵仁
- 茶子
- 其他可食之油質種子乾果及仁
- 草蔴油
- 杏仁油
- 茴香油
- Calaput油
- 椰油
- 薑油
- 花生油
- 機油
- 棕仁油
- 薄荷油
- 芝蔴油
- 豆油
- 茶油
- 松節油及松油
- 亞麻仁油 大麻油
- 土耳其紅油
- 檳榔油
- 樟腦油
- 桂皮油
- 枸杞油 白樹油
- Cola油
- 棉子油

菜油

檀香油

木油(包括桐油)

植物油(日本臘、棕樹臘)

油餅及油餅碎與油類種子渣滓

第三類 動物性油脂

牛油(包括喀咕牛油)

芝士

未列名之可食不可食脂肪類

脂肪酸及油(包括軟脂酸硬脂

酸)

豬油

牛脂

魚油(鯨魚油 Mince 油及肝油)

動物臘及虫臘(包括蜜臘及鯨

臘)

第四類 礦物及礦物

製品

硝石

石棉及其製品

BEALONITE

粗及精製硼砂(包括礦物質硼

素、硼酸鈉、硼酸粉及其他硼化

物)

Cryolite

鑽石

金剛砂

石礬

石膏

Magnesia 及鎂金屬

雲母及其製品

天然地氈青(包括 Glauconite 等)

軟氈

青重土金屬(包括鈦銻

Monozite 等)

鹽

硫磺

滑石(包括法國白堊)

酒精及木酒精

地氈青

煤

火油渣

柴油

火水

潤滑油膏

潤滑油

汽油

石臘

石油膏

瀝青、各種

柏油、各種

甘油

Tar oil

已製、半製及未製之瀝青及

合金(礦石及廢料在內)必須向

金屬統製專員領取執照。

褐炭臘及礦物臘

錫、鎳及銘鹽

寶石

工業用鑽石

第五類 木材及樹膠

製品

三夾板

鑲木

木漿

紙

柴

熟帶木材(包括竹及藤)

樹脂

樹膠(生樹膠製造樹膠,人造

樹膠,樹膠屑,及樹膠代用品如馬

來樹膠之類)

膠胎

其他樹膠製品

第六類 工業建築原料

蛋白質

苛性曹達

人造象牙及纖維素

土敏土

硫酸銅

木塞

澱粉,糊精

人造磨輪及砂布

各種硝酸鹽

五倍子

動物膠

皮膠

Gum Copal, Gum Damar,

Gum Canari

酒石酸及酒石酸鹽

磁漆

製成之油漆

漆布

枯水

洋乾漆(士力)

第七類 纖維及皮革

紡織用動物毛(包括山羊,駱

駝,安哥拉羊等)

繩索

鬃毛

棉花(生棉,棉繩,棉紗,棉

製正頭及其他棉製品)

硬麻(Hard Hemp)生或已

加柏油

黃麻(生麻,麻屑,麻紗,麻

纖維,及麻製品)

木棉花

苧麻(纖維及正頭)

人造絲(纖維,紗,正頭及其

他製品)

海草

薑絲(生絲,繭,絲棉,水結

、廢絲、紗、線及疋頭)

羊毛(生毛、廢毛絨、廢羊毛、已梳羊毛、毛紗、疋頭及其他製

品)

一切粗製革材料(包括製革浸

膏)

一切革皮及毛皮

皮

生皮革

棉毛(Cotton Linter)

雀毛

### 第八類 肥料

骨粉肉粉及魚粉

動物性肥料

化學及礦物質肥料

淡性肥料(包括智利硝及人造

硝)

硫酸銨

鉀質(包括鉀鹽及鉀化合物，

輕養化鉀，炭酸鉀，過綠酸鉀，青

化鉀，鎂化鉀，硝酸鉀，過錳酸鉀

，磷酸鉀，重炭鉀，重酒石酸鉀，

綠化鉀，硫酸鉀等及鉀質肥料原料

### 第九類 藥材

桂皮

天然藥品(包括動物腺製之藥

品)

金雞納

### 第十類 其他

光學儀器(包括光學玻璃及製

造光學儀器用之器具)

望遠鏡

照相用品(照相機、晒相紙，

非林，及乾片)

炸藥，各種

船上用品

運貨汽車(零件，車胎，及附

件在內)

軍火

子彈

鐵路材料

絕緣電線

無線電用具

藤包

金屬製大桶，空，容量四十至

六十加倫

空瓶及空大玻璃

肥皂及洗滌粉

火咀

燭

烟膏

乾酪素

### 乙，入口統制

由下列地點輸運貨物來港者須

有當地英領事之出產地證明書

計開：「阿爾巴尼亞」、「比

利時」、「盧森堡」、「保加利亞

」、「丹麥」、「愛沙尼亞」、「

芬蘭」、「希臘」、「匈牙利」、

冰島、拉脫維亞、利克頓斯泰恩

(Liechtenstein)、「立陶宛」、「

荷蘭」、「挪威」、「葡萄牙」、

(大西洋之海島屬土不在內)，「

羅馬尼亞」聖馬利諾(San Marino

)西班牙(大西洋之海島屬土不在

內)、瑞典、瑞士、土耳其、「南

斯拉夫」。

(上列有括弧各地，在明令頒

佈後，已先後被德佔領，或受德控

制不適用此例)

惟下列各物除外，即

(一)報紙什誌，書籍整本或一部份

，印刷之樂譜，目錄，廣告材

料，印刷之傳單，印刷之小冊

子，及印刷之格式紙。

(二)由來港旅客帶來之真正個人用

品或傢具。

(三)無商業價值之貨樣。

(四)由個人寄來私人地址之真正物

品。

(五)過港貨物。

(六)政府機關所購貨物。

### 第一類 食物及飼料

#### 一、由英輸入

從英輸入各種穀類，及植物油

(花生油，豆油，椰油，棉子油，

攪油，棕油及杏仁油除外)貨單須

送貿易統制專員批准。

經營下列各物從英輸入者須先

在糧食統制專員處註冊并將定單先

行送交批准 澱粉(包括玉蜀黍粉

，馬鈴薯澱粉，米澱粉，黑麥澱粉

，小麥澱粉，西谷澱粉，西谷粉)

糊精(包括可溶性澱粉及所謂

英國膠)

#### 動物膠

#### 二、自其他各國輸入

下列各糧食及飲料除有英貿易

部執照之外不能輸入香港

(一)穀物及麵粉類，但下列者除外

意大利粉，通心粉

燕麥類食品(即麥片之類)

洋薏米

粉類食品

早餐用穀物類

乾豆乾豌豆扁豆

(二)肉類，但下列者除外

雀鳥類

肉精

家禽肉醬及普通肉醬

(三)牛乳製品(乳糖及芝士不在內)

(四)新鮮果蔬

(五)咭咕酪

(六)其他食物即

勝脫，猪羊腸衣

魚類(新鮮介殼類除外)

罐藏鮮黃澤魚，茄汁黃澤魚

三文魚

乾果及非糖漬果類

果類蛋白質消化素

蜜糖

魚膠

油脂類，精製及混合品，包括

麥精乳劑及鯊魚油

糖，果糖，及枯水酵母

(七)畜類飼料

(八)作糧食用之生畜類貨單未寄英

前須送交糧食統制專員批准

第二類 其他

下列各物由澳門輪進香港須向

出入口署領取執照

各種安尼林染料及其他染料與

各種油漆

各種藥品及化學品

化粧品，布類，玻璃，及建築

用鐵條

各種電器用具及材料

各種機器

各種鐘錶及珠寶

各種照相用具及材料及醫科用

具。

凡由廣州以輪船運貨來港均不

准。

士的年及其鹽 Birein 及其鹽，

咖啡精入口須向出入口署領取執照

黃豆綠豆黑豆花生油及麵粉由

六月十六日起歸糧食統制專員頒發

證書。

下列各物進口須有貿易統制專

員執照

汽車，無線電收音機及其零件

，學廠及其製品，安尼林染料及其

他染料，各種藥品及化學品。

已製半製及未製之金屬品及合

金(鑽石及廢料除外)入口須向金

屬統制專員領取執照。

凡由美國輸入下列各物須向貿

易制專員陳報聲明書(兩份)聲明

各貨乃運來本港當地銷售者并將一

切零件附入(如商人定單之類)(

聲明書樣章可向該署索取)

計開，鉛，銻及銻化合物，錫

綠氣，鉻，棉毛(Cotton Linter

) Dinitoylaniline Dipneylamine

亞麻，石墨，生皮，工業用鑽石，

錳，鎂，麻絲(Marial Fiber)水

銀，雲母鉬，硝酸，硝酸鹽，硝化

纖維素(含淡墨不少於百分之二十

者)光學玻璃，鉛類金屬，石英晶

體，金雞納，橡皮，蠶絲，蘇打石

灰，無水醋酸鈉，錫類化學品，發

烟硫酸，錫，一烷因(Toluol)鎊

，鈳羊毛，不碎玻璃或避彈玻璃，

透明可塑物，光學品(砲火控制儀

器或飛機用儀器)，機械工具(鎊

鎊金屬機器，壓製成形機器，機力

動之剪金屬或磨金屬機器，鐸接機

器)，鍍金屬及鑽石，鈳，磨擦物

及含有金剛砂，寶砂或磁品之磨擦

品與砂紙及砂布，製成可塑物之機

器，量度機，量度器，試驗機，平

衡機，水力抽水機，附有工業用鐵

石之機器，銅，黃銅及青銅，鋅，

鎳，錒，銀，石墨電極，鞋底皮及

皮帶皮，動物油魚油及 Marine oil

脂肪及油膏(可食，不可食)植物

油及脂肪(可食，不可食)含油之

植物種子及植物與其他含油之原料

，脂肪酸，髮毛，尼隆(Nylon)

，木棉花精製木漿(含甲種纖維素

在八成以上者)木塞，炭製電極。

# 香港 廣東省銀行

優待僑胞 匯款回國  
匯費免收 交款迅捷

以服 務社 會為 宗旨

行址 遮打道 雪廠街口  
電話 經理室 二零一一二  
營業部 二零一一三

儲蓄存款 利息優厚  
數目多寡 均可存儲

營業部 二零一一三  
三一六一八

# 荷印輸入局關於輸入外匯第八號通告

蘇島中華商聯會棉蘭中華商會譯發

摘要：關於一九四一年輸入商條例

，暫時得免除第三十三項第

一段甲至丁所規定之義務。

一、最近各輸入商因外國發貨單

遲到之故，以致對於貨物之領

取時陷入於停滯狀態之中，尤

其在丹絨不祿，泗水及勿老灣

各大口岸，更屢有此種出乎意

外貨物堆積現象之發生。

二、茲為防止此種意外現象之發生

，及使貨物不再堆積於上述各

港口，外匯統制局長特授權上

述各海關；由九月一日起，在

下述各項情形之下，得允許領

貨人免除在入口單上所必須填

報之外幣貨價，運費保險費，

保險費及佣金等，同時并允許

不必呈繳發貨單。

三、上述之通融辦法，適用於海關

徵稅表上所列明之貨物，而該

貨務須在一九四一年九月一日

以前抵達各港口並須經海關長

之同意，至於另行評價之貨物  
如腳車及附件，香皂等則為例  
外。

四、關於上述第二段之通融辦法輸

入商須注意將該未填報之原因

立即呈報中央統制局商業司統

計部。

此項報告至遲在十月一日抵達

該局，如不可能亦須於十月一

日以前據情報告該局。

五、至於通融辦法規定如下：

甲、凡被通融之貨物不得與其

他貨物填報於一張入口單

上。

乙、呈報入口單須依照常例適

用四張格式紙。

在貨名之上須註明外匯准

字號碼及各輸入商之編號

。但在貨名之下，仍須照

常報告貨價，運費等，惟

其款額可使留空。

丙、在入口單上須註明請求允

許領貨，及貨價備費將迅  
速呈報中央統計局等字樣

丁、凡欲申請內項所述通融辦

法之入口單須寄至各有關

關長。

戊、輸入商接到內項通融辦法

核准之後，即可將入口單  
等交給海關辦事處。

己、經海關辦事處編列日期號碼

及簽號蓋印後即將第四張

入口單寄回申請人。

姚寄鴻寄

## 白毒變症最毒

一日服用新樂能。一日服藥能除痛苦。

治林藥中。唯有新樂的  
能。可於三天內根治各  
期林病。一經問世。科  
學界認為空前盛舉。英  
美各國著名醫院醫學博  
士臨床實驗。記錄不勝  
枚舉。偶患林病。應勿  
猶豫因循。宜早投入新  
樂的能懷抱。藥房均售

白毒變症從此解決

# 新樂能

新西藥行有限公司總經理

駐港辦事處。英皇道新街九十五號二樓

# 建生磚廠 機製紅磚

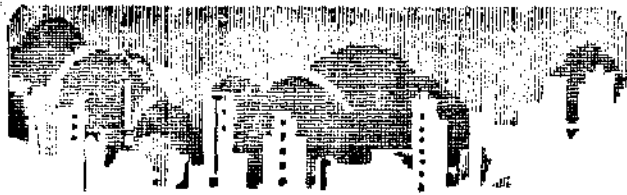

本廠紅磚，專家監製，  
如蒙採用，保證滿意。  
下列特色，希留意之！

- (1) 質地堅實
- (2) 式樣端正
- (3) 聲音響亮
- (4) 火力充足
- (5) 尺寸準確
- (6) 價格低廉

耐火磚 耐火泥 石瑛 石粉  
紅磚粉 大塔磚 石粉  
紅磚粉 凝製品

保證火力 化驗證書  
價值便宜 大量供應

工廠新界青山新墟屯門

事務所 香港 遮打道 聖佐治行二樓 電話 二五二四〇

香港渣甸道中  
華美電器行  
孔明電器行

電話 二五七九二  
二五一六三

本行三大貢獻

一 搜辦世界最新穎電器 關於工廠酒樓旅館  
學校機關及家庭用具如吊燈枱燈熨斗等  
具煥爛等式樣新奇質地名貴尤趨重於美  
觀莫不齊備以供各界之需求

二 經理國產優美風扇 華生 華通兩廠出  
品聲譽卓著中外咸知所製 吊風扇 生  
枱扇美觀玲瓏安全耐用以舶來品較之不  
遑多讓如向敝行採購保證三年如有燒線  
漏電及行動不靈當担任修理概不收費  
設計裝置海陸電力工事 聘用高級技師  
及採用上等電料取價公平工作迅速早為  
社會所稱許如各界需用裝較工事務請 駕  
臨賜洽或由電話通知無不熱誠招待務令  
顧客滿意

三

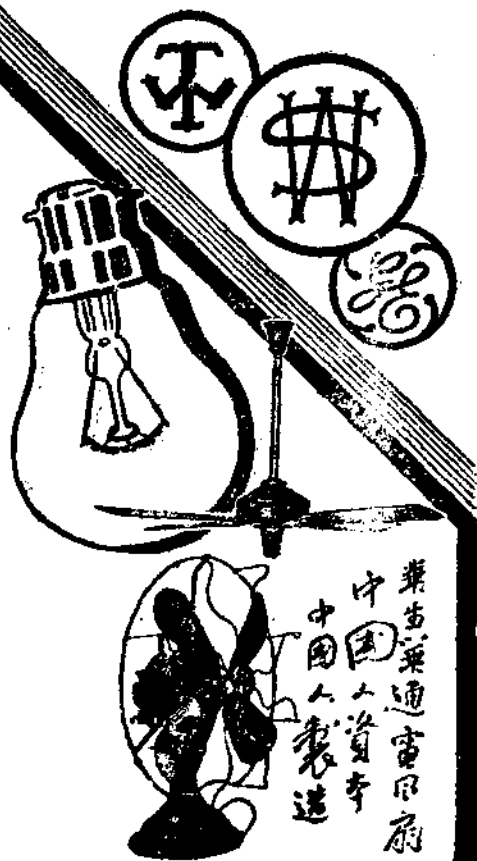

華生華通電器行  
中國人製造





國際勞工大會我國資方代表壽毅成先生參觀中國國貨陳列所留影  
 (自右至左：蔣維揚、蔡星南、林康侯、潘仰堯、壽毅成、王性堯、劉麗青、諸先生)

# 香港中國國貨陳列所月報

(第三號)

## 第二期綜合陳列內容

以「衣」為中心題材的綜合陳列結束後，接着以「食」為中心題材的綜合陳列開始了。說到「食」的範圍，實在太廣泛，如要全部搜羅起來，恐怕再闢陳列室百間也陳列不完，而實際上有些普通產品陳列起來也太平凡。所以本所關於「食」的陳列有個範圍——即以工業製品作為「食」的陳列的中心，其他普通產品只得割棄。關於「食」的工業製品，大約可概括地分為兩大類：

### 一、食品（包括飲料）

### 二、飲食器皿（包括烹飪器具）

在食品類裏我們陳列的有糖果，餅干，有果汁，有罐頭，肉食品與素食食品，有調味品，有茶，有香烟，有酒。在飲食器皿類裏，我們陳列的有茶具，有飲具，有烟具，有水壺，水杯，有碗，碟，杯，盆，有刀，叉，羹，筷，有咖啡壺，

有成鍋，有酒精爐，油爐，打氣爐。從物質原料上分來，有世界聞名的江西瓷器，福州漆器，有中國的特產宣興陶器，有刻花玻璃器，有賽銀器，有鋁製品，膠木製品，象牙製品，值得驕傲的是這裏面有許多是不久前還須仰賴於舶來品之供給的，現在已全由國人經營的工廠裏製造出來。現在我們將各類陳列品之出品廠號列後：

(一) 糖果，餅干類（包括果汁，乳粉等）

泰康罐頭食品公司

馬寶山糖果餅干公司

濟隆糖廠

甄沽記

陳家園

上海乳粉製造廠

(二) 罐頭食品類（肉食品，素食品，水果）

淘化大同罐頭食品公司

梅林罐頭食品公司

泰康罐頭食品公司

(三) 調味品類(調味粉, 醬油精, 醬油, 桔汁, 茄汁, 辣椒

醬, 芥末, 加厘, 胡椒等)

天廚味精廠

中國化學工業社

天一味精廠

天生味源廠

華豐味粉廠

梁成記

淘化大同食品公司

梅林食品公司

(四) 茶, 烟, 酒類

中國茶葉公司

溢華茶行

南洋烟草公司

利人和酒莊

(五) 飲食器皿類

中國化學工業社

福州新懋安漆器廠

新寶興化砂玻璃廠

益豐搪瓷廠

金錢牌熱水瓶廠

中國國貨公司

(六) 烹飪器具類

上海三民鋼鐵廠

中華鋼鐵廠

華光鋼鐵廠

中國國貨公司

(七) 其他

華南牙籤製造廠

中華機製牙籤廠

關於「學術的・教育性的・大衆化的統計圖表」

大衆化的統計圖表

在第一期綜合陳列期中, 我們曾同時陳列了十餘幅有關食品外銷的統計圖表, 這些圖表引起了多數觀衆的興趣, 一部分觀衆且聲稱期待着第二期圖表早日陳列出來, 並承他們稱譽這是「學術的・教育性的・大衆化的統計圖表」。爲了不辜負觀衆的期望, 第二期有關「食」的產銷統計圖表已經完成了。在形式上我們採取了更有趣味的, 更大衆化「容易明瞭的方法, 使此種陳列能收更高度的效

果。現將第二期各種圖表, 開列如後:

- 一九三三至四〇年中國茶葉外銷統計
- 一九四〇年國產茶葉運銷各國統計
- 一九三三至四〇年國產豆類外銷統計
- 一九四〇年國產豆類運銷各國統計
- 中國花生產地之分佈及各省栽培面積與產量統計
- 一九三三至四〇年中國花生外銷統計
- 一九三三至四〇年中國花生油外銷統計
- 一九三三至四〇年國產火腿運銷海外統計
- 一九三三至四〇年國產火腿運銷香港統計
- 一九三三至四〇年中國出口猪, 牛, 雞, 鴨運銷香港統計
- 一九三三至四〇年國產貨物外銷分佈圖。

日期	參觀人數
九月十七	一三六人
九月十八	一〇四人
九月十九	八十八人
九月二十	八十八人
九月廿一	一一〇人
九月廿二	六十八人
九月廿三	八十四人
九月廿四	八十四人
九月廿五	四十八人
九月廿六	八十四人
九月廿七	三十二人
九月廿八	一二十四人
九月廿九	二十八人
九月三十	八十四人
十月一	二十八人
十月二	一一人
十月三	六十四人
十月四	六十四人
十月五	五十六人
十月六	二十四人
十月七	三十二人
十月八	三十二人
十月九	三十八人
十月十	一八八人
十月十一	三十八人
十月十二	八十八人
十月十四	四十四人

# 經濟部商標局公報

## 通告

渝字第六六號

查歷年以來，中外商民以商標呈請註冊，經依法核駁或異議撤銷，以及不予受理與自請撤回各案，其原繳費款均亟待退還。現查前項應退費款，迄多未據原呈請人請求發還。茲為清理起見，所有前項應行領回退款，應即迅即辦理呈請退款手續，俾資清結。特此通告！中華民國二十九年十一月十五日。

渝字第七五號

查藥品商標，依本局渝字第十四號通告，須於核准審定公告期滿前，補具衛生署成藥許可證或非成藥之證明書，方予發給註冊證。近以交通郵遞困難，此項藥品查驗證件，往往不能如期取得，迭據中華民國全國新藥業同業公會聯合會等呈

請設法變通辦理前來。茲為體恤起見，凡申請註冊之藥品商標，應准逕予依法審定註冊給證。其已領有衛生署之證件，仍應於申請時一併附送。如尚未具領，應逕向衛生署辦理查驗手續，補繳證件備核。業經呈奉經濟部二十九年十一月三十日商字第七四一三九號指令核准在案。除函請衛生署查照外，合仰週知遵照。特此通告。民國二十九年十二月十四日。局長馬克強。

渝字第八八號

查非常時期上海特區及各游擊區商人呈請商標註冊處理辦法，於二十九年五月奉 令公布施行在案。茲為加緊防範以期周備起見，業經呈奉核定更嚴密之辦法，除由部將原頒辦法明令廢止外，特此通告附抄第二七四〇號令一件。經濟部令第二七四〇號。參字第七五五八六號。經濟部商標局非常時期上海特區及各游擊區商人呈

請商標註冊處理辦法廢止之此令。中華民國二十九年十二月二十三日，部長翁文灝。

渝字第一三九號

嗣後續展商標，一經審查合法，逕予換發註冊證，即將註冊事項製表登報公告，不再發給審定書及刊登商標圖樣，該項印板，亦可免繳。

渝字第一四一號

查凡呈請專用期間續展之商標，其圖樣於原案呈准審定時，業經依法登報公告。依商標法第二十六條第二項之規定續展商標經審查合法換發註冊證，毋須審定公告，但本局向例對於核准續展商標先行發給審定書，再予註冊給證，而一面仍將圖樣刊登公報。茲值非常時期，為便利商民起見，嗣後續展商標，一經審查合法，逕予換發註冊證，即將註冊事項製表登報公告，不再發給審定書，及刊登商標圖樣，該項印板，亦可免繳。除呈報經濟部備案外，特此通告。中華民國三十年七月二十六日局長馬克強。

渝字第一四一號

查呈經核准註冊或審定之商標，自應依法予以保障。惟各地市場陳列商品，其所用之商標，是否業經呈准本局註冊或審定，無從臆別，甚或乘機仿冒，混淆市場，影響既大，侵害法益關係尤鉅。本局為加強保護註冊商標之法益起見，除對於仿冒商標隨時嚴予澈查取締外，所有呈准註冊或審定之商標，應於圖樣專用部份以外添刊註冊或審定號數，以便查究。至未經呈請註冊之商標，既不得擅用註冊字樣，免滋濫混。除呈報經濟部備案外，特此通告。中華民國三十年八月十三日，局長馬克強。

X X X

最新型的晚報

# 星報

在創三餘  
港刊年

地址：香港皇后大道中  
電話：四八號  
二四〇四六

星報過去特已早為讀者所共見  
星報今後必更予讀者以足

社論 電訊 特稿 短評 專載 副刊

名家撰述。立場公正。消息完備。詳發。搜羅豐富。供閱。文筆短。利。小。各。聘。家。取。穎。特。味。長。

每份另售二分  
定閱每月五角  
預定全年僅收港幣五元  
定報當晚送到  
外埠定閱直接郵寄  
內每月九角  
外每月一元五角  
取港幣

某夫人信箱第一集·星報小叢書第一種  
初版五千冊快將銷完，定價每冊港幣一元，現廉價祇收八毫，欲購請速，各書局均售。



虎標

萬金油



虎標永安堂出品

## 商標公告期滿註冊表

註冊第三八一〇九號至三八二六五號公告日期爲卅年二月廿八日(見第一七七期公報)本表如有錯漏應以第一八六期商標公報爲準

註冊數	商標專用權者	商標名稱	項別	商 品	專用期限 (起止年月日)	審號 定數
38109	中 金錢牌熱水瓶 股份有限公司	金鷄及圖	65	各種冷熱水瓶	30.8.31 50.8.30	30645
38110	中 丙康化學製藥廠 股份有限公司	Vita-Comfort 維他果	1	西藥類 西藥 (Vita Comfort 維他果)	同 上	30646
38111	瑞士 山德士藥廠 Sandoi Ltd	Calgiuchin 卡高前	1	西藥類 西藥 (Calgiuchin卡 高前)	同 上	30647
38112	同上 同 上	macabeit 馬加別	1	西藥類 西藥 (macabeit馬加 別)	同 上	30648
38113	同上 同 上	Cedilanid 車地蘭那	1	西藥類 西藥 (Cedilanid車地 蘭那)	同 上	30649
38114	中 新生西藥行無 限公司	新 生	1	西藥類 中華藥典所載之藥品	同 上	30650
38115	中 濟衆堂藥房無 限公司	三 羊	1	西藥類 中華藥典所載之原料 藥品及從衛生機關化驗合格之 成藥如止痛片	同 上	30657
38116	中 上海信誼化學 製藥廠股份有 限公司	皮西握命彩圖	1	西藥類 西藥 (皮西握命 Biciomin)	30.8.31. 50.4.14.	30652
38117	中 同 上	消治龍Thigton	1	西藥類 西藥 (消治龍Thiaz on)	30.8.31. 50.8.30.	30653
38118	中 同 上	樂泰平Lactobin	1	西藥類 西藥 (樂泰平Locto bin)	同 上	30654
38119	中 同 上	愛地命Admin	1	西藥類 西藥 (愛地命Adm- in)	同 上	30655
38120	中 同 上	息你芥Sinagal	1	西藥類 西藥 (息你芥Sina- gal)	同 上	30656
38121	中 同 上	皮西固斯Bicicose	1	西藥類 西藥 (皮西固斯Bi- ei Cose)	同 上	30657
38122	中 同 上	克散定彩圖	1	西藥類 西藥 (克散定Case- iger)	30.8.31. 50.4.14.	30658
38123	中 同 上	瀾足淨Satozin	1	西藥類 西藥 (瀾足淨Satoz- in)	30.8.31. 50.8.30.	30659
38124	中 飛達造漆廠 吳思循	鑽石牌Diamond	2	漆類各色噴漆厚漆金漆磁漆凡 立水泡立水	同 上	30660
38125	中 同 上 同 上	寶石牌Jewel	2	漆類 同 上	同 上	30661
38126	中 金錢牌熱水瓶 股份有限公司	金卦錢及圖	65	各種冷熱水瓶	同 上	30662
38127	英 Yardley & Company Limited	三 頭	4	香皂類 香皂	同 上	30664
38128	英 同 上	Lavender Water Label	4	同 上	同 上	30665
38129	英 同 上	夜特來Yardley	4	同 上	同 上	30666
38130	中 潔而美化工廠 陶洪波	Gelmey潔而美	5	牙粉牙膏類 牙粉牙膏	同 上	30667
38131	中 惠川火柴工廠 傅 杰	老馬牌	53	硫化磷火柴	同 上	30668
38132	中 同 上 同 上	金龍牌	53	安全火柴	同 上	30669
38133	中 遠東工廠 傅其華	古煙牌圖形及文 字	50	應屬於本項之其他商品 訂書機之釘	同 上	30670

38134	德	Kalle & Co. aktiengesellschaft	Ozafix歐擦斐	30	墨類 一切墨並墨水暨用以塗改或修飾圖畫紙及影幕用紙之墨及墨水	同 上	30671
38135	中	美來化學廠	鄧展鵬 美來藍徒牌及圖 Mary Blue Ribbon	3	潤膚膏類各種雪花膏	同 上	30672
38136	中	同 上	同 上 同 上	3	香油髮膏類 各種香油髮膏	同 上	30673
38137	中	華東化學廠股份有限公司	金馬牌及圖	3	脂粉類 各種胭脂香粉	同 上	30674
38138	中	同 上	Gloria竹葉圖	3	同 上	同 上	30675
38139	中	綠葉化學有限公司	綠葉 (Luyeh)	3	香油髮膏類 頭油頭腦	同 上	30676
38140	中	百度化學香品廠	凌天冲 法哥牌及圖 Faa Co.	3	脂粉類 各種香粉	同 上	30677
38141	法	法國巴黎化學協進會治必效普郎洛納藥廠 Societe Des usines Chimiques Rhone Poulenc.	Rhonepou'eng Dans une etoile 普朗洛納及圖	3	脂粉類 各種脂粉	同 上	30678
38142	英	Yardley & Company Limited	夜特來Yardley	3	香水類香水花露水及生髮水	同 上	30679
38143	同	同 上	Lavender Water Design	3	同 上	同 上	30680
38144	同	同 上	夜特來Yardley	3	香油髮膏類香油髮膏及髮漿	同 上	30681
38145	同	同 上	三 頭	3	同 上	同 上	30682
38146	同	同 上	Lavender Water Design	3	同 上	同 上	30683
38147	同	同 上	夜特來Yaardley	3	脂粉類 香粉爽身粉胭脂及唇膏	同 上	30684
38148	同	同 上	同 上	3	潤膚膏類 潤膚霜潤膚油膏潤膚水浴鹽片浴鹽粒	同 上	30685
38149	同	同 上	同 上	3	應屬本項其他商品 嗅鹽各種指甲油眼影膏	同 上	30686
38150	同	同 上	Lavender Water design	3	同 上	同 上	30687
38151	中	潔而美化工廠	陶洪波 Gelmeey潔而美	62	刷子類 牙刷及他種刷子	同 上	30688
38152	中	中英大藥房股份有限公司	富維他 FOURVITA	41	應屬於本項其他商品 含料(合牛乳雞蛋可可粉麥精維他命)	同 上	30689
38153	中	同 上	同 上	43	餅乾乾點類 餅乾乾點	同 上	30690
38154	中	上海信誼化學製藥廠股份有限公司	食母生 Zymasun	43	同 上	同 上	30691
38155	中	同 上	好立生Halisun	43	同 上	同 上	30692
38156	中	同 上	長命Long Life	43	同 上	同 上	30693
38157	中	同 上	維他賜保命 Vitasper.min	43	同 上	同 上	30694
38158	中		保青春餅乾 Biozygen yeast Biscuit	43	餅乾乾點類 餅乾	同 上	30695
38159	中	上海建華製糖廠股份有限公司	建華牌	41	糖類 各種冰糖棉白糖	同 上	30696

38160	中	上海大新化學工業社	王克祥	中西文美女 Beauty 及其金色蘆蓆花紋圖案	3	脂粉類 胭脂	同上	30697
38161	中	張信茂增記酒釀造廠股份有限公司		大蟹	40	醬油醬醋類 各種醬油醬醋	同上	30598
38162	中	同上		同上	38	酒類 黃酒燒酒及其他各種酒	同上	30699
38163	中	上海通用製造廠	朱善元	手牌及圖	22	西樂器類 鋼琴及其附件	同上	30700
38164	中	同上	同上	同上	50	應屬於本項之其他商品 釘書機釘書釘打洞機	同上	30701
38165	中	美利皂廠	姚香如	雙鹿	4	粗皂類 粗皂	同上	30702
38166	德	1.G.Farbenindustrieaktiengesellschaft.		阿非乾藥廠及圖 Ofridol Soap Label	4	藥皂類 藥皂	30.8.31. 45.8.14.	30703
38167	中	華東化學廠股份有限公司		金鼠牌及圖	5	鞋粉革油類 鞋油鞋粉鞋漿	30.8.31. 50.8.30.	30704
38168	德	1.G.Farbenindustrieaktiengesellschaft		Perluran 培陸蘭	25	毛羽類 一切人造藥	同上	30705
38169	中	民生線廠	李琴書	金蝶牌 Golden Butterfey	27	棉線 棉紗線製成之各色絲光線藏光線蠟光線珠光線閃色線各色線割縫線蠟線總稱即係十字線	同上	30706
38170	英	The Beldam Packing & Rubber Co.Ltd.		Beldam's Seal	68	石棉及其製品引擎及機器所用之石棉包襯紙板襯布襯帶及交接處之填料	同上	30707
38171	中	林基機器製造鐵工廠	錢明順	林基	17	噴霧機	同上	30708
38172	中	林記實業社	林華周	森林牌	36	衣服類 各種絲棉麻毛織之內衣褲	同上	30709
38173	中	思源棉織廠	馮耀時 鄭泓	飲馬牌	36	衣服類 汗衫褲背心衛生衣褲棉毛衫褲背心及各種衣服	同上	30711
38174	中	美歌無線電有限公司		美歌 Melco	67	電氣機械類 無線電收音機及其各部附件	同上	30712
38175	德	1.G.Farbenindustrie aktiengesellschaft		Perluran 培陸蘭	67	應屬於本項之其他商品 一切絕緣用品	同上	30713
38176	英	英商駐華鄧祿普橡皮有限公司 Dunlop Rubber Co. (China) Ltd		英商鄧祿普膠皮胎	16	實心及空心之人力車胎腳踏車胎及汽車胎	30.8.31. 42.6.14.	30715
38177	英	同上		老頭牌英商鄧祿普膠皮胎	16	同上	同上	30716
38178	英	Henry moson(Shi pley) Limited		Lanatex 爛發泰克斯	32	正頭類 羊毛毛線及被魯羊毛織成之正頭	30,8,31, 50*8,30,	30717
38179	英	同上		Maysun 美生	32	同上	同上	30718
38180	中	周藝興織造廠	周德培	周藝興	36	襪子類 各種襪子	同上	30719
38181	中	尤成電機織造廠	劉國珍	可愛牌	36	襪子類 各種針織襪子	同上	30720
38182	德	1.G.Farbenindustrie aktiengesellschaft		Perluran 培陸蘭	36	衣服類 一切襯衫汗衫內衣暨一切針織及編織衣服	同上	30721
38183	德	同上		同上	36	襪子類 一切長短襪子	同上	30722
38184	中	麗新紡織印染		勝利色布	31	正頭類 各種棉織色布	同上	30723

		整理股份有限公司					
38185	中	裕豐染織廠	凌維熊 三鸚鵡	31	正頭類 棉織正頭	同 上	30724
38186	中	鴻來染織廠	馬克文 百寶箱及圖	31	正頭類 各種棉織布疋	同 上	30725
38187	中	同 上	同 上 金銀鳥及圖	31	同 上	同 上	30726
38188	中	新生染織廠	阮貽堂 春荷圖	31	正頭類 棉織正頭	同 上	30727
38189	中	華豐染織廠股 份兩合公司	年年福及彩圖	31	正頭類 各種棉織布疋	同 上	30728
38190	中	同 上	美亭慶	31	同 上	同 上	30729
38191	中	同 上	第一百二十一號121	31	同 上	同 上	30730
38192	中	恆豐源染織廠	蔡德生 山松圖	31	正頭類 棉織正頭	同 上	30731
38193	中	晉裕染織廠	周時喧 晉 裕	31	同 上	同 上	30732
38194	中	同 上	同 上 人獅牌	31	同 上	同 上	30733
38195	中	光騰染織工廠	陳綬若 金 碧	31	正頭類 棉織正頭	同 上	30734
38196	德	Deutsche Fa rben-Hande lsgesellschaft waibel & Co.	鷓鴣 (Boy on Stark)	31	正頭類 一切布疋	同 上	30737
38197	德	同 上	元寶鷄 (Cock & Sycee)	31	同 上	同 上	30738
38198	中	大昌五金製造 廠	俞恩培 抵西牌	50	應屬於本項之其他商品 夾 紙針	同 上	30739
38199	德	I.G.Farbenin dustrieaktien- gesellschaft	Perluran培陸蘭	62	刷子類 一切刷子	同 上	30740
38200	英	Aktiabalaget Ormustad & Son	Crown M	62	頭飾品類 髮針	同 上	30741
38201	中	華美食品製造 股份有限公司	A C Sauce圖案	40	醬油醬醋類 醬油	同 上	30742
38202	中	上海老同興酒 廠	馮志軒 同 興	40	醬油醬醋類 醬油醬醋	同 上	30743
38203	中	慈豐聖記廠	王聖安 水鴨牌	20	應屬於本項其他商品人力車及 其零件 (花古筒除外) 天申 鋼碗軋頭鋼圖鋼絲	同 上	30744
38204	德	Kalle & Co. aktiengesell schaft.	Ogafix歐際斐	1	化學品類 一切化學品包括 一切照像用化學品	同 上	30745
38205	德	I.G.Farbenin- dustrieaktien- gesellschaft	Aerorapid愛羅拉拔	1	化學品類 一切照像用化學 品及其他一切化學品	同 上	30746
38206	中	中法血清苗廠	許曉初 萬壽Longevity	1	西藥類 中華藥典所載之原 料藥品及生物化學製劑如血 清疫苗	同 上	30747
38207	中	民生大藥房金 藥製藥股份有 限公司	民生金壽丹	1	西藥類 四時感冒疏風散熱防 疫避穢食積不化金壽丹	同 上	30748
38208	德	I.G.Farbenind- ustrieaktien- gesellschaft	康巴降及圖Campolon Label	1	西藥類 Campolon 肝補健	30, 8, 31, 44, 5, 14,	30749
38209	德	同 上	阿特靈及盒裝Adalin & Design	1	西藥類 藥品 (阿特靈 Adalin)	30, 8, 31, 44, 12, 10,	30750
38210	德	同 上	加當廿片裝盒裝Garda n20 Tablets Packing	1	西藥類 西藥其化學名稱 為Amedicine Combination of Dimethylaminop	30, 8, 31, 46, 4, 30,	30751



				henyl-dimethyl-Pyrazolone and Sodium Phenyl-dimethylpyrazolon-methyl-aminomethane Sulphonate	
38211	德 同 上	Perluran培陸蘭	1 樹脂膠類 樹脂膠及人造 樹脂膠	30,8,31, 50,8,30,	30752
38212	德 同 上	百浪多息及盒樣 Prontosil & Design	1 西藥類 4-Sulfamid-2,4, diaminoazobenzol之鹽酸鹽 配成藥片	30,8,31, 46,9,15,	30753
38213	德 同 上	百浪太平及盒樣Pron- talbin & Design	1 西藥類 4-Sulfonamid-2', 4'-3,amioazobenzol之鹽酸 鹽配成之藥片	30,8,31, 50,2,14,	30754
38214	德 同 上	百司母因及圖Plasmo- quine Label	1 西藥類 撲瘧母星Plasmoq- uine	30,8,31, 41,12,14	30755
38215	德 同 上	百司母因及盒樣Plas- moquine & Design	1 同 上	同 上	30756
38216	德 同 上	滅疥小盒樣Mitigor Small Paching	1 西藥類 西藥(滅疥Mihgal)	30,8,31, 48,10,14,	30757
38217	德 同 上	加富新盒樣Gardan Box new Design	1 西藥類 西藥其化學品名稱 為Amedicine Combiation of D methylaminophenyl-Di- methyl Pyrazolon and So- diumphenyldimethyl Pyraz- olon-methylaminomethane- Sulphonate	30,8,31, 46,4,30,	30758
38218	德 同 上	阿的平及圖Atebrin Label	1 西藥類 藥品 (Atebrin 瘧海平)	30,8,31, 42,3,14,	30759
38219	中 九福製藥股份 有限公司	福口樂	1 西藥類 麥乳精	30,8,31, 48,7,14,	30764
38220	中 同 上	樂福口	1 同 上	同 上	30761
38221	中 同 上	口樂福	1 同 上	同 上	30762
38222	中 同 上	口福樂	1 同 上	同 上	30763
38223	中 同 上	福樂口	1 同 上	同 上	30764
38224	中 資中力合化學 吳洞青 工業社	力合	1 化學品類 動力酒精	30,8,31, 50,8,30,	30765
38225	中 金塔大酒廠 巫纖雲	金塔牌	1 化學品類 火酒	同 上	30766
38226	意 意大利藥廠Far- maceutici Italia Ltd.	克烈瘧特效 Crincdora	1 西藥類 治瘧藥品(克烈瘧 特效Crincdora)	同 上	30767
38227	意 同 上	雙蛇牌	1 同 上	同 上	30768
38228	中 新光化學製藥 廠有限公司	星 光	1 西藥類 中華藥典所載之藥 品	同 上	30769
38229	中 同 上	新 光	1 同 上	同 上	30770
38230	中 中法藥房股份 有限公司	補腦汁Phostose	1 西藥類 艾羅補腦汁	30,8,31, 46,8,31,	30771
38231	中 同 上	蜂窠淨Fungusin	1 西藥類 西藥(蜂窠淨Fung- usin)	30,8,31, 50,8,30,	30772
38132	中 同 上	格魯布明Croupulmin	1 西藥類 西藥(格魯布明 Croupulmin)	同 上	30773
38233	中 同 上	萬宜佛拉文 Omniflavin	1 西藥類 西藥(萬宜佛拉文 Omniflavin)	同 上	30774
38234	中 同 上	鈣康峯CA-Camphon	1 西藥類 康峯Camphon	30,8,31, 48,8,2,	30775
38235	中 都真心堂股份 有限公司	都	1 中藥類 中國固有方配製 之丸散膏丹及各種中國藥材	30,8,31, 50,8,30,	30776

**業 實 業 實 業**

96

38236	中	同	上	郁	1	同	上	同	上	30777
38237	中	同	上	郁(篆文)	1	同	上	同	上	30778
38238	中	同	上	有良心	1	同	上	同	上	30779
38239	中	同	上	同 上	1	同	上	同	上	40780
38240	中	同	上	同 上(篆文)	1	同	上	同	上	30781
38241	英	Ellison Insulations Limited		TUFNOL 德字納而	70	全以人工調合樹脂製成或其一部以人工調合樹脂製成之原料及其製成之電木電玉及膠木用品		同	上	30782
38242	英	同	上	Vole鼯鼠	70	同	上	同	上	30783
38243	英	同	上	Carp金魚	70	同	上	同	上	30784
38244	英	同	上	Whale鯨魚	70	同	上	同	上	30785
38245	英	同	上	Crow烏鴉	70	同	上	同	上	30786
38246	英	同	上	Swan天鵝	70	同	上	同	上	30787
38247	英	同	上	KITE燕	70	同	上	同	上	30788
38248	中	勤業安記行	陳烈生	翡翠Emerald	4	香皂類 香皂		同	上	30789
38249	中	同	上	同 上 同 上	5	牙粉牙膏類 牙膏牙粉牙皂牙水		同	上	30790
38250	德	1.G.Farbenindustrie aktien gesells chaft		Perlan卑爾蘭	25	毛羽 一切人造鬃		同	上	30791
38251	美	The national Cash Register Company		Gear With NCR	49	紙類 各種紙如寫字紙印刷紙紙捲紙條及收條紙		同	上	30796
38252	美	同	上	Gear without NCR	49	同	上	同	上	30797
38213	美	同	上	Gear with DCR	64	應屬於本項之其他商品格式簿收條簿帳單帳表簿及現款記錄機之帳簿		同	上	30798
38254	美	同	上	Gear wrthout NCR	64	同	上	同	上	30799
38255	德	Kalle & Co. aktiengesellsechaft		Ozafix歐擦斐	18	照像用器具類 照像機及其各部照像用硬片及軟片照像紙晒圖紙感光複印機晒圖機印片機及一切顯影用之爐箱圓筒及器具		同	上	30800
39256	德	1.G.Farbenindustrieaktiengesellschaft		Aerorapid愛羅拉拔	18	照像用器具類 照像用硬片軟片照像紙及一切照像用品		同	上	30801
38257	中	華遠度器製造廠	竺清夫	AAA三愛	18	度量衡器類 木製各種尺		同	上	30802
38258	中	同	上	同 上 地球	18	同	上	同	上	30803
38259	德	1.G.Farbenindustrieootien gesellschaft		Billy必利	64	電影片類 一切電影片及電影放映機		同	上	30804
38260	中	大工機器製造廠	薛又生	大工	17	各種工作機器紡織機刺釘機製針機及其附屬品		同	上	30806
38261	中	中國華聯菸草股份有限公司		握橋牌(十枝裝)	47	煙絲捲烟類 捲菸		同	上	30807
38262	中	江西會民生捲煙廠	文永蘭	黎明牌	47	煙絲捲烟類 捲烟		同	上	30808
38263	挪威	順亨洋行		Buffalo Board(水牛牌)	49	紙製品類 紙板		同	上	30809
38264	英	L. Rose's & Co.Limited		Rose's Label	39	果汁類 檸檬汁及其他種果汁		同	上	30810
38265	中	利通動力酒精廠	羅現貽	黑色汽車	1	化學品類 動力酒精		同	上	30811

# 經濟部商標局審定商標公告表

審定第三一七六三號至三一九七四號公告日期為卅年八月卅一日(本表如有錯誤應以第一八四期商標公報為準)

審定號數	申請人	商標名稱	項別	商 品
31763	中法藥房股份有限公司	象頭牌	1	中華藥典所載之原料及經衛生機關化驗合格之成藥如古力晶麥精魚肝油急救時疫水中法化痰止咳併腹瀉丸霍亂藥痔瘡膏去濕止癢藥潤肺止咳杏仁露順肺止咳丸中法肥兒寶糖中法無色風濕水中法治疥癬藥水中法生肌白玉膏
31764	同 上	象 牌	1	同 上
31765	Smith, Kline & French Laboratories	BENZEDRINE	1	各種藥品及製藥用劑尤指有刺激神經系及治療其他病狀之藥品製劑及治療鼻孔道疾病之藥品製劑
31766	上海製釘廠股份有限公司	順風牌	8	圓釘鞋釘騎馬釘兩頭尖釘
31767	中英大藥房股份有限公司	治病特靈Dysterin	1	西藥(治病特靈Dysterin)
31768	同 上	梅濁靈MATHERUN	1	西藥(梅濁靈Matherun)
31769	同 上	醫肺靈EPHERIN	1	西藥(醫肺靈Epherin)
31770	同 上	鼻塞特靈NOSEDRIIN	1	西藥(鼻塞特靈Nosedrin)
31771	同 上	頑咳息GUAICALCI	1	西藥(頑咳息Guaicalci)
31772	同 上	鼻塞滅安NOSAMIDE	1	西藥(鼻塞滅安Nosamide)
31773	培福藥廠有限公司	B.C.PASTILLE避嗽	1	西藥(B.C Pastilles)避嗽
31774	荷里西藥行歐衡之	荷開BACA	1	西藥
31775	上海梅少雄夫婦化學工業社夏露茜	夫婦牌LUCIA及圖	1	中華藥典所載之原料藥品
31776	同 上	夫婦牌LUCIA	1	中國固有成方配製之丸散膏丹及各種中國藥材
31777	英商散德門有限公司	SANDEMAN(散德門)字	1	各種酒精
31778	永運酒精廠顏繼陽	土星牌	1	土星牌動力酒精
31779	民生大藥房金銀製藥股份有限公司	蘇東坡乘驢印	1	金靈丹, 解治水, 健胃散, 寶丹錠, 牙痛水, 保嬰丸, 化毒膏
31780	新光化學製藥廠有限公司	ANGIO-SPERMIN安琪賜保命	1	西藥(Angio-Spermin安琪賜保命)
31781	同 上	鵝 牌	1	中華藥典所載之藥品
31782	禮德藥廠蔣麟蔭	活力蒙HORIMON及圖	1	西藥(活力蒙Horimon)
31783	金星西藥行夏春衡	金星一四〇及盒樣	1	一四〇藥膏
31784	遠東化學製藥廠徐星三	標準牌寶寶菓BABY-COL	1	寶寶菓
31785	中央電瓷製造廠	三個同心圓下標寶字	67	高低壓絕緣瓷器
31786	凱利烟廠股份有限公司	白衣人	47	雪茄煙
31787	中國華西煙廠李新甫	天女牌及圖	47	同 上
31788	同 上	同 上	47	同 上
31789	同 上	漢而芬Delven	47	同 上
31790	均興昌煙莊唐少卿	玉 兔	47	捲 烟
31791	同 上	珠 蘭	47	捲 烟
31792	利興菸廠譚鏡池葉金榮李雲記陳曉陳志良曾維忠朱立中鍾三記吳德明朱槐科	月 星	47	手工捲菸
31793	美光煙廠曹柏希	葡萄牌	47	二十枝裝捲菸

31794	同	上	五十枝裝蕭蘭牌	47	捲	煙
31795	大華兄弟工業社巴仁安		白飛機	47	捲	煙
31796	嘉立步煙(出口)有限公司 Brown & Williamson Tobacco Corporation (Export) Limited		Avalon 20s阿佛那二 十枝裝	47	煙絲捲	煙
31797	同	上	Avalon Die 阿佛那 鋼印	47	煙絲捲	煙
31798	穗興煙草無限公司		三愛牌	47	捲	煙
31799	同	上	三愛牌鋼印	47	捲	煙
31800	西昌烟廠李超常		帆船牌	47	捲	煙
31801	同	上	金麒麟牌	47	捲	煙
31802	結昌烟莊柯承義		勇士牌	47	捲	煙
31803	裕成染織廠徐玉書		大家福	31	棉織	正頭
31804	同	上	春秋花	31	同	上
31805	同	上	迎春圖	31	同	上
31806	姓泰染織廠鄭關泰		安 全	31	同	上
31807	同濟機織印染股份有限公司	同 濟		31	各種棉織	有色無色布正
31808	同	上	同濟圓形	31	各種棉織	有色無色布正
31809	同濟機織印染股份有限公司	富貴永昌圖		31	各種棉織	有色無色布正
31810	同	上	富樂色布牌圖案	31	棉織	正頭
31811	同	上	同濟富樂色布牌三 角形	31	同	上
31812	同	上	同濟富樂色布牌長方形	31	同	上
31813	永昌祥染織廠朱昌湄		美蘭圖	31	同	上
31814	華來織物廠蘇銜讓		萬王牌及彩圖	31	各項棉織	布正
31815	創新染織廠汪桂章		創新圖	31	棉織	正頭
31816	同益棉織廠股份有限公司		童魚圖	31	衛生絨布汗衫布及羅紋布	
31817	震豐機器染織廠徐玉麟		震豐圖	31	棉織	正頭
31818	同	上	上壽圖	31	同	上
31819	同	上	風雲圖	31	同	上
31820	同	上	農初圖	31	同	上
31821	五豐染織廠李岫雲		五牡丹	31	同	上
31822	同	上	從軍圖	31	同	上
31823	同	上	五駿圖	31	同	上
31824	上海梅少雄夫婦化學工業社 夏露茜		夫婦牌Lucia及圖	5	牙粉	牙膏
31825	榮豐紡織廠股份有限公司		長虹牌及圖	31	各種棉織	布
31826	同	上	飛劍牌及圖	31	各種棉織	布正
31827	同	上	熊蜂牌及圖	31	同	上
31828	新新棉織廠周子安		金殼牌	31	各式	毛巾
31829	振興棉織廠高鑫鏞		金門牌	31	床毯, 樓毯, 兒毯, 樓布, 茶布, 毛巾被, 各種棉織毯子,	
31830	大中國火柴股份有限公司		大 榮	53	火 柴	
31831	C.R.Geigy S.A.		"Mothproofed With Mitin"及圖案	32	絲織	正頭
31832	J.R.Geigy S.A.		「滅菌羊毛防蛀劑」及圖案	32	絲織	正頭

31833	J.R.Geigy S.A.	『Mothproofed With Mitin』及圖案	32	毛織毯子	
31834	同 上	『滅蟲羊毛防蛀劑』及圖案	32	同 上	
31835	同 上	『Mothproofed with Mitin』及圖案	35	織 品	
31836	同 上	『滅蟲羊毛防蛀劑』及圖案	35	同 上	
31837	同 上	『Mothproofed with Mitin』及圖案	36	衣 服	
31838	同 上	『滅蟲羊毛防蛀劑』及圖案	36	同 上	
31839	Horlicks Limited	『Horlicks Label with Chinese Characters』	45	應屬於本項之其他商品 (奶油除外) 中和以麥精用以為小孩成人及老年人之食品或飲料者	
31840	同 上	Horlicks好立克	45	同 上	
31841	斯究爾次勞合有限公司 Stewarts & Lloyds Ltd	S	7	鋼鐵管筒	
31842	廣源昌五金號潘少南	雙銼刀牌	19	刨 鐵	
31843	上海梅少雄夫婦化學工業社 夏露茜	夫婦牌Lucia及圖	4	各種粗皂	
31844	同 上	同 上	4	各種藥皂	
31845	同 上	同 上	4	各種香皂	
31846	信元行王雲濤	白貓牌	4	粗皂	
31847	明星香水廠周邦俊	月色文字及圖形	4	肥皂	
31848	安利織造廠蔡激岑	綠寶牌	36	襪子	
31849	瑞和針廠無限公司	鵝牌及彩圖	17	縫衣機針	
31850	華商藝華電器廠周仲源	電來歌 (De-laco)	67	無線電收音機及其另件	
31851	Valvoline Oil Co.	Galena (加倫那)	54	蠟及白蠟	
31852	中國旅行袋製造廠王鼎甫	鹿頭及其全部圖案	36	旅行袋	
31853	新聲棉織廠股份有限公司	寶鼎牌 (金色) 及圖	36	各種汗衫衛生衫	
31854	同 上	寶鼎牌 (紅色) 及圖	36	同 上	
31855	同 上	寶鼎牌 (銀色) 及圖	36	同 上	
31856	同 上	寶鼎牌 (綠色) 及圖	36	同 上	
31857	力利合金化工社童遜岳	古錢牌	36	彈簧揷鈕及各種鈕釦	
31858	德隆綢莊葉靜良	馬上封侯圖	30	各種絲縐匹頭	
31859	利華螺旋釘廠顧錫榮陸濂新	金磅牌	7	螺旋釘	
31860	同 上	風車牌	7	同 上	
31861	景新織造廠黃盛和	燕子牌	34	條素兔子絨及條素駱駝絨	
31862	The Goodyear Tirl and Rubber Compamy	Pan-American (汎美牌)	16	全部主要以樹膠製成之車胎及用於車胎之內管	
31863	Aktiebolaget Svenska Kullagerfabriken	SKF	7	鋼珠軸領軸壳，掛脚，考不台，皮帶盤，皮帶盤內輪，皮帶盤子心，活絡皮帶盤內心運貨車用鐵輪鋼珠軸領用特別軸壳傳動用品如牆頭托架柱子托架地上托架地上托架脚，鋼掛脚，軸壳底板，牆頭箱及終點托架，	
31864	日光辛記汽燈廠陳廷榮	仙鹿	61	各種大小汽油燈及燈罩	
31865	新友企業股份有限公司	新友牌及圖	67	各種紡織機械	
31866	上海乳品製造廠朱海初	金獅牌	45	奶 粉	
31867	同 上	安健兒	45	同 上	

31868	同	上	「上海乳品」	45	同	上
13869	飛成機器螺絲製造廠沈熊飛		飛字牌	7	鋼鐵機器螺絲銅鐵木螺絲鋼鐵六角螺絲帽鐵方螺絲帽各種鋼鐵帽釘	
31870	Fichteland Sachs Aktiengesellschaft		Sachsmotor-Bild T Mits沙克斯毛頭畢魯德一米特邁斯	67	電機尤其關於在內燃機上用於引火及電燈之發電機	
31871	同	上	同	67	同	上
31872	華明電池廠翁元春		雙錢牌	67	電	池
31873	同	上	象頭牌	67	同	上
31874	The westinghouse Air Brake Company		WABCO (偉白珂)	17	制紗機內圓筒活塞封固器，包活塞之麻絲，阻隔器轉動皮帶，開關機罩，壓緊機用之阻衝器，緊壓開關機之硬管，發動機上用之接合器封固蓋，車梗墊，阻隔器與活塞麻絲接合器，圓形襯墊，線箱，絞繩圍擋板機柄阻塞突接管，小鏈子封固器，橫塞，阻水塞子，保護機具，開關底盤，鋼印器，阻震墊子塞子及襯圈，	
31875	同	上	雙W	17	空氣制動機與鐵道上應用之流動空氣連輪機及其附件空氣壓緊機及其零件與另件	
31876	華成線廠潘厚生		紅 獅	32	毛織疋頭	
31877	同	上	同	34	交織疋頭	
31878	同	上	同	36	內衣，內衣褲，襯衫，襯褲，工裝，童裝睡衣浴衣，	
31879	衆興餘記電機織造廠徐寶堂		鐘星牌	36	絲光紗線等織成各種男女襪子	
31880	華慶織造廠王尊卿		單狗牌及圖	36	各種汗衫衛生衫棉毛衫	
31881	景新和記織造廠黃盛昶		金駝牌	34	軟駝駝絨	
31882	元生儀器廠王元凱		「元生」圓形袖珍運算度	18	計算器	
31883	金星造紙廠股份有限公司		鷹球牌	49	各種紙	
31884	中國精益眼鏡股份有限公司		衛而瑞We'site	18	眼鏡及其附件	
31885	L.Gardner & Sons Ltd.		Gardner (買德納)	17	內燃引擎	
31886	美豐襪廠薛靜仁		黑鷄牌	36	各種襪子	
31887	鼎康咖啡製糖廠楊建軍		羊頭	42	咖啡茶	
31888	孫錫記五金鎖廠孫春海		Remill No. 303 (雷密爾)	7	各種鎖	
31889	金星造紙廠股份有限公司		全星牌	49	各種紙	
31890	大中國機器凡而廠楊滋神孟煥章顧祥生		大中國D.C.K.牌 (中西文名稱及圖)	20	自行車及其各件與附屬件	
31891	常新顏料廠桂德華		Johnson's藍白條紅地	2	洗衣顏料	
31892	黎明化學廠嚴郁氏張志剛沈齋和朱紫貴沈柏瓦		玉兔牌	40	醬 色	
31893	胡忠彪		「四合一」(4-in-One)	3	唇 膏	
31894	同	上	同	3	胭 脂	
31895	上海梅少雄夫婦化學工業社夏露茵		夫婦牌Lucia及圖	3	胭脂爽身粉，香粉，撲粉及各種脂粉	
31896	同	上	同	3	各種潤膚膏	
31897	同	上	同	3	各種香油髮膏	
31898	同	上	同	3	花露水，香水精，頭水，美容水，及各種香水	
31899	新都化學工業社徐寶秋		中西文西姆Cyma及其全體形色圖案	3	脂 粉	
31900	中國六合化學工業社丁德德		六合Lohy	3	潤膚膏	
31901	胡全林記胡全林		胡全林三字	8	刀	

31902	榮泰織針廠俞愛生	象牌	8 針
31903	協興織針廠俞愛生	福祿壽三星圖牌	8 針
31904	永安製釘廠王七坤錢啓發沈祥森田鳳鳴陶是建桂叔嘉巴鑑非	紅底白象線萬年青	8 國貨元釘
31905	莫千山行戴炳鐵	聖誕老人及圖案	41 蜂 蜜
31906	和記罐頭食物廠張和慶	菱形內獅球圖	41 車 糖
31907	大美顏料公司	鮮豔鳥(彩色圖樣) Beautiful Bird	2 顏料染料
31908	協興織針廠俞愛生	三星牌	8 針
31909	徐曉記華行徐秀瓊	大喜牌	37 被褥·繡花枕美術枕繡花美術枕套坐墊
31910	榮豐紡織廠股份有限公司	長虹牌及圖	27 各色棉紗
31911	榮豐紡織廠股份有限公司	寶劍牌及圖	27 各色棉紗
31912	榮豐紡織廠股份有限公司	飛劍牌及圖	27 各色棉紗
31913	華光線廠章振聲	佛 手	27 各種木線團
31914	I.G. Farbenindustrie Aktiengesellschaft	泛湖三美ThreeGirls in a Bant	31 一切布疋
31915	麗新紡織印染整理股份有限公司	龍騰常新	31 各種不退色印花布
31916	唯一筆廠蘇雁西	唯一SOLE	50 藏畫筆
31917	公興進出口行	進步Progressive	50 墨 墨水 中國墨汁
31918	公興進出口行	Prodestra	50 膠水漿糊印色盒吸水器橡皮圈圖畫釘別針夾針鋼書釘鉛筆套管打洞機墨水缸信夾活頁夾夾筆架石板捲鉛筆用的刀打樣水劃尺三角尺丁形尺弧形尺文具盒書夾票插日曆架海棉缸信籃
31919	公興進出口行	進步Progressive	50 膠水漿糊印色盒吸水器橡皮圈圖畫釘別針夾針鋼書釘鉛筆套管打洞機墨水缸信夾活頁夾夾筆架石板捲鉛筆用的刀打樣用劃尺三角尺丁形尺弧形尺文具盒書夾票插日曆架海棉缸信籃
31920	張魯庵	魚 日	50 魯庵印泥
31921	福星火柴廠徐基元徐寶谷	枇杷牌	53 安全火柴
31922	英商合義洋行	海蝶牌	46 澳洲麵粉
31923	同 上	雙象牌	46 同 上
31924	同 上	柳樹牌	46 同 上
31925	同 上	水牛牌	46 同 上
31926	同 上	水鴨牌	46 同 上
31927	同 上	宮樓牌	46 同 上
31928	同 上	長城牌	46 同 同
31929	同 上	雙喜牌	46 同 上
31930	椰原有紙廠椰原有	天皇牌	49 大質貫川花胚里山紙
31931	Johanna. Wulfing	「塞斯脫波銀」 Cystopurin	18 醫藥注射器及割毒膀胱用之盛劑器
31932	五倫紡織印染廠潘金華	平準牌	36 汗衫汗背心衛生衫褲棉毛衫襪衫
31933	國華造紙廠股份有限公司	國華順風	49 各種機製紙張
31934	大滙織造廠齊世恩	吼獅牌	36 絲毛紗線各種男女童襪
31935	萬利棉毛織造廠方讓運	雙 吉	36 內衣外衣運動衫褲背心中人衫游泳衣棉毛衫
31936	法蘭菸廠龍道明	壽 星	47 捲 菸
31937	俊記工業社薛光霞	(俊記)牌	18 三角板半元規(即量角器)曲線尺米突尺英

			尺地圖測角板目標方眼板座標梯尺比率尺
31938	Ernst Kratz.	騎人與Acufrim字	18 外科醫師用之各種針及細管刀又鋸鉗注射器檢體器體溫表血壓表
31939	信誼化學製藥廠股份有限公司	康補心Campharsen	1 西藥(康補心Campharsen)
31940	中美大藥房高維壇	發明人顧維壇肖像	1 生活機藥丸
31941	陳一鳴	陳一鳴肖像	1 止咳片
31942	英商美達有限公司	映美牌(DMP)	44 罐頭食肉
31943	渝新麵廠郭仲賢	渝新大王及圖	46 掛麵
31944	大來瓜子廠夏長庚	雙喜牌及圖案	46 西瓜子
31945	天平化學製藥廠吳自積	胃去病Gostropin及圖	1 西藥(Gastrodin胃去病)
31946	同 上	同 上	1 同 上
31947	同 上	愛美西施Aemesis及圖	1 西藥(愛美西施Aemesis)
31948	鍾文邦藥室鍾文邦	安替保Antipol	1 安替保Antipol
31949	開美科 Chemico 大藥廠盛丕華	(開美科)及圖 Chemico	1
31950	Merz & Co.	麥爾支Merz	1 麥爾支Merz
31951	Merz & Co.	裝單泰克斯Patentex	1 裝單泰克斯Patentex
31952	凱旋化學工業藥劉宴	維他豐Goodwillvita Food	1 麥乳精
31953	新亞化學製藥股份有限公司	山道年水Santoninol	1 注射液(經醫師指示使用之藥品)
31954	同 上	保利加素Polygasol	1 內服液(經醫師指示使用之藥品)
31955	同 上	拍勞多淨Platosin	1 注射液(經醫師指示使用之藥品)
31956	同 上	安錫母素Antimosol	1 同 上
31957	同 上	却痔病Caseobin	1 同 上
31958	同 上	卡狄司Cardase	1 注射液,內服片,內服液(經醫師指示使用之藥品)
31959	同 上	鈣沃發淋Cajofelin	1 注射液(經醫師指示使用藥品)
31960	同 上	葡白西特Bubo Cid	1 同 上
31961	同 上	滅多病Metabin	1 同 上
31962	同 上	梅掃淨mersen	1 同 上
31963	同 上	血來必定Helaptin	1 注射液內服片
31964	同 上	福神寧Ferosenin	1 注射液
31965	同 上	熱禍辟淨Neopyretin	1 注射液內服片(經醫師指示使用之藥品)
31966	同 上	尼可命Nicomin	1 注射液內服片內服液(同 上)
31967	同 上	退苦病Tekupin	1 注射液(經醫師指示使用之藥品)
31968	同 上	新亞斯片Sinasin	1 內服藥粉藥片(經醫師指示使用之藥品)
31969	同 上	胃太平Vitanbin	1 同 上
31970	同 上	凡魯藥Veparo	1 外用噴劑(經醫師指示使用之藥品)
31971	同 上	於華業藥Uvarsol	1 內服藥液藥片(經醫師指示使用之藥品)
31972	同 上	托拉明Toluolamin	1 內服藥粉藥片(經醫師指示使用之藥品)
31973	同 上	補美心Bromagrin	1 注射液內服液(經醫師指示使用之藥品)
31974	同 上	必百補毒Bismudol	1 注射液(經醫師指示使用之藥品)



# 美亞織綢廠



重慶江新北村二五號 成都城中內街六三號 香港文咸街三八號  
 上海天津路二〇五號 昆明廣州灣新加坡 蘭州漢中桂林香 辦事處：重慶

## MAYAR SILK MILLS, LTD. HONGKONG BRANCH

MILL: TSUN WAN KOWLOON TEL 51923  
 OFFICE: 83 BONHAM STRAND E. HONG KONG TEL 25751

### 第十一號廣告索引

鶴鳴鞋帽商店	內封面	天壽堂	18	天文台	53
康元製罐廠	目錄前	香港中國國貨公司	20	新昌營造廠	54
保安實業公司	目錄前	吉慶行	21	唯一乾菜筍	54
信誼藥廠	目錄中	濟隆糖薑廠	21	大中工業社	57
泰豐紡織機料行	目錄中	中國妙供味本廠	21	先施化妝品公司	57
良業織造廠	目錄後	郵政儲金匯業局	22	西南實業通訊	57
益豐搪瓷公司	目錄後	燦華公司	33	中國銀行	59
達豐染織公司	目錄後	大興織造廠	33	上海商業銀行	60
英商中紡公司	目錄後	中國化學工業社	34	中國農民銀行	60
恆義昇機衫廠	目錄後	久茂行	34	福建省銀行	60
周藝興織造廠	目錄後	利達實業公司	36	上海華中工廠	74
四行聯合辦事處	5	天廚味精廠	37	中華書局	74
寶慶行	6	新中興業公司	37	大中華橡膠廠	75
振興膠廠	6	新華噴漆廠	37	恆興行	76
大華織工廠	11	淘化大同罐頭公司	38	新星西藥行	85
震旦蠟工廠	11	中國食品公司	38	建生磚瓦廠	86
廣惠藥行	12	中國旅行社	41	華美電器行	86
梁培基藥局	12	捷和鋼鐵廠	42	虎標永安堂	90
五洲大藥房	12	承昌貿易公司	42	星報	90
青山陶業公司	16	包必應藥房	45	美亞織綢廠	103
中國植物油料廠	17	中國國貨銀行	45	嘉穰種子公司	104
永大企業公司	17	上海聯保公司	46	聚興誠銀行	104
三義公司	18	中國保險公司	46	國民日報	104
雙龍機製牙刷廠	18	保險界月刊	46	交通銀行	底內封
		亞洲麵粉製造廠	48	新亞藥廠	底封面

美滿之收穫  
賴乎  
優良之種子



嘉穠種子公司

據園藝家之多年經驗，嘉穠種子之發芽率，不獨高於其他種籽，並特別適合中國氣候，故購買嘉穠種籽者，多獲厚利。

總公司香港德輔道中二十號  
永安銀行四樓  
郵政信箱一四五三  
電話二六一五六號  
支店九龍塘太子道一八六號  
尖沙咀彌敦道五八號  
代理處香港中華百貨公司  
永安有限公司  
大新有限公司  
九龍永興咖啡公司  
郭氏花店  
新界元朗三華公司

海外僑胞之喉舌  
國民日報

言論：公。直。暢。  
新聞：確。速。博。  
副刊：趣。實。潔。  
\*日出兩大張：消息完備  
\*編制最新穎：銷行最廣  
\*附刊有七種：灌輸新知  
\*定價最克己：廣告效宏

社址：香港花欄街廿五號  
電話：四四四六

聚興誠銀行

存款 定期活期 利息優厚  
匯款 快捷簡便 貼水優厚

通匯地點：重慶 昆明 成都 萬縣 瀘州  
宜賓 內江 衡陽 沅陵 漢口  
貴陽 上海等地

香港辦事處 雪廠街太子行二樓一二四號  
電話 三二一零三七

# 交通銀行

民國紀元前四年創立

國民政府特許為發展全國實業銀行

資本：二千萬元

公積 七百萬元

經營一切銀行業務  
各大商埠均通匯兌

董事長——錢永銘

總經理——唐壽民

## 國貨與實業(月刊)

第一卷 第十一號 民國三十年十一月一日出版

主編人 潘文安  
督印人 林康侯

發行者 中國國貨實業服務社  
香港雪廠街十號六樓五十四號  
電話：三二五八  
經售者 香港大公書局

總店 皇后道中  
分店 德輔道  
星加坡中國國貨公司  
星加坡珠烈街五十號  
桂林前導書局  
桂林中南路  
國際商業印務公司  
香港馬寶道五十九號  
電話 二〇〇八九號

印刷者

定價表		以概計	
全	半	訂	閱
年	年	冊	冊
十二	六	數	數
冊	冊	(郵費在外)	內
三元五角三	一元九角	香港	港歐美南洋
元四元二角	一元六角	香港	港歐美南洋
角三	角二	香港	港歐美南洋

### 徵稿簡章

- 一、範圍：各種商品之產製運銷調查，各業調查，著名工廠參觀報告，國貨實業界名人訪問記，各國實業貿易法規，各地工商業狀況及其他有關之經濟實業論著、翻譯、統計、圖表、照片。文言語體不拘，譯文請註明原書名稱及作者出版日期地址等。
- 二、來稿不願刪改及欲退回者請先註明，欲退回者並請附足郵票。
- 三、來稿請寄香港雪廠街經紀行六樓「中國國貨實業服務社」。



# 惟他可

甲乙丙丁庚各種惟  
他命之綜合大補劑

滋補強身助長發育  
香甜易服兒童歡迎

本品集合各種惟他  
命之精華配入麥芽  
葡萄糖等名貴成份  
用科學方法製煉而  
成兒童服之助長發  
育體虛進補尤具偉  
效不愧為惟他命製  
品中之首座也

香港  
新亞藥廠製造

大馬路中六十號太平行  
電話一三六一七八號  
藥房均售

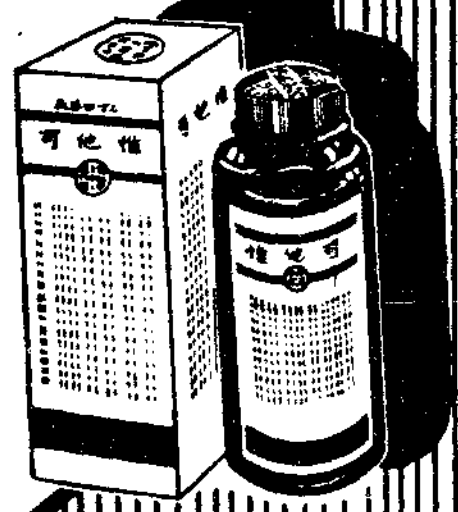

記甲 H231

