

691.2  
418  
2

# 青島風光

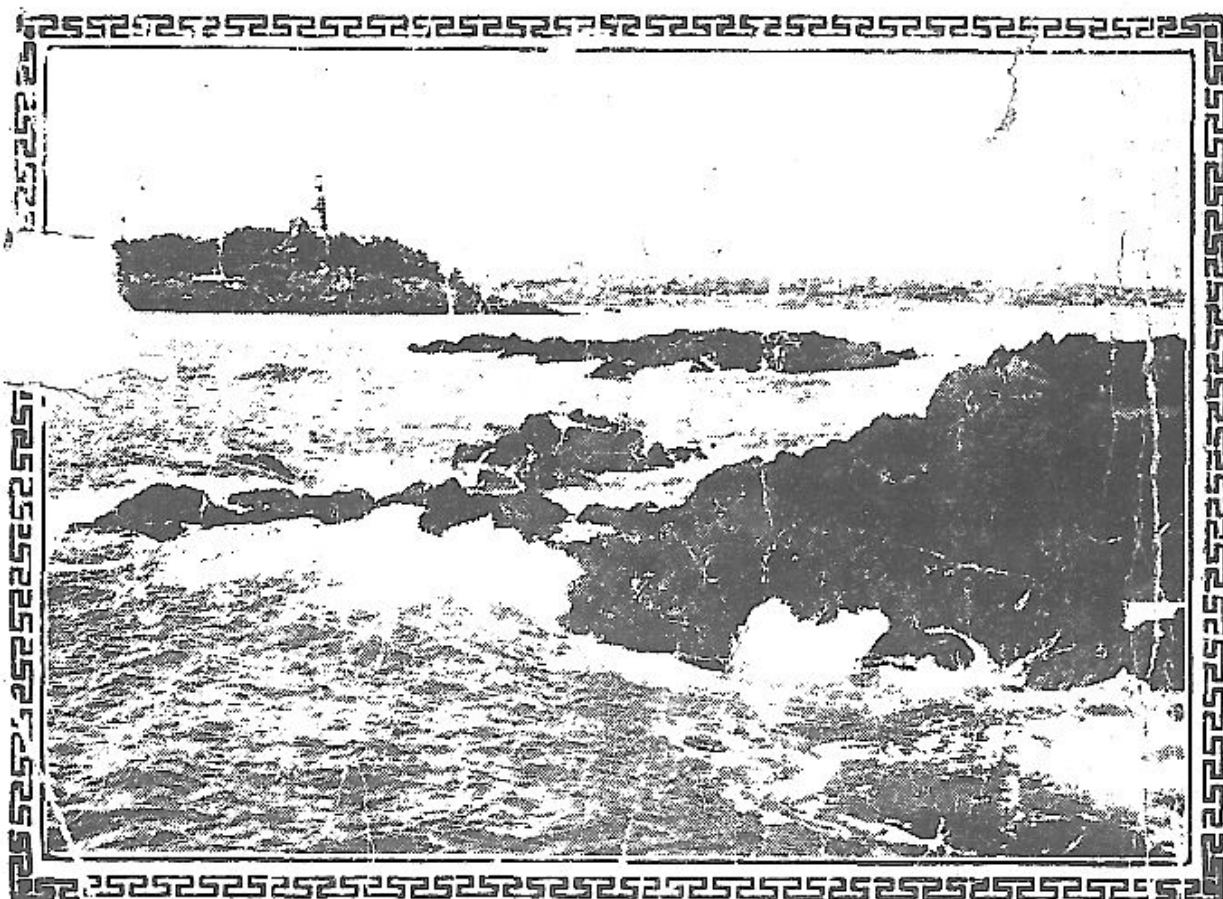

杭 縣 駱 金 銘 編



# 序

青島爲我國收復之失地，處於渤海膠州灣。形勢雄壯，天然一優美港埠也，故能由荒島漁邨，一躍而爲重市，自德日開闢建築，具有航業商業工業等區之規模，益以氣候溫和，雨暘時若，綠林紅瓦，碧海青山，又天然一風景區矣，迨至民國十一年，接收日管以還，祇以政變迭出，政令紛歧，應興應革，不遑發展，十八年國府統一後，市政當局，力加刷新，對於建設方面，日起有功，而公安設備，亦漸周密，咸稱樂土，國人之卜居者，願受一塵，故近年戶口激增，幾倍於昔，先是天門沈公，領渤海艦隊，駐節此邦，垂十餘年，風土人情，地方利弊，知之詳而籌之熟，凡百建設，成竹在胸，秉政以來，見諸事實，行

之四載，日異新月，成績炳然，有目共睹，近且勞山劃治。改隸本市轄區，則是市外有鄉，鄉外有山，形勝大備，若以現在建設效率測之，不數年，鄉擴爲市，市益繁榮，而怪石蒼松間，不難駕乎香港牯嶺而上，偉歟壯哉，是以遐邇聞風，中外傾慕，每當夏季，來青避暑者，蹤趾相接，惟原有導遊記載各書，種類雖多，繁而不備，一鱗半爪，全豹難窺，以此導遊，不無缺憾，本年夏間，更有鐵路展覽會之舉，遊人必更增多，際茲盛會當前，鄙人利用公餘時間，向各方詳細調查、徵集材料，依據最近社會狀況，搜羅成書，以助遊興，攜此一冊，既少就問之煩，即可按圖索驥，擇勝而訪，豈不便哉。爰不憚固陋，輯是書而爲諸君前馬。

中華民國二十四年歲次乙亥蒲月中澣杭縣駱金銘六橋甫序於青島知止廬

# 凡例

一、本書完全爲青島導遊性質，對於中外人士來青遊覽所必需之衣食住行，均屬指示周詳。

一、本書取材，均依最近實際狀況調查所得，如地理，名勝，古蹟，中外旅館，中西菜館，以及一切娛樂場所，應有盡有，甚至時間價目，靡不網羅無遺。

一、本市機關，團體，文化，暨年來市政建設，所列尤詳，悉有依據，絕無杜撰不符之弊。

一、本市工業之發達，與時俱進，商業之繁榮，實爲美不勝收，惟商號一項，限於篇幅，未能一一備載，茲擇其營業較大者，分別纂入，

以便遊人採購，有所認識，至於公司場廠，當以製造工業爲原則，其餘零躉批發無關實業者，概行從略。

一、本書內容種類較繁，付梓匆促，容或尙有遺漏之處，還希 諒之。

651.2431  
418  
2



3 0662 6787 7

# 青島風光目錄

## 第一編

### 地理

甲、市區圖

乙、面積表

丙、氣候

丁、潮汐

戊、氣象

### 名勝

甲、市區名勝

乙、鄉區名勝

丙、勞山古蹟(附勞山遊覽圖)

丁、路線

青島風光目錄

一  
六  
六  
七  
一  
三  
五  
九  
〇  
八  
五  
三  
〇  
三  
一  
三

戊、遊程……………一一五

廟宇……………一三〇

戶口……………一三二

甲、歷年戶口比較……………一三三

乙、最近戶口數目……………一三五

丙、中外戶口統計……………一三六

交通……………一三九

甲、道路(附村路名稱一覽表)……………一四〇

乙、郵電……………一五一

丙、鐵路(附膠濟等路火車時刻價目表)……………一五二

丁、電話(附長途電話地點價目表)……………一五八

戊、電汽……………一六〇

己、空航(附飛機時刻價目表)……………一六〇

庚、輪船……………一六五

辛、運輸……………一七一

壬、車轎(附人力車山轎價目表).....	一七三
癸、廣播電台.....	一九一
旅棧.....	一九二
甲、旅館.....	一九三
乙、客棧.....	一九四
丙、外國旅館.....	二〇〇
菜館.....	二〇三
甲、中菜館.....	二〇四
乙、西菜館.....	二〇九
丙、御料理.....	二一〇
戲院.....	二一〇
電影.....	二一三
書場.....	二一四
娼寮.....	二一五
甲、華妓.....	二一八



乙、俄妓	二二六
汽車行	二二七
甲、營業	二二八
乙、載貨	二三〇
丙、公共	二三二
丁、長途	二三二
澡塘	二三六
理髮館	二三九
牛乳房	二四〇
咖啡店	二四一
跳舞場	二四一

第一編

中央機關

軍事機關	三
本市機關	四
公共團體	一三
甲、公會	一三
乙、會館	一六
丙、俱樂部	一八
領事館	一九
教會	二〇
學校	二四
文化	三二
甲、體育會	三二
乙、圖書館	三三
公園	三四
醫院	三八

甲、市立醫院	三
乙、私立醫院	三八
丙、外國醫院	四〇
律師	四二
新聞事業	五一
甲、報館	五一
乙、通訊社	五二
導遊處所	五二
遊藝	五三
甲、球場	五三
乙、票社	五五
藝術	五五
甲、金石	五五
乙、書畫	五六
丙、攝影	五九

海水浴場	五九
職工介紹	六二
商業	六三
甲、銀行	六三
乙、錢莊	六五
丙、銀樓	六八
丁、綢緞	六八
戊、書局	七一
工廠	七二
特產	八八
甲、農物	九二
乙、海貨	九三

青島風光目錄

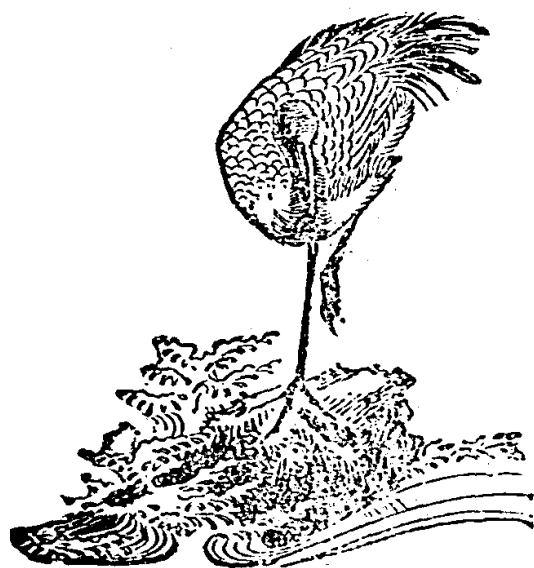

第一編

地理



攷青島市全區之形勢，秦半屬古卽墨，以探討其歷史上之地位，大概漢唐以前，設險在陸，宋元而後，置重在海，蓋山東爲黃渤海間之半島，而卽墨膠州，又屬膠澳間之半島，以山爲裏，以海爲表，自宋至元十二年置膠州，閩浙海運，大都出江淮經膠州而赴直沽，因之膠州爲商賈薈萃船舶輻輳之區，後因膠萊河日淤，改以塔埠頭爲泊船卸貨之所，迨清季光緒十年越南之役後，國家以膠澳形勢險要，且爲西人垂涎，屢欲請闢爲海軍根據地，事勢日亟，始修海防，至光緒十七年，經山東巡

撫張曜一度巡視，調登州總兵章高元，率兵四營建牙移駐於此，卽今之太平路天后宮側之舊式瓦屋，俗呼老衙門，由是紮營盤，築砲壘，儼然實施防守，並用旅順船廠鐵材，建築前海棧橋，以便軍旅上下，維時斯島，尙爲漁邨聚集，居民約有三四百戶，天后宮左右，悉爲泊舟曬網之處，但駐兵後，漸成小小鎮市，德人亦於此際遊歷沿海，調查所得，鑑於山東內地礦山物產饒富，且膠州灣位置面積港口島嶼氣候風向以及潮汐差度，地理軍事，悉認均屬優益，其中猶有漁鹽之利，言之津津，歸國力陳，益滋覬覦，適於西歷一八九七年，卽光緒二十三年十一月一日，曹州鉅野縣發生德國教士二人被殺，從此藉爲口實，迭向清廷提出交涉，指明我國巨埠或海口要塞，要求割地抵償，我國尙在考慮之中，乃

不圖竟遣軍艦三艘來青，假登岸試操爲由，卽行占據，繼至艦隊，從事壓迫，遂作城下之盟，一面祇以短於外交，積弱無能，不得已於光緒二十四年二月十四日，卽西歷一八九八年三月六日，中德兩國締結膠澳租借條約十款，自此版圖不復爲吾人所有，並於是年兩次簽訂租地合同，期限爲九十九年，會劃膠澳區界，故有潮平綫爲率，（條約合同較長原文略）翌年不惜經營，闢碼頭，築鐵路，治街市，修水道，營華屋，莫不富麗宏壯，一切設施，尙有華人參議其間，經過未及二十年，居然巍巍成埠，日人僑居於此，虎視已久，適民國三年歐戰暴發，德人眷戀祖國情殷，紛紛返國投戎，殊不知螳螂捕蟬，黃雀在後，日德互限出境，交關之餘，日人於一九一四年八月二十三日，向德宣戰，未幾乘虛而入



，封鎖膠澳，取而代之，仍照德人計畫，加以整理，氣象雖又一新，而於華人則無與焉，誠屬可憐亦復可愧之事，所幸華會舉行和議，我國曾派全權公使顧維鈞氏，暨前司法總長王寵惠氏，與會列席，彼此辯駁，幾費唇舌，結果公理所在，議決交還中國，當由中日代表簽定解決山東懸案條約二十八條，旋於民國十一年十二月十日，本華會精神，我國政府特派魯案善後督辦王正廷氏，接收日本交還，實行收復失地之先著，故市區境界，仍以德國租界爲區界，陸地總面積爲五五一·七五三，領海總面積爲五七六·五〇〇，全區統計陸海總面積共爲一·一二八·二五三，（參看面積表）方位在南北，自北緯三十五度五十三分三十秒起至三十六度十六分三十秒止，東西自東經一百二十度八分三十秒起至一百

二十度三十七分四十秒止，東達日本，北抵烟津，南至滬粵，西沿膠濟鐵路，直達濟南山東省會，水陸交通，舟車便利，商賈雲集，幾與上海香港相埒，兼之背山面海，風景宜人，以氣候言，北枕羣山，層巒屏障，夏無炎威，冬不結凍，終年溫和，絕少塵埃，是以中外人士，咸視爲東方樂土，每當夏令，聯翩來青避暑者，接踵而至，開軒迎風，戶牖生涼，華洋畢集，地帶安全，所以一般人士優遊其間，樂而忘返，市政建設，日趨完善，蓋勞山爲著名勝地，毗連本市，年來因遊侶所經，加以整理，惟與山東省疆界關係，建設不無掣肘，茲爲謀管理專一起見，業於本年一月間雙方更界，自馬家古鎮東南沙河東北行，越鐵騎山復沿卽墨王哥大道東南行，再沿沙河東行直越張家土寨等村至海，此綫以南勞

山全部一切名勝，此後完全劃歸市轄，庶無越俎代庖之嫌，多年文化遺跡，與市陶鎔一爐，從此相得益彰。

# 永安裕記汽車行

安徽路一號

電話

三三三九  
六〇五五

本行出賃汽車隨呼隨到

車輛整潔 穩快可靠

經理江西珍謹啓

## 青島宏濟醫院

地址浙江路士號 電話五七三二號

科 目 內外科、耳鼻喉、產婦、小兒、戒烟

等科

診病時間 午前八時至十二時 午後二時

至六時

急症不在此限 星期照常應診

本院地址適中各科設備完善治療純取最新方法收費低廉聘請富有經驗學術醫師看護婦分擔各科診務並設有病房多間精雅清潔看護周到

院長陳鳴崗啓

# 青島市街圖



錄繪

# 青島市區所轄之海陸兩地面積詳細表

(乙)面積表

	面積
一、青島市區北部陸地.....	461.476方公里
二、青島市區南部陸地.....	46.574方公里
三、青島市區所轄之海島	
甲、在膠州灣以內各島	
大鮑島.....	0.009方公里
大陰島.....	28.790 ”
毛島.....	0.020 ”
黃島.....	5.390 ”
小島(在黃島以西).....	0.160 ”
小島(在黃島以南).....	0.010 ”
乙、在膠州灣以外屬於青島市區之各島	
青島.....	0.012 ”
麥島.....	0.128 ”
赤島.....	0.012 ”
竹岔島.....	0.341 ”
檳榔島.....	0.077 ”
蓮島(共三小島).....	0.024 ”
大福島.....	0.554 ”
小福島(在大福島西北方).....	0.011 ”
鮑魚島.....	0.017 ”
石島.....	0.010 ”
大公島.....	0.162 ”
小島(在大公島西方).....	0.006 ”
夏堤廟(即家門島在八仙墩以北三小島).....	0.034 ”
小公島.....	0.019 ”
唐島.....	0.070 ”
水靈山.....	7.555 ”
小島(在水靈山以北).....	0.010 ”
小島(在水靈山以東).....	0.001 ”
乍連島.....	0.281 ”
所轄海島總面積.....	43.703方公里
所轄陸地總面積.....	551.753方公里
所轄海灣總面積(即膠州灣以最 高海潮線為界).....	560.000方公里
所轄海洋總面積(即青島灣以最 高海潮線為界).....	16.500方公里
青島市全區海陸總面積.....	1128.253方公里

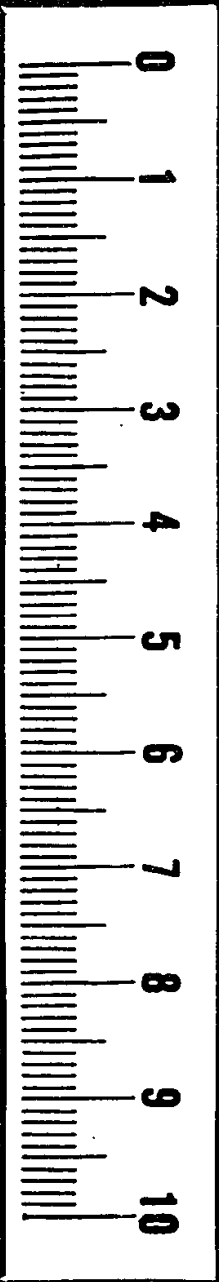

# 中華民國二十四年一月太陽及氣候表

日序	曜名	干支	太陽			氣壓均 700mm <sub>+</sub>	氣溫			海水 溫度	氣潮 及附記
			出	中	沒		最低	平均	最高		
1	火水木金土	丁丑寅卯辰巳	h. 7 m. 11	h. 12 m. 1	h. 16 m. 54	65.72	oc. -5.7	oc. -2.1	oc. 1.1	oc. 3.4	元旦
2			7 7	12 2	16 55	65.69	-4.7	-1.6	1.6	3.8	
3			7 7	12 2	16 55	65.39	-3.9	-1.1	2.0	3.8	
4			7 7	12 3	16 56	65.65	-4.6	-0.9	2.4	3.8	
5			7 7	12 3	16 57	65.92	-4.2	-1.2	2.2	3.7	● 日 青島不見
6	日月火水木	壬午未申酉戌	7 7	12 4	16 58	66.04	-5.0	-1.3	2.4	3.3	小寒
7			7 7	12 4	16 59	65.58	-4.5	-0.9	2.5	3.2	
8			7 7	12 5	16 59	64.95	-4.1	-0.3	2.9	3.0	
9			7 7	12 5	17 0	64.71	-4.5	-0.7	2.6	2.9	
10	金土日月火	丁亥子丑寅卯	7 7	12 5	17 1	65.35	-4.6	-0.6	2.8	2.8	
11			7 7	12 6	17 2	65.46	-4.7	-1.0	2.2	2.4	
12			7 7	12 6	17 3	64.93	-5.1	-1.0	2.5	2.3	☾
13			7 7	12 7	17 4	65.01	-4.1	-1.1	2.1	2.4	
14			7 7	12 7	17 5	64.48	-4.0	-0.5	2.8	2.5	
15			7 7	12 7	17 6	64.50	-4.4	-1.1	2.3	2.6	上元

(丙)氣候表

翠 觀

中

嶺南風光

2

16	17	18	19	20	21	22	23	24	25	26	27	28	29	30	31
水木金土日 月火水木金 土日月火水木															
壬癸甲乙丙 辰巳午未申 酉戌亥子丑 壬癸甲乙丙 丁															
7	7	7	7	7	7	7	7	7	7	7	7	7	7	7	7
10	10	9	9	8	8	8	7	7	6	6	5	4	4	3	2
12	12	12	12	12	12	12	12	12	12	12	12	12	12	12	12
8	8	8	9	9	9	10	10	10	10	11	11	11	11	12	12
16	16	36	56	16	34	52	9	26	41	56	10	23	36	47	58
17	17	17	17	17	17	17	17	17	17	17	17	17	17	17	17
7	8	9	10	11	11	12	13	15	16	17	18	19	20	21	23
65.06	64.73	64.07	63.81	63.96	63.84	95.31	66.09	66.36	65.85	65.89	65.59	65.11	65.18	64.75	64.86
-4.3	-4.7	-4.4	-5.1	-4.2	-4.4	-5.1	-4.8	-5.0	-4.9	-4.9	-4.7	-5.0	-6.1	-4.9	-4.7
-1.4	-1.2	-1.2	-1.5	-0.9	-1.0	-1.8	-1.9	-2.0	-1.6	-1.8	-1.8	-1.7	-1.9	-1.6	-1.4
1.7	2.3	2.6	1.9	2.8	2.2	1.8	1.2	1.4	2.2	1.7	1.8	1.7	1.8	2.2	2.4
2.4	2.6	2.5	2.3	2.3	2.3	2.1	2.1	2.3	2.4	1.9	1.9	1.8	1.7	1.8	1.8
○ 月全蝕															
大寒															
☾															



# 中華民國二十四年二月太陽及氣候表

日 序	曜 名	干 支	太 陽			氣 壓 均 700mm +	氣 溫			海水 溫度	氣 朔 及 附 記
			出	中	沒		最 低	平 均	最 高		
1	金土日月火	戊己庚辛壬 申酉戌亥子	h. 7 m. 2	h. 12 m. 12 s. 18	h. 17 m. 24	mm. 65.20	oc. -5.9	oc. -2.4	oc. 1.3	oc. 2.1	● 日 蝕 (青島不見) 立春
2			7 1	12 12 26	17 25	65.12	-5.3	-2.0	1.6	1.6	
3			7 0	12 12 34	17 26	65.26	-5.4	-1.8	1.6	1.8	
4			6 59	12 12 41	17 27	64.81	-4.8	-1.6	1.9	1.7	
5			6 59	12 12 47	17 28	64.65	-4.9	-1.4	2.1	1.6	
6	水木金土日	癸甲乙丙丁 丑寅卯辰巳	6 58	12 12 52	17 29	65.19	-4.9	-1.5	2.1	1.6	☾
7			6 57	12 12 56	17 30	64.36	-4.5	-1.0	2.7	1.5	
8			6 55	12 12 0	17 31	63.98	-4.2	-0.8	2.8	1.3	
9			6 54	12 12 3	17 32	64.22	-4.9	-1.6	1.7	1.4	
10			6 53	12 12 4	17 33	64.62	-5.7	-1.9	1.9	1.5	
11	月火水木金	戊己庚辛壬 午未申酉戌	6 52	12 13 6	17 34	65.12	-4.6	-1.3	2.5	1.5	
12			9 51	12 13 6	17 35	64.97	-4.1	-0.5	3.3	1.7	
13			6 50	12 13 13	17 36	63.51	-2.8	0.6	4.1	1.8	
14			6 49	12 13 4	17 37	62.90	-2.0	1.4	5.5	2.0	
15			6 48	12 13 2	17 38	63.39	-2.7	0.8	4.4	1.9	

青島風光

10

16	亥子丑寅卯	6	47	12	12	12	59	17	39	64.17	-3.7	0.1	3.9	1.9	○
17	癸甲乙丙寅卯	6	46	12	12	12	56	17	40	64.30	-3.3	0.0	3.9	1.9	○
18	庚辰巳午未申	6	45	12	12	12	52	17	41	64.25	-3.4	0.5	4.4	2.1	○
19	辛巳午未申	6	44	12	12	12	47	17	43	63.80	-2.6	0.7	4.5	2.2	○
20	壬午未申	6	43	12	12	12	41	17	44	63.40	-2.4	0.9	4.9	2.5	○
21	癸未申	6	41	12	12	12	35	17	45	62.35	-1.9	0.9	4.8	2.6	○
22	甲申	6	40	12	12	12	28	17	46	62.00	-2.6	1.2	5.2	2.6	○
23	乙酉戌亥	6	39	12	12	12	21	17	47	62.52	-2.2	0.9	2.3	2.3	○
24	丙戌亥	6	38	12	12	12	13	17	47	63.00	-2.9	0.6	4.9	2.2	○
25	丁亥	6	37	12	12	12	4	17	48	62.15	-2.0	1.3	4.9	2.5	○
26	戊子	6	35	12	11	11	55	17	49	62.05	1.7	1.5	5.7	2.6	☾
27	己丑	6	34	12	11	11	45	17	50	61.86	-1.9	1.7	5.5	2.7	☾
28	庚寅	6	33	12	11	11	34	17	51	62.04	-2.3	1.0	4.6	2.6	☾

# 中華民國二十四年三月太陽及氣候表

日序	曜名	干支	太陽			氣壓 平均 700mm <sub>+</sub>	氣溫			海水 溫度	氣期 及附記
			出	中	沒		最低	平均	最高		
1	金土日月火	丙子丑寅卯辰	h. 6 m. 31	h. 12 m. 11	h. 17 m. 52	mm. 62.37	oc. -2.0	oc. 1.4	oc. 5.4	oc. 2.8	
2			6 29	12 12	17 53	63.22	-1.8	1.7	5.6	3.0	
3			6 28	12 11	17 54	62.03	-0.8	2.3	6.1	3.1	霧辰
4			6 27	12 10	17 55	61.60	-0.8	2.5	6.6	3.4	
5			6 26	12 10	17 55	62.29	-1.4	2.4	6.5	3.5	
6	水木金土日	巳午未申酉	6 24	12 10	17 56	63.29	-0.8	2.3	6.6	3.3	霧
7			6 23	12 10	17 57	62.67	-1.1	2.4	6.1	3.4	
8			6 22	12 9	17 58	31.17	0.1	3.4	7.4	3.7	
9			6 20	12 9	17 59	60.39	0.6	3.8	7.7	4.0	
10			6 19	12 9	18 0	60.83	0.5	3.7	7.7	4.2	
11	月火水木金	戌亥子丑寅	6 17	12 8	18 1	61.25	-0.3	3.2	7.1	4.3	
12			6 16	12 8	18 2	60.81	-0.0	3.3	7.5	4.3	
13			6 15	12 8	18 3	60.69	-0.6	3.3	7.6	4.1	
14			6 13	12 8	18 4	61.02	0.0	3.3	7.3	4.2	
15			6 12	12 8	18 5	62.18	0.2	3.6	7.8	4.2	

觀 景



# 中華民國二十四年四月太陽及氣候表

日 序	曜 日	干 支	太 陽			氣 壓 均 700mm+	氣 溫			海 水 溫 度	氣 期 及 附 記
			出	中	沒		最 低	平 均	最 高		
1	月火水木金	未申酉戌亥	h. 5 m. 47	m. 2 s. 58	h. 18 m. 18	mm. 28.29	oc. 4.2	oc. 7.2	oc. 11.0	oc. 6.9	
2	月火水木金	丁巳庚辛	5 46	2 40	18 19	58.04	4.3	7.4	11.5	6.8	
3	月火水木金	未申酉戌亥	5 44	2 22	18 20	58.92	3.7	7.5	11.7	7.0	
4	月火水木金	丁巳庚辛	5 43	2 5	18 21	59.14	3.7	7.4	12.0	7.3	
5	月火水木金	未申酉戌亥	5 42	1 47	18 22	59.14	4.2	7.4	11.5	7.3	
6	土日月火水	壬癸甲乙丙	5 41	1 30	18 23	57.74	4.7	7.8	11.8	7.5	清明
7	土日月火水	子丑寅卯辰	5 39	1 12	18 24	57.24	5.0	8.1	12.3	7.6	
8	土日月火水	壬癸甲乙丙	5 38	0 55	18 25	56.97	4.9	8.4	12.6	7.8	
9	土日月火水	子丑寅卯辰	5 36	0 38	18 26	57.45	5.3	8.6	12.8	7.8	
10	土日月火水	壬癸甲乙丙	5 35	0 22	18 27	58.02	5.7	8.7	13.1	8.3	
11	木金土日月	丁巳庚辛	5 34	0 5	18 27	58.04	5.9	9.2	13.5	8.3	)
12	木金土日月	丁巳庚辛	5 32	49	18 28	57.38	6.4	9.3	13.4	8.4	
13	木金土日月	丁巳庚辛	5 31	59	18 29	57.36	6.2	9.5	14.1	8.6	
14	木金土日月	丁巳庚辛	5 29	59	18 30	57.07	6.8	10.1	14.7	8.9	
15	木金土日月	丁巳庚辛	5 28	59	18 31	56.51	7.1	10.7	15.4	9.0	

觀 翠

1 m

年 風 米

1 西

16	火水木金土	壬癸甲乙丙	戊亥子丑寅	5	27	11	58	47	18	31	55.81	7.6	10.9	15.6	9.3	○	
17	火水木金土	壬癸甲乙丙	戊亥子丑寅	5	26	11	58	33	18	32	55.95	7.2	10.3	14.6	9.4		
18	火水木金土	壬癸甲乙丙	戊亥子丑寅	5	24	11	58	18	18	23	52.58	7.5	11.1	15.2	9.8		
19	火水木金土	壬癸甲乙丙	戊亥子丑寅	5	23	11	58	5	18	31	55.46	8.1	11.0	15.4	9.7		
20	火水木金土	壬癸甲乙丙	戊亥子丑寅	5	22	11	57	51	18	35	55.88	7.8	10.9	15.2	9.8		
21	日月火水木	丁戊己庚辛	卯辰巳午未	5	20	11	57	38	18	35	55.67	7.7	11.0	15.6	9.9		殺雨
22	日月火水木	丁戊己庚辛	卯辰巳午未	5	18	11	57	26	18	36	55.89	7.8	11.0	15.0	10.2		
23	日月火水木	丁戊己庚辛	卯辰巳午未	5	17	11	57	13	18	37	55.00	8.4	11.6	15.5	10.4		
24	日月火水木	丁戊己庚辛	卯辰巳午未	5	16	11	57	1	18	38	54.71	8.3	11.1	15.1	10.4		
25	日月火水木	丁戊己庚辛	卯辰巳午未	5	15	11	56	50	18	39	55.29	8.6	12.0	16.0	10.5		
26	金土日月火	壬癸甲乙丙	申酉戌亥子	5	14	11	56	39	18	40	55.84	8.9	12.5	17.5	10.9		☾
27	金土日月火	壬癸甲乙丙	申酉戌亥子	5	12	11	56	29	18	41	55.70	9.1	12.7	17.2	11.0		
28	金土日月火	壬癸甲乙丙	申酉戌亥子	5	11	11	56	19	18	42	55.51	9.1	11.8	15.8	11.2		
29	金土日月火	壬癸甲乙丙	申酉戌亥子	5	10	11	56	10	18	43	54.31	9.0	12.0	15.7	11.1		
30	金土日月火	壬癸甲乙丙	申酉戌亥子	5	9	11	56	1	18	44	54.52	9.8	12.6	17.4	11.3		

# 中華民國二十四年五月太陽及氣候表

日 序	曜 名	干 支	太 陽			氣 壓 平均 700 mm	氣 溫			海 水 溫 度	氣 期 及 附 記
			出	中	沒		最 低	平 均	最 高		
1	水	丁丑	h. 5	m. 8	h. 11	mm. 54.95	oc. 9.4	oc. 12.5	oc. 17.1	oc. 11.6	● 重五
2	木	寅卯	5	7	11	55.15	9.5	13.0	17.4	11.7	
3	金	巳辰	5	6	11	54.49	9.6	13.2	17.6	12.1	
4	土	庚辛	5	5	11	53.93	10.1	13.2	17.3	12.0	
5	日	辛巳	5	4	11	53.48	10.3	13.5	17.2	12.2	
6	月	壬午	5	3	11	53.11	10.8	13.9	18.0	12.3	立夏
7	火	未申	5	2	11	53.39	11.1	14.3	19.0	12.6	
8	水	甲酉	5	1	11	53.55	10.8	14.4	19.0	13.1	
9	木	乙戌	5	0	11	53.64	10.8	14.1	18.3	13.3	
10	金	丙戌	4.59	0	11	53.43	11.1	14.3	18.5	13.4	
11	土	丁亥	4	58	11	53.09	11.0	14.1	18.2	13.6	D
12	日	子寅	4	57	11	53.35	10.9	14.5	18.6	13.7	
13	月	丑寅	4	56	11	53.64	11.4	14.8	19.3	13.7	
14	火	庚辛	4	55	11	53.39	11.4	14.6	18.8	13.9	
15	水	辛卯	4	54	11	53.24	11.8	14.8	18.8	14.3	

觀 測

1 日

華 風 光

14

16	17	18	19	20	21	22	23	24	25	26	27	28	29	30	31
木金土日月		壬癸甲乙丙		辰巳午未申		酉戌亥子丑		丁戊己庚辛		壬癸甲乙丙丁		寅卯辰巳午未		日月火水木金	
4	4	4	4	4	4	4	4	4	4	4	4	4	4	4	4
53	52	52	51	50	50	49	49	48	47	47	46	46	45	45	44
11	11	11	11	11	11	11	11	11	11	11	11	11	11	11	11
54	54	54	55	55	55	55	55	55	55	55	55	55	55	55	56
57	57	58	0	3	6	9	13	17	23	28	34	41	48	56	4
18	18	18	18	19	19	19	19	19	19	19	19	19	19	19	19
56	57	58	59	0	0	1	2	3	3	4	5	6	7	7	8
53.12	53.00	52.25	51.80	51.39	51.57	51.90	52.15	52.15	52.05	51.69	51.27	51.35	51.22	51.65	52.22
12.1	12.6	12.7	12.7	13.3	12.7	13.4	13.0	13.4	13.4	13.8	14.2	14.4	14.6	14.7	14.9
15.4	15.8	16.0	16.3	16.5	16.4	17.1	16.2	16.8	16.4	16.7	17.5	17.8	17.9	17.7	18.3
19.6	20.3	20.3	20.7	20.8	21.0	21.9	20.5	21.2	20.1	21.0	21.9	22.3	22.5	21.9	22.7
14.4	14.4	14.7	14.9	15.1	15.4	15.6	15.7	15.8	15.9	16.3	16.2	16.8	16.9	16.9	16.9
		○				小滿			☾						



# 中華民國二十四年六月太陽及氣候表

日 序	曜 名	干 支	太 陽			氣 壓 均 700mm+	氣 溫			海 水 溫 度	氣 潮 及 附 記
			出	中	沒		最 低	平 均	最 高		
1	土日月火水	申酉戌亥子	h. 44 m. 44	h. 11 m. 56 s. 12	h. 19 m. 9	mm. 52.66	oc. 15.4	oc. 18.3	oc. 22.4	oc. 17.4	●
2			44	11	19	51.75	15.4	18.3	21.9	17.5	
3			44	11	19	51.05	15.6	18.7	22.4	17.5	
4			44	11	19	50.70	15.5	18.3	22.3	17.7	
5			43	11	19	50.58	15.0	17.8	21.7	17.9	
6	木金土日月	丑寅卯辰巳	43	11	19	50.87	14.9	18.4	23.1	18.1	芒種
7			43	11	19	51.20	15.7	18.9	23.1	18.3	
8			43	11	19	50.78	16.2	18.9	22.9	18.6	
9			43	11	19	50.18	16.1	18.6	22.1	18.6	☽
10	火水木金土	戊己庚辛壬	42	11	19	49.49	16.1	19.1	22.5	18.6	
11			42	11	19	48.87	16.7	19.5	23.1	18.9	
12			42	11	19	48.80	17.1	19.7	23.5	18.9	
13			42	11	19	49.44	16.8	19.9	23.7	19.2	
14			42	11	19	49.82	16.8	19.5	23.2	19.0	
15			42	11	19	49.09	16.8	19.4	22.9	19.5	

青島風光

1尺

16	日月火水木	癸子	4	42	11	58	58	19	17	48.76	16.8	19.8	23.9	19.4	○
17	日月火水木	癸子	4	42	11	59	11	19	17	48.26	17.2	19.9	23.7	19.6	
18	日月火水木	癸子	4	42	11	59	24	19	17	48.53	17.4	20.1	24.0	20.1	○
19	日月火水木	癸子	4	42	11	59	37	19	17	49.21	17.9	20.3	24.0	20.0	
20	日月火水木	癸子	4	43	11	59	50	19	18	49.59	17.5	20.0	25.5	19.9	○
21	金土日月火	戊辰	4	43	12	0	3	19	18	49.12	17.7	20.2	23.6	20.4	
22	金土日月火	戊辰	4	43	12	0	16	19	18	48.76	17.9	20.6	24.1	20.7	夏至
23	金土日月火	戊辰	4	43	12	0	29	19	18	48.73	18.2	20.8	24.3	20.5	
24	金土日月火	戊辰	4	44	12	0	42	19	18	48.72	17.9	20.6	24.2	20.8	夏至
25	金土日月火	戊辰	4	44	12	0	54	19	19	48.14	18.2	20.6	24.3	20.7	
26	水木金土日	癸酉	4	44	12	1	7	19	19	48.12	18.4	21.3	24.8	21.3	夏至
27	水木金土日	癸酉	4	44	12	1	20	19	19	47.67	18.7	21.3	25.2	21.5	
28	水木金土日	癸酉	4	45	12	1	33	19	19	47.92	18.8	21.6	25.3	21.5	夏至
29	水木金土日	癸酉	4	45	12	1	45	19	19	48.39	19.0	21.7	25.2	21.4	
30	水木金土日	癸酉	4	45	12	1	57	19	19	48.73	19.0	21.3	24.5	21.5	夏至
	水木金土日	癸酉	4	45	12	1	57	19	19	48.73	19.0	21.3	24.5	21.5	

# 中華民國二十四年七月太陽及氣候表

日 序	曜 日	干 支	太陽			氣 壓 均 平 700mm +	氣 溫			海水 溫度	氣 潮 及 附 記
			出	中	沒		最低	平均	最高		
1	月火水木金	寅卯辰巳午	h. 4 m. 46	h. 12 m. 2 s. 9	h. 19 m. 19	mm. 48.73	oc. 18.9	oc. 21.6	oc. 24.7	oc. 21.4	● 日 帶 島 不 見
2		巳庚辛壬	4 46	12 2 21	19 19	49.37	19.5	22.0	25.5	22.2	
3			4 47	12 2 33	19 19	49.29	19.4	22.1	25.2	22.3	
4			4 47	12 2 44	19 19	48.85	19.9	22.1	25.3	22.2	
5			4 48	12 2 55	19 19	48.17	19.7	22.1	25.2	22.3	
6	土日月火水	未申酉戌亥	4 48	12 3 6	19 18	48.06	20.1	22.3	25.5	22.3	小 暑
7		癸甲乙丙丁	4 49	12 3 16	19 18	48.15	20.9	22.5	25.9	22.5	
8			4 49	12 3 26	19 18	48.21	20.2	22.7	26.1	22.8	
9			4 50	12 3 36	19 18	48.20	20.6	22.8	25.8	22.6	
10			4 50	12 3 45	19 17	48.10	20.3	22.8	25.7	22.9	
11	木金土日月	子丑寅卯辰	4 51	12 3 53	19 17	48.31	20.6	22.9	26.3	23.2	中 元
12		戊己庚辛壬	4 52	12 4 2	19 17	48.44	21.1	23.3	26.7	23.2	
13			4 52	12 4 9	19 16	48.08	21.2	23.3	26.4	23.5	
14			4 53	12 4 17	19 16	48.00	21.1	23.1	26.0	23.4	
15			4 53	12 4 23	19 15	48.09	21.2	23.4	26.3	23.6	

觀 景

新 風 光

16	火水木金土	癸甲乙丙丁	巳午未申酉	4 4 4 4 4	54 55 56 57	12 12 12 12	4 4 4 4 4	30 36 41 46 50	19 19 19 19 19	15 14 13 12	48.42 48.45 48.24 48.01 48.84	21.4 21.5 21.2 21.6 21.6	23.4 23.3 23.1 23.4 23.8	26.3 26.3 25.8 26.1 26.5	24.0 24.1 24.3 24.3 24.2	○ 月 全 蝕 (帶島不見)
17	火水木金土	癸甲乙丙丁	巳午未申酉	4 4 4 4 4	55 56 57	12 12 12 12	4 4 4 4 4	36 41 46 50	19 19 19 19 19	14 13 12	48.45 48.24 48.01 48.84	21.5 21.2 21.6 21.6	23.3 23.1 23.4 23.8	26.3 25.8 26.1 26.5	24.1 24.3 24.3 24.2	○ 月 全 蝕 (帶島不見)
18	火水木金土	癸甲乙丙丁	巳午未申酉	4 4 4 4 4	55 56 57	12 12 12 12	4 4 4 4 4	41 46 50	19 19 19 19 19	13 12	48.24 48.01 48.84	21.2 21.6 21.6	23.1 23.4 23.8	25.8 26.1 26.5	24.3 24.3 24.2	○ 月 全 蝕 (帶島不見)
19	火水木金土	癸甲乙丙丁	巳午未申酉	4 4 4 4 4	56 57	12 12 12 12	4 4 4 4 4	46 50	19 19 19 19 19	13 12	48.01 48.84	21.6 21.6 21.6	23.4 23.8	26.1 26.5	24.3 24.2	○ 月 全 蝕 (帶島不見)
20	火水木金土	癸甲乙丙丁	巳午未申酉	4 4 4 4 4	57	12 12 12 12	4 4 4 4 4	50	19 19 19 19 19	12	48.84	21.6 21.6 21.6	23.8	26.5	24.2	○ 月 全 蝕 (帶島不見)
21	日月火水木	戊己庚辛壬	戌亥子丑寅	4 4 4 4 4	57 58 59 0	12 12 12 12 12	4 4 4 4 4	54 57 0 2 3	19 19 19 19 19	12 11 10 10 9	49.26 48.87 48.48 48.54 48.47	21.8 22.0 22.2 22.4 22.2	24.0 24.1 24.3 24.5 24.6	26.9 27.1 27.0 27.2 27.6	24.4 24.5 24.6 24.5 24.7	○ 大 暑
22	日月火水木	戊己庚辛壬	戌亥子丑寅	4 4 4 4 4	58 59 0	12 12 12 12 12	4 4 4 4 4	57 0 2 3	19 19 19 19 19	11 10 10 9	48.87 48.48 48.54 48.47	22.0 22.2 22.4 22.2	24.1 24.3 24.5 24.6	27.1 27.0 27.2 27.6	24.5 24.6 24.5 24.7	○ 大 暑
23	日月火水木	癸甲乙丙丁	卯辰巳午未申	5 5 5 5 5	0	12 12 12 12 12	5 5 5 5 5	0 2 3 1	19 19 19 19 19	10 10 9	48.48 48.54 48.47	22.2 22.4 22.2	24.3 24.5 24.6	27.0 27.2 27.6	24.6 24.5 24.7	○ 大 暑
24	金土日月火水	癸甲乙丙丁	卯辰巳午未申	5 5 5 5 5	1 2 3 3 4 5	12 12 12 12 12	5 5 5 5 5	2 3 1	19 19 19 19 19	9 9 8 8 7 6 5 4	48.47 49.26 48.87 48.48 48.54 48.47	22.2 22.4 22.2	24.6 24.6	27.6 27.6	24.7 24.7	○ 大 暑
25	金土日月火水	癸甲乙丙丁	卯辰巳午未申	5 5 5 5 5	1 2 3 3 4 5	12 12 12 12 12	5 5 5 5 5	3 1	19 19 19 19 19	8 8 7 6 5 4	49.26 48.87 48.48 48.54 48.47	21.8 22.0 22.2 22.4 22.2	24.0 24.1 24.3 24.5 24.6	26.9 27.1 27.0 27.2 27.6	24.4 24.5 24.6 24.5 24.7	○ 大 暑
26	金土日月火水	癸甲乙丙丁	卯辰巳午未申	5 5 5 5 5	2 3 3 4 5	12 12 12 12 12	5 5 5 5 5	1	19 19 19 19 19	8 8 7 6 5 4	48.47 49.26 48.87 48.48 48.54 48.47	22.2 22.4 22.2	24.6 24.6	27.6 27.6	24.7 24.7	○ 大 暑
27	金土日月火水	癸甲乙丙丁	卯辰巳午未申	5 5 5 5 5	3 3 4 5	12 12 12 12 12	5 5 5 5 5	4 5 4 3 1	19 19 19 19 19	7 6 5 4	49.26 48.87 48.48 48.54 48.47	22.4 22.2 22.4 22.2	24.8 24.6 24.6	27.9 27.6 27.6	25.0 24.9 24.9	○ 日 偏 蝕 (帶島不見)
28	金土日月火水	癸甲乙丙丁	卯辰巳午未申	5 5 5 5 5	3 3 4 5	12 12 12 12 12	5 5 5 5 5	4 5 4 3 1	19 19 19 19 19	6 5 4	48.47 49.26 48.87 48.48 48.54 48.47	22.4 22.2 22.4 22.2	24.6 24.6	27.9 27.6 27.6	25.0 24.9 24.9	○ 日 偏 蝕 (帶島不見)
29	金土日月火水	癸甲乙丙丁	卯辰巳午未申	5 5 5 5 5	4 5	12 12 12 12 12	5 5 5 5 5	3 1	19 19 19 19 19	5 4	48.47 49.26 48.87 48.48 48.54 48.47	22.4 22.2 22.4 22.2	24.6 24.6	27.9 27.6 27.6	25.3 25.3 25.3	○ 日 偏 蝕 (帶島不見)
30	金土日月火水	癸甲乙丙丁	卯辰巳午未申	5 5 5 5 5	4 5	12 12 12 12 12	5 5 5 5 5	1	19 19 19 19 19	4	48.47 49.26 48.87 48.48 48.54 48.47	22.4 22.2 22.4 22.2	24.6 24.6	27.9 27.6 27.6	25.3 25.3 25.3	○ 日 偏 蝕 (帶島不見)
31	金土日月火水	癸甲乙丙丁	卯辰巳午未申	5 5 5 5 5	5	12 12 12 12 12	5 5 5 5 5	1	19 19 19 19 19	4	48.47 49.26 48.87 48.48 48.54 48.47	22.4 22.2 22.4 22.2	24.6 24.6	27.9 27.6 27.6	25.3 25.3 25.3	○ 日 偏 蝕 (帶島不見)

# 中華民國二十四年八月太陽及氣候表

日 序	曜 名	干 支	太陽			氣 壓 均 700 mm <sub>+</sub>	氣 溫			海水 溫度	氣 期 及 附 記
			出	中	沒		最低	平均	最高		
1	未	酉	h. 5	h. 12	h. 19	mm. 48.62	oc. 23.4	oc. 25.4	oc. 28.6	oc. 25.3	
2	金	戌	5	12	19	48.17	23.4	25.4	28.5	25.4	
3	土	亥	5	12	19	47.91	23.4	25.7	28.7	25.5	
4	日	子	5	12	19	48.39	23.2	25.4	29.0	25.4	
5	月	丑	5	12	19	48.40	23.1	25.4	28.8	25.9	
6	火	寅	5	12	18	48.17	23.0	25.3	28.6	25.6	)
7	水	卯	5	11	18	47.99	22.9	25.4	29.2	26.1	立
8	木	辰	5	12	18	49.00	23.0	25.3	28.5	25.7	秋
9	金	巳	5	12	18	49.23	23.1	25.3	28.4	25.9	
10	土	午	5	13	18	49.08	23.3	25.7	29.0	26.1	
11	日	未	5	14	18	48.77	23.3	25.8	29.1	26.2	
12	月	申	5	15	18	48.32	23.1	25.4	28.4	26.2	
13	火	酉	5	15	18	48.62	23.1	25.6	28.9	26.4	
14	水	戌	5	16	18	49.16	23.2	25.7	29.0	26.6	○
15	木	亥	5	17	18	49.29	23.3	25.5	28.7	26.2	

翠 觀

16	17	18	19	20	21	22	23	24	25	26	27	28	29	30	31	
金土日月火																
水木金土日																
月火水木金土																
甲子丑寅卯辰																
乙丙丁戊																
己庚辛壬癸																
巴午未申酉																
戌亥子丑寅卯																
甲乙丙丁戊己																
5	5	5	5	5	5	5	5	5	5	5	5	5	5	5	5	
18	19	19	20	21	22	23	23	24	25	26	27	28	29	29	30	
12	12	12	12	12	12	12	12	12	12	12	12	12	11	11	11	
3	2	2	2	2	2	1	1	1	1	0	0	0	0	0	0	
7	55	42	29	16	2	48	33	17	2	45	29	12	55	37	19	
18	47	46	45	44	43	41	40	39	38	36	35	34	32	31	30	28
48.88	49.30	49.61	49.54	49.89	49.93	51.02	51.50	51.18	51.01	50.88	51.60	51.85	51.87	52.06	52.46	
23.0	23.0	22.8	22.6	22.3	21.7	22.0	22.2	22.2	21.9	21.2	22.2	21.7	20.9	20.3	21.0	
25.4	25.5	25.4	25.1	24.9	24.7	24.9	24.8	24.9	24.8	24.3	24.5	24.1	23.5	23.5	23.9	
29.0	29.2	29.1	28.8	28.4	28.4	28.4	28.4	28.4	26.3	27.6	27.9	27.2	27.0	26.8	27.7	
26.4	26.6	27.2	26.9	26.9	26.5	26.9	26.7	26.7	26.4	26.2	26.1	26.1	25.6	25.5	25.6	
(																
曉曇																
●																

中華民國二十四年九月太陽及氣候表

日序	曜名	干支	太陽			氣壓 平均 700mm+	氣溫			海水 溫度	氣朔 及附記
			出	中	沒		最低	平均	最高		
1	日	庚辰	h. 5 m. 31	h. 11 m. 59 s. 23	h. 18 m. 27	mm. 52.91	°c. 21.0	°c. 23.9	°c. 27.5	°c. 25.6	
2	月	辛巳	5 31	11 58 12	18 26	52.80	20.3	23.0	26.3	25.5	
3	火	壬午	5 32	11 58 0	18 25	51.73	19.6	23.0	26.7	25.3	
4	水	癸未	5 33	11 58 48	18 23	52.38	19.4	22.7	26.6	25.5	
5	木	甲申	5 34	11 57 35	18 21	52.74	19.9	23.0	26.9	25.6	
6	金	乙酉	5 35	11 57 24	18 19	52.94	20.1	23.0	26.5	25.5	☾
7	土	丙戌	5 35	11 57 4	18 18	52.98	19.5	22.7	26.5	25.5	
8	日	丁亥	5 36	11 56 44	18 17	52.92	19.2	22.1	25.8	25.5	白露
9	月	戊子	5 37	11 56 24	18 15	53.97	18.9	22.3	26.2	25.4	重九
10	火	己丑	5 37	11 56 3	18 14	54.55	19.2	22.3	25.9	25.2	
11	水	庚寅	5 38	11 55 42	18 12	51.37	18.6	21.8	25.6	25.1	
12	木	辛卯	5 39	11 55 21	18 10	55.39	18.1	21.6	25.5	24.9	
13	金	壬辰	5 39	11 55 0	18 9	55.06	18.9	22.4	26.2	25.0	○中秋
14	土	癸巳	5 40	11 54 39	18 8	55.04	18.6	22.2	26.0	25.0	
15	日	甲午	5 41	11 54 18	18 7	55.59	17.8	21.0	25.0	24.7	

新 豐 風 光

115

16	17	18	19	20	21	22	23	24	25	26	27	28	29	30
月火水木金	月火水木金	月火水木金	月火水木金	月火水木金	月火水木金	月火水木金	月火水木金	月火水木金	月火水木金	月火水木金	月火水木金	月火水木金	月火水木金	月火水木金
乙丙丁戊己	乙丙丁戊己	乙丙丁戊己	乙丙丁戊己	乙丙丁戊己	乙丙丁戊己	乙丙丁戊己	乙丙丁戊己	乙丙丁戊己	乙丙丁戊己	乙丙丁戊己	乙丙丁戊己	乙丙丁戊己	乙丙丁戊己	乙丙丁戊己
未申酉戌亥	未申酉戌亥	未申酉戌亥	未申酉戌亥	未申酉戌亥	未申酉戌亥	未申酉戌亥	未申酉戌亥	未申酉戌亥	未申酉戌亥	未申酉戌亥	未申酉戌亥	未申酉戌亥	未申酉戌亥	未申酉戌亥
5	5	5	5	5	5	5	5	5	5	5	5	5	5	5
42	43	44	45	46	46	47	48	49	49	50	51	52	52	53
11	11	11	11	11	11	11	11	11	11	11	11	11	11	11
53	53	53	52	52	52	51	51	50	50	50	50	49	49	49
56	35	14	52	31	10	49	38	7	46	25	5	45	25	5
18	18	18	18	17	17	17	17	17	17	17	17	17	17	17
5	3	2	1	59	58	56	55	53	52	50	49	48	46	44
55.45	55.74	55.30	56.85	56.49	56.19	56.25	56.38	56.71	57.41	57.14	57.55	57.36	57.30	57.54
17.5	17.8	17.4	16.7	16.7	17.0	17.1	17.1	16.7	16.1	16.4	16.2	15.4	15.2	15.0
21.1	21.2	20.8	20.3	20.3	20.5	20.3	20.4	20.0	19.6	20.0	19.8	19.2	18.9	18.9
25.1	25.2	25.0	24.5	24.4	24.5	24.3	24.2	23.8	23.4	23.9	24.0	23.3	23.0	22.9
24:5	24.4	24.3	24.3	24.1	23.8	23.6	23.4	23.6	23.3	23.4	23.2	23.1	22.7	22.5
				☽					秋分					



# 中華民國二十四年十月太陽及氣候表

日 序	曜 名	干 支	太 陽			氣 平 均 700 mm +	氣 溫			海 水 溫 度	氣 朔 及 附 記
			出	中	沒		最 低	平 均	最 高		
1	火	庚	h. 5	h. 11	h. 17	mm. 57.77	oc. 14.9	oc. 18.8	oc. 23.1	oc. 22.2	D
2	水	辛	m. 54	m. 48	m. 43	57.77	15.3	18.8	23.1	22.2	
3	木	壬	5 55	11 48	17 41	58.29	15.0	18.8	23.0	21.9	
4	金	癸	5 56	11 47	17 38	58.48	14.7	19.0	23.1	21.9	
5	土	甲	5 57	11 47	17 37	58.61	13.6	18.2	22.2	21.7	
6	日	乙	5 58	11 47	17 35	58.53	13.6	17.5	21.8	21.5	寒 露 國 慶
7	月	丙	5 59	11 46	17 34	58.88	13.4	17.4	21.5	21.4	
8	火	丁	5 59	11 46	17 33	59.29	12.4	16.6	20.8	20.7	
9	水	戊	6 0	11 46	17 31	59.85	12.4	16.4	20.5	20.4	
10	木	己	6 1	11 46	17 30	60.52	11.9	16.1	20.2	20.2	
11	金	庚	6 2	11 45	17 29	60.70	12.1	16.2	20.1	20.0	○
12	土	辛	6 3	11 45	17 27	60.00	13.1	16.6	20.7	19.8	
13	日	壬	6 4	11 45	17 26	59.92	13.1	16.6	20.7	19.9	
14	月	癸	6 5	11 44	17 25	59.03	12.7	16.4	20.6	20.0	
15	火	甲	6 5	11 44	17 23	59.16	12.2	15.7	19.5	19.6	

望 照

11日

報 風 米

11次

16	水木金土日	丑寅卯辰巳	6	7	11	44	33	17	22	59.49	12.0	15.9	19.9	19.3	
17	水木金土日	乙丙丁戊己	6	8	11	44	20	17	21	60.20	11.9	15.6	19.6	19.0	
18	水木金土日	庚辛壬癸甲	6	9	11	44	8	17	20	60.12	11.2	15.2	19.7	18.6	
19	水木金土日	午未申酉戌	6	10	11	43	56	17	18	60.02	10.8	14.6	19.0	18.4	
20	水木金土日	亥子丑寅卯辰	6	11	11	43	45	17	17	60.13	10.9	14.5	18.8	18.1	
21	月火水木金	庚辛壬癸甲	6	11	11	43	34	17	16	60.12	11.2	14.7	18.8	18.1	
22	月火水木金	午未申酉戌	6	12	11	43	24	17	15	60.06	11.1	14.9	18.6	18.1	
23	月火水木金	亥子丑寅卯辰	6	13	11	43	15	17	14	60.53	10.2	14.6	18.9	17.8	
24	月火水木金	乙丙丁戊己庚	6	14	11	43	7	17	12	60.56	11.2	14.9	18.9	17.6	霜降
25	月火水木金	亥子丑寅卯辰	6	15	11	42	59	17	11	60.47	11.0	14.5	18.7	17.8	
26	土日月火水木	乙丙丁戊己庚	6	16	11	42	52	17	9	60.91	11.2	14.3	17.9	17.7	
27	土日月火水木	亥子丑寅卯辰	6	17	11	42	45	17	8	60.40	10.4	13.9	17.4	17.5	
28	土日月火水木	乙丙丁戊己庚	6	17	11	42	39	17	7	60.35	9.8	13.2	16.9	17.4	
29	土日月火水木	亥子丑寅卯辰	6	18	11	42	34	17	6	60.43	9.8	13.2	17.0	16.7	
30	土日月火水木	乙丙丁戊己庚	6	19	11	42	30	17	5	60.69	9.0	13.1	17.4	16.6	
31	土日月火水木	亥子丑寅卯辰	6	20	11	42	27	17	4	61.17	8.5	12.4	16.7	16.4	

# 中華民國二十四年十一月太陽及氣候表

日 序	曜 名	干 支	太 陽			氣 壓 均 700mm 十	氣 溫			海 水 溫 度	氣 期 及 附 記
			出	中	沒		最 低	平 均	最 高		
1	金土日月火	巳午未申酉	h. 6 m. 21	h. 11 m. 42 s. 24	h. 17 m. 3	mm. 60.84	°c. 8.6	°c. 12.4	°c. 16.0	°c. 15.3	☽
2		辛壬癸甲乙	6 22	11 42 22	17 2	61.04	8.5	12.3	16.2	15.9	
3			6 23	11 42 21	17 1	61.80	7.9	11.7	15.5	15.5	
4			6 25	11 42 21	17 0	61.98	8.2	11.4	15.7	15.4	
5			6 26	11 42 21	16 59	61.62	7.4	11.5	15.6	15.8	
6	水木金土日	戊亥子丑寅	6 27	11 42 23	16 58	61.63	7.5	11.1	14.6	15.0	立 冬 ○
7		丙丁戊己庚	6 28	11 42 25	16 57	61.78	6.3	10.1	14.2	15.1	
8			6 29	11 42 28	16 56	62.42	5.5	9.6	13.4	15.0	
9			6 30	11 42 32	16 55	61.99	5.4	9.4	13.3	14.8	
10		辛壬癸甲乙	6 31	11 42 36	16 55	62.05	5.1	9.0	13.1	14.5	
11	月火水木金	卯辰巳午未	6 32	11 42 42	16 54	62.12	5.7	9.2	12.9	14.2	
12			6 33	11 42 48	16 53	61.61	5.6	9.8	13.8	13.9	
13			6 34	11 42 55	16 52	61.82	5.3	9.6	13.4	14.0	
14			6 35	11 43 3	16 52	62.96	5.3	8.6	12.1	13.6	
15			6 36	11 43 12	16 51	63.27	5.4	7.3	11.4	13.6	

望 期



# 中華民國二十四年十二月太陽及氣候表

日 序	曜 日	干 支	太 陽			氣 壓 均 平 700 mm	氣 溫			海 水 溫 度	氣 期 及 附 記
			出	中	沒		最 低	平 均	最 高		
1	日	亥子	h. 6 m. 51	h. 11 m. 47	h. 16 m. 44	mm. 68.72	oc. 0.6	oc. 4.0	oc. 7.2	oc. 10.2	
2	月	壬癸	6 52	11 47	16 43	64.64	0.6	3.3	7.0	9.6	
3	火	丑寅	6 53	11 48	16 43	64.79	-0.5	3.3	6.9	9.3	2
4	水	甲卯	6 54	11 48	16 43	64.40	0.4	3.9	7.3	9.1	
5	水	乙辰	6 55	11 48	16 43	68.75	0.3	4.4	7.9	9.0	
6	金	巳午	6 56	11 49	16 43	68.32	0.8	4.3	7.7	9.0	
7	土	午未	6 57	11 49	16 43	68.79	0.6	3.2	6.5	8.4	
8	日	丁巳	6 58	11 50	16 43	64.12	1.2	2.4	6.1	8.1	
9	月	巳庚	6 58	11 50	16 43	64.12	-1.7	2.2	5.7	8.2	
10	火	未申	6 59	11 51	16 43	64.29	-1.0	2.7	6.1	7.9	○
11	水	申酉	7 0	11 51	16 44	63.69	-0.4	3.0	6.5	8.1	
12	金	酉戌	7 7	11 52	16 44	64.15	-1.0	2.6	5.9	7.4	
13	土	戌亥	7 7	11 52	16 44	64.06	0.7	2.7	5.8	7.4	
14	日	亥子	7 7	11 53	16 44	63.67	1.5	1.7	4.6	7.6	
15	月	子丑	7 7	11 53	16 45	63.94	2.0	1.2	4.6	7.5	

大雪 臘八

16	17	18	19	20	21	22	23	24	25	26	27	28	29	30	31	
月火水木金																
寅卯辰巳午																
丙丁戊己庚																
7	7	7	7	7	7	7	7	7	7	7	7	7	7	7	7	
4	4	5	5	6	7	7	8	8	9	9	9	10	10	10	11	
11	11	11	11	11	11	11	11	11	11	11	11	11	12	12	12	
53	54	54	53	52	52	52	52	52	52	52	52	52	52	51	20	
54	24	53	22	52	22	22	22	22	22	22	23	23	21	51	20	
16	16	16	16	16	16	16	16	16	16	16	16	16	16	16	16	
45	45	46	46	47	47	48	48	49	49	50	50	51	52	52	53	
64.44	64.38	64.72	65.11	64.92	65.16	65.87	66.14	64.56	63.95	64.18	63.56	64.54	65.56	64.91	64.97	
2.1	1.6	2.2	3.2	3.0	3.2	4.2	-4.2	3.4	-3.1	-2.6	-3.5	4.5	4.8	4.3	-4.2	
1.0	1.5	1.2	0.3	0.2	0.3	0.8	0.9	0.1	0.3	0.6	0.1	-1.4	-2.0	-1.0	-0.7	
4.5	5.0	4.5	3.1	3.4	2.7	2.3	2.4	3.3	3.7	3.7	3.2	1.7	1.0	2.3	2.8	
6.9	6.8	7.0	6.6	6.3	6.0	5.5	5.2	4.9	5.3	5.3	5.0	4.7	4.2	4.0	4.1	
(																
冬至																
● 日 環 蝕 (常 處 不 見)																

# 中華民國二十四年一月太陰及潮汐表

日序	曜名	干支	太陰			潮時			及潮高												
			出	中	沒	高	潮	潮	低	高	潮										
1	火水木	丁丑寅	h. 2	m. 52	h. 7	m. 58	s. 50	h. 13	m. 5	h. 0	m. 35	m. 3.35	h. 13	m. 30	m. 3.18	h. 7	m. 27	m. 0.96	h. 20	m. 1	m. 1.14
2	火水木	戊寅卯	m. 59	h. 8	m. 53	s. 55	h. 13	m. 50	1	35	3.40	14	41	3.36	8	40	0.75	21	7	1.15	
3	火水木	庚辰巳	7	9	53	56	14	44	2	32	3.50	15	41	3.58	9	39	0.56	22	6	1.08	
4	火水木	辛巳	6	10	57	19	15	49	3	21	3.63	16	34	3.76	10	30	0.38	22	57	1.00	
5	火水木	壬午	7	10	1	26	17	2	4	8	3.72	17	20	3.83	11	18	0.23	23	43	0.94	
6	日月火	癸未	7	59	13	3	15	18	4	52	3.77	18	4	3.80	*	*	12	5	0.15		
7	日月火	甲申	8	41	14	1	2	19	5	34	3.75	18	45	3.71	0	23	0.93	12	49	0.14	
8	日月火	乙酉	9	16	14	55	2	20	6	15	3.67	19	27	3.63	1	1	0.96	13	29	0.16	
9	日月火	丙戌	9	48	15	45	52	21	6	59	3.55	20	9	3.53	1	41	1.02	14	12	0.25	
10	金土日月火	丁亥	10	17	16	34	47	23	7	44	3.38	20	53	3.43	2	27	1.10	14	57	0.37	
11	金土日月火	壬子	10	47	17	23	3	3	8	38	3.21	21	49	3.37	3	17	1.18	15	44	0.60	
12	金土日月火	丑寅	11	18	18	11	49	*	9	30	3.07	22	58	3.34	4	17	1.20	16	42	0.81	
13	金土日月火	寅卯	11	51	19	2	11	1	10	59	3.08	*	*	*	5	29	1.23	17	50	1.03	
14	金土日月火	辰巳	13	29	19	53	30	2	0	9	3.34	12	30	3.17	6	43	1.17	19	4	1.25	
15	金土日月火	巳卯	13	12	20	40	27	3	1	17	3.37	13	55	3.30	8	0	1.00	20	27	1.35	

翠 觀

晴 風 光

1111

16	水	壬辰	4	1	21	39	48	4	29	2	12	3.45	15	1	3.47	9	6	0.80	21	33	1.32
17	木	癸巳	14	55	22	32	16	5	23	2	55	3.14	15	55	3.65	10	0	0.59	22	28	1.23
18	金	甲午	15	52	23	22	23	6	10	3	34	5.64	16	35	3.75	10	42	0.42	23	8	1.08
19	土	乙未	16	51	*	*	*	6	51	4	12	3.70	17	10	3.80	11	19	0.28	23	41	0.97
20	日	丙申	17	50	0	10	28	7	26	4	47	3.74	17	43	3.80	11	51	0.20	*	*	*
21	月	丁酉	18	48	0	55	24	7	56	5	13	3.75	18	14	3.85	0	10	0.92	12	20	0.20
22	火	戊戌	19	46	1	37	51	8	23	5	41	3.75	18	45	3.88	0	38	0.93	12	50	0.16
23	水	己亥	20	42	2	18	32	8	47	6	9	3.74	19	13	3.76	1	6	0.96	13	12	0.15
24	木	庚子	21	38	2	58	17	9	11	6	39	3.68	19	44	8.69	1	38	0.97	13	52	0.23
25	金	辛丑	22	35	3	38	5	9	35	7	13	3.58	20	18	3.60	2	9	1.02	14	26	0.37
26	土	壬寅	23	35	4	19	210	0	0	7	52	3.45	20	58	3.50	2	44	1.09	15	4	0.50
27	日	癸卯	*	*	5	2	16	10	28	8	43	3.30	21	47	3.37	3	28	1.17	15	49	0.68
28	月	甲辰	0	36	5	48	54	11	1	9	53	3.12	22	47	3.20	4	23	1.23	16	47	0.89
29	火	乙巳	1	40	6	39	54	11	40	11	21	2.92	23	56	3.13	5	33	1.24	17	57	1.00
30	水	丙午	2	46	7	35	13	12	27	*	*	*	12	49	3.07	6	53	1.15	19	18	1.25
31	木	丁未	3	51	8	35	49	13	25	1	12	3.30	14	23	3.22	8	9	1.07	20	49	1.18



# 中華民國二十四年二月太陰及潮汐表

日序	曜名	干支	太陰			潮時及潮高			
			出	中	沒	高潮	低潮	高潮	
1	金土日月火	申酉戌亥子	h. 4 m. 51	h. 9 m. 38	h. 14 m. 33	h. 2 m. 24	h. 9 m. 18	h. 21 m. 58	h. 4 m. 1.08
2	金土日月火	戊巳庚辛壬	h. 5 m. 44	h. 10 m. 41	h. 15 m. 47	h. 3 m. 15	h. 10 m. 17	h. 22 m. 47	h. 1 m. 1.00
3	金土日月火	戊巳庚辛壬	h. 6 m. 30	h. 11 m. 41	h. 17 m. 48	h. 4 m. 1	h. 11 m. 7	h. 23 m. 31	h. 0 m. 0.92
4	金土日月火	戊巳庚辛壬	h. 7 m. 10	h. 12 m. 38	h. 18 m. 58	h. 4 m. 45	h. 11 m. 52	h. 23 m. 31	h. 0 m. 0.92
5	金土日月火	戊巳庚辛壬	h. 7 m. 45	h. 13 m. 32	h. 19 m. 35	h. 5 m. 25	h. 12 m. 12	h. 32 m. 32	h. 0 m. 0.32
6	水木金土日	癸甲乙丙丁	h. 8 m. 14	h. 14 m. 24	h. 20 m. 48	h. 6 m. 4	h. 0 m. 49	h. 13 m. 11	h. 0 m. 0.25
7	水木金土日	癸甲乙丙丁	h. 8 m. 47	h. 15 m. 15	h. 21 m. 59	h. 6 m. 46	h. 1 m. 30	h. 13 m. 51	h. 0 m. 0.35
8	水木金土日	癸甲乙丙丁	h. 9 m. 18	h. 16 m. 5	h. 23 m. 8	h. 7 m. 25	h. 2 m. 10	h. 14 m. 31	h. 0 m. 0.51
9	水木金土日	癸甲乙丙丁	h. 9 m. 51	h. 16 m. 56	h. 23 m. 39	h. 8 m. 10	h. 2 m. 53	h. 15 m. 16	h. 0 m. 0.68
10	水木金土日	癸甲乙丙丁	h. 10 m. 28	h. 17 m. 48	h. 16 m. 16	h. 9 m. 2	h. 3 m. 44	h. 16 m. 10	h. 0 m. 0.84
11	月火水木金	戊巳庚辛壬	h. 11 m. 10	h. 18 m. 42	h. 22 m. 13	h. 10 m. 11	h. 4 m. 51	h. 17 m. 23	h. 0 m. 0.97
12	月火水木金	戊巳庚辛壬	h. 11 m. 58	h. 19 m. 35	h. 22 m. 46	h. 11 m. 44	h. 6 m. 8	h. 18 m. 40	h. 0 m. 1.10
13	月火水木金	戊巳庚辛壬	h. 13 m. 50	h. 20 m. 28	h. 19 m. 28	h. 11 m. 53	h. 7 m. 34	h. 20 m. 16	h. 0 m. 1.20
14	月火水木金	戊巳庚辛壬	h. 13 m. 46	h. 21 m. 19	h. 14 m. 21	h. 13 m. 24	h. 8 m. 44	h. 21 m. 22	h. 0 m. 1.12
15	月火水木金	戊巳庚辛壬	h. 14 m. 44	h. 22 m. 7	h. 14 m. 41	h. 15 m. 32	h. 9 m. 38	h. 22 m. 16	h. 0 m. 1.00

觀 測

1911

青島風光

三四

16	17	18	19	20	21	22	23	24	25	26	27	28
亥子	癸甲	乙丑	丙寅	丁卯	戊辰	巳巳	庚午	辛未	壬申	癸酉	甲戌	乙亥
15	16	17	18	19	20	21	22	23	24	25	26	27
43	42	39	36	32	29	27	28	30	*	33	37	37
22	23	*	36	0	1	2	3	3	4	5	6	7
53	36	17	57	0	37	18	0	45	53	26	22	21
17	25	*	41	47	38	10	22	12	34	1	24	45
5	5	6	6	7	7	8	8	9	9	10	10	12
28	49	26	52	16	39	4	32	2	37	21	12	13
3	4	4	4	5	5	6	6	7	8	9	10	13
41	12	33	57	27	53	19	48	29	14	13	32	*
3.84	3.91	3.93	3.00	4.07	4.05	3.97	3.82	3.67	3.52	3.35	3.15	*
16	16	17	17	18	18	19	19	20	21	22	23	12
6	40	12	41	9	37	7	40	11	0	4	28	15
3.95	4.01	4.05	4.12	4.12	4.07	3.98	3.85	3.69	3.59	3.45	3.38	3.14
10	22	58	30	19	47	15	45	17	2	3	47	6
0.63	0.45	0.28	*	0.55	0.57	0.67	0.90	1.10	0.95	1.09	1.24	1.32
22	23	23	12	12	12	13	14	14	15	16	17	18
55	24	52	0	31	59	28	0	35	18	11	18	56
0.88	0.79	0.73	0.15	0.15	0.17	0.25	0.40	0.60	0.81	1.05	1.15	1.11

# 中華民國二十四年三月太陰及潮汐表

日 序	曜 名	干 支	太 陰			潮 時 及 潮 高			低 潮					
			出	中	沒	高	潮	潮	低	潮	高			
1	金土日月火	子丑寅卯辰	h. 3 m. 31	h. 8 m. 22	h. 13 m. 22	h. 1 m. 0	m. 3.41	h. 13 m. 48	m. 3.39	h. 7 m. 44	m. 1.30	h. 20 m. 20	m. 32	m. 1.02
2	金土日月火	丙丁戊己庚	h. 4 m. 20	h. 9 m. 22	h. 14 m. 31	h. 2 m. 20	m. 3.60	h. 15 m. 6	m. 3.56	h. 9 m. 5	m. 1.15	h. 21 m. 21	m. 52	m. 1.06
3	金土日月火	丙丁戊己庚	h. 5 m. 37	h. 10 m. 19	h. 15 m. 50	h. 3 m. 13	m. 3.61	h. 15 m. 52	m. 3.82	h. 10 m. 7	m. 0.75	h. 22 m. 22	m. 41	m. 0.85
4	金土日月火	丙丁戊己庚	h. 5 m. 10	h. 11 m. 15	h. 17 m. 6	h. 3 m. 58	m. 3.92	h. 16 m. 32	m. 4.08	h. 10 m. 49	m. 0.58	h. 23 m. 23	m. 19	m. 0.70
5	金土日月火	辛壬癸甲乙	h. 6 m. 10	h. 12 m. 8	h. 18 m. 20	h. 4 m. 35	m. 4.12	h. 17 m. 10	m. 4.23	h. 11 m. 27	m. 0.47	h. 23 m. 23	m. 55	m. 0.52
6	水木金土日	巳午未申酉	h. 6 m. 42	h. 13 m. 0	h. 19 m. 34	h. 5 m. 10	m. 4.22	h. 17 m. 49	m. 4.26	h. * m. 30	m. *	h. 12 m. 4	m. 4	m. 0.36
7	水木金土日	巳午未申酉	h. 7 m. 14	h. 15 m. 52	h. 20 m. 46	h. 5 m. 47	m. 4.25	h. 18 m. 28	m. 4.00	h. 0 m. 30	m. 0.60	h. 12 m. 43	m. 27	m. 0.32
8	水木金土日	巳午未申酉	h. 7 m. 48	h. 14 m. 45	h. 21 m. 57	h. 6 m. 24	m. 3.95	h. 19 m. 5	m. 4.02	h. 1 m. 7	m. 0.70	h. 13 m. 27	m. 7	m. 0.52
9	水木金土日	巳午未申酉	h. 8 m. 24	h. 15 m. 38	h. 23 m. 6	h. 6 m. 59	m. 3.86	h. 19 m. 46	m. 3.97	h. 1 m. 42	m. 0.85	h. 14 m. 7	m. 7	m. 0.63
10	水木金土日	巳午未申酉	h. 9 m. 6	h. 16 m. 33	h. 23 m. 39	h. 7 m. 38	m. 3.70	h. 20 m. 35	m. 3.81	h. 2 m. 24	m. 1.05	h. 14 m. 52	m. 52	m. 0.80
11	月火水木金	戌亥子丑寅	h. 9 m. 53	h. 17 m. 28	h. 23 m. 40	h. 8 m. 36	m. 3.51	h. 21 m. 42	m. 3.57	h. 3 m. 15	m. 1.20	h. 15 m. 41	m. 41	m. 1.03
12	月火水木金	戌亥子丑寅	h. 10 m. 44	h. 18 m. 22	h. 24 m. 46	h. 9 m. 56	m. 3.35	h. 23 m. 3	m. 3.31	h. 4 m. 15	m. 1.30	h. 16 m. 44	m. 44	m. 1.26
13	月火水木金	丙丁戊己庚	h. 11 m. 40	h. 19 m. 14	h. 25 m. 54	h. 9 m. 26	m. 3.05	h. * m. 32	m. *	h. 5 m. 40	m. 1.40	h. 18 m. 19	m. 39	m. 1.43
14	月火水木金	丙丁戊己庚	h. 12 m. 38	h. 20 m. 4	h. 26 m. 18	h. 0 m. 34	m. 3.30	h. 12 m. 32	m. 3.24	h. 7 m. 3	m. 1.55	h. 19 m. 39	m. 39	m. 1.31
15	月火水木金	丙丁戊己庚	h. 13 m. 37	h. 20 m. 50	h. 28 m. 47	h. 1 m. 57	m. 3.38	h. 14 m. 11	m. 3.45	h. 8 m. 16	m. 1.38	h. 20 m. 46	m. 46	m. 1.14

望 潮

1114

龍風光

川水

16	17	18	19	20	21	22	23	24	25	26	27	28	29	30	31
卯辰巳午未	卯辰巳午未	卯辰巳午未	卯辰巳午未	卯辰巳午未	卯辰巳午未	卯辰巳午未	卯辰巳午未	卯辰巳午未	卯辰巳午未	卯辰巳午未	卯辰巳午未	卯辰巳午未	卯辰巳午未	卯辰巳午未	卯辰巳午未
辛壬癸甲乙	辛壬癸甲乙	辛壬癸甲乙	辛壬癸甲乙	辛壬癸甲乙	辛壬癸甲乙	辛壬癸甲乙	辛壬癸甲乙	辛壬癸甲乙	辛壬癸甲乙	辛壬癸甲乙	辛壬癸甲乙	辛壬癸甲乙	辛壬癸甲乙	辛壬癸甲乙	辛壬癸甲乙
土日月火水	土日月火水	土日月火水	土日月火水	土日月火水	土日月火水	土日月火水	土日月火水	土日月火水	土日月火水	土日月火水	土日月火水	土日月火水	土日月火水	土日月火水	土日月火水
14	15	16	17	18	19	20	21	22	23	24	25	26	27	28	29
35	33	27	26	23	21	21	23	26	28	28	28	28	23	23	23
21	22	22	23	*	0	0	1	2	3	3	4	5	6	7	8
34	16	56	36	*	17	59	43	31	22	16	13	12	10	6	0
36	24	52	56	*	30	28	45	9	7	36	47	12	12	34	52
4	4	5	5	5	6	6	7	7	8	9	10	11	12	13	14
1	30	56	20	45	10	36	6	39	20	8	4	9	18	30	43
2	3	3	4	4	5	5	6	6	7	8	8	10	11	0	2
44	7	41	10	37	8	34	8	43	22	7	59	16	55	27	10
3.52	3.56	3.85	4.00	4.07	4.08	4.20	4.11	3.99	3.83	3.63	3.38	3.27	3.27	3.35	3.54
15	15	16	16	17	17	17	18	19	19	20	21	22	22	13	14
0	35	6	37	7	38	56	31	10	55	51	32	50	27	27	37
3.63	3.73	3.93	4.10	4.18	4.15	4.22	4.13	4.00	3.79	3.58	3.39	3.32	*	3.41	3.61
9	9	10	11	11	0	0	0	1	1	2	3	4	5	7	8
12	53	31	8	38	2	31	47	19	56	35	24	17	38	13	44
1.16	0.96	0.87	0.80	0.75	0.78	0.76	0.40	0.52	0.76	1.09	1.42	1.20	1.37	1.44	1.36
21	22	22	23	*	12	12	13	13	14	15	15	17	18	20	21
36	21	59	30	*	10	29	3	41	22	7	52	6	40	9	22
0.98	0.90	0.83	0.80	*	0.70	0.49	0.52	0.63	0.82	1.10	1.20	1.32	1.36	1.30	1.16

# 中華民國二十四年四月太陰及潮汐表

日 序	曜 名	干 支	太 陰			潮 時 及 潮 高									
			出	中	沒	高 潮		低 潮		高 潮					
			h. m.	h. m.	h. m.	h. m.	m.	h. m.	m.	h. m.	m.	h. m.	m.	h. m.	m.
1	月火水木金	丁未	4 6	9 10	15 55	3 15	3.74	15 26	3.90	9 47	1.25	22 18	0.85		
2	月火水木金	戊申酉戌亥	4 5	10 11	8 19	3 49	3.94	16 3	4.12	10 29	1.09	22 57	0.67		
3	月火水木金	未申酉戌亥	5 6	11 12	19 32	4 27	4.10	16 39	4.23	11 8	0.87	23 33	0.50		
4	月火水木金	未申酉戌亥	5 6	12 13	32 44	5 12	4.22	17 16	4.30	1 46	0.65	* 23	* 0.56		
5	月火水木金	未申酉戌亥	6 6	13 14	44 53	5 37	4.30	17 54	4.30	0 7	0.38	12 23	0.56		
6	土日月火水	壬子丑寅卯辰	6 7	14 15	53 57	6 14	4.26	18 32	4.07	0 42	0.35	13 3	0.60		
7	土日月火水	癸丑寅卯辰	7 8	15 16	57 54	7 1	4.02	19 15	3.95	1 30	0.44	13 51	0.80		
8	土日月火水	甲寅卯辰	8 9	16 17	54 43	7 44	3.92	20 5	3.80	2 11	0.64	14 35	1.00		
9	土日月火水	乙卯辰	9 10	17 18	43 34	8 32	3.77	21 7	3.65	2 53	0.96	15 27	1.15		
10	木金土日月	丙辰	10 10	17 17	43 24	9 27	3.60	22 20	3.48	3 43	1.31	16 34	1.27		
11	木金土日月	丁巳午未申酉	11 11	18 18	26 26	10 41	3.46	23 27	3.37	4 47	1.53	17 48	1.36		
12	木金土日月	巳午未申酉	12 12	19 19	1 1	* 43	* 3.45	12 9	3.49	6 9	1.62	18 56	1.45		
13	木金土日月	巳午未申酉	13 13	20 20	58 24	0 43	3.45	13 16	3.56	7 18	1.66	20 5	1.28		
14	木金土日月	巳午未申酉	14 14	21 21	24 24	1 35	3.61	14 10	3.70	8 15	1.62	20 57	1.15		
15	木金土日月	巳午未申酉	15 15	21 21	24 24	2 35	3.80	14 51	3.85	9 5	1.53	21 37	1.02		

製 圖

報 觀 風 光

三尺

16	17	18	19	20	21	22	23	24	25	26	27	28	29	30
火水木金土	火水木金土	火水木金土	火水木金土	火水木金土	火水木金土	火水木金土	火水木金土	火水木金土	火水木金土	火水木金土	火水木金土	火水木金土	火水木金土	火水木金土
壬戌	癸亥	甲子	乙丑	丙寅	丁卯	戊辰	巳巳	庚午	辛未	壬申	癸酉	甲戌	乙亥	丙子
16	17	18	19	20	21	22	23	24	25	26	27	28	29	30
15	13	12	14	18	22	23	19	9	9	53	31	5	36	7
22	22	23	*	0	1	2	3	4	5	6	6	7	8	9
15	56	40	*	27	18	12	6	7	4	0	54	45	35	25
3	43	36	*	36	9	15	8	15	51	36	11	27	14	23
3	4	4	5	5	6	7	8	9	10	11	12	13	14	15
48	13	39	8	41	19	6	0	2	9	18	29	39	49	59
3	3	4	4	5	6	6	7	8	9	10	10	11	12	13
17	51	22	4	26	3	40	26	12	7	18	*	18	44	40
3.93	4.02	4.07	4.20	4.25	4.22	4.15	4.03	3.86	3.70	3.55	*	3.32	3.45	3.63
15	16	16	16	17	18	18	19	20	21	22	22	23	24	25
27	2	24	54	28	6	48	29	23	33	53	18	9	14	56
3.94	4.01	4.05	4.14	4.26	4.23	4.10	3.90	3.70	3.50	3.33	3.51	3.51	3.60	3.76
9	50	10	11	*	0	1	1	2	3	4	5	7	8	9
50	28	0	33	*	26	0	41	27	17	20	35	0	22	14
1.40	1.23	0.94	0.88	*	0.35	0.39	0.55	0.71	0.90	1.17	1.38	1.50	1.55	1.38
22	22	23	23	12	12	13	14	14	16	17	18	19	21	21
16	51	23	55	8	45	25	9	58	2	17	38	55	0	46
0.88	0.75	0.43	0.35	0.88	0.92	0.96	1.08	1.12	1.23	1.34	1.40	1.35	1.12	0.90

# 中華民國二十四年五月太陰及潮汐表

日 序	曜 名	干 支	太 陰			潮 時 及 潮 高			低 潮 高				
			出	中	沒	高	潮	及	低	潮	高		
			h. m.	h. m.	h. m.	h. m.	h. m.	h. m.	h. m.	h. m.	h. m.	h. m.	h. m.
1	水	丁丑	3 38	10 16	17 09	3 28	15 33	10 02	2 28	22 27	0 72	2 27	0 72
2	木	丑寅	4 38	11 16	18 18	4 7	16 39	10 43	1 43	23 07	0 53	23 07	0 53
3	金	寅卯	4 50	12 11	19 19	4 44	16 46	11 23	1 10	23 49	0 37	23 49	0 37
4	土	卯辰	5 33	13 0	20 32	5 24	17 25	* 23	* 1.10	12 3	1.01	12 3	1.01
5	日	辰巳	6 22	13 57	21 40	6 8	18 6	0 29	0.30	12 46	0.98	12 46	0.98
6	月	巳午	7 17	14 54	22 33	7 5	18 53	1 8	0.33	13 28	1.12	13 28	1.12
7	火	午未	8 15	15 48	23 19	7 35	19 36	1 53	0.45	14 11	1.17	14 11	1.17
8	水	未申	9 15	16 38	23 58	8 21	20 24	2 37	0.62	15 0	1.30	15 0	1.30
9	木	申酉	10 16	17 25	* 23	9 13	21 24	3 17	0.87	15 58	1.44	15 58	1.44
10	金	酉戌	11 14	18 8	0 29	10 14	22 32	4 7	1.06	16 56	1.55	16 56	1.55
11	土	戌亥	12 12	18 50	0 58	11 16	23 36	5 8	1.22	17 58	1.56	17 58	1.56
12	日	亥子	13 13	19 30	1 25	* 36	12 12	6 39	1.35	18 58	1.48	18 58	1.48
13	月	子丑	14 14	20 10	1 50	0 36	13 6	7 9	1.43	19 57	1.33	19 57	1.33
14	火	丑寅	15 15	20 51	2 14	1 38	13 55	8 1	1.43	20 51	1.01	20 51	1.01
15	水	寅卯	16 16	21 34	2 40	2 28	14 36	9 1	1.37	21 34	0.85	21 34	0.85

望 圓

音 聲 風 光

四〇

16	木金土日月	壬辰巳午未申	17	22	20	49	3	8	3	14	3.75	15	13	3.80	9	44	1.30	22	15	0.69
17	木金土日月	壬辰巳午未申	18	5	23	10	3	40	3	57	3.92	15	46	3.90	10	25	1.23	22	53	0.55
18	木金土日月	壬辰巳午未申	19	10	*	31	4	16	4	40	4.04	16	22	3.69	11	7	1.17	23	33	0.44
19	木金土日月	壬辰巳午未申	20	13	0	14	5	1	5	16	4.14	16	57	4.05	11	52	1.11	*	*	*
20	木金土日月	壬辰巳午未申	21	12	1	23	5	54	5	55	4.18	17	42	4.05	0	11	0.37	12	32	1.14
21	火水木金土	丁酉戌亥子丑	22	6	0	27	6	55	6	38	4.18	18	28	4.00	0	48	0.32	13	15	1.20
22	火水木金土	丁酉戌亥子丑	22	52	2	26	8	1	7	28	4.10	19	10	3.85	1	30	0.40	14	0	1.37
23	火水木金土	丁酉戌亥子丑	23	32	3	30	9	10	8	20	3.94	20	5	3.67	2	21	0.55	14	54	1.45
24	火水木金土	丁酉戌亥子丑	*	6	4	45	10	21	9	15	3.77	21	11	3.48	3	9	0.78	15	52	1.53
25	火水木金土	丁酉戌亥子丑	0	6	5	18	11	30	10	17	3.67	22	25	3.37	4	2	1.03	16	59	1.57
26	日月火水木金	壬寅卯辰巳午未	0	38	6	31	12	39	11	25	3.60	*	*	*	5	6	1.20	18	13	1.48
27	日月火水木金	壬寅卯辰巳午未	1	8	7	20	13	48	0	13	3.33	12	34	3.57	6	21	1.33	19	24	1.30
28	日月火水木金	壬寅卯辰巳午未	1	38	8	35	14	56	1	0	3.37	13	34	3.57	7	35	1.42	20	29	1.12
29	日月火水木金	壬寅卯辰巳午未	2	10	9	39	16	5	2	11	3.49	14	27	3.63	8	40	1.45	21	23	0.92
30	日月火水木金	壬寅卯辰巳午未	2	46	9	52	17	14	3	10	3.67	15	13	3.73	9	39	1.44	22	11	0.75
31	日月火水木金	壬寅卯辰巳午未	3	25	10	50	18	22	3	58	3.85	15	54	3.84	10	31	1.39	22	54	0.58



# 中華民國二十四年六月太陰及潮汐表

日 序	曜 名	干 支	太 陰			潮 時 及 潮 高			低 潮							
			出	中	沒	高	潮	及	潮	高	潮					
1	土	戊申	h. 4	m. 11	h. 19	h. 4	m. 39	m. 4.01	h. 16	m. 33	h. 11	m. 14	m. 1.35	h. 23	m. 38	m. 0.47
2	日	巳酉	h. 5	m. 12	h. 20	h. 5	m. 20	m. 4.12	h. 17	m. 12	h. 11	m. 53	m. 1.33	h. 23	m. 38	m. 0.47
3	火	庚戌	h. 6	m. 1	h. 21	h. 6	m. 7	m. 4.19	h. 17	m. 49	h. 0	m. 17	m. 0.40	h. 12	m. 38	m. 1.38
4	水	辛亥	h. 7	m. 2	h. 21	h. 6	m. 44	m. 4.20	h. 18	m. 25	h. 0	m. 52	m. 0.39	h. 13	m. 18	m. 1.38
5	土	壬子	h. 8	m. 3	h. 22	h. 7	m. 24	m. 4.13	h. 19	m. 4	h. 1	m. 30	m. 0.42	h. 13	m. 57	m. 1.40
6	金	癸丑	h. 9	m. 2	h. 22	h. 8	m. 6	m. 4.03	h. 19	m. 48	h. 2	m. 12	m. 0.54	h. 13	m. 38	m. 1.44
7	土	甲寅	h. 10	m. 1	h. 23	h. 8	m. 48	m. 3.90	h. 20	m. 24	h. 2	m. 53	m. 0.64	h. 15	m. 23	m. 1.47
8	日	乙卯	h. 10	m. 57	h. 23	h. 9	m. 24	m. 3.83	h. 21	m. 27	h. 3	m. 24	m. 0.73	h. 15	m. 59	m. 1.49
9	月	丙辰	h. 11	m. 53	h. 23	h. 10	m. 23	m. 3.75	h. 22	m. 27	h. 4	m. 19	m. 0.92	h. 17	m. 3	m. 1.50
10	火	丁巳	h. 12	m. 50	h. 16	h. 11	m. 16	m. 3.72	h. 23	m. 31	h. 5	m. 9	m. 1.09	h. 18	m. 1	m. 1.45
11	水	戊午	h. 13	m. 48	h. 19	h. 12	m. 36	m. 3.43	h. 12	m. 11	h. 6	m. 3	m. 1.22	h. 18	m. 57	m. 1.33
12	木	己未	h. 14	m. 47	h. 20	h. 13	m. 40	m. 3.57	h. 13	m. 5	h. 7	m. 5	m. 1.33	h. 19	m. 56	m. 1.17
13	金	庚申	h. 15	m. 49	h. 21	h. 14	m. 40	m. 3.73	h. 14	m. 40	h. 8	m. 8	m. 1.40	h. 20	m. 51	m. 0.99
14	土	辛酉	h. 16	m. 53	h. 21	h. 15	m. 34	m. 3.89	h. 15	m. 24	h. 9	m. 8	m. 1.43	h. 21	m. 43	m. 0.80
15	火	壬戌	h. 17	m. 58	h. 22	h. 16	m. 34	m. 3.89	h. 15	m. 24	h. 10	m. 2	m. 1.43	h. 22	m. 33	m. 0.65

觀 景

圖 1

輕 風 米

四 11

16	17	18	19	20	21	22	23	24	25	26	27	28	29	30
亥子丑寅卯	癸甲乙丙丁	日 月 火 水 木	日 月 火 水 木	金 土 日 月 火	水 木 金 土 日	日 月 火 水 木	日 月 火 水 木	日 月 火 水 木	日 月 火 水 木	日 月 火 水 木	日 月 火 水 木	日 月 火 水 木	日 月 火 水 木	日 月 火 水 木
19	19	20	21	22	22	22	23	23	23	23	23	23	23	23
0	57	48	31	8	41	11	41	11	41	11	41	11	41	11
23	47	46	46	38	38	29	29	18	18	7	7	40	47	46
3	4	5	6	8	9	10	10	11	12	13	15	16	17	19
42	41	47	57	10	22	32	40	48	55	4	4	11	14	5
4	5	5	6	7	8	8	9	10	10	0	0	1	2	4
23	9	52	35	17	4	55	53	57	57	25	39	45	45	32
4.05	4.15	4.20	4.17	4.10	4.00	3.89	3.78	3.72	3.72	3.42	3.47	3.63	3.82	3.97
16	16	17	18	19	19	20	21	23	23	13	14	15	15	16
6	49	33	17	1	48	44	49	4	1	4	3	2	39	19
3.94	3.99	4.00	3.96	3.88	3.78	3.63	3.50	3.44	3.67	3.65	3.65	3.71	3.80	3.93
10	11	0	0	1	2	2	3	4	5	6	6	8	9	10
47	32	3	41	23	5	53	45	40	45	56	56	9	15	58
1.40	1.35	0.43	0.40	0.44	0.52	0.65	0.85	1.03	1.21	1.38	1.38	1.55	1.49	1.43
23	17	12	13	13	14	15	16	17	18	19	19	21	22	23
17	19	19	5	49	36	28	26	32	44	54	54	2	45	28
0.50	1.36	1.40	1.40	1.49	1.53	1.56	1.53	1.44	1.29	1.14	1.14	0.97	0.78	0.47

# 中華民國二十四年七月太陰及潮汐表

日 序	曜 名	干 支	太 陰			潮 時 及 潮 高			低 潮 高							
			出	中	沒	高	潮	潮	低	潮	潮					
1	月火水木金	寅卯辰巳午	h. 4	m. 50	h. 12	m. 13	m. 4.08	h. 16	m. 57	m. 4.02	h. 11	m. 41	ra. 1.40	h. 12	m. * 23	m. * 1.37
2	月火水木金	卯辰巳午	h. 5	m. 50	h. 13	m. 52	m. 4.17	h. 17	m. 31	m. 4.04	h. 0	m. 4	ra. 0.41	h. 12	m. * 23	m. * 1.37
3	月火水木金	辰巳庚辛壬	h. 6	m. 51	h. 13	m. 27	m. 4.20	h. 18	m. 3	m. 4.02	h. 0	m. 35	ra. 0.39	h. 12	m. 59	m. 1.37
4	月火水木金	巳午	h. 7	m. 50	h. 14	m. 0	m. 4.18	h. 18	m. 33	m. 3.95	h. 1	m. 6	ra. 0.40	h. 13	m. 32	m. 1.40
5	月火水木金	午	h. 8	m. 47	h. 15	m. 54	m. 4.11	h. 19	m. 8	m. 3.86	h. 1	m. 49	ra. 0.44	h. 14	m. 7	m. 1.41
6	土日月火水	未申酉戌亥	h. 9	m. 44	h. 16	m. 18	m. 4.02	h. 19	m. 49	m. 3.77	h. 2	m. 17	ra. 0.52	h. 14	m. 43	m. 1.45
7	土日月火水	申酉戌亥	h. 10	m. 40	h. 16	m. 42	m. 3.91	h. 20	m. 30	m. 3.67	h. 2	m. 53	ra. 0.64	h. 15	m. 23	m. 1.47
8	土日月火水	酉戌亥	h. 11	m. 36	h. 17	m. 7	m. 3.82	h. 21	m. 23	m. 3.56	h. 3	m. 30	ra. 0.75	h. 16	m. 6	m. 1.49
9	土日月火水	戌亥	h. 12	m. 34	h. 18	m. 35	m. 3.75	h. 22	m. 26	m. 3.47	h. 4	m. 15	ra. 0.91	h. 16	m. 58	m. 1.50
10	土日月火水	亥	h. 13	m. 34	h. 18	m. * 11	m. 3.72	h. 23	m. 40	m. 3.40	h. 5	m. 7	ra. 1.09	h. 17	m. 59	m. 1.45
11	木金土日月	子丑寅卯辰	h. 14	m. 36	h. 19	m. 7	m. * 3.46	h. 12	m. 17	m. 3.70	h. 6	m. 11	ra. 1.24	h. 19	m. 5	m. 1.31
12	木金土日月	丑寅卯辰	h. 15	m. 40	h. 20	m. 41	m. 3.46	h. 13	m. 18	m. 3.73	h. 7	m. 23	ra. 1.36	h. 20	m. 11	m. 1.12
13	木金土日月	寅卯辰	h. 16	m. 43	h. 21	m. 29	m. 3.64	h. 14	m. 15	m. 3.79	h. 8	m. 35	ra. 1.42	h. 21	m. 15	m. 0.90
14	木金土日月	卯辰	h. 17	m. 42	h. 22	m. 23	m. 3.82	h. 15	m. 4	m. 3.84	h. 9	m. 35	ra. 1.50	h. 22	m. 15	m. 0.68
15	木金土日月	辰	h. 18	m. 36	h. 23	m. 27	m. 3.97	h. 15	m. 54	m. 3.94	h. 10	m. 30	ra. 1.42	h. 23	m. 4	m. 0.50

報 風 光

四 四

16	17	18	19	20	21	22	23	24	25	26	27	28	29	30	31
火水木金土	火水木金土	火水木金土	火水木金土	火水木金土	火水木金土	火水木金土	火水木金土	火水木金土	火水木金土	火水木金土	火水木金土	火水木金土	火水木金土	火水木金土	火水木金土
癸巳午未申酉	癸巳午未申酉	癸巳午未申酉	癸巳午未申酉	癸巳午未申酉	癸巳午未申酉	癸巳午未申酉	癸巳午未申酉	癸巳午未申酉	癸巳午未申酉	癸巳午未申酉	癸巳午未申酉	癸巳午未申酉	癸巳午未申酉	癸巳午未申酉	癸巳午未申酉
19	20	20	21	21	22	22	23	23	24	25	26	27	28	29	30
23	5	40	12	43	14	48	24	5	5	53	45	42	41	42	41
*	0	1	2	3	4	4	5	6	7	8	9	10	11	12	12
*	31	28	21	13	3	53	44	37	31	26	21	15	5	53	38
*	37	15	56	20	33	42	47	24	37	48	42	4	53	26	0
4	5	7	8	9	10	11	12	14	15	16	17	17	18	19	19
36	50	4	17	28	39	48	56	4	8	8	1	47	27	2	30
4	5	6	6	7	8	9	10	11	*	1	2	3	4	4	5
58	41	20	59	40	27	18	22	32	*	15	30	29	13	51	26
4.10	4.18	4.21	4.17	4.06	3.92	3.76	3.66	3.60	*	3.31	3.50	3.72	3.87	4.02	4.12
16	17	18	18	19	20	21	22	23	23	14	14	15	16	16	17
43	26	4	42	22	14	15	29	52	54	0	51	31	7	42	8
4.02	4.03	3.01	3.93	3.81	3.63	3.22	3.36	3.33	3.53	3.60	3.67	3.76	3.87	3.95	4.04
11	24	*	1	1	2	3	4	5	6	7	8	9	10	11	11
24	*	30	9	50	31	16	6	10	29	45	58	57	45	24	59
1.33	*	0.35	0.35	0.44	0.61	0.82	1.03	1.20	1.33	1.34	1.29	1.25	1.21	1.20	1.20
23	50	12	13	14	15	15	17	18	19	20	21	22	23	23	23
50	10	52	31	13	1	56	4	20	43	54	49	32	11	45	
0.42	1.30	1.30	1.32	1.39	1.46	1.53	1.57	1.45	1.28	1.06	0.83	0.65	0.53	0.45	*

# 中華民國二十四年八月大陰及潮汐表

日 序	曜 名	干 支	太 陰			潮 時			及 一 潮 高							
			出	中	沒	高	潮	低	潮	高						
1	木	丙戌	h. 6	m. 13	h. 19	m. 57	m. 4.21	h. 17	m. 37	m. 4.08	h. 0	m. 14	m. 0.38	h. 12	m. 32	m. 1.23
2	金	庚辛	h. 7	m. 14	h. 20	m. 25	m. 4.23	h. 18	m. 6	m. 4.05	h. 0	m. 42	m. 0.38	h. 13	m. 4	m. 1.28
3	土	壬亥	h. 8	m. 14	h. 20	m. 55	m. 4.20	h. 18	m. 42	m. 4.02	h. 1	m. 12	m. 0.43	h. 13	m. 35	m. 1.34
4	日	癸丑	h. 9	m. 15	h. 21	m. 23	m. 4.05	h. 19	m. 13	m. 3.94	h. 1	m. 43	m. 0.40	h. 14	m. 0	m. 1.15
5	月	子	h. 10	m. 16	h. 21	m. 56	m. 4.95	h. 19	m. 47	m. 3.79	h. 2	m. 13	m. 0.52	h. 14	m. 34	m. 1.22
6	木	寅卯	h. 11	m. 16	h. 22	m. 34	m. 3.82	h. 20	m. 31	m. 3.61	h. 2	m. 45	m. 0.69	h. 15	m. 14	m. 1.35
7	水	辰	h. 12	m. 17	h. 22	m. 21	m. 3.69	h. 21	m. 34	m. 3.37	h. 3	m. 24	m. 0.89	h. 16	m. 6	m. 1.46
8	火	巳	h. 13	m. 18	h. 23	m. 23	m. 3.59	h. 22	m. 51	m. 3.30	h. 4	m. 15	m. 1.08	h. 17	m. 5	m. 1.56
9	金	午	h. 14	m. 19	h. 23	m. 32	m. 3.54	h. 22	m. *	m. *	h. 5	m. 25	m. 1.26	h. 18	m. 16	m. 1.55
10	土	未	h. 15	m. 20	h. 24	m. 14	m. 3.39	h. 12	m. 46	m. 3.58	h. 6	m. 47	m. 1.41	h. 19	m. 34	m. 1.40
11	日	申酉	h. 16	m. 21	h. 26	m. 53	m. 3.51	h. 14	m. 6	m. 3.65	h. 8	m. 16	m. 1.53	h. 21	m. 2	m. 1.12
12	月	戌	h. 17	m. 22	h. 26	m. 56	m. 3.69	h. 15	m. 1	m. 3.80	h. 9	m. 26	m. 1.36	h. 22	m. 2	m. 0.85
13	火	亥	h. 17	m. 23	h. 27	m. 46	m. 3.90	h. 15	m. 47	m. 3.95	h. 10	m. 19	m. 1.18	h. 22	m. 52	m. 0.63
14	水	壬	h. 18	m. 23	h. 28	m. 28	m. 4.08	h. 16	m. 30	m. 4.08	h. 11	m. 6	m. 1.06	h. 23	m. 34	m. 0.49
15	木	癸	h. 19	m. 24	h. 29	m. 8	m. 4.20	h. 17	m. 9	m. 4.18	h. 11	m. 50	m. 1.02	h. *	m. *	m. *

翠 觀

圖 冊

新 風 光

圖 表

16	17	18	19	20	21	22	23	24	25	26	27	28	29	30	31
金土日月火	金土日月火	金土日月火	金土日月火	金土日月火	金土日月火	金土日月火	金土日月火	金土日月火	金土日月火	金土日月火	金土日月火	金土日月火	金土日月火	金土日月火	金土日月火
甲子丑寅卯辰	甲子丑寅卯辰	甲子丑寅卯辰	甲子丑寅卯辰	甲子丑寅卯辰	甲子丑寅卯辰	甲子丑寅卯辰	甲子丑寅卯辰	甲子丑寅卯辰	甲子丑寅卯辰	甲子丑寅卯辰	甲子丑寅卯辰	甲子丑寅卯辰	甲子丑寅卯辰	甲子丑寅卯辰	甲子丑寅卯辰
19	20	20	21	22	22	23	23	24	25	26	27	28	29	30	31
42	14	48	24	4	50	41	*	37	35	35	34	33	34	5	6
1	1	2	3	4	5	6	7	8	9	9	9	10	11	12	13
1	53	45	38	32	26	22	17	11	2	50	36	18	59	39	19
32	57	54	24	0	52	28	46	31	43	53	12	52	42	35	23
7	8	9	10	11	13	14	14	15	16	17	17	18	18	19	19
7	21	32	44	54	0	2	58	47	28	3	34	0	26	50	15
5	6	7	7	8	9	10	*	1	2	3	3	4	4	5	5
52	32	8	49	34	32	50	3	10	10	2	45	18	49	20	48
4.22	4.23	4.10	3.95	3.79	3.65	3.50	*	3.32	3.48	3.69	3.90	4.10	4.23	4.13	4.12
17	18	19	19	20	22	23	12	13	14	15	15	16	16	17	17
45	32	12	54	51	4	25	30	43	38	18	51	22	56	24	51
4.18	4.10	3.97	3.80	3.61	3.42	3.31	3.44	3.56	3.70	3.85	4.00	4.15	4.07	4.11	4.11
0	12	48	30	8	3	4	6	7	8	9	10	11	11	0	23
0	12	30	8	52	42	47	5	40	50	44	26	1	34	*	23
0.38	0.40	0.57	0.67	0.80	1.00	1.26	1.42	1.50	1.34	1.17	1.03	0.95	0.88	*	0.32
12	13	13	14	15	16	17	19	20	21	22	22	23	23	12	12
33	13	51	33	24	29	48	11	24	21	8	44	18	54	8	37
1.06	1.10	1.08	1.10	1.16	1.27	1.37	1.48	1.25	1.01	0.79	0.61	0.47	0.38	0.80	0.79

# 中華民國二十四年九月太陰及潮汐表

日 序	曜 名	干 支	太 陰			潮 時 及 潮 高							
			出	中	沒	高 潮		低 潮		高 潮			
			h. m.	h. m.	h. m.	h. m.	m.	h. m.	m.	h. m.	m.	h. m.	m.
1	日月火水木	庚辰巳午未申	8 17	14 0	19 40	6 18	4.08	18 20	4.05	0 48	0.33	13 3	0.82
2			9 15	14 42	20 8	6 48	4.01	18 49	3.97	1 16	0.42	13 33	0.87
3			10 13	15 27	20 40	7 18	3.93	19 24	3.92	1 45	0.55	14 5	0.98
4			11 14	16 15	21 18	7 53	3.89	20 8	3.80	2 19	0.68	14 43	1.03
5			12 14	17 6	22 2	8 34	3.76	21 6	3.64	2 59	0.92	15 30	1.15
6	金土日月火	酉戌亥子丑	13 13	18 1	22 54	9 26	3.60	22 25	3.45	3 44	1.31	16 34	1.27
7			14 10	18 58	23 54	10 47	3.45	23 53	3.25	4 51	1.53	17 53	1.37
8			15 1	19 56	* 0	* 10	* 3.39	23 36	3.37	6 20	1.47	19 18	1.42
9			15 15	20 54	0 12	1 15	3.39	13 56	3.40	7 59	1.50	20 41	1.22
10			16 27	21 50	2 26	2 28	3.67	14 54	3.65	9 14	1.35	21 41	1.00
11	水木金土日	寅卯辰巳午	17 3	22 44	3 26	3 31	4.04	15 40	3.85	10 9	1.15	22 33	0.77
12			17 37	23 38	4 40	4 25	4.30	16 20	3.99	10 52	0.90	23 17	0.57
13			18 9	* 23	5 54	5 7	4.35	16 57	4.05	11 31	0.62	23 57	0.42
14			18 43	0 31	8 8	5 29	4. 0	17 44	4.26	* 0	* 0.67	12 18	0.60
15			19 19	1 25	22 22	6 3	4.19	18 17	4.25	0 39	0.67	12 53	0.63

翌 照

圖 中

青島風光

16	17	18	19	20	21	22	23	24	25	26	27	28	29	30
月	火	水	木	金	土	日	月	火	水	木	金	土	日	月
未	申	酉	戌	亥	子	丑	寅	卯	辰	巳	午	未	申	酉
19	20	21	22	23	*	0	1	2	3	4	5	6	7	8
59	46	37	31	29	29	28	27	24	24	20	16	11	12	7
2	3	4	5	6	6	7	8	9	9	10	10	11	11	13
20	16	14	11	6	59	48	34	17	59	39	14	3	59	25
21	46	21	5	27	4	22	15	46	5	14	3	17	21	35
9	10	11	12	13	14	15	16	16	16	16	16	17	18	18
36	46	52	51	43	27	4	36	4	30	55	19	45	13	43
6	7	7	9	10	11	0	1	2	3	3	4	4	5	5
35	12	57	0	15	54	37	48	43	14	49	20	52	23	36
4.06	3.85	3.61	3.40	3.14	3.06	3.14	3.30	3.50	3.65	3.82	3.97	4.05	4.07	4.08
18	19	20	21	23	*	13	14	15	15	16	16	17	17	18
54	37	25	55	16	23	23	34	6	45	17	46	18	34	2
4.06	3.78	3.54	3.38	3.12	*	3.18	3.38	3.58	3.70	3.81	3.90	3.98	4.13	4.10
.1	1	2	3	4	5	7	8	9	10	10	11	11	0	0
5	42	24	11	27	41	6	24	19	13	40	13	43	19	19
0.65	0.68	0.76	0.74	1.56	1.56	1.45	1.25	1.09	0.89	0.79	0.72	0.67	0.40	0.40
13	14	14	16	17	18	20	21	21	22	23	23	23	12	12
31	11	57	1	14	42	0	1	46	28	0	31	57	13	35
0.71	0.83	1.00	1.34	1.47	1.43	1.28	1.10	1.11	1.00	0.89	0.75	0.68	0.65	0.26



# 中華民國二十四年十月大陰及潮汐表

日 序	曜 名	干 支	太 陰			潮 時 及 潮 高				
			出	中	沒	高	潮	低	高	
1	火	庚戌	h. 9	h. 14	h. 19	h. 6	h. 18	h. 50	h. 13	m. 0.32
2	水	辛亥	m. 7	m. 12	m. 19	m. 10	m. 38	m. 24	m. 13	m. 0.46
3	木	壬子	7	15	20	47	19	0	13	0.68
4	金	癸丑	6	15	20	25	19	0	14	0.68
5	土	甲寅	2	16	21	7	20	41	15	0.95
6	火	乙卯	h. 12	h. 17	h. 22	h. 8	h. 22	h. 33	h. 15	m. 1.10
7	水	丙辰	53	46	47	59	12	33	15	1.10
8	木	丁巳	12	50	45	7	53	41	15	0.95
9	火	戊午	11	55	49	25	55	0	14	0.68
10	土	己未	6	46	47	47	12	33	15	1.10
11	金	庚申	11	34	45	7	53	41	15	0.95
12	土	辛酉	2	30	49	25	55	0	14	0.68
13	日	壬戌	h. 12	h. 17	h. 22	h. 8	h. 22	h. 33	h. 15	m. 1.10
14	月	癸亥	53	46	47	59	12	33	15	1.10
15	火	甲子	12	50	45	7	53	41	15	0.95



# 中華民國二十四年十一月大陰及潮汐表

日 序	曜 名	干 支	太 陰		潮 時		及 潮		高 潮	
			出	沒	高	潮	低	潮		
1	金	辛巳	h. 10 m. 50	h. 20 m. 41	h. 7 m. 2	h. 20 m. 0	h. 1 m. 44	h. 14 m. 8	m. 0.47	
2	土	壬午	h. 11 m. 38	h. 21 m. 43	h. 7 m. 43	h. 20 m. 55	h. 2 m. 33	h. 14 m. 54	m. 0.60	
3	日	癸未	h. 12 m. 19	h. 22 m. 53	h. 8 m. 40	h. 22 m. 3	h. 3 m. 22	h. 15 m. 47	m. 0.77	
4	月	甲申	h. 12 m. 56	* m. 2	h. 9 m. 44	h. 23 m. 15	h. 4 m. 26	h. 16 m. 58	m. 0.92	
5	火	乙酉	h. 13 m. 29	h. 2 m. 11	h. 11 m. 11	* m. 3.36	h. 5 m. 40	h. 19 m. 11	m. 1.05	
6	水	丙戌	h. 14 m. 1	h. 11 m. 11	h. 0 m. 21	h. 12 m. 43	h. 6 m. 55	h. 19 m. 26	m. 1.15	
7	木	丁亥	h. 14 m. 33	h. 20 m. 20	h. 1 m. 22	h. 14 m. 15	h. 8 m. 8	h. 20 m. 41	m. 1.20	
8	金	戊子	h. 15 m. 6	h. 3 m. 31	h. 2 m. 15	h. 15 m. 8	h. 9 m. 14	h. 21 m. 40	m. 1.23	
9	土	己丑	h. 15 m. 43	h. 4 m. 44	h. 2 m. 59	h. 15 m. 55	h. 10 m. 3	h. 22 m. 24	m. 1.10	
10	日	庚寅	h. 16 m. 24	h. 5 m. 57	h. 3 m. 41	h. 16 m. 33	h. 10 m. 45	h. 23 m. 6	m. 0.96	
11	月	辛卯	h. 17 m. 11	h. 9 m. 9	h. 4 m. 23	h. 17 m. 10	h. 11 m. 31	h. 23 m. 46	m. 0.83	
12	火	壬辰	h. 18 m. 5	* m. 17	h. 5 m. 5	h. 17 m. 56	* m. 4.08	h. 23 m. 12	m. 0.20	
13	水	癸巳	h. 19 m. 4	h. 8 m. 17	h. 5 m. 45	h. 18 m. 32	h. 0 m. 26	h. 12 m. 49	m. 0.14	
14	木	甲午	h. 20 m. 5	h. 9 m. 18	h. 6 m. 25	h. 19 m. 18	h. 1 m. 6	h. 13 m. 34	m. 0.19	
15	金	乙未	h. 21 m. 8	h. 12 m. 57	h. 7 m. 8	h. 20 m. 13	h. 1 m. 50	h. 14 m. 20	m. 0.35	

翠 照

附 1

青島風光

五二

16	17	18	19	20	21	22	23	24	25	26	27	28	29	30
土日月火水	土日月火水	土日月火水	土日月火水	土日月火水	土日月火水	土日月火水	土日月火水	土日月火水	土日月火水	土日月火水	土日月火水	土日月火水	土日月火水	土日月火水
申酉戌亥子	申酉戌亥子	申酉戌亥子	申酉戌亥子	申酉戌亥子	申酉戌亥子	申酉戌亥子	申酉戌亥子	申酉戌亥子	申酉戌亥子	申酉戌亥子	申酉戌亥子	申酉戌亥子	申酉戌亥子	申酉戌亥子
22	23	23	23	23	23	23	23	23	23	23	23	23	23	23
9	8	8	8	8	8	8	8	8	8	8	8	8	8	8
4	5	5	5	5	5	5	5	5	5	5	5	5	5	5
22	9	53	34	14	37	36	14	52	37	37	13	17	46	19
57	40	11	12	13	26	34	0	11	11	11	11	11	11	11
11	12	13	13	13	26	34	0	11	11	11	11	11	11	11
35	7	34	0	26	50	17	46	19	58	42	35	34	38	45
7	8	9	11	11	0	43	34	18	30	6	42	20	58	42
57	54	59	11	11	43	34	18	30	3.69	3.73	3.79	3.83	3.84	3.68
3.43	3.28	3.11	2.94	*	3.18	3.32	3.44	3.58	3.69	3.73	3.79	3.83	3.84	3.68
21	21	22	23	12	13	14	15	15	16	17	17	18	19	19
2	57	52	48	19	21	15	3	45	24	5	44	26	7	49
3.50	3.37	3.20	3.13	3.90	3.03	3.23	3.39	3.61	3.75	3.85	3.88	3.84	3.72	3.55
2	3	4	5	6	7	8	9	9	10	11	11	0	1	1
37	32	33	38	44	44	36	21	59	38	16	54	13	50	28
1.08	1.18	1.24	1.24	1.17	1.07	0.92	0.75	0.50	0.38	0.28	0.19	0.91	0.90	0.93
15	15	16	17	18	19	20	21	22	23	33	*	12	13	13
8	58	52	48	39	46	41	35	20	0	36	34	15	15	56
0.50	0.72	0.90	1.00	1.04	1.02	0.99	1.12	1.06	1.00	0.95	*	0.15	0.18	0.25

# 中華民國二十四年十二月大陰及潮汐表

日 序	曜 名	干 支	大 陰			潮 時			及 潮			高		
			出	中	沒	高	潮	低	高	潮	低	高	潮	
1	日	亥子	h. 10 m. 57	h. 16 m. 19	h. 21 m. 54	h. 7 m. 29	m. 3.39	h. 20 m. 35	m. 3.43	h. 2 m. 9	m. 0.99	h. 14 m. 40	m. 0.35	
2	月	壬丑	h. 11 m. 31	h. 17 m. 10	h. 23 m. 2	h. 8 m. 24	m. 3.18	h. 21 m. 32	m. 3.38	h. 2 m. 59	m. 1.09	h. 15 m. 31	m. 0.54	
3	火	癸寅	h. 12 m. 31	h. 17 m. 10	h. 23 m. 2	h. 9 m. 24	m. 3.08	h. 22 m. 39	m. 3.35	h. 4 m. 0	m. 1.07	h. 16 m. 27	m. 0.75	
4	水	甲卯	h. 12 m. 34	h. 18 m. 48	h. 18 m. 9	h. 10 m. 37	m. 3.07	h. 23 m. 48	m. 3.23	h. 5 m. 10	m. 1.23	h. 17 m. 31	m. 0.98	
5	水	乙辰	h. 13 m. 51	h. 19 m. 38	h. 18 m. 9	h. * m. *	m. *	h. 12 m. 8	m. 3.10	h. 6 m. 28	m. 1.20	h. 18 m. 44	m. 1.18	
6	土	丙辰	h. 13 m. 38	h. 20 m. 30	h. 27 m. 27	h. 0 m. 50	m. 3.25	h. 13 m. 27	m. 3.18	h. 7 m. 48	m. 1.00	h. 19 m. 58	m. 1.25	
7	日	丁巳	h. 14 m. 17	h. 21 m. 25	h. 37 m. 16	h. 1 m. 46	m. 3.32	h. 14 m. 37	m. 3.30	h. 8 m. 46	m. 0.80	h. 21 m. 5	m. 1.20	
8	月	戊午	h. 15 m. 0	h. 22 m. 22	h. 48 m. 51	h. 2 m. 35	m. 3.40	h. 15 m. 36	m. 3.42	h. 9 m. 41	m. 0.55	h. 22 m. 4	m. 1.11	
9	火	己未	h. 15 m. 50	h. 23 m. 22	h. 57 m. 7	h. 3 m. 19	m. 3.50	h. 16 m. 23	m. 3.55	h. 10 m. 29	m. 0.33	h. 22 m. 53	m. 1.03	
10	水	庚申	h. 16 m. 46	h. * m. *	h. 1 m. 1	h. 4 m. 3	m. 3.63	h. 17 m. 4	m. 3.69	h. 11 m. 12	m. 0.15	h. 23 m. 35	m. 0.97	
11	木	辛酉	h. 17 m. 47	h. 0 m. 21	h. 59 m. 13	h. 4 m. 46	m. 3.75	h. 17 m. 46	m. 3.85	h. 11 m. 53	m. 0.10	h. * m. 38	m. *	
12	金	壬戌	h. 18 m. 50	h. 1 m. 18	h. 48 m. 9	h. 5 m. 25	m. 3.75	h. 18 m. 31	m. 3.84	h. 0 m. 13	m. 0.95	h. 12 m. 38	m. 0.11	
13	土	癸亥	h. 19 m. 53	h. 2 m. 11	h. 29 m. 9	h. 6 m. 5	m. 3.72	h. 19 m. 10	m. 3.75	h. 0 m. 52	m. 0.98	h. 13 m. 19	m. 0.15	
14	日	甲子	h. 20 m. 54	h. 3 m. 0	h. 29 m. 3	h. 6 m. 42	m. 3.64	h. 19 m. 49	m. 3.65	h. 1 m. 30	m. 1.04	h. 13 m. 56	m. 0.22	
15	月	乙丑	h. 21 m. 53	h. 3 m. 46	h. 34 m. 3	h. 7 m. 20	m. 3.54	h. 20 m. 29	m. 3.56	h. 2 m. 8	m. 1.08	h. 14 m. 33	m. 0.33	

製 觀

日 刊

新 風 光

中 國

16	17	18	19	20	21	22	23	24	25	26	27	28	29	30	31
月火水木金	月火水木金	月火水木金	月火水木金	月火水木金	月火水木金	月火水木金	月火水木金	月火水木金	月火水木金	月火水木金	月火水木金	月火水木金	月火水木金	月火水木金	月火水木金
丙寅	丁卯	戊辰	巳巳	庚午	辛未	壬申	癸酉	甲戌	乙亥	丙子	丑寅	卯辰	巳巳	庚午	辛未
22	23	23*	0	1	2	3	4	5	6	7	8	8	9	10	10
50	46	41	39	37	37	37	37	37	36	28	15	57	33	5	37
4	5	5	6	7	7	8	9	10	11	12	13	14	15	16	17
29	9	50	30	12	56	43	34	28	25	23	19	14	6	56	46
8	59	2	9	15	15	32	27	41	32	12	56	23	37	54	10
11	11	11	12	13	13	13	14	15	16	17	18	19	20	22	23
1	27	51	17	45	16	52	34	24	22	25	34	43	53	2	10
8	8	9	10	*	0	1	2	3	3	4	5	5	6	7	7
3	54	54	59	38	38	27	23	6	47	28	7	46	25	8	54
3.42	3.29	3.16	3.10	3.35	3.39	3.48	3.59	3.69	3.75	3.77	3.73	3.65	3.51	3.34	3.34
21	22	22	23	13	14	15	16	16	17	17	18	18	19	20	21
12	0	51	44	19	30	23	12	56	37	37	16	54	36	19	4
3.48	3.40	3.35	3.32	3.17	3.32	3.50	3.71	3.81	3.83	3.77	3.70	3.60	3.51	3.41	3.41
2	3	4	5	7	8	9	10	10	11	11	0	34	1	2	38
50	35	28	26	34	32	29	14	58	40	40	34	10	51	38	38
1.11	1.13	1.15	1.14	0.95	0.78	0.60	0.44	0.30	0.19	0.19	0.94	0.98	1.03	1.12	1.12
15	15	16	17	19	20	21	22	23	23	23	12	13	13	14	15
12	55	45	40	51	56	47	35	18	58	58	21	38	22	7	7
0.46	0.59	0.73	0.89	1.13	1.15	1.10	1.03	0.97	0.93	0.93	0.15	0.17	0.28	0.41	0.41

(戊) 氣象

中華民國二十二年青島氣象摘要

一月

本月青島天氣，非常寒冷，凍日占二十有七，全凍者二十一，全晴日數十三，全陰者一日，其餘則皆陰晴相間，甚或降雪，降水量之總計，僅為標準平均之五成四，而日照比率，則達百分之六十，氣溫之配布，不能循通常之順序，絕對最高為 $10.00$ (九日)，絕對最低為 $-13.10$ (二十七日)，氣壓則約略與氣溫相應，絕對最高為 $777.8884$ (十三日)，絕對最低為 $756.2225$ (七日)，強風日數九，而風向以北風最多，北北風次之，風力之最大者為北風，每秒達 $18$ B，(氣壓未加入海平面訂正以下做此)

本月西北大陸如蒙古高原等，高氣壓占非常之優勢，範圍既廣而具移動性，其位於該範圍之各地帶，大抵天氣陰曇而多降雪，月內中國本部，降雪區域較廣，嚴寒之度，比往年為

酷，而青島亦演成本年中最寒時期，其原因殆由於此，至於低氣壓雖亦發現於西北大陸暨長江流域，然勢均微弱，惟後者之徑路所經，有時亦可造成黃海惡劣之天氣，月中青島之天氣變動，往往直接蒙其影響焉。

二一月

本月青島天氣，比較的良好，凍日二十有三，全凍者四日，全晴之日十一，全陰者二日，其餘則皆晴陰相間，惟降水量極稀少，其總計僅得 2mm<sup>25</sup>，而日照比率則得百分之六十二，氣溫配布，則以天氣陰晴之關係，至不齊一，絕對最高為 8.5°C (二十日)，絕對最低為 -9.4°C (廿一日)，氣壓之較高日數，以上旬為多，絕對最高為 767mm<sup>37</sup> (三日)，絕對最低為 753mm<sup>72</sup> (二十三日)，強風日數六，而風向以南風為最多，風力之最大者每秒達 14m。

本月西北部大陸，高壓仍占優勢，且每行至黃河北流域，經數日之滯留，而使中國本部及沿海各地，天氣受其支配，發生北及西北之氣候風，至於低壓則大都循高壓之緣邊而行，其速率非常迅速，其出現於西北大陸者，其走向幾與黃海濱之天候無關，其現於長江流域者



，大都使黃海濱地，受其波及，要而言之，青島月中之天氣及風向等之變化，與上述之高低氣壓分配情狀，殆蒙不少之影響云。

## 三 月

本月青島天氣，比較的寒冷，凍日十有四，全凍者一日，全晴之日共九，全陰者四日，有降雨量者五日，但雨量總計僅達 8.8mm，而日照比率則得百分之五十八，氣溫日平均之較高日數，以上旬爲多，最對最高爲 13.4°C (二十九日)，絕對最低爲 -8.3°C (六日)，氣壓之絕對最高爲 769mm (五日)，絕對最低爲 748mm (十七日)，強風日數七，而風向以南風爲最多，北風稍次之，風力之最大者爲南風，每秒達 15m/s。

本月大陸高氣壓之走向，可分而二，即一部分經東蒙南滿互朝鮮北部而向東行，他部分則瀰滿於黃河北流域，徐向南延而再東行，使青島現氣候風開始交換之徵兆，至沿高壓圈緣邊之低氣壓，以發現蒙古高原及長江流域者，其徑路所經，往往使青島由晴轉陰，甚或降雨云。

## 四月

本月青島天氣，比較的惡劣，全晴五日，全陰三日，而降雨日數八，其雨量總計達33日  
1278。日照比率，則得百分之五十一，氣溫之平均，約略循由低而高之順序，絕對最高為  
21.30(十七日)，絕對最低為4.40(八日)，氣壓為略與氣溫相應，絕對最高為763mm48  
(十一日)，絕對最低為743mm69(七日)，強風日數十二，而風向以南南東風為最多，南風  
次之，風力之最大者為北風，每秒達16mm8。

本月俄屬伊爾古斯克及我國蒙古高原一帶，高低氣壓，交互發現，其高壓之大部分，大  
都經由黃河長江兩流域，而東向日本，往往行至洋海地帶，移動較遲，略呈滯留現象，月中  
青島風向以南南東風為最多，殆以此為主因，低壓之走向，則經由蒙古東部及東三省而再北  
東行，其發現於長江流域者，亦有數回，由其進行之經路，幾使青島之天氣變化，直接受其  
支配焉。

## 五月

本月青島天氣之晴陰變化，略與通常相異：全晴之日有十三日之多，其餘各日，時生海霧，甚或降雨，日照時間雖稍增，而雨量則較多，其總計達 131mm64，而二十二日南海出現蜃氣樓，尤為稀有現象，氣溫之日平均，以月初為最低，絕對最高為 24.3°C (三十日)，絕對最低為 8.6°C (三日)，氣壓之絕對最高為 758mm67 (二十一日)，絕對最低為 741mm02 (十八日)，強風日數九，而風向以南風為最多，風力之最大而為北風，每秒達 18m4。

本月大陸高壓，雖仍有發生，然大都勢力微弱而移動甚速，黃河長江兩流域，仍為其經過地域，至於低氣壓則多數出現於西北大陸及長江流域，前者大抵夾於兩高壓間，後者則有時連續發生，氣壓線形成東高西低型式，而月中青島氣候風之發展，暨天氣之陰曇而霧，蓋非偶然也。

## 六月

本月青島天氣，比較的惡劣，全晴之日五，其餘則全陰或陰晴相間，霧日較多，而雨量較少，其總計為 39mm26，日照比率則達百分之五十七，氣溫之日平均，約略循由低而高之

順序，絕對最高為 $28.6^{\circ}\text{C}$ (二十五日)絕對最低為 $13.3^{\circ}\text{C}$ (十九日)，氣壓之絕對最高為 $753\text{mm}$ (一日)，絕對最低為 $738\text{mm}$ (六日)，強風日數五，而風向以南南東風為最多，風力之最大者為南風，每秒達 $13\text{m}$ 。

本月西北大陸之高氣壓，因陸地氣溫關係，勢甚微弱，類皆中途消滅，其最與青島天氣變動有關係者，厥為長江流域低氣壓之連續發生，其影響所及，足使天氣鬱蒸，時降豪雨，且促成海洋之溼潤空氣，吹送大陸，而青島月中風向，多偏南東，其原因殆不外乎是。

## 七月

本月青島天氣，稍呈特殊情狀，全晴者六日而全陰之日，雨及霧日，均極稀少，全月雨量總計，僅為 $55\text{mm}$ 日照比率則得百分之五十七，氣溫之日平均，較常年為高，而十五日之絕對最高溫度達 $35.9^{\circ}\text{C}$ ，尤破青島三十年之紀錄，絕對最低則為 $18.5^{\circ}\text{C}$ (二日)，氣壓則約略與氣溫相對應，絕對最高為 $753\text{mm}$ (六日)，絕對最低為 $741\text{mm}$ (二十二日)，強風日數五，而風向以南風為最多，風力之最大者每秒達 $13\text{m}$ 。

本月黃河長江珠江三流域以及東三省一帶，幾全爲低氣壓之蔓延或分配地域，尤其是長江南北之低氣壓，宛若連珠之出現，爰以釀成該區域之陰鬱天氣，時降豪雨，月中黃海濱地帶，雨量較少，或與之有相互關係，亦未可知，此外則太平洋所出現之颱風內，有二次均經黃海而往朝鮮，青島之天氣及風向，亦略受其影響也。

## 八月

本月青島天氣，比較仍晴多於陰，全晴者八日，全陰者二日，惟降雨日數則有十七日之多，雨量總計得 194mm96，而日照比率得百分之五十三，氣溫之日平均，則參差不齊，絕對最高爲 35.20(六日)，絕對最低爲 18.30(二十一日)，氣壓之絕對最高爲 751mm69(三十日)絕對最低爲 741mm47(二十日)，強風日數三，而風向以南風爲最多，風力之最大者亦爲南風，每秒達 12m18。

本月大陸上如蒙古高原，互黃河北流域，西及新疆各地，爲高壓圈之駐在區域，且有時擴大其範圍，有時在鄰近各地，往復移動，而蒙古東部暨東三省。南互黃海東海，西及中國

本部，則爲低氣壓滯留地，或低氣壓及颱風所過地帶，而月中青島之晴陰天氣，除海濱地之局部變化外，蓋大都與上述高低氣壓分配情形，有相互之關係也。

## 九月

本月青島全晴之日十三。其餘則陰晴相間，或竟日全陰，惟其中降雨日數則以上下旬爲多，而雨量總計得138mm67，日照比率得百分之五十八，氣溫之日平均，其較高日數，以上旬爲多，絕對最高爲29.30(八日)絕對最低爲12.20(二十八日)，氣壓之絕對最高爲758mm05(三十日)，絕對最低爲745mm45(三日)，強風日數三，而風向以北風爲最多，風力之最大者亦爲北風，每秒達13m16。

本月北自東三省，中互黃海東海，西及中國沿海濱一帶，時有低氣壓之出現及經過，而蒙古高原等處，天氣已稍寒冷，從而其所出現之高壓，勢力亦稍增強，加以太平洋之颱風，尤極度發展，由颱風之徑路所經，而上述之高低氣壓之位置，尤呈複雜之變化，月中青島天氣之變動主因，與氣候風交替現象，蓋與之有直接關係焉。

## 十月

本月青島天氣，稍呈惡劣，全晴者九日，全陰者四日，降雨則有十日之多，而雨量總計得36mm16，日照比率，僅達百分之五十三，氣溫之日平均較高日數仍以上旬爲多，絕對最高爲26.30(11日)，絕對最低爲5.90(二十五日)，氣壓之絕對最高爲766mm55(十日)，絕對最低爲749mm27(二十一日)，強風日數八，而風向以北風爲最多，風力之最大者爲北西北風，每秒達15m42。

本月大陸之低氣壓，仍以西北蒙古高原及長江流域，爲其發現地點，而高氣壓則每由西北大陸經東三省，再折而南東向，或經長江流域再東折而過日本，是等高低壓之配置及移動，而黃海濱地之天氣，直接或間接受其影響，即高壓經長江流域時，青島天氣大致晴朗，當青島位於高壓之緣邊，或介乎高低兩氣壓系間，則可時陰時晴，或竟日陰曇而又降雨焉。

## 十一月

本月青島天氣，比較的良好，全晴之日十七，全陰者二日，有雨日數四，而雨量總計僅

得7mm74。而日照比率則達百分之七十三，氣溫日平均之較高日數以上旬爲多，絕對最高18.60(五日)，絕對最低爲-2.20(二十八日)，氣壓之絕對最高爲768mm52，絕對最低爲752mm31，強風日數十三，而風向以北風爲最多，風力之最大者爲北北西風，每秒達16m  
24.

本月大陸高氣壓，當橫互於中國東部及黃海東海日本之時，往往分爲東西兩高壓區域，其在西部者，又與西北大陸之新高壓合併，而再成優勢之高壓，至低壓之發現地點，則西北部占其多數，而長江流域僅現一次，由是種高低氣壓之配布及移動，月中青島多良好天氣及風向以北風爲多，其原因殆基於此，

## 十二月

本月青島天氣，稍比較的惡劣，全晴之日十四，全陰者三日，有雨及降雪之日十二，降水量總計達39mm86而日照比率則得百分之五十二，氣溫日平均之配布，以下旬最爲參差，絕對最高爲15.80(三日)絕對最低爲-4.70(二十四日)氣壓之絕對最高爲767mm1(六日)絕



對最低為 749mm88 (二十八日)，強風日數十三，而風向以北風為最多，風力之最大者為北及北北西風，每秒達 13m。

本月大陸高壓，由出現地點，行至黃河北流域每滯留而增勢力，然後再往復於長江流域暨東三省而再行東行，當高壓位於山東半島之北或東北時，則青島大都為晴陰相間之天氣，甚或降雨及雪，若位於北西，或南及南西方面，則天氣大致良好，至月內長江流域之低氣壓，均沿高壓之緣邊東行或北東行，對於黃海濱天氣，亦頗受直接影響云。

## 律師孫承瑗通告

承辦各級法院民刑訴訟華洋登記  
過戶證明契約及其他一切法律事  
項如有赤貧理直無資訴訟之當事  
人本律師得免費代為進行

事務所

中山路一百〇一號  
電話 四二六八號

## 義和祥經理薛輯忱 啓事

本號專賣 啓新洋灰 兼售磚瓦  
貨真價實製造堅固包管運送

荷澤路十號

電話四四八七

附表

攝氏		華氏		攝氏		華氏					
C	F	C	F	C	F	C	F				
—20	—4.00	—10	14.00	1	33.80	11	51.80	21	69.80	31	87.80
—19	—2.20	—9	15.80	2	35.60	12	53.60	22	71.60	32	89.60
—18	—0.40	—8	17.60	3	37.40	13	55.40	23	73.40	33	91.40
—17	+1.40	—7	19.40	4	39.20	14	57.20	24	75.20	34	93.20
—16	3.20	—6	21.20	5	41.00	15	59.00	25	77.00	35	95.00
—15	5.00	—5	23.00	6	42.80	16	60.80	26	78.80	36	96.80
—14	6.80	—4	24.80	7	44.60	17	62.60	27	80.60	37	98.60
—13	8.60	—3	26.60	8	46.40	18	64.40	28	82.40	38	100.40
—12	10.40	—2	28.40	9	48.20	19	66.20	29	84.20	39	102.20
—11	12.20	—1	30.20	10	50.00	20	68.00	30	86.00	40	104.00

公 尺 制 化 英 制 尺 寸 表

公釐%	英 寸	公釐	英 寸	公分	英 寸	公寸	英 寸	公尺	英 尺
1	0.0004	1	0.039	1	0.394	1	3.937	1	3.281
2	0.0008	2	0.079	2	0.787	2	7.874	2	6.562
3	0.0012	3	0.118	3	1.181	3	11.811	3	9.843
4	0.0016	4	0.158	4	1.574	4	15.748	4	13.124
5	0.0020	5	0.197	5	1.969	5	19.685	5	16.404
6	0.0024	6	0.236	6	2.362	6	23.622	6	19.685
7	0.0028	7	0.276	7	2.756	7	27.559	7	22.966
8	0.0031	8	0.315	8	3.150	8	31.496	8	26.247
9	0.0035	9	0.354	9	3.543	9	35.434	9	29.528
10	0.0039	10	0.394	10	3.537	10	39.371	10	32.809

公釐 化 Millibar 表

公釐	0	1	2	3	4	5	6	7	8	9
710	mb. 946.7	mb. 948.0	mb. 949.3	mb. 950.7	mb. 952.0	mb. 953.3	mb. 954.7	mb. 956.0	mb. 957.3	mb. 958.7
720	960.0	961.3	962.7	964.0	965.3	966.7	968.0	969.3	970.7	972.0
730	973.3	974.7	976.0	977.3	978.7	980.0	981.3	982.7	984.0	985.3
740	986.7	988.0	989.3	990.7	992.0	993.3	994.7	996.0	997.3	998.7
750	1000.0	1001.3	1002.7	1004.0	1005.3	1006.7	1008.0	1009.3	1010.7	1012.0
760	1013.3	1014.7	1016.0	1017.3	1018.7	1020.0	1012.3	1022.7	1024.0	1025.3
770	1026.7	1028.0	1029.3	1030.7	1032.0	1033.3	1034.7	1036.0	1037.3	1038.7
780	1040.0	1041.3	1042.7	1044.0	1045.3	1046.7	1048.0	1049.3	1050.7	1052.0
790	1053.3	1054.7	1056.0	1057.3	1058.7	1060.0	1061.3	1062.7	1064.0	1065.3

## 名勝

我國地大物博，名勝古蹟，無地無之，然其中有形取勝，亦有輔之以人工見勝者，因地制宜，巧奪天工，良以古今思想不同，結構因之而異，南方之山多秀，瀑布流泉，在在可見，兼之樹木參天，飛鳥追逐，游魚往來，此爲地形優勝，無可諱言，嘗遊大江南北一般名勝，往往出自天然爲多，誠有山川毓秀之美，自古騷人墨客，留連忘返，吟詠其間，風流韻事，足以嘯傲，北方之山多雄，怪石嶙峋，旣少樹木，又乏淵泉，似嫌枯乾，縱有點綴。遠弗如也，以青島論名勝，舍勞山外，實爲卽墨膠州之一角，間有一二，從前本不出名，蓋自德人佔據膠澳後，講究測候而外，大都側重防禦工作，以及交通上一切設備，併此全力經營

，惜乎曇花一現，閱時既久，半多毀廢，徒留陳跡，供人憑弔，強國如此，甯無滄桑之感，截之今日可覽之處雖多，然皆我國接收後，連年建設，有以致此。

(甲)市區名勝

小青島 此島位於市區南部之青島灣內，在前海棧橋之東，市政府之南，距陸約一海里，無論中外輪艦入大港者必經之處，舊隸即墨，鮮有人跡，自德國佔居膠澳後，建燈塔於其上，始著名於世，日管時代，一度改名加藤島，我國接收後，仍名青島，市之因名，亦由斯定，緣此島山岩聳翠，林木青蔥，每當曉日東升，夕陽西照，水色山光，相映增輝，一葦可渡，波心倒影，殊多佳趣，邇來當局

擬再整理，供人登臨，尤爲生色。

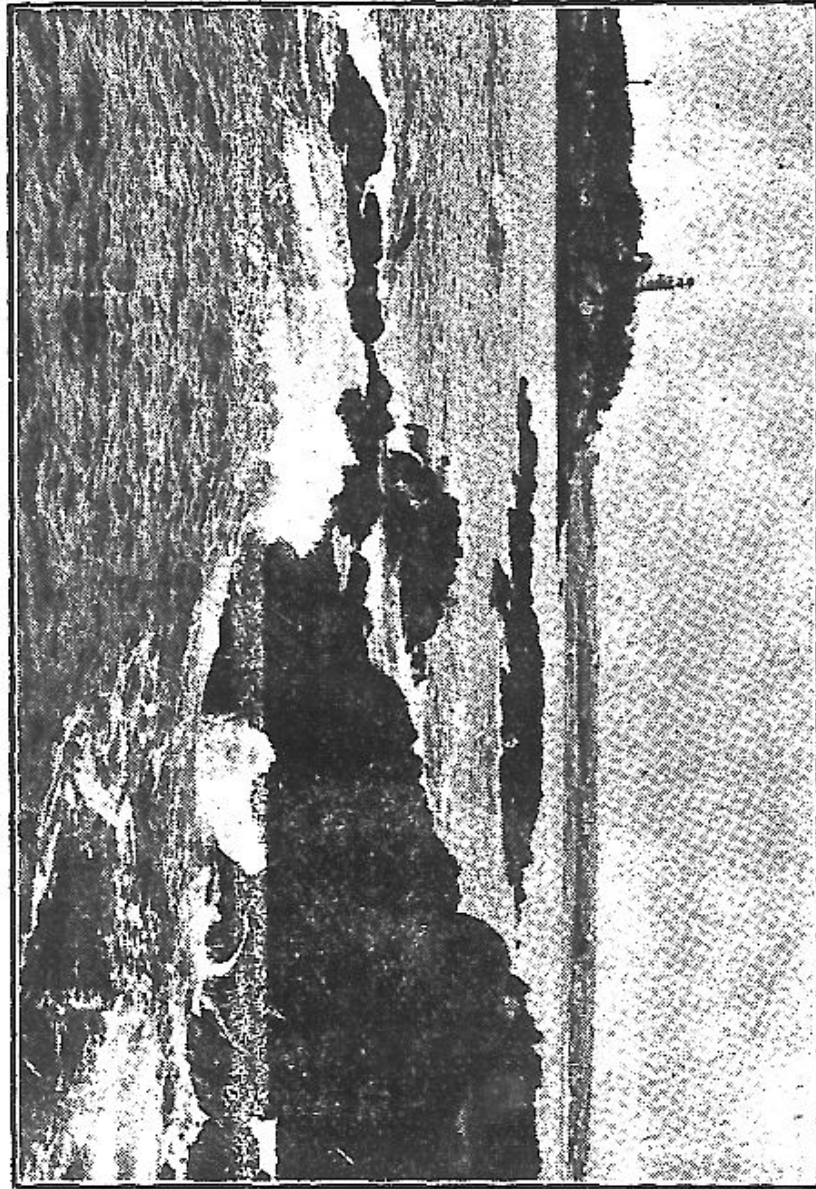

小 聖 閣

名 勝

七 一

大港碼頭 位於市區西部偏北，在貯水山之西北，德管時代，已築有第一、第二、第三、第四各碼頭，工程之鉅，竭盡經營，國內尙少此種建設，火車軌道，逕達碼頭，輪船起貨，無需勞工搬運，即可直上車箱，誠有輪軌交錯之譽，我國接收後，業已增築第五碼頭，所費不貲，顧此港形圓水深，嚴寒不凍，雖萬噸之巨艦，均可隨便出入，靠岸碼頭之外，另有防波堤一條，作半環形，專爲障蔽風浪而設，長計一千公尺，運輸之便，在東亞各港中，允稱首屈一指。

小港 位於市區之西部偏南，在觀象山之西，大港碼頭之南，西北築有防波堤二，略似方形，宛若兩螯，南北兩岸完全由岩石而成，



東南面緊靠  
莘縣路，俗  
稱後海沿，  
海西各島以  
及膠縣土產  
輸入，悉集  
於此，水位  
雖淺，無礙  
帆檣停泊，

港之西岸，有海軍工廠及新落成之青島船塢在焉。



小港觀

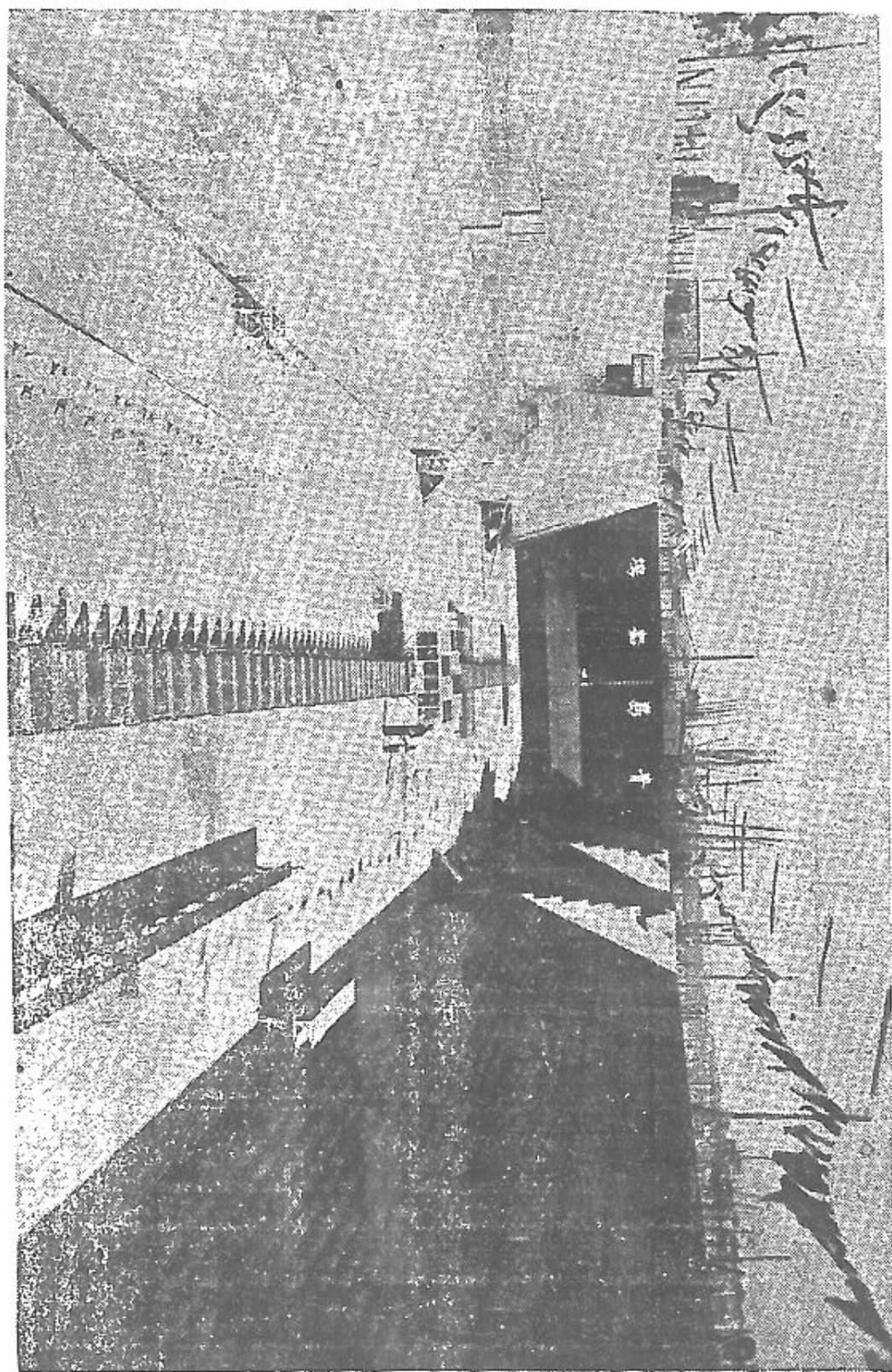

青島船塢

觀海山 位於市區之中部，在市政府之北，觀象山之西南，信號山之正西，海拔六十餘公尺，其山多松，山巔築有平台，可以觀海，故名曰觀海台，登台遙望，海西膠州灣之形勢，歷歷在目，氣之雄壯，不減武昌黃鶴樓之望夏口耳。

觀象山 位於市區之中部偏北，在觀海山之北，伏龍山之西，信號山之西北，亦名測候山，海拔七十九公尺，上有觀象台故名，當市之中央，登高遠眺，一覽無餘。

信號山 位於市區之中部偏東，在伏龍山之南，觀象山之東南，觀海山之正東，海拔一百公尺，山頂建有信號旗臺，專為輪帆入港傳遞信號，因以是名，山之南麓，德管時代，築有提督樓，頗為壯麗

，曾爲市長官舍，今已改爲迎賓館，登山觀海，遠望尤勝，每屆端陽，又爲士女採艾挹露之所。

貯水山 位於市區之有東部，在青島山之西北，伏龍山觀象山之東北，海拔九十餘公尺，兩峯對峙，中作微凹，形同馬鞍，故亦以馬鞍山名，德管時代，築有毛奇砲台，今已作廢，山上建貯水池二，容量極富，專爲本市自來水配水之總樞。

青島山 位於市區中部，在貯水山之東南，伏龍山之正東，信號山之東北，太平山之西北，海拔一百三十餘公尺，德人曾經築有俾士麥砲台，今已被毀，山之西北，爲第二公園，山之東南，爲中山公園。

太平山 位於市區之極東部，在青島山之東南，湛山之正西，爲最高峯，海拔一百五十餘公尺，德人昔年於此建有伊爾氣斯砲台，爲青島東南隅，防守要地，山石嶙峋，林木蒼蒨，接連中山公園，尤爲茂密。

團島 位於市區之極西部，在台西鎮之西南端，海拔十七公尺，三面臨水，攷其山勢，自勞山蜿蜒綿亙至此，陡入海中，岡陵起伏，潮汐阻隔，德人築堤其間，以相聯貫，設有砲台燈台，並掌測候，誠屬扼要，而利航行，其地路遠人稀，舉首屬目，天空海闊，時見白鷗飛翔，逐潮汐以上下，瞻眺市內所及，氣象又自不同。

匯泉砲壘 位於市區之東部偏南，角度伸入海內，與東方之太平角

，西方之團島角，遙相對峙，船行當前，航路可辨，實爲膠州灣之第一重門戶，德人設砲壘於此，原名會泉砲壘，今改匯泉，壘之外圍爲石壁，中闢地室，可通角之腰部，直連南端，地室之中，寢室藥庫，炊事洗濯，區分井然，置有輕便鐵道，專爲運輸彈藥之用，電燈電汽

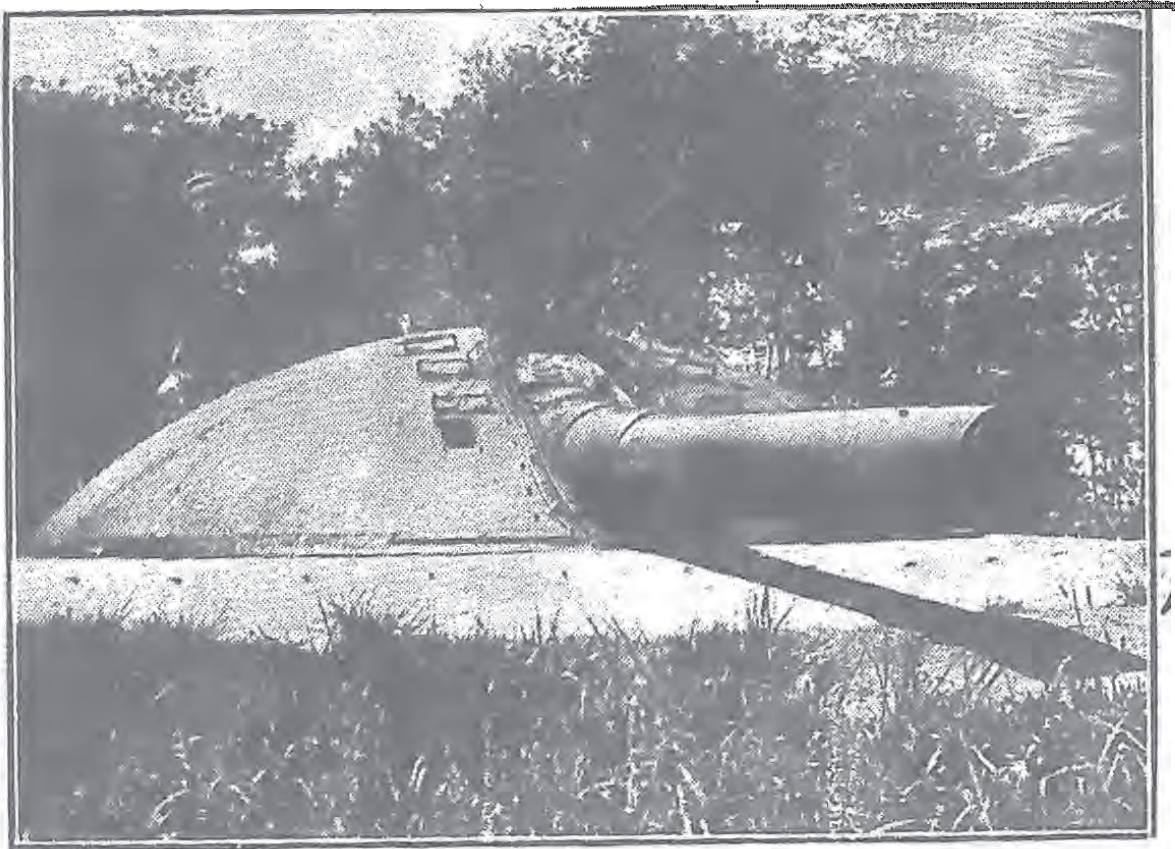

匯泉砲台

，莫不設備周至，上置二十四冊加農砲二門，十五冊者三門，外則掩以叢林，護以電網，從前視爲禁地，輕不與人參觀，日管以還，砲位等項，早已毀廢，民國十六年，雖經張宗昌一度修理，不過徒具形跡，壘之左右，怪石崢嶸，終日與潮汐相盪摩，朝墩晚露，瀏覽最宜，此外尙有湛山一號砲台，仲家窪東南二號砲台，仲家窪村東三號砲台，太平鎮東南四號砲臺，海泊河岸武林橋南五號砲臺，金口二路東面山上青島砲臺，均爲昔年德人防禦工程，無如閱時既久，多半頽廢，如此雄圖，惜乎已成過去陳跡，今僅供遊人憑弔而已。

棧橋 位於市區中部之南海沿，在太平路之南面，中山路之極南端

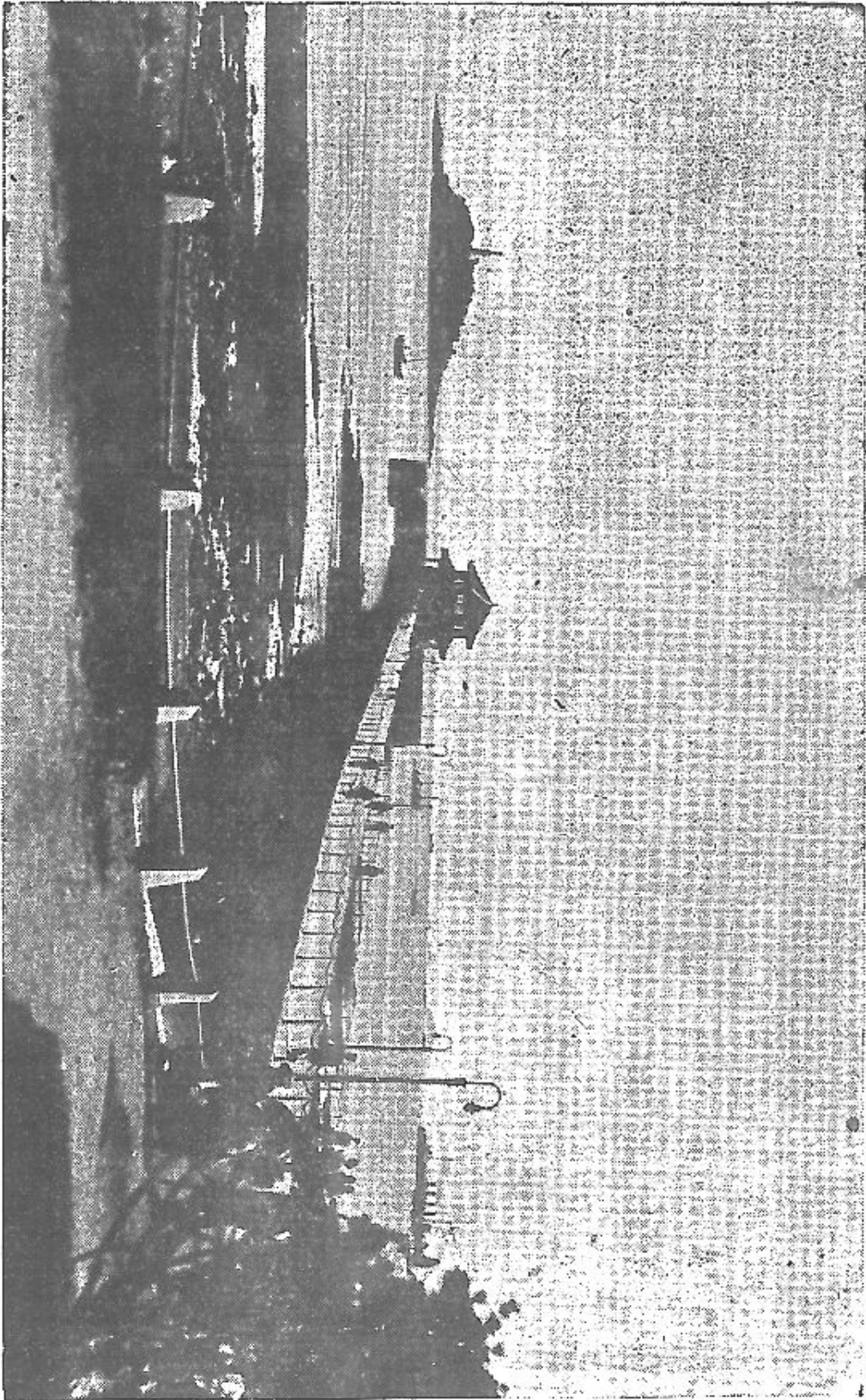

前海棧橋迴瀾閣



，伸出海面，故名前海棧橋，前清光緒十六年，李鴻章令章高元修築此橋，以爲海軍上下運輸物品之用，嗣經德人展築，深至海底，全橋長四百二十公尺，寬十公尺，初尙分南北二段，南段鋼架木面，北段石基灰面，南段木面，年久失修，業已拆除，改用鐵筋洋灰建築，北段仍舊，並在橋之最南端，添造三角防波堤岸，藉資保固，並使橋身築个字形，俾分風浪之力，全橋增長爲四百四十公尺，堤上築有二層八角之迴瀾閣，以備夏令納涼休息之所，每當夏令，遊人如鯽，誠爲海濱盛地。

**體育場** 位於市區之東部，文登路之南，榮城路之西，跑馬場之東北角，與中山公園隔路相向，完全爲民國二十二年舉行第十七屆



體育場外景

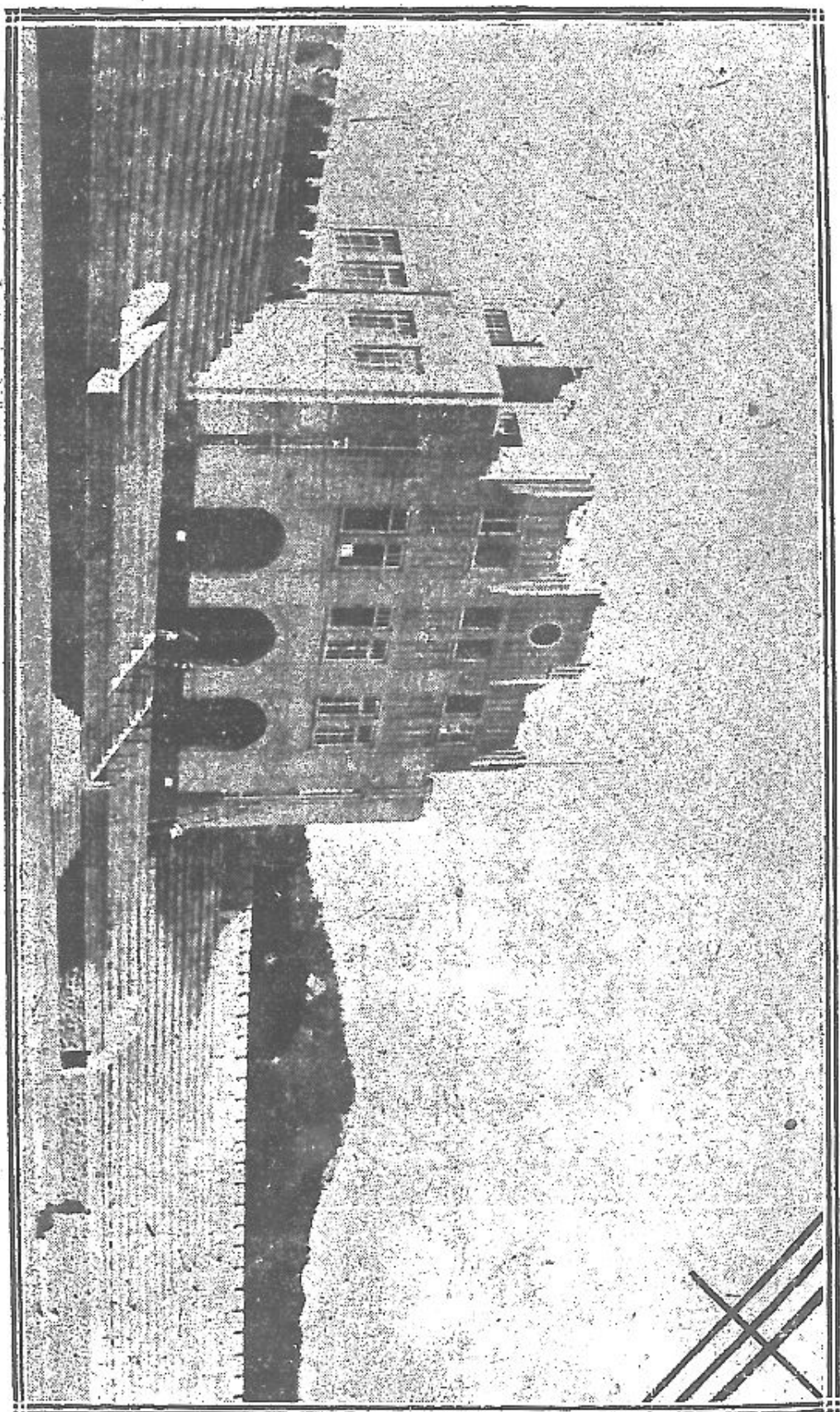

體育場內景

名勝

八三

華北運動會所築，此項規模，實爲現代精而最新者，計分田徑賽場一，網球場六，排球場四，辦公室會議室於大門樓上，該場之內部，有長一百零五公尺，寬七十公尺之足球場，各項田徑場均配置其中，足球場之外一周爲四百公尺之跑道，跑道之外爲草地，草地之外爲十五級看臺，可容觀衆一萬六千人以上，看臺之下爲運動員休息室，繞看臺一週爲道路，網球場居於田徑賽場外之東側，排球場居於田徑賽場外之東北部，地位寬廣，設備完全，故年來本市各學校運動，悉在此舉行。

跑馬場 位在體育場之西南角，北有牟平路，初爲德日人之練兵場，繼爲競馬場，我國接收後，租與萬國體育會打球賽馬之用，面積

爲三十萬平公尺，每逢星期六或星期日賽馬，中外人士前往者，途爲之塞。

### (乙) 鄉區名勝

李村 青市最大之鄉鎮，厥爲李村，距市區界線約十一公里，位居本市大陸之中心點，設有鄉區建設辦事處，由市政府暨所屬各局台所派員合組，爲鄉區一切建設事業之總樞。此外並設有公安第六分局、醫院，監獄、中學校。當李村河之中游，爲四通八達之地、鄉村貿易，咸集於是，河涯有市集，每逢陰歷二七等日，鄉民臨時張幕營業者，恆千數百家，集會人數，不下二三萬人。附近有農事試驗場，足供游覽。本市東部各鄉區之重要道路，莫不輻輳於此。其

中部最大之路綫爲台柳路，東通九水以至柳樹台，西南通台東鎮以達市區，西部通滄口區者，有李滄路、河清路、李坊路、李塔路、李大路、東部通九水區者，有畢埠路、黃畢路、李沙路、張南路，南部沿海最長之路綫，有湛沙路，東至沙子口，西至湛山以達市區。

浮山 在李村區南部，位於湛沙路之北，吳小路之南，最高峯海拔三百五十餘公尺。山勢險峻，爲日德當年攻守最烈之戰場，乃青島東方之第一防線也。山前有黃草菴，背山面海，頗踞形勝，山北循吳小路東接李山路以至李村，山南循湛沙路，東至九水區之沙子口，西通湛山大路以達市區。沿路經燕兒島浮山所等處。爲中外人士

避暑勝地。

張村 張村在李村之東南，道路輻輳，交通頻繁，李村區內之一大村鎮也。經過該村之道路，有李沙、保張、張朱、張劉、張南、共五路，李沙路、北通李村，南通沙子口、保張路，自該村向西至台柳路之保兒莊。張朱路、自該村向南，至石小路中段之朱家窪。張劉路、自該村向北，至台柳路之劉家下河。張南路、自該村向東北，至九水區之南龍口。

午山、午山廟 此山在李村鄉區彭家莊之南，午山村之東，最高峯海拔三百五十五公尺。午山村北嶺有午山廟，建築較爲壯偉，有盤道拾級能升，海光山色盡入一覽。附近之道路，西面爲張朱路，西

南爲石小路。

滄口 滄口位於市區之北，李村之西，滄口區建設辦事處及公安第五分局在焉，距市區界線約十公里。西濱海灣。自台東鎮至四方以達滄口，悉爲工場薈萃之區，以棉紗廠占大多數。膠濟鐵路由此傍海蜿蜒而北，本市自來水廠之白沙河、李村、海泊河、三水源地，悉在區內，故交通之繁盛，甲於其他鄉鎮。而李村河、白沙河，貫注其間，女姑山遙峙於北，東則丹山，少山法海寺諸地，岡陵起伏，村落錯綜，西則膠灣淺灘，與陰島遙遙相對。灣內風景，與灣外又自不同，其中部最長之路線，爲四流路，南自四方、北至流亭，爲青島市與即墨縣交通之道。四流路之東，有閭白路與小閭路，



閻白路、南起閻家山，北至白沙河，小閻路、南起小村莊，北至閻家山，與閻白路連貫，爲自來水送水管路線，關係全市用水，至爲重要。北部通九水區之路線，爲畢塔路，東起九水區之畢家村，西至滄口區之狗塔埠，與四流路連接，東部通李村區之路線，有李塔、李滄、李坊、李大、河清、等路，交通均極便利。

女姑山、女姑祠 女姑山位於滄口區之西北部，距滄口約八公尺，上有女姑祠，爲漢武帝建立明堂故址太乙仙人祠之一，四時香火甚盛。山下爲女姑口，白沙河由此入海。西與陰島對峙，海灣之內，風景幽麗。宋姑路自該山向東，經雙埠至徐家宋哥莊，與板趙路連接。

丹山、少山 該兩山位於滄口區之東北部，丹山在丹山村之東，少山在源頭村之東。附近一帶，果木繁盛，花時如火如荼，燦爛奪目，春季游人甚衆。山上均建有風景亭，以爲游人休憩之所。入山道路，均修治平坦，計有丹台、丹山亭、少源一二等路，丹山路、自丹山村向東經河崖，至彭家台，與仙源路銜接，丹山亭路，自李塔路中段向東經丹山村，以達丹山亭。少源一路、自源頭向東至少山亭，少源二路、自少山亭向西，與夏源路銜接。

月子口 月子口、在滄口區之東北隅，畢塔路之中段，白沙河由此出山。兩峽對峙，風景險秀，由此循畢塔路東行至畢家村，東通大莊路，可至勞山雕龍嘴，南通五大路，以與台柳路相接，循畢塔路

西行，通夏源路，可至少山、丹山。

海泊河水源地 海泊河在四方之南，長約七公里，發源於浮山之西北麓，西流經東西吳家村前，折而西北流入海，德人初設自來水，以此河距市區最近，水量足供當時之用，乃先於此建築水源地，鑿井穿泉，安設機件及水管，每日給水能力，約一千噸。

李村水源地 青島經德人建設，規模已具，迨大港碼頭落成後，商輪輻輳，中外人士，日益增多，海泊河之水量，不足以資供給，乃在李村河與張村河合流之閻家山村，繼續開闢水源地，其地在滄口區之中部，距市區界線約十公里，小閻路在其東，四流路在其西，李大路在其北，河清路在其南，東至李村，西北至滄口，南至市區

，交通均極便利。

白沙河水源地 日管時代，因青島用水量日見增加，乃在白沙河左岸，增闢水源地，地居滄口區之北部，距市區界線約二十二公里，閻白路自此向南至閻家山，與小閻路貫通，爲送水專路。此外通九水區、則有畢塔路，通李村、則有李塔路，通滄口、則有四流路，距市雖遠，而中外人士，前往參觀者甚衆，交通甚爲便利。

四方公園 在滄口區四方村，爲膠濟鐵路管理局所有，故亦稱鐵路公園，疊石爲山，鑿地爲池，花卉掩映，禽鳥歌嘯，頗饒山林之趣，每當夏季荷香乘涼，尤爲特色。園之東靠奉化路，北接四流路，南接武林路。距市區界線約九百公尺。

九水 九水村、位於九水區之中部，設有鄉區辦事處，距市區界線約二十四公里，東傍勞山，北隣卽墨，西與滄口李村二區毗連，區內柳樹台、北九水、蔚竹菴、靛缸灣諸地，均爲勞山名勝

名勝



柳 樹 台

，夏季遊勞山者，大都取道該村。在該村澗上有洪述祖故居，現爲日僑所設之客邸。九水區中部最大路線爲台柳路，自柳樹台經該村向西貫李村區而至台東鎮以達市區。台柳路之南，有漢宅路，自漢河村至南宅科，與李沙路相連。南通沙子口至湛沙路，自南宅科向東至登窰，爲宅登路，自登窰向東至流清河，爲登流路，由此可至勞山太清宮八仙墩等處。台柳路之北有五大路，自五里岡北至大勞，西通畢塔路以達滄口，東通大莊路以達勞山雕龍嘴華嚴寺等處。台柳路之東，自柳樹台至北九水爲柳北路，由北九水有新修人行道可至靛缸灣。

登窰 宅登路自南宅科向東至登窰，登窰位於九水區之南部，距九

水村約十二公里，自大河東至公雞山一段，地勢平坦，兩旁梨樹成林，南面海口，東傍山巒，風景甚佳，春則花色繽紛，秋則懸實纍纍，行經其中，恍遊洞府桃源。登流、李沙、湛沙、漢宅等四路，皆與宅登路連接，交通極爲便利。

沙子口 湛沙路之東端，止於沙子口，爲漢河入海之處，灣闊而水深，李村南部之貨物出入，咸薈萃於是，春秋漁汛，漁舟叢集，海物紛陳，有時裝卸梨果，堆積如山，亦奇觀也。

華樓山 在畢塔路之南，北距嚮石村約二公里，西距華陰集約三公里，最高峯稱梳洗樓，故名。海拔三百五十公尺，爲勞山之外屏。華樓宮 華樓山上有華樓宮，附近名勝爲翠屏巖、清風嶺、王喬崗

、聚仙台、玉皇洞、南天門等共十二景。山上石刻之作者多金元人。

大勞觀 在大勞村之東，地勢平坦，由此向西通五大、大莊、兩路，五大路自此向西而南，至五里崗，與台柳路相接，大莊路自此向北而東，至即墨縣王哥莊。

神清宮 由大勞觀南行一公里許，迂曲登小嶺，有神清宮，高據巖上。

北九水廟 柳樹台之東北，約二公里許，九水南流爲漢河，此則北流入白沙河，故以北別之。自柳樹台至此，有新修柳北路，自此至靛缸灣，有新修北靛人行道。



龍缸觀瀑

名勝

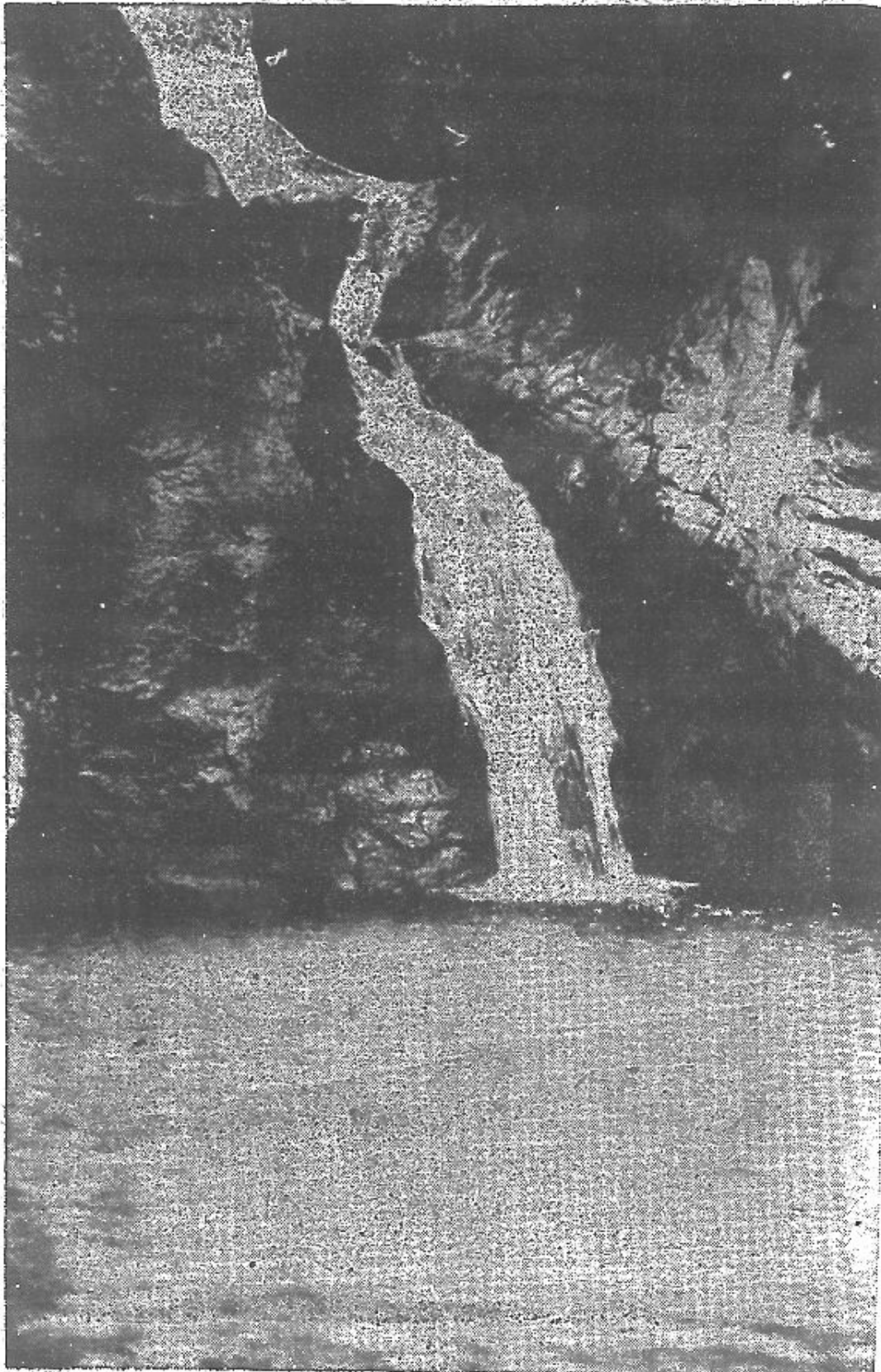

九七

靛缸灣 靛缸灣在北九水東南，約三公里許，白沙河發源於此，懸崖壁立千仞，上有飛瀑，風景奇絕，山半正對瀑布，建有觀瀑亭，以備遊人憑眺，北靛人行道亦經修整，可以暢遊無阻。

魚鱗口 此口在靛缸灣之下流，兩岸峭壁千仞，中有山澗，寬僅五公尺餘，水流其間，最爲湍急，俗名稱爲之衙門，其附近石壁凹入之處，可容坐數人，俗稱之爲大堂二堂，足見形勢之嚴險矣，北距北九水約公二里。

蔚竹菴 在靛缸灣之北，雙石屋之南，山中松濤竹韻，景物幽逸，自靛缸灣北岸，攀援而升，越一山梁，至此甚爲捷近，歸途則以取道雙石屋，經北靛路至柳北路爲便利也。

二 牙 峭 壁

名  
勝

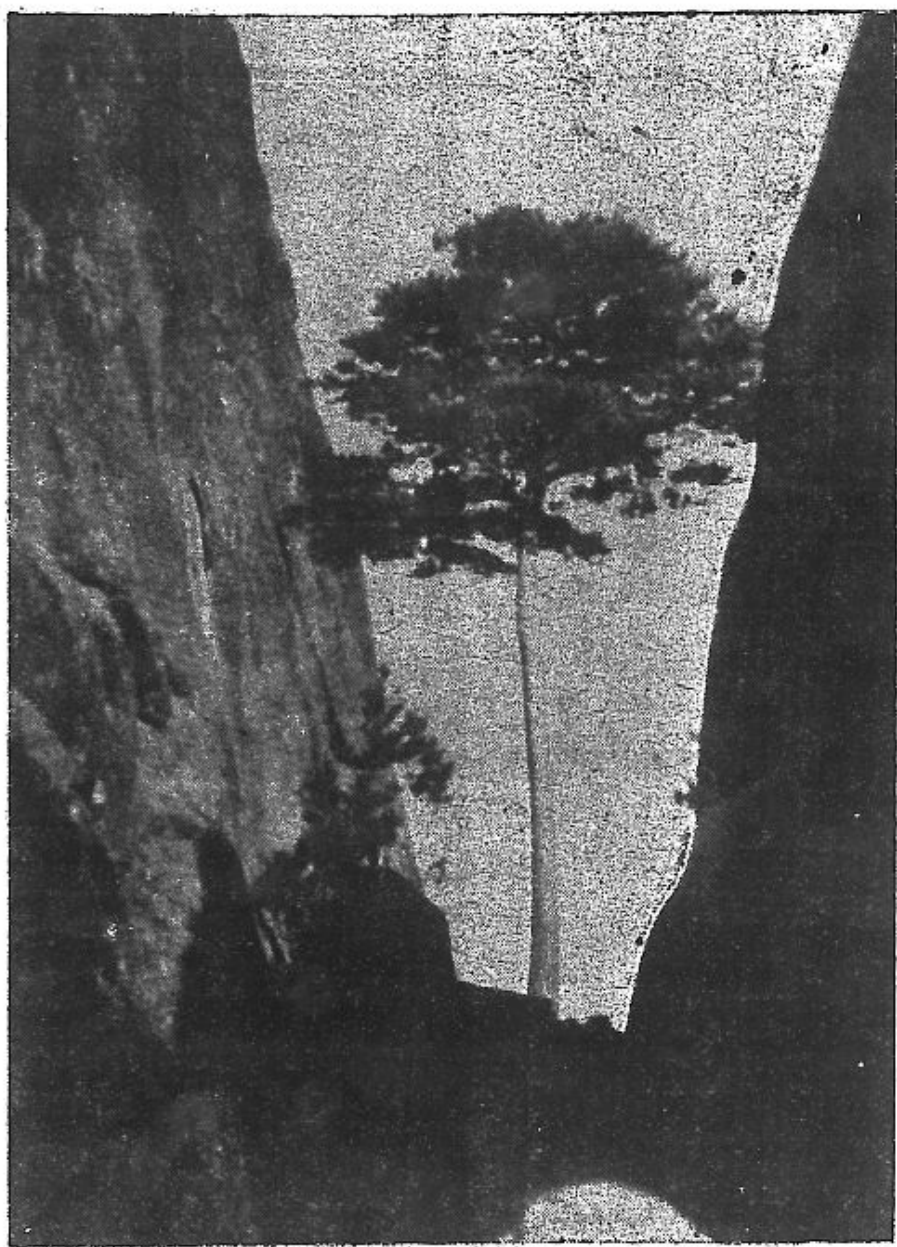

九九

蔚竹風篁

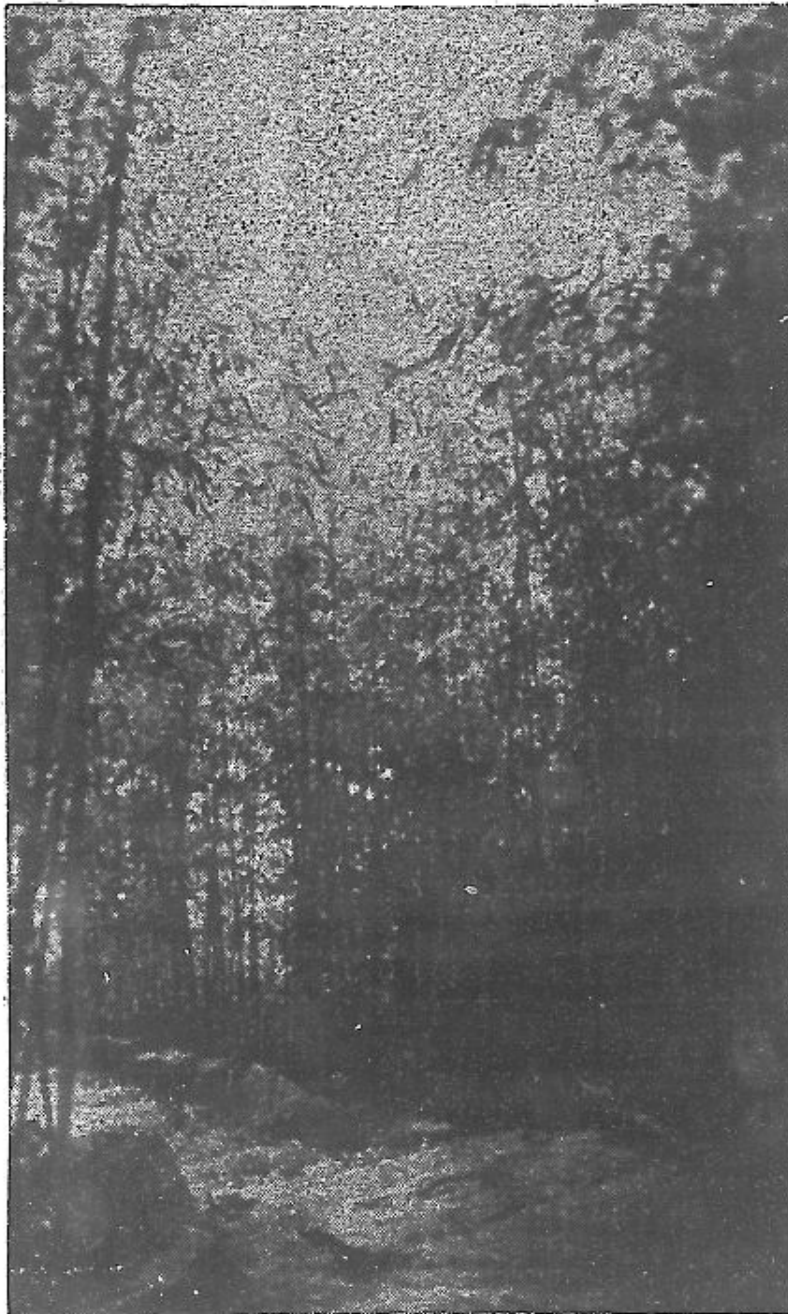

九水菴

在九水村東，約二公里，台柳路之北，菴臨河岸，菴後有

老樹十數株，菴內設有小學，當峯迴路轉之處，最宜眺望。

柳樹台 在台柳路之東端，爲入山之孔道，勞山飯店設置於此，南赴勞頂，東往北九水，於此分道。

薛家島 薛家島位於海西，設鄉區建設辦事處。東、南、北、三面濱海，西與膠州毗鄰，東與團島隔水相對，黃島在其北，水靈山島在其南。自市區小港舟行至該島北庵子碼頭，水程約九海里，每日有小輪來往，交通甚爲便利，島內居民二十餘村，大都以漁爲業。

陰島 青島市屬二十五島中，最大者爲陰島，位於膠州灣之西，設鄉區建設辦事處。島之東南端，距湖島子約四海里，東北端距女姑口約三海里，北面可通陸地，形成半島。自市區小港舟行至該島海

岸第一碼頭，水程約十海里，每日有小輪來往，交通極爲便利。島之南部多礁石，北面與卽墨交界，地勢平坦，多鹽田，居民十有六村，咸賴魚鹽之利以爲生，入其間者，但見縱橫鹽斗，排列海灘，游覽其中，亦別饒風趣也。

水靈山島 青島市極南之轄境爲水靈山島，有鄉區建設辦事處，該島位於薛家島之南，北距海岸約十三海里，海拔五百餘公尺，面積七平方公里，嵌露刻秀，儼如畫屏，屹立巨浸之上，草色山光，翠然奪目，林木茂密，不生毒蟲，未雨而雲，先日而曙，如有靈氣焉故有靈山之名。居民十五村，多業漁。由市區小港行舟該島，水程約二十五海里，每逢星期四，有港務局之水星小輪開往一次，不

收乘資。

(丙) 勞山古蹟

修真觀 在王哥莊，遙對鶴馬二山，形勢開闊，遠眺最宜。自大勞循大莊路至此，約十公里。

白雲洞 在華嚴寺西北，洞居山腹，兩旁石崖夾峙，左龍右虎，凌晨登臨，可觀日出。洞前赭松千株，幽篁蒼翠，又有銀杏玉蘭，圍均合抱。洞乃巖石疊成，刻白雲洞三字。自王哥莊向南經雕龍嘴至此，約八公里。

太平宮 在白雲洞北約三公里，爲宋時所勅建，觀後有獅子峯，其狀如獅，仰天而吼，上有巖石，刻山海奇觀四大字，爲乾隆時巡撫

惠琳所書，勢甚遒勁，巖下有陳沂刻寅賓巖三字，峯近港濱，觀日聽潮，最爲適當。

華嚴寺 在白雲洞南約三公里，爲明崇禎時卽墨縣人黃坦所建，清順治九年增而廣之，憨山大師曾駐錫於此，清初頒有藏經，本康熙間刻本，都七百二十套，每套十本，字方約官尺五分，分藏於山門上之藏經

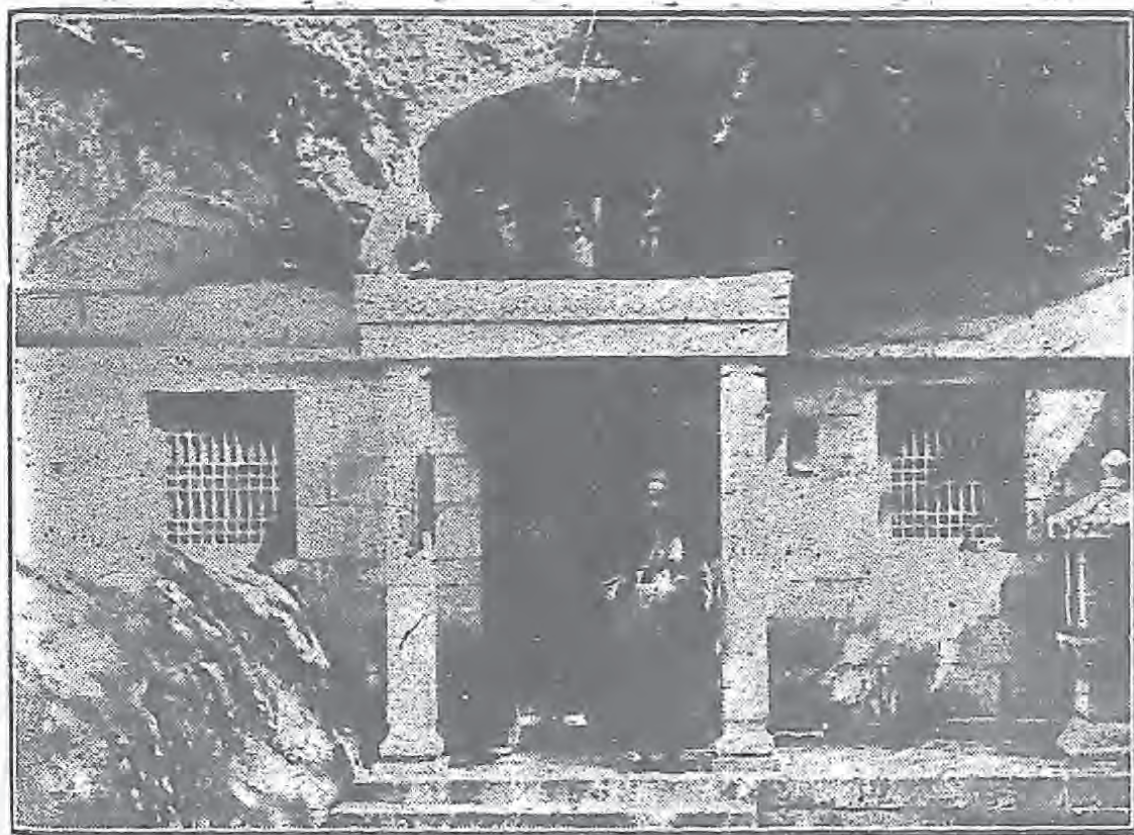

白雲洞



閣，立閣上憑欄遠眺，海上風帆，峯頭秀色，一覽無餘。該寺殿宇軒敞，房屋整潔，院中松篁甚茂，花木四時不斷，誠一良好遊憩處所。勞山廟宇，多屬道觀，惟此爲僧舍。南自太清宮，北自王哥莊，至此均十公里。

斐然亭 在華嚴寺之東，近臨海濱，民國二十二年由上海經濟調查團出資剋建，並刊有石碑，紀述沈市長成章公之政績。此亭倚山臨海，曲澗橫岡，旁有疎松秀草，點綴其間，觀海聽濤，最爲適宜。迤南有鷺嘴石，東北海中有獅子石等名勝。

巨峯 俗稱勞頂，爲勞山之主峯。海拔一千一百三十六公尺。山頂周圍約五百公尺，其上層巒疊嶂，高入雲表，石罅間，鑿石爲階，

頂 勞

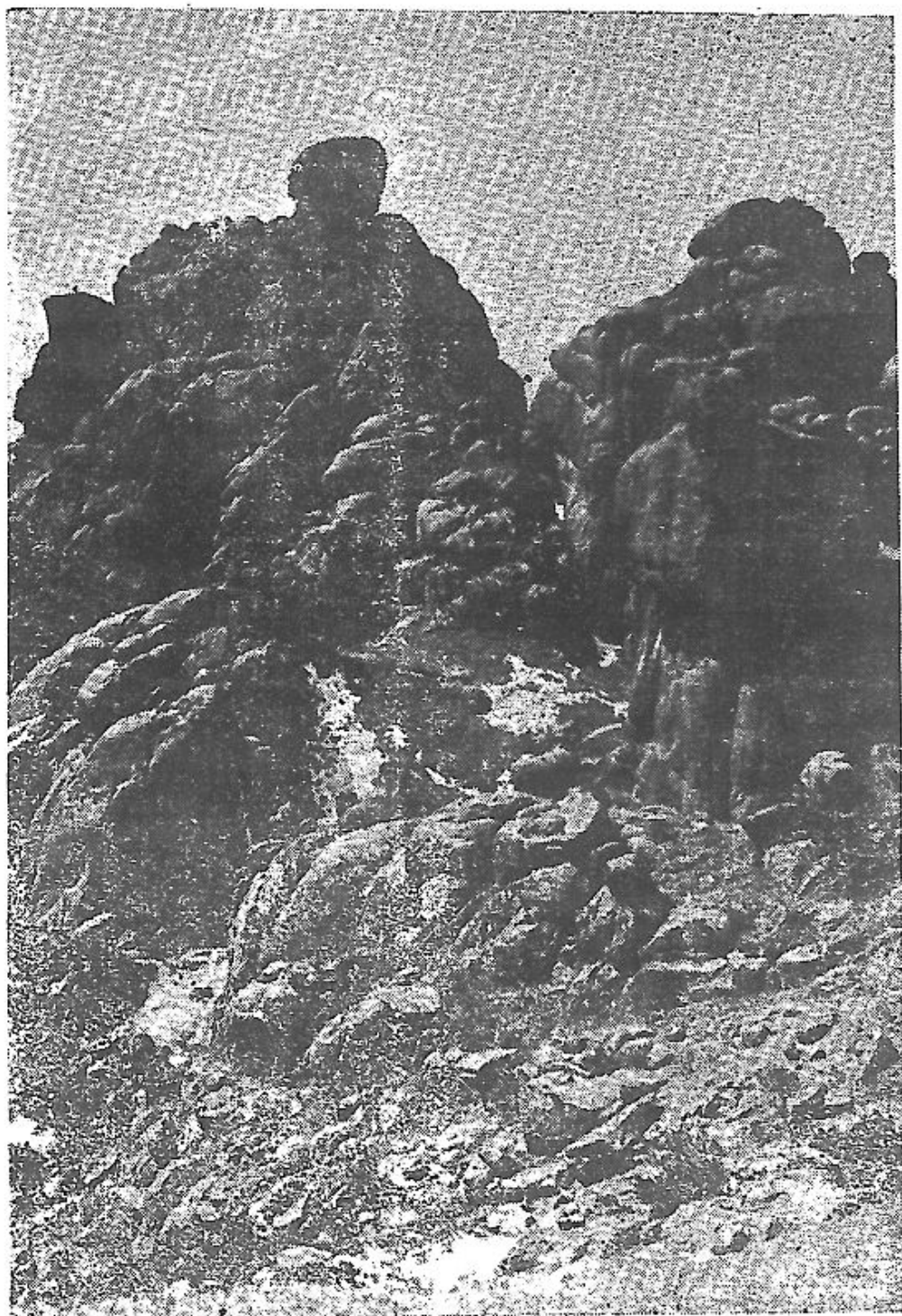

青島風光

一〇六

勞頂觀日

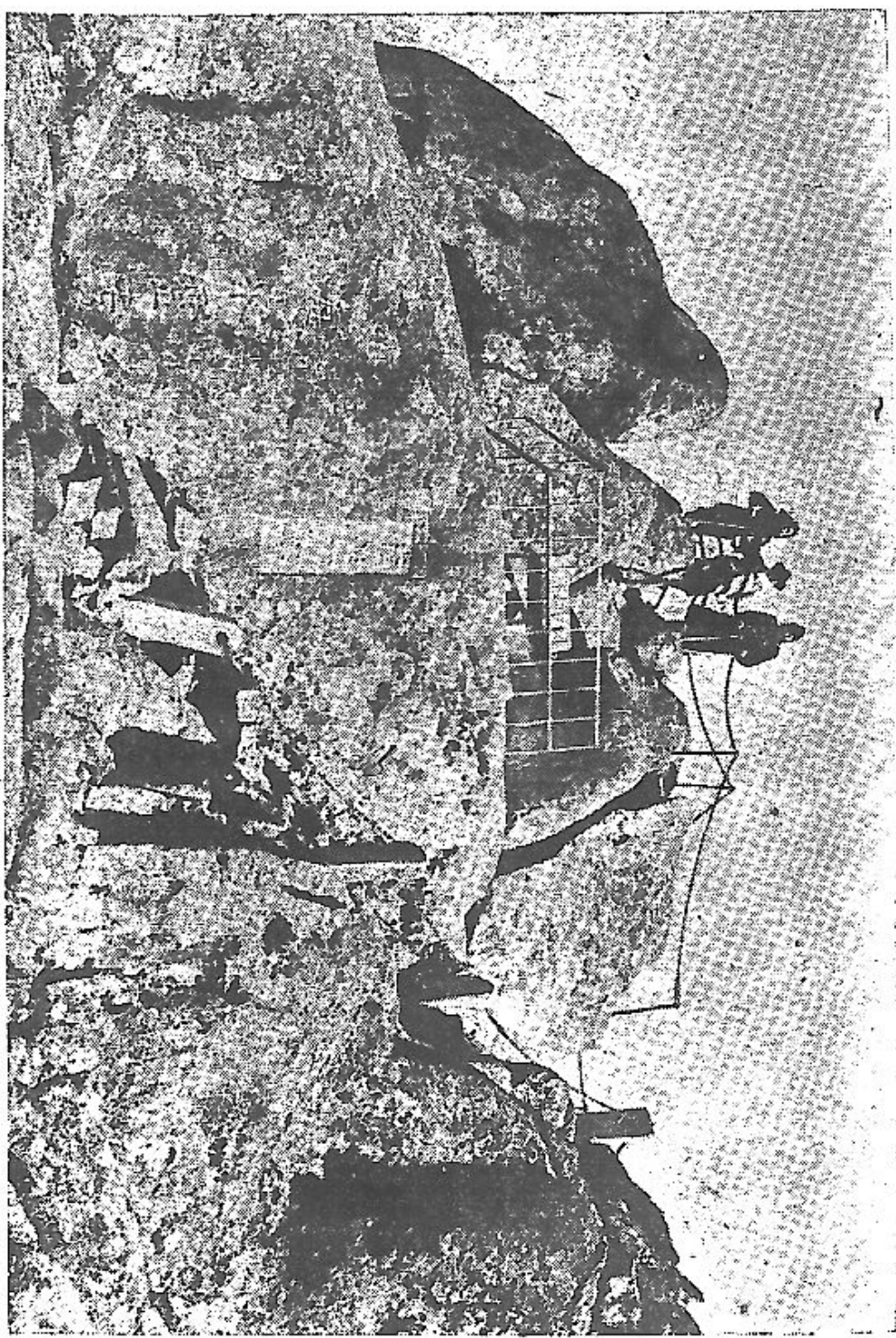

名勝

104

攀援而升，俯瞰全勞，形同蟻垤，海風泱泱，胸襟開闊。由柳樹台向東南，登山越澗，至此約六公里。

棋盤石、明道觀 由巨峯東北行，過一二小梁，循坡而下，路漸平坦，其北有巨巖，方廣二三丈，爲棋盤石，有廟爲明道觀，建始於宋，有銀杏兩株，大可合圍。由巨峯至此，約五公里。

青山、黃山 由華嚴寺東南行，傍海經長嶺，至黃山約六公里。青山在黃山南約一公里餘，依山傍海，各成村落，野荒村醜，風光明媚。八仙墩在其東南，太清宮在其西南，距黃山均不過四公里。

太清宮 一名下宮，在勞山之東南海岸盡處，殿宇宏麗，相傳爲宋初勅建，有元明清歷代修廟碑記。正殿前銀杏雙株，壯可含抱，西

院耐冬一株，枝幹蟠奇，若龍蚪，本圍七八尺，極奇古之致。廟中  
名勝

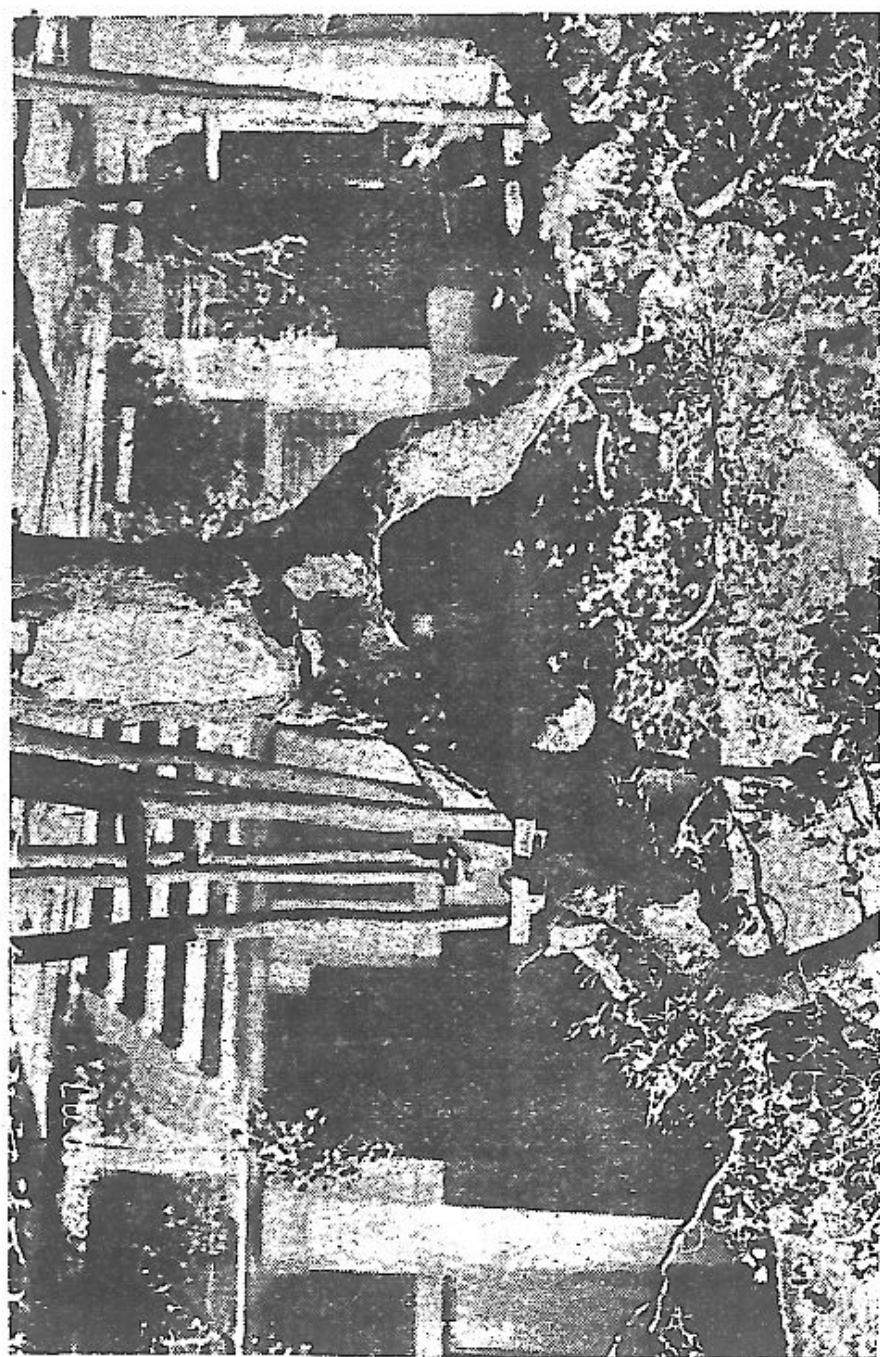

勞山耐冬

多喬木，如玉蘭、紫薇、木槿、耐冬、牡丹等蕃植滿院，廟後松楸，蔚然成林，夾道幽篁，綠影蕭森，蓋勞山一名刹也。西自流清河傍海至此，約六公里，惟中經梯子石、八水河等處。高山深谷，攀陟爲勞。由太清宮至青山，不過三公里，路較平易。

上清宮 在太清宮西北，約二公里餘，亦爲宋建古刹，花木清幽，牡丹尤盛，門前銀杏三株，圍可五抱，四山環拱，雙澗夾趨，林木參天，氣象雄偉。門前石澗，昔有朝真迎仙二橋，橋側磨崖，有邱長春鑿詩十首，字畫端整。明霞洞在此東北，約一公里。

明霞洞 由太清宮後山，循山路北上，過一土梁，有誌刻曰二宮分路處，由此西北，升而復降，有小橋，橋北丹甍連雲，殿閣上下，

卽明霞洞，建於金大定二年，巖上刻明霞洞三字，海拔六百五十公尺。南控滄海。宜於眺望，石上喬松，門前秀竹，院內軒楹精潔，景物明麗，勞山風景，以此爲最。

天門峯 由上清宮西行約三公里，險易不一，至天門後，有菴，更西南行，爲天門峯，山勢峻險，羣峯拱立，出口二峯，高數十仞，如兩楹對峙，上插雲霄，下瞰蒼海，有邱長春書南天門三字。

聚仙宮 在流清河迤西，約二公里餘，臨近海濱，乃元泰定年建，有元人張起巖撰碑。由此循澗入山，越煙雲澗，磚塔嶺，可達巨峯，道尤險僻，風景亦更爲奇詭。由此向西，至登審約三公里餘。

北平玉泉山泉水  
 四大名泉之一  
 精製却暑衛生質清味醇為家庭宴會夏令唯一標準飲品

北平玉泉山泉水  
 四大名泉之一  
 精製却暑衛生質清味醇為家庭宴會夏令唯一標準飲品

北平玉泉山泉水  
 四大名泉之一  
 精製却暑衛生質清味醇為家庭宴會夏令唯一標準飲品

北平玉泉山泉水(天下四大名泉之一)精製却暑衛生質清味醇為家庭宴會夏令唯一標準飲品

青島經理處

泰康食品公司

天津路中河北路  
 電話四二〇三號



(丁) 勞山路線

茲將勞山內舊有路線之編號次第，及各路線之起訖地點，分述如左

第一號線 自大勞觀起，經一水，二水，三水，北九水廟，雙石屋，蔚竹菴，滑溜口，白雲洞，雕龍嘴，至華嚴寺止。

第二號線 自大勞觀起，經第七號界石，第六號界石，第五號界石，勞頂，明霞洞，至太清宮止。

第三號線 自大勞觀起，經神清宮，柳樹台，勞頂，上清宮，至太清宮止。

第四號線 自板房起，經四號界石，滑溜口之南，棋盤石，至華嚴寺止。

第五號線 自第五號界石起，經滑溜口，棋盤石，至華嚴寺下之十

號線止。

第六號線 自第六號界石起，經太平宮，至十號線止。

第七號線 自板房起，經大河東之北，第三號界石，至勞頂止。

第八號線 自第六號界石起，經蔚竹菴至勞頂北之四號線止。

第九號線 自登窰起，經大河東，四號界石，至八號線止。

第十號線 自登窰起，經聚仙宮，流清河，梯子石，八水河，太清

宮，青山，黃山，鷹嘴石，華嚴寺之東，斐然亭，南窪，王哥

莊，北九水廟，至柳樹台止。

第十一號線 自柳樹台起，經雙石屋，靛缸灣，至四號界石止。

第十二號線 自第七號界石迤西第二號線起，至北九水廟北第一號止。

第十三號線 自北九水起，向東至第四號線止。

第十四號線 自登窰起，經第二號界石，勞頂之南，至華嚴寺止。

第十五號線 自柳樹台之南起，至第四號界石迤西第三號線止。

第十六號線 自九水菴起，至登窰止。

### (戊)遊程

#### 遊覽鄉區及勞山之行程與時間

查本市新舊道路，次第開闢，四通八達，所有鄉區及勞山各名勝，交通多屬便利。茲將遊覽之行程時間分別敘述，在馬路到達之處

，以駛行汽車之時間爲標準，惟深山登降，窮險探幽之時間，則僅屬臆定。至市區內之名勝，里程甚近，可隨時往返，其行程時間，不再贅述。

一、半日往返之行程

(一) 李村水源地及白沙河水源地 由市區經中山，膠州，熱河，遼甯，威海各路；再經鄉區台柳路西段，李大路東段，以至李村水源地；由李村水源地經李大路西段，四流路，轉閻白路北段，以至白沙河水源地。又或經小閻路至李村水源地，再由李村水源地經閻白路至白沙河水源地。(小閻路及閻白路均係自來水管專用路線)

(二) 丹山亭，法海寺，少山亭，南圈 由市區經行中山，膠州，熱河，遼甯，威海各路；再經鄉區台柳路西段，李塔路南段，丹山路，以至丹山亭；由丹山經丹台路，仙源路東段，至源頭，法海寺在焉，再由源頭經少山一路至少山亭，由少山亭至南圈。若由李塔路南段之羅圈澗，經羅源路至源頭，由源頭經少山一路至少山亭與南圈；再由少山二路經仙源路東段，丹台路，以至丹山亭，尤較便捷。

(三) 四方公園，女姑山 在市區經行中山，膠州，熱河，遼甯，華陽，蒙古各路；至四方公園，再經鄉區四流路，板趙路南段，宋姑路，以達女姑山。

(四) 月子口、華樓宮 由市區經行中山、膠州、熱河、遼寧、威海各路；再經鄉區台柳路西段、李塔路南段、羅源路、夏源路、畢塔路中段、以達月子口，再由月子口向東達華樓宮。

(五) 大勞觀、神清宮 在市區經行中山、膠州、熱河、遼寧、威海各路；再經鄉區台柳路、五大路、至大勞村，由大勞村向東至大勞觀，再由大勞觀向南至神清宮。

(六) 登審、聚仙宮、流清河 由市區內經行太平、萊陽、文登、濰山各路；再經鄉區濰沙路、沙子口、宅登路東段、至登審，再由登審經登流路、過聚仙宮，以至流清河。

(七) 李村、午山廟、浮山、燕兒島 由市區經行中山、膠州、熱河

、遼寧、威海各路；再經鄉區台柳路至李村，由李村經張朱路、至午山廟，由午山廟經張朱路、石小路、湛沙路、至浮山，由浮山經港沙路、燕兒島路，至燕兒島。

(八)九水、柳樹台 由市區經行中山、膠州、熱河、遼寧、威海各路；再經鄉區台柳路過九水以至柳樹台。

## 二、一日往返之行程

(一)九水菴、柳樹台、北九水廟、魚鱗口、靛缸灣、蔚竹菴 由市區經中山、膠州、熱河、遼寧威海各路；再經鄉區台柳路至九水村，九水菴即在九水村之東，由九水菴向東北經盤路達柳樹台，由柳樹台向東北經柳北路至北九水廟。由北九水廟向東南

經北靛人行道過魚鱗口至靛缸灣，由靛缸灣向北攀越一巨峯卽至蔚竹菴，若由此靛人行道折回，在雙石屋向東至蔚竹菴，路勢稍爲平易，雙石屋與蔚竹菴均可飲茶。

(二) 華嚴寺、白雲洞、太平宮 由市區經行中山、膠州、熱河、遼寧、威海各路；再經鄉區台柳路，五大路至大勞村；經大莊路、王華路至華嚴寺，白雲洞在華嚴寺之西北，太平宮又在白雲洞之西北，均相距約二公里，惟白雲洞山勢險峻登陟維艱。華嚴寺僧欸待遊侶，素稱周到。「大莊(大勞至王哥莊)王華(王哥莊至華嚴寺)兩路均通行汽車，惟大莊路之劈石口等處坡度稍大」

(三) 太清宮、上清宮、明霞洞 由市區經太平、萊陽、文登湛山各



路；再經鄉區湛沙、宅登、登流各路；經流清人行道至太清宮，由太清宮越後山向西北至上清宮，由上清宮向東北至明霞洞。若由太清宮經青山至明霞洞，再由明霞洞至上清宮，路程較遠稍爲平易。太清宮及明霞洞，均可爲遊侶備餐。

(四) 丹山亭、少山亭、南圈、法海寺、登窰 由市區經行中山、膠州、熱河、遼寧、華陽、蒙古各路；再經鄉區四流路、仙家寨、西小水、丹山村、至丹山亭；再由丹山亭經丹台路、仙源路東段、至法海寺，再經少山一路至少山亭並南圈。回路由少山亭經少山二路，羅源路、李塔路南段，李沙路、宅登路、以至登窰，再由湛沙路返回。此項路綫經行之處，多爲本市菓樹區，春花秋實，均擅其勝

(五)薛家島 由小港搭小火輪前往。

(六)陰島 由小港搭小火輪前往。

(七)水靈山島 每逢星期四日搭港務局水星小輪前往。

三、二日往返之行程

(一)第一路程

第一日

由青島至北九水，中經柳樹台、九水庵等處，車行及遊覽約三小時。

由北九水經魚鱗口至靛缸灣，步行約一小時。  
午飯約一小時。

由靛缸灣經魚鱗口、雙石屋、蔚竹庵、至勞頂步行約四小時。  
由勞頂至棋盤石之明道觀，步行約二小時。  
由明道觀經滑溜口向東北至白雲洞。步行約二小時。  
此日在白雲洞寄宿。

### 第一日

由白雲洞至華嚴寺步行約一小時半。

由華嚴寺經青山至明霞洞，步行約三小時。

午飯約一小時。

由明霞洞經上清宮至太清宮，步行約二小時。

由太清宮步行經梯子石至流清河約三小時。

由流清河車行至青島約一小時。

(二) 第二路程

第一日

由青島至雕龍嘴，車行約二小時。

由雕龍嘴步行至白雲洞，再由白雲洞至華嚴寺約四小時。

午飯約一小時。

由華嚴寺經斐然亭、鷹嘴石、黃山、青山至太清宮，約步行三小時。

由太清宮經上清宮至明霞洞，步行約二小時。

此日在明霞洞住宿。

## 第二一日

由明霞洞至勞頂，步行約四小時。

由勞頂至蔚竹庵，步行約二小時。

午飯一小時。

由蔚竹庵步行經靛缸灣、魚鱗口、至北九水約二小時。

由北九水車行至青島約一小時半。

## (三) 第三路程

### 第一日

由青島車行經九水庵、柳樹台至北九水約一小時半。

由北九水步行經魚鱗口至靛缸灣約一小時。

由靛缸灣步行回至北九水午飯約一小時半。再由北九水經一水、二水、三水、至大勞觀約二小時。

由大勞觀車行經大莊路、王華路至斐然亭約一小時。

由斐然亭步行太清宮約三小時。

是日在太清宮寄宿。

第二一日

由太清宮步行經上清宮至明霞洞約二小時。

由明霞洞步行至華嚴寺約三小時。

午飯約一小時。

由華嚴寺步行至白雲洞至雕龍嘴約四小時。

由雕龍嘴車行至青島約二小時。

#### 四、三日往返之行程

##### 第一日

由青島車行至聚仙宮，再由聚仙宮至流清河。一小時半。

由流清河步行。經梯子石至太清宮，三小時。

在太清宮午飯一小時，附近遊覽一小時。

由太清宮登山經上清宮至明霞洞二小時。

此日在明霞洞住宿。

##### 第二日

由明霞洞步行經青山向北至太平宮四小時。

由太平宮向南至華嚴寺一小時。

在華嚴寺午飯一小時。

由華嚴寺登白雲洞二小時。

由白雲洞登棋盤石至明道觀三小時。

是日在明道觀寄宿。

### 第三日

由明道觀登勞頂約二小時。

由勞頂而下經靛缸灣魚鱗口至蔚竹庵三小時。

在蔚竹庵午飯一小時。

由蔚竹庵步行經北九水、一水、二水、三水至大勞觀，再由大



勞觀至神清宮約二小時。

由大勞觀車行經畢塔路，遊覽華樓宮、月子口、回青島約三小時。

以上所言之時間均極緊促，若欲從容遊覽，則此三日之期亦可展長五六日也。

附記 遊山以春秋兩季爲合宜，若在夏季則蚊帳及防暑藥品必須攜帶，而茶葉及麵包罐頭等食品，無論何季均須準備，欲乘山轎須在柳樹台下之板房雇用，每乘一日約價四元，入山之引導可向近山處各村尋覓，最好託警察代僱，每人一日約資一元。

# 廟宇

本市廟宇，攷諸歷史，厥維太平路天后宮首屈一指，平時士女雜沓，香火之盛，爲各廟冠，蓋天后宮由來已久，頗著靈蹟，德人佔據之始，一度擬予廢除，嗣因某種關係，德國當道自願保留，故德日相沿迄今，有此巍然獨存，年來全聖觀建築未久，湛山寺甫經告成，從此島上釋道一家，各修靜土，如是說法有方，講經有所，地成三寶，或者全剛時輪法會易地來青舉行，豈非漪歟盛哉，此外鄉區廟宇之多，不勝枚舉，內多無關掌故，惟有從略，其有攸關名勝古跡者，姑並存之，以待參證，再勞山宮洞菴觀林立、惜乎劃歸市轄，爲日無多，整理調查，尙需

時日，現在不克列舉，未免遺憾，容俟加入，俾成一貫。

名稱	地址	住持區別	產別
天后宮	太平路一九號	道士山旅高	地方產
清真寺	常州路九號	教長辛宗真	私產
青島神社	遼甯路二八〇號	僧濱島高儀	日產
湛山寺	大湛山村三三四號	僧倭虛	市產
全聖觀	蒙古路三九號	道士曾明本	私產
于姑菴	錯埠嶺一三八號	尼本成	私產
海雲菴	四方西村一五號	道士宋明昕	公產
孤柏菴	狗塔埠一九〇號	道士胡心法	公產
法海寺	源頭村一號	僧大元	私產

明真觀	翁頭村西		私產
清涼院	李村南莊三號	道士戒和	
臥雲菴	蘇家莊八九號	仲思錄	公產
現化菴	水牛陳家一七四號	李心學	公產
華樓宮	楊家村一四六號	于宗浮	私產
石門廟	五龍澗七二號	閻學宇	公產
大勞觀	窩洛村五六號	吳祥倫	私產
神清宮	大勞村七八號	李萬和	私產
玉清宮	漢河村二四四號	張從德	
龍泉觀	山大石五一號	劉萬順	

太和觀	九水河西一四號	劉圓禮	私產
蔚竹菴	雙石屋二〇號	李祥賢	私產
天后宮	沙子口七二號	聖珉	
蒼海觀	姜哥村五九五號	溫宗石	公產
松陽菴	南宅村八四號		
石佛寺	栲栳島村六〇號	海靖	公產

壽陽菴	烟雲澗一八號	王宜財	私產
常在菴	鄭張村一八四號	趙宗蘭	私產
雲峯菴	車家下莊五五號	黃金玉	公產
鎮水菴	金家嶺一號	王合雲	公產
大士菴	午山村三二一號	王維敏	公產
雲峯菴	中韓哥莊一五號	王和雲	公產

戶口

本市地處衝要，水陸交通，舟車便利，曩在德日管理時代，咸認青島爲軍港要塞，居民鮮少，其留寓島上者，率有一定職業，而以業工商者爲最多，歐戰以還，德人遷徙，日人驟移此地，戶口漸繁，及至版圖恢

復，改爲膠澳商埠，於民國十二年對於中外戶口，曾經一度調查，其時僅五萬五千餘戶，男女人口亦祇二十六萬二千餘人，嗣後逐年均有遞增，乃至本年三月，最近調查所得，戶數已至九萬三千以上，口數亦已四十六萬三千餘人，今昔比較，實屬有增無減，揆厥原因，由於地面安靜，氣候良佳，半皆市政完備，商業繁榮，有以致之，轉瞬夏令，中外人士，絡繹來青避暑者，接踵而至，尤其激增戶口之又一原因也。

(甲) 歷年戶口比較數目

年分		戶口數		與上年比較	
		男	女		
青島市歷年戶口比較表 二三、一二、製		入數		增	
		男	女	戶男	戶女
		計	計	計	計
		數		減	
		男	女	男	女
		計	計	計	計

戶口

十二年	五五、三八四、二六四、二七九	九七、八三八、二六二、一七							
十三年	五七、五三、一七〇、七七二、〇二、六八五、二七三、四七二、一六九	六、四九三	四、八四七	二、三四〇					
十四年	六〇、二二二、六八、九六三、二〇六、七七七、二七五、七四〇、二、六六八	四、〇九二	四、〇九二					一、八〇九	一、八〇九
十五年	六一、七〇二、六七、五八九、二〇九、二四九、二七六、八三八、一、四八一	二、四七二	二、四七二					一、三七四	一、三七四
十六年	六四、〇七三、九八、九七二、二二一、五〇九、三三〇、四八〇、二、三三五、三、三八二	二、二六〇	四三、六四三						
十七年	六五、四八二、二〇、七四六、二二五、二五九、三三六、〇〇五、一、四四四、二、七七五	三、七五〇	一五、五二五						
十八年	六九、七四二、三四、二〇〇、二三七、九五二、三六二、一五二、四、二六二	二、三、四五四	二、六九二	六、一四六					
十九年	七四、二八二、三三、八六四、一四五、二二八、三七九、〇八二、四、五三九	九、六六四	七、二六七	一六、九三一					
二十年	七五、六三三、三四六、七六〇、二五五、九九二、四〇二、七五二、一、三五二	二、八九六	一〇、七七四	三、六七〇					
廿一年	八一、八四五、五九、八八九、一六六、五三八、四二六、四二七、六、二二三、二九	一〇、五三六	三、六六五						
廿二年	八七、二九〇、二七〇、四四六、一七四、二四四、四四四、六九〇、五、四四五、一〇、五五七	七、七二六	一八、二七三						

廿三年 九〇、〇零三、七四、二四二、六、二六五、四三二、三七九二、七六六三、六六八四、〇二七、六八九

附 一、十四年男女增減抵除實增二千二百八十三人

二、十五年男女增減抵除實增一千零九十八人

記 三、自十二年日起至二十三年止所有戶口數目均以十二月分爲準

(乙)最近戶口數目

青島市戶口簡明表 二十四年三月份

區別	籍別			外國人寄居戶口			中外合計					
	戶數	男	女	戶數	男	女	戶數	男	女			
第一區	二七、二九〇	五五、二七六	二九、一八二	八六六、六七五	一、三四二	三、〇二七	八、一五六	五四、九五二	三〇、五三四	八五、四七五		
第二區	三三、八三〇	四〇、八六六	一九、五四五	六〇、四三二	九三三、八八三	三七六	七、二四二	五、七五二	四四、七二六	三三、九三二	六七、六三七	
第三區	八、四七九	二六、〇六二	一九、四八六	四五、五四八	三六	七〇	四二	一二三	八、五二五	二六、一三三	一九、五二八	四五、六六〇

戶口

一三五

第四區	二四、〇四九	三九、七二四	三三、二九三	六三、〇〇五	一二五	三八〇	二八〇	六六〇、二四、一六四	四〇、〇九四	三三、七七一	六三、六九五
第五區	三〇、六五一	六一、五三四	四三、七〇五	一〇五、二五九	二四六、一、四四八	五七六	二、〇四二〇、八九七	六三、〇〇二	四、二八二〇七、二八三		
第六區	二六、三二七	五、一六六	四二、九四八	九四、一四	九	八	一一	一九二六、二二六	五二、一七四	四三、九五九	九四、一三三
總計	九〇、五二六、三七二、六五〇	一七八、一五七、四三〇、八〇七	三、二〇三、七、四一九五、六二七	一三、〇四六、九三、七九二	八〇、〇六九	一八三、七八四	六三、八五三	一、二八三、七八四	六三、八五三	八五三	八五三

備考

本表依照青島市公安局調查各區現有中外戶口計九萬三千七百十九戶男女共四十六萬二千八百五十三人

(丙)中外戶口統計

青島市中外戶口統計表 二十四年三月份

國籍	區域		市內		市外		合計			
	戶數	人口	戶數	人口	戶數	人口	戶數	人口		
中國	四一、五七二	二五、五七六、三、二五〇	一八、七五八、九四五	一四七、四三三	二四、九〇七	二六、〇五〇	九〇、五二六	三三、六三〇	一六、一三三	四三〇、八七〇



丹麥	比國	奧國	意國	俄國	德國	英國	朝鮮	日本	法國	美國
六	一	一	一	一七九	二一四	八三	一六九	二、二九九	二	七五
二四	三	一	一	二五九	一七〇	一五	三三四	四、九一九	一九	一〇二
二二	二	二	一	三三四	一三三	七二	三三八	四、〇五六	二	六七
二五	五	二	二	五九	三〇二	一八六	六七	八、九七	三〇	一六九
				六	二			二五二		
				六	二			一、四七七		
				七	一			五八二		
				一三	三			二、〇三九		
六	一	一	一	一八五	二六	八三	一六九	二、五四〇	二	七五
一四	三	一	一	二六五	二七二	一五	三三四	六、三七六	一九	一〇二
二	二	一	一	三四二	一三三	七二	三三八	四、六八二	二	六七
二五	五	二	二	六〇六	三〇五	一八六	六七	一一、〇一四	三〇	一六九

青島風光

中外總計	外僑合計	羅馬尼亞	委內瑞拉	匈牙利	瑞士	捷克	荷蘭	波蘭	希臘	葡萄牙
四四、五二五	二、九四四	一	二	一	一	二	一	二	四	一
一三、八二六	五、九五四	一	一	一	一	二	一	二	七	一
二六八、二八七	五、〇三七		二	二	一	一	一	四	一	二
一九、六八八	二〇、九九二	一	三	三	二	三	二	六	八	二
四九、二〇四	二五九									
二四八、六〇八	一、四六五									
一五、四〇八	五九〇									
二五四、二〇五	二、〇五五									
三、二〇三	三、二〇三	一	二	一	一	二	一	二	四	一
七、四一九	七、四一九	一	一	一	一	二	一	二	七	一
二八〇、〇六九	五、六二七		二	二	一	一	一	四	一	一
一八三、七六四	一三、〇四〇		三	三	二	三	二	六	八	二
四六三、八五三										

記	附
<p>一、中國戶九萬零五百十六戶男二十七萬二千六百五十八人女十七萬八千一百五十七人男女合計四十五萬零八百零七人比較上月分戶增一千零五十六戶男增三千零三十五人女增二千一百二十人男女共計增五千一百五十五人</p> <p>一、外國戶三千二百零三戶男七千四百十九人女五千六百二十七人男女合計一萬三千零四十六人比較上月分戶減五戶男減十四人女減十四人男女共計二十八人</p> <p>一、中外戶總計九萬三千七百十九戶男二十八萬零六十九人女十八萬三千七百八十四人男女合計四十六萬三千八百五十三人比較上月分戶增一千零五十一戶男增三千零二十一戶女增二千一百零六人男女共增五千一百二十七人</p>	

交 通

本市地臨海濱，島嶼參差，遑言交通，自經德人開闢後，陸上有膠濟鐵路，接軌津浦，今已聯運，四通八達，水路則中外輪舟，駛行海上，近而往來於膠東各縣，直達蘇境海州，遠航可抵津，滬，閩，廣，威海，大連，日本及遠洋區年來滬平通行，航空此處為必經之地，乘客寄

信，尤稱便利，因而華洋薈萃，商賈雲集，車馬往來，冠蓋如雲，兼之海洋氣候，每當夏令，中外人士咸樂斯土，聯翩來青避暑者，接踵而至，並且空氣新鮮，地帶安全，以故優遊其間，大有樂不思蜀之概，况市內外之公路日益發展，縱屬深山窮谷，到處可通車轎，由於市政健全，所以交通上之設備，似較國內其他省市為良。

(甲)道路

青島市區村路名稱一覽表 二四、五、依照公安局警區所轉調查編製

區	第	區別
內	市	市鄉
路	中	村 路 名 稱
路	太	
路	魚	
路	蘭	
路	廣	
路	湖	
路	湖	
路	曲	
路	新	
路	泗	
路	江	
路	寧	
路	壽	
路	肥	
路	大	
路	保	
路	天	
路	北	
路	濟	
(段南)路	北河	
路	南河	

區	一	第
內		市
路二象觀	路二緯西台	路村南 (段南)路西山
路口龍	路三緯西台	路南雲
路華龍	路四緯西台	路陶定
路州常	路五緯西台	路張壽
路店張	路山磁	路藏西
路陽萊	路江浙	路縣鄒
路陽海	路徽安	路縣滕
路一口金	路島青	路莊棗
路二口金	路水九	路縣濮
路三口金	路照日	路祥嘉
路山魚	路縣莒	路野鉅
路山福	路水明	路川四
路支山福	路縣德	路江西
路霞棲	路度平	路一島團
路平牟	路島黃	路二島團
路海南	路一海觀	路一西台
路泉會	路二海觀	路二西台
路登文	路原平	路三西台
路成榮	路水沂	路四西台
路關海山	路蘇江	路五西台
路關庸居	路一象觀	路一緯西台

區		一			第
內					市
考	備 該區共轄一百六十六路	路縣掖	路三角平太	路關淮臨	
		路東齊	路四角平太	路關陽正	
		路州蘇	路五角平太	路關谷函	
		路一蕪萊	路六角平太	路關峪嘉	
		路二蕪萊	路園公	路關勝武	
		路一縣吳	路山岓	路關韶	
		路二縣吳	路村王	路關武甯	
		(段西)路州登	路山京	路關荆紫	
		路方四	路河齊	路海黃	
		(段南)路縣濰	路萊蓬	路島福	
		(段南)路山博	路島陰	路一山環	
		(段南)路州易	路學大	路二山環	
		(段南)路罍芝	路縣黃	路大山湛	
		(段南)路寧濟	路山龍	路山湛	
		路支甯濟	路山華	路一山湛	
		路江西	路山恆	路二山湛	
			路杏銀	路三山湛	
			路華龍	路四山湛	
			路江龍	路五山湛	
			路山號信	路一角平太	
	路支山號信	路二角平太			

區		二		第	
內				市	
路都益	段中路州登	路城聊	路邑堂		
路台蒲	路海上	路遠招	路泊海		
路亭流	路州萊	路穀陽	路密高		
(段南四)路甯遠	路陶館	路順旅	路州膠		
路州錦	路縣陵	路一場市	路墨卽		
路支州錦	路支縣陵	路二場市	路村李		
路林吉	路山岷	路三場市	路支村李		
路遠綏	路定武	路緯場市	路口滄		
路邱章	路波寧	路阿東	(段北)路縣濰		
路台桓	路錫無	路淞吳	(段北)路山博		
路平鄒	路東廣	路縣冠	(段北)路州易		
路淄臨	路縣恩	路縣邱	(段北)路朶芝		
(段西)路山泰	路河商	路鄉金	(段北)路寧濟		
路支山泰	路城青	路東鄉金	路城武		
路台黃	路山長	路陽朝	路津夏		
路支台黃	路苑高	路陰平	路唐高		
路水貯	路川淄	路安長	路平博		
路支山水貯	路山鐵	路南安長	路平莊		
路平德	路村周	路民惠	路清長		
路陽城	路陵樂	路南民惠	路平清		
路陽濟	路興博	路山寶	路清臨		

區 三 第	區 二 第		
內 市	內 市		
路 疆 新	考 備	路一緯港大	路 信 陽
沿 港 大		路二緯港大	(路 河 熱
(段北西)路集普	該區共轄一百零九路	路 建 福	路 德 承
頭 碼 一 第		路 肅 甘	路 連 大
頭 碼 二 第			路 邑 臨
頭 碼 三 第			路 棣 無
頭 碼 四 第			路 一 棣 無
頭 碼 五 第			路 二 棣 無
路 一 港 小			路 三 棣 無
路 二 港 小			路 四 棣 無
沿 港 小			路 一 緯 棣 無
路 縣 莘			路 二 緯 棣 無
路 澤 荷			(段西)路海青
路 一 澤 荷			(段南東)路集普
路 二 澤 荷			路 支 集 普
路 三 澤 荷			路 東 膠
路 四 澤 荷			路 城 禹
(段北)路西山			(段西)路一港大
(段北)路北河			(段西)路二港大
路 海 渤			(段西)路三港大
		(段西)路四港大	



區		三		第				
外		市		市				
莊小西	島	嘴鳴魚	村	灣水甘	島	街武陽	薛	薛
莊哥邵		子口城	水	村安北		街業進		
莊家殷	內	溝椿香		靈	窪大	內	街遠振	家
村家甯		圈唐	浪顯		街安貽			
村家蕭	各	子口家金	山	灣坡	內	街陸連	島	
村家高		子口魚打		子窰場草		街桂丹		
村角溝	島	崖南溝	島	村島辛	內	街年永	村	
村陽曉		崖北溝		山南西		街利名		
村家韓前	村	子嘴沙	內	頭北濠	內	街德培	各	家
村家韓後		村家李		窪濠		街學敏		
洋大東	黃島島內各村	下廟	各	頭南濠	內	街漢光	街	
洋大西		溝家毛		窩豹前		街昌大		
村濤觀	島	溝南東	村	窩豹後	內	街聲書	島	
村灣前		登後		河家丁		子營南		
村灣後	陰島	村家陳	村	東蘭	內	前台烟	島	
村灘鹽西		菴上		灣角鹿		屯南		
村溝柳	島	南路	村	村島家劉	內	屯北	島	
村棚窩		莊幸南		溝施		莊南		
崖石紅	島	村流宿	陰島	子嶺石	內	莊北	島	
頭埠塔		村陽前		河家董		莊屋瓦		
島岔竹	島	村陽後	陰島	村島家顧	內	灣岔務	島	

區 四 第		區 三 第	
立 市		外 市	
路 縣 曹	(段東)路一港大	考 備	島 趕 大
路 化 霑	(段東)路二港大		島 福 大
路 津 利	(段東)路三港大	該區共轄二十路八十六村島	
路 樂 昌	(段東)路四港大		
路 口 維	路三緯港大		
路 口 琨	路四緯港大		
路 口 營	路五緯港大		
路 春 長	(段北東)路寧遼		
路 平 昌	(段東)路山泰		
路 陽 濬	路 胸 臨		
路 口 道	路 邱 安		
路 口 山	路 山 嶗		
路 溝 姜	路 縣 嶧		
路 定 平	路 饒 廣		
路 口 郭	路 光 壽		
路 梓 桑	路 海 寧		
路 興 順	(段北)路州登		
路 縣 濱	路 山 東		
路 邑 昌	路 山 西		
路 城 諸	路 莊 孟		
路 化 通	路 窪 下		

區		四		第	
外	市	內	市		
考	備	鎮平太	路興振	路雲瑞	
		窪家仲	路盛德	路和清	
該區共轄八十四路十八村		莊家亢	路盛豐	路名大	
		村家吳東	路一東台	路陽丹	
		村家吳西	路二東台	路城歷	
		村嶺埠錯	路三東台	路一門雲	
		村家徐	路四東台	路二門雲	
		所山浮	路五東台	路海威	
		村家田	路六東台	路門龍	
		山湛大	路七東東台	路興長	
		山湛小	路七西東台	路和人	
		村堯大	路八東台	路興和	
		村遙道	路化歸	路明昆	
		莊家辛	路支化歸	路一市菜	
		莊家丁	路民新	路二市菜	
		村島麥大	路南洮	路寺福	
		村島麥家王	路陽華	路明陽	
		村島麥家徐	路山松	路壽萬	
			路庸中	路成大	
			(段東)路海青	路祥慶	
		路古蒙	路蓉芙		



區 六 第		區 五 第	
外 市		外 市	
河下家尤	村 李	考 備 該區共轄九十四路及村莊(滄口四方各路在內)	路 禾 嘉
坡 麥	莊 哥 楊		路 一 山 北
崖 耳 佛	莊 哥 曲		路 二 山 北
地 公 毛	莊 南 河		路 甯 康
崖 溝	莊 南 村 李		路 隆 興
村 家 陳 東	村 李 東		路 輪 扶
村 家 陳 西	莊 家 侯		路 廠 機
芥 峪	莊 鄭		路 岸 海 東
村 園 鴻	莊 家 蘇		路 安 平
流 上 家 畢	子 莊		路 一 陽 小
流 上 家 李	河 下 家 劉		
流 上 家 王	村 大 東		
流 上 家 楊	埠 王 上		
河 下 家 于	埠 王 下		
村 澗 圈 羅	埠 王 東		
村 源 桃	減 上		
村 澗 黑	減 下		
溝 家 崔	流 上 家 戴		
崗 頭 雲	房 爐		
石 屋 南	村 澗 長		
村 和 泰	河 下 家 王		

方 附 近 各 路

區		六		第	
外				市	
村桃枯	灣	石	村樂我	巷衣烏東	
村家牟	山	嶗南	村頭北	巷衣烏西	
莊下家劉	溝	前坡	村院書	村家畢	
莊下家孫	莊	家彭	村流暉	村落埠	
莊下家董	後	山松	村家張	莊家藍東	
莊下家張	村	宅南	村石燕	村裏香	
莊下家李	莊	哥子	村水九	村泉涼	
莊下家宋	埠	家戴	村河漢	村家楊	
莊下家車	埠	家董	口龍南	村石響	
村北	埠	家段	口龍北	科宅北	
村西埠	村	瀛登	村石大	村龍五	
後山浮	村	瀛登西	澗子王	莊哥周	
東埠大	東	河大	村窩竹	場葛上	
東埠小	東	河小	村上寨	場葛下	
頭東山	村	安大	台樹柳	村武慕	
村人老石	澗	雲煙	村嶗觀	村陽華	
村家王	村	瀛南	屋石雙	澗龍五	
溝家鍾	西	嶺	東河水九	村峪七	
村山午	村	島栲栲	西河水九	嶺北南	
窪家朱	村	張文	口子沙	村嶗大	
嶺家金	村	張鄭	莊哥姜	村家孫	

第六區		市外	
備考	該區共轄一百三十八村並無與他區分段共管之村莊	河后河	西台崖東
		東河	莊哥韓
		西河	莊哥韓
		中河	莊哥韓
		楊家山	村羣
		雙河	村石馬
		夾嶺	村溝
		保兒	村兒

(乙) 郵電

郵局名稱	地址	電話
一等郵政局	市場三路零號	二六六六
湖北路郵政局	湖北路一六號	五六六六
無線電報局	全上	五六六八
電報總局	廣西路二一號	四七〇〇

郵政分局	電報局收發處	長波無線電台	廣西路郵政局
德平路一號	堂邑路	市場三路四七號	全上
		四二四一	團島一路三號
		二九〇〇	

青島風光

電報局台東 收發處	全上	四一四九
碼頭郵政局	大港沿九號	
郵政分局	台東一路三號	
滄口電報局	滄口大路馬一五六號	
滄口郵政局	振華路一六號	
四方郵政局	奉化路一二三號	
四方電報局	全上	
保安無線電台	龍山路二六號	三三九三
保安無線電台 第一分台	曉陽村	
保安無線電台 第二分台	薛家島	
保安無線電台 第三分台	紅石崖	

保安無線電台 第四分台	塔埠頭	
保安無線電台 第五分台	水靈山島	

(丙) 鐵道

名稱	地址	路線	電話
膠濟鐵路 管理局	朝城路二號	青濟	三四〇〇
青島車站	泰安路二號	全上	三四一六
大港車站	商河路	全上	二三六九
四方車站	東海岸六號	全上	三三三六
滄口車站	滄口大馬路 八九號	全上	滄口四







膠濟鐵路普通客車票價簡表

站名	青島	膠州	高密	坊子	濰縣	青州	張店	周村	濟南	博山
	頭二三 等	頭二三 等	頭二三 等	頭二三 等	頭二三 等	頭二三 等	頭二三 等	頭二三 等	頭二三 等	頭二三 等
交通	青島	三二一 一一〇 五〇五	四二一 二八四 〇〇〇	七四二 二八四 〇〇〇	七五二 六一五 五〇五	九六三 九六三 〇〇〇	一七三 八九九 五〇五	二八四 四三一 五〇五	六一〇 五七三 五〇五	三九四 五〇五 〇〇〇
	膠州	一〇〇 二八四 〇〇〇	四二一 〇七三 五〇五	四三一 六一五 五〇五	六四二 九六三 〇〇〇	八五二 七八九 〇〇〇	九六三 四三一 五〇五	一三八 四七三 五〇五	〇六三 三九四 五〇五	
	高密	三二一 一一〇 五〇五	三二一 六一四 〇〇〇	三二一 六一四 〇〇〇	五三一 八九九 五〇五	七五二 六一五 五〇五	八五二 四六八 〇〇〇	二八四 〇〇〇 〇〇〇	九六三 四三一 五〇五	
	坊子	〇〇〇 六四二 〇〇〇	〇〇〇 六四二 〇〇〇	〇〇〇 六四二 〇〇〇	二一〇 八九九 五〇五	四三一 六一五 五〇五	五三一 四六八 〇〇〇	九六三 〇〇〇 〇〇〇	六四二 四三一 五〇五	
	濰縣	二一〇 四六八 〇〇〇	二一〇 四六八 〇〇〇	二一〇 四六八 〇〇〇	二一〇 四六八 〇〇〇	四二一 二八四 〇〇〇	四三一 九三六 五〇五	八五二 五七八 五〇五	五三一 八九九 五〇五	
	青州	一〇〇 九三六 五〇五	二一〇 五七八 五〇五	六四二 一一〇 五〇五	三二一 六四二 〇〇〇	三二一 六四二 〇〇〇	二一〇 五七八 五〇五	六四二 一一〇 五〇五	三二一 六四二 〇〇〇	
	張店	〇〇〇 九六三 〇〇〇	〇〇〇 九六三 〇〇〇	〇〇〇 九六三 〇〇〇	〇〇〇 九六三 〇〇〇	〇〇〇 九六三 〇〇〇	〇〇〇 九六三 〇〇〇	〇〇〇 九六三 〇〇〇	〇〇〇 九六三 〇〇〇	〇〇〇 九六三 〇〇〇
	周村	〇〇〇 九六三 〇〇〇	〇〇〇 九六三 〇〇〇	〇〇〇 九六三 〇〇〇	〇〇〇 九六三 〇〇〇	〇〇〇 九六三 〇〇〇	〇〇〇 九六三 〇〇〇	〇〇〇 九六三 〇〇〇	〇〇〇 九六三 〇〇〇	〇〇〇 九六三 〇〇〇
	濟南	三二一 七五二 五〇五	三二一 七五二 五〇五	三二一 七五二 五〇五	三二一 七五二 五〇五	三二一 七五二 五〇五	三二一 七五二 五〇五	三二一 七五二 五〇五	三二一 七五二 五〇五	三二一 七五二 五〇五
	博山	六四二 一一〇 五〇五	六四二 一一〇 五〇五	六四二 一一〇 五〇五	六四二 一一〇 五〇五	六四二 一一〇 五〇五	六四二 一一〇 五〇五	六四二 一一〇 五〇五	六四二 一一〇 五〇五	六四二 一一〇 五〇五

(票價照表加收二成)

### 特別快車加價費表

站名	青島	膠州	高密	坊子	濰縣	青州	張店	周村	濟南
等級		頭二三 等等等	頭二三 等等等	頭二三 等等等	頭二三 等等等	頭二三 等等等	頭二三 等等等	頭二三 等等等	頭二三 等等等
	青島	●●● ●●● ●●● ○●○	●●● ●●● ●●● ○●○	●●● ●●● ●●● ○●○	●●● ●●● ●●● ○●○	●●● ●●● ●●● ○●○	●●● ●●● ●●● ○●○	●●● ●●● ●●● ○●○	●●● ●●● ●●● ○●○
		膠州							
			高密						
				坊子					
					濰縣				
						青州			
							張店		
								周村	
									濟南

青島風光

## 膠濟鐵路發售青島遊覽往返減價票廣告

本路爲便利各界來青遊覽計自四月一日起，城陽以西各站發售至青島頭二等遊覽往返減價票詳細辦法，開列於左。

### 青島遊覽往返減價票發售辦法

第一條此項減價票以城陽以西各站至大港青島往返乘車者爲限第二條此項減價票只售頭等及二等第三條此項減價票按普通票價核減百分之二十填給往返減價於發票時一次收足第四條持此項減價票之旅客如搭乘一二次快車應照章另購快車加價票快車加價票來回得分兩次購買但不得折減第五條持此項減價票之旅客中途各站不得下車第六條此項減價票如旅客請退回程票時除應將往程票扣足整價並扣百分之十之退票費外餘款退還客人第七條此項減價票有效期間自發售之日起往返以一個月爲限第八條此項減價票凡孩童未滿四歲者免收票價已滿四歲至十二歲以下者按核減之數再行減收半價第九條此項減價票發售期間自四月一日起至九月卅日止

### 附平浦及滬平聯運通車行車時刻表

時 刻		站 名			時 刻	
第305次 由北平 往浦口	第301次 由北平 往上海				第302次 由上海 往北平	第306次 由浦口 往北平
	7.45	到▲	上海北平	開	16.05	
	24.00	開	南 京	到	22.55	
	23.35	到		開	23.15	
8.00	21.15	開	浦 口	到	1.20	
	20.45	到		開	1.40	19.15
2.20	16.19	開	蚌 埠	到	6.23	0.48
1.55	16.04	到		開	6.38	1.13
21.02	12.11	開	徐 州 府	到	10.35	6.00
20.23	11.41	到		開	11.05	6.30
18.20	10.10	開	臨 城	到	12.50	8.23
18.05	9.58	到		開	13.05	8.38
15.30	7.50	開	兗 州 府	到	15.27	11.22
15.00	7.35	到		開	15.47	11.42
12.42	5.43	開	泰 安 府	到	18.00	14.07
12.22	5.33	到		開	18.15	14.27
10.16	3.33	開	濟 南 府	到	20.15	16.35
9.46	3.03	到		開	20.45	17.05
6.15	0.20	開	德 州	到	23.55	20.32
5.50	0.08	到		開	0.25	20.52
2.30	21.39	開	滄 州	到	3.16	0.16
2.15	21.29	到		開	3.29	0.31
22.45	18.40	開	天津總站	到	6.40	4.25
22.30	18.30	到		開	7.00	4.40
22.20	18.20	開	天津東站	到	7.10	4.50
21.48	17.59	到		開	7.35	5.20
18.50	15.05	開	北平前門▼	到	10.29	8.19
37.10	40.40	全 程 總 時 間			42.24	37.04

青 島 風 光

一 五 六

# 膠濟鐵路開行青平聯運通車廣告

## ▲青平聯運通車

——原車直達 手續簡便 時間經濟 鋪位舒適——

開行時期——四月一日至九月卅日止

開行日期——星期二由青島五十一次(早七點)開往濟南原車轉掛津浦三〇二次至北平(早十點二十四分)

星期五由北平三〇一次(午後三點〇五分)開往濟南原車轉掛膠濟五十二次至青島(午後六點)

座 位——頭等及二等

膠濟路——青島至北關各站

發售此項  
客票車站

津浦路——禹城縣·德州·泊頭鎮·滄州·唐官屯·天津西站·天津總站·天津東站·北寧路——廊坊·豐台·北平前門

青平通車臥鋪票——頭等及二等一律在車上發售

## ▲預留鋪位

請將日期車次通知上開各站站長即可照辦

交 通

(丁)長途電話

青島市	廣西路電報局	堂邑路郵政局	堂邑路電話局	湖北路無綫電報局	大港碼頭郵政局	遼寧路郵政局	台東郵政局	滄口電話分局	李村電話分局
市省別	長途電話營業地點								

山東省 濟南	嶗山飯店代辦處	商埠電報局	普利門電報局	城內寬后所街電報局收發分處	城內電報局	周村	電話局	車站電報局	車站電報局	濰縣	城內電報局	電話局
-----------	---------	-------	--------	---------------	-------	----	-----	-------	-------	----	-------	-----

烟台	昌樂	明水	青州	高密	明
電話局	城內電報局	車站長途電話營業處	城內電報局	城內長途電話營業處	其餘各地均在電報局
			車站電報局	車站電報局	內



## 自青島至各處通話價目一覽表

交  
通

地 名	價 目	地 名	價 目
	元		元
城 陽	15	濟 南	200
卽 墨	25	黃 縣	170
金 家 口	50	龍 口	160
客 旅 店	50	朱 橋	130
萊 陽	75	平 里 店	120
棲 霞	105	萊 州	110
膠 州	40	沙 河	90
藍 村	30	虎 頭 崖	105
高 密	55	平 度	75
蔡 家 莊	65	昌 邑	125
坊 子	90	濟 甯	275
乍 山	110	甯 陽	260
黃 旗 堡	100	兗 州	265
濰 縣	100	曲 阜	260
羊 角 溝	145	吳 村	255
昌 樂	115	大 汶 口	245
壽 光	130	泰 安	230
廣 饒	145	長 清	210
青 州	130	禹 城	220
張 店	150	臨 邑	230
洪 山	165	德 平	240
博 山	180	平 原	240
淄 川	165	德 州	245
大 嶗 崙	180	臨 清	250
周 村	160	東 昌	280
明 水	180	桑 園	255
章 邱	180	諸 城	90

(戊)電 汽

公司分所名稱	地 址	電 汽 用 途	電 話	附 記
電 汽 公 司	廣 州 路 三 號	電燈電力電熱及其他電汽供給	二三八〇	總公司
電 汽 公 司 中山路受付處	中 山 路 二 一 六 號		五 六 三 六	收受用戶申請書并實施工作及電燈修理
電 汽 公 司 中山路分所	中 山 路 二 一 六 號		五 四 七 三	收受電費等款
電 汽 公 司 聊城路分所	聊 城 路		二 三 二 七	全 上
電 汽 公 司 遼寧路分所	遼 寧 路 一 二 四 號		三 一 三 七	全 上
電 汽 公 司 台東鎮分所	遼 寧 路 七 二 號		二 四 九 一	收受用戶申請書并實施工作及收電費等款
電 汽 公 司 四方分所	奉 化 路 八 三 號		四 五 七 〇	全 上
電 汽 公 司 滄口分所	滄 口 大 馬 路 一 二 九 號		滄 口 四 四	全 上

(己)空 航

# 中國航空公司

## China National Aviation Corporation

**交 通**      總公司      上海廣東路五一號. 電話Tel. 12955-4-3(3 Lines)  
 Head Office    51 Canton Road, Shanghai.      電報掛號 4500  
                          Cable Address CHINACO

### 飛 航 時 刻 表

#### TIME TABLES

#### 滬 平 綫 (SHANGHAI-PEIPING LINE)

北 上 機 North Bound	(Read) (Down) 向 下 讀	向 上 讀 (Read) (Up)	南 下 機 South Bound
上午 6.30 a.m. Dep. 開	上 海 Shanghai		到 Arr. 下午 3.30 p.m.
上午 9.30 a.m. Arr. 到	海 州 Haichow	▲	開 Dep. 下午 12.30 p.m.
上午 9.45 a.m. Dep. 開	青 島 Tsingtao		到 Arr. 下午 12.15 p.m.
上午 11.05 a.m. Arr. 到	天 津 Tientsin	▼	開 Dep. 上午 10.55 a.m.
上午 11.20 a.m. Dep. 開	北 平 Peiping		到 Arr. 上午 10.40 a.m.
下午 2.30 p.m. Arr. 到			開 Dep. 上午 7.30 a.m.
下午 2.45 p.m. Dep. 開			到 Arr. 上午 7.15 a.m.
下午 3.30 p.m. Arr. 到			開 Dep. 上午 6.30 a.m.

北 上 機 每 逢 星 期 二 四 六 飛 行  
 North Bound on every Tuesday, Thursday & Saturday

南 下 機 每 逢 星 期 三 五 日 飛 行  
 South Bound on every Wednesday, Friday & Sunday

青島 中山路六八號中國旅行社 電話四九一一號  
 青島 滄口飛機場 滄口電話分局六六

**HEAD OFFICE:**

SHANGHAI No. 51 Canton Road Phone 12955-4-3

**BRANCH OFFICES:**

NANKING 35 Hsing-Kai-Kou, Chung Shan Rd. Phone 21146

ANKING Kwang Chang Fah, West Gate Phone 74

KIUKIANG 147 Yi Mah Loo Phone 192

HANKOW 53 San Kiao Street Phone 21069

SHASI China Merchants' Steaiship N. Co., Phone 122

Erh Mah Tao

ICHANG No. 18 Bing Kiang Road Phone ,93

WANHSIEN Shi-Shan-Li, Kiang-Tu-Sze Street, Phone 210

Erh Mah Loo

CHUNGKING Young Brothers Bank Building Phone 156

CHENGTU 30 Hsin Yu Sha Street Phone 271

青  
島  
風  
光

此表自二十四年元月一日起實行

EFFECTIVE: January 1st. 1935.

**客 票 價 目 表**  
**PASSENGER FARE TABLES**

**滬 平 綫**  
**(SHANGHAI-PEIPING LINE)**

上海 Shanghai	單 程 Single Trip		來 回 Round trip		上海 Shanghai
\$65.00	海州 Haichow		海州 Haichow		\$115.00
100.00	\$35.00	青島 Tsingtao	青島 Tsingtao	\$65.00	180.00
160.00	110.00	\$80.00	天津 Tientsin	\$140.00	200.00
180.00	125.00	100.00	\$25.00	北平 PEIPING	\$45.00
			180.00	220.00	360.00

一六二

上海 Shanghai				
\$0.65	海州 Haichow			
1.00	\$0.40	青島 Tsingtao		
1.60	1.10	\$0.80	天津 Tientsin	
1.80	1.25	1.00	\$0.25	北平 Peiping

行李免費重量以十五公斤為限逾重每公斤照上表另行收費  
Fifteen Kilos of luggage carried free with each ticket;  
excess weight will be charged at the above rates

本公司飛機不備飲食凡往來乘客尚希自備為荷  
The Company provides no meals and water on plane.  
Passengers are therefore advised to bring their own food  
with them.

## 乘 客 注 意

### NOTICE.

購有來回票者其回程部份自發票之日起一個月內有效逾期作廢  
Return Ticket holds good within one month  
from date of issue.

\* 本 站 不 售 來 回 客 票  
\* No round trip tickets are sold by this station

# 中國航空公司

## 道格拉斯大飛機開始飛行

啓者本公司自五月十四號起 改用道格拉斯大飛機每逢星期二六北上星期三日南下 惟星期四五仍用司汀遜機 時間照舊茲將道格拉斯飛行時間及價目列下

青島代理處中山路六十八號

中國旅行社

青  
島  
風  
光

### 飛行時刻表

#### 滬平線

北上機			向下讀	向上讀	南下機		
上午	6,30	開	上 南 青 天 北 海 京 島 津 平 ↓      ↑	到	下午	12,25	
上午	7,30	到		開	上午	11,25	
上午	7,50	開		到	上午	11,05	
上午	9,40	到		開	上午	9,15	
上午	10,00	開		到	上午	8,55	
上午	11,45	到		開	上午	7,10	
上午	12,00	開		到	上午	6,55	
下午	12,25	到		開	上午	6,30	

一六四

# 客票價目表

## 滬平線

單程				來回			
上海	南京	海州	青島	北平	天津	青島	海州
\$30,00	\$30,00	\$40,00	\$70,00	\$25,00	\$45,00	\$120,00	\$50,00
60,00	70,00	100,00	130,00	140,00	180,00	210,00	100,00
90,00	120,00	110,00	150,00	140,00	200,00	240,00	160,00
130,00	140,00	80,00	150,00	200,00	250,00	270,00	100,00
150,00							

## (庚)輪船

公司名稱	地址	電話
國管招商分局	綏遠路二七號	三一八六

政記公司	北平路四一號	三一八六
肇興輪船公司	河南路二四號	四四七五

交通

一六五

仁記行	保定路	三七九六
英記行	冠縣路六二號	三四四三
同源行	冠縣路一〇二號	五〇四九
長記行	館陶路一五號	五二四七
大連汽船株式會社	館陶路三七號	二七二七
山下汽船株式會社	館陶路三九號	二二四八

日本郵船株式會社	館陶路二四號	二〇四〇
共同賬房	長安路二號	六二二四
太古洋行	館陶路二三號	二六一一
和記洋行	館陶路二〇號	四五一八
協信公司	滄口路七一號	二五七〇
三北輪埠公司	陵縣路三六號	二〇九一

招商	船名	公平	上海
線	航	申	青
隴			粵

無恙	安興	海元	海亨
申	青	青	申
隴	粵	粵	粵

海利	同華	怡和	和生
青	青		
粵	隴		
			由青開往上海汕頭香港廣東來同



交通

盛京	太古	恆生	合生	日陸	富陸	貴生	澤生	怡生	明生
烟台 上海 青島 天津 威海		全	全	烟台 東來 繞福 州天 津 廣	全	全	全	全	全

甯海	惠州	穎州	蘇州	海口	綏陽	新寧	山東	四川	新疆	順天
全	全	天津 青島 香港	青島 上海 廣東 汕頭	上海 廈門 香港	全	全	青島 上海 廣東 汕頭	全	全	全

福利	順利	安利	茂利	泰利	豐利	乾利	政記公司	源成	同源行	甘州
中國 沿海 港口 香港 大連 營口	全	全	全	全	沿海 各口 岸及 香港 等處	上海 青島 大連 日本 大阪 洪基 香港		青島 威海 安東		全

青島風光

同利	英利	昌利	純利	成利	新利	增利	廣利	宏利	公利
華北汕頭及華北各通商口岸青島安東大連等處	全	全	華北沿海一帶(上海以北)	全	全	全	青島威海烟台 大連安東	青島以北各口岸	威海大連或海州 青島

加利	天利	勝利	迴安	有利	中華	永利	新華安	海順	肇興公司	榮興
中國各口岸日本香港	全	全	華北以北各口岸	龍口大連	中國各口岸日本各港	烟台大連	烟台青島上海 福州	華北各口岸	沿海及長江各口岸	岸

和興	裕興	聯興	三北公司	明山	衡山	泰山	升安	伏龍	龍山	大華公司
全	全	全		青島上海	全	全	全	青島上海	全	

交通

明利	華順全	華勝 青島上海	義泰興	雲龍	恆安公司	昌和	和豐公司	中和 青島上海	華通公司	同德
----	-----	------------	-----	----	------	----	------	------------	------	----

新順 海州石臼所 濤維	英記行	照祥全	利泰全	亨泰全	元泰 海州石臼所 濤維	富羅洋行	永亨	永亨公司	榮平全	慶寧 青島上海
-------------------	-----	-----	-----	-----	-------------------	------	----	------	-----	------------

裕泰行	國光 石島乳山	長春全	同春 青島石臼所 濤維 汪朱蓬口	迎春 青島石臼所 海州	永祥全	得春全	青海全	永春 青島石臼所 海州	長記行	新安
-----	------------	-----	---------------------------	-------------------	-----	-----	-----	-------------------	-----	----

青島風光

遠通全	永泰 麻灣五河頭	通得利	益祥全	瑞源泰	慶興全	益興 海州石臼所	安順全	鴻順 石臼所濤維王家 灘陳家濱石島	裕盛全	裕昌 濤維 海州石臼所
-----	-------------	-----	-----	-----	-----	-------------	-----	-------------------------	-----	-------------------

玉泰全	玉泰行	長順全	天祥義	東來全	同義行	乘安全	立順號	運發誠 薛家島陰島紅石 崖塔埠頭	青海公司	交通全
-----	-----	-----	-----	-----	-----	-----	-----	------------------------	------	-----

26共同丸	唐山丸 天津上海廈門 香港廣東	16共同丸 威海 青島大連烟台	岩城商會	同和全	福興全	裕長棧	永順全	泰和祥	太平全	英記行
-------	-----------------------	-----------------------	------	-----	-----	-----	-----	-----	-----	-----

交 通

通運公司	公司名稱	地 址	營業性質	電 話	附 記
北平路八七號			輸	二三二二	

(辛)運 輸

華山丸	青島 天津 上海 廈門 香港 廣東
嵩山丸	全
蘆山丸	全
長沙丸	
福建丸	
盛京丸	
泰山丸	青島 門司 廣島 神戶 大阪
利通	

康福丸	
大連汽船會社	
青島丸	大連 青島 上海
奉天丸	全
大連丸	全
天潮丸	天津 烟台 青島 上海
日光丸	青島 神戶 門司
原田丸	青島 神戶 門司

秋田丸	青島及遠洋區域
三井洋行	
高見山丸	中國沿海及遠洋 區域
神 愛	全
笠置山丸	全
鞍馬山丸	全

青島風光

大倉公司	中華捷運公司	國際公司	復石洋行	廣運行	蛭子組	利通	洪順和	恆大公司	新泰公司	悅來北公司
長山路六號	冠縣路三五號	冠縣路五五號	冠縣路一一號	寧波路二四號	陵縣路一元號	冠縣路六九號	濟甯路五七號	泰安路二三號	河南路一一號	北平路五二號
運	運	運	全	代報關稅	全	全	全	全	運	全
輸	輸	輸	上	上	上	上	上	上	輸	上
三一四八		二五七〇	二五四〇	二九五九	二五 一七五	四一六九	三九三五	三六二二	三七〇〇	四〇五七
		日本	日本		日本				日本	

美業公司 普集路二〇號 全 上 三一八四

(王)車 轎

青島市人力車價目表

起點 太平路一區第十二派出所

到 達 地	價 額	到 達 地	價 額	到 達 地	價 額
市 政 府	一 角	海 關 後	一 角 七 分	萬 年 兵 營	二 角
膠 州 路 二 區 第 二 派 出 所	一 角	匯 泉 海 水 浴 場	二 角 二 分	小 港 沿	一 角 六 分
第 一 公 園	二 角 五 分	大 港 火 車 站	二 角 五 分	公 安 局	一 角
第 一 二 三 碼 頭	二 角 五 分	鐵 路 局	一 角 三 分	若 鶴 兵 營	三 角
青 島 火 車 站	八 分	台 東 鎮	三 角 二 分	電 汽 公 司	一 角 五 分
上 海 路 二 區 第 三 派 出 所	二 角	台 西 鎮	一 角 六 分	第 三 公 園	一 角 八 分

交 通

青島風光

二七四

臨清路	一角八分	遼寧路日本神社	二角	濰縣路四方路口	一角二分
武定路德平路附近	二角	青島郵政總局	一角五分	市場三路中間	一角五分
起點 市政府					
青島火車站	一角	電汽公司	一角六分	蘭海棧橋	八分
公安局	一角	保安隊	一角二分	濰縣路海泊路口	一角
鐵路局	一角五分	泰安路附近	一角五分	台西鎮	一角八分
青島郵政總局	一角三分	膠州路二區 第二派出所	一角三分	台東鎮 公安第四分局	三角
小港沿	一角八分	青島病院	一角	大港火車站	二角五分
匯泉海水浴場	二角	第一二三碼頭	二角五分	第一公園	二角三分
武定路德平路附近	二角	萬年兵營	一角二分	遼寧路日本神社	二角
市場三路中間	一角五分	若鶴兵營	二角八分		



		起點		青島郵政總局			
市 政 府	二角五分	福祿壽電影院	二角二分	青島火車站	二角三分		
電 汽 公 司	一角三分	青島火車站	一角五分	萬年兵營	二角五分		
第 一 二 三 碼 頭	一角八分	若鶴兵營	二角五分	大港火車站	一角六分		
台 東 鎮	二角八分	前海棧橋	一角五分	四方火車站	五 角		
公 安 局	一角二分	膠州路二區 第二派出所	一 角	恩縣路東首附近	一角三分		
小 港 沿	八 分	武定路第二小學校	一角八分	武定路德平路附近	一角五分		
匯泉海水浴場	二角七分	青島病院	一角六分	第一公園	三角二分		
第 三 公 園	一 角	遼寧路日本神社	一角六分				
起點		大港棧橋					

交 通

一七五

前海棧橋	二角五分	公安第一分局	一角五分	台西鎮	三角
電汽公司	二角三分	大港火車站	一角二分	匯泉海水浴場	四角
四方火車站	三角五分	第一公園	四角五分	武定路德平路附近	一角五分
萬年兵營	三角五分	第三公園	一角六分	若鶴兵營	二角
遼寧路日本神社	一角五分	台東鎮	二角	青島病院	二角五分
膠州路二區第二派出所	二角	公安局	二角五分	小港沿	一角五分
中山路保定路轉角	二角				
起點 遼甯路公安第四分局第二分所					
膠州路二區第二派出所	一角八分	遼寧路二區第三分駐所	一角二分	上海路二區第三派出所	一角五分
大港火車站	一角四分	第一二三碼頭	一角五分	青島郵政總局	二角
青市火車站	二角五分	公安局	二角五分	太平路一區第十二派出所	二角六角

萊陽路一區 第四分駐所	一角	上海路二區 第六分駐所	一角五分	文登路一區 第四分駐所二宿舍	二角
遼甯路口二區 第三分駐所	一角五分	太平路一區 第四分駐所	一角三分	遼甯路四區 第二分駐所	一角八分
聊城路一區 第一分駐所宿舍	二角	台東鎮公安分局	二角五分	公安局	一角三分
冠縣路二區 第六派出所	一角五分	中山路保定路轉角	一角三分	莘縣路三區 第二派出所	一角八分
膠州路二區 第二派出所	一角二分	大港火車站二區 第二分駐所宿舍	二角	公安局第一分局 第一分所	一角五分
市政府	一角	濰縣路四方路口	一角三分		
電汽公司	一角二分	前海棧橋	七分		
膠州路二區 第一分駐所	一角八分	若鶴兵營	三角二分		
		小港沿	一角六分		
起點		青島火車站		起點	
				廣西路郵政總局	
				二角二分	
				第一公園	
				二角五分	
				青島病院	

交通

青島風光

遼甯路日本神社	二角二分	大港火車站	二角三分	武定路德平路附近	二角
第一二三碼頭	二角五分	青島病院	一角五分	中山路膠州路口	一角二分
市場三路中間	一角三分	滙泉海水浴場	二角三分	上海路二區第三派出所	一角八分
第一公園	二角八分	第三公園	一角六分	台東鎮	三角二分
起點 大港火車站					
冠縣路二區第六派出所	一角二分	膠州路二區第二派出所	一角五分	公安第一分局駐所	一角八分
遼甯路二區第三分駐所	一角二分	公安局	二角	公安第四分局第一分所	一角七分
莘縣路三區第二派出所	一角六分	公安第四分局	二角二分	鄆城路一區第二分駐所宿舍	二角六分
江蘇路一區第十四派出所	二角二分	太平路一區第十二派出所	二角二分	萊陽路一區第四分駐所	二角四分
上海路二區第三派出所	一角三分	匯泉	三角二分	中山路保定路轉角	一角八分
起點 上海路二區第三派出所					

市 政 府	一角五分	台 東 鎮	二角二分	冠縣路朝陽路口	一角二分
滙泉海水浴場	二角七分	萬 年 兵 營	二 角	第 一 公 園	三角一分
遼寧路日本神社	九 分	太 平 路 一 區 第十二派出所	一角二分	若 鶴 兵 營	二 角
公 安 局	一角六分	青 島 火 車 站	二 角	小 港 沿	一角五分
電 汽 公 司	一角六分	大 學 路 保 安 隊	一角六分	台 西 鎮	二角四分
鐵 路 局	二 角	西 嶺 屠 獸 場	一角八分	青 島 病 院	一角五分
第一二三碼頭	一角八分	濰 縣 路 一 區 第一分駐所宿舍	一角五分	大 港 火 車 站	一角五分
武定路附近	一 角				
起 點 台東鎮公安第四分局					
大港火車站	二 角	第一二三碼頭	二 角	遼 寧 路 二 區 第三分駐所	一角八分
上海路二區 第三派出所	二角一分	膠 州 路 二 區 第二派出所	二角五分	青 島 郵 政 總 局	二角七分

青島風光

青島火車站	三角二分	公安局	三角二分	市政府	三角二分	三	角
太平路一區 第十一派出所	三角二分	廣西路郵政分局	三角	第一公園	二角二分		
起點 公安局							
公安第一分局	一角	濰縣路一區 第一分駐所宿舍	一角	冠縣路二區 第六派出所	一角五分		
太平路一區 第十二派出所	一角	莘縣路三區 第二派出所	一角	萊陽路一區 第四分駐所	一角五分		
大港火車站附近	二角	文登路一區 第四分駐所一宿舍	二角	遼寧路口二區 第三分駐所	一角六分		
江蘇路一區 第十四派出所	一角五分	公安第三分局	二角	上海路二區 第三派出所	一角六分		
小港沿三區 第二分駐所	一角五分	膠州路二區 第二派出所	一角三分	大港沿三區 第一分駐所	二角二分		
台東鎮公安 第四分局	三角二分	四方火車站	五角二分	遼寧路四區 第二分駐所	二角七分		
青島火車站	七分	市政府	一角	大港火車站	二角		
青島病院	一角三分	小港沿	一角五分	武定路第二小學校	一角二分		

永康路	滄口停車站	滄口火車站	武定路附近	萬年兵營	市場三路中間	西嶺屠獸場	第一公園	鐵路局	市長官舍	第一二三碼頭
八分	七分	滄口大馬路南頭	一角八分	二角	一角二分	一角四分	二角七分	一角二分	一角五分	二角三分
石門路	滄口大馬路南頭	滄口火車站		第三公園	遼寧路日本神社	匯泉炮台	電汽公司	匯泉海水浴場	大學路保安隊	青島地方法院看守所
八分	一角			一角五分	二角	三角五分	一角二分	二角五分	一角五分	一角三分
新市路	松柏路			若鶴兵營	青島郵政總局	濰縣路四方路口	第一公園忠魂碑	台西鎮	天津路海泊路口	前海棧橋
六分	八分			三角二分	一角二分	一角	三角	一角六分	一角	一角

交通

青島風光

張村六區第 六分駐所	李村公安第六分局	寶來紗廠	靜海路	鳳鳴路	隆昌路	中興路	吉安路	保安路	桑園路	仰林路
七角	二角	一角	七分	七分	八分	八分	六分	七分	七分	七分
仙家寨六區 第二分駐所	九水六區第 四分駐所	富士紗廠	華新公司	大同路	開明路	廣德路	泰康路	福寧路	青陽路	昇平路
七角	九角	七分	一角二分	七分	七分	八分	七分	六分	七分	七分
沙子口六區 第五分駐所	河西六區第 七分駐所	滄口五區第 一分駐所	鐘淵紗廠	麟祥路	積善路	仁和路	德仁路	平安路	振華路	光化路
九角	六角	八分	一角二分	七分	七分	八分	七分	六分	八分	七分



老窪鄉六區	一元四角	李村農林事務所	二角五分
-------	------	---------	------

附註 查本表未列各處應仿照本表所列起止地點之遠近比較而定其價額其臨時包車價額如下

一日(約十點鐘)貳元六角 半日(約五點鐘)壹元四角 一點鐘四角 半點鐘二角五分不足半點鐘者按路表計算待客一點鐘一角不足十鐘者不計包來回車回時較去時八扣夜間市內十分以後市外九分以後照定價加十分之一雨雪天不分晝夜一律照定價加十之三

中華民國十九年六月修訂呈准施行

### 山橋往返價目表

板房起點	終點	往返價目
	柳樹台	一元

北九水	魚鱗瀑 即靛缸灣	一元八角	蔚竹菴	二元四角
-----	-------------	------	-----	------

花花浪	大嶗觀	二元四角	嶗頂	三元六角
-----	-----	------	----	------

交通

青島風光

柳樹台起點	太清宮	上清宮	明霞洞	華嚴寺	太平宮	明道觀 即棋盤石	白雲洞	第二水	段子嶺	駱駝頭
	全	全	按日計算	四元	按日計算	四元	四元	三元	二元	二元二角

第五水	第二水	段子嶺	嶗頂	大嶗觀	蔚竹菴	魚鱗瀑 即旋缸灣	北九水	花花浪	板房	終點
二元	二元四角	一元二角	三元	二元五角	二元二角	二元	一元	一元五角	一元	往返價目

魚鱗瀑 即旋缸灣	終點	北九水起點	太平宮	明道觀 即棋盤石	白雲洞	明霞洞	太清宮	上清宮	華嚴寺	駱駝頭
一元二角	往返價目		按日計算	三元四角	四元	四元	按日計算	四元	四元	一元五角

交 通

白雲洞	第二水	第五水	柳樹台	板房	花花浪	段子嶺	駱駝頂	嶗頂	大嶗觀	蔚竹菴
三元六角	一元六角	一元五角	一元	一元二角	二元	八角	一元	三元四角	二元	一元二角

北九水	終點	蔚竹菴起點	青山	仙姑洞	太平宮	明道觀 即棋盤石	明霞洞	太清宮	上清宮	華嚴寺
一元二角	往返價目		按日計算	六角	四元	二元八角	按日計算	按日計算	按日計算	三元六角

太清宮	太平宮	青山	華嚴寺	白雲洞	大嶗觀	明道觀 即棋盤石	嶗頂	魚鱗瀑 即錠缸灣	板房	柳樹台
按日計算	四元	四元	二元四角	二元二角	三元二角	二元	二元二角	八角	二元四角	一元二角

青島風光

板房	柳樹台	北九水	花花浪	駱駝頭	第五水	第二水	終點	大嶗觀起點	明霞洞	上清宮
三元	二元五角	二元	二元	二元	二元	一元二角	往返價目		按日計算	按日計算

終點	華樓宮北馬路口起點	明道觀 即棋盤石	華樓宮	華樓宮 北馬路口	太平宮	嶗頂	華嚴寺	白雲洞	蔚竹菴	魚鱗瀑 即錠缸灣
往返價目		三元三角	三元	二元	按日計算	四元	四元	四元	三元二角	三元

柳樹台	板房	神清宮	蔚竹菴	魚鱗瀑 即錠缸灣	北九水	駱駝頭	第五水	第二水	大嶗觀	華樓宮
四元	四元	三元	四元	四元	四元	三元六角	三元四角	三元	二元	一元

交通

華嚴寺	太平宮	白雲洞	嶗頂	柳樹台	板房	魚鱗瀑 即錠缸灣	北九水	蔚竹菴	終點	明道觀(即棋盤石)起點
二元	二元	一元五角	二元	三元四角	四元	二元八角	二元八角	二元	往返價目	

北九水	柳樹台	板房	終點	嶗頂起點	流清河	明霞洞	大嶗觀	青山	上清宮	太清宮
三元四角	三元	三元六角	往返價目		按日計算	四元	三元三角	三元二角	四元	四元

明道觀 即棋盤石	太平宮	大嶗觀	流清河	太清宮	上清宮	明霞洞	華嚴寺	白雲洞	蔚竹菴	魚鱗瀑 即錠缸灣
二元	四元	四元	四元	四元	三元五角	三元	四元	三元五角	二元二角	二元四角

青島風光

青 山	白雲洞起點	終 點	蔚 竹 菴	北 九 水	魚 鱗 瀑 即 旋 缸 灣	嶗 頂	明 道 觀 即 棋 盤 石	華 嚴 寺	青 山	上 清 宮
四 元		往 返 價 目	二 元 二 角	三 元 六 角	二 元 五 角	三 元 五 角	一 元 五 角	二 元	三 元 六 角	四 元

太 清 宮	大 嶗 觀	板 房	柳 樹 台	明 霞 洞	太 平 宮	明 霞 洞起點	終 點	流 清 河	上 清 宮	太 清 宮
四 元	四 元	四 元	四 元	四 元	一 元 五 角		往 返 價 目	四 元	六 角	二 元

青 山	華 嚴 寺	嶗 頂	明 道 觀 即 棋 盤 石	白 雲 洞	太 清 宮	蔚 竹 菴	魚 鱗 瀑 即 旋 缸 灣	北 九 水	板 房	柳 樹 台
一 元 五 角	三 元 五 角	三 元	四 元	四 元	按 日 計 算	按 日 計 算	四 元	按 日 計 算	按 日 計 算	四 元

交通

太平宮起點		終點	明道觀 即棋盤石	蔚竹菴	華嚴寺	上清宮	太清宮	青山	明霞洞	白雲洞	嶗頂
往返價目		二元	四元	二元	四元	四元	四元	三元五角	按日計算	一元五角	四元

北九水	板房	柳樹台	大嶗觀	青山起點		終點	太清宮	上清宮	明霞洞	流清河	華嚴寺
四元	按日計算	按日計算	按日計算			往返價目	一元二角	一元二角	一元五角	四元	二元

白雲洞	明道觀 即棋盤石	太平宮	嶗頂	蔚竹菴	北九水	魚鱗瀑 即錠缸灣	上清宮起點		終點	太清宮	流清河
三元六角	三元二角	三元五角	四元	四元	按日計算	四元			往返價目	二元	四元

青島風光

明霞洞	六角	青島山	一元二角	嶗山頂	三元五角	華嚴寺	三元五角	太平宮	四元	明道觀 即棋盤石	四元	白雲洞	四元	蔚竹菴	按日計算	魚鱗瀑 即艇缸灣	四元	北九水	按日計算	板房	按日計算
-----	----	-----	------	-----	------	-----	------	-----	----	-------------	----	-----	----	-----	------	-------------	----	-----	------	----	------

柳樹台	四元	華嚴寺起點	終點	往返價目	上清宮	三元五角	明霞洞	三元五角	明道觀 即棋盤石	二元	白雲洞	二元	嶗山頂	四元	大嶗觀	四元	太清宮	三元二角	青島山	二元
-----	----	-------	----	------	-----	------	-----	------	-------------	----	-----	----	-----	----	-----	----	-----	------	-----	----

流清河	按日計算	太清宮起點	終點	往返價目	上清宮	二元	明霞洞	二元	明道觀 即棋盤石	四元	華嚴寺	三元	白雲洞	四元	嶗山頂	四元	八仙墩	二元	流清河	四元
-----	------	-------	----	------	-----	----	-----	----	-------------	----	-----	----	-----	----	-----	----	-----	----	-----	----



流清河起點	
終點	往返價目
上清宮	四元

明霞洞	四元
明道觀 即棋盤石	按日計算
華嚴寺	按日計算

白雲洞	按日計算
嶗頂	四元
太清宮	四元

(說明) 一、表列價目每乘山轎以轎夫二名計算外加一人加價一半加二人照價加倍

一、本表規定價目係按當日能往返之路程計算如當日不能返回得按日計算

一、按日計算者第一日二人轎每乘四元二日以上每日按三元計算不滿一日者亦按一日計算

日計算

一、轎夫飯費均在價目外如有由雙方臨時議定者不在此限

一、無論往返單程均按往返價目計算

(癸)廣播電台

名稱	地址	呼號	電力	波長	電話
民衆教育館 廣播電台	朝城路七號	XTGM	100Volts	週率330啓羅	二八七二
宏波電汽公司 廣播電台	中山路六〇號	XGGW	50Volts	公尺 260.8   千週波 115.0	

## 旅棧

本市號稱旅館者，中國方面，十年之前，僅僅東華旅社一家，並且不備鋪蓋，嗣因人口日增，行旅往來，絡繹於途，繼起者有瀛州旅社，膠澳旅社，第一旅社，新民飯店等之開設，如雨後春筍，尤以該旅社，仿效滬杭辦法，房間之設備，擺式之新穎，均能獨出心裁，銅床綢被，已屬普遍，茶房庖役，一洗從前陋習，對於清潔衛生，力加講求，其中尤以瀛州旅社之花木宜人，空氣新鮮，久爲旅青者樂於下榻，餘如客棧，鑒於社會環境需要，爲營業計，亦逐漸改良，車站馬頭，均派有人招待，絕無欺朦，故送往迎來，大有賓至如歸之概，此外外國飯店，亦屬旅社性質暫住客避暑，兼售西餐，其價較昂，每至冬季，間亦結束，以待

來年。

(甲)旅館

名稱	地址	內容設備	價目	電話	附記
東華旅社	天津路三九號	中西式	冬季自一元二角至八角 夏季自一元五角至一元五角	二八一 二九四 六〇五 七	
瀛洲旅社	曲阜路五號	全上	一元至五元	三七七 五五六 五	
膠澳旅社	肥城路七號	全上	一元至六元	三一六 八	
第一旅社	廣西路五號	全上	一元至五元	二九九 七	
新民旅社	中山路八一號	西式	一元至六元	二三九 五八八 五〇	
裕通旅館	大沽路四四號	一等房間 電話浴室	每間二元四角	二九〇 五八三 五	房間能住四五人
		二等房間	一元六角		房間能住三四人

旅館

一九三

(乙)客棧

		三等	每間	每人五角		房間能住數人
--	--	----	----	------	--	--------

名稱	地址	內容設備	價目	電話	附記
三義棧	大沽路五〇號	頭等房間三個 大床帳	五元	四五六一	房間能住五六人
		二等房間床帳一個	一元五角		房間能住二人
		三等房間床帳一個	一元		房間能住二人
		四等房間 鐵床一個 不帶帳子	八角		房間就住一人
		普通大屋子	五角		房間能住數人
保安棧	商河路二三號	一號房間床一個	一元五角	無	房間能住四人
		二號普通大屋	二角		房間住多數人
		三號房間床帳一個	一元五角		房間能住三人

旅棧

		高陞棧		泰和棧			豐泰棧			
		河南路		泰安路			山西路 二三號			
普通房間內有鋪板 等桌椅	頭二等內有鐵牀帳 子梳粧台桌椅茶几	頭等房間二個 二等房間七個	大屋通舖三個只有 舖合覆打吊舖	房間八間內有鐵牀 帳子穿衣鏡	普通大房	小房間舖一個	普通大房間 牀板帳	六號普通大屋	五號普通大屋	四號房間床一個
每人大洋五角	普通大屋每天	頭等房三元 二等房一元五角	普通大屋子每 天每人洋五角	大房間二元五角 小房間一元八角	每人每天二角	每天五角	每天一元	二角	二角	一元五角
		二五八八		四六七二			無			
普通大屋能住 數人	二等房能住二人	頭等房能住二人		房間不多專住 苦力客爲大宗	房能住數人	房能住二人	房能住三人	房間能住多數人	房間能住多數人	房間能住五六人

			泰安棧			悅來東				悅來棧
			泰安路			桓台路 九七號				天津路 六三號
五號	四號	二號	一號	普通房	小房間	中房間	普通房間	小房間	中房間	大房間
棹通鋪二張	棹通鋪二張	房間木牀二張	房間通鋪二張	房兩個	五個棹椅	一個鐵牀帳子桌椅	板鋪桌椅	棕牀棹椅	七個鐵牀	兩個鐵牀梳粧台衣鏡
全上	全上	全上	每天每位五角	每人五角	每日六角	每日八角	每日五角	每日八角	每日一元	每日二元
			三〇九四			四六二九				三八七二
				房能住數人	全上	房能住二人	房能住數人	房能住三人	房能住二人	房能住三人

旅棧

			三義泰				連興棧			
			朝陽路 一三號				商河路 一五號			
小房間 二個板棹 衣架椅	中房間 七個板棹 衣架椅	大房間 四個大通 棹椅	大房間 二個板棹 鏡衣架椅	大屋 通屋板舖	全	全	房間 一張椅子 一個棹子	十三號 鐵棹子 二架	十二號 舖棹子 一個	九號 通舖 棹子一張
每日五角	每日一元	全上	每日一元五角	每位五角	八角	一元	一元二角	全上	全上	全上
			無				四二九七			
全上	房能住二人	房能住四人	房能住三人	房能住數人	房能住二人	房能住三人	房能住四人			

青島風光

一九八

				豐順興					裕長棧	
				吳淞路 一一號					李村路 五三號	
普通房間	四等房間鐵牀一架	三等房間鐵牀一架	二等房間鐵牀一架	頭等房間鐵牀一架	普通大房子	四等房間鋪板	三等鐵牀一架	二等鐵牀一架	頭等房間 牀二個 鐵架二架	大房子 通鋪棹凳
每人五角	每日八角	每日一元二角	每日一元六角	每日三元	每人五角	每日一元	每日一元二角	每日一元六角	每日三元	每人五角
				三八六一					四六〇一	
房能住十人	全上	全上	全上	房能住二人	房能住八人	房能住二人	房能住二人	房能住二人	房能住三人	房能住數人



旅棧

		裕豐棧					連陞棧			豐順棧
		即墨路 二二號					天津路			吳淞路
三等房間木床二個	二等房間 鐵床一個 帳	頭等房間 鐵床三個 帳	普通房間二個棹椅	小房間 三個棹 板舖	小房間 七個棹椅 帳穿衣鏡	中房間 七個棹椅 帳穿衣鏡	大房間 三個床帳 穿衣鏡梳粧台	普通大房間	二等房間 六個木 床舖	頭等房間 五個鐵 床架
一 元	一 元五角	四 元	每 日五角	每 日八角	每 日一元	每 日一元五角	每 日二元五角	每 日每人二角	每 日四角	每 日八角
		三五五七					三八六〇			三六五五
全 上	房 能住二人	房 能住六人	房 能住數人	全 上	房 能住一人	全 上	房 能住二人	房 能住數人	房 能住四人	房 能住二人



旅棧

旅館字號	地址	電話	國別
松茂里旅館	中山路二〇號	二〇八八	日
中央旅館	市場一路七號	三六一一	日
肥後屋	市場二路四號	二四三五	日
東家旅館	市場二路七號	四五六五	日
大和旅館	曲阜路一三號	五一四四	日
蔦屋旅館	冠縣路二〇號	二七二四	日
花月旅館	冠縣路九九號	二九三九	日
金水旅館	益都路九號	二一六九	日
宜賓旅館	湖南路一六號		德
嶗山飯店	安徽路二二號	四四九四	德

奧布林飯店	中山路三三號	四七六一	美
中央飯店	湖南路三四號		俄
吉美飯店	中山路三二號		美
由愛司飯店	中山路七五號		美
青島大飯店	太平路三一號 南海路二一號	二八八四	日
光景飯店	太平路四一號		日
太平飯店	太平路四九號		俄
馬克司飯店	廣西路四四號		德
皇宮飯店	中山路三號		美
德國飯店	觀海一路三號	三二九七	德
益林飯店	湖南路二號	四四六五	英

上海飯店	湖南路三五號	五九〇二	中
馬牙飯店	萊陽路三〇號		俄
斯拉特	萊陽路一七號		英
衛頭爾	金口一路九號	五三一〇	俄
保保夫飯店	金口一路三三號		俄
沃庫羅夫斯基	金口一路九號		俄
沃羅巴也夫	海陽路二號		俄
古里駝夫	海陽路四號		俄
不郎打飯店	海陽路一〇號		美
可樂地飯店	滙泉路二號	四七三六	俄
各拉賓飯店	南海路一二號		法

匯泉社	南海路一四號		英
匯泉麵包房	南海路一四號		德
東海飯店	滙泉路七號	五〇一一	中美合資
長生園	太平角五路	五二〇九	日
敷島飯店	九水路三二號	滙口二三	日
松樹飯店	王子潤一二號		俄
夏季冷飲店	王子潤一五號		俄
嶗山大飯店	柳樹台二一號	滙口一〇四	中
北九水飯店	觀嶗石屋三號		德
澄記飲食店	觀嶗村		中
畢方珂飯店	華嚴寺		俄

九連金那飯店	大 嶗 觀	俄
北九水飯店	九水河西六號	中
萬國療養院 附設飯店	觀嶗村四九號	德

大嶗觀飯店	窩洛村四九號	俄
滿 尼 拉	冠縣路九四號	俄

## 菜 館

青島承襲德日遞嬗接管而來，舍酒排間御料理外，中菜館首推順興樓，春和樓，東華旅社，三陽樓，英記樓等數家，在德日管理時代，已有相當顧客，日人中餐，咸樂於此，迄今三十餘年，店號既老，因之營業不衰，其餘各菜館，對於烹調，如厚德福之烤鴨，可可齋之砂鍋魚翅，百花村之黃河鯉魚，三陽樓之紅燒，聚福樓之清湯，南北口味，各有所長，最近亞東飯店首創中菜西吃，似屬別開生面，西菜館，平時當以

青島咖啡店，大同西菜館，花園飯店等為最著，尚有御料理數家，乃為日人食堂，每當夏令，則有種種售西菜兼售咖啡者，均為應時性質。

(甲)中菜館

名稱	地址	口味種類	零整售賣方法	電話	附記
順興樓	北平路一三號	純粹北平味道	一元至五元為和菜六元至卅元為酒席零點者隨意	三八五五 四三九〇	
亞東飯店	河南路六〇號	平津江蘇南	中菜西吃	三七〇二 四六五五	
春和樓	天津路三號	天津口味 青市素著	一元至五元為和菜六元至三十元為酒席零點隨意	五〇五七 三四八二	
東華旅社	天津路三九號	全	全	二八一 六〇五七	
厚德福	河南路五五號	豫菜出名	全	四〇七一	
聚福樓	即墨路四四號	平津手藝 口味豐厚	全	四八二一 四〇九二	
三陽樓	膠州路三六號	蘇州菜之第一家	全	四〇五五	

菜館

海賓樓	北平路四〇號	手藝精美 口味豐厚	全		
會源樓	高密路六五號	膠州菜肴先聲	全	四六七〇	
陽春居	天津路二九號	北平口味	全	五二一二	
同德樓	河南路六三號	青州菜肴 甚為有名	全	四六七九	
同福樓	北平路三號	全	全	四二五〇	
中和樓	冠縣路一號	膠州菜蔬 唯一無二	全	三四〇八	
東興樓	高密路三〇號	漢人承做羊肉 第一家拿手	全	四一八五	
陶然酒家	德縣路二九號	全	全	六一八二	
英記樓	中山路一七號	廣東食品俱全	全	二五五九	
可可齋	膠州路一五號	揚州菜蔬超羣	全	三六七四	
百花村	濰縣路二號	濟南菜館之冠	全	四四五七	





菜館

順和樓	新盛村	津津社	便宜坊	三義樓	山東館	恩元德	枝記茶室	大同春	新順館	增源樓
芝罘路二九號	易州路五號	易州路三號	四方路五一號	四方路二七號	黃島路五九號	黃島路二一號	德縣路二六號	濰縣路八號	江寧路二六號	江寧路一二號
全	全	全	全	全	全	全	全	全	全	全
全	全	全	全	全	全	全	全	全	全	全
		四八九六		四八一	六〇〇三			五八五三		

雙合樓	芝罘路三五號	全	全	五二七一
四如春	平度路二三號	全	全	五七六五
泉盛樓	平度路二六號	全	全	四七五四
泰豐園	平度路四〇號	全	全	
新盛樓	河南路二七號	全	全	三四六五
文陞園	天津路二三號	全	全	五五八七
景春樓	雲南路五〇號	全	全	三〇六七
福德樓	汶上路二一號	全	全	四八八三
四時春	雲南路一〇號	全	全	五四〇三
文星館	汶上路七號	全	全	
同興樓	壽張路一〇七號	全	全	

洪興樓	費縣路一六號	全	全
東方村	常州路四號	全	五〇四一
眞一齋	河南路二九號	同濟市第一菜館	全
岳陽樓	大沽路二〇號		全

(乙) 西菜館

名稱	地址	電話	國籍
大同西菜館	大沽路一八號	四四四二	中
花園飯店	曲阜路一三號	三四二九	俄
青島咖啡店	中山路五三號	三六八八	俄
門德來	中山路四二號	三四九七	德
波連司酒館	肥城路一〇號		俄

吉美飯店	中山路三二號	三九五三	美
由愛司飯店	中山路七五號		美
馬克司飯店	廣西路四四號		德
可樂地飯店	匯泉路二號	四七三六	俄
青島咖啡	南海路一〇號	三八六八	俄
匯泉社	南海路一四號		英

青島風光

匯泉麵包店	南海路一四號	德
司立各斯	冠縣路九一號	美
皇宮飯店	中山路	
新華飯店	冠縣路一二三號	中
柏脫考其	冠縣路一四號	俄
紹布巴巴由拉	冠縣路九五號	俄
吉司邁特	冠縣路一〇號	俄

(丙) 御料理

字號	地址	電話
西洋料理	聊城路九一號	二五八五
九勝料理	高唐路三號	四〇一八
西洋御料理	博平路三號	二七三七
雪月花	清平路一號	二五二一
蒲燒	聊城路一三號	二四五六
千古滿	市場三路四號	二三九八

戲園

青島於民國十一年十二月接收日管移交後，初則僅有北京路共和舞

臺一處，其時雖唱京劇，而角色不甚攷究，故票價亦廉，原址在今之北平路，已早拆除，改築洪泰商場，嗣於十三年始有平度路建築新舞臺之繼起，一切漸見改革，設備方面，一似戲園規模，惟因營業關係，往往時演時輟，及至上一年一度刷新改修，業已改爲大舞臺，續演以來，如名伶馬連良尙小雲梅蘭芳余叔岩輩，尙來應聘登臺獻藝，有時亦頗可觀，至中山路之國民大戲院，本爲日本戲院（樂樂座）舊址，房屋窄狹，設備不如大舞臺，而京劇踴々，種類靡定，但亦各有所長，能使觀衆動聽，以致票價與大舞臺相等，或爲地處繁盛，營業因而發達，其餘羣英國民等園，類皆小戲，間亦清唱，然別饒風味，各從人之所好，究屬爲可言戲，論之台東一隅，從前本無戲園，年來該處地面發展，商場落成之後

，故有商業舞臺，因時而興，至於其他各戲院，所演各劇，當然不能以大舞臺相比擬，由於票價不大，祇能維持現狀。

名稱	地址	演唱種類	開演時間	園主姓名	票價約數	電話
大舞臺	平度路二二號	京劇	下午六時三十分至十一時三十分	段寶義	由二角至六角	四五五七
國民大戲院	中山路二一二號	全	下午六時至五時	宋瑞鳳	由二角至八角	二六二三
羣英大戲院	南村路二二號	評劇	全	卞文寶	由一角至三角	
國民茶園	莘縣路東海樓	當地柳腔	下午一時至五時 晚六時至十一時	張德福	洋二分	
商業舞臺	台東三路六三號	評劇	晝十二時至四時 夜七時至十一時	劉德美	一角二角 三角四角	借用 四〇二一
新聲大戲院	錦州路	評劇				
民樂大戲院	滄口大馬路	京劇				

附記 大舞臺星期日演午戲下午一時至五時

## 電 影

本市電影，以市場三路之日本電影院及安徽路明星電影院爲最早，完全專映外國影片，故觀衆亦以東西洋人士爲多，每場均告座爲之滿，民國十五年，華人創設中山路福祿壽電影院，所映影片，尙屬中西互見，今已移轉外人經營，則又單映西洋各片，及至十九年始有山東大戲院繼起營業，影片出自國產，佳片迭出，不無花樣翻新，所以尙合各界人士一般心理，其他間有營電影業者，此撲彼起，無非小組織爲臨時開映而已。

院 名	地 址	所演種類	開 演 時 間	國 別	院主姓名	電 話
山東大戲院	中山路 九七號	中西影片	下午二時至五時 七時至十一時	中國	楊吉雲	四二六二

福祿壽	中山路 六一號	西洋影片	下午一時至十一時	英國	李可柏	四二七〇
明星電影院	安徽路 六號	全上	全上	全上	全上	四九一六
青島電影院	北平路 二五號	西洋影片	全上	美國	茲美滿	
電氣館	市場三路 二六號	中西影片	全上	日本	三浦愛三	三〇七三

書場

書場名稱	地點	點種	種類
羣英戲院	江寧路	上落	子雜耍
王教順說書場	全	上大	鼓洋琴
趙庚祥說書場	全	上評	詞
王蘭芝說書場	全	上大	鼓

苗心誠說書場	全上	全上	全上
京津大鼓書場	全上	大鼓	簧雜耍
周茂文說書場	南村路	大鼓	
國民茶園	辛縣路東海樓內	大鼓	
劉泰魁書社	台東商業市場	評詞	



民衆書社	全	上	評詞
泰順書社	全	上	西河大鼓
鈞樂茶社	北平路二五號		梨花大鼓 天津

會友書社	青海路二九號	大	鼓
趙悟然書社	青海路一八號	大	鼓
民樂大戲院	滄口 大馬路一 二三之甲	評	詞

娼寮

本市娼妓，居於華洋薈萃之區，實在不止一種，在日管時代，外妓爲多，俄妓之外，又有日本朝鮮各妓，羣居於今之聊城，臨清，夏津等路，以及第三公園附近一帶，間亦兼營御料理者，維時華妓散居四處，均皆豔幟獨張，各自爲謀，稍有身家之妓，多數流居各旅館客棧營業，價目既不一致，接待因之而異，至於三等娼妓，散布各處，稅屋而居，形同暗娼，種種黑幕，無法稽考，迨我國接收日管交還後，於民國十四

年，經警察當局，一度整理，先後劃定朝陽路平康一里，平康二里，金鄉路昇平一里，冠縣路平康三里，雲南路平康四里，黃島路平康五里，旋因昇平一里房屋過舊，不堪居住，遂又遷移四方路，改稱平康東里，然開盤住宿，均有官廳按等規定價目，絕無爭執訛詐之弊，至德興里以下，均係三等，形同下處，故取價亦廉，往遊者多爲勞働界人物，俄妓指定地點營業，間有在酒排間之內，所謂紅燈是也，賣酒跳舞爲主，淫業副之，悉藉酒色肉感爲引誘，每屆夏令，外人來青避暑者衆，俄妓人數亦隨之增加，類相應進口各國軍艦官長士兵流連，如果留髡，所費頗昂，華人鮮有問津者，此外日妓，向分三等，一等如大浦，大辰，第一樓，久米迺家，各蓄藝妓多人，標榜侑酒彈唱，所謂賣嘴不賣身，如欲真個

銷魂，未始不能辦到，祇須在該娼寮吃酒，藝妓之時間費，每小時兩元，均以老頭票計值，如是第一夜度資爲五十元，再度則十五元足矣，但酒資仍須照算，二等娼寮，蓄有藝妓與淫妓二種，如欲與藝妓洩慾，照例亦須吃酒爲入手，連侑酒藝妓約需四五元，一宵夜度資爲十二元，如果爲時間所限，每小時五元已可，賣淫妓不會彈唱，專門待合，每宵夜度資六元，每小時僅二元，另給果盤費五角，言之三等娼寮及朝鮮妓女，如上海之下等野鷄，每於華燈初上之際，輒站門前，強行拉客，拉進則合，雖云取價與二等相仿，其實並非言無二價，遇於營業清淡，七折八扣，亦可成其好事，最合急色兒心理，既無例外花費，誠然直截了當，實有整批零售之便，似少牽扯纏綿之煩，有欲走馬章台者，曷往一

青島風光

遊。

(甲)華妓

平康一里		朝陽路二〇號	
班名	妓女	價目	
又七號	無	全	
又六號	一	全	
又四號	一	全	
又三號	二	全	
又二號	無	全	
珠院 一號	二	茶盤一元 住宿十元	

平康二里		朝陽路一四號	
又九號	六	全	
寶順班	四	全	
金娥班	二	全	
紅魁班	二	全	
鴻禧班	五	全	
慶祥班	七	全	
順禧班	四	全	

雙紅班	無	全	
素香班	三	全	
蓮紅班	七	全	
三寶班	六	全	
雙玉班	六	全	
金寶班	無	全	
長順班	五	全	
馨香班	六	全	
金祥班	三	全	

娼寮

雙桂班	金鈴班	全弟班	金順班	福順班	鴻順班	秀鈴班	雪豔班	三鳳班	冠縣路二五號	平康三里
二	三	四	四	五	七	三	六	四		
全	全	全	全	全	全	全	全	全		

翠雲班	洪雲班	金魁班	福喜班	天寶班	臻宜班	湘妃班	同春班	雲南路四九號	平康四里	鳳祥班
一	二	五	三	二	二	二	九			無
全	全	全	全	全	全	全	全			全

雲芳班	秀香班	雙鳳班	紅玉班	四方路一九號	平康東里	全盛班	彩雲班	三順班	桂蘭班	玉祥班
三	五	六	四			無	四	六	二	三
全	全	全	全			全	全	全	全	全

青島風光

平康五里	以上均係一等	福香班	金蘭班	聚寶班	金鳳班	三紅班	玉鳳班	榮貴班	紅寶班	福寶班
		六	九	一二	七	八	五	六	三	七
		全	全	全	全	全	全	全	全	全

鴻福書寓	桂香書寓	藍紅書寓	美鈴書寓	連陞書寓	同慶書寓	金鳳書寓	紅霞書寓	藍芳書寓	慶雲書寓	黃島路一七號									
										七	七	五	六	六	一二	七	六	五	六
										全	全	全	全	全	全	全	全	全	茶盤八角 住宿六元

東鎮平康里	又六號	又五號	又四號	又三號	又二號	天香樓 一號	雙合書寓	福祥書寓	鳳喜書寓	慶樂書六
	一	三	七	二	一	四	六	六	六	六
	全	全	全	全	全	全	全	全	全	全

娼寮

德興里	以上均係二等	安樂書寓	全順書寓	金鳳書寓	九紅書寓	監豐書寓	鳳第書寓	富貴書寓	羣芳書寓	德盛路九號
		三	五	三	三	四	無	五	四	
		全	全	全	全	全	全	全	全	

四號	又附二戶	附三號 附一戶	三號	又附三戶	又附二戶	附二號 附一戶	二號	附一號 附一戶	一號	黃島路六五號										
											四	二	二	五	三	二	二	四	三	五
											全	全	全	全	全	全	全	全	全	短局住宿 價目面議

一九號	一八號	一七號	一六號	一四號	一二號	一一號	一〇號	九號	七號	六五號
二	二	一	一	二	一	二	一	三	二	四
全	全	全	全	全	全	全	全	全	全	全

青島風光

山西路一四號	雙鶴里	九號	八號	七號	五號	三號	二號	黃島路寶興里	黃島路六八號	二〇號
		四	二	五	四	一	二			一
		全	全	全	全	全	全			全

一五號	一四號	一三號	一二號	一〇號	九號	八號	七號	五號	四號	三號
一	一	一	一	無	二	二	三	二	二	一
全	全	全	全	全	全	全	全	全	全	全

三一號	三〇號	二八號	二七號	二六號	二四號	二三號	二二號	二〇號	一九號	一七號
四	無	一	無	一	一	二	一	一	一	二
全	全	全	全	全	全	全	全	全	全	全



娼寮

四三號	四一號	四〇號	三九號	三八號	三七號	三六號	三五號	三四號	三三號	三二號
二	一	四	一	一	四	四	二	四	無	四
全	全	全	全	全	全	全	全	全	全	全

六四號	東海樓 莘縣路六二號	五六號	五五號	五四號	五三號	五二號	五一號	五〇號	四五號
二		一	四	一	二	一	二	無	一
全		全	全	全	全	全	全	全	全

二〇號	一八號	一七號	一六號	一五號	一四號	一一號	一〇號	九號	八號	七號
五	二	二	二	三	一	一	一	一	一	一
全	全	全	全	全	全	全	全	全	全	全

青島風光

三四號	三三號	三二號	三一號	三〇號	二九號	二八號	二七號	二五號	二四號	二三號
二	二	二	二	一	無	一	一	一	無	一
全	全	全	全	全	全	全	全	全	全	全

四七號	四六號	四五號	四四號	四三號	四二號	四一號	三九號	三七號	三六號	三五號
一	二	二	一	二	一	一	二	二	無	二
全	全	全	全	全	全	全	全	全	全	全

四號	三號	二號	青海路寶興里		五六號	五四號	五三號	五〇號	四九號	四八號
一	一	二	青海路一八號		四	二	三	五	二	三
全	全	全			全	全	全	全	全	全



二九號	二八號	二七號	二六號	二五號	二四號	二三號	二二號	二一號	二〇號
一	二	一	一	無	二	一	二	無	一
全	全	全	全	全	全	全	全	全	全

(乙)俄妓

四一號	三九號	三八號	三七號	三六號	三五號	三三號	三二號	三一號	三〇號
三	二	無	三	二	三	二	一	二	二
全	全	全	全	全	全	全	全	全	全

以上均係三等	十一號	九號	八號	六號	五號	四三號	一號	滄台路五五號	滄口滄台路
	一	一	無	二	二	二	一		
	全	全	全	全	全	全	全		

里別	地點	點	俄妓人數	價目
紅燈一號	博山路四二號		無	短住 局宿
紅燈二號	滄口路一二號		無	全
紅燈三號	又	四四號	五	全

## 汽 車 行

青島在十之前，市內僅止營業客車，為數不多，比來因求供關係，數量漸增，客車設行營業之外，復有載貨，公共，長途等汽車，相繼應運而生，又有山東省汽車路局之汽車，駛行青島，烟台，黃縣，沙河，海陽，金口等處，出入本市載客，從此交通上，大有一日千里之勢，行旅便利，遠非昔比，普通營業汽車，有大車小車之別，每小時定價五元

紅燈五號	又	二二號	一五	全
紅燈六號	又	四〇號	一〇	全
紅燈七號	又	一七號	一	全
紅燈八號	又	一一號	無	全

或四元，然時有久暫，均可面議，至於公共汽車，無論行駛市內外，每站悉以大洋二分，起迄任從客便，長途汽車，雖有定價，或為營業競爭計，有時收費轉廉，便宜旅客，堪稱滿意，但青烟等綫，原定價目，現又核減，因將本市各汽車行名，以及公共汽車市內外路綫圖，並山東汽車路局之價目表，分載於後，藉供參考。

(甲)客車

行名	地址	汽車種類	電話
永泰和	湖北路一一號	營業客車	二六四四 二五七四
大美	湖南路四六號	全	四七二六
華英	河南路七九號	全	四一五九

美達	河南路七八號	全	四四三〇
宏大	河南路八〇號	全	四六八八
華美	泰山路一九號	全	二〇二六
山東	中山路一二號	全	三一〇四

汽 車 行

福 信	遠 東	公 德	中 谷	三 好	廣 島	鴻 德	共 合	永 安	福 成	交 通
冠縣路三〇號	秦山路七四號	肥城路五四號	遼寧路一五四號	遼寧路一五號	吳淞路二九號	熱河路南首	冠縣路三三號	安徽路一號	鄆城路一號	中山路五二號
全	全	全	全	全	全	全	全	全	全	全
四六五七		四三〇二		二四三三	四二一八	二四八六	二七六三	三三三九		六二三五

山東全省汽 車路管理局 青烟海段	三 合	福 利	李 寶 德	志 成	牛 姚 爾 客	昭 和	豐 記	庫 子 聶 錯 夫	清 水 洋 行	吉 力 司
天津路四六號	臨清路九號	湖南路三八號	湖北路一九號	綏遠路一五號	滄口路紅燈六號	陽穀路四〇號	河南路七九號	太平路太平飯店	博興路八二號	冠縣路三五號
全	全	全	全	全	全	全	全	全	全	全
四七二二		二六八二				四五六九		四二五九		

泰東 姜溝路新二號 全

(附記) 該汽車駛行市內外

(乙) 載貨

興亞	桓台路三〇號	營業運貨汽車	
仲記	錦州路二四號	全	
趙記	北平路七〇號	全	
利興	冠縣路二八號	全	三一五八
金城	博山路三〇號	全	
大華	甯波路一一號	全	二〇五二
德源	李村路七一號	全	三九二五
日華	市場三路利成號內	全	

新成	武定路二六號	全	
美業	樂陵路五五號	全	三一八四
卽城	博山路五一號	全	四一二二
華祥	廣東路一號	全	三六〇八
復聚成	上海路七號	全	四七六五
東美	堂邑路七號	全	
義盛	周村路六六號	全	一二九一
華北商行 運輸部	普集路七號	全	三四四六
東萊	寧波路一六號	全	
濟衆	上海路七號	全	
復華	青海路二九號	全	三二七〇



汽車行

聚盛	慎德	明記	恆記	鵬飛	明利	蒲池	福順公	明華	廣運	玉成
濟南路五六號	泰山路七號	江蘇路六號	甘肅路六七號	甯波路一號	無棣路一五號	招遠路三二號	臨邑路六號	滄口隆昌路一號	寧波路二二號	周村路五四號
全	全	全	全	全	全	全	全	全	全	全
		三三〇七							二九五九	

經濟	永興	立昌	金記	亞魯	魯大	齊華	胡記	成記	瑞泰	益順
費縣路六一號	台東八路新三號	膠州路一三號	綏遠路一五號	雲南路一六號	泰山路一號	泰山路一號	周村路六六號	大沽路西首	芝罘路四二號	熱河路四號
全	全	全	全	全	全	全	全	全	全	全
四六六八	四四一八	四八三〇	三二七〇	三一八一		二九六五				

青島風光

裕泰	青海路三九號	全	三五四六
國際公司	桓台路九三號	全	四三七七
山崎富尾	聊城路一二號	營業連 樞汽車	
一法師	膠州路六號	全	二六七九

(附記) 該汽車行市內外無定

(丙)公共

公共汽車公司	甯海路二號	公共汽車	五五三一
藤本權平	嘉禾路一六號	全	
蒲池	招遠路三二號	全	三〇八八

(附記) 市鄉各區附有路線圖二

(丁)長途

卽城	大沽路西首	長途 汽車	四〇三九
福昌	大沽路西首	全	四〇三九
利順	陵縣路一九號	全	
德盛	大沽路一五號	全	四〇九五
玉順	泰山路九號	全	
諸安	大潯鎮	全	
和興	濟南路六九號	全	
江錦堂	膠州路一一號	全	
孫賢昌	膠縣路一一號	全	
陳雲山	膠州路二二號	全	
王文寶	福建路四六號	全	二二九六





汽 車 行

李漸達	魏建清	牟賢信	于春貴	王 鎔	于思柏	孫克烽	于福堂	劉雲峯	張義亭	王銘臣
大沽路西首	大沽路西首	大沽路西首	大沽路西首	大沽路西首	上海路七號	大沽路西首	大沽路西首	陵縣路五五號	郟城路一號	台東芙蓉路二 四號
全	全	全	全	全	全	全	全	全	全	全

劉節亭	何思緒	孟京房	趙恩溥	周子渤	劉從善	王肅甫	王肅甫	徐孝一	陳峻卿	山東全省汽 車路管理局 青烟海段
大沽路西首	全	全	全	全	全	全	全	全	全	錦州路四六號
全	全	全	全	全	全	全	全	全	全	全

(附記) 以上亦有駛行膠東各縣

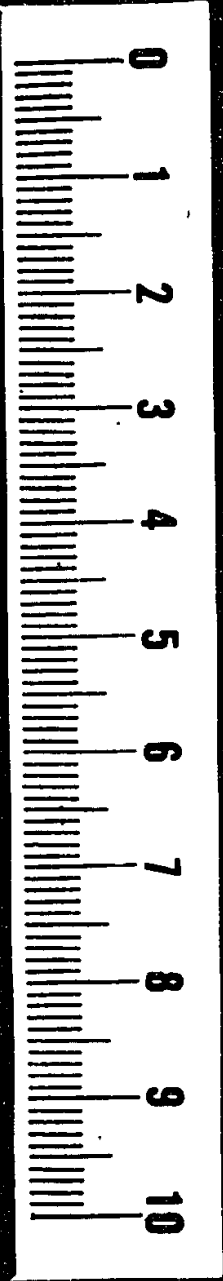

青島風光

三三六

楊祚	四·四〇	招遠	六·二〇
棲霞	四·九〇	黃山館	七·〇〇
松山鎮	五·三〇	北馬	七·五〇
寨裏	五·六〇	黃縣	八·一〇
臧格莊	五·九〇		
高町	六·三〇		
福山	六·七〇		
烟台	七·二〇		

青島站站址天津路四十六號

電話四七三二 四〇三九

澡塘

青島原有澡塘，設備本尙完善，定價之外，從不苟取，多數設有女盆，官廳監督之下，隔別殊嚴，所用茶房，均係婦女充任，故十餘載以來，未聞有所紊亂，近年市面頓呈繁榮，人口日密，需要既殷，因之營

業甚佳，所以各塘之布置，亦鉤心鬪角，一仿津滬，日新月異，秋冬座暖如春，尤其市內各塘，間有特闢雅座，在在能使顧客滿意，厥為應有盡有，更有博山路之天德塘，規模較大，若登層樓，置有電梯，上下可以升降，出浴於此，允稱便利。

塘名	地址	營業種類	價目	電話	附記
潤德樓	濟南路	男女盆盆	六角五分	三六九四	男女官雅池各座有樓上下之分價目因之而異
三新樓	保定路	官男盆盆	五角五分	二七四二	
		雅座	一角二分	四九三二	
新新池	平度路	男女特等盆盆	四角六分	二三〇三	



青島風光

	清華池		東華池		義順塘		義和樓		天德塘	
	滋陽路		益都路		台東三路		濟寧路		博山路	
池官	男女	雅官	男女	池	官男	雅官	男女	池官	男女	雅官
座座	盆盆	座座	盆盆	座	座盆	座座	盆盆	座座	盆盆	座座
八一角二分	五五角	一角二分	四角	八分	二四角	一角五分	三四角五分	八一角五分	四角六角	一角八分
	三三三二		四六九二		四四八一		三八六四	四九四五	四二八四	二〇二九

# 理髮館

天合塘	河北路	三新池	昌平路	中盛池	朝陽路
雅官座	池座	雅官座	雅官座	男女盆	盆
一角五分	六分	一角五分	一角五分	五角	五角
四二七一		四七一六		四〇七〇	

白玫瑰理髮室	中山路三八號	二七〇二日	吉星理髮處	中山路四九號	二四五三中	萬國理髮館	中山路一八號	四八五六中
字號	地址	電話	字號	地址	電話	字號	地址	電話

雲祥理髮館	四方路三三號	中	美麗理髮館	廣西路二〇號	俄	華洋理髮館	大沽路三七號	中	美麗美容室	中山路三九號 二樓	俄
-------	--------	---	-------	--------	---	-------	--------	---	-------	--------------	---

理髮館 牛乳房

青島風光

牛乳房

牛乳房名稱	地 址	電 話
牛乳合作社	太平路一五號	二一〇五
青島牛乳場	濟陽路七號	
雙 盛 福	太平鎮九八號	
福 源 和	西吳家村三號	
源 順 湧	湛山六路九號	
華盛牛乳店	滄口路一號	三九二八
同 興 湧	太平鎮四二號	
雙 盛 湧	太平鎮五三號	

復 和 成	仲 家 窪	
復 昌 茂	大 湛 山 村	
玉 記	遼寧路五二號 之甲	
華 誠	台 西 鎮	
青 大 農 場	四 方 小 陽 一 路	
青 島 牛 奶 舍	堂 邑 路 一 四 號	三〇三六
青 島 牛 奶 舍 分 店	遼 寧 路 二 五 號	五一〇六
青 島 牛 奶 牧 場	太 平 鎮	三〇〇四

咖啡店

店名	青島咖啡店	地址	中山路五三號	電話	三六八八	國別	德
店名	公園咖啡店	地址	中山公園內	電話	五三九四	國別	中

店名	青島咖啡	地址	南海路一〇號	電話	三四二九	國別	俄
店名	富羅士咖啡店	地址	聊城路二四號	電話	四〇四一	國別	德
店名	海沿咖啡	地址	冠縣路二七號	電話		國別	法

跳舞場

舞場名稱	米德耐體跳舞場	地址	冠縣路五十號	營業時間	每晚八時起至翌日四五時止	營業方法	售票伴舞每元購票三張	電話	二八九七	國別	俄國	附記	兼賣酒類及各種食品
舞場名稱	吉司邁跳舞場	地址	冠縣路一〇號	營業時間	全	營業方法	全	電話	五九八九	國別	俄國	附記	全

咖啡店 跳舞場

青島風光

二四二

巴拉斯跳舞場	冠縣路一二號	全	全		俄國	全
却爾斯登跳舞場	冠縣路二三號	全	全	五五二〇	中國	全
立司跳舞場	冠縣路一〇七號	每晚七時起至 翌日四五時止	全		美國	全
富士跳舞場	清平路三號			三三三八	日本	
金國跳舞場	聊城路五八號			三七七五	日本	

# 內政部特許發行

最近出版  
參攷用書

## 青島警察沿革

杭縣駱金銘著

全三厚册  
定價三元

本書出版以來，業已風行全國，茲為優待海內同好起見，特價七折，郵票通用，寄費在內。

內容提要	
警犬教練法 指紋處理規程 棚制餉章 志願警籍表 甄別長警四種簡則 通行長警補缺令 警報電話 警備汽車 訊鴿教練法 組織交通車隊	舉行消防宣傳 創立警察共濟社 警察公墓 籌建警察家屬住宅 傳習軍刀 灌輸航空常識 訓練人力車夫人等 取締飼犬 提倡安設警鈴 管理各種車輛
攷驗汽車司機 確定專辦戶籍員警 管理中俄娼妓 成立刑事參攷室 添置人犯護送車 設置戒毒所 春秋舉行檢查清潔 海水浴場 厲禁販造清涼飲料 建設焚穢爐	經售處 青島公安局文書股 中華書局 世界書局 成文堂書局 成和堂書局 濟南山東書局 天津大公報代辦部 北平公安局庶務股 上海現代書局

閩麗天書例

楹聯	四尺以內四元五 尺六元按尺遞加 每尺加二元	扇面	每面三元
屏條	每條同楹聯 (琴條同)	手卷冊頁	每方尺三元
堂幅	視屏條加倍	署簽	每件二元
橫幅	半紙同屏條 整紙同堂幅	名片	每件一元
牌匾市招	每字尺內三 元按尺遞加	墓誌碑文	面議

劣紙不書 泥金倍值 十日取件過道不書 限體加半值  
來文欠通順不書 珊瑚蠟燭加半值

▲潤資先惠 磨墨加一▼

收件處

上海 西冷印社書局  
天津 佩文齋  
青島 鴻文閣  
集南紙局  
祥瑞行

六橋賣字

堂幅 四四 五尺六元  
堂屏 四六 五尺八元

楹聯 七言三元 八言四元  
摺扇每柄二元

條幅照堂屏例減半 匾額尺字一元

壽屏碑銘誌跋以及過大過小之件均面議  
招牌匾額逾尺者按尺寸增加計算

先潤後墨 劣紙不應

民國二十二年元旦重訂於青島聽濤閣

收件處 本市 公安局第一科文書股  
中華書局及各大南紙局

第二編

中央機關

名稱	地址	官長姓名	電話	附記
膠濟鐵路管理局	朝城路二號	委員長葛光庭	三四〇〇	
商品檢驗局	安徽路四〇號	局長徐天深	四二三〇	
山東牛照局青島分局	觀城路七六號	分局長韓仲勉	四九二八	
青島地方法院	德縣路二號	院長麥鼎華	二三〇九	
青島地方法院看守所	常州路二五號	所長汪雲鶴	三三六二	
山東硝磺總局 駐青辦事處	平度路四號	局長方敏齋		

中央機關



青島風光

山東印花菸酒總局 駐青辦事處	禹城路四二號	主任韓仲鑫	
山東硝磺總局 緝私處	上海路二四號	委員溫道鄰	
青島國營招商分局	綏遠路二七號	局長孫振武	五三五九
膠海關監督公署	館陶路四三號	監督袁思彥	三三四〇
魯豫區統稅局	陽信路八號	局長唐襄	四一三五
膠海關	大港沿一號	稅務司柏德立	二七八二
青島鹽務稽核所	大港沿二號	所長吳祖耀	三六九九
膠澳鹽務稅警局	大港沿二號附一	全上	全上
鹽務檢定所	第四碼頭四號附一	全上	三四三七
鹽務秤放局	第四碼頭四號	局長齊海平	全上
小港膠海分關	小港一路一號	主任朱祖榮	二五二七

青島鹽務小港驗放處	小港一路七五號	驗放員蔣蘊階		
天津航政青島辦事處	莘縣路二四號附六	主任徐守楨	四四五二	
魯豫區統稅分局	莘縣路一號之甲	主任潘琢存		
商清品檢製造所	滄口大馬路七五號之乙	技術官陳延中		
商一品檢驗場	大壘頭村二九六號	技術員姜德瑞		
青島地方分院	李村	章渠民	滄口一五	
第五監獄	李村	吳熹	滄口一七	
青島電話局	堂邑路	局長劉月鋤	二〇〇〇	
軍訓委員會	湖南路三一號			

軍事機關

中央機關

軍事機關

青島風光

名稱	地址	長官姓名	電話	附記
海軍辦事處	海陽路二二號	李毓成	三八八三	
海軍航空隊	團島一路一〇號	戴文駿	四八四八	
海軍陸戰隊第二大隊	登州路七七號	李潤青	三三四七	
海軍陸戰隊教導士兵養成所	登州路七七號	張翁漢	三三四七	
海軍學校	登州路七九號	劉襄	四二一四	
海軍水道測量隊	登州路七九號	劉檢書	二八〇二	
海軍工廠	荷澤四路一號	高鳳華	四一六一	

本市機關

名稱	地址	官長銜名	電話	附記
青島市政府	沂水路一一號	市長沈鴻烈	五一〇一	
社會局	全	局長儲鎮	五一〇一 分機三〇	
財政局	全	局長郭秉鈺	五一〇一 分機二四	
工務局	全	局長邢契莘	二七九七	
教育局	全	局長雷法章	三五七九	
救濟院	上海路一號	院長宋潤霖	三三〇八	
育嬰所	全	主任蕭伯衡	四三一六	
濟良所	朝城路一八號	主任林萬春	四六三七	
習藝所	朝城路二〇號	主任宋春如	四一七四	
平民工藝傳習所	團島一路八號	主任楚沛霆	三六六一	

本市機關

國貨陳列所	館陶路二二號	管理員蕭覺先	二三三八
公安局	湖北路二九號	局長王時澤	五一二〇
第一公安分局	廣西路三七號	分局長孫秉賢	五一二〇 分機二六
第二公安分局	館陶路一〇號	分局長姜厚本	五一二〇 分機六〇
第三公安分局	新疆路五號	分局長王兆麟	五一二〇 分機七七
第四公安分局	雲門路四二號	分局長凌漢	五一二〇 分機八九
第五公安分局	四方嘉禾路	分局長楊在春	五一二〇 分機二四
第六公安分局	李村	分局長陳寶琳	五一二〇 分機八六
保安警察隊	登州路二二號	隊長朱子銘	三三一四
偵緝隊	湖北路公安局內	隊長張毓瑞	四一〇五
特務隊	全	隊長朱蒲	五一二〇 分機二一

警士教練所	全	所長鮑長義	五一二〇 分機二三〇
公安局醫務處	湖北路三一號	主任鄧榮光	五一二〇 分機一一
娼妓檢驗所	全	全	
清潔隊	朝城路一四號	隊長高人和	三二九二
消防組	曲阜路四號	組長萬永壽	二三八九 三八九三
麻醉毒品戒驗所	團島一路六號	主任沈國均	五一二〇 分機二九
保衛團總團部	蒙古路二八號	總團長王順存	一九六
屠宰徵稅處	廣州路三一號	主任李思沅	二三四九
營業稅辦事處	中山路商會內	主任王得庭	五一九四
自來水廠	太平路五七號	廠長孫斌	二三五九
第一工務區	太平路六號	主任徐恆俊	二四〇四

第七工務區	第六工務區	李村水源地	白沙河水源地	第五工務區	工務局水道辦事處	第四工務區	第三工務區	第二污水排洩處	第一污水排洩處	第二工務區
陰島	薛家島	曲哥莊一五九號	仙家寨三七九號	九水	全	滄口大馬路	李村	樂陵路一一六號	廣州路五號	蒲台路三六號
劉蕃蘭	葛興周	技士丁維滋	技士邢傳薪	辦事員張志德	全	辦事員費伯喚	主任王鍾林	主任王沛堂	機師宋希珍	技佐么廷彬
		滄口二三	滄口二九	三〇五	全	滄口三五	滄口二一			三三九六

李村農林分所	農林事務所	觀象臺	檢疫股	繫船股	候船室	碼頭運輸管理處	港務局	民衆教育館	水族館	大港船舶給水處
李村	中山公園內一號	觀象二路一五號	蘭山路二號之甲	第二碼頭一一號	大港碼頭	大港沿	商河路五號	朝城路七號	萊陽路海濱公園內	第二碼頭七號
技士周亞青	所長葛敬應	臺長蔣丙然	主任馬保燭	主任李維清		主任戴志鵬	局長袁方喬	館長張俊圖	主任李方琮	主任張佩卿
滄口二四	二三三三	四三七一	三三九四	五一三一 分機三〇九	五一三一 分機一九	五一三一 分機一八	五一三一	二八七二	四九四九	三三五六



青島風光

購辦委員會	工程設計會	衛生討論會	經濟委員會	編纂委員會	度量衡檢定所	地方自治委員會	旅客招待處	繁榮促進會	國術館	勞山農林辦事處
沂水路市政府內	沂水路工務局內	全	沂水路社會局內	全	全	全	全	湖南路三一號	廣東路一號	王子潤一一號
	主任常務委員 邢契莘	主任常務委員 王時澤	主任常務委員 儲鎮	總編纂 袁榮安 副編纂 王榮年	所長 鄧月舫	委員長 胡家鳳	主任 楊吉孚	主任 唐渭濱	向禹九	技佐 王徽柔
五一〇一分機三五				六二六八		五一〇一分機四五		五三二九	四九〇三	滄口 二一

毒品審判處	湖北路公安局內	處長胡家鳳 副處長王時澤	五一二〇 分機二三
工商學會	熱河路二號		四三〇七
東鎮區建設辦事處	威海路	主任張錫賓	
西鎮區建設辦事處	台西嘉祥路	主任樓際霄	
大港區建設辦事處	綏遠路三三號	主任譚際時	
小港區建設辦事處		主任彭逸騫	
海濱區建設辦事處	常州路十五號	主任駱金銘	
浮山區建設辦事處		主任王丹墀	
四方區建設辦事處		主任陳克曜	
滄口區建設辦事處	滄口大馬路六三號	主任李又晨	
李村鄉區建設辦事處	李村	主任郭葆琳	

青島風光

勞西鄉區建設辦事處	九水	主任林幼如		
勞東鄉區建設辦事處		主任胡筱溪		
夏莊鄉區建設辦事處	夏莊	主任胡學仁		
薛家島鄉區建設辦事處	薛家島光漢街一號	主任盧成璋		
陰島鄉區建設辦事處	陰島	主任鄒天池		
水靈山島鄉區建設辦事處	城口子新一號	辦事李仲麟		
黃島鄉區建設辦事分處	黃島	主任黃禮庭		
竹岔島鄉區建設辦事處	竹岔島	主任修戊寅		
紅石崖鄉區建設辦事處	紅石崖	主任賈仲三		
塔埠頭鄉區建設辦事處	塔埠頭			

公共團體

(甲)公會

各業公會名稱	地 址	會長姓名	電 話	附 記
客棧同業公會	河南路六九號	楊恕堂	四二五四	
燒酒同業公會	膠州路一二六號	黃子和	四二〇一	
澡塘同業公會	濟南路四〇號	丁丹如	三六九四	
蛋業同業公會	北平路三五號	毛子樑	四八〇五	
航業公會	北平路四一號	于維廷	二二一八	
五金同業公會	北平路三五號	劉馨山	四八〇五	
皮革公會	全 上	劉寶山		

青島風光

書詞業聯合會	江寧路一〇號	劉泰清	
印刷同業公會	平度路一七號	鞠洗塵	
錢業同業公會	大沽路二八號	王益堂	三四四二
飯館同業公會	保定路三七號	王得庭	四六三一
汽車司機公會	即墨路一三號	王子明	四〇九三
長途汽車公會	全上	張義亭	全上
運銷牛業同業公會	雲南路四六號	郭善堂	
律師公會	觀海二路四號	牟紹周	四二〇八
新聞記者公會	曲阜路八號	張樂古	
賃鋪同業公會	平原路七〇號	鄧洗元	
建築同業公會	福建路一七號	樂子瑜	

棉布同業公會	濰縣路七二號	董希堯	
捲烟同業公會	高密路五八號	戰警堂	三五七七
洗衣同業公會	李村路三一號	紀仁卿	
火柴同業公會	李村路三三號	王渭川	二六七〇
醬園同業公會	博山路一九號	鮑理堂	
理髮同業公會	滄口路五號	卞壽才	
成衣同業公會	芝罘路五號	盧溪蓮	
黃酒同業公會	海泊路二九號	黃聯衆	
點心同業公會	全上	臧欽芳	
豬肉同業公會	滄口路一二號	王子厚	五〇九六
棉紗同業公會	館陶路一三號	田星五	

人力車同業公會	熱河路二一號	郝漢臣	三九八三
醫師公會	陽信路一五號	焦湘宗	四八八〇
民船同業公會	紅石崖	逢漢澤	
畜產同業公會	雲南路八九號	王積中	三八七一
綢緞同業公會	黃島路一五號	鄒子厚	二七六四
輪船同業公會	北平路四一號	于維廷	五〇二七
汽車同業公會	禹城路二五號	劉子明	五八九四
土產同業公會	館陶路七號	朱文彬	二四二二

(乙)會館

會館名稱	地址	負責人姓名	電話	附記
廣東會館	芝罘路四五號	蘇保荊		

三 江 會 館	芝罘路四七處	丁 敬 臣	五五六四
東 臨 十 四 縣 旅 青 同 鄉 會	中山路一一二號	王 衡 山	五五四八
寧 波 同 鄉 會	定陶路九號	李 祖 模	四二〇八
福 建 旅 青 同 鄉 會	鉅野路二九號	林 耕 宇	
兩 湖 會 館	大學路四五號	向 宗 鼎	五五三五
黃 縣 旅 青 同 鄉 會	博山路二一號	傅 炳 昭	
齊 燕 會 館	館陶路一三號	張 玉 田	三七四六
卽 墨 旅 青 同 鄉 會	陽信路一號	黃 祖 誥	
掖 縣 旅 青 同 鄉 會	臨邑路一號	朱 潤 霖	三一五五
萊 陽 旅 青 同 鄉 會	無棣路一九號	姜 渭 濱	
河 南 旅 青 同 鄉 會	登州路六一號	王 順 存	



平度旅青同鄉會	人和路八號	尙景六
---------	-------	-----

(丙)俱樂部

俱樂部名稱	地址	主辦人姓名	電話	國別	附記
嶺南俱樂部	中山路七八號	梁讓泉	三九一二	中國	
居留民團	湖北路一七號	兒島熊吉	二〇六六	日本	
國際俱樂部	中山路一號	翰泥	三八九五	英國	
德國俱樂部	觀象二路一號	卜士	四四〇二	德國	
游船俱樂部	文登路三號	安達門司	四九二〇	美國	
青島俱樂部	文登路四號	張厚齋	全上	中國	
膠海關俱樂部	嶗山路三號	林淑英	四五四一	中國	
港務局俱樂部	陵縣路一〇七號	孫利先	二八〇六	中國	

# 領事館

農工俱樂部	大和俱樂部	東拓俱樂部
閻家山四五號	堂邑路四號	登州路一七號
王永彬	前田福之助	名取義人
	二八九六	二六四〇
中國	日本	日本

各領事館名稱	德國領事館	美國領事館	英國領事館	日本領事館	法國領事館
地 址	青島路一號	沂水路一號	沂水路一四號	太平路二七號	棲霞路五號
領事姓名	把克樓	索克彬	韓壘德	版 根	塔達靈福
電 話	四三八四	二〇四四	二八九八	五一五一	三三七八

丹麥領事館

館陶路三〇號

趙亨生

二七八九

教會

教會名稱	地址	教別	主教姓名	國別	附記
天主教堂	曲阜路一號	天主	主教維昌祿	德	
浸信會	濟寧路三一號	耶穌	牧師鈕頓	美	
信義會	石村路七六號	基督	牧師安寶羅	美	
福音堂	雲南路一六二號	耶穌	牧師邵文昭	美	
天主教堂	貴州路二一號	天主	神父魏若望	德	
基督教會	鄆路北路五號	基督	牧師滕祥五	中	
耶穌教堂	江蘇路一五號	耶穌	牧師蘇保之	德	

天主堂	環山二路二號	天主	神父魏立大	德
天主堂	黃海路二號	天主	神父舒乃伯	德
中華信義會	膠州路四五號	基督	牧師安保羅	美
日本聯合青島基督教會	濟甯路三三號	基督	主教松井文彌	日
青島清潔教會	禹城路二九號	木ノリ 木ス	主教國吉伊三郎	日
中華基督教	上海路九號	基督	牧師滕景瑞	中
同善教會	上海路五號	基督	牧師蘇保志	德
青島天理教	武定路四〇號	佛教	教主清水光夫	日
基督教靈恩會	陵縣路三七號	耶穌	牧師劉光照	中
神理宮地獄 青島教會	廣東路二號	佛教	教主窪野鷹吉	日
基督教	桓台路九七號	基督教	長老北野	日

青島風光

天主教堂	天主教堂	天主教堂	耶穌教堂	耶穌教堂	天理教大化教會	天理教會	福音堂	金光教會	美國長老會	中華信義會
曉洋村一一〇號	開石子三號	濠窪六七號	濠窪二三號	陽武街六九號	吉林路三九號	大連路七號	泰山路四八號	德平路六號	濟陽路四號	城陽路五號
天主	天主	天主	耶穌	耶穌	神道	天理	耶穌	金光	耶穌	耶穌
傳教周慶文	主教王效先	主教薛進善	牧師張福堂		天理王命 山本藤吉	權中講議森富藏	宣導洪大衛	會長內田克一	牧師庫爾珍	牧師安保羅
德	德	德	美	美	日	日	美	日	美	美

信義會	後韓家村三三號	耶穌	佈道宗永恩	美
天主堂	台東一路三三號	天主	神父布格熙	德
基督教堂	雲門路二六號	耶穌	牧師胡益謙	中
耶穌教堂	清和路六二號	耶穌	牧師安羅保	美
神召會	振興路三九號	耶穌	牧師施雷斯	美
基督教靈恩會佈道所	登州路五二號	耶穌	牧師崔桐	中
中華信義會	滄口大馬路九號	耶穌	牧師王明德	美
天主教	松柏路六號	天主	牧師翁克滿	德
耶穌教	松柏路一號之乙	耶穌	牧師萬振海	美
神召會	奉化路一一五號	耶穌	牧師許湘澄	美
基督教會	四方西村三〇一號	基督	傳道周立業	中

耶穌教	天主教	基督教佈道所	基督教	基督教	天主教	天主教	基督教
保兒村八號	劉家下莊七六號	沙子口一〇〇號	登瀛村一三八號	南北嶺一號	長澗一〇號	下王埠一六二號	李村一二三號
耶穌	天主	基督	基督	基督	天主	天主	基督
曹德祿	吳澳司定	馬重生	馬重生	董文珍		薛瑞倫	宋伯祿
德	德	中	中	中	德	中	中

學校

本市追溯四十年前，本一荒島漁邨，地處海隅，原無教育之可言，

文化落伍，不容諱飾，兼之德日先佔後繼，側重外國文言，忽忽韶華，經過念餘載，日濡耳聞，習近如此，以致我國固有文學，灌輸無由，事實上幾成喧賓奪主之列，往往取而代之，實爲環境包圍，所以不求甚解，其時雖有華文學校之設，無如在東西文化侵略之下求生存，已屬不易，遑言進步，回憶民國十一年，我國接收日管交還時，編者已參列其間，每見吾人一般現象，動作之中，莫不含有異國色彩，甚至請求官廳之事，普通出自東洋代書手筆，每有大衙門小衙門之稱，投遞呈稟，又曰單子，不明中國法律，其思想之退化，可見一斑，迨十二年以來，原有學校，迭經當局整理之餘，大加擴充，截至現在，中小各校，竟多至一百十三所，此外尚有附設民衆學校一百零八所，補習學校九所，盲童學



校一所，足見陶冶之功，煞費經營，徵諸年來會考軍訓，頗著成績，以今日人口激增而言，仍不免有失學兒童，欲普及教育者，還須從事添設各級學校，俾資容納，藉宏造就耳。

(甲)中學

校名	地址	校長姓名	電話
市立中學	湛山大路	董志學	二三四八
市立女子中學	萊陽路	韓仁	三四四〇
市立李村中學	李村河南	尹鼎祚	李村一六
私立禮賢中學	上海路	劉銓法	四二一五
私立文德中學	濟陽路	高梓	三九〇七
私立聖功女子中學	德縣路	周銘洗	三三一二

(乙)小學

私立崇德初級中學	陽信路	王文坦	五三六九
市立蘭山路小學	以下校名即是地址	李榮祥	四一八三
市立北平路小學		朱德凱	三四三六
市立江蘇路小學		連索蘭卿	四七七四
市立台東鎮小學		王振甲	三八八二
市立台西鎮小學		于廷華	三八八六

學校

市立黃台路 小學	市立朝城路 小學	市立太平路 小學	市立順興路 初級小學	市立綏遠路 二部制小學	市立貴州路 二部制小學	市立李村 小學	市立臧家 小學	市立下河 小學	市立張家下 莊小學	市立張村 小學
崔登桂	劉崇正	馬三綱	徐和恭	畢恪令	趙世法	郭恩棠	張顯勃	鞏英夫	李錄典	蔡文相
五三三四	五三六七	五三三一				李村 一七				

市立朱家窪 小學	市立韓哥莊 小學	市立大埠東 小學	市立雙山 小學	市立午山村 小學	市立王埠莊 小學	市立浮山所 小學	市立大麥島 小學	市立鴻園 小學	市立溝崖 小學	市立吳家村 小學
朱光先	劉學乾	李毅	史玉銘	李爾瓚	周茂生	王鑑明	董書香	牛芳蘭	朱心範	趙學禮

市立河西 小學	市立侯家莊 小學	市立枯桃村 小學	市立山東頭 小學	市立上流 小學	市立石老人 小學	市立浮山後 小學	市立鄭瞳初 級小學	市立下王埠莊 初級小學	市立辛家莊 初級小學	市立現化庵 初級小學
孫錫玖	陶振傑	曲瑞莘	張振元	趙光炘	騰龍光	魏佑勳	楊振堂	臧樂賢	郭明德	劉長慶

市立湛山初 級小學	市立東李村 初級小學	市立曲哥莊 初級小學	市立黑澗村 初級小學	市立滄口 小學	市立四方 小學	市立丹山 小學	市立法海寺 小學	市立黃埠 小學	市立趙哥莊 小學	市立宋哥莊 小學
張之楨	丁鴻謨	田敬啓	周樂信	張天民	劉學輝	楊學文	楊友佐	王汝珊	趙金波	趙伯樞

學校

市立夏莊 小學	市立棗園 小學	市立仙家寨 小學	市立大水溝 小學	市立西水 小學	市立閻家山 初級小學	市立板橋坊 初級小學	市立南渠初 級小學	市立女姑山 初級小學	市立小村莊 二部制小學	市立九水 小學
王善亭	于國棟	王俊升	李叔川	孟繁仁	呂耿鄰	李修清	侯允芝	宋元鵬	趙培榮	李景堯

市立姜哥莊 小學	市立周哥莊 小學	市立埠落 小學	市立烏衣巷 小學	市立解家莊 小學	市立楊家村 小學	市立于哥莊 小學	市立段家埠 小學	市立登窰 小學	市立大河東 小學	市立上葛場 小學
張雲泰	陳詠妃	鄭篤生	楊乃宣	于永慶	孫光泰	馬恩華	劉宗元	朱學塾	亓湘田	王兆田

市立北九水 初級小學校	市立北龍口 初級小學校	市立五龍澗 初級小學校	市立灰牛石 初級小學校	市立香裏 初級小學校	市立董家埠 初級小學校	市立薛家島 初級小學校	市立南莊 初級小學校	市立北莊 初級小學校	市立濠北頭 初級小學校	市立施溝 初級小學校
劉紹揚	藍孝銘	梁大德	藍書堂	周璉之	段京紀	呂學敏	盧業炳	陳錫慶	盧硯田	梁大同

市立南屯 初級小學校	市立辛島 初級小學校	市立水靈山 初級小學校	市立黃島 初級小學校	市立宿流 初級小學校	市立西大洋 初級小學校	市立後韓家 初級小學校	市立蕭家 初級小學校	市立陽村 初級小學校	市立邵哥莊 初級小學校	市立紅石崖 初級小學校
張諭之	李世彰	單際裕	張禮庭	李夢周	傅醒民	張青田	孫克家	李樹城	周石城	李佩芝

學校

私立中華 小學	私立新民 小學	私立培基 小學	私立明德 小學	私立育英 小學	私立三江 小學	私立模範 小學	私立信義 小學	私立尚德 小學	私立聖功 女子小學
無棣路	泰山路	濟甯路	德縣路	陵縣路	四方路	寶山路	清和路	上海路	德縣路
張鳳文	黃紹先	湯啓龔	彭玉麟	李景堯	羅威	宗潤霑	徐存禮	郭金南	唐燕生

今將不屬市轄各級學校附列於後

校名	地址	校長姓名	電話
私立振華 小學	泗水路	劉育民	
私立挪莊二 部制小學校	挪莊	宋子沈	
私立華新 小學	四方	沈允綬	
國立山東大學	大學路	趙畸	四二一七
膠濟鐵路中學	四方	崔士傑	四四四四
膠濟鐵路 青島小學	湖南路	趙明宇	四一三八
膠濟鐵路 四方小學	四方	鞠承寅	

文化

青島文化之幼稚，已在前章詳言之矣，惟民國十八年後，始見萌芽，年來教育方面，遽形發展，因而一切關於文化事業，亦隨之而邁進，如圖書館之推廣，由市區而達鄉區，體育會之設立，由公家而推及私人，以現狀觀察，不需十年，定能普及，未始非發揚之先導也。

(甲)體育會

名稱	地址	組織及姓名	電話	附記
體育委員會	沂水路教育局內	委員制	三五七九	
體育協進會	文登路體育場內	委員制	二〇六〇	
海關體育會	海關俱樂部內	幹事制		

膠濟鐵路體育會	膠濟路局	蔡明	五一〇八	
銀行體育會	上海銀行	曹述志	五六二一	
中華體育會	觀象路	宋國模	四三七一	
粵羣體育會	芝罘路廣東會館內	龐澤波		

(乙) 圖書館

名稱	地址	設立性質	館主姓名	電話號碼	附記
青島市圖書館	莒縣路二號	市立	顧無畏	四一八三	
圖書館第一分館	恩縣路四〇號	全上	李信之		
圖書館第二分館	滄口大馬路八號	全上	楊鶚		
圖書館第三分館	雲門路一一號	全上	高漢卿		
李村圖書館	李村路五五號	全上	李笑文		



公園

中山公園

地近湛山，爲公園中之最大者，佔地百萬平方公尺，原名櫻花公園，民國十二年，改爲第一公園，十八年復改今名，農林事務所居其中，面積寬廣，園中闢有各路，林木青蔥，日人所栽櫻花夾道，菓樹名花，異香撲鼻，亭池臺榭，煥然一新，並畜有珍禽異獸，供人玩賞，尤其夏令，地處清幽，又有小西湖，夏日荷芰馥郁，令人心醉神怡，誠能樂而忘返。

第二公園

位於貯水山之東，青島山之北，登州路之旁，佔地萬四千餘平方公尺，

園中栽植，稍有可觀，惟地較僻靜，因而遊人不多。

### 第三公園

在觀象山之北，上海路之西側，闢地甚廣，面積四萬零五百餘平方公尺，園址傍山，岡坡起伏，池石樹木，兼而有之，景物玲瓏，頗得天然佳趣，鄰近日僑居多，故遊園者，亦以日人爲最，偶爾踏月探幽其間，綠蔭蔽天，疑是深入窮谷。

### 第四公園

居中山路中段，佔地五千五百平方公尺，曾爲繁榮市面，業已租與銀行界，改爲建築高大層樓，今日青島各銀行，大都營業於此。

### 第五公園

正中青島車站門前，圍以石欄，植以花木，藉便行旅遊憩，不如其他公園爲可觀。

### 第六公園

地處安徽路中央，面積七千三百餘平方公尺，因坡成園，完全爲長狹之谷，形似船塢，細草如茵，薔薇甚多，內有小懸木一株，年代較久，奇偉可觀。

### 海濱公園

位於萊陽路之南。匯泉海水浴場之西。山麓入海，勢成蜿蜒，園內道路，高低自然，懸崖斷壁，嶙峋怪石，逐浪浮沉，望海眺遠，尤形特勢，年來經營，曲折可登，園亭參差，羅列几墩其間，遊人至此，少坐頗佳。

，園之中部，有觀象臺之水族館在焉，蓄養各種鱗介，陳列水產標本，均足增進科學常識，並且園居道旁，夏日遊人，殊爲擁擠。

### 棧橋公園

介乎前海棧橋北頭左右之間，地勢平坦，近年蒔花種樹，日漸完成，園內設靠椅甚多，每當夏令，夕陽西下，中外士女優遊其間，距迴瀾閣及太平路浴場咫尺，以致晚間納涼聽濤者，裙履紛至，大有摩肩接踵之勢。

### 觀象山公園

園在市之中心，處於觀象山之巔，居高臨下，風景絕殊，且毗連觀象臺，遊人至此，足資觀感。

醫院

(甲)市立

名稱	地址	電話
市立醫院	膠州路一號	二三八六
傳染病院	嘉祥路一號	二四一〇
東鎮醫院	台東歷城路六五號	五三八四
四方診所	下四方村	
李村醫院	李村	
滄口醫院	滄口	
九水診所	九水	

(乙)私立

名稱	地址	電話
陰島醫院	陰島	
薛家島醫院	薛家島	
水靈山島診所	水靈山島	
強初醫院	湖北路二八號	三六六〇
中和醫院	中山路一四三號	
民生醫院	德縣路一一號	四一七二

醫院

康樂女醫院	中山路一六號	三三四二
華利道德療養院	勝山九水廟四九號 五三號	
中久醫院	江蘇路新一二號	三八九四
劉吉贊醫院	江蘇路一〇號	三四二〇
柏林醫院	肥城路五〇號	三三五九
中映醫院	海泊路一〇號	五四四九
吳大夫診療所	熱河路四號	五八六四
琴圃兒科醫院	肥城路四〇號	四四七六
神州醫院	李村路四九號	三一九六
山東醫院	江蘇路一號	五五七〇
惠東醫院	天津路二四號	三九九四

同愛醫院	台東路六三〇號	五三五五
壽康醫院	湖北路四〇號	五二二二
太平醫院	台東路五九號	
華北醫院	冠縣路五六號	五三四六
天任醫院	龍口路新四號	五三一四
德美醫院	龍口路四二號	四八九三
太和醫院	臨淄路	
青島婦嬰醫院	貯水山路五號	四四八九
海濱醫院	中山路一八號	五三六三
膠澳醫院	中山路肥城路口共和藥房內	三〇五三
京平醫院	臨清路九號	五二六六

青島風光

遼東醫院	保定路一三號	
寶鼎齒科醫院	吳淞路新一號	
英宸醫院	明水路三號	五七七九
華德醫院	武定路二七號	四八六八
廣濟醫院	益都路七五號	
如心醫院	湖南路一一號	四九三三
中久醫院	江蘇路八九號	三八九四
東亞醫院	黃島路四〇號	
泰東醫院	鄒平路一一號	五九三八
海濱醫院	沙子口二八號	
啓明眼科醫院	中山路三七號	

宏濟醫院	浙江路一三號	五七三二
樂平醫院	朝陽路八號	
庭衛齒科醫院	中山路一一一號	四九四〇
精一醫院	滄口大馬路一二五號	滄口七三
會仁醫院	冠縣路三二號	
華北醫院	冠縣路八七號	五三四六
青島鐵路醫院	沂水路九號	五二九六
馬細侯診所	湖北路八號	六〇五〇
產科醫院	雲南路三八號	五四六一
東鎮醫院	威海路六三號	

(丙)外國

名稱	地址	電話
青島病院	江蘇路一六號	五一八一
廣瀨兒科醫院	鐵山路一〇號	二八二九
鈴木齒科醫院	觀海一路六號	二〇四三
若槻醫院	德縣路四號	四六〇四
鈴木醫院	新泰路一一號	二二〇一
博愛醫院	聊城路五七號	三七〇一
日本婦人病院	臨清路八號	四一五五
富田眼科醫院	東阿路三六號	三六一九
青島醫院	臨邑路八號	三三八二
岡田齒科醫院	市場二路六號	四五五〇

山內針灸院	市場二路一號	三〇八〇
金田醫院	上海路四七號	二一九〇
村田針灸科療院	夏津路八號	三五七四
松村醫院	無棣路五號	三三四〇
古賀醫院	黃台路一三號	二〇七八
鈴木醫院	臨清路一一號	三〇〇九
好生堂醫院	樂陵路一二號	二二九三
三條齒科醫院	德縣路二八號	四三四一
佐佐木醫院	益都路六號	四七二〇
神內醫院	德平路五六號	四七五七
最上家畜醫院	臨淄路一號	三七六二



律師

本市地方法院，於民國十一年十二月我國接收日管後，成立最早，現因實行三級三審制度，定於二十四年七月一日，就李村添設山東高等法院第二分院，且年來訴訟事件日繁，執行律師來設事務所，辦理華洋訴訟者亦日衆，茲爲旅青人士明瞭律師起見，特錄其事務所地址，俾一般當事人，藉作參考。

律師姓名	別號	籍貫	事務所地址	電話	附記
刁家仁	樂山	山東黃縣	廣西路		
于迺鐸	徇卿	山東平度	平原路	四八五一	
于世琦	朗霄	山東萊陽	熱河路新一五號	二五三三 轉	

于允文	冠英	山東昌邑	即墨路七號		
于鍾岱		山東榮城	朝城路二六號		
王瑞五	翰西	山東高密	即墨路七號		
王恆山	仲岳	山東清平	中山路三九號	五五四八	
王其田	甸南	山東福山	觀象一路一〇號		
王伯超	守邁	山東諸城	無棣二路一九號		
王裕璿	國一	山東蓬萊	平原路五號		
尹樸廷	坡亭	山東肥城	觀海二路一二號		
牟紹周	子明	山東棲霞	觀海二路二五號	四一〇八	
曲暄田	潤農	山東蓬萊	平原路五號	五四七七	
朱舜廣	葉山	山東鄒城	濟寧路新一號		

李漢雲菘	李秉善性甫	李允升級三	李鍾靈景暉	李秉銓敘三	李宗漢化南	李殿甲哲忱	李鍾瀛仙洲	宋士斌申廷	宋連俊	呂崇渠青塵
山東濟寧	山東嶧縣	山東臨清	山東諸城	山東濟寧	山東平度	山東萊陽	山東海陽	山東蓬萊	山東陽信	山東即墨
江蘇路新四號	東鎮和興路新六號	蘭山路四號	高密路泉記號	江蘇路新四號	即墨路七號	安徽路留雲里	朝城路二六號	平原路五號	熱河路新一二號	平度路
四三三二								五四七七		

律師

孫承瑗	郎益翥	胡超	姚元謙	邵綸恩	周自欽	周鋒	周孚先	周厘業	杜樹棠	呂世瑛
立齋	翼臣	翼民	仲攜	言如	心齋	劍華	孚先	培之	蔭南	修吾
山東卽墨	山東濰縣	安徽桐城	山東榮城	山東招遠	山東濰縣	山東安邱	山東卽墨	山東卽墨	山東卽墨	河南潢川
中山路三六號	濰縣城裏郭家巷路北	濰縣城隍廟街二〇號	金鄉路一六號	朝城路二六號	泰山路八七號	莘縣路七八號增元福樓上	平度四〇號	長山路二號	禹城路四號	膠縣城內文巷三號
四二六八								四〇九三		

青島風光

郝鳳城	袁榮姿	侯方型	唐麟瑞	唐慶璋	徐榮福	徐同鄧	孫鴻濤	孫懋燦	孫書琳	孫旭昇
雲生	道冲	蓬仙	繡紱	禮南	芾村		吉生	鍾銘	文齋	耀東
山東濟甯	浙江桐廬	山東海陽	山東高密	山東長清	山東濟南	江蘇	山東濰縣	山東桓台	山東昌邑	山東濰縣
廣西路二七號	魚山路新四號	海泊路一六路	卽墨路七號	江蘇路新四號	肥城路四號	金口一路三號	濰縣郭家巷路東四號	濰縣郭家巷七四號	黃台路八號	濰縣城裏新街子路北四號
	四二五三				一三六八					

張堅修	張子翼	張思緯	張方毅	張仁壽	張梯雲	張學讓	張榮科	張宗庚	張榮蓮	殷次伯
瑞岐	子翼	星五	子剛	心初	丹平	遜亭	晉忱	毅民	季青	次伯
山東濰縣	山東濰縣	山東濰縣	山東安邱	山東海陽	山東膠縣	山東牟平	山東膠縣	江要星子	山東濰縣	山東萊陽
濰縣史家巷子路東	濰縣東門裏教育巷內	濟南魏家莊民康里	膠東路	濰縣城裏金巷子路南	長山路二號	禹城路一五號	濰縣路新八號	廣西路八號	平原路	江蘇路新二號
							三九一七	二三一五	五七二六	三五三六

陳道	任之	安徽全椒	汶上路華芳里
陳紹芳	郁田	山東濰縣	江蘇路三九號
曹金壽	西庚	安徽桐城	黃台路八號
曹會儒	子林	山東濰縣	濰縣城裏陳家過道路南
盛家良	少怡	江蘇武進	中山路三六號 五二九七
馮家連	介千	湖北夏口	蒙陰路五〇號
黃航	作舟	河北大興	膠縣南關南壇繩武堂張宅
郭樹培	植生	山東濰縣	濰縣城裏郭家巷路東
焦繼宗	善亭	山東即墨	觀城路共和里
傅汝舟	濟人	山東高密	滋陽路忠仁里
萬文林	仲儒	山東東阿	安徽路十七號

劉鴻筠	劉書霖	蔡書培	趙震乾	趙秉琛	楊秀德	管謹諤	鄒嶧生	董毓璋	葉倬	葛維誥
淇園	慰蒼	崇光	銘周		進之	正齊	師孟	心宇	子卓	明訓
山東長清	山東安邱	山東平度	山東諸城	山東諸城	山東濰縣	山東高密	吉林濱江	山東昌邑	山東歷城	山東平度
膠縣太平街九號	定陶路二號	海泊路立德里	膠縣城東北所七號	萊蕪路	濰縣縣政府西倉 一〇〇一號	博山路一五號二樓	李村路三號	小抱島貯水支路	濟寧路新一號	膠州路水益里院 內附一二房



青島風光

關乾楸	譚建之	羅憲章	蕭治北	戴黎經	遲宗梅	蔣方岷	鄭化南	蔡仁瑞	劉本釗	劉培栽
容初	少園	民生	季圃	廣生	仙槎	玉山	希召	執中	康父	雲卿
山東歷城	山東濰縣	四川福順	湖北天門	山東平度	山東萊陽	山東廣饒	山東萊陽	山東高密	山東蓬萊	山東黃縣
武定路三一號	濰縣城裏郭宅街路北	高密城裏城隍廟街八號	黃島路新一號樓上	湖北路二九號	芝罘路五五號	城武路二〇號	無棣路新三號	高密城裏三街茹古堂	平原路五號	平度路十號
				三四八〇					五四七七	

# 新聞事業

## (甲)報館

報館名稱	地 址	電 話
青島時報	蘭山路一七號	三三五五
正 報	肥城路三三號	四六七四
新青島報	河南路三二號	五三二六
平 民 報	曲阜路八號	三四一四
青島民報	福建路四〇號	二七八三
大中日報	膠 州 路	
青島晨報	芝罘路七五號	三八二四

工商新報	平原路四號	五〇八七
青島日報	冠縣路五〇號	
光華日報	博山路六七號	四八一四
青島公報	禹 城 路	
膠澳日報	觀象路五八號	
膠濟日報	廣西路五八號	四七一一
大青島報	中山路一五號	五五〇一
平民月報	曲阜路八號	三四一四

青島畫報	熱河路工商學會	五三二九
------	---------	------

(附記)

- 一、平民月報月出一册
- 二、青島畫報月出一册

(乙) 通訊社

通訊社名稱	地 址	電 話
青島通訊社	莒縣路一號	二八〇〇
膠澳通訊社	觀象一路七號	三六六六

正開通訊社	陵縣路	
民言通訊社	費縣路八六號	五四九四
捷開通訊社	湖北路二五號	五〇七一
新聞通訊社	曲阜路	
新新通訊社	鄒縣路	
碼頭通訊社	江蘇路	

導遊處所

名 稱	地 址	服 務 情 形	電 話	附 記
青島市旅客招待處	湖南路三一號	招待旅客負責導遊	五三二九	市立

中國旅行社  
中山路六八號  
招待旅客兼辦郵航  
五六二  
商辦

遊藝

(甲)球場

名稱	地址	種類	主辦人姓名	附記
青島球場	文登路三號		慕飛	
高爾夫球場	牟平路三號		高橋	
琴山台球社	濰縣路一二號			
青年會乒乓球	浙江路四號			
青島網球會			鮑長義	
健華隊		足球	谷源容	

青島風光

異 隊	膠澳電氣公司 籃球隊	四 機 隊	茂 昌 隊	青島銀行業行際隊	大 英 隊	祥 泰 隊	永 裕 隊	張 家 隊	青島市公務 員足球隊	黑 鷹 隊
田 徑	全	全	全	全	全	全	全	籃 球	全	全
邵 福 堂	電氣公司	四方機廠	茂昌雞蛋公司	中魯銀行 張行長	大英煙公司	王震金	永裕鹽公司	張稚山	市屬各機關	曹述之

青西隊

游泳孫喜文

(乙)票社

名稱	地址	現狀	社長姓名	附記
國劇社	湖南路	社員四十餘人能登台者十餘人	儲鎮	
和聲社	四方路三江會館內	社員八十餘人能登台者占半數	黃恂伯	
風雅社	泰山路八五號		陳雲渠	
聊社			沈治丞	
物產社	濟南路	社員四十餘人能登台者十餘人	陳品三	

藝術

(甲)金石

藝術

姚文金	麗澄		三六	浙江武康	鐫石牙章	公安局交通股
劉菊園		淇隱	三五	山東諸城	鐫石牙章	單縣路三路
王秉衡	劍白		四六	南京市	鐫石牙章	廣西路第一旅社
姓名	次篆	別號	年歲	籍貫	金石	通訊處

(乙)書畫

陶文瀛	叔蓬	清濤	四九	浙江紹興	書	財政局
李審用	汝霖		三六	遼甯開原	書畫	港務局業務科營業股
朱洵陶	公再		二九	湖北恩施	畫	武定路二六號
丘掄璋	特亭		四九	山東諸城	書	青城路八號
王榮年	梅厂		四四	浙江永嘉	書	萊陽路四九號
姓名	次篆	別號	年歲	籍貫	書或畫	通訊處

曹樹聲	儲鎮	王雨晨	駱金銘	熊輝	譚貽善	邢傳新	丁惟滋	呂振文	劉日華	陳道藩
俊侯	鐵生	公霖	寶慶	小阜	性初	傳新	澗泉	旂常	暄亭	松圃
	鐵厂	對峯	六橋						牧青	
四四	四五	三一	四六	三一	三六	三七	四七	四九	三四	四九
江西新建	江蘇宜興	山東高密	浙江杭縣	江西安義	山東濰縣	浙江嵯縣	山東日照	浙江新昌	江西宜春	湖南湘鄉
書	書	畫	書 畫	書	畫	書	畫	書	書	書
金口二路六號	金口一路三號	公安第一分局	公安局第一科文書股	湖南路五四號	平原路新三號甲字	白沙河水源地	李村水源地	工務局	龍山路新八號	財政局



青島風光

陳以正	閻麗天	劉庸常	吳密	路朝鑾	魏在田	彭望道	杜耀垣	陳其昌	謝祖元	麥仲華
笥禪				金坡	任田	公達	星曹	際五	抗白	仲華
		愚庵	南池	瓠齋	春影	玉樹	小稻隱			曼仙
四八	三六	四〇	三八	五五	四七	三八	五六	三七	五七	五五
浙江紹縣	河北南宮	廣東南海	江都	貴州畢節	浙江杭縣	江蘇吳縣	廣東三水	山東平度	江蘇武進	廣東順德
書	書	書	書	書	畫	書	書	畫	書	書
電話局文書股	公安局	陵縣路六三號	甘肅路四一號	同上	同上	同上	市政府祕書處	市政府	觀海一路二七號	本府二科

陳宏鐸	耕春	三〇	福建閩侯	畫	公安局特務督察處
-----	----	----	------	---	----------

(丙)攝影

字號	地址	電話
華德泰	海泊路三二號	二〇三二
鼎璋	中山路一六〇號	二一〇九
天真	中山路一三一號	四八〇〇
鴻新	中山路一四二號	二五四九

明星	高密路六〇號	四九八九
馬迭爾	中山路	
高橋	中山路八〇號	二〇三八
大華	龍口路	

浴場

查本市之有海水浴場，實亦處於海洋氣候使然，每當夏令。外僑男

浴場

女，咸出浴於濱海淺灘之上，在日管時代，海水浴場最完備者，厥爲匯泉海岸，位於市之東部，由兩海峽左右環抱，形成一大海灣，灣中面積甚廣，水底極平，既少暗礁隱壑，亦無旋渦狂浪，練習海浴，最爲相宜，沿岸有板房更衣室林立，以供浴客更換衣服或浴罷休憩之用，向由市財政局，按夏季分等出租，民國十二年接收迄今，垂十餘載，地面之發展，人口之增加，實已與時俱進，茲將建築大規模之更衣室，分男女兩部，每部各三十間，其他地段，間有由私人租賃，自建板房，以備出浴之用，至於浴用器械，有跳臺，浮臺，舢舨，救生圈等物，設備至爲完全，左近有咖啡店，酒排間，跳舞場，及臨時旅社，微哥爾夫球等，專供浴客娛樂之需，吾國接收後，初關太平路棧橋西岸浴場，地點接近市

區中心，惟以暗礁甚多，時有潮汎遽來，旋渦突起，苟無相當練習，未敢輕於涉足，公安局有鑒於此，卽就該場由公家建築更衣室，臨時備有汽艇多艘，雇用熟習水性者，從事預防救護，並各予相當圍範，插定浮標，庶於限制之中，仍寓保護之意，繼又闢湛山海水浴場，太平角海水浴場，山海關路海水浴場，均屬地勢優越，風景天然，來青避暑之西人，咸喜集浴於此，次如大港新疆路之海水浴場，爲日本海事協會所創設，出浴者以日人爲多，而各場秩序井然，實爲其他省市所未有，惟年來各地苦熱，此間溫度，亦較往昔略高，以此情形，如欲求供適合，浴場尙須增闢，微聞主管官廳，已早鑒及，正在擬議籌畫之中，茲將原有浴場地點錄後，庶一般講求海浴者，知所問津焉。

第一海水浴場 南海路匯泉海岸

第二海水浴場 山海關路海岸

第三海水浴場 太平角海岸

第四海水浴場 滄山路海岸

第五海水浴場 新疆路海岸

第六海水浴場 太平路棧橋以西海岸

職工介紹

名	稱	地	址	經理人
高明備工介紹所	安徽路	李志高		
鼎新備工介紹所	平度路	姜鼎新		

名	稱	地	址	經理人
祥泰備工介紹所	芝罘路	王雲波		
永成備工介紹所	大沽路	李鑫泉		
萬成備工介紹所	肥城路二四號	夏鳳翔		

# 商業

## (甲) 銀行

行	名	地	址	業務要目	電	話	附	記
中	央	太	平路三七號	存款	匯	兌	三	七
中	國	中	山路六二號	全			五	六
交	通	中	山路九三號	全			二	八
明	華	中	山路一一七號	全			五	一
金	城	天	津路二一號	匯	兌	儲	三	七
				蓄			三	八

施復盛備工介紹所	大沽路五號
長春備工介紹所	平原路三三號
徐長春	施復盛

鳳鳴備工介紹所	龍口路東方市場
民生備工介紹所	萊蕪路一四號
李玉臣	王全鳳

中國實業	農工	大陸	上海大中	國華	上海商業	山左	東萊	民生	浙江興業	中魯
曲阜路一一號	肥城路一四號	中市路七〇號	中山路	中山路四〇號	中山路六八號	中山路六四號	湖南路三七號	河南路六八號	河南路一五號	天津路一七號
儲蓄	全	存款匯兌	全	全	存款匯兌儲蓄	全	全	存款匯兌	全	匯兌儲蓄
二九〇八	四八四一	五六一七		二〇一一	三九〇一	二八五五	三二〇二	三七九三	三二八〇	四三一二

(乙) 錢店

朝	麥	濟	正	正	德	匯
鮮	加	南	隆	金	華	豐
館陶路一二號	利	市場一路二六號	堂邑路八號	館陶路一號	館陶路三號	館陶路五號
	館陶路二二號			全	全	存款匯兌
						二二四三
						英國
						二九五四
						德國
						二五八〇
						日本
						三二九七
						日本
						三九二二
						日本
						三五三五
						日本

錢店字號	地	址	電	話
鴻記	裕昌	河南路一〇〇號	四三五二	
北平路三五號				四二八九

天合	北平路一號	三八六八
福利銀號	北平路五九號	二五六一
德泰成	中山路一六四號之甲	四四四六



協源盛	中山路一九六號	二五二二
協豐隆	中山路一五二號	三九六二
元泰	中山路一二二號	三四六九
立成	河北路三三三號	二六三二
政泰銀號	河北路三一號	五七四七
大信	北平路一五號	五二八〇
三德	北平路二六號	四六三一
東盛和	黃島路九〇號	三二六四
大成銀行	博山路七五號	四〇九八
義利	四方路七一號	
峽源長	中山路八七號	四三四五

義成	中山路一一五號	四四四七
德聚隆	中山路一二二號	四四二四
同聚	中山路一三六號	四六五三
義聚合	中山路八二號	二三三四
德泰成	中山路一一三號	四四四三
永泰	天津路一號	三六七六
聚豐銀號	天津路二四號	四二二一
福順德	天津路一〇號	五二四三
福聚和	保定路七號	二四一八
裕孚銀號	保定路一四號	四六四八
益通銀號	河南路六八號	三七九三

商 業

福盛源	同盛和	東益盛	鳳記	德興泰	永泰祥	福興祥	天聚祥	協泰	宏信	德隆銀號
市場三路 附三九號 附八一號	市場三路 附三九號 附八八號	聊城路一〇四號	聊城路八九號	聊城路八一號	高密路七二號	海泊路八二號	海泊路五一號	海泊路二八號	濰縣路八五號	河南路三九號
四二七二		二一三八	三七四〇	四八八六	四六五八	二九四二 三一八九	四四〇四	四六五一	三八九六 三六五七	四七三一

恆記	信誠	義盛	阜盛	春和誠	義順	利源	裕豐	洪盛泰	福盛泰	正利
莘縣路市場內	市場三路三五號	遼寧路一五三號	陽穀路五三號	陽穀路四九號	陽穀路三六號	市場三路 附四一號 附四一號	市場三路 附三九號 附二〇八號	市場三路 附三九號 附二〇一號	市場三路 附四一號 附三二二號	市場三路 附三九號 附八二號
六〇一九	二九六六	三七六五	四五三八	三九三四	三六三三	三七二五	二七六一	二二五四		二九一七

華豐昌	冠縣路一七號	二六一三
東聚和	冠縣路二一號	四三二一

裕泰	館陶路二二號	五一六六
義聚	桓台路三六號	四四〇三

(丙)銀樓

字號	地址	製造種類	電話	附記
萬寶	北平路	金銀首飾	二七七八	
震華	天津路	全	二九八七	
天寶	膠州路七五號	全	二二四四	
彩寶	遼甯路一六三號	全		
裕祥	威海路一〇四號	全		
萬寶	歷城路三〇號	全		

(丁)綢緞布疋

字號	地 址	營 業 種 類	電 話	附 記
謙祥益	北平路九號	綢緞呢絨布疋皮貨洋廣雜貨	三〇六六	
慎德成	中山路一三九號	全 上	三七二一	
福順泰	中山路一四一號	洋 廣 雜 貨	四〇九五	
華 東	中山路一〇三號	綢 緞 布 疋	三三四三	
錦 章	中山路一四九號	綢緞布疋皮貨洋廣	五五三六	
祥雲壽	中山路海泊路角	綢緞布疋洋廣雜貨	四二七四	
福 隆	四方路七〇號	全 上	五〇八三	
義生厚	天津路一五號	綢緞皮貨呢絨布疋	三三四六	
裕盛祥	天津路一一號	綢 緞 呢 絨	四三三六	
國貨公司	天津路二五號	綢緞布疋百貨	五三一三	

青島風光

復聚昌	協順成	德盛昌	酣香齋	同興隆	公和利	泰和盛	瑞蚨祥	協蚨祥	洪興德	玉春
四方西村五號	滄口大馬路一三七號	滄口大馬路一三三號	歷城路三二號	歷城路四五號	台東四路二六號	台東四路二九號	膠州路一三六號	濰縣路三二號	海泊路七七號	高密路五八號
全	全	綢緞布疋	全	全	全	綢緞布疋	綢緞皮貨呢絨布疋	全	正洋廣雜貨 綢緞皮貨呢絨布	全
上	上	疋	上	上	上	疋	疋	上	疋	上
			三八五八	五七四九		三七一八	三七四二	三三三九	二五四八	三五七七

寶興公	四方西村六一號	全	上
同聚隆	四方西村六六號	全	上
三山成	卽墨路五五號	嶗山水晶眼鏡	五八六三
寶明	天津路東頭	嶗山水晶眼鏡	
明華	膠州路中山路口	嶗山水晶眼鏡	六一三九

(戊)書局

字號	地址	電話
中華	卽墨路三二號	三五六五
商務	中山路一三號	五七三九
世界	四方路六八號	四九七三

成文堂	天津路二六號	四〇六八
天興	天津路一六號	五五五二
成和堂	濟寧路五九號	四一八〇
荒島	廣西路四號	三五〇三

工廠

工廠名稱	地址	製造種類	電話	國別	附記
裕記	天津路二三號	粗細木工	四四五八	中	
同昌泰	保定路三九號	鐵工	三一八二	中	
華麗	肥城路五九號	鐵工機器	五八〇四	中	
振東	四川路四號	鐵鍋	四四四五	中	
德盛榮	廣州路二號	鐵器		中	
利源	雲南路三四號	花邊		中	
永裕	四川路二五號	精鹽	二一八四	中	
福字	團島二路二號	膠皮底鞋	二五〇一	中	

和順	源盛爐	雙鳳	利生	膠東	中華	美利	協成	青華	華昌	肥田骨粉
華陽支路二號	滿南路六四號	廣西路五〇號	廣西路五五號	貴州路三九號	貴州路三六號	費縣路一一〇號	西藏路一四號	團島二路六號	台西緯五路二八號	台西三路一六號
染織	鐵器	草帽	鐵器	牛皮	牛皮	花邊	花邊	製皮革	玻璃	骨粉
三五三一	四八八一		三九三九	三六二〇		三一〇六	四七六〇			四五二七
中	中	中	中	中	中	中	中	中	中	中日合辦





工廠

東	東	大	漁業公司	盛泰爐	東昌	山東製鐘廠	合昌	鴻順	金城	玉立
寧波路二二號	臨淄路二七號	大港一路八號	小港沿二九號	泰山路二九號	泰山路四四號	臨邑路五號	錦州支路八號	吉林路三號	遼寧路九三號	錦州路六二號
鐵器	銅鐵機器	製革	魚業	鐵工機器	全上	鐘表	鑄鍋	台布	鐵床	製錯
二七三三		三四九〇	五一六五		二二〇八	五五二一	四三二九	四〇九七	三〇九三	
中	中	中	中	中	中	日	中	中	中	中

青島風光

豐釀洋行	東方製革廠	海軍工廠	永裕	鈺發	孟阿惠	萬順	益和昌	恆濱	松山	光美
遼甯路四九號	太平鎮三四號	荷澤四路一四號	塔埠頭七〇號	莘縣路一九六號	普集路二五號	小港一路六號	無棣緯一路二號	青海路一七號	遼寧路一八四號	錦州路二〇七七
釀酒	皮革	修理軍艦	製鹽	機件鐵工	全上	橋樑鐵工	鐵器	木材	製錯	製造花布機棉
三二〇〇		四一六一		四四四九		四九六七	五〇八八	二〇一四	三八三〇	
日	中	中	中	中	德	中	中	日	日	中

亞東	中興	廣來	魯東火柴	華盛火柴	興業火柴	信昌火柴	時晨鐘錶公司	雙蚨麵粉公司	啤酒公司	恆興麵粉公司
萬壽路二號	洮南路七號	長春號五一號	台東八路五八號	長春路九二號	瑛口路一五號	順興路三四號	營口路二號	大港二路一〇號	甯海路一六號	遼甯路六三號
玻璃	鈕扣	台布	全上	全上	全上	火柴	鐘錶	麥粉	啤酒	麥粉
		四九五八	四〇七九	四九三〇	三八六九	二七〇三	五〇四四	三九〇三	二三一一	三三七三 三三七四
中	中	中	中	中	中	中	中	中	日	中

青島風光

振興	中國嶗山煙廠	義聚盛	順德祥	華生木廠	興源製桿廠	北洋織布廠	協順興	華康	德豐	大成
長春路七九號	台東三路九五號	順興路一四五號	順興路七二號	大名路八八號	利津路三〇號	洮南 路	大成路二號	大成路九二號	大成路四號	大成路七五號
盒料	紙烟	鑄鍋	染織	木料	柴桿	織布	漆布	鈕扣	罐頭	全上
	五三七七	四三六八		四六三二	四九八六	四七四九				
日本	中	中	中	中	中	中日合資	中	中	中	中

源通號	甯海路一八號	製糖	五二〇四	中	
魯生	西山路五號	製桿	四八八五	中	
南海棉行	寧海路一〇號	全上	三〇一〇	日本	
廣華棉行	濱縣路一七號	全上		中	
裕興棉花行	遼寧路六八號	棉花	四五〇八	中	
陸豐	遼寧路五九號	鐵工	五二三五	中	
五福	登州路六五號	織布	二七〇六	中	
泰順染織廠	道口路三〇二號	海豹絨	三一九五	中	
朱同興	平定路二三號	翻沙	五四七六	中	
大裕	遼寧路七〇號	膠皮	二四二三	日本	
新大綸襪廠	道口路一三號	織襪	四六五〇	中	

青島風光

田永和	寧海路一三號	鐵工		中
美豐蛋廠	甯海路六七號	製蛋	三二六六	中日合資
義和地氈	寧海路二二號	地氈		中
新興	寧海路十七號	鐵工		中
鴻賓	寧海路六六號	鐵工		中
仁興	寧海路六四號	鐵工		中
惠民織廠	平定路二〇號	織機		中
中源沙紙廠	寧海路一八號	沙紙		中
日新棉花行	西山路一號之甲	棉花		日本
中國山東烟公司	大港二路六號	烟捲	三三三三	中
中國烟葉公司	大港一路一六號	烟葉	五〇〇三	中

合興利油坊	大港緯四路一號	生油	三四四五	中	
祥泰木廠	大港二路四號	木材	三八二五	英國	
嶗山烟草公司	台西三路八二號	烟捲	五三七七	中	
和田木廠	華陽路二號	木料	二二五二	日本	
東和油坊	遼甯路八九號	生油	二〇七九	日本	
三菱油坊	遼寧路八九號	生油	三一四二	日本	
橫失棉行	松山路二號	棉花	二八八五	日本	
賓記棉行	廣饒路一號	全上	五三八三	中	
合河	嶗山路五號	製桿	六七三〇	日本	
北川漂編廠	遼甯路九四號	草辦	三一三三	日本	
泰和編子廠	壽光路一九號	草辦	三八二〇	日本	



青島風光

華北火柴公司	振業火柴公司	南真治棉行	久森木行	三井油坊	山東火柴公司	日比野商店	新 生	鈴木絲廠	梅澤商會	合 豐
利津路二〇號	曹縣路二九號	嶧縣路一〇號	嶧縣路二號	遼甯路九〇號	華陽路六號	嶗山路一號	華陽路四號	遼寧路八〇號	遼甯路七五號	遼甯路九六號
火 柴	火 柴	棉 花	木 料	生 油	火 柴	棉 花	製 桿	縲 絲	鐵 工	鐵 工
二三八七	四三八七	二五五四	二九二〇	三六六一	二二〇二	二四四九	二八五二	二〇三五	二八九八	五六七八
中	中	日本	中	日本	日本	日本	中	日本	日本	中

理	中國石公司	德	和	昌	翰	冀	新	中	裕	合
化	中國石公司	泰	興	興	成	魯	興	國	泰	興
理	蒙古路三一號	利	華	蒙	曹	利	曹	維	昌	理
口	路三一號	津	陽	古	縣	津	縣	口	邑	口
路	三一號	路	路	路	路	路	路	路	路	路
四	三一號	一	四	二	一	八	二	十	八	二
號	三一號	號	八	三	〇	號	三	九	號	三
號	三一號	號	號	號	號	號	號	號	號	號
漂	磨	造	染	生	染	製	製	製	製	製
染	石	釘	織	油	織	針	桿	桿	桿	桿
三	五	四	三	五	五	四	五	五	四	四
九	一	八	五	二	四	九	〇	二	五	九
七	〇	六	二	五	一	一	九	八	三	三
一	七	九	三	六	四	四	五	二	五	五
中	中	中	中	中	中	中	中	中	中	中

青島風光

高橋棉行	山東煙葉株式會社	吉澤油坊	大杉油坊	青島火柴公司	東華火柴公司	青島膠皮	光陽硫化磷工廠	峯村油坊	頤中煙草公司	頤中煙公司
濱縣路七三號	昌邑路一五號	昌樂路五號	昌樂路一號	曹縣路八號	諸城路二〇號	諸城路二〇號	濰化路二號	華陽路三四號	孟莊路七號	理口路四號
棉花	薰煙	生油	生油	火柴	火柴	膠皮	硫磺	生油	煙捲	印刷
三七八三	三六七〇	二〇六四	二四二二	二七三八	二一四三	二一六六	二五四七	二六三三	三〇〇五	三五八五
日本	日本	日本	日本	日本	日本	日本	日本	英商	英國	英國

大通胰子廠	復合	協通	同和	聚興木廠	秋田木廠	元聚	瑞祥膠皮	德順爐	青島化學工業社	華祥製釘廠
昌邑路五號	利津路四號	孟莊路一七號	利津路一〇號	濱縣路六九號	昌樂路三號	營口路四七號	華陽路四二號	華陽路四二號	蒙古路二號	諸城路二七號
肥皂	鑄鐵	鑄鐵	鑄鐵	木材	木材	鐵工	膠皮	鑄鐵	漂粉	製釘
		四四九五	四二七三	二七五二			五三八二	四七四二	二四四五	二六九二
中	中	中	中	中	日本	中	中	中	日本	日本

伊藤棉行	曹縣路六號	棉花	三九二〇	日本
中大路木廠	濱縣路七一號	木器	四五八六	日本
平和公司	利津路二三號	印刷		日本
義昌布廠	利津路二一號	織布	四七四九	日本
東恆泰	利津路一五號	木器		中
同怡和木廠	孟莊路一號	木料	三六九三	中
民生工廠	蒙古路二八號	染織	二七四六	中
公大第五紗廠	滄口大馬路一五號	紡織	口滄 三九	日本
富士紗廠	滄口大馬路八六號	紡織	口滄 六二	日本
華新紗廠	滄口大馬路三號	紡織	口滄 二八	中
寶來紗廠	滄口振華路四七號	紡紗	口滄 五六	日本

隆興紗廠	上海紗廠	豐田紗廠	太陽膠皮工廠	內外紗廠	大康紗廠	膠濟鐵路四方機廠	膠西	正業顏料公司	山陽商會	明華火柴公司
隆興路二號	四流路	四流路	滄台路	嘉禾路一五號	武林路一號	嘉禾路二〇號	滄口大馬路之乙 <small>一三號</small>	大甕頭三七八號	滄口大馬路	隆昌路一號
棉紗	棉紗	棉紗	膠皮	紡紗	紡織	火車	機器鐵工	顏料	紅土	火柴
四一九五				二一九四	二三〇九	三八八五	滄口一〇	滄口九一	滄口一八	滄口一三
日本	日本	日本	日本	日本	日本	中	中	中	日本	中

中國顏料公司	湖島村二一七號	顏料	三七八四	中
維新顏料公司	四方西村 四七五 號之辛	顏料	四一九七	日本
青濟膠廠	北山路二八號	水膠		中
永裕鹽公司	冠縣路四號	製鹽	三七四一	中
魯大公司	廣西路二四號	煤炭	五九三一	中
漁業公司	小港沿二九號	製魚	五一六五	中
貫華凍粉廠	李村七〇號	製造凍粉	滄口 一九	中
太和工廠	山東頭二一八號	製造凍粉		中

特產

青島出口貨物，稽諸膠海關貿易冊，爲數可觀，例如牛肉，棉花，

花生，花生油，烟葉等大宗產物，實際上之原料，多數由山東沿膠濟鐵路各縣輸入，製造成品，而後經此出口，誠爲國際唯一之貿易，故本市經濟之榮枯，當視土產能否暢銷爲轉移，在今日商業狀況之下，實執金融之牛耳，况棉紗一項，四滄紗廠林立，均爲洋商所奪，中國紗廠，僅止華新一家，可謂鳳毛麟角，出品數量，似難與外人望衡對宇，其餘工業之製造，莫不皆然，揆厥原因，由於我國工業之不振，組織幼稚，規模較小，泰半資本不足，不能發展者，實居一大原因，論漁鹽，雖云出自天然之利，固有取用不竭之名，祇以向來各自爲謀，出產欠佳，銷路不廣，迨我國接收成立永裕公司後，產銷方面，稍有統制，其漁業之不發達，皆因墨守成規，漁具迄未改良，一如數百年前，每年打撈收



穫豐歉，完全靠天，實爲難期取勝之道，且受外人在我領海捕魚影響，侵略日甚，皆因彼輩捕魚，汽船，電網，冰鮮，醃製，各極其能，銷路之廣，利益之大，盡人皆知，甚而設場養貝，（卽如南方沿海種蚶之類）亦漁業輕而易舉，坐享其成之一，以言銷路，陸上有市場在焉，處此環境，本市海上漁民，甯不落伍。所幸年來設有漁業公司，從中調劑，如是漁民稍有曙光，產銷亦略有端倪，無如漁民不明利害，每至漁汛，捕得魚類，貪圖便利，已在海面與外人交易，此又爲外商所吸收者，何止千萬，推及本源，無非國不健全，有此現象，言園藝，山東自古稱盛，如萊陽之梨，肥城之桃，樂陵之棗，夙負盛名，八十年前，自美國宣教師攜來洋蘋果洋梨於烟台後，傳播各地，益使山東果產面目一新，因而

烟台張裕釀酒公司，創設最早，垂三十餘年，自闢大規模園場，栽種新式葡萄，釀造各式葡萄酒，白蘭地酒，遂引起一般人對山東果木園藝企業之注意，就山東全省地土觀之，殆無往而不宜栽種果木，本市爲山東之一隅，地濱海洋，氣候溫和，山巒起伏，盡皆高地，其適宜於果產，固不待言，故數百年來，梨樹栽培盛於農村者，蓋非偶然，所以德日管理時代，亦深知市面之繁榮，有賴於鄉村之富庶，對本市農林之發展，各盡其力爲之，惟農民知識淺薄，守舊成性，雖得天時地利獨厚，仍未能盡用新法，使之隆盛，不無可惜，綜觀李村，沙子口，登審，柳樹台，丹山，狗塔埠，仙家寨，白沙河一帶，山地傾斜，果園最多，各種果木，大都集中栽植，各成一區，梨之最多者，爲登審附近，蘋果，桃，

杏，則以丹山小水爲多，桃，杏，葡萄，盛植於白沙河南岸，山楂，柿，等多在山僻之間，櫻桃，限於九水山谷，李，棗，較爲少數，除梨，蘋果，葡萄，之外，出產僅銷本市而已，次如小麥，地瓜，小米，六穀等雜糧，限於鄉村自食，設遇歉收，猶虞不足，茲將本市最近果木株數及產額，並產魚種類，分列於後，以備留心農業者，作一參攷。

(甲) 農 物

種類	估計最近 栽植株數	每株平 均產量	平均每 担價格	產 額	價 值	備 考
梨	九〇〇〇〇株	四〇〇斤	二元	二二二〇〇〇担	六四，〇〇〇萬元	已衰老及未達旺果期者約一萬株
蘋果	五五〇〇〇	五〇	八	二〇〇〇〇	一六，〇〇〇	全爲整枝小形樹未達旺果期者約一萬五千株
葡萄	一〇〇〇〇	六〇	八	六〇〇〇	四，八〇〇	全數棚架整枝

(乙)海貨

山植	一 一〇〇〇〇	二 〇〇〇	三	二 二二〇〇〇	六 ，六〇〇〇	自然形大樹
桃	一 〇〇〇〇	五 〇	五	二 五〇〇	一 ，二五〇〇	五千餘株為原有之早生 品種，悉為自然形，樹 形不良，四千餘株本係 所推廣之水蜜桃未達旺 果期
杏	六 五〇〇〇	三 〇〇〇	三	二 〇〇〇〇	六 ，〇〇〇〇	自然形大樹
柿	四 〇〇〇〇	二 〇〇〇	四	八 〇〇〇	三 ，二〇〇〇	自然形大樹
棗	四 五〇〇〇	一 〇〇〇	六	四 五〇〇	二 ，七〇〇〇	自然形
櫻桃	二 四〇〇〇	四 〇〇	五	一 〇〇〇	〇 ，五〇〇〇	自然形
胡桃	三 〇〇〇	二 〇〇〇	七	六 〇〇	〇 ，四二〇〇	自然形大樹
合計	一 九四〇〇			四 〇四六〇〇	一 〇五，四七〇〇	

特 產

開目魚	鱸魚	帶魚	鱸魚	青魚	春魚	比目魚	鱸魚	黑大頭魚	加級魚	產魚種類
全年	四月至十二月	四月至六月九月至十一月	四月至八月	四月至七月九月至十一月	四月至六月九月至十二月	全年	六月至十月	三月至十一月	四月至十二月	漁汛時期

附記	尤魚	大蝦	鱸魚	鰻魚	鰻鱺	鰲魚	鱸魚	鱈魚	針魚	黃魚
附項	一月至十月	三月至十月	一月至十月	四月至十月	五月至十月	一月至四月十二月	六月至十月	全年	四月至十月	四月至十月



# 勘 誤 表

第一編	第一編	第一編	第一編	第一編	序	節 目
二三五	二二一	一九三	一八二	一〇五	二	頁 數
三	九	八	一	八	十	行 數
三	廿九	三	一	四	卅一	字 數
六時時起	爲	新民旅社	仰	鶯	盧	誤
六時起	未	新民飯店	柳	鷹	盧	正

中華民國二十四年六月出版

版權所有 不得翻印

青島風光 全一册 定價陸角

編著者 杭縣駱金銘

校對者 沔陽曹佩蘭

印刷者 興華印刷局

發行者 興華印刷局

經售者

青島平度路十七號

電話四六三六號

青島市

濟南	即墨路	中華書局
上海	四方路	世界書局
天津	法租界	成文堂書局
		成和堂書局
		青島時報社
		平民日報社
		山東書局
		現代書局
		大公報代辦部

呈

