

وزارت کشور



آمار عمومی

# گزارش مشروح حوزه سرشماری

دست میساز

شماره ثبت ۱۲۴

ص ۲۱

مرکز شماره ۱۲۴  
آرشیو اطلاعات آماری

مهرماه ۱۳۳۸

H.A

۲۵۷۰۲

۱۳۳۹

۱۳۳۵

۹۲-۲

# فهرست

شماره جدول	عنوان	صفحه
۱۶	در شهر دشت میشان	۱۶
۱۷	در رقیه نقاط حوزه سرشماری دشت میشان	۱۷
۱۱	تقسیمات عمده مناطق بر حسب سن و جنس در جمعیت شاغل بکار از ده ساله به بالا :	۱۱
۱۸	در کل حوزه سرشماری دشت میشان	۱۸
۱۹	در شهر دشت میشان	۱۹
۲۰	در رقیه نقاط حوزه سرشماری دشت میشان	۲۰
۱۲	طبقات شاغل بر حسب وضع اشتغال و جنس در جمعیت شاغل بکار از ده ساله به بالا :	۱۲
۲۱	در کل حوزه سرشماری دشت میشان	۲۱
۲۴	در شهر دشت میشان	۲۴
۱۳	تقسیمات عمده تعالیت صنعتی بر حسب سن و جنس در جمعیت شاغل بکار از ده ساله به بالا :	۱۳
۲۷	در کل حوزه سرشماری دشت میشان	۲۷
۲۸	در شهر دشت میشان	۲۸
۲۹	در رقیه نقاط حوزه سرشماری دشت میشان	۲۹
۱۴	طبقات تعالیت صنعتی بر حسب وضع اشتغال و جنس در جمعیت شاغل بکار از ده ساله به بالا :	۱۴
۳۰	در کل حوزه سرشماری دشت میشان	۳۰
۳۲	در شهر دشت میشان	۳۲
۱۵	تعداد نفقات خانوار بر حسب تعداد افراد با سواد در هر خانوار :	۱۵
۳۵	در کل حوزه سرشماری دشت میشان	۳۵
۳۵	در شهر دشت میشان	۳۵
۳۵	در رقیه نقاط حوزه سرشماری دشت میشان	۳۵
۱۶	تعداد نفقات خانوار بر حسب تعداد افراد شاغل بکار در هر خانوار :	۱۶
۳۶	در کل حوزه سرشماری دشت میشان	۳۶
۳۶	در شهر دشت میشان	۳۶
۳۶	در رقیه نقاط حوزه سرشماری دشت میشان	۳۶
۱۷	صنایع خانگی :	۱۷
۳۷	در کل حوزه سرشماری دشت میشان	۳۷
۳۷	در شهر دشت میشان	۳۷
۳۷	در رقیه نقاط حوزه سرشماری دشت میشان	۳۷
۱۸	نوع ساختمان بر حسب نوع تصرف در واحدهای مسکونی :	۱۸
۳۸	در کل حوزه سرشماری دشت میشان	۳۸
۳۸	در شهر دشت میشان	۳۸
۳۸	در رقیه نقاط حوزه سرشماری دشت میشان	۳۸

شماره جدول	عنوان	صفحه
الف	مقدمه	الف
الف	توضیحات	الف
ب	تعاریف	ب
۱	جمعیت بر حسب جنس در شهر - دهات و سایر نقاط مسکونی	۱
۲	حوزه سرشماری دشت میشان	۲
۱	مشخصات برجسته دهات کسراز ۵۰۰۰ نفر در حوزه سرشماری دشت میشان	۱
۲	جمعیت بر حسب جنس و سن	۲
۲	در کل حوزه سرشماری دشت میشان	۲
۲	در شهر دشت میشان	۲
۲	در رقیه نقاط حوزه سرشماری دشت میشان	۲
۴	وضع زناشویی بر حسب سن و جنس در جمعیت از ده ساله به بالا :	۴
۳	در کل حوزه سرشماری دشت میشان	۳
۳	در شهر دشت میشان	۳
۴	در رقیه نقاط حوزه سرشماری دشت میشان	۴
۵	وضع سواد بر حسب سن و جنس در جمعیت از ده ساله به بالا :	۵
۵	در کل حوزه سرشماری دشت میشان	۵
۵	در شهر دشت میشان	۵
۵	در رقیه نقاط حوزه سرشماری دشت میشان	۵
۶	آخرین مدرک تحصیلی بر حسب سن و جنس در جمعیت از ده ساله به بالا :	۶
۸	در کل حوزه سرشماری دشت میشان	۸
۱	در شهر دشت میشان	۱
۱۱	در رقیه نقاط حوزه سرشماری دشت میشان	۱۱
۷	وضع مذاهب بر حسب جنس :	۷
۱۲	در کل حوزه سرشماری دشت میشان	۱۲
۱۲	در شهر دشت میشان	۱۲
۱۲	در رقیه نقاط حوزه سرشماری دشت میشان	۱۲
۸	توزیع جمعیت بقیه در کل حوزه سرشماری بتنگیک شهرستان یا کشور محل تولد	۸
۱۳	چگونگی محل تولد بر حسب سن در جمعیت بقیه :	۱۳
۱۴	در کل حوزه سرشماری دشت میشان	۱۴
۱۴	در شهر دشت میشان	۱۴
۱۴	در رقیه نقاط حوزه سرشماری دشت میشان	۱۴
۱۰	وضع تعالیت اقتصادی بر حسب سن و جنس در جمعیت از ده ساله به بالا :	۱۰
۱۵	در کل حوزه سرشماری دشت میشان	۱۵



# وزارت کشور

## آمار عمومی

سرشماری عمومی ایران

گزارش حوزه سرشماری دشت میشان

مقدمه

در آبانماه سال ۱۳۳۰ (نوامبر ۱۹۵۶) دولت شاهنشاهی ایران اولین سرشماری عمومی خود را انجام داد.

سرشماری در روز دهم آبان (اول نوامبر) شروع و تا روز ۲۵ آبان (۱۵ نوامبر) در کلیه نقاط کشور با تمام رسید.

جمعا ۲۶۸۲۶ مأمور سرشماروسررسست مأمورین در سرشماری شرکت کرده و مأموریت داشتند که بشام خانوارهای کشور مراجعه و اطلاعات مورد لزوم را در باره هر فرد خانوار کسب نمایند. اغلب مأمورین سرشماروسررسستهای آنان از معلمین مدارس و یا شاگردان کلاسهای متوسطه (کلاسهای یازده و دوازده) بودند.

روسا ثبت احوال هر حوزه سرشماری که قبلا خود در تهران تعلیمات کافی دیده بودند کلاسهای جهت تعلیم مأمورین سرشماری در محل تشکیل داده و برای جلب همکاری مردم تبلیغات محلی بعمل آوردند و نیز در جمع آوری اطلاعات حوزه تصدی خود نظارت داشتند. اجرای سرشماری عمومی کشور بعهده قسمت سرشماری اداره کل آمار عمومی که خود تهیه کننده برنامه سرشماری بود و اگذار شد.

نتایج کامل سرشماری طی يك رشته نشریات آماری برای هر حوزه منتشر خواهد شد و نیز يك خلاصه سرشماری عمومی منتشر خواهد گردید. این گزارش که راجع به حوزه سرشماری دشت میشان میباشد نمود و پنجمین گزارش از يك سری گزارشهای مشابهی است که برای تمام حوزه های سرشماری بلافاصله پس از استخراج اطلاعات منتشر خواهد شد.

### توضیحات :

#### کل جمعیت

کل جمعیت سرشماری شده حوزه سرشماری (\*\*\*) دشت میشان ۱۱۱۱۱ نفر و جمعیت نسبی در هر کیلومتر مربع ۱۷ نفر بوده در شهر دشت میشان جمعا ۶۰۲۵ نفر و نقاط دیگر که دارای ۵۰۰۰ نفر یا بیشتر جمعیت (\*\*\*) بودند ۵۲۴۵ نفر و بقیا ۸۱۳۸۲ نفر در سایر نقاط واقع در حوزه سرشماری دشت میشان که کمتر از پنج هزار نفر جمعیت داشتند سرشماری شدند و بقیه با ۴۵۸۲ نفر هم کسانی بودند که محل اقامتشان در این حوزه سرشماری دائمی نبوده است.

جدول شماره ۱ - کل جمعیت را بتهنیک تعداد مردان و زنان مقیم شهر دشت میشان و نقاط دیگر که دارای ۵۰۰۰ نفر یا بیشتر جمعیت بودند و همچنین نقاط کمتر از پنج هزار نفر و سایر آبادیهای مسکون حوزه سرشماری نشان میدهد.

بعضی از مشخصات برجسته دهات

حوزه سرشماری دشت میشان دارای ۵۸ ده که کمتر از پنج هزار نفر بود که از آن ۱۶ ده دارای شورای ده و ۲۹ ده دارای مدرسه دولتی یا ملی و فقط ۲ ده از مجموع دهات دارای درمانگاه یا موسسات بهداشتی دیگر بودند. دوه مسجد داشتند ۱ ده دارای گرمابه عمومی بودند در ۲۷ ده يك یا چند راديو وجود داشت در ۱۱ ده از دهات قسمتی یا همه زمینها را بای بعضی متعلق بملکین غیر کشاورزان و دهها در ۶ ده از دهات قسمتی یا همه زمینها متعلق بملکین کشاورزان است.

این اطلاعات در جدول شماره ۲ مصلان نشان داده شده است.

■ - مناسب آنستکه برای فهم صحیح این توضیحات درمندرجات صفحات مربوط بتعاریف که بعد از توضیحات آمده است دقت شود.

■ - بنظرواستخراج نتایج سرشماری عمومی تمام کشور ۱۱۹ منطقه تقسیم شد که حوزه سرشماری دشت میشان یکی از آنهاست حد و این حوزه سرشماری با حدود شهرستان مطابقت نداشته و شامل دهستانهای بستان - سوسنگرد - هریزه - بوده است.

■ ■ ■ - نقاطی که دارای ۵۰۰۰ نفر جمعیت یا بیشتر بودند عبارتند از: بوده

نقشه تراکم جمعیت در شهرستان میسان

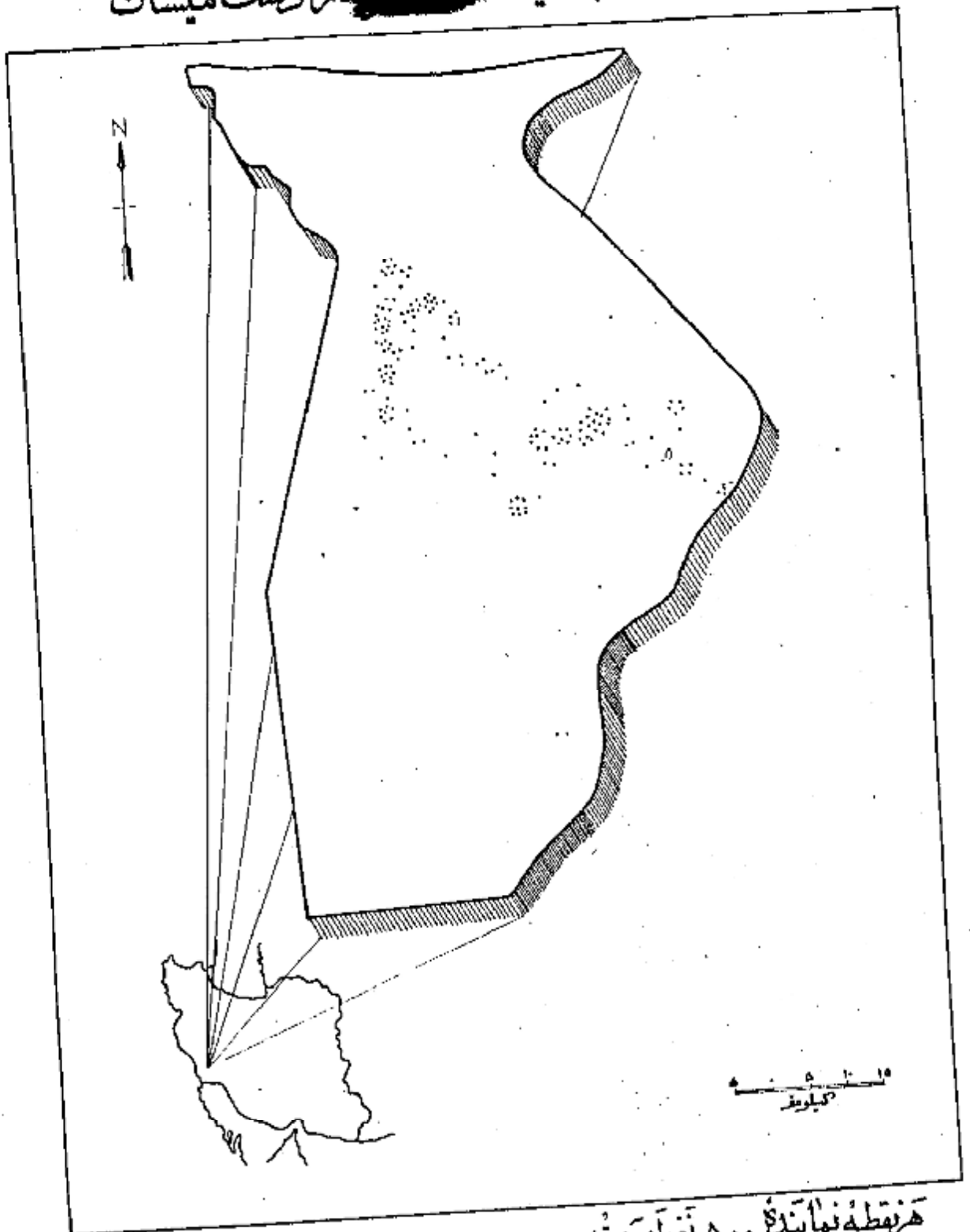

هر نقطه نماینده ۵۰۰ نفر است -  
 جمعیت کل حوزه مرزهای شهرستان میسان ۹۱۹۹۱  
 جمعیت شهرستان میسان ۶۰۲۵

اگرچه در این حوزه سرشماری تعداد زنان بیشتر از مردان بود ولی اختلاف قابل توجهی در نقاط مختلف این حوزه وجود داشت در ۱۱ محل تعداد مردان بیش از تعداد زنان بود در ۲ نقطه تعداد مرد و زن مساوی فقط در ۱۷ نقطه تعداد مردان کمتر از زنان بود - در کل حوزه سرشماری ۴۲۸۸۲ نفر مرد و ۴۸۵۰۸ نفر زن وجود داشت - این از دیدن زنان مردان تقریباً در یک سینه دیده می‌شد -

در اکثر نقاط حوزه سرشماری میان سنی مردان تقریباً مساوی میان سنی زنان بود - میان سنی مردان و زنان تفاوت در حدود ۱۲ سال برای کل حوزه سرشماری در حدود ۱۶ سال برای شهردشت می‌باشد -  
جدول شماره ۲ - جمع کل نفوس حوزه سرشماری دشت می‌باشد و آنکه بر حسب سن و جنس طبقه بندی شده اند نشان می‌دهد - این جدول حاوی اطلاعاتی است برای شهردشت می‌باشد و بدین ترتیب نقاط حوزه سرشماری دشت می‌باشد -

نمودار جمعیت بر حسب سن و جنس

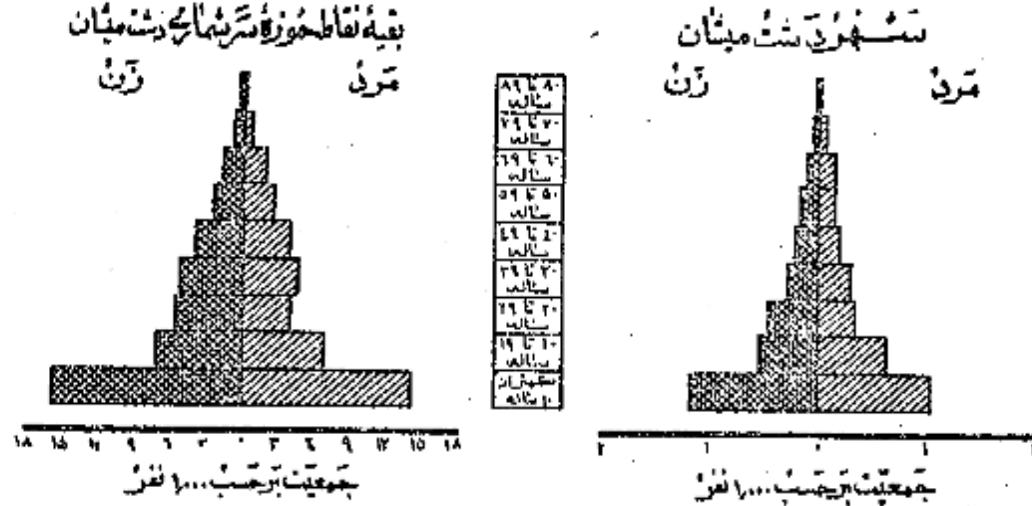

وضع زناشویی

در جمعیت از ۱۵ سالگی اکثر نقاط حوزه سرشماری دشت می‌باشد نسبت مردان دارای همسر بیشتر از زنان دارای همسر بود - در کل حوزه این نسبت برای زنان ۶۹ درصد و برای مردان ۷۲ درصد بود سایر نسبتهای وضع زناشویی برای زنان در حوزه سرشماری دشت می‌باشد تقریباً عبارت بود از زنان بیوه ۱۶ درصد زنان بی همسر در اثر طلاق ۳ درصد زنانیکه اصلاً ازدواج نکرده بودند ۱۲ درصد و نیز سایر نسبتهای وضع زناشویی برای مردان نشان می‌دهد که ۴ درصد همسرشان فوت شد ۱ درصد همسرشان را طلاق گفته و ۲۲ درصد بقیه اصلاً ازدواج نکرده بودند -

بنا بر کلی حد متوسط سن همسران پیشتر از حد متوسط سن همسران نشان می‌باشد زیرا مردان جوان در سنین پائین به کسب دختران جوان کمتر از واج می‌نمایند (مراهمین نسبت بین زنان بیوه که بر مراتب بیشتر از مردان زن مرده می‌باشد تأیید میکند - در گروه سنی ۱۵ تا ۲۴ ساله فقط ۱۶ درصد از مردان همسر داشتند در ۵۰ درصد از زنان دارای همسر بودند از طرف دیگر در گروه سنی ۴۵ ساله به بالا ۹۲ درصد از مردان همسرشان فوت شده بود در حالی که ۵۵ درصد از زنان بیوه بودند اختلاف این حقیقت را می‌رساند که بطور متوسط سن شوهر زیاد تر از سن همسر او است -

جدول شماره ۴ - وضع زناشویی جمعیت ۱۵ ساله به بالا بر حسب سن و جنس در حوزه سرشماری دشت می‌باشد نشان می‌دهد و حاوی اطلاعات مشابه برای سایر ونیه نقاط حوزه سرشماری می‌باشد -

نمودار وضع زناشویی بر حسب جنس در جمعیت از ۱۵ ساله به بالا

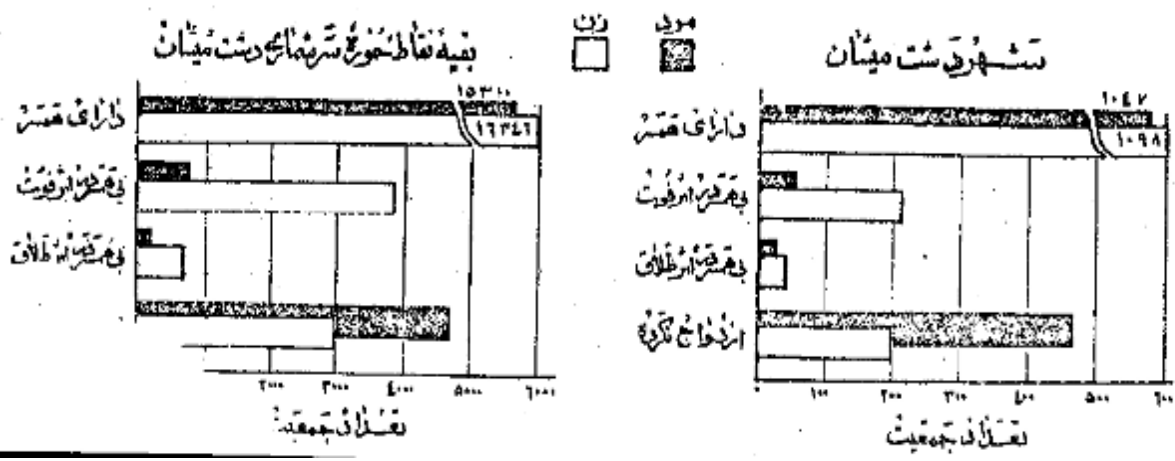

در تمام نقاط حوزه سرشماری دشت میشان نسبت مردان با سواد بطور قابل ملاحظه‌ای از زنان با سواد بیشتر بود. علت درصد از مردان کمتر از ۱ درصد از زنان ۱۰ ساله بی‌اقتاد خواندن و نوشتن بودند. نسبت افراد با سواد در شهر دشت میشان ۱۶ درصد بود ۳ درصد از مردم بقیه نقاط قادر خواندن و نوشتن بودند. افزایش امکانات تحصیلی در سالهای اخیر خصوصا برای بانوان از اینجا معلوم میشود که نسبت افراد با سواد در بین خرد سالان میشان بزرگ سالان است نسبت اشخاص با سواد در کل حوزه سرشماری برای افراد کمتر از ۲۰ ساله ۸ درصد برای افراد ۲۰ تا ۳۰ ساله ۲۲ درصد بود پیشرفت‌های اخیر در سواد کردن بانوان در موقع مقایسه نسبت زنان جوان با سواد به زنان مسن با سواد بخوبی مشهود میشود چنانکه در صد از زنان ۱۰ تا ۱۹ ساله فقط کمتر از ۱ درصد از زنان ۳۰ تا ۳۹ ساله بی‌اقتاد بودند. در بین مردان ۱۰ تا ۱۹ ساله ۱۶ درصد و در بین مردان ۴۰ تا ۴۹ ساله بی‌اقتاد درصد با سواد وجود داشت.

جدول شماره ۵- وضع سواد جمعیت حوزه سرشماری دشت میشان را که بر حسب سن و جنس طبقه بندی شده است نشان میدهد و حاوی اطلاعات مشابه برای شهر و ندیو بقیه نقاط حوزه سرشماری دشت میشان میباشد.

### نمودار مربوط به باسوادها بر حسب سن و جنس در جمعیت آن ده ساله بی‌الا

شهر دشت میشان بقیه نقاط حوزه سرشماری دشت میشان

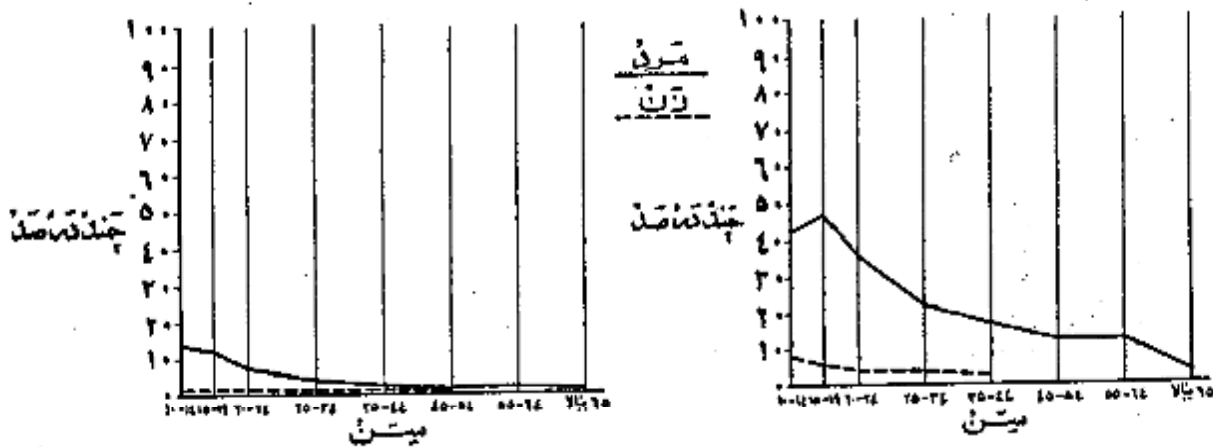

### نمودار وضع آخرین مدرک تحصیلی بر حسب جنس جمعیت آن ده ساله بی‌الا

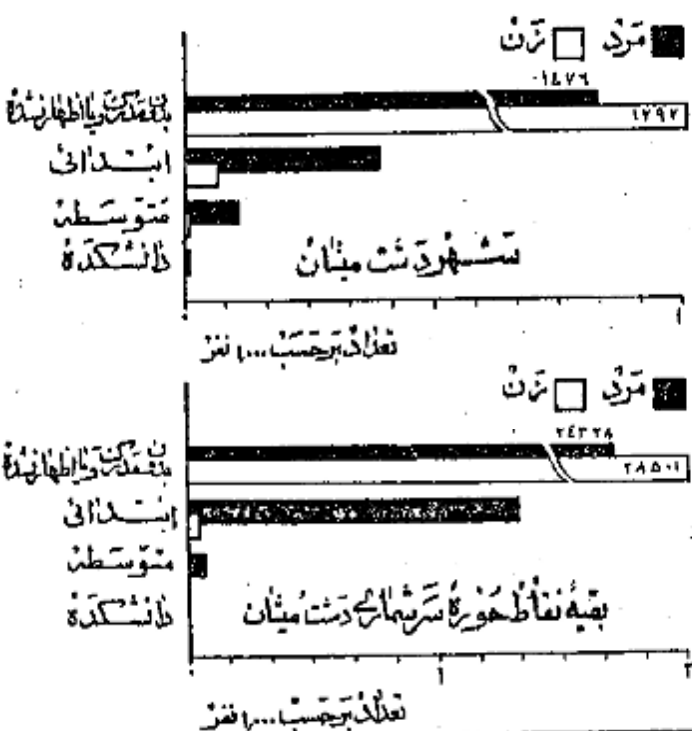

از جمعیت ۱۰ ساله بی‌الا ۲۷ درصد در کل حوزه سرشماری ۱۵ درصد در شهر دشت میشان یک یا چند سال از تحصیلات رسمی را تکمیل نموده بودند. و در حدود ۱ درصد در حوزه سرشماری و ۷ درصد در خود شهر تحصیلات ابتدائی (۱) را پایان رسانده بودند. نسبت افراد یکساله تحصیلات بیشتری داشتند در کل حوزه دشت میشان چون بود: کمتر از ۱ درصد تحصیلات متوسطه را تمام کرده.

امکانات تحصیلی برای مردان بطور قابل توجهی بیشتر از زنان بود. است و این موضوع از مقایسه نسبت مردان به زنانیک یک یا چند سال مدرسه دیده اند بخوبی مشهود میشود نسبت کماتیک یک یا چند سال تحصیل رسمی دارند عبارتند از ۷ درصد برای مردان و کمتر از ۱ درصد برای زنان. میانسالهای تحصیلی برای مردان و زنان تقریباً برابر یعنی نزدیک به ۵ سال بود.

جدول شماره ۶- آخرین مدرک تحصیلی جمعیت ده ساله بی‌الارا در کل حوزه شهر و بقیه نقاط حوزه سرشماری دشت میشان بر حسب سن و جنس نشان میدهد.

\* - کماتیک مدرک یکسی از کلاسهای متوسطه یا دانشگاه را داشتند مسلماً دوره ابتدائی را با تمام رسانده و در اینجا جزو آن عده از کسانی حساب شده اند که مدرسه ابتدائی را تمام کرده اند.

نود و نه درصد افراد حوزه سرشماری دشت میشان مسلمان بودند و شهرستان میشان هم این نسبت ۱۱ درصد بود و نسبت کم باقیمانده شامل مسیحیان - کاتولیک و سایر مذاهب میشد .  
جدول شماره ۷ - وضع مذهب جمعیت کل حوزه و شهرستان میشان را که بر حسب جنس طبقه بندی شده نشان میدهد .

نمودار وضع مذهب مختلف در جمعیت حوزه سرشماره دشت میشان

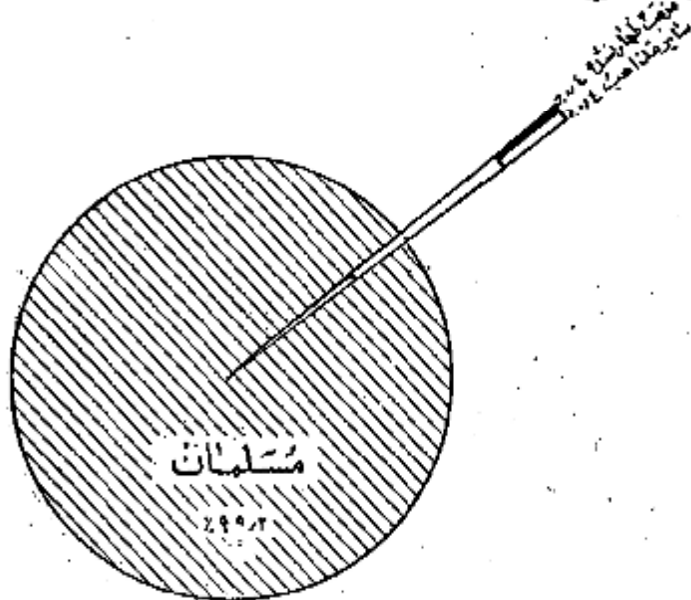

محل تولد

نود و هشت درصد از کسانی که در حوزه سرشماری دشت میشان مقیم بودند در داخل حوزه میهن و ۱ درصد در شهرستانهای مجاور و ۱ درصد در شهرستانهای دیگر و تنه اعده بسیار قلیلی هم در خارج از ایران پدید آمده بودند جمعیت متولد در خارج از این حوزه سرشماری ۱۴۱۹ نفر بود که از آن مده ۵۰۲ نفر راهواز و ۱۶۸ در اصفهان و ۸۶ نفر در تهران و ۷۳ نفر در بروجرد و ۶۸ نفر در زنوز و ۴۳ نفر در شوش و ۲۷ نفر در خرمشهر و ۲۲ نفر در شیراز و بقیه متولدین سایر شهرستانها یا کشورهای خارجی بودند . از متولدین در خارج از کشور بیش از همه ۲۲ نفر متولدین عراق و ۱۶ نفر متولدین آلمان و یک نفر متولد افغانستان بودند ۱ نفر از متولدین در خارج از کشور شهر دشت میشان فقط ۲۰ نفر در بقیه نقاط حوزه سرشماری مقیم بودند .

نسبت کسانی که هم متولد هم مقیم در این حوزه سرشماری بودند در سنین مختلف تفاوت مختصری داشت به عبارت دیگر ۱۷ درصد از کسانی که سنشان ۱۵ تا ۱۹ بود و ۹۹ درصد آنها نیکه سنشان کفراز ۵ سال بود متولد و مقیم حوزه سرشماری دشت میشان بودند .

- جدول شماره ۸ - ساکنین حوزه سرشماری دشت میشان را بر حسب شهرستان و آکنور محل تولد نشان میدهد .
- جدول شماره ۹ - حاکی از اطلاعات مبنی بر تنگنیک سن در کل حوزه و شهرستان میشان میباشد .

شاغلین و بیکاران

هفتاد و هشت درصد یا ۲۲ هزار نفر از مردان ده ساله بالای ساکن حوزه سرشماری دشت میشان بکار اشتغال داشتند . در شهرستان میشان ۷۱ درصد یا ۱۱ هزار نفر از مردان بکار مشغول بودند . از تمام مردان بین ۲۵ تا ۵۴ ساله ۶۸ درصد بکار اشتغال داشتند و این رقم بزرگترین نسبت مردان شاغل بکار در سنین مختلف بود مردان در جستجوی کار در کل حوزه سرشماری ۳ درصد و در شهر ۵ درصد بودند نسبت مردانیکه مشاغل بکارونه در جستجوی کار بودند در کل حوزه در حدود ۱۹ درصد شهرستان میشان ۲۴ درصد بوده اکثریت این افراد غیر فعال را در سنین پائین حاصلین تشکیل میدادند . در بین زنان از ده سالگی الیه در حوزه سرشماری بی سکونت داشتند ۸۵ درصد خانه دار فقط ۱ درصد شاغل بکار و کفراز ۲ نفر در جستجوی کار بودند .

در تمام نقاط حوزه سرشماری دشت میشان نسبت مردان با سواد بطور قابل ملاحظه‌ای از زنان با سواد بیشتر بود. هفت درصد از مردان کثرترا از درصد از زنان ۱۰ ساله به بالا قادر بر خواندن و نوشتن بودند. نسبت افراد با سواد در شهر دشت میشان ۱۶ درصد بود ۳ درصد از مردم بقیه نقاط قادر بر خواندن و نوشتن بودند. افزایش امکانات تحصیلی در سالهای اخیر خصوصا برای بانوان از اینجا معلوم میشود که نسبت افراد با سواد در بین خرد سالان بیش از بزرگ سالان است نسبت اشخاص با سواد در کل حوزه سرشماری برای افراد کثرترا ۲۰ ساله ۸ درصد برای افراد ۲۰ ساله به بالا ۲ درصد بود پیشرفت‌های اخیر در با سواد کردن بانوان در موقع مقایسه نسبت زنان جوان با سواد به زنان مسن با سواد بخوبی مشهود میشود چنانکه در مردان از زنان ۱۰ تا ۱۹ ساله فقط کثرترا از درصد از زنان ۲۰ ساله به بالا با سواد بودند. در بین مردان ۱۰ تا ۱۹ ساله ۱۶ درصد و در بین مردان ۲۰ ساله به بالا ۲ درصد با سواد وجود داشت. جدول شماره ۵ - وضع سواد جمعیت حوزه سرشماری دشت میشان را که بر حسب سن و جنس طبقه بندی شده است نشان میدهد و جماری اطلاعات مشابه برای شهر و ندیور بقیه نقاط حوزه سرشماری دشت میشان میباشد.

نمودار مربوط به با سواد ها بر حسب سن و جنس در جمعیت آرزده ساله به بالا  
شهر دشت میشان

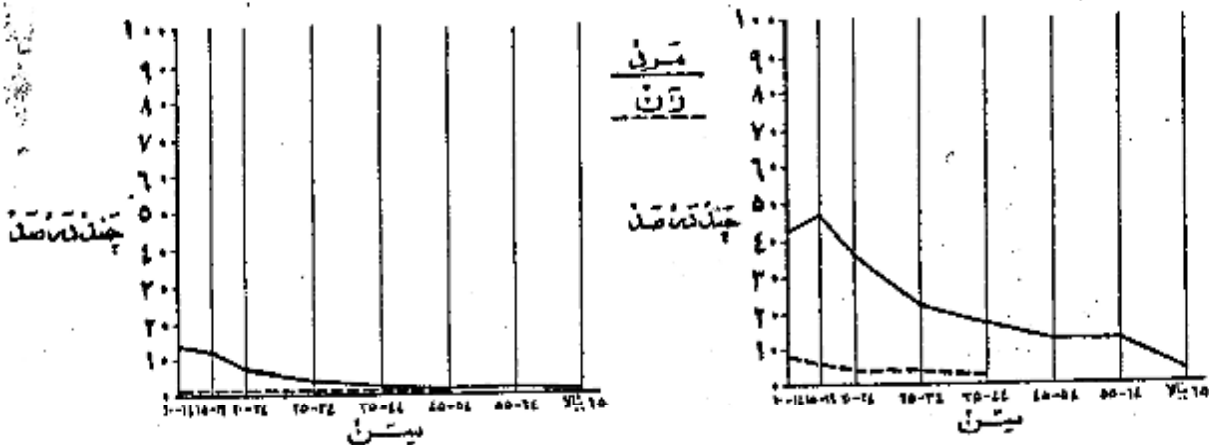

نمودار وضع آخرین مدرک تحصیلی بر حسب جنس در جمعیت آرزده ساله به بالا

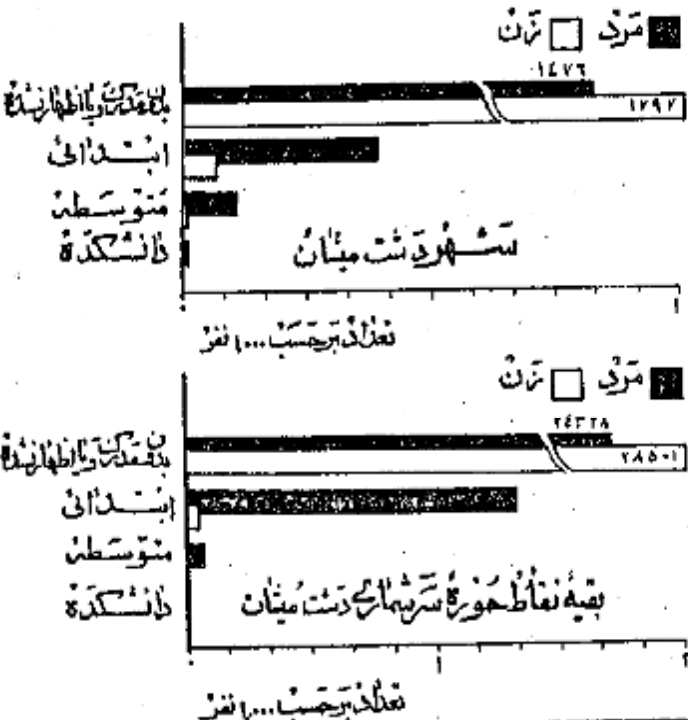

از جمعیت ۱۰ ساله به بالا ۳۷ درصد در کل حوزه سرشماری ۱۵ درصد در شهر دشت میشان یک یا چند سال از تحصیلات رسمی را تکمیل نموده بودند. و در حدود ۱ درصد در حوزه سرشماری و ۷ درصد در خود شهر تحصیلات ابتدائی (۴) را پایان رسانده بودند. نسبت افراد یکسره تحصیلات بیشتری داشتند در کل حوزه دشت میشان چنین بود: کثرترا از درصد تحصیلات متوسطه را تمام کرده. امکانات تحصیلی برای مردان بطور قابل توجهی بیشتر از زنان بوده است و این موضوع از مقایسه نسبت مردان به زنانیکه یک یا چند سال مدرسه دیده اند بخوبی مشهود میشود نسبت کسانییکه یک یا چند سال تحصیل رسمی دارند عبارتند از ۷ درصد برای مردان و کثرترا از درصد برای زنان. میانصالحات تحصیلی برای مردان و زنان تقریباً برابر یعنی نزدیک به سه سال بود. جدول شماره ۶ - آخرین مدرک تحصیلی جمعیت ده ساله به بالا را در کل حوزه شهری بقیه نقاط حوزه سرشماری دشت میشان بر حسب سن و جنس نشان میدهد.

۱ - کسانییکه مدرک یکسی از کلاسهای متوسطه یا دانشگاه را داشتند سلسله دوره ابتدائی را با تمام رسانده و در اینجا جزو آن عده از کسانی حساب شده اند که مدرسه ابتدائی را تمام کرده اند.



نود و نه درصد افراد حوزه سرشماری دشت میشان مسلمان بودند و در شهر دشت میشان هم این نسبت ۹۱ درصد بود و نسبت کم اقمانده شامل مسیحیان و سایر مذاهب میشد .  
جدول شماره ۲ - وضع مذهب جمعیت کل حوزه و شهرستانیه نقاط حوزه سرشماری دشت میشان را که بر حسب جنس طبقه بندی شده نشان میدهد .

نمودار وضع مذاهب مختلف در جمعیت حوزه شهرستان دشت میشان

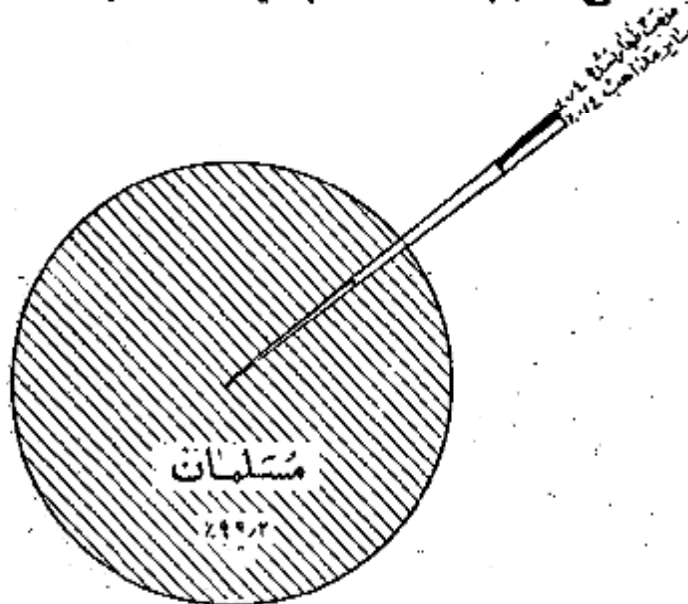

محل تولد

نود و هشت درصد از کسانی که در حوزه سرشماری دشت میشان مقیم بودند در داخل حوزه مزبور و ۱ درصد در شهرستانهای مجاور و ۱ درصد در روستاهای دیگر و تعداد بسیار قابلی هم در خارج از ایران پدیا آمده بودند جمعیت متولد در خارج از این حوزه سرشماری ۱۴۱۹ نفر بود که از آن هده ۵۰۲ نفر در اهواز و ۱۶۸ در اصفهان و ۸۶ نفر در تهران و ۷۳ نفر در بروجرد و ۶۸ نفر در زابل و ۴۲ نفر در شوش و ۲۷ نفر در خرمشهر و ۲۹ نفر در شیراز و بقیه متولدین سایر شهرستانها یا کشورهای خارجی بودند . از متولدین در خارج از کشور بیش از همه ۲۲ نفر متولدین عراق و ۶ نفر متولدین آلمان و یک نفر متولد افغانستان بودند ۹ نفر از متولدین در خارج از مقیم شهر دشت میشان و فقط ۲۰ نفر در بقیه نقاط حوزه سرشماری مقیم بودند .

نسبت کسانی که هم متولد و هم مقیم در این حوزه سرشماری بودند در سنین مختلف تفاوت مختصری داشت به عبارت دیگر ۹۷ درصد از کسانی که سنشان ۱۵ تا بود و ۹۹ درصد آنها نیک سنشان کمتر از ۵ سال بود متولد و مقیم حوزه سرشماری دشت میشان بودند .

- جدول شماره ۸ - ساکنین حوزه سرشماری دشت میشان را بر حسب شهرستان و با کشور محل تولد نشان میدهد .
- جدول شماره ۹ - حاکی از اطلاعات مزبور متفکیک سن در کل حوزه و شهرستانیه نقاط حوزه سرشماری میباشد .

شانلین و بکاران

هفتاد و هشت درصد یا ۲۲ هزار نفر از مردان ده ساله بالای ساکن حوزه سرشماری دشت میشان بکار اشتغال داشتند . در شهر دشت میشان ۷۱ درصد با نفر از مردان بکار مشغول بودند . از تمام مردان بین ۲۵ تا ۵۴ ساله ۹۸ درصد بکار اشتغال داشتند و این رقم بزرگترین نسبت مردان شاغل بکار در سنین مختلف بود مردان در جستجوی کار در کل حوزه سرشماری ۳ درصد و در شهر ۵ درصد بودند نسبت مردانیکه نه شاغل بکار و نه در جستجوی کار بودند در کل حوزه در حدود ۱۹ درصد شهر دشت میشان ۲۴ درصد بوده اکثریت این افراد غیر فعال را در سنین پانچین حاصلین تشکیل میدادند . در بین زنان از ده ساله بالا که در حوزه سرشماری سکونت داشتند ۸۵ درصد خانه دار و فقط ۱ درصد شاغل بکار و کمتر از ۲ نفر در جستجوی کار بودند .

رقم زنان شاغل بکار رهبرگروه سن نشان میدهد که زنان جوان بالنسبه بیشتر در سنين قبل از ازدواج بکار مشغول بودند و حال آنکه در سنين ازدواج و پيرش کمزرد کتو شاغل بکار بودند . و نيز در بيشترى از زنان سن شوهايد زنان بيوه برای تأمين معاش خود بکار اشتغال داشتند .  
جدول شماره ۱۰ - وضع فعاليت اقتصادى جمعيت ازده ساله به بالا بر حسب سن و جنس در کل حوزه و شهروقيه نقاط حوزه سرشمارى دشت ميسان نشان میدهد ۱۰

### نمودار مربوط به وضع فعاليت اقتصادى در جمعيت ازده ساله به بالا بر حسب جنس

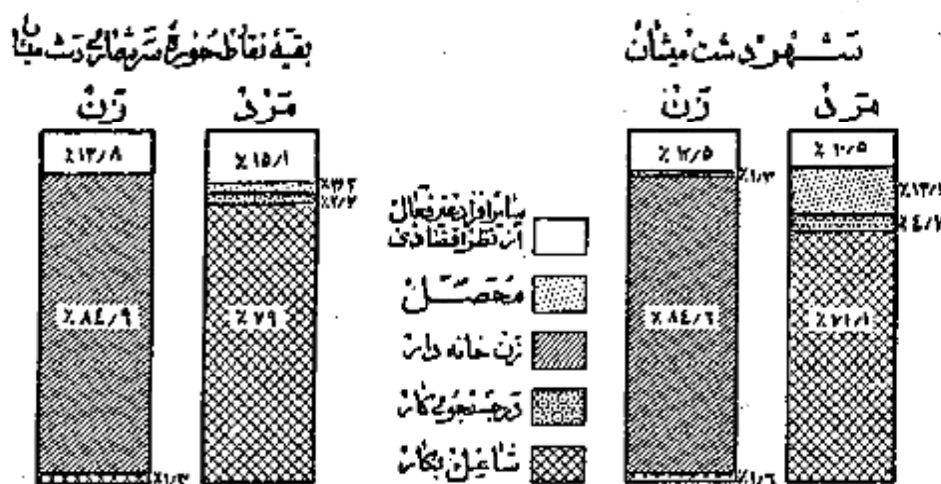

### نمودار مربوط به کار طبقات فعال از نظر اقتصادى بر حسب سنين و جنس جمعيت ازده ساله به بالاى حوزه سرشمارى دشت ميسان

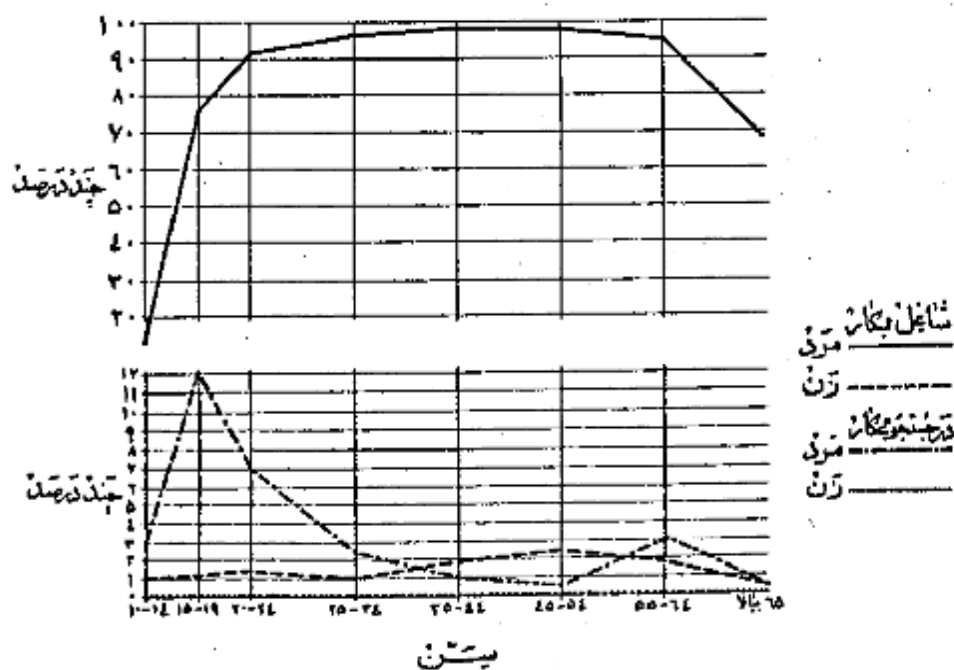

در حوزه سرشماری دشت میشان جمعاً تعداد ۲۲ هزار نفر از افراد ده ساله به بالا اظهار کرده بودند که بکارهای سر-مندی انتفاعی اشتغال دارند از این گروه شاغلین

نمودار وضع اشتغال در جمعیت از ده ساله به بالا کل حوزه سرشماری دشت میشان

۲۵ درصد مزد بگیر بوده و برای کارفرمایان غیر دولتی کار میکردند و ۲ درصد مستخدم دولت و ۱ درصد کارفرما بودند که یک یا چند نفر کارگر را استخدام داشتند و ۶ درصد عهده دار انجام کار خود بودند بدون اینکه کارگری در استخدام داشته باشند و ۱۶ درصد هم کارگر خانوادگی بودند که بدون دریافت مزدی در کارگاههای یکسکه تعلق بیخانواده خودشان داشت کار میکردند.

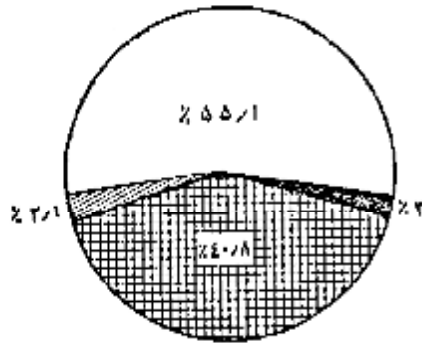

شکل

هشتاد و هفت درصد از مردان شاغل بکار حوزه سرشماری دشت میشان اظهار کرده بودند که بشکل زراعت و ۱ درصد پیشه های صنعتی و ۲ درصد به فروش و ۱ درصد با مراداری و ۱ درصد خدمات (سرویسها) و ۲ درصد بقیه بکارهای گوناگون دیگر از قبیل مشاغل حرفه ای حمل و نقل و امور مربوط با استخراج و غیره اشتغال داشتند. ۳ درصد از زنان شاغل بکار در فروش و ۲۹ درصد بزراعت

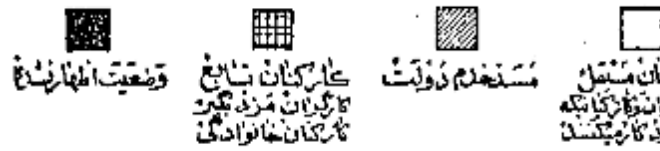

و ۲۵ درصد خدمات (سرویسها) و ۱۵ درصد بهره های صنعتی و ۲ درصد بقیه بکارهای دیگر اشتغال داشتند. در میان زنان مردان شاغل بکار عده ای که در مشاغل حرفه ای و خدمات (سرویسها) کار میکردند جوانتر از آنها می بودند که اشتغال بکارهای دیگر داشتند سن مردان و زنان شاغل بکار در اموری که مستلزم تعلیمات و تجربیات بیشتری بود مانند امور مربوط با استخراج و مراداری بیش از سن افرادی است که بکارهای دیگر اشتغال داشتند.

جدول شماره ۱۱- نسبت عهده مشاغل را بر حسب سن و جنس در جمعیت شاغل بکار از ده ساله به بالای کل حوزه سرشماری دشت میشان نشان میدهد.

جدول شماره ۱۲- با تفصیل بیشتری حاوی طبقات مختلف مشاغل بر حسب جنس و وضع اشتغال در جمعیت شاغل بکار از ده ساله به بالای کل حوزه سرشماری و شهر دشت میشان میباشد.

نمودار تقسیمات عمده مشاغل بر حسب سن در جمعیت از ده ساله به بالا کل حوزه سرشماری دشت میشان

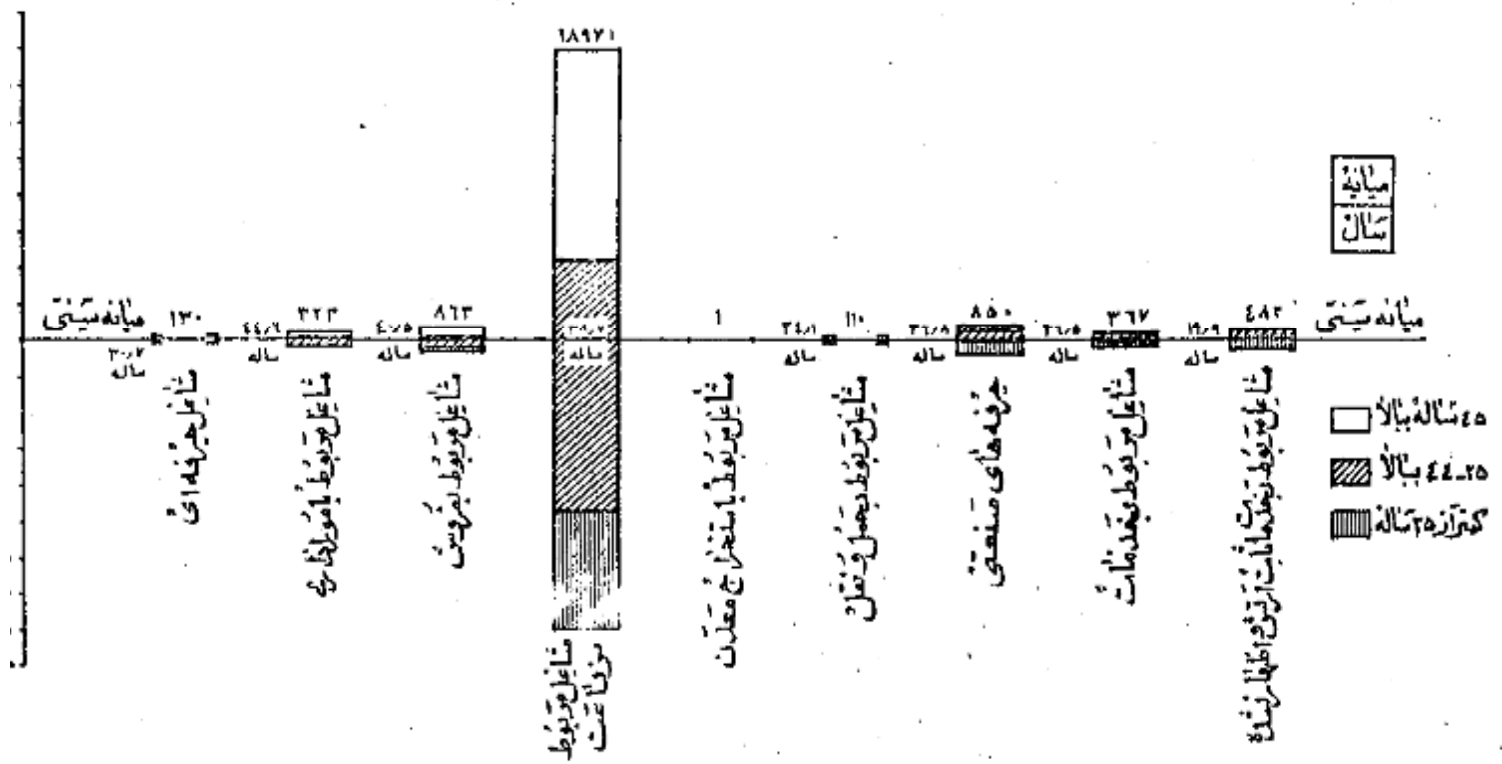

میانگین سنی



هشتاد و هفت درصد از شاغلین بکار در کشاورزی و ۴ درصد در تجارت و ۲ درصد در خدمات (سروسها) و ۳ درصد در تولیدات صنعتی و ۱ درصد در ساختمان و ۳ صد بقیه در حمل و نقل و برق و استخراج معدن و سایر امور صنعتی فعالیت می نمودند . و این نسبتها بین شهرستان مشهد و بقیه نقاط حوزه سرشماری مزبور مخصوصاً در ایستهای کشاورزی و خدمات (سروسها) مختلف بود . بطوریکه در شهرستان مشهد ۴۸ درصد در کشاورزی و فقط ۱۸ درصد در خدمات (سروسها) اشتغال داشتند حالیکه در بقیه نقاط حوزه این ارقام برای کشاورزی ۸۹ درصد و برای خدمات (سروسها) ۲ درصد بوده است .

جدول شماره ۱۳ - تقسیمات عمده فعالیت صنعتی جمعیت شاغل بکار از بدو سالهها از ادراک کل حوزه و شهرستانی و بقیه نقاط حوزه سرشماری دشت میشان بر حسب سن و نشان میدهد .

جدول شماره ۱۴ - با تفصیل بیشتری شامل فعالیت صنعتی جمعیت شاغل بکار ششگانه جنس و وضع اشتغال برای حوزه سرشماری و شهرستان دشت میشان میباشد .

نمودارهای عمده صنایع جمعیت از بدو سالهها بر حسب جنس در حوزه سرشماری دشت میشان

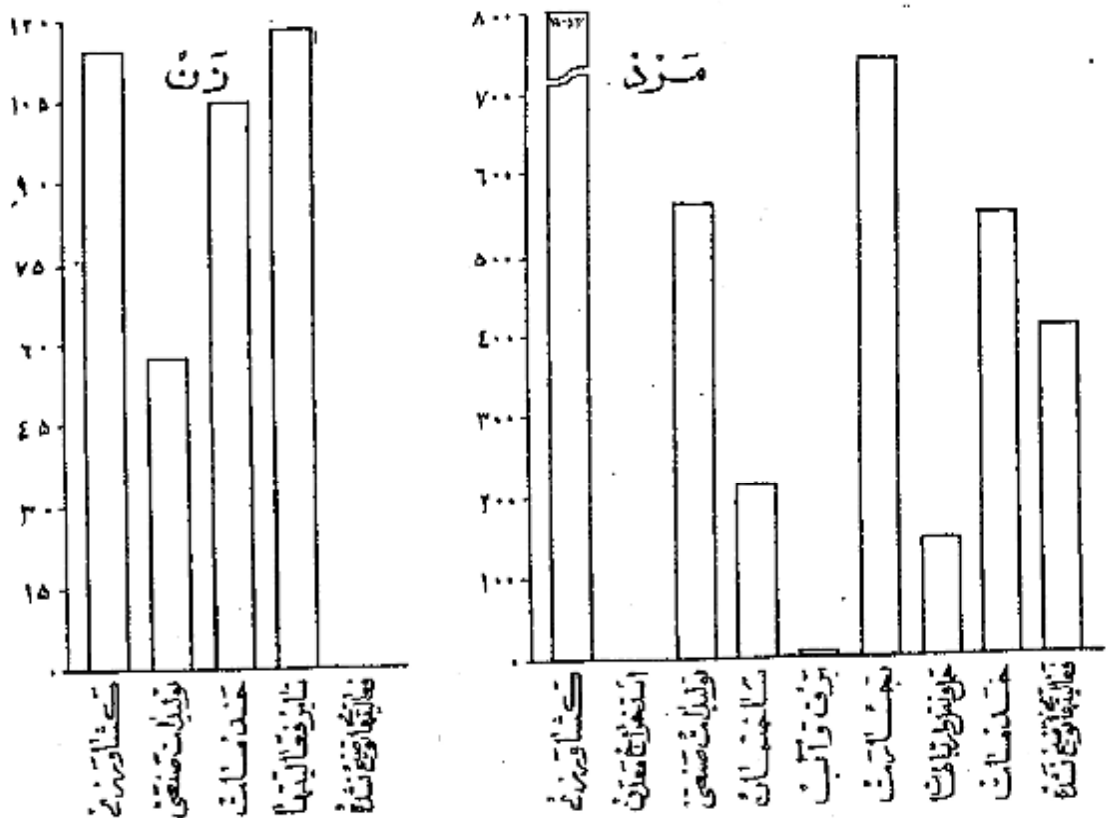

خانوارهای سرشماری شده در حوزه سرشماری دشت میشان ۱۵۰۹۹ خانوار بودند که از این عدد ۱۰۲۵ خانوار در شهرستان مشهد دشت میشان و ۱۴۰۷۴ خانوار در بقیه نقاط شهرستان سرشماری شده بودند . میان نفوس خانوار در کل حوزه سرشماری ۶ نفر در شهر و ۸ درصد خانوارهای حوزه سرشماری دشت میشان فقط یک نفر یا سواد داشت و در ۳ درصد خانوارها دو و یا چند نفر سواد بودند و در ۸۹ درصد خانوارها کسی قادر به خواندن و نوشتن نبود . و در درصد خانوارهای کل حوزه سرشماری اظهار بودند که هیچکدام از افراد خانوار آنها شاغل بکار نیست و ۸۳ درصد اظهار کرده بودند که فقط یک نفر شاغل بکار در بین افراد خانوار وجود دارد و ۱۵ درصد بقیه اظهار دادند که دو یا چند نفر از افراد خانوار آنها بکار اشتغال دارند .

جدول شماره ۱۵ - خانوارهای کل حوزه و شهرستانی و بقیه نقاط حوزه سرشماری دشت میشان را بابت ششگانه تعداد نفوس و عدد سواد در هر خانوار نشان میدهد .

جدول شماره ۱۶ - حاوی طبقه بندی خانوارها بر حسب نفوس آنها و تعداد افراد شاغل بکار در هر خانوار است .

نانگی

قطر ۲۶۰ خانوار از ۱۵ هزار خانوار حوزه سرشماری دشت میشان اظهار کرده بودند که برای درمانت نزد یا استفاده شخصی بساختن و تولید بعضی محصولات صنایع در داخل خانه اشتغال دارند . در این خانوارها ۲۷۲ کارگاه صنایع خانگی وجود داشت که از این تعداد ۲۱ کارگاه در داخل شهرستان دشت میشان بود .

مهمترین این صنایع در شهر دشت میشان پنبه و برنج پان کس و آسیاکردن غلات و در بقیه نقاط حوزه سرشماری تپه و تولید قالی و کیم و زبل و غیره بود.  
جدول شماره ۱۷ - انواع صنایع خانگی رادر کل حوزه سرشماری و شهر بقیه نقاط حوزه سرشماری دشت میشان نشان میدهد.

### نمودار انواع صنایع خانگی حوزه سرشماری دشت میشان



انواع صنایع خانگی

در ساختمان و وضع تصرف

تقریباً ۶۵ درصد از واحدهای مسکونی در حوزه سرشماری از حصیر ساخته شده بود این نسبت برای شهر ۲۲ درصد بود و همچنین ۱۱ درصد در کل حوزه و ۳۲ درصد در شهر دشت میشان از گل ساخته شده بود ۱۲ درصد از واحدهای مسکونی کل حوزه و ۸ درصد از واحدهای مسکونی شهر دشت میشان چادری بود چند درصد باقیمانده از واحدهای مسکونی کل حوزه از آجر و خشت و مخلوط آجر و خشت و چوب ساخته شده بود ۸۹ درصد ساکنین حوزه سرشماری اظهار کرده بودند که مالک منزل مسکونی خود هستند ۱ درصد اظهار کرده بودند که در منازل اجاره‌ای ساکن میباشند ۵ درصد اظهار کرده بودند که در منازل مسکونی دارند که متعلق به خودشان نیست و در همین حال اجاره هم نمیپردازند ۰ درصد در شهر دشت میشان ۱۳ درصد از خانوارها اجاره نشین بودند و در صورتیکه در بقیه نقاط حوزه سرشماری ۱ درصد در منازل اجاره‌ای زندگی میکردند.

در حوزه سرشماری دشت میشان نسبت مالکین ساکن خانه‌های حصیری بیش از نسبت مالکین در انواع دیگر واحدهای مسکونی بوده در شهر دشت میشان ۶۷ درصد و در بقیه نقاط حوزه سرشماری ۶۵ درصد از منازل که از حصیر ساخته شده بود پرسیده بودند مالک اشغال شده بود.  
جدول شماره ۱۸ - ساختمان و وضع تصرف واحدهای مسکونی رادر کل حوزه و شهر بقیه نقاط حوزه سرشماری نشان میدهد.

### نمودار واحدهای مسکونی بر حسب نوع مصالح ساختمان

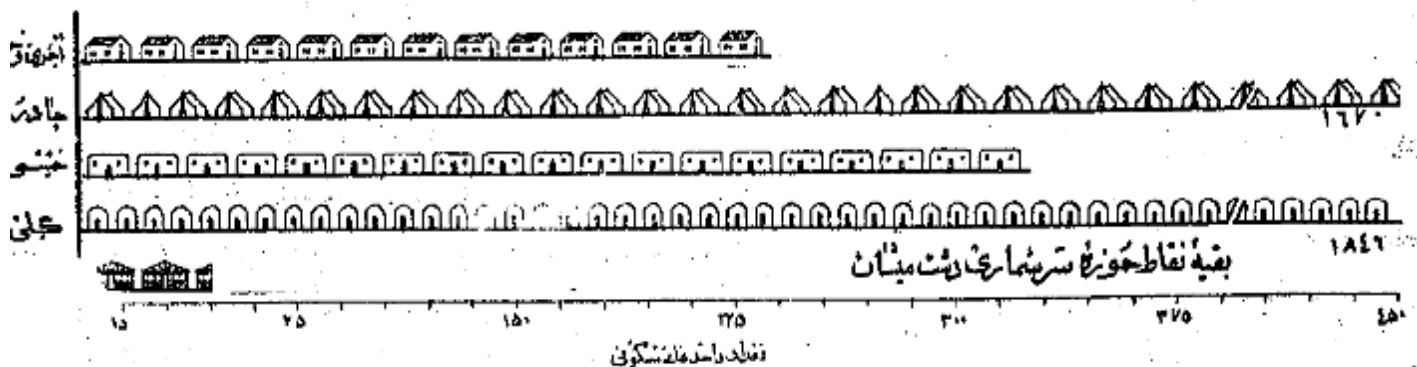
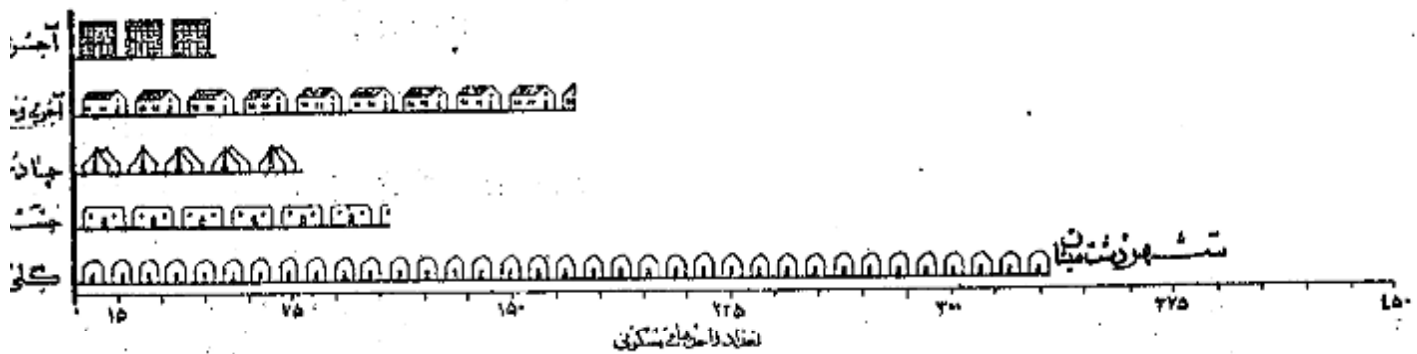

تعاريف

پرستشنامه ده

در موقع سرشماری ماهرین سرشماره متوردا شدند علاوه بر پرستشنامه نفوس پرستشنامه دیگری برای دهات بر ماخذ پاسخ ها نيکه که خدا و روياب اوريش خيدان محفل ميدادند تکميل نمايند . اين پرستشنامه حاوی سئوالاتی راجع به مشخصات کلی ده بشرح زير بود :

شورای ده

شورای ده مطابق قانون محوب ششم مرداد ۱۳۳۵ عبارت از هيشتی است که بمنظور بهبود امور اجتماعی و عمرانی دهات از میان اهالی ده انتخاب ميشوند .

مدارس ده

مدارس ده دولتی و مملکتی هستند که در صورت اول بوسیله وزارت فرهنگ و بصورت دوم توسط مردم اداره ميشود .  
درمانگاه یا تاسیسات بهداشتی

در مانگه یا تاسیسات بهداشتی ده در ساختمان (یا ساختمانها) یا اطافی قرار گرفته و بوسیله پلنیا چند پزشک یا پزشکيار - پرستار یا ماما برای درمان بیماران و اعطای اش مفه مانی درمانی بیمارانی را بجز بوجه تاسیس شده . این تاسیسات رایگان یا پولی درود شترس هم قرار دارد .

حمام عمومی

حمام عمومی عبارت از محلی است که بمنظور استحمام عمم ساخته شده .

مسجد

مسجد ساختمان یا اطافی است که فقط برای ادای نماز سایر مراسم مذهبی اختصاص دارد .

را دیو

دستگاههای گیرنده اخبار روزنامه های مذهبی - فرهنگی و تفریحی است که تعدادی از آن در تاریخ سرشماری در دهات مورد استفاده بوده است .

خانه جات

خانه اراضی دایر یا با بری است که دولت مالک آن شناخته ميشود و از آن بهره برداری ميشود .

املاك توقوفه

املاك توقوفه عبارت از املاکی است که بنا بر درخواست صاحب ملك یا قانون درود شترس استفاده عمومی یا مصارف خاص قرار داده شده است .  
زمینهای متعلق به مالکین کشاورز

این تعریف شامل املاك متعلق به مالکینی است که خود یا همزراعت مشغول میناشند .

زمینهای متعلق به مالکین غیر کشاورز (اریایی)

این تعریف شامل املاك متعلق به مالکینی است که خود بزرراعت مشغول نیستند .

املاك پشنگهای غیر دولتی

این تعریف شامل املاك متعلق به موسسات غیر دولتی است مانند شرکتها - موسسات نمازی - انجمنها .

میان

میان یکی از سه سنجشی آماري است که اعداد وابسته بیک موضوع آماري را از نظر شمارش بد قسمت سازی تقسیم مینماید و خود در مرکز این شماري قرار میگيرد با این ترتیب مثلا میان سن ۲۱/۷ سال در شهر تهران جمعیت را بد قسمت تقسیم مینماید بطوری که از میان ۱۰۱۲-۸۲ نفر جمعیت شهر تهران ۷۶۰۴۱ نفر در گروههای سنی بالاتر از ۲۱/۷ سال و ۷۶۰۴۱ نفر بگروههای سنی کمتر از ۲۱/۷ سال قرار میگيرند .

در شهر تهران میان سالهای تحصیلی ۱/۵ سال است یعنی نیی از کسانی که دارای مدرک رسمی تحصیلی هستند (۲۱۴۱۰۹ نفر) تحصیلاتشان بالاتر از ۶/۵ سال و نیی دیگر (۲۱۴۱۰۹ نفر) تحصیلاتشان پائین تر از ۶/۵ سال است .

در شهر تهران میان تعداد نفقات خانوار (۱۴ استجاییین معنی که نیی از خانوارها (۱۶۶۲۱۱ خانوار) نفقاتشان بیش از ۱/۱ او نیی دیگر (۱۶۶۲۱ خانوار) نفقاتشان کمتر از ۱/۴ است .

میانگین (حد متوسط) که غیر از میانویکی دیگر از سه سنجشی آماري است عبارتست از حاصل تقسیم جمع کل یک گروه عددی بر تعداد دستجات آن گروه و بنا بر این بنا بر این میباشد .  
میانگین رقم میان را با رقم میانگین (حد متوسط) اشتباه کرد .

سن

طبقه بندی سن بر اساس سن شخص در موقع سرشماری قرار دارد که در پاسخ سئوال (چند سال دارید؟) تعیین گشته . در مواردیکه پاسخ دهنده قادر بدادن پاسخ بود ماهر سرشماره متوردا داشت سن او را بر حسب ظواهر حال تعیین زند .

زناشویی

طبقه بندی وضع زناشویی مربوط به وضع زناشویی در بروج سرشماری است که بجهار دسته تقسیم شده است :

دارای همسر - بی همسر در اثر فوت - طلاق واقع شده و هرگز ازدواج نکرده .

سواد

در طبقه بندی سواد تقسیمات زیر رعایت شده :

الف - کسانی که یکی از زبانها میتوانند بخوانند و بنویسند - حتی که آنها نیکه تحصیلات رسمی دارند یا ندارند .

ب - کسانی که فقط میتوانند بخوانند .

ج - کسانی که نمیتوانند بخوانند و بنویسند .

با سواد در این تشریح شامل نیست الب در طبقه بندی بالا است .

تحصیلات

آخرین مدرک تحصیلی مهارت است از گواهینامه ای که برای پایان رساندن آخرین سال مدرسه ابتدائی متوسطه یا دانشگاه داده شده یا کارنامه ای که شخص را تا میسازد که تحصیلات خود را در کلاس بالاتر ادامه دهد با این طریق اگر محدودی در سال پنجم متوسطه شرکت کرده ولی در امتحانات مربوطه مردود شده یا ختم جز آنها نباشد سال چهارم را تکمیل کرده اند طبقه بندی میشود . همچنین یک محصل ۱۲ ساله که در تاریخ سرشماری در سال نهم ابتدائی بوده جزو افرادی محسوب شده است سال پنجم دبستان را پایان رسانده اند .

طبقه بندی مدارس ابتدائی یا متوسطه بر اساس طبقه بندی رسمی دولتی قرار دارد . اشخاص نیکه تحصیلات قدیمی دارند یا تحت نظر معلم خصوصی یا در مدارس رسمی تحصیل نموده اند یا همانه کسانی که اصلا تحصیل نکرده اند جزو دسته " مدرک تحصیلی رسمی ندارند یا درجه تحصیلی خود را اظهار نکرده اند " طبقه بندی شده اند .

مذهب

طبقه بندی مذهب بر اساس رایج پشوال " مذهب شما چیست؟ " بعمل آمده است .

شهرستان محل تولد

افرادیکه درین حوزه سرشماری زندگی میکردند ولی در سایر شهرستانها متولد شده بودند بر حسب شهرستان محل تولد خود طبقه بندی شده اند . طبقه بندی سرشماری مجاور شامل شهرستانهایی است که با این حوزه سرشماری هم مرز اند . و حوزه های سرشماری غیر مجاور نیز شامل کلیه شهرستانهای دیگر که با این حوزه مرز ندارند میباشد . نام شهرستانهای مجاور و غیر مجاور در جدول ۸ ذکر شده است .

کشور محل تولد

متولدین خان از کشورهای زیر طبقه بندی شده اند :

آلمان - انگلستان - آمریکا - انگلستان - ایتالیا - پانامان - ترکیه - چکسلواکی - روسیه ( اتحاد جماهیر شوروی ) - سوئد - سوئیس - سوریه - عراق -

عمودی - فرانسه - لبنان - لهستان - سر - هندوستان - یونان .

متولدین در کشورهای دیگر تحت عنوان " متولدین در سایر کشورها " نشان داده شده .

وجه فعالیت اقتصادی

منصود از فعالیت اقتصادی فعلیتی است که بهره ای برای اجتماع از آن حاصل شود و یا سخباتیکه از افراد ده ساله بیالا پشوال " شغل فعلی شما چیست؟ " شده طبقه بندی فعالیتهای اقتصادی را نشان میدهد .

افراد فعال از نظر اقتصادی از دو دسته تشکیل میشوند دسته ای که شامل بکارهای اقتصادی هستند و دسته ای که قادر بر انجام کارهای غیر از نظر اقتصادی و ولی در جستجوی کاری باشند .

بانوان خانه دار و محصلین و امثالهم در دسته غیر فعال ( از نظر اقتصادی ) طبقه بندی شده اند زیرا فعالیت این افراد تاثیر مستقیم در وضع اقتصادی ندارد .

شغل

طبقه بندی مشاغل حاوی انواع مشخص کارهاست که بوسیله فعالیت روزانه اشخاص میباشد هر نظر از اینکه درجه محیط یا درجه نوع از فعالیت های دسته جمعی صنعتی انجام وظیفه میکنند مثل کسانی که در فعالیتهای دسته جمعی صنعت نساجی و بانوسازی و باحدن و نقل و یا سایر فعالیتها شغل حسابداری دارند .

در مواردیکه شخصی دارای دو یا چند شغل مختلف باشد بر حسب شغلی که از آن بیشتر بهره برداری میکند طبقه بندی شده است .

طبقه بندی مشاغل بر اساس طبقه بندی قراردادی بین المللی مشاغل ( S. I. C ) تنظیم گردیده و شامل ۹ دسته تقسیمات صده و ۵۲ دسته طبقات مشاغل و مشاغل مربوط با امور خدمات ( سرچسها ) شامل فعالیتهایی است که بختور حفاظت و حراست مال و جان و همچنین انجام خدمات شخصی نسبت بفرز یا گروه

انجام میشود.

خدمات شخصی شامل منافع مانند خدمتگزاری در خانه ها و در دستگیرها، اداری و در مهتابخانه ها میباشد از قبیل شغل نوکری، نگهبانی، پیشخدمت، آشپزی - سرایداری و امثال آنها. شغلین امروزیها (سروسها) ممکن است در خدمت دولت یا غیر دولت باشند.

خدمات ارتش فقط شامل افرادی است که بطور ثابت در ارتش خدمت میکنند. مشمولین برحسب شغلگی در زمان قبل از احضار خدمت در ارتش بودند و بعد از آنند.

### نوعی دسته جمعی صنعتی

طبقه بندی فعالیتهای دسته جمعی صنعتی شامل انواع مختلف فعالیتهای اقتصادی است که نتیجه آن تولید محصولی و یا انجام خدمتی میباشد و بوسیله افراد و یا گروه معینی از اشخاص اداره میشود. هر دسته از تقسیمات عدوی با طبقات فعالیت صنعتی شامل مشاغل مختلفی میشود مثلا یک کارخانه نساجی ممکن است هم بازرگان و هم انباردار هم داشته باشد. همچنین بسیاری در استخدام داشته باشند که کلیه این اشخاص با مشاغل مختلفی که دارند در فعالیتها دسته جمعی "صنعت نساجی" طبقه بندی میشوند.

طبقه بندی فعالیتهای بر اساس طبقه بندی قراردادی بین المللی فعالیتهای دسته جمعی اقتصادی (I.S.C.) تنظیم گردیده است و شامل ۹ دسته تقسیم شده و ۱۰۰ دسته طبقات فعالیت صنعتی میباشد.

### توسعه اشتغال

توسعه اشتغال بر اساس رابطه شغل یا سطح درآمد با کارگران زبردست یا سرپرست به چند طبقه تقسیم شده که عبارتند از: کارگران - کارکنانیکه برای خود کار میکنند مستخدمین دولت - مزد بگیران - کارکنان خانوادگی بدون مزد.

کارفرمایان است که کار خود را شخصا اداره میکنند و یک یا چند نفر را به غیر از کارآموزان بدون مزد در استخدام دارد. شرکتی که بوسیله بورسهای مالی اداره میکنند و در ضمن کارکنانی در استخدام دارند جزو کارفرمایان طبقه بندی شده اند. کارکنانیکه برای خود کار میکنند عبارتند از کسانی که شغل خود را شخصا اداره کرده و کارگری در استخدام ندارند یا از کارگران خانوادگی و کارآموزان بدون مزد و کارمندان استفاده میکنند.

کارمند دولت کسی است که برای یکی از ادارات دولتی کار میکند و شامل افراد حقوق بگیران از کشوری و لشکری میباشد. مزد بگیران است از کسی که برای کارفرمای مستقل کار کند و در مقابل اجرت بصورت نقدی - جنسی - حقوق ماهیانه - حق کمیسیون - انعام یا مزد متناسب با مدارا انجام میدهد دریافت نماید.

کارکنان خانوادگی کسانی هستند که برآمده از اعضای خانواده خود بدون دریافت مزد کار میکنند و در عوض ممکن یا غذا یا اجاره ایهای نقدی دریافت میدارند.

### خانوار

سازمان ملل در تعریفی که در فن سرشماری تعریف نموده عبارت است از کلیه افرادی که قطع نظر از بستگی آنها با رئیس خانوار در یک واحد مسکونی زندگی میکنند بدین ترتیب خانوار ناس رئیس خانوار - همسر او - فرزندان - والدین یا سایر خویشاوندان یا همسران یا خدمتگاری میشود که در یک واحد مسکونی با آن خانوار زندگی کنند. واحد مسکونی عبارت از بنائی است که بوسیله یک خانوار برای زندگی کردن برده استفاده قرار میگیرد و ممکن است خانه یا آپارتمان یا چادر یا یکی از انواع دیگر واحد مسکونی باشد. اشخاصیکه در بیمارستانها - زندانها - مدارس - پرورشگاه پیتیمان - هتلها - مؤسسات - قرارگاهها و سایر واحد های مسکونی عمومی بسر میبرند و بصورت یک سازمان زندگی نمیشوند جزو خانوار محسوب نشده اند.

### صنایع خانگی

در مواردیکه خانگی در منزل، صنایع تولیدی با استفاده بطور مرتب ساخته میشوند خانوار مربوطه در طبقه بندی خانوارهاییکه دارای صنایع خانگی بودند محسوب گردید. برای احصای این کالاها مزدی بهیچیک از اعضای خانوار پرداخت نمیشود. صنایع خانگی که بطور مشخص تشکیل شده عبارت از قالی - گنم - زبلو - و جاجیم بافتنی و نساجی - ریسندگی و بافتندگی - بومل آوردن ابریشم - پشم پاک کنی و غیره بود. خانوارهایی که پیش از این صنعت خانگی دارند بر حسب همت از صنایع مربوطه سودهای کمی دارند.

### توسعه اشتغال

توسعه اشتغال بر حسب مصالغ عمده ای که در آن بکار گرفته بود بوسیله سرشمار مشخص گردید. طبقه بندیهای بکاررفته عبارت است از تمام اجرت - تمام مشقت - اجرت و مشقت - گنم - چوب - سنگ - چادر - حصیر و مصالح دیگر - در ساختمانهاییکه مصالح بطور مختلط بکار گرفته طبقه بندی واحد های مسکونی بر حسب مصالحی است که در ساختمان بیشتر مصرف داشته.

### وضع تصرف

وضع تصرف بر اساس تصرف ساکنین غیر واحد مسکونی در موقع سرشماری تعیین گردیده. طبقه بندی وضع تصرف عبارت از ملک - اجاره ای و غیر ملک جانی است. طبقه اجاره ای شامل واحد های است که ساکنین آن مالک منزل نبودند و برای استفاده از آن مبلغی نقد یا جنسی بطور منظم بپردازند و طبقه غیر ملک جانی شامل واحدهای است که ساکنین آن نه مالک مسکن هستند و نه در برابر استفاده از آن وجه نقد یا جنس بپردازند.



# مَشْرُوحُ جَدِّ أَوْلَادِ

جدول شماره ۱ - جمعیت بر حسب جنس در شهر دهات و دیگر نقاط مسکونی حوزه سرشماری دشت میشان آبانماه ۱۳۳۵ (نوامبر ۱۹۵۶)

شهر - دهه - سایر نقاط مسکونی	مرد وزن	مرد	زن	مرد وزن	مرد	جمعیت کل حوزه سرشماری دشت میشان
بقیه نقاط کمتر از پنجاهزار نفر		۴۸ ۵۰۸		۴۳ ۴۸۳		۹۱ ۹۹۱
نقاطیکه پنجاهزار نفر یا بیشتر جمعیت دارند:						
دشت میشان						
ندبو						
نقاطیکه کمتر از پنجاهزار نفر جمعیت دارند:						
ابرجاموسه						
ابوحسیظه						
احمدآباد						
بردیبه						
برجچه						
بستان						
بن صالح						
بیت راشد						
جراحیبه						
چراگه سیدعلی						
چغیر						
جلالیبه						
جویبه						
چندآبه خرابه						
خسروآباد زمین المابدین						
دادچسرو						
دارشرف شرفه						
دبیه						
دجیبی						
دلار						
دوبیج						
ده کبان						
زبیب						
زیم						
ساربه						
سبحاریه						
شاهخوبه						
جمعیت متحرك						

جدول شماره ۲ - مشخصات برجسته نقاطیکه کمتر از پنجاهزار نفر جمعیت دارند در حوزه سرشماری دشت میشان آبانماه ۱۳۳۵ (نوامبر ۱۹۵۶)

چند درصد	تعداد دهات	مشخصات برجسته دهه	تعداد دهات	مشخصات برجسته دهه
		رادبو	۵۸	مجموع نقاط کمتر از پنجاهزار نفر
	۳۱	دهاتیکه رادبو ندارند و یا اظهار نکرده اند	۱۶	شورای دهه
	۲۵	دهاتیکه ۱ تا ۹ رادبو دارند		مدرسه یا سایر موسسات فرهنگی
		دهاتیکه ۱۰ تا ۹۹ رادبو دارند	۶۱	دهاتیکه فقط مدارس دولتی دارند
	۲	دهاتیکه ۱۰۰ رادبو یا بیشتر دارند		دهاتیکه فقط مدارس ملی دارند
	۴۱	وضع تصرف زمین (تمام دهه و یا قسمی از دهه) خالصه		دهاتیکه مدارس دولتی و ملی دارند
		موقوفه	۲۱	دهاتیکه موسسات فرهنگی ندارند
	۶	متعلق به مالکین کشاورز	۲	بهداری یا درمانگاه و یا سایر موسسات بهداشتی
	۱۱	متعلق به مالکین غیر کشاورز (اریاب)	۱	حمام عمومی
		متعلق به بنگاههای غیر دولتی	۲	مسجد

جدول شماره ۴ جنسیت بر حسب جنس و سن در حوزه سرشماری دشت میشان : آبانماه ۱۳۳۰ (مهر ۱۳۳۰)

چند درصد			تعداد			سن
زن	مرد	مرد و زن	زن	مرد	مرد و زن	
۱۰۰/۰	۱۰۰/۰	۱۰۰/۰	۴۸ ۰۰۸	۴۳ ۴۸۲	۹۱ ۴۹۰	<b>کل حوزه سرشماری دشت میشان</b>
						کلیه سنین
۱۸/۷	۱۷/۰	۱۷/۸	۶ ۰۰۷	۷ ۴۹۲	۱۳ ۴۹۹	کثر از ۵ ساله
۱/۶	۱/۴	۱/۵	۷۸۳	۶۱۱	۱ ۳۹۴	کثر از یکساله
۱۷/۱	۱۵/۶	۱۶/۴	۸ ۲۲۴	۶ ۸۰۱	۱۵ ۰۲۵	۱- ۱ ساله
۱۸/۷	۱۹/۲	۱۹/۰	۶ ۰۶۰	۸ ۳۶۰	۱۷ ۴۲۰	۱- ۵ ساله
۱۰/۳	۱۱/۸	۱۱/۰	۵ ۰۰۶	۵ ۱۴۲	۱۰ ۱۴۸	۱۰- ۱۴ ساله
۶/۲	۵/۶	۵/۸	۲ ۱۹۴	۲ ۴۴۴	۵ ۶۳۸	۱۵- ۱۹ ساله
۶/۰	۴/۶	۵/۲	۲ ۴۰۷	۱ ۹۸۱	۴ ۳۸۸	۲۰- ۲۴ ساله
۱۳/۱	۱۱/۵	۱۲/۳	۶ ۳۳۸	۵ ۰۱۶	۱۱ ۳۵۴	۲۵- ۲۹ ساله
۱۰/۶	۱۰/۸	۱۰/۷	۵ ۱۴۹	۴ ۶۸۲	۹ ۸۳۱	۳۰- ۳۴ ساله
۸/۰	۹/۷	۸/۸	۳ ۸۷۱	۴ ۲۰۲	۸ ۰۷۳	۳۵- ۳۹ ساله
۴/۲	۵/۷	۴/۹	۲ ۰۰۷	۲ ۴۹۰	۴ ۵۰۷	۴۰- ۴۴ ساله
۲/۴	۲/۷	۲/۵	۱ ۱۶۶	۱ ۱۵۶	۲ ۳۲۲	۴۵- ۴۹ ساله
۱/۳	۰/۸	۱/۱	۶۴۷	۳۸۷	۱ ۰۳۴	۵۰- ۵۴ ساله
۰/۵	۰/۴	۰/۴	۲۲۵	۱۶۲	۳۸۷	۵۵- ۵۹ ساله
-	-	۰/۱	۳۱	۱۴	۴۵	سن اظهار نشده
-	-	-	۱۶/۹	۱۶/۶	۱۶/۸	بان و سنی
						<b>شهر دشت میشان</b>
۱۰۰/۰	۱۰۰/۰	۱۰۰/۰	۲ ۰۲۰	۲ ۰۰۵	۴ ۰۲۵	کلیه سنین
						شراز ۵ ساله
۲۰/۸	۱۷/۵	۱۹/۱	۶۲۸	۵۲۵	۱ ۱۵۳	کثر از یکساله
۲/۱	۱/۵	۱/۸	۶۳	۴۵	۱۰۸	۱- ۱ ساله
۱۸/۷	۱۶/۰	۱۷/۳	۵۶۵	۴۸۰	۱ ۰۴۵	۱- ۵ ساله
۱۷/۶	۱۶/۸	۱۷/۲	۵۳۰	۵۰۶	۱ ۰۳۶	۱۰- ۱۴ ساله
۱۰/۹	۱۳/۱	۱۲/۰	۳۲۹	۳۹۵	۷۲۴	۱۵- ۱۹ ساله
۷/۳	۸/۱	۷/۷	۲۲۱	۲۴۳	۴۶۴	۲۰- ۲۴ ساله
۸/۲	۶/۳	۷/۲	۲۴۶	۱۶۰	۴۰۶	۲۵- ۲۹ ساله
۱۲/۲	۱۲/۲	۱۲/۲	۳۶۸	۳۶۸	۷۳۶	۳۰- ۳۴ ساله
۸/۸	۸/۸	۸/۸	۲۶۶	۲۶۵	۵۳۱	۳۵- ۳۹ ساله
۶/۴	۶/۹	۶/۷	۱۹۳	۲۰۸	۴۰۱	۴۰- ۴۴ ساله
۳/۸	۶/۰	۴/۹	۱۱۵	۱۸۱	۲۹۶	۴۵- ۴۹ ساله
۲/۲	۲/۵	۲/۴	۶۷	۷۵	۱۴۲	۵۰- ۵۴ ساله
۱/۲	۱/۲	۱/۲	۳۷	۳۵	۷۲	سن اظهار نشده
۰/۵	۰/۴	۰/۴	۱۶	۱۱	۲۷	بان و سنی
-	۰/۱	-/۱	۴	۳	۷	
-	-	-	۱۵/۵	۱۶/۶	۱۶/۰	
						<b>نقطه حوزه سرشماری دشت میشان</b>
۱۰۰/۰	۱۰۰/۰	۱۰۰/۰	۴۵ ۴۸۸	۴۰ ۴۷۸	۸۵ ۹۶۶	کلیه سنین
						از ۵ ساله
۱۸/۵	۱۷/۰	۱۷/۸	۸ ۴۲۹	۶ ۸۸۷	۱۵ ۳۱۶	کثر از یکساله
۱/۶	۱/۸	۱/۵	۷۲۰	۵۶۶	۱ ۲۸۶	۱- ۱ ساله
۱۶/۹	۱۵/۶	۱۶/۳	۷۷۰۶	۶ ۳۲۱	۱۴ ۰۲۰	۱- ۵ ساله
۱۸/۸	۱۹/۵	۱۹/۱	۸ ۵۳۰	۷ ۸۸۴	۱۶ ۴۱۴	۶- ۱۰ ساله
۱۰/۳	۱۱/۷	۱۱/۰	۴ ۶۷۷	۴ ۷۴۷	۹ ۴۲۴	۱۱- ۱۴ ساله
۶/۱	۵/۴	۵/۸	۲ ۷۷۳	۲ ۲۰۱	۴ ۹۷۴	۱۵- ۱۹ ساله
۵/۸	۴/۴	۵/۲	۲ ۶۶۱	۱ ۷۹۱	۴ ۴۵۲	۲۰- ۲۴ ساله
۱۳/۱	۱۱/۵	۱۲/۴	۵ ۹۷۰	۴ ۶۴۸	۱۰ ۶۱۸	۲۵- ۲۹ ساله
۱۰/۷	۱۰/۶	۱۰/۸	۴ ۸۸۳	۴ ۴۲۲	۹ ۳۰۵	۳۰- ۳۴ ساله
۸/۱	۹/۹	۸/۹	۳ ۶۲۸	۳ ۶۶۴	۷ ۲۹۲	۳۵- ۳۹ ساله
۴/۳	۵/۷	۴/۹	۱ ۹۴۲	۲ ۳۰۱	۴ ۲۴۳	۴۰- ۴۴ ساله
۲/۴	۲/۷	۲/۵	۱ ۰۶۹	۱ ۰۸۱	۲ ۱۵۰	۴۵- ۴۹ ساله
۱/۳	۰/۸	۱/۱	۶۱۰	۳۵۲	۹۶۲	۵۰- ۵۴ ساله
۰/۵	۰/۴	۰/۴	۲۰۹	۱۵۱	۳۶۰	سن اظهار نشده
-	-	-	۲۷	۱۱	۳۸	بان و سنی
-	-	-	۱۷/۰	۱۶/۶	۱۶/۸	

جدول شماره ۴- وضع زناشویی بر حسب سن و جنس در جمعیت از ۱۵ ساله بیابای حوزه سرشماری دهشت میشان (آبانماه ۱۳۳۵) (نوامبر ۱۹۵۶)  
(سن اظهار نشده نیز جز جمع سنین از ۱۵ ساله بیابا منظور شده است)

ازدواج	بی همسر		دارای همسر		جمع	سن و جنس
	در اثر طلاق	در اثر فوت	تعداد	بند درصد		
						<b>کل حوزه سرشماری دهشت میشان</b>
						<b>مرد</b>
۱۰۰	۲۲۸	۷۱۱	۹۲۷	۱۱۳۵۷	۱۲۵۸۴	جمع از ۱۵ ساله بیابا
۲۱۳	۱	۳	۵/۰	۱۲۲	۲۴۴۴	۱۱-۱۵ ساله
۲۲۶	۲۵	۲۵	۲۰/۰	۵۱۵	۱۹۸۱	۱۶-۲۰ ساله
۱۹۹	۸۱	۱۲۳	۲۲/۰	۲۱۱۳	۵۰۱۶	۲۱-۲۵ ساله
۲۲۹	۵۷	۱۳۴	۲۱/۰	۴۲۶۷	۱۶۸۷	۲۶-۳۰ ساله
۴۶	۲۲	۱۴۸	۱۶/۱	۳۹۷۶	۱۳۰۲	۳۱-۳۵ ساله
۱۴	۱۲	۱۴۱	۱۲/۳	۲۳۲۲	۲۴۹۰	۳۶-۴۰ ساله
۶	۱۳	۱۱۴	۲۸/۱	۱۰۲۳	۱۱۵۶	۴۱-۴۵ ساله
۱	۲	۳۹	۸۱/۷	۳۱۶	۳۸۷	۴۶-۵۰ ساله
۱	-	۴۷	۲۳/۵	۱۱۹	۱۶۳	۵۱-۵۵ ساله بیابا
۱۰	-	-	*	۴	۱۴	سن اظهار نشده
۱۵۸	۷۴۱	۴۰۴۲	۶۸/۷	۱۷۴۴۴	۲۵۳۸۵	جمع از ۱۵ ساله بیابا
۰۲۵	۴۵	۲۷	۲۰/۰	۸۶۷	۲۹۹۴	۱۱-۱۵ ساله
۶۶۱	۱۲۰	۶۶	۲۰/۱	۲۰۶۰	۲۹۰۷	۱۶-۲۰ ساله
۳۳۷	۲۵۶	۲۳۰	۸۷/۰	۵۵۱۵	۶۳۳۸	۲۱-۲۵ ساله
۵۷	۱۳۷	۲۹۱	۸۸/۱	۴۵۶۴	۵۱۴۹	۲۶-۳۰ ساله
۲۷	۱۳	۸۰۴	۷۶/۱	۲۹۶۷	۳۸۷۱	۳۱-۳۵ ساله
۱۵	۵۴	۲۷۰	۴۹/۵	۱۰۱۸	۲۰۵۷	۳۶-۴۰ ساله
۱۰	۲۱	۸۱۰	۲۷/۱	۲۲۵	۱۱۶۶	۴۱-۴۵ ساله
۸	۱۰	۵۴۲	۱۳/۴	۸۷	۶۴۷	۴۶-۵۰ ساله
۴	*	۱۹۸	۸/۰	۱۸	۲۲۵	۵۱-۵۵ ساله بیابا
۱۴	-	۴	*	۱۳	۳۱	سن اظهار نشده
						<b>شهر دهشت میشان</b>
						<b>مرد</b>
۴۶۱	۲۲	۴۹	۶۱/۰	۱۰۴۷	۱۵۷۶	جمع از ۱۵ ساله بیابا
۲۳۶	-	-	۲/۱	۷	۲۴۲	۱۱-۱۵ ساله
۱۳۸	۱	۱	۲۶/۳	۵۰	۱۹۰	۱۶-۲۰ ساله
۷۳	۱۱	۵	۷۵/۸	۲۷۹	۴۶۸	۲۱-۲۵ ساله
۱۰	۵	۸	۲۱/۳	۲۴۲	۲۶۵	۲۶-۳۰ ساله
-	۳	۶	۲۴/۲	۱۹۹	۲۰۸	۳۱-۳۵ ساله
۱	۲	۸	۲۳/۱	۱۷۰	۱۸۱	۳۶-۴۰ ساله
۱	-	۱۰	*	۶۴	۷۵	۴۱-۴۵ ساله
-	-	۵	*	۳۰	۳۵	۴۶-۵۰ ساله
-	-	۳	*	۸	۱۱	۵۱-۵۵ ساله بیابا
۲	-	-	*	۱	۳	سن اظهار نشده
۱۹۷	۳۴	۲۰۴	۷۱/۱	۱۰۶۸	۱۵۳۳	جمع از ۱۵ ساله بیابا
۱۳۵	۳	-	۴۲/۱	۹۳	۲۲۱	۱۱-۱۵ ساله
۴۴	۶	۲	۷۸/۱	۱۹۴	۲۴۶	۱۶-۲۰ ساله
۱۵	۱۰	۸	۲۱/۰	۲۳۵	۳۶۸	۲۱-۲۵ ساله
۵	۷	۲۳	۳۰/۸	۲۳۱	۲۶۶	۲۶-۳۰ ساله
۱	۴	۴۰	۷۶/۷	۱۴۸	۱۹۳	۳۱-۳۵ ساله
-	۲	۴۷	۵۷/۴	۶۶	۱۱۵	۳۶-۴۰ ساله
۲	۱	۴۲	*	۲۲	۶۷	۴۱-۴۵ ساله
۲	۱	۳۰	*	۴	۳۷	۴۶-۵۰ ساله
-	-	۱۲	*	۴	۱۶	۵۱-۵۵ ساله بیابا
۳	-	-	*	۱	۴	سن اظهار نشده
						<b>زن</b>
						جمع از ۱۵ ساله بیابا
۱۳۵	۳	-	۴۲/۱	۹۳	۲۲۱	۱۱-۱۵ ساله
۴۴	۶	۲	۷۸/۱	۱۹۴	۲۴۶	۱۶-۲۰ ساله
۱۵	۱۰	۸	۲۱/۰	۲۳۵	۳۶۸	۲۱-۲۵ ساله
۵	۷	۲۳	۳۰/۸	۲۳۱	۲۶۶	۲۶-۳۰ ساله
۱	۴	۴۰	۷۶/۷	۱۴۸	۱۹۳	۳۱-۳۵ ساله
-	۲	۴۷	۵۷/۴	۶۶	۱۱۵	۳۶-۴۰ ساله
۲	۱	۴۲	*	۲۲	۶۷	۴۱-۴۵ ساله
۲	۱	۳۰	*	۴	۳۷	۴۶-۵۰ ساله
-	-	۱۲	*	۴	۱۶	۵۱-۵۵ ساله بیابا
۳	-	-	*	۱	۴	سن اظهار نشده

بقیه جدول شماره ۱ - وضع زناشویی بر حسب سن و جنس و جمعیت از ۱۵ ساله به بالای حوزه سرشماری دشت میشان : آبانماه ۱۳۳۵ (نوامبر ۱۹۵۶)  
(سن اظهار نشده نیز جز جمع سنین از ۱۵ ساله بیایا منظور شده است)

ازدواج نکرده	بی همسر		دارای همسر		جمع	سن و جنس
	در اثر طلاق	در اثر فوت	چند درصد	تعداد		
						<u>بقیه نقاط حوزه سرشماری دشت میشان</u>
						<u>مرد</u>
۴ ۶۶۴	۲۰۶	۷۵۰	۷۲/۰	۱۵ ۲۱۰	۲۰ ۹۶۰	جمع از ۱۵ ساله بیایا - - - - -
۲۰۷۷	۶	۳	۵/۲	۱۱۵	۲ ۲۰۶	۱۶ ساله - - - - -
۱ ۱۹۸	۲۴	۲۴	۲۰/۱	۵۴۵	۱ ۷۶۱	۱۷ ساله - - - - -
۱ ۱۲۶	۷۰	۱۱۸	۷۱/۷	۲ ۳۳۴	۴ ۶۴۸	۱۸ ساله - - - - -
۲۱۹	۵۲	۱۲۶	۹۱/۰	۴ ۰۹۵	۴ ۴۲۴	۱۹ ساله - - - - -
۴۶	۲۹	۱۳۶	۶۴/۱	۲ ۷۸۰	۳ ۹۶۴	۲۰ ساله - - - - -
						۲۱ ساله - - - - -
۱۴	۱۰	۱۳۲	۸۲/۲	۲ ۱۵۲	۲ ۳۰۶	۲۲ ساله - - - - -
۵	۱۳	۱۰۴	۸۸/۷	۱۵۶	۱ ۰۸۱	۲۳ ساله - - - - -
-	۲	۶۴	۸۱/۳	۲۸۶	۳۵۲	۲۴ ساله - - - - -
۱	-	۲۹	۷۲/۵	۱۱۱	۱۵۱	۲۵ ساله بیایا - - - - -
۸	-	-	*	۳	۱۱	اظهار نشده - - - - -
						<u>زن</u>
۲ ۹۶۱	۷۰۷	۲ ۸۲۸	۶۸/۵	۱۱ ۲۴۶	۲۳ ۸۵۶	جمع از ۱۵ ساله بیایا - - - - -
۱ ۹۰۰	۴۲	۲۷	۲۹/۰	۸۰۴	۲ ۷۷۲	۱۶ ساله - - - - -
۱۱۷	۱۱۴	۶۴	۷۰/۱	۱ ۸۶۶	۲ ۶۶۱	۱۷ ساله - - - - -
۲۲۲	۲۴۶	۲۲۲	۸۶/۸	۵ ۱۸۰	۵ ۹۷۰	۱۸ ساله - - - - -
۵۲	۱۳۰	۳۶۸	۸۸/۷	۴ ۲۲۲	۴ ۸۸۲	۱۹ ساله - - - - -
۲۶	۸۹	۷۶۴	۷۶/۱	۲ ۷۹۱	۳ ۶۷۸	۲۰ ساله - - - - -
						۲۱ ساله - - - - -
۱۵	۵۲	۱۲۲	۴۹/۰	۱۵۲	۱ ۹۴۲	۲۲ ساله - - - - -
۸	۲۰	۷۶۸	۲۷/۶	۲۰۲	۱ ۰۹۱	۲۳ ساله - - - - -
						۲۴ ساله - - - - -
۶	۱	۵۱۲	۱۳/۶	۸۲	۶۱۰	۲۵ ساله بیایا - - - - -
۴	۵	۱۸۶	۶/۷	۱۴	۲۰۶	اظهار نشده - - - - -
۱۱	-	۴	*	۱۲	۲۷	

واردیکه جمع کمتر از ۱۰۰ باشد چند درصد نشان داده نمیشود.

جدول شماره ۵- وضع سواد بر حسب سن و جنس در جمعیت ارده - ساله بیلا ای حوزه سرشماری دشت میشان : آبانماه ۱۳۳۵ (توامبر ۱۹۵۶)  
(سن اظهار نشده نیز جز جمع سنین ازده ساله بیلا منظور شده است)

آنهاست که سواد اظهارند	نمیخوانند بخوانند و نمیبینند	توانند بخوانند	میخوانند بخوانند و نمیبینند (با سواد)			جمع کل	سن و جنس	
			تخصصات رسمی ندارند	تحصیلات رسمی ندارند	چند درصد			
۳۴	۵۵۸۱۶	۶۸	۱۵۴	۱۰۶۷	۱/۲	۲۱۲۴	۵۸۰۷۲	جمع ازده ساله بیلا
۸	۱۲۵۰	۰	۱۶	۸۶۹	۸/۷	۸۸۵	۱۰۱۴۸	۱۴-۱۰ ساله
۳	۵۰۲۵	۱	۴	۴۰۰	۷/۵	۴۰۹	۵۴۳۸	۱۶-۱۵ ساله
۴	۴۶۶۷	۶	۱۱	۴۲۰	۴/۷	۴۳۱	۴۸۸۸	۲۴-۲۰ ساله
۱۲	۱۱۰۱۱	۲۴	۳۹	۴۶۸	۲/۷	۴۰۷	۱۱۳۵۴	۲۴-۲۵ ساله
۳	۹۶۸۰	۸	۲۶	۱۱۹	۱/۵	۱۴۵	۶۸۳۶	۳۴-۳۵ ساله
۱	۷۱۸۸	۱۲	۲۲	۵۰	۰/۱	۷۲	۸۰۷۳	۵۴-۴۵ ساله
۲	۴۴۷۴	۱۱	۲۶	۳۴	۱/۳	۶۰	۴۵۴۷	۶۴-۵۵ ساله
-	۳۲۲۸	۱	۱	۰	۰/۱	۱۱	۳۷۴۳	۶۵ ساله بیلا
۱	۴۳	-	۱	-	*	۱	۴۵	سن اظهار نشده
۱۲	۲۵۵۸۳	۶۱	۱۴۸	۱۸۷۷	۷/۳	۲۰۲۵	۲۷۶۸۱	جمع ازده ساله بیلا
۴	۴۲۸۶	۰	۱۵	۸۱۲	۱۶/۵	۸۴۷	۵۱۴۲	۱۴-۱۰ ساله
۱	۲۰۵۴	-	۴	۳۸۵	۱۵/۹	۳۸۹	۲۴۴۴	۱۶-۱۵ ساله
۱	۱۷۵۹	۴	۹	۲۰۸	۱۱/۰	۲۱۷	۱۹۸۱	۲۴-۲۰ ساله
۴	۴۶۶۹	۲۴	۳۶	۲۵۳	۵/۸	۲۸۹	۵۰۱۶	۲۴-۲۵ ساله
۲	۴۵۴۱	۷	۲۵	۱۳۲	۲/۹	۱۳۷	۴۶۸۷	۳۴-۳۵ ساله
-	۴۱۲۰	۱۱	۲۴	۴۱	۱/۷	۷۱	۴۱۰۲	۵۴-۴۵ ساله
-	۲۴۲۱	۱	۲۶	۳۴	۲/۴	۶۰	۲۴۹۰	۶۴-۵۵ ساله
-	۱۶۹۰	۱	۱۰	۴	۰/۸	۱۴	۱۷۰۵	۶۵ ساله بیلا
-	۱۳	-	۱	-	*	۱	۱۴	سن اظهار نشده
۲۳	۳۰۲۶۳	۷	۷	۹۲	۰/۳	۹۹	۳۰۲۹۱	جمع ازده ساله بیلا
۴	۴۶۶۴	-	۱	۳۷	۰/۸	۳۸	۵۰۰۶	۱۴-۱۰ ساله
۲	۲۹۷۱	۱	-	۲۰	۰/۷	۲۰	۲۶۶۴	۱۶-۱۵ ساله
۳	۲۸۸۸	۲	۲	۱۲	۰/۵	۱۴	۲۶۰۷	۲۴-۲۰ ساله
۸	۶۳۱۲	-	۳	۱۵	۰/۳	۱۸	۶۳۲۸	۲۴-۲۵ ساله
۱	۵۱۳۹	۱	۱	۷	۰/۲	۸	۵۱۴۹	۳۴-۳۵ ساله
۱	۳۸۶۸	۱	-	۱	-	۱	۳۸۷۱	۵۴-۴۵ ساله
۲	۲۰۵۳	۲	-	-	-	-	۲۰۵۷	۶۴-۵۵ ساله
-	۲۰۳۸	-	-	-	-	-	۲۰۳۸	۶۵ ساله بیلا
۱	۳۰	-	-	-	-	-	۳۱	سن اظهار نشده
-	۳۲۳۳	۸	۳۲	۵۶۳	۱۵/۵	۵۹۵	۳۸۳۶	جمع ازده ساله بیلا
-	۵۲۸	-	۴	۱۹۲	۲۷/۱	۱۹۶	۷۲۴	۱۴-۱۰ ساله
-	۳۴۲	-	-	۱۲۲	۱۶/۳	۱۲۲	۴۶۴	۱۶-۱۵ ساله
-	۳۵۶	۲	۱	۷۷	۱۷/۱	۷۸	۴۳۶	۲۴-۲۰ ساله
-	۶۳۶	۳	۷	۶۰	۱۳/۲	۶۷	۷۳۶	۲۴-۲۵ ساله
-	۴۸۰	-	۹	۴۲	۹/۶	۵۱	۵۳۱	۳۴-۳۵ ساله
-	۲۷۵	۱	۲	۲۳	۶/۲	۲۵	۴۰۱	۵۴-۴۵ ساله
-	۲۷۲	۲	۷	۱۵	۷/۴	۲۲	۲۹۶	۶۴-۵۵ ساله
-	۲۲۷	-	۱	۲	۱/۷	۴	۲۴۱	۶۵ ساله بیلا
-	۷	-	-	-	-	-	۷	سن اظهار نشده

\* در مواردیکه جمع کل کمتر از ۱۰۰ باشد چند درصد نشان داده نمیشود.

بقیه جدول شماره ۵ - وضع سواد بر حسب سن و جنس در جمعیت ازده ساله به بالای حوزه سرشماری دشت میشان : آبانماه ۱۳۳۵ (نوامبر ۱۹۵۶)

آنها که وضع سوادشان اظهار نشده	نمی‌توانند بخوانند و بنویسند	نقطه می‌توانند بخوانند	می‌توانند بخوانند و بنویسند ( با سواد )			جمع کل	سن و جنس
			تعمیرات رسمی ندارند	تعمیرات رسمی دارند	چند درصد		
-	۱۴۴۲	۶	۲۸	۴۹۸	۱۶/۶	۵۲۶	۱۹۷۴
<b>جمع ازده ساله بیالا</b>							
-	۲۲۵	-	۲	۱۶۷	۴۳/۰	۱۷۰	۳۹۵
-	۱۳۲	-	-	۱۱۱	۴۵/۷	۱۱۱	۲۴۳
-	۱۲۲	-	۱	۶۷	۳۵/۸	۶۸	۱۹۰
-	۲۸۳	۳	۵	۷۷	۲۲/۲	۸۲	۳۶۸
-	۱۲۰	-	۸	۲۷	۱۷/۰	۴۵	۲۶۵
-	۱۸۲	۱	۲	۲۳	۱۲/۰	۲۵	۲۰۸
-	۱۵۷	۲	۷	۱۵	۱۲/۶	۲۲	۱۸۱
-	۱۱۸	-	۲	۱	۲/۵	۳	۱۲۱
-	۳	-	-	-	-	-	۳
<b>سن اظهار نشده</b>							
-	۱۷۶۹	۲	۴	۶۵	۳/۷	۶۶	۱۸۶۲
<b>جمع ازده ساله بیالا</b>							
-	۳۰۳	-	۱	۲۵	۷/۶	۲۶	۳۲۹
-	۲۱۰	-	-	۱۱	۵/۰	۱۱	۲۲۱
-	۲۳۴	۲	-	۱۰	۴/۱	۱۰	۲۴۶
-	۳۵۳	-	۲	۱۲	۴/۱	۱۵	۳۶۸
-	۲۶۰	-	۱	۵	۲/۳	۶	۲۶۶
-	۱۱۲	-	-	-	-	-	۱۹۳
-	۱۱۵	-	-	-	-	-	۱۱۵
-	۱۱۹	-	-	۱	۰/۸	۱	۱۲۰
-	۴	-	-	-	-	-	۴
<b>سن اظهار نشده</b>							
<b>بقیه نقاط حوزه سرشماری دشت میشان</b>							
<b>مردوزن</b>							
۳۴	۵۲۶۱۲	۶۰	۱۲۳	۱۴۰۷	۲/۸	۱۵۳۰	۵۴۲۳۶
<b>جمع ازده ساله بیالا</b>							
۸	۸۷۲۲	۵	۱۲	۶۷۷	۷/۲	۶۸۹	۹۴۲۴
۲	۴۸۳	۱	۴	۲۸۳	۵/۸	۲۸۷	۴۹۷۴
۴	۴۳۹۱	۴	۱۰	۱۴۳	۲/۴	۱۵۲	۴۴۵۲
۱۲	۱۰۳۷۵	۲۱	۳۲	۱۷۸	۲/۰	۲۱۰	۱۰۶۱۸
۳	۱۲۰۰	۸	۱۷	۷۷	۱/۰	۹۴	۱۳۰۵
۱	۷۶۱۳	۱۱	۲۰	۲۷	۰/۶	۴۷	۷۶۷۲
۲	۴۲۰۲	۹	۱۶	۱۶	۰/۶	۳۸	۴۳۵۱
-	۳۴۹۰	۱	۸	۳	۰/۳	۱۱	۳۰۰۲
۱	۳۶	-	۱	-	*	۱	۳۸
<b>سوزن</b>							
۱۲	۲۴۱۴۱	۵۵	۱۲۰	۱۳۷۱	۵/۸	۱۴۹۹	۲۵۷۰۷
<b>جمع ازده ساله بیالا</b>							
۴	۴۰۶۱	۵	۱۲	۶۶۵	۱۱/۳	۶۷۷	۴۷۶۷
۱	۱۴۲۲	-	۴	۲۷۴	۱۲/۶	۲۷۸	۲۲۰۱
۱	۱۶۳۷	۴	۸	۱۴۱	۸/۳	۱۴۶	۱۷۹۱
۴	۴۴۱۶	۲۱	۳۱	۱۷۶	۴/۵	۲۰۷	۴۶۸۸
۲	۴۳۲۱	۷	۱۷	۷۵	۲/۱	۹۲	۴۴۲۲
-	۳۹۳۸	۱۰	۲۰	۲۱	۱/۱	۴۶	۳۲۹۴
-	۲۲۶۴	۷	۱۶	۱۶	۱/۶	۳۸	۲۳۰۹
-	۱۵۷۲	۱	۸	۳	۰/۷	۱۱	۱۵۸۴
-	۱۰	-	۱	-	*	۱	۱۱

در مواردیکه جمع کل کمتر از ۱۰۰ باشد چند درصد نشان داده نمیشود.

بقیه جدول شماره ۵ - وضع مواد بر حسب سن و جنس در جمعیت ازده ساله بیابالی حوزه سرشماری دشت مینان : آبانماه ۱۳۳۵ (ترازیم ۱۹۵۶)  
(سن اظهارنشده نیز جز جمع سنین ازده ساله بیابالی منظور شده است)

آنها یک مردان : اظهاری	نمی‌توانند بخوانند و بنویسند	نیط می‌توانند بخوانند	چنانچه بخوانند و بنویسند ( باسواد )			جمع کل	سن و جنس	
			تحصیلات ندارند	تحصیلات دارند	چند درصد			
۲۲	۲۸ ۴۷۱	۵	۳	۲۸	۰ / ۱	۳۱	۲۸ ۵۲۹	بقیه نقاط حوزه سرشماری دشت مینان زن جمع ازده ساله بیابالی
۴	۴ ۶۶۱	-	-	۱۲	۰ / ۳	۱۲	۴ ۶۷۷	۱۴-۱۰ ساله
۲	۲ ۷۱۱	۱	-	۱	۰ / ۳	۱	۲ ۷۲۳	۱۹-۱۵ ساله
۳	۲ ۶۵۴	-	۲	۲	۰ / ۲	۴	۲ ۶۶۱	۲۴-۲۰ ساله
۸	۵ ۱۵۹	-	۱	۲	۰ / ۱	۳	۵ ۱۷۰	۲۹-۲۵ ساله
۱	۴ ۸۷۹	۱	-	۲	-	۲	۴ ۸۸۳	۳۴-۳۰ ساله
۱	۳ ۶۷۵	۱	-	۱	-	۱	۳ ۶۷۸	۳۹-۳۵ ساله
۲	۱ ۹۳۸	۲	-	-	-	-	۱ ۹۴۲	۴۴-۴۰ ساله
-	۱ ۹۱۸	-	-	-	-	-	۱ ۹۱۸	۶۵ ساله بیابالی
۱	۲۶	-	-	-	-	-	۲۷	سن اظهارنشده



جدول شماره ۶- آخرین مدارك تحصیلی بر حسب سن و جنس در جمعیت ازده ساله بیالای حوزه سرشماری دشت میهنان: آبانماه ۱۳۳۰ (نوامبر ۱۹۵۶)  
(سن اظهار نشده نیز جزو جمع سنین ازده ساله بیالا منظور شده است)

سن اظهار نشده	از ۲۰ ساله بیالا						از ۱۰ تا ۲۰ ساله				جمع ازده ساله بیالا	شرفین درجه تحصیلی و جنس
	۱۵-۲۰ ساله بیالا	۱۱-۱۵ ساله	۵-۱۰ ساله	۱-۴ ساله	۱-۴ ساله	جمع	۱۱-۱۵ ساله	۱-۱۰ ساله	۱-۱۰ ساله	جمع		
												موزه سرشماری دشت میهنان
												مرد و زن
												همه مدارك تحصیلی رسمی و یاد درجه تحصیلی خود را نگرفته اند
۴۵	۲۷۲۸	۴۵۱۲	۸۰۲۲	۹۷۱۷	۱۱-۸۶	۳۷-۷۷	۴۶۶۸	۵۰۲۲	۹۲۷۹	۱۸۹۸۰	۵۶۱۰۲	ی ابتدائی
-	-	-	۲	۴	۵	۱۱	-	۴	۸	۵۲	۶۳	ل ۱ ابتدائی
-	۲	۷	۵	۱۰	۲۲	۴۷	۱۱	۲۱	۱۷۲	۲۱۰	۲۵۷	ل ۲ ابتدائی
-	۱	۴	۲	۱۰	۲۰	۴۸	۱۰	۲۷	۲۴۲	۲۸۰	۲۲۸	ل ۳ ابتدائی
-	-	۱۰	۸	۲۱	۲۴	۱۱۲	۴۲	۱۹	۲۲۷	۲۶۸	۴۸۱	ل ۴ ابتدائی
-	-	۱	۱	۱۰	۲۷	۳۹	۲۸	۸۲	۱۱۱	۲۲۱	۲۶۰	ل ۵ ابتدائی
-	۱	۱۰	۲۲	۴۰	۸۵	۱۵۸	۸۳	۹۷	۵۸	۲۳۸	۳۹۶	ل ۶ ابتدائی
												متوسطه
-	-	-	-	-	۲	۲	۱	۲۱	۷	۳۷	۴۰	۱ متوسطه
-	-	-	-	-	۸	۸	۴	۲۷	۲	۲۲	۴۱	۲ متوسطه
-	-	۲	۵	۷	۱۳	۲۷	۱۲	۱۱	-	۲۲	۵۰	۳ متوسطه
-	-	-	-	-	-	-	۵	۳	-	۸	۸	۴ متوسطه
-	-	-	-	-	۸	۱۲	۲۲	-	-	۲۲	۳۵	۵ متوسطه
-	-	-	۱	-	۱	۲	۲	-	-	۲	۴	۶ متوسطه
												دانشکده
-	-	-	-	-	-	-	-	-	-	-	-	۱ دانشکده
-	-	-	۳	۲	۲	۷	-	-	-	-	۷	۲ دانشکده
-	-	-	-	-	-	-	-	-	-	-	-	۳ دانشکده
-	-	-	-	-	-	-	-	-	-	-	-	۴ دانشکده و بیشتر
												مرد
												همه مدارك تحصیلی رسمی و یاد درجه تحصیلی خود را نگرفته اند
۱۴	۱۷۰۱	۲۴۵۶	۴۱۵۳	۴۵۷۵	۴۷۶۳	۱۷۶۴۸	۱۷۷۲	۲۰۵۶	۴۳۱۰	۸۱۴۶	۲۵۸۰۴	ی ابتدائی
-	-	-	۲	۴	۴	۱۰	-	۳	۴۶	۴۹	۵۹	۱ ابتدائی
-	۲	۷	۵	۱۰	۲۰	۴۴	۱۰	۲۴	۱۶۸	۲۰۲	۲۴۶	۲ ابتدائی
-	۱	۴	۲	۱۰	۲۸	۴۴	۱۰	۲۴	۲۳۴	۲۶۸	۳۱۲	۳ ابتدائی
-	-	۱۰	۸	۲۱	۲۳	۱۱۰	۳۹	۱۶	۲۱۸	۲۵۲	۴۶۳	۴ ابتدائی
-	-	۱	۱	۱۰	۲۵	۳۷	۲۷	۷۸	۱۰۲	۲۰۸	۲۴۵	۵ ابتدائی
-	۱۰	۲۲	۳۶	۸۰	۱۴۹	۲۷۷	۷۷	۹۱	۵۵	۲۲۲	۳۷۲	۶ ابتدائی
												متوسطه
-	-	-	-	-	۲	۲	۱	۲۹	۷	۳۷	۴۰	۱ متوسطه
-	-	-	-	-	۸	۸	۴	۲۶	۱	۲۱	۳۱	۲ متوسطه
-	-	۲	۵	۷	۱۲	۲۶	۱۱	۱۱	-	۲۲	۴۸	۳ متوسطه
-	-	-	-	-	-	-	۵	۳	-	۸	۸	۴ متوسطه
-	-	-	-	-	۷	۱۲	۲۲	-	-	۲۲	۳۴	۵ متوسطه
-	-	-	۱	-	۱	۲	۲	-	-	۲	۴	۶ متوسطه
												دانشکده
-	-	-	-	-	-	-	-	-	-	-	-	دانشکده
-	-	-	۳	۲	۲	۷	-	-	-	-	۷	دانشکده
-	-	-	-	-	-	-	-	-	-	-	-	دانشکده
-	-	-	-	-	-	-	-	-	-	-	-	دانشکده و بیشتر



بقیه جدول شماره ۶ - آخرین مدرک تحصیلی بر حسب سن و جنس در جمعیت ازده ساله به بالای حوزه سرشماری دشت ایشان : آبانماه ۱۳۳۵ (نوامبر ۱۹۵۶)  
(سن اظهار نشده نیز جز جمع سن ازده ساله بیلا منظور شده است)

سن اظهار شده	از ۱۰ تا ۲۴ ساله						از ۲۵ تا ۶۰ ساله				جمع ازده ساله بیلا	آخرین درجه تحصیلی و جنس
	۱۰-۱۴ ساله	۱۵-۱۹ ساله	۲۰-۲۴ ساله	۲۵-۲۹ ساله	۳۰-۳۴ ساله	جمع	۱۰-۱۴ ساله	۱۵-۱۹ ساله	۲۰-۲۴ ساله	جمع		
۳	۱۲۰	۱۶۶	۱۸۰	۲۲۸	۲۶۱	۹۹۰	۱۲۲	۱۳۲	۲۲۸	۴۸۲	۱۹۷۶	شهر دشت ایشان میرد میگه مدرک تحصیلی رسمی دو یا درجه تحصیلی خرد را نگرفته اند
-	-	-	-	۱	۱	۲	-	۲	۸	۱۰	۱۲	ل ۱ ابتدائی
-	۱	۲	۳	۴	۶	۱۷	۵	۵	۲۸	۳۸	۵۵	ل ۲ ابتدائی
-	-	۱	-	۳	۳	۷	۳	۱	۳۵	۳۹	۴۶	ل ۳ ابتدائی
-	-	۲	-	۶	۸	۱۴	۴	۶	۴۴	۵۴	۷۳	ل ۴ ابتدائی
-	-	-	-	۴	۶	۱۰	۸	۱۶	۲۰	۵۴	۶۰	ل ۵ ابتدائی
-	-	۷	۱۳	۶	۳۴	۶۲	۳۱	۲۸	۱۷	۷۶	۱۲۹	ل ۶ ابتدائی
-	-	-	-	-	۲	۲	۱	۱۷	۴	۲۲	۲۴	ل ۱ متوسطه
-	-	-	-	-	۵	۵	۳	۲۳	۱	۲۷	۳۲	ل ۲ متوسطه
-	-	۲	۲	۴	۶	۱۸	۵	۸	-	۱۳	۲۱	ل ۳ متوسطه
-	-	-	-	-	-	-	-	۲	-	۲	۲	ل ۴ متوسطه
-	-	-	-	۴	۶	۱۰	۶	-	-	۶	۱۶	ل ۵ متوسطه
-	-	-	۱	-	۱	۲	۱	-	-	۱	۳	ل ۶ متوسطه
-	-	-	-	-	-	-	-	-	-	-	-	ل ۱ دانشکده
-	-	-	-	۲	-	۵	-	-	-	-	۸	ل ۲ دانشکده
-	-	-	-	-	-	-	-	-	-	-	-	ل ۳ دانشکده
-	-	-	-	-	-	-	-	-	-	-	-	ل ۴ دانشکده و بیشتر
۴	۱۱۹	۱۱۵	۱۹۳	۲۶۱	۳۵۵	۱۰۴۳	۲۳۶	۲۱۰	۳۰۴	۷۵۰	۱۷۹۷	شهر دشت ایشان میرد میگه مدرک تحصیلی رسمی دو یا درجه تحصیلی خرد را نگرفته اند
-	-	-	-	-	۱	۱	-	-	۱	۲	۲	ل ۱ ابتدائی
-	۱	-	-	-	۲	۳	۱	۱	۴	۶	۹	ل ۲ ابتدائی
-	-	-	-	۱	۱	۲	-	۱	۴	۵	۷	ل ۳ ابتدائی
-	-	-	-	-	۱	۱	۲	۲	۶	۱۰	۱۱	ل ۴ ابتدائی
-	-	-	-	-	۲	۲	۱	۲	۶	۱۱	۱۱	ل ۵ ابتدائی
-	-	-	-	۴	۴	۸	۵	۴	۳	۱۲	۲۰	ل ۶ ابتدائی
-	-	-	-	-	-	-	-	-	-	-	-	ل ۱ متوسطه
-	-	-	-	-	-	-	-	۱	۱	۲	۲	ل ۲ متوسطه
-	-	-	-	-	۱	۱	۱	-	-	۱	۲	ل ۳ متوسطه
-	-	-	-	-	-	-	-	-	-	-	-	ل ۴ متوسطه
-	-	-	-	۱	۱	۱	-	-	-	۱	۱	ل ۵ متوسطه
-	-	-	-	-	-	-	-	-	-	-	-	ل ۶ متوسطه
-	-	-	-	-	-	-	-	-	-	-	-	ل ۱ دانشکده
-	-	-	-	-	-	-	-	-	-	-	-	ل ۲ دانشکده
-	-	-	-	-	-	-	-	-	-	-	-	ل ۳ دانشکده
-	-	-	-	-	-	-	-	-	-	-	-	ل ۴ دانشکده و بیشتر

بقیه جدول شماره ۶ - آخرین مدرک تحصیلی بر حسب سن و جنس در جمعیت ازده ساله بیابالی حوزه سرشماری دانشکده پیمان (آبانماه ۱۳۳۵) (تیرامبر ۱۳۵۱)  
(سن اظهار نشده نیز جزو جمع سنین ازده ساله بیابالی منظور شده است)

اطم	از ۲۰ ساله بیابالی						از ۱۰ تا ۱۹ ساله				جمع ازده ساله بیابالی	آخرین درجه تحصیلی و جنس
	۲۰-۲۵ ساله	۱۱-۱۵ ساله	۵-۹ ساله	۱-۴ ساله	جمع	۱۹-۲۰ ساله	۱۱-۱۵ ساله	۱۴-۱۶ ساله	جمع			
۳۸	۳۴۹۹	۴۴۴۲	۷۶۴۵	۹۳۳۸	۱۰۴۴۰	۳۵۰۴۴	۴۳۰۹	۴۶۹۱	۸۷۴۷	۱۷۷۴۷	۵۷۸۲۱	بقیه نقاط حوزه سرشماری دانشکده پیمان
												مرد و زن
												اشخاصیکه مدرک تحصیلی رسمی نداشتند و یا درجه تحصیلی خود را اظهار نکرده اند
												سالهای ابتدائی
			۲	۳	۳	۸	-	۲	۳۹	۴۱	۴۹	سال ۱ ابتدائی
	۱	۴	۲	۶	۱۴	۲۷	۵	۲۰	۱۴۱	۱۶۶	۱۶۳	سال ۲ ابتدائی
	۱	۲	۳	۶	۲۶	۳۱	۷	۱۵	۲۰۴	۲۳۶	۲۷۵	سال ۳ ابتدائی
		۸	۸	۲۵	۵۵	۹۶	۳۶	۸۸	۱۷۷	۲۰۱	۳۹۷	سال ۴ ابتدائی
		۱	۱	۶	۲۴	۳۱	۱۶	۶۴	۷۵	۱۵۸	۱۸۹	سال ۵ ابتدائی
	۱	۳	۶	۲۷	۴۷	۸۷	۴۷	۶۵	۳۸	۱۵۰	۲۳۷	سال ۶ ابتدائی
												سالهای متوسطه
					۱	۱	-	۱۲	۲	۱۵	۱۶	سال ۱ متوسطه
					۳	۳	۱	۲	-	۴	۷	سال ۲ متوسطه
					۳	۸	۶	۲	-	۶	۱۷	سال ۳ متوسطه
					۱	۲	۵	۱	-	۶	۶	سال ۴ متوسطه
					۱	۲	۱۶	-	-	۱۶	۱۸	سال ۵ متوسطه
					-	-	۱	-	-	۱	۱	سال ۶ متوسطه
												سالهای دانشکده
												سال ۱ دانشکده
					۲	۲	-	-	-	-	۲	سال ۲ دانشکده
												سال ۳ دانشکده
												سال ۴ دانشکده و بیشتر
۱	۱۵۸۱	۲۲۹۰	۳۹۶۸	۴۳۴۷	۴۴۷۲	۱۶۶۵۸	۱۶۵۰	۱۶۳۷	۴۰۸۲	۷۶۵۹	۲۱۳۳۸	اشخاصیکه مدرک تحصیلی رسمی نداشتند و یا درجه تحصیلی خود را اظهار نکرده اند
												سالهای ابتدائی
			۲	۳	۳	۸	-	۱	۳۸	۳۹	۴۷	سال ۱ ابتدائی
	۱	۴	۲	۶	۱۴	۲۷	۵	۱۹	۱۴۰	۱۶۴	۱۶۱	سال ۲ ابتدائی
	۱	۳	۲	۶	۲۵	۳۷	۷	۲۳	۱۹۹	۲۲۹	۲۶۶	سال ۳ ابتدائی
		۸	۸	۲۴	۵۵	۹۴	۳۵	۸۷	۱۷۴	۲۱۹	۳۹۰	سال ۴ ابتدائی
		۱	۱	۶	۲۴	۳۱	۱۹	۶۲	۷۳	۱۵۴	۱۸۵	سال ۵ ابتدائی
	۱	۳	۶	۲۷	۴۶	۸۶	۴۶	۶۳	۳۸	۱۴۷	۲۳۳	سال ۶ ابتدائی
												سالهای متوسطه
					۱	۱	-	۱۲	۲	۱۵	۱۶	سال ۱ متوسطه
					۳	۳	۱	۲	-	۴	۷	سال ۲ متوسطه
					۳	۸	۶	۲	-	۶	۱۷	سال ۳ متوسطه
					۱	۲	۵	۱	-	۶	۶	سال ۴ متوسطه
					۱	۲	۱۶	-	-	۱۶	۱۸	سال ۵ متوسطه
					-	-	۱	-	-	۱	۱	سال ۶ متوسطه
												سالهای دانشکده
												سال ۱ دانشکده
					۲	۲	-	-	-	-	۲	سال ۲ دانشکده
												سال ۳ دانشکده
												سال ۴ دانشکده و بیشتر

درست از ده ساله به بالای حوزه سر شماری دهشت مینان : آبانماه ۱۳۳۵ (نوامبر ۱۹۵۶)  
از ده ساله به بالا منظور شده است

جنس	۶-۱۶ ساله	۱۱-۱۶ ساله	۱۲-۱۶ ساله
مردان			
زنان			
مجموعاً			

جدول شماره ۱-۲-۳-۴-۵-۶-۷-۸-۹-۱۰-۱۱-۱۲-۱۳-۱۴-۱۵-۱۶-۱۷-۱۸-۱۹-۲۰

ردیف	شرح	مردان	زنان	مجموعاً
۱	درجه تحصیلی و جنس			
۲	بازه سر شماری دهشت مینان			
۳	زین			
۴	درجه تحصیلی خود			
۵	نام			
۶	متوسطه			
۷	متوسطه			
۸	متوسطه			
۹	متوسطه			
۱۰	متوسطه			
۱۱	متوسطه			
۱۲	متوسطه			
۱۳	متوسطه			
۱۴	متوسطه			
۱۵	متوسطه			
۱۶	متوسطه			
۱۷	متوسطه			
۱۸	متوسطه			
۱۹	متوسطه			
۲۰	متوسطه			

جدول شماره ۸- توزیع جمعیت طبق حوزه مرشداری در شهرستان بنفک شهرستان باکو در محل تولد - آبان ماه ۱۳۳۶ (نوامبر ۱۹۵۶)

شهرستان یا کشور محل تولد	تعداد	چند درصد	شهرستان یا کشور محل تولد	تعداد	چند درصد	شهرستان یا کشور محل تولد	تعداد	چند درصد
کل جمعیت حوزه مرشداری	۹۱۹۹۱	۱۰۰/۰	خوی	۱	۰/۱	کنگان	-	-
متولدین در این حوزه مرشداری	۹۰۵۴۸	۹۸/۴	داراب	۱	۰/۱	کنگاور	۱۸	۱/۱
متولدین در سایر شهرستانها	۱۳۹۰	۱/۵	دامغان	-	-	گرگان	-	-
متولدین در کشورهای خارجی	۲۹	-	درگز	-	-	گروس (بیجار)	-	-
محل تولد اظهار نشده	۲۹	-	درزوق	-	-	کاپانگان	۷	۱/۱
جمع متولدین در شهرستانهای مجاور	۵۷۰	۱۰۰/۰	دشت گرگان (کپ، کاپوس)	-	-	گاباد	-	-
			دشت میمنه (موسگرد)	-	-	لارستان	۱	۱/۱
			دشتی و دشتستان	-	-	لاهیجان	-	-
			داموند	-	-	ماکو	-	-
اهواز	۵۰۲	۸۸/۱	رامهرمز	۱۶	۲/۰	محلالت	-	-
درزوق	۶۸	۱۱/۹	رشت	۴	۰/۵	مرامه	۲۹	۱/۱
			رشتیه	۴	۰/۵	مرند	۳	۱/۱
			رستمجان	-	-	مسجد سلیمان	۱۰	۱/۱
			زابل	۱	۰/۱	مشگین شهر	-	-
			زاهدان	-	-	مشهد	۱۴	۱/۱
			زرنه کومان	-	-	ملایر	۱۰	۱/۱
جمع متولدین در شهرستانهای غیر مجاور	۸۲۰	۱۰۰/۰	زنجان	۱۱	۱/۳	بم آباد	-	-
			ساری	۴	۰/۵	میانه	۱	۱/۱
			ساره	۱۰	۱/۲	میناب	-	-
آبادان	۲۰	۲/۴	سیزوار	-	-	نائین	-	-
آباد	-	-	سیزواران (چیرت)	-	-	نجف آباد	-	-
آمل	-	-	سراب	-	-	نوشهر	-	-
اراک	۱۸	۲/۴	سراوان	-	-	نهبندان	-	-
اردبیل	۶	۰/۷	سقز	۲	۰/۳	نیریز	-	-
اردستان	-	-	سمنان	-	-	نیشابور	-	-
ارسیاران (اهر)	-	-	سنندج	۲	۰/۳	هشتگرد	-	-
اصفهان	۱۱۸	۲۰/۵	سیرجان	۹	۱/۱	همدان	۲۱	۱/۱
الیگودرز	۲۳	۲/۸	شادگان	۲۰	۲/۸	یزد	۵	۱/۱
اهواز	-	-	شاه آباد غرب	-	-	جمع متولدین در کشورهای خارجی	۲۹	-
ایران شهر	-	-	شاهرویه	-	-			
ایلام	۴	۰/۵	شاهی	-	-	آلمان	۱	۰/۰۱
بابل	-	-	شاهیندژ	-	-	افغانستان	۱	۰/۰۱
بافت	-	-	شوشتر	۴۳	۵/۲	آمریکا	-	-
بجنورد	-	-	شهرضا	۲	۰/۳	انگستان	-	-
بروجرد	۷۳	۸/۱	شیراز	-	-	ایتالیا	-	-
قم	-	-	شیراز	۲۱	۳/۱	پاکستان	-	-
بندر بیلوی	-	-	طبس	-	-	ترکیه	-	-
بندر عباس	-	-	خرابن (تسه)	-	-	چکسلواکی	-	-
بندر لنگه	-	-	فردوس	۱	۰/۱	روسیه (اتحاد جماهیر شوروی)	-	-
پوشهر	۲	۰/۳	نابین	-	-	سوئد	-	-
بهبهان	۱۵	۱/۸	نسا	-	-	سوئیس	-	-
بمشهر	-	-	نوسات	۶	۰/۷	سویس	-	-
پیرچند	-	-	نوروزآباد	-	-	عراق	۲۱	۰/۰۲
تبریز	۲۳	۲/۸	قائن	-	-	عربستان سعودی	-	-
تربت جام	-	-	قزوین	-	-	فرانسه	-	-
تربت حیدریه	-	-	قزوین	۳	۰/۳	لبنان	-	-
تویسرکان	-	-	قصر شیرین	-	-	لهستان	-	-
تهران	۸۶	۱۰/۵	قم	۴	۰/۵	مصر	-	-
جاسک	-	-	فوجان	-	-	هندوستان	-	-
جهموم	۳	۰/۳	کازرون	۱	۰/۱	یونان	-	-
چابهار	۲	۰/۳	کاشان	-	-	سایر کشورها	-	-
چهارمحال (شهرکرد)	-	-	کاشمر	-	-	محل تولد اظهار نشده	۲۱	-
خرم آباد	۲۱	۲/۵	کرج	-	-	شهرستان اظهار نشده	۲۱	-
خرمشهر	۲۷	۴/۵	کرمان	۶	۰/۷	شهرستان باکو اظهار نشده	-	-
خلخال	-	-	کرمانشاه	۱۲	۱/۵			

\* - ارقام این شهرستان جز "متولدین در شهرستانهای مجاور" نشان داده شده است .  
 \*\* - ارقام این شهرستان جز "متولدین در این حوزه مرشداری" نشان داده شده است .  
 \*\*\* - در مواردیکه جمع کمتر از ۱۰۰ باشد چند درصد نشان داده نمیشود .

جدول شماره ۶- چگونگی محل تولد بر حسب سن در جمعیت مقیم حوزه سرشماری دشت میشان؛ آبانماه ۱۳۲۰ (نوامبر ۱۹۵۶)

محل تولد اظهاری نشده	محل تولد مخارج	متولدین در سایر حوزه‌های سرشماری		متولدین در این حوزه سرشماری		جمع	سن
		غیر مجاور این حوزه	مجاور این حوزه	چند درصد	تعداد		
<b>کل حوزه سرشماری دشت میشان</b>							
۲۴	۲۹	۸۲۰	۵۷۰	۹۸/۶	۹۰۰۴۸	۱۱۱۶۹	کلیه سنین
۵	-	۶۲	۶۱	۹۹/۲	۱۱۲۳۸	۱۶۴۶۹	۵ ساله
-	-	۶	۱	۹۸/۹	۱۳۷۹	۱۲۱۴	ترازکساله
۵	-	۵۶	۵۵	۹۹/۲	۱۴۱۵۹	۱۵۰۷۵	۱-۱ ساله
۷	-	۱۷۰	۱۳۴	۹۸/۹	۲۷۲۸۷	۲۷۵۹۸	۱۴- ساله
۳	۶	۱۲۰	۱۳۲	۹۶/۵	۹۱۶۶	۱۰۳۱۶	۲۴- ساله
۲	۴	۱۶۸	۶۱	۹۷/۹	۱۱۱۱۶	۱۱۳۵۴	۲۴- ساله
۱	۶	۱۲	۷۳	۹۸/۲	۶۱۶۱	۹۸۲۶	۴۴- ساله
۱	۶	۵۳	۵۶	۹۸/۶	۷۱۵۷	۸۰۷۳	۵۴- ساله
۲	۱	۳۱	۳۸	۹۸/۱	۴۴۷۵	۴۵۴۷	۶۴- ساله
۱	۳	۱۴	۲۱	۹۹/۰	۲۷۰۴	۳۷۴۳	ساله بی‌الا
۲	-	-	-	*	۴۳	۴۵	اظهاری نشده
<b>شهر دشت میشان</b>							
-	۶	۳۶۵	۱۲۷	۹۱/۷	۵۰۴۶۱	۶۰۲۵	به سنین
-	-	۲۰	۲۱	۹۵/۶	۱۱۰۲	۱۱۵۳	۵ ساله
-	-	۶	۳	۹۱/۷	۹۹	۱۰۸	ترازکساله
-	-	۲۴	۱۸	۹۶/۰	۱۰۰۲	۱۰۴۵	۱-۱ ساله
-	-	۱۲	۲۲	۹۳/۰	۱۶۳۶	۱۷۶۰	۱۴- ساله
-	۲	۸۴	۲۵	۸۷/۶	۷۸۸	۹۰۰	۲۴- ساله
-	۱	۷۳	۱۷	۸۷/۶	۶۶۵	۷۳۶	۳۴- ساله
-	۳	۴۳	۹	۸۹/۶	۴۷۶	۵۳۱	۴۴- ساله
-	۲	۲۳	۱۴	۹۰/۳	۳۶۲	۴۰۱	۵۴- ساله
-	-	۱۶	۶	۹۲/۶	۲۷۴	۲۹۶	۶۴- ساله
-	-	۴	۳	۹۷/۶	۲۶۴	۲۹۱	ساله بی‌الا
-	-	-	-	*	۷	۷	ظهار نشده
<b>بقیه نقاط حوزه سرشماری دشت میشان</b>							
۲۴	۲۰	۴۵۵	۴۴۳	۸۹/۶	۸۵۰۲۴	۸۵۱۶۶	به سنین
۵	-	۳۲	۴۳	۹۹/۵	۱۵۲۳۶	۱۵۳۱۶	۵ ساله
-	-	-	۶	۹۹/۵	۱۲۸۰	۱۲۸۶	ترازکساله
۵	-	۳۲	۳۷	۹۹/۵	۱۳۹۵۶	۱۴۰۳۰	۱-۱ ساله
۷	-	۷۸	۱۰۲	۹۹/۳	۲۵۶۵۱	۲۵۸۳۸	۱۴- ساله
۳	۳	۱۶۶	۹۸	۹۷/۳	۹۱۷۶	۹۴۶۶	۲۴- ساله
۲	۲	۹۵	۴۴	۹۸/۶	۱۰۴۷۴	۱۰۶۱۸	۳۴- ساله
۱	۶	۴۹	۶۴	۹۸/۷	۶۱۸۵	۶۳۰۵	۴۴- ساله
۱	۴	۳۰	۴۶	۹۹/۰	۷۵۶۵	۷۶۷۲	۵۴- ساله
۲	۱	۱۵	۳۲	۹۸/۸	۴۲۰۱	۴۲۵۱	۶۴- ساله
۱	۳	۱۰	۱۸	۹۹/۱	۲۷۱۲	۲۸۰۲	ساله بی‌الا
۲	-	-	-	*	۳۶	۳۸	ظهار نشده

رمزداریکه جمع ستراژ ۱۰۰ باشد، بنده درصد آن داده نمیشود.

جدول شماره ۱۰- وضع فعالیت اقتصادی بر حسب سن و شهر در جمعیت ازده ساله سال (بخش سرشماری، دشت میسان، آبانماه ۱۳۳۵) (نوامبر ۱۹۵۶)

سن و جنس	جمع کل	فعال از نظر اقتصادی			غیرفعال از نظر اقتصادی			
		جمع	چنددرسد	شامل بکار	در جستجوی کار	جمع	زن خانه دار	محصّل
<b>کل حوزه سرشماری دشت میسان</b>								
<b>مردون</b>								
جمع ازده ساله بیالا	۵۸,۰۷۲	۲۲,۸۸۴	۳۶/۱	۲۳,۰۱۷	۷۸۷	۳۵,۱۸۸	۲۵,۷۸۳	۱,۴۰۲
۱-۱۴ ساله	۱۰,۳۴۸	۱,۰۱۲	۱۰/۸	۱۳۵	۱۵۷	۱,۰۰۶	۲,۰۶۰	۸۴۶
۱-۱۹ ساله	۵,۴۳۸	۲,۱۸۲	۴۰/۱	۱,۸۹۲	۲۹۰	۳,۲۵۶	۲,۹۱۶	۲۶۷
۲-۱۴ ساله	۴,۸۸۸	۱,۶۷۶	۳۰/۵	۳,۸۱۳	۱۲۶	۲,۹۰۹	۲,۸۵۶	۲۲
۲-۲۴ ساله	۱۱,۳۵۴	۵,۰۲۷	۴۴/۳	۴,۹۰۲	۳۲۵	۶,۳۲۷	۶,۳۲۷	۰
۲-۴۴ ساله	۶,۸۳۶	۴,۷۴۶	۶۸/۳	۴,۷۰۸	۳۸	۵,۰۹۰	۵,۰۰۹	۱
۳-۵۴ ساله	۸,۰۷۲	۴,۲۳۱	۵۲/۵	۴,۲۱۴	۲۵	۳,۸۲۴	۳,۵۱۳	-
۳-۶۴ ساله	۴,۵۴۷	۲,۹۰۵	۵۲/۱	۲,۳۹۷	۸	۲,۳۹۲	۱,۴۱۵	۱
۶ ساله بیالا	۲,۷۴۲	۱,۲۰۹	۴۴/۳	۱,۲۰۱	۸	۲,۵۳۴	۵۷۲	-
نظهارشده	۴۵	۰	*	۵	-	۱۰	۱۲	-
نه سن	۲۲/۵	۳۷/۸	-	۲۸/۱	۱۹/۱	۲۸/۷	۳۱/۱	۱۳/۱
<b>سرد</b>								
جمع ازده ساله بیالا	۲۷,۶۸۱	۲۲,۴۸۴	۸۱/۲	۲۳,۶۶۶	۷۸۵	۵,۱۹۷	-	۱,۱۰۳
۱-۱۴ ساله	۵,۱۴۲	۱,۰۰۴	۲۰/۵	۸۹۸	۱۵۶	۴,۰۸۸	-	۸۱۰
۱-۱۹ ساله	۲,۴۴۴	۲,۱۵۱	۸۸/۰	۱,۸۶۲	۲۸۹	۲,۹۳	-	۲۶۴
۲-۱۴ ساله	۱,۹۸۱	۱,۶۴۱	۹۸/۰	۳,۸۰۵	۱۲۶	۴۰	-	۲۲
۲-۲۴ ساله	۵,۰۱۶	۴,۹۳۳	۹۸/۱	۴,۸۳۸	۱۲۵	۵۳	-	۵
۲-۴۴ ساله	۴,۶۸۷	۴,۶۵۴	۹۹/۳	۴,۶۱۶	۳۸	۳۷	-	۱
۳-۵۴ ساله	۴,۲۰۲	۴,۱۴۹	۹۸/۷	۴,۱۲۰	۲۵	۵۳	-	-
۳-۶۴ ساله	۲,۴۱۰	۲,۳۶۱	۹۵/۱	۲,۳۶۳	۸	۱۹۱	-	۱
۶ ساله بیالا	۱,۷۰۵	۱,۱۹۸	۷۰/۳	۱,۱۹۰	۸	۵۰۷	-	-
نظهارشده	۱۴	۰	*	۵	-	۱	-	-
نه سن	۲۲/۵	۲۷/۴	-	۲۸/۱	۱۵/۱	۱۳/۲	-	۱۳/۱
<b>بیک</b>								
جمع ازده ساله بیالا	۳۰,۳۹۱	۴۰۰	۱/۳	۳۱۸	۲	۲۹,۹۹۱	۲۵,۷۸۳	۳۹
۱-۱۴ ساله	۵,۰۰۶	۷۸	۰/۸	۲۷	۱	۴,۹۶۸	۳,۰۶۰	۳۶
۱-۱۹ ساله	۲,۹۹۴	۳۱	۱/۰	۳۰	۱	۲,۹۶۴	۲,۹۶۶	۳
۲-۱۴ ساله	۲,۱۰۷	۳۸	۱/۳	۳۸	-	۲,۸۶۹	۲,۸۵۰	-
۲-۲۴ ساله	۶,۳۲۸	۶۴	۱/۰	۶۴	-	۶,۲۶۴	۶,۲۶۴	-
۲-۴۴ ساله	۵,۱۴۰	۹۲	۱/۸	۹۲	-	۵,۰۴۸	۵,۰۰۹	-
۳-۵۴ ساله	۳,۲۷۱	۳۰	۱/۱	۳۰	-	۳,۲۴۱	۳,۵۱۳	-
۳-۶۴ ساله	۱,۰۰۴	۳۶	۱/۸	۳۶	-	۱,۰۰۴	۱,۴۱۵	-
۶ ساله بیالا	۲,۰۰۲	۱۱	۰/۵	۱۱	-	۲,۰۰۲	۵۷۲	-
نظهارشده	۲۱	-	-	-	-	۲۱	۱۲	-
نه سن	۴۳/۲	۲۸/۲	-	۲۰/۱	-	۲۱/۲	۳۱/۱	-

- در مواردیکه جمع کل کمتر از ۱۰۰ باشد چند درصد و میان نشان داده نمیشود.



پیوه جدول شماره ۱۰ - وضع فعالیت اقتصادی بر حسب سن و جنس در جمعیت ازده ساله بیالای حوزه سرشماری دشت بیشان، آبانماه ۱۳۳۵ تا نوامبر ۱۳۳۶ (سن اظهار نشده نیز جزو جمع سنین ازده ساله بیالا منظور شده است)

غیرفعال از نظر اقتصادی				فعال از نظر اقتصادی				جمع کل	سن و جنس
متفرقه	محصل	زن خانه دار	جمع	در جستجوی کار	شاغل بکار	چند درآمد	جمع		
<u>شهر دشت بیشان</u>									
<u>مردوزن</u>									
۴۳۶	۲۱۵	۱۰۷۵	۲۳۰۱	۶۲	۱۴۳۵	۲۱/۸	۱۰۲۷	۲۸۲۶	جمع ازده ساله بیالا
۲۶۴	۱۹۲	۱۱۹	۶۰۰	۲۳	۵۱	۱۰/۲	۷۴	۷۲۴	۱۴ ساله
۴	۱۱	۲۱۸	۲۳۳	۲۴	۱۱۷	۲۲/۵	۱۵۱	۴۶۴	۱۹ ساله
-	۱-	۲۴۲	۲۵۲	۱۹	۱۶۵	۴۲/۲	۱۸۴	۴۳۶	۲۴ ساله
۴	۱	۳۵۷	۳۶۲	۱۱	۳۶۳	۵۰/۸	۳۷۴	۷۳۶	۲۹ ساله
۲	۱	۲۵۷	۲۶۰	۱	۲۷۰	۵۱/۰	۲۷۱	۵۳۱	۳۴ ساله
۸	-	۱۸۳	۱۹۱	۱	۲۰۹	۵۲/۴	۲۱۰	۴۰۱	۳۹ ساله
۳۴	-	۸۴	۱۱۸	۲	۱۷۶	۶۰/۱	۱۷۸	۲۹۶	۴۴ ساله
۱۱۸	-	۳۱	۱۵۷	۱	۸۲	۲۴/۹	۸۴	۲۴۱	۴۹ ساله بیالا
۵	-	۱	۶	-	۱	*	۱	۷	نهار نشده
۱۴/۱	۱۳/۱	۲۸/۷	۲۳/۸	*	۳۵/۸	-	۱۴/۵	۲۹/۰	بی
<u>سرد</u>									
۲۰۷	۲۷۰	-	۴۷۷	۱۲	۱۴۰۵	۷۵/۸	۱۴۹۷	۱۶۲۴	جمع ازده ساله بیالا
۱۵۴	۱۶۸	-	۳۲۲	۲۳	۵۰	۱۸/۵	۷۳	۳۹۵	۱۰ ساله
۳	۹۰	-	۹۳	۲۴	۱۱۶	۶۱/۷	۱۵۰	۲۴۳	۱۱ ساله
-	۱۰	-	۱۰	۱۹	۱۶۱	۲۴/۷	۱۸۰	۱۹۰	۲ ساله
۲	۱	-	۳	۱۱	۳۵۴	۹۱/۲	۳۶۵	۳۶۸	۳ ساله
۱	۱	-	۲	۱	۲۶۲	۹۹/۲	۲۶۳	۲۶۵	۴ ساله
۱	-	-	۱	۱	۲۰۶	۹۹/۵	۲۰۷	۲۰۸	۵ ساله
۷	-	-	۷	۲	۱۷۲	۹۹/۱	۱۷۴	۱۸۱	۶ ساله
۳۷	-	-	۳۷	۱	۸۳	۹۹/۴	۸۴	۱۲۱	۹ ساله بیالا
۲	-	-	۲	-	۱	*	۱	۳	نهار نشده
۱۳/۳	۱۴/۰	-	۱۳/۱	*	۳۵/۸	-	۳۴/۴	۲۹/۲	بی
<u>زن</u>									
۲۳۲	۲۵	۱۰۷۵	۱۸۳۲	-	۳۰	۱/۶	۳۰	۱۸۶۲	ازده ساله بیالا
۱۱۰	۲۴	۱۹۴	۳۲۸	-	۱	۰/۳	۱	۳۲۹	۱ ساله
۱	۱	۲۱۸	۲۲۰	-	۱	۰/۵	۱	۲۲۱	۱ ساله
-	-	۲۳۲	۲۳۲	-	۱	۱/۶	۱	۲۳۶	۲ ساله
۲	-	۳۵۷	۳۵۹	-	۶	۲/۹	۶	۳۶۸	۲ ساله
۱	-	۲۵۷	۲۵۸	-	۸	۳/۰	۸	۲۶۶	۳ ساله
۷	-	۱۸۳	۱۹۰	-	۳	۱/۶	۳	۱۹۳	۴ ساله
۲۷	-	۸۴	۱۱۱	-	۴	۳/۵	۴	۱۱۵	۱۱ ساله
۸۱	-	۳۱	۱۱۰	-	-	-	-	۱۴۰	۱۵ ساله بیالا
۳	-	۱	۴	-	-	-	-	۴	نهار نشده
۴۶/۴	*	۲۸/۷	۲۸/۵	-	*	-	*	۲۸/۶	بی

موردیکه جمع کل کمتر از ۱۰۰ باشد چند درآمد و میان نشان داده نمیشود.

۱۳۳۶ بقوه جسد شماره ۲۲۶ وضع محالیت اقتصادی بر حقیقت بین ارضکن در زمینیت از ساله بیابالی حوزه سرشماری دولت میشان: آبانماه ۱۳۳۵ (نوامبر ۱۹۵۶)

(مشتن اظهار نشده زمین جزو جمع زمین ازده ساله بیابالی منظور شده است)

غیرفعال از نظر اقتصادی				فعال از نظر اقتصادی				جمع کل	جمع کل	میانگین سن و جانشین	میانگین سن
مشترفه	محصل	زن خانه دار	جمع	در جستجوی کار	شاغل بکار	چند درآمد	جمع				
۷۸۲۴	۸۴۷	۲۴۲۰۸	۲۲۸۷۱	۲۶۵	۲۰۰۰۰	۲۹/۸	۲۰۰۰۰	۲۰۰۰۰	۲۰۰۰۰	۲۰۰۰۰	
۱۸۸۶	۳۰۴	۲۸۶۶	۸۴۰۶	۱۳۴	۸۸۴	۱۰/۸	۱۰۰۱۸	۱۰۰۱۸	۱۰۰۱۸	۱۰۰۱۸	
۳۹	۱۷۶	۲۷۲۸	۲۴۴۲	۲۵۶	۱۲۶۵	۴۰/۸	۲۰۰۱۱	۲۰۰۱۱	۲۰۰۱۱	۲۰۰۱۱	
۲۸	۱۲	۲۶۱۷	۲۶۵۷	۱۱۷	۱۶۷۸	۴۰/۸	۱۰۰۱۵	۱۰۰۱۵	۱۰۰۱۵	۱۰۰۱۵	
۸۱	۴	۵۸۸	۵۶۶	۱۱۴	۴۵۲۱	۱۲/۸	۱۰۰۱۲	۱۰۰۱۲	۱۰۰۱۲	۱۰۰۱۲	
۷۸	-	۴۷۵۲	۴۸۲۰	۳۷	۴۴۲۸	۴۸/۱	۴۴۲۵	۴۴۲۵	۴۴۲۵	۴۴۲۵	
۲۲۲	-	۲۴۱۰	۲۶۴۲	۲۴	۴۰۰۰	۵۲/۵	۴۰۲۲	۴۰۲۲	۴۰۲۲	۴۰۲۲	
۶۱۲	۱	۱۴۱۱	۲۰۲۴	۶	۲۲۲۱	۵۲/۱	۲۲۲۲	۲۲۲۲	۲۲۲۲	۲۲۲۲	
۱۸۴۴	-	۵۲۲	۲۲۷۷	۷	۱۱۱۸	۲۲/۱	۱۰۰۱۲	۱۰۰۱۲	۱۰۰۱۲	۱۰۰۱۲	
۲۲	-	۱۱	۲۴	-	۴	*	۴	۴	۴	۴	
۱۱/۰	۱۳/۲	۲۱/۲	۲۹/۱	۱۱/۲	۲۸/۲	-	۲۷/۲	۲۱/۸	۲۱/۸	۲۱/۸	
۸۸۷	۸۲۴	-	۴۷۱۰	۶۱۷	۲۰۲۱۴	۸۱/۲	۲۰۲۱۷	۲۰۲۱۷	۲۰۲۱۷	۲۰۲۱۷	
۱۲۴	۳۴۲	-	۳۷۶۶	۱۳۲	۸۴۸	۲۰/۲	۹۸۱	۹۷۴۷	۹۷۴۷	۹۷۴۷	
۲۶	۱۷۴	-	۲۰	۲۵۵	۱۲۶۶	۱۰/۲	۲۰۰۱	۲۰۰۱	۲۰۰۱	۲۰۰۱	
۱۸	۱۲	-	۲۰	۱۱۷	۱۶۴۰	۱۸/۳	۱۰۰۱۱	۱۰۰۱۱	۱۰۰۱۱	۱۰۰۱۱	
۴۶	۴	-	۵۰	۱۱۴	۴۴۸۴	۱۸/۲	۴۵۹۸	۴۶۴۸	۴۶۴۸	۴۶۴۸	
۲۱	-	-	۲۱	۲۷	۳۵۴	۱۱/۳	۴۲۱۱	۴۴۲۲	۴۴۲۲	۴۴۲۲	
۵۲	-	-	۵۲	۲۴	۲۱۱۸	۱۸/۲	۲۱۴۲	۲۱۴۴	۲۱۴۴	۲۱۴۴	
۱۱۲	۱	-	۱۱۲	۶	۲۱۸۹	۱۵/۱	۲۱۹۵	۲۲۰۱	۲۲۰۱	۲۲۰۱	
۴۷۰	-	-	۴۷۰	۷	۱۰۰۷	۷۰/۳	۱۰۰۱۱	۱۰۰۱۱	۱۰۰۱۱	۱۰۰۱۱	
۷	-	-	۷	-	۴	*	۴	۴	۴	۴	
۱۳/۱	۱۳/۲	-	۱۳/۱	۱۱/۲	۲۸/۲	-	۲۷/۲	۲۲/۸	۲۲/۸	۲۲/۸	
۱۳۷	۱۴	۲۴۰۰۸	۲۸۱۰۴	۲	۲۶۸	۱/۲	۲۷۰	۲۸۰۲۱	۲۸۰۲۱	۲۸۰۲۱	
۷۱۲	۱۲	۲۸۶۶	۴۳۰۰	۱	۲۶	۰/۸	۲۷	۴۶۷۷	۴۶۷۷	۴۶۷۷	
۱۳	۱	۲۷۲۸	۲۴۴۲	۱	۲۴	۱/۱	۲۰	۲۷۲۲	۲۷۲۲	۲۷۲۲	
۱۰	-	۲۶۱۷	۲۶۵۷	-	۲۴	۱/۳	۲۴	۲۶۲۱	۲۶۲۱	۲۶۲۱	
۳۵	-	۵۸۸	۵۶۶	-	۵۵	۰/۱	۵۵	۵۰۱۷	۵۰۱۷	۵۰۱۷	
۲۷	-	۴۷۵۲	۴۸۲۰	-	۸۴	۱/۲	۸۴	۴۸۲۲	۴۸۲۲	۴۸۲۲	
۱۸۱	-	۲۴۱۰	۲۶۴۲	-	۸۷	۲/۵	۸۷	۲۶۷۸	۲۶۷۸	۲۶۷۸	
۴۱۱	-	۱۴۱۱	۲۰۲۴	-	۲۲	۱/۲	۲۲	۱۹۴۲	۱۹۴۲	۱۹۴۲	
۲۷۴	-	۵۲۲	۲۲۷۷	-	۱۱	۰/۱	۱۱	۱۰۰۱۸	۱۰۰۱۸	۱۰۰۱۸	
۱۶	-	۱۱	۲۴	-	-	-	-	۲۷	۲۷	۲۷	
۱۰/۱	*	۲۱/۲	۲۱/۱	*	۲۸/۲	-	۲۸/۵	۲۱/۱	۲۱/۱	۲۱/۱	

در مواردیکه جمع کل کمتر از ۱۰۰ باشد چند درصد و میان نشان داده نمیشود.

جدول شماره ۱۱ - تفصیلات عمده مشاغل بر حسب سن و جنس در جمعیت مشاغل بکار ازرده ناله بیالای حوزه سرشماری دشت میشان : آبانماه ۱۳۳۵ (نوامبر ۱۹۵۶)  
(سن اظهار نشده نیز جزء جمع سنین ازرده ناله بیالا منظور شده است)

سن اظهار شده	۱۵-ساله بیالا	۱۵-۱۹ ساله	۲۰-۲۴ ساله	۲۵-۲۹ ساله	۳۰-۳۴ ساله	۳۵-۳۹ ساله	جمع ازرده ساله بیالا	تفصیلات عمده مشاغل و جنس
<b>کل حوزه سرشماری دشت میشان</b>								
<b>مردوزن</b>								
								جمع شاغلین
	۱۲۰۱	۶۶۱۱	۹۶۹۰	۱۸۴۳	۱۸۹۹	۹۳۵	۲۲۰۱۷	
-	۴	۱۷	۶۷	۴۴	۲	-	۱۳۰	مشاغل حرفه ای - فنی و کارهای مربوط بان
۱	۱۴	۱۴۴	۱۴۶	۱۴	۱	-	۳۲۳	مشاغل مربوط با امور اداری و منشی گری و امور مربوط بان
-	۵۰	۲۹۲	۳۴۴	۵۹	۵۵	۱۳	۸۶۳	کشور و مشاغل مربوط بان
۴	۱۰۶۴	۵۸۰۳	۸۳۵۹	۱۴۴۰	۱۴۲۹	۸۳۲	۱۸۹۷۱	مشاغل مربوط به زراعت و جنگلیانی و شکار و ماهیگیری
-	-	۱	-	-	-	-	۱	امور مربوط با استخراج معدن و استخراج سنگ و حفاری
-	۲	۱۷	۶۶	۱۶	۸	۱	۱۱۰	مشاغل مربوط بحمل و نقل
-	۵۵	۳۲۸	۳۴۶	۶۵	۶۱	۶۵	۸۵۰	مرفه های صنعتی و عملیات تولیدی و مشاغل مربوط بان
-	۱۱	۱۰۲	۱۶۴	۴۶	۲۲	۲۲	۳۶۷	مشاغل مربوط بانجام خدمات (سروسها)
۴	۱	۱۳	۶۵	۱۵۹	۲۴۹	۲	۴۸۲	مشاغل مربوط به خدمات ثابت ارتشی و مشاغل کسه دقیقا مشخصه یا اظهار نشده
<b>مرد</b>								
	۱۱۹۰	۶۴۸۵	۹۴۵۴	۱۸۰۵	۱۸۶۲	۸۱۸	۲۱۶۹۹	جمع شاغلین
<b>زن</b>								
								جمع شاغلین
-	۴	۱۳	۶۷	۴۲	۲	-	۱۲۸	مشاغل حرفه ای - فنی و کارهای مربوط بان
۱	۱۴	۱۴۳	۱۴۸	۱۴	۱	-	۳۲۱	مشاغل مربوط با امور اداری و منشی گری و امور مربوط بان
-	۵۰	۲۹۸	۳۴۹	۵۷	۵۳	۱۲	۷۴۴	کشور و مشاغل مربوط بان
۴	۱۰۶۲	۵۷۸۵	۸۲۲۲	۱۴۲۵	۱۴۵۰	۸۰۶	۱۸۸۵۷	مشاغل مربوط به زراعت و جنگلیانی و شکار و ماهیگیری
-	-	۱	-	-	-	-	۱	امور مربوط با استخراج معدن و استخراج سنگ و حفاری
-	۲	۱۷	۶۴	۱۶	۸	۱	۱۰۸	مشاغل مربوط بحمل و نقل
-	۵۴	۳۱۳	۳۱۵	۶۰	۸۸	۶۲	۷۹۲	مرفه های صنعتی و عملیات تولیدی و مشاغل مربوط بان
-	۸	۷۲	۱۲۴	۳۲	۱۸	۱۲	۳۶۶	مشاغل مربوط بانجام خدمات (سروسها)
-	۱	۱۳	۶۵	۱۵۹	۲۴۹	۲	۴۸۲	مشاغل مربوط به خدمات ثابت ارتشی و مشاغل کسه دقیقا مشخصه یا اظهار نشده
<b>زن</b>								
	۱۱	۱۲۶	۱۵۶	۳۸	۳۰	۳۷	۳۱۸	جمع شاغلین
<b>مرد</b>								
-	-	-	-	۲	-	-	۲	مشاغل حرفه ای - فنی و کارهای مربوط بان
-	-	-	۱	-	-	-	۲	مشاغل مربوط با امور اداری و منشی گری و امور مربوط بان
-	-	۱	۴۵	۲	۲	۱	۱۱۹	کشور و مشاغل مربوط بان
-	۵	۶۴	۳۷	۱۵	۲۱	۲۳	۱۱۴	مشاغل مربوط به زراعت و جنگلیانی و شکار و ماهیگیری
-	۲	۱۶	-	-	-	-	-	امور مربوط با استخراج معدن و استخراج سنگ و حفاری
-	-	-	۲	-	-	-	۲	مشاغل مربوط بحمل و نقل
-	-	-	۳۱	۵	۳	۳	۵۸	مرفه های صنعتی و عملیات تولیدی و مشاغل مربوط بان
-	۱	۱۵	۴۰	۱۴	۴	۱۰	۱۰۱	مشاغل مربوط بانجام خدمات (سروسها)
-	۲	۳۰	۴۰	۱۴	۴	-	-	مشاغل مربوط به خدمات ثابت ارتشی و مشاغل کسه دقیقا مشخصه یا اظهار نشده

بقیه جدول شماره ۱۱ - تفصیلات تعدد مشاغل برحسب سن و جنس در جمعیت مشاغل بکارآمده ساله بیابای حوزه شرقیاری در استان آذربایجان (۱۳۳۵) (شماره ۱۱۵۹)

سن اظهار نشده	ساله بیابا	۱۱-۱۵ ساله	۱۶-۲۰ ساله	۲۱-۲۵ ساله	۲۶-۳۰ ساله	۳۱-۳۵ ساله	جمع از همه ساله بیابا	تفصیلات تعدد مشاغل و جنس
								<b>شهر دهستان بیابان</b>
								<b>مردان</b>
۱	۸۲	۳۸۵	۱۳۲	۱۶۵	۱۱۷	۵۱	۱۰۰۰	جمع مشاغلین
-	۱	۵	۲۱	۱۳	-	-	۴۸	مشاغل حرفه ای - فن و کارهای مربوط بان
۱	۲	۳۱	۵۵	۵	-	-	۹۲	مشاغل مربوط با تفریح آوری و شنس گری و امور مربوط بان
-	۱۲	۶۶	۶۶	۱۸	۱۳	۱	۱۸۱	فروش و مشاغل مربوط بان
-	۵۶	۲۱۲	۲۰۱	۵۴	۴۱	۱	۶۶۲	مشاغل مربوط به زراعت و جنگلبانی و شکار و ماهیگیری
-	-	۱	-	-	-	-	۱	امور مربوط با استخراج معدن و استخراج سنگ و سفاری
-	-	۱	۲۰	۷	۳	۱	۳۲	مشاغل مربوط با حمل و نقل
-	۸	۲۱	۶۸	۲۴	۳۸	۲۷	۱۰۹	حرفه های صنعتی و عملیات تولیدی و مشاغل مربوط بان
-	۲	۳۲	۷۱	۱۳	۱۱	۲	۱۲۴	مشاغل مربوط با انجام خدمات (سرویسها)
-	-	۷	۲۰	۳۱	۱۱	-	۶۹	مشاغل مربوط به خدمات ثابت ارتشی و مشاغل گسسته دقیقا مشخص و یا اظهار نشده
۱	۸۲	۳۷۸	۱۱۶	۱۶۱	۱۱۶	۵۰	۱۰۰۰	<b>مرد</b>
								جمع مشاغلین
-	۱	۵	۲۱	۱۱	-	-	۴۱	مشاغل حرفه ای - فن و کارهای مربوط بان
۱	۲	۲۱	۵۱	۵	-	-	۷۸	مشاغل مربوط با تفریح آوری و شنس گری و امور مربوط بان
-	۱۲	۶۳	۶۳	۱۸	۱۳	۱	۱۷۲	فروش و مشاغل مربوط بان
-	۵۶	۲۱۲	۲۱۱	۵۴	۴۱	۸	۶۷۰	مشاغل مربوط به زراعت و جنگلبانی و شکار و ماهیگیری
-	-	۱	-	-	-	-	۱	امور مربوط با استخراج معدن و استخراج سنگ و سفاری
-	-	۱	۲۰	۷	۳	۱	۳۲	مشاغل مربوط با حمل و نقل
-	۸	۲۷	۶۴	۲۴	۳۸	۲۷	۱۶۸	حرفه های صنعتی و عملیات تولیدی و مشاغل مربوط بان
-	۲	۳۳	۶۷	۱۱	۱۰	۲	۱۲۱	مشاغل مربوط با انجام خدمات (سرویسها)
-	-	۷	۲۰	۳۱	۱۱	-	۶۹	مشاغل مربوط به خدمات ثابت ارتشی و مشاغل گسسته دقیقا مشخص و یا اظهار نشده
-	-	۷	۱۷	۶	۱	۱	۳۰	<b>زنان</b>
								جمع مشاغلین
-	-	-	-	۲	-	-	۲	مشاغل حرفه ای - فن و کارهای مربوط بان
-	-	۱	۱	-	-	-	۲	مشاغل مربوط با تفریح آوری و شنس گری و امور مربوط بان
-	-	۳	۶	-	-	-	۹	فروش و مشاغل مربوط بان
-	-	-	۲	-	-	۱	۳	مشاغل مربوط به زراعت و جنگلبانی و شکار و ماهیگیری
-	-	-	-	-	-	-	-	امور مربوط با استخراج معدن و استخراج سنگ و سفاری
-	-	-	-	-	-	-	-	مشاغل مربوط با حمل و نقل
-	-	۲	۴	-	-	-	۶	حرفه های صنعتی و عملیات تولیدی و مشاغل مربوط بان
-	-	۱	۴	-	۱	-	۸	مشاغل مربوط با انجام خدمات (سرویسها)
-	-	-	-	-	-	-	-	مشاغل مربوط به خدمات ثابت ارتشی و مشاغل گسسته دقیقا مشخص و یا اظهار نشده

بقیه نقد و مطالبه ۲۱ - تقسیمات مقدره مشاغل مربوط به صنایع نساجی و چرمی و جمعیت مشاغل نگارزاد و ماله بیالای حوزه سرشماری دهشت میشان - آبان ماه ۱۳۳۵ (نوامبر ۱۹۵۶)  
(بین اظهاریات و کتب محاسبه مجموع سیزده از این مبالغ بیالای منظور شده است)

سنگ اظهار شده	ساله ۶۰ بیالا	۶۱-۶۰ ساله	۶۲-۶۱ ساله	۶۳-۶۲ ساله	۶۴-۶۳ ساله	۶۵-۶۴ ساله	جمع ازده ساله بیالا	تقسیمات مقدره مشاغل و صنایع
								بقیه نقاط حوزه سرشماری دهشت میشان
								مردوزن
۱	۱۱۱۸	۱۲۲۶	۸۱۲۷	۱۲۷۸	۱۲۷۵	۸۸۴	۱۰۶۶۲	جمع شاغلین
-	۳	۸	۳۸	۳۱	۲	-	۸۲	مشاغل حرفه ای - فنی و کارهای مربوط بآن
-	۱۲	۱۱۴	۹۴	۹	۱	-	۲۳۰	مشاغل مربوط با امور اداری و منشی گری و امور مربوط بآن
-	۳۶	۲۲۶	۳۲۵	۴۱	۴۲	۱۲	۶۸۲	فروش و مشاغل مربوط بآن
۴	۱۰۰۸	۵۰۵۸۹	۸۰۵۸	۱۲۸۶	۱۴۳۰	۸۲۳	۱۸۲۹۸	مشاغل مربوط به زراعت و جنگلیانی و شکار و ماهیگیری
-	-	-	-	-	-	-	-	امور مربوط با استخراج معدن و استخراج سنگ و حفاری
-	-	-	-	-	-	-	-	مشاغل مربوط بحمل و نقل
-	۲	۱۶	۴۶	۹	۵	-	۷۸	حرفه های صنعتی و عملیات تولیدی و مشاغل مربوط بآن
-	۴۷	۱۹۹	۲۷۸	۴۱	۵۳	۲۸	۶۶۶	مشاغل مربوط بانجام خدمات (سروسها)
-	۹	۶۸	۹۳	۲۳	۱۱	۱۹	۲۳۳	مشاغل مربوط به خدمات ثابت ارتشی و مشاغل کسه
-	۱	۶	۴۵	۱۲۸	۲۳۱	۲	۴۱۳	دقیقا مشخص و یا اظهار نشده
								مرد
۱	۱۱۰۷	۶۱۰۷	۸۸۳۸	۱۲۴۴	۱۲۴۶	۸۴۸	۲۰۲۹۴	جمع شاغلین
-	۳	۸	۳۸	۳۱	۲	-	۸۲	مشاغل حرفه ای - فنی و کارهای مربوط بآن
-	۱۲	۱۱۴	۹۴	۹	۱	-	۲۳۰	مشاغل مربوط با امور اداری و منشی گری و امور مربوط بآن
-	۳۱	۱۶۵	۲۸۶	۳۹	۴۰	۱۱	۵۷۲	فروش و مشاغل مربوط بآن
۴	۱۰۰۶	۵۰۵۷۳	۸۰۲۳	۱۲۷۱	۱۴۰۶	۸۰۱	۱۸۱۸۷	مشاغل مربوط به زراعت و جنگلیانی و شکار و ماهیگیری
-	-	-	-	-	-	-	-	امور مربوط با استخراج معدن و استخراج سنگ و حفاری
-	-	-	-	-	-	-	-	مشاغل مربوط بحمل و نقل
-	۲	۱۶	۴۴	۹	۵	-	۷۶	حرفه های صنعتی و عملیات تولیدی و مشاغل مربوط بآن
-	۴۶	۱۸۶	۲۵۱	۳۶	۵۰	۲۵	۵۹۴	مشاغل مربوط بانجام خدمات (سروسها)
-	۹	۶۹	۹۷	۲۶	۸	۹	۱۴۰	مشاغل مربوط به خدمات ثابت ارتشی و مشاغل کسه
-	۱	۶	۴۵	۱۲۸	۲۳۱	۲	۴۱۳	دقیقا مشخص و یا اظهار نشده
								مرد
-	۱۱	۱۱۹	۱۳۹	۳۴	۴۹	۳۶	۳۶۸	جمع شاغلین
-	-	-	-	-	-	-	-	مشاغل حرفه ای - فنی و کارهای مربوط بآن
-	-	-	-	-	-	-	-	مشاغل مربوط با امور اداری و منشی گری و امور مربوط بآن
-	-	-	-	-	-	-	-	فروش و مشاغل مربوط بآن
-	۵	۶۱	۳۹	۲	۲	۱	۱۱۰	مشاغل مربوط به زراعت و جنگلیانی و شکار و ماهیگیری
-	۲	۱۶	۳۵	۱۵	۲۱	۲۲	۱۱۱	امور مربوط با استخراج معدن و استخراج سنگ و حفاری
-	-	-	-	-	-	-	-	مشاغل مربوط بحمل و نقل
-	-	-	۲	-	-	-	۲	حرفه های صنعتی و عملیات تولیدی و مشاغل مربوط بآن
-	۱	۱۳	۲۷	۵	۳	۳	۵۲	مشاغل مربوط بانجام خدمات (سروسها)
-	۳	۲۹	۳۶	۱۲	۲	۱۰	۹۳	مشاغل مربوط به خدمات ثابت ارتشی و مشاغل کسه
-	-	-	-	-	-	-	-	دقیقا مشخص و یا اظهار نشده

جدول شماره ۱۲ - طبقات مشاغل بر حسب وضع اشتغال و جنس در جمعیت شاغل بنا بر آراء ساله بیلابی حوزه سرشماری دشت میسان : آبانماه ۱۳۳۵ (نوامبر ۱۹۵۶)

وضعیت اظهار شده	کارکنان خانوادگی بدون مزد	مزد بگیر	مستخدم دولت	کارکنانیکه برای خود کار میکنند	کارفرما	جمع شاغلین	طبقات مشاغل و جنس
							کل حوزه سرشماری دشت میسان
							مرد و زن
۴۴۰	۳۴۶۰	۵۵۵۲	۴۷۰	۱۱۱۳۹	۲۲۶	۲۲۰۹۷	جمع از ده ساله بیابا
-	-	۷	۱۰۰	۲۳	-	۱۳۰	مشاغل حرفه ای - فن و کارهای مربوط بآن
-	-	-	۶	-	-	۶	ل مربوط به علوم طبی و بهداشتی و امور مربوط بآن
-	-	۱	۱۰	-	-	۱۱	ل مربوط به تعلیم و تدریس و سایر امور مربوط بآن
-	-	۱	۳	۲۱	-	۲۰	ل مذکور امور خیریه و عام المنفعه
-	-	-	۱	۲	-	۳	مشاغل حرفه ای و فنی و امور مشابه آن
-	۱	۷	۱۳۹	۷۶	۱۰۰	۲۲۳	مشاغل مربوط با مراداری و مینشی گری و امور مربوط بآن
-	۱	۱	۲۳	۷۵	۹۷	۱۱۷	ل مدیریت و اداره کردن امور (بجز کشاورزی)
-	-	۶	۱۱۶	۱	۳	۱۲۶	گرو و مشاغل دفتری و کارهای مربوط بآن
-	۵۱	۳۵	-	۷۷۷	-	۸۶۳	پرورش و مشاغل مربوط بآن
-	۵۱	۳۵	-	۷۶۱	-	۸۴۷	و پرورشی در رنگها و منازله ها
-	-	-	-	۱۶	-	۱۶	و پرورشی و مشاغل مربوط بآن
-	۳۳۴۳	۴۶۱۳	-	۱۰۵۷۹	۱۳۶	۱۸۹۷۱	مشاغل مربوط بزراعت - جنگلیان - شکار و ماهیگیری
-	۳۳۴۶	۴۳۰۶	-	۱۰۵۰۸	۱۳۶	۱۸۲۸۶	غل زراعتی
-	۷	۳	-	۶۵	-	۷۵	غل مربوط با ماهیگیری
-	-	۶۰۹	-	۶	-	۶۱۰	هایکه در زراعت و شکار و ماهیگیری و جنگلیان مشغول بکار هستند
-	-	-	-	۱	-	۱	امور مربوط با استخراج معدن و استخراج سنگ و حفاری
-	-	-	-	۱	-	۱	غل مربوط با ساختن و حمل آوردن مواد معدنی
-	۲	۵۷	۳	۴۸	-	۱۱۰	مشاغل مربوط به حمل و نقل
-	۱	۹	-	۱۴	-	۲۴	غل مربوط به کشیدنی و قلیق رانی
-	-	۴۳	۳	۲۶	-	۷۲	غل مربوط برانندگی وسائط نقلیه موتوری
-	۱	۵	-	۸	-	۱۴	غل مربوط برانندگی وسائط نقلیه ایکه بوسیله سواران کشیده میشوند (مانند کاری و درشکه و غیره)
۲	۶۴	۳۰۷	۶۵	۴۱۴	-	۸۵۰	حرفه های صنعتی و عملیات تولیدی و مشاغل مربوط بآن
۲	۱	۲۲	-	۷۶	-	۱۰۱	اغل مربوط به نساجی (غیر از تالی بافی)
-	۱	۱۱	-	۲۱	-	۲۳	اغل مربوط بتالی بافی
-	۳	۳۹	-	۴۴	-	۸۶	اغل مربوط بشبیه پوشان و محصولات پرسی و قماش
-	۳۱	۳۰	-	۱۵۴	-	۲۱۸	اغل مربوط بسبب سازی و جابجایی و ماهوت پان کسمن سازی
-	۵	۳۱	-	۵۶	-	۹۲	اغل مربوط با ساختن اشیا چوبی و کارهای مربوط بآن
-	۱	۱۰	۱	۳۶	-	۵۶	اغل مربوط با فلزکاری
-	-	-	۳	۱	-	۴	اغل الکتریکی و الکترونیکی
-	۱	۱۵۰	۶۱	۶	-	۲۱۸	اغل ساختمانی و کارهای مربوط بآن که در جای دیگر طبقه بندی نشده اند
-	-	۳	-	-	-	۳	اغل مربوط با شینهای مستقر بر انتقال و مشاغل مربوط به
-	-	۲	-	۱۰	-	۱۲	عملیات مکانیکی ماشینهای ساختمانی مستقر
-	-	۱	-	۱۰	-	۱۱	اغل مربوط با ساختن مواد شیمیایی و کارهای مربوط بآن
-	-	۱	-	۱۰	-	۱۱	اغل مربوط بشبیه مواد غذایی و خانیاات

کتابخانه مرکز آمار ایران  
شماره ۳۴۸۹

بقیه جدول شماره ۱۲ - طبقات مشاغل بر حسب وضع اشتغال و جنس در جمعیت مشاغل بکارآزده ساله بهایای حوزه سرشماری دشت میشان آبانماه ۱۳۳۵ (شماره ۱۱۵)

وضعیت اظهاریافته	کارکنان خانوادگی بدون مزد	مزد بگیر	مستخدم دولت	کارکنانیکه برای خود کار میکنند	کارفرما	جمع مشاغلین	طبقات مشاغل و جنس
							<b>کل حوزه سرشماری دشت میشان</b>
							<b>بقیه مردان</b>
						۳۶۷	مشاغل مربوط به خدمات (مردسپا) -----
		۲۱۸	۱۲۲	۲۱	-	۱۰۴	مشاغل مربوط به خدمات محافظت و حرارت و نگهبانی -----
		۴	۱۰۰	-	-	۱۹۸	خدمات خانگی و شخصی و کارهای مربوط به آن -----
		۱۷۴	۲	۲۱	-	۸	مشاغل خدمات متفرقه -----
		۷	۱	-	-	۵۷	کارهاییکه در مشاغل مربوط به خدمات کار میکنند -----
		۲۲	۲۴	-	-	۴۸۲	مشاغل مربوط به خدمات ثابت ارتشی و مشاغل که دقیقاً مشخص و یا اظهار نشده اند -----
۴۳۸	-	۸	۲۶	-	-	۳۶	خدمات ثابت ارتشی -----
-	-	-	۲۶	-	-	۴۳۸	مشاغل که دقیقاً مشخص و یا اظهار نشده اند -----
۴۳۸	-	۸	-	-	-	۸	کارهاییکه در جای دیگر طبقه بندی نشده اند -----
							<b>مرد</b>
						۲۱ ۶۶۶	جمع آزرده ساله بهایای -----
۴۴۰	۳ ۱۰۱	۲۸۲	۱۶۶	۱۱ ۷۳۵	۲۳۶	۱۲۸	مشاغل حرفه ای - فنی و کارهای مربوط به آن -----
		۷	۹۸	۲۳	-	۵	مشاغل مربوط به علوم طبی و بهداشتی و امور مربوط به آن -----
			۵	-	-	۶۰	مشاغل مربوط به تعلیم و تدریس و سایر امور مربوط به آن -----
		۱	۸۹	-	-	۲۰	مشاغل مربوط به امور خبریه و عام المنفعه -----
		۲	۳	۲۱	-	۲	مشاغل حرفه ای فنی و سایر مشاغل به آن -----
			۱	۲	-	۳۲۱	مشاغل مربوط به امور اداری و منشی گری و امور مربوط به آن -----
		۷	۱۳۷	۷۶	۱۰۰	۱۱۶	غلبه بریت و اداره کردن امور (بجز کشاورزی) -----
		۱	۲۲	۷۵	۱۷	۱۲۵	مشاغل و مشاغل دلتیری و کارهای مربوط به آن -----
		۶	۱۱۵	۱	۳	۷۴۴	تربیت و مشاغل مربوط به آن -----
		۲۱	-	۶۶۴	-	۷۲۸	تربیت و مشاغل مربوط به آن -----
		۲۱	-	۶۴۸	-	۱۶	تربیت و مشاغل مربوط به آن -----
		۲۱	-	۱۶	-	۱۸ ۸۵۷	مشاغل مربوط به بازرگانی - جنگلیانی - شکار و یا همگی -----
		۴۳۰۲	۴۸۶۲	۱۰ ۵۵۷	۱۳۶	۱۸ ۱۸۵	کشاورزی -----
		۳ ۲۱۵	۴ ۲۶۸	۱۰ ۴۸۶	۱۳۶	۷۵	مشاغل مربوط به باغبانی -----
		۷	۳	۶۵	-	۵۶۷	کارهاییکه در باغبانی و شکار و یا همگی و جنگلیانی مشمول کار هستند -----
			۵۶۱	۶	-	۱	مشاغل مربوط به استخراج معدن و استخراج سنگ و حفاری -----
				۱	-	۱	مشاغل مربوط به ساختن و حمل آوردن مواد معدنی -----
				۱	-	۱۰۸	مشاغل مربوط به حمل و نقل -----
		۵۵	۳	۴۸	-	۲۲	مشاغل مربوط به کشتیرانی و قایق رانی -----
		۷	-	۱۴	-	۷۲	مشاغل مربوط به براندگی و ساختن و نقلیه موتوری -----
		۴۳	۳	۲۶	-	۱۴	مشاغل مربوط به براندگی و ساختن و نقلیه موتوری که بر وسیله حیوان چیده میشوند (مانند کاری و درشکه و غیره) -----
		۵	-	۸	-	۷۱۲	رشته های صنعتی و عملیات تولیدی و مشاغل مربوط به آن -----
۲	۵۴	۲۱۴	۶۵	۳۷۷	-	۱۵	مشاغل نساجی (غیر از قالی بافی) -----
۲	۸	۱۸	-	۶۷	-		

جدول شماره ۱۲ - طبقات مشاغل بر حسب وضع اشتغال و جنس در جمعیت شاغل بکارزده ساله بیابالی حوزه سرطاری دشت میشان - آبانماه ۱۳۳۵ (نوامبر ۱۹۵۶)

وضعیت اظهارنشده	کارکنان خانوادگی بدون مزد	مزد بگیر	مستخدم دولت	کارکنانیکه برای خود کار میکنند	کارفرما	جمع شاغلین	طبقات مشاغل و جنس
							<b>کل حوزه سرطاری دشت میشان</b>
							<b>بقیه مرد</b>
-	-	۷	-	۸	-	۱۵	مربوط بقالی بانی
-	۳	۳۶	-	۴۱	-	۸۰	مربوط بشبیه پونناک و محصولات چرمی و قماش
-	۲۸	۳۰	-	۱۴۶	-	۲۰۴	مربوط بسبده سازی و چاروسازی و ماهوت پان کسن آزی
-	۵	۳۱	-	۵۶	-	۶۲	مربوط بساختن اشیاء - بوس و تارهای مربوط بآن
-	۶	۱۰	۱	۳۶	-	۵۶	مربوط بفلزکاری
-	-	-	۳	۱	-	۴	یا الکتریکی و الکترونیکی
-	۱	۱۵۰	۶۱	۶	-	۲۱۸	ن ساختن و کارهای مربوط بآن که در جای دیگر لبقه بندی نشده اند
-	-	۳	-	-	-	۳	ل مربوط به ماشینهای مستقر جراثقل و مشاغل مربوط به
-	-	۲	-	۱۰	-	۱۲	ملیات مکانیکی ماشینهای ساختمانی مستقر
-	-	۷	-	۶	-	۱۳	ل مربوط بساختن مواد شیمیایی و کارهای مربوط بآن
-	۱	۱۱۹	۱۲۲	۱۹	-	۲۶۱	ل مربوط بشبیه مواد غذایی و دخانیات
-	-	-	-	-	-	-	مشاغل مربوط بانجام خدمات (سرویسها)
-	-	۴	۱۰۰	-	-	۱۰۴	ل مربوط بخدمات محافظت و حراست و نگهبانی
-	۱	۷۵	۲	۱۹	-	۹۷	مات خانگی و شخصی و کارهای مربوط بآن
-	-	۷	۱	-	-	۸	نل خدمات متفرقه
-	-	۳۳	۲۴	-	-	۵۷	هائیکه در مشاغل مربوط بخدمات کار میکنند
۴۳۸	-	۸	۳۶	-	-	۴۸۲	مشاغل مربوط بخدمات ثابت ارتشی و مشاغل که دقیقاً مشخص و اظهار نشده اند
-	-	-	۳۶	-	-	۳۶	مات ثابت ارتشی
۴۳۸	-	-	-	-	-	۴۳۸	نلی که دقیقاً مشخص و اظهار نشده اند
-	-	۸	-	-	-	۸	هائیکه در جای دیگر طبقه بندی نشده اند
-	۵۱	۱۶۶	۴	۱۷۴	-	۳۹۸	<b>زن</b>
-	-	-	-	-	-	-	جمع ازده ساله بیابالی
-	-	-	۲	-	-	۲	مشاغل حرفه ای - ننی و کارهای مربوط بآن
-	-	-	۱	-	-	۱	اغل مربوط به علوم نسی و بهداشت اشق و امور مربوط بآن
-	-	-	۱	-	-	۱	اغل مربوط به تعلیم و تدریس و سایر امور مربوط بآن
-	-	-	۲	-	-	۲	مشاغل مربوط با مراداری و منشی کزی و امور مربوط بآن
-	-	-	۱	-	-	۱	اغل مدیریت و اداره کردن امیرا بجز کسب و زری
-	-	-	۱	-	-	۱	ننی کزی و مشاغل دستری و تارهای مربوط بآن
-	۲	۴	-	۱۱۳	-	۱۱۹	فروش و مشاغل مربوط بآن
-	۲	۴	-	۱۱۳	-	۱۱۹	رده فروشی در شناها و شناها
-	۴۱	۵۱	-	۲۲	-	۱۱۴	مشاغل مربوط بزراعت - جنگلبانی - شکار و ماهیگیری
-	۴۱	۳۸	-	۲۲	-	۱۰۱	مشاغل زراعتی
-	-	۱۳	-	-	-	۱۳	له هائیکه در زراعت و شکار و ماهیگیری و جنگلبانی مشغول بکار هستند
-	-	۲	-	-	-	۲	مشاغل مربوط به حمل و نقل
-	-	۲	-	-	-	۲	مشاغل مربوط به کشتیرانی و قایق رانی





توزیع کارکنان و وضع اشتغال و پیشبرد جمعیت شاغلین کارخانه ساله بیابای حوزه سرشماری دشت میشان - آبانماه ۱۳۳۵ (نوامبر ۱۹۵۶)

ظرفیت اظهار نشده	کارکنان خانواده گسی بدون مزد	مزد بگیر	مستخدم دولت	کارکنانیکه برای خود کار میکنند	کارفرما	جمع شاغلین	طیبات شاغل و جنب
							شهر دشت میشان
							سینه مرد و زن
-	-	-	-	۸	-	۸	معاونت اکتشافی و بررسی بازرهای مربوط آن
-	۲	۳	۱	۱۲	-	۱۹	اداره بازرگانی
-	-	-	۳	۱	-	۴	اداره بازرگانی و بازرگانی
-	-	۱۰۷	-	۴	-	۱۱۱	اداره بازرگانی و بازرگانی مربوط آن که در جای دیگر
-	-	-	-	۲	-	۲	اداره بازرگانی و بازرگانی مربوط آن
-	-	۵	-	۱	-	۶	اداره بازرگانی و بازرگانی مربوط آن
-	۱	۴۷	۲۹	۷	-	۱۳۴	اداره بازرگانی و بازرگانی (موسسات)
-	-	۱	۱۰	-	-	۱۱	اداره بازرگانی و بازرگانی و بازرگانی
-	۱	۱۸	۱	۷	-	۲۷	اداره بازرگانی و بازرگانی و بازرگانی
-	-	۲	۱	-	-	۳	اداره بازرگانی و بازرگانی
-	-	۲۶	۱۷	-	-	۴۳	اداره بازرگانی و بازرگانی و بازرگانی
-	-	-	-	-	-	-	اداره بازرگانی و بازرگانی و بازرگانی
۴۴	-	۳	۲۲	-	-	۶۹	اداره بازرگانی و بازرگانی و بازرگانی که دقیقاً
-	-	-	۲۲	-	-	۲۲	اداره بازرگانی و بازرگانی و بازرگانی
۴۴	-	-	-	-	-	۴۴	اداره بازرگانی و بازرگانی و بازرگانی
-	-	۳	-	-	-	۳	اداره بازرگانی و بازرگانی و بازرگانی
۴۴	۱۳۲	۲۸۸	۲۲۸	۷۰۲	۱۰	۱۶۰۰	مجموع
-	-	۱	۲۷	۸	-	۳۶	اداره بازرگانی و بازرگانی و بازرگانی
-	-	-	۲	-	-	۲	اداره بازرگانی و بازرگانی و بازرگانی
-	-	۱	۳۳	-	-	۳۴	اداره بازرگانی و بازرگانی و بازرگانی
-	-	-	۱	۶	-	۷	اداره بازرگانی و بازرگانی و بازرگانی
-	-	-	۱	۲	-	۳	اداره بازرگانی و بازرگانی و بازرگانی
-	-	-	۸۳	۵	۲	۹۰	اداره بازرگانی و بازرگانی و بازرگانی
-	-	-	۱۲	۵	۲	۲۰	اداره بازرگانی و بازرگانی و بازرگانی
-	-	-	۷۱	-	-	۷۱	اداره بازرگانی و بازرگانی و بازرگانی
-	۱۰	۶	-	۱۵۶	-	۱۷۲	اداره بازرگانی و بازرگانی و بازرگانی
-	۱۰	۶	-	۱۴۶	-	۱۶۲	اداره بازرگانی و بازرگانی و بازرگانی
-	-	-	-	۱۰	-	۱۰	اداره بازرگانی و بازرگانی و بازرگانی
-	۱۱۲	۹۳	-	۴۵۸	۷	۶۷۰	اداره بازرگانی و بازرگانی و بازرگانی
-	۱۰۹	۸۳	-	۴۴۴	۷	۶۴۳	اداره بازرگانی و بازرگانی و بازرگانی
-	۲	-	-	۱۴	-	۱۶	اداره بازرگانی و بازرگانی و بازرگانی
-	-	۱۰	-	-	-	۱۰	اداره بازرگانی و بازرگانی و بازرگانی
-	-	-	-	۱	-	۱	اداره بازرگانی و بازرگانی و بازرگانی
-	-	-	-	۱	-	۱	اداره بازرگانی و بازرگانی و بازرگانی
-	-	۲۲	۳	۷	-	۳۲	اداره بازرگانی و بازرگانی و بازرگانی
-	-	۷	-	۱	-	۸	اداره بازرگانی و بازرگانی و بازرگانی

بقیه جدول شماره ۱۲ - طبقات مشاغل برحسب وضع اشتغال و جمعیت شاغلین کار از ده ساله ایالی حوزه سرشماری دشت مینان - آبانماه ۱۳۳۵ (نوامبر ۱۹۵۶)

طبقات مشاغل و جنس	جمع شاغلین	کارفرما	کارکنانیکه برای خود کار میکنند	مستخدم دولت	مزد بگیر	کارکنان خانوادگی بدون مزد	وضعیت اظهار نشده
<b>شهر دشت مینان</b>							
<b>بقیه مرد</b>							
ل مربوط براتندگی و ساختن نخل موتوری	۲۴	-	۶	۳	۱۵	-	-
حرفه های صنعتی و عملیات تولیدی و مشاغل مربوط بآن	۱۹۸	-	۶۱	۴	۱۳۳	۱۰	-
ل مربوط به نساجی (غیر از قالی بافی)	۱۰	-	۶	-	-	۴	-
ل مربوط بقالی بافی	۱	-	۱	-	-	-	-
م مربوط به تهیه پوشاک و محصولات چرمی و قماش	۳۶	-	۲۵	-	۸	-	-
م مربوط به ساختن اشیا چرمی و کارهای مربوط بآن	۸	-	۸	-	-	۳	-
م مربوط به فلزکاری	۱۹	-	۱۲	۱	۳	-	-
با الکتریکی و الکترونیکی	۴	-	۱	۳	-	۲	-
م ساختن و کارهای مربوط بآن که در جای دیگر	۱۱۱	-	۴	-	۱۰۷	-	-
طبقه بندی نشده اند	۲	-	۲	-	-	-	-
م مربوط به ساختن مواد شیمیایی و کارهای مربوط بآن	۷	-	۲	-	-	-	-
م مربوط به تهیه مواد غذایی و خانیاات	۷	-	۲	-	-	-	-
مشاغل مربوط بانجام خدمات (سرسبها)	۱۲۶	-	۶	۲۹	۴۰	۱	-
م مربوط بخدمات محافظت و حراست و نگهبانی	۶۱	-	-	۶۰	۱	-	-
ت خانگی و شخصی و کارهای مربوط بآن	۱۹	-	۶	۱	۱۱	۱	-
خدمات متفرقه	۳	-	-	۱	۲	-	-
ائیکه در مشاغل مربوط بخدمات کار میکنند	۴۲	-	-	۱۷	۲۶	-	-
مشاغل مربوط بخدمات ثابت ارتشی و مشاغل که دقیقاً مشخص و یا اظهار نشده اند	۶۹	-	-	۲۲	۳	-	۴۴
ثابت ارتشی	۲۲	-	-	۲۲	-	-	-
که دقیقاً مشخص و یا اظهار نشده اند	۴۴	-	-	-	-	-	۴۴
ئیکه در جای دیگر طبقه بندی نشده اند	۳	-	-	-	۳	-	-
<b>زن</b>							
مع از ده ساله بیابا	۳۰	-	۱۶	۴	۱	-	-
مغل حرفه ای - فنی و کارهای مربوط بآن	۲	-	-	۲	-	-	-
م مربوط به علم طبی و بهداشت و امور مربوط بآن	۱	-	-	۱	-	-	-
م مربوط به تعلیم و تربیت و سایر امور مربوط بآن	۱	-	-	۱	-	-	-
مغل مربوط بامراداری و منشی گری و امور مربوط بآن	۲	-	-	۲	-	-	-
دبیرت و ادار و کردن امور (بجز کتابداری)	۱	-	-	۱	-	-	-
دبیرت و سایر امور و کارهای مربوط بآن	۱	-	-	۱	-	-	-
م و مشاغل مربوط بآن	۶	-	۶	-	-	-	-
م و رشتها و معازره ها	۶	-	۶	-	-	-	-
مغل مربوط بزراعت - جنگلیانی - شکار و ماهیگیری	۳	-	۲	-	-	۱	-
مغی	۳	-	۲	-	-	۱	-
م های صنعتی و عملیات تولیدی و مشاغل مربوط بآن	۶	-	۴	-	۲	-	-
م و تهیه پوشاک و محصولات چرمی و قماش	۴	-	۲	-	۲	-	-
م و تهیه مواد غذایی و خانیاات	۲	-	۲	-	-	-	-
مغل مربوط بانجام خدمات (سرسبها)	۸	-	۱	-	۷	-	-
فنانگی و شخصی و کارهای مربوط بآن	۸	-	۱	-	۷	-	-

جدول شماره ۱۲- تقسیمات عمده فعالیت صنعتی بر حسب سن و جنس در جمعیت شغل کارآموزان ساله بیایای سوز و سرافکار در شش استان: آبانماه ۱۳۳۵ (نوامبر ۱۹۵۶)  
(سن اظهار شده نیز جزو جمع ششین بوده اما ساله سال محسوب نشده است)

سن اظهار شده	۱۰-۱۴ ساله	۱۵-۱۹ ساله	۲۰-۲۴ ساله	۲۵-۲۹ ساله	۳۰-۳۹ ساله	۴۰-۴۹ ساله	جمع ازده ساله بیایا	تقسیمات عمده فعالیت صنعتی و جنس
<b>کل سوز و سرافکار در شش استان</b>								
<b>مردان</b>								
•	۱۲۰۱	۱۶۱۱	۱۶۱۰	۱۸۱۳	۱۸۱۳	۹۳۰	۱۱۰۹۷	جمع شغلیین
۱	۱۰۷۷	۱۰۹۰	۸۲۳۱	۱۴۴۰	۱۴۷۰	۸۳۴	۱۱۱۳۸	کشاورزی - جنگلیان - شکار و ماهیگیری
-	-	-	۱	-	-	-	۱	استخراج معدن و استخراج سنگ
-	۵۱	۲۰۲	۲۳۰	۳۹	۳۹	۲۹	۲۳۰	تولیدات صنعتی و نساجی
-	۲	۲۷	۷۸	۲۷	۴۹	۳۴	۲۳۸	ساختن
-	-	۱	۱	-	۳	-	۵	برق - گاز - آب و سربسهای بهداشتی
-	۵۰	۳۱۳	۳۹۹	۵۹	۶۵	۱۳	۸۶۰	تجارت (کل و جزئی)
-	۳	۳۶	۳۹	۲۲	۱۷	۲	۱۴۹	حمل و نقل - انبارداری و ارتباطات
۱	۱۱	۱۵۵	۳۱۱	۱۳۱	۱۷	۲۱	۲۵۷	خدمات (سربسها)
-	۱	۱	۱۲	۱۲۰	۲۱۲	۲	۲۱۸	فعالیتها که باندازه گانی توضیح نشده
<b>زنان</b>								
•	۱۱۹۰	۱۶۸۵	۱۶۸۴	۱۸۱۸	۱۸۱۳	۸۱۸	۱۱۰۹۷	جمع شغلیین
۱	۱۰۷۵	۱۰۸۸	۸۲۶۶	۱۴۳۰	۱۴۴۹	۸۱۱	۱۱۱۳۸	کشاورزی - جنگلیان - شکار و ماهیگیری
-	-	-	-	-	-	-	-	استخراج معدن و استخراج سنگ
-	۵۱	۱۸۷	۲۴۰	۴۱	۴۹	۲۹	۲۳۰	تولیدات صنعتی و نساجی
-	۲	۲۷	۷۸	۲۷	۴۹	۳۴	۲۳۸	ساختن
-	-	۱	۱	-	۳	-	۵	برق - گاز - آب و سربسهای بهداشتی
-	۴۵	۳۱۸	۳۹۷	۵۷	۶۳	۱۳	۸۶۰	تجارت (کل و جزئی)
-	۳	۳۶	۳۹	۲۲	۱۷	۲	۱۴۹	حمل و نقل - انبارداری و ارتباطات
۱	۱۱	۱۵۵	۳۱۱	۱۳۱	۱۷	۲۱	۲۵۷	خدمات (سربسها)
-	۱	۱	۱۲	۱۲۰	۲۱۲	۲	۲۱۸	فعالیتها که باندازه گانی توضیح نشده
<b>مردان</b>								
-	۱۱	۳۲۶	۱۵۶	۳۸	۳۰	۳۷	۳۹۸	جمع شغلیین
-	۳	۱۲	۳۸	۱۵	۲۱	۲۳	۱۱۵	کشاورزی - جنگلیان - شکار و ماهیگیری
-	-	-	۱	-	-	-	۱	استخراج معدن و استخراج سنگ
-	۲	۱۵	۲۲	۵	۲	۳	۵۸	تولیدات صنعتی و نساجی
-	-	-	-	-	-	-	-	ساختن
-	-	-	-	-	-	-	-	برق - گاز - آب و سربسهای بهداشتی
-	۵	۳۵	۴۵	۲	۲	۱	۱۱۸	تجارت (کل و جزئی)
-	-	-	۲	-	-	-	۱	حمل و نقل - انبارداری و ارتباطات
-	۳	۳۱	۴۱	۱۳	۴	۱۰	۱۰۵	خدمات (سربسها)
-	-	-	-	-	-	-	-	فعالیتها که باندازه گانی توضیح نشده



جدول شماره ۱۲ - تقیما شعبه فعالیت صنعتی بر حسب سن و جنس در جمعیت شامل کارزده ساله به بالای حوزه سرشماری دشت چشان؛ آبانماه ۱۳۳۵ (توابع ۱۹۵۶)  
(سن اظهار نشده نیز جز جمع سنون ازده ساله بالا منظور شده است)

سن اظهار نشده	۱۵ ساله بالا	۱۱-۱۵ ساله	۷-۱۰ ساله	۳-۶ ساله	۱-۲ ساله	۱-۱۰ ساله	جمع ازده ساله بالا	تقسیمات عمده فعالیت صنعتی و جنس
<b>بقیه نقاط حوزه سرشماری دشت چشان</b>								
<b>مردوزن</b>								
۴	۱ ۱۱۸	۶ ۲۲۶	۸ ۱۷۷	۱ ۶۷۸	۱ ۷۷۵	۸۸۴	۲۰ ۱۶۶	جمع شاملین
۴	۱۰۲۰	۵ ۶۸۸	۸ ۱۲۶	۱ ۳۶۱	۱ ۴۲۶	۸۲۵	۱۸ ۶۸۶	کشاورزی - جنگلیانی - شکار و ماهیگیری
-	-	-	۱	-	-	-	۱	استخراج معدن و استخراج سنگ
-	۴۴	۱۸۵	۲۲۵	۲۵	۲۱	۲۵	۵۳۵	تولیدات صنعتی و نساجی
-	۲	۱۴	۵۱	۱۶	۲۲	۱	۱۰۷	ساختمان
-	-	۱	-	-	-	-	۱	برق - گاز - آب و سرویسهای بهداشتی
-	۲۶	۲۲۷	۲۲۲	۴۱	۴۲	۱۲	۶۸۰	تجارت (کلی و جزئی)
-	۲	۲۰	۵۳	۸	۸	-	۶۱	حمل و نقل - انبارداری و ارتباطات
-	۱۲	۸۸	۱۶۰	۱۰۶	۱۲	۱۶	۳۶۷	خدمات (سرویسها)
-	۱	۳	۲۶	۶۱	۲۲۱	۲	۲۶۴	فعالیتهاییکه باندازه کافی توضیح نشده
<b>مرد</b>								
۴	۱ ۱۰۷	۶ ۱۰۷	۸ ۸۳۸	۱ ۶۴۴	۱ ۷۴۶	۸۴۸	۲۰ ۲۴۴	جمع شاملین
۴	۱۰۱۸	۵ ۶۷۲	۸ ۰۹۳	۱ ۳۷۶	۱ ۴۰۸	۸۰۳	۱۸ ۳۷۴	کشاورزی - جنگلیانی - شکار و ماهیگیری
-	-	-	-	-	-	-	-	استخراج معدن و استخراج سنگ
-	۴۳	۱۷۲	۱۹۸	۲۰	۲۸	۲۲	۴۸۳	تولیدات صنعتی و نساجی
-	۲	۱۴	۵۱	۱۶	۲۲	۱	۱۰۷	ساختمان
-	-	۱	-	-	-	-	۱	برق - گاز - آب و سرویسهای بهداشتی
-	۲۱	۱۶۶	۲۸۱	۲۶	۴۰	۱۱	۵۷۱	تجارت (کلی و جزئی)
-	۲	۲۰	۵۲	۸	۸	-	۶۰	حمل و نقل - انبارداری و ارتباطات
-	۶	۵۶	۱۲۴	۶۴	۶	۶	۲۰۴	خدمات (سرویسها)
-	۱	۳	۲۶	۶۱	۲۲۱	۲	۲۶۴	فعالیتهاییکه باندازه کافی توضیح نشده
<b>زن</b>								
-	۱۱	۱۱۶	۱۳۶	۲۴	۲۶	۲۶	۲۶۸	جمع شاملین
-	۲	۱۶	۲۶	۱۵	۲۱	۲۲	۱۱۲	کشاورزی - جنگلیانی - شکار و ماهیگیری
-	-	-	۱	-	-	-	۱	استخراج معدن و استخراج سنگ
-	۱	۱۲	۲۷	۵	۳	۳	۵۲	تولیدات صنعتی و نساجی
-	-	-	-	-	-	-	-	ساختمان
-	-	-	-	-	-	-	-	برق - گاز - آب و سرویسهای بهداشتی
-	۵	۶۱	۴۸	۲	۲	۱	۱۰۹	تجارت (کلی و جزئی)
-	-	-	۱	-	-	-	۱	حمل و نقل - انبارداری و ارتباطات
-	۲	۲۶	۲۶	۱۲	۲	۱۰	۹۳	خدمات (سرویسها)
-	-	-	-	-	-	-	-	فعالیتهاییکه باندازه کافی توضیح نشده

جدول شماره ۲ - فعالیت صنعتی بر حسب وضع اشتغال و جنس در جمعیت شامل کارآزده ساله بهای حوزه سرشماری در سال ۱۳۴۶ (۱۹۶۶)

وضعیت اظهار شده	کارکنان خانوادگی بدون مزد	مزد بگیر	مستخدم دولت	کارکنان برای خود کار میکنند	کارفرما	جمع شاغلین	طبقات فعالیت صنعتی و جنس
							<u>کل حوزه سرشماری در ثبت پیشان مردوزن</u>
۴۴۰	۲۴۶۰	۵۰۵۲	۴۷۰	۱۱۶۲۹	۲۲۶	۲۲۰۶۷	جمع ازده ساله بهای
۲	۲۲۴۵	۴۹۲۲	۲	۱۰۶۶۱	۲۲۶	۱۹۶۶۸	کشاورزی - جنگلهای - شکار - ماهیگیری
۲	۲۲۳۸	۴۹۱۹	۲	۱۰۵۹۵	۲۲۶	۱۹۰۹۴	ولایت کشاورزی و دامی
-	-	-	-	۱	-	۱	روتنگداری و تکثیر حیوانات شکار (مستور کسب و تجارت)
-	۷	۳	-	۶۵	-	۷۵	بگیری
-	-	۱	-	-	-	۱	خراج معدن و استخراج سنگ
-	-	۱	-	-	-	۱	خراج معدن فلزات
-	۶۱	۱۵۵	۱	۴۰۸	-	۶۲۵	ولیدات صنعتی و نساجی
-	-	۱۲	-	۱۰	-	۲۲	ت مواد غذایی (غیر از آشامیدنیها)
-	۱۰	۲۳	-	۶۵	-	۱۳۸	ت نساجی
-	۲	۲۸	-	۴۶	-	۸۷	ت کفشی سازی و سایر پوششها و اشیاء ساخته شده از نسوجات
-	۳۹	۴۸	-	۱۸۹	-	۲۷۶	ت چوب و چوب پنبه (بغیر از منجمت میل)
-	-	-	-	۲	-	۲	ت چرم و محصولات چرمی (بجز کفش)
-	-	۲	-	۱۰	-	۱۲	ت مواد شیمیایی و محصولات شیمیایی
-	-	-	۱	-	-	۱	ع محصولات نفت و ذغال سنگ
-	-	-	-	۱	-	۱	ع محصولات معدنی غیر فلزی (بغیر از محصولات نفت و ذغال سنگ)
-	۲	۸	-	۱۸	-	۲۹	ع محصولات فلزی (بغیر از ماشین آلات و لوازم حمل و نقل)
-	-	-	-	۱	-	۱	ت لوازم و وسایل نقلیه
-	۶	۱۴	-	۳۶	-	۵۶	ع متفرقه
-	۱	۱۵۰	۶۱	۶	-	۲۱۸	اختیار
-	-	۳	۳	۲	-	۸	بی - گاز - آب و سرویسهای بهداشتی
-	-	-	۳	۱	-	۴	• گاز بخار
-	-	۲	-	۱	-	۴	سرویسهای بهداشتی
-	۵۰	۳۵	-	۷۷۵	-	۸۶۰	ارت
-	۵۰	۳۵	-	۷۷۵	-	۸۶۰	تکلی و جزئی
-	۲	۶۵	۱	۴۳	-	۱۴۹	ل. انتقال انبارداری و ارتباطات
-	۲	۶۵	۱	۴۳	-	۱۴۹	ل. انتقال
-	-	-	۲	-	-	۲	ل. خدمات (سرویسها)
۳۵	۱	۱۸۲	۳۶۴	۴۴	-	۶۵۷	ت دولتی
-	-	-	۲۹۰	-	-	۲۹۰	ت اجتماعی خدمات تجاری و صنعتی و ساختمانی
-	-	۱	۱۰۴	۲۲	-	۱۳۵	ت شخصی
۳۵	۱	۱۷۴	-	۲۲	-	۲۳۲	مالیهائیکه باندازه کافی توضیح نشده
۴۰۳	-	۸	-	-	-	۴۱۱	مرد
۴۴۰	۲۴۰۶	۵۰۳۸۳	۴۶۶	۱۱۶۶۵	۲۲۶	۲۱۶۶۹	جمع ازده ساله بهای
۲	۲۳۰۴	۴۸۷۱	۲	۱۰۶۳۸	۲۲۶	۱۹۰۵۳	کشاورزی - جنگلهای - شکار - ماهیگیری
۲	۲۲۹۷	۴۸۶۸	۲	۱۰۵۷۲	۲۲۶	۱۸۶۷۷	ولایت کشاورزی و دامی

تیه جدول شماره ۱۴ - طبقات فعالیت صنعتی بر حسب وضع اشتغال و جنس در صنعت شاقل بکارزده ساله بیلابلا از حوزه سرشماری دشت مهران؛ آبانماه ۱۳۳۵ (تاسیماه ۱۹۵۶)

طبقه فعالیت صنعتی و جنس	جمع شاغلین	کارفرما	کارکنانیکه برای خود کار میکنند	مستخدم دولت	مزد بگیر	کارکنان خانوادگی بدون مزد	وضعیت اظهار نشده
<b>کل حوزه سرشماری دشت مهران</b>							
<b>بقیه سرود</b>							
تولید کداری و تکثیر حیوانات شکار (به منظور کسب و تجارت) گیری	۱	-	۱	-	-	-	-
تولیدات صنعتی و نوسازی	۵۶۷	-	۲۷۱	۱	۱۴۷	۵۲	-
تولید مواد غذایی (غیر از آشامیدنیها)	۱۶	-	۶	-	۱۰	-	-
تولید مواد نساجی	۱۰۶	-	۲۲	-	۲۵	۸	-
تولید کفش سازی و سایر پوششها و اشیا ساخته شده از نسوجات	۸۱	-	۴۲	-	۳۵	۲	-
تولید چوب و چوب پنبه (بغیر از صنعت مبلمان)	۲۶۲	-	۱۸۱	-	۴۸	۲۲	-
تولید چرم و محصولات چرمی (بجز کفش)	۲	-	۲	-	-	-	-
تولید مواد شیمیایی و محصولات شیمیایی	۱۲	-	۱۰	-	۲	-	-
تولید محصولات نفت و ذغال سنگ	۱	-	-	۱	-	-	-
تولید محصولات معدنی غیر فلزی (بغیر از محصولات نفت و ذغال سنگ)	۵۱	-	۱	-	-	-	-
تولید محصولات فلزی (بغیر از ماشین آلات و لوازم حمل و نقل)	۲۹	-	۱۸	-	۸	۲	-
تولید لوازم و وسایل نقلیه	۱	-	۱	-	-	-	-
تولید متفرقه	۵۶	-	۲۶	-	۱۴	۶	-
ساختمان	۲۱۸	-	۶	۱۱	۱۵۰	۱	-
برق - گاز - آب و سرویسهای بهداشتی	۸	-	۲	۲	۲	-	-
گاز و بخار	۴	-	۱	۳	-	-	-
سرویسهای بهداشتی	۴	-	۱	-	۳	-	-
تجارت	۷۴۲	-	۶۶۲	-	۲۱	۵۸	-
ارتکبی و جزئی	۷۴۲	-	۶۶۲	-	۲۱	۵۸	-
حمل و نقل انبارداری و ارتباطات	۱۴۸	-	۴۳	۱	۹۴	۲	-
حمل و نقل	۱۴۵	-	۴۲	۶	۹۱	۲	-
تلفات	۳	-	-	۲	-	-	-
خدمات (سرویسها)	۵۵۲	-	۴۲	۲۹۰	۸۴	۱	۳۵
خدمات دولتی	۲۸۹	-	-	۲۸۹	-	-	-
خدمات اجتماعی خدمات تجاری و صنعتی و ساختمان	۱۲۲	-	۲۲	۱۰۱	۹	۱	۳۵
خدمات شخصی	۱۳۱	-	۲۰	-	۷۵	-	-
فعالیتهایکه پاندازه کافی توضیح نشده	۴۱۱	-	-	-	۸	-	۴۰۳
<b>زین</b>							
جمع ازده ساله بیلابلا	۳۹۸	-	۱۷۹	۴	۱۶۸	۵۱	-
کشاورزی - جنگلیان - شکار - ماهیگیری	۱۱۵	-	۲۲	-	۵۱	۴۱	-
محصولات کشاورزی و دامی	۱۱۵	-	۲۲	-	۵۱	۴۱	-
استخراج معدن و استخراج سنگ	۱	-	-	-	۱	-	-
استخراج معدن و استخراج سنگ	۱	-	-	-	۱	-	-
تولیدات صنعتی و نوسازی	۵۸	-	۲۷	-	۱۲	۸	-
صنعت مواد غذایی (غیر از آشامیدنیها)	۶	-	۴	-	۲	-	-



طبقه فعالیت صنعتی بر حسب رده اشتغال و جنس در جمعیت شاغل به کارزده ساله بهای حوزه سرشماری ۱۳۵۱

وضعیت اظهارنده	کارکنان خانوادگی بدون مزد	مزد بگیر	مستخدم دولت	کارگانی که برای خود کار میکنند	کارفرما	جمع شاغلین	طبقه فعالیت صنعتی و جنس کل حوزه سرشماری دشت میشان
							<u>بقیه زن</u>
-	۲	۸	-	۲۲	-	۳۲	صنعت نساجی
-	-	-	-	۲	-	۲	صنعت کفش سازی و سایر پوششها و اشیا ساخته شده از منسوجات
-	۶	-	-	۸	-	۱۴	صنعت چوب و چوب پنبه (بغیر از صنعت میل)
-	۲	۴	-	۱۱۲	-	۱۱۸	تجارت
-	۲	۴	-	۱۱۲	-	۱۱۸	تدارکاتی و جزئی
-	-	۱	-	-	-	۱	حمل و نقل انبارداری و ارتباطات
-	-	۱	-	-	-	۱	حمل و نقل
-	-	۱۱	۴	۲	-	۱۰۰	خدمات (سرویسها)
-	-	-	۱	-	-	۱	خدمات دولتی
-	-	-	۲	-	-	۲	خدمات اجتماعی خدمات تجاری و صنعتی و ساختمانی
-	-	۱۱	-	۲	-	۱۰۱	خدمات شخصی
							<u>شهر دشت میشان</u>
							<u>مرد وزن</u>
۴۴	۱۳۴	۲۱۷	۲۳۲	۷۱۸	۱۰	۱,۴۳۵	جمع ازده ساله به بالا
-	۱۱۲	۶۲	۱	۴۶۵	۱۰	۶۸۲	کشاورزی - جنگلبانی - شکار - ماهیگیری
-	۱۱۰	۱۲	۱	۴۵۱	۱۰	۶۷۵	محصولات کشاورزی و دامی
-	۲	-	-	۱۴	-	۱۶	ماهیگیری
-	۱۰	۱۸	۱	۶۱	-	۹۰	تولیدات صنعتی و نوسازی
-	-	۵	-	۴	-	۹	صنعت مواد غذایی (غیر از آشامیدنیها)
-	۴	-	-	۷	-	۱۱	صنعت نساجی
-	-	-	-	۲۷	-	۴۰	صنعت کفش سازی و سایر پوششها و اشیا ساخته شده از منسوجات
-	۲	۱۰	-	۶	-	۱۸	صنعت چوب و چوب پنبه (بغیر از صنعت میل)
-	-	-	-	۲	-	۲	صنعت مواد شیمیایی و محصولات شیمیایی
-	-	-	۱	-	-	۱	صنایع محصولات نفت و ذغال سنگ
-	-	-	-	-	-	۱	صنایع محصولات معدنی غیر فلزی (بغیر از محصولات نفت و ذغال سنگ)
-	-	-	-	۱	-	۱	صنایع فلزی (بغیر از ماشین آلات و لوازم حمل و نقل)
-	-	۷	-	-	-	۷	صنایع لوازم و وسایل نقلیه
-	-	-	-	۱	-	۱	صنایع متفرقه
-	۲	-	-	۱۱	-	۱۳	ساختمان
-	-	۱۰۷	-	۴	-	۱۱۱	برق - گاز - آب و سرویسهای بهداشتی
-	-	۲	۲	۲	-	۶	گاز و بخار
-	-	-	۲	۱	-	۳	آب و سرویسهای بهداشتی
-	-	-	-	۱	-	۱	تجارت
-	۱۰	۶	-	۱۶۴	-	۱۸۰	تجارت کلی و جزئی
-	۱۰	۶	-	۱۶۴	-	۱۸۰	حمل و نقل انبارداری و ارتباطات
-	-	۱۸	۲	۷	-	۲۷	حمل و نقل
-	-	۱۸	۲	۷	-	۲۷	

بینه جدول شماره ۱۹ - طبقات فعالیت صنعتی بر حسب وضع اشتغال و جنس در جمعیت ماضی گزارده - ساله بهای حوزه سرشماره - استان مینان : آبانماه ۱۳۳۰ تا نوامبر ۱۳۳۰

طبقات فعالیت صنعتی و جنس	جمع شاغلین	کارفرما	کارکنانیکه برای خود کار میکنند	مستخدم دولت	مزد بگیر	کارکنان خانوادگی بدون مزد	وضعیت اظهارشد
<u>شهر مینان</u>							
<u>بینه مردوز</u>							
ارتباطات	۱	-	-	۱	-	-	-
خدمات (سروسها)	۲۱۰	-	۱۱۷	۱۲	۲۰	۱	-
خدمات دولتی	۱۸۲	-	۱۸۲	-	-	-	-
خدمات اجتماعی - خدمات تجاری و صنعتی و ساختمانی	۲۲	-	۷	۱۲	۲	-	-
خدمات شخصی	۲۲	-	۸	-	۱۸	۱	-
فعالیتها نیکه باندازه کافی توضیح نشده	۱۷	-	-	-	۳	-	۱۱
<u>مردوز</u>							
جمع گزارده ساله بهای	۱۰۰۰	۱۰۰	۷۰۲	۲۲۸	۲۸۸	۱۲۲	۱۱
کشاورزی - جنگلکاری - شکار - ماهیگیری	۲۲۱	۱۰۰	۱۶۳	۱	۱۲	-	-
محصولات کشاورزی و دامی	۲۱۲	۱۰۰	۱۱۱	۱	۱۲	۱۰۹	-
ماهیگیری	۱۷	-	۱۱	-	-	۲	-
تولیدات صنعتی و نوسازی	۸۱	-	۵۷	۱	۱۶	۱۰	-
صنعت مواد غذایی (غیر از آشامیدنیها)	۷	-	۲	-	۵	-	-
صنعت نساجی	۱۱	-	۲	-	-	۹	-
صنعت کفتر سازی و سایر پوششها و اشیا ساخته شده از شرجات	۲۶	-	۲۵	-	۸	۲	-
صنعت چوب و چوب پنبه (بغیر از صنعت میل)	۶	-	۶	-	-	-	-
صنعت مواد شیمیائی و محصولات شیمیائی	۲	-	۲	-	-	-	-
صنایع محصولات نفت و ذغال سنگ	۱	-	-	۱	-	-	-
صنایع محصولات معدنی غیر فلزی (بغیر از محصولات نفت و ذغال سنگ)	۱	-	۱	-	-	-	-
صنایع محصولات فلزی (بغیر از ماشین آلات و لوازم حمل و نقل)	۴	-	۲	-	۲	-	-
صنعت لوازم و وسایل نقلیه	۱	-	۱	-	-	-	-
صنایع متفرقه	۱۴	-	۱۱	-	۱	۲	-
ساختمان	۱۱۱	-	۹	-	۱۰۷	-	-
برقی - گاز - آب و سروسهای بهداشتی	۷	-	۲	۳	۲	-	-
برقی - گاز و بخار	۴	-	۱	۲	-	-	-
آب و سروسهای بهداشتی	۳	-	۱	-	۲	-	-
تجارت	۱۷۱	-	۱۰۵	-	۶	۱۰	-
تجارت کلی و جزئی	۱۷۱	-	۱۰۵	-	۶	۱۰	-
حمل و نقل انبارداری و ارتباطات	۵۸	-	۷	۳	۴۸	-	-
حمل و نقل	۵۷	-	۷	۲	۴۸	-	-
ارتباطات	۱	-	-	۱	-	-	-
خدمات (سروسها)	۲۴۸	-	-	۲۲۰	۱۲	۱	-
خدمات دولتی	۱۸۱	-	-	۱۸۱	-	-	-
خدمات اجتماعی - خدمات تجاری و صنعتی و ساختمانی	۶۸	-	۷	۲۱	۲	-	-
خدمات شخصی	۱۱	-	۷	-	۱۱	۱	-
فعالیتها نیکه باندازه کافی توضیح نشده	۱۷	-	-	-	۳	-	۱۱

بقیه جدول شماره ۱ - طبقات فعالیت صنعتی و جنس در جمعیت شاغل بکارزده ساله بهالای حوزه سرشماری دشت میشان : آبانماه ۱۳۲۵ (شماره ۱۱۲۰۱)

طبقات فعالیت صنعتی و جنس	جمع شاغلین	کارفرما	کارکنانیکه برای خود کار میکنند	مستخدم دولت	مزد بگیر	کارکنان خانوادگی بدون مزد	وضعیت اظهار نشده
<u>شهر دشت میشان</u>							
<u>زین</u>							
جمعزده ساله بیالا	۳۰	-	۱۳	۱	۹	۱	-
گنابوری - جنگلیان - شکار - ماهگیری	۳	-	۲	-	-	۱	-
جدولات کشاورزی و دامی	۲	-	۲	-	-	۱	-
تولیدات صنعتی و نساجی	۶	-	۱	-	۲	-	-
نصت مواد غذایی (غیر از آشپد تپها)	۲	-	۲	-	-	-	-
نصت کنش سازی و سایر پوششها و اشیا ساخته شده از منسوجات	۴	-	۲	-	۲	-	-
تجارت	۹	-	۹	-	-	-	-
جارت کلی و جزئی	۹	-	۹	-	-	-	-
خدمات (سروسها)	۱۲	-	۱	۱	۷	-	-
دعوات دولتی	۱	-	-	۱	-	-	-
دعوات اجتماعی خدمات تجاری و صنعتی و ساختمانی	۳	-	-	۲	-	-	-
دعوات شخصی	۸	-	۱	-	۷	-	-

جدول شماره ۱۵ - تعداد نفقات خانوار بر حسب تعداد افراد با سواد هر خانوار در حوزه سرشماری دشت میشان - آبان ماه ۱۳۳۵ (توازی ۱۹۵۶)

تعداد خانوار بر حسب تعداد افراد با سواد					مجموع		کلیه خانوارها		نفقات خانوار
۳ نفر یا بیشتر	۲ نفر	۱ نفر	چند درصد	جمع	چند درصد	تعداد	چند درصد	تعداد	
۲۰۰	۳۲۱	۱۱۵۱	۱۰۰/۰	۱۶۷۲	۱۰۰/۰	۱۳۴۲۷	۱۰۰/۰	۱۵۰۹۱	<b>کل حوزه سرشماری دشت میشان</b>
مجموع خانوارها									
-	-	۴۲	۲/۵	۴۲	۱/۰	۱۳۷	۱/۲	۱۷۹	خانوار ۱ نفری
-	۱۲	۳۸	۲/۴	۴۰	۵/۷	۷۵۹	۵/۳	۷۹۹	خانوار ۲ نفری
۱	۱۱	۵۶	۴/۱	۶۸	۱۱/۱	۱۴۹۲	۱۰/۳	۱۵۶۰	خانوار ۳ نفری
۷	۲۱	۱۱۳	۸/۱	۱۴۱	۱۵/۵	۲۰۸۷	۱۴/۸	۲۲۲۸	خانوار ۴ نفری
۷	۱۲	۱۶۰	۱۱/۳	۱۸۹	۱۲/۰	۲۳۸۵	۱۱/۴	۲۴۷۴	خانوار ۵ نفری
۱۸	۴۳	۱۸۴	۱۴/۷	۲۴۵	۱۵/۰	۲۰۱۱	۱۴/۹	۲۲۵۶	خانوار ۶ نفری
۱۵	۵۵	۱۶۸	۱۴/۲	۲۳۸	۱۱/۰	۱۴۷۶	۱۱/۴	۱۷۱۴	خانوار ۷ نفری
۲۱	۳۸	۱۳۱	۱۲/۰	۲۰۰	۸/۴	۱۱۲۴	۸/۸	۱۳۲۴	خانوار ۸ نفری
۱۸	۲۱	۸۸	۸/۱	۱۳۵	۴/۸	۲۴۰	۵/۱	۲۷۵	خانوار ۹ نفری
۰۳	۱۰	۱۸۱	۱۲/۱	۲۷۴	۱۰/۵	۱۴۱۶	۱۱/۸	۱۷۱۰	خانوار ۱۰ نفری یا بیشتر
۰	۷/۴	۶/۵	-	۷/۰	-	۵/۵	-	۵/۶	بیانه نفقات خانوار
شهر دشت میشان									
۷۶	۹۱	۱۷۱	۱۰۰/۰	۳۳۸	۱۰۰/۰	۶۸۷	۱۰۰/۰	۱۰۲۵	مجموع خانوارها
-	-	۱	۲/۷	۱	۲/۳	۱۶	۲/۴	۲۵	خانوار ۱ نفری
-	۱	۱۰	۵/۶	۱۱	۸/۰	۵۵	۷/۲	۷۴	خانوار ۲ نفری
۱	۶	۱۴	۶/۲	۲۱	۱۱/۵	۷۹	۹/۸	۱۰۰	خانوار ۳ نفری
۴	۱۰	۲۸	۱۲/۱	۴۲	۱۲/۰	۱۱۷	۱۵/۵	۱۵۹	خانوار ۴ نفری
۳	۱	۲۰	۱/۵	۲۲	۲۱/۴	۱۴۷	۱۲/۵	۱۷۹	خانوار ۵ نفری
۷	۱۰	۱۱	۱۰/۷	۲۶	۱۱/۶	۸۰	۱۱/۳	۱۱۶	خانوار ۶ نفری
۱۰	۱۹	۲۲	۱۵/۱	۵۱	۱۱/۱	۷۶	۱۲/۴	۱۲۷	خانوار ۷ نفری
۱۳	۱۲	۱۶	۱۲/۱	۴۱	۸/۰	۵۵	۹/۴	۹۶	خانوار ۸ نفری
۶	۵	۱۲	۶/۸	۲۳	۳/۵	۲۴	۴/۶	۴۷	خانوار ۹ نفری
۲۲	۱۱	۲۱	۱۸/۱	۳۴	۵/۵	۲۸	۱۰/۰	۱۰۲	خانوار ۱۰ نفری یا بیشتر
۰	۵	۵/۸	-	۶/۷	-	۵/۰	-	۵/۴	بیانه نفقات خانوار
بقیه نقاط حوزه سرشماری دشت میشان									
۴	۲۳۰	۹۸۰	۱۰۰/۰	۱۳۳۴	۱۰۰/۰	۱۲۷۴۰	۱۰۰/۰	۱۴۰۷۴	مجموع خانوارها
-	-	۳۳	۲/۵	۳۳	۰/۱	۱۲۱	۱/۱	۱۵۹	خانوار ۱ نفری
-	۳	۱۸	۱/۶	۲۱	۵/۵	۷۰۴	۵/۲	۷۳۵	خانوار ۲ نفری
-	۵	۴۲	۳/۵	۴۷	۱۱/۱	۱۴۱۳	۱۰/۴	۱۴۶۰	خانوار ۳ نفری
۳	۱۱	۸۵	۷/۴	۹۹	۱۵/۵	۱۱۷۰	۱۴/۷	۱۰۶۹	خانوار ۴ نفری
۴	۱۳	۱۴۰	۱۱/۸	۱۵۷	۱۶/۸	۲۱۳۸	۱۶/۳	۲۲۹۵	خانوار ۵ نفری
۱	۳۳	۱۶۵	۱۵/۷	۲۰۱	۱۵/۱	۱۶۳۱	۱۵/۲	۲۱۴۰	خانوار ۶ نفری
۵	۳۶	۱۴۶	۱۴/۰	۱۸۷	۱۱/۰	۱۴۰۰	۱۱/۳	۱۵۸۷	خانوار ۷ نفری
۸	۲۶	۱۱۵	۱۱/۹	۱۵۱	۸/۴	۱۰۶۶	۸/۷	۱۲۲۸	خانوار ۸ نفری
۲	۲۴	۷۶	۸/۴	۱۱۴	۴/۸	۶۱۶	۵/۲	۷۲۸	خانوار ۹ نفری
۱	۷۱	۱۶۰	۱۲/۲	۲۱۰	۱۰/۸	۱۳۷۸	۱۲/۰	۱۶۸۸	خانوار ۱۰ نفری یا بیشتر
۶	۸/۰	۶/۵	-	۷/۰	-	۵/۵	-	۵/۷	بیانه نفقات خانوار

\* در مواردیکه جمع نفرات ۱۰۰ باشد چند درصد بیانه نشان داده می شود.

جدول شماره ۱۶- تعداد نفقات خانوار بر حسب تعداد افراد شامل بکار و هر خانوار در حوزه سرشماری دشت میشان: آبان ماه ۱۳۳۵ (نوامبر ۱۹۵۶)

تعداد خانوار بر حسب تعداد افراد شامل بکار					کلیه خانوارها		نفقات خانوار	
انفرای بیشتر					هیچ			
۳ نفر یا بیشتر	۲ نفر	۱ نفر	چند درصد	جمع	چند درصد	تعداد	چند درصد	تعداد
<b>کل حوزه سرشماری دشت میشان</b>								
۵۹۷	۱۶۳۴	۱۲۰۹۷	۱۰۰/۰	۱۱۸۲۸	۱۰۰/۰	۲۷۱	۱۰۰/۰	۱۵۰۹۹
<b>مجموع خانوارها</b>								
-	-	۱۴۰	۰/۱	۱۴۰	۱۴/۴	۲۹	۱/۲	۱۷۹
-	۱۴	۷۲۲	۵/۰	۷۳۶	۲۳/۲	۶۳	۵/۳	۷۹۹
۳	۶۴	۱۴۲۳	۱۰/۳	۱۵۲۰	۱۴/۸	۴۰	۱۰/۳	۱۵۶۰
۲۵	۱۲۸	۲۰۴۴	۱۴/۸	۲۱۹۷	۱۱/۴	۲۱	۱۴/۸	۲۲۲۸
۴۲	۲۰۰	۲۱۸۲	۱۶/۴	۲۳۲۱	۱۵/۱	۴۱	۱۶/۴	۲۴۷۴
۶۴	۲۶۷	۱۹۰۰	۱۵/۱	۲۱۳۶	۷/۴	۲۰	۱۴/۹	۲۲۵۶
۷۱	۱۶۵	۱۴۲۹	۱۱/۴	۱۶۶۵	۷/۰	۱۹	۱۱/۴	۱۷۱۴
۷۵	۲۰۶	۱۰۳۳	۸/۱	۱۳۱۴	۳/۷	۱۰	۸/۸	۱۳۲۴
۱۱	۱۴۱	۵۳۸	۵/۲	۷۷۰	۱/۸	۵	۵/۱	۷۷۵
۲۲۲	۳۸۴	۱۱۸۱	۱۲/۱	۱۷۸۷	۱/۱	۳	۱۱/۹	۱۷۹۰
<b>نه نفقات خانوار</b>								
۸/۷	۷/۱	۵/۴	-	۵/۷	-	۳/۴	-	۵/۶
<b>شهر دشت میشان</b>								
۴۵	۱۴۸	۷۹۸	۱۰۰/۰	۹۹۱	-	۳۴	۱۰۰/۰	۱۰۲۵
<b>مجموع خانوارها</b>								
-	-	۲۳	۴/۳	۲۳	*	۲	۲/۴	۲۵
-	۲	۶۷	۷/۰	۶۹	*	۵	۷/۲	۷۴
۱	۱۱	۸۰	۱/۳	۹۲	*	۸	۹/۸	۱۰۰
۱	۱۳	۱۳۶	۱۵/۱	۱۵۰	*	۹	۱۵/۵	۱۵۹
۵	۲۲	۱۴۷	۱۷/۶	۱۷۴	*	۵	۱۷/۵	۱۷۹
۳	۱۷	۹۶	۱۱/۷	۱۱۶	-	-	۱۱/۳	۱۱۶
۹	۲۲	۹۲	۱۲/۴	۱۲۳	*	۴	۱۲/۴	۱۲۷
۳	۲۰	۷۳	۱/۷	۹۶	-	-	۱/۴	۹۶
۶	۱	۳۱	۴/۶	۴۶	*	۱	۴/۶	۴۷
۱۷	۲۲	۵۳	۱۰/۳	۱۰۲	-	-	۱۰/۰	۱۰۲
<b>نفقات خانوار</b>								
*	۶/۱	۵/۱	-	۵/۴	-	*	-	۵/۴
<b>چه نقاط حوزه - سرشماری دشت میشان</b>								
۵۵۲	۱۴۸۶	۱۱۷۹۹	۱۰۰/۰	۱۳۸۳۷	۱۰۰/۰	۲۳۷	۱۰۰/۰	۱۴۰۷۴
<b>مجموع خانوارها</b>								
-	-	۱۱۷	۰/۸	۱۱۷	۱۵/۶	۳۷	۱/۱	۱۵۴
-	۱۲	۶۵۵	۴/۸	۶۶۷	۲۴/۵	۵۸	۵/۲	۷۲۵
۲	۸۲	۱۳۱۳	۱۰/۳	۱۴۲۸	۱۳/۵	۳۲	۱۰/۴	۱۴۶۰
۲۴	۱۱۵	۱۹۰۸	۱۴/۸	۲۰۴۷	۱/۳	۲۲	۱۴/۷	۲۰۶۹
۴۱	۱۸۳	۲۰۳۵	۱۶/۳	۲۲۵۹	۱۵/۱	۳۶	۱۶/۳	۲۲۹۵
۶۱	۲۵۰	۱۸۰۹	۱۵/۳	۲۱۲۰	۸/۴	۲۰	۱۵/۲	۲۱۴۰
۶۲	۱۷۳	۱۳۷۷	۱۱/۴	۱۵۷۲	۶/۳	۱۵	۱۱/۳	۱۵۸۷
۷۲	۱۸۶	۹۶۰	۸/۸	۱۲۱۸	۴/۲	۱۰	۸/۷	۱۲۲۸
۸۵	۱۳۲	۵۰۷	۵/۲	۷۳۴	۱/۷	۴	۵/۲	۷۳۸
۲۰۵	۳۵۲	۱۱۲۸	۱۲/۲	۱۶۸۵	۱/۳	۳	۱۲/۰	۱۶۸۸
<b>نفقات خانوار</b>								
۸/۷	۷/۱	۵/۴	-	۵/۳	-	۳/۲	-	۵/۷

در مواردیکه جمع کمتر از ۱۰۰ باشد چند درصد و میانه نشان داده نمی شود \*

جدول شماره ۱۷- صنایع خانگی در حوزه سرشماری دشت مینان : آبانماه ۱۳۳۵ (نوامبر ۱۱۳۶)

صنایع خانگی	تعداد	چند درصد	صنایع خانگی	تعداد	چند درصد
کل حوزه سرشماری دشت مینان			تهیه و تولید مواد غذایی		
جمع صنایع خانگی	۲۷۲	۱۰۰/۰	روغن کنس نیاتی (غیر خوراکی)		
تهیه و تولید قالی و گلیم و زلیخ و غیره	۱۰۲	۳۷/۱	تهیه و تولید صابون و شمع	۲	
پارچه بافی و ریسیدن و عمل آوردن نخ	۱۲	۴/۱	سایر صنایع خانگی		
پنبه و برنج پاک کنی و آسیا کردن غلات	۱۰	۳۳/۰	میانگین تعداد صنایع خانوار در خانوارها تکسه	۱/۲	
تهیه و تولید منسوجات و کفش	۶	۲/۲	دارای يك صنعت یا بیشتر هستند		
تهیه و تولید مواد غذایی	۷	۲/۶	بقيه نقاط حوزه سرشماری دشت مینان		
روغن کنس نیاتی (غیر خوراکی)	۱	۰/۱	جمع صنایع خانگی	۲۵۲	۱۰۰/۰
تهیه و تولید صابون و شمع	-	-	تهیه و تولید قالی و گلیم و زلیخ و غیره	۱۷	۳۸/۵
سایر صنایع خانگی	۵۵	۲۰/۱	پارچه بافی و ریسیدن و عمل آوردن نخ	۱۱	۴/۱
میانگین تعداد صنایع خانوار در خانوارها تکسه	۱/۱	-	پنبه و برنج پاک کنی و آسیا کردن غلات	۷۷	۳۰/۶
دارای يك صنعت یا بیشتر هستند			تهیه و تولید منسوجات و کفش	۶	۲/۴
شهر دشت مینان			تهیه و تولید مواد غذایی	۷	۲/۸
جمع صنایع خانگی	۲۱	۱۰/۱	روغن کنس نیاتی (غیر خوراکی)	۱	۰/۴
تهیه و تولید قالی و گلیم و زلیخ و غیره	۵	۲۴/۰	تهیه و تولید صابون و شمع		
پارچه بافی و ریسیدن و عمل آوردن نخ	۱		سایر صنایع خانگی	۵۳	۲۱/۰
پنبه و برنج پاک کنی و آسیا کردن غلات	۱۳		میانگین تعداد صنایع خانوار در خانوارها تکسه	۱/۰	
تهیه و تولید منسوجات و کفش	-		دارای يك صنعت یا بیشتر هستند		

\*- در مواردیکه جمع کتزاز ۱۰۰ باشد چند درصد نشان داده نمیشود \*

جدول شماره ۱۸ - نوع ساختمان بر حسب نوع مصرف در واحدهای مسکونی حوزه سرشماری دشت میشان : آبانماه ۱۳۳۵ (نوامبر ۱۹۵۶)

وضع مصرف اظهاری نشده	خانه غیر ملکی مجانی	خانه اجارهای	خانه ملکی		جمع	نوع ساختمان
			چند درسد	تعداد		
						<b>کل حوزه سرشماری دشت میشان</b>
۱۸۶	۷۵۷	۲۱۲	۸۹/۰	۱۳ ۴۴۴	۱۵ ۰۱۱	مجموع واحدهای مسکونی
۱	۸	۱۵	*	۱۳	۶۷	آجری
۱	۱۸	۵۶	۸۰/۸	۲۳۹	۴۰۹	آجر و خشتی
۵۸	۴۳۵	۳۰	۷۰/۱	۱ ۲۲۴	۱ ۲۴۷	چادری
-	۱	۱	*	۱۵	۱۷	چوبی
۲۱۰	۱۸۱	۲۱	۶۴/۸	۱ ۲۱۹	۱ ۷۸۱	حصیری
۴	۲۹	۲۹	۸۴/۱	۷۵۹	۴۳۲	خشتی
۱	-	۱	-	-	۲	سنگی
۲۸	۱۸	۴۵	۹۲/۱	۱ ۰۲۷	۲ ۱۲۸	گلی
-	-	-	*	۱	۱	انواع دیگر
۲۶۷	۱۷	۴	۳۷/۸	۱۷۲	۴۶۰	اظهاری نشده
						<b>شهر دشت میشان</b>
۳۹	۱۸۷	۱۲۹	۶۵/۸	۱۷۰	۱ ۰۲۵	مجموع واحدهای مسکونی
-	۷	۱۴	*	۲۴	۴۵	آجری
۱	۶	۴۵	۶۶/۸	۱۲۰	۱۷۲	آجر و خشتی
۱	۷۲	۱	*	۳	۷۷	چادری
-	-	۱	-	-	۱	چوبی
۴	۱۳	۹	۶۶/۵	۱۵۱	۲۲۷	حصیری
-	۱۰	۲۹	۹۲/۶	۱۸	۱۰۷	خشتی
-	-	۱	-	-	۱	سنگی
۱	۲۰	۲۵	۸۶/۱	۲۸۶	۳۲۲	گلی
-	-	-	*	۱	۱	انواع دیگر
۳۲	۹	۴	*	۱۷	۶۲	اظهاری نشده
						<b>بقیه نقاط حوزه سرشماری دشت میشان</b>
۱۴۷	۵۷۰	۸۲	۶۰/۸	۱۲ ۷۷۴	۱۴ ۰۷۴	مجموع واحدهای مسکونی
۱	۱	۱	*	۱۱	۲۲	آجری
۵	۱۲	۱۱	۸۸/۲	۲۰۹	۲۳۷	آجر و خشتی
۵۷	۳۶۳	۲۹	۷۲/۱	۱ ۲۲۱	۱ ۶۷۰	چادری
-	۱	-	*	۱۵	۱۶	چوبی
۳۰۶	۱۱۸	۱۲	۶۵/۸	۱ ۱۱۸	۱ ۵۵۴	حصیری
۵	۱۹	۱۰	۸۹/۵	۲۹۱	۳۲۵	خشتی
۱	-	-	-	-	۱	سنگی
۳۷	۴۸	۲۰	۹۴/۳	۱ ۷۴۱	۱ ۸۱۶	گلی
-	-	-	*	۵	۵	انواع دیگر
۲۳۵	۸	-	۴۸/۶	۱۵۵	۳۹۸	اظهاری نشده

\* - در مواردیکه جمع کسراز ۱۰۰ باشد چند درصد نشان داده نیستند.

مرکز آماره ایران  
آرشیو اطلاعات آماری

جدول شماره ۱۸ - نوع ساختمان بر حسب نوع تصرف در واحد های مسکونی حوزه سرشماری دهشت میشان : آبانماه ۱۳۳۵ (نوامبر ۱۹۵۶)

وضع تصرف اظهاری نشده	خانه غیر ملکی مجانی	خانه اجارهای	خانه ملکی		جمع	نوع ساختمان
			چند درصد	تعداد		
						<b>کل حوزه سرشماری دهشت میشان</b>
۳۸۱	۷۰۷	۴۱۴	۸۹/۰	۱۳ ۴۱۱	۱۵ ۰۹۹	مجموع واحدهای مسکونی
۱	۸	۱۵	*	۴۳	۶۷	آجری
۶	۱۸	۵۶	۸۰/۶	۳۴۱	۴۰۹	آجر و خشتی
۵۸	۴۳۵	۳۰	۷۰/۱	۱ ۲۴۴	۱ ۷۴۷	چادری
-	۱	۱	*	۱۵	۱۷	چوبی
۳۱۰	۱۸۱	۲۱	۹۴/۸	۹ ۲۶۹	۹ ۷۸۱	حصیری
۵	۲۹	۳۹	۸۳/۱	۲۵۹	۴۳۲	خشتی
۱	-	۱	-	-	۲	سنگی
۲۸	۱۸	۴۵	۹۲/۱	۲ ۰۲۷	۲ ۱۷۸	گلی
-	-	-	*	۱	۱	انواع دیگر
۴۶۷	۱۷	۴	۳۷/۶	۱۷۴	۴۶۰	اظهاری نشده
						<b>شهر دهشت میشان</b>
۳۱	۱۸۷	۱۶۹	۶۵/۶	۶۷۰	۱ ۰۲۵	مجموع واحدهای مسکونی
-	۷	۱۴	*	۲۴	۴۵	آجری
۱	۶	۴۵	۶۹/۸	۱۲۰	۱۷۴	آجر و خشتی
۱	۷۲	۱	*	۳	۷۷	چادری
-	-	۱	-	-	۱	چوبی
۴	۲۳	۹	۶۶/۵	۱۵۱	۲۲۷	حصیری
-	۱۰	۲۹	۶۳/۶	۱۸	۱۰۷	خشتی
-	-	۱	-	-	۱	سنگی
۱	۲۰	۲۵	۸۶/۱	۲۸۶	۳۳۲	گلی
-	-	-	*	۱	۱	انواع دیگر
۳۲	۶	۴	*	۱۷	۳۴	اظهاری نشده
						<b>بقیه نقاط حوزه سرشماری دهشت میشان</b>
۱۴۷	۵۷۰	۸۲	۶۰/۸	۱۲ ۷۷۴	۱۴ ۰۷۴	مجموع واحدهای مسکونی
۱	۱	۱	*	۱۹	۲۲	آجری
۵	۱۲	۱۱	۸۸/۲	۲۰۹	۲۳۷	آجر و خشتی
۵۷	۳۶۳	۲۹	۷۲/۱	۱ ۲۶۱	۱ ۶۷۰	چادری
-	۱	-	*	۱۵	۱۶	چوبی
۳۰۶	۱۱۸	۱۲	۹۵/۶	۹ ۱۱۸	۹ ۵۵۴	حصیری
۵	۱۹	۱۰	۸۶/۵	۲۹۱	۳۲۵	خشتی
۱	-	-	-	-	۱	سنگی
۲۷	۴۸	۲۰	۹۴/۳	۱ ۷۴۱	۱ ۸۴۶	گلی
-	-	-	*	۵	۵	انواع دیگر
۲۳۵	۸	-	۳۸/۶	۱۵۵	۳۹۸	اظهاری نشده

\* در مواردیکه جمع کمتر از ۱۰۰ باشد چند درصد نشان داده نمیشود.

مرکز آمار ایران  
آرشیو اطلاعات آماری