اطلاعات

سه‌شنبه ۲۰ مهرماه ۱۳۵۰ـ شماره ۱۳۶۲۰
سال چهل و ششم ـ تکشماره ۵ ریال

۵۶ صفحه

مراسم پرشکوه پاسارگاد امروز انجام شد

امروز چشم جهان به تخت جمشید دوخته شده بود

★ غرش ۱۰۱ گلوله توپ آغاز پرشکوه‌ترین جشن های تاریخ ایران را اعلام کرد

★ بسیار کسان باین سرزمین روی آوردند تا آنرا از پای درآورند اما آنها رفتند و این سرزمین برجای ماند

★ شخصیت های بزرگ که در مراسم جشنهای شاهنشاهی ایران شرکت می کنند

● یك میلیاردو ۱۶ میلیون نفر در قاره های مختلف مراسم باشکوه و تاریخی تخت جمشید را تماشا کردند.

● تهران و شهرستانها در هیجان جشن شاهنشاهی هستند

در صفحات ٤ و ٥ و ٩ و ٥٣

شاهنشاه آریامهر صبح امروز در پاسارگاد آرامگاه کورش‌کبیر نطق تاریخی خویش را ایراد فرمودند. عکس لحظه‌ای رانشان میدهدکه شاهنشاه درجایگاه‌مقابل آرامگاه کورش ایستاده‌اند و آماده‌اندکه نطق را ایراد نمایند. علیا حضرت شهبانو، والاحضرت ولیعهد ووالاحضرت‌ها در طرفین شاهنشاه قرار دارند ودرفش‌سلطنتی دراهتزاز است.

شاهنشاه در آرامگاه کورش سوگند یاد کردند

سوگند یاد میکنیم: بزرگی و سربلندی این سرزمین را با اراده‌ای پولادین حفظ خواهیم کرد

کوروش! امروز نیز مانند دوران پرافتخار تو نام ایران در سراسر گیتی با احترام وستایش بسیار درآمیخته است

کوروش! شاه شاهان، آزاد مرد آزاد مردان، آسوده بخواب که ما بیداریم و همواره بیدار خواهیم بود

در صفحه ٤

سوگند یاد میکنیم: پرچمی را که ۲۵۰۰ سال پیش برافراشتی همچنان افراشته نگاه خواهیم داشت

سوگند یاد میکنیم: سنت بشر ـ دوستی و نیك اندیشی را که اساس شاهنشاهی ایران قرار دادی همواره پاس خواهیم داشت

شخصیتهائیکه در مراسم شاهنشاهی ایران شرکت میکنند.

اسپیرو اگنیو معاون رئیس جمهوری آمریکا

والاحضرت پرنس فیلیپ همسر علیاحضرت ملکه انگلستان

هضرت شیخ صباح السالم الصباح امیر دولت کویت

حضرت شیخ احمد ابن علی آل‌ثانی حاکم قطر

حضرت شیخ عیسی ابن‌سلمان آل‌خلیفه حاکم بحرین

والاحضرت پرنس برنهارد همسر علیاحضرت ملکه هلند

والاحضرت پرنس ای.ت.م.ب. رینیر سوم پرنس موناکو

انجمن شهر طی تلگرامی آغاز جشن شاهنشاهی را به پیشگاه ملوکانه تبریک گفت

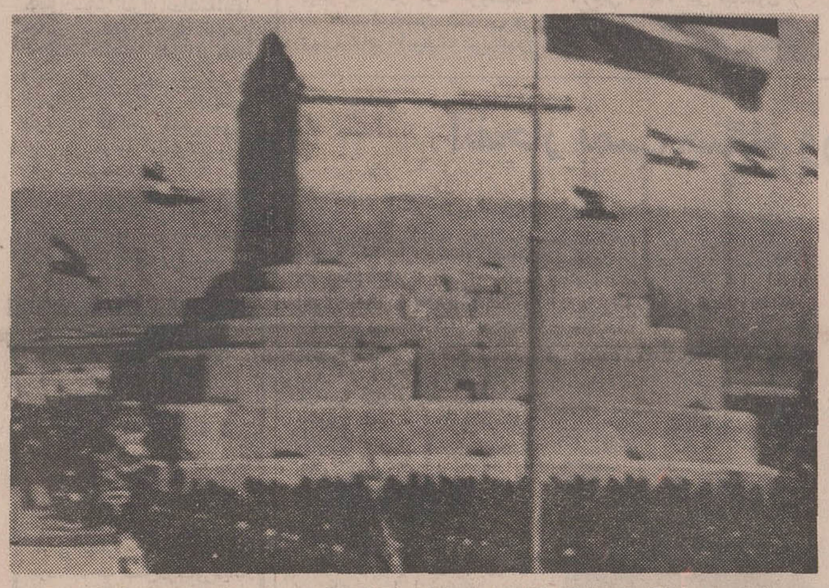

منظره‌ای از آرامگاه کوروش‌کبیر که امروز صبح مراسم پرشکوه‌وتاریخی جشن شاهنشاهی از آنجا آغازشد. مدعوین در اطراف آرامگاه گرد آمده‌اند تا به نطق شاهنشاه گوش فرادهند.

شاهزادگانی که برای شرکت در جشن شاهنشاهی به ایران می‌آیند

از دیشب مردم و سازمان های ملی و دولتی جشن گرفته‌اند

پیکره های شاهنشاه امروز توسط ورزشکاران گلباران شد

طبقات مختلف مردم و امرای ارتش تاج گلهائی به آرامگاه رضا شاه کبیر نثار کردند

۵۶ صفحه
شماره مخصوص جشنهای شاهنشاهی

بمناسبت جشنهای شاهنشاهی ایران از دیروز «اطلاعات» شماره‌های مخصوصی با صفحات بیشتر منتشر کرد دیروز اطلاعات در ۶۰ صفحه انتشار یافت و امروز ۵۶ صفحه است و تاپایان جشنها صفحات اضافی مخصوص جشنها ادامه خواهد داشت.

در «صفحات ویژه» شماره امروز این مطالب چاپ شده است:

تشریف‌فرمائی اعلیحضرتین و والاحضرت ولیعهد به شیراز صفحه ۵ ـ داریوش مرد بزرگ دنیای قدیم صفحه ۳۷ ـ آیا ایرانیها در دو هزار سال پیش از پیل الکتریکی استفاده می‌کردند صفحه ۴۲ ـ سکه‌های ایران در عهد شاهنشاهان هخامنشی، اشکانی و ساسانی صفحه ۴۳ ـ پادشاه در ادبیات فارسی صفحه ۴۷ ـ دهقانان میراثداران سنن و آداب کهن ایران صفحه ۵۲ ـ نظریات سیاسی و اجتماعی کوروش صفحه ۲۱ ـ ایوان مدائن صفحه ۲۴ ـ یگانه‌پرستی در ایران کهن صفحه ۲۶ ـ یگانه پرستی در ایران کهن صفحه ۲۸ ـ پیشروی داریوش تا قلب روسیه صفحه ۲۹ ـ کتیبه معروف داریوش در نقش رستم صفحه ۳۲ ـ زرتشت و تعلیمات خردمندانه او صفحه ۳۶

فرا رسیدن جشن فرخنده دوهزار و پانصدمین سال بنیانگذاری شاهنشاهی ایران

که نمایشگر میراث کهن مردم پاکدل و شاهدوست این مرزوبوم میباشد به پیشگاه مبارك شاهنشاه آریامهر و ملت ایران صمیمانه تبریك عرض نموده دوام مجد و عظمت شاهنشاهی ایران را که متضمن بقاء ملت است از درگاه خداوند متعال مسئلت مینماید.

اتحادیه فروشندگان لوازم یدکی اتومبیل قاسم قامت‌رسا

سرکار سرهنك دهدشتی

از صمیم قلب ارتقاء درجه جنابعالی را تبریك عرض مینمایم

صومعه‌سرا ـ محمد حاجی قاسم

نمایندگی موتورهای نورتون ویلیرز در ایران

شرکت جنرال تولز بامسئولیت محدود باطلاع عموم همکاران ومشتریان محترم موتور های نورتون ویلیرز میرساند که عده‌ای شایع‌نموده‌اند که نمایندگی انحصاری این موتور ها به آنها واگذار شده‌است و حتی خواسته‌اند معاملاتی نیز انجام دهند. بدین‌وسیله مجددا باطلاع عموم میرساند که نمایندگی انحصاری موتور های مزبور به عهده شرکت جنرال تولز بوده وشرکت آیسن وآقای ناصر لاله‌زار در خیابان سعدی تهران نمایندگی پخش این موتور ها را به‌عهده دارند.

شرکت جنرال تولز بامسئولیت محدود

آ ـ ۴۹۹۴۸

اسامی پذیرفته شدگان مؤسسه تکنولژی ساختمان

در صفحه ۱۵

کشتی گیران ارتش برای مقابله با شوروی انتخاب شدند

در صفحه آخر

آئین نامه طبقه بندی معلمان در ۱۶ ماده تنظیم شد

در صفحه آخر

اداره آجودانی کل ستاد بزرگ ارتشتاران دونفر پزشك عمومی استخدام میکند

۱ـ۲ آ ـ ۵۰۴۰۴ در صفحه ۱۰

چاپ فیلم رنگی ۹×۶ پانزده ریال فیلمرا با پست برشت سرویس رنگی جمشید بفرستید.

ریاست محترم شورایعالی اصناف

در تعقیب مذاکرات ومکاتبات قبلی باستحضار میرساند: در جلسه هیئت مدیره اتحادیه هتل‌داران مقرر گردید در ایام جشن‌های ۲۵۰۰ ساله‌شاهنشاهی ایران هتلهای تهران از نرخ های مصوبه شهرداری ده در صد تخفیف قائل شوند.

متمنی‌است دستور فرمایند مراتب را باستحضار عموم برسانند موجب امتنان خواهدبود.

آ ـ ۹۹۹۷۴ باتقدیم احترام ـ اتحادیه صنف هتل‌داران

آگهی استخدام پزشك جهت واحدهای سپاه بهداشت

سازمان سپاه بهداشت وزارت بهداری جهت تکمیل کادر گروه های خود درروستا های کشور تعدادی پزشك عمومی بطور قراردادی استخدام مینماید. داوطلبان در مرکز باداره کارگزینی این سازمان واقع در خیابان شاه چهارراه بیست‌متری دوم ودر استان ها وفرمانداریهای کل به سپاه بهداشت مراجعه نمایند. م‌الف ۹۲۴۳

سازمان سپاه بهداشت

اطلاعیه دانشکده فنی دانشگاه تهران

در صفحه ۱۱

در یك مراسم پر شکوه در شرکت سهامی کارخانجات صنعتی آما

۱٫۱۱۹٫۷۰۸ ریال بعنوان سهم کارگران در سود کارخانه در شش ماهه اول سال بکارگران پرداخت شد

در صفحه ۱۳

مرغداران محترم به صفحه ۵۵ مراجعه فرمائید

قابل توجه پزشکان و داروخانه‌های محترم کشور

قرص Cliacil 1,2 Mega

پروانه وزارت بهداری ۲۱۹۰ ـ ۱۳۴۵/۲/۲

از آلمان وارد و به بازار عرضه شد

شرکت سهامی ایران هوخست

تلفن ۹ ـ ۸۲۵۰۴۱

HOECHST

آگهی استخدام رسمی

درصفحه ۹

قابل توجه فارغ‌التحصیلان سال ۵۰ مدرسه عالی بازرگانی

در صفحه ۱۱

آگهی استخدام رسمی نگهبان

بقیه در صفحه ۱۰

برای استفاده از جوایز بزرگ استثنائی

سومین سری

بلیطهای مخصوص

ایران ملی

فقط تا

فردا

فرصت دارید

بدنبال سفرسادات به مسکو:

مذاکرات برژنف و سادات شروع شد

قاهره ـ خبرگزاری فرانسه

گفتگوهای سیاسی پرزیدنت سادات بارهبران شوروی از بامدادامروز آغاز شد ، قراربودرئیس جمهوری مصر بلافاصله پس از ورود به مسکو گفتگوهای خود راباسران کرملین شروع کندولی در آخرین دقیقه اعلام شدکه مذاکرات به صبح روز سه‌شنبه موکول‌شده است تا پرزیدنت‌سادات بتواند قبل از شروع گفتگوهای‌رسمی،با محمود ریاض وزیر امور خارجه خودکه‌دیشب ازنیویورك وارد مسکو شد گفتگو و تبادل نظر کند .

رئیس جمهوری مصرکه چند ساعت قبل از ریاض از تهران وارد مسکو شد توسط لئونید برژنف دبیرکل حزب‌کمونیست ، کاسیگین ، پادگورنی وگروهی ازشخصیتهای‌شوروی‌درفرودگاه مورد استقبال قرار گرفت .

به محض پیاده شدن رئیس جمهوری مصر از هواپیما برژنف بزبان عربی بوی «سلام علیکم» گفت و دست‌اورا فشرد. خبرگزاری تاس گزارش داد که نمایندگان کارگران پایتخت نیز در فرودگاه از پرزیدنت سادات استقبال کردند تاس سپس بروابط دو کشور اشاره کرده است‌که مناسبات دوستانه محکم و صمیمانه‌ای که بین دو کشور وجود دارد و این‌روابط در کلیه رشته های سیاسی ، اقتصادی و فرهنگی پیوسته در حال توسعه است ، علاوه براین شوروی در ساختمان‌موسسات بزرگ به جمهوری عربی مصر کمک میکند .

روزنامه های مسکو نیز بمناسبت سفر رسمی سادات بشوروی مقالات مفصلی درباره روابط مسکو و قاهره ودوستی و همکاری صمیمانه‌ای که بین دو کشور وجود دارد انتشار داده‌اند ناظران‌سیاسی درمسکو اظهار داشتند علت اینکه‌سادات گفتگوهای خود را با رهبران شوروی به بامداد امروز موکول کرد این‌بودکه میخواست‌توسط وزیرامورخارجه‌خود از آخرین تحولات مسئله خاورمیانه در سازمان ملل متحد و نظریات دولت آمریکا آگاه شود .

ریاض در مدت توقف خود در واشنگتن و نیویورک چندبار با ویلیام راجرز وزیر امور خارجه امریکا گفتگو و تبادل نظر کرده است .

مطبوعات عربی برای این مذاکرات اهمیت فوق‌العاده‌ای قائل هستند و معتقدند که‌دیدار پرزیدنت سادات بیش از پیش جمهوری عربی مصر را به شوروی نزدیک خواهد کرد .

اما ناظران بیطرف اظهار عقیده‌می‌کنندکه رئیس جمهوری مصر هنگامی از مسکو دیدن می‌کند که در روابط دو کشور ناراحتی هائی دیده میشود و اطمینانی که رهبران شوروی به پرزیدنت جمال‌عبدالناصرداشتند برهبران فعلی ندارند . ازطرف دیگر با دستگیری و محاکمه عاملین توطئه نافرجام ۱۳ مه بریاست علی صبری طرفداران شوروی مورد تصفیه قرار گرفته‌اند . بعقیده همین ناظران امضای قرارداد دوستی توسط پادگورنی و سادات تغییری در اوضاع پدید نیاورده است .

از طرف دیگر تشکیل فدراسیون عرب (مصر و سوریه ولیبی) که نفوذ شوروی را در قاهره کاهش میدهد بناراحتی های دیگر مقامات‌شوروی‌اضافه شده است از این نظر گفتگو های پرزیدنت‌سادات با رهبران کرملین که از امروز آغاز شده است نه تنها در جهان عرب بلکه در محافل سیاسی کشور های شرق و غرب با اهمیت فراوان مورد توجه قرار گرفته است .

ناظران سیاسی بیطرف‌اظهار عقیده می‌کنند که دعوت رئیس جمهوری مصر بمسکو آخرین تلاشی است که از طرف‌کرملین برای بهبود محیط روابط مسکو وقاهره بعمل آمده‌است .

بعقیده محافل سیاسی مسکو روابط واشنگتن و قاهره و گفتگوهائی که ریاض با مقامات آمریکائی انجام‌داده درمذاکرات رئیس جمهوری مصر و رهبران شوروی موردبررسی‌قرارخواهد گرفت .

شورویها انتظار دارند که سادات اطلاعات دقیقی درباره سیاست خارجی مصر نسبت به آمریکا در اختیار آنها بگذارد و محمود ریاض‌نیزروش‌سیاسی قاهره را پس‌از مذاکراتی که با ویلیام راجرز بعمل‌آورده‌است برای آنها تشریح کند .

در تل‌آویو مقامات اسرائیل بدقت مراقب جریان مذاکرات رئیس جمهوری مصر بارهبران شوروی هستند ، محافل‌رسمی اورشلیم از اظهارات‌اخیر ویلیام راجرز وزیر امور خارجه‌آمریکا که گفته است وزیر امورخارجه اسرائیل مخالفتی با پیشنهاد شش ماده‌ای وی درباره‌گشایش کانال سوئز ابراز نداشته‌اظهار شگفتی میکنند محافل سیاسی اورشلیم میگویند : که برخلاف ادعای راجرز وزیر امورخارجه اسرائیل از سیاستی که آمریکا در مورد گشایش کانال سوئز در پیش گرفته اظهارتشویش و نگرانی کرده است .

این مسئله قرار است امروز بعد از ظهر در جلسه هیئت وزیران اسرائیل مورد بررسی قرار گیرد .

پرزیدنت انورسادات رئیس جمهوری عربی مصرورئیس‌فدراسیون جماهیر عرب هنگام ورودبه‌مسکومورد استقبال گرم رهبران شوروی قرارگرفت . در عکس از چپ براست پادگورنی رئیس جمهوری، سادات ، کاسیگین وبرژنف در فرودگاه مسکودیده میشوند . عکس رادیوئی اطلاعات

جنگنده‌های میگ ۲۳ مصر در آسمان اسرائیل بپرواز درآمدند

تل‌آویو ـ خبرگزاری فرانسه ـ خبرنگار نظامی رادیو اسرائیل گزارش داد که بامداد روز دوشنبه‌دوهواپیمای«میك ـ ۲۳» مصر برفراز صحرای سینا و منطقه جنوب اسرائیل پرواز کرده‌اند .

خبرنگار نظامی رادیو تل‌آویو اضافه کرد که دوهواپیما در ارتفاع ده هزار متری پرواز می‌کردند و هواپیما های‌شکاری اسرائیل تلاش کرده‌اند که قبل از بازگشت این هواپیماها به پایگاه خود جلو آنها را بگیرند . درگزارش خبرنگار رادیو اسرائیل اضافه شده است که این هواپیما هااحتمالا توسط خلبانان شوروی هدایت می شوند و آنها پس‌از پرواز از فراز خط‌آتش‌بس درنزدیکی «پورت‌فواد» درمنطقه شمال کانال سوئز به پایگاه های‌خود درمصر بازگشته‌اند .

سخنگوی نظامی اسرائیل گزارش خبرنگار نظامی رادیو تل‌آویو را تایید کرد و گفت : این نخستین بار است که هواپیماهای میك ـ۲۳ درپرواز های اکتشافی‌مورد استفاده‌قرار گرفته‌اند . وی اضافه کرد که جای تردید نیست این هواپیما هاتوسط‌خلبانان شوروی هدایت میشوند .

خبر پرواز سریع ترین و مدرن‌ترین‌هواپیمای نظامی‌جهان برفرازمواضع اسرائیل درکانال سوئز و صحرای‌سینا به تفصیل از طرف مفسران نظامی مورد بحث قرار گرفته و بطور کلی این سئوال مطرح شده است که چه علتی سبب شده است که شوروی هواپیما های میك ـ ۲۳ خود را برفراز این‌منطقه به پرواز درآورده .

خبرنگار جنگی رادیوتل‌آویو اظهار عقیده کرده است که مصریهاو شورویها خواسته‌اند بااعزام این هواپیما ها به قلمرو فضائی اسرائیل عکس های دقیق‌تری‌از مواضع‌نظامی اسرائیل تهیه کنند . زیرا«میك های ـ۲۳» باسرعت زیادی که دارندکمتردرتیررس آتشبارهای ضد هوائی و شکاری های اسرائیل قرار می گیرند .

اسرائیلی ها درحال حاضر هواپیمائی که بتواند باسرعت هواپیما های«میك ۲۳» پرواز کنددراختیار ندارند باین‌ترتیب هواپیما های میك بدون آنکه خطری آنها را تهدید کند می توانند باخیال راحت از مناطق مختلف اسرائیل عکس برداری کنند .

گروهی دیگر از مفسران سیاسی عقیده‌دارندکه شورویها خواسته‌اند درآستانه مذاکرات مصر و شوروی به پرزیدنت سادات نشان دهند که درراه کمك به مصر از مقابله با هیچ گونه خطری روی گردان نیستند .

پیش بینی یك روزنامه نگار برجسته انگلیسی :

احتمال برقراری صلح در خاورمیانه و ویتنام

لندن ـ یونایتد پرس ـ ویکتور لوئیس روزنامه نگار معروف انگلیسی و نخستین خبرنگاری که در اکتبر۱۹٦٤ خبر برکناری نیکتا خروشچف را ازمقام‌نخست وزیری گزارش داد ضمن مقاله‌ای در نشریه ایونینك نیوز نوشته است : دورنمای برقراری‌صلح‌در ویتنام نزدیك بنظر می رسد و ممکن است پایان یافتن جنك در این کشور منجر به ملاقات رئیس جمهوری امریکا با الکسی‌ـ کاسیگین نخست وزیرشوروی شود .

لوئیس که ماه گذشته نیز پیش از تمام روزنامه نگاران دیگر دنیا خبر مرك خروشچف را اعلام کردضمن مقاله‌اش در شماره اخیر ایونینك نیوزلندن نوشته است : تمام شواهدنشان می دهد که امریکا و شوروی علایق مشترکی به پایان دادن جنك در ویتنام پیدا کرده‌اندو تلاش های پرشتاب انها برای فراهم کردن موجبات برقراری صلح در ویتنام آغاز شده‌است.

طبق گزارش‌ویکتور لوئیس مرکز ثقل‌فعالیت‌های دیپلماتیك برای پایان دادن به جنك‌ویتنام در مسکو قرار دارد و استقرار صلح در این کشور ممکن‌است قبلا یا بعدا با ملاقات ریچارد نیکسون رئیس جمهوری‌امریکا و یکی از رهبران طراز اول شوروی ملازمه‌پیدا کند.لوئیس نتیجه گیری کرده‌است که‌چنین ملاقاتی احتمالا بین نیکسون از یکطرف و هریك از سه رهبر طراز اول شوروی یعنی نیکلای پادگورنی صدر هیئت رئیسه شورای عالی‌اتحاد شوروی‌لئونید برژنف دبیرکل حزب کمونیست ویا الکسی کاسیگین نخست وزیر شوروی‌دست‌خواهد داد .

در گزارش خبرنگار سرشناس انگلیسی اضافه شده که در هفته گذشته خروج کامل و قریب‌الوقوع نیروهای امریکااز ویتنام مهمترین‌موضوع‌مذاکرات نیکلای پادگورنی با رهبران ویتنام شمالی بوده است .

گزارش ویکتور لوئیس در عین حال حکایت از این دارد که بسبت مسافرت‌جاری‌انور ـ السادات‌رئیس‌جمهوری مصر به مسکو چنین‌بنظر میرسد که تحولات بزرگی نیز در افق خاورمیانه به چشم می‌خوردو این تحولات ممکن است به‌برقراری نزدیك صلح‌بین اعراب و اسرائیل منجر شود .

ویکتور لوئیس اظهار نظر کرده است که به احتمال زیاد سفری که قرار است دراواخر ماه جاری بوسیله برژنف رهبر حزب کمونیست شوروی به فرانسه انجام شود با کوشش های پشت پرده‌بین‌المللی برای نجات صلح خاورمیانه ارتباط خواهد داشت و این دیدار بهیچوجه تصادفی نخواهد بود.

شوروی به خوبی آگاه‌است که فرانسه با اعراب واسرائیل تماس های دوستانه داردو می تواند نقش مهمی در کمك‌به برقراری صلح در خاورمیانه ایفا کند .

انفجار بمب هنگام ورود اگنیو به‌ترکیه

آنکارا ـ رویتر ـ اسپیرو آگنیو معاون رئیس جمهوری آمریکا که روز گذشته باتفاق همسرش وارد آنکارا شده است ۹۰ دقیقه بانیهات‌اریم نخست وزیر ترکیه ملاقات کرد .

آگنیو اقدام دولت ترکیه‌را درمورد منع کشت خشخاش بعنوان یك تدبیر واقع بینانه مورد ستایش قرار داد ودرعین حال تلاش رهبران ترکیه را برای‌تضمین دمکراسی پارلمانی دراین کشور ستود .

نیهات‌اریم بنوبه خود در ملاقات باآگنیو تحولات روابط دو کشور را از جنك دوم جهانی تابه امروز تشریح کرد و اظهار داشت که دوام پیوند های دوستی و همکاری‌نزدیك بین آمریکا و ترکیه هم از لحاظ کمك به تضمین منافع طرفین‌و هم از نظر تحکیم‌صلح جهان ضرورت دارد .

نیهات‌اریم اهمیت مسئله قبرس را نیز به آگنیو یادآوری کرد .

معاون ریاست جمهوری‌آمریکا فردا از ترکیه وارد ایران می شود تادرجشن های دوهزارو پانصدمین سال شاهنشاهی شرکت‌کند وی بعدا به‌زادگاه آبا واجدادی خود یونان نیز خواهد رفت و سه روز بطور خصوصی دراین کشور بسر خواهد برد . آگنیو قرار است روز ۲۲ اکتبر به واشنگتن بازگردد

انفجار

دیشب بار دیگر دراستانبول دو انفجار شدید روی داد . نخستین‌انفجاردرحومه‌استانبول درنزدیکی‌خانه کنسولیار امریکا صورت گرفت و اتومبیل‌کنسول که درخارج در قرار داشت آتش گرفت . یك انفجار دیگر درنزدیکی سرکنسولگری‌امریکا درمرکز شهر استانبول روی داد ولی تلفاتی ببار نیاورد . این انفجار ها که هنوز از طرف‌مقامات فرمانداری نظامی استانبول تائید نشده ظاهرا باورود «اسپیروآگنیو» معاون رئیس جمهوری امریکا به ترکیه ارتباط دارد .

این عکس در فرودگاه واشنگتن‌گرفته شده واگینومعاون رئیس‌جمهوری‌امریکا را قبل از حرکت از واشنگتن نشان میدهد که دست خود را بعلامت خداحافظی با سفرای‌ایران ، ترکیه و یونان که درفرودگاه اورا بدرقه میکردند بالابرده است . عکس رادیوئی اطلاعات

اعلامیه مشترك مصر و کویت

کویت ـ درپایان‌گفتگوهای پرزیدنت سادات باشیخ‌صباح السالم الصباح حاکم کویت اعلامیه مشترکی انتشاریافت.

دراین اعلامیه جمهوری عربی مصر و کویت تاکید کرده‌اند که صلح‌درخاورمیانه عربی هنگامی برقرار خواهد شد که صهیونیست کلیه نیرو های خودرا از سرزمین‌های اشغالی خارج کند ، و ملت فلسطین به‌حقوق قانونی خود دست یابد

انورالسادات و شیخ‌کویت در اعلامیه خود با اشاره به اختلافات‌فلسطینی‌ها و اردن اظهار عقیده کرده‌اند که قراردادهای اردن وقاهره‌باید بدقت بمورد اجرا گذاشته شود ، تنها باین وسیله است که صلح و ثبات در کشور «برادر» اردن برقرارمیشود.

حزب بعث «نیروهای میهن‌پرست‌عراق»را مورد حمله قرار داد

بغداد ـ خبرگزاری فرانسه ـ روزنامه الثوره ارگان حزب‌بعث عراق در شماره امروز خودعدم همکاری بعضی «نیرو های‌میهن پرست» را با دولت بعثی به شدت مورد حمله قرار داده و نوشته است :

پشتیبانی و همکاری نزدیک با انقلاب عراق وظیفه ملی و اجباری همه عراقی ها است. الثوره نوشته است که‌سازمان ها و نیرو های میهن پرست حق دارند اوضاع را طبق تئوریهای خود تجزیه و تحلیل کنند ولی آزادی آنها حد و حصری دارد ، چه ارگانهای اطلاعاتی که در داخل وخارج کشورعلیه‌حزب بعث مبارزه‌می‌کنندازهر حادثه‌ای که در این کشورروی‌دهد حداکثر استفاده تبلیغاتی را می کنند .

رهبران افریقاحاضر به‌مذاکره‌با نژادپرستان نیستند

ابیجان ـ یونایتد پرس ـ «ندیاکوفی» وزیر مشاور کشور ساحل عاج که هفته گذشته برای تشریح سیاست آفریقائی «فلیکس هوفوئه بوئن‌یی» رئیس جمهوری این کشور به آفریقای جنوبی سفر کرده بود ، به کشور خود بازگشت ،اما با استقبال سرد و سکوت مقامات دولتی ومطبوعات رسمی‌ابیجان روبرو شد .

«کوفی» به این منظور به آفریقای جنوبی رفته بود که ضمن ملاقات با «جان فورستر» نخست‌وزیر این کشور«سیاست مذاکره» رئیس جمهوری ساحل عاج را برای دولت آفریقای جنوبی توضیح دهد .

چنین بنظر میرسد که رئیس جمهوری‌ساحل عاج از تبلیغات پرسروصدائی که در باره سفر وزیرمشاورش‌به آفریقای‌جنوبی برپا شده ناراضی است

رهبران‌آفریقای سیاه عموما میل ندارند نشان دهند که‌به انجام مذاکره با دولت نژاد پرست آفریقای جنوبی علاقه دارند .

نخست‌وزیر ترکیه برای انجام اصلاحات ارضی تلاش میکند

آنکارا ـ خبرگزاری فرانسه ـ « نیهات‌اریم » نخست‌وزیر ترکیه در یک مصاحبه رادیوئی گفت : عضویت ترکیه در سازمان دفاعی آتلانتیک شمالی این کشور را مجبور نمی کند نسبت بکشورهائی که در بلوك های دیگر عضویت دارند روش غیر دوستانه‌ای‌درپیش گیرد . اریم گفت : وابستگی‌ترکیه به جامعه اروپا از جنبه اقتصادی وامنیتی بهمان اندازه برای ترکیه مهم است که عضویت در سازمان اتحادیه اتلانتیک .

نخست‌وزیر ترکیه ضمن اشاره به اهمیت اصلاحات ارضی‌اظهار تاسف کرد از اینکه هنوز ترکیه در جرگه کشور هائی قرار دارد که پس از جنگ دوم جهانی باین گونه اصلاحات دست نزده‌اند .

نخست‌وزیر ترکیه گفت : تاوقتی که ریاست دولت‌را بدست دارد باهمه‌توانائی در راه‌تحقق‌بخشیدن به این اصلاحات خواهد کوشید واظهار امیدواری کرد که پارلمان در اجرای این اصلاحات بدولت کمک کند . « نیهات‌اریم » که در این مصاحبه درباره‌بیلان‌شش‌ماهه دولت خود بحث می کردپیش‌بینی کرد که شش ماه آینده برای‌دولت ترکیه بمراتب مشکل تراز شش‌ماه گذشته خواهد بود .

سرهنك قذافی ناگهان بملاقات بومدین رفت

حرمسعود ـ (الجزایر) ـ آسوشیتد پرس ـ سرهنك معمر قذافی رئیس شورای انقلاب لیبی دیروزبه الجزایر رفت و درقلب صحرای شمال آفریقا باحواری بومدین‌رئیس جمهوری‌الجزایر ملاقات‌کرد.

این دیدار که در منطقه نفت‌خیز حرمسعود صورت گرفت و برای بسیاری از ناظران سیاسی غیر منتظره بود ظاهراکوششی برای‌حل‌و فصل اختلافات‌دو کشوربود.

درباره مذاکراتی که بین بومدین و قذافی در نزدیکی تاسیسات مرکزی نفت ملی الجزایر در ۷۰۰ کیلو متری جنوب شرقی شهر الجزایر صورت گرفت‌هیچ اطلاعی از طرف مقامات دو کشورداده نشده است . چند روز قبل قذافی طی نطقی از الجزایر خواست که سیاست خودرا در مورد جنك اعراب و اسرائیل و مسئله فلسطین روشن کند و فعالانه درمبارزه علیه اسرائیل شرکت جوید .

در اغتشاشات خونین هند ۵ نفر کشته شدند

کلکته ـرویتر ـ در دوگاپور واقع در بنگال غربی هند اغتشاش خونینی برپا شد و حداقل ۵ نفر که یکی از آنها از ماموران پلیس بود به قتل رسیدند .

مامورپلیس هنگامیکه‌برای دریافت دارو به بیمارستان محلی مراجعه میکرد به ضرب چاقوی یکی از آشوبگران از پای درآمد .

در هفته گذشته نیز بدنبال کشمکش هائی که سندیکا های سندیکائی رقیب و متخاصم در دوگاپور درگیر شد تا دو روز در این شهر مقررات حکومت نظامی و محدودیت رفت و آمد برقرار شده بود .

حوادث دیروز دورگاپور بعد از حمله گروهی از عناصر افراطی دست‌چپی به یک پایگاه پلیس محلی آغاز شد .

دولتهای دانمارك و نروژ ویتنام شمالی را برسمیت میشناسند

کپنهاک ـ یونایتدپرس ـ دولتهای کارگری دانمارک و نروژ که هردو در پیمان آتلانتیک شمالی عضویت دارند مشترکا سرگرم مطالعه امکانات شناسائی رژیم کمونیست ویتنام شمالی هستند .

بنا به گزارش منابع سیاسی کپنهاك مقامات دولت سوسیالیست دانمارك که روز گذشته مراسم تحلیف انجام داده است ، بزودی بانمایندگان دولت نروژ ملاقات خواهند کرد تا درباره اقدامات مشترك دو کشور برای شناسائی ویتنام‌شمالی مذاکره کنند .

ویتنام شمالی در سال ۱۹٦۹ بوسیله یکی دیگر از کشور های اسکاندیناوی یعنی سوئد برسمیت شناخته شده است . وزیران خارجه دولتهای کنونی دانمارک و نروژ مدتها پیش یعنی پس از آنکه حکومتهای کارگری در کپنهاك واسلوبرسرکار بیایند علنا اعلام کرده بودند که ویتنام شمالی باید از طرف دانمارک و نروژ برسمیت شناخته شود

ساعت ۱۰ صبح جمعه ۲۳ مهرماه (همین‌هفته) درانجمن :

نمایش فیلم جالب وتماشائی :

منهم گریه کردم

باشرکت بهروز وثوقی، پوری بنائی ونیلوفر همراه بابرنامه هنری :

علی نظری

وبا حضور ستاره ارزنده فیلم

نیلوفر

ورود برای عموم خانواده‌ها آزاد است وازامروز صبح وعصر وهمچنین صبح جمعه، میتوانیدبرای تهیه کارت ورودی به انجمن (خیابان بهارشمالی خیابان نامجو) مراجعه فرمائید . تلفن : ۸۲٤۸۳۱ ـ ۸۲٤۹۸٤

سرمقاله

تناسخ تاریخی!

برنامه های جشن شاهنشاهی که از امروز بمرحله اجرا درآمد نمایشگر یک تصویر عمومی است از تمدن و فرهنگ دوهزار و پانصد ساله ایران ،از عواملی که خصوصا باعث تحکیم وتداوم این رژیم و این سرزمین بوده است .

امادرین میانه، آنچه‌بیشتر جلب توجه میکند قرینه‌ایست که در طرفین این تصویر ، یعنی‌در دوسوی تاریخ دوهزار و پانصد ساله ماوجود دارد . شباهت خاص این دوره از تاریخ که‌جشنهای دوهزارو پانصد ساله شاهنشاهی برگزار میشودو روزگار بنیانگذاری شاهنشاهی ایران .

پیروان منطق «تناسخ» عقیده دارند که روح برعکس جسم جاویدان است وبعداز فناشدن یک کالبد ، درکالبد دیگری حلول و ظهور میکند. مستند آنها درین اعتقاد ـ علی‌الخصوص ـ نمونه های‌شگفتی‌ـ آوری است از زندگانی اشخاصی که در دو زمان دور ، بایک سرشت ویک سرنوشت بدنیا آمده‌اند . این زندگی دوباره ، گاه‌در مورد نسل ها نیز بظهور میرسد و اتفاق می‌افتد که مردمی ، بعد از چند نسل باهمان سرنوشت روبرو میشوند که در روزگاران گذشته داشته‌اند .

چنین تشابهی شاید از مسئله وراثت ریشه میگیرد و راز های پیچیده‌ای که درین مسئله هست ،بهرحال، علت قضیه هرچه باشد از بحث‌ما خارج استو ما نظر براین واقعه محسوس داریم که‌شباهت زیادی دیده میشود بین سرنوشت تاریخی یک ملت در دو زمان و گوئی روح یک دوره از تاریخ در دوره دیگری حلول میکند .

وقتی در ابنیه و آثار اوایل عصر پهلوی بنگرید ، فورا متوجه میشوید که درهمه جا اثرات یک تاثیر پذیری عمیق از تمدن باستانی ایران ، خصوصا تمدن و فرهنگ عصر هخامنشی بچشم میرسد . کمتر بنائی از دوره سلطنت اعلیحضرت فقید باقی‌مانده که اثری از معماری و مجسمه‌سازی و تصویرگری و طراحی عصر هخامنشی در آن نباشد . حتی در بسیاری از بناهای غیردولتی و خانه های ساده ومعمولی آن‌زمان همکه بدست معماران عامی ساخته شده ، یک اثری از نقوش‌تخت‌جمشید و تندیس های عهدهخامنشی میتوان‌دید .

این تمایل به تجدید حیات تمدن باستانی و علاقه عجیب برای تلفیق تمدن جدید ایران باتمدن عصر هخامنشی ، مثل یک غریزه در وجود سردودمان سلسله پهلوی عچین بود در حالیکه میدانیم از مدتها پیش از آنکه کودتای سوم اسفند ۱۲۹۹ روی دهد و مردی باعنوان سردارسپه در عرصه تاریخ ایران ظاهر شود ، مدتها بود تحت تاثیر جهل و خرافه تاریخ باستانی ایران را قشری از غبار فراموشی دربر گرفته بودو نه‌تنها کسی درمقام مطالعه و تحقیق و تجدید رونق آثارباقیمانده از اعصار باستانی نبود بلکه عامه مردم‌این گنجینه نفیس ملی‌را بتصور آنکه از مظاهر مذهب قدیمی ایران است بنظر کراهت مینگریستند !شاید جوانهای ما باورنکنند ولی حقیقت اینست که اصولا تاریخ باستانی ایران را توده مردم ایران فراموش کرده بود واکثریت مردم چیزی که از تاریخ گذشته مملکت میدانست همان تاریخ حماسی بود که‌آنهم به همت حکیم ابوالقاسم فردوسی و بدستیاری نقالان‌و شاهنامه خوانان برجای مانده بود .

علیرغم یک همچو شرایطی ، آن احساس عمیق چطور در نهاد رضاشاه جای گرفته بود امری است واقعا حیرت‌انگیز ولی در هر حال مقدمه منطقی مرحله نوینی از تاریخ ایران بود که به امروز می‌رسدو درهمه این احوال . سیرترقیات و تحولات ایران ـ با همه تفاوتی که میان مشخصات دوعصر وجود دارد ـ شباهتی آشکار داشته است با دوره بنیانگذاری شاهنشاهی ایران . دوره‌ای که مناشیر آزادی و حقوق انسانی از طرف پادشاهان ایران‌صادر میشد ودر ایجاد نظامات اداری و اجتماعی و قشونی ،در اصول کشورداری پادشاهان ایران دست بابتکاراتی میزدند که بعد ها سرمشق اقوام دیگر قرار میگرفت و مشعل‌افروز تمدن جهانی واقع میشد .

از :

کوروش تا پهلوی

برای آگاهی نسل جوان

بتاریخ پر افتخار گذشته و معاصر ایران

برای اینکه هرایرانی‌ازهرطبقه‌ودرهرمقام که هست‌بمفهوم واقعی جشنهای ۲۵۰۰ ساله شاهنشاهی ایران آگاه شود

و :

برای اینکه مردمان پرکاروپرمشغله بتوانند تاریخ‌ایرانرا باتمام مظاهر عظمت وشکوهمندی آن از کوروش تاپهلوی‌یکجا ودریک‌کتاب مطالعه‌نمایند . کتاب :

در راه تمدن بزرك

از : کوروش تا پهلوی

بقلم : محقق و مورخ معروف :

دکتر نصرت‌اله حکیم الهی

دریک جلد و ۵۰۰ صفحه باتصاویر ممتاز ومطالب‌مستند درآستانه برگزاری جشنهای ۲۵۰۰ ساله شاهنشاهی‌ایران انتشار مییابد

مرکز فروش : کتابخانه اقبال و کتابخانه های معتبر

تدریس زبانهای آلمانی و فرانسه

توسط آموزگار متبحر و دارنده دیپلم آموزش زبان از خارج خواهشمند است بعداز ظهر هر روز بین ساعت ۵ تا ۷ به خیابان فردوسی کوچه کلوپ شماره ۱ + ۱۲ مراجعه فرمائید.

آ ـ ۵۰٤٤٤

مطب

دکتر فرهنك منصور

جراح و متخصص بیماریهای‌زنان وزایمان ونازائی

به خیابان‌پهلوی اول خیابان آریامهر نبش کوچه غزالی انتقال یافت

تلفن ٦۲۹۲۲۱

بمناسبت جشنهای شاهنشاهی

کتابهای تاریخ‌تهران در دوجلد وتعلیقات برروضات‌الجنات وتاریخ‌منارجنبان بامطالب‌دیگرمنتشر ، قیمت بترتیب ۱۵۰۰ـ ۵۰ـ۱۰۰ ریال . طالبان به مولف‌حجت‌بلاغی قم کوچه بیمارستان کامکار پلاك٦ مراجعه فرمایند.

آ ـ ٤۹۵۰۰

باغ بهشت

طراحی فضای سبز منزل مسکونی و ییلاقی شما را گروه مهندسین کشتمان که بهترین مهندسین آزموده را در اختیار دارد بعهده‌می‌گیرد و باغ شما را بصورت بهشت در می‌آورد.

تلفن ۸۲٤۹٦۰

آ ـ ٤٦۳۳٤

پلیس لندن یک دیپلمات انگلیسی را باتهام جاسوسی بازداشت کرد

لندن ـ رویتر ـ بازپرس دادسرای لندن‌دیروز «لئونارد ـ هینچ کلیف» کارمند ۳۹ ساله وزارت خارجه‌انگلیس را متهم کردکه اسناد طبقه بندی شده (محرمانه)وزارتخانه متبوع‌خود رابرخلاف مقرراتی‌که‌در مورد منع برملا کردن آنها وجود دارد فاش‌کرده‌است . بازپرس قراربازداشت «هینچ کلیف» را تا شروع محاکمه صادر کرده است .

طبق پرونده‌ای‌که‌علیه «هینچ کلیف» تنظیم‌شده وی بین‌ژوئیه ۱۹۶۸ وآوریل۱۹۷۱در خرطوم برخی‌ازاسناد محرمانه وزارت خارجه انگلیس را فاش کرده و اطلاعات مندرجه در اسناد مذکور برای‌دشمن‌قابل استفاده بوده‌است .

اتهام «هینچ‌کلیف» که مدتی یکی‌ازکارکنان عالیمقام سفارت انگلیس‌در الجزایر بوده دقیقا ازاین‌قرار است‌که‌وی‌طی مدتی که‌ازژوئیه ۱۹۶۸ تا آوریل‌سال جاری ادامه‌داشته مفاد بعضی ازاسنادمحرمانه وزارت خارجه انگلیس‌را درمکاتبات خصوصی خود با یک شخص دیگر فاش کرده‌و ازاین راه عملا منافع و امنیت‌کشورش‌رابه خطرانداخته است .

طبق گزارش منابع رسمی هینچ‌کلیف‌درهفته گذشته‌هنگامی که دوره مرخصی خود را در لندن سپری‌میکرد بازداشت‌شده است .

بعد ازماجرا های «فیلبی ـ بورگر»و مکرلین که هر سه از کارکنان‌وزارت خارجه‌ودستگاه های جاسوسی انگلیس بودند وبعداجاسوسان شوروی از آب درآمدندهینچ‌کلیف اولین‌کارمند وزارت خارجه انگلیس است‌که به‌جاسوسی‌به نفع شوروی‌متهم شده است .

درعکس چهارنفر از دیپلماتهای انگلیسی که دستور اخراج آنها ازشوروی صادر شده در مقابل سفارت انگلستان در مسکو دیده میشوند درقسمت عقب عکس ساختمان‌کرملین دیده میشود .
عکس رادیوئی اطلاعات

جین‌فوندا برای سربازان امریکا در ویتنام نمایش ضدجنگ‌میدهد

هالیوود ـ آسوشیتدپرس ـ جین‌فوندا ستاره معروف سینمای آمریکا اعلام کردکه درنظر دارددرعید کریسمس آینده برای اجرای یک سلسله نمایش‌های ضد جنگ برای نیرو های آمریکا به ویتنام جنوبی برود و تاثیر نمایش های سالانه بوب‌هوپ هنرپیشه‌کمیک آمریکائی‌را درویتنام خنثی کند .

جین‌فوندا که دریک‌کنفرانس مطبوعاتی صحبت می کرد اظهار داشت که از کاخ‌سفید واشنگتن برای مسافرت به ویتنام‌جنوبی تقاضای اجازه کرده است .

فوندا که یکی از فعال ترین‌چهره های نهضت‌مبارزه برضد جنگ ویتنام جنوبی‌در آمریکاست تاکنون باتفاق همکارانی‌که درانجمن تئاتر آزادآمریکا داردنمایش های متعددی برای تقبیح جنگ ویتنام دراطراف پایگاه های نظامی‌آمریکا درنقاط مختلف برپا کرده است .

فوندا گفت اگر نیکسون درادعا های خود دایر بر علاقه‌اش به صلح صادق باشد به او و همکارانش اجازه خواهد داد تا در کریسمس آینده به ویتنام جنوبی سفر کند .

فوندا اضافه کرد که بوب‌هوپ با اجرای نمایش هائی‌که درآنها از جنگ‌ویتنام و وزارت دفاع آمریکا طرفداری‌می شودپول کلانی به جیب میزند و دقیقابهمین علت نیز به او اجازه‌میدهند تا همه ساله به ویتنام سفر کند .

اخبار کوتاه جهان

نطق نمیری

● خرطوم ـ پرزیدنت نمیری رئیس جمهوری‌سودان‌امشب برای نخستین‌بار پس از برگزیده شدن به مقام‌ریاست جمهوری نطقی خطاب بملت سودان ایراد خواهد کرد.

امروز نومیری رسما به عنوان نخستین رئیس جمهوری منتخب آغاز بکار میکند و بهمین جهت در سراسر سودان‌تعطیل عمومی است .

معاون قذافی در کویت

● کویت ـ عبدالسلام جلود معاون رئیس جمهوری لیبی در راس یک هیئت دولتی وارد کویت شد .

جلود که ضمنا وزارت‌صنایع لیبی را بعهده دارد در دومین کنفرانس‌توسعه‌صنعتی عرب شرکت خواهد کرد .

شرکت در کودتا

● بوئنوس‌آیرس ـ فرمانده کل نیرو های آرژانتین اعلام داشت که پنجاه و هشت نظامی و سه غیرنظامی‌ویک کشیش باتهام‌شرکت درتوطئه کودتای نافرجام روز جمعه بازداشت شده‌اند .

ژنرال «روبرتو» رئیس جمهوری سابق و دو ژنرال دیگرازجمله بازداشت‌شدگان هستند. بیشتر افسران بازداشت شده به هنگ های زره‌پوش که بفرماندهی سرهنگ «امانوئل گارسیا» دست بشورش زده بودند تعلق دارند .

تیراندازی به خاک پاکستان

● راولپندی ـ رادیو دولتی پاکستان گزارش دادکه روز گذشته به بخش پرجمعیتی از منطقه«کومیلا» درپاکستان شرقی گلوله های متعددی شلیک شده و در نتیجه‌آن ۵نفر کشته‌و ۳۹ نفر زخمی شده‌اند .

«کومیلا» در نزدیکی مرز بنگال غربی قرار دارد ودر ماه های گذشته نیز صحنه حوادث مشابهی بوده است. طبق گزارش رادیو دولتی پاکستان تیراندازی از داخل خاک هندخانه های متعددی را نیز درکومیلاویران کرده است .

شایعه مرگ لین پیائو

● تایپه ـ روزنامه رسمی «سانترال دیلی‌نیوز» چاپ تایپه از قول مشاورسیاسی مارشال چیانکایشک نوشته است‌که لین‌پیائو معاون‌رئیس جمهوری چین کمونیست یک ماه قبل‌درگذشته است‌مشاور رئیس جمهوری چین ملی‌در مجلس مهمانی که بافتخار هیئت ژاپنی ترتیب داده‌شده بود گفته است که لین‌پیائو روز۱۰ سپتامبربدرود زندگی گفته است .

حمایت شوروی و چین ازکمونیستهای هند و چین

هنگ‌کنگ ـ رویتر ـ نیکلای پادگورنی صدر هیئت رئیسه شورای عالی اتحادشوروی در پیامی برای رهبران ویت‌کنگ اعلام کرد که طرح ۷ ماده‌ای آنها تنها راه قابل قبول برای استقرار یک صلح واقعی در ویتنام است .

پادگورنی از ویت‌کنگ ها بخاطر پذیرائی گرمی که ازوی وهمراهانش در سفر اخیر آنها به ویت‌نام شمالی بعمل آوردند سپاسگزاری کرده است .

چوئن‌لای نخست وزیر چین کمونیست‌نیزپیامی برای‌رهبران جبهه متمایل به کمونیست پاتت لائو فرستاد و اعلام کرد که جمهوری خلق چین‌درآینده نیز بی‌دریغ از مبارزه مردم لائوس برضد تجاوز آمریکا پشتیبانی خواهد کرد .

این پیام بمناسبت بیست‌و ششمین سالروزاستقلال لائوس از طرف چوئن‌لای‌برای رهبران پاتت‌لائو فرستاده شده است .

تقاضای کندی برای تحقیقات درباره شورش سربازان آمریکادرویتنام

واشنگتن ـ رویتر ـ سناتور ادوارد کندی تقاضا کرد درباره گزارش هائی که از سایگون به واشنگتن رسیده و حکایت از امتناع یک گروه از سربازان آمریکائی ازشرکت در جنگ هندوچین میکند تحقیقات دامنه‌داری انجام گیرد.

گزارش هائی که دیروز و پریروز در سایگون‌انتشار یافته است نشان میدهد که دریکی از پایگاه های آتشبار ارتش آمریکا در خط مقدم جبهه‌ای که نزدیک‌مرز کامبوج قراردارد ـ نیروهای‌آمریکائی‌حاضر نشدند دریک‌ماموریت جنگی شبانه شرکت کنند .

سخنگوی نظامی آمریکا نیز دیروز اعلام کرد که از طرف فرماندهان نظامی این کشور تحقیقات درباره امتناع یک گروه ازسربازان آمریکائی ازشرکت درجنگ هندوچین آغاز شده است . به سربازانی که در این سرپیچی‌دخالت داشتند دستور داده شده بود تا در جریان یک ماموریت شبانه در منطقه‌ای که از دو هفته پیش صحنه یکی‌ازسخت ترین جنگ های هندوچین است به مواضع کمونیستها شبیخون بزند .

سناتور کندی این گزارش‌راکه سربازان امتناع‌کننده از جنگ نامه‌ای برای او فرستاده وازفرمانهای‌انتحارآمیز مافوق‌هایشان شکایت کرده‌اند تکذیب کرد .

پاسداران انقلاب سفید ایران
اعضاء حزب ایران نوین کمیته شهرستان مسجدسلیمان‌فرخنده جشن‌شاهنشاهی‌را به پیشگاه رهبر بزرگ ملت‌ایران‌شاهنشاه آریامهر تبریک و تهنیت عرض‌مینماید.
کمیته شهرستان مسجدسلیمان

تلویزیون بلر جام جهان نما
مجهز به ماسک مخصوص که چشم‌ها را خسته نمیکند

پیمکو PIEMCO
مشکل بزرگ کشاورزی درایران آب است
پمپ‌های توربینی پیمکو درخدمت صنایع وکشاورزی ایران
ازشهرستانها نماینده فعال میپذیرد . شرکت سهامی کارخانجات پمپ ولوازم آبیاری درایران تلفن : ۳۱۷۶۰۴ ۳۱۵۶۱۶

هیس
حراج چینی های هیس
حراج چینی های هیس درفروشگاه های کایزر
لاله‌زارنو وفروشگاه گوهرشب
روزولت شمالی مقابل پمپ بنزین

اشهد ان لا اله الا الله واشهد ان محمدا رسول الله
ظهور اسلام
فیلمی در تجلیل از دین مبین اسلام در ماه مبارک رمضان

ناوگان شوروی

● واشنگتن ـ سرویس های اطلاعاتی امریکاگزارش‌دادند که واحد های ناوگان جنگی شوروی‌طی هفته های‌اخیردر کوناکری لنگر انداخته‌اند . ناظران سیاسی غرب اظهار عقیده میکنند که شوروی به این ترتیب خواسته است پشتیبانی خود را از دولت سکوتوره تاکیدکند واحدهای ناوگان شوروی که اکنون‌در کوناکری لنگر انداخته‌اند ، شامل یک اژدرافکن حامل موشک ،یک‌کشتی مخصوص پیاده کردن نیرو وتانک و یک نفت کش می‌باشد .

آگهی تحریر ترکه

بانو ربابه شفیع زاده فرزند محمد شفیع‌شغل خانه‌دارساکن بابل‌یبرعیم بطرفیت پری مختار شهرت قرائتی فرزند محمدعلی شغل بلورفروش ساکن بابل یبرعیم دادخواستی به‌خواسته مهر و موم و تحریر ترکه و تقسیم ماترک مرحوم محمدعلی قرائتی بدادگاه‌بخش‌بابل تقدیم که بکلاسه ۴۷۳ ـ ۱۰ر۴۸ثبت اینک‌با انجام تشریفات قانونی مراتب‌درروزنامه‌اطلاعات آگهی میشود که‌برابر ماده ۲۱۰قانون امور حسبی بستانکاران و مدیونین‌و کسان دیگر که حقی برترکه دارندبرای روز دوشنبه ۱۵ر۹ر۵۰ ساعت ۸ و ربع در دادگاه بخش بابل حضور بهم‌رسانند.

رئیس‌دادگاه بخش بابل ـ آ ـ ۵۰۴۲۲ روحانی

قابل توجه کارمندان محترم هواپیمائی ملی ایران (هما)
کاغذدیواری باقساط ۱۰ ماهه
صددرصد قابل شستشو وکم‌خرج‌تر ازرنگ آمیزی
محل نمایشگاه شاهرضا اول ویلا کوی‌مراغه پلاک ۲
از ۸ صبح الی ۸ بعدازظهر
مؤسسه دبورا ۸۲۰۱۴۱

سینما دیاموند
آغاز جشنهای دوهزاروپانصدمین سال بنیانگذاری شاهنشاهی ایران را تبریک گفته‌وباکمال‌افتخاروسربلندی
از صبح پنجشنبه
یک اثر شادی‌آفرین وبا نمک را که از میان ده ها فیلم کمدی انتخاب‌شده است‌به علاقمندان فیلمهای خوب تقدیم میکند
آلن آرکین
در فیلم پاناویژن و رنگی
کارآگاه کلوزو

"Inspector Clouseau"
باشرکت : فرانک فینلی ـ باری فاستر ـ پاتریک کارگیل ـ بریل راید و... دلیابوکاردو
بکارگردانی : بود یورکین ـ محصول کمپانی یونایتد آرتیست
بعد از فیلمهای «پلنگ صورتی»و «گلوله‌ای در تاریکی»این سومین فیلمی است که «کارآگاه کلوزو» در آن باردیگر طبق فرمول خودش با دزدان و جنایتکاران روبرو میشودو شما را از خنده روده بر میکند
برای رزرو بلیط همه روزه به کیشه سینما دیاموند مراجعه فرمائید

دومین‌هفته نمایش موفقیت‌آمیز در
مولن‌روژ ـ دیانا
مهتاب ـ کریستال ـ اسکار
الیسترمک لین والیوت کاستنر پس از فیلمهای توپهای ناوارون و قلعه عقابها اثرمهیج‌تر ، تکان‌دهنده‌تر وکوبنده‌تر خود را در محصولی از کمپانی سینه راما ارائه میدهند
وقتیکه ۸ ناقوس بصدا درمیآید

آنتونی هاپکینز ناتالی دلون
رابرت مورلی جک هاوکینز
"WHEN EIGHT BELLS TOLL"
رنگی ـ پاناویژن ـ محصول سینه راما
CINERAMA RELEASING

درخرید وسائل به :
PHILIPS
فیلیپس علامت برتری واطمینان
تکنیک برتر
سابقه وتجربه کارخانه سازنده
امکان یافتن وسائل یدکی درهروقت وهرجا
SERVICE
دسترسی به سرویس مجهز
ضمانت
وتناسب قیمت
تکیه کنیم!
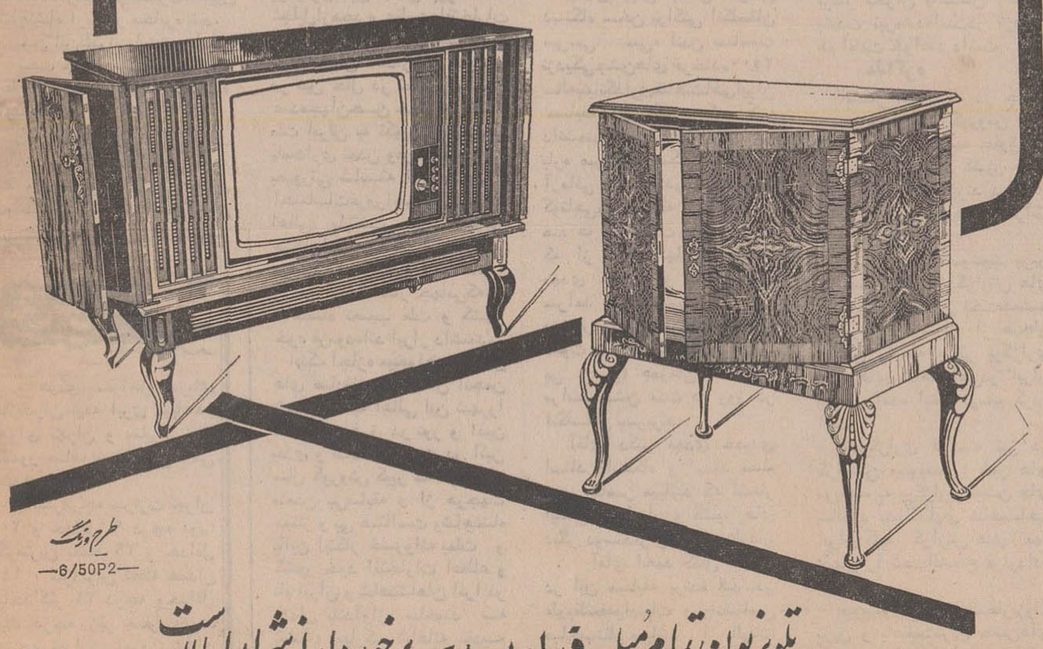
طرح ورنگ
—6/50P2—
تلویزیون تمام مبله فیلیپس برخوردار ازشرایط بالاست

جشن پرشکوه شاهنشاهی در پاسارگاد آغاز شد

سوگند شاهنشاه در آرامگاه کورش

کوروش ، شاه بزرگ ، شاه شاهان، شاه هخامنشی ، شاه ایران‌زمین ، از جانب من ، شاهنشاه ایران ، و از جانب ملت من ، برتو درود باد !

درین لحظهٔ پرشکوه تاریخ ایران ، من‌وهمهٔ ایرانیان ، همه فرزندان این شاهنشاهی کهن‌که دوهزاروپانصد سال پیش بدست تو بنیاد نهاده شد ،در برابر آرامگاه تو سرستایش فرود می‌آوریم و خاطرهٔ فراموش‌نشدنی تورا پاس میداریم . همه‌مادرین هنگام‌که‌ایران‌نو باافتخارات کهن پیمانی تازه می‌بندد ، تورا بنام قهرمان جاودان تاریخ ایران،به‌نام بنیانگذارکهنسالترین شاهنشاهی جهان ، به‌نام آزادی بخش بزرگ تاریخ ، به‌نام فرزند شایسته بشریت ، درود میفرستیم .

کوروش ! ما امروز در برابر آرامگاه ابدی تو گردآمده‌ایم تابتو بگوئیم : آسوده بخواب ، زیرا که ما بیداریم ، و برای نگاهبانی میراث پرافتخار تو همواره بیدار خواهیم بود .

سوگند یاد میکنیم که آن پرچمی راکه تو دوهزاروپانصد سال پیش برافراشتی ، همچنان افراشته و دراهتزاز نگاه خواهیم داشت.سوگند یاد میکنیم که بزرگی و سربلندی این سرزمین را بعنوان ودیعه‌ای مقدس که گذشتگان ما بما سپرده‌اند باراده‌ای پولادین حفظ خواهیم کرد، واین کشور راسربلندتر و پیروزتر از همیشه‌به آیندگان خویش خواهیم سپرد .

سوگند یاد میکنیم که سنت بشردوستی‌و نیک‌اندیشی راکه تو اساس شاهنشاهی ایران قراردادی ، همواره پاس خواهیم داشت‌وهمچنان برای مردم جهان‌پیام‌آوردوستی و حقیقت‌خواهیم بود .

دراین بیست‌وپنج قرن ، کشور تو و کشور من شاهد سهمگین‌ترین حوادثی شد که درتاریخ جهان برای ملتی روی داده است . وبااینهمه هرگز این ملت در برابر دشواریهای گران سر تسلیم فرود نیاورد.

در طول دوهزاروپانصد سال ، هروجب از خاك این مرزوبوم باخون‌دلیران و جانبازان‌ایران زمین آبیاری شد ، تاایران همچنان‌زنده‌وسربلند بماند . بسیار کسان بدین سرزمین روی آوردند تاآن راازپای درآورند ، اما همهٔ آنان رفتند و ایران برجای ماند ، و در همهٔ این مدت ، علیرغم تیرگیها ، این سرزمین فروغ جاودان همچنان تجلی‌گاه اخلاق و کانون ابدی اندیشه باقی‌ماند.

اکنون‌ما در اینجا گرد آمده‌ایم‌تابا سربلندی‌بتو بگوئیم که : پس از گذشت بیست‌وپنج قرن ، امروز نیز مانند‌دوران‌پرافتخارتو پرچم‌شاهنشاهی ایران‌پیروزمندانه در اهتزاز است ، امروز نیز مانند روزگار تونام ایران در سراسر گیتی با احترام و ستایش بسیار درآمیخته‌است ، امروز نیز همانند عصر تو ، ایران در صحنه پرآشوب جهان پیام‌آور آزادگی و بشردوستی و پاسدار والاترین آرمانهای انسانی است . مشعلی که توبرافروختی ، و در طول دوهزاروپانصد سال هرگز در برابر تندبادهای حوادث خاموش نشد، امروز نیز فروزانتر و تابناکتر از همیشه دراین سرزمین نورافشان است ، و فروغ آن همچون دوران تو ، از مرزهای ایران‌زمین بسیار فراتر رفته است .

کوروش ! شاه بزرگ ، شاه شاهان ،آزادمرد آزاد مردان و قهرمان تاریخ ایران‌وجهان،آسوده بخواب ، زیرا که مابیداریم‌وهمواره‌بیدارخواهیم بود .

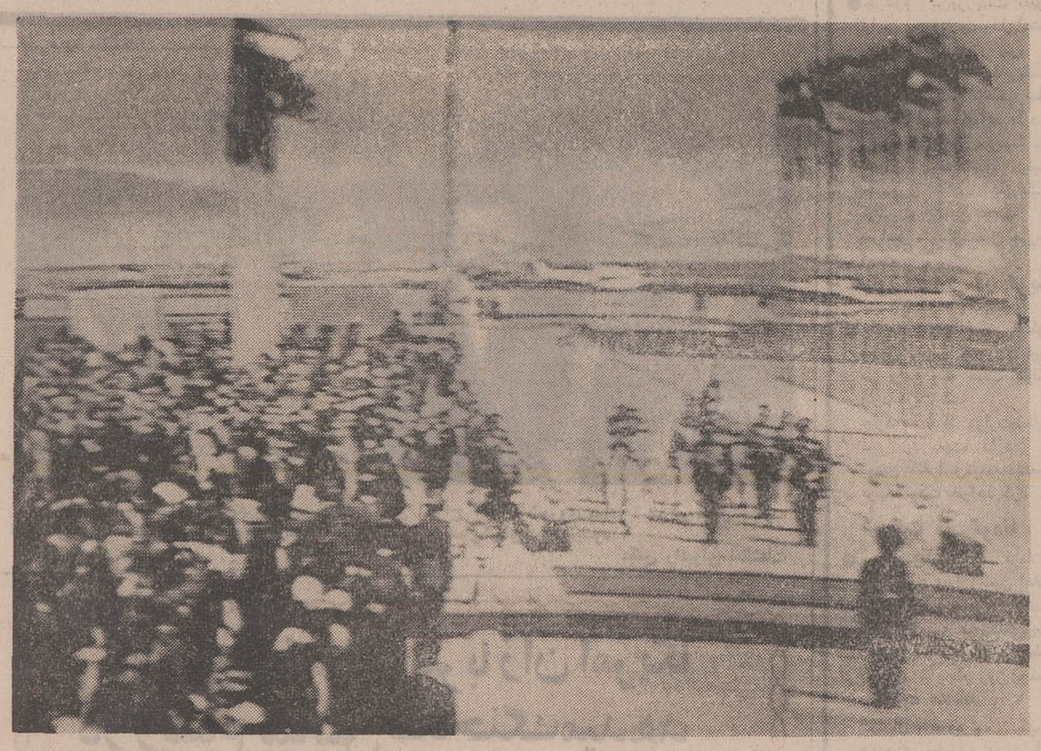

شاهنشاه آریامهروعلیاحضرت شهبانو ،والاحضرت ولیعهد ووالاحضرت ها پس‌از پایان مراسم‌در آرامگاه کوروش کبیر با همان تشریفاتی که‌لزوم اجلال کرده بودند، مراجعت می فرمایند .

امروزمراسم جشن تاریخی وپرشکوه ۲۵۰۰سال بنیانگذاری شاهنشاهی‌ایران‌در تخت‌جمشید آغاز شد .

ساعت ۱۱ و ۱۵ دقیقه هلی‌کوپتر حامل شاهنشاه در محوطه مخصوص درپاسارگاد برزمین‌نشست. پاسارگادبوسیله پرچم های ایران تزئین شده است . آرامگاه کوروش‌بزرك درمیان پرچم های ایران ابهت خاصی‌بخودگرفته‌بود . هزاران شرکت کننده بالباس رسمی و درجایگاه مخصوص خود قرار داشتندواز شاهنشاه و شهبانو استقبال کردند . چند دقیقه‌بعد شاهنشاه ، علیاحضرت‌شهبانو، والاحضرت ولایتعهد و سایر والاحضرت‌هابه‌جایگاه‌مخصوص نزدیك شدند . شاهنشاه و شهبانو و والاحضرت ولیعهدبه جایگاه نزول اجلال فرمودند. سکوت، پاسارگاد را که ۲۵ قرن قبل از آنجا بردنیای متمدن آن زمان فرمانروائی می شد فرا گرفته بود .

شکوه و عظمت مراسم که تاکنون نظیرآن‌را دنیا به خود ندیده‌است، نفسها را درسینه حبس کرده بود .

نثار تاج گل

شرکت کنندگان در مراسم در صفوف منظم در جایگاههای روباز در زیرآفتاب درخشان پائیزی فارس‌ایستاده بودند . شاهنشاه در حالی که‌علیاحضرت شهبانو درسمت‌راست‌ووالاحضرت ولیعهد درسمت‌چپ ووالاحضرت هادربشت‌سر معظم‌له قرارداشتند رهسپار آرامگاه کوروش‌کبیر شدند.

در طول‌مسیری که‌اعلیحضرتین درحرکت‌بودند درسمت راست مدعوین به صفوف منظم‌ایستاده بودند . شاهنشاه و شهبانو و والاحضرتها در حالی که شلیک توپ ادامه داشت از مقابل شرکت کنندگان در مراسم‌می گذشتند . توپ ها ۱۰۱ گلوله شلیك کردند و شاهنشاه سر ساعت‌یازده‌وسی دقیقه تاج گل زیبائی که بوسیله دو افسر حمل می شدبرآرامگاه کوروش کبیرنثار فرمودند.

معظم له سپس با همان‌تشریفاتی که به‌آرامگاه تشریف فرما شده‌بودند ، به مقابل محوطه بازگشتند و روبروی آرامگاه کورش کبیرقرار گرفتند ونطق تاریخی خویش را ایرادفرمودند (متن نطق ملوکانه جداگانه تحت‌عنوان سوگند شاهنشاه‌در آرامگاه کورش درج شده است)

در طول نطق سکوت بی‌مانندی برمحوطه پاسارگاد حکمفرما شده‌بود.

علیاحضرت شهبانو همچنان‌در سمت‌راست‌ووالاحضرت همایون ولایتعهد در سمت‌چپ معظم له قرار داشتندوپرچم‌سلطنتی‌ایران در اهتزاز بود و در پشت سر اعلیحضرتین‌خاندان‌جلیل‌سلطنت ووزیردربار قرار داشتند.

در پایان نطق سرود جشن توسط سپاهیان خوانده شد .

شاهنشاه‌وشهبانووالاحضرتها در میان ابراز احساسات شرکت کنندگان که همچنان در صفوف منظم قرار داشتند بطرف چادر مخصوص حرکت کردند. پرچم هخامنشی همه‌جا پشت‌سر شاهنشاه‌وشهبانو و والاحضرتها حرکت داده می شد .

بازگشت شاهنشاه آریامهربا همان‌جلال‌وشکوه بی‌مانندانجام و قبل از آنکه به پوش سلطنتی نزول اجلال فرمایند ، سرود شاهنشاهی نواخته‌شد وفرمانده گارد تشریفات‌بااجازه شاهنشاه فرمان «یافنك»داده‌و باین‌ترتیب اولین مراسم جشن‌که خودآغاز جشن ها بود پایان یافت و شاهنشاه و شهبانو باتفاق والاحضرتهاپس‌از یك‌استراحت کوتاه در پوش سلطنتی با هلیکوپتر به‌محل اقامت خود به تخت‌جمشید بازگشتند .

*** نطق محکم**

شاهنشاه نطق خود رابسیار شمرده ، با صدای رسا و بلند و محکم ایراد فرمودند و روی کلمات مخصوص کوروش تکیه میکردند .

در جریان‌مراسم همه‌جابرچم هخامنشی درکنار پرچم‌سلطنتی قرار داشت یك افسر ارشد در پشت‌سر شاهنشاه پرچم را با خودحمل میکرد.نطق شاهنشاه ۱۰ دقیقه طول کشید .

*** خیابانها خلوت شد**

با آغاز پخش‌مراسم باشکوه پاسارگاد از رادیو و تلویزیون خیابان های‌تهران بتدریج‌خلوت و خلوت ترمیشدو مردم پایتخت خود رابپای‌تلویزیون میرساندند و با دقت این مراسم تاریخی را مشاهده مینمودند .

گزارش خبرنگار اطلاعات حاکی است امروزبرخلاف روز های تعطیل گذشته‌نقاط خارج از شهر و گردشگاه ها خالی‌از مردم بود واکثرادرخانه ،کوچه وبازار به تماشای پخش مراسم پاسارگاد پرداخته و بگزارش تلویزیونی این مراسم گوش‌می دادند .

(مشروح جریان‌عزیمت‌شاهنشاه آریامهر و علیاحضرت شهبانوو والاحضرتها به شیراز و تخت جمشید در صفحه پنجم چاپ شده است .)

خبرگزاریها ، گزارش های مفصلی از جریان جشن به‌دنیا مخابره می‌کنند

خبرهای جشن‌شاهنشاهی کلیه گزارشهای جهان را تحت الشعاع قرار داده

خبرگزاری های خارجی که همراه با مطبوعات و فرستنده های‌رادیوهاوتلویزیونهای کشور های مختلف بیش از۶۰۰خبرنگار عکاس و فیلمبردار به ایران فرستاده‌اند گزارش‌های مفصلی از چگونگی برگزاری‌جشن های دوهزاروپانصدساله شاهنشاهی ایران به سراسر جهان مخابره کردند .

هریك از خبرگزاری های آسوشیتد پرس - رویتر - یونایتدپرس ، خبرگزاری‌فرانسه و سایر خبرگزاری های مهم جهان هرلحظه گزارش های تازه‌ای درباره‌مراسم جشن ها، ورود سلاطین و رهبران کشور های مختلف،آذین بندی‌شیراز، تهران و سایرشهرها و همچنین درباره تشریفات جشن و نیز تاریخ کهن ایران و چگونگی تاسیس اولین رژیم شاهنشاهی توسط کوروش‌بسراسر جهان مخابره میکنند .

خبرگزاری یونایتدپرس در گزارشی که از شیراز به‌مراکز خبری جهان فرستاده چنین می نویسد :

ـ شیراز ، شهر آفتاب‌و گل های سرخ مقدم عالیمقام ترین شخصیت های جهان را که برای شرکت‌دربزرك ترین‌جشن تمدن و فرهنك باین شهر وارد شده و میشوند گرامی میدارد. دهها‌نفراز سلاطین،شاهزادگان، روسای‌جمهوری، نخست‌وزیران ووزرای‌کشورهای مختلف‌جهان در این مراسم شرکت میکنند تا از کهن ترین شاهنشاهی جهان تجلیل کنند .

در کنار هم

خبرگزاری رویتر در یکی‌از گزارش‌های‌خودضمن فرستادن خبر ورود شاهنشاه و شهبانو به شیراز نوشته است : در شیراز ، درپرسپولیس وشهری ازچادر که برای‌اقامت رهبران و نمایندگان ملل جهان بوجود آمده ،رهبران‌و نمایندگان‌کشور های دوست و دشمن در کنار یکدیگر زندگی میکنند .

مثلا نیکلای پادگورنی رئیس جمهوری شوروی در چادرکی در نزدیکی چادر اسپیرو آگنیو معاون رئیس جمهوری امریکا و چادر «کوموجو» نماینده‌جمهوری‌خلق چین‌اقامت میکند .

پرزیدنت «وی‌وی‌گیری» رئیس جمهوری هند و پرزیدنت یحیی‌خان رئیس جمهوری پاکستان‌که‌روابط کشورهایشان برسر بحران پاکستان شرقی بشدت تیرشده‌است‌در نزدیکی هم اقامت خواهند داشت .

مذاکره

انتظار میرود که در جریان جشنهای تجلیل‌ازکوروش تهیه کننده اولین اعلامیه حقوق‌بشر برخی از رهبران کشور هائی که باهم‌اختلاف دارند درداخل چادر هایشان با هم مذاکراتی بعمل آورند .

خبرگزاری آسوشیتد پرس نیز ضمن یکی از گزارش های خود که مستقیماً از تخت‌جمشید مخابره‌کرد،گوشه‌ای از هیجان عظیمی را که براثر برگزاری جشن‌های شاهنشاهی‌در ایران بوجود آمده است ترسیم کرده است .

خبرگزاری فرانسه نیز در گزارشی مینویسد : خبر های مربوط به برگزاری جشن های سالگرد بنیانگذاری شاهنشاهی ایران کلیه گزارش های مهم جهان را تحت‌الشعاع قرارداده است .

«پرسپولیس» در انتظاربزرك ترین و باعظمت‌ترین جشن‌های تاریخ در التهاب است . انبوه کارگران ،هنرمندان ،کارمندان شبو روز مشغول کار هستند تا تخت جمشید برای برگزاری این جشن‌هاکاملا آماده باشد. چادر هائی که برای روسای کشور ها و یا نمایندگان آنها اختصاص‌داده‌شده بصورت یك ستاره پنجپر دراطراف«پاویون» مرکزی که به شاهنشاه ایران اختصاص دارد نصب شده‌اند.

مراسم جشن های دوهزارو پانصد ساله شاهنشاهی ایران از سحرگاه امروز آغاز میشود و در این روز درسراسر کشور مراسم نیایش‌بعمل‌خواهد آمد. پس از آن شاهنشاه به مقبره کوروش بزرك بنیانگذار شاهنشاهی ایران تشریف‌فرما خواهند شدوباین مناسبت ۱۰۱ تیر توپ شلیك خواهد شد و شاهنشاه نطق مهمی ایراد خواهند کرد .

مطبوعات جهان و جشن شاهنشاهی

بحث مطبوعات جهان درزمینه بزرگداشت جشن دوهزارو پانصدمین سال بنیانگذاری شاهنشاهی ایران‌همچنان ادامه دارد .

روزنامه های جده از جمله البلاد و الندوه مقالات مفصلی بهمین مناسبت انتشار داده و اعلام کرده‌اند که حکام امارات شش‌گانه در خلیج فارس برای شرکت درجشن شاهنشاهی به ایران خواهند آمد و از جانب عربستان سعودی‌نیز والاحضرت امیرنواف در راس هیئتی در این جشن بزرك شرکت خواهد جست .

روزنامه السیاسه چاپ‌کویت اسامی‌سران‌کشورها ونمایندگان پادشاهان وروسای جمهوری‌را که در جشن شاهنشاهی شرکت خواهند داشت اعلام کرده و سپس شرح‌مفصلی‌درباره برنامه های جشن‌وطرح‌های راهسازی و عمرانی چاپ کرده است .

دربانکوك

جهات معنوی و تاریخی برگزاری‌جشن شاهنشاهی‌ایران در ضیافتی با حضور عده‌ای از شاهزادگان و شخصیت های طراز اول تایلند و وزیران و سفیران خارجی مقیم آن کشور تشریح شد .

سفیر شاهنشاه آریامهر در بانکوك در این ضیافت ضمن سخنانی در تجلیل از کوروش بزرك‌بنیانگذار شاهنشاهی‌ایران ازرژیم شاهنشاهی‌بعنوان‌حافظ قومیت و ملیت ایران یاد کردو سپس بااشاره‌بمقام ایران‌امروز در صحنه بین‌المللی اصول انقلاب سفید و اصلاحات ناشی از آنرا تشریح کرد .

در پاسخ بیانات سفیرشاهنشاه آریامهر والاحضرت بوگالاضمن سخنانی یادآور شد که پایه‌های شاهنشاهی برخلاف سایر امپراتوری های جهان از آغاز براساس بشر دوستی و حسن سلوك قرار داشته است .

در همین‌ضیافت والاحضرت دهانی‌عموی اعلیحضرت پادشاه تایلند که‌ریاست شورای‌سلطنتی تایلند و همچنین ریاست کمیته تایلندی جشن شاهنشاهی را عهده‌دار است‌درباره تمدن‌ایران سخن گفت و در پایان سه حلقه فیلم مربوط بایران نمایش داده شد .

چشم دنیا امروز به تخت جمشید دوخته شده بود

مراسم‌امروز بوسیله‌شبکه رادیو تلویزیون ملی‌مستقیما در سراسر کشور پخش شد همچنین از طریق ماهواره های مخابراتی ، یك میلیارد و ۱۶ میلیون نفر دهها کشور در تالار های مختلف این مراسم باشکوه وبی نظیررا روی صفحه تلویزیون خود بطور رنگی وسیاه وسفید تماشا کردند .

در پاسارگاد که امروز تجدید عظمت کرده بود۶۰۰ خبرنگار از اکناف جهان و دهها نماینده‌رادیووتلویزیون از ممالك مختلف اجتماع کرده‌بودند تا گزارشهائی تهیه کنند .روزنامه هاورادیو تلویزیون های جهان ازهفته هاقبل خوانندگان‌وشنوندگان خود را در جریان این جشن های‌تاریخی وباشکوه قرار داده بودندوتاریخ ما راتشریح کرده‌بودند.

پیام دکتر اقبال

بمناسبت جشن شاهنشاهی ایران آقای دکتر اقبال رئیس هیئت مدیره ومدیرعامل‌شرکت ملی نفت پیامی باین شرح فرستاد :

جشن فرخنده دوهزاروپانصدمین سال بنیانگذاری‌شاهنشاهی‌ایران رابکارگنان صنعت نفت ایران تبریك میگویم .

بیست‌و پنج قرن پیش از این کوروش بزرك نظام جاودانی شاهنشاهی ایران را بنیاد نهاد وجهانیان امروزخاطره‌بنیانگذاری شاهنشاهی ایران را که نام او با صدور نخستین اعلامیه حقوق بشر در تاریخ همراه‌است گرامی میدارند.

شرکت سران معظم کشور های جهان‌و شخصیتهای عالیمقام خارجی در آئین بیست و پنجمین سده بنیانگذاری شاهنشاهی ایران و نیزتشکیل کمیته های جشن شاهنشاهی ایران درممالك گیتی نشانه سپاس ملت ها و اقوام نسبت بمیراث فرهنگی ملت کهنسال ایران است .

دراین دوران فرخنده که‌وارث شایسته دیهیم کوروش بزرك، شاهنشاه آریامهر بارهبری هوشمندانه و ابتکارات خلاقه موجب اعتلای نام کشورو سرفرازی ملت ایران در جامعه ملل گیتی و مجامع بین‌المللی گردیده‌اند کوشش وتلاش‌برای پیشرفت و عظمت ایران فریضه هر ایرانی است ملتی که طی قرون متمادی در نیل بهدف های ملی و تاریخی تحت رهبری شاهنشاهان بافروجاه خودپیروز و کامیاب بوده است در دوران کنونی‌ازبرکت درایت وکاردانی پیشوای عالیقدرشاهنشاه آریامهر به بهترین فرصت ها وعالیترین مواهب دسترس دارد . انقلاب شاه و مردم یکی ازتجلیات‌بارز این موهبت است . موفقیت های روزافزون و پیشرفت‌و گسترش صنعت نفت ایران مظهری از تحولات دوران فرخنده‌شهریاری شاهنشاه آریامهر است . از خداوند قادر متعال سلامت ذات اقدس همایونی ، دوام سلطنت دودمان پهلوی و جاودانگی‌نظام شاهنشاهی ایران را مسئلت‌دارم و امیدوارم کارکنان صنعت‌نفت و پتروشیمی و گاز در اجرای نیات عالیه شاهنشاه آریامهر وخدمت بمیهن عزیزهمواره‌قرین توفیق و سربلندی باشند.

شاهزادگانی که به‌جشن می‌آیند

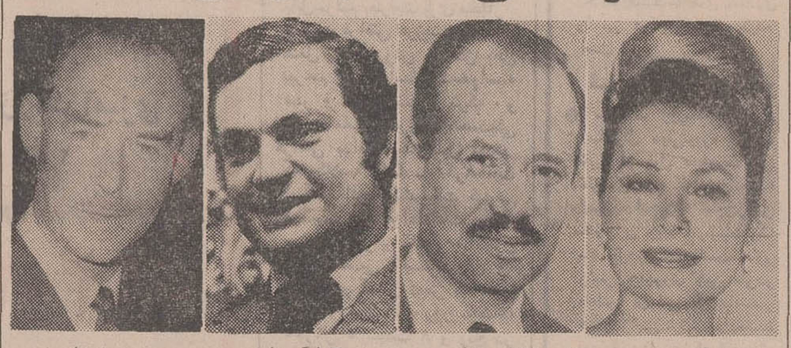

پرنسس‌گریس ملکه موناکو — پرنس فرانتس‌یوزف پرنس لیشتنشتاین — پرنس‌کارل‌گوستاو ولیعهد سوئد — پرنس‌ژان لوگزامبورگ

والاحضرت پرنسس آن دختر علیاحضرت ملکه انگلستان

والاحضرت پرنسس بئاتریس دختر علیاحضرت ملکه هلند

در ظرف‌امروز و فردا مهمانان عالی مقام شاهنشاه آریامهر برای شرکت در جشن ۲۵۰۰ ساله‌بنیانگذاری شاهنشاهی ایران وارد‌کشور خواهند شد و هواپیماهای اختصاصی آنهااکثرا‌مستقیما در فرودگاه شیراز فرود خواهند آمد .

علاوه‌برپادشاهان وروسای جمهوری که در شماره های قبل‌اسامی و عکس آنها‌منتشر شد ،در ظرف امروز و فردا شاهزادگان زیرنیزوارد کشور خواهند شد .

والاحضرت پرنس ژان گراندوك لوکزامبورك و والاحضرت گراندوشس لوکزامبورك - والاحضرت پرنس رینه سوم پرنس‌موناکو ووالاحضرت پرنسس گریس والاحضرت‌پرنس‌فرانتس‌یوزف، پرنس‌لیشتنشتاین، والاحضرت پرنس‌لیشتنشتاین، ووالاحضرت پرنس کارل گوستاو ولیعهد سوئد ،والاحضرت پرنس فیلیپ همسر علیاحضرت‌ملکه انگلستان ،والاحضرت‌پرنسس آن‌دختر علیاحضرت ملکه انگلستان ،والاحضرت پرنس برنهارد همسر علیاحضرت ملکه هلند،والاحضرت‌پرنسس بئاتریس دختر علیاحضرت ملکه هلند و همسرشان والاحضرت پرنس کلاوس .

اعلیحضرتین و والاحضرت ها پس از ورود به شیراز به زیارت حرم‌شاهچراغ‌رفتند .عکس‌شاهنشاه آریامهر ، والاحضرت ولیعهد و والاحضرت شاهپور علیرضا را درکنار ضریح حرم نشان میدهد .

برندگان مسابقه ذوق آزمائی درباره میراث فرهنگی ایران

چندی پیش بخش فارسی دستگاه سخن پراکنی انگلستان «بی‌بی . سی» لندن بمناسبت نزدیکی‌جشن‌های فرخنده۲۵۰۰ ساله‌بنیانگذاری‌شاهنشاهی‌ایران مسابقه ای طرح کرد که دانشمندان و ادبای ایرانی در باره میراث فرهنگی ایران‌ذوق آزمائی کنند . در مدت زمان کوتاهی‌که مسابقه ادامه داشت صد ها اثر بدست داوران‌رسید که از میان آنها شعر دکتر مهدی حمیدی و احمد کمال سرآمد همگان شد و از این دو نفر دانشمند و ادیب‌ایرانی دعوت شد که به هزینه (بی . بی . سی) همزمان با شروع مراسم جشن مدت ده روز در انگلستان بسربرند .

آقای دکتر مهدی حمیدی استاد دانشگاه و استاد مسلم شعر معاصر میباشد که اشعار ایشان در ایران و کشور های دیگر دوستداران بسیار دارد .

آقای احمد کمال نیز که در این مسابقه برنده شد،در علوم‌فلسفه‌وادبیات وروانشناسی صاحب‌نظر میباشد . از تالیفات ایشان میتوان شگفتی های مغز انسان و جهان های خلقت را نام برد .

انجمن شهر ، جشن شاهنشاهی را به پیشگاه ملوکانه تبریك گفت

انجمن شهر تهران ساعت‌ده ونیم بامداد امروز تشکیل جلسه داد. در جلسه امروز ابتدا تلگرامی از جانب رئیس انجمن شهر تهران به تخت جمشید به پیشگاه‌مبارک اعلیحضرت‌همایون شاهنشاه آریامهر مخابره شد.

متن این‌تلگرام باین‌شرح‌است:

تخت جمشید، پیشگاه مبارک اعلیحضرت همایون شاهنشاه آریامهر

نمایندگان انجمن شهرپایتخت درجلسه فوق‌العاده امروز خود، که مخصوص تجلیل از جشن دو هزار و پانصدمین سال بنیان گذاری شاهنشاهی ایران با شرکت وجوه اهالی تهران اعم از اصناف بازار و نمایندگان اتحادیه های صنفی انجمن‌های محلی تشکیل یافت ، نسبت به برگزاری این جشن بزرگ که تجلیل‌ازمجد و عظمت‌وافتخارات دیرینه ملت و کشور ایران و شاهنشاهان نامدار آن است و در عین حال در تمامی مراکز عمده‌جهان‌حسن خدمات‌درخشان ملت ایران به تکوین و توسعه‌و پاسداری تمدن وفرهنگ جهانی بصورتی شایسته آدا میشود احساسات‌غرورآمیز شاه‌پرستانه اهالی پایتخت را بصورتی هیجان‌انگیز منعکس ساختند و مراتب‌سپاس‌روحی وحقشناسی را از این افتخار جهانی‌که‌آن شاهنشاه نصیب ملت و کشور خود فرموده‌اند ابراز داشتند.

اینک اجازه میخواهدشادباش های صادقانه نمایندگان انجمن شهر و قاطبه اهالی این شهررا که اکنون غرق در نور و اذین بندی و شادمانی است در آئین سال کوروش کبیر که در جهان متمدن بی‌سابقه و از هرجهت ممتاز و بی همتااست وشاهنشاه بااین ابتکار خسروانه بملت و کشور خود افتخارات اعطاء و نام ایران و شاهنشاهان آنرا در جهان بلندآوازه ساختند به پیشگاه مبارک شاهانه تقدیم دارد .

رئیس انجمن شهر پایتخت ـ چاکرجان‌نثار حسین فرهودی

پیش‌بینی هوا

هوای سواحل دریای مازندران نیمه ابری میباشد. هوای تهران و سایر نقاط کشور صاف پیش بینی می شود .

حداکثردرجه حرارت تهران ۲۰ و حداقل ۹ درجه بود. گرمترین نقطه ۳۹ و حداقل ۱۴ ، سردترین نقطه همدان باحداکثر ۲۱ درجه وحداقل یك درجه زیر صفر بوده درجه حرارت امروز تهران ۲تا۳ درجه افزایش خواهد یافت .

پیامهای متبادله بین شاهنشاه و انورسادات

مسائل خاورمیانه موردمذاکره رهبران دو کشور قرارگرفت

حضرت انورالسادات رئیس جمهوری عربی مصر هنگام عزیمت از ایران پیامی به این شرح برای‌شاهنشاه آریامهر فرستاد :

برادرم اعلیحضرت همایون محمد رضا پهلوی شاهنشاه ایران ـ تهران

در این موقع که خاک کشور برادر ایران را ترك میگویم برای من و اعضای هیئت‌ام مایه کمال خوشوقتی است که مراتب سپاسگزاری صمیمانه و قدردانی خویش را از میهمان‌نوازی بسیارمحبت‌آمیز اعلیحضرت همایونی که‌درمدت دیدار و ملاقات کوتاه نسبت بما مبذول فرمودند ابرازداریم . مذاکرات مابا آن اعلیحضرت فرصت مغتنمی برای تبادل نظر در باره مسائل خاورمیانه و امور مورد علاقه دو کشور بود با اظهار بهترین درود ها تندرستی و شادکامی شخص اعلیحضرت همایونی را آرزومندم و در اینموقع تاریخی برگزاری جشن شاهنشاهی ایران شادباش های خود را به آن اعلیحضرت و ملت برادر ایران همراه با بهترین ادعیه و آرزو های صمیمانه خویش برای‌رفاه و ترقی ملت شجاع ایران ابراز میدارم .

انورالسادات

*** پاسخ شاهنشاه**

پاسخ شاهنشاه به پیام حضرت انورسادات باین‌شرح است :

حضرت انورسادات رئیس شورای ریاست جمهوری فدراسیون جماهیر عرب

از پیام محبت آمیزی که آن حضرت برادرم هنگام ترك خاك ایران برای من ارسال داشتند سپاسگزارم فرصت پذیرائی و مذاکره با آن حضرت در کشورم در باره‌مسائل خاورمیانه وسایر امور مورد علاقه فیمابین‌برای من موجب کمال خوشوقتی بود ، شادباش های بسیار صمیمانه آن حضرت که بمن و ملت ایران بمناسبت برگزاری جشن دوهزار و پانصدمین سال بنیانگذاری شاهنشاهی ایران ابراز داشته‌اید مایه کمال تشکر است و فرصت را مغتنم شمرده بهترین درود ها و آرزو های صمیمانه خود را برای سلامت و سعادت شخص آن حضرت و رفاه و نیکبختی ملت برادر مصر ابرازمیدارم .

محمد رضا پهلوی

تشریف‌فرمائی اعلیحضرتین ووالاحضرت‌ولایتعهد به‌فرودگاه‌شیراز

ازبعدازظهر دیروز بتدریج اعضای خاندان جلیل سلطنت، نخست‌وزیر ووزیران کابینه ومقامات مملکتی وارد شیراز شدند

شاهنشاه آریامهر وعلیاحضرت شهبانو و والاحضرتها هنگام رژه گارد احترام در جایگاه مخصوص دیده میشوند .

شاهنشاه آریامهر ساعت پانزده دیروز در حالیکه والاحضرت شاهدخت فرحناز و والاحضرت شاهپور علیرضا پهلوی و سرکار علیه خانم فریده دیبا و آقای‌اتابای معاون وزارت دربار شاهنشاهی همراه بودند برای شرکت درآئین گشایش جشن دوهزار وپانصدمین سال بنیانگذاری شاهنشاهی ایران با هواپیما رهسپار شیراز شدند .

علیاحضرت‌شهبانو نیزنیم‌ساعت قبل باتفاق والاحضرت همایون ولایتعهد در حالیکه سپهبد شفقت ژنرال آجودان و آقای معینیان رئیس دفتر مخصوص شاهنشاه آریامهر همراه بودند با هواپیما به شیراز عزیمت کردند .

در فرودگاه مهرآبادآقای هویدا نخست‌وزیر ، روسای سناومجلس شورایملی ، رئیس کل تشریفات شاهنشاهی اعلیحضرتین و والاحضرت‌ها را بدرقه کردند .

هواپیمای اختصاصی شاهنشاه که معظمله شخصا آنرا هدایت میکردند در ساعت پانزده‌وبنجاه دقیقه در فرودگاه شیراز بزمین نشست .

شاهنشاه مدت ده دقیقه در فرودگاه توقف‌فرمودند تاهواپیمای حامل شهبانو و همراهان نیز در فرودگاه شیراز بزمین نشست و علیاحضرت و همراهان پس از پیادشدن از هواپیما به شاهنشاه ملحق شدند .

گزارش استاندار

دراین‌هنگام‌آقای پیروزاستاندار فارس ضمن عرض خوش‌آمدچنین معروض داشت :

شاهنشاها ، میلیونها زن و مرد ازسکنه‌کره ارض‌شاهد وناظرآغاز جشنی هستند که به همت وابتکار شاهنشاه برای نخستین بار در تاریخ بشریت بمنظور بزرگداشت فرهنگ و تمدن بشری ترتیب یافته است . اجتماع عظیم سران ملل و برجسته‌ترین شخصیت‌های‌فرهنگی و علمی جهان درتخت‌جمشید بیش از هرچیز نشانه حرمتی است که جامعه بین‌المللی به پایداری تمدن خویش مینهد وکشور ایران مفتخر است‌که مشعلدار این‌نهضت‌جهانی در راه حفظ منابع و آثاریاستانی خویش است .

استاندار فارس افزود : تا کنون سابقه نداشته است که‌چنین اجتماعی از پادشاهان و روسای جمهوری و نمایندگان دول معظم از پنج قاره جهان در زمان صلح

و برای تجلیل از باقیمانده‌های آبادانی‌اعصاروقرون بگرد یکدیگر جمع شوند و برخورداری ازاین افتخار بدون شک نشانه احترام عمیقی است که افکار عمومی ملل متمدن به نقش دیرینه این‌سرزمین در حفظ صلح و ثبات بین‌المللی و اشاعه دانش و بینش میگذارد.

زبان حال ملت ایران اینست که‌اهمیت وابهت جشن‌شاهنشاهی ایران تنها زائیده و محصول آثار پرارزش باستانی تخت‌جمشید و پاسارگاد نیست بلکه همطراز و شاید بالاترازآن موقعیت استثنائی کشور ایران در سیاست و اقتصاد بین‌المللی به همت و هدایت پدر تاجدار شاهنشاه آریامهر است.

تدابیر آن شاهنشاه عظیم‌الشان است که ویرانه‌های تخت‌جمشید را تجلی‌گاه شکوه فرهنگ‌و تمدن ایران باستان قرار داده است همانگونه که سرزمین‌کهنسال‌ایران را در فاصله‌ای کوتاه در زمره پیشرفته‌ترین ممالک مترقی جهان درآورده است .

استاندارفارس درپایان سخنان خود چنین بعرض رسانید :

کشورما ایران امروز جلوه‌گاه تلاش هماهنگ و مشترکی است که در جهت بزرگداشت فرهنگ سنتی جهان از یکسو و هماهنگی باکاروان پیشرو ومترقی دانش‌قرن از سوی دیگر بعمل می‌آید واین جمله را مدیون رهبر عالیقدری چون شاهنشاه آریامهر است.

سپس سپهبد ضرغام فرمانده سپاه دوم خوش‌آمد گفت وازطرف کلیه افسران ودرجه‌داران گزارش نظامی معروض داشت .

شاهنشاه سپس در جایگاه مخصوص قرار گرفتند. ابتداسلام شاهنشاهی نواخته شد و پس از گزارش فرمانده‌گارد احترام‌معظمله از این گارد سان دیدند .

شاهنشاه و علیاحضرت آنگاه باتفاق والاحضرتها در جایگاه مخصوص قرار گرفتند و گارد احترام از برابر اعلیحضرتین و والاحضرتها رژه رفت و بعد شاهنشاه و شهبانو و والاحضرتها از برابر صف مستقبلین عبور فرمودند .

در برابر صف اعضای انجمن شهر ـ شهردارشیراز ضمن عرض خیرمقدم چنین معروض داشت : از درگاه خداوند متعال مسئلت دارم جشن شاهنشاهی ایران این رویداد بزرگ تاریخ را بروجود مسعود اعلیحضرت‌همایون‌شاهنشاه آریامهر و خاندان جلیل سلطنت و ملت‌نجیب ایران مبارک‌و میمون بدارد .

زیارت حرم شاهچراغ

اعلیحضرتین و والاحضرت‌ها پس از چند لحظه توقف در سالن تشریفات‌سلطنتی فرودگاه شیراز برای زیارت حرم مطهر حضرت شاه چراغ علیه‌السلام با اتومبیل به سوی شیراز حرکت کردند .

استقبال مردم

دهها خبرنگار ، عکاس و فیلمبردار که از سراسر جهان برای تهیه خبر و فیلم ازمراسم جشن شاهنشاهی به ایران آمده‌اند باتفاق‌خبرنگاران‌ایرانی از مراسم ورود شاهنشاه ، شهبانو والاحضرت‌ها خبر ، عکس و فیلم تهیه میکردند .

این گزارش حاکیست که در سراسرمسیراتومبیل اعلیحضرتین از فرودگاه شیراز تا شاه‌چراغ گروه بسیار زیادی‌ازمردم‌شیراز که از مدتها قبل انتظارتشریف فرمائی اعلیحضرتین به شهر خود را می‌کشیدند صف‌کشیده بودند و با فریاد های شادی و کف زدنهای ممتد و ابراز احساسات پرشور و صمیمانه مقدم اعلیحضرتین را به گرمی استقبال کردند . شاهنشاه و شهبانو و والاحضرت ها در برابر در ورودی شاهچراغ از جانب آقای عصارمعاون نخست وزیر و سرپرست سازمان‌اوقاف و هیئت امنا و تولیت آستانه مورد استقبال قرار گرفتند ، شاهنشاه و شهبانو در حالیکه ابراز احساسات شدید وپرشور مردم لحظه‌ای قطع نمیشد وارد صحن مطهر شدند و درآستانه مبارك از طرف حضرت‌آیت‌اله حاج ابن‌یوسف حدائق‌شیرازی و حضرت آیت‌اله امامی وامام جمعه شیراز وجامعه روحانیون شیراز مورد استقبال قرار گرفتند .

در اینجا حضرت آیت‌اله ابویوسف حدائق‌شیرازی مقدم اعلیحضرتین راخوش‌آمدعرض کرد و اظهار داشت موجب افتخار ما است که شاهنشاه‌و شهبانوی اسلام پناه ما مکرر بهنگام تشریف فرمائی‌به شیراز به زیارت حرم‌مطهرحضرت شاه چراغ می‌آیند .

شاهنشاه فرمودند بازهم خواهیم آمد . پس از قرائت خطبه زیارت شاهنشاه وشهبانو ووالاحضرت ها به‌زیارت‌ضریح حرم مطهر پرداختند دراینجا حضرت آیت‌الله ابن یوسف حدائق شیرازی ازطرف جامعه روحانیون شیراز اظهار داشت

امیدواریم افتخاری که برای ما از جهت برگزاری جشن دو هزار و پانصدمین سال بنیان‌گذاری شاهنشاهی ایران فراهم شده است روز ، بروز زیاد ترشود همچنین ازخداوند بزرگ آرزو میکنیم که به همه میهمانان عالیقدر شاهنشاه و شهبانو در مدت اقامت‌شان در شیراز از هر جهت خوش بگذرد .

آیت‌اله حدائق شیرازی‌افزود برگزاری چنین جشنی در دنیا بی‌نظیر است بخصوص ازاین جهت که بسیاری از رهبران عالیقدر جهان در این جشن بزرگ و تاریخی شرکت دارند، شاهنشاه عملا نشان داده‌اند که پرچمدار صلح در جهان هستند و امیدواریم این افتخار بزرگ همیشه برای ما و اعقاب ما باقی بماند .

شاهنشاه،وشهبانو ووالاحضرتها در ساعت هفده با اتومبیل رهسپار تخت جمشید شدند.

ورود اعضای خاندان جلیل سلطنت و مقامات مملکتی به شیراز

از بعدازظهر دیروز بتدریج اعضای خاندان جلیل سلطنت، نخست وزیر و وزیران کابینه و مقامات مملکت برای شرکت در جشن شاهنشاهی ایران ـ وارد شیراز شدند .

در ساعت هفده و ده دقیقه والاحضرت شاهپور غلامرضا پهلوی ، والاحضرت شاهپور عبدالرضا پهلوی باتفاق همسرانشان ، آقای هویدا نخست وزیر ، روسای سنا و مجلس شورایملی ، وزیرامور خارجه ، رئیس کل تشریفات شاهنشاهی،رئیس‌دفترمخصوص علیاحضرت شهبانو ، قائممقام رئیس کل تشریفات‌شاهنشاهی وچند تن دیگر ازمقامات‌مملکتی وارد شیراز شدند .

در ساعت هفده و سی دقیقه والاحضرت شاهدخت شمس پهلوی با هواپیما وارد شیراز شدند و مورد استقبال قرار گرفتند .

در ساعت هفده و چهل و پنج دقیقه آقای دکتر اقبال رئیس هیئت مدیره ومدیر عامل شرکت ملی نفت، آقای‌آموزگار وزیر دارائی ، رئیس بازرسی شاهنشاهی و جمعی دیگر از شخصیت‌های‌مملکت واردشیراز شدند .

در ساعت هجده آقای سید حسن امامی امام جمعه تهران و گروهی از نمایندگان مذاهب مختلف جهان‌ونمایندگان اقلیت های مذهبی ایران ، معاون نخست وزیر وسرپرست‌سازمان تربیت بدنی معاون فرهنگی وزارت دربار شاهنشاهی وارد شیراز شدند .

سالروز خانه‌های انصاف و شوراهای داوری

فردا سالروز خانه‌های‌انصاف وشوراهای داوری است و بهمین جهت آقای صادق‌احمدی وزیر دادگستری پیامی‌فرستاد.

هموطنان عزیز :

فرا رسیدن بیست‌و یکم مهرماه. سالروز خانه‌های انصاف یعنی اصل نهم منشور انقلاب شاه وملت رابه‌هم‌میهنان عزیز و به ویژه به دهقانان سراسر کشور که ازبرکت انقلاب سفید شاه و مردم زنجیر های ا سارت قرون وسطائی را درهم شکسته و صاحب آب و زمین و مدرسه و بهداشت‌گردیدند از صمیم قلب تبریک میگویم.

پیدایش خانه‌های انصاف همراه بادهها پدیده حیات بخش وسازنده دیگر که کلیه شئون اجتماعی و اقتصادی کشور ما در جهت رفاه وآسایش وآزادی ملت دگرگون ساخت یکی از جلوه‌های انقلابی است که برهبری شهریار مفخم ما اعلیحضرت همایون شاهنشاه آریامهر صورت تحقق پذیرفت .

خانه انصاف عدالت آسان وسریع رادر دسترس روستائیان‌قرار داد.

وبا تشکیل آنها یکی از خواستهای دیرین و انسان دوستانه شاهنشاه عالیقدر ما یعنی واگذاری کارمردم بمردم جامه عمل پوشید .

سالروز خانه انصاف در این‌سال فرخنده مصادف با واقعه تاریخی و افتخار آمیز دیگری است که خانه‌های انصاف‌و شوراهای‌داوری نیز از شکوه‌و عظمت‌آن برخوردار میشوند.

ملت ایران هم‌اکنون دوهزار و پانصد سال بنیانگذاری پر افتخار شاهنشاهی ایران را که مشعلدار وموجد تمدن‌و فرهنگ جهان‌باستان و موسس درخشانترین امپراطوری های جهان براساس آزادی‌انسان ها. عدالت و احترام به معتقدات فردی است جشن میگیرد و این جشن که در سطحی جهانی برپا میشود هدفهای انقلاب شاه ومردم را بیشتر و بهتر نمایان میگرداند وزارت دادگستری افتخار دارد که با کوشش شبانه‌روزی در راه اجرای اصل نهم انقلاب شاه و مردم هرروز به پیشرفتهای تازه نائل آید و باتاسیس خانه‌های انصاف در روستاها و شوراهای داوری در شهرها همه مردم از نعمت دسترسی بعدالت ساده و سریع برخوردار گردند .

وزارت دادگستری امیدوار است بتواند هر روز گامی بلندتر درراه هم‌آهنگی با اصول انقلاب شاه‌و مردم بردارد .وبا اجرای این اصول وظایف خود را با سربلندی وافتخار بانجام برساند.

پیام وزیر کار

آقای مجیدی وزیر کار و امور اجتماعی بمناسبت‌جشن شاهنشاهی ایران پیامی‌برای کارگران فرستاد ـ متن‌پیام باین شرح است :

کارگران عزیزدراینموقع که برگزاری مراسم جشن دوهزارو پانصدمین سال بنیانگذاری شاهنشاهی‌ایران از طرف ملت ایران و کلیه ملل دوست آغاز میشودشما کارگران ایران سهم‌بسزائی را در این مراسم بعهده دارید .

یکی از جنبه های مهم تمدن مادر طی قرون گذشته احترام‌و مقام خاصی‌بوده‌است که کارگر در ایران داشته است . لوحه هائی که اززیر خاك بیرون آورده شده است نشان میدهد که در ایران باستان چقدر به‌نظام کارگری اهمیت میداده‌اند .

نظم‌مزد ، مقررات تقسیم کار ، وضع کارگران‌خارجی و تساوی حقوق زن و مرد کارگر همه نشان‌دهنده‌توجه به حقوق کارگران در ایران باستان بوده است .

ساختمانها و بناهای عظیم و پرشکوهی که بیادگار بزرگداشت این جشن به وجود آمده است بدست توانای شما کارگران‌ساخته شده است .

پیشرفت های اجتماعی که جامعه ما را در جهان انگشت نما کرده است برای بهزیستی ورفاه شماو بهتر شدن شرایط کار وزندگی زحمتکشان ایران طرح‌ریزی شده و تحقق پیدا کرده‌است.

بنابراین بجاست که با شور و شعف و سرور و شادمانی و با نظم و ترتیب‌در این‌جشن‌بزرك شرکت کنید.

از این فرصت استفاده میکنم وبه یك یك خواهران وبرادران کارگر عزیز این جشن بزرك را تبریك‌میگویم وسعادت و سلامت برای همه شما از خداوند بزرك مسئلت دارم .

افتتاح نمایشگاه عکس دربوشهر

بمناسبت جشن شاهنشاهی ایران صبح دیروز یك نمایشگاه از کار های‌نقاشی از طرف اداره فرهنك وهنر بوشهر در این شهرستان گشایش یافت .

این نمایشگاه بمدت یك هفته دایر خواهد بود .

آئین پرشکوه برگزاری جشن

دو هزار و پانصدمین سال بنیانگذاری شاهنشاهی ایران را که نشانه عزم راسخ نژاد آریا برای تجلیل از کورش کبیر بنیانگذار تمدن درخشان و کهن ایران زمین است به پیشگاه ملت ارجمند ایران تبریك گفته جاودانگی سلسله جلیله پهلوی را از خداوند آرزو مینماید

مدیریت هتل توریست اصفهان

B.F.Goodrich
بی.اف.گودریچ
پیشرو صنعت لاستیك سازی درایران

کنج اینترانشال‌لیمیتد مقیم ناسودرباهاما
صاحب اختراع راجع به «طریقه برای تهیه‌مایع گازهای طبیعی در جدار لوله تحت فشار فوقانی» که در ایران تحت شماره۳۱۱۹ به ثبت رسیده است اجازه بهره‌برداری از اختراع مزبور را به اشخاص ذینفع عرضه مینماید . برای کسب اطلاع بیشتر بدفتر حقوقی ر .آقابابیان و همکاران خیابان شاه کوچه نوبهار شماره ۱۸ مراجعه شود .
آ ـ ۴۷۷۰۰

بعد از دو هفته موفقیت خارق‌العاده اینك
از فردا صبح آغاز سومین هفته نمایش فقط در
سینما پولیدور
محبوب ترین‌و مشهور ترین کمدین سینمای عصرحاضر در آخرین شاهکار پرفروش خود
لوئی دوفونس در فیلم
شش تا فضولباشی
رنگی

بکارگردانی ژان ژیرو
باشرکت: ژان لوفور . ایوونسان . میشل گالابرو

هدیه لابراتوارهای رنگی آگفا
برای جاودانه کردن خاطرات پرشکوه
جشن فرخنده دوهزار و پانصدمین سال شاهنشاهی ایران
Agfacolor
فیلم مجانی
درمقابل هر حلقه فیلم رنگی که برای ظهور وچاپ به این محل تحویل فرمائید یك حلقه فیلم رنگی سی ان اس آگفاکولور مجانی دریافت خواهید داشت
Agfa
AGFA-GEVAERT
فیلمهای رنگی خودرا از هرمارك ونوعی که باشد جهت ظهور وچاپ به محل هائی که عکس برگردان فیلم مجانی آگفارا دارند تحویل فرمائید. تا
درمقابل، یك حلقه فیلم رنگی سی ان اس آگفاکولور مجانی دریافت فرمائید

پیرامون سفر سادات به مسکو

سد نفوذ ناپذیر موشکهای مصر در برابر حمله اسرائیل

سفر رسمی پرزیدنت انورالسادات به مسکو ومذاکراتی که بین او و رهبران شوروی انجام میشود ، باحتمال زیاد تحول شگرفی در اوضاع منطقه عربی خاورمیانه پدید خواهد آورد .

رئیس جمهوری مصر هنگامی تصمیم به ملاقات با سران کرملین گرفت که تلاش آمریکا بمنظور حصول توافق بین مصر و اسرائیل برای گشایش کانال سوئز باشکست کامل روبرو شده است . گواینکه آمریکائیها هنوز امیدوارند بتوانند راه حلی برای امضای یک قرار داد محدود پیدا کنند .

اما از نظر پرزیدنت سادات سازش مصر و اسرائیل درباره افتتاح کانال سوئز امکان پذیر نیست زیرا بین نظریات دو طرف اختلاف فاحشی وجود دارد .

رئیس جمهوری مصر در آستانه سفر خود بمسکو باردیگر تاکید کرد : که بامضای یک قرار داد جداگانه در مورد کانال سوئز با اسرائیل تن در نخواهد داد مگر اینکه این سازش مقدمه تخلیه کلیه سرزمین های‌اشغالی از نیرو های اسرائیل باشد .

رئیس جمهوری مصر آخرین پیشنهاد شش ماده‌ای ویلیام راجرز را مورد گشایش کانال رد کرد و اعلام داشت که نیرو های مصر باید کلیه مناطق استراتژیکی صحرای سینا از جمله شرم‌الشیخ را اشغال کنند در حالیکه اسرائیل میخواهد نیرو های خود را بفاصله ده بیست کیلومتر از ساحل شرقی کانال عقب بکشد و بطور کلی با عبور سربازان مصری از این راه آبی بشدت مخالفت می کند . از اینجا است که رئیس جمهوری مصر صلاح در آن دیده است قبل از اجرای نقشه های بعدی خود با رهبران شوروی ملاقات کرده و تصمیمات خود را در قبال پافشاری اسرائیلی ها به حفظ سرزمین های اشغالی با آنها در میان نهد .

پرزیدنت سادات از ماهها قبل بمردم مصر قول‌داده است که تا آخر سال ۱۹۷۱ (یعنی تا کمتر از سه ماه دیگر) تکلیف صلح و جنگ خاورمیانه را تعیین کند . ولی در شرایط کنونی که اسرائیل در های صلح را بروی اعراب بسته است حل اختلافات جز توسل به نیروی نظامی از راه دیگر امکان پذیر بنظر نمی رسد .

اما آغاز یک جنگ جدید در منطقه عربی خاورمیانه کاری‌نیست که بتوان بسرعت و بدون بررسی کامل جوانب اوضاع به آن دست زد . فکر اینکه یکی از دو طرف بتواند بمانند جنگ ژوئن طرف دیگر را غافلگیر کرده و بفاصله چند روز شاهد پیروزی را در آغوش کشد کاملا پوچ و بی مورد است . اکنون اسرائیل در وضعی نیست که بتواند با یک حمله ناگهانی مقاومت نیرو های مصر را درهم شکسته و خود را بساحل غربی کانال سوئز برساند . از یکطرف شبکه عظیم موشکی مصر در برابر فعالیت نیروی هوائی اسرائیل که در جنگهای قبلی موثر ترین وسیله برای در هم شکستن مقاومت نیرو های‌مدافع بشمار میرفت سد نفوذ ناپذیری بوجود آورده و از طرف دیگر نیرو های مصری در سه سال اخیر باشیوه های جنگ مدرن آشنائی کامل یافته و با جدیدترین سلاحهای الکترونیکی مجهز شده است .

اسرائیل نیز بنوبه خود با اینکه نتوانسته است هواپیماهای جدید فانتوم از آمریکا دریافت کند معذلک با استفاده از یک دوران نسبتا طولانی آتش بس نیرو های جنگی خود را بیش از پیش تقویت کرده است .

باین ترتیب درگیری مسلحانه اعراب و اسرائیل در منطقه کانال سوئز ممکن است بیک جنگ طولانی تبدیل شده و خواه و ناخواه پای دولتهای دیگر را بمیان بکشد . بدون شک رهبران شوروی در گفتگو های خود با پرزیدنت سادات کوشش خواهند کرد که مصر را از هرگونه اقدام شتابزده بازدارند . اما اعراب بویژه‌جمهوری عربی مصر عقیده دارند که ادامه آتش بس نامحدود سرانجام ممکن است کشور های عربی را در برابر یک عمل انجام یافته قرار دهد و اسرائیل موقعیت خود را در سرزمین های اشغالی بیش از پیش استوار سازد.

از اینجا است که رئیس جمهوری مصر در نخستین دیدار رسمی خود از مسکو در وضع دشواری قرار خواهد گرفت.

علاوه براین پرزیدنت سادات کوشش خواهد کرد تا بحرانی را که پس از حوادث اخیر سودان بین کشور های عربی و شوروی پدید آمده است برطرف کند.

رئیس جمهوری مصر ضمن نطقی که یك روزقبل‌از عزیمت بمسکو در برابر استادان دانشگاه های آن کشور ایراد کرد برای نخستین باربوجود این بحران اعتراف کرد و گفت.در ملاقات خود با رهبران مسکو کوشش خواهدکرد «ابر های تیره‌ای را که پس از حوادث سودان در آسمان صاف روابط اعراب و شوروی پدید آمده است ازبین ببرد .»

حقیقت این است که کشتار کمونیستها در خرطوم موج عظیم اعتراض در کشور های سوسیالیستی پدیدآورد و از آنجا که سودان با مصر و سوریه و لیبی هم‌پیمان است بحرانی که باین ترتیب بوجود آمده بود نمی‌توانست در مناسبات اعراب و اردوگاه سوسیالیستی بی تاثیر باشد.

بی‌گمان سفر سادات به مسکو سوء تفاهمات‌موجودرا از میان برده و همانطور که روزنامه پراودا نوشته است پایه های دوستی و همکاری اعراب و شوروی را بیش‌از پیش استوار خواهد ساخت ولی معلوم نیست سرنوشت صلح یا جنگ خاورمیانه همانطور که رئیس جمهوری مصر بارها تاکید کرده است تاسه ماه دیگر روشن خواهدشد یا خیر .

ماههای حساس در سرنوشت رودزیا

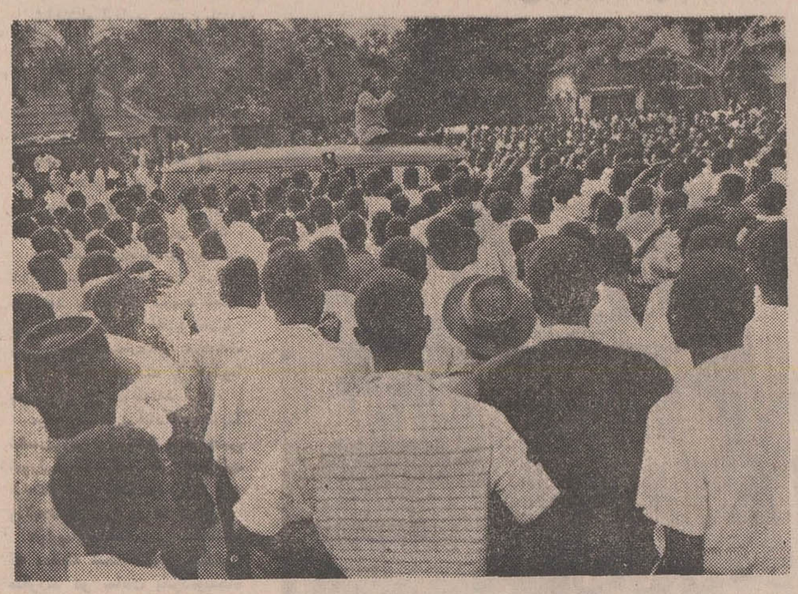

چند میلیون سیاهپوست افریقائی که مالکان حقیقی رودزیا هستند دربرابر چند صد هزار سفید پوست اروپائی که برکشور افریقائی رودزیا مسلط شده‌اند از کمترین حقوق سیاسی و انسانی محرومند .

سفید پوستان رودزیاپس از شش سال کشمکش و تحمل‌فشار های‌حاصله از تحریم های بین المللی اینك‌می ـ خواهدشنیس های خود را در زمینه حل مسئله استقلاز با بریتانیا به محك ازمایش بزنند .

از این رو چند ماه آینده نقش قاطعی در سرنوشت‌رودزیا خواهدداشت ومعموم‌خواهد کرد که‌تماسهای‌اخیرمقامات انگلیسی ورودزیائی در سالیسبوری می تواند مثمر ثمر باشد یا اینکه مانند اقدامات پیشین نقش برآب میشود .

مقامات انگلیسی در لندن نسبت به این مسئله ، روش محتاطانه‌ای در پیش گرفته‌اند . اما برخی از وزرای عالیرتبه انگلیسی می گویند شانس‌حل اختلافات موجود میان بریتانیا ورودزیا از طرق سیاسی پنجاه ، پنجاه است و باید تا ماههای آینده منتظر ماند و دید کفه ترازوی کدام یك از این دو پنجاه سنگین‌تر و کدام یك سبکتر میشود .

در سالیسبوری نیز چون برخی‌از محافل لندن نسبت به حل مسالمت‌امیز بحران مناسبات دو کشور اظهار امیدواری میشود .اعلام استقلال یکجانبه از طرف‌رودزیا در یازدهم نوامبر ۱۹۶۵ موجب شد که بحران روابط بین سالیسبوری و لندن‌اوج گیرد‌وانگلستان وبسیاری از کشور های جهان تحریم پیوستکی های اقتصادی و سیاسی خود را با «رودزیای یاغی» به مورد اجرا بگذارند .

برخی از محافل سیاسی می گویند ملاقات اخیر سرآلك داگلاس هیوم وزیر امور خارجه انگلستان با یان‌ـ اسمیت نخست وزیر رودزیاممکن است درآینده به امضای یك معاهده صلح بین دو کشور منجر شود .

برخی از محافل سیاسی رودزیا بخصوص سیاستمداران محافظه کارمی گویند که حتی در صورت امضای پیمان صلح و حل مناقشات‌موجود بین‌بریتانیا ورودزیا از طرق مسالمت امیز، امکان به حکومت رسیدن اکثریت سیاهپوست رودزیا نه‌تنهاضعیف‌بلکه صفر است زیرا رهبران‌انگلستان‌هرگز نخواهند توانست یان اسمیت را وادار کنند به‌حکومت اکثریت سیاهپوست تن در دهد.

مسئله تفویض اختیارات‌حکومتی به اکثریت سیاهپوست رودزیا اولین اصل از اصول پنجگانه است که درایام نخست‌وزیری داگلاس‌هیوم تدوین شدو دولت کارگری هارولدویلسون نیز ازاین اصول جانبداری کرد. اصول پنجگانه عبارتند از :

* فراهم آوردن مقدمات‌حکومت‌سیاهان.
* تضمین های قانونی در اجرای اصل نخست .
* بهبود فوری وضع سیاسی سیاهپوستان
* پایان دادن به تبعیض نژادی .
* دولت انگلستان حتی به این نیز راضی خواهدشد که اساس پیشنهادشده برای استقلال رودزیا در کل‌مورد قبول‌رودزیا واقع شود .

دشواری عمده موجود امتناع‌یان‌ـ اسمیت از قبول اصل نخست است. وی پافشاری می کند که حکومت « سفید پوستان »به رودزیا تا حد امکان ادامه یابد و بنظر می رسد که این مسئله ادامه حکومت تاحدامکان در مذاکرات اخیر مقامات انگلیسی با رهبران‌رودزیا مورد بررسی قرار گرفته باشد .

ـ خروج هیئت نمایندگی انگلیس از سالیسبوری،حتی بدون انتشاراعلامیه معمول در پایان این قبیل مذاکرات و به پیشرفت هائی که احتمالا در مذاکرات حاصل شده اسباب‌ناخشنودی بسیاری از مردم رودزیا را فراهم‌آورده است . چون مردم امیدوار بودند علائم روشن و واضح از نتایج مذاکرات و جریان امور بدست آورند .

محافل سیاسی بیمناکند که «یاز» های حزب حاکم‌رودزیا با هرنوع‌فرمول برای تقویت‌نیروی سیاسی سیاهپوستان به مخالفت شدیدبرخیزند . اینان‌ممکن است در راه‌این‌مخالفت به یان‌اسمیت سنگین ترین فشار ها را وارد آورندتا با کلیه شرایط پیشنهاد شده مخالفت کند .

در این میان موقع خودیان اسمیت نیز توجه ناظران و محافل سیاسی را به خود جلب کرده است . گرچه وی درانتخابات منطقه‌ای اخیر بطور نسبی شکست خورده . لیکن‌چنین به نظرمی رسد که اگر برای تثبیت موقع‌خویش به رفراندومی دست بزند به آسانی خواهدتوانست از پشتیبانی سفیدپوستان حاکم‌بر رودزیا برخوردار شود . تذکر این نکته ضروری است که چند ماه آینده در تعیین سرنوشت رودزیابسیار مهم و قاطع خواهد بود .

در نوامبر آینده قرار است پارلمان انگلیس قوانین مربوط‌به‌تحریم اقتصادی رودزیا را برای مدتی‌دیگر موردتصویب قرار دهد . گفته میشود ادوارد هیث می کوشد تا قبل از نوامبر ، اخرین پیشنهادات حل مسالمت امیز مشکل رودزیا را تکمیل و اعلام کند .

در نوامبر ۱۹۶۵ بود که رودزیا از قوانین مستعمراتی بریتانیا سرپیچی کردو نوامبر آینده ممکن است ماه آشتی و حل اختلافات میان رودزیا و بریتانیا باشد .

از : رویتر

خاطرات محمد حسنین هیکل
ازسالهای حکومت جمال عبدالناصر

۲۱

ناصر برای تماشای بمباران قاهره به پشت بام خانه‌اش رفت

پنجروز بعد ، اسرائیل حمله خود را به صحرای سینا آغاز کرد . در بامداد دومین روز درگیری ، جزئیات امر برای عبدالناصر روشن‌شدو گزارشهائی رسید در مورد‌پرواز هواپیماهای کانبرا برفراز سینا و انجام تجسسات نظامی‌وچون‌تنهانیروی هوائی انگلستان بود که از این هواپیما ها استفاده‌میکرد دیگر شکی‌باقی نماند که‌آن هواپیماها متعلق بانگلستان میباشد .

«ریموند هیر» سفیر جدید آمریکا که بجای «بایرود»سفیر «بدشانس» بقاهره اعزام شده بود‌اطلاع‌حاصل کرد که‌انگلیسی ها تصمیم‌مشکوکی‌دارند ،بهمین جهت این موضوع را به واشنگتن مخابره و حقیقت را جویا شد . ولی هنوز مهره شطرنج یك خانه حرکت‌نکرده بود که حوادث پیشاپیش آن اتفاق افتاد و واشنگتن بکلیه اتباع امریکائی مقیم مصردستور داد که خاك اینکشور را ترك گویند .

در ساعت چهار بعد از ظهر، سامی‌ابوالفتوح سفیر مصر در لندن بوزارت خارجه انگلستان و کمال عبدالنبی سفیر مصردر پاریس بوزارت خارجه فرانسه احضار شدند و اخطار مشترك انگلستان و فرانسه به مصر و اسرائیل به آنان تسلیم شد .

این اخطاربا‌روش « فن‌ریبن ‌تروپ » داده شد . (ریبن تروپ وزیر خارجه آلمان نازی در زمان هیتلر بود) یعنی به هیچیك از دو نفر سفرای مصر در لندن و یا پاریس تعارف‌نشد حتی روی صندلی بنشینند .

سامی ابوالفتوح‌بطور ناگهانی به وزارت‌خارجه انگلستان‌احضار شد و بدون اینکه باو تعارف نشستن کنند ، همچنانکه سرپا ایستاده بود، «کریاتریك»معاون دائمی وزارت خارجه انگلستان متن اخطاریه را قرائت کرد ، درصورتیکه کمال عبدالنبی‌سفیر مصردرپاریس منتظر‌تعارف‌نماندو یك صندلی پیش کشید و نشست در این اخطار از مصرواسرائیل خواسته شده بود که بلافاصله آتش بس اعلام نمایندونیروهای خود را ده کیلو متر ازساحل کانال عقب بکشند و همچنین از مصر خواسته‌شده‌بود که «اشغال موقت مراکز حساس پورت‌سعید و اسماعیلیه و سوئز را ازجانب نیروهای انگلستان و فرانسه بپذیرد» مهلت اجرای‌این‌اخطار دوازده ساعت تعیین شده بود . در این اخطار همچنین تاکید شده بود « در صورتیکه یك یا دو دولت مصر و اسرائیل خواسته های بالا را اجرا نکنند، نیروهای انگلستان و فرانسه با توسل بقوه قهریه آنها را وادار بقبول خواهند کرد .

باتمام این‌امور، برای عبدالناصر خیلی مشکل بود که باور کند نیروهای انگلستان و فرانسه دخالت نظامی خواهند نمود ، ولی از این اخطار بوی ریا و تقلب و فریب استشمام شد والا چه انگیزه‌ای باعث شده بود تا چنین اخطاری تسلیم شود‌که نیروهای مصر و اسرائیل باید بفاصله ده کیلو متر از کانال سوئز عقب نشینی نمایند ؟ در صورتیکه اسرائیل در آن‌لحظه فقط یك تیپ نیروی چترباز که با اسلحه سبك مسلح بود درآن منطقه داشت .

عبدالناصر گفت : «تمام این مطالب دروغ در دروغ است . چطور بخود جرات میدهند که تا این اندازه دروغ بگویند ، آیا نخست وزیر انگلستان می‌ـ تواند چنین باصراحت و باین نحو دروغ گوید ؟»

(یکی از افسانه های رواج یافته در خاورمیانه این بود که یك مرد انگلیسی هیچگاه‌دروغ نمیگوید .)

عبدالناصر شگفت زده شد و در حیرت فرو رفت . با اینکه ایدن را دوست نداشت و بوی اعتماد نمیکرد ، وبا وصف‌اینکه میدانست ایدن قصد دارد اورا بکوبد ولی هیچگاه تصور نمی‌ـ کرد که ایدن بتواند دروغ بگوید .

عبدالناصر معتقدبود که‌گردن نهادن باین اخطار ، فاجعه‌ای برای مصر بشمار میرود و بهمین جهت اخطاریه مزبور را رد کرد ، در صورتیکه‌اسرائیل طبق توافقی که قبلا صورت گرفته بود آنرا پذیرفت .

همینکه ناصر این اخطاریه‌را رد کرد ، طرح ریزی سیستم دفاعی کشور را آغاز نمود و با اتومبیل خودرهسپار‌مقرفرماندهی کل نیروهای مسلح در «عباسیه» شد .

اختلاف ناصر و عامر

در ستاد فرماندهی ، گفتگوی شدیدی میان ناصر ، و مارشال عبدالحکیم عامر فرمانده کل نیرو های مسلح صورت‌گرفت. مارشال عامردر نظر داشت که نیروهای مسلح خود را همچنان به صحرای سینا گسیل داره تا با تهدید اسرائیل مقابله کند. او در نظر داشت این طرح‌خود را همچنان ادامه دهد واسرائیل را از کانال دور سازد ، ولی عبدالناصر تصمیم‌داشت که‌تانك هارااز صحرای‌سینا بازگرداند، تا در مقابل حملات انگلیسی ها و فرانسویها از کانال‌سوئز دفاع نمایند .

فلسفه ناصر در این نظرخود این بود که «اگر آنها نیرو واردپورت سعید کنند، تمام نیروهای زرهی خواهند توانست راه را در صحرا بر آنهابندند، زرهپوشها باید آماده باشند تا بتوانیم از داخل کشور از کانال دفاع نمائیم . »

ناصر و عامر ساعتهادر این مورد جروبحث کردند .ضمنا عبدالناصر دستور داد که بعلت برتری نیروی‌هوائی دشمن‌نیروی هوائی مصر وارد کارزار نشود. بار دیگر اختلاف نظری بوجود آمد . مارشال عامر معتقدبود که نیروی هوائی هم باید وارد جنك شود ، در صورتیکه ناصر می‌ـ گفت : که این کار یکنوع خودکشی است که به کشتار منجر میشود . زیرا در آنوقت مصر فقط سی فروند هواپیما در اختیار داشت که میتوانست در چنین جنگی شرکت جوید و شاید هم تعدادی از آنهاقابل استفاده نبود .

آغاز حمله تبلیغاتی

روزبعد ازتسلیم دواخطاریه حمله‌تبلیغاتی‌زهرآگین علیه ناصر آغاز شدوفرستنده‌رادیوئی انگلستان در قبرس « صدای انگلستان » نامیده شد ، و تمام تلاش خود را متوجه یك‌هدف کرد . هدف مزبور برانگیختن ملت مصر جهت شورش علیه ناصر و سرنگون کردن رژیم او بود.برنامه های این‌فرستنده همه روی این مسئله تکیه می‌ـ کرد جمال‌عبدالناصر که دشمن حقیقی است ، زیرا انگلستان ملت مصر را دوست دارد و عبدالناصر برای‌این ملت‌ناکامی و شر میخواهد .

ولی این رادیو نادانی خود را در باره اوضاع داخلی مصرو ماهیت مردم مصر بخوبی نشان داد. برای مثال خاطره زیر را می‌آورم .

گردانندگان تبلیغات انگلیس اسامی هشت نفر را که می ـ توانند یك دولت تازه و مورد قبول انگلستان ، تشکیل دهند اعلام کردند . دو نفر از این‌عده یعنی حافظ رمضان‌وعلی زکی‌ـ العرابی از سالها پیش درگذشته بودند . نتیجه تبلیغات مزبور آن بود که بر محبوبیت ناصر میان مردم افزوده شد .

روز بعد یعنی روز ۳۱ اکتبر عبدالناصر بار دیگر بافرماندهی عالی نظامی اختلاف نظر پیدا کرد . نظامیان طبق نظرنظامی گری خود ، گفتند که بهترین محل برای درگیر شدن قانك ها با نیروهای انگلستان و فرانسه ، رشته شهر های«دلتا» است و باستناد همین نظرواحد های زرهی را از کانال سوئزبه خطوط دفاعی «دلتا» گشیدند . ولی ناصر با دیده سیاسی به تمام این مشکلات نگاه میکرد. وی گفت : که هدف اصلی حمله آن است که کانال را اشغال نمایند . آنها قصداشغال قاهره را ندارند ، بلکه‌خواهان کانال میباشند ، و بهمین جهت مصر باید خود را برای نبردی در کانال آماده سازد . زیرا اگر ارتش مصر کانال را ترك کند ، بدست خود ، اجرای منظور اشغالگران را ساده می‌ـ کندواشغالگران بدون هیچگونه دردسری منطقه کانال رابدست میگیرند ، لذا نیروهائی که به «دلتا» فرستاده شده بودباردیگر برای تقویت و حمایت پورت سعید و اسماعیلیه به کانال اعزام شدند .

بمباران قاهره

در شامگاه همانروز، درست در ساعت پنج و پنجاه دقیقه بمباران شهر قاهره توسط انگلیسها آغازشد،نقشه‌انگلیس ها آن بود که قاهره را ظرف مدت دو روز بطور مداوم زیر آتش و بمب بگیرند تا بتوانند نیروهای هوائی مصر را در هم بکوبند .

آنها توانستند ظرف یکروز کار خودرا‌انجام‌دهند ولی‌حملات خود رادنبال کردند درهمانموقعی که بمباران هوائی قاهره جریان داشت،ناصر نامه‌ای‌از پرزیدنت سوکارنو توسط سفیر پرزیدنت در قاهره دریافت داشت . او همچنین غرش هواپیماهاو صدای انفجار بمبها را شنید و به پشت‌بام منزل خود رفت تا حمله هوائی را به‌بیند .

ناتمام

نویسنده : آرت بوخوالد
ترجمه : پرویز ایرانزاد

«گناهکاران»!..

محکومین سابق سقوط‌اقتصاد آمریکا اینک آزادانه در میان مردم زندگی میکنند . و حتی چند تن از آنها در دستگاه‌های اقتصادی و سازمان کمک های خارجی مقام‌های برجسته‌دارند. واگر روزی روزگاری «جوملک‌ـ کارتی» دیگری پیدا شود و از سنای آمریکا خواستار تعیین هویت و تعقیب مجدد این حضرات بشود من یکی دچار تعجب نخواهم شد .

★★★

جلسه سنا و سناتور ها و متهمان خرابکاری در اقتصاد آمریکا را در عوالم اوهام و خیالات مجسم میکنم رئیس ، سناتورها وجومکارتی رایش چشم می‌آورم . رئیس خطاب‌به یکی ازمتهمان میگوید :

ـ آقای هاردمن ! لطفا بما بگوئید بین سالهای ۴۸ ـ ۴۹و ۵۰ برای چه کسی کار می ـ کردید . ؟

ـ دولت آمریکا مرا باسمت مشاور امور فنی برای آلمانها استخدام کرده بود و بول‌کلانی بمن میداد.

ـ آلمانها چگونه از «مواهب مشورتی» شما برخوردار می‌ـ شدند ؟!.

ـ به‌آنها توصیه کردم‌کارخانه های جدید ماشین سازی برای خودشان دست و پا کنند . توضیح دادم که تنها راه رقابت با آمریکا ساختن اتومبیل های کوچک و ارزان قیمت مناسب، جوانان آمریکائی است تا دیگر دنبال ماشین دست دوم نگردند .

ـ فکر نگردید داریدبا اینکار صناعت اتومبیل سازی و مالا اقتصاد آمریکا را مضمحل‌می‌ـ کنید ؟

ـ نه قربان ! مامور بودم و معذور . ایده و فکر از«هاری‌ـ ترومن» بود که با این سیاست ماآلمانها راسرجای‌خودخواهیم نشاند .

ـ آفرین برتو هاردمن ! به لطف توصیه ها و مشورت های تو ، آمریکا دارد سالیانه یک میلیارد دلار درورادتش ضرر می‌دهد .

ـ قربان دوباره سازی‌آلمان راهی بود که ما برای مبارزبا کمونیسم در پیش گرفته بودیم. ونابود کردن دلار آمریکا بروبیرون تو حال مرا بهمی‌ـ زنی!..»

★★★

ـ «ویلیام‌کورت‌ویلر» !پرونده تو حاکیست که‌در جنگ دوم دولت آمریکاترا به ژاپن‌فرستاد تادر یک کارخانه‌دوربین سازی باسمت مشاور انجام وظیفه‌کنی.

ـ بلی قربان ! ژنرال «مک‌ـ آرتور» شخصا از من خواهش کرد . این مهم را انجام دهم .

ـ این نام‌مقدس برای‌آمریکا را در این مکان مقدس نرتحقیر مکن! توبه ژاپنی ها توصیه کردی دوربین‌های بهتری با بهای نازلتر بسازند وبازارهای آمریکا راقبضه کنند . آیا انکار می‌کنی ؟

ـ بلی ، گمان میکنم این‌طور باشد .

ـ خداوند بتورحم کند .تورا به‌اشد مجازات محکوم خواهم کرد !

★★★

ـ ونینگرایت ! پرونده می ـ گوید توکفش دوختن‌را به‌ایتالیا یاددادی . قبول می‌کنی ؟

★★★

ـ درست نیست قربان ! ایتالیائیها کفاشی بلد بودند ،من یادشان دادم کفش های راست و چپ را یک اندازه بسازند . تا آنموقع کفش راست و چپ شان چند نمره باهم فرق میکرد وسناتورهای محترم !اگر مابه آنها نمی‌گفتیم روسها می‌گفتند. من کف دست بونکرده بودم که ایتالیائیها بالاخره خواهند توانست کفش خوب بسازند .

ـ تو خائن صناعت کفش‌ـ سازی آمریکائی هستی!مجازات نوایینست که تا آخر عمراجازه کار کردن‌پیدا نکنی وازگرسنگی تلف شوی .

ـ اما آقایان ، من‌لیستی در دست دارم که نشان می‌دهد ۵هزار کارمند وزارت خارجه‌و سازمان کمک های خارجی به سقوط واضمحلال دلار کمک کرده‌اند . من ..

★★★

بدستور ریاست دادگاه دو مارشال فدرال به تالار آمدند دست و پای متهم را گرفتند و او راکشان کشان بیرون بردند. معدودی خبرنگار حاضر در جلسه دادگاه فریاداو راشنیدند که میگفت : من مامور بودم و معذور ... من مامور ... وچون پدر مرده‌ها اشک می‌ریخت !..

-۳-

چین: سرزمینی که باید از نو شناخت

فوشته: منصور تاراجی
از هیئت مدیره موزه‌ی اطلاعات به چینبوری عضو خلق چین

یک روز در خیابانهای پکن

از خیابان خلق به خیابان های دیگر میروم و به مغازه‌های خواربار ومیوه فروشی نظر میافکنم . برنج ، غلات ، روغن وحبوبات جیره‌بندی نیست . گلابی ، سیب، انگور ، هندوانه ، خربزه ، کاهو و خصوصا کلم وبادمجان (چینی‌ها کلم وبادمجان زیاد میخورند) در میوه فروشی‌ها می‌توان دید . یک کیلو گلابی ۱۷ فن ، یک کیلو سیب ۲۰ فن ، یک کیلو کاهو یاکلم ۱۰ فن (هر ۱۰۰ فن یک« یوئن »وهر « یوئن » تقریبا ۳۲ ریال و حقوق متوسط یک کارگر ۵۰ یوئن ویک پزشک یا مهندس ۱۰۰ یوئن وبالاترین‌حقوق ۲۰۰ یوئن است در قصابی‌ها گوشت خوک بیش از هر گوشت دیگر موجود است.گوشت‌گوسفند فقط در چند قصابی که‌مخصوص مسلمانان است به فروش میرسد. حمام زنانه ومردانه جداست پول حمام ۲۵ فن و سلمانی ۳۰ فن است ـ معمولا هر کارخانه یا موسسه‌ای حمام مجانی دارد . رانندگان بعضی از تاکسیها زن هستند .پکن بنگاه معاملات ملکی ولباس‌شوئی ندارد وگل‌فروشی من که تدیدم شاید بوده باشد . سلمانی ودوچرخه‌سازی فراوان . داروخانـــه و مطب خصوصی پزشکان در خیابان‌ها دیده‌نمیشود چون‌تمام‌بیماران‌به‌بیمارستان‌میروند تمام پسران ومردان چینی دور سرشان را کاملا کوتاه میکنند و موی هیپی یا خط بلند نمی‌بینی . از جنوب شهر پکن به مرکز شهر نزدیک میشوم ساختمان عظیمی را می‌بینم که ستاره سرخی برفراز آنست . پس از استقلال چین ساختـــه شده ، تنها ایستگاه راه‌آهن شهر است که پکن رابه مهمترین شهر های چین ، بـــه شمال ـ غرب ـ شرق و جنوب متصل می‌سازد . هرروز ترن به شهر های کانتن‌ـنانکن‌ـشانگهای‌ـ چی‌سی ـ (مرکز بزرگ صنعتی چین) وسین‌کیانگ (تلفظ‌چینی آن سین‌جان است) میرود . با ترن از پکن به مسکووبپونگیانگ (پایتخت کره شمالی) میتوان رفت. ودر غرب‌راه‌آهن‌تانزدیکیهای مرز افغانستان‌وپاکستان‌کشیده‌شده است .

واگن‌ها ولکوموتیو ساخت چین است . بیشتر لکوموتیوها با ذغال سنگ کار می‌کند و تصویری که‌بهنگام‌حرکت‌یک لکوموتیوبخاری با چهره دودگرفته آتشکار آن از کودکی در ذهن من مانده بـــود اینکه‌زنده میشد . تمام‌واگنها یک شکل و قیمت بلیط یکسان‌است . ترن‌هـــا هـــم ســـریـــع الســیر است هـــم معمولی . چینی‌ها در ساختن راه‌آهن ورزیده‌انـــد واخیرا یک هزار کیلومتر راه‌آهن برای‌کشور افریقائی‌زامبیاکشیدند. از میدان راه‌آهن مجددا وارد خیابان « چان‌ان » شدیم و پس‌از طی چند کیلومتر دو خیابان‌فرعی بردرخت را پشت‌سر گذاشتیم . اینک ما در شمال غربی شهر پکن هستیم ، راهنمای من دو میدان بزرگ ورزشی را نشان میدهد که یکی گنجایش یکصد هزارنفـــر را دارد و« سودو» (پایتخت) نام دارد ، و آن دیگر سرپوشیده وده هزارنفر را جا میدهد . مسابقات پینگ‌پنگ آسیائی در این سالن انجام خواهد گرفت. چند روزبعد بهنگام مسابقه دوستانه تیم ژیمناستیک آلبانی و چین از آن دیدن کـــردم . بـــه تـــمـــام وسائل مجهزاست وبهنگام‌تابستان کف آن را میتوان برای پاتیناژ آماده کرد .

چینی‌ها سازمان تربیت‌بدنی‌دارند که بهترین استعداد های ورزشی را در سراسرچین کشف وپرورش میدهد .

از شمال غربی و شمال شهرپکن به مرکز و شرق آن نزدیک‌میشوم. از محله‌ای عبور میکنم‌که‌مخصوص سفارتخانه های خارجی است . سرسبز و آرام است. وسفارتخانه های خارجی پهلو به پهلوی‌هم ساخته شده ـ سربازی جلوی‌در هر سفارتخانه پاسداری میکند . سربازان جلوی هر سازمان‌دولتی وموسسات بزرگ دیده میشوند . درشهر پکن و در میان مردم سربازان غیر مسلح فراوان است. لباس سربازان و پلیس شبیه‌هم است با این تفاوت که بالای لبه کلاه سربازان یک ستاره سرخ نصب شده و در دولبه یقه انهـا نوار قرمز دوخته‌اند. بعضی از سربازان بازن و فرزندشان هستند وبی تفاوت نسبت به رفت و امد مردم . معلوم است که در مرخصی هستند و ماموریت‌خاصی ندارند . ارتش چین بزرگترین ارتش جهان ازنظر نفرات است.خدمت‌سربازی داوطلبانه است و چون داوطلب زیاد است فقط آنها که از نظر شرایط سیاسی و جسمانی ، آزمایشهای لازم را با موفقیت بگذرانند میتوانند در صفوف‌ارتش وارد شوند و بعد از دوسال اگر شایسته بودند به خدمت خود در ارتش ادامه میدهند .

سربازان وافسران به مافوق‌سلام نمیدهند و لباسها متحدالشکل است . تشخیص بین یک افسر ساده ـ سرباز و ژنرال ممکن نیست . ولی انضباط نظامی‌بسیار شدید واجرای دستورات مافوق حتمی است .

نماینده ارتش بالباس نظامی در همه‌جا حضور دارد در مدرسه ، کمون‌خلق ، کارخانه ، بعضی وزارتخانه‌ها ، دانشگاه ، مدارس عالی و غیره . چین در موقع‌جنگ میتواند تاحدود یکصد میلیون‌نفر از افراد ذخیره و جوانان رابسیج وتجهیز کند .

از شرق و مرکز پکن کدر میکنم . رودخانه‌کوچکی می‌بینم که مصنوعی است. رودخانه مهمی از شهر پکن عبورنمیکند. شهر لوله‌کشی آب داردمعذلک در هتلها آب جوشانده بـــه مشتریان میدهند . خیابانهای شهر پکن مانند تهران اکثرا خـ ـ شی شده است . در چهار راهها علاوه بر چراغ راهنما دوالی سه پلیس حضور دارند که‌یکی از آنها با بلندگو مرتبا حادوش و روشن شدن چراغ سبز و قرمز را اعلام میکند و تذکراتی بـــرای جلوگیری از تصادف بـــه رانندگان و دوچرخه سواران میدهد . برخلاف آنچه که‌قبلا شنیده بودم چراغ قرمز برای عبور و سبز برای ایستادن نیست و مانند سایر نقاط‌جهان است . از خیابان« چان‌آن » به خیابان دیگری میرسم که « تی‌نچا » نام دارد . خیابان قدیمی با خانه های کهنه . بچه‌ها در گوشه و کنار آن مشغول بازی هستند و مادر بزرگها‌نوه‌های کوچکشان را بغل کرده کنار در حیاط‌هـا نشسته گپ میزنند : منظره شرقی است و برای ما شرقیها کاملا آشنا .

گهگاه راننده‌ای رامی‌بینی کـــه انحراف به چپ دارد و درجـــای ممنوع سبقت میگیرد . تابلوی ایستادن ممنوع ، توقف‌ممنوع ، یک طرفه ، عبور ممنوع و غیره را در هیچ کجای شهر پکن نمی بینید . نه تاکسی زیاد است نـــه اتومبیل سواری وآنچه‌هست‌دولتی است . بهمین جهت نصب تابلو های راهنمائی و رانندگی ضرورت ندارد . پلیس ، خلافکاران را جریمه نقدی نمیکند آنها را بـــه کناری‌میکشد و خلافشان‌راتوضیح میدهد .

در چین‌ازدزد ، جیب‌بر، قاتل و جانی‌تقریبا‌خبری‌نیست،فحشاوقمار درسراسرچین‌ممنوع است‌بیکاروگدا در چین نمی بینی ـ ۸۰۰ میلیون چینی غذائی برای خوردن ولباس ساده‌ای برای پوشیدن دارند . ازکارافتادگان و پیران ، آنهاکه فرزندداردمیتوانددرکانون‌خانواده باقی بمانند واگر مایل بودند با پرداخت‌ماهانه سه «یوئن»درمراکز مخصوص که دولت جهت‌نگهداری پیران‌واز کارافتادگان‌بوجود‌آورده زندگی کنند . اگر هیچکس را نداشتند دولت سه‌یوئن سهم‌آنهارا میپردازد . مشتریان این مراکز بیشتر کسانی هستند که در آغاز استقرار جمهوری خلق چین (۲۲ سال قبل) به سن پیری رسیده بودند . کسی‌که در رژیم جدید مشغول کار بوده‌وبسن‌بازنشستگی برسد ۷۰ در صد حقوقش را دریافت میکند وبازنشستگی معمولا در ۶۵ سالگی فرامیرسد.بزرگترین پیروزی رژیم جدید شکست‌دادن قحطی وگرسنگی است که بـــلای هزاران ساله چینی‌ها بوده است .

تمام شهر پکن را زیربـــا میگذارم. درکوچه‌هاو خیابانها، رویدیوارها وسردر ساختمانها نخستین چیزی که می‌بینی تصاویرمائوتسه‌تونگ و شعار هائی در زیر ، بالا و پائین آن . وبیشترین شعارها این : مائوتسی‌ونسی (صدرمائـو تسه‌تونگ عمرت درازباد). در آغاز برنامه رادیو و تلویزیون در سینماها ، تئاترها و کار روزانه در موسسات‌وکارخانه‌ها با جمله مائوتسی‌ونسی آغـاز و پایان میگیرد .

از خیابانها که گذر میکنی‌گهگاه صفوف منظم گارد سرخ‌رامی‌بینی. دختران و پسران بین سنین ۱۳ تا ۲۰ که فدائیان مائوتسه‌تونگ هستند . وبسیار مودب ومهربان که خدمت به خلق‌ودفاع از اصول انقلاب فرهنگی‌شعاراصلی آنهاست. در شهر پکن اگـــر خیابان « چان‌ان » ومیدان بزرگ«تی‌امن» و چند خیابان باصفا را فراموش کنی بقیه خیابانها کم و بیش‌بعرض خیابان امیریه تهران است باهمان پردرختی و عمر درختان بجوانی تاسیس جمهوری خلق چین و ساختمانها بیشتر یک طبقه وکهنه. در بعضی خیابانها ساختمانهای بزرگی می‌بینی نه بشیوه معماری چین ونه غربی ، پیوندی از این دو. روبنای آنها بیشتر با سنگ وبرابهت و زیباترینشان مجلس نمایندگان خلق سراسر چین کـــه تالارهای عظیمی دارد و رهبران کشور ، میهمانان بزرگ خارجی را در آنجا می‌پذیرند (مصاحبه من با چوئن‌لای نخست‌وزیر چین در یکی از تالار های این‌ساختمان انجام شد) ـ در گوشه و کنار شهر هنوز ساختمانهای دوران امپراطوری چینی زنده است . چوبی با سقف و روبنائی که فقط مختص معماری دوران چین کهن بوده است ، زیباترینشان‌را در «شهر ممنوع » دیدم .آنجا کـــه بیست و چهار امپراطور چینی از دوسلسله مین وچین از ۱۴۲۵ تا ۱۹۱۱ (اعلام جمهوری در چین) می‌زیستند و برسراسرچین‌حکومت میکردند .

نخستین‌امپراطور مین «ون‌گو» وآخرین‌امپراطور چین«پوئی» نام داشتند .

سلسله مین ازسال۱۳۶۸تا۱۶۴۴ وچینی‌ها (تلفظ آن‌درغرب‌سینگ است) که از منچوری بودند از ۱۶۴۶ تا ۱۹۱۱ بر چین حکومت کردند .

امروز « شهر ممنوع » ، موزه شده وروزانه هزاران تن از آن دیدن میکنند .روز های یکشنبه ، شطی از انسانها برای دیدن کاخ امپراطوران بحرکت در می آیـد. خرد و کلان ، پیرو جوان ،سرباز وکشاورز ،کارگر وروشنفکر بـــا خانواده به شهر ممنوع کـــه تفریگاه مردم شهر پکن‌شده‌میروند. شهر را از آنجهت‌ممنوع‌میگویند که در دوران امپراطوری چین هیچکس را حق‌ورود به آن نبود. کاخها بانه هزار اطاق در زمینی بمساحت ۷۱۲ هزار متر مربع بنا شده‌اند و ۱۵۰ هزار متر مربع زیر ساختمان است.

شهر دیواری بارتفاع ده متر دارد و دور آن‌رودخانه‌ای به عرض ۵۲ متر حفر شده تا هیچکس را یارای عبور از آن‌نباشد. هرامپراطوری‌که‌آمده کاخی در آنجا برای خود بنا کرده است . ساختمان‌کاخهای اصلی با ده‌هزار استاد کـار ومیلیونها کارگر در سال ۱۴۰۶ شروع و در سال ۱۴۲۰ پایان گرفت .

درشماره آینده :
سکه‌های ایرانی در کاخ

یکی از کاخهای «شهر ممنوع» درپکن

منظره‌ای ازخیابان «چان آن»

آنان ماه سال ۱۳۵۰
موشك خنده با فیلم
کمدی
کمدی
کمدی
رضا چلچله

بهوا پرتاب میشود
باهنرمندی بیك ایمانوردی ـ سارا
کارگردان : میر صمدزاده
فیلمبردار : قاسمی وند
پخش از استودیو آر ـ بی

دارندگان کارتهای ۳۴۵۹ تا ۳۴۹۶
قرعه‌کشی کوماچی
خواهشمند است برای تکمیل مشخصات خود در شهرستانها بانمایندگان کوماچی و در تهران با تلفن‌های ۶۶۱۹۴۷ ـ ۶۶۵۲۴۲ یا خیابان شاه ساختمان آلومینیم طبقه دوم مراجعه نمایند.

ازامشب فقط در
درایوین سینما ونک
چیچو و فرانگو درفیلم رنگی

دو مأمور آتش نشانی
پخش از استودیو مونیکا پارد و دانشگاهی

بمناسبت تغییر فصل سئانسهای درایوین سینما ونك
ازفرداشب بشرح زیر تغییرمییابد
۶ـ ۸ـ ۱۰ بعدازظهر

آغاز هفته سوم نمایش در
سینما آتلانتیک
مشهورترین قصه عشقی جهان

همزمان باتحولات وپیشرفتهای صنعتی واقتصادی کشور
فروشگاه بزرگ پارس افتتاح گردید

فروشگاه بزرگ پارس
باگردآوردن همه وسایل خانگی،
تزئیناتی، مبلمان، فرش
ودکوراسیون، دفاتر کار ومنازل
یک موقعیت استثنائی برای انتخاب و
خرید وسایل منزل ایجاد کرده است
فروشگاه بزرگ پارس
با ایده‌های نو، تولیدکننده وپشتیبان صنعت
واستر سازی درخاورمیانه
فروشگاه بزرگ پارس
فروشگاه بزرگ پارس
برای شما که بهترین خرید را انجام میدهید

فروشگاه بزرگ پارس
فروشگاه بزرگ پارس
عرضه‌کننده انواع :
● لوستروتزئینات برقی
● مبلمان کامل برای منازل ودفاتر کار
● اجناس کادوئی
● آئینه وشمعدان
● فرش
● لوازم آشپزخانه
● مصنوعات نفت وگازسوز والکتریکی
● ساعت
● فرآورده های صنایع دستی ایران

نشانی : خیابان ایزنهاور ـ بین چهارراه اسکندری ـ کندی
۵۰/۰۲۵

تأسیس واحدهای آموزش عالی در شهرستانها

باتوجه به موقعیت های منطقه‌ای باید صورت گیرد

در جلسهٔ هیات مشورتی روزنامه اطلاعات در کرمان

آقای هنرمند — آقای دکتر رشید فرخی — آقای منوچهر کوچکی — سرهنگ موسوی

کار تحویل بیمارستان ها به جمعیت شیرو خورشیدسرخ به کجا کشید ؟ در این مورد چه اقداماتی شده است؟ برای مردم این امیدواری به وجود آمده است که با تحویل بیمارستان ها به شیروخورشید سرخ ، وضع واحد های‌درمانی بهبود بیشتری یابد تا از این طریق به وضع درمان مردم‌توجه کافی بشود .

هیات مشورتی‌روزنامه‌اطلاعات در کرمان با بحث پیرامون‌امور درمانی ، بحث و گفتگوهای خود را درباره مسایل شهری و خواستها و نیازمندیهای مردم آغاز کرد .

در جلسه هیات که در محل دفتر سرپرستی روزنامه‌اطلاعات در استان کرمان تشکیل شد ، آقای دکتر رشید فرخی لزوم تحویل بیمارستان ها را به شیروخورشید سرخ عنوان کرد و افزود مردم‌امیدوارند که‌این اقدام هرچه زودتر و سریع‌تر صورت گیرد تاشاید از رهگذر این تغییر و تحول ، بهبودی در وضع واحدهای درمانی حاصل شود .

ناطق افزود : توجه به امر بهداشت و درمان‌عمومی ازجمله مسایلی‌ست که مورد توجه‌دولت است و به زندگی مردم‌بستگی دارد و بنابراین از مجریان‌امر- که مسلما به اهمیت این امر آشنا هستند - این انتظار هست که هرچه بیشتر این مسایل را مورد توجه قرار دهند .

آموزش عالی

توجه‌خاص شاهنشاه‌آریامهر به امر آموزش و تعمیم واحد های آموزش‌عالی ، به ویژه در شهرستان ها موجب شده‌است که عده زیادی‌ازجوانان مملکت در رشته های مورد نیاز بتحصیل اشتغال ورزند و نتایج نیکوی آن از هم‌اکنون نیز مشهود است چرا که چهره های دانشجوی گذشته را ما اینك مصدر مشاغل مهم صنعتی می‌بینیم .

آقای احمد هنرمند باعنوان این مطلب افزود : باید نسبت‌به وضعیت این واحد های آموزشی توجه بیشتری بشود . هرسال امکانات تازه‌ای در اختیارآنها قرار گیرد . بطور مثال ما در اینجا انستیتو تکنولوژی‌داریم که خوب هم کار می کند .شك نیست که اگر به نیاز های این موسسه پاسخ گفته شود می توان نتایج خیلی بهتری ازآن گرفت .

برنامه تاسیس واحد های آموزش عالی در شهرستانها باتوجه به موقعیت های خاص منطقه‌ای باید صورت گیرد .در روزنامه اطلاعات خواندم که‌می خواهند درخرمشهر مدرسه عالی دریایی تاسیس کنند . خوب ، این کاری است که ارزش دارد و امکانات آن نیزدر خرمشهر فراهم است ، فرض کنید اگر بیایند این مدرسه رادرزاهدان ایجاد کنند مسلما چیزنادرستی خواهد شد .

نظام جدید آموزشی‌می‌بایستی در سطح‌واحد های‌آموزش عالی نیز تعمیم یابد . باتوجه به‌نیاز روز افزون کشورما به متخصص در امور مختلف صنعتی برنامه های آموزشی این واحد هاباید دقیقا مورد رسیدگی قرارگیرد و با تازه‌ترین مطالب علمی ودر راه تامین کادر متخصص‌صنعتی کشور منطبق شود .

آنگاه آقای ژند از تامین آب آشامیدنی حسین‌آبادتشکر کرد و اظهار امیدواری نمود که برنامه های عمرانی یکی پس‌از دیگری و به موقع به مرحله اجرا درآید .

سپس آقای‌دکتر رشیدفرخی به وضع مستخدمین موسسات خصوصی اشاره کرد .

ناطق اظهار داشت : این‌عده با وجود اینکه زحمت زیادی می کشند حقوق ناچیزی‌دریافت میدارند و بعضی ها هم‌میبایستی فرزندان خود را به دبیرستان بفرستند و وقتی می‌بینیم که مدارس هم از آنها طلب‌شهریه می کند این مساله پیش‌می‌آید که چرا برای آنها تخفیف‌قایل نمی‌شوند و دیگر اینکه آنها از نظر قانون کار ازچه مزایائی استفاده میکنند ؟

سرهنك موسوی اظهار داشت: شما به گرانی شهریه اشاره کردید . راستی عجیب است : با وجود این همه مدارس ملی، بازهم یکی‌از دبستان های‌دولتی راملی کرده‌اندو عجیب‌تر آنکه چندی پیش آقای نواب مدیر کل آموزش و پرورش استان در جلسه انجمن شهرستان گفته بود وضع مدارس دولتی بهتراز مدارس ملی است .

موضوع دیگرآنکه ، آن‌عده دبیر لیسانسیه‌ای که در کرمان هستند اکثرا به مدارس ملی جلب شده‌اند . راستی تکلیف مردم چیست در جایی که نمی توانند شهریه گزاف مدارس ملی را بپردازند ؟!

جلسه هیات پس‌از صحبت آقای کوچکی‌در موردبیمارستان وقفی مرحوم خداداد مهرابی کرمانی به کار خود پایان داد .

تبریك به اجتماع ملی

روزنامه اجتماع ملی چاپ شیراز بیست و دومین سال فعالیت مطبوعاتی خود را آغاز کرد .

این روزنامه‌که بمدیریت‌آقای اسدالله بوستانی همه هفته در شهر شیرازمنتشر میشودحاوی مسایل اجتماعی، انتقادی ، سیاسی ، هنری و ادبی است ودرمیان مردم فارس علاقمندان فراوانی دارد .

این موفقیت را به آقای بوستانی صاحب امتیاز و مدیر مسئول روزنامه اجتماع ملی و اعضای هیات تحریریه‌آن‌تبریك میگوئیم .

ثبت اراضی

خبرنگار ما دراصفهان‌گزارش‌داد: در شش ماه اول سال جاری وسیله ثبت منطقه دهم اصفهان و واحدهای تابعه جمعا یکصدو هشتاد میلیون و نهصد و هشتاد و هفت هزار وسیصد و هشتاد متر مربع اراضی موات به ارزش تقریبی یك میلیارد و نهصد و شش میلیون ششصدو پنجاه ویکهزار و یکصد ریال به نام‌دولت شاهنشاهی ایران به ثبت رسیده است.

لوغات ولایات

هادی خرسندی

باور کنید ، من ، باعث خشکسالی نشده‌ام

- اعضای محترم دادگاه حمایت خانواده ! خواهش‌میکنم با طلاق من، موافقت کنید. چون بنده‌بهیچوجه باعث خشکسالی نشده‌ام و اصولا ، هیچ ارتباطی هم با عالم بالا ندارم ! بلطف خداوندی با نزول باران خشکسالی برطرف شده واز این‌گذشته آقای نخست‌وزیر هم، در نطقشان گفته‌اند که راههائی برای رفع خشکسالی، پیش‌بینی شده است . با همه این احوال ، خواهش میکنم باطلاق من، موافقت کنید!

این زن، که سکینه نام دارد و اهل قریه «بین‌بولاغ» از توابع ولایت تبریز میباشد، برای بیشتر روشن شدن ذهن اعضای دادگاه حمایت خانواده گفت:

- من تابحال، بیش از سه‌بار، شوهر نکرده‌ام . شوهر اولم، مبتلا به مرض شد و مرد. و مرد دومی که با من‌ازدواج کرد، پس‌از چندی با دختردلخواهش‌فرارکرد! سومی هم، بعد از مدتی که باهم زندگی کردیم، همسر دیگری اختیار کرد، و من از او، طلاق گرفتم. اما امان ازاین چهارمی !

- اعضای محترم دادگاه‌حمایت خانواده! شوهر فعلی من، بنا بادعای اهالی، که ازدواج من، سبب خشکسالی شده، با من بدررفتاری میکند. مردم وشوهرم، مرا نفرین‌شده‌میدانند، ومن، برای اینکه نمیتوانم شماتت‌های مردم و شوهرم را تحمل کنم، میخواهم طلاق بگیرم !

- باور کنید، خشکسالی ، بهیچوجه بمن ارتباطی ندارد. بارها هم این نکته را بشوهرم یادآوری کردم. گفتم واله، بالله، خشکسالی بمن مربوط نمیشود. تازه، اگرهم فرضا، من موجب خشکسالی شده باشم،امروزه ،اداره هواشناسی ، ابرها را بارور و باردار میکند، و هزارویك راه، برای رفع خشکسالی پیدا کرده، بنابراین، تو نباید با من، بدرفتاری بکنی .. ولی هیچکدام ازاین حرفها، بخرج این شوهر یك دنده نمیرود . و میگوید تو باعث بند آمدن باران شده‌ای ! بهمین دلیل ، من، ازدادگاه محترم حمایت خانواده استدعا دارم ، حکم طلاق بنده را صادر بفرمایند .

دادگاه پس از استماع سخنان این‌زن و شوهر ، باجدائی آنان موافقت کرد، و سکینه باگرفتن ۵۰۰ تومان مهریه خود،از دادگاه بیرون رفت .

طبق اظهار بازرسان شاهنشاهی :

یزد، نیازمند نقشه جامع و انستیتو تکنولوژی است!

بازرسان شاهنشاهی اعزامی به فرمانداری کل یزد طی مصاحبه مطبوعاتی پیرامون دو هزار کیلو متر طی طریق خود در این فرمانداری کل سخن گفتند .

بازرسان شاهنشاهی اعلام داشتند که بطور کلی‌وضع‌ادارات رضایت‌بخش بوده است و فقط چند اداره با کمبود کارمند فنی و نقص وسایل لازم روبرو میباشد در یزد کار اصلاحات ارضی‌پایان گرفته و ٤٤ کارگاه یزد جمعا ۹ میلیون و ششصد هزار ریال سود بین ٤٤٠٠ کارگر سال ٤٩تقسیم شده است .

برای ساختمان خانه زن زمین مورد نظر تهیه شده که با تامین اعتبار عملیات‌ساختمانی ان‌شروع میگردد . فعالیت سپاهیان انقلاب کاملا چشمگیر و مورد رضایت مردم بوده است . هشتاد و چهار خانه انصاف‌در حوزه‌فرمانداری کل افتتاح شده و شورای داوری از مهر ماه سال گذشته تا مهر ماه امسال جمعا به ۳۳۳۳ پرونده رسیدگی کرده و نهصد هزارریال وصولی داشته است . به علت کم آبی یزد،ملی شدن‌اب‌ازضروریات این فرمانداری کل است و هیئتی مشغول رسیدگی به این امرمی‌باشد .

از ٦١ طرح‌عمرانی اداره‌آبادانی و مسکن یزد ۳۸ طرح تکمیل و بقیه تحت اقدام است .

در بافق می‌بایستی دادگاه شهرستان و شهربانی تاسیس‌شود یزد نیز نیازمند نقشه جامع شهر و کشتارگاه وانستیتو تکنولوژی است و اسفالت‌راه‌یزد نیزضروری میباشد .

اخبار شهرستانها

صفحه ۸ـ اطلاعات

سه‌شنبه ۲۰ مهرماه ۱۳۵۰ـ شماره ۱۳۶۲۰

جدال «یول برینر»ها و «بیتل»های نقده!

رئیس انجمن یول برینرها ورئیس انجمن بیتل‌ها درحالی که به شدت ازیکدیگر ناراحت بودند باقیافه‌های اخمو جلوی دوربین قرار گرفتند !

بعد از تشکیل گروه و جنك بین انجمن «ریشوها» و «گیسوبلندها» در شیراز ، اینك باید شاهد جدال‌سختی بین اعضای‌دو انجمن جدید- التاسیس «بیتل‌ها» و «یول - برینرها» در نقده بود !

خبرنگار ما در نقده گزارش داد : از چندی پیش جسته و گریخته شایعاتی در مورد تشکیل انجمن‌بیتل ها درنقده به گوش میخورد تا اینکه بابلند شدن موی عده‌ای از جوانان این شایعات رنك حقیقت به‌خود گرفت وانجمن بیتل‌ها به طور علنی به مردم معرفی شد .

انجمن تازه داشت بین جوانان به اصطلاح جا باز میکرد که ناگهان انجمن دیگری به نام انجمن «یول- برینر ها » با عضویت عده دیگری ازجوانان که تعدادی از آنها فرزندان آرایشگر های‌شهر هستند تشکیل‌شد!

بدنبال تشکیل این انجمن اختلاف‌بین اعضای آن آغاز گردید .

بیتل ها ، یول‌برینر ها را متهم به «نقص عضو !» می- کنند زیرا معتقدند که«مو» هم عضوی از بدن است و چیدن ان نقص عضومحسوب میشود !

در مقابل یول‌برینر ها معتقدند که بلند کردن موی سر «خیانت!» به شمارمی‌آید زیرا باعث بیکاری عده‌ای که آرایشگر هستند میشود !!

جشن پایان پنجمین دوره تحصیلی آموزشگاه بهیاری ۲۵ شهریور شیروخورشید سرخ آبادان

بمناسبت پایان دوره تحصیلی بهیاران آموزشگاه بهیاری شیر و خورشید سرخ آبادان مراسم باشکوهی در سالن شیروخورشید سرخ بریم با حضور آقایان‌تفضلی فرماندار- سرکارسرهنگ‌مصطفائی رئیس شهربانی . دیبا معاون‌کل شرکت سهامی تصفیه نفت ایران- مهندس کهنموئی مدیر عامل شیرو خورشید سرخ آبادان ، روسای انجمن‌های شهر و شهرستان و سایر روسای ادارات دولتی‌برگزار گردید . در این مراسم ابتداآقای دیبا رئیس هیئت مدیره شیر و خورشید سرخ ضمن گفتن تبریک به بهیاران فارغ‌التحصیل پیرامون خدمات انسانی و مقدس شیر و خورشید سرخ ایران مطالبی بیان داشت و پس از آن آقای عزیزی رئیس اداره‌آموزش وپرورش‌ضمن تشکر از تشریک‌مساعی و همکاری جمعیت شیر و خورشید سرخ با اداره آموزش و پرورش آبادان گفت : در مدت کوتاهی که‌افتخار خدمتگزاری در این شهر نصیبم شده باکمال خوشوقتی ناظربوده‌ام که شیر و خورشید سرخ آبادان واقعا بوظائف انسانی و نیکو - کارانه‌ایکه بعهده‌اش گذاشته‌شده بخوبی عمل نموده و این مردم آبادانند که باید از داشتن چنین سازمانی بخود ببالند . پس از سخنان رئیس آموزش و پرورش آقای مهندس کهنموئی مدیر عامل شیر و خورشید سرخ آبادان‌ضمن تشکر از حضور مدعوین در این جشن طی گزارشی اظهار داشت: آموزشگاه بهیاری ۲۵ شهریور آبادان بمناسبت آغاز بیست و پنجمین سال سلطنت پرافتخار شاهنشاه آریامهر تاسیس یافته و تاکنون ۹۲ نفر بهیار از این آموزشگاه فارغ‌التحصیل شده و در نقاط مختلف کشور مشغول خدمت و انجام‌وظیفه میباشند . نامبرده افزود اعلیحضرت همایون شاهنشاه آریامهر در شرفیابی اعضاء مجمع‌عمومی‌شیروخورشید سرخ ایران در آبان ٤٩ اوامری صادرفرمودندکه تعداددانشجویان و دانش‌آموزان آموزشگاه‌های عالی پرستاری و آموزشگاههای بهیاری جمعیت به دوبرابرافزایش یابد . روی این اصل جمعیت آبادان اقداماتی بعمل آورد تا بتواند در اجرای اوامر ملوکانه در اولین فرصت که سال تحصیلی جدید (۵۰-۵۱) است بجای ۲۰ نفر دانش‌آموز که همه ساله برای سال اول انتخاب میکرد ٤٠ نفر بپذیرد و هم اکنون خوشوقت‌است که بعرض برساند اینکار انجام شده و سالهای آینده نیز ٤٠نفر پذیرفته خواهند شد و بااین‌ترتیب انشاء اله از مهرماه سال ۵۲ببعد که دوره دانش‌آموزان جدید پایان خواهد یافت همه ساله بجای ۲۰ نفر٤٠نفر بهیاراز‌آبادان درخدمت سازمانها و تشکیلات بهداشتی سراسر کشورخواهند بود . مدیر عامل شیر و خورشید سرخ در دنباله سخنانش ادامه‌داد بموازات اجرای اوامر شاهنشاه آریامهر جمعیت‌آبادان‌اقدام بتهیه‌تاسیسات جدید وتکمیل تجهیزات خودنموده که ازجمله‌آنها ساختمان‌آموزشگاه بهیاری و ساختمان شبانه‌روزی بهیاران است قبلا قرار بود که این ساختمان‌ها در محوطه‌کارون ساخته شود لیکن پس از تحویل گرفتن بیمارستان نهم‌آبان ازاداره بهداری‌برنامه‌ها وطرحهای‌جدیدی در زمینه توسعه و تکمیل‌تاسیسات درمانی و ایجاد بیمارستان سیصد تختخوابی و درمانگاه‌مجهز فوری و فوتی مورد توجه جمعیت‌قرار گرفت که بایستی در آینده نزدیك در محوطه کارون ایجاد گردد . روی این اصل تصمیم گرفته شد آموزشگاه بهیاری و ساختمان شبانه‌روزی در بریم جنب محوطه دفتر مرکزی ساخته شود . برای این منظور ضمن تقاضائیکه از شرکت ملی نفت ایران بعمل آمد حدود یازده‌هزار متر مربع زمین باکمال حسن‌نیت دراختیارجمعیت گذاشته شد که هم‌اکنون ساختمان آموزشگاه بسرعت در دست‌اقدام است و امید است تا دو ماه‌دیگر آماده بهره‌برداری‌گردد. ساختمان شبانه‌روزی نیز بلافاصله بعد از آن در همین محوطه شروع‌خواهد شد . آقای مهندس کهنموئی‌افزود جمعیت آبادان برنامه‌های مصوبه را با استفاده از ارشاد وپشتیبانی آقای دکتر خطیبی مدیر عامل جمعیت مرکزی کل چه از لحاظ امور بهداشتی و درمانی و چه از نقطه نظر تعلیم و تربیت پرستار و بهیار یکی پس از دیگری‌بمورد اجراء گذاشته و تکمیل مینماید و دائما تلاش مینماید که هرچه بهتر و بیشتر تاسیسات، تجهیزات و امکانات خود را برای کمک و مساعدت موثرتر به اهالی شهر توسعه بخشد واین‌خود جوابگوی مختصریست به افراد نیکوکار و جوانمردیکه در همه حال با بذل کمکهای‌مادی ومعنوی خودجمعیت شیر و خورشید سرخ آبادان را در پیشبرد هدفهای مقدسش‌یاری نموده‌اند . آقای کهنموئی‌درخاتمه از همکاریهای شرکت ملی نفت ایران و آقای تفضلی فرماندار و اداره آموزش و پرورش باجمعیت شیر و خورشید سرخ آبادان‌تشکر نمود سپس بهیاران مراسم سوگند بجای آوردند و آنگاه آقای‌تفضلی فرماندارآبادان‌ضمن‌ابرازخوشوقتی از شرکت در این جشن، پیرامون فعالیتهای انسانی و مقدس‌جمعیت شیر و خورشیدسرخ‌ایران بتفصیل سخن گفت و افزود در مدت دو سال که در این شهر افتخار خدمتگزاری را دارا میباشم کاملا ناظر و شاهدفعالیتها و برنامه‌های مجدانه شیر و خورشید این‌شهر بوده و هستم و با کمال اطمینان و خوشوقتی باید بگویم که هیئت مدیره این جمعیت در آبادان با کمال صداقت و جدیت وظایف انسانی ونیکوکارانه خود را انجام داده‌اند و شایستگی این را دارند که بخاطر ابراز لیاقتی که ازخود نشان داده‌اند از آنها تشویق و قدردانی بعمل آید . آقای‌تفضلی سپس راجع به پیشرفتهای‌عمرانی شهر آبادان سخن گفت و پس از آن بنا به تقاضای آقای مهندس کهنموئی مدیرعامل شیر وخورشید سرخ‌آبادان‌گواهینامه‌های بهیاران را اهداء نمود .

جنازه‌ای در کنار جاده !

جنازه‌ای در جاده «طرق» مشهد کشف شد !

بنا به گزارش خبرنگار ما در مشهد : این جنازه متعلق به مرد ۳۰ ساله‌ای به‌نام «ابراهیم‌خاور» میباشد .

جنازه ابراهیم برای تعیین علت مرگ به اداره پزشکی قانونی انتقال یافت و پزشك قانونی پس از معاینه جسد اعلام کرد: ابراهیم براثر ضرباتی که به سر او وارد شده ، به قتل رسیده است .

کنگره تاریخ وفرهنك ایران درسنندج تشکیل گردید

صبح دیروز کنگره تاریخ و فرهنگ ایران طی مراسمی توسط آقای رئوفی استاندار کردستان گشایش یافت .

در آغاز جلسه آقای عارفی رئیس اداره فرهنگو هنر کردستان خیر مقدم گفت ، سپس آقای استاندار مطالبی پیرامون جشنهای دوهزار و پانصد ساله شاهنشاهی بیان داشت.

پس از سخنان آقای استاندار ، آقای امامی رئیس آموزش و پرورش درزمینه آموزش و پرورش در ایران باستان و آقای محمد جعفر مهدوی رئیس دبیرستان راهنمائی تحصیلی سنندج در زمینه شناخت ارزشهای انسانی در طول دوهزار وپانصد سال تاریخ ایران سخنرانی کردند.

در جلسات این کنگره گروه کثیری از علما ، روحانیون و دانشمندان کردستان ، مدیران کل، روسای ادارات و معتمدین‌این استان شرکت داشتند.

طلاب علوم دینی مشهد

صاحب زمین می‌شوند

بنا به امر شاهنشاه آریامهر ، یکهزار نفر از طلاب علوم دینی مشهد صاحب زمین خواهند شد .

خبرنگار ما در مشهد گزارش داد : اسناد زمین های طلاب همزمان با برگزاری جشن بیست و پنجمین سده بنیانگذاری‌شاهنشاهی ایران طی مراسم خاصی در صحن موزه آستانقدس رضوی به آنها اهداء میگردد .

زمین های مزبور که به قطعات دویست و پنجاه متری تقسیم شده است درسمت شمال شرقی مشهد، خیابان سمرقند بین اراضی آتش- نشانی و آرامگاه خواجه ربیع قرار دارد .

کشف چای قاچاق

چهل و شش گونی چای قاچاق در هندیجان کشف شد .

بنابه گزارش خبرنگار ما در هندیجان : مامورین ژاندارمری هندیجان حین گشت در نزدیکی «خور» موفق به کشف چای قاچاق که به وسیله‌الاغ و قاطر حمل میشد، شدند. چای مکشوفه تحویل گروهان ژاندارمری بندر ماهشهر گردید .

آب‌شور

کارگر شهرداری هندیجان راکشت !

خوردن آب شور موجب مرك یکی از کارگران شهرداری هندیجان شد !

خبرنگار ما در هندیجان گزارش داد : این کارگر قائد طاهری نام داشت . وی که به قصدبیرون اوردن اب لیوان را به محل‌قالب های یخ‌سازی شهرداری فروبرده بود اشتباها لیوان را از ابهای شور اطراف قالب یخ پر کرد . وی هنگامی متوجه شوری آب شد که بیش از نیمی از انرا نوشیده بود .

براثر خوردن اب شور حال «قائد طاهری» بهم خورد و به‌درمانگاه سازمان شاهنشاهی هندیجان منتقل شد لیکن معالجات در مورد وی موثر واقع نگردید و درگذشت .

جنازه این کارگر پس از کالبد شکافی وانجام تشریفات قانونی به خاك سپرده شد .

پرتقال شهسوار ، بتهران حمل‌شد

دیروز اولین پارتی محصول پرتقال سال جاری شهسوار ازبخش «خرم‌آباد» این شهرستان که مرکز مرکبات شهسوار است در یک کامیون بظرفیت هشت تن ، محتوی دویست صندوق پرتقال بتهران حمل گردید.

این پرتقالها سبز و نارس است وعده‌ای از سوداگران‌که محصول مرکبات را پیش خرید کرده‌اند آنرا بعنوان پرتقال «نوبرانه» بتهران و سایر شهرستانها حمل می‌کنند .

باغداران مرکبات شهسوار معتقدند حمل‌پرتقال سبز و نارس برای فروش موجب شکست بازارهای آینده محصول مرکبات این شهرستان در تهران وسایر شهرها خواهد شد!این‌امر باین‌علت است که‌معمولا بهره‌برداری از مرکبات رسیده و خوب شهسوار از نیمه دوم آبانماه هرسال آغازمی‌گردد. خبرنگار ما در شهسوار گزارش داد : قیمت اولین پارتی پرتقال خریداری شده از باغداران شهسوار از قرار هر هزار عدد بین سیصد تاسیصد وپنجاه تومان می‌باشد .

۲ ریال گرانفروشی قصاب را دادگاهی کرد !

یك قصاب به جرم دو ریال گرانفروشی در تبریز به دادگاه معرفی شد !

خبرنگار ما در تبریز گزارش داد : قصاب گران - فروش که در خیابان شمس تبریزی - کوی «حاجی‌اقابابا» مغازه‌دارد ،به خاطر دو ریال گرانفروشی در دادگاه به پرداخت ۳ هزار ریال جریمه محکوم گردید . این‌مغازه متعلق به«بیوك‌امیدآذری» است‌وفروشنده متخلف‌غلامحسین نام دارد .

بسمه‌تعالی

(سازمان برنامه)

شرکت سهامی سیمان فارس وخوزستان

کارخانه سیمان فارس — کارخانه سیمان درود

کارخانه سیمان آبیك

دردست اجراء است

تولید کننده و صادر کننده :

۱ - انواع سیمانهای پرتلند

الف - سیمان نوع ۱ (سیمان پرتلند معمولی)

ب - سیمان نوع ۲ (سیمان باحرارت متوسط)

ج - سیمان نوع ۳ (سیمان بامقاومت زیاد)

د - سیمان نوع ۴ (سیمان با حرارت کم)

هـ - سیمان نوع ۵ (سیمان ضد سولفات)

۲ - سیمانهای چاه نفت با امتیاز از کارخانجات دیگر هوف و هالی برتن

الف - سیمان‌کلاس A برای مصرف تاعمق ۶۰۰۰فوت

ب - سیمان‌کلاس B برای مصرف تا عمق ۶۰۰۰ فوت (ضد سولفات)

ج - سیمان‌کلاس D برای مصرف تاعمق ۱۰۰۰۰ فوت (ضد سولفات)

کارخانه فارسیت

سازنده محصولات سیمان و پنبه نسوز

انواع لوله‌های تحت فشار - فاضلابی و ساختمانی

طبق استاندارد بین‌المللی ایزو - آر - ۱۶۰

کارخانه گچ فارس

پودرگچ ساختمانی طبق استاندارد ۱۱۶۸ کشور آلمان

نشانی : شرکت سهامی سیمان فارس وخوزستان : خیابان شاه - چهارراه پهلوی - کوچه سیمرغ - پلاك ۱۶

CABLES

CIFARS
Tehran

PHONE

45804
47943
612853

HEAD OFFICE

16 Simorgh Street
Pahlavi Avenue
Tehran
IRAN

FARS & KHUZESTAN CEMENT CO.

Manufacturer and Exporter of:

I. PORTLAND CEMENT
(According to ASTM specification)
Type 1—Ordinary Cement
Type 2—Moderate Low Cement
Type 3—Rapid Hardening Cement
Type 4—Low Heat Cement
Type 5—Sulphate-Resisting Cement

II. OIL WELL CEMENT
(According to API specification)
Class A. 6,000 feet
Class B. 6,000 feet
high sulphate-resisting
Class D. 10,000 feet
high sulphate-resisting
(Licensed by Dyckerhoff, Hollyburton)

III. ASBESTOS CEMENT PRODUCTS (FARSIT)
Pressure pipe up to 1.5-meter diameter

PLANTS IN OPERATION
Doroud, Shiraz

NEW PROJECT:
Abyek (near Tehran) 3,500 Tons/Day
(One of the biggest cement plants in the world)

اطلاعات...

جشن دوهزار و پانصدمین سال شاهنشاهی ایران

شرکت سازمانهای دولتی وملی در جشن شاهنشاهی

جشن شاهنشاهی یک جشن ملی و میهنی است که یک یک افراد این سرزمین در هرچه بهتر برگزار شدن آن سهیم هستند . این جشن در تاریخ کشور ما و معرفی ایران به جهانیان نقشی حساس‌دارد .

از چند سال قبل که تاریخ جشنها اعلام شد و تدارکات برگزاری جشنهای دو هزار و پانصد ساله در سراسر کشور و خصوصا شیراز فراهم گردید هریک ازسازمانهای ملی‌ودولتی طبق برنامه خاصی خودرابرای شرکت در این جشن آماده کردند. بیمنت‌جشن‌شاهنشاهی اقدامات عمرانی و اجتماعی بسیاری در زمینه‌های مختلف انجام گرفت و کتب و نشریات تاریخی بسیاری در موردمسائل مختلف‌بمناسبت‌جشنها)انتشاریافت

* ۲۵ سده مالیات

وزارت دارائی کتابی‌تحت عنوان ۲۵سده مالیات‌انتشار داد.

این کتاب حاوی اطلاعات وسیعی پیرامون قوانین‌مالیاتی در ۲۵سده شاهنشاهی‌ایران و تاثیرواهمیت قوانین‌مالیاتی درتوسعه اقتصادی کشور است.

همچنین در کتاب ۲۵سده مالیات‌قوانین مالیاتی مربوط به‌هردوره از شاهنشاهی‌ایران به‌تفصیل اشاره‌و چگونگی وضع‌قوانین مالیاتی‌نیز تشریح شده‌است.

* وزارت آب و برق

وزارت اب وبرق همزمان بابرگزاری جشن‌های دوهزار و پانصد ساله شاهنشاهی ایران،کتب،پستر، کارت‌پستال و فیلم های متعدد از سدها و نیروگاه‌ها و مزارع کشت و صنعت تهیه کرده است.

کتاب «آب وفن ابیاری در ایران باستان» بزبان فارسی‌و کتاب «اب وبرق درخدمت مردم» به زبان های فارسی‌و انگلیسی از طرف این وزارتخانه منتشر شدکه کتاب اخیر بصورت مصور میباشد.

علاوه‌براین ۶ نمونه کارت پستال نیز از سدهاوتاسیسات آب وبرق کشور تهیه شده و نیز۴۰نسخه فیلم که۲۰نسخه آن مربوطبه‌برق و ۲۰نسخه مربوط به اب است با گفتار فارسی و انگلیسی نیز تهیه شده است و تمثال شاهنشاه آریامهر ــ شهبانو و ولیعهد نیز از طرف این وزارتخانه منتشر گردیده است.

انتشار کتاب

کتاب ایران در دهه ۱۹۷۰ که بمناسبت بزرگداشت جشن دو هزارو پانصدمین سال بنیان گذاری شاهنشاهی ایران از طرف اتاق بازرگانی و صنایع و معادن ایران بزبان انگلیسی تهیه شده بود هفته گذشته منتشر گردید . کتاب ایران در دهه ۱۹۷۰ در ۱۶۴ صفحه و چند نقشه جغرافیائی و عکس های ضمیمه چاپ شده است و حاوی یک مقدمه و مطالبی‌در زمینه های سرزمین ایران ــ سیری در تاریخ ایران ــ ایران قبل از انقلاب سفید ایران نوین ــ انقلاب سفید ــ توسعه صنایع ــ برنامه ریزی و نقش دینامیک اقتصاد ایران ــ نفت‌و بخش عمومی و خصوصی در اقتصاد ایران میباشد. دوکتاب دیگری که بمناسبت بزرگداشت جشن شاهنشاهی ازطرف اتاق بازرگانی و صنایع و معادن ایران بنام راهنمای اقتصادی به‌زبانهای‌فارسی‌وانگلیسی‌تدوین شده است نیزمراحل نهائی چاپ و صحافی رامیگذراند و قریبا منتشر خواهد شد .

صنایع دستی

مرکز صنایع دستی ایران بمناسبت جشن های فرخنده شاهنشاهی ایران نمونه های اصیل صنایع دستی ایران را با الهام از طرحهای دوران شاهنشاهی هخامنشی روی فلزات گرانبها و همچنین روی نقره برنج تهیه نموده‌است .

مرکز صنایع دستی همچنین اقدام به تهیه لباس های‌دوخته از پارچه های دستباف ایران‌با الهام‌از طرحهای اصیل باستانی درده که همزمان با برگزاری جشن ها به بازار عرضه‌خواهد کرد .

جشن در انستیتو

انستیتو تکنولوژی وهنرستان نساجی و رنگرزی تهران به منظور بزرگداشت جشن دو هزار و پانصدمین سال بنیان‌گذاری‌شاهنشاهی ایران بعد از ظهر امروز در محل موسسه‌جشن‌خواهد داشت.

*بانك ملی

بانك ملی ۱۲۰۰ شعبه خودرا درسراسر کشورآئین بندی کرده و همزمان با برگزاری جشن های فرخنده شاهنشاهی درمرکز و شعب شهرستان های این بانك مراسم نیایش‌و مجالس‌جشن وسرور برگزار خواهد شد که درآن کلیه کارکنان‌بانك بانك ملی شرکت خواهند کرد . از طرف این بانك یك‌جلد کتاب پیرامون‌خدمات اقتصادی بانك ملی بزبان فارسی‌و انگلیسی منتشرشده که حاوی پیشرفت های اقتصادی‌و نقش بانك ملی‌می باشد . این کتاب بین‌کلیه شعب و بانك های بزرك جهانی توزیع شده است .

* وزارت اقتصاد

بمناسبت‌جشن های ۲۵۰۰ ساله بنیانگذاری شاهنشاهی ایران‌کلیه‌ادارات وکارخانه‌ها و واحد های تابع وزارت اقتصاد و حوزه مرکزی این وزارتخانه چراغانی و تزئین شده است .

شرکت فرش وابسته به وزارت اقتصاد بمناسبت جشن‌های‌فرخنده شاهنشاهی بافت فرش های متناسب براساس طرحی که تهیه آن برپایه تلفیق طرح های دوره هخامنشی است‌بین‌هنرمندان کشور به مسابقه‌گذارده‌است.

همزمان با برگزاری‌جشن های شاهنشاهی تاسیسات آزمایشگاه «انگ» فلزات گرانبها که در شیراز و مشهد و تبریز تاسیس شده است افتتاح خواهد شد .

وزارت اقتصاد به مناسبت جشن های شاهنشاهی‌ایران چند حلقه فیلم رنگی‌ازصنایع کشور به زبان های فارسی و انگلیسی تهیه نموده است که نمایش داده خواهدشد . در طول برگزاری جشن های شاهنشاهی یکصد نمایشگاه عکس در کارخانه‌ها ومعادن وزارت اقتصاد توام بانمایش فیلم برگزار میشود ،

وزارت اقتصاد تسهیلات لازم را برای‌کلیه خبرنگاران داخلی و خارجی که مایل باشند از کارخانه های‌ماشین سازی و تراکتور سازی تبریز و کارخانه ماشین سازی و آلومینیوم سازی اراك‌بازدید نمایند ، فراهم ساخته‌است.

* بانك رفاه

کلیه کارکنان بانک رفاه کارگران بعد از ظهر روز۲۵ مهرماه در مراسم نیایش که در سالن اجتماعات اداره مرکزی این بانک برگزار میشود ، شرکت خواهندکرد. ضمنا درهمین روز بانك‌رفاه کارگران برای پذیرائی از کارکنان خود مجلس جشن و سروری ترتیب داده است.

از برنامه های دیگر این بانک در سال کوروش بزرگ گشایش ۱۵ شعبه جدید در نقاط کارگری کشور است‌که ۸ شعبه آن تاکنون افتتاح شده و بقیه شعب نیز بزودی گشایش خواهدیافت

* سازمان غله کشور

سازمان غله کشور از ساعت ۷ تا۱۱ بعد ازظهر روز چهار شنبه (پس فردا) به مناسبت جشن های ۲۵۰۰ ساله بنیانگذاری شاهنشاهی مراسم جشن و سروری ترتیب داده است .

* فروشگاه فردوسی

در فروشگاه فردوسی از ساعت یک بعداز ظهر روز۲۴ مهرماه مراسم جشن‌وسروری در سرسرای فروشگاه‌مرکزی برگزار خواهد شد که در آن کلیه‌کارکنان‌این‌فروشگاه ضمن صرف ناهار از برنامه های موسیقی استفاده خواهندکرد.

* سازمان قند و شکر

سازمان قند و شکر بعداز ظهر روزهای ۲۵ و ۲۶ مهر ماه مراسم جشن در ادارات باربری و انبارهای خود برپا خواهد داشت که دران کلیه کارکنان این واحد شرکت خواهند کرد .

در سازمان گوشت‌کشورو

* وزارت کشاورزی

وزارت کشاورزی به مناسبت‌جشن های دو هزار وپانصدساله شاهنشاهی‌ایران چندین هزار پوستر رنگی‌با نقش های جالب در سراسر کشور منتشر کرد و نشریات مربوط بسازمان های‌حفظ نباتات ، موسسه‌خاکشناسی، مهندسی زراعی و سازمان های‌دامپروری و دامپزشکی علیحده انتشار یافته است.

* بانك مرکزی

بانك مرکزی ایران به مناسبت برگزاری جشن های شاهنشاهی علاوه‌بر چاپ اسکناس های ۵۰و۱۰۰ریالی جدید ، آرم مخصوص جشن های شاهنشاهی ایران‌رارروی کارت پستالهای ویژه‌ای که یك روی آن تاج شاهنشاه آریامهر و همچنین تاج علیاحضرت شهبانو است‌چاپ نموده که‌بین‌بازدید کنندگان خزانه جواهرات‌سلطنتی‌توزیع خواهد کرد .

بانك مرکزی برای کارکنان خود روزپنجشنبه ۲۲ مهرماه مجلس جشنی‌درسالن مرکزی این‌بانك ترتیب داده‌است .

بانك مرکزی ایران ضمن شرکت در کلیه مراسم‌جشن های‌شاهنشاهی روز یکشنبه ۲۵مهرماه ازسران کشورهائی که برای‌شرکت‌درجشن های ۲۵۰۰ ساله بنیانگذاری شاهنشاهی به‌ایران آمده‌اند وازخزانه جواهرات سلطنتی بازدید خواهندداشت،پذیرائی خواهد کرد .

برای شرکت درجشن شاهنشاهی

برادر امپراطور ژاپن وارد تهران شد

دیشب‌والاحضرت میکاسا برادر امپراطور ژاپن باتفاق همسرشان برای شرکت در جشن شاهنشاهی واردتهران شدندوامروز به شیرازرفتند.

والاحضرت میکاسا اولین میهمان ازبین‌شخصیت های شرکت کننده در جشن ها بودند که وارد ایران‌شدند.

آقای منوچهر عظیمامامور استقبال و خوش‌آمد گوئی به شخصیت های جهانی جشن ها در تهران از والاحضرت میکاسا و همسرشان استقبال کرد .

والاحضرت تاکاهیتومیکاسا فرزند اعلیحضرت‌فقید تائیشو و برادر هیروهیتو امپراتور ژاپن در دوم دسامبر ۱۹۱۵ متولدشدند ولقب سومی‌نومیا گرفتند . در سال ۱۹۳۵لقب میکاسانومیا یا پرنس میکاسا بایشان داده شد . در ۲۲ اکتبر۱۹۴۱ بامیس یوریکو-تاکاکی ازدواج کردند .

فعالیت های اجتماعی والاحضرت میکاسا عبارتست از : ریاست افتخاری انجمن تجدید حیات ژاپن ، ریاست افتخاری انجمن ژاپن ــ هلند و ژاپن ــ سیلان، نایب رئیس افتخاری جمعیت‌صلیب سرخ ژاپن ، رئیس انجمن دانشجویان خاور نزدیك در ژاپن ، استاد کالج دخترانه توکیوودانشگاه آیاماگوگوین.

ارکستر «لندور»سویس‌درتهران وشیراز برنامه اجرا می‌کند

دیروز قبل دسته ارکستریکصد وپنجاه نفری «لندور» سوئیس بایك پرواز دربست هواپیمائی ملی‌ایران‌وارد تهران شدتابرای شرکت درمراسم جشن های‌دو هزار وپانصد ساله شاهنشاهی ایران آماده شود .

عبدالله قراگزلو خبرنگار اطلاعات درسویس درباره این دسته ارکستر نوشته است :

موزیك لندور یکی‌از قدیمی ــ ترین و مشهور ترین دستجات موزیك کشور سوئیس‌می باشد که‌ازسال ۱۸۰۲ تابه‌امروز موجودیت خودرا حفظ کرده است‌وتابحال بنمایندگی ازطرف دولت‌فدرال سوئیس در مراسم وفستیوالها برنامه‌های جالبی داشته است .

این گروه‌درسال ۱۹۳۷ در افتتاح نمایشگاه جهانی پاریس برنامه‌های جالبی‌ارائه داد ودر سال ۱۹۵۱ که پاریس عروس شهرهای جهان‌دوهزار ساله شد ومردم آن شهر جشن‌عظیمی‌برپا کرده‌بودند بازازدسته«لندور » برای شرکت‌دراین مراسم‌دعوت بعمل آمد .

«ژنرال دکتر پیرگلاسون» ریاست‌عالیه‌موزیك‌لندور‌را‌عهده‌دار است که‌باتفاق‌عده‌ای‌ازشخصیت های برجسته سوئیس به ایران آمده است‌وپرفسور«اسکارموره» رهبری‌این ارکستر بزرك را به عهده دارد .

تالار رودکی

آغاز پنجمین فصل هنری (۵۱-۱۳۵۰)

مهرماه

ارکستر باروك کلن
رهبر : هانس مارتین شنایدت
آثار : پورسل ، هایدن ، تلمان ، باخ

چهار شنبه ۲۸ مهر
ماتینه: ۵½ بعدازظهر **ارکستر باروك کلن**
رهبر : هانس مارتین شنایدت
آثار : لولی ، ویوالدی ، تلمان ، هندل
(بهای بلیط های‌این برنامه۱۰۰ و۵۰ریال است)

پنجشنبه ۲۹مهر **باله «افسانه آفرینش» (نخستین اجرا)**
بوسیله : سازمان باله ملی ایران
موسیقی از : **ملیك اصلانیان**
طراحی از : توماس
متن از : **لعبت والا**
با همراهی : **ارکستر سنفونیك تهران**
رهبر : **هاینس سوسنیتسا**

آبان ماه

یکشنبه ۲ آبان **آواز های اپرایی**
بوسیله : چهار تن از خوانندگان اپرا های آلمان و خوانندگان گروه اپرای تهران (حسین سرشار آلك ملکنیان- سودابه صفائیه- اینکرید رضائی)
(تالار کوچك)

دو شنبه ۳ آبان **اپرای توراندخت** ، از : جاکومو پوچینی
رهبر ارکستر اپرا : مانریکو دتورا
کارگردان : عنایت رضائی
طراح دکور : تئورلاو
طراح لباس : هلن انشاء
خوانندگان : سودابه تاجبخش ــ منیر وکیلی- نیکلا مارتینوچی- آلفونسومارکیکا-دلنیل کوزوین لئولوکاملنکوزو- احمد پارسی ــ آلك ملکنیان ــ روبن آقابگیانس

پنجشنبه ۶ آبان **اپرای توراندخت** ــ از : پوچینی
(تکرار برنامه ۳ آبان)

شنبه ۸ آبان **باله «افسانه آفرینش»** ــ از : ملیك اصلانیان
(تکرار برنامه ۲۹ مهر ماه)

یکشنبه ۹ آبان **ارکستر سنفونیك تهران**
رهبر : حشمت سنجری
تکنواز فلوت : مهدی جامعی
آثار :

سه شنبه ۱۱ آبان **اپرای «عروسی فیگارو»** از : موتسارت (به زبان فارسی)
رهبر : **هاینس سوسنیتسا**
کارگردان : **ارنست اوگوست شنایدر**
طراح دکور : **تئولاو**
طراح لباس : **هلن انشاء**
خوانندگان : عنایت رضائی- سودابه تاجبخش- سودابه صفائیه-حسین‌سرشار- وحیده‌فتوره‌چی- فاخره صبا ــ احمد پارسی ــ روبن آقابکیانس ــ سرکیس غوکاسیان ــ نازیلا زند کریمی

چهار شنبه ۱۲ آبان **باله «افسانه آفرینش»** از : ملیك اصلانیان

پنجشنبه ۱۳ آبان **اپرای «عروسی فیگارو»** از : موتسارت
(بزبان فارسی)
خوانندگان : عنایت رضائی ــ اینکرید رضائی ــ منیر وکیلی-حسین سرشار ــ وحیده فتوره‌چی- اولین باغچه‌بان -آلك ملکنیان- روبن آقابکیانس سرکیس غوکاسیان ــ هرمینه یریسیان

شنبه ۲۲ آبان و یکشنبه ۲۳ آبان **رقص های بومی ایران**

دو شنبه ۲۴ آبان **اپرای «دون پاسکوالە»** ــ از : دونیزتی
رهبر ارکستر اپرا : **مانریکو دتورا**
کارگردان : **عنایت رضائی**
طراح دکور : **تئولاو**
طراح لباس : **هلن انشاء**
خوانندگان : میکل کازاتو ــ لوچیاناسرا ــ آلك ملکنیان ــ لئولوکا مانکوزو ــ دانیل‌گوژوین

سه شنبه ۲۵ آبان **موسیقی مجلسی**
کوئینتت : فلوت، ابوا، ویولن، ویولا، ویولن‌سل
(نوازندگان ارکستر سنفونیك تهران)
آثار : باخ ــ موتسارت ــ بتهوون ــ برگر
(تالار کوچك)

چهار شنبه ۲۶ آبان **اپرای دون پاسکوالە** از : دونیزتی
(تکرار برنامه ۲۴ آبان ــ با شرکت منصوره قصری و دیگر خوانندگان ۲۴ آبان)

ابراهیم صهبا
بمناسبت پیام مجلسین ایران بشاهنشاه آریامهر در مراسم تخت جمشید

پیام ملت ایران ولوحه یادبود

پیک خجسته پی‌رو، برسوی تخت جمشید
از پایتخت ایران با اشتیاق و امید
از «مجلسین ایران» آنجا ببر پیامی
برگو که برتوای شاه فرخنده باداین عید
این جشن دلگشا رابر «یادبود کورش»
ملت کند در این عصر با شور وشوق‌تایید
پاینده باد ایران ، ایران باستانی
تابنده برجهان است تا نور ماه و خورشید
ای جانشین کورش ای شاه آریامهر
پیوسته برتو باشد این تاج و تخت‌جاوید

جشن دوهزاروپانصد ساله شاهنشاهی ایران را که از افتخارات ملت کهن‌سال ایران است به پیشگاه‌شاهنشاه‌آریامهر تبریك عرض مینماید .

عضو انجمن شهرستان آبادان ــ احمدکریمیان

گیسوی کوماچی
باکوماچی خوشگل خوشگلابشین
خیابان شاه‌ساختمان آلومینیم‌تلفن:۶۶۵۲۴۲

آگهی استخدام رسمی

ثبت کل اسناد و املاك برطبق مفاد قانون استخدام کشوری تعداد ۱۰۴ نفر سرایدار و خدمتگزار مرد را از بین افراد واجد شرایط‌برای ادارات ثبت شهرستانها و مرکز بشرح زیر از طریق امتحان و مسابقه استخدام می کند .

الف ــ سرایدار :

تبتهای : تهران ، شهر ری ، فشم ، قلهك، کاشان ، دامغان ، قزوین ، ساوه ، رودسر ،بندر پهلوی ، نوشهر ، شهسوار ، گنبدکاوس ،آمل، تبریز ، مراغه ، مشکین‌شهر ، اردبیل ، میانه، رضائیه ، کرمانشاه ، خوی ، الیگودرز ،بوشهر، کازرون ، یزد ، بندر عباس ، جیرفت ، کرمان، مشهد ، قوچان ، تربت حیدریه ، کاشمر ، خوانسار ، اصفهان ، زاهدان ، سنندج، خرمشهر، زابل ، اهر ، رشت ، لاهیجان .

ب ــ سرایدار و خدمتگزار

تبتهای : جوشقان ، تفرش ، آشتیان ، زرند ساوه ، رودبار ، فومن ، هشتپر ، آستارا ،نور ، بندرگز ، خلخال ، گرمی ، نمین ، آذرشهر ، شاهپور ، ماکو ، میاندوآب ، سلدوز نقده ، ایلام ، قصر شیرین ، سنقر ، دشت میشان ، شوشتر ، نورآباد ، گناوه ، خورموج ،بوانات، نی‌ریز ، اصطهبانات ، فیروز آباد ، میبد ، بافق، میناب ، بم ، شهداد ، بندرلنگه ، شیروان ، خواف ،جوین ، نجف‌آباد ، نائین ، بروجن ، فریدن ، میمه ، لنجان ، چابهار ، خاش ،سراوان، گروس ،بانه ، سقز ، مریوان ، درود ، داراب ، یاسوج، سردشت ، شهرپابك ، زرند کرمان ، هشترود ، مرند ، تربت‌جام .

شرایط :

۱ــ دارابودن گواهینامه ششم ابتدائی تا کارنامه کلاس هفتم با معدل ۱۲یا بیشتر .
۲ــ حداقل سن ۱۸و حداکثر ۳۰سال .
۳ ــ کسانیکه حداقل ششماه سابقه کار خدمتگزاری و سرایداری در ثبت کل داشته باشند در صورت دارابودن شرایط حق تقدم خواهند داشت داوطلبان واجد شرایط میتوانند فرم ذیل را تکمیل کرده همراه با فتوکپی‌مدارك تحصیلی و یکبرك فتوکپی شناسنامه دو قطعه عکس ٤×٦ حداکثر تا آخر وقت اداری روز ۵۰ر۷ر۳۰ باتوجه بمحل خدمت مورد تقاضابنشانی یکی از ادارات ثبت شهرستانهابشرح ذیل‌شخصا ویا بوسیله پست سفارشی ارسال دارند .

۱ــ داوطلبان خدمت در شهرستانهای : تهران ، شهرری ، فشم ، قلهك، کاشان ،دامغان، قزوین، ساوه ، جوشقان تفرش ، آشتیان ،زرند ساوه ، تقاضای استخدام خود را بنشانی :تهران خیابان فردوسی ، خیابان فروغی ، اداره کل‌ثبت اسناد و املاك ، دفتر تشکیلات وبودجه ارسال دارند :

۲ــ داوطلبان شهرستانهای : رودسر ، بندر پهلوی ، نوشهر ، شهسوار ، آمل ،لاهیجان، رودبار ، فومن ، هشتپر ، آستارا، نور ،بندرگز، رشت ، تقاضای استخدام خود رابنشانی : رشت ثبت اسناد و املاك منطقه یك (گیلان) ارسال دارند .

۳ــ داوطلبان شهرستانهای : کرمانشاه ، سنندج، ایلام ، قصر شیرین ، سنقر ،گروس ، بانه ، سقز ، مریوان ، خرمشهر ، دشت‌میشان، شوشتر ، نورآباد ، تقاضای استخدام خود را به نشانی : کرمانشاه ، ثبت اسناد و املاك منطقه ۵ (کرمانشاهان و همدان) ارسال دارند .

٤ــ داوطلبان شهرستانهای : بوشهر ، کازرون ، گناوه ، خورموج ، بوانات ، نی‌ریز ، اصطهبانات ، فیروزآباد ، داراب ، یاسوج ، تقاضای استخدام خود را بنشانی : شیراز ثبت اسناد و املاك منطقه ۷ (فارس و بنادر و جزایر خلیج فارس) ارسال دارند :

۵ــ داوطلبان شهرستانهای : اصفهان و یزد ، خوانسار ، نجف آباد ، نائین ، بروجن ، فریدن ، میمه ، لنجان ، میبد ، الیگودرز ، درود، تقاضای استخدام خود را بنشانی : اصفهان ثبت اسناد و املاك منطقه دهم اصفهان ارسال دارند.

۶ــ داوطلبان شهرستانهای : تبریز ،رضائیه، مراغه ، مشکین شهر ، اردبیل ،میانه ، خوی ، خلخال ، گرمی ، نمین ، آذرشهر ، شاهپور،ماکو، میاندوآب ، سلدوزنقده ، مرند ، هشترود ،اهر، سردشت ، تقاضانامه خود را بنشانی : تبریز ثبت اسناد و املاك منطقه ۳ (آذربایجانشرقی) ارسال دارند .

۷ــ داوطلبان شهرستانهای : کرمان ،بندر عباس ، جیرفت ، بافق ، میناب ، بم ، شهداد ، بندرلنگه ، شهربابك ، زرند کرمان ، تقاضای استخدام خود را بنشانی کرمان ــ ثبت اسناد و املاك منطقه ۸ (کرمان و یزد و بنادر و جزایر دریای عمان) ارسال دارند .

۸ــداوطلبان شهرستانهای :مشهد ،قوچان ، تربت‌جام ، تربت حیدریه ، کاشمر ، شیروان ، خواف ، جوین ، گنبدکاوس ، تقاضای استخدام خود را به نشانی : مشهد ثبت‌اسناد و املاك‌منطقه ۹ (خراسان) ارسال دارند .

۹ــ داوطلبان شهرستانهای : زاهدان ، زابل، چابهار ، خاش ، سراوان ، تقاضای استخدام خودرا بنشانی : زاهدان ، ثبت‌اسناد و املاك منطقه ۱۱ــ (بلوچستان و سیستان) ارسال دارند .

داوطلبان برای دریافت پروانه ورود بجلسه امتحان و مسابقه و اطلاع از تاریخ و محل امتحان در روز های جمعه هفتم آبانماه و شنبه هشتم آبانماه جاری شخصا با دردست داشتن شناسنامه عکس‌دار بنقاطی که تقاضای استخدام‌خودرا ارسال نموده‌اند مراجعه کنند .

بمدارکی که بمقدار ۵۰ر۷ر۳۰ واصل شودو یا مدارك استخدامی آن ناقص باشد ترتیب‌اثرداده نخواهد شد . م‌الف ۹۰۷۹

فرم درخواست استخدام

نام و نام خانوادگی
شماره شناسنامه و محل صدور — تاریخ تولد
نام پدر — وضع نظام وظیفه
داوطلب شغل (فقط یك شغل)
داوطلب خدمت در شهرستان (فقط یك شهرستان)
نشانی کامل پستی . . . . . .
. . . . . امضاء داوطلب

معاون وزارت‌دادگستری‌و سرپرست ثبت کل . رئیسیان

بمناسبت برگزاری جشن شاهنشاهی ایران

شماره‌مخصوص اطلاعات بانوان

در ۱۴۰ صفحه ــ یعنی ۳۶ صفحه اضافه ــ بدون افزایش قیمت، بامزایای فوق‌العاده . . .

۵ تابلو و عکس یك صفحه رنگی که از شاهکار های صنعت چاپ‌بشمار میرود.
یك بخش مخصوص ۳۲ صفحه‌ای که چهره زن را درتاریخ ایران بشیوه‌تازه‌ای بررسی کرده است .
مجموعه‌ای آموزنده ، متنوع‌و سرگرم کننده از مقالات ، داستانها و رپورتاژ های روز و خواندنی . . . .
از امروز ، از روزنامه فروش ها تهیه فرمائید . . .

درآستانه برگزاری جشنهای شکوهمند دوهزاروپانصدمین سال‌شاهنشاهی‌ایران

باشگاه تاج اهدائی بنیاد لاجوردی

بنام نامی شاهنشاه آریامهر توسط‌تیمسار سپهبد خسروانی‌درکاشان گشایش یافت

تیمسار سپهبد خسروانی با قطع‌نوار سه‌رنك باشگاه‌اهدائی بنیاد خیریه لاجوردی‌را بنام‌نامی شاهنشاه آریامهر افتتاح نمود. در عکس‌آقای حاج‌سیدمحمود لاجوردی موسس بنیاد خیریه لاجوردی و تیمسار سرتیپ شیبانی رئیس انجمن شهرستان کاشان دیده میشوند .

با افتتاح این باشگاه مدرن و مجهز در مرکز شهر کاشان یکی از بزرگترین آرزوهای‌جوانان‌ورزشکار این شهرستان جامه عمل پوشید

تیمسار سپهبد خسروانی در مراسم افتتاح گفت

اقدام شایسته وخیرخواهانه‌جناب آقای حاج سید محمود لاجوردی موسس بنیاد خیریه لاجوردی در تاسیس باشگاه‌ورزشی تاج‌درشهر تاریخی کاشان گام تازه‌ای در پیشرفت امر ورزش و رشدفکری جوانان این شهرستان میباشد

کاشان و جمع کثیری از محترمین و ورزشکاران تشکیل شده بود شرکت کردند .

پس ازنواختن سلام‌شاهنشاهی آقای ابراهیم طباطبائی مدیر باشگاه ضمن خیرمقدم چنین گفت :

باشگاه تاج کاشان در سال ۱۳۴۰ به پیروی از منویات مبارك شاهنشاه آریامهر و علاقمندی‌تیمسار سپهبدخسروانی تاسیس و بفعالیت های ورزشی خود ادامه داده تا جائیکه دو نفر از قهرمانان این باشگاه‌در مسابقات آسیائی شرکت و در بین ملل آسیا بمقام قهرمانی رسیدند و پرچم ایران بافتخار این دوورزشکار کاشانی‌باهتزاز درآمد و تیم بسکتبال آن سال گذشته بمقام قهرمانی استان مرکز رسید وچند نفر ازاعضاء آن بعضویت تیم‌ملی برگزیده شدند ولی چون باشگاه محل مناسبی نداشت لذا باستدعای اینجانب و راهنمائی تیمسارمعظم خسروانی و تیمسار سرلشکر اسعدی ، جناب‌آقای حاج سید لاجوردی تاسیس شده بنام نامی شاهنشاه آریامهر افتتاح کنم بحکم طبیعت هرانسانی بدنیا میآید شناسنامه‌ای بنامش صادر می کنند و باز بحکم طبیعت روزی مهر باطل بان میزنند و راه دیار دیگر را در پیش می گیرد ولی آنچه برای یك‌انسان در این مختصر که قادرنیستم باچه‌زبانی ازجناب آقای‌لاجوردی که با تاسیس باشگاه باعث پیشرفت امرورزش در این شهر و موجب رشد فکری جوانان این شهرستان تاریخی شده‌اند تشکر کنم .

اقدام خیرخواهانه آقای‌لاجوردی آنهم در مکتب شاهدوستی‌تاج که‌مدت۲۸سال باایمان و عشق خدمتگذار واقعی شاه و مملکت بوده‌اند درخور تحسین و تکریم است .

چون عدهٔ زیادی از جوانان ورزشکار در این مراسم حضور دارند روی سخنم با آنها است جوانان باید بدانند که این کشور متعلق به آنها است و اینها هستند که باید با عشق و علاقه مفرط به شاه و میهن، فعالیت کنند و دین خود را نسبت باین آب‌و خاك ادا کنند.

امروز تمام دنیا در مقابل عظمت و افکار بلند و ابتکارات تحسین‌انگیز شاهنشاه آریامهر درجهت رفاه ملت سرتعظیم فرود میآورندو این امرافتخاری است بس بزرك برای ایران‌و ایرانی .

من باردیگراز ایشان که با تاسیس‌این باشگاه وواگذاری آن روح امیددر جوانان کاشان دمیده‌اند وبه‌یکی‌از خواسته‌های دیرینه آنان‌جامه عمل‌پوشانده‌اند تشکر میکنم و موفقیت همگان را در راه خدمت بشاهنشاه آریامهر و میهن عزیز ارزو میکنم .

این مراسم درمیان ابراز احساسات شدید حضار نسبت به شاهنشاه آریامهر خاتمه یافت .

تیمسار خسروانی و سایر مدعوین ناهار را درمهمانسرای شرکت سهامی کارخانجات مخمل و ابریشم کاشان صرف کردند و در ساعت ٤ بعدازظهر همان روز کاشان را بصوب تهران ترك نمودند

پس از خاتمه مسابقه‌دوستانه بسکتبال بین دوتیم تاج تهران و تاج کاشان در باشگاه جدیدالتاسیس بنیاد لاجوردی ، این عکس باورزشکاران دوتیم بیادگار گرفته شد در عکس تیمسار خسروانی ، آقای حاج سید محمود لاجوردی موسس بنیاد لاجوردی ، تیمسارشیبانی، سرکار سرهنك راسخ شهردار کاشان دیده میشوند .

بمنظور افتتاح باشگاه مدرن و مجهز تاج کاشان که بهزینه آقای حاج‌سید محمودلاجوردی موسس بنیاد لاجوردی در یکی ازبهترین‌نقاط شهربطرز بسیار باشکوه و آبرومند ساخته شده است تیمسار سپهبد پرویز خسروانی در معیت آقای حاج سیدمحمود لاجوردی‌بکاشان‌وارد ومورد استقبال روسای ادارات دولتی معارف‌و محترمین شهرو قاطبه ورزشکاران‌ورزشدوستان و مدیران باشگاههای ورزشی قرار گرفتند تیمسار خسروانی و همراهان به محل باشگاه رفتند پس از انجام مراسم معارفه و آشنائی با ورزشکاران کاشان و استماع خیر مقدم و تقدیم دسته های گل به ایشان وآقای حاج‌سید محمودلاجوردی ازطرف نمایندگان ورزشکاران بنام نامی شاهنشاه آریامهرو با قطع نوار سه‌رنك این‌باشگاه افتتاح گردید آنگاه‌ورزشکاران و دانش آموزان کاشان بپاس خدمات ارزنده آقای حاج سید محمود لاجوردی در ایجاد دهها واحد بزرك آموزشی در سطح کاشان با پرتاب شاخه های گل میخك مقدمش را گرامی داشتند و ایشان در مراسمی که بدین‌مناسبت‌در سالن‌سرپوشیده باحضور آقایان، گیتی،سرهنك سازگاری رئیس شهربانی ، شهردار ، رئیس آموزش و پرورش ، اعضا انجمن‌شهرستان وانجمن شهر ، افسران‌شهربانی تفضیلی مدیر عامل کارخانجات محمود لاجوردی بازرگان خیرو نیکوکار وموسس بنیادلاجوردی که تاکنون دهها موسسه فرهنگی و اجتماعی را اهدا کرده‌اند به پیروی از نیات خیرخواهانه شاهنشاه آریامهر باشگاهی‌را که مشاهده‌میفرمائید با هزینه شخصی احداث و به سازمان ورزشی و فرهنگی تاج واگذارنمودند که موفقیت‌بیشتر معظم‌له رادر خدمت به‌شاهنشاه آریامهرومیهن عزیزآرزومندیم، مدیر باشگاه تاج در پایان سخنان خود از کلیه مقامات و اشخاصی که بعناوین مختلف با باشگاه همکاری دارند تشکر کرد و سپس مسابقه بسکتبال دوستانه بین تیم باشگاه تاج تهران و باشگاه تاج کاشان برگزار شد و بازی هر دوتیم مورد توجه حضار قرار گرفت .

پس از پایان مسابقه تیمسار سپهبدخسروانی‌پشت میکروفون قرار گرفت و طی سخنانی گفت لازم میدانم بنام سازمان ورزشی و فرهنگی تاج از روسای‌ادارات لشکری و کشوری‌و کلیه‌حضار محترم که‌در این مراسم‌شرکت فرموده‌اند تشکرو سپاسگزاری کنم برای من نهایت افتخار و سرافرازی است که ازطرف سازمان ماموریت دارم در شهر کاشان ، مکان مقدسی را که باهمت و علاقمندی یك فرد کاشانی ، جناب آقای حاج‌سید محمود لاجوردی بازرگان خیرو نیکوکار و موسس بنیاد واقعی و برای خانواده او وبرای جامعه وهم‌میهنانش باقی میماند آثار نیك و خدمات ارزشمندو شایسته‌ای است که در حیات خود و در فاصله مرك‌و زندگی انجام داده و یادگاری از خود بجا گذاشته است از این‌جهت چنین افرادی همیشه مورد احترام و ستایش هموطنان خود خواهند بود از جمله آن افراد جناب آقای حاج‌سید محمود لاجوردی است .

آگهی مناقصه

مدیریت کشتارگاه سازمان اتکا احتیاج بخرید ۱۲۰هزار راس گوسفند زنده ایرانی ، یا ترکی ، یا افغانی تمام پشمی که هرروز ۵۰۰ راس در کشتارگاه سازمان تحویل شود به این شرایط دارد .

سن گوسفند یك تا چهار سال .

وزن زنده ٤۰ تا۵۰ کیلو با راندمان اقلا ٤٦ درصد گوشت .

۸۰ هزار راس آنها نروبقیه ماده جوان باشند .

خواهشمند است پیشنهاد خودرا همراه با چك‌بمبلغ‌دوازده میلیون ریال بنام تضمین حسن انجام پیشنهاد بحساب شماره ۲٤۱ مدیریت کشتارگاه در بانك سپه شعبه فروشگاه مرکزی صادر و در پاکت لاك‌و مهر شده تا آخر ساعت اداری روز ، پنجشنبه ۲۹ر۷ر۵۰ (ساعت ۱۱صبح) بدفتر حسابداری کشتارگاه واقع در سازمان اتکا تسلیم ورسید دریافت دارند .

پیشنهادات در ساعت ۱۰ صبح روز یکشنبه ۲ر۸ر۵۰ در دفتر مدیریت با حضور پیشنهاد دهندگان قرائت خواهد شد به پیشنهادات فاقد سپرده یا مشروط ترتیب اثر داده نمی شود .

مدیر امور کشتارگاه سازمان اتکا :

۱ـ۲ آـ٤۹۵۹٦

افتخار برای شرکت مسافربری‌گیلان تور که

با آغاز جشنهای ۲۵۰۰ ساله شاهنشاهی سرویس تهران ـشیراز و بالعکس از تاریخ۱۷ر ۷ر۵۰ با اتوبوس های بورینك‌ساترن دائر مینماید .

تهران خیابان ناصر خسرو درب‌اندرون گیلان تور تلفن ۳۰۳٦۸٦ـ ۳۰۳۷۲۰ شیراز چهارراه زند گیلان‌تور ۲٤۷۵

آگهی استخدام رسمی نگهبان

هنرسرای‌عالی طبق مفاد قانون استخدام کشوری تعداد شش نفر نگهبان از طریق امتحان و مسابقه در گروه موقت شغلی یک بشرح‌زیر استخدام میکند .

۱ـ داشتن دفترچه پایان خدمت‌یا معافیت دائم از خدمت نظام‌وظیفه.

۲ـ متدین به یکی از ادیان رسمی کشور.

۳ـ دارابودن مدرک تحصیلی شش ابتدائی

حائزین شرایط میتوانند با در دست داشتن مدارک فوق و چهار قطعه عکس ٤×٦ حداکثر تا آخر وقت اداری روز بیست آبانماه‌جاری بکارگزینی هنرسرای عالی مراجعه نمایند.

رئیس هنرسرای عالی ـ مرتضی میرشمسی

آگهی استخدام

مدیریت کل طرحها وبرنامه‌های وزارت پست و تلگراف و تلفن بمنظور خدمت در سازمان مدیریت‌پروژه مایکروویو افراد غیر مشمول خدمت نظام وظیفه را که بزبان انگلیسی تسلط کامل داشته باشند بصورت‌پیمانی و باحقوق مکفی بشرح زیر استخدام مینماید:

الف ـ جهت خدمت در تهران :

۱ـ سکرتر دوزبانه مجرب که از عهده تایپ سریع و صحیح فارسی و لاتین برآمده وبه امور دفترداری وبایگانی ونامه‌نگاری فارسی و لاتین آشنائی کامل داشته باشد و ترجیحا تندنویسی هم بداند.

۲ـ حسابدار مجرب و مطلع باحداقل ۵ سال سابقه کار مستند مالی و اداری .

ب ـ جهت خدمت در شهرستانها و تهران :

۱ـ مهندس مخابرات با درجه BSEE یامعادل آن ودوسال تجربه در امور مخابرات و ارتباطات‌راه دوروسیستم‌های مالتی پلکس وطی دوره‌های اختصاصی مربوطه .

۲ـ مهندس نصب و آزمایش بادرجه BSEE یامعادل آن‌آشنابا‌روش‌های آزمایش درتلوکومونیکاسیون وترجیحا داشتن تجربه کافی در زمینه سیستم‌های ارتباطی با مطالعه کافی .

۳ـ کارشناس طرح و برنامه‌ریزی که ترجیحا دارای درجه مدیریت صنعتی و تجربه کافی و لازم‌در امور برنامه‌ریزی بوده و دارای تجربه و اطلاعات‌عملی نسبت به سیستم‌های ارتباطی راه دور و مخابرات‌نیز باشد.

٤ـ مهندس راه و ساختمان مجرب باحداقل ۳ سال سابقه کار مستند جهت استخدام در طبقه ٦یا۷ آئین‌نامه استخدام پیمانی .

نشانی : کارگزینی سازمان مدیریت پروژه مایکروویو یکپارچه کشور خیابان فرح شمالی خیابان پالیزی نبش کوی افق پلاک شماره ۹۵ روزهای شنبه الی چهارشنبه ساعت ۸تا۱۱ صبح و۲الی ٤بعد ازظهر

م‌الف ۹۲۳٤ ۱ـ۲ ٤۹۸۵۸ـ۱

آگهی مزایده شماره ۲۰ر۷۱

شرکت سهامی تصفیه‌نفت ایران (آبادان) تعدادی وسائل‌نقلیه مختلفه مستعمل و دستگاه های مختلفه مستعمل و کولر ویخچال مستعمل وقطعات یدکی مختلفه و مقداری‌اجناس قراضه وتعدادی بشکه های خالی مستعمل و اجناس و لوازم دیگر که به چهارده گروه مشخص شده و فعلا در محوطه انبارهای اجناس مازاد پالایشگاه وانبار سابق اجناس پروژه و محوطه اداره حمل ونقل شرکت در آبادان قرار گرفته باوضع و کیفیت فعلی و در محل کنونی از طریق مزایده بفروش میرساند :

۱ـ علاقمندان میتوانند همه روزه دروقت اداری شرکت به اداره پیمانکاری ، حقوقی و بیمه شرکت در آبادان مراجعه و با پرداخت مبلغ ۱٫۰۰۰ ریال (یکهزار ریال تمام) برك شرائط و مشخصات مزایده را دریافت دارند .

۲ـ شرکت کنندگان‌میتوانند اجناس فوق‌الذکررا فقط در روز های سه‌شنبه یازدهم آبان‌ماه‌و چهارشنبه دوازدهم آبانماه ۱۳۵۰ از ساعت ۸ بامداد تا ۱۲ ظهر و از یك بعد از ظهر تا ٤ بعدازظهر بازدید نمایند .

۳ـ شرکت کنندگان باید پیشنهاد خود را منتهی تا ساعت یازده بامداد روزپنجشنبه سیزدهم آبانماه۱۳۵۰ به اداره‌پیمانکاری، حقوقی و بیمه شرکت تصفیه نفت ایران آبادان تسلیم نمایند.

۱ـ۲ آـ٤۷٤٦۲

آگهی مناقصه شماره ٤۵

نیروی هوائی شاهنشاهی تعدادی دوربین دوچشمی نظامی مورد نیاز خودرا برمبنای سی‌انداف یکی از بنادر ایران از طریق مناقصه خریداری مینماید . پیشنهاددهندگان میتوانند با مراجعه بستاد فرماندهی نیروی هوائی (خیابان فرح‌اباد) و دریافت برك شرائط و مشخصات پیشنهادات خودرا بر طبق مفاد مندرج دربرك شرائط تنظیم نموده و تاساعت ۱٤ روز یکشنبه ۲ر۸ر۵۰ بدفتر آجودانی کل ستادفرماندهی نیروی‌هوائی‌تسلیم‌نمایند . م‌الف۹۲۵۹

نیروی هوائی شاهنشاهی

۱ـ۲ آـ۵۰۳۸۰

تجدید آگهی مناقصه ـ نوبت دوم

اداره کل مهندسی زراعی خرید ۱۷ قلم ماشین‌الات و لوازم تعمیرگاه‌های مورد نیاز خود را طبق مشخصات فنی و شرائط موجود در اداره مذکور بمناقصه میگذارد داوطلبان شرکت در مناقصه میتوانند جهت دریافت برك شرائط و مشخصات فنی و نمونه قرارداد تاساعت ۹ صبح روز دوشنبه سوم ابان سال جاری بدفتر اداره کل مهندسی زراعی واقع در میدان ولیعهد مراجعه فرمایند . م الف ۹۲۳۸

مدیر کل مهندسی زراعی ـ امیر برهان

۱ـ۲ آـ۵۰۳۹۰

«آگهی استخدام پزشك عمومی»

اداره اجودانی کل ستاد بزرك ارتشتاران دو نفر پزشك عمومی (مرد) را با حقوق و مزایای مکفی استخدام مینماید .

داوطلبین برای کسب اطلاع بیشتر و ثبت‌نام همه روزه از تاریخ ۲۱ر۷ الی ۲۷ر۷ر۵۰ باداره آجودانی کل ستاد بزرك ارتشتاران واقع در جاده قدیم شمیران چهارراه قصر مراجعه نمایند . م الف ۹۲٦۳

۱ـ۲ آـ۵۰٤۰٤

آگهی استخدام رسمی

سازمان اوقاف طبق مفاد قانون استخدام کشوری ۱۸ نفر را که دارای درجه لیسانس در یکی از رشته های‌حقوق . الهیات و معارف اسلامی و یا لیسانس در یکی از رشته های علوم اجتماعی و طی دوره کاراموزی مربوط به‌آن باشند بعنوان مسئول فنی اوقاف در گروه موقت شغلی ٦ برای انجام خدمت در شهرستانها از طریق امتحان و مسابقه و مصاحبه استخدام میکند .

کسانی که علاوه بر شرایط تحصیلی فوق در امور اوقافی کاراموزی کرده باشند مقدم خواهند بود . داوطلبان واجد شرایط میتوانندبرك‌درخواست‌ذیل‌این آگهی‌راتکمیل کرده‌همراه‌دو قطعه عکس ٤×۳ وفتوکپی برك پایان خدمت زیر پرچم‌یامعافیت دائم و گواهی سابقه کاراموزی اوقافی را با پست سفارشی‌حداکثر تاآخر روز نهم آبان ماه سال جاری‌به نشانی خیابان فرانسه سازمان اوقاف ـاداره کارگزینی ارسال دارند .

کارمندان رسمی دولت در صورتی میتوانند داوطلب شوند که موافقت سازمان متبوع خود را همراه سایر مدارك فرستاده باشند .

داوطلبانی که تقاضای خودرا در موعد مقرر ارسال داشته‌اند میتوانند برای دریافت پروانه ورود به جلسه امتحان روز هفدهم آبان‌ماه سال جاری به نشانی فوق مراجعه کنند .

تاریخ و محل اجرای امتحان و مسابقه در پروانه مذکور قید خواهد شد . م الف ۹۲۳۹

سازمان اوقاف

برك درخواست

نام ونام خانوادگی — نام پدر

شماره شناسنامه — محل صدور

تاریخ تولد — مدرك تحصیلی

رشته — وضع خدمت وظیفه

نشانی : شهر — خیابان

کوچه — شماره — تلفن

آـ۵۰۳۹٤ ۱ـ۲ امضاء داوطلب

بعلت تعویض تلفنهای منطقه‌غرب خیابان‌روزولت توسط شرکت سهامی تلفن ایران

شرکت هانی ول انترناشنال

ان . وی . ایران باطلاع مشتریان محترم میرساند از ۱۹ مهرماه جاری

تلفن ۷٦۳۷٦٤ به ۸۳۹۷٦٤

تغییر خواهد یافت .

عباس‌آباد . خیابان میرعماد شماره ۱

صندوق پستی شماره ۱۵۷۷ ـ ۱۱

آگهی نوبت اول

چون در اجرای اصل یازدهم منشور انقلاب شاه و ملت و به استناد تصویبنامه شماره ۹٦٤۰ ـ ۳۰ر۵ر۵۰ انجمن محترم شهر و تائید شماره ۲۱۰۰۱ـ۱۷ر٦ر۵۰ استانداری محترم خراسان، شهرداری در نظر دارد بلوار کمربندی را برابر طرح و نقشه مصوبه شورای‌عالی شهرسازی احداث نماید لذا مراتب در اجرای مواد ۱٦ و ۱۷ قانون نوسازی و عمران شهری بمنظور اطلاع عموم و مالکین محترم منازل و مستغلاتی که در مسیر خرابی بلوار مذکور واقع میشوند بشرح زیر آگهی و اعلام میدارد :

۱ـ طول خیابان معادل ۱۹۰۰ متر و عرض آن بتفاوت ۳۰ و ۳۳ و ۵۰ متر .

۲ـ مبلغ کل غرامت پیش‌بینی شده برابر ارزیابی که بعمل آمده بالغ بر ٤۲۵۹۷۱۵ ریال

۳ـ مبلغ کل مرغوبیت پیش‌بینی شده برابر ارزیابی که بعمل‌آمده بالغ بر ۳٦۸۱۰٦۸ ریال میباشد بدینوسیله اعلام و ضمنا تاریخ‌شروع باجرای طرح از تاریخ اول مهرماه ۵۰ بمدت سه ماه میباشد و مدت اعتراض مدت‌دوماه از تاریخ نشر اولین آگهی (همین آگهی) بوده و محل پذیرش اعتراض دفتر شهرداری مشهد است . ضمنامفاد جامع ارزیابی معموله در سالن تحتانی شهرداری برای ملاحظه عموم الصاق شده است

معترضین باید ذیل‌اعتراض نشانی‌کامل خودرا تعیین فرمایند. در ضمن نتیجه ارزیابی هریک از مالکین بوسیله پست سفارشی بمالک و یا متصرف مربوطه ارسال و مفاد آگهی در معابر و محل شهرداری نیز الصاق میگردد .

شهردار مشهد . دکتر معتمدی

م الف ۸۵۷۸ ۱ـ۳ آـ٤۵۰۰۲

آگهی مناقصه خرید ۲۹ دستگاه سردخانه ثابت ٤۰۰ فوت شماره ۲۱ تاریخ٦ر۷ر۵۰

اداره مهندسی نیروی زمینی شاهنشاهی یك قلم اجناس مشروحه زیر را

ردیف	نوع	مقدار
۱ـ	سردخانه ثابت ٤۰۰ فوت	۲۹

از طریق مناقصه خریداری مینماید .

پیشنهاد دهندگان میتوانند با دردست داشتن معرفی‌نامه‌وبرك صلاحیت سازندگی از وزارت اقتصاد به‌دایره تهیه و پیمان اداره مهندسی ارتش واقع در خیابان امیرآباد چهارراه آریامهرمراجعه و با ملاحظه مشخصات اجناس و دریافت برك شرائط و مشخصات معامله پیشنهاد خودرا طبق مفاد مندرج در شرایط معامله تنظیم‌و تا ساعت ۱۲روز۸ر۸ر۵۰ بدفتر توزیع‌اداره مهندسی نیروی زمینی شاهنشاهی تسلیم نمایند .م‌الف ۹۱۳۰

اداره مهندسی نیروی زمینی شاهنشاهی

۱ـ۲ آـ٤۹۸٤۸

SITUATION VACANT

CYRUS KABIR Elementary School in Arak requires qualified non-Iranian, preferably American or English national, to teach elementary English to children of up to Grade 4.

All applications are to be addressed to the Personnel Section, AMBP, 435 Takhte Jamshid Avenue, Tehran. Tel: 820071, ext. 218.

آگهی تجدید مناقصه شماره ۲۵ تاریخ ۱۲ر۷ر۵۰

فرماندهی مهندسی نیروی زمینی شاهنشاهی کارهای مربوط به تهیه و نصب یکدستگاه منبع ۲۵۰ متر مکعبی در تهران را برابر مشخصات مربوطه بمناقصه میگذارد .

پیشنهاددهندگان میتوانند با دردست داشتن معرفی‌نامه‌بدایره تهیه و پیمان فرماندهی مهندسی نیروی زمینی شاهنشاهی واقع در خیابان امیرآباد چهارراه اریامهر مراجعه و با دریافت برك شرایط و مشخصات معامله پیشنهاد خود را طبق مفاد مندرج در شرایط معامله تنظیم و تاساعت ۱۲ روز ۳ر۸ر۵۰ بدفتر توزیع اداره مهندسی نیروی زمینی شاهنشاهی تسلیم نمایند . م‌الف ۹۳٦۱

فرمانده مهندسی نیروی زمینی شاهنشاهی

۱ـ۲ آـ۵۰٤۰۸

شرکت ملی نفت ایران

اطلاعیه

شرکت ملی نفت‌ایران‌باطلاع اشخاصی که مایل‌باشند در محلهای مشروحه زیر در تهران با سرمایه شخصی جایگاه فروش فرآورده‌های نفتی احداث‌نمایند میرساند که از تاریخ بیستم مهرماه ۱۳۵۰ تا آخر وقت اداری بیستم آبان ماه ۱۳۵۰ رونوشت سند مالکیت زمین‌مناسبی‌راکه‌بایدبنام‌شخص متقاضی‌باشد‌بضمیمه‌کروکی محل و مشخصات کامل زمین‌به شرکت ملی‌نفت‌ایران‌ـ قسمت پخش ـاداره‌کل‌فروش‌طبقه‌چهارم‌اطاق٤۳۳ واقع در خیابان بهار ـ تهران تسلیم فرمایند تا پس‌ازانجام تشریفات لازم اجازه احداث جایگاه صادر گردد. بدیهی است چنانچه برای یك محل بیش‌ازیك متقاضی‌واجد شرایط وجود داشته باشد انتخاب موسس بقید قرعه انجام خواهد شد و به تقاضاهائی‌که بدون ضمائم (رونوشت سند مالکیت وکروکی‌زمین) و همچنین‌خارج ازمهلت مقررمزبور تسلیم‌شده باشد ترتیب‌اثر وپاسخ‌داده نخواهد شد . ضمنا شرکت ملی نفت ایران در رد یا قبول هریك از تقاضاها مختار است .

شماره ردیف	محل
۱	خیابان کورش کبیر (جاده قدیم شمیران) حدفاصل پیچ شمیران و باغ صبا در سمت غربی
۲	خیابان شهباز جنوبی از سه راه‌خیابان شوش بسمت جنوب .
۳	خیابان تخت‌جمشیددرحدفاصل‌جاده قدیم شمیران وخیابان شرقی دانشگاه تهران (آناتول فرانس)
٤	خیابان پهلوی از چهار راه سپه (ابتدای امیریه) تا چهارراه پهلوی شاهرضا .
۵	حدفاصل بین چهارراه شاه تا میدان بهارستان
٦	خیابان آریامهر (ایران نوین)
۷	سمت شرقی مسیر پارك وی (بزرك راه ونك) درحد فاصل میدان کندی تا پل اتوبان
۸	مسیر خیابان ٤۵ متری شمیران‌ـ تهران‌پارس (داریوش بزرك) سمت شمال .
۹	خیابان سپه غربی درحدفاصل چهارراه نواب (گلکار) وامتداد آن بسمت غرب .
۱۰	بلوار الیزابت دوم .
۱۱	خیابان کریمخان زندحدفاصل میدان ولیعهد وخیابان روزولت .
۱۲	مسیر خیابانهای عباس‌آباد و شاه اسمعیل صفوی در ضلع جنوبی .
۱۳	خیابان پهلوی درحدفاصل سه‌راه‌آریامهر و چهارراه بزرك راه ونك

درآستانه جشنهای پرافتخار ۲۵۰۰ سال بنیانگذاری شاهنشاهی ایران

یک درمانگاه ـ دبیرستان ـ دبستان و ورزشگاه در شهر والاحضرت ولیعهد ساخته خواهد شد

این تأسیسات در زمین اهدائی آقای عبدالحسین نعیمی و با مخارجی در حدود ۷ میلیون تومان ساخته و تحویل شهرداری میشود

درمانگاه :
مساحت زمین : ۸۵۰۰ متر
تاسیسات : رادیولژی ـ زنان داخلی ـ جراحی ـ تزریقات ـ داروخانه ـ اطاق انتظار ـ عفونی ـ درمان پزشکی ـ کودکان و . . . . . .

دبستان :
مساحت زمین: ۸۰۰۰ متر
دخترانه دارای کلاسهای متعدد

دبیرستان :
مساحت زمین : ۹۳۰۰ متر
پسرانه‌دارای کلاسهای‌متعدد آزمایشگاه و زمینهای ورزش

ورزشگاه :
مساحت زمین : ۱۴۲۰۰ متر
تاسیسات : زمینهای متعدد ورزشی با استاندارد بین‌المللی

یکبار دیگر ما شاهد اقدام نیکوکارانه آقای عبدالحسین نعیمی مرد نیکوکار بودیم :

هفته گذشته ، در آستانه جشنهای پرشکوه‌همند وافتخار آمیز بزرگداشت ۲۵۰۰سال بنیانگذاری شاهنشاهی ایران، شهبر والاحضرت ولیعهد که در جنوب غربی تهران در مسیر جاده ساوه قرار گرفته مراسمی بس‌پرشکوه وهیجان انگیز برپا کرد این جشن‌از آنجهت شکوهمند بود که از شخصیت های لشکری و کشوری تیمسار سپهبد خسروانی فرماندهی کل مرزبانی کشور و آقای نیک‌پی شهردار تهران و عده‌ای از معاریف‌و معتمدین حضور داشتند .

جشن بخاطرنیت انسانی‌آقای عبدالحسین نعیمی برگزار شده بود، زیرا ایشان ۴۰هزار متراز اراضی خویش را در اختیار فرهنگ‌و آموزش‌وپرورش‌نونهالان در دورافتاده ترین نقطه تهران قرار داد و تعهد ساختمان یك درمانگاه مجهز و یك دبستان دخترانه و یك دبیرستان پسرانه و همچنین ورزشگاهی را تقبل نمودند .

آقای نیک‌پی اولین گلنك درمانگاه را بزمین‌زد تیمسارسپهبد خسروانی و آقای نعیمی بنیانگذار درمانگاه درعکس دیده میشوند .

ساعت ۴ر۳۰ بعدازظهر آقای نیك‌پی شهردار تهران به این محفل آمد ابتدا کودك‌خردسالی خیرمقدم عرض کردو دسته گلی اهدا نمود ، سپس آقای‌مجتهدی یکی‌از اعضاء انجمن محلی شهر والاحضرت ولیعهد ضمن خیرمقدم احتیاجات مردم این شهر را از لحاظ‌آب و برق‌به اطلاع رسانید و از اقدام آقای نعیمی به نیکوئی یاد کردواظهار داشت اقدام‌آقای نعیمی یکی از آرزوهای مردم این منطقه بود، چه وجود این قبیل اماکن مانند درمانگاه و دبیرستان و دبستان وورزشگاه از ضروریات مردم‌این منطقه بشمار میرفت و آقای نعیمی با این اقدام خداپسندانه خود باینهمه آرزو ها جنبهٔ حقیقت داد و من از طرف اهالی شهر ولیعهد از خداوند متعال آرزوی سلامت ایشان و خدمتگذاری بیشتر این مرد شریف را دارم .

سپس آقای نعیمی نقشه ساختمانی درمانگاه و دبستان دخترانه و دبیرستان پسرانه و ورزشگاه را برای آقای‌شهردار تشریح و از ایشان درخواست نمود که‌بنام‌نامی‌شاهنشاه آریامهر اولین کلنك ساختمان این تاسیسات را بزمین بزنند .

آقای شهردار تهران درمعیت تیمسار سپهبد خسروانی و سایر شخصیت ها رهسپار مناطقی که برای اینکار اختصاص یافته بود شدند .

ابتدا اولین کلنك ساختمان درمانگاه توسط شهردار به نام نامی شاهنشاه آریامهر به زمین زده شد . سپس اولین کلنك دبستان و دبیرستان به نام علیاحضرت‌شهبانو و والاحضرت ولیعهد به زمین زده شد . در این موقع که اهالی از کوچك‌و بزرك در آن محل اجتماع‌نموده بودند فریاد های شادی سرداده و برای سلامتی خاندان جلیل و سلطنت‌احساسات بی‌نظیری‌نشان دادند .

مراسم در حدود ساعت ۶ بعدازظهر خاتمه یافت وبدستور آقای عبدالحسین نعیمی بانی این کار خیر ساختمان درمانگاه و دبیرستان‌و دبستان‌و ورزشگاه شهر ولیعهد شروع شد .

یکبار دیگر انسانی پاکباز بدون ریا و چشم‌داشتی ، آنچه را که میخواست انجام داد و مردمی را خوشحال کرد که همیشه‌دعاگوی شاهنشاه آریامهر باشند .

نمونه کوچکی از ابراز احساسات هزاران مردو زن‌وبچه‌از ایجاد درمانگاه ـ دبستان ـ دبیرستان و ورزشگاه در شهر ولیعهد

از فردا صبح در سینما
گلدیس

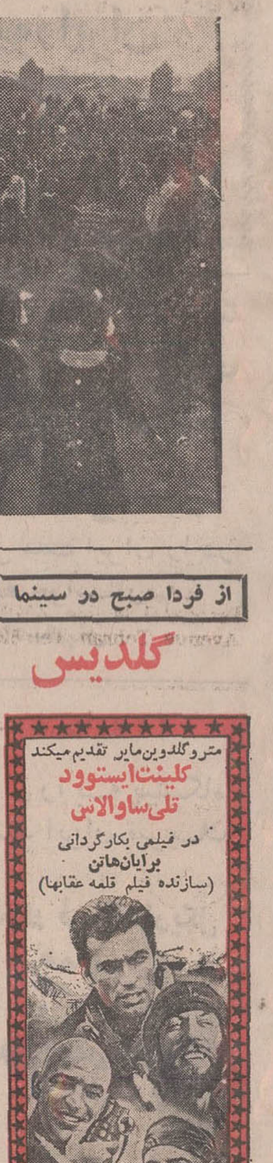

اطلاعیه دانشکده فنی دانشگاه تهران

ثبت‌نام دانشجویان سالهای دوم وبه بالای دانشکده فنی بر طبق برنامه زیر انجام میشود:
دانشجویان سال دوم‌ساعت ۸ر۵ صبح روزشنبه ۲۴ مهرماه
دانشجویان سال سوم ساعت ۸ر۵ صبح‌روز یکشنبه ۲۵ مهرماه
دانشجویان سال چهارم ساعت ۸ر۵ صبح روز دوشنبه ۲۶ مهرماه
دانشجویان سال پنجم ساعت ۸ر۵ صبح روز سه‌شنبه ۲۷ مهرماه
خواهشمند است جهت ثبت‌نام در روز مقرر با دردست داشتن کارت تحصیلی سال‌گذشته و دوقطعه‌عکس‌بداره آموزش‌دانشکده‌فنی‌ساختمان‌اصلی‌طبقه اول مراجعه نمایند.

یادآوری
کسانی که موفق به ثبت‌نام خود در مهلت مقرر نشوند باید در ازای هر روز تاخیر مبلغ یکصد ریال (برای سه روز اول)و برای چهار روز بعد روزی دویست ریال به حساب شماره ۱۰۸۴ دانشگاه در بانك مرکزی ایران که در شعبات ان نیز قابل پرداخت است پرداخت نمایند . مدت‌تاخیر در هرحال نباید ازیك هفته تجاوز کند.م‌الف۹۰۷۳

دانشگاه‌تهران
۱ـ۳ ۱ـ۴۷۲۵۰

آگهی احضار

بغیر نظامی عبدالرضا فرزند علی حسین شهرت میرزاوند که محل اوقلعه‌نو بوده و فعلا مجهول‌المکان است ابلاغ میگردد که باتهام‌سرقت‌مسلحانه در دادگاه تجدیدنظر شماره ۸ شیراز واقع در خیابان‌وصال تحت تعقیب میباشید لازم‌است ظرف مدت دو ماه از تاریخ انتشاراین آگهی‌خود رابدادگاه معرفی نمائید در صورت عدم حضور و انقضای مهلت مقرر دادگاه غیابا به پرونده امر رسیدگی و حکم مقتضی صادر خواهد نمود . م الف ۹۲۵۵
رئیس دادگاه تجدید نظرشماره ۸ شیراز .

قابل توجه فارغ‌التحصیلان سال ۵۰ مدرسه عالی بازرگانی

جشن پایان تحصیلی سال ۱۳۵۰روز دوشنبه ۲۶ مهر ماه‌جاری درساعت ۴ بعد از ظهر در محل مدرسه عالی بازرگانی برگزار خواهد شد .
برای دریافت لباس مربوطه تا اخر ۲۱ مهر ماه باداره امور دانشجویان مراجعه فرمایند .

مدرسه عالی بازرگانی
۲ـ۲ آ ـ ۴۶۹۵۶

آگهی دعوت

مجمع عمومی فوق‌العاده شرکت سهامی سیب استاندارد در تاریخ ۱۰ر۸ر۱۳۵۰ ساعت ۴ بعد از ظهر برای اتخاذ تصمیم در مورد تصویب ترازنامه سال ۴۹ـ انتخاب مدیر عامل ـ انتخاب بازرس ـ تغییرنام وتغییر محل دفتر شرکت ازدیاد سرمایه و تغییر بعضی از مواد اساسنامه و برای روز ۱۵ر۸ر۵۰ ساعت ۵ بعداز ظهر بمنظور تبدیل نوع شرکت بشرکت سهامی خاص و تنظیم اساسنامه جدید بر مبنای قانون جدید شرکت های‌سهامی خاص وانتخاب هیئت مدیره و بازرسان وتبدیل سهام بی‌نام‌به‌باتام در محل شرکت تشکیل میگردد . .
بدینوسیله ا زکلیه صاحبان سهام دعوت میشود که در وقت مقرر در جلسات مزبور حضور بهمرسانند .

هیئت مدیره شرکت سهامی سیب استاندارد ایران
۱ـ۴۹۸۸۲

اطلاعیه

بمناسبت بزرگداشت وبرگذاری جشن‌های دو هزاروپانصدمین سال شاهنشاهی ایران مجلس جشن و سرور در محل اتحادیه صنف خشك شوئی و لباسشوئی تهران و حومه در روز های ۲۰ الی ۲۲ مهر ماه از ساعت ۶ الی ۹بعداز ظهر برقرار میباشد یقین دارد همکاران محترم صنفی ضمن چراغانی مغازه های خود دراین جشن فرخنده نیز شرکت خواهند فرمود .

سرپرست اتحادیه صنف‌خشکشوئی و لباسشوئی تهران وحومه
حاج ابوالقاسم غفاری
۱ـ۲۰۵۶۱

آگهی تشکیل مجمع عمومی

مجمع عمومی فوق‌العاده شرکت سهامی رادیو تلویزیون ایران در روز دوشنبه دهم ابانماه ۱۳۵۰ ساعت چهار بعد از ظهر در محل شرکت تشکیل میگردد دستور جلسه عبارت است از :
۱ـ تغییر نوع شرکت .
۲ـ اصلاح ماده ۱۵ اساسنامه شرکت .
از صاحبان‌سهام متمنی‌است بارعایت مقررات اساسنامه در روز مقرر در مجمع حضور بهمرسانند .

از طرف رئیس هیئت مدیره شرکت سهامی‌رادیو تلویزیون ایران
آ ـ ۲۰۵۳۳

از سوزن تا فیل

تبریکات

جناب آقای دکتر فضل‌اله اکبری
باکمال‌مسرت حسن انتصاب جنابعالی را بمعاونت‌وزارت علوم و اموزش عالی تبریك میگوئیم .
نعمت صدیقی و بانو
آ ـ ۲۰۴۹۳

تیمسار معظم سرلشگر مهدی رحیمی
ارتقاء جنابعالی را بدرجه سرلشکری از صمیم قلب تبریك عرض نموده موفقیت ان تیمسار محبوب را در خدمت‌به شاهنشاه آریامهر و میهن عزیز از خداوند مسئلت دارم .
مدیر جرثقیل توکل ـ اکبر جاسب
آ ـ ۲۰۵۹۵

سرکار ستوانیکم عباس محی‌الدین‌راد
ارتقاء درجه جنابعالی را از طرف خود و فامیل عموزاده تبریك میگویم .
فیروز کوه خبرنگار جراید ـ فرج‌الله عموزاده
آ ـ ۴۷۸۴۶

سرکار سرگرد محمد حسن بهرامی
ارتقاء جنابعالی را بدرجه سرگردی از صمیم قلب‌تبریك عرض مینمائیم .
قدیر کمالی ، محمود سمواتیان ، احمد سمواتیان
آ ـ ۴۷۸۷۴

سرکار سرهنك محمد شایسته‌پور
انتخاب شایسته وبجای جنابعالی رابعضویت انجمن شهر تهران از صمیم قلب تبریك گفته و موفقیت‌روز افزون ان سرباز جانباز را در راه خدمت به هموطنان گرامی و میهن عزیز و اجرای منویات پدر تاجدار شاهنشاه آریامهر از درگاه ایزد یکتا خواهانیم .
سرواحد های ده‌گانه سازمان گوشت کشور
آ ـ ۲۰۵۰۳

تیمسار معظم ارتشبد نصیری
بانهایت مسرت ارتقاء درجه ارتشبدی راکه براثر ابراز لیاقت و شایستگی احراز فرموده‌اید صمیمانه تبریک عرض مینمایم.
مهندس احمد فامیلی
آ ـ ۲۰۴۹۹

جناب آقای دکتر صفوی
ارتقاء آنجناب را بمعاونت وزارت دادگستری صمیمانه‌تبریک میگویم .
سید رضا دادگر
آ ـ ۲۰۴۹۵

تیمسار سرلشگر حسن ناصری
ارتقاء درجه جنابعالی را صمیمانه تبریک عرض نمودهموفقیت روز افزون آنجناب را در راه خدمت به شاهنشاه آریامهر ومیهن عزیز از خداوند متعال مسئلت دارم.
انبار غله ـ اسماعیل خلج ـ رضاخلج
آ ـ ۴۹۹۰۲

تیمسار سرلشکر مهدی رحیمی
بایکدنیا مسرت ارتقاء آن تیمسار محبوب را صمیمانه تبریک عرض نموده امید است در اجرای منویات اعلیحضرت همایون شاهنشاه آریامهر و میهن عزیز پیروز باشید.
اتولوکس ـ باقر هاوش

تیمسار معظم سپهبد کهنموئی
ارتقاء آنجناب را صمیمانه تبریک میگوئیم .
گروه فرهنگی بیدار
آ ـ ۵۰۳۲۸

تیمسار معظم سپهبد نصیری
ارتقاء درجه آن تیمسار را صمیمانه تبریک میگویم
محمد ـ تهرانیان
آ ـ ۲۰۵۳۷

سرکار سرگرد علی میرسراجی
بانهایت مسرت ارتقاء درجه سرکار را تبریک عرض نموده توفیق بیشتر جنابعالی را در راه خدمت بشاهنشاه آریامهر ومردم آرزومندیم .
قم ـ حاج رضا میرسراجی ـ حاج مهدی میرسراجی ـ حسین میرسراجی
آ ـ ۴۷۸۷۶

سرکار سروان هوشنك عاشوری ـ سرکار ستوان‌یکم محمود دبیروزیری ـ سرکار ستوان یکم محمد شهابی .
ارتقاء درجه شما را تبریك میگوئیم .
اراك محققزاده ـ هاشمی نسب

سرکار سروان نعمت کیوانی واجاری
نیل بدرجه سروانی رابشما تبریک عرض می‌نمائیم وامیدواریم در سایه عنایت خداوندی خدمتگزاری شایسته بشاهنشاه آریامهر وميهن عزیز باشید.
واجارگاه ـ صمد امیرزاده ـ غلامرضا بینا ـ موسی آبراری
آ ـ ۴۷۸۹۸

سرکار سرهنگ نبی‌پور
ارتقاء درجه جنابعالی را از صمیم قلب تبریک عرض نموده موفقیت سرکار را در خدمت بشاهنشاه آریامهر از خداوندمسئلت دارم .
رئیس انجمن محلی خیابانهای استخر . رامبیما وشیروخورشید ـ حاج فتحعلی رامبیما
آ ـ ۲۰۵۱۳

سرکار سرگرد احمد گوجانی
اینجانبان بنمایندگی اهالی قصبه گوجان ارتقاء درجه جنابعالی را تبریک عرض نموده امیدواریم در خدمت به شاهنشاه آریامهر و مملکت ایران موفق باشید.
رضا حیدری ـ برات حیدری ـ حاج ابوالفتح جانبازی
آ ـ ۴۷۸۸۲

تیمسار سرلشگر میرغفوری ، تیمسار سرلشگر مهدی رحیمی
ترفیع درجه سرلشگری آن جنابان را صمیمانه‌تبریك عرض می‌نمائیم .
مهندس قائمی ـ دکتر قائمی ـ سرهنك معصومی ـ دکتر معصومی .
آ ـ ۴۹۹۴۶

تیمسار ارجمند سپهبد صمدیان‌پور
ارتقاء درجه آن تیمسار محبوب و فداکار شاهنشاه آریامهر رابه درجه سپهبدی صمیمانه تبریك عرض نموده توفیق آن تیمسار را در راه خدمت بمیهن و شاهنشاه آریامهر ازخداوند متعال مسئلت دارد .
نورالله‌حی
آ ـ ۴۹۹۱۸

سرکار سروان عطاءاله یزدان پناه
ارتقاء درجه جنابعالی را تبریك عرض مینمایم .
پرویز رضائی
آ ـ ۴۷۹۰۰

تیمسار سپهبد صمدیانپور
بایکدنیا مسرت ارتقاء آن تیمسار محبوب را بدرجه سپهبدی صمیمانه تبریك عرض نموده امید است در اجرای منویات پاك اعلیحضرت همایون شاهنشاه آریامهر و میهن عزیز پیروز باشید .
اسماعیل زارعی
آ ـ ۴۹۹۸۰

تیمسار سرلشگر محمد علی میرغفوری
باکمال مسرت ارتقاء درجه جنابعالی را تبریك عرض نموده توفیق بیشتر آن تیمسار معظم را در خدمت به‌شاهنشاه آریامهر و کشور عزیز خواهانیم .
انبارغله ـ اسماعیل خلج ـ رضا خلج
آ ـ ۴۹۹۰۴

جناب آقای‌صادق احمدی وزیر محترم دادگستری
انتصاب شایسته جناب آقای دکتر سید محمد باقرصفوی بسمت معاونت وزارت دادگستری موجب مسرت جامعه قضات گردید . ضمن عرض تبریك توفیق آن جنابان را در طریق خدمت بشاهنشاه محبوب و کشور ایران از درگاه احدیت خواهانیم .
قضات دادسرای مشهد ـ حشمتی ـ درمیانی ـ پاکزاد ـ اورعی ـ تحویلدار ـ سید مهدوی ـ سهرابی ـ موثقی ـ زارعی ـ حدادـ امینیان‌مدرس ـ رادیان ونیك‌بین .
آ ـ ۵۰۰۰۶

تیمسار سپهبد حمیدی
ارتقاء درجه آن تیمسار معظم را از صمیم قلب تبریك عرض نموده توفیق بیشتر آن تیمسار گرامی را در راه‌خدمت به شاهنشاه آریامهر و میهن عزیز از خداوند متعال‌خواستارم.
علی کاشانچی
آ ـ ۲۰۵۹۳

سرکار سرگرد مهدی امجدی
ارتقاء جنابعالی را بدرجه سرگردی تبریك عرض‌نموده موفقیت هرچه بیشتر شما را در خدمت به کشور عزیز آرزومندیم .
سید اصغر حسینی ، سید مرتضی مهرام
آ ـ ۲۰۶۱۱

تیمسار سپهبد صمدیان‌پور
ارتقاء درجه آن سرور ارجمند را صمیمانه تبریك و تهنیت عرض‌و از درگاه خداوند متعال موفقیت و پیروزی‌شما را برای خدمت بشاهنشاه آریامهر ووطن عزیز مسئلت می‌نماید .
محمد ذوالفقاری
آ ـ ۲۰۵۵۱

رم قبل از مسیح
بعد از «فلینی» !

آغاز ششمین هفته نمایش‌در
شهر قصه
عباس‌آباد ـ جنب سینماشهر فرنك ـ تلفن ۶۲۷۲۹۰
این فیلم فقط یکبار درایران آنهم در شهر قصه نمایش داده میشود .

سانسها ۱۱ صبح ۲ر۳۰ ـ ۵ـ۷ر۳۰ ـ ۱۰ بعد از ظهر
گیشه سینما شهر قصه‌همه روزه برای رزرو بلیط آماده است

شرکت ملی نفت ایران

شرکت ملی نفت ایران

برای تامین کادر نقشه‌کشی شرکتهای‌عامل نفت‌ایران درداره مهندسی‌شرکت سهامی اکتشاف و تولید نفت ایران ـ اهواز به عده‌ای نقشه‌کش فنی (بمنظور ترسیم هرگونه نقشه های مربوط به‌مهندسی ساختمان ، برق ، مکانیك ، ابزار و غیره) با شرائط زیر نیازمنداست :

۱ ـ تحصیلات: دارابودن دیپلم کامل‌متوسطه در رشته ریاضی بعلاوه تحصیلات فنی نقشه‌کشی معادل یك سال کامل تحصیل فنی تمام وقت در یکی از رشته های نقشه‌کشی ، ساختمان ، مکانیك و یا برق .
۲ ـ تجربیات: حداقل‌یك سال تجربه کارگاهی و سه سال سابقه کار بعنوان نقشه‌کشی در بعضی از رشته مربوط‌به تولید نفت .
۳ ـ سن : بین ۲۳ و ۴۰ سال
۴ ـ ملیت : ایرانی .
۵ ـ متدین بیکی‌از ادیان‌رسمی کشور
۶ ـ دارا بودن دفترچه پایان خدمت‌وظیفه عمومی و یا گواهی معافیت دائم غیر پزشکی .
۷ ـ آشنائی بزبان انگلیسی .
۸ ـ شاغل نبودن‌در موسسات دولتی‌و یا وابسته بدولت .

متقاضیان واجد شرائط میتوانندهمه‌روزه باستثنای روز های جمعه و تعطیل با همراه داشتن اصل و فتوکپی کلیه‌مدارك مربوطه و دو قطعه عکس ۴×۶ حداکثر تا تاریخ پنجشنبه ۲۹ مهر ماه ۱۳۵۰ بین ساعت ۸ تا ۱۱ صبح به اداره کل استخدام و کاریابی شرکت‌ملی نفت ایران (تهران ـ خیابان کاخ شمالی ـ بالاتراز بلوار الیزابت ـ شماره ۷۶ مراجعه و ثبت نام نمایند .
انتخاب افراد مورد نیاز براساس‌آزمایش و مصاحبه بعمل خواهد آمدکه تاریخ آن در موقع ثبت نام اعلام خواهدشد. مواداامتحانی‌عبارت‌اززبان انگلیسی ومعلومات فارسی‌و آزمایش هوش‌خواهدبود .

پیشگاه مبارک شاهنشاه آریامهر

افتخاردارد بمناسبت برگزاری جشنهای فرخنده دو هزار و پانصد ساله شاهنشاهی ایران که تجدید ۲۵ قرن تاریخ زرین شاهنشاهی ایران باستان است ، صمیمانه ترین تبریکات خودرا بخاکپای شهریار دادگستر وملت‌نواز معروض دارد . دوام عمر وبقاء سلطنت افتخار آفرین سلسله جلیل پهلوی را از درگاه خداوند بزرك مسئلت دارم

داراب غلام‌جان‌نثار ـ میرزاحسن‌اخلاقی

کارکنان بانك سپه شهرستان داراب

افتخار دارند برگزاری جشنهای فرخنده ۲۵۰۰ ساله شاهنشاهی ایران را که افزودن برك زرینی است بتاریخ ایران کهنسال با قلبی سرشار از احساسات شاهدوستی‌ومیهن پرستی خالصانه‌ترین تبریکات خود را به پیشگاه شاهنشاه آریامهر به عموم ملت‌ایران معروض دارند .

جان نثار فضل‌الله عدن رئیس بانك سپه داراب

آ ـ ۴۹۴۲۸

نمایندگی شرکت گیلان تور شیراز

با سرافرازی و مباهات جشنهای‌باشکوه ۲۵۰۰ ساله‌شاهنشاهی ایران را به پیشگاه شاهنشاه آریامهر و ملت قهرمان ایران‌تبریك میگوید .

آ ـ ۴۹۴۳۰

برگزاری جشن دوهزار و پانصدمین سال شاهنشاهی ایران نشانه ایست از وحدت ملی و جاودان ملتی بزرك و کهنسال‌که به میراثهای کهن وارزشمند خویش صمیمانه دلبند است و بارزش تلاش خود در ایجاد تمدن جهان و ساختن ایران بزرك وآباد و متمدن سخت واقف می‌باشد . فرخنده جشن شاهنشاهی ایران رابه پیشگاه شاهنشاه آریامهر و ملت کهنسال ایران تهنیت می‌گوید .

از طرف اهالی قریه آلان سپاهی دانش عزیزاله شعبانی

آ ـ ۴۹۴۳۲

برگزاری جشن دوهزار و پانصدمین سال بنیانگذاری‌شاهنشاهی

ایران را برهبر خردمند انقلاب‌و ملت‌ارجمند ایران صمیمانه تبریك عرض می‌نمایم .

از طرف کارمندان دبستان خواجو ـ عصمت‌متدین

آ ـ ۴۹۴۳۴

برگزاری جشن ۲۵۰۰ سال بنیانگذاری شاهنشاهی ایران رابه شاهنشاه آریامهر و ملت ایران تبریك عرض مینمایم .

کرمان ـ از طرف کارمندان دبستان ـ ایراندخت صالحی

آ ـ ۴۹۴۳۶

پیشگاه مبارك شاهنشاه آریامهر

۲۵۰۰ سال بنیانگذاری شاهنشاهی ایران را به پیشگاه‌شاهنشاه آریامهر تبریك عرض مینمائیم .

کرمان . از طرف کارکنان دبستان حکمت ـ ترابی

آ ـ ۴۹۴۳۸

پیشگاه مبارك شاهنشاه آریامهر

مفتخرم بنمایندگی از طرف کلیه کارکنان دبیرستان‌ایرانشهر دوهزار و پانصدمین سال بنیان گذاری شاهنشاهی ایران را تبریك عرض نمایم .

کرمان ـ جان‌نثار رئیس دبیرستان

آ ـ ۴۹۴۴۰

پیشگاه مبارك شاهنشاه آریامهر

جشن شاهنشاهی ایران در حقیقت جشن عظمت‌و سربلندی ملت کشورماست دو هزار و پانصدمین سالگرد شاهنشاهی بزرك و کهنسال ایران را به پیشگاه شاهنشاه آریامهر و ملت ایران تبریك عرض می‌کنم .

جان‌نثار از طرف خود و کارمندان اداره کشاورزی شهرستان داراب نصرت‌اله امامی .

آ ـ ۴۴۴ ۴۹

تجدید تاریخ پرافتخار ۲۵۰۰ساله شاهنشاهی‌ایران یك‌رستاخیز بزرك ملی است که با شکوه هر چه تمامتر در سر تا سر گیتی هم زمان با جشنهای شاهنشاهی ایران برگزار است صنف قصابان شهرستان داراب افتخار دارندباقلبی مملو ازغرورملی صمیمانه‌ترین تبریکات خود را به پیشگاه با عظمت شاهنشاه آریامهر وخاندان جلیل سلطنت و عموم ملت ایران بمناسبت برگزاری این جشن پرافتخار که تجدید کننده تاریخ ۲۵۰۰ ساله شاهنشاهی ایران است معروض داشته طول عمر و بقاءعظمت آن شهریار دادگستر را از پروردگار توانا آرزو نمائیم .

حسن جابری ـ اکبر ابراهیمی ـ یحیی کارپیشه ـ حبیب خاکپور ـ داود خورشیدی ـ محمد زرین ـ سلیمان تاج‌وران ـ باشی زرین ـ رضا زرین ـ احمد فقیهی ـ هاشم ابراهیمی ـ یحیی زرین ـ ابراهیم ابراهیمی .

آ ـ ۴۹۴۴۶

پیشگاه مبارك شاهنشاه آریامهر

افتخار داریم غلامان جانثار شاهنشاه ـ صنف خبازان‌شهرستان داراب برگزاری جشنهای شکوهمند ۲۵۰۰ ساله را که نمودار بارزی از تجدید افتخارات نیاکان ملت ایران است و تحت‌رهبری خردمندانه آن ناجی بزرك با شرکت سران کشورهاو ممالك گیتی در برابر کاخ با عظمت کورش کبیر برگزاراست صمیمانه‌ترین تبریکات خود را به پیشگاه پادشاهی عادل و پیامبر صلح و دوستی جهانی شاهنشاه آریامهر و فرد فرد ملت ایران معروض داشته بقاء و عظمت خاندان سلطنت پهلوی را از درگاه احدیت آرزو داریم .

سید محمد علوی ـ حاج غلامعلی شاطری ـ حاج‌محمودشریف پور ـ چراغعلی شاطری .

آ ـ ۴۹۴۴۸

پیشگاه شاهنشاه آریامهر

فرخنده جشنهای ۲۵۰۰ ساله شاهنشاهی ایران را تهنیت‌و تبریك عرض مینماید .

جان نثار منصور وجدی نماینده امور تبلیغات بلیطهای اعانه ملی شهرستان داراب

آ ـ ۴۹۴۵۰

پیشگاه شاهنشاه آریامهر

برگذاری جشنهای شاهنشاهی مظهر قدرت و پیشرفت سریع همه جانبه ایران تحت رهبری آن پادشاه دادگر است .

افتخار دارد باین مناسبت تهنیت و تبریکات خود را معروض دارد .

جان‌نثار سید نصراله خلقی . مدیر الکترو رادیو فلیپس‌شهرستان داراب .

آ ـ ۴۹۴۵۲

پیشگاه مبارك شاهنشاه آریامهر

برگذاری جشن شکوهمند ۲۵۰۰ ساله شاهنشاهی ایران راکه بخاطر آورنده اقتدار و عظمت ایران در عصر قدیم و حالو توسعه و پیشرفت ایران در زمان آن اعلیحضرت است تبریك‌عرض نموده دوام عزت و شوکت خاندان جلیل سلطنت.ا درظل توجهات با ریتعالی آرزومند است .

جان‌نثار دکتر حمید سلامی .

آ ـ ۴۹۴۵۴

پیشگاه شاهنشاه آریامهر

بمناسبت برگزاری جشنهای شکوهمند ۲۵۰۰ ساله شاهنشاهی ایران که نمودار مجد و عظمت و پیشرفت رشد ملی و اقتصادی کشور شاهنشاهی ایران باستان است صمیمانه‌ترین تبریکات‌خود را به پیشگاه رهبر عالیقدر معروض میدارد طول عمر و عظمت شاهنشاهی ایران را از درگاه خداوند متعال خواهانست .

جان‌نثار حاج علی اصغر مومن مدیر هتل آریا شهرستان‌داراب.

آ ـ ۴۹۴۵۶

پیشگاه مبارك شاهنشاه آریامهر

مفتخر است که در آستانه برگزاری جشنهای بزرك دوهزارو پانصد ساله شاهنشاهی ایران که یادگار مجدو عظمت‌ملت کهنسال ایران است خالصانه‌ترین تبریکات خود ر به پیشگاه شاهنشاه آریامهر و عموم ملت ایران عرض نماید . دوام و بقاء سلطنت خاندان جلیل پهلوی را از درگاه خداوند بزرك خواهانست .

جان‌نثار حاج غلامرضا قاسمیان بنمایندگی از طرف تجار و بازارگانان شهرستان داراب .

آ ـ ۴۹۴۵۸

پیشگاه مبارك شاهنشاه آریامهر

افتخار دارد بمناسبت برگزاری جشنهای فرخنده ۲۵۰۰ ساله شاهنشاهی ایران صمیمانه‌ترین تبریکات خود را به پیشگاه‌آن رهبر عالیقدر معروض مینماید .

غلام جان‌نثار ـ کرم دولت جاوید مدیر میهمانخانه جاوید شهرستان داراب .

آ ـ ۴۹۴۶۰

پیشگاه شاهنشاه آریامهر

برگذاری جشنهای با عظمت شاهنشاهی ایران نمونه بارزی است از تجلی و مجد تاریخ ۲۵۰۰ ساله ایران باستان .

افتخار داریم با غرور ملی و میهنی صمیمانه‌ترین تبریکات خود را بخاك پای شاهنشاه آریامهر مبتکر ایران نوین معروض‌نمایم.

جان نثاران سید علی غضنفری ـ محمد علی خبازیان مسئولان چلوکبابی بهار شهرستان داراب .

آ ـ ۴۹۴۶۲

پیشگاه شاهنشاه آریامهر

برگذاری جشنهای شکوهمند ۲۵۰۰ ساله شاهنشاهی ایران نمودار تجدید عظمت ایران است . آموزگاران دبستان پروین شهرستان داراب افتخار دارند صمیمانه‌ترین تبریکات خودرابین مناسبت معروض دوام شاهنشاهی ایران را از خداوند بزرك‌مسئلت مینمایند .

جان‌نثاران پریوش فاضل‌زاده ـ کارگران ـ شکوه ـ خرمدل‌ـ خادمی شاطری ـ حیدرپور .

آ ـ ۴۹۴۶۴

پیشگاه شاهنشاه آریامهر

آموزگاران دبستان بهار شهرستان داراب‌افتخار دارند برگزاری جشنهای شکوهمند دوهزاروپانصدمین سال بنیانگذاری شاهنشاهی ایران را تهنیت عرض دوام سلطنت خاندان‌جلیل پهلوی را از خداوند بزرك خواهانیم .

جان‌نثاران‌بنی‌هاشمی‌ـ آزما ـ مقدسی‌ـ فرهمند ـ مشفق ـ کبیری ـ معتمدی ـ‌دامن باغ ـ‌محقق ـ‌جعفرپور ـ رضائی ـ حسنی راستی ـ ذوالقدر .

آ ـ ۴۹۴۶۶

پیشگاه مبارك شاهنشاه آریامهر

هیئت مدیره و مرکزی و خدمتگزاران شیرو خورشید سرخ‌داراب افتخار دارند که بمناسبت برگزاری جشن شکوهمند ۲۵۰۰ ساله شاهنشاهی که یادگار عظمت و مجد دوران شاهنشاهی‌است به پیشگاه رهبر عالیقدر شاهنشاه آریامهرتبریك‌و تهنیت عرض نماید دوام سلطنت ابد مدت خاندان جلیل پهلوی را از خداوند بزرك مسئلت دارد .

جان‌نثار منصور سرفراز مدیر عامل جمعیت شیرو خورشید سرخ داراب

آ ـ ۴۹۴۶۸

پیشگاه شاهنشاه آریامهر

افتخار دارد که بمناسبت برگزاری جشنهای۲۵۰۰ ساله‌شاهنشاهی ایران که نمودار عظمت و مجد دوران شاهنشاهی است ، صمیمانه‌ترین تبریکات خود را به پیشگاه رهبر عالیقدر مبتکر ایران نوین شاهنشاه آریامهر معروض نماید. دوام عمر و سلطنت ابد مدت خاندان جلیل پهلوی را از خداوند یکتا مسئلت دارد .

جان‌نثار حاج علی ترابی نماینده خورده مالکین شهرستان داراب .

آ ـ ۴۹۴۷۰

پیشگاه شاهنشاه آریامهر

کارمندان اداره دارائی شهرستان داراب .

افتخار دارند بمناسبت برگزاری شکوهمند جشنهای شاهنشاهی که نشانه عظمت تاریخ ۲۵۰۰ ساله ایران باستان است ،صمیمانه ترین تبریکات خود را به پیشگاه شاهنشاه اندیشمند که مظهر قدرت و ملیت ایران است تهنیت عرض نمایند . دوام شوکت‌اید مدت خاندان جلیل پهلوی را از درگاه خداوند بزرك مسئلت دارند .

جان‌نثار محمد جواد سراجی رئیس دارائی شهرستان داراب .

آ ـ ۴۹۴۷۲

پیشگاه شاهنشاه آریامهر

کشاورزان عضو شرکتهای تعاون روستائی و کارکنان سازمان تعاونی روستائی شهرستان داراب افتخار دارند بمناسبت‌برگزاری جشنهای شکوهمند ۲۵۰۰ ساله شاهنشاهی ایران که یادگار عظمت و مجد دوران شاهنشاهی است به پیشگاه رهبر عالیقدرخود شاهنشاه آریامهر تبریك و تهنیت عرض نمایند .

جان‌نثار حسین رضائی رئیس سازمان تعاون روستائی شهرستان داراب .

آ ـ ۴۹۴۷۴

پیشگاه شاهنشاه آریامهر

افتخار دارد بمناسبت برگزاری جشنهای ۲۵۰۰ ساله شاهنشاهی ایران که نمودار بارزی است از مظهر قدرت و ملیت ایران‌باستان با یك دنیا شادمانی و غرور ملی صمیمانه‌ترین تبریکات خود را به پیشگاه رهبر عالیقدر و عموم ملت ایران معروض نماید .

دوام و بقاء ابد مدت خاندان جلیل پهلوی را از درگاه ایزدیکتا مسئلت مینماید .

جان‌نثار سید خلیل ریاضی رئیس اداره آمار شهرستان داراب.

آ ـ ۴۹۴۷۸

پیشگاه شاهنشاه آریامهر

برگذاری جشنهای شکوهمند ۲۵۰۰ ساله شاهنشاهی ایران را که نمودار مجد و عظمت تاریخ شاهنشاهی ایران باستان است . با قلبی مملو از شاهدوستی و میهن پرستی صمیمانه‌ترین تبریکات خود را به پیشگاه ان رهبر عالیقدر معروض مینماید .

جان‌نثار احمد علی ایرج‌پور معمار شهرداری شهرستان داراب.

آ ـ ۴۹۴۷۶

پیشگاه شاهنشاه آریامهر رهبر عالیقدر ملت ایران

با نهایت افتخار برگذاری جشنهای فرخنده دو هزار و پانصدمین سال شاهنشاهی ایران را که نمودار افتخار و تجدید عظمت ایران است .

به پیشگاه شاهنشاه آریامهر تبریك و تهنیت عرض مینمایند.

جان نثاران کارکنان دبستان آریا شهرستان داراب .

معزی ـ فاضل ـ شناسا ـ حبیبی ـ صدیقه آیت‌الهی ـشهلا صادقی فاطمه فخری .

آ ـ ۴۹۴۸۰

پیشگاه مبارك شاهنشاه آریامهر .

برگذاری جشنهای فرخنده ۲۵۰۰ ساله شاهنشاهی ایران را که نمودار عظمت و پیشرفت همه جانبه رشد ملی و اقتصادی‌ایران تحت رهبری خردمندانه آن‌شاهنشاه دادگستر است‌صمیمانه تبریك عرض مینمایند .

کلیه کارمندان دبیرستان دخترانه آزرم شهرستان داراب .

جان‌نثار سلطنت نیك بخش .

آ ـ ۴۹۴۸۲

پیشگاه شاهنشاه آریامهر

برگزاری جشنهای ۲۵۰۰ ساله شاهنشاهی ایران را از صمیم قلب تبریك عرض مینماید .

جان‌نثار عبدالرسول باستان مدیر فنادی باستان شهرستان داراب .

آ ـ ۴۹۴۸۴

پیشگاه مبارك شاهنشاه آریامهر .

بمناسبت برگزاری جشنهای فرخنده دوهزار و پانصدمین سال شاهنشاهی ایران که مظهر قدرت و ملیت و پیشرفت همه جانبه کشور شاهنشاهی ایران است صمیمانه‌ترین تبریکات خود رابه پیشگاه آن رهبر عالیقدر و عموم ملت ایران معروض می نماید دوام عمر و بقاء سلطنت آن شهریار دادگستر را از درگاه‌خداوند یکتا آرزومندم .

چاکر محمد جعفر اشرف .

آ ـ ۴۹۴۸۶

پیشگاه شاهنشاه آریامهر

کارکنان اداره ثبت‌و اسناد شهرستان داراب افتخار دارند بمناسبت برگزاری جشنهای ۲۵۰۰ ساله شاهنشاهی ایران با قلبی مملو از غرور ملی و میهنی صمیمانه‌ترین تبریکات خود را به پیشگاه رهبر عالیقدر معروض مینمایند دوام عمر و سلطنت ابدمدت خاندان جلیل پهلوی را از درگاه احدیت آرزو دارند .

جان‌نثار مهدی رفعتی رئیس ثبت و اسناد داراب .

آ ـ ۴۹۴۸۸

پیشگاه شاهنشاه آریامهر

بمناسبت برگزاری جشن شکوهمند شاهنشاهی ایران که‌نمودار رشد اقتصادی و پیشرفت همه جانبه ایران است صمیمانه‌ترین تبریکات خود را معروض مینماید .

جان نثار محمد حسن فروردین رئیس اداره تلفن شهرستان داراب .

آ ـ ۴۹۴۹۰

پیشگاه شاهنشاه آریامهر

افتخار دارند صنف بستنی و فالوده بند شهرستان داراب‌بمناسبت برگزاری جشنهای تاریخی ۲۵۰۰ ساله شاهنشاهی ایران که سرتاسر جهان را غرق در شادی و مسرت نموده و تجدید عظمت ایران باستان است .

خالصانه‌ترین تبریکات خود را به خاك پای آن شهریار دادگر و مبتکر ایران نوین معروض نمائیم .

جان نثاران شاهنشاه آریامهر .

علی‌اکبر وکیلی نژاد ـ حاج مسیح‌اله مومن ـ رمضان‌رمضانی.

آ ـ ۴۹۴۹۲

کارکنان مدرسه راهنمائی دختران شهرستان داراب افتخار دارند برگزاری جشنهای فرخنده ۲۵۰۰ ساله شاهنشاهی را که نمودار عظمت ایران باستان است به پیشگاه شاهنشاه آریامهر تبریك عرض نمایند .

جان‌نثاران : صدیقه سرفرازی ـ پوراندخت زرنگار نوشین دخت خاوری . علیمحمد سمیعی . علیمحمد پورگنجی ـ ابوطالب مصطفوی ـ محمد رضا زارعی

آ ـ ۴۹۴۹۴

ثمرهٔ اقدامات انسانی کورش بزرگ بنیانگذار شاهنشاهی باعظمت ایران در قلب تاریخ جهان متبلور است ما این روز بزرگ را که سرآغاز پیروزیهای بزرگ ایران است بشاهنشاه آریامهر و هم میهنان عزیز تبریک عرض نموده امیدواریم این روز بزرگ سرآغاز دیگری باشد که تحت رهبری شاهنشاه بزرگ خود دوش بدوش سایر کارگران کشور به پیروزیهای بزرگ نائل شویم

نمایندگان کارگران شرکت سهامی کارخانجات مخمل وابریشم کاشان ـ جان نثاران حسین مجدالاشرافی ـ عباس چهارباغی

مفتخر وخرسندیم صمیمانه‌ترین تبریکات خودرا بمناسبت برگزاری آئین بزرگداشت میراث کورش کبیر شاهنشاهی کهن ایران زمین به پیشگاه اعلیحضرت همایون شاهنشاه آریامهر

تقدیم داشته ، سعادت‌و توفیق بیش ازپیش ملت ایران را در پرتو عنایات شهریاری از خداوند یگانه خواستاریم .

مدیر وکارکنان کارخانه کانادا درای اصفهان

بزرگداشت جشن دوهزار و پانصدساله شاهنشاهی ایران را که مایه افتخار و سرافرازی ملت ایران است به پیشگاه شاهنشاه آریامهر و ملت غیور ایران تهنیت میگوید

آبادان ـ عیسی ایران

مفتخر وخرسندیم صمیمانه‌ترین تبریکات خودرا بمناسبت برگزاری آئین بزرگداشت میراث کورش کبیر شاهنشاهی کهن ایران زمین به پیشگاه اعلیحضرت همایون

شاهنشاه آریامهر

تقدیم داشته ، سعادت‌و توفیق بیش ازپیش ملت ایران را در پرتو عنایات شهریاری از خداوند یگانه خواستاریم .

مدیر وکارکنان کارخانه کانادا درای اصفهان

برگزاری جشن

دوهزار و پانصدمین سال شاهنشاهی ایران را به پیشگاه شاهنشاه اریامهرعالیقدر وملت ارجمند ایران تبریک عرض مینمائیم .

کارکنان اداره خاك شناسی حاصلخیزی خاك فرمانداریکل همدان

آئین پرشکوه برگزاری جشن

دوهزار و پانصدمین سال بنیانگذاری

شاهنشاهی ایران

را که خوشبختانه با عظمت تجلیل از کورش کبیر بنیانگذار دودمان شاهنشاهی ایران همراه است

به پیشگاه ملت ارجمند ایران تبریک گفته

جاودانگی سلسله جلیله پهلوی را از خداوند آرزومندیم

نمایندگی کارخانجات ایران ناسیونال در اصفهان

دریک مراسم پرشکوه درشرکت سهامی کارخانجات صنعتی آما

بعنوان سهم کارگران درسود کارخانه ۱۱۹ر۷۰۸ر۱ ریال درشش ماهه اول سال بکارگران پرداخت شد

آقای رضائی رئیس هیئت‌مدیره: ترقیات بزرگی که تحت‌توجهات‌ورهبری‌شاهنشاه آریامهر نصیب ملت ایران شده، موجبات تحسین وتمجید جهانیان را بـر انگیخته است .

آقای مهندس علیزاده مدیرعامل شرکت اظهارکرد :

ایزد متعال ، استقلال وشاهنشاهی‌ایران راکه با پایمردی زنان و مردان ایرانی تا کنون پایدار مانده‌است حفظ خواهدکرد

بعنوان قدردانی به ۱۰ نفراز کارگران قدیمی‌ده تخته قالیچه نفیس هدیه شد

قدیمی ترین کارگر کارخانجات شرکت سهامی صنعتی آمـا جشن دو هـزار و پانصدمین سال بنیان‌گذاری‌شاهنشاهی ایران را به پیشگاه شاهنشاه آریامهـر تبریك گفت

این شرکت درسال ۱۳۳۸ به ثبت رسید وبا ده نفر کارگر وده میلیون‌ریال‌سرمایه شروع بکار کرد .

درحال حاضر سرمایه شرکت سهامـی صنعتی آما ۲۲۰ میلیون ریـال وتعـداد کارکنان به بیش از سیصد وپنجاه نفـر رسیده است .

در یك مراسم پرشکوه یك میلیون و هفتصد و هشت هزار وصدونوزده‌ریال سهم کارگران در سود کارخانه در شش‌ماهه اول سال بین کارگـران کارخانجات شرکت سهامی صنعتی آما پرداخت گردید . برای برگزاری این جشن و بزرگداشت یکی از اصول انقلاب شاه و مردم که اصل سهیم‌کردن سود کارخانجات بین کارگران است ، محوطه شرکت سهامی صنعتی آماواقع در اول جاده کرج بطرز بسیار جالبی تزئین یافته بود ، در محوطه باغ‌شرکت‌پرچمهای‌سه رنك در اهتزاز بود و کارگران با قیافه های شاد و بشاش در این مراسم شرکت میکردند . سالن بزرگی آماده پذیرائی‌و برگذاری مراسم بود .

دیوار های سالن با تمثالهای شاهنشاه آریامهر وعلیاحضرت شهبانوفرح ووالاحضرت‌همایون ولیعهد تزئین و با هزاران‌چراغ آذین بندی شده بود .

برنامه جشن‌در میان کف‌زدنهای ممتد حضار که نسبت به شاهنشاه‌آریامهرابرازاحساسات میکردند آغاز شد .

گزارش مدیر عامل

ابتدا سرود شاهنشاهی نواخته شد و سپس آقای مهندس‌اکبر علیزاده مدیر عامل شرکت سهامی صنعتی آما گزارشی‌به این شرح ایراد نمودند

حضار محترم:

اینجانب از طرف خود وهیئت مدیره شرکت‌از تشریف‌فرمائی آقایان سپاسگزاری نموده و نهایت مسرت خود را ازشرکت در جشن دو هزارو پانصدمین سال بنیان‌گزاری شاهنشاهی ایران ابراز میدارد شرح‌حال و شخصیت کورش کبیر و تاثیر چنین جشنی در ایران و سایر کشور های جهان توسط دانشمندان ایرانی وخارجی‌بطور خیلی وسیع مورد بررسی قرار گرفته و طی مصاحبه‌وکنفرانس های متعدد و نشریات بیشمار بنظر جهانیان رسیده است ، فقط ذکر این نکته را لازم میداند که :

«تاریخ ساخته و پرداخته‌افکار و شخصیت مردان بزرگی‌چون کورش کبیر است » بطوریکه اصالت‌اندیشه و منش ورسالتی که کوروش کبیر به جهانیان عرضه داشته است هنوز الهام‌بخش مصلحین جوامع بزرك و متفکرین عالم‌است و امروز با الهام از نیت‌پاك و اندیشه‌تابناك اعلیحضرت همایون شاهنشاه آریامهر ..... جشن یادبود

آقای قربانی‌نماینده کارگران هنگام سخنرانی

عظمت وشخصیت‌و منش کورش کبیر و شاهنشاهی ایران در سرتاسر عالم بطور باشکوهی برگزار و بزرگان جهان را از گوشه و کنار عالم به ایران یعنی کهنسال ترین سرزمین شاهنشاهی جهان متوجه ساخته تا در جشنهای دو هزار و پانصدمین سال بنیان‌گزاری آن شرکت کنند و تبریکات خود را به پیشگاه ذات اقدس شاهنشاهی تقدیم دارند وطنین تاریخ را یکبار دیگر از فراز کشورایران بگوش‌خودبشنوند.

به یمن جشن فرخنده

اطمینان دارد که ایزد متعال ، استقلال و شاهنشاهی ایران و این اصالت تاریخی را که به پایمردی زنان و مردان ایرانی تاکنون پایدار مانده است‌حفظ خواهد کرد . اینك به یمن‌این جشن فرخنده و به منظور بزرگداشت یکی‌ازاصول‌انقلاب شاه و مردم اصل سهیم کردن مبلغ ۱۱۹ر۷۰۸ر۱ریال‌به‌عنوان سهم کارگران در سود کارخانه در شش ماهه اول سال به‌آنان پرداخت میگردد و از جناب آقای رضائی ریاست‌هیئت‌مدیره خواهش مینماید حواله های صندوق مربوط به سهم هریك از کارگران را به نماینده کارگران شرکت آقای قربانی تسلیم نمایند .

پایندہ ایران جاوید شاه

بیانات رئیس هیئت مدیره

در اینموقع آقای علی رضائی ریاست هیئت مدیره پشت میکرفن قرار گرفتند و ضمن بیانات جامعی اظهار داشتند :

همکاران گرامی‌برای‌من‌موجب کمال افتخار است که برای اولین‌بار با شما آشنا می ـ شوم و در مراسم پرداخت سهم کارگران در سود کارخانجات شرکت سهامی صنعتی آما شرکت میکنم .

خوشوقتی من بخصوص ازاین لحاظ است که این مراسم‌در چنین روز فرخنده‌ای برگزارمی شود که ملت ایران جشنهای شاهنشاهی را با شکوه‌فراوانی آغاز کرده‌اند . نه تنها ملت ایران بلکه جهانیان ، این روز ها در جشنهای ۲۵۰۰ ساله شاهنشاهی ایران شرکت می کنند و این واقعا برای ملت شایسته و بزرك ایران مایه افتخار ومباهات است . و من این حسن تصادف را بفال‌نیك میگیرم و امیدوارم کارگران شریف و عزیز همیشه موفق‌و کامروا باشند . من از دیدن اینهمه نظم و ترتیب واقعا لذت بردم و صمیمانه به‌آقای مهندس علیزاده و همه‌همکاران تبریك میگویم انشاءاله همیشه این همکاری و نظم و ترتیب در صف کارگران ، کارمندان و هیئت مدیره بچشم بخورد و پایه صمیمیت استوارتر گردد.

خوشبختانه هرروز مملکت و ملت‌ما ترقیات‌بزرك و چشمگیری میکند و واقعا مایه امیدواری و افتخار است . اینهمه کارهای بزرك که در چند سال اخیردر گوشه و کنار مملکت انجام شده . کشور ما را همردیف ممالك مترقی در آورده است . اینهمه توفیق که نصیب ملك و ملت شده همه تحت رهبری خردمندانه شاهنشاه آریامهر انجام گردیده است .

در انتظار روزی‌که هواپیما بسازیم

آقای رضائی اضافه کردند : الان که بمنظور شرکت دراین مراسم از جاده جدید می آمدم جدا لذت بردم ، جاده هابقدری عالی و خوب شده که انسان فکر میکند در کشور های آلمان و آمریکا و فرانسه راه میرود .اینهمه پیشرفت‌وموفقیتی که نصیب ملت ایران می شود، موجبات تحسین‌وتمجیدجهانیان را برانگیخته است . هرروز که میگذرد کارگر ایرانی نبوغ و لیاقت و ذوق فطری خود را نشان میدهد و من یقین دارم که پرودی بدست کارگر غیرتمند و عزیز و رحمتکش ایرانی هواپیما نیزساخته‌خواهد شد . سخنان آقای رضائی در میان کف‌زدنهای ممتد کارگران بپایان رسید .

توزیع حواله ها

در اینموقع سینی محصوصی را که با پرچم ایران تزئین شده بود ، بسالن آوردند ، در این سینی حواله های سود کارخانه که بطرز جالبی بسته بندی شده بود ، قرار داشت . که بنمایندگان‌قسمتهای‌مختلف کارخانه‌داده‌شد تابین کارگران توزیع نمایند . آقای رضائی سپس محتوی حواله ها را به نماینده کارگران دادندوسپس نمایندگان کارگران ، حواله ها را دریافت کردند .

سخنان نماینده کارگران

پس از توزیع حواله ها آقای قربانی‌نماینده کارگران‌سخنانی باینشرح ایراد نمود :

دوستان و سروران

از اینکه به بنده فرصت داده شده تا احساسات قلبی خود را مختصر عرضه کنم خیلی‌ممنون و قبل از هرچیز این روز های

آقای مهندس علیزاده مدیر عامل شرکت سهامی صنعتی آما در حال قرائت گزارش

تاریخی و ملی شادی آفرین جشنهای دو هزارو پانصد ساله شاهنشاهی ایران را شادباش عرض نموده و از خدای بزرك آرزوی سلامتی و پایداری‌ذات اقدس شهریاری را مسئلت‌دارم ولی باید توجه داشت که این روز های تاریخی پرافتخار که نظر جهانیان را بخود جلب نموده است به آسانی بدست نیامده بلکه توام با فداکاری‌و از خود گذشتگی‌بوده است در دنیائی که ما در آن زیست‌می کنیم بیشتر نقاط آن پر از اضطراب و جنك و ناامنی‌است که شدیدا دنیای بشریت را تهدید میکند ولی اگر دقیقا به خود بنگریم در کشوری که مادر آن‌زندگی میکنیم‌مفتخریم که تحت رهبری شهریاری‌عادل و دادگستر چون شاهنشاه آریامهر که آوازه ابتکار و تدابیر معظم‌له درجهان بشریت چشمگیر و مورد ستایش و تحسین جهانیان قرار دارد پس برماست که از رهبر انقلاب سفید پیروی نموده و درپیشبرد صنایع و اقتصاد مملکت که وظیفه ماکارگران است آنچه در قوه داریم کوشا بوده و

حواله‌های سهم کارگران در سود کارخانه بوسیله آقای علی‌رضائی‌به نماینده‌کارگران تسلیم میشود

همانطور که شاهنشاه آریامهر برای ما کارگران سودویژه را در انقلاب سفید پی‌ریزی فرموده‌اند وظیفه ماست که در بالابردن سطح تولید و کم‌شدن هزینه ضایعات و انظباط در کارکوشابوده تاروح‌انقلاب به نحواحسن انجام پذیرفته‌ومسلما در کارخانه‌ای که ما در آن کار میکنیم در صورتی که اهداف بالابنحو شایسته‌ای‌انجام گیرد یقین باید داشت مانند حال که نهایت لطف و مرحمت را اولیاء محترم شرکت بیش از معمول مبذول فرموده‌اند در آینده نیز در اثر مساعی‌بیشتر و کار بهتر بتوانیم از مواهب بیشتر برخوردار باشیم پس‌بهتر است دست به دست یکدیگر داده حس همکاری وصمیمیت ایمان به سازندگی و درس نوعدوستی‌راباوج کمال برسانیم تا آنجا که نیرو داریم در کارمان دلسوز و صدیق بوده تا انشاءاله شرکت مادر صدر شرکت ها قرار گرفته و به صورت نمونه درآید و مسلما ما کارگران هم از آسایش و تامین بیشتر بهره‌مند خواهیم شد در خاتمه لازم میدانم از اولیای محترم شرکت که‌موافقت فرموده‌اند در این ایام فرخنده سود نیمه اول سال ۵۰ به کارگران عزیز و شریف پرداخت گردد تشکر نموده و سخنان خود را با جاوید شاهنشاه و بایندہ ایران خاتمه میدهم .

وقتی سخنان نماینده کارگران تمام شد صد ها کارگرشرکت

منظره‌ای از تقدیم هدایا بـه کارگران با سابقه

کننده در این مراسم ، چنان احساساتی نسبت بشاهنشاه آریامهر بعمل آوردند که مدتها سالن و محوطه شرکت ازکف زدنهای کارگران میلرزید .

گزارش دهساله

آقای مصطفی سعادت‌لاجوردی مدیر عامل بخش فرآورده‌های صنعتی«آما»ضمن سخنرانی ، گزارش دهساله شرکت رابابن شرح باطلاع رسانیدند :

حضار محترم :

بدینوسیله صمیمانه ترین تبریکات خود را بمناسبت‌جشن دوهزار و پانصدمین سال‌بنیان گزاری شاهنشاهی ایران را حضور محترمان عرض نموده آرزومندم کلیه حضار محترم‌و کارکنان شرکت آما در سایه ذات مقدس شاهنشاه آریامهر بیش از پیش برای آبادانـی کشور خود موفق بوده باشند.

در حدوده سال پیش عده‌ای افراد دور هم گرد آمده بـا ایمان واعتمادکامل به پیشرفت مملکت وباقلبی آکنده از میهن پرستی و اعتماد به هوش‌ذاتی ایرانی کار خود را با تعداد معدودی کارگر جهت تولیدیك محصول صنعتی بنام الکترود شروع و اولین تولید خود را به بازار عرضه نمودند .

نتایج ثبات اقتصادی

امروز پس ازگذشت ده سال تلاش بسیارمفتخرندکه درسایه امنیت و ثبات اقتصادی که به رهبری خردمندانه اعلیحضرت همایون شاهنشاهی آریامهراز آن برخوردار بوده موفق شده‌اند سهم کوچکی از برنامه های صنعتی شدن کشور را نه تنها در حدود احتیاجات کـل مملکت بلکه تا حد صادرات به کشور های دیگر انجام دهند.

اینك ازفرصت استفاده نموده از جناب آقای اولیاء استاد ارجمند و همکار عزیز که از بدو تاسیس کارخانه تاکنون بعنوان‌مدیر فنی انجام وظیفـه نموده و با همکاری های‌ارزنده خود پیشرفت های شرکت را تسریع نموده‌اند ، خواهش می کنم هدایای کوچکی را که از طرف هیئت مدیره شرکت‌تهیه شده است بمنظور تشکر از خدمات صادقانه کارگرانیکه از دهسال پیش تا کنون با مـا همکاری داشته‌اندبین‌آنان‌توزیع فرمایند.

تقدیم هدایا

یکی از جالب ترین قسمت های برنامه ، پخش هدایا به کارگران صدیق و قدیمی بود، به ده نفر از کارگران که‌بیش از ده سال سابقه خدمت در کارخانجات شرکت سهامـی صنعتی آما دارند قالیچه هـای نفیسی بعنوان هدیه و قدردانی از زحمات انها هدیه شد . کارگرانی که هر کدام ، یك قطعه‌قالیچه بعنوان هدیه‌دریافت کردند باینشرح بودند :

۱ـ آقای امیر آراسته منش
۲ـ آقای محمد علی ناصر صدرآبادی
۳ـ آقای محمد خادم‌الحرم
٤ـ آقای محمد حقیقی
۵ـ آقای ولی‌الله تمدن کمال
٦ـ آقای یونس گلرد
۷ـ آقای علی اصغراکبری
۸ـ آقای علی اکبر محمدی
۹ـ آقای اسدالله بهاری
۱۰ـ آقای نورعلی معبودی

پس از توزیع هدایا آقـای مهندس احمد اولیاء مدیر فنی کارخانه پشت میکروفن قرار گرفتند و ضمن بیاناتی چنین گفتند :

حضار محترم :

قبل از هرچیز جشن فرخنده دوهزار وپانصدمین‌سال بنیان گزاری شاهنشاهی ایران رابه حضورتان تبریك گفته و در سایه ایزد متعال و عنایات شاهنشاه محبوب موفقیت های بیشتری را برای همگی شمـا آرزومندم .

آنچه که امروز بیش از هر چیز مرا تحت تاثیر قرار داد، ذوق و شوق بی‌حدو صمیمانه همکاران و کارگران عزیز برای برگزاری‌این‌جشن مقدس میباشد ، بعلاوه خاطره فعالیت های فنی و صنعتی و صداقت کارگران در انجام وظائف خود در قبال منشور شاه و مردم‌طی ۱۰سال‌عمراین شرکت یکباره تجدید و مرا به سپاسگزاری‌از آن واداشت .

ضمنا از جناب آقای علی زاده مدیریت ارجمند شرکت آما که صداقت و فعالیت کارگران را همیشه در مد نظر داشته و امروز نیز بمناسبت این جشن فرخنده بعده‌ای از باسابقه‌ترین کارگران با هدیه چند قطعه فرش موجبات‌تشویق آنان رافراهم فرموده‌اندازطرف خود و همه کارگران تشکر و سپاسگزاری مینمایم .

در خاتمه عزت و سربلندی شاهنشاه ایران را در بین‌تمام مردم جهان از خداوند مسئلت دارم .

قدیمی ترین کارگر چه گفت؟

ششمین قسمت از برنامه،گزارش قدیمی‌ترین کارگر شرکت بود ، آقای امیر آراسته‌منش قدیمی‌ترین کارگر شرکت سهامی صنعتی آما مطالبی بشرح زیر ایراد نمود :

دوستان و برادران عزیز کارگر و مدیران‌محترم، اینجانب بعنوان اولین و قدیمی‌ترین کارگر شرکت موقع را مغتنم شمرده جشن دو هزار و پانصدمین سال بنیانگذاری شاهنشاهی ایران را به پیشگاه شاهنشاه عظیم‌الشان اعلیحضرت همایـون شاهنشاه آریامهـر و خاندان جلیل سلطنت و همچنین به ملت نجیب و شریف ایران و کلیه کارکنان تبریك عرض مینماید خدا را شاکرهستیم‌که تحت‌رهبری خردمندانه ناجی‌بزرگ کشورعزیز ما در راه صنعتی شدن توام با ترقیاتیکه در تمام شئون آن پدید آمده گامهای سریع و ثابت و موثری برداشته است برای نمونه این واحدصنعتی که این‌خدمتگذار افتخار دارد عضوی کوچك از اعضای آن باشد در ده سال قبل شالوده آن بدست چند نفر افراد با ایمان به کار و کوشش در راه آبادانی مملکت ریخته شد و بـا مدیریت صحیح و در پرتو امنیت و ثبات اقتصادی‌و سیاسی‌وزحمات شبانه‌روزی کارگران‌شریف و عزیز تحت لوای انقلاب سفید شاه و مردم این سازمان آبرومند بـه پایه‌ای رسیده که هم‌اکنون ناظر پیشرفت آن هستیم و در صنعتی شدن مملکت و رفع احتیاجات و نیازمندیهای‌سایرواحدهای صنعتی سهم بسزائی دارد، در اینجا لازم میدانم از مدیران این شرکت کـه همیشه با راهنمائیهای خود از لیاقت و استعدادهائیکه در جهت پیشرفت تکنولوژی و گردش چرخ های این سازمان موثر و مفیدبوده و بموقع خود مورد توجو تشویق و قدردانی واقع شده ضمنا از توجهی که در مورد اعطای هدایا به کارکنان قدیمی شده است نیز تشکرات خود رابه حضورمدیران تقدیم میدارد .

زنده‌باد شاهنشاه آریامهر ـ پاینده ایران عزیز

در این موقع صرف چائی و شیرینی شروع‌شد و بذیرائی‌گرمی از مدعوین بعمل آمد .

تاریخچه شرکت

درجریان پذیرائی آقای مهندس علیزاد ،مدیر عامل شرکت سهامی صنعتی آما در یك گفتگوی کوتاه به خبرنگار ما چنین گفت:

شرکت ما در آذر ماه سال۱۳۳۸ به ثبت رسید و اولین تولید آن‌در فروردینماه سال ۱۳۴۰ به بازار آمد .

شرکت با ده نفر کارگر و با ده میلیون ریال سرمایه کار خود را شروع کرد وخوشوقتم‌الان باطلاع میرسانم که درحال حاضر سرمایه شرکت به ۲۲۰میلیون ریال رسیده و ۳۰۸ نفر کارگر و ۳۵ نفـر کارمند درکارخانجات این شرکت مشغول کار هستند .

آقای مهندس علیزاده اضافـه کردند :

خوشبختانه مقدارتولیدکارخانجات که فرآورده‌های آن عبارتند از : انواع الکترودهای جوشکاری ـ سنگ سمباده ـ متر فلزی ـ انواع مفتول‌های صنعتی‌وکالوانیزه‌بقدری است که علاوه بر تامین مملکت به کشورهای‌خارجی‌ازقبیل‌افغانستان، کویت و شیخ نشین‌های خلیج فارس نیز صادر میکنیم .

در سال گذشته هزار تن الکترود به خارج صادر شده است که این کار فوق‌العاده حائز اهمیت و قابل توجه است .

مطلب دیگری که آقای مهندس علیزاده به آن اشاره کردند و با تاثر و تاسف این موضوع راعنوان کردند اینستکه ازاول‌سال‌کارخانه سنگ سمباده این شرکت تعطیـل شده است .

آقای علیزاده علت آنرا رقابتهای شدیدخارجی و عدم حمایت لازم میدانند و اظهارکردند انتظارداریم اقداماتی بعمل آید تا این رقابت ازبین برودوکارگران این کارخانه یکباردیگر ، کار خود را شروع کنند .

آقای‌علی رضائی رئیس‌هیئت‌مدیره شرکت سهامی آما درحال سخنرانی

ایران امروز رهبری شاهنشاه آریامهر و اجرای منشور انقلاب سفید، افتخاریست تاریخی که همه ایرانیان به آن می‌بالند. این افتخار ادامه همان برخورداری است که در گذشت دو هزار و پانصد سال پیوسته نصیب شاهنشاهی ایران بوده است. تاریخ ایران تحلیل پرشکوهی است که مردم جهان از آن درس تاریخ و فرهنگ پرافتخار ایران را حفظ میکنند.

ما نیز به نوبه خود در پیشگاه شاهنشاه آریامهر ملت شریف ایران را تهنیت میگوییم

کارکنان و کارمندان اداره کل کشاورزی آذربایجان غربی

کورش کبیر شاهنشاهی کهن ایران را بنیاد نهاد
نخستین منشور حقوق بشر و احترام به ارزشهای انسانی را صادر نمود، تمدنی درخشان بوجود آورد که گذشت ۲۵ قرن نتوانسته از شکوه و عظمت آن بکاهد

ملت ایران همچون نامی سربلند، با پیمودن سیصد و پنجاه سال بنیانگذاری شاهنشاهی ایران را از هزاره دوم پیش از میلاد به هزاره سوم رسانیده و در گذر انقلاب سفید و سرآغاز قرن بزرگ با رهبری خردمند و مردم شریف و فهرمان خود قدمهای استوار برمیدارد

جشن بنیانگذاری شاهنشاهی ایران را بملت ایران تهنیت میگوییم

مدیر کارخانجات شهباز سیمان و صنایع پشم اصفهان ـ حسین همدانیان

آئین پرشکوه برگزاری جشن
دوهزار و پانصدمین سال بنیانگذاری
شاهنشاهی ایران

رادیو گشت زنهای آریا برای تجلیل از کوشش کبیر بنیانگذار تمدن درخشان و پرافتخار ایران به پیشگاه ملت ارجمند ایران تبریک گفته

جاودانگی سلسله جلیله پهلوی را از خداوند آرزومندیم

کارمندان دارائی شهرستان همدان

برگزاری آئین پرشکوه بزرگداشت میراث کورش کبیر
شاهنشاه هخامنشی بزرگ ایران زمین
به پیشگاه مبارک اعلیحضرت شاهنشاه ایران
شاهنشاه آریامهر
تقدیم داشته
سعادت و توفیق بیش از پیش ملت ایران را در پرتو عنایات شهریاری از خداوند مسئلت داریم

مدیر و کارکنان کارخانه شکوه اصفهان

کورش کبیر شاهنشاهی کهن ایران را بنیاد نهاد
نخستین منشور حقوق بشر و احترام به ارزشهای انسانی را صادر نمود، تمدنی درخشان بوجود آورد که گذشت ۲۵ قرن نتوانسته از شکوه و عظمت آن بکاهد

ملت ایران همچون نامی سربلند، با پیمودن سیصد و پنجاه سال بنیانگذاری شاهنشاهی ایران را از هزاره دوم پیش از میلاد به هزاره سوم رسانیده و در گذر انقلاب سفید و سرآغاز قرن بزرگ با رهبری خردمند و مردم شریف و فهرمان خود قدمهای استوار برمیدارد

جشن بنیانگذاری شاهنشاهی ایران را بملت ایران تهنیت میگوییم

مدیر و کارکنان کارخانجات سیمان و صنایع پشم اصفهان ـ حسین همدانیان

کورش کبیر شاهنشاهی کهن ایران را بنیاد نهاد
نخستین منشور حقوق بشر و احترام به ارزشهای انسانی را صادر نمود، تمدنی درخشان بوجود آورد که گذشت ۲۵ قرن نتوانسته از شکوه و عظمت آن بکاهد

ملت ایران همچون نامی سربلند، با پیمودن سیصد و پنجاه سال بنیانگذاری شاهنشاهی ایران را از هزاره دوم پیش از میلاد به هزاره سوم رسانیده و در گذر انقلاب سفید و سرآغاز قرن بزرگ با رهبری خردمند و مردم شریف و فهرمان خود قدمهای استوار برمیدارد

جشن بنیانگذاری شاهنشاهی ایران را بملت ایران تهنیت میگوییم

اصفهان ـ مدیر و کارکنان شرکت سهامی زمزم پپسی کولا

برگزاری دوهزار و پانصدمین سال شاهنشاهی ایران
نشانه‌ای است از وحدت ملت بزرگ و فرهنگ
که همیشه شالوده کهن و انگیزه خوشبختی و سعادت بشر بوده و خواهد بود
و بازگشت تلاشی خجسته در ایجاد تمدن جهان و ساختن آینده‌ای بزرگ و آباد و توسعه‌ای سخت دلفریب خواهد شد
فرخنده جشن شاهنشاهی ایران
را به پیشگاه
شاهنشاه آریامهر
و ملت کهنسال ایران صمیمانه تبریک میگوییم.

اصفهان ـ مدیر و کارکنان کارخانجات گز سلامتیان

برگزاری دوهزار و پانصدمین سال شاهنشاهی ایران
نشانه‌ای است از وحدت ملت بزرگ و فرهنگ
که همیشه شالوده کهن و انگیزه خوشبختی و سعادت بشر بوده و خواهد بود
و بازگشت تلاشی خجسته در ایجاد تمدن جهان و ساختن آینده‌ای بزرگ و آباد توسعه‌ای سخت دلفریب خواهد شد
فرخنده جشن شاهنشاهی ایران
را به پیشگاه
شاهنشاه آریامهر
و ملت کهنسال ایران صمیمانه تبریک میگوییم.

اصفهان ـ مدیر و کارکنان کارخانه ناهید

برگزاری دوهزار و پانصدمین سال شاهنشاهی ایران
نشانه‌ای است از وحدت ملت بزرگ و فرهنگ
که همیشه شالوده کهن و انگیزه خوشبختی و سعادت بشر بوده و خواهد بود
و بازگشت تلاشی خجسته در ایجاد تمدن جهان و ساختن آینده‌ای بزرگ و آباد توسعه‌ای سخت دلفریب خواهد شد
فرخنده جشن شاهنشاهی ایران
را به پیشگاه
شاهنشاه آریامهر
و ملت کهنسال ایران صمیمانه تبریک میگوییم.

ازطرف کارکنان نمایندگی شرکت سهامی توسعه کشت دانه‌های روغنی استان اصفهان ـ مهندس اسماعیل شهیدی

باکمال افتخار و خرسندی برگزاری آئین شکوهمند جشن دوهزار و پانصدمین سال شاهنشاهی ایران را به پیشگاه شاهنشاه آریامهر تهنیت میگوید

شیراز ـ حاج ناصر کرونی

باکمال افتخار و خرسندی برگزاری آئین شکوهمند جشن دوهزار و پانصدمین سال شاهنشاهی ایران را به پیشگاه شاهنشاه آریامهر تهنیت میگوید

از طرف کارکنان سالن غذاخوری رز شیراز ـ زارع
آ ـ ۴۹۴۱۶

آگهی سازمان دفاع غیر نظامی

بمناسبت جشن فرخنده دو هزار و پانصد سال بنیانگذاری شاهنشاهی ایران نمایشگاه دائمی وسائل و تجهیزات مربوط به حفاظت فیزیکی سازمان دفاع غیر نظامی کشور از ساعت ۸ صبح الی ۸ بعداز ظهر روزهای ۲۰ الی روز ۲۶ر۷ر۵۰ برای بازدید عموم هموطنان آزاد است.
سازمان دفاع غیر نظامی کشور
آدرس ـ خیابان چرچیل جنب خیابان همایون شماره ۱۰
آ ـ ۴۹۷۰۲ ۱ ـ ۲

اطلاعات هوائی

نشریه‌ای که برای دانشجویان ایرانی منتشر میشود و هر روز بخارج از کشور ارسال میگردد قیمت آبونمان اطلاعات هوائی برای آمریکا یکسال ۲۲۰۰ ریال و برای اروپا یکسال ۱۸۰۰ ریال تعیین شده است.
بدانشجویان ۲۵ درصد تخفیف داده خواهد شد

برگزاری دوهزار و پانصدمین سال شاهنشاهی ایران را تهنیت میگوییم

کارکنان گرمابه‌های پاک خوزستان

کورش بزرگ ۲۵۰۰ سال پیش مقدر بر شاهنشاهی جهان را بنیاد نهاد

در سایه ملیت و تمدن درخشان و طول ۲۵ قرن ملت ایران همیشه گرمابه‌های عمومی از مراکز تجمع و استراحت و نشست و برخاست مردم و محل ملاقات دوستان و آشنایان بوده است

تجلیل از کوشش کبیر متقدر با آغاز تمدن بزرگ است که بزرگی ایران را در کار

متمدن‌ترین کشورهای جهان قرار خواهد داد.

جشن‌های دوهزار و پانصدمین سال بنیانگذاری شاهنشاهی ایران در سایه خردمند ایران زمین و هموطنان ایرانی مبارک باد

نماینده انجمن شهر و رئیس صنف فخار شهرستان اهواز ـ حاج کریم طالبیان

برگزاری جشنهای غرور انگیز ۲۵۰۰ سال شاهنشاهی ایران

نشانه عزم راسخ نژاد آریا،

برای تجلیل از کوشش بزرگ، بنیانگذار تمدن درخشان و کهن ایران زمین

و تقدیم سپاس به پیشگاه

شاهنشاه آریامهر

پایه‌گذار تمدن بزرگ و نوین ایران امروز است

این آئین پرشکوه را بملت ایران تهنیت میگوید.

شهردار همدان ـ مهندس ایرج ملکی

بمناسبت جشن ها

از پیکره عقاب هما پرده برداری شد

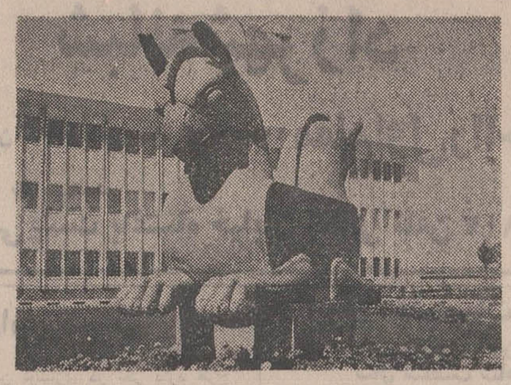

بامداد امروز به مناسبت نخستین روز برگزاری فرخنده جشن دوهزار و پانصدمین سال بنیانگذاری شاهنشاهی باعظمت ایران به نام نامی اعلیحضرت همایون محمدرضا پهلوی آریامهر شاهنشاه ایران از «پیکره عقاب» که مبنای آرم هواپیمائی ملی ـ ایران بوده است پرده‌برداری و ساختمان جدید «هما» واقع در شمال غربی فرودگاه مهرآباد افتتاح شد.

میدانیم که آرم هواپیمائی ملی ایران بشکل «عقاب» است و «هما» علامت اختصاری این موسسه حمل و نقل هوائی از ترکیب حروف اول «هواپیمای ملی ایران» تشکیل شده است.

طرح آرم و تاریخ آن :

طرح آرم «هواپیمائی ملی ایران» اقتباس از سرستونهای رواق غربی شمال کاخ آپادانای تخت‌جمشید است که قدمت آن به ۵۲۱ پیش از میلاد میرسد. همچنین مقتبس از نمونه دیگری از همین نقش است که درظروف زرین دوران پرشکوه شاهنشاهی هخامنشی بدست آمده است.

در تنظیم طرح آرم، مساعی بسیار بکار رفته تا اصالت و جنبه های ملی و پروازی و عظمت باستانی کشور شاهنشاهی توام با ظرافت هنر ایرانی محفوظ و جلوه‌گر باشد. زیرا باستان‌شناسانی که از کاخ آپادانا دیدن کرده‌اند و این کاخ باستانی بی‌نظیر را دیده و عظمت و شوکت آنرا بدیده تحقیق و اعجاب نگریسته‌اند، سرستون های کاخ آپادانا را از شاهکار های جاودان هنر ایرانی دانسته‌اند.

ساختمان هما

ساختمان هواپیمائی ملی ایران که اینک محل ادارات مرکزی «هما»ست میتوان گفت در نوع خود زیباترین و مدرن‌ترین بنا و از لحاظ نزدیک بودن به فرودگاه مهرآباد و تسهیل کار هواپیمائی ملی ایران بسیار مناسب است.

این ساختمان که بشکل هواپیماست دارای یك بدنه ودو بال در سه طبقه ساخته شده است و مساحت کل زیربنای آن ۹۲۵۰ متر مربع و دارای ۱۳۱ دفتر کار به ابعاد مختلف و ۲۵ سالن است ضمیمه این ساختمان یك بنای «سلف ـ سرویس» مجهز به مساحت ۹۰۰ متر مربع و به گنجایش ۱۵۰ نفر قرار دارد.

اسامی پذیرفته شدگان مؤسسه تکنولوژی ساختمان

برای ثبت نام پذیرفته شدگان اصلی بایداز روز چهارشنبه ۲۱ مهر ماه لغایت یکشنبه ۲۵ مهر ماه و در صورت لزوم افراد ذخیره از تاریخ روز دوشنبه ۲۶ مهر ماه لغایت چهار شنبه ۲۸ مهر ماه به موسسه تکنولوژی ساختمان واقع‌در خیابان پهلوی مقابل‌بانك تهران کوی‌نکوئی شماره ۸ و ۶ مراجعه نمایند.

اسامی پذیرفته شدگان مؤسسه تکنولژی ساختمان بترتیب مجموع نمرات
مهرماه ۵۱ ـ ۱۳۵۰

نام خانوادگی نام	شماره‌ردیف	مجموع نمرات
۱ـ پیر اصغری جمشید	۲۵۶۱	۶۳۷۶
۲ـ شریفیان مسعود	۲۶۷۰	۵۷۰۳
۳ـ داودیان منشادی مسعود	۲۶۱۴	۵۶۶۴
۴ـ موسوی سید مرتضی	۲۷۷۳	۵۶۳۸
۵ـ مقیمی بیدهندی محمد حسین	۲۷۹۱	۵۶۰۰
۶ـ یرمیان هارمیک	۲۸۳۸	۵۵۶۲
۷ـ طوروسیان واروژ	۲۶۹۴	۵۵۶۰
۸ـ عزیزی علی	۲۷۰۷	۵۵۴۷
۹ـ نوید هادی	۲۸۱۲	۵۵۰۱
۱۰ـ سحبان ابوالحسن	۲۶۴۳	۵۴۰۲
۱۱ـ آوندامینی احمد	۲۰۳۸	۵۳۹۳
۱۲ـ نوزاد علی	۲۸۰۸	۵۳۶۹
۱۳ـ فصیحی شرمجینی اردشیر	۲۷۲۷	۵۳۴۶
۱۴ـ علیپورچرندابی موسی	۲۷۰۸	۵۳۳۶
۱۵ـ دخیلی کورش	۲۶۱۲	۵۳۱۰
۱۶ـ قاسمی پرویز	۲۷۳۶	۵۳۰۸
۱۷ـ ادیبی گرگانی خسرو	۲۵۰۵	۵۲۸۰
۱۸ـ اسبقی‌پورنمین محمدعلی	۲۵۰۳	۵۲۶۸
۱۹ـ کوچریان یکاچکی وارطان	۲۷۵۳	۵۲۵۴
۲۰ـ قدسی‌راشی بحرالدین	۲۷۳۱	۵۲۳۶
۲۱ـ خیامی مهدی	۲۶۰۸	۵۲۲۷
۲۲ـ صمدی طاهرگورابی حسن	۲۶۸۲	۵۲۲۱
۲۳ـ خالقی یزدی فیض‌اله	۲۶۰۵	۵۲۱۹
۲۴ـ جذبی سیدمصطفی	۲۰۸۱	۵۲۰۰
۲۵ـ طوسی محمدناصر	۲۶۸۹	۵۱۸۸
۲۶ـ انوار سیدشمس‌الدین	۲۵۱۳	۵۱۸۶
۲۷ـ گوگردی اصغر	۲۷۵۹	۵۱۷۹
۲۸ـ حدادی‌تهرانیان غلامرضا	۲۵۸۹	۵۱۶۰
۲۹ـ رضوی سهیل	۲۶۲۰	۵۱۵۴
۳۰ـ تسوجی اسماعیل	۲۵۶۶	۵۱۴۲
۳۱ـ شجاعی‌ابوالوردی سعید	۲۶۶۱	۵۱۳۵
۳۲ـ شاهرخ‌زاده کیکاوس	۲۶۶۹	۵۱۲۶
۳۳ـ رستمی محمدحسین	۲۶۲۷	۵۰۷۰
۳۴ـ صیرفی حمید	۲۶۷۶	۵۰۷۰
۳۵ـ پورایرجی محمدجواد	۲۵۵۷	۵۰۶۰
۳۶ـ اجاغی زهره‌بیگم	۲۵۳۶	۵۰۵۵
۳۷ـ انسی عباس	۲۵۳۷	۵۰۴۶
۳۸ـ صفائی‌نیا حسن	۲۶۷۰	۵۰۳۴
۳۹ـ محبی سعید	۲۷۹۶	۵۰۳۲
۴۰ـ رنجبرازدری محمدرضا	۲۶۲۳	۵۰۲۳
۴۱ـ ایرانپورفریدونی حمیدرضا	۲۵۰۹	۵۰۱۹
۴۲ـ فرخی محسن	۲۷۲۴	۵۰۱۶
۴۳ـ دومجان‌کوکتبه اسحق	۲۶۱۰	۵۰۱۱
۴۴ـ اربابزاده‌تهرانی مسعود	۲۵۴۴	۵۰۰۹
۴۵ـ مهدی‌قلی‌محمدابراهیم (ملقب به مجید)	۲۸۰۶	۵۰۰۴
۴۶ـ فرآورده احمدعلی	۲۷۲۲	۴۹۹۳
۴۷ـ نعیمی‌ابیانه محمد	۲۸۰۷	۴۹۹۱
۴۸ـ نیکپور کیلوان اسماعیل	۲۸۱۱	۴۹۹۰
۴۹ـ فردوسی حسین‌آبادی عباس	۲۷۱۵	۴۹۸۶
۵۰ـ هلالی اصفهانی رضا	۲۸۳۵	۴۹۸۲
۵۱ـ محمد گیتی	۲۸۵۷	۴۹۷۷
۵۲ـ فتحعلیانی داریوش	۲۷۱۷	۴۹۷۳
۵۳ـ اعزازی علی	۲۵۳۱	۴۹۵۸
۵۴ـ شریفی علیرضا	۲۶۶۷	۴۹۵۷
۵۵ـ سالمی ابوالقاسم	۲۶۳۸	۴۹۴۵
۵۶ـ گچاریان آرشاویز	۲۷۵۵	۴۹۴۲
۵۷ـ شریفیان غلامعلی	۲۸۴۳	۴۹۳۹
۵۸ـ رضا فاطمه	۲۶۲۶	۴۹۳۷
۵۹ـ میرزاخانی حسین	۲۸۰۲	۴۹۲۸
۶۰ـ وزیری نسب کرمانی مهدی	۲۸۳۰	۴۹۲۶
۶۱ـ محانی بهروز	۲۸۰۵	۴۹۲۰
۶۲ـ جنگجو فرخ‌انگیز	۲۰۷۵	۴۹۱۲
۶۳ـ پیوان حمید	۲۵۶۲	۴۹۰۶
۶۴ـ صابر جدائی اصغر	۲۶۷۴	۴۹۰۴
۶۵ـ فرهادفر رسول	۲۷۲۱	۴۹۰۰
۶۶ـ معمار طلوعی حسین	۲۷۶۳	۴۸۹۳
۶۷ـ حسینی مروی طرشتی احمد	۲۵۹۵	۴۸۹۲
۶۸ـ کاشی محمد حسین	۲۷۴۹	۴۸۸۹
۶۹ـ حسینی دهشیری سید محمد	۲۸۴۹	۴۸۶۹
۷۰ـ نیکهوش مصطفی	۲۸۱۶	۴۸۶۷
۷۱ـ کیای خسرو	۲۷۴۷	۴۸۱۲
۷۲ـ ابرامیان ارداواز	۲۵۴۰	۴۸۰۹
۷۳ـ خلیلیان احمد	۲۶۰۷	۴۸۰۸
۷۴ـ رحیمی ساحلی حسین	۲۶۲۹	۴۸۰۵
۷۵ـ صیرفی محمد	۲۶۸۳	۴۸۰۰
۷۶ـ کیوان ابراهیمی اسحق	۲۷۰۷	۴۷۹۴
۷۷ـ میرباسوتیه وبری ژوزف	۲۷۸۳	۴۷۷۶
۷۸ـ سجادیان سید مهدی	۲۶۴۲	۴۷۷۴
۷۹ـ مجتبائی سید شمس‌الدین	۲۷۹۲	۴۷۷۲
۸۰ـ فردموسوی سید احمد	۲۷۱۴	۴۷۶۶
۸۱ـ الیاسی‌زاده مقدم شمس‌الدین	۲۵۲۳	۴۷۶۵
۸۲ـ کارگر شهباز	۲۷۴۵	۴۷۴۹
۸۳ـ صفری‌پور حبیب‌اله	۲۶۸۱	۴۷۴۴
۸۴ـ رسولی علی‌اکبر	۲۶۳۲	۴۷۱۹
۸۵ـ حقیقت‌فر میرتراب	۲۵۸۷	۴۷۱۷
۸۶ـ محمودی حسین‌علی	۲۷۷۵	۴۷۱۶
۸۷ـ عابدین درگوش مجید	۲۸۵۶	۴۷۱۴
۸۸ـ تراز صمد	۲۵۷۰	۴۶۸۱
۸۹ـ وحید بافنده محمد رضا	۲۸۲۹	۴۶۷۷
۹۰ـ حسینی خلیل	۲۵۹۳	۴۶۷۲
۹۱ـ شریفی امینا نسرین	۲۶۵۱	۴۶۶۲
۹۲ـ اسدی تفرشی فرج‌اله	۲۵۰۷	۴۶۶۱
۹۳ـ اسماعیلی افکاری محمد	۲۵۱۸	۴۶۵۶
۹۴ـ نیکوصحبت محمدی‌محمد حسن	۲۸۲۱	۴۶۵۱
۹۵ـ آرین بابک	۲۵۲۴	۴۶۴۶
۹۶ـ نادری کشتکاری محمد حسین	۲۸۲۵	۴۶۴۲
۹۷ـ لشکر نویس مجید	۲۸۶۰	۴۶۴۱
۹۸ـ صفائی مصطفی	۲۶۷۷	۴۶۳۸
۹۹ـ شیخ‌الاسلامی گیتا	۲۶۶۳	۴۶۳۱
۱۰۰ـ نوروزی لرکی داریوش	۲۸۲۳	۴۶۲۶
۱۰۱ـ کاشانی یحیی	۲۷۴۲	۴۶۱۷
۱۰۲ـ فهیم حسن	۲۷۱۶	۴۶۱۷
۱۰۳ـ گلچین محمد	۲۷۶۰	۴۶۱۶
۱۰۴ـ بدل پورگل‌پاشین دویز	۲۵۵۵	۴۶۱۵
۱۰۵ـ ذهاب مهدی	۲۶۱۶	۴۶۱۳
۱۰۶ـ شهید فرید	۲۶۰۷	۴۶۰۷
۱۰۷ـ روستا هوشنگ	۲۶۱۹	۴۶۰۵
۱۰۸ـ غلام‌آزاد شاهرخ	۲۷۱۲	۴۵۹۸
۱۰۹ـ امیردوسرا شهناز	۲۵۴۳	۴۵۹۷
۱۱۰ـ امینین جهانگیر	۲۵۰۴	۴۵۹۶
۱۱۱ـ میرترابی فریده	۲۸۰۱	۴۵۹۲
۱۱۲ـ محمدی جنیدی محمد	۲۷۷۴	۴۵۹۱
۱۱۳ـ امینی علیرضا	۲۵۲۸	۴۵۸۳
۱۱۴ـ یزدانی محمد اسماعیل	۲۸۳۹	۴۵۸۰
۱۱۵ـ چولاکیانس درنیک	۲۸۴۷	۴۵۷۵
۱۱۶ـ پختیاری محسن	۲۵۴۸	۴۵۷۰
۱۱۷ـ عابدی محمود	۲۷۰۵	۴۵۶۵
۱۱۸ـ بغسیان اریك	۲۵۵۳	۴۵۵۹
۱۱۹ـ حسن زاده مریم	۲۵۷۸	۴۵۵۴
۱۲۰ـ حسامی احمد	۲۵۸۵	۴۵۴۷
۱۲۱ـ سعادتی محمد مهدی	۲۶۴۱	۴۵۴۵
۱۲۲ـ جبرونی ناصر	۲۵۷۲	۴۵۴۵
۱۲۳ـ ارزانش محمد حسین	۲۵۱۱	۴۵۴۵
۱۲۴ـ هادی‌پور محمد	۲۸۳۲	۴۵۴۵
۱۲۵ـ صانعی همایون	۲۶۸۶	۴۵۴۵
۱۲۶ـ پیراسته محمد علی	۲۸۴۲	۴۵۳۷
۱۲۷ـ اسلانیان واهه	۲۵۲۰	۴۵۳۵
۱۲۸ـ باقونی شیرعلی	۲۸۳۶	۴۵۲۷
۱۲۹ـ سلماسی احمد	۲۶۴۰	۴۵۲۲
۱۳۰ـ هنربخش علی	۲۸۳۴	۴۵۱۹
۱۳۱ـ جانثار محمد جواد		

مرکز آزمون شناسی

۱۳۲ـ اصل‌فلاح محمد رضا	۲۵۷۱	۴۵۱۲
۱۳۳ـ سعادت نژاد احمد	۲۵۱۹	۴۴۹۹
۱۳۴ـ خلیفه سلطانی کمال‌الدین	۲۶۴۸	۴۴۹۶
۱۳۵ـ فاضلی فرشته	۲۶۰۴	۴۴۹۱
۱۳۶ـ نجفپور قاسم	۲۷۲۰	۴۴۸۱
۱۳۷ـ امیرخسرو رحمت‌الله	۲۸۲۰	۴۴۸۰
۱۳۸ـ حاجی محمد ابراهیمی فریبرز	۲۵۲۱	۴۴۷۱
۱۳۹ـ شهداد جهانگیر	۲۸۵۸	۴۴۷۱
۱۴۰ـ آغاز پرویز	۲۶۶۵	۴۴۶۵
۱۴۱ـ صادقیان دهکردی سید مرتضی	۲۵۱۵	۴۴۶۲
۱۴۲ـ خادم‌الحسینی هادی	۲۸۵۹	۴۴۵۴
۱۴۳ـ تورانی محمد مهدی	۲۶۰۳	۴۴۲۵
۱۴۴ـ عظیمی همایون	۲۵۶۷	۴۴۲۴
۱۴۵ـ اسعدی مجید	۲۶۹۸	۴۴۱۹
۱۴۶ـ مرزبانی فروغ	۲۵۱۶	۴۴۱۹
۱۴۷ـ احمدیه خانه سرحسین	۲۷۸۹	۴۴۱۶
۱۴۸ـ عافی حسین	۲۵۲۹	۴۴۱۴
۱۴۹ـ طاهری مرتضی	۲۷۰۲	۴۴۰۷
۱۵۰ـ ضرابی عباس	۲۶۹۵	۴۴۰۶
۱۵۱ـ جنگکوك فاروق	۲۶۸۸	۴۴۰۳
۱۵۲ـ نصیری باغ دهوکی منصور	۲۰۷۳	۴۴۰۳
۱۵۳ـ عابد مسرورخواه هادی	۲۸۱۴	۴۴۰۱
۱۵۴ـ عتیقی لرستانی عبدالله	۲۷۰۹	۴۳۹۵
۱۵۵ـ براری سوادکوهی رحیم	۲۷۱۰	۴۳۹۱
۱۵۶ـ خیامیان غلامرضا	۲۵۵۰	۴۳۹۱
۱۵۷ـ صفائی داریانی فریدون	۲۶۰۹	۴۳۸۷
۱۵۸ـ کریمی فرد محمد حسین	۲۶۸۴	۴۳۸۳
۱۵۹ـ علی‌آبادی فریبرز	۲۸۶۳	۴۳۸۲
۱۶۰ـ مرادی محمدرضا	۲۷۰۳	۴۳۸۰
۱۶۱ـ پوراعتمادی معصومه	۲۷۷۰	۴۳۶۹
۱۶۲ـ نیاورانی‌آیت‌اللهزاده‌مهوش	۲۵۵۶	۴۳۶۹
۱۶۳ـ یزدان پرست محمد کاظم	۲۸۱۵	۴۳۵۷
۱۶۴ـ فتوحی ابوالحسن	۲۸۴۱	۴۳۴۷
۱۶۵ـ نکته دان اصفهانی سید حسام	۲۸۶۱	۴۳۳۹
۱۶۶ـ اکبری فرج‌الله	۲۸۲۶	۴۳۳۵
۱۶۷ـ ویژه قهرمان	۲۵۱۰	۴۳۲۶
۱۶۸ـ افشار سیاوش	۲۸۳۱	۴۳۲۶
۱۶۹ـ مطلب‌نژاد حسین آقا	۲۵۰۱	۴۳۲۲
۱۷۰ـ امین جوادی محمد	۲۷۶۹	۴۳۱۸
۱۷۱ـ حسینی امیر	۲۵۳۲	۴۳۱۸
۱۷۲ـ ناقون‌زاده جهانگیر بهروز	۲۵۹۹	۴۳۱۴
۱۷۳ـ کرمانی نژاد حسین	۲۸۲۷	۴۳۱۲
۱۷۴ـ رشید فرخی فتح‌آبادی دهدی	۲۷۴۳	۴۳۰۹
۱۷۵ـ حدائق غلامرضا	۲۶۲۸	۴۳۰۸
۱۷۶ـ رحیمی‌دادگر محسن	۲۵۹۰	۴۳۰۸
۱۷۷ـ سیدجلیلی‌دلجوجبین‌میرحمدالله	۲۶۲۴	۴۳۰۷
۱۷۸ـ میرزاآقا بهروز	۲۶۴۴	۴۲۹۴
۱۷۹ـ مدنی نعمت	۲۷۸۰	۴۲۹۴
۱۸۰ـ کاشان‌پور محمد	۲۷۷۶	۴۲۹۲
۱۸۱ـ قضائی سید محمد باقر	۲۷۴۱	۴۲۷۹
۱۸۲ـ قاضی‌زاده محسن	۲۷۳۸	۴۲۶۷
۱۸۳ـ معصومی سید عبدالحمید	۲۷۳۴	۴۲۶۷
۱۸۴ـ بوالحسنی محمد باقر	۲۷۹۴	۴۲۶۳
۱۸۵ـ تقوی زواره علی	۲۵۵۲	۴۲۵۲
۱۸۶ـ خضرائی مهدی	۲۵۶۵	۴۲۴۹
۱۸۷ـ سبحانی ایرج	۲۶۰۶	۴۲۴۹
۱۸۸ـ آل‌یاسین محمد حسین	۲۶۴۷	۴۲۴۹
۱۸۹ـ نادری محمد تقی	۲۵۳۵	۴۲۳۸
۱۹۰ـ شاملو سیروس	۲۸۲۴	۴۲۳۵
۱۹۱ـ عطارنژاد محمد رضا	۲۶۷۱	۴۲۳۴
۱۹۲ـ محبی حمید	۲۶۹۳	۴۲۳۳
۱۹۳ـ قدمی‌یزدی ابوالقاسم	۲۸۵۲	۴۲۲۵
۱۹۴ـ شهروز ابراهیمی فریبرز	۲۷۳۵	۴۲۲۵
۱۹۵ـ ظروف‌فروش اصل فاطمه	۲۶۵۹	۴۲۲۰
۱۹۶ـ طاهریان منوچهر	۲۶۹۶	۴۲۱۷
۱۹۷ـ عمومی محسن	۲۶۹۱	۴۲۱۳
۱۹۸ـ ایران‌منش مجید	۲۷۱۱	۴۲۱۰
۱۹۹ـ شیوعی مهین	۲۵۲۷	۴۱۹۹
۲۰۰ـ زمینی رضا	۲۸۶۴	۴۱۹۵
۲۰۱ـ مولائی مریم	۲۶۳۵	۴۱۸۸
	۲۷۹۹	۴۱۸۸

اسامی افراد ذخیره موسسه تکنولوژی ساختمان به ترتیب تقدم مجموع نمرات
۵۱ ـ ۱۳۵۰

۱ـ افتخاری حسن	۲۵۳۹	۴۱۸۴
۲ـ حسینیان شکوه	۲۵۹۴	۴۱۷۰
۳ـ جعفر جنتی ورونوسفادرانی‌حسین	۲۵۸۲	۴۱۴۳
۴ـ ملك‌پور شاهرخ	۲۷۹۷	۴۱۴۱
۵ـ نعمت‌اللهی محمد باقر	۲۸۱۰	۴۱۳۸
۶ـ وحیدی تهرانی بتول	۲۸۲۸	۴۱۳۴
۷ـ رهبری شهناز	۲۶۲۱	۴۱۳۲
۸ـ فرجاد نهرانی هائیده	۲۷۲۳	۴۱۳۱
۹ـ بشارت علیرضا	۲۵۴۹	۴۱۲۵
۱۰ـ سلطانزاده مسعود	۲۸۴۸	۴۱۱۶
۱۱ـ هدایت محمدحسین	۲۸۳۳	۴۱۱۶
۱۲ـ شوکت صدری شاهپور	۲۶۶۶	۴۱۱۳
۱۳ـ پیشداد محمدی شمس‌الدین	۲۵۵۸	۴۱۰۶
۱۴ـ اقصائی مهدی	۲۸۴۶	۴۱۰۵
۱۵ـ کاوسی محمد حسین	۲۷۵۸	۴۰۹۴
۱۶ـ غایتی ایرج	۲۶۹۷	۴۰۸۳
۱۷ـ نصیری مرتضی	۲۸۱۷	۴۰۸۳
۱۸ـ عابدیان ارشاك	۲۷۰۴	۴۰۷۸
۱۹ـ منصوری قلعه‌سفیدی فرهاد	۲۸۰۰	۴۰۷۱
۲۰ـ میارعباسی کیانی کیومرث	۲۷۸۲	۴۰۶۹
۲۱ـ مظفری عبدالله	۲۷۶۷	۴۰۵۸
۲۲ـ روحی جهانبخش	۲۶۱۸	۴۰۵۶
۲۳ـ یارقلی چنگیز	۲۸۴۰	۴۰۵۶
۲۴ـ موید عابدی احمد	۲۸۵۵	۴۰۳۷
۲۵ـ زرگران احمد	۲۶۳۷	۴۰۳۶
۲۶ـ شالیافان عبدالرحیم	۲۶۵۸	۴۰۲۳
۲۷ـ غفورزاده کاشانی محمود	۲۷۱۳	۴۰۲۰
۲۸ـ شادمان محمد	۲۷۵۱	۴۰۱۶
۲۹ـ فرقانی محمد رحیم	۲۷۲۶	۳۹۹۸
۳۰ـ مرادی علی‌اکبر	۲۷۹۳	۳۹۹۶
۳۱ـ حاج‌میرزا عزت‌الله	۲۵۸۴	۳۹۹۵
۳۲ـ ملکیان سرمد	۲۷۶۶	۳۹۹۳
۳۳ـ حسینی‌خرمی سیدرضا	۲۵۹۶	۳۹۵۷
۳۴ـ فیروبخش حسین	۲۸۲۲	۳۹۵۶
۳۵ـ صیقلی محمد حسن	۲۶۸۷	۳۹۴۱
۳۶ـ فرهاد توسکی خسرو	۲۷۲۵	۳۹۲۶
۳۷ـ زمانی جمشیدی عطاءالله	۲۶۳۶	۳۹۱۲
۳۸ـ موسی‌پور صفر	۲۷۶۵	۳۹۰۲
۳۹ـ ذبیحی مصطفی	۲۶۱۵	۳۸۹۴
۴۰ـ شریلو زهرا	۲۶۵۳	۳۸۹۰
۴۱ـ صفوی پرویز	۲۶۸۵	۳۸۸۹
۴۲ـ برك‌بیدی گشتی ناصر	۲۵۴۷	۳۸۸۷
۴۳ـ قومی محمد	۲۷۳۲	۳۸۵۵
۴۴ـ تقوی زهراالهه	۲۵۶۴	۳۸۴۸
۴۵ـ حاتمی بهروز	۲۵۷۹	۳۸۳۷
۴۶ـ ترك‌زاده تبریزی حمید	۲۸۵۴	۳۸۲۱
۴۷ـ زنوزی فرامرز	۲۸۵۳	۳۸۱۴
۴۸ـ شفائی قدرت‌الله	۲۶۵۶	۳۷۴۵
۴۹ـ سعیدی جمیل	۲۶۵۰	۳۷۳۸
۵۰ـ خلیلی طاهری علاءالدین	۲۶۰۲	۳۷۲۵
۵۱ـ مولوی میرسعید	۲۸۰۳	۳۷۲۱
۵۲ـ رحیمی مسئله نژاد سعید	۲۶۳۰	۳۷۱۲
۵۳ـ مومن زاده کابلی سیدجواد	۲۷۹۰	۳۷۰۵
۵۴ـ جزی عبدالکریم	۲۵۷۴	۳۷۰۳
۵۵ـ صفائی کرم‌علی	۲۶۸۰	۳۶۵۷
۵۶ـ اسماعیل‌نژاد ذبیحی‌محمدعلی	۲۸۴۴	۳۶۲۱
۵۷ـ طبهباز نصرالله زاده رسول	۲۷۷۹	۳۶۱۲
۵۸ـ میرباقری چادگانی سید منوچهر	۲۷۰۰	۳۶۰۱
۵۹ـ عطازاده رحمن	۲۷۶۸	۳۵۹۵
۶۰ـ منصوریان عزت‌الله	۲۶۱۷	۳۵۵۹
۶۱ـ رشیدی شکوه‌السادات	۲۵۸۰	۳۴۴۲
۶۲ـ جرقتی زینب	۲۵۶۳	۳۴۲۹
۶۳ـ پیش نمازی سید محمدحسین	۲۵۱۲	۳۳۷۸
۶۴ـ نقشبندی علی		

۶۵ـ علیزاده جوادآبادی قاسم	۲۶۹۲	۳۳۵۶
۶۶ـ کیاپاشا کیقباد	۲۷۵۶	۳۳۱۴
۶۷ـ ملکی حسین	۲۷۸۶	۳۲۶۳
۶۸ـ طبی تیمور	۲۸۶۲	۳۱۲۲

سناتور علامه وحیدی :

تجلیل پادشاهان سلف بر مسلمانان واجب است

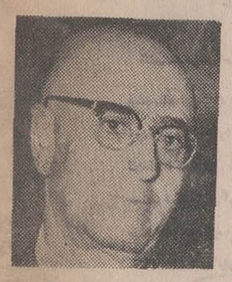

سناتور علامه وحیدی

در جلسه علنی دیروز مجلس سنا، سناتور علامه وحیدی بعنوان بیش از دستور نطقی ایراد کرد که قسمتهائی از آن در زیر چاپ میشود.

منطق دین

سناتور علامه وحیدی گفت همه میخواهند بدانند جشن دوهزارو پانصد ساله شاهنشاهی ایران از نظر منطق دین چه صورتی دارد. ناطق پس از مقدمه‌ای گفت من در اینجا از نظر سنت یعنی از نظر منطق پیغمبر اکرم بحث میکنم. مسائید سه قسم است یکی مسند فعلی است که پیغمبر اکرم (ع) آنرا شخصا اجرا فرموده باشد. یکی مسند قولیه است که امر یا نهی یعنی احکام خمسه را پیغمبر اکرم اعلام فرموده باشد و مسند سوم، تقریریه است و آن سنتی است که در محضر پیغمبر اکرم کسی سخنی بگوید و ایشان نهی نفرموده باشند. این است که علما و دانشمندان اهل روایت، اینها را ماخذ احکام خودشان قرار میدهند.

در اینجا میخواهیم ببینیم که نسبت به شاهنشاهان ایران مطلقا اعم از شاهنشاه سلف یعنی قبل از پیغمبر اکرم و شاهنشاهان ایران تا عصر آریامهر : منطق پیغمبر اکرم چیست.

ناطق پس از بیان روایاتی گفت تجلیل پیغمبر اکرم از شاهنشاهان ایران تجویز این است که بر مسلمانان لازم وواجب است که از پادشاهان سلف هم تکریم کنند، نسبت به آنها تعظیم کنندو احترام بگذارند و جشن برپا سازند زیرا وسیله‌ای که انسان می‌تواند احساسات خودش را ابراز کند، برپا ساختن جشن است.

تجلیل پیغمبر اکرم

سناتور علامه‌وحیدی ضمن سخنان خود گفت در محضر پیغمبر اکرم گاه کسانی مانند سلمان فارسی که عرق ملیتشان تحریک میشد ونسبت به سلاطین ایران تجلیل میکردند. پیغمبر اکرم با روی بشاش گوش فرا میدادند و عملا تکریم میفرمودند یعنی درحقیقت انتقادی نمی‌فرمودند واعتراض نمی‌فرمودند که چرا نسبت بسلاطین ایران چنین میگوئی پس پیغمبر اکرم نسبت به شاهنشاهان سلف ایران علاقه‌مند بوده‌اند. در خلف که بحثی نیست امروز تجلیل از کورش بزرگ است و اگر بخواهیم شاهنشاه آریامهر را با کورش مقایسه کنیم می‌بینیم این تشنجات بین‌المللی این تضاد مقاید و این اوضاعی که هست و این منشورات انقلاب و این خصایصی که در آریامهر هست مسلما در کورش کبیر نبوده‌است.

ناطق آنگاه ضمن سخنان خود گفت از نظرمنطق دین باید مسلمانها در این شرکت علاوه بر شرکت از نظر ملیت باید «تقربا الی‌الله» شرکت کنند و بگویند ما متقرب الی‌الله هستیم و تکریم میکنیم و تعظیم میکنیم.

گشایش بیمارستان ودرمانگاه جدید بمناسبت جشنها

به میمنت جشنهای خجسته دو هزار و پانصدمین سال بنیانگذاری شاهنشاهی ایران از طرف سازمان شاهنشاهی خدمات اجتماعی تعدادی بیمارستان ودرمانگاه نوبنیاد ویاساختمان جدید درمانگاه درنقاط مختلف کشورگشایش خواهد یافت و در خدمت مردم قرار خواهد گرفت.

بیمارستان های نوبنیاد سازمان عبارت است از :

بیمارستان آشتیان و بیمارستان بازرگیاگسوراب لاهیجان که ساختمان و تجهیز آنها خاتمه یافته و پزشك و جراح و پرستار و پزشکیار و دیگر کارکنان آن ها نیز استخدام و به محل خدمت اعزام شده‌اندو مقدمات افتتاح این دو بیمارستان را برای ایام فرخنده جشن های شاهنشاهی فراهم می سازند.

در جریان جشن ها دو درمانگاه جدیددر روستاهای کیاسر وکله‌بست واقع در استان مازندران و یك درمانگاه در روستای لنجان واقع در استان اصفهان و یك درمانگاه در روستای شاندرمن واقع در استان گیلان گشایش خواهد یافت ودرمانگاههای رضوانده، سقز، بانه، مریوان، بیجار، نقده ونائین واردستان بساختمان های نوبنیاد که با تجهیزات کاملتروظرفیت‌پذیرش بیماران بیشتر ساخته و آماده شده است منتقل خواهد شد و در محل جدید با امکانات وسیعتر در خدمت مردم‌قرار خواهند گرفت. دربیمارستان رضا پهلوی تجریش نیز بهمین مناسبت‌بخش جدیدی تجهیز و آماده شده است، تا چنانچه میهمانان جشن شاهنشاهی یا کسانی که‌از طرف شورای مرکزی جشن ها معرف

آکادمی زبانهای دنیا

درامتحانات اعزام دانشجو قبولی شما را تضمین مینماید

ادارکل آموزش بزرگسالان
شماره ۹۸۰۶
وزارت آموزش و پرورش

آقای محمد رفیق احمد موسی صاحب امتیاز آکادمی زبانهای دنیا
عطف بنامه مورخ ۱۲/۶/۴۶ چون در امر تعلیم زبان خارجه جدیت نموده و بیست نفر داوطلبان کلاسهای زبان تحت تصدی شما در امتحانات اخیراً اعزام دانشجو بخارجه ۱۰۰٪ قبول شده‌اند لذا از مساعی شما و کارکنان آن موسسه صمیمانه قدردانی مینماید و توفیق بیشتر شما را آرزو دارد. خ

رئیس کل آموزش و پرورش بزرگسالان ـ معینی

درصورت عدم قبولی شهریه مسترد میگردد

کلاسهای مخصوص کنکور

کلاسهای تضمینی مخصوص دانش آموزان ششم دبیرستانها کلاسهای قراردادی هشت ماهه انگلیسی ـ فرانسه ـ آلمانی شروع کلاسها بیستم مهر ـ اول آبان آدرس ـ دروازه دولت ـ اول روزولت ـ ساختمان جم تلفن ۸۲۸۲۱۳

دبیرستان دولتی شبانه دخترانه فرح‌مهر

از دوشیزگان و بانوان مایل به ادامه تحصیل ثبت نام مینماید خیابان انبار نفت نرسیده به چهارراه آهنچیان دبیرستان فرح‌مهر تلفن ۹۵۹۸۳۱

کلاس ششم ابتدائی در ۵۰ روز

در دبستان ملی ششم بهمن دایر می باشد باتضمین قبولی امیرآبادشمالی خیابان فرح تلفن ۶۳۱۴۹۰ و ۶۳۶۳۱۳
آ ـ ۴۷۹۴۲

ششم ادبی تضمینی در شرق تهران

فقط در دبیرستان امیرمعزی میدان شهناز تلفن ۷۵۴۶۱۴

دبیرستان دولتی شبانه محتشم کاشانی

برای دوره اول ودوم رشته‌های
(طبیعی ـ ریاضی ـ ادبی)
همه روزه صبح وعصر ثبت‌نام مینماید.
شاهرضا اول نظام‌آباد دبیرستان محتشم کاشانی
تلفن ۷۵۵۶۰۹

گروه فرهنگی زمانی

برای کلاسهای شبانه زیرکه از ۱۵ مهر در ۵ نوبت از ۱½ تا ۱۲ شب دایر شده ثبت‌نام مینماید.
کلاسهای کنکور، سیکل دوم بارشته‌های طبیعی وریاضی سیکل اول وابتدائی

ششم ابتدائی فشرده دایر است

ثبت‌نام در دبیرستان و دبستان ملی روزانه ادامه دارد.
خیابان شاه آباد کوچه ممتاز تلفن مرکز ۳۱۷۶۲۰

گروه فرهنگی آریا

کلاسهای کنکور تضمینی و مکاتبه‌ای برای رشته‌های (پزشکی ـ فنی ـ علوم ـ ادبیات)
کلاسهای ششم تضمینی برای رشته‌های (طبیعی ـ ریاضی ـ ادبی)
همه روزه از ساعت ۵ تا ۹ بعدازظهر ثبت نام مینماید
دبیرستان زاگرس خیابان سیمتری بین میدان ۲۴ اسفند و خیابان شاه
تلفن : ۴۰۰۸۲
دبیرستان شماره ۸ آریا ـ خیابان آیرنهاور ـ بین نواب و سلسبیل شمالی
کوچه منصوری تلفن : ۹۵۸۹۳۱

کلاس ششم طبیعی دبیرستان شبانه شهرزاد

در خردادماه ۵۰ بین کلیه دبیرستانهای ناحیه ۱۰ مقام اول را احراز نموده
و همه روزه آماده ثبت نام میباشد
نشانی پشت باغشاه خیابان کمالی تلفن ۹۵۰۸۰۳

آگهی شهرداری تهران

شهرداری پایتخت باستناد قانون نوسازی در نظر دارد طرح تقاطع خیابان نادرشاه و عباس‌آباد را برطبق‌نقشه مصوبه انجمن شهر که به‌تائید وزارت کشور رسیده اجراء نماید لذا مراتب به استناد ماده ۱۷ قانون نوسازی و ماده ۵ آئین‌نامه تبصره ۲ ماده ۱۶ قانون مذکور باطلاع آقایان علی اقبال هارطونیان ـ محمد روستائی و حکیم‌فر مالکین املاک واقع در مسیر طرح میرسد که با مراجعه به‌اداره کل املاک شهرداری واقع در خیابان ایرانشهر شمالی طبقه چهارم کاخ شهرداری نقشه وسیاهه ارزیابی را ملاحظه نموده و چنانچه‌بارزیابی شهرداری اعتراض دارند ظرف دوماه از تاریخ نشر اولین آگهی اعتراض کتبی خود را منضم به رونوشت سند مالکیت با قید نشانی کامل به‌اداره مذکور تسلیم ورسید دریافت دارند. ضمنا تاریخ‌اجرای طرح مذکور از اول مهرماه ۱۳۵۰ تا یکسال خواهدبود.

شهردار پایتخت
آ ـ ۴۴۸۳۶ ۱ـ۲

تاریخ ۱۸ر۷ر۵۰ ـ شماره ۱ر۷۵۱۹

اطلاعیه برق منطقه‌ای خراسان

شرکت برق منطقه‌ای خراسان باطلاع اهالی محترم خراسان میرساند که نیروی برق در سراسر منطقه تحت مدیریت این شرکت جهت استفاده اهالی محترم برای برگزاری جشنهای باشکوه دوهزار وپانصد ساله شاهنشاهی ایران بشرح زیرتامین شده است.

۱ـ در مشهد ـ جنوب از منطقه مزرعه نمونه تا ایستگاه نادر، از شمال تا کارخانه سیمان، از شمال غرب تا چناران و از مغرب تا جاغرق و شاندیز.

۲ـ در شهرستان نیشابور ـ از یکطرف تا ۳۶ کیلو متری (کارخانه قند نیشابور) و از طرف دیگر تا مناطق دررود، قدمگاه، وباغشن از این شهرستان تغذیه میشود.

۳ـ در شهرستان کاشمر نیروی کافی جهت مصارف جشنها موجود بوده و از یکطرف تا خلیل‌آباد و ازطرف دیگر قراءفدافن، قوژ دوطریقان از برق این شهرستان تغذیه خواهند شد.

۴ـ گناباد ـ جهت‌تامین نیروی برق چراغانی شهرهای گناباد جدید. بیدخت. کاخك وقراء اطراف پیش بینی های لازم شده است.

۵ـ در سایر شهرستان ها تحت مدیریت نظیرسبزوار، قوچان، شیروان، درگز، بجنورد، فریمان، تربت‌جام، بجستان، قاین و بیرجند نیز جهت برگزاری هرچه شکوهمند تر جشنهای دوهزار و پانصد ساله شاهنشاهی ایران و تامین برق مورد نیاز پیش بینی های لازم بعمل آمده وشرکت برق منطقه‌ای خراسان آمادگی کامل دارد تا در این ایام فرخنده احتیاجات موسسات مختلف و اهالی را از نظر نیروی برق تامین نماید.

برق منطقه‌ای خراسان
آ ـ ۵۰۰۰۴

ابراز احساسات مردم پاوه و نوسود

بمناسبت برگزاری آئین جشن دوهزار و پانصدمین سال سلطنت شاهنشاهی ایران

تلگراف از پاوه تهران شماره ۱۴۸۸

جناب آقای نخست‌وزیر محبوب رونوشت روزنامه اطلاعات

اهالی شاهدوست شهرستان پاوه افتخار دارد تبریکات صمیمانه را بمناسبت جشن دو هزار و پانصدمین سال شاهنشاهی که در تکوین‌تمدن فرهنك جهان نقش مهمی دارد بحضورآنجناب و هموطنان عزیز عرض و دوام و بقای ذات شاهنشاه آریامهر که عظمت ایران را باوج رسانده ازخداوند توانا مسئلت مینمائیم.

از طرف اعضای جمعیت شیرو خورشید سرخ‌پاوه قاضی انصاری و خلیفه احمد حساتی رستمی از طرف حزب ایران نوین پاوه غفار بکری از طرف انجمن دوریسان عبداله رستمی از طرف‌انجمن شهر نقی‌متران حسن جباری حاج هدایت شیبانی حاج حبیب‌اله مرادیحاج محمد سعید طاهر پور قادر ویسی زاده کیکاوس‌نمایان اسداله کلشنی نادر متوضی محمد هدایتی غرت سابقی محمود حیدری صادق نقیزاده فرح عبیدی عبدالکریم رسول آبادی نادر ویسی زاده کاکاملاانصاری اسداله طارزاده قریب جمشیدی نادر حاتمی انجمن‌شهرستان محمدعلی نقشبندی محمد رشید تابشی‌پور
آ ـ ۲۰۵۳۹

تلگراف ازنوسود تهران ۲۱۶۹ ك ۱۵۲ ت ۸ر۷

جناب‌آقای‌امیراسدالله‌علم وزیردربارورئیس‌ستاد جشن رونوشت روزنامه اطلاعات

جان‌نثاران اهالی شاهدوست منطقه نوسود مفتخریم تبریکات پاك و بی‌آلایش خودرا بمناسبت بزرگترین افتخار ایران جشن دوهزارو پانصدمین سال شاهنشاهی را بحضور پدر تاجدار شاهنشاه آریامهر و هموطنان عرض دوام سلطنت خاندان جلیل پهلوی را از خداوند خواستاریم.

از طرف اهالی نوسود حسن‌جلالی، عبداله جلالی آموزگار بازنشسته، عبدالفتاح، محمد مطلب نظام‌الدین جلالی رئیس خانه انصاف، محمد مبارك شاهی منشی خانه انصاف، عبدالکریم امام‌مسجدجمعه، حاجی‌احمد نوری، صدیق وطنی، محمدرضا احمدی آموزگار، کدخدا توفیق رحیمیان، رسول واحدی، محمد نوری مدیر دبستان، عبدالقادر مبارك شاهی، محمد طالبی حسابدار شهرداری، فایق رستمی نژاد، مسعود طالبی محصل عبدالرحمن احمدی نماینده انجمن نوسود، عبدالرحمن حکیمی عضو خانه انصاف، محمدعلی فرهادی، عبدالرحمن‌احمدی، محمد مون‌رضائی، عبدالخالق مکاری، محمد حسین‌قدسی، زین‌العابدین ندافزاده آموزگار، محمدامین جمیلی آموزگار دبستان نودشه، عبداله آموزگار اورامانات، طاهررحیمیان.

تلگراف از نوسود تهران ۲۱۷۰ ك ۱۳۲ ت ۸ر۷

جناب آقای شجاع‌الدین شفارئیس کمیته امور بین‌المللی رونوشت روزنامه اطلاعات

اهالی شاهدوست و میهن‌پرست بخش مرزی نوسود وروستا های تابعه باکمال افتخار جشن دوهزارو پانصدمین سال‌بنیان‌گذاری شاهنشاهی را که موجب سرافرازی ملت ایران است به هموطنان ارجمند تبریك عرض سلامت وجود مقدس شاهنشاه آریامهر را از قادر متعال خواستارند.

از طرف اهالی نوسود مصطفی نادری عضو خانه انصاف، خداداد ازغ رئیس خانه انصاف از طرف اهالی هانی‌گرمله و کیمنه و بیدرواز، حاج شیخ‌احمد حق‌پناه، رحیم برزگری، محمد طاهراژند، حسن برزم‌اورحاج، مصطفی ارژنك، حاج کریم مسعودی حاج شیخ نجم‌الدین نعمتی نماینده انجمن شهر، محمد اژند، ابراهیم ابراهیم‌نژاد، محمد امین‌جلالی، حاج‌محمد فاطمی، حاج محمد رشید کریمیان، ولی‌مولودی، محمد بخشی محی‌الدین ویسی‌زاده، جعفر فتاح، محمد شاهدوست مروج مذهبی نوسود، عبدالباقی رشیدی و صد ها امضاء دیگر.

در طلیعه پنجاهمین سال سلطنت شکوهمند خاندان پهلوی

و در آستانه دهمین سال انقلاب سفید شاه و مردم‌ملت کهنسال ایران دوهزار و پانصدمین سال بنیانگزاری شاهنشاهی ایران را جشن میگیرد، این افتخاری بس گرامی است که بین‌اقوام وملل دنیا فقط، نصیب ملت ایران گردیده است.

با غرور پاك ایرانی این چنین جشنهای فرخنده و میمون را در آغاز سی ویکمین سال سلطنت شهریار معدلت‌پرور اعلیحضرت همایون شاهنشاه آریامهر بهم‌میهنان حق‌شناس خود تبریك و تهنیت عرض مینمائیم.

کارگران و کارکنان و هیئت‌مدیره شرکت‌سهامی قندهکمتان
آ ـ ۲۰۶۱۵

باکمال افتخار وخرسندی برگزاری آئین شکوهمندجشن دوهزارو پانصدمین سال شاهنشاهی ایران را به پیشگاه شاهنشاه آریامهر تهنیت میگوید
شرکت واحد اوبوسرانی رضائیه وحومه

استخدام معلول

سازمان راهنما برای تکمیل کادر خود در قسمت کنترل و ضبط برنامه‌های تبلیغاتی رادیو تلویزیون و سینماها در شهرستانهای ایران برای کمك به همنوعان معلول در نظر دارد ازمعلولین استانها و شهرستانها استفاده نماید و در هریك از مراکز استانها و شهرستانهائیکه فرستنده‌های رادیو و تلویزیون دایر است دو نفر معلول تحصیل‌کرده که از عهده کنترل و ضبط برنامه‌های مورد نظر این سازمان برآیند استخدام مینماید داوطلبان با ذکر مشخصات کامل و میزان تحصیلات وحقوق درخواستی به غرب دانشگاه تهران خیابان ۲۱ آذر اول کوی بهنام شماره ۳۲ سازمان راهنما دایره شما و رادیو تلویزیون مکاتبه فرمایند.

استخدام

شرکت سهامی کاغذ پارس

برای تکمیل کادرفنی کارخانه کاغذ سازی خود در هفت تپه خوزستان افراد زیر را با حقوق و مزایای خوب استخدام مینماید:

۱ ـ یکنفر مهندس مکانیك و یکنفر مهندس شیمی با حداقل شش سال سابقه کار در صنعت و تسلط کامل به زبان انگلیسی.

۲ ـ سه نفر مهندس مکانیك آشنا به زبان انگلیسی. داوطلبان باسابقه‌کار ارجحیت خواهند داشت.

۳ ـ یکنفر سرپرست آب و بخار کارخانه. دیپلم هنرستان صنعتی یا فوق دیپلم رشته های فنی. آشنا به زبان انگلیسی با حداقل چهارسال سابقه کار روی دیگهای بخار کارخانه.

۴ ـ سه نفر مکانیك با سابقه آشنا به زبان خدمت یا معافیت دائم میباشند تقاضا میشود مشخصات کامل خود را به:

تهران: خیابان الیزابت دوم شماره ۱۶۶ انگلیسی دیپلم هنرستان صنعتی یا مدارس فنی دیگر ارجحیت خواهند داشت.

از اشخاص واجد شرایط که دارای برك خاتمه شرکت سهامی کاغذ پارس اداره کارگزینی و یا به:

خوزستان ـ هفت تپه شرکت سهامی کاغذ پارس اداره کارگزینی

ارسال دارند تا ترتیب مصاحبه داده شود.

PHILIPS

شرکت سهامی رادیوالکتریك ایران

تعدادی تکنیسین رادیو و تلویزیون با شرایط زیر استخدام مینماید.

۱ ـ حداقل ۵ سال سابقه کار در رشته مورد نظر

۲ ـ معاف از خدمت وظیفه یا دارای پایان نامه خدمت

۳ ـ معلومات حدود دیپلم

۴ ـ حاضر بانجام خدمت در شهرستانها در صورت ماموریت

واجدین شرایط به کارگزینی واقع در خیابان شاهرضا نزدیك میدان فردوسی پلاك ۳۱۵ یا صندوق پستی ۲۷۶۷ ارسال فرمایند.

کارخانه اتومبیل سازی خاور

جهت تکمیل کادرفنی خود استخدام مینماید:

۱ ـ یکنفردبیرفنی جهت تدریس رشته اتومکانیك که ضمن تدریس رشته مزبوردر کارگاه آموزشگاه حرفه‌ای خاور تدریس دروس نظری (درس فنی ـ حساب فنی ـ رسم فنی) و تدریس دروس عمومی (شیمی ـ ریاضی ـ فارسی ـ فیزیك و تعلیمات دینی) رانیز درحدودبرنامه آموزشگاه‌های حرفه‌ای وزارت آموزش و پرورش عهده‌دار گردد.

۲ ـ یکنفر متخصص رشته قالب سازی بعنوان سرپرست قسمت قالب سازی کارخانه.

۳ ـ یکنفر متخصص در تعمیرات ماشین های پرس هیدرولیکی صنایع سنگین.

متخصصین فوق باید سابقه چندین ساله در رشته های مزبور داشته و مدارك سرپرستی قسمتهای نامبرده را در کارخانه های مشابه داخل و یا خارج از کشور ارائه نمایند.

داوطلبین واجد شرایط میتوانند همه روزه در ساعات اداری با در دست داشتن مدارك کتبی به دائره کارپردازی شرکت واقع در خیابان سعدی جنوبی ساختمان تقی‌نیا جنب بانك ملی شعبه سعدی طبقه چهارم اطاق ۴۱۱ جهت مصاحبه مقدماتی و معرفی بکارخانه مراجعه نمایند.

ضمنا داوطلبانیکه بازبان آلمانی آشنائی کافی داشته باشند نسبت بسایرین ارجحیت خواهند داشت.

شرکت سهامی اتومبیل سازی خاور

یك شرکت بزرك صنعتی افراد زیر رابا حقوق مکفی استخدام مینماید.

جهت کار در تهران

۱ ـ مهندس الکترومکانیك با سابقه‌کار طراحی و یا علاقمند بامور طراحی وسائل برقی خانگی.

جهت کار درشهرستان رشت

۱ ـ مهندس مکانیك با سابقه کاردر قالبسازی فلزی

۲ ـ مهندس مکانیك

۳ ـ مهندس برق

۴ ـ مهندس شیمی

۵ ـ حسابدار درجه یك با سابقه کار

۶ ـ مدیر امور اداری با سابقه کار در امور استخدام و اداره کارگران

۷ ـ دیپلمه فنی هنرستان با سابقه کار در قالبسازی فلزی

در کلیه موارد داشتن برك انجام خدمت وظیفه و یا معافیت دائم و آشنائی بزبان انگلیسی ضروری است.

متقاضیان درخواستهای خود را با ذکر کلیه مشخصات و سوابق کاروتعیین حقوق درخواستی بصندوق پستی شماره ۱۸۷۶ ـ ۱۱ تهران ارسال دارند.

آگهی استخدام رسمی

دانشسرای عالی تهران طبق مفاد قانون‌استخدام کشوری یکنفر پزشک را بشرح زیر استخدام مینماید.

عنوان شغل	حداقل شرایط تحصیلی موردلزوم	گروه موقت شغلی
پزشک	دکترای پزشکی	۷

داوطلبان بایدم فرم زیر را تکمیل نموده و همراه با فتوکپی دانشنامه دکترای پزشکی ودو قطعه عکس ۶×۴ برگ معافیت یابرگ خاتمه خدمت زیر پرچم حداکثر تاتاریخ دهم آبانماه ۵۰ باپست سفارشی به نشانی کارگزینی دانشسرای عالی واقع در خیابان‌قدیم شمیران سه راه تخت جمشید شماره ۵۹۹ ارسال دارند از داوطلبان برای امتحان و مسابقه کتبادعوت بعمل خواهد آمد.

توضیح ـ داوطلبانیکه سابقه تدریس در موسسات آموزش عالی و سه سال پیشینه کار در درمانگاهها دارند در شرایط مساوی حق تقدم خواهند داشت.

کارمندان دولت در صورتی میتوانند تقاضای ثبت‌نام نمایند که موافقت کتبی سازمان قبلی خود را ضمیمه فرم درخواست ارسال دارند. م‌الف ۹۳۳۱

فرم درخواست

نام	نام خانوادگی	شماره شناسنامه
ومحل صدور	نام پدر	تاریخ تولد
مدرك تحصیلی	رشته تحصیلی	وضع خدمت وظیفه
داوطلب شغل	نشانی کامل پستی	شماره تلفن

۱ـ۳ آ ـ ۵۰۴۱۲

هنرستان صنعتی حرفه

افتخاردارد که به پیروی از نیات شاهنشاه آریامهر رهبر عالیقدر ملت ایران هم‌زمان با برگزاری مراسم فرخنده یادبود بیست وپنجمین سده بنیانگزاری شاهنشاهی ایران فعالیت فرهنگی خودرا آغاز کرده است تاخدمتگزاری صدیق برای فرهنك شاهنشاهی ایران باشد صمیمانه ترین تبریکات خودرا

بپیشگاه شاهنشاه آریامهر

وملت ارجمند ایران تقدیم میدارد
هنرستان صنعتی حرفه

نیازمندیها

تلفنهای ۳۱۱۲۲۹ ـ ۳۱۱۲۲۷

پرسی گاز

گازوسرویس
غرب خیابان پهلوی
۹۶۳۰۲۱ الی ۹۶۳۰۲۵
از ۷ صبح تا ۷ شب
شرق خیابان پهلوی
۸۲۲۰۲۵ الی ۸۲۲۰۲۱
۸۳۰۰۳۳ الی ۸۳۰۰۳۱
از ۷ صبح تا ۱۰ شب
تلفن مخصوص تعمیرات ۸۲۶۲۴۰

گاز

BUTANE بوتان
تلفن پخش گاز
شرکت بوتان
از ۷ صبح تا ۹ شب
۹۵۳۰۵۱

گمشده

چکهای شماره ۸۲۰۷۵ و ۸۲۰۶۲ و ۳۱۲۷۸۶ و ۳۱۲۸۰۰ و ۸۶۷۸۰۲ و ۸۶۷۸۰۴ و ۸۶۷۸۱۶ و ۸۶۷۸۲۵ و ۸۶۸۰۱ از حساب جاری ۳۰۵ بانکملی ایران شعبه محمودیه به نام اینجانب شیده امامی مفقودشده واز درجه اعتبار ساقط است.

یکشنبه ۱۱ر۷ر۵۰ ساعت ۱۲ شب در خیابان شکوفه میدان ژاله یك کیف دستی محتوی صورتحساب و نامه‌های اداره معادن و شناسنامه حاج صمد صمدیان صادره از سنگسر سمنان گمشده از یابنده محترم تقاضا میشود به آدرس میدان شاهپور قصابی علی‌آقا یا بتلفن ۶۶۳۱۸۶ اطلاع‌داده ومژدگانی دریافت دارد.

ارسا گاز

۸۲۴۰۲۱

ایران گاز

پخش گاز
۸۲۷۱۳۱
تعمیرات
۸۲۳۰۵۱ـ۵۳
همه روزه ازساعت ۷ صبح الی ۱۱ شب
نمایشگاه مرکزی خیابان شاهرضا شماره ۳۳۰

تجار محترم

شما اگر کالائی دارید که به بازار عرضه نشده و یافروش کافی نداشته به ما مراجعه فرمائید درمقابل تضمین ملکی کالای شما را میفروشیم شرکت سهامی دیدارنو تلفن: ۳۱۲۴۳۵
آ ـ ۶۹۲۲

EFBOX
دربازکن برقی
اف باکس
باگوشی نشکن مدل ۱۹۷۱ باقساط ماهانه
نماینده انحصاری در ایران شرکت کارور
میدان ۲۵ شهریور ساختمان منوچهری تلفن: ۸۲۲۳۸۴ ـ ۸۲۳۶۹۸

مطالعات برای تأسیس برق در پایتخت ادامه دارد

چهل سال قبل در همین روز

برای احداث قوه الکتریک دائمی جهت شهر تهران با یک کمپانی بلژیکی مذاکراتی شروع شده‌است دولت قصد دارد کوران برق دائمی برای پایتخت دائر کند باین معنی که شهر در بیست‌و چهار ساعت شبانه روز دارای کوران الکتریسیته باشد . درحال‌حاضر فقط یک قسمت از شهر طهران دارای برق میباشد آنهم شب‌ها روشن میشود . مذاکرات با نمایندگان کمپانی ادامه‌دارد که در ظرف دو سال کلیه مطالعات برای تأسیسات لازم وحمل ماشین‌آلات ونصب آن‌انجام شود تاطهران برق شبانه‌روزی پیدا کند .

رسیدگی به واردات و صادرات شوروی

فرهودی

آقای‌میرسیدحسین‌خان فرهودی از طرف‌آقای یاسائی رئیس‌کل‌تجارت به‌ریاست شعبه‌رسیدگی به تصدیق صدور و جوازهای وارده مال‌التجاره‌هایی‌که ازایران بشوروی صادر و از شوروی به ایران‌وارد می‌شود تعیین گردیده است. وظائف این‌شعبه رسیدگی کامل باین موضوع است .

جمع‌آوری اسکناس های‌قدیم

وزارت‌مالیه برای‌جمع‌آوری‌اسکناس‌های بانک شاهی مدتی معین نموده‌است که درظرف این‌مدت دارندگان‌اسکناس‌های قدیم بایستی به بانک ملی مراجعه نموده اسکناسهای خود را تبدیل به اسکناسهای جدید ریالی نمایند والا پس از منقضی‌شدن مدت مزبور اسکناسهای بانک شاهی باطل و از اعتبار خواهد افتاد .

مدت‌قبول اسکناسهای قدیم درطهران تا آخر اسفند ماه سال جاری ۱۳۱۱ و در ولایات تا دیماه ۱۳۱۱ میباشد و علت اینکه مدت قبول اسکناسهای بانک شاهی‌را در طهران بیشتر معین‌کرده‌اند از این لحاظ است که اهالی ولایات بتوانند اسکناسهای طهران را که در دست دارند بمرکز ارسال داشته تبدیل کنند ، پس از گذشتن مدت فوق‌الذکر آنچه اسکناس بانک شاهی در دست مردم باقی بماند از درجه اعتبار ساقط است .

نمایش معماری ایران

پوپ

ازبرلن اطلاع‌میدهند اخیراً عکسهائی که پروفسور پوپ مستشرق امریکائی‌ازابنیه‌وعمارات تاریخی ایران برداشته و چندی قبل‌هم درشهر نیویورک بمعرض‌نمایش گذارده بود ، در یکی از موزه‌های شهر برلن بمعرض نمایش گذاشته شد . این عکس‌هابطور واضح و آشکار معلوم میدارد که طرز معماری گوتیک که تا کنون مشهور بوده باینکه از فنون مخصوص اروپا است و ازفرانسه بسایر نقاط شیوع و رایج گردیده است‌یکصد سال پیش از آنکه در فرانسه و اروپا شیوع پیدا کند در ایران طرز معماری مزبور باین طریق و اسلوب رواج‌داشته است .

شهر صد دروازه

گدار

مسیوگدار مدیرموزه و تحقیقات راپرت خود را راجع به مسافرت اخیر خود به‌دامغان و شاهرود تقدیم مقام وزارت معارف نموده است در مسافرت مذکور قسمت حفاریهای علمی که در دامغان جریان دارد معاینه گردید وامیدواری‌حاصل شده است که در اثر کاوشهای علمی و کنکاش‌های متوالی موفق به پیداکردن شهر صد دروازه‌که اهمیت تاریخی بسیاری‌از لحاظ روشن کردن تاریخ سلسله اشکانیان دارد بشوند . همچنین در شاهرود قبربایزید بسطامی را معاینه نموده ودستورهای لازم برای پاکیزگی و تعمیر آن داده است .

قطع اشجار جنگلی

اداره کل صناعت ازنظر حفظ جنگلها و تنسیق امورجنگلی قطع‌اشجار جنگلی راتحت نظامات معینه قرارداده و اخطار لازم شده است اشخاصیکه میخواهند از جنگل چوب قطع کنند باید با اجازه مخصوص باشد بطوریکه تا آخراسفند سال جاری تقاضانامه آنها واصل و اجازه آنها درحدود مقررات صادرشود و هیچکس بدون اجازه حق‌قطع اشجار ندارد و قطع اشجار در جنگلهای‌دولتی منوط به اجازه مخصوص وزارت مالیه خواهد بود .

استقبال در ایستگاه راه‌آهن پاریس

مطابق اطلاعات‌واصله آقایان‌محصلین اعزامی وزارت معارف ساعت ۷ بعداز ظهر هفته قبل در استاسیون پاریس از قطارپیاده شدند، درگار راه‌آهن ازطرف اداره سرپرستی و یکعده از محصلین ایرانی استقبال شایانی بعمل آمد و بلافاصله محصلین بمدرسه شبانه‌روزی پاریس هدایت و راهنمائی شدند .

علاء

پس‌ازورود به‌سالون مدرسه و اندک توقف آقای علاء وزیرمختار ایران حضور یافته‌پشت تریبون قرار گرفت . قبلا شرحی راجع به روابط دولت ایران و فرانسه ومناسبات‌حسنه ملتین ایراد و سپس راجع به اعزام محصل به‌اروپا و مراقبت‌هائی که از طرف مدیران مدارس و وزارت معارف فرانسه برای پیشرفت تحصیلی آنها شده و میشود نطقی جامع ایراد نمود .

پس از خاتمه بیانات‌آقای علاء رئیس مدرسه نیز نطقی مبنی بر اظهار رضایت از عملیات تحصیلی شاگردان ایرانی ایراد داشت .

مراجعت علاء به ایران

در خاتمه این جلسه پرشور محصلین آقای علاء بار دیگر اظهارشعف ازدیدار پنجمین کاروان علمی و ادبی‌ایران نمود و تأسف خورد که همان ساعت باید عازم برلن‌گردیده وسپس بایران بازگشت نماید و از عموم محصلین و حضار خداحافظی کرد .

افتتاح مریضخانه در محمره

محمره ـ دیروز عصر ساعت ٤ بعداز ظهرمریضخانه‌جدیدالتأسیس میرزاجلال موقر بوسیله ایالت خوزستان بنام نامی اعلیحضرت اقدس شهریاری افتتاح گردید . آقای دکتر قدسی نطقی راجع به حفظ الصحه عمومی واهمیت تأسیس مریضخانه و توجه به سلامت عمومی و خدمتی که آقای جلال موقر انجام داده ایراد نمود . در این جلسه عده زیادی از رؤسای ادارات و تجار و محترمین شرکت داشتند .

(نقل‌ازاطلاعات ۲۰مهرماه ۱۳۱۱)

کتابخانه

فتحعلی تاج بخش

انتقاد

همزمان با روز کتاب ، کتابخانه اختصاصی اداره «بررسی های زائد در باره انواع خال»نیز گشایش یافت. در ابتدا مدیر عامل اداره‌طی نطق مبسوطی اظهارداشت که: « گشایش هر کتابخانه‌ای برابر است با بستن در یك زندان، بنابراین برای‌اینجانب نهایت‌خوشوقتی است که‌امروز در خدمت خانمها و آقایان اقدام به افتتاح این کتابخانه میکنم » .

و مکث کرد ، بعد دستش را جلو برد و لیوان بزرك آب را برداشت و تا خواست آنرا یکنفس بالا بکشد متوجه شد مگس بسیار درشتی ، از آن مگسهای سیاه رنك بد منظر که به « خرمگس » معروفند درداخل لیوان به‌شنا مشغول است ، عجب واقعه‌ای! حالا چکار باید کرد ؟

اگر لیوان را سرجایش بگذارد حضار محترم چه خواهند گفت ؟ اگر بخواهد آنرا بنوشد بامگس داخل‌آب چه میتوان کرد ؟

آقای مدیر عامل احساس میکرد عرق سردی از ناحیه پشت او در حال حرکت است و در همان حال که لیوان را در دست داشت باز هم دنباله سخن را گرفت :

« ... بله ، خوشبختانه در اداره‌ای که بنده‌افتخارهمکاری با خانمها و آقایان را دارم تعداد تقاضا برای‌مطالعه‌جراید و نشریات و همچنین کتب علمی زیاد میباشد واین‌دلیلی ندارد جز آنکه بگوئیم همکاران عزیز من واقعاطالب علم هستند و از هر موقعیتی برای کسب علوم جدیده استفاده مینمایند . »

لیوان هنوز در دست آقای مدیر بود .

«... در پایان امیدوارم با کمك همکاران محترم این کتابخانه روز بروز توسعه بیشتری پیدا نماید تا از این راه‌بتوانیم بررسیهای زائدخود را در باره انواع خال از روی روشهای جدید دنبال کنیم . متشکرم .»

و لیوان را بدهان نزدیك کرد ، مگس هنوز حرکت داشت وآقای‌مدیر عامل‌اجبارا جرعه‌ای از آب رانوشید که اتفاقا مگس در داخل لیوان باقی ماند و جلسه بخوبی و خوشی پایان یافت .

از همانروز آقای «ماخذی» بعنوان سرپرست کتابخانه تعیین شد و شروع به کار کرد . روز اول و دوم خبری‌از «مطالعه کنندگان » نشد ولی آقای «ماخذی» هم بدلش بد نیاورد ،روز سوم تلفن زنك زد، آقای «استواریان» بود :

ـالو ...

ـ کتابخانه ، بفرمائید ؟

ـ ببخشید ، شما مجله«عکس و تفصیلات هالیوودی»راآبونه هستید ؟

آقای « ماخذی » باشنیدن اسم این مجله رنگش قرمز شد و خودمانیم ، کمی هم خجالت کشید . اصلا از سن و سال آقای « استواریان » بعیداست که درخواست‌چنین مجله‌ای را بکند .

آقای « استواریان » با غرغر و عصبانیت که :

ـ اینهم شد کتابخانه ؟... درشو گل بگیرین بهتره ... و گوشی را زمین گذاشت.

چند روزی گذشت وبازهم کسی بسراغ آقای «ماخذی» نیامد . بنابراین سرپرست کتابخانه تصمیم‌گرفت اسامی کتابها را بنویسد وبرای‌کلیه کارمندان بفرستد ، شاید از این راه‌انگیزه‌ای برای‌مطالعه کتاب در « دوستان طالب‌علم» بوجود بیاورد . ارسال لیست اسامی کتابهای‌هم اثری‌نکرد، چون بدون اینکه حتی نگاهی به یکی‌از اسمها انداخته‌شود، مستقیما روانه سبد های زباله شد .

حالا دو هفته بود که از آغاز کار کتابخانه‌میگذشت، یکروز از طرف رئیس خدمات بخشنامه‌ای صادر شد که « بمنظور جلوگیری از بروز آتش سوزی ، هیچیك از کارمندان حق ندارند درپشت میز خود سیگار بکشند » و آقای «استواریان» اولین کسی بود که اعتراض کرد ولی اعتراض وارد نبود و ردشد.

روشن است که هر کاری راهی دارد . در بخشنامه‌قید شده «در پشت میز خود » یعنی میشود در پشت میز دیگران این کار را کرد . ولی نه . این راه چندان پسندیده نیست ، چون ارباب رجوع‌میگویند:چرا کارمندان تند تند جای خود را با هم عوض میکنند پس چه باید کرد ؟ « کتابخانه» .

این فکر بکر از مغز پر از فسفر آقای «شیوعی» تراوش کرد .

از فردای آنروز درکتابخانه جای نشستن نبود ، کلیه همکاران دودی‌جلسات خودرا نزد آقای «ماخذی» کتابدار تشکیل میدادند و دود بود که فضا را پر میکرد وچای قند پهلو که فصل به فصل حضار را سیراب مینمود .

متاسفانه این وضع نمی‌توانست ادامه داشته باشد، چون آقای«ماخذی» نسبت‌به دود سیگار حساسیت داشت و از این لحاظ بعد از سه روز ، سرپرست کتابخانه رسما اعتراض خویش را با تقدیم استعفانامه ابرازداشت ولی رئیس کارگزینی با این امر مخالفت کرد و گفت :

«چه معنی دارد آقایان بجای رسیدن به کار های مردم بروند در کتابخانه و دود و دم راه بیاندازند ؟ »

و پیرواین مطلب‌بخشنامه دیگری صادرشد که«هیچیك از کارمندان حق ندارند در ساعات اداری میز خود راترك نمایند . »

چند روزی هم بدین‌منوال گذشت ، اقای «ماخذی»تنها بود با کتابهایش وصورت حساب کتابفروشی های‌داخل و خارج که روز بروز ازراه میرسید. از طرفی این‌آقای سرپرست کتابخانه درگیری دیگری نیزداشت چون‌تصمیم گرفته بود سرو صورتی هم بزندگیش بدهد و بساط‌عقد وازدواجی برپا نماید و از اینرو دربدر بدنبال یك‌دختر «قشنك ، نجیب ، باسواد و پولدار» میگشت وخوب‌روشن است که اولا دختری با این مشخصات اصولا پیدا نمیشود و ثانیا برفرض محال اگرهم پیداشود زن آقای «ماخذی» نمیشود.

این‌خبر به گوش دختران دم بخت اداره نیز رسید که چشمتان روز بد نبیند ، از فردای آنروز همه دختران کتابخوان‌شدند و سئوال‌های متعدد :

ـ ببخشید «آقای ماخذی» من میخواستم راجع به باخ مطلبی بخوانم !

ـراستی «آقای ماخذی» بنظر شما « شاتو بریان » چطوره ؟

وآقای ماخذی جواب‌میداد که : «ما در کتابخانه راجع به آقای باخ و شاتو بریان کتابی موجود نداریم ، ولی اگر شما خیلی دراین مورد کنجکاو هستید درمورد دومی میتوانید به رستوران «خروس قرمز» مراجعه کنید.» بهر تقدیر تیغ هیچیك ازخانمهای کارمند بر آقای «ماخذی» کارگر واقع نشد و چون چنین دیدند، بازهم کتابخانه خلوت شد . «چکار میتوان کرد ، کتابخانه ها در این ملك‌همیشه خلوت‌بوده‌است.»

این‌مطلب‌را آقای«ماخذی» در حالی که داشت دفتر و دستك شخصی خود را جمع می‌نمود تا برود و در محل دیگری به کار اشتغال ورزد زیرلب زمزمه میکرد .

... و در حال حاضردقیقا ازوضع کتابخانه مذکوراطلاع صحیحی در دست نیست ولی یکی از کارمندان « اداره بررسی های زائد در باره انواع خال » برای یکی از دوستانش تعریف میکرد که:

ـ جان‌من یه روزبیا اداره ما تا سری به کتابخونه بزنیم، بجان تو، خانم کتابدار بقدری مهربونه که آدم دلش میخواد شب و روزتو کتابخونه زندگی کنه ، اما حیف که هیچوقت‌جای‌خالی‌پیدا نمیشه، نمیدونی چه مینی‌ژوپی ...

اطلاعات و مردم

تمبر های خارجی جشن

حالا که بسیاری از کشور های دیگر بمناسبت برگزاری جشن های شاهنشاهی ایران تمبرانتشارمیدهند شایسته‌است، وزارت پست‌و تلگراف وتلفن ، مقداری از تمبر های منتشرشده بدین مناسبت را از کشور های خارجی خریداری‌وجهت عرضه در تمام کشور توزیع کند که دارندگان آلبوم‌تمبربسیار ممنون خواهند شد .

لاهیجان ـ مطلق‌زاده

بطور نسبی کفایت میکند

بازگشت بشرح مندرج در شماره ۱۳۶۰۶ مورخ ۳ر۷ر۵۰ تحت عنوان «افزایش اتوبوس» بامضاء آقای غلامرضا ـ قدرتی باستحضار میرساند : باتوجه به بررسی های انجام شده‌بطور نسبی اتوبوس های آن خط برای حمل مسافرین کافی بنظر میرسد ، مسلما بعداز حصول امکانات برای افزایش اتوبوس های آن خط اقدام خواهد شد .

اداره روابط عمومی شرکت واحد

قانون کار و کارگران میادین

۳۱۱۰۸۰

تقریبا تمام مطبوعات در مورد کارگران میادین تهران و ساعات کار آنان مطلب نوشته‌اند که شاید بدین‌وسیله توجه مقامات مسئول وزارت کار و امور اجتماعی‌را نسبت به ۸ ساعت کار جلب کنند ، ولی متاسفانه تاکنون کوچکترین توجهی مقامات مذکور نسبت بمندرجات روزنامه که خواسته عده کثیر کارگر میدانهای‌تهران است جلب نشده است . این کارگران از ساعت دو بامداد تا دو ساعت بعد از غروب آفتاب بدون هیچگونه استفاده از مزایای قانون کار که تمام کارگران کشور ازآن استفاده میکنند ، یکسره کار میکنند و قانونی از آنان حمایت نمیکند. کارگران میادین از وزیر کار و خدمات اجتماعی درخواست دارند که دراین مورد دستور موکدی باداره کار استان‌تهران صادر نمایند تا بیش از این در مورد این عده ظلم نشود و مقررات کار در میادین اجرا شود .

غلامرضا توکلی

مینی بوسها کافی است

بازگشت بشرح مندرج در شماره ۱۳۶۰۶ مورخ ۳ر۷ر۵۰ تحت عنوان ، «مینی‌بوس ها را جمع کردند» بامضاء آقای مجید‌ـس‌ـباستحضار میرساند، تعداد مینی‌بوس های خط مذکور که نوسازی شده نیز می باشند برای حمل مسافرین آن خط کافی میباشد بدیهی است چنانچه در آینده بازیاد شدن مسافر احتیاج‌به‌افزایش‌مینی‌بوس باشد در این‌مورد اقدام خواهد شد .

اداره روابط عمومی شرکت واحد

۱۳ را با ۲ اشتباه کرده‌اند !

در برنامه شهرداری بودکه خیابانهای دوم و ششم منشعب از خیابان نیلوفر واقع در عباس‌آباد اسفالت شود . خوشبختانه‌پس‌ازچندی‌کارگران اسفالتکار آمدند و خیابان‌ششم را اسفالت کردند که بعدنوبت [illegible]دوم برسد، ولی همانطور که گفته‌اند : نوبت که بما رسید آسمان تپید ! ولی این تپیدن فقط منحصر به ساکنان خیابان دوم بود زیرا چند روز بعددیده شد که مقاطعه‌کار شروع به اسفالت خیابان۱۳ که در برنامه قرار نداشت نموده‌است تصور میکنم خیابان ۱۳ حق ساکنان خیابان دوم را تصاحب کرده‌اند البته ما بخیل نیستیم خیابان ۱۳ را هم اسفالت کنند . ولی درنظر داشته باشند که خیابان دوم که در برنامه اعلام شده شهرداری قرار داشته از قلم افتاده و شاید بجای آن ۱۳ را جانشین کرده‌اند .

ساکن خیابان دوم

چهار راه سه راه شده است

۳۱۱۰۸۰

اخیرا دنباله اتوبان کرج‌به طرف شمیران کشیده شده‌است که اینکار درحد خود، کاریست شایسته و لازم ، ولی امتداد این اتوبان باعث گردیده که تهران‌ویلا را به‌دوقسمت شرقی و غربی تقسیم کند که البته وزارت راه با پرداخت خسارت مالکان اینکار رابثمر رسانده است ولی آنچه موردنظرمیباشد اینستکه امتداد این اتوبان در چند «جا» دارای چهارراه می‌باشد که با نصب‌علائم راهنمائی و چراغ‌راهنمائی مشخص شده و اخیرا یکی از این چهارراه‌ها در لاله‌زارنو ، ندانستیم که ساکن کوچه «مهنا» هستیم یا « برق امین‌الضرب » زیرا این کوچه که در آن سازمان مسکن با ابهت تمام قرار گرفته است دارای پلاک مشخص و معینی نمی‌باشد و اگر کسی هم باین مکان راه میابد ، با علم‌واشاره بایدآنرا پیدا کند ، از طرفی بعلت تردد بسیار وسائل نقلیه در این کوچه مقابل منزل‌شماره ۳۳ بصورت چند چاله درآمده است که عمق آن هرروز بیشتر میشود ، بلحاظ آنکه فعلااین مکان راه «سازمان مسکن» است بهتر است باحترام نام‌این سازمان علاوه برنصب تابلوی کوچه دستور دهند کوچه‌ها نیز مرمت شود .

سرهنگ فرخندی

شوهر ایرانی طاقت تحمل زایمان همسرش را ندارد !

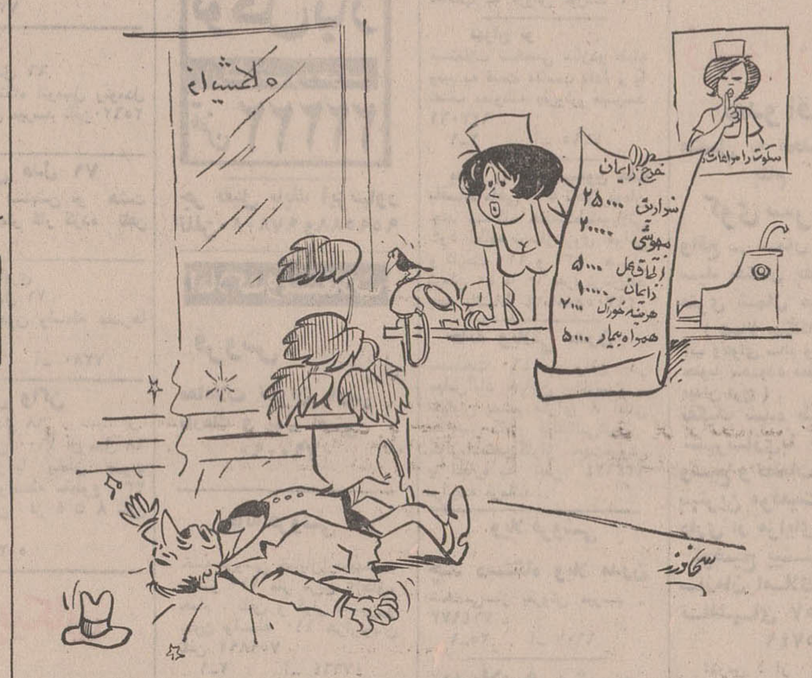

۳۱۱۰۸۰
همه روزه ازساعت ۶ تا ۷ بعداز ظهر نظریات شما را منعکس میکند

روزه شك‌دار !

۳۱۱۰۸۰

یك خشك‌شوئی‌بنام «نگرو» در حوالی سیدخندان قرار دارد که برای‌اطودامن تریکو ۱۵ ریال مزد میگیرد (تریکو باید با بخار اطو شود ،وگرنه خودمان در منزل عرضه‌اطو کشیدن یك دامن را داریم) ، اطوی شلوار ۸ ریال وپیراهن مردانه نیز ۸ ریال . من اعتراضی به قیمت دریافت شده ندارم ، فقط چون شهرداری باید در این کار کنترل کند و سرش خیلی شلوغ استکه بوظایف حتمی خود نمی رسد ، لذا شایسته است ، در مقابل در ورودی این خشك‌شوئی قیمت ها از طرف شهرداری نوشته شود تا مشتریان ببینند و بی‌جهت روزه شك‌دار نگیرند ونگویند که خدای ناخواسته، سرشان کلاه رفته و مبلغ اضافی پرداخته‌اند .

مشتری

اطلاعات و مردم

بعهده شهرداری است

بازگشت بشرح مندرج در شماره ۱۳۶۰۷ مورخ٤ر۷ر۵۰ تحت‌عنوان «سرپوش بسازید» بامضاء ـ س ـ یغمائی باطلاع میرساند که سرپناه ایستگاههای اتوبوس وسیله‌شهرداری پایتخت ساخته شده است و هرگونه تغییر در ساختمان آن با نظر شهرداری صورت میگیرد.

اداره روابط عمومی شرکت واحد

آینده کارمان روشن نیست

درحال‌حاضر اقلیتی ازکارکنان شهرداریها در شرایط کار مساوی و معلومات مساوی وبلکه درخیلی موارد درسطح پائین‌تر از مقررات قانون استخدام کشوری و مزایا و بازنشستگی آن بنحو کامل استفاده مینمایند درمقابل اکثریتی که نام (ثابت سازمانی) گرفته‌اند و بیشتر فشار کار شهرداری را متحمل شده و گرداننده اصلی این دستگاه بشمار میروند ، سالهاست در سخت‌ترین شرایط زندگی و ظالمانه‌ترین مقررات استخدامی انجام وظیفه میکنند .

کارکنان غیررسمی شهرداریها که مظلومترین و صبورترین . قانعترین و زحمتکش‌ترین طبقات اجتماع را تشکیل میدهند هنوزهم هیچ نقطه‌ای از اعراب محسوب نمیشوند هنوز هم این جمع چند هزار نفری متحیر و مبهوت وگیج و سرگردانند هنوز هم هیچ ضابطه‌ای برای حقوق ندارند . هیچ قانونی ازآنان حمایت‌نمیکند. هیچ تضمینی برای حال و آتیه خود ندارند .

کارمندان و کارکنان ثابت سازمانی شهرداری سبزوار

باحترام سازمان مسکن

بالاخره بعداز یک‌عمرزندگی

بعداز این بازدید انشاءاله ...

سالهاست که فعالیتهای عمرانی در منطقه نارمک ادامه دارد و اکنون بجرات میتوان گفت نارمک منطقه‌ای که درشمال شرقی تهران واقع شده بی‌نهایت زیبا است .

متاسفانه یکی از میادین این ناحیه‌گویا از چشم‌شهرداری دور مانده است زیرا نه‌تنها جهت تکمیل آن « چون‌سایرمیادین که ساخته و چمن‌کاری شده » کاری انجام نداده‌اند بلکه بعلت بی‌توجهی روزبروز وضع میدان ۷۵ و خیابانهای آن اسفناکتر میگردد زیرا بعضی از پلهائی که در خیابانهایش وجود دارد شکسته شده و زیر آن مملو از لجن است ، بوهای متعفنی به اطراف پراکنده کرده و علاوه برآن گاهی چرخ اتومبیل‌ها درآن میافتد و باعث دردسر صاحبش میشود .

میتوان گفت که جمله (همشهری خوش‌حساب) رامیشود به اکثر ساکنین این محل اطلاق کرد زیرا همه آنها عوارض نوسازی پرداخت کرده‌اند .

چندی پیش حضور آقای شهردار جدید منطقه ۸ شرفیاب شدم ایشان که بتازگی کار خود را شروع کرده بودند در شرایطی که مشغول نظارت بر عملیات نوسازی در میدان دیگر همین منطقه بودند قول دادند که بزودی میدان ۷۵ هم از صورت فعلی خارج خواهد شد .

قبل از این هم اهالی استشهادی بامضای اکثر ساکنین این محل تنظیم و به مقامات ذیصلاحیت تقدیم کرده‌اند ولی اثری نبخشیده است .

ما ساکنین میدان ۷۵ انتظار داریم که بعد از بازدید از محل هرچه‌زودتر نسبت به‌ترمیم، چمن‌کاری میدان و اسفالت خیابانهای آن اقدام نمایند .

از طرف ساکنین میدان ۷۵ عطاء اله طهماسبی

«اتومبیل رنجه!» فرموده بازدید کنید!

چیز عجیبی است که هر وقت هم بخواهیم ،کار تمام‌شده‌ای را که شهرداری انجام داده است تهنیت و تبریک بگوئیم ، متوجه میشویم که نقائص عمده‌ای در کار است که مانع از اینکار میشود فی‌المثل اگر مسئله حریم ، خیابانها و کوچه‌ها را درنظر بگیریم ، متوجه میشویم که بهزار و یک دلیل اینکار عملی نیست و بگفته آن توپچی ، چون باروت نیست . نتوانسته‌است وظیفه‌اش را انجام دهد و شهرداری‌هم‌چون پول ندارد نمیتواند، اینگونه طرحهارا سریعا بموقع اجرا بگذارد . دراینموقع است که ناگاه بیاد وصول عوارض شهرداری میافتیم و میگوئیم ، میلیونها تومان عوارض‌نوسازی آیا صرف همین چهار خیابان نیمه اسفالته شده است ، شاید هم شده باشد . ولی‌آیا وقتی طرحی‌را اعلام‌میکنند نباید بودجه‌اش را هم درنظر بگیرند و تامین کنند تا اینهمه مردم گرفتار « حریم‌طرح » نباشند وبالاخره کار بجائی برسد که انجمن شهر هم مدعی شود که اجرای « طرح حریم کوچه‌ها » فعلا متوقف شود .

ولی باز هم می‌بینیم که این مصوبه انجمن شهر هرگز بشهرداری نواحی‌مختلف تهران ابلاغ نشده و کماکان محظورات برجای مانده است !!

یا در زمانیکه پس از سالها انتظار چشممان بجمال جاده ٤٥متری سیدخندان‌ـ تهران پارس روشن میشود ، آنقدر نقص دراین‌جاده دیده میشودکه از گفتن«تبریك» باز میمانیم . اگر این گفته را قبول ندارید «اتومبیل رنجه!» فرموده و از سرتاسراین جاده ٤٥ متری بازدید کنید مطمئن هستم که چند دقیقه‌ای نخواهد گذشت که جاده ٤٥متری دفعتا تبدیل به جاده ۲۰ متری میشود . نگاهی به اطراف میکنید ، بیابان بی‌آب و علف است که حتی یک ساختمان کنار جاده هم ندارد (بجز قسمت کوچکی که در انتهای نارمک قرار گرفته) متحیر میمانید که آیا چه‌دلیلی داشته که‌شهرداری خیابان را حتی درمکانهای بدون ساختمان تنگ‌گرفته است. بگردن خودشان، بعضی‌ها میگویند ، دلیل کم‌عرض‌شدن جاده ٤٥متری را باید در شناخت صاحبان اراضی‌دوطرف جاده دانست ، ولی این حرف برای من باورنکردنی است ، زیرا شهرداری می‌توانست بقیمت بسیار خوب این اراضی را بخرد و عرض خیابان را در تمام مسیر یکسان کند .

خیابان فعلی که ساختمان آن تمام و مدتی است مورد بهره‌برداری قرار گرفته تاکنون تصادفات خونینی داشته که تماما بسبب تنگ و گشاد شدن مسیر بوده‌است. آیا بهتر نیست که شهرداری همتی کند و این بار درمکانهائی که‌خیابان باریک شده، اقدام به تعریض نماید که انشاء اله بتوانیم، «تبریک» را با صدای بلند باطلاع ایشان برسانیم .

عبدالحمید بابک

جدول کلمات متقاطع

شماره ۵۱۵۸

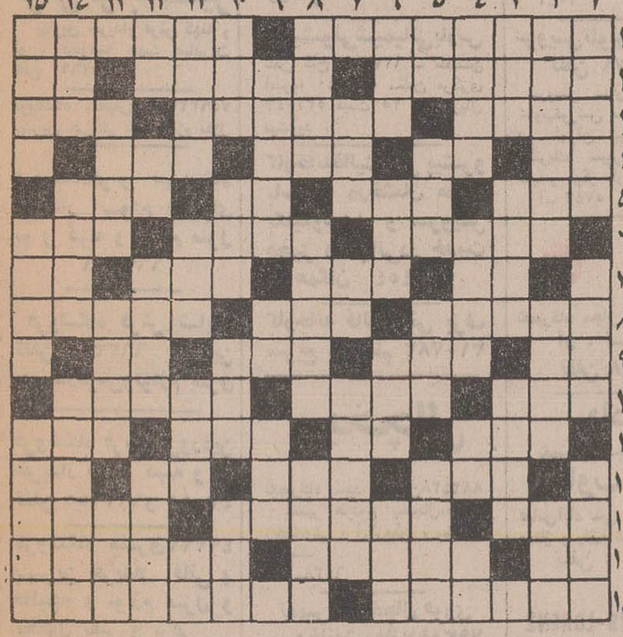

افقی :

۱ـ میدانی است در تهران و اثری از جامی ـ عملی باتلفن ۲ـ تجربه و امتحان‌ـ زیان دیدن ـ سه کیلو ۳ـ تندرست و بی‌عیب ـ زنان بر چهره می‌افکندند تا چشم نامحرم به رویشان نیفتد ـ با مسکن درمانش توان کرد٤ـطایفه معروف ایران ـ از معلولین ـقانونی معروف در فیزیك ـ برپیامبران الهام می شد ٥ ـ تلمبه بدن ـ دزد را از آن پروائی‌نیست! ـصدمتر مربع ـ کیسه‌ای که کار چمدان می کند !٦ـ نرمی کردن و سود رساندن بکسی ـخاك ـتقویت رادیوئی ۷ـ نوعی نگریستن ـ شایسته و سزاوار ـ عقاید ـ انگلیسی شمارا گوید ۸ـ یکی از سبزیهای خوردنی‌ـ پدر عربی ـ آنچه با دلیل و برهان ثابت شده باشد ۹ ـ ضمیریست ـ وسیله‌یی برای شستن رخت‌ـاز نواحی تهران‌ـ حرف فاصله ۱۰ـ شاعر ، کار را چنین‌ندانسته‌ـ انس گرفتن‌ـ پرهیز کار ۱۱ـ دروغگو بیشتر می خورد ـهمه راشامل شود‌ـ ماه عربی ـ از سنگهای زیبا ۱۲ـ آماس ـ قرض ـ جامش معروف است ـ ویتامینی باشد ۱۳ـ خویشاوندی ـ دزدیده کاری کردن ـپارچه نخی ١٤ـ عددیست ـ از سرداران معروف در دوره اشکانیان ـ برای نامزدی نیز میخورند۱۵ـ چیزی راسند قراردادن ـ سیاستمدار، ادیب و شاعر مکتب رمانتیك فرانسوی که تفکرات شاعرانه‌از آثار اوست.

عمودی :

۱ـ سوغاتی ملایر ـ کالا‌ـ دارمکافاتش نیز خوانده‌اند ۲ـ در درون گوسفند است و خوشمزه ـ سایبان ـ فعلا که باعث رونق سینماست ۳ـآرزو‌ـ عالم بین دنیا و آخرت ـ ته نشین شدن ٤ـ خواننده‌ای در رادیو ـ از آلات طرب ـ حرف ربط‌ـ رودی در فرانسه۵ـ بلی به زبان ایتالیائی ـ صورت و رخ ـ نهال کوچك ـ جای امن است و پناهگاه ٦ـ باتوپ می زنند تادل طرف را خالی کرده باشند ـ بینوائی ـ وسیله‌ای برای صید ـ خنك ۷ـ نوعی پارچه باشد ـ تعجب خانمانه‌ـ افتاده ۸ـ برگزیده ـ نقلیه آخرت‌ـ دریاچه‌یی‌در شوروی۹ـ معماری که قصرخورنق رابرای بهرام‌گور ساخت ـ درخت‌زبان گنجشك ـضمیرمحترمانه ۱۰ـ حتما سبیل دارد!ـ سود پول‌ـ ظرف گل کشی ـ جزیره‌یی در جنوب ۱۱ـیك‌پای ثابت‌سالاد‌ـ واحد زمانی در سال تحصیلی دانشگاهی ـ قدر و قیمت‌ـحرف ندا ۱۲ـ اشاره به دور ـواحد حواس ـ «مردخای» بدوعشق‌می ورزید ـ ثابت و بر قرار شده ۱۳ـ محل و مسکن ـ پیروی کردن از کسی ـ براو نمازنیز خوانند ١٤ـ گذرگاه ـ در بدان بازشود ! ـ سلسله پادشاهی در ایران باستان ۱۵ـ از موسیقیدانان قرن هجدهم آلمان ـ پارچه صورت خشك کن ـ هروسیله موتوری را گویند .

حل جدول شماره ۵۱۵۷

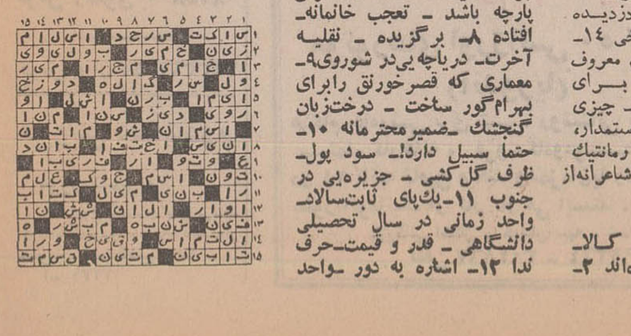

نیازمندیهای شما

اثاثیه

خرید

بازرگانی فرش کیهان ۸۳۰۹۰۴ و ۸۲۳۷۷۶ خریدار نقدی همه رقم فرش کهنه و نو جهت صادرات روزولت میدان ۲۵ شهریور

فرش طوسی ۷۵۹۰۲۹ فرشهای کهنه‌ونوسنگین قیمت شما را جهت صادرات ازسایرین بهتر خریداری مینماید .

فروشگاه نادر۳۵۲۳۶۶ فرشهای کهنه‌ونویخچال، تلویزیون، اجاق گازوکلیه لوازم برقی ومبلمان شما را تلفنی در منزل خریدار است .

فروشگاه فرش صمد تلفن ۴۹۹۸۵ خریدار همه نوع فرش های نوو کهنه وسایر لوازم منزل و اشیاء قدیمی چلچراغ ظروف‌بلور وچینی‌ورشو

فروشگاه‌آستارا۶۶۶۴۰۲۱ خریدار یخچال برقی‌و نفتی‌تلویزیون کولرفرس وکلیه لوازم‌منزل بقیمت عادلانه شاه ٤ راه پیروز

نمایشگاه گلشن ۶۲۱۴۲۱ همه نوع فرش های کهنه خریداریم وهمه رقم فرش نو موجود میباشد فرش های‌کهنه بانو معاوضه می شود خیابان پهلوی بالای ایستگاه بیمه جنب بانک ملی یوسف‌اباد .

فرشهای کهنه رامتری ۳۰۰ تومان به بالا خریداریم‌فرش اعتماد مقابل سینمامولن‌روژ تلفن ۷۵۸۲۷۰

فروشگاه آسیا۶۶۲۸۳۲ خریدار یخچال‌تلویزیون فرش‌و سایر لوازم‌منزل بقیمت‌عادلانه خیابان‌شاه

فروشگاه امپریال تلفن ۶۶۱۱۳۶ خریداریخچال تلویزیون مبل و سایر لوازم منزل بقیمت عادلانه

فرش‌خواجه‌نصیر

بهترین خریدار فرش کهنه و نو و معاوضه جهت صادرات تلفن ۷۵۲۶۹۰

فروشگاه بختیاری‌تلفن۷۵۹۳۲۹ بهترین خریدار کلیه لوازم منزل

فروشگاه‌فرش تهران‌کالا خریدار انواع قالیهای نو و کهنه و لوازم منزل ۶۶۹۲۲۶

فروشگاه فرش شایان تلفن ۶۶۳۳۸۱ بهترین خریدارفرش‌ولوازم منزل

فروشگاه فرش فروردین خریدار فرش کهنه و نو تلفن ۶۶۱۶۵۵و ۴۳۰۸۵

فروشگاه مشرق۴۹۳۲۷ بهترین خریدار قالی و قالیچه و لوازم منزل و یخچال نفتی و برقی

فروشگاه‌ایران فرش تلفن ۷۷۴۹۷۲ کلیه لوازم شما بهر مبلغ باشد بیشتر ازسایرین‌نقد خریداریم

فروشگاه آرمان تلفن۶۶۹۶۲۳ خریدار یخچال برقی و نفتی و تلویزیون قالی . قالیچه

خریدار فوری‌یخچال‌های نفتی تلفن ۴۹۳۹۳

فرش رضوی ۸۲۵۸۰۰

فرش‌ایران‌کالا ۷۹۳۳۶۷

فروش دست‌دوم

مزون شهرام
همه نوع‌لباسهای پائیزه‌رسید آریامهر نرسیده به دیوار سازمان آب کاشی ۲۵۰
آ ـ ۷۲۷۹

فروش‌دست‌اول

لباسهای زمستانی ایرانی و خارجی زنانه و مردانه از هر نوع بعلت مسافرت فوری به فروش میرسد عباس‌آباد اول فرح شمالی دست چپ کوچه امامی پلاک ۲۹
آ ـ ۷۴۱۶

فروشگاه پیمان

فرش و تلویزیون ماهیانه ۸۰ تومان با آنتن مجانی نازی‌آباد خیابان چمن تلفن ۵۳۱۳۵۹

روکش کولر کالی

بهترین محافظ برای کولرشماست
نمایشگاه رحمتیان
فردوسی جنب کوچه برلن
تلفن ۳۰۴۲۵۰

کرایه

کرایه هر نوع ماشین تحریر بنگاه فنی ناصر تلفن ۸۲۶۲۰۵ دروازه دولت مقابل سعدی

مبل‌ودکوراسیون

پرده‌دوزی ارجمند ۳۱۷۳۷۰

پیراهن مبل : ۳۱۹۵۰۵
تعویض پارچه مبل: ۳۱۹۵۰۵
پرده‌دوزی شهرزاد :۳۱۹۵۰۵

شستشوی‌مبل‌وفرش

شستشوی مبل فرش
کلین سرویس‌مهر مبتکر وپیشرو نظافت مبل و فرش با دستگاه منحصر بفرد تلفن ۹۵۲۵۴۶

کارخانه قالیشوئی آناهیتا و خشکشوئی مبلمان موکت و تشک و سقف اتومبیل در جای خود ۷۹۵۳۰۷

سرویس نوین
نظافت مبلمان ـ موکت فرش بانضمام تشک ماشین با دستگاه‌های مدرن و موادمجاز خارجی تلفن ۲۷۲۹۰و۴۸۶۶۰
۱ـ۵ آ ـ ۷۱۹۹

کارخانه قالیشوئی‌ادیب بانضمام شستشوی مبلمان درجای خودتلفن ۹۵۶۵۶۵

قالیشوئی فرخ با سرویس منظم ۹۷۷۵۰۶

کارخانه قالیشوئی‌اطلس باسابقه و مجهز ۹۶۰۲۹۸

کارخانه قالیشوئی بیوک تلفن ۹۷۷۱۱۸ ـ ۲۹۹۱۵

قالیشوئی ماژیك نوتلفن ۷۹۳۳۶۷ بهتر وزودتر ارزانتر

قالیشوئی‌شیمیائی‌پارس
تلفن کاخ ۶۲۷۳۲۱ ـ تلفن امیریه ۵۳۲۴۴۰ ـتلفن مرکزی ۵۳۲۰۴۳ قیمت ۲۵ و ۳۰ریال میشوید .

کارخانه‌قالیشوئی پیشرو باسابقه درخشان مجهز بکلیه‌وسایل و سرویس مجهز و مجانی‌در خدمت همگان ۹۵۲۴۵۴

کارخانه قالیشوئی برف سریع و منظم ۳۱۰۷۸۲

یخچال

تعمیرگاه سید حسین۸۸۲۴۳۸ تعمیر هرنوع یخچال،کولر، رختشوئی ، آبگرمکن ، بخاری و رنگ
آ ـ ۶۴۳۸

تعمیرات یخچال فوری سردخانه‌شوفاژ۷۹۳۸۹۷

تعمیرگاه مجاز ۱۰۴
ارج
سرویس و تعمیر همه نوع یخچال و بخاری و آبگرمکن ۷۹۱۷۶۱

تعمیرات یخچال ، کولر

ابگرمکن بخاری ، لباسشوئی ، اجاق گاز تلفن ۹۵۱۲۵۴

تعمیرگاه‌یخچال فریجیدر
اساس یدکی موجوداست تلفن ۷۵۲۳۳۶

کولر

تعمیرات شوفاژ ـ بخاری. آبگرمکن ـ روکش کولر و کانال‌کشی فوری .
۷۹۳۸۹۷

جنرال سرویس
آبگرمکن ـ کولر ـ یخچال ـ بخاری ـ اجاق گاز
تلفن ۸۲۱۰۶۱

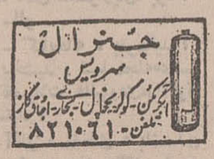

بخاری

سرویس شوفاژ
تلفن ۴۱۵۱۵

جنرال سرویس
آبگرمکن ـ بخاری
تلفن ۷۹۶۱۵۱

تکنیسین آریا ۷۶۴۶۰۸ رنك پخته بخاری و سرویس بخاری‌آبگرمکن

موسسه فنی کالج

نصب و سرویس بخاری شوفاژآبگرمکن۷۵۹۷۵۷

تعمیرات

تلویزیون

تعمیرگاه تلویزیون الکترون تلفن ۷۶۳۶۸۲

تعمیر تلویزیونهای R.C.A
شاوب‌لورنس فیلیپس. سییرا تلفونکن وسایرمارکها باسرویس مجهز سیار در شهروشمیرانات

تعمیرگاه تلویزیون
شاوب‌لورنس
تحت نظرامام حسینی‌متخصص و سرپرست فنی سابق تعمیرگاه مرکزی شارپ‌لورنس‌اداره می‌شود نارمك بالای فلکه هفت حوض جنب بانك اصناف تلفن ۷۹۵۵۶۵

تلویزیون فوری درمنزل تعمیر میشود ۹۶۰۵۴۶

تعمیرگاه مجهزتلویزیونهای R.C.A - R.T.I
شاوب‌لورنس ، گراندیک ، تلفونکن فیلیپس وبلر سرویس فوری تلفن ۹۵۷۷۶۰
۱ـ۱۰ آ ـ ۷۱۵۸

سرویس تلویزیون کارانتی تلفن ۶۲۸۳۷۱

سرویس سیار R.C.A-R.T.I
شاوب‌لورنس مدیاتور ـ جنرال در تهران بویژه شمیرانات الکتریك سییرا وستینگهاوس صبا و دیگر مارکها در منازل
آ ـ ۵۷۴۲

RCA RTI

تعمیرگاه مجاز شماره۲تلویزیون آر . تی . آی
تلفن ۹۶۲۳۸۸

دادار

تعمیرگاه مجازشماره ۱۵
شاوب لورنس
عباس‌آباد سی متری نظامی بین مهناز و پاشا شماره ۱۷۹
تلفن : ۷۶۴۲۵۱
SCHAUB-LORENZ

RCA RTI تعمیرگاه مجاز تلویزیون آر.تی.آی

نارمك فلکه پست وتلگراف
تلفن : ۷۹۰۱۵۱
آ ـ ۷۲۸۱

تعمیرگاه مرکزی :
شاوب‌لورنس
خیابان آیزنهاور ایستگاه سیتالکو پلاك ۵۵۸
تلفن: ۹۶۳۰۱۶-۲۰
SCHAUB-LORENZ

تعمیرگاه مجاز شماره ۱۰
شاوب‌لورنس
خیابان‌فردوسی‌روبروی‌فروشگاه‌فردوسی اول کوچه‌سیرك تکنیکال‌سرویس
تلفن: ۳۱۴۲۶۷
SCHAUB-LORENZ

تعمیرگاه‌مجاز شماره۱۳
شاوب‌لورنس
خیابان ارامگاه نرسیده‌بایستگاه ۲۲۱۵۳ و ۵۳۶۶۶۳
ورزشگاه پلاك ۸۷ و ۸۹
SCHAUB-LORENZ

تعمیرگاه مجاز شماره۱۴
شاوب‌لورنس
خیابان سنائی پلاك۵۲ر۵۴
۸۲۸۲۴۷
۸۳۸۶۲۳
SCHAUB-LORENZ

تعمیرگاه مجاز شماره ۱۵
شاوب‌لورنس
عباس آباد سی متری نظامی پلاك ۱۷۹
تلفن: ۷۶۴۲۵۱
SCHAUB-LORENZ

تعمیرگاه مجازشماره۱۶
شاوب‌لورنس
چهارراه شاهپور وگمرك
تلفن ۳۱۳۲۶۲
۲۶۹۶۷
SCHAUB-LORENZ

تعمیرگاه مجاز شماره ۲
شاوب‌لورنس
خیابان سیمتری نارمك بالاتر ازمیدان هفت حوض جنب بانك اصناف
تلفن: ۷۹۵۵۶۵
SCHAUB-LORENZ

تعمیرگاه مجاز شماره ۳
شاوب‌لورنس
میدان ۲۵ شهریور اول خیابان آذری پلاك ۸
تلفن: ۸۲۳۵۶۰
۴۴۹۹۱
SCHAUB-LORENZ

تعمیرگاه مجاز شماره ۴
شاوب‌لورنس
خیابان شاه بین چهارراه جمشید و پیروز پلاك ۵۰۰
تلفن: ۶۶۱۵۸۶
SCHAUB-LORENZ

تعمیرگاه مجاز شماره ۵
شاوب‌لورنس
خیابان آریامهر جنب بانك ملی پلاك ۲۳۴ ـ ۲۳۲
تلفن: ۶۲۲۷۲۰
SCHAUB-LORENZ

تعمیرگاه مجاز شماره ۶
شاوب‌لورنس
شمیرانات ۲ راهی قلهك
تلفن: ۸۶۳۸۵۵
۸۶۶۷۸۶
SCHAUB-LORENZ

تعمیرگاه مجاز شماره ۷
شاوب‌لورنس
خیابان شمیران قدیم وعباس‌آباد نبش چهارراه قصر
تلفن: ۷۶۰۵۳۶
SCHAUB-LORENZ

تعمیرگاه مجاز شماره ۸
شاوب‌لورنس
خیابان نادری‌کوی‌گوهرشاد پلاك ۱۵
تلفن: ۳۱۱۹۹۱
SCHAUB-LORENZ

تعمیرگاه مجاز شماره ۹
شاوب‌لورنس
خیابان شهناز شماره ۴۶۸
تلفن: ۷۵۶۵۰۴
SCHAUB-LORENZ

تعمیرگاه مجاز شماره ۱۱
شاوب‌لورنس
خیابان پهلوی پائین تر از امیرکرم
تلفن: ۶۶۷۱۷۱
۴۲۷۳۳
SCHAUB-LORENZ

تعمیرگاه مجازشماره۱۲
شاوب‌لورنس
خیابان امیریه مقابل‌فرهنگ
تلفن ۵۳۱۵۶۰
SCHAUB-LORENZ

تعمیرگاه مجاز شماره۱۷
شارب‌لورنس
تهران ویلا . شرق پارك
تلفن ۹۷۸۲۳۵
SCHAUB-LORENZ

فروش اتومبیل

پیکان

مدل ۴۷
بفروش میرسد ۵ تا ۷ بعد از ظهر تلفن ۷۹۵۳۱۶

مدل ۴۸
بسیار تمیز بدون واسطه از ساعت ۶ الی ۸ بعد از ظهر به تلفن ۸۸۱۱۲۰ مراجعه فرمائید .

بنز

مدل ۶۶
۲۳۰ (اس) کاملا سالم بدون واسطه ۴۲ هزار تومان به فروش میرسد تلفن ۸۲۷۳۷۲
آ ـ ۷۲۶۴

رنو

مدل ۶۶
یك دستگاه اتومبیل رنومدل ۶۶ بفروش میرسد تلفن۲۵۶۲۰ بهرامی

فولکس مدل ۷۱

فولکس استیشن نو هشت هزار کیلومتر کار کرده تلفن ۷۵۶۵۶۸

فورد کاپری
مدل ۷۱
ترانزیت بدون واسطه عصرها ۸۲۹۴۸۸
۱ـ۳ آ ـ ۷۲۸۰

فولکس واگن

مدل ۶۸
فولکس‌واگن ۱۶۰۰ ال مدل ۶۸ بسیار تمیز با پخش صوت استریو بیواسطه مقطوع ۲۳ هزار تومان از ٤ تا ۸ تلفن ۷۵۰۱۹۳
آ ـ ۵۰۳۱۸

پیکان فروشی

مدل ۵۰
سفید ـ نو ـ ۳۵۰۰ کیلو متر کارکرده ـ ۱۲۰۰۰ تومان نقد بقیه اقساط بدون واسطه . تلفن ۳۰۵۴۷۳

سیمکا بسیار تمیز
۷۵۰۰ تومان فروشی تلفن ۳۱۹۵۹۱
۱ـ۲ آ ـ ۲۰۵۱۵

اکازیون
یکدستگاه اپل۱۷۰۰ ال مدل ۷۱ ترانزیت در وضعیت بسیار عالی نمره میشود و بدون واسطه به فروش میرسد تلفن ۸۸۱۳۹۲
۱ـ۲ آ ـ ۷۴۱۳

بفروش میرسد

ماشین پیکان مدل ۴۸ دولوکس بسیار تمیز به تلفن ۸۷۲۰۴۴ تماس بگیرید .
۱ـ۲ آ ـ ۷۲۷۴

کرایسلر

مدل ۵۸
کرایسلر مدل ۵۸ تمیز ۵۳۳۳۴۱

دوج کرنت

دوج کرنت ۴۴۰ با رادیو ، ضبط صوت و کولر فابریك ـ وضعیت‌بسیارعالی بعلت‌مسافرت فروخته میشود . بعد ازظهرها ۵ الی ۷ تلفن ۷۷۶۱۷۱

برای اتومبیل شما

FIAT
تعمیرگاه مرکزی‌فیات
تعمیرات همه نوع اتومبیل فیات با سرویس مجهز شهناز چهارراه صفا شماره ۱۲۹ تلفن ۷۵۹۶۷۴

کواکو
لوله‌کشی گاز دقیقترین کار در ساختمانها وکارخانجات توسط باسابقه‌ترین مهندسین ومتخصصین طبق استانداردهای شرکت ملی گاز ایران
تلفنهای: ۸۲۷۲۲۲ و ۸۲۷۳۲۳ داخلی ۲۳ یا ۸۲۳۲۸۸

کرایه

ام ـ آ ـ اس

اتوبوس و مینی‌بوس‌دربست برای کارخانجات و مسافرت های دستجمعی تلفن های : ۹۷۰۸۱۴ و ۹۷۸۸۱۵

اتوبار فرح شمالی
شهر و حومه و شهرستانها
۷۶۵۲۳۵
۷۵۱۲۷۸

اتولوکس
اتومبیلهای تشریفاتی با راننده برای داخل و خارج از تهران میدان فردوسی تلفن ۸۲۱۲۷۰و ۸۲۶۶۰۵

جهان بنز

اتوبوس و مینی‌بوس بطور دربست جهت موسسات و کارخانجات و گردشهای دسته‌جمعی تلفنهای ۹۵۸۲۴۲ـ ۹۵۶۶۲۹

کالج بار
بارکش شهر وحومه
حمل بار بتمام نقاط ایران
تلفنهای
۶۶۱۱۱۱
۴۱۱۱۱

توکل بار
بارکش شهر وحومه
تلفن ۲۲۲۲۲

جر نقیل بابك آیزنهاور تلفن۹۷۸۰۸۰ و۹۵۹۵۸۸

املاك ومستغلات

فروش

معاملات تهران پارس نارمك و پول امینی ۷۹۰۰۹۰

خانه فروشی

خانه فروشی خیابان‌اردیبهشت، شهناز ۱۱۰ متر مربع ۵اطاق، حمام ، تلفن و کولر ماشین‌رو بدون واسطه ۱۱۰ هزارتومان تلفن ۷۵۹۸۹۲
۱ـ۲ آ ـ ۴۷۶۶۴

خانه فروشی
خانه‌ای بمساحت ۱۶۰۰ متر دو طبقه دارای ۱۰ اطاق و هال و کلیه لوازم باآب وبرق و تلفن واقع در خیابان ایران کوچه مهران بدون واسطه ـ فروش میرسد تلفن ۳۱۷۱۵۹
۱ـ۲ آ ـ ۷۲۰۵

فرح‌آباد ژاله
خانه فروشی ۲ طبقه ـ با مغازه و تلفن ۳۱۴۹۸۵
۱ـ۴ آ ـ ۲۰۲۸۵

مستقل مهندسی‌ساز
که ماهیانه ۶۱۰۰ تومان در اجاره خارجی‌ها میباشدبفروش میرسد تلفن ۷۷۱۳۹۰
۱ـ۵ آ ـ ۷×۱۲۰

خانه های‌ویلائی فروشی

بمساحت ۲۶۰ متر دارای ٤ اطاق قیمت ۱۵۰ هزار تومان تهران‌بورس تلفن ۷۵۴۱۴۵
۱ـ۱۰ آ ـ ۷۴۲۱

آپارتمان های فروشی

چند دستگاه آپارتمان ۵ اطاقی مجهز به‌شوفاژپارکینگ ـ تلفن ـ آسانسور ـ تهویه در عباس‌آباد فرح جنوبی شمال پمپ‌بنزین بفروش میرسد تلفن ۷۵۴۱۴۵

یك باب خانه در خیابان تخت جمشید نزدیك شرکت‌ملی نفت بمساحت ۷۵۲ متر مربع با ۷۵ر۲۱ متر بر تخت‌جمشید نقدا به فروش میرسد به تلفن ۳۱۹۵۸۱ مراجعه شود .
۱ـ۲۰ آ ـ ۴۹۷۹۴

خیابان‌پهلوی شمال‌شاه

پاساژ جدیدالتاسیسی با چندین‌دستگاه آپارتمان برای دفاتر تجارتی و چند باب‌مغازه ویک سالن ۶۰۰ متری درقسمت تحتانی برای کار های مشروع‌با کلیه وسایل مدرن آماده‌اجاره میباشد تلفن ۴۴۳۴۱
۱ـ۴ آ ـ ۷۱۵۹

در بهترین نقطه خیابان پهلوی بالاتر از میدان ونك مستغلاتی نوساز ۳ طبقه‌ونیم کاملا مهندسی و شخصی ساز ماشین‌رو هرطبقه دارای ۷اطاق و هال بزرگ‌شوفاژ روشن تلفن بعلت احتیاج فوری به فروش میرسد با تلفن ۸۹۲۹۲۶ مکالمه نمایند .
آ ـ ۷۲۷۷

میدان کندی
بلوار تاج ـ نمازی سوم ـ سه اتاق طبقه دوم با حمام برق آب تلفن کولر رهن تصرف پنجاه‌هزار تومان تلفن۳۱۵۵۲۱ از ۶ تا ۸ عصر
آ ـ ۲۰۳۳۱

چندین دستگاه

ساختمان و مغازه و ویلا در نقاط مختلف شهر به فروش میرسد تلفن ۶۳۵۵۶۱

منزلی ۶ اطاقه نزدیك‌پل تجریش‌با سرویس‌کامل وآب و برق و تلفن‌آماده فروش یا اجاره تلفن ۵۳۲۴۰۵

برای فروش املاك خود
با تلفن ۳۱۹۷۸۴ به‌بنگاه‌کوشان لاله‌زار نزدیك میدان سپه توضیحات و قیمت را بفرمائید.
۱ـ۱۲ آ ـ ۴۲۴۸۸

خانه میدان کندی
مساحت ۱۵۶ متر ۲۰۰ متر زیربنا دوبرآب ، برق ، تلفن و فیش تلفن ، کولر ، پرده‌کرکره، کاغذ دیواری ، بدون واسطه قیمت ۱۶۵ هزار تومان تلفن ـ ۹۶۳۷۹۵
۱ـ۵ آ ـ ۶۹۸۳

خانه شخصی‌ساز مهندسی
۵ اتاق و یك زیرزمین وسیع و آب و برق‌و تلفن خیابان‌شکوفه (شرق)نزدیك‌پارك جدیدشکوفه ۷۵هزارتومان تلفنهای۳۵۵۳۲۷ ۳۰۵۰۱۰
آ ـ ۲۰۲۴۱

یکباب خانه شخصی‌ساز
مهندسی درحدود۲۰۰ مترمربع ٤ اطاق در یکطبقه با آب وبرق و اف اف ، گاراژ بدون طرح و اصلاحی با سرویس کامل ایرانی و فرنگی بدون واسطه به قیمت ۱۱۸ هزار تومان نقدا به فروش میرسددزاشیب کوچه پارس کوی گوهر تلفن وسیله ۸۸۴۸۷۵ و ۸۷۲۶۳۳

خانه‌قدیمی‌ساز با ۹ اطاق و آب و برق و تلفن درخیابان روزولت شمال سفارت امریکا کوچه اردلان شماره ۳۳ بقیمت مناسب به فروش میرسد .

تهران نو
مستغلات شخصی سازدو طبقه ونیم به قیمت مناسب نقدا و یا نصف معاوضه بفروش میرسد ۶۲۷۰۶۱
۱ـ۲ آ ـ ۷۲۶۵

بدون واسطه‌وکمیسیون خانه باقساط ماهی ۵۰۰ تاهزارتومان چند دستگاه خانه‌یکطبقه‌ویلائی ٤و۵ اطاقه نوسازنیروی هوائی و نارمك ۱۱۰ و ۱۳۰ هزار تومان ٤۰ تا ۶۰ هزارتومان‌نقد بقیه باقساط ۲٤ماهه۳۹۳۰۵۸

خانه ویلائی مدرن

بمساحت ٤۶۰ متر واقع در عباس‌آباد خیابان بخارست ـ خیابان ششم دارای ۸ اطاق سرویس کامل، لوله‌کشی‌شوفاژ، کولر،استخر،گاراژ جهت‌فروش یا اجاره به تلفن ۶۲٤۶۲٤ مراجعه فرمائید .

ویلا فروشی

چند دستگاه ویلا مدرن
شخصی‌ساز بفروش میرسد ـ ۷۶٤۹۷۳
۱ـ۲۵ آ ـ ۶۶۰۷

(ویلای‌فروشی)

در صاحبقرانیه خیابان‌دربار بمساحت ۵۰۰ مترشمالی‌دارای دو اطاق‌خواب سالن‌ناهارخوری وهال و سرویس کامل بعلاوه ۲ زیرزمین قابل سکونت و سرویس جداگانه و یک انبار ودارای برق ساعتی و تلفن و چاه عمیق و استخر با کلیه تزئینات بفروش‌میرسدقیمت۳۸۰ هزارتومان ۱۸۰ هزارتومان نقد بقیه‌باقساط ماهی ۷ هزارتومان طالبین همه روزه بجزایام‌تعطیل از ساعت۹ صبح تا ۵بعدازظهر با تلفن ۲۰۹۰۵ مراجعه‌فرمایند

ویلاهای مدرن در تهران‌پارس چندین دستگاه خانه یکطبقه ویلائی ٤ و ۵ و ۶ اطاقه از ۱٤۰ تا ۱۷۰ هزار تومان نصف نقد بقیه باقساط ۶ تا ۲٤ ماهه تلفن ۳۹۳۰۵۸
آ ـ ۷۲۸۹

باغ فروشی

باغ زمینی مشجر با درخت های میوه. استخرشناو متعلقات برق سه‌فاز بیست‌آمپر بمساحت ششهزار و سیصد متر مربع با سند مالکیت واقع در شهر کرج خیابان ذوب‌آهن نزدیك باغ دانشکده کشاورزی بعلت مسافرت به قیمت مناسب یکجا و نصف بفروش میرسد تلفن ۶۲۰۸۳۱ لولاچی
۱ـ۲ آ ـ ۲۰۶۰۱

زمین فروشی مسکن برای همه

فردا خیلی دیر است
همین امروز با خرید یکقطعه زمین بمساحت ۳۰۰ یا ٤۰۰متر مربع در اطراف میدان شهیاد از اراضی طرشت بطور نقدو اقساط آتیه خود و فرزندانتان را تامین فرمائید . نشانی چهار راه سیمتری و شاه طبقه‌فوقانی فرش وطن دفتر مهندسین‌مشاور وبازرگانی معادن‌حقیقت
تلفن ۶۶۱۱۶۹

کرج

نیمساعت فاصله‌ازمیدان شهیاد
زیبادشت
علاقمندان بزندگی سالم در بهترین منطقه خوش آب و هوای کرج از باغات محصور زیبا ـ دشت برای ساختمان دیدن فرمائید زیبادست نظر شما را در تهیه مسکن تامین میکند . تلفن سازمان مرکزی زیبا دشت ۵۳۹۹۸۹ نشانی : اتوبان را ادامه داده خروجی جاده شاه دشت ۹ کیلو متر بطرف جنوب
زیبادشت

تهیه‌مسکن

در شمال شهر تهران
باهر بودجه برای‌عموم زمین‌ارزان
نقدو اقساط
متصل به محدوده فعلی بنام
کوی سرسبز
واقع در شمال ٤۵ متری سید خندان بفاصله۵۰۰ متری شمال میدان فرح (شمالا جنگلکاری لویزان‌با آب وهوای سالم و مفرح آن ـ جنوبا محدوده فعلی شهری و میدان فرح) .
تفکیك شده طبق اصول شهرسازی‌با خیابانهای وسیع و قطعات‌مناسب‌در بهترین موقعیت وبرخور داری از مزایای شهری توضیح بیشتر بوسیله سازمان املاك شایسته تلفنهای ۶۲۷۲۵۷ و ۶۲۵۷٤۱
ادرس : از پهلوی اول آریامهر میدان آریامهر سازمان املاك شایسته .
ویا مجاور اراضی‌ـبنگاه با کك تلفن ۷۹۱۱۲۷
آدرس : انتهای ٤۵ متری سیدخندان میدان فرح انتهای خیابان آذر (ابراهیم‌آباد) بنگاه باکك .

فروش سرقفلی

مغازه واگذاری
یك باب مغازه دو دهنه واقع در خیابان ثریا چهارراه‌ایرانشهر باتلفن یکجا ویا بطور جداگانه واگذار میشود ۸۲۱۱۹۰ و ۸۲۳۲۲۱

پنج باب مغازه نوساز
دوطبقه بمساحت های مختلف دارای شوفاژ ـ توالت ـ روشوئی و کنتر ۱۵ آمپرمستقل و یك زیرزمین بمساحت ۳۰۰ متر مربع ودرب مستقل و سرویس‌کامل‌که برای‌رستوران‌ـ تریا ـ دانسینگ و غیره مناسب است واقع در خیابان ۲۰متری مدیری منشعب ازکریمخان‌زند بدون واسطه آماده واگذاری و اجاره میباشد طالبین به تلفن ۸۲۱۰۶۳ مراجعه فرمایند .

بخش‌تزریقات باپروانه‌رسمی و۱۲ سال سابقه واگذارمیشود خیابان گرگان چهارراه‌عظیم‌پور بالای داروخانه کریستال از ساعت ۶ الی ۸ مراجعه شود.
۱ـ۵ آ ـ ۷۱۷۷

اجاره‌داده‌میشود

اپارتمان اجاره

طبقه اول آپارتمان
انتهای فرح شمالی پنج اطاقه سه‌اطاق خواب شوفاژ کولر تلفن گاراژ مقطوعا ۱۳۰۰۰ریال تلفن ۷۷۵۱۷۵ مراجعه فرمائید .
۱ـ۳ آ ـ ۲۰۴۰۹

جنرال

دایره سرویس شرکت سهامی صنعتی جنرال امادگی خود را جهت سرویس و تجدید رنگ بخاریهای جنرال و همچنین نصب روکش برزنت کولرهای جنرال اعلام میدارد . لطفا به تلفنهای ۹۶۳۹۷۳ـ ۹۶۳۹۷٤ـ ۹۵۹۱۶٤ـ ۹۵۷۶۹۰ـ ۹۵۸۲۵۲ تماس بگیرید

آپارتمان ۳ اطاق ببالا و منزل دربست اجاره داده‌میشود ۸۲۶۳۳۷
۱ـ۳ آ ـ ۷۲۹۲

قابل توجه
خانواده های عزیز آپارتمان دو ـ سه ـ چهار ـ و پنج اطاقی جهت اجاره آماده است تلفن ۶۳۵۵۶۱

۲۵۰ دستگاه آپارتمان مبله و غیر مبله جهت مسکن ودفتر کار موجود است. آدرس : خیابان آریامهر روبروی وصال شیرازی ساختمان دکتر عمید طبقه‌چهارم شرکت رضا تلفن ۶۳۵۵۶۱

ساختمان اجاره

ساختمان ۶ طبقه دو نبش ۷۰ اطاق مجهز به شوفاژ و کولر و آسانسور چهار شماره تلفن یکجا اجاره داده میشود خیابان‌شمیران نبش‌شهناز پنجم تلفن ۷۵۳۹۵۸
آ ـ ۵۶۸۶

خانه اجاره

۵ یا ۱۰ اطاق برای دفاتر در یك ساختمان مجهز و مدرن واقع در خیابان شاه دارای شوفاژ و تهویه آسانسور ـ پارکینگ برای اجاره آماده است . تلفن ٤۳۳۰۱
۱ـ۲ آ ـ ٤۷۹۳۰

نیازمندیهای اجاره

سازمان نیازمندیهای خارجیان
خانه‌شما را اجاره میدهد ۸۲۳۹۳۹

موسسه نیازمندیهای هیلتون اجاره بخارجیان ۶۶۰۸۸۹
آ ـ ۶٤۸۳

ویلای سه و چهار اطاق خواب شوفاژ ـ کولر ـ تلفن ـ استخر اطراف ونك ـ پهلوی ـ داودیه ـ جردن ـ دروس ـ محمودیه ـ الهیه ـ زعفرانیه برای کارمندان کمپانیهای خارجی اجاره میشود تلفن ٤۸۹۹۶

تهیه مسکن تلفن ۷۷۳۲۸۵
مرکزاجاره ویلاوآپارتمان

بنگاههای معاملات املاك

دفتر پارس
مرکز معاملات املاك و مستغلات در شهر و عباس‌آباد و شمیرانات تلفن ۷۶۱۵۵۸

فرح شمالی سیدخندان
مهران داودیه زرین‌کلاب مایل بخرید خانه یا اجاره باشند با آژانس فروردین تماس بگیرید ۷۷۲۳۳۸
آ ـ ۵۳۸۶

املاك نیك ۶۲۱۶۰۶
مرکز خرید و فروش اراضی ونك ویوسف‌آباد و اجاره مستغلات

بورس املاك شمیران دفتر براتی باغ فردوس ۸۷۲۵۷۵

مباشرت املاك‌ومستغلات تلفن ۲۷۹٤۳

خریدوفروش زمین،خانه
مستغلات شهر و شمیرانات ـ ۸۳۳۳۰۲ ۸۳۳۳۰۱

اجاره و خرید وفروش خانه ۷۵۹۶۱۳

کارخانه و انبار خریدار و فروشنده‌ایم ۹۵۲۵٤۵

زمینهای‌ام‌ـ آر‌ـ اس‌وام‌ـ ام ـ سی‌ـ چیت‌گر ـ وردآورد ـ تهرانسر ـ خرگوش‌دره ـ گرم‌دره ـ خریداریم‌نافع تلفن ۹۷۶۰۱۳

خریداری میشود

خریدار زمین تهران پارس ۷۸۱۹۲۶

زمینهای زعفرانیه دره‌قشلاق مکانیر . سعادت‌اباد فرحزاد خریداریم‌بازرگانی جلالی‌خیابان پهلوی تلفنهای ۶۲۶٤۱۱ یا ۶۲٤۱۹۳

زمینهای افسریه خریداریم ۷۹۱۳۵۹

زمینهای تهران پارس وسازمان‌چای خریداریم تلفن ۳۱۰۱۹۵

اراضی عباس‌آباد خریداریم ۷۵۹۶۱۳

زمینهای مشیریه شاه آباد شرق خریداریم ۳۵۰۳۷۳

اراضی تهران‌پارس و سازمان چای خریداریم موسسه ایران زمین ۷۸٤۸۵

خرید افسریه ۷۹۳۳٤۶

برای ساختمان شما

تلفن ۷۸۱۹۷۷
کاغذ دیواری باقساط
پرده کرکره باقساط
کفپوش باقساط
نقاشی ساختمان باقساط
۷۸۱۹۷۷

تعمیرات ساختمان ۹۵۳۵۰٤

کاشی
سرامیك تهران نقش

سازنده مرغوبترین سرامیك با فرم و رنگهای مختلف خیابان حضرت عبدالعظیم خیابان فرح‌آباد سرای حاج حسنعلی تلفن ۲۷۱۶٤

MISCHLER
میشلر

سرماگرما ونور ازکرکره چوبی میشلر عبور نمیکند پرده چوبی میشلر در عین زیبائی درمقابل سرقت‌مقاوم بوده وبصورت حفاظ قفل خواهدشد .

BW
پارکت

فرش چوبی‌ایران‌بساختمان شما جلوه خاصی‌می‌بخشد روی‌پاکت BW آتش‌سیگار جوهر اسید وسایر مواد شیمیائی اثر ندارد‌نمایشگاه پارکت BW کرکره میشلر خیابان شاهرضا کوچه فتوحی تلفنهای ۸۲۹۳۹۰و ۸۲۹۵۹۶ و ۸۲٤۳۰۷

شماره تلفن ۹۷۳۹۲۸
نوسازی ـ کلیه تعمیرات ساختمانی ـ کلیه دکوراسیون تماس از ساعت ۱۵ الی ۱۹

تزئینات کورش

پرده پارچه کاغذ دیواری پرده کرکره به اقساط تلفن ۷۵۸۵۵۰

لوله بازکنی

لوله بازکنی فاضل آب
تلفن: ۸۲۷٤۰۸

رفع گرفتگی هرنوع لوله ساختمانی
با دستگاه تراکم هوا تلفن ۷۸۷۲۷

لوله بازکنی فاضل آب
سرویس منظم مسعود
بلوار تلفن ۶۶٤٤۸۵

لوله بازکنی فاضل آب
مقدم: ۶۶۵۳۷٤

لوله بازکنی فاضل آب
قدیمی تلفن ۹۵۵۱۱۶

لوله بازکنی

لوله بازکنی فاضل‌آب‌و تعمیرات ۳۰۰۰۳

لوله‌بازکنی فاضل‌آب
سازمان رفاه تلفن ۸۲۲۲۸۶
۱ـ۱٤ آ ـ ۸۲۸۳

لطفا در موقع خرید به مارك بکد روی کلیه دستگاه توجه فرمائید .
B.K.D
بکد
در بازکن برقی
قیمت یکدستگاه کامل ۲۵۰ تومان
بدون پیش قسط به اقساط ماهیانه ۵۰ تومان بپردازید
بوسیله تلفن سفارش دهید دستگاه در مدت ٤ ساعت نصب وتحویل میشود .
شرکت بکد الکتریکت تلفنهای ۷۷۲۰۰۸ـ ۶۲٤٤۱٤
فروش درکلیه فروشگاههای لوازم برقی والکتریکی ها برای اخذ نمایندگی فروش باتلفن شرکت تماس بگیرید

نیازمندیهای شما

آگهی تلفنی در صفحه نیازمندیها

باتلفن‌های: ۳۱۱۲۲۰ ۳۱۱۲۲۴ ۳۱۱۲۲۷ ۳۱۱۲۳۰ ۳۱۱۲۳۱ قبول میشود

معاملات پول

پول موجود وام ارزان

در مقابل تلفن و ماشین و خانه باشرایط سهل‌و مدت دلخواه .شما فورا داده میشود ۴۵۰۵۷

چهارراه یوسف‌اباد اول نادری پلاک ۳۰۰ جنب عکاسی هلن موسسه تعاون

وام درمقابل

مازاد قبوض مرض بانکدار. گشائی و ماشین تلفن۴۵۱۶۸

پول شرطی موجود۸۲۲۶۵۹

پول درمقابل سیع شمال شهر و شمیرانات موجود استبتلفن ۳۱۹۰۶۷ و ۳۱۶۸۸۵ مراجعه شود

از یکمیلیون ریال ببالا موجود پاکپور ۶۶۴۶۱۸

پول۵ر۱ شاهی۶۲۴۸۷۳

پول‌باسود بانکی۴۸۴۶۳

پول درمقابل مبیع موجود است ۳۰۲۴۱۵

پول در مقابل

اتومبیل و تلفن بمدت دلخواه‌شما تلفن۸۲۸۷۲۸

وام فوری در مقابل اتومبیل‌و تلفن ۶۶۶۶۶۵

خانه پول - فرحشمالی مرکزمعاملات‌پول‌تهران۷۷۱۳۸۸

پول نومانی دوشاهی همیشه موجود۸۲۸۰۹۰

فلك وام میدهد

درمقابر سیع ارزنده فوری وام میدهد تلفن ۷۶۵۷۴۵

مورد نیاز

پول نیازمندیم ۸۲۶۲۳۰

پول بیواسطه نیازمندیم موسسه نعاون ۴۵۰۵۷

پول بیواسطه نیازمندیم ۶۶۶۲۶۳

پول‌شرطی ۱۵٪ نیازمندیم ۴۰۸۲۹

معاملات تلفن

خرید وفروش هر نوع شماره تلفن ۸۳۰۸۴۱

فروش

آژانس ۱۱۱

فرش کهنه و نو صادراتی قبوض بانك کارگشائی را خریداری میناید . بهارستان جنب قنادی یاس‌تلفن ۳۹۱۵۰۰

موسسه تك

قبوض برش - طلا وجواهر بانك کارگشائی را فورا بقیمت عالی خریدار است خیابان شاه بالاتر از سینما نیاگارا طبقه دوم تلفن ۴۵۱۶۸ ۲۶ـ۱ ـ ۶۵۷۶

فرش پارسا

خریدار قبوض بانك کارگشائی بقیمت عادله

چهارراه کمرك شاهپور نبش کوچه باغ وزیردفتر تلفن۵۳۰۱۸۰و۵۳۷۰۶۰

استخدام

موسسه اطلاعات

جهت کادر ماشین نویسی خود احتیاج بدو نفر خانم ماشین نویس فارسی و لاتین با سابقه حداقل یك سال کار احتیاج دارد .

متقاضیان میتوانند همه روزه از ساعت ۱۶ الی ۱۷ به‌اداره کارگزینی موسسه اطلاعات‌واقع در خیابان خیام ساختمان روزنامه اطلاعات اطاق ۱۲۱ مراجعه نمایند .

تعدادی کارگر خیاط زن یا مرد زنانه‌دوز ودست‌دوز مورد نیازاست تلفن ۸۲۸۷۴۳

به چند نفر کارگر زن نیازمندیم تلفن ۳۱۵۷۳۵ ۱ـ۳ آ ـ۷۱۹۶

آگهی استخدام

چند نفر فروشنده دختر جهت‌کاردر سوپرمارکت مورد احتیاج است داوطلبان بخیابان تاج چهارراه شهرآرا سوپر مارکت مرجان یا تلفن ۹۷۲۸۱۸ مراجعه نمایند

دو نفر مکانیك اتومبیل

درجه یك که اشنائی کامل به اتومبیل اریا داشته باشدفوری مورد نیاز است تلفن۵۳۲۴۶۲

استخدام پرستار

یکنفر پرستار برای‌نگهداری از بچه نوزاد با حقوق مکفی مورد نیاز است. متقاضیان همه روزه با تلفن ۶۲۷۲۰۳ تماس حاصل فرمایند .

۲ـ۱ آ ـ۴۷۶۶۶

آگهی استخدام

یکی ازبانکهای دولتی‌به تعدادی افراد دیپلمه‌ریاضی و طبیعی که دارای شرایط زیر باشند برای خدمت در شعب خود در تهران و شهرستانها احتیاج دارد :

تابعیت ایران

داشتن سن بیش از ۳۰ سال تمام

داشتن برگ‌انجام‌خدمت وظیفه یا معافی دائم

حداقل معدل ۱۴

افرادی که دارای‌سوابق کار بانکی باشند درشرایط مساوی حق تقدم خواهند داشت . انتخاب افراد از طریق مصاحبه و امتحان خواهد بود داوطلبانیکه واجد تمام شرایط بالاباشند میتوانند تقاضاهای خود را حداکثر تا تاریخ۳۰ر۷ر۵۰ بانضمام یك قطعه عکس جدید به صندوق پستی شماره۱۶۲۸ ـ ۱۱ ـارسال دارند .

۲ـ۱ آ ـ۴۹۰۱۸

به چند نفر بهیار (پراتیك) احتیاج است تلفن ۸۲۷۶۳۲

۲ـ۱ آ ـ ۷۲۰۰

آگهی استخدام

یك‌شرکت بزرگ تولیدی بیك نفر کارمندیکه دارای سابقه‌کار تجربی در امور اداری بوده و اشنا به مکاتبات انگلیسی و ماشین نویسی فارسی و لاتین باشد، نیازمند است .

شرایط استخدام

۱ـ تحصیلات‌درحدود دیپلم دبیرستان

۲ـ مدرك اتمام خدمت زیر پرچم و معافیت دائم داشته باشد .

۳ـ سن حداکثر ۴۰ سال

واجدین شرائط میتوانند درخواست خود را با ذکر مشخصات‌لازم به صندوق‌پستی ۱۹۲۶ ارسال دارند .

۲ـ۱ آ ـ۲۰۳۶۱

ویزیتور

به تعداد ۵ نفردوشیزه وارد به آموربازاریابی نیازمندیم‌جاده تهران‌نو پشت پمپ بنزین قاسم آباد پلاك ۶۸ کارخانه تولیدی کاغذکو تلفن ۷۹۱۷۹۰

کارگر بسته بند

به تعداد ۵۰نفر دوشیزه‌وارد بامور بسته‌بندی نیازمندیم نشانی جاده تهران‌نو پشت‌پمپ بنزین‌قاسم‌آبادپلاك۶۸ کارخانه تولیدی کاغذکو تلفن ۷۹۱۷۹۰

دوشیزه یا بانوئی که تا حدودی بماشین نویسی فارسی و حسابداری و تلفن واردباشد تمام وقت نیازمندیم فوری تلفن ۶۳۳۴۷۱

به چند نفر ماشین شویس احتیاج داریم تلفن ۸۲۷۶۳۲

استخدام تکنیسین آزمایشگاه

شرکت سهامی تهران شیمی برای کار در قسمت میکرب شناسی‌کارخانجات تهران‌شیمی احتیاج به یك بانو یا دوشیزه جوان که دارای گواهینامه تکنیسین آزمایشگاه بوده و سوابق کار در قسمت میکروبیولوژی داشته باشد داراد .

استخدام بصورت تماموقت است داوطلبان با در دست داشتن مدارك تحصیلی ومعافی دائم میتوانند صبحها بین‌ساعت ۱۰ تا ۱۲ به کارگزینی شرکت تهران‌شیمی واقع در خیابان تخت‌جمشیدغربی چهارراه‌سهیل مراجعه نمایند .

۲ـ۱ آ ـ ۴۷۶۴۶

جهت اداره یك خانواده

چهار نفری بیك بانوی‌خدمتکار با حقوق مکفی احتیاج داریم . قبل از ظهر و شبها تلفن ۶۲۵۳۸۳

۳ـ۱ آ ـ ۲۰۳۰۳

بیك دوشیزه جهت‌صندوقداری نیازمندیم تلفن۷۵۸۳۶۰

آ ـ ۷۲۹۱

موسسه بیمه بحری

احتیاج به یکنفر دوشیزه یا بانو جهت کارهای دفتری و جواب دادن‌تلفن دارد.شاهرضا روبروی سینمارویال ـ ساختمان الوند ـ طبقه دوم شماره ۳۶

آ ـ ۷۲۹۳

یکنفر کارگر نصبکار

برای سرویس آشپزخانه فلزی نیازمندیم تلفن ۷۷۲۹۲۵

۱ـ۵ آ ـ ۷۲۷۸

سینما گلدیس بیك دوشیزه یا بانو جهت‌گیشه‌سینما نیازمند است کسانیکه نزدیك سینما سکونت دارند مراجعه کنندتلفن ۶۲۸۷۱۳

آ ـ ۴۹۹۰

آگهی استخدام

جمعیت شیروخورشید سرخ ایران‌برای‌خدمت‌دردرمانگاه‌ها و بیمارستان های شیروخورشید سرخ احتیاج پاستخدام تعدادی متخصص جراحی عمومی‌زنان- رادیولوژی ـ علوم‌آزمایشگاهی- پزشك‌عمومی‌دندانپزشك‌پرستار ماما تکنیسین‌های رادیولوژی - داروخانه و ازمایشگاه برای بیمارستانهای‌شهرستانها درداز داوطلبان محترم خواهشمند است جهت کسب اطلاع از شرایط و مزایای استخدامی باداره امور بیمارستانها واقع‌در میدان ۲۴ اسفند ـ روبروی ستاد ژاندارمری گل- کوچه ساسان پلاك ۱۲مراجعه‌فرمایند

۹ـ۱ آ ـ ۴۶۰۶۶

استخدام

شرکت ساختمانی درجه یك برای یکی ازکارهای خود در جنوب ایران یك مهندس راه‌و ساختمان که حداقل دو سال تجربه کارگاهی در راه‌سازی داشته‌باشد و یك نقشه‌بردار با تجربه کافی استخدام مینماید. تلفن ۶۳۶۴۲۲

یکنفر ماشین نویس مرد برای تمام‌روز استخدام میشود

تلفن ۸۲۴۹۶۰

بیك نفر مکانیك

مورد نیازاست شرکت‌پاسارگاد خیابان مجیدیه روبروی پادگان حشمتیه

آشپز و کارگر ساندویچ فروش و آبمیوه فروش احتیاج است ۵ تا ۷ بعد از ظهر ۳۱۳۵۳۲

بچند نفر دست دوز و پیش‌کارواطوکارنیازمندیم ۳۱۵۵۳۵

به دوشیزه یابانوئی جوان جهت منشیگری نیازمندیم .

آدرس: بهلوی بالاتر از چهارراه امیراکرم جنب کالای خردسالان ساختمان شرکاء طبقه پنجم شماره ۱۹

تعدادی دوشیزه جهت‌بازاریابی با حقوق‌مکفی نیازمندیم آدرس: پهلوی‌بالاترازچهارراه امیراکرم جنب‌کالای خردسالان‌ساختمان شرکاء طبقه پنجم شماره ۱۹

دوشیزه و یابانوی محترم برای یك کار جدید به چند نفر دوشیزه یا بانوی کارمند نیازمندیم (دانشجویان دانشگاه مقدمند) نشانی : خیابان سپهبدزاهدی (فیشرآباد) نرسیده به‌کریمخان زند چهارراه ناصر ساختمان یارکر شماره ۲۴۵ طبقه سوم

شرکت ایران بهداشت برای ویزیت و فروش محصولات‌خود در تهران و شهرستانها چند نفر ویزیتور مرد با شرائط زیر استخدام‌مینماید واجدین‌شرائط روز پنجشنبه ۲۲ر۷ر۵۰ از ساعت ۹ الی۱۲ صبح و۴ الی ۶ بعد از ظهر به تهران خیابان تخت جمشید غربی چهارراه فریمان شرکت ایران بهداشت مراجعه نمائید .

شرائط

۱ـ داشتن دیپلم‌کامل طبیعی

۲ـ معافیت دائم و یا خاتمه خدمت سربازی

۳ـ داشتن اتومبیل شخصی

۴ـ قادر به دادن تضمین مالی

۵ـ حداقل سن۲۲ وحداکثر ۳۰ سال

آ ـ ۴۹۸۱۰

جهت کافه رستوران

بیك اشپز ایرانی و فرنگی مورد احتیاج‌است‌تلفن۹۷۵۳۵۴

۲ـ۱ ۱ـ۷۲۷۱

برای دوشیزه یا بانوئی جهت عرضه کالائی در فروشگاه های تهران با حقوق و پورسانتاژ محل خالی‌داریم داوطلبین‌باید خوش بیان و خوش برخوردو دارای معلومات آرایش گیسو باشند

خیابان شاه ساختمان آلومینیوم طبقه دوم شرکت پاپیتال

یك شرکت تجاری پیشخدمت برای تمام روز حداقل با معلومات ششم ابتدائی و تضمین کافی استخدام میکند . واجدین شرائط به‌خیابان شاه ساختمان آلومینم طبقه دوم‌شرکت پاپیتال مراجعه نمایند

An Internationally reputable company has vacancy for one qualified Accountant, fluent in English language, well experienced, holding position of Head Accounting for at least 4 years in industries and preferably with degree in accounting. Attractive salary and fringe benefits are provided for the position.

Iranian qualified applicants who have served military service or are exempted may send their application to P.O. Box 876 Ettela'at.

ده نفر راننده که دارای گواهی رانندگی پایه ۱ باشند برای مسافرت با کامیون از ایران بکشور های مختلف اروپائی و بالعکس مورد نیاز می باشد .

داوطلبان میتوانند همه روزه بجز ایام تعطیل تا تاریخ سی‌ام مهر ماه جاری از ساعت ۹ صبح تا ساعت ۱۲با تلفن‌های شماره ۳۱۴۸۸۹ و ۳۱۴۱۸۲ با این شرکت تماس بگیرید .

یك نفر دوشیزه یابانو جهت امورات تلفن و بایگانی‌ودفتری موردنیاز است . چهارراه یوسف‌آباد اول خیابان نادری پلاك ۳۰۰ طبقه سوم مجله مشیر صبحها از ساعت ۱۱الی ۱۲ عصرها۶ الی ۷ر۳۰مراجعه شود.

۲ـ۱ آ ـ۷۱۷۴

بعده‌ای‌خوانده، نوازنده گوینده آماتور نیازمندیم. بین‌چهارراه کاخ ساختمان بانك سپه طبقه اول کانون هنرمندان

به دوشیزه یابانوئی جهت دفترداری و منشیگری نیازمندیم بین چهارراه شاه و کاخ ساختمان بانك سپه طبقه اول کانون هنرمندان

۶ـ۱ آ ـ۶۸۶۰

یك موسسه بین‌المللی

برای خدمت در تهران بافراد زیر احتیاج دارد

۱ـ دیپلمه طبیعی یا ریاضی با معدل بالا کسانی که با کاردکس و اصول انبارداری اشنا بوده و یا در رشته های مشابه دارای تجربه‌باشند مقدم خواهند بود.

۲ـ کارگر آزمایشگاه با تحصیلات سیکل اول

متقاضیان باید خدمت نظام را انجام داده یادارای برگ معافی دائم و غیرپزشکی‌باشند حداکثر سن ۲۵ سال . لطفا تقاضاهای خود را به صندوق پستی ۷۲۵تهران ارسال دارید

۲ـ۱ آ ـ۴۹۹۷۰

کارخانه شرکت سهامی اوبیورسال

دونفر نقشه‌کش جهت قسمت طراحی قالب با مشخصات ذیل استخدام مینماید :

۱ـ حداقل ۳ سال سابقه کار

۲ـ داشتن برك خاتمه خدمت یا معافی دائم

داوطلبان بکارگزینی شرکت واقع در نارمك خیابان ۴۰ جنب هنرسرا مراجعه فرمایند .

شرکت دفتر ماشین‌استخدام میکند

یك نفر تلفنچی :

تمام وقت ـ خوش برخورد به کسانیکه مکالمه انگلیسی یا ماشین نویسی فارسی بدانند حق تقدم داده میشود .

سه نفر تکنیسین الکترونیك :

به کسانیکه در ماشین‌های الکترونیکی حساب و یادستگاه آفست کوچك و یا دستگاه فتوکپی تجربه داشته باشند حق‌تقدم داده میشود .

راننده برای مدیر عامل :

متاهل با سابقه کار و آشنائی کامل به خیابانها و ماشین بزرگ اتوماتیك .

دونفر راننده برای سرویس :

متاهل برای کار در ساعات اداری .

سه نفر فروشنده :

تمام وقت کسانیکه تجربه فروش ماشین‌های الکترونیکی حساب، چاپ آفست کوچك و فتوکپی داشته باشند حق تقدم دارند .

ازمتقاضیان خواهشمنداست مشخصات‌کامل را بایك قطعه ازآخرین عکس‌خود به صندوق‌پستی ۱۳۸۵ ـ ۱۱ ارسال داشته تا دراسرع‌وقت‌ترتیب مصاحبه حضوری داده شود .

شرکت‌سهامی‌رادیوالکتریك‌ایران (فیلیپس)

بچند نفر ماشین نویس فارسی و لاتین که بزبان انگلیسی آشنائی داشته باشند استخدام مینماید

داوطلبان شخصا یا درخواست خود را با یك قطعه عکس ۴×۶ به آدرس کارگزینی خیابان شاهرضا نزدیك میدان فردوسی پلاك ۲۱۵ یا صندوق پستی ۲۷۶۷ ارسال فرمایند .

آگهی‌های متفرقه

اسناد لاوصول خریداریم ۳۵۱۶۱۷

ده کامیون‌و تریلی برای باربری از ایران بکشور های مختلفه اروپائی و بالعکس‌مورد‌نیازمیباشد. دارندگان کامیون‌وتریلی که‌مایل باشنددر خطوط مذکوره‌مشغول کارشوند میتوانند تاتاریخ ۳۰مهر ماه‌جاری‌همه‌روزه‌بجزایام تعطیل از ساعت۹ صبح تاساعت ۱۲ با تلفن‌های شماره ۳۱۴۱۸۲ و ۳۱۴۸۸۹ با این شرکت تماس گیرند .

کیسوی تای

درطرحهای‌زیبا‌آخرین مدل‌اروپا قیمت بی‌سابقه. خیابان‌بهار شمالی شماره ۱۷۱ تلفن : ۷۵۰۸۶۴

فیلمهای‌خانوادگی‌شما

ناطق مشهد خیابان پهلوی مقابل پارك ساعی مازیار تلفن ۶۲۵۵۲۱

آ ـ ۶۹۲۳

متخصص کولد‌تنظیم پیانو های یاماها YAMAHA PIANO

(ویکن آوانسیان)

جهت تعیین وقت با تلفن های ۳۱۵۲۶۶و۳۱۵۲۷۶تماس‌بگیرید

قابل توجه دانشجویان‌محترم که بعد ازپایان تحصیل بکشور خود مراجعت نموده‌اند اتومبیل شخصی همراه شما که تحویل هریك از گمرکخانه‌های کشور گردیده توسط این شرکت در اسرع وقت و باناترلترین هزینه ترخیص و تحویل میگردد کلیه کارهای مقدماتی از قبیل گرفتن تائیدیه پایان تحصیلی و معافیت ۷۵٪ سود بازرگانی از کل گمرك مستقیما انجام خواهد گرفت تلفن ۶۶۱۰۶۷

موتور مولد برق تلمبه اب برای‌اجاره فروش موجود است تلفن ۷۷۲۳۸۱

داروخانه‌ها

داروخانه مهران

خیابان شیروخورشیدچهارراه استخر تلفن ۹۵۴۰۰۷

اواز و کلیه سازها در محیط هنری‌خصوصی‌تعلیم داده‌میشود تلفن ۶۶۱۴۳۳

دوزندگی

آموزشگاه‌خیاطی والیا عباس‌آباد فرح‌شمالی تلفن ۷۶۰۰۹۴

فقط با ۴۰ تومان ماشین نویسی فارسی‌و انگلیسی کار و آموزش تلفن ۴۹۴۹۴

اطلاعیه

آموزشگاه خیاطی دلتا

بمناسبت جشن شاهنشاهی ایران بنجاه درصد تخفیف به هنرجویانیکه از ۱۵ تا آخر مهرماه ثبت‌نام نماید داده‌میشود ۲۴ اسفند ایستگاه اتوبوسهای شهناز شماره ۵۴ تلفن۶۶۳۵۹۰ ۸ صبح الی ۱۲

تعلیم رانندگی

اموزشگاه رانندگی تشکری خیابان خیام ـ تلفن ۲۳۵۵۵

هنرستان فنی پرستو

مرکز اموزش صحیح رانندگی میکانیکی ترافیك‌مجهز به‌بهترین و مدرنترین وسایل آموزش با مربیان ورزیده و بدون اتلاف وقت باهزینه‌کم نشانی چهارراه گمرك شاهپور تلفن ۲۳۹۱۶ آ ـ ۶۹۵۹

تدریس خصوصی

ریاضی ، طبیعی ، ادبی زبان ، امور دانشجوئی دانشگاه تهران ۴۷۰۶۷

باهفته‌ای یکساعت تدریس قبولی شما را در امتحانات ۳ ماهه اول تضمین‌میکنیم‌دانشجو بان دانشکده‌پلی تکنیك‌تلفن ۳۵۴۶۹۲

ریاضیات ـ فیزیك ـ شیمی- زبان توسطدانشجویان فنی آریامهر ۹۵۲۱۷۴ ـ ۹۵۶۹۹۲

آ ـ ۲۰۳۸۹ ۲ـ۱

دبیر لیسانسیه ریاضی آماده تدریس‌در آموزشگاههای روزانه و شبانه تلفن۷۶۱۳۸۸

مخصوص بانوان

اطلاعیه

دوزندگی موسوی بمناسبت‌جشنهای۲۵۰۰ سال شاهنشاهی ایران دوزندگی موسوی ویژه بانوان‌پنجاه‌درصد‌تخفیف بمدت یکسال‌از اول‌آبان ماه‌در قیمت دوخت‌لباس های کلفت دوزی ونازك دوزی آدرس ـ مجسمه شاهرضا جنب سینما سانترال پاساژ بازار ایران طبقه سوم کاشی ۷۵ و ۷۶ تلفن ۴۸۸۳۴ ۴۵۷۷۱

پانسیون

پانسیون میدیریم ۸۲۵۴۰۵

پانسیون دخترانه وستا

امیرآباد جنوبی کوچه مرعشی پلاك ۱۸ تلفن ۴۲۳۰۲

جویای کار

حسابدار ورزیده مبتکروارد به کلیه امور بازرگانی راهنمای ۸۶۹ روزنامه اطلاعات تلفن ۳۱۱۲۳۱

جوانی جهت آشپزی راهنمای ۸۸۵ روزنامه اطلاعات تلفن ۳۱۱۲۳۱

راننده دو شخصی با دو سال سابقه جویای کار تلفن ۳۱۱۲۳۱ راهنمای۸۸۰روزنامه اطلاعات

راننده با اتومبیل آریای‌نو جویای کار میباشد تلفن۴۰۰۶۵

جوانی دیپلمه

با گواهینامه شخصی و سابقه فروشندگی و ضامن‌معتبر آماده کار نیم یا تمام وقت میباشد راهنمای ۸۸۳ اطلاعات تلفن ۳۱۱۲۳۱

جوانی دیپلمه ریاضی

ورقه معافی و داشتن ۵ سال سابقه کار خوش خط جویای کار است تلفن ۹۶۰۱۲۳

راننده درجه ۲ شخصی با سواد جویای کار است راهنمای ۸۸۴روزنامه اطلاعات تلفن ۳۱۱۲۳۱

آ ـ ۲۰۴۶۵

آموزشگاهها

کلاس درس

فقط ۱۰ نفر

برای دوره فشرده کمك مهندسی رادیو تلویزیون نقشه کشی ، برق و فشار قوی پذیرفته و برای نارمعرفی مینمانیم نارواموزش تلفن۴۹۴۹۴

برنامه‌سینماها

★ جین‌ایر - رنگی- جرج‌سی اسکات - سوزانایورک
آتلانتیك (۶۲۷۱۷۱) ۱۱ـ ۳۰ر۳ـ ۳۰ر۵ ـ ۳۰ر۷ـ ۴۵ر۹

★ مدلی - رنگی - الن‌دلون حمیری دارک دیاموند (۸۲۸۴۰۰) ۱۱ـ ۱۵ر۱۱ـ ۳۰ر۳ـ ۳۰ر۵ـ ۳۰ر۷ـ ۴۵ر۹

★ ساتیریکون‌رنگی - مارتین‌پاتر - کابوسین شهر قصه (۶۲۷۲۹۰) ۱۱ ۳۰ر۲ ۵ - ۳۰ر۷ ۱۰

★ سوارکاران رنگی- عمرشریف‌جك‌پالانس امپایر (۶۲۳۹۴۲) ۱۱ر۱۱ـ۳ـ۳۰ر۵ ـ ۳۰ر۷ـ ۴۵ر۹

★ اینترلود - رنگی - باربارافریس تراس امپیر ۷ـ۹

★ دکترها و همسران - رنگی - دایان کانون شهر فرنگ (۶۲۷۶۲۸) ۱۱ر۱۱ - ۳۰ر۳ - ۳۰ر۵ـ ۳۰ر۷ـ ۹۳

★ ماشین‌حساب‌عوضی - رنگی - کورت‌راسل سینه‌موند (۴۸۳۲۲) ۱۱ـ۳ـ۵ـ۷ـ۹

★ شبخیون به رومل - رنگی - ریچارد برتن سانترال (۴۸۶۸۶) ۱۱ ـ ۱ـ ۳ـ ۵ـ ۷ـ ۱۰ر۹ گلدن‌سیتی (۶۶۳۲۶۹) ۱۱ر۱۱ـ ۳۰ر۳ـ ۳۰ر۵ ـ ۳۰ر۷ ـ ۴۵ر۹

مترویل (۳۱۹۴۱۰) ۳۰ر۱۰ ـ۴۵ر۲ـ ۴۵ر۴ـ ۴۵ر۶ـ ۸ر۴۵

رویال (۸۲۹۷۸۵) ۱۰ـ ۱۲ـ ۲ـ۴ـ۶ـ۸ـ۱۰

★ شیش‌تا فضولباشی - رنگی - لوئی‌دوفونس پولیدور (۴۲۶۳۱) ۳۰ر۱۱ـ ۳۰ر۳ ـ۳۰ر۵ـ ۴۵ر۷ـ ۴۵ر۹

★ ماجراجویان - رنگی - کندیس برگن ب.ب (۸۲۹۶۴۱) ۱۱ـ ۴۵ر۲ـ ۶۵ر۶ـ ۴۵ر۹

★ تاباشمل - رنگی - فردین - فروزان - ملك مطیعی
آسیا (۴۲۹۰۹) ۱۱ـ ۳ـ ۵ـ ۱۵ر۷ ـ ۳۰ر۹ کاپری (۴۸۴۰۱) ژاله (۳۰۴۱۲۰) نپتون (۷۶۰۱۳۶) لیدو (۹۵۱۲۸۲) ۱۱ـ ۳ـ ۵ـ ۷ـ ۹

شهوند (۳۵۴۰۴۰) سیلورسیتی (۸۶۱۲۰۵) فیروزه (۷۵۷۶۶۹) ۳۰ر۱۰ ـ ۳۰ر۲ـ ۴۵ر۳ـ ۳۰ر۶ـ ۸ر۳۰

رکس (۳۱۵۲۹۳) ۳۰ر۱۰ ـ ۳۰ر۲ـ ۳۰ر۴ـ ۴۵ر۶ـ ۸ر۴۵

رنگین کمان (۷۵۶۷۶۰) پاسارگاد (۷۹۲۷۸۲) ۱۰ـ ۱۲ـ ۲ـ ۴ـ ۶ر۱۵ ـ ۸ر۳۰

همای (۳۱۱۶۶۹) ۱۰ ـ ۱۲ـ ۲ـ ۴ـ ۶ر۱۵ـ ۸ر۴۵

المپیا (۹۵۶۷۹۶) شرق (۵۴۰۲۴) ۱۰ ـ۱۲ـ ۲ر۲۵ـ ۳۰ر۴ ـ ۶ر۴۵ـ۹

توسکا (۵۸۰۴۴) چرخ وفلك (۹۵۰۵۵۸) ۹ـ ۱۱ـ ۱۵ر۱ـ ۳۰ر۳ـ ۴۵ر۵ ـ ۸

★ دردسر ازدواج ژاندارم - رنگی - لوئی دوفونس
تاج (۳۱۳۸۶۴) ۳۰ر۱۰ ـ ۲ـ ۴ـ ۶ـ ۸ـ ۱۰

★ پسر گود زیلا - سینما سکوب سرنگی سهیلا (۳۱۶۲۴۷) ۳۰ر۱۰ ـ ۳۰ر۲ـ ۴۵ر۶ـ ۸ر۳۰

حافظ (۳۱۴۰۷۴) ۹ـ ۱۱ـ ۱ـ ۳ـ ۵ـ ۷ـ ۹

★ پسرخاله‌های زورو - رنگی - چیچووفرانکو کسری (۸۲۶۹۳۹) ۳۰ر۱۰ ـ ۲ـ۴ـ۶ـ۸ـ۱۰

بولوار (۶۶۰۲۹۲) ۱۱ـ۲ـ۴ـ۶ـ۸ـ۱۰

ادئون (۳۱۸۱۱۸) ۱۱ـ ۱ـ ۳ـ ۵ـ ۷ـ ۹

ایفل (۳۱۱۴۷۷) ۱۰ـ ۳۰ر۲ـ ۴۵ر۳ ـ ۶ر۳۰ـ ۸ر۳۰

★ وقتیکه ۸ناقوس بصدا درمی‌آید - رنگی- ناتالی‌دلون
مولن روژ (۷۵۲۹۲۹) دیانا (۴۷۳۶۵) ۱۱ ـ ۳ر۳ ـ ۳۰ر۵ـ ۷ر۳۰ـ ۹ر۳۰

مهتاب (۴۷۷۷۷) ۳۰ر۱۰ ـ ۳ـ ۵ـ ۷ـ ۹

کریستال(۳۱۷۶۷۵)اسکار (۹۵۰۸۹۸) ۳۰ر۱۰ـ ۳۰ر۱۲ـ ۳۰ر۲ـ ۴۵ر۳ـ ۶ر۳۰ـ ۸ر۳۰

★ دومامور آتش نشانی - رنگی - چیچوو فرانکو
درایوین‌ونک (۶۲۲۰۵۷) ۶ـ ۸ـ ۱۰

★ خوشگل‌ترین زن عالم - رنگی - جمیله - منوچهر وثوق
نیاگارا (۶۶۵۳۰۷) ۱۱ـ ۱ـ ۳ـ ۵ـ ۱۵ر۷ـ ۹ر۳۰ تراس ۶ر۳۰ ـ ۸ر۳۰

ارانوس (۲۷۹۷۱) فردوسی (۳۱۵۷۸۴) ۱۰ـ ۱۲ـ ۲ـ ۴ـ ۶ـ ۸

۴۵ر۴ـ ۳۰ر۶ـ ۳۰ر۸

کیهان (۹۵۷۳۶۰) ۳۰ر۱۰ـ ۳۰ر۱۲ـ ۳۰ر۲ـ مارلیك (۹۶۳۶۱۶) ۳۰ر۹ـ ۳۰ر۱۱ـ ۳۰ر۱ـ ۳۰ر۳ـ ۳۰ر۵ـ ۳۰ر۷ـ ۳۰ر۹

شیرین (۵۳۷۰۳۰) ری (۲۲۵۷۸) اروپا (۳۰۳۱۷۹) ۹ـ ۱۱ـ ۱ـ ۳ـ ۵ـ ۷ـ ۹

سیلوانا (۳۹۳۷۷۷) ۱۰ـ ۱۲ـ ۲ـ ۴ـ۱۵ر۶ـ ۳۰ر۸

میامی (۷۵۴۳۲۹) ۱۰ـ۱۵ر۱۲ـ ۳۰ر۲ـ۴۵ر۴ـ ۷ـ ۱۵ر۹

الوند (۳۵۶۰۳۸) ۱۰ـ ۱۲ـ ۲ـ ۴ـ ۶ـ ۱۵ر۸

سیلورسیتی(۸۶۱۲۰۵) ۳۰ر۱۰ـ۳۰ر۲ـ ۳۰ر۴ـ ۶ر۳۰ـ ۸ر۴۵

رکس (۳۱۵۲۹۳) ۳۰ر۱۰ ـ ۳۰ر۲ـ ۳۰ر۴ـ ۶ر۳۰ـ ۸ر۴۵

★ دمکلادیاتور - رستوران بزرگ
دنیا (۳۹۳۸۱۲) ۹ـ۱۱ـ۱ـ۳ـ۵ـ۷ـ۹

طوقی - بهروز وثوقی - ملك مطیعی - آفرین خورشیدنو (۳۹۳۵۷۸) ۹ـ ۱۱ـ ۱ـ ۳ـ ۵ـ ۷ـ ۹

★ چشمبرین - چه شیطون - رنگی - کارول بیکر
آریا (۳۱۹۸۸۴) ۹ـ ۱۱ـ ۱ـ ۳ـ ۵ـ ۷ـ ۹

★ مردان پلنگ - رنگی - برادهاریس
ستاره (۵۳۹۷۲۱) ۹ـ ۱۱ـ ۱ـ ۳ـ ۵ـ۷ـ۹

★ چکمول- رنگی - وودی استراد
برلیان (۳۹۳۰۳۵) ۹ـ ۱۱ـ ۱ـ ۳ـ ۵ـ ۷ـ۹

★ بزن‌دستخوش داری - رنگی - جولیانوجما ماندانا (۷۹۹۸۲) ۳۰ر۲ـ ۳۰ر۴ـ ۳۰ر۶ـ ۸ر۳۰

★ زنی‌ددسیمان - رنگی -فرانکسینانترا - راکوئل ولش
پردیس (۳۰۴۲۵۹) ۹ـ ۱۱ـ ۱ـ ۳ـ ۵ـ۷ـ۹

★ لورل هاردی قرن بیستم - یک مرد ویک طیانچه
البرز (۳۰۴۲۵۸) ۳۰ر۸ـ۱۲ ـ۳۰ر۲ـ ۳۰ر۷ـ۸

★ آخرین دلیجان - ریچارد ویک فارک
سینما فروشگاه فردوسی (۳۰۱۶۴۱) ۳۰ر۱۰ـ ۵ـ ۳۰ر۶

سانس ایتالیائی
درایوین ونک ۶ـ۸ـ۱۰ (دومامور آتش نشانی) سانس فرانسه
گلدیس ۳۰ر۹ فیلم (شبهای راسپوتین)

★ نمایشنامه کمدی قنبر بی‌غم بانضمام کنسرت آغاسی
تئاتر پارس (۳۱۸۸۱۱) ۵ـ ۸ـ بعدازظهر

برنامه تلویزیون

کانال ۷و۳و۹

قسمت دوم برنامه

روز سه‌شنبه

۱۷ـ۰۰ موسیقی شاد ایرانی
۱۷ـ۳۰ سال کوروش
۱۸ـ۰۰ راهبه پرنده
۱۸ـ۳۰ پهلوانان
۱۹ـ۳۰ شو کاردان
۲۰ـ۳۰ مشروح اخبار همراه با فیلمهای خبری
۲۱ـ۳۰ سرکار استوار
۲۲ـ۳۰ شکوه شاهنشاهی
۲۳ـ۰۰ فیلم سینمائی به‌نام مرد فراری

قسمت اول برنامه

روز چهارشنبه

۱۰ـ۴۵ اسلاید و موزیك
۱۱ـ۰۰ سلام شاهنشاهی و اعلام برنامه
۱۱ـ۰۴ کارتون
۱۱ـ۳۰ فیلم سینمائی
۱۳ـ۰۰ موسیقی ایرانی
۱۳ـ۳۰ پیتون‌پلیس
۱۴ـ۰۰ ساز تنها
۱۴ـ۱۵ مردی در سایه
۱۴ـ۳۰ اخبار
۱۵ـ۰۰ ورود سران کشورها به تخت‌جمشید (گفتار و فیلم راجع به سران کشورها)

برنامه آموزشی

برنامه‌بامدادی‌چهارشنبه

۸ـ۰۰ ترانه ها و چشم‌اندازها
۸ـ۳۰ سلام شاهنشاهی ـ سرود فرهنك ـ سرود جشن ها ـ اعلام برنامه
۸ـ۴۰ اشعار حماسی
۸ـ۵۰ مکالمه فرانسه
۹ـ۰۵ سیری در تاریخ دو هزار ویانصد ساله شاهنشاهی
۹ـ۳۰ فیلم آموزشی
۱۰ـ۰۰ ریاضیات دوره راهنمائی
۱۰ـ۲۰ برنامه هنری
۱۱ـ۰۰ رپرتاژ از جشنها
۱۱ـ۳۰ فیلم سینمائی
۱۳ـ۰۰ پایان برنامه ـ سلام شاهنشاهی

برنامه آمریکا

برنامه امشب

۱۷ـ۰۰ سه پسرمن
۱۷ـ۳۰ نمایش دوریس‌دی
۱۷ـ۵۵ برنامه آگهی
۱۸ـ۰۰ اخبار
۱۸ـ۱۵ اطلاعات مخصوص
۱۸ـ۳۰ برنامه مخصوص
۱۹ـ۳۰ جیم‌ناپوزر
۲۰ـ۳۰ دردسر جشن چهارم جولای
۲۱ـ۳۰ بیل کازبی
۲۱ـ۵۵ برنامه آگهی
۲۲ـ۰۰ بعدا اعلام میشود
۲۲ـ۳۰ نمایش‌دیك کارت

رسوبگیری کامل دیگهای بخار

تاسیسات شوفاژ و آبگرم
با متد لیت سوئوت
تعم

مسابقات فوتبال قهرمانی باشگاههای اروپا

منچستر یونایتد، رئال مادرید و آبردین پیشاهنگان باشگاههای اروپا

شفیلد یونایتد ۲ـ۳ از استوک‌سیتی شکست خورد

رئال‌مادرید ۱ـ۱ با مالاگا مساوی کرد

سلتیک ۰ ـ۱ هیبرنیان را مغلوب کرد

منچستر یونایتد این هفته با شکست ۰ـ۳ هادرسفیلد موفق‌شد برای نخستین بار طول چندفصل گذشته درصورت مسابقات‌قهرمانی دسته اول باشگاههای انگلستان قرار گیرد و با یک امتیازبرتری نسبت به شفیلد ، بیش از هرزمان دیگری به قهرمانی امیدوار باشد.

جرج‌بست ایرلندی ، دنیس‌لاو اسکاتلندی و بابی‌چارلتون‌انگلیسی سه گل منچستر یونایتد را در مقابل هادرسفیلد بثمر رساندندکه این هر سه برندگان توپ طلائی بهترین فوتبالیست سال اروپا،طی سالهای گذشته هستند وجوانترین آنها یعنی بست تا بحال‌درخشان‌ترین بازیکن در مسابقات بریتانیا بوده است .

شفیلد یونایتد که تا یک هفته پیش یک امتیاز بیشتر ازمنچستر داشت این‌هفته‌مقابل استوک‌سیتی قرار گرفت که امسال با بازیکنان جوان خود امیدوار است مقام بهتری بدست آورد و اینک در شکلی خوب بسر میبرد . دیدار این دو تیم با نتیجه ۲ـ۳ بسود استوک بپایان رسید و نخستین شکست‌را در خانه شفیلد نصیب این تیم کرد .

دربی‌کانتی تیم دیگر انگلیسی که تابحال بدون شکست مانده است این هفته یک بازی جالب و عالی مقابل توتنهام ارائه کرد و دوبار برحریف پیشی گرفت اما سرانجام به مساوی ۲ـ۲ راضی شد .

مشهورترین تیم انگلیسی که این هفته ناکام ماند لیدزیونایتد بود . لیدزکه امسال بعلت آسیب‌دیدگیهای فراوان‌بازیکنان‌نامدارش هرگز نتوانسته از همه آنها طی یک مسابقه ، برخوردار شود بعلت غیبت آنها زیان دیده و امتیازهای بسیار از دست داده است ومعلوم نیست‌چرا «دان‌روی» مربی تیم مذکور در صدد خریدن یکی از مهاجمان خوب انگلیسی نیست تا بدین‌وسیله غیبت‌بزرگانی چون کلارک‌وگری را جبران کند.

لیدز ۱ـ۳ مغلوب شد

لیدز که در هفته‌های اخیر کمتر پیروزی داشته ، این هفته در زمین کاونتری ۱ـ۳ مغلوب این تیم شد . گلهای کاونتری راکریس شلتون ، یان‌سنت‌جان وارنی‌هانت بثمر رساندند در حالیکه تنهاگل لیدز توسط پارکرمدافع هادرسفیلد زده شد !

آرسنال‌قهرمان وبرنده جام‌حذفی سال پیش، پس‌از پیروزی‌اعجاب‌آور ۰ـ۴ بر نیوکاسل درمسابقات جام اتحادیه ، ۲ـ۴ این تیم را در کادرمسابقات قهرمانی باشگاه‌ها شکست داد . ۴۰هزارو۵۰۰ لندنی طرفدار آرسنال طول این بازی تیم محبوب خود را بیدریغ تشویق کردند وعجیب‌اینکه‌هیچیک از چهارگل آرسنال توسط ردفورد بثمر نرسید در حالیکه هر ۲گل نیوکاسل را مک‌دونالد زد .

کریستال پالاس که با خرید و فروشها ی‌اخیر خود جان تازه‌ای گرفته بود این هفته مقابل وست برومویچ‌آلبیون ، که آستل را پس از عمل آپاندیسیت بخدمت گرفته بود ، نتوانست عملی انجام دهد و در خانه خود ۰ـ۲ مغلوب شد. گلهای وست‌بروم را تونی‌براون و بابی‌گولد بثمر رساندند.

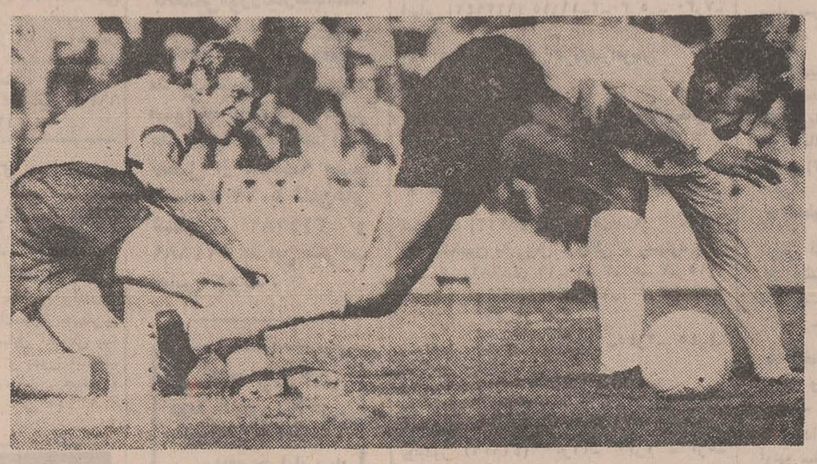

مارتین چیورز ملی‌پوش توتنهام مقابل دربی یک گل زد و بارها دچار خشونت حریفان شد .

ولورهمپتون‌واندرز پیروز دیگر این روز بود که ۲ـ۴ ساتهمپتون را مغلوب کرد .

نتایج روز دوازدهم

آرسنال ۴ ـ نیوکاسل ۲
کاونتری ۳ ـ لیدز ۱
کریستال‌پالاس‌صفر‌وست‌بروم۲
دربی ۲ ـ توتنهام ۲
هادرسفیلد صفر ـ منچستر یونایتد ۳
ایپسویچ۱ ـ ناتینگهام‌فارست۱
لیورپول صفر ـ چلسی صفر
منچستر سیتی۱ ـ اورتون‌صفر
شفیلد ۲ ـ استوک ۳
وستهام ۱ ـ لستر ۱
وولورهمپتون۴ ـ ساتهمپتون۲
رده‌بندی :
۱ـ منچستریونایتد ۱۹ امتیاز
۲ـ شفیلد یونایتد ۱۸ امتیاز ۳ـ منچسترسیتی و دربی‌کانتی ۱۷ امتیاز ۵ـ آرسنال و وولورهمپتون واندرز ۱۴ امتیاز ۷ـ توتنهام هاپستر ، لیدز یونایتد ، لیورپول، استوک سیتی ، کاونتری سیتی ۱۳ امتیاز ۱۲ـ وستهام یونایتد۱۲ امتیاز۱۳ـ ایپسویچ‌تان، ساتهمپتون، چلسی و هادرسفیلدتان ۱۰امتیاز ۱۷ـ وست‌برومویچ‌آلبیون ۹امتیاز ۱۸ـ اورتون ، نیوکاسل یونایتد، لسترسیتی ۸ امتیاز ۲۱ـ ناتینگهام فارست ۷ امتیاز ۲۲ـ کریستال پالاس ۶ امتیاز .

اسکاتلند

سلتیک که هفته پیش در خانه خود مغلوب سنت‌جونستون شده بود این هفته مقابل هیبرنیان‌بازی خوبی ارائه کرد و این تیم را با نتیجه ۰ـ۱ مغلوب ساخت .

سلتیک‌طول مسابقه کاملاحریف را تحت تاثیر قرار داده بود و بارها شانس گل داشت اما سرانجام این هفته توانست ایست فایف تیم آخر جدول رده‌بندی را با گلهای جاردان ، فایف و مک‌دونالد شکست دهد و ازاعماق جدول بالاتر بیاید !

نتایج ششمین روز

آبردیان ۳ ـ آیر۴
کلاید صفر ـ هرتس ۱
دوندی ۴ ـ فالکرک صفر
دونفرملاین ۲ ـ پارتیک ۲
هیبرنیان صفر ـ سلتیک ۱
کیلمارنوک صفر ـ آبردین ۳
مورتون ۱ ـ دوندی‌یونایتد۲
رنجرز ۳ ـ ایست‌فایف صفر
سنت‌جونستون ۵ ـ مادرول ۱
رده‌بندی :
۱ـ آبردین۱۱ امتیاز ۲ـ سلتیک ۱۰ امتیاز ۳ـ هیبرنیان و هرتس ۹امتیاز ۵ـ دوندی، سنت‌جونستون و آیریونایتد ۸ امتیاز ۸ـ مورتون و پارتیک ۶ امتیاز ۱۰ـ دوندی یونایتد و دونفرملاین ۵ امتیاز ۱۲ـ رنجرز ، مادرول . فالکرک ۴ امتیاز ۱۵ـ کیلمارنوک ،کلاید، آبردرای۳ امتیاز ۱۸ـ ایست‌فایف ۲ امتیاز .

اسپانیا

رئال مادرید مشهورترین تیم اسپانیائی‌که پیشاهنگ وصدرنشین مسابقات قهرمانی باشگاههای اسپانیا است این هفته در مالاگا مقابل تیم نیرومند مالاگا به‌مساوی ۱ـ۱ رسید و بدین ترتیب مقام اولی را با والنس شریک شد .

والنس تیمی که به رهبری دی‌استفانوبازیکن آرژانتینی‌الاصل سابق رئال ، سال پیش به مقام قهرمانی اسپانیا رسید پس از ناکامیهای ابتدای فصل بار دیگر شکل خوب گذشته را یافته است و این هفته درویگو ۱ـ۳سلتاویگو را شکست داد .

آتلتیکو بیلبائو رقیب سال‌پیش والنس نزد سابادل کاری از پیش نبرد و بدون گل مساوی کرد اما آتلتیکو مادرید با پیروزی ۰ـ۱ با گرانادا امیدهای خود را باز یافت .

نتایج ششمین روز

مالاگا ۱ ـ رئال مادرید ۱
رئال‌سوسیداد ۲ ـ کوردو ۱
اسپانول ۱ ـ بورژه ۱
لاس‌پالماس ۱ ـ سویل ۱
گیژون ۲ ـ لاکورون صفر
آتلتیکومادرید ۱ ـ گرانااصفر
بنیس صفر ـ بارسلون صفر
سلتا ویگو ۱ ـ والنس ۳
سابادل‌صفر ـ آتلتیکوبیلبائوصفر
رده‌بندی :
۱ـ رئال مادرید و والنس ۱۰ امتیاز ۳ـ مالاگا و گیژون ۸امتیاز ۵ـ اسپانول، سویل ، لاس‌پالماس و آتلتیکو مادرید ۷ امتیاز .

شماره مخصوص
این هفته
جوانان
با چندین عکس
رنگی از
کلی همراه با
رپرتاژهای
داغ ، داغ ، داغ
منتشر شد

اخبار کوتاه ورزشی

دو پیروزی تاج تهران درخوزستان

تیم فوتبال تاج تهران که برای آمادگی بیشتر برای شرکت در مسابقات «جام میلز» هند جهت انجام چنددیدار به اهواز سفر کرده بود با بدست آوردن دو پیروزی از دوبازی خود به تهران بازگشت .

تاج در بازی نخست برابر تاج اهواز قرار گرفت و درحضور ده هزار تماشاگر در پایان بانتیجه ۰ـ۲ تاج اهواز را شکست داد، گل های این مسابقه دردقایق ۱۵ و ۴۱ توسط غلامحسین مظلومی و حاج قاسم به ثمر رسیدند .

دیدار دوم تاج‌تهران برابر منتخب اهواز بود که باز تاج با نتیجه ۰ـ۲ به پیروزی دست یافت گل های تاج را حاج قاسم و مسعود مژدهی وارد دروازه تیم منتخب اهواز نمودند .

آلمان غربی ۳ـ لهستان ۱

تیم فوتبال آلمان غربی در دیداری برابر تیم لهستان در شهر «وارسا» لهستان ازسری مسابقات مقدماتی‌قهرمانی اروپا بانتیجه ۱ـ۳ به پیروزی رسید .

در نیمه اول در دقیقه ۲۹ «گادوکا» اولین گل‌بازی را بسود لهستان به ثمر رساند ولی یکدقیقه بعد گردمولر گلزن بزرگ آلمانی باگل خود بازی را ۱ـ۱ کرد و نیمه نخست با همین نتیجه پایان یافت.

درنیمه دوم مولر دومین گل آلمانغربی را در دقیقه ۶۴ وارد دروازه لهستان کرد و شش دقیقه‌بعد باگل گرابوسکی نتیجه ۱ـ۳ شد و سرانجام آلمانغربی باهمین نتیجه به پیروزی رسید .

باشگاه تاج ، بیست وهشتمین سال خود را جشن گرفت

تیمسار سپهبد خسروانی درجشن بیست وهشتمین سال سازمان تاج مطالب جامعی ایراد نمود .

ساعت ۶ر۳۰ بعدازظهر روز شنبه ۱۸ مهرماه بمناسبت آغاز بیست‌و هشتمین سال تاسیس سازمان ورزشی و فرهنگی تاج مراسم‌باشکوهی در کاخ مرکزی تاج تشکیل گردید .

در این مراسم تیمسارسپهبد خسروانی رئیس هیئت مدیره سازمان ورزشی و فرهنگی‌تاج ـ تیمسار سرلشکر اسعدی‌مدیر عامل سازمان ـ اعضای هیئت مدیره و جمع کثیری از اعضای قدیمی باشگاه تاج و قهرمانان و ورزشکاران و اولیای آنان حضور داشتند .

پس‌ازنواختن سلام‌شاهنشاهی تیمسار سرلشگر اسعدی مدیر عامل سازمان‌تاج، پیام مخصوص آقای علم‌وزیر دربارشاهنشاهی و ریاست هیئت امناء سازمان ورزشی و فرهنگی تاج را که بمناسبت بیست‌و هشتمین سال فعالیت سازمان تاج ارسال‌داشته بودند قرائت کرد .

آنگاه تیمسار سپهبدخسروانی در پشت میکروفون قرار گرفت و ضمن تشریح تاریخچه ۲۷ ساله سازمان تاج ، اظهارداشت که بدون تردید اینهمه‌پیشرفت و گسترشی که در تشکیلات سازمان تاج بوجود آمده است مرهون لطف و حمایت بیدریغ شاهنشاه آریامهر میباشد ، تاریخ ۲۷ ساله سازمان تاج‌فراز و نشیبهای فراوانی را به‌خاطر دارد که‌درسایه عنایت‌شهریاری و پشتکار و مقاومت اعضای فداکار این سازمان بر تمام مشکلات فائق‌آمدیم وخوشوقتیم که اینک سازمان آزموده‌ای بوجود آمده که‌در جهان ورزش کم‌نظیر میباشد و جوانانی در این کانون عضویت دارند که قلب آنان بخاطر مهر شاه و عشق به میهن میطپد .

هدف سازمان تاج از بدو تاسیس تاکنون پیشبرد هدفهای مترقیانه شاهنشاه آریامهربوده است ، بهمان نسبت که با مخالفین و کج‌اندیشان مبارزات پی‌گیرو آشتی‌ناپذیری‌داشته‌ایم، از حمایت و پشتیبانی خدمت ـ گذاران‌حقیقی‌کمیته‌و ملت‌مضایقه نکرده‌ایم و هرکس که ازطرف شاهنشاه آریامهر برای خدمت به ورزش و جوانان مملکت برگزیده شود مورد احترام این سازمان‌خواهدبودوهمهٔ قهرمانان و ورزشکاران سازمان تاج‌وظیفه دارند که چنین افرادی را صمیمانه حمایت نمایند .

در پایان تیمسار سپهبد خسروانی ضمن تجلیل ازجشن های بنیانگذاری دوهزار و پانصدمین سال شاهنشاهی‌ایران گفت که جوانان وابسته به سازمان ورزشی تاج باید توجه داشته باشند که هدف ازورزش و نیرومندی بدن ، آمادگی مجاهدت وفداکاری درراه میهن عزیز می‌باشد و ورزشکاران تاج در شرایط کنونی‌وظایف حساس و خطیری بعهده دارند که میبایست هوشیارانه وظایف ملی خود را انجام دهند .

بیانات تیمسار سپهبدخسروانی در میان ابراز احساسات‌شدید حضار نسبت بشاهنشاه آریامهر پایان یافت .

در این هنگام آقای‌جانانپور سرپرست کمیته بانوان اظهار داشت که با استفاده از فرصت، موقع را مغتنم شمردم تا در چنین روزپرشکوهی که همزمان با جشنهای فرخندهٔ شاهنشاهی ایران ، آغاز بیست‌وهشتمین سال تاسیس سازمان تاج را که برای جشن میگیریم ، قهرمانان دوو میدانی بانوان تاج را که برای یازدهمین سال جام قهرمانی باشگاههای تهران را حفظ نموده‌اند بحضور تیمسارو‌سایر میهمانان عزیز معرفی و تقاضا مینمایم جوایزی که از طرف باشگاه تهیه شده است به‌آنان اهدا گردد .

تیمسار سپهبد خسروانی‌جوایز قهرمانان دو ومیدانی بانوان باشگاه را توزیع نمود و بپاس قدردانی از کوشش ها وزحمات آقای جانانپور نیز یکعدد گلدان نقره بایشان اهدا شد .

در این هنگام چند برنامه هنری توسط دانش آموزان دبیرستان مروی انجام گردید که‌بی‌نهایت مورد توجه واقع‌شد و در پایان ، فیلم تاجگذاری شاهنشاه آریامهر و چند حلقه فیلم مستندازپیشرفت های‌ایران و فیلم سینمائی بمعرض‌تماشای میهمانان گذارده شد .

این مراسم در ساعت ۱۰ بعدازظهر پایان یافت .

آگهی پذیرش کارآموز

طرح بهره‌برداری صنعتی از جنگلهای نکا وابسته بوزارت منابع طبیعی برای تکمیل کادر فنی کارخانه های مجتمع چوب در نکا (مازندران) ۸۰نفر کارآموز مردرا پس از گذرانیدن یکدوره آموزشی یک ساله در رشته های صنایع چوب با شرایطزیر بخدمت میگمارد .

۱ـ داشتن گواهینامه دوره کامل متوسطه بترتیب الویت زیر :
الف : رشته درودگری
ب: رشته ریاضی یا طبیعی که سابقه کار در یکی از کارخانجات صنایع چوب داشته باشد
پ: رشته ریاضی . طبیعی
۲ـ سن داوطلبان نباید از ۲۷ سال تجاوز نماید (متولدین نیمه دوم سال ۱۳۲۳) .
۳ـ دارا بودن دفترچه پایان خدمت وظیفه یا معافیت دائم باستثنای معافیت پزشکی .
۴ـ داوطلبان باید یکدوره آموزشی یکساله را بطور شبانه روزی در چالوس طی نمایند .
۵ـ هزینه شبانه روزی و مخارج تحصیلی بعهده طرح‌بهره‌برداری صنعتی از جنگلهای نکا خواهد بود. (هیچگونه وجه دیگر بعنوان‌کمک هزینه تحصیلی وغیره پرداخت نمیشود)
۶ـ پذیرفته شدگان پس از طی دوره یکساله و موفقیت در امتحانات آموزشگاه با مقررات مخصوص شرکت و حقوق ثابت ماهیانه (حداقل ۷۶۰۰ ریال)بخدمت گمارده خواهند شد و هیچگونه گواهینامه‌ای داده نمیشود .
۷ـ داوطلبان بایستی سند رسمی بمبلغ یکصد هزار ریال و تعهد ده سال خدمت بواحد بهره‌برداری صنعتی از جنگلهای نکا بسپارند تا در صورتیکه در امتحانات مردود و یا از خدمت در نقاطی که واحد مربوطه تعیین مینماید سرپیچی نمایند مخارجی را که واحد مزبور در دوره آموزش متحمل شده است از آنان وصول‌نماید نظر آموزشگاه در مورد مخارج‌معتبر است .
۹ـ پذیرفته شدگان در آزمایش ورودی باید گواهی تندرستی و سلامت کامل و مقاومت جسمانی از پزشک مورد اعتماد آموزشگاه ارائه نمایند .
۱۰ـ از داوطلبان امتحان مواد (ادبیات فارسی ـ ریاضیات ـ اطلاعات عمومی و علوم طبیعی) در حدود برنامه سال ششم متوسطه بعمل خواهد آمد .
۱۱ـ از داوطلبان علاوه بر امتحانات کتبی مصاحبه بعمل خواهد آمد ملاک پذیرش قطعی توفیق در امتحانات کتبی و مصاحبه خواهد بود .

مدارک لازم برای ثبت‌نام

داوطلبان باید درخواست‌نامه زیر را تنظیم کرده همراه دو قطعه عکس ۴×۶ و فتوکپی دیپلم و فتوکپی شناسنامه و فتوکپی برگ خاتمه خدمت و یامعافیت دائم حداکثر تا تاریخ ۲۹ مهر ماه ۱۳۵۰ شخصا یا با پست سفارشی بنشانی چالوس آموزشگاه حرفه‌ای جنگل و صنایع چوب تسلیم یا ارسال نمایند . کارت ورود بجلسه امتحان از ساعت ۷تا ساعت ۲۰ روز جمعه ۳۰ مهرماه در محل آموزشگاه حرفه‌ای جنگلو صنایع چوب واقع در شهرستان چالوس در برابر ارائه شناسنامه عکس‌دار و قبض پست سفارشی مربوط به ارسال مدارک توزیع خواهد شد

امتحانات کتبی در ساعت ۱۰ بامداد روز شنبه ۸ر۱۳۵۰ در محل آموزشگاه در شهرستان چالوس برگزار خواهد شد و مصاحبه بلافاصله پس ازامتحانات کتبی بعمل خواهد آمد .

طرح بهره برداری صنعتی از جنگلهای نکا

فرم درخواست ثبت‌نام

نام | نام خانوادگی | نام پدر
شماره شناسنامه‌ومحل‌صدور | تاریخ تولد (باذکرسال‌ـماه)
رشته تحصیلی | نشانی کامل‌پستی | امضاء داوطلب

آئین پرشکوه برگزاری
دو هزار و پانصدمین سال بنیانگذاری
شاهنشاهی ایران

را که نشانه عزم راسخ نژاد آریا برای تجلیل از کورش کبیر بنیانگذار تمدن درخشان و کهن ایران زمین است به پیشگاه ملت ارجمند ایران تبریک گفته جاودانگی سلسله جلیله پهلوی را از خداوند آرزو مینماید

اصفهان ـ مدیریت کارخانه کوکاکولا محمد علی راسترو

این جشن بزرگ شاهنشاهی را

که قدمت شاهنشاهی دو هزار و پانصد ساله ایران که‌مایه افتخارملت ایران‌است بپیشگاه شاهنشاه‌آریامهرورهبرخردمند ملت ایران تبریک عرض مینماید .

رئیس‌دارائی شهرستان آبادان ـ اعلم

مفتخر و خرسندیم صمیمانه ترین تبریکات خود را بمناسبت برگزاری آئین بزرگداشت میراث کورش کبیر شاهنشاهی کهن ایران زمین به پیشگاه مبارک اعلیحضرت همایون

شاهنشاه آریامهر

تقدیم داشته ، سعادت و توفیق بیش از پیش ملت ایران‌را در پرتو عنایات شهریاری از خداوند خواستاریم .

اصفهان ـ مدیر و کارکنان کارخانه رحیم‌زاده

جشن بزرگ وتاریخی دوهزار وپانصد ساله شاهنشاهی‌ایران‌را که‌ازافتخارات بزرگ ملت ایران است به پیشگاه شاهنشاه محبوب تبریک عرض مینماید

عضو انجمن شهرستان آبادان ـ عباسی

برگزاری دوهزار وپانصدمین سال شاهنشاهی ایران

که نشانه‌ای است ازوحدت ملی‌وجاودان ملتی بزرگ‌و کهنسال‌به پیشگاه‌شاهنشاه آریامهر وملت ایران تبریک میگوئیم .

ازطرف بنگاه یکتا ـ حاج علی اصغر سلیمی وپسران

مارشال رومل (روباه صحرا) فاتح مغرور شمال افریقا در جنگ جهانی دوم، باقوای موتوریزه خود ضربات‌کوبنده‌ای به متفقین وارد می‌آورد تااینکه گروه‌کوچکی از جانبازان حقیقی‌درمقابل حملات او قدعلم‌کردند ... واینست‌حماسه باشکوه این‌نبردخونین...

ازامشب برنامه گروه سینماهای

متروپل | سانترال | گلدن سیتی | رویال

ریچارد برتن در فیلم رتگی

شبیخون به رومل

با شرکت : جان کالیکاس ،کلینتون گرین | محصول کمپانی یونیورسال

صفحات آموزشی
گریدد انگلیش
برای دانش آموزان دبیرستانها و دوره راهنمائی تحصیلی
مطابق کتابهای درسی وزارت آموزش و پرورش
Graded ENGLISH
آموزش مکالمه و تلفظ صحیح زبان انگلیسی با
گریدد انگلیش
قیمت ۵۵ ریال
فروش در کتابفروشیها و صفحه فروشیها
انتشارات طرحها و برنامه‌های آموزشی

سنگ‌شکن
۴۰ تن ۶۰ تن
شرکت تهروب ـ ۳۱۲۴۸۳

برگزاری جشن دوهزار و پانصدمین سال شاهنشاهی ایران را به پیشگاه شاهنشاه آریامهر و ملت شهریار ایران تبریک میگوئیم .

از طرف هیئت مدیره و کارکنان شرکت سهامی آجر سازی خوزستان

آگهی استخدام آموزگار

اداره کل آموزش وپرورش شمیران برای روستاهای لواسانات ورودبار قصران عده‌ای آموزگار از بین سپاهیان دانش منقضی خدمت استخدام مینماید

متقاضیان میتوانند با در دست داشتن عین برگ صلاحیت استخدام حداکثر تا اول آبانماه پنجاه بدایره کارگزینی این اداره مراجعه‌نمایند.

اداره کل آموزش و پرورش شمیران
آ ـ ۴۷۸۹۰ ۱ـ۲

آگهی استخدام

بانك اعتبارات صنعتی ایران برای خدمت در طرحهای غیر مستمر توسعه چغندرکاری به چند نفر فوق لیسانس کشاورزی در رشته های زراعت ـ دفاع آفات و ماشین الات که خدمت زیر پرچم را انجام داده یا معافیت دائم داشته باشند احتیاج دارد .داوطلبان میتوانند برای اطلاع از شرایط کار و مصاحبه حضوری فقط روز پانزدهم آبانماه جاری در ساعات اداری به‌این بنك مراجعه فرمایند .

بانك اعتبارات صنعتی

آ ـ ۴۹۹۸۲

اطلاعات
شماره مخصوص جشن‌های ۲۵۰۰ ساله شاهنشاهی ایران

نظریات سیاسی و اجتماعی کوروش

پادشاه خستگی ناپذیر، خوش قلب، جوانمرد، بلندنظر

گزنفون مورخ و نویسنده چهار قرن قبل از میلاد مسیح است .وی از بزرگترین و معروفترین مورخان دنیای قدیم بشمار میرود.

این مورخ شهیر آثار متعددی در مورد تاریخ باستانی‌ایران دارد از آن جمله اثری است بنام کتاب کوروش یا «کوروش‌نامه» .

در این کتاب نویسنده ، کوروش را نمونه یک زمامدار شایسته و لایق‌و بزرگوار و جوانمرد معرفی میکند و معتقد است که همه زمامداران باید از صفات شایسته او پیروی کنند. قسمتی از این‌اثر گزنفون درگذشته توسط مترجم توانا آقای شجاع‌الدین شفا ترجمه شده است. در ذیل نظریات‌سیاسی واجتماعی کوروش که فصولی از این کتاب است نقل میگردد :

کوروش خطاب به یاران خود گفت :

– ای‌یاران وای‌جنگاوران دلیر ، اکنون ما خداوندگار سرزمینی پهناور و حاصلخیز شده‌ایم .زمین های آباد و خانه‌های آراسته داریم . اما ازین پس باید چه راهی درپیش گیریم؟ اگر بناشود که خویش را بدلیل آنکه صاحب قلمروی وسیع و مال ومنالی‌فراوان شده‌ایم بدست تنبلی بسپاریم و زندگانی بطالت آمیز آن مردمان ضعیف‌النفسی را در پیش گیریم که‌کاررا عارمی‌شمارند وخوشبختی خویش را در تن‌آسائی میجویند، از هم‌اکنون آگاهتان میکنم گمانا درین راه نه‌تنها هرگونه نیروئی را برای پیشرفتهای آینده از دست خواهیم داد ، بلکه اندک اندک آنچه راهم که تاکنون بدست آورده‌ایم از دست رفته خواهیم دید . برای خوب بودن ، کافی نیست که روزگاری خوب بوده باشیم، زیرا این فضیلتی است که جز باثبات قدم و گوشش دائم برجای نمی‌ماند ، هر استعداد و هنری که از پرورش خود غافل بماند محکوم بزوال است، هربدنی که بیگاری و بیحرکتی پیشه کند، فربه و کرخت می‌شود : دلیری ودوراندیشی ومیانه‌روی نیز باعدم توجه بدانها ، از میان می‌روند یا بسیار سست و ضعیف میشوند . مسلم است که تصرف وبی‌افکندن یک امپراتوری کاری بزرگ است، اما حفظ آن کاری بسیار دشوارتر و بسیار پرافتخارتر است زیرا که آنرا غالبا بجز دلیری و بیباکی‌نیاز نیست، در حالیکه اینرادبیر و خردمندی واعتدال‌و هشیاری‌بسیار لازم است . اگر بدین حقیقت ایمان داریم ، باید بیش ازپیش هوشیار و آماده باشیم ، زیرا که هرقدر آدمی را مال و منال بیشتر باشد ، حسود و بدخواه بیشتر است. واین بدخواهان و حسودان خیلی زود بدل بدشمنانی می‌شوند که در راه او بانواع وسایل دام میگسترانند، بخصوص اگر چنین کسی ، همچون ما این مال ومنال رابا زور بازو واز راه اعمال‌قدرت تحصیل کرده باشد.

تلاش ورنج برای دلیران

مهمترین وظیفه ما دراین راه اینست‌که‌ازراه صفات نیکو ، از راه دلاوری و جوانمردی و خویشتنداری ، از ملل مغلوب خودمان بالاتر رویم ... شاید کسی از شما بمن اعتراض‌کند که اگر باید از این‌پس نیز با گرسنگی‌و تشنگی و بیدارخوابی دمساز باشیم و از نعماتی که برایمان‌فراهم‌است دوری‌گزینیم، پس فایده اینهمه تلاش‌وکوشش چه بوده است؟ ولی آخر فکر کنید که هرقدر تحصیل مالی برای آدم‌گرانتر تمام‌شده باشد، وی بیشتربحفظ آن علاقه دارد. برای دلیران تلاش و رنج ، خود چاشنی لذت است : اگر احتیاج بخوراك نداشته‌باشید ، اگر گرسنه نباشید ، گواراترین غذاها برایتان نامطلوب خواهند بود . لاجرم ، من باردیگر تاکید میکنم‌که‌مساعی خودرادرراه‌حفظ وضع کنونی خویش ، و درراه ادامه آن روح خویشتنداری و تلاش‌و دلیری‌که ما را تابدینجا رسانیده ، ادامه‌دهیم تا ازآنچه از زیانهای‌آینده درامان داریم، بریم و درعین حال خویش را اززیان‌های آینده‌درامان داریم، زیرا که بدست نیاوردن مالی ، بسیار تحمل ناپذیرتر است تااز دست دادن آن – وانگهی ، فکرکنیدکه ما بچه دلیل ، حق داریم کمتر از سابق هشیار و قانع‌باشیم ؟ میگوئید برای آنکه اکنون آقای دیگرانیم ؟ ولی ، آیا آن کس که فرمان میدهد ، نبایدکمترازفرمانبران خود دلیر و کوشا باشد ؟ میگوئید برای اینکه‌غلامانی‌دراختیار خودداریم خویش داریم؟اما آیا طالع‌نیکو، عذرسست نهادی وضعف نفس تواند بود ؟ میگوئید : برای اینکه‌غلامانی‌دراختیار خودداریم که کار ما رامی کنند ، ولی ما چگونه ایشانرادرخطا کاری‌تنبیه توانیم‌کرد ، اگر خود از ایشان خطاکارترو اهمال‌پیشه‌تر باشیم؟ و کدام کس میتواند دیگران رابجرم‌خطا و گناهی کیفر دهد که خود مرتکب شده است ؟ از همه بدتر ، برای ما چه ننگی بزرگتر ازاین،که امنیت خویش را بدست مغلوبان سپاریم ، خود توانائی تامین آنرا برای خویش نداشته باشیم ... باید بدانیم که مارا هیچ نگاهبان‌و پاسداری بهتر از شایستگی و دلاوری‌وهوشیاری‌خودمان‌نیست، و این آن نیروی نیزه‌داروافعی است‌که‌باید همواره دردنبال ما روان باشد .

بقیه در صفحه۲۲

باکمال افتخار و خرسندی
برگزاری
آئین شکوهمند جشن
دوهزار و پانصدمین سال
شاهنشاهی ایران را
به پیشگاه مبارک شاهنشاه آریامهر
وملت ارجمند ایران
تبریک و تهنیت میگوید
کارخانه قوطی سازی اویسی

برگزاری جشن دوهزار و پانصدمین سال شاهنشاهی ایران نشانه ایستادگی و جاودانی ملت بزرگ
دهکدهای که میراثهای کهن دارد شمند خویش صیمانه دلبسته است و بارزش تلاش خود در ایجاد تمدن
جهان دستخوش زایش بزرگ و آباد و متمدن سخت واقف میباشد.
فرخنده جشن شاهنشاهی ایران را به پیشگاه شاهنشاه آریامهر و ملت کهنسال ایران تهنیت میگوید.
اتوسیر فروتن - محمد باقر فروتن

برگزاری جشن شاهنشاهی ایران نشانه ایستادگی ملت
نشانه عزم راسخ ملت آریا،
برای تعلیم الگوی شهریاری نیک، پیشکار ملت دختار دلیر سرزمین
و تقدیم سپاس پیشکار،
شاهنشاه آریامهر
پاسدار ملت بزرگ در سرزمین ایران است
این آئین پرشکوه را ملت ایران تهنیت میگوید.
کوچک‌زاده - چای مرکزی

شماره مخصوص جشن‌های ۲۵۰۰ ساله شاهنشاهی ایران

نظریات سیاسی و اجتماعی کورش

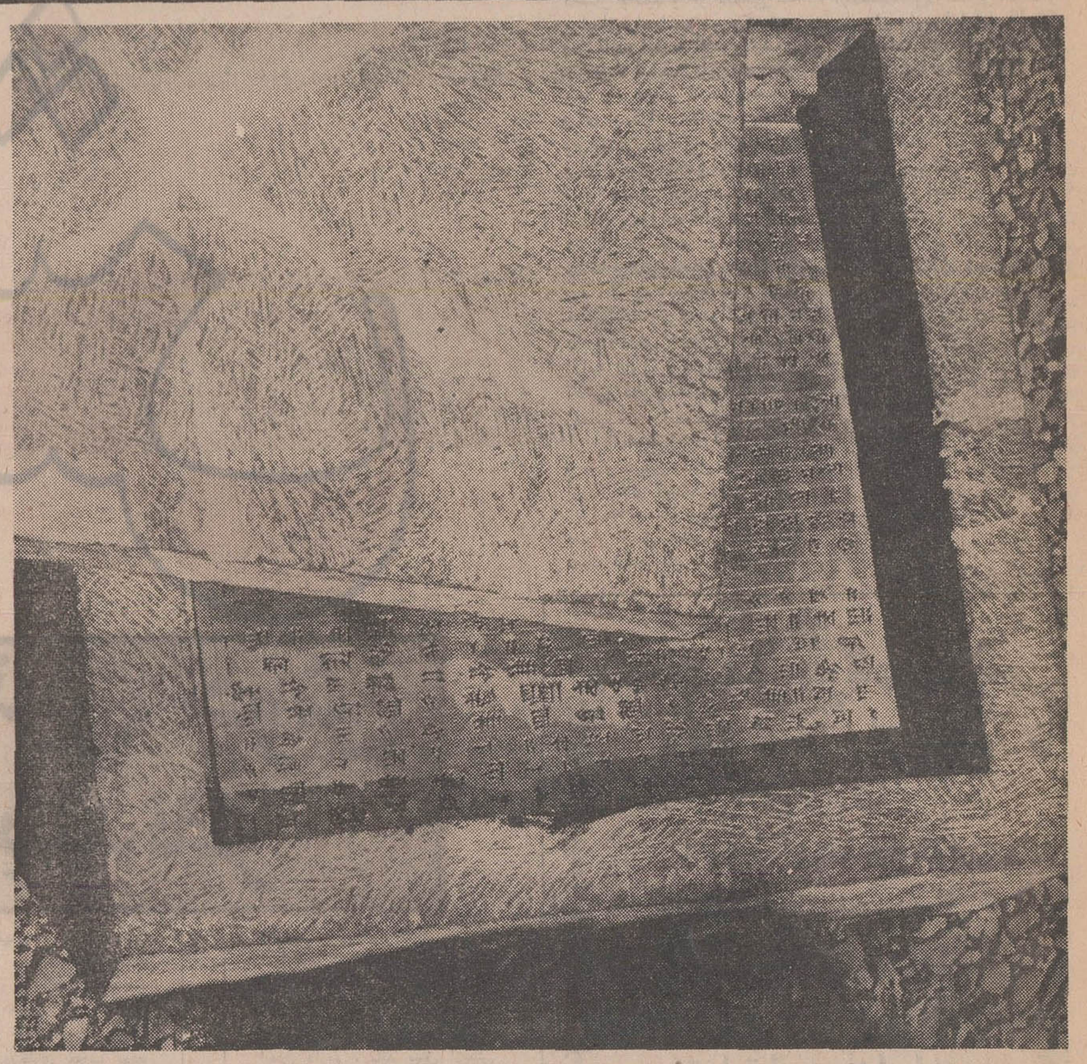

فرمان کورش کبیر

بقیه از صفحه ۲۱

چه باید بکنیم

اما ، میپرسید که دراین راه چه‌باید بکنیم ؟ من راهی بسیار آسان به شما نشان میدهم : اگر خود از آنچه باید بکنید بیخبرید . یادرباره آن‌تردیدی دارید، همواره نظربهمن‌دوخته داشته باشید تاقضاوت کنید که وظیفه‌خویش را نیکو انجام می دهم یانه ؟ و درمقابل ، من‌نیز نگران و مراقب شما خواهم‌بود. بگذارید کودکان‌ما که بعد از ما بجهان‌میایند ، از اول با همین اصول‌بزرك شوند . برای اینان سرمشقهائی شایسته باشیم ، و زمینه کار را طوری ترتیب دهیم‌که این اعقاب ما ، اگر هم باخوی ناپسندزاده‌شده باشند، امکان‌ناپسندماندن‌نداشته باشند، و هیچ چیز بجز شرافتمندی‌و دلاوری و جوانمردی درسر راه خویش نبینند .»

بعداز این خطابه کوروش ، حاضرین‌برپای خاستند،و یکدل و یک زبان سخن او را گردن نهادند ، و مقرر شد که از آن پس بزرگان‌ایرانی هر بامداد بدربار کوروش روند و گزارش‌های خویش را بدودهند ودستور های لازم را بگیرند ، و این سنت هنوز هم درسراسر آن قسمت از آسیا که جزو شاهنشاهی ایران‌است ، مجری است . درایالات ، بزرگان‌بهمین صورت هرروز بنزد حکام و استانداران شاهنشاه میروند.

گناه بخشش ناپذیر

ازآنچه گفته شد ،خوب‌روشن میشود که کورش معتقد بود یك رئیس یافرمانده شایسته فرمانروائی نیست مگر آنکه خود کاملترازفرمانبران خویش باشد .بدین جهت خود بیش‌از همه آنهادر تحمل سختی ، درخویشتنداری‌وازخود گذشتگی درتمرین های نظامی و جنگی کوشابود ، هیچوقت غذا نمی ـ خورد مگر آنکه ازفرط خستگی عرق برپیشانیش نشسته می‌شد . حتی‌اجازه نمی داد اسبان را نیز پیش‌از آنکه از آنها باندازه کافی کار کشیده باشند غذا دهند . کار نکردن و خوردن ،در نظراو گناهی بخشش ناپذیربود که کشوررا بسوی سقوط و انحطاط‌می کشانید . همیشه مراقب بود که آنهائی‌را که بهترو بیشتر کارکرده‌اند ، با دادن هدایا یامناصب یا علائم افتخار ،پاداش دهد واز اینجا، یکنوع رقابت و همچشمی شدید برای‌بهتروبیشتر کار کردن، و برای کسب ترقی بیشتری ازراه ابراز شایستگی میان همه ایرانیان پدید آمده بود .

کورش هیچ فرصتی‌را برای ابراز نیك قلبی وخیرخواهی‌خود ازدست‌نمیداد . همچنانکه می ـ دانست که بسیاردشوار است کسی آنهائی را که بدو کینه میورزند دوست‌بدارد و کسی را بخواهد که‌شراورامیخواهد، همانطور میدانست که کسانیکه میدانند . رئیسشان آنها راواقعا دوست‌دارد و به کارشان‌علاقمند است ، باشکال با او نظری‌جز محبت و صمیمیت میتوانند داشت .بدین جهت همیشه‌سعی داشت شریك خوب وبددوستان وزیردستانش باشد . هر روز عده زیادی را برسر میز غذای خویش میخواند ، وهرچه راکه از آن زیاد می آمد ، برای کسانیکه شایسته ابراز لطفی از جانب او بودند می فرستاد، امروز هم‌ایرانیان نسبت‌بکسانی که از آشپزخانه‌شاهی برایشان غذا میبرند ،احترامی خاص مرعی میدارند زیرامیدانند که اینان کاری بزرك کرده و یا دلاوری شایسته‌ای‌از خود نشان داده‌اند .

بلند نظر و آقامنش

شاید جای تعجب‌نباشد که کورش باداشتن وسیله مادی بسیار ، اینطوربلندنظروآقامنش باشد ،اما چیزیکه مایه‌شگفتی است‌اینست که وی‌درراه‌رعایت وظیفه و مقررات دوستی ، از همه‌اتباع خود بالاتر رفته‌باشد ، چنانکه بزرگترین نگرانی او همواره این بود که کسی در بزرگواری کاری‌بالاتر از او کند ، ووی از این راه‌سرمشقی ناشایسته برای اتباع خودباشد، میگویند که‌بار ها گفته بود وظیفه یك‌شاه خوب ، وظیفه یك شبان خوب است،و با چنین طرز فکری ، چه شگفتی دارد که او درجوانمردی وبزرگواری از همه کسان خویش فراتررفته باشد ؟

کورش کبیر شاهنشاهی کهن ایران را بنیاد نهاد
نخستین منشور حقوق بشر و احترام به ارزشهای انسانی را صادر
نمود، تمدنی درخشان بوجود آورد که گذشت ۲۵ قرن
نتوانسته از شکوه و عظمت آن بکاهد
ملت ایران جشن های دو هزار و پانصدمین سال بنیانگذاری شاهنشاهی ایران را در عصر شهریاری برگزار میکند
که منشور انقلاب سفید دی سرآغاز تمدنی بزرگ برای ایران زمین و مردم شرافتمند آن میباشد
جشن بنیانگذاری شاهنشاهی ایران را بملت ایران تهنیت میگوئیم
مدیرعامل و کارکنان کارخانجات شرکت سهامی کنسروسازی
ویتا

مفتخر و خرسندیم صمیمانه ترین تبریکات خود را بمناسبت
برگزاری آئین بزرگداشت میراث کورش کبیر
شاهنشاهی کهن ایران زمین
به پیشگاه مبارک اعلیحضرت همایون
شاهنشاه آریامهر
تقدیم داشته
سعادت و توفیق بیش از پیش ملت ایران را در پرتو عنایات شهریاری
از خداوند یگانه خواستاریم
موسسه مهندس مشاور اتکو

دو هزار و پانصد سال قبل کورش کبیر بنیانگذار عظیم ترین و وسیع ترین پادشاهی ایران
اولین منشور حقوق انسانی را صادر نمود . اکنون با اجرای منشورهای دوازده گانه شاهنشاه آریامهر حقوق افراد و طبقات
مختلف مردم تأمین در حقیقت منشور کورش کبیر هم تحقق یافت .
شرکتهای اکباتان ـ اسد آئین پرشکوه برگزاری جشنهای دو هزار و پانصد ساله شاهنشاهی را
به پیشگاه ملت ارجمند ایران تبریک گفته و عظمت و پایداری خاندان جلیل پهلوی را
از خداوند آرزو می کند .

مفتخر و خرسندیم صمیمانه ترین تبریکات خود را بمناسبت

برگزاری آئین بزرگداشت میراث کورش کبیر

شاهنشاهی دهن ایران زمین

به پیشگاه مبارک اعلیحضرت همایون

شاهنشاه آریامهر

تقدیم داشته

سعادت و توفیق بیش از پیش ملت ایران را در پرتو عنایات شهریاری

از خداوند یگانه خواستاریم

هئیت مدیره اتحادیه صنف سرامیداران و دلالان

اطلاعات
شماره مخصوص جشن‌های ۲۵۰۰ ساله شاهنشاهی ایران

ایوان مدائن

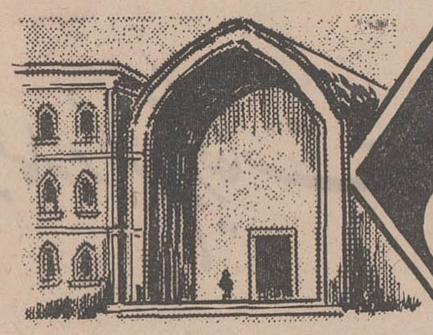

ایوان مدائن از آثار عظیم و با شکوه عصر ساسانی است. این ایوان که به طاق کسری معروف بوده است در قسمت شرقی دجله بفاصلهٔ چهل کیلو متر از جنوب بغداد واقع است. این طاق از مرتفع ترین و عظیم‌ترین طاقهائی است که در دنیا وجود دارد و از بقایای عصر ساسانی است که سابق برین به کاخ سفید یا ایوان مدائن معروف بوده است. متاسفانه گذشت زمان، اساس آنرا از بین برده و جز یکی دو ستون و یك طاق از آن چیزی باقی نمانده است.

قسمت ایستاده طاق با آجر و گچ است و ارتفاع آن از سطح زمین بالغ بر ۳۰ متر است و فاصله بین دیوار های طاق از سی و پنج متر و نیم تجاوز میکند ضخامت دیوار از پائین هفت متر و امتداد ایوان از جلوی آن باسینه‌اش بالغ بر ۴۸ متر است.

ایوان دارای سه در یکی چپ و یکی راست و دیگری در وسط دیوار، در قسمت غربی است.

در سال ۱۹۴۲ میلادی از طرف اداره باستانشناسی عراق نسبت به تعمیر آن اقدام و یك دیوار از سیمان و آجر در کنار دیوار اصلی بالا آورده شد.

ستون و دیوار اصلی این طاق در سال ۱۸۸۷ میلادی بر اثر طغیان دجله منهدم گشت و اکنون از آثار مزبور فقط تپه‌های گلی باقی است و تا چند کیلو متر در اطراف طاق نمایان است.

بناو انهدام

ایوان مدائن در قرن سوم میلادی، در زمان قدرت دولت ساسانی آغاز شده و تا بعداز ظهور اسلام نیز پایدار و استوار مانده است. متاسفانه در حملهٔ عرب بایران، قسمتی از این کاخ منهدم و طعمهٔ حریق شد.

نویسندگان و مورخین بزرگ عرب و ایران که بقایای این کاخ را در قرون پیش دیده‌اند از قبیل اصطخری، قزوینی، ابن فقیه، ثعالبی، مسعودی، ابن‌اثیر، بلاذری و ابن‌مقفع در وصف این بنای با شکوه مطالب زیادی نوشته و داد سخن داده‌اند.

نویسندگان مزبور از وجود نقاشیهای دل انگیز، ظروف طلا و نقره و اثاث مرصع که اغلب با جواهرات گرانبها مزین بوده و همچنین فرش های گرانبها و لباسهای ابریشمین و زربفت در این کاخ مطالب بسیاری نوشته‌اند و متذکر شده‌اند که در جبهه ورودی کاخ، جملاتی به سریانی، پهلوی و میخی نوشته شده است که متاسفانه از آثار مزبور حتی یك ذره هم باقی نمانده و معلوم نیست که در کجا مدفون گشته است.

آغاز بنا

باید در نظر داشت که در سال ۱۳۵ قبل از میلاد هنگام ضعف سلوکیه ها و تسلط فارسیان بر قسمت عظیمی از امپراتوری اسکندر، درمقابل شهر سلوکیه، شهر «تیسفون» بنا شد و این شهر تا آخرین روز اقتدار سلسلهٔ ساسانی در نهایت شکوه و جلال، بر امپراتوری ایران حکمفرمائی میکرد و شاپور ذوالاکتاف در نیمه قرن سوم میلادی بنای ایوان مدائن را آغاز نهاد و در اواخر سلطنت خود به انجام رسانید. سپس انوشیروان، کاخ مزبور را ترمیم و چندین ساختمان بر آن افزود و بالاخره بنام خود او طاق کسری معروف شد.

در چند قدمی شمال طاق، شهر «سلمان پاك» بنا شد و مسجد «سلمان فارسی» که از اصحاب عالیقدر پیغمبر و از ایرانیان مسلمان بود نیز بهمان نام معروف است.

جهانگردان ومحققان

عده کثیری از سیاحان و جهانگردان بیگانه طاق کسری را دیده‌اند و از آنچه که سابقه موجود است، گویا «بیترودولاوالا» جهانگرد ایتالیائی قبل از سایر سیاحان اروپائی بزیارت این اثر عظیم تاریخی نائل آمده است. جهانگرد مزبور در قرن هفدهم میلادی این توفیق را یافت.

پس از وی «دیولافوا» درسال ۱۸۸۵ از طاق کسری دیدن کرد و توانست از جبههٔ راست طاق، قبل از انهدام آن عکس برداری کند.

«هرتسفلد» خاور شناس بزرك آلمانی نیز در سال ۱۹۰۷ و ۱۹۰۸ طاق را مورد بازدید قرار داد و از آن پس درسال ۱۹۲۸ و ۱۹۲۹ مشغول حفاری در دو طرف نهر شده و آثار متعددی کشف کرده است.

آثار مزبور بیشتر عبارتست ازمجموعهٔ مختلفی از مسکوکات طلا و نقره و همچنین خطوط فرس قدیم، یك منجنیق و کوزه های بلورین که اکنون در موزه آثار تاریخی بغداد نگاهداری میشود.

بمناسبت برگزاری جشن‌های دوهزار و پانصدمین سال شاهنشاهی ایران
شادباش شرکت ایران‌زمین
به پیشگاه مبارك اعلیحضرت همایون ایران
شاهنشاه آریامهر
تقدیم داشته
سعادت و توفیق بیش از پیش ملت ایران را در پرتو عنایات شهریاری
از خداوند یگانه خواستاریم
مدیر بنگاه وفا حاج احمد وفا کیش

بمناسبت برگزاری جشن‌های دوهزار و پانصدمین سال شاهنشاهی ایران
شادباش شرکت ایران‌زمین
به پیشگاه مبارك اعلیحضرت همایون ایران
فرخنده جشن شاهنشاهی ایران
را به پیشگاه
شاهنشاه آریامهر
و ملت شهریار ایران تبریک میگوئیم
شرکت صنعتی کاراتی شوش

ماده تاریخ بمناسبت سال ۲۵۰۰

رضا شد کورش ز آریامهر راد
۲۵۰۰ سال تاریخی

بگیتی که خوش شاهکاری نهاد
۱۹۷۱ میلادی

زشه یاد باشد حقوق بشر
۱۳۵۰ شمسی

سفید انقلابش بشد برمراد
۱۳۹۱ قمری

مرداد ماه ۱۳۵۰ از سید محمد میرصادقی

نمایندگی بیمه رضا و شرکت رضایار با مسئولیت محدود و شعبه راهنما محصلین، اعزامی این شرکت بانگلستان مفتخر و سرافراز است که سالی آغاز فعالیتش با جشن بادبود ۲۵۰۰ سال کورش بزرگ که بهمت و راهنمائی شاهنشاه آریامهر و استقبال جهانیان خاصه دنیای دانائی و توانائی متعارف گشته و بمیمن دولت و اقبالش سعادت یار و توفیق مددکار آمده است تا آنجا که بعد از فرود آوردن سر تعظیم به پیشگاه شاهنشاه عظیم الشأن محمدرضا شاه پهلوی بر خویشتن واجب شمارد تا بفرد فرد ایرانی و جامع انسانی شرکت کننده در این جشن شاهنشاهی جهانی تبریک و شادباش عرض کند و در پناه خداوند متعال و در سایه هدایت و راهنمائی پادشاه دادگستر او را در گاه نیز دانی پاك ترقی و تعالی روز افزون و برای خویش را خواستار و آرزومند باشد.

شرکت رضایار با مسئولیت محدود

درس کوروش به پادشاه لیدیا

«کرزوس» پادشاه لیدیا ثروتمندترین مرد روی زمین دردوران باستان بود.

بعداز آنکه کوروش‌لیدیا کشور اورا تصرف کرد وی شیفته حسن خلق و بزرگواری ربلندنظری کوروش گردید بطوریکه از آن پس همواره ندیم و مصاحب سفر و حضراو بود

یکروز «کرزوس» به کوروش گفت اگر این‌بخشش وبزرگواری‌ادامه یابد دیریازود تهی دست خواهد شد در صورتیکه اگر آنچه را بدست می آورداندوخته سازد می تواند بقدری ثروتمند شود که هیچکس‌تا آنزمان نشده باشد.

کوروش‌از او پرسید:

ـخیال می کنی که‌پولهای‌خودرا اگر آنطور که‌تومیگوئی تا به‌امروز جمع کرده‌بودم ،حالا ،ازروی حسابی که داری ، چقدر پول‌داشتم ؟

کرزوس ازروی دقت‌به محاسبه پرداخت ، و مبلغ بسیار هنگفتی‌را معین کرد. کوروش گفت:

ـبسیارخوب ،توخودت کسی را که طرف اعتمادت باشد همراه بااین«ویشتاسب» که‌خزانه‌دارمن است بفرست، تاباهم بدیدار دوستان من روندوتوویشتاسب ،بدین‌دوستان من‌از قول من بگو که‌برای کاری احتیاج‌به‌پول‌دارم (وواقعا هم چنین‌احتیاجی دارم)وهر کدام‌از آنها،هرقدر که‌برایشان ممکن‌است پول‌بمن‌بدهند ، و مبلغی‌را که داده‌اند ، در ورقه‌ای‌دربسته ومهرشده یادداشت کنند و آنرا بدست نماینده کرزوس سپارند.

سپس‌نامه‌هائی باامضای خود خطاب به چند تن از دوستان خویش‌نوشت ،وویشتاسپ ونماینده کرزوس را بهمراه آنها فرستاد .اندکی بعد ویشتاسپ‌همراه بانماینده کرزوس» برگشت و گفت:

ـخدایگانا. من‌اکنون ثروتمندترین اتباع توام،زیرا آنقدر پول‌دارم که به حساب نمی‌گنجد.

کورش به کرزوس گفت:

ـاین پول‌را بدون رسید ،وبی‌آنکه قرار باز پرداخت‌آن باشد بمن‌داده‌اند ،یعنی مال خودم است .ولی متوجه باش که‌این پول را فقط دوستان شخصی‌من،دوستانه‌بمن‌داده‌اند، واگربناشد که‌ازدیگران هم پولی‌بخواهم ، حساب کن که رویهم چقدرباید بشود.

کرزوس‌باردیگر بدقت‌به محاسبه پرداخت ،واقرار کرد که این پول از همه آن‌چه کورش با ذخیره کردن دارائی‌خودمی توانست گرد آورد زیادتراست. کورش گفت:

ـکرزوس ،ثروت‌واقعی من علاقه و محبتی است که دوستان من واتباع من ،درقلب‌خودبمن‌دارند ،با این تفاوت که درجمع‌آوری این ثروت به خلاف آن یکی ، حسد و دشمنی و کینه‌ای را علیه خود برنمی انگیزم .گمان مبر که من‌از غریزه حرص‌ومال‌اندوزی بر کنارم. زیرا این حسی است که همه‌ماداریم .اما استدلال‌من‌دراین‌مورد با خیلی از آنهای‌دیگر فرق‌دارد. بسیارند کسانیکه چون مالی فزون از حد نیازخود داشته‌باشند ، آنرادر جائی‌انباشته می کنند یادرزیر خاك پنهان‌می سازند یا آنکه وقت‌خودرا سراسر به شمردن و سبك وسنگین کردن واندازه گرفتن آن وبه تماشای زرق‌وبرق آن می گذرانند ،ولی‌با این همه زر و سیمی که در صندوقچه‌های خوددارند ، نه بیش ازآن می‌توانند خورد ،نه‌بیش از آن حد که‌آدمی‌را به‌پوشش‌احتیاج است لباس می‌توانند پوشید ، لاجرم این‌مال‌ومنال گران پیش‌از آنکه مایه آسودگیشان شود ،وسیله گرفتاری فکر وپریشانی خیالشان می‌شود ،اما من ، همین که به حسب غریزه طبیعی‌خود مالی بیشترمیاندوزم ، فورا فکر می کنم که‌کسان دیگررا با این پول‌ودارائی بیشتراز من احتیاج است ،وآنرا بصورتی که شایسته باشد و جنبه‌مفتخوری پیدا نکند ،بدیگران می بخشم واز این‌راه دوستی ومحبتی را بجای پول برای‌خودمیاندوزم که هم ارزشی بیشتردارد، هم درمواردی بسیار دقیقتر و مهمتربکارمی آید ، بعقیده من، فقط آنکسی‌واقعا ثروتمند است که پس‌ازگرد آوردن ثروت،آن‌رادرراهی‌جوانمردانه‌وبزرگوارانه‌بکاراندازد.»

از حکیم ابولقاسم فردوسی

جهان بی سر وافسر او مباد

زیزدان بر آن شاه باد آفرین
که نازد بدو ، تاج و تخت و نگین

ببار آورد شاخ دین و خرد
گمانش به دانش ، خرد بر درد

به اندیشه ، از بی‌گزندان بود
همیشه ، پناهش ، به یزدان بود

سر تخت گیتی ، از او روشن است
به رزم اندرون کوه در جوشن است

جهان تا جهان باشد ، او شاه باد
بلند اخترش ، افسر ماه باد

خردهستش و نیکنامی و داد
جهان بی سرو افسر او مباد

گشاده زبان و دل ، پاکدست
پرستنده‌ی شاه یزدان پرست

آئین پرشکوه برگزاری جشن
دوهزار و پانصدمین سال بنیانگذاری
شاهنشاهی ایران
را که نشانه عزم راسخ نژاد آریا برای تجلیل از کورش کبیر بنیانگذار تمدن درخشان و کهن ایران زمین است
به پیشگاه ملت ارجمند ایران تبریک گفته
جاودانگی سلسله جلیله پهلوی را از خداوند آرزو مینماید
کوبیک - شرکت ساختمانی
(بامسئولیت محدود)

برگزاری دوهزار و پانصدمین سال شاهنشاهی ایران
نشانه‌ای است از وحدت ملی و جاودان ملتی بزرگ و کهنسال
که بمیراثهای کهن و ارزشمند خویش صمیمانه دلبند است
و بارزش تلاش خود در ایجاد تمدن جهان و ساختن ایرانی بزرگ و آباد و متمدن سخت واقف میباشد
فرخنده جشن شاهنشاهی ایران
را به پیشگاه
شاهنشاه آریامهر
و ملت کهنسال ایران صمیمانه تبریک میگوئیم.
شرکت پرس موتور

برگزاری جشن
دوهزار و پانصدمین سال شاهنشاهی ایران
را به
رهبر خردمند انقلاب بزرگ اجتماعی ایران
اعلیحضرت شاهنشاه آریامهر
صمیمانه تبریک عرض نموده سرافرازی بیشتر ملت ایران را آرزومندیم.
Esso
شرکت پالایش و تولید روغن (سهامی خاص)
اسو

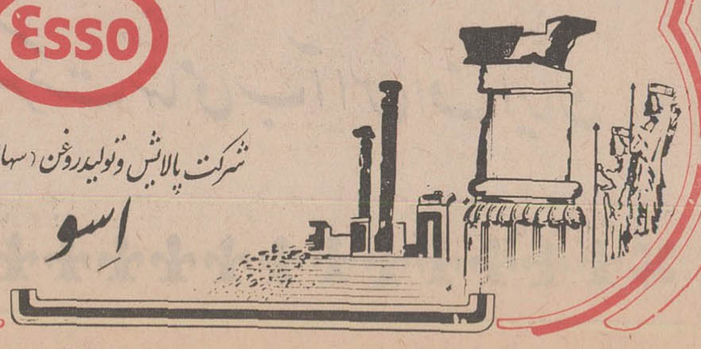

شماره مخصوص جشن‌های ۲۵۰۰ ساله شاهنشاهی ایران

یگانه پرستی در ایران کهن

ایرانیان عقیده داشتند باید در ترقی و کمال جهان مادی کوشید واز آسایش و سعادت این جهان بهره‌مند شد

تاگور فیلسوف و شاعر عالیقدر و بلندپایه هند از دوستان و دوستداران ایران و آداب و سنن و تاریخ کهن آن بود. وی مقالات متعددی در مورد تمدن ایران باستان وارزش واهمیت آن در تاریخ تمدن بشر نوشته است . مقاله‌ای که تحت عنوان بالا توسط وی نگاشته شده نمونه‌ای از علاقه وی به‌آئین کهن ایران یعنی مذهب زرتشت است .

در بسیاری از آداب و سنن و معتقدات مذهبی ایران وهند قدیم بایکدیگر مشترک‌بوده‌اند واین خود یکی از علل علاقه و توجه شدید شاعر عالیقدر و فیلسوف بلندپایه هند به ایران و آداب ورسوم‌کهن آن می‌باشد. دراینجا مقاله محققانه تاگور بنظر خوانندگان گرامی میرسد :

زرتشت پیامبر

مهمترین گزارش تاریخی ایران ظهور مذهبی است که در چند هزار سال پیش بوسیله زرتشت در جهان منتشر گردید زرتشت در تاریخ عالم اولین شخصی است که مذهب را بیک شکل اخلاقی درآورد. درآن عصرکهن حقیقت وحدت رابه بشر تعلیم داد، راستی ونیکی را حقیقت کامل و کمال حقیقی معرفی نمود . اغلب مذاهب سعی دارند که مردم را بقیود مراسم ظاهری پابند سازند . گرچه ممکن است‌مراسم ظاهری نیز در دماغ بشر دارای تاثیرات روحانی باشد وتا حدی شخص را برای شناختن حقیقت حاضر سازد ولی‌چون مراسم ظاهری دارای قوه‌ای نیست که بتواند مارا مستقیمابه حقیقت نزدیک کند بنابر این غالبا درضمیر شخص تولید اوهام و خرافات نموده سبب گمراهی میگردد .

بشر در منتها درجه جهالت

زرتشت بزرگترین پیغمبریست که در بدو تاریخ بشر ظهور نمود و بوسیله فلسفه خود بشر را ازبار سنگین مراسم ظاهری آزاد ساخت و باکمال جدیت‌در برانداختن آن‌کوشیده اساس دین را برتعلیم اخلاقی نهاد . اگرچه امروز بر ماواضح است که کردار نیک موقعی نیک است که فقط ازبرای خود نیکی بجاآورده شود (نه‌بامید پاداش یابیم عذاب) ولی باید در نظر داشت که این حقیقت درخشان موقعی از شخص زرتشت درجهان تاریک تابیدن گرفت که بشر در منتها درجه جهالت گرفتار بود حتی هنوز هم که قرنها از عمر آن تعلیم میگذرد باز در اطراف خودکسانی رامی‌بینیم که از حقیقت بی‌خبر و بامید پاداش یابیم عذاب کورکورانه پیرومراسم بی‌فایده ظاهری هستند مراسمی که هیچ مبنی براساسی نیست و نتیجه اخلاقی دربر ندارد در دوره هائی که بشر رب‌النوعها و پروردگاران متعدد را پرستش مینمود و بتاثیرات جادومعتقد بود زرتشت اساس دین خود را برپایه اخلاقی نهاد و سعی کرد بشررااز بارهای سنگین تقلید که هیچ اثرنیک اخلاقی در آن متصور

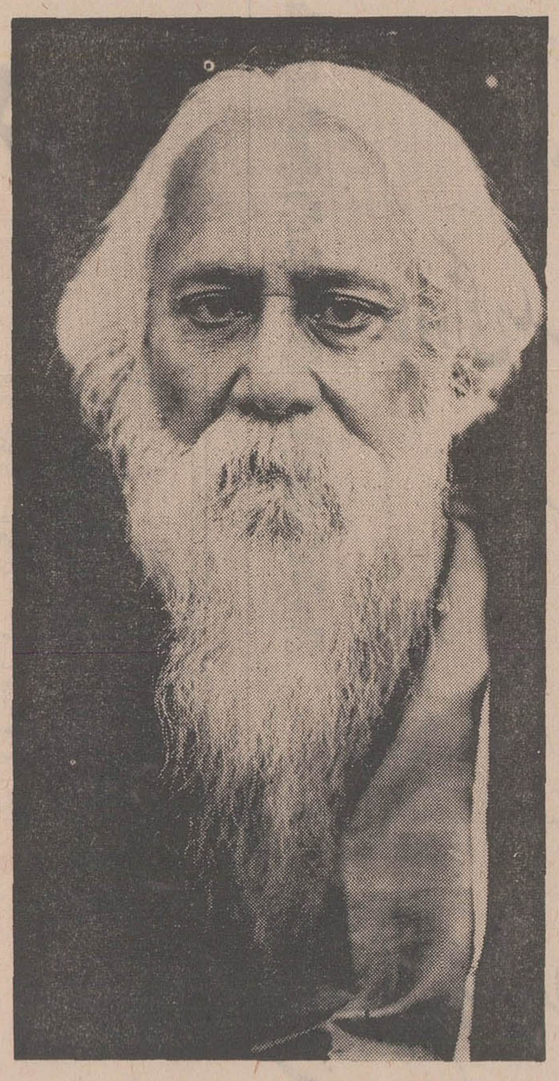

تاگور

نیست آزاد سازد و بفهماند که مقصود از مذهب پیروی اخلاق نیک و معرفت براستی ودرستی است این بود که اصول دین خود را براندیشه و گفتار و کردار نیک قرار داد و تنها راه سعادت و نجات را بوسیله پیروی این سه اصل مسلم دانست.

آزادی از قیود ظاهری

زرتشت حقیقتی را آشکار ساخت که دارای بلندترین درجه فلسفی و اخلاقی است و درعین حال نور سادگی جالب توجهی ازآن میدرخشید در زمانی که انسان از اسرارطبیعت و ترقیات معنوی روح‌کاملا مطلع نبود و به‌آن ذره معنوی و پرتو ایزدی که در وجودش ساکن است معرفت نیافته و نسبت خود را بحقیقت نمیشناخته است ، در چنین زمانی که امید وبیم محرک همه‌احساسات و عقاید او بود واین دو حس بیمو امید دیوانه‌وار او را بپرستش اوهام و خرافات وادار میساخت زرتشت در هنگامه چنین عقایدی ظاهر شد واساس آئین و دستور خود را برپایه بلندی نهاد که از هر گونه اوهام دور ویگانه مجموعه از تعالیم مفید وعالی است که میتوان آنرا بهترین دستور زندگانی خود دانست . زرتشت همانطوری که درگاتها پیروان خود رااز قیود مراسم ظاهری آزاد ساخته همانطور نیز آنها را بوسیله فلسفه امشاسپندان ببلند ترین درجات روحانی راهنمائی نمود زرتشت پس از پیدایش خود ازهمه مراسم ظاهری و قربانی های خونی و نثار سوم و غیره‌که قبل‌ازاو درایران معمول بود روبگردانیدو همانطور که «پلوتارک» میگوید آنها را تعلیم داده گفت هیچ فدیه و نثاری جز سپاس وکردار و گفتار و پندار نیک در درگاه اهورامزدای یکتا پذیرفته نمیشود .

معرفت بحقیقت

این اقدام زرتشت‌نه‌تنها نمونه‌ای از شجاعت‌واراده‌قوی‌اوست بلکه درجه معرفت او را بحقیقت کامل نشان میدهد . اینک باید دید فرق وفاصله بین مذهبی که عقیده بتاثیرات مراسم ظاهری وفدیه خونین داردباآئینی که تنها مقصود و آمال شخص را محسنات اخلاقی و علو روحانی قرار میدهد تاچه اندازه است ؟ زرتشت اولین بشری بود که این فاصله رابا یک یقین و معرفت کامل بفوریت در نوردید ، همان یقین و معرفتی که‌بحیات و گفتار او یک قوه روحانی و موثری‌بخشید.

حقیقتی‌که وجود زرتشت را فرا گرفته چیزی نبوده که از مطالعه کتب یا بوسیله روایات و احادیث کسب نموده‌یا آنکه از استادان و دانشمندان باو رسیده باشد بلکه آن‌راستی و حقیقت اشعه ازانوار ایزدی بوده است که مستقیما باو تابیده وجود زندگانی خود زندگانی اورا فروغمند ساخت‌بطوری که او از آن پرتو ایزدی حقیقت‌را دریافته توانست بمقصود

بقیه در صفحه ۲۸

برگزاری جشنهای غرورانگیز ۲۵۰۰ سال شاهنشاهی ایران
نشانه عزم راسخ نژاد آریا،
برای تجلیل از کورش بزرگ، بنیانگذار تمدن درخشان و کهن ایران زمین
و تقدیم سپاس به پیشگاه
شاهنشاه آریامهر
پایه‌گذار تمدن بزرگ و نوین ایران امروز است
این آئین پرشکوه را بملت ایران تهنیت میگوید.
هیئت مدیره و کارکنان شرکت اکتیوکو

برگزاری دو هزار و پانصدمین سال شاهنشاهی ایران
نشانه‌ای است از وحدت ملی و جاودان ملتی بزرگ و کهنسال
که بمیراثهای کهن و ارزشمند خویش صمیمانه دلبند است
و بارزش تلاش خود در ایجاد تمدن جهان و ساختن ایرانی بزرگ و آباد و متمدن سخت واقف میباشد
فرخنده جشن شاهنشاهی ایران
را به پیشگاه
شاهنشاه آریامهر
و ملت کهنسال ایران صمیمانه تبریک میگوییم.
BASF
شرکت سهامی ب آ اس اف ایران

آئین پرشکوه برگزاری جشن
دو هزار و پانصدمین سال بنیانگذاری
شاهنشاهی ایران
را که نشانه عزم راسخ نژاد آریا برای تجلیل از کورش کبیر بنیانگذار تمدن درخشان و کهن ایران زمین است
به پیشگاه ملت ارجمند ایران تبریک گفته
جاودانگی سلسله جلیله پهلوی را از خداوند آرزو مینماید
مدیر و کارکنان شرکت چای انارگلی

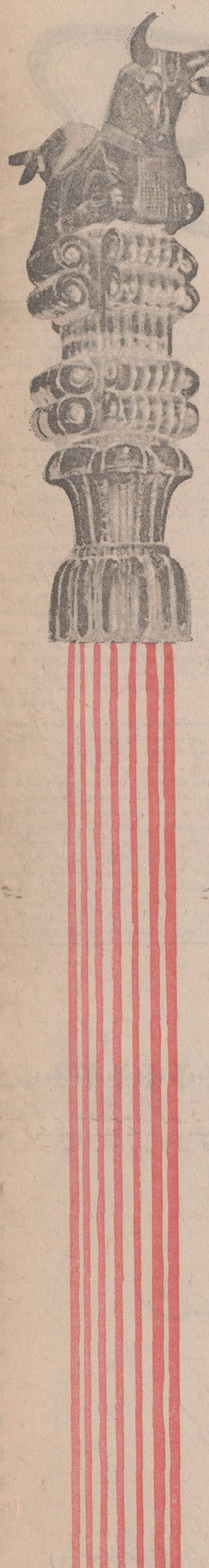

کارکنان شرکت سهامی صنعتی

جنرال

برگزاری جشن

دوهزار و پانصدمین سال شاهنشاهی ایران

را به

رهبر خردمند انقلاب بزرگ اجتماعی ایران

اعلیحضرت شاهنشاه آریامهر

صمیمانه تبریک عرض نموده سرافرازی بیشتر ملت ایران را آرزومندند.

اطلاعات

شماره مخصوص جشن‌های ۲۵۰۰ ساله شاهنشاهی ایران

یگانه پرستی در ایران کهن

بقیه از صفحه ۲۶

روحانی خود نایل‌گردد چنانکه در یسنا ۳۱ قطعه ۸ میگوید:
«ای‌مزدا همانکه تورا بادیده دل نگریسته در قوه‌اندیشه خود دریافت که توئی سرآغاز که توئی سرانجام که توئی پدر منش پاک که توئی داور دادگر کار های جهانیان.»

مزدادر تجلی است

حقیقتی‌که در اثر مطالعات و تجسس شخص ظاهر نشده باشد و برهیچ چیز ظاهری تکیه نداشته باشد و بنای آن‌بر عقاید و اعمال بشر نهاده نشده باشد چنین حقیقتی مانند الهامی است که‌از اطراف ما نیست بلکه از خارج بما رسیده و از مبدا حقیقت صادر شده و آن حقیقتی است که دروجود بشر موجد یک معرفت و یقین کاملی میگردد کسی که قادر بپذیرفتن‌این حقیقت‌و شایسته آن‌است‌وظیفه راهنمائی دیگران به‌عهده او نهاده شده‌وما او را پیامبر میخوانیم زرتشت‌وظیفه خود را بخوبی حس‌کرده‌و یقین نموده که الهام راستی باو رسیده و باید دیگران را از آن آگاه سازد این‌بود که باکمال شجاعت قد برافراشته فرمود :

«من میخواهم سخن بدارم اکنون گوش فرا دهیدبشنوید ای کسانیکه از نزدیک ودور برای آگاه شدن آمده‌اید اینک همه آن را بخاطر خود بسپرید چه او (مزدا) در تجلی است نکند که آموزگاربدخواه و طرفدار دروغ بازبان خویش آئین دروغین را منتشر نموده حیات جهان دیگر را تباه کنید.»
ای‌مردم اگر ازحکم ازلی که مزدا بر قرارداشت‌برخوردار گشتید واز خوشی این گیتی وسرای دیگروازرنج‌جاودان وزبان دروغ‌پرستان واز بهره وسود راستی خواهان آگاه شدید آنگاه درآینده روزگار همیشه خوش‌خواهد بود .»

رحمت ایزدی

اقوام رحمت ایزدی را تنها بخود تخصیص داده و برای آن حدودی معین نموده قوم وملت مخصوصی را مستحق آن میدانند و سعی دارند بوسائل مختلفه خداوند را از خود خوشنود سازند تا قوم ایشان را رستگار سازد اما چون حقیقت آشکار گردد و بشر نسبت به آن معرفت حاصل نماید آنگاه بطلان این عقیده واضح خواهد شد وخواهند دانست که‌رحمت ایزدی بیک قوم وملت مخصوص نبوده و برای آن حدودی معین نتوان نمود زرتشت نخستین راهنمای جهان بود که مذهب را از این دایره تنگ رهائی داد و رحمت ایزدی رابجمع اقوام وطوایف بدون هیچگونه فرق شامل ساخت و همه نیک‌اندیشان و نیک‌گفتاران و نیک‌کرداران‌را شایسته‌نجات‌دانست این نیز یکی از خصایص دین‌مزدیسنا و حقیقت‌مسلمی است‌که‌در تاریخ بسیاری از مذاهب عالم دیده میشود.

« از تو میپرسم‌ای اهورا براستی مرا از آن آگاه‌فرمادین که از برای بشر بهترین چیزهاست و آن‌دین من که باراستی یکسان است امیدوار اینکه با گفتار و کردارپارسا و نیکپیرو آئین من هستند ببخشایش تو خواهند رسید ای مزدا .»

بلندترین درجه روحانی

بعقیده من این عقیده پاک و فکر عالی آخرین مرحله و بلندترین درجه مقام روحانی و کمال‌انسانی‌است که بالاخره باید بشر به حقیقت آن پی‌ببرد و چیزی که بیشتر از همه چیزجالب توجه است این که این فکر عالی موقعی درجهان منتشر شده که هنوز خورشید تمدن طلوع نکرده بود و بشر در منتها درجه جهالت میزیسته در دوره‌ای که آریانژادان پروردگان باطل و آثار طبیعت را می پرستیدند و برای نجات و سعادت خود متوسل بارواح خبیثه ودیوان شده و سعی داشتند بوسیله‌های مختلفه آنها را از خود خوشنود گردانند شایدهم در طی جریان این افکار و عقاید دیگری‌نیز وجود داشته‌است که به آثار طبیعت و پروردگاران باطل اعتناء نکرده و محسنات‌اخلاقی را بمراسم ظاهری ترجیح میداده ولی این عقیده در قلیت واقع بوده وقابل توجه جامعه واقع نمیگردید . اما همانطور که زندگی نبات در تخم ناچیزی تمرکز دارد و در موقع خود از آن‌سربرآورد نفوذ این عقیده نیز متدرجا قوی گردید در چنین موقعی بود که آن استاد بزرگ « زرتشت » بظهور رسید و آن حقیقت که تا آن وقت ازنظر بشر مکتوم مانده بود بوسیله او آشکار گردید راستی مانند کوهی که قرنها خاموش بود یکباره مشتعل و شروع به آتش‌فشانی نمود

افکار و عقاید جدید در قرون متمادی در بین اشخاص متفرق به پنهانی دور میزند وگاه‌وگاه‌زمزمه آن بگوش میرسد ولی چون زمان مناسب را دریافت علنا آوازه‌آن بلندخواهد شد زیرا آن عقیده که‌دربدو امر وانفرادی بوده اینک عمومی و اجتماعی شده و میتواند علنا خود را آشکار سازد .

ندای حقیقت آوازه جنگی است که خلق را حاضرمیسازد تا برعلیه ٦ دروغ وآنچه شخص را بیش‌از اندازه پایبند قیود مادی میسازد بستیزاید .

ندای زنده وجاویدان

ندای زرتشت ندای جاودانی وزنده‌ای است که تا امروز بگوش میرسد . این ندا نه فقط برای راهنمائی یک قوم دلیل بود بلکه تعلیمات اخلاقی زرتشت را درهر دوره وهرجا باید بهترین راهنمای جامعه بشر دانست شخصی نبود که اتفاقا بحقیقتی برخورده و فلسفه‌ای را کشف کرده باشد یا مانند کسی که در نتیجه یک اصطکاک اتفاقی چراغی را برافروخته و تنها خود واطرافیان نزدیک را اجازه داده باشد تا از نور آن استفاده برند بلکه زرتشت مانند پاسبانی بود که تنها برقله کوه بلندی منتظر برآمدن خورشید ایستاده بود وقتی که دید اولین اشعه خورشید از افق نمودار گشته بوجود آمده عالم خفته را بابانگ سرود روشنی از خواب غفلت بیدار ساخت زرتشت ظاهر کرد که خورشید حقیقت وپرتو رحمت ایزدی بدون هیچگونه فرق بر همه آفریدگان یکسان میتابد و اشعه ان از دور ونزدیک همه رابهره‌مند میسازد البته چنین عقیده‌ای همیشه مخالف دارد بخصوص کسانی که عادت بتقلید و تعبد داشته در ظلمت جهل و تعصب‌عوطه‌ورند هرگز با این حقیقت همراه نخواهند شد . این بود که در زمان حیات زرتشت بین پیروان پیغمبر و مخالفین که پایست مراسم و احادیث قدیم بودندوبضد حقیقت قیام کردند جنگ سختی در پیوست گویند زرتشت از خانواده سلطنتی بود و نخستین پیروانش که در بدو امر به آئین او گرویدند از دسته فرمانروایان بودند ولی‌پیشوایان‌مذهبی « کاوی » و « کرپانها » با آئین جدید موافقت نداشتند.بنابراین در جنگ مذهبی روسای طوایف بدو دسته مخالف تقسیم‌شدند.

این جنگ مذهبی بین مومنین ومعاندین زرتشت مکرراتفاق افتاد و درگاتها پیغمبر از اهورامزدا خواستار است‌که‌طرفداران او را فیروزی بخشد و هنگامیکه صفوف دوسپاه بیکدیگر مقابل شوند برسپاه دشمن شکست افتد .

وحدت عقیده ایران و هند

بنابروایات هندوان نیز جنگی که در میان پیروان عقیده کهن و «خشتری» واقع شده بخصوصا یك جنگ دینی بوده که در میان طبقه حکمفرما و دیگران روی داده است .

این نکته بسیار جالب توجه است که عقیده وحدت در دو مملکت مختلف ایران و هند بدو شکل ظاهر شد و دو نتیجه دگرگون داد همانطور که عقیده وحدت در ایران نتیجه اخلاقی بخشید در هند موجد یك نتیجه فلسفی گردید بدیهی است این تاثیرات مقتضی و موافق طبایع این دو ملت بود زیرا ایرانیان قدیم مردمان کاری و شجاع و خواستار خوشی و زندگانی نیك بودند و هندوان آسایش فکر و خیالات فلسفی و انزوا را برآن ترجیح میدادند .

آب و هوای این دو مملکت نیز درخصایص روحی و اخلاقی آنان دخالت کلی داشت زیرا آب و هوای ملایم هند و مزارع زیاد زندگانی هندوان را آسان‌ساخته وهیچ اشکالی ازبرای آنان متصور نبوده تا در زندگانی باآن مبارزه نمایند برعکس آب و هوای ایران و زمین‌پر از کوه ودشت و دره و زندگانی مشکل ایرانیان رابرآن داشت که بشدت بر علیه بدی و زشتی بجنگند و از برای فیروزی اهورامزدا راپشت‌وپناه خود قرار دهند.

بهره برداری از زندگی مادی

عقیده هندوان این است که هرکس باید بوسیله ریاضت و اعمال شاقه و کشتن نفس و بی‌اعتنائی به غم وشادی‌جهان‌خودرا ازعالم مادی وجسمانی دورساخته بحقیقت واصل گردد و عقیده دارند عالم جسمانی مادیات سدیست که ما را مانع از رسیدن بعالم روحانی و معنوی میسازد . آمال ایرانیان باستانی کاملا اخلاقی و اجتماعی بوده آنها زندگی را مبارزه بین نیکی و زشتی میدانستند و سعی داشتند همیشه در مقابل حمله دروغ و زشتی پایدار مانده در این زد وخورد فاتح گردند . بعلاوه ایرانیان عقیده داشتند که باید در ترقی و کمال جهان مادی کوشیده از آسایش و سعادت این عالم بهره‌مند بود .

این حقیقت مسلمی است که در عالم دو قوه متضاد همیشه درگیر و دارند که یکی ما را باوج سعادت و نجات میرساند و دیگری به حضیض شقاوت و هلاك میکشاند ما در مدت زندگانی مجبوریم برای کسب‌سعادت و نجات بر علیه هر زشتی و بدی استوار بایستیم رعایت قانون این جنگ بسیار مشکل است زیرا که هیچ قسم مدارا و مسامحه در آن اجازه داده نشده است .

« هیچ یك از شما نباید بسخنان و حکم دروغ‌پرست گوش دهد زیرا که او خانمان و شهر و ده را دچار احتیاج و فساد سازد پس با سلاح او را از خودتان برانید .؟»

این تعلیم مقدس بود که ایرانیان را بشجاعت و دلاوری ترغیب نمود بطوریکه بالاخره در پرتو راستی و شجاعت پرچم خود را بر ممالك دور دست برافراشته و بنیروی شمشیر خود یك شاهنشاهی بزرگ تشکیل داده بر دنیای آن روز فرمانروائی نمودند ، وسعت‌نفوذ و تسلط ایشان از یکطرف بهند و از یکسو ممالك مغرب اروپا رسید ایرانیان خوشبهای جهان را با کمال میل پذیرفتند . آمال آنان آمال جنگی بود ومیخواستند با قوممنش پاک واعتمادبنفس واستقامت جهان‌را اباد و از نعمت «امرتات» بهره‌مند شوند و در جهان دیگر نیز از بخشایش «هروتات» برخوردار گردند .

کورش کبیر شاهنشاهی کهن ایران را بنیاد نهاد
نخستین منشور حقوق بشر و احترام به ارزشهای انسانی را صادر نمود، تمدنی درخشان بوجود آورد که گذشت ۲۵ قرن نتوانسته از شکوه و عظمت آن بکاهد

ملت ایران همراه با سی و پنج میلیون شاهنشاهی جشن‌های هزار و پانصد مین سال بنیانگذاری شاهنشاهی هخامنشی را برگزار میکند
رستاخیز انقلاب سفید در سرآغاز دهه بزرگ پایان سده بیستم، سده دموکراسی و مردم شهر افتخار آن میباشد

جشن بنیانگذاری شاهنشاهی ایران را بملت ایران تهنیت میگوییم

لاستیک سازی زریان - اول امیرکبیر

برگزاری دو هزار و پانصد مین سال شاهنشاهی ایران
نشانه ای است از وحدت ملل و جاودانی ملت بزرگ و هنرمند
که بمیراث های کهن دارد و نمونه خوشی صمیمانه و دلبستگی
و بازرش تلاشی خود در ایجاد تمدن جهان و ساختن آینده ای بزرگ آباد و متمدن سخت واقف و مباهی باشد

فرخنده جشن شاهنشاهی ایران

را به پیشگاه

شاهنشاه آریامهر

و ملت هنرمند ایران صمیمانه تبریک میگوییم.

شرکت چراغ‌سازی اتحاد

افتخارات
ملت ایران در عصر فرخنده
سلطنت دودمان پهلوی اساس آن پایه گذار
بزرگ این سرزمین کهن که نامش تاریخ را روشن کرده است
پیوند دیرینه و ناگسستنی
شاهنشاهی ایران با پادشاهی انگلستان
پیشرفت روزافزون ایران در سایه
رهبری خردمندانه شاهنشاه آریامهر
ایران است و پیشرفت شاهنشاهی
پیشرفت ایران
پیشرفت توسعه
BUTANE

اطلاعات
شماره مخصوص جشن‌های ۲۵۰۰ ساله شاهنشاهی ایران

پیشروی داریوش تا قلب روسیه

قوای ایران چگونه از دانوب گذشت؟

هرودوت یکی از بزرگترین مورخان دنیای قدیم است .وی آثار متعددی از خود بجای گذاشته و در بسیاری از آنها وقایع و حوادث ایران را در دوره های باستانی‌نگاشته است گر چه هرودوت بعلت یونانی بودن در مورد شرح وقایع بی‌طرف نبوده ولی آثاروی قسمت مهمی از تاریخ دوران باستان را روشن کرده است .

تاریخ هرودوت همیشه ملاك قضاوت و تحقیقات تاریخی مورخان بزرك بوده است .

فصلی از این تاریخ مربوط بجنك قوای‌داریوش باسکاهای اروپانشین است که توسط آقای شجاع‌الدین شفا مترجم فاضل بفارسی بر گردانده شده و در این جا بنظر خوانندگان گرامی میرسد :

جمع‌آوری سپاه

... چند سال بعد که داریوش با سپاه گران خود از دریای سیاه و از رود ایستر (دانوب) گذشت و به «سکاها» حمله برد، این‌یونانیهابجای مخالفت با او ، جزو همراهان وی‌بودند.

داریوش امربرانی باقرمان های شاهی از هر سو فرستاد که بعضی برای شاه سپاه‌جمع کنند و برخی دیگر کشتی – هائی فراهم سازند ، وعده‌ای دیگر نیز مشغول پل سازی بر روی تنگهٔ «هلسپونت» (بسفور) شدند.همینکه تدارکات جنگی داریوش کامل‌شد،وی‌سپاهیان خود را از شوش حرکت داد. این سپاهیان که از شوش (خوزستان) حرکت کردند، در این راه پیمائی جنگی خود آنقدر پیش رفتند که بناحیهٔ «زمستان دائمی» (نزدیك‌مسکو) رسیدند .

بعد از آنکه داریوش سر– کشی خود را در دریای سیاه تمام کرد ، با کشتی پیلی که توسط یکنفر موسوم به « ماندرو کلس » برای اوساخته شده بود برگشت و در کنار بوسفور ، دوستون از مرمر سفید بر پا کرد که بر روی آن نام تمام اقوامی را که‌در لشگر او بودند نوشت ، روی یکی از ستونها بیونانی و برستون دیگر بخط آسوری . این لشکر از تمام مللی که در زیر فرمان او بود ترکیب‌یافته بود وعدهٔ آنها بدون قوای دریائی ، به هفتصد هزار نفر می رسید که سواره نظام هم جزء آنها بود . نقطه‌ای که داریوش در بوسفور پل ساخت گویا در وسط راه بیزانتیوم (استانبول کنونی) و معبدی در دهانه تنگه واقع شده بود .

درخاك اروپا

سپس داریوش وارد خاك‌اروپا شد و بیونانیها امرداد که داخل دریای سیاه شوند و با کشتی – ها بدهانهٔ ایستر (دانوب)بروند در آنجا پلی بر روی رودخانه ساخته‌منتظر وی شوند . یونانی ها ، آلن ها و هلسپونتیها قسمت عمده نیروی دریائی اورا تشکیل میدادند . بدین ترتیب کشتیهای‌جنگی‌ازجزائر« کیانه» حرکت کرده ، راست بسمت دانوب روانه شدند ، در این رود تا مسافت ده روز از دریا پیش رفتند و گردنهٔ رودخانه‌را گرفتند ، و درین حین داریوش با سپاه زمینی خود از روی پلی که بر بوسفور ساخته بودند عبور کردواز سرزمین«تراکیه» گذشت و در سواحل‌رود «تیر» سه روزتوقف کرد.شاه دستور داد در آنجا نیز ستونی بر پا کردندوبر آن‌نوشتند :«داریوش برگزیده ترین مردان و شاه تمام سرزمینهابیاری اهورامزدا این سر زمین زیبا را در حین عبور بسرزمین «سکاها» سر – کشی کرد . »

ای یونانی ها ...

وقتیکه باپیاده نظام خودبایستر (دانوب) رسید، لشکرش را از رودخانه عبور داد ، و بعد از آنکه همه از روی‌پل گذشتند، فرمان داد که پل را خراب کنند . ولی درین موقع یکی‌از سرداران بدوگفت:«شاهنشاها آیا میل داری حرفی را که‌از دل برمی‌خیزد بشنوی ؟ » شاه پاسخ مثبت داد و وی گفت : « ای پادشاه ، تو قصد حمله بسر زمینی را داری که درهیچ جای آن کشت و زرع نمیشود، و یك شهر مسکون هم ندارد، پس این پل را چنانکه هست باقی گذار . درین صورت ما اگر چنانکه آرزومندیم به «سکاها» چیره شدیم میتوانیم از همین راه برگردیم و اگر نتوانستیم ایشانرا پیدا کنیم راه برگشتنمان محفوظ‌است ،زیرا من ازین نمیترسم که در نبرد باسکاها شکست بخوریم ،بلکه ترسم از اینست که نتوانیم ایشانرا پیدا کنیم ، و در – سرگردانی جستجوی ایشان‌در سرزمین آنها تلفات بدهیم . »

شاه رای وی را پسندید و بعد از آن تسمه‌ای چرمین برداشت و آنرا شصت گره‌زد، و تمام سران یونانی را که در خدمت او بودند فراخواند و بدیشان گفت : «ای یونانی ها» امر قبلی خودم را دربارهٔخراب کردن پل پس می گیرم . این تسمه را برگیرید و ازروزیکه شما را برای حمله بسرزمین سکاها ترك گویم ، هر روز یکی ازین گره ها را باز کنید، و اگر تا روزیکه آخرین‌گره را میگشائید مراجعت نکردم، توقفگاه خود را ترك کنید وبه ممالك خودتان باز گردید . »

تقاضای کمك

سکاها ، بعد از تامل در وضع کار خود ، دریافتند که خودشان قادر بپیکار علنی با داریوش نیستند ، لذا سفیرانی نزد پادشاهان قبایل اطراف که همه از نژاد «سیت» و از قبیل خودشان‌بودند کمك‌خواستند.این قبائل بدینقرار بودند :

قبیله «تاوری» که تمام کسانی را که‌براثر غرق کشتیهابدست آنهامیافتادند و آنهائیراکه راه گم میکنند ، قربانی رب‌النوع خود میکنند و بعد سرشانرا به بالای چهارچوبه‌ای میگذارند .

در قبیلهٔ «آگاتیریس»مردان خودشانرا با طلا زینت میکنند و زنها همه اشتراکی هستند .

قبیله «نری‌ها»یك نسل‌پیش از جمله داریوش براثر هجوم مارهای فراوان‌از سرزمین خود بیرون رانده شده بودند . این مارها از صحرای شمالی آمده بودندو همانجاماندند، بطوریکه ایشان‌رااز زادگاهشان‌تاراندند.

قبیلهٔ «آندروفاگی» مردانی آدمخوار هستند و بزبان‌عجیب و غریبی حرف میزنند که بهیچ زبانی در دنیا شباهت ندارد .

قبیله «بودنی»هاازنژادروسی هستند و چشمان آبی و موی سرخ روشن دارند و شهر آنها موسوم است به «گلولوس»وبا چوب ساخته شده ، ولی خوراکشان حشرات است .

بقیه در صفحه ۳۱

برگزاری جشنهای غرورانگیز ۲۵۰۰ سال شاهنشاهی ایران

نشانه عزم راسخ نژاد آریا ،

برای تجلیل از کوشش بزرگ ، بنیانگذار تمدن درخشان و کهن در این زمین

وتقدیم سپاس به پیشگاه

شاهنشاه آریامهر

پایه‌گذار تمدن بزرگ و نوسازنده ایران امروز دست

این آئین پرشکوه را ملت ایران تهنیت میگوید.

شرکت سهامی مرغداران تهران

برگزاری جشنهای غرورانگیز ۲۵۰۰ سال شاهنشاهی ایران

نشانه عزم راسخ نژاد آریا ،

برای تجلیل از کوشش بزرگ ، بنیانگذار تمدن درخشان و کهن در این زمین

وتقدیم سپاس به پیشگاه

شاهنشاه آریامهر

پایه‌گذار تمدن بزرگ و نوسازنده ایران امروز دست

این آئین پرشکوه را ملت ایران تهنیت میگوید.

بانك اصناف ایران

مفتخر و خرسندیم صمیمانه‌ترین تبریکات خود را بمناسبت

برگزاری آئین بزرگداشت میراث کورش کبیر

شاهنشاهی دهن ایران زمین

به پیشگاه مبارک اعلیحضرت همایون

شاهنشاه آریامهر

تقدیم داشته

سعادت و توفیق بیش از پیش ملت ایران را در پرتو عنایات شهریاری

از خداوند یگانه خواستاریم

هیئت مدیره و کارکنان شرکت سهامی تولیدی شرق

پیشروی داریوش تا قلب روسیه

بقیه از صفحه ۲۹

زنهای جنگجو

اما قبیله «سارومات» داستان بسیار جالبی دارد.چون یونانی ها یا آمازونها (زنان جنگجوی معروف دنیای کهن که کشور خاص زنان راتشکیل‌داده‌بودند و تمام مردها را میکشتند) ، جنگیدند و پیروز شدند ، سه کشتی پراز این زنان آمازون کردند و رفتند ، ولی این‌زنان در راه شوریدند و تمام مردها را کشتند ، و چون خودشان کشتیرانی‌نمی‌دانستند ، کشتی آنان بدست باد و موج ، به دریای سیاه واز آن جا بدین ساحل افتاد . در آنجا این زن ها پیاده شدندوبراسبهائی که در سر راه خود یافتند ، سوار گشتند و بچپاول و غارت سرزمینهای «سکاها» پرداختند سکاها باوحشت بمیدان جنك این دشمنان ناشناس و عجیب و غریب رفتند و عدهٔ زیادی کشته دادند ، اماوقتی که فهمیدند که این دشمنان زنان زیبائی هستند ، دست ازجنك برداشتند و در صدد جلب‌علاقه آنان برآمدند ، واندك اندك این زنها نیزانها را پسندیدند و مدتی در همانجا ماندند ، سپس بااین مردان بسرزمینی در آن سوی‌رود«نانائی» (دون) رفتند وبعد از سه‌روزراه‌پیمائی در آن طرف رودخانه ، به نقطه‌ای که فعلا ساکن آنند رسیدند (قفقاز) .

اما این زنها هم‌وقت بامردان سیت‌زن و ش[illegible] نمی‌نشدند هنوز هم این زن[illegible] و مردها باهم بشکار می‌روند وباتفاق هم‌جنك می‌کنند و همه آن ها لباس مردانه میپوشند . میان اینان هیچ دختر حق زندگی بامردی را ندارد، مگر آن که مردی را در میدان جنك کشته‌باشد.

این قبائل واقوام باهم‌مشورت کردند ، و بعضی از آن ها حاضر بمقابله با قوای‌داریوش شدند و برخی نیز از این کار سرباززدند و رفتند ، و آنهائی که مانده بودند،تصمیم گرفتند علنا بادشمن بجنك درنیایند ، بلکه دائما عقب‌نشینی کنند ، و گاوها و گوسفندهایشان را با خویش ببرند ، و چاهها و چشمه‌ها و باغ‌ها و درختستان هارا در سر راه خود خراب کنند ، و سراسر مملکت را لخت و خالی‌ازخواربار‌بگذارند (این تاکتیك جنگی ، اززمان داریوش تابامروز تاکتیك‌اصلی و همیشگی روسها بوده ، و مهمترین نمونه‌های آن،غیر از مورد داریوش ، درموردتیمور، شارل دوازدهم پادشاه سوئد ، ناپلئون ، هیتلر بکار رفت و همیشه نتایج رضایتبخشی داد)

هشت قلعه بزرك

پیشقراولان «سکاها» با اسب های‌تندرو ، خویش را بفاصله یکروز از قوای داریوش رساندند ، وازآن پس کارشان این بود که تمام علفهاوسبزی هارا نابود کنندوعقب بنشینند ایرانیها بدنبال آنها میشتافتند ولی دشمن دائما عقب میرفت.

داریوش درکنار رودخانه «اروس» توقف کرد و در آنجا هشت قلعه بزرك در فواصل متساوی ساخت که خرابه های آن هنوز تا دورهٔ من باقی‌است سپس بسرعت خود افزود و به سرزمین اصلی سکاهارسید ، و به‌تعقیب آنها پرداخت ،ولی ایشان باز باحفظ یکروز راه مسافت از پیش او همچنان‌عقب نشینی کردند .

این کاری بسیار طولانی شد وبقدری ادامه یافت که‌بالاخره داریوش بستوه آمد ، ورسولی نزد «ایدان‌تیروس» پادشاه‌سکا ها فرستاد و پیغام داد که :

ـ من تاکنون آدمی عجیب و غریب مثل تو ندیده‌ام . دائما فرار کردن که کار نشد . اگر قوت جنك داری بیا ، واگر نداری تقاضای صلح کن. این کار که تو میکنی نه این‌است ونه آن ، وتاکنون نیز بعقل هیچ فرماندهی نرسیده است که این راه را برگزیند .

جواب سکاها

پادشاه سکاها بدین پیغام چنین جواب داد :

ـ ای ایرانی ، خوب‌یابد طریقهٔ من همین است که هست . باتو جنك نمیکنم ، چون زورم بتو نمیرسد . تسلیم هم نمیشوند ، برای اینکه ماسکاها عادت به تسلیم‌شدن نداریم . اگرمی بینی که دائما عقب مینشینم برای اینست که ما بیابان نشین‌ها ، شهری و مزرعه‌ای نداریم که برای دفاع ازآن ناگزیر بجنك باتو شویم اگر تو خیلی دلت میخواهد ما را پیدا کنی ، اجساد پدران مارا از گورهایشان بیرون بیاور ، زیراماخودمان بهر حال آنقدر بریك جای نخواهیم ماند که بدست تو بیفتیم .

کم‌کم حوصله داریوش سر رفت ، ودرین ضمن مهلت دو ماههٔ او بیونانیان حافظ پل روی دانوب نیز بسر میرسید، و سرمانیز شروع شده بود . بدین جهت داریوش‌ازپیشروی بیشتری صرفنظر کردوبصلاح اندیشی « گبریاس» سردار برجستهٔ خود ، تصمیم گرفت دسته‌ای از افراد ضعیف وبیمار قوای خودرا در اردوگاهها بگذارد و خران و قاطران‌سپاه را نیز که باعث ترس وهراس سکاها و سگهایشان بودند حرکت ندهد ، و خود بابقیه قوا بموقع باز گردد تاقبل از آنکه سکاها موفق بخراب ـ کردن پل شوند ، بایونانی‌ها در انقضای مدت باز گردند ، بدانجا رسد .

شورای یونانی ها

ولی سکاها که روزبعدمتوجه این امر شدند ، بشتاب راه رود دانوب را در پیش گرفتند وچون سواره بودند زودتر از قوای داریوش بدانجا رسیدند از کنار ساحل بیونانیها که‌در کشتی‌های خودبودند ، گفتند:

ـ داریوش‌وسپاهش درمعرض نابودی هستند .اگر میخواهید از دستشان راحت شوید ، پل را خراب کنید و برگردید ،و آزادی سرزمین های خودتان‌را بازگیرید .

یونانی‌ها شورائی تشکیل‌دادند و تصمیم بخراب کردن پل گرفتند ، ولی«هیستیاس»میلتی آنان را از اینکار بازداشت و گفت :

ـ ماهمه از برکت وجود داریوش پادشاهان کشور های خویشیم ، و اگر او از میان برود ، همهٔ این ممالك اعلام جمهوری خواهند کرد . بدین جهت صلاح مادرحفظ اوست نه در نابودکردنش .

در نتیجه تصمیم گرفتندبرای اغفال سکاها ، ظاهرا مشغول خراب کردن پل شوند ، وچون دست بکار شدند ، هیستیاس از بلندی بدانان خطاب کردو گفت :

ـ ای سکاها ، راهنمائی شما بسیار نیکو بود ،وخوب کاری کردید که‌بااین‌سرعت بدینجا آمدید . خودتان می‌بینید که ما مشغول خراب کردن پل هستیم ، اما شما بیخود درینجا وقت تلف نکنید ، بلکه‌بسراغ ایرانیان بروید و دمار از روزگار آنها برآورید تا ماهم خوشحال شده باشیم .

بازگشت داریوش

سکاها رفتند ، ودر بیابانهائی که خود قبلا چراگاههای آن‌را نابود کرده و چاهها راانباشته و هرگونه اثر آبادانی را در آنها از میان برده بودند ، سرگردان شدند و به قوای داریوش دست نیافتند،وبالاخره داریوش از دوردست ترین‌سفر جنگی خود بازگشت ، درحالی که شکست نخورده بود ،اما فتح هم نکرده بود ، فقط‌رعب نام او در سرزمینهای پهناور «سکاها» باقی ماند ، ونفراتی از سپاهش در انجا کشته شدند ، منتها از آن پس دیگر این‌وحشیان جرئت دست‌اندازی بدین سوی دانوب را که مرز شاهنشاهی ایران بود نکردند .

نقشی از لشگریان داریوش برروی سنك

برگزاری جشنهای غرورانگیز ۲۵۰۰ سال شاهنشاهی ایران

نشانهٔ عزم راسخ نژاد آریا ،

برای تجلیل از کورش بزرگ ، بنیانگذار تمدن درخشان و کهن ایران زمین

وتقدیم سپاس به پیشگاه

شاهنشاه آریامهر

پایه گذار تمدن بزرگ و نوین ایران امروز است

این آئین پرشکوه را بملت ایران تهنیت میگوید.

شرکت سهامی دیزل وایت

برگزاری جشنهای غرورانگیز ۲۵۰۰ سال شاهنشاهی ایران

نشانهٔ عزم راسخ ایرانی

برای تجلیل از کورش بزرگ ، بنیانگذار تمدن درخشان و کهن ایران زمین

وتقدیم سپاس به پیشگاه

شاهنشاه آریامهر

پایه گذار تمدن بزرگ و نوین ایران امروز است

این آئین پرشکوه را بملت ایران تهنیت میگوید.

شرکت لابراتوار دوپار با مسئولیت محدود

dopar دوپار

شرکت لابراتوار با مسئولیت محدود

از شاعر معاصر: محمد حسین شهریار

روکرده‌باز شوکت و ناموس باستان

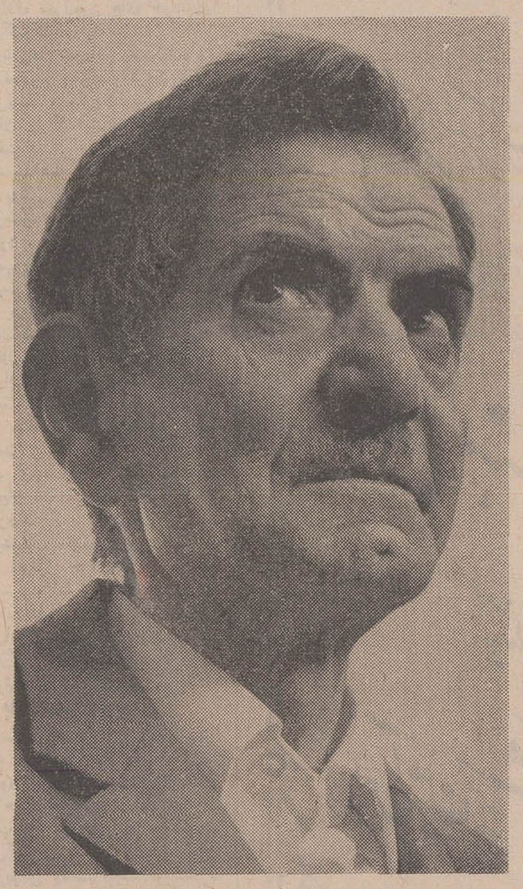

دیدم بخواب دوش زنی را سیاه‌پوش
کاشفته‌ام هنوز ز خواب سیاه دوش
تاریك شب فکنده سیه معجری بسر
چون بخت من نشسته بماتم سیاه‌پوش
دارد وطن به بام مداین چوبوم شوم
خیزد زنای سینه جوشان وی خروش
اشك تحسرش همه در چهره ملال
خیره نگاه وی سوی ویرانه های شوش
آشفته طره ها وفرو هشته گیسوان
چون شیر یابه‌سلسله دایم‌به‌جنب‌وجوش

گفتم تو ای سیاهی شوریده کیستی
کز دیدن سواد تو وحشت کندوحوش
لختی خموش بودوزن‌آن پس به های‌های
سرکرد گریه ها که منم دخت‌داریوش
هر شب در این خرابه به‌کابوس‌حادثات
دارم ستیزه‌ها من جان سخت‌سخت کوش

در دفتر حیات من از خون کشیده است
سر نیزه سکندر و ترك و عرب نقوش
از تند باد حادثه شمع حیات من
آوخ که شد چو آتش آشکده خموش
رختم سیاه درهمه جا همره من است
بخت سیاه رخت من خانمان بدوش
عمریست ناله ها کنم اندر خرابه ها
آوخ که نشنود زمن این ناله هیچ‌گوش
ازناله‌های وی شدم آنسان‌در اضطراب
کز خواب بر پریدم و باز آمدم بهوش

دیدم دمیده صبح و به آواز دلنشین
در گوش من نوید سعادت دهدسروش
خورشید دولت وطن از روزن امید
تابیده تا به کوری چشم وطن فروش
چون شیر شرزه رایت خورشید سایه‌را
بگرفته پهلوی جهان پهلوان بدوش
زرین همای پرچم خورشید وشیربال
گسترده بر سر وطن از گوش تابگوش
رو کرده باز شوکت وناموس باستان
آن جاه آن جلالت و آن اقتدار و توش

کتیبه معروف داریوش در نقش رستم

کتیبهٔ نقش رستم

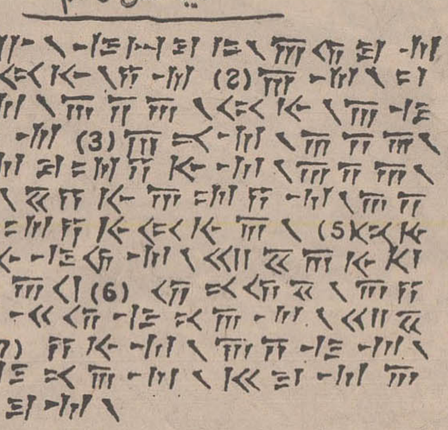

در نقش رستم کتیبه‌ای بدست آمده‌است که در دوران اخیر توسط خاورشناسان خوانده شد . متن این کتیبه به خط میخی است که یکی از خطوط ایران باستان‌بود. کتیبه در شش بند است و بزبان فاسی باستان می‌باشد.
ترجمه آن بدینقرار است :

بند اول

اهورامزدا خدای بزرگ است . او این زمین را آفرید . او آن آسمان را آفرید. او مرد را آفرید . او شادی را برای مرد آفرید او داریوش را شاه کرد یکی ازبسیار شاهان و فرمانفرمائی از بسیار فرمانروایان.

بند دوم

من داریوش شاه هستم ، شاه بزرگ ، شاه شاهان ، شاه کشور پرنژاد ، شاه زمین‌های بزرگ و پهناور ، پسر ویشتاسب (گشتاسب) هخامنشی ، پارسی از اولاد پارسی ،ایرانی از نژاد ایرانی .

بند سوم

داریوش شاه گوید:اینها هستند کشورهائی که من خارج از پارس، بخواست اهورامزدا گرفتم، آنها بمن باج میدادند ، وهرچه‌گفته میشد عمل‌میکردندو قانون مرا نگه‌میداشتند: ماد، خوزستان، خراسان،هارائیوه (هرات)، بلخ ، سغد . خوارزم ، سیستان ، آراخوری (رخج) ، قندهار ، هند ، سکاها و سکاهای تیزخود ، بابل ، آشوریها ، عربستان ، مصر ، ارمنستان ، کاپادوکیه ، سارد ، یونان ، سکاهای آنطرف دریا ، حبشی‌ها.

بند چهارم

داریوش شاه گوید : وقتیکه اهورامزدا این کشور را در جنگدید آنرا بمن بخشید. مرا شاه کرد بخواست اهورامزدا من شاه هستم. من آنها را بجایشان نشاندم ، آنچه به‌آنها گفتم آنرا کردند آنچنان که من میخواستم بود. پس اگر فکر کنی که چقدر داریوش شاه کشور داشت پیکر را بین آنهائی که تخت مرا میبرند ، آنوقت خواهی شناخت و دانسته میشود که نیزه مردپارسی دور رفته است و مرد پارسی دور از پارس جنگ میکند !

بند پنجم

داریوش شاه گوید : آنچه کرده شد همه را بخواست اهورامزدا کردم . اهورامزدا مرا یاری داد تا اینکه کرده را کردم . اهورامزدا مرا حمایت کند از بدی وخانواده مرا و این کشور را. این را من ازاهورامزدا خواهش میکنم اهورامزدا آنرا بمن بدهد .

بند ششم

ای مرد اینست فرمان اهورامزدا . این بنظر تو زشت نیاید این راه را راست از دست مگذار و گناه مکن.»

برگزاری سی و هزار و پانصدمین سال شاهنشاهی ایران
نشانه‌ای است از وحدت ملی و جاودانی فرهنگ ایران
که بیمیر شهریاری کهن دارد نشانه‌ای خویش صیقلی و دلبند است
و بازرش تلاش خود در ایجاد تمدن جهان و مفاخر ارزنده فرهنگ آن باد و تعهدی سخت دانسته میباشد
فرخنده جشن شاهنشاهی ایران
را به پیشگاه
شاهنشاه آریامهر
ملت کهنسال ایران صمیمانه تبریک میگوییم
موسسه رنگ سرو
حسین - صمیم

برگزاری سی و هزار و پانصدمین سال شاهنشاهی ایران
نشانه‌ای است از وحدت ملی و جاودانی فرهنگ ایران
که بیمیر شهریاری کهن دارد نشانه‌ای خویش صیقلی و دلبند است
و بازرش تلاش خود در ایجاد تمدن جهان و مفاخر ارزنده فرهنگ آن باد و تعهدی سخت دانسته میباشد
فرخنده جشن شاهنشاهی ایران
را به پیشگاه
شاهنشاه آریامهر
ملت کهنسال ایران صمیمانه تبریک میگوییم
شرکت ساختمانی پاسارگاد شیراز

برگزاری سی و هزار و پانصدمین سال شاهنشاهی ایران
نشانه‌ای است از وحدت ملی و جاودانی فرهنگ ایران
که بیمیر شهریاری کهن دارد نشانه‌ای خویش صیقلی و دلبند است
و بازرش تلاش خود در ایجاد تمدن جهان و مفاخر ارزنده فرهنگ آن باد و تعهدی سخت دانسته میباشد
فرخنده جشن شاهنشاهی ایران
را به پیشگاه
شاهنشاه آریامهر
ملت کهنسال ایران صمیمانه تبریک میگوییم
نمایندگی رادیو شهاب
شهاب هیتاچی - تلفکن - هیتاچی

برگزاری سی و هزار و پانصدمین سال شاهنشاهی ایران
نشانه عزم راسخ نژاد آریا،
برای تجلیل از کوشش بزرگ، بنیانگذار تمدن و خلاقیت و فکر خلاق ایرانی در زمین
و تقدیم سپاس به پیشگاه
شاهنشاه آریامهر
پایه‌گذار تمدن بزرگ و دوم ایران باستان
این آئین پرشکوه را ملت ایران تهنیت میگوید.
مدیر و کارکنان کارخانه معمارپور

آئین پرشکوه برگزاری جشن
دو هزار و پانصدمین سال بنیانگذاری
شاهنشاهی ایران
را که نشانه عزم راسخ نژاد آریا، برای تجلیل از کوشش بزرگ بنیانگذار تمدن و خلاقیت و فکر خلاق ایرانی در زمین است
به پیشگاه ملت ارجمند ایران تبریک گفته
جاودانگی سلسله جلیله پهلوی را از خداوند آرزو مینماید
شرکت فاولر ایران محدود

برگزاری سی و هزار و پانصدمین سال شاهنشاهی ایران
نشانه عزم راسخ نژاد آریا،
برای تجلیل از کوشش بزرگ، بنیانگذار تمدن و خلاقیت و فکر خلاق ایرانی در زمین
و تقدیم سپاس به پیشگاه
شاهنشاه آریامهر
پایه‌گذار تمدن بزرگ و دوم ایران باستان
این آئین پرشکوه را ملت ایران تهنیت میگوید.
کارکنان شرکت چای گلچین

برگزاری سی و هزار و پانصدمین سال شاهنشاهی ایران
نشانه‌ای است از وحدت ملی و جاودانی فرهنگ ایران
که بیمیر شهریاری کهن دارد نشانه‌ای خویش صیقلی و دلبند است
و بازرش تلاش خود در ایجاد تمدن جهان و مفاخر ارزنده فرهنگ آن باد و تعهدی سخت دانسته میباشد
فرخنده جشن شاهنشاهی ایران
را به پیشگاه
شاهنشاه آریامهر
ملت کهنسال ایران صمیمانه تبریک میگوییم
مدیر و کارکنان شرکت چای کیمیا

برگزاری دو هزار و پانصدمین سال شاهنشاهی ایران

نشانه‌ای است از وحدت ملی و جاودان ملتی بزرگ و کهنسال

که بمیراثهای کهن و ارزشمند خویش صمیمانه دلبند است

و با ارزش تلاش خود در ایجاد تمدن جهان و ساختن ایرانی بزرگ و آباد و متمدن سخت واقف میباشد

فرخنده جشن شاهنشاهی ایران

را به پیشگاه

شاهنشاه آریامهر

و ملت کهنسال ایران صمیمانه تبریک میگوئیم.

شرکت سهامی آرزومان
TRADE MARK
ARZUMAN CO.

شرکت سهامی آرزومان گورک آودیسیان

اطلاعات
شماره مخصوص جشن‌های ۲۵۰۰ ساله شاهنشاهی ایران

ایران امروز بر هبری شاهنشاه آریامهر و اجرای منشور انقلاب سفید، از خصیت بیسابقه‌ای در جهان برخوردار است و بزرگداشت دوهزار و پانصدمین سال بنیانگذاری شاهنشاهی ایران تجلیل پرشکوهی است که مردم جهان از تاریخ و فرهنگ پرافتخار ایران بعمل میآورند.

این خجسته جشن را به پیشگاه شاهنشاه آریامهر ملت شریف ایران تهنیت میگوییم

شرکت ساختمانی آ. پور

برگزاری دومین هزاره و پانصدمین سالگرد شاهنشاهی ایران

شایسته‌ترین راه بزرگداشت این جشن عظیم و بزرگ

که بمیمنت و مبارکی آغاز شده و با جشن عظیم و بلندپایه‌ای پایان خواهد یافت

و بازتاب تلاش خستگی‌ناپذیر و خلاقیت ایران در عرصه‌های گوناگون تاریخ و تمدن جهان را در معرض دید جهانیان قرار خواهد داد

فرخنده جشن شاهنشاهی ایران

را به پیشگاه

شاهنشاه آریامهر

ملت کهنسال ایران صمیمانه تبریک میگوید

شرکت سهامی سابکو

برگزاری دومین هزاره و پانصدمین سالگرد شاهنشاهی ایران

شایسته‌ترین راه بزرگداشت این جشن عظیم و بزرگ

که بمیمنت و مبارکی آغاز شده و با جشن عظیم و بلندپایه‌ای پایان خواهد یافت

و بازتاب تلاش خستگی‌ناپذیر و خلاقیت ایران در عرصه‌های گوناگون تاریخ و تمدن جهان را در معرض دید جهانیان قرار خواهد داد

فرخنده جشن شاهنشاهی ایران

را به پیشگاه

شاهنشاه آریامهر

ملت کهنسال ایران صمیمانه تبریک میگوید

شرکت سهامی لاین

تابنده انحصاری توام آرتش سالنی ۵ ستاره اروپا

برگزاری دومین هزاره و پانصدمین سالگرد شاهنشاهی ایران

شایسته‌ترین راه بزرگداشت این جشن عظیم و بزرگ

که بمیمنت و مبارکی آغاز شده و با جشن عظیم و بلندپایه‌ای پایان خواهد یافت

و بازتاب تلاش خستگی‌ناپذیر و خلاقیت ایران در عرصه‌های گوناگون تاریخ و تمدن جهان را در معرض دید جهانیان قرار خواهد داد

فرخنده جشن شاهنشاهی ایران

را به پیشگاه

شاهنشاه آریامهر

ملت کهنسال ایران صمیمانه تبریک میگوید

شرکت سهامی سابکو

برگزاری دومین هزاره و پانصدمین سالگرد شاهنشاهی ایران

شایسته‌ترین راه بزرگداشت این جشن عظیم و بزرگ

که بمیمنت و مبارکی آغاز شده و با جشن عظیم و بلندپایه‌ای پایان خواهد یافت

و بازتاب تلاش خستگی‌ناپذیر و خلاقیت ایران در عرصه‌های گوناگون تاریخ و تمدن جهان را در معرض دید جهانیان قرار خواهد داد

فرخنده جشن شاهنشاهی ایران

را به پیشگاه

شاهنشاه آریامهر

ملت کهنسال ایران صمیمانه تبریک میگوید

شرکت سهامی شیشه و گلاس ایران

مفتخر و خرسندیم صمیمانه‌ترین تبریکات خود را بمناسبت

برگزاری آئین بزرگداشت میراث کورش کبیر

شاهنشاهی کهن ایران زمین

به پیشگاه مبارک اعلیحضرت همایون

شاهنشاه آریامهر

تقدیم داشته

سعادت و توفیق بیش از پیش ملت ایران را در پرتو عنایات شهریاری

از خداوند یگانه خواستاریم

شرکت سهامی پارس متال

مفتخر و خرسندیم صمیمانه‌ترین تبریکات خود را بمناسبت

برگزاری آئین بزرگداشت میراث کورش کبیر

شاهنشاهی کهن ایران زمین

به پیشگاه مبارک اعلیحضرت همایون

شاهنشاه آریامهر

تقدیم داشته

سعادت و توفیق بیش از پیش ملت ایران را در پرتو عنایات شهریاری

از خداوند یگانه خواستاریم

مبل گالستیان (جاده کرج)

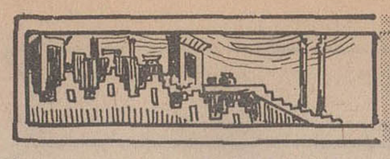

برگزاری جشنهای غرورانگیز ۲۵۰۰ سال شاهنشاهی ایران

نشانه عزم راسخ نژاد آریا،

برای تجلیل از کوشش بزرگ، بنیانگذار تمدن در خاور و فرهنگ والای این زمین

و تقدیم سپاس به پیشگاه

شاهنشاه آریامهر

پایه‌گذار تمدن بزرگ و نوین ایران امروز است

این آئین پرشکوه را ملت ایران تهنیت میگوید.

اتحادیه صنف تهیه کنندگان و فروشندگان کالای کشباف و جوراب تهران و حومه

وابسته باتاق بازرگانی و صنایع و معادن ایران

برگزاری جشنهای غرورانگیز ۲۵۰۰ سال شاهنشاهی ایران

نشانه عزم راسخ نژاد آریا،

برای تجلیل از کوشش بزرگ، بنیانگذار تمدن در خاور و فرهنگ والای این زمین

و تقدیم سپاس به پیشگاه

شاهنشاه آریامهر

پایه‌گذار تمدن بزرگ و نوین ایران امروز است

این آئین پرشکوه را ملت ایران تهنیت میگوید.

شرکت سهامی کاردار

برگزاری جشنهای غرورانگیز ۲۵۰۰ سال شاهنشاهی ایران

نشانه عزم راسخ نژاد آریا،

برای تجلیل از کوشش بزرگ، بنیانگذار تمدن در خاور و فرهنگ والای این زمین

و تقدیم سپاس به پیشگاه

شاهنشاه آریامهر

پایه‌گذار تمدن بزرگ و نوین ایران امروز است

این آئین پرشکوه را ملت ایران تهنیت میگوید.

شرکت سهامی آبیاری سرتاسری ایران

برگزاری جشنهای غرورانگیز ۲۵۰۰ سال شاهنشاهی ایران

نشانه عزم راسخ نژاد آریا،

برای تجلیل از کوشش بزرگ، بنیانگذار تمدن در خاور و فرهنگ والای این زمین

و تقدیم سپاس به پیشگاه

شاهنشاه آریامهر

پایه‌گذار تمدن بزرگ و نوین ایران امروز است

این آئین پرشکوه را ملت ایران تهنیت میگوید.

سینکاف

شرکت نسجی مهندس فسیرو زرگرمانی و شرکا

برگزاری جشنهای غرورانگیز ۲۵۰۰ سال شاهنشاهی ایران

نشانه عزم راسخ نژاد آریا،

برای تجلیل از کوشش بزرگ، بنیانگذار تمدن در خاور و فرهنگ والای این زمین

و تقدیم سپاس به پیشگاه

شاهنشاه آریامهر

پایه‌گذار تمدن بزرگ و نوین ایران امروز است

این آئین پرشکوه را ملت ایران تهنیت میگوید.

فرخنده جشن شاهنشاهی ایران

را به پیشگاه

شاهنشاه آریامهر

ملت کهنسال ایران صمیمانه تبریک میگوید.

آئین پرشکوه برگزاری جشن

دوهزار و پانصدمین سال بنیانگذاری

شاهنشاهی ایران

را که نشانه عزم راسخ نژاد آریا برای تجلیل از کوشش کبیر بنیانگذار تمدن در خاور و فرهنگ والای این زمین است

به پیشگاه ملت ارجمند ایران تبریک گفته

جاودانگی سلسله جلیله پهلوی را از خداوند آرزو مینماید

گروه شرکتهای مهندسی و صنعتی سار اول

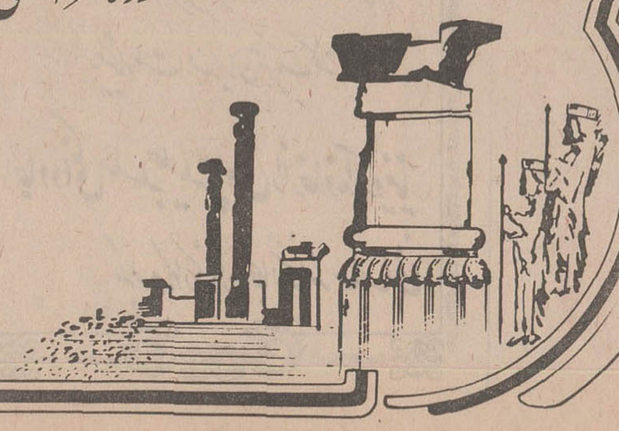

برگزاری جشنهای غرورانگیز ۲۵۰۰ سال شاهنشاهی ایران

نشانه عزم راسخ نژاد آریا،

برای تجلیل از کوشش بزرگ، بنیانگذار تمدن در خاور و فرهنگ والای این زمین

و تقدیم سپاس به پیشگاه

شاهنشاه آریامهر

پایه‌گذار تمدن بزرگ و نوین ایران امروز است

این آئین پرشکوه را ملت ایران تهنیت میگوید.

شرکت سهامی کاردار

جشن‌های دوهزار و پانصدمین سال بنیانگذاری شاهنشاهی ایران بر مهر خردمند ایران زمین و هموطنان ایرانی مبارک باد

شرکت سهامی آبیاری سرتاسری ایران

برگزاری جشنهای غرورانگیز ۲۵۰۰ سال شاهنشاهی ایران

نشانه عزم راسخ نژاد آریا،

برای تجلیل از کوشش بزرگ، بنیانگذار تمدن در خاور و فرهنگ والای این زمین

و تقدیم سپاس به پیشگاه

شاهنشاه آریامهر

پایه‌گذار تمدن بزرگ و نوین ایران امروز است

این آئین پرشکوه را ملت ایران تهنیت میگوید.

سینکاف

شرکت نسجی مهندس فسیرو زرگرمانی و شرکا

کورش بزرگ ۲۵۰۰ سال پیش مقتدرترین شاهنشاهان جهان را بنیانگذاری نمود

در سایه ملیت و تمدن درخشان و طول ۲۵ قرن ملت ایران همیشه آریاهای روشن و دلاور فرمانروایی داشت سرگذشته و تاریخ سرفرازی و شهرت جهانی دارد

تجلیل از کوشش کبیر مقارن با آغاز تمدن بزرگ است که بزرگی ایران را به کار

مقتدرترین کشورهای جهان قرار خواهد داد.

جشن‌های دوهزار و پانصدمین سال بنیانگذاری شاهنشاهی ایران بر مهر خردمند ایران زمین و هموطنان ایرانی مبارک باد

شرکت سهامی آبیاری سرتاسری ایران

شماره مخصوص جشن‌های ۲۵۰۰ ساله شاهنشاهی ایران

زرتشت و تعلیمات خردمندانه او

شاه‌دستورداد تعلیمات زرتشت باطلای خالص بر روی ۱۲ هزار پوست گاو نوشته‌شود

برخی از محققان معتقدند زرتشت ، پیامبر دوران ایران‌باستان در آذربایجان نزدیك دریاچه رضائیه کنونی بدنیا آمده است .

برخی دیگر بااین نظر مخالف هستندونقاط‌دیگری از جمله خراسان رامحل تولد زرتشت میدانند .

او پیامبری دانا و خردمند بود که کتابهای مختلف در مورد تعلیمات عمیق او نوشته شده از آن جمله کتابی است بنام «چنین گفت زرتشت» که‌توسط نیچه‌فیلسوف‌و دانشمند شهیر برشته تحریر درآمده‌است .

نام پدر زرتشت «پوروشسب» و نام مادرش «دغدو» بود.

در باره زمان زرتشت بین مورخین‌ومحققین‌اختلاف نظر موجود است : عده‌ای از مورخین زمان ولادت اورا در حدود ۶۶۰ سال پیش از مسیح ذکر کرده‌اند وجمعی از محققین پس از توجه به مطالب اوستا که زرتشت را مکرر بنام نخستین قانون‌گذار واولین مربی روحانی بشر یاد میکنند ، عصر زرتشت رادر حدود ۶۵۰۰سال قبل از میلاد مسیح میدانند .

مبارزه بابت پرستی

زرتشت اسپیتمان (از نژاد سفید) از روزگار جوانی با گمراهی وبت‌پرستی مردم ، مبارزه میکرد و آنهارابه گفتار نیك و کردار نیك و پندار نیك دعوت مینمود تادر سن بیست سالگی بسبب آزار مردم ، گوشه‌نشینی‌اختیار کرد و بریاضت پرداخت . در سن سی‌سالگی از جانب خداوند به‌پیامبری برگزیده شد و مردم را بقبول دین و آئین یکتاپرستی خواند . روحانیون و مردم گمراه‌درصدد آزار و قتل وی برآمدند . زرتشت ده سال بعدازبعثت ناگزیر جلای وطن اختیار کرد و بایاران و کسان خود بجانب شرق و شهر بلخ رهسپار شد. پادشاه بلخ‌دران موقع گشتاسب پسر لهراسب از سلسلهٔ کیان بود .

۱۲هزار پوست گاو

پیامبر ایرانی رسالت و ادعای خودرا به‌پادشاه بلخ اظهار کرد و «کی‌گشتاسب» ائین زرتشت را پذیرفت و اورا در کنف حمایت خود گرفت و برای ترویج تعالیم و احکام او همت گماشت و دستور داد دوازده هزارپوست گاو را دباغی کردند و کتاب اوستا را باطلای خالص‌در آن نوشتند و یك نسخه از اوستارادرآتشکده آذرگشسب و نسخهٔ دیگر را در تخت جمشید قرار دادند .

ارجاسب پادشاه توران که برادرزادهٔ افراسیاب بود از گرویدن گشتاسب بزرتشت برآشفت و بایران‌تاخت وبزدوخورد باایرانیان پرداخت . دراین جنك وستیز ، تورانیان بدست اسفندیار پسر گشتاسب تارومار شدند. ارجاسب باردیگر باسپاه زیاد بایران حمله کرد . چون اسفندیار مورد بدگمانی پدر واقع وزندانی‌بودو گشتاسب هم بسیستان رفته بود تورانیان به‌آسانی وارد بلخ شدند وزرتشت در آتشکدهٔ بلخ‌بسن ۷۷سالگی بدست یکنفر تورانی بنام«برات‌روکرش» کشته شد .

اصول تعلیمات زرتشت

اصول کلی تعلیمات زرتشت بطور اختصاربدینقرار است

* مبداء و مقصد ونقشه سرتاسر جهان مادی و معنوی ، بدست یك وجود مطلق لایتناهی بنام اهور امزدا است (صاحب دانا و توانا) .

* سراسر کائنات تحت تاثیر دوقوهٔ‌متضادسپنتامینو (نیکی) و انگره مینو (بدی) است . برای رسیدن‌بکمال واقعی باید به نیکی گروید و از بدیها پرهیز کرد وسه اصل اساسی هومت (پندار نیك) هوخت (گفتار نیك) هوورشتست (کردار نیك) رابعنوان اصول دین همیشه‌در مدنظر قرارداد .

* زرتشت مانند بودا تعلیم نمیدهد که «نجات هرکس در فنای اوست و باید از همهٔ لذایذ مادی دست شست و در گوشهٔ انزوا ، ریاضت کشید» بلکه دستور میدهد انسان برای زندگانی اجتماعی و انجام دادن کار مفید خلق شده و زندگی ، مبارزهٔ دائمی بین خیر وشر است و زرتشتی پاکدین باید بکار و کوشش پردازد و پشتیبان راستی باشد و علیه بدی و زشتی ستیزه کند.

* زرتشت به‌پیروان خود سفارش میکند که امشاسپندان یا مهین فرشتگان را نیز ستایش وپرستش کنند و از مرد و زن و غنی و فقیر از شش‌امشاسپند که صفات ایزدی هستند بهره‌مند شوند و آنها را درضمیر خود پرورش دهند تاسعادت زندگی و رستگاری‌اخرت یابند .

هرمزدنام پاك اهورا مزدا خدای بزرك جهان بمنزله مرکز دایرهٔ عالم وجود است و سایر امشاسپندان‌مظهر صفات او هستند ، از اینرو در ائین زرتشت ، هرمزدرا درسر امشاسپندان قرار میدهد . علت‌این امر انست که باید نخست خدارا به‌ی بشناسد و بعد بصفات دیگر او که به امشاسپندان تعبیر شده است‌پی‌برد ودر تهذیب نفس و پاکیزگی دلوجان از آنها پیروی کند.

امشاسپندان

امشاسپندان عبارتند از اردیبهشت، بهمن، شهریور سپندارمذ ، خرداد و امرداد

اردیبهشت (اشاوهیشتا)

بمعنی راستی و درستی و پاکی و تنهاوسیلهٔ‌سعادت دنیوی و نجات اخروی است . این فرشته در جهان مادی نگهبان آتش میباشد .

بهمن (وهومنه)

یعنی منش‌واندیشه نیك ، که بوسیله ان ادمی دارای ضمیر تابناك تواند بود و دیگران را نیز بشاهراه سعادت و حقیقت راهنمائی تواند نمود . وظیفهٔ بهمن در عالم مادی تربیت و نگهداری جانوران سودمند میباشد .

شهریور (خشثروئیریا)

بمعنی‌حکومت‌و سلطنت برگزیده است ، و حقیقت این صفت انست که باید ادمی در جهان بکوشد وهمه نیروی خودرا در راه سعادت دیگران بکار اندازد . شهریور در عالم روحانی مظهر سلطنت ایزدی است‌ودر جهان مادی نماینده نیرومندی و توانگری و پاسبان فلزات است و این فرشته به‌پادشاه دادگر ، فروفیروزی میبخشد .

سپندارمذ (سپنتاارمئیتی) یعنی تواضع و بردباری . این فرشته در عالم مادی نگهبان زمین است . انسان‌باید باپیروی از این فرشته محبت،دلوجان خودرا ازهرگونه آلودگی پاك کند و نسبت بتمام آفریدگان خادم وفروتن و مهربان باشد و برای آبادانی زمین بکوشد وبه کسب و کار پردازد تا سپندارمذ باو خوشی و آسایش بخشد.

خرداد (هئوروتات)

بمعنی کمال ورسائی است . منظور اینست که کمال روحی بانقص جسمانی ممکن نیست و توجه بسلامت و تندرستی در درجه اول اهمیت است زیرا عقل سالم در بدن سالم میباشد .

شخص بیمار نمی‌تواند در راه خداشناسی چنانکه باید و شاید قدم گذارد و حقایق رادریابد و امورزندگی را بصورت صحیح و نظم و ترتیب در اورد و از وجود خود بدیگری فایده رساند .

خرداد در جهان مادی فرشته اب است
امرداد (امرتات)

یعنی بیمرگی ، جاودانی و فناناپذیری . در عالم مادی این فرشته نگهبان روئیدنیها و گیاهان و درعالم روحانی مظهر دوام و بقای اهورامزداست .

کسی که در انجام وظائف دین و تحصیل کمال بمقام خرداد رسید از نعمت فرشته امرداد که جاودانی بودن ودیرزیستن است بهره‌مند میگردد و بعد ازمرك روح پاکش داخل فردوس برین میشود .

ICI
شرکت امپریال کمیکال ایندوستریز (اکسپورت)
بامسئولیت محدود
برگزاری آئین بزرگداشت میراث کورش کبیر
شاهنشاهی کهن ایران زمین را
به‌پیشگاه مبارك اعلیحضرت همایون
شاهنشاه آریامهر
وملت کهنسال ایران صمیمانه تبریك میگوید
شرکت امپریال کمیکال ایندوستریز (اکسپورت)
بامسئولیت محدود
خیابان عباس‌آباد میدان انقلاب سفید ـ ساختمان زمرد
تلفن: ۷۶۱۶۳۲ ۷۵۵۵۲۷ ۷۵۷۵۹۴
Imperial Chemical Industries (Export) Limited
A subsidiary company of Imperial Chemical Industries Limited
ICI

آئین بزرگداشت میراث کورش کبیر، شاهنشاهی کهن ایران زمین تجلیلی مردم جهان است از تلاشی بزرگ بخاطر خدمتی عظیم به تمدن و در راه تفاهم و صلح جهانی
جشنهای دوهزار و پانصدمین سال شاهنشاهی ایران، فرصتی است تا ملتهای جهان
امروز را با افتخارات کهنسال یک ملت مترقی پیوند بزنند
برای مابسی افتخار آمیز است که بعنوان خدمتگزاران فرهنگ معاصر این آئین شکوهمند را
به پیشگاه شاهنشاه آریامهر ودیگر خادمین فرهنگ ایران زمین تبریک وتهنیت گوئیم.
هیئت مدیره و کارکنان گروه فرهنگی آذر

آئین پرشکوه برگزاری جشن
دوهزار و پانصدمین سال بنیانگذاری
شاهنشاهی ایران
را بخانم فرح پهلوی شاهبانو
به پیشگاه ملت ارجمند ایران تبریک گفته
جاودانگی سلسله جلیله پهلوی را از خداوند آرزو مینماید
مدیر و کارکنان تجارتخانه ساسانی

برگزاری دوهزار و پانصدمین سالگرد تاسیس شاهنشاهی ایران
شاهنشاهی که در دوران فرمانروائی خود توانست ملتی بزرگ و کشوری عظیم و آبادان بوجود آورد
و همواره شکوه و عظمت و آزادی و آسایش را برای ملت خود به ارمغان آورد
و در تاریخ جهان نامی جاودانه از خود بیادگار گذارد
جشن شاهنشاهی ایران
را به پیشگاه
شاهنشاه آریامهر
و ملت کهنسال ایران صمیمانه تبریک میگوئیم.
شرکت صادراتی جاکوبسون

اطلاعات
شماره مخصوص جشن‌های ۲۵۰۰ ساله شاهنشاهی ایران

داریوش

مرد بزرگ دنیای قدیم

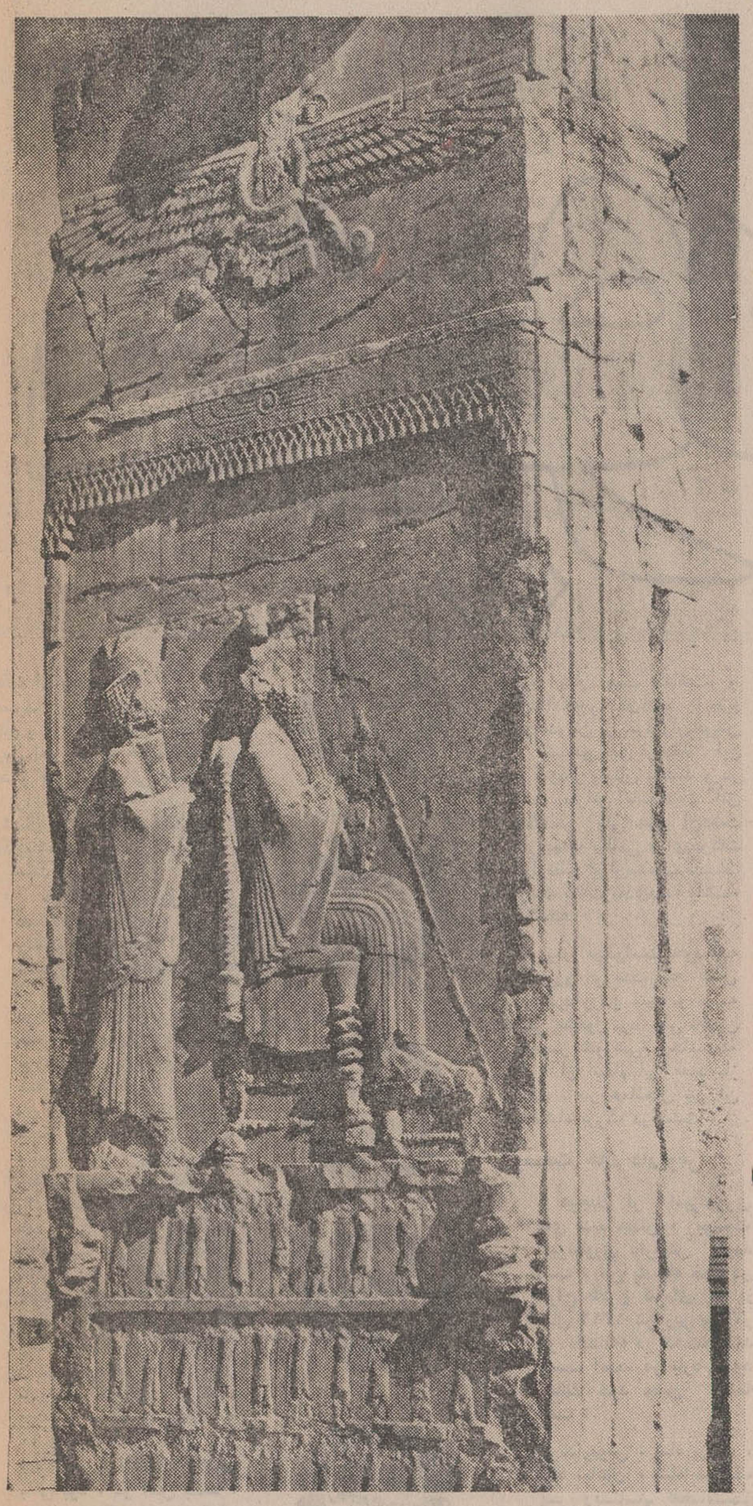

تشکیلات اداری، کشوری، لشگری و قضائی داریوش

داریوش یکی از بزرگترین مردان دنیای قدیم است که چشم روزگار همچون وی در سیاست و مملکت داری و عدل و انصاف و علاقه به آبادانی و ترویج و تجارت و نزدیک ساختن ملت های مختلف به یکدیگر و ایجاد آسایش و آرامش درقلمرو حکومت‌خویش پادشاهی مانند او کمتر دیده است .

برانداختن ملوك‌الطوایفی

سلطنت داریوش در تاریخ ایران از دو نظر دارای‌اهمیت است ، یکی از لحاظ کشور گشائی و سیاست و علاقه او بتوسعه متصرفات ایران ، و دیگرتشکیلات کشوری‌و لشگری و قضائی او و توجه مخصوص

وی بایجاد راهها و ترویج تجارت و تعمیم عدل و داد و وضع قوانین عادلانه برای‌تمام ملت هائیکه از هند تا یونان و از سیحون تا حبشه درزیر پرچم ایران بسر میبردند .

بزرگترین کاری که داریوش ازلحاظ سیاسی‌کرد، برانداختن ملوك‌الطوایف و ایجاد حکومت مرکزی بود ، تا زمان او در هیچیك از کشور های قدیم یك دولت توانای مرکزی ، که برتمام نواحی کشور با قدرت کامل حکمروائی کند ، و قوانین معینی را در سراسر مملکت یکسان اجرا نماید ، وجود نداشت ، مثلا کشور مصر در دوران فراعنه به ۴۲قسمت کوچك که آنرا«نوم» می‌گفتند ، تقسیم میشد و در هریك پادشاهی با استقلال داخلی حکومت میکرد ، در متصرفات آشور هم حکام به استقلال حکومت میکردند و بطوریکه در تاریخ باید دید ، همین امر نیز عاقبت مایه قیام «نبوپلصر» حکمران بابل و انقراض دولت آشور گردید .

مردم یونان هم در آنزمان هنوز دولت واحدی نداشتند و آنسرزمین میدان سیاست ها و حکومت های گوناگون و مختلف بود. هر شهری‌حکومتی مخصوص‌خویش داشت‌واساسا عقاید دینی و اخلاقی وآداب خاص مردم شهر های مختلف یونان ، مانع آمیزش ویگانگی ایشان با یکدیگر و تشکیل حکومت واحد بود .

پس نخستین دولتی که ملل گوناگون جهان قدیمرا مطیع قوانین عادلانه واحدی کرد و دولت مرکزی را بر سراسر کشور فرمانروا ساخت، دولت هخامنشی بود ، و این امر خطیر نخست بدست داریوش بزرگ صورت گرفت .

داریوش در آغاز پادشاهی با یاغیگریهای متعدد روبرو گردید، و شرح آنها را خود در کتیبه بیستون بیان کرده است . ازآن جمله در الام (خوزستان) و بابل و پارس و ماد (ولایات‌شمال‌غربی)و آشورو مصر و پارت (خراسان) و مرو، شورش هائی برخاست . داریوش تمام این شورشها را در اندك مدتی (دو سال وچهار ماه) فرو نشاند و یاغیان را سیاست کرد، و چون ازین کار فراغت یافت ولایات آسیای صغیر ومهاجرنشین های‌یونانی کناره دریای (اژه) را هم که قصد طغیان داشتند آرام‌کرد.

توسعه متصرفات

پس‌از آن درصدد توسعه متصرفات ایران برآمد ، و البته ملتی که با نیروی کامل در طریق جهانگیری سیر میکند ، به آسانی از این راه باز نخواهدگشت.. توسعه ایران از شمال و جنوب میسر نبود . زیرا فتوحات کوروش و کمبوجیه مرز های ایرانرا از این دو طرف بموانع طبیعی یادیوار های عظیمی ، که عبور از آنها با وسائل لشکر کشی آنعصر امکان نداشت ، رسانیده بود : از شمال سرحدات ایران بدریای‌سیاه و کوه های قفقاز و دریای خزر و استپهای ترکستان منتهی میشد ، و از جنوب غربی و جنوب بصحرا های افریقا و عربستان و دریای عمان و اقیانوس هند می‌رسید .

پس پارسیان جهانجو ناگزیر بودند که از مشرق و مغرب ممالك خود را توسعه دهند. داریوش نخست‌متوجه مغرب شد ، چه در این قسمت یونانیان مهاجرآسیای صغیر ، که در قلمروحکومت ایران‌بودند، بواسطه‌تحریکات یونانیان اروپا ، آرام نمی‌گرفتند وپیوسته برای‌شورش و سرکشی دنبال فرصت و بهانه‌ای میگشتند .

حمله به یونان

بعلاوه داریوش با داشتن سواحل دریای سیاه‌ومدیترانه، از بندر طرابوزان(در گوشه جنوب شرقی دریای سیاه) تا برقه (در ساحل لیبی ، در افریقا) ، ثلثی از اقوام یونانی را در اطاعت خویش‌داشت ، ومیخواست ساحل دیگردریای اژه و شبه جزیره یونان را هم

بقیه در صفحه ۳۸

دو هزار و پانصدمین سال درخشان بنیانگذاری شاهنشاهی ایران

را که مصادف با روزگاران تجدید شکوه و عظمت باستانی ایران است

به پیشگاه

اعلیحضرت همایون شاهنشاه آریامهر

و

علیاحضرت شهبانو و والاحضرت ولیعهد

تبریک و عرض تهنیت سعادت و دوام سلطنت خاندان جلیل پهلوی و خوشبختی و عظمت ملت ایران را تحت رهبری مدبرانه شاهنشاه عظیم الشأن صمیمانه آرزومند است

شرکت سهامی فیروز

شرکت سهامی رادیو تلویزیون ایران

اطلاعات

شماره مخصوص جشن‌های ۲۵۰۰ ساله شاهنشاهی ایران

داریوش

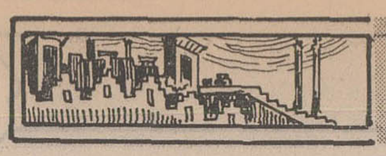

تابع ایران مسئول حفظ نظم و آسایش و استقرار عدل وانصاف و رعایت‌حال ضعیفان‌و مستمندان میدانست.

حکام کشور ها

داریوش پس از آنکه در سراسر امپراطوری هخامنشی ، از هند تاحبشه ، وحدت کامل پدید آورد ،این امپراطوری عظیم پهناور را،بارعایت‌ملاحظات ملی و اقتصادی و سیاسی ، به سی قسمت کرد و از میان بزرگان‌و سرداران ایران ، مردان کاردان لایقی‌رابحکومت هرقسمت گماشت . اینگونه حکام را خشترپاون یا شهربان میگفتند و ویشتاسب‌پدرداریوش حکمران پارت (خراسان) هم یکی از آنجمله بوده است .

مامور مخصوص

برای این که شهربانان از حدود اختیارات خود تجاوزنکنند و بستمکاری‌و آزارمردم‌نپردازند، باهریك ازایشان‌ماموری‌فرستاده میشد که درظاهرمنشی‌مخصوص شهربان بود ، ولی در معنی کار های او را مراقبت میکرد واخبار و وقایع حوزه حکمروائی او را بمرکز میفرستاد . این مقام در ایران تابعد از اسلام هم باقی ماند و اینگونه‌مامورین را در قرون اول‌اسلامی‌صاحب‌برید میگفته‌اند.

اساسا داریوش بکسب اطلاع از جزئیات وقایع کشور اهمیت بسیار میداد و بهمین سبب شهربانان مکلف‌بودند که‌اخبار قلمرو حکومت خودرا مرتبا به وسیله چاپاران مخصوص دولتی بعرض شاهنشاه برسانند.

چابك سواران ایران

هردوت مینویسد که :

«هیچ جنبنده‌ای از چابك ـ سواران و چاپاران ایران تندتر حرکت نمیکند . در منزل های میان راه همیشه اسب برای آیشان‌مهیاست .

هرچاپاری نامه های دولتی را از مرکز خود به نزدیکترین چاپارخانه میبرد و تسلیم چاپار دیگر میکند، و او نیز همچنان بچاپار دیگر میدهد و بدین ترتیب شبو روز چاپاران دولتی درحرکتند.»

چاپاران مخصوص شاه ، که به « استاند » معروف بودند ، از میان سرداران و رجال بزرك انتخاب میشدند . چنانکه داریوش سوم پیش‌از اینکه به پادشاهی‌رسد، یکچند «استاند» بود.

در هر ایالت یکنفر هم‌به ریاست سپاه محلی گماشته میشد که مامور حفظ‌امنیت و دفاع از آن ایالت بود.

داریوش سالی دوبار نیزدو مامور ازپایتخت‌برای‌رسیدگی بامور هریك از کشورهای

بقیه در صفحه ۳۹

بقیه از صفحه ۳۷

بتصرف آورد تا بدینوسیله هم صلح و آرامش را درسرحدات غربی امپراطوری خود تامین کند و هم راه دریائی مدیترانه را برای تجارت باسواحل‌ایتالیا و شمال افریقا و بندر قرطاجنه («کارتاژ» در تونس امروزی) در دست داشته باشد .

حمله داریوش بیونان از دو راه میسر بود ، یکی از راه دریا و دیگری از طریق خشکی ، راه نخستین کوتاه تر بنظر میرسید ، ولی‌نیروی دریائی کاملی میخواست و خطرات آن نیز برای سپاه بزرگ ایران بیشتر بود . چه ممکن بود که قوای ایران در دریاباکشتیهای دشمن‌مصادف گردد و یا در بنادر یونان، بسبب مخالفت یونانیان‌دچار زحمت شود . پس داریوش راه خشکی را ، که از تنگه هلس‌پونت(داردانل) بتراکیه و مقدونیه میرفت ، انتخاب کرد . اما برای اینکه‌هنگام حمله بیونان ، از خطرحمله قبائل سکائی ، که از شمال رود ایستر (دانوب کنونی) و دریای سیاه و بحر خزر تا جنوب سیبری ، پراکنده بودند ، و خاطره تاخت و تاز و مردمکشی ایشان ، در دوره مادیها ، هنوز درایران باقی بود ، در امان باشد ، مصمم شد که نخست برخاك سکاها بتازد و آنقوم را زیر فرمان آورد ، پس دو دسته سپاه ، یکی با کشتی ازراه دریای سیاه و یکی ازخشکی از تنگه بسفر بمصب رود دانوب فرستاد وبا این لشگر از آنرود گذشت و وارد استپ های‌سیاه جنوب‌روسیه کنونی گردید .

بسوی هندوستان

سکاهای وحشی از پیش او گریختند و داریوش آنانرا تا حدود رود تانائیس (رود دن امروزی) تعاقب کرد، و چون از انجانب آسوده خاطر شد بازگشت ، و یکی از سرداران خود را مامور کرد که تراکیه ومقدونیه(ترکیه‌اروپا وبلغارستان و شمال یونان امروزی) را بگیرد . این سردار نواحی مذکور را گرفت و تا حدود دریای آدریاتیك‌را ضمیمه‌دولت شاهنشاهی ایران کرد .

پس از آن داریوش در مشرق ایران متوجه هندوستان شد و از رود سند گذشت وقسمتی از سرزمین پنجاب و نواحی شمال غربی هندوستان رانیز بر متصرفات ایران افزود ، و باتصرف این نواحی ، و افتتاح راه دریائی هند بمدیترانه ، چنانکه شرح آن خواهد آمد ، هندوستان را نیز تابع سیاست اقتصادی امپراطوری ایران گردانید .

در مصر

سپس چون خبر یافت که‌مصریان از حکمران‌ایرانی خود ناراضیند ، از ایران به مصر رفت و حاکمی را که با ستمکاری موجب شکایت‌و ناخرسندی‌مصریان شده‌بود، بکیفر رسانید. چون بمعابد مصری داخل شد ، برای جلب قلوب مردم ، آداب و رسوم دینی مصر را رعایت کرد و بر مجسمه های خدایان مصر بچشم احترام نگریست .

همچنین فرمان داد تا معابد ویران شده «کارناك» و «فیوم» و «ممفیس» را از نو بنا کردند و از خزانه خود معبد خاصی برای «آمون» خدای بزرگ مصر در واحه «ناب» ساخت که آثار آن هنوز هم باقیست. سپس امر کرد تا معادن‌طلای مصررادر حدود شبه جزیره سینا و بحراحمر استخراج کنند، و درآمد آنرا برای ساختن راههای تجارتی آن کشور بکار برندو نیزدستور داد که ایرانیان ترتیب‌ایجاد قنوات و آبیاری زمینهای زراعتی رابدین وسیله به مصریان بیاموزند .

تنبیه یونانیان

چندی بعد چون یونانیان‌مطیع ایران در آسیای صغیر شورش کرده و با دستیاری‌دولت آتن شهرسارد‌پایتخت ولایت‌لیدی را آتش زده بودند ، داریوش به تنبیه ایشان همت گماشت، و پس‌ازآنکه‌یونانیان‌آسیا رامطیع کرد، دو تن از سرداران‌خویش را بتسخیر آتن فرستاد . این دو سردار بیونان تاختند و در دشت ماراتن باسپاهیان آتن جنگیدند ولی چون آن‌دشت راازجهات نظامی برای‌حرکات سوارنظام ایران‌مناسب ندیدند، بی‌آنکه تلفات‌زیادی‌داده باشند، بازگشتند .

داریوش میخواست خود به یونان رود و مدت سه سال بکار گردآوردن سپاه و تهیه کشتی مشغول بود ولی ناگهان در مصر شورشی برخاست‌که او را از انجام این قصد باز داشت . در همانحال نیز آن شاهنشاه بزرگ درگذشت .

وسعت خاك داریوش

هیچیك از امپراطوری های قدیم جهان ، بوسعت امپراطوری داریوش نبوده است . این پادشاه خود در الواح طلا و نقره‌ای که در سال ۱۳۱۲ در زیر پی‌تالار بار «اپدانه» در تخت‌جمشید بدست آمده، در باره حدود ممالك خود چنین نوشته است :

«داریوش ، شاه بزرگ ، شاه شاهان ، شاه ممالک پسر ویشتاسپ هخامنشی گوید : اینست مملکتی که من دارم ، از سکاها که پشت سغدند(یعنی ماوراء سمرقند) گرفته تا کوشا(یعنی حبشه) ، و از سند گرفته تا سپرد (یعنی سارد در مغرب آسیای صغیر) ، که آن را اهورامزدا بمن بخشیده که بزرگترین‌خدایانست، اهورا ـ مزدا مرا و خاندانم راپاس داراد.»

تشکیلات کشوری

داریوش در اندك مدتی حکومت دولت مرکزی‌را بر تمام متصرفات و کشور های تابع ایران برقرار ساخت .

تاآنزمان دولتی بدان‌وسعت و بزرگی و قدرت سابقه نداشت . وسعت هیچیك از دولت های بزرك پیش از آن، از مصر و کلده و آشور و هیچی بدان‌پایه نرسیده وهیچ دولتی تا آنزمان نتوانسته بود ملل متنوع و طوائف گوناگون رابفرمان یك حکومت‌درآورد و همه آنها را نیز باکمال‌عدل و مروت در سایه یك قانون اداره کند . این مسئله خود بهترین دلیل برتری تمدن و فرهنك و استعداد ایرانیان قدیم بر ملل‌همعصرایشانست. بزرگترین خدمت ایرانیان به تمدن جهان این بود که نخستین بار بجای قساوت و خشونت و ایجاد دشمنی و بیگانگی، که تاآن زمان‌شیوه پادشاهان مصری و آشوری و بابلی بود ، عدالت وآزاد ـ منشی و یگانگی را درسراسر متصرفات خودحکمرواساختند و ثابت کردند که ملت های متمدن جهان ، هرچند هم که در خصوصیات ملی و نژادی از یکدیگر متمایز باشند ، باداشتن مدیران عاقل وعادل میتوانند برای حفظ منافع عمومی نوع بشر و پیشرفت‌به سوی کمال ،یارویاوریکدیگر شوند و بی زدوخورد و جنك‌و جدال در تحصیل سعادت‌کلی جهانیان بکوشند.

فرستاده و نماینده خدا

داریوش چون برتخت‌سلطنت ایران نشست بجای این که‌خود را در نظر ملل غیر ایرانی تابع ایران ، پادشاهی فاتح و غالب جلوه دهد ، فرستاده و نماینده خدایان آن ملل معرفی کردو پادشاهی و فرمانروائی خویش‌را مرهون عنایت و توجه ایشان شمرد .

در ایران خود رافرستاده اهورامزدا ، در بابل نماینده مردوك خدای بزرك بابلیها ، ودر مصر فرستاده آمون ، خدای خدایان مصر ، میشمرد و چون از جانب خدایان تمام رعایای گوناگون خود بکار سلطنت مامور شده‌بود، برخلاف سلاطین ظالم و مستبد آشور ، که فقط خود را مسئول خدایان ملت خویش میپنداشتند ، اوخویشتن را در برابر خدایان تمام ملل

کورش کبیر شاهنشاهی کهن ایران را بنیاد نهاد

نخستین منشور حقوق بشر و احترام به ارزشهای انسانی را صادر

نمود، تمدّنی درخشان بوجود آورد که گذشت ۲۵ قرن

نتوانسته از شکوه و عظمت آن بکاهد

ملت ایران جشن‌های دوهزار و پانصد مین سال بنیانگذاری شاهنشاهی ایران را در عصر شهریاری برگزار میکند

که مشور انقلاب سفیدی سرآغاز تمدن بزرگ برای این سرزمین و مردم شرافتمند آن میباشد

جشن بنیانگذاری شاهنشاهی ایران را بملت ایران تهنیت میگوییم

هیئت مدیره و کارکنان آستانه مبارکه حضرت عبدالعظیم

اطلاعات هفتگی
شماره مخصوص جشن‌های ۲۵۰۰ ساله شاهنشاهی ایران

داریوش مرد بزرگ دنیای قدیم

بقیه از صفحه ۳۸

تابع روانه میکرد که آندورا چشم و گوش شاهنشاه می‌خواندند ، یعنی بایست اوضاع محل ماموریت خود را ببینند و عرایض و شکایات مردم را بواسطه بشنوند و بشاه گزارش دهند.

مالیات ها

داریوش برای هر ایالت ،با ملاحظه آبادانی و میزان محصول آن ، مالیاتی از نقدو جنس معین کرد که در تمام ایالات و کشور های تابع ایران از قرار ده‌درصد درآمد محصولات ارضی گرفته میشد .

هردوت مورخ معروف یونانی در کتاب خود میزان و نوع مالیات هریك از ایالات ایران را به تفصیل شرح میدهد ، وبگفته او جمع درآمد نقدی خزانه ایران در زمان داریوش همه سال در حدود ۳۸۶۳۴۶ کیلو گرم نقره بوده است .

پلوتارکس مورخ یونانی می نویسد که داریوش چون مقدار مالیات های نقدی و جنسی هر ایالت را معین کرد ، از پی تحقیق برخاست تا بداند که مردم می توانند آن مقدار مالیات را تحمل کنند یانه ، و چون از همه جا خبر رسید که پرداخت آن بر مردم دشوار نیست ،باز آنچه را که معین کرده‌بودند نصف کرد و گفت که چون طبعا شهربانان و حکام جزءهم برای مصارف خود از مردم‌چیزی میگیرند ، باید از میزان مالیات ها کاسته شود تا بررعایا تحمیلی نباشد.

درآمد مالیات‌ها بمصرف مخارج کشوری و لشکری و درباری و کار های عام‌المنفعه و ساختن راه های بزرك و کندن ترعه‌ها و ساختن سد هاو پلها و امثال آن میرسید ، ولی باز مقدار کثیری طلاو نقره‌درخزانه های شاهی جمع میشد ، چنانکه اسکندر مقدونی پس‌از تسخیر شوش ، تنها از خزانه سلطنتی آن شهر معادل ۱۸۰۰۰۰ تالان نقره (قریب ۵۰۰۰ تن) بغنیمت برد.

راهها

برای این‌که اخبار کشور از اطراف مرتب و زودبمرکز رسد و روابط تجاری‌وسیاسی اداری و نظامی میان پایتخت و نواحی دور دست برقرار بماند ، داریوش به ساختن شاهراه های چند ، همت گماشت .

بزرگترین راهی که بفرمان او ساخته شد راه شاهی‌بود، که از بندر یونانی نشین افروس (در ساحل‌مدیترانه در آسیای صغیر) شروع می شد و از شهر سارد پایتخت ایالت لیدی (در مغرب آسیای صغیر) میگذشت و از آنجا از راه فریگی و کاپادوکی و کیلیکی و سوریه‌وبین‌النهرین بشهر شوش پایتخت دولت هخامنشی میرسید . طول این راه نزدیك ۲۹۰۰ کیلومتر بوده‌است .

دو راه دیگر نیز از شوش بمدیترانه و مصر ساخته شد ، که یکی از سوریه و فنیقیه به دریای مدیترانه متصل میشد و دیگری از سوریه و فلسطین و شبه جزیره سینا بمصر می ـ پیوست . راه های دیگری هم شوش را بشهر استخر وفارس و کرمان و سواحل خلیج‌فارس متصل میکرد و راههائی نیزاز همدان بشوش و بابل و ری و آذربایجان و خراسان‌وسرحدات هندوستان کشیده شده بود.

داریوش براه های دریائی و ترویج تجارت از طریق دریا نیز توجه و علاقه مخصوص داشت . درآغاز پادشاهی خود هیئتی مرکب از پانزده تن از بزرگان پارس را با دمکدس طبیب یونانی ، که از یونان بدربار ایران فرستاده شده‌بود، مامور کرد که بدریای مدیترانه روند و در سواحل یونان و ایتالیا تحقیقاتی کنند. پس از آنهم که در سال ۵۱۷ پیش از میلاد از ایران بمصر رفت ، فرمان داد میان دریای احمرو شاخه شرقی رود نیل ترعه‌ای بکنند و ازبنراه خلیج فارس و دریای عمان‌را از دریای سرخ‌با مدیترانه متصل سازند.

پیش ازآن برخی از فراعنه مصر ، مانند ستی اول (اواخر قرن چهاردهم پیش از میلاد) و نخائو (قرن ششم پیش از میلاد)، بساختن چنین‌ترعه‌ای پرداخته‌ولی‌آنرابپایان نرسانیده بودند . این ترعه که چهل‌و پنج متر عرض آن بود ، بفرمان شاهنشاه ایران کنده شد و ۲۴ (یا بقولی۳۲) کشتی که ملاحان آن از اهالی بندر فنیقی بیب لس بودند ، ازین ترعه بدریای احمر و از آنجا به خلیج فارس رفتند . از داریوش در کنار این ترعه ، که آثار آن در برخی نقاط هنوزهم باقیست ، قطعات کتیبه های‌متعددی‌بدست آمده‌که معروفترین آنها کتیبه معروف به «شدوف» است.

۲۴۰۰ سال قبل از اروپا

ازینقرار شاهنشاه بزرگ ایران ۲۴۰۰سال‌پیش از آنکه دولتهای متمدن اروپا باهمیت اتصال دریای‌احمرو مدیترانه پی برند ، به چنین کار مهمی اقدام کرده و آنرا بانجام رسانیده است

پنجسال‌بعدهم که داریوش قسمتی از ممالک غربی هندوستان و حوزه رود سند را گرفت ، درصدد برآمد که برای تجدید حیات اقتصادی آن سرزمین و ایجاد روابط تجارتی میان هندوستان و متصرفات آسیائی و افریقائی خود از راه دریا ، یک خط کشتیرانی ازرودسندتا دریای احمر و مدیترانه ایجاد کندو بدین قصدیکی از دریانوردان یونانی بنام اسکولاکس را که در خدمت وی بود ، مامور کردکه کشتیهائی بسازد و از حدود پنجاب در رود سند کشتیرانی کند و معلوم نماید که رود مزبور بکدام دریا میریزد .

اسکولاکس تا مصب رود سند پیشرفت و درآنجا به فرمان داریوش‌بندری ساخت. سپس ، باز بامر آن پادشاه، با کشتیهای‌چند ازدریای‌عمان وسواحل عربستان عازم مصر گردید و پس از سی ماه مسافرت دریائی به آن کشور رسید و از ترعه نیل بدریای مدیترانه رفت ، و چنانکه هردوت نوشته است بفرمان شاهنشاه ایران باسفاین‌خود دور افریقا را گردش کرد!.. ازینزمان‌باب‌تجارت‌هندوستان با مصر و ممالک اطراف مدیترانه ازطریق دریا افتتاح گردید و از اهمیت راه‌زمینی فلسطین و بابل کاسته شد و بهمین سبب شهر قدیمی بابل تدریجا عظمت و اعتبار دیرین خویش‌رااز دست‌داد.

یکی ازاصول تمدن بشر عقیده و ایمان بعدالت و انصاف وراستی و درستی است. دولت هخامنشی بشهادت تاریخ ، از میان دولتهای باستان نخستین دولتی است که بنیان سیاست خودرا براساس‌عدالت وراستی وحق‌پرستی نهاده‌بود، و دلائل این معنی‌درکتیبه های‌پادشاهان این سلسله و آثار نویسندگان یونانی‌که معاصرایشان بوده‌اند، فراوانست.

قوانین ایران دردنیای قدیم بخوبی مشهور بودو در آثار یونانی وکتب دینی یهودمکرر از قوانین ایران سخن رفته است . داریوش نخستین شاهی بود که یک قانون کامل مدنی برای تمام ملل گوناگون تابع خود ، بتناسب احوال و احتیاجات ایشان وضع کرد، و قوانین او بعد ها پایه کار قانونگزاران رومی و اساس قوانین کنونی جهان گردید.

شاهنشاه هخامنشی برتمام قضات کشور ریاست داشت و احکام نهائی از طرف او صادر میشد . مجازاتها به نسبت گناه تغییر میکرد ، ولی شاهان هخامنشی در مورد جنایات هرگز در مرتبه اول حکم باعدام کسی نمیدادند و این نیزیکی‌از خصائص تمدن ایران قدیم است . شاهان ایران معتقد بودند که در برابرکار های زشت‌اشخاص، اعمال نیکوی آنان را نیز در نظر باید گرفت . چنانکه داریوش بزرگ درباره یکی از قضات ، که محکوم باعدام شده بود ، فرمان داد تا اورا ازدار بزیر آورند ،وگفت که این مرد پیش از این خدماتی هم کرده است .

گزنفون مورخ یونانی می‌نویسد که‌ایرانیان جوانان‌خود را در دادگاهها حاضر می‌کردند تا جریان محاکمه را ببینند و از جوانی بااجرای عدالت آشنا شوند.

شاهنشاهان هخامنشی غالبا دامنه عدالت را بخارج ایران نیز توسعه میدادند و تا آنجا که میتوانستند می‌کوشیدند که عدل و داد در کشور های دیگر هم مراعات شود.

کشاورزی و بازرگانی

داریوش بزرگ بامر کشاورزی وتجارت نیزتوجه خاص‌داشت. ترویج کشاورزی از نظر دینی هم در نظر ایرانیان قدیم واجب بود . شاهنشاهان هخامنشی غالبا در نواحی مختلف کشور سفر میکردند ، در هر ایالت که زمین ها آباد و داثر بود بشهریان آنجا پاداش میدادند و ولایتی بر حوزه حکمروائیش میفزودند، و اگر برخلاف‌ایالتی کم جمعیت و بیحاصل بود ، و معلوم میشد که این وضع از ستمکاری وسهل‌انگاری شهریان پدیدآمده است ، او را بسختی مجازات میکردند . چنانکه داریوش‌بیکی‌ازشهربانان‌آسیای صغیربنام گاداتاس که در قلمرو حکومت خود درختکاری کرده و باغ پر درختی ساخته بود پاداش بزرگ داد.

تجارت نیززمان‌داریوش ، بواسطه توجهی که وی به‌ایجاد امنیت و ساختن راههای وسیع وتاسیس طرق دریائی و تشویق کشتیرانی کرد ، رواج فراوان گرفت . این پادشاه چون برای تسهیل کار معاملات و خرید و فروش اهمیت پول مسکوکی‌پی برده بود ،پولهای طلا و نقره سکه‌زدو در سراسر کشور رایج ساخت .

فرهنك و علوم

درموزه‌واتیکان مجسمه‌ایست ازیک‌نفر مصری‌که‌با کمبوجیه وداریوش معاصر بوده است. روی این مجسمه از طرف صاحب‌آن مطالبی‌نوشته شده که از شرح حال وی حکایت میکند . داریوش صاحب مجسمه را بمصر فرستادتا مدرسه بزرگ شهر سائیس پایتخت‌مصر را که ویران‌شده بود از نو بسازد و وسائل تحصیل‌دانشجویان مصری را فراهم کند.

بدیهی است شاهنشاهی که در مصر بتاسیس و تکمیل‌مدرسه طب همت گماشته ، در کشور خودنیزاز تاسیس اینگونه‌مدارس و بیمارستانها غفلت نداشته و پزشکان و علما و صنعتگران و هنرمندان‌راتشویق‌و جلب‌میکرده است . چنانکه دموکدس طبیب یونانی را نیز از یونان بدربار سی‌کویونی نقاش بزرگ‌یونانی خود آورده ، و تله فانسی‌سی کویونی نقاش بزرگ یونانی راهنما جمعی‌دیگر از هنرمندان و حجاران و مجسمه‌سازان یونانی‌و ملل‌دیگربرای ساختمان و تزئین بناهای تخت جمشید استخدام کرده بود ، و خود در کتیبه قصری که در شوش ساخته‌بود، صریحامی‌نویسد که درساختمان‌آن‌قصر ازهنرمندان وصنعتگران مصری ، ساردی ، یونانی ، هندی و بابلی و غیره استفاده کرده‌است، و بقدردانی ازیشان یاد میکند و خدمات‌هر یک را میشمارد...

TELECOM LTD.
P. O. Box 1812
240 Khiaban Saba Shomali,
TEHRAN, IRAN
Registration No. 7000
Electronics & Engineering
Sales-Systems Designing - Installation - Maintenance
48111
Telephones 669374
43850
TELEX 2664 THN
CABLE ADDRESS : BASCOM-TEHERAN - نشانی تلگرافی :
PERSEPOLIS
شرکت تلکم محدود
صندوق پستی ۱۸۱۲
خیابان صبای شمالی شماره ۲۴۰
تهران - ایران
ثبت شده بشماره ۷۰۰۰
الکترونیك و مهندسی
فروش - طرح شبکه های ارتباطی - نصب - حفاظت
تلفن : ۴۸۱۱۱
۶۶۹۳۷۴
۴۳۸۵۰

اطلاعات

شماره مخصوص جشن‌های ۲۵۰۰ ساله شاهنشاهی ایران

عرض شادباش

افتخار دارد جشن شاهنشاهی ایران را که نمایش گذشته تابناک و افتخارآمیز ایران است ، به پیشگاه شاهنشاه بیدار دل و بزرگ ایران زمین ، شاهنشاه آریامهر شادباش عرض نماید .

کرمانشاه : محمدتقی ساترابی

تبریک و تهنیت

باایمان باینکه بقای شاهنشاهی ایران ، بقای استقلال ایران است ، افتخار دارد جشن دو هزار و پانصدمین سال شاهنشاهی را به پیشگاه شاهنشاه اریامهر بانی تمدن نوین ایران وخاندان جلیل سلطنت تبریک و تهنیت عرض نماید

کرمانشاه : حاج مجتبی منصوبی

عرض تهنیت

جشن دوهزار و پانصدمین سال شاهنشاهی ایران را که جشن گذشته پرشکوه امروز پرثمر و آیندهٔ تابناک ملت ایران است ، به پیشگاه رهبرخردمند وعظیم‌الشان ملت ایران‌شاهنشاه اریامهر تبریک و تهنیت عرض مینماید .

کرمانشاه : ابراهیم قانع ـ فاضل قاسمی

جشن شاهنشاهی ایران‌راکه مظهر افتخارات گذشته و پیروزیهای حال و آینده ملت ایران است به‌پیشگاه شاهنشاه اریامهر ، تبریک عرض می‌نماید .

کرمانشاه : شیرزاد چقازردی

مفتخر و خرسندیم صمیمانه ترین تبریکات‌خودرا بمناسبت برگزاری آئین بزرگداشت میراث کوروش کبیر شاهنشاهی کهن ایران‌زمین به‌پیشگاه‌مبارک‌اعلیحضرت‌همایون شاهنشاه اریامهر تقدیم داشته و سعادت و توفیق‌بیش از پیش ملت ایران را درپرتو عنایات‌شهریاری از خداوند یگانه خواستاریم .

از طرف اعضای جمعیت وپزشکان و کارکنان درمانی و اداری شیر و خورشید سرخ خوی ـ رهنمون

مفتخر و خرسندم صمیمانه ترین تبریکات خودرابمناسبت برگزاری آئین جشن‌دوهزاروپانصدمین‌سال بنیان گذاری شاهنشاهی ایران به‌پیشگاه‌مبارک‌اعلیحضرت‌همایون شاهنشاه اریامهر تقدیم داشته سعادت و توفیق بیش از پیش‌ملت ایران رادر پرتو عنایات شهریاری از خداوند یگانه خواستاریم .

از طرف کارمندان دفتر مهندسی استان کرمان صیقی

مفتخر و خرسندیم صمیمانه‌ترین تبریکات‌خودرا بمناسبت برگزاری آئین بزرگداشت میراث کوروش کبیر شاهنشاهی کهن ایران‌زمین به‌پیشگاه‌مبارک‌اعلیحضرت‌همایون شاهنشاه اریامهر تقدیم داشته و سعادت و توفیق‌بیش از پیش ملت ایران را درپرتوعنایات شهریاری از خداوند یگانه خواستاریم .

خوی کارکنان دکوراسیون و تزئینات خلیل‌زاده

برگزاری جشن
دوهزاروپانصدمین سال شاهنشاهی ایران
را به
رهبر خردمند انقلاب بزرگ اجتماعی ایران
اعلیحضرت شاهنشاه آریامهر
صمیمانه تبریک عرض نموده سرافرازی ملت ایران را آرزومندیم.

شرکت سهامی تهل جنوب

کوروش کبیر شاهنشاهی کهن ایران را بنیاد نهاد نخستین منشور حقوق‌بشر واحترام‌به‌ارزشهای انسانی راصادرنمود. تمدنی‌درخشان بوجود آورد که گذشت ۲۵ قرن‌نتوانسته‌ازشکوه و عظمت آن بکاهد . ملت ایران جشنهای‌دوهزاروپانصدمین سال‌بنیانگذاری‌شاهنشاهی ایران را در عصر شهریاری برگزارمیکند که‌منشورانقلاب سفیدوی سرآغازتمدنی‌بزرگ برای ایران زمین و مردم شرافتمند آن‌میباشد. جشن بنیانگذاری‌شاهنشاهی‌ایران رابملت‌ایران تهنیت‌میگوئیم

شرکت سهامی زمزم کرمان

برگزاری جشنهای غرورانگیز ۲۵۰۰ سال شاهنشاهی ایران

نشانه عزم راسخ نژاد آریا ،

برای تجلیل ازکوشش بزرگ ، بنیانگذاری تمدن درخشان وکهن ایران زمین

وتقدیم سپاس به پیشگاه

شاهنشاه آریامهر

پایه‌گذار تمدن بزرگ و نوین ایران افتخار دارد

این آئین پرشکوه رابملت ایران تهنیت میگوید.

هیئت‌مدیره و کارکنان سازمان آب کاشان

برگزاری جشنهای غرورانگیز ۲۵۰۰ سال شاهنشاهی ایران

نشانه عزم راسخ نژاد آریا ،

برای تجلیل ازکوشش بزرگ ، بنیانگذاری تمدن درخشان وکهن ایران زمین

وتقدیم سپاس به پیشگاه

شاهنشاه آریامهر

پایه‌گذار تمدن بزرگ و نوین ایران افتخار دارد

این آئین پرشکوه رابملت ایران تهنیت میگوید.

فتوگالری سایه

SAYE PHOTO GALLERY

برگزاری جشن دوهزاروپانصدمین سال شاهنشاهی ایران نشانه‌ای‌ازوحدت‌ملی‌وجاودانه ملتی بزرگ و کهنسال است که بمیراث‌های‌کهن و ارزشمند خود صمیمانه دلبند است و بارزش تلاش خویش در ایجاد تمدن جهان‌وساختن‌ایران بزرگ و آباد و متمدن واقف است .

فرخنده جشن شاهنشاهی ایران رابه‌پیشگاه شاهنشاه آریامهر و ملت کهنسال‌ایران‌صمیمانه تبریک میگوئیم .

از طرف کارکنان اداره قند وشکر شهرستان اردبیل ـ جان‌نثار الوندی
آ ـ ۴۹۱۸۴

برگزاری جشن دوهزاروپانصدمین سال شاهنشاهی ایران نشانه‌ای‌ازوحدت‌ملی‌وجاودانه ملتی بزرگ و کهنسال است که بمیراث‌های‌کهن و ارزشمند خود صمیمانه دلبند است و بارزش تلاش خویش در ایجاد تمدن جهان‌وساختن‌ایران بزرگ و آباد و متمدن واقف است .

فرخنده جشن شاهنشاهی ایران رابه‌پیشگاه شاهنشاه آریامهر و ملت کهنسال‌ایران‌صمیمانه تبریک میگوئیم .

از طرف ورزشکاران وکارکنان سازمان تربیت بدنی اردبیل ـ جان‌نثار احمد نظری
آ ـ ۴۹۱۹۲

برگزاری جشن دوهزاروپانصدمین سال شاهنشاهی ایران نشانه‌ای‌ازوحدت‌ملی‌وجاودانه ملتی بزرگ و کهنسال است که بمیراث‌های‌کهن و ارزشمند خود صمیمانه دلبند است و بارزش تلاش خویش در ایجاد تمدن جهان‌وساختن‌ایران بزرگ و آباد و متمدن واقف است .

فرخنده جشن شاهنشاهی ایران رابه‌پیشگاه شاهنشاه آریامهر و ملت کهنسال‌ایران‌صمیمانه تبریک میگوئیم .

از طرف جامعه پزشکان و داروسازان اردبیل جان‌نثار غلامرضا لاشانی
آ ـ ۴۹۱۸۸

برگزاری جشن دوهزاروپانصدمین سال شاهنشاهی ایران نشانه‌ای‌ازوحدت‌ملی‌وجاودانه ملتی بزرگ و کهنسال است که بمیراث‌های‌کهن و ارزشمند خود صمیمانه دلبند است و بارزش تلاش خویش در ایجاد تمدن جهان‌وساختن‌ایران بزرگ و آباد و متمدن واقف است .

فرخنده جشن شاهنشاهی ایران رابه‌پیشگاه شاهنشاه آریامهر و ملت کهنسال‌ایران‌صمیمانه تبریک میگوئیم .

از طرف کارکنان دخانیات اردبیل جان‌نثار حسن کاظمی
آ ـ ۴۹۱۸۶

آئین پر شکوه برگزاری جشن دو هزار وپانصدمین سال بنیان ـ گذاری شاهنشاهی ایران را که نشانه عزم راسخ نژاد اریا برای تجلیل از کوروش کبیر بنیانگذار تمدن درخشان و کهن ایران زمین است به پیشگاه ملت ارجمند ایران تبریک میگوید .

خوی حاج مطلب حاج جعفری

برگزاری جشن دوهزاروپانصدمین سال شاهنشاهی ایران نشانه‌ای‌ازوحدت‌ملی‌وجاودانه ملتی بزرگ و کهنسال است که بمیراث‌های‌کهن و ارزشمند خود صمیمانه دلبند است و بارزش تلاش خویش در ایجاد تمدن جهان‌وساختن‌ایران بزرگ و آباد و متمدن واقف است .

فرخنده جشن شاهنشاهی ایران رابه‌پیشگاه شاهنشاه آریامهر و ملت کهنسال‌ایران‌صمیمانه تبریک میگوئیم .

از طرف دبیران ، آموزگاران ، کارکنان آموزش و پرورش و دانش‌آموزان اردبیل جان‌نثار ـ موسی‌سبطی
آ ـ ۴۹۱۹۰

برگزاری جشن دوهزاروپانصدمین سال شاهنشاهی ایران نشانه‌ای‌ازوحدت‌ملی‌وجاودانه ملتی بزرگ و کهنسال است که بمیراث‌های‌کهن و ارزشمند خود صمیمانه دلبند است و بارزش تلاش خویش در ایجاد تمدن جهان‌وساختن‌ایران بزرگ و آباد و متمدن واقف است .

فرخنده جشن شاهنشاهی ایران رابه‌پیشگاه شاهنشاه آریامهر و ملت کهنسال‌ایران‌صمیمانه تبریک میگوئیم .

از طرف کارکنان اداره غله اردبیل جان‌نثار عباداللهمهاجری
آ ـ ۴۹۱۸۲

برگزاری جشن دوهزاروپانصدمین سال شاهنشاهی ایران نشانه‌ای‌ازوحدت‌ملی‌وجاودانه ملتی بزرگ و کهنسال است که بمیراث‌های‌کهن و ارزشمند خود صمیمانه دلبند است و بارزش تلاش خویش در ایجاد تمدن جهان‌وساختن‌ایران بزرگ و آباد و متمدن واقف است .

فرخنده جشن شاهنشاهی ایران رابه‌پیشگاه شاهنشاه آریامهر و ملت کهنسال‌ایران‌صمیمانه تبریک میگوئیم .

از طرف کارکنان اداره اصلاحات ارضی و تعاون روستائی اردبیل ـ جان‌نثار مهندس‌صادقی
آ ـ ۴۹۱۸۰

کورش کبیر شاهنشاهی کهن ایران را بنیاد نهاد

نخستین منشور حقوق بشر و احترام به ارزشهای انسانی را صادر

نمود، تمدّنی درخشان بوجود آورد که گذشت ۲۵ قرن

نتوانسته از شکوه و عظمت آن بکاهد

ملت ایران جشن‌های دوهزار و پانصدمین سال بنیانگذاری شاهنشاهی ایران را دعصر تهیاری برگزار میکند

که مشور انقلاب سفیدی سرآغاز تمدنی بزرگ برای ایران زمین و مردم شریف و فهمند آن میباشد

جشن بنیانگذاری شاهنشاهی ایران را بملت ایران تهنیت میگوئیم

هیئت مدیره و کارکنان شرکت سهامی مرغداران تهران

اطلاعات
شماره مخصوص جشن‌های ۲۵۰۰ ساله شاهنشاهی ایران

آیا ایرانی‌ها در ۲۰۰۰ سال پیش از پیل الکتریکی استفاده میکردند

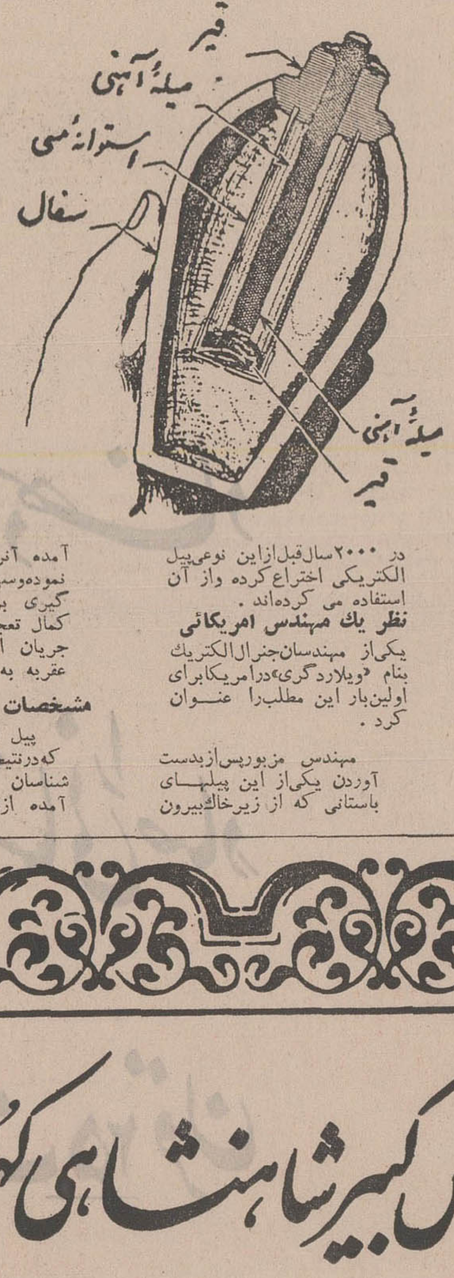

آیا ایرانیان در ۲۰۰۰ سال پیش از پیل الکتریکی استفاده می کردند ؟

چندی پیش ادعا شد که مصری های عهد باستان و ایرانی های دوره اشکانیان از نوعی الکتریسته استفاده می کردند . در حدود سال ۱۹۵۷ بود که برخی از جراید معروف نوشتند که برخی از حفاریها و کشفیات آن روزها آشکار ساخته که اشکانیان در ۲۰۰۰ سال قبل از این نوعی پیل الکتریکی اختراع کرده و از آن استفاده می کرده‌اند .

نظر یك مهندس امریکائی

یکی از مهندسان جنرال الکتریك بنام «ویلارد گری» در امریکا برای اولین بار این مطلب را عنوان کرد .

مهندس مزبور پس از دست آوردن یکی از این پیلهای باستانی که از زیر خاك بیرون آمده آنرا مختصر تعمیری نموده و سپس به دستگاه اندازه‌گیری برق متصل کرد و با کمال تعجب مشاهده نمود که جریان الکتریسته برقرار شده عقربه به حرکت درآمد:

مشخصات پیل

پیل الکتریکی اشکانیان که در نتیجه حفاری باستان‌شناسان از زیر خاك بیرون آمده از قسمت‌های زیر تشکیل یافته است : یك استوانه ظریف مسی که کار قطب منفی پیل را انجام میدهد و یك میله آهنی که قطب مثبت بشمار می‌آید. در انتهای استوانه مسی ، قطعه کوچکی قیر قرار گرفته که بر روی این قیر میله نازك آهنی نصب شده است و گرداگرد آنرا الکترولیت یا مایع شیمیائی احاطه کرده و تمام این دستگاه جمعا در یك استوانه سفالی قرار گرفته است . چنانکه ملاحظه می‌کنید ساختمان این پیل عینا شبیه پیلهای «لکلانشه» امروزی است ، با این تفاوت که الکترودها یعنی تیغه‌های فلزی آن از نوع دیگری انتخاب شده‌است .

اندازه این پیل تقریبا باندازه چراغ قوه‌هائیست که امروز مورد استعمال دارند . در نتیجه تجزیه شیمیائی که از مواد خشك شده درون پیل بدست آمده ، دانشمندان دریافته‌اند که الکترولیت این پیل نیز جوهر سرکه یا جوهر لیمو « اسیداستیك یا سیتریك » و گاهی اوقات هم کات کبود بوده است که تاریخ نشان میدهد در آن زمان به مقدار فراوان در دسترس کیمیاگران باستانی قرارداشته است .

اختراع گالوانی

تاکنون خوانده بودیم که پیل الکتریکی را نخستین بار دانشمند ایتالیائی « لوئیجی گالوانی » در سال ۱۷۸۶ اختراع کرد . گالوانی از قرار دادن دو فلز در آب نمك جریان برق بدست آورد . چقدر مایه تعجب است وقتی می‌بینیم که اتفاقا گالوانی هم برای ساختن پیل همان فلز هائی را استعمال کرد که ۱۸۰۰ سال پیش ازوی ، ایرانیان برای ساختن پیل بکار برده بودند.

پیل مورد استفاده ایرانیان در قریه‌ای در اطراف بغداد بدست آمده است . باستان‌شناسانی که در آثار تمدن اشکانیان حفاری می کردند، در کلبه یك جادوگر و کیمیاگر ایرانی ، تعداد زیادی از این پیل ها بدست آوردند. باید در نظر داشت که در زمان فرمانفرمائی اشکانیان که از ۲۵۰ سال قبل از میلاد مسیح شروع شده و تا ۲۲۶ سال بعد از میلاد ادامه داشت قسمت مهمی از کشور فعلی عراق و منجمله نواحی بغداد جزء امپراطوری ایران محسوب می‌شده است .

برای نخستین بار یك باستان‌شناس آلمانی بنام «ویلهم کونیك» یك پیل الکتریکی اشکانیان را ۴۵ سال پیش ، در مرز عراق و ایران کشف کرد و هنگامی که آنرا بموزه برلین برد ، مشاهده نمود که دوستانش نیز قطعات شکسته و خرد شده نظیر این پیل راقبلا بموزه آورده‌اند . باستانشناس آلمانی پس از مدتی حدس زد که شاید این جسم عجیب یك پیل الکتریکی بوده است ولی دوستانش در این مورد تردید داشتند . تا آنکه او پس از سالیان دراز تحقیق عاقبت موفق شد در خرابه های شهر «سلوسیا» متعلق به اشکانیان آلات دیگری کشف کند که حدس قبلی او را تایید نمود . این دانشمند در حفاری های خود مقدار زیادی از این پیل ها را پیدا کرد که بوسیله میله های برنزی که در حقیقت عمل سیم رابط را انجام میداده‌اند بیکدیگر متصل بودند و در آخر فقط دو سیم از ترکیب آنها بوجود آمده بود و سر این دو سیم بدستگاه دیگری فرورفته بود .

انتشار نظریات

کونیك مشاهدات خود را در کتابی منتشر ساخت تا آنکه افکارش در سراسر دنیا پخش شد و پس از آزمایشهای فراوانی که دانشمندان در این باره بعمل آوردند بالاخره مهندس آمریکائی ویلارد گری ثابت کرد که این دستگاه عجیب اشکانیان برای آب دادن فلزات مخصوصا دستبند های طلا و نقره بوده است .

گری در گزارش خود می نویسد : «اشکانیان از اتصال این پیل ها بیکدیگر مقدار قابل توجهی نیروی برق بدست می آوردند و آنرا بوسیله دو سیم وارد دستگاه آب کاری کرده و با استفاده از املاح طلا و نقره ، دستبند ها و زینت آلات خود را آب طلا و نقره میداده‌اند بعبارت دیگر همان عملی را انجام میداده‌اند که امروز کالوانوپلاستی یا آبکاری الکتریکی مینامند . »

راز مکتوم

در آنزمان کیمیاگران وجواهر سازان باستانی که باینکار می پرداخته‌اند ساختمان پیل را نیز مانند سایر معلومات خویش بعنوان یك راز مگو تلقی کرده و جز باهل فن بکسی ابراز نمی داشته‌اند و در نتیجه ، از این اختراع جز کاهن‌ها و کیمیاگران دیگران اطلاع نداشتند .

اگر چه تاکنون نظر پیل الکتریکی ایرانیان در حفاریهای مصری دیده نشده است ، ولی بطور قطع محصول هنر و دانش آنها بمصر و سایر کشور هانیز صادر میشده و این محصول همان دستبند های ظریف و زیبائی است که با مهارت و ظرافت خاص بر روی آنها آب طلا و نقره داده‌اند . نظیر این دستبند ها در اهرام مصر بمقدار فراوان یافت شده و بنا بتشخیص اهل فن . آب طلا و نقره‌ای که بر روی آنها داده شده بهیچ وسیله دیگری جز بوسیله الکتروشیمی انجام نیافته است .

کوشش کبیر شاهنشاهی کهن ایران را بنیاد نهاد
نخستین منشور حقوق بشر و احترام به ارزشهای انسانی را صادر نمود
تمدنی درخشان بوجود آورد که گذشت ۲۵ قرن
توانسته از شکوه و عظمت آن بکاهد
ملت ایران جشن‌های دوهزار و پانصدمین سال بنیانگذاری شاهنشاهی را این راد عصر شهریاری برگزار میکند
که مشور انقلاب سفید دری سرآغاز تمدن بزرگ بشری در این زمین و مردم شریف و فرهمند آن میباشد
جشن بنیانگذاری شاهنشاهی ایران را بملت ایران تهنیت میگوئیم
بنگاه خیریه دارو پخش
وابسته به سازمان شاهنشاهی خدمات اجتماعی

برگزاری جشن دوهزار و پانصدمین سال شاهنشاهی ایران را به پیشگاه مبارک اعلیحضرت شاهنشاه آریامهر و ملت بزرگ
و خاندان گرامی پهلوی تبریک و تهنیت صمیمانه و خلل‌ناپذیر خود را تقدیم میدارد
جهان را تقدیس این بزرگ آزادمرد تمدن خجسته و تابنده باد
فرخنده جشن شاهنشاهی ایران را به پیشگاه شاهنشاه آریامهر و ملت کهنسال ایران تبریک میگوید
مدیر کل اداره اوقاف استان گیلان ـ شجاعی

برگزاری آئین بزرگداشت میراث کورش کبیر
شاهنشاه بزرگ ایران زمین
به پیشگاه مبارک اعلیحضرت ایران
شاهنشاه آریامهر
تقدیم داشته
سعادت و توفیق بیش از پیش ملت ایران را در پرتو عنایات شهریاری
از خداوند یگانه خواستاریم
نماینده رسمی پیکان در استان
فارس ـ قطمیری

باکمال افتخار و خرسندی
برگزاری
آئین شکوهمند جشن
دوهزار و پانصدمین سال
شاهنشاهی ایران را
به پیشگاه مبارک شاهنشاه آریامهر
و ملت ارجمند ایران
تبریک و تهنیت میگوید
کارگران و کارمندان دستگاه آب شیراز

شماره مخصوص جشن‌های ۲۵۰۰ ساله شاهنشاهی ایران

سکه‌های ایران در عهد شاهنشاهان هخامنشی، اشکانی وساسانی

محققان اروپائی و ایرانی تحقیقات فراوانی در مورد چگونگی پیدایش سکه و رواج آن در ایران و همچنین سکه های رایج در دوره های باستان و تحول سکه انجام داده‌اند.

مطالعات و تحقیقات آقای چراغعلی اعظمی در مورد تحول سکه در ایران از دوره هخامنشی تا اوایل دوره اسلامی که در این جا بنظر خوانندگان میرسد بجهت جامعیت آن از هر نظر شایان توجه است :

نظر اکثر محققین براینستکه سکه ابتدا در کشور لیدی در آسیای صغیر ضرب شده و چگونگی پیدایش آن باینصورت بوده است که ساکنین قدیم آنجا هم ، در داد و ستدبطریق پایاپای عمل میکردند و گاهی از اشیائی چون صدف ، قطعات چرم و چوب بعنوان نشانه‌ای از قیمت استفاده مینمودند. بتدریج این اشیاء جای خود رابه‌قطعات فلزی و سلاح جنگی دادند و چون اشیاء فلزی بیشتر مورد قبول بود و در همه جا مردم از آن استقبال میکردند باین فکر افتادند که میله ها و حلقه های آهنین ـ مفرغی ـ نقره‌ای و طلارا بوزن واندازه های مختلف بکار برند و استفاده از آن بحدی رونق‌یافت که در قرن هفتم پیش از میلاد درزمان اولین پادشاه لیدی بنام گیژس احتمالا بازرگانان مهاجر«میسنا» اولین سکه ها را ضرب کردند.

این سکه ها دارای شکلی‌شبیه لوبیای بزرك و از یکطرف صاف و از طرف دیگر دارای خطوط غیر منظمی بودند . پادشاهان لیدی رفته رفته به اهمیت سکه پی بردند و ضرب آنها را در تحت فرمان خود گرفتند و شکل روی سکه را اصلاح کردند بنحویکه درزمان کرزوس (۵۶۱ـ۵۴۶ پیش از میلاد) آخرین پادشاه لیدی که مغلوب کوروش کبیر اولین شاهنشاه هخامنشی گردید روی سکه اشکال زیبائی داشتند اما هنوز هم در پشت سکه شکلی را منقوش نمی کردند . اولین سکه های این دوره از فلزی بنام «الکتروم»(مخلوطی طبیعی از طلا و نقره) و بعدا از طلا و نقره بطور جداگانه‌بوده‌است. متداول ترین شکل روی سکه در این زمان سرشیر و گاو مهاجم را در مقابل هم نشان میدهد .

ضرب سکه در ایران

دور هخامنشی ـ ساتراپیها ـ آغاز این دوره،شکست کرزوس و فتح سارد بدست کوروش بزرك در سال ۵۴۶ پیش‌ازمیلاد وپایان آن کشته شدن‌داریوش سوم درسنه ۳۳۰ پیش از میلاد است . گرچه در موزه بریتانیا سکه‌ای منسوب به کوروش موجود است اما مورخین‌شروع ضرب سکه را در ایران به داریوش بزرك (۵۲۱ـ۴۸۶پیش از میلاد) نسبت میدهند .

تا آنجا که معلوم است در زمان‌هخامنشی مسکوکات‌ایران بدو صورت ضرب میشده است. یکی سکه نقره که آن را «شکل»می گفتند و آن ازلحاظ قیمت یك بیستم «دریك» یعنی پول طلا بوده است . کلمه «دریك» که نوع دوم پول آن روزگاران است مقتبس از نام «دارا» یا «داریوش» بمعنی«سکه شاهی» بوده‌و در کلیه متصرفات ایران آنزمان و حتی درآنسوی مرزهای ایران بعنوان‌پول‌رسمی مورد قبول بوده است .

روی این سکه ها شاه را در حال حرکت نشان میدهد که بردستی کمان و بردست دیگر زوبین و گاهی دشنه دارد وبر دوش او ترکشی دیده می شود پشت سکه دارای فرو رفتگی و از هرنوع شکلی‌عاری‌است‌چهره شاه در تمام سکه ها متوجه راست است .

در بعضی ساتراپیهای ایران نیز ، فرمانروایان محلی که از شاهزادگان و بزرگان پارس یاماد بودند اجازه ضرب سکه داشتند . مثلادر آسیای صغیر و شهر های یونانی تحت‌اشغال ایران و همچنین صور و صیدا سکه ضرب شده که بسیار زیباست . در این سکه ها چهره ساتراپهای ایران که متوجه‌راست است بخوبی‌نمایان است . سرآنها را کلاه خود و گاهی نوعی خود تاج مانندزینت داده است .

اسکندر مقدونی و جانشینان او از ۳۳۰ تا ۲۵۵ پیش از میلاد. سکه های این دوره که بدوره سلوکید مشهور است درروی سکه شکل‌را بطورنیم‌رخ‌متوجه راست نشان میدهد و در پشت سکه‌نام فرمانروا، شکل‌خدایان یونان و عقاب و غیره را ، سکه ها از مس و نقره و طلاست .

دوره اشکانی

این دوره که با قیام اشك‌اول علیه‌حکام یونانی‌درسال۲۵۰پیش ازمیلاد درهیرکانیا آغاز شده و با قتل اردوان پنجم در سال ۲۲۶ میلادی بدست اردشیر اول ساسانی پایان می یابد یکی از جالبترین دوران سکه شناسی ایران است .

روی سکه چهره شاه را بطور نیم‌رخ متوجه چپ‌و گاهی‌روبرو نشان میدهد که طرفین سر او بعضی اوقات دارای ماه وستاره و گاهی فرشته پیروزی است . پشت سکه‌های یکدرمی‌هرشاهی باحترام اشك اول ، او رانشسته براورنك شاهی ، خود برسرو کمان بردست نشان میدهد و در کنار او عبارت یونانی بمعنی متعلق به آرشاك یا اشك‌نوشته شده است .

ـاولین سکه ها ، شاه را با کلاه خود و بعدا باسربرهنه در حالیکه‌نواری نیمتاج‌مانند، در محل تلاقی موی سروپیشانی بسته شده و دنبال نوار ، پشت سر آویزان است نشان میدهد. متدرجا سکه هائی را می‌بینیم که در آن شاه دارای افسر است .

ـاشکال پشت‌سکه‌درمسکوکات مسین مختلف است . مثلا سراسب ـ عقاب ـ بره ـ قلعه و غیره .

اولین سکه های اشکانی که بسیار زیباست درنقطه‌نامعلومی در هیرکانیا و احتمالا در شهر «صددروازه» و بعد ها پس از تصرف سلوکیه تیسفون درآن شهر و در همدان نیز ضرب شده است . نام بعضی از پادشاهان را بطور کامل بخط

بقیه در صفحه ۴۳

برگزاری دو هزار و پانصدمین سال شاهنشاهی ایران

نشانه‌ای است از وحدت ملی و جاودان ملتی بزرگ و کهنسال

که بمیراثهای کهن و ارزشمند خویش صمیمانه دلبند است

و بارزش تلاش خود در ایجاد تمدن جهان و ساختن ایرانی بزرگ و آباد و متمدن سخت واقف میباشد

فرخنده جشن شاهنشاهی ایران

را به پیشگاه

شاهنشاه آریامهر

و ملت کهنسال ایران صمیمانه تبریک میگوئیم.

شرکت سهامی کارتن ایران

برگزاری جشنهای غرور انگیز ۲۵۰۰ سال شاهنشاهی ایران

نشانه عزم راسخ نژاد آریا،

برای تجلیل از کوشش بزرگ، بنیانگذار تمدن درخشان و کهن ایران زمین

و تقدیم سپاس به پیشگاه

شاهنشاه آریامهر

پایه گذار تمدن بزرگ و نوین ایران امروز است

این آئین پرشکوه را بملت ایران تهنیت میگوید.

هیئت مدیره دبستان ایرانیان

اطلاعات

شماره مخصوص جشن‌های ۲۵۰۰ ساله شاهنشاهی ایران

آئین پرشکوه برگزاری جشن

دوهزار و پانصدمین سال بنیانگذاری

شاهنشاهی ایران

را گرامی میداریم

به پیشگاه ملت ارجمند ایران تبریک گفته

جاودانگی سلسله جلیله پهلوی را از خداوند آرزومندیم

نمایندگی شرکت ایرانیت در استان

فارس ـ حاتم

منشور جاویدان کوروش بزرگ

که نخستین منشور حقوق بشر در جهان است

به پیشگاه مبارک اعلیحضرت همایون

شاهنشاه آریامهر

تقدیم داشته

سعادت و توفیق بیش از پیش ملت ایران را در پرتو عنایات شهریاری

از خداوند یگانه خواستاریم

شرکت توسعه کشت دانه‌های روغنی استان فارس

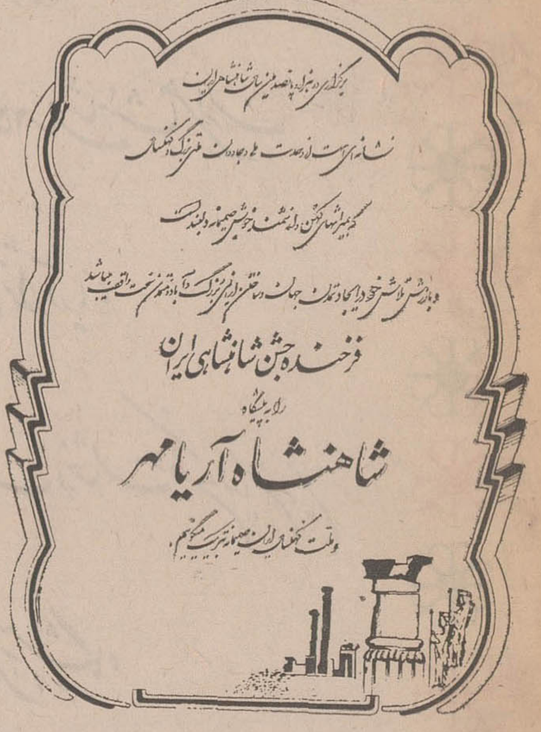

شرکت تعاونی نان شیراز

برگزاری جشن

دوهزار و پانصدمین سال شاهنشاهی ایران

را به

ارتش خردمند انقلاب بزرگ اجتماعی ایران

اعلیحضرت شاهنشاه آریامهر

صمیمانه تبریک عرض نموده سرافرازی بیشتر ملت ایران را آرزومندیم.

هیئت مدیره و کارکنان بنگاه شیر و خورشید سرخ کاشان

جشن شاهنشاهی خجسته باد

جشن دو هزار و پانصدمین سال شاهنشاهی ایران که جشن نوسازی و پیشرفت و بثمر رسیدن اصول انقلاب سفید ایران است ، بر ـ شاهنشاه عظیم‌الشان و ملت شاه دوست و میهن پرست ایران ، گرامی و خجسته باد .

کرمانشاه ـ مهدی خجسته

آئین پر شکوه برگزاری جشن دو هزار و پانصدمین سال بنیان ـ گذاری شاهنشاهی ایران را که نشانه عزم راسخ نژاد آریا برای تجلیل از کوروش کبیر بنیانگذار تمدن درخشان و کهن ایران زمین است به پیشگاه ملت ارجمند ایران تبریک میگوید .

خوی حاج ابراهیم خلیل‌اعتماد

شاهنشاها

جان نثار افتخار دارد جشن شکوهمند دو هزار و پانصدمین سال شاهنشاهی جاویدان ایران را به پیشگاه آن شهریار بزرگ و خاندان جلیل سلطنت و ملت میهن پرست و شاهدوست ایران تبریک عرض نماید .

کرمانشاه : حسن گردانی

شاهنشاها

اینک که ملت ایران بفرمان آن شهریار بزرگ عظیم‌ترین خاطره تاریخ خود را جشن میگیرد. جان نثار افتخار دارد این جشن بی‌مانند جهانی را به پیشگاه شاهنشاه و ملت ایران تبریک عرض نماید .

کرمانشاه : عبدالعلی قانع

برگزاری جشن دوهزار و پانصدمین سال شاهنشاهی ایران نشانه‌ای از وحدت ملی و جاودانه ملتی بزرگ و کهنسال است که بمیراث‌های کهن و ارزشمند خود صمیمانه دلبند است و بارزش تلاش خویش در ایجاد تمدن جهان و ساختن ایران بزرگ و آباد و متمدن واقف است .

فرخنده جشن شاهنشاهی ایران را به پیشگاه شاهنشاه آریامهر و ملت کهنسال ایران صمیمانه تبریک میگوئیم .

شهردار اردبیل ـ جان‌نثار غلامعلی اسدپور
آ ـ ٤٩١٩٤

عرض شادباش

افتخار بر شاهنشاه آریامهر که با صدور فرمان برگزاری جشن دو هزار و پانصدمین سال شاهنشاهی ایران این حقیقت را فراروی جهانیان قرار دادند که تمدن و فرهنگ ایران، از آغاز یک تمدن و فرهنگ انسانی و جهانی بوده است .

کرمانشاه : جعفر مهری

باکمال مسرت جشن دو هزار و پانصدمین سال شاهنشاهی ایران را به پیشگاه شاهنشاه آریامهر و ملت حقشناس ایران تبریک و تهنیت عرض مینماید .

کرمانشاه : حاج غلام دریتیم

عرض شادباش

جشن شاهنشاهی ایران را که به پاس بثمر رسیدن اصول انقلاب سفید شاه و مردم و همهٔ نتایج پرارزش آن برگزار میشود به پیشگاه رهبر خردمند ملت ایران شاهنشاه آریامهر شادباش عرض می‌نماید .

کرمانشاه : علی فرنام

کورش کبیر شاهنشاهی کهن ایران را بنیاد نهاد

نخستین منشور حقوق بشر و احترام به ارزشهای انسانی را صادر

نمود، تمدنی درخشان بوجود آورد که گذشت ۲۵ قرن

نتوانسته از شکوه و عظمت آن بکاهد

ملت ایران در جشن‌های دوهزار و پانصدمین سال بنیانگذاری شاهنشاهی ایران را در شهر شهریار برگزار میکند

که مشعل انقلاب سفید در سراسر کشور بزرگ باستانی ایران زمین و مردم شرافتمند آن میباشد

جشن بنیانگذاری شاهنشاهی ایران را بملت ایران تهنیت میگوئیم

گروه فرهنگی فرگام

ایران امروز بر هبری شاهنشاه آریامهر و اجرای منشور انقلاب سفید، از حیثیت بیسابقه‌ای در جهان برخوردار است و بزرگداشت دوهزار و پانصدمین سال بنیانگذاری شاهنشاهی ایران تجلیل پرشکوهی است که مردم جهان از تاریخ و فرهنگ پرافتخار ایران بعمل میآورند.

این خجسته جشن را به پیشگاه شاهنشاه آریامهر و ملت شریف ایران تهنیت میگوئیم

از طرف هیئت مدیره سندیکای کامیونداران آذربایجان شرقی

برگزاری جشنهای غرورانگیز ۲۵۰۰ سال شاهنشاهی ایران

نشانه عزم راسخ نژاد آریا،

برای تجلیل از کوروش بزرگ، بنیانگذار تمدن درخشان و کهن ایران زمین

و تقدیم سپاس به پیشگاه

شاهنشاه آریامهر

پایه‌گذار تمدن بزرگ و نوین ایران امروز است

این آئین پرشکوه را بملت ایران تهنیت میگوید.

مدیر و کارکنان رزمن هتل

آئین پرشکوه برگزاری جشن

دوهزار و پانصدمین سال

بنیانگذاری شاهنشاهی

ایران را که نشانه تجلیل از تمدن

درخشان و کهن ایران زمین است

به پیشگاه

ملت ارجمند ایران تبریک گفته

جاودانگی سلسله جلیل پهلوی

را از خداوند آرزومی نماید

اتحادیه صنف نقاشان اتومبیل

شماره مخصوص جشن‌های ۲۵۰۰ ساله شاهنشاهی ایران

سکه‌های ایران درعهد شاهنشاهان هخامنشی ،اشکانی و ساسانی

سکه های دوران اسلامی

بقیه از صفحه ٤٢

یونانی با لقب «شاهنشاه» به‌آن زبان و برخی را بخط پهلوی و بعضی را با حروف اختصاری بخط پهلوی اشکانی در پشت وروی سکه مشاهده می کنیم. مطلب بسیار جالب این‌استکه از این دوره هیچ سکه طلابه دست نیامده و واحد پول نقره بوده که درجریان بوده وبطوری که اشاره شد پول مسی نیز باندازه یکدرمی و کوچکتر رواج داشته است . آخرین سکه‌های این‌دوره‌بنام«آرتاوازد» پسر اردوان پنجم است که‌در سالهای ۲۲۷ و ۲۲۸ میلادی مدعی سلطنت ایران بوده وچند باربا اردشیر مصاف داده است.

در این دوره بعضی از حکام محلی که‌دست‌نشانده‌شاهنشاهان اشکانی بوده‌اند مثلا در ایلام‌از مس سکه ضرب کرده‌اند که بصورت یکدرمی و چهار درمی بوده است.در پارس‌نیزنوادگان پادشاهان هخامنشی با لقب «فراته‌دارا» یا نگهبانان‌آتشکده استخرنوعی استقلال‌محلی‌داشته و سکه هائی از مس و نقره‌به جای گذاشته‌اند که آخرین‌آن هااز پاپك‌جداردشیر،سرسلسله ساسانیان است . نوع اول این سکه ها مشهور به «ایلامید» و نوع دوم مشهور به «پرسیت» است .

دوره ساسانی

دوره ساسانی از ۲۲۶ تا۶۵۱ میلادی ـ گرچه سکه های‌نقره این دوره از لحاظ وزن و عیار تفاوتی با سکه های اشکانی ندارد ولی شکل آن بکلی تغییر میکند . روی سکه چهره شاه را گاهی با ملکه و گاهی با ولیعهد و گاهی نیز باهردو متوجه راست و ندرتا روبرو مشاهده میکنیم که تاج‌زیبائی برسر دارد . تنوع تاج در این دوره بسیار جالب است‌وبطوری که‌سکه ها حاکی‌است‌هرشاهی دارای یك یا چند تاج بوده است .

بعلاو. چه در متن سکه و چه در حاشیه به نقش ستاره و ماه زیاد برمیخوریم. در اوایل‌دوره ساسانی نام شاه را روی سکه باین ترتیب بخط پهلوی می ـ نوشتند :

«مزدیس بغ ملگان ملگاایران وانیران مینوچتری من ایزدان» به معنی مزداپرست خدایگان شاهانشاه ایران و آن سوی ایران مینوچهر از ایزدان. اواخر دوره ساسانی بذکر نام شاه مثلا خسرو و عبارت «افزود» یا «پیروز» اکتفا می ـ کردند .

پشت سکه محل ضرب با حروف‌اختصاری‌مثلابرای‌نیشابور برای استخر و برای همدان نشان داده شده همچنین سال ضرب سکه نقش گردیده‌است.

بعلاوه پشت‌سکه علامت آتشکده را نشان میدهدکه بیشتر درطرفین آن‌دو نفر ایستاده‌اند و کار نگهبانی آنرا بعهده دارند . در اوایل دوره ساسانی از این دونفر یکی پادشاه ودیگری ملکه و گاهی بزرگ هیربدان است ودر اواخر آن دوره هردو هیربد یا نگهبان آتش مقدس میباشند .

سکه‌ها دراین دوره دینار، پول طلا ودرهم پول‌نقره ویك‌ششم درم بوده، سکه‌های مسی هم ضرب کرده‌اندو پول «راخواسته»میگفتند که در شاهنامه فردوسی به کرات آمده است .

ـ پول ساسانی رایج‌ترین وسیله دادوستد در قسمت اعظم دنیای‌آن زمان بوده ودرهر شهری ازایران ضرابخانه یا ضراب خانه‌هائی وجود داشته است که ابتداء بوسیله کارگزاران شاهی اداره میشده و بعدها به اجاره می ـ داده‌اند .

در دوره خسروپرویز تعداد ضرابخانه از هر دوره دیگربیشتر بوده است و حتی امروز سکه‌های زمان اورا مانند سکه‌های رایج فعلی به مقدار زیاد میتوان یافت . هرچه بپایان‌دوره‌ساسانی نزدیکتر میشویم شکل روی سکه نازیباتر میشود.

سکه‌های عرب ساسانی

ازسنه۳۱ هجری (۶۵۱میلادی) یعنی سال کشته شدن یزدگرد تا ۶۵ هجری (۶۸۵ میلادی) ـ بعد از فتح ایران بدست‌اعراب درسال ۲۱ هجری در زمان خلیفه دوم و پس‌از کشته شدن یزدگرد درسال ۳۱ هجری، فاتحین عرب که از خود سکه نداشتند همچنان ازپول رایج ساسانی استفاده میکردنداین است که ازآن‌تاریخ‌تا دوره‌عثمان‌ـ ۲۳ تا۲۵ هجری‌ـ و دوره حضرت امیرالمومنین علی۳۵ـ ۴۰هجری‌ـ سکه‌های نوع ساسانی را با اسم خسروپرویز و یزدگرد می‌بینیم که فقط در حاشیه آن عباراتی مانند ربی‌الله یابسم‌الله ربی بخط کوفی دیده میشود و تاریخ یزدگردی که با جلوس آخرین شهریار ساسانی آغاز شده همچنان ادامه مییابدو بدانوسیله است که می‌فهمیم سکه در زمان کدام‌یك ازآخرین خلفای راشدین ضرب شده است .

از سال ۴۱ هجری با جلوس معاویةابن ابی‌سفیان‌فقط اسم‌خلیفه را آنهم بخط پهلوی در متن سکه مینوشتند. از این دوره سکه‌هائی بنام معاویه ـ یزیدبن معاویه ـ زیادبن ابی‌سفیان ـ عبیداللهزیاد والی بین‌النهرین در واقعه کربلاو همچنین‌عمرابن‌عبیداللهو حجاج‌بن یوسف و سایر حکام عرب بدست آمده است و این وضع تا زمان عبدالملك ابن‌مروان که در تاریخ ۲۷ رمضان ۶۵ هجری به خلافت رسیده است ادامه مییابد . اما در طبرستان فرزندان دابویه از شاهزادگان ساسانی همچنان تا سال ۱۴۴ هجری بسبك ساسانی و بعد از آنها حکام ایرانی و عرب خلفاتقریباتا سال ۱۷۹هجری بروش عرب ساسانی سکه میزدند. این سکه‌ها نیم درمی است وآغاز تاریخ آن مرگ یزدگرد است .

سکه‌های اسلامی

از عبدالملك‌ابن‌مروان نیز سکه‌ـ هائی بسبك عرب ساسانی بدست آمده است اما هم اوست که این سکه‌ها را منسوخ مینماید (به روایتی باشاره امام محمد باقر علیه‌السلام) و سکه‌ها بشرحی که عرض میشود رنگ اسلامی‌بخود میگیرد گرچه نام سکه‌ها همچنان مثل دوره ساسانی دینار و درهم است و ضرابخانه‌های ساسانی‌نیز کماکان بکار خود ادامه میدهند .

ـ روی اولین سکه‌های اسلامی بخط کوفی ـ در متن «لااله‌الاالله وحده‌لاشریك‌له» و در حاشیه‌سال و محل ضرب‌سکه‌ذکر شده است.

ـ پشت سکه در متن نوشته‌است ـ«الله‌احدالله الصمد لم‌یلدولم‌یولد ولم‌یکن‌له کفوا احد» از سوره اخلاص .

ودرحاشیه«محمدرسول‌الله ارسله بالهدی ودین‌الحق لیظهره‌علی‌الدین ولوکره‌المشرکون»ـ از سوره‌التوبه آیه ۳۴ـ سکه‌های اموی از لحاظ تنوع‌بسیار غیرجالب‌وبجزدرمورد سال ضرب‌و جای ضرابخانه‌تقریبا یکنواخت میباشد واین وضع تا سال ۱۲۷ هجری یعنی جلوس مروان دوم ملقب به حمار ادامه مییابد .

دوره عباسی

در این سال استکه ایرانیان تحت‌لوای ابومسلم خراسانی‌قیام میکنند و بحمایت از خاندان پیغمبر اسلام برخاسته عبدالله سفاح را نامزد خلافت میکنندو در سال ۱۳۲ هجری با قتل مروان حمار و بخلافت نشستن عبدالله دوره جدیدی از سکه های اسلامی رایج در ایران‌آغاز میشود .

ـ از قیام ایرانیان‌بیاری‌خاندان پیغمبر نیز سکه هائی بدست آمده که در شهر های ایران ضرب شده و دارای عبارت‌شعار سیاسی باین مضمون است «قل‌لااسئلکم علیه‌اجرا الاالموده القربی که منقول از قرآن مجید ـ آیه ۲۳ سوره شوری‌ـ و باین معنی است « بگو ازشما پاداش برای او بجز حمایت از بستگان ، نمی خواهم » .

ـ در اولین سکه های عباسی روی‌سکه نوشته است «لااله الاالله وحده لاشریك‌له» و در پشت سکه « محمد رسول‌الله» و گاهی « محمدنبی‌الله ». بعدها علاوه بر ذکر محل وسال‌ضرب در حاشیه‌خارجی سکه‌این عبارت نیز اضافه شده که باز منقول‌از قرآن مجید ـ از سوره الروم آخر آ یه٤ـ است .

« لله‌الامر من قبل و من بعد یومئذیفرح المؤمنون‌بنصرالله‌ـ یعنی گردش امور از قبل وبعد در دست خدا بوده و مؤمنین بنصرة خدا شادند » . که‌حاکی از غلبه بنی عباس بر کشور های اسلامی است .

سکه های حضرت رضا

بطوریکه میدانیم امام هشتم شیعیان بولایتعهدی مأمون‌بن ـ هارون‌الرشید منصوب‌شده‌بودند از آن حضرت از سال ۲۰۱ هجری سکه هائی بجای مانده که تقریبا مانند سایر سکه‌های اسلامی آندوره است . اما در پشت سکه این عبارت نوشته شده است : ـ«لله‌ـمحمد رسول الله‌ـالمأمون خلیفه‌الله ـ مما امر به الامیر الرضا ولی عهدـ المسلمین علی‌بن موسی‌بن علی بن‌ابی‌طالب ذوالریاستین ». گر چه‌سال شهادت حضرت را۲۰۲ هجری ذکر میکنند سکه‌هائی بنام ایشان موجود است که در شهر های ایران درسالهای۲۰۳ و ۲۰۴ هجری ضرب شده و بدینترتیب باید باصلاح تاریخ مبادرت کرد .

حسن‌صباح وجانشینان او از سال ۴۸۳ هجری زمان ملکشاه سلجوقی (۴۶۵ ـ۴۸۵ هجری) تا سال ۶۵۳ هجری بر قلعه الموت و تعدادی از قلاع دیگر در داخل ایران دست یافته‌وبه دعوت ایرانیان به‌تشیع ومبارزه باخلفا و سلاجقه‌اشتغال‌داشتند. ازاین دوره‌سکه‌ای‌در کلکسیون نگارنده موجود است که بنام محمدبن بزرك امید (۵۳۲ـ۵۵۷ هجری) جانشین دوم حسن می باشد و در کرسی دیلم یعنی خود قلعه الموت در سال ۵۵۵ هجری ضرب شده و منحصر بفرد است .

روی ین سکه در متن نوشته شده «لااله‌الاالله ـ محمدرسول الله ـ محمدبن بزرك امید ـ و در حاشیه ... « ضرب‌هذالدنیر بکرسی الدیلم سنه خمس و خمسین‌و خمسماه ».

در متن پشت سکه بر خلاف سکه‌های‌اسلامی‌رایج‌نوشته‌است. «علی‌ولی‌الله‌ـالمصطفی‌لدین‌الله‌ـ نزار » اشاره به نزار پسر المستنصر خلیفه فاطمی مصر که بدست برادر خود المستعلی معدوم شده و اسمعیلیه ایران از هواخواهان او بوده‌اند و در حاشیه « صلوات‌الله علیه وعلی احفاده الاکرمین‌وائمه‌الطاهرین» که تعلق پیروان حسن صباح‌را که بناحق‌به ملاحده مشهورند به خاندان پیغمبر ثابت میکند و ذکری ازخلفای بغدادوپادشاهان سلجوقی در آن نیست .

نیاکان پهلوی برای حسن‌ختام از سکه هائی از نیاکان پر ارج خاندان پهلوی‌یاد کرده‌بموضوع پایان میدهم .

بطوریکه میدانیم شجره نسبت خاندان جلیل سلطنتی ایران‌به «باو» از نوادگان کیوس فرزند قباد و برادر انوشیروان عادل‌می رسد که از سال ۴۵ هجری یعنی ۱۴سال پس‌ازمرك‌یزدگرد سوم‌به شاهی مازندران رسیده است . فرزندان او که به«ملوك جبال » مشهورند در سه دوره بشرح ذیل و بمدت ۷ قرن‌یعنی تا سال ۷۵۰ هجری‌در حکومت مازندران باقی بودند .

۱ـ کیوسیها از باو ۴۵هجری تا سرخاب ۴۶۶ هجری .

۲ـ اسپهبدیها از حسام‌الدوله شهریاربن قارن ۴۶۶ هجری‌تا نصیرالدوله شمس‌الملوك‌رستم‌بن اردشیر ۶۰۶ هجری .

۳ـ کینخواریها ازحسام‌الدوله اردشیر بن کینخوار از ۶۳۵ هجری تا فخرالدوله حسن‌بن ـ کیخسرو ۷۵۰ هجری .

(مدت سلطنت حسام‌الدوله شهریاربن قارن ۳۷ سال بوده است).

از دو دوره اول سلطنت این خاندان چند سکه هست که از همه مهمتر دینار هائی بنام حسام الدوله شهریار بن قارن موسس دوره اسپهبدی است که در « سارویه »ساری فعلی در زمان دو پادشاه سلجوقی یعنی رکن‌الدین ابوالمظفر برکیارق وغیاث‌الدین ابوشجاع محمد فرزندان ملکشاه اول در فاصله بین ۴۸۷ و ۵۰۳ هجری ضرب شده است .

کورش بزرگ ۲۵۰۰ سال پیش مقتدرترین شاهنشاهی جهان را بنا نهاد
و در سایه ملیت و تمدن درخشان، در طول ۲۵ قرن، ملت ایران و سرزمین آریاها روزهای
روشن و تاریک فراوان پشت سر گذارده و تا امروز سرفراز و مغرور بر جای مانده است.
تجلیل از کورش کبیر مقارن با آغاز تمدن بزرگی است که بزودی ایران را در کنار
متمدن‌ترین کشورهای جهان قرار خواهد داد.
جشن‌های دوهزار و پانصدمین سال بنیانگذاری شاهنشاهی
ایران بر رهبر خردمند ایران زمین و هموطنان ایرانی مبارک باد
شرکت سهامی تری نورم
TRI NORM.

برگزاری جشن دوهزار و پانصدمین سال شاهنشاهی ایران نشانه ایست از وحدت ملی و جاودانی ملتی بزرگ
و کهنسال که بمیراثهای کهن و ارزشمند خویش صمیمانه دلبند است و بارزش تلاش خود در ایجاد تمدن
جهان و ساختن ایرانی بزرگ و آباد و متمدن سخت واقف میباشد.
فرخنده جشن شاهنشاهی ایران را به پیشگاه شاهنشاه آریامهر و ملت کهنسال ایران تهنیت میگوید.
شرکت بکدالکتریک

برگزاری جشن دوهزار و پانصدمین سال شاهنشاهی ایران نشانه ایست از وحدت ملی و جاودانی ملتی بزرگ
و کهنسال که بمیراثهای کهن و ارزشمند خویش صمیمانه دلبند است و بارزش تلاش خود در ایجاد تمدن
جهان و ساختن ایرانی بزرگ و آباد و متمدن سخت واقف میباشد.
فرخنده جشن شاهنشاهی ایران را به پیشگاه شاهنشاه آریامهر و ملت کهنسال ایران تهنیت میگوید.
شرکت مسافربری میهن تور

آئین پرشکوه برگزاری جشن

دوهزار و پانصدمین سال بنیانگذاری

شاهنشاهی ایران

راکه نشانه عزم راسخ نژاد آریا برای تجلیل از کوشش کبیر بنیانگذار تمدن درخشان و کهن ایرانی زمین است

به پیشگاه ملت ارجمند ایران تبریک گفته

جاودانگی سلسله جلیله پهلوی را از خداوند آرزو مینماید

سازمان گوشت کشور

اطلاعات
شماره مخصوص جشن‌های ۲۵۰۰ ساله شاهنشاهی ایران

پادشاه در ادبیات فارسی

از : دکتر ذبیح‌الله صفا

آقای دکتر ذبیح‌الله صفا استاد گرانمایه و دانشمند دانشگاه تهران بتدوین اثری تحت عنوان آیین شاهنشاهی ایران مبادرت ورزید ودر فصلی از آن مقاله سلطنت را در ادبیات فارسی مورد بررسی قرار داد. مطالبی که در این جا مطالعه می کنید قسمتی از تحقیق فاضلانه استاد در این زمینه است .

در دوره اسلامی

اندیشهٔ بزرگداشت و احترامی را که در ایران اسلامی نسبت بمرتبه پادشاهی و پادشاهان جاریست بعداز آیات واحادیث هیچ جا بهتر از آثار ادبی فارسی نمی‌یابیم. تقریبا سراسر دیوانهای شاعران بزرگ ایران دورهٔ اسلامی، از رودکی گرفته ببعد ، مشحونست بگفتارهای بلند شاعران نسبت بشاهان و ستایش آنان و مدح خلق و اعمال و اقوال ایشان . نباید تصور کرد که درین مورد تنها کسب مال و جاه شاعران را بدین کار وامیداشت زیرا در گفتارهای آنان معمولا نوعی عشق آمیخته باحترام و تقدیس ملاحظه میکنیم که مارا از آن تصور باز میدارد . مرثیه‌هایی که برای سلاطین گفته شده است غالبا توصیف جامعی است از تاثر عمومی مردم نسبت بدرگذشت یك پادشاه و تاثر عمیق خود شاعر از فقدان کسی که مورد علاقه و احترام قلبی و دینی او بوده است .

از جانبی دیگر میدانیم که در اسلام تمشیت همهٔ امور خلق بمشیت عالیهٔ الهی بازبسته است و خداوند هر که را بخواهد دولت می‌بخشد و از هر که بخواهد دولت را باز میگیرد و همهٔ کار ها در دست اوست و او بر هر کاری توانا و مختار مطلق است ، سعادت از لطف او سرچشمه میگیرد و شقاوت زادهٔ قهر اوست . بنابراین دولت و سلطنت را حکمت بالغهٔ او بکسی و خاندانی می‌بخشد تا نگاهبانان خلق و مجریان احکام او باشند ، و این موهبت را از آنان باز نمیگیرد مگر آنکه از وظایفی که برعهده دارند عدول کنند . پس پادشاهان برگزیده حقند و ستایش آنان در حقیقت ستایش ارادهٔ حق و مشیت الهی است .

شاه در داستانهای حماسی

مهمترین قسمت از آثار ادبی که نمایندهٔ این فکر یعنی بزرگداشت و تعظیم پادشاهان بحد تقدیس است داستانهای قهرمانی و ملی فارسی و منظومه‌های حماسی ماست . این گونه داستانها و منظومه‌هایی که مبتنی برهمانهاست بهترین نماینده افکار و اندیشه‌های ایرانیان در تمام مسائل و مطالبی هستند که در آنها ملاحظه می‌کنیم .همهٔ پادشاهان و شاهزادگان درین داستانها دارندگان فرایزدی و کیانی و تمام اندام وزورمند و آزاده و سخی و جوانمردند واز مردم و سپاهیان هیچ نعمتی را دریغ نمی‌دارند . شاه ایران به عهد و پیمان خود وفادارست و اگر کسی مانند «پیروز» ساسانی از پیمان بگردد زود بکیفر کردار خود می‌رسد .

شاهنشاهان پهلوان و جنگجو و مبارز بی‌همتایند اما پهلوانان ایرانی ننگ دارند که شاه بجای ایشان بجنگ رود زیرا آنان دفاع از میهن وحمایت از پادشاه را وظیفهٔ شخص خود می‌شمارند . تنها کیخسرو یك بار باصرار «شیده» فرزند افراسیاب و بآرزوی خود با وجود تحاشی پهلوانان بجنگ رفت و با این کار خود مدتی از روز مایهٔ اضطراب ایرانیان شد. شاه ایران دین دار و یزدان پرست و غمخوار ایرانیان و پشت وپناه ایشانست ودرمقابل این الطاف وظیفهٔ هر ایرانی وفاداری نسبت بشخص او و اطاعت از اوامر اوست .

نیکو کاری و انصاف

اینها خلاصه‌یی از کلیات مطالبی است که میتوان در داستانهای قهرمانی و منظومه‌های حماسی درباره پادشاهان ملاحظه کرد. در اینگونه منابع پادشاهان ایران نه تنها خود را موظف بنگهبانی دین و نیکو کاری و داد و انصاف میدانند بلکه همهٔ زیر دستان و رعایای خود را نیز بدین کار موظف می‌شمارند. معمولا بهترین موردی که در ادبیات حماسی ما میتوان باین اندیشه باز خورد موقعی است که پادشاهان برای مراسم تاجگذاری بر تخت جلوس می کنند . در اینجاهم همان سنتی را می‌یابیم که در روایات قدیم تاریخی ایران ، که در کتب اسلامی منعکس شده است ، ملاحظه می‌کنیم . بروایت فردوسی از میان شاهنشاهان ایران چون اردشیر بابکان در بغداد (مقصود تیسفون است در نزدیکی بغداد نه بغداد) بر تخت شاهنشاهی جلوس کرد از «پیروزه» تاجی بر سر نهاد و کمر شاهی بیست وگرز شاهان بدست گرفت و چو تاج بزرگی بسر برنهاد چنین کرد بر تخت پیروزه یاد
که اندر جهان داد گنج منست
جهان زنده از بخت و رنج منست
کس این گنج از من نیارد ستد
بد آید بمردم زکردار بد
چو خشنود باشد جهاندار پاک
ندارد دریغ از من این تیره خاک
جهان سر بسر در پناه منست
بسندیدن داد راه منست
همه انجمن خواندند آفرین
که آباد بادا بدادت زمین

اما این دادگری و دادفرمایی فقط خاص شاهانیست که ایرانی و از نژاد شاهان قدیم باشند وگرنه پادشاهانی ازقبیل ضحاک و افراسیاب و اسکندر جز ظلم و بیدادگری وشکستن حدود و رسوم و ویران کردن ایران کاری نداشته‌اند .

پیش بینی اردشیر

در روایات حماسی و ادبی ما هم هرگاه پادشاه نیت خود را بد کند در کار ملک خلل راه می‌یابد و نعمتها همه نقصان می‌پذیرد که اعقاب وی از راه دادگری باز میگردند و بیداد و جور و جفا پیشه میکنند و خوی اهریمنی بیش می‌گیرند :

برین بگذرد سالیان پنج صد
بزرگی شما را به پایان رسد
بپیچد سر از عهد فرزند تو
هم آنکس که باشد زپیوند تو
بگردند یکسر زعهد و وفا
بپیداد یازند و جور و جفا
بپوشند پیراهن بد تنی
بمالند با کیش اهریمنی
گشاده شود هرچه ما بسته‌ایم
بیالاید این دین که ما شسته‌ایم
تبه گردد این بند و اندرز من
بویرانی آرد رخ این مرز من

در شاهنامه و دیگر روایات ملی و کتب ادبی موضوع دادگری پادشاهان ایران بکرات ذکر شده و حتی ازین موضوع داستانها و حکایات فراوان ساخته و در کتب اخلاقی و در قصص و حکایات اجتماعی آورده‌اند و ذکر آنها در اینجا البته زائد و مایه اطاله کلامست .

ازخصایص شاهان درین روایات و آثار ادبی علاقه خاصی است که آنان بایران و ایرانیان دارند . این محبت یکسره نیست بلکه بین شاهنشاهان ومردم ایران، چنانکه

بقیه در صفحه ۵۰

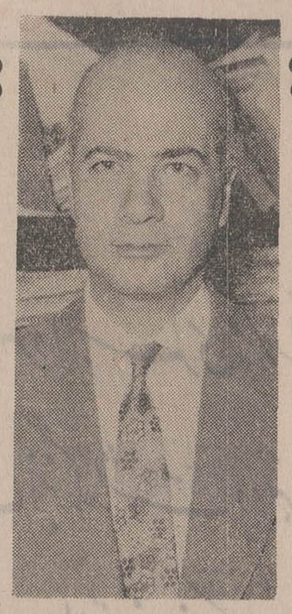

دکتر ذبیح الله صفا

چنانکه اردشیربابکان در وصایای خود بشاپور او را باطاعت ازعهد و وصیت معروف خود دعوت می‌کند و پیش‌بینی می‌نماید که پانصد سال بعد ازو چون کسانی که بر ایران حکم می‌رانند این عهدو اندرز اورا رعایت نخواهند کرد و ببیداد خواهند گرائید ، مرز ایران روی بویرانی می‌نهد و کارها واژگونه و تباه میگردد و او این همه‌مصائب رانتیجه آن‌میداند

برگزاری جشن دو هزار و پانصدمین سال شاهنشاهی ایران را به پیشگاه شاهنشاه آریامهر و ملت شهریار تبریک میگوید

از طرف کارکنان اداره کارسازمان بیمه‌های اجتماعی مراغه ـ فیروز صابر

برگزاری جشن دو هزار و پانصدمین سال شاهنشاهی ایران را به پیشگاه شاهنشاه آریامهر و ملت شهریار تبریک میگوید

از طرف کارکنان برق ناحیه کاشان ـ جواد کرباسی زاده

برگزاری جشنهای غرور انگیز ۲۵۰۰ سال شاهنشاهی ایران
نشانه عزم راسخ نژاد آریا،
برای تجلیل از کوشش بزرگ، بنیانگذار تمدن درخشان و نگهبان دیرین زمین
و تقدیم سپاس به پیشگاه
شاهنشاه آریامهر
پایه‌گذار تمدن بزرگ و نویسنده ایران بزرگ
این آئین پرشکوه را ملت ایران تهنیت میگوید.
شهردار کاشان ـ راسخ

برگزاری جشن دو هزار و پانصدمین سال شاهنشاهی ایران را به پیشگاه شاهنشاه آریامهر و ملت شهریار تبریک میگوید

از طرف صنف ساندویچ فروشهای همدان

منظره‌ای خرسندکننده میهن‌پرستی تبریک خود را بشما میدهد

برگزاری آئین بزرگداشت میراث کورش کبیر
شاهنشاهی دیرین زمین
به پیشگاه مبارک اعلیحضرت شاهنشاه ایران
شاهنشاه آریامهر
تقدیم داشته
سعادت و توفیق بیش از پیش ملت ایران را در پرتو عنایات شهریاری
از خداوند یگانه خواستاریم
از طرف صنف ساندویچ فروشهای همدان

برگزاری جشن
دو هزار و پانصدمین سال شاهنشاهی ایران
را به
رهبر خردمند انقلاب بزرگ اجتماعی ایران
اعلیحضرت شاهنشاه آریامهر
صمیمانه تبریک عرض نموده سرافرازی بیشتر ملت ایران را آرزومندیم.
نمایندگی چای ریچویز Ridgways TEA تجارتخانه عرب زادگان تلفن ۲۳۲۶۴

برگزاری جشن
دو هزار و پانصدمین سال شاهنشاهی ایران
را به
رهبر خردمند انقلاب بزرگ اجتماعی ایران
اعلیحضرت شاهنشاه آریامهر
صمیمانه تبریک عرض نموده سرافرازی بیشتر ملت ایران را آرزومندیم.
شرکت تهران کاردون شرق ـ کارخانه کنسروسازی

آئین پرشکوه برگزاری جشن
دو هزار و پانصدمین سال بنیانگذاری
شاهنشاهی ایران
را کارخانه غرم راسخ نژاد آریا برای تجلیل از کوشش کبیر بنیانگذار تمدن درخشان و نگهبان دیرین زمین
به پیشگاه ملت ارجمند ایران تبریک گفته
جاودانگی سلسله جلیله پهلوی را از خداوند آرزومندیم
گیسوی کوماچی ـ الورا ـ معطر

ایران امروز بر هبری شاهنشاه آریامهر و اجرای منشور انقلاب سفید، از حیثیت
بی‌سابقه‌ای در جهان برخوردار است و بزرگداشت دوهزار و پانصدمین سال بنیانگذاری
شاهنشاهی ایران تجلیل پرشکوهی است که مردم جهان از تاریخ و فرهنگ پرافتخار ایران بعمل میآورند.

این خجسته جشن را به پیشگاه شاهنشاه آریامهر ملت شریف ایران تهنیت میگویم

کارخانجات ولووسوئد و شرکت سهامی زامیاد

VOLVO

اطلاعات

شماره مخصوص جشن‌های ۲۵۰۰ ساله شاهنشاهی ایران

جان نثار افتخار دارد که جشن شاهنشاهی ایران را که گواه پیوند ناگسستنی شاه وملت است به ـ پیشگاه مبارك شاهنشاه آریا مهر تبریك و شادباش عرض نماید.

کرمانشاه : جهانگیر دارابی

جشن پانصدمین سال تلاش پیگیر جامعه ایرانی رادرراه اعتلای فرهنك و تمدن جهان به پیشوای خردمند نهضت جهانی پیکار با بیسوادی ولژیون خدمتکذاران بشر شاهنشاه آریامهر تبریك و تهنیت عرض مینماید.

کرمانشاه : حاج محمود چقاکبودی

باکمال افتخار و خرسندی برگزاری آئین شکوهمند جشن دو هزار و پانصدمین سال شاهنشاهی ایران ایران‌رابه پیشگاه مبارك‌شاهنشاه آریامهروملت ارجمند ایران‌تبریك و تهنیت میگوید.

کارکنان آموزشگاه عالی پرستاری رازی کرمان

عرض تبریک

جشن شاهنشاهی ایران را که نمایش میراث فرهنگی‌ومدنی‌ایران در برابر جهانیان است به‌پیشگاه شاهنشاه آریامهر احیاء کننده افتخارات دیرین ایرانزمین تبریك عرض مینماید.

کرمانشاه : اخوان معارفی

عرض شادباش

در نهایت افتخار جشن دو هزارو پانصدمین‌سال‌شاهنشاهی‌جاویدان ایران‌رابه‌پیشگاه‌پاسدارسرفرازی ها وپیروزیهای دیرین ایران ، شاهنشاه آریامهر شادباش عرض مینماید.

کرمانشاه : سید احمد اسکوئی

آئین پرشکوه برگزاری جشن دوهزارو پانصدمین سال بنیانگذاری شاهنشاهی ایران‌را که نشانه عزم‌راسخ‌نژادآریا برای‌تجلیل‌ازکوروش کبیر بنیانگزار تمدن درخشان و کهن ایران‌زمین است به پیشگاه‌ملت‌ارجمندایران تبریك‌میگوید.

رئیس اداره بهداری شهرستان خوی
دکتر محمد جهانی
آ ـ ۹۱۶۲ ـ ۴

جشن دوهزارو پانصدمین سال بنیان‌گذاری شاهنشاهی‌ایران را به پیشگاه رهبر خردمند تبریك عرض می‌نمایم.

از طرف کارکنان‌دبستان آذرم کرمان ـ ناظم‌پور

باکمال افتخار وخرسندی برگزاری آئین شکوهمند جشن دوهزارو پانصدمین سال شاهنشاهی ایران رابه پیشگاه مبارك شاهنشاه آریامهر و ملت ارجمندایران تبریك و تهنیت میگوید.

از طرف کارمندان و انجمن همکاری خانه و مدرسه دبستان فاطمه سیاح غازیان آمنه نجات‌بخش
آ ـ ۴۹۰۶۰

برگزاری دوهزار و پانصدمین سال شاهنشاهی ایران
نشانه‌ای است از وحدت ملی و جاودانه ملتی بزرگ و کهنسال
که بمیراثهای کهن و ارزشمند خویش صمیمانه دلبند است
و بارزش تلاش خود در ایجاد تمدن جهان و ساختن ایرانی بزرگ و آباد و متمدن سخت واقف میباشد
فرخنده جشن شاهنشاهی ایران
را به پیشگاه
شاهنشاه آریامهر
و ملت کهنسال ایران صمیمانه تبریک میگوئیم.

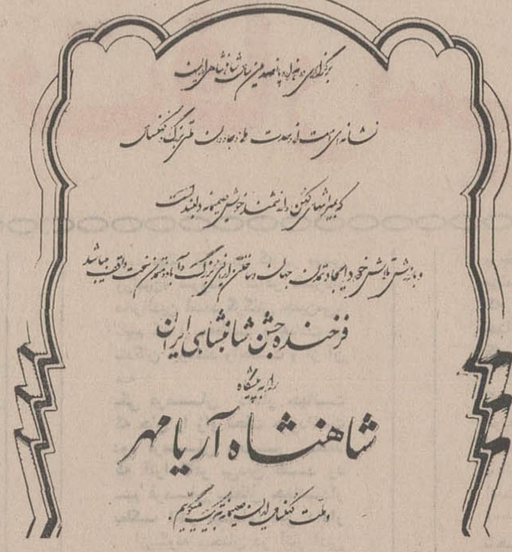

سازمان جلب سیاحان فارس

فرخنده باد جشنهای شاهنشاهی

جشن شاهنشاهی‌ایران، فرصت نمایش پیروزیهای‌ملی ما درراه نوشدن اقتصاد وافزودن رفاه عمومی است و فرصتی است که ملت ایران درعین برخورداری ازامن و آسایش ، زندگی امروز خودرا درکنار سرفرازیهای دو هزار وپانصد ساله ، چون سندی‌زنده‌بدنیاارائه‌میدهد شادی‌وشکوه این‌جشن‌بزرك برشاهنشاه خردمند ایران جاودانی باد

کرمانشاه محمد کنجدی

برگزاری جشنهای دوهزارو پانصدمین‌سال شاهنشاهی رابه پیشگاه‌آن‌رهبر عالیقدر تبریك و تهنیت میگوید.

مهری غزنوی ـ دبیرستان ناظمیه شیراز

از صمیم قلب این‌روزبزرك یعنی دو هزار و پانصدمین سال بنیانگذاری شاهنشاهی ایران رابه رهبرعالیقدر ایران تبریك گفته عظمت و پایداری سلطنت پهلوی‌را از خداوند خواستاریم.

کارکنان بانك بازرگانی شعبه اهواز

بزرك روز و تاریخی ترین جشن شاهنشاهی ، که یادگاری از کوروش بزرك بنیان‌گذارشاهنشاهی‌ایران میباشدبه‌شاهنشاه آریامهرو ملت عزیز ایران تبریك عرض مینمایند.

کارکنان بانك عمران شعبه اهواز

بزرگداشت جشن دوهزاروپانصد ساله شاهنشاهی ایران تجلیل شکوهمندی است‌که جهانیان از تمدن کهن و فرهنك درخشان ایران بعمل می‌آورند سرافرازیم در زمرهٔ خدمتگزاران فرهنك ایران زمین برگزاری این آئین پرشکوه را به پیشگاه شاهنشاه آریامهر و ملت شریف ایران تهنیت گوئیم.

رئیس‌دانشسرای مقدماتی پسران شهرستان خوی ـ علی اقبالی
آ ـ ۴۹۱۶۰

عرض شادباش

جشن شاهنشاهی‌که نمایش‌بزرك رستاخیز نوسازی ایران است به رهبر انقلاب پیروزمند شاه و مردم شاهنشاه آریامهر تهنیت عرض می‌نماید.

کرمانشاه : مدیر گرمابه ارباب علی اشرف بنی عامریان

برگزاری جشنهای دو هزار و پانصدمین سال بنیانگذاری شاهنشاهی را به پیشگاه رهبر عالیقدر ایران تبریك میگوید.

مهری غزنوی ـ دبیرستان نشاط شیراز

با کمال افتخار و خرسندی بر گزاری آئین شکوهمند جشن دو هزارو پانصدمین‌سال‌شاهنشاهی ایران‌را به پیشگاه مبارك‌شاهنشاه آریامهر و ملت ارجمندایران‌تبریك وتهنیت میگوید.

کارکنان سینماآریا ومهتاب کرمان

شهریارا

باکمال مباهات و سرفرازی فرا رسیدن دو هزار و پانصدمین سال بنیان‌گذاری ایران و جشن های شاهنشاهی را بحضور آن رهبر عالیقدر و هموطنان عزیز تبریك و تهنیت میگوئیم.

کارکنان بانك اصناف ایران شعبه اهواز

پیشگاه مبارك شاهنشاه آریامهر

کارکنان و کارمندان سینماشهداد کرمان مفتخرند که جشن دو هزار و پانصدمین سال بنیان‌گذاری شاهنشاهی ایران‌رابرهبرخردمند وعالیقدرملت ایران‌صمیمانه‌تبریك و تهنیت عرض نمایند.

کارکنان سینما شهداد ـ کرمان

برگزاری جشن دوهزار و پانصدمین سال شاهنشاهی ایران نشانه‌ایست از وحدت ملی و جاودانه ملتی بزرگ و کهنسال که بمیراثهای کهن و ارزشمند خویش صمیمانه دلبند است و بارزش تلاش خود در ایجاد تمدن جهان و ساختن ایرانی بزرگ و آباد و متمدن سخت واقف میباشد.

فرخنده جشن شاهنشاهی ایران را به پیشگاه شاهنشاه آریامهر و ملت کهنسال ایران تهنیت میگوید.

از طرف صنف گوشت گاوفروش شهرستان رشت ـ حاج‌صادق‌هدایتی

برگزاری جشن دوهزار و پانصدمین سال شاهنشاهی ایران
را به رهبر خردمند انقلاب بزرگ اجتماعی ایران
اعلیحضرت شاهنشاه آریامهر
صمیمانه تبریک عرض نموده سرافرازی بیشتر ملت ایران را آرزومندیم.

شرکت پارچه بافی شیراز

برگزاری جشن دوهزار و پانصدمین سال شاهنشاهی ایران
را به رهبر خردمند انقلاب بزرگ اجتماعی ایران
اعلیحضرت شاهنشاه آریامهر
صمیمانه تبریک عرض نموده سرافرازی بیشتر ملت ایران را آرزومندیم.

اداره راه استان آذربایجان شرقی

باکمال افتخار وخرسندی برگزاری آئین شکوهمند جشن دوهزار و پانصدمین سال شاهنشاهی ایران را به پیشگاه مبارك شاهنشاه آریامهر وملت ارجمندایران تبریك وتهنیت میگوید

شرکت ساختمانی فلش با مسئولیت محدود

برگزاری جشن دوهزار و پانصدمین سال شاهنشاهی ایران
را به رهبر خردمند انقلاب بزرگ اجتماعی ایران
اعلیحضرت شاهنشاه آریامهر
صمیمانه تبریک عرض نموده سرافرازی بیشتر ملت ایران را آرزومندیم.

ازطرف کارکنان اداره ثبت اسناد واملاك شهرستان مراغه ـ عزت‌الله متوسل

برگزاری جشن دوهزار و پانصدمین سال شاهنشاهی ایران
را به رهبر خردمند انقلاب بزرگ اجتماعی ایران
اعلیحضرت شاهنشاه آریامهر
صمیمانه تبریک عرض نموده سرافرازی بیشتر ملت ایران را آرزومندیم.

کارکنان ثبت آذربایجان شرقی

دوهزار و پانصدمین سال شاهنشاهی ایران

را به

رهبر خردمند انقلاب بزرگ اجتماعی ایران

اعلیحضرت شاهنشاه آریامهر

صمیمانه تبریک عرض نموده سرافرازی بیشتر ملت ایران را آرزومندیم.

شرکت تضامنی مهدی شاپچی و پسران

دعوت برای شرکت در جشن

بانهایت افتخار باستحضار میرساند کارگران بنگاه دامداری و کشاورزی پورلك به میمنت جشنهای فرخنده دوهزارو پانصد ساله بنیانگذاری شاهنشاهی ایران و بپاس حق‌شناسی و ادای دین خود در قبال‌عنایات‌ومراحم عالیه شاهنشاه آریامهر در تمام ایام‌خجسته جشن مزبور مراسم خاص و باشکوهی در محل نقش اردشیربابکان‌واقع در ۱۲ کیلومتری شهرستان شاهپور برپا و آماده خدمت وپذیرائی‌گرم و شایسته از میهمانان عالیقدر و ارجمند خواهند بود . انتظار داردهموطنان محترم باتشریف‌فرمائی و شرکت دراین مراسم برگزارکنندگان‌را مفتخر فرمایند.چنانچه طبقات‌شریف و زحمتکش کشاورز و دهقانان آزادافتخار صرف ناهاریاشام‌برایمان دهند بی‌نهایت مباهی و سرافرازخواهیم‌بود.

از طرف کارگران وکشاورزان بنگاه‌دامداری و کشاورزی پورلك
آ ـ ۴۸۸۹۴ **عباس‌پورلك**

برگزاری جشن دوهزار و پانصدمین سال شاهنشاهی ایران نشانه ایست از وحدت ملی و جاودانه ملتی بزرگ و کهنسال که بمیراثهای کهن و ارزشمند خویش صمیمانه دلبند است و بارزش تلاش خود در ایجاد تمدن جهان و ساختن ایرانی بزرگ و آباد و متمدن سخت واقف میباشد.

فرخنده جشن شاهنشاهی ایران را به پیشگاه شاهنشاه آریامهر و ملت کهنسال ایران تهنیت میگوید.

شرکت سی ـ من پاک (با مسئولیت محدود)
حمل و نقل بین المللی

باکمال افتخار وخرسندی برگزاری آئین شکوهمندجشن دوهزارو پانصدمین‌سال شاهنشاهی‌ایران را به پیشگاه شاهنشاه آریامهر تهنیت‌میگوید

بانك پارس شعبه شیراز

برگزاری جشن دوهزارو پانصدمین سال شاهنشاهی ایران نشانه‌ای از وحدت ملی و جاودانه ملتی بزرك‌و کهنسال است که بمیراث های کهن و ارزشمند خود صمیمانه دلبنداست‌وبارزش تلاش خویش در ایجاد تمدن جهان و ساختن ایران بزرك و آباد و متمدن واقف است فرخنده جشن شاهنشاهی ایران را به‌پیشگاه شاهنشاه آریامهر و ملت کهنسال ایران صمیمانه تبریك می‌گوئیم.

از طرف صنف قصابان اردبیل ـ جان‌نثار التفات طرفدار حقیقت
آ ـ ۴۹۱۹۶

اطلاعات
شماره مخصوص جشن‌های ۲۵۰۰ ساله شاهنشاهی ایران

پادشاه در ادبیات فارسی

بقیه از صفحه ۴۷

از غالب آثار ادبی برمی‌آید ، پیوندی ناگسستنی وجود دارد که صروف دهور نتوانست آنرا ازهم بگسلد . این پیوند در تمام آثار قهرمانی وحماسی ایران‌مخصوصا بچشم میخورد ، نه تنها هرکسی باید شاه را بدیده خداوندگاری مهربان و پدری نیکخواه بنگرد ، بلکه هیچگاه نباید از فرمان او سرپیچد یا نسبت به‌او گمان بد بخود راه دهد چه این بمنزله گناهیست که عاقبت آن وخیم و عذاب آن الیم است . مثلا در شاهنامه می‌بینیم که چون کردیه خواهر بهرام چوبین هنگامی که از بدخواهی و بداندیشی برادر نسبت بخسرو اپرویز آگاه شد و سخنان نا هموار او را از پشت پرده در باره شاهنشاه شنید برآشفت و :

بدان انجمن شد دلی پر سخن
زبان پر ز گفتارهای کهن
برادر چو آواز خواهر شنید
زگفتار و پاسخ فرو آرمید
چنین گفت پس کردیه با سپاه
که ای نامداران جوینده راه
کس ازبندگان تخت شاهی نجست
وگر چند بودی نژادش درست
ترا آرزو کرد شاهنشهی
چنان دان که‌گردی تو از جان‌تهی
شهنشاه گیتی ترا برگزید
چنان کز ره نامداران سزید
تو پاداش این نیکوئی بد کنی
چنان دان که بد با تن خود کنی
مزن ای برادر تو این رای بد
کزین رای بد مر ترا بد رسد
مکن آز را بر خرد پادشا
که دانا نخواند ترا پارسا
مده کارکرد نیاکان بباد
مبادا که پند من آیدت یاد

عاقبت نیزهمچنین شد و بهرام هنگامی که براثر این خیانت جان شیرین را بباد میداد بگناه خود اعتراف کرد وگفت:

مرا نیز هم دیو بد راه کرد
ز خوبی چنین دست کوتاه کرد
پشیمانم از هر چه کردم ز بد
کنون گر ببخشد ز یزدان سزد

همین حال راهم درباره «ماهوی سوری» که‌نسبت بیزدگرد شهریار بد اندیشیده بود می بینیم چنانکه اورا «بدبخت خودکامه» دانستند و با او چنین سخن گفتند:

نخستین ازین بر تو آید گزند
به فرزند مانی یکی کشتمند
که بارش کبست آید وبرگ خون
بزودی سر خویش بینی نگون
برهنه شود در جهان زشت تو
پسر بدرود بی گمان کشت تو
همان دین یزدان شود زو تباه
همان بر تو نفرین کند تاج وگاه
همه تیره بینم دل و هوش تو
همی خار بینم به آغوش تو
نتومند بی مغزی و جان نزار
همی دود زآتش کنی خواستار
ترا زین جهان سرزنش بینم آز
بید کشتنت رنج و گرم و گداز
کنون زندگانیت نا خوش بود
چو رفتی نشستت بر آتش بود
تو گر بنده‌ای خون شاهان مریز
که نفرین بود بر تو تا رستخیز

نرمی و تواضع دربرابر شاهان از وظایفی است که همواره در اقوال حکمای قدیم ایران بدانها باز میخوریم و شاهنامه فردوسی که یکی از گنجینه های این حکم است بارها ناطق برین افکار می باشد و در آنجا می‌بینیم‌که:

تو بر شاه بسیار کشی مکن
اگرچه پرستنده باشی کهن
که هرچند گردد پرستش دراز
چنان دان که هست او زتو بی‌نیاز
وگر با تو گردد زچیزی دژم
بپوزش گرای و مزن هیچ دم
اگر نیست آگاهیت زآن گناه
برهنه دلت را ببر نزد شاه
گر از کس دل شاه کین آورد
همه رخنه در داد و دین آورد
گنه کار باشد تن زیر دست
مگر مردم نیک و یزدان پرست

و این اعتقاد در حقیقت زاده‌یک نوع اعتقاد دینی بود که از کتب مذهبی ایرانیان قدیم سرچشمه‌می گرفت چنانکه‌درین ابیات می‌بینیم:

ولیکن یکی داستانست نغز
مگر بشنود مردم پاک مغز
که زردشت گوید باستا و زند
که هرکس که از شهریار بلند
بیچد بیک سال بندش دهید
همان مایه سودمندش دهید
سر سال اگر باز ناید براه
بیایدش کشتن بفرمان شاه
چو بر دادگر شاه ، دشمن شود
سرش زود باید که بی تن شود

این سخنان گرم و گیرای استاد طوس که منقولست از دفتر های کهن ، و بقول‌او از گفتاردهقانان ایرانی نژاد ، نشانه‌یی بارزست از اندیشه‌یی که ایرانیان نسبت بشاهان و محبت و احترامی که بدانان داشتند ، و هرگونه بد - اندیشی را درباره ایشان همچون گناهی نابخشودنی می‌شمردندکه عاقبت سوءآن دامنگیر بداندیشان و فرزندان و خان ومان آنان می گردید.

سایه خدا

بهمین سبب در آثار ادبی ما دوستداری شاهان‌از جمله وظایف دینی شمرده شده است زیرا ازین راه هر خلل و رخنه‌یی که‌بخواهد در کار شریعت و نظام امور عالم وارد شود مسدود میگردد ، و از فرمان حق در طاعت داشتن نسبت ببرگزیده او پیروی میشود. خداوند در هر عهدی یکی را از میان خلایق برمیگزیند و مصالح بندگان را در کف او می‌نهد و بدست او از هر فساد و تباهی پیش‌گیری میکند « تا مردمان در سایه‌عدل اوروزگار می گذرانند وایمن میباشند» وهرگاه چنین پادشاه برگزیده‌یی از میان خلق برود « خشم و خذلان در آن مردمان دررسد .... و سیوف مختلف کشیده شود و خون‌های ناحق ریخته آید ....» و نیز زیر نفوذ چنین فکریست که در «ویس ورامین» سروده شاعر نامبردار فخرالدین اسعد گرگانی چنین‌می‌یابیم که : سمطاعت و عبادت بر بندگان خردمند واجبست و از آن سه :

یکی فرمان دادار جهانست
که جان را زاو نجات جاودانست
دوم فرمان پیغمبر محمد
که آنرا کافر بی‌دین کند رد
سیم فرمان سلطان جهاندار
بملک اندر بهای دین دادار

ازینگونه سخنان در آثار ادبی فارسی فراوانست و نقل آن همه گفتار درین مختصر روانیست زیرا موجب درازی گفتار میگردد، بنابرین ازین پس بنقل چند بیت معدود از سعدی استاد و متفکر بزرگ ایران در قرن هفتم وچامی شاعر نامبردار و عارفمشهور قرن نهم دریناجااکتفا می‌شود تاشاهدی برای اتمام سخنان متقدمان باشد.

سعدی در خطاب به پادشاه عهد خود می‌گوید :

غم از گردش روزگارت مباد
وزاندیشه بر دل غبارت مباد
که بر خاطر پادشاهان غمی
بریشان کند خاطر عالمی

بهشتی درختی تو ای پادشاه
که افکنده‌ای سایه یکساله راه
خدایا برحمت نظر کرده‌ای
که این سایه بر خلق گسترده‌ای

وجامی علاوه برسخنان دیگری که در توصیف مقام سلطنت‌می‌گوید یک بیت‌دارد که‌نقاوه اندیشه ایرانیان دوره‌اسلامی درباره‌نیابت پادشاهان ازخداوند درروی زمین است . و آن بیت چنین است (سلسلة‌الذهب) :

تاجداران مسند تمکین
جمله ظل اللهند در ارضین

و همو در سلامان و ابسال» این سخن را تعلیل و توجیه‌می‌کند و می‌فرماید :

شاه عادل نیست جز ظل اله
خلق را ظل اله آمد پناه
هرچه‌ذات‌شخص ازآن‌سرمایه‌است
بیش دانا مثل آن در سایه است
سایه عکس ذات صاحب سایه‌دار
هان‌وهان تا ننگری در سایه خوار
هرچه درذاتش نهانست از صفات
باشد از سایه هویدا در حیات
از شکوه خسروان کامکار
می‌شود فر الهی آشکار

برگزاری جشن دوهزار و پانصدمین سال شاهنشاهی ایران را بپیشگاه شاهنشاه آریامهر و ملت شریف ایران تهنیت میگوید

رئیس اداره آمار استان گیلان ـ صوفی

برگزاری جشن
دوهزار و پانصدمین سال شاهنشاهی ایران
را به
رهبر خردمند انقلاب بزرگ اجتماعی ایران
اعلیحضرت شاهنشاه آریامهر
همواره تبریک عرض نموده سرافرازی بیشتر ملت ایران را آرزومندیم.
شرکت ساختمانی سنا

برگزاری جشن شاهنشاهی غرور انگیز ۲۵۰۰ سال شاهنشاهی ایران
نشانه عزم راسخ نژاد آریا
برای تجلیل از کوشش بزرگ ، بنیانگذار تمدن درخشان و مهمی از دیرین زمان
و تقدیم سپاس به پیشگاه
شاهنشاه آریامهر
پایه‌گذار تمدن بزرگ و نوین ایران امروز است
این آئین پرشکوه را بملت ایران تهنیت میگوید.
شرکت سهامی برق منطقه‌ای گیلان

برگزاری جشن دوهزار و پانصدمین سال شاهنشاهی ایران
نشانه‌ای از وحدت ملت و همبستگی ملت و شاهنشاه
که پیمانشان از کهن‌زمان تا جشن خجسته و فرخنده امروز پیوسته و استوار بوده است
و بدانش تلاش خجسته ایجاد تمدن جهان را تقریبی آریایی نژاد آریا مهمی ثبت و ثابت میباشد
فرخنده جشن شاهنشاهی ایران
را به پیشگاه
شاهنشاه آریامهر
ملت کهنسال ایران تبریک و تهنیت میگوییم.
شرکت ساختمانی کویر (بامسئولیت محدود)

ایران امروز بر هبری شاهنشاه آریامهر و اجرای منشور انقلاب سفید، از خشیت
بیسابقه‌ای در جهان برخوردار است و بزرگداشت دوهزار و پانصدمین سال بنیانگذاری
شاهنشاهی ایران تجلیل پرشکوهی است که مردم جهان از تاریخ و فرهنگ پرافتخار ایران بعمل میآورند.
این خجسته جشن را به پیشگاه شاهنشاه آریامهر و ملت شریف ایران تهنیت میگوییم
انجمن شهر کاشان

برگزاری جشن
دوهزار و پانصدمین سال شاهنشاهی ایران
را به
رهبر خردمند انقلاب بزرگ اجتماعی ایران
اعلیحضرت شاهنشاه آریامهر
همواره تبریک عرض نموده سرافرازی بیشتر ملت ایران را آرزومندیم.
شهردار خوی بحرینی

کورش بزرگ ۲۵۰۰ سال پیش مقتدرترین شاهنشاه جهان را بنیانگذاری نمود
در سایه ملیت و تمدن درخشان و طول ۲۵ قرن ملت ایران همواره مرهون رهبری‌های خردمندانه
تجلیل از کوشش بزرگ بنیانگذار تمدن بزرگ است که بزرگی ایران را در جهان آشکار
متمدن‌ترین کشورهای جهان را فراخواهد داد.
جشن‌های دوهزار و پانصدمین سال بنیانگذاری شاهنشاهی
ایران بر رهبر خردمند ایران زمین و هموطنان ایرانی مبارک باد
رئیس انجمن شهر خوی ـ مرجعی

برگزاری جشن
دوهزار و پانصدمین سال شاهنشاهی ایران
را به
رهبر خردمند انقلاب بزرگ اجتماعی ایران
اعلیحضرت شاهنشاه آریامهر
همواره تبریک عرض نموده سرافرازی بیشتر ملت ایران را آرزومندیم.
شرکت بازرگانی تسمه (بامسئولیت محدود)

شماره مخصوص جشن‌های ۲۵۰۰ ساله شاهنشاهی ایران

کوروش کبیر شاهنشاهی ایران را بنیادنهاد نخستین منشور حقوق بشر و احترام‌بارزشهای انسانی را صادر نمود تمدنی درخشان بوجود آورد که گذشت ۲۵ قرن نتوانسته از شکوه و عظمت آن بکاهد.

ملت ایران جشنهای دوهزاروپانصدمین‌سال بنیانگزاری شاهنشاهی ایران‌رادرعصرشهریاری برگزار می‌کند که منشور انقلاب‌سفیدوی‌سرآغاز تمدنی بزرگ برای ایران‌زمین و مردم شرافتمند آن می‌باشد.

جشن بنیانگزاری شاهنشاهی ایران رابملت ایران تهنیت می‌گوئیم

خوی ـ حاج مصطفی برادران
آ_۴۹۰۵۲

بزرگداشت جشن دوهزاروپانصد ساله شاهنشاهی ایران تجلیل شکوهمندی است که جهانیان از تمدن کهن و فرهنگ درخشان ایران بعمل می‌آورند.

سرافرازیم در زمره خدمتگزاران ایران‌زمین برگزاری این آئین پرشکوه‌رابه‌پیشگاه‌شاهنشاه آریامهر و ملت شریف ایران تهنیت گوئیم.

خوی حاج‌علی همدانی
آ_۴۹۰۵۰

کوروش کبیر شاهنشاهی کهن ایران‌رابنیادنهاد نخستین منشور حقوق بشر و احترام‌بارزشهای انسانی را صادر نمود تمدنی درخشان بوجود آورد که گذشت ۲۵ قرن نتوانسته از شکوه و عظمت آن بکاهد.

ملت ایران جشن‌های دوهزاروپانصدمین سال بنیانگزاری شاهنشاهی ایران‌رادرعصرشهریاری برگزار میکند که منشور انقلاب سفیدوی‌سرآغاز تمدنی بزرگ برای ایران‌زمین و مردم شرافتمند آن می‌باشد.

جشن بنیانگذاری شاهنشاهی ایران رابملت ایران تهنیت می‌گوئیم

از طرف مهندسان وکارمندان وکارگران کارخانه قند خوی ـ حاج‌طرخانی
آ_۴۹۰۵۶

کوروش کبیر شاهنشاهی کهن ایران‌رابنیادنهاد نخستین منشور حقوق بشر و احترام بارزشهای انسانی را صادر نمود تمدنی درخشان بوجود آورد که گذشت ۲۵ قرن نتوانسته از شکوه و عظمت آن بکاهد

ملت ایران جشن‌های دوهزاروپانصدمین سال بنیانگزاری شاهنشاهی ایران‌رادرعصرشهریاری برگزار میکند که منشور انقلاب سفیدوی‌سرآغاز تمدنی بزرگ برای ایران‌زمین و مردم شرافتمند ان می‌باشد.

جشن بنیانگذاری شاهنشاهی ایران رابملت ایران تهنیت می‌گوئیم

نماینده طرح سیلوها در خوی ـ سیفی
رئیس اداره غله خوی دشتگیر
آ_۴۹۰۵۴

باکمال افتخار و خرسندی برگزاری

آئین شکوهمند جشن دوهزاروپانصدمین سال شاهنشاهی ایران را به‌پیشگاه مبارک شاهنشاه آریامهر و ملت ارجمند ایران تبریک وتهنیت عرض مینماید.

از طرف آموزگاران وکارکنان و دانش‌آموزان دبستان پسرانه سنایی اردبیل
جان‌نثار حسن جباری
آ_۴۹۱۶۸

باکمال افتخار و خرسندی

برگزاری آئین شکوهمند جشن دوهزارو پانصدمین سال شاهنشاهی ایران را به‌پیشگاه مبارک شاهنشاه آریامهر و ملت ارجمند ایران تبریک وتهنیت عرض مینماید.

ازطرف دبیران و کارکنان و دانش‌آموزان دبیرستان پسرانه ۲۵ شهریور اردبیل ـ جان‌نثار غفور منصوری
آ_۴۹۱۱۲

ایران امروز برهبری شاهنشاه آریامهر و اجرای منشور انقلاب سفید از حیثیت بیسابقه‌ای در جهان برخوردار است و بزرگداشت‌دوهزارو پانصدمین سال بنیانگذاری شاهنشاهی ایران تجلیل پرشکوهی است‌که مردم جهان از تاریخ و فرهنگ پرافتخار ایران بعمل می‌آورند.

این خجسته جشن را به‌پیشگاه شاهنشاه آریامهر و ملت شریف ایران تهنیت میگوئیم.

از طرف آموزگاران وکارکنان و دانش‌آموزان دبستان پسرانه سنایی اردبیل
جان‌نثار حسن جباری
آ_۴۹۱۶۸

جشن دوهزاروپانصدمین سال بنیان‌گزاری شاهنشاهی ایران را به‌رهبر خردمند انقلاب اعلیحضرت همایون شاهنشاه آریامهر و ملت ایران صمیمانه تبریک می‌نمایم جاودانگی سلطنت پهلوی را ازخداوند بزرگ آرزومندم.

کرمان‌ـاز طرف کارکنان‌دبیرستان‌فرحناز‌ـدقاقی
آ_۴۹۰۹۰

آئین پرشکوه جشن دوهزاروپانصدمین سال بنیانگذاری

شاهنشاهی ایران را برهبر خردمند و عالیقدر ملت ایران صمیمانه تبریک‌وتهنیت عرض‌مینمایم طول عمر و دوام سلطنت خاندان پهلوی را از درگاه احدیت خواستارم.

کرمان ـ از طرف صنف‌دوچرخه‌ساز محمدتقی سلطانزاده
آ_۴۹۰۹۲

پیشگاه مبارک شاهنشاه آریامهر

مفتخرم بنمایندگی از طرف کلیه کارکنان و دانشجویان انستیتو تکنولوژی آئین پرشکوه جشن دوهزاروپانصدمین سال بنیان‌گذاری شاهنشاهی ایران را به‌بنیان‌گذار ایران نوین نبریک و تهنیت عرض نمایم.

کرمان ـ جان‌نثار مهدوی
آ_۴۹۰۹۶

پیشگاه مبارک شاهنشاه آریامهر

مفتخرم بنمایندگی از طرف کارکنان کافه قنادی فردوسی دوهزاروپانصدمین سال بنیان‌گذاری شاهنشاهی ایران را به‌رهبرخردمند ایران نبریک عرض نمایم.

کرمان ـاز طرف کارکنان کافه قنادی‌فردوسی اکبر باقری
آ_۴۹۱۰۲

پیشگاه مبارک شاهنشاه آریامهر

برگزاری جشن دوهزاروپانصد سال بنیان‌گزاری شاهنشاهی ایران را به‌رهبر خردمند اعلیحضرت همایون شاهنشاه آریامهر و ملت ایران صمیمانه تبریک عرض می‌نمایم جاودانگی سلطنت پهلوی را ازخداوند بزرگ آرزومندم.

کرمان ـ از طرف کارکنان دبیرستان کاظمی
کرمان ـ انیس حجازی
آ_۴۹۹۸۰

پیشگاه مبارک شاهنشاه آریامهر

کارکنان شرکت خمسه مفتخرند که جشن دوهزاروپانصدمین سال بنیان‌گذاری‌شاهنشاهی ایران را به‌پیشگاه مبارک رهبر خردمند ایران تبریک عرض نمایند طول عمر و دوام سلطنت‌و موفقیت ملت ایران را از خداوند متعال مسئلت دارند.

جان نثاران ـ کارکنان میدان بارفروشی شرکت‌خمسه‌کرمان
آ_۴۹۱۰۰

اکنون که ملت ایران فرارسیدن‌دوهزارو پانصدمین سال بنیان‌گذاری شاهنشاهی‌راجشن میگیرد افتخار دارد این جشن‌بزرگ را به‌پیشگاه شاهنشاه آریامهر و ملت شاهدوست تبریک عرض کند.

کارکنان بانک ایران و انگلیس‌شعبه اهواز
آ_۴۸۸۲۲

باکمال افتخار و خرسندی برگزاری آئین

شکوهمند جشن دوهزاروپانصدمین سال شاهنشاهی ایران را به‌پیشگاه مبارک‌شاهنشاه آریامهر و ملت ارجمند ایران تبریک و تهنیت میگوید.

رئیس دبیرستان ششم بهمن خوی علی‌اصغرملاحسنی
آ_۴۹۱۴۸

باکمال افتخار و خرسندی برگزاری آئین

شکوهمند جشن دوهزاروپانصدمین سال شاهنشاهی ایران را به‌پیشگاه مبارک شاهنشاه آریامهر و ملت ارجمند ایران تبریک و تهنیت میگوید.

خوی شرکت ساختمانی برادران‌پانیزی
آ_۴۹۱۵۰

برگزاری جشنهای شکوهمند دوهزاروپانصدمین سال شاهنشاهی ایران را به‌پیشگاه شاهنشاه آریامهر و ملت قهرمان ایران تبریک میگوید

اتحادیه مدیران باربری‌شهرستان‌رشت
آ_۴۹۱۴۶

پیشگاه مبارک شاهنشاه آریامهر

افتخار دارد که آغازجشنهای‌دوهزاروپانصد ساله شاهنشاهی ایران را به‌آن‌پدرتاجدارتبریک عرض نماید و خودرا در این جشن و سرور ملی سهیم بداند.

کارمندان دوائر روستای گلمکان
خواجوی ، مظلوم ، میرسامی ، گنجعلی ، اسدی ، شهرامی ، میرشاهی ، امامی ، بادپروا، مهرانیز شاهرودیان ، فاطمه خاتمی ، محبوبه تقوی ، گلثوم میرشاهی ، پریچهر برجی، هدیه قوام شهیدی
آ_۴۹۱۶۶

پیشگاه مبارک شاهنشاه آریامهر

مفتخرم بنمایندگی از طرف کلیه کارکنان پخش محصولات آزمایش جشن دوهزارو پانصدومین سال بنیان‌گذاری شاهنشاهی ایران را به رهبر خردمند و عالیقدر ملت ایران‌تبریک عرض نموده دوام سلطنت خاندان جلیل پهلوی را از درگاه خداوند متعال خواهانم.

کرمان ـ جان‌نثار محمدرضا ستوده نماینده پخش محصولات آزمایش فروشگاه زرمن
آ_۴۹۱۴۴

پیشگاه مبارک شاهنشاه آریامهر

آئین برگزاری جشن دوهزاروپانصدمین سال بنیان‌گذاری شاهنشاهی ایران رابه‌رهبرخردمند انقلاب و ملت ایران تبریک‌وتهنیت عرض‌مینمایم

از طرف کارمندان دبیرستان امیر کبیر کرمان اسداله بهرام‌پور
آ_۴۹۱۴۲

پیشگاه مبارک شاهنشاه آریامهر

مفتخرم بنمایندگی از طرف کلیه کارکنان چلوکبابی گیتی جشن دوهزاروپانصدمین سال بنیان‌گذاری شاهنشاهی ایران را به‌رهبرخردمند و ملت ایران تبریک عرض نموده دوام سلطنت آن پدر تاجدار را از خداوند متعال خواهانم.

جان‌نثار احمد صباغ رحیمی مدیر چلوکبابی گیتی ـ کرمان
آ_۴۹۱۳۶

باکمال افتخار و حرسندی برگزاری آئین

شکوهمند جشن دوهزاروپانصدمین سال شاهنشاهی ایران را به پیشگاه مبارک شاهنشاه آریامهر و ملت ارجمند ایران تبریک و تهنیت میگوید

رئیس اداره ثبت اسناد شهرستان خوی سیدمحمد حسن ناصحی
آ_۴۹۱۵۸

باکمال افتخار و حرسندی برگزاری آئین

شکوهمند جشن دوهزاروپانصدمین سال شاهنشاهی ایران را به پیشگاه مبارک شاهنشاه آریامهر و ملت ارجمند ایران تبریک و تهنیت میگوید

رئیس اداره دارائی شهرستان خوی علی‌اکبر نیک‌پور
آ_۴۹۱۵۲

باکمال افتخار و خرسندی برگزاری آئین

شکوهمند جشن دوهزاروپانصدمین سال شاهنشاهی ایران را به پیشگاه مبارک شاهنشاه آریامهر و ملت ارجمند ایران تبریک و تهنیت میگوید

خوی رئیس اداره تعاون و امور روستاها مهندس اسداله‌ـ راسنی
آ_۴۹۱۵۶

باکمال افتخار و خرسندی برگزاری آئین

شکوهمند جشن دوهزاروپانصدمین سال شاهنشاهی ایران را به پیشگاه مبارک شاهنشاه آریامهر و ملت ارجمند ایران تبریک و تهنیت میگوید

رئیس اداره آبادانی و مسکن منطقه سمار آذربایجان غربی سیدفخرالدین‌رنجبر
آ_۴۹۱

آئین پرشکوه برگزاری جشن دوهزاروپانصدمین

سال بنیانگزاری شاهنشاهی ایران راکه نشانه عزم راسخ‌نژاد آریا برای تجلیل از کورش کبیر بنیانگذار تمدن درخشان و کهن ایران‌زمین است به پیشگاه ملت ارجمند ایران تبریک گفته جاودانگی سلسله جلیله پهلوی را از خداوند آرزو مینماید.

ذیحساب و رئیس دارائی جام‌جان‌نثارشهیدی
آ_۴۹۰۷۲

دبیران و آموزگاران وکارمندان آموزش و پرورش شهرستان‌جام‌افتخار دارندخالصانه‌ترین تبریکات و تهنیت‌ها رابمناسبت آئین پرشکوه برگزاری جشن دوهزاروپانصدمین سال بنیانگذاری شاهنشاهی ایران به پیشگاه ملت ایران تقدیم داشته آرزو می‌نماید در پرتوتدابیر حکیمانه و هدایت شاهنشاه محبوب به توفیق خدمت بیشتر نائل و مباهی گردند.

رئیس آموزش پرورش جام گلبابازاد
آ_۴۹۰۷۰

برزگداشت جشن دوهزاروپانصد ساله شاهنشاهی ایران تجلیل شکوهمندی است که جهانیان از تمدن کهن و فرهنگ درخشان ایران بعمل می‌آورند.

سرافرازیم در زمره خدمتگزاران ایران‌زمین برگزاری آئین پرشکوه‌رابه‌پیشگاه‌شاهنشاه آریامهر و ملت شریف ایران تهنیت گوئیم.

خوی حاج‌علی همدانی
آ_۴۹۰۵۰

کوروش کبیر شاهنشاهی کهن ایران‌رابنیادنهاد نخستین منشور حقوق بشر و احترام‌بارزشهای انسانی را صادر نمود تمدنی درخشان بوجود آورد که گذشت ۲۵ قرن نتوانسته از شکوه و عظمت آن بکاهد.

ملت ایران جشنهای دوهزاروپانصدمین سال بنیانگزاری شاهنشاهی ایران‌رادرعصرشهریاری برگزار میکند که منشور انقلاب سفیدوی‌سرآغاز تمدنی بزرگ برای ایران‌زمین و مردم شرافتمند آن می‌باشد.

جشن بنیانگذاری شاهنشاهی ایران رابملت ایران تهنیت می‌گوئیم

از طرف مهندسان وکارمندان وکارگران کارخانه قند خوی ـ حاج‌طرخانی
آ_۴۹۰۵۶

کوروش کبیر شاهنشاهی کهن ایران‌رابنیادنهاد نخستین منشور حقوق بشر و احترام بارزشهای انسانی را صادر نمود تمدنی درخشان بوجود آورد که گذشت ۲۵ قرن نتوانسته از شکوه و عظمت آن بکاهد

ملت ایران جشن‌های دوهزاروپانصدمین سال بنیانگزاری شاهنشاهی ایران‌رادرعصرشهریاری برگزار میکند که منشور انقلاب سفیدوی‌سرآغاز تمدنی بزرگ برای ایران‌زمین و مردم شرافتمند ان می‌باشد.

جشن بنیانگذاری شاهنشاهی ایران رابملت ایران تهنیت می‌گوئیم

نماینده طرح سیلوها در خوی ـ سیفی
رئیس اداره غله خوی دشتگیر
آ_۴۹۰۵۴

باکمال افتخار و خرسندی برگزاری

آئین شکوهمند جشن دوهزاروپانصدمین سال شاهنشاهی ایران را به‌پیشگاه مبارک شاهنشاه آریامهر و ملت ارجمند ایران تبریک‌و تهنیت میکوید.

از طرف کارمندان و انجمن همکاری خانه و مدرسه‌دبستان امیرکبیر ـ لنجارکی مسکین‌دوست
آ_۴۹۰۶۲

آئین پرشکوه برگزاری جشن دوهزاروپانصدمین سال بنیانگزاری شاهنشاهی ایران را که نشانه عزم راسخ نژاد آریابرای تجلیل از کورش کبیر بنیانگزار تمدن درخشان و کهن ایران‌زمین‌است به‌پیشگاه ملت ارجمند ایران‌تبریک گفته‌جاودانگی سلسله جلیله پهلوی را از خداوند آرزومینماید.

جان‌نثاران شهردار و اعضای انجمن شهر و کارمندان و کارکنان شهرداری تربت‌جام
آ_۴۹۰۶۶

پیشگاه مبارک شاهنشاه‌آریامهر

مفتخرم بنمایندگی از طرف کلیه کارکنان و مربیان سازمان تربیت بدنی و تفریحات سالم استان کرمان جشن دوهزاروپانصدمین سال بنیان‌گذاری شاهنشاهی ایران‌رابه‌پیشگاه‌معظم‌له تبریک و تهنیت عرض نمایم بقاء و دوام سلطنت خاندان پهلوی را از درگاه احدیت خواهانم.

جان نثار محمدرضا رشیدفرخی
آ_۴۹۰۷۴

باکمال افتخار و خرسندی

برگزاری آئین شکوهمند جشن دوهزارو پانصدمین سال شاهنشاهی ایران را به‌پیشگاه مبارک شاهنشاه آریامهر و ملت ارجمند ایران تبریک وتهنیت عرض مینماید.

ازطرف دبیران و کارکنان و دانش‌آموزان دبیرستان صنعتی کشاورزی اردبیل جان‌نثار مهندس‌برهانی
آ_۴۹۱۱۶

باکمال افتخار و خرسندی

برگزاری آئین شکوهمند جشن دوهزارو پانصدمین سال شاهنشاهی ایران را به‌پیشگاه مبارک شاهنشاه آریامهر و ملت ارجمند ایران تبریک وتهنیت عرض مینماید.

از طرف آموزگاران ، کارکنان ودانش‌آموزان دبستان دخترانه ایراندخت اردبیل ـ جان‌نثار ملیحه‌طیار
آ_۴۹۱۲۰

باکمال افتخار و خرسندی

برگزاری آئین شکوهمند جشن دوهزارو پانصدمین سال شاهنشاهی ایران را به‌پیشگاه مبارک شاهنشاه آریامهر و ملت ارجمند ایران تبریک وتهنیت عرض مینماید.

از طرف دبیران و کارکنان و دانش‌آموزان دبستان پسرانه شاه‌اسماعیل اردبیل ـ جان‌نثار علی‌اکبردولت‌زاده
آ_۴۹۱۱۸

باکمال افتخار و خرسندی

برگزاری آئین شکوهمند جشن دوهزارو پانصدمین سال شاهنشاهی ایران را به‌پیشگاه مبارک شاهنشاه آریامهر و ملت ارجمند ایران تبریک وتهنیت عرض مینماید.

ازطرف دبیران و کارکنان و دانش‌آموزان دبیرستان پسران صنعتی کشاورزی اردبیل جان‌نثار مهندس‌برهانی
آ_۴۹۱۱۶

باکمال افتخار و خرسندی

برگزاری آئین شکوهمند جشن دوهزارو پانصدمین سال شاهنشاهی ایران را به‌پیشگاه مبارک شاهنشاه آریامهر و ملت ارجمند ایران تبریک وتهنیت عرض مینماید.

از طرف آموزگاران ، کارکنان ودانش‌آموزان دبستان دخترانه ایراندخت اردبیل ـ جان‌نثار ملیحه‌طیار
آ_۴۹۱۲۰

برگزاری جشن

دوهزاروپانصدمین سال شاهنشاهی ایران

رابه

رهبر خردمند انقلاب بزرگ اجتماعی ایران

اعلیحضرت شاهنشاه آریامهر

همه‌ما تبریک عرض‌نموده سرافرازی عشیره ملت ایران‌را آرزومندیم.

کارکنان اداره قند و شکر آذربایجان‌شرقی

برگزاری جشن دوهزاروپانصدمین سال شاهنشاهی ایران

نشانه‌ی رسالت زادبوت طاهر و ادارت قرن‌ها کشمکش

که بیرشمار کرن را شد و خیش صمیمه و دلبندست

و بدرشتر تاشی خود را بجای دنیا جهان را تقدیم آن بزرگ دانسته و تقدیم خدمت داشته باشد

فرخنده جشن شاهنشاهی ایران

رابه پیشگاه

شاهنشاه آریامهر

و ملت کهنسال ایران صمیمانه تبریک میگوئیم.

رستوران دانسینگ کاز باشیراز

باکمال افتخار و خرسندی

برگزاری آئین شکوهمند جشن دوهزاروپانصدمین سال شاهنشاهی ایران را به‌پیشگاه مبارک شاهنشاه آریامهر و ملت ارجمند ایران تبریک وتهنیت میگوید

از طرف دبیران و کارکنان و دانش‌آموزان دبیرستان پسرانه شاه‌عباس کبیر اردبیل جان‌نثار حاج‌میربشیررئیسی
آ_۴۹۱۱۰

آئین پرشکوه برگزاری جشن دوهزاروپانصد ساله شاهنشاهی رابه‌پیشگاه شاهنشاه آریامهر و ملت ارجمندایران‌تبریک گفته جاودانگی‌سلسله جلیله پهلوی را از خداوند بزرگ آرزو مینماید.

از طرف کارمندان وکارکنان مالاریای شهرستان جام ـ مرادیان
آ_۴۹۰۶۸

باکمال افتخار و خرسندی

برگزاری آئین شکوهمند جشن دوهزارو پانصدمین سال شاهنشاهی ایران را به‌پیشگاه مبارک شاهنشاه آریامهر و ملت ارجمند ایران تبریک وتهنیت عرض مینماید.

از طرف دبیران ، کارکنان و دانش‌آموزان دبیرستان پسرانه کسری اردبیل ـ جان‌نثار محمدبدر
آ_۴۹۱۰۶

باکمال افتخار و خرسندی

برگزاری آئین شکوهمند جشن دوهزارو پانصدمین سال شاهنشاهی ایران را به‌پیشگاه مبارک شاهنشاه آریامهر و ملت ارجمند ایران تبریک وتهنیت عرض مینماید.

ازطرف دبیران و کارکنان و دانش‌آموزان دبیرستان پسرانه شاه‌عباس کبیر اردبیل جان‌نثار حاج‌میربشیررئیسی
آ_۴۹۱۱۰

آئین پرشکوه برگزاری جشن دوهزاروپانصد ساله شاهنشاهی رابه‌پیشگاه شاهنشاه آریامهر و ملت ارجمندایران‌تبریک گفته جاودانگی‌سلسله جلیله پهلوی را از خداوند بزرگ آرزو مینماید.

از طرف کارمندان وکارکنان مالاریای شهرستان جام ـ مرادیان
آ_۴۹۰۶۸

پیشگاه مبارک شاهنشاه آریامهر

برگزاری جشن دوهزاروپانصدمین سال بنیان‌گذاری شاهنشاهی ایران رابه‌پیشگاه مبارک رهبر خردمند و ملت ایران تبریک عرض نموده طول عمر و دوام سلطنت آن پدر تاجدار را از درگاه احدیت خواهانم.

از طرف کارمندان دبستان کاظمی کرمان ـ انیس حجازی
آ_۴۹۹۸۰

پیشگاه مبارک شاهنشاه آریامهر

کارکنان شرکت خمسه مفتخرند که جشن دوهزاروپانصدمین سال بنیان‌گذاری‌شاهنشاهی ایران را به‌پیشگاه مبارک رهبر خردمند ایران تبریک عرض نمایند طول عمر و دوام سلطنت‌و موفقیت ملت ایران را از خداوند متعال مسئلت دارند.

جان نثاران ـ کارکنان میدان بارفروشی شرکت‌خمسه‌کرمان
آ_۴۹۱۰۰

باکمال افتخار و خرسندی برگزاری آئین شکوهمندجشن دوهزاروپانصدمین‌سال شاهنشاهی‌ایران‌را به‌پیشگاه‌مبارک شاهنشاه‌آریامهر وملت‌ارجمندایران تبریک‌وتهنیت‌میگوید

از طرف دبیران وآموزگاران دبستان‌ها و دبیرستان فرهنگ ودین رشت حاج‌خمامی

اطلاعات
شماره مخصوص جشن‌های ۲۵۰۰ ساله شاهنشاهی ایران

دهقانان

میراث‌داران سنن و آداب کهن ایران

در ایران باستان دهقانان از طبقات مهم اجتماعی بوده‌اند که نگهبانان واقعی آداب و رسوم و سنت ها و روایات ملی و همچنین نژاد پاك ایرانی بشمار میرفتند و در بازگشت استقلال سیاسی ایران وبیداری ایرانیان نقش فوق‌العاده موثری به‌عهده داشته‌اند.

آنها درگذشته از طبقات نجبای ایران بوده‌اند و بطوری که‌ازبرخی‌اشارات کتب‌اسلامی و مقالات محققان بر می‌آید این طبقه صاحب ضیاع و عقار و مکنت بوده و در شمار طبقات ممتازمحسوب میشدند.تحقیقاتی که آقای دکتر ذبیح‌الله صفا راجع بطبقه دهقانان نموده است و در اینجا بطور خلاصه به آن اشاره میشود ارزش و اهمیت این طبقه آشکار میگردد.

از مطالعه دراحوال این‌گروه چنین برمی‌آید که روایات و یادگارهای تاریخی ایران رابا دقت و مراقبت فراوان حفظ می کرده‌اند و بهمین سبب در مقدمهٔ‌شاهنامه ابومنصوری‌چنین می‌یابیم که:« این نامه را هرچه گزارش کنیم از گفتاردهقانان باید اورد که این پادشاهی‌به دست ایشان بوذ و از کار و رفتار و از نیك و بذ و از کم و بیش ایشان دانند . پس ما را به گفتار ایشان بایذ رفت» . دلیل عمدهٔ این اطلاع آن بود که دهقانان بی‌کم و کاست با خصائص نژادی ایرانی باقی ماندند و با هیچیك از اقوام خارجی آمیزش نکردند وبدین طریق خود را ایرانی واقعی‌می انگاشتند و درین گمان‌مصیب بودند ، و حتی همین وضع‌نژادی دهقانان باعث شده بود که ایرانیان پیش‌از مغول به‌جای مفهوم «ایرانی پاك‌نژاد» گاه کلمهٔ دهقان را استعمال کنند مثلا درین دو بیت از فردوسی کلمه دهقان درست به معنی ایرانی‌در برابرترك و تازی‌بکار رفته است :

ز ایران و از ترك و از تازیان
نژادی پدید آید اندر میان

نه دهقان نه ترك و نه تازی بود
سخن‌ها به کردار بازی بود

دهقانان مردمی صاحب‌مکنت و توانگر و در قرن چهارم و پنجم در مرتبه با اشراف وملك زادگان همردیف بوده‌اند و به همین سبب عده‌یی از آنان را می‌شناسیم که بدرجات بزرك سیاسی نایل‌شدند مانندابومحمدبن مسهل از امرای معروف دورهٔ سامانی و ابومنصور محمدبن عبدالرزاق بانی شاهنامه منثور ابومنصوری ، و سامانیان که زنده کنندگان واقعی استقلال سیاسی و ادبی‌ایران ونگاهبانان بزرك سنتهای ملی ما هستندهم از دهقانان و در زمرهٔ آنان بوده‌اند .

این طبقه براثر تعلق خود بایران پیش‌از اسلام‌وبخاندان های بزرك قدیم و خاطراتی که از دورهٔ عظمت نیاکان خویش داشتند بحفظ روایات ملی و محلی همت می گماشتند و یادر تدوین و حتی ، چنانکه دربارهٔ فردوسی می‌دانیم،در نظم‌آنها پیشقدم بوده‌اند . تنها وجود دو دهقان زادهٔ‌بزرك یعنی‌ابومنصور محمدبن عبدالرزاق طوسی بانی شاهنامهٔ ابومنصوری و استاد بزرك ابوالقاسم فردوسی ناظم‌آن کافی است که افتخار حفظ بسیاری از روایات ملی و رسوم و آداب ایرانی را خاص طبقه دهقانان کندزیرا ابتکار این دو ایرانی پاك‌نژاد باعث شد که قسمت بزرگی از آن رسوم و آداب و افکار در میان ایرانیان، حتی در تیره‌ترین دوره های تاریخ‌ما ، محفوظ بماند .

موضوع حفظ و نقل روایات ملی بوسیلهٔ دهقانان بارها در کتب ادبی ما تکرار شده است. از آنجمله فردوسی چندین‌بار بروایات دهقانان در اشعار خود اشاره کرده و موضوع نقل روایات ملی را از آنان یادآور شده است . بلعمی هنگام بحث در مآخذ داستان کیومرث‌چنین می‌گوید : «و گفتار دهقانان‌یاد کنیم که گرد آمدند که ما یاد خواهیم کردن ، و این گزارش که کنیم از گفتار دهقانان کنیم» و نظایر این اقوال رادر مقدمهٔ شاهنامهٔ ابومنصوری ، ومنظومه های حماسی ایران علاوه بر شاهنامه مانند گرشاسب‌نامه و جز آن بدفعات ملاحظه‌میکنیم.

طبقهٔ دهقانان تا قرن پنجم به حفظ انساب خود، وهمچنین دقت در آنکه نژاد آنان‌براثر مواصلت با غیر ایرانی‌آلودگی حاصل نکند ، معروف بوده‌و درین‌باره تعصب میورزیده‌اند . نامهٔ رستم فرخزاد به برادر خود که از میدان جنك‌قادسیه نوشته بود و گویا بوسیله موبدان یا دهقانان در حدود قرن چهارم هجری ساخته و بر شاهنامهٔ ابومنصوری افزوده شده باشد، شاهدی صادق برین معنی است و فردوسی تمام آن نامه را در شاهنامهٔ خود نقل کرده و بنظم کشیده است .آن نامه نشانه‌یی است‌ازتاثرایرانیان‌قرن چهارم‌از مشاهدهٔ اینکه چگونه آداب و عادات و رسوم اصیل ایرانی دستخوش امارت طلبان و فتنه جویان می‌شده ، و نیز اینکه براثر اختلاط نژادی چگونه بمبانی استوار نظامات اجتماعی ایرانی لطمه وارد می‌آمده‌است.

جشنهای شادی آفرین وشکوهمند ۲۵۰۰ ساله شاهنشاهی ایران
نموداری ازفرهنگ تابناك وتمدن عظیم وحیرت انگیزایران باستان است
ماضمن آرزومندی بقاء وثبات این سرزمین اصیل وپرثمرماهی وافتخرخواهیم
بود که تهنیت گوی مراسم غرورانگیزجشنهای شاهنشاهی ایران بپیشگاه مبارك
شاهنشاه آریامهر
بوده وازبارگاه کبریائی دوام وپیروزی این سلطنت درخشان راتمنا داریم.
رئیس هنرستان رضاشاه کبیر ـ شقیقه نجات

آئین پرشکوه برگزاری جشن
دوهزاروپانصدمین سال بنیانگذاری
شاهنشاهی ایران
راگرامی‌داشته بمراسم آن بپردازیم تجلیل ازکوشش کبیر بنیانگذاران درخشان دیگرایران عزیز است
بپیشگاه ملت ارجمند ایران تبریك گفته
جاودانگی سلسلهٔ جلیلهٔ پهلوی راازخداوند آرزومندیم
رئیس اداره آموزش و پرورش کاشان ـ امیرشاهی

برگزاری جشن دوهزار و پانصدمین سال شاهنشاهی ایران نشانه ایست از وحدت ملی و جاودانی ملتی بزرگ
دهقانانی که میراثهای کهن و ارزشمند خویش را صمیمانه دلبسته‌اند و بارزش تلاش خود در ایجاد تمدن
جهان دستاخلقی از ایرانی بزرگ و آباد و متمدن سخت واقف میباشد.
فرخنده جشن شاهنشاهی ایران را به پیشگاه شاهنشاه آریامهر و ملت کهنسال ایران تهنیت میگوید.
شرکت ساختمانی نهاز نو

تهران و شهرستانها در هیجان جشن شاهنشاهی

در آرامگاه رضاشاه کبیر

بامداد امروز همزمان باآغاز مراسم جشن های ۲۵۰۰ ساله بنیانگذاری شاهنشاهی در پاسارگاد مراسمی در آرامگاه رضاشاه کبیر در تهران برپا شد .

در این مراسم نمایندگان واحد های مختلف ارتش شاهنشاهی نمایندگان احزاب ، نمایندگان دسته های موزیک که از ارتش های خارجی به‌ایران آمدند هر یک تاجهای گل‌زیبا نثار آرامگاه سرسلسله دودمان پهلوی نمودند.

این مراسم شکوه خاصی داشت و نمایندگان واحد های ارتش شاهنشاهی با لباس های زیبا و نمایندگان دسته های موزیک ارتش های خارجی با لباس های پرشکوه ارتش های خود تجلی خاصی بمراسم داده بودند .

نثار گل با تشریفات رسمی‌و آداب مخصوصی انجام گرفت‌و یاین ترتیب تهران نیزدر مراسم آغاز جشنها شرکت داشت .

جشن در تهران از روز ۲۵ مهر آغاز خواهد شد وآنچه امروز انجام گرفت شرکت در مراسم آغاز جشن سراسری کشور بود .

شرکت اسووبودا

خبرگزاری‌رسمی‌چکسلواکی اطلاع داد که لودویک اسووبودا رئیس جمهوری این کشوردر مراسم‌دوهزارو پانصدمین سال شاهنشاهی ایران‌درتخت جمشید شرکت خواهند کرد .

حرکت پادشاه مالزی

کوالالامپور ـ رویتر ـ اعلیحضرت‌عبدالحلیم‌معظم‌شاه پادشاه‌مالزی‌وملکه‌مالزی‌امروز برای‌آغازدیدار هشت‌روزه‌ای ازایران عازم تهران شدند. شاهنشاه ایران اعلیحضرتین مالزی‌را به مناسبت جشن‌دو هزارو پانصدمین سالروز بنیانگذاری شاهنشاهی‌ایران که از روز پنجشنبه آغاز میگردد به بازدید از ایران دعوت فرموده‌اند .

گشایش درمانگاه

بعداز ظهردیروز بمناسبت جشن‌دوهزار وپانصدمین‌سال بنیانگذاری شاهنشاهی ایران شعبه‌ودرمانگاه جدید سازمان بیمه‌های اجتماعی‌در رضائیه کار خود را آغاز کرد .

آقای دهستانی استاندار آذربایجان غربی ـ آقای منوچهر نیکپور رئیس هیئت مدیره و مدیر عامل سازمان بیمه های اجتماعی و گروهی ازمسئولان اداری آذربایجان غربی و نمایندگان کارگران و کارفرمایان این‌استان در مراسم آغاز کار این واحد حضورداشتند . این درمانگاه نوبنیاد دارای آزمایشگاه ، دندانپزشکی و بخش های تزریقات ، پانسمان و داروخانه و واحد های درمانی‌بیماریهای‌زنان‌مامائی، کودکان و سه واحد درمانی عمومی است.

جشن فرهنگیان بوشهر

بمناسبت جشن شاهنشاهی عصر دیروز مجلس جشنی از طرف فرهنگیان بوشهر درتالار محمد رضا شاه این شهرترتیب یافت .

در این جشن رئیس اداره کل آموزش و پرورش بنادر و جزایر خلیج‌فارس مطالبی در باره عظمت جشن شاهنشاهی ایران بیان داشت وسپس‌سرود ویژه جشن خوانده شد و نمایشنامه کوروش درینج‌قسمت اجرا شد .

بعدازظهر دیروز از طرف کمیته جشن شاهنشاهی‌آموزش وپرورش ناحیه٤ تهران‌مراسمی در تالار فرهنگ ترتیب یافت . درآغاز آقای بطحائی معاون پارلمانی‌وزارت آموزش و پرورش درباره اهمیت وفلسفه جشن شاهنشاهی ایران‌صحبت کرد و سپس چند برنامه هنری اجرا شد .

د رناحیه ٤

در این‌مراسم‌جمعی‌ازمدیران کل وزارت آموزش وپرورش‌ـ معلمان وروسای دبستانها و دبیرستان های آموزش‌وپرورش ناحیه ٤ تهران حضورداشتند.

توزیع کارت رایگان

اعضای‌هیئت مدیره‌سندیکای سینماها عصر دیروز با آقای نیکپی شهردار پایتخت‌درمحل شهرداری پایتخت ملاقات کردند .

در آغاز این ملاقات آقای آشتیانی رئیس‌سندیکای‌سینماها یکصد هزارکارت‌دعوت برای استفاده‌رایگان‌کارگران،اصناف، کودکان پرورشگاه های شهرداری ورفتگران شهرداری از کلیه سینما های پایتخت در اختیار شهرداری پایتخت و مسئول جشن شاهنشاهی در تهران قرارداد .

در این جلسه اعلام شد که تعدادی کارت از طرف سینما های شهرستان‌ها نیز دراختیار مسئولان امور جشن‌شاهنشاهی قرار داده خواهد شد .

از تاریخ بیست و چهارم ماه جاری بمدت یک هفته کلیه سینماهای پایتخت وشهرستانها علاوه بربرنامه های جاری‌خود فیلم های مستندی که بوسیله وزارت فرهنگ و هنر درباره تاریخ و خصوصیات ملی‌ایران تهیه‌شده‌است‌نمایش‌خواهندداد.

ارسال هدایا

بمناسبت جشن شاهنشاهی ایران ازطرف‌سازمان‌کشاورزان وابسته بحزب ایران نوین ، هدایائی (شامل رادیو ـ آجاق گاز ـ کتاب و لوازم مهدکودك) بعد ازظهر دیروز بوسیله چند کامیون بمراکز استانها و فرمانداریهای کل فرستاده شد تابین ٦٥٠خانه‌فرهنگ‌روستائی توزیع شود .

جشن در کرمانشاه

خبرنگار ما از کرمانشاه گزارش داد که شهر کرمانشاه وسایر شهرستان‌ها و بخشهای مختلف استان کرمانشاهان و فرمانداریهای کل همدان‌وایلام وپشتکوه بمناسبت جشن شاهنشاهی ایران چراغانی و آذین‌بندی شده ومجالس جشن وسرور از طرف طبقات مختلف مردم برپاشده است .

پیش‌آهنگان کرمانشاه دیروز بقلل طاق‌بستان وبرو صعود کردند وبرفراز این قلل آتش برافروختند .

ضمنا دیروز بمناسبت فرارسیدن ایام‌جشن‌شاهنشاهی یک مسابقه دوچرخه‌سواری‌بنام کوروش بزرگ در ٦٢ کیلومتر فاصله شهرستان شاه‌آباد غرب وکرمانشاه برگزار شد وبنفرات اول تا سوم این مسابقه‌جوایزی داده شد .

گلباران زادگاه رضاشاه کبیر

بامداد دیروزبمناسبت جشن شاهنشاهی ایران طی مراسم ویژه‌ای در قریه آلاشت زادگاه اعلیحضرت رضا شاه کبیر گلباران شد .

در این مراسم پس ازمراسم سوگند برچم و نیایش سرود جشن شاهنشاهی وسیله پیشاهنگان مازندران خوانده‌شد و بعد از طرف استاندار مازندران و مقامات اداری این استان تاجهای گل بمحل‌زادگاه نثار شد . در این مراسم یک مسابقه دوامدادی در یکمسیر ٥ کیلو متری با شرکت ١٣ نفر از دونگان بخش سوادکوه برگزار شد .

در بوشهر

بمناسبت جشن شاهنشاهی

کنگره تاریخ

بمناسبت جشن شاهنشاهی ایران دیروز در سنندج کنگره‌ای‌برای بررسی تاریخ و فرهنگ ایران باحضور استاندار کردستان تشکیل شد .

عصر دیروز نیز از طرف حزب ایران نوین سنندج مجلس‌جشنی بهمین مناسبت ترتیب یافت و بهره‌برداری‌از دو پارک کودک که از طرف بانوان سنندج احداث شده است آغاز شد .

گشایش بولوار

عصر دیروز بمناسبت‌آغاز جشن شاهنشاهی ایران طی مراسمی باشرکت گروهی از طبقات مختلف مردم بولوار جدید الاحداث شهر یزد بوسیله فرماندار کل افتتاح شد و بنام بولوار شاهرضا نامگذاری شد .

همچنین بمناسبت جشن شاهنشاهی‌ازطرف فرهنگیان و دبیرستان های یزد مجلس جشن باشکوهی در محل دبیرستان پهلوی برگزار شد که در آن دانش آموزان هنرمند چند نمایشنامه اجرا کردند .

نمایشگاه عکس

نمایشگاه‌عکس فعالیت‌های اداره کل کشاورزی استان گیلان دیروز بوسیله آقای طاهری استاندار گیلان در سالن اجتماعات کلینیک دامپزشکی رشت گشایش یافت .

این‌نمایشگاه که بمناسبت جشن شاهنشاهی بر پا شده است تاپایان برگزاری جشن دایر خواهد بود .

عصردیروز نمایشگاه‌عکس های آثار تاریخی و نقاشی های قدیم و جدید که در باغ شاه فین بوسیله اداره فرهنگ و هنر کاشان ترتیب یافته است بوسیله فرماندار کاشان گشایش یافت .

در بوشهر

بمناسبت جشن شاهنشاهی ایران صبح دیروز یک نمایشگاه از کار های نقاشی ازطرف اداره فرهنگ و هنر بوشهر در این شهرستان گشایش یافت .

این نمایشگاه بمدت یک هفته دایر خواهد بود .

انتشار تمبر یادبود

وزارت پست و تلگراف و تلفن اعلام داشت هشتمین‌سری تمبر های یادگاری جشن شاهنشاهی در چهار قطعه به ارزش ٥،٢،١و ١٠ ریال از بامداد امروز در سراسر کشور منتشر شده است .

اعتبار پستی این سری تمبر دو سال از تاریخ انتشار است.

مراسم گل افشانی دانشگاهیان

دانشگاهیان امروز بمناسبت جشن های ٢٥٠٠ ساله بنیان‌گذاری شاهنشاهی‌ایران ،امروز پیکره شاهنشاه آریامهر را در دانشگاه تهران گلباران کردند.

در مراسم گل‌افشانی برپیکره شاهنشاه آریامهر که ساعت ٢ بعد از ظهر امروز انجام‌گرفت، رئیس دانشگاه تهران ، روساو نمایندگان کلیه دانشگاه ها و موسسات آموزش عالی کشورو دانشجویان شرکت داشتند .

ساعت ٣ بعداز ظهر امروزنیز نمایشگاه‌های‌عمومی‌واختصاصی پیشرفت ها و فعالیت های علمی و تحقیقاتی دانشگاه تهران که بمناسبت جشن ها تشکیل شده است افتتاح شد .

دانشگاه صنعتی آریامهر

بمناسبت جشن های ٢٥٠٠ ساله بنیانگذاری شاهنشاهی ایران دانشگاه صنعتی آریامهر نشریه جالبی از مجموعه‌مقالات تحقیقاتی این دانشگاه منتشر ساخته است .

اتوبوس سواری مجانی

امروز هزاران نفر از مردم تهران بدون دادن‌بلیطبه رایگان سوار اتوبوس‌های شرکت‌واحد شدند .

شرکت واحد دیروز اعلام کرده بود که اتوبوس‌های آن شرکت از ساعت یازده صبح امروز بمدت چند ساعت از مسافران بلیط مطالبه نخواهند کرد .

این اقدام شرکت واحد که به‌میمنت جشنهای شاهنشاهی صورت گرفت امروز در بعضی از ایستگاه ها مسافران را غافلگیر کرد .

دسته دیگر از مسافران که دیروز خبر مجانی‌بودن اتوبوس ها را در روزنامه ها خوانده بودندبا اطلاع از جریان در ایستگاه ها ایستاده بودند تا برای‌یک بارهم شده مجاناسوار اتوبوس های شرکت واحد شوند .

روحانیون

ساعت یک بعد از ظهر روحانیون پیکره شاهنشاه آریامهر را در میدان شهرری غرق در گل کردند.

در این اجتماع که مردم شهر ری نیز حضور داشتند دسته‌های مختلف روحانیون مروجین مذهبی و متولیان و کارمندان‌اوقاف‌پیکرشاهنشاه را گل‌باران کردند و مردم شهرری نیز بهمین نحو برپای مجسمه دسته های گل نثار کردند و این مراسم تایکونیم بعدازظهر ادامه داشت.

شیر و خورشید

ساعت یك بعداز ظهر از طرف جمعیت شیرو خورشید سرخ ایران‌طی مراسم‌خاصی پیکره شاهنشاه آریامهر در میدان داودیه توسط اعضای هیات مدیره و معاونان مدیر عامل روسای ادارات و اعضای جمعیت جوانان‌شیرو خورشید سرخ گلباران شد.

جامعه ورزشی

پیکره شاهنشاه در ساعت ١٣ امروزاز طرف نمایندگان جامعه ورزشی‌ایران درمحل استادیوم ورزشی امجدیه گلباران‌گردید . دراین‌مراسم مقامات‌سازمان ورزشی ایران و روسای فدراسیون ها و مدیران باشگاه‌ها و قهرمانان پایتخت و کارکنان سازمان تربیت بدنی ایران حضور داشتند .

پخش تصاویر رنگی از تلویزیون

از ساعت یازده و بیست دقیقه صبح امروز پخش تصاویر رنگی تلویزیون آغاز شد و صاحبان تلویزیون‌های رنگی که در تهران وجود دارد ، مراسم باشکوه پاسارگاد تخت جمشید را بطور رنگی مشاهده کردند .

سازمان رادیو تلویزیون ملی ایران بهمین منظور مراسمی در مدرسه عالی تلویزیون ترتیب داده ، و پخش رنگی برنامه تلویزیون را بمعرض نمایش گذاشت . در این مراسم عده‌ای از مقامات و دانشجویان مدرسه عالی تلویزیون شرکت داشتند

باآنکه تعداد بسیار کمی از گیرنده های تلویزیون در پایتخت مجهز به سیستم رنگی است معهذا اکثر صاحبان این‌گونه تلویزیون ها بدون اطلاع قبلی مشاهده کردند که تصاویر تلویزیون آنان رنگی پخش میشود و همین امر شوروهیجانی در آنان بوجود آورده بود .

باید توجه داشت پخش تصاویر رنگی تلویزیون منحصر بتهران نیست بلکه در شهرستانها نیز اگر گیرنده های رنگی تلویزیون وجود داشته باشد مراسم جشن باشکوه شاهنشاهی را رنگی پخش میکند .

گلباران پیکره‌های شاهنشاه

امروز پیکره های شاهنشاه آریامهروآرامگاه های‌پادشاهان پیشین ایران گلباران شدند . ازبامداد امروز هزاران نفر افرادوابسته به‌حزب‌ایران نوین باصفوف منظم به طرف‌جایگاه های مخصوصی که قبلا درمحل حزب تعیین شده‌بود به حرکت درآمدند.

درساعت ٩بامداد افرادسازمان جوانان حزب‌ایران نوین مقیم مرکزو اعضای‌شهرستانی حزب درجایگاه های تعیین‌شده‌آماده شدند.

این‌افراد وسیله اتوبوس و مینی‌بوس های متعدد به طرف پیکره های شاهنشاه آریامهر در نقاط مختلف کشور حرکت کردند تاپیکره های رهبرعظیم‌الشان ایران را گلباران کنند. گل افشانان در حالی که آرم حزب‌ایران‌نوین رابرسینه‌خود الصاق کرده بودند ، درصفوف منظم پنج‌نفری در پای پیکره ها گردآمدندو شاخه های‌متعدد گل را که همگی‌دردست‌راست خود آماده داشتند نثار پیکره ها کردند.

درساعت ده بامداد امروزنیز به‌تدریج گروه های حزبی به آرامگاه رضاشاه کبیر بانی ایران‌نو و به‌آرامگاه‌های‌ناصر‌الدین شاه ، فخرالدوله‌دیلمی‌و مویدالدوله‌دیلمی‌رفتند وباترتیب خاصی این آرامگاه ها راگل‌ریز کردند.

امروز همچنین چهار تاج گل‌بسیار بزرگ به شهر ری حمل شدونثار آرامگاه‌رضاشاه کبیرشد.

این مراسم باشکوه‌وشورخاصی برقرار شدو هرتاج‌گل وسیله دونفراز افراد حزب‌ایران‌نوین که‌لباس سورمه‌ای به تن و دست‌کش سفید به‌دست‌داشتند نثارآرامگاه سردار بزرگ‌ایران شد.

مراسم دعابرای شاهنشاه آریامهر در کراچی

بامداد دیروز ضمن آئین مخصوصی که در کراچی برپا شد شرکت‌کنندگان برای‌سلامت شاهنشاه آریامهر و سعادت و بهروزی مردم ایران دعا کردند.

ابتکار برگزارکردن این‌آئین رامددکاران اجتماعی‌و دوستان ایران وفرهنگ ایران درکراچی برعهده داشتند و هدف آنها در عین‌حال بزرگداشت دوهزارو پانصدمین سال بنیانگذاری شاهنشاهی ایران بود .

در مراسم مورد بحث طبقات مختلف مردم شرکت داشتند و ریاست آنرا آقای میرزا امتیاز حسین برعهده داشت .

از حاضرین‌باشربت پذیرائی بعمل آمدوبین کودکان خردسال نیز شیرینی تقسیم شد .

آقای حسین‌ضمن سخنرانی در این‌مراسم شاهنشاه آریامهر را بعنوان یك رهبر خردمند سیاسی مورد ستایش قرارداد و اظهار داشت که در پرتو رهبری شاهنشاه ایران درمدتی بسیار کوتاه قدم به دوران کامیابی وپیشرفت گذاشته‌است.

آقای حسین‌افزود نقش‌شاهنشاه ایران بعنوان یك مشعلدارصلح و پیشرفت بشریت‌در تاریخ عالم جاویدان وفناناپذیر باقی‌خواهد ماند و نسل های‌آینده از افکار بزرك شاهنشاه برای ایجاد یك دنیای بهتر الهام خواهند گرفت .

ناطق در پایان سخنان‌خود گفت :

برگزاری جشن های دوهزارو پانصدمین سان بنیان گذاری شاهنشاهی ایران‌که یادآوراوج عظمت و افتخار تاریخ ایران است .بیش‌ازپیش معرف‌سیمای شاهنشاه آریامهر خواهد بود واهمیت مقام ایران‌را درجامعه ملل تا درجات‌والاتری افزایش خواهد داد .

لباس‌های شهبانو در مراسم مختلف جشن

در مراسم رژه تاریخی تخت‌جمشید علیاحضرت‌شهبانو لباس سفیدی که با کار های دستی زنان بلوچ تزئین شده است خواهند پوشید که برنگ سیاه و طلائی وسفید است .

این لباس که بسیار جالب ودیدنی است لباس‌رسمی شهبانوی‌ایران در مراسم رسمی خواهد بود و شهبانو از این پس در اعیاد و مراسم رسمی و سلامها از این لباس استفاده خواهند کرد .

علیاحضرت شهبانو در طول جشن ها ازلباس‌هائی استفاده می کنند که تماما کار صنایع دستی ایران است و در شهر ها ی‌مختلف تهیه شده است .

در مراسم آغاز جشن که ساعت یازده بامدادامروز درپاسارگاددیرگزارشد علیاحضرت شهبانولباس سفید با بلوچ دوزی بسیار ظریفی پوشیده بودند که رنگ سبز و سفید آن در تابش آفتاب کمرنگ مهر دیدنی بود .

والاحضرت فرحناز لباس سفیدی بادست دوزی‌بلوچ و والاحضرت شاهپور علیرضا نیز کت‌و شلوار مخمل سبز با پیش سینه کار بلوچ پوشیده بودند .

علیاحضرت شهبانو در ضیافت باغ‌ارم و شرفیابی ایران شناسان و دانشمندان از لباس کاردست اصفهان که توسط دانشجویان مدرسه عالی دختران تهیه و دوخته شده و در یکی از بازدید های معظمله‌ا به‌پیشگاه شهبانو هدیه شده است استفاده می کنند .

علیاحضرت شهبانو درشام رسمی‌پنجشنبه بیست‌ودوم مهر لباس زری طلائی با نقش های آبی کاردست هنرهای زیبا میپوشند و در شام خصوصی جمعه لباس حریردوزی با نقش قلمکار بتن خواهند داشت .

روز شنبه ٢٤ مهر علیاحضرت هنگام ورود به‌تهران لباس کلاغی صورتی و سرمه‌ای از پارچه و طرح اسکو آذربایجان بیر دارند . در مراسم میدان شهباد شهبانو از لباس زری فیروزه‌ای کار هنر های زیبا با مانتوی زری فیروزه‌ای استفاده می کنند .

روز یکشنبه بیست‌وپنجم علیاحضرت هنگام شرکت در مراسم استادیوم مانتوی زرد با کار قلمکار برنگ سیاه و سفید به تن خواهند داشت .

بالون در آسمان تهران حزب‌ایران نوین بمناسبت برگزاری‌جشن‌شاهنشاهی‌دیروز ده بالون که بر روی آنها شعار های مختلف نوشته شده بود هواکرد واین بالون ها امروز در نقاط مختلف تهران در فضا معلق بودند و ازفواصل دور دیده می شدند.

برگزاری جشن
دوهزاروپانصدمین سال شاهنشاهی ایران
رابه بنیان گذارایران نوین ورهبرخردمند
انقلاب بزرگ اجتماعی ایران
اعلیحضرت شاهنشاه آریامهر
صمیمانه تبریک عرض نموده سرافرازی
بیشتر ملت ایران را آرزومندیم
شرکت سهامی صنعتی
جهان موتور

برگزاری جشن دوهزاروپانصدمین سال
شاهنشاهی ایران رابه‌رهبرخردمند
انقلاب بزرگ اجتماعی ایران اعلیحضرت
شاهنشاه آریامهر صمیمانه تبریک عرض
نموده‌سرافرازی ملت ایران راآرزومندیم
شرکت سهامی ساختمانی راسین

برگزاری آئین جشن دوهزاروپانصدمین
سال شاهنشاهی ایران را به پیشگاه
مبارک شاهنشاه آریامهر وملت
ارجمندایران تبریک وتهنیت میگوید
شرکت سهامی ساختمانی سهندشت

آئین پرشکوه برگزاری جشن دوهزار
وپانصدمین سال بنیانگذاری شاهنشاهی
ایران رابه پیشگاه ملت ارجمندایران
تبریک گفته جاودانگی سلسله جلیله
پهلوی راازخداوند آرزومینماید
شرکت سهامی خاص یدکی ماشین

مردی که ۹ بار به اتهام ایجاد مزاحمت برای دختری دستگیر شده است گفت :

عشق منطق نمی‌شناسد

دیروز مرد ٤٠ ساله‌ای به اتهام شروع به ایجاد مزاحمت برای یک دختر ۲۱ ساله تحت تعقیب قرار گرفت .

وی خلیل نام دارد و کارمند یکی از شرکتهای خصوصی است .

اودیروز در پاسگاه‌ژاندارمری گفت : ٦ سال پیش هنگامی که در صف اتوبوس ایستاده بودم متوجه‌زنی‌شدم‌که دست دختری ۱۵ ساله را گرفته و در صف اتوبوس‌ایستاده‌بود . به‌دخترک دلبستم .

آنروزاداره‌نرفتم مادر ودختر را تعقیب کردم و خانه آنهارا یادگرفتم‌ومادرم را بخواستگاری فرستادم ، ولی چون ۱۹ سال از دختر مسن تربودم‌نپذیرفتند وتقاضای‌ازدواجم را ردکردند. ناامید نشدم تلاش کردم یکبار سرراه‌دختر که بمدرسه میرفت ایستادم‌جریان‌را با خود او در در میان گذاشتم لیکن او بنای دادوفریاد را گذاشت وپاسبان مرا به عنوان مزاحم دستگیر کرد و به کلانتری برد .

چند هفته بجرم مزاحمت دختر زندانی بودم وقتی آزاد شدم تصمیم‌گرفتم خانواده‌دختر موردعلاقه‌امرا به ازدواج‌راضی کنم به‌این منظور با یکی ازاقوام دختر که او را می شناختم‌وارد مذاکره شدم تاشاید او بتواند آنهارا راضی کند که‌دخترشان را بمن بدهند.

زمان به سرعت میگذشت‌سه سال‌متمادی در آرزوی ازدواج با دختر مورد نظر نشستم‌ولی نتیجه نداشت و در این مدت ٥ بار به جرم مزاحمت مرا دستگیر کردند و دوبار زندانی شدم ،اما چون او را خیلی دوست‌دارم‌هیچ‌چیز نمی‌توانست مراازتصمیمی‌که داشتم بازدارد به تلاش خود ادامه دادم‌تقریبا باتمام اقوام دختر تماس گرفتم تاشایدآنهابتوانند او را راضی کنند،ولی فایده‌ای نداشت .

یکبار که سرراه دختر را گرفته بودم او با گفتن جمله «پیرمرد مزاحم نشو» از مقابلم گذشت . در ۳ سال اخیر نیز سه بار مرا به اتهام ایجاد مزاحمت‌تحت‌تعقیب قرار دادند واکنون نهمین‌باریست که بجرم مزاحمت دستگیر می شوم .

من نمی خواهم مزاحم «او» شوم ،ولی عشق ابدی است، منطق نمی‌شناسد و من نمی ـ توانم تعهد کنم که دیگر مزاحم نخواهم شد .

«اتوبوس بدون مسافر» آتش گرفت

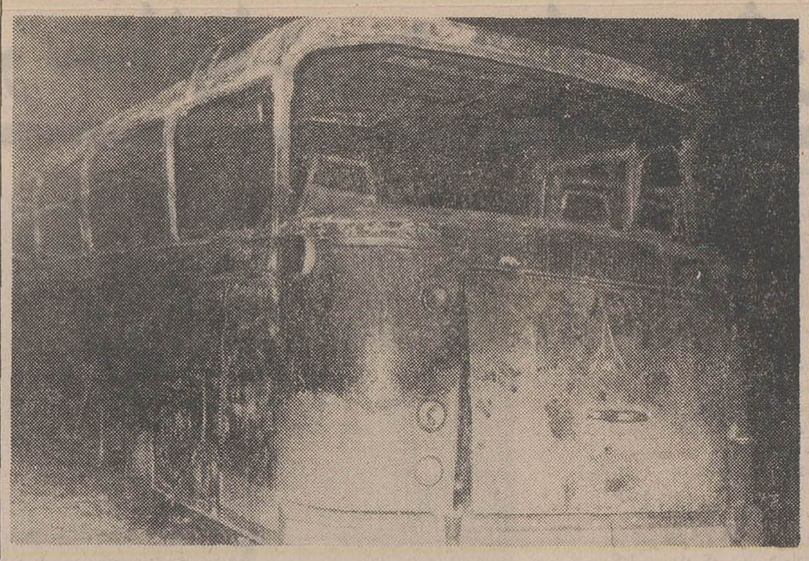

اتوبوس شماره ۷۲۷۸٤تهران برانندگی غلامحسین معصومیان که از مشهد عازم تهران بود ، درسه‌کیلومتری گنبدکاوس‌دچار آتش سوزی گردید و بصورت آهن‌پاره‌ای درآمد .

این اتوبوس از مشهد بدون مسافر براه افتاده بود و در جریان آتش سوزی به کسی آسیبی وارد نشد .

جریان حریق توسط راننده اتوبوس به مامورین ژاندارمری گنبدکاوس اطلاع داده شد .

عکس اتوبوس را پس از خاموش شدن‌آتش‌نشان میدهد.

تصادفی که ۴ کشته و مجروح داشت

همانطور که‌قبلا اطلاع داده شد: بعلت برخورد اتوبوس شماره ۷٦۳۲۱ تهران‌با اتومبیل سواری شماره ٤٥٤۸۲ درجاده قم دو نفر کشته شدند و دونفر دیگر نیز آسیب دیدند .

حادثه در ۲۵ کیلو متری جاده قم ـ تهران روی داد و در این تصادف از سه نفر سرنشینان اتومبیل سواری دو نفر کشته شدند و یک نفر دیگر مجروح گردیدند . کمک‌راننده اتوبوس نیز مجروح دیگر این تصادف بود .

اسامی مجروحین عبارتست‌از خلیل سیاحی‌و حسین سبحانی که این‌دونفر به‌بیمارستان‌کامکار قم انتقال یافتندو تحت درمان قرار گرفتند .

عکس بالا اتومبیل سواری را پس از تصادف‌در کنارجاده نشان میدهد .

شوهر سابق پروانه به پاسگاه ژاندارمری احضار شد

مامورین ژندارمری جوادیه (شرق‌تهران پارس)از همکاران پروانه زن ۲۸ ساله‌ای که‌جسد او ۳ روز قبل در تپه های جاجرود بدست آمد درباره زندگی خصوصی او تحقیق کردند .

همکاران پروانه بمامورین ژاندارمری گفتند که او بار ها اشاره کرده بود که از رفتار شوهرش راضی نیست و روز حادثه هم پروانه بطور عادی از بیمارستان(محل کارش) خارج شد و دو روز بعد شنیدیم که کشته شده است .

مامورین ژاندارمری شوهر سابق‌پروانه را بپاسگاه احضار کردند تا از او درباره پروانه سئوالاتی کنند .

سرقت اسناد «فروش زمین»

مدیر یکی از شرکتهای فروش زمین به جرم سرقت اسناداین شرکت‌تحت‌تعقیب قرار گرفت .

وی به اتفاق یکنفر دیگر مبادرت به تاسیس یک شرکت جهت فروش زمین کرده بودو پس از این که مقدار زیادی‌از زمین ها فروخته شد ، سه‌شنبه گذشته در گاوصندوق شرکت رابازکرد و اسناد مربوط به شرکت را برداشت مراتب به اطلاع ماموران انتظامی رسیدو و ماموران سرانجام موفق به دستگیری او شدند واو اینک تحت بازجوئی قراردارد.

لاستیك اتومبیل ترکید و یکنفر کشته شد

اتومبیل وانت با ٤ نفر سرنشین در راه برازجان ـ دالکی ، واژگون شد .

دراین حادثه یکی ازسرنشینان اتومبیل بقتل رسید .

مقتول حاج علی ذهبی نام داشت و ساکن برازجان بود .

خبرنگار ما در برازجان گزارش داد :

رانندگی‌اتومبیل را حسینعلی سهرابی بعهده داشت.

حادثه ، بعلت ترکیدن یکی از لاستیک های اتومبیل رخ داد .

کامیون واژگون گردید و۴ نفر کشته شدند

بعلت واژگون شدن یک‌کامیون در نزدیکی شهرستان مریوان ، چهار نفراز سرنشینان‌آن کشته شدند و عده‌ای دیگر مجروح گردیدند .

این حادثه در شش کیلو متری شهرستان مریوان‌و هنگام حرکت کامیون در این منطقه اتفاق افتاد .

مجروحین این حادثه به بیمارستان رضا پهلوی مریوان انتقال یافتند و تحت درمان‌قرار گرفتند .

۲ ریال گرانفروشی!

قصاب را دادگاهی کرد!

★ تبریز : یک قصاب‌بجرم ۲ ریال گرانفروشی در تبریز به‌دادگاه معرفی شد .

قصاب گرانفروش که درخیابان شمس تبریزی ـ کوی«حاجی آقابابا » مغازه دارد ، بخاطر ۲ ریال گرانفروشی دردادگاه به پرداخت ۳ هزار ریال‌جریمه محکوم گردید . این مغازه‌متعلق به « بیوك‌امیدآذری » است و فروشنده متخلف غلامحسین نام دارد .

قتل با چماق

صبح دیروز در یک نزاع خانوادگی که در روستای حمید واقع در چهل کیلو متری اهواز روی داد مردی بنام گهوش‌عیاشی ٤٥ساله بضرب چماق از ناحیه‌سر مجروح گردید و پس از انتقال به بیمارستان جندی شاپور اهوازبه علت خونریزی مغزی درگذشت. جریان نزاع از طرف مقامات ژاندارمری محل تعقیب‌گردید.

عابر ۱۳ماهه کشته شد

کودك ۱۳ ماهه‌ای در تصادف اتومبیل کشته شد !

خبرنگار ما در اصفهان گزارش داده است : اتومبیل شماره ۱٤۲۳۸ به‌رانندگی‌حیدر سلوکی که از اصفهان عازم تهران بود در ٤٠ کیلومتری اصفهان‌کودك ۱۳ماهه‌ای‌به‌نام‌حسین طباطبائی را که قصدعبوراز عرض‌خیابان را داشت زیر گرفت و او را کشت .

جریان‌ازطرف مقامات‌مسئول تحت رسیدگی قرار گرفت .

۲ نفر در مشهد کشته شدند

دیروز در مشهد و حومه،دو نفر در دو حادثه مختلف کشته شدند .

اولین حادثه برای مرد ٥۹ ساله‌ای بنام حسین اسمعیلی روی داد و باعث مرگ وی شد. این حادثه ، بعلت فرو ریختن سقف خانه‌ای درروستای «رحیم آباد» مشهد بوقوع پیوست.

خبرنگار ما در مشهدگزارش داد: دومین قربانی ، کودك‌دو ساله‌ای بنام علی افروز بود که در بخش ۲ مشهد بداخل‌حوض آب افتاد و خفه شد.

درکوچه تصادف کردومرد

دیشب ٤٠ ساله‌ای بنام یداله فرهادی دریک‌حادثه‌رانندگی کشته شد . او هنگام عبور ازیکی از کوچه های اهواز دچار حادثه شد . راننده اتومبیلی که باعث مرگ فرهاد گردید متواری است .

تصادف‌درمریوان

اتومبیلی هنگام حرکت در نزدیکی روستای کرآبادازتوابع شهرستان مریوان‌باجوان‌بیست‌و یك‌ساله‌ای تصادف کرد .

در این حادثه جوان عابر کشته شد و جسد وی پس از انجام تشریفات قانونی دفن گردید .

چراغ ۳زمانه در چهارراه کریمخان‌زند

این اطلاعیه امروز از طرف طرف شهربانی کل صادر شد : «بدینوسیله به اطلاع رانندگان محترم می رساند ، به منظور سهولت‌در امر ورودازخیابانهای ویلاوکریم‌خان زند به خیابان نادرشاه ، یك دستگاه چراغ‌سه زمانه در چهارراه کریم‌خان‌زند نادرشاه تعبیه شده و گردش‌به چپ در این چهارراه آزادشده است‌و پس‌ازآشناشدن‌رانندگان با این مسیر، کوچه‌امیربرخلاف جهت فعلی یعنی ازشرق به‌غرب آزاد خواهد شد .

شهربانی کل کشور

در تصادف اتومبیل با کامیون ۲ نفر کشته و مجروح شدند

درنتیجه برخوردیك اتومبیل سواری بایك کامیون ، راننده اتومبیل مجروح شد و تنها سرنشین آن بقتل رسید .

حادثه در ۲۵ کیلومتری شیروان روی داد .

بنابه گزارش‌خبرنگار ما در شیروان : مقتول ، علی‌اصغر خدابخشیان نام داشت و سرنشین اتومبیل شماره ۳۱۱۷ بود که برانندگی احمدچندکار از بجنورد به شیروان میرفت.

این اتومبیل با کامیون‌شماره ۲٤٥۸۹ تهران‌که‌در کنارجاده متوقف شده بود ، تصادف کرد .

در روستای «چهارده» رامهرمز دریک نزاع جمعی۱۹ نفرمجروح‌شدند!

دیروز نزاع سختی بین ساکنین روستای«چهارده» ازتوابع‌رامهرمز رخ‌داد وچهل تن از اهالی باچوب وچماق و سنگ بجان هم افتادند.

در این نزاع براثر شلیک گلوله توسط یکی از اهالی هفت تن به اسامی ، حسن‌آذر، گودرز ،کریم، احمد ، کیومرث و رحیم خواجه‌میری مجروح گردیدند . همچنین دوازده تن‌از منازعین براثر ضربه چماق و سنگ از ناحیه سر و صورت آسیب دیدند .

مجروحین این نزاع‌به بیمارستان جندی‌شاپور اهواز منتقل شدند و تحت مداوا می‌باشند .

جریان این نزاع تحت رسیدگی است .

اولین تلویزیون تمام ترانزیستوری ۲٤ اینچ
شهاب
هیتاچی
Shahab HITACHI
نماینده انحصاری شرکت‌کارخانجات رادیوشهاب ساختمان آلومینیوم

سینما آریا
بزودی در تبریز گشایش می‌یابد
همزمان با تحولات شگرف مملکتی

آگهی دعوت‌مجمع‌عمومی‌عادی‌وفوق‌العاده‌شرکت‌سهامی‌سداش
مجمع عمومی عادی و فوق‌العاده شرکت سهامی سداش روز شنبه هشتم آبان ٥٠ ساعت ٤ بعداز ظهر در محل شرکت واقع‌درخیابان فخر رازی شماره ۷٥ تشکیل میشود از صاحبان سهام‌و یا نمایندگان قانونی آنها دعوت‌میشود که در روز و ساعت مقرر درجلسه مزبور حضور بهمرسانند . دستور جلسه:
۱ ـ استماع‌گزارش سالیانه‌هیئت مدیره‌و بازرس وتصویب ترازنامه شرکت
۲ ـ تجدید نظر در مواد اساسنامه بمنظور تغییر شرکت از شرکت سهامی بشرکت سهامی خاص .
۳ـ تجدید نظر در انتخابات هیئت مدیره یکنفر بازرس
آ ـ ۲۰٦۲۳ شرکت سهامی سداش

بمناسبت آغازجشنهای‌دوهزارو پانصدمین سال‌بنیانگذاری‌شاهنشاهی ایران‌وتعطیلات مدارس ، سینما های
بولوار ـ کسری ـ ادئون ـ ایفل ـ حافظ
با کمال افتخار
ازامروز
یك فیلم جدید و با مزه دیگر از معروفترین زوج کمدی دنیا بمعرض نمایش گذاشته‌اند

چیچو و فرانکو
درفیلم سینما سکوپ ورنگی
پسر خاله‌های زورو

تدوین آرام ۱۳۵۰
تنام
ازمدیران‌محترم مدارس دیگردعوت میشود که‌ازکارگاههادیدن‌فرمایند و باطرز کار آنها آشنا شوند
شرکت خاص برای تامین نیازمندیهای آموزشی‌مدارس بانهایت خوشوقتی اعلام میدارد که کارگاههای آموزشی شماره ۱و شماره۲ کار خود را آغاز کرده‌اند و تعداد زیادی از مدارس برای تعلیم حرفه وفن‌از امکانات شرکت استفاده میکنند.
از مدیران محترم مدارس دیگر دعوت میشود که از کارگاهها دیدن فرمایند و باطرز کار آنها آشنا شوند.
آ ـ ٤۹٥۷٦

کفش بلا نخرید
۳ موتور ۳۵۰
۱۰ مینی هوندا
۳۰ دوچرخه
جایزه بگیرید
کفش بلا

یك خبر سینمائی
سینما پلازا
که مجهز به بهترین دستگاههای نمایش ۷۰ میلیمتری و صدای استریوفونیك میباشد، در نظر دارد از این پس‌بطور مداوم و انحصاری فیلمهای بزرك جهان را که بطریقه ۷۰ میلیمتری و صدای استریوفونیك تهیه شده است ، بمعرض نمایش بگذارد تا کلیه علاقمندان بتوانند در یك سینمای با شکوه و مبله و مدرن با خانواده خودازتماشای آثار برجسته سینما استفاده نمایند .

اولین برنامه
از امشب
فقط در سینما
پلازا
رنگی ـ
بطریقه ۷۰ میلیمتری
بن‌هور
باشرکت :چارلتون‌هستون ـ استیفن‌بوید
هایاهاراریت و جك‌هاکینز
بعلت طولانی بودن فیلم سئانسها
۱۰ صبح ۱٫٤٥ ـ ٥٫۳۰ ـ ۹٫۱٥ بعد از ظهر

نیما
شماره هفتم مهرماه ۱۳۵۰ ـ سال ۲٤
به مناسبت جشن دوهزارو پانصدمین سال شاهنشاهی ایران .
نویسندگان و شاعران : دکتر رعدی(ستایش کورش) ـ استاد عبدالرحمن فرامرزی ـ جمالزاده ـ دکتر محمد علی اسلامی ـ دکتر سید جعفر شهیدی ـ دکتر باستانی (استادان دانشگاه‌ودیگران...
تاریخ منظوم ایران ـ از کورش تا آریامهر
تصاویری‌رنگین‌ازشاهنشاه و شاه بانو و فرزندان کورش‌کبیرو آثارباستانی...

بزودی در مولن‌روژها
عمرشریف
مایکل‌کین
the last valley
رنگی ـ پاناویژن

آخرین دره
پخش از فوکس قرن بیستم

راه آهن اعلام کرد

ایستگاه دوم راه‌آهن در تهران ساخته میشود

* از این ایستگاه مسافران درجه سه و آنها که بطور خانوادگی حرکت میکنند استفاده خواهند کرد
* برای جلوگیری از معطلی مسافران در ترکیه اعلام شد ، امور گمرکی در قطار انجام خواهد شد

مهندس اسد معاون فنی راه آهن‌ایران ، امروز بوسیله تلفن بامعاون راه آهن ترکیه مذاکره کرد . این گفتگو مربوط است به معطل شدن مسافران اروپا در ایستگاه های وان ، کاپ کوی و بسفر . پس از حرکت قطار های ایران به اروپا در خاک کشور ترکیه و بهنگام انجام تشریفات گمرکی‌مسافران معطل شده بودند و آنها ضمن مراجعه به راه آهن درخواست کرده‌اندتا در این مورداقدامات لازم بعمل آید .

مهندس اسد گفت : این مشکلات در هر کاری پیش‌می‌اید و مربوط است به سلیقه ماموران کشور دوست ما ترکیه و با مذاکراتی که انجام شد قراربراین گذاشتند کهتشریفات گمرکی بجای ایستگاه در قطار انجام شود .

ماموران راه آهن ایران‌پس از حرکت قطار اروپا از تبریز اقدامات گمرکی را تا مرز در قطار انجام میدهند و این‌موجب میشود که در مرز کوچکترین معطلی پیش نیاید با مذاکراتی که انجام شده ماموران کشور ترکیه موافقت کرده‌اند که آنها نیز برنامه تشریفات گمرکی را در قطار انجام دهند و با این ترتیب‌در مورد معطلی مسافران مشکل از میان خواهد رفت.

آب و خوراک

راه‌آهن ایران همچنین از راه آهن‌ترکیه‌خواست تا درایستگاه وان برای آبگیری قطار های ایران تاسیساتی دایر کرده و در فاصله مرز ایران و خاک ترکیه ترتیب حرکت واگن رستوران ایران و ترکیه رابا قطار های ایران بدهد .

توسعه ایستگاه

راه آهن امروز همچنین اعلام کرد که طرحی برای توسعه ایستگاه‌تهران آماده کرده‌است. این‌طرح بوسیله اداره‌مساختمان راه آهن اجرا خواهد شد . بموجب‌این طرح کلیه تاسیسات موجود در اطراف سالن فعلی ایستگاه تهران خراب شده وبه سطح سالن افزوده میشود .

این ایستگاه برای مسافران قطار های اروپا و قطار های درجه اول و دوم اختصاص خواهد یافت و چون مسافران درجه سوم قطار های ایران افرادی‌هستندکه‌بطورخانوادگی و جمعی حرکت میکنند برای آنها در کنار ایستگاه تهران‌یک سالن جدید با وسعت بیشتر و تاسیسات کافی ساخته میشود تا آنها با آسودگی بتوانند در آن سالن استراحت کرده و به مقصدبرود

دیوانعالی کشور تائید کرد

فقط قضات دکترای حقوق از یک پایه ترفیع استفاده میکنند

* قضاتی که حین خدمت موفق باخذ درجه‌دکترا شوند ولی لیسانسیه حقوق نباشند از یك پایه ترفیع استفاده نخواهند کرد .

قضات‌دادگستری که درحین خدمت بتوانند به‌درجه دکترای حقوق نائل شوند ،از یك پایه ترفیع ، خود بخود استفاده خواهند کرد .

بنابر رای‌شورای‌سازمان امور اداری واستخدامی کشور که به تایید دیوانعالی کشور رسیده است، استفاده‌ازیك پایه‌ترفیع اختصاص به قضاتی‌دارد که‌در رشته حقوق به درجه دکترانائل میشوند وسایر لیسانسیه های وزارت دادگستری که دارای لیسانسی غیر از لیسانس حقوق باشند ، نمی توانند در صورت احراز شرایط از یك پایه‌ترفیع استفاده کنند .

رای شورای سازمان امور اداری‌و استخدامی‌مورد اعتراض یکی‌از قضات شاکی قرارگرفت ولذا پرونده نامبرده طبق مقررات دردیوانعالی کشورمطرح گردید.استنادشاکی‌بهرای‌شورای سازمان امور اداری به موجب ماده۴۷قانون‌تشکیلات‌دادگستری درسال ۳۳ می‌باشد که دراین ماده برای ورود بخدمت قضات داشتن لیسانس قید شده وطبق تبصره سه همین ماده به‌قضاتی که ضمن خدمت‌بدرجه دکتری نائل‌می‌شوند یك‌پایه‌ترفیع داده می‌شود .

دیوانعالی کشورضمن‌رسیدگی مجدد پرونده و اطلاع از رای صادره شورای سازمان امور اداری‌اعلام داشت متقاضی تجدیدنظر دارای درجه دکترا ازدانشکده حقوق‌نمی باشد ودر ماده ۴۷ لایحه قانونی اصلاح قسمتی از قانون اصول‌تشکیلات دادگستری و استخدام قضات مصوب ۱۴ اسفند سال ۳۳ کمیسیون مشترك مجلسین و تبصره های آن ذکری از دکترای دانشکده‌معقول ومنقول سابق‌ویادانشکده الهیات‌ومعارف اسلامی فعلی نشده و ضمنا و صرفا قید «دکترای حقوق»شده است لذا نامبرده نمی تواند از ماده تبصره های‌ماده ۴۷استفاده نماید وبدین ترتیب اعتراض متقاضی تجدید نظر بر رای صادره ازشورای سازمان‌امور اداری‌واستخدامی کشور موجه بنظر نمی رسد ورای صادره باتفاق آراء تایید میشود .

آخرین اخبار از شهرستانها

ابلاغ مراحم شاهنشاه

★ تربت‌حیدریه : مراحم و توجهات شاهنشاه آریامهر در تربت حیدریه ، به مردم آسیب‌دیده جنوب‌خراسان‌ابلاغ شد.

هیات بازرسی شاهنشاهی بریاست تیمسار عمیدی در تربت‌حیدریه آمادگی دولت را برای کمک به آسیب‌دیدگان اعلام کرد .

زلزله در همدان

● همدان : ساعت ۷بامداد امروز زلزله نسبتا شدیدی همدان و حومه این شهر را تکان داد وباعث وحشت مردم شد. خوشبختانه وقوع این زمین لرزه در همدان تلفات جانی و زیان مالی ببارنیاورد.

در باره زلزله همدان امروز موسسه ژئو فیزیک دانشگاه تهران اطلاعاتی باین شرح در اختیار ما گذاشت :

سه‌شنبه ۲۰ مهر مامزلزله‌ای در فاصله ۳۰۰ کیلومتری جنوب غرب تهران (حدود همدان) در ساعت ۶ و ۴۹ دقیقه‌و۲۷ ثانیه بوقت تهران به ثبت رسیده است ماگنتود «شدت»این زلزله در حدود ۶ریشتر بوده که قابل حس است ولی این زلزله به آن شدت نبوده که خرابی ببار آورد .

مرگ نگهبان

● گهواره غرب :اسلحه کمری‌نگهبان‌شرکت‌راهسازی جاده‌گهواره ـ شاه آبادغرب ناگهان‌شلیک‌شد و باعث‌مرگ وی شد . مقتول ۲۵ ساله و مجید ببرامی نام داشت.

حادثه‌هنگامی اتفاق افتاد که مجید در خواب بود .

آزادی زندانیان

★ مشهد : بزودی عده‌ئی‌از قاچاقچیان خارجی و ایرانی که بجرم حمل مواد مخدر در مرز طبیات و سایر مناطق مرزی خراسان دستگیروزندانی شده‌اند ، با اجرای قانون عفو جرائم زندانیان آزاد میشوند.

نثار تاج گل

★ قم : صبح امروز ، روسای ادارات ، افسران و درجه‌داران ارتش ، شهربانی وژاندارمری قم در صحن مطهر حضرت معصومه « ع » حضور یافتند و تاج گل‌های بسیار زیبائی نثار آرامگاههای شاه ـ عباس دوم و شاه‌اسمعیل‌صفوی کردند .

توفان در خلیج فارس

★ بندر بوشهر ـ کرندغرب: توفان شن و باد شدید دربندر بوشهر حرکت کشتی‌ها و موتور لنج‌ها را در خلیج‌فارس، متوقف ساخت . در اصطلاح محلی‌به این‌باد ، «بادکوخت » گفته میشود .

بدنبال وزش باد شدید و توفان شن ، هزاران مرغ ، به بندربوشهر وروستاهای‌اطراف، هجوم آوردند . بومیان که‌این مرغ را « مرغ‌چرخ » میگویند، شکار کرده و آنرا به قیمت۵ تا۸ هزار تومان به‌شیخ‌نشینهای خلیج‌فارس میفروشند..

باد و توفان درکرند غرب به تاکستانهای این شهر خسارت زیادی وارد ساخ ت. بهمین جهت یکباره تمام‌محصول انگورکرند به بازار سرازیر شد .

محکوم به زندان شد

★مشهد: دانتوبونوجریکو» کارمند یکی از روزنامه های انگلیسی در دادگاه جنائی مشهد بجرم حمل ۲۰۵ کیلو حشیش به ۶ ماه حبس و پرداخت دو میلیون و یکصد و پنجاه هزارریال جریمه محکوم شد .

برداشت‌محصول زعفران

★ فردوس : برداشت محصول زعفران در فردوس و مناطق اطراف اغاز شد .

چیدن گلهای‌زعفران هر بامدادقبل‌ازطلوع آفتاب انجام میگیرد و روستائیان با نظارت سپاهیان دانش محصول‌زعفران راجمع‌اوری مینمایند .

داماد و برادرش کشته شدند

★معمولان : جوانی که برای عروسی خودتدارک‌می‌دید بابرادر کوچکترش در یک حادثه رانندگی کشته شدند .

مقتولین عزت‌اله و سیف‌اله نام داشتند که براثر واژگون شدن یک تراکتور جان‌خود را ازدست دادند . حادثه بعلت بریدن ترمز تراکتور ، در ۲۰ کیلومتری خرم‌آباد رخ‌داد .

۲ برادر خواهر خود را کشتند

● اهواز : دو برادر، در اهواز، با ۱۷ ضربه خنجر، خواهرخودبنام نعیمه‌راکشتند! این قتل، ساعت یک بامداد امروز در خانه شماره ۱۴۲ خیابان ۴ حصیرآباد اهواز روی داد .

متهمین نعمت‌اله ۲۶ ساله و خلیل تابعه عامری ۱۹ ساله میباشند که پس از دستگیری به دادسرای اهواز، اعزام شدند. این دو برادر ، در کلانتری ۷ اهواز به قتل خواهرشان «نعیمه» اعتراف کردند.

مجالس ترحیم

بانهایت تاثر درگذشت **آقای سید محمد نوربخش** ، سرسلسله خاندان نوربخش را که مردی متدین و عمری را بخدمت فرهنگ کشور گذرانیدند باطلاع عموم میرساند .

مجلس ترحیم آن شادروان روز چهارشنبه ۲۱ مهر ماه جاری از ساعت ۵تا ۷ بعد از ظهر درمسجد مجد منعقد است .

سید حسن امامی امام جمعه تهران
آ ـ ۲۰۵۰۹

بانهایت تاثر درگذشت **آقای سید محمد نوربخش** را که از صاحب منصبان عالیرتبه بازنشسته وزارت فرهنگ و دانشکده پزشکی بودند باطلاع دوستان و همکاران گرامی میرساند .

مجلس ترحیم شادروان از ساعت ۵ الی ۷ بعد از ظهر روز چهارشنبه ۲۱ر۷ر۱۳۵۰ در مسجد مجد برگزار خواهد بود .

دانشگاه تهران
۲ـ۲ آ ـ ۲۰۵۰۹

بانهایت تاسف درگذشت **آقای سید محمد نوربخش** ، سرسلسله خاندان نوربخش پدر آقای‌دکتر امیر مهدی‌نوربخش رادیولوژیست این وزارت را که از فرهنگیان قدیمی وگارمند عالیرتبه بازنشسته وزارت آموزش و پرورش بوده‌اند باطلاع عموم فرهنگیان میرساند مجلس ترحیم مردانه و زنانه روز چهارشنبه ۲۱ مهر ماه از ساعت ۵ تا ۷ بعد از ظهر در مسجد مجد منعقد می‌باشد .

وزارت آموزش و پرورش
۲ـ۲ آ ـ ۲۰۵۴۱

بانهایت تاثر درگذشت **آقای سید محمد نوربخش** پدر بزرگوارآقای دکتر نوربخش رادیولژی دانشکده پزشکی را که‌از صاحب‌منصبان عالیرتبه بازنشسته وزارت فرهنگ و دانشکده پزشکی بودند باطلاع دوستانو همکاران گرامی میرساند.

مجلس ترحیم شادروان از ساعت ۵ الی ۷ بعد از ظهر روز چهارشنبه ۲۱ر۷ر۱۳۵۰ در مسجد مجد برگزار خواهد بود .

رئیس‌دانشکده پزشکی . دکترآرمین
۲ـ۲ آ ـ ۴۹۵۸۴

بدینوسیله بعرض دوستان ـ برادران ـ آشنایان وبستگان میرساند که جناب آقای **سید محمد نوربخش** سرسلسله دودمان نوربخش برحمت ایزدی پیوسته‌است روز چهارشنبه ۲۱ مهرماه جاری ختم زنانه و مردانه آن رضوان جایگاه از ساعت ۵ الی۷ بعداز ظهر در مسجد مجد منعقد میباشد .

امیر شرفی (بدر)

باکمال تاسف درگذشت مرحوم **سیدمحمد نوربخش** بزرگ خاندان نوربخش پدر بزرگوار آقایان محمدحسین نوربخش ، دکتر حسن نوربخش ، سرهنگ محسن نوربخش ، مهندس علی نوربخش دکتر امیر مهدی نوربخش ، و بانوان عشرت نوربخش، فخری مجیدی ودائی آقایان مهندس ابوالفضل نوربخش ، دکتر حسین نوربخش ، احمد نوربخش را باطلاع خویشان و ودوستان میرسانیم مجلس تذکر مردانه و زنانه آن مرحوم از ساعت ۵ تا۷ بعداز ظهر روز چهارشنبه بیست و یکم مهرماه جاری در مسجد مجد منعقد میباشد .

خانواده های نوربخش ، بهنام ،مجیدی . معتضدی ، احتشامی‌پور ، جهانگیز ،امیرشرفی‌بدر ، رجائی ، فرحدتهرانی، اردوبادی ، هاشمیان ، طباطبائی ،موسوی ،شهیدی .
۲ـ۲ آ ـ ۲۰۵۰۹

در مسجد صاحب‌الزمان شهریار

با کمال‌تاثرو تاسف درگذشت **آقای عبدالحسین سلطانی (سلطان شهریاری)** بزرگ خاندان سلطانی‌پدر خودرا باطلاع عموم دوستان و خویشان می‌رسانیم مجلس ترحیم مردانه ان مرحوم در روز چهارشنبه ۲۱ر۷ر۵۰ از ساعت ۳ الی ۶ بعداز ظهر در مسجد صاحب‌الزمان واقع در قریه قصبه شهریار و مجلس ترحیم زنانه در همان روز وساعت در منزل آن مرحوم در قریه قصبه شهریار برگزار میگردد.

حسن سلطانی ـ رحمت‌اله سلطانی ـ قاسم سلطانی ـ محمود سلطانی ـ اکبر سلطانی ـ کیومرث سلطانی

خانواده‌های سلطانی ـ خدادادی ـ احمدی ـ رضائی ـ کاشیان ـ بختیاری ـ فاخری ـ صمدی ـ واحدی‌راد ـ وهابی امینی ـ محمدی ـ قدرتی‌پور ـ قدرتی ـ بغدادی ـ خداوردی کریمی .
۲ـ۲ آ ـ ۵۰۴۴۶

بعموم فرزندان و بازماندگان آن مرحوم تسلیت میدهیم

بانهایت تاسف فوت **ابوالفتح هدایت نجفی** را باطلاع اقوام ، دوستان و آشنایان میرسانیم . مجلس ختم آن مرحوم روزپنجشنبه ۲۲ر۷ر۵۰ از ساعت ۳ تا ۵ بعدازظهر در مسجد فخرالدوله واقع‌در دروازه‌شمیران اول فخرآباد منعقد خواهد بود . مجلس ختم زنانه در چهار شنبه ساعت ۳ تا ۵ بعداز ظهردرمنزل آن‌مرحوم خیابان فرح‌آباد سه‌راه سلیمانیه‌خیابان عبدالحسینی کوچه مینا شماره ۴۲ میباشد.

محسن هدایت نجفی . خانواده های : هدایت نجفی . صادقی گیاهی . افغانی . افزائی . روح‌افزا . همتی نیک . نادعلی مقدس . حاج‌عبدالله ترابی . احمدی . شجاعی . افشا .
آ ـ ۲۰۵۵۷

بعموم بازماندگان آنمرحوم مصیبت وارده را تسلیت میدهیم

با نهایت تاثر و تاسف فوت ناگهانی جوان ناکام **مسعود کوهسیاهی** را باطلاع‌دوستان و آشنایان میرساند مجلس ختم آنمرحوم روزچهارشنبه ۲۱ر۷ر۵۰از ساعت ۳ ونیم الی ۵ونیم بعدازظهردر مسجد تهرانسر کوی کارمندان شرکت ملی نفت برگزار میشود.

کاوس کوهسیاهی ـ غلامحسین دربار ـ خسرو کوهسیاهی ـ ابراهیم کوهسیاهی ـ دکتر رفعتی ـ ساسان‌خلیلی ـ سرهنگ غلامحسین پرتو ـ ایرج گلستانی ـ داود امینی ـ سلیمان امینی ـ ایرج امینی ـ سرهنگ ملک اسمعیلی
آ ـ ۲۰۶۳۵

مصیبت وارده را بعموم بازماندگان آنمرحوم تسلیت میدهیم

بدینوسیله فوت نابهنگام شادروان **مرحوم فتحعلی‌پرویزیان** را باطلاع کلیه آشنایان و بستگان میرساند . مجلس ختم آنمرحوم‌روز پنجشنبه ۲۲ مهرماه ازساعت ۳ تا ۵ بعدازظهر در مسجد مهدیخان واقع در میدان شاهپور خیابان مهدیخان منعقد میباشد و مجلس ختم زنانه همانروز و همانساعت در منزل آنمرحوم واقع در میدان شاهپور ، خیابان مهدیخان کوچه آریانپور برپا میباشد

خانواده : پرویزیان ـ کاظم‌نژاد ـ تقی‌راده ـ آهنی ـ پاکدل ـ امینی ـ نوبخت ـ وجیمی ـ میلانی ـ صدیقی ـ رشیدی ـ طاهری و خانواده های وابسته
آ ـ ۲۰۶۵۷

بعموم بازماندگان آنمرحوم مصیبت وارده را تسلیت میدهیم

با نهایت تاسف و تاثر درگذشت فقید سعید پسر عم گرام مرحوم‌آقای **سید خلیل علوی**را باطلاع‌عموم خویشان وآشنایان میرساند مجلس ختم مردانه و زنانه آن مرحوم روز پنجشنبه ۲۲ر۷ر۵۰از ساعت ۳ الی ۵ بعدازظهر در مسجد مجدبرگزار خواهد شد .

الاحقر حاج سیدعبدالکریم انواری
آ ـ ۲۰۶۲۷

با اندوه‌فراوان درگذشت مرحوم مغفور آقای **سید خلیل علوی** بزرگ‌خانواده علوی‌را باطلاع عموم خویشان و آشنایان میرساند مجلس‌ترحیم مردانه و زنانه‌آن مرحوم روز پنجشنبه ۲۲ر۷ر۵۰ از ساعت ۳ الی ۵ بعداز ظهر در مسجد مجد برگزار خواهد شد.

خانواده های انواری ـ مجتهدزاده ـ کوراوانچی ـ نجفی ـ علومی ـ معصومی ـ جهانبانی ـ مهندس حافظ حریری عاملی ـ میرفتاحی ـ صادقی ـ اعتمادی ـ زمردی ـ جبلی ـ اسلامی ـ صادقیه ـ امیرفتحی ـ شیخ‌زاده ـ شیروانی ـ پورطواف ـ قضائی ـ گلدوزیان ـ نیازمند ـ اسیفی ـ سیفی ـ علوی
آ ـ ۲۰۶۲۷

بعموم افراد خانواده های عزادار بویژه خانواده آنمرحوم تسلیت میدهیم

خانواده‌های : ترکیان . محسنی . نیشابوری . مهندس بابازاده ـ حاتمی . غفورزاده ـ بهبود چایچی بافته‌چیان . هاشمیلر . محمودیه . رومینا دستمالچی . بادامچیان . شالچیان جوادزاده . مهندس سعادت . مهندس هاشمیلر ، یوشانی آئینه‌چی . حریری . حیدرزاده . هشیارآذر اصفهانیان مهندس شعار . عظیمنیا . شکوهی . ابیکچی .

بانهایت تاسف و تاثر فوت ناگهانی و جانگداز مرحوم **آقای حاج غلامحسین ترکیان** فرزند ارشد آقای حاج ستار ترکیان را باطلاع خویشان و آشنایان محترم میرسانند.

مجلس ترحیم مردانه و زنانه آن مرحوم روز پنجشنبه ۲۲ مهر ماه از ساعت ۵ تا ۷ بعدازظهر درمسجد مجد منعقد است .

۱ـ۲ آ ـ ۲۰۶۳۱

بعموز بازماندگان آنمرحوم مصیبت وارده را تسلیت میدهیم

با کمال تاسف درگذشت مرحوم **ربیع فرهادیان** ، بزرگ خانواده فرهادیان را در اسرائیل باطلاع میرساند . مجلس ختم‌آنمرحوم در روز جمعه ۲۳ مهرماه جاری از ساعت۹تا۱۱ صبح‌درکنیسه حئیم واقع در خیابان قوام‌السلطنه کوچه‌سیمی شماره ۱۲ برقرار میباشد .

خانواده های : فرهادیان . آئینه‌ساز . بروشلمی . الازاری
۱ـ۲ آ ـ ۲۰۶۴۱

بعموم بازماندگان انمرحوم مصیبت وارده را تسلیت میدهیم

باکمال تاسف و تاثر درگذشت آقای حاجی **عزیزیادگار** داماد وشوهر خواهر عزیزمان را باطلاع دوستان و فامیل میرساند. مجلس ختم‌ان‌مرحوم روزپنجشنبه ۲۲مهر ماه‌جاری از ساعت ۳ تا ۵ بعداز ظهر درکنیسای اتفاق شرق دانشگاه خیابان اناتول‌فرانس منعقد میباشد.

استرنوول . خانبانوول . ماشاءالله نوول . عنایت‌الله نوول . اشرف نوول .
آ ـ ۲۴۰۷۱

با کمال‌تاثر و تاسف درگذشت‌پدر عزیزمان آقای حاجی **عزیز یادگار** را باطلاع میرساند . مجلس ختم روز پنجشنبه ۲۲ مهر ماه ۱۳۵۰ از ساعت ۳ تا ۵ بعداز ظهر در کنیسای دبیرستان اتفاق واقع در خیابان آناتول‌فرانس شرق دانشگاه منعقد میباشد.

دکتر نورالله‌یادگار . فریدون یادگار . جمشید یادگار . هرهاد یادگار . وجیهه‌یادگار . عزت‌یادگار . تانیایادگار . سیمین یادگار . روح‌الله صمیم . ابراهیم لازاریان . شرالله یادگار . فرج‌الله یادگار . الیاس یادگار . نعمت‌الله یادگار . گئولا یادگار . اشرف یادگار . ماشاءالله نوول . عنایت‌الله نوول . اشرف نوول . نعمت‌الله هاداشیان .
آ ـ ۲۰۴۲۷

بعموم بازماندگان‌آنمرحوم مصیبت‌وارده راتسلیت میدهیم

با اندوه فراوان و قلبی داغدار درگذشت نابهنگام و جانسوز ، فرزند دلبندمان آرمان **ناصر رفیع** را باستحضار بستگان و دوستان ، میرسانیم.

مجلس ترحیم روز چهارشنبه ۲۱ مهرماه صبح و عصر در منزل شخصی خیابان شاه اول فخر رازی شماره ۱۲۳ برگزار میگردد.

نوش‌آذر و دکتر ناصر رفیع
آ ـ ۲ـ۲۰۶۲۹

بعموم بازماندگان مصیبت وارده را تسلیت میدهیم

فوت ناگهانی **سرکار سرهنگ ابراهیم مظاهری** ریاست ستاد لایق و شایسته لشکر ۷۷ موجب تاسف و اندوه عمیق کلیه افسران و افراد لشگر میباشد من از سوی همه پرسنل لشگر این اندوه بزرگ را به پدر و مادر بزرگوار و همسر محترمه وبرادرانو خواهران گرامی‌و سایر منسوبین آن‌سعید فقید تسلیت گفته و با برگذاری مجلس ختم درجوار بارگاه ملکوتی هشتمین حجت خدا علو درجات آن مرحوم را از پروردگار متعال مسئلت مینمائیم.

آ ـ ۵۰۰۸۰ **سرلشکر اعظمی**

یادبود

خاندان حاج سلطان الواعظین شیرازی

و خانواده های وابسته باطلاع میرسانند حسب‌الامر حضرت بندگان آیت‌الله‌العظمی آقای نجفی‌مرعشی مد ظله مراسم شب هفت‌مرحوم حجت‌الاسلام والمسلمین‌آقای‌حاج **سلطان‌الواعظین شیرازی** از ساعت ۳ تا ۵ بعدازظهر روز چهار شنبه بیست و یکم مهر ماه جاری در حسینیه معظمله در قم برگزار میشود.

آ ـ ۲۰۵۵۵

بدینوسیله باطلاع دوستان و اقوام گرام میرساند مراسم یادبود **مرحوم محمد جواهری** پدر واخوی اینجانبان روز پنجشنبه ۲۲ مهر ماه ۵۰ از ساعت ۴ تا ۶ بعداز ظهر در بهشت‌زهرا سالن شماره ۵ برگزار میشود.

کریمه جواهری (برنجی) . محمدعلی جواهری
آ ـ ۲۰۵۵۹

تسلیت

آقای حمید کریمی

فوت نابهنگام‌مرحوم غیاثوند رابشما و خانواده آنمرحوم تسلیت میگوئیم.

استودیوآربی بیک‌ایمانوردی ـ رفعت ـ نجات ـ رضا کریمی ـ ابوالحسن کریمی
آ ـ ۵۰۴۲۸

جناب آقای منوچهر ابراهیمی

دوستان شما از مصیبت وارده بی‌نهایت متاثر میباشند سعادت و بقاء عمر آنجناب و خانواده محترم را آرزودارند.

عباس ادیب ـ عباس صالحی
آ ـ ۵۰۴۴۲

جناب آقای جهانشاه گرایلی

نهایت تاسف و تاثر خود را از فوت‌مادر گرامیتان اعلام داشته بقای خانواده‌تان را آرزومند است.

مهندسین مشاور مرتس کوانت
آ ـ ۴۹۹۷۲

جناب آقای منوچهر تهرانی

بانهایت تاثر و اندوه فراوان درگذشت همسر گرامیتان را تسلیت گفته ما خود را در این غم بزرگ شریک میدانیم.

ابوالقاسم عتیقه‌چی ـ اصغر عتیقه‌چی
آ ـ ۴۹۹۸۴

جناب آقای سیف‌اللهی

با کمال تاسف و تاثرمصیبت وارده راتسلیت گفته خود را در غم شما شریک میدانیم.

رضا بهبهانی ـ علامرضا اسمعیلی
آ ـ ۵۰۳۱۶

جناب آقای بیژن شالچی

مصیبت وارده‌دراثرفوت پدرگرامیتان‌را صمیمانه تسلیت عرض مینماید.

شرکت آی . بی . ام ایران
آ ـ ۵۰۳۵۶

جناب آقای عباس نراقی

مصیبت وارده‌دراثرفوت عموی‌گرامی آنجناب راصمیمانه تسلیت عرض مینماید.

شرکت آی . بی . ام ایران
آ ـ ۵۰۳۵۶

جناب آقای مهندس نوربخش مدیر عامل شهر صنعتی البرز

مدیران و مهندسین و کارکنان گروه مهندسین مشاور مصیبت وارده را به آنجناب وخانواده محترم تسلیت گفته و تقاضا دارند آنان را نیز شریک غم خود بدانند.

آ ـ ۲۰۶۱۷

جناب آقای مهندس علی نوربخش

مصیبت وارده را بجنابعالی از صمیم قلب تسلیت عرض نموده‌وبقای وجود شما و خانواده محترم را از خداوندبزرگ خواستارم.

پیمانکار شهر صنعتی قزوین ـ محمود کاریان
آ ـ ۵۰۴۳۲

سرکار سرهنگ محسن نوربخش

بااندوه فراوان مصیبت‌واردمرا ازسوی خود وهمکارانم تسلیت عرض مینماید .

سرلشکر محسن معین‌زاده
آ ـ ۲۰۶۳۷

سرکار خانم مهندس بهبهانی

مهندسین و کارمندان آزمایشگاههای شیمی و فیزیک راه‌اهن مصیبت وارده را به حضور محترم تسلیت گفته ضمن ابراز تاسف و همدردی خودرا در غم شما شریک میدانند

آ ـ ۲۰۶۳۹

جناب آقای نورالدین مطیعا و بانو

بانهایت تاسف‌وتاثر درگذشت آقای حاجی سلطان‌الواعظین شیرازی‌راتسلیت عرض نموده‌و سلامت و بقای عمربازماندگان آن مرحوم را از درگاه ایزد متعال آرزومندیم.

اردبیلی ـ آراسته ـ جمشیدی ـ سفیدگری ـ فهیم‌فر ـ اشعثی ـ ایمانی ـ ارمی ـ رزمجو ـ قزوینی ـ مودتی ـ نصیری‌نژاد ـ وحدت‌طلب ـ لاهوتی ـ کیافر ـ اکبرزاده ـ آبی زابلی ـ مطلبی‌فر ـ باباسی ـ پیراسته ـ مظهری‌فر ـ مکاری ـ قلی‌بیگی ـ نوتاج ـ شاه‌وردی
آ ـ ۵۰۰۷۴

افسران ـ درجه‌داران و افراد نیروی زمینی شاهنشاهی درگذشت سرکار سرهنگ ابراهیم مظاهری را تسلیت گفته سلامتی و طول عمر بازماندگان را از خداوند متعال مسئلت مینماید

آ ـ ۲۰۶۴۵ **نیروی زمینی شاهنشاهی**

مصیبت وارده را به خانواده سرکار سرهنگ ابراهیم مظاهری تسلیت گفته بقاء عمر خاندان محترم را از درگاه خداوند بزرگ آرزو مینمایم.

آ ـ ۲۰۶۴۷ **سپهبد قره‌باغی**

روزنق بازار خشکبار

معاملات‌در بازار خشکبار، بویژه کشمش و هسته تلخ رونق دارد از محصول سال قبل کشمش چیزی باقی‌نمانده و تمام محصول صادر شده است . محصول نو کشمش مربوط به فوچان وارد بازار شده و مقداری هم صادر گردیده است .

قیمت داخلی کشمش فوچان از لحاظ نوع جنس نیز خوب و مطلوب بازار های جهانی است ، فعلا هر کیلوئی ۱۰ ریال عرضه میشود .

محصول امسال کشمش کشور بین ۵۰ تا ۵۵ هزارتن تخمین زده میشود ، که از این مقدار حدود ۱۰ تا ۱۲ هزار تن آن مصرف داخلی دارد و بین ۷ تا ۸ هزار تن هم موقع شستشو وبسته‌بندی از بین خواهد رفت و غیر قابل صدور خواهد شد وبقیه آن که حدود ۳۵ هزار تن است‌برای‌صدور عرضه‌خواهد شد .

در بازار خشکبار گفته می‌شود که محصول امسال کشمش از هر لحاظ قابل توجه میباشد ، چه از نظر نوع جنس که بهتراز‌محصول سال قبل است و چه ازلحاظ مقدار که بیش‌ازسال گذشته پیش‌بینی میشود .

در حال‌حاضر چند پیشنهاد خرید برای محصول تازه کشمش به صادر کنندگان و تجار عمده این کالا رسیده، که‌ازجمله‌پیشنهاد ها،پیشنهاد خرید از انگلستان میباشد که مقداری از محصول نوبه این کشور صادر شده است .

مظنه کشمش در هامبورك ترقی کرده و فعلا قیمت کشمش در هامبورك هر تن ۲۵۰ تا ۲۶۰ دلار است . قیمت‌ها در انگلستان با دوسه دلار تفاوت بیشتر از هامبورك قرار دارد .

مغز بادام

بازار معاملات مغز بادام ساکت است علاوه بر رکود معاملات قیمت‌این محصول‌در اروپا پائین آمده واز تنی ۱۸۵۰ دلار بهر تن ۱۷۳۰ دلار رسیده است قیمت‌داخلی مغزبادام تبریز هر کیلو۱۲۵ ریال میباشد .

در بازار گفته میشود که تجار صادر کننده این‌محصول نبایستی از رکود معاملات و کاهش قیمت آن در اروپا نگران باشند .

محصول قازه مغز بادام در سال جاری بیش از ۵ره هزار تن پیش بینی میشود که از این مقدار ۳ هزار تن مربوط به آذربایجان است و بقیه مربوط به سایر نقاط .

معاملات برگه زردآلو نیز راکد است و با وجودی که صادرات برگه زردآلو رقم قابل توجهی از صادرات خشکبار را تشکیل میدهد ، معهذا فعلا بعلت سکوت معاملات برگه در بازار های جهانی فعالیت‌در این رشته از صادرات در بازار ایران‌راکد است .

محصول نوبرگه زردآلو نسبت به‌محصول سال‌گذشته حدود یك سوم برآورد میشود که بالغ بر ۳ر۵ هزار تن است . قیمت داخلی برگه زردآلو فعلا هر جعبه ۱۰ کیلوئی ۲۸۰ ریال است .

مصرف گوشت گاو در تهران افزایش یافته

در تهران مصرف گوشت گاو بطور بیسابقه‌ای افزایش یافته و مردم تهران بتدریج از مصرف گوشت گوسفند روگردان شده‌اند . این‌وضع نتیجه توزیع گوشتهای‌یخ‌زده و انواع گوشتهای خارجی است که مصرف کنندگان را نسبت به گوشت گوسفند بی‌تفاوت کرده است .

باین علت درتهران‌ازتعداد دکانهای قصابی‌گوشت‌گوسفند کاسته شده وبه تعداد دکان های گوشت‌گاوافزوده‌میگردد

این دگرگونی بیشتر درشمال شهر تهران بچشم میخورد و دکانهای قصابی گوسفند در این محلات بتدریج جمع‌آوری وبه‌فروشگاه‌گوشت گوساله تبدیل میکردند .

اکنون تعداد کشتار گاو و گوساله درتهران هرروز به هزار راس میرسد این تعداد کشتارگاو برابر است‌باچندین هزار گوسفند و دربرابر این افزایش از تعداد کشتار گوسفند کاسته میشود .

کار آموزان استاندارد کشور های عربی در تهران

شش کارشناس استانداردار کشور های مصر ، عربستان سعودی ، لبنان و لیبی برای کارآموزی‌دررشته‌های‌استاندارد وتحقیقات صنعتی ، واردتهران شدند و برنامه کارآموزی‌خود را درموسسه استاندارد و تحقیقات صنعتی ایران آغاز کردند .

کارآموزی این کارشناسان طبق تقاضای‌دبیر کل سازمان استاندارد و مترولوژی کشور های عربی صورت گرفته است که بموجب آن قرار است ، ده کارشناس از کشور های عربی برای دیدن یك دوره آموزشی به ایران بیایند .

خبرنگار ما می نویسد : سه‌سال‌پیش‌درکنفرانس ترویج استانداردکه‌باهمکاری سازمان ملل‌متحد سازمان بین‌المللی استانداردد‌ربانکوك تشکیل‌شد، ایران‌وژاپن درزمینه استاندارد از نظر کیفیت و سطح علمی ، بعنوان دو مرکز ، کارآموزی برای کارشناسان استاندارد کشور های آسیائی و افریقائی تعیین و معرفی شدند .

بتون آماده دردسرکمبود جادرکارگاه شمارا حل میکند .

بتون باتیمان

بلوارالیزابت ۱۴۱ ساختمان باتیمان کارگاه ۹۵۵۲۸۲

تلفنهای جدید دفتر مرکزی
بتون باتیمان ۶۳۹۶۵۲ و ۶۳۶۳۶۰

دنیای ورزش

روزهای شنبه منتشر میشود

مرغداران محترم تهران و شهرستانها

دراجرای منویات دولت بمنظور مبارزه باگرانفروشی وهمچنین حمایت‌ازصنعت مرغداری ، شرکت سهامی مرغداران‌تهران باداشتن ۱۵ سال تجربه‌وخدمت‌گزاری به صنعت مرغداری نرخ فرآورده‌های خودرا بشرح زیر اعلام میدارد :

۱ـ جوجه گوشتی نژادمعروف‌آناك‌رویال نقدی ۱۶ ریال
۲ـ جوجه تخمی مرغ خالص‌نژاد لگهورن نقدی ۳۵ ریال
۳ـ جوجه تخمی مرغ خالص نژادلگهورن‌ولگهورن نیوهمشایر نقدی ۳۵ ریال
۴ـ جوجه تخمی مخلوط از دونژاد فوق نقدی ۱۶ ریال

از مشتریان محترم تقاضا میشودهم ه‌روزه غیراز ایام تعطیل برای رزرو مایحتاج خود باتلفن های‌شماره۸۲۱۶۶۸و ۸۲۹۸۳۶ ویا به قسمت فروش‌شرکت واقع درخیابان شاهرضا جنب‌ویلاشماره۲۸۲ مراجعه فرمایند .

مدیر عامل شرکت سهامی‌مرغداران تهران ـ محمد حسین روشن‌ضمیر

اطلاعات
۱۳۰۱
سه‌شنبه ـ بیستم مهرماه ۱۳۵۰
بیست و یکم شعبان ۱۳۹۱ ـ ۱۲ اکتبر ۱۹۷۱
شماره ۱۳۶۲۰ ـ سال چهل وششم
استخراج دکتر ریاضی کرمانی

ساعت شرعی
اذان صبح ..... ساعت ٤ و ۳۷ دقیقه
طلوع آفتاب ..... ساعت ٦ و ٥ دقیقه
ظهر شرعی ..... ساعت ۱۱ و٥۲ دقیقه
اذان مغرب ..... ساعت ٥ و ٥۲ دقیقه

جدائی طلا و دلار، ماده‌ای از قرارداد نفتی را معلق کرد

*** ایران‌مذاکرات شش کشور خلیج فارس‌رابا کمپانیهای نفتی رهبری خواهد کرد**

از علی باستانی

ایران این بار هم در مذاکرات قریب‌الوقوع اوپك با کمپانی های نفتی رهبری مذاکرات و حل و فصل قضایا را در دست خواهد داشت . آقای جمشید آموزگار وزیر دارائی ایران مثل بهمن‌ماه گذشته نمایندگی وریاست هیئت را از طرف‌شش کشور خلیج فارس : ایران ، عربستان سعودی، عراق، کویت قطر ، ابوظبی به عهده خواهد گرفت .

از دیروز نمایندگان و کارشناسان‌بانك مرکزی کشور های عضو اوپك در وین درمحل دبیرخانه اوپك به‌اتفاق کارشناسان دفتر اقتصادی اوپك ، بررسی مسئله کاهش ارزش دلار، و برابری آنرا با ارزهای معتبر جهان آغاز کردند .

احتمالا در ظرف چند روز آینده خطوطفنی و فرمول‌نهائی روشن و نتایج حاصله باطلاع وزیر دارائی ایران و دیگر کشور های اوپك برسد .

در محافل نفتی تهران پیش بینی میشود با وجود اظهار اطمینان فراوانی که شش کشور عضو به ایران کردند و بخصوص اعتقادی‌که به‌رهبری شاهنشاه آریامهر دارند، معهذا وزیر دارائی ایران قبل از مذاکرات رسمی (تماس غیر رسمی‌قبلا انجام گرفت) اززوزرای شش کشوردعوت‌به عمل‌خواهد اورد تا باتفاق مسائل مطروحه را یکباردیگرمورد بررسی‌قرار دهند .

هنوز دقیقا روشن نیست که در این مذاکرات ، وزرای نفت و دارائی شش کشورخلیج فارس شرکت خواهند کرد یا نه ؟ اما مسلما نمایندگان و کارشناسان این ممالك حضور خواهند یافت . در هر صورت تکلیف این مسئله‌بعد از جشن های شاهنشاهی ، به موازات معلوم شدن نتایج مذاکرات کارشناسان‌بانکی‌در وین‌روشن خواهد شد .

ارزش کمتر دلار

در حال حاضر مذاکرات پیرامون قطعنامه ۱٤۰ (مربوط به مسئله فوق) فوری تر و ضروری تر از قطعنامه ۱۳۹ (مربوط به مشارکت) عملی خواهد شد .

وچون براثر اعلام رسمی سیاست‌جدید اقتصادی‌نیکسون رئیس جمهور ایالات متحده امریکا از ۱۵ اوت باین طرف، کشور های عضو اوپك از بابت دلار تضعیف شده‌ای که دریافت می دارند قسمتی از درآمدخود را از دست دادند .

و همانطوری که در مقاله قبلی نیز اعلام کردیم این دلار برای ذخیره کردن وانبار کردن وصول نمی شود بلکه بلافاصله به بازار عرضه‌میشودو از بابت خرید کالا در نقاط مختلف‌دنیا خرج میگردد . متاسفانه در بسیاری از نقاط دنیا این پول کمتر ارزش رسمی سابقش ارزشیابی می‌شوددر نتیجه‌بدون اینکه ایران و دیگر کشور ها دخالتی داشته باشند ، قسمتی از درآمد خود را از دست دادند .

هدف قطعنامه ۱٤۰ جلوگیری از این نوع ضررو زیان کشور های عضواست. البته‌نمایندگان اوپك در مذاکرات با کمپانی های نفتی موضوع را با شرح فوق عنوان نمی کنند ، زیرا واردات ما و اینکه ما در کدام بازار خرید می کنیم و گران می خریم به کمپانی های نفتی مربوط نیست‌اما علت این‌گران خریدن که همان تضعیف دلار باشد مربوط به کمپانی های نفتی و ناشی از معلق‌شدن یك ماده از قراردادنفت است‌بهمین جهت‌اصل‌موضوع یعنی تضعیف دلار مطرح میگردد .

تضعیف دلار هم باین جهت مطرح میگردد که در قرارداد نفت با کنسرسیوم (قراردادهای کشورهای دیگر هم نظیرآنست) باصراحت به‌پشتوانه طلا، لیره استرلینگ و دلار اشاره شده است . یعنی پولی که بابت‌قیمت نفت‌پرداخت‌میشود بایدپشتوانه طلا داشته باشد و تا ۱۵ اوت هم داشت چون‌دلارهای‌دریافتی را میتوانستیم به‌بانکهای‌آمریکا بدهیم و معادل برابری رسمی آن طلا دریافت داریم . اما این پشتوانه از ۱۵اوت ازبشت سر دلار برداشته شد و دلار منگی به طلا ، مبدل به دلار کاغذی شد .

نکته اساسی اختلاف هم در همین مسئله است اوپك میگوید این دلار کاغذی آن دلاری که پشتوانه طلا داشت نیست و این دلار ارزش آن دلار را که در قرارداد به آن اشاره شده ندارد . لذا اصل مادهمربوطبااین امر درقرارداد ها از طرف کنسرسیوم وکمپانی های دیگر معلق شده است و چون آن دلار دربازار وجود ندارد لذا کمپانیهای نفتی باید برای حل و فصل آن مذاکره کنند و ارز قابل‌قبولی‌که ضرری به کشورهای صاحب نفت نزند تحویل دهند .

طبیعی است که کشورهای صاحب نفت در این مذاکرات مطالبه ضررهای گذشته از ۱۵ اوت سال جاری را هم خواهند کرد از هم‌اکنون روشن است‌که اگرکمپانیهابخواهندبازهم همین دلار کاغذی را بدهند ، درآن صورت اوپك تقاضا خواهد کرد که طبق فرمولی اختلاف قیمت دلار کاغذی موجود ودلار قبلی ارزیابی و اضافه پرداخت گردد .

توضیحات فوق روشن میکند که دراین جریان ایران با کنسرسیوم بین‌المللی نفت طرف است و اگر ایران مسئله خود را با کنسرسیوم طبق فرمولی حل وفصل کند همه کشورهای خلیج‌فارس‌که‌شرکا وسهامداران کنسرسیوم ، عاملین نفتی آن کشورها هم میباشند ، موضوع را حل وفصل‌شده تلقی‌خواهند کرد .

درمذاکرات‌ایران وکنسرسیوم که بزودی آغاز خواهد شد ایران‌فقط همین‌ماده ازقرارداد را مطرح‌خواهدساخت وحاضر نیست مسائل دیگر و بخصوص آثار اقتصادی ناشی از آنراکه بضرر ایران بود مطرح کند .

بحث درباره قول وقرارهای قبلی همه بجای‌خود باقی‌است. ایران و کشورهای دیگر عضو اوپك‌اعلام‌کردند وبازهم‌خواهند کرد که قرارها بقوت خودباقی و مورد احترام است .

اما اینکه در مقابل آنچه‌که پیش آمد و بخصوص بجای دلار کاغذی موجود چه باید کرد بحث مفصلی وجود دارد که در مقاله دیگر مورد بررسی قرار خواهد گرفت

این‌روزها شیراز بصورت یکی‌از بزرگترین مراکز خبری جهان‌درآمده‌است وصدها خبرنگار ، عکاس ، فیلمبردار برای گزارش جشن‌های شاهنشاهی در این شهر اجتماع کرده‌اند .
عکس‌جمعی از خبرنگاران و عکاسان خارجی‌رادرفرودگاه‌شیراز نشان‌میدهد .

آئین نامه‌طبقه‌بندی معلمان در ۱٦ ماده تنظیم شد

برای پیاده کردن طرح‌طبقه بندی معلمین کشور ، ۳۰۰نفر ازروسا ومسئولین کارگزینی ادارات‌آموزش‌وپرورش‌درتهران وشهرستان ها ، آموزش می‌بینند تا با توجه‌به‌ضوابط‌مندرج درطرح‌طبقه‌بندی و آئین نامه نسبت به صدور احکام معلمین سراسر کشوراقدام شود .

دو جلسات مزبور کارشناسان طبقه بندی سازمان اموراداری شرکت دارندو کلیه اشکالاتی که در مرحله پیاده کردن و صدور احکام معلمین ممکن است‌پیش آید ،رفع اشکال و طریق‌صحیح ارائه می شود .

تشکیل این جلسات بدان ـ جهت‌است که روسای ادارات کارگزینی در نواحی مختلف آموزش‌وپرورش‌تهران وادارات کارگزینی استان هاوشهرستان ها راسا بتوانند نسبت به صدور احکام مرحله دوم معلمین اقدام کنندوچنانکه مواردی از طرح یا آئین‌نامه مربوط بصدور احکام‌برای‌آنان تولید ابهام می کند ، با طرح دراین جلسات رفع‌ابهام گرددو درجریان صدور احکام کمترین اشکالی پیش‌نیاید.

آئین‌نامه اجرائی مرحله دوم قانون‌استخدام کشوری براساس ماده ۳۰ قانون استخدام کشور تنظیم شده‌است‌وبه‌وزارت آموزش وپرورش ارسال گردیده‌است .

واین آئین‌نامه که توسطشورای سازمان اموراداری‌واستخدامی به‌تصویب‌رسیداست شامل ۱٦ ماده می‌باشد که در دو فصل تنظیم گردیده .

در فصل اول این آئین‌نامه شرح شغل ، رشته ، رسته و سایر مشخصات معلم‌تعریف شده‌است ودر فصل دوم نحوه تشخیص طبقه معلمین با توجه به مدارك وشرایط موجود در پرونده معلمین می‌باشد .

در آئین‌نامه طبقه بندی معلمین کشور اصل برآن قرار گرفته که‌این آئین‌نامه فقط برای کادرآموزشی می‌باشد وشامل کسانی خواهدشد که بهرنحو درامر تدریس دخالت داشته وبصورت معلم اشتغال دارندو کسانی که در کادر آموزشی نباشند ورسما در کلاس درس حاضر نشده‌اند ، نمی‌توانند ، مشمول طرح طبقه‌بندی معلمین باشندو هیچگونه مزایای تعیین شده‌دراین آئین‌نامه به‌آنان‌تعلق نخواهد گرفت.

همراه آئین‌نامه طبقه بندی مرحله دوم معلمین کشور یك «فرم » ضمیمه‌شده‌است که معلمین رادر۷ گروه‌قانون‌استخدام قرار داده‌است وشامل معلمین هنرآموز، مربی کودك، آموزگار، دبیرومربی فعالیت های پرورشی می‌باشد .

کشتی‌گیران ارتش برای مقابله با شوروی انتخاب شدند

مرحله نهائی مسابقات انتخابی کشتی آزاد ارتش ایران شب گذشته باانجام ۲٦ مبارزه در باشگاه پهلوی درحضور تیمسار خاکبیز مدیر تربیت بدنی نیرو های مسلح باهنشاهی و با همکاری فدراسیون کشتی کشور در حالی بپایان رسید که نامزد های مقابله با کشتی‌گیران‌ارتش شوروی شناخته شدند.

علیرغم غیبت ابوطالب طالبی، ابوالفضل انوری واسکندرفیلابی که در ردیف منتخبین میباشند، کاظم غلامی بعد از مدتها غیبت با حضور مجدد خود روتقی خاص به مبارزات بخشیده بود.

شکست کاظم غلامی ، محمد خرمی، محسن‌فره‌وشی وسیف‌اله جواهری از حوادث دور از انتظاری بودکه‌در جریان‌مبارزات شکل گرفت .

کاظم غلامی که هنوز برای رسیدن بروزهای اوج گذشته به تمرینات جدی نیاز دارد، برای قرار گرفتن در تیم اعزامی‌به‌آتن سه مدعی پرتوان چون محمد خرمی، محمد عشری و محمد طباطبائی دربرابر داشت .

اولین مبارزه را غلامی با مدعی شماره یک خود محمد خرمی آغاز کرد، دیداری که سرانجام با ضربه فنی به سود کشتی‌گیر پرامید تهرانی خرمی بپایان رسید، در همین وزن طباطبائی با امتیازاز سد عشری عبور کرد، این شکست برای عشری سخت‌گران بودچه باعث شدعشری ازناحیه انگشت‌دست پسختی مصدوم شود و همین باعث شد در دومین مبارزه برابر غلامی حاضر نشود.

خرمی چهره پیروز مقابل برغلامی در دومین دیدار مغلوب طباطبائی شد ،اختلاف امتیاز این دو، ۲ امتیازبود، طباطبائی امتیازات خود را با «کنده‌کشی» بدست آورد .

آخرین مبارزه این وزن را غلامی با طباطبائی برگزار کرد که طی آن کشتی‌گیر صاحب‌نام مشهدی با درخششی چشم‌گیر ۵ـ۰ برطباطبائی پیروز شد .

گذشته از دگرگونی‌های این وزن شکست محسن فره‌وشی قهرمان آخرین دوره مسابقات قهرمانی ایران در ۵۷ کیلوبرابر قاسمی سخت غیرمنتظره بود . فره‌وشی که برای رسیدن‌به‌وزن ۵۷کیلوعذاب فراوان کشیده بود بعلت فرسودگی مغلوب قاسمی شد و قاسمی با نتیجه مساوی که‌برابر کرمانشاهی بدست‌اورد با شایستگی در راس ۵۷ کیلو قرار گرفت. گذشته از این رویدادها پیروزی سهیل سهیلی برسیف‌اله جواهری‌در۱۰۰ کیلو و ناکامی شجری برابر رضائی در ٦۲ کیلو غیرمنتظره بود.

حسن مخدور که پس‌ازمدتی غیبت بصحنه مبارزات بازگشته در برابر محمدرضا طاهری تا آستانه پیروزی مطلق پیش رفت ولی بعلت اینکه اخطار سوم را که‌داوران برای‌طاهری ضروری تشخیص داده بودند از جانب مربی تیم ارتش مردود اعلام‌شد ۳ـ٤ مغلوب شد .

نتایج کلی این مسابقات از این قرار است .

٤۸ کیلو: ۱ـ داود بکوبک ۲ـ حسین فرید.

٥۲ کیلو: ۱ـ ناصر نصیری ۲ـ جوادصارم‌بافنده ۳ـ غلامرضا عسگری .

٥۷ کیلو: ۱ـ محمد قاسمی ۲ـ حمیدکرمانشاهی ۳ـ محسن فره‌وشی .

٦۲ کیلو: ۱ـ اسداله رضائی ۲ـ احمد شجری .

٦۸ کیلو: ۱ـ محمد خرمی ۲ـ محمد طباطبائی ۳ ـ کاظم غلامی .

۷٤کیلو: ۱ـ محمدرضاطاهری ۲ـ حسن مخدور ۳ـ علیرضازیبا

۸۲ کیلو: ۱ـ علی دقت‌پور ۲ـ علی بیات ۳ـ خسرو نظافت دوست .

۹۰کیلو: ۱ـ مصرزینلی‌زاده

۱۰۰ کیلو: ۱ـ سهیل سهیلی ۲ـ سیف‌اله جواهری

۱۰۰ کیلو ببالا: ۱ـ ابوالفضل میرجعفری .

باین ترتیب داود بکوبک در ٤۸ کیلو، ناصر نصیری و جواد صارم بافنده در ٥۲ کیلو، محمد قاسمی و برنده دیدار فره‌وشی و کرمانشاهی در ٥۷ کیلو ، ابوطالب طالبی و اسداله‌رضائی در ٦۲ کیلو، محمد خرمی،کاظم غلامی و محمد طباطبائی در٦۸ کیلو،محمد رضا طاهری وحسن مخدور در۷٤ کیلو، علی‌دقت‌پور و علی بیات در ۸۲ کیلو، مصر زینلی‌زاده‌در۹۰ کیلو، ابوالفضل انوری و سهیل سهیلی در۱۰۰ کیلو و اسکندر فیلابی وابوالفضل میرجعفری در سنگین وزن‌برای مقابله با کشتی‌گیران ارتش شوروی برگزیده شدند .

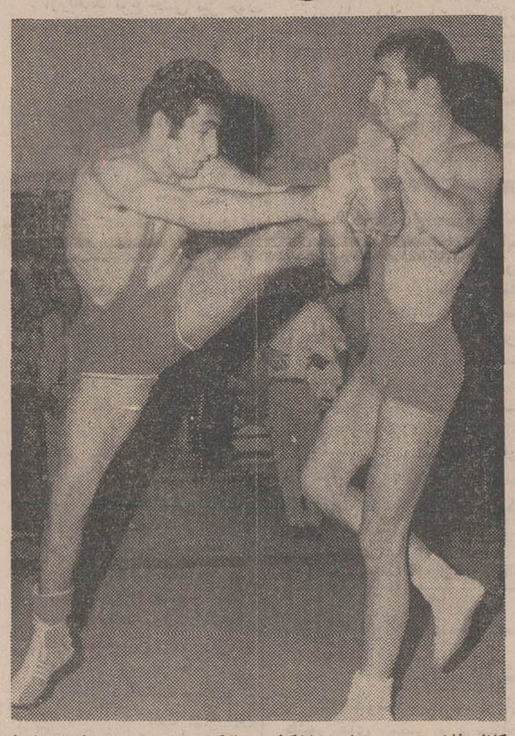

کاظم غلامی چهره پرامید ٤۸کیلو دربازگشت به صحنه مبارزات‌علیرغم عدم آمادگی لازم درخشش داشت ، عکس زمان مبارزه او را باطباطبائی نشان میدهد که خم طباطبائی در گروی غلامی است .

بمناسبت برگزاری جشن شاهنشاهی ایران

جشن بزرگ، برای همه

با شرکت هنرمندان معروف و محبوب : گوگوش، عارف ، آغاسی، ملوك‌ضرابی، سوسن، مهدیان، شجاعی

۳ و نیم بعد از ظهر جمعه ۲۳ مهرماه ، در تالار انجمن دوشیزگان و بانوان

کارگردان برنامه :

کمال‌الدین مستجاب‌الدعوه

برای شرکت در این جشن بزرك و باشکوه، خوانندگان اطلاعات بانوان باارائه آخرین‌شماره مجله و اعضای انجمن با در دست داشتن کارت عضویت خود ، همه روزه صبح و عصر میتوانند بدبیرخانه انجمن (بهارشمالی ـ شماره ۲٥٦ ـ تلفن ۸۲٤۸۳۱) مراجعه کنند و کارت رایگان‌جشن رادریافت دارند .

بمناسبت جشن شاهنشاهی ایران

موسسه مطبوعاتی

آژنگ

نشریه مخصوصی انتشار میدهد

عقاید و نظریات شاهنشاه آریامهر و علیاحضرت شهبانو (شاهنشاهی ایران)

با مقالاتی از آقایان :

امیر عباس هویدا
دکتر منوچهر اقبال
عبدالعظیم ولیان
منصور روحانی
هوشنك انصاری

برگزاری جشن دو هزار و پانصد ساله شاهنشاهی ایران را به‌بنیان گزار ایران نوین ورهبر خردمند انقلاب بزرك اجتماعی ایران اعلیحضرت شاهنشاه آریامهر صمیمانه تبریك عرض نموده بقاء ودوام خاندان جلیل سلطنت را آرزومند است .

شهردار اسفراین ـ نکوئیان

اطلاعیه

سازمان سینمائی پیام ـ سینما مازستیك

نظر به استقبالی که‌ازنمایش آثار برگزیده‌سینمای ایران در سینما مازستیك بعمل آمده‌است ،مدیریت این سینما باجلب موافقت سازمان سینمائی پیام از صبح سه شنبه بیستم‌مهر ماه (امشب) نمایشگر آثار برتر سینمای ملی‌که‌درشرکت‌پیام‌تهیه‌وپخش‌گردیده است خواهد بود.

فیلمهای انتخابی بشرح زیرمی‌باشند که بترتیب در سینمامازستیك نمایش داده‌خواهدشد .

۱ـ پنجره باشرکت‌بهروزوثوقی ـ نوری‌کسرائی ـ گوگوش ـ بکارگردانی جلال مقدم از صبح فردا.

۲ـ آقای هالو باشرکت علی نصیریان ـ عزت‌اله انتظامی ـ فخری خوروش ـ بکارگردانی مهرجوئی ستایش شده در فستیوال سینمائی ونیز.

۳ـ رضا موتوری باشرکت بهروزوثوقی ـ فریبا خاتمی ـ بهمن مفید بکارگردانی مسعود کیمیائی برنده جایزه سلطنتی.

٤ـ حسن کچل باشرکت پرویز صیاد ـ کتایون ـ بکارگردانی علی حاتمی برنده جایزه سلطنتی.

سازمان سینمائی پیام ـ سینما مازستیك

نشانی جدید مطب
دکتر فریدون فرزین
(دندانپزشك)
چهارراه روزولت ـ ثریا (ضلع جنوب غربی) تلفن ۸۳۱۰٦۳
ساعات پذیرائی : ٥ تا ۸بعداز ظهر یا باتعیین وقت قبلی
آ ـ ٤۹۹٦۲

روزنامه فردا
فردامنتشرمیشود

روزنامه دیپلمات
چهارشنبه‌ها‌خوانده‌می‌شود

پس‌اندازکنندگان پایداران عظمت کشورند.
صندوق پس‌انداز بانك ملی ایران

بانك بیمه ایران

شعبه کوروش بزرگ تبریز

(میدان شهربانی)

افتتاح و آماده انجام‌امور بانکی مشتریان محترم گردید

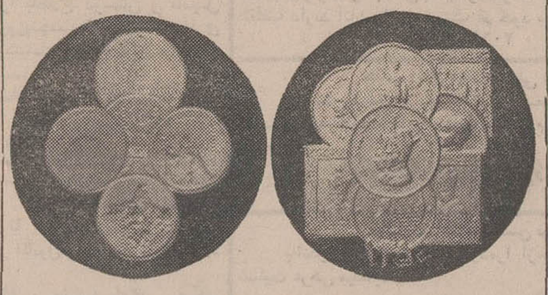

مدال طلای خالص مزین‌به تمثال اعلیحضرتین به‌تازگی ضرب وواردگردیده بهای‌هر قطعه٥۰گرمی ۱۰٫۰۰۰ ریال
مراکز فروش
شعبات . مرکز . بازار . سعدی . دانشگاه . فردوسی. فرح بانك ملی‌ایران‌وموسسه اعتباری دانشگاه .خیابان‌جامی کوی کسری . تلفن ٦٦۹٥۸۰ ـ ٦٦۱٤۸۱

آگهی

افسران و درجه داران بازنشسته نیروهای مسلح شاهنشاهی سه روز متوالی ازساعت ۱٦ الی ۱۸ عصردر جشنهای فرخنده دو هزار وپانصد ساله شاهنشاهی شرکت جسته وشادمانی مینمایند .

روز دوشنبه ۲٦ مهرماه جاری امراء
روز سه‌شنبه ۲۷ مهرماه جاری افسران ارشد وجزء
روز چهارشنبه ۲۸ مهرماه جاری درجه‌داران

مجلس جشن باشگاه افسران بازنشسته‌انتهای خیابان سپه کوچه عسجدی ازعموم افسران و درجه داران بازنشسته تقاضا میشود در روزهای فوق‌الذکر در مراسم جشن شرکت فرمایند .

سرپرست کانون بازنشستگان نیروهای مسلح شاهنشاهی ـ سپهبد امان‌الله جهانبانی
آ ـ ۲۰٦۰۳

تماشا

شماره ویژه جشنهای شاهنشاهی

با عکسها و گزارش های انحصاری از مراسم جشنهای دو هزار و پانصدمین سال بنیانگذاری شاهنشاهی ایران‌و یك مصاحبه اختصاصی باعلیاحضرت شهبانوی ایران .

دراین‌شماره میخوانید :

- یك مصاحبه‌اختصاصی باعلیاحضرت‌شهبانوی ایران
- پیروزی کورش برلودیا : از دکتر بهرام فره‌وشی
- پیشگامان نهضت های ملی و پاسداران استقلال ایران
  یك گزارش تاریخی جالب‌وخواندنی
- ضد خاطرات ـ از : آندره مالرو
- تلویزیون‌واطفال: یك مقاله تحقیقی‌وآگاه کننده برای پدران و مادران
- گزارش افتتاح مراکز تلویزیونی در خراسان ، کرمان و کردستان
- و داستانها، مقالات و مطالب‌جالبی درزمینه‌های‌مختلف‌هنری، سینمایی کتاب و ...

شماره‌ویژه‌مجله تماشا، صبح پنجشنبه منتشر میشود