

溫泉對注夏煖冬熱上常有霧氣瘍疾百病浴者
 多愈父老傳此泉先出鹽于今水有鹽氣夷水有
 鹽水之名此亦其一也夷水又東逕狼山縣故城
 南縣即山名也孟康曰音恒出藥草恒山今世以
 銀為音也舊武陵之屬縣南一里即清江東注矣
 南對長楊溪溪水西南潛穴穴在射堂村宋本東
 六七里谷中有石穴清泉瀆當作流三十許步復
 入穴即長楊之源也水中有神魚大者二尺小者
 一尺居民釣魚先陳所須多少拜而請之拜訖投
 釣餌得魚過數者水輒波湧暴風卒起樹木摧折

水側生異花路人欲摘者皆當先請不得輒宋本
 取水源東北之風井山迴曲有異勢穴口大如盆
 袁崧云夏則風出冬則風入春秋分則靜余往觀
 之其時四月中去穴數丈須臾寒慄當作卒至六
 月中尤不可當往人有冬過者置笠穴中風吸之
 經月還步楊溪得其笠則知潛通矣其水重源顯
 發北流注于夷水此水清冷甚於大溪縱暑伏之
 辰尚無能澡其津流也縣北十餘里有神穴平居
 無水時有渴者誠啓請乞輒得水或戲求者水終
 不出縣東十許里至平樂村又有石穴出清泉中

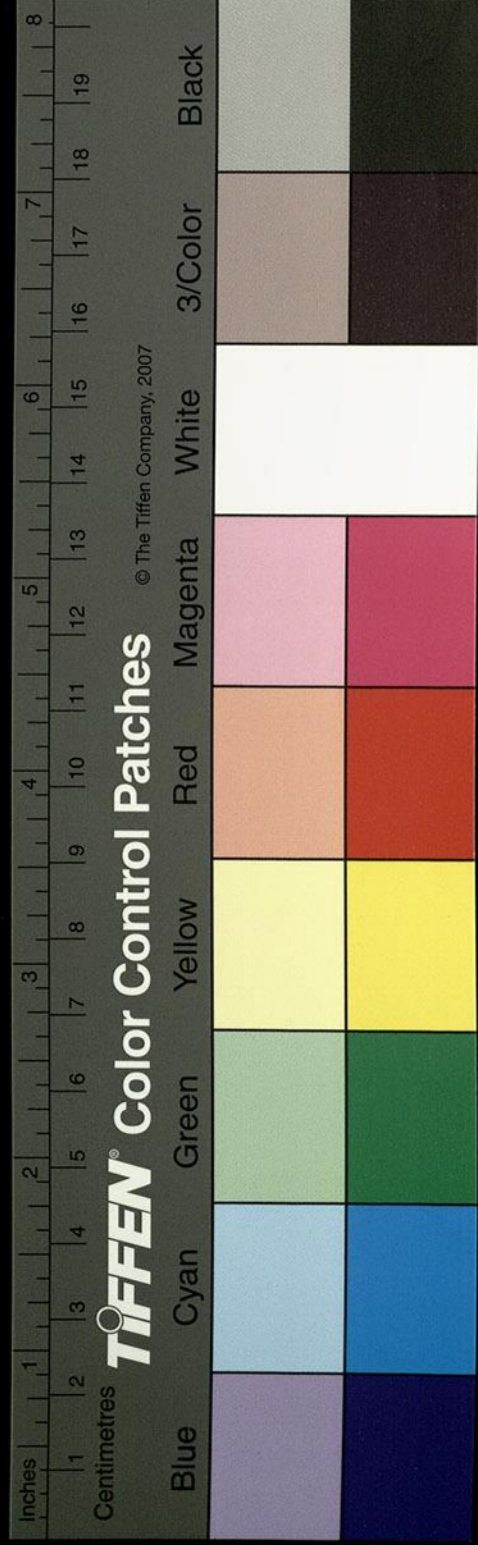

有潛龍每至大旱平樂村左近村居輦草穢著穴中龍怒須臾水出蕩其草穢傍側之田皆得澆灌從平樂順流五六里東亭村北山甚高峻上合下空空微東西廣二丈許高起如屋中有石林甚整頓傍生野韭人往乞者神許則風吹別分隨偃而輪孫云當作輪下同不得過越不偃而輪輒凶往觀者去時特平暨處自然恭肅矣

又東過夷道縣北

夷水又東逕虎灘岸石有虎像故因以名灘也夷水又東逕金瀨其石大者如釜小者如刀斗形色

亂真雜賓中耳夷水又東北有水注之其源百里與丹水出西南望州山山形竦峻峰秀甚高東北白巖壁立西南小演通行登其頂平可有三畝許上有故城城中有水登城望見一州之境故名望州山俗語訛今名武鍾山山根東有湧泉成溪即丹水所發也下注丹水天陰欲雨輒有赤氣故名曰丹水矣丹水又逕亭下有石穴甚深未嘗測其遠近穴中蝙蝠大者一作大者悉一作如鳥多倒懸玄中記曰蝙蝠百歲者倒懸得而服之使人神僊穴口有泉冬溫夏冷秋則入藏春則出遊民至秋闌斷水口

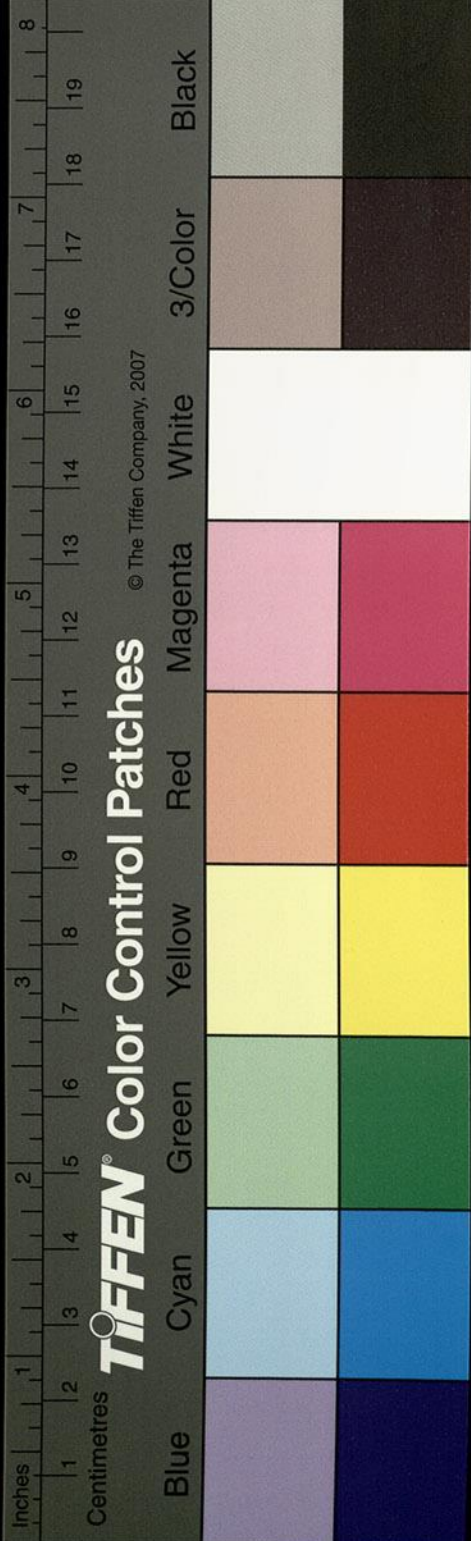

得魚大者長四五尺骨軟肉美異於餘魚丹水又

逕其下積而為淵淵有神龍每旱村人以茵草

投淵上流魚則多死龍怒當時大雨宜都山川記云鄉下村有

兩岸石上有虎跡甚多或深或淺皆悉成就自然

成當作非人工丹水又北注于夷水水色清澈與

大溪同夷水又東北逕夷道縣北而東注

東入于江

夷水又逕宜都北東入大江有涇渭之比亦謂之

恨山北溪水所經皆石山路無土岸其水虛映俯

視遊魚如乘空也淺處多五色石冬夏激素飛清

傍多茂木空岫靜夜聽之恒有清響百鳥翔禽哀

鳴相和巡頽浪者不覺疲而忘歸矣

油水出武陵孱陵縣西界東過其縣北

縣有白石山油水所出東逕其縣西與澠水合水

出高城縣澠山東逕其縣下東至孱陵縣入油水

也縣治故城王莽更名孱陵也劉備孫夫人權妹

也又更修之其城背油向澤

又東北入于江

油水自孱陵縣之東北逕公安縣西又北流注于

江

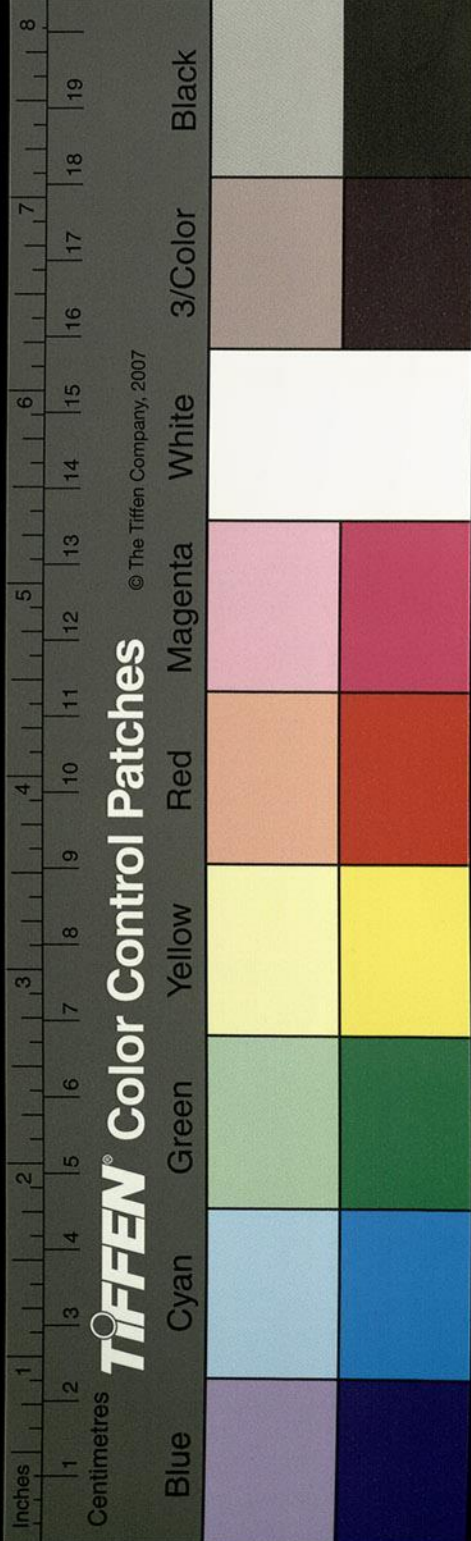

大江

澧水出武陵充縣西歷山東過其縣南

澧水自縣東逕臨澧零陽二縣故界水之南岸白石雙立厥狀類人高各三十丈周四十丈古老傳言昔充縣尉與零陽尉共論封境因相傷害化而為石東標零陽西碣充縣廢省臨澧即其地縣臨澧水又東茹水注之水出龍茹山水色清澈漏石分沙莊辛說楚襄王所謂飲茹溪之流者也茹水東流澧水克家云當作東流入澧水

又過零陽縣之北

澧水東與溫泉水會水發北山石穴中長三十丈冬夏沸湧常若湯焉溫水南流注于澧水澧水又東合零溪水源南出陵陽之山孫云陵陽當作零陽歷溪北注澧水澧水又東九渡水注之水南出九渡山山下有溪又以九渡為名山獸咸飲此水而逕越他津皆不飲之九渡水北逕僊人樓下傍有石形極方峭世名之為僊樓水自下歷溪曲折逶迤傾注行者間關每所褰泝山水之號蓋亦因事生焉九渡水又北流注于澧水澧水又東婁水入焉水源

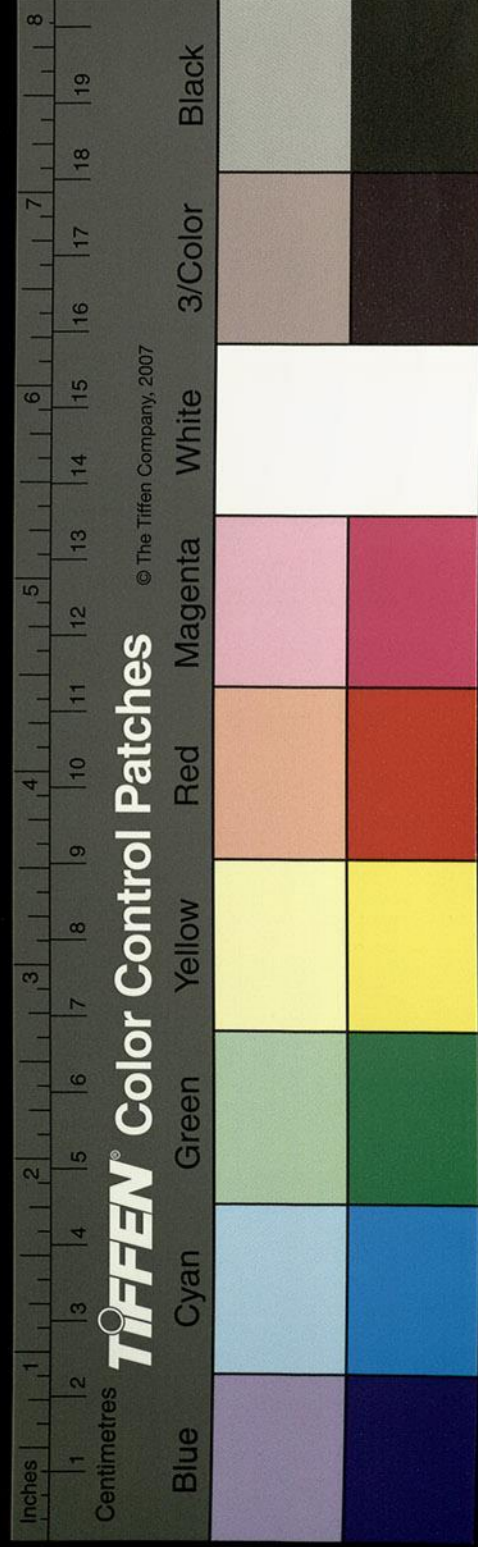

出巴東界東逕天門郡婁中縣北又東逕零陽縣注于澧水澧水又東逕零陽縣南蘊郡零溪以著稱矣澧水又逕澧縣孫按下文當作澧陽縣右會澧水出建平郡東逕澧陽縣南晉太康中置澧水又左合黃水黃水出零陽縣西北連巫山溪出雄黃頗有神異採常以冬月祭祀鑿石深數丈方得佳黃故溪水取名焉黃水北流注于澧水澧水又東注澧水謂之澧口澧水又東逕澧陽縣南南臨澧水晉太康四年立天門郡治也吳永安六年武陵郡有常棣山高峰孤竦素壁千尋望之若亭有似香爐其山洞開玄朗如門高三百丈廣二百丈孫休以為嘉祥分武陵置天門郡澧水又東歷層步出高秀特此山本作又東歷層步出山下有峭澗泉流所發南流注于澧水

又東過作唐縣北漢郡國志武陵郡有作唐縣

作唐縣後漢分孱陵縣置澧水入縣左合涔水水出西北天門郡界南流逕涔評屯屯竭涔水溉田數千頃又東南流注于澧水澧水又東澹水出焉澧水又南逕故郡城東東轉逕作唐縣南澧水又東逕安南縣南晉太康元年分孱陵立澹水注之

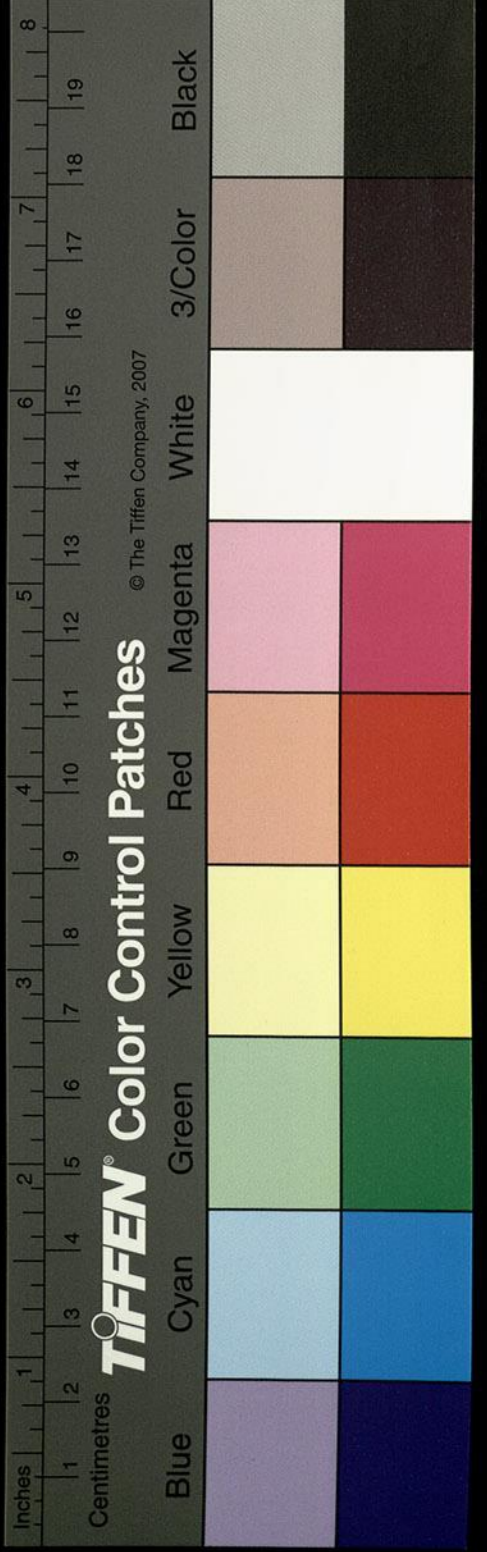

水上承澧水於作唐縣東逕其縣北又東注于澧
 謂之澹口王仲宣贈孫文始詩曰悠悠澹澧者也
 澧水又東與赤沙湖水會湖水北通江而南注澧
 謂之決口克家云疑澧水又東南注于流宋本
 水曰澧口蓋其枝瀆耳離騷曰沅有芷兮澧有蘭
 又東至長沙下雋縣西北東入于江

澧水流注于洞庭湖俗謂之曰澧江口也

沅水出牂柯且蘭縣為旁溝水又東至鐔成縣為沅

水東逕無陽縣舊本此六字作注文據

無水出故且蘭南流至無陽故縣漢地理志武陵

云無水首受故且蘭南入沅八百九十里後漢省無陽縣故云無陽故縣對無水因以

氏縣無水又東南入沅謂之無口沅水東逕無陽

縣南臨運水水源出東南岸許山西北逕其縣南

流注于熊溪熊溪南帶移山山本在水北夕中風

雨且而山移水南故山以移為名蓋以蒼梧郁州

佐山之類也熊溪下注沅水沅水又東逕辰陽縣

縣有龍溪水南出于龍橋宋本作嶠之山北流入于沅

水又一淦水注之南出扶陽之山北流會于沅沅

水又東與序溪水合水出義陵郡義陵縣鄜梁山西

北流逕義陵縣王莽之建平縣也治序溪其城劉

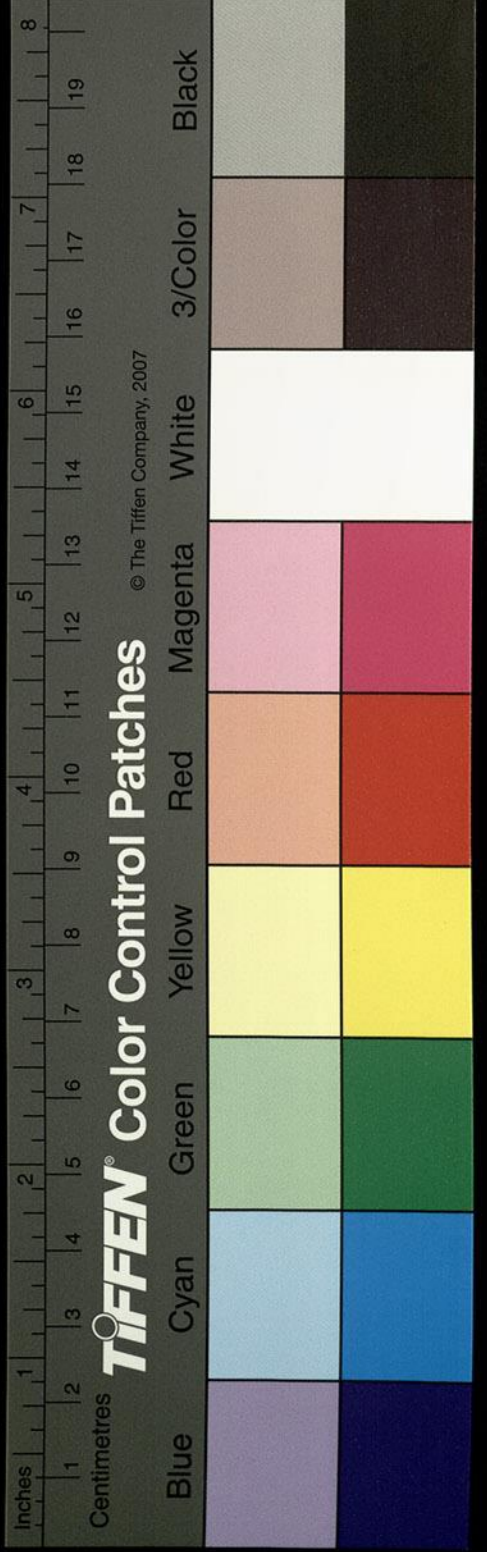

備之秭歸焉。出五溪綏撫蠻夷。亮率諸蠻所築也。

秭歸以下有脫誤。按蜀志云：先王東征，吳遣侍中馬良入武陵招納五溪蠻夷。蠻夷渠帥皆受印號。咸如所指。所治序溪最為沃壤。良田數百頃。特宜稻。修

作無廢。又西北入于沅。沅水又東合柱水。水導源

柱溪。北流注沅。沅水又東逕辰陽縣南。東合辰水。

水出縣三山谷。東南流獨母水。水源南出龍門山。

歷獨母溪。北入辰水。辰水又逕其縣北。舊治在辰

水之陽。故即名焉。楚辭所謂夕宿辰陽者也。王莽

更名會真矣。今漢地志作會亭。辰水又右會沅水。名之為

辰溪。口武陵有五溪。謂雄溪、楠溪、力溪、無溪、酉溪。

宋書說五溪曰：雄溪、楠溪、酉溪、力溪、無溪。辰溪其一焉。來溪悉

是蠻。左右所居。故謂此蠻五溪蠻也。水又經沅陵

縣。西有武溪。源出武山。與酉陽分山水源。石上有

盤瓠跡。猶存矣。盤瓠者高辛氏之畜狗也。其毛五

色。高辛氏患犬戎之暴。乃募天下有能得犬戎之

將軍。吳將軍頭者。妻以少女。下令之後。盤瓠遂銜

吳將軍之首於闕下。帝大喜。未知所報。女聞之。以

為信。不可違。請行。乃以配之。盤瓠負妻入南山。上

石室中。所處嶮絕。人跡不至。帝悲思之。遣使不得

進。經二年。生六男六女。盤瓠死。因自相夫妻。織績

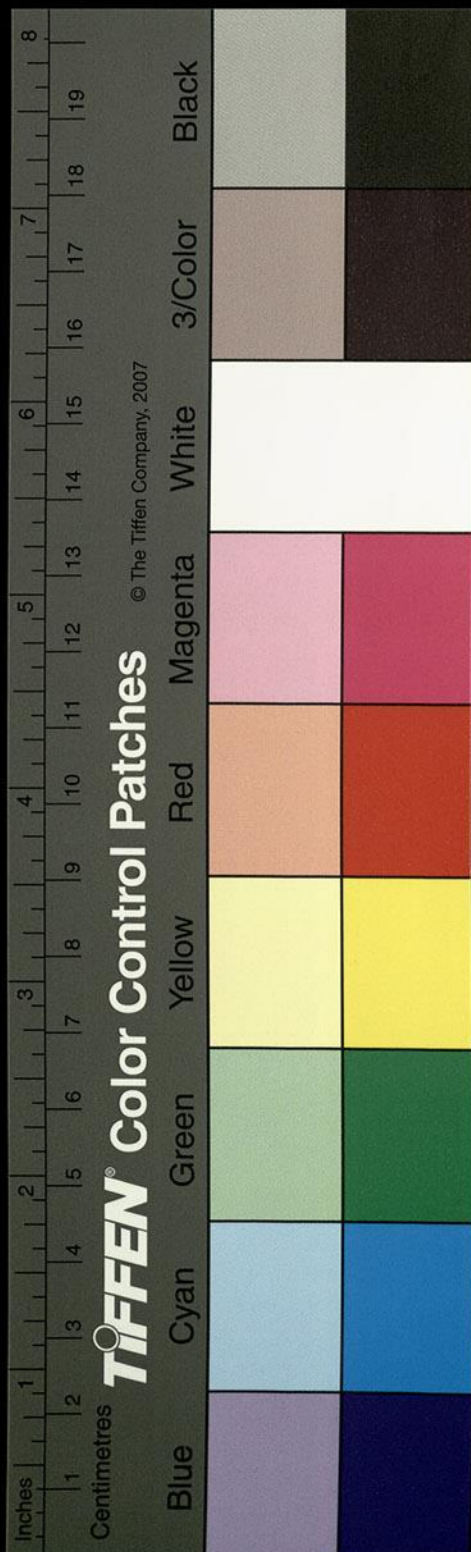

疑有脫誤

木皮染以草實好五色衣裁置皆有尾其母白帝賜以名山其後滋蔓號曰蠻夷今武陵郡夷即盤瓠之種落也其狗皮毛嫡孫世寶錄之武水南流注于沅沅水又東施水注之水南出施山溪源有陽歎崖崖色純素望同積雪下有二石先有人居處其間細泉輕流望川競注故不可以言也施水北流會于沅沅水又東逕沅陵縣北漢故頃侯吳陽之邑也王莽改曰沅陸縣北枕沅水沅水又東逕縣故治北移縣治縣之舊城置都尉府因岡傍阿勢盡川陸臨沅對酉二川之交會也酉水導源

益州巴郡臨江縣故武陵之充縣酉源山東南流陽故縣南又東逕遷陵故縣界陽故縣上缺一無字按漢地理志武陵郡有無陽遷陵二縣相近後漢志省無陽晉太康地志有舞陽云即無陽也後漢晉宋地志武陵郡有遷陵南齊地志無遷陵矣與西鄉溪合即延江之枝津更始之下流謂之西鄉溪口酉水又東逕遷陵縣故城北王莽更名曰遷陸也酉水東逕酉陽故縣南縣故西陵也酉水又東逕沅陵縣北又東南逕潘承明壘西承明討五溪蠻營軍所築吳志潘濬字承明官太常五谿蠻夷叛亂盤結孫權假濬節督諸軍討之斬獲萬數自是羣蠻衰弱一方寧靜其城跨山枕谷酉水又南注沅水闕駟謂之受水其水所決

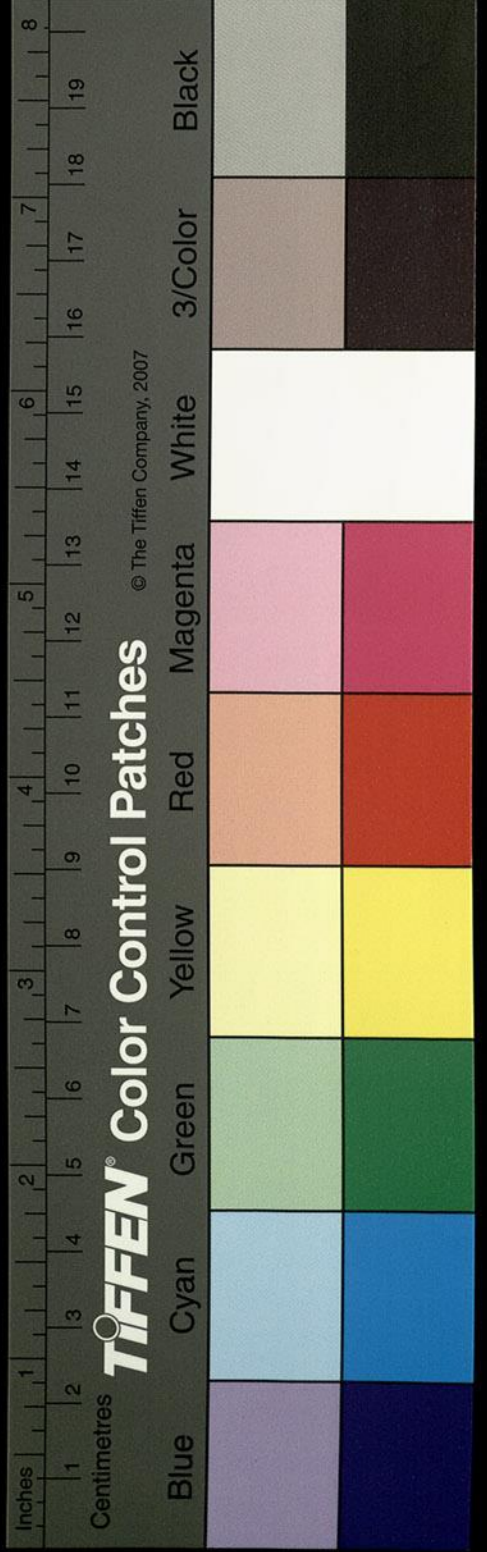

入名曰酉口。沅水又逕賓應明城側，應明以元嘉

初伐蠻所築也。沅水又東，溪水南出茗山。一作沅水

東溪，溪水南出茗山。山深廻嶮，人獸阻絕。溪水北瀉，沅川水

沅水又東，與諸魚溪水合。水北出諸魚山，山與天

門郡之澧陽縣分嶺，溪水合南流，會于沅。沅水又

東，夷水入焉。水南出夷山，北流注沅。夷山東接胡

頭山。後漢書作壺頭山，下同。山高一百里，廣圓三百里，山下

水際有新息侯馬援征武溪蠻停軍處。胡頭徑曲

多險，其中紆折千灘。援就壺頭，希效早成。道遇瘴

毒，終沒於此。忠舊本作公獲謫，信可悲矣。後漢書世祖遣馬援

從五溪蠻夷，軍次下雋，有兩道可入，從壺頭則路

近而水險，從充則塗夷而運遠，援以為從，克則棄

日費糧，不如進壺頭，益其喉咽，克賊自破，乃進營

壺頭，賊乘高守隘，水疾船不得上，會暑甚，士卒多

疫死，援亦中病，遂因梁松宿懷與援不平，遂因事

陷之，援卒後，帝追收新息侯印綬，妻孥惶懼，不敢

以喪還。劉澄之曰：沅水自胡頭枝分跨三十三渡，

逕交阯龍編縣東北，入于海。脉水尋梁，乃非關究

但古人許以傳疑，聊書所聞耳。

又東北過臨沅縣南。

臨沅縣與沅南縣分水。後漢郡國志武陵郡有沅南縣，建武二十六年置。

沅南縣西有夷望山，孤竦中流，浮嶮四絕。昔有蠻

民避寇居之，故謂夷望也。南有夷望溪，水南出重

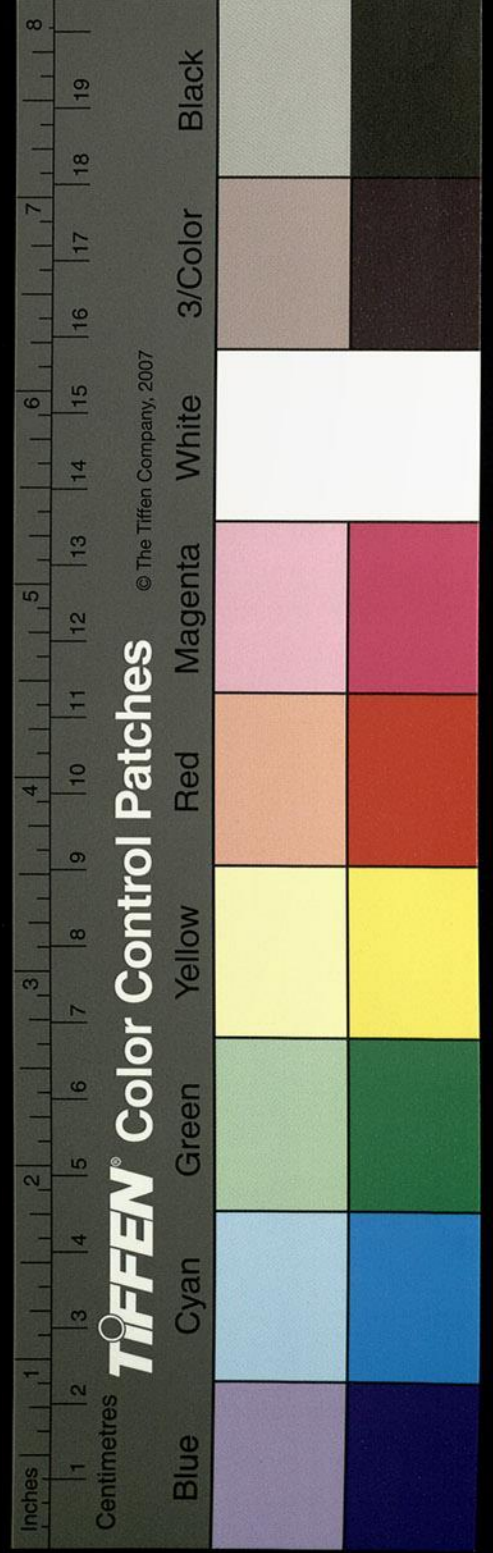

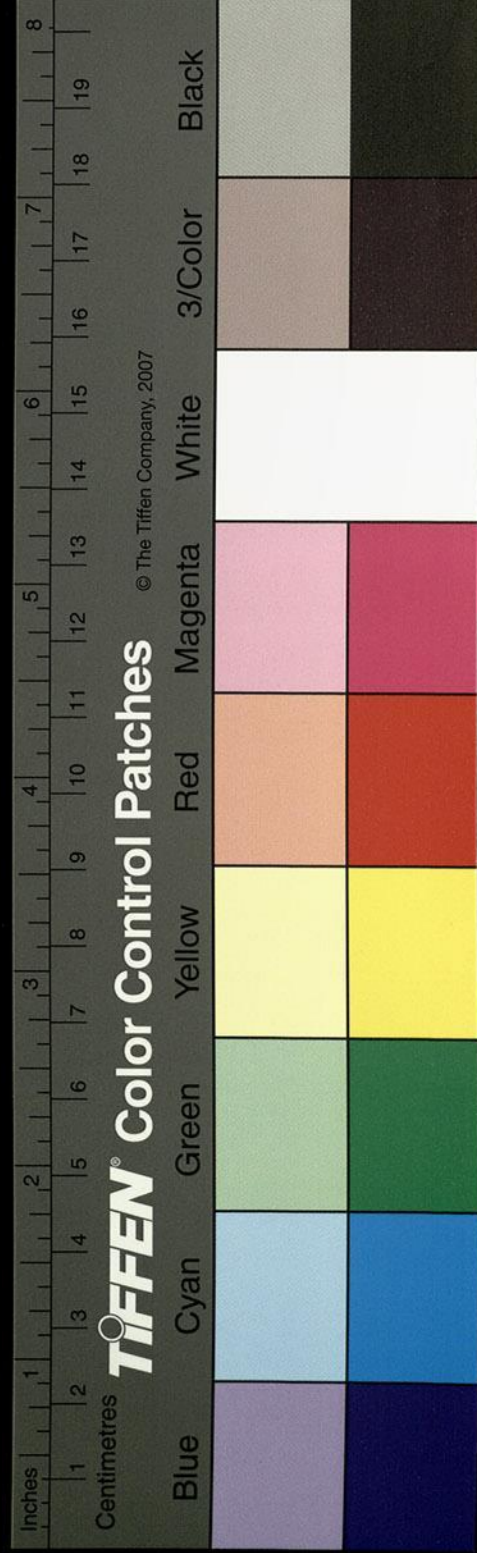

山遠注沅沅水又東得關下山東帶關溪瀉注沅
 瀆沅水又東歷臨沅縣西為明月池白壁灣灣狀
 半月清潭鏡澈上則風籟空傳下則泉響不斷行
 者莫不擁楫嬉游徘徊愛玩沅水又東歷三石澗
 鼎足均峙秀若削成其側茂竹便娟致可玩也又
 東帶綠蘿山顏巖臨水懸蘿釣渚漁詠幽谷浮響
 若鍾御覽引水經注云綠蘿蒙幕積巖臨水實釣
 渚魚詠之勝地其迭響若鍾者信為神仙之
 所居沅水又東逕平山西南臨沅水寒松上蔭清
 泉下注栖託者不能自絕於其側沅水又東逕臨
 沅縣南縣南臨沅水因以為名荆州記臨沅縣南
 臨沅水水源出

疑有脫文

柯且蘭縣至郡
界分為五縣

王莽更之監沅縣也縣南有晉徵

士漢壽詩宋本
作人龔玄之墓銘太元中車武子立縣

治武陵郡下本楚之黔中郡矣秦昭襄王二十七

年使司馬錯以隴蜀軍攻楚割漢北與秦至三十

年又取楚巫黔及江南地以為黔中郡漢高祖二

年割黔中故治為武陵郡王莽更之建平都也宋本

作建
平郡南對沅南縣後漢建武中所置也縣在沅水

之陰因以沅南為名縣治故城昔馬援討臨鄉所

築也沅水又東歷小灣謂之枉渚渚東里許便得

枉人山山西帶循溪一百餘里茂竹便娟披溪蔭

宋本
書作龔

渚長川逕引遠注於沅沅水又東入龍陽縣有澹
水出漢壽縣西楊山南流東折逕其縣南縣治索
城即索縣之故城也漢順帝陽嘉中改從今名闕
駟以為興水所出東入沅而是水又東歷諸湖方
南注沅亦曰漸水也水所入之處謂之鼎口沅水
又東歷龍陽縣之汜洲舊本作沱洲長二十里吳丹
揚太守李衡植柑于其上臨死勅其子曰吾洲里
有木奴千頭不責衣食歲絹千疋太史公曰江陵
千樹橘可當封君此之謂矣吳末衡柑成歲絹千
疋今洲上猶有陳根餘柑蓋其遺也沅水又東逕

龍陽縣北城側沅水沅水又東合壽溪內通大溪
口有木連理根各一岸而凌空交合其上承諸湖
下注沅水

又東至長沙下雋縣西北入于江

沅水下注洞庭湖方會於江

浪水出武陵鍾城縣北界沅水谷孫云山海經注浪音銀鍾城漢志作

成鍾

山海經曰禱過之山浪水出焉而南流注于海是也

南至鬱林潭中縣與鄰水合

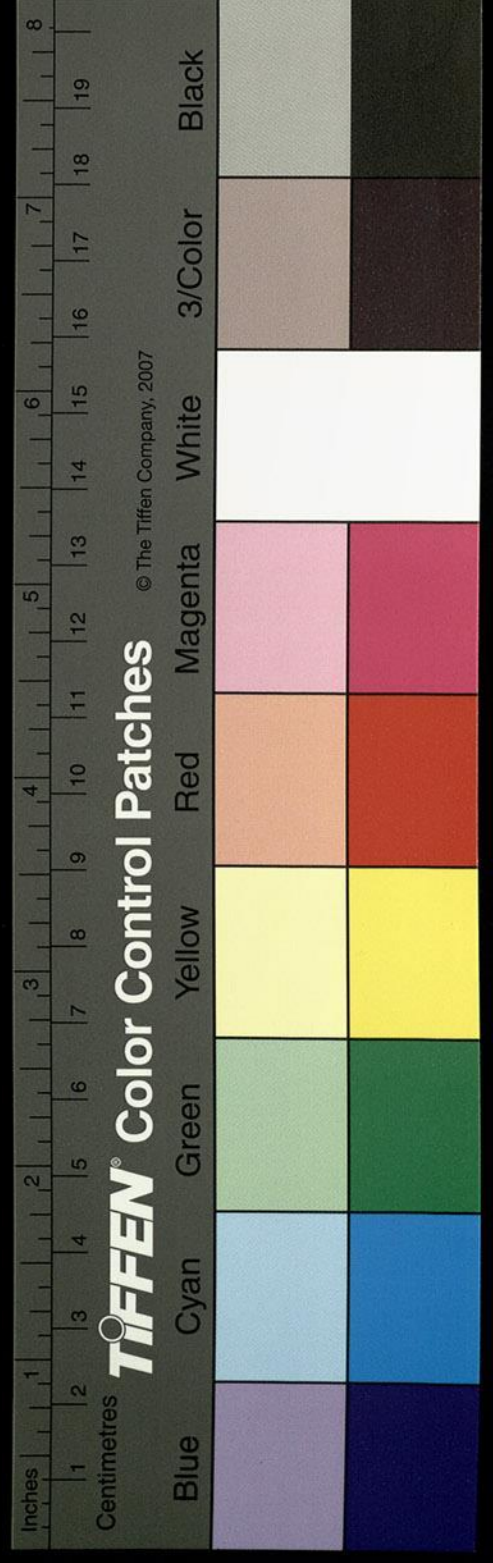

水出無陽縣故鍾城也晉義熙中改從今名俗謂之移溪溪水南歷鍾中

克家云當作潭中

注于浪水

又東至蒼梧猛陵縣為鬱溪又東至高要縣為大水鬱水鬱林之阿林縣東逕猛陵縣猛陵縣在廣信之西南王莽之猛陸也浪水於縣左合鬱溪亂流逕廣信縣地理志曰蒼梧郡治武帝元鼎六年開王莽之新廣郡縣曰廣信亭王氏交廣春秋曰元封五年交州自羸樓縣移治於此建安十六年吳遣臨淮步騭為交州刺史將武吏四百人之交州道路不通蒼梧太守長沙吳臣擁眾五千騭有疑

於臣先使諭臣臣迎之於零陵遂得進州臣既納騭而後有悔騭以兵少恐不存止臣有都督區景勇略與臣同士為用騭惡之陰使人請臣臣往告景勿詣騭騭請不已景又往乃於廳事前中庭俱斬以首狗眾即此也鬱水又逕高要縣晉書地理志曰縣東去郡五百里刺史夏避毒徙縣水居也縣有鵠奔亭廣信蘇施妻始珠鬼訟於交州刺史何敞處事與蒼亭女鬼同

搜神記云九江何敞為交州刺史行部到蒼梧

高要宿鵠奔亭夜半有一女子自稱蘇娥字始珠廣信人嫁施氏夫死有雜繒帛百二十四匹及婢一人名致富欲之傍縣賣繒得牛車一乘到此亭為亭長龔壽所殺剖致富亦死掘樓下合理之取封

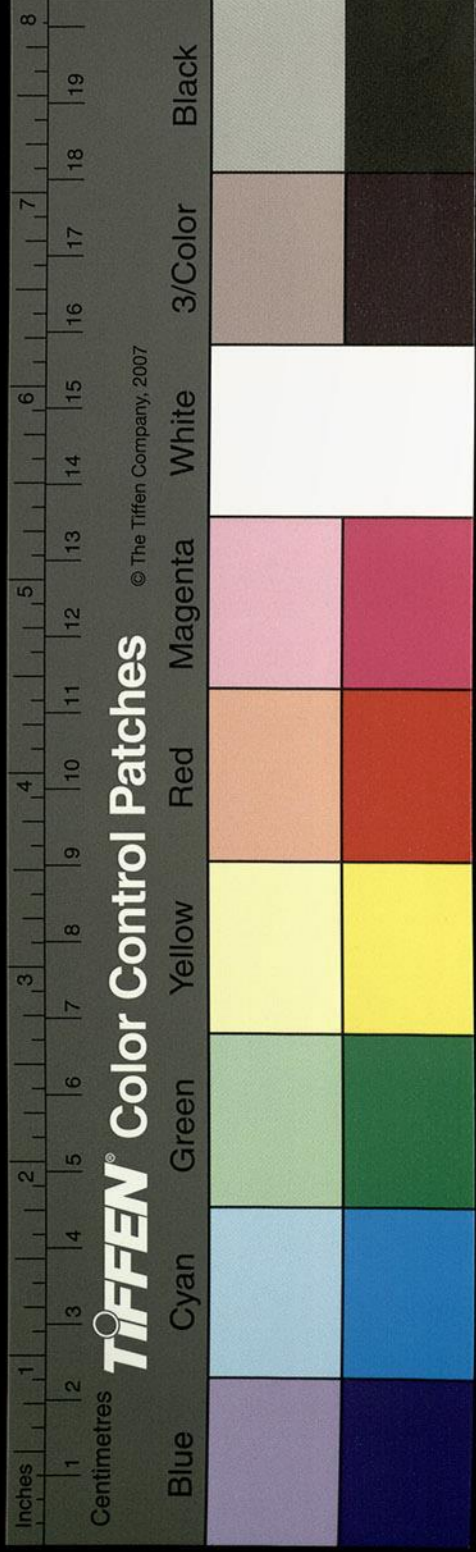

物去無所告訴故來自歸于明使君敞乃遣吏捕
問具服弁其父母兄弟皆斬之謝承後漢書所記
事同但作鵠巢亭為異王氏交廣春秋曰步騭殺吳臣區景

使嚴舟船合兵二萬下取南海蒼梧人衡毅錢博
宿臣部伍興軍逾騰於蒼梧高要峽口兩軍相逢
於是遂交戰毅與衆投水死者千有餘人

又東至南海番禺縣西分為二其一南入于海

鬱水分浪南注

其一又東過縣東南入于海

浪水東別逕番禺山海經謂之賁禺者也交州治
中合浦姚文式問云何以名為番禺答曰南海郡

昔治在今州城中與番禺縣連接今入城東南偏
有水坑陵城倚其上聞此縣人名之為番山縣名
番禺儻謂番山之禺也漢書所謂浮牂柯下離津
同會番禺蓋乘斯水西入越也秦并天下略定楊
越置東南一尉西北一候開南海以謫徙民至二
世時南海尉任囂召龍川令趙他曰聞陳勝作亂
豪桀叛秦吾欲起兵阻絕新道番禺負嶮可以為
國會病綿篤無人與言故召公來告以大謀囂卒
他行南海尉事則拒關門設守以法誅秦所置吏
以其黨為守自立為王高帝定天下使陸賈就立

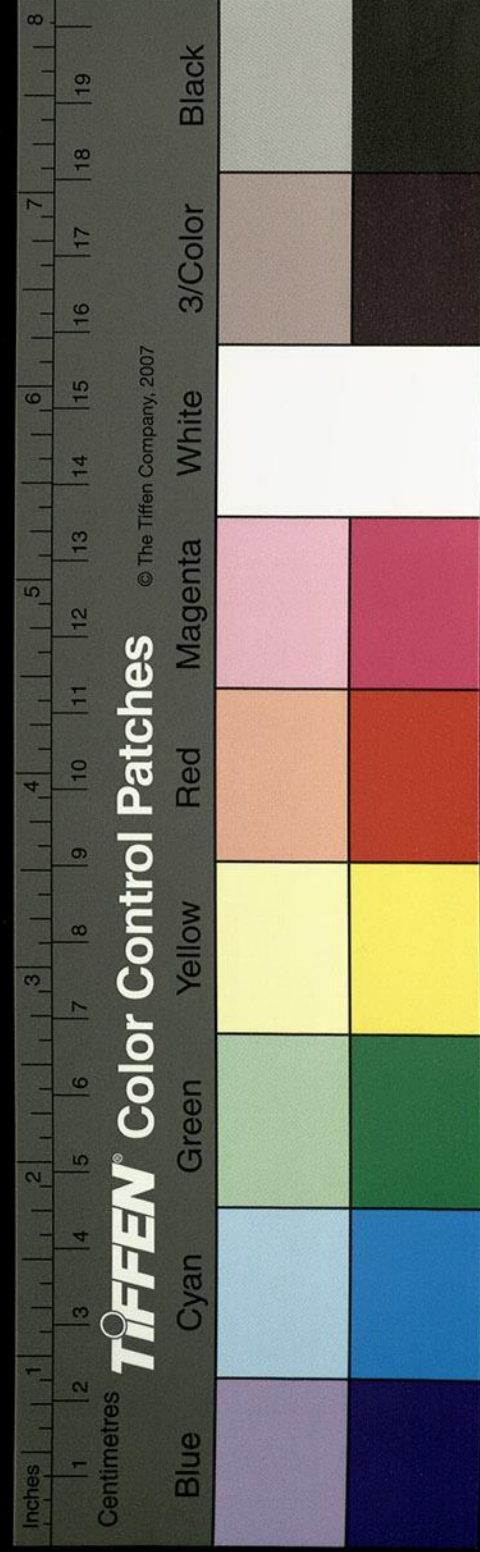

他為越王剖符通使至武帝元鼎五年遣伏波將軍路博德等攻南越王五世九十二歲而亡以其地為南海蒼梧鬱林合浦交趾九真日南也建安中吳遣步騭為交州騭到南海見土地形勢觀尉他舊治處負山帶海博敞渺目高則乘土當作桑土高頁所謂桑土既蠶蓋交廣歲有八蠶故也下則沃衍林麓鳥獸于何不有海怪魚鼈鼉鼉鮮鮪珍怪異物千種萬類不可勝記他因岡作臺北回朝漢圓基千步直峭百丈頂上三畝復道迴環逶迤曲折翺望升拜名曰朝臺前後刺史郡守遷除新至未嘗不乘車升履於焉逍遙騭登高遠望觀巨海之浩茫觀原藪之殷阜乃曰斯誠海島膏腴之地宜為都也宋本建安作邑二十二年遷州番禺宋本立城郭綏和百越遂用寧集交州治中姚文式問答云朝臺在州城東北三十里裴淵廣州記曰城北有尉他墓墓後有大岡謂之馬鞍岡秦時占氣者言南方有天子氣始皇發民鑿破此岡地中出血今鑿處猶存以狀取目故岡受厥稱焉王氏交廣春秋曰越王趙他生有奉制稱藩之節死有秘宋本與作奧神密之墓他之葬也因山為墳其隴塋可謂奢大葬積珍玩吳

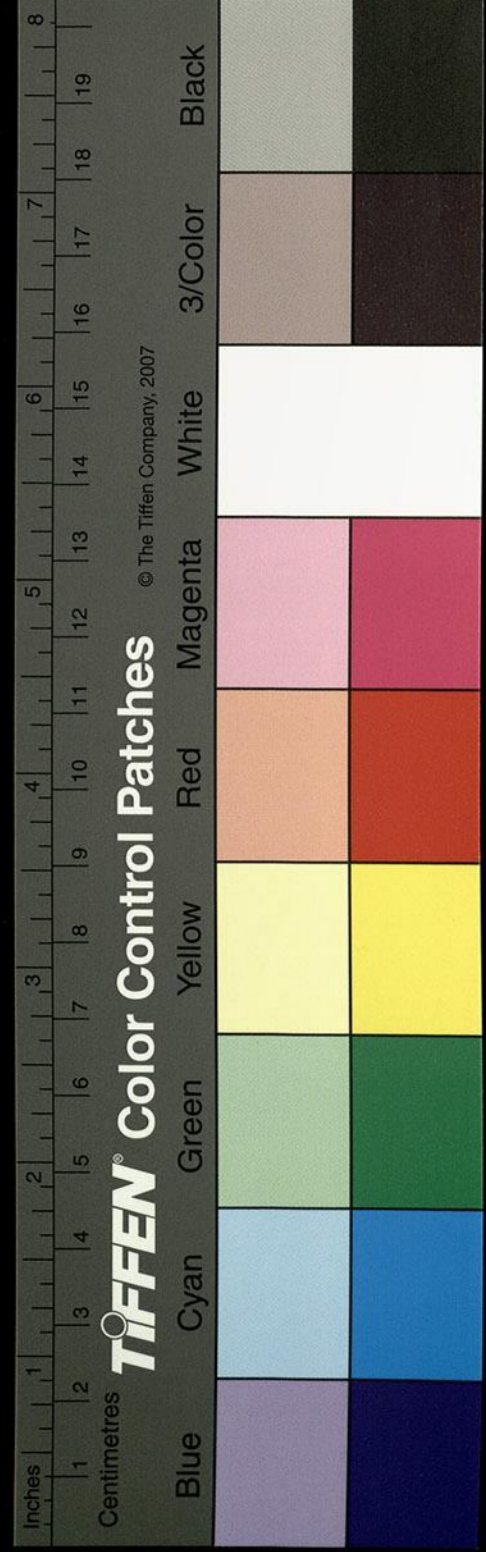

虛循乃滕脩之
誤見吳書呂岱
傳注中脩西陽
襟冠作循平晉

時遣使發掘其墓求索棺柩鑿山破石費日損力
卒無所獲他雖奢僭慎厥終一作其身乃令後人不
知其處有似松喬遷景牧豎固無所殘矣鄧德明
南康記曰昔有盧耽仕州為治中少棲僊術善解
雲飛每夕輒凌虛歸家曉則還州嘗於元會至朝
不及朝列化為白鵠王閣前迴翔欲下威儀以石
擲之得一隻履耽驚遽就列內外左右莫不駭異
時步隲為廣州意甚惡之便以狀列聞遂在誅滅
舊本作遂廣州記稱大平晉滕循為刺史循鄉人
至誅滅語循鰓鬚長一赤循以為虛言其人乃至東海取

鰓鬚長四赤速送示循循始張訓厚為遣其一水
南入者鬱川分派逕四會入海也其一即川東別
逕番禺城下漢書所謂浮牂柯下離津同會番禺
蓋乘斯水而入于越也浪水又東逕懷化縣入于
海水有鰓魚裴淵廣州記曰鰓魚長二丈大數圍
皮皆鱗物生子子小隨母覓食驚則還入母腹吳
錄地理志曰鰓魚子朝索食暮入母腹南越志曰
暮從臍入旦從口出腹裏兩洞腸貯水以養子腸
容二子兩則四焉其餘又東至龍川水為涅水屈
比入員水浪水枝津衍注自番禺東歷增城縣南

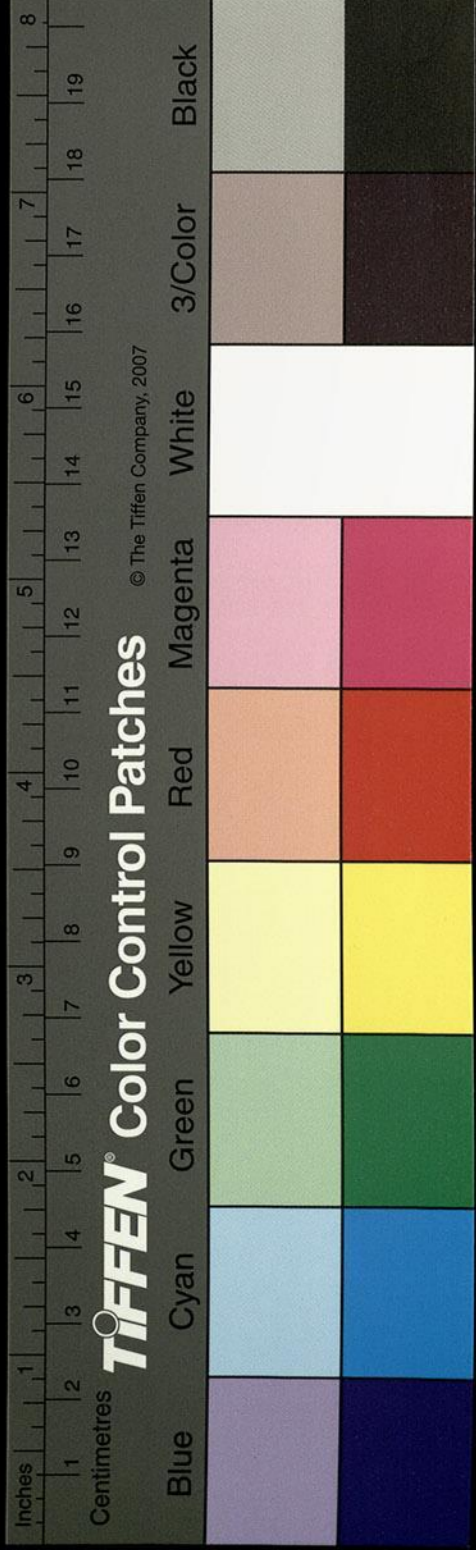

作光色亦得
可用入雉媒
詩

疑浪

越志曰縣多鷄鷄鷄山雞也光色孫云當鮮明
五色眩耀利距善鬪世以家鷄鬪之則可擒也又
逕博羅縣西界龍川左思所謂目龍川而帶垌者
也趙他乘此縣而跨據南越矣
員水又東南一千五百里入南海
東歷揭陽縣王莽之南海亭而注于海也

九月十三日
日陰下

國家圖書館, NATIONAL CENTRAL LIBRARY, TAIWAN, P. R. C.

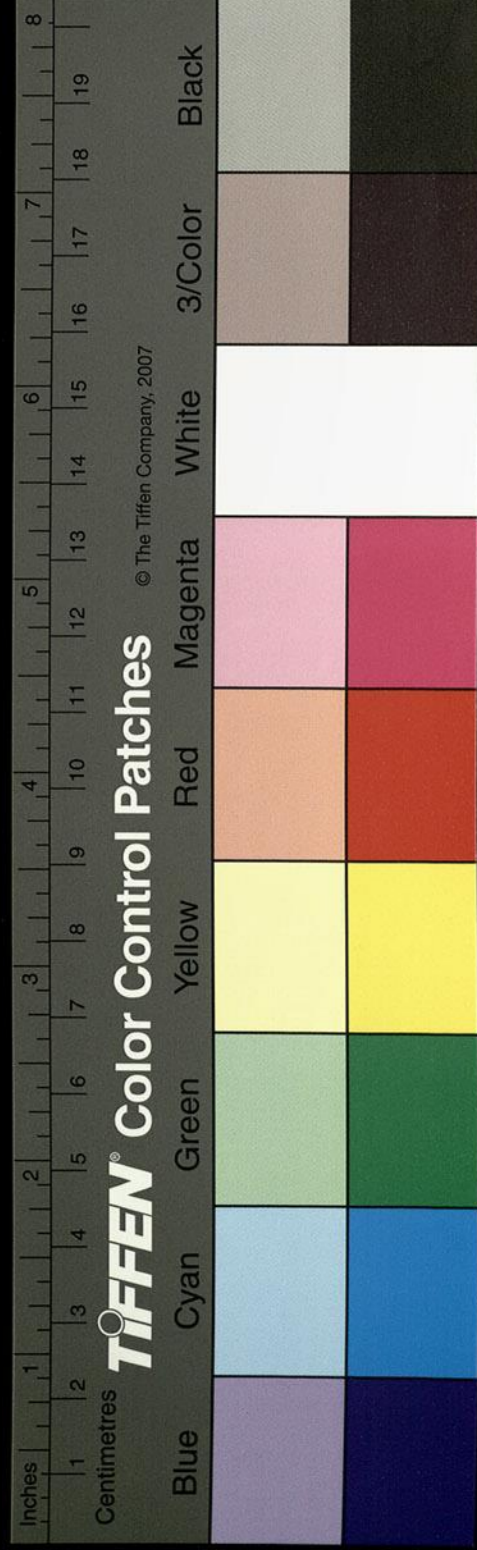

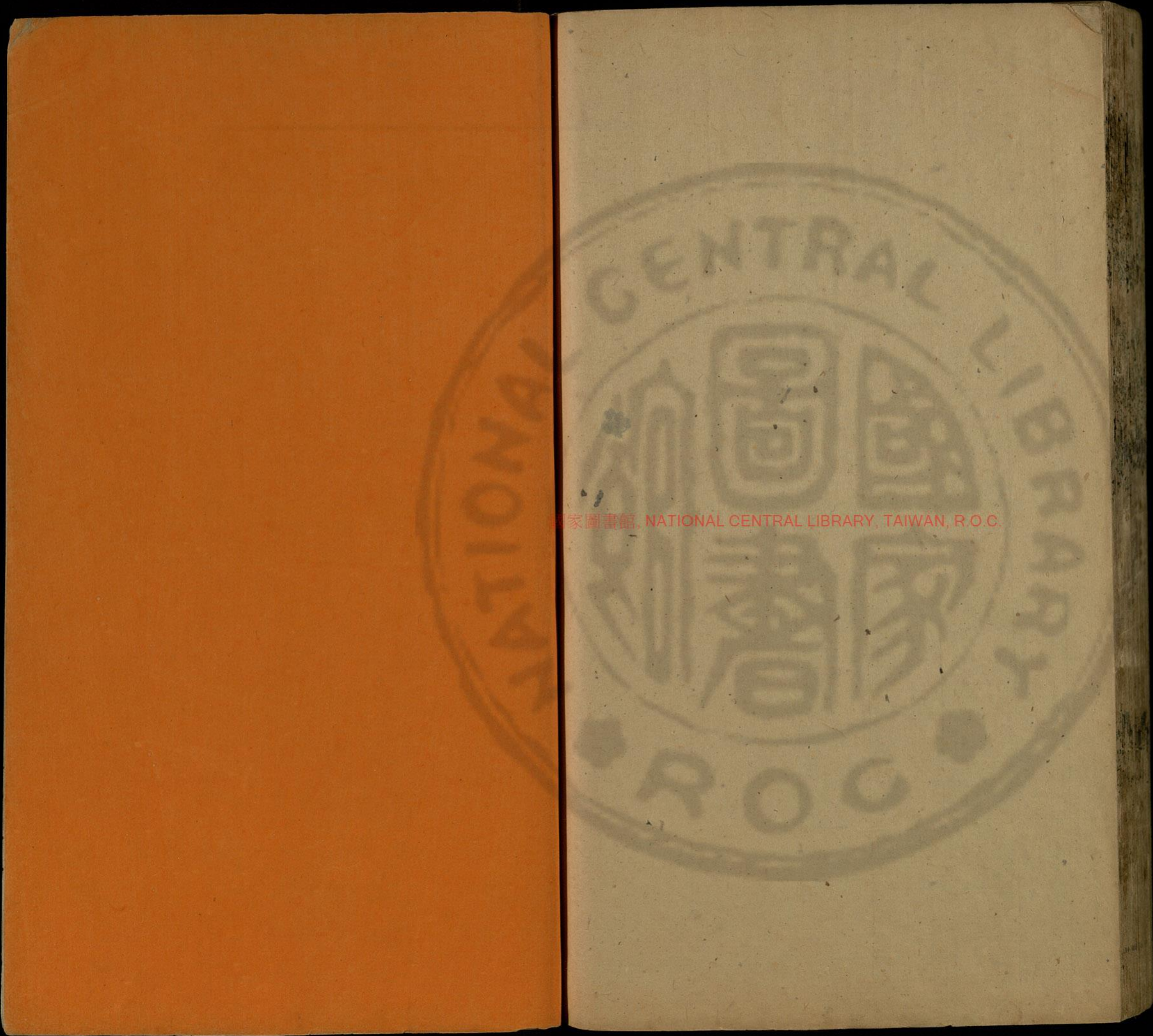

國家圖書館, NATIONAL CENTRAL LIBRARY, TAIWAN, R.O.C.

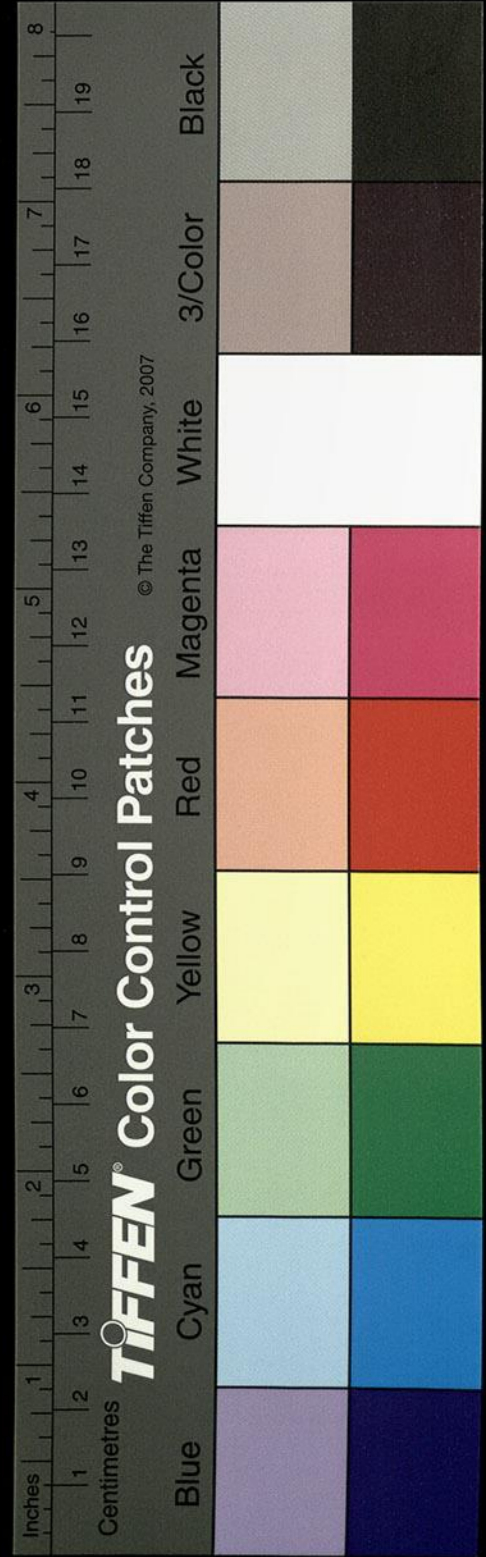

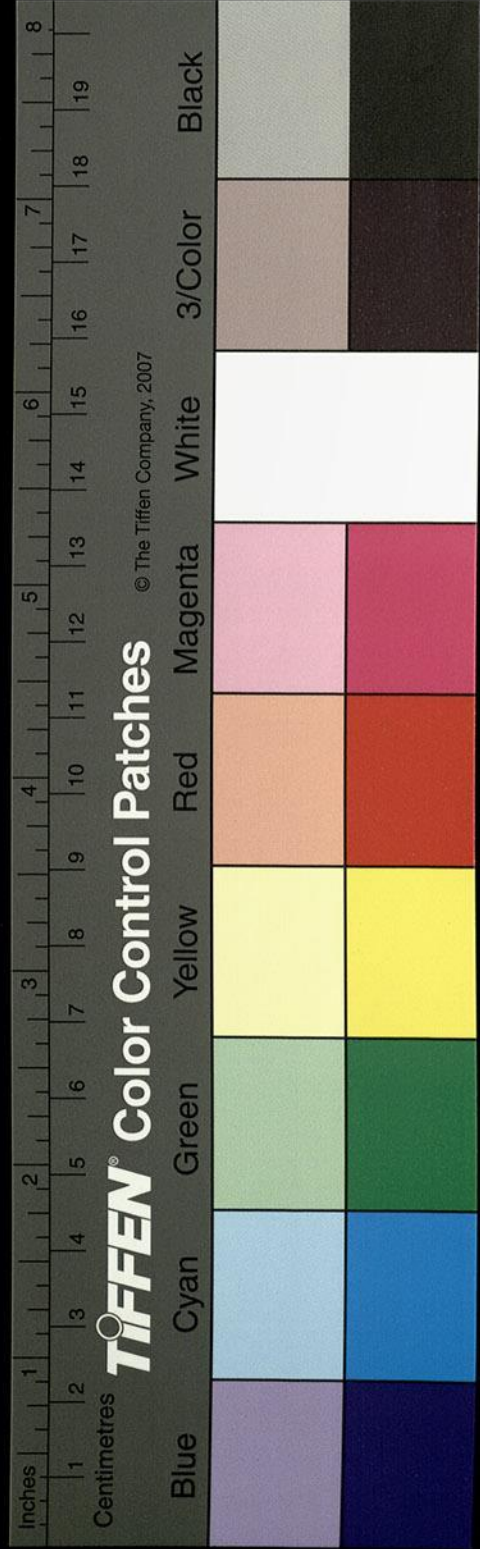
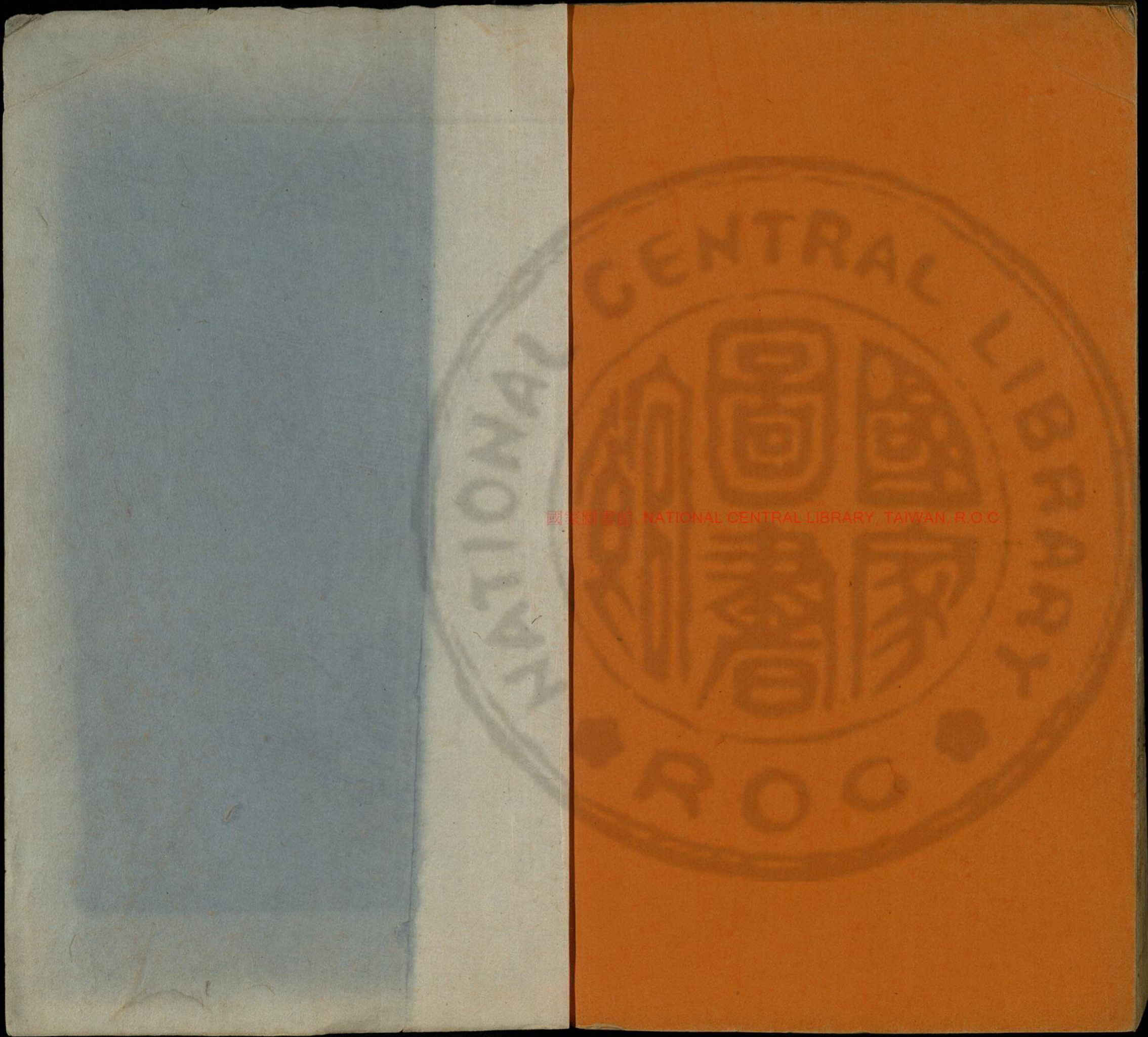

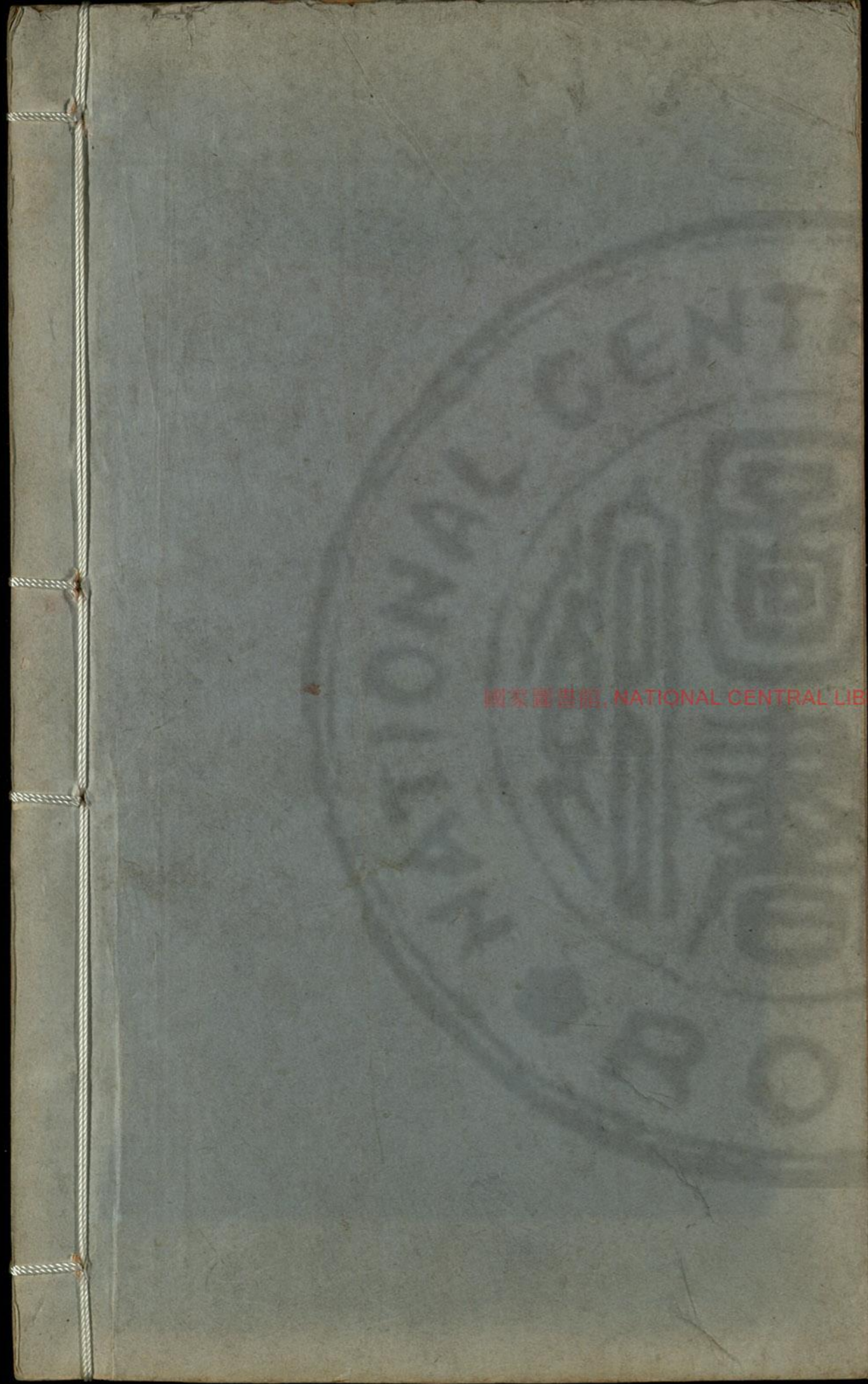

國家圖書館, NATIONAL CENTRAL LIBRARY, TAIWAN, R.O.C.

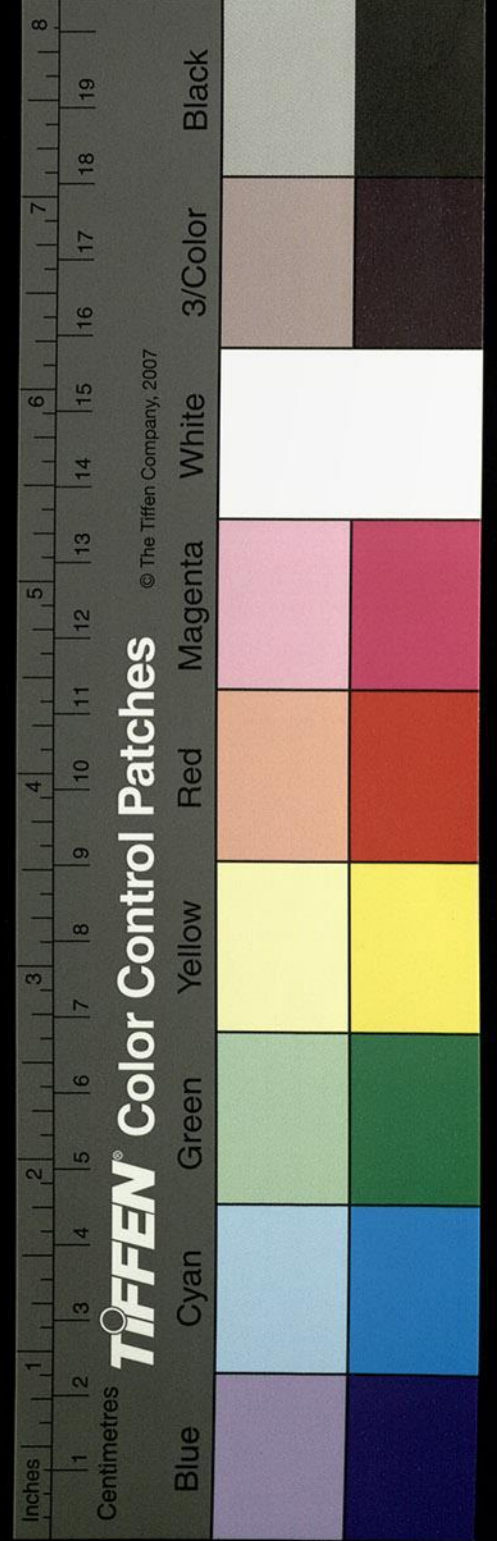

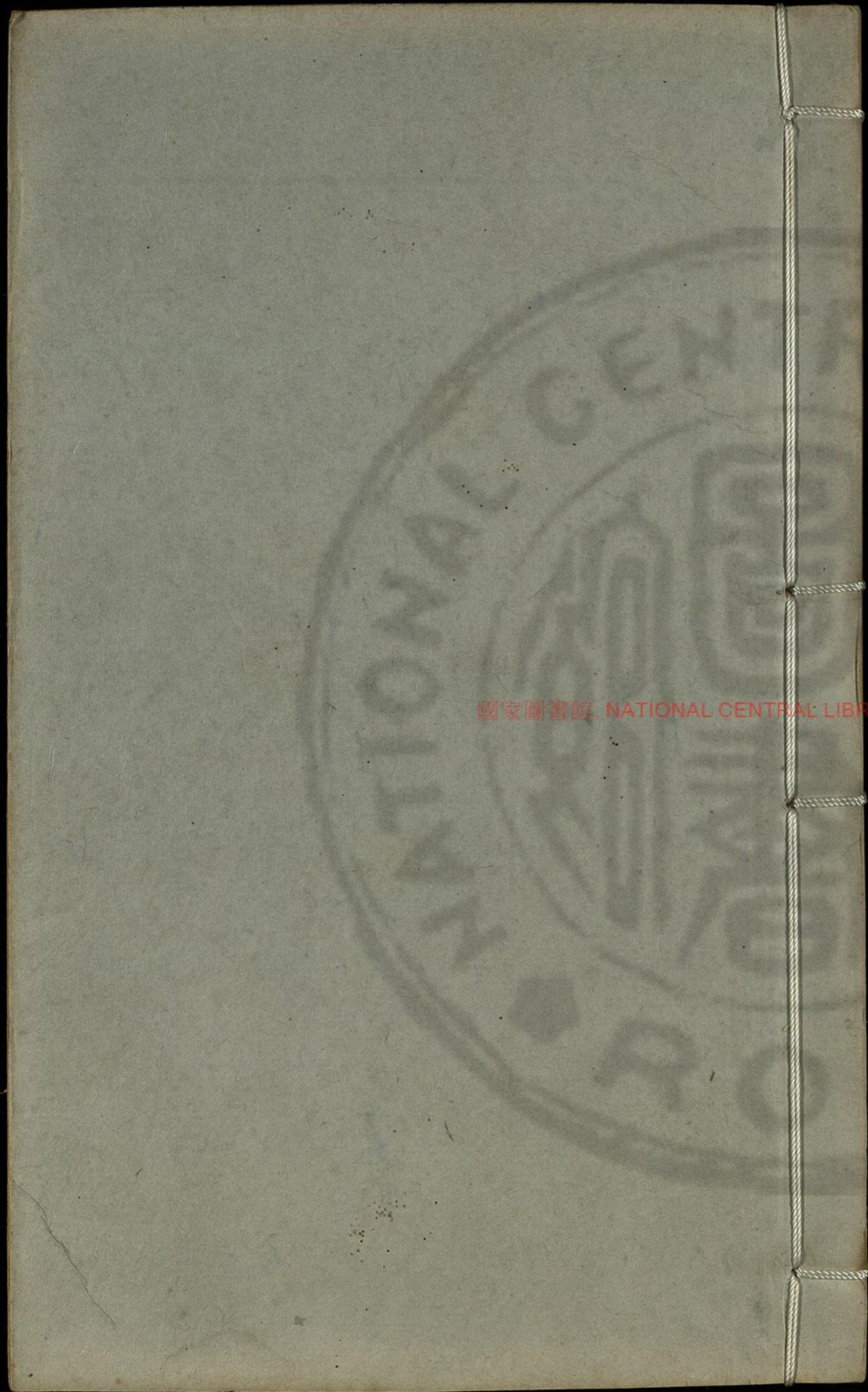

國家圖書館, NATIONAL CENTRAL LIBRARY, TAIWAN, R.O.C.

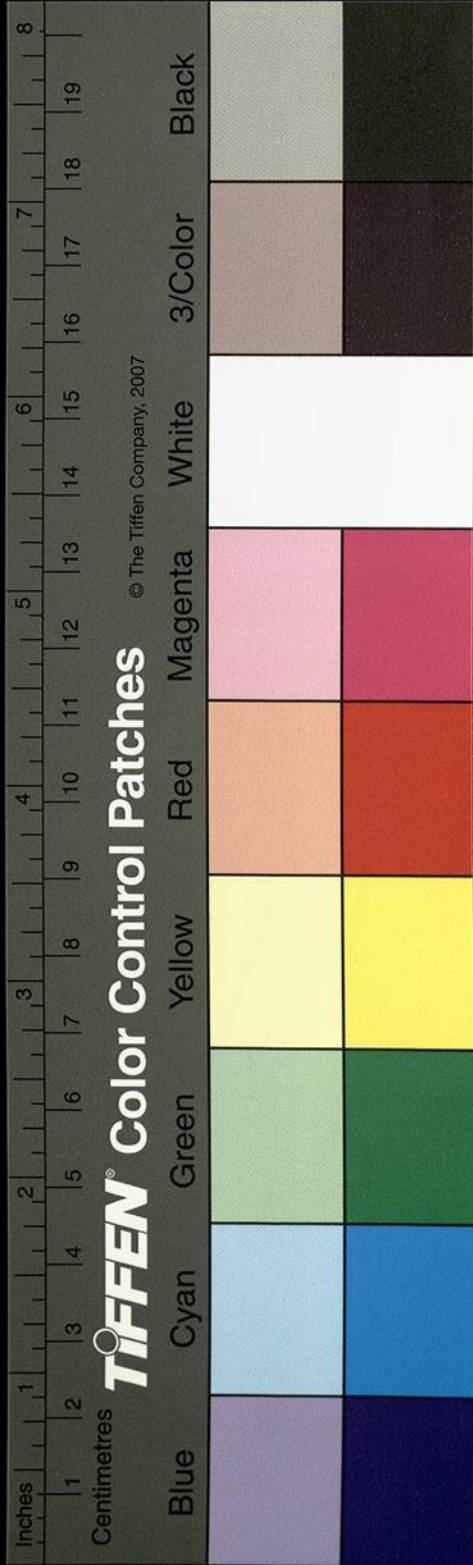

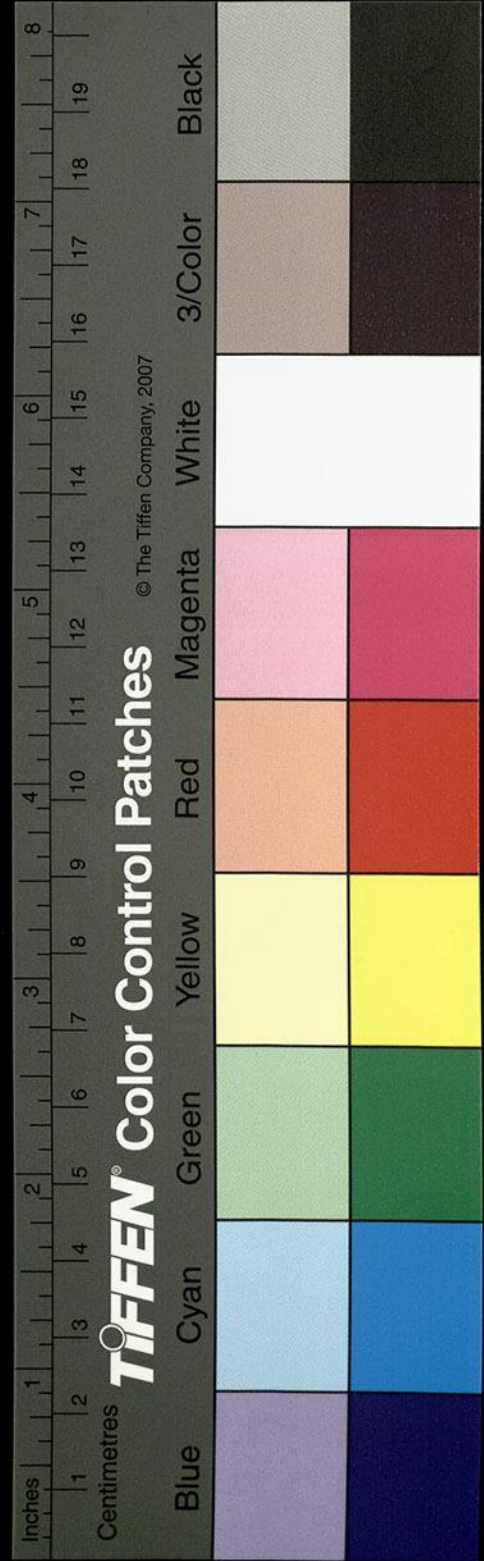
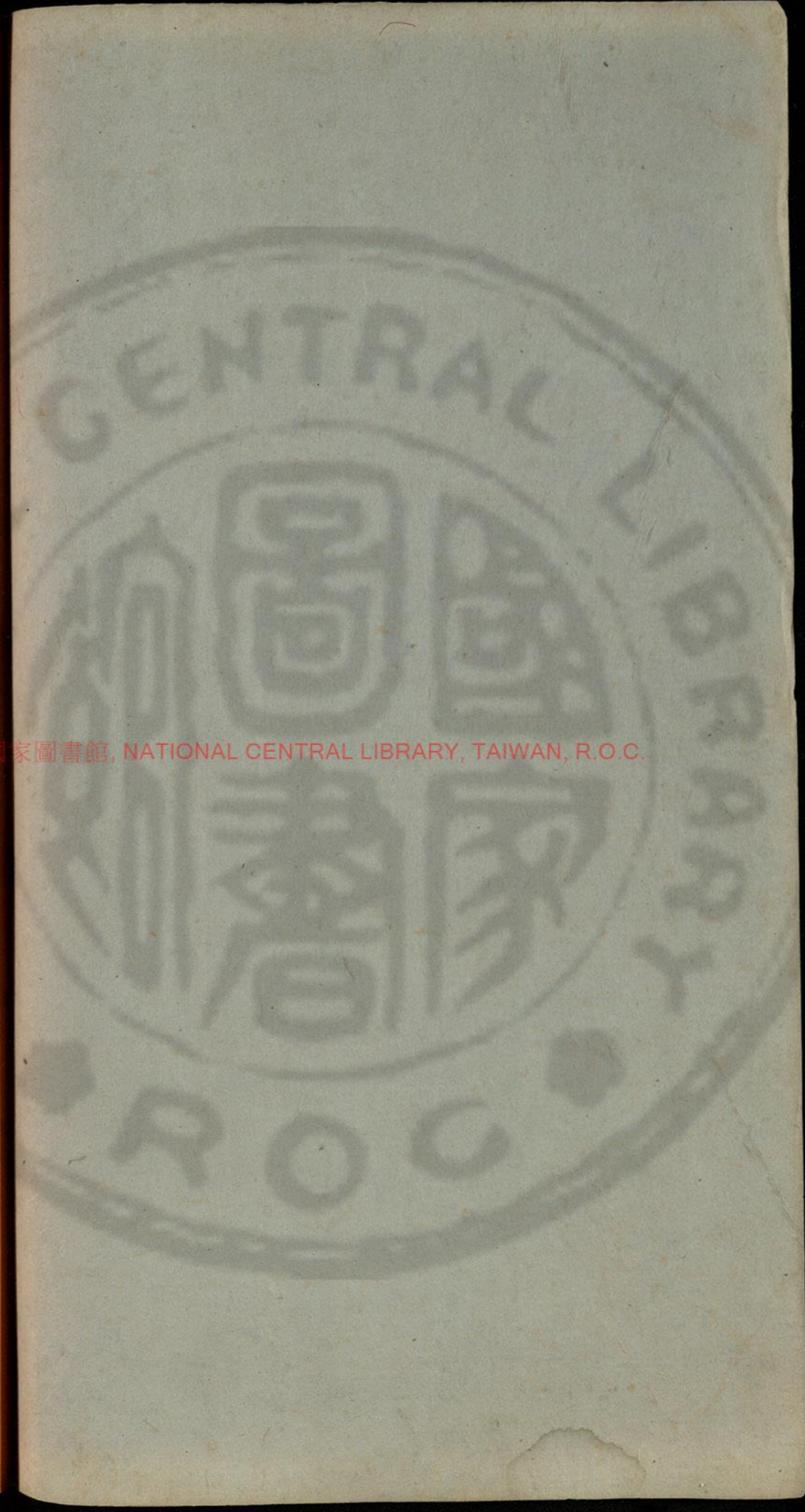
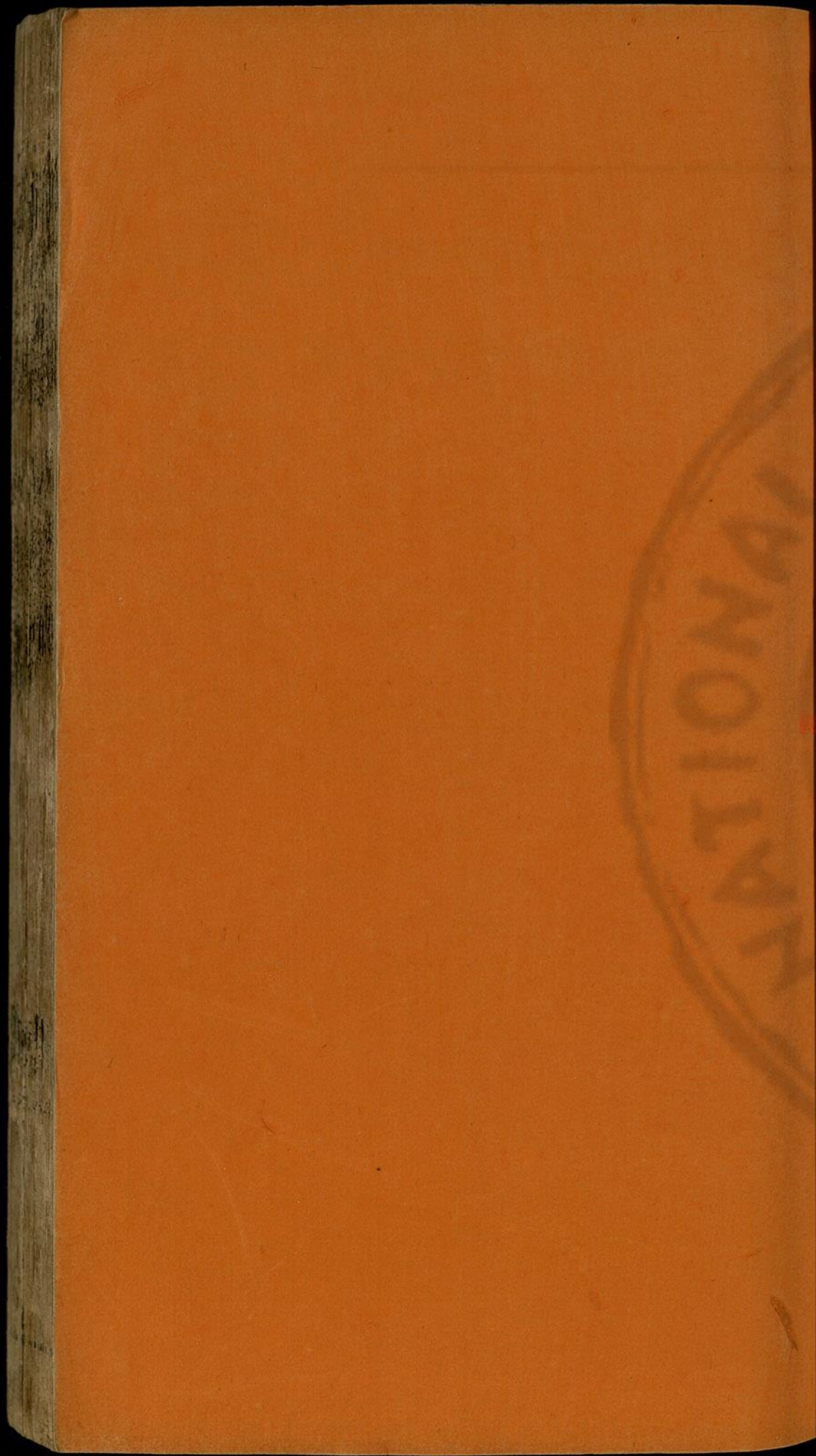

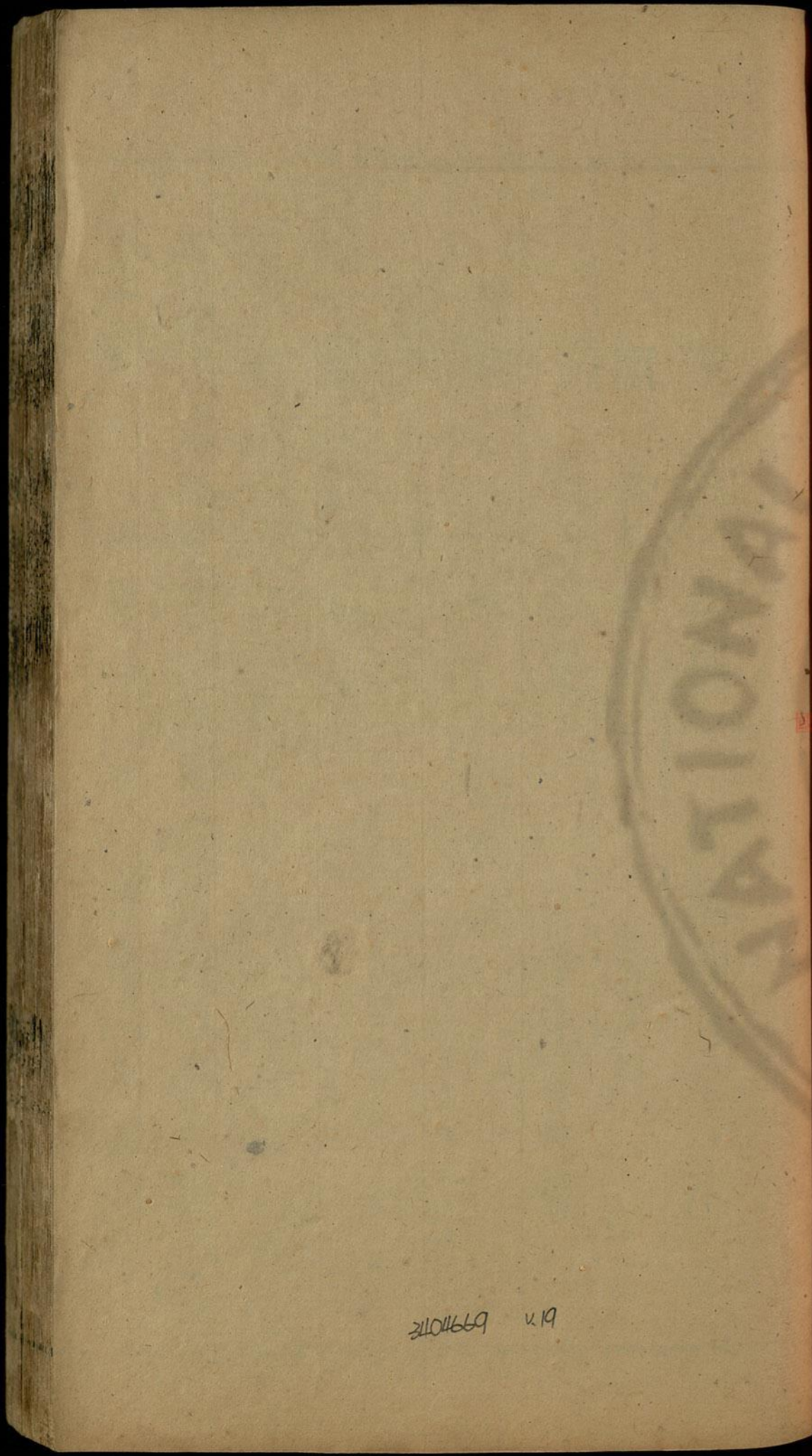

67. 699107K

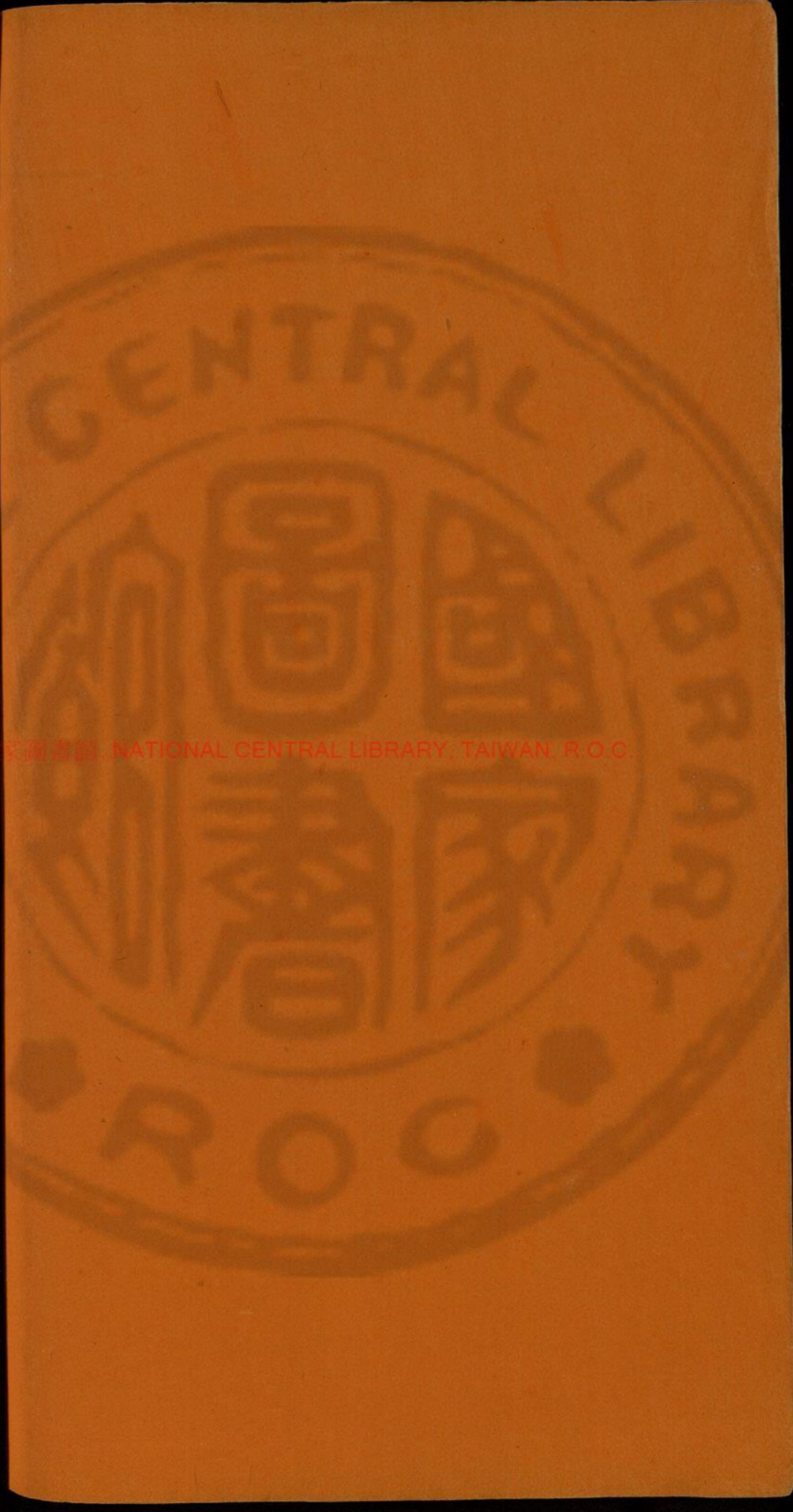

國家圖書館, NATIONAL CENTRAL LIBRARY, TAIWAN, R.O.C.

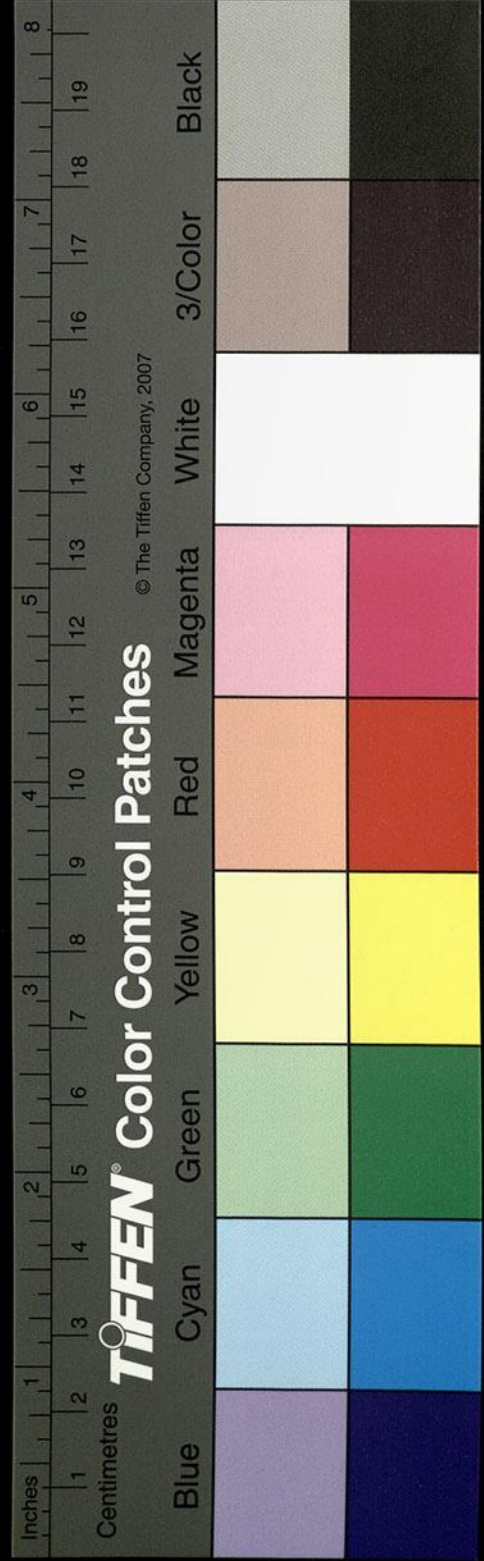

水經注箋卷第三十八

漢 桑欽撰

後魏酈道元注

明 李長庚訂

孫汝澄

朱謀埠箋

李克家全校

資水

漣水

湘水

灑水

溱水

資水出零陵都梁縣路山

資水出武陵郡無陽縣界唐糺山蓋路山之別名也謂之大谿水東北逕邵陵郡武岡縣南縣分都梁之所置也縣左右二岡對峙重岨齊秀間可二

國家圖書館, NATIONAL CENTRAL LIBRARY, TAIWAN, R.O.C.

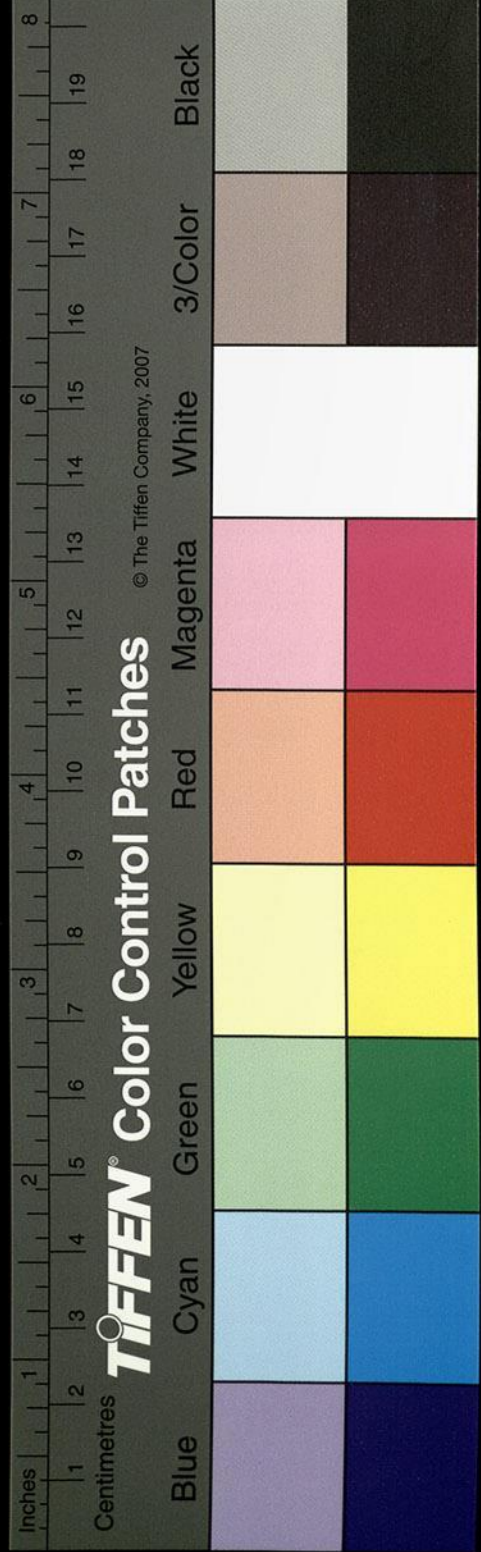

里舊傳後漢伐五谿蠻蠻保此岡故曰武岡縣卽其稱焉大谿逕建興縣南又逕都梁南漢武帝元朔五年以封長沙定王子敬侯定之邑也縣西有小山山上有淳水宋本作淳水既清且淺其中悉生蘭草綠葉紫莖芳風藻川蘭馨遠馥俗謂蘭爲都梁山因以號縣受名焉

東北過夫夷縣

夫水出縣西南零陵縣界少延山東北流逕扶陽縣南本零陵之夫夷縣也漢武帝元朔五年以封長沙定王子敬侯義之邑也夫水又東注邵陵水

謂之邵陵浦口水也謝耳伯云當作浦水口

東北過邵陵縣之北

縣治郡下南臨大谿水逕其北謂之邵陵水魏咸熙二年吳寶鼎元年孫皓分零陵北部立邵陵郡於邵陵縣縣故邵陵也谿又東得高平水口水出武陵郡沅陵縣首望山西南流高平縣南又東入邵陵縣界南入于邵水邵水又東會雲泉水水出零陵永昌縣雲泉山西北流逕邵陵南縣故昭陽也孫志云昭陽疑作昭陵按漢志長沙國有昭陵縣雲泉水又北注邵陵水謂之邵陽水口孫云當作邵陵自下東北出益陽縣其間

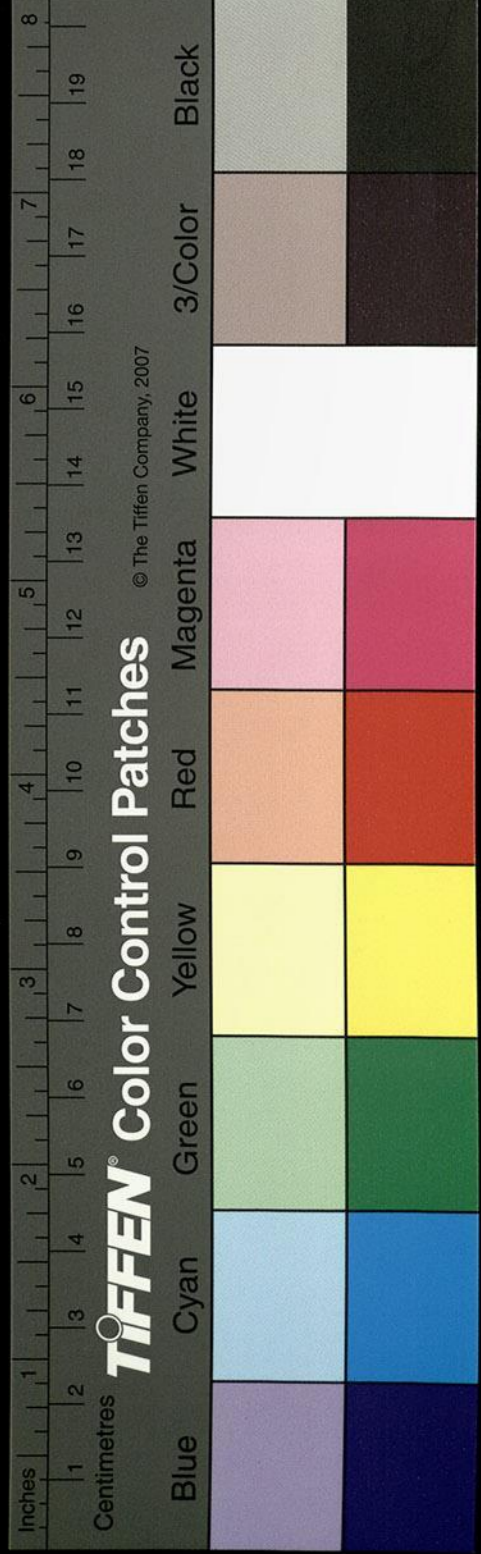

逕流山峽名之爲茱萸江蓋水變名也
又東北過益陽縣北

縣有關羽瀨所謂關侯灘也南對甘寧故壘昔關
羽屯軍水北孫權令魯肅甘寧拒之於是水寧謂
肅曰羽聞吾咳唾之聲不敢渡也渡則成擒矣羽
夜聞寧處分曰興霸聲也遂不渡茱萸江又東逕
益陽縣北又謂之資水應劭曰縣在益水之陽今
無益水亦或資水之殊日矣然此縣之左右處處
有深潭漁者咸輕舟委浪謠詠相和羅君章所謂
其聲綿邈者也水南十里有井數百口淺者四五

尺或三五丈深者亦不測其深古老相傳昔人以
杖撞地輒便成井或云古人采金沙處莫詳其實
也

又東與沅水合於湖中東北入于江也

湖卽洞庭湖也所入之處謂之益陽江口
漣水出漣道縣西資水之別

水出邵陵縣界南逕漣道縣縣故城在湘鄉縣西
一百六十里控引衆流合成一谿東入衡陽湘鄉
縣歷石魚山下多玄石山高八十餘丈廣十里石
色黑而理若雲母開發一重輒有魚形鱗鱗首尾

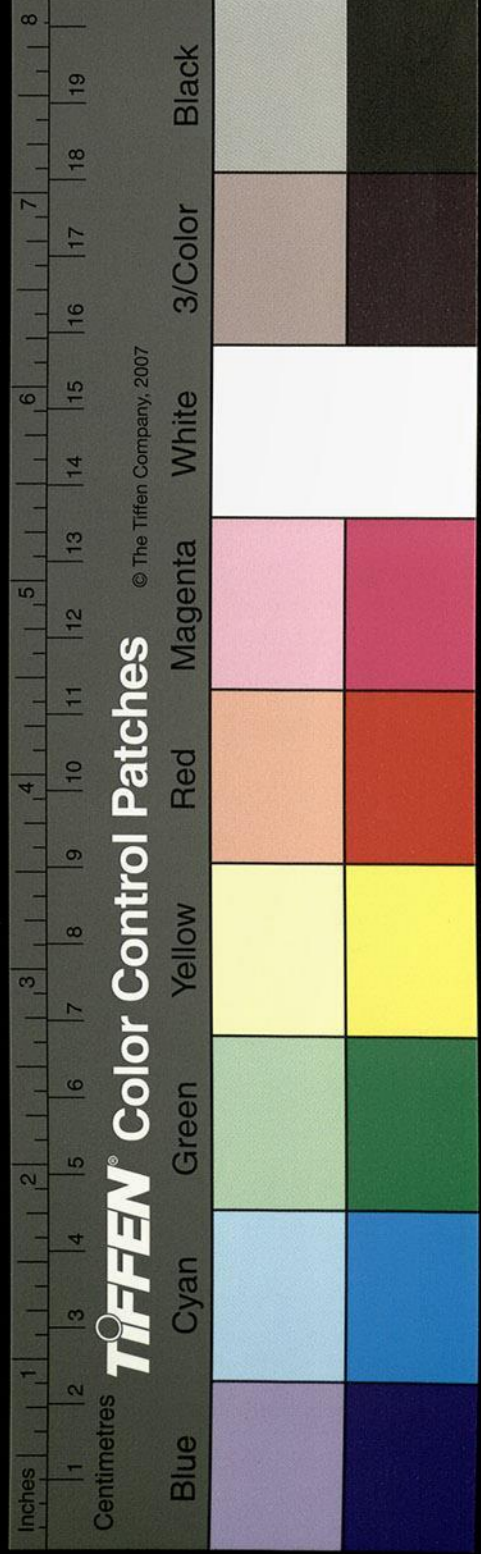

宛若刻畫長數寸魚形備足燒之作魚膏腥因以
 名之漣水又逕湘鄉縣南臨漣水本屬零陵長沙
 定王子昌邑孫拔漢書王子昌侯表哀帝建平四年封長沙王子昌為湘鄉侯疑非定王也漣水又屈逕其縣東而入湘南縣也

東北過湘南縣南又東北至臨湘縣西南東入于湘
 漣水自湘南縣東流至衡陽湘西縣界入于湘水
 也於臨湘縣為西南者矣

湘水出零陵始安縣陽海山
 即陽朔山也應劭曰湘出零陵山蓋山之殊名也
 山在始安縣北縣故零陵之南部也魏咸熙二年

孫皓之甘露元年立始安郡湘漣同源分為二水
 南為漣水北則湘川東北流羅君章湘中記曰相
 水之出於陽朔則觴為之舟至洞庭日月若出入
 於其中也

東北過零陵縣東

越城嶠水南出越城之嶠嶠即五嶺之西嶺也秦
 置五嶺之戍是其一焉北至零陵縣下生湘水湘
 水又逕零陵縣南又東北逕觀陽與觀水合水出
 臨賀郡之謝沐縣界西北逕觀陽縣西縣蓋即水
 為名也又西北流注于湘川謂之觀口也

漢書臨湘縣注
 中無陵字

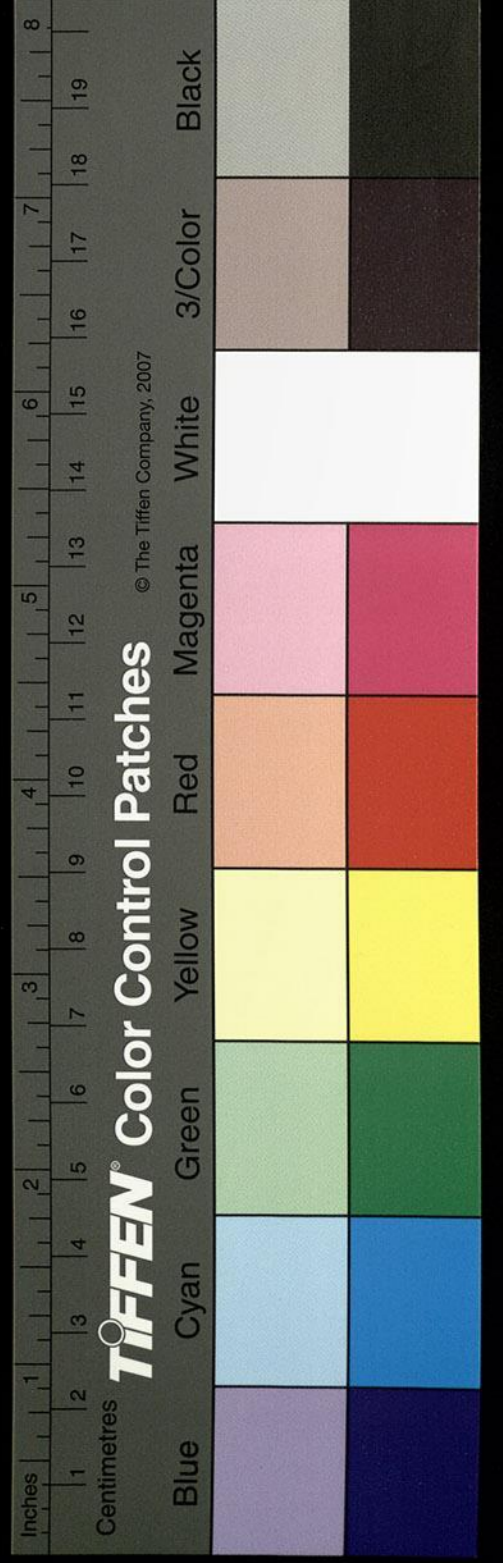

又東北過洮陽縣東

洮水出縣西南大山東北逕其縣南即洮水以立

稱矣漢武元朔五年封長沙定王子靖侯狗彘為

侯國

舊本作洮陽侯狗彘按漢書表作狩燕而史記年表作狗彘忠史記譌也孫按索隱引漢表

作將

王莽更名之曰洮治也其水東流注于湘水

又東北過泉陵縣西

營水出營陽泠道縣南流山西流逕九疑山下磐

碁

磐若碁疑誤當作蟠碁

蒼梧之野峰秀數郡之間羅巖九舉

各導一谿岫壑負阻異嶺同勢遊者疑焉故曰九

疑山大舜窆其陽商均葬其陰山南有舜廟前有

石碑文字缺落不可復識自廟仰山極高直上可

百餘里古老相傳言未有登其峰者山之東北泠

道縣界又有舜廟縣南有舜碑碑是零陵太守徐

儉立營水又西逕營道縣馮水注之水出臨賀郡

馮乘縣東北馮岡其水導源西北流縣馮谿以託

名焉馮水帶約眾流渾成一川謂之北渚歷縣北

西至關下關下地名也是商州改裝之始馮水又

左合萌渚之水水南出于萌渚之嶠五嶺之第四

嶺也其山多錫亦謂之錫方矣渚水北逕馮乘縣

西而北注馮水馮水又逕營道縣而右會營水營

商州改裝未詳

州疑作舟

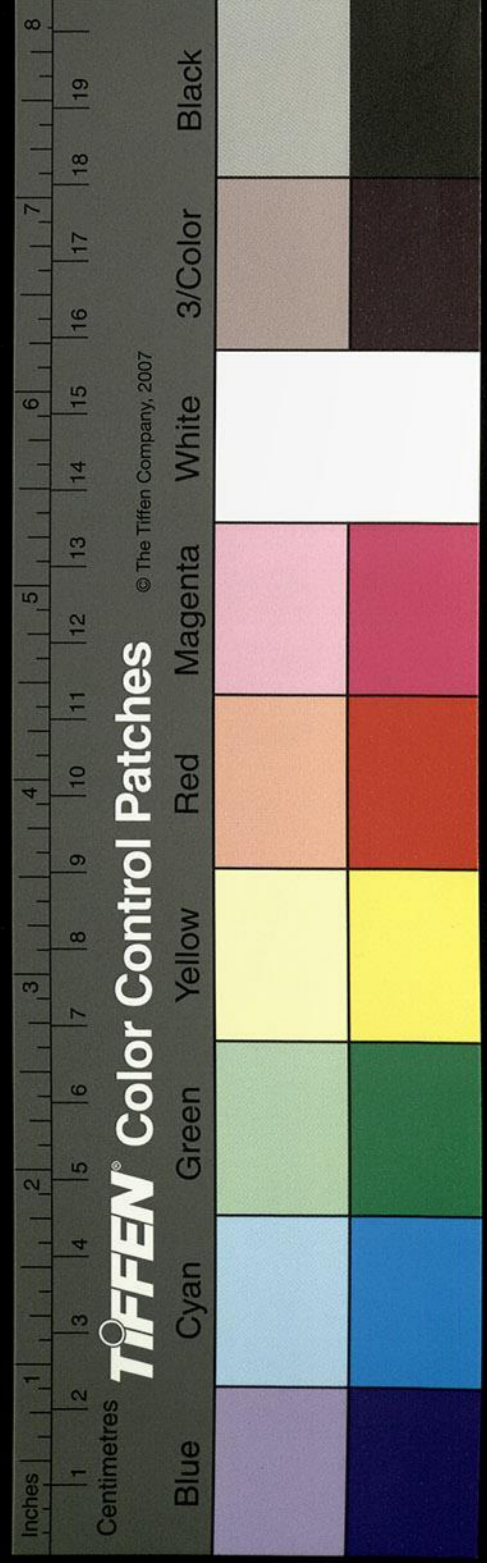

水又西北屈而逕營道縣西王莽之九疑亭也營
 水又東北逕營浦縣南營陽郡治也魏咸熙二年
 吳孫皓分零陵置在營水之陽故以名郡矣營水
 又北都谿水注之水出春陵縣北二十里仰山南
 逕其縣西縣本泠道縣之春陵鄉蓋因春谿為名
 矣漢長沙定王分以為縣武帝元朔五年封王中
 子買為春陵節侯縣故城東又有一城東西相對
 各方百步古老相傳言漢家舊城漢稱猶存知是
 節侯故邑也城東角有一碑文字缺失不可復識
 東南三十里尚有節侯廟都谿水又南逕新縣東
 縣東傍都谿谿水又西逕縣南左與五谿俱會縣
 有五山山有一谿五水會于谿門初學記引此注
作會于縣門

故曰都谿也都谿水自縣又西北流逕泠道縣北
 與冷水合水南出九疑山北流逕其縣西南縣指
 泠谿以即名王莽之泠陵縣也冷水又北流注於
 都谿水又西北入于營水谿水又北流注于營陽
 峽又北至觀陽縣而出於峽矣大小二峽之間為
 公沂之極艱矣營水又西北逕泉陵縣西漢武元
 朔五年以封長沙定王子節侯賢之邑也王莽名
 之曰溥潤孫云漢志
作溥潤零陵郡治故楚矣漢武帝元

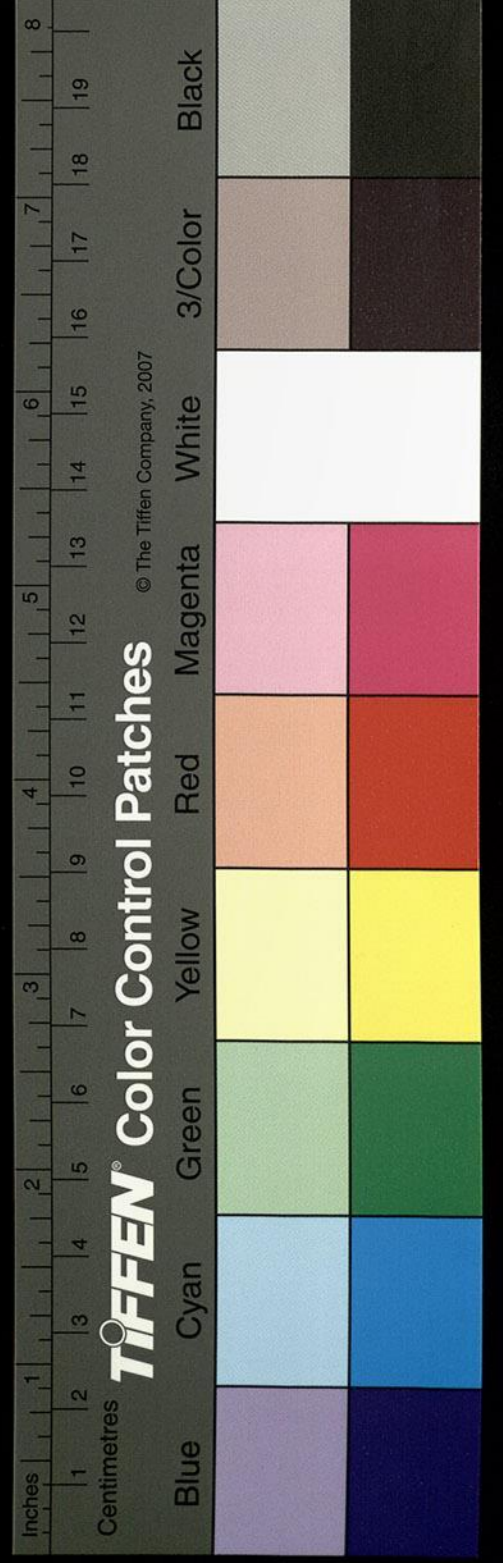

柳子毀鼻
專蓋由此

鼎六年分桂陽置太史公曰舜葬九疑實惟零陵
或作零郡郡取名焉王莽之九疑郡也下邳陳球
為零陵太守桂陽賊胡蘭攻零陵激流灌城球輒
於內因地勢反決水淹賊相拒不能下

後漢書陳球字伯真

下邳人官侍御史時桂陽賊寇鈔荆部以球為零陵太守賊虜消難而州兵朱蓋等反與桂陽賊胡蘭轉攻零陵球弦大弓羽矛為矢引機發之遠射千步多所殺傷賊復激流灌城球於內輒反決水淹賊會中郎將度尚將救兵至遂共斬破蓋等縣有白土鄉零陵先賢

傳曰鄭產字景載泉陵人也為白土魯夫

宋本作魯夫

漢末多事國用不足產子一歲輒出口錢民多不舉子產乃勅民勿得殺子口錢當自代出產言其

郡縣為表上言錢得除更名白土為更生鄉也晉

書地道志曰縣有香茅氣甚芬香言貢之以縮酒

也營水又北流注于湘水湘水又東北與應水合

水出邵陵縣歷山崕嶸嶮峻嶧嶧萬尋澄澗湛于

下應水湧於上東南流逕應陽縣南晉分觀陽縣

立蓋即應水為名也應水又東南流逕有鼻墟南

王隱曰應陽縣本泉陽之北部東五里有鼻墟言

象所封也山下有象廟言甚有靈能興雲雨余所

聞也聖人之神曰靈賢人之精氣為鬼象生不惠

死靈何寄乎應水又東南流而注于湘水湘水又

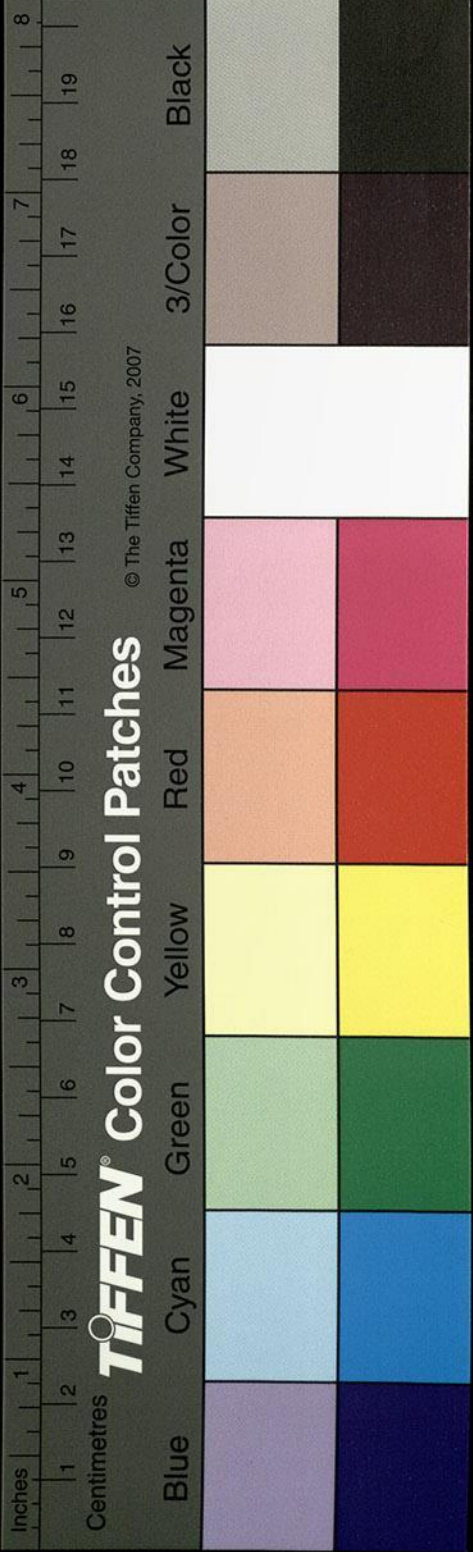

東北得沱口水出永昌縣北羅山東南流逕石鷲
 山東其山有石絀而狀鷲因以名山其石或大或
 小若母子焉及其雷風相薄則石鷲羣飛頡頏如
 真鷲矣羅君章云今鷲不必復飛也其水又東南
 逕永昌縣南又東流注于湘水又東北逕祁陽縣
 南又有餘谿水注之水出西北邵陵郡邵陵縣東
 南流注于湘其水濁揚清汎濁水色兩分湘水又
 北與宜谿水合水出湘東郡之新寧縣西南新平
 故縣東宋書州郡志云湘東郡吳孫亮太平二年
 分長沙東部都尉立晉世七縣宋孝武太
 元二年省歸及新平但有臨新寧孫云當
 作新寧故新平孫云當
 作新寧

也衆川瀉浪共成一津西北流東岍山下有龍穴
 宜水逕其下天旱則擁水注之便有雨降宜水又
 西北注于湘湘水又西北得舂水口水上承營陽
 于湘水也

又東北過重安縣東又東北過鄰縣西秦水從東南
 來注之孫云秦水
 當作承水

承水出衡陽重安縣西邵陵縣界邪蓋山東北流
 至重安縣逕舜廟下廟在承水之陰又東合略塘
 相傳云此塘中有銅神今猶時聞銅聲於水水輒

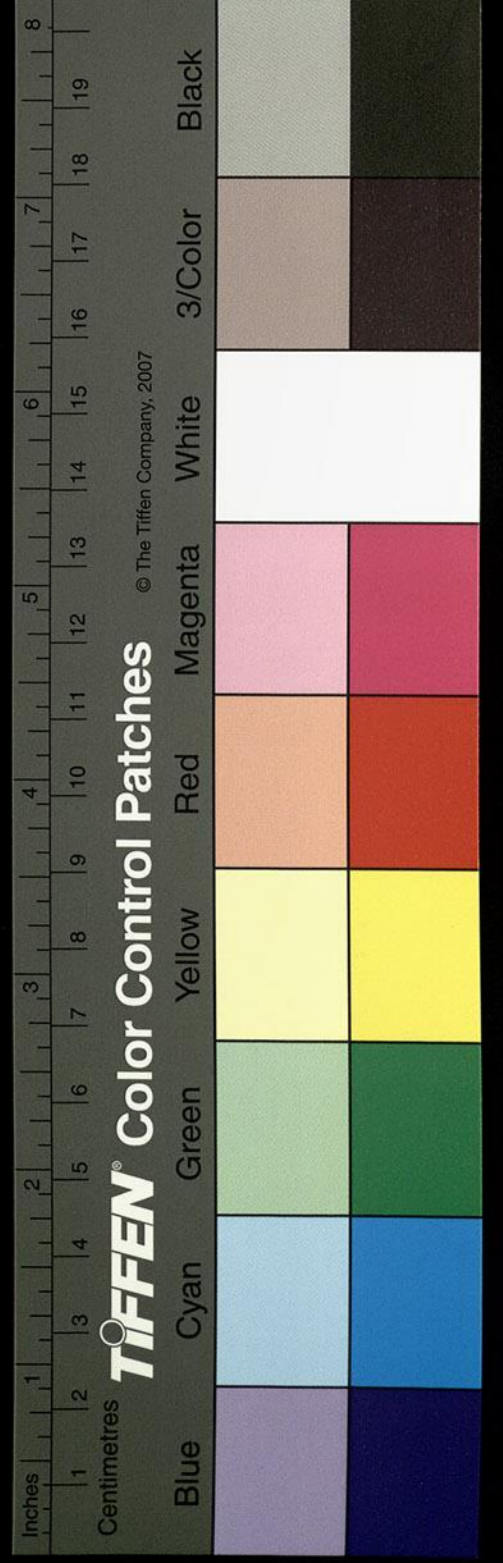

治洪水之
有脫文

水經注卷三十八

變泳作銅腥魚為之死承水又東北逕重安縣南

漢長沙項王子虔邑也孫云王子虔漢表故零陵

之鍾武縣王莽更名曰鍾桓也武水入焉水出鍾

武縣西南表山東流至鍾武縣故城南而東北流

至重安縣注于承水至湘東臨承縣北漢地志承

之陽故名讀若丞屬長沙國後漢志作丞陽屬零陵郡晉志宋志俱作丞陽屬湘東郡東注

于湘謂之承口臨承即故鄱縣也縣即湘東郡治

也郡舊治在湘水東故以名郡魏正元二年吳主

孫亮分長沙東部立縣有石鼓高六赤湘水所逕

鼓鳴則土有兵革之事羅君章云扣之聲聞數十

里此鼓今無復聲觀陽縣東有裴巖其下有石鼓

形如覆船扣之清響遠徹其類也湘水北又歷印

石石在衡水縣南江水又有盤石或大或小臨水

而石悉有跡其方如印纍然行列無文字如此可

二里許因名為印石也湘水又北逕衡山縣東山

在西南有三峰一名紫蓋一名容峰容峰最為竦

傑自遠望之蒼蒼隱天故羅含云望若陣雲非清

霽素朝不見其峰丹水湧其左澧泉流其右山經

謂之响嘯山為南嶽也山下有舜廟南有祝融冢

楚靈王之世山崩毀其墳得營丘九頭圖治洪水

水經注卷三十八

卷三十八

七

四百一十

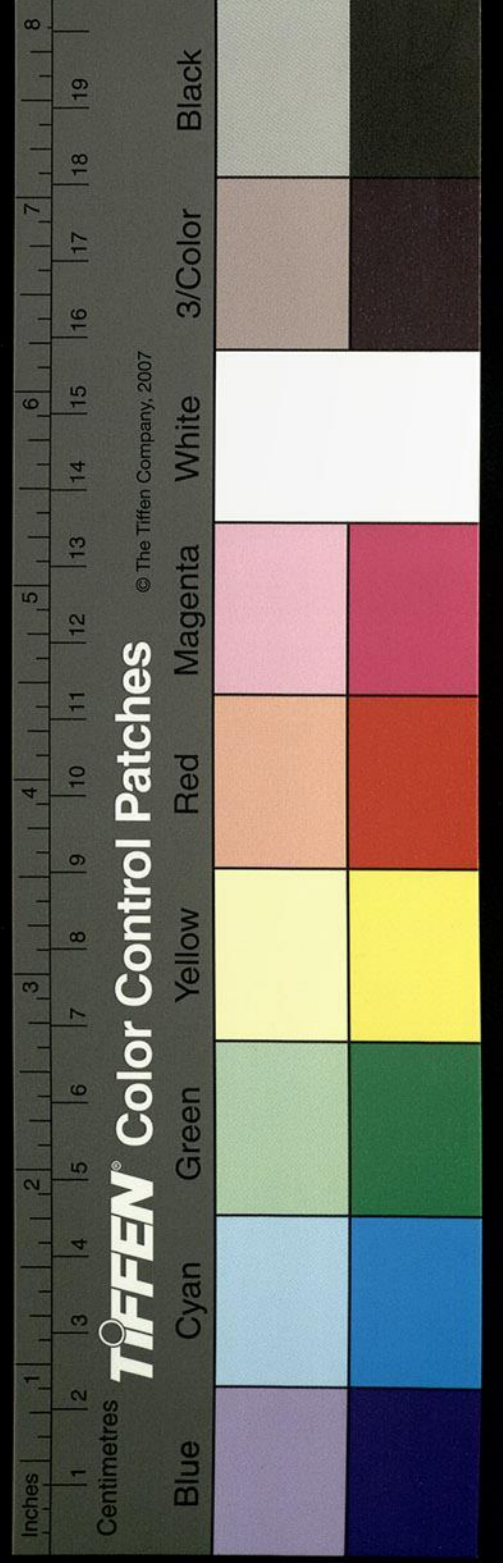

血馬祭山得金簡玉字之書容峰之東有仙人石

室學者經過往往聞諷誦之音矣衡山東南二面

臨映湘川自長沙至此江湘七百里中有九背故

漁者歌曰帆隨湘轉望衡九面羅合湘中記云衡

遙望衡山如障雲沿湘千里九向九背乃不復見

率按此注所引漁歌九面正與轉字相叶即羅合

九向之義宋本山上有飛泉下注下映青林直注

山下望之若幅練在山矣湘水又東北逕湘南縣

東又歷湘西縣南分湘南置也衡陽郡治魏正元

二年吳孫亮分長沙西部立治湘南太守何承天

徙郡湘西矣十三州志曰日華水出桂陽郴縣華

山西至湘南西入湖漢地理志郴縣未山未湖水所出西至湘南入湖

又北逕麓山東其山東臨湘川西傍原隰息心之

士多所萃焉

又東北過陰山縣西沘水從東南來注之又北過澧

陵縣西澧水從東注之

續漢書五行志曰建安八年長沙醴陵縣有大山

常鳴如牛吼聲宋本作積數年後豫章賊攻及縣

亭殺掠吏民因以為候湘水又北逕建寧縣而傍

湘水縣北有空冷峽驚浪雷奔澹同三峽湘水又

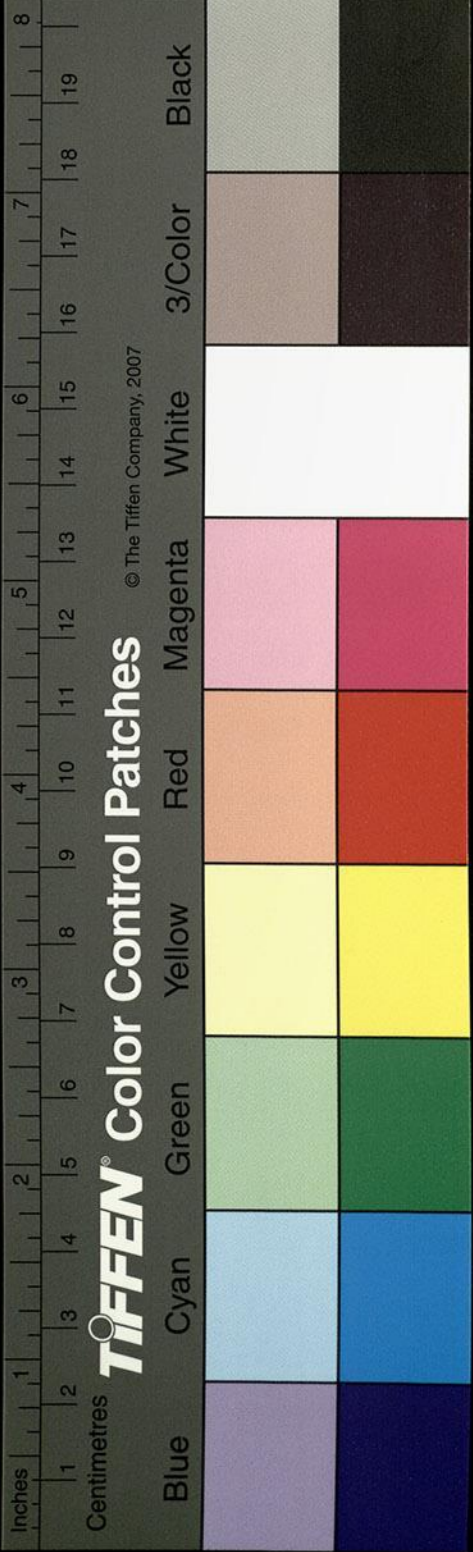

北建寧縣故城下晉太始中立

又北過臨湘縣西瀏水從縣西北流注之

縣南有石潭山湘水逕其西山有石室石牀臨對

清流水又北逕昭山西山下有旋泉深不可測故

言昭潭無底也亦謂之曰湘州潭湘水又北逕南

津城西西對橘洲或作吉字為南津洲尾水西有

橘洲子戍孫云疑作橘子洲戍故郭尚存湘水又北左會瓦

官水口湘浦也又逕船官西湘州商舟之所次也

北對長沙郡郡在水東州城南舊治在城中後乃

移此湘水左逕麓山東上有故城山北有白露水

口湘浦也又右逕臨湘縣故城西縣治湘水濱臨

川側故即名焉王莽改號撫陸故南境之地也秦

滅楚以當作長沙郡即青陽之地也秦始皇二十

六年荆王獻青陽以西漢書鄒陽傳越水長沙還

舟青陽注張晏曰青陽地名也蘇林曰青陽長沙

縣也漢高祖五年以封吳芮為長沙王是城即芮

築也漢景帝二年封唐姬子發為王都此王莽之

鎮蠻郡也於禹貢則荊州之域晉懷帝以永嘉元

年分荊州湘中諸郡立湘州治此城之內郡解西

陶侃廟云舊是賈誼宅地中有一井是誼所鑿極

同子充云橘洲
私相字音沒
一能沒音潤
宜橘以是音名
橘訣律切吉
激音切本音高
音比人混而一之
故郡道元水
陸橘州成作

湘州。按今
同音呼為
考子不惟
北也

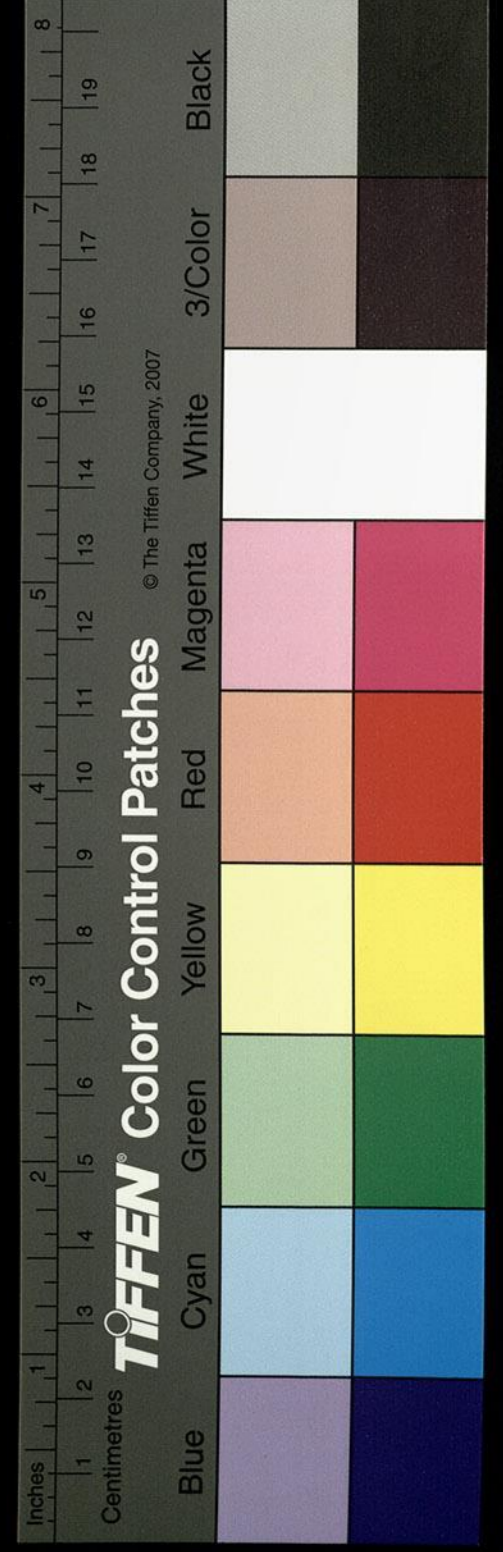

小而深。上斂下大。其狀似壺。傍有一腳石牀。纔容一人坐形。流俗相承云。誼宿所坐牀。又有大柑樹。亦云。誼所植也。城之西北有故市。北對臨湘縣之新治縣治。西北有北津城。縣北有吳芮冢。廣踰六十八丈。登臨寫目。為歷郭之佳憩也。郭頌世語云。魏黃初末。吳人發芮冢。取木於縣立孫堅廟。見芮尸。容貌衣服並如故。吳平後。預發冢人於壽春。見南蠻校尉吳綱。曰。君形貌何類。長沙王吳芮乎。但君微短耳。綱瞿然曰。是先祖也。自芮卒至冢發。四百年。至見綱。又四十餘年矣。湘水左合誓口。又北

佳憩二字
可作歷郭
真字名

待石榔口。並湘浦也。右合麻溪水口。湘浦也。湘水又北。逕三石山。東山枕側。湘川北。即三石水口也。湘浦矣。水北有三石戍。戍城為二水之會也。湘水又逕瀏口。戍西北對瀏水。又北。瀉水從西南來注之。

瀉水出益陽縣馬頭山。東逕新陽縣南。晉太康元年。改曰新康矣。瀉水又東入臨湘縣。歷瀉口。戍東南注湘水。湘水又北。合斷口。又北。則下營口。湘浦也。湘水又宋本左岸有高口水。出益陽縣西北。逕高。戍南。又西北。上鼻水自鼻洲上口受。湘西入

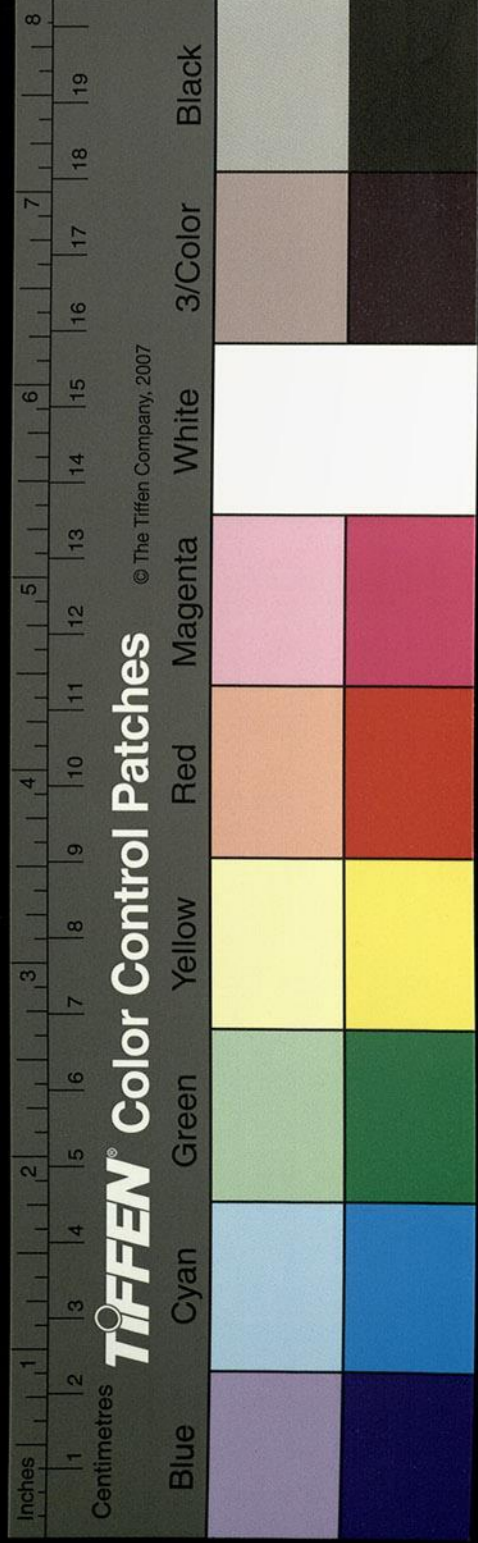

為謂之上鼻浦高水南北與下鼻浦合水自鼻洲
下口首受湘川西通高水謂之下鼻口高水又西
北右屈為陵子潭東北流注湘為陵子口湘水自
高口戍東又北右會鼻洲左合上鼻口又鼻宋本
作北
右對下鼻口又北得陵子口湘水右岸銅官浦出
焉湘水又北逕銅官山西臨湘水山土紫色內含
雲母故亦謂之雲母山也

又北過羅縣西瀆水從東來流注之

湘水又北逕錫口戍東又北左派謂之錫水西北
流逕錫口戍北又西北流屈而東北注玉水焉水

出西北玉池東南流注于錫浦謂之玉池口錫水
又東北東湖水注之水上承玉池之東湖也南流
于錫謂之三陽逕水南有三戍又東北注于湘湘
水自錫口北出又得望屯浦湘浦也湘水又北津
北謂之門逕也湘水紆流西北東北合門水謂之
門逕口又北得三谿水口水東承太湖西通湘浦
三水之會故得三谿之目耳又北東會大對水口
西接三津逕湘水又北逕黃陵亭西又合黃陵水
口其水上承太湖湖水西流逕二妃廟南世謂之
黃陵廟也言大舜之陟方也二妃從征溺于湘江

項本津
上有枝
字

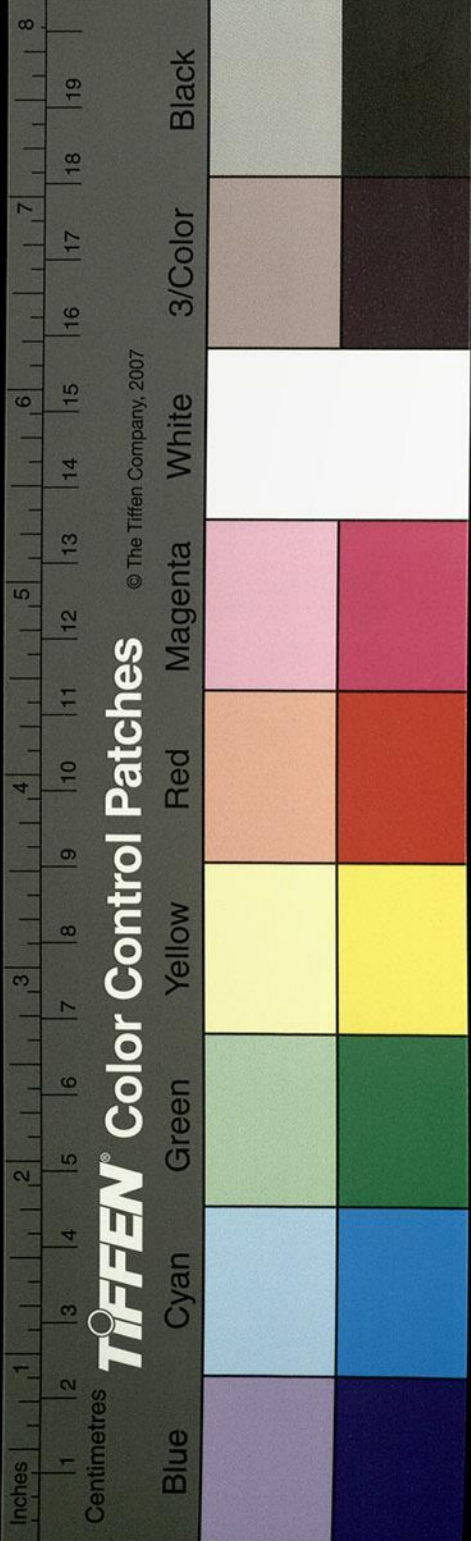

夫字以初學
記投

神遊洞庭之淵出入瀟湘之浦瀟者水清深也湘

中記曰湘川清照五六丈下見底石如擣蒲矣五

色鮮明白沙如霜雪赤崖若朝霞是納瀟湘之若

矣謝云石當作名故名宋本為立祠於水側焉荆州牧劉

表刊石立碑樹之於廟以旌不朽之傳矣黃水又

西流入于湘謂之黃陵口昔王子山有異才年二

十而得惡夢作夢賦張華博物志云王子山與父叔師到泰山從鮑

矣考名延壽一字子山也南郡宜城人子山夢賦序

曰臣弱冠嘗夜寢見鬼物與臣戰遂得東方朔與

臣作罵鬼之書臣遂作賦一篇叙夢後人夢者讀

編以却鬼湘水又北逕自沙戍西又北右會東町口澗

水也湘水又左合決湖口水出西陂東通湘渚湘

水又北汨水注之水東出豫章艾縣桓山西南逕

吳昌縣北與純水合水源出其縣東南純山西北

流又東逕其縣南又北逕其縣故城下縣是吳主

孫權立純水又右會涓水涓水又西逕羅縣北本

羅子國也故在襄陽宜城縣西楚文王移之於此

秦長沙立郡因以為郡克家云郡疑作縣謂之羅水涓水

又西逕玉筍山羅含湘中記云屈潭之左有玉筍

山道士遺言此福地也一日地脚山涓水又西為

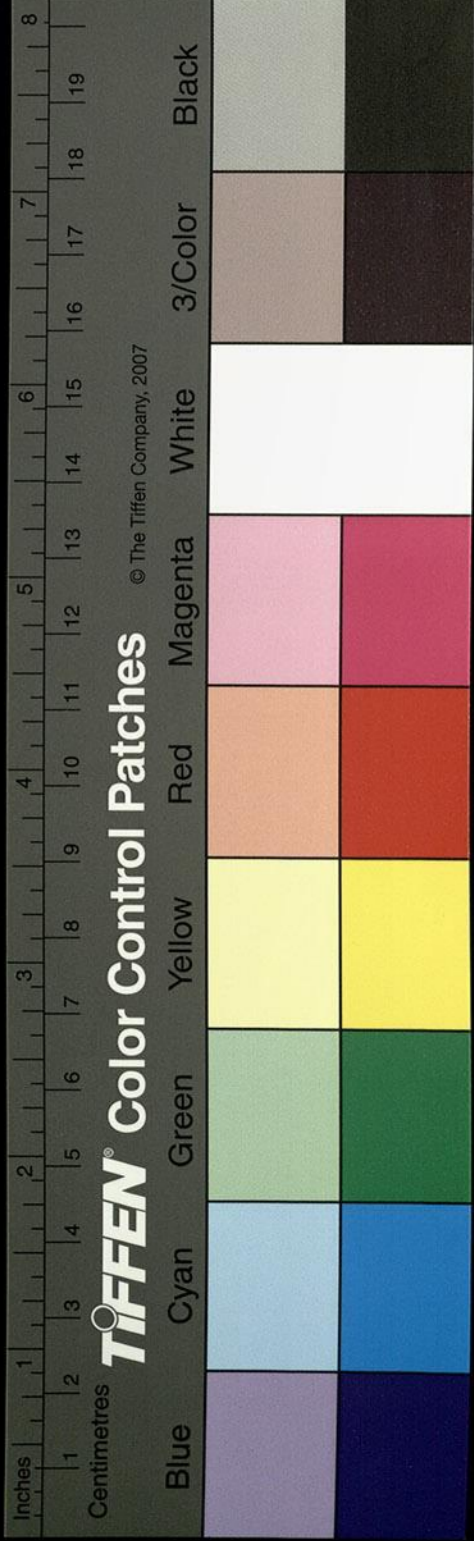

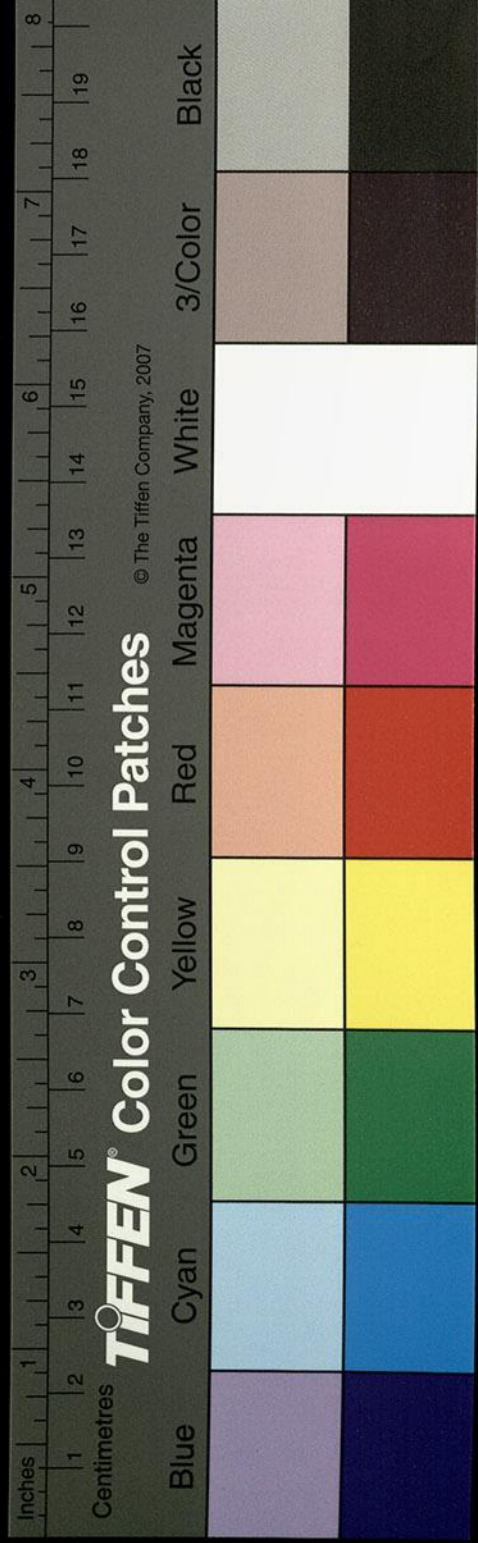

屈潭即羅淵也。屈原懷沙自沈於此。故淵潭以屈

為名。甄烈湘中記云：屈潭之左，玉箬山。昔賈誼史

遷，皆嘗逕此。弭楫江波，投弔於淵。淵北有屈原廟。

廟前有碑。又有漢南太守程堅碑，寄在原廟。汨水

又西逕汨羅戍南，西流注于湘。春秋之羅汨矣。世

謂汨羅口。湘水又北，枝分北出，逕汨羅戍西，又北

逕壘石山東，又北逕壘石戍西，謂之苟導逕矣。而

北合湘水，自汨口西。本北逕壘石山西，而北對

青草湖，亦或謂之為青草山也。西對懸城口。湘水

又北得九口，並湘浦也。湘水又東北為青草湖口。

苟下疑有導字

右會

本作會

湘浦右迤者也。

又北過下雋縣西，微水從東來流注之。

湘水左會水青口，資水也。世謂之益陽江。湘水左

逕鹿角山東，右逕謹亭戍西，又北合查浦。又北得

萬浦，咸湘浦也。側湘浦北有萬石戍，湘水左則沅

水注之，謂之橫房口。東對微湖，世或謂之麋湖口

也。右屬微水，即經所謂微水，經下雋者也。西流注

于江，謂之麋湖口也。水又北逕金浦戍，北帶金浦

水，湖澹也。湘水左則澧水注之，世謂之武陵江。凡

此四水同注洞庭北北會大江名之五渚戰國策曰秦與荆戰大破之取洞庭五渚也湖水廣圓五百餘里日月若出沒于其中山海經云洞庭之山帝之二女居焉沅澧之風交湘之浦出入多飄風

暴雨

中山經云洞庭之山帝之二女居之是常遊于江淵澧沅之風交瀟湘之淵是在九江之間出入必以

飄風暴雨

湖中有君山編山君山有石穴潛通

吳之包山郭景純所謂巴陵地道者是山湘君之所遊處故曰君山矣昔秦始皇遭風於此而問其故博士曰湘君出入則多風秦王乃赭其山漢武帝亦登之射蛟於是山東北對編山山多篔簹竹

兩山相次去數十里迴峙相望孤影若浮湖之右岸有山世謂之笛鳥頭石石北右會翁湖口水上承翁湖左合洞浦所謂三苗之國左洞庭者也又北至巴丘山入于江

山在湘水右岸山有巴陵故城本吳之巴丘郎閣城也晉太康元年立巴陵縣於此後置建昌郡宋元嘉十六年立巴陵郡城跨岡嶺濱岨三江巴陵西對長洲其洲南麋湘浦北對大江故曰三江也三水所會亦或謂之三江口矣夾山列關謂之射獵又北對養口咸湘浦也水色青異當作黑東北入

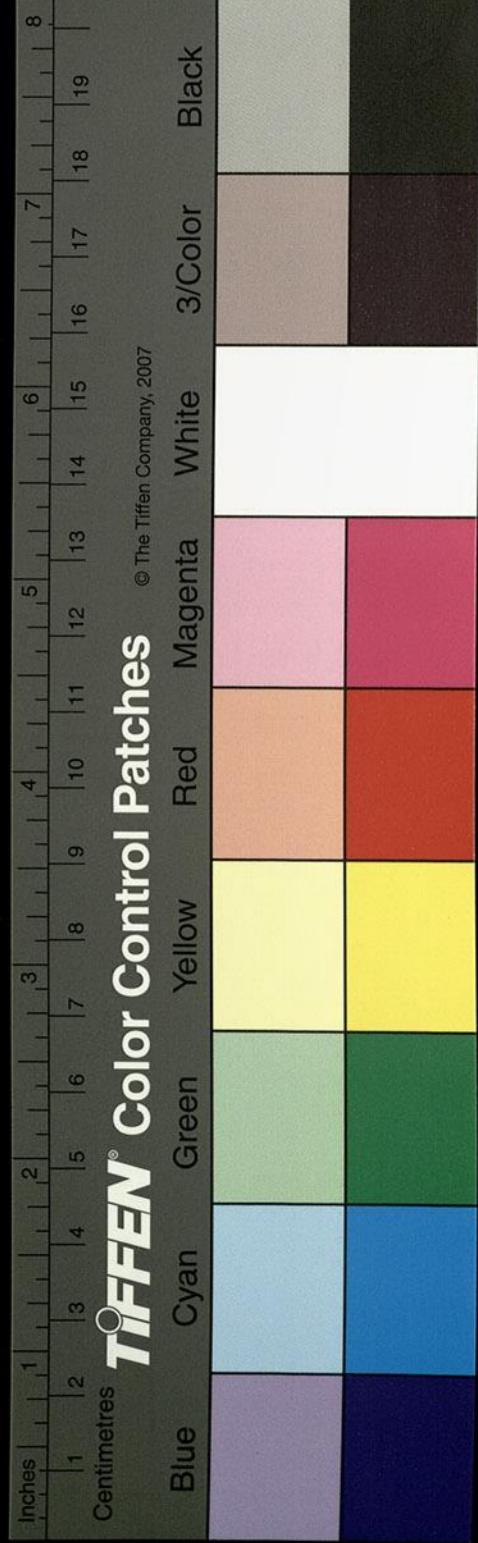

自宋以前
作漓詳柳仲
塗集

于大江有清濁之別謂之江會也

灘水亦出陽海山

灘水與湘水出一山而分源也。湘灘之間陸地廣百餘步。謂之始安嶠。嶠即越城嶠也。嶠水自嶠之陽南流注灘。名曰始安水。故庾仲初之賦揚都云。判五嶺而分流者也。灘水又南與瀉水合。出西北邵陵縣界。而東南流至零陵縣西南。逕越城西。建安十六年。交州刺史賴恭自廣信合兵小零陵。越城迎步騭。即是地也。瀉水又東南流注于灘水。漢書所謂出零陵下灘水者也。灘水又南合彈丸谿。

水出于彈丸山。山有湧泉奔流。衝激山嶮。舊本作嶮

朝詩賦中多用嶮字。及谿中有石若丸。自然珠圓狀彈丸矣。

故山水即名焉。漢水孫云當作瀨水東流注于灘。

水灘水又南逕始興縣東。魏文帝咸熙二年。吳孫

皓分零陵南部立始興縣。灘水又南右會洛谿。谿

水出永豐縣西北洛谿山。東流逕其縣北。縣本蒼

梧之北鄉。孫皓割以為縣。洛谿水又東南逕始安

縣而東注灘水。灘水又東南流入熙平縣。逕羊瀨

山。山臨水石間有色。孫云當作石類羊。又東南逕雞瀨

山。山帶灘水。山石色狀雞。故二山以物象受名矣。

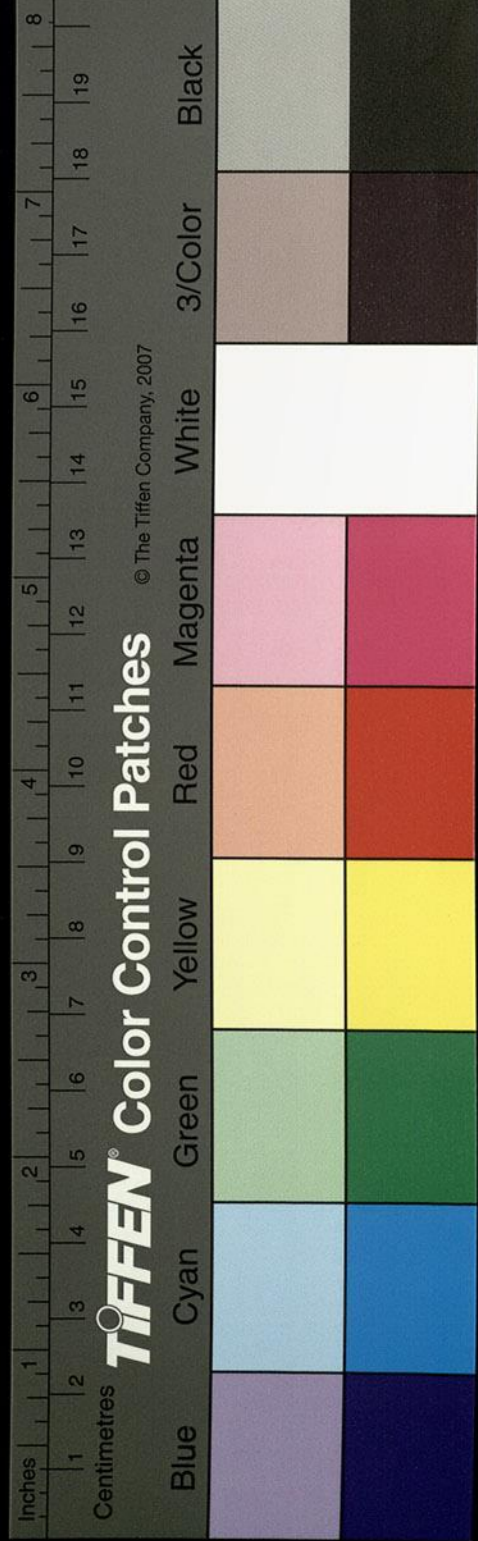

灑水又南得熙平水口水源出縣東龍山西南流
 逕其縣南又西與北鄉谿水合水出縣東北北鄉
 山西流逕其縣北又西流南轉逕其縣西縣本始
 安之扶鄉也孫皓割以為縣谿水又南注熙平熙
 平水又西注于灑水縣南有朝夕塘水出西南塘
 水從山下注塘一日再增再減盈縮以時未嘗愆
 期同於潮水因名此潭為朝夕塘矣灑水又西逕
 平樂縣界左合平樂谿口水出臨賀郡之謝沐縣
 南歷山西北流逕謝沐縣西南西南流至平樂孫
當作平東南左會謝沐衆谿派流湊合西逕平樂

南孫皓割蒼梧之境立以為縣北隸始安谿水又
 西南流注於灑水謂之平水

南過蒼梧荔浦縣

灑水出縣西北魯山之東逕其縣西與濡水合出
 永豐縣西北濡山東南逕其縣西又東南流入于
 荔浦縣注於灑谿又注于灑水之上有灑水關灑
 水又南左合靈谿水口出臨賀富川縣北符靈岡
 南流逕其縣東又南注于灑水也

又南至廣信縣入于鬱水

溱水出桂陽臨武縣南繞城西北屈東流

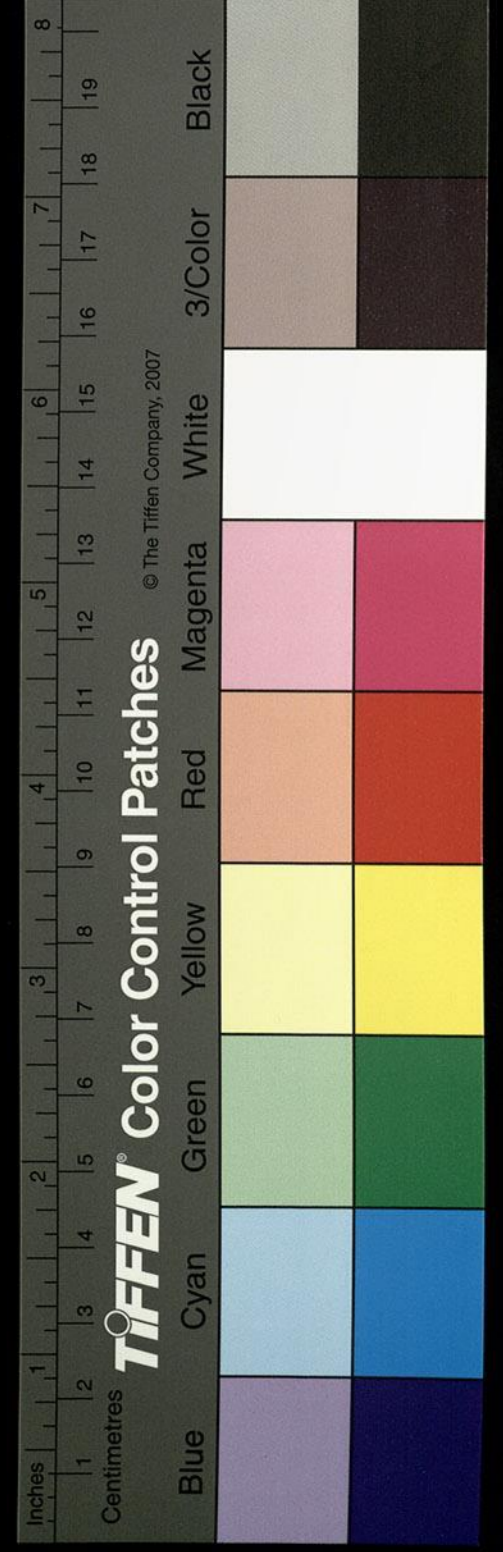

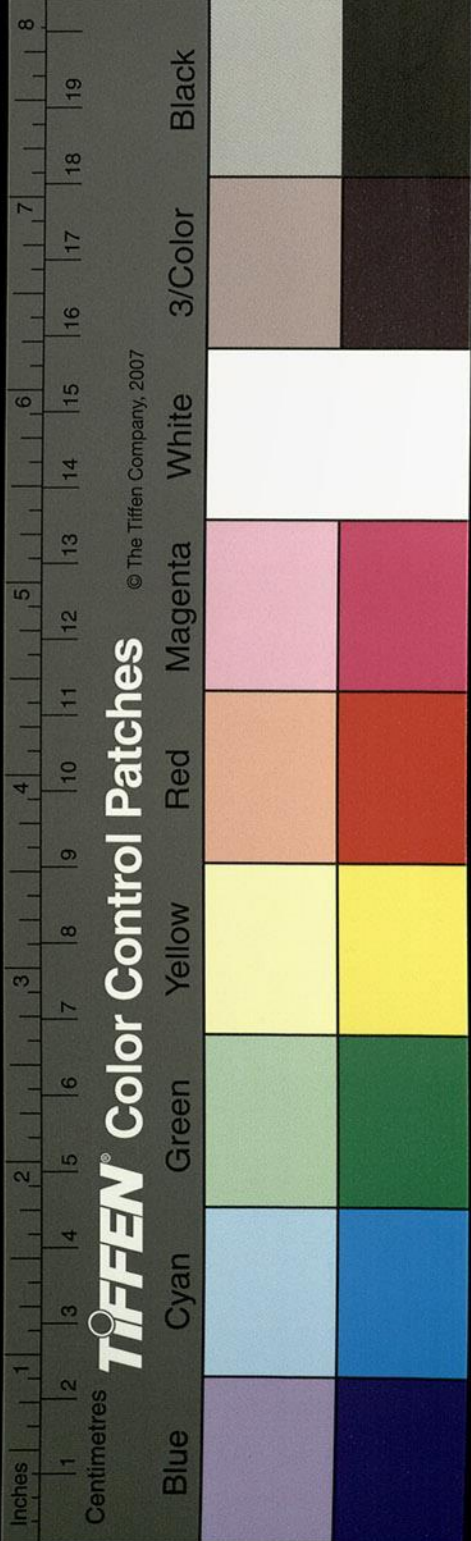

秦水導源縣西南北流逕縣西而北與武谿合山
 海經曰肆水出臨武西南注于海入番禺西肆水
 蓋秦水之別名也武谿水出臨武縣西北桐柏山
 東南流右合秦水亂流東南逕臨武縣西謂之武
 谿縣側臨谿東因曰臨武縣王莽更名大武也谿
 之宋本東南流左會黃泠谿水谿水出郴縣黃泠
 山西南流宋本合武谿武水又南入里山山名
 藍豪廣圓五百里悉曲江縣界崖當有峻咀巖嶺
 干天交柯雲蔚靈天晦景謂之瀧中孫云瀧懸湍
 迴注崩浪震山名之瀧水

東至曲江縣安甯邑東屈西南流

瀧水又南出峽謂之瀧口西岸有任將軍城南海
 都尉任囂所築也囂死尉他自龍州孫云當作龍

海郡有始居之東岸有任將軍廟瀧水又南合泠
龍川縣

水泠水東出泠君山山羣峰之孤秀也晉太元十
 八年崩千餘丈於是懸澗瀑挂傾流注壑頽波所
 入灌於瀧水瀧水右合林水林水出縣東北洄山
 王歆始興記曰林水源裏有室室前磐石上列羅
 十瓮中悉是餅銀承伐遇之不得取取必迷悶晉
 太元初民封驅之家僕密竊三餅歸發看有大蛇

千疑作十

易子固政柱
其碑陰曲
江字皆作曲
紅而蒼江字
紅字亦作
用鄰云山名
不可據也

螿之而死。湘州記曰：其夜駟之夢，神語曰：君奴不謹，盜銀三餅，即日顯戮，以銀相備。視則奴死，銀在矣。林水自源西流于瀧水，又與雲水合。水出縣北，湯泉泉源沸湧，浩氣雲浮，以腥物投之，俄頃即熱。其中時有細赤魚游之，不為灼也。西北合瀧水，又有藉水，上承滄海水，有島嶼焉。其水吐納衆流，西北注于瀧水。瀧水又南，歷靈鷲山。山本名虎，郡山疑作虎，亦曰虎市山，以虎多暴故也。晉義熙中，沙門釋僧律葺宇巖阿，猛虎遠跡，蓋律仁感所致。因改曰靈鷲山。瀧水又南，逕曲江縣東，又言縣昔號

曲江，曲山名也。東連岡是矣。瀧中有碑文曰：按地理志，曲江舊縣也。王莽以為除虜，始興郡治。魏文帝咸熙二年，孫皓分桂陽南部立縣，東傍瀧谿，號曰北瀧水。水左即東谿口也。水出始興東江州南康縣界石閣山，西流而與連水合。水出南康縣涼鑿山，連谿山即大庾嶺也。五嶺之最東矣。故曰東嶠山，斯則改裝之次。其下舩路名連谿，連水南流注于東谿，謂之連庾仲初謂之大庾嶠水也。東谿亦名東江，又曰始興水。又西，邪階水注之。水出縣東南邪階山，水有別源曰巢頭重嶺，矜瀧湍奔相

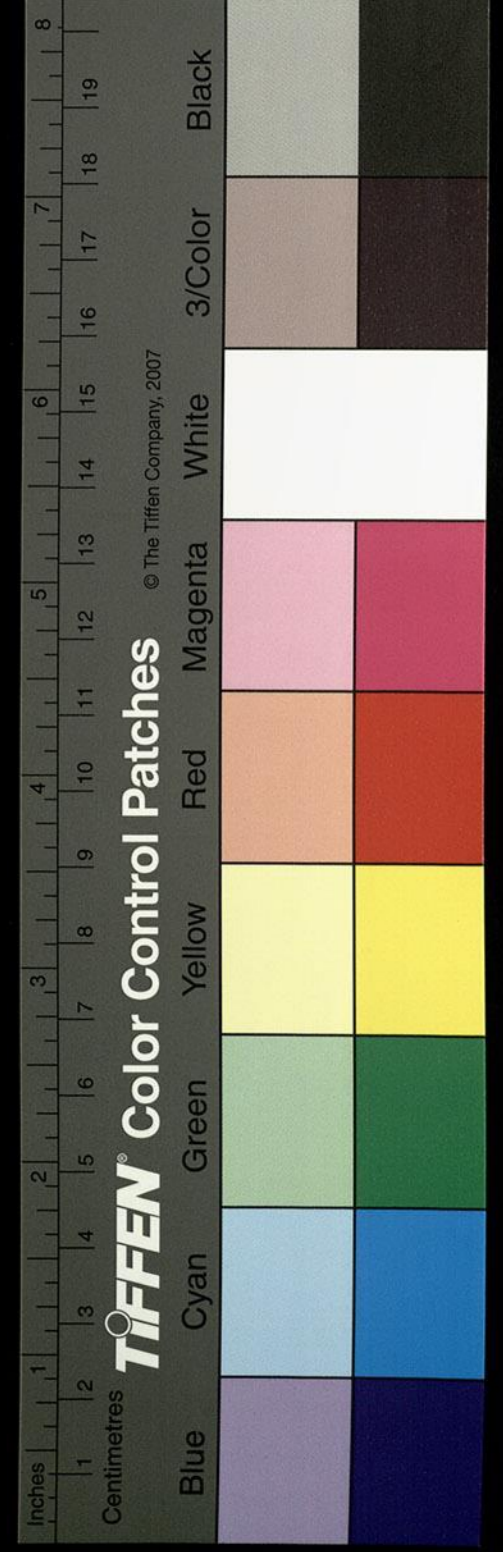

屬祖源一作祖源雙注合為一川水側有鼻天子城鼻

天子所未聞也幽明錄始興有鼻天子冢又有鼻天子城王隱晉書云大泉陵縣北

部東五里有鼻墟象所封也埤按山海經堯子丹朱亦自稱帝丹朱知象封有鼻亦應借稱鼻天子

天子即象也邪階水又西北注于東江江水又

西逕始興縣南又西入曲江縣邸水注之水出浮

嶽山山躡一處則百餘步動若在水也因名浮嶽

山南流注于東江東江又西與利水合水出縣之

韶石北山南流逕韶石下其一作石高百仞廣圓五

里兩石對峙相去一里小大畧均似雙闕名曰韶

石古老言昔有二仙分而憩之自爾年豐蕭歷

紀利水又南逕靈石下靈石一名逃石高三十丈

廣圓五百丈嶺漢地志桂陽者舊傳言石本桂陽武城縣

郡但有臨武而無武城疑字誤也因夜迅雷之變忽然遷此彼人

來見歎曰石乃逃來因名逃石以其有靈運徙又

曰靈石其傑處臨江壁立霞駁有若續焉水石驚

瀨傳響不絕商舟淹留聆翫不已利水南注東江

東江又西注於北江謂之東江口溱水自此有始

興大江之名而南入澧陽縣也

過澧陽縣出淮浦關與桂水合漢地理志澧陽縣屬桂陽郡

溱水南逕澧陽縣西舊益縣也王莽之基武矣縣

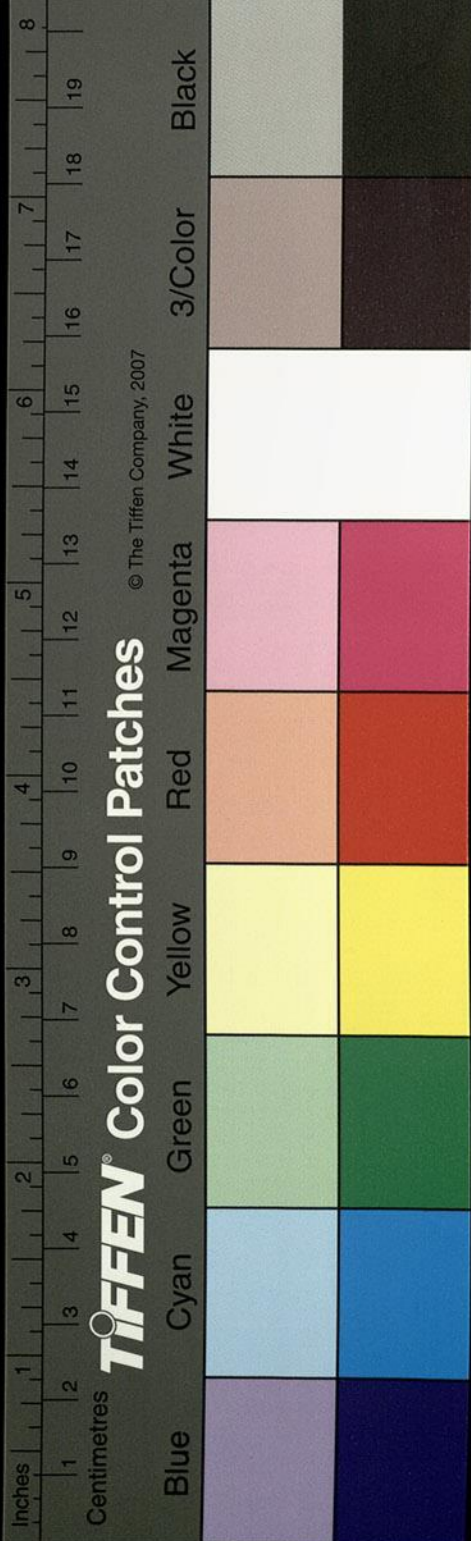

東有瀘石山廣圓三十里挺嶠大江之北盤亘長

川之際其陽有石室漁叟所憩昔欲於山北開達

郡之路輒有大蛇斷道不果是以今行者宋本舊本俱作

必於石室前汎舟而濟也漆水又西南

歷臯口太尉二山之間是曰瀘陽峽兩岸傑秀壁

立虧天昔嘗鑿石架閣令兩岸相接以拒徐道覆

晉書曰盧循徐道覆聞劉裕北伐循自始興寇長

沙道覆寇南康廬陵豫章皆陷之進逼建康劉裕

遣將軍孫處沈田子自海道襲番禺拔之裕及循

戰及大雪大破之循南走番禺道覆走保始興裕

遣將軍劉藩克始興漆水出峽左則瀘水注之水

出南海龍川縣西逕瀘陽縣南右注漆水故應劭

曰瀘水西入漆是也漆水又西南滙水入焉在

當北東南注肆入郭浦西者也漆水又西南逕中宿

縣會一里水其處隘名之為觀岐連山交枕絕岸

一作壁竦下有神廟背阿面流壇宇虛肅廟渚攢

石巉巖亂峙中川時水洊至鼓怒沸騰流木淪沒

必無出者世人以為河伯下林當作晉中朝時縣

人有使者至洛事訖將還忽有一人寄其書云吾

家在觀前石間懸藤即其處也但扣藤自當有人

取之使者謹依其言果有二人出外取書并延入

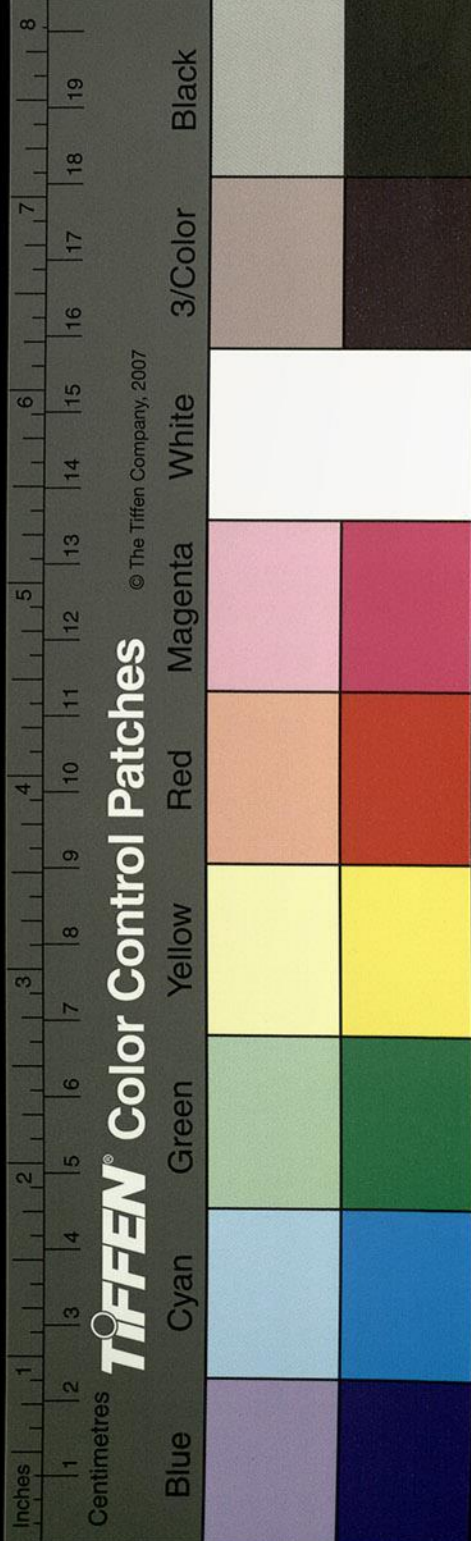

水府衣不霑濡言此似不近情然造化之中無所
不有稊滿西遊與河宗論寶以此推之亦為類矣
溱水又西南逕中宿縣南吳孫皓分四會之北鄉
立焉

南入于海

溱水又南注于鬱而入于海

九月十二日心石閱 是日乘馬臂鷹至艾山下橋

水經注箋卷第三十九

漢 桑欽撰

後魏酈道元 注

明 李長庚訂

孫汝澄

朱世瑛箋

李克家全校

匯水

深水

鍾水

耒水

涿水

漉水

澗水

澗水

贛水

廬水

匯水出桂陽縣廬聚

水出桂陽縣西北上驛山廬溪為廬溪水東南流
逕桂陽縣故城謂之匯水地理志曰匯水出陽

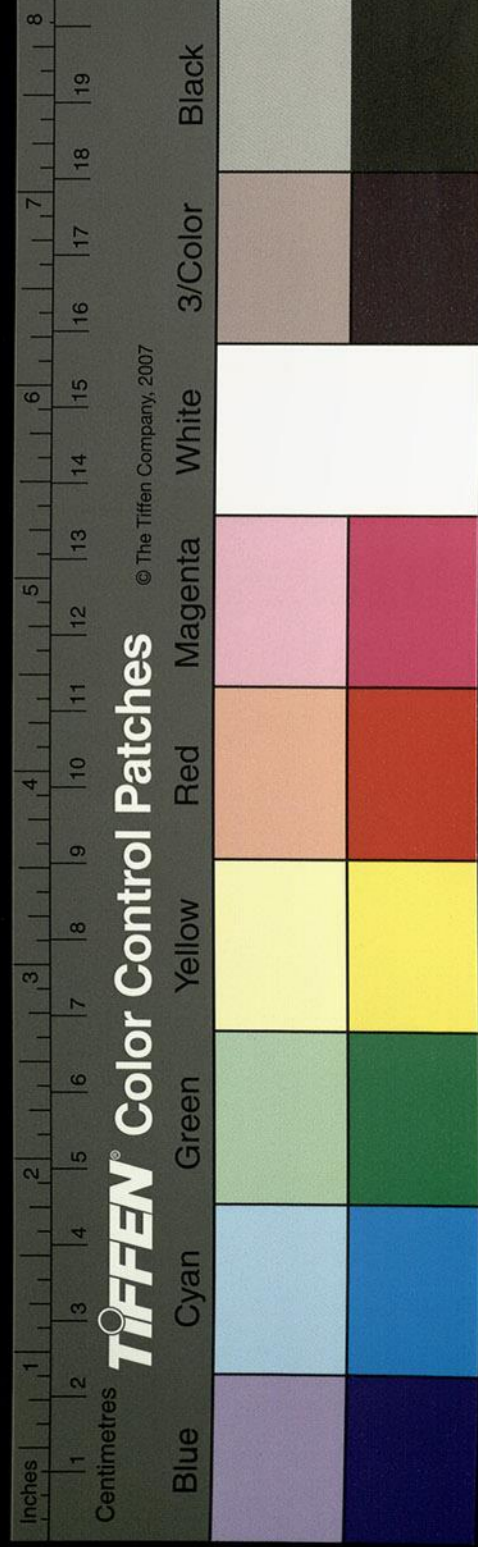

水府衣不霑濡言此似不近情然造化之中無所
不有稊滿西遊與河宗論寶以此推之亦為類矣
溱水又西南逕中宿縣南吳孫皓分四會之北鄉
立焉

南入于海

溱水又南注于鬱而入于海

九月十二日心石閱 是日乘馬臂鷹至艾山下橋

水經注箋卷第三十九

漢 桑欽撰 後魏酈道元 注

明 李長庚訂 孫汝澄

宋 謝埜箋 李克家全校

匯水 深水 鍾水 耒水

泚水 漉水 澗水

贛水 廬水

匯水出桂陽縣廬聚

水出桂陽縣西北上驛山廬溪為廬溪水東南流
逕桂陽縣故城謂之匯水地理志曰匯水出陽

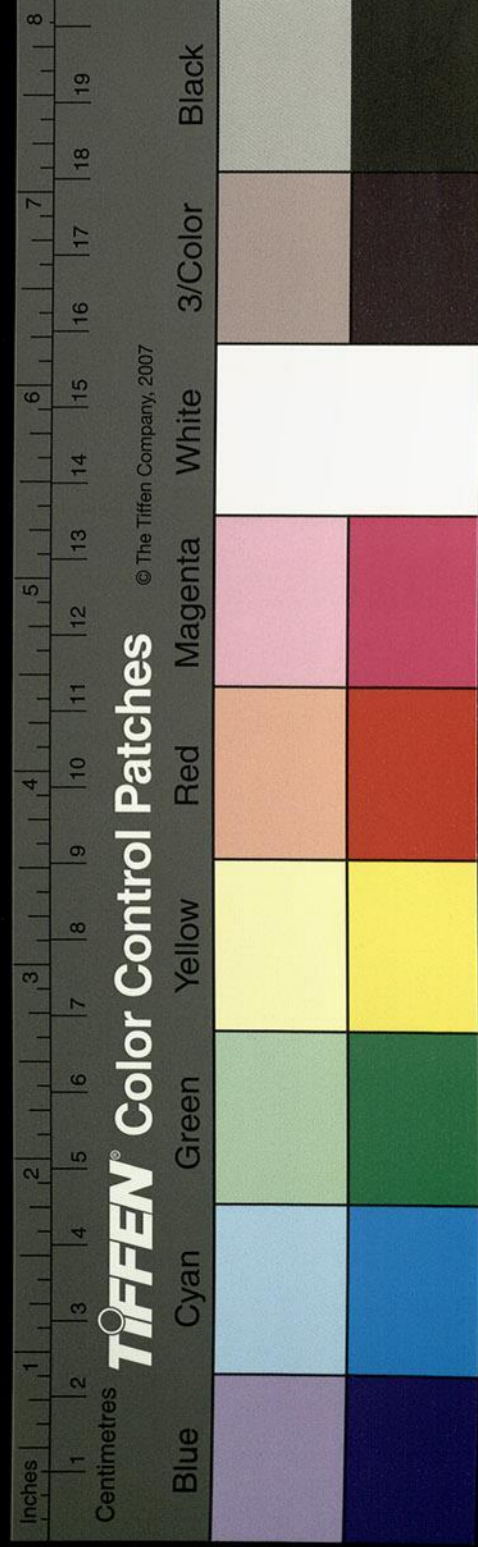

南至四會。是也。匯水又東南流，出桂陽南，至四會。是嶠之溪，溪水下流，歷峽南出，是峽謂之貞女峽。峽西岬高巖，名貞女山。山下際有石如人形，高七尺，狀如女子，故名貞女峽。古來相傳，有數女取螺於此，遇風雨晝晦，忽化為石。斯誠巨異，難以聞信。但啓生石中，摯呱空桑，抑斯類矣。物之變化，寧以理求乎？
隨巢子淮南子並云禹娶塗山氏治瀉水通轅轅山化為熊塗山氏見之慙而去至嵩高山山下化為石禹曰歸我子石破北方而生啓李彤四部云嵩山南有啓母祠郭景純云陽城西有啓母石也呂覽云有佚氏女子採桑得嬰兒於空桑之中命曰伊尹孫子兵書云伊尹名摯

源出縣西北一百二十里石塘村。村之流水側有豫章木，本逕可二丈，其株根猶存，伐之積載而斧跡若新。羽族飛翔不息，其傍衆枝飛散遠集，鄉亦不測所如。唯見一枝獨在，含匯水矣。漣水東南流，注于匯。匯水又東南流，而又與斟水合。水導源近出東巖下，穴口若井，一日之中十溢十竭，信若潮流。而注匯水。匯水又南逕。
孫安漢志桂陽郡有含匯縣南逕下疑說含匯

二縣故城西者，舊傳曰：往昔縣長臨縣，輒遷擢超級。大史逕觀言摯。
摯字似誤當作城勢使然掘斷連岡流血，成川城因傾。隨遂卽傾敗，閣下大鼓飛上臨武。乃

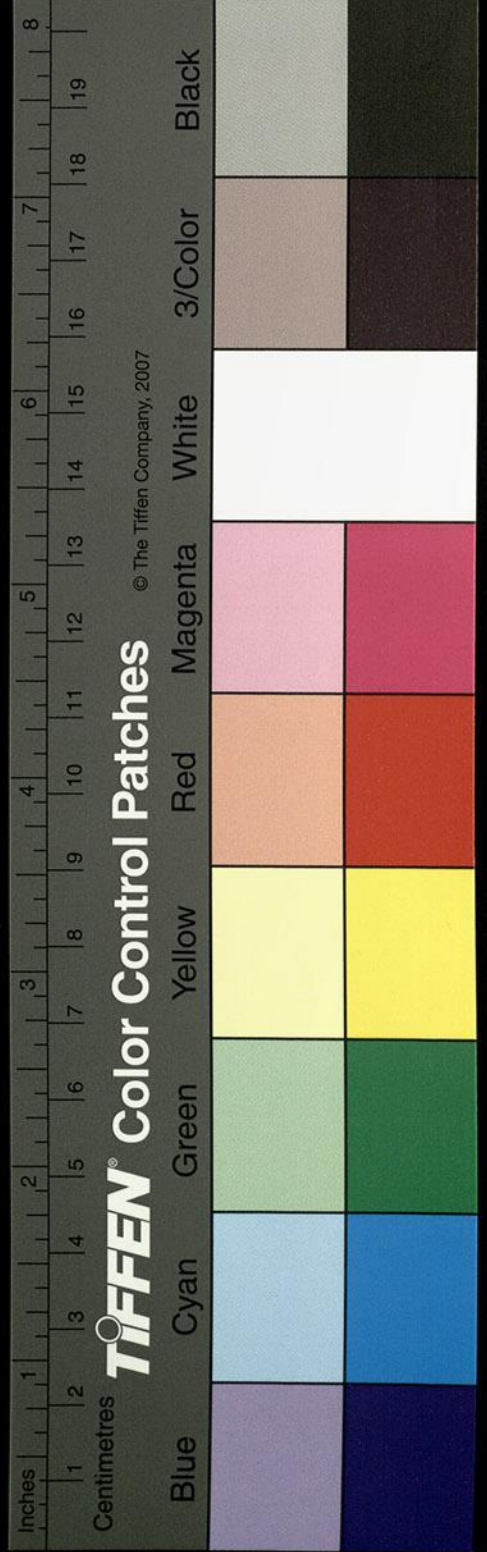

之桂陽追號聖鼓自陽山達乎桂陽之武步驛所
至循聖鼓道也其道如壑迄于鼓城矣。淮水又逕
陽山縣南縣故合淮縣之桃鄉孫皓分立為縣也。
淮水又南東流也。

東南過含淮縣

應劭曰。淮水東北入沅。瓚注漢書。沅在武陵去淮
遠。又隔湘水不得入。沅。淮水東南左合翁水。水出
東北利山湖。湖水廣圓五里。潔踰凡水。西南流注
于淮。謂之翁水口。口已下東。所。有聖鼓枝。卽陽山
之鼓枝也。橫在川側。雖衝波宋本激。未嘗移動。

百鳥翔鳴。莫有萃者。船人上下以篙音高種者。音高撞者。

輒有瘡疾。淮水又東南左合陶水。東出堯山。山盤
紆數百里。有赫崑迭起。冠以青林。與雲霞亂。采山
上有白石英。山下有平陵。有大堂基者。舊云堯行
宮所。陶水西逕縣北。右注淮水。淮水又逕含淮縣
西。王歆始興記曰。縣有白鹿城。城南有白鹿岡。咸
康中郡民張魴為縣。有善政。白鹿來游。故城及岡
並卽名焉。

南出淮浦關為桂水

關在中宿縣。淮水出關。右合溱水。謂之淮口。山海

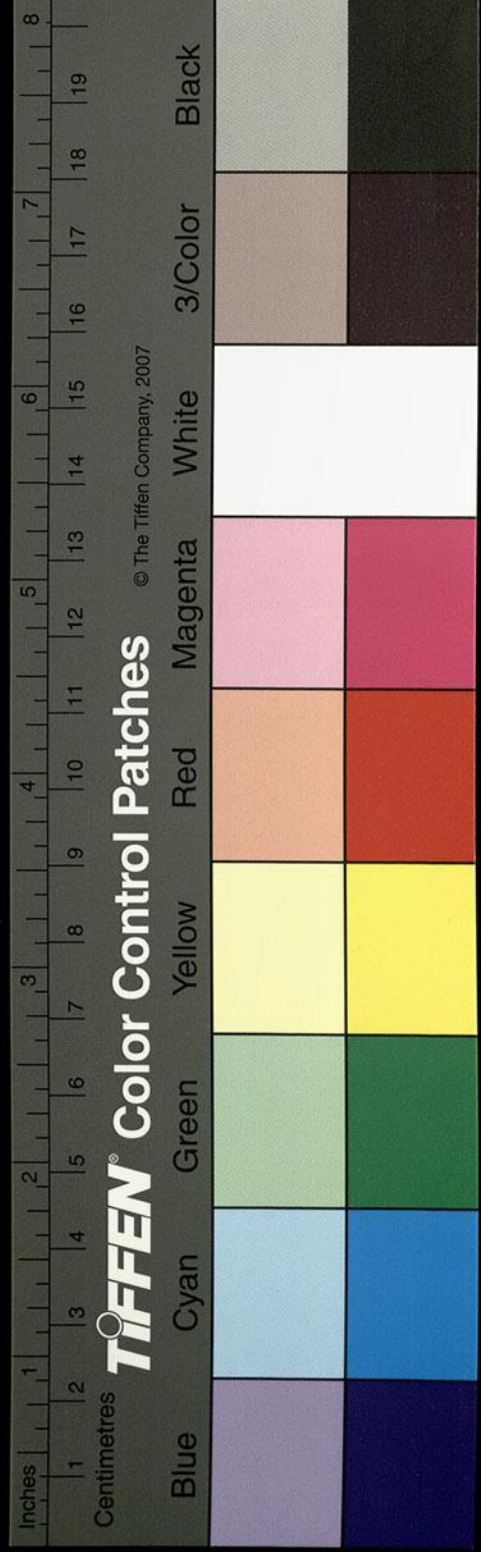

經謂之湟水。徐廣曰：湟水一名涇水，出桂陽。通四會亦曰濯水也。漢武帝元鼎元年，路博德為伏波將軍，征南越，出桂陽，下湟水，即此水矣。桂水其別名也。

深水出桂陽盧聚

呂忱曰：深水一名邃水，導源盧溪，西入營水，亂流營波，同注湘津。許慎云：深水出桂陽南平縣也。經書桂陽者，縣也。本隸桂陽郡，後割屬始興縣。有盧溪，盧聚山在南平縣之南，九疑山東也。

西北過零陵營道縣南，又西北過營浦縣南，又西北

過泉陵縣西北七里至燕室邪入于湘

水上有燕室丘，亦因為聚名也。其下水深不測，號

曰龍泉

鍾水出桂陽南平縣都山

宋本作部山

北過其縣東又東

北過宋渚亭又北過鍾亭與雞水合

部山即部龍之嶠也。五嶺之第三嶺也。鍾水即嶠

水也。庾仲初曰：嶠水南入始興，濯水注于海，北入

桂陽，湘水注于江是也。雞水即桂水也。雞桂聲相

近，故字隨讀變，經仍其非矣。桂水出桂陽縣北界

山，山壁高聳，三面特峻，石泉懸注，瀑布而下，北逕

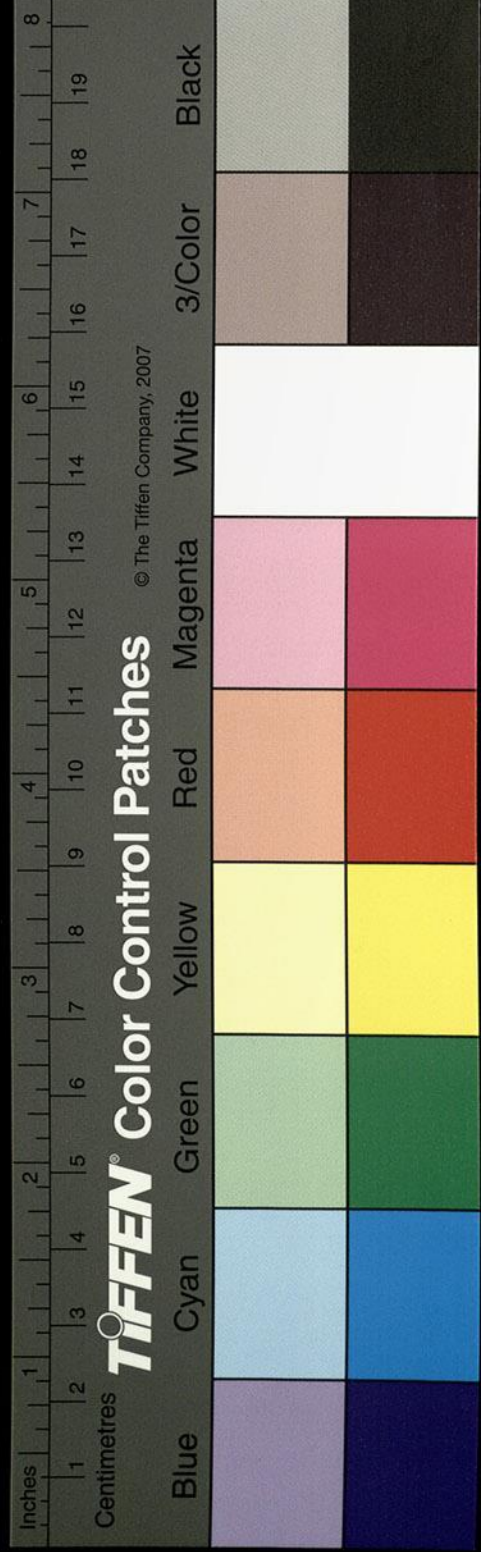

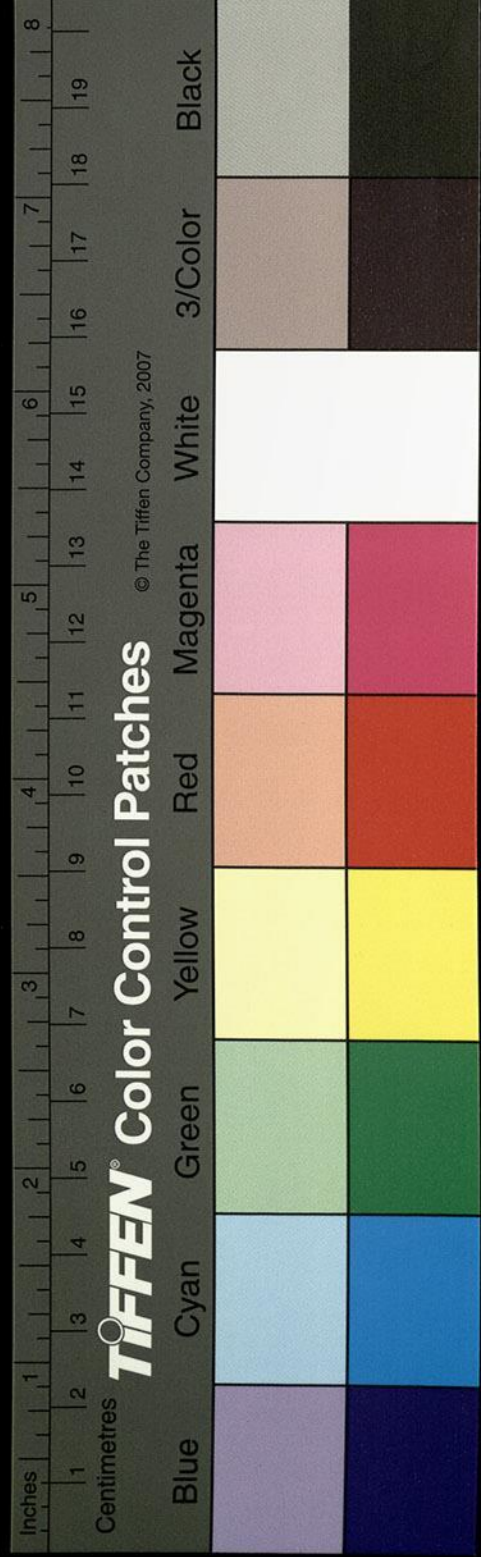

南平縣而東北流屈鍾亭右會鍾水通為桂水也
故應劭曰桂水出桂陽東北入湘

又北過魏寧縣之東又東北入于湘

魏寧故陽安也晉太康元年改曰晉寧縣在桂陽

郡東一百二十里縣南西二面岨帶清溪桂水南

宋本出縣東理蓋縣邑流移今古不同故也

未水出桂陽郴縣南山

未水發源出汝城縣東烏龍白騎山西北流逕其

縣北西流三十里中有十四瀨各數百步湓流奔

急竹節相次亦為行旅滯涉之艱難也又西北逕

晉寧縣北又西左合清溪水口水出縣東黃皮山

西南流歷縣南又西北注于未水汝縣在郡東三

百里餘山又在縣東未水無出南山理也

又北過其縣之西

縣有綠水出縣東侯公山西北流而南屈注于未

謂之程鄉溪郡置酒官醞於山下名曰程酒獻同

鄴也荆湘記云長沙郡鄴縣有鄴湖周廻三里未

水又西黃水注之水出縣西黃岑山山則騎田之

嶠五嶺之第二嶺也黃水東北流案盛弘之云眾

山水出注于大溪號曰橫流溪溪水甚小冬夏不

所謂程酒者
綠即程酒也

後漢書天祐劉
表傳注引鄧德
明南康記作
桂陽中騎此
云騎田是也

乾俗亦謂之為貪泉飲者輒冒於財賄同於廣州石門貪流矣廉介為二千石則不飲之昔吳隱之挹而不辭貪豈謂能汗其真乎蓋亦惡其名也

帝紀云吳隱之為廣州刺史界有一水名貪泉古老言飲此水者廉士皆貪隱之始踐其境酌水飲之因賦詩曰古人云此水一飲懷千金若使夷齊飲終當不易心清操逾厲

劉澄之謂為一涯溪通四會殊為孟浪而不悉也庾仲初云

嶠水南入始與孫云當溱水注海即黃岑水入武

溪者也北水入桂陽湘水注于大江即是水也又

側千秋水注之水出西南萬歲山山有石室室中

有鍾乳山上悉生靈壽木溪下即千秋水也水測

民居號萬歲村其水下合黃水黃水又東北逕其

縣東右合其宋本泉水水出縣南湘陂村村有圓

水廣圓可二百步一邊暖一邊冷冷處極清綠淺

則見石深則見底暖處水白且濁玄素既殊涼暖

亦異厥名除泉其猶江乘之半湯泉也江乘地記云縣東南

三十五里有湯泉半冷半水盛則瀉黃溪水耗則

津徑輟流郴舊縣也桂陽郡治也漢高帝二年分

長沙置地理志曰桂水所出因以名也王莽更名

南平縣曰宣風項羽遷義帝所築也縣南有義帝

冢內有白虎因呼為白虎郡東觀漢記曰茨充字

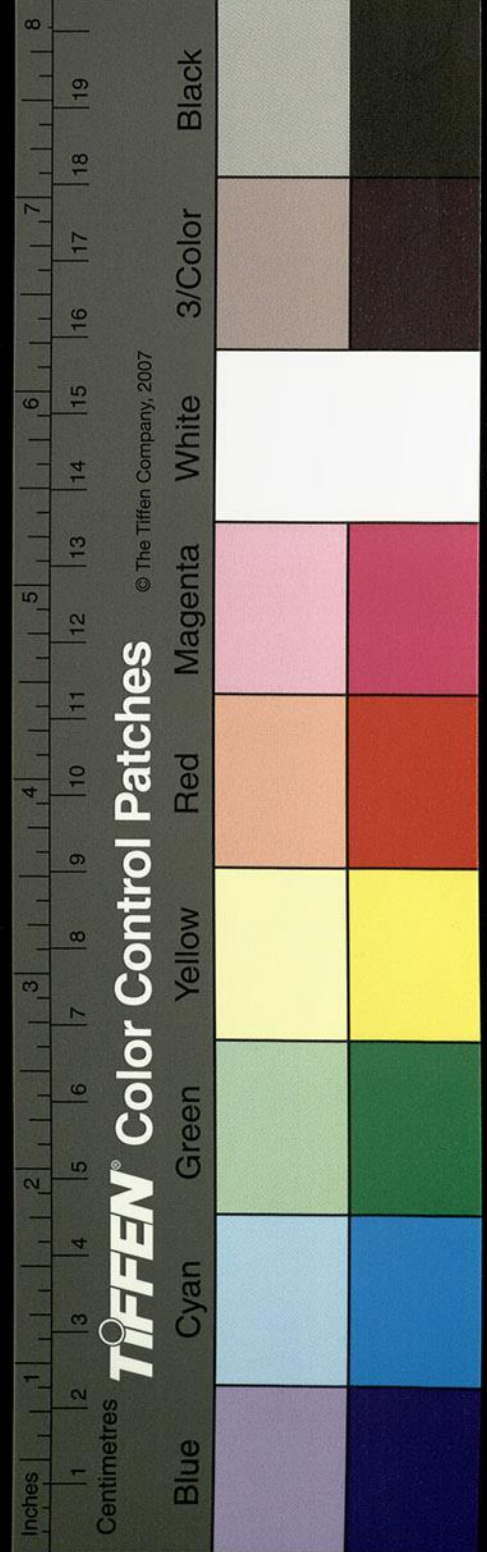

子何為桂陽太守民惰懶少鹿當作履足多割裂

茨教作履今江南知織履皆充之教也齊民要術云茨充為

桂陽令俗不種桑無蠶織絲麻之利類皆以麻為

頭時衣民情窳少履足多割裂血出盛冬皆然

燻炙充教民益種桑柘養蠶織履復令種苧麻數年之間大賴其利

山高六百餘丈廣圓四十許里漢末有郡民蘇耽

栖遊此山桂陽列僊傳云耽郴縣人少孤養母至

孝言語虛無時人謂之癡常與眾兒共牧牛更直

為帥錄牛無散每至耽為帥牛輒徘徊左右不逐

自還眾兒曰汝直牛何道不走耶耽曰非汝曹所

知即面辭母云受性應僊當違供養涕泗又曰年

將大獲歿者略半穿二井飲水可得無恙如有

哭聲甚哀後見耽乘白馬還此山中百姓為立壇

祠民安歲登民因名為馬嶺山無恙以下有缺文

初去時云今年大疫死者略半家中井水飲之無

恙果如所言闔門元吉女年百餘歲終鄉人共葬

之聞山上有人哭聲服除乃止神仙傳云耽母既

終葬後州東北牛脾山紫雲蓋上有號哭聲知蘇

君之神也因見白馬常在嶺上遂改牛脾山為白馬嶺

水謂之榔口耒水又西逕華山之陰亦曰華石出

孤峰特登枕帶雙流東則黃溪耒水之交會也耒

水東流訟注不得比過其縣西也兩嶠連山石泉

懸溜行者輒徘徊留念情不極已也

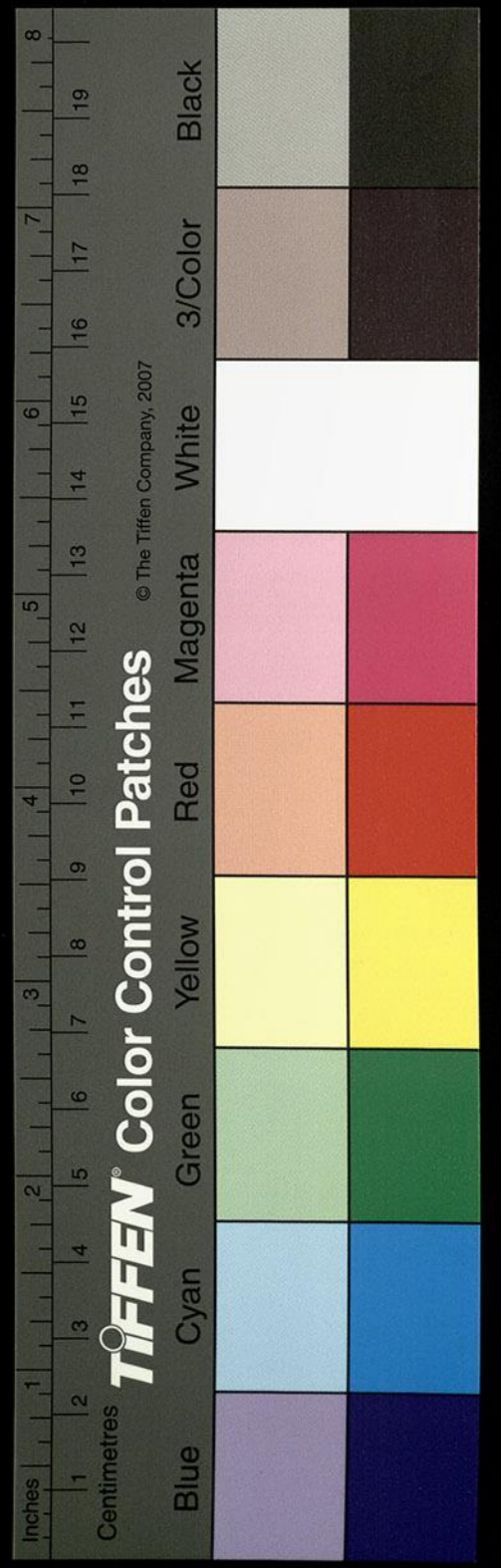

又北過便縣之西

縣故惠帝封長沙王子吳淺為侯國王莽之便屏也縣界有溫泉水在郴縣之西北左右有田數十畝資之以溉常以十二月下種明年三月穀熟度此水冷不能生苗溫水所溉年可三登其餘波散流入于耒水也

又西北過耒陽縣之東

耒陽舊縣也蓋因水以制名王莽更名南平亭東傍耒水水東肥南有郡故城縣有漢水東出侯計山其水清澈冬溫夏冷西流謂之肥川川之北石

廬塘塘池八頃其深不測有大魚常至五月輒一

奮躍水湧數丈波襄四陸細魚奔途隨水登岸不

可勝計又云大魚將欲鼓作諸魚皆浮聚水側往

當作注西北逕蔡洲洲西即蔡倫故宅傍有蔡子池

倫漢黃門郎順帝之世禱故魚網為紙用代簡素

自其始也盛弘之荊州記云襄陽縣百許步蔡倫

順帝時人始以魚網造紙縣人今猶多能作紙蓋

倫之遺業也東觀漢記云黃門蔡倫作尚方作紙

又北過鄴縣東

縣有鄴湖湖中有洲洲上民居彼人資以給釀酒

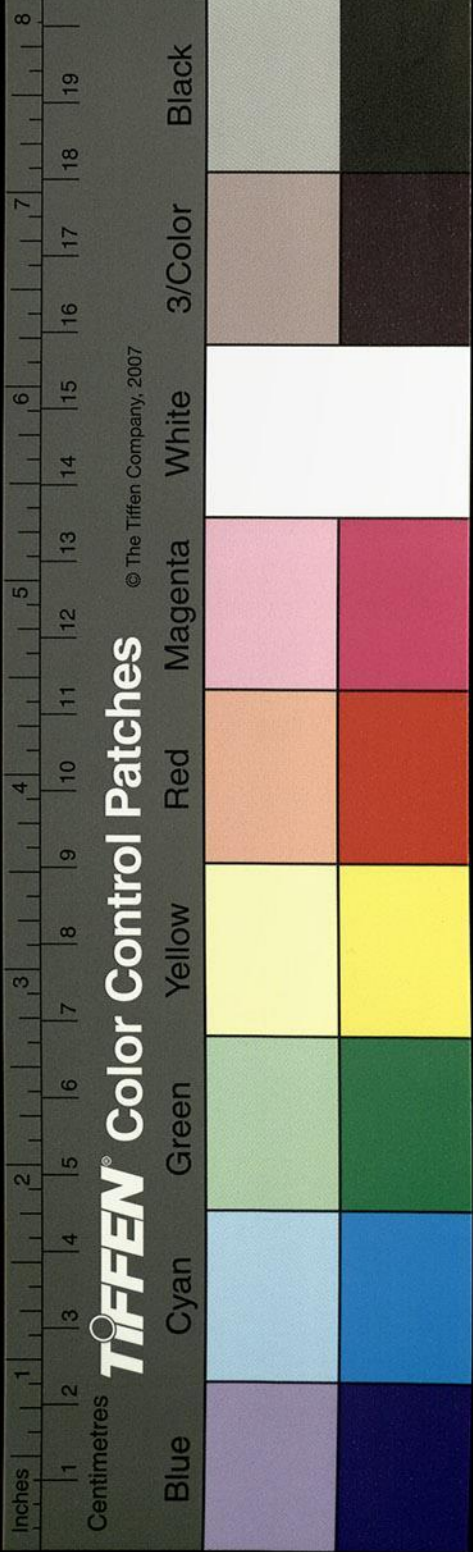

晉平吳為
鄱酒於
太廟

甚醇美。謂之鄱酒。歲常貢之。湖邊尚有鄱縣故治。此西北去臨承縣一十五里。從省隸十三州志曰。大別水南出。耒陽縣太山北。至鄱縣入湖也。北入于湘。

耒水西北至臨承縣。右注湘水。謂之耒口也。泚水出茶陵縣上鄉西北。過其縣西。

水出江州安城郡廣興縣太平山西北。流逕茶陵縣之南。漢武帝元朔四年封長沙定王子節侯。訖之邑也。王莽更名聲鄉矣。泚水又屈而過其縣西北。流注也。地理志謂之泥水者也。

又西北過攸縣南

攸水出東南安城郡安復縣封侯山西北。流逕其縣北。縣北帶攸溪。蓋卽溪以名縣也。漢武帝元朔四年封長沙定王子則為攸興侯。卽地理志所謂攸縣者也。攸水又西南流入茶陵縣。入于泚水也。

又西北過陰山縣南

縣本陽山縣也。縣東北猶有陽山故城。卽長沙孝王子宗之邑也。言其勢王。故塹山堙谷。改曰陰山。縣縣上有容水。自侯曇山下注。泚水謂之容口。泚水又西北逕其縣東。又西逕歷口縣。有歷水。水有

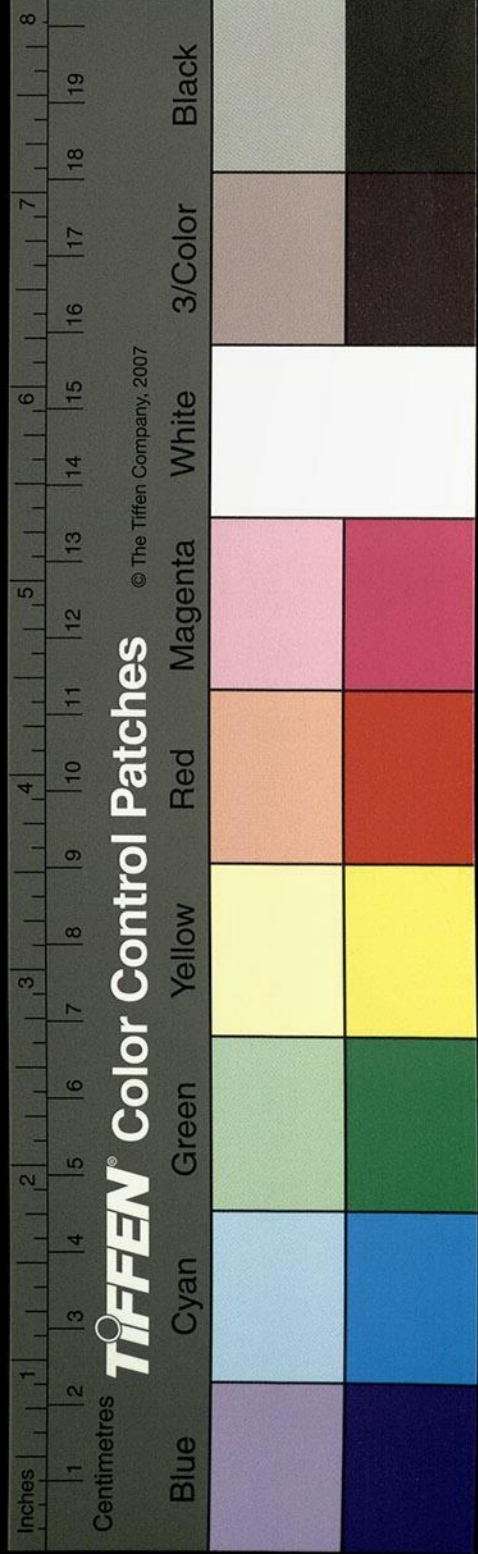

大穴容一百石出於此水因以名曰容水下注

脫

字。水謂之歷口。涑水又西北與洋湖水會水出縣

西北樂藪置不孫云當作剛下洋湖湖去置七里湖水下

注涑謂之洋湖口。涑水東北有峨山縣東北又有

武陽龍尾山並僊者羽化之處上有僊人及龍馬

跡於其處得遺咏雖神栖白雲屬想芳流藉念泉

鄉遺味在茲覽其餘誦依然息遠匪直邈想霞蹤

愛其文咏可念故端牘抽札以詮其咏其略曰登

武陽觀樂藪峨嶺千蕤洋湖口命蜚螭駕白駒臨

天水心踟躕千載後不知如蓋勝賞神鄉秀情超

拔矣

又西北入于湘

澧水出醴陵縣東澧山西過其縣南

醴陵縣高后四年封長沙相侯越為國縣南臨涑

水水東出安城鄉翁陵山余謂澧涑相近後人藉

便以涑為稱雖翁陵名異而即麓是同

屬從縣西西北流至澧浦注入于湘

澧水出臨湘縣東南瀏陽縣西北過其縣東北與澧

溪水合

澧水出縣東江州豫章縣首禪山導源西北流逕

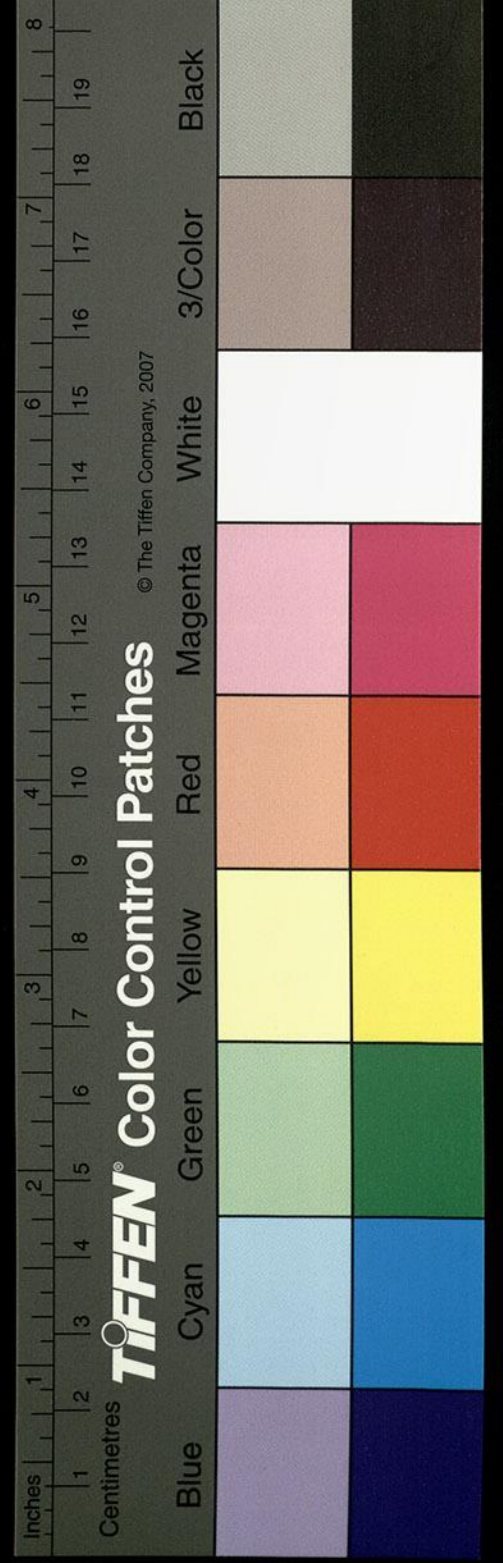

其縣南縣馮宋本作馮溪以卽名也又西北注于臨湘縣也

西入于湘

澗水出豫章艾縣

春秋左氏傳曰吳公子慶忌諫夫差不納居于艾是也王莽更名治翰

西過長沙羅縣西

羅子自枝江徙此世猶謂之為羅侯澗水又西流積而為陂謂之町湖也

又西累石山入于湘水

累石山在北亦謂之五木山山方尖如五木狀故

俗人藉以名之

五木者樛蒲之戲也李翱五木經云樛蒲五木玄白判厥二作雉背雄作牛注云樛蒲古戲其投有五以木為之故呼五木晉書云劉毅於東府聚樛蒲一擲應至數百萬餘劉裕投五木久之四子俱黑其一子轉躍未定裕厲聲叱之卽成盧山在羅口北

澗水又在羅水南流注于湘謂之東町口者也

贛水出豫章南野縣西北過贛縣東

山海經曰贛水出聶都山東北流注于江入彭澤

西也班固稱南野縣彭水所發東入湖漢水庾仲

初謂大庾嶠水北入豫章注于江者也地理志曰

豫章水出贛縣西南而北入江蓋控引衆流總成

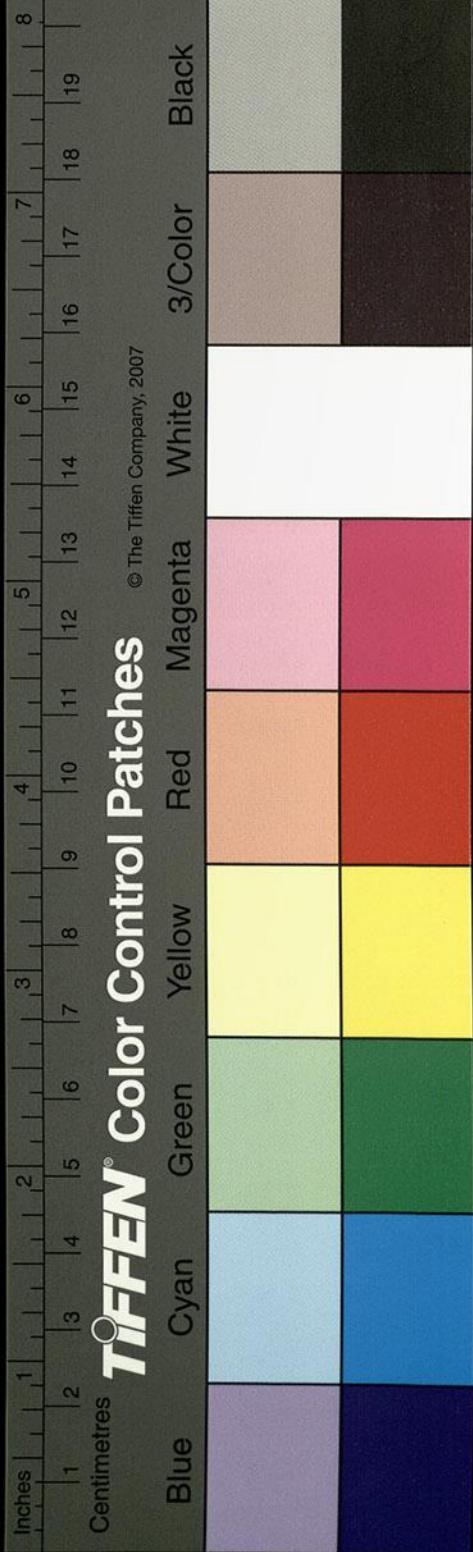

一川雖稱謂有殊言歸一水矣故後漢郡國志曰

贛有豫章水雷次宗云似因此水為其地名雖十

川均流而此源最遠故獨受名焉按雷次宗豫章

此源最遠所謂十川者贛廬牽淦盱濁餘鄱潦循

為十也此源謂贛水也九水俱入于贛水諸本作

北源劉澄之曰縣東南有章水西有貢水西是為

謬也縣治二水之間一水合贛字因以名縣焉劉

氏專以字說水而不知遠失其水實矣豫章水導

源東北流逕南野縣北贛川石阻水急行難傾波

委注六十餘里逕贛縣東縣即南康郡治晉太康

五年分廬江立豫章水右會湖漢水水出雩都縣

導源西北流逕金雞石其石孤竦臨水者老云時

見金雞出于石上故石取名焉湖漢水又西北逕

贛縣東西入豫章水也

又西北過廬陵縣西

廬陵縣即王莽之桓亭也十三州志曰稱廬水西

出長沙安復縣安復當作安成漢地志長沙安成

縣有廬水東至廬陵入湖漢莽曰成武帝元光六年封長沙定王子劉蒼為侯國即

王莽之用成也吳寶鼎中立以為安城郡東至廬

陵入湖漢水也

又東北過石陽縣西

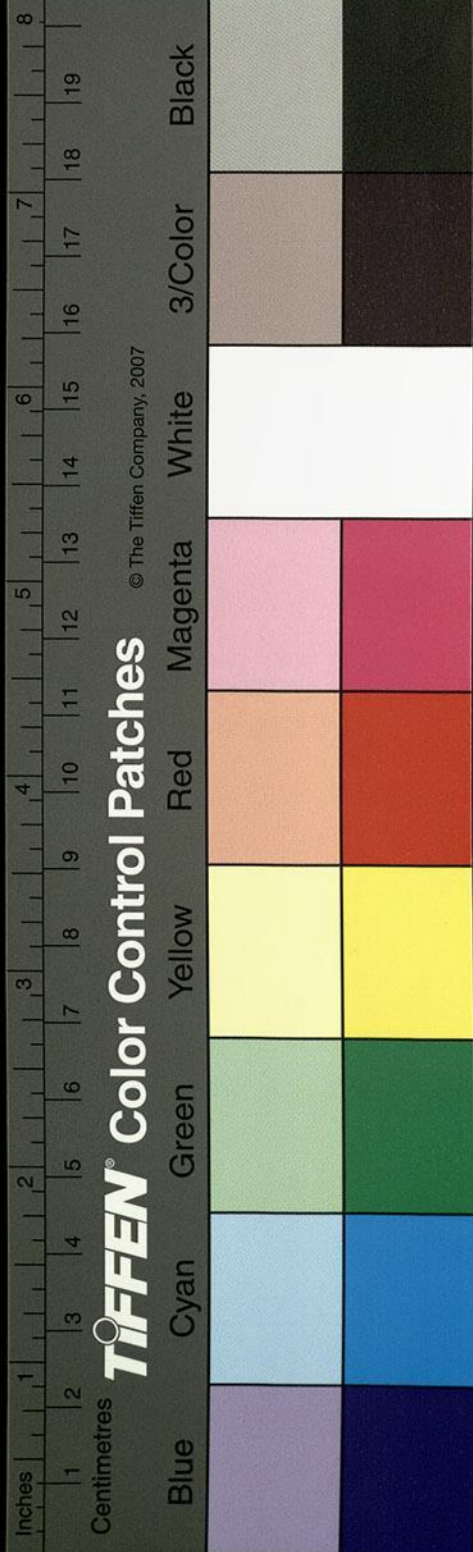

漢和帝永平九年分廬陵立漢獻帝初平

一作二

年吳長沙桓王立廬陵郡治此豫章水又逕其郡

南城中有井其水色半清半黃黃者如灰汁取作

飲粥悉皆金色而甚芬香

異物志云廬陵城中有一井中有二色水半青

半黃黃者灰汁取作糜粥皆作金色土人名灰汁為金因名為金井

又東北過漢平縣南又東北過新淦縣西

牽水西逕宋本宜春縣漢武帝元光六年封長沙

定王子劉成為侯國王莽之循曉也牽水又東逕

吳平縣舊漢平也晉太康元年改為吳平矣牽水

又東逕新淦縣即王莽之偶亭而注于豫章水湖

漢及贛並通稱也又淦水出其縣下注于贛水

按

漢志豫章郡新淦縣注應劭曰淦水所出西入湖漢

又北過南昌縣西

肝水出南城縣西北流逕南昌縣南西注贛水又

有濁水注之孫云南宮當作南城按漢志南城縣

縣注云濁水東至南昌入湖漢水出康樂縣故陽樂也濁水又東

逕望蔡縣縣因汝南上蔡民萍居此土晉太康元

年改為望蔡縣濁水又東逕建成縣漢武帝元光

四年封長沙定王子劉拾為侯國王莽更名之曰

多聚也縣出然石異物志曰石色黃白而理疎以

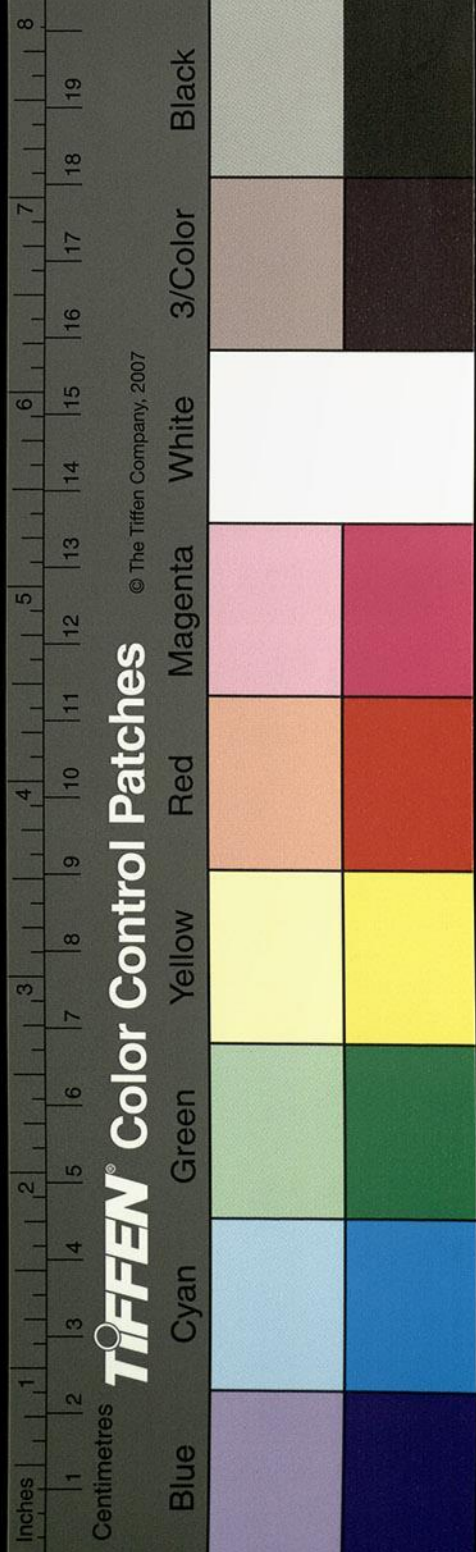

水灌之便熱以鼎著其上炊足以熟置之則冷灌之則熱如此無窮元康中雷孔章入洛賫石以示張公張公曰此謂然石於是乃知其名濁水又東至南昌縣東流入于贛水贛水又歷白社西有徐孺子墓吳嘉禾中太守長沙徐熙於墓隧種松太守南陽謝景於墓側立碑永安中太守梁郡夏侯嵩於碑傍立思賢亭松大合抱亭世修治至今謂之聘君亭也贛水又北歷南塘塘之東有孺子宅際湖南小洲上孺子名稚南昌人高尚不仕太尉黃瓊辟不就桓帝問尚書令陳蕃徐稚袁閔誰為

先後蕃答稱袁生公族不鏤自雕至於徐稚傑出

薄域故宜為先桓帝備禮徵之不至後漢書桓帝問陳蕃曰徐

稚袁閔韋著孰為後先蕃對曰閔生出公族聞道漸訓著長於三輔禮義之俗所謂不扶自植不鏤自雕至於稚者爰自江南卑薄之域而角立傑出宜當為先太原郭林宗有母

憂稚往弔之置生芻於廬前而去眾不知其故林

宗曰必孺子也詩云生芻一束其人如玉吾無德

以堪之年七十二卒贛水又逕谷鹿州舊作大編

處北堂書鈔云豫章城西南有舸艫洲去度支步可二里是呂蒙作句鹿大編處埤按此谷鹿洲即向鹿之譌也廣雅贛水又北逕南昌縣城西於

春秋屬楚即令尹子蕩師于豫章者也秦以為廬

化

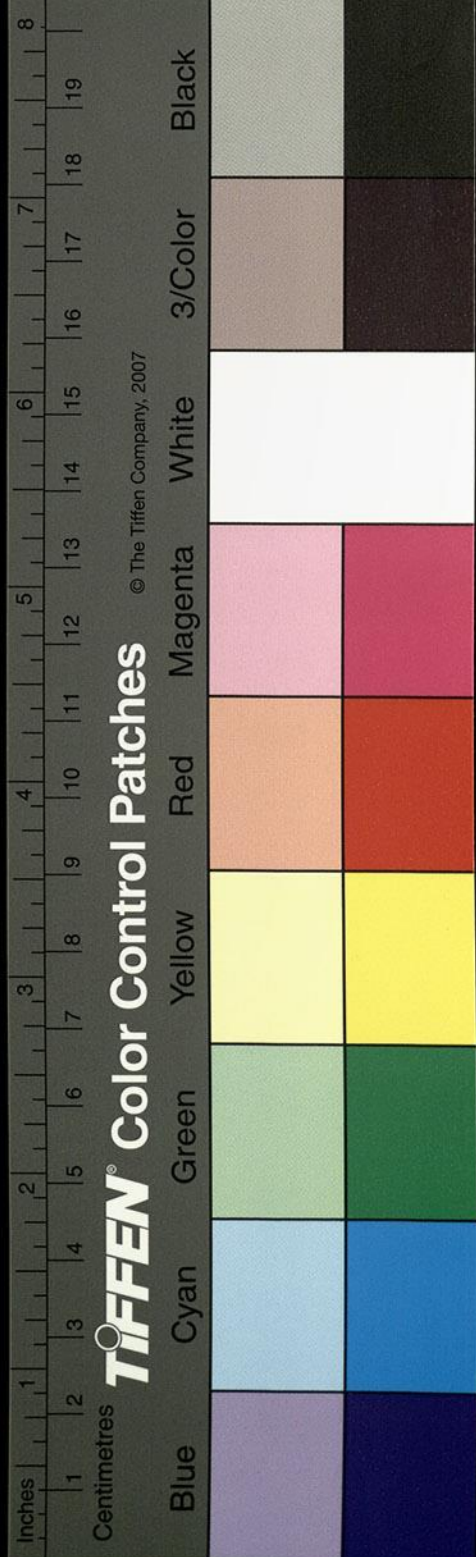

灌嬰當作陳嬰漢書高惠功臣表堂邑侯陳嬰定豫章浙江都漸

江南部漢高祖六年始命灌嬰以為豫章郡治此
即灌嬰所築也王莽更名縣曰宜善郡曰九江焉
劉歆云湖漢等九水入彭蠡故言九江矣陳蕃為
太守署徐稚為功曹蕃在郡不接賓客唯稚來特
設一榻去則懸之此即懸榻處也建安中更名西
安晉又名為豫章城之南門曰松陽門門內有樟
樹高七丈五尺大二十五圍枝葉扶疎垂蔭數畝
應劭漢官儀曰豫章郡樹生庭中故以名郡矣此
樹嘗中枯逮晉永嘉中一旦更茂豐蔚如初咸以
為中宗之祥也禮斗威儀曰君政訟平豫章常為

生大興中元皇果與大業於南故郭景純南郊賦
云弊樟擢秀於祖邑是也以宣王祖為豫章故也

晉書宣帝曾祖量字公度官豫章太守贛水北出際西北歷度支步

是晉度支校尉立府處步即水渚也贛水又逕郡
北為津步步有故守賈萌廟萌與安侯張普爭地

為普所害即日靈見津渚故民為立廟焉太平御覽引安

成記云賈萌為豫章太守與安侯張普爭境戰于新茨之野為普所害謝承漢書云賈萌為豫章

太守王莽篡漢舉兵誅莽不克而死水之西岍有盤石謂之石頭津

步之處也西行二十里曰散原山此作散原山而水經注二十七

卷內有云勢同厭原風雨之池則知此散字為誤也疊嶂四周杳邃有趣晉

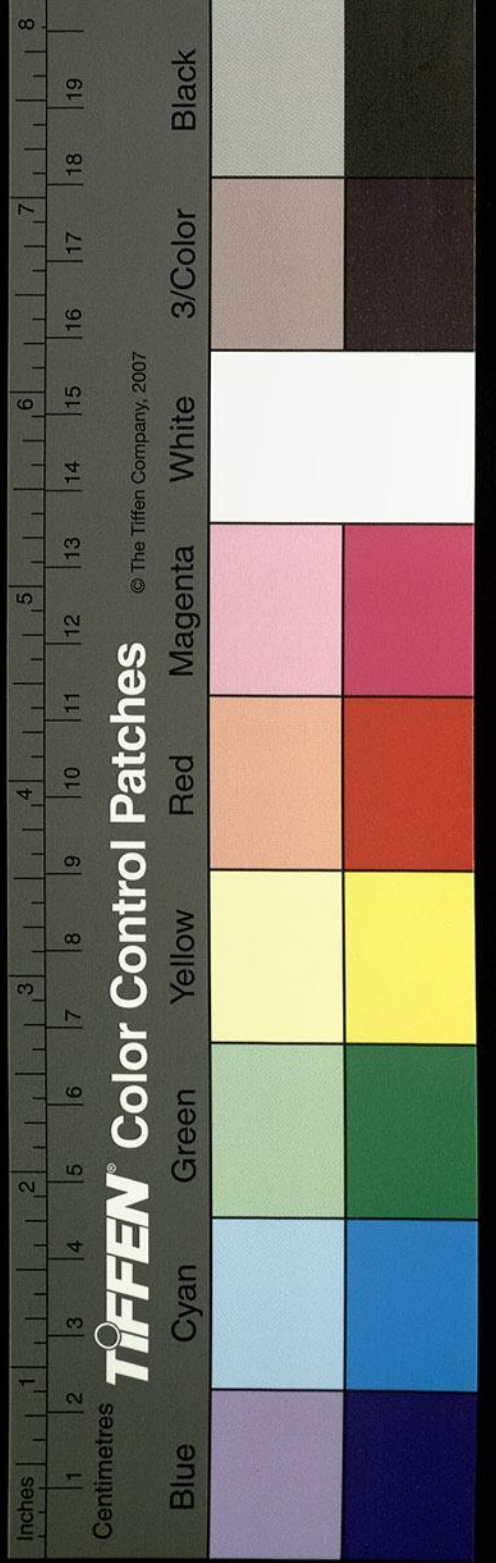

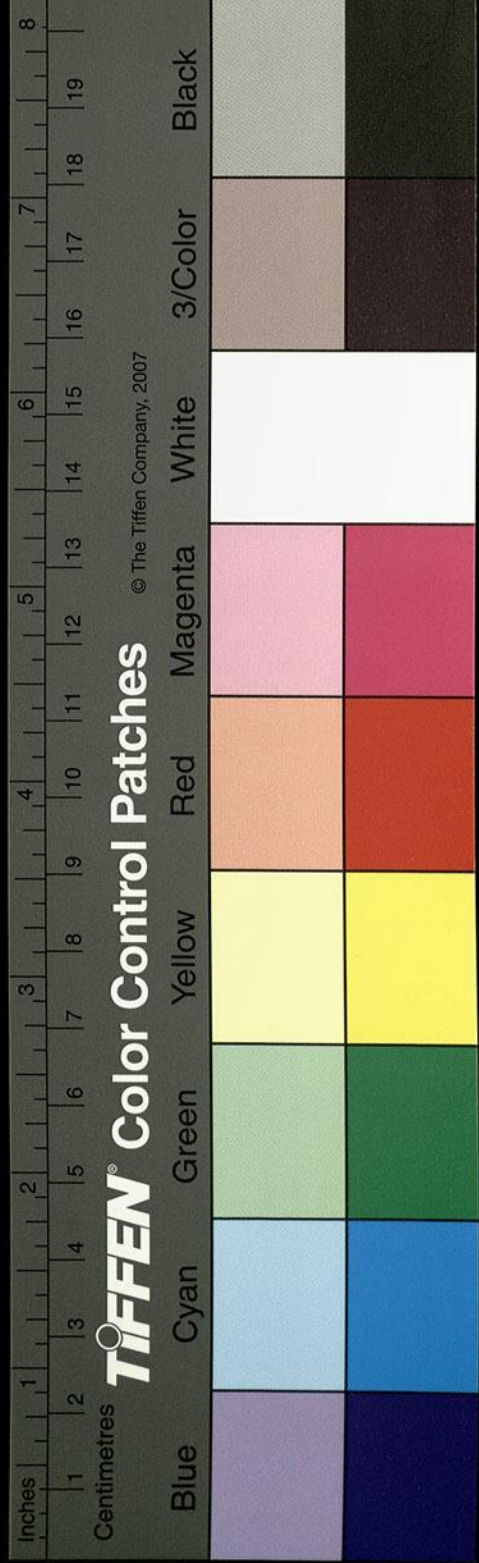

隆安末沙門竺曇顯建精舍於山南僧徒自遠而

至者相繼焉西北五六里有洪井飛流懸注其深

無底舊說洪崖先生之井也北五六里有風雨池

言山高瀨激激著樹木樹木宋本無此二字霏散遠灑若

雨御覽引豫章記云去洪井六七里有風雨池西

有鸞岡洪崖先生乘鸞所憩泊也岡西有鵠嶺云

王子喬控鶴所逕過也有二崖孫云當作二峰號曰大蕭

小蕭言蕭史所遊萃處也雷次宗云此乃繫風捕

影之論據實本所未辯聊記奇聞以廣井魚之聽

矣又按謝莊詩莊常遊豫章觀井賦詩言鸞岡岡

周有水謂之鸞陂似非虛論矣謝莊豫章洪崖詩云幽願平生積

野好歲月彌拾簪神區外整褐靈鄉垂林遠炎天

瀾山深白日靜遊陰騰鵠嶺飛清起鳳池隱暖松

霞被容與澗煙移將遠丘中世結駕終在斯東太湖十里二百二十六

步北與城齊南緣迴折至南塘水通大江增減與

江水同漢永元中太守張躬築塘以通南路兼遏

此水冬夏不增減水至清深魚甚肥美每於夏月

江水溢塘而過居民多被水害至宋景平元年太

守蔡君西起隄開塘為水門水盛則閉之內多則

洩之自是居民少患矣贛水又東北逕王步步側

有城云是孫奮為齊王鎮此城之渚吳志孫奮字子揚權中繼

水經注卷之六 孫奮 珊四百六十七

之子也。太元二年立為齊王，居武昌，權薨，諸侯乘政，徙奮豫章，後以殺傅相謝慈等，坐廢為庶人。太平二年封章安侯，孫皓時被誅。今謂之王步，蓋齊王之渚步也。

郡東南二十餘里，又有一城，號曰齊王城，築道相通，蓋其離宮也。贛水又北，逕南昌左尉，解西漢成

帝時，九江梅福為南昌尉，居此，後福一旦捨妻子

去，九江傳云得僊。贛水又北，逕龍沙，西沙甚潔白

高峻，而陲有龍形。北堂書鈔引豫章記云：龍沙郡北帶江，沙甚潔白，高峻而陂有

龍連亘五里中，舊俗九月九日升高處也。昔有人

於此沙得故冢，刻塼題云：西去江七里半，筮言其

吉，卜言其凶，而今此冢垂沒於水，所謂筮短龜長

也。左傳：晉獻公欲以驪姬為夫人，卜之不吉，筮之吉，公曰：從筮。卜人曰：筮短龜長，不如從長。弗聽。

齊及卓子，贛水又逕椒丘城下。建安四年，孫策所

築也。雷次宗豫章記云：建安四年，孫策破劉勲於

四里臨江，築椒丘城以備之。贛水又歷釣圻，邸閣下度，交校尉

治。太尉陶侃移置此也。舊夏月，邸閣前洲沒去，浦

遠。景平元年，校尉豫章因運出之力於渚，次聚石

為洲，長六十餘丈，洲裏可容數十舫。贛水又北，逕

鄒陽縣，王莽之豫章縣也。餘水注之，水東出餘汗

縣，王莽名之曰治干也。餘水北至鄒陽縣，注贛水。

贛水又與鄱水合，水出鄱陽縣東西，逕其縣南，武

贛水又與鄱水合，水出鄱陽縣東西，逕其縣南，武

贛水又與鄱水合，水出鄱陽縣東西，逕其縣南，武

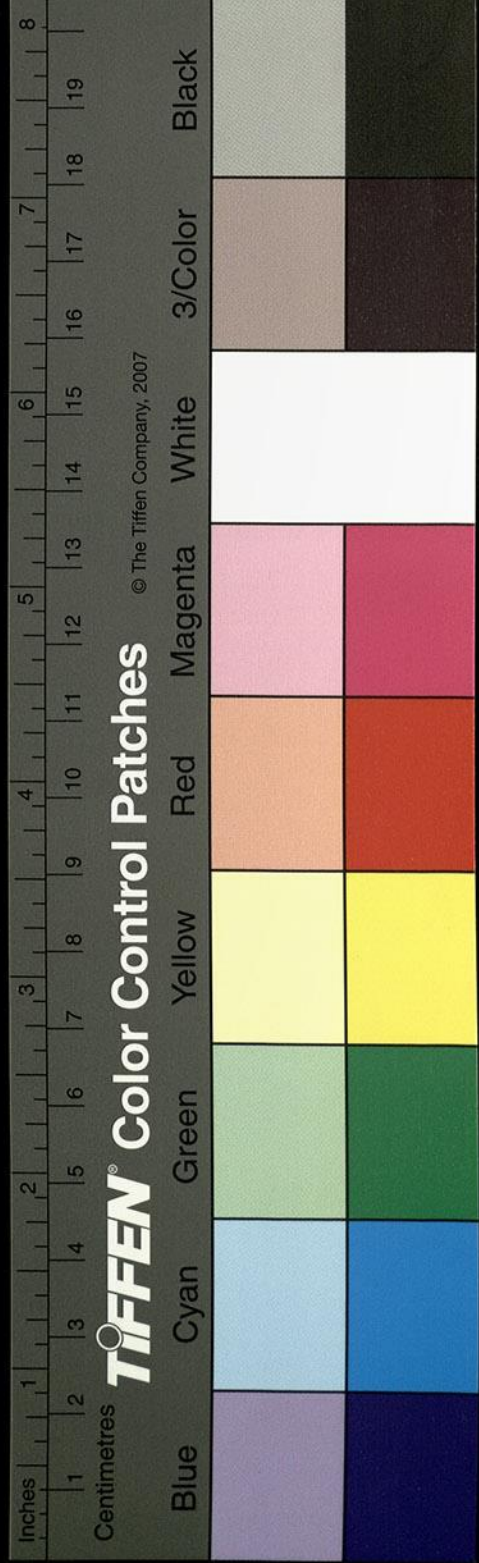

陽鄉也。地有黃金可采。王莽改曰鄉亭。孫權以建安十五年分爲鄱陽郡。水又西流注于贛。又有僚水入焉。其水導源建昌縣。漢元帝永光二年分海昏立僚水。東逕新吳縣。漢中平中立僚水。又逕海昏縣。王莽更名宜生。謂之上僚水。又謂之海昏江。分爲二水。縣東津上有亭爲濟渡之要。其水東北逕昌邑而東出。豫章大江謂之慨口。雷次宗豫章十三里縣列江邊名曰慨口。出豫章大江之口也。昔漢昌邑王之封海昏也。每乘流東望。輒憤慨而還。世因名焉。其一水枝分別注入于循水也。

又北過彭澤縣西

循水出艾縣而東北逕豫章寧縣故西安也。

漢地理志

豫章艾縣有倫水東北入湖。此注作循誤也。晉太康元年更從今名循

水。又逕疑東北逕永循縣。漢靈帝中平二年立循

水。又東北注贛水。其水總納十川同漚。宋本一作漚。

俱注于彭蠡也。

北入于江。

大江南贛水總納洪流。東西四十里而清潭遠漲。綠波凝淨而會注于江川。

廬江水出三天子都。北過彭澤縣西北入于江。

又字阿。批本漫。殊筆作。東字。

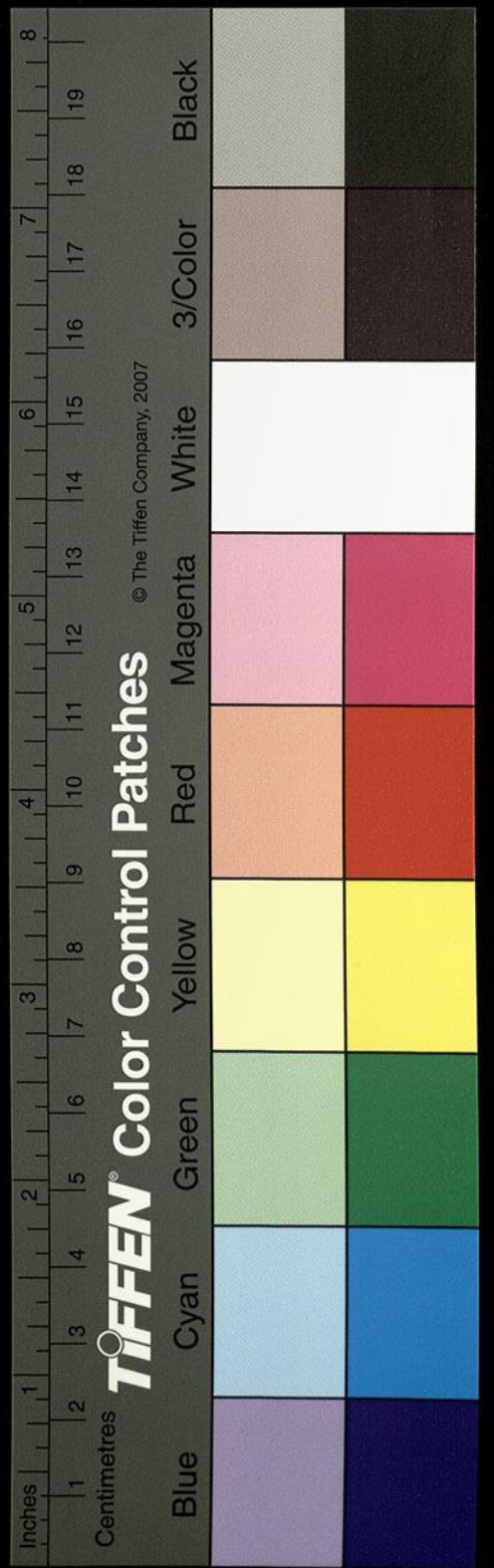

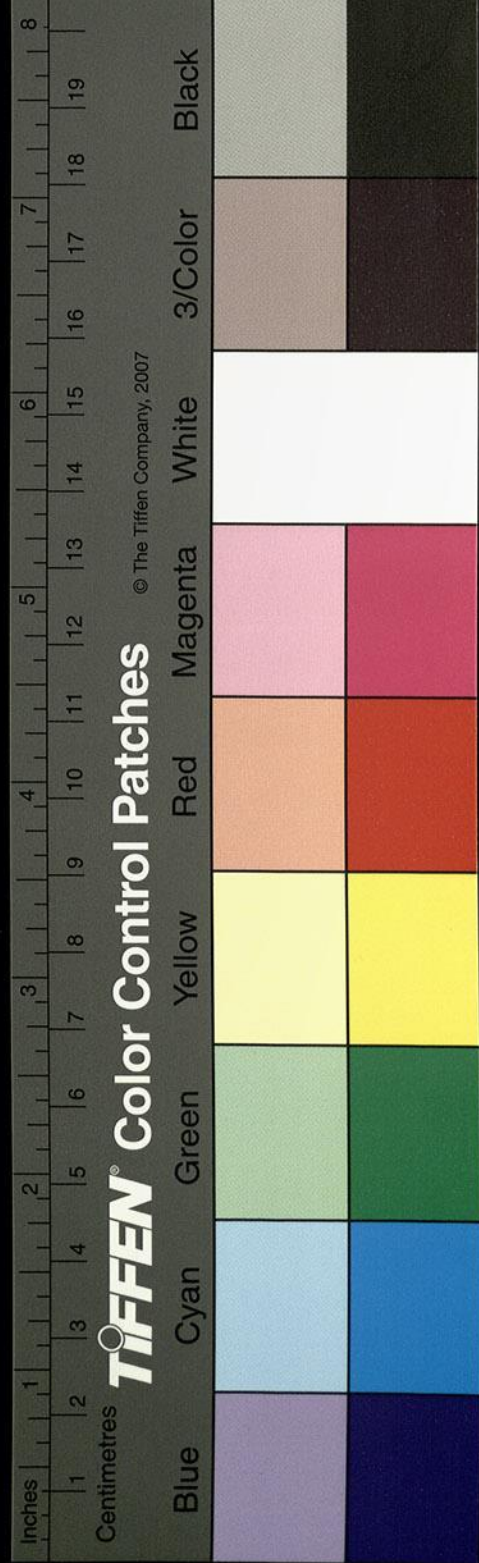

山海經三天子都一日天子鄣王彪之廬山賦敘

曰廬山彭澤之山也雖非五嶽之數穹窿嵯峨實

峻極之名山也孫放廬山賦曰尋陽郡南有廬山

九江之鎮也臨彭蠡之澤按宋本平敞之原山圖

曰山四方周四百餘里疊鄣之巖萬仞懷靈抱異

苞諸僊迹豫章舊志曰廬俗字君孝本性匡父東

野王共鄱陽令吳芮佐漢定天下而亡漢封俗於

鄆陽曰越廬君俗兄弟七人皆好道術遂寓精於

洞庭之山故世謂之廬山漢武帝南巡觀山以為

神靈封俗大明公御覽引此注云遂寓精爽於宮

神靈封俗大明公遠法師廬山記曰殷周之際匡俗先生

奚道僊人共遊此山時人謂其所止為神僊之廬

因以名山矣又按周景式曰廬山匡俗字子孝本

東里子出周武王時生而神靈屢逃徵聘廬於此

山時人敬事之俗後僊化空廬猶存弟子覩室悲

哀哭之旦暮同烏號世稱廬君故山取號焉斯耳

傳之談非實證也故豫章記以廬為姓因廬以氏

周氏遠師或託廬墓為辭假憑廬以託稱憑廬似

憑虛本二證既違三情互爽按山海經創志大禹

記錄遠矣故海內東經曰廬江出三天子都入江

受字以後漢
書注校

姓

彭澤西是曰廬江之名山水相依互舉殊稱
因匡俗始正是好事君子強引此類用成章句耳
又按張華博物志曹著傳其神自云姓徐受封廬
山後吳猛經過山神迎猛猛語曰君王此山近六
百年符命已盡不宜久居非據猛又贈詩云仰矚
列僊館俯察王神宅曠載暢幽懷傾蓋付三益此
乃神道之事亦有換轉理難詳矣吳猛隱山得道
者也尋陽記曰廬山上有三石梁長數十丈廣不
盈尺杳然無底吳猛將弟子登山過此梁見一翁
坐桂樹下以玉杯承甘露漿與猛又至一處見數

人爲猛設玉膏猛弟子竊一寶欲以來示世人梁
卽化如指猛使送寶還手牽弟子令閉眼相引而
過其山川明淨風澤清曠氣爽節和土沃民逸嘉
遯之士繼響窟巖龍潛鳳采之賢往者忘歸矣秦
始皇漢武帝及太史公司馬遷咸升其巖望九江
而眺鍾彭焉廬山之北有石門水水出嶺端有雙
石高竦其狀若門因有石門之目焉水導雙石之
中懸流飛瀑御覽引此注近三百許步下散漫千
數步上望之連天若曳飛練於霄中矣下有磐石
可坐數十人冠軍將軍劉敬宣每登陟焉其水歷

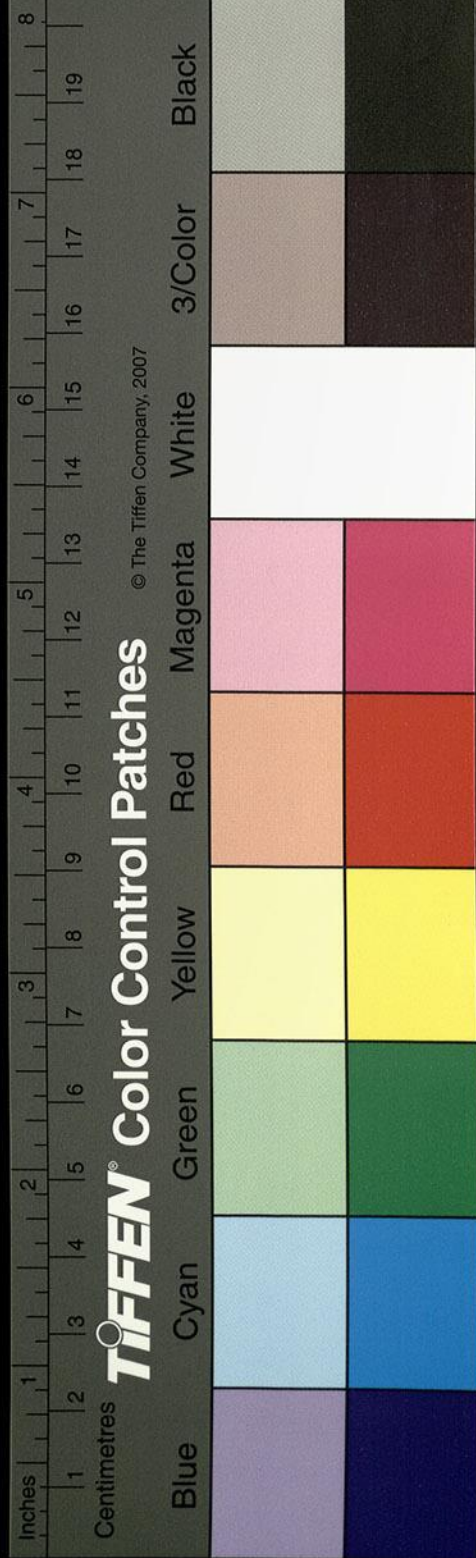

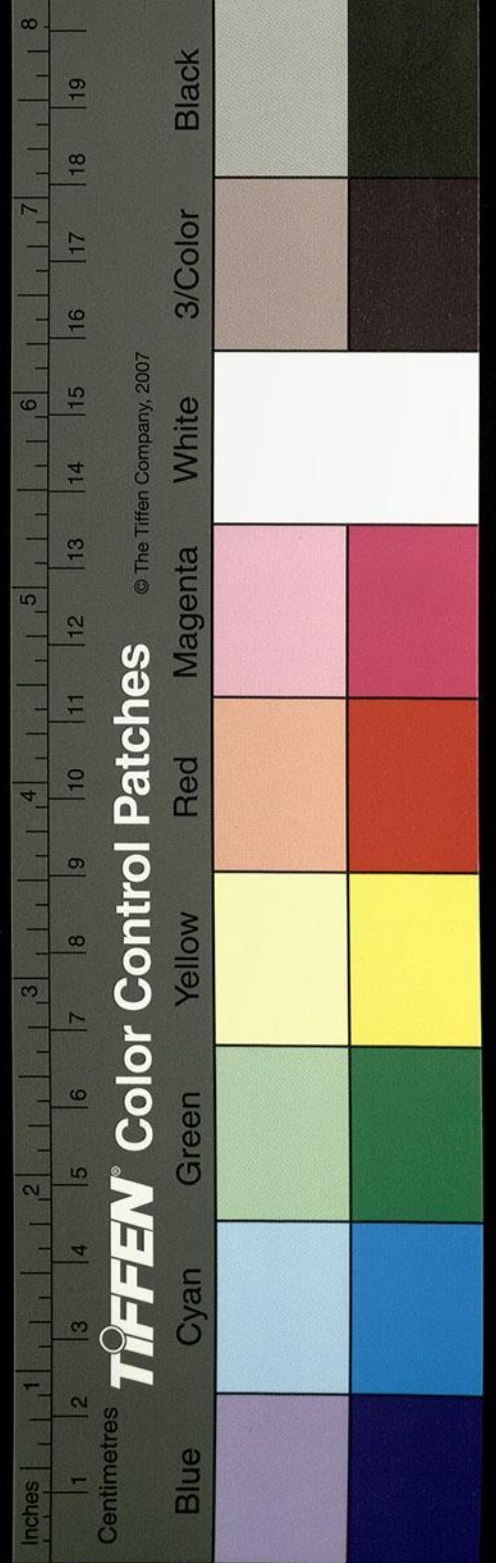

澗逕龍泉精舍南太元中沙門釋慧遠所建也

水下入江南嶺即彭蠡澤西天子鄣也峰磴險峻

人跡罕及晉廬山諸道人遊石門詩序云石門在精舍南十餘里一名障山基連大嶺體

絕衆阜關三泉之會並立而開流傾岩玄暎其上

崇形表於自然故因以為名此雖廬山之一隅

斯地之奇觀皆傳之於舊俗而未觀者衆將由懸

瀨險峻人獸迹絕逕迴曲阜路阻行艱故罕經焉

嶺南有大道順山而下有若畫焉傳云匡先生所

遊舊本至江道巖上有宮殿故基者三以次而上

最上者極於山峰山下又有神廟號曰宮亭廟故

彭湖亦有宮亭之稱焉余按爾雅云大山曰宮宮

之為名蓋起於此不必一由三宮也山廟甚神能

分風擘流往舟遣使行旅之人過必敬祀而後得

去故曹毗詠云分風為貳擘流為兩昔吳郡太守

張公直自守微還道由廬山子女觀祠婢指女戲

妃像人其妻夜夢致聘怖而遽發明引中流而舩

不行合舩驚懼曰愛一女而合門受禍也公直不

忍遂令妻下女於江其妻布席水上以其亾兒女

代之而然得進公直方知兒女怒妻曰吾何面於

當世也復下已女於水中將渡逕見二女於岸側

傍有一吏立曰吾廬君主簿敬君之義悉還二女

故于寶書之於感應焉山東有石鏡照水之所也

爾雅以大山宮
山為中道元
蓋誤

照水未詳

有一圓石懸崖明淨照見人形晨光初曙則

延曜入石豪細必察故名石鏡焉又有二泉常懸

注若白雲帶山廬山記曰白水在黃龍南即瀑布

也水出山腹宋本作山腹挂流三四百丈飛湍林表

若懸素注處悉巨井其深不測其水下入江淵廬

山之南有上霄石高壁緬然與霄漢連接秦始皇

三十六年嘆斯嶽遠遂記為上霄焉上霄之南大

禹刻石誌其丈尺里數今猶得刻石之號焉湖中

有落星石周迴百餘步高五丈上生竹木傳曰有

星墜此因以名焉又有孤石介立大湖中周迴一

里竦立百丈轟然高峻特為瓌異上生林木而飛

禽罕集言其上有玉膏可采所未詳也耆舊云昔

禹治洪水至此刻石紀功或言秦始皇所勒然歲

月已久莫能辨之也

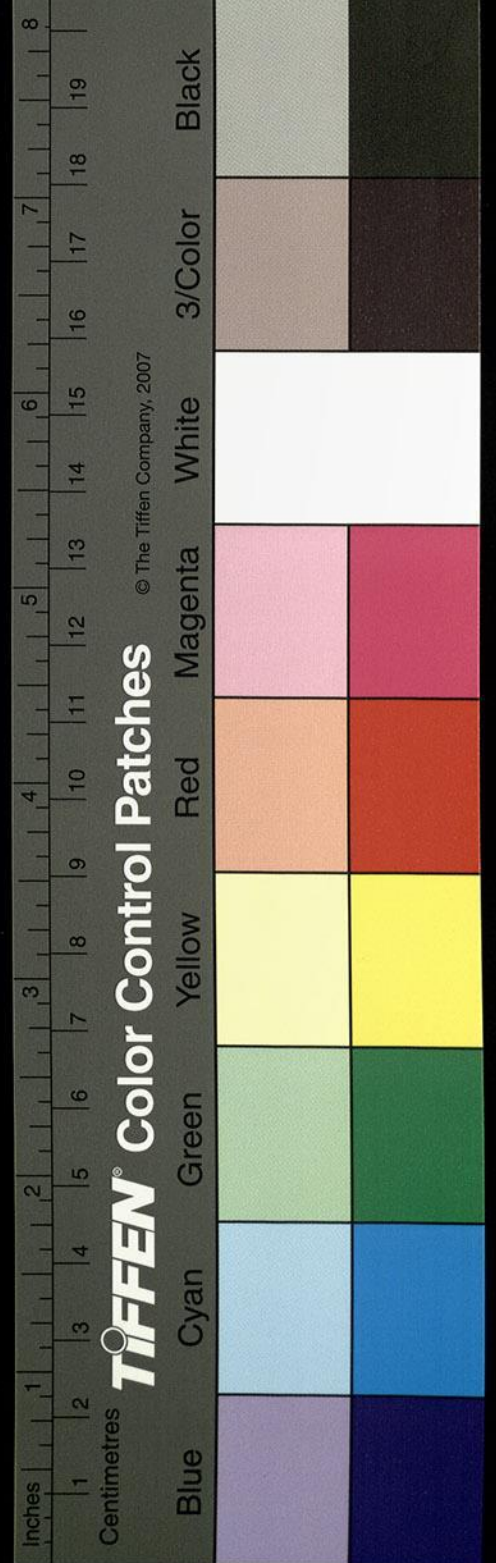



國家圖書館 NATIONAL CENTRAL LIBRARY, TAIWAN, R.O.C

九月十三日閱

卷之三

三十三

三十三

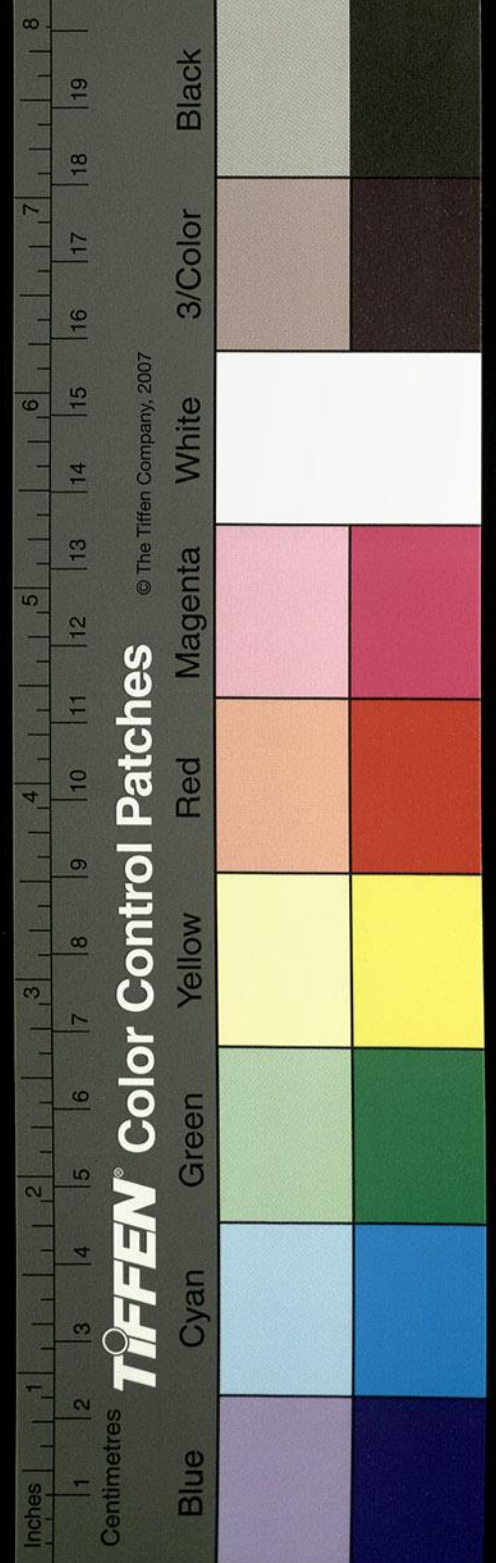

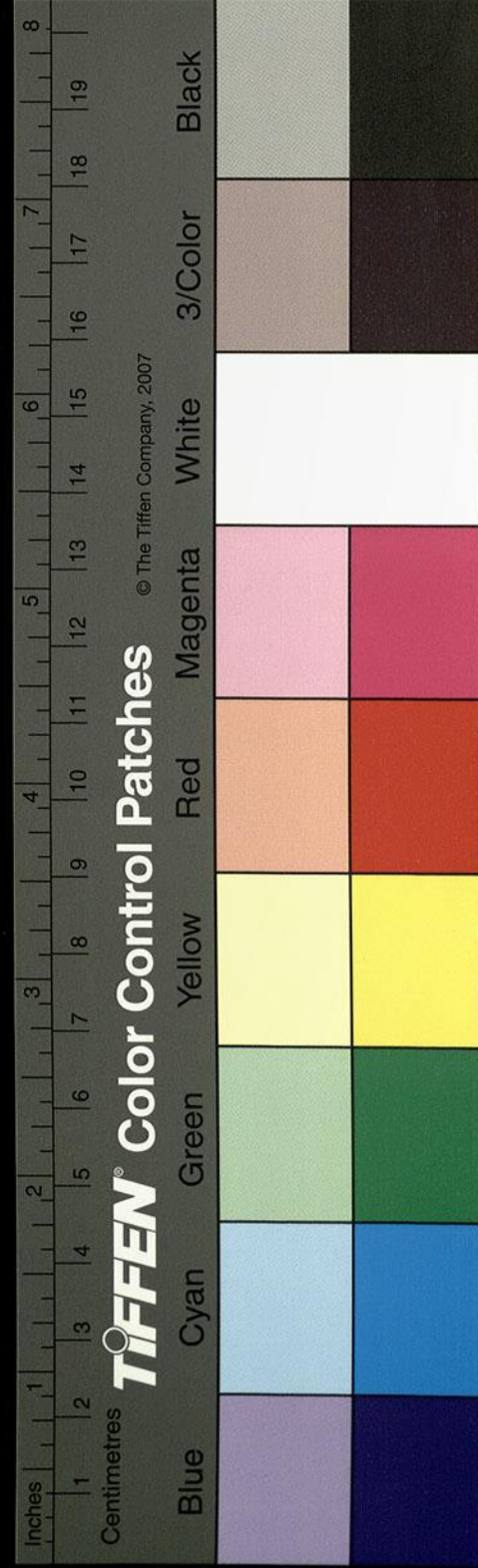
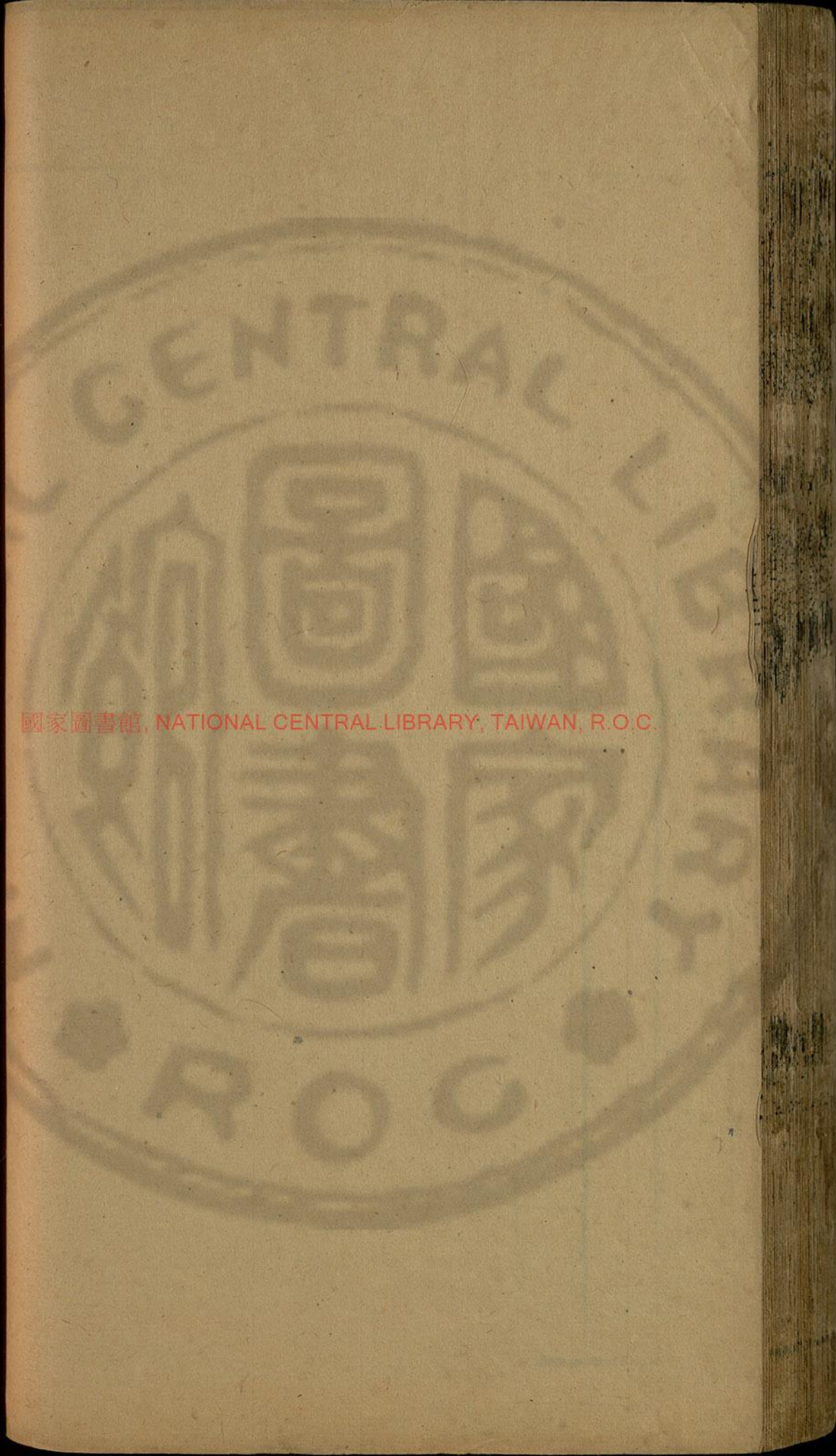
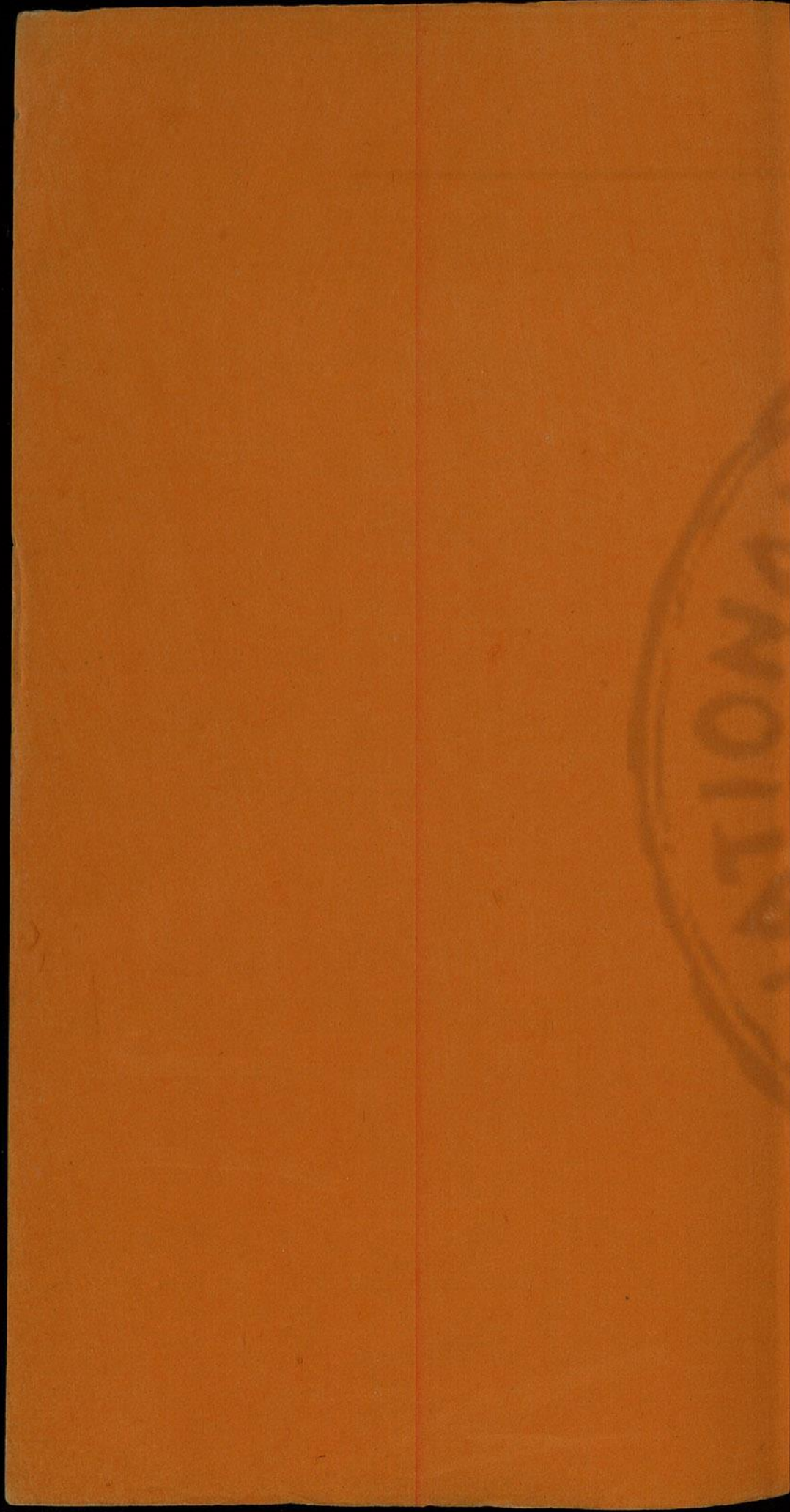

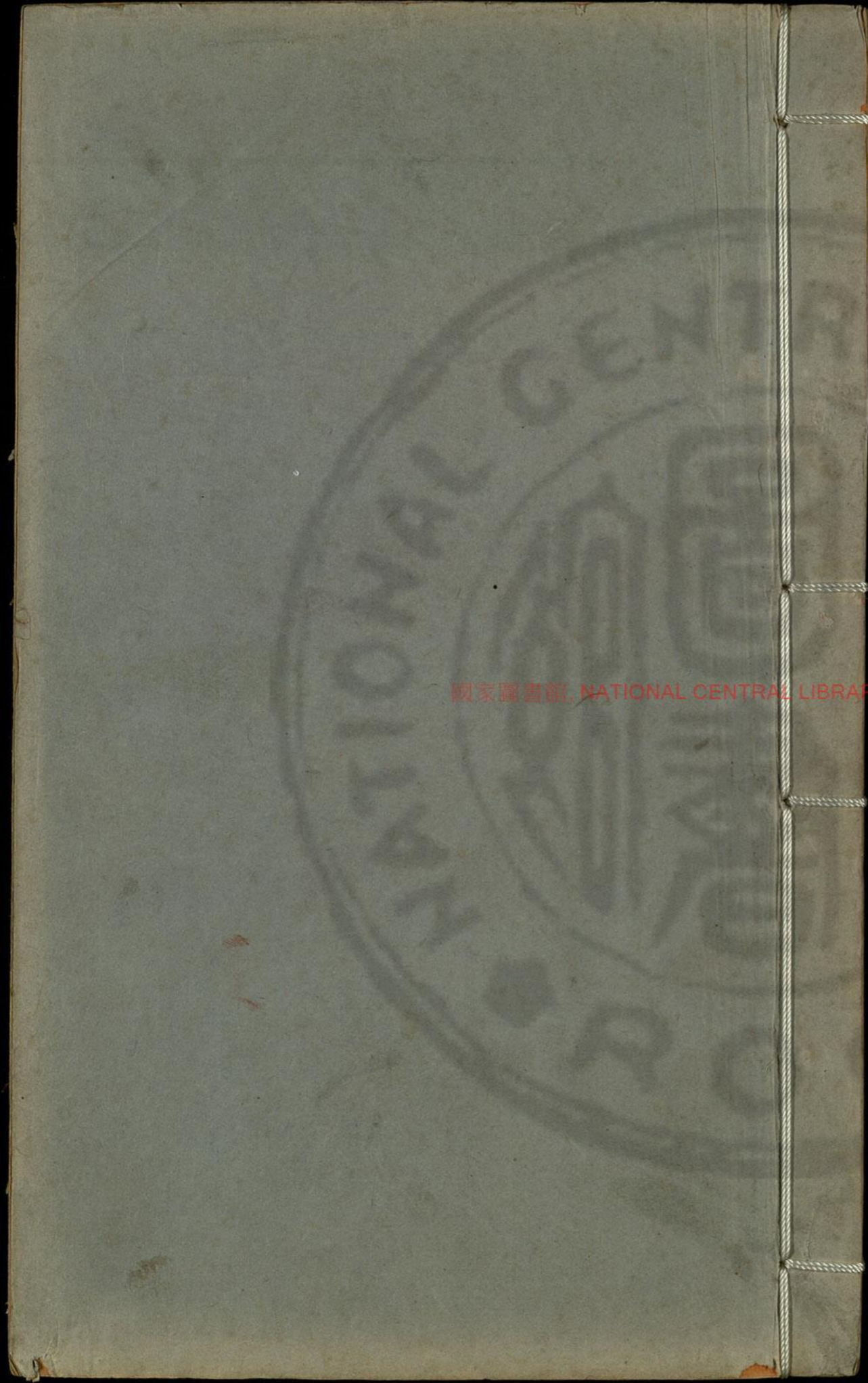

國家圖書館 NATIONAL CENTRAL LIBRARY, TAIWAN, R.O.C.

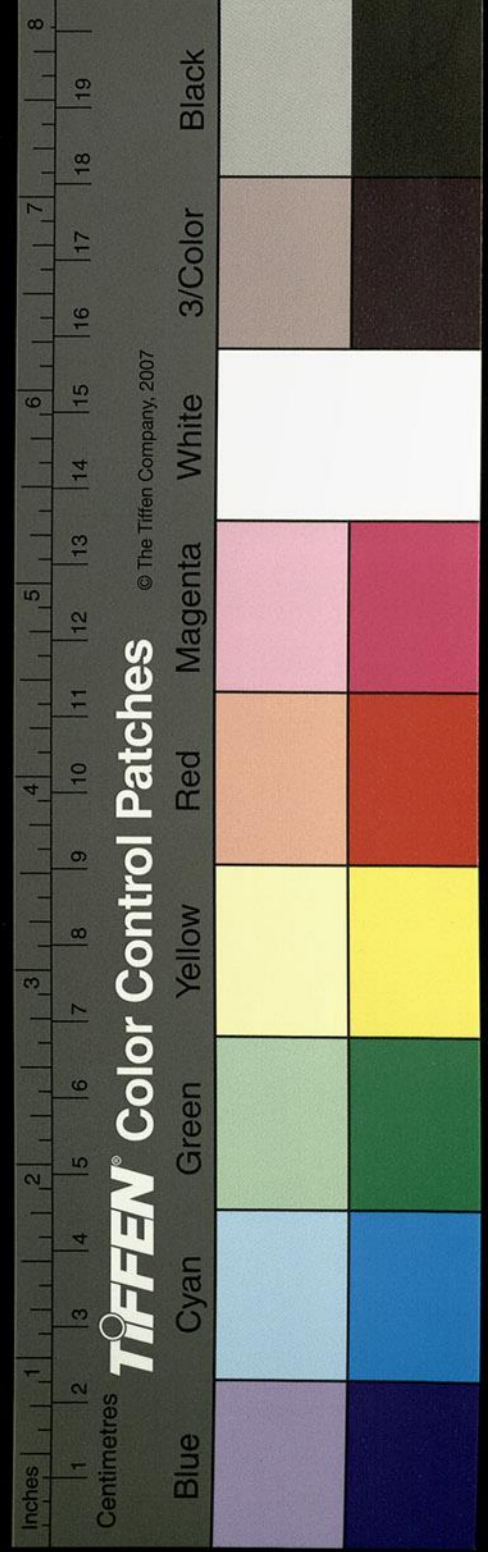

水經注箋卷第四十

漢 桑欽撰

後魏酈道元注

明 李長庚訂

孫汝澄

朱謀埠箋

李克家全校

漸江水 斤江水

漸江水出三天子都

山海經謂之浙江也地理志云水出丹楊黟縣南

蠻中北逕其縣

山海經云浙江山出三天子都在其東漢地理志丹楊黟縣注云漸

江水出南蠻夷中東入海而郭景純注山海經云漸江出新安黟縣南蠻中東入海今錢唐浙江是也黟即歙也南有博山山上有石特起十丈上峯若劍

國家圖書館, NATIONAL CENTRAL LIBRARY, TAIWAN, R.O.C.

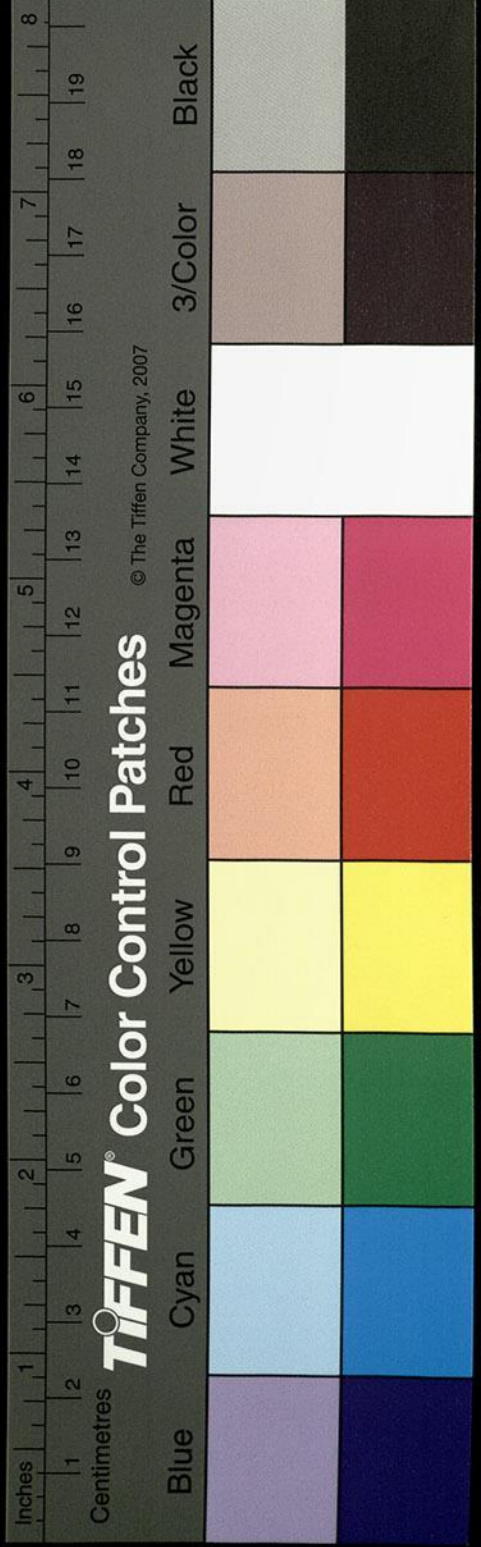

杳時有靈鼓潛發官長舊本作正長臨縣以山鼓為候

一鳴官長一年若長雷發聲則官長不及當作浙

江又北歷黠山縣居山之陽故縣氏之漢成帝鴻

嘉二年以為廣德國封孫雲客王於此前漢書成帝紀曰鴻

嘉二年六月立中山憲王孫雲客為廣德王晉太康中以為廣德縣分

隸宣城郡會稽陳業潔身清行遜跡此山孔曄會稽志云

陳業上虞人為會稽太守潔身清行志懷霜雪貞亮之信同操柳下遭漢中徵委官棄祿遁跡黠

以求其志高遜浙江又北逕歙縣東與一小谿合

水出縣東北翁山西逕故城南又西南入浙江又

東逕遂安縣南谿廣二百步上立杭以相通水甚

清深潭不掩鱗故名新安分歙縣立之晉太康中

又改從今名浙江又左合絕谿谿水出始新縣西

東逕縣故城南為東西長谿谿有四十七瀨瀆流

驚急奔波聒天孫權使賀齊討黠歙山賊賊固黠

之林歷山山甚峻絕又工禁五兵齊以鐵棧椽山

升出不意人以白楛擊之氣禁不行遂用奇功平

賊吳志云賀齊為威武中郎將討丹陽黠諸賊賊屯林歷山四面壁立數十丈徑路危狹不容

刀楛齊陰募輕捷士為作鐵棧密於隱險賊所不備處以戈拓斬山為緣道夜令營上百數人四面

流布鳴鼓角齊勒兵待之賊謂大軍來已得上驚懼走遂大破之

○抱朴子云賀將軍討山賊賊中有善禁者每交戰刀劍不得發弓弩還自向賀曰吾聞金有刃者可禁蟲有毒者可禁不能禁無刃

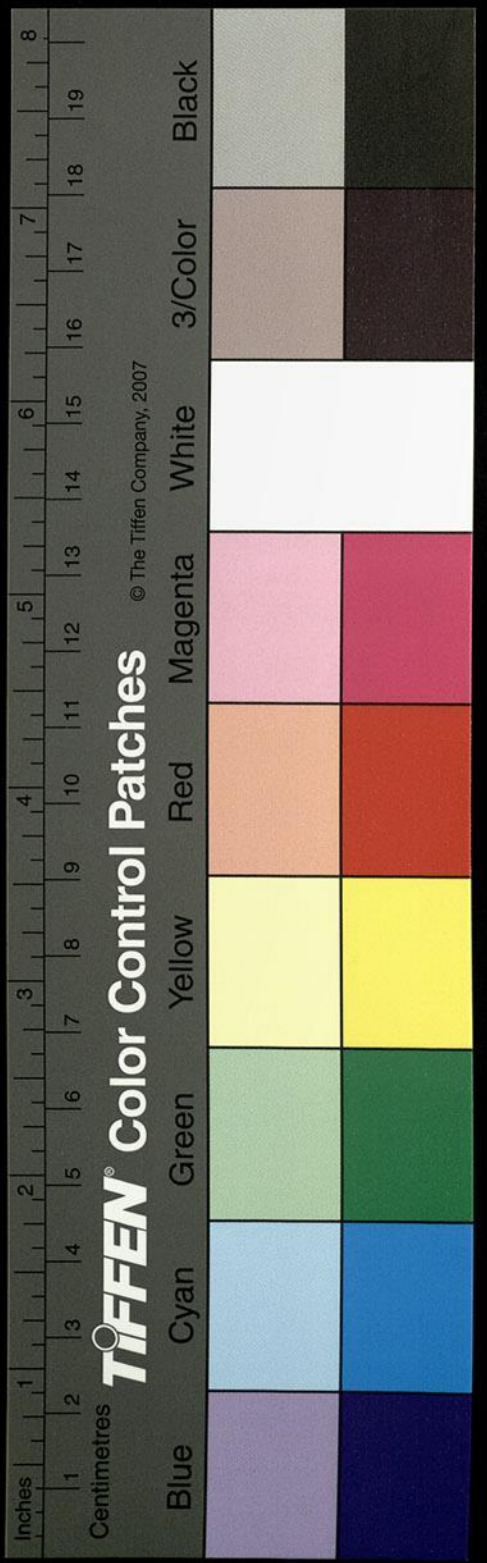

物矣乃多作勁木白栢選有力者五千於是工於

人先登擬栢擊賊賊不知備所殺萬計

新都尉宋本作於歙之華察令齊守之後移出新

亭晉太康元年改曰新安郡谿水東注浙江浙江

又東北逕建德縣南縣北有烏山山下有廟廟在

縣東七里廟渚有大石高十丈孫云當五丈宋本

圍水瀨濬激而能致雲雨浙江又東逕壽昌縣南

自建德至此八十里中有十二瀨瀨皆峻嶮行旅

所難縣南有孝子夏堯墓先少喪二親負土成墓

數年不勝卒浙江水又北逕新城縣桐谿注之水

出吳興郡於潛縣北天目山山極高峻崖嶺竦疊

西臨後澗山上有霜木皆是數百年樹謂之翔鳳

林東面有瀑布下注數畝深沼名曰蛟龍池池水

南流逕縣西為縣之西谿谿水又東南與紫谿合

水出縣西百丈山即潛山也山水東南流名為紫

谿中道挾水有紫色磐石石長百餘丈望之如朝

霞又名此水為赤瀨蓋以倒影在水故也紫谿又

東南流逕白山之陰山甚峻極北臨紫谿又東南

連山挾水兩峯交峙反項對石在在相捍十餘里

中積石磊砢相挾而上澗下白沙細石狀若霜雪

水木相映泉石爭暉名曰樓林紫谿東南流逕桐

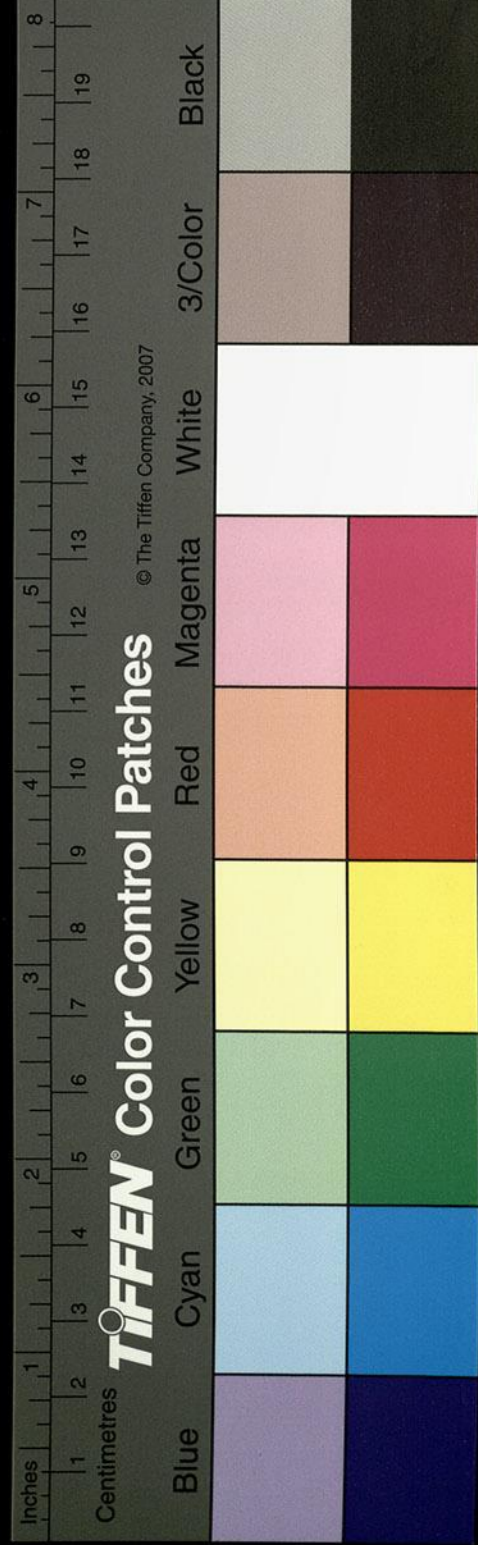

廬縣東為桐谿孫權藉谿之名以為縣目割富春之地立桐廬縣自縣至於濬凡十有六濬第二是嚴陵濬濬帶山山下有石室漢光武帝時嚴子陵之所居也故山及濬皆即人姓名之山下有盤石周迴十數丈交枕潭際蓋陵所游也桐廬谿又東北逕新城縣入浙江縣故富春也孫權省并桐廬咸和元年復立為縣浙江又東北入富陽縣故富春也晉后名春改曰富陽也晉書宣穆張皇后諱春也富陽諱春字曰陽而春秋曰富陽也東分為湖浦浙江又東北逕富春縣南縣故王莽之誅歲也江南有山孫武

皇之先所葬也漢末墓上有光如雲氣蜀天黃武

四年孫權以富春為東安郡分置諸縣以討士宗

吳志云黃武五年秋分三郡惡地十縣置東安郡治富春以全琮為太守平討山越又全琮傳云是時丹楊吳會山民復為寇賊攻沒屬縣權分三郡險地為東安郡琮領太守招誘降附數年中得萬餘人此云以討士宗疑是字誤浙江又東北逕亭山西山上有孫

權父冢

北過餘杭東入于海

浙江逕縣左合餘干孫云疑作餘杭大谿江北即臨安縣

界水北對郭文宅宅傍山面谿宅東有郭文墓晉

建武元年驃騎王導迎文置之西園文逃此而終

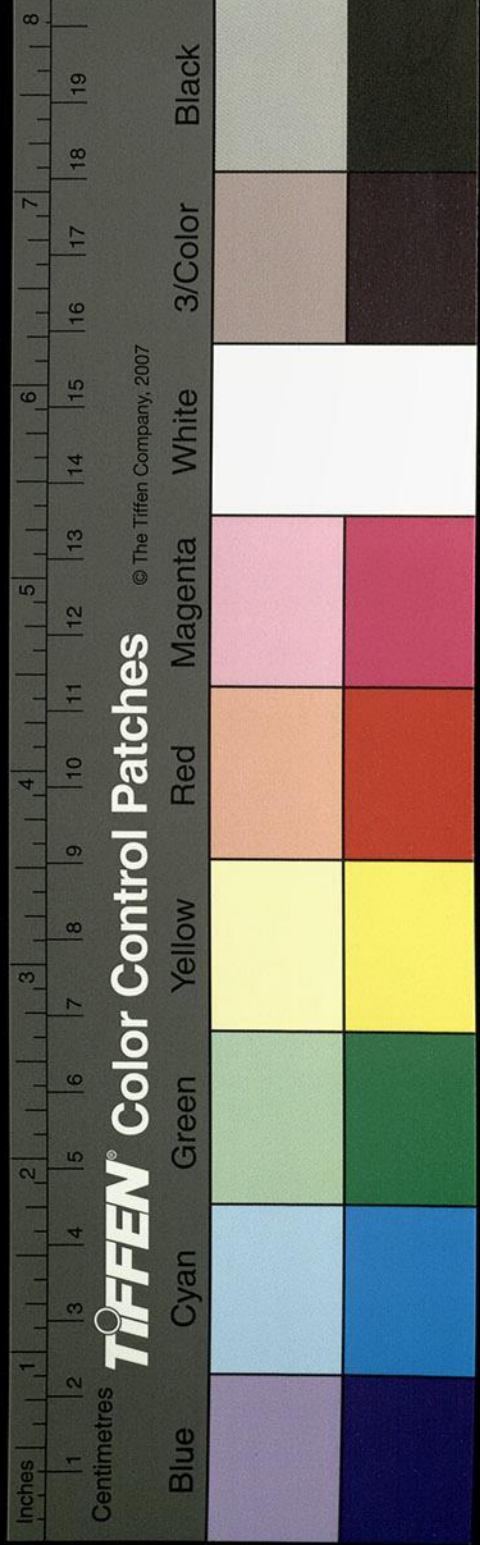

臨安令改葬之

晉書 文字文舉 河內軹人 少受采竹葉木實買鹽以自供 王導聞其名 迎置西園 七年 未嘗出入 一旦 逃歸 臨安 後 以病卒 建

武十六年縣民郎雅亂賀齊討之孫權分餘杭立

臨水縣晉改曰臨安縣因岡為城南門尤高謝安

蒞郡遊縣逕此門以為難為亭長浙江又東逕餘

杭故縣南新縣北秦始皇南遊會稽途出是地因

立為縣王莽之進睦也漢末陳渾移築南城縣後

谿南大塘即渾立以防水也縣南有三碑是顧颺

范甯等碑縣南有大壁山孫云疑作大滌山郭文自陸渾

遷居也浙江又東逕烏傷縣北王莽改曰烏孝郡

國志謂之烏傷異苑曰東陽顏烏以淳孝著聞後

有羣烏銜鼓集顏烏所居之邨烏口皆傷一境以

為顏烏至孝故致慈烏欲令孝聲遠聞又名其縣

曰烏傷矣異苑云羣烏銜鼓集顏所居村烏口皆傷一境以為顏至孝故致慈烏來萃銜

鼓之故今藁者遠聞即於鼓處立縣名浙江又東

為烏傷王莽改為烏孝以章其行迹云

北流至錢塘縣穀水入焉水源西出太末縣縣是

越之西部姑蔑之地也秦以為縣王莽之末治也

吳寶鼎中分會稽立東陽郡穀水東逕獨松故塚

下塚為水毀其塹文筮言吉龜言凶百年墮水中

今則同龜絲矣穀水又東逕長山縣南與永康水

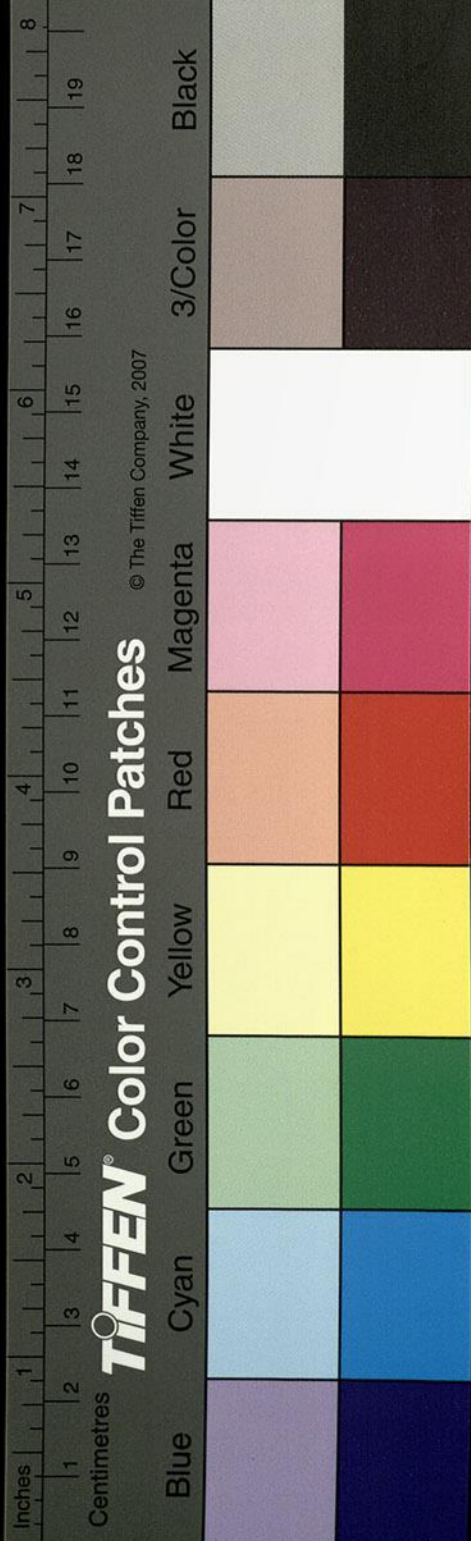

TIFFEN Color Control Patches © The Tiffen Company, 2007

合縣

宋本
作卽

東陽郡

也。縣漢獻帝分烏傷立郡。

吳寶鼎中分會稽置城

居

山之陽或謂之長

仙縣也言赤松采藥此山因而居之故以為名後

傳呼乖謬字亦因改谿水南出永康縣縣赤烏中

分烏傷上浦立剡敬叔異苑曰孫權時永康縣有

人入山遇一大龜卽束之以歸龜便言曰游不量

時為君所得擔者怪之載出欲上吳王夜宿越里

纜船於大桑樹宵中樹忽呼龜曰元緒奚事爾也

龜曰行不擇日今方見烹雖盡南山之樵不能潰

我樹曰諸葛元遜識性淵長必致相困令求如我

之徒計將安泊龜曰子明無多辭既至建業權將

煮之燒柴萬車龜猶如故諸葛恪曰然以老桑乃

熟獻人仍說龜言權使伐桑取煮之卽爛故野人

呼龜曰元緒其水飛湍北注至縣南門入穀水穀

水又東定陽谿水注之上承信安縣之蘇姥布懸

本新安縣晉武帝太康三年改曰信安水懸百餘

丈瀨勢飛注狀如瀑布瀨邊有如石懸牀上有石

牒長三尺許有似雜采帖也東陽記云信安縣有

縣室坂晉中朝時有民王質伐木至石室中見童

子四人彈琴而歌質因留倚柯聽之童子以一物

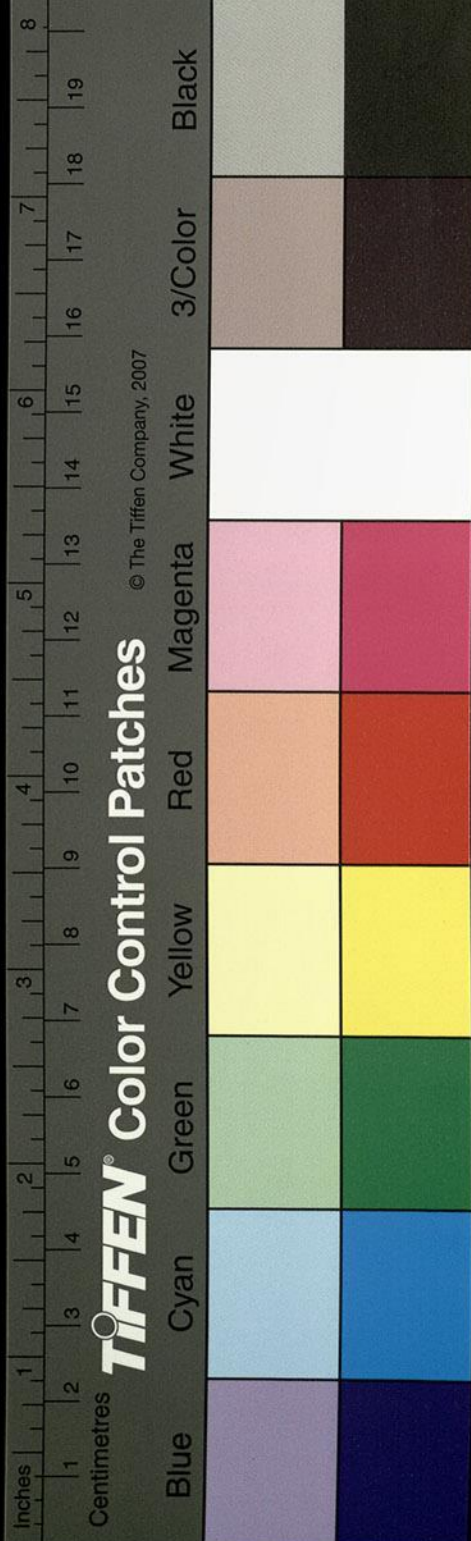

如棗核與質質含之。俄不復饑。俄頃童子曰：其歸承聲而去。斧柯濯然爛盡。既歸質去家已數十年。親情凋落無復向時比矣。其水分納衆流。混流東逝。逕定陽縣夾岍緣谿。悉生支竹及芳枳木。連雜以霜菊。金橙白。沙細石狀如凝雪。石溜湍波浮響無輟。山水之趣尤深。人情縣漢獻帝分信安立谿。亦取名焉。谿水又連逕長山縣北。北對高山。山下水際是赤松羽化之處也。炎帝少女追之亦俱仙矣。後人立廟於山下。列仙傳云赤松子神農時雨師也。服水玉以教神農。能入火自燒。常止西王母石室中。隨風雨谿水又東入上下。炎帝少女追之亦俱得仙俱去。

于穀水。又東逕烏傷縣之雲黃山。山下臨谿水。水際石壁傑立。高一百許丈。又與吳寧谿水合。水出吳寧縣下。逕烏傷縣入穀。謂之烏傷谿。水閩中有徐登者。女子化為丈夫。與東陽趙昞並善。越方越方即封禪書所謂越巫越祝者也。時遭兵亂。相遇於谿。各示所能。登先禁谿水為不流。昞次禁枯柳。柳為生。萸二人相示而笑。登年長。昞師事之。後登身故。昞東入章安。百姓未知。昞乃升茅屋。支鼎舊本作梧鼎。百爨。三人驚怪。昞笑而不應。屋亦不損。又嘗臨水求漈。人不許。昞乃張蓋坐中。長嘯呼風。亂流而濟。於是日

