

國家圖書館 NATIONAL CENTRAL LIBRARY, TAIWAN, R.O.C.

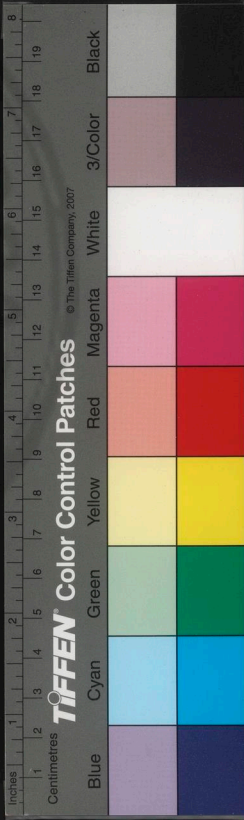

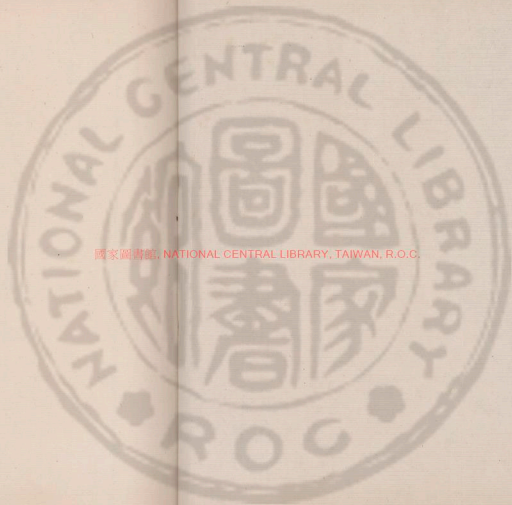

國家圖書館, NATIONAL CENTRAL LIBRARY, TAIWAN, R.O.C.





名物  
 滑邑欣諭着先生故閱覽博物  
 君子也起家進士歷官徵省京  
 憲三晉所至有經濟名兩性獨  
 者古毋公餘休沐賦筵戶權案

3115-2 v.1

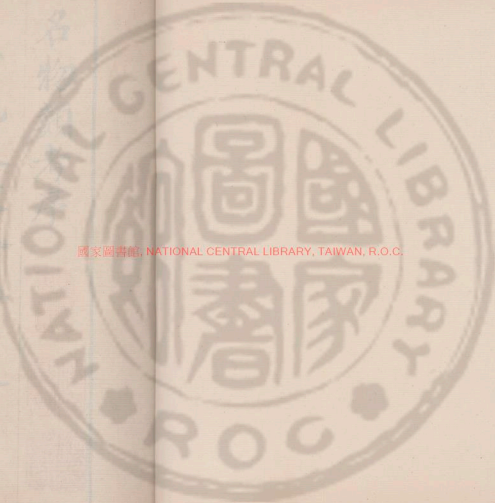

國家圖書館, NATIONAL CENTRAL LIBRARY, TAIWAN, R.O.C.



名物類考序  
滑邑耿敬菴先生故閱覽博物  
君子也起家進士歷官徽省秉  
憲三晉所至有經濟名而性獨  
嗜古每公餘休沐輒鍵戶攤書

名物類考序



國家圖書館 NATIONAL CENTRAL LIBRARY, TAIWAN, R.O.C.

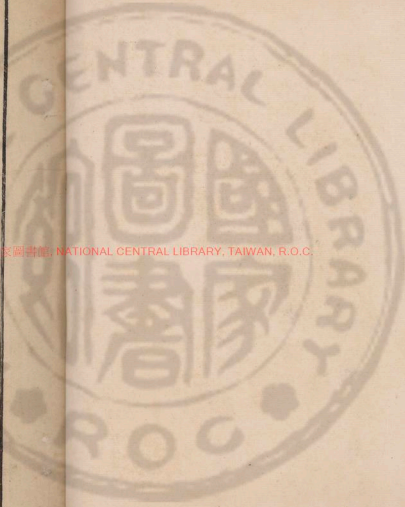

以述作自命余生也晚不及從  
先生遊與其子茂才君相友善  
一日茂才君手遺編來謁余曰  
先大夫撰輯頗饒皆未遑殺青  
茲名物類考者其一斑也敢浼

且下序而傳之以垂不朽其若  
之何余敬受卒業見其書起乾  
坤法象迄本草昆蟲其間若朝  
典家範禮樂兵刑經史騷賦之  
淵源農工醫卜之繁劇靡不蒐



索擴證而詞無蕪漫卷不盈帙  
昌黎氏有云紀事者提其要纂  
言者鉤其玄是集也其庶幾哉  
而坐是不能無疑於今之作者  
烏夫

今代文章之彥如林拔新領異  
削棘鏤米若人人能至原本命  
物考核名義流覽紀載而識其  
大博極群書而取其精則三數  
公牛耳詞壇者亦謙讓未遑何





也無其空虛之響易扣按譜之  
曲難工故有所托而逸也耶耳  
食不察遂藉口拾唾自矜懸解  
曰片言居要便足千古烏用是  
洋：纜：目佃而意漁者為果

尔則萍實楛矢夔龍羶羊之秘  
怪夫子焉學而識彼經笥冊府  
五總三篋皆屬駢拇而徐劉白  
孔之集蚤當削黜於盛世矣善  
乎先生之為是編也首言名物



夫名物之不辨而矜新奇名義  
之不覈而矜刻鏤譬則荊粟布  
帛尚未了了乃妄謂寶璣璧而  
稱絞綃也將誰欺哉梓之以風  
士程實良有攸藉故重違茂才

之請而略述其槩若謂寥々數  
語比於玄晏真足以不朽先生  
而托之遠則非余所敢承也

萬曆庚戌之春

賜進士出身



翰林院編脩同郡後學成基命

靖之甫撰



名物類考序

聞夫大道不器至德無名學  
者窮窮極理與探玄象周  
大是務尚矣而道不難器孰  
謂與玄在名象外也邇三代





以遠爾種之作固姬公卜夏  
所不諱彼后包孕三靈森羅  
第省文項而古義廣而核且  
与墳索並害宇宙亦若哉核  
致之自爾也嗣爾章以變觀

塗慮分割上則羣考編綴下  
則壹意摻別于是乎渾有通  
晉有志庶有德龜宋有御覽  
富然燦然夫亦以廣博綜之  
門續其闕畧而踵其芳躅者





乎迄求古人世相閱辨物之  
數愈滋每見種之撰述悉屬  
濫觴苦繁者撮粕遺精賡賞  
者實礎害玉不則訛記之士  
幻風雲亦積葉採紫陸亦連

篇汪洋浩瀚若可究詰即乃  
稱博雅如公孫倚相語君子  
亦未易學示而腹笥焉類書  
若此何益哉私心竊難之每  
欲取爾種以下若干種削去

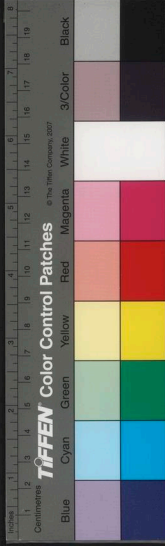

就簡勒成一帙字目可了  
于彙軫之後庶幾可弋云爾  
暨余釋福承之涓邑簿書鞅  
掌日不暇於校讐風心缺焉  
慙負闕三載幸以考績獲多

公餘間侵々乎有從事執圃  
之思遠邑諸生耿以生先大  
人敦庵公所緝名物類考謁  
余贅言余受讀之不崇朝而  
卒業乃檢卷喟曰有是哉敬



庵公之繁而能簡弱而能工  
也其類自己地法象數家典  
政以及日用瑣屑動植微眇  
無不包備之分門耳目視  
爾難固為稍矣然其文之簡

質特擊允是羽翬乎秋彼渾  
晉以來為帖為博為廣為埤  
者皆曠乎後矣批部道竅  
擅庖丁之技合璧連珠奪乞  
孫之巧示思古人實獲示心



國家圖書館 NATIONAL CENTRAL LIBRARY TAIWAN



讀其書不可想見其人乎敬  
庵公道德文章夙馳一代蓋  
所謂無名之璞不器之用舉  
世大不遺其細者耳此豈可  
以雕蟲小技女同日道哉余

不佞不乞以立言亦不乞以  
重敬庵公特因耿生之請敢  
僭簡端

萬曆壬子朱明之吉

賜進士出身文林郎知滑縣事

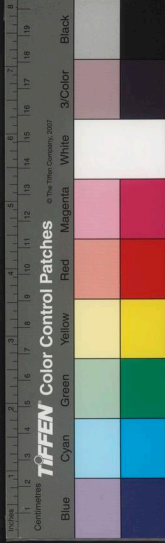



東萊張新詔憲明甫撰



名物類考敘

吾滑文獻世家推取氏云蓋取  
氏文章科第之不乏人至所稱  
宏博篤雅則敬庵先生其白首  
也先生至性孝友不苟言笑猷

國立中央圖書館, NATIONAL CENTRAL LIBRARY, TAIWAN, R.O.C.

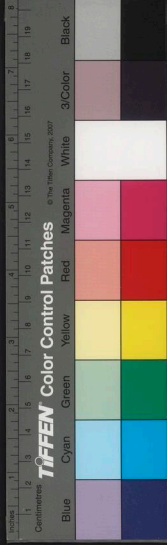

沉敏子瀆古人書每得一編則局  
戶披閱燃藜佐晷自束髮以及  
白首如一日也先生胸若燃犀開  
卷輒窺大旨然亦自是其見必  
深思潛會直撰作者之意也

取之空中我得之云外務使神  
理了徹而後已在先生之學云  
大而寬之云深不入收五都之險  
遠而深衆流之汪漚亦一可之伯  
起也生平著述存多秘不傳

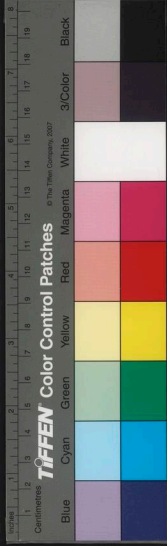

而今之凡其子茂才君僅檢其  
所謂名物類考者而付之梓曰  
問敎於不佞不佞勞之黃塵間  
且化為驛張面孔何敢在人間  
筆研事急取為瀆之見其博

而該簡而弗取材於百家剪雜  
于寸衷若尋源之窮幽極遠而  
復若振裘之挈衿提綱作學  
林之陸海藝坊之武庫也其傳  
必矣說者曰先生以經學為宗

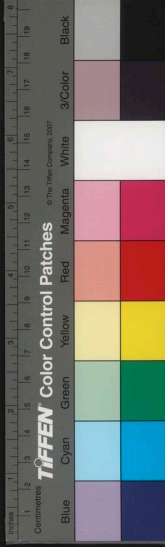



而傳是刻及之亦謂佞止此  
乎而佞曰吾之理學之義亦之傳  
幼先生含咀六籍蹂躪百家扶  
五本之祕教之酉之歲汪洋法  
汗莫之與京乃直強條貫而

撮其旨以之文地理以及昆蟲州  
木凡十者五部腹笥行監具  
載此篇收情之精傳如之神謂  
先生之全龍也可謂全龍中之  
一斑也可安以佞自之唯是





後之觀者綴詞而綴之事綴  
子子物之理觀理之會之心  
目不役而神識所詣何城而  
庶幾不失先生之裁定之旨是  
先生之裨益及學之其微莽豈其

微莽不佞於先生有葭莩誼  
且從遊於龍弟之門為先生家  
深見先生集以見先生也遂忘  
其因陋而廣叙之若此及之人有  
興不伯起先生者尚持不佞之方

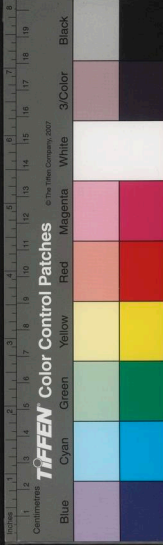

為左券云

賜進士出身中書大夫陝西布政司

分守西寧道右布政使子孫從學

副使禮部郎中眷晚生祁先宗

伯裕甫題



跋名物類考

人亦知

先生之所以作名物類考乎先生有

弟令八寶洪都李太史前致詞借

刁斗擊不擊為喻諸族從間不鮮

先生曰此亦家人言耳奚弗解因

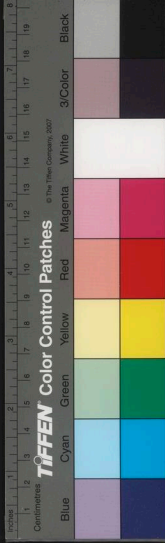

暹而作名物類考余年友耿韞之  
爲先生猶子請梓以傳先生謝少  
湏若欲爲耿氏書也者先生歿而  
四方之索遺書者日益至嗣君手  
書而郵歸之不勝書亦不勝歸已  
乃曰業不能使是書爲耿氏書何

如梓之便即梓非先大人志第令  
先大人當吾世得毋梓乎梓竣而  
權讀之乃言曰人亦多喜著述云  
剽異掇餘不侈不誇譬之都養然  
珍錯信佳再享廢楮雖多安所用  
之先生論次楮不盈寸物理畢該





後世學者必錄焉嗣君亟欲行其  
書不欲襲而掩之此其人孰與國  
師公賢乎哉

門人胡權頓首謹跋



名物類考序

余讀名物類考而知其必傳無  
疑哉名物類考廼

敬庵耿先生手筆余猶及侍先生  
先生長者而嗜書固其天性平  
生自六經正史以至諸子百家

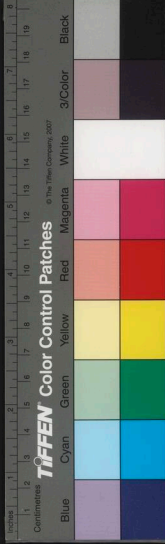

裨官小說與夫識緯醫卜天文  
曆數靡不獄究暇則掇其菁英  
根其原委目列條分彙為一編  
題之曰名物類考博而綜該而  
典核而不詭精實而可考鏡讀  
其書者如入五都之肆百貨畢

陳觀者瞭然心目已夫學海灝  
淼執林叢萃奚而窮之涯涘遠  
之莽蒼乎涉津梁駕梯構御方  
舟躡橈橈洪濤與區厯授無餘  
者其所馮然也自是書出而多  
識不必曼倩博物不必茂先千

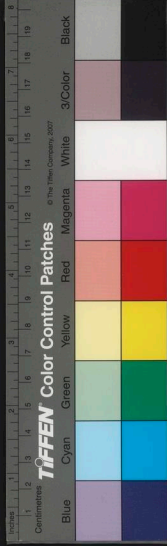

古之外六合之內指掌而示不  
謂之梯航不可矣余是知其必  
傳無疑也乃談空說幻之徒類  
以名物為障群摘朋詆以自文  
其寡陋竟其害不啻與祖龍同  
虐而博雅君子咄咄垂首非一

朝夕矣借令司世道者敦尚實  
學宏開虎觀集四方名儒分曹  
奪席務見所長數年間真儒不  
出而浮誕輩不絀者毋庸余言  
矣是書也其為之嚆矢乎

時

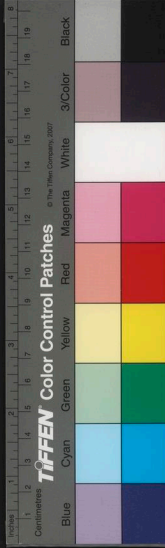



萬曆壬子之春

賜進士第脩職郎行人司行人眷

晚生朱煥頓首拜撰



名物類考目錄

卷之一

天文

地理

人物

卷之二

職官

經籍

人事

名物類考

目錄

乙



草木

昆蟲

鳥獸

珍寶數目附

卷之四

器用

宮室

飲食

衣服

卷之三

身體

國家圖書館, NATIONAL CENTRAL LIBRARY, TAIWAN, R.O.C.

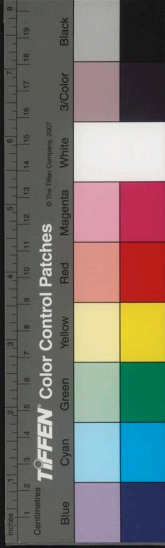

名物類考目錄終

名物類考卷之一

天文

東郡耿隨朝著



元氣輕清上浮爲天其色蒼玄其形穹窿其氣  
灑泐春爲蒼天夏爲昊天秋爲旻天冬爲上  
天東曰變天南曰炎天西曰成天北曰玄天  
四方四隅并中央曰九天九天之際曰九垓  
九天之外次曰九垓九天之門曰九闔曰九  
關亦曰閭闔欲界色界無色界曰三界欲界





名物類考目錄終

名物類考卷之一

天文

東郡耿隨朝著



元氣輕清上浮爲天其色蒼玄其形穹窿其氣  
灑泐春爲蒼天夏爲昊天秋爲旻天冬爲上  
天東曰變天南曰炎天西曰成天北曰玄天  
四方四隅并中央曰九天九天之際曰九垓  
九天之外次曰九垓九天之門曰九闔曰九  
關亦曰閭闔欲界色界無色界曰三界欲界



六天色界十八天無色界四天加以種民四  
天曰三十二天日月曰兩曜日月星曰三辰  
亦曰三光曰三靈日月五星曰七曜加以紫  
氣太一爲九曜歲時日月星辰曰六物歲行  
甲乙丙丁戊己庚辛壬癸曰十幹亦曰天干  
日月所會子丑寅卯辰巳午未申酉戌亥曰  
十二辰又曰十二時亦曰地支日月星所次  
玄枵婁訾降婁大梁實沈鶉首鶉火鶉尾壽  
星大火析木星紀曰十二躔度

太一曰太極亦曰太易氣之始曰太初形之始  
曰太始質之始曰太素形氣質具而未離曰  
渾淪自無而有曰造自有而無曰化造化亦  
曰亭毒金木水火土曰五行亦曰五氣陰陽  
曰兩儀亦曰二氣陰陽風雨晦明曰六氣陽  
外陰內則旋而爲風爲吹陽內陰外則奮而  
爲雷爲霆陽勝陰則散而爲雨爲露陰勝陽  
則凝而爲雪爲霜陰脅陽不相入則爲雹陽  
脅陰不相入則爲霰陰陽相薄則激而爲電



天氣降地不應則爲霧地氣發天不應則爲  
霧日氣薄於雲則爲霞薄於雨霽則爲虹蜺  
又曰蟬竦曰挈貳天河曰雲漢曰銀潢曰天  
津雲煙之氣曰靄近天之氣曰霄妖氣曰氛  
曰沴氣祥氣曰祲曰協氣上清之氣曰膠葛  
元氣曰氤氳北方夜半氣曰沆瀣曰溟滓亦  
曰列央

天神曰昊天上帝東方青帝神曰勾芒南方赤  
帝神曰祝融西方白帝神曰蓐收北方黑帝

神曰玄冥中方黃帝神曰后土日之神曰鬱  
儀御曰羲和月之神曰結璘御曰望舒又曰  
織阿風師曰飛廉曰箕伯雲師曰屏翳雨師  
曰玄冥雷師曰豐隆風神曰封姨電神曰列  
缺霜神曰青女火神曰回祿水神亦曰玄冥  
太陽之精爲日日曰靈曜亦曰朱明曰朱羲曰  
東君曰大明曰陽靈曰陽烏曰燭龍出於暎  
谷浴於咸池拂於扶桑薄於虞泉淪於濛谷  
又曰出於若水入於崦嵫其光曰景其影曰





畧亦曰白駒其氣曰覘其暉曰曦日氣乾曰  
曠日氣溫曰昀日明曰燾不明曰晻暖日欲  
出曰瞳矓初出曰旭亦曰晞曰燿日光升曰  
暹日光和曰熹微日中日晌亦曰亭午日晚  
曰盱亦曰眈曰晡在末曰小遷在申曰大遷  
未冥曰高春將冥曰下春薄暮曰頽陽亦曰  
懸車光返照在上曰反景在下曰倒影景在  
樹端曰桑榆早色曰曙曰朝融晚色曰暝曰  
暝日旁有氣曰暈暈在上曰冠曰戴在旁直

對曰珥在旁如半環向內曰抱向外曰背有  
氣刺日曰鏑

太陰之精爲月月曰夜光曰嬋娟曰蟾蜍亦曰  
素娥曰顧兔曰蟾蜍光曰金波輝曰素彩始  
生曰魄未成明曰朏月初曰朔月盡曰晦半  
光曰弦光滿曰望朔日曰死魄二日曰旁死  
魄三日曰哉生明十六日曰哉生魄晦而見  
西方曰朏朔而見東方曰朏日月相違曰睽  
日月虧曰蝕

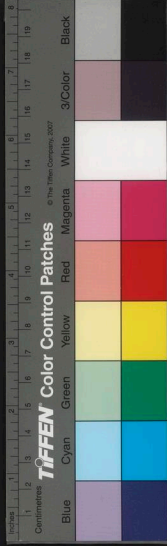

萬物之精爲星二十八宿爲經星亦曰分星水火金木土五星爲緯星列宿曰恒星瑞星曰景星妖星曰孛星曰彗星曰長星亦曰枉矢攬槍絕跡而去曰飛星光跡相連曰流星曰遼星曰彗約金星曰太白在東曰啓明在西曰長庚木星曰歲星水星曰辰星火星曰熒惑土星曰鎮星北辰曰北極曰天座曰宸極曰帝星曰紫微太子星曰前星處士星曰少微賢人星曰德星主赦星曰金鷄主獄星曰

貫索弧南一星曰南極又曰老人星北斗曰帝車第一星曰天樞二曰璇三曰機四曰權五曰玉衡六曰開陽七曰搖光又曰招搖一至四爲魁五至七爲杓又曰標曰斗柄魁下六星兩兩而比者曰三台亦曰三階又曰六符衡北兩星相比曰玉繩

角亢曰壽星亦曰龍星角亦曰天門氐曰天根房曰天駟心曰大火箕斗之間曰漢津亦曰析木斗牛曰星紀牽牛曰河鼓曰黃姑織女



曰天孫曰天媛虛危曰玄枵營室曰定畢昴  
間曰天階昴亦曰旄頭柳曰鶉火春分中星  
曰朱鳥夏至中星曰大火秋分中星曰虛冬  
至中星曰昴角亢氐兗州分房心豫州分尾  
箕幽州分斗牛女揚州分虛危青州分室壁  
并州分奎婁胃徐州分昴畢冀州分觜參益  
州分井鬼雍州分柳星張三河分翼軫荊州  
分玄枵齊之分星紀吳越之分析木漢津燕  
之分大火宋之分壽星鄭之分鶉尾楚之分

鶉火周之分鶉首秦之分實沈魏之分大梁  
趙之分降婁魯之分妣訾衛之分

風曰大塊噫氣八節風曰條風曰明庶曰清明  
曰景風曰涼風曰閭闔曰不周曰廣莫四方  
風東曰谷風南曰凱風西曰泰風北曰涼風  
四時風春曰柔曰惠曰暄夏曰溫曰曛曰炎  
秋曰素曰商曰悲冬曰勁曰嚴曰哀暴風從  
上而下曰類從下而上曰飈亦曰扶搖曰羊  
角迴風曰飄惡風曰飈疾風曰飈翔風曰颯





大風曰颶曰颶小風曰颶曰颶具四方之風  
曰颶亦曰石尤涼風曰颶颶熱風曰颶颶風  
飛曰颶颶風聲曰颶颶曰颶颶日出而風曰  
暴陰而風曰噎風而雨土曰霾亦曰埃霧清  
風曰君子風帝所清冷之氣曰雄風窮巷揚  
塵之風曰雌風雨將至微風曰少女風急風  
曰少男風春晴日出而風曰光風秋冬餘曰  
緒風終日風曰終風吹萬物有聲曰籟  
山澤之氣升而爲雲雲覆曰曰露久陰曰霏雨

雲曰淪雪雲曰同雲醞曰靉靆曰靈靄雲薄  
曰鮮雲舒行之雲曰泄雲雨止雲罷曰霏曰  
霏雲布曰曇雲成章曰雯瑞雲曰景雲曰慶  
雲雲色曰雲物

雨三曰以上曰霖時雨曰霂曰澍曰膏久雨曰  
霖苦雨曰愁霖暴雨曰凍徐雨曰零細雨曰  
濛大雨曰霏曰滂沱小雨曰霖霖曰霏霏曰  
浥激霧雨曰霰曰霏微潤氣著草木凝白者  
曰霧霏凝冰封樹木者曰樹介曰木冰雨晴



曰霽雨聲曰霽曰霽雨雪盛曰霽

天體圍三百六十五度四分度之一曰周天天  
行日一周而過一度日行日一周而不及天  
一度月行亦日一周而不及天十三度是爲  
行度日與天會爲歲歲多五日有奇曰氣盈  
月與日會爲月歲少五日有奇曰朔虛合盈  
虛之數而爲月曰閏天行約七十五年而退  
一度曰歲差日行極南至於牽牛曰冬至行  
極北至於東井曰夏至行中道東至角西至

婁曰春秋分月行立春春分從赤道立夏夏  
至從赤道立秋秋分從白道立冬冬至從黑  
道並黃道曰九行紀數之書曰曆觀天之器  
曰象測日景者曰土圭定日時者曰刻漏古  
之論天體者三家曰蓋天曰宣夜曰渾天蓋  
天亦曰周髀後世本渾天而漸密爲儀三重  
外曰六合儀次內曰三辰儀內曰四遊儀是  
曰三儀十二年曰紀十九年曰章八十二章  
曰統三十年曰世十二世曰運三十運曰會



十二會曰元厄運曰陽九曰百六亦曰劫運  
春爲青陽其時發生其氣融和其景曰媚曰韶  
其辰曰芳其節曰淋其音曰角律中太簇夾  
鍾姑洗夏爲朱明其時長羸其氣炎蒸其音  
曰徵律中仲呂蕤賓林鍾秋爲白藏其時收  
成其氣蕭瑟其景曰澄曰清其辰曰婁其節  
曰素其音曰商律中夷則南呂無射冬爲玄  
英其時安寧其氣嚴凝其音曰羽律中應鍾  
黃鍾太呂立春立夏曰啓立秋立冬曰閉春

秋中曰分夏冬中曰至立春立秋後五戌爲  
杜夏至後三庚入伏冬至後三戌爲臘一歲  
中四立二分一至是爲八節一月中氣分爲  
二立春雨水是也合之爲二十四氣一季中  
候十有八東風解凍是也合之爲七十二候  
夏而寒謂之伏陰冬而溫謂之愆陽四時和  
謂之通正四氣和謂之玉燭

春夏秋冬四時各三月皆首爲孟次爲仲末爲  
季以月則曰三春三夏三秋三冬以日則曰





九春九夏九秋九冬正月望爲上元七月望  
爲中元十月望爲下元是曰三元正月朔爲  
天臘五月五日爲地臘七月七日爲道德臘  
十月一日爲歲臘十二月正臘爲王侯臘是  
曰五臘元日則畫鷄放生辛盤柏酒人日則  
剪綵戴勝占日貼人上元則張燈踏歌傳柑  
卜繭上巳則流觴脩禊握蘭踏青寒食則桃  
粥杏酪禁烟折柳端陽則浴蘭懸艾闢草泛  
蒲七夕則穿針曝衣祭星乞巧九日則登高

食餌泛菊佩萸至日則候氣書雲獻襪禳鬼  
除夕則藏鈞爆竹祈穀驅儼伏日則薦瓜磔  
狗社日則卜稼樂神臘日則薦獸磔鷄習俗  
相傳皆稱令節

太歲在甲曰閏逢在乙曰旃蒙在丙曰柔兆在  
丁曰強圉在戊曰著雍在己曰屠維在庚曰  
上章在辛曰重光在壬曰玄黓在癸曰昭陽  
太歲在寅曰攝提格在卯曰單閼在辰曰執  
徐在巳曰大荒落在午曰敦牂在未曰協洽



月曰壯九月曰玄十月曰陽亦曰良月十一  
月曰辜亦曰暢月十二月曰涂亦曰臘又曰  
嘉平  
初曉曰昡曰昕曰昉候曉曰遲明平明曰質明  
曰明發曰昧爽曰黎明曰蕭晨旦至食時曰  
終朝徒晷曰移日黃昏曰曛夕長夜曰脩夜  
曰遙夕夜深曰闌夕徹曉曰通夕明日曰翌  
日日旦日日詰朝隻日日畸日兩日日兼辰  
經宿曰淹宿再宿曰信宿十日曰盈旬亦曰

在申曰涖灘在酉曰作噩在戌曰闍茂在亥  
曰大淵獻在子曰困敦在丑曰赤奮若月在  
甲曰畢在乙曰橘在丙曰脩在丁曰圉在戊  
曰厲在己曰則在庚曰室在辛曰塞在壬曰  
終在癸曰極甲丙戊庚壬曰剛日外事吉日  
乙丁己辛癸曰柔日內事吉日  
唐虞曰載夏曰歲商曰祀亦曰禋周曰年亦曰  
稔正月曰陬亦曰端月二月曰如三月曰寗  
四月曰余五月曰臯六月曰且七月曰相八



音釋

穹丘中友隆隆

昊浩旻民

垓該閔宏

媯蛆訾汝

毒篤霆廷

霰線霧蒙

蛻夷蟠帝

潢黃氛分

灝浩浙汗

隅魚垠銀

曜耀枵梟

鶉淳羈塵

脅挾霄薄

霽濟虹紅

竦東挈懼

泯利祲侵

缺日十二日日決辰晦日日提月經月日涉  
月周歲曰暮曰晡歲末曰歲竟再歲曰浹歲  
隔一歲曰間歲從今至於終曰終今

NATIONAL CENTRAL LIBRARY TAIWAN, R.O.C.

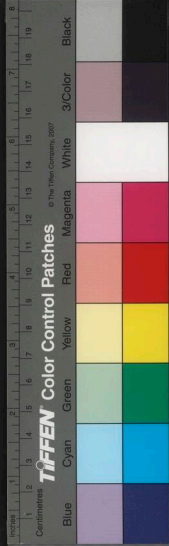



旄毛

分去聲

弁兵

奎又去聲

亢岡

氏低

駟四

媛又去聲

孤胡

樞樗

杓裳灼反

標標

搶撐

勺勺

榮榮

媮前

緯位

字勃

莛遂

攪初銜反

眺挑

胸惡

睽虧

蝕食

蟾蟬

蝟諸

跗斐

弦賢

珥耳

鑄决

嬋蟬

娟淵

曙樹

暝名

暝勳

暈運

國家圖書館 NATIONAL CENTRAL LIBRARY TAIWAN, R.O.C.

肝幹

眈送

晡通

春書容反

噉他昆反

暹纖

熹希

响賞

瞳童

隴籠

旭畜

矚希

眴許

噉繳

晡掩

暖愛

眈現

暉輝

曠義

曠漢

翳衣

嶮揜

嶮資

晷詭

羲希

舒書

織織

箕基

溟名

滓胡頂反

冥名

鬱蔚

氤因

氤緝

沆何黨反

漉胡槩反



徽止	中 <small>去聲</small>	震 <small>雙</small>	著 <small>知畧反</small>	激 <small>微</small>	霖 <small>木</small>	霈 <small>配</small>	澍 <small>住</small>	雯 <small>文雲</small>
麤 <small>如錐反</small>	簇 <small>促</small>	奇 <small>其</small>	又直畧反	震 <small>漫</small>	霽 <small>廉</small>	滂 <small>榜</small>	靈 <small>淫</small>	曇 <small>潭</small>
禊 <small>係</small>	洗 <small>銑</small>	髀 <small>彼</small>	介 <small>駕</small>	霏 <small>非</small>	霰 <small>巖</small>	沱 <small>駝</small>	凍 <small>東</small>	霖 <small>林</small>
酪 <small>洛</small>	羸 <small>迎</small>	媚 <small>妹</small>	霎 <small>晏</small>	霽 <small>芬</small>	浚 <small>錐</small>	霖 <small>豚</small>	濛 <small>蒙</small>	霆 <small>注</small>

國家圖書館, NATIONAL CENTRAL LIBRARY, TAIWAN, R.O.C.

靈 <small>徒感反</small>	滄 <small>捨</small>	埃 <small>哀</small>	颯 <small>折</small>	颯 <small>由</small>	颯 <small>思</small>	颯 <small>于筆反</small>	颯 <small>列</small>	莆 <small>子</small>
徒監反	靈 <small>兌</small>	醞 <small>農</small>	籟 <small>賴</small>	颯 <small>羊</small>	颯 <small>伶</small>	颯 <small>搜</small>	颯 <small>薄</small>	噫 <small>衣</small>
妻	霰 <small>愛</small>	露 <small>陰</small>	噓 <small>翳</small>	颯 <small>寮</small>	颯 <small>國</small>	颯 <small>求</small>	颯 <small>馭</small>	凱 <small>愷</small>
霽 <small>雇</small>	隄 <small>殆</small>	霽 <small>沉</small>	霽 <small>埋</small>	颯 <small>利</small>	颯 <small>赤</small>	颯 <small>具</small>	颯 <small>夫</small>	颯 <small>標</small>

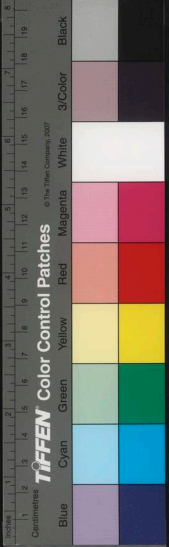



曝暴

磔築

閨謂

旃纛

黠弋

牂贖

涪他昆反

壘五各反

敦頓

窒入聲

塞入聲

陬鄒

竊丙

余書

且子余反

相去聲

涂塗

襍祀

稔餘

物忽

昕忻

助紡

遲滯

翌弋

詰乞

畸基

挾淡

暮基

粹醉

洵薦

地理

天地四方爲宇宇內曰六合又曰六幕九州之  
 外曰八埏八埏之外曰八紘又曰八荒八紘  
 之外曰八極東西爲廣南北爲輪亦曰袤東  
 西爲緯南北爲經東西爲衡南北爲從冀兗  
 青徐荆楊豫梁雍曰九州舜分冀青爲幽并  
 營曰十二州周職方氏併徐梁營三州仍稱  
 九州僱岱沂濛羽衡會稽華岷嶓岳醫無閭  
 恒營丘曰十二鎮甸侯綏要荒曰五服侯甸

國家圖書館 NATIONAL CENTRAL LIBRARY, TAIWAN, R.O.C.



男采衛蠻夷鎮藩曰九服上中下地曰三壤  
山林川澤丘陵墳衍原隰曰五土

中國曰中華曰函夏曰方內王畿曰神州曰赤  
縣曰圻輔帝居曰皇都曰京師藩服曰省曰  
道曰郡邑東北邊曰塞西南邊曰徼東西北  
邊又曰三垂築土曰城小城曰堡土臺曰墩  
編木柵曰寨邊陲要害城守處曰亭障控扼  
險要譏察非常者曰關隘墩堡舉烽燧處曰  
斥堠城下路曰壕池曰塹曰澮曰隍隍外地

曰曠外城曰郭亦曰郛郭外曰郊郊外曰牧  
牧外曰野野外曰林林外曰垆郊野有屋曰  
塢又曰墅鄉村曰疇曰墟又曰落周禮五家  
爲比五比爲閭四閭爲族五族爲黨五黨爲  
州五州爲鄉又五家爲鄰二十五家爲里萬  
二千五百家爲鄉五百家爲黨又九夫爲井  
四井爲邑四邑爲丘四丘爲甸四甸爲縣四  
縣爲都

田方一里曰井十井曰通十通曰成百里曰同

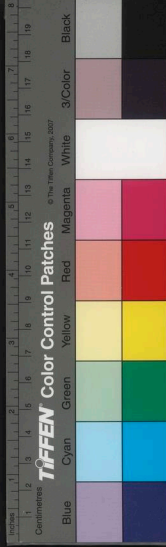

千里曰圻二百四十步曰畝三十畝曰畷五  
十畝曰畦畦畔曰塍田處曰町田界曰疆小  
界曰場高田曰隴田壟曰疇平疇曰畷大野  
曰平廣平曰原下濕曰隰東西曰阡南北曰  
陌一歲曰蓄二歲曰新三歲曰畚火種田曰  
礪亦曰畚殘田曰疇又曰嗟瘠薄石田曰磽  
曰墉堅剛土曰埒柔土曰壤脉起曰墳鹹土  
曰斥曰鹵黏土曰埴曰墉疏土曰墟蕃育鳥  
獸曰苑苑有垣曰園樹果木曰園種蔬菜曰

圃

田間水道曰畝曰瀆一夫曰遂十夫曰溝百夫  
曰洫千夫曰澮萬夫曰川田間行道曰畷步  
所由曰蹊容牛馬曰徑容乘車曰吟容大車  
曰涂容二軌曰道容三軌曰路亦曰坳遂上  
有徑溝上有吟洫上有涂澮上有道川上有  
路途一達曰道路二達曰岐旁三達曰劇旁  
四達曰衢五達曰康六達曰莊七達曰劇驂  
八達曰崇期九達曰逵又國有三涂國中曰



經涂九軌繞城曰環涂七軌郊外曰野涂五軌

海中神山五曰蓬萊曰方丈曰瀛洲曰岱輿曰員嶠方丈亦曰方壺大羅天三曰玉京曰人鳥曰須彌大洞天十曰王屋曰委羽曰西城曰西玄曰青城曰赤城曰羅浮曰句曲曰林屋曰括倉自霍林仙都青田金庭天柱以至金華紫玄三十六山曰小洞天自終南崆峒武當君山天姥若耶巫山龍虎毛公抱犢虎

溪鶴籠中條四明緱氏以至白鹿金城七十二山曰福地自綿竹君平紫虛以至東華東蒙三十六山曰靜廬

泰衡嵩華恒曰五嶽泰山一名岱宗又曰天孫衡山一名岫嶻又曰朱陵嵩山一名嵩高其支曰太室曰少室華山一名太華其支曰少華恒山一名蘭臺府崑崙一名玄圃臺又曰閼風臺終南一名地肺又曰九華又曰太一武當一名太和又曰玄嶽赤城一名天台句





曲一名茅山林屋一名包山四明一名丹山  
又嘉州峨眉江州廬山山陰陽明長安太白  
崇安武夷永嘉華蓋新塗王筍交州勾漏道  
州九疑辰州大酉建昌麻姑上元鍾山杭州  
天目武陵桃源婺州金華貴溪鬼谷温州鴈  
蕩南韶碧鷄考之載籍皆稱名山

高平曰陸大陸曰阜大阜曰陵小阜曰培樓曲  
阜曰阿小陵曰丘丘一成曰敦丘再成曰陶  
丘三成曰崑崙丘上正曰章丘前高曰旄丘

背有丘曰負丘上有丘曰宛丘水出其左曰  
營丘

山一成曰仞再成曰英銳而高曰嶠卑而大曰  
扈長而狹曰嶺小而高曰岑小而衆曰巔上  
大下小曰巘屬者曰嶧宛中曰隆如屏者曰  
嶂如堂者曰密如防者曰壁如城者曰壁無  
草木曰岵有草木曰屺又多草木曰岵無草  
木曰垓又曰童石戴土曰岨土戴石曰崔嵬  
山在水中曰島在平地曰嶼



山邊曰崖崖高曰崑上秀曰峯圓峯曰巒隄高  
曰崑山坡曰坂大坂曰隴有穴曰岫窈深曰  
谷深谷曰洞連山絕曰陁山頂曰巔又曰極  
曰巔曰冢山脊曰岡又曰密山足曰麓又曰  
趾山曲曰厓亦曰北山南曰陽西曰夕陽東  
曰朝陽未及上曰翠微朝氣曰嵐暮氣曰藹  
山勢高者曰巖從曰崖鬼一曰隄隄曰桌業曰  
嶙峒險者曰巉巖曰嶮嶮曰差峩曰嶺岩曰  
崢嶸曰崖巒高峻者曰嶒嶒曰磳硯曰翠崖  
曰岑崆深者曰嶮嶮曰嶺嶺險怪曰磳硯曰  
窳窳不正曰嶷嶷不平曰崎嶇小山曰嶺峴  
甲長曰崑崙

百水所會曰海東海之別曰渤澥曰滄溟曰碧

海東有大壑曰歸墟曰尾閭曰沃焦南海之

別曰漲海曰天池西海之別曰蒲昌曰廣洋

曰青海北海之別曰渤海曰伊連曰瀚海四

海通謂之裨海裨海之外曰瀛海自崑崙出

者曰河自岷山出者曰江自蟠冢出者曰漢

山邊曰崖崖高曰崑上秀曰峯圓峯曰巒隄高  
曰崑山坡曰坂大坂曰隴有穴曰岫窈深曰  
谷深谷曰洞連山絕曰陁山頂曰巔又曰極  
曰巔曰冢山脊曰岡又曰密山足曰麓又曰  
趾山曲曰厓亦曰北山南曰陽西曰夕陽東  
曰朝陽未及上曰翠微朝氣曰嵐暮氣曰藹  
山勢高者曰巖從曰崖鬼一曰隄隄曰桌業曰  
嶙峒險者曰巉巖曰嶮嶮曰差峩曰嶺岩曰  
崢嶸曰崖巒高峻者曰嶒嶒曰磳硯曰翠崖



自王屋出者曰濟自胎簪出者曰淮自冢嶺  
出者曰洛又水自河出曰澠自汝出曰瀆自  
江出曰沱自漢出曰潛江河淮濟曰四瀆大  
江吳江錢塘江曰三江又岷山爲大江至九  
太湖巢湖鑑湖曰五湖又太湖環五百里名  
五湖彭蠡湖一名匯澤一名宮亭湖一名鄱  
陽湖在豫章洞庭湖一名青草湖一名重湖  
亦名太湖在巴陵太湖一名震澤一名笠澤

亦名洞庭在吳興

水本曰源水末曰委水源曰泉正出曰濫泉懸  
出曰沃泉側出曰洸泉同出異歸曰肥泉異  
出同歸曰漢泉飛泉懸水曰瀑布溫泉曰湯  
泉流水曰川注川曰谿注谿曰谷通谷曰壑  
大壑曰硤石絕水曰梁石阻河流曰洪水出  
岩間曰湫水在山上曰埒山夾水曰澗曰峽  
陵夾水曰瀟水夏盈冬涸曰舉風蕩水曰波  
大波曰濤小波曰淪直波曰徑平波曰瀾風





吹水成文曰漣曰或水波如錦文曰漪水泡  
曰漚水溢曰漲水涸曰汜水邊曰涯曰泝曰  
涘曰垂曰畔曰干曰濱曰濟重涯曰岸曲岸  
曰碕岸上地曰澗曲涯曰隩又曰隈裨增水  
邊土人所居曰筵曰滴水曲曰汭亦曰蓋水  
北曰陽水南曰陰水凍曰冰亦曰峇壘積冰  
曰凌冰流曰澌冰解曰泮  
水際平沙曰汀水中沙積曰洲小洲曰渚曰汜  
曰坻水分流曰港曰汭水別流曰派朝夕至

曰潮汐潮汐皆通曰浦小浦曰渚水蓄而復  
流曰瀦决而復入曰汜流而洄旋曰匯回伏  
而湧出曰汨衆水所會曰濑流沙上曰瀨曰  
灘疾瀨曰湍積水曰淵曰潭旁深曰澗止水  
曰澤廣澤曰衍澤曲曰臯澤障曰陂澤無水  
有草木曰藪水草交曰湄草木叢生曰薄溝  
水曰渠行潦曰潢濁水不流曰洿沮如曰淖  
曰溇穿地及泉曰井鑿地鍾水曰池曰沼曰  
湫池堤曰塘曰塋築土壅水曰堰曰壩曰防

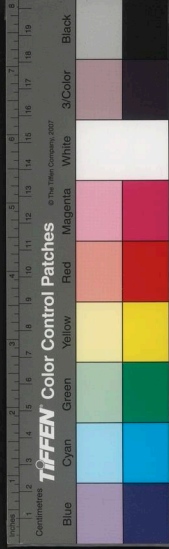

大防曰墳

水上架橋曰梁土橋曰圮獨木橋曰樅曰徠約  
大橋曰渙梁浮橋曰舟梁小橋曰杠聚石爲  
步渡水曰砭曰確水關曰閘渡口曰津水行  
曰涉徒涉曰泚曰衣涉水曰厲褰衣涉水曰  
揭潛行水中曰泳浮游水上曰泅逆流而上  
曰泝洄順流而下曰泝游亦曰泝絕流而渡  
曰亂水之神曰馮夷曰天吳大波之神曰陽  
侯濤神曰靈胥洛神曰宓妃河神曰河伯海

神曰海若

水盛大曰湏濛曰泱泱曰洶湧水廣遠曰浩幹  
曰滹渺曰混漾小水曰灑濺水滿曰歛灑曰  
溶漾水流曰潺湲曰滌洳夾流曰滹沱涌出  
曰滴滴盛流曰洋洋曰潜潜曰淙淙小流曰  
瀦瀦曰汎汎曰活活疾流曰濺濺曰滄滄洄  
漩曰滢濛深廣曰澈渌暴至曰湍沸水聲曰  
湍曰澗曰滂湃波相激聲曰滂洳曰澈洳波  
激石聲曰洶小聲曰澗滂滴水聲曰滴瀝水



欲滴曰涔涔水深曰沈沈

音釋

慕莫

埏延

紘宏

裘茂

經徑

岷民

嶓波

閭驢

蕃煩

隰習

圻祁

塞賽

徼叫

堡保

墩敦

柵冊

寨債

障瘴

控苦洞反

扼厄

隘脆

烽封

燧遂

埃后

壕豪

塹七豔反

減洫

隍皇

颯乳充反

郭芳俱反

坳高

塢午

國家圖書館, NATIONAL CENTRAL LIBRARY, TAIWAN, R.O.C.





坂 <small>板</small>	崑 <small>嚴</small>	咀 <small>俎</small>	嶧 <small>亦</small>	扈 <small>戶</small>	塿 <small>婁</small>	崑 <small>昆</small>	嵩 <small>松</small>	稱 <small>迷</small>
隴 <small>力董反</small>	巒 <small>鸞</small>	鬼 <small>危</small>	帖 <small>戶</small>	墮 <small>情</small>	旄 <small>毛</small>	崙 <small>淪</small>	華 <small>畫</small>	姥 <small>姆</small>
岫 <small>袖</small>	陬 <small>鄒</small>	嶼 <small>序</small>	呷 <small>起</small>	嶺 <small>虧</small>	宛 <small>於遠反</small>	閩 <small>浪</small>	峒 <small>勾</small>	緹 <small>勾</small>
窈 <small>伊鳥反</small>	崑 <small>節</small>	崖 <small>牙</small>	垓 <small>該</small>	巘 <small>語塞反</small>	仵 <small>被</small>	阜 <small>房圭反</small>	嶺 <small>漏</small>	衙 <small>行</small>

驂 <small>參</small>	吟 <small>軫</small>	瀆 <small>讀</small>	黏 <small>鮎</small>	磽 <small>苦教反</small>	畲 <small>余</small>	攏 <small>隴</small>	畦 <small>携</small>	聖 <small>承與反</small>
逵 <small>尫</small>	涂 <small>塗</small>	洳 <small>洳</small>	埴 <small>寔</small>	埴 <small>却</small>	畹 <small>留</small>	畎 <small>販</small>	塍 <small>成</small>	疇 <small>士緩反</small>
瀛 <small>盈</small>	垣 <small>巨鎧反</small>	澮 <small>檜</small>	堊 <small>勤</small>	埤 <small>泊</small>	崎 <small>基</small>	陌 <small>麥</small>	町 <small>頂</small>	比 <small>毗</small>
嶠 <small>輻</small>	劇 <small>巨戟反</small>	畷 <small>芻芮反</small>	墟 <small>廬</small>	鹵 <small>魯</small>	嗟 <small>磋</small>	蓄 <small>支</small>	場 <small>亦</small>	畷 <small>宛</small>

國家圖書館, NATIONAL CENTRAL LIBRARY, TAIWAN, R.O.C.

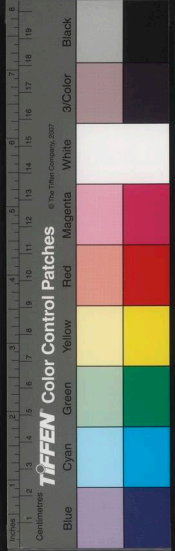

埒 <small>劣</small>	谿 <small>溪</small>	沃 <small>屋</small>	潰 <small>汾</small>	瀚 <small>汗</small>	渤 <small>勃</small>	噴 <small>攢</small>	寮 <small>眺</small>	嵒 <small>熒</small>
峽 <small>匣</small>	壑 <small>呼各反</small>	汎 <small>軌</small>	沓 <small>駢</small>	裨 <small>早</small>	漈 <small>蟹</small>	岈 <small>刊</small>	嶽 <small>欽</small>	矸 <small>含</small>
瀟 <small>虞</small>	洪 <small>洪</small>	漢 <small>念</small>	匯 <small>悔</small>	簪 <small>添</small>	漲 <small>帳</small>	崩 <small>李</small>	嶺 <small>欺</small>	研 <small>牙</small>
衆 <small>學</small>	濤 <small>暴</small>	瀑 <small>薄</small>	鄱 <small>婆</small>	灘 <small>邕</small>	鞞 <small>低</small>	崑 <small>以</small>	峴 <small>區</small>	崑 <small>引</small>

峯 <small>吟</small>	崑 <small>才律反</small>	巖 <small>宏</small>	巖 <small>義</small>	响 <small>旬</small>	隄 <small>徒罪反</small>	嵐 <small>藍</small>	麓 <small>鹿</small>	陁 <small>形</small>
嶠 <small>焦</small>	硯 <small>即兀反</small>	崖 <small>噴</small>	巖 <small>巖</small>	巖 <small>謾</small>	巢 <small>葉</small>	藹 <small>靄</small>	阨 <small>止</small>	巖 <small>顛</small>
嶠 <small>遙</small>	硯 <small>兀</small>	峯 <small>謂</small>	嶠 <small>謾</small>	巖 <small>嚴</small>	業 <small>業</small>	龍 <small>籠</small>	屋 <small>質</small>	椒 <small>焦</small>
嶠 <small>伶</small>	嶠 <small>律</small>	嶠 <small>首</small>	嶠 <small>倉</small>	嶠 <small>險</small>	嶠 <small>鱗</small>	嶠 <small>樓</small>	圪 <small>押</small>	冢 <small>塚</small>

國家圖書館, NATIONAL CENTRAL LIBRARY, TAIWAN, R.O.C.



湏 <small>禾</small>	沂 <small>邈 押</small>	開 <small>鏹 押</small>	溟 <small>昊</small>	圮 <small>移</small>	湫 <small>秋</small>	湄 <small>枚</small>	湍 <small>他官反</small>	洄 <small>回</small>
濛 <small>蒙</small>	泓 <small>元</small>	淵 <small>憑</small>	杠 <small>江</small>	權 <small>角</small>	壁 <small>殿</small>	洿 <small>烏</small>	洳 <small>尋</small>	洳 <small>骨</small>
泱 <small>又上聲</small>	馮 <small>憑</small>	泳 <small>用</small>	缸 <small>江</small>	掠 <small>京</small>	堰 <small>宴</small>	淖 <small>鬧</small>	陂 <small>卑</small>	洿 <small>叢</small>
潏 <small>莽</small>	宓 <small>伏</small>	泗 <small>酋</small>	確 <small>角</small>	勺 <small>勺</small>	壩 <small>霸</small>	海 <small>窰</small>	藪 <small>叟</small>	瀨 <small>賴</small>

國家圖書館, NATIONAL CENTRAL LIBRARY, TAIWAN, R.O.C.

夕 <small>夕</small>	止 <small>止</small>	泮 <small>判</small>	盪 <small>舟</small>	隈 <small>隈</small>	澹 <small>唇</small>	汜 <small>彤</small>	或 <small>郁</small>	濤 <small>陶</small>
淑 <small>叙</small>	坻 <small>底池</small>	汀 <small>麗</small>	洛 <small>鶴</small>	筵 <small>浙</small>	碕 <small>奇</small>	涯 <small>儀牙</small>	漪 <small>衣</small>	淪 <small>倫</small>
瀦 <small>猪</small>	港 <small>詰</small>	磧 <small>積</small>	澤 <small>鐸</small>	潏 <small>火</small>	潏 <small>虎</small>	泝 <small>洋</small>	泡 <small>拋</small>	瀾 <small>蘭</small>
汜 <small>似泛</small>	汜 <small>詐</small>	渚 <small>主</small>	斯 <small>司</small>	汭 <small>芮</small>	隩 <small>郁</small>	涘 <small>侯</small>	漚 <small>歐</small>	漣 <small>連</small>





澗  
澗

澗  
澗

澗  
澗

澗  
澗

澗  
澗

澗  
澗

澗  
澗

澗  
澗

澗  
澗

澗  
澗

澗  
澗

澗  
澗

澗  
澗

澗  
澗

澗  
澗

澗  
澗

澗  
澗

澗  
澗

澗  
澗

澗  
澗

澗  
澗

澗  
澗

澗  
澗

澗  
澗

澗  
澗

澗  
澗

澗  
澗

澗  
澗

澗  
澗

澗  
澗

澗  
澗

澗  
澗

澗  
澗

澗  
澗

澗  
澗

澗  
澗

澗  
澗

澗  
澗

澗  
澗

澗  
澗

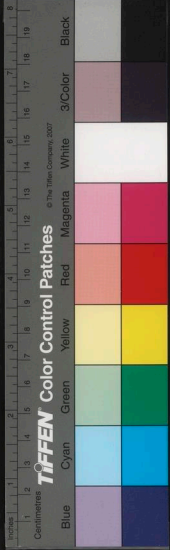

國家圖書館, NATIONAL CENTRAL LIBRARY, TAIWAN, R.O.C.

人物

祖曰王父母亦曰大父母祖之父曰魯祖祖之  
祖曰高祖子稱父母曰大人亡曰考妣父之  
兄曰伯父亦曰世父父之弟曰仲父曰叔父  
曰季父兄曰彘曰執亦曰伯氏弟曰仲氏姊  
曰女兄妹曰女弟又曰媢同父母曰同生亦  
曰同產異母者曰異母兄弟伯叔兄弟曰從  
兄弟再世曰再從兄弟三世曰三從兄弟無  
服曰族兄弟妻曰室正室曰嫡側室曰妾曰

國家圖書館, NATIONAL CENTRAL LIBRARY, TAIWAN, R.O.C.

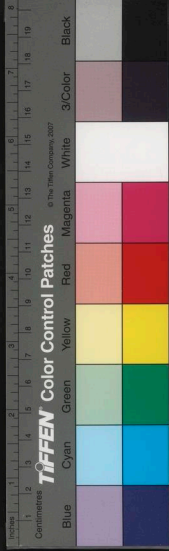

曰宗家曰支屬婦人曰宗婦遠房者曰疏屬  
曰末屬

妻家曰外家稱妻之父母曰外舅姑妻之姊妹  
曰姨姨之夫曰私妻稱夫之父母曰舅姑曰  
姑嫜夫之庶母曰少姑夫之兄曰兄公弟曰  
叔卽夫之姊曰女妯妹曰女叔長子妻曰冢  
婦餘曰庶婦女子之夫曰壻曰倩亦曰甥女  
子之子曰外孫兩壻相謂曰姪又曰僚姻曰  
友壻就婚妻家曰贅壻壻之黨曰姻婦之黨

媵子曰息嫡子曰冢子曰元子妾子曰庶子  
曰孽子承祖者曰宗子衆子曰支子曰介子  
子之子曰孫亦曰子姓孫之子曰曾孫其下  
曰玄孫曰來孫曰晷孫曰仍孫曰雲孫來孫  
亦曰耳孫子孫亦曰孥兄弟之子曰姪亦曰  
猶子姊妹之子曰甥亦曰出甥之子曰孫甥  
又曰彌甥兄弟之妻相謂曰媠姊曰先後曰  
妯娌父母兄弟妻子曰六親又曰六戚高祖  
至玄孫曰九族五服之親曰五屬又曰五宗

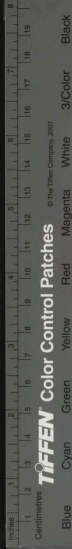



曰婚婚姻家之婚姻曰連婚曰連姻重婚曰  
媾姑之子曰外兄弟舅之子曰內兄弟姨之  
子曰從母舅舅諸姑姊妹之家曰外宗曰外  
黨曰外屬親而老者曰丈人

天子曰天辟曰天家曰縣官曰官家自稱曰朕  
曰予一人王侯曰國君自稱曰孤曰不穀曰  
寡人天子之父曰太上皇母曰皇太后太母  
曰太皇太后配曰皇后次曰皇妃其下曰嬪  
曰嬙曰昭容曰昭媛曰昭儀曰婕妤曰媵娥

曰俗華曰克依曰夫人曰美人曰良人太子  
曰皇儲曰儲主配曰妃次曰良娣曰孺子皇  
姑曰大長公主皇姊妹曰長公主皇女曰公  
主尚主者曰駙馬皇親曰皇戚曰姻臣宗室  
曰宗老宗室女曰郡主曰郡君曰縣君曰鄉  
君

子在緦緦曰孩曰孺曰嬰十五曰童曰穉曰种  
二十曰弱三十曰壯四十曰強五十曰艾六  
十曰耆七十曰老八十曰耄九十曰耄百年



日期老而無妻曰鰥無子曰獨幼而無父曰孤無兄弟曰瑣亦曰孑褒稱人曰貴胄曰景胄曰世家曰華宗曰右族曰公子曰王孫學士大夫曰縉紳弟子曰諸生稱人兄弟曰長公曰次公降已者曰伯子曰仲子父友曰父執曰太公子友曰子客深友曰密友曰莫逆曰石交昵友曰狎客曰私客僕稱主曰主君曰家公男隸曰奴曰臧曰豎曰蒼頭曰僕曰皂曰隸曰牧曰圉曰廝曰養曰儻曰僮御曰

私屬吳人自稱曰儂楚人別種曰僇

婦人之尊稱曰太君曰某大家自稱妻曰紉君稱人妻曰邑君妾稱嫡曰女君初娶曰元配再娶曰繼室室女曰處子少女曰娃曰媼曰姝曰娘老女曰媯老婦曰婆曰媪曰嫗曰嫗寡婦曰嫠曰媪曰媼自稱曰未亡人稱夫曰所天女師曰姆乳母曰媼曰阿保合婚者曰媒妁曰蹇備女祝曰巫女樂曰倡女隸曰媼曰獲曰僎曰侍兒婦人謂嫁曰歸亦曰行許



聘曰字字而未行曰待年棄夫別嫁曰請決  
懷孕曰妊曰娠產曰娩身曰就館產平善曰  
慶育難產曰坼副曾產曰嘗字

隱者曰幽人詞人曰騷客農夫曰田父灌園者  
曰園丁僧人曰衲子道士曰羽客漁者曰漁  
父樵者曰樵叟獵者曰虞人主渡船者曰涉  
人曰榜人水工曰沒人曰泗人作幻術者曰  
眩人曰化人弄蛇者曰狸人弄猴者曰狙翁  
木工曰梓人曰匠人車工曰輪人曰輿人造

弓矢者曰弓人曰矢人造甲者曰函人鼓工  
曰鞀人塗墍曰獮人曰朽者王工曰追師鼓  
鑄者曰築氏曰冶氏瓦工曰搏埴畫工曰設  
色裱褙匠曰裝潢漂絮者曰泔泔沈技藝之  
妙曰國工大匠曰都匠賣工人曰傭保曰流  
傭民庾曰氓隸編戶曰編氓遠方曰遐萌五  
方之民曰五民無貴賤曰齊民遊食曰畸民  
單身民曰介特業工商者曰末民博戲之民  
曰博徒曰惡業無賴子弟曰惡少輕薄子曰

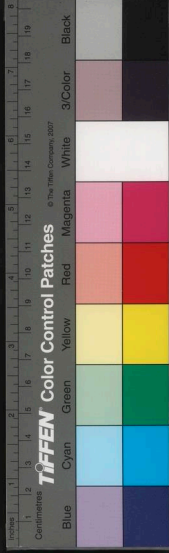



不物類考  
卷一  
僇子無籍人曰闌子白丁曰白徒男巫曰覲  
牙儇曰駟獲囚曰俘刑徒曰胥靡曰鉗徒樂  
人曰伶人曰俳優

古之造甲子者曰大撓造曆者曰容成司曆者  
曰重黎曰羲和造筭者曰隸首造字者曰倉  
頡大篆曰史籀小篆曰李斯隸書曰王次仲  
飛白曰程邈章草曰蔡邕行書曰史游草書  
曰杜度楷書曰鍾繇善書者曰張伯英王羲  
之王獻之索幼安僧智永虞世南歐陽詢褚

遂良顏真卿柳公權米元章趙子昂造紙者  
曰蔡倫曰左伯造筆者曰蒙恬善墨者曰章  
仲將曰李廷珪曰潘谷善畫者曰顧愷之陸  
探微張僧繇楊子華董伯仁展子虔吳道子  
閻立本楊契丹鄭虔王摩詰李思訓畢宏偉  
偃善醫者曰岐伯雷公巫鼓桐君俞附扁鵲  
醫和醫緩越人倉公華佗善占者曰梓慎裨  
竈卜偃詹尹巫陽巫咸季咸司馬季主唐都  
陶弘景張一行袁天罡李淳風桑道茂李虛



中

古之善相者曰內史叔服姑布子卿唐舉呂公  
許負管輅相馬者曰陳君夫諸葛穎伯樂相  
牛者曰寧戚榮陽楮氏相彘者曰留長孺相  
鶴者曰浮丘伯解歌語者曰介葛盧解鳥語  
者曰公冶長侯瑾解馬語者曰李南解牛語  
者曰詹何善御者曰韓哀王良造父孫陽善  
射者曰甘蠅飛衛紀昌楚琴氏養由基有力  
者曰烏獲孟賁夏育攸飛善走者曰秦缺樓

季工之巧者曰離婁公輸子偃師王爾

古之善琵琶者曰昭君范曄王瑀賀申智善笛  
者曰馬融游楚宋偉桓野子善笙者曰王子  
晉董雙成魏杜夔善簫者曰簫史弄王善琴  
者曰師堂伯牙杜連方子春善瑟者曰匏巴  
師文善謳者曰秦青莫愁善歌者曰師乙韓  
娥善嘯者曰孫登審音者曰師曠師襄鍾子  
期善劍者曰風湖歐冶善相劍者曰薛燭善  
釣者曰任公子善壺者曰周瓊賀徽郭舍人



善奕者曰奕秋杜夫子嚴子御馬綏明善博  
者曰烏曹袁耽

古之任俠曰魯朱家季心劇孟樓獲原涉節俠  
則羊角哀左伯桃程嬰杵臼侯嬴田光刺客  
則專諸豫讓聶政荊軻滑稽則淳于髡優孟  
優旃東方朔西門豹說客則蘇秦張儀酈商  
陸賈朱建隨何循吏則文翁黃霸龔遂召信  
臣酷吏則郅都審成趙禹義縱王溫舒咸宣  
楊僕田延年嚴延年貨殖則陶朱公白圭猗

頓巴寡婦卓王孫程鄭任氏袁廣漢石崇王  
元寶王酒胡工詩餘者則柳耆卿張子野陸  
美成秦少遊黃魯直蘇子瞻李易安工新聲  
者則馬東籬王實甫關漢卿張可久喬夢符  
鄭得輝宮大用白仁甫貫酸齋

古男子之美者公子鮑公子朝衛玠杜乂何晏  
王衍潘岳王蒙以色進者向魍彌子瑕安陵  
龍陽鄧通董賢醜者則哀駘他支離䟽醜而  
賢者則馮箕澹臺戚明漢承宮魏管輅晉左





思女之美者在宮掖則先施毛嬙陽文閭姬  
南威夷光趙飛燕張麗華吳絳仙楊太真姬  
侍則綠珠雪兒素娥碧玉秋娘瑤英樊素絳  
桃名妓則霍小王楚連香劉採春薛校書張  
好好沈真真醜者則嫫母媼女犖麋醜而賢  
者則鍾離春宿瘤女孟光

佛號曰瞿曇曰如來曰浮屠曰菩提曰金仙氏  
曰大雄氏曰竺葛師僧曰僧伽曰沙門曰沙  
彌曰桑門曰苾芻曰比丘曰上人曰闍梨曰

頭陀女僧曰尼長老曰總持曰須菩提弟子  
曰舍利子得真傳者曰傳衣鉢奉佛而不出  
家者曰居士曰施主曰檀那曰檀越善男子  
曰優婆塞善女人曰優婆夷古佛曰阿彌陀  
曰釋伽曰牟尼曰彌勒佛弟子曰阿難曰伽  
葉菩薩曰觀音大士曰藥王曰普賢曰文殊  
祖師曰達磨曰惠可曰燦師曰道信曰弘忍  
元始天尊曰玉清玉宸道君曰上清太上老君  
曰太清東王父曰木公西王母曰金母男子



得道者曰真人曰真君曰真官道高者曰帝  
君女人得道者曰元君曰真妃曰夫人衆仙  
曰靈圖曰征僑古仙曰廣成子曰赤松子曰  
偃佺曰洪崖曰安期生曰王子晉曰葛玄曰  
葛洪曰王喬曰琴高曰司馬承禎曰薊子訓  
女仙曰麻姑曰樊夫人曰九葉真妃曰南岳  
夫人曰雲林夫人曰上元夫人曰吳綵鸞曰  
董雙成曰許飛瓊曰梁玉清神女曰青琴曰  
巫娥

東夷曰高麗曰朝鮮曰夫餘曰日本曰新羅曰  
靺鞨曰扶桑曰流求曰女直曰女國曰文身  
曰長人曰侏儻西夷曰氐曰羌曰獠曰戎曰  
月氏曰吐蕃曰吐骨渾曰白蘭曰悉立曰泥  
婆羅曰大勃律曰骨咄曰回回號曰可汗種  
曰色目西南夷曰邛曰笮曰牂牁曰僂曰冉  
駝曰夜郎曰僬僇西域曰樓蘭曰鄯善曰車  
師曰高昌曰龜茲曰于闐曰疏勒曰烏孫曰  
大宛曰莎車曰蜀利曰安息曰大夏曰康居



曰白題曰天竺亦曰身毒曰大秦曰波斯曰  
陀羅曰大食南夷曰交趾曰安南曰南詔曰  
扶南曰哥羅曰暹羅曰婆利曰真臘曰占城  
曰滇北夷曰狄曰貊曰鬼方曰薰鬻曰獯狁  
曰匈奴曰沮渠曰赫連曰烏桓曰鮮卑曰乞  
伏曰秃髮曰拓跋曰蠕蠕曰突厥曰契丹曰  
回紇曰沙陀曰骨利幹曰鬼國曰韃靼號曰  
單于曰休屠后曰闕氏種曰蒙古  
山川之精曰魑魅曰魍魎木石之怪曰夔草澤

之怪曰方良水之怪曰蛟蛇山鬼曰魑旱鬼  
曰魍惡鬼曰厲曰獮曰野仲曰遊光耗鬼曰  
魍疫鬼曰伯彊小鬼曰魑魍老鬼曰畢方業  
障鬼曰魔虎食人曰偃鬼鬼火曰燐執鬼之  
神曰神荼曰鬱壘曰方相曰蒙魑曰黔雷胡  
神曰祆





音釋

繡 鎊	仔 子	嬪 貧	姻 因	妯 鍾	娣 弟	嫡 的	舅 昆
緜 保	姪 刑	媼 墻	贅 墜	婿 緬	妯 軸	媵 孕	姪 莘
种 冲	俗 容	媛 院	媾 構	倩 茜	娵 里	孽 孽	姊 子
臺 埕	駙 附	捷 接	縣 懸	姪 亞	嫜 章	奴 似	媚 胃

國家圖書館, NATIONAL CENTRAL LIBRARY, TAIWAN, R.O.C.

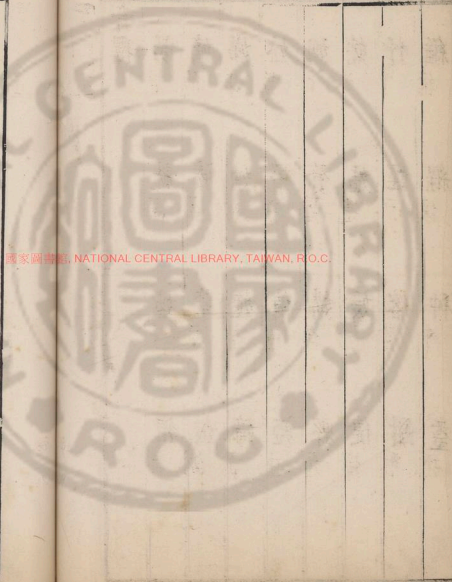

俠挾

滑骨

稽鷄

麗麗

欽央

曄曄

瑀禹

瓚瑰

詰乞

裨皮

罌剛

欣次

邈莫角反

邕雅

繇由

恬甜

俳排

頤潔

篆直戀反

籀宙

儉檢

駟子黨反

俘扶

靡米

洸光

傭庸

眈萌

覲檄

稽背

潢胡曠反

泝子

滌勞

狙疽

鞞運

擾狻

棖禾

騷搔

袖納

榜逆

泗泗

妊任

娠申

狹免

坼拆

灼灼

賽譽

婢卑

僂奚

孀霜

姆母

嫫乃

媒故

嫗裕

嫫迷

嫫商

媼媼

嫗蛆

姝鳥朱反

媼母

媼媼

儂農

儻床庚反

家姑

娃媼

隸利

廝斯

儻臺

僮童

耄帽

鰥關

箎瓊

昵昵

國家圖書館, NATIONAL CENTRAL LIBRARY, TAIWAN, R.O.C.

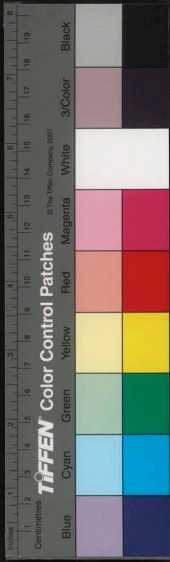

紇 <small>下沒反</small>	拓 <small>託</small>	鬻 <small>育</small>	斯 <small>西</small>	居 <small>渠</small>	茲 <small>沮慈</small>	藜 <small>荀</small>	邛 <small>窮</small>	律 <small>祿</small>
韃 <small>捷</small>	跋 <small>鉞</small>	獬 <small>險</small>	暹 <small>纖</small>	身 <small>天</small>	闐 <small>田</small>	僂 <small>堯</small>	侂 <small>昨</small>	咄 <small>當沒反</small>
鞞 <small>搭</small>	蠕 <small>儒而充反</small>	狃 <small>允</small>	溟 <small>田</small>	毒 <small>竺</small>	寃 <small>篤</small>	鄯 <small>善</small>	牂 <small>臧</small>	可 <small>克</small>
休 <small>朽</small>	契 <small>乞</small>	鮮 <small>先</small>	貊 <small>麥</small>	波 <small>波</small>	蜀 <small>寄屈</small>	龜 <small>屈</small>	犴 <small>哥</small>	汗 <small>寒</small>

土 <small>突</small>	羝 <small>低</small>	韎 <small>妹</small>	佺 <small>詮</small>	薩 <small>撒</small>	閣 <small>余</small>	菩 <small>蒲</small>	猗 <small>衣</small>
谷 <small>浴</small>	獠 <small>老</small>	鞞 <small>曷</small>	薊 <small>計</small>	圍 <small>宇</small>	陀 <small>駝</small>	竺 <small>竹</small>	駘 <small>胎</small>
渾 <small>魂</small>	月 <small>悅肉</small>	侏 <small>朱</small>	麗 <small>離</small>	僑 <small>喬</small>	鉢 <small>撥</small>	伽 <small>加</small>	瞿 <small>衢</small>
勃 <small>字</small>	氏 <small>之氏</small>	焦 <small>焦</small>	朝 <small>招</small>	偃 <small>溼</small>	葉 <small>涉</small>	苾 <small>弼</small>	曇 <small>潭</small>
							模 <small>模</small>

國家圖書館, NATIONAL CENTRAL LIBRARY, TAIWAN, R.O.C.





名物類考卷之一終

祆軒

隣隣

疫役

魑消

方罔

魑妹

屠除

荼塗

魑岐

魑敏

良兩

魑罔

闕馬

壘律

魑或

獠兇必反

蛟威

魑兩

氏支

魑欺

佞昌

魑虛

蛇逸

夔達

魑媼

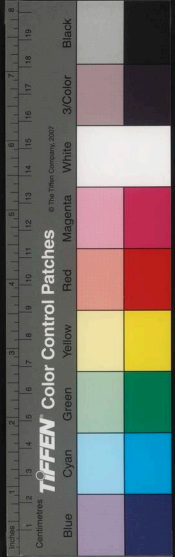
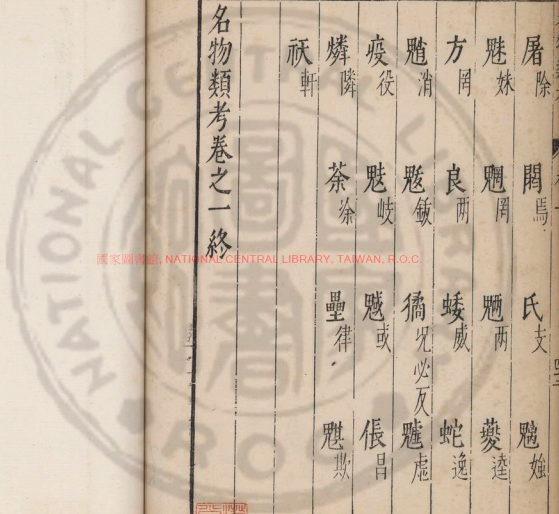



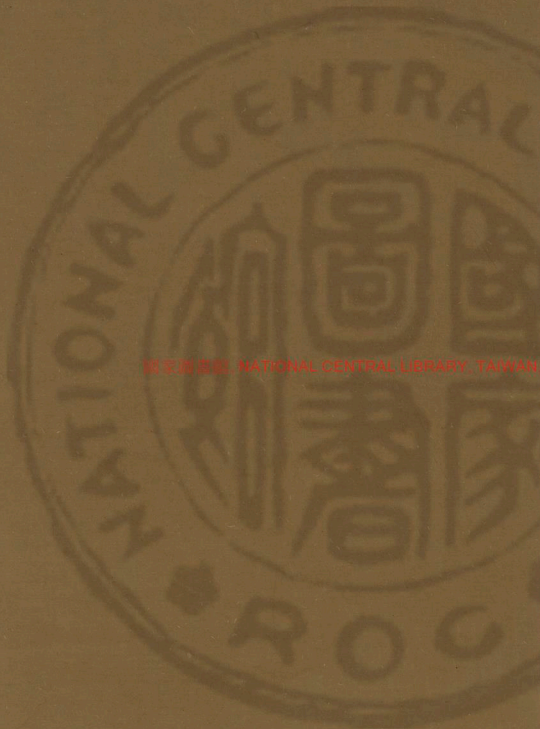

國立中央圖書館 國家圖書館 國家圖書館







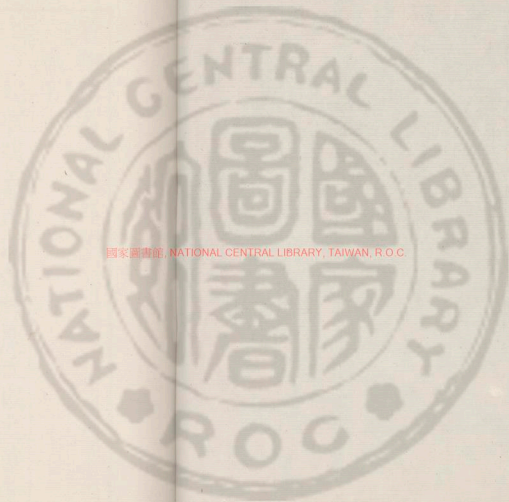

國家圖書館, NATIONAL CENTRAL LIBRARY, TAIWAN, R.O.C.

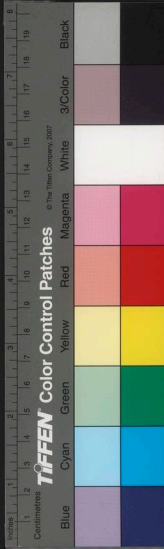

名物類考  
 雜官  
 上古紀官伏羲氏以龍神農氏以火黃帝以  
 少昊以鳥顛頊以民唐虞九官曰司空曰  
 徒曰秩宗曰典樂曰后稷曰納言曰士曰工  
 曰虞治內者曰百揆曰四岳治外者曰州牧  
 曰侯伯夏商因之至周大傅爵於天下者曰  
 公曰侯曰伯曰子曰男曰附庸爵於國中者  
 曰孤曰卿曰大夫曰士曰中士曰下士

052812 <v>

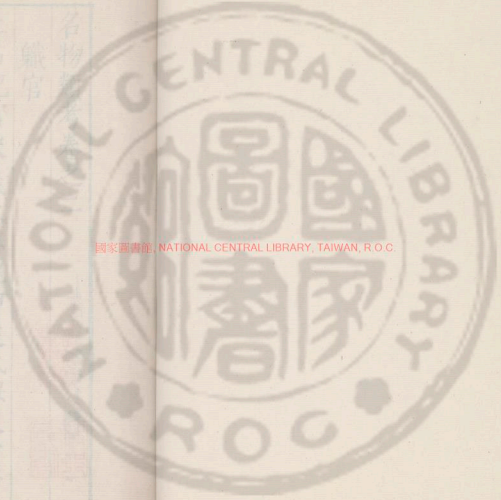

國家圖書館 NATIONAL CENTRAL LIBRARY, TAIWAN, R.O.C.

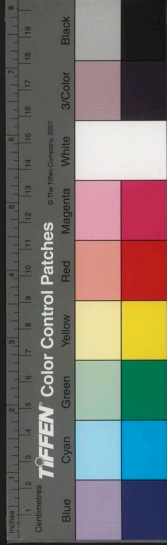



名物類考卷之二

職官

上古紀官伏羲氏以龍神農氏以火黃帝以雲  
少昊以鳥顓頊以民唐虞九官曰司空曰司  
徒曰秩宗曰典樂曰后稷曰納言曰士曰工  
曰虞治內者曰百揆曰四岳治外者曰州牧  
曰侯伯夏商因之至周大備爵於天下者曰  
公曰侯曰伯曰子曰男曰附庸爵於國中者  
曰孤曰卿曰大夫曰上士曰中士曰下士

國家圖書館 NATIONAL CENTRAL LIBRARY, TAIWAN, R.O.C.

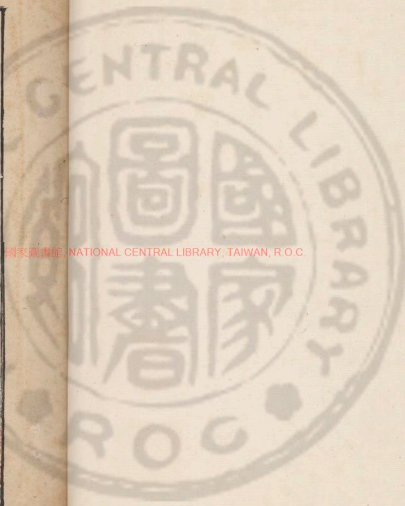

周制九命一命受職二命受服三命受位四命  
受器五命賜則六命賜官七命賜國八命作  
牧九命作伯秦制爵二十級曰公士曰上造  
曰簪褭曰不更曰大夫曰官大夫曰公大夫  
曰公乘曰五大夫曰左庶長曰右庶長曰左  
更曰中更曰右更曰少上造曰太上造曰駟  
馬庶長曰大庶長曰關內侯曰徹侯漢爵三  
等曰國王曰國侯曰亭侯唐爵九等曰國王  
曰郡王曰國公曰郡公曰郡侯曰縣侯曰鄉

侯曰亭侯曰關外侯

古者天子四輔前曰擬後曰丞左曰輔右曰弼  
周置太師太傅太保曰三公少師少傅少保  
曰三孤冢宰曰天官卿司徒曰地官卿宗伯  
曰春官卿司馬曰夏官卿司寇曰秋官卿司  
空曰冬官卿是曰六卿漢置太尉丞相御史  
大夫曰三公後又更太尉爲大司馬丞相爲  
大司徒御史大夫爲大司空名曰三公中書  
門下尚書曰三省六尚書左右僕射曰八座



尚書令司隸校尉御史中丞曰三獨坐驃騎  
驍騎車騎上騎伏波橫海樓船戈船度遼貳  
師材官護軍曰十二將軍奉車駙馬騎曰三  
都尉屯騎步兵越騎長水射聲曰五校尉

漢九卿曰太常曰光祿曰衛尉曰宗正曰太僕  
曰廷尉曰鴻臚曰司農曰少府奉太常行禮  
者曰奉常其屬曰太卜令曰太史令曰太醫  
令曰太祝令曰奉禮郎曰協律郎掌宮殿門  
戶者曰光祿勳其屬曰都尉曰議郎曰謁者

曰中郎將曰虎賁郎後兼掌膳羞其屬曰大  
官令曰珍羞令曰良醞令曰掌醞令掌宮闕  
衛士者曰衛尉其屬曰武庫令曰武器令曰  
守宮令曰公車令曰左右都侯掌親屬者曰  
宗正其屬曰陵園令曰太廟令曰公主家令  
掌僕御者曰太僕其屬曰乘黃令曰典廐令  
曰典牧令曰車府令掌刑獄者曰廷尉其屬  
曰司直曰評事贊行禮者曰鴻臚其屬曰大  
行令曰典客令曰司儀令供軍國之用者曰

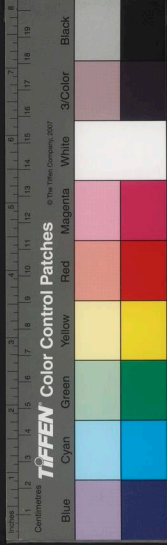



司農其屬曰上林令曰導官令曰太倉令曰  
鈎盾令曰平準令曰均輸令曰籍田令供六  
宮之養者曰少府後改曰太府又曰御府其  
屬曰上方令曰考工令曰織染令曰掌冶令  
曰諸市令曰左右藏令曰暴室丞掌宦官寺  
人者曰內侍本少府屬後改曰大長秋侍中  
中常侍主之叅用士人其屬曰內給事曰內  
謁者曰內寺伯曰黃門令曰掖庭令曰永巷  
令曰宮闈令曰奚官令曰內僕令曰內府令

丞相府曰上府亦曰東府漢初置左右相後曰  
相國又曰丞相其屬曰司直曰長史曰中郎  
曰司馬曰記室曰功曹曰錄事曰叅軍曰從  
事曰舍人曰掾屬曰御屬唐以尚書令僕射  
中書令侍中爲之不置屬其以他官兼者曰  
同中書門下三品及平章事叅知政事宋則  
以三省爲空官而平章爲宰相曰開府儀同  
三司以樞密使兼者曰使相以三公領者曰  
公相掌機密軍務者曰樞密院與中書對持



文武二柄號稱二府又曰南院亦曰西院院  
使主之亦曰知院佐曰副使亦曰同知院簽  
書院

大將軍府曰幕府漢制加大司馬者位在三公  
上屬曰監軍曰軍諮祭酒曰長史曰司馬曰  
五官中郎將曰議郎曰中郎曰別將曰參軍  
曰軍候

御史臺曰憲臺亦曰蘭臺曰南臺漢制御史大  
夫主之佐曰中丞屬曰侍御史唐宋以後屬

分三院侍御史曰臺院殿中侍御史曰殿院  
監察侍御史曰察院副中丞判臺事者曰知  
雜非正員曰裏行曰供奉

掌錢穀者曰會計司漢曰治粟內史曰計相唐  
曰度支使宋曰三司使造作之所漢曰將作  
監主者曰丞其屬曰左校令曰右校令曰甄  
官令曰東園令掌登聞鼓者唐曰匭院以正  
諫補闕拾遺掌之宋曰登聞檢院隸諫議大  
夫曰登聞鼓院隸司諫正言



東宮官屬曰六輔曰賓客曰詹事曰庶子曰家  
令曰門大夫曰率更曰衛率王國官屬曰傅  
曰相曰內史曰中尉曰郎中令曰文學曰僕  
曰衛士長曰太倉令

三省之職起於秦漢重於東都魏晉至唐宋則  
皆宰相矣中書省曰西臺亦曰鳳閣曰紫微  
省中書令主之奏事佐曰中書侍郎其屬  
曰通事郎曰黃門郎曰中書舍人曰謁者僕  
射曰集賢殿學士曰主書令史門下省曰東

臺亦曰鸞臺侍中主之主駁正佐曰黃門侍  
郎其屬曰給事中曰黃門令曰公車令曰散  
騎常侍曰諫議大夫曰起居舍人曰符寶郎  
曰左右補闕曰左右拾遺尚書省曰中臺亦  
曰內臺曰北省曰都堂曰尚書臺曰文昌臺  
尚書令主之後又以左右僕射主之主施行  
佐曰左右丞其以三公兼者曰錄尚書事其  
屬曰郎官曰尚書郎曰吏曹四曰選部曰考功  
曰司封曰司勳戶曹四曰度支曰民部曰金





部曰倉部禮曹四曰儀部曰祠部曰膳部曰  
主客兵曹四曰武選曰職方曰駕部曰庫部  
刑曹四曰都官曰比部曰司刑曰司門工曹  
四曰繕部曰虞部曰水部曰屯田

古之養士者漢曰太學博士主之東京又惟有  
德望者一人主之曰祭酒唐曰弘文館曰崇  
文館皆宰相領之曰國子學曰太學曰廣文  
館曰四門館皆博士領之佐曰助教後又以  
祭酒領國子而司業佐之宋改國子學曰國

子監祭酒主之佐曰司業屬曰博士曰助教  
曰正錄曰直講曰典學

掌典古今圖書者漢曰秘書監亦曰蘭臺曰石  
渠曰石室曰延閣曰廣內曰天祿閣曰麒麟  
閣曰東觀主者曰丞曰令其屬曰秘書郎曰  
校書郎曰著作郎曰正字唐宋曰弘文館曰  
崇文館曰集賢院曰昭文館曰史館曰秘閣  
主者曰直館學士曰直院學士曰直閣學士  
謂之館職掌脩玉牒會要日曆寶錄者曰起

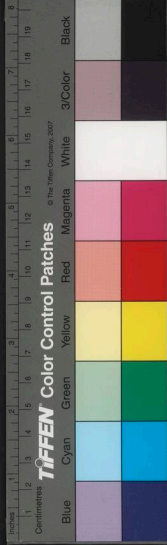

居注曰起居郎曰脩撰謂之史院文學侍從之臣曰翰林學士承旨曰直學士曰待制曰待詔曰知制誥知外制者曰中書舍人知內制者曰翰林學士是曰兩制經筵講官曰侍讀曰侍講曰說書無官守而出入侍從備顧問者曰觀文殿大學士曰資政殿大學士曰端明殿大學士曰龍圖閣學士曰天章閣學士曰寶文閣學士  
官無職守而加名號者曰散官曰勳曰階職尊

而攝卑者曰兼曰行曰錄曰領曰權曰判曰掌職卑而攝尊者曰克曰視曰假曰署曰試曰守曰同官有品者曰流內無品者曰流外非正設者曰員外其給役而納課者曰防閣曰庶僕曰白直曰使身曰執衣曰親事曰帳內曰力士曰僮幹則計品異數

三公曰三槐九卿曰九棘曰九列正卿曰冢卿亞卿曰介卿中丞曰中執法御史曰端公給事中曰夕郎宮僚曰儲案祭酒曰司成執金



曰弄臣樂官曰譚官曰諧臣

秦分天下爲三十六郡以統縣郡置守尉丞京  
郡曰京兆曰馮翊曰扶風是爲三輔治以內  
史後改爲尹郡有諸侯王者曰國初置內史  
後改爲相縣萬戶以上爲令減萬戶爲長唐  
分縣爲七等曰赤曰畿曰望曰緊曰上曰中  
曰下其佐曰丞曰簿曰尉漢制主巡察三輔  
者曰司隸校尉巡察外郡者曰部刺史其佐  
曰別駕曰治中曰功曹曰書佐曰錄事曰叅

吾前導者曰中尉主禮院者曰祝宗掌賓贊  
者曰謁者得乘公家之車者曰公乘主駕者  
曰倌人主繫除者曰涓人曰中涓主都水虞  
衡者曰水衡司文籍者曰司籍掌通古今者  
曰掌故曰文學主符璽者曰璽郎知刻漏者  
曰壺郎主鑄錢者曰鍾官左右親近人曰舍  
人以贊入官者曰贊郎曰山郎貴幸內臣曰  
中貴曰大璫主禁門者曰闕尹曰闕寺主獵  
犬者曰狗監主音樂者曰音監寵臣曰嬖臣





軍曰祭酒曰從事後又改刺史爲州牧爲大都督假黃鉞其佐曰長史曰司馬曰書記曰叅謀唐罷郡置州以州統縣改太守爲刺史加號持節使尋復爲郡刺史復爲太守分天下爲十道置採訪防禦等使尋改爲觀察使其邊方有兵戎者加以旌節曰節度使若朝覲得置留後宋初置轉運使其後則有安撫提刑經畧制置招討團練等使通曰監司而設官濫矣

使臣曰星使郡長吏曰使君邑長吏曰明府通稱曰君侯司理曰决曹曰墨曹捕盜曰賊曹仕王府者曰左官小官曰裨官巡遞舖曰督郵州從事曰幕吏功曹曰主吏直佐吏曰直符使進表吏曰邸吏守關者曰關令守鎮者曰鎮將守戍者曰戍主市長曰市令亭長曰亭父鄉黨閭里之長曰鄉師曰黨正曰閭胥曰里魁掌教化者曰三老亦曰父老曰耆老職訟賦者曰嗇夫禁盜賊者曰遊徼主伺察



者曰遊偵曰諜者急足人曰駛步

周禮掌龜兆者曰卜人掌三易者曰筮人掌六  
夢者曰占人掌六祈者曰大祝掌詛盟者曰  
司巫掌曆象者曰馮相氏掌占象者曰保章  
氏掌四夷之樂舞者曰鞀鞀氏掌通四夷之  
言者曰胥象氏宣令之官曰道人主跡禽獸  
者曰跡人馬官之長曰校人守金玉之礦者  
曰冝人主合和仇難者曰調人主平定物價  
者曰質人主炊爨者曰饎人曰煬者掌水禁

者曰萍氏掌火禁者曰司烜氏掌夜禁者曰  
司寤氏掌蠱毒者曰庶氏掌攻草木者曰柞  
氏掌鳥獸者曰大羅氏掌攻猛鳥者曰翬氏  
掌射妖鳥者曰庭氏掌覆妖鳥之巢者曰箬  
簇氏掌毆猛獸者曰服不氏掌約劑者曰司  
約掌盟載者曰司盟掌禁獄者曰司圜樂吏  
曰狄人



音釋

揆 渠委反 裒 懈

驍 古堯反 尉 畏

醞 蘊 掖 亦

暴 瀑 掖 亦

樞 樞 柄 併

幕 莫 度 鐸

率 律 駁 薄

比 上聲 秘 貴

驃 毗召反 騎 計

校 效一尉 教左一尉 右一

乘 神陵反 廐 救

奚 睽 掾 以綃反

監 平聲一單 去聲國子一將作一

甄 真 匱 軌

僕 瀑 射 夜

觀 去聲 署 恕

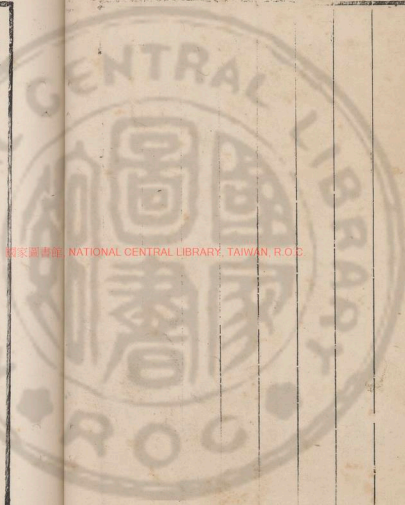

NATIONAL CENTRAL LIBRARY, TAIWAN, R.O.C.





館宮

璫帝瑤

譚五困及馮憑

翊弋

左佐同

稗憊

邸底

戌輸

徵呼

偵擿

駛史

筮逝

詛阻

鞮低

鞞樓周禮音

道囚

卮礦

難去聲

炊吹

鎡熾

煬楊

烜暄

柞昨周禮音

翼翅同

砦徹

簇促

圜環

經籍

伏羲始畫八卦乾一兌二離三震四巽五坎六

艮七坤八八重之為六十四卦曰易夏曰連

山商曰歸藏周曰周易文王作卦辭曰彖周

公作爻辭曰象孔子為彖傳大小象傳乾坤

文言上下繫辭說卦序卦雜卦曰十翼秦火

以卜筮書獨存漢興傳者三家曰施雙言曰孟

喜曰梁丘賀歷宋自京房費直而下凡一百

四十家今宗者朱子本義

NATIONAL CENTRAL LIBRARY, TAIWAN, R.O.C.

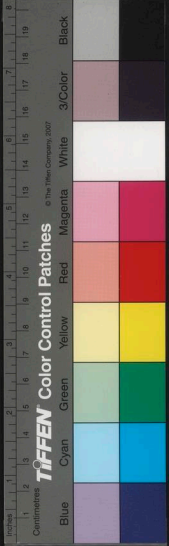

伏義神農黃帝之書曰三墳少昊顓頊帝嚳唐  
虞之書曰五典孔子刪書斷自唐虞取典謨  
訓誥誓命之文凡百篇遭秦火而存者五十  
八篇得於伏生口授者曰今文孔壁所藏者  
曰古文以其爲上古之書曰尚書漢興傳者  
三家曰歐陽氏曰大夏侯勝曰小夏侯建歷  
宋自孔安國穎達而下凡四十二家今宗者  
蔡氏集傳

孔子刪詩三百五篇曰風曰雅曰頌以其諷誦

不獨在竹帛故遭秦火而得存漢興傳於申  
公者曰魯詩傳於轅固者曰齊詩傳於韓嬰  
者曰韓詩傳於毛萇者曰毛詩歷宋自鄭衆  
賈逵而下凡五十三家今宗者朱子集傳

孔子定禮正樂遭秦火而樂經遂絕漢興禮分  
爲三魯高堂生傳於大戴德小戴聖刪爲四  
十九篇者曰戴禮李氏得周官以獻於河間  
獻王補成六篇者曰周禮古經十七篇曰儀  
禮歷宋自馬融鄭玄而下凡六十四家尊儀

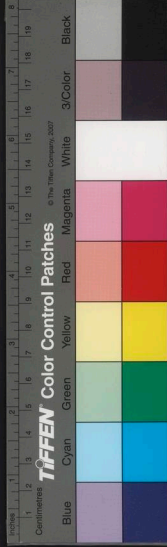

禮者曰韓昌黎賈公彥尊周禮者曰劉歆王安石排周禮者曰林孝存何休今宗者曰小戴禮陳氏集說而大學中庸二篇則自程子表章而朱子章句焉

孔子因魯史而作春秋左丘明論本事而作傳漢興有公羊高穀梁赤二家何休傳公羊氏曰公羊傳申公傳穀梁氏曰穀梁傳晉杜預集解左氏曰左傳是曰三傳歷宋自賈逵孔穎達而下凡一百二十九家尊於孫明復而

黜於王安石今宗者胡文定傳

史之體有三以事繫日月時而總之以年者曰編年曰譜曰乘分紀一代君臣行事之始終者曰本紀曰世家曰列傳紀一事之始終者曰書曰志訓釋之文周以前曰爾雅曰訓詁秦漢曰故曰通曰微後世曰傳曰解曰章句繼爾雅者曰博雅曰埤雅曰釋名曰說文曰方言曰字林曰玉篇曰海篇

六經之後文體不一采摭事物摘辭布體者曰





名物類考 卷二  
賦賦之卒章曰亂幽憂憤悱寓之比興者曰  
騷感傷事物託於文章者曰辭倚吁抑揚未  
言者曰歌非鼓非鐘徒歌者曰誦步驟馳騁  
裴然成章者曰行品秩先後序而推之曰引  
聲音雜比高下長短者曰曲吁嗟慨嘆悲切  
深思者曰吟吟吟吟吟吟吟吟吟吟吟吟吟  
李而上高簡古淡者曰古沈宋而下法律精  
嚴者曰律帝王之言出有法度者曰制絲綸  
之語昭若日星者曰詔持而戒之者曰勅言

而諭之者曰宣登而崇之者曰冊出於上者  
曰命行於下者曰教程事較功考實定名者  
曰銘援古刺今規正過失者曰箴警世之語  
可爲龜鑑者曰戒闡幽之語顯而揚之者曰  
贊言其倫而折之者曰論度其宜而揆之者  
曰議別嫌疑而明之者曰辨正是非而著之  
者曰說記其事曰記紀其實曰紀條而對馬  
者曰策傳而可信者曰傳序而陳之者曰序  
以解釋訓剝爲義者曰解推原意旨以示人



者曰原隨卷帙以語於後者曰跋設客難以發其意者曰對列其事而載之金石者曰碑揭其行而立之墓隧者曰碣累其行而質諸鬼神者曰誅達情意而詞主傷悼者曰哀識名系而理之曠穴者曰誌諭以禍福而激發人心者曰檄自近而遠而使之周知者曰移布臣子之心致君父之前者曰表備儲后之問伸宮闈之儀者曰牋質言之而畧者曰簡文言之而詳者曰啓言之公上者曰狀用之

官府者曰牒捷書不緘插羽以傳者曰露布尺牘無封指事而陳之者曰劄子

六經之後散爲百家明教化以重道者曰儒家而荀子楊子王子韓子是已本清淨以自守者曰道家而老子莊子列子尹子是已去仁愛而任刑法者曰法家而管子商子申子韓非子是已控名實而失人情者曰名家而尹文子鄒析子公孫龍子是已貴儉而尚同者曰墨家而墨子隨巢子晏子是已漫羨而無

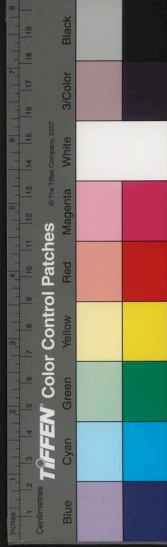

名物類考  
卷二  
禪竈卜偃子韋其公申石夫是已推五德終始以知吉凶者曰五行家而遁甲太乙六壬是已假著龜以知來物者曰卜筮家而易林神筮靈龜靈棋是已徵形相以別貴賤吉凶者曰形法家而青囊狐首龍髓龜鑑禽經是已本方脉以起百病者曰醫家而素問靈樞金匱玉函難經脉經是已保性命以全真者曰神仙家而度人黃庭真誥參同契西昇經是已經又分爲六部而洞真洞玄洞神太真

歸者曰雜家而范子計子呂氏春秋淮南子子華子是已裨闔揣摩而棄信者曰縱橫家而鬼谷子蘇子張子是已街談巷語而不經者曰小說家而神異經十洲記博物志夷堅志齊諧瓊言是已哀樂感發而可風者曰辭賦家而孫卿屈原宋玉唐勒枚乘司馬相如是已權謀詭道而取勝者曰兵家而六韜三畧司馬法孫武子吳子尉繚子李衛公問對是已觀天象以定吉凶者曰天文家而梓慎





太清正一是已西域佛教入中國者曰釋家  
而金剛圓覺楞嚴楞伽法華華嚴諸經是已  
經又分爲三部而大乘中乘小乘是已又分  
爲三藏曰經曰律曰論是已教又分爲二學  
而律學禪學是已禪又分爲三宗而北宗江  
西曹溪是已

要妙精義曰微言藝文真味曰道腴怪異隱僻  
之書曰怪牒僻邪不正之語曰左道經史外  
傳曰外家語別爲家學曰顯門世能文曰世

雕龍議論味長者曰雋末講習藝文曰肄業  
引古今而陳其趣曰揚摧附着會合曰傳會  
學不專精曰涉獵校定文藝曰品藻編次簡  
編曰編摩披閱圖譜曰按牒解釋問難曰射  
策檢詳文藁曰視草執筆曰操觚屬文曰檮  
藻隱度其文口授之曰口占奏事不封曰露  
章舉其事而陳之曰抗疏條其事而對之曰  
條對建議上陳曰置奏移書召人曰出教傳  
遞公文曰傳檄勤學曰寄身翰墨嗜書曰遊



音釋

象 湍去聲 翼 弋

筮 世 傳 去聲

萇 長 遠 虺

乘 勝 詰 古

埤 皮 據 隻

擣 鳴 倚 希

騷 搔 勅 尺

銘 名 剝 駭

帙 秩 跋 博

隧 遂 碣 傑

系 係 牋 煎

緘 古咸反 牘 讀

劄 札 控 空去聲

美 付去聲 裨 擺

繚 了 裨 皮

佛 佛 楞 棱

思竹素稱人詩曰嘉藻曰妍唱和人詩曰繼  
聲曰嗣響稱人詞章曰絺章繪句深於詞章  
曰味腴舉芳述作事曰汗簡懷鉛騰錄曰繕  
書工草書曰草聖

國家圖書館 NATIONAL CENTRAL LIBRARY, TAIWAN, R.O.C.



人事

禮莫大於祭祭天於南郊曰圜丘亦曰柴曰禋  
 曰燎曰類祭地於北郊曰方澤亦曰大折日  
 月星時寒暑水旱所尊祭者曰六宗祭六宗  
 曰禋祭日曰大明亦曰王宮祭月曰夜明祭  
 星曰幽宗騁牲以祭四方百物曰躡辜祭山  
 川曰霍沈曰望曰旅曰禫曰祓祈雨曰雩祭  
 風曰磔營祭祈禱曰禳祭門曰祓祭火神曰  
 燿除惡祭曰祓曰禊除殃祭曰禴逐鬼崇曰

伽加 倂吮  
 傳附同 觚孤  
 鉛沿 絺絺  
 擗異 擗角  
 擗孽

名物類考

卷二

禮

國家圖書館 NATIONAL CENTRAL LIBRARY, TAIWAN, R.O.C.





名物類考 卷二  
禮記  
禘曰雝祭無主鬼曰禩祭司命曰祀歲終祭  
百神曰臘曰禘祭先嗇司嗇農郵表啜猫虎  
坊水庸昆蟲曰八蜡祭戶井竈中雷行曰五  
祀祭五土曰社祭五穀曰稷行師祭曰禡祭  
馬神曰禡祭道神曰祖曰輶求子之祭曰禡  
宮室成而祭曰落祭而殺禮者曰釋奠曰釋  
菜求福之祭曰祈解禍之祭曰禳曰祛謝神  
之祭曰報從祭曰配數祭曰黷妄祭曰淫  
祭先之禮虞夏五廟商七廟周九廟春祭曰祀

夏祭曰禴秋祭曰嘗亦曰方冬祭曰蒸月祭  
曰禘食新祭曰禋明日又祭曰彤曰禫親盡  
遷主曰祧新入祖廟曰祔追祭始祖所出曰  
禘合祭祧廟曰祫亦曰殷祭父廟曰禩葬後  
祭曰虞除服祭曰禫

築土曰壇除地曰墀亦曰場木主曰祔藏木主  
者曰匱祭文曰祝文牛羊豕曰牲色純曰犧  
體完曰牲半體曰胖三牲各一曰特牛曰一  
元大武亦曰大牢羊曰柔毛亦曰少牢豕曰



剛鬣亦曰膾肥雞曰翰音犬曰羹獻雉曰疏  
趾兔曰明視水曰清滌亦曰玄酒酒曰清酌  
黍曰薌合梁曰薌萁稷曰明粢稻曰嘉蔬黍  
稷亦曰饈肉汁不和曰太羹調和曰鉶羹陳  
設曰肆饋薦曰獻酒灌地曰裸曰酌薦血曰  
釁曰蚶薦毛曰告純燔腓骨曰升臭展牲曰  
告絜展噐曰告備安神曰妥勸食曰侑依神  
者曰尸神饗曰歆工祝傳神之命曰嘏辭飲  
福受胙畢祝辭曰告利成

喪禮候氣絕曰屬纊招魂曰復口實米曰飯口  
實貝玉曰含衣尸曰襲絞紵結束曰小斂蓋  
棺曰大斂在床曰屍入棺曰柩壘塋塗棺曰  
殯攢木於上曰攢啓攢曰辟書姓氏於綵帛  
曰銘旌亦曰旒易名曰謚哀辭曰誄告喪曰  
訃哀死者曰吊吊生者曰唁獻食物曰奠贈  
衣服曰禭曰祝贈錢帛曰賻贈車馬曰賵辭  
祖廟曰朝祭於庭曰祖御柩曰載挽歌曰芟  
曰紼謳下棺曰塋曰窆曰窆載曰窆窆既葬

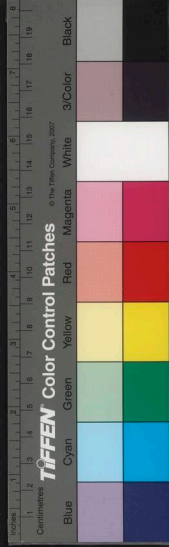

曰棄事卒哭曰成事權厝曰槨築衰經辟踊  
苴杖麻履啜粥倚廬寢苦枕塊曰宅憂

天子曰崩諸侯曰薨大夫曰卒士曰不祿君子  
曰終小人曰死得正曰考終不得其正曰凶  
夭曰短折曰殤死於水曰溺死於火曰燒死  
於寇曰兵死於獄曰瘐餓而死曰磔曰殛不  
應死而死曰強死自縊曰雉經曰磬自刎曰  
劉諱死曰物故曰捐館舍天子七月而葬諸  
侯五月大夫三月士踰月服制三月曰總麻

五月曰小功九月曰大功期年曰朞三年之  
喪期曰小祥再期曰大祥二十七月曰禫脫  
服曰服闋履主階而行事曰踐祚

古者天子賜姓命氏諸侯因氏爲族姓統其所  
自出如虞姚夏姒商子周姬雖百世而不變  
氏族別其所派以國如齊魯宋衛以謚如載  
武宣穆以號如唐虞夏商以官如司寇司馬  
以爵如王孫公孫以字如孟孫叔孫以居如  
東門西門則隨事以異稱族氏相承曰世系





錄之記牒曰族譜子生三日而命之名所以示其別既冠而字之所以敬其名卒哭乃諱所以尊其名別子爲祖繼別爲宗是曰大宗繼禰者爲小宗小宗四有繼高祖者有繼曾祖者有繼祖者有繼禰者合大宗曰五宗大宗百世不遷小宗五世則易

賓禮諸侯朝天子春曰朝夏曰宗秋日覲冬曰遇時見曰會殷見曰同時聘曰問殷頰曰視天子禮於諸侯結好曰時聘諭志曰問問交

福曰歸賑贊喜曰賀慶補災曰致禴諸侯不期而見曰遇見於郤地曰會約信曰誓涖牲曰盟列國互相見亦曰朝互相問亦曰聘其禮則曰郊勞曰致館曰致殮曰致積曰致饗餼曰還圭璋曰饗曰食曰燕曰賄贈曰郊送其名分則繅藉異寸冕服異章建常異旂樊纓異就貳車異乘擯介異人朝位異步饗禮異獻食禮異舉牢藉問勞異數其贄則公執桓圭侯執信圭伯執躬圭子執穀璧男執蒲



璧諸侯世子執纁公之孤執玄附庸之君執黃卿執羔大夫執鴈士執雉庶人執鶩工商執鷄

藉玉采帛曰纁飾馬者曰樊纓五采一匝爲一就牛羊豕備爲一牢生牢曰牽死牢曰腥米禾芻薪曰藉曰委曰稍存問曰問勞苦曰勞饗禮主於飲故曰獻食禮主於食故曰舉燕禮主於恩故爵無筭王酌賓曰獻賓酌主曰酢主再酌賓曰酬賓受而不舉曰奠加幣曰

侑幣禮儀等殺書之於冊曰禮籍

輔主曰擯有上擯承擯末擯末擯曰紹擯輔擯曰介有上介承介末介末介曰紹介擯介交相傳命曰交擯陳而不傳曰旅擯揖有三手小舉曰天揖平推手曰時揖手下曰土揖拜有九俯首以揖曰肅拜一拜曰奇拜再拜曰褒拜首至手曰拜手首至地曰頓首首至地久而後興曰稽首額至地曰稽顙拜而後稽顙曰吉拜稽顙而後拜曰凶拜專拜曰特

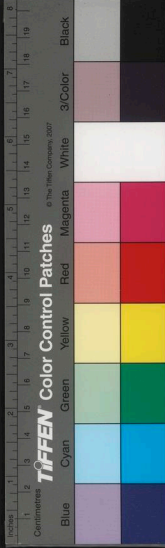

名物類考 卷二  
拜總拜曰祀拜旋轉退避曰還辟拜失容曰菱

嘉禮六曰飲食曰昏冠曰賓射曰燕饗曰脈膳  
曰賀慶昏禮有納采有問名有納吉有納徵  
有請期有親迎有奠鴈有受綬有合卺冠禮  
有筮日有筮賓有宿賓有三加有醮有字有  
禮賓有贊見鄉飲禮有戒賓有拜至有拜洗  
有揚觶有升歌有獻酬有卒爵有拜既鄉射  
禮有設位有張侯有速賓有獻賓有誘射有

比耦有樂節有視笑有獻獲有獻工有旅酬  
有徹俎有拜賜大射禮有觀德有釋志有射  
侯有擇士有辭爵

宮商角徵羽曰五聲加以變宮變徵曰七聲宮  
爲君商爲臣角爲民徵爲事羽爲物金石絃  
竹匏土革木曰八音黃鍾太簇姑洗蕤賓無  
射夷則爲六律太呂夾鍾中呂林鍾南呂應  
鍾爲六呂亦曰六同黃帝樂曰雲門曰咸池  
顓頊樂曰五莖帝嚳樂曰五英堯曰大章舜





曰大韶禹曰大夏湯曰大濩武曰大武周公  
曰勺漢曰五行曰文始曰武德曰房中曰壽  
人曰安世曰齋房曰隴首樂作曰奏奏終曰  
成九奏曰大成樂終曰闋

合曲曰歌徒歌曰謠古歌曰康衢曰擊壤曰南  
風曰卿雲曰黃澤曰祈招時歌曰陽春曰白  
雪曰下里曰巴人曰子夜曰白紵曰竹枝曰  
玉樹曰伴侶曰霓裳齊歌曰謳吳歌曰歛楚  
歌曰艷淫歌曰哇舞位相連曰綴位外營兆

曰兆舞列曰佾大舞曰萬古舞曰千舞曰羽  
舞曰帔舞曰皇舞曰旄舞曰人舞時舞曰激  
楚曰結風曰陽阿曰雲翹曰巴歛曰柘枝曰  
胡旋東夷之樂曰佽南夷之樂曰任西夷之  
樂曰侏儻北夷之樂曰僛樂終曰賺曰鞞

王者以三物教萬民一曰六德二曰六行三曰  
六藝知仁聖義忠和曰六德知則辨別是非  
仁則公而無私聖則通明義則斷制忠則至  
誠不欺和則無乖無戾孝友睦婣任恤曰六

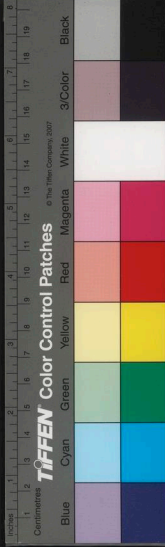

行孝則善事父母友則善於兄弟睦則能親  
九族嫺則能親外戚任則信於朋友恤則能  
賑貧乏禮樂射御書數曰六藝禮則曰吉曰  
凶曰軍曰賓曰嘉樂則曰雲門曰咸池曰大  
韶曰大夏曰大濩曰大武射則曰白矢曰參  
連曰剡注曰襄尺曰井儀御則曰鳴和鸞曰  
逐水曲曰過君表曰舞交衢曰逐禽左書則  
曰象形曰會意曰轉注曰指事曰假借曰諧  
聲數則曰方田曰粟帛曰差分曰少廣曰商

功曰均輸曰贏胸曰方程曰勾股

卿大夫獻賢能之書曰鄉書用賓儀以興舉之  
曰賓興郡守勸勉駕車遣之曰勸駕縣次續  
食與上計吏俱來曰計偕三歲一貢舉曰大  
比賢良孝廉茂材明經博士弟子文學高等  
射策甲科曰七科

士而仕者曰釋褐入官者曰起家將仕而揆著  
以占者曰筮仕委身以事人曰委質得出入  
禁門者曰通籍常調曰隨牒超拜曰橫拜蒞

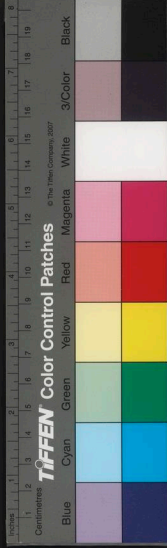

政曰展采移鎮曰徙節曰換節叙遷曰資超  
遷曰望攝官自謙曰承乏居官自謙曰濫竽  
稱人立功曰策勲大功曰紀常大政曰石畫  
考課曰都試上功曰最下功曰殿請假休沐  
曰告保舉其人曰任

軍禮用衆曰大師恤衆曰大均簡衆曰大田任  
衆曰大役合衆曰大封講武則春曰振旅夏  
曰芟舍秋曰治兵冬曰大閱田獵則春曰蒐  
夏曰苗秋曰獮冬曰狩田亦曰畋實獵曰獮  
田不以禮曰荒殺不以禮曰暴王功曰勲國  
功曰功民功曰庸事功曰勞戰功曰多紀於  
太常曰旌登於太蒸曰享

五人爲伍五伍爲兩四兩爲卒五卒爲旅五旅  
爲師五師爲軍聲罪致討曰伐潛師掠境曰  
侵兩兵相接曰戰繹其城邑曰圍造其國都  
曰入徙其朝市曰遷毀其宗廟曰滅詭道而  
勝之曰敗悉虜而俘之曰取輕行而掩之曰  
襲已去而躡之曰追聚兵而守之曰戍以弼





假強而能左右之曰以

軍籍曰尺籍軍符曰伍符正卒役一月一更曰  
卒更出錢顧役者曰踐更出錢入官給戍者  
曰過更屯營曰壁壘陳兵曰行陳軍前曰鋒  
軍後曰殿發號曰令伏兵曰覆繼其後曰椅  
絀其前曰角死戰曰鏖割耳獻捷曰馘以矢  
貫耳曰耿舉火曰烽燔烟曰燧行軍樂曰軍  
容還軍樂曰凱歌

王者以三典刑邦國以五刑糾衆民以圜土聚

教罷民以兩造禁民訟以兩劑禁民獄以嘉  
石平罷民以肺石達窮民辭聽色聽氣聽耳  
聽目聽曰五聽議親議故議賢議能議功議  
貴議勤議實曰八議訊群臣訊群吏訊衆民  
曰三刺宥不識宥過失宥遺忘曰三宥赦幼  
弱赦老耄赦蠢愚曰三赦

刻額而涅之曰墨亦曰黥割鼻曰劓劓足曰剕  
去膝蓋骨曰髕截耳曰刖腐刑曰宮曰椽死  
刑曰劓曰大辟遣之遠去曰流置而不得他



適曰放驅逐禁錮曰竄拘囚困苦曰殛官刑  
曰鞭教刑曰朴入金免罪曰贖剃髮曰髡去  
頰旁毛曰劓旦起行治城曰城旦罪婦舂米  
曰舂取薪給宗廟者曰鬼薪擇米使白曰白  
粲箠捷曰答曰抉拷掠曰榜鐵刺曰剡火炙  
曰灼車裂曰輶鑊煮曰烹懸首曰梟支解曰  
磔曰膊凌遲曰剛斬於市曰棄市殺訖陳尸  
曰肆

獄詞曰要議罪曰蔽曰當上其獄詞曰讞無證

摠辭曰單辭匿名書曰飛書獄案曰爰書律  
例曰絜令曰三尺法深文以入人罪曰文致  
矜疑而薄人罪曰末減析律以出入人罪曰  
舞文法不害人者曰文無害審獄詞從輕者  
曰平反服罪者曰伏辜強服其罪曰誣服條  
書其情而問之曰簿責爲辭以對所案曰置  
對曰對狀收問者曰詔獄詞連及者曰逮繫  
應速書而往曰會逮寬容而不入狴犴者曰  
頌繫不逮而就問者曰即訊縛兩手於後曰



反接見其面曰面縛委付問官曰屬吏囚衣  
糧曰橐餕治獄受賂曰鬻獄省錄囚徒曰錄  
囚

行碁相塞曰博塞曰博簊曰擣菹曰五木曰六著曰博  
陸曰長行曰握槊投子曰瓊亦曰骰子勝采  
曰梟曰盧曰雉負采曰犢曰捷曰擲關前後  
曰坑曰塹博勝得財曰得進得多曰厚進輸  
曰負進圍碁曰奕曰手談曰坐隱象碁曰象  
戲格五曰蹙融彈碁曰拊奩之戲覓草曰闢

草之戲攤錢曰意錢之戲探鈎曰藏鈎之戲  
弄梯曰唐梯之戲划船曰兢渡之戲踏索曰  
履絙之戲鞦韆曰繩戲傀儡曰偶戲擊毬蹴  
鞠角觝拔河拔距曰武戲舞輪植樹吞刀履  
火戮馬屠人躍劍弄丸尋撞衝狹燕濯豹舞  
激水轉石嗽霧扛鼎神山仙車魚龍曼延是  
曰百戲

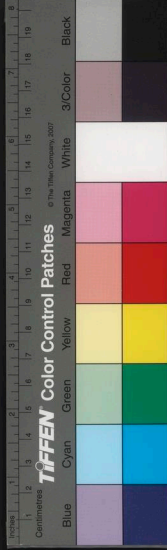



音釋

熇由

隳埋

雩于

燿貫

禡羊

啜啗稅反

禡到

禡穰

燎力小力反禪因

沈沉禪善

磔裝禪榮

禡弗禡係

禡那禡例

蜡除駕反雷溜

輓跋禡枚

祛壚禡睟

福福

秩秩

祓通蒙反

禡會

祗避

禡罵

祈其

禡婁

國家圖書館, NATIONAL CENTRAL LIBRARY, TAIWAN, R.O.C.

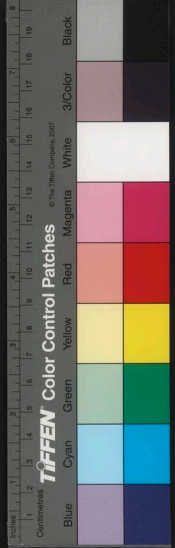

頰 <small>俯</small>	闕 <small>缺</small>	縊 <small>計</small>	殤 <small>傷</small>	厝 <small>掃</small>	埔 <small>方郵反</small>	賄 <small>附</small>	計 <small>赴</small>	殯 <small>殯</small>
檜 <small>檜</small>	柞 <small>柞</small>	刎 <small>吻</small>	瘦 <small>史</small>	經 <small>埡</small>	窳 <small>反</small>	賄 <small>奉</small>	唁 <small>彦</small>	攢 <small>在九反</small>
郤 <small>隙同</small>	系 <small>係</small>	劉 <small>徑又古</small>	瑾 <small>謹</small>	薨 <small>轟</small>	窳 <small>逆</small>	夔 <small>索去聲</small>	穉 <small>遂</small>	旒 <small>知小反</small>
殮 <small>孫</small>	覲 <small>瑾</small>	碁 <small>碁</small>	殍 <small>漂上聲</small>	夭 <small>殍同上聲</small>	窳 <small>夕</small>	紉 <small>弗</small>	稅 <small>稅</small>	謚 <small>侍</small>

國家圖書館, NATIONAL CENTRAL LIBRARY, TAIWAN, R.O.C.

絞 <small>狡</small>	屬 <small>竹</small>	骨 <small>遼</small>	裸 <small>灌</small>	其 <small>其</small>	衿 <small>衿</small>	場 <small>長</small>	禘 <small>帝</small>	彤 <small>融</small>
紕 <small>今</small>	纒 <small>曠</small>	侑 <small>又</small>	酌 <small>累</small>	窠 <small>峇</small>	特 <small>植</small>	祏 <small>石</small>	禘 <small>亦</small>	禘 <small>亦</small>
樞 <small>白</small>	舍 <small>函</small>	歆 <small>欣</small>	衄 <small>二</small>	糝 <small>熾</small>	腓 <small>突</small>	厘 <small>丹</small>	禘 <small>吐芻反</small>	禘 <small>亦</small>
擊 <small>擊</small>	襲 <small>習</small>	假 <small>假</small>	脍 <small>律</small>	劊 <small>刑</small>	薜 <small>香</small>	犧 <small>希</small>	禘 <small>徒感反</small>	禘 <small>亦</small>

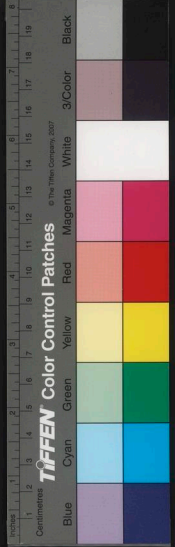

荆癘

膾擗

則二

椽卓

劑濟

涅茶

黥孽

剗義

烽封

燧遂

凱鎧

罷皮

絳卦

塵懊

箴國

朕徹

戍輸

殿奠

紕泄

倚以

獮癘

狩獸

畋佃

獠寮

羸盈

胸辱

羸拔

蒐搜

綢絛同

嫵姻

剗時染反

差挫

帳弗

俵賚

傑禁

賺湛

壤穰

卿慶

飲于

綴墜

韶市昭反

濩護

勺酌

衢瞿

顛專

頊旭

莖形

營醅

釋亦

徵止

蕤藁

射赤

合各

𠵽謹

醜焦去聲

解至

汜泛

還旋同

菱乍

脈晒

樊鞏同

擯殯

奇基

稽雞

贄至

信申

纁熏

驚木

饗雍

錄許旣反

賄悔

縑駮

國家圖書館, NATIONAL CENTRAL LIBRARY, TAIWAN, R.O.C.

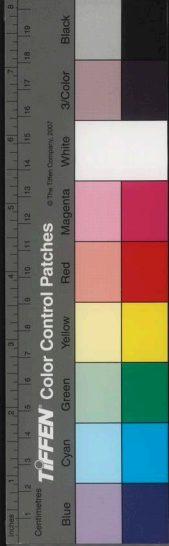



舐底	傀 <small>奎</small>	塹 <small>苗</small>
撞 <small>直絳反</small>	偶 <small>豐</small>	絙 <small>桓</small>
蠖 <small>蔓</small>	毬 <small>求</small>	鞞 <small>秋</small>
蜒 <small>延</small>	蹴 <small>趨平聲</small>	鞦 <small>千</small>

般 <small>投</small>	塞 <small>睿</small>	狴 <small>窳</small>	讞 <small>彥</small>	錢 <small>活</small>	榜 <small>平</small>	籌 <small>籌</small>	贖 <small>神蜀反</small>	劇 <small>涇</small>
犢 <small>讀</small>	簾 <small>賽</small>	犴 <small>岸</small>	絜 <small>頰</small>	梟 <small>澆</small>	剝 <small>掇</small>	咎 <small>尺</small>	髡 <small>昆</small>	剔 <small>五刮反</small>
掘 <small>厥</small>	擣 <small>樞</small>	頌 <small>容</small>	辜 <small>孤</small>	膊 <small>博</small>	灼 <small>綽</small>	扶 <small>秩</small>	耐 <small>而</small>	殛 <small>極</small>
坑 <small>陞</small>	捕 <small>蒲</small>	饘 <small>苞</small>	反 <small>番</small>	副 <small>寡</small>	輓 <small>還</small>	掠 <small>亮</small>	春 <small>春</small>	朴 <small>撲</small>

國家圖書館, NATIONAL CENTRAL LIBRARY, TAIWAN, R.O.C



身體

軀骨曰骸頂門曰顛頭骨曰顛曰髑髀額額曰  
題曰頰鼻莖曰頰鼻頭曰準目角曰眦目睛  
曰瞳曰眸曰矐曰眊目毛曰睫眉間曰顏曰  
宇眉上曰衡顴骨曰頰曰頰腮前曰臉曰頰  
頰骨曰顛頰下曰頰頰輔曰齶口旁曰頤曰  
叫頤下曰頤口端曰唇口角曰吻耳下骨曰  
頰面毛在口上曰髭口下曰鬚頰旁曰髯多  
鬚曰髻鬚腦後項曰顛曰頰前項曰脰曰腰

國家圖書館, NATIONAL CENTRAL LIBRARY, TAIWAN, R.O.C.



日胡曰肱肱骨起曰傾氣管曰喉曰嚙曰噎  
食噤曰咽曰噲五臟曰心曰肝曰脾曰肺曰  
腎大府曰腸曰胃曰膽曰膀胱曰三焦膀胱  
亦曰脬曰膈胸膈曰膺曰膈曰臆曰腔曰膻  
中膈下心上曰盲胃脘曰脘胸兩旁曰肋肋  
上曰腋曰肱曰賺肋下曰脇脇前曰腹腹臍  
曰臍脇下曰腰腰骨曰脊曰髀脊背曰脊夾  
脊肉曰腓曰膂脊骨盡處曰骹亦曰尻曰臍  
尾下竅曰尻曰肛兩卵曰辜

四肢曰臑肩甲曰膊膊骨曰髑膊下曰臂臂節  
曰臑臂亦曰肱肱曲處曰肘手心曰掌掌上  
曰腕手指曰爪大指曰拇曰擘二指曰食指  
中指曰將指四指曰無名指指間曰扞握指  
曰拳兩腿曰股股骨曰髀曰髀股肉曰臀臀  
骨曰膕股曲處曰膕兩股間曰膕膝蓋骨曰  
膕腿肚曰臑曰腓腓骨曰脛曰骹曰胫脛兩  
旁骨曰踝脛上短毛曰腓脚面曰跗脚指曰  
趾足跟曰踵足下曰躡足短毛曰胼皮膚曰

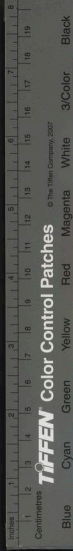



各物表考  
卷二  
三  
腠曰臆曰肌腹脂曰腠骨脂曰髓頭髓曰腦  
肉幕曰膜肉之大會曰谷小會曰谿筋骨之  
會曰肯脊血氣之先曰脉直行曰經橫行曰  
絡所行曰井所溜曰榮所注曰腧氣出曰呼  
曰噓曰呵曰咽曰嘻曰吹氣入曰吸一呼一  
吸曰息身液曰汗鼻液曰涕曰泗目液曰淚  
曰涕曰泣目汁凝曰眵口液曰唾曰涎曰津  
精液曰澹豐肌曰肥瘠瘦曰羸孕一月曰胎  
三月曰胎骨枯曰骸肉腐曰潰溲便曰溺亦

曰尿糞穢曰矢亦曰屎下泄氣曰屁

身大曰魁梧曰侏偉曰侷儻貌豐曰丰采矮小  
曰頤頰曰僂僂曰侏儒曰姦媿貌惡曰儻僂  
曰侁侁貌醜曰膠臠曰侏僂貌不揚顯曰侵  
美童曰嬖童曰崽子美女曰嬋曰嬋娟曰嬌  
媿曰媿嬖曰媿媿曰媿媿曰媿媿曰媿媿曰媿  
媿媿媿曰媿媿媿媿曰媿媿媿媿曰媿媿媿媿  
之曲曰媿媿長弱曰媿媿弄姿曰媿媿幽閑  
曰窈窕柔順曰媿媿



髮美曰鬢曰鬋髮垂曰髥髮亂曰髻髥髮白曰  
鬢曰髡小兒剪髮留者曰髻曰髥夾凶兩髻  
曰角午達三髻曰羈童子髮覆眉曰髻亦曰  
髦收髮曰髡曰巾女子總髮曰髻曰髥曰髻  
卧髻曰髥露髻曰髡齒根肉曰斷曰齧齒本  
曰矧牡齒曰牙齒不齊曰齧齧齒不對曰齧  
齧曰齧齧語露齒曰齧曰齧齒不正曰齧怒  
齒曰齧齒齧曰齧齒齧曰齧曰齧齧小兒毀  
齒曰齧曰齧老人齒落更生曰齧

耳垂曰聑審聽曰聑正聽曰聑明聽曰聑聲盈  
耳曰聑暫聞曰聑行聽曰聑耳鳴曰聑曰聑  
聑美目曰盼目明曰瞭目不明曰眊曰眊曰  
眊曰眊曰眊忤視曰眊眊邪視曰眊眊私視  
曰眊眊旁視曰眊眊驚視曰眊眊審視曰眊不  
相視曰眊張目曰眊曰眊怒目曰眊曰眊曰  
眊側目曰眊直目曰眊曰眊正視曰眊曰眊  
暫見曰眊遇見曰眊目指曰眊目轉曰眊目  
跳曰眊曰眊閉目曰眊曰眊鼻息聲曰眊曰



齁曰齁鼻塞曰齁曰齁鼻噴曰嚏以鼻就氣  
曰齁鼻徹香臭曰齁鼻血曰衄曰齁多涕曰  
齁鼻刺曰齁

聲音曰聲歎語委曲曰訕駸曰觀縷痛念聲曰  
噢咻吞聲曰歔歔曰哽咽怒聲曰叱咤曰咄  
啐曰嘆喏痛恨聲曰噫曰嘻曰哂惡言詈曰  
儻儻不言曰噤嘿多言以相悅曰尊香獎說  
以勸人曰從臾呻吟曰殿屎讀書聲曰伊吾  
吟聲曰啞啞梵聲曰喞喧聲曰囂曰譁謹聲

曰嘵嘵懼聲曰嘵寃聲曰晷醜言毀曰蝕汚  
言曰詆媿曰黠灼罵詈曰詢毀言曰訾誚責  
曰譙曰諍笑言曰嗤曰哱大言曰响曰詡曰  
謬誇言曰詭曰參弄言曰謬戲言曰尫曰𦉳  
曰詼曰嘲戲侮曰譁譽言曰譏讒言曰諧曰  
詼巧言曰譏曰謏虛言曰迂曰給曰侑誣言  
曰譎浮言曰譎妄言曰謬爭言曰噴怨口曰  
噉衆言曰訥俗語曰諺雜語曰哢病語曰譁  
曰讖夢語曰嚙曰寤強語曰聒語不入曰聲

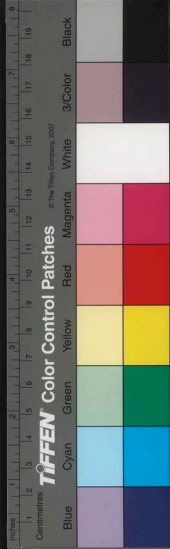



大笑曰輒曰噓曰啖曰唏微笑曰哂曰莞仰  
面笑曰听笑貌曰遁曰嗚曰粲曰瑋笑聲曰  
啞曰啞曰哈強笑聲曰啞啞兒啼聲曰呱曰  
啞聲變曰啞聲破曰嘶泣無聲曰啞哀餘聲  
曰偃大叫曰喑曰高用力相應和聲曰干喑  
應辭速曰唯緩曰諾撮口出聲曰嘯

了慧曰惺懔技巧曰伎倆至誠曰悃幅有養曰  
醜藉性怯曰選悞性急曰慄悍曰羯羶氣衿  
曰魚然暴戾曰恣睢倖直曰骯髒放恣曰斲

宥以氣力使人曰任俠不仁曰曠悞使氣曰  
悞伎不服曰倔強不任事曰縮朒不謹曰偏  
僂曰脂腊妄隨人曰詭隨屈已徇人曰夸毗  
不慧曰懵懂邪僻曰回適工於反覆曰善背  
無知曰恹侗性憨曰蠢蕙意不和曰恣憑痛  
悔曰懊懣憂傷曰忉忉鄙嗇曰慳恹苟且曰  
芾窳失志曰拓落曰落薄曰佗傺慚愧曰赧  
曰覲曰慝怨惡曰缺望曰懟曰熱痛怨曰讟  
失意曰惆悵曰快曰惘曰懔驚懼曰怔曰忪





徐行曰逶迤曰逍遙曰逍邈曰徜徉曰徘徊欲  
行不行曰趑趄曰徬徨曰踟躕亦曰躊躇曰  
逡巡行不前曰迤邐曰蹉跎曰蹢躅行不穩  
曰蹢躅曰踟躕曰蹢躅行不常曰踟躕行不遜曰  
踟蹰曰蹢躅曰蹢躅行不常曰踟躕行不遜曰  
僂僕行不進曰逗遛獨行曰伶仃膝行曰匍  
匍敬謹小步曰跣曰躡曰蹢躅曰蹢躅踐踏  
曰蹈曰蹢曰躡曰蹢躅曰蹢躅一足行曰蹢  
曰蹢曰介則半步曰跬越步曰躡曰蹢曰蹢

曰超曰跋行不離地曰跋跟不着地曰跋輕  
躡屐曰跣舉踵曰企跳躍曰踊曰蹢踞膝跪  
曰蹢躅曰蹢躅曰蹢躅足曰蹢赤足曰蹢曲足曰  
蹢草行曰蹢疾行曰超曰蹢曰超曰走僵仆  
曰蹢曰踞曰蹢曰蹢曰蹢曰蹢曰蹢曰蹢曰蹢  
蹢曰蹢蹢地用力曰蹢蹢

風病曰癰曰癩曰疥膚變紫白曰癩發狂曰癩  
發搖曰癩曰癩曰癩癩瘡病曰癩曰癩曰癩  
四肢病曰癩曰癩曰癩曰癩曰轉筋積聚病曰癩

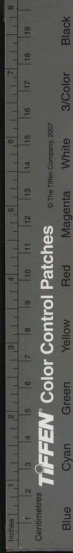



曰癰曰疔曰癩曰癧曰癧腹脹曰膜血壅曰癧氣  
 隔曰痞食隔曰噎筋病曰瘳渴病曰消中消  
 曰食侏黃病曰疽瘡疾曰疔曰癧滯下曰痢  
 久痢曰癧泄下曰瀉淋病曰癧陰病曰疝曰  
 癩暑病曰暍寒病曰瘳曰瘳嵐氣曰瘳妖病  
 曰青美嗜病曰疲勞病曰瘳氣相灌染曰瘳  
 氣逆曰癧氣窒心懼神亂曰癧四肢寒動曰  
 顛頭暈曰眩血病有物無聲曰吐氣病有聲  
 無物曰噦血氣俱病有聲有物曰嘔嘔聲曰

設肺傷有聲無痰曰咳脾濕有痰無聲曰嗽  
 瘳疾曰瘳陽瘳曰癩陰瘳曰疽毒瘳曰疔卅毒  
 曰癧小瘳曰癧曰瘳熱瘳曰癧凍瘳曰皸曰  
 瘳小兒瘳曰瘳曰瘳曰瘳曰瘳秃瘳曰死膚瘳曰  
 癩曰癰曰疥曰瘳曰瘳隱瘳曰瘳目瘳曰腎  
 贅瘤曰瘳頸瘤曰瘳頸瘳曰瘳曰瘳癰金瘳  
 曰瘳歐傷曰瘳曰瘳瘳皮曰瘳瘳痕曰癧黑  
 瘳曰癧  
 小病曰疾曰瘳曰瘳曰瘳曰瘳曰瘳曰瘳疾甚曰病

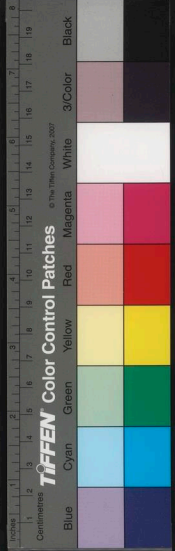

國家圖書館, NATIONAL GENERAL LIBRARY, TAIWAN, ROC

曰痲曰底曰痛曰瘡疾痛曰痲痲痛曰痲疾  
 損曰瘡曰瘦疾久曰痲曰痲病劇曰憊疾愈  
 曰瘰曰瘰曰瘰殘疾曰瘰呆疾曰蹇曰蹇曰  
 癡癡甚曰癡疑疾曰談詒不能視者曰瞽曰  
 瞽曰瞽不能聽者曰聾曰聾半聾曰聾不能  
 言者曰瘖曰瘖難言者曰瘖瘖一足曰跛瘖  
 二足曰躄躄步曰瘖曰蹇曲脊者曰痲痲仰  
 面者曰庖不能仰面者曰庖施藥治病曰療  
 石刺病曰砭艾灼病曰灸鍼治病曰刺

音釋

骸	孩	頤	信	頤	盧	髑	獨
體	嬰	頰	定	頰	過	準	拙
眈	恣	瞳	同	瞳	盧	眈	疹
睫	接	顴	權	頰	求	頰	達
臉	檢	頰	反	頰	古	協	反
頰	孩	又力	減	頰	移	岬	抽
頰	含	唇	松	軌	反	頰	二
頰	培	吻	勿	頰	公	答	反
鬚	鬚	腮	腮	頰	豆	頰	景



泗	泗	髓	蹠	胛	腓	脰	髀	髀	髀
泗	思癸反	蹠	胛	腓	脰	髀	髀	髀	髀
泗	思癸反	蹠	胛	腓	脰	髀	髀	髀	髀
泗	思癸反	蹠	胛	腓	脰	髀	髀	髀	髀
泗	思癸反	蹠	胛	腓	脰	髀	髀	髀	髀
泗	思癸反	蹠	胛	腓	脰	髀	髀	髀	髀
泗	思癸反	蹠	胛	腓	脰	髀	髀	髀	髀
泗	思癸反	蹠	胛	腓	脰	髀	髀	髀	髀
泗	思癸反	蹠	胛	腓	脰	髀	髀	髀	髀
泗	思癸反	蹠	胛	腓	脰	髀	髀	髀	髀

國家圖書館, NATIONAL CENTRAL LIBRARY, TAIWAN, R.O.C.

肱	肱	肱	肱	肱	肱	肱	肱	肱	肱
肱	肱	肱	肱	肱	肱	肱	肱	肱	肱
肱	肱	肱	肱	肱	肱	肱	肱	肱	肱
肱	肱	肱	肱	肱	肱	肱	肱	肱	肱
肱	肱	肱	肱	肱	肱	肱	肱	肱	肱
肱	肱	肱	肱	肱	肱	肱	肱	肱	肱
肱	肱	肱	肱	肱	肱	肱	肱	肱	肱
肱	肱	肱	肱	肱	肱	肱	肱	肱	肱
肱	肱	肱	肱	肱	肱	肱	肱	肱	肱
肱	肱	肱	肱	肱	肱	肱	肱	肱	肱

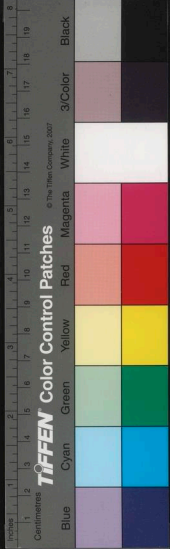



齡介	齧牙	齧愚	鬣盤	鬣總	髦毛	鬆松	鬢軫	阿阿
齧禹	齧眼	齧沮	齧銀	卬貫	白頤同	髮參	鬢奉	窈咬
齧涅	齧硯	齧語	齧誦	鬣還	髻計	髮胆	髮那	窈挑
齧責	齧輓	齧渣	齧鄒	髻髻同	髻迢	髻墮	髮册	嫵懿

國家圖書館 NATIONAL CENTRAL LIBRARY, TAIWAN, R.O.C.

孌鳥	婉挽	嫵武	僂享	倅寧	結苦瞎反	類挈	侷踴	胚坯
孌鳥	媿鹿	嫵麗	僂聯	媿雷	媿藍	僂焦	僂備	骨革
娜那	媿欺	媿七豔反	媿篩	媿雀	媿巉	媿堯	媿杪駭反	齒自
媿掩	媿腰	媿晏	媿戶	媿忙	倅爭	媿拔	媿驚	矢屎同

名物類考

卷二

七

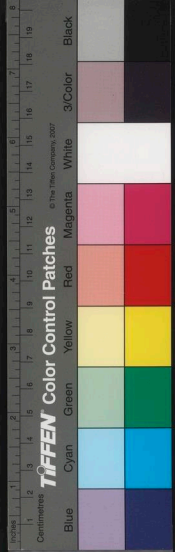



喙 <small>黃宏</small>	啞 <small>頰</small>	迨 <small>尤</small>	噓 <small>醲</small>	嚙 <small>藝</small>	訥 <small>凶</small>	譚 <small>蘭</small>	誦 <small>盾</small>
啞 <small>沙去聲</small>	哈 <small>海平聲</small>	鳴 <small>軒</small>	啖 <small>萃</small>	窠 <small>同上</small>	吮 <small>忙</small>	廷 <small>誑</small>	誦 <small>繩</small>
嘶 <small>西</small>	啞 <small>泥</small>	瑤 <small>希</small>	啜 <small>希</small>	聾 <small>堯</small>	譚 <small>贍</small>	給 <small>駘</small>	誦 <small>卓</small>
啞 <small>音</small>	呱 <small>孤</small>	啞 <small>虛吉反</small>	啞 <small>牛謹反</small>	啞 <small>丑忍反</small>	啞 <small>又女威反</small>	啞 <small>舟</small>	誦 <small>踐</small>

國家圖書館, NATIONAL CENTRAL LIBRARY, TAIWAN, R.O.C.

麥 <small>乍</small>	啞 <small>同</small>	譚 <small>樵</small>	詆 <small>郎</small>	啞 <small>鏡</small>	啞 <small>伊</small>	啞 <small>存</small>	啞 <small>利</small>
啞 <small>擗</small>	啞 <small>許</small>	啞 <small>碎</small>	啞 <small>其</small>	啞 <small>囂</small>	啞 <small>幽</small>	啞 <small>杏</small>	啞 <small>鏡</small>
啞 <small>尻</small>	啞 <small>啞</small>	啞 <small>鴿</small>	啞 <small>子</small>	啞 <small>袍</small>	啞 <small>敗</small>	啞 <small>勇</small>	啞 <small>醫</small>
啞 <small>鳥</small>	啞 <small>啞</small>	啞 <small>啞</small>	啞 <small>后</small>	啞 <small>茂</small>	啞 <small>勞</small>	啞 <small>叢</small>	啞 <small>頰</small>

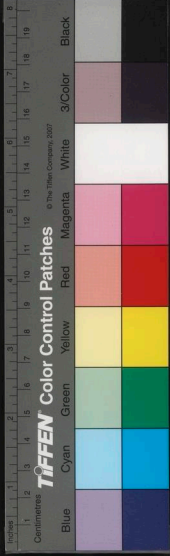



憇 去利反	懷 致	懔 牒	快 杵亮反	憇 對	覘 融	恠 容	怛 搭	懣 滯
憺 胆	憤 質	懔 志同	忪 冲	諱 讀	恧 吶	薄 如字	恚 茲	懊 慶
憊 素	憊 效	懔 赫	怖 舖	惆 細	舐 啣	佗 咤	鼠 羽	懔 農
憬 罔	噉 謙	恚 篋	悸 記	悵 暢	懔 隊	係 奈	慳 苦閑反	切 叨

國家圖書館, NATIONAL CENTRAL LIBRARY, TAIWAN, R.O.C.

適 丰	夸 誇	倂 塔	悞 幅	跖 托	魚 炮	悞 懦	伎 扶	啣 鶴
恣 毓	毗 皮	倂 微	悞 翼	宕 蕩	倂 膠	慄 票	倆 兩	喞 顛
戇 壯	懔 猛	暗 諳	倂 巨物反	俠 挾	骹 懷	羯 訶	悞 逼	嘯 敵同
恣 占	懂 董	膳 膳	媮 女六反	懔 曠	麟 葵	羸 夷	選 異同	懔 鬆

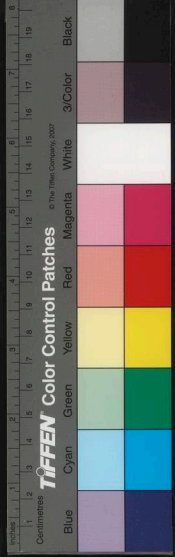

迤寗

迤李

蹉磋

跔他

迤以

邇李

尙常

跣池

攮七九反

撇瞥

枅枅

捺乃曷反

捫如專反

挨乙駮反

擗房益反

拋泡

擄魯

撩僚

撻倭

莎梭

得特

倚已

掣昌列反

攬矍

攬黨

押擺

梢稍

捫國

擗齊

擊棒

擣去克反

柶柶

擣擣

擣咎

擣粒

擣拈

杖勿

指丘皆反

拒振

挾衷

擗尼卓反

掬于

拈他

擗隻

擗兮

擗扼

擗苦加反

拈鮎

拈聶

拈居運反

擗剗

擗牽

拈祛

拈郎括反

擗如

擗備

擗陸

擗愧

擗劇

癩鼠

憊慘

擗柳反

擗烹

慄騷

燥燥

怒溺

慄談

憤貴

惛昏去聲

訶洪

溲滿

名物類考

卷二

五

國家圖書館, NATIONAL CENTRAL LIBRARY, TAIWAN, R.O.C.



噉 乙厥反 噉呼木反 瘰標	青省 疾軫 瘵債	喝謁 瘵所錦反 瘵索	侏亦 疝苦 淋去聲	瘵巨盈反 癢縱 膺噴	聶貝 聶係 癢醫	躡質 躡夾 躡頰	跣史 跣駒 跣踴	跋鉞 跋靴 跣企
瘵媿	瘵壓	嵐藍	瘵丹	瘵洩	瘵係 瘵尺制反	跣鴟	跣盤	跣帖 又丁愜反

國家圖書館, NATIONAL CENTRAL LIBRARY, TAIWAN, R.O.C.

躡慶 躡月	躡歷 躡柔	躡即 躡此	逗豆 逗留	踰岑 踰卓反 踰唐	躡撇 躡薛 躡逆	躡偏 躡千 躡限	踰伶 躡平 躡瞞	躡的 躡直六反 躡燹
躡除	躡寺絕反	躡吝	躡促	躡突	躡鮮	躡槍	躡珊	躡碟

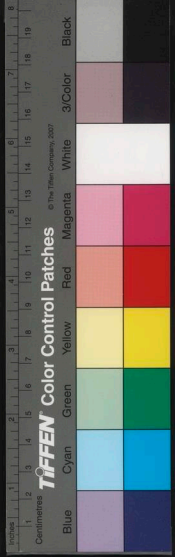



各物類考 卷二

鞭軍

瘰癧

疔七

瘰瘰

瘰簇

腎緊

疔九

瘰瘰

瘰夷

疔支

疔消

瘰瘰

瘰關

瘰劑

瘰悔

瘰瘰

瘰連

瘰徒

瘰酸

瘰瘰

劇統

瘰敗

瘰懈

瘰瘰

瘰五來反

瘰慙

瘰希

瘰瘰

瘰宰

瘰啞同

瘰音

瘰瘰

瘰巨華反

瘰拘

瘰注

瘰瘰



國家圖書館, NATIONAL CENTRAL LIBRARY, TAIWAN, R.O.C.

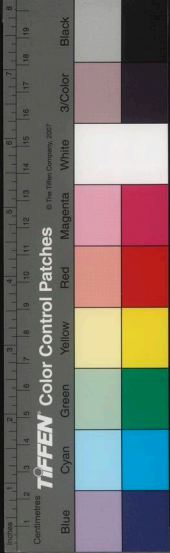







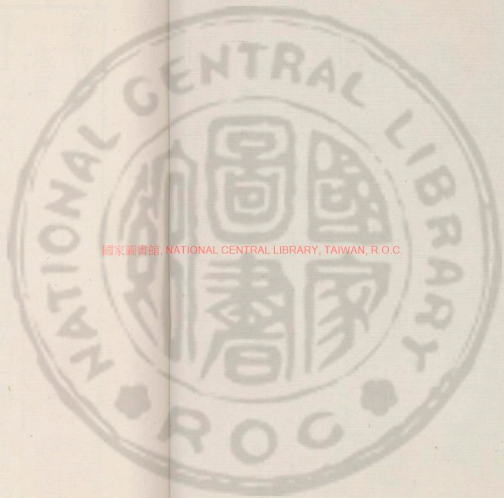

國家圖書館, NATIONAL CENTRAL LIBRARY, TAIWAN, R.O.C.



名物類考

衣服

服上曰衣曰衫曰襖下曰裳曰裙上下相連

襦短衣曰襦長襦曰襪汗襦曰袷亦曰中襦

長衣曰袍經長者曰褕袂裏衣曰襯衣領曰

襟曰襟曰衿曰船領交會曰檣曲領曰袷衣

際曰齋曰齋曰裾曰袂衣緣曰純曰袂曰襟

曰縗曰縗曰袷衣縫曰袷衣背縫曰袷衣帶

曰縗曰縗曰袷衣縫曰袷衣背縫曰袷衣帶

125mm 2

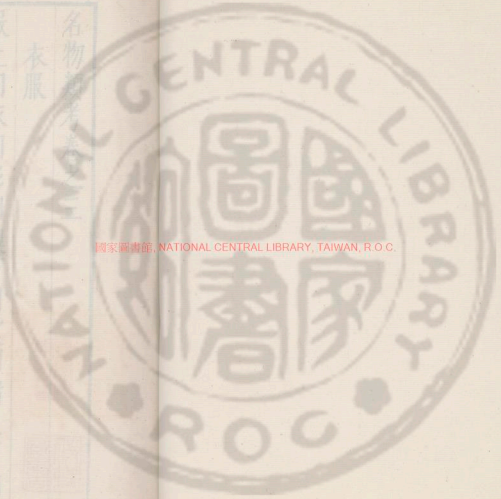

國家圖書館, NATIONAL CENTRAL LIBRARY, TAIWAN, R.O.C.

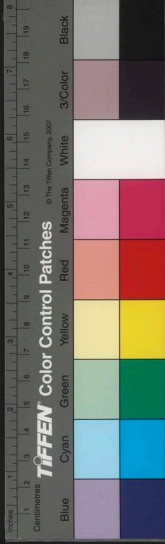

名物類考卷之三

衣服

服上曰衣曰衫曰襖下曰裳曰裙上下相連曰  
襦短衣曰襦長襦曰襪汗襦曰稠亦曰中單  
長衣曰袍輕長者曰褕襖裏衣曰觀衣領曰  
襟曰緜曰衿曰船領交會曰檜曲領曰袷衣  
際曰齋曰裔曰裾曰袂衣緣曰純曰袖曰柵  
曰欄曰襪曰紕衣縫曰殺衣背縫曰聚衣帶

國家圖書館, NATIONAL CENTRAL LIBRARY, TAIWAN, R.O.C.

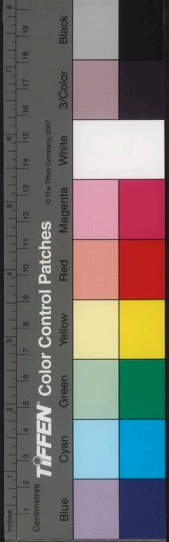
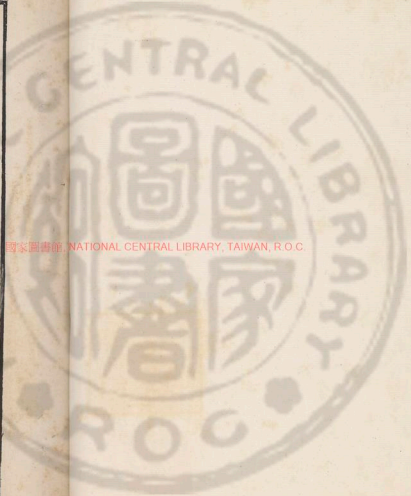



曰襦曰襪衣系曰紵曰纒股衣曰袴曰裙曰襜曰  
襠曰松曰棍曰襖臙衣曰襪亦曰行膝曰  
邪偏騎服曰膝褶賤服曰短褐皮衣曰裘絲  
衣曰紵黑衣曰袿雨衣曰製羽衣曰氅又曰  
復陶

以綿裝衣曰褚以衣覆裘曰襲露使可見曰楊  
單衣曰綱曰約袂衣曰複曰褶單複具曰稱  
衣一副亦曰襲執衽曰桔板衽曰櫛着衣曰  
御卸衣曰褪脫衣曰褫縫衣曰袂曰紉曰袷

曰緘曰纒洗衣曰漱曰浣曰澣曰汚曰緋衣  
鮮潔曰絳曰絢曰黼衣厚曰襪衣單曰衫衣  
聲曰絳縵結束曰紵袷蔽衣曰袷柳衣壞曰  
縵縵衣浥曰黻露肩曰袒露背曰袒赤身曰  
裸小兒衣被曰襁褓曰緜

帝服古十有二章績衣者曰日月曰星辰曰  
山曰龍曰華蟲繡裳者曰宗彛曰藻曰火曰  
粉米曰黼曰黻周制衮冕九章以龍爲首公  
如之鷩冕七章以華蟲爲首侯伯如之毳冕



五章以虎雖爲首子男如之希冕三章粉米  
黼黻孤如之玄冕一章黻而已卿大夫如之  
儒服曰逢掖曰深衣曰褒衣曰襜褕釋服曰  
偏衫曰袈裟曰衲衣道服曰羽裳曰鶴氅曰  
法服戎衣曰杓罪人衣曰赭衣

首服曰元服有冕有冠有弁有中有幘有帽有  
帟冕則有袞冕有鷩冕有毳冕有希冕有玄  
冕虞曰皇夏曰收殷曰冔黃綿垂兩耳者曰  
甞纁彩玉十二垂前後者曰旒又曰繁露冕

上覆曰緹天子之冠曰通天儒冠曰進賢曰  
緇布曰側注法冠曰惠文曰獬豸武冠曰鶡  
冠曰却敵侍中冠曰鷄鶡加黃金璫珠曰金  
璫附蟬爲文貂尾爲飾曰貂蟬冠簪曰笄冠  
繫曰紘曰組順頤而下結之曰纓下垂其餘  
曰緩冠武曰卷冠纓纚曰練冠纓從下而上  
者曰純弁則有皮弁有韋弁有爵弁有綦弁  
有會弁夏曰母追殷曰章甫周曰委貌巾則  
有幅巾有綸巾有白纁有烏角有折角幘則



有絳幘有介幘有岸幘帽則有蓆帽有帷帽  
有穀帽有危帽白羽帽曰接鼻烏黑繒韜髮  
曰帽亦曰帽曰緹

后服畫雉其上曰禕衣亦曰翟衣首服曰副假  
紒曰編髮髻曰次命婦曰鞠衣曰禮衣曰霞  
帔首服曰襖服曰翠翹曰金鈿曰瓔珞婦女  
上服曰袿衣亦曰諸子曰袿裾下服曰裙女  
袍曰襜褕曰褹近身褻衣曰袼曰衷曰褙首  
飾曰冠子曰步搖曰旛勝曰絡索曰特髻曰

髮髻釵曰饒簪曰笄耳飾曰釵曰珥曰玳曰  
璫又曰真首飾曰訶子笄飾曰珈指飾曰指  
鐲臂鐲曰釧亦曰鐲曰條脫綵綃釵髮曰漚  
曰幪裹首帛曰帔曰帕曰幪覆首衣曰冪離  
障面衣曰幪

手執示敬者君曰珪曰琕臣曰笏曰手板曰象  
簡大帶曰紳生皮曰革帶曰鞶帶熟皮曰韋  
帶帶質曰鞆帶飾曰鏤下插垂頭曰鈿尾蔽  
膝曰鞞曰鞞曰鞞曰鞞曰鞞曰鞞曰鞞曰鞞  
鞞曰鞞曰鞞曰鞞曰鞞曰鞞曰鞞曰鞞曰鞞





錦下結青絲網者曰綬佩玉曰珮亦曰璫珮  
上橫玉曰珩亦曰衡半璧者曰璜中橫而銳  
其兩端者曰衝牙長博而方者曰瑀圓而如  
珠曰瑀貫而使相承受者曰綵亦曰組佩袋  
曰襍佩魚者曰魚袋飾足曰履履底曰舄履  
薦曰屨曰屨屨頭彩條爲鼻曰絢屨縫中環  
以綵條曰紉曰總曰綦屨下木齒曰屨錐加  
屨下曰櫛一曰櫛泥行所乘曰屨一曰輻麻  
屨曰屨草屨曰屨曰屨曰屨曰屨曰屨曰屨曰屨

曰輶曰鞞曰鞞加以長鞞曰鞞鞋帶曰鞞  
喪服曰衰緝下裳曰齊衰不緝曰斬衰麻帶曰  
經在冠曰首經在腰曰腰經麻撮髻曰括髮  
偏脫衣曰袖曰袒尺布纏頭曰免婦人喪髻  
曰髻喪冠曰幘

方目紗曰纏縐紗曰縠輕紗曰綃生絹曰縑曰  
縠熟絹曰帛曰素曰練曰紈曰縐厚縐曰縐  
曰紬曰綾文縐曰綺曰紋無文曰縠織彩曰  
錦刺文曰繡曰黼組織曰纂曰刻絲繫縐染



文曰纈麻苧蕉荃葛越木綿織成者曰布細  
布曰絨曰綌曰綱疎布曰緹曰總加灰澡治  
曰緡南蠻賦布曰賓細葛曰絺粗葛曰綌織  
毛曰縐曰氈曰氈曰氈細氈曰氈布之珍者  
曰西洋曰火浣曰兜羅綿氈之珍者曰普羅  
曰酒海刺絲下戾曰類曰紇合綵曰綵治綵  
曰經曰綸絲綿曰絮新絮曰纈舊絮曰縕麻  
泉亦曰縕布縕曰纈八十纈爲一升十五升  
布曰縕長二丈爲端二端爲兩亦曰疋五疋

爲束其廣曰幅

東方色曰青亦曰藍曰蒼曰黛曰翠深青揚赤  
色曰緋亦曰綠淺青曰縹青白曰碧曰葱青  
紫曰縹雀頭青色曰纈蒼艾曰綦南方色曰  
赤亦曰朱曰丹曰彤曰赭曰赭曰縹曰赭曰  
爽曰駢凡染絳一入曰縑再入曰縑三入曰  
纈盛赤曰輝曰縑曰緋赤白曰紅曰縑曰縑  
赤黑曰紫曰殷西方色曰白亦曰縑曰素曰  
皙曰皓曰皜曰粉曰堊黑經白緯曰織北方



音釋

屬

襪

綢

史

裔

襪

練

衿

檜

夾

標

襦

祛

裔

極

純

衾

髻

襪

紕

殺

督

襪

襪

攀

邵

中

總

滕

衣

桓

紕

色曰黑亦曰黠曰黧曰黧曰黧曰墨曰黠曰  
 阜曰烏曰鰲曰盧曰菴淺黑色曰黠青黑色  
 曰黠曰緊曰靛赤黑色曰玄黃黑色曰緇曰  
 褐中方色曰黃亦曰黃曰黠淺黃色曰緇曰  
 黃色曰緇丹黃色曰緇青黃色曰綠曰縹曰  
 縹黃白色曰皇蒼黃色曰絞五色畫曰繪彩  
 色曰絢縹彩曰縹雜彩曰綴雜文曰縹曰縹  
 青間赤曰文白間赤曰章白間黑曰黠青間  
 黑曰黠雜色曰厖色不純曰斑曰漏曰爛





鏡 <small>早</small>	榼 <small>盞</small>	桂 <small>圭</small>	檀 <small>檀</small>	緜 <small>緜</small>	氈 <small>牒</small>	茶 <small>其</small>	綉 <small>裝</small>	鴉 <small>鴉</small>
筭 <small>雞</small>	相 <small>日</small>	枕 <small>克</small>	帔 <small>譬</small>	棹 <small>暉</small>	殼 <small>解</small>	母 <small>作</small>	纜 <small>史</small>	鷄 <small>瀆</small>
瑱 <small>佃</small>	構 <small>溝</small>	榭 <small>佃</small>	橡 <small>象</small>	紉 <small>計</small>	羸 <small>厘</small>	追 <small>堆</small>	綜 <small>京</small>	鷄 <small>夷</small>
訶 <small>可</small>	髮 <small>被</small>	襜 <small>襜</small>	翹 <small>喬</small>	髭 <small>替</small>	恰 <small>帽</small>	綸 <small>關</small>	統 <small>曉</small>	紘 <small>宏</small>

國家圖書館 NATIONAL CENTRAL LIBRARY TAIWAN, R.O.C.

鷺 <small>鷺</small>	杓 <small>均</small>	裸 <small>蔽</small>	緹 <small>洩</small>	氈 <small>楚</small>	漈 <small>浣</small>	紉 <small>刃</small>	櫛 <small>頤</small>	椽 <small>录</small>
昂 <small>吁</small>	齋 <small>者</small>	縮 <small>崩</small>	梓 <small>蟠</small>	襪 <small>農</small>	緝 <small>解</small>	綻 <small>綻</small>	扱 <small>插</small>	約 <small>勺</small>
鞋 <small>倫</small>	弁 <small>槃</small>	毳 <small>炊</small>	浥 <small>葉</small>	絳 <small>碎</small>	紉 <small>浮</small>	絨 <small>郁</small>	梳 <small>耻</small>	稱 <small>去</small>
綖 <small>延</small>	憤 <small>責</small>	雖 <small>毀</small>	徽 <small>梅</small>	縵 <small>蔡</small>	綯 <small>許</small>	袂 <small>姪</small>	桔 <small>結</small>	



類類	髦 <small>又髦</small>	總穗	越活	綺起	縑兼	免 <small>問喪服</small>	鞞靴	鞞
紇 <small>下沒反</small>	毳 <small>又達</small>	緡錫	絳 <small>註</small>	縵漫	繪 <small>情</small>	髻 <small>擗</small>	鞞如	鞞杏
綫 <small>線同</small>	毳 <small>又達</small>	寶叢	絳阿	菴止	紉九	幘國	經垵	鞞鞋
纒 <small>蘆</small>	髦 <small>牒</small>	纒寄	纒思	纒頤	縑提	縑皺	袒旦喪服	鞞要

國家圖書館 NATIONAL CENTRAL LIBRARY TAIWAN, R.O.C.

輻 <small>春</small>	屨 <small>劇</small>	絢 <small>衢</small>	複 <small>復</small>	鞞 <small>閣</small>	鞞 <small>畢</small>	玼 <small>他頂反</small>	昧 <small>末</small> <small>又莫瞎反</small>	珈加
屨 <small>曉</small>	鞞 <small>菜</small>	條 <small>縑</small>	舄 <small>西</small>	瑀 <small>禹</small>	鞞 <small>弗</small>	鞞 <small>廳</small>	鞞 <small>濁</small>	鞞
鞞 <small>費</small>	標 <small>雷</small>	紉 <small>巡</small>	屨 <small>燮</small>	縑 <small>遂</small>	鞞 <small>弗</small>	鞞 <small>苦瓦反</small>	鞞 <small>覓</small>	鞞
鞞 <small>低</small>	鞞 <small>曉</small>	縑 <small>益</small>	鞞 <small>替</small>	縑 <small>箱</small>	鞞 <small>妹</small>	鞞 <small>蛇</small>	鞞 <small>嬰</small>	鞞



綬棕

線早

縹普沼反 綯瓜

繞曉

形同

椒退 綈非

爽統

縲註

蕪櫻 緋非

綬侵

聖惡

黥烟 黥乙 臧反

黥居岩反

黥鷹

黥梨 菘盧

黥慘

黥幽

黥情 黥噉

緹提

緹庚

緹綫 綴贅

縲藻

縲忙

縲班 縲闌

飲食

蒸米為飯曰饘曰饘煮粥曰燭曰糜厚粥曰饘

薄粥曰飶熟水曰湯調和者曰羹以米粉和

羹曰糝覆以菜曰芼羹澆飯曰饘熟食曰羹

曰飶飲澆飯曰餐雜飯曰鈕祭飯曰菜 鼎實

曰鍊麵食曰餅曰餠曰饅饅曰饅 餠入爐燒

者曰燒餅着以胡麻曰胡餅水淪而食者曰

湯餅裹餡者曰餠餠籠蒸而食者曰蒸餅曰

環餅曰牢九日寒具裹以餠餅曰餠餅貯食

國家圖書館 NATIONAL CENTRAL LIBRARY, TAIWAN, R.O.C.

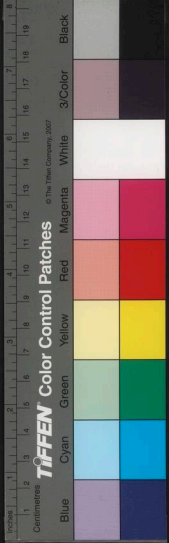



曰釘餛粉米餅曰餛曰饊曰資蜜餌曰粗粒  
煮麥飯曰麩蘆葉裹米煮食曰糗曰角黍乾  
食曰餼曰餼餽熬米麥曰糗曰糗曰糗米菓  
煎曰飴曰餹米精曰粳曰粳曰粳曰粳米粗  
曰糲曰糙米碎曰粳米汁曰淇曰潘曰潘祠  
神米曰糲汰米曰浙調味曰和醬曰醃醋曰  
醃盞曰醃曰盞醋水曰漿梅漿曰醃盞豆加  
薑桂曰豉食之甘滑者曰滷漉亦曰糲溲飯  
之美者曰不周之粟陽山之稌瓊山之米南

海之秬南土之秬東胡之菰羹菜之美者曰  
露葵之羹雲夢之薑王之饋八珍者曰淳蒸  
淳母炮豚炮將擣珍漬熬肝腎

厚味曰醢食香曰餼食滿噐曰饌酒食多曰饌  
野餽曰餽餽食曰饌餉田曰饌嫁女送食曰  
饌盛禮飯賓曰饌飲饌送行曰饌寄食曰餽  
廩食曰稍曰餼進食曰噉曰嚼曰啣曰啣曰嚼曰  
齧曰齧飲湯曰齧曰齧曰啣曰啣曰啣曰啣曰  
齧食餘曰齧食敗曰齧又曰齧食傷熱濕曰



餼粗食曰鉢美食曰簠食食曰饗食食曰饗曰餐饑而  
歎曰餒飽而饜曰飮飽出息曰噫食不下曰  
餉食不飽曰餓飽而強食曰饑  
肉食曰膳有滋味者曰羞獻食亦曰羞精肉曰  
腥有骨曰膾肥肉曰雋筋肉曰腱夾脊肉曰  
胛脇肉曰胎口上肉曰膾大鬻肉曰截曰軒  
曰聶細切曰膾羹肉曰臠曰臠曰臠羹汁曰  
涪牛臠曰腳羊臠曰臠豕臠曰臠烹肉曰膾  
曰臠曰臠少汁曰臠曰煎熬燔肉曰炙  
曰炆曰煨曰燒湯淪肉曰爛肉醬曰臠曰醢  
多汁醢曰醢有骨醢曰鷄乾肉折者曰脯曰  
脩曰脩全者曰腊乾雉曰脩脯申者曰脩曲  
者曰脩有骨脯曰肺無骨脯曰膾捶脯加薑  
桂者曰膾烏尾肉曰翠臠肉曰脩脩煮魚曰  
腊鹽米釀魚曰鮮漬魚曰鮑曰菹乾魚曰鮓  
曰臠魚敗曰鮓肉敗曰膾肉惡氣曰腥曰羶  
曰臠肉膜曰臠肉縮曰臠奈肉熟者曰臠生  
者曰臠曰臠脂膏曰臠曰膾牛羊乳曰酪曰

國家圖書館 NATIONAL CENTRAL LIBRARY TAIWAN

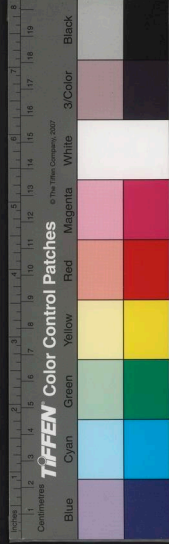

酏酪之精華曰酥肉之美者曰燕脾猩唇髦  
殘象白熊掌鷄距兔胎鯉尾鷄炙駝峯  
酒曰歡伯周禮三酒一曰事酒二曰昔酒三曰  
清酒釀酒曰醞酒母曰醱曰醲一宿熟曰醴  
曰酤重釀酒曰醕白醲曰醱醲三重釀曰酎  
美酒曰醕清酒曰醱曰醲濁酒曰醲曰醴曰  
醲釀酒曰醇曰醕苦酒曰醲緝酒曰醲薄酒  
曰醲色紅者曰醲綠者曰醲白者曰醲曰醲  
宮酒曰黃封秬黍香草釀者曰鬱鬯以茅縮

酒曰泔曰泔亦曰醕以篚盪酒曰醲酒未漉  
曰醲曰醕酒渣滓曰糟粕曰醕買酒賣酒曰  
沽酌酒曰酌嘗酒曰啐飲酒盡爵曰酌至齒  
不飲曰齏曰啗酌而無酬酢曰醲以酒祭地  
曰酌沐而飲酒曰醲食後飲酒曰醲罰酒曰  
浮酒醉曰醲曰醲醲曰醲醲酒蘇曰醲醉容  
曰醲酒樂曰醲嗜酒曰醲曰沉湎病酒曰醲  
酒失曰管曰怩醉舞曰醲曰傚醉怒曰醲曰  
酌合錢沽酒曰醲王命大飲曰醲酒釀曰醲





毒酒曰醜酒之美者曰醪醕曰醖醱曰醞  
曰玉薤曰丘園玄碧曰蒼梧醪清曰荆南富  
水曰烏程羞下曰榮陽玉窟曰關中桑落又  
有郾筒新豐蘭陵宜春俱稱上品

茶稱瑞草之魁初採者曰茶晚採者曰茗又晚  
者曰蔎曰苻曰檟始芽曰槍寢大而開曰旗  
以槍名者曰雀舌曰麥顆以旗名者曰蟬翼  
其品則虎丘最貴天池陽美次之龍井六安  
又次之名之佳者曰蒙頂石花曰顧渚紫笋

曰碧澗明月曰西山白露曰壽州黃芽製之  
美者曰龍團曰鳳餅曰瑞雲曰翔龍曰月片  
曰香乳曰銀絲曰冰芽



音釋

鉅 巨	釘 定	鎗 唐	淪 約	鐸 畢	鑽 讚	鉞 瘰	鑽 分
救 汝	鉅 豆	鐸 啼	錕 渾	鐸 羅	鉞 紐	糝 三上聲	鑽 俯
麩 去上聲	鉅 二	鎗 髒	鈍 屯	鐸 博	鉞 速	笔 帽	鐸 獨
糞 糞	鉅 資	鉅 貯	鐸 負	鉞 托	鉞 堆	洗 驕	鐸 甌

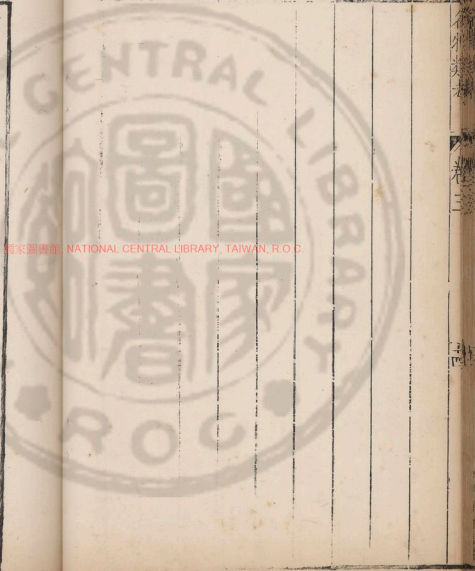

臙 <small>熏</small>	臙 <small>烏郭反</small>	臙 <small>噓</small>	雋 <small>吮</small>	餉 <small>鐘</small>	饗 <small>叨</small>	餞 <small>酸</small>	飲 <small>楫</small>	錡 <small>葉</small>
臙 <small>曉</small>	臙 <small>荏</small>	臙 <small>孿</small>	臙 <small>徒</small>	臙 <small>呼糾反</small>	臙 <small>鐵</small>	臙 <small>搜</small>	臙 <small>塔</small>	臙 <small>媛</small>
臙 <small>而</small>	臙 <small>泣</small>	臙 <small>志</small>	臙 <small>梅</small>	臙 <small>農</small>	臙 <small>艾</small>	臙 <small>蒲本反</small>	臙 <small>哈</small>	臙 <small>啗</small>
臙 <small>泣</small>	臙 <small>香</small>	臙 <small>酷反</small>	臙 <small>各反</small>	臙 <small>呈</small>	臙 <small>艾</small>	臙 <small>臙</small>	臙 <small>徒感反</small>	臙 <small>噉</small>

饗 <small>熾</small>	饗 <small>聊</small>	母 <small>模</small>	瀋 <small>昌枕反</small>	糗 <small>慥</small>	糗 <small>昨</small>	瀋 <small>備</small>	錫 <small>唐</small>	饗 <small>張</small>
饗 <small>運</small>	饗 <small>潭</small>	炮 <small>庖</small>	稭 <small>更</small>	糗 <small>西</small>	糗 <small>敗</small>	瀋 <small>醜</small>	饗 <small>皇</small>	饗 <small>皇</small>
饗 <small>亮反</small>	饗 <small>亮反</small>	將 <small>將</small>	荳 <small>豈</small>	糗 <small>胥</small>	糗 <small>喟</small>	糗 <small>備</small>	糗 <small>磋</small>	糗 <small>備</small>
饗 <small>賞</small>	饗 <small>蒙</small>	漬 <small>自</small>	淳 <small>之純反</small>	糗 <small>適</small>	糗 <small>粹</small>	糗 <small>弋</small>	糗 <small>沼反</small>	糗 <small>沼反</small>

NATIONAL CENTRAL LIBRARY, TAIWAN, R.O.C.





醜	醜	醜	醜	醜	醜	醜	醜	醜	醜
醜	醜	醜	醜	醜	醜	醜	醜	醜	醜
醜	醜	醜	醜	醜	醜	醜	醜	醜	醜
醜	醜	醜	醜	醜	醜	醜	醜	醜	醜
醜	醜	醜	醜	醜	醜	醜	醜	醜	醜
醜	醜	醜	醜	醜	醜	醜	醜	醜	醜
醜	醜	醜	醜	醜	醜	醜	醜	醜	醜
醜	醜	醜	醜	醜	醜	醜	醜	醜	醜
醜	醜	醜	醜	醜	醜	醜	醜	醜	醜
醜	醜	醜	醜	醜	醜	醜	醜	醜	醜

醜	醜	醜	醜	醜	醜	醜	醜	醜	醜
醜	醜	醜	醜	醜	醜	醜	醜	醜	醜
醜	醜	醜	醜	醜	醜	醜	醜	醜	醜
醜	醜	醜	醜	醜	醜	醜	醜	醜	醜
醜	醜	醜	醜	醜	醜	醜	醜	醜	醜
醜	醜	醜	醜	醜	醜	醜	醜	醜	醜
醜	醜	醜	醜	醜	醜	醜	醜	醜	醜
醜	醜	醜	醜	醜	醜	醜	醜	醜	醜
醜	醜	醜	醜	醜	醜	醜	醜	醜	醜
醜	醜	醜	醜	醜	醜	醜	醜	醜	醜

國家圖書館 NATIONAL CENTRAL LIBRARY TAIWAN, R.O.C.



宮室

擇吉而處曰宅有甲乙之次曰第居止曰舍舍

中房曰屋大屋曰厦重屋曰樓高樓曰閣內

寢曰燕寢亦曰室曰家室東北隅曰宿東南

隅曰突西南隅曰奧西北隅曰屋漏室之中

曰中霤兩傍室曰側室外寢曰正寢曰路寢

亦曰堂堂東西壁曰序堂前曰庭庭下曰除

堂中途曰陳堂下周屋曰廊長廊曰櫺堂左

右曰翼室亦曰夾室東西室曰廂門側之室

茗名

護說

荈荈

檟賈

醴汪

酏胡

薤械

郢皮

酏步

酏振

醪祿

酸潑

傴娑

酗煦

酌同上

醪脚

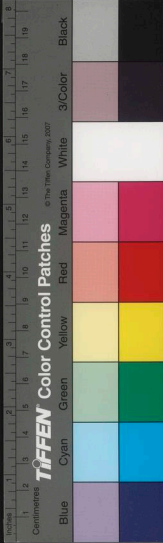

國家圖書館 NATIONAL CENTRAL LIBRARY, TAIWAN, R.O.C.

曰塾寄託之室曰廬屋所容受曰庑

觀君之所曰朝古制朝堂有五東曰青陽西曰總章南曰明堂北曰玄堂中曰太室通曰太廟亦曰太寢四面旁室曰丕後世朝堂曰殿殿中負宸曰屏門屏之間曰宁殿下曰陛亦曰扈曰廉陛下曰階階級曰城曰陔曰砌階下曰墀墀中班列定位曰著亦曰廷東階曰阼階西階曰賓階兩階間曰鄉中階曰馳道天子所居曰宮曰禁亦曰宸曰籓曰省中曰

大內行則曰行在曰行內太子宫曰儲禁曰鶴禁曰青宮禁門曰闔正門曰路門曰應門曰雉門曰庫門曰臯門路門亦曰端門曰畢門左右曰掖門門兩觀曰闕亦曰象魏闕角曰觚稜連闕曲閣曰移朝門外兩豎柱曰桓亦曰華表宮中之門曰闈曰閨小閨曰閤宮街曰壺宮深密處曰葺無符籍妄出入宮門曰闈

百官所居曰府曰省曰寺曰署曰司衙內曰廨





聽事曰廳造作之所曰厰曰局曰監事神之  
所曰廟小則曰祠東西屋曰廡曰房亦曰廊  
廟中路曰唐士所居曰學曰庠曰序曰校曰  
膠曰黌宮曰泮宮曰澤宮曰太學曰成均亦  
曰辟雍曰虎闈曰槐市曰瞽宗釋所居曰寺  
亦曰刹曰蘭若曰方丈曰招提曰伽藍曰叢  
林曰祇園曰金田曰鷲嶺曰緇廬曰上方曰  
曰浮屠塔下屋曰龕道所居曰觀曰院亦曰  
宮曰黃宅曰福庭

急遞舖曰傳遽曰疾置馬遞曰駟曰郵亭驛館  
曰傳舍亦曰遽廬曰官攤止宿曰邸寓居曰  
僑逆旅曰店草舍曰茭厰舍曰庖浴室曰湏  
洞室曰宕地室曰窖土室曰陶復水室曰移  
曰凌陰蠶室曰繭館服舍曰倚廬曰堊室儲  
穀者曰倉曰廩曰庌曰庌有屋曰廩露積曰庾方  
倉曰京圓倉曰困儲芻藁曰膾穴粟曰窖貯  
貨財曰府亦曰庫曰帑曰藏罪人所居曰犴  
曰狴曰獄亦曰牢曰圜圜曰圜墻曰請室曰



居室曰暴室曰深室曰若盧曰均臺曰幽圍  
溷穢之所曰廁亦曰圃路旁廁曰屨

墳塋曰宅兆穿壙曰窆壙中曰穿中又曰鑿亦

曰玄廬封土曰塚曰宰曰藩曰隴天子墓曰

山陵曰園陵陵中曰方中墓門曰羨門羨道

曰隧預造者曰壽宮

累土曰臺有屋曰榭圓屋曰庵四無壁曰亭亦

曰皇露舍曰厥潔室曰齋亦曰軒曰精舍城

門臺曰闕重門曰闈門中板曰閤亦曰牖城

上望樓曰櫓曰譙美者曰麗譙短牆曰墀亦

曰女牆曰雉堞曰睥睨境門曰闕里門曰閤

亦曰閤道四通曰街曲街曰巷里巷曰閤巷

門曰閤交易之所曰市野市曰墟市間日一

市曰疲市市門曰閤市垣曰闕市舍曰肆市

樓曰旗亭市中空地曰塵水陸皆通交易處

曰埠

屋脊曰極桁曰棟亦曰桴曰檼曰甍曰棼負棟

者曰梁亦曰栿廂屋椽曰椽亦曰桷曰椽椽

國家圖書館 NATIONAL CENTRAL LIBRARY TAIWAN

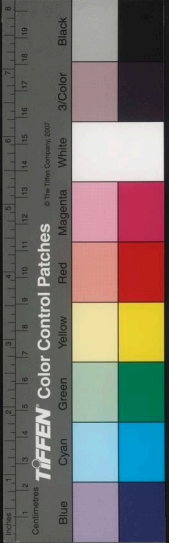

頭曰題又曰瑞屋牙曰簷亦曰宇曰榮曰槁  
直不受簷曰交連簷曰椽曰招曰振承屋簷  
水者曰重雷屋柱曰楹柱題曰節曰梓柱上  
枅曰枅曰楮曰枅曰楨曰構楹梁上短柱曰  
窰曰枅曰椴曲枅曰拱承拱者曰枓又曰欂  
拱上橫木曰枅柱根曰跋柱下石曰礎曰礧  
又曰礧屋上厭火者曰鳴吻

戶扇曰扉曰闔亦曰闔單扉曰戶兩戶曰門亦  
曰閤曰扇門扇飾曰鋪首門限曰閤亦曰閤

曰拱曰閤門檠曰機曰闔曰杙高門曰閤閤  
門在左曰閤在右曰閤門兩旁木曰棖曰楔  
門上橫梁曰楣亦曰闔戶本曰樞亦曰櫻門  
榜曰捷亦曰戾彥閉門曰闔開門曰闔門扉  
聲曰闔曰闔塞門曰樹曰扉皇邸曰蕭牆亦  
曰采恩曰清防門所施行馬曰桓曰榭枅橫  
一木曰衡門織荆者曰篳門鑿垣爲門曰竇  
如圭者曰圭竇小竇曰窬窗在屋曰櫺在牆  
曰牖樓閣防危曰鈎欄曰檻楯疏欄曰櫳兵

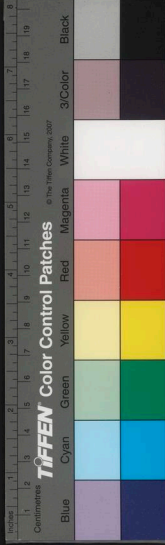



音釋

宦夷

宐要  
宐同

攔炎

宐成

宸衣

扈史

城戚

砌妻

簾語

掖亦

筓移

衙巷  
闕同

扉戒

庠雅

葍溝

剌察

伽加

鶯就

龕堪

傳林  
戀反

駟日

遽渠

樵离

芟跋

福幅

宕陽

窳蔭

彩移

痔痔

困窘

齋會

窖教

欄曰棨牆五板曰堵三堵曰雉屋墻曰垣曰  
墉曰壁曰阨周垣曰墉籬落曰藩曰柙曰儲  
胥外藩曰虎落編樹木爲藩曰柵

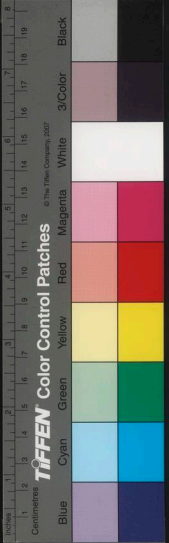

國家圖書館, NATIONAL CENTRAL LIBRARY, TAIWAN, R.O.C.

楯 <small>辭允反</small>	榘 <small>牙</small>	罌 <small>扶</small>	楔 <small>薛</small>	檝 <small>隻</small>	閉 <small>緇</small>	杓 <small>斗</small>	櫛 <small>盧</small>
燦 <small>啓</small>	窳 <small>俞</small>	罌 <small>思</small>	楔 <small>威</small>	杓 <small>弋</small>	扁 <small>同</small>	碣 <small>昔</small>	案 <small>節</small>
坏 <small>坯</small>	櫛 <small>伶</small>	互 <small>互</small>	榜 <small>桂</small>	閱 <small>抗</small>	秩 <small>秩</small>	磔 <small>桑</small>	柶 <small>而</small>
臻 <small>遼</small>	檻 <small>斬反</small>	檻 <small>蒲禮反</small>	闔 <small>鎗</small>	捷 <small>捷</small>	閭 <small>浪</small>	屨 <small>厥</small>	鴟 <small>螭</small>

楮 <small>搭</small>	振 <small>真</small>	榛 <small>察</small>	芬 <small>分</small>	柎 <small>行</small>	睥 <small>媿</small>	闕 <small>鉅</small>	圍 <small>語</small>	帑 <small>備奴</small>
柎 <small>卞</small>	梓 <small>昨骨反</small>	楠 <small>的</small>	朶 <small>亡</small>	桴 <small>孚</small>	睥 <small>詰</small>	闕 <small>因</small>	圍 <small>清</small>	犴 <small>岸</small>
楸 <small>疾</small>	柎 <small>附</small>	槐 <small>皮</small>	腐 <small>力救反</small>	穩 <small>隱</small>	痲 <small>咳</small>	闕 <small>鏽</small>	匱 <small>宴</small>	狴 <small>避</small>
薄 <small>薄</small>	柎 <small>筭</small>	招 <small>呂</small>	楠 <small>角</small>	薨 <small>萌</small>	埠 <small>步</small>	牒 <small>煉</small>	窳 <small>毳</small>	圖 <small>伶</small>

國家圖書館 NATIONAL CENTRAL LIBRARY, TAIWAN, R.O.C.

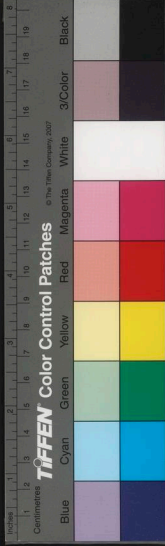

器用

耕田曲木曰耒耒端木曰耜後世用牛耕者曰

犁犁金起發者曰鏡亦曰鐔覆發者曰壁亦

曰鋤五刀犁端以開荒地者曰剗刀亦曰剗

刀耙曰渠挈亦曰渠疏鐵齒者曰鑷鍤無齒

而蓋磨者曰勞縛竹木如篲而曳田壠者曰

槌椎土塊者曰耨磨土塊者曰礮礮亦曰礮

礮平泥田器曰盪下種者曰耨車耨足金曰

剗碾溝壠者曰砵車除草者曰鉏曰鉏曰鉏

耨賤

耨賤

三

國家圖書館, NATIONAL CENTRAL LIBRARY, TAIWAN, R.O.C.





曰耨曰定鉏柄曰檀刈禾曲刀曰鎌大鎌曰  
 鋤截穎短鎌曰銛鈎鎌曰缺長鎌曰鈇曰鑿  
 鎌柄曰桐鏤鍬器曰把筭取禾稗者曰杈歛  
 禾具曰搭瓜轆禾者曰輓軸搥禾者曰連枷  
 擲揚糠秕者曰坎

結草覆露積者曰苫束稈覆墻頭者曰稭盛穀  
 者曰筥連底小筥曰筥曰黠筥中編竹通氣  
 者曰穀盅舂器曰杵曰臼石曰曰碓踏碓曰  
 礪礪穀去殼者曰礪石礪轆穀者曰輓靡穀

者曰磴亦曰礪簸器曰箕亦曰箕掃具曰筥  
 亦曰筥篩穀者曰籬量穀者曰斗曰斛斗槩  
 曰柈扇車曰颰扇盛米穀者草器曰蕒曰篠  
 竹器曰籬曰筥剉草具曰鋤汲水索曰綆曰  
 縹茅索曰絢纏綆械曰輓轆機械取水曰桔  
 槔連機引水曰翻車挹水器曰戽斗禦雨衣  
 曰蓑亦曰襜褕雨帽曰笠若笠曰臺有柄者  
 曰笠銅牛具曰軛曰犂角端木曰福畜羊豕曰  
 糾駕牛具曰軛曰犂角端木曰福畜羊豕曰



園曰牢曰苙棲鷄者在墻曰墀在杙曰楛

銅蠶方器曰筐圓器曰筐蠶箔曰苗蠶槌曰植

苗上草曰蓐聚蠶結繭曰簇繹繭為絲曰纒

纒絲車曰軋張軋絲者曰柅絡絲車曰篋織

具曰機持緯者曰杼受經者曰袖機縷曰綜

曰紕曰筵引絲上筒充緯者曰羅行緯者曰

梭擣練具曰砧曰杵

工之器斫斲者曰斧大斧曰斤斧斤空曰釜柄

曰柯解截木者曰鋸平治木者曰斲曰鉋曰

鑿穿孔者曰鑽曰錐剝剔者曰鑿曰錄曲鑿

曰刪小鑿曰鐸行鑿者曰椎雕鏤者曰刀曲

刀曰刮鏟者曰鑿曰錫磨者曰砥曰礪曰硎

為圓者曰規為方者曰矩取平者曰準取直

者曰繩揉曲者曰槩方正者曰栝鍊金者曰

鑪鼓鑪者曰鞞敲金者曰鉗鍛者曰錘鍛之

質曰鈇鑄器模曰鎔曰型曰範搏瓦具曰甄

攻玉器者曰礪礪鑄石者曰鑿鐵束木曰鋸

篋束木曰籬築墻板曰楨植者曰榦斲土者



名物類考  
七曰柶箸取物曰欹  
曰鏝承土者曰甬曰鋏兩刃甬曰鏃鏃土籠  
曰畚曰簣曰藁土輦曰裡盛土裡中曰椽平  
土具曰杙曰蔓築土曰椽杵聲曰橐橐相應  
聲曰登登  
烹器無足者曰鬪一曰釜大釜曰鑊小者曰銚  
曰鑊有耳者曰鑊一曰鎗附耳在外者曰銚  
三足者曰鑊三足兩耳者曰鼎大鼎曰鬲大  
口鼎曰鑊歛口鼎曰鬲曲脚鼎曰鬲耳曰  
鉞上大下小若甌者曰鬲鬲具曰甌行甌曰  
蛙無釜竈曰焜温器曰銚曰鑊曰鎗曰銷又  
曰鉞鑊炊器穿底孔者曰甌無底者曰甌蔽  
底者曰算澆米器曰箕曰簸盛水器曰甕曰  
甕曰甕汲水者曰甕大口者曰甕長項者曰  
甕小者曰甕曰甕曰甕大口者曰甕長項者曰  
者曰甕亦曰甕甕盛飯者曰筭曰筭似甕有耳  
孟曰盥曰盥曰盆曰甕曰甕曰盥曰盥曰盥曰  
曰盥承飯者曰杓進飯者曰箸曰筭曰匙曰





盛酒者曰尊上尊曰彝中尊曰卣下尊曰罍兩  
尊曰朋尊之屬曰缶曰壺曰甒曰榼曰桴曰  
甒曰甒曰甗酒注曰偏提曰滑稽皮囊貯酒  
曰鴟夷陶器貯酒曰康瓠亦曰泰飲酒者曰  
杯曰觴容一升曰爵二升曰觚三升曰觶四  
升曰角五升曰觥亦曰散杯之屬曰琖曰尊  
曰琖曰鍾曰卮曰斝曰甌曰盃曰盞曰盃曰  
瓢曰盃大杯曰鑿落曰叵羅曰大白瀉酒具  
曰榨

金飾器曰鍍曰餞飾器口曰鈿寶飾器曰鈿曰  
鬲雕金曰追銷白金沃器曰盞漆飾器曰鬲  
漆器曰髹滌器曰盪器虛曰盪虛而側者曰  
敬盪惡不中曰苦窳不堅固曰盪裂者曰盪  
曰罍曰隙

安身曰牀牀前橫木曰杠牀卑而狹曰榻交牀  
曰胡牀薦草曰蓐藉首者曰枕警枕曰穎可  
卷舒者曰席竹席曰簟曰筵亦曰筵細者曰  
簟曰第粗者曰蓐蓐毛席曰氍毹曰氍毹曰



毯曰氈席緣曰純寢而覆身者曰被曰衾單  
 被曰裯藉身者曰裯曰褥牀前幔曰幌曰幃  
 在上者曰幕曰帶四方具曰帷亦曰幃上下  
 四旁悉具曰幄曰幄曰幄曰次曰綴衣小帳  
 曰幪曰幪大氈帳曰拂廬綉毳下番曰流蘇  
 障戶者曰笛曰簿曰簾亦曰幪坐凭曰几行  
 倚曰杖

收藏服飾者曰笥曰篋曰匱曰箱曰籠曰篋曰  
 終曰篋曰篋束篋者曰滕衣竿曰拋曰桁衣

架曰揮曰狀澡手面具曰盥曰盥曰盥曰盥沐浴  
 具曰盥曰杆曰盂拭器巾曰帕拭手巾曰帕  
 覆衣大巾曰幣曰帑曰幪曰幪梳具曰櫛細  
 櫛曰枇鑿容者曰鏡曰鑑妝奩曰盃妝匣曰  
 奩妝具曰粉曰脂曰黛濡髮者曰香澤摘髮  
 者曰櫛櫛鬢者曰導裁衣刀曰剪紉衣者曰  
 針伸衣帛者曰熨斗

續明日燈曰缸燈臺曰檠蠟炬曰燭燭末曰跋  
 燈燭之光曰焰曰熒其花曰燧其灰曰燼曰







名物類考 卷三

竿曰篙曰櫂短櫂曰楫亦曰槳曰橈曰櫂似槳而長者曰艣船上幔曰帆帆柱曰檣亦曰桅編箬以禦雨者曰篷簣牀以薦物者曰苓牽船筏曰簞曰笊曰笈曰笮繩曰綽曰綰繫船繩曰纜船行曰艇不行曰艘船不安曰舩整船向岸曰艤棹船相應聲曰欸乃竹木簞曰筏亦曰桴

大車曰輅駕人曰輦有帷者曰巾車使車曰軺曰輶大夫車曰軒副車曰倅庶人乘曰輶車

曰鹿車婦人乘曰容車并車曰軒卧車曰輶兵車曰輶曰輶曰輶曰輶曰輶曰輶曰輶曰輶車前橫木曰衡車後橫木曰軫車箱曰輶曰輶曰輶輶端橫木曰輶輶端上曲曰輶車伏免曰輶曰輶輶中靶曰輶輶上載轡者曰輶車鈎心木曰輶車輻曰輶輶輶曰輶曰輶輶中穿曰輶輶中鐵曰輶車輪有輻曰輶無輻曰輶車輶曰輶持輪者曰輶輶頭曰輶輶中鐵曰輶輶頭鐵貫曰輶曰輶曰輶曰輶曰輶輶脂

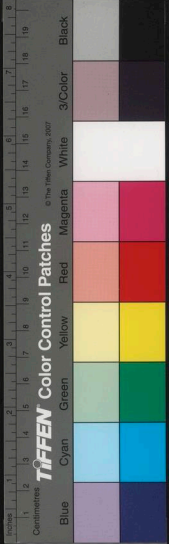

國家圖書館 國家中央圖書館

膏車曰輶盛膏者曰輶鈴在鑣曰鸞在軾曰  
 和止車木曰軻曰柅手執索曰綏車帷曰幃  
 曰幪曰幌車上障塵曰輜曰茀曰簞篋車轍  
 曰軌車轉曰輪轉一周曰轉車行曰軋車聲  
 曰轟曰轍車聲衆曰鞞車行不平曰較曰軻  
 曰軾軻不安曰輓前頓曰輕後頓曰軒重車  
 曰輶輕車曰輶車亂行曰輶輶車相過曰軻  
 車所踐曰較輶曰輶曰輶曰軻引車行曰輶  
 載送物亦曰輶凡車曰輶曰輶曰輶竹輿曰輶輿

捕魚曰漁綸竿鈎餌曰釣綸亦曰緝釣逆鉞曰  
 鐵結繩曰網曰罟大網曰罟曰罟曰罟網網  
 曰罟小罟曰麗纓罟曰罟編竹曰簾曰筌曰  
 簾篋籠曰罩曰筌葦箔承取曰筍立木張網  
 曰罟積柴聚魚而取之曰罟曰罟以木絕水  
 曰梁曲梁曰罟網煮曰罟取蟬曰籬曰算取  
 龜鼈曰鈔曰箝曰獨

田獵貫木爲闌而遮圍禽獸者曰校因山谷而  
 遮圍禽獸者曰陸繫足者曰蹄曰罟翻車曰



罟曰罟曰罟有柄網曰罟小網曰罟麋罟曰罟  
罟彘罟曰罟兔罟曰罟曰罟曰罟鳥網曰羅  
曰罟生絲繫矢而射曰弋曰矰曰繳陷坑曰  
穿機檻曰獲鳥籠曰樊曰矰曰矰小籠曰簪  
大駕儀衛著之於簿者曰鹵簿其目則有輅有  
輦有節有旛有幢有蓋有蓋有纛有戟有劍  
有梧杖有儀刀有儀鎗有武備有誕馬有鳴  
鞭上示信者曰印其質則有玉有金有銀有  
銅其文則曰璽曰印曰章其鈕則爲螭爲駝

爲龜爲鼻其綬則有赤有紫有青有黑有黃  
剖刻而合之者曰符其質則有玉有金有銅  
有竹其刻則爲龍爲麟爲虎爲魚爲篆關符  
曰傳其別則有紫有繒有繻軸君命者曰節  
其等則有玉有金有角有竹其名則曰虎曰  
人曰龍曰旌曰符

祭器木豆曰豆竹豆曰籩曰簋瓦豆曰登有足  
者曰斝圓竹器曰簠方竹器曰簋飾以金玉  
曰瑚曰璉盛肉者曰簋盛羹者曰錡載牲者





隨喪載牲者曰遣車刻木爲車馬僕從者曰  
明器束草爲人從衛者曰芻靈太似人形者  
曰俑  
八音一曰金爲鐘大者曰鑪小者曰鐃亦曰歌  
鐘曰編鐘和鼓者曰鐃節鼓者曰鐃亦曰鉦  
曰丁寧止鼓者曰鐃曰鈸通鼓者曰鐃金舌  
曰金鐸木舌曰木鐸二曰石爲磬上曲者爲  
句下直者爲倨王磬曰球大者曰馨應笙者  
曰特磬應歌者曰頌磬亦曰編磬代磬者曰

曰俎曰枇有足俎曰梘曰巖曰大房挹酒者  
曰勺盛酒者曰罇曰壘曰彛曰黃目奠酒者  
曰爵曰同禡酒者曰瓚  
喪具束身曰棺曰櫬柩棺曰裨貴者曰秘器預  
造者曰壽器天子曰梓官棺中笈牀曰楸柎  
小棺曰椁曰積周棺者曰槨喪車曰輅曰輶  
曰輜曰輜輶喪車之索曰引曰紼設柳衣障  
極者曰墻置扇而畫文者曰翼下棺車曰輶  
索曰絳持絳木楹曰桓刻石曰碑小碑曰碣



方響三曰絃爲琴爲瑟大琴曰離大瑟曰灑  
琴瑟底孔曰越似瑟而竹擊成聲者曰筑似  
瑟而竹軋成聲者曰箏似瑟而小者曰箏體  
曲而長者曰箜篌胡中馬上之樂曰琵琶絃  
鼓而鼓之者曰稽琴月琴曰阮琴提琴曰胡  
琴曰奚琴四曰竹截竹而吹之以應律者曰  
管編管如鳳翼而吹之者曰簫大簫曰管小  
者曰篴無底者曰洞簫橫吹而八孔者曰篳  
七孔者曰篳如篳而三孔者曰篳亦曰籟嚴

更者曰角十二聲爲一疊吹鞭曰箠曰箠捲  
蘆葉而吹者曰笳施笳於管者曰笳管曰箠  
篴五曰匏爲笙大者曰篴曰竽小者曰和管  
中金葉曰簧六曰土爲埴大者曰埴如鴈者  
曰雅埴如鷄者曰頌埴其變則爲擊缶擊盞  
拊瓶拊甌扣甕扣盞七曰革爲鼓八面者爲  
雷鼓六面曰靈鼓四面曰路鼓大者曰鼗鼓  
小者曰應鼓曰朔鼓曰棟鼓加拊者曰足鼓  
懸者曰懸鼓植柱而貫者曰楹鼓曰建鼓持



柄而搖擊者曰鼗鼓曰節鼓廣首而細腰者曰腰鼓曰漢鼓曰魏鼓曰震鼓曰杖鼓出於戎羯者曰羯鼓施於朝曰登聞鼓施於府寺曰朝晡鼓在村墅曰抱鼓在邊徼者曰警鼓鼓軍事曰鼙鼓鼓役事曰鼙鼓守夜鼓曰鼙鼓馬上曰提鼓鞞以鼉皮曰鼉鼓瓦匡革面曰土鼓鼓槌曰抱擊鼓曰撾徒擊曰罟鼓聲疾數曰鼙雜聲和樂曰縵三百三十三槌曰通八曰木所以合樂曰柷亦曰控所以止樂

曰敵亦曰揭應柷者曰春牘櫟敵者曰篳代并以節樂者曰拍板擊木撞鐘以出度者曰立均懸器橫木曰篳植木曰簾夏曰捷業殷曰崇牙周曰壁翬四面具曰宮縣三面曰曲縣亦曰軒縣二面曰判縣一面曰特縣鐘磬各六枚爲一具半具者曰堵全具者曰肆陳器曰箴解縣曰弛

文具曰紙曰墨曰筆曰硯紙曰方絮薄小者曰赫蹏墨曰登甲亦曰玄光筆曰述亦曰不律





寸六分以象期廣六寸以象六合七絃以象七星

紙之佳者曰日本松皮曰大秦密香曰晉武側理曰扶桑笈皮墨之佳者曰上黨隄糜曰鄴中石墨曰易水祖氏曰宋之蘇合烟筆之佳者曰中山兔毫曰蜀中麤尾曰湘東三管曰諸葛舊製硯之佳者曰端溪鸚眼曰歛溪龍尾曰洮河綠石曰信州水晶法帖之佳者曰右軍蘭亭記子敬洛神賦索靖出師頌懷素

硯曰鳳池竹板曰簡曰策曰籀木板曰方曰牘曰槧簡牘亦曰佔俾籍錄者曰譜曰牒曰簿曰冊可卷舒者曰卷編次者曰帙書囊曰褱書夾曰橈負書箱曰笈裁書刀曰削削竹木書名者曰刺字可爲式者曰法帖其品有三真筆曰真蹟雙鈎廓填者曰臨本刻石摹搨者曰搨本貌物形者曰畫其品有三曰神曰妙曰能養性情者曰琴其象有七上圓象天下方象地前廣象尊後狹象卑長三尺六



自叙帖畫之佳者曰陸探微之蕭史圖曹髦  
之下莊刺虎圖曹不興之玄女授符圖吳道  
子之天王黃荃之萱草山鷓江都王之馬韓  
晉公之牛薛稷之鶴趙邈之虎梅道人之竹  
徐熙之牡丹王右丞之朝川圖古琴之佳者  
曰清角曰雲和曰綠綺曰號鐘曰繞梁曰落  
霞曰焦尾曰響泉曰春雷曰秋籟古彝鼎敦  
壘之佳者曰硃砂斑曰鷓鴣斑曰鋪翠古曰  
黑漆古曰水銀古古陶器之佳者曰柴窑秘

色曰汝州青器曰邵局內造曰哥窑斷文古  
器字陰文曰款陽文曰識好古者二家收藏  
而不善閱玩者曰好事家閱玩而能識別者  
曰賞鑒家

徽幟曰旗旗上綬綫繆垂者曰旒曰旛小旗曰  
旄曰旛曰幟大旗曰牙曰纛畫日月曰常畫  
交龍曰旂畫熊虎曰旗畫鳥隼曰旟畫龜蛇  
曰旐繼旐曰旒羽葆曰幢曰翻全羽曰旒析  
羽曰旒通帛曰旃雜帛曰物大將之旗曰麾

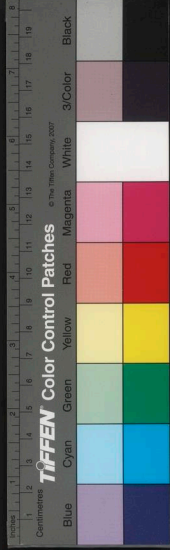

旗幅垂下曰旒

射侯曰臬有四天子熊諸侯麋大夫虎豹士鹿  
豕射埒曰棚畫布曰正棲皮曰鵠載矢者曰  
福盛算者曰鹿中承樽者曰楸一曰斯禁承  
禪者曰豐獲執者曰旌蔽獲者曰乏亦曰容  
鉞矢者曰筭夾

天子彤弓諸侯彤弓卿大夫墨弓弓末曰  
簫又曰消中央曰附又曰弮簫附之間曰淵  
弓絙曰弦兩端弦居曰彊有緣弓曰珣畫弓

曰箚角弓曰殖木弓曰弧弓滿曰殼發矢曰  
棚曰射弓弛曰矜鈎弦者曰央亦曰鞞臂鞞  
曰拾一曰遂弓彘曰秘弓衣曰韞曰殺曰鞞  
曰軒琴弓曰峿琴牙曰釗曰機肩琴曰黃琴  
滿曰曠手張琴曰擘張足踏琴曰蹶張蠻中  
琴曰谿子盛琴矢者曰簡古之名弓曰烏號  
曰越棘曰巨黍曰繁弱曰角端曰象珥曰繡  
質曰文身曰龍淵

羽箭曰矢又曰鏃曰鏃曰鏃曰鏃鏃矢本曰足





足金曰鈹曰鏹其末曰括其幹曰倚石鏹曰  
砮髀箭曰鳴鏹曰嚆矢受矢之器以皮曰服  
布曰橐竹曰笮曰箛步行曰馱馬上曰韃矢  
之善者曰藪十二矢爲一發四矢曰乘古之  
名矢曰由意曰肅慎曰夏服曰趙韜曰忘歸  
曰信往曰青鏹曰赤鏹

平頭戟曰戈亦曰鉞曰戣曰標曰戔刃戈曰鉞  
戈旁有枝曰戟亦曰劉曰戣鉤兵曰矛亦曰  
種曰稍小矛曰鉞短矛曰鏹曰鉞長矛曰鏹

曰鍛三隅矛曰惠曰𠄎四出矛曰戣戈矛柄  
曰鈹曰種柄底銳者曰鑄平者曰鍛

剡斫刀曰鈹大斧曰鉞曰鏹曰戚方登斧曰斨  
兩刃曰劔劔如刀曰鉞刀末曰鋒其本曰環  
環頭纏絲曰縶其室曰鞞其飾曰玳曰琫劔  
刃曰臘其口曰鑷其鼻曰瓊其端曰鐔其室  
曰鞘又曰拾其衣曰韜又曰夫撓短者曰七  
首磨刀劔曰鉞火燬水蘸曰焠古之名刀曰  
脫光曰露影曰青犢曰鳴鴻曰孟勞曰靈寶

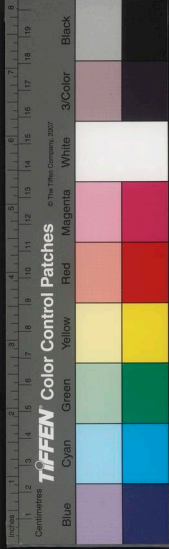

又有吳刀赤刀容刀鸞刀古之名劔曰龍泉  
曰太阿曰工市曰干將曰鏃鄒曰屬鏃曰魚  
腸曰純鉤曰湛盧曰豪曹曰巨闕曰鉞錡  
衣甲曰鎧曰函曰介首鎧曰冑亦曰兜鍪曰鞞  
鞞頸鎧曰鈹鍛臂鎧曰緝皮鎧曰革筍犀甲  
七屬兕甲六屬合甲五屬以繒飛石曰澹以  
機發石曰礮鐵蒺藜曰渠答搯石曰闔石捍  
身牌曰干曰盾大者曰鹵晝炊夜擊者曰刀  
斗警夜擊木曰柝曰柝金柝曰鏹

制馬曰轡驂內轡曰軻革轡曰鞞在口曰鞞曰  
銜絡首曰羈曰勒在傍欵口曰鑣繫制曰繯  
曰鞞亦曰鞞曰繼絡其膺曰纓曰鞞曰鞞橫  
經腹下曰紫曰鞞亦曰鞞拘使平行曰鞞曰  
縶亦曰縶不使却縮曰鞞轡飾曰珂曰玦曰  
瓊曰紕刻金飾顛曰錫鑣飾曰憤覆軼者曰  
幟鞞具曰鞞鞞下障泥曰鞞曰鞞鞞踏曰鞞  
鞞之美者曰金梁曰鏤衢馬鞞曰策曰鞞曰  
鞞



項械曰枷手械曰梏足械曰桎三械具曰三木  
 大械曰桁楊兩手共械曰拳鐵夾項曰鉗連  
 足者曰鈇鎖項者曰銀鑄荆杖曰楚竹策曰  
 箠木末垂革曰鞭短杖曰馱繩繫曰纆繼櫛  
 檻曰桺

音釋

發伐

鏡產

鏹戶花反

鏹壁

剷戾

剷商

耙霸

挈如

鑄漏

鑄轉

篲總

槌塔

椎垂

砑六

砑毒

礮歷

礮澤

盪湯

糶樓

剷雇

碾上聲

砑頓

鉏鋤

鏹蒞

剷又去聲

糶泥沃反

檣豆反

鏹鏹同

鋤招

穎余頤反

銓空

鏹契

國家圖書館, NATIONAL CENTRAL LIBRARY, TAIWAN, R.O.C.

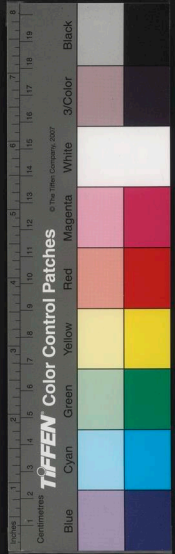



苙 立	軛 厄	攬 歷	笠 立	屣 虎	絨 選	縞 橘	籬 羅	杙 槩同
峙 時	鞞 絆	撕 思	箬 若	蓑 梭	桔 結	絢 陶	篋 昨何反	颺 揚
棧 弋	福 福	糜 糜	簞 莖	撥 撥	棹 高	輓 綠	鋤 查轄反	蕢 咄
櫟 傑	囷 潤	紉 引	簦 登	襖 失	挹 捐	輻 盧	綆 取	蓀 掉

國家圖書館, NATIONAL CENTRAL LIBRARY, TAIWAN, R.O.C.

筵 父	磴 淡	礪 滴	齟 庚	稈 古懶反	芘 加	杙 父	欒 嗽	鈇 山藍反
箒 之九反	確 磨	石 罍	盅 冲	稔 之潤反	秭 比	杷 琶	輓 歷	鋈 潑
簾 上同	簞 布火反	礪 籠	春 恣	笕 通	杙 狄	輓 滾	筭 庚	桐 司
	箕 基	碓 駝	碓 對	篙 市緣反	苔 失廉反	枲 鬚	稗 鋪	鏤 漏



錫 透宥反	鞞 敗	鈎 其占反 林反	篋 痲	鏞 脚	躡 遮	抹 求	鏡 活
操 柔	敲 欺	型 刑	箍 孤	袞 伐	畚 本	杩 入	銚 姓
槩 隱	鉗 鉗	甄 真 間	鞞 鞞	雨 插	藁 雷	椽 沃	鑿 驪
栝 栝	鍛 段	礎 監	銅 拘	鋤 七肖反	鞞 譽	補 釜	鎡 當

國家圖書館, NATIONAL CENTRAL LIBRARY, TAIWAN, R.O.C.

鐸 屠	剝 枯	鋤 西	研 坎	糶 碎	縷 呂	軋 狂	槌 墜	篋 匠
剝 已	剔 踢	飽 庖	斲 側 畧反	擣 島	絰 任	柅 你	蓐 辱	管 舉
鏟 戔	鉢 求	鋤 聰	登 穹	砧 斟	箠 叩	篋 王 縛反	簇 候	涪 薄
鑊 慮	刷 厥	錐 追	鋸 巨	杵 處	緯 位	柁 軸	縑 早	苗 曲

名物類考

卷三

七

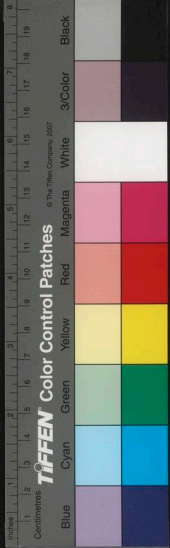

TIFFEN Color Control Patches

© The Tiffen Company, 2007

温凡	筇假	鴟疾	甌鹿	甌櫛	箸筋	鉢撥	盎於浪反	筭祛
盞謹	皎敷	觶至	甗容	榼盛	筴夾	溜力救反	甗邊	筭丹
盞離	卮之	觥古橫反	滑骨一稽	枰皮	匙時	盪敷	甗當	孟于
巨頗	斝形	琖蓋	甌答	甌答	杓奶	盪古又湯	盪枕同	

國家圖書館, NATIONAL CENTRAL LIBRARY, TAIWAN, R.O.C.

甗扶歷反	甌怡	甗單	筭開	鈷古	鈹掉	甌子孕反	鍍復	鎗上同
甌伶	甌丹	甗貫	筭于	鈷莽	鈹標	甗尋	甗容	鈹弋
甌滴	甌扶	甗嬰	筭叟	炊吹	鎡浩	娃烏携反	甗歷	鈹奇
筭四	甗挈	甗擔	甗剛	甗偃	銷消	煤謹	鈹經	甗奈

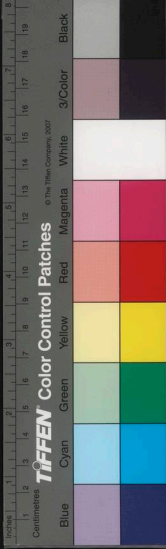



炮	櫟	盒	櫛	幣	區	揮	篋	凭
<small>徐野反</small>	<small>歷</small>	<small>影盒反</small>	<small>責</small>	<small>盤</small>	<small>移</small>	<small>輝</small>	<small>慙</small>	<small>平</small>
篲	熨	盃	批	帑	杆	戕	滕	籠
<small>邁</small>	<small>蔚</small>	<small>祿</small>	<small>脾</small>	<small>如</small>	<small>于</small>	<small>鋸</small>	<small>滕</small>	<small>鹿</small>
纒	跋	奩	筮	幪	帔	盥	梳	籬
<small>兜</small>	<small>鉞</small>	<small>廉</small>	<small>避</small>	<small>蒙</small>	<small>分</small>	<small>貫</small>	<small>移</small>	<small>盈</small>
縋	熒	柿	妝	幪	悅	饋	桁	終
<small>墜</small>	<small>榮</small>	<small>帝</small>	<small>莊</small>	<small>呼</small>	<small>稅</small>	<small>悔</small>	<small>行</small>	<small>終</small>

國家圖書館, NATIONAL CENTRAL LIBRARY, TAIWAN, R.O.C.

櫛	幪	氈	氈	笱	榻	窳	鈿	榨
<small>厨</small>	<small>厨</small>	<small>占</small>	<small>占</small>	<small>登</small>	<small>塔</small>	<small>雨</small>	<small>佃</small>	<small>詐</small>
幪	幪	純	氈	篋	穎	監	劇	鍍
<small>壽</small>	<small>壽</small>	<small>淮</small>	<small>渠</small>	<small>渠</small>	<small>穎</small>	<small>古</small>	<small>制</small>	<small>度</small>
綴	幄	氈	氈	篠	篋	壘	戲	戲
<small>贅</small>	<small>岳</small>	<small>山</small>	<small>干</small>	<small>除</small>	<small>徒</small>	<small>問</small>	<small>從</small>	<small>樣</small>
笛	帔	毳	毳	毳	篋	鏰	鈿	鈿
<small>曲</small>	<small>兵</small>	<small>吐</small>	<small>敵</small>	<small>揚</small>	<small>責</small>	<small>號</small>	<small>口</small>	<small>口</small>



儀以	纜濫	簞壇	柁葉	篙高	柁墮	艦虛	艦樞	艘撥
欵藹	艘熒	笮窄	榜魯	權草	栽械	舷玄	艦廷	艘樓
乃如字	艘宗	絳律	帆几	械鞞	杙弋	艦益	舫訪	餘余
簿牌	舩几	總念	苓伶	槳蔣	戩同	鷗上同	舳軸	艘皇

艘蒙	舩司	艘義	舩刀	踰頭	度已又計	鍵寒	織傘	纒墨
艘平	艘曹	舩窄	航杭	贗雁	又詭	鉞梅	篋	纒古恒反
舩逢	舩柯	舩猛	舩火江反	賺湛	又	艘麟同	箋上同	繫盤
艘雙	舩帛	舩華	舩綠反	艘驕	又	艘智	鐸	鐸

國家圖書館, NATIONAL CENTRAL LIBRARY, TAIWAN, R.O.C.

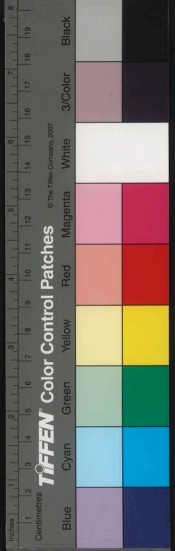

緡 眠	輓 挽	輓 陵	輓 由	輓 厄	輓 鱗	輓 握	輓 本	柅 你
銚 芒	輓 躐	輓 歷	輓 交	輓 致	輓 改	輓 户圭反	輓 弗	綬 維
鐵 機	輓 聰	輓 吝	輓 葛	輓 揪	輓 駟	輓 容	輓 兵	輓 虛偃反
屬 計	輓 邊	輓 振	輓 移	輓 周	輓 坎	輓 引	輓 皇	輓 方迷反

國家圖書館, NATIONAL CENTRAL LIBRARY, TAIWAN, R.O.C.

輓 胡瓦反	輓 諫	輓 櫻	輓 郎	輓 古恒反	輓 翻	輓 巢	輓 萃	輓 伐
輓 鍋	輓 駝	輓 座	輓 止	輓 蟻	輓 舟	輓 屯	輓 站	輓 浮
輓 標	輓 管	輓 渠	輓 江	輓 溝	輓 僕	輓 棚	輓 兵	輓 條
輓 刃	輓 徒很反	輓 總	輓 福	輓 遼	輓 霸	輓 之	輓 棧	輓 毛

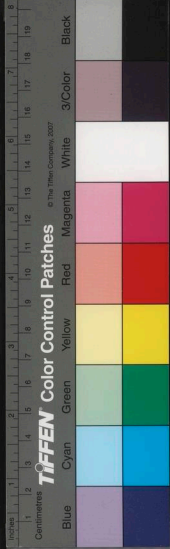



輶涼 鞞苦 楸駢 裸貫 鋼刑 篋選 蜻笞 篋敵 篋几

綿弗 輶而 柎夫 櫬夫 椀款 簠府 篆照 籒毒 笄奴

斐書 輶柳 榘歲 柎移 巖厥 簠軌 傳去 籒皇 箸省

輶盾 輶溫 檟讀 柎卑 挹邑 籒察 縞湏 璽洗 幢撞

國家圖書館, NATIONAL CENTRAL LIBRARY, TAIWAN, R.O.C.

罍扶 罍衛 罍浮 箝策 薰峇 罍增 簠戶 綬宗 罍孤

罍題 罍蒙 罍童 罍楨 罍掩 罍巢 簠脚 罍域 罍選

罍民 罍欒 罍拙 罍區 罍埋 罍沉 罍鈸 罍叢 罍肱

繳酌 罍嗟 罍畢 罍綰 罍聒 罍柳 罍句 罍誇 罍祿

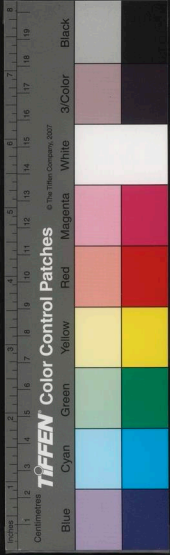

鑿戚 鑿形 楊桀 懸懸 踈的 估虞占反 摹莫 鸚衛 窳埕

鞞瞞 鞞漫 籊真 廡欽 鞮軋 榻塔 欸攝 微暉

枹浮 枹腔 篔筍 弛史 部部 裛邑 于于 桃桃 綈鞋

罽語 罽語 敵巨 籊巨 赫密 槩徂感反 遯末 綣參

匍逋 釜府 篲粟 箛孤 管言 箏秦 倨居 鈺征 備勇

微叫 鼓汾 篲秋 箛池 箏爭 簞喬 馨交 鏡徠 鑪容

鞞皮 輓胤 填喧 筍加 篔笛 篔空 灑所蟹反 鈹跋 錚淳

馨盖 羯計 鞞去弔反 膚畢 箏約 篔侯 筑竹 句勾 錫濁

國家圖書館, NATIONAL CENTRAL LIBRARY, TAIWAN, R.O.C.

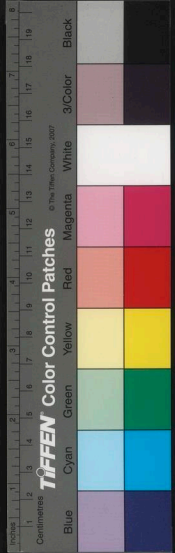

鉞 蛇	種 衝	鈇 允	鞬 <small>經天反</small>	橐 高	筈 <small>弩</small>	鏃 僕	擘 百	軒 刊
鏃 機	稍 荆	旻 殊	箝 <small>鄂</small>	笱 窄	砮 奴	鏃 孤	籟 蘭	拳 圍
鍛 晒	鋌 婢	鈇 丕	鞬 蘭	笱 同	髡 鬻	鉸 交	鏃 侯	釗 昭
去 求	鈇 尸	殺 葵	筮 行	鞞 義	噐 囂	鎚 滴	錒 批	礦 擴

國家圖書館, NATIONAL CENTRAL LIBRARY, TAIWAN, R.O.C.

秘 必	棚 崩	葶 彫	絙 桓	稍 稍	福 逼	旄 遂	旗 松	稍 稍
鞞 暢	詔 超	稍 火 玄 反	弦 閑	附 付	枳 飲	麾 輝	旄 兆	旄 膾
鞞 叨	鞞 攝	孤 狐	彊 殼 同	祀 靴	坳 盧	坳 劣	旄 佩	標 標
鞞 獨	鞞 溝	鞞 構	弭 米	淵 淵	蕭 肖	朔 逆	朔 到	隼 樞





繫計  
鞞引  
鞞秋  
錫羊  
鞞煎  
桔鵠  
銀郎

鞞的  
鞞顯  
玦决  
鞞墳  
鞞昌  
桎質

紕泄  
梁須  
鞞箱  
鞞茂  
鞞綴  
鞞拱

鞞仰  
鞞陟  
鞞征  
鞞被  
鞞椎  
鞞第



鞞霍  
鞞對  
鞞鈎  
鞞尋  
鞞盍  
鞞耶  
鞞震  
鞞鄒  
鞞條

鞞必  
鞞甫  
鞞皮  
鞞智  
鞞見  
鞞汗  
鞞焦  
鞞癸  
鞞癸

鞞勤  
鞞鎗  
鞞必  
鞞諤  
鞞萃  
鞞眸  
鞞波  
鞞參  
鞞咸

鞞纂  
鞞披  
鞞邊  
鞞孔  
鞞笑  
鞞莫  
鞞亞  
鞞同

各物類考  
卷三  
三

國家圖書館, NATIONAL CENTRAL LIBRARY, TAIWAN, R.O.C.



名物類考卷之三

名物類考  
卷之三

三

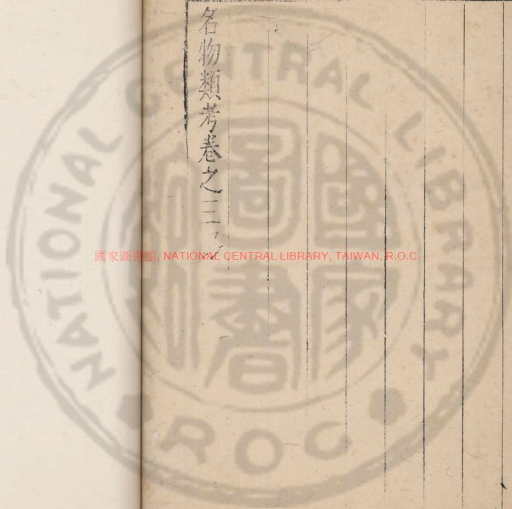

國家圖書館, NATIONAL CENTRAL LIBRARY, TAIWAN, R.O.C.



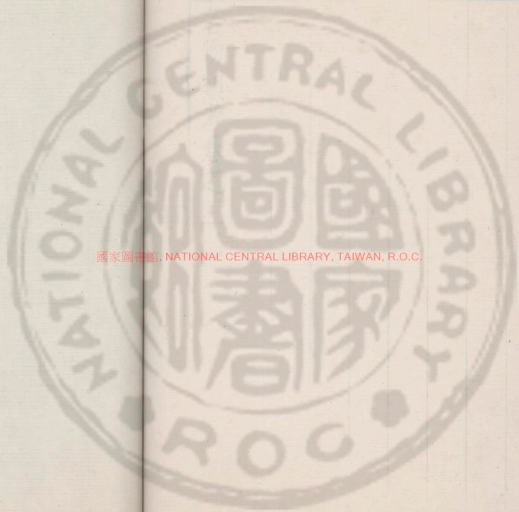

國家圖書館, NATIONAL CENTRAL LIBRARY, TAIWAN, R.O.C.





國立中央圖書館, NATIONAL CENTRAL LIBRARY, TAIWAN, R.O.C

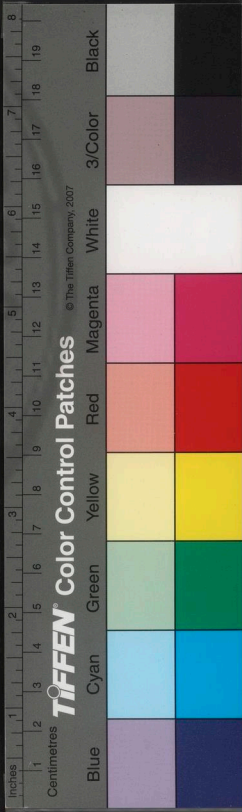

國立中央圖書館, NATIONAL CENTRAL LIBRARY, TAIWAN, R.O.C.



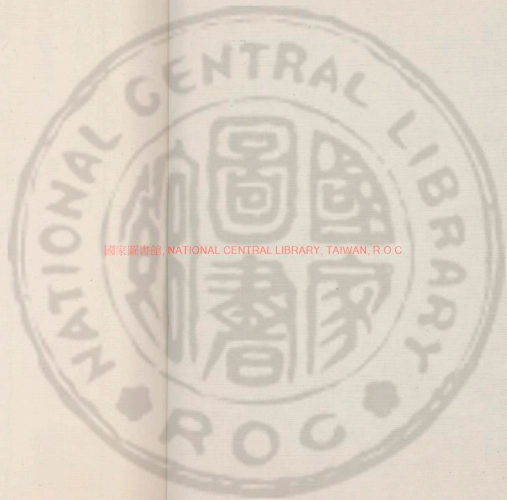

國家圖書館, NATIONAL CENTRAL LIBRARY, TAIWAN, R. O. C.





名物錄

珍寶

王之美者曰瑾曰瑜曰璠曰瑋曰琪曰珽曰琨  
 曰昭華曰白珩曰瓊璜曰和璧曰鼈采曰璠  
 璣曰垂棘曰琬琰曰結綠曰懸黎曰璠璣曰  
 球琳王之符亦如鷄冠黃如蒸粟白如脂肪  
 黑如純漆赤王曰瓊曰玖曰璠白王曰璠曰  
 璠碧玉曰瓊黃王曰琮黑王曰璠文王曰璠  
 曰琬瑞王曰琥水王曰水晶曰玻璃曰琉璃

71.1  
←51111111

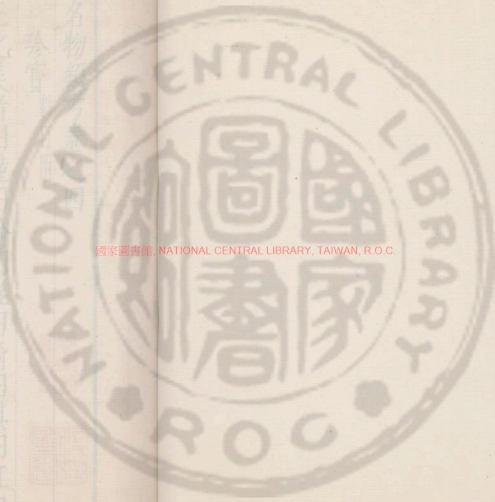

國家圖書館, NATIONAL CENTRAL LIBRARY, TAIWAN, R.O.C.



王之美者曰瑾曰瑜曰瑄曰琦曰琪曰玳曰玳  
 曰昭華曰白玢曰璇璜曰和璧曰鼂采曰璠  
 璵曰垂棘曰琬琰曰結緑曰懸黎曰璠璩曰  
 球琳王之符赤如鷄冠黃如蒸粟白如脂肪  
 黑如純漆赤玉曰瓊曰玖曰璠白玉曰瑳曰  
 瑤碧玉曰璠黃玉曰琮黑玉曰璠文玉曰璠  
 曰瑤瑞玉曰琥水玉曰水晶曰玻璃曰琉璃

珍寶

數目附



名物類考卷之四

NATIONAL CENTRAL LIBRARY, TAIWAN, R.O.C.

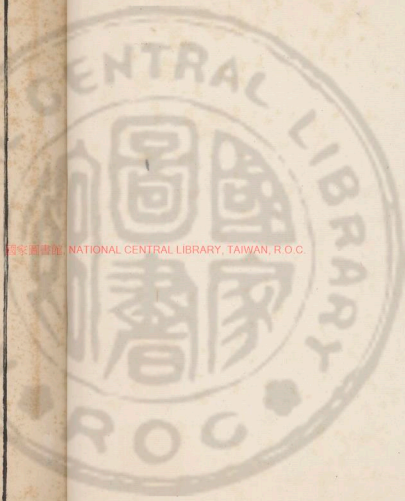

玉升曰瓊王甌曰獻寶玉曰琛雙玉曰穀五  
穀曰區玉色曰瑩玉色鮮曰玼玉彩曰瓓曰  
玢曰璣玉光曰瑛曰瓊瘵玉病曰瑕玉破未  
離曰墨玉聲曰丁東曰玲瓏曰瑒瑤曰琤琮  
王之次者曰珂曰瓌曰玫瑰曰琨瑀曰瑊玢曰  
瑪瑙石似玉者曰珉曰瑤曰璣曰砮砮曰砮  
礫似珠者曰璿曰琅玕似赤玉而枝幹着樹  
者曰珊瑚松枝入地化而似玉者曰琥珀石  
汁用藥燒成似琉璃者曰銷石玉方中圓外

者曰璧方而八角者曰琮璧大六寸曰瑱外  
體曰肉內孔曰好肉好若一團而無端者曰  
環又曰璩如環而缺者曰玦好倍肉曰瑗肉  
倍好亦曰璧以玉作瑞信者曰珪大珪曰玕  
曰珽半珪曰璋璋大八寸曰琥圭璧起文曰  
瑑以齊瑞信者曰瑁產玉之所曰于闐曰藍  
田曰崑山曰玄圃玉在石曰璞王之奇者曰  
夫餘火玉興國軟玉寧王煖玉辟邪香玉  
珠之美者曰夜光曰明月亦曰真白曰丹泉曰

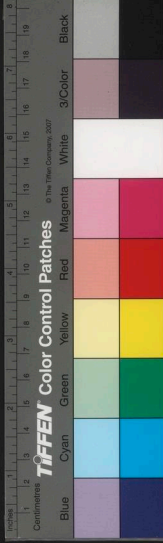



金車銀之瑞曰銀甕青金曰錫白錫曰釧曰  
鑊黑錫曰鉛鉛礦曰鏈水銀曰汞汞母曰砂  
赤金曰銅黑金曰鐵銅鐵璞曰鋌鋼鐵曰鏤  
奕鐵曰錄鐵之美者曰鑛曰錯銅鐵生衣曰  
鏹錢曰金刀曰泉布曰鑄幣面曰幕曰漫字  
曰文重者曰母輕者曰子有三銖有五銖有  
九銖有赤仄有榆莢有鸞眼有綖環銅屑曰  
鎔以絲貫錢曰緡又曰鏹計貲千錢出二十  
曰算緡官鑄錢曰法錢私鑄錢曰姦錢少府

水晶曰火齊曰驪龍珠曰靈蛇珠曰履水珠  
曰清水珠曰記事珠曰如意珠珠之品蚌珠  
第一璫珠次之滑珠又次之珠母曰蠟珠不  
圓者曰瑣曰珮碧珠曰瑟瑟曰木難聯珠下  
垂者曰瓔珞珠之光曰玳瑁產珠之所曰合  
浦曰南海海肥曰貝五貝曰朋  
黃金曰鑿美者曰鏹曰鑿餅金曰鈇絕澤者曰  
銑曰鋤曰紫磨曰褭蹄曰麟趾白金曰銀美  
者曰錄曰釜曰朱提金銀璞曰礪金之瑞曰



錢曰禁錢出貸錢曰子錢楮幣曰飛券曰鈔  
曰交子曰會子置官曰務

數始於一終於十十十爲百十百爲千十千爲  
萬十萬爲億十億爲兆十兆爲京十京爲垓  
十垓曰秭十秭曰壤十壤曰溝十溝曰澗十  
澗曰正十正曰載一倍爲倍五倍爲蕪十之  
一曰仞三分之一曰防

十黍爲累十累爲銖六銖爲鎰二十四銖爲兩  
兩有半爲捷倍捷爲舉倍舉爲鈔亦曰鏹又

蠶吐爲忽十忽爲絲十絲爲毫十毫爲釐十  
釐爲分十分爲錢十錢爲兩十六兩爲斤三  
十斤爲鈞四鈞爲石又四兩爲一金八兩爲  
一流二十四兩爲一鎰錢百二十爲一算  
一千二百黍爲侖十侖爲合十合爲升十升爲  
斗十斗爲石亦曰斛十六斛爲秉又四升爲  
豆四豆爲區四區爲釜十釜爲鍾二釜半爲  
庾釜三有半爲藪藪二有半爲缶又六十四  
黍爲圭四圭爲撮十撮爲抄十抄爲勺十勺



音釋

璉 覲

瑜 俞

理 呈

琪 其

玕 工

璆 球

玳 行

璇 旋

璜 黃

鼉 朝

璠 頰

璵 于

琬 宛

琰 掩

璫 伶

琿 楛

球 求

琳 林

肪 方

瓊 榮

璫 門

璫 磋

璠 盧

琮 濼

璧 衣

璘 隣

琥 虎

玻 波

璆 黎

玊 留

璵 离

璵 灌

爲合又十六斗曰藪十藪曰秉四秉曰筥十筥曰稷十稷曰秬

一黍爲分十分爲寸十寸爲尺十尺爲丈十丈爲引又側手爲膚按指爲寸八寸曰咫八尺曰仞六尺曰尋倍尋曰常又舉足爲跬倍跬曰步曰墨倍墨曰丈

國家圖書館 NATIONAL CENTRAL LIBRARY, TAIWAN, R.O.C.





璵 乳克反 錯皆	鉛 沿 鏈連	溢 沃 礦拱	銑 跣 輸偷	盪 湯 鏐留	珞 洛 玎的	蚌 邦講反 蠙駢	瑁 帽 聞田	璉 廳 璋章
銹 秀	汞 頰 鋌引	銻 流 裏裛	璠 歷 璠裴反	璠 歷 璠裴反	璠 歷 璠裴反	璠 歷 璠裴反	璠 歷 璠裴反	璠 歷 璠裴反
仄 昞	鋌 庭 鐓拉	鋌 庭 鐓拉	鋌 庭 鐓拉	鋌 庭 鐓拉	鋌 庭 鐓拉	鋌 庭 鐓拉	鋌 庭 鐓拉	璠 歷 璠裴反

國家圖書館 NATIONAL CENTRAL LIBRARY, TAIWAN R.O.C.

肉 日宥反 璠濂	碑 車 磔渠	璠 而緣反 璠津	琨 昆 珎吾	珂 可 璠早	璠 鎗 璠皇	璠 問 東當	璠 幫真反 璠無	璠 桓 璠角
玦 决	琅 郎 玦夫	玦 斌	玦 斌	玦 斌	玦 斌	玦 斌	玦 斌	玦 斌
璠 環	玦 干	玦 夫	玦 夫	玦 夫	玦 夫	玦 夫	玦 夫	玦 夫

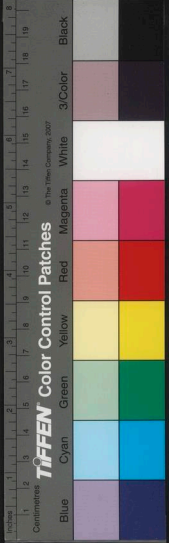

莢 夾

縱 延

鎔 容

緝 民

鏹 誦

垓 該

穉 子

劬 力

叻 勒

鏹 劣

鏹 環

侖 約

區 漚

歪 阜

撮 倉 括 反

管 舉

稷 稷

秣 茹

跬 犬 莖 反

鳥獸

靈鳥雄曰鳳雌曰凰似鳳者曰鷩曰鷮鳴曰鷮

鷮曰鷮鷮神鳥曰鷮鷮曰鷮鷮曰鷮鷮曰鷮龍鳥曰

飛廉僂鳥曰鷮海鳥曰鷮鷮鳥之大者曰鷮

曰鷮曰鷮曰鷮大而文彩者曰孔雀曰鷮雀

亦曰鷮雀鳥之小者曰鷮鷮曰斥鷮曰鷮鷮

曰鷮鷮一名桃蟲亦曰巧婦曰女匠司晨鳥

曰鷮鷮三尺曰鷮鷮錦鷮曰雉東方曰鷮南方

曰鷮西方曰鷮北方曰鷮具五色者曰鷮曰

國家圖書館 NATIONAL CENTRAL LIBRARY, TAIWAN, R.O.C

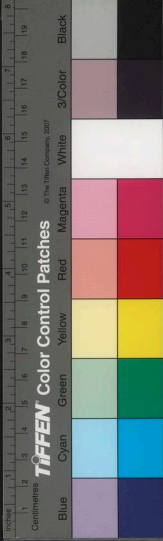





曰鷓與鼠同穴鳥曰鴝鵒蝠曰伏翼曰蠟螟  
吐綬鳥曰鴝戴勝鳥曰鴝斲木鳥曰鴝竊脂  
鳥曰桑扈鴝鵒鳥曰鴝鵒比翼鳥曰鴝啣木  
石填海者曰精衛

陽鳥曰鴻曰鴈似鴈者曰鴛曰鴛小鴈曰鴛似  
鴈而無後趾者曰鴛鴦曰鴛鴦天鴛曰鴛野  
鴛曰鴛鴦鴨曰鴨水鴨曰鴛白色者曰鴛鷺  
野鴛曰鴛鴦似鴛而小者曰鴛似鴛而脚近  
尾不能行者曰鴛鴦毛有五色者曰鴛鴦小

而膏堪瑩刃者曰鴛鴦匹鳥曰鴛鴦青翅小  
雀曰鴛翠鴛鴦曰鴛鴦曰屬王鴛鴦曰澤虞  
曰護田曰淘河曰鴛鴦曰鴛鴦似鴛而惡聲  
者曰鴛大雀而青色者曰鴛風候鳥曰鴛雨  
候鳥曰鴛鴦旱候鳥曰鴛農候鳥曰鴛兵候  
鳥曰鴛

毒鳥曰鴛惡鳥曰鴛亦曰鴛妖鳥曰鴛食母者  
曰鴛兔頭有角而聲如笑者曰鴛鴦曰鴛鴦  
目如貓而呼名鳴者曰鴛胡亦曰鴛狐夜入



鳥之總名曰佳群鳥曰羸鳥子須母食之曰鷁  
能自食曰雛鳥喙曰吮鳥羽曰翎羽本曰翮  
鳥喙曰喙鳥翅曰翼頸毛曰翁尾長毛曰翹  
毛細毳曰毵毛落更生曰毳啄食曰鶻肥澤  
曰翬飛舉曰鶻曰翬鼓翅飛曰翬翬翬上下  
飛曰翬上飛曰翬疾飛曰翮曰羸曰鶻舒翅  
飛曰鶻曰翮翔飛而上下曰頡頏遠羽曰翮  
羽聲曰翮曰翮衆羽聲曰翮曰翮小飛曰翮  
曰翮曰翮曰翮水鳥飛其踵企原鳥飛其掌  
縮雄翼左覆右雌翼右覆左鳥聲曰喙曰囁  
曰囁曰晰曰喙曰喙曰喙曰喙曰喙曰喙  
聲曰喙啾燕語曰喙喃雉鳴曰喙雌雉鳴曰  
雌鷄聲曰喙呼鷄聲曰喙鳥宿曰栖窩在樹  
曰巢在穴曰窠鳥媒曰囀交接曰尾卵化曰  
孚曰孳伏卵曰菴羽病曰斂卵破曰殪卵不

人家食人爪甲者曰鶴鷄有乳而語謹鳴  
者曰姑獲九首而收人魂氣者曰鬼車亦曰  
逆鷄

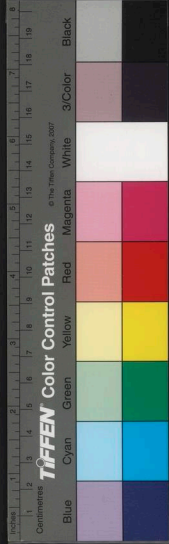

字曰𧈧

獸之靈者曰麒麟仁者曰騶虞觸邪者曰獬廌  
馴者曰象曰駝亦曰橐駝惡者曰貔貍曰  
鑿齒曰封豨食父者曰獍猛者曰狡狴曰貌  
曰貅曰熊曰羆曰虎曰豹狻猊一名獅子亦  
曰白澤虎之大者曰貍白者曰越黑者曰魑  
有角者曰虬小者曰彪似熊而能食銅鐵者  
曰貔似馬而一角者曰驪似馬巨牙而食虎  
豹者曰駘似馬而小者曰蛩蛩似騾而小者

曰駘驢似牛而青色一角者曰兕色黑而三  
角者曰犀似牛而鬣毛者曰窮奇似豕而角  
在鼻上者曰羆亦曰角端似虎而毛淺者曰  
麤貓似豹而小者曰穀曰貔毛文者曰狸曰  
狻有角而前足短者曰貉貓似熊而小毛赤  
黃者曰𧈧似狗而色蒼能吼者曰狼似狼而  
色赤者曰獾狽一名狽狽似狼而前足短者  
曰狽似狼而獷惡者曰贄小者曰豺虎聲曰  
𧈧虎怒曰𧈧

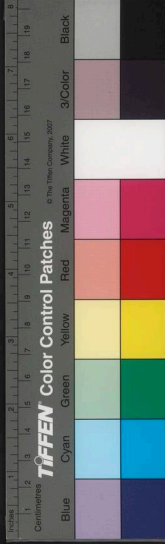



慧獸曰猴曰獼曰猻曰狨曰禺老者曰獾曰獾  
曰獬通臂善嘯者曰猿曰射干曰騰遠黑  
猿曰狝白而黑文者曰猓猓昂鼻長毛者曰  
雖又曰狝似雖而迅走食人者曰狒狒能言  
者曰猩猩小者曰狙曰猓小而善捕鼠者曰  
蒙貴妖獸曰狐曰狸似狐者曰貉似豕而與  
狐貉同穴者曰獾壯鹿曰麋牝鹿曰鹿鹿之  
大者曰麇曰麀曰麋小者曰麕曰麇曰  
麇曰麇曰麇鹿子曰麇曰麇曰麇絕有力者

曰麇鹿鳴曰啣鹿聚曰麇群走曰狃狃兔曰  
鼯曰鼯兔子曰鼯田鼠曰鼯曰鼯飛鼠曰鼯  
亦曰鼯曰飛生大而首如兔者曰鼯豹文鼠  
曰鼯甜口鼠曰鼯小者曰鼯鼯竹鼠曰鼯拱  
鼠曰禮鼠大尾而啖鼠者曰鼯鼠狼曰鼯皮  
可作裘者曰貂與鳥同穴者曰鼯似鼠而毛  
作刺者曰蝟捕鼠者曰猫曰狸狴

神馬曰騶馱曰騰黃曰騊駼曰飛黃駿馬曰蒲  
稍曰龍文曰魚目曰汗血曰驊騮曰鬣邾曰



騏驎曰織離曰騶駼曰飛兔曰驢驘曰騃駃  
曰騃駃牡馬曰騊牝馬曰騊一歲馬曰駃曰  
駃二歲曰駒高六尺曰騊七尺曰騊八尺曰  
騏曰龍色蒼白曰騏青白曰騏青驪曰騏赤  
黃曰騏赤黑曰鐵深黑曰騏青黑曰騏二目  
白曰魚白而黑脊曰鹽白而黑唇曰驗白而  
黑陰者曰駟白而黑鬣曰駟黑而白面曰騏  
黃而黑喙曰騏赤而黑喙曰騏驪馬連錢曰  
騏驪馬白腹曰騏驪馬白跨曰騏驪戴星曰

騏斑文曰騏雜色曰騏曰駃駃馬曰騏無力  
者曰騏曰駃驢曰騏曰騏曰騏驢馬交生子  
曰騏馬行威儀曰騏行不進曰騏頭搖曰  
騏駃病曰騏臆又曰騏肥壯曰騏曰臆曰佶  
猛而勁疾曰騏曰騏馬怒曰騏騏曰騏騰躍  
曰騏行不止曰騏疾行曰騏曰騏曰騏曰騏  
衆馬行曰騏馬奔曰騏曰騏疾奔曰騏直驅  
曰騏橫驅曰騏騏馬曰騏止馬曰騏上馬曰  
騏駕二馬曰騏曰騏四馬曰騏衡下夾轅兩



馬曰服衡外兩馬曰驂馬四匹曰乘馬負物  
曰馱馬摩痺曰騷馬鳴曰嘶以穀飼馬曰秣  
牧馬死曰駟數馬曰噉

牛高七尺曰犛犛牛曰犛牝牛曰牝大者曰犛  
曰犛曰犛絕有力曰犛曰犛曰犛小者曰犛  
赤色曰犛黃色亦曰犛白色曰犛黑色曰犛  
雜色曰犛野牛曰犛曰犛水牛曰犛牛子曰  
犛牛犛交生子曰犛犛牛鳴曰犛曰犛息聲  
曰犛領垂曰犛驚走曰犛食草曰犛角上曲

曰猊

犬高四尺曰犛宋良犬曰犛韓良犬曰盧守犬  
曰犛長喙者曰犛短喙者曰犛曰犛短脰者  
曰犛短尾者曰犛尾大者曰犛長毛者曰犛  
惡犬曰犛絕有力者曰犛逐虎者曰犛不可  
附者曰犛狂犬曰犛曰犛風犬曰犛痴犬曰  
犛犬子曰犛未成豪曰犛野狗曰犛水狗曰  
犛曰犛犬吠曰犛吠甚曰犛竇中吠曰犛怒  
相齧曰犛走去曰犛疾走曰犛曰犛使犬曰





啖

豕高五尺曰豨壯豕曰豮曰豨牝豕曰彘曰豨  
老豕曰豮曰彘豕子曰豮曰豚曰豬三歲豕  
曰豮野豕曰彘豕蹄曰蹄豕鳴曰狗豕逸曰  
獮豕息曰獮亦曰獮豕驚聲曰哮怒而豎毛  
曰豮養豕曰豮呼豕聲曰噓

羊高六尺曰羴壯羊曰羴曰羴曰羴曰羴曰羴  
牝羊曰羴曰羴羊子曰羔未成羊曰羴絕有  
力曰羴野羊曰羴胡羊曰羴羴似鹿者曰羴

似駝者曰羴羊鳴曰嘽曰嘽羊氣曰羴食草  
曰羴

獸足曰蹠三曰群二曰友三歲曰特胎敗曰殞  
驚走曰狝

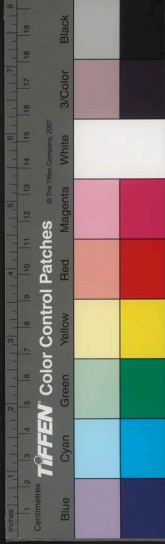

音釋

鷓 偃

鷓 隼

鷓 明

鷓 寃

鷓 徇

鷓 藩

鷓 義

鷓 肅

鷓 霜

鷓 嶽

鷓 汎

鷓 爰

鷓 居

鷓 就

鷓 惡

鷓 曷

鷓 汾

鷓 學

鷓 晏

鷓 僚

鷓 寧

鷓 決

鷓 古魂反

鷓 繼

鷓 翫

鷓 尊

鷓 希

鷓 輝

鷓 狄

鷓 交

鷓 閑

鷓 蔗

名物類考

卷四

共

鷓 隼

鷓 隼

鷓 隼

國家圖書館 NATIONAL CENTRAL LIBRARY, TAIWAN, R.O.C.



鵲長

鵲力

鵲交

鵲精

鷺木

鳧扶

鷺衣

鷓子

鷓谷

鷓陸

鷓嬰

鷓匹

鴛加

鴛歌

鴛其

鴛保

鴛伶

鴛邕

鴛渠

鴛兼

騰滕

鴛在

鴛列

鴛春

蝠福

蠟職

蠟墨

鴛鵲

鴛肩

鴛如

鴛途

鴛扁

鴛乙

鴛安

鴛聿

鴛帝

國家圖書館 NATIONAL CENTRAL LIBRARY TAIWAN R.O.C

駮剝

鴛支

鴛意

鴛而

鴛昭

鴛吝

鴛譽

鴛濁

鴛桂

鴛公

鴛懼

鴛浴

鴛洵

鴛于

鴛夾

鴛提

鴛犁

鴛梨

鴛倉

鴛庚

鴛勃

鴛孚

鴛知

鴛嬰

鴛睢

鴛尸

鴛誌

鴛菊

鴛耀

鴛松

鴛占

鴛爽

鴛旦

鴛志

鴛乎

鴛筭





翮 許	翮 噉	頰 杭	鳩 聿	穉 稜	鷓 口咸反	翼 亦	翎 伶	龔 雜
翮 許綠反	翮 鼻	翻 幡	狎 秩	狎 冲	鷓 雀	頸 景	翻 戮	殼 扣
唵 弄	翮 許劣反	狎 烘	翮 熬	翮 偏	鷓 掀	毳 脆	喙 許穉反	唵 素
轉 轉	翮 飄	翮 蕭	翮 絮	翮 霍	翮 住	翮 允	翮 畫	唵 杭

國家圖書館 NATIONAL CENTRAL LIBRARY, TAIWAN, R.O.C.

鴝 休	鴝 各	鸞 五講反	鸞 戶	鸞 鳥侯反	鸞 滂	鸞 盧	鸞 蹄	鸞 溪
鴝 留	鴝 忌	鸞 服	鸞 虞	鸞 商	鸞 擇	鸞 慈	鸞 絲	鸞 勃
諳 希	鸞 其	鸞 于嬌反	鸞 除禁反	鸞 羊	鸞 貫	鸞 啼	鸞 惹	鸞 辟
佳 迨	鸞 訓	鸞 鈎	鸞 眇	鸞 隅	鸞 益	鸞 胡	鸞 鈕	鸞 梯



猥嬰

獼彌

贖呼犬反

狙旦

貓苗

猯漫

駮端

彪悲糾反

獾據

獾孫

豺柴

獬篇

狸類

貍聲

彪謔

駮虛

猯麥

衛讒

狨戎

狨吟

狙拜

吼曉有反

狨堪

貓毛

兕似

驪驪

猯胡

禺于

麂乎犬反

獾廣

獾各

猯骨

麂石

犀西

豸犛

羆齒未反

猯夷

猯于

駮路同

駮段

罔尤

雄鈎

啞容

晰扎

羆魁

猯皮

猯希

駮駮

駮駮

罔包

雄岳

啞利

晰吟

羆叔

猯休

猯竟

駮駮

駮牙

罔殺

雄州

啞遼

晰嘲

羆西

猯皮

猯酸

駮軋

駮軋

罔血

雄樓

啞鬲

晰嬰

國家圖書館 NATIONAL CENTRAL LIBRARY, TAIWAN, R.O.C.



駟 <small>因</small>	驄 <small>聰</small>	駮 <small>玄</small>	駮 <small>昆</small>	驢 <small>肅</small>	駒 <small>陶</small>	駘 <small>突</small>	駘 <small>瞿</small>	駘 <small>石</small>
鬣 <small>獵</small>	駟 <small>駮</small>	駮 <small>注</small>	駮 <small>吾</small>	驢 <small>霜</small>	駟 <small>途</small>	駟 <small>胃</small>	駟 <small>留</small>	駟 <small>中</small>
駮 <small>洛</small>	駮 <small>追</small>	駮 <small>來</small>	駮 <small>質</small>	駮 <small>提</small>	駮 <small>七</small>	駮 <small>生</small>	駮 <small>由</small>	駮 <small>采</small>
駮 <small>忙</small>	駮 <small>氈</small>	駮 <small>戎</small>	駮 <small>赦</small>	駮 <small>央</small>	駮 <small>熾</small>	駮 <small>窳</small>	駮 <small>聖</small>	駮 <small>青</small>

麇 <small>晏</small>	麇 <small>丕</small>	麇 <small>伊</small>	麇 <small>射</small>	麇 <small>主</small>	麇 <small>攸</small>	獐 <small>梳</small>	獐 <small>納</small>	獐 <small>右</small>
麇 <small>念</small>	麇 <small>議</small>	麇 <small>妍</small>	麇 <small>袍</small>	麇 <small>巳</small>	麇 <small>標</small>	獐 <small>合</small>	獐 <small>費</small>	獐 <small>果</small>
麇 <small>吾</small>	麇 <small>透</small>	麇 <small>攸</small>	麇 <small>迷</small>	麇 <small>京</small>	麇 <small>君</small>	獐 <small>星</small>	獐 <small>然</small>	獐 <small>然</small>
麇 <small>雷</small>	麇 <small>乃</small>	麇 <small>俟</small>	麇 <small>友</small>	麇 <small>語</small>	麇 <small>妖</small>	麇 <small>加</small>	麇 <small>蛆</small>	麇 <small>毀</small>

國家圖書館 NATIONAL CENTRAL LIBRARY TAIWAN, R.O.C.

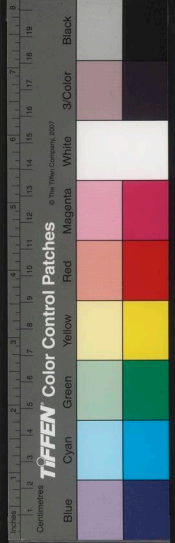



駟 麥	爆 暴	崔 崔	假 加	特 字	駟 扁	駮 參	駮 務	駮 几
吽 忻	沉 冗	聲 聲	捷 乾	犁 巍	噉 咩	馱 墮	控 空	駮 所
犖 抽	犖 獨	犖 忙	犖 介	犖 藜	犖 如	駮 搔	駮 麥	駮 兒
犖 奔	駮 摘	犖 封	犖 皮	犖 犁	犖 古	犖 末	駮 糗	駮 逞

駮 非	駮 澆	駮 途	駮 跋	駮 騾	駮 台	駮 剝	駮 聿	駮 繪
駮 侵	駮 漂	駮 必	駮 五	駮 葵	駮 胃	駮 頭	駮 頭	駮 哇
駮 史	駮 昂	駮 標	駮 列	駮 蒙	駮 蒙	駮 蒸	駮 頭	駮 頭
駮 埤	駮 箱	駮 吉	駮 隨	駮 關	駮 南	駮 奴	駮 春	駮 原

國家圖書館, NATIONAL CENTRAL LIBRARY, TAIWAN, R.O.C.



殞讀

狨越

咩也

善羶

狨未

麇伶

苻字

狝滅

粉汾

狝低

黍患

噓盧

獮嶺

獮義

穉懼

躡嬌

狡艾

獮樓

馱洩

躡頰

鞑封

噴買

苻寧

狝丸

羯揭

癩歷

藏咸

殺古

哮參

豕穀

狗歲

獮原

豬猪

狝堅

猥加

獮喜

猥間

狝巴

森標

倏叔

嗾侯反

狝厄

臧感

狝忒反

畎牛僅反

友拔

犴胡安反

獮賓

獮剎

信語斤反

狝計

瘦係

獸五來反

狝倭

獮山

狝兆

狝章

狝滯

脰豆

狝擺

狝忙

狝狝

積積

獮險

獸歌

狝罟

齧疾

齧求

齧熬

狝鵠

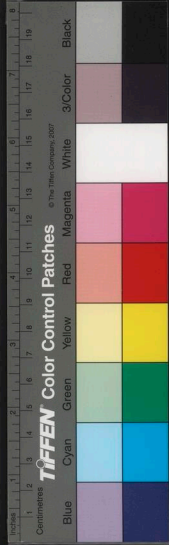

國家圖書館 NATIONAL CENTRAL LIBRARY TAIWAN, R.O.C.

昆蟲

鱗之靈者曰龍有翼者曰應龍似龍無角者曰蛟曰螭曰蚪魚之大者曰鯨曰鯢曰鰈曰鮪曰鮠曰鱓曰鱣曰鱮神魚曰鼈赤鱗而神變者曰鯉似鯉而色黑體促者曰鯽亦曰鮒縮項者曰鰻似鰻者曰魴似魴而美者曰鮓巨口細鱗者曰鱸白而細鱗者曰鱧似鱧而細身者曰鰱似鰱而赤眼者曰鱖似鰱而色黑者曰鱉厚而頭大者曰鱖狹薄而長鬚者曰

國家圖書館 NATIONAL CENTRAL LIBRARY, TAIWAN, R.O.C.





鯿亦曰刀魚鴈頭長頰者曰鰭有翅而飛者  
曰鰩頭有星而膽甘者曰鱧曰銅又曰鮫膽  
可吐鯁者曰鰕膽可醫目疾者曰青魚出丙  
穴者曰嘉魚鰲而無鱗者曰鰻鱧有文彩者  
曰鰓似蛇者曰鰩泥鰌曰鰓鮎魚曰鰓曰鰓  
大者曰鰓河鰓曰鰓亦曰鰓鮎江鰓曰鰓氣  
臭者曰鰓惡魚曰鰓比目魚曰鰓曰鰓小魚  
曰鰓皮可飾器者曰鯊曰鰓曰鰓曰鰓小魚  
曰鰓曰鰓牡牝不離者曰鰓鰓魚曰鰓魚子

曰鰓曰鰓魚枕曰丁腸曰乙尾曰丙腸之美  
者曰鰓鰓魚骨曰鰓背鬚曰鰓魚駭曰淦上  
水曰汕口動曰噉噉掉尾曰鰓

介而靈者曰龜大者曰蠃蠃甲有斑文者曰璫  
瑁黑文者曰龜龜似龜而甲柔者曰鼈其竅  
曰醜大鼈曰龜三足者曰能似鼈而含沙射  
人者曰蜮又曰射工形如守宮而有鱗甲者  
曰鼃似鼃而短小黑色者曰鰓鯉蠃之大者  
曰蠃蚌小者曰蠃基海蠃曰蠃蠃前二足曰



螿後六足曰蛭海中大蛤曰蜃亦曰車螯蛤  
之類曰廬曰蚌曰蜆曰蜊曰蛸曰蠃曰  
螺曰螭曰蠃似蛤而圓厚者曰蚌又曰魁陸  
長而扁殼曰蛾螭亦曰馬刀似蛤而一片附  
石者曰夔明珠母曰蠟海貝曰蠟亦曰貝齒  
傅者曰蚘大者曰蛭

蛇曰率然王蛇曰蟒神蛇曰騰曰黑螭毒蛇曰  
蝮曰虺醫疾者曰蝮曰烏稍曰白花小蛇曰  
帶潛而能興雲雨者曰輪蛇師曰蜥蜴曰蝮

蟻曰蟻蠊亦曰石龍在屋壁者曰守宮亦曰  
蠍虎在山野而呼名鳴者曰蛤蚧鼃大聲鳴  
者曰蠃蝮青綠色而長股者曰青蛙亦名田  
雞土鴨小聲鳴者曰蛤在山石中者曰山蛤  
能食蛇者曰田父不能鳴者曰蝦蟆子曰蚪  
蚪又曰活東有尾者曰蚰黃帶臍者曰黃螭  
頭有肉角者曰蟾蜍又曰蟾蛄水母曰蛇馬  
蝗曰蛭亦曰螟

蜜蜂曰范曰蠃螭曰蚰蛻土蜂曰螺贏曰蠃螭



害苗者食心曰螟食葉曰螽一曰蠶食根曰蚕  
食節曰蠶飛而害稼者曰蝗亦曰螽曰螿曰  
蝻曰蛴曰蟻小者曰蚱蟻蝗未翅者曰蝻曰  
蝻曰蜚曰蝮蝮蝻蝻蝻曰蝮亦曰天蝻甲蟲生  
柳上者曰天牛生葛上者曰亭長生芫花上  
者曰芫青食豆葉者曰蟹螯食瓜葉者曰蠶  
舉穴地者曰地膽在糞土中者曰蛻螂一曰  
蛻螂身狹而黃者曰蛻螺朝生暮死者曰蛻  
蛻螢火曰蛻曰蛻輪蛹化者曰蛻蛾之大者

曰蒲盧竹蜂曰留師山蜂曰佩瓢嚙牛馬者  
曰蝨飛而聲在翼者曰蒼蠅金色者曰負金  
赤頭者曰景迹小者曰蚋又小者曰蠓曰蠓  
蠓生醋甕中者曰醯鷄以翼鳴者曰蒼曰蠓  
蟀亦曰蜻蛚以腹鳴者曰蚱蟬亦曰蟋蟀曰  
蛸蟀曰蜈蚣亦曰齊女胡蟬曰蛸蟀曰蟋蟀  
馬蟬曰蛸一曰蛸小者曰蛸螿寒蟬曰蛸曰  
蛸曰蛸蟬殼曰蛸蝻蛸曰蛸蝻亦曰蛸蝻曰  
蛸父曰天馬卵曰蛸蛸

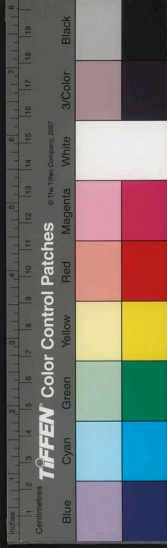



蝻曰蚘蠃無殼者曰蛭蝻曰陵蠃五色毛蟲  
曰蕞亦曰蛄蝻桑蟲曰螟蛉曰戎女又曰蠋  
吐絲蟲曰蠶晚蠶曰蜃桑蠶曰蠟如蠶而喉  
下有光者曰宵行蛙蟲曰蠹在衣書中曰蟬  
魚曰丙魚在木中曰蠹曰蝻蝻曰蝻蝻在米  
穀中者曰蝻蝻蝻曰蝻亦曰蝻蝻  
濕生蟲曰鼠負一名蝻蝻似鼠負而大者曰塵  
亦曰土鼈似塵能飛而氣臭者曰蜚蠊曰蠹  
蛭似飛蠊而生樗樹者曰樗雞人腹中蟲曰

曰蝶蝴蝶曰蛺蝶曰風蝶大者曰鳳車蜻蝶  
曰蜻蛉子母不相離者曰蜻蛚曰蜉蝣  
百足蟲曰馬蛇曰蚰蜒曰蠃蝻曰蚨蚪曰蜈蚣  
曰蜘蛛曰蜈蚣蜘蛛曰蠃蝻以尿毒人者曰  
蠃蝻小而捕蠅者曰蠃子亦曰蠃蝗長脚者  
曰蠃蝻在壁作幕者曰壁錢穴土蓋覆者曰  
蚨蝻蝻曰蚨曰蚨蝻曰玄駒大蝻曰蚨蝻赤  
脚者曰蠃蝻有翅者曰蠃蝻卵曰蚨蝻蝻曰  
蚨蝻曰地龍曰蚨蝻步曲曰尺蠖蝻牛曰蠃



音釋

螭鵠

蚪求

鯨菜

鮓倪

鰕叔

鮑消

鮓豆

鮓情

鱣尋

鱣連

鮓蒸

鮓即

鮓付

鮓邊

鮓房

鮓時

鱣虛

鮓連

鮓條

鮓慈損反

鮓容

鮓聖

鮓薺

鮓嘗

鮓鵠

鮓禮

鮓同

鮓戶本反

鮓梗

鮓央

鮓登

鮓登

蛻亦曰蛻曰蛻曰蠱蝕人肌肉者曰蜚蝻人  
皮膚者曰蚤曰蟲曰蝨蝨卵曰蟻毒蟲曰蠹  
曰蟻曰蠹又曰蟬螂行毒曰蜚曰蚤曰蟻曰蝨  
動曰蝨蟲行曰蠹曰蛟蟲藏曰蟄虫化曰蛹  
有足者曰虫無足者曰豸又曰端介甲之蟲  
曰互物理藏泥中者曰狸物

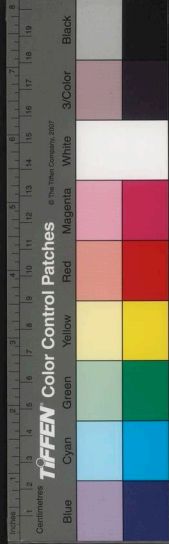

蟻駢

蟻豪

蟻師

蟻蒲講反

蟻詭

蟻彭

蟻或

蟻妹

蟻潑

蟻肥

蟻酣

蟻禮

蟻現

蟻各

蟻其

蟻凌

蟻瞿

蟻咎

蟻巴

蟻咸

蟻螺

蟻利

蟻甚

蟻截

蟻首

蟻壁

蟻隳

蟻兀

蟻進

蟻利

蟻檀

蟻皮

蟻蒸

蟻牟

蟻奴來反

蟻代

鯨拈

鯨選

鯨圭

鯨沙

鯨兼

鯨台

鯨獲

鯨習

鯨犁

鯨訕

鯨而

鯨士九反

鯨交

鯨墟

鯨鋪

鯨屯

鯨拈

鯨顯

鯨宜檢反

鯨逐

鯨侯

鯨伏

鯨塌

鯨容

鯨危

鯨夷

鯨善

鯨颯

鯨其

鯨念

鯨蹶

鯨牒

鯨萼

鯨侯

鯨晏

鯨秋

國家圖書館, NATIONAL CENTRAL LIBRARY, TAIWAN, R.O.C.





蠶 <small>賊</small>	蛸 <small>肖</small>	蠶 <small>襄</small>	蠶 <small>漿</small>	蠶 <small>夷</small>	蠶 <small>啼</small>	蠶 <small>嫫</small>	蠶 <small>虱</small>	瓢 <small>婁</small>
蠶 <small>終</small>	螟 <small>冥</small>	蛸 <small>石</small>	蛸 <small>倪</small>	蛸 <small>綿</small>	蛸 <small>勞</small>	蛸 <small>青</small>	蠶 <small>音</small>	
蠶 <small>丸</small>	蠶 <small>特</small>	蛸 <small>祈</small>	蛸 <small>秦</small>	蛸 <small>札</small>	蛸 <small>調</small>	蛸 <small>列</small>	蛸 <small>茵</small>	
蛸 <small>松</small>	蛸 <small>矛</small>	蛸 <small>漂</small>	蛸 <small>當</small>	蛸 <small>蓰</small>	蛸 <small>唐</small>	蛸 <small>勞</small>	蛸 <small>戚</small>	

國家圖書館, NATIONAL CENTRAL LIBRARY, TAIWAN, R.O.C.

螺 <small>果</small>	蠶 <small>明董反</small>	蛇 <small>叟</small>	蚪 <small>斗</small>	蝸 <small>畿</small>	蝸 <small>原</small>	蝸 <small>易</small>	蝸 <small>毀</small>	蝸 <small>莽</small>
蠶 <small>祿</small>	蠶 <small>翁</small>	蝗 <small>皇</small>	蝸 <small>旬</small>	蝸 <small>遐</small>	蝸 <small>歇</small>	蝸 <small>晏</small>	蝸 <small>如益反</small>	蝸 <small>滕</small>
蠶 <small>業</small>	蝸 <small>幽</small>	蝸 <small>質</small>	蝸 <small>忌</small>	蝸 <small>莫</small>	蝸 <small>介</small>	蝸 <small>廷</small>	蝸 <small>倫</small>	蝸 <small>利</small>
蝸 <small>侯</small>	蝸 <small>脫</small>	蝸 <small>其</small>	蝸 <small>諸</small>	蝸 <small>蠶</small>	蝸 <small>科</small>	蝸 <small>榮</small>	蝸 <small>西</small>	蝸 <small>復</small>

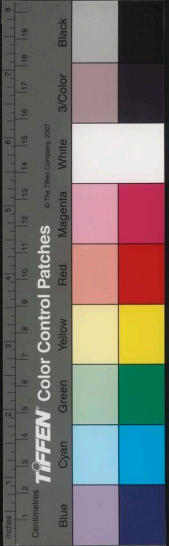

蝥由

蟻齊

蝮屈

蝮詩

蝥斯

蝥原

蝮澤

蝮曷

蝥余

蝥付

蝮次

蝮而占反

蝥閏

蝥活

蝮瓜

蝮司

蝥曲

蝥善

蝮丘

蝮引

蝥籠

蝥丁

蝮畏

蝮池

蝥痒

蝥乳

蝮象

蝮比

蝥蕭

蝥缺

蝮羊

蝮擬

蝥柵

蝥懼

蝮象

蝮喜

蝥柵

蝥懼

蝮象

蝮喜

蝥公

蝥即

蝮疾

蝮黎

蝥引

蝥演

蝮於

蝮吳

蝥扶

蝥則

蝮燭

蝮玄

蝥藥

蝥勇

蝮夾

蝮伶

蝥夫

蝥由

蝮愆

蝮習

蝥即

蝥詰

蝮渠

蝮畧

蝥謀

蝥權

蝮輿

蝮羗

蝥綠

蝥陶

蝮呼木反

蝮盤

蝥脊

蝥希

蝮猛

蝮窄

國家圖書館, NATIONAL CENTRAL LIBRARY, TAIWAN, R.O.C



草木

神草曰萱英曰屈軼曰萋莆曰菝葜瑞草曰芝

曰朱草同本異穎異本同穎者曰嘉禾筮草

曰著五穀曰稻曰黍曰稷曰麥曰菽稻則有

稂有穉有稊有稭黍則有秬有秠有秣有糜

稷則有粟有粱有稌有稷有藁有芑麥則有麩有

麩有穰有蕎有蕎有蕎亦曰豆豆則有踴有踴

有蒼有穉有穉有穉有戎有瑩其角曰莢其葉曰

藎其莖曰萁似穀者曰稭曰稗曰莠曰莠曰稂

蝻資

蝻喧

蝻曹

蚱伊

蝻威

蝻柘

蝻廉

蝻廬

蝻肥

蝻樗

蝻回

蝻鏡

蝻古

蝻匿

蝻蚊

蝻畏

蝻巳

蝻蚤

蝻早

蝻介

蝻和

蝻綽

蝻折

蝻石

蝻軟

蝻許

蝻綠

蝻反

蝻毀

蝻時

蝻其

蝻直

蝻豸

蝻初

蝻委

蝻反

蝻埋

蝻埋

蝻埋

蝻埋

蝻埋

蝻埋

蝻埋

蝻埋

蝻埋

蝻埋

蝻埋

蝻埋

蝻埋

蝻埋

蝻埋

蝻埋

蝻埋

蝻埋

蝻埋

蝻埋

蝻埋

蝻埋

蝻埋

蝻埋

蝻埋

蝻埋

蝻埋

蝻埋

蝻埋

蝻埋

蝻埋

蝻埋

蝻埋

蝻埋

蝻埋

蝻埋

蝻埋

蝻埋

蝻埋

蝻埋

蝻埋

蝻埋

蝻埋

蝻埋

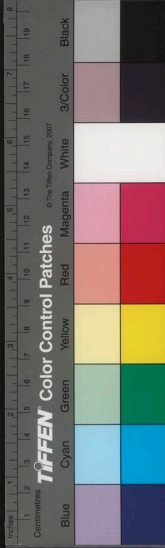

國家圖書館 NATIONAL CENTRAL LIBRARY TAIWAN, R.O.C.



穀實曰粒其氣曰薈始生曰苗曰秧曰禾禾芒  
曰秒禾穗曰稜吐華曰秀結實曰堅形味全  
曰好實繁垂末曰穎不稗曰粟禾病曰穉種  
時曰稼歛時曰穡早種曰種晚種曰穉種種  
曰藝不種而生曰穰早熟曰穉晚熟曰種刈  
禾曰穫熟穫曰穡生穫曰穉禾把曰穰曰穉  
曰秉曰稷禾稗曰莖曰穰曰穉曰藁半藁曰  
稭半藁去皮曰秬穀皮曰秬穀糠曰穰田荒  
曰蕪草穢曰萊除草曰芟曰薶曰薶曰薶曰

耘曰耜壅苗曰莖曰耨芟草燒之曰熯一穀  
不熟曰歉二穀不升曰饑三穀不升曰饑四  
穀不升曰荒五穀不升曰大侵連歲不登曰  
荐饑五穀皆熟曰有年積穀不恤災曰蘊年  
草可茹者曰藪曰菜曰蔬醜者曰藟漬者曰壘  
其別則曰菘曰芹曰藟曰蒲曰薇曰藪曰筍  
曰苳曰藟曰藟曰藟曰藟曰藟曰藟曰藟曰  
藟曰藟曰藟曰藟曰藟曰藟曰藟曰藟曰  
藟曰藟曰藟曰藟曰藟曰藟曰藟曰藟曰

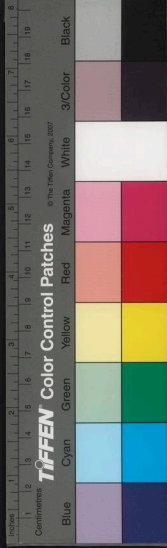

菑

其汁曰蔗漿亦曰飴其霜曰糖惡菜曰蓬曰

草之可績而織者曰菴曰苴曰苧曰苧曰縠曰葛曰

蕉曰菅曰蒯曰藺可紡而織者曰木綿一曰

吉貝可織席屨者曰莞曰藻曰荔曰蒲曰蒲

又曰苻離可爲帚者曰苕曰蒻曰藜曰藿可

染朱者曰紅藍染紫者曰苾蒻曰茹蘆亦曰

茜染碧者曰蓼藍染青者曰木藍曰槐藍可

飼牛馬者曰芻曰芟曰芟曰苜蓿蒿之屬曰蓬曰

薑曰荏曰蘇曰蓼曰藜曰稊曰蒨曰蒨曰蒨曰蒨

曰薑薨葷者曰葱曰韭曰葫曰薤曰蒜曰藟

曰藟山韭曰藟山葱曰藟根可茹者曰藟曰

芋曰薯蕷曰勃臍曰鳧苳曰蘆菔亦曰土蘇

曰蔓菁亦曰葑曰苕露子曰王瓜菘可茹者

曰匏曰瓠曰瓜曰瓠曰瓠曰瓠曰瓠亦曰落蘇實

可茹者曰菱曰芡曰蓮曰芡曰胡麻曰菰米

一曰彫胡菌可茹者曰蕈曰菰美者曰天花

曰松滑骨可咀者曰芡白苧者曰蔗亦曰藟



莪曰蕭曰艾曰蕪曰苹曰葍曰蘩曰茵曰蔚  
曰蔚曰菴蒿葦之屬曰蒹曰葭曰荏曰蒹曰  
蘆曰荻曰莢曰茅葭中白皮曰葦水草之屬  
曰蘆曰蒹曰莢曰茅葭中白皮曰葦水草之屬  
薄曰藻地苔曰莓曰蘚蔓草曰葦曰芄曰菟  
綵芭蕉曰巴苴菖蒲曰昌陽車前草曰茺菹  
益母草曰薤曰芫蔚莎草曰臺根曰香附土  
瓜曰芴曰葍蒼耳曰葍耳章柳曰商陸狗尾  
草曰葍羊蹄菜曰葍馬藍草曰葍貝母草曰

苘地黃曰芫桔樓曰果羸水紅曰龍水烏曰  
蕒芑芑曰菽蒺藜曰茨曰葍曰葍菴臭草曰  
葍曰猶毒草曰葍曰野葛

草之香者曰茉莉曰薜蘿曰薜荔曰薜金曰芷  
薜曰荳薜曰薜蘿曰薜曰薜曰荳曰荳曰薜  
曰薜曰荳曰薜曰薜曰薜曰薜曰荳曰荳曰  
薜曰白芷曰杜若花露之香曰薜薇水香氣  
曰薜馥曰馥郁曰芬芳曰秘稗曰馥馥味深  
曰薜香遠曰薜香甚曰薜





草之花曰芙蕖曰芍藥曰茉莉曰芙蓉曰水蓼  
曰山丹曰百合曰水仙曰鳳仙一名金鳳曰  
鷄冠曰牽牛曰金錢曰玉簪曰罌粟曰葳蕤  
曰麗春曰凌霄曰茗萱曰鹿葱菊曰治藹味  
苦者曰蕙芙蕖亦曰草芙蓉其葉曰荷其實  
曰蓮其本曰罄其莖曰茄其華曰葩華而不  
實曰英著枝者曰蒂承華曰萼萼足曰柎中  
心曰葢垂鬚曰菱未放曰苞曰齒菡已放曰  
綻曰蓓蕾美曰艷麗茂曰芳菲卸曰零落多

曰稠穠數花曰朶總名曰粵栽種曰蒔

草芽曰萌始生曰蒨曰蕘甲而未拆曰苞成形

曰體復生曰蒨根生曰著附地曰麗草根曰

芟草蒨曰莖垂實曰蕘多實曰蕘延生曰蔓

繁多曰蔬曰稔草厚曰薦草深曰莽青葱曰

蒨叢生曰蒨曰薺曰葆曰蒼生出壯盛曰茁

盛茂曰葳蕤曰藜蔚曰蕘蕘柔潤曰泥泥亂

雜曰茸葉黃曰萎葉落曰穉

竹之可杖者曰籜曰篁曰篔曰箒曰筍曰箬



中矢斡者曰箭曰篠曰箇曰籥曰箛可中簫  
管者曰蕩曰篋可爲屋椽者曰簷輓韌可爲  
索者曰篋可爲帚者曰篲曰箒有毒者曰箠  
小竹叢生者曰簇曰篲竹芽曰筍筍皮曰籜  
竹葉曰箬竹實曰篋竹篋曰箠竹表曰篋竹  
裏曰笨竹籜曰箠  
神木曰扶桑曰大椿奇木曰連理木之貴者曰  
杞曰梓曰楸曰楮曰榧曰柟曰檟曰桐曰杉  
曰檉曰柏曰松曰檉曰豫章柏葉松身曰

檜曰栝松葉柏身曰縱冬青曰女真檉樹曰  
栝櫚似檉而木堅有麩可食者曰栝櫚似檉  
而結實有漿可飲者曰栝櫚似栝櫚而作房  
結實者曰櫚柳葉可飼蠶者曰桑曰柘女桑  
曰棧山桑曰檉白榆曰枌山榆有刺曰樞細  
葉楸曰楸曰櫟曰楸曰樞山楸曰樞棠楸曰  
栒赤棠曰杜亦曰常棣似棣而細葉者曰柘  
曰櫟木堅白有文可爲器皿者曰櫟木堅可  
爲器柄者曰櫟曰檀曰櫟可爲杖者曰楚曰



荆曰楷榿棗樹曰棹酸棗樹曰楸曰棘河柳  
曰檉山柳曰檉蒲柳曰楊赤柳曰獨白椴曰  
楸榿樹曰榿櫟實曰芋似櫟者曰栩曰柞曰  
榿臭椿曰樗似樗而大者曰檉山樗曰栲臭  
惡不才者曰榕曰檉楮樹曰穀亦曰構皮可  
歸器者曰樺煮可染黃者曰柘曰櫟曰櫨染  
緋者曰櫨曰精染阜者曰橡染黑者曰櫟莢  
可滌膩者曰阜汁可歸器者曰漆附木而生  
者曰藤曰藟曰蔞曰女羅曰兔絲曰寄生曰

宛童曰蓆蒙赤羅曰樨

木實曰果美者曰荔枝曰龍眼曰枇杷曰橘似  
橘而大者曰柚小者曰榛似橘而茸者曰柑  
香者曰橙有刺者曰枳又曰棋刺包而殼膜  
肉者曰栗小者曰栴似栴而小者曰榛形如  
訶子而無棱瓣者曰橄欖似橄欖而小者曰  
餘茸茸者曰楊桃似橄欖有殼無核者曰榿  
沙果曰柰亦曰沙棠柰之大者曰菴羅美者  
曰頻婆圓者曰林檎亦曰來禽小而味澁者





曰枌茸者曰探梨之佳者曰大谷曰縹葉曰  
瀚海曰含消曰廣都李之佳者曰黃建曰馬  
肝曰金枝曰青房棗之佳者曰弱枝曰玉門  
曰三皇曰青華桃之佳者曰積石曰細核曰  
金城曰紫文梅之佳者曰同心曰紫蒂杏之  
佳者曰蓬萊曰文杏核白而仁美者曰銀杏  
仁如榛味者曰榛杏桑實曰葚似葚而長者  
曰枸櫞亦曰蒟蒻似葚而圓者曰楊梅亦曰  
模櫻桃曰含桃亦曰麥英山桃曰欖核中仁

可食者曰胡桃柿曰朱實佳者曰烏桲似柿  
而小者曰榎山李曰萸萸山梨曰檟曰檟似  
梨而酸者曰榧似榧而小者曰榧梓石榴曰  
丹若木瓜曰楸枸杞曰櫨

木之香者曰箋曰檀曰水沉曰降真曰速香  
木而取者曰生速木腐而香存者曰熟速香  
結爲斑點者曰鷓鴣斑中空而有朽路者曰  
雞骨香丁香之大者曰雞舌木脂之香曰乳  
曰腦曰安息曰金顏曰薦蓐曰薰陸曰波律



膏煎諸香木而成者曰蘇合曰詹糖曰返魂  
鱗介之香曰龍涎曰螺甲

木之花曰牡丹曰木蘭曰瓊花曰玉蕊曰薔薇  
曰荼蘼曰紫薇曰海棠曰瑞香曰素馨曰山  
茶曰山礬曰密蒙曰合歡曰長春曰金燈曰  
金紗辛夷曰木筆山榴曰杜鵑曰躑躅巖桂  
曰木犀山梔曰葶蔔木槿曰薜亦曰日及色  
朱者曰佛桑

木本曰根曰柢木末曰標曰杪曰柞木枝曰條

木幹曰枚曰柯斬而復生曰葍木萌曰甬曰  
蘗木葉曰杔木實曰狹曰莢木陰曰樾木枝  
長曰榦曰樛木叢生曰櫟又曰灌木行生曰  
柵孤生曰扶木盛曰蔽蒂木高曰倭儻小材  
曰樸橄短材曰櫛拙木弱而曲曰撓木枝參  
差曰榦杖枝相磨曰榦下垂曰膠上翹曰喬  
皮甲錯曰皴葉落曰槭脂出曰楠立枯曰櫛  
枯而腐者曰朽伐木餘曰枿削木札曰柅刈  
草曰芻采薪曰蕘取薪曰樵取草曰蘇木粗



猥 猥	瑩 勞	駝 於九反	夔 來	靡 靡	糯 懦	拔 跋	苒 冥
薺 香	莖 行	荅 搭	穉 礦	稌 祭	和 仙	穎 穎	莢 夾
秧 央	萁 其	稗 鋪	櫛 爵	藁 門	稌 途	箸 尸	軼 夷
秒 眇	稗 拜	編 扁	𪔐 卑	芑 起	秭 丕	秬 庚	藎 士冷反

音釋

者曰薪細者曰蒸析薪隨其地曰柶積薪曰

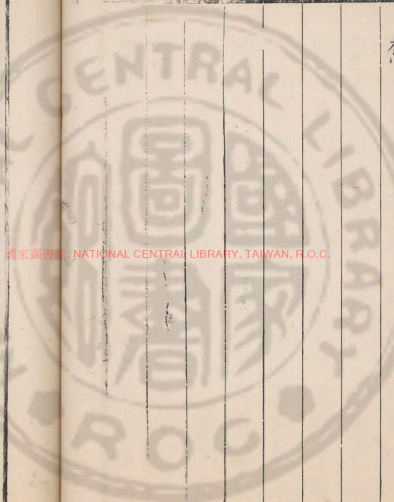

國家圖書館, NATIONAL CENTRAL LIBRARY, TAIWAN, R.O.C.





蕕 預	藿 育	蕘 燒	婆 婆	荏 任	荇 析	茆 卯	菠 波	薑 薑
勃 勃	茗 格	蕘 懈	萵 荷	蓼 了	茶 途	苴 恒	菱 凌	荳 君
苳 慈子	芋 于	萵 歷	菁 精	藜 毅	蘘 矩	薺 純	薑 凌	荳 童
蘆 盧	薯 署	藟 蒲	豐 豐	蔞 緞	賈 買	莧 現	莧 現	莧 緞

國家圖書館, NATIONAL CENTRAL LIBRARY, TAIWAN, R.O.C.

藟 如	藟 阻	籽 子	薤 替	檉 會	穉 雞	穉 扒	穉 祿	穉 徒
蕨 厥	漬 自	燠 饌	蔗 標	蕪 無	穉 質	穉 濟	穉 童	穉 童
筍 筍	壘 擠	菽 速	稭 夷	芟 衫	穉 憂	穉 烏合反	穉 胡郭反	穉 步
莧 矩	菘 松	醃 淹	蓑 衮	薺 蒿	穉 孚	穉 稷	穉 稷	穉 口

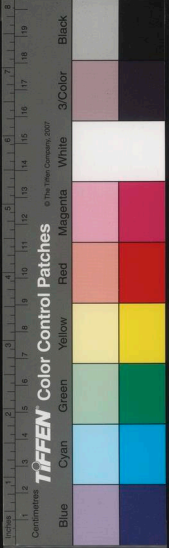

莎

芴

萋

葳

芣

苜

葳

芫

莓

葳

芫

菟

葳

苜

薄

藻

葳

蘼

蘼

藻

葳

蘼

荻

荻

葳

藎

藎

葳

葳

葳

葳

葳

葳

葳

葳

葳

葳

葳

葳

葳

葳

葳

葳

葳

葳

葳

葳

葳

葳

葳

葳

葳

葳

葳

葳

葳

葳

葳

葳

葳

葳

葳

葳

葳

葳

葳

葳

葳

葳

葳

葳

葳

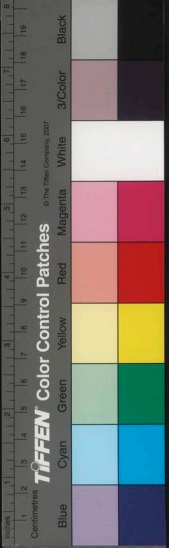

國家圖書館, NATIONAL CENTRAL LIBRARY, TAIWAN, P.R.C.

積 <small>真</small>	蕤 <small>蓋</small>	苻 <small>伊</small>	蔕 <small>培</small>	苞 <small>包</small>	蒂 <small>帝</small>	茂 <small>戎</small>	稠 <small>霽</small>	粉 <small>汾</small>
菡 <small>苦</small>	黃 <small>汾</small>	苻 <small>仍</small>	蕾 <small>雷</small>	苗 <small>胡感反</small>	萼 <small>鄂</small>	蔕 <small>牆</small>	芙 <small>夫</small>	醞 <small>韻</small>
翁 <small>翁</small>	蔓 <small>漫</small>	菱 <small>該</small>	蓴 <small>孚</small>	苜 <small>徒感反</small>	柎 <small>付</small>	蔕 <small>密</small>	菓 <small>渠</small>	稔 <small>舍</small>
薺 <small>鬱</small>	醜 <small>既</small>	莛 <small>亭</small>	蒔 <small>時</small>	綻 <small>綻</small>	菱 <small>菱</small>	葩 <small>鋪瓜反</small>	嬰 <small>嬰</small>	馨 <small>興</small>

國家圖書館, NATIONAL CENTRAL LIBRARY, TAIWAN, R.O.C.

馱 <small>非</small>	蕘 <small>提</small>	蓀 <small>孫</small>	蘅 <small>衛</small>	蔕 <small>避</small>	蕘 <small>尤</small>	蕘 <small>慈</small>	蕘 <small>續</small>	苜 <small>育</small>
秘 <small>斃</small>	芎 <small>溪</small>	荃 <small>全</small>	藟 <small>囂</small>	苙 <small>江</small>	茱 <small>末</small>	藟 <small>祿</small>	苙 <small>比</small>	芊 <small>戶</small>
馱 <small>復</small>	窮 <small>窮</small>	葯 <small>約</small>	匪 <small>齒</small>	蘼 <small>離</small>	荊 <small>利</small>	施 <small>施</small>	苙 <small>喬</small>	羸 <small>羸</small>
稊 <small>不</small>	穉 <small>菴</small>	藟 <small>留</small>	蕘 <small>惠</small>	荊 <small>杜</small>	藟 <small>糜</small>	苙 <small>猷</small>	苙 <small>疵</small>	鳥 <small>習</small>





簞 顛	棣 弟	檟 賈	屨 儼	楮 香	椶 棕	徑 徑	楸 秋	篋 泚
柁 旬	杉 夷	枳 杉兩反	粉 分	椰 耶	枌 兵	紗 莎	楸 駢	笨 蒲本反
橈 撓	柎 徂	櫛 齒朱反	樞 齒朱反	柘 蔗	櫛 驢	羅 羅	柎 南	禪 牌
槩 軟	櫛 弋	楮 酒	榎 賈	楛 夷	枕 光	縱 此鍾反	杉 山	篋 伐

NATIONAL CENTRAL LIBRARY, TAIWAN, R.O.C.

箬 若	篋 桂	鞘 刃	蕩 蕩	篠 小	簞 當	箬 託	縶 翳	葆 保
篋 復	簇 千木反	篋 漫	篋 思	篋 困	箬 虫	籥 隆	蕝 會	葆 會
篋 蔑	篋 叟	篋 慧	篋 眉	籥 略	篋 釐	篋 皇	葦 而容反	苗 阻刮反
篋 若	箬 託	箬 帚	輓 軟	箬 戶	箬 幹	篋 云	葦 萎	葦 威

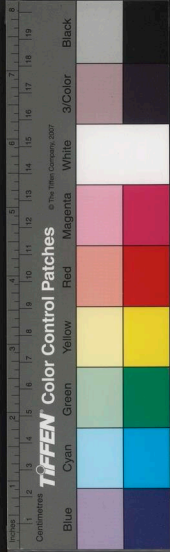

抵 <small>帝</small>	躑 <small>躑</small>	箋 <small>煎</small>	温 <small>温</small>	萸 <small>郁</small>	楸 <small>苟</small>	檉 <small>翁</small>	榛 <small>臻</small>
杪 <small>眇</small>	躑 <small>逐</small>	薦 <small>薦</small>	棹 <small>勃</small>	柶 <small>早</small>	楸 <small>綠</small>	椴 <small>岑</small>	楸 <small>敢</small>
枌 <small>峯</small>	蓆 <small>臆</small>	蓐 <small>辱</small>	楸 <small>茂</small>	楸 <small>亭</small>	茆 <small>矩</small>	楸 <small>時占反</small>	楸 <small>覽</small>
肆 <small>異</small>	藜 <small>舜</small>	藜 <small>糜</small>	榘 <small>計</small>	榘 <small>渣</small>	藜 <small>嬰</small>	藜 <small>甚</small>	榘 <small>匪</small>

國家圖書館, NATIONAL CENTRAL LIBRARY, TAIWAN, R.O.C.

橙 <small>根</small>	蔦 <small>弔</small>	精 <small>苗</small>	檠 <small>相</small>	橙 <small>敷</small>	檠 <small>丑居反</small>	苧 <small>序</small>	檠 <small>委</small>	檠 <small>影</small>
枳 <small>咫</small>	蔦 <small>唐</small>	橡 <small>像</small>	檠 <small>盧</small>	穀 <small>谷</small>	檠 <small>舉</small>	栩 <small>許</small>	檠 <small>域</small>	檠 <small>丑貞反</small>
枳 <small>矩</small>	檠 <small>遂</small>	檠 <small>醫</small>	非 <small>非</small>	構 <small>遺</small>	枌 <small>考</small>	枌 <small>昨</small>	檠 <small>歷</small>	檠 <small>段</small>
枌 <small>而</small>	枌 <small>又</small>	藜 <small>蟲</small>	藜 <small>蘇</small>	樺 <small>化</small>	榕 <small>容</small>	榭 <small>尤</small>	榭 <small>斛</small>	獨 <small>屬</small>



名物類考卷之四終

書名物類考後

此余

伯父敬庵公所手纂也公平生好觀書凡

於紀載載及世言言者無一不究其根

宗顧獨淵然淳而不作說鈴書肆觀比

老而是書始成蓋欲為吾儕子弟訓也

粵由

杵昨淫反槌越

槌丑延反

椀騷

橫橫

椀列

杖第

帚費

倭稜

僑騰

樸蒲木反

檄速

楮骨

桎鴉

杈叉

櫛藝

膠鳩

鶻鵲

槭感

楠楠

榴緇

枿葉

柈治

柿肺

樵中

國家圖書館, NATIONAL CENTRAL LIBRARY, TAIWAN, R.O.C.

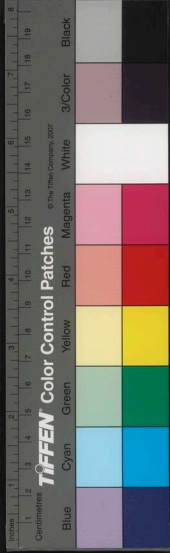

名物類考 卷之四終 乙 辨才刊



余自舞象以還每從群從後旅趨庭階  
日聞所未曾寡昧之識得不隨群瞽拍  
肩者繫惟公力甯憶侍公宴坐時必有  
詰余與群從或無以置對或以臆對公  
未始不听然而誤者未始不赭然以故  
每當詣足輒蹙趨不能前及退而又人

人快腹果也唏噓由今視昔即欲爲听  
然爲赭然寧復可得所幸藉以想見公  
者惟是書在僅以果蠹魚之腹已耶於  
是余第茂才不忍束筭又不忍寄筆於  
人以化魚豕手自錄之以登諸木而余  
不肖復以夙聞於公者僭校音箋以附



於後閱三朔殺青始竟余披之而目且  
淫淫神且惘惘也自不逮事公歲行逾  
紀每一馳思纔依俛望羊已耳其一切  
訓諭之勤討論之詳邈不可聞何幸而  
有此役也莊誦終卷言言面命恍乎猶  
趨公之庭猶侍公之側猶嚮者之听然  
赭然時也余即鼻酸亦覺頤解矣因與  
余弟共納之家塾中爲群從前旌且留  
作世世鈴鐸俾此書香無斃庶今茲之  
役其有休乎如云宜藏之名山以示來  
世或傳之通邑大都以公諸其人則自  
有大方者裁鑿焉而恐非公意也



時

萬曆辛亥菊月上澣姪如琦百頓首書



刻名物類考附言

先大人自歸田來日惟坐卧一軒披圖史自  
娛一切應世之文非謝絕不獲者都不闌入  
筆下意獨於古今間名物欲一一究解之冥  
搜淵索竟日不休晚年步且艱猶昇而就几  
丹鉛所及手劄記之類分臚列久漸成帙復  
昕夕劇叅不遺餘力也輯成命曰名物類考  
甫脫稿而先大人捐館舍逮今十又四年矣

國家圖書館, NATIONAL CENTRAL LIBRARY, TAIWAN, R.O.C.





而此書尚藏笥中祇以未獲命於先大人不敢以示人顧自惟歲月居諸久恐遂湮又不敢先大人數年精力終從蠹棄也曩者不肖以試入

都門竊丐正於吾郡

太史成公辱公賞許輒不鄙夷而賜以鸞籠之文弁諸篇首嘻此誠先大人隔世知己也不肖即椎愚且得藉手以不朽先大人矣歸乃

謀壽諸木就吾兄孝廉共相訂校仍取諸奇僻字檢篇韻注之僭依爾雅例各附本篇之後俾覽者不致聱牙焉耳前後三閱月剞劂工竣不肖捧讀之不啻喜復不啻懼蓋未有成命妄為茲役慮恐失先大人指也用是懼繫惟先大人之手澤不至作豕亥誤而不肖奉此周旋亦不至詒金根笑也皆茲後之以又用是喜抑此書之成也先大人第為不肖

國家圖書館, NATIONAL CENTRAL LIBRARY, TAIWAN, R.O.C.



輩畧示指南不過隨當日問對所及或觸一  
二詰難語而引伸之非欲與古先訓詁家爭  
顛頑也以故語僅寥寥不事綺博即有掛漏  
原非欲富必作如是觀庶不肖之懼得少釋  
矣倘大方者欲窮子雲之奇畫酉室之秘則  
自有蒼雅諸書在而此書何暇及之

不肖男如瑾百頓首謹書

四

國

國

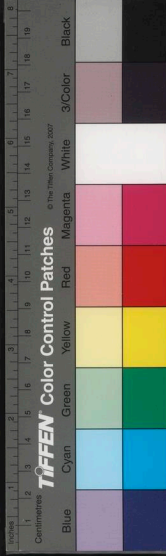

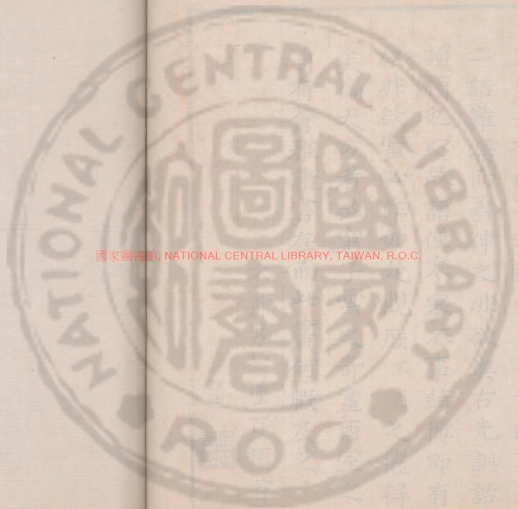

國家圖書館, NATIONAL CENTRAL LIBRARY, TAIWAN, R.O.C.

華夏不指而不過隨書日問對所及或觸一  
二語雖  
神之飛彼一古先訓話家爭  
不  
得少釋  
一松則  
即有掛漏

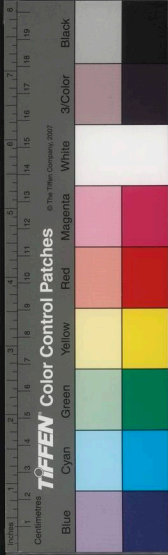



國立中央圖書館 NATIONAL CENTRAL LIBRARY, TAIWAN, R.O.C.

