

2-466

579
184

臺灣稅關十年史

例言

臺灣總督府稅關司贈本

一 本史ノ編纂ハ明治三十六年ヲ以テ計畫セラレシカトモ中間種々ノ事情アリテ編纂進行爲メニ抄ラス昨三十八年ニ至リ編纂者鏡若若始テ脱稿セリ乃チ校正ヲ加ヘテ之ヲ印刷ニ附

一 本史ノ編纂ハ臺灣稅關十年史ト稱スルハ帝國領臺稅關開廳以

後十年間ノ稅關沿革ヲ叙述スルヲ以テナリ然レトモ本編叙述スル所ハ臺灣稅關沿革ノ大綱而已若シ夫レ南北各關事務ノ細目ニ至リテハ猶ホ之ヲ他日ニ竣ツ

明治三十九年十二月

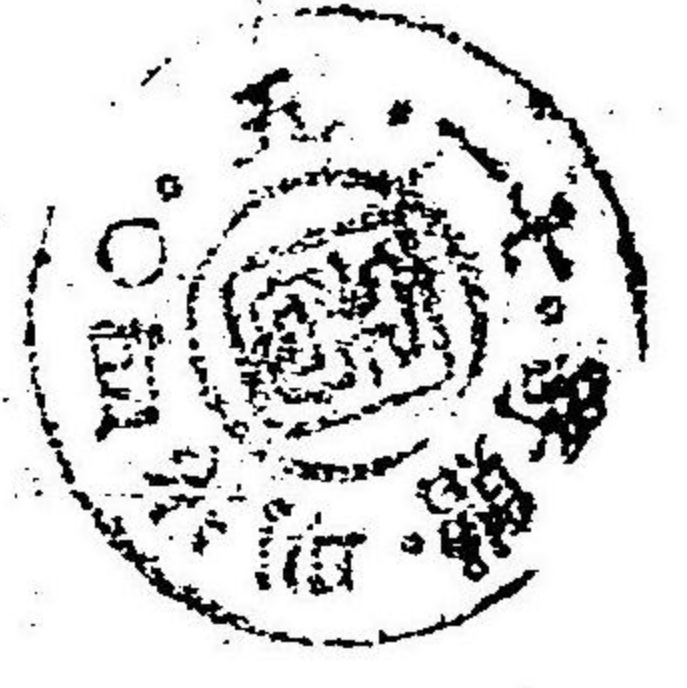

臺灣稅關十年史目次

第一編 清國時代ノ關稅制度

第一章 前 敘	一
第二章 文武口稅	七
第三章 釐 金 局	九
第四章 舊 海 關	二二
第五章 洋 海 關	二五

第二編 帝國稅關

第一章 總 敘	三六
第一節 稅關長ノ交迭	三六
第二節 清國海關ノ引繼及帝國稅關ノ開廳 清國稅關率ノ變用官 舍問題當時ノ現行條約ニ基ケル關稅ノ實施 關稅ニ關シ 外人ト交渉事件 稅關職員服制ノ制定及巡邏船ノ創設	三七
第三節 改正條約 <small>(關稅法關稅定率等其 他ノ法律同時實行)</small> ノ實施 輸出稅及出港稅ノ	三三

制定 關稅警察ノ施設著手 內地臺灣間船舶取締規則ノ設定 四五

第四節 稅關全般ノ革新及擴張 關稅警察ノ完備 戰時特別稅法ノ實施關務ノ改善 四九

第二章 職制及官規 五三

第一節 職制 五三

第一款 官制 五三

第二款 分課 八四

第三款 委任事項 九八

第二節 官規 一〇二

第一款 任免 一〇二

第二款 賞罰 一〇七

第三款 服制並禮式 一一七

第四款 官等及俸給 一六八

第三章 船舶及貨物 一七七

第一節 總敘 一七七

第二節 開港 二二八

第三節 船舶 二三四

第一款 外國貿易船 二三四

第二款 沿海通航船 二五三

第三款 臺灣內地間往復船 二六二

第四節 貨物 二六六

第一款 輸入 二六六

第二款 輸出 二六六

第三款 輸送回漕等 五九二

第四章 關稅警察 六四三

第一節 總敘 六四三

第二節 陸上監視 六七八

第三節 海上監視 六八一

第五章 徵稅 六八七

第六章 統計報告 七〇五

第七章 經費 七五四

臺灣稅關十年史

清國時代ノ關稅制度

前 叙



漸ク頻繁トナリシモ未タ之ヲ版圖ノ内ニ入レス而シテ支那本土ノ人民カ此ニ移住シ殖民地ノ源ヲ啓キタルハ明末ニ在リテ臺灣ノ名稱亦此時ニ濫觴セリ

西曆十六世紀ハ正ニ是レ歐力東漸ノ秋ニ當リ西班牙葡萄牙ノ二國ハ夙ニ東洋遠征ノ先驅者トシテ眼ヲ臺灣ニ注キ殊ニ西班牙ハ殖民及傳道ノ目的手段ヲ以テ臺灣ノ經營ニ著手セシカ西葡二國カ未タ成功セサルニ先チテ和蘭ハ早ク既ニ確固ナル立脚地ヲ臺灣ニ有シ今ノ安平ニゼランヂヤ城（支那人之ヲ赤嵌城ト稱ス）ヲ築キ巨船大船ヲ港内ニ繫キ漸次内部ニ向ヒテ經營ノ步ヲ進メ土蕃懷柔ノ策ヲ施

シ爾來三十餘年間臺灣ノ占領ヲ繼續セリ
 和蘭人ノ始メテ臺灣ヲ占領スルヤ支那人ノ臺灣南部ニ在ルモノ其數既ニ多ク又我日本ノ商人其地ニ在ルモノハ少數ナリシモ概テ富商鉅賈ニシテ貿易ノ利權ヲ握リ居レリ而シテ最後占領者トシテ進入シ來リタル和蘭人ハ臺灣ノ統治者トシテ此二國民ニ對シ適當ノ統御政策ヲ施サ、ル可ラサルノ地位ニ立テリ

抑々當時我邦海外遠征ノ情況如何ヲ回顧スレハ足利氏ノ中葉以還海内擾亂ノ如ク羣賊ノ下兵馬ノ衝トナリ干戈相動カシテ殆ント虛日ナク武力競争ニ成功スルモノハ四鄰ヲ併吞シテ勢威日ニ熾ンニ其失敗スルモノハ祖先以來ノ封地ヲ喪失シテ流離奔竄依ル所ナク其失敗シテ銳氣猶ホ未タ挫折セサルモノハ乾坤一擲寧ロ餘勇ヲ海外ニ試ミント欲シ海賊ヲ業トシテ朝鮮、支那及南洋諸島迄遠征ヲ企ツルモノアルニ至レリ當時明國ノ山東、江蘇、浙江、福建等沿海各省ハ殆ント倭寇ノ侵害ヲ被ラサルナク臺灣モ亦其巢窟トナリ明末日本甲斐ノ威名ハ臺灣ニアル支那人ヲシテ恐怖措クコト能ハサシメタリ是ヲ以テ豊臣秀吉ノ威武ヲ海外ニ振ハント欲スルヤ臺灣其眼ニ映シ文祿二年原田孫七郎ヲシテ呂宋ニ抵ラシムルノ途次教書ヲ臺灣ニ下タシ以テ其聘賈ヲ促カセリ且ツ當時我日本人ノ臺灣ニ遠征スルモノハ獨リ亡命無賴ノ徒ノミナラス危險ヲ冒シ巨利ヲ博セントスル商賈モ亦往ヒテ貿易ノ業ニ從事セリ即チ泉州堺ノ商人納屋助左衛門ノ如キハ其最モ著名ナルモノナリ爾後海賊的遠征ノ漸

ク衰フルニ及ンテ貿易的遠征ハ益々盛トナリ徳川氏ノ初ニ至リテハ「御朱印船」ノ保護ヲ以テ海外貿易ヲ獎勵シ臺灣ニ往來スルモノ益々多カリシハ是レ實ニ和蘭人臺灣占領以前ノ狀態ナリキ而シテ和蘭人ノ臺灣ヲ占領スルヤ先ツ臺南港ヨリ上陸シ當時臺南港口ノ水深約十三呎ニシテ船舶ノ出入ニ利便ナルノミナラス全島ノ生産豊富ニシテ食物ノ供給ヲ他ニ仰カスシテ自ラ足り且ツ其位置形勢ハ戰略上極メテ重要ナルコトヲ看破シ著々殖民的經營ヲ實施セシカハ西班牙ハ之カ爲メニ其馬尼拉支那間ノ貿易交通ヲ葡萄牙ハ其澳門日本間ノ貿易交通ヲ阻碍セラレ之ニ反シテ和蘭ノ利益線益々擴張シ其支那及日本ニ對スル貿易交通ハ安全ナルコトヲ得タリ和蘭人カ臺灣統治策ノ第一著手ハ全島ノ防禦ヲ固クスルニ在リ即チ先ツ宏壯堅固ナルゼランチャ城(今ノ安平稅關長官舎ハ其故趾ナリ)ノ建築ニ從事シ更ニ之ヨリ較小ナルプロヴキンシヤ城(支那人之ヲ赤嵌樓ト稱ス)ヲ臺南河口ニ築キ兩城ノ距離甚タ相遠カラサルヲ以テ信號ヲ交換スルノ便ヲ設ケ緩急相應スルノ計ヲ爲セリ斯クシテ和蘭人ハ自己ノ位置既ニ強固ナルヲ自信スルヤ支那人日本人ノ商業ニ對シ之ヲ抑制スルノ方針ヲ執リ砂糖及米ハ當時既ニ多量ニ輸出サレアルヲ以テ之ニ對シ關稅ヲ課セシニ支那人ハ何等ノ異議ナク納稅シタルモ日本人ニ至リテハ斷然課稅ニ反對シ我々日本人ハ和蘭人以前ヨリ本島ニ移住シ居ルノミナラス且ツ和蘭人ハ我々日本人ノ商業ニ對シ曩キニ既ニ何等ノ干涉ヲモ爲サルヘシト誓約シタレハ我我日本人ハ無論免稅セラル、ノ權利ヲ有スルモノナリト主張セリ是ニ於テ和蘭人ト日本人トノ間ニ

一場ノ葛藤ヲ生シ其極終ニ日本幕府ノ裁決ヲ仰クニ至リ和蘭人ハ之カ爲メ當時日本ニ於テ殆ント獨占シタル貿易上ノ利益ヲ失ハントスルノ危殆ニ陥レリ

和蘭占領時代ニ於ケル臺灣輸出品ノ重モノナルモノハ日本ニ對シテハ生絲及砂糖ニシテ其砂糖ハ毎年八萬「ピクルス」ノ多キニ達シ瓜哇ニ對シテハ絹製品、陶器及金塊支那ニ對シテハ米、砂糖、藤、鹿皮鹿角、藥材等ニシテ又其輸入品ノ重モノナルモノハ紙、香料、琥珀、錫、鉛、木綿等ナリシナリ

和蘭人カ臺灣ニ於ケル我日本人ノ商業ヲ抑制セント試ミタルコトハ上述ノ如クニシテ日本人ハ不平ニ勝ヘス之カ爲メ有名ナル濱田彌兵衛事件ヲ惹起セリ其事件タルヤ之ニ據リテ當時和蘭ノ關稅關係及我日本人カ臺灣ニ於ケル商業關係ノ如何ナリシカラ觀ルニ足ルモノアレハ今其概要ヲ摘シテ下ニ掲ク

寛永四年我日本長崎代官末次平藏ノ船支那福州ニ抵ラントスル途次臺灣ニ寄航セリ其船ニハ十五門ノ大砲及數多ノ兵器ヲ裝置シ且ツ四百七十人ノ乗組員アリシヨリ和蘭人ハ其異圖アルヲ認メ上陸ニ先チテ兵器ヲ預リ置キ出發ノ際ニ交付スヘキ旨ヲ諭セリ船長濱田彌兵衛之ヲ肯ンセス和蘭知事乃チ詭計ヲ設ケ彌兵衛等ヲ其家ニ招ヒテ饗應シ間ニ乘シテ船中ノ兵器ヲ押收セリ彌兵衛大ニ其欺カレタルヲ怒リシモ如何トモスル能ハス支那ニ航スルコトヲ中止シテ直ニ日本ニ歸還セリ翌年ニ至リ彌兵衛ハ前年ノ報復ヲ爲サント欲シ其子弟及從者若干人ト俱ニ臺灣ニ航シタルニ和蘭人ハ

早ク既ニ其來意ノ尋常ニアラサルヲ察シ船内ヲ檢シテ兵器ヲ押收スルノミナラス且ツ數月間彌兵衛ノ一行ヲ抑留シテ出港ヲ禁セリ是ニ於テ彌兵衛ハ同年六月二十九日和蘭知事ヲ其城外別館ニ於テ腕力ヲ以テ脅迫シ交渉ノ末終ニ左ノ各件ヲ承諾セシメタリ

一 前年差押ヘタル船中積載ノ生絲一千五百「カッチース」並ニ支那ニ買置ケル生絲二萬「カッチース」ニ對シ相當ナル賠償ヲ出タスコト

二 知事ノ長子以下若干ノ和蘭人ヲ人質トシテ日本船ニ乗セシメ彌兵衛ノ子以下若干ノ日本人ヲ和蘭船ニ乗セシメ日本ヘ到着ノ上交換ヲ行フコト

三 彌兵衛ノ一行ニ對シ相當ノ慰勞ヲ爲スコト

和蘭人ハ同年七月五日ヲ以テ約ノ如ク履行セシカハ彌兵衛ノ一行ハ同月七日ヲ以テ臺灣ヲ出發セリ歐人臺灣ノ事ヲ記スルモノハ彌兵衛等ノ斯舉ニ對シ其豪膽機敏ニシテ不法ニ屈セス意志ヲ貫徹スルニ果敢ナル日本人ノ氣風ヲ代表シタルコトヲ賞賛セリ

和蘭人對日本人ノ關係ハ斯ノ如シ更ニ轉シテ他ニ對スル關係ヲ見ルニ和蘭人カ南部臺灣ヲ占領シテ之ヲ經營シツ、アリシ際ニ北部臺灣ニ於テハ西班牙人基隆港ニサンサルヴァドル城ヲ築キ又淡水港ニサンチアゴ城ヲ築キ硫黃ヲ採掘シ且ツ宗教ヲ以テ日本人支那人及土蕃ヲ感化セント欲シ著々經營ノ實ヲ舉ケントシタルヨリ和蘭人ハ大ニ驚愕シ視テ以テ勁敵トナシ一千六百四十二年ヲ以テ之ヲ驅

逐セリ而シテ西班牙人カ和蘭人ノ如ク其占領地ノ日本人支那人ノ貿易品ニ對シ關稅ヲ徵シタルヤ否ヤハ詳カナラス

鄭成功ハ明朝ノ遺臣ナリ愛親覺羅氏滿洲ヨリ起リ支那全土ヲ征服スルノ後成功臺灣ニ據リテ朱明ノ朝ヲ興復スルノ計ヲ爲シ數十年間臺灣ヲ經營シタル和蘭ヲ驅逐シ之ニ代リテ經營ニ任シタルコト二十三年ノ久キニ及ヘリ然レトモ邦國興亡ノ命運ハ人力ノ能ク挽回スル所ニアラス成功ノ孫克塽ニ至リ戰敗レ勢窮シテ終ニ清朝ニ降リ臺灣始メテ清國ノ有ニ歸セリ抑々和蘭占臺ノ末路ヨリ鄭氏ヲ經テ清朝ノ初ニ至ル迄ノ間ハ我邦ニ於テハ恰モ德川氏海内ヲ統一シテ霸業ヲ開クノ秋ニ當リ德川氏ハ豊臣氏海外遠征ノ方針ヲ變シテ鎖國嬰守ノ主義ヲ執リシカハ我日本人ノ曩キニ臺灣ニ往來スルモノ茲ニ至リテ全ク跡ヲ絶ツニ至レリ清國統治ノ下ニ在ル臺灣ニシテ和蘭時代ノ如ク日支兩國人民ノ葛藤ヲ惹起セサリシモノハ之カ爲メナリ

鄭氏臺灣經營時代ニ於テ貿易ニ關シ一言スヘキモノハ鄭氏カ當時東洋貿易ノ擴張ニ汲々タリシ英人ニ對シ安平鎮及對岸廈門ノ兩所一於テ通商條約ヲ締結シタルモ臺灣ノ生産力未タ發達セサリシカ爲メニ臺灣ノ貿易永續セサリシコト是ナリ而シテ鄭氏カ果シテ和蘭ノ舊制ニ仍リテ關稅ヲ徵セシヤ否ヤニ至リテハ殆ント文獻ノ徵スヘキモノナシ

臺灣及澎湖列島ガ清國ノ有ニ歸シタルハ清曆康熙二十二年ニ在リ其翌年清國政府ハ臺灣ヲ以テ一府

トシテ福建省ニ隸屬セシメ福建巡撫ヲ以テ臺灣ヲ兼轄セシメ本島統治機關トシテハ臺厦兵備道ヲ置キ之ニ兼テシムルニ布政使按察使學政使ヲ以テシ下ハ知府總兵等文武官員ヲ管督シ上ハ閩浙總督及福建巡撫ノ節制ヲ受ケ以テ全臺文武ノ行政事務ヲ總理セシメタリシカ雍正六年ニ至リ臺厦兵備道ヲ廢シテ臺灣兵備道ヲ置キ專任道員ヲ臺灣ニ分駐セシメタリ降リテ光緒十一年ニ至リ臺灣ヲ福建省ヨリ分離シ立テ、一省トナセリ

以上叙述スル所ハ和蘭ノ占領時代ヨリ清國統治ノ始ニ至ル迄臺灣經營ノ沿革及貿易ノ發達ニ關シ之カ梗概ヲ示シタルニ過キス若シ夫レ清國統治ノ下ニ於ケル臺灣關稅ノ起源及沿革等ニ至リテハ詳述ヲ要スルモノアルヲ以テ以下各章ニ分チ逐次別叙スル所アラントス

第二章 文武口稅

臺灣清國ニ改隸スルノ初ニ當リテヤ土淵ク人稀レニ且ツ富源ノ開發スヘキモノ廣大ナルヲ以テ其邊陲ノ海島ナルニモ拘ハラズ支那本土殊ニ福建廣東ノ人民之ニ向ヒテ渡航移住セントスルモノ最モ多カリキ然レトモ清國政府ハ當時臺灣ヲ視テ逋逃ノ淵藪叛亂ノ源泉トナシ臺灣支那内地間ニ往來スル船舶及人民ヲ以テ嚴重ナル取締ノ下ニ置ケリ乃チ康熙二十四年臺灣府城(今ノ臺南)及鹿耳門ニ海防同知ヲ設ケ其地ニ駐在セル水師汛ト協辦シテ出入船舶ノ查察ニ任シ且ツ之ニ一定ノ稅ヲ課セリ是ヲ清國統治ノ下ニ在ル臺灣關稅ノ一起源トス今其任務ノ大要ヲ左ニ掲ケン

- 一 凡シ船舶ノ厦門ヨリ臺灣ニ渡航スルモノハ泉防廳ヨリ渡航免狀ヲ下付シ臺灣ヨリ厦門ニ還航スルモノニハ臺防廳ヨリ渡航免狀ヲ下付シ其免狀ニハ該船舶ノ舵工水手ノ年齡容貌並ニ搭載貨物ノ數量種目ヲ記入シ船舶出入ノ際ニハ其人員貨物ヲ検査シ若シ免狀ニ記入セルモノト符合セサルモノアルトキハ其出入ヲ許サハルモノトス
- 二 臺灣ヨリ支那本土ニ渡航スル船舶ハ倉米六十石以上ヲ積載シ及木材ヲ輸出スルヲ禁ス又支那本土ヨリ臺灣ニ渡航スル船舶ハ新ニ家族ヲ携帶シテ移住スルモノ及銃器ヲ輸入スルヲ禁ス
- 三 臺灣沿海ノ各港ニ航スル船舶ハ臺灣所屬ノ船舶ニ限り且ツ其各港ニ於テ出入共ニ該地方官廳ノ検査ヲ受クヘキモノトス
- 四 支那本土ヨリ臺灣ニ往キ臺灣ヨリ支那本土ニ還リ及臺灣ノ各港ニ出入スル船舶ハ毎回一定ノ稅ヲ納ムヘキモノトス

該稅ハ分チテ文口武口ノ二種トス文口ハ臺灣道武口ハ水師汛ノ收入ニ歸ス
 上述ノ如ク臺防廳ハ先ツ之ヲ安平ニ設置シテ臺灣厦門間ノ船舶交通ヲ查察セシカ爾後臺灣支那間ノ貿易愈々發達スルニ及シテ禁ヲ犯シ法ヲ破リ他港ヨリ私越偷渡スルモノ漸ク多ク一ノ海防廳ハ之ヲ查察ヲナスニ十分ナラス加之本島產米ノ支那本土ニ輸出スルモノ歲ヲ逐フテ増加シ船舶交通ハ之ヲ一港ニ限ルヘカラサルノ勢ヲ生シタルヨリ乾隆年間更ニ鹿港ヲ開キテ北路海防ヲ設ケ又八里坌口（

淡水河口）ニ北路分防ヲ開キテ福州トノ交通ヲ許セリ是ニ於テ南北海防機關全ク備ハレリ
 然リ而シテ其名ハ海防機關ト言フト雖モ其實ハ船舶交通ノ出入ヲ查察シ船稅ヲ徵收スルニ止マリ決シテ武力防衛ノ任務ニ當ルモノニアラス而シテ海防巡檢ハ又任意船稅ヲ徵收スルヲ以テ稅率ノ輕キニモ拘ハラス其弊ニ至リテハ甚タ大ナリ是ヲ以テ乾隆以前早ク既ニ之ヲ刷新ヲ唱ヘタルモノナキニアラス唯々其後釐金局ノ設アリシ爲メニ文武口稅ハ増徴セラル、ノ必要ヲ見サリシト雖モ帝國領臺迄ハ猶ホ依然一種ノ關稅トシテ存在セリ
 文武口稅ハ海防巡檢及水師汛任意徵收セルヲ以テ時處ニ因リ寬苛同シカラス而シテ稅名亦繁ナリトス

第三章 釐金局

釐金稅ハ清國內地貨物通過稅ニシテ海關稅トハ少シク其性質ヲ異ニスト雖モ清曆咸豐十一年始メテ釐金局ヲ臺灣ニ設ケ阿片ヲ以テ抽釐ノ大宗トシ同治五年ニ至リ阿片一箱ニ付三十二兩ヲ徵收シ光緒十二年劉銘傳ノ臺灣ニ巡撫タルヤ釐金總局ヲ臺北ニ設置シ布政使ヲシテ之ヲ監督セシメ淡水、安平、基隆、鹿港、艋舺、大稻埕等各處ニ三十八ノ分局ヲ設ケ百貨釐金ヲ抽收シ其最モ重キヲ置クモノハ特ニ沿岸貿易ノ要區ニ在リテ其徵稅ハ頗ル關稅ト類似スル所アルヲ以テ亦之ヲ關稅ノ一種ト觀做サ

ルヲ得サルナリ

抑々釐金税ノ起源タル清國近世長髮賊戰亂ノ際ニ在リ蓋シ當時清國政府軍費浩繁ニシテ國庫窮乏ヲ告ケタルヨリ止ムヲ得スシテ臨時釐金税ヲ起セリ其意以爲ラク商賈ハ利ヲ逐ヒ贏チ争フモノナレハ之ニ課税スルモ物價ヲ騰貴シテ其損失ヲ填ムルコト自在ナリ又民ノ貨物ヲ購買スルモノハ農民ヨリモ寧ロ商民ニ多キヲ以テ物價少シク騰貴スルモ地租ヲ増徴シテ直接農民ヲ困ムルノ比ニアラスト雷以誠先ツ之ヲ揚州ニ行ヒ尋テ曾國藩釐金局ヲ漢口ニ設ケ胡林翼湖北巡撫ニ任セラル、ニ及ンテ亦釐金局ヲ武昌ニ開キ各省ノ總督巡撫漸次之ニ倣ヒ釐金税遂ニ全國ニ普及シ大亂平定ノ後ト雖モ之ヲ保續シ終ニ永久ノ租税制度ヲ成スニ至レリ

釐金税ハ各省ノ管理ニ任シ其税率ノ如キハ關門通過貨物ノ原價百分ノ二半ヲ以テ標準トスト雖モ或ハ貨物ノ担斤ニ由リ或ハ個數ニ由リ或ハ價格ニ由リ當該官吏任意ニ之ヲ評價シ税金ヲ徵收スルヲ以テ實際ノ税率ハ地方ニ依リ區々一定セス殊ニ其弊害ノ尤モ大ナルモノハ釐金税ハ一月ヲ以テ徵額ヲ定メ其總辦ハ地方督撫ニ於テ之ヲ擇ヒ一省内ノ釐金税ヲ管理セシメ總辦ハ更ニ委員ヲ擇ヒ局務ニ當ラシメ先ツ其地ノ釐金局ハ月徵額若干豫定シ委員ノ資産アルモノヲシテ其額ヲ承擔セシメ若シ定額ニ不足アレハ委員ヲシテ賠償ノ責ニ任セシムルニ在リ是ヲ以テ官ニ在リテハ一定ノ稅額ヲ得ルノ便アルモ委員ニ在リテハ承擔ノ責アルヲ以テ格外ノ誅求ヲ逞クスルノ弊ヲ免レサルニ至

レリ

劉銘傳カ臺灣ニ巡撫タリシ以前ニ在リテハ臺灣ノ輸出ニ對スル釐金税ハ僅ニ茶及樟腦ノ二種アルノミニシテ其他ノ貨物ハ百担毎ニ銀二元肆角ヲ抽收シ又新竹縣ニハ抽分税ノ名稱アリ臺南ニハ大小舩船ノ區別アリ其徵稅法ハ區々一定セサリシカ劉銘傳カ釐金總局ヲ臺北ニ置キタル後ハ清國內地ノ制度ニ倣ヒ抽分稅船稅等ハ悉皆之ヲ廢シ釐金章程ニヨリテ全島ノ釐金税ヲ統一ニ歸セシメタリ然リ而シテ清國內地ノ釐金税ハ概チ兩起兩驗ノ法ニ由リテ之ヲ徵收スルニ拘ハラズ劉銘傳ハ唯々貨物ノ出口ニ對シテノミ之ヲ抽收シ其入口ニ對シテハ之ヲ抽收セス故ニ劉銘傳カ釐金制度ニ刷新ヲ加ヘテヨリ以來臺灣ニハ出口百貨釐金税アリテ入口百貨釐金税ナシ是レ其清國內地ノ制ト大ニ異ナル所以ニシテ劉銘傳ハ惠商主義ニ基キテ此稅法ヲ實行スト自稱セリ今其百貨釐金章程ヲ左ニ掲ク

臺灣出口百貨行商釐金科則

出口藥材類

鹿茸	每副	照估時價 每百元	征釐銀	伍元
樟腦	每百觔			伍角伍辨
土茯苓	同			壹元
金石斛	同			壹元

魚翅雜刺	同	同	伍角
芋名爲幼蔴	同	同	陸角
粗蔴	同	同	壹角伍辨
通草枝	同	同	肆角
青佛手名爲香圓	同	同	肆角伍辨
牛骨	同	同	伍角
牛骨	同	同	肆角
牛骨	同	同	伍角
鳳尾卽牛背上筋	每拾件	同	陸辨
薯榔	每百筋	同	陸辨
笋絲	同	同	陸角
福圓壳	同	同	壹角伍辨
福圓肉	同	同	捌角
煤炭角	每百担	同	壹元伍角
煤炭末	同	同	叁角

魚翅大副笨莊	每百筋	同	叁元貳角
貓皮	每拾頭	同	壹角捌辨
草片下莊	同	同	壹元伍角
草片上莊	同	同	肆元
牛皮	同	同	壹元貳角
牛膠	每百筋	同	伍角
柴籐	每拾排	同	伍角
靛青	每桶	同	壹元
粗茶	同	同	捌角
細茶	每百筋	同	壹元伍角
出口雜貨類		征釐銀	
石花草	同	同	陸辨
木斛	同	同	伍角
老鼠鬚	每百筋	征釐銀	捌角

此外未及載入章程之內者概估時價成本每百元征收釐銀伍元

煤	炭	總	同	壹元貳角
大	甲	蔗	每領	伍元
青	布	布	每疋	伍元
番	布	布	同	伍元
生	油	油	每百觔	伍元
烏	白	蔗	同	貳角

此外未及載入章程之內者概估時價成本每百元征收釐銀伍元

出口水果類

雪	相	每百觔	同	伍角
黃	梨	同	同	伍角
西	螺	相	同	貳角
芭	蕉	果	同	壹角伍辨
檳	榔	葉	同	參角

此外未及載入章程之內者概估時價成本每百元征收釐銀伍元

出口糖類

冰	糖	每百釐	同	伍角
上	白	糖	同	肆角
中	白	糖	同	貳角捌辨
下	白	糖	同	貳角
上	青	糖	同	貳角
中	青	糖	同	壹角捌辨
下	濕	糖	同	壹角肆辨

此外未及載入章程之內者概估時價成本每百元征收釐銀伍元

出口板類

樟	楠	枋	每塊	參辨伍尖
烏	心	樵	同	壹角
山	杉	杉	同	肆辨捌尖

此外未及載入章程之內者概估時價成本每百元征收釐銀伍元

出口樟料類

小麥	每石	同	壹角
靛菁子	每百	同	貳角肆辨
山菁子	每石	同	貳辨
草子	同	同	壹角貳辨
愛欲子	每百筋	同	伍辨
內地各色布疋	每百元	同	貳元伍角
轉運出口			

臺灣ニ於テハ上述ノ如ク劉銘傳ノ惠商主義ニ基キテ入口貨物ニハ釐金稅ヲ免除セリト雖モ獨リ阿片ニ至リテハ支那内地ト同シク釐金稅ヲ徵收セリ其徵收方法ニ至リテハ洋海關ノ章ニ至リテ更ニ記述スル所アラントス

第四章 舊海關

清國ニハ二種ノ海關アリ一ヲ舊海關ト稱スヘク他ヲ新海關又ハ洋海關ト稱スヘシ舊海關ハ洋海關開設以前既ニ存在シタルモノニシテ其舊ト稱スルハ洋海關ノ新設ニ對スルノ謂ナリ而シテ洋海關開設ノ後モ舊海關依然トシテ尚ホ存在シ舊海關ハ支那形船積載ノ貨物ヨリ關稅ヲ徵收シ洋海關ハ汽船積載ノ貨物ヨリ關稅ヲ徵收セリ故ニ一ヲ内國貿易ニ對スルノ關稅他ヲ外國貿易ニ對スル關稅ト云フモ亦可ナリ

然ルニ臺灣元來福建省ニ隸屬シ福建省ノ首府福州ニハ閩海關(舊海關)ト稱スル一大海關アルノミナラス臺灣ハ又清國內地ト事情ヲ異ニスルモノアルヲ以テ終ニ舊海關ノ開設ヲ見スシテ止ミタリ是ヲ以テ舊海關ハ固ヨリ之ヲ叙述スルノ必要ナキカ如クナレトモ舊海關ハ洋海關ト並立セル清國ノ關稅制度ナルヲ以テ臺灣稅關ノ起源及沿革ヲ叙スルニハ亦其組織ノ概要ヲ錄シテ參考ノ一助ニ供セサルヲ得サルナリ

海關監督ハ清國官制ニ左ノ明文アリ

- 一 海關ハ各省水陸ノ衢會、舟車ノ輻輳、商賈ノ往還、物貨ノ運搬繁多ナル要地ニ設置シ海關各官ハ過貨ヲ検査シ禁賣非禁ヲ審別シ徵稅スルヲ掌ル
 - 一 各省海關監督ハ所轄關稅ヲ徵收スルヲ掌ル
 - 一 各省海關監督ヲ設置セサルモノハ地方道臺州縣官ヲシテ之ヲ兼理セシム
- 舊海關ノ稅率ハ其初ニ於テハ通過貨物ノ原價百分ノ五ヲ以テ標準トセシト雖モ其稅率ヲ人民ニ公示セサルカ故ニ之ヲ輕重増減スルハ一ニ當該官吏ノ手中ニ存シ弊害少カラス該稅又分テ正稅定額及應徵盈餘トシ正稅定額ハ中央政府ニ於テ豫メ一歲ノ收入額ヲ定メテ各關ニ命シ之ヲ戶部ニ納メシメ應徵盈餘ハ各關ノ費用ト正稅ノ補缺及臨時ノ增徵トニ備フルニ過キスト雖モ其徵收方法タル各關毎

年ノ定額ヲ限リ監督ニ之ヲ承擔セシムルヲ以テ若シ其徵收ノ金額定額ニ達セサルトキハ不足ノ額ヲ按シ三百兩以上ハ一年内ニ一千兩以上ハ二年内ニ五千兩以上ハ三年内ニ二萬兩以上ハ六年内ニ五萬兩以上ハ八年内ニ監督ヲシテ之ヲ辦償セシメ期限滿ツルモ完納セサルモノハ其職ヲ免シ資産ヲ沒收シ猶ホ足ラサルトキハ永遠追徵延ヒテ子孫ニ及フコトアリ
清國ニ於ケル各海關ノ所在地ヲ舉クレハ左ノ如シ

關名	省名	關名	省名
崇文門	直隸	鳳陽關	安徽
左翼	同	蕪湖關	同
右翼	同	九江關	江西
坐糧廳	同	蕪關	同
天津關	同	閩海關	福建
山海關	同	浙江關	浙江
張家口	同	北新關	同
殺家口	山西	夔關	四川
歸化城	同	粵海關	廣東

臨清關	山東	大平關	同
江海關	江蘇	梧州	廣西
濟野關	同	潯州	同
淮安關	同	武昌廠	湖北
揚州關	江蘇	游湖關	同
西新關	同		

以上ノ各關ニハ各々其監督ヲ置キ管内ノ稅務ヲ督理セシムルヲ常例トスト雖ヤ場合ニ因リテハ道臺若クハ州縣官ヲシテ兼理セシムルコトアリ就中粵海關淮安關ノ如キハ其位置重要ナルヲ以テ內務府ヨリ專任監督ヲ派遣シ閩海關監督ハ滿州將軍ヲ以テ之ニ任セリ

第五章 洋海關

清曆咸豐十年(西曆千八百六十年)ノ清英天津條約第十一條及清佛天津條約第十六條ニ依リ臺灣ニ於テ安平港ヲ開キ又清佛條約第十六條ニ依リ淡水港ヲ開キシカ同治二年(千八百六十二年)ニ至リ安平ノ附屬港トシテ打狗港ヲ淡水ノ附屬港トシテ基隆港ヲ開キ爾來他ノ締盟各國モ亦最惠國條款ニヨリテ英佛二國ト同一ノ利益ニ均霑スルコトヲ得タリ然ルニ同治元年(千八百六十二年)ニ至リ淡水海

關先ツ總稅務司サー、ロバート、ハート氏ノ管轄ニ歸シ翌年ハート氏ハ更ニ清國總理衙門ニ協議スルニ基隆、打狗、安平ノ三港ニ海關ヲ設ケンコトヲ以テシ同年八月稅務司及副稅務司ヲ淡水及基隆ニ駐派シ徵稅ニ從事セシメ翌年ニ至リ打狗安平ノ二港ニモ亦洋海關ヲ開設セリ然レトモ淡水ヲ以テ本關トシ基隆、安平、打狗ヲ以テ支關トシ稅金及報告ハ淡水海關ニ於テ之ヲ取纏メ以テ天津關庫ニ轉交スルコト、セリ

淡水海關最初ノ稅務司ハ英人ハウエル氏ニシテ米人センク氏之ヲ繼キ打狗開關最初ノ稅務司ハ英人ウキリヤム、マクスウエル氏ナリトス他ノ關員ニ至リテハ之ヲ詳ニスルヲ得サルモ唯々清曆光緒十八年(西曆千八百九十二年)ノ淡水安平兩關ノ職員ノミハ新關題名錄ノ尙ホ存スルアルヲ以テ其官職姓名ヲ詳ニスルコトヲ得ルナリ今參考ノ爲メニ之ヲ左ニ錄ス

稅務司	エツチ、ビー、モールス	(米國人)
頭等幫辦	シー、エー、ペンニントシ	(英國人)
四等幫辦	エー、ダブリユー、クロッス	(英國人)
供事	エフ、ダブリユー、リュベルク	(獨逸人)

同文供事	(支那人)	一	人
文案	(支那人)	一	人
書辦	(支那人)	一	人
雜項	(支那人)	一	人
右内事員			
總巡	イー、スチーブンス	(英國人)	
二等驗貨	オー、イー、ベイリー	(米國人)	
三等驗貨	チー、ウルキリヤムソン	(英國人)	
頭等鈴字手	ダブリユーボード	(英國人)	
二等鈴字手	ジィ、エー、シユワルチエル	(獨逸人)	
三等鈴字手	ジィ、ニビアン	(英國人)	
外一人			

右外事員			
臺南海關	(即チ安平海關)		
稅務司	フオン、フリース	(獨逸人)	

(漢名、費習孟、六品銜)

- 頭等幫辦 (伊太利人) オー、チベリ
- 四等幫辦 (英國人) ケー、プレツチエア
- 同文供事 (支那人) 一 人
- 書辦 (支那人) 一 人

右内事員

- 頭等總巡 (英國人) エー、エル、サンダース
- 三等總巡 (獨逸人) アル、エツチ、ストラングマン
- 二等驗貨 (英國人) ジー、ホワイトロツク
- 三等驗貨 (獨逸人) エー、イー、フアックヘン
- 頭等鈴字手 () エフ、ゼー、ウツドコツノ
- 二等鈴字手 () エフ、マツクロヴキ
- 外二人

右外事員

淡水稅務司以下職員カ受ケタル俸給ノ年俸總額ハ左記ノ如シ

一金參万九千參百圓

又之ヲ月俸ニ配當スレハ

- 稅務司 四百五十兩
- 頭等幫辦 二百五十兩
- 頭等總巡 二百兩
- 二等驗貨 (二人) 百五十兩
- 三等驗貨 六十八兩
- 同文供事 百二十兩
- 書辦 三十兩

又清國人及本島人ニシテ安平海關ニ雇用セラレタルモノ、俸給ハ左ノ如シ

- 通事 二人 月給 六十八兩
- 書辦 二人 同 三十四兩
- 看砦 二人 同 三十七兩
- 聽差 二人 同 三十七兩
- 水手 六人 同 五兩

守 吏 二十人 同 五 兩

淡水基隆安平打狗各々港則チ設ケタリト雖モ今淡水港則ノミヲ左ニ掲ケテ其他ヲ概ス

第一 港 域

淡水港區域ハサンド、ポイントヨリホワイト、フナールト迄北方及北東ニ一直線ヲ劃シタル線内ヲ指稱ス

第二 貨物ノ積卸ニ關スル場所

貨物ノ積卸ヲ爲シ得ル場處ハ卑仔頭ノサリヴァ、ポイントトホワイト、フナールトトノ中間ニ限定セラル

第三 入 港 報 告

船長ハ入港後四十八時間以内ニ船積證書及輸入積荷目録ヲ自國領事ニ提供スヘシ自國領事セラサルトキハ之ヲ海關ニ提供スヘシ

第四 輸 入 積 荷 目 録

輸入積荷目録ニハ積載セル貨物ノ詳細ヲ記載シ船卸開始以前之ヲ海關ニ提出スヘシ

第五 貨物積卸ノ時間及場處

貨物ハ日出ヨリ日没マテノ間ニ於テ陸揚及船積ヲナシ得ルノミニシテ日曜又ハ祭日ニハ特許ヲ得

ルニアラザレハ之ヲ爲スヲ得ス

總テ貨物ハ検査ヲ受クルカ爲メ海關埠頭ニ運搬スヘシ

第六 貨物ノ陸揚

貨物ノ詳細ヲ支那語及英語ニテ記載シタル申告書ヲ海關ニ提出スヘシ然ルトキハ輸入船舶ヨリ同貨物ヲ荷船ニ移スヘキ免狀ヲ交付セラルヘシ荷船ハ貨物ヲ積入レタル後検査前ニ課稅セラル、爲メ税關埠頭ニ運漕セラルヘシ然ルトキハ「海關通知書」ヲ發セラルヘキニヨリ荷受人ハ之ヲ銀行ニ持參シ指定セラレタル税金ヲ納入シ税金領收證書ヲ受領シテ之ヲ海關税金領收課ニ提出スルトキハ「税金完納命令」交付セラルヘシ茲ニ於テ輸入貨物ハ海關埠頭ヨリ倉庫ニ運搬シ得ラルヘシ

第七 貨物ノ船積

貨物ヲ輸出セントスルトキハ輸出人ハ検査ノ爲メ之ヲ海關埠頭ニ送致シ船積免狀ヲ受クル爲メ支那語及英語ニテ詳細ノ記載ヲ爲シタル申告書ヲ提出スヘシ茲ニ於テ貨物ハ検査セラレ「海關告知書」發セラルヘキニヨリ之ヲ海關領收課ニ提出スヘシ然ルトキハ船積ヲ認許セル「税金完納命令」發セラルヘシ

第八 船積スル能ハサル貨物

船積免狀ヲ交付セラレタル貨物ト雖モ船積スル能ハサリシ場合ニハ其再陸揚前検査ヲ受クル爲メ

海關埠頭ニ運搬セサルヲ得ス

第九 船 移

船移ハ特許ヲ得サレハ之ヲ爲スヲ得ス

第十 輸出積荷目録及出港

海關出港ノ爲メ申告ヲ爲サントスルトキハ先ツ輸出積荷目録ヲ提出スヘシ出港免狀ハ税金納入後交付セラルヘシ

第十一 荷船ノ登録

荷船ハ海關ニ登録スル支那字及英字ニテ明瞭ニ番號ヲ記スヘシ

(注意) 海關執務時間ハ午前十時ヨリ午後四時迄トス

海關事務ニ關スル申告ハ海關長宛タルヘシ

(基隆打狗安平海關ノ規則モ亦淡水大同小異ナレハ之ヲ省略ス)

抑々清國洋海關ノ起源ハ西曆千八百五十四年(本邦安政元年清曆咸豐四年)ニ於テ清國歐米締盟列國ト協議シ各條約港ノ稅務司以下ノ關員ハ締盟各國ノ人士ヲ擧ケテ之ニ委任シタルニ濫觴セリ先是清國政府ハ歐米締盟國ノ通商ニ對シ各條約港ニ海關ヲ設ケ徵稅ニ從事シタルモ清國官吏ノ貪婪ト無經險ト不紀律トハ中外ノ通商ヲ阻礙シ外商ヲシテ愁訟止ムナク列國派遣ノ公使領事ハ之カ爲メ清國政

府ニ向ヒテ屢々抗議スル所アルヲ以テ清國政府ハ終ニ自力ノ關務ヲ辦スルニ足ラサルヲ知り茲ニ列國ノ提議ヲ容レ英米佛三國ヨリ各々一人ノ稅務司ヲ擧用シ之ニ授クルニ同等ノ位地ト權力トヲ以テシ上海稅務監督局ニ於テ清國新海關組織ノ事ヲ商議セシメタリ是時ニ當リ英國ハ一面ニハ其國ヨリ擧用セラレタルトーマス、ウエード氏カ技術儕輩ヲ援クノミナラス且ツ其清國ノ言語ト事情トニ精通シタルノ故ヲ以テ信用權力漸ク同氏ニ歸シ一面ニハ英國ノ清國ニ對スル貿易額ハ他國ニ冠絶スルノ理由ヨリシテ新ニ組織セラレタル洋海關ハ自然英人ノ專握ニ歸スルカ如キノ觀ヲ呈シトーマス、ウエード氏ハ終ニ推サレテ總稅務司ノ職ニ就クニ至レリウエード氏ニ繼キテ稅務司タル者ヲレイ氏トシレイ氏ニ繼クモノヲ有名ナルサー、ロバート、ハート氏トス皆英國人ニシテ殊ニサー、ロバート、ハート氏ノ技術ト功績トハ其名聲ヲシテ隆々振起セシメ清國新海關ハ氏ノ頭腦手腕ヲ假リテ大ニ其發展ヲ見ルニ至レリ

洋海關ハ西曆千八百八十三年清國沿岸ノ全部ヲ分チテ十九海關區トナシ其管區長ハ即チ稅務司ニシテ皆在天津サー、ロバート、ハート氏ノ指揮ヲ受ケ其職務ニ從事セリ稅務司以下ノ候補者ハ皆歐米人ニシテ總稅務司ニ於テ之ヲ撰任スルモノトス但シ書記以下ニハ支那人ヲ採用セリ然リ而シテ關務ハ全然洋人ニ一任スト雖モ其海關カ支那帝國ノ稅關タル以上ハ清國政府全ク之ニ無干涉ナルニアラス乃チ清國政府ハ自國官吏ヲ以テ海關監督官(Superintendent of Customs)ニ任シ其

職務權限タル凡ソ入港船舶貨物ノ申告ニ對シテハ之ニ許可證ヲ下附シ又犯則事件ニ關シテハ監督官ハ稅關ノ報告及外國領事ノ照會ニ接シテ關係外國領事及稅務司ト共ニ法廷ヲ開キ犯則事件ヲ審査判決スルモノトス是ヲ以テ名ハ監督ト稱スト雖モ其實稅務司ノ職務ヲ監督スルモノニアラスシテ稅務司トハ權限ヲ異ニスルモノナリ

海關員ノ俸給其他經費ハ如何ニシテ之ヲ支出セルヤヲ問フニ是レ別ニ清國政府ノ國庫ヨリ支出スルニアラスシテ毎年徵收稅額中ヨリ其一割ヲ引去リテ之ヲ支辨スルノ制度ナリ明治二十八年我下ノ關ニ於テ日清兩國媾和條約締結ノ時清國全權委員ヨリ提出シタル答復主意書中洋海關ノ徵收額數ハ前四年間平均一年ノ數二千二百五十四万五千五百兩ナリキ洋海關ノ一兩ハ墨銀一弗六十仙ト定メタルニヨリ之ヲ弗ニ換算スレハ三千六百〇七万七千〇四十兩トナル而シテ其一割ハ三百六十万七千七百四兩ナレハ則チ洋海關一年ノ總經費即チ此一割額ナルヲ知ルヘキナリ

サー、ロバート、ハート氏總稅務司トナルヤ著々功績ヲ奏スルニ從ヒテ清國政府ノ信任益々厚ク終ニ燈臺及郵便ノ事務ヲ舉ケテ之ヲ總稅務司ノ所轄ニ屬セシムルニ至レリ是ニ於テ洋海關ハ徵稅局船鈔局及郵政局ノ三大局ニ區別サレ徵稅局ハ即チ稅關ニシテ關稅事務ヲ掌リ船鈔局ハ港務、燈臺ノ事務ヲ掌リ郵政局ハ郵便事務ヲ掌レリ

臺灣ニ於テハ上述ノ如ク劉銘傳ハ獨リ輸出貨物ニノミ釐金稅ヲ課シテ輸入貨物ニハ之ヲ免除セリ然レトモ阿片ノ輸入ハ阿片其物ノ性質ト税金ノ鉅額ナルトニヨリ依然入口釐金ヲ課セシカトモ其徵收ニ至リテハ便宜上之ヲ洋海關ニ委託シ而シテ洋海關ハ又別ニ輸入關稅ヲ課セリ之ヲ稅釐併徵ト云フ即チ併徵稅率ハバトナ及ベナレス產ノモノハ一箱ニ付百二十海關兩波斯產ハ一箱ニ付百海關兩ノ割合ナリシナリ

臺灣洋海關カ帝國領臺ノ際如何ニシテ帝國稅關ノ引繼ク所トナリシカハ下章ニ於テ之ヲ敘述スヘシ

第二編 帝國稅關

第一章 總 叙

第一節 稅關長ノ更迭

臺灣稅關北部稅關長ニ任セラレタルモノハ開廳以來現時ニ至ル迄野村中村宮尾ノ三稅關長ニシテ南部稅關長ハ亦此三稅關長ノ兼任ニ係ルモ野村中村ノ間ニ渡邊平川ノ二稅關長アリタレハ南部ハ開廳以來總シテ五稅關長ナリ又宮尾稅關長ノ明治三十六年二月歐米各國及濠洲ヲ巡察スルヤ中村(公)臨時臺灣土地調查局長ノ代理トシテ南北兩稅關長トナリ以テ三十八年三月宮尾稅關長ノ歸朝迄繼續セリ

野村稅關長ハ明治二十八年六月帝國領臺ノ初ヨリ南北兩稅關長ヲ兼務シ同二十九年四月臺灣總督府條例施行ノ際南部稅關長ノ兼務ヲ解カレテ獨リ北部稅關長ニ任セラレ同三十一年十二月ヲ以テ臺灣總督府勅任事務官ニ榮轉セリ

中村稅關長ハ明治三十一年一月野村前稅關長ノ後ヲ承ケテ北部稅關長ニ任シ同三十二年六月ニ至リ南部稅關長ヲ兼務シ同三十四年四月專賣局事務官ニ轉任セリ
宮尾稅關長ハ明治三十三年八月安平稅關長兼打狗稅關長ニ任シ三十四年四月ニ至リ中村前稅關長ノ後ヲ承ケテ淡水稅關長ニ任シ安平稅關長ヲ兼務シ以テ現今ニ至レリ

第二節

清國海關ノ引繼及帝國稅關ノ開廳 清國關稅率ノ襲用 官舍問題
當時ノ現行條約ニ基ケル關稅ノ實施 關稅ニ關シ外人トノ交渉事件 稅關職員服制ノ制定及巡邏船ノ創設

回顧スレハ明治二十七年日清兩國和交破裂シ戰雲東亞ノ天ヲ掩ヒ我カ帝國陸ニ海ニ連勝ノ結果トシテ兩國媾和談判全權大使ハ下ノ關ニ會同シ清國ハ媾和條件中臺灣及澎湖列島ノ割讓ヲ我ニ提供シ以テ平和ノ局ヲ結ヒタリ是ニ於テ二十八年六月我カ全權委員臺灣總督樺山大將ハ清國全權委員李經芳ト基隆港外ノ海上ニ於テ臺灣授受ノ式ヲ終ヘ總督ハ直チニ基隆ノ匪賊ヲ剿定シ同月十七日文武官僚ヲ率キテ臺北ニ入り其日ヲ以テ帝國臺灣統治ノ始政式ヲ舉ケラレタリ

先是五月京都大本營ニ於テハ臺灣總督府假條例ヲ定メ雇員ノ名ヲ以テ勅任待遇委任待遇以下ノ總督員ヲ任命シ臺灣ニ派遣シタリ而シテ其中稅關事務ニ從事スヘキモノハ元稅關鑑定官野村才二總取締トナリテ之ヲ指揮監督シ五月二十四日樺山總督水野公使ニ隨行シ橫濱丸ニ搭シテ字品ヲ出

發シ二十八日淡水沖ニ著泊シタルモ同地方ハ匪賊未タ去ラス尙ホ不穩ノ形勢アリシヲ以テ一先基隆方面ニ引還シ清國全權委員李經芳ト會見シテ臺灣授受式ヲ終ヘタル後同港ニ上陸シタルハ正ニ是レ明治二十八年六月五日ニシテ其淡水ニ上陸シタルハ同月九日ナリトス

野村才二ヲ始メ稅關部員カ基隆ニ上陸シタル時ニハ基隆洋海關員一同撤退シタル後ニテ正式ノ引繼ヲ得カリシモ淡水洋海關ニハ關長モールス以下關員一同猶ホ事務ヲ執リツ、アルヲ以テ明治二十八年六月十日ニ正式ノ引繼ヲ終リ又モールスヨリ基隆海關ノ引繼ヲ受ケ野村才二ハ關稅課長ヲ以テ淡水基隆稅關長ノ事ヲ行ヘリ

北部稅關既ニ此ノ如シ南部ニ於テハ劉永福等猶ホ兇徒ヲ嘯集シ臺灣民主國ヲ唱ヘテ皇師ニ敵シ戰鬪數月ノ久キニ亘リ安平打狗ニ於ケル洋海關ハ其關員明治二十八年六月下旬清國ニ退去後劉永福ノ占奪スル所トナリ洋人マツクカラムバルトナリ傭聘シテ關務ヲ執ラシメタリシモ十月十八日劉永福ハ戰敗窮蹙ノ餘服裝ヲ變シテ船客ニ扮シ英國商船テールス號ニ乘シテ清國ニ遁竄シタリトノコトニテ其洋海關ハ自然閉鎖セリ先是十月二十三日野村關稅課長ハ部員ヲ率キ威海衛九ニ搭シテ基隆ヲ出發シ二十八日安平稅關ヲ開應シ翌二十九日又打狗稅關ヲ開應セリ

帝國稅關ノ開始ハ此ノ如シト雖モ只其將サニ徵收セントスル關稅率ハ清國洋海關ノ舊稅率ヲ一時襲用スヘキカ將タ内地ノ關稅率ヲ直チニ適用スヘキカ抑々別ニ新稅率ヲ制定スヘキカハ實ニ當時總督府内ノ一大問題ニシテ之ニ對スル意見ハ區々ナリシカトモ終ニ一二稅目ヲ除クノ外大體ニ於テハ清國洋海關ノ舊稅率ヲ一時襲用シ之ヲ基トシテ課稅スルコトニ決定セリ其理由トスル所ハ則チ曰ク臺灣全島既ニ帝國ノ版圖ニ入りタレハ帝國現行ノ關稅率ヲ臺灣ニ施行スルハ固ヨリ至當ニ屬スルカ如シト雖モ帝國未タ臺灣ノ統治ヲ以テ之ヲ締盟各國ニ宣言セサル以上ハ臺灣ニ於テ帝國政府カ適宜ト認ムル關稅政策ヲ施行スルモ締盟各國トノ條約ニ顧慮スルヲ要セス而シテ臺灣ノ關稅ヲ其舊慣ニ從ヒテ徵收スルハ是レ當サニ各國ノ異議ナカルヘキ所ナルヘシト此說衆議ノ贊スル所トナリテ終ニ施行セラレタリ而シテ領臺當時ノ關稅率カ清國海關ノ舊稅率ヲ襲用スルヲ以テ適宜トシタルノ理由ニ至リテハ亦一言ヲ費サ、ルヲ得サルモノアリ蓋シ帝國領臺ノ初ニ方リテヤ一面ニハ兵馬倥傯ノ際百般ノ施設未タ其緒ニ就カス他面ニハ本島民及本島ニ通商往來スルノ外國人久シク舊慣ニ安ンシテ俄ニ之ヲ變更スルニ便ナラス是ヲ以テ地租其他砂糖稅ノ如キスヲ猶ホ舊慣ニ仍リテ之ヲ徵收セリ然リ而シテ關稅率カ清國海關ノ舊ヲ襲用スルヲ便トスルニ至リテハ如上ノ外更ニ復タ他ノ理由アリ即チ關稅率ノ阿片問題ト關聯スルモノアル是ナリ夫レ阿片吸食ハ帝國法律ノ嚴禁スル所ニシテ阿片其物ハ輸入禁制品タリ今若シ帝國ノ關稅法ヲ以テ之ヲ臺灣ニ施行センカ阿片ノ輸入ハ固ヨリ嚴禁セサルヘカラス果シテ之ヲ嚴禁スルトセハ全島阿片ノ吸食ヲ以テ生命トスルノ人民ヲ奈何セン若シ又權宜ニ從ヒ其輸入ヲ許シテ之ニ課稅セサランカ阿片ノ輸入稅ハ釐金稅ト併合シテ鉅額ニ上ホレリ措ヒテ

之ヲ徵セサレハ其財政收入ノ源ニ失フ所甚タ大ナルモノアルヲ奈何セシ
要スルニ如上ハ領臺當時帝國稅關カ清國海關ノ舊稅率ヲ一時襲用スルニ適宜ナリシ事情ニシテ此清
國海關舊稅率襲用ノ時期ハ領臺ノ初ヨリ明治二十九年二月二十三日帝國當時ノ現行條約實施ノ時ニ
至レリ

此ニ至リテ臺灣總督府ノ組織權限ニ關シ一言セサルヲ得サルモノアリ抑々野村關稅課長カ稅關長ノ
辭令ヲ受ケサリシモ關稅課ノ一部トシテ稅關長ノ事ヲ行ヒタルカ如キ又阿片ノ輸入ハ帝國法律ノ嚴
禁スル所ナルニモ拘ハラヌ臺灣ニ於テ特ニ之カ輸入ヲ許シタルカ如キハ法律ヲ以テ之ヲ言ヘハ戰時
ニ於ケル天皇ノ大權ヲ以テ之ヲ臺灣總督ニ委任セラレタル總督ノ軍事命令ニ發シ政策ヲ以テ之ヲ言
ヘハ臺灣當時ノ情勢ニ極メテ適切セルモノトス而シテ當時臺灣總督府ノ成立如何ヲ一言スレハ總督
府ハ武官ヲ以テ組織セル軍政官衙ト文官ヲ以テ組織セル民政官衙トヨリ成リ而シテ總督カ天皇大權
ノ一部ヲ委任セラレテ文武官僚ヲ統督スルハ大體ニ於テ今日ノ總督府ト異ナルナシト雖モ唯其異ナ
ル所ハ領臺ノ初ニ在リテハ政策時宜ニ適スルヲ貴ヒ施設簡易敏捷ヲ主トスルヲ以テ今日ノ如ク其命
令カ往々公文形式ニ由ラサリシコトニシテ是レ蓋シ當時ニ在リテハ止ムヲ得サルノ事情ニ出テ實ニ
以テ軍政時代ノ狀態ヲ追想スルニ堪ヘタルモノナリ

臺灣統治ノ初ヨリ帝國政府ハ外人交渉ノ事ニ至リテハ最モ之ヲ鄭重ニ處理スルノ方針ヲ執リ來リ臺
灣總督ノ周到顧慮セシ所亦茲ニ外ナラス而シテ外人交渉ノ最モ頻繁ナルモノハ稅關ニ如クハナシ何
トナレハ諸外國人ノ臺灣ニ在ルモノハ宗教傳道ヲ除キテ外ハ通商貿易ヲ目的トスルモノカ最大多
數ヲ占メテ稅關ハ即チ通商貿易ノ關門ナレハナリ是ヲ以テ野村關稅課長ハ總督ノ意思ヲ承ケ關稅事
務上務メテ外人ノ便宜ヲ圖リタルニモ拘ハラヌ外人トノ間屢々交渉問題ヲ惹起シタルハ是レ亦當時
ノ勢止ムヲ得サルニ出テタルモノナリ

乃チ第一ノ交渉問題トシテ現ハレタルモノハ稅關官舎及其數地ニシテ明治二十八年六月帝國稅關部
員カ淡水稅關引繼ヲ受クルノ際ニ當リ洋海關員ハ稅關長以下ノ官舎ハ元來清國總稅務司ロバート、
ハート氏カ自己ノ手當金ヲ以テ之ヲ建設シタルモノニシテ清國政府ノ官有財產ニアラサレハ之ヲ引
渡スコト能ハスト主張セルヨリ帝國稅關部員亦之ヲ奈何トモスル能ハサリシ然ルニ當時部員ノ内地
ヨリ淡水稅關ニ赴任シ來ルモノ既ニ數十名ノ多キニ達シ宿舍乏キヲ告ケ民間ノ家屋ヲ借入レント欲
スルモ是レ亦其便ヲ得ヌ而シテ氣候風土ニ慣レサル者湫隘陰鬱ナル倉庫内等ニ於テ起臥シタルカ爲
メ健康ヲ害スルモノ續出シ野村關稅課長ハ大ニ之ヲ憂慮シ遂ニ淡水駐在英國領事ニ就ヒテ海關官舎
カ清國政府ノ官有財產ニ屬スルカ將々總稅務司ロバート、ハート氏ノ私有財產ニ屬スルカハ姑ク之
ヲ置キ構造廣敞極メテ健康ニ適スルノ空屋存在スルニモ拘ハラヌ住家其宜ヲ得スシテ疫病ニ犯サレ
健康ヲ害スルモノ其傍ニ續出止マサルハ是レ豈人道上看過スヘキノ問題ナランヤト且ツ論シ且ツ訴

ヘシカハ領事モ亦野村課長ノ言ニ動カサレ洋海關長官舎ヲ開放シテ我ニ貸與スルコト、ナレリ
 斯ノ如クニシテ淡水海關官舎ハ帝國稅關ノ使用ニ供スルヲ得タルモ其所有權問題ニ至リテハ數回交
 渉ノ末遂ニ帝國稅關ノ所有ニ歸セリ然ルニ基隆海關ノ敷地ハ獨商ハトラノ私有ニ屬シタルヲ以テ
 淡水海關ノ官舎及其ノ敷地ト事情ヲ異ニスルモノアリテ之ヲ買收スルノ止ムヲ得サルニ至レリ
 阿片ノ輸入ハ上述ノ如ク臺灣ニ於テハ政策上之ヲ許シ帝國稅關ハ清國海關ノ舊ヲ襲用シ海關稅ト釐
 金稅トヲ併徵シタリ然ルニ明治二十九年二月二十三日當時ノ現行條約ヲ臺灣ニ實施セサルヘカテサ
 ルコト、ナリタルモ此ノ現行條約ハ明治二十九年二月二十三日ヨリ實施セルヲ以テ二十三日以前臺
 灣ニ輸入スルノ目的ニテ外國港ヲ積出シタル阿片(領事ノ其積出時日ヲ證明シタルモノ)ニ限り之カ
 輸入ヲ特許スルコト、ナシ以テ種々ノ物議ヲ斷止セリ是レ又我總督府措置ノ宜キニ歸セサルヲ得サ
 ルナリ

帝國領臺後數年間ハ全島猶ホ兵馬倥傯ニシテ土匪各地ニ蜂起シ之カ爲メ沿岸交通ノ取締ハ困難トナ
 リ姦猾ノ徒機ニ乘シ密商脫稅ヲ企ツルモノ間々之アルヨリ外商ハ口實ヲ是ニ籍リ密輸入多キカ爲メ
 我等正當ニ輸入シタル貨物ハ價格益々低落シ損害少ナカラスト主張シ以テ我當局者ニ訴ヘタリ實ヲ
 言ヘハ此時密輸入ハ外人ノ喋々スル程ニハ甚シカラサリシト雖モ我總督府ニ於テハ亦万一ヲ慮リ一
 層沿岸交通ノ取締ヲ嚴重ニセンカ爲メ南北稅關ニ汽船四隻ヲ購入シ以テ港外海上巡邏ノ用ニ供シ當

時陸上監視ノ不便ヲ補フニ此海上ノ巡邏ヲ以テセリ是レ臺灣稅關海上巡邏ノ濫觴ニシテ内地稅關カ
 巡邏船ヲ置キタルハ是ヨリ以後ノ事ニ屬スレハ臺灣稅關ノ海上巡邏ハ帝國稅關一般ノ起源ヲ開キタ
 ルモノナリト謂フモ不可ナキナリ

明治二十八年ノ末ニハ劉永福等ノ亂既ニ戡定ニ歸シ二十九年ノ初ニ至リテハ全島統治緒ニ就キ將來
 ノ進運將ニ是ヨリ始ラントス此時ニ方リ我帝國稅關ノ率依然清國海關ノ舊ニ仍レルハ獨リ時運ノ許
 サ、ル所ナルノミナラス稅關將來ノ施設ニ對スル計畫モ亦選延ニ附スルヲ得ヌ野村關稅課長ハ乃チ
 明治二十八年ノ暮ヲ以テ關稅上ノ報告ヲナスヘキ爲メ出京ヲ命セラレ臺灣事務局大藏省及外務省ニ
 出頭シテ現行條約ヲ臺灣ニ施行スルノ件並ニ稅關官吏増員ノ件ヲ打合ハセタリシカ翌年二月二十三
 日ニ至リ現行條約ハ終ニ臺灣ニ實施セラレタリ而シテ帝國政府カ當時締盟各國ニ對スル宣言ハ左ノ
 如クニシテ稅關ハ其地駐在ノ領事及外商ニ即日之ヲ通知セリ

宣 言

臺灣地方既ニ平定ニ歸シタルヲ以テ日本帝國政府ハ同地ニ居住シ又ハ同地ニ往來スル各締盟國臣
 民人民船舶ニ向テ左記ノ特典便益ヲ許與ス

第一 日本帝國ト通商及航海ノ條約ヲ締有スル各國ノ臣民及人民ハ淡水、基隆、安平、臺南府及
 打狗ニ於テ居住シ且商業ヲ營ムコトヲ得又右等諸國ノ船舶ハ淡水基隆安平及打狗ノ諸港ヘ
 寄港シ且積荷ヲ輸出スルコトヲ得

第二 臺灣ハ其情形上特殊ナル所アリト雖モ日本帝國ト各締盟國トノ間ニ現存スル通商及航海條約稅則及其他ノ諸取極ハ出來得ヘキ限リ臺灣ニ居住シ又ハ同地ニ往來スル各締盟國ノ臣民人民及船舶ニモ之ヲ適用スヘシ但前記ノ特典便益ヲ享受スル者ニ於テハ常ニ臺灣ニ於テ施行セラル、所ノ法令ヲ遵守スヘキモノトス

服制ノ稅關ニ於ケルハ其關係スル所甚タ大ナリ何トナレハ稅關ハ一國ノ立關ニシテ外人ノ來ルモノ先ツ之ヲ通過セサルヘカヲサルヲ以テ稅關官吏ノ服制ハ國家ノ威嚴ニ關スルモノアレハナリ況ンヤ臺灣ノ事情ハ又内地ト殊ニシテ獨リ外人ニ對スルノ上斯クアラサル可ラサルノミナラス其新附ノ民ハ將ニ内地官吏ノ態度ヲ瞻望シテ敬侮ノ情ヲ異ニセントスルノ際ニ於テオヤ野村關稅課長ハ此ニ見ル所アリ臺灣稅關服制ヲ以テ臺灣事務局及大藏省ニ協議シタルニ當時目賀田大藏主稅局長ノ如キハ獨逸聯邦中關稅警察頗ル完備シ其監視官吏ヲ武裝セシムルモノアルヲ平素欽羨惜ク能ハサリシヨリ野村課長ニ勸ムルニ必ス獨逸ノ制ヲ參酌センコトヲ以テマタリ蓋シ當時内地稅關ノ服制ハ唯制服ヲ監視官吏ノ一部ニノミ著用セシムルコトニ限り帶劍ノ如キハ之ナカリシモ野村課長ハ目賀田主稅局長ノ贊同ヲ得テ稅關官吏全體ニ一定ノ制服ヲ著用セシメ且ツ之ニ帶劍セシムルノ意見ヲ臺灣總督府ニ上申セシニ總督府ハ直チニ之ヲ嘉納セラレタルノミナラス當時末松法制局長官ノ如キモ亦大ニ野村課長ノ議ヲ贊成セラレタルヲ以テ臺灣稅關服制ノ議此ニ定マリ其制ハ明治三十年三月勅令ヲ以テ

發布セラレタリ將來内地稅關ニ於テ獨リ監視官吏ノミナラス外勤官吏ニシテ内外人民ニ直接スルモノハ監視官吏ト同シク制服ヲ著用セシメタルモノハ豈此ニ淵源スル所ナシトセンヤ
服制帶劍ノ外臺灣稅關監視官吏ニハ明治二十九年七月ヲ以テ銃器ヲ携帶セシメタリ是レ當時土匪猶ホ不時各地ニ出沒セルヲ以テ之ニ對スルノ防衛ニ出テタルモノニシテ帶劍トハ少シク其趣ヲ異ニセ

第三節

改正條約(關稅法關稅定率等其
他ノ法律同時實行)ノ實施 輸出稅及出港稅ノ制定 關稅警察ノ施設著手 内地臺灣間船舶取締規則ノ設定

帝國締盟各國ト條約改正ノ結果ニ基ケル關稅定率法ハ明治三十年三月ヲ以テ發布セラレ之カ施行ニ至リテハ臺灣ニ及ホスヘキコトニ決定セラレタルヲ以テ野村稅關長在職時代ニ在リテ既ニ之カ準備ニ汲々タリシモ同法施行ハ内地稅關ト一般ニ明治三十二年七月以後ナリシヲ以テ中村稅關長在職時代ニ係レリトス斯ク發布ヨリ施行ニ至ル迄長時日ヲ經過シタルモノハ全ク之カ準備ヲ必要トシタルモノニシテ臺灣稅關ノ之ニ對スル準備並ニ之ニ關スル制定ハ從ヒテ其功勞ヲ野村中村二稅關長以下當時ノ在職者ニ歸セサルヲ得サルナリ

回顧スレハ帝國締盟各國トノ通商條約ハ遠ク幕政時代ニ淵源シ爾來稅率其他ニ關シ多少ノ變更ヲ經タルモ大体ニ於テハ依然舊ニ仍リ明治維新ノ後ニ至リテ帝國政府愈々幕府ヲ締結シタル條約ノ我ニ

不利ナルコトヲ悟リ明治六年岩倉大使ノ一行カ歐米各國ニ特遣セラレタル目的ハ主トシテ條約ノ改正ニ在リ爾來朝野熱血ヲ此問題ニ注キシカトモ機運未タ熟セス明治二十八年我帝國カ清國ニ對スル戰勝ノ光榮ヲ中外ニ發揚シタルノ結果締盟各國ヲシテ帝國ノ進歩ト實力トヲ認メシムルニ至リ既往數十年間ノ切望セル條約改正ノ大業ハ茲ニ始メテ完成スルコトヲ得タリ此條約改正ノ結果トシテ新條約ニ基ケル關稅法及關稅定率法カ施行セラレタルハ即チ明治三十二年七月ナリトス而シテ舊條約ニ基ケル稅關法及關稅率ハ内地ニ於テハ數十年間行ハレタルモ臺灣ニ於テハ其施行僅々三箇年ノ久キニ過キサリシハ亦以テ帝國々土ノ擴張ト國運ノ發展トヲ併セ觀ルニ足ルヘキナリ

然リ而シテ關稅法及噸稅法ヲ臺灣ニ施行スルニ就ヒテハ臺灣ニハ臺灣特殊ノ情形存在スルヲ以テ臺灣特別ノ規定ヲ設ケサルヘカラス即チ其最モ著明ナル一例ヲ舉クレハ噸稅法ノ如キ即チ是ニシテ蓋シ支那形船ノ如キハ内地ニ無キ所ニシテ臺灣ニノミ之アルヲ以テ從ヒテ之ニ對スル特殊ノ規定ナカルヘカラス是ニ於テ臺灣噸稅規則發布セラレ此外關稅法ニヨリテ收容貨物ノ敷料定率ヲ定メ從來開港ノ外ニ開港トナスヘキ場所ヲ定メ臺灣稅關臨時開應手敷料ヲ定メタルカ如キ皆是レ臺灣特殊ノ情形ニ基キテ關稅法ノ施行ヲ完成スル所以ニアラサルハナシ而シテ中村稅關長カ當時屬僚ト共ニ是等規定ヲ草案センカ爲メ研究シ調査シタルノ苦心ハ洵ニ多トスヘキモノアリ

抑々内地稅關ニ於テハ上述ノ如ク新條約實施ト共ニ輸出稅ヲ廢止ニ歸セシメタルヲ以テ此新條約ヲ臺灣ニ施行スル以上ハ臺灣從來ノ輸出稅モ亦從ヒテ廢止ニ歸セシムヘキハ固ヨリ當然ナリトス且ツ出港稅即チ臺灣ヨリ内地ニ輸送スル貨物ニ對スル稅ハ沖繩縣酒類出港稅ノ外ニ前例ヲ見サル所ナリトスト雖モ輸出稅ノ廢スヘカラス出港稅ノ起サハルヘカラサルハ是レ又臺灣特殊ノ情形ニ於テ止ムヲ得サルモノニシテ中村稅關長ハ輸出稅ノ保續出港稅ノ制定ノ爲メニハ熱心以テ其事ニ當レリ關稅警察ノ施設ニ關シテ中村稅關長カ最モ盡力シタルモノハ支那形船ニ對スル貨物ノ檢查方法ヲ嚴密ニシタルニ始マリ其結果ハ一ニ監視官吏ノ數ヲ増シニニ監吏補ヲ置キテ之ヲ本島人ニ採リ三ニ本島語ノ練習ヲ稅關官吏ニ獎勵スル等トナリテ現レタリ蓋シ臺灣稅關開應ノ初ヨリ支那形船積載貨物ヲ檢查スルハ設備ノ多少足ラサルカ爲メ汽船積載貨物ノ如ク嚴密ニ行ハレス即チ其檢查方法ヲ言ヘハ唯之ヲ船内ニ就ヒテ檢查スルニ止マリ汽船貨物ノ如ク一一之ヲ陸揚セシメテ檢查セサリシハ是レ支那形船出入ノ數ハ汽船ニ比スレハ頗ル多キト其積載貨物ノ包裝不完全ナルトニ職由セリ然ルニ中村稅關長ハ以爲ラク汽船支那形船ノ貨物共ニ税金ヲ徵收スルモノナレハ貨物ノ檢查ニ於テ一方ニ嚴密ニシテ他方ニ寬略ナルハ決シテ公平ヲ得ルモノニアラス且ツ支那形船積載ノ貨物ハ少ナシト雖モ其密輸入ノ恐レアルハ却テ汽船ヨリモ多カルヘシト乃チ支那形船ノ船内檢查ヲ陸揚檢查ニ改メタルノミナラス其檢查ノ方法ニ至リテモ亦出來得ル丈ケ汽船積載ノ貨物檢查ト同一ナラシメンコトヲ務メタリ此ニ於テ監視官吏ノ數カ不足ヲ告ケタルト尋問及檢查ニ關シテ本島語ノ使用トヲ必要トスル

ニ至リシハ是レ亦自然ノ結果ナリト謂ハサルヲ得サルナリ
 中村税關長ハ支那形船舶検査ノ事ヨリ延ヒテ密輸入ノ取締ニ關シ種々苦慮スル所アリ以爲ラク全島沿岸ノ取締ヲ嚴ニシ密商脱税ヲ防遏スルノ計畫ヲ立テシニハ二十四時間中少クトモ一人ノ監視官吏ハ全島沿岸ノ何處カヲ巡回シツ、アラサルヘカラス然レトモ此ノ如キハ制限アル旅費額ノ能ク支持シ得ヘキニアラサルヲ以テ税關官吏カ税關支署若クハ監視署ニ宿泊スルノ便宜アリ事實此處ニ宿泊スルトキハ其ノ普通旅費ノ支給額ヲ半減スルノ案ヲ立テ終ニ税關ノ所在地宿泊料半減說ヲ斷行スルニ至レリ中村税關長在職時代ノ制定トシテ特筆スヘキモノ尙ホ一事アリ即チ臺灣内地間ヲ往復スル船舶取締是ナリ抑々外國貿易ニ從事スル船舶ハ關稅法ヲ以テ之ヲ取締ルノ規定アリト雖モ臺灣内地間ヲ往復スルノ船舶ハ固ヨリ其規定アルヘキ筈ナシ然レトモ上述ノ如ク既ニ臺灣税關ニ於テ出港稅ヲ課スル以上ハ臺灣内地間ヲ往復スルノ船舶モ亦外國貿易ニ從事スルノ船舶ト同シク之カ取締ノ規定ヲ設クルノ必要ヲ生セリ加之母國ト新領地トノ間ニ行ハル、貿易關係如何ノ問題ハ新領地ヲ經營スルノ上ニ於テ之ヲ解釋セサルヘカラサル必要アリ是ニ於テ臺灣内地間ヲ往復スルノ船舶ヲシテ積荷目錄ヲ提出セシメテ統計ノ材料ニ供シ且ツ取締上制裁ヲ附シタルハ誠ニ事ノ止ムヲ得サルニ出テタルモノニシテ是レ亦中村税關長ノ首唱セシ所ニ係リ其上申シタル意見ハ府議ニ上ホリ臺灣内地間往復船舶取締規則ハ茲ニ發布施行セラレタリ

中村税關長カ輸出稅ヲ保續シ出港稅ヲ設定スルノ理由ハ上既ニ之ヲ述ヘタリ而シテ出港稅ヲ設定スルノ意見ニ關シテハ同税關長ハ殖民地制度ニ關シテ種々研究スル所アリ英領濠州タスマニヤ及佛領アルゼリニ於テ出港稅ヲ課徵スルノ實例ニ鑒ミ之ヲ起シテ一ハ輸出稅ノ效果ヲ全フシ一ハ總督府ノ財源ヲ増擴センコトヲ望ミタリ

中村税關長ノ此意見ハ一時内外ヨリ種々ノ反對攻撃ヲ受ケタルモ終ニ臺灣總督府評議會ノ議ニ上ホリテ其可決スル所トナリ輸出出港ノ二稅カ終ニ律令トシテ發布セラレタルハ即チ上述ノ如シトス

第四節

税關全般ノ革新及擴張 關稅警察ノ完備 戰時特別稅法ノ實施

關務ノ改善

帝國領臺以來臺灣税關ハ清國時代ノ舊制ヲ因襲シ全島ヲ分チテ南北兩部トシ北部ニ淡水基隆ノ二税關ヲ設ケ南部ニ安平打狗ノ二税關ヲ設ケ全島ニ四個ノ税關ヲ存シ税關行政上大ニ統一ヲ缺キテ不便ノ點少カラス是ヲ以テ宮尾税關長ハ北部ニ於テハ基隆税關ヲ廢シテ之ヲ淡水税關ニ併ハセ南部ニ於テハ打狗税關ヲ廢シテ之ヲ安平税關ニ併ハセ一人ノ税關長ヲ以テ南北兩税關ヲ兼攝スルハ臺灣ノ關稅制度ニ於ケル革新ノ第一著歩ナルヘキコトヲ確信セラレ意見具申ノ結果三十四年四月ノ官制改正トナリ一人ノ税關長ヲ以テ南北兩税關長ヲ兼ヌルコト、ナシリ是レ實ニ臺灣税關史上ニ一新紀元ヲ開キタル大革命ナリ

抑々此大革新ハ帝國領臺後既ニ六年ノ久キヲ經過シタル後ニ在リテ此時ヤ臺灣統治ノ成績大ニ擧リ産業ノ發達交通機關ノ完備等復タ昔日ノ比ニ非ス加之本島ノ大事業タル港灣修築、鐵道敷設及土地調査等ノ如キ著々進行シ各般行政ノ機關亦之ト共ニ大ニ整備セリ是レ臺灣稅關制度カ一大革新ヲ要スヘキノ時機タリ況ンヤ又内地稅關ニ在リテハ新條約實施ノ結果トシテ稅關官制改正セラレ關務改善セラレテ煥然改觀ノ光ヲ放ツトスル時ナルオヤ宮尾稅關長此時ニ當リ兒玉總督後藤民政長官ノ意思ヲ承ケ其指揮ヲ奉シテ臺灣稅關制度根本的革新ノ事ニ盡力セラレタルハ實ニ時機ノ宜ニ適シタルモノナリト謂ハサルヲ得ス

明治三十四年四月ノ稅關官制改正ハ根本的革新ニシテ三十五年九月ノ改正官制ニハ新ニ專任監視官二人及技手三人ヲ置カレ屬十七人監視六人鑑定官補十二人監吏六十六人ノ定員ヲ増加セラレ進ンテ三十七年六月ノ改正官制ニ更ニ定員ノ増加アリタルハ是レ皆稅關全般ノ擴張ト謂ハサルヲ得ス然リ而シテ最後ノ改正官制ニ伴ヒ分課規定ノ改正ヲ見從前監視部、官房、監查課、檢査課、鑑定課、徵收課、庶務課ノ各部課ニ分レタルヲ改革シテ監視部、庶務課、檢査課、經理課ノ一部三課トナシタルハ從前内地稅關ノ制度ニ依倣セルノ弊ヲ避ケ臺灣特殊ノ事情ニ適合スルノ實ヲ求メ以テ關務運用ノ簡捷敏活ヲ期シタルモノニ外ナラサルナリ

關稅警察ノ擴張既ニ此ノ如キカ上ニ更ニ從前ノ六監視署ヲ增加シテ二十四監視署トナシ沿岸巡回ヲ

勵行シ中村稅關長在職時代ニ於テ其端緒ヲ開キタル支那形船ノ貨物檢査ノ爲メニセル陸揚ハ愈々十分ニ之ヲ施行シ汽船ト同シク支那形船ニ對シテモ亦監視官吏ヲ乘監セシムルコト、ナシ若シ乘監セシメサルトキハ其艙戸ヲ封鎖シ海陸共ニ規程ヲ設ケテ沿海沿岸共ニ定期巡回ヲ爲サシメ以テ犯則ヲ未發ニ防遏スルノ手段ヲ採リタルカ如キハ是レ皆關稅警察ヲシテ完備セシメタルノ事蹟ナリトセサルヲ得サルナリ

明治三十七年二月帝國ハ自衛ノ爲メ且ツ東亞ノ平和ヲ永遠ニ維持センガ爲メ露國ト干戈ヲ執リテ相見ルノ止ムヲ得サルニ立チ至リ軍國非常ノ經費ヲ支辨スルノ方法トシテ戰時特別稅法ヲ實施シ以テ臨時財費ノ途ニ充テタリ而シテ非常特別稅ノ輸入貨物ニ課セラレタルモノハ第一回(明治三十七年三月)ニ於テハ砂糖、石油、毛織物三種ノ消費稅及飲食物其他ノ輸入稅ニシテ第二回(三十八年一月)ニ於テハ砂糖及雜物消費稅其他各種ノ輸入稅ナリトス抑々此非常特別稅ナルモノハ臨時匆卒ノ際ニ實施セラレ固ヨリ當局多年研究ノ餘ニ發シタルモノニアラス從ヒテ中央政府ノ下ニ在ル營業者等ハ種々政府ノ諮詢ヲ蒙リ徵稅者ト共ニ之カ實施ノ運用上ニ得ル所アリシモ本島ノ如キ遠隔ノ地ニ在リテハ此等便宜ニ缺ク所アリテ稅務當局者ノ苦心少カラサリ然レトモ之カ實施ノ運用ヲ圓滑ニシテ戰時附加稅ノ効果ヲ收ムルコトヲ得タリ

檢査鑑定及會計統計事務ノ如キハ官尾稅關長カ最モ意ヲ注キテ其進歩及整理ヲ圖リタル所ニシテ今

其二三ヲ舉ケテ之ヲ言ヘハ或ハ見本室ヲ設ケテ見本品ノ分類ヲ爲シ或ハ申告書及免狀ノ書式ヲ一定シ或ハ會計事務ニ關シテ嚴密ナル手續ヲ定メ或ハ物品ハ現金ト同一價值ヲ有スルカ故ニ之ヲ嚴格ニ取扱フコトニ定メタルカ如キ一々枚舉スルニ違アラサルモノアリ特ニ文書ノ整理ニ關シテハ一言セサルヘカラサルモノアリ即チ稅關開始以來ノ文書ニ就ヒテ永久參考ノ必要アルモノハ之ヲ保存シ其他ハ之ヲ廢棄シ其類目ヲ別チテ檢閱ニ便ナラシメ之ニ依リテ稅關ノ沿革ヲ詳ニスルコトヲ得セシメタリ即チ本史ノ編纂セラレタルモ亦同稅關長ノ創意ニ出テタルモノナリ

官尾稅關長ハ又稅關ノ工事建築ニ關シ特ニ意ヲ注カレ明治三十五年九月ノ改正官制ニ新ニ技手三人ヲ置キタルハ全ク工事設備ノ目的ニ出テタルモノニシテ其例ヲ舉クレハ淡水稅關構内ニ於ケル檢査場見本室其地各種ノ設備ヲ完全ニシ安平稅關構内ノ理立及建設ノ工事進捗シ鹿港塗葛窟ニ支署ノ廳舍及官舎ヲ新築シ望樓ヲ設ケテ監視ノ用ニ供シ官舎ノ工事ヲシテ衛生ニ適セシメ之ヲ模範トシテ漸次各支署ノ工事ニ及ハントスルカ如キハ即チ稅關ヲ形體的ニ完成シタルモノト謂ハサルヲ得ス

官尾稅關長カ世界官遊ノ任務ヤ重大ナリ明治三十六年二月派遣ノ命ヲ蒙リ舞鶴ヲ發シテ先ツ露領浦鹽斯德ニ抵リ西比利亞鐵道汽車ニ乘シテ露都ニ達シ普都伯林、佛都巴黎ニ滞在スルコト稍々久シク歐洲各國ヲ歷遊シテ英京倫敦ニ抵リ大西洋ヲ航シテ紐育ニ達シ南北亞米利加ヲ視察シテ濠洲ニ渡リ布哇ヲ經テ本邦ニ歸朝セリ其官遊日子ハ滿二年間ニシテ其視察セシ所ハ世界貿易ノ大勢文明ノ新事

業、産業ノ發達、殖民地ノ經營及關稅制度等ナリトス

若シ簡短ニ官尾稅關長カ在職中施設セシ所ヲ撮説スレハ檢査事務ニ於テハ適切ナル改善ヲ施シ會計事務ニ於テハ嚴密ナル手續ヲ定メ關稅警察ニ於テハ取締ヲ嚴ニシ文書ニ於テハ檢閱ニ便ナラシムルノ目的ヲ以テ之カ整理ヲ爲シ廳舍ニ於テハ永久堅牢ノ工事ヲ施シ物品ニ於テハ之ヲ現金ト同様ニ取扱フノ規定ヲ爲シ關員ニ於テハ其新領土ニ官吏タルヲ以テ特ニ風紀及威嚴ヲ保持セシムルノ手段ヲ講シ全島稅關總ヘテノ方面ニ活動ヲ呈セシメタリ若シ夫南北稅關共ニ俱樂部ヲ組織シ雜誌ヲ發刊シ關員智力體力ノ發達ヲ助長スル機關ヲ設クルニ至リタルカ如キモ亦官尾稅關長在職時代ノ下ニ附記スルニ足ルノ價值アルモノナリ而シテ官尾稅關長ノ不在中ハ中村土地調查局長カ代理トシテ經營スル所尠カラス而シテ事務官岩政憲三ノ北部稅關ニ於ケル監視官山口利文ノ南部稅關ニ於ケル皆能ク官尾稅關長ヲ補助シテ其方針ヲ貫徹スルコトニ盡力セラレタルハ是レ又臺灣稅關史上長ヘニ記憶セラレヘキノ功勞ナリトス

第二章 職制及官規

第一節 職制

第一款 官制

臺灣ニ於ケル帝國稅關ハ臺灣總督府ノ管轄ニ屬シ從ヒテ其官制ハ內地稅關ノ大藏省ニ直隸スルモノ

ト同シカラス是ヲ以テ臺灣總督府ノ始メテ開カル、ヤ總督府雇員野村才二ハ明治二十八年五月京都大本營ニ於テ臺灣ニ於ケル清國洋海關ノ引繼ヲ受クヘキノ命ヲ蒙リ部下ヲ率キテ樺山總督ニ隨行渡臺シ命令ノ實施ニ從事シタリ尋テ二十八年八月ニ至リ從前ノ臺灣總督府假條例ニ代ヘテ新條例ヲ發布シ民政局長ヲ設ケタルヤ其第四條ニ「民政局長ハ民政ニ關シ適宜ニ課ヲ分チ又民政支部ヲ置キ總督ノ認可ヲ得テ隸屬スル人員ヲ配屬シ各自擔任ノ事務ヲ整理シ其責ニ任セシム」ノ明文ヲ掲ケテ各行政官廳ノ分課定員ヲ規定セリ乃チ總督府民政局財務部ニ關稅課ヲ置キ上記野村才二ヲ以テ之カ課長ニ任シ以テ稅關事務ヲ掌ラシメタルハ此條例ニ依レルモノトス即チ民政局分課規程ニ左ノ明文アリ

第五條 財務部ニ租稅關稅ノ二課ヲ置キ左ノ事務ヲ掌ラシム

一 租稅(海關稅ヲ除ク)ノ賦課徵收ノ調査ニ關スル事項

二 海關稅ニ關スル事項

關稅課長カ實際ニ於テ稅關長ノ事ヲ掌リシハ是ニ根由スルナリ

進ノテ明治二十九年三月ニ至リ臺灣總督府條例更ニ改定セラレ左ノ稅關官制發布セラレタリ

臺灣總督府稅關官制 (明治二十九年三月 勅令第九十二號)

第一條 臺灣總督府稅關ヲ左ノ五箇所ニ置ク

淡水 水

基隆

安平

臺南

打狗

第二條 稅關ノ外稅關ノ事務ヲ行フヘキ場所ニ稅關出張所ヲ配置ス其ノ配置ハ臺灣總督之ヲ定ム

第三條 稅關ニ於テハ左ノ事務ヲ掌ル

一 各開港ニ於ケル船舶ノ出入ニ關スル事項

二 貨物ノ輸出入ニ關スル事項

三 各開港外ニ於ケル外國貿易ノ取締ニ關スル事項

四 各開港外ニ於ケル輸出入貨物搭載ノ船舶出入ニ關スル事項

五 輸出入稅及稅外諸收入ノ徵收ニ關スル事項

六 稅關管理ノ倉庫ニ關スル事項

第四條 各稅關ニ稅關長一人ヲ置ク委任トス

淡水稅關長ハ基隆稅關長安平稅關長ハ臺南及打狗稅關長ヲ兼ヌ

第五條 稅關ヲ通シテ左ノ職員ヲ置ク

鑑定官	二	人	奏任	五六
鑑定吏	六	人	判任	
屬	四十八	人	判任	
監吏	十五	人	判任	
監吏補	九十八	人	判任	

第六條 稅關長ハ臺灣總督府民政局長ノ命ヲ承ケ稅關ニ關スル諸般ノ事務ヲ掌理ス

第七條 鑑定官ハ稅關長ノ命ヲ承ケ貨物ノ検査鑑定ノ事ヲ掌ル

第八條 鑑定吏ハ上官ノ指揮ヲ承ケ貨物ノ検査鑑定ニ從事ス

第九條 屬ハ上官ノ指揮ヲ承ケ庶務ニ從事ス

第十條 監吏ハ上官ノ指揮ヲ承ケ監吏補ヲ監督シテ密商稅稅ノ監視ニ從事ス

第十一條 監吏補ハ上官ノ指揮ヲ承ケ監吏ノ事務ヲ助ク

附 則

第十二條 本令ハ明治二十九年四月一日ヨリ施行ス

此官制ノ發布ニ依リ從前關稅課内ニ管轄セラレタル臺灣稅關ハ始メテ官制上別置シテ稅關トナリ稅關長以下ノ職員任命セラレ内地稅關ト粗々同一ノ規模ヲ成シタリ

然ルニ明治二十九年十二月勅令第三百八十六號ヲ以テ官制第一條中「五箇所」ヲ「四箇所」ニ改メ且ツ「臺南」ノ二字ヲ削ラル抑々五箇所トハ淡水、基隆、安平、臺南、打狗ニシテ臺南ハ本來開港ノ場ニ非スト雖モ清國海關時代ニ安平打狗二港ヲ合シテ臺南海關ト稱シタルニ因リ領臺ノ初右五箇所ヲ臺灣通商ノ港ト定メ之ヲ締盟各國ニ宣言シ從ヒテ稅關所在地ヲ五箇所ト確定シタルモ其實臺南ハ名アリテ實ナシ故ニ今臺南稅關ノ名稱ヲ廢シ臺灣總督府稅關ヲ淡水、基隆、安平、打狗ノ四箇所ト改正セリ明治三十年十月勅令第三百六十五號ヲ以テ稅關官制中第六條臺灣總督府民政局長トアルヲ臺灣總督ト改メラレ此勅令ハ明治三十年十一月一日ヨリ施行スルコト、ナレリ蓋シ此勅令ノ發布セラレタル所以ハ總督府條例廢セラレテ總督府官制新ニ設ケラレ從ヒテ從前ノ民政局官制廢止ニ歸シ稅關ノ如キハ民政局ニ隸屬スルヨリモ寧ロ總督ニ直隸スルヲ適當ト認メラレタルノ見解ニ出テタルコト言フ迄タス然リ而シテ臺灣稅關カ初メニシテ財務部ニ隸屬シ繼ヒテ民政局ニ隸屬シ終リニシテ總督ニ隸屬スルニ至リタルモノハ實ニ是レ層々階段ヲ踏ミ自己適當ノ位置ニ進ミタルモノニシテ此ノ如キハ固ヨリ行政改善ノ結果ニ出ツト雖モ抑々亦局面ノ發展ト共ニ臺灣稅關ノ位置自然ニ其重要ヲ認メラレタルニ由ラスノハアラサルナリ

明治三十二年三月官制中又左ノ如キ改正アリタリ

勅令第七十六號

臺灣總督府稅關官制中左ノ通改正ス

第五條 各稅關ヲ通シテ左ノ職員ヲ置ク

鑑定官	專任二人	奏任
鑑定官補	專任十一人	判任
屬	專任四十八人	判任
監吏	專任二十四人	判任
監吏補	專任百三十四人	判任

第八條中「鑑定吏」ヲ「鑑定官補」ニ改ム

附則

本令ハ明治三十二年四月一日ヨリ施行ス

今改正前ノ條項ヲ錄シテ對照ノ便ニ供ス

第五條	各稅關ヲ通シテ左ノ職員ヲ置ク	二	人	奏任
鑑定官		六	人	判任
鑑定吏		四十八	人	判任
屬		十五	人	判任
監吏		九十八	人	判任
監吏補				

第八條 鑑定吏ハ上官ノ指揮ヲ承ケ貨物ノ検査鑑定ニ從事ス

此官制ノ改正ニ就ヒテ注意スヘキ要點ハ本文示スカ如ク一ニ鑑定官補及監吏監吏補ノ定員ヲ増加シ
 二ニ定員ノ上ニ專任ノ二字ヲ加ヘ三ニ鑑定吏ノ名稱ヲ鑑定官補ト改メタルニ存ス而シテ第一ノ改正
 ハ關稅定率法實施ノ爲メニ事務ノ繁劇ヲ來タシ終ニ定員ヲ増加セサル可ラサルノ必要ヲ生シ第二ノ
 改正ハ兼任ヲ定員外ニ使用スルコトヲ得ルヲ以テ實際ニ於テハ事務ノ便宜ヲ加ヘ第三ノ改正ハ内地
 稅關ト名稱上ノ步調ヲ同一ニシタルノ外別ニ意義ヲキナリ

明治三十二年八月ニ至リ臺灣總督府稅關官制左ノ如ク改定セララル

臺灣總督府稅關官制

(明治三十二年八月
勅令第三百七十一號)

第一條 臺灣總督府稅關ハ臺灣總督ノ管理ニ屬シ左ノ事務ヲ掌ル

- 一 關稅噸稅出港稅及稅關諸收入ニ關スル事項
- 二 保稅倉庫其他ノ倉庫ニ關スル事項
- 三 船舶及貨物ノ取締ニ關スル事項
- 四 關稅規則及噸稅規則犯則者ノ處分ニ關スル事項
- 五 關稅通路ノ取調ニ關スル事項

第二條 左ノ四港ニ稅關ヲ置ク

淡水
安平
基隆
打狗

第三條 稅關ニ稅關長一人ヲ置ク奏任トス

淡水稅關長ハ基隆稅關長安平稅關長ハ打狗稅關長ヲ兼ヌ

第四條 稅關ヲ通シテ左ノ職員ヲ置ク

鑑定官	奏任	二人
屬	判任	四十八人
監視	判任	二十四人
鑑定官補	判任	十一人
監吏	判任	三十四人

第五條 稅關長ハ臺灣總督ノ指揮ヲ承ケ稅關ニ關スル一切ノ事務ヲ掌理ス

第六條 鑑定官ハ稅關長ノ指揮ヲ承ケ檢査鑑定ニ關スル事務ヲ掌理ス

第七條 屬ハ稅關出張所長タル者ノ外上官ノ指揮ヲ承ケ庶務ニ從事ス

第八條 監視ハ稅關監視部長若ハ稅關監視署長タル者ノ外上官ノ指揮ヲ承ケ關稅警察及犯則處分ニ關スル事務ニ從事ス

第九條 鑑定官補ハ上官ノ指揮ヲ承ケ貨物ノ檢査鑑定ニ從事ス

第十條 監吏ハ稅關監視署長タル者ノ外上官ノ指揮ヲ承ケ關稅警察及犯則處分ニ關スル事務ニ從事ス

第十一條 稅關ニ稅關監視部ヲ置ク

監視部ニ部長一人ヲ置ク監視ヲ以テ之ニ充ツ

稅關監視部長ハ稅關長ノ指揮ヲ承ケ關稅警察及犯則處分ニ關スル事務ヲ掌理ス

第十二條 稅關管轄區域内必要ナル場所ニ稅關出張所及稅關監視署ヲ置クコトヲ得

稅關出張所ノ名稱位置及管轄區域並稅關監視署ノ名稱位置ハ臺灣總督之ヲ定ム

第十三條 稅關出張所ニ所長一人ヲ置キ屬ヲ以テ之ヲ充ツ

第十四條 稅關監視署ニ署長一人ヲ置ク監視若ハ監吏ヲ以テ之ニ充ツ

第十五條 稅關出張所長ハ稅關長ノ指揮ヲ承ケ其ノ管轄内ノ稅關事務ヲ掌理ス

第十六條 稅關監視署長ハ稅關長ノ指揮ヲ承ケ關稅警察及犯則處分ニ關スル事務ヲ掌理ス

附則

第十七條 本令ハ發布ノ日ヨリ施行ス

第十八條 本令施行ノ際監吏監吏補ニシテ別ニ辭令書ヲ交付セラレサルトキハ監吏ハ監視ニ監吏補ハ監吏ニ任セラレタルモノトス

此官制ノ改正カ主トシテ新條約及關稅法實施ノ結果ニ出テタルコトハ言ヲ竣タス而シテ其舊官制ト最モ異ナルノ點ヲ擧クレハ稅關事務ノ掌管ニ於テ左ノ相違アルヲ見ル

新官制	舊官制
一 關稅噸稅出港稅及稅關諸收入ニ關スル事項	一 各開港ニ於ケル船舶ノ出入ニ關スル事項
二 保稅倉庫其他ノ倉庫ニ關スル事項	二 貨物ノ輸出入ニ關スル事項
三 船舶及貨物ノ取締ニ關スル事項	三 各開港外ニ於ケル外國貿易ノ取締ニ關スル事項
四 關稅規則及噸稅規則犯則者ノ處分ニ關スル事項	四 各開港外ニ於ケル輸出入貨物搭載ノ船舶出入ニ關スル事項
五 關稅通路ノ取締ニ關スル事項	五 輸出入稅及稅外諸收入ノ徵收ニ關スル事項
	六 稅關管理ノ倉庫ニ關スル事項

即チ新官制ニ於テハ關稅法實施ノ結果トシテ噸稅出港稅保稅倉庫關稅通路ノ新設殊ニ犯則處分ニ重キヲ置キタルコトヲ示セリ要スルニ新官制ノ發布ハ關稅法其他新規定ノ實施ト相伴ヘリ

稅關事務掌管ノ外更ニ改正ノ見ルヘキモノハ監視部長職掌ノ規定並ニ稅關出張所長及監視署長ノ職掌官制ノ明文ニ掲ケラレ殊ニ監視署ノ此新官制ニ依リ始メテ設ケラレタルコトニテ此等ノ改正ハ主トシテ關稅警察ニ重キヲ置キタルニ職由セリ而シテ從前ノ監吏補ヲ改メテ監吏ト稱シ監吏ヲ改メテ監視ト稱スルニ至リタルハ内地稅關ト名稱上ノ步調ヲ一ニシタルノ外別ニ意義ナキナリ

明治三十四年四月ニ至リ官制又左ノ如ク改正セラレタリ

臺灣總督府稅關官制

(明治三十年四月勅令第四十九號)

第一條 臺灣總督府稅關ハ臺灣總督ノ管理ニ屬シ左ノ事務ヲ掌ル

- 一 關稅、出港稅、噸稅及稅關諸收入ニ關スル事項
 - 二 保稅倉庫其他ノ倉庫ニ關スル事項
 - 三 船舶及貨物ノ取締ニ關スル事項
 - 四 臺灣稅關規則、臺灣輸出稅及出港稅規則、臺灣噸稅規則犯則者ノ處分ニ關スル事項
 - 五 關稅通路ノ取締ニ關スル事項
- 第二條 左ノ二港ニ稅關ヲ置ク

臺北縣管下
臺南縣管下
淡 水
安 平

第二條 稅關ニ稅關長一人ヲ置ク奏任トス

淡水稅關長ハ安平稅關長ヲ兼ヌ

第四條 稅關ヲ通シテ左ノ職員ヲ置ク

事務官	專任	一人	奏任
鑑定官	專任	二人	奏任
屬	專任	四十八人	判任
監視	專任	二十人	判任
鑑定官補	專任	十五人	判任
監吏	專任	百三十四人	判任

第五條 稅關長ハ臺灣總督ノ指揮監督ヲ承ケ稅關ニ關スル一切ノ事務ヲ掌理ス

第六條 事務官ハ稅關長ノ事務ヲ助ケ

稅關長事故アルトキハ其ノ職務ヲ代理ス

第七條 鑑定官ハ稅關長ノ命ヲ承ケ貨物ノ検査鑑定ニ關スル事務ヲ掌理ス

第八條 屬ハ稅關支署長タル者ノ外上官ノ指揮ヲ承ケ庶務ニ從事ス

第九條 監視ハ稅關監視部長若クハ稅關監視署長タル者ノ外上官ノ指揮ヲ承ケ關稅警察及犯則者ノ處分ニ關スル事務ニ從事ス

第十條 鑑定官補ハ上官ノ指揮ヲ承ケ貨物ノ検査鑑定ニ從事ス

第十一條 監吏ハ稅關監視署長タル者ノ外上官ノ指揮ヲ承ケ關稅警察及犯則者ノ處分ニ關スル事務ニ從事ス

第十二條 稅關ニ稅關監視部ヲ置ク稅關監視部ニ部長一人ヲ置キ監視ヲ以テ之ニ充ツ

稅關監視部長ハ稅關長ノ指揮ヲ承ケ關稅警察及犯則者ノ處分ニ關スル事務ヲ掌理ス

第十三條 稅關管轄區域内必要ナル場所ニ稅關支署及稅關監視署ヲ置クコトヲ得

稅關支署ノ名稱位置及管轄區域並稅關監視署ノ名稱位置ハ臺灣總督之ヲ定ム

第十四條 稅關支署ニ支署長一人ヲ置キ屬ヲ以テ之ニ充ツ

稅關支署長ハ稅關長ノ指揮ヲ承ケ其ノ管轄内ノ稅關事務ヲ掌理ス

第十五條 稅關監視署ニ署長一人ヲ置キ監視又ハ監吏ヲ以テ之ニ充ツ

稅關監視署長ハ稅關長ノ指揮ヲ承ケ關稅警察及犯則者ノ處分ニ關スル事務ヲ掌理ス

附 則

本令ハ明治三十四年四月十五日ヨリ之ヲ施行ス

此新官制ノ發布ニ於テハ頗ル重大ノ改正實施セラレタルヲ見ル即チ從前臺灣稅關ハ淡水、基隆、安平、打狗ノ四關ナリシヲ改メテ淡水安平ノ二關トナシタルコト是ナリ蓋シ基隆ヲ淡水稅關ノ支署トナシ打狗ヲ安平稅關ノ支署トシタルハ基隆打狗二關ノ輸出入額カ淡水安平稅關ニ比スレハ頗ル少額ニシテ關務亦從ヒテ繁重ナラサルニ由ル故ニ基隆打狗二關ヲ廢シ之ヲ支署ニ變シタルハ全島關稅上寧口統一ノ利アルモ事務停滯ノ害ナキモノトス是レ從前ノ四稅關ノ制ヲ廢シテ二稅關ノ制ト爲シタル所以ナリ

次ニ新官制ハ舊官制ノ全島稅關ヲ通シテ稅關長二人ヲ置キタル(兼任ヲ許シタルモ)ニ反シ稅關長一人ヲ置ケリ是レ又全島稅關ノ統一ニ向ヒテ一步ヲ進メタルモノニシテ即チ四稅關ヲ廢シテ二稅關トナシタルノ改革ト同一ノ旨趣ニ出テタルモノナリト謂ハサルヲ得ス若シ夫レ稅關長ノ補助トシテ新ニ事務官一人ヲ置キタルモノハ本官制第六條「事務官ハ稅關長ノ事務ヲ助ケ又稅關長事故アルトキハ其職務ヲ代理ス」ノ明文之ヲ盡セリ別ニ解說ヲ要セサルナリ

新官制カ從前ノ稅關出張所ヲ改メテ稅關支署トナシタルハ是レ名稱上ノ變更ニシテ内地稅關ト稱呼一致ノ外別ニ意義アルニアラサレトモ其專任監視定員ヲ二十人、專任鑑定官補ノ定員ヲ十五人トナシ一方ニ増シテ他方ニ減シタルモノハ事務ノ都合ニ出テタルモノナリ

明治三十五年九月官制又復タ左ノ如ク改正セララル

勅令第二百十四號

(明治三十五年九月二十七日)

臺灣總督府稅關官制中左ノ通改正ス

第二條中「縣」ヲ「廳」ニ改ム

第四條 稅關ヲ通シテ左ノ職員ヲ置ク

事務官	專任	一人	奏任
監視官	專任	二人	奏任
鑑定官	專任	二人	奏任
屬	專任	六十五人	判任
監視	專任	二十六人	判任
鑑定官補	專任	二十七人	判任
技手	專任	三人	判任
監吏	專任	二百人	判任

第六條ノ二 監視官ハ稅關長ヲ指揮ヲ承ケ關稅警察及犯則者ノ處分ニ關スル事務ヲ掌理ス

第十條ノ二 技手ハ上官ノ指揮ヲ承ケ技術ニ關スル事務ニ從事ス

第十二條 第二項中「部長一人ヲ置キ」ノ下ニ「監視官又ハ」ヲ加フ

附 則

本令ハ明治三十五年十月一日ヨリ之ヲ施行ス

第二條中「縣」ヲ「廳」ニ改メタルモノハ是レ行政改革廢縣置廳ノ事件ニ伴フタルモノニシテ稅關官制ニ於テハ名稱變更ノ外別ニ意義ナキナリ惟フニ今回官制ノ改正ハ稅關職員ノ増加ヲ以テ最モ著明ナル事實トシ又新ニ監視官二人及技手三名ヲ置キタルハ何レモ注意ニ値ヒスルノ事實ナリトス蓋シ本改正ニ於テ「監視官」ハ稅關長ノ指揮ヲ承ケ關稅警察及犯則者ノ處分ニ關スル事務ヲ掌理ス」ノ明文ヲ揭ケタルハ監視官ノ職責重大關稅警察ノ方面ニ益々重キヲ加ヘ來リタルコト言ヲ竣タヌ

而シテ新ニ技手三名ヲ置キタルハ各稅關ノ設備ヲ完全ニスルノ目的ニ出テタルモノナリ蓋シ臺灣稅關ノ設備ハ清國海關ノ引繼ヲ受ケタル以來時々ノ必要ニ應シ或ハ新工ヲ起シ或ハ修繕ヲ加ヘタルコトナキニアラスト雖モ規模猶ホ狹小ニシテ稅關永遠ノ經營ヨリ言フトキハ固ヨリ經費ノ許ス限リニ於テ各般設備ノ必要アリ是レ技手ノ新ニ置カレタル所以ナリトス

全般職員ノ増加ニ至リテハ之ヲ從前定員二百二十名ニ對シ三百二十六名ノ定員トナレハ百六名ノ増加ナリトス關務著シク繁劇ヲ來タシ終ニ職員増加ノ必要ヲ生スルニ至リタルコト是レ亦言ヲ竣タサルナリ

明治三十七年六月官制第一條中左ノ一號ヲ加ヘラル

勅令第七十三號

(明治三十七年六月十六日)

臺灣總督府稅關官制中左ノ通改正ス

第二條ニ左ノ二號ヲ加フ

六 稅關又ハ保稅倉庫ヨリ引取ラル、砂糖、石油、毛織物ノ消費稅及骨牌ノ課稅ニ關スル事項以上ノ追加中砂糖ノ消費稅ニ關スルモノハ明治三十四年九月府令第五十六號砂糖消費稅法施行細則ヲ同三十七年六月府令第五十三號ヲ以テ改正セラレ其第二十七條ノ二ニ於テ「本令中廳ニ屬スル事務ハ稅關又ハ保稅倉庫ヨリ引取ラル、砂糖糖密又ハ糖水ニ就テハ稅關之ヲ行フ」トアルニ基キ石油及毛織物ノ消費稅ニ關スルモノハ明治三十七年二月勅令第八十五號非常特別稅法施行第二十二條ニ於テ「本令中稅務署ニ屬スル事務ハ稅關又ハ保稅倉庫ヨリ引取ラル、毛織物又ハ石油ニ關シテハ稅關之ヲ行フ」トアルニ基キ又骨牌ノ課稅ニ關スルモノハ其輸入品ハ内地ト同シク稅關ニ於テ之ヲ取扱フヲ便宜トシタルニ出テタルナリ

明治三十八年二月又左ノ改正アリ

勅令第三十三號

(明治三十八年二月十四日)

臺灣總督府稅關官制中左ノ通改正ス

第一條、第六條中「石油、毛織物」ヲ「織物」ニ改ム

此改正ハ明治三十七年十二月法律第一號ヲ以テ非常特別税法ヲ改正セラレ毛織物以外ノ織物ニモ消費稅ヲ課セラル、コト、ナリ之カ結果トシテ同施行規則第二十二條本令中稅務署ニ屬スル事務ハ稅關又ハ保稅倉庫ヨリ引取ラル、織物ニ關シテハ稅關之ヲ行フト改正アリタルニ職由セリ而シテ石油消費稅ハ同年九月既ニ廢止セラレタリ故ニ本文「石油毛織物」ヲ「織物」ト改メタリ

明治三十八年三月官制第四條中左ノ改正アリ

勅令第百二十七號 (明治三十八年三月三十一日)

臺灣總督府稅關官制中左ノ通改正ス

第四條中「專任二百人」ヲ「專任二百十四人」ニ改ム

此定員ノ增加ハ全島ノ關稅警察上猶ホ完備ナラス從ヒテ監視署ノ設置セサルヘカラサルノ必要アルニヨリ之カ準備トシテ豫メ此ノ如ク定員ノ増加アリシナリ
稅關ノ管轄區域ニ關シテハ明治二十九年三月稅關官制ノ發布アリ淡水、基隆、安平、臺南、打狗ノ五稅關ヲ置カレ從ヒテ其稅關管轄區域ヲ劃定スルノ必要ヲ生シタルモ當時島内踏査未タ遍カラス精確ノ地圖未タ得易カラサリシカ爲メ稅關管轄區域ノ如キハ關稅課ノ假定スル所ニヨリ未タ法文ヲ以テ之ヲ明示スルニ至ラサリシカ同年九月ニ至リ區域稍々分明ナルヲ得勅令第三百三號ヲ以テ臺灣總

督府稅關管轄區域ヲ左ノ如ク定メラレタリ

勅令第三百三號

(明治二十九年九月)

淡水稅關管轄區域

富貴岬ヨリ南方西螺溪ニ至ル沿岸

安平稅關管轄區域

西螺溪ヨリ南方阿公店溪ニ至ル沿岸及澎湖島ノ沿岸

打狗稅關管轄區域

阿公店溪ヨリ南方鷺鸞鼻ヲ經テ北方花蓮港ニ至ル沿岸及小琉球及琉球島、紅頭嶼、火燒島ノ沿岸

基隆稅關管轄區域

花蓮港ヨリ北方三貂角ヲ經テ西方富貴岬ニ至ル沿岸

以上ノ區域既ニ劃定シタルノ結果トシテ臺南稅關ノ設置、如キハ必要ナキニ至リ同年十二月臺南稅關ハ終ニ官制ヨリ削リ去ラル、ニ至レリ

明治三十四年四月勅令第四十九號稅關官制ノ改正アリ淡水、基隆、安平、打狗ノ四稅關ヲ改メテ淡水、安平二稅關トナシタル結果ハ稅關管轄區域從ヒテ亦變更セサルヲ得ス乃チ淡水、安平二稅關ノ管轄區域ハ左ノ如シ

淡水稅關管轄區域

西螺溪ヨリ北方富基岬ヲ繞リ南方花蓮港ニ至ル沿岸

安平稅關管轄區域

花蓮港ヨリ南方鶯鸞鼻ヲ繞リ北方西螺溪ニ至ル沿岸及澎湖列島、小琉球島、紅頭嶼、火燒島ノ沿岸

附則

本令ハ明治三十四年四月十五日ヨリ之ヲ施行ス

明治二十九年八月官制第二條「稅關ノ外稅關ノ事務ヲ行フヘキ場所ニ稅關出張所ヲ配置ス」ノ明文ニ
基キ左ノ如ク出張所ノ位置及名稱ヲ定メラル

位置	名稱
臺北縣管下蘇澳	基隆稅關蘇澳出張所
臺北縣管下舊港	淡水稅關舊港出張所
臺中縣管下後壠	淡水稅關後壠出張所
臺中縣管下梧棲	淡水稅關梧棲出張所
臺中縣管下鹿港	淡水稅關鹿港出張所
臺南縣管下布袋嘴	安平稅關布袋嘴出張所

臺南縣管下東港	打狗稅關東港出張所
澎湖島管下媽宮	安平稅關媽宮出張所

明治三十年一月臺南縣管下東石港ニ安平稅關出張所ヲ置キ安平稅關東石港出張所ト稱シ之ト同時ニ
安平布袋嘴出張所ヲ廢止ス蓋シ布袋嘴ハ領臺當時兵災ニ罹リ人家商賈著シク減少シ殆ント稅關出張
所ヲ置クノ必要ナキニ至リ之ニ反シ東石港ハ布袋嘴ヲ距ル二里餘ニ在リ布袋嘴ノ繁盛ハ此ニ轉移シ
タルノ形勢アルヲ以テ斯ノ如ク開閉ヲ行ヒタルナリ

明治三十二年一月稅關出張所ノ名稱左ノ如ク改正セラル

府令第七號

(明治三十二年
一月二十五日)

- 蘇澳基隆稅關出張所
- 舊港淡水稅關出張所
- 後壠淡水稅關出張所
- 梧棲淡水稅關出張所
- 鹿港淡水稅關出張所
- 東港打狗稅關出張所
- 媽宮安平稅關出張所

東石港安平稅關出張所

此改正ハ從前所屬稅關ノ名稱ヲ上ニ置キ當該出張所ノ名稱ヲ下ニ置キタルモノヲ顛倒シタルニ過キ
スシテ一見何等ノ意義ナキカ如クナレトモ從前ノ如キハ措辭上獨リ其體ヲ成サ、ルノミナラス實際
上郵便ノ配達、簡牘ノ往復往々間違ヲ生シ不便少カラス例セハ淡水稅關蘇澳出張所トアルヲ以テ郵
便物ノ配達ハ蘇澳出張所ニ往カスシテ淡水稅關ニ往キタルカ如シ是レ今回ノ改正アリタル所以ナリ
同年同月從來出張所ノ外ニ左ノ二箇所ヲ加ヘラル

府令第八號

(明治三十二年
一月二十六日)

明治二十九年八月府令第二十五號稅關出張所ノ配置及其名稱中臺中縣管下鹿港ノ次ニ臺中縣管下下湖
口ヲ鹿港淡水稅關出張所ノ次ニ下湖口安平稅關出張所ヲ加フ

下湖口ハ嘉義雲林地方ニ於ケル貨物集散ノ要地タル北港ニ近キ港灣ニシテ清國時代ニ在リテハ船舶
貨物ノ出入多キノミナラス北鹿港南ハ東石港ニ至ル長距離ノ沿岸線ニ於テハ一ハ出張所ナキヲ以
テ今若シ下湖口ニ出張所ヲ設ケタランニハ沿岸取締ト地方人民ノ利便トヲ一舉シテ兩得スルコトヲ
得ヘシ是レ今回出張所ノ増設アリタル所以ナリ
三十二年三月蘇澳出張所ヲ廢止ス府令左ノ如シ

府令第二十四號

明治二十二年一月府令第七號中蘇澳基隆稅關出張所ヲ明治三十二年三月三十一日限り廢止ス

此廢止アル所以ハ元來蘇澳ノ地タル本島ノ東北ニ位シ清國各港ト相對セス從ヒテ船舶貨物ノ出入多
カラス出張所ヲ置クノ必要ナキヲ事實上認メラレタルニ職由セリ

然ラハ蘇澳出張所ノ創置ハ調査ノ不十分ニ出テタルヤト言フニ是レ亦然ラス蓋シ帝國領臺ノ初土匪
未タ鎮定セス形勢甚タ不穩ニ屬シ動モスレハ清國對岸ヨリ兵器ヲ密輸入シテ兇亂ヲ助ルノ虞アリ即
チ蘇澳港ノ如キハ兵器ノ密輸入者先ツ龜山島ヲ以シ接濟ノ所トシ對岸ヨリ龜山島ニ運搬シ龜山島ヨ
リ蘇澳港ニ運搬スルノ利便アルヲ以テ一般貿易額ノ多寡何如ハ措ヒテ問ハス此兵器密輸入ニ對スル
取締上必要アルヲ以テ蘇澳出張所ヲ設ケタルモ此時ニ至リテハ兵器ノ密輸入全ク其跡ヲ絶チタルヲ
以テ之カ廢止ノ必要ヲ見ルニ至レリ
同年十二月出張所ノ管轄區域左ノ如ク定メラル

稅關出張所配置及名稱

(明治三十二年十二月八日
府令第二百二十八號)

名稱	位置	管轄區域
舊 港 臺	北 縣 管 下 舊 港	南 茨 港 ヨリ 南 方 中 港 ニ 至 ル 沿 岸
後 壠 臺	中 縣 管 下 後 壠	中 港 ヨリ 南 方 大 安 港 ニ 至 ル 沿 岸
塗 葛 窟 臺	中 縣 管 下 塗 葛 窟	大 安 港 ヨリ 南 方 草 港 ニ 至 ル 沿 岸

鹿港	臺中縣管下鹿港	草港ヨリ南方西螺溪ニ至ル沿岸
下湖口	臺中縣管下下湖口	西螺溪ヨリ南方北港溪ニ至ル沿岸
東石港	臺南縣管下東石港	北港溪ヨリ南方新温庄ニ至ル沿岸
媽宮	澎湖廳管下媽宮	澎湖列島一圓ノ沿岸
東港	臺南縣管下東港	淡水溪ヨリ南方枋寮ニ至ル沿岸

此出張所ノ管轄區域ヲ定メラレタル所以ハ同年八月ノ改正官制第十二條第二項ニ「税關出張所ノ名稱位置及管轄區域並税關監視署ノ名稱位置ハ臺灣總督之ヲ定ム」ノ明文ニ依レリ而シテ改正官制ニ此條規ヲ設ケラレタル所以ハ出張所ノ管轄區域ヲ定メテ取締ノ責任ヲ明ナラシムルニ外ナラス要スルニ其理由ハ税關ノ管轄區域ヲ定メタルト同一ナリ

三十四年四月出張所ノ名稱位置及管轄區域左ノ如ク改正セラル

税關支署ノ名稱位置及管轄區域

(明治三十四年四月
府令第二十一號)

名稱	位置	管轄區域
基隆港	臺北縣管下基隆	花蓮港ヨリ北方三貂角ヲ廻リ西方富貴岬ニ至ル沿岸
舊港	臺北縣管下舊港	南茨港ヨリ南方中港ニ至ル沿岸
後壠	臺中縣管下公司寮	中港ヨリ南方大安港ニ至ル沿岸

塗葛堀	臺中縣管下塗葛堀	大安港ヨリ南方草港ニ至ル沿岸
鹿港	臺中縣管下鹿港	草港ヨリ南方西螺溪ニ至ル沿岸
北港溪	臺中縣管下無尾墩	西螺溪ヨリ南方北港溪ニ至ル沿岸
東石港	臺南縣管下東石港	北港溪ヨリ南方蚊港ニ至ル沿岸
打狗	臺南縣管下打狗	阿公店溪ヨリ南方淡水溪ニ至ル沿岸
東港	臺南縣管下東港	淡水溪ヨリ南方枋寮ニ至ル沿岸
媽宮	澎湖廳管下媽宮	澎湖列島一圓ノ沿岸

此改正中出張所ノ名稱ヲ支署ト改メタルハ官制改正ノ結果ニ依レリ而シテ官制ハ又基隆打狗ノ二税關ヲ廢止シタルヲ以テ此二税關ハ支署トナリ從テ管轄區域ニ變更ヲ及ホシタルハ必然ノ結果ナリトス

從前下湖口出張所カ今回北港溪支署トナリタルハ單ニ名稱上ノ變更ノミニアラシテ亦位置上ノ變更ナリトス蓋シ北港溪ト下湖口トハ其相去ルノ距離二里ヲ出テスト雖モ北港溪ノ地タルヤ北港溪流ノ河口ニ位シ同地方ノ大市街タル北港ニ通スル運輸ノ便下湖口ニ優ルノミナラス同河口ノ取締モ亦便宜ナルノ故ヲ以テ下湖口出張所ヲ舉ケテ此ニ移轉シタルナリ

明治三十二年八月改正官制第十二條第二項ニヨリテ税關監視署ヲ設ケラル其名稱及位置左ノ如シ

府令第二百二十二號

(明治三十三年十一月十九日發布
同十二月一日施行)

名	大安港税關監視署	位	臺中縣管下大安港
稱	蕃坑税關監視署	置	臺中縣管下蕃坑

今回新ニ監視署ヲ設クルニ至リタル所以ノ理由ヲ考フルニ元來出張所ハ全般税關事務ヲ取扱フ爲メニ設クト雖モ或ル場合ニ於テ單ニ取締上必要ノ爲メニ之ヲ設ケサル可ラスシテ事務ヲ以テ之ヲ言ヘハ之ヲ設クルノ必要ヲ見サルモノアリ蘇灣出張所ノ如キ是ナリ此ノ如キ大小輕重ノ異ナルモノニ對シ出張所ノ名稱ヲ附シ同一ノ職制ヲ設クルハ適宜ノ措施ト謂フ可ラス是ニ於テ單ニ取締ヲ主トシテ之ヲ設クルモノハ之ヲ税關監視署ト稱シ以テ出張所ト區別セリ是ヲ監視署ノ濫觴トス然リ而シテ先ツ監視署ヲ大安港及蕃坑ノ二箇所ニ設ケタルモノハ此二箇所ハ清國時代ニ於テ船舶ノ出入頻繁ナリシ所ニシテ今日ニ於テモ尙ホ避難又ハ汲水等ノ名義ニ托シ動モスレハ密輸入ヲ圖ルノ虞アレハナリ

同二十三年三月監視署二箇所ヲ増設ス府令左ノ如シ

府令第二十一號

(明治三十三年三月四日發行
同年同月十日施行)

名	大稻埕税關監視署	位	臺北縣管下大稻埕
稱	大安港税關監視署	置	臺中縣管下大安港
	蕃坑税關監視署		臺中縣管下蕃坑
	梧棲税關監視署		臺中縣管下梧棲

大稻埕ハ淡水港輸出入貨物ノ集散點ニシテ梧棲ハ塗葛窟税關出張所ヨリ五哩ヲ隔リタル一要港ナリ是ヲ以テ此二箇所ハ船舶貨物ノ出入取締上税關監視署ノ必要アリテ終ニ今回ノ設置ヲ見ルニ至レリ同年四月又左ノ二監視署ヲ増設ス府令左ノ如シ

府令第三十五號

(明治三十三年
四月七日發布)

名	八罩島税關監視署	位	澎湖廳管下八罩島
稱	漁翁島税關監視署	置	澎湖廳管下漁翁島

八罩島漁翁島ノ二箇所ハ清國時代ニ於テハ支那形船及外國貿易船ノ避難寄港地ニシテ今日ニ於テモ毎月寄港ノ船舶ハ五六隻乃至十餘隻ニ達シ動モスレハ密輸入ヲ爲スノ虞アリ是レ今回此二箇所ニ監視署ノ新設アル所以ナリ

明治三十四年四月監視署ノ名稱及位置ヲ改正官制(明治三十四年四月)第十三條第二項ニ依リテ重定セラレ

タリ左ノ如シ

税關監視署ノ名稱及位置

(明治三十四年四月
府令第二十二號)

- 大稻埕税關監視署
- 大安港税關監視署
- 梧棲税關監視署
- 蕃坑税關監視署
- 八罩島税關監視署
- 漁翁島税關監視署

- 臺北縣管下大稻埕
- 臺中縣管下大安港
- 臺中縣管下梧棲
- 臺中縣管下蕃坑
- 澎湖廳管下八罩島
- 澎湖廳管下漁翁島

各監視署ノ名稱及位置ハ舊ニ仍リテ變スル所ナシ唯其北方ヲ首トシテ次第ニ南方ニ至リ以テ序次ヲ定メタルハ新定ト見ルヲ得ヘキノミ

明治三十五年十月監視署ヲ増減ス其新舊監視署ノ名稱位置及順序ハ左ノ如シ

税關監視署名稱位置

(明治三十五年十月
府令第七十四號)

- 東港税關監視署
- 金包里税關監視署

- 宜蘭廳管下東港
- 基隆廳管下金包里

- 大稻埕税關監視署
- 許厝港税關監視署
- 中港税關監視署
- 通霄税關監視署
- 大安港税關監視署
- 蕃坑税關監視署
- 八罩島税關監視署
- 漁翁島税關監視署
- 五條港税關監視署
- 布袋嘴税關監視署
- 國聖港税關監視署
- 灣裡港税關監視署
- 大林埔税關監視署
- 枋寮税關監視署
- 車城税關監視署

- 臺北廳管下大稻埕
- 桃仔園廳管下許厝港
- 新竹廳管下中港
- 苗栗廳管下通霄
- 苗栗廳管下大安港
- 彰化廳管下蕃坑
- 澎湖廳管下八罩島
- 澎湖廳管下漁翁島
- 斗六廳管下五條港
- 嘉義廳管下布袋嘴
- 鹽水港廳管下國聖港
- 臺南廳管下灣裡港
- 鳳山廳管下大林埔
- 阿侯廳管下枋寮
- 恒春廳管下車城

乃チ廢止セラレタルモノハ僅ニ梧棲監視署ノミニシテ其新ニ増設セラレタルモノハ東港、金包里、許厝港、中港、通霄、五條港、布袋嘴、國聖港、灣裡港、大林埔、枋寮、車城ノ十二監視署ナリ抑々斯ノ如キ多數ノ監視署カ俄然一時ニ増設セラレタル所以ノモノハ元來本島ハ一葦帶水ヲ隔テ、清國ニ對シ臺灣清國間ヲ往來スル支那形船ナルモノハ何ツレノ沿岸ニモ宿泊シ得ヘキノ利便ヲ有スルヨリ名ヲ風波ノ避難等ニ籍リ貨物ノ密輸入ヲ圖ルモノアリ而シテ僅々從前五六箇所ノ監視署ヲ以テ十分ナル沿岸取締ヲ爲サント欲スルモ不可能ノ事ニ屬ス是ヲ以テ監視署ノ増設ハ夙ニ議ニ上ルト雖モ奈何セン經費其他ノ事情ニヨリテ久シク實施ノ機ヲ得サリシモ今ヤ沿岸取締ノ張弛粗密ハ本島阿片行政並ニ財政上ニ少ナカラサル影響ヲ及ホシ沿岸取締ノ勵行ハ一日モ遷延ニ附スヘカラサルニ至レリ是レ如上ノ増設アル所以ナリ

明治二十九年三月税關官制發布セラレ全島ヲ通シテ税關職員ノ數ヲ定メラレタリト雖モ此定員カ各税關ニ配當セラレタルハ法文ニ依ラスシテ各税關經費ノ豫算ニ依レリ然ルニ三十四年四月ニ至リ始メテ淡水安平兩税關ニ定員配當ノ訓令左ノ如ク發布セラレタリ

訓令第百九號 (明治三十四年四月十五日)

淡水税關 事務官 一 鑑定官 一 屬 二八 監視 一〇

安平税關 鑑定官補 八 監 吏 七四

鑑定官 一 屬 二〇 監視 一〇 鑑定官補 七

監 吏 六〇

明治三十五年十月ニ至リ官制ノ改正ヒ件ヒ税關職員定員又左ノ如ク改正セララル

訓令第百五十二號 (明治三十五年十月)

淡水税關

事務官 一 監視官 一 鑑定官 一 屬 三七

監 視 一五 鑑定官補 一六 技 手 二 監 吏 一二二

安平税關

監視官 一 鑑定官 一 屬 二八 監 視 一一

鑑定官補 一一 技 手 一 監 吏 八八

明治三十年一月勅令第九號ヲ以テ臺灣ニ於ケル貨幣銀行ニ關スル政務ハ大藏大臣ノ管轄ニ屬セシメラレシカ同三十六年二月ニ至リ勅令第十八號ヲ以テ臺灣ニ於ケル貨幣銀行ニ關スル政務ノ外ニ關稅ニ關スル政務ヲ加ヘラレ同年八月ニ至リ更ニ勅令第百二十九號ヲ以テ貨幣銀行關稅ノ外ニ又粗製樟

腦油專賣ニ關スル政務ヲモ加ヘラレタリ

臺灣稅關カ大藏大臣ノ管轄ニ屬シ又其政務ニ就ヒテ臺灣總督カ同大臣ノ監督ヲ承クルニ至リタル所以ノモノハ關稅ノ事ハ獨リ締盟各國トノ條約ニ關係スルモノ多キノミナラス又其國家ノ經濟政策ニ關聯スル所甚タ重大ナルニ職由セスンハアラス是レ其貨幣銀行等ト同シク大藏大臣ノ監督ニ歸シタル所以ニシテ本島稅關カ内地稅關ト步調ヲ一ニスルニ至リタルノ理由モ亦茲ニ存ス

第二款 分 課

明治二十八年臺灣各稅關開廳ノ初ニ當リテハ上述ノ如ク唯關稅課ヲ設ケラレタルノミニシテ法文上未タ稅關ノ名稱スラアラス況ンヤ分課規程ニ於テオヤ然レトモ實際ニ於テ既ニ稅關事務ヲ取扱ヒタル以上ハ分課常務ノ定メナキヲ得ス是ニ於テ關稅課長ハ内地稅關ノ制ニ倣ヒ左ノ如ク事務分擔ヲ定メ職員ヲシテ之ニ從事セシメタリ

- 監 查 事 務
- 監 定 事 務
- 監 視 事 務
- 庶 務 事 務
- 徵 收 事 務

唯當時基隆打狗ノ如キ事務較々繁重ナラサル稅關ニ於テハ上陳ノ分擔事務中二三ノ事務ヲ併合シテ之ヲ執ラシメタルコトナキニアラスト雖モ大體ニ於テハ此分擔法ニ由レリ

明治二十九年三月新稅關官制既ニ發布セラレタルニ由リ分課規程モ亦左ノ如ク定メラレタリ

臺灣總督府稅關分課規程

第一條 稅關ニ監查課鑑定課徵收課倉庫課庶務課監視部ヲ置ク

第二條 各課ニ課長一人監視部ニ部長一人ヲ置キ鑑定吏屬又ハ監吏ヲ以テ之ニ充ツ但鑑定官ヲ以テ鑑定課長ニ充ツルコトヲ得

第三條 監查課ニ於テハ左ノ事務ヲ掌ル

- 一 檢査スヘキ輸出入貨物ノ指定ニ關スル事項
- 二 船舶及輸出入貨物ニ係ル書類ノ調査ニ關スル事項
- 三 他課及監視部ニ屬セサル稅務ニ關スル事項

第四條 鑑定課ニ於テハ左ノ事項ヲ掌ル

- 一 輸出入貨物ノ性質及價值ノ鑑定ニ關スル事項
- 二 輸出入仕入書ノ審査ニ關スル事項
- 三 輸出入貨物ノ數量及尺度ノ檢定ニ關スル事項

第五條 徵收課ニ於テハ左ノ事項ヲ掌ル

- 一 海關稅及稅關諸收入ノ豫算決算ニ關スル事項
- 二 海關稅及稅關諸收入ノ調定ニ關スル事項

三 海關稅及稅關諸收入ノ徵收ニ關スル事項

第六條 倉庫課ニ於テハ左ノ事項ヲ掌ル

一 倉庫ノ管守及貨物ノ出納ニ關スル事項

二 貨物ノ庫租率ニ關スル事項

第七條 庶務課ニ於テハ左ノ事務ヲ掌ル

一 内外文書ノ取扱記録ノ保管及翻譯ニ關スル事項

二 職員ニ關スル事項

三 訴願訴訟及犯則處分ニ關スル事項

四 貿易ノ統計及諸表ノ編製ニ關スル事項

五 稅關經費ノ豫算決算及其出納ニ關スル事項

六 諸拂戻金及雜收入ニ關スル事項

七 物品ノ購買拂下保管出納ニ關スル事項

八 船舶及建物ノ營繕ニ關スル事項

九 傭人ノ取扱ニ關スル事項

十 他課及監視部ニ屬セサル雜務ニ關スル事項

第八條 監視部ニ於テハ左ノ事項ヲ掌ル

一 密商脫稅ノ監視ニ關スル事項

二 船舶ノ取締ニ關スル事項

三 船客及旅具ノ検査ニ關スル事項

四 稅關ノ門戶及上屋ノ管守ニ關スル事項

以上五課一部ノ分課ハ當時ノ内地稅關ト同一ノ制ナリキ

明治三十二年十一月分課規程又左ノ如ク改正セラル

臺灣總督府稅關分課規程 (明治三十二年十一月 府令第二百九十九號)

第一條 稅關ニ監視部ノ外稅關長官房監查課検査課鑑定課徵收課庶務課ヲ置キ其事務ヲ分掌セシム

第二條 稅關長官房ニ於テハ左ノ事務ヲ掌ル

一 官印及廳印ノ管守ニ關スルコト

二 官吏ノ進退身分ニ關スルコト

三 文書ノ發受編纂及保管ニ關スルコト

四 翻譯ニ關スルコト

- 五 外國貿易船不開港出入ノ特許ニ關スルコト
- 六 異議訴願及訴訟ニ關スルコト
- 七 統計及諸表ノ調製ニ關スルコト
- 八 機密ニ關スルコト
- 九 他ノ部課ニ屬セサルコト

第三條 監視部ニ於テハ左ノ事務ヲ掌ル

- 一 船舶貨物及關稅通路ノ取締ニ關スルコト
- 二 犯則事件ノ調査及處分ニ關スルコト
- 三 艙口申告書旅客氏名表及船內船用品目錄ノ調査ニ關スルコト
- 四 船內船用品ノ検査ニ關スルコト
- 五 旅具ノ検査ニ關スルコト
- 六 巡邏船其他稅關所屬船舶ノ指揮監督ニ關スルコト
- 七 關中ノ取締ニ關スルコト

第四條 監査課ニ於テハ左ノ事務ヲ掌ル

- 一 船舶貨物及船用品ニ關スル文書ノ調査ニ關スルコト

二 船舶及貨物ニ關スル免許特許及認許ニ關スルコト

三 検査スヘキ貨物ノ指定其他貨物検査ノ監督ニ關スルコト

四 關稅ノ擔保ニ關スルコト

第五條 検査課ニ於テハ左ノ事務ヲ掌ル

- 一 貨物及船用品ノ検査ニ關スルコト
- 二 倉庫及貨物ノ庫入庫出ニ關スルコト
- 三 貨物ノ收容及收容貨物ノ處分ニ關スルコト
- 四 貨物ノ整理ニ關スルコト

第六條 鑑定課ニ於テハ左ノ事務ヲ掌ル

- 一 貨物ノ鑑定ニ關スルコト
- 二 見本品ノ納付及保存ニ關スルコト

第七條 徵收課ニ於テハ左ノ事務ヲ掌ル

- 一 關稅噸稅出港稅及諸收入ノ豫算決算ニ關スルコト
- 二 關稅噸稅出港稅及諸收入ノ徵收ニ關スルコト

第八條 庶務課ニ於テハ左ノ事務ヲ掌ル

- 一 經費ノ豫算決算及會計ニ關スルコト
- 二 土地築造物船舶及物品ニ關スルコト
- 三 營繕ニ關スルコト
- 四 雇人ニ關スルコト

第九條 各課ニ課長ヲ置キ鑑定官屬又ハ鑑定官補ヲ以テ之ニ充ツ

第十條 安平打狗及基隆稅關ニ於テハ稅關長ハ事務ノ都合ニ依リ必要ト認ムルトキハ稅關長官房又ハ監查課其他ノ課ヲ置カス他課ヲシテ其事務ヲ掌ラシムルコトヲ得

第十一條 稅關出張所及稅關監視署ノ事務規程ハ稅關長之ヲ定ム

第十二條 前二條ノ場合ニ於テハ直ニ報告スヘシ

此新分課規程ノ舊分課規程ト異ナル所ハ倉庫課ヲ廢シ鑑定課ヨリ檢査課ヲ開キ更ニ庶務課ヨリ稅關長官房ヲ開キタルニ在リ而シテ此分課規程改正ノ重ナル理由ハ關稅法施行ノ結果トシテ稅關官制改正セラレタルカ爲メ分掌事務ノ變動ヲ生シタルニ在リ

抑々從前庶務課ニ於テハ會計ノ外文書人事統計ノ事務ヲ掌理シタルカ爲メニ事務ノ系統錯雜スルヲ致シタリ是レ今回ノ改正ニ由リ新ニ官房ヲ置キ主トシテ文書人事統計ヲ掌理セシメタルノ理由ナリトス而シテ鑑定課ノ外ニ新ニ檢査課ヲ置キタルモノハ關務ノ進歩ト共ニ鑑定方面ニ價格ノ鑑定上見

本ノ整理及品質ノ分析ヲ精密ニスルノ必要ヲ生シ又檢査方面ニ貨物ノ内容及數量ヲ嚴密ニ檢査シテ密輸入ヲ防遏スルノ必要ヲ生シタルニ由リ舊ノ如ク鑑定課内ニ檢査事務ヲ掌理スルヲ許サスシテ必スヤ鑑定課ヨリ檢査課ヲ分離セサルヘカラストノ議ニ基キテ此改正實施セラレ又倉庫課ヲ廢シタルモノハ同課ノ分掌事務ヲ以テ之ヲ新設ノ檢査課ニ移シタルニ由ルナリ

從前監視部ノ次序ハ各課ノ下ニ在リシカトモ今回ノ分課規程ニ於テハ之ヲ各課ノ上ニ置キタリ是レ改定官制ニ於テ關稅警察ニ重キヲ置キ監視部ノ分掌事務ヲ指定シタルニ職由セルモノナリ

本分課規程第十條ニ「安平打狗及基隆稅關ニ於テハ稅關長ハ事務ノ都合ニ依リ必要ト認ムルトキハ稅關長官房又ハ監查課其他ノ課ヲ置カス他課ヲシテ其事務ヲ掌ラシムルコトヲ得」トアルモノハ安平稅關ハ淡水稅關ニ較スレハ貿易額稍々少ク基隆打狗ハ安平ニ比スレハ又遠ク遜色アルヲ以テ特ニ此條項ヲ設ケラレタリ

明治三十七年一月分課規程又復々左ノ如ク改正セラレ

臺灣總督府稅關分課規程 (明治三十七年一月訓令第十四號)

第一條 稅關ニ監視部ノ外庶務課檢査課經理課ヲ置ク

第二條 監視部ニ於テハ左ノ事務ヲ掌ル

- 一 船舶貨物及關内ノ取締ニ關スル事項

- 二 犯則事件ノ調査及處分ニ關スル事項
- 三 艙口申告書旅客氏名表及船用品目錄ノ調査ニ關スル事項
- 四 船用品旅具及携帶品ノ検査ニ關スル事項
- 五 貨物ノ收容ニ關スル事項
- 六 貨物ノ整理ニ關スル事項

第三條 庶務課ニ於テハ左ノ事務ヲ掌ル

- 一 官印ノ管守ニ關スル事項
- 二 人事ニ關スル事項
- 三 往復文書ノ發受及編纂保存ニ關スル事項
- 四 統計ニ關スル事項
- 五 圖書ニ關スル事項
- 六 免許特許及認許ニ關スル事項
- 七 異議訴願及訴訟ニ關スル事項

第四條 検査課ニ於テハ左ノ事務ヲ掌ル

- 一 貨物ノ検査鑑定ニ關スル事項

二 見本品ニ關スル事項

第五條 經理課ニ於テハ左ノ事務ヲ掌ル

- 一 歳入歳出ノ豫算及決算ニ關スル事項
- 二 會計調度ニ關スル事項
- 三 關稅ノ擔保ニ關スル事項
- 四 官有財産及物品ニ關スル事項
- 五 營繕ニ關スル事項

第六條 稅關長ハ稅關支署及稅關監視署ノ分課規程ヲ定メ認可ヲ受クヘシ

臺灣稅關ノ分課規程此ニ至リテハ一大變動ヲ來シタリ而シテ此一大變動ノ原因ハ臺灣稅關ハ内地稅關ニ比スレハ規模猶ホ小ニシテ職員ノ數亦多カラス此等ノ點ヨリ觀察スレハ臺灣稅關ハ分課常務ノ上ニ於テ必スシモ内地稅關ト步調ヲ一ニセサルヘカラサルノ必要アルモノニアラス是ニ於テ關務ノ敏速ト職員ノ流用トヲ主トシテ此改正ヲ斷行セリ

關務ノ敏速トハ何ソヤ夫レ分課愈々多ケレハ事務上ノ手續愈々繁ナルハ自然ノ勢ナリ内地稅關ノ大規模ナルカ如キハ分課ノ多キモ亦止ムヲ得サルニ出ツト雖モ臺灣稅關ハ則チ然ラス分課ヲ少クスルモ之カ爲メニ關務ヲ忽略ニスルノ失ヲ見スシテ却テ之ヲ敏速ナラシムルノ便アレハナリ

職員ノ流用トハ何ソヤ夫レ分課既ニ多ク職員又兼務ヲ許サレサル以上ハ甲課ノ職員ハ以テ乙課ニ用ユヘカラス乙課ノ職員ハ又以テ丙課ニ用ユヘカラス斯ノ如キハ税關全體ノ上ニ於テ流通活動ノ妙ヲ缺クコト言フ茲タス今若シ分課ヲ少クスレハ此弊ヲ除クコトヲ得ヘシ是レ職員ノ流用カ今回分課改正ノ一理由トナリタル所以ナリ

新舊分課規程ヲ對較スレハ新分課規程ノ庶務課ハ粗々從前官房及監査課ノ事務ヲ併合シ檢査課ハ從前ノ檢査鑑定兩課ノ事務ヲ併合シ經理課ハ從前徵收庶務二課ノ事務ヲ併合シタルモノナリ
税關出張所及監視署ノ事務規程ニ至リテハ明治三十二年十二月始メテ左ノ如ク定メラル

税關出張所事務規程

(明治三十二年十二月十五日
税關長 達)

第一條 税關出張所ニ監視科及稅務科ヲ置ク

第二條 監視科ニ於テハ左ノ事項ヲ取扱フ

- 一 管區内不開港ノ取締
- 二 外國貿易船沿海通航船出入ノ取締
- 三 輸出入貨物出港貨物及沿海通航船積載貨物ノ取締
- 四 船内檢査
- 五 解船竹筏ノ取締

六 貨物運搬車及人夫ノ取締

七 積貨目錄ノ受理調査

八 船艙及貨物ノ封鎖

九 犯則事件ノ調査

第三條 稅務科ニ於テハ左ノ事項ヲ取扱フ

- 一 船舶貨物ニ關スル文書ノ調査
- 二 貨物ノ檢査鑑定
- 三 稅率ノ適用
- 四 關稅噸稅出港稅及雜收入ノ徵收追徵返稅及收入印紙ノ調査
- 五 貨物ノ收容其處分
- 六 船舶貨物ニ關スル認許特許及免許
- 七 諸統計表ノ調製
- 八 文書ノ發受
- 九 官有物及諸物品ノ管守
- 十 應印官印ノ保管

- 十一 物品公賣ニ關スル事項
- 第四條 出張所長ハ所員ヲ指揮監督シ其擔任事務ヲ指定スルコトヲ得出張所長ハ備人ヲ監督シ其任免ヲ上申スルコトヲ得
- 第五條 出張所長ハ管轄區内沿岸取締ノ爲メ巡回シ又ハ所員ヲ巡回セシムルコトヲ得
- 第六條 左ニ掲クル事項ハ税關長ノ指揮ヲ仰クヘシ
 - 一 海事援助ノ請求
 - 二 異議ノ認否
 - 三 公賣處分
 - 四 犯則處分
 - 五 備人ノ任免
 - 六 所員ノ出張
 - 七 所在地外ノ諸官衙トノ往復
 - 八 不開港出入特許
 - 九 重大事件
- 但一項二項ノ外至急ヲ要スル場合ハ事後具申スルコトヲ得

第七條 出張所長疾病不在其他ノ事故アルトキハ次席者ニ於テ代理スヘシ

税關監視署事務規程

(明治三十二年十二月十五日) 關長 達

- 第一條 監視署ニ於テハ左ノ事項ヲ監察シ取締ヲナスヘシ
 - 一 關稅法規ノ違犯者
 - 二 法律命令ニ背キ貨物ノ密輸出入ヲナスモノ
 - 三 沿海通航船及該積載貨物ノ出入
 - 四 遭難外國貿易船
 - 五 特許ヲ得テ入港スル外國貿易船
- 第二條 監視所々在港内外ノ巡視ハ晝夜ノ別ナク適宜之ヲ行フヘシ
- 第三條 船舶出入スルトキハ其都度臨檢調査スヘシ
- 第四條 犯則事件ノ調査ニ干シテハ証憑ノ湮滅セサル様注意スヘシ
- 第五條 關稅法第十八條第一項但書ノ外國貿易船碇泊中ハ之ヲ監視ヲ爲シ救助ニ關スルモノハ外交通ヲ禁シ速ニ拔錨セシムヘシ
- 第六條 犯則事件ヲ探知シタル場合ハ經伺ノ上出張調査スヘシ但シ急速ヲ要シ經伺ノ違アラサル時ニ限リ事後之ヲ具狀スルコトヲ得沿岸監視ヲ必要トスル場合亦同シ

第七條 監視署長ハ署内一切ノ取締ヲナシ署印及書類ノ保管備人ノ監督ヲ爲スヘシ

第八條 監視署長ハ日誌ヲ備ヘ監視事務ニ關スル諸般ノ事項ヲ記載シ其他諸帳簿ヲ整理スヘシ

第九條 監視署ニ於テ取扱ヒタル事務及署員ノ勤惰其他ニ付毎月成績表ヲ調製シ翌月十日迄ニ提出スヘシ

第十條 監視事務ニ干スル諸文書ニシテ監視署長ヨリ税關長ニ提出スヘキモノハ監視部長ヲ經由スルヲ要ス

此事務規程ヲ定ムルコトハ明治三十二年十一月分課規程第十一條ノ明文ニ依リ税關長ノ權限ニ屬スト雖モ當時ハ南部税關長關員ニシテ北部税關長之ヲ兼務シタルヲ以テ各税關ノ出張所及監視署ニ對シ此ノ如ク同一ノ事務規程ヲ發シタルナリ

第三款 委任事項

税關開廳以來殆ント一年間ハ官制未タ發布セラレス税關長ハ上官ヨリ口頭委任ヲ承ケテ關稅ヲ處理セリ然ルニ明治二十九年ノ税關官制發布セラル、ニ及ンテ税關長ノ權限始メテ定マリ瑣細ノ事ニ至ルマテ之ヲ法文ニ照ラシ之ヲ上官ノ決裁ニ仰カサルヲ得スシテ爲メニ臨機ノ運用ヲ缺クモノ甚タ多キニ至レリ是ニ於テ税關長事務規程制定セラレ税關長ニ委任スルニ左ノ事項ヲ以テセラレタリ

税關長事務規程

(明治二十九年六月訓令第五十三號)

第一條 税關長ハ法律規則ニ定ムルモノ、外本規程ニ依リ事務ヲ掌理スヘシ

第二條 税關長ノ出張巡回ハ其時々伺出ツヘシ

但管内及兼任地内ハ此限ニアラス

第三條 部下職員ノ出張巡回及除服出仕ヲ命シ又ハ轉地療養並賜暇願ヲ許否スルコトヲ得但高等官ニ係ルモノハ伺出ツルモノトス

第四條 監吏補ノ任命ニ付テハ總督府ノ名ヲ以テ假辭令ヲ發スルコトヲ得但報告ノ上本辭令ト引換フヘシ

退官ノトキハ總督ノ名ヲ以テ本辭令ヲ發スルコトヲ得此場合ニ於テハ直ニ報告スヘシ

第五條 囑託員及雇員ハ採用ノ上報告スヘシ其解免ノ場合亦同シ

第六條 部下職員ニ課長課員又ハ管轄内出張所詰テ命スヘシ

第七條 税關長ハ其本官ト兼官トノ管轄内ハ部下職員ニ相互ノ轉勤ヲ命スルコトヲ得此場合ハ直ニ報告スヘシ

明治三十五年十一月訓令第二百七十九號ヲ以テ税關長事務規程第三條「但」ノ下ニ「監視官ノ管内出張ヲ除ク」ヲ加ヘラル即チ第三條ノ全文ハ左ノ如シ

第三條 税關長ハ部下職員ノ出張巡回及除服出仕ヲ命シ又ハ轉地療養並ニ賜暇願ヲ許否スルコト

ヲ得但「監視官ノ管内出張ヲ除ク」高等官ニ係ルモノハ伺出ツルモノトス

從來一般高等官ノ出張巡回等ハ必ス經伺ヲ要スルモ今此追加ヲ以テ獨リ監視官ヲ例外ニ置クモノハ蓋シ監視官ノ管内出張ハ專ラ密商脱税ノ事ニ關シ機敏ヲ要スルヲ以テナリ

明治三十八年三月總督府人事事項委任規程發布セラレ稅關長ノ委任事項モ亦之ニヨリテ規定セラレ稅關長事務規程ハ同時ニ廢止ニ歸セリ委任規程ノ拔萃左ノ如シ

訓令第四十號

(明治三十八年三月十五日)

人事事項委任規程

第一條

六 退官賜金、死亡賜金ヲ給與スルコト

七 官吏遺族扶助法施行規則ニ依ル履歷書ヲ下附スルコト

第三條

二 高等官判任官及判任待遇者ニ本島内出張ヲ命スルコト

三 高等官ノ本島内ニ於ケル轉地療養看護歸省展墓賜暇及賜暇中本島内旅行願ヲ許可スルコト

四 判任官及判任待遇者病氣危篤ノ場合ニ於テ臨時増俸ヲ行フコト

五 判任官及判任待遇者ノ轉地療養、看護歸省、展墓、賜暇及賜暇中旅行願ヲ許可スルコト

但シ本島外公務旅行中ノ者ニ係ル場合ヲ除ク

第四條 稅關長ハ左記ノ事項ヲ施行ス

一 八級俸以下ノ判任官及稅關監吏ヲ任免スルコト

二 稅關監吏ヲ賞罰スルコト但シ懲戒免官ヲ除ク

三 各稅關判任官ノ相互轉勤ヲ命スルコト

四 第一條第六號第七號及前條第二號乃至第五號ノ事項

第九條 懲戒賜暇中旅行轉地療養看護歸省及展墓ノ許可ハ總督名其他ハ總督府名ヲ以テ施行ス

附 則

明治二十九年六月訓令第五十二號同三十三年五月訓令第四百十六號ハ之ヲ廢止ス

新定委任規程中稅關長ノ委任事項ニ關スル條ト稅關長事務規程トノ異ナル點ハ左ノ如シ

一 事務規程ニ於テハ稅關長ハ唯監吏ノ任命ニ關シテノミ總督府ノ名ヲ以テ假辭令ヲ發スルコト

ヲ得タルモ委任規程ニ於テハ八級俸以下ノ判任官及稅關監吏ヲ任免スルコトヲ委任セラレタ

二 事務規程ニ於テハ監視官ノ管内出張ヲ除キテ高等官ノ出張巡回ハ經伺ヲ要スルモノトシタル

- モ委任規程ニ於テハ高等官ノ本島内出張ヲ命スルコトヲ委任セラレタリ
- 三 事務規程ニ於テハ判任官ノ出張ハ本島及内地ヲ問ハス總ヘテ税關長ニ於テ命スルコトノ規定アリシモ委任規程ニ於テハ唯本島内ニ限り之ヲ命スルコトヲ委セラレタリ
- 四 事務規程ニ於テハ高等官ノ轉地療養賜暇願等ハ經伺スヘキモノトシタルモ委任規程ニ於テハ高等官ノ本島内ニ於ケル轉地療養賜暇願等ハ税關長ニ於テ許可セラル、モノト規定セラレタリ
- 五 事務規程ニ於テハ判任官及判任待遇者病氣危篤ノ場合ニ於テ臨時増俸ヲ行フコトヲ得ルノ規定ナシト雖モ委任規程ニ於テハ此規定アリ
- 六 事務規程ニ於テハ囑託員及雇員ノ採用及解免ニ關シ規定アリシモ委任規定ニ於テハ囑託員及雇員ノ採用解免出張巡回ハ當然税關長ノ委任權限ニ屬スルモノトシテ別ニ規定ナシ唯雇員ノ俸給ニ關シテノミ制限ヲ設ケラレタリ

第二節 官規

第一款 任免

臺灣税關官吏ノ任免ニ關スル沿革ハ税關開廳以前ニ溯リ税關長ノ就任ヨリ叙起セサルヲ得ス明治二十八年京都大本營ニ於テ時ノ大藏大臣松方伯ハ神戸税關鑑定官野村才二ヲ召喚シ囑スルニ臺灣關稅事務ヲ統理スヘキヲ以テセリ依テ野村鑑定官ハ同年五月本官ヲ免セラレ陸軍省雇員トナリ税關部員十一名ヲ率キ樺山總督ニ隨行渡臺シ翌六月淡水基隆ノ二税關ヲ開廳シテ直チニ關務ニ從事セリ而シテ當時税關職員ハ皆陸軍省雇員ナル名稱ノ下ニ關務ヲ執リ之カ任命ニ至リテハ關稅課長野村才二ノ上申ニ由リ總督府ノ銓衡ヲ經テ陸軍省ヨリ辭令ヲ發セラレタリ然レトモ七月二十三日以後陸軍省雇員ニシテ大本營附テ命セラレ臺灣ニ派遣セラレタル者ニハ自今臺灣總督府雇員ト心得ヘシト總督ヨリ達セラレタルニヨリ爾後總督府職員ノ採用ハ依然陸軍省ニ於テ之ヲ管掌スト雖モ其採用セラレタルモノハ總督府ノ名ヲ以テ辭令ヲ與フルコト、ナレリ即チ税關部員モ亦此任用手續ニ遵由シタルモノト知ルヘシ

抑税關事務ハ特別ノ經驗ヲ要スルヲ以テ臺灣税關部員ヲ募集スルニハ勢之ヲ内地税關若クハ大藏省部内ニ求メサルヘカラス是ニ於テ野村關稅課長ハ神戸税關ニ於テ税關部員ノ第一回募集ヲ爲シ前述ノ如ク其十一名ト共ニ渡臺シ第二回ノ募集ハ大藏省ニ委託シ二十八年七月陸軍省ニ於テ臺灣總督府雇員トシテ約五十名ヲ任命セラレ第三回ノ募集ニハ野村關稅課長躬ヲ上京シ六十三名ヲ得二十九年二月陸軍省ニ於テ臺灣總督府雇員ニ任命セリ此前後三回ノ募集ニ對シ大藏省ニ於テハ日賀田主稅局長早川秘書官石川關稅課長等熱心以テ斡旋ノ勞ヲ執ラレ殊ニ第二募集ノ際ノ如キハ大藏大臣ハ應募渡臺者ニ對シ特ニ左ノ如キ意味ノ訓告ヲ與ヘラレタリ

諸君ハ今將サニ臺灣總督府ノ募集ニ應シ稅關職員トシテ赴任セラレントス凡ソ新領土ニ職ニ在ルモノハ即テ新附ノ民ニ模範ヲ示スモノナレハ其責任ヤ特ニ大ナリ精勵以テ職ニ當ルヘキハ素ヨリ言ヲ埃タス抑モ亦母國ヨリ派遣セラル、官吏トシテ威嚴ヲ保持センカ爲メ總テノ行動ヲ慎重セサルヘカラス而シテ特ニ諸君ノ職ヲ奉スル所ハ稅關ナレハ最モ清廉潔白公明正大纖毫タモ曖昧疑似ニ涉ルノ舉動アルヘカラス是本大臣カ諸君ニ望ム所以ノ要點ナリ云々

明治二十九年三月三十一日ニ至リ勅令第三百三號ヲ以テ臺灣總督府文官特別任用令ヲ發布セラレ臺灣總督府ニ任用スル文官ハ明治二十六年勅令第八十三號文官任用令ノ規程ニ依ラス當分ノ内之ヲ任用スルコトヲ得ルトセラレシカ進ンテ三十一年八月十三日ニ至リ勅令第九十三號ヲ以テ更ニ改テ臺灣總督府判任職員ハ屬ヲ除クノ外當分ノ内文官任用令ノ規程ニ拘ハラス之ヲ任用スルコトヲ得ルトセラレタリ而シテ稅關職員ノ任用モ亦此一般ノ規定ニ依ルコト、ナリタルハ言ヲ埃タサルナリ
明治三十五年九月左ノ臺灣總督府稅關屬特別任用令ヲ發布セラレタリ

臺灣總督府稅關屬特別任用令

(明治三十五年九月勅令第二百十七號)

臺灣總督府稅關屬ハ滿一箇年以上稅關事務ニ從事シ現ニ判任官ノ職ニ在ル者又ハ在リタル者ニ限リ試験ヲ要セス文官普通試験委員ノ銓衡ヲ經テ之ヲ任用スルコトヲ得

附 則

本令ハ明治三十五年十月一日ヨリ之ヲ施行ス

明治三十四年四月勅令ヲ以テ臺灣總督府稅關事務官ノ任用ヲ發布セララル蓋シ此事務官任用規定ハ當時改正官制ニ事務官ヲ置キタルノ結果ニ基ケルモノトス其法文ハ左ノ如シ

勅令第五十一號

(明治三十四年四月)

臺灣總督府稅關事務官ハ滿一年以上稅關事務ニ從事シ現ニ稅關高等官ノ職ニ在ル者又ハ帝國大學法科大學卒業者ニシテ滿一年以上稅關事務ニ從事スル者又ハ三年以上稅關事務ニ從事シ現ニ判任官三級俸以上ノ俸給ヲ受クル者ニ限リ試験ヲ要セス文官高等試験委員ノ銓衡ヲ經テ之ヲ任用スルコトヲ得

附 則

本令ハ明治三十四年四月十五日ヨリ之ヲ施行ス

明治三十五年九月ニ至リ改正官制新ニ稅關監視官ヲ置キタルニ基キテ事務官及監視官ノ特別任用令左ノ如ク發布セララル

勅令第二百十六號

(明治三十五年九月)

臺灣總督府稅關事務官及稅關監視官ハ滿一箇年以上稅關事務ニ從事シ現ニ稅關高等官ニ在ル者帝國大學法科大學卒業者ニシテ一箇年以上稅關事務ニ從事シ若クハ從事シタル者又ハ三箇年以上稅

關事務ニ從事シ現ニ判任官三級俸以上ノ俸給ヲ受クル者ニ限り試験ヲ要セス文官高等試験委員ノ銓衡ヲ經テ之ヲ任用スルコトヲ得

附 則

本令ハ明治三十五年十月一日ヨリ之ヲ施行ス

明治二十九年六月稅關監吏(初メ監吏補ト稱シ後監吏ト改ム)ノ任免ハ稅關長事務規程ノ發布ニ由リ稅關長ノ委任權ニ屬スルコト、ナレリ其法文ハ前節既ニ之ヲ掲ケタルヲ以テ茲ニ重録セス

明治三十八年三月ニ至リ八級俸以下ノ判任官及稅關監吏ノ任免ハ臺灣總督府人事々項委任規程ニ依リ稅關長ノ委任權ニ屬スルコト、ナレリ其法文ハ前節既ニ之ヲ掲ケタルヲ以テ茲ニ重録セス

稅關監吏ハ明治二十九年以來稅關長之ヲ任免スルノ委任權ヲ有シ其採用方ハ別ニ法令上ノ試驗規則アラサリシモ稅關限リノ内規ニ由リ之ヲ試驗シ合格ノ者ヲ採用セリ各稅關之ヲ襲用シ以テ今日ニ至レリ

稅關囑託員及雇員ノ命免ニ至リテハ稅關長事務規程ノ定ムル所ニ依リ稅關長之ヲ執行シタリシカ同事務規定廢止セラレ人事委任規程施行セラル、ニ及ンテハ囑託員及雇員ノ命免ニ關シ別ニ特定ナキモ各關長ノ權限上當然ノ範圍内ニ屬スルモノトシテ現ニ施行セラレツ、アリ

稅關監吏補ハ明治三十二年八月改メテ監吏ト稱シタルモ三十三年四月ニ至リ稅關監吏補ノ名稱ヲ以

テ本島人中志願者ヲ使用スルノ路ヲ開ケリ其法文ハ左ノ如シ

訓令第八十八號

(明治三十三年四月)

臺灣總督府稅關監吏ノ職務其他ノ稅關事務ヲ補助セシムル爲稅關費豫算定額内ニ於テ稅關監吏補ノ名稱ヲ以テ本島人中志願者ヲ僱員トシテ使用スルコトヲ得

抑本島人ヲ稅關監吏補ニ使用スルノ路ヲ開キタル所以ハ英國政府カ印度其他ノ殖民地ニ於テ土人ヲ下級行政官吏ニ採用シ以テ成效ヲ奏シタルノ實例ニ鑒ミ本島ニ於テモ亦本訓令ヲ實施セラレタリ是ヲ以テ此訓令發布以後凡ソ稅關監吏補ト稱スルモノハ皆本島人ニ限ラル、モノト知ルヘキナリ

第二款 賞 罰

臺灣稅關監吏ノ賞罰ハ開應ノ初ヨリ内地稅關ノ例ニ倣ヒ之ヲ執行シ來リシト雖モ明治三十三年一月ニ至リ始メテ成文ノ規定アリ左ニ掲ク

勅令第十二號

(明治三十三年一月)

臺灣總督府稅關監吏ノ賞罰ハ稅關監吏賞罰規則ニ依ル但シ大藏大臣ニ屬スル職務ハ臺灣總督之ヲ行フ

監吏賞罰規則ハ左ノ如シ

稅關監吏賞罰規則

(明治三十三年十月) 勅令第二一八號

第一條 監吏其職務上勤勞アル者ハ事ノ大小難易ニ由リ毎事五圓以下ノ賞ヲ與フ

第二條 監吏其職務上怠慢過失アル者ハ情狀ニ由リ左ノ懲罰ニ處ス

第一 譴責

第二 罰俸

第三 免職

第三條 罰俸ハ月俸額百分ノ一以上一箇月以下トス

第四條 罰俸ハ毎月俸給ヲ以テ納付セシム但シ月俸額三分ノ一ヲ超フルコトヲ得ス

第五條 罰俸ニ處セラレタルモノ罰俸完納前退官免職又ハ死亡スルトキハ之ヲ追徴セス

第六條 大藏大臣ハ本規則ノ執行ヲ税關長ニ委任スルコトヲ得

明治三十二年二月勅令第六十三號ノ文官懲戒令第二條ニハ官吏ノ懲戒ヲ受クヘキ場合ヲ以テ第一ノ職務上ノ義務ニ違背シ又ハ職務ヲ怠リタルトキ「第二」職務ノ内外ヲ問ハス官職上ノ威嚴又ハ信用ヲ失フヘキ所爲アリタルトキ「ト定メラレシカトモ税關監吏ノ職務ハ文官ト異ナリテ一種特別ノ性質屬スルヲ以テ上記ノ税關監吏賞罰規則ヲ設ケラル、ニ至レリ即チ本則ノ第二條ハ文官懲戒令第二條第一項ノ特定タルニ過キササルヲ見ルヘシ而シテ其第二項ハ猶ホ本則ノ外ニ在リ故ニ税關長ニシテ第二項ニ該當スル處分ヲ施行セントスルトキハ本則ニ依ラス文官懲戒令ニ依ルヘキハ言ヲ俟タス而

シテ本則ノ執行ハ内地ニ於テハ大藏大臣之ヲ税關長ニ委任セルカ如ク本島ニ於テハ臺灣總督之ヲ税關長ニ委任セリ即チ左ノ如シ

訓令第四百四十六號

(明治三十三年四月)

税關監吏ノ賞罰ハ税關長ニ於テ之ヲ執行スヘシ

然ルニ人事事項委任規程發布セラル、ニ至リ其第四條第二項ニ於テ税關長ハ懲戒免官ノ外税關監吏ヲ賞罰スルコトヲ得ルトノ明文アリシカ爲メニ上記訓令ハ廢止セラレタリ即チ二者ノ異ナル所ハ上記訓令ニ於テハ税關監吏ノ賞罰ハ税關長ニ於テ之ヲ行フヘシト云フ明文ノ中ニハ固ヨリ懲戒免官ヲモ包含シタリシモ此第四條第二項ノ但書ハ懲戒免官ヲ除キ去リタルニ在リ若シ夫レ税關監吏賞罰ノ執行ハ之ヲ税關長ニ委任セラレタルモ賞罰例ニ至リテハ左ノ如キ規程ノ設アリテ之ニ遵由セリ

臺灣總督府税關監吏賞罰例

(明治三十三年五月訓令第四十五號)

第一章

第一條 監吏職務執行上勤勞アル者ハ本例ニ照シテ之ヲ賞ス但シ事ノ大小難易ニ依リ加減スルコトアルヘシ

第二條 本例ニ掲ケタルモノ、外特ニ勤勞アル者ハ本例ニ準據シ之ヲ賞スルコトアルヘシ

第三條 犯則ニ依リ差押ヘタル貨物カ輸入品ナルトキハ其價格五圓以上八十圓毎ニ賞一等級ヲ加ヘ

輸出品ナルトキハ價格十圓以上ハ二十圓毎ニ賞一等ヲ加フ

第四條 阿片ヲ差押タルモノハ三斤以上ハ二斤毎ニ賞一等ヲ加フ

第五條 賞ハ左ノ例ニ由リ各其ノ事項ニ該當スル者ニ與フ

賞一等

一 海上若クハ陸上ニ於テ輸出入貨物ニ火ヲ失シタル場合又ハ暴風雨等ノ場合ニ於テ危難ヲ顧ミス貨物ヲ救護シタル者

二 阿片及其ノ吸烟器具ヲ密ニ運送セントスルヲ發見シ又ハ價額十五圓以上ノ輸入有稅品若クハ價額十圓以上ノ輸出有稅品ヲ密ニ運送シ又ハ密ニ運送セントスルヲ發見シ之ヲ差押ヘタル場合ニ於テ著シク犯人ノ抵抗ヲ受ケタルニ拘ハラス其職務ヲ盡シタル者

賞二等

一 暴行脅迫ヲ以テ輸出入貨物ヲ強取シ又ハ強取セントスルヲ取押ヘタル者

賞三等

一 暴行脅迫ヲ以テ輸出入貨物ヲ強取シ又ハ強取セントスル犯人ヲ取押得サルモ其物品ヲ即時ニ回復シタル者

賞四等

一 貨物ニ使用スル稅關ノ印章記號等ヲ偽造行使シ又ハ盜用シタルヲ發見シタル者

賞五等

一 稅關ノ廳舎建造物又ハ貨物等ニ火ヲ失シタルヲ發見シ直ニ消止メテ災害ヲ生セシメス若クハ之ヲ急報シテ大事ニ至ラシメサリシ者

賞六等

一 輸入若クハ輸出禁止ノ物品ヲ密輸スルヲ發見シ之ヲ差押タル者

二 稅關構内ニ於テ火藥爆發物其ノ他ノ危險物アルヲ發見シ成規ノ手續ヲ履行セシメタル者

賞七等

一 價額五圓以上ノ輸入有稅品又ハ價額十圓以上ノ輸出有稅品ヲ密ニ運送セントスルヲ發見シ之ヲ差押タル者

賞八等

一 無稅品ヲ密ニ運送シ若クハ密ニ運送セントスルヲ發見シ之ヲ差押其ノ貨物ヲ沒收ノ處分ニ歸シタルトキ

二 阿片及其ノ吸烟器具ヲ密ニ運送シ若クハ密ニ運送セントスルヲ發見シ差押タル者

賞九等

- 一 價額五圓未満ノ輸入有税品又ハ價額十圓未満ノ輸出有税品ヲ差押タル者
- 二 税關ノ手數ヲ避クル爲メ無税品ヲ密ニ運送シ若クハ密ニ運送セントスルヲ發見シ定規ノ手數ヲ履マシメタルモノ
- 三 貨物ヲ盜ミ又ハ盜マントスルヲ差押タル者

賞十等

- 一 手數齊貨物中ニ手數ノ完了セサル貨物ヲ混淆運搬スルヲ發見シ定規ノ手數ヲ履マシメタル者
- 二 夜間故ナク税關構内又ハ建造物内ニ入りタル者ヲ發見シ門外ヘ追出シ若クハ告發ノ手續ヲ爲シタル者
- 三 密商脱税犯則盜犯其ノ他取締手續ニ違ヒタル者ヲ發見シテ監視ニ告知シ若クハ監視ニ助力シテ之ヲ禁遏スル功ヲ遂ケシメタル者
- 四 輸出入貨物ヲ盜ミ又ハ盜マントスル犯人ヲ取押得サルモ其ノ物品ヲ即時ニ回復シタル者

第六條 賞ノ等給左ノ如シ

- 賞 一 等 五 圓
- 賞 二 等 三 圓 五 十 錢

賞 三 等	二 圓 五 十 錢
賞 四 等	二 圓
賞 五 等	一 圓 五 十 錢
賞 六 等	一 圓
賞 七 等	八 十 錢
賞 八 等	六 十 錢
賞 九 等	四 十 錢
賞 十 等	三 十 錢

第二章 罰 例

第七條 監吏職務上怠慢過失アル者ハ本例ニ照シテ之ヲ罰ス其ノ違犯ノ數項ニ涉ルモノハ其ノ重キニ從フ但シ事ノ輕重若クハ違犯ノ情狀ニ依リ加減又ハ全免スルコトアルヘシ

第八條 罰例ニ觸ル、コトアルモ自ラ覺舉シテ事ニ害ナキモノハ減輕若クハ全免スルコトアルヘシ

第九條 本例ニ掲ケサル怠慢過失ニシテ輕キハ譴責ニ付シ其ノ重キハ情ヲ案シテ本例ヲ準用ス

第十條 總テ官吏ノ體面ヲ汚辱シタル者ハ其ノ職ヲ免ス

第十一條 總テ海關稅ニ害アル脫漏貨物又ハ許放貨物カ輸入有稅品ナルトキハ其ノ價額五圓以上八十圓毎ニ罰一等ヲ加ヘ輸出有稅品ナルトキハ其ノ價額十圓以上ハ二十圓毎ニ罰一等ヲ加フ

第十二條 罰俸ハ左ノ例ニ依リ各其ノ事項ニ該當スル者ニ科ス

罰一等

罰二等

罰三等

罰四等

罰五等

- 一 監區内ニ於テ稅關ノ廳舎建物又ハ貨物等ニ火ヲ失シタルヲ覺ラサルモノ
- 二 封鎖又ハ解披ノ疎漏ニ由リテ密商其ノ他ノ事害ヲ生セシメタル者

罰六等

- 一 監視中貨物ノ脫漏ヲ覺ラス又ハ誤テ之ヲ許放シ海關稅ニ害アルモノ
- 二 保管物ノ紛失ヲ覺ラサル者
- 三 上官ノ命令ニ違ヒタルモノ

罰七等

一 外國船若クハ外國通航内國船ノ出入港ヲ覺ラサル者

罰八等

- 一 手數料未濟ノ貨物ニ檢印許放シ海關稅ニ害アル者
- 二 艙口ノ封鎖又ハ解披ニ疎漏アル者

罰九等

- 一 阿片ノ密輸入ヲ覺ラサル者但シ三斤以上ハ二斤毎ニ一等ヲ加フ
- 二 阿片吸煙器具ノ密輸入ヲ覺ラサル者
- 三 艙口封鎖又ハ解披ノ時機ヲ失シタル者
- 四 交代ノ際次直ヘ授囑スヘキ事故ヲ遺忘シ爲メニ事害ヲ生シタル者

罰十等

- 一 手數未濟ノ貨物ニ檢印許放シ海關稅ニ害ナキモノ及手數濟ノ貨物ノ檢印ヲ遺脱シタル者
- 二 手數既濟未濟ニ論ナク無檢印貨物ノ脫漏ヲ覺ラス又ハ誤テ之ヲ許放シ海關稅ニ害ナキ者但シ貨物ヲ回復シタル者ハ罰ヲ論セス
- 三 貨物ノ記號ヲ誤認シ貨主ノ區別ヲ混シ之ヲ許放シタル者
- 四 船舶尋問入港報告等疎漏遺脱アル者

- 五 出勤時間又ハ缺勤届ヲ遅延スル者
- 六 就務時刻ニ後ル、者但シ其ノ後ル、コト一時間以上一時間毎ニ一等ヲ加フ
- 七 夜間交代時期ノ報告ヲ遅延シ若クハ報告セサル者
- 八 規定ノ交代時期外ニ於テ擅ニ交代スル者
- 九 監視中公務ニ非スシテ談話ヲ爲シタル者
- 十 監視中公務ニ非スシテ監區ヲ離ル、者
- 十一 監視中横臥シ若クハ睡眠スル者
- 十二 宿直中上官ノ許可ヲ受ケスシテ他出スル者
- 十三 公文又ハ官品遺失若クハ誤テ毀損スル者但シ辨償スヘキ成規アルモノハ仍ホ之ヲ辨償セシム
- 十四 監視中喫烟スル者
- 十五 監視中失體ノ行爲アル者

第十三條 罰俸ノ等給左ノ如シ

- 罰一等 月俸一ヶ月 同百分ノ五十
- 罰二等 同百分ノ四十 同百分ノ三十五

- 罰三等 同百分ノ二十七 同百分ノ二十五
- 罰四等 同百分ノ二十一 同百分ノ二十
- 罰五等 同百分ノ十六半 同百分ノ十五
- 罰六等 同百分ノ十一 同百分ノ十
- 罰七等 同百分ノ八 同百分ノ七
- 罰八等 同百分ノ五半 同百分ノ五
- 罰九等 同百分ノ三半 同百分ノ三
- 罰十等 同百分ノ二 同百分ノ一

監吏補(即チ本島人)ノ賞罰ニ至リテハ左ノ訓令アリ
 訓令第百八十五號 (明治三十三年六月)

監吏補賞罰ハ明治三十三年五月訓令第四百四十五號臺灣總督府税關監吏賞罰例ニ準シ税關長之ヲ執行スヘシ但賞給額ハ臺灣總督府税關監吏賞給額ノ半額トス

第三款 服制並禮式

臺灣税關服制制定ノ理由ハ第二編第一章第二節ニ於テ開陳シタルカ如ク服制問題ヲ以テ大藏省及臺灣事務局ニ協議ノ末目賀田主税局長末松法制局長官等ニモ種々研究ヲ凝サル、コトヲ煩ハシ終ニ以

外	帽		袴		衣		胴	
	製	地	製	地	製	地	製	地
式	紺羅紗	金線二條ヲ附ス如圖	金線二條ヲ附ス如圖	金線二條ヲ附ス如圖	金線二條ヲ附ス如圖	金線二條ヲ附ス如圖	金線二條ヲ附ス如圖	金線二條ヲ附ス如圖
形状如圖	紺羅紗	金線二條ヲ附ス如圖	金線二條ヲ附ス如圖	金線二條ヲ附ス如圖	金線二條ヲ附ス如圖	金線二條ヲ附ス如圖	金線二條ヲ附ス如圖	金線二條ヲ附ス如圖
同	同	同	同	同	同	同	同	同
同	同	同	同	同	同	同	同	同

衣	鑑	帶	劔	覆	日	袴				
							袖	製	地	定
章	二條上リ周環ニ附ス幅一分金線二條前線ヨリ各二分宛隔テ	幅四分金線一條袖口ヨリ二寸幅四分金線一條上リ周環ニ附ス幅一分金線一條前線ヨリ	幅四分金線一條袖口ヨリ二寸幅四分金線一條上リ周環ニ附ス幅一分金線一條前線ヨリ	幅四分金線一條袖口ヨリ二寸幅四分金線一條上リ周環ニ附ス幅一分金線一條前線ヨリ	幅四分金線一條袖口ヨリ二寸幅四分金線一條上リ周環ニ附ス幅一分金線一條前線ヨリ	幅四分金線一條袖口ヨリ二寸幅四分金線一條上リ周環ニ附ス幅一分金線一條前線ヨリ				
同	同	同	同	同	同	同				
同	同	同	同	同	同	同				

品	劔		帽夏		袴夏		衣胴夏		衣夏			覆	
	製	地	製	地	製	地	製	地	鈕	袖	製	地	製
式	金色無地	鍔	式	質	式	質	式	質	卸	章	式	質	式
	白鮫背面ヲ覆フタル 金具金色地ハ石目	柄	形状如圖	白リンチル	鑑定官ニ同シ	紺セルジ	胴衣ニ同シ	紺セルジ	衣ニ同シ	衣ニ同シ	衣ニ同シ	紺セルジ	形状如圖
質	日本刀長一尺八寸	中											
製	黒	身	同	同	同	同	同	同	同	同	同	同	同
式	革如	翰											
圖	形	狀											

品	雨		套		外		帽		袴		衣		胴
	製	地	製	地	製	地	製	地	製	地	製	地	製
式	紺羅紗	鈕	卸	章	式	質	徽	章	式	質	製 <td>地</td> <td>鈕</td>	地	鈕
	紺羅紗	十二箇後腰部八箇如圖	金色圓形内ニ金色櫻花ヲ附ス徑七分胸部	周環ニ附ス	幅一分、黒線二條袖口ヨリ二寸二分上リ	形状如圖	紺羅紗	圓形ニシ眼底ハ革表黒裏萌黃形状如圖	一箇ヲ附ス側章黒毛絲打幅四分一條縫際ニ沿フ如圖	長サ靴踵ノ上際ニ止ル、大小物入兩股各	紺羅紗	如圖	金色圓形内ニ金色櫻花ヲ附ス徑五分五箇
質	同	同	同	同	同	同	同	同	同	同	同	同	同
製	同	同	同	同	同	同	同	同	同	同	同	同	同
式	同	同	同	同	同	同	同	同	同	同	同	同	同
圖	同	同	同	同	同	同	同	同	同	同	同	同	同

夏		覆雨		套		外		帽		
製式	地質	製式	地質	鈕卸	袖章	製式	地質	徽章	製式	
衣ニ同シ	紺セルジ	形状如圖	紺羅紗	花ナ附ス 三箇後腰部八箇如圖	金色圓形内ニ金色櫻 環ニ附ス	幅一分黑線二條袖口 ヨリ二寸二分上リ周 環ニ附ス	紺羅紗	周ヲ關金 附ス圍中葉 一分ス附ス 一分金線一 條ヲ	圓形ニシテ 表裏裏萌黃 形如圖ハ草	紺羅紗
同	同	同	同	同	同	同	同	同	同	
同	同	同	同	同	同	同	同	同	同	
同	同	同	同	同	同	同	同	同	同	

袴		衣		緒		劔		帶	
製式	地質	鈕卸	袖章	製式	地質	革固有	品	質	式
一ル長 打筒サ 幅ヲ大 四分附 一側入 條章兩 縫黑股 際毛各 ニ浴フ 如圖	紺羅紗	花ナ附ス 金色圓形 内ニ金色 櫻環ニ附 ス	幅一分黑 線二條前 條ヨリ各 二分宛隔 テ周環ニ 附ス	形状如圖	紺羅紗	一級	質	製	幅一寸三分 長サ三尺二 寸金具金色 前金具徑一 寸五分銀色 ノ櫻花ヲ附 ス形状如圖
同	同	同	同	同	同	二級	質	製	同
同	同	同	同	同	同	三級以下	質	製	同
同	同	同	同	同	同	二十五圓以下	質	製	同
同	同	同	同	同	同	十五圓以下	質	製	同

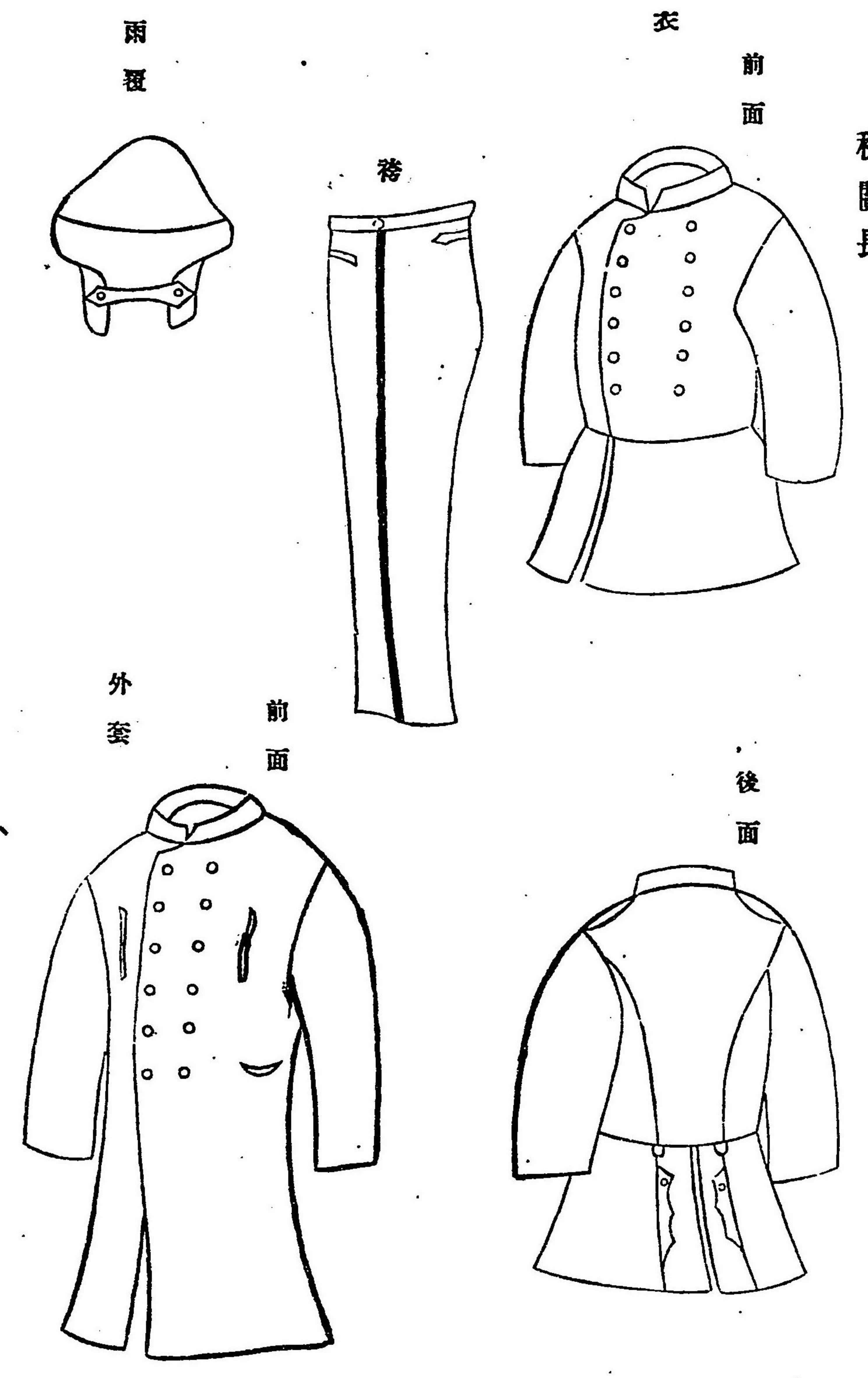

税關長

備考 劔ハ必要ナキ場合ニハ之ヲ帶ヒサルモ妨ケナシ	緒	劔	帶	劔	劔	帽	夏	袴	夏	次	
	鑑定吏ニ同シ	品	鑑定吏ニ同シ	品	ニ鑑定吏ニ同シ	製式	地質	製式	地質	鈕卸衣ニ同シ	袖章衣ニ同シ
					柄	形狀如圖	白リンチル	鑑定吏ニ同シ	紺セルジ		
		質		質	中	同	同	同	同	同	同
	製	同	製	身	同	同	同	同	同	同	
				翰	同	同	同	同	同	同	
	式		式	形	同	同	同	同	同	同	
				狀	同	同	同	同	同	同	

覆 雨

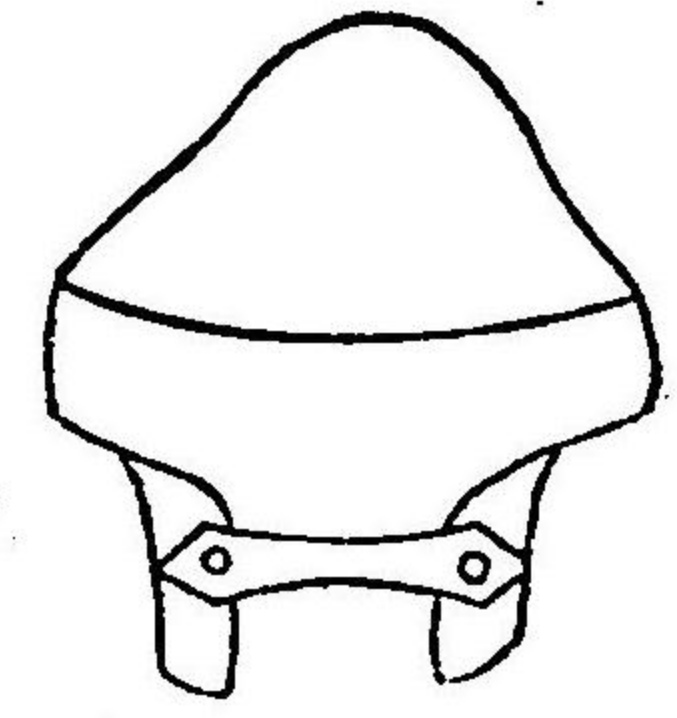
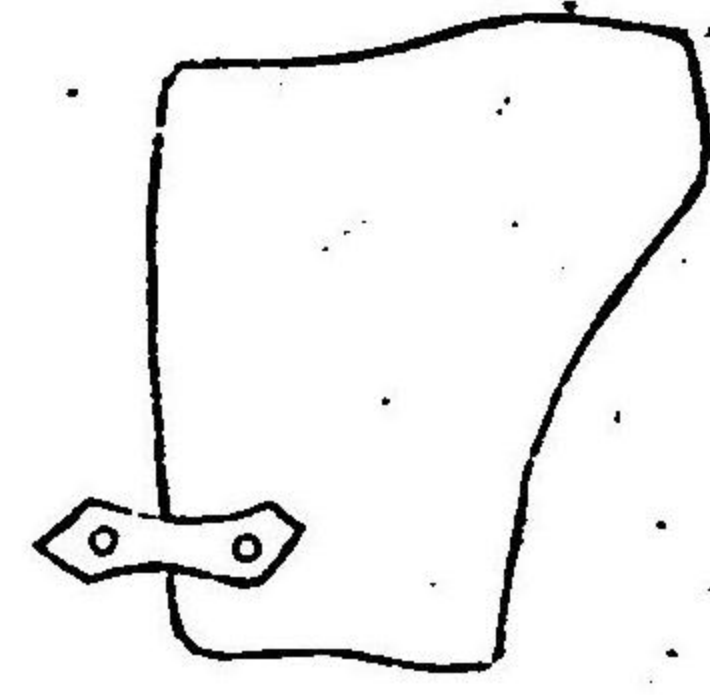

胸 衣

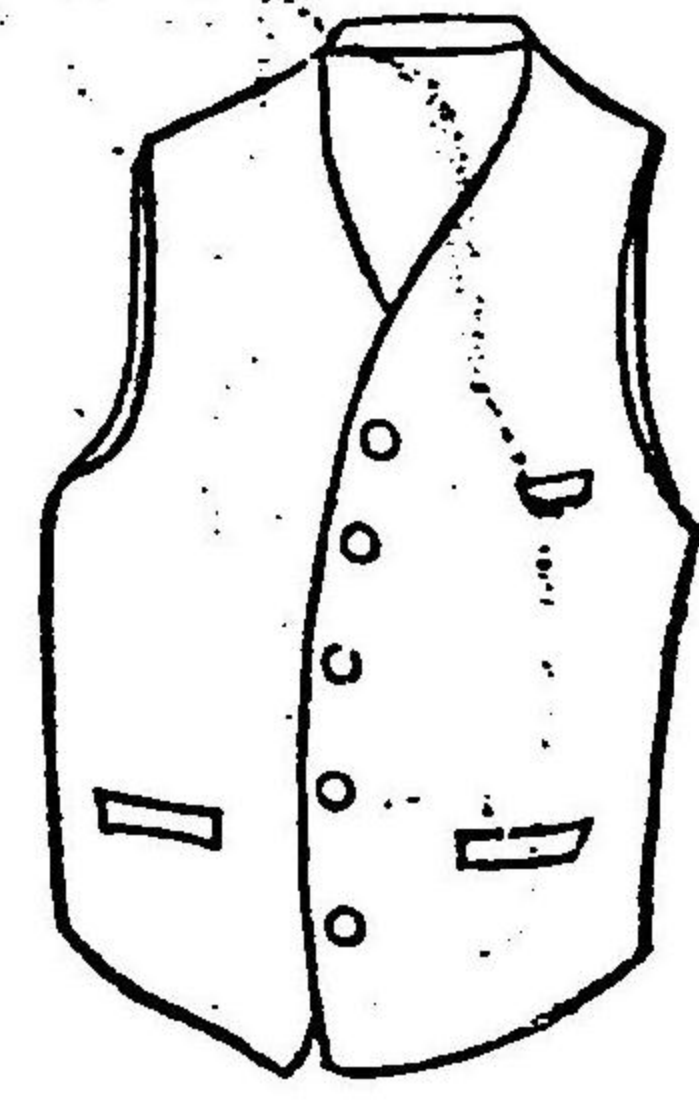

衣 前 面

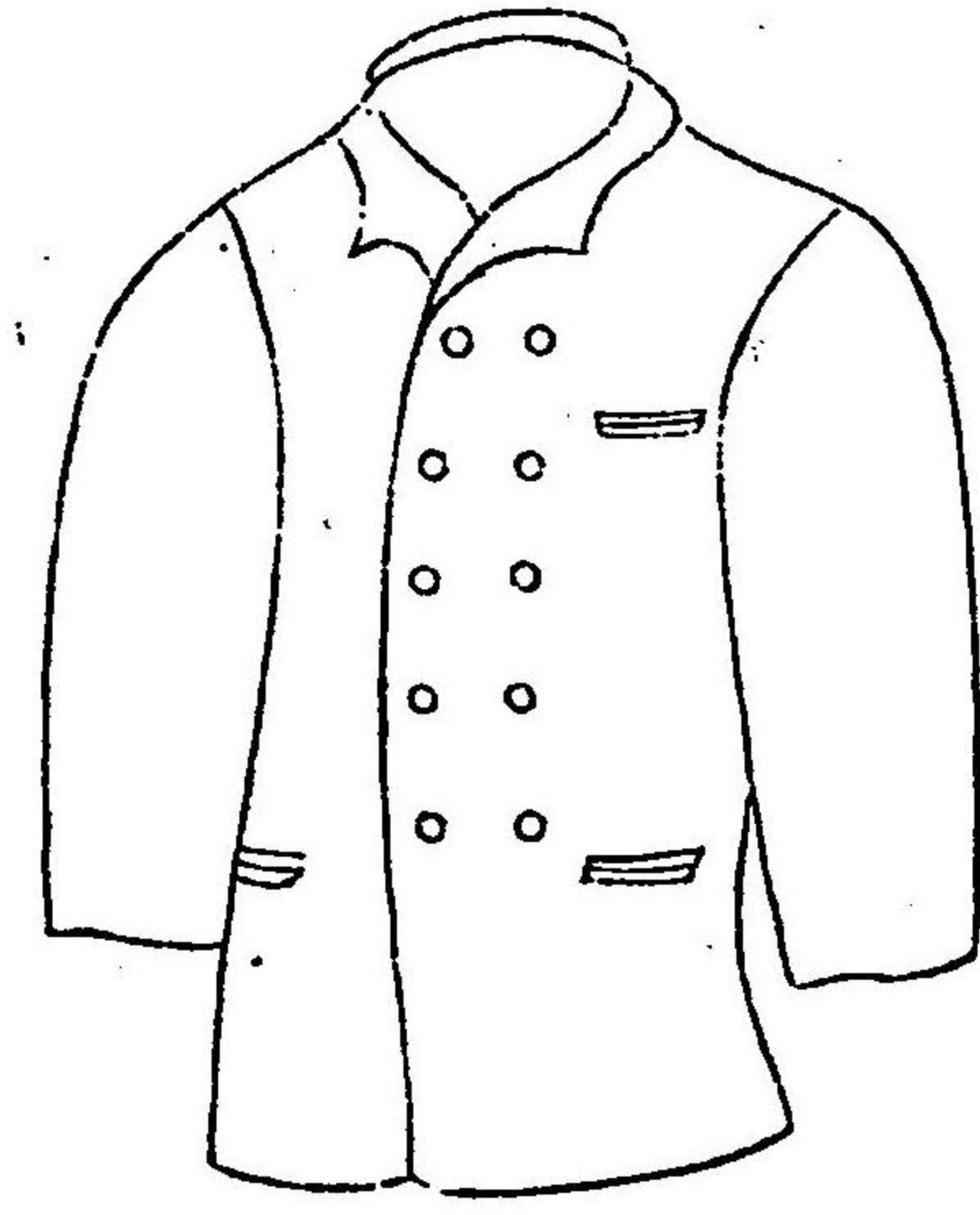

鑑 定 官

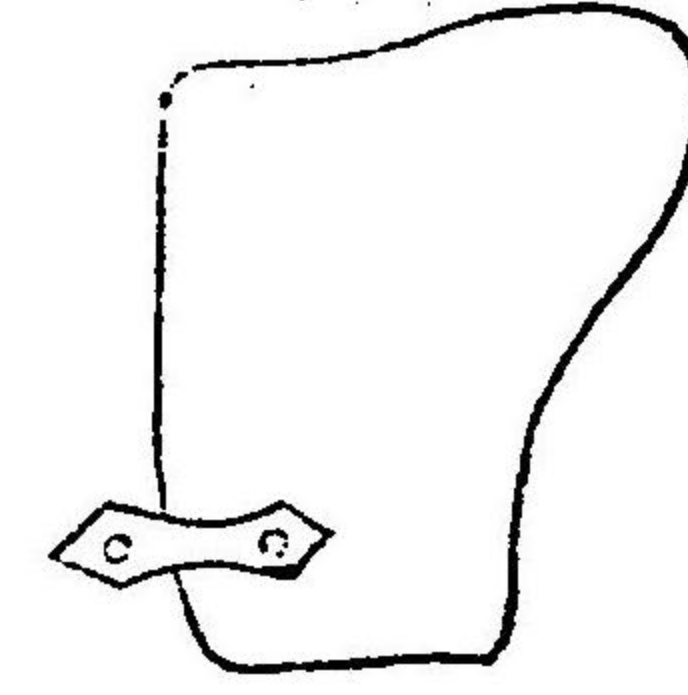

後 面

後 套 外 面

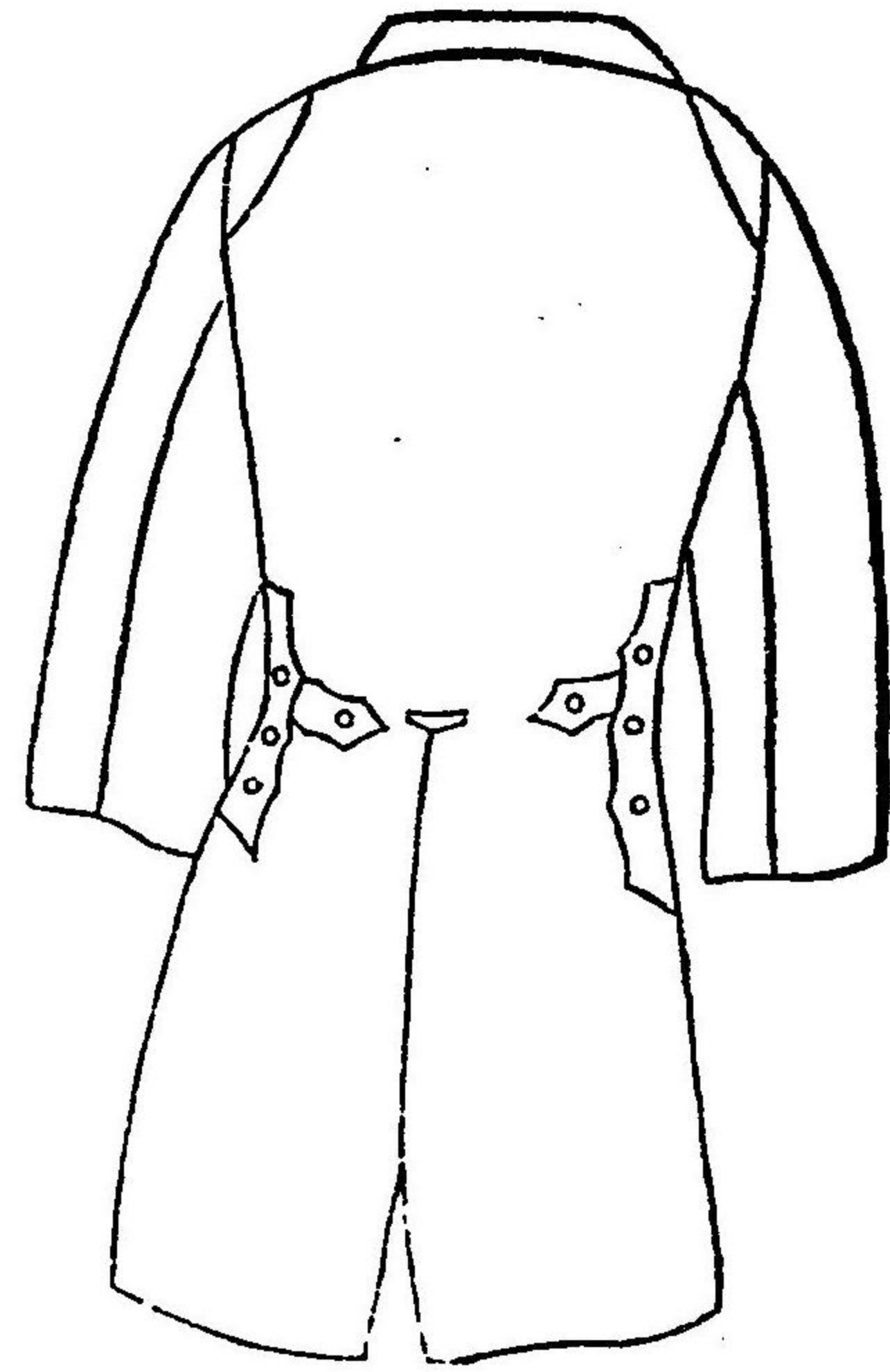

前 面

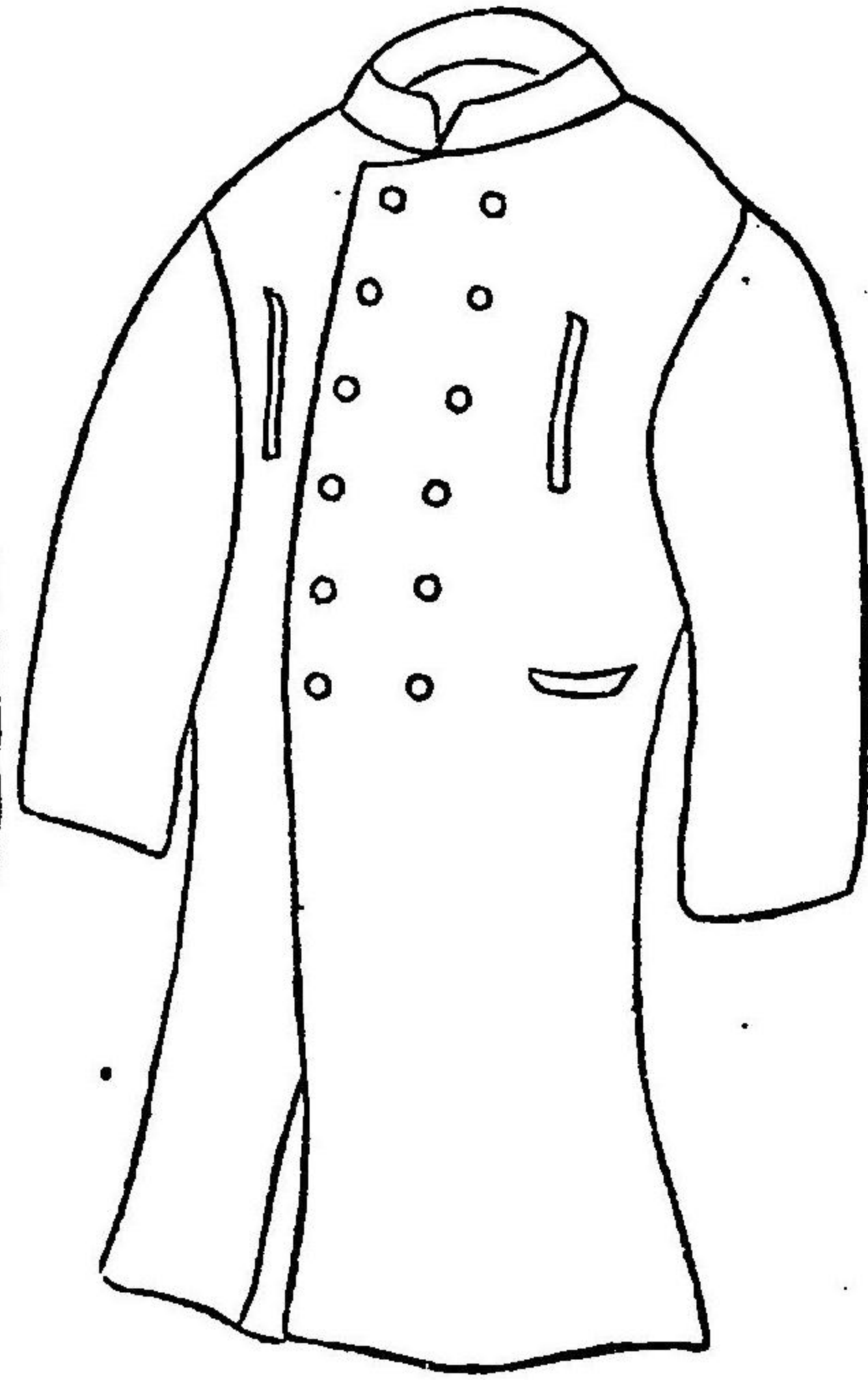

袴

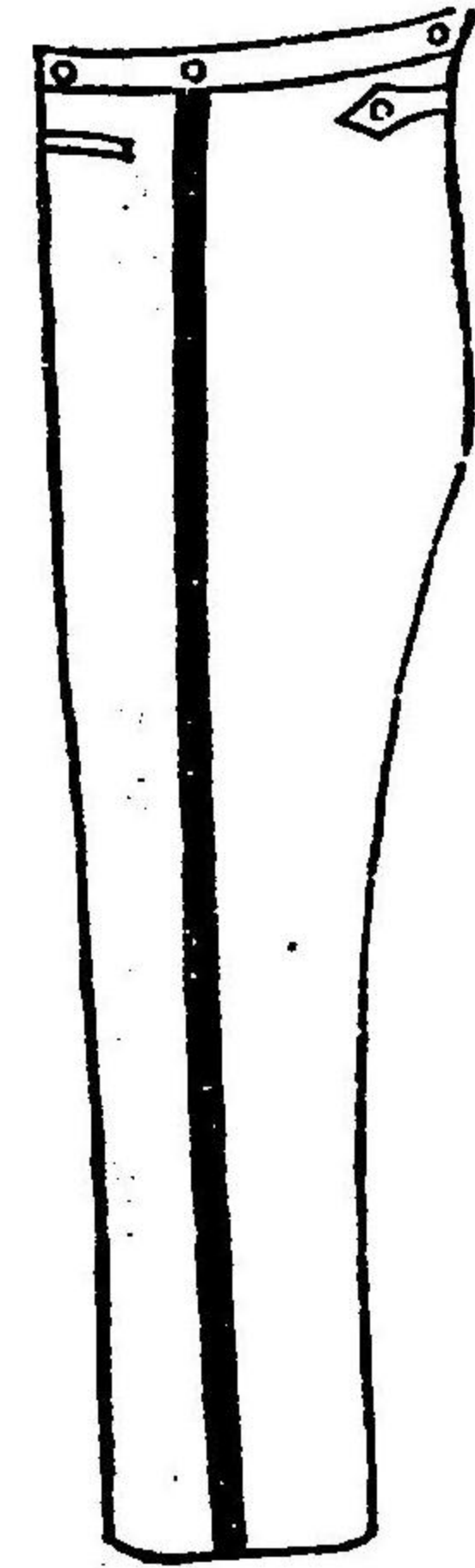

後 面

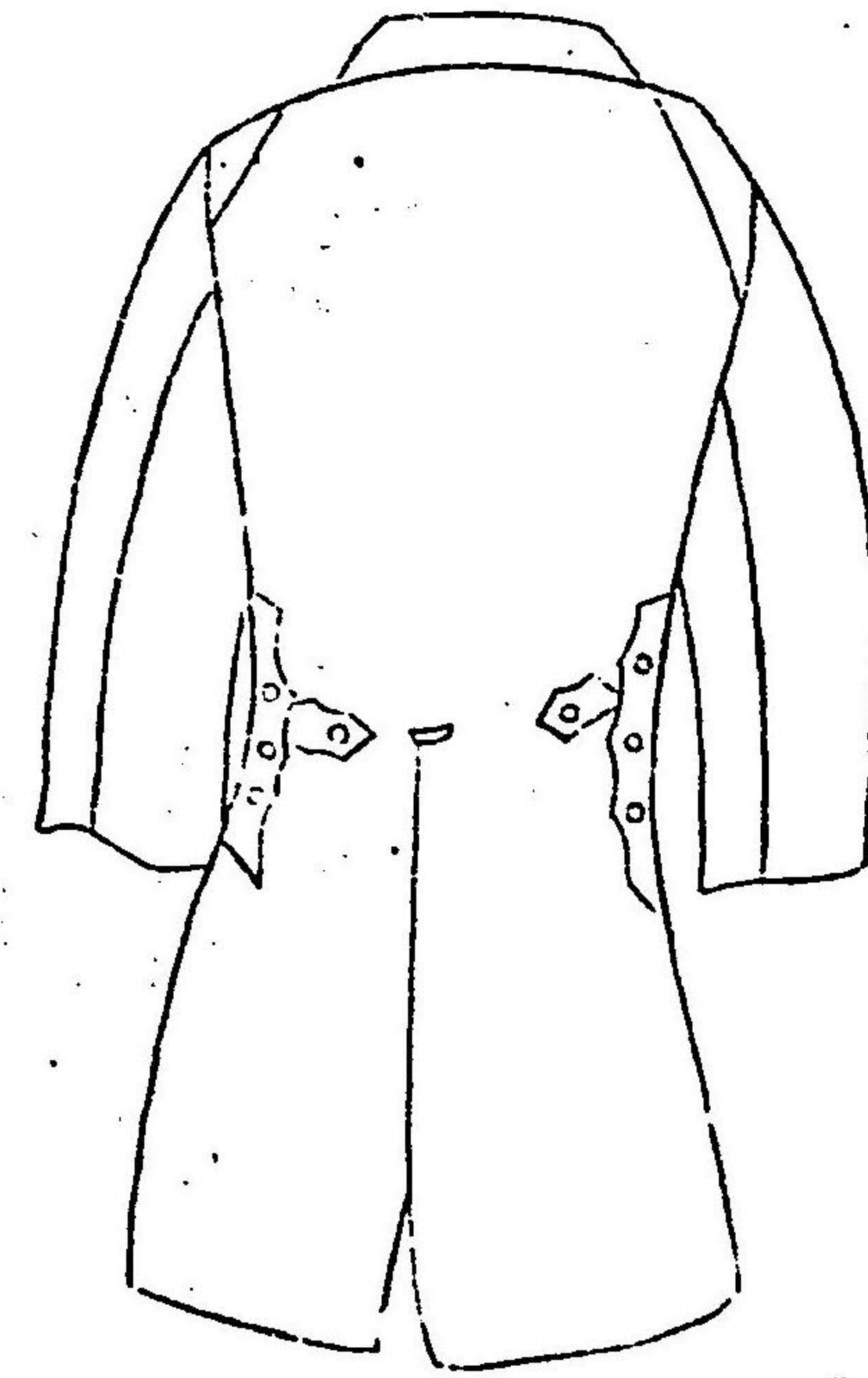
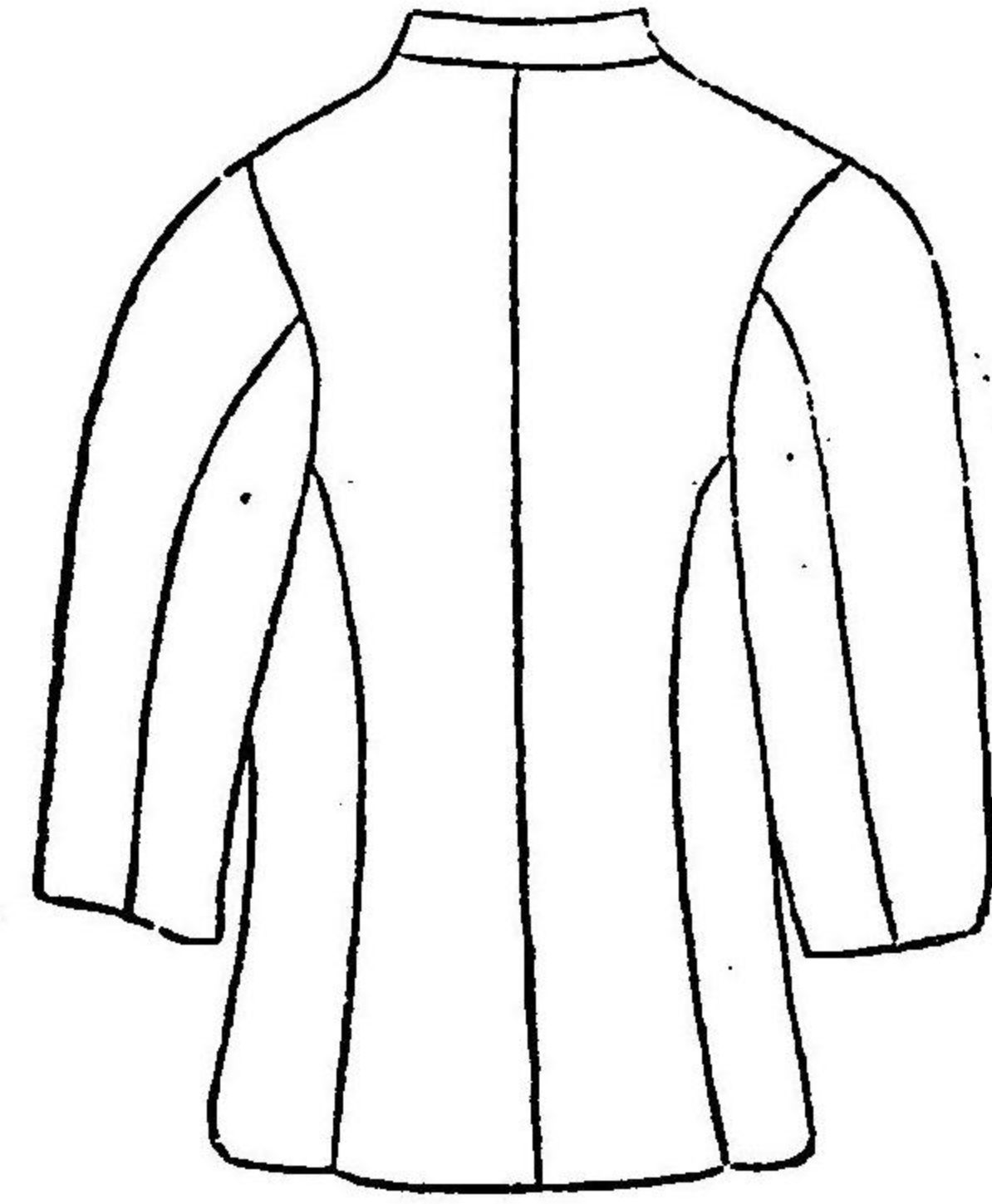

1111

1110

外套

前面



後面

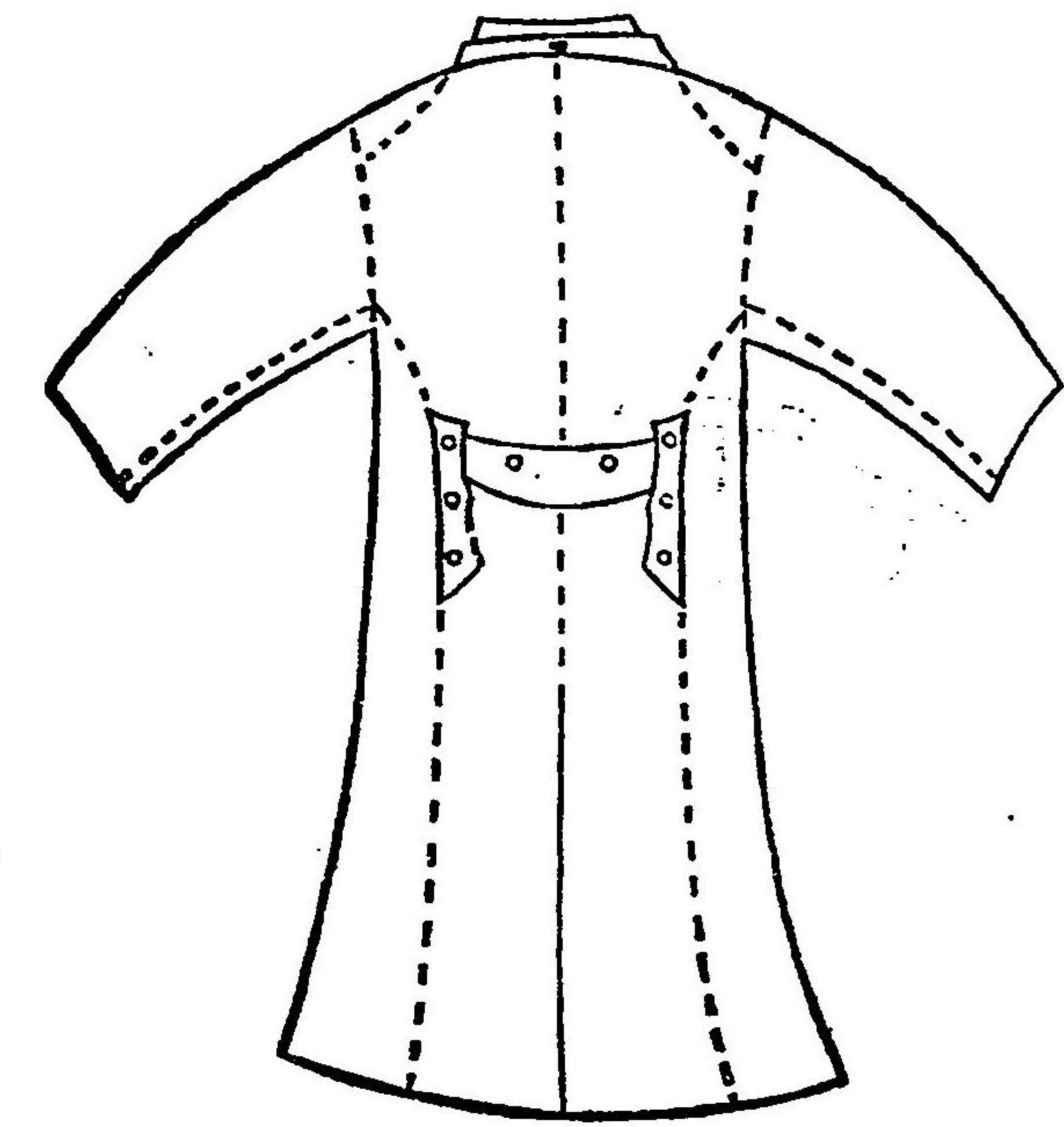

雨披

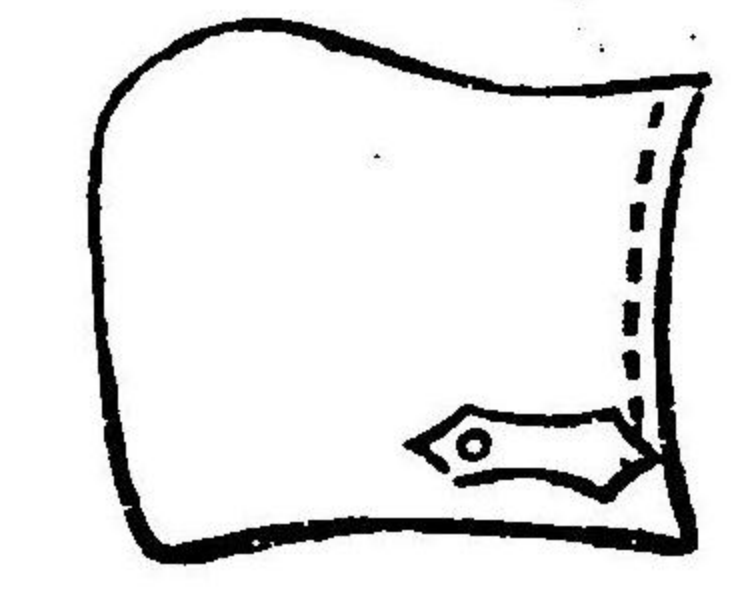

13111

雨衣

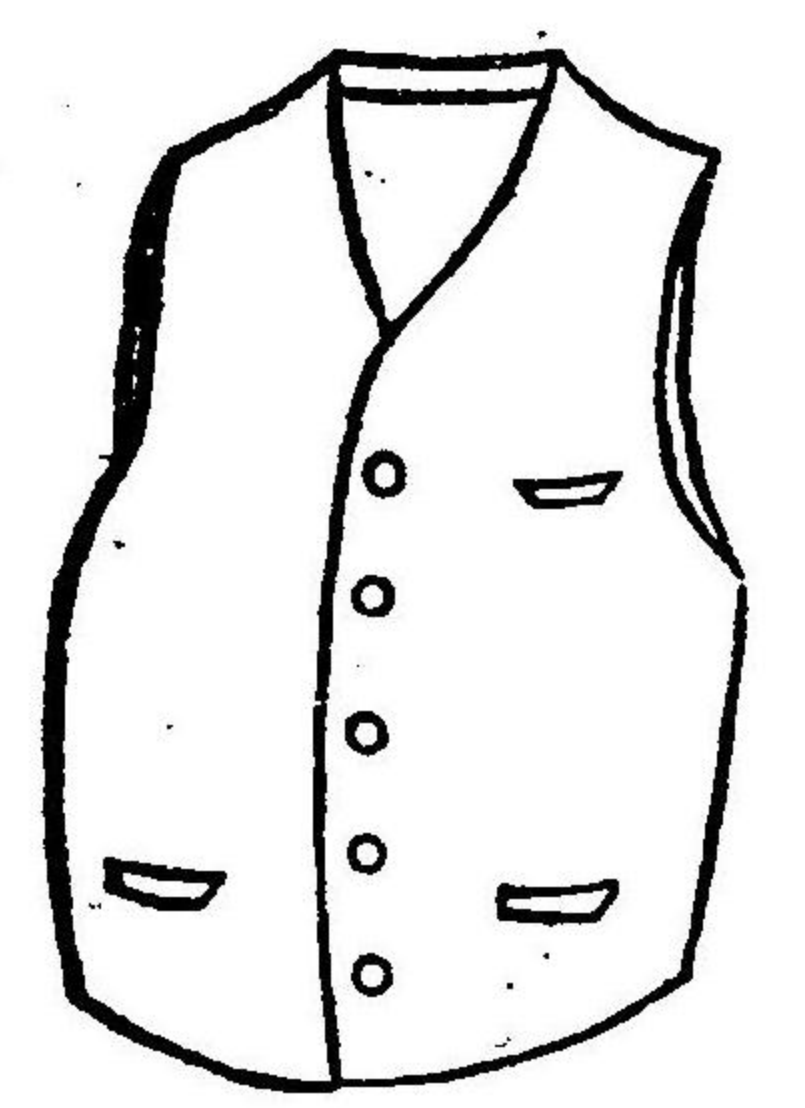

衣 前面

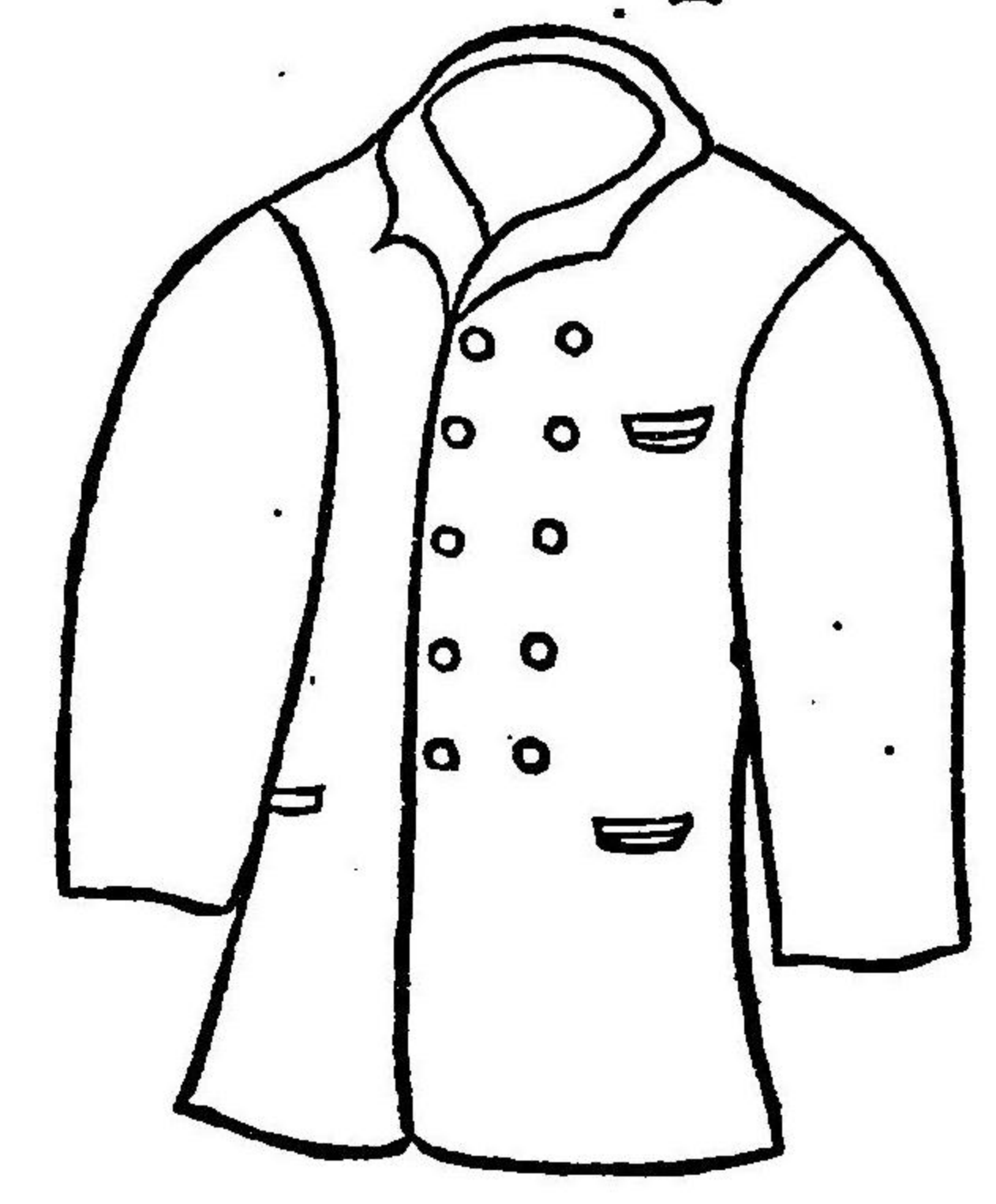

袴

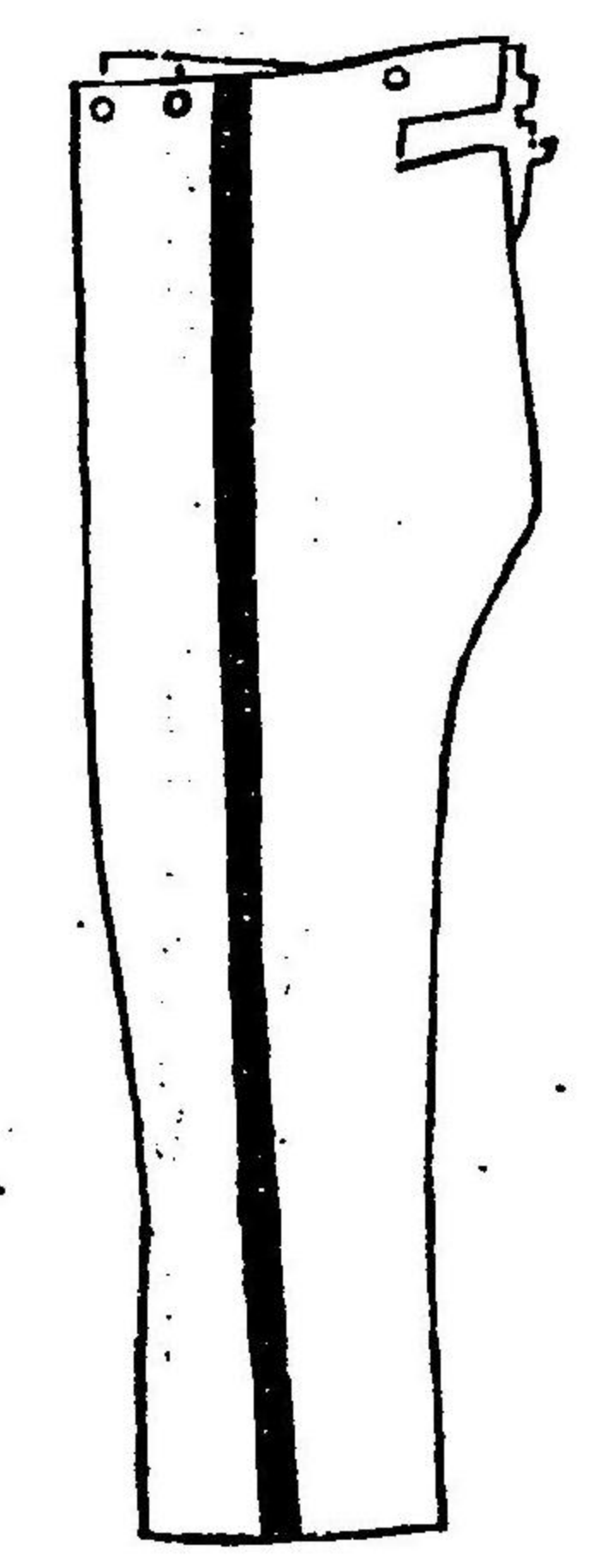

後面

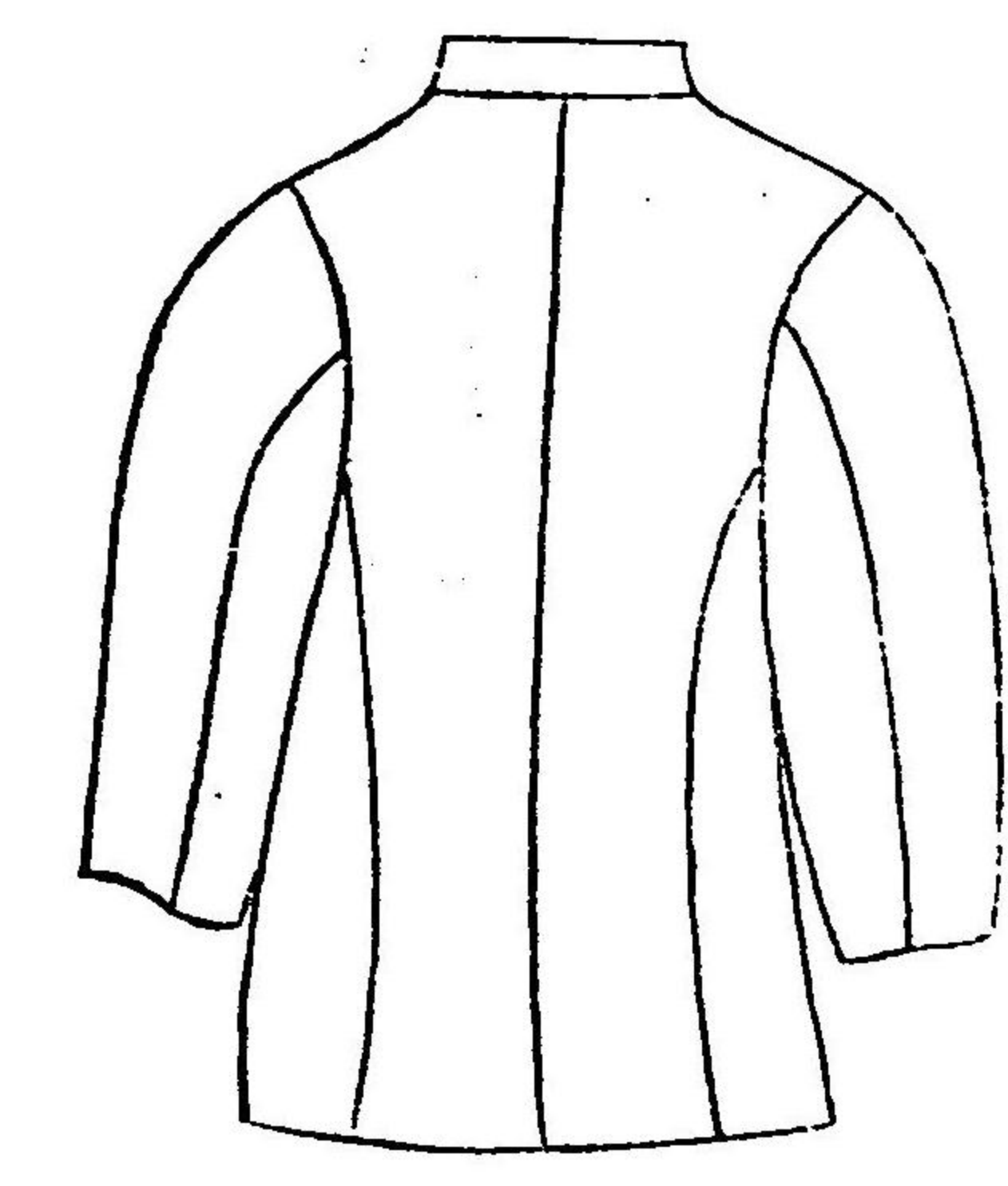

13111

鑑定吏税關屬

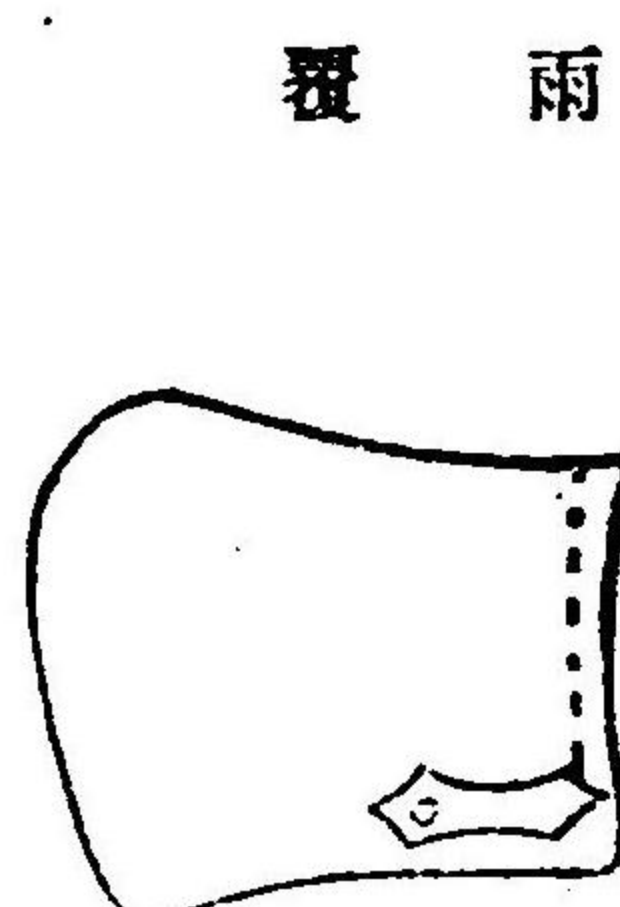
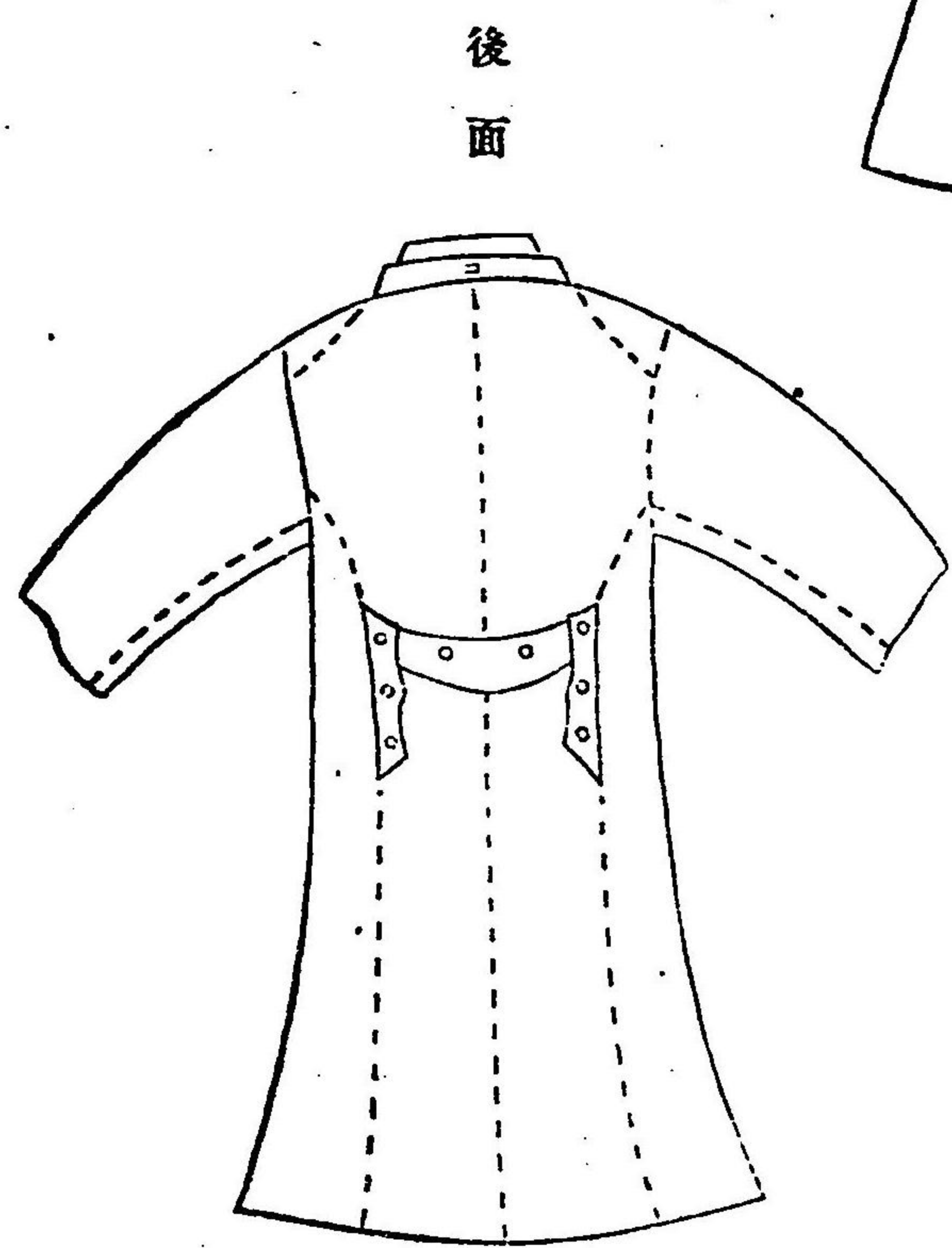

1114

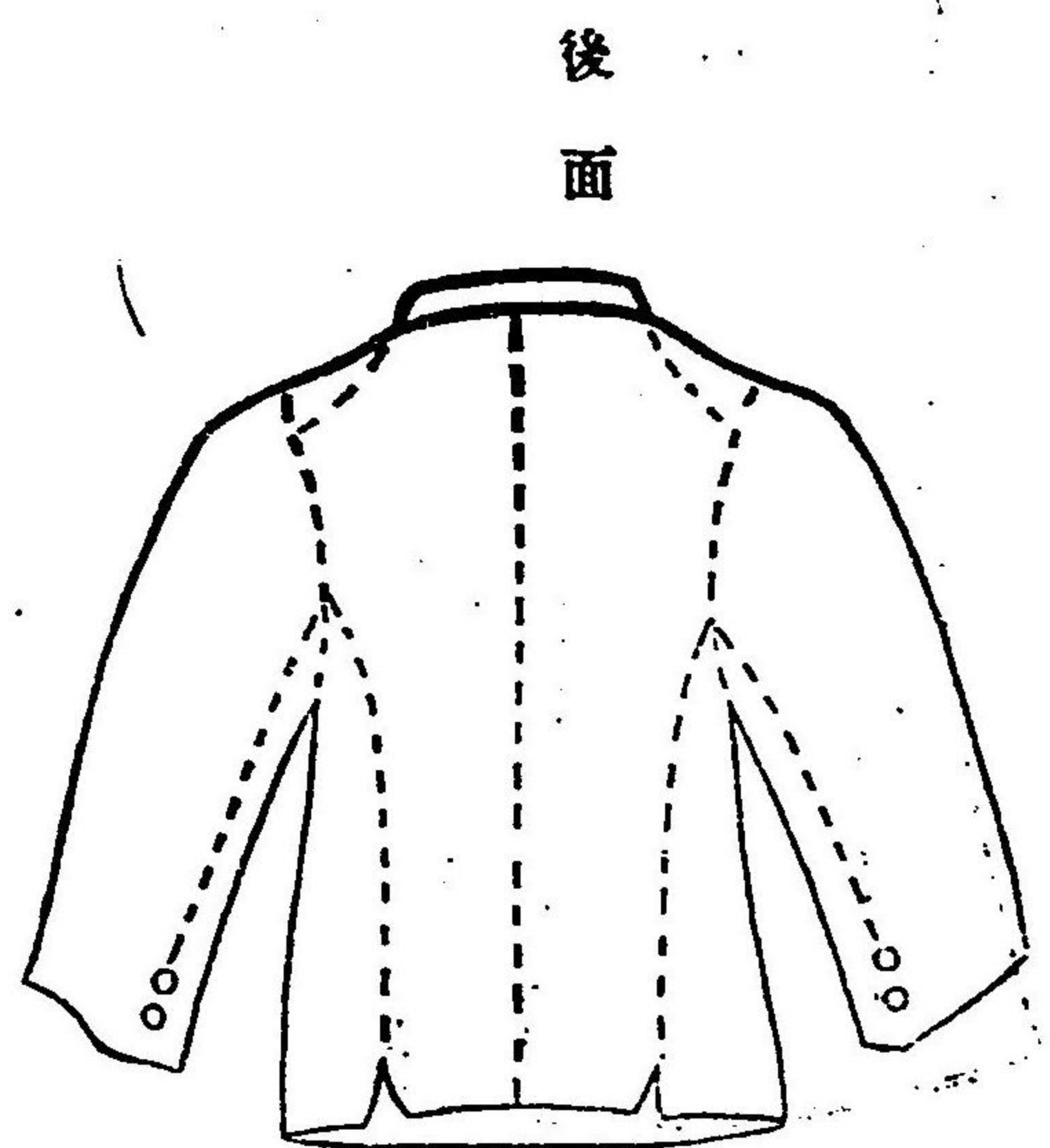
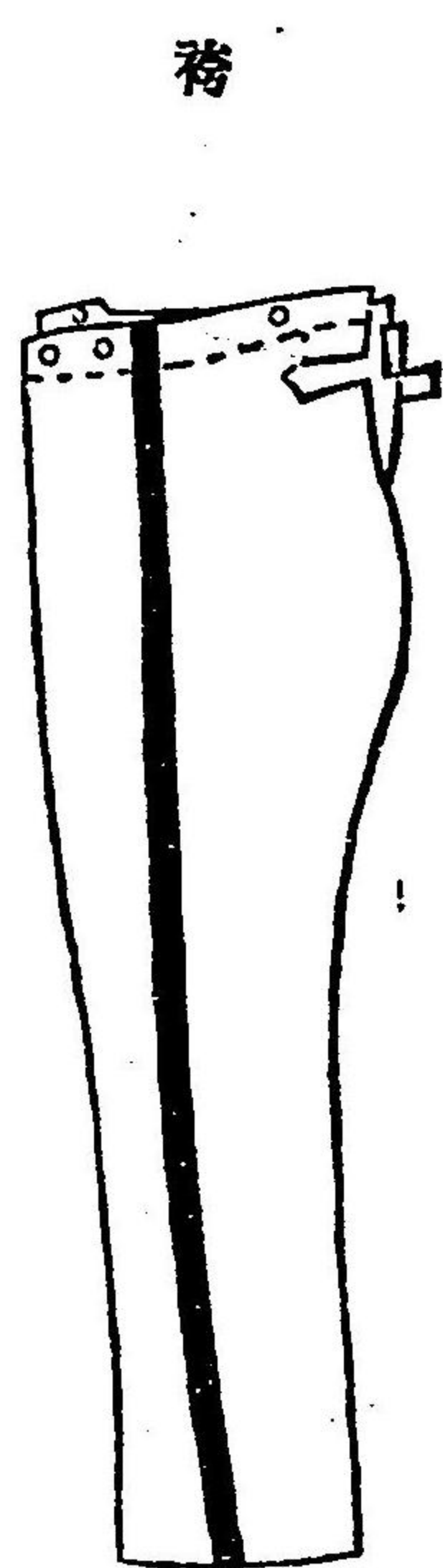

監吏監吏補

1114

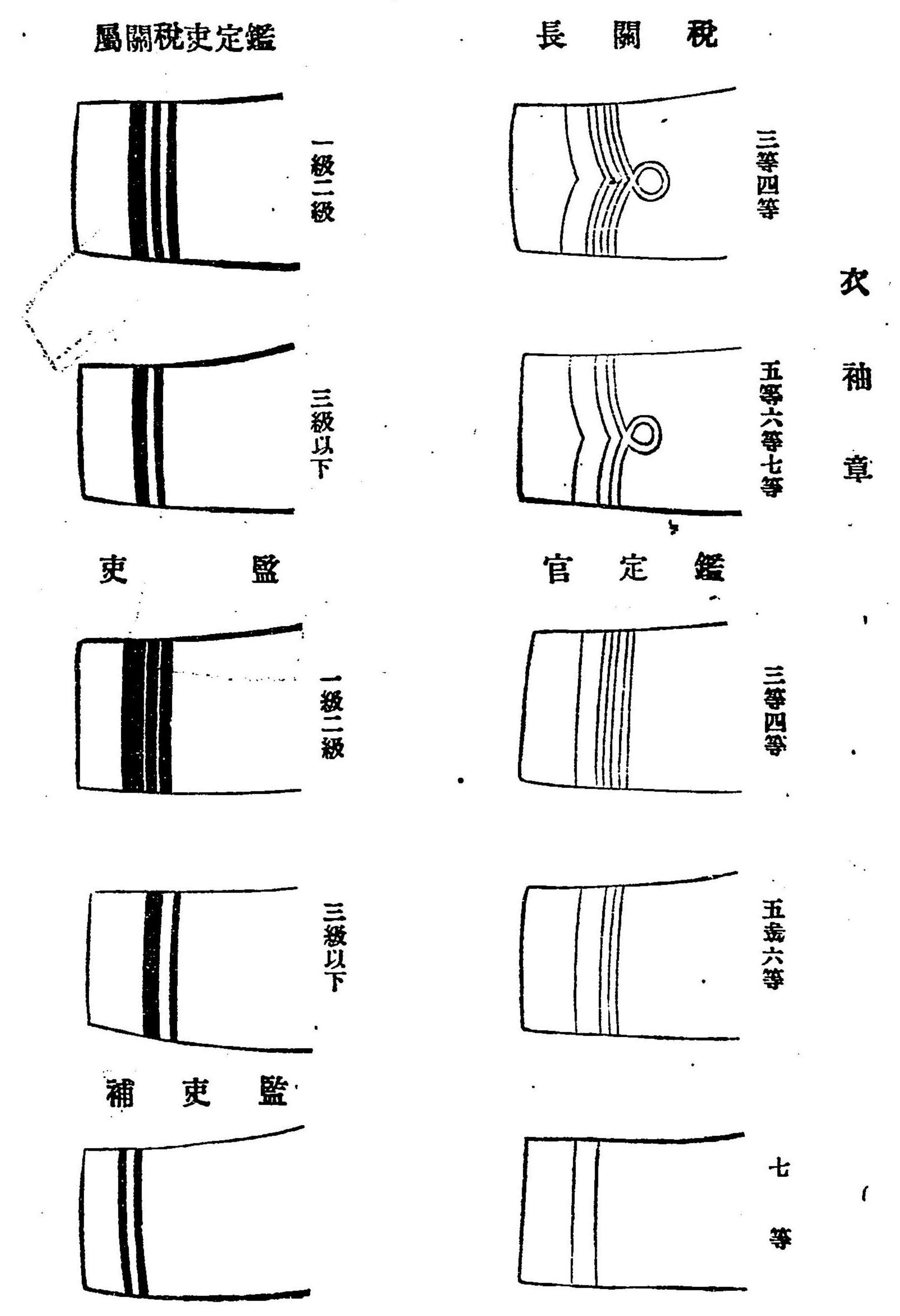
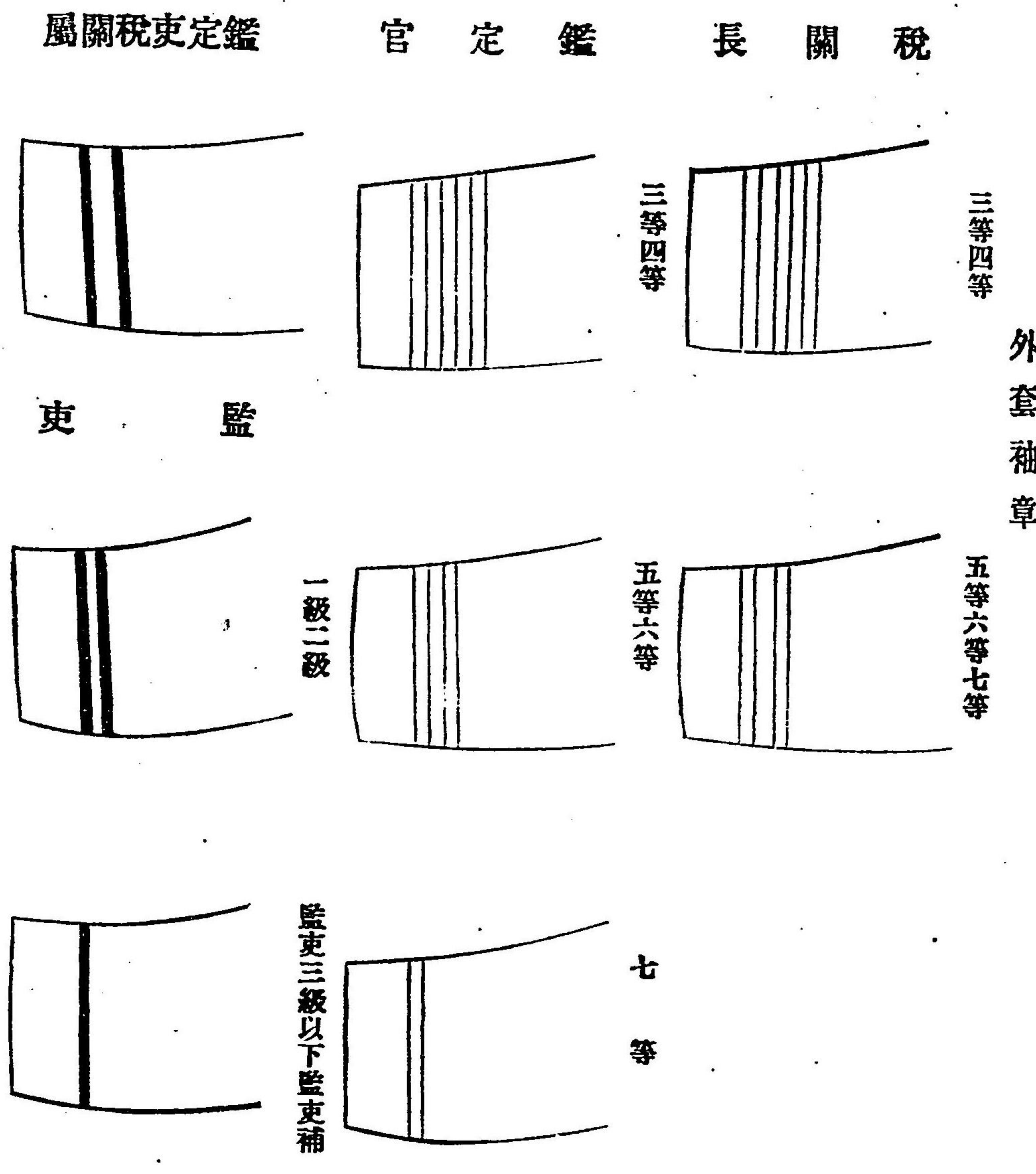

徽章



稅關長
鑑定官

鑑定吏
稅關屬
監吏



監吏補



帽



稅關長
鑑定官



鑑定吏
稅關屬
監吏



監吏補



鑑定吏
稅關屬
監吏
監吏補

夏帽

稅關長鑑定官

劍

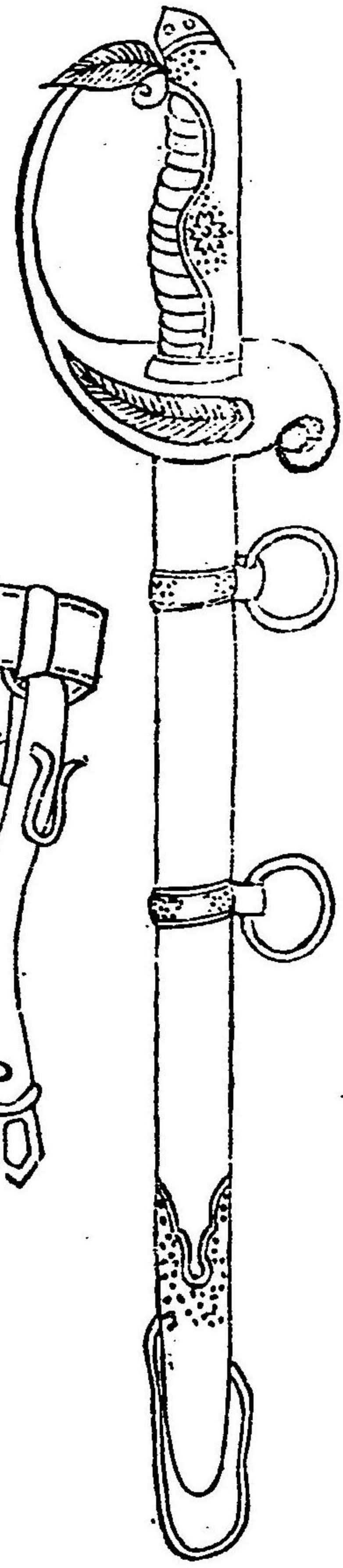

稅關長鑑定官

劍帶

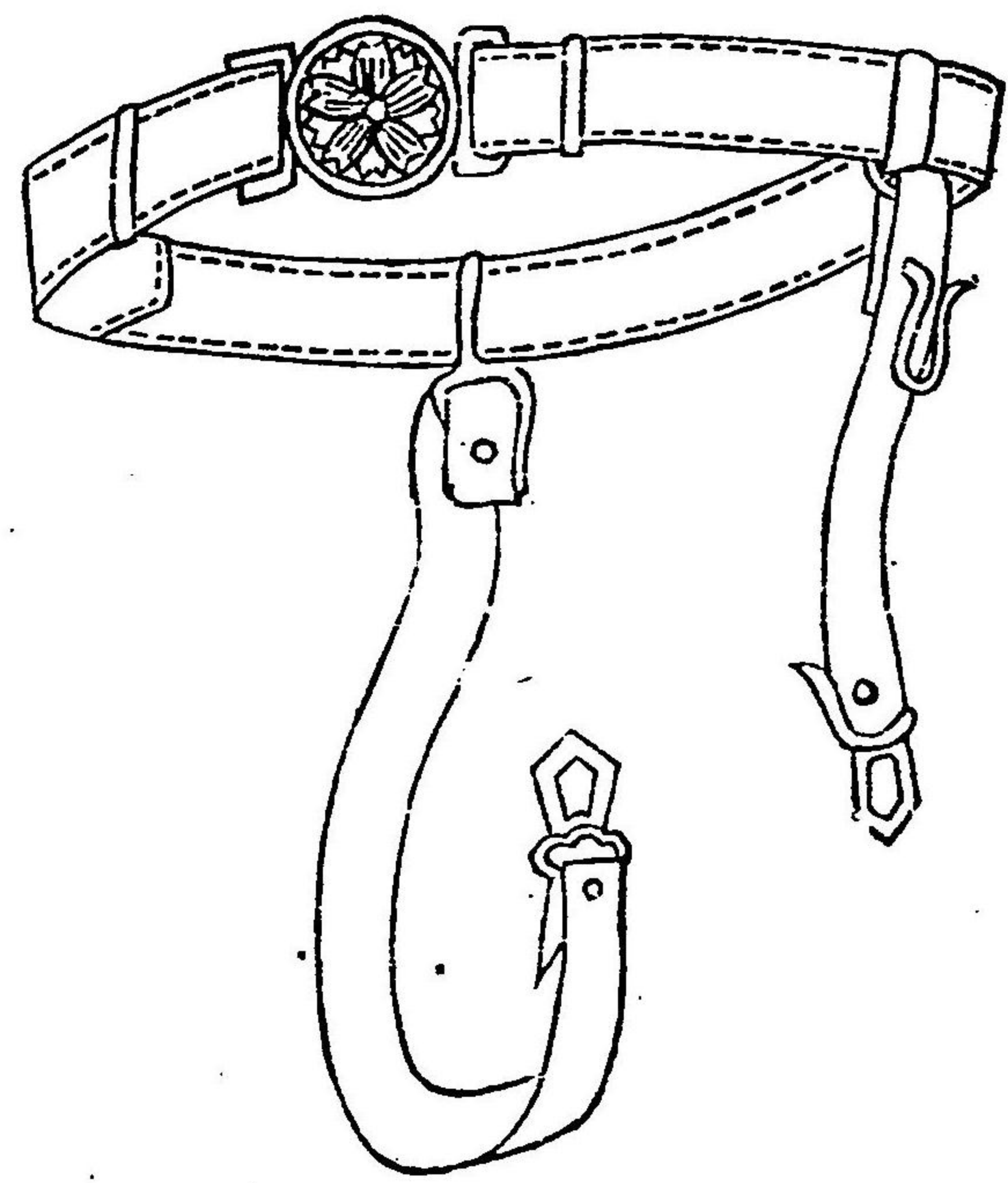

鑑定吏稅關屬監吏監吏補

劍

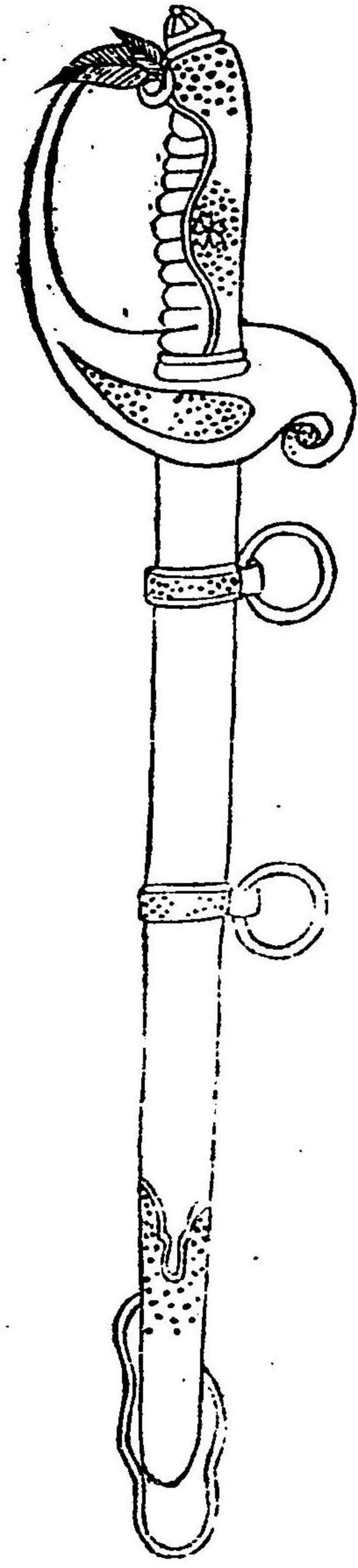

鑑定吏税關屬監吏監吏補

劔帶

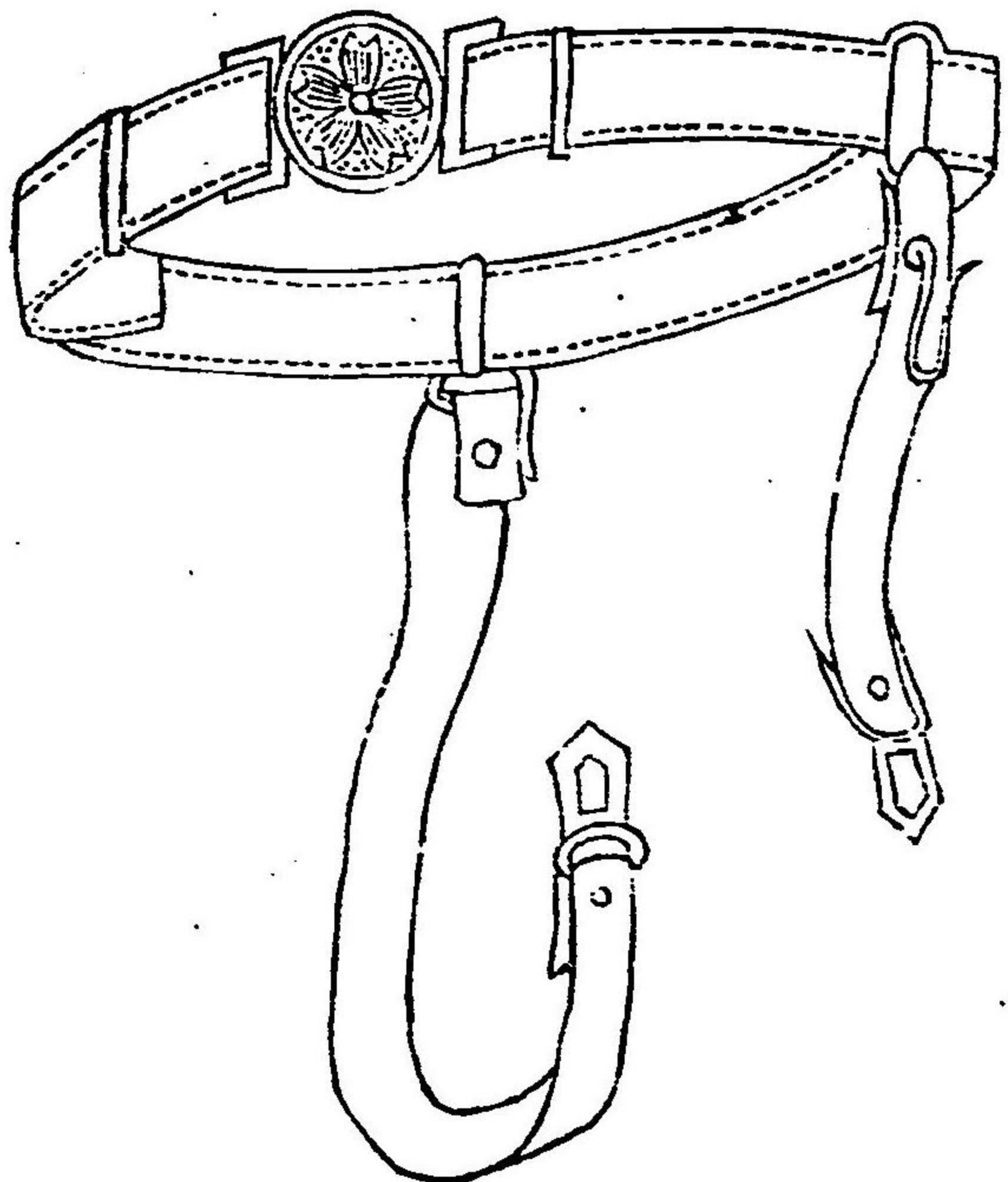

税關長鑑定官鑑定吏税關屬監吏監吏補

劔緒

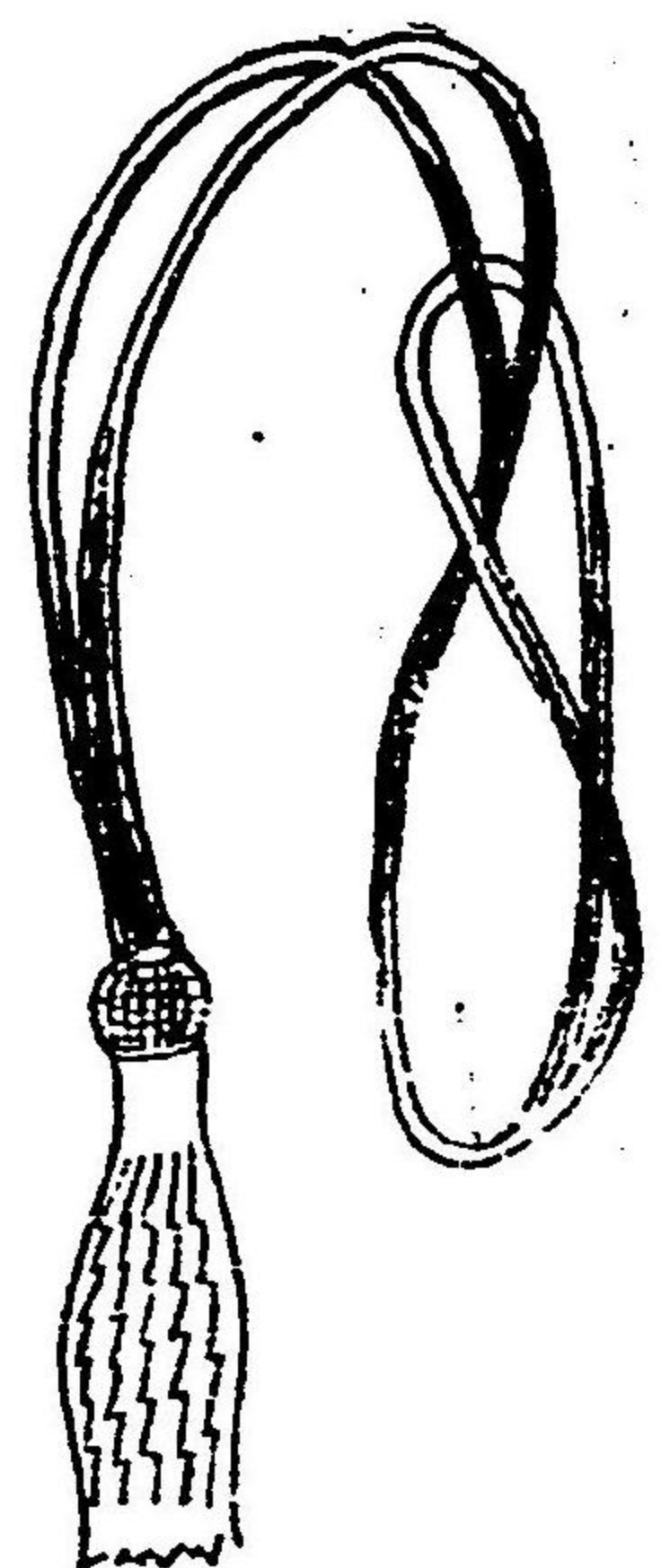

明治三十五年九月勅令ヲ以テ服制左ノ如ク改正セラル

税關職員服制

(明治三十五年九月勅令第二百十八號)

税關長

税關事務官

税關監視官

税關鑑定官

税關屬

税關監視

税關鑑定官補

税關監吏

制服別表ノ通り定ム

附 則

本令ハ明治三十五年十月一日ヨリ施行ス但シ税關長、税關事務官、税關鑑定官、税關屬、税關監視、税關鑑定官補及税關監吏ハ當分ノ内ハ従前ノ服ヲ用ユルコトヲ得

(別表)

臺灣總督府税關職員服制

上		税關長	事務官	監視官	鑑定官	屬	監視	鑑定官補	監吏
地質	製式	紺羅紗	同上	同上	同上	同上	同上	同上	同上
同上	幅四分金線 四條ヲ半面ニ纏フ線ノ	同上	幅四分金線 三條ヲ半面ニ纏フ線ノ	幅四分金線 三條ヲ半面ニ纏フ線ノ	幅四分金線 三條ヲ半面ニ纏フ線ノ	幅四分金線 三條ヲ半面ニ纏フ線ノ	幅四分金線 二條ヲ半面ニ纏フ線ノ	幅四分金線 二條ヲ半面ニ纏フ線ノ	幅四分金線 二條ヲ半面ニ纏フ線ノ

服		帽	
製式	品質	徽章	製式
テニ三之鎖金 附鈕個ニ線八 ス卸及櫻組ト條 長一上花トシナ サ箇端章シナ	二九打 分五金線 厘線徑	ス線幅帽櫻ノ央枚金 圖一八ノ花字ニ抱色 ノ條分ヲ及金合セ葉 如フノ園附シ色關中九 シ附金ニシ	シ留鈕小端シ及黒 ム卸形各支支革ノ 圖ヲ櫻一革革ヲ眉シ ノ以花箇ノヲ附底テ
同上	同上	分線二四ノ枚金 餘ノ條分周抱色 ハ間ヲノ園合セ櫻 同隙附金ニ各帽ノ 上ス線線各帽ノ ク線厘間線二四分 餘ハ其隙一條分ノ 同ヲ間分五ノ金 上置赤ノ	同上
同上	同上	條ニ金同 ヲ紫線ノ上但 置ク一問シ	同上
ヲニ二之鎖金 附鈕箇ニ線四 ス卸及櫻組ト條 長一上花トシナ サ箇端章シナ	同上	餘ハ四ノ枚金 同ヲ分周抱色 上附金ニ合セ葉 ス線幅帽五	同上
同上	同上	餘條ノニ其條ノニ帽 ハヲ赤各ノヲ金幅ノ 同附線一上附線四周 上ス一分下シ一分園	同上
同上	同上	ス一分下金同 條ノニ線上但 ヲ紫各ノ上 附線一上シ	同上
銀同 線ト但 トスシ	二九打 分五金線 厘線徑	圖條ノニ其條分園セ ノヲ赤各ノヲ金ニ帽 如附線一上附線幅ノ シス一分下シ一	同上

一四三

正							
袴		衣		胸		衣	
地質	側章	製式	地質	鈕卸	地質	鈕卸	
紺羅紗	二幅五 條分黑 線ノ間	各物上長 一入際サ 箇兩股止 ヲ附ニル シ	紺羅紗	花金 一色 行小 七形 箇櫻	紺羅紗	袖腰行部 圖四部七二 ノ箇ニ箇後 如ヲ六箇面 シ附箇面一	ス間 隙二 分ト
同上	一幅一 寸黑線	同上	同上	同一行 六箇	同上	同上	ス間 隙二 分ト
同上	同上	同上	同上	同上	同上	同上	置ノ ク間 赤線 ヲ其
同上	同上	同上	同上	同上	同上	同上	ヲノ 置ク 間紫 線 ヲ其
同上	一幅五 分黑線	同上	同上	同上	同上	ノ箇 行五部 ヲ附二 ス袖行 圖四一 ノ	間 隙二 分 ヲ其
同上	同上	同上	同上	同上	同上	同上	ヲノ 置ク 間赤 線 ヲ其
同上	同上	同上	同上	同上	同上	同上	ヲノ 置ク 間紫 線 ヲ其
同上	線幅三 分黑	同上	同上	同上	同上	シス四行胸 圖箇五部 ノヲ箇二 如附袖一 ノ	フ半 線一 面二 ニ纏 ヲ

一四二

備考	劔緒	劔帶
劔ハ必要ナキ場合ニハ之ヲ帶ヒサルモ妨ケナシ 夏服ハ白衣ヲ代用スルモ妨ケナシ但シ此ノ場合ハ立襟胸一行ジャケット製トシ袖章ハ金線ニ代ルニ白毛縁ヲ以テス		表黒革裏茶 サ幅一寸長 金具金一寸 金具金一寸 二分金一寸 花ヲ附ス ノ如シ
		同上
		同上但シ裏 革赤色
		同上但シ 裏革紫色
		表黒革裏茶 サ幅一寸長 金具金一寸 五分金一寸 色前金具 五分金具 ノ如シ
		同上但シ 裏革赤色
		同上但シ 裏革紫色
		同上但シ 裏革赤色

劔	雨覆	衣		雨地質	雨覆	套鈕卸
		鈕卸	製式			
柄白絞背面 ヲ覆フ 金具金一寸 サ幅一寸長 金具金一寸 五分金一寸 ノ如シ	黒護護織布 製圖ノ如シ	黒圓形一行 四箇	二重引廻合 羽製折襟圖 ノ如シ	黒護護織布 製圖ノ如シ	紺羅紗製圖 ノ如シ	部ニ二行一 行七箇腰 部ニ二行一 行八箇ヲ附 スニ八箇ノ 如シ
同上					同上	部ニ二行一 行六箇餘ハ 同上
同上	シ税關長ニ同	シ税關長ニ同	シ税關長ニ同	シ税關長ニ同	同上	同上
同上					同上	同上
柄白絞背面 ヲ覆フ 金具金一寸 サ幅一寸長 金具金一寸 五分金一寸 ノ如シ					同上	部ニ七箇ヲ 同上
同上	引黒天竺木綿 色護護	行四箇	襟合羽製折 二重引廻	引黒天竺木綿 色護護	同上	同上
同上					同上	同上
同上	シ監視ニ同	シ監視ニ同	シ監視ニ同	シ監視ニ同	同上	同上但シ 腰部ニ三 箇ヲ附ス

服正

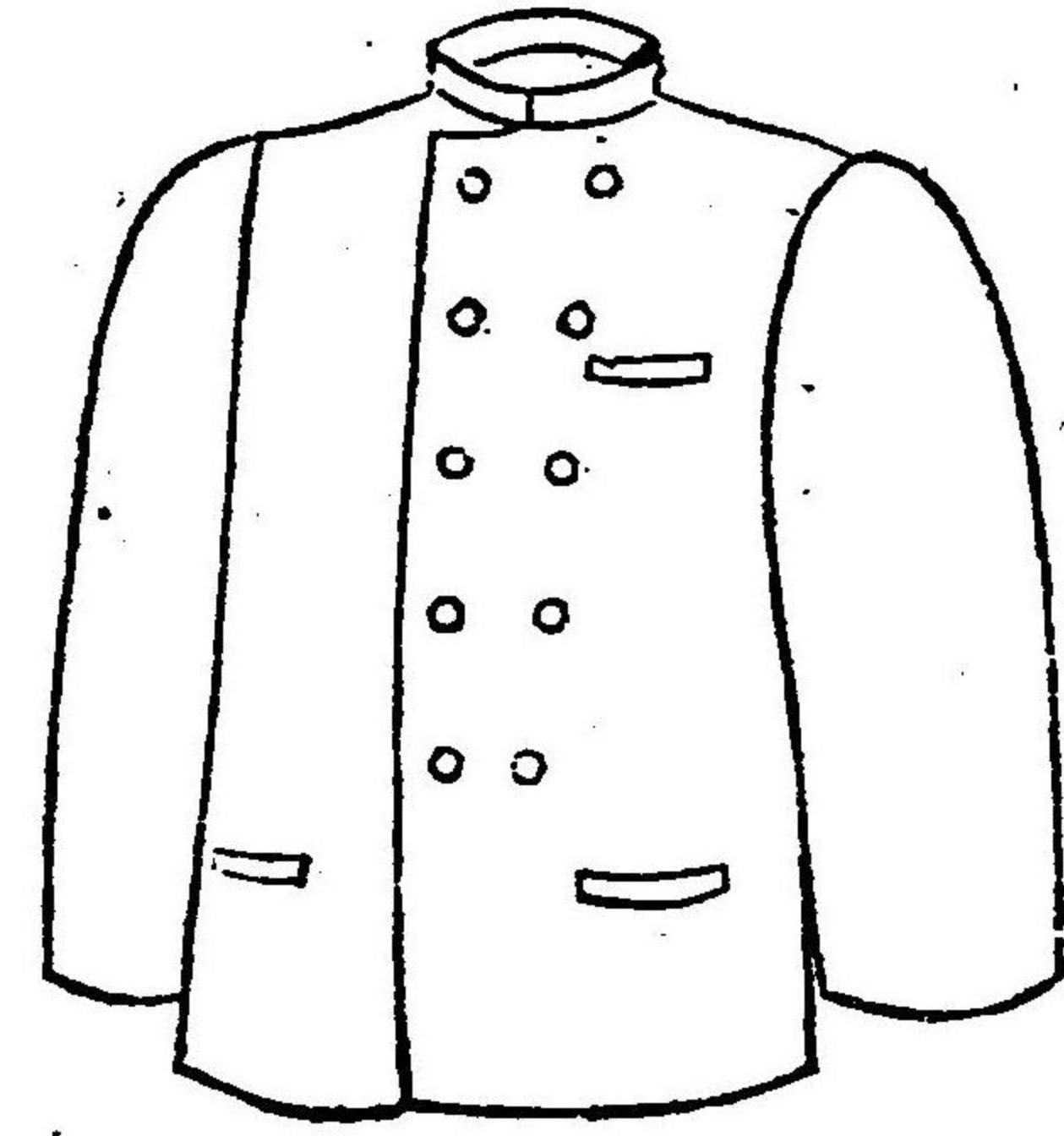

前
面
屬、監視、鑑定官補

服正

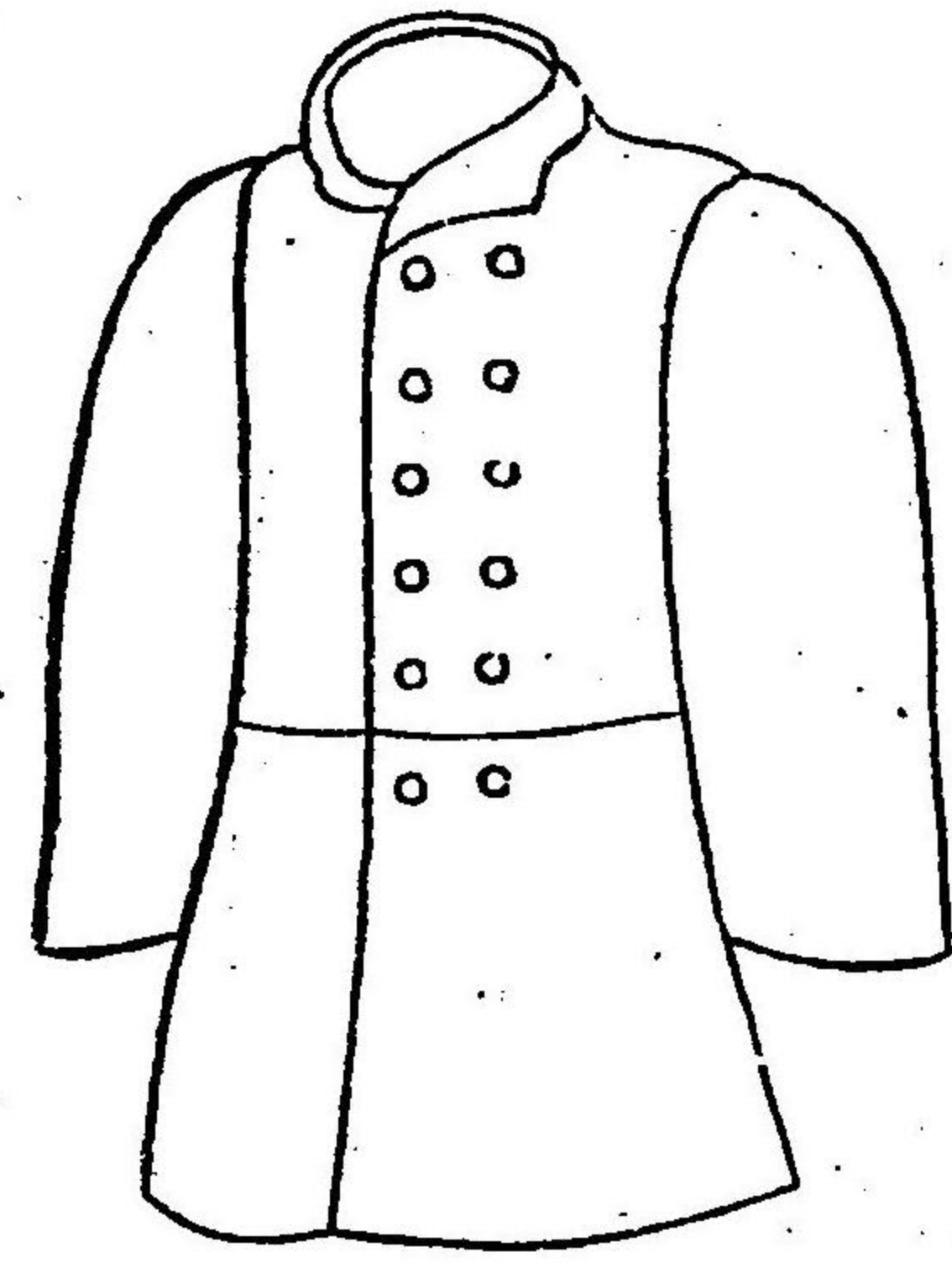

前
面
事務官、監視官、鑑定官

正
服

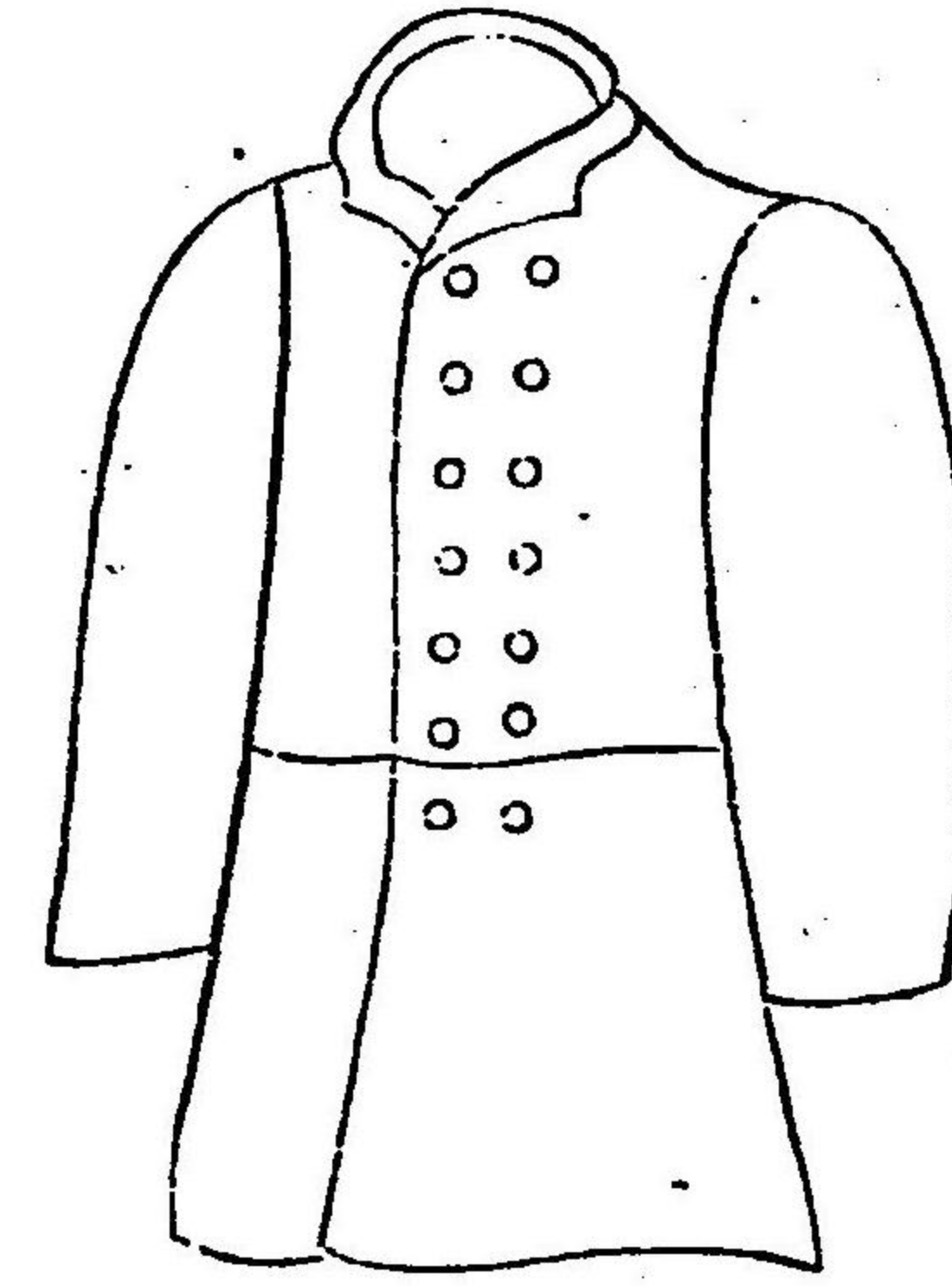

前
面
税
關
長

後
面

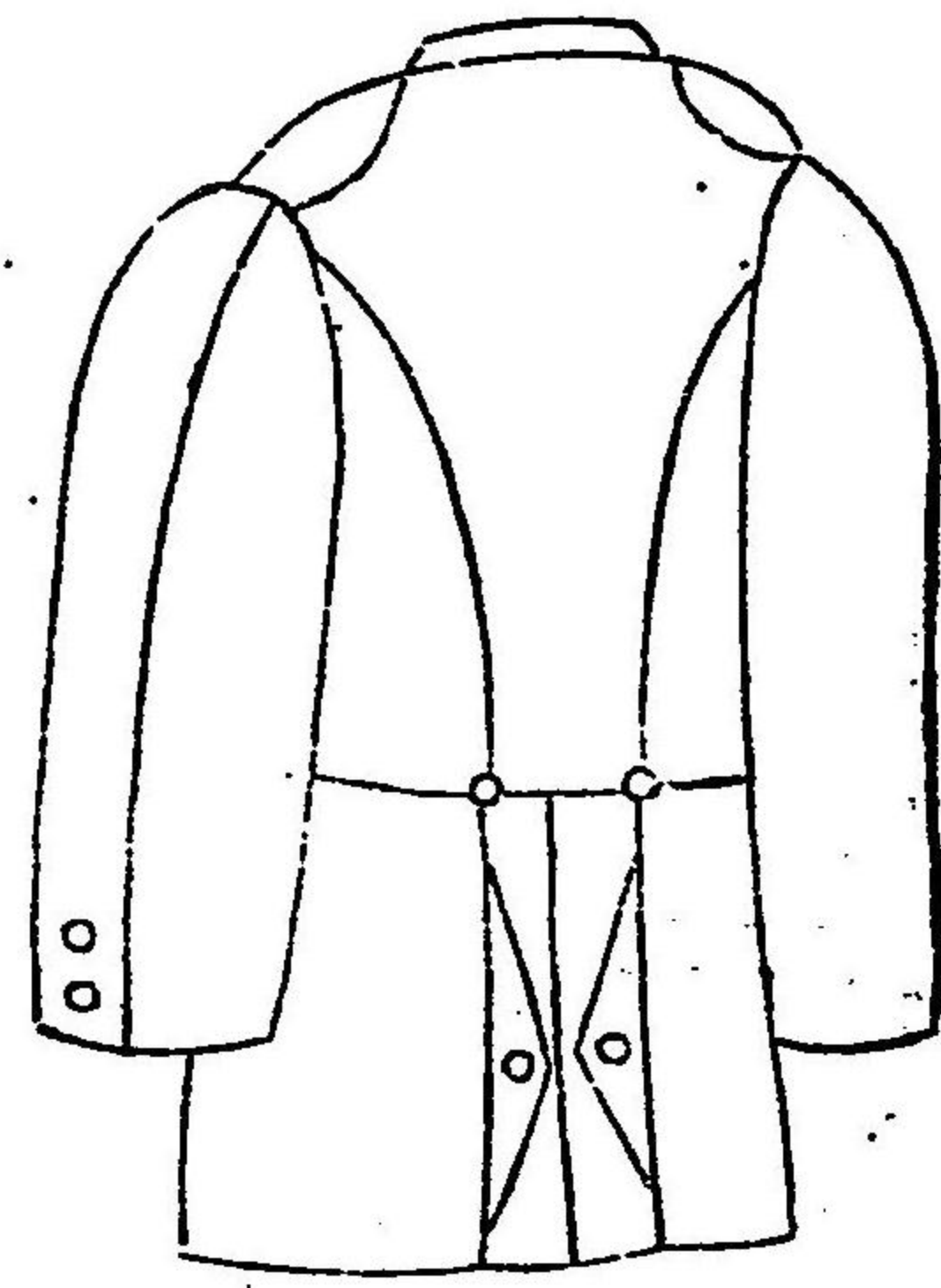

衣
胸



後
面

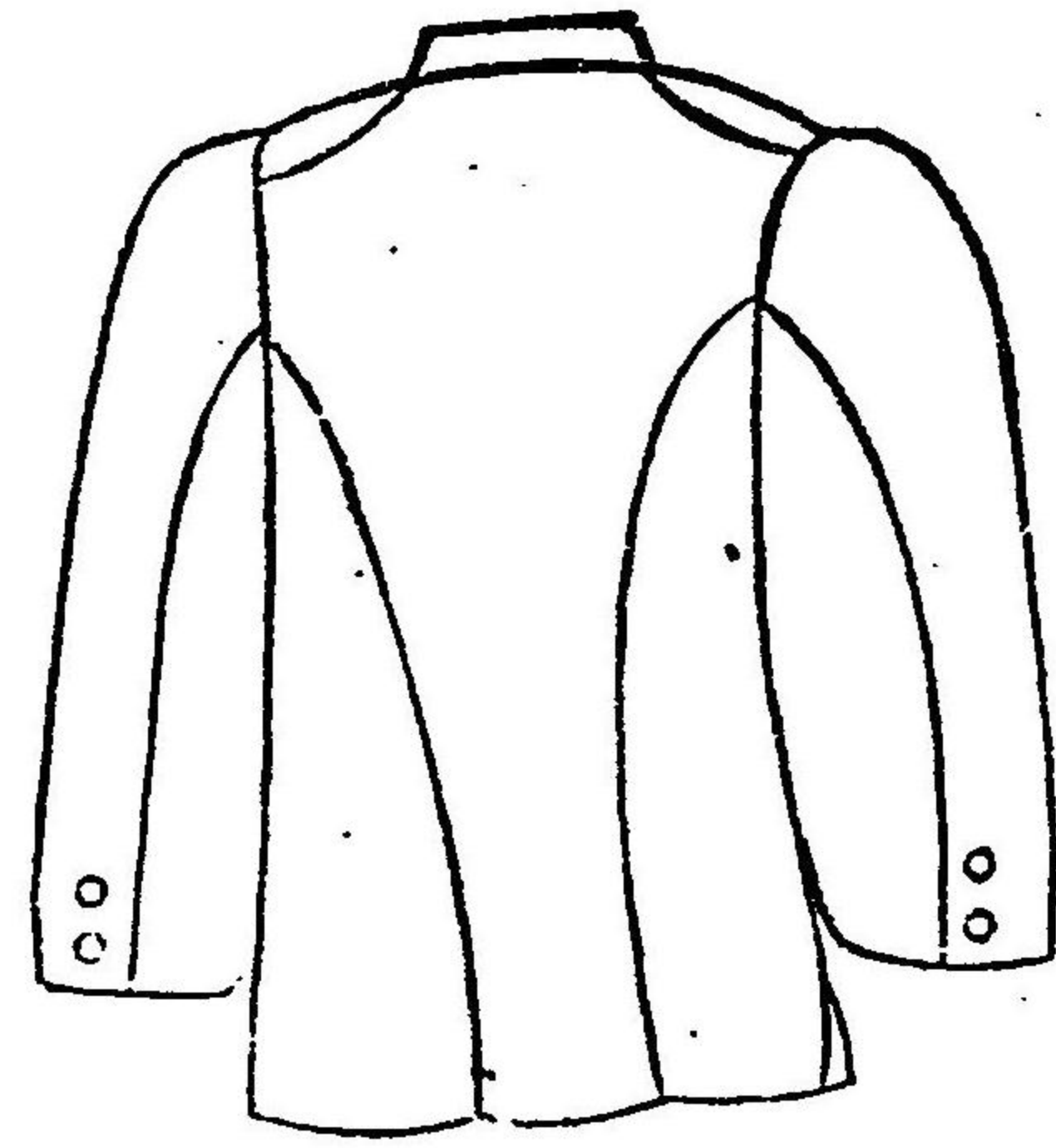

一
四
九

後
面

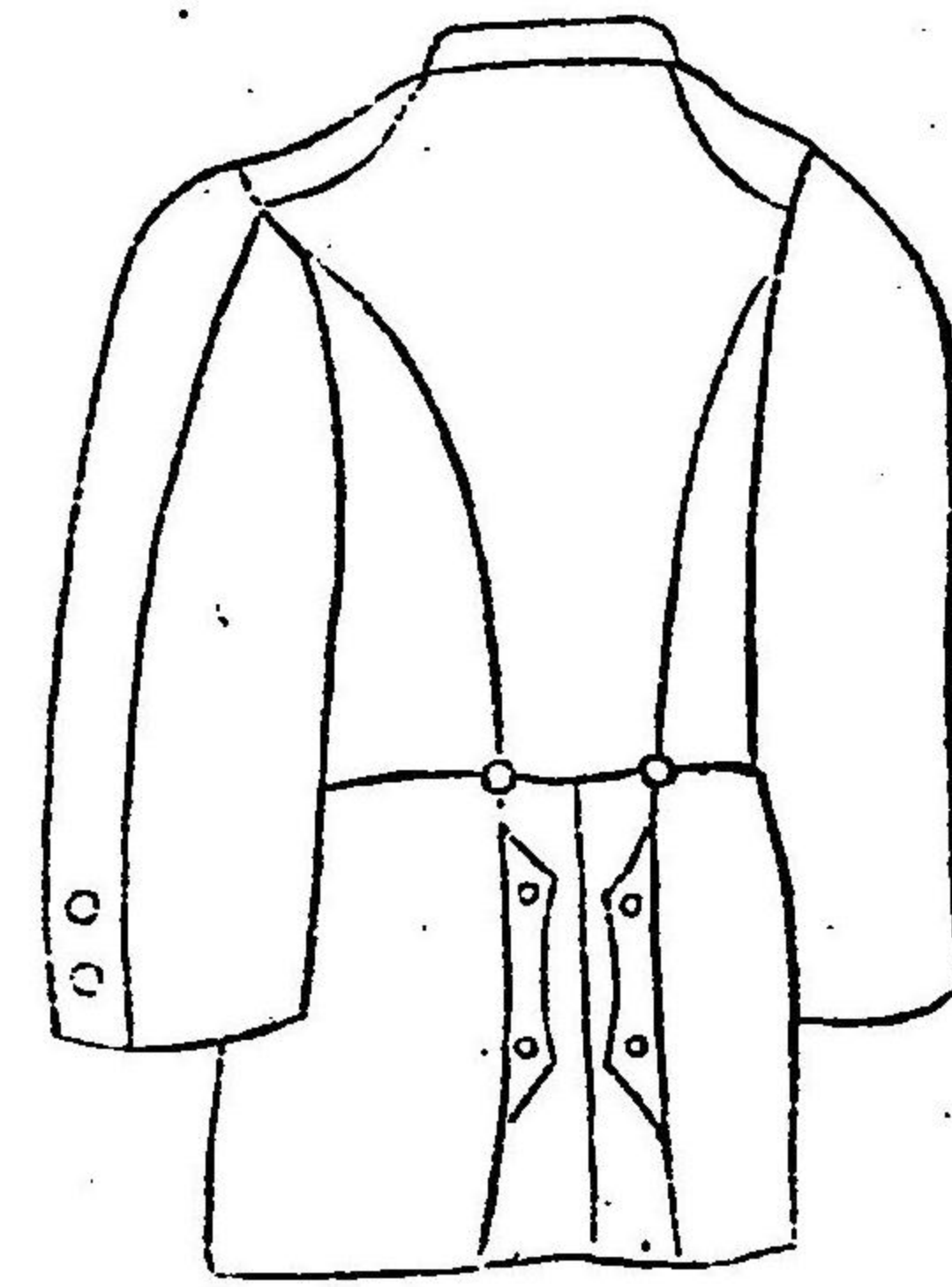

一
四
八

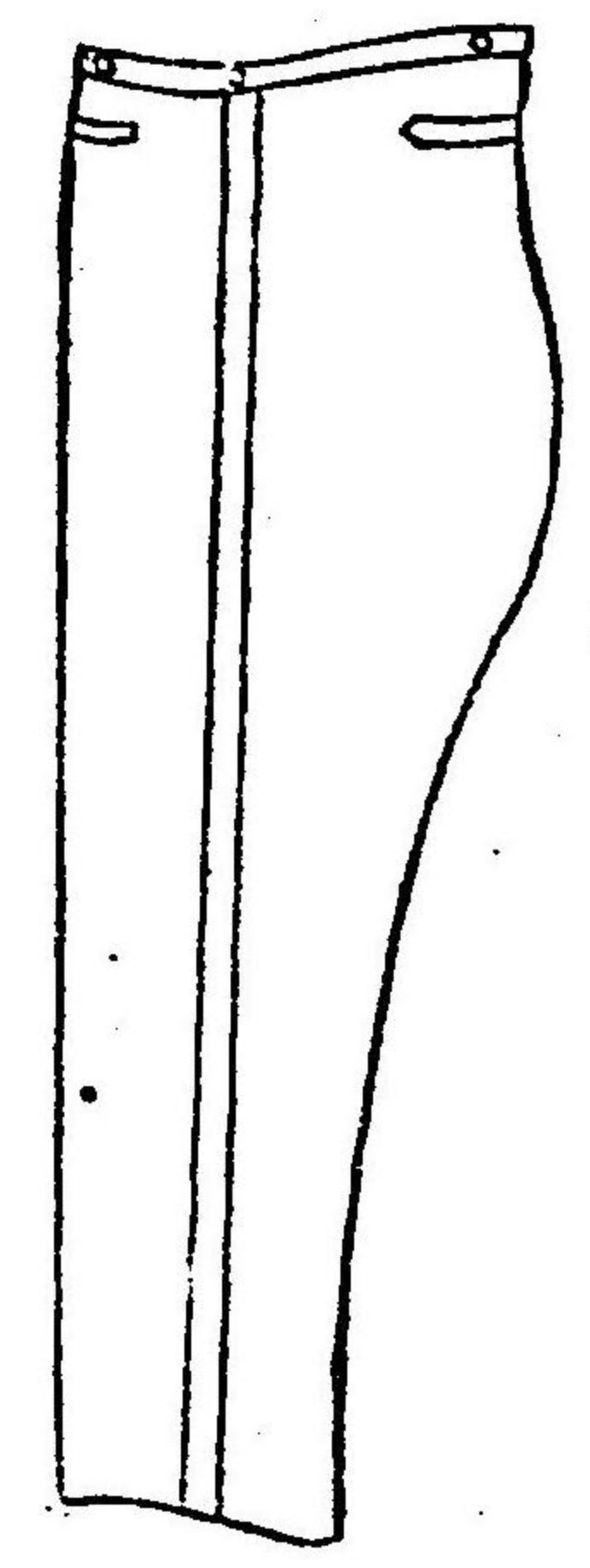

屬、監視、鑑定官補

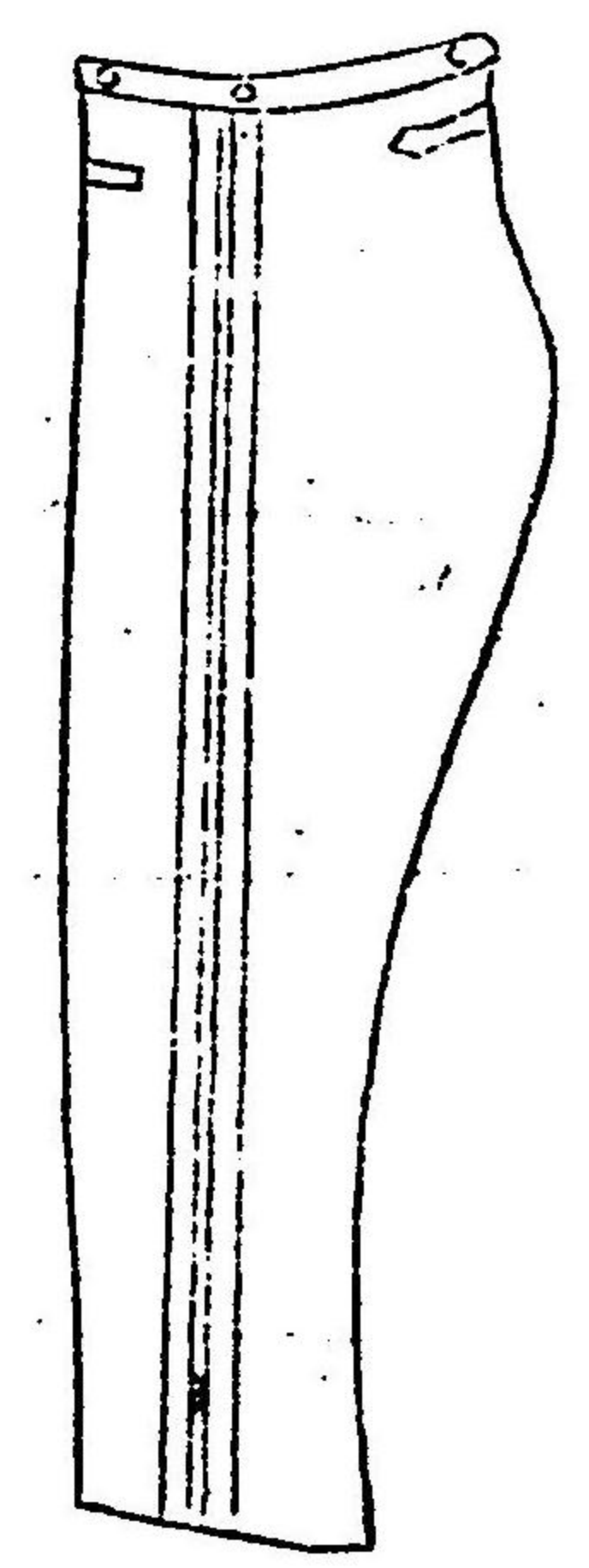

税關長

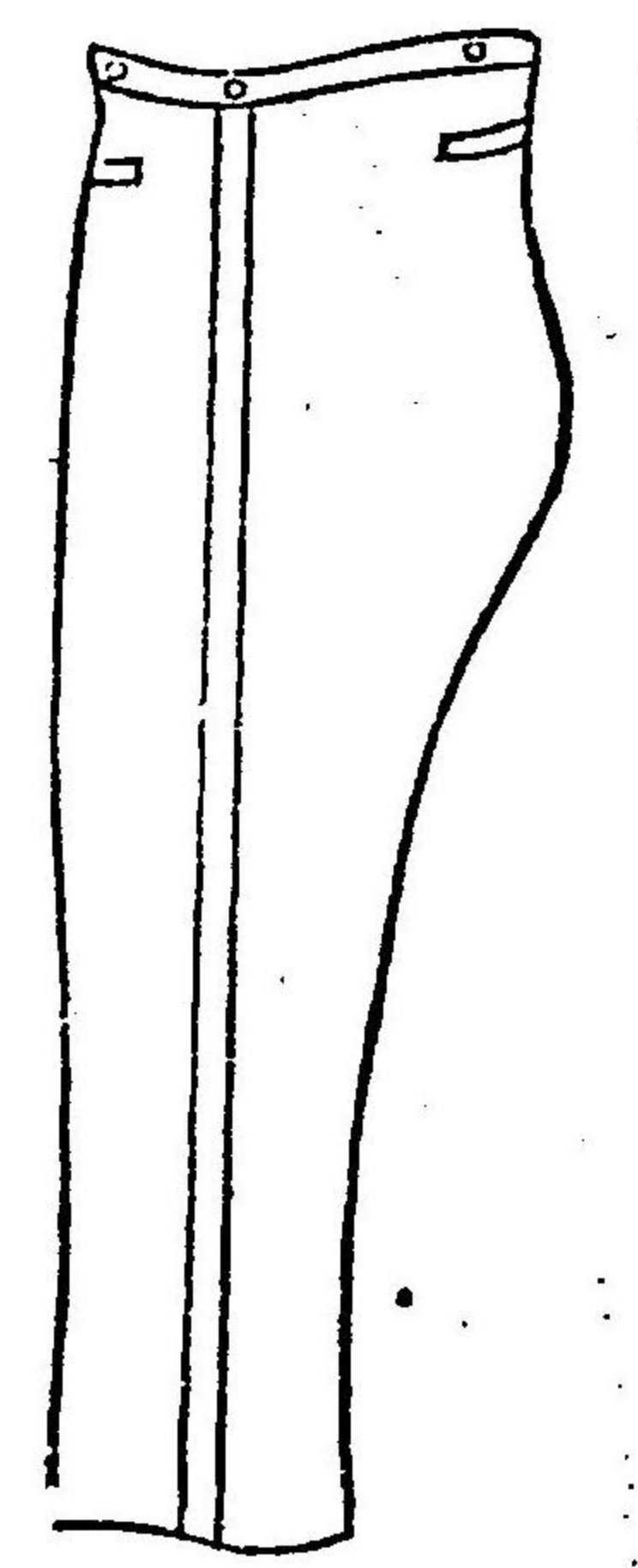

監吏

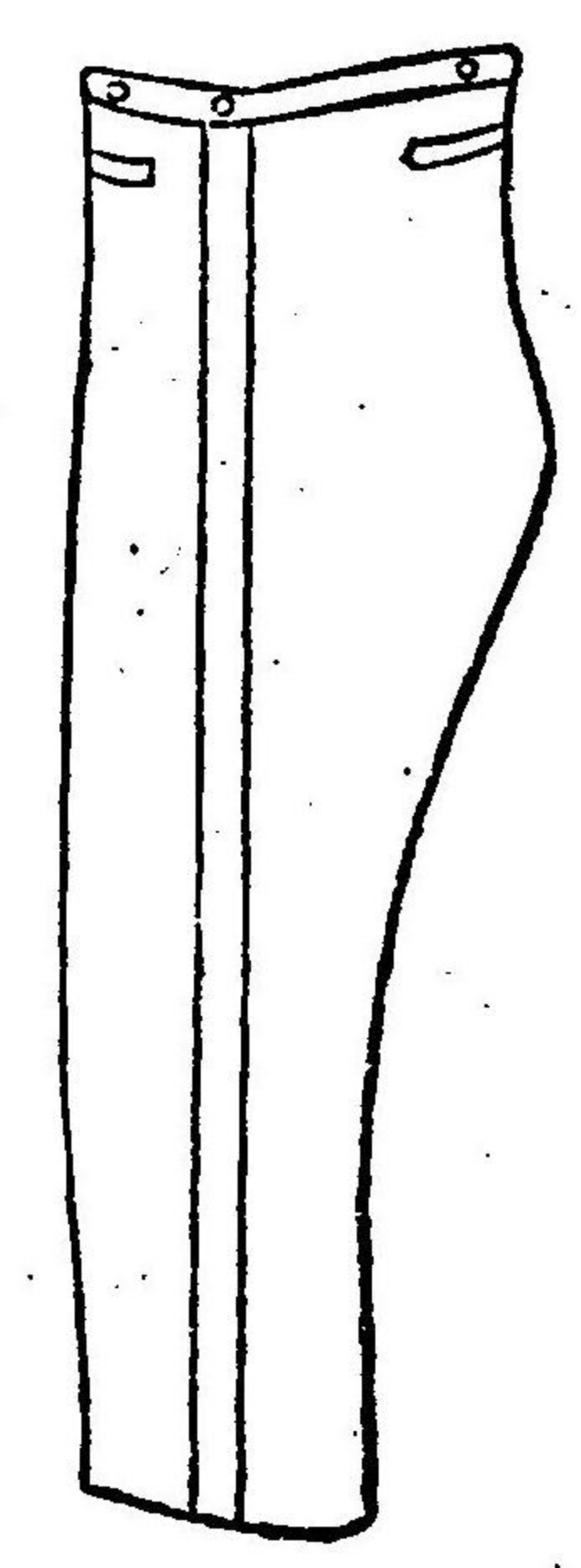

事務官、監視官、鑑定官

一五二

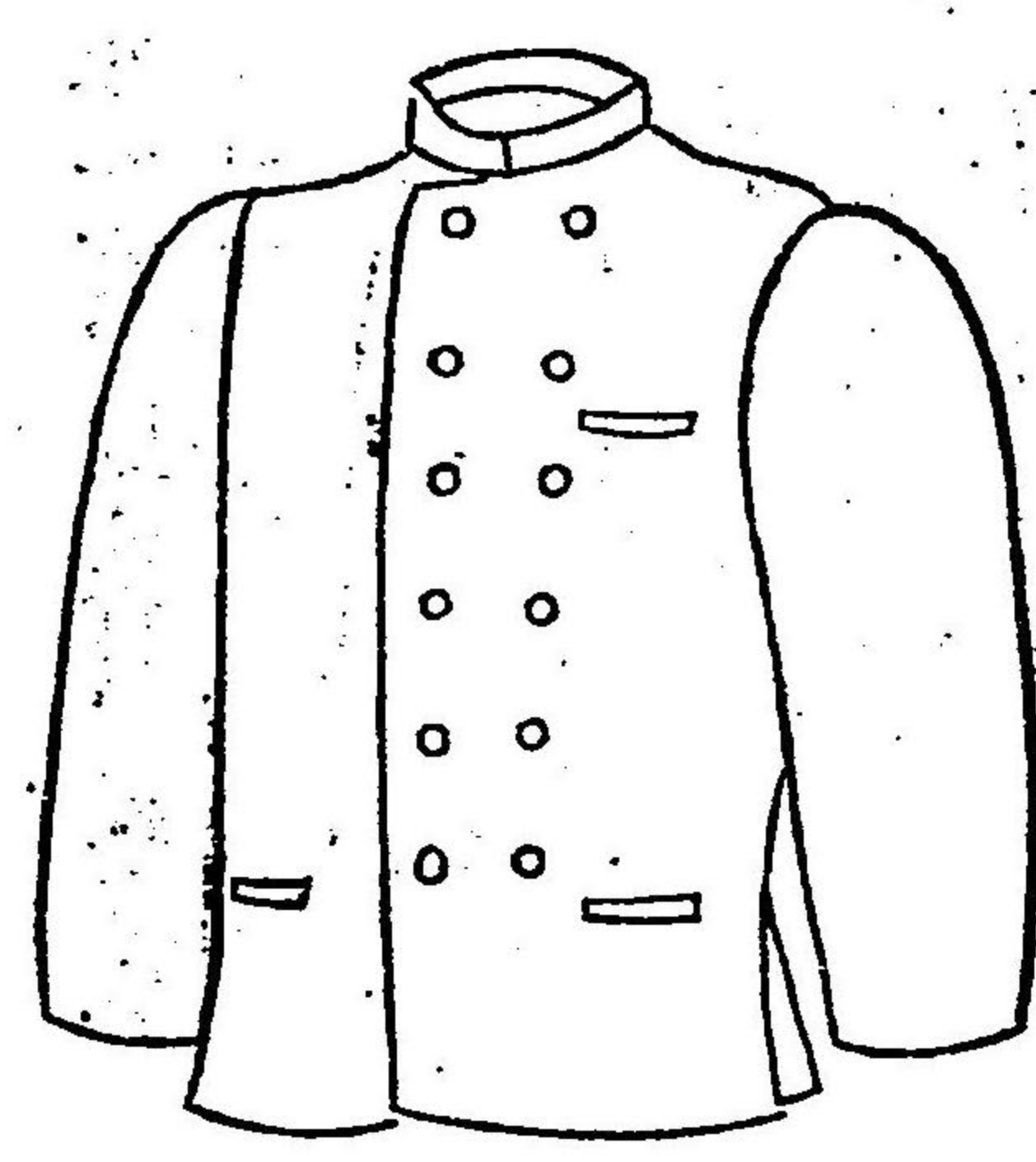

税關長、事務官、監視官、鑑定官
前面



監吏
前面

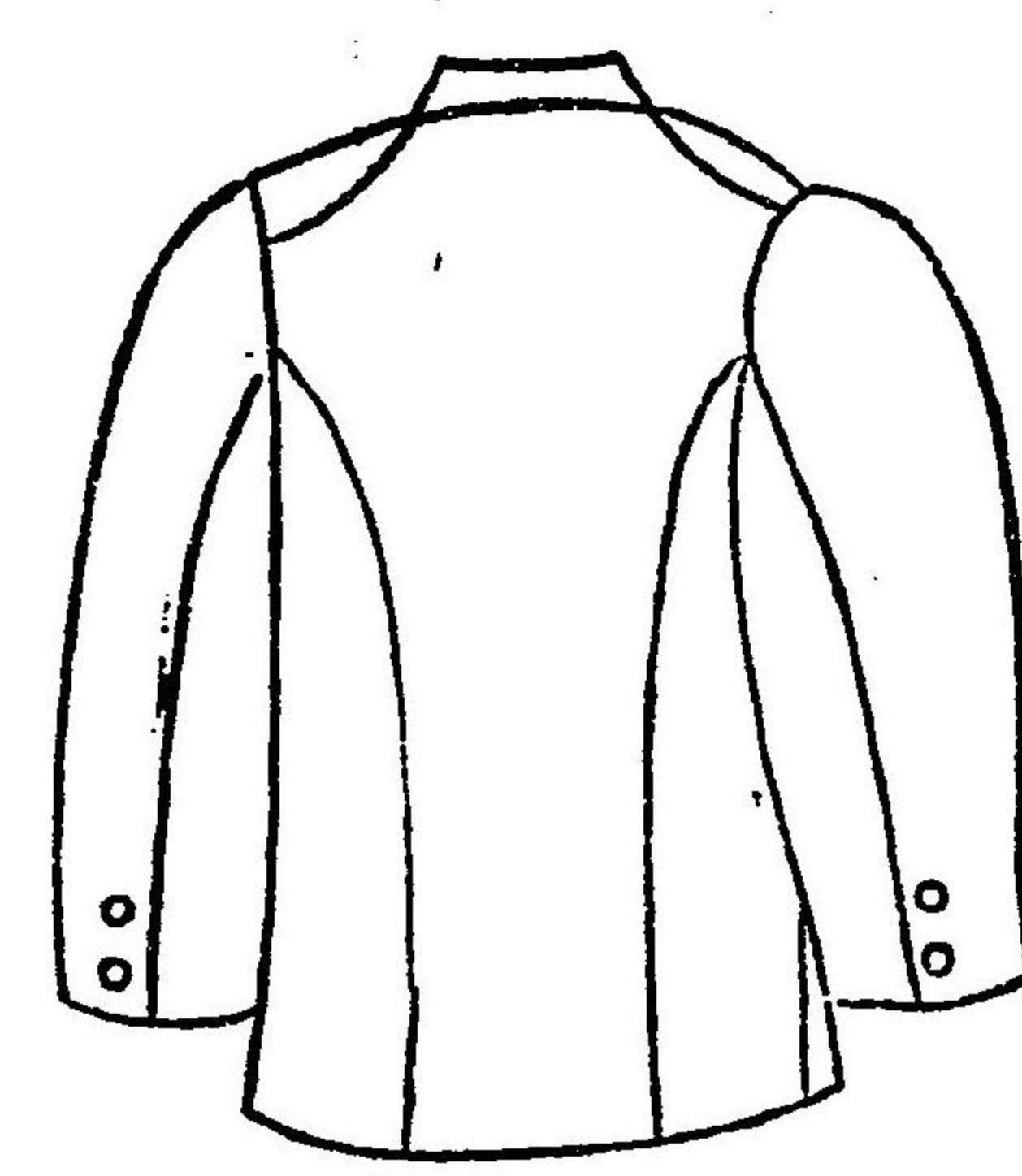

後面

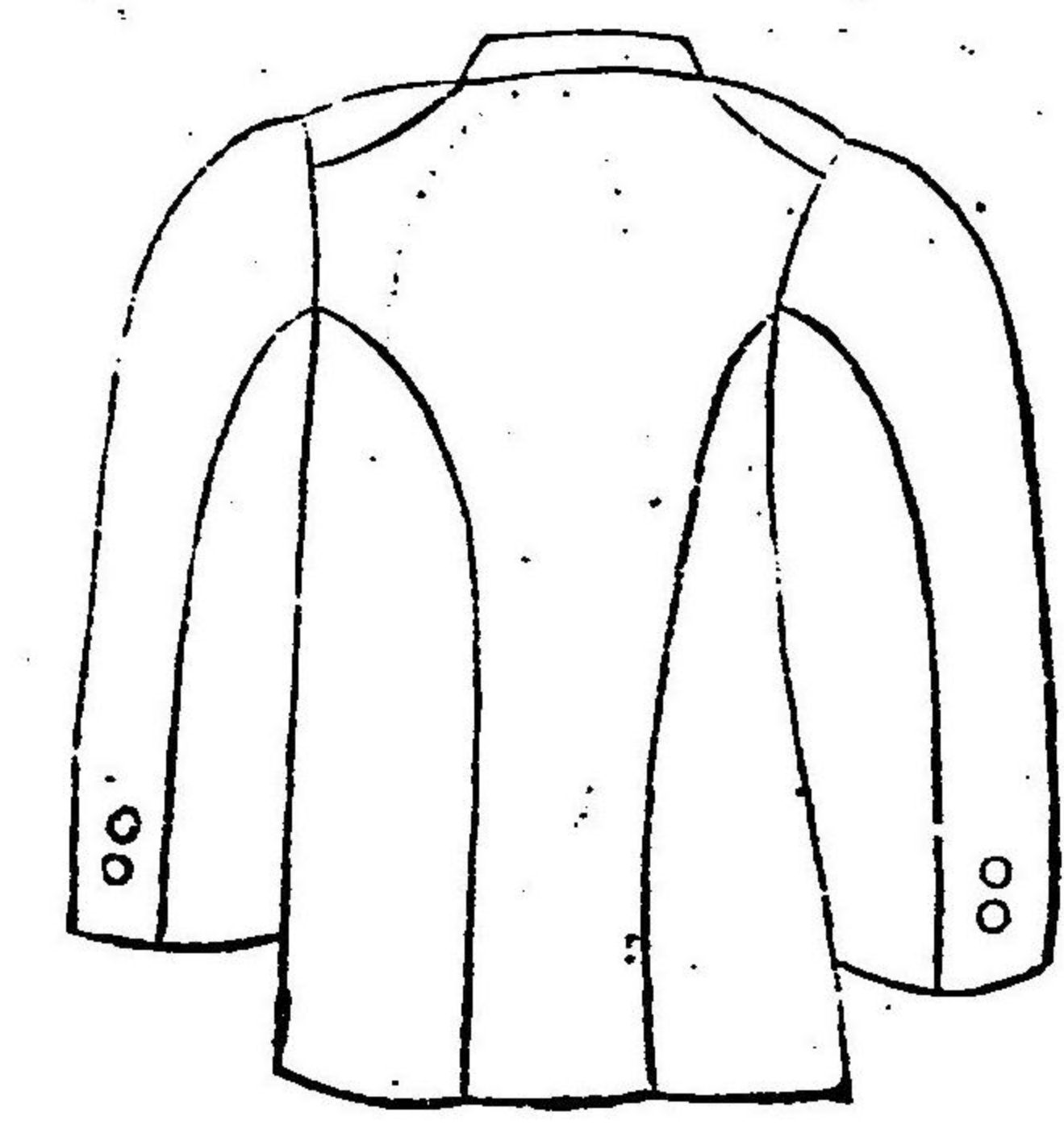

後面

一五〇

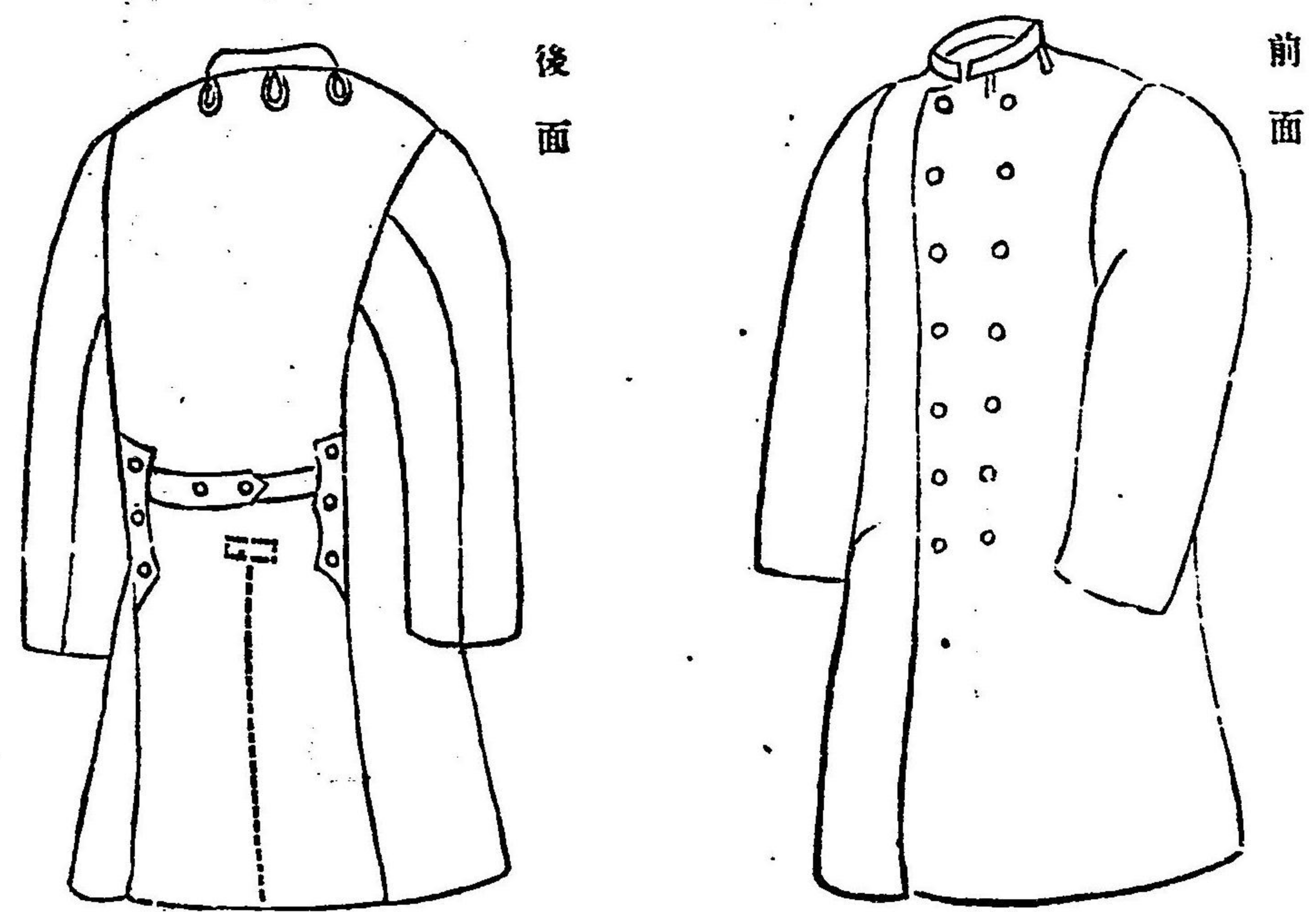
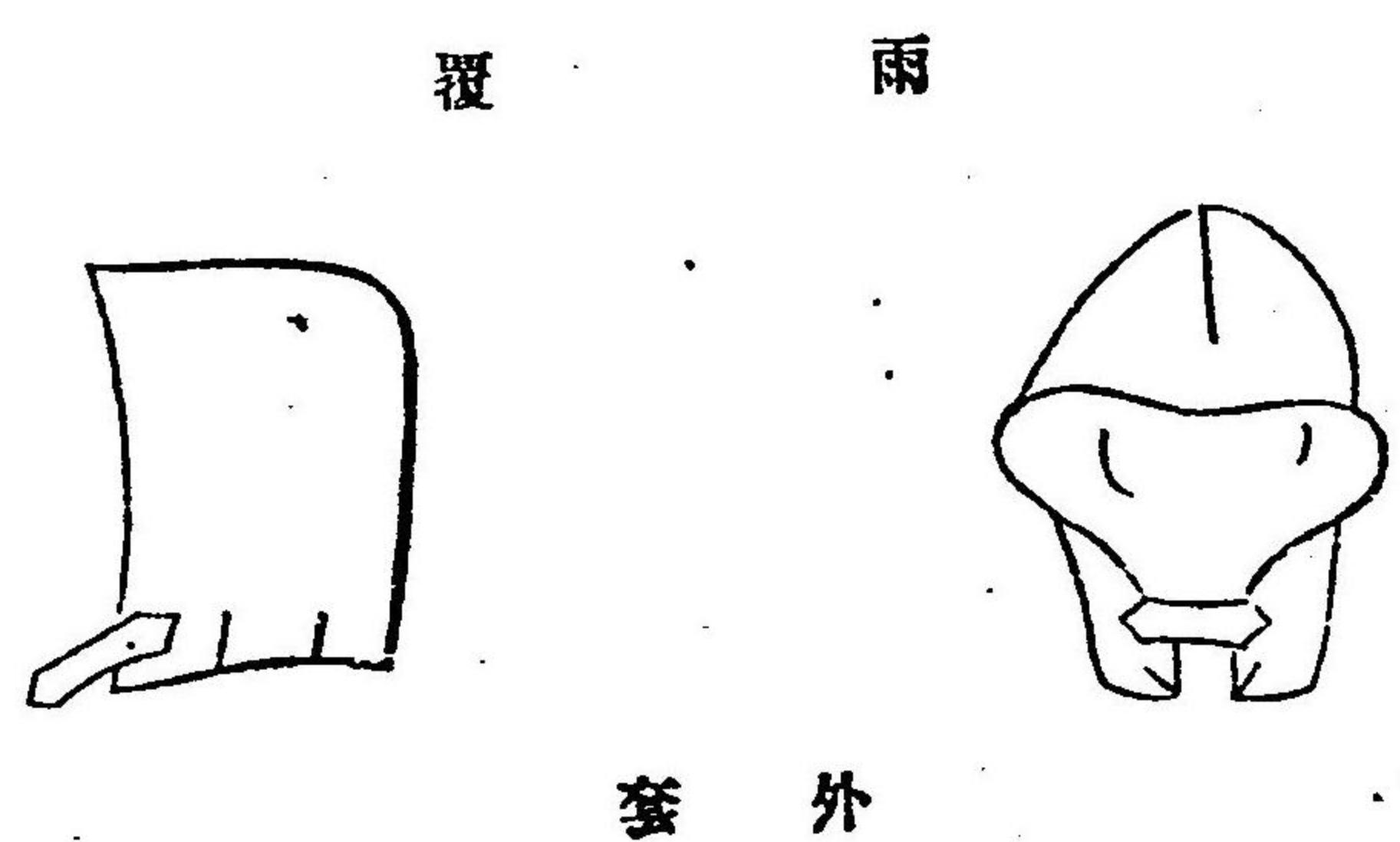
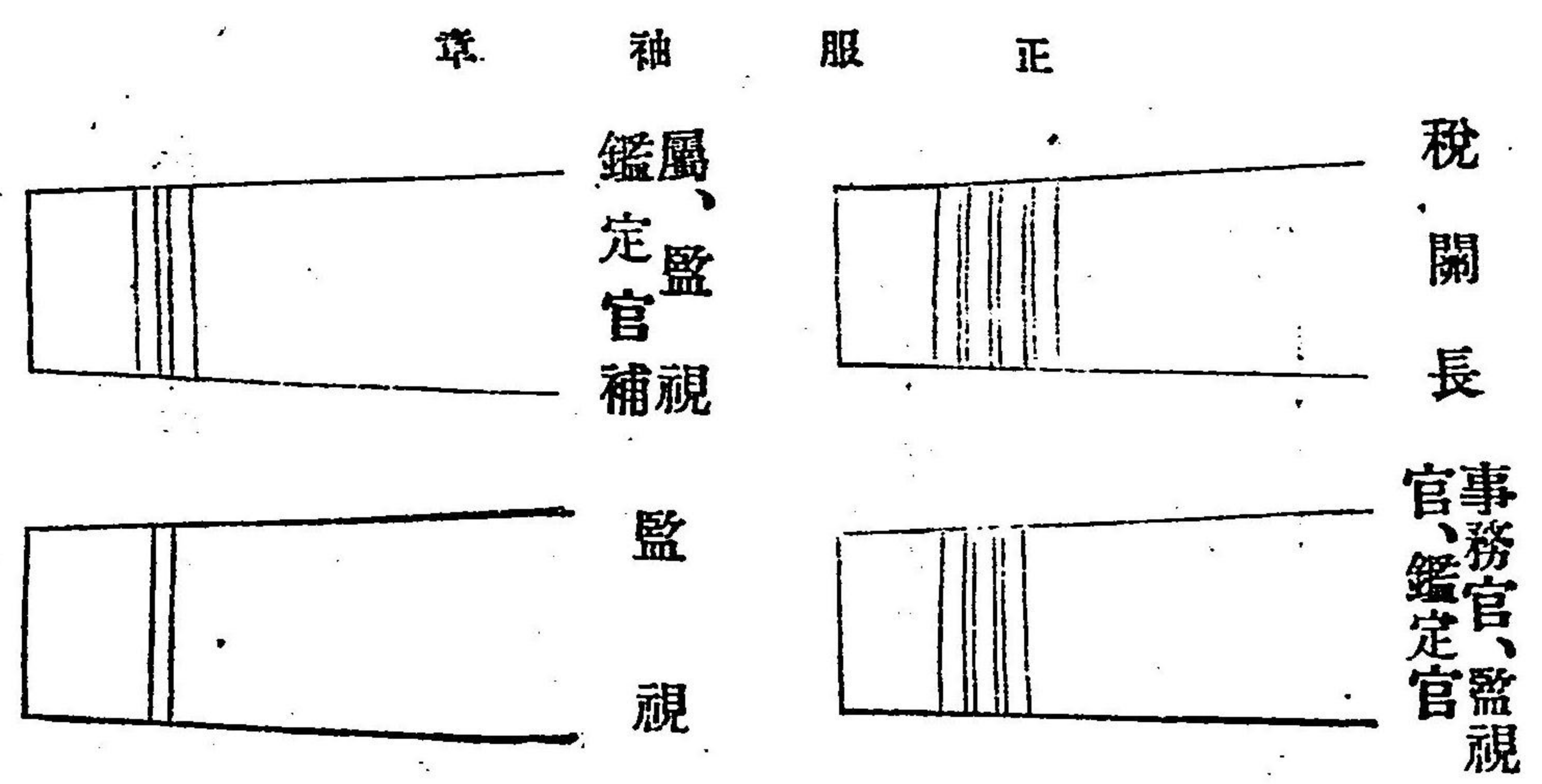
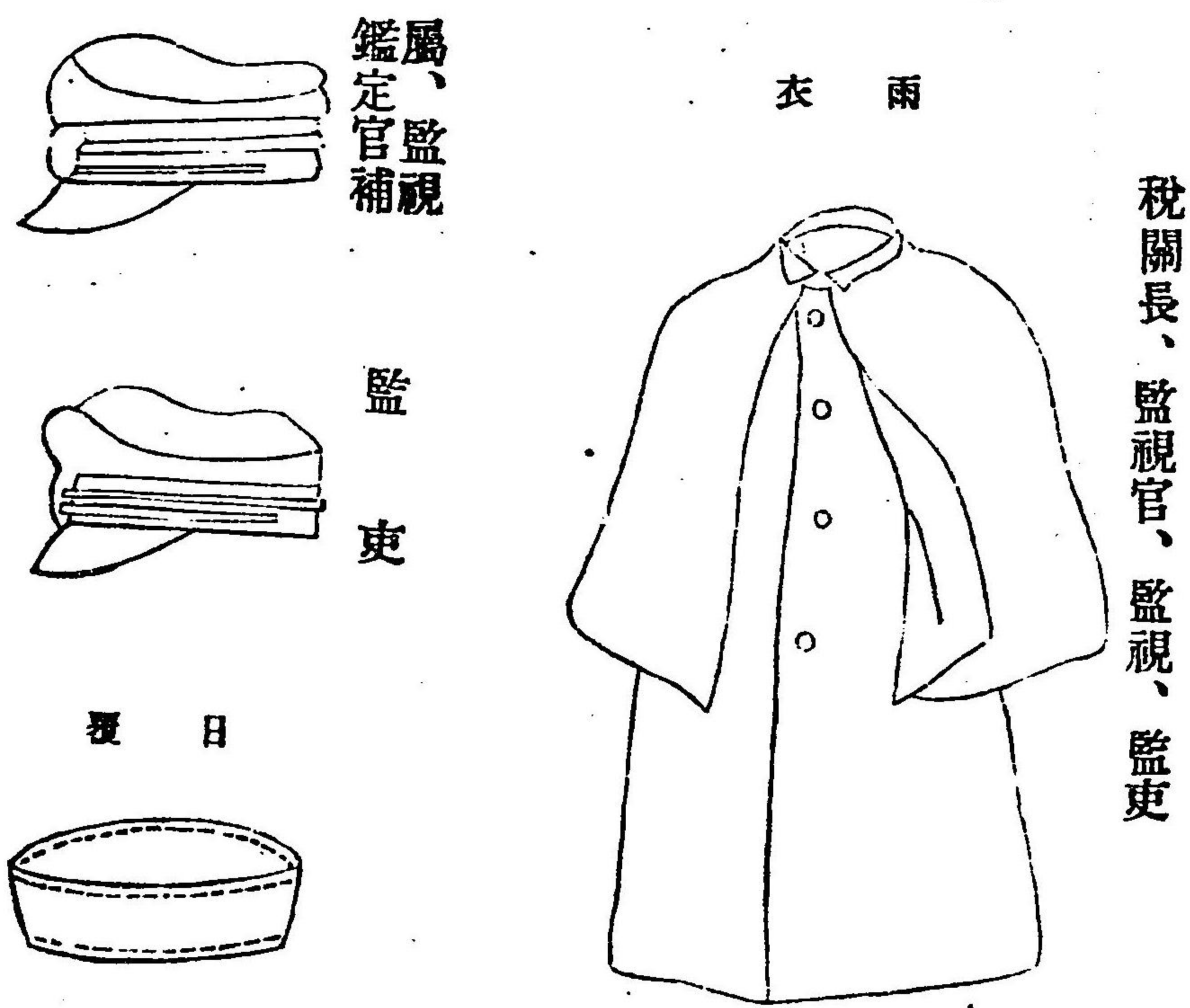
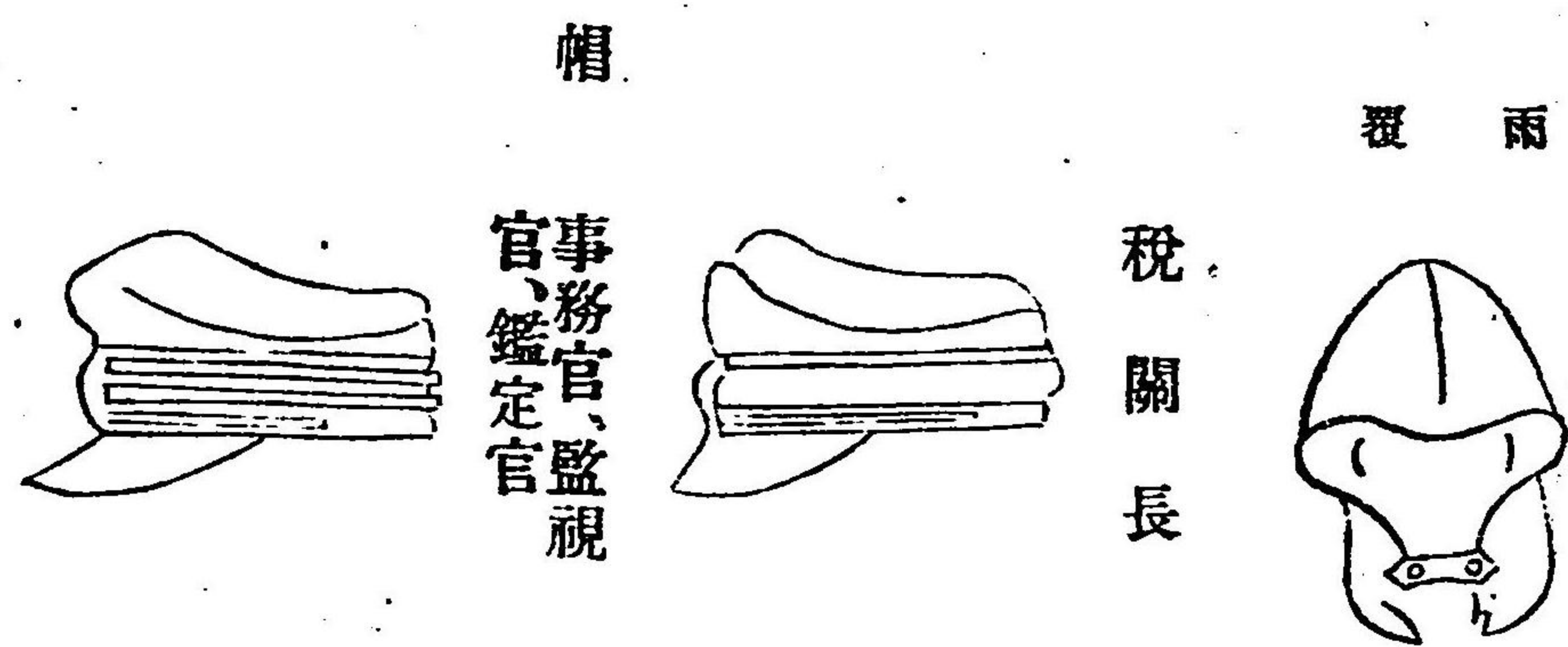
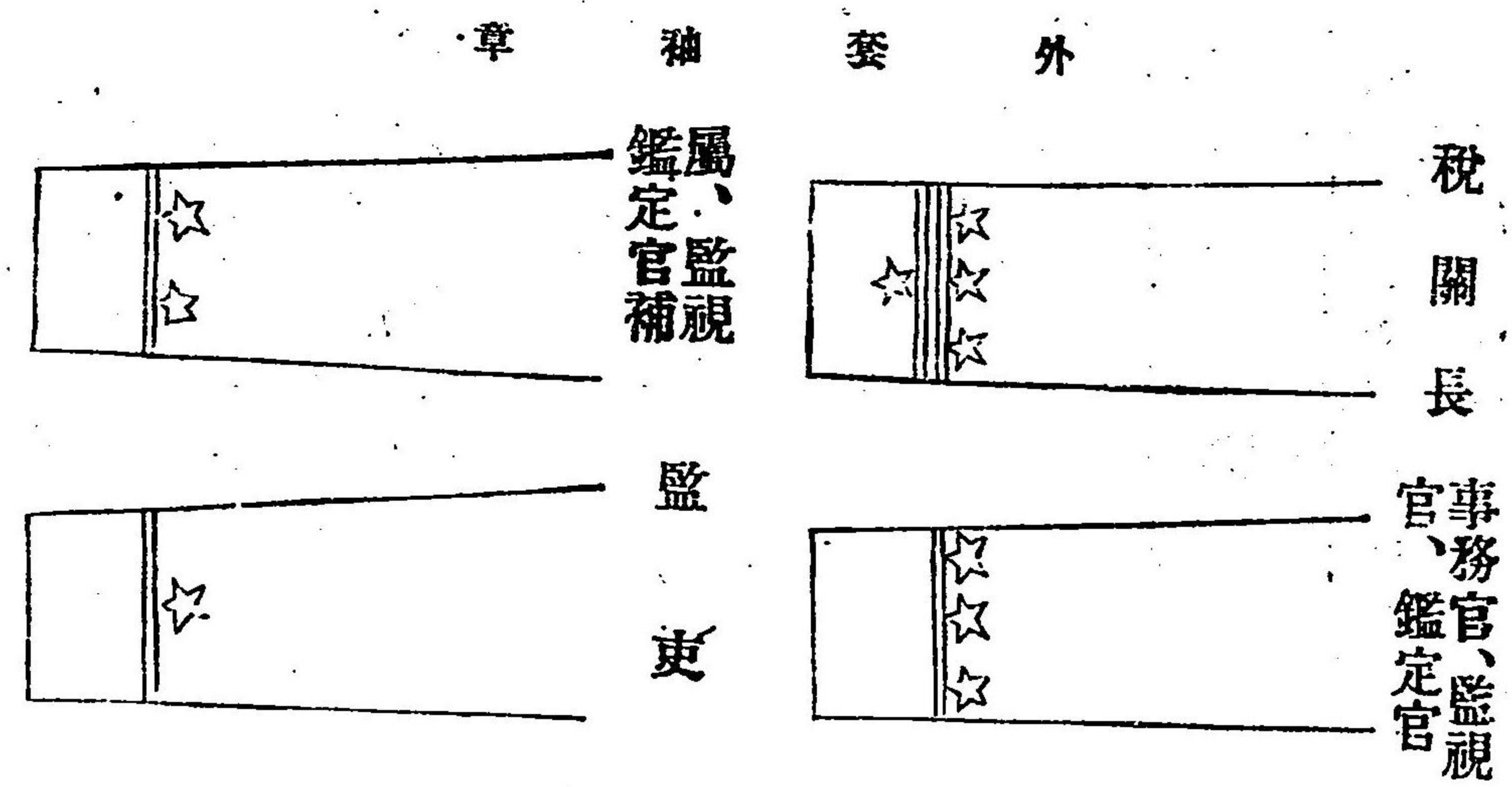

章 徽



稅 關 長



事 務 官、監 視 官、
鑑 定 官



屬、監 視
鑑 定 官 補

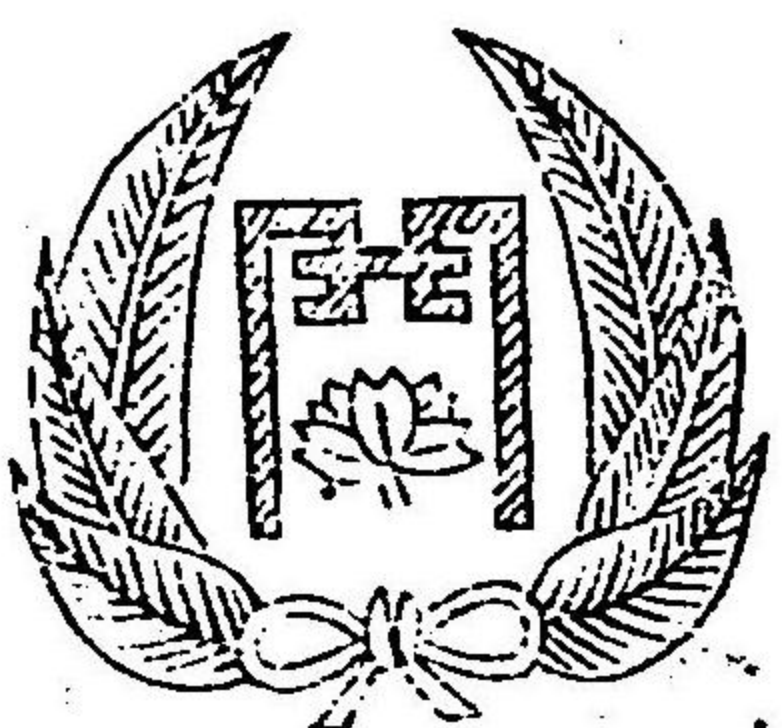

監 吏

章 肩

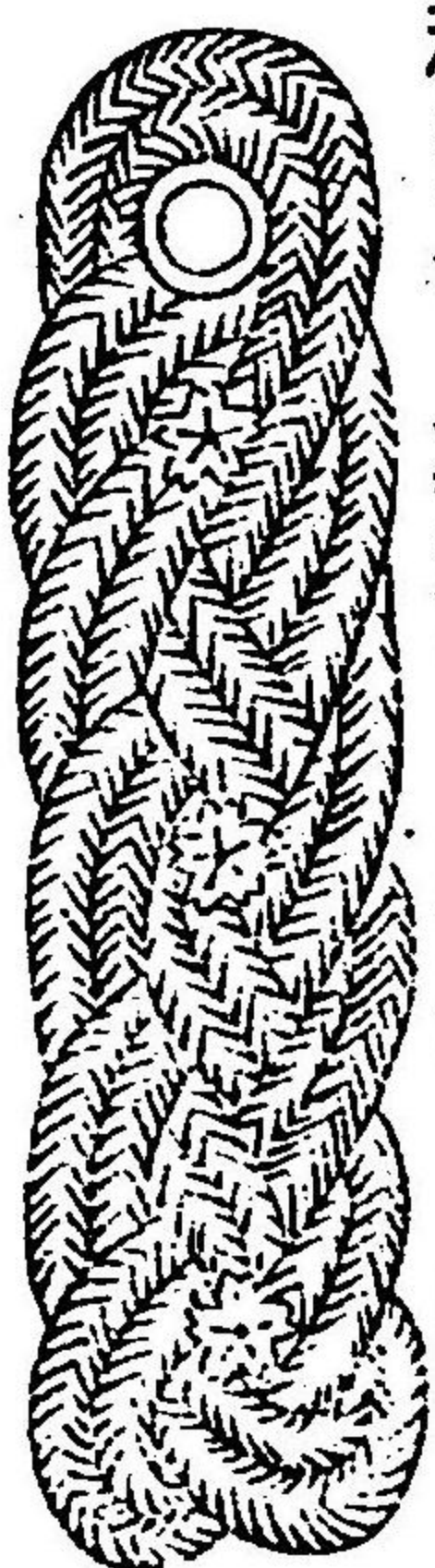

稅 關 長、事 務 官、監 視 官、鑑 定 官

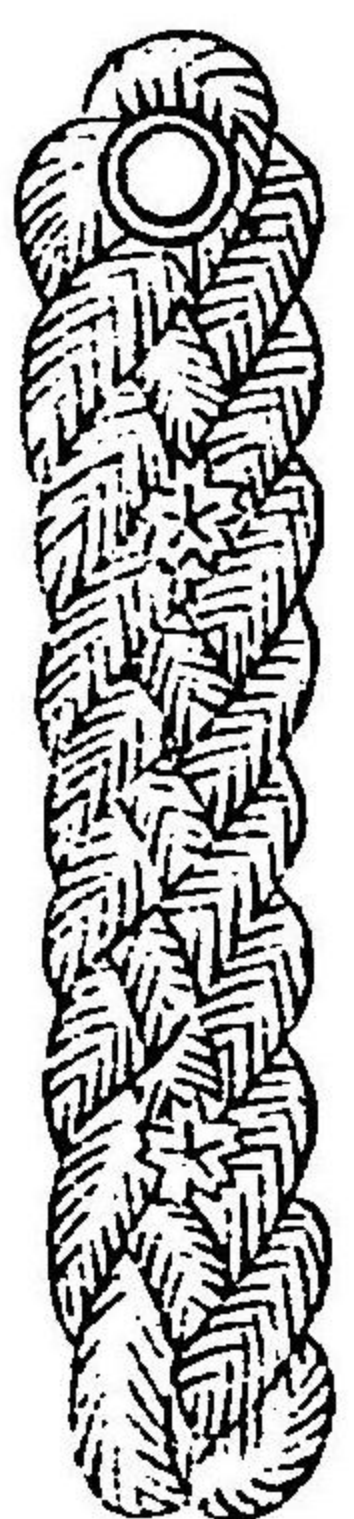

屬、監 視、鑑 定 官 補、監 吏

劍

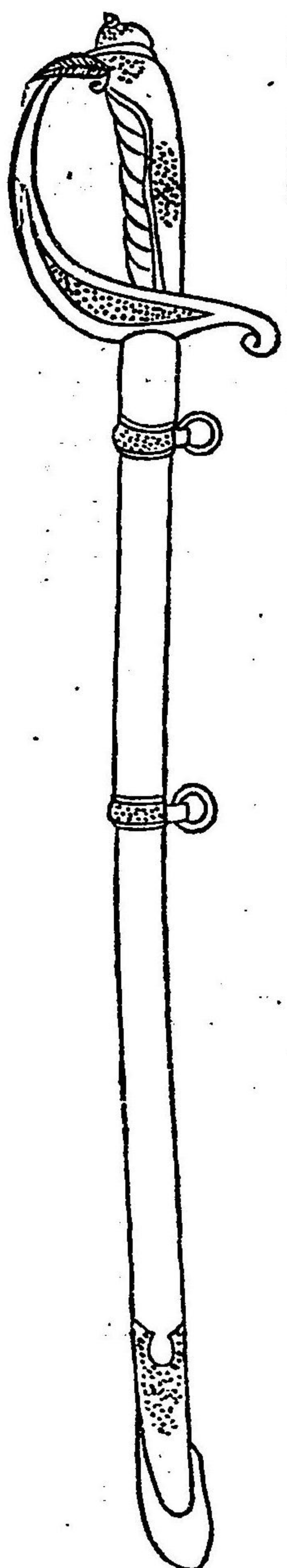

屬、監 視、鑑 定 官 補、監 吏

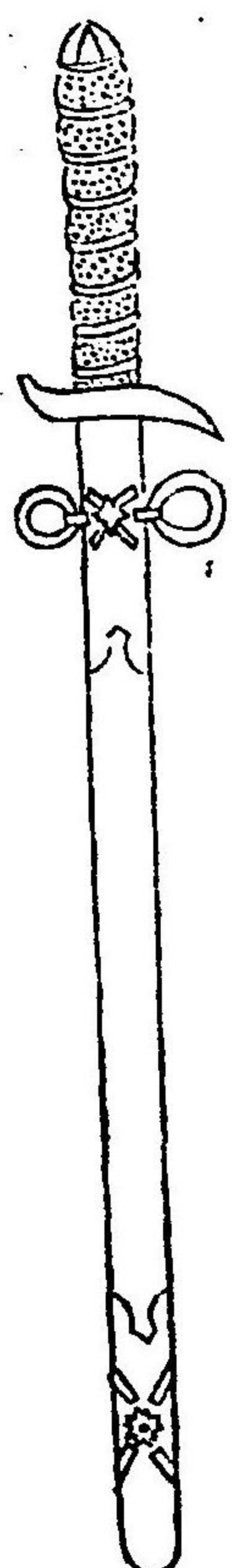

稅 關 長、事 務 官、監 視 官、鑑 定 官

紐 結

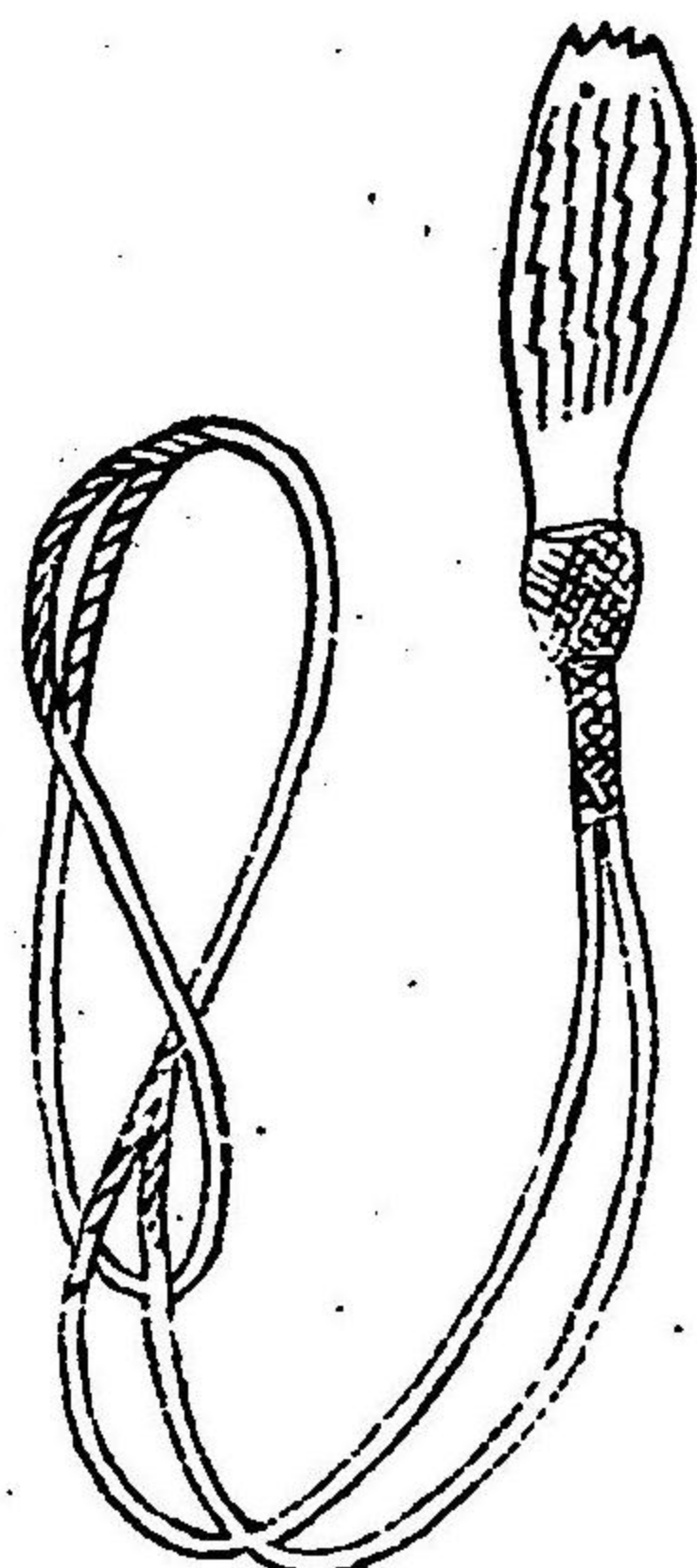

屬、監 視、鑑 定 官 補

帶 劍

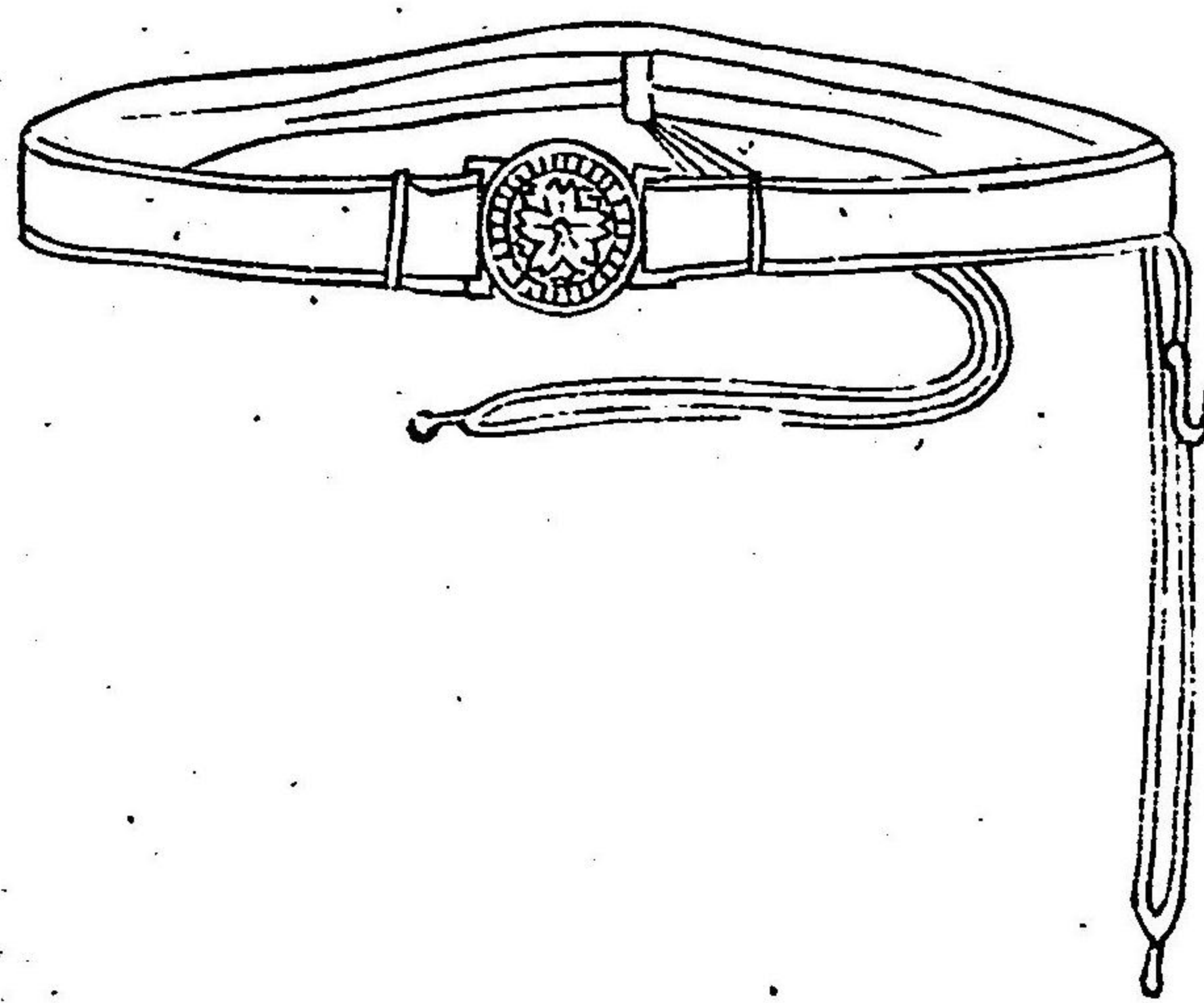

稅 關 長、事 務 官、監 視 官、鑑 定 官

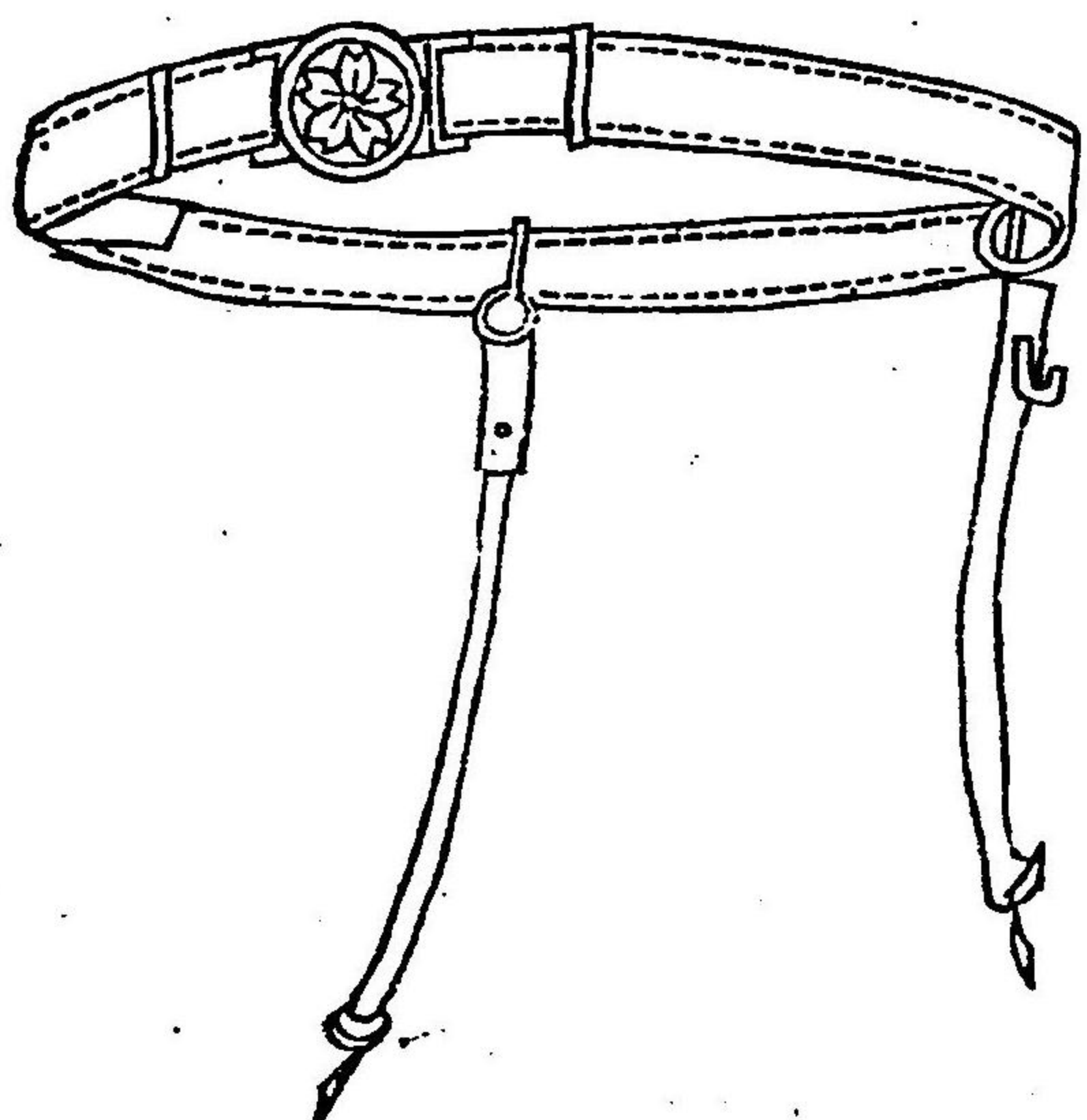

屬、監 視、鑑 定 官 補、監 吏

此改正ノ理由ハ主トシテ従前ノ服制猶ホ改良ヲ加フヘキ點アルニ存ス而シテ新ニ置カレタル事務官
 監視官亦各其位地ニ應シ適當ノ制ヲ設ケラレタリ
 監吏補ハ關稅警察ニ從事スル監吏ノ補助機關タルニ因リ亦其位地ニ適當セル一定ノ制服ヲ着用セシ
 メテ相當ノ威嚴ニ保タシムルノ必要アルノミナラス蓋シ監吏補ハ本島人タルニヨリ制服ヲ着用セシ
 ムルノ外其一般本島人民ト識別スルコト容易ナラス是レ亦服制ノ制定アリシ所以ナリ其服制ハ左ノ
 如シ

稅關監吏補服制

(明治三十三年四月
 訓令第九十號)

種類	地質	製式	徽章	卸
上 衣	紺ヘル	背廣製立襟胸一重 鉤止圖ノ如シ	衣端及袖ニ三分ノ 黒縁ヲ附ス圖ノ如 シ	
袴	同上	長サ靴踵ノ上ニ止 ル物入兩股ニ各一 箇ヲ附ス圖ノ如シ		
帽	紺羅紗	圓形ニシテ黒革ノ眉 庇及支革ヲ附ス圖ノ 如シ	銀關ノ字及金櫻葉二 枚抱合セ中央ニ銀櫻 花瓣ヲ附ス圖ノ如シ	
佩 劔		スナイドル銃		
外 套	鼠色防水布	豎襟胸一重圖ノ 如シ		黒色丸製胸部一 行五箇後面腰部 一行五箇後面腰部 附ス圖ノ如シ

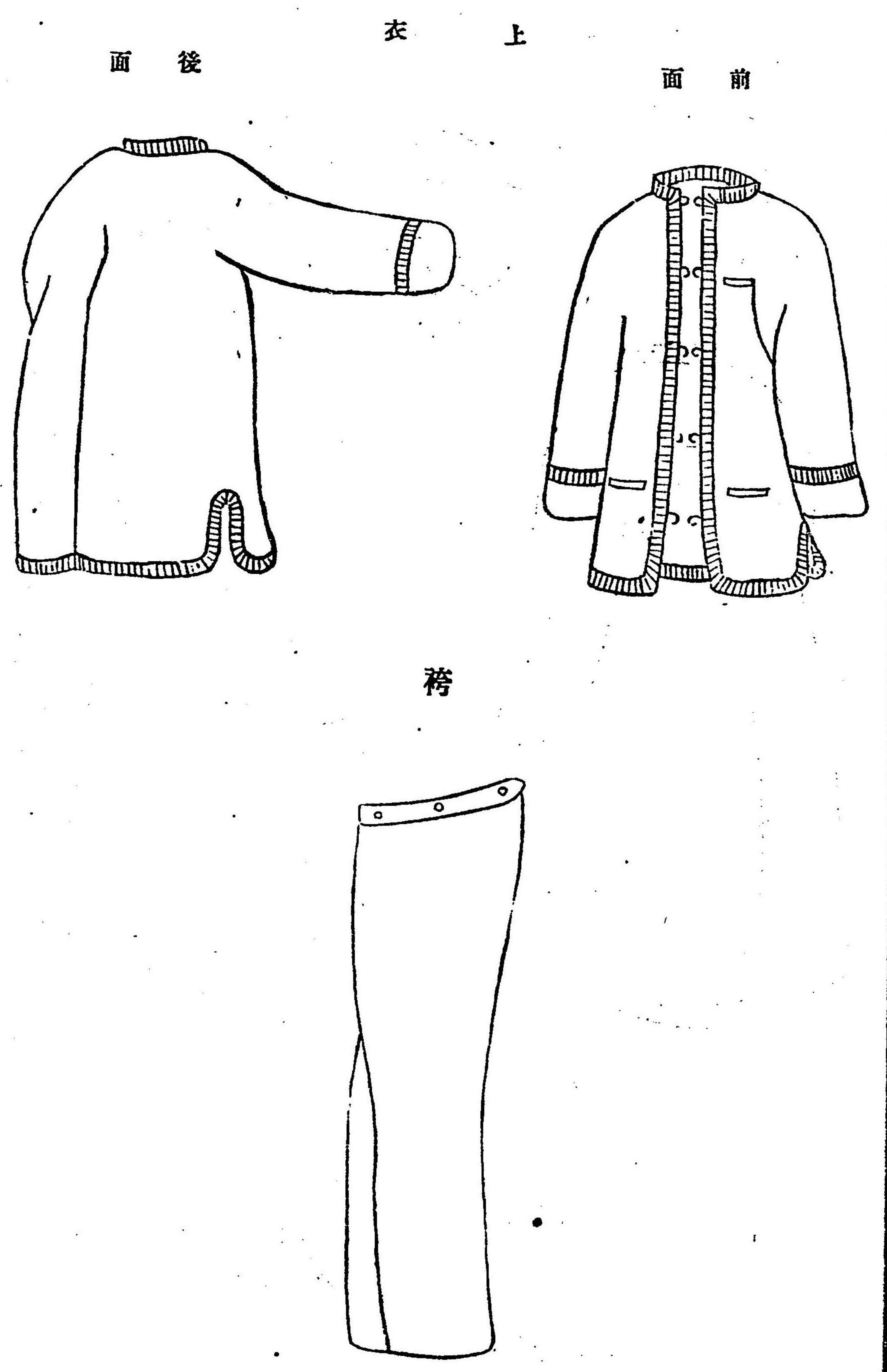

明治三十三年七月稅關船長及機關士ノ服制ハ左ノ如ク定メラル

臺灣總督府稅關船長及機關士ノ職務ヲ取扱フ者服制

(明治三十三年七月
訓令第二百二十四號)

夏		正									
上		帽		袴		衣		上		船長ノ職務ヲ取扱フ者	機關士ノ職務ヲ取扱フ者
製式	地質	徽章	製式	地質	製式	地質	鈕釦	袖章	製式		
正服ニ同シ	紺セル地	打出ニシテ金ノ索環内ニ金ノ鈕及稅關旗ヲ附シ帽ノ周圍ニ幅三分ノ黑線一條ヲ付ス圖ノ如シ	圓形ニシテ黑革ノ眉庇及支革ヲ附シ支革ノ兩端各一箇ノ金櫻花鈕釦ヲ以テ止ム圖ノ如シ	紺羅紗	長サ靴踵ノ上ニ止ル物入兩側ニ各一箇ヲ附ス	紺羅紗	金櫻花胸部ニ一行五箇圖ノ如シ	幅三分黑線一條	背廣製豎襟一重襟ニ銀鈕ノ領章二箇ヲ附ス圖ノ如シ	紺羅紗	同上
同上	同上	同上	同上	同上	同上	同上	同上	同上	同上但領章附セス	同上	同上

一五九

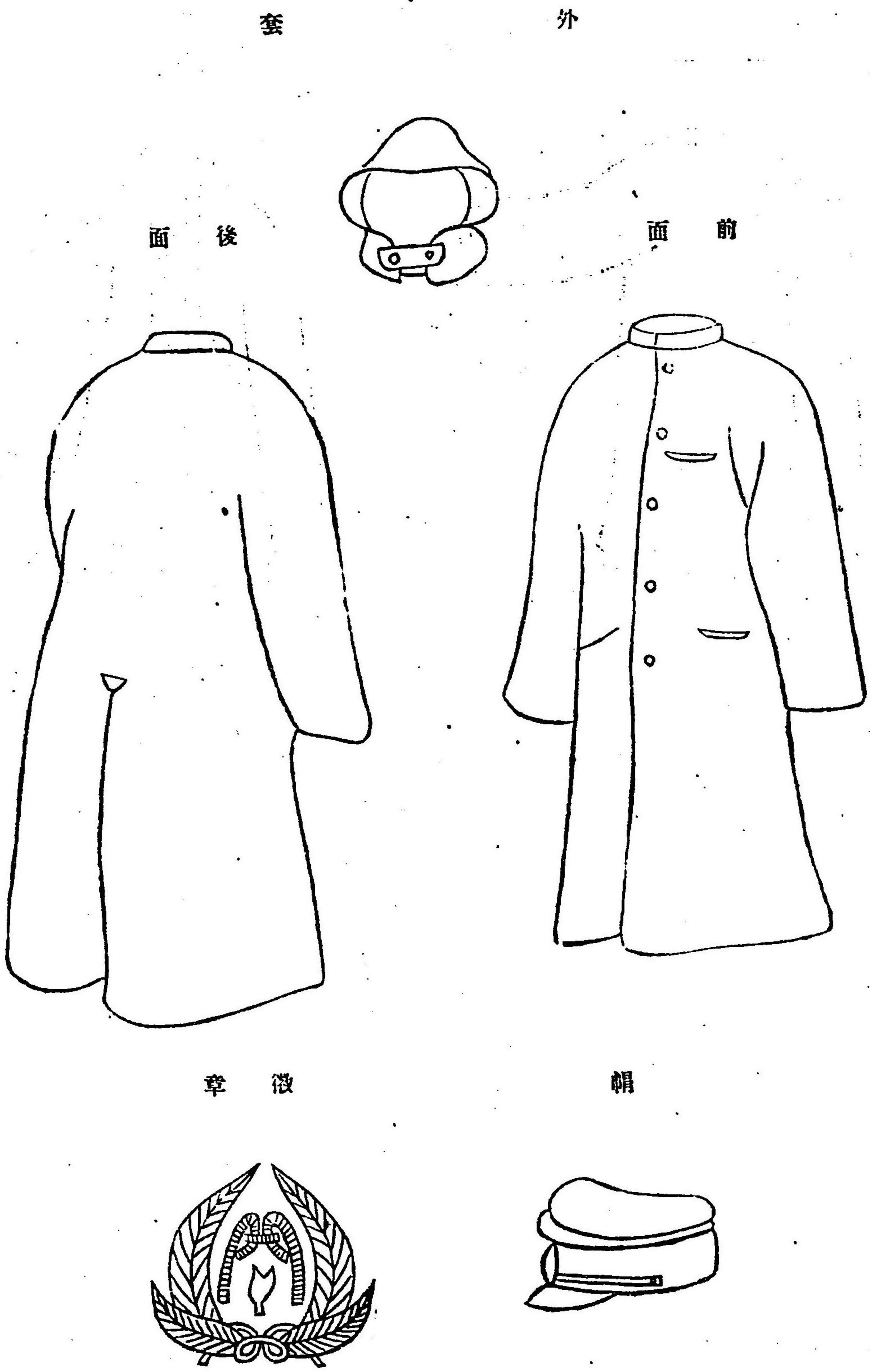

一五八

雨 衣 帽

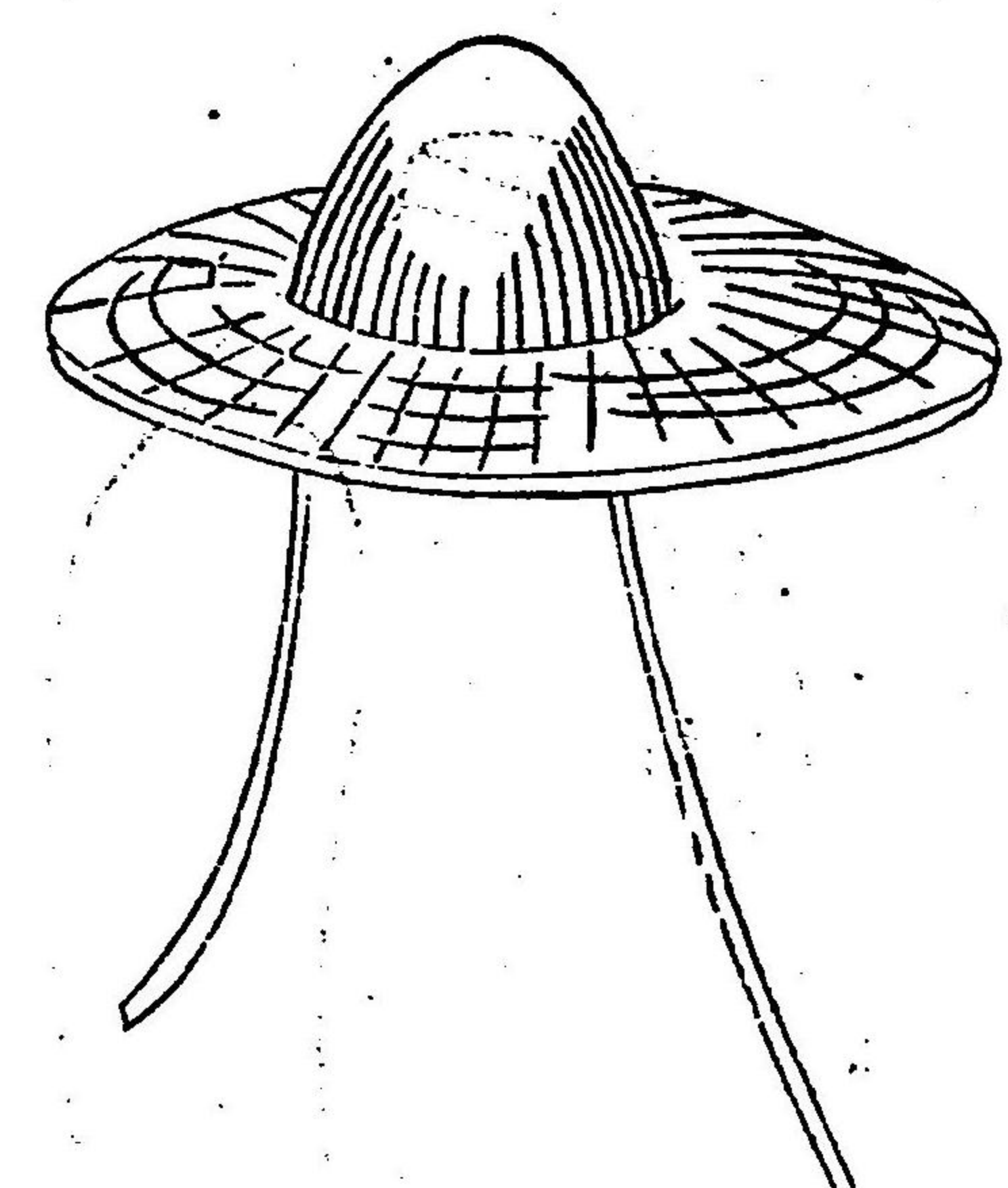
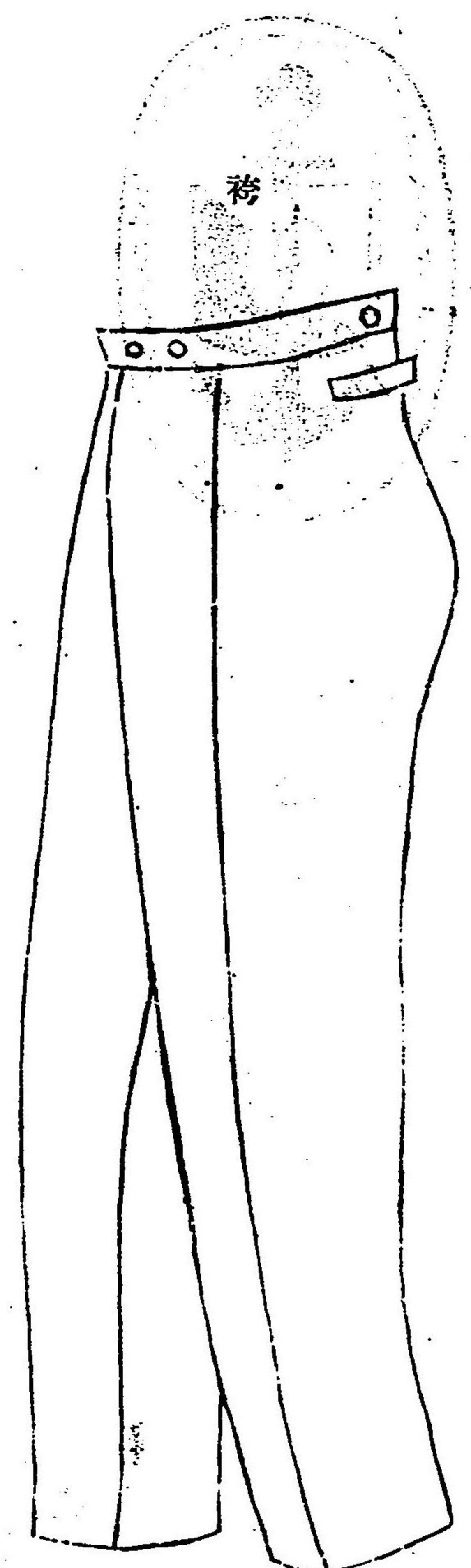

上 衣
(面 前)

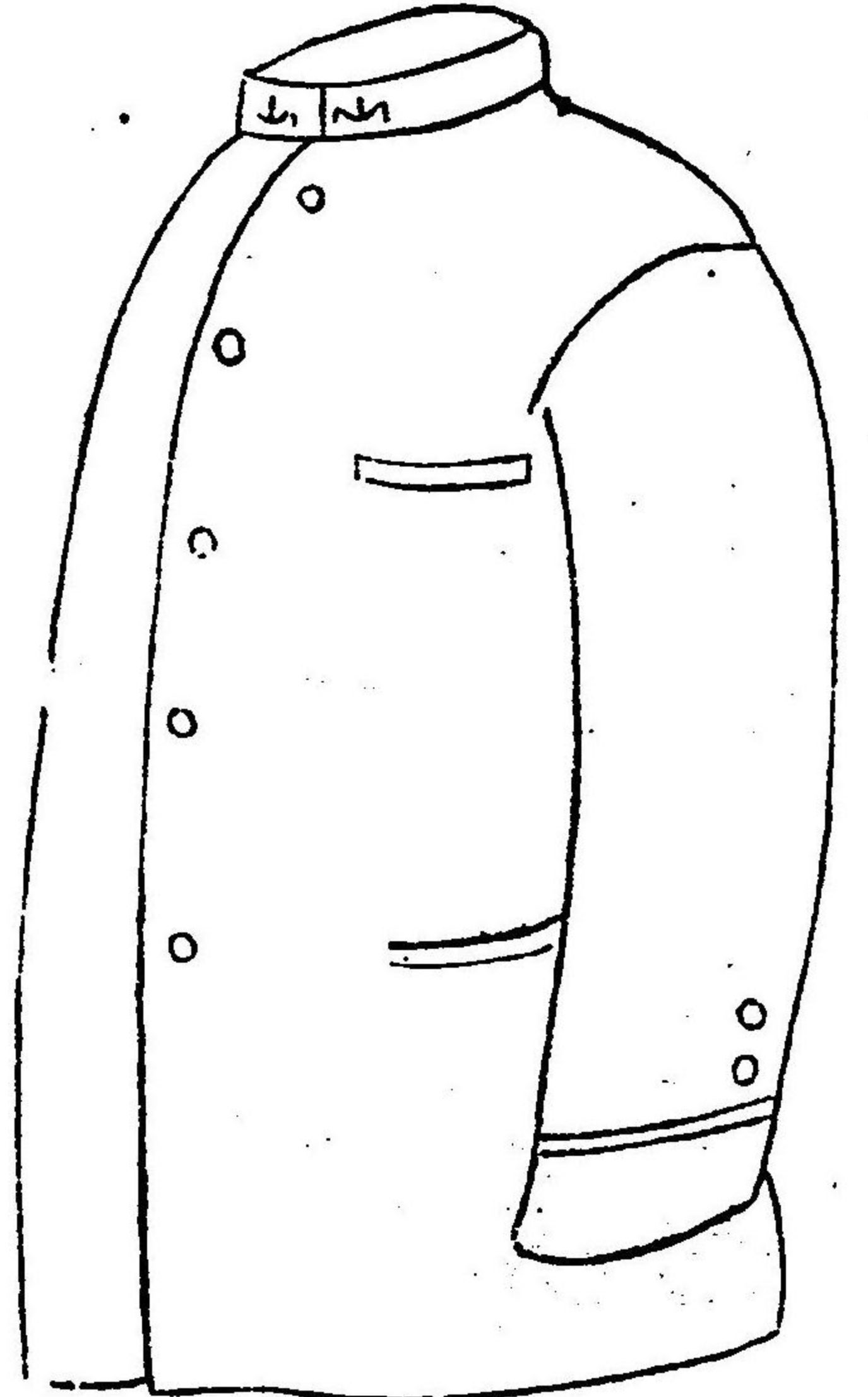

161

雨 衣		外 套				服					
帽	鈕 釦	製 式	地 質	帽	鈕 釦	袖 章	製 式	地 質	鈕 釦	袖 章	
雲齋布油引兜形圖ノ如シ	黒圓形二行一行五箇圖ノ如シ	豎襟胸飾革ヲ付シ肩及肱ヲ二重トス圖ノ如シ	雲齋布油引	紺羅紗圖ノ如シ	金櫻花前面胸部ニ二行一行六箇後面腰部ニ三箇ヲ附ス圖ノ如シ	幅二分黃色ノ線一條	折襟胸二重圖ノ如シ	紺羅紗	正服ニ同シ	正服ニ同シ	正服ニ同シ
同上	同上	同上	同上	同上	同上	幅二分青色ノ線一條	同上	同上	同上	同上	同上

160

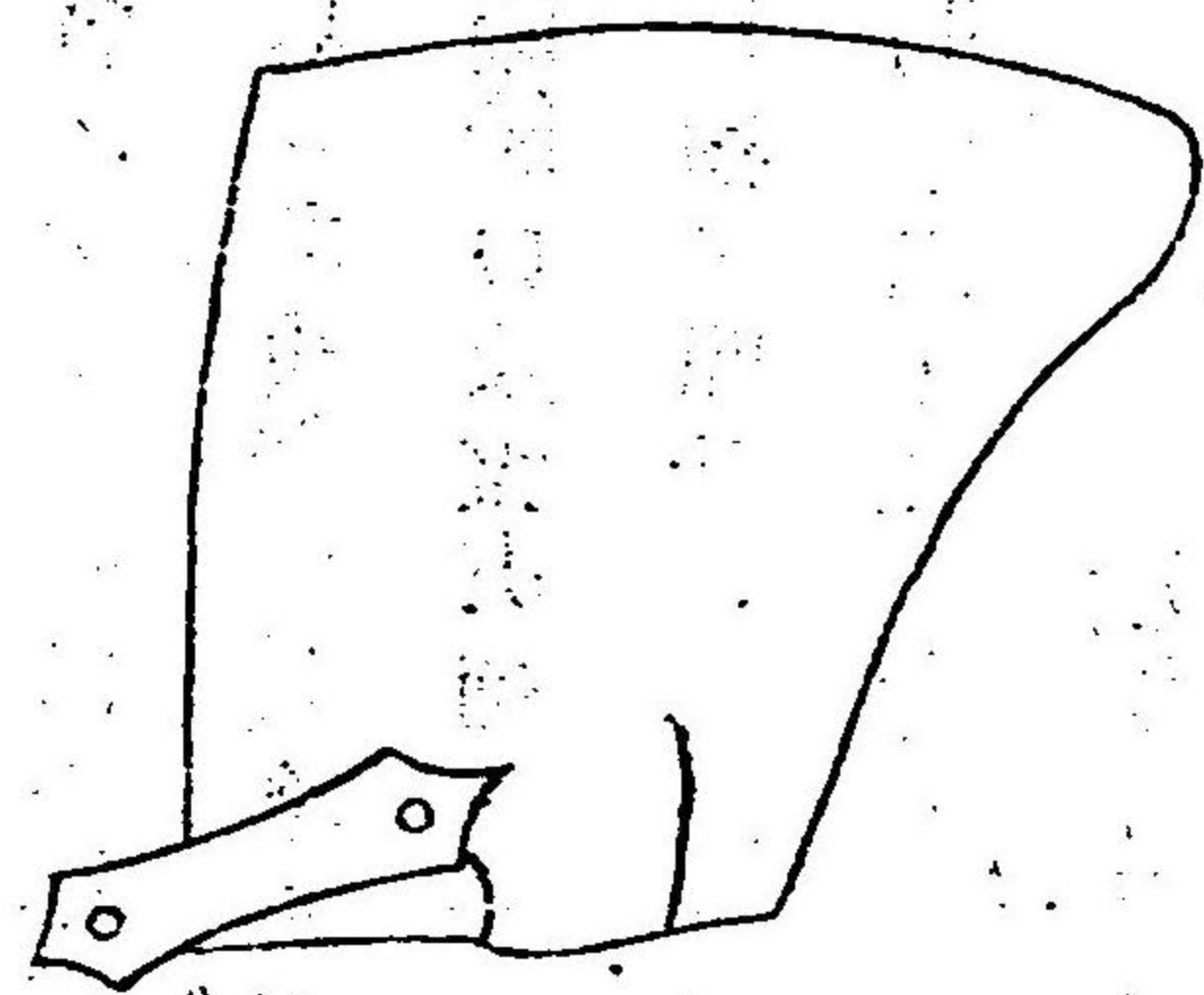

面 後

外
套
帽

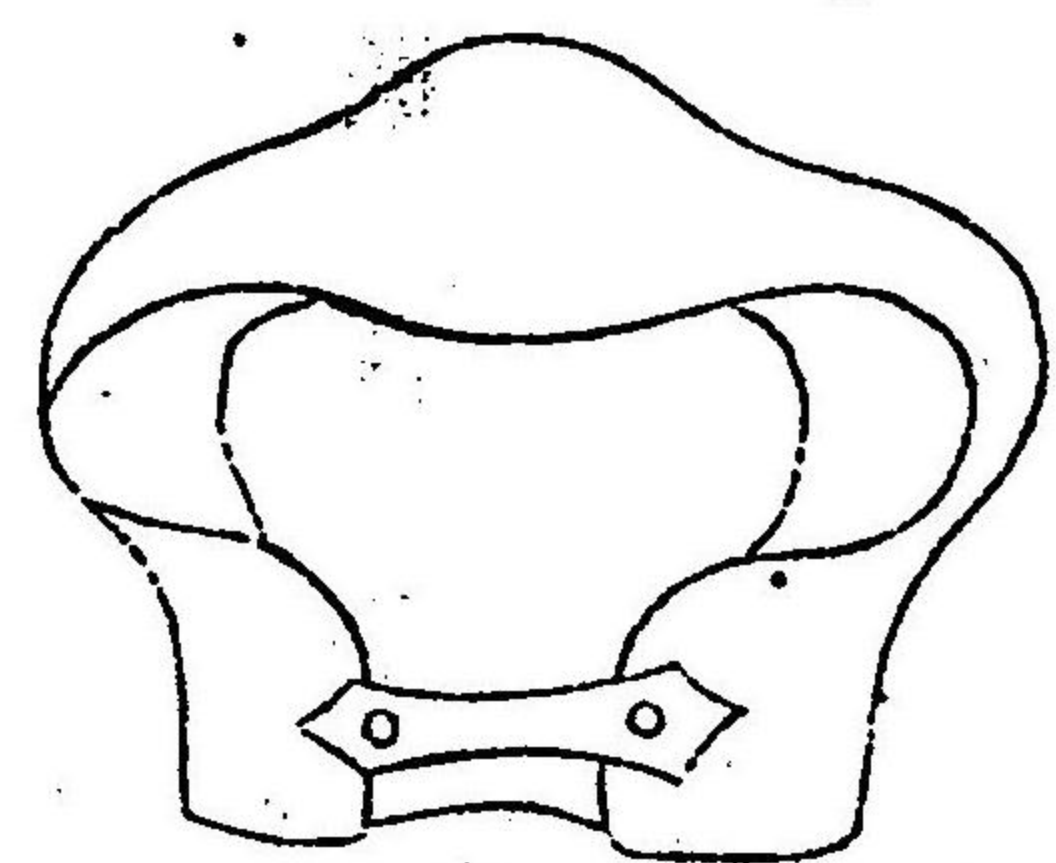

面 前

外
套

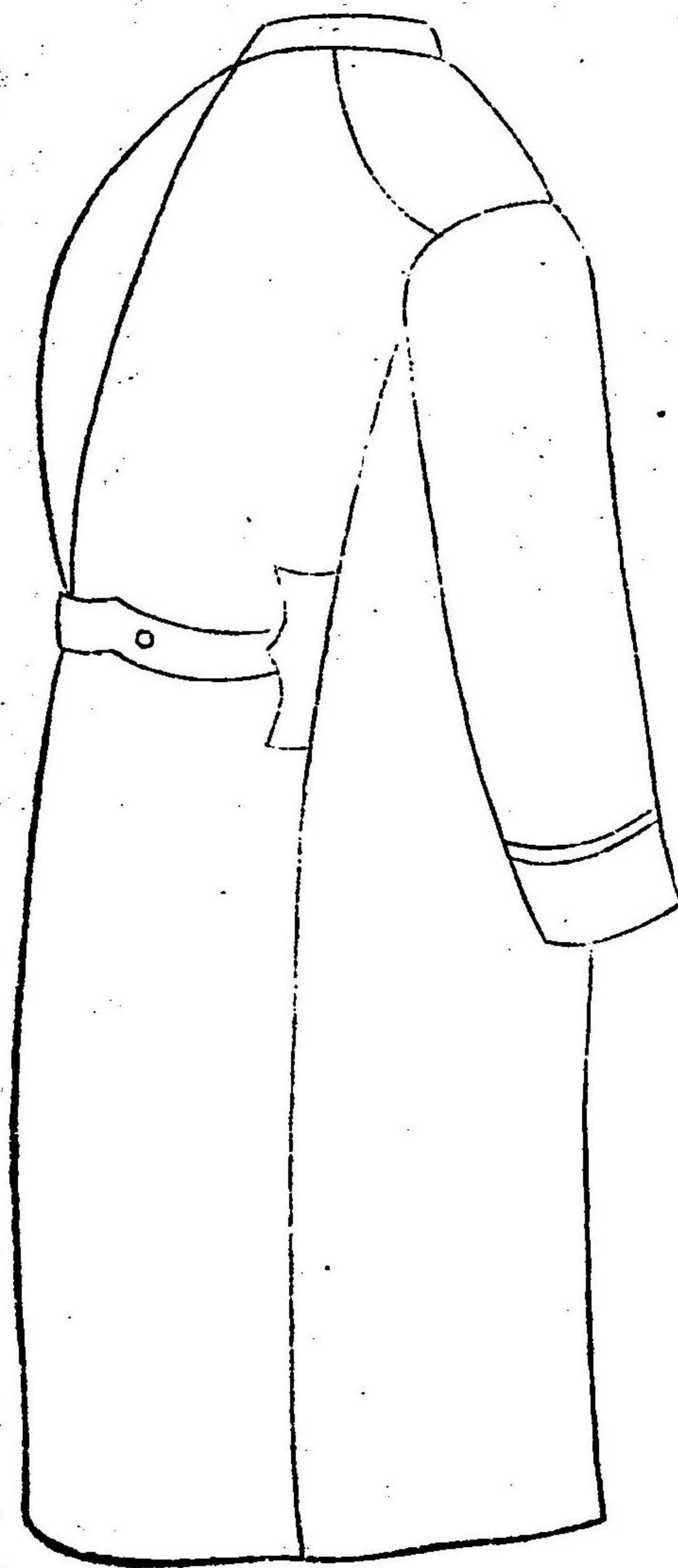

14211

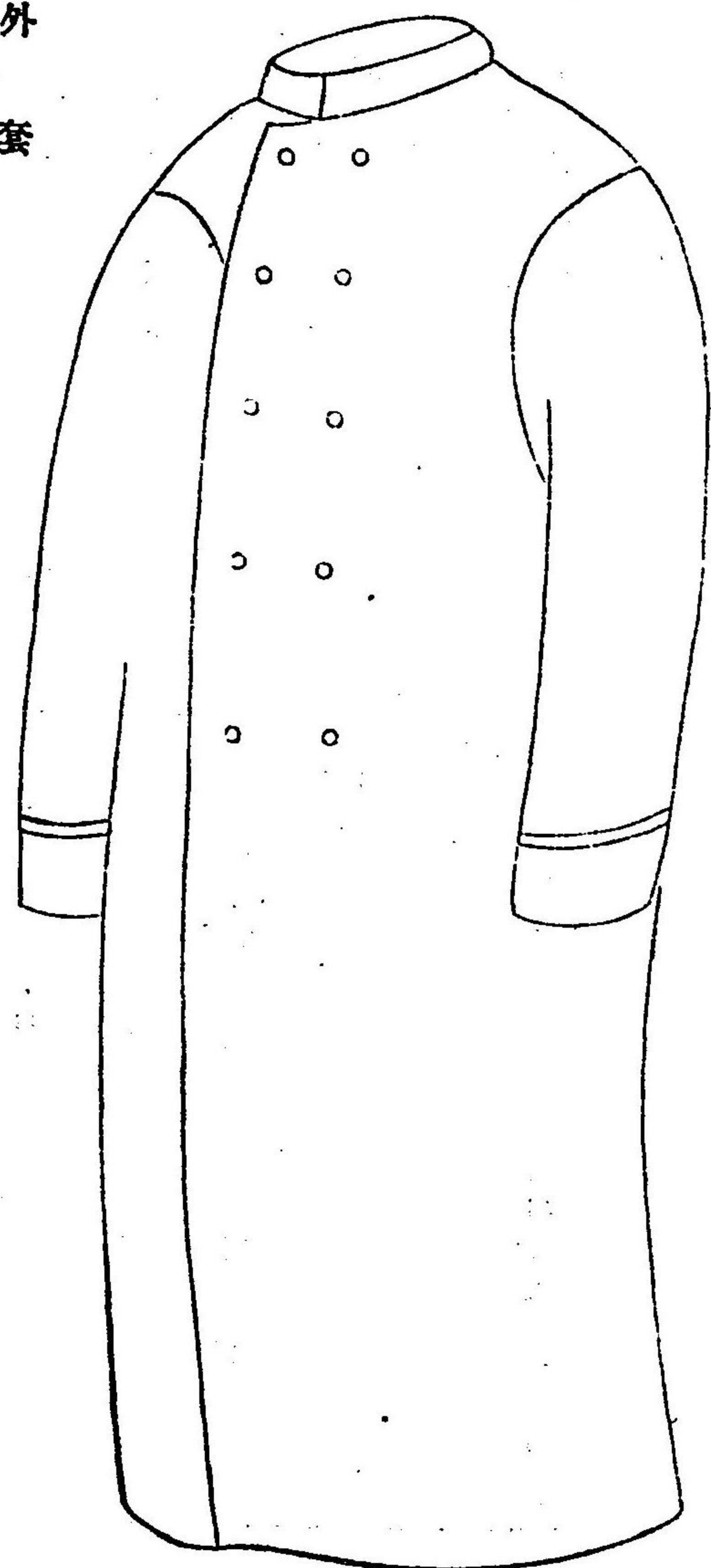

衣 雨

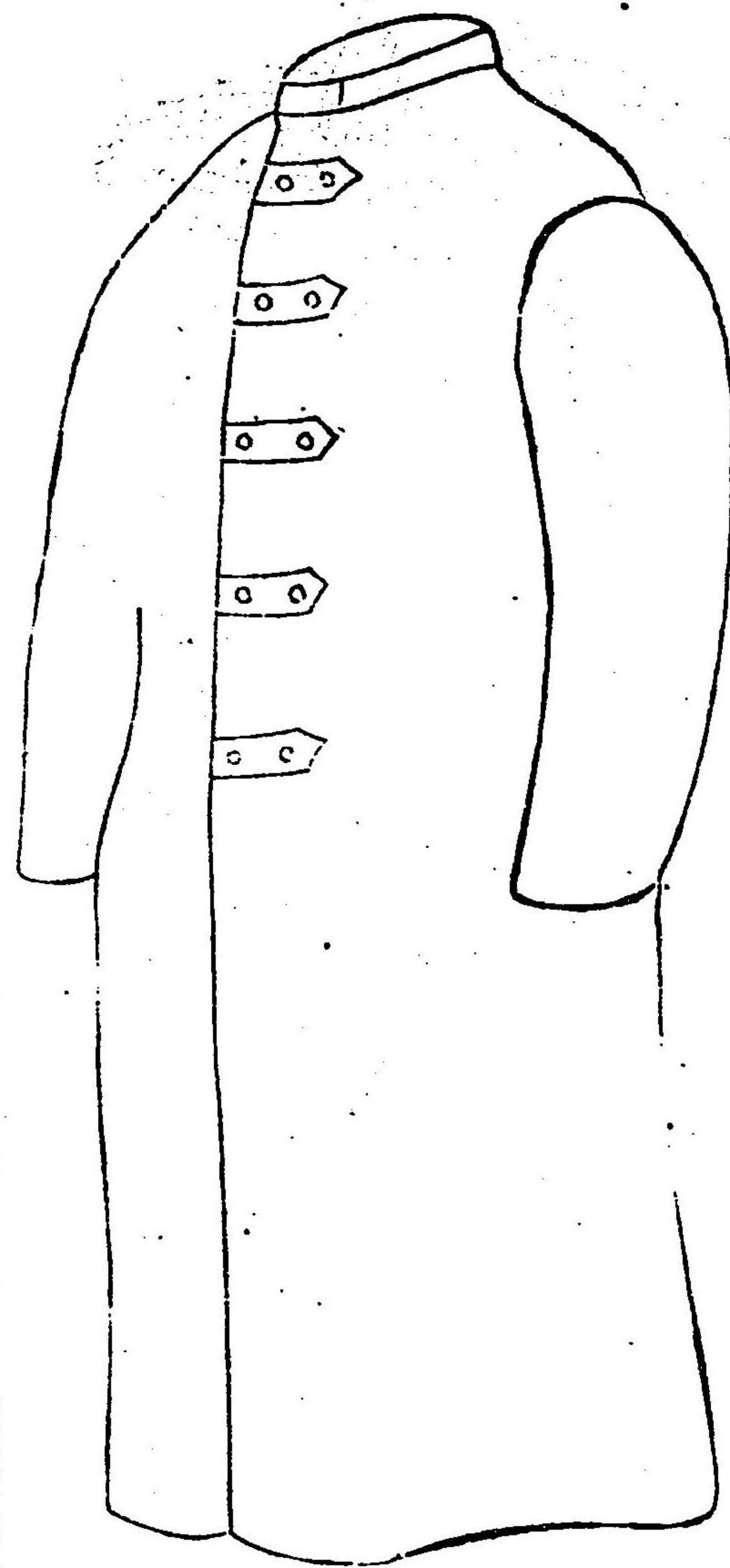

章 徽

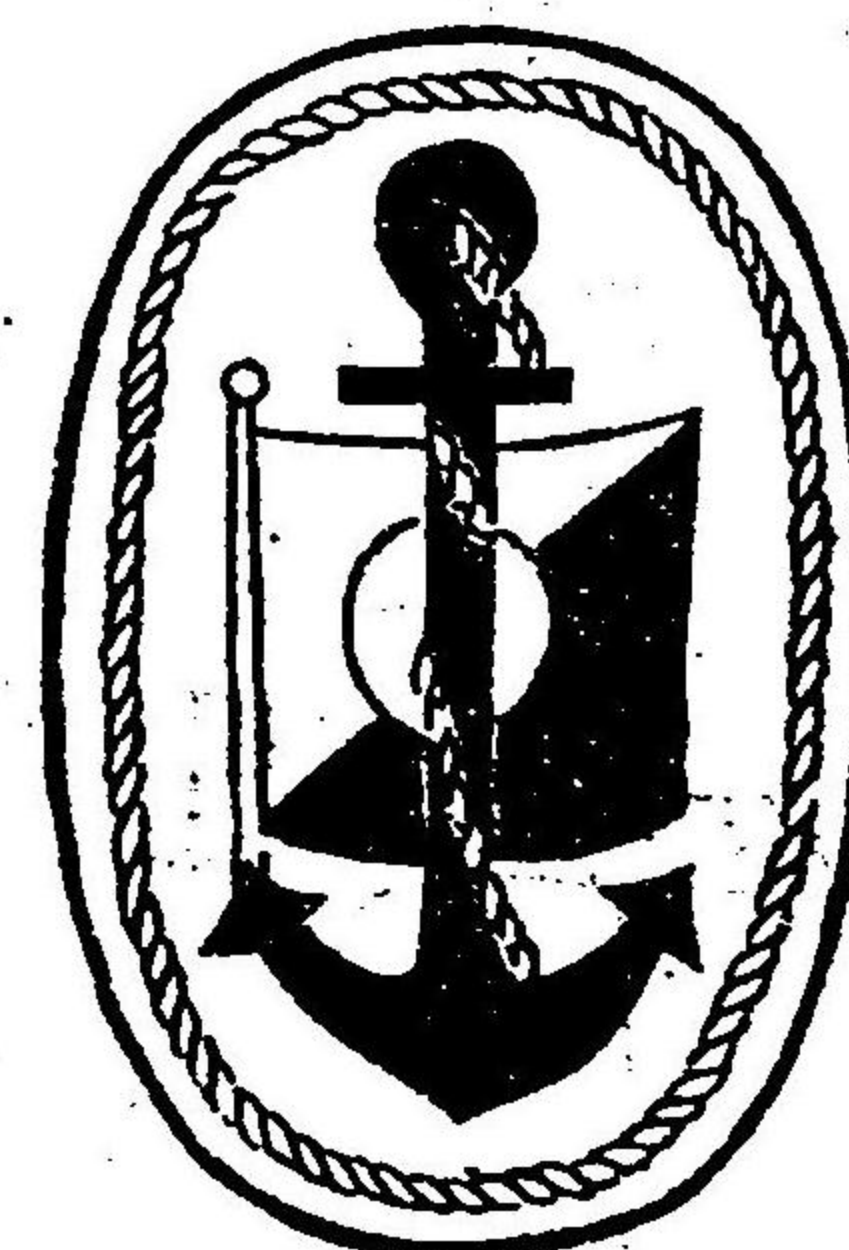

衣 上
(面 後)

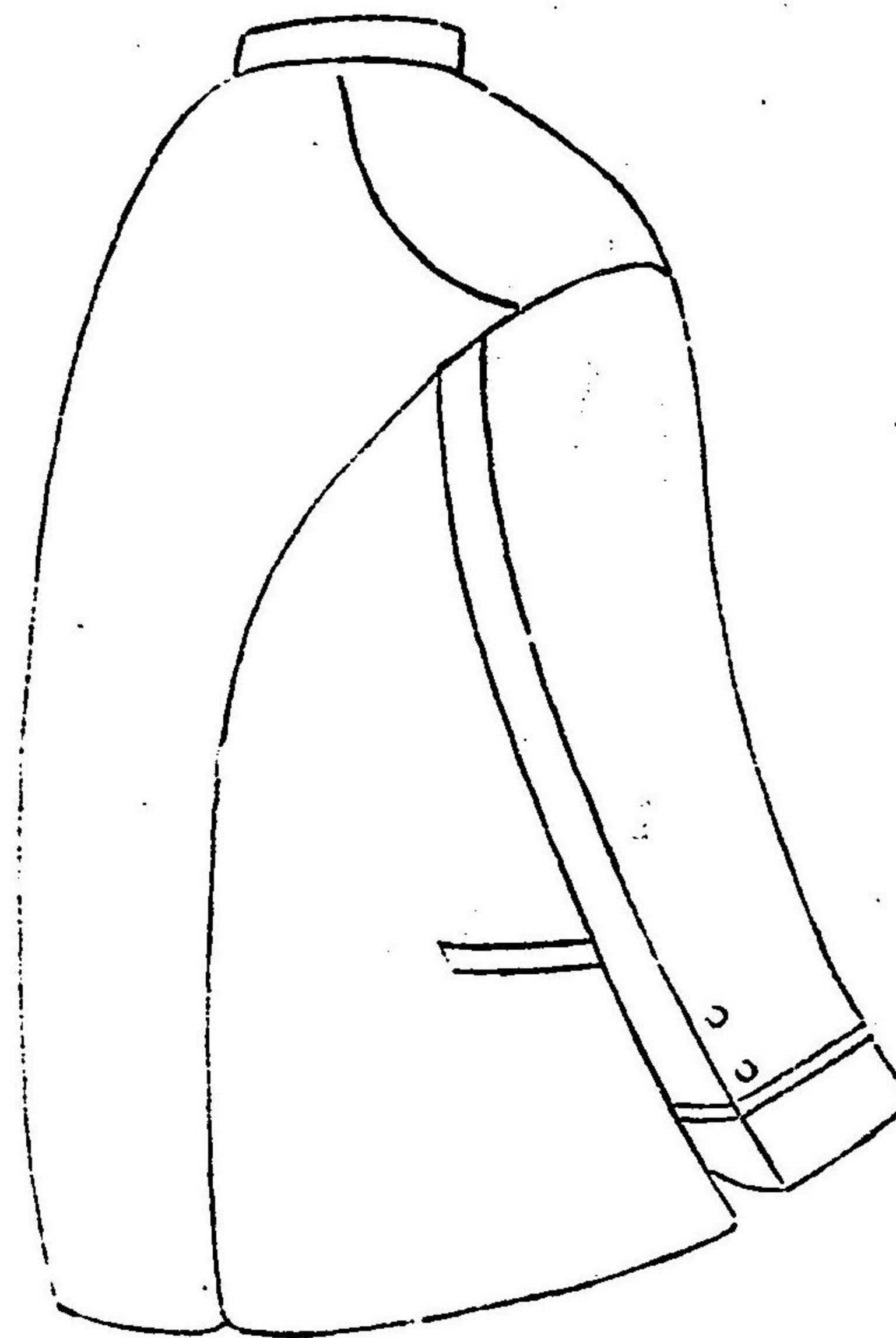

14211

帽

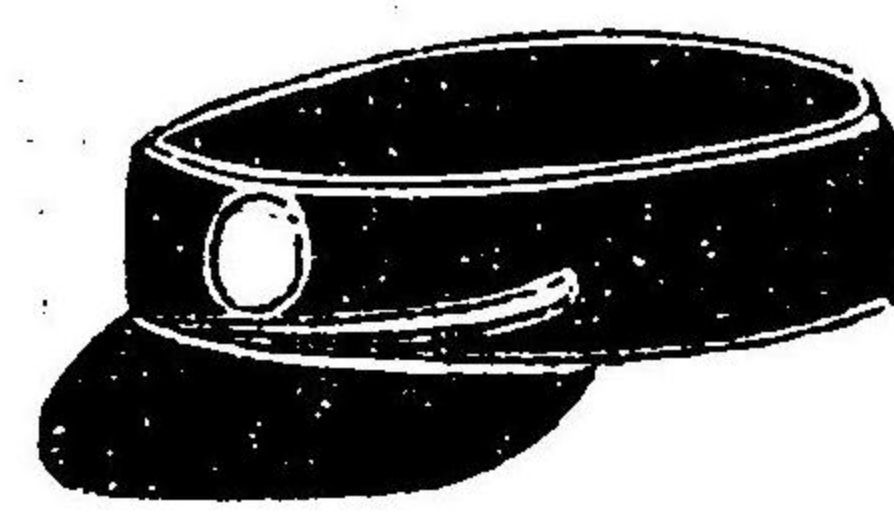

此服制定ノ理由ハ獨リ服制ニヨリ船員ノ職務ヲ税關内ニ於テ表セシムルノ必要アルノミナラス又船員タルモノハ内外船舶ニ往來スルノ場合多キガ爲メ一定ノ制服ヲ着用セシムレハ彼等ヲシテ一見容易ニ其税關船員タルコトヲ識別セシムルノ便アルニ基ケリ
 税關船員及監吏補ニ制服ヲ着用セシムルノ理由ハ上述ノ如シ而シテ税關備人即チ小使雜役等モ又船舶貨物ノ間ヲ往來スルヲ以テ亦一定ノ制服ヲ着用セシムルノ便アリトス乃チ左ノ税關定備人被服表ハ明治二十九年七月民政局訓令第十二號ヲ以テ發布セラレタルモノトス

税關定備人被服表

(明治二十九年七月
 民訓第十二號)

職名	季節	名	稱	保	存	期	限
機 關 手	夏	紺セルジ背廣ズボン		五月十六日	ヨリ	十一月十五日	マテ
	冬	紺ヘル背廣ズボン		十一月十六日	ヨリ	五月十五日	マテ
	夏冬	紺紺羅紗		一箇年			
	同	半靴		同			
	夏	紺セル背廣ズボン		五月十六日	ヨリ	十一月十五日	マテ
	冬	紺ヘル背廣ズボン		十一月十六日	ヨリ	五月十五日	マテ

職名	季節	名	稱	保	存	期	限
運 轉 手	夏冬	紺紺羅紗		一箇年			
	同	雨衣帽子覆付ゴム引		同			
	冬	外套紺大羅紗		二箇年			
	夏冬	半靴		一箇年			
	夏	紺セルジ背廣ズボン		五月十六日	ヨリ	十一月十五日	マテ
	冬	紺ヘル背廣ズボン		十一月十六日	ヨリ	五月十五日	マテ
火 夫 及 注 油 夫	夏冬	帽紺羅紗		一箇年			
	同	淺黃木綿働服背廣ズボン		同			
	同	半靴		同			
	夏	白木綿上著ズボン		五月十六日	ヨリ	十一月十五日	マテ
	冬	紺ヘル上著、下著		十一月十六日	ヨリ	五月十六日	マテ
	夏冬	雨衣帽覆付ゴム引		一箇年			
水 夫 及 舵 夫	夏	帽麥稈製		五月十六日	ヨリ	十一月十五日	マテ
	冬	帽紺大羅紗		十一月十六日	ヨリ	五月十五日	マテ

小使以下雜役	同	外套紺大羅紗	二箇年
	夏	半靴	一箇年
	夏	白木綿上著ズボン	五月十六日ヨリ十一月十五日マテ
	冬	紺ヘル上著ズボン	十一月十六日ヨリ五月十五日マテ
	夏	帽來釋製	五月十六日ヨリ十一月十五日マテ
冬	帽紺大羅紗	十一月十六日ヨリ五月十五日マテ	
夏冬	半靴	一箇年	

臺灣總督府稅關官吏禮式心得ハ明治三十年之ヲ定メ爾來改正ナク今日ニ至レリ

臺灣總督府官吏禮式心得

(明治三十年十月
訓令第四三十二號)

第一條 稅關官吏制服ヲ著シタルトキハ本式ニ依リ禮式ヲ行フヘシ

第二條 本式中上官ト稱スルハ監吏補ノ監吏以上ニ於ケル課部員ノ課部長以上ニ於ケル課部長ノ稅關長ニ於ケルヲ云フ

第三條 職務執行ノ爲止ムヲ得サル場合ノ外上官ニ對シテハ禮式ヲ行ヒ上官ハ之ニ答禮シ同班ハ互ニ行禮スヘシ

第四條 室内ニ於テ上官ニ對スル禮式ハ禮ヲ受クヘキ人ニ對シ正面シ姿勢ヲ正ウシ右手ヲ垂下シ左手ヲ以テ刀柄ヲ握リ體ノ上部ヲ少シク前ニ傾クヘシ其佩刀セサルトキハ左手ヲ垂下スヘシ

第五條 室内ニ於テハ脱帽ヲ式トス但シ下班者ノ室内ニテハ脱帽ニ及ハス

第六條 室外ニ於テ上官ニ對スル禮式ハ禮ヲ受クヘキ人ニ對シ姿勢ヲ正ウシ右手ヲ舉ケ五指ヲ伸ハシ掌ヲ右方ニ向ケ諸指ヲ接シテ食指ト中指トヲ帽庇ノ右側ニ當テ左手ヲ垂下シ其ノ眼ニ注目スヘシ

第七條 稅關高等官ニ對スルトキハ停步シテ禮式ヲ行フヘシ臺灣總督府其他ノ高等官タルコトヲ認知シタルトキハ前項ニ準シテ禮式ヲ行フヘシ外國領事官其他ノ高等官ニ於ケル亦同シ

第八條 天皇三后皇太子妃皇太孫皇太孫妃皇族ニ奉對シテハ停步正面シテ直立シ兩足ヲ整ヘ右手ニ帽ノ前庇ヲ摘ミ之ヲ垂直ニ提ケ帽ノ内部ヲ右股ニ對セシメ左手ニ刀柄ヲ握リ頭ヲ垂レ體ノ上部ヲ前ニ傾ケ最敬禮ヲ行フヘシ外國ノ皇帝皇后以下皇族ニ於ケルモ亦同シ

第九條 前條ノ場合ニシテ水上ニ於ケルトキハ監視船ハ進行ヲ止メ端舟ハ權ヲ捧ケ在船ノ官吏ハ適宜ノ場所ニ於テ最敬禮ヲ行フヘシ

第十條 天皇奉祝ノ奏樂ヲ聞クトキハ時ト場合トヲ問ハス姿勢ヲ正ウスヘシ

第十一條 執務中上官室内ニ來リタルトキハ椅子ヲ離レテ立チ姿勢ヲ正シ注目スルヲ式トス

第十二條 室外ニ於テ物品ヲ携帶シ禮式ヲ行フ能ハサルトキハ禮ヲ受クヘキ人ニ注目シ體ノ上部

ヲ少シク前ニ傾ケ若シ一手ニ携帶スルトキハ右手ヲ帽ニ當ツヘシ

第十三條 室ノ内外ヲ問ハス同班相互ニ於テハ輕ク右手ヲ舉ケ諸指ヲ伸ハシ帽底ニ觸レテ行禮ス

ヘシ

第十四條 室外ニ於テ禮式ヲ行フヘキ場合ニシテ銃ヲ携帶シ駐立ノ際ハ銃ノ禮ヲ爲シ行進中ハ注

目スヘシ

第十五條 船長役員等ニハ適宜相當ノ禮ヲ爲スヘシ

第十六條 内外官民ヨリ禮ヲ受ケタルトキハ相當ノ答禮ヲ爲スヘシ

稅關官吏ニシテ既ニ服制ノ制定アル以上ハ此服制ニ伴フノ禮式ナカルヘカラサルコトハ言テ埃タス
臺灣稅關ノ服制ハ總督府一般文官ノ服制ニ先チテ制定セラレシカ如ク此禮式モ亦同シク一般文官ノ
禮式ニ先チテ制定セラレシハ抑々又言ヲ埃タサル所ナリトス

第四款 官等及俸給

明治二十九年三月臺灣總督府條例發布前ニ在リテハ總督府一般職員ト同シク稅關職員ハ皆陸軍省雇
員(後改メテ總督府雇員ト稱ス)ノ名義ヲ以テ其職ニ從事シタルヲ以テ固ヨリ官等ノアルヘキ筈ナ
ク唯高等官待遇別任官待遇ノ別アルニ過キササルノミ然ルニ該條例ノ發布ト共ニ稅關官制モ亦發布セ

ラレ其官等及俸給ハ臺灣總督府職員官等俸給令ニ於テ定メラル今其沿革ヲ左ニ掲ク

臺灣總督府職員官等俸給令

(明治二十九年三月
勅令第九十九號)

第三條 左ニ掲クル者ノ俸給ハ第一號俸給表ニ依ル

但稅關長ハ七級俸以上トス

稅關長

稅關鑑定官

高等文官官等表

勅	任	奏	任
一、等	二、等	三、等	四、等
稅關長	稅關鑑定官	稅關長	稅關鑑定官
同	同	同	同
上	上	上	上
同	同	同	同
上	上	上	上
同	同	同	同
上	上	上	上
同	同	同	同
上	上	上	上

第一號俸給表

年俸	一級二千五百圓	二級二千二百圓	三級二千圓	四級千八百圓	五級千六百圓
	六級千四百圓	七級千二百圓	八級千圓	九級九百圓	十級八百圓

總督府條例發布前ニ在リテハ稅關職員ハ一般職員ト同シク本俸十分ノ四ノ加俸及食料ヲ受ケ居リシ

第十二條 室外ニ於テ物品ヲ携帶シ禮式ヲ行フ能ハサルトキハ禮ヲ受クヘキ人ニ注目シ體ノ上部ヲ少シク前ニ傾ケ若シ一手ニ携帶スルトキハ右手ヲ帽ニ當ツヘシ

第十三條 室ノ内外ヲ問ハス同班相互ニ於テハ輕ク右手ヲ舉ケ諸指ヲ伸ハシ帽底ニ觸レテ行禮スヘシ

第十四條 室外ニ於テ禮式ヲ行フヘキ場合ニシテ銃ヲ携帶シ駐立ノ際ハ銃ノ禮ヲ爲シ行進中ハ注目スヘシ

第十五條 船長役員等ニハ適宜相當ノ禮ヲ爲スヘシ

第十六條 内外官民ヨリ禮ヲ受ケタルトキハ相當ノ答禮ヲ爲スヘシ

稅關官吏ニシテ既ニ服制ノ制定アル以上ハ此服制ニ伴フノ禮式ナカルヘカラサルコトハ言ヲ埃タヌ

臺灣稅關ノ服制ハ總督府一般文官ノ服制ニ先チテ制定セラレシカ如ク此禮式モ亦同シク一般文官ノ禮式ニ先チテ制定セラレシハ抑々又言ヲ埃タサル所ナリトス

第四款 官等及俸給
明治二十九年三月臺灣總督府條例發布前ニ在リテハ總督府一般職員ト同シク稅關職員ハ皆陸軍省雇員(後改メテ總督府雇員ト稱ス)ノ名義ヲ以テ其職ニ從事シタルヲ以テ固ヨリ官等ノアルヘキ筈ナク唯高等官待遇判任官待遇ノ別アルニ過キサレノミ然ルニ該條例ノ發布ト共ニ稅關官制モ亦發布セラレ其官等及俸給ハ臺灣總督府職員官等俸給令ニ於テ定メラル今其沿革ヲ左ニ掲ク

臺灣總督府職員官等俸給令 (明治二十九年三月 勅令第九十九號)
第三條 左ニ掲クル者ノ俸給ハ第一號俸給表ニ依ル
但稅關長ハ七級俸以上トス

稅關長
稅關鑑定官

高等文官官等表

勅	任	奏	任
一 等	二 等	三 等	四 等
稅關長	稅關鑑定官	同	同
同	同	上	上
同	同	上	上
同	同	上	上
同	同	上	上
同	同	上	上
同	同	上	上

第一號俸給表

年 俸

一級	二級	三級	四級	五級
二千五百圓	二千二百圓	二千圓	千八百圓	千六百圓
六級	七級	八級	九級	十級
千四百圓	千二百圓	千圓	九百圓	八百圓

總督府條例發布前ニ在リテハ稅關職員ハ一般職員ト同シク本俸十分ノ四ノ加俸及食料ヲ受ケ居リシ

カ明治二十九年四月ヨリ同年勅令第百號臺灣總督府職員加俸支給規則ニ依リテ如俸ヲ給セラル、コト一般職員ニ同シトス

税關判任官（監吏ヲ除キ）ノ官等及俸給ハ勿論總督府一般職員ト異ナルコトナシ

明治三十一年六月臺灣總督府職員官等俸給令改正セラレ其中税關ニ關スルモノ左ノ如シ

臺灣總督府職員官等俸給令 （明治三十一年六月勅令第百十三號）

第三條 左ニ掲クル者ノ俸給ハ第一號俸給表ニ依ル

但シ税關長ハ九級俸以上トス

税關長

税關鑑定官

附 則

本令ハ明治三十一年六月二十日ヨリ施行ス

（別 表）

高等文官官等表

勅	任	奏	任
一 等	二 等	三 等	四 等
			五 等
			六 等
			七 等
			八 等
			九 等

第一號俸給表

年 俸	税 關 長	税 關 監 定 官
一級二千八百圓	同	同
二級二千六百圓	同	同
三級二千四百圓	同	同
四級二千二百圓	同	同
五級二千圓	同	同
六級千八百圓	同	同
七級千六圓	同	同
八級千四百圓	同	同
九級千二百圓	同	同
十級千圓	同	同
十一級九百圓	同	同
十二級八百圓	同	同

官等固ヨリ従前ト異ナルナク俸給モ亦従前ト同シトス唯官等ニ對スル制限ハナカリシモ俸給表ニ於テハ少シク従前ト異ナルモノアリ即チ従前ニ比スレハ最上俸給二千五百圓ハ増シテ二千八百圓ニ至リシコト是ナリ

明治三十四年四月改正官制ニ伴ヒ左ノ税關職員官等ノ俸給令發布セララル

臺灣總督府税關職員官等俸給令

（明治三十四年四月勅令第五十號）

第一條 臺灣總督府税關長ノ官等ハ高等官三等以下六等以上トシ其俸給ハ別表ニ依ル

第二條 臺灣總督府税關事務官、鑑定官ノ官等ハ高等官四等以下八等以上トシ其俸給ハ別表ニ依ル

第三條 本令ニ規定セサルモノハ臺灣總督府職員官等俸給令ニ依ル

附 則

本令ハ明治三十四年四月十五日ヨリ之ヲ施行ス

(別 表)

税關長俸給表

年 俸	一級 二千八百圓	二級 二千六百圓	三級 二千四百圓
	四級 二千二百圓	五級 二千圓	六級 千八百圓

事務官、鑑定官俸給表

年 俸	一級 二千四百圓	二級 二千二百圓	三級 二千圓
	四級 千八百圓	五級 千六百圓	六級 千四百圓
	七級 千二百圓	八級 千圓	九級 九百圓
	十級 八百圓		

新舊官等俸給令ノ異ナル所ハ税關長ノ舊官等ハ八等以上ナリシモ新令ニ於テハ之ヲ六等以上トシ税關鑑定官ノ舊官等ハ三等以上ナリシヲ新令ニ於テハ之ヲ四等以下トシ税關長ノ最下俸給千二百圓ナリシヲ千八百圓トシ鑑定官ノ最上俸給二千八百圓ナリシヲ二千四百圓トシ又事務官ノ官等及ヒ俸給ヲ新ニ定メラレタルコト是ナリ

明治三十四年十一月臺灣總督府職員官等俸給令ノ改正ニ由リ税關職員ノ官等及俸給ニ多少變動ヲ生シ従前税關長ノ最下俸給千八百圓ナリシヲ千四百圓トシ事務官及鑑定官ノ最下俸給八百圓ナリシヲ六百圓トシ又事務官ノ官等ニ相當スル俸給ノ制限ヲモ設ケラレタリ乃チ官等俸給令ノ税關職員ニ關スルモノヲ左ニ掲ク

臺灣總督府職員官等俸給令

(明治三十四年十一月 勅令第二百八號)

第一條 臺灣總督府高等文官ノ官等ハ別表高等文官官等表ニ依ル

附 則

本令施行ノ際別ニ辭令ヲ交付セサルモノハ現ニ受クル俸給額相當ノ俸給ヲ給セラル、モノトス
 明治三十四年勅令第五十號臺灣總督府税關職員官等俸給令ハ之ヲ廢止ス

(別 表)

高等文官官等表

勅 任	一等 二 等	三 等	四 等	五 等	六 等	七 等	八 等
	税關長	同	税關事務官	同	同	同	同

明治三十二年八月ニ至リ税關監吏（從前ノ監吏補）ノ俸給令左ノ如ク改正セラレ

勅令第三百七十二號

（明治三十二年八月）

臺灣總督府税關監吏ノ月俸ハ別表ニ依ル但シ一級俸ヲ受ケ事務練達ノ者ハ漸次三十五圓迄ヲ給スルコトヲ得

附 則

本令ハ發布ノ日ヨリ施行ス

明治二十九年勅令第三百八十九號ハ本令施行ノ日ヨリ廢止ス

一級 三十圓 二級 二十七圓 三級 二十四圓 四級 二十一圓 五級 十八圓

六級 十五圓 七級 十二圓

舊令ニ於テハ最上俸給ヲ二十五圓トシタルモノヲ新制ニ於テハ三十五圓ニ達スルコトヲ得ルハ是レ即チ改正ノ要點ナリトス

本島人ヨリ採用セル税關監吏補ノ給料ハ月給トシ左ノ支給規則ニ依テ支給セラル

訓令第八十九號

（明治三十三年四月）

第一條 監吏補ノ給料ハ月給トシ左ノ區別ニ依リ之ヲ支給ス

一級二十圓 二級十八圓 三級十六圓 四級十五圓 五級十四圓 六級十三圓 七級十二圓

八級十一圓 九級十圓

第二條 監吏補ハ其現給料ヲ受ケタル日ヨリ三級俸以下ハ滿六箇月二級俸以上ハ滿一箇年ヲ經過スルニアラサレハ昇給スルコトヲ得ス

第三條 給料ハ總テ發令ノ翌日ヨリ計算シ解僱ノ月ハ日割ヲ以テ計算ス

第四條 廢廳若ハ事務ノ伸縮ニ依リ解僱シタルトキ又ハ死亡シタルトキハ當月分ノ給料全額ヲ給ス

第五條 病氣ノ爲執務セサルコト三十日ヲ踰ユル者及私事ノ故障ニ依リ執務セサルコト十日ヲ踰ユル者ハ給料ノ半額ヲ減ス但シ公務ノ爲傷痍ヲ受ケ若ハ疾病ニ罹リ又ハ服忌ヲ受クルモノハ此限ニアラス

第六條 此規則ニ規定セサル事項ハ明治二十九年五月訓令第十九號囑託員、雇員、傭員給與規則ニ依ル

第三章 船舶及貨物

第一節 總 叙

國家關稅ノ目的物ハ外國貿易ニ從事スル船舶及其貨物ニ在リ而シテ船舶及貨物ノ出入スル所ハ即チ

開港場ナルヲ以テ先ツ開港ヨリ叙起シ然ル後ニ船舶貨物ニ及フヘキヲ至當ノ順序ナリトス
凡ソ單ニ開港若クハ船舶若クハ貨物ノミニ關スルモノハ各々其節款ノ下ニ於テ詳説スヘシト雖モ事
ノ全般ニ涉ルモノ若クハ各節款ノ中ニ入ルヘカラサルモノハ之ヲ本節ニ於テ叙述スヘキヲ便宜ナリ
ト爲ス乃チ先ツ領臺當時ノ概況ヨリ之ヲ説カシ

抑々帝國領臺ノ初ニ於テハ帝國ト締盟各國トノ通商條約ヲ以テ之ヲ新領土ナル臺灣ニ及ホスヘキヤ
否ヤノ問題スラ未タ解決セラレス從ヒテ總督府ニ於テハ開港及船舶貨物ニ關スル關稅取扱ハ新領土
ノ舊制ニ仍ルヲ以テ便トセラレ終ニ清國時代ノ舊慣ヲ襲用セラレタリ是レ當ニ關稅制度ノミ然リシ
ニアラス各般ノ行政亦概チ然リシナリ蓋シ當時本島兵亂未タ全ク平定セス是時ニ當リテ母國ノ制度
ヲ本島ニ移シ或ハ本島ノ爲メニ新ニ法制ヲ設クルカ如キハ獨リ事ノ至難ニ屬スルノミナラス抑々又
措施ノ當ヲ得ルモノト謂フヘカラス是ヲ以テ關稅問題殊ニ稅率ニ關シテハ當時總督府内ニ意見紛出
セリト雖モ新領土ノ舊慣ニ仍ルヲ以テ便宜トスルノ議最モ有力ニシテ終ニ之カ實行ヲ見ルニ至レリ
夫レ關稅事務ノ性質タルヤ世界共通的ニ屬スルコトハ言ヲ竣タヌ即チ稅率ノ低昂弛張ノ如キハ各國
特殊ノ情形ニ因リ各々同シカラスト雖モ關稅事務ニ至リテハ粗々同軌ニシテ清國ノ如キスラ既ニ關
稅事務ヲ以テ之ヲ歐米人ニ委託セル以上ハ帝國關稅事務ト甚シキ逕庭アルヲ見ス乃チ帝國領臺當時
本島清國海關ニ從事シアリタル歐米人ノ如キハ日清戰爭ノ結果ニ因リ日本ハ兵力ヲ以テシテハ東亞

ニ雄霸ヲ稱スルニ至リタルモ關稅事務ノ如キハ經驗猶ホ淺ケレハ清國ト同シク我等從來ノ關係者ヲ
聘用シテ事ニ當ラシムルナラントノ想像ヲ抱クモノナキニアラサリシモ我稅關部員ハ彼等ヨリ引繼
ク受ケ又薄少ナル報酬ヲ以テ或ル二三ノ質問ヲ爲セシ外ハ終ニ一外人ヲ聘用スルニ至ラスシテ止ミ
シハ是レ又關稅事務ノ世界共通的タル所以ニシテ内地關稅事務ノ經驗アル者ハ直チニ移用シテ本島
ノ關稅事務ヲ執ラシムルヲ得ヘキコトヲ見ルニ足レルモノナリ

然リ而シテ臺灣稅關ノ稅率其他多ク清國時代ノ舊制ヲ襲用セシハ帝國政府カ締盟各國ニ未タ何等宣
言ヲナサ、ル以前ノ事ニ屬セリ然ルニ進ンテ明治二十九年一月ニ至リテハ帝國政府ハ臺灣既ニ平定
ニ歸シタルヲ以テ締盟各國トノ條約規定ヲ本島ニ施行スヘキコトヲ一月二十九日外務大臣ヨリ在外
帝國公使ニ電報シ又帝國公使ノ駐在セサル邦國ニハ直接公文ヲ發シ締盟各國ニ向ヒ左ノ宣言ヲ爲セ

臺灣地方既ニ平定ニ歸シタルヲ以テ日本帝國政府ハ同地ニ居住シ又ハ同地ニ往來スル各締盟國ノ
臣民、人民及船舶ニ向テ左記ノ特典便益ヲ許與ス

第一 日本帝國ト通商及航海ノ條約ヲ締有スル各國ノ臣民及人民ハ淡水、基隆、安平、臺南府及
打狗ニ於テ居住シ且商業ヲ營ムコトヲ得又右等諸國ノ船舶ハ淡水、基隆、安平、及打狗ノ諸港
ヘ寄港シ且積荷ヲ輸出入スルコトヲ得

第二 臺灣ハ其情形上特殊ナル所アリト雖モ日本帝國ト各締盟國トノ間ニ現存スル通商及航海條約稅則及其ノ他ノ諸取極ハ出來得ヘキ限リ臺灣ニ居住シ又ハ同地ニ往來スル各締盟國ノ臣民、人民及船舶ニモ之ヲ適用スヘシ但前記ノ特典便益ヲ享受スル者ニ於テハ常ニ臺灣ニ於テ施行セラル、所ノ法令ヲ遵守スヘキモノトス

以上ノ宣言アルト同時ニ總督府民政局長ハ日本帝國ト締盟各國間ニ成立スル現行條約及協定事件ハ出來得ル範圍ニ於テ之ヲ臺灣ニ適用スヘキ旨ヲ在臺灣各國領事ニ通知シ外務省ハ又左ノ告示ヲ公布セリ

外務省告示第一號

(明治二十九年二月二十二日)

通商航海ノ條約アル歐米各國臣民及人民ヲシテ臺灣ニ於テ淡水、基隆、安平、臺南及打狗ニ居住シ商業ヲ營ミ且右等諸國ノ船舶ヲシテ淡水、基隆、安平及打狗ノ諸港ヘ寄港シ且ツ積荷ヲ輸入スルコトヲ得セシメ又ハ臺灣ハ特殊ナル情形アリト雖モ現行通商航海條約稅則及其ノ他ノ諸取極ハ出來得ル限リ臺灣ニ居住シ又ハ同地ニ往來スル歐米各締盟國ノ臣民、人民及船舶ニモ之ヲ適用ス

ハシ
從來清國カ締盟國トシテ臺灣ニ通商ヲ許シタルモノハ十七箇國ニ過キサリシカ今ヤ本島帝國ノ一部トナリタルニ因リ通商ヲ許シタル締盟國ハ韓、墨、英、米、布哇、伊、露、清、獨、祕魯、伯刺西

爾、瑞典、諾威、和蘭、瑞西、西班牙、葡萄牙、佛、暹羅、埃地利、洪牙利、剛果、希臘、阿爾然丁等二十餘國ナリ而シテ此中協定稅率ノ利益ニ均霑セサルモノハ獨リ清韓二國ノミ
當時民政局長代理ヨリ各稅關ニ達セラレタル命令ハ左ノ如シ
申民局第二〇一號

臺灣島既ニ平定ニ歸シ候ニ付締盟各國ニ向テ別紙ノ通帝國政府ノ意志宣言相成候條此旨心得ラルヘシ

明治二十九年二月二十三日

民政局長代理內務部長

牧 朴 眞

別紙ハ同年一月二十九日外務大臣ヨリ締盟國及其公使ニ對セル宣言ニシテ既ニ上掲シタルニ依リ之ヲ略ス

右命令ノ前一日即チ二月二十二日同局長代理ヨリ各稅關ニ左ノ電達アリタリ

此ノ命令到達ノ翌日ヨリ其ノ港ニ出入スル船舶及貨物ニ關シ可出來限リ外國人ニ對シテハ現行條約範圍ヲ內國人ニ對シテハ稅關法及稅關規則ヲ適用スヘシ但シ本文期日前ニ外國港ヲ出港シタル船舶若ハ外國港ヨリ船積シタル貨物ハ從前ノ通り取扱フコトヲ得

稅關ハ又各國領事及外國商人ニ歐文ニテ左ノ如キ通知ヲ廻ハセリ

Notice in accordance with the order of His Excellency the governor of Taiwan notice is hereby given that from & after the 23rd February 1896 the provisions of the existing treaties will be so far as they are applicable applied to vessels & merchandise being engaged in trade at this port

Imperial Japanese Customs

22nd February 1896

seen by

斯ノ如クシテ二十九年二月帝國ノ現行條約ヲ臺灣ニ適用スルニ至リタルト同時ニ内地ニ施行セラレツ、アル税關法及税關規則モ亦臺灣ニ施行セラル、コト、ナレリ而シテ其施行上ノ形式ハ上陳ノ如ク臺灣總督軍事上ノ委任大權ニ基ケルモノニ外ナラス同年三月法律第六十三號ヲ以テ臺灣ニ施行スル法律ハ勅令ヲ以テ之ヲ定メラル、コト、ナリ税關法亦從ヒテ此形式ニ依ラサルヲ得ス乃チ同年八月左ノ勅令ヲ以テ税關法施行形式ヲシテ具フル所アラシメタリ

勅令第二九三號

(明治二十九年八月)

明治二十三年法律第八十號税關法ヲ臺灣ニ施行ス

税關法ノ臺灣ニ施行セラル、ニ及ンテ其附屬法タル税關規則モ亦施行セラルヘキハ言ヲ竣タス而シ

テ税關規則中裁定ノ件ハ官制上左ノ如ク定メラル

勅令第二九四號

(明治二十九年八月)

明治二十三年勅令第二〇三號税關規則第四十三條第二項ニ掲クル裁定ハ臺灣ニ於テハ臺灣總督之ヲ行フ

税關法及税關規則カ明治二十九年二月二十三日ヲ以テ臺灣ニ適用セラレタルコトハ上陳ノ如シ而シテ同年三月法律第六十三號發布以後數月ノ久キヲ經テ始メテ同法律ノ形式ヲ具フルニ至リタルハ是レ全ク法律第六十三號發布以前ノ税關法及税關規則ノ適用ハ臺灣總督軍事命令ニ基キテ之ヲ規定セラレタルニ係リ法律第六十三號發布以後ハ之カ適用ニ適當ナル形式ヲ具フルヲ可トシタルニ由ルノミ故ニ其異ナル所ハ單ニ形式ノミニシテ其効力ニ至リテハ別ニ異ナル所アラサリシナリ
本島ニ税關法適用ノ軍事命令ハ法律第六十三號發布後即チ明治二十九年八月ニ至ル迄ノ間効力ヲ有シタリシカ同年三月法律第五十七號同五十八號輸入棉花及輸入羊毛ノ關稅免除ニ關スル法律ハ特ニ之ヲ臺灣ニ施行スルノ勅令ナカリシカ爲メ從ヒテ亦之ヲ本島ニ適用スヘキ理由アルヲ見ス而シテ此ノ件ニ關シテハ民政局長明治二十九年四月十八日ノ裁定ニ依リ愈々之ヲ適用セサルコトニ決セリ然ルニ法律第五十七號及第五十八號ハ同年八月ヨリ税關法ノ施行ト同時ニ効力ヲ生スルコト、ナレリ今其ノ關係ヲ示サンカ爲メ安平税關長ト總督府關稅課長トノ間ニ往復シタル書類ヲ左ニ録ス

安稅號外

輸入棉花並ニ羊毛有稅ノ部ニ有之云々ニ付御打合ノ趣了承右ハ本年四月十五日關稅課ヨリ法律第五十七號及第五十八號ハ自然臺灣ニモ適用可致様ナレトモ同三月三十日法律第六十三號第五條ニ依レハ臺灣ニ施行スヘキ法律ハ勅令ヲ以テ之ヲ定メラル、義ニ付夫レ迄ハ同四月五日民政局長代理ノ達令ニ基キ從前ノ通取扱可然哉ノ義伺出同四月十八日伺之通裁定相成候ニ付爾來尙有稅ノ部ニ入り居リ候義ニ有之候然ル處同八月十九日勅令第二百九十三號ヲ以テ稅關法ヲ臺灣ニ施行スヘキ旨公布相成候得共當時法律第五十七號及第五十八號ニ付テハ別ニ勅令ノ公布モ無之ニ付依舊取扱來リ候次第ニ有之候然レトモ右法律ハ稅關法ヲ臺灣ニ施行ノ勅令ト俱ニ効力ヲ發シ候義ニ有之候ハ、右官報ノ本關ニ到達セシハ客月十二日ナルヲ以テ法律命令ノ臺灣ニ於ケル施行期限七日ヲ加ヘ即チ客月二十日ヨリ實施有効ト相成候間同日以後該品ニ賦課シタル關稅ハ還附候外無之候右ハ如何相心得可然哉此段御問合旁々御回答申進候也

明治二十九年十月十五日

安平稅關長

渡邊 豊

關稅課長 祝 辰 巳 殿

親展

無號

輸入棉花及同羊毛海關稅免除ニ關スル法律第五十七號同第五十八號ヲ本島ニ適用方ノ件ニ關シ客月十五日付ヲ以テ御來示ノ趣了承致候右ハ貴見ノ如ク本島ニ稅關法ヲ公布サレタル結果トシテ右兩法律ハ其効力ヲ發スルハ勿論他ノ輸出入稅目ニ變更ヲ爲シタル一切ノ布告勅令等モ同様適用相成候義ニ有之候此段御回答旁得貴意候也

明治二十九年十一月十七日

關稅課長

祝 辰 巳

安平稅關長 渡邊 豊殿

上來述フル所ノ稅關法及稅關規則ハ左掲ノ如シ

稅 關 法

(明治二十三年九月 法律第八十號)

第一條 各開港ニ於テ西洋形船舶外國通航ノ日本形船舶ノ出入及貨物ノ輸出入ニ關スル事項ハ總テ稅關ノ所管トス

第二條 各開港外ニ於ケル外國貿易取締ニ關スル事項ハ其所管ノ稅關ニ於テ之ヲ處理ス

第三條 船舶ハ法律命令ニ特例ヲ掲ケタル場合ヲ除ク外不開港ヨリ外國ニ向テ出港シ若クハ外國ヨリ不開港ニ入港スルコトヲ得ス犯ス者ハ船長ヲ千圓ノ罰金ニ處ス

外國通航船ハ法律命令ニ特例ヲ掲ケタル場合ノ外開港ヲ經テ不開港ニ入港スルコトヲ得ス犯ス者ヲ罰前項ニ同シ

第四條 外國ニ通航セントスル船舶ハ豫メ税關長ノ認許ヲ受クヘシ其認許ヲ受ケシテ外國ニ向テ出港シタルモノハ船主ヲ千圓ノ罰金ニ處ス其積載シタル貨物ハ之ヲ沒收ス

第五條 納税ヲ逋脱若クハ減少センカ爲メ詐偽ノ文書ヲ税關ニ差出タルモノハ百二十五圓ノ罰金ニ處ス

第六條 輸入手数料未済ノ貨物ヲ積載シタル沿岸通航船ヨリ税關規則ニ依リ仕向港税關ニ差出シタル積荷目録ニ對シ貨物不足アリテ其所爲不正ニ出テタルトキハ船長ヲ千圓ノ罰金ニ處ス

第七條 税關規則ニ依リ輸出禁制品ヲ開港間ニ回漕スルモノハ同規則ニ定ムル期限内ニ仕向港税關ノ陸揚證書ヲ仕出港税關ニ差出スヘシ違フ者ハ原價同額ノ罰金又ハ科料ニ處ス

第八條 税關規則ニ依リ貨物ヲ開港間ニ回漕シ其回漕免狀ヲ紛失若クハ遺忘シタル者同規則ニ定ムル期限内ニ其手續ヲ爲サルトキハ其回漕シタル貨物原價百分ノ五ニ相當スル罰金又ハ科料ニ處ス

第九條 積荷目録ニ記載セサル輸入物貨ヲ陸揚ケシタル者ハ其貨物輸入税ノ外同額ノ罰金又ハ科料ニ處ス

第十條 輸出禁制品ヲ輸出シタル者又ハ法律命令ニ背キ不開港ニ於テ輸出入貨物ノ積卸ヲ爲シタル者ハ其貨物ヲ沒收ス税關規則ニ依リ陸揚免狀ヲ受ケスシテ貨物ヲ船卸シ船積免狀若ハ回漕免狀ヲ受ケスシテ船積シ又ハ輸入免狀ヲ受ケスシテ輸入シタルモノハ其貨物ヲ沒收ス

第十一條 輸出入包貨内ニ禁制品ヲ藏匿シ又ハ輸出入申告書若クハ仕入書ニ記載セサル有税品ヲ藏匿シタルトキハ其包貨ヲ併セテ之ヲ沒收ス旅具中ニ有税品ヲ藏匿シタルトキハ其物品ヲ沒收ス本條ヲ以テ刑法ノ適用ヲ妨クルコトナシ

第十二條 沒收スヘキ貨物ニシテ既ニ之ヲ賣却シ又ハ消費シタルトキハ其代金ヲ追徴ス

第十三條 税關長ハ本法及税關規則執行上必要ト認ムルトキハ船舶ノ出港ヲ止メ又ハ税關監吏ニ令狀ヲ發シ輸出入及ヒ運送ノ用ニ供スル物件ヲ差押ヘシムルコトヲ得

第十四條 税關監吏ハ入港ノ船舶ニ乗込ミ要件ヲ尋問シ船内ヲ検査シ又ハ其船舶ニ臨監スルコトヲ得

第十五條 船長ハ臨監ノ監吏ニ船室ヲ與ヘ相當ノ取扱ヲ爲スヘシ

第十六條 税關監吏ハ密輸入品アルヲ知リ若クハ密輸入アリト思料スルトキハ家屋及其他ノ場所ニ立入り犯則ノ證據搜查ノ處分ヲ爲スコトヲ得

第十七條 前條及本條ノ場合ニ於テ税關監吏ハ主任タルノ證票ヲ携帯スヘシ

第十六條 税關長ハ本法及税關規則ヲ犯シタル者ニ對シ其罰金若クハ科料ニ相當スル金額又ハ沒收スヘキ貨物及犯則取調ニ要シタル費用ヲ税關ニ納ムヘキ旨ヲ申渡スコトヲ得

第十七條 前條ノ申渡ヲ受ケタルモノハ税關休日ヲ除キ二日內ニ其申渡ニ服従スルハ否ノ届書ヲ差出スヘシ

申渡ニ服従スル旨ヲ届出テタル時ハ貨物ハ即日金額ハ十日內ニ納ムヘシ申渡ニ服従セザル旨届出若クハ第一項ノ期限內ニ届出ヲナサス又ハ金額貨物ヲ納メザルトキハ税關長ハ其犯則事件ヲ告發スヘシ

第十八條 税關長犯則事件ノ取調ヲナストキハ犯人及證人關係人ヲ召喚スルコトヲ得 税關長ハ犯人及證人關係人召喚ニ應セス又ハ證人タルコトヲ拒ミ又ハ事實ノ申告ヲ爲ササルニ因リ第十六條ノ申渡ヲ爲シ難キトキハ其犯則事件ヲ告發スヘシ

第十九條 税關長ノ處分スル犯則事件取調ノ費用ハ刑事裁判ノ例ニ依リ之ヲ算定ス

第二十條 本法及税關規則ヲ犯シタル者ニハ刑法ノ減輕再犯加重數罪俱發ノ例ヲ用キス

第二十一條 本法ニ規定スル所ノ外國通航船沿海通航船及輸出入貨物并ニ減稅免稅假納稅ニ關スル事項ハ税關規則ヲ以テ之ヲ規定ス 税關規則ニハ百圓以下ノ罰金又ハ科料ノ罰則ヲ設クルコトヲ得

第二十二條 税關規則ハ勅令ヲ以テ之ヲ定ム

附 則

税關規則

(明治二十三年九月勅令第二〇三號)

第一章

外國通航船及輸出入貨物

第一條 外國通航船入港シタルトキハ其船長ハ入港ノ時ヨリ四十八時內ニ入港届書及積荷目録ヲ税關ニ差出スト同時ニ船籍證書船舶登記證書船鑑札及仕出港ノ出港免狀若クハ之ニ代ルヘキ證書類ヲ税關ニ預ケ入港手數料十五圓ヲ納ムヘシ但貨物ヲ積卸セスシテ入港ノ時ヨリ四十八時內ニ出港スル者ハ此手數ヲ爲スニ及ハス

第二條 積荷目録ニ遺漏若クハ相違ノ事項アルトキハ入港手數ヲ了リタル時ヨリ二十四時內ハ税關ノ認許ヲ得之ヲ訂正スルコトヲ得

前項ノ時限ヲ過經シタル後積荷目録ヲ訂正セントスルトキハ手數料十五圓ヲ納ムヘシ

第三條 外國通航船出港セントスルトキハ其船長ハ出港ノ時ヨリ二十四時前ニ出港届書ヲ税關ニ差出シ出港手數料七圓ヲ納メ第一條ニ依リ税關ニ預ケタル船籍證書船舶登記證書船鑑札及證書類ヲ受戻シ出港免狀ヲ受クヘシ