

交通銀行

第八卷 第二號

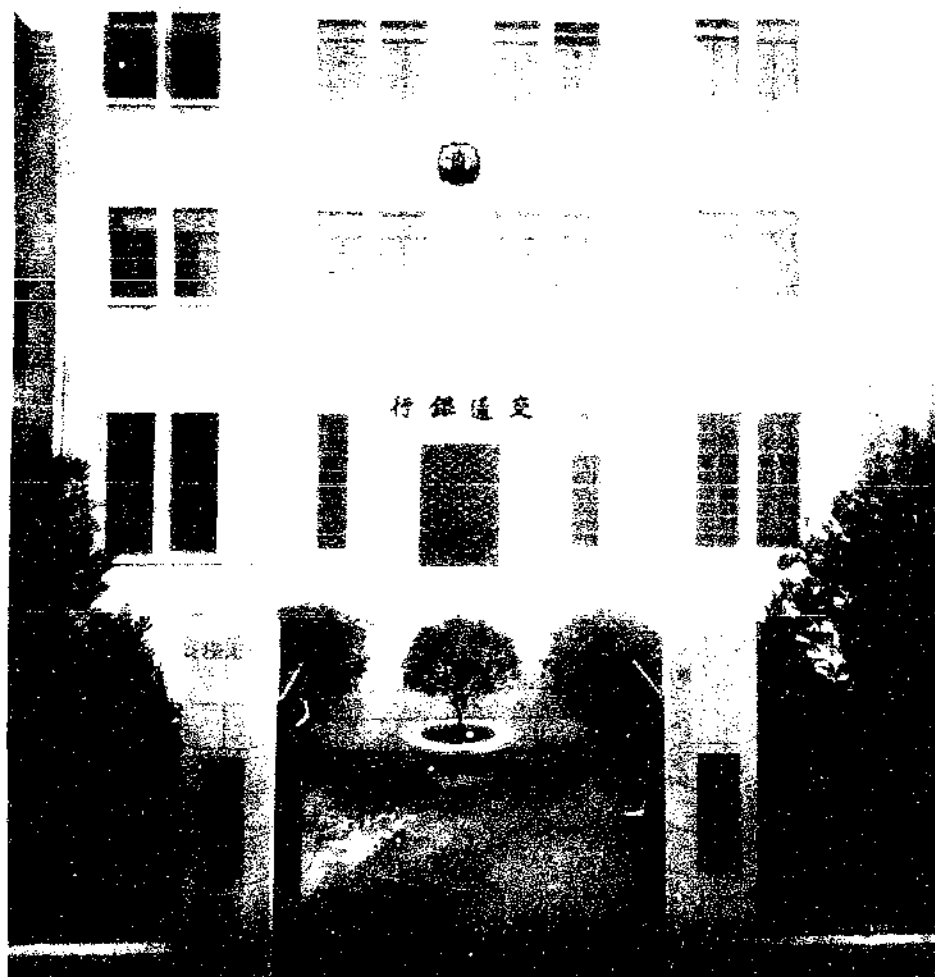

同人等謹識 交通銀行總行專務處編輯

中華民國二十五年一月一日出版

交通銀行發行準備檢查委員會

第六十二次檢查報告

自本年一月份起本行發行集中總行

本行第六十二次檢查發行準備，經由檢查委員會於二月二十二日，公推董事監察人等，會同會計師嚴鷗客君，帶同人員，依據檢查會規則，在本行舉行檢查。茲將檢查結果，分列於次：

發行總額 一萬八千一百五十五萬二千元

準備總額 一萬八千一百五十五萬二千元

內計

現款準備 一萬二千五百二十八萬二千八百零三元

保證準備 五千六百二十六萬九千一百九十七元

交通銀行發行

第八卷第二號 二十五年二月份

交通銀行發行準備檢查委員會第六十二次檢查報告二十五年一月

特載：漢行浦經理與李滋羅斯爵士談話記要

銀行研究：二十四年一月份法幣發行額之統計

經濟：二十四年內經濟概況

廣州金融市場概況

實務討論：二十四年上海工商等業停業統計表

行員叢談：改訂期買賣證券科目及帳式之芻議

專載：服務常識(續)：我們的希望

交通銀行信託轉帳辦法通函

訂定行改隸總行後內部往來帳轉辦法通函

抵押放款取得抵押權時並應取得租賃權通函

行務紀錄

交通銀行 目錄

第八卷 第二號 第六十四號

封面裏 一〇〇〇〇〇九 九八七六〇九 九七六九七五 八八七五七六 七七五三〇五 五五三四四三 四四三三三二 三三二二二一

人事紀錄：行員新進 行員更調 行員兼職 行員離職 一月份……………(一一二)

同人學藝：書牘 詩……………(一一八)

通信：二十五年一月份

金融——(甲)上海金融 拆息 銀錢業收解 票據交換 標金 外匯 債券 銀洋出入與
存底(附表十一)……………(一二四)

(乙)各地金融 蘇州——武進——鎮江——蕪湖——九江——漢口——沙市——長沙
東台——如皋——徐州——蚌埠——開封——杭州——溫州
濟南——青島——大連——唐山——保定——張家口——歸綏——包頭——長春
頭……………(一三五)

銀錢業——(甲)上海銀錢業 廿五年一月份……………(一五二)

(乙)各地銀錢業 廿五年一月份……………(一五五)

商市——(甲)上海商市 米 粉麥 棉 紗 (附表八)……………(一五七)

(乙)各地物價 蘇州——武進——鎮江——蕪湖——九江——沙市——長沙——東台——如皋——徐州
蚌埠——開封——渭南——杭州——溫州——濟南——青島——烟台——大連——
唐山——保定——張家口——歸綏——包頭——孫家台——長春……………(一六二)

附錄：(甲)交通銀行分支行所在地匯價之調查二十五年一月份……………(一七〇)

交通銀行分支行所在地銀錢業存放款息率一覽表廿五年一月份……………(一七二)

(乙)修正印花稅法第七第十三第十六條條文及稅率表……………(一七七)

濟南市救濟商業放款委員會承放辦法……………(一七九)

交通銀行總行二月份新添圖書目錄……………(一八三)

交通銀行各分支行庫部假期一覽表(續)……………(底面裏)

交通銀行總行圖書室借閱簡則……………(一八五)

通信啓事：一則(六四)……………(一八六)

稿 白：國際貿易圖表(一一)現代經濟(一七)(一六)(一七六)(一八二)

特載

二十四年度交通銀行分支機關之增減

本行自改組以來推進業務之方針原以輔助實業平衡都市與內地之金融爲主義營業線網之擴展縱以海岸線橫以隴海線爲主要區域業經陸續實施在案本年推進業務之計劃仍依據原定方針努力邁進故年來展布之營業線網亦以上述各區爲基礎茲查江北區域內沿運河及裏下河兩線在上年我行已添設機關行處密集惟浙、汴、秦、晉、閩、粵等區之營業機關則尙有待於繼續進展或加以調整是以年內分支機關之增減除燕、魯、蘇、贛較居少數外概以浙、汴、秦、晉、閩、粵等省爲主至於東北各地行庫部之改組或裁撤以及其他各行之移轉管轄則不外因時制宜爲適應環境之必要措置不待言矣茲將本年度內之情形分敘於次

增設之行處部庫 綜計本年增設之分支機關共計二十其屬於支行者一屬於辦事處者十（內有臨時辦事處五）屬於支部者八屬於支庫者一但上年早經籌備今年始經成立之粵、贛、燕東、燕西等行歷、化、同、咸等處保、秦、贛、汴、燕東、燕西等部以及贛庫等因已列入上

年大事記增設機關數目之內故未計入此外又增設漢陽、長沙、甯波、無錫、黃橋、清江浦、蚌埠、綏遠等倉庫八處均已先後開業

改組之行處 本年度實行改組之行處庫部共計十四以支行改組爲分行及以分行改組爲支行者各二以辦事處改組爲支行者一以支行改組爲辦事處者五以臨時辦事處改組爲常設辦事處者二以支庫改組爲分庫及以支部改組爲分部者各一但上年決定以潯行改組之潯處雖於今年實行改組因已列入上年大事記內亦未計入至於甯行庫部之簡稱自七月一日起改稱京行京庫京部又山行部亦同時改稱寧行寧部則僅屬改稱而非改組

裁撤之庫部及辦事處 本年度裁撤之分支機關共計十六即裁撤之分部一支部九支庫三辦事處三但潼庫自上年籌設後今年尙未成立上岡辦事處本係臨時性質又上年即經決定裁撤之潯庫潯部今年方實行裁撤者亦已列入上年大事記內未再計入

綜計本行現有之總分支機關除倉庫外共二百二十有八內計分支行七十有六辦事處三十有六（內有臨時辦事處凡五）分支庫五十有三分支部六十有二如就本年增減機關之較多者而言則除倉庫計增設八處外其辦事處之所增者十六（內臨時辦事處五）所減者四支行之所增者二所減者六分支部之所增者七所減者十二惟分支庫之增減較少（上年決定增設改組或裁撤本年實施者不在內）因此或增或減之結果機關總數比上年共增二處茲將二十四年度各行處庫部增

減實況分列二表於次以便參閱

二十四年份行處庫部增減明細表 附倉庫

行處庫部增減 月日	增設	改組	裁撤	附註
一月一日	保定五等支部			
四日	西安三等支部			
八日	南昌二等支行	九江四等支行改組九江辦事處	九江四等支庫	
八日	南昌二等支庫		九江四等支庫	
八日	南昌二等支部			
八日	北平東城六等支行			
八日	北平東城六等支庫			
廿一日		定海六等支行改組定海辦事處	定海六等支庫	
廿五日		姜塔臨時辦事處改組姜塔辦事處	定海六等支庫	
二月九日	濟南城內辦事處			
廿八日		長春二等支行改組長春分行		
廿八日		哈爾濱二等分行改組哈爾濱支行		
廿八日		哈爾濱道裏五等支行改組哈爾濱道裏辦事處		

交通銀行 二十四年度交通銀行分支機關之增減

第八卷 第二號 總第六十四號

三月一日	福州城內辦事處	太倉臨時營業處改組太倉辦事處	
十四日		金華辦事處改組金華六等支行	蘭谿六等支庫
十六日	金華六等支庫		蘭谿六等支庫
十六日	金華六等支部	蘭谿六等支行改組蘭谿辦事處	蘭谿六等支部
二十日	大同辦事處		
廿一日			瀋陽二等分部
廿一日			孫家台四等支部
廿一日			四平街四等支部
廿一日			營口四等支部
廿一日			哈爾濱二等分部
廿一日			長春二等支部
廿一日			吉林四等支部
廿一日			黑龍江五等支部
廿五日	宣化辦事處		哈爾濱道裏五等支部
四月一日	洛陽臨時辦事處		
十五日	廣州支行		
十五日	廣州支部		
五月十六日	上海南京路三等支部		
廿二日		瀋陽二等分行改組瀋陽一等支行	

六月一日	蚌埠三等支部		
一日	開封六等支部		
四日	北平西城六等支行		
四日	北平西城六等支部		
十日	鼓浪嶼辦事處		
十五日	漳州六等支行		
十五日	漳州六等支庫		
十五日	漳州六等支部		
三十日			
七月一日			
一日		青島一等支行改組青島三等分行	
一日		青島一等支庫改組青島三等分庫	
八日		青島一等支部改組青島三等分部	
八月一日	包頭五等支部		青口辦事處
二十日	餘姚周巷鎮臨時辦事處		沈家門辦事處
十月十三日	上岡臨時辦事處		
十五日	平地泉臨時辦事處		
十一月一日	寧波江東辦事處		
廿二日	張店臨時辦事處		
十二月六日			上岡臨時辦事處
八日	咸陽辦事處		

突行通信 二十四年度交通銀行分支機關之增減

	<p>太原辦事處 北鎮臨時辦事處</p>	<p>潼關六等支行改組潼關辦事處 吉林四等支行改組吉林辦事處</p>	<p>潼關六等支庫</p>	<p>在籌備中 已核准籌設旋令緩辦 潼關支行於廿三年核准籌設旋令緩辦本年改設辦事處尚未成立在籌備中定廿五年一月一月實行 尚未成立即令裁撤</p>
--	--------------------------	--	---------------	--

附倉庫

<p>一月四日 一月十四日 一月 一月 三月 五月 十月 十一月 四月</p>	<p>長沙 交通銀行倉庫 黃橋 交通銀行倉庫 漢陽 交通銀行倉庫 寧波 交通銀行倉庫 蚌埠 交通銀行倉庫 無錫 交通銀行倉庫 清江浦 交通銀行倉庫 綏遠 交通銀行倉庫 秦縣交通銀行倉庫加賃 庫屋二十四間擴充業務</p>
---	---

說明

(一) 上列增設之贛、粵、燕東、燕西、等行，歷、同、化、咸等處庫及保、秦、贛、汴、燕東、燕西、等部及改組潯行為辦事處裁撤潯庫潯部均係於廿三年間著手籌備已列入廿三年份大事記內行處庫部比較表故本年行處庫部比較表內未曾列入

(二) 上岡臨時辦事處係於廿四年十月開業即於十二月裁撤未列入本年行處庫部比較表內

二十三、四年份行處庫增減比較表

機關別	廿三年		廿四年		附註
	增	減	增	減	
總行	一	一	一	一	說明一
一等分行	三	三	一	一	說明二
二等分行	三	一	一	二	說明三
三等分行	五	五	一	一	說明四
一等支行	八	八	一	一	說明五
二等支行	七	六	一	一	說明六
三等支行	二	二	一	一	說明七
四等支行	九	八	一	一	說明八
×等支行	二	三	一	一	說明九
辦事處	三	三	一	一	說明十
臨時辦事處	二	五	三	八	說明十一
一等分庫	一	一	一	一	
二等分庫					
三等分庫					
×等分庫					
合計	二二六	二二八	二	二	

機關別	廿三年		廿四年		附註
	增	減	增	減	
一等支庫	七	四	六	六	說明十二
二等支庫	六	六	三	四	
三等支庫	三	三	一	一	
四等支庫	一	一	一	一	
×等支庫	一	一	一	一	說明十三
一等分部	一	一	一	一	
二等分部	三	三	一	一	說明十四
三等分部	三	四	一	一	說明十五
×等分部	五	四	一	一	
一等支部	四	三	一	一	說明十六
二等支部	六	三	二	一	說明十七
三等支部	七	八	一	一	說明十八
四等支部	九	三	一	一	說明十九
五等支部	一	八	一	一	說明二十
六等支部	一	八	一	一	說明二十一
×等支部	一	二	一	一	說明二十二

央行通信 二十四年度交通銀行分支機關之增減

第八卷 第二號 總第六十四號 七

說明

- 一、瀋行改組一等支行哈行改組支行
- 二、島行由一等支行升列三等分行
- 三、長行由二等支行升列分行
- 四、長行改列分行
- 五、吉行改組辦事處
- 六、襄行改組辦事處
- 七、潼定蘭三行改組辦事處添設漳行華行由辦事處升列六等支行
- 八、哈行由二等分行改列支行
- 九、添設福鼓甬東晉四處太姜二處由臨時辦事處改組潼吉襄定蘭五處由六等支行改組華處升列六等支行青沈二處裁撤
- 十、添設洛陽平地泉北鎮張店周巷五臨時辦事處太姜二處改組辦事處

- 十一、島庫由一等支庫升列三等分庫
- 十二、島庫升列分庫
- 十三、添設漳華二庫潼定蘭三庫裁撤
- 十四、哈瀋兩部裁撤
- 十五、島部由一等支部升列三等分部
- 十六、島部升列分部
- 十七、長部裁撤
- 十八、添設南部蚌部
- 十九、吉孫平營四部裁撤
- 二十、添設包部裏黑二部裁撤
- 廿一、添設漳華二部定蘭二部裁撤
- 廿二、添設粵部



漢行浦經理與李滋羅斯爵士談話記要

朱金壽

日期 廿五年一月十七日

地點 漢口太古洋行經理住宅

英國經濟專家李滋羅斯，蒞華數月，近來漢口調查對發行準備委員會漢口分會，暨漢三行漢商會等，均有詢問，大致側重於幣制改革後之情形，及與其本國商業有關之事項。我漢行浦經理於其來漢之日，邀同中央中國兩行經理，與作長時間之談話，壽亦列席；彼此問答，有可紀述者，特為摘錄如下：

浦：數月來之調查視察感想如何？

李：請談比較具體的問題。

浦：對我國各種經濟組織現狀之觀感，及其應興應革之意見。

李：中國宜先求農業之復興，利用新式之機器與技術，改良種子，提倡合作，而農村之安寧尤為必要，務使農民於播種後，能有收穫之把握。至於工業，宜以國內需要為標準，先從輕工業入手，短期內不必作大規模工業化之奢望。年來中國現銀，鉅量流出，以致通貨緊縮，金融恐慌，國內產業，至蒙不利；且因銀價高昂，外匯低落，輸出貿易亦受打擊，故中國幣制之改革，尤為要圖。自發行統一，準備集中以後，已能穩定貨幣之價值，調劑金融之張弛，中中交三行，無限制買賣外匯，匯價穩定，國際貿易，亦已漸躋於調整。

浦：對我國經濟建設，除改革幣制外，認為應從那幾種事業做起，及其入手方法？

李：中國經濟建設，認為應從農業現代化做起；發展交通，以圖農產運銷之流暢，亦為當務之急。中國今日之交通工具，應以鐵路為最重要。英國對華鐵路投資，共約三千萬鎊，其中湖廣借款，計六百萬鎊。歷年各路受天災人禍之影響，收入短絀，以致對外債務，往往不能按期還本付息，亟宜設法恢復信用。英國對華交通建設，以及公用事業，極願

繼續予以經濟上之協助。目下中央財政，收支頗難適合；各種建設事業，宜分別緩急，兼顧財力，次第舉辦；而政府之廉潔，與夫社會之安甯，實爲一切建設之先決條件。中國幣制改革後，中央銀行之職責愈益繁重，日前在京曾力勸當局，爲使中央銀行不受政治上之牽制，而依照經濟與金融之原則，克盡厥職起見，應就該行原有股本內讓出一部分，改招商股。從理論上說，最好完全商股，而事實上，或有困難。現在商股數目，定爲六千萬元。如是，非特該行信用益臻鞏固，即財政上，亦不無小補。

浦：中英貿易，近年不無退步，認爲應如何合作增進，并應如何入手？

李：近年中英貿易退步，其原因安在？

浦：我國在此過渡時期，政治上之不安定，自與貿易有關；而英國貿易方法，向來一成不變，殆亦有以致之。

李：希望中國出口貨，改良品質，取締攙雜。

浦：近年我國各大商埠，俱有商品檢驗局之設立，對於外銷貨物，檢驗非常認真。

李：希望中國商人，對外貿易，嚴守信用。近有上海某洋行，向華商購絲，訂定兩個月交貨，屆期絲價陡漲，華商延不交貨，卒至講帳了事。

浦：類此之事，究屬絕少，如果擇我信譽卓著之商人，與之交易，即無問題。

李：中國各埠有信用之出口商，似可組織團體。凡屬團體內之分子，外商方得與之交易。

浦：我國人士，對中英貿易之增進，在平等互惠之原則下，無不盡其力之所能及。有組織機關，如中美、中日貿易協會之必要否？

李：認為各大商埠，均有組織中英貿易協會之必要，可設總會於上海。

浦：我國年來，頗已注意於建設，倘國際間予以善意的諒解，自信其必能成功；但仍希望友邦，為經濟與技術之協助。

李：英國極願協助。

浦：認為能與有關各國合作，以增進吾國及外國對我國之進出口貿易否？

李：關於日本，深恐引起誤會，不願表示意見。英國在華，絕無政治企圖，祇求貿易發展；美國對華之態度、亦尚親善，自有合作之可能。

浦：對我國幣制改革後之情形，作何感想？一先令兩辨士半之滙價，是否適當？抑或過高？

李：中國幣制改革後情形之佳，殊出意外；一先令兩辨士半之滙率，衡以世界一般之物價，亦頗適當。

浦：美國改變購銀政策，認為與世界經濟，及我國幣制政策之影響如何？

李：與世界經濟無大關係。至於中國，自美國改變購銀政策後，銀價暴落，中、中、交三行

售出外滙，在國外市場，應付現銀，較前此爲多，將使政府益感困難：惟現銀私運出口，應可減少。

李：笑謂考試已完畢否？

浦：尙有一言，即如何可以得各友邦之同情，解除或放棄條約上關於經濟部份不平等不合理之束縛？

李：所謂經濟部份之束縛，請舉實例。

浦：如內河航權，如外國銀行在華發行權；又如關稅雖已自主，而修改稅率時，每須得友邦之同意等。

李：英國內河航行，對於外籍商輪，並無限制；外國銀行在華發行之鈔票，現祇壹百伍拾萬元左右；至中國增加關稅時，似亦無須徵得各國之同意，僅受一小部份之束縛耳。總之，英國在華，但求公平交易。

浦：中國亦祇求友邦公平。

銀行研究

銀行業務研究材料

二十四年度之我國金融業

汪裕鐸

- 一 市場信用之緊縮
- 二 銀行業之興替
- 三 錢莊業之波動
- 四 金融統制之開始
- 五 幣制改革之實施

二十四年，吾國金融業，承二十三年白銀外流之餘，現底減少，通貨收縮，物價下落，工商凋敝，銀錢業務之未易發展，自在吾人意料之中。加之，美國購銀運動，猶未稍抑，雖公開搬運，漸告終止，而私運之風，尙難禁絕，通貨收縮現象，因之益著；農村經濟，年來

本在凋敝之中，乃六七月間，淫雨肆虐，災害範圍，遍及陝、晉、冀、魯、蘇、皖、豫、鄂、湘、贛、浙、閩、粵、等十三省，據各方調查報告，被災各地食糧損失達四萬萬餘元，益使農民之困苦，復倍蓰于往昔；至若商業之不振，工廠之停工，失業之增加，以及社會之不寧等，尤有沓至紛呈之勢。經濟環境，不良若此，影響金融事業，自非淺鮮。所幸金融制度頗多改善，銀錢業亦深知同業之互助合作，急不容緩，聯合貸款及集中收解等辦法，均於年內見諸實施，不可謂非進步也。茲試將一年來金融業態，擇要分述於次。

一 市場信用之緊縮

過去一年中，金融市場上，信用之緊縮，已成普遍之現象。推其原因，固非一端，而白銀之鉅量外流，則居其要。吾國銀貨，自廿三年下半年，大批出口後，現銀準備，顯然大減。通貨收縮，實肇於此時。銀錢業丁此時會，爲自身安全計，對於拆放款項，因之極端穩慎，縮小範圍，而信用緊縮之現象，乃日益暴露；加以地產價格，日見下落，道契不能在市面流通，運用籌碼，愈見減少，亦信用緊縮之一因也。

信用緊縮現象之反映于市場者，即爲拆息之上升。夫拆息，爲金融市場之風雨表，拆息之升降，即爲信用狀態鬆緊之表示。過去一年中，吾國金融市況，因白銀流出關係，自始至終，殆皆陷于緊縮狀態之下，觀諸上海一隅，其拆息水準，平均在年息五厘以上，即可知之。

近三年市場拆息升降比較表

月份	廿二年	廿三年	廿四年
一月	〇·七三〇	一·八二五	八·〇三〇
二月	〇·三六五	〇·三六五	二·九二〇
三月	一·四六〇	一·〇九五	二·九二〇
四月	一·四六〇	一·四六〇	三·六五〇
五月	一·八二五	二·五五五	四·七四五
六月	二·五五五	二·五五五	六·九三五
七月	一·八二五	一·八二五	七·三〇〇
八月	二·九〇	三·四八五	六·九三五
九月	二·五五五	四·三八〇	五·一一〇
十月	二·九二〇	二·五五五	五·一一〇
十一月	二·九二〇	六·九三五	五·四七五
十二月	二·九二〇	一二·〇四五	三·六五〇
平均	一·九七七	三·四二三	五·二三一

。夫上海為金融之樞紐，亦遊資集中之地，市場信用，尚且如此；內地情形，當更嚴重；則信用緊縮之影響於一般工商業，尤不難想見矣。茲試將近三年來之上海拆息列表於上，以示其升降之狀況。（原為日息折為年息）。

依上表觀察，上海拆息市場，顯有逐年上升之象；平均計之，上年度之拆息率，已高至五、二三一，比廿二年已高至二倍以上，比廿三年亦高逾三〇%矣。上海金融市場信用之緊縮，殊非尋常可比也。

信用緊縮之又一反映，即是物價之下落。吾國之一般物價，自二十一年起，原已開始下降，惟當時之趨勢，較為和緩，未若近二年之猛烈。至論近年物價劇跌之原因，由

近三年上海躉售物價指數

民國十五年爲一〇〇

年月	二十二年	二十三年	二十四年
一月	一〇八·六	九七·二	九九·四
二月	一〇七·六	九八·〇	九九·九
三月	一〇六·七	九六·六	九六·四
四月	一〇四·五	九四·六	九五·九
五月	一〇四·二	九四·九	九五·〇
六月	一〇四·五	九五·七	九二·一
七月	一〇三·四	九七·一	九〇·五
八月	一〇一·七	九九·八	九一·九
九月	一〇〇·四	九七·三	九一·一
十月	一〇〇·三	九六·一	九四·一
十一月	九九·九	九八·三	一〇三·三
十二月	九八·四	九九·〇	一〇三·三
總指數	一〇三·八	九七·一	九六·四

於通貨過度之收縮，自不待言。物價繼續下落，一切經濟事業，便無由發展；故欲如何穩定下傾之物價，使之在可能範圍內，徐徐上漲，自爲景氣復興必由之道。上年十一月三日，財政部以緊急命令，實行新貨幣政策，物價受其刺激，始見轉機，十一十二兩月，上海躉售物價指數，較之十月份，同升百分之九、二，不可謂非否極泰來之好現象。然此項急速轉變之現象，果欲使之維持永久，則又非擴大信用範圍，寬裕市面之籌碼，其道無由。茲試將近三年上海躉售物價指數，列表于次，以示物價趨勢之一斑。

依據上表觀察，可見近三年來，物價之步落，已成顯著之現象。又按華北物價水準，其趨勢亦正相同，則物價之慘落，已爲普遍之事實無疑。所可幸者，自幣制改革後，

物價指數，已開始上升，果能從此好轉，則工商業之復蘇，不無希望也。

二 銀行業之興替

吾國之銀行業，近年以來，新設者頗屬不少。上海尤成爲吾國金融之重心；惟至去年，此項蓬勃之現象，似有停頓之勢，不特新銀行之設立，未若前數年之多，而清理休歇者，反較之前數年，多至一倍以上。此其原因，銀行業內在之缺點，無法彌補，固占一重要部份，而外鑠之因素，如通貨之收縮，工商之凋敝，物價之下落，亦無一不予站在經濟前線之銀行業以重大之打擊。銀行業處此艱難局面，圖謀發展，自屬不易；惟關於挽救危機與復興市面，則在過去一年中，頗有相當之努力。綜觀一年來，中央、中國、交通三銀行，對於工商業之拆放，固已成效昭著；即交通上海等十銀行及各省農民銀行所辦之農業貸款，據有統計可稽者，亦達一六，七〇〇，〇〇〇元，此其較著者也。至去年各銀行，因環境關係，無法維持，宣告清理者，計共十八家，其中外商銀行二家，華商銀行十六家。（連銀號錢莊併計則遠在此數之上參見停業統計表）茲列表于次：

二十四年度銀行休業統計

行 名	實收資本(單位元)	休業日期	原 因	總行地址
嘉華銀行	港幣一,〇〇〇,〇〇〇 國幣一,〇八六,八〇〇	一月五日	地產失敗擠提存款	香港

廈門商業銀行	六六〇,〇〇〇	一月十二日	投資地產失敗	廈門
通易銀行	七五〇,〇〇〇	一月二十一日	營業不振	上海
明華銀行	二,七五〇,〇〇〇	五月廿三日	因青島天津等分行先行停業	上海
美豐銀行(美商)	三,八九五,五〇〇	五月廿四日	地產失敗周轉不靈	上海
江南銀行	五〇〇,〇〇〇	六月四日	地產押款不能收回	上海
甯波實業銀行	五〇〇,〇〇〇	六月四日	擠提存款無法應付	上海
中法儲蓄會	二〇〇,〇〇〇	七月一日	移交中央信託局接辦	上海
世界銀行	二〇〇,〇〇〇	七月四日	周轉不靈	上海
龍游地方銀行	八〇,一〇〇	八月二日	周轉不靈	龍游
正大銀行	二五〇,〇〇〇	九月一日	營業清淡	上海
廣東銀行	港幣八,六七五,六〇〇合 國幣九,四二八,六四二	九月四日	匯款業務清淡地產投資失敗	香港
香港國民銀行	港幣二,五七四,〇〇〇合 國幣二,七九七,四二三	九月十六日	擠提存款	香港
信通銀行	五〇〇,〇〇〇	九月廿一日	現金缺乏周轉不靈	上海
美國信濟銀行(美商)	三一六,七四五	十月五日	周轉不靈	哈爾濱
大滙銀行	五〇〇,〇〇〇	十月十一日	營業清淡	上海
華業銀行	一,〇〇〇,〇〇〇	十月廿二日	營業清淡	上海

福建東南銀行

二五〇,〇〇〇

十一月十四日

擠兌提存

福州

合計

二五,六六五,一一〇

上表所示，去年清理休業各銀行，計共十八家，實收資本，達二五、六六五、一一〇元，洵為近數年來，銀行業未有之損失。一般休業原因，大概不外地產跌價，擠兌提存，周轉不靈等數項；足見經濟社會，在高度衰落之下，銀行業務，不但無由發展，即資金之運用，稍一不慎，亦足以招致困難也。

去年新設立之銀行，據有記載可考者，計有：南京商業儲蓄銀行、國信銀行、億中企業銀公司，永大銀行、溫州商業銀行、河北農工銀行、建華銀行、大華銀行、中央信託局、福建省立銀行、安徽地方銀行等十一家，實收資本，為一五,七〇〇,〇〇〇元。此外，中國銀行，撥資本五,〇〇〇,〇〇〇元，添設儲蓄部，於六月一日開業；交通銀行，擴大儲蓄信託部組織，基金撥款各增加至二,五〇〇,〇〇〇元，亦過去一年中，銀行業之新猷也。至銀行公司添設之分支行辦事處，蓬勃之象，顯不若念三年之盛，但綜計全數，亦達二十九處，上海一隅，僅佔五處，其他皆設於內地。各銀行為平衡都市金融向內地進求發展之計劃，固最足令人重視者也。茲試將新設立之銀行，及新設立之分支行辦事處，分別列表于次：

二十四年度新設立之銀行

行 名	資 本 (單位元)	成 立 日 期	地 址
南京商業儲蓄銀行	—	三月一日	南京
國信銀行	一,〇〇〇,〇〇〇	三月十四日	上海
億中企業銀公司	五〇〇,〇〇〇	四月十五日	上海
永大銀行	五〇〇,〇〇〇	六月二日	上海
溫州商業銀行	二〇〇,〇〇〇	六月七日	溫州
河北農工銀行(由北京昌平銀行改組)	—	九月二日	北平
建華銀行	五〇〇,〇〇〇	九月廿六日	上海
大華銀行	一,〇〇〇,〇〇〇	十月一日	上海
中央信託局	一〇,〇〇〇,〇〇〇	十月一日	上海
福建省立銀行	一,〇〇〇,〇〇〇	十月十五日	福州
安徽地方銀行	一,〇〇〇,〇〇〇	十二月四日	蕪湖
合 計	一五,七〇〇,〇〇〇		

二十四年度各銀行新添設之分支行辦事處

行名	成立日期	地址
上海市興業信託社吳淞辦事處	一月四日	吳淞
上海通易信託公司蘇州分公司	一月八日	蘇州
中和銀行蘇州分行	二月	蘇州
中國銀行西區辦事處	二月八日	上海
交通銀行濟南城內辦事處	二月九日	濟南
中央銀行重慶分行	二月十五日	重慶
中國農民銀行上海分行	二月十八日	上海
交通銀行福州城內辦事處	三月一日	福州
武進銀行北大街辦事處	三月十九日	武進
中國實業銀行揚州支行	三月廿一日	揚州
上海江浙銀行杭州分行	三月廿一日	杭州
綢業銀行紹興分行	三月廿六日	紹興
武進銀行宜興辦事處	四月一日	宜興
太平銀行長沙分行	四月一日	長沙
上海通易信託公司海門分公司	四月一日	海門

甌海實業銀行海門分行	四月一日	海門
大陸銀行武昌辦事處	四月八日	武昌
中南銀行廣州分行	四月十五日	廣州
交通銀行廣州支行	四月十五日	廣州
大中銀行漢口分行	四月十五日	漢口
中央銀行西安支行	五月十五日	西安
交通銀行鼓浪嶼辦事處	六月十日	鼓浪嶼
中國農民銀行貴陽分行	七月一日	貴陽
中國農民銀行徐州分行	七月一日	徐州
中國實業銀行慈園路辦事處	七月三日	上海
中國農民銀行成都分行	七月三日	成都
大陸銀行牯嶺辦事處	七月六日	牯嶺
中央信託公司西區辦事處	七月十日	上海
浙江地方銀行上海分行	七月十五日	上海
中央銀行成都分行	八月十六日	成都
國華銀行北平分行	八月廿九日	北平
綢業銀行盛澤分行	九月廿六日	盛澤

國華銀行閩門辦事處

十月十一日

蘇州

鹽業銀行青島分行

十月十五日

青島

綢業銀行南京分行

十一月十八日

南京

三 錢莊業之波動

近年以來，吾國錢莊業之營業範圍，已逐漸縮小；惟至去年，衰頹情形，更為顯著，停業清算，月有所聞。其趨勢幾已由局部的，而為普遍的矣。夫錢莊業務之所以日就衰落，其原因原甚複雜，要而言之，約分四項：近年銀行業勃興，錢莊營業範圍，因之縮小，一也；資本短少，組織不甚完備，二也；近來市面不景氣，信用放款，多不能到期收回，三也；因政府整理幣制之結果，失去固有之兌換利益，四也。有此四端，錢莊業之日趨不振，乃係環境使然，不盡繫於人事之不臧矣。然過去之錢莊業務，素與工商業發生直接關係，銀行一部份之放款，亦多以拆款方式，貸之於錢莊，間接以助工商業之金融。苟工商業一旦好轉，同時錢莊業本身，對於內在之缺點，亦加以改進，則業務之前途，必極有希望，端在錢業有以自謀之耳。茲試將上年各地休業之錢莊，列表于次：

二十四年度錢莊銀號休業統計

一月份

廈門 建源、捷順、豫豐、銀江等四錢莊

濟南 瑞增祥、瑞生祥兩銀號

煙台 公和隆銀號

上海 豐記銀號、榮康、益康兩錢莊

二月份

上海 寶大裕、德昶順記、鴻利等三錢莊

常熟 晉泰、德亨兩錢莊

蕪湖 興大、興康兩錢莊

九江 鈞和錢莊

天津 聚豐、肇通、永裕源、同生、永恆等五銀號

南京 德餘、震來兩錢莊

三月份

濟南 元豐銀號

四月份

上海 永興、同泰兩錢莊、華明銀號

鄭州 中權銀號

五月份

上海 鼎軒錢莊

泉州 美元、裕川兩錢莊

餘姚 志大、資豐、惠通、馬明記等四錢莊

六月份

漢口 源裕恆記、中源兩銀號、達源、德隆、永茂、永安等錢莊

揚州 達昶、怡生、匯昌永等三錢莊

北平 聚盛源、同元祥、鼎利元、正陽、寶成等五銀號

南京 謙益錢莊

七月份

漢口 民裕、益安兩錢莊

餘姚 原亨錢莊

青島 永泰、益通兩錢莊

寧波 衍源、信源、永源、春源等四錢莊

八月份

寧波 裕源、五源、瑞源、泰生、元春、元亨、惠大、景源、彙源、泰涵、餘豐、寶源、泰巽、保和、

漢口 元成、承源、豐大、同泰、元康、恆裕、恆大、同升、瑞孚、和泰、萃泰等二十五家
長唐、元成、福全等三錢莊

餘姚 升大錢莊

濟南 恆康銀號

河間 瑞興成官銀號

九月份

福州 復餘錢莊

十月份

汕頭 鉅豐、光大兩錢莊

十一月份

漢口 厚安錢莊

濟南 厚生、春元兩銀號

北平 謙興、謙和泰、吉華、春元、義成、振華等六銀號

蘇州 鴻康錢莊

福州 天吉錢莊

天津 乾元恆銀號

交通通信 二十四年度之我國金融業

十二月份

南京 裕豐錢莊

觀察上表，錢業不幸事件，幾無月無之，綜計休業之銀號錢莊，共達一百一十家之多。尤以甯波之錢業風潮，最爲重大，七、八月之間，爲時僅閱十日，宣告清理之錢莊，達二十九家，營業總額，約近二千萬元左右。次爲上海，上海一隅，先後閉歇錢莊，亦達十家；而四、十兩底比期之困難，却非限於少數，經政府提撥金融公債二千五百萬元，從事救濟，始得安然過渡；惟內部實力，已大見減縮。再次爲漢口與北平，漢口自裕源莊宣告清理後，相繼停業者，計近十餘家，風潮之猛烈，不亞於甯波，幸經銀錢兩公會，撥資五十萬元，從事救濟，始告平息。北平一地，因現銀缺乏，銀號營業，逐漸縮小、五月及十一兩月，宣告清理者，達十一家。此外如天津、濟南、南京、青島、汕頭、福州等地，錢莊之倒閉者，亦多有之。惟情勢則較爲和緩也。

至上年各地新設立之銀號錢莊，爲數祇有七家，實收資本，僅七九〇，〇〇〇元，益足證近年來錢業衰落之形態。茲將各地新設銀號錢莊，列表于次：

二十四年度新設立之銀號錢莊

牌號	資本(單位元)	成立日期	地址
建昌錢莊	一〇〇,〇〇〇	二月八日	上海
鴻泰銀號	三〇,〇〇〇	三月十四日	濟南
匯記銀號	二〇,〇〇〇	三月	保定
永增銀號	一〇,〇〇〇	三月	保定
青島商業銀號	五〇〇,〇〇〇	五月十三日	青島
元泰銀號	三〇,〇〇〇	七月一日	濟南
濟興銀號	一〇〇,〇〇〇	十一月二日	北平

四 金融統制之開始

吾國之金融業，在過去一年中，頗多悲觀之事實，無可諱言；然從另一方面觀之，金融業之組織上，因努力之結果，則不無相當之改善，其事維何，即銀行資金之充實，與銀錢兩業之集中收解是也。茲分述之：吾國銀行業，近年以來，進展甚速，銀行總數，達一百四五十家，實收資本，達二萬五千四百萬元，不可謂非一偉大事業；第以組織散漫，步伐不齊，中心力量，迄無具體之表現。一二八滬戰時期銀錢業雖各有聯合準備之組織，而尚無更進一步之辦法。中央銀行，創立已及八年，其資力，其職能，亦未完全達到銀行之銀行地步。故欲言金融統制，在事實上猶難一蹴及之。國民經濟，近年已極度衰落；果欲設法調整，期其

復興，自非從經濟中心之金融方面，加以改善不可。政府當局有鑒於此，爰於上年三月間，發行金融公債一萬萬元，充實中央、中國、交通三銀行資本。中央銀行之資本總額，原為二千萬元，增至一萬萬元；中國銀行，原為二千五百萬元，增至四千萬元；交通銀行原為一千萬元，增至二千萬元。此外又改組中國實業，中國通商，四明等三銀行，並加以輔助。論者謂：金融事業統制之基礎，將肇始於此焉。

上海銀錢業之收解，原各自為謀；錢莊方面原以錢業公會及錢業聯合準備庫為中心，與銀行業之票據交換所，不相溝通；而銀行業對於錢莊之收解，例須委託往來錢莊，代為匯劃，銀行業一部份之商業準備，所以存放各錢莊，其意即在於此。自白銀問題發生以來，銀行對於錢莊通融之資金，不得不審慎將事；錢莊周轉，不免困難，至上年六月間而益著。銀錢兩業為切實合作起見，爰議決實行集中收解，錢業聯合準備庫，即加入銀行票據交換所，而銀行對於錢莊收解，亦以錢庫為對象。嗣後凡票據交換所之會員銀行，收得錢業公會會員錢莊之票據，不再向各莊直接收解，均交由票據交換所，彙向錢業準備庫軋帳。錢業公會會員錢莊，收得票據交換所會員銀行之票據，亦不向各銀行直接收解；同時，錢莊如缺乏匯劃款項，可向錢庫押借，缺乏劃頭款項，可向中國，交通等銀行押借。自此而後，銀錢業之合作，固已日益密切；而銀行業之一部份商業準備，因收解集中之故，亦可逐漸經由票據交換所

，集中於中國，交通等大銀行之金庫中。至於票據交換市場，因收解手續之便利，自上年七月起，票據交換數字，已逐步增進，觀下表，尤可知之。茲將近三年銀錢業票據收解數字列表于次：

近三年銀錢業收解比較表

年 份	銀行票據交換數(單位千元)	錢業公單收解數(單位千元)
廿二年度	一，八五五，二六二	二〇，二七四，四四二
廿三年度	二，九八八，四三三	二〇，一七九，三一六
廿四年度 一月份	三，七一五，八六三	二一，七九七，四三一
廿四年度 二月份	三一六，二七九	一，九七三，八二三
廿四年度 三月份	二二六，八一七	九〇〇，四〇六
廿四年度 四月份	二八〇，三九一	一，四〇二，八〇六
廿四年度 五月份	二九二，三三四	一，四三五，一七三
廿四年度 六月份	二八七，五八七	一，二三九，九六九
廿四年度 七月份	二七七，九三七	一，四三〇，五三九
廿四年度 七月份	二六五，九八九	一，八六二，四八九

廿四年度 八月份	二八八，四八〇	二，〇二一，四八九
廿四年度 九月份	二九二，七二五	二，〇七五，一八一
廿四年度 十月份	三六七，〇〇八	二，三二四，〇六五
廿四年度 十一月份	四二〇，八一—	二，〇八七，六〇二
廿四年度 十二月份	三九九，五〇五	二，〇四五，八八六

觀察上表，去年銀錢兩業之收解，較前二年均有增進，其中尤以錢業較為明顯。蓋錢業收解業務，自八月起，即逐步上升，每月收解數額，始終站在二十萬萬元以上；足證集中收解制之實行，其有助於錢業之發展，非過言也。

五 幣制改革之實施

自美國提高銀價，國內銀貨大批外流之後，吾國之金融業，即首先遭受打擊；寢至通貨收縮，生產衰落，貿易減退，失業增加，種種不景氣之現象，紛然並起；此項現象，苟任其繼續滋長，不加挽救，則整個國民經濟，必難期其好轉。財政當局，為保存實力，打開危局起見，爰於上年十一月三日，以緊急命令，實行收白銀為國有；綜其內容，約分六端：（一）自十一月四日起，以中央、中國、交通三銀行發行之鈔票，為無限法幣。（二）其他各銀行已

發行之鈔票，以截至十一月三日止之流通總額爲限，不得增發，由財政部限期以法幣收回。

(三)設立發行準備管理委員會，集中現銀準備。(四)停止現銀流通，一切銀本位幣及其他銀類，自十一月四日起，一律兌換法幣行使。(五)舊有以銀幣單位訂立之契約，概以法幣結算。(六)中央、中國、交通三銀行，無限制買賣外匯，穩定滙率。按通貨管理政策，在東西各國，行之者均有成效可觀。吾國斯舉，蓋倣各國成例，稍事變通而已，有人目爲通貨膨脹政策之開始，非確論也。

此項新貨幣政策，對於金融制度之改善，頗具重大意義。蓋吾國發行制度，向不統一，鈔券種類，甚爲複雜，流弊所及，早爲世人所詬病。按各國銀行制度，其發行鈔券之權，均集中於中央銀行，伸縮通貨，調劑金融，俱繫於此。吾國果欲求健全金融制度，對於統一發行，自爲當前之急務。現在財政部已特設發行準備管理委員會集中管理，金融中心力量，日益加大。嗣後中央銀行改組爲中央準備銀行，則伸縮通貨數量，以應市場之需要，當不難成爲銀行之銀行。凡此諸點，皆新貨幣政策之精義，亦金融制度改善之具體表現，在吾國金融史上，誠可大書特書者也。

自新貨幣政策實施後，法幣之推行，甚爲順利。據中央、中國、交通三銀行發行報告；自十一月四日起，至十一月底爲止，發行總額，共爲三六八，三〇八，九六五元，較之法幣

施行前一日之三〇五，五六四，七六〇元，計增加六二，七四四，二〇五元。又至十二月底爲止，發行總額，共爲四三六，〇四三，一九三元，較之十一月底之數字，又增加六七，七三四，二二八元。以二閱月之時期，法幣增加量，共達一萬三千餘萬元，不可謂不速矣。

幣制改革之結果，金融業之動態，固已漸趨於正常，而國內之經濟界，亦有優良之轉變。如言物價，據國定稅則委員會報告，上海躉售物價指數，十一、十二兩月，同爲一〇三·三，較之十月份之九四·一，均上升百分之九·一。以言國外貿易，據海關報告，十一月出口總額，爲六〇，二二三，三三五元，較之十月份，計增加一一，八三三，六三〇元；十二月出口總額，爲七〇，五七五，七二八元，較之十一月份，又增加一〇，三四二，三九三元，且同時因進口稍減，竟出超，達五，三五一，四二七元，開近數十年來海關冊未有之紀錄。至於外匯市場，因中央、中國、交通三銀行，無限制買賣外匯，亦頗爲安定，對英匯價，始終站定于一先令二便士半；同時政府當局，爲平衡外匯起見，曾於上年十二月，先後在海外存儲資金，值國幣六七，五〇〇，〇〇〇元，尤爲外匯安定之一要素；因外匯趨于安定，對外貿易亦易于推進也。

綜合上述，幣制之改革，對於金融經濟諸端，俱可謂已生良效矣。惟是吾國工商業，近年以來，凋敝益甚；金融業爲農工商業之母，獎掖扶持，負有相當職責。當此經濟環境，漸見好轉之時，今後之使命，當更爲重大；苟能改善投資方法，與農工商業作進一步之計劃，則生產之增加，貿易之推進，市面之興旺，自可預期，而金融業本身之繁榮，亦基於此矣。

二十四年發行額之統計

王克久

(一)

每屆歲首，本刊首卷印行之際，作者對於過去一年中鈔票之發行，例作綜合之敘述，於茲已第三次矣。檢閱過去兩年來經過情形，可以窺見我國鈔票發行之動向，在制度方面有系統化之表現；數量方面，有年見增進之趨勢；中央銀行發行事業之發展，尤見迅速。此無他，主由於經濟環境有以促成之也。光陰荏苒，二十四年之歲月，又如流水般而消逝，此一年中、鈔票發行，不但數量上，有更大之進展，即在制度上，亦有更大之改革，所謂統一發行，集中準備之制度，已於上年冬季見諸實施，不可謂非一種新現象之開展也。回顧既往，展望將來，試再依一年來經過之情形一檢索之。

(二)

過去一年中，我國經濟界之損害，極為重大；春季旱魃肆虐之後，繼之以夏季之水災；災區之廣，遍及陝、豫、魯、湘、鄂、贛、皖、蘇、浙、閩、粵各省，田禾淹沒，廬舍爲墟

。據實業部農業實驗所之統計，農作物之被損害者，達三萬三百萬市石之多。國民經濟，受此重大之損失，安得不為之破敗。農業既然，工商業之不振，自難倖免。據中國徵信所之統計，自一月至六月間工廠商肆之歇業者及改組者，止上海一埠已達一千一百餘家，（但經濟統計月誌所載工商各業停業統計表列有八百九十五家）形勢之嚴重，可見一斑。金融業之基礎，建築於農工商業之上，銀行業務，自亦不能獨見繁榮。綜觀年內全國各地之銀行銀錢號，因週轉不靈，不得已而歇業，有記載可稽者，不下百家。丁此時會，依常情而論，商務交易之衰退可知；為交易媒介之鈔票，需要之減少，亦可概見。顧如就過去一年中，各月份發行之趨勢觀之，則殊不然。茲試以二十四年之發行數量，與上二年比較於次：

	二十四年	比二十三年	比二十二年
一月	三九七，四一四，三七三	增五六，一八四，四六八 一六·四六%	增九八，二八三，六七三·五〇 三四·二〇%
二月	三九三，三一〇，八一四	增五四，三七一，〇九一 一六·〇四%	增一一七，三三三，二八三·五〇 四二·五〇%
三月	三六三，五八九，六八一	增四七，四三五，四〇三 一五·〇〇%	增一〇二，二一〇，三三七·五〇 三九·一〇%
四月	三四八，一八九，一四八	增三三，九九七，六三〇 一〇·八二%	增九〇，八二三，二一〇·五〇 三五·〇一%

五月	三四八,四五九,五三八	增二七,三六四,〇八一	八.五二%	增八九,〇〇九,四七一.五〇	三四.三一%
六月	三六五,三六三,六九三	增二九,五八九,六四〇	八.八一%	增九七,六六六,九四七.五〇	三六.四八%
七月	三六四,九九四,四六〇	增一五,一一九,五八〇	四.三二%	增八六,八五七,四二六.五〇	三一.一三%
八月	三七二,〇〇九,五七四	增七,七四六,三〇〇	二.一三%	增八八,九三二,一三八.五〇	三一.四一%
九月	三八三,一八〇,九四八	增六,六〇六,二九三	一.七五%	增八三,八一,五六〇.五〇	六.〇〇%
十月	四二四,三四一,六七八	增三七,一九六,〇七七	九.六一%	增一〇七,七五三,四八四.五〇	三四.〇四%
十一月	五〇四,八三七,〇一四	增九八,八九六,九二七	二四.三六%	增一七三,五〇九,〇三六.五〇	五二.三七%
十二月	四三六,〇四三,一九三	增二五,八三八,七七七	六.三〇%	增九二,一七九,八八二.五〇	二六.八一%

由上表觀之，本年各月份發行數量之突飛孟晉，已可窺見。試再以上年各月份之增數比較言之，十一月份增數最多，計增百分之二十四強，達九千八百八十九萬餘元。次之爲一、二兩月份，增數均達百分之十六強，約五千萬元以上。餘如三、四、五、六、十、十二等月份，其增數亦均超過二千萬元。至其增數最小者爲九月份，亦達六百萬元有奇。如更與二十

二年同月份比較言之，其增數愈有可觀，十一月份增數最多，達百分之五十二強，計一萬七千三百五十萬餘元。次之爲二、三、十等三個月，均達百分之三十以上，各有一萬萬餘元。其餘各月份之增加比率，雖屬較小，而所增數量，亦多在八千萬元以上。此種普遍增加之現象，如細加分析，亦屬必然之結果。蓋商務交易之媒介物，通稱爲籌碼。此種籌碼，本分爲兩大類；其一爲信用籌碼，其一爲支付籌碼。信用籌碼乃以票據形式，爲清結債權債務之用，支付籌碼則鈔票或硬幣等屬之。過去一年中，我國經濟環境，繼續衰頹，信用緊縮，信用籌碼，因之消乏。例如上海之地產道契，在昔日爲流通性最高之信用籌碼，執有租界地產道契者，幾可隨時取得金錢之通融。顧在本年，則地產道契押款幾至無人承受。依租界市政當局估計，界內地價總值，原有十四億元之鉅。以如斯巨額之信用籌碼，一旦失其流通之用，經濟界所受之影響，不言可知。加以信用籌碼減縮而後，商務上交易，幾無不以現買現賣爲原則。上海一地如是，推之全國各地，亦莫不有此同樣情境，則市場交易，殆惟有藉於所謂支付籌碼而已。支付籌碼動用之範圍既廣，運送現銀又多有不便，則所以供此需要者，亦惟有藉於鈔票之發行而已。發行數量之逐步增加，自亦爲事實之所必要。比年來農工商業雖皆不振，而鈔票發行，所以有加無已之要因也。况在去年春夏秋三季中，白銀外流，雖因徵收銀稅關係，已見停止，而現洋之私運者，仍屬不免。硬幣之籌碼減，則軟幣之發行必起而代

之。此發行數量增加之又一因也。

農工商業之不振既如彼，發行之增進又若此，則發行制度之改善，不可不有進一步之計劃，不待言矣。

(三)

鈔票之發行，原以調劑市面，適應商務交易需要為原則。但欲達此目的，則非充實金融資金與統一發行制度不為功。因此之故，政府在去年三月間發行金融庫券一萬萬元，以充中央、中國、交通三銀行增加資本等用途藉收統制金融主效。五月間又對於發鈔之華商銀行，派員監理。六月間由中央銀行接收川省地方銀行鈔票，並禁止其他雜鈔在川境流通。其於調整發行機構之努力，可見一斑。迄至十一月三日，乃斷然實施新貨幣政策，以中央、中國、交通三行所發鈔票為法幣；其餘曾經財部核准發行之銀行鈔票，准其照常行使，惟其發行數量，即以截止十一月三日止之流通總額為限，不得增發；由財政部酌定限期，逐漸以中央鈔票換回。同時又禁止現銀之行使，民間所存之現銀，概以法幣收兌之。於是發行業務，遂集中於中央、中國、交通三銀行，而發行數量亦為之增進，大非平時之比矣。茲將各銀行二十四年各月份發行之狀況，列表比較於次：

月份 行名	一	二	三	四	五	六
中央	82,653,200	89,933,353	92,694,871	92,031,583	93,312,819	98,727,916
中國	131,562,652	130,360,040	115,957,789	111,643,369	112,428,123	115,005,488
交通	56,115,200	51,029,900	46,424,300	44,252,500	44,280,700	47,000,300
四行庫	30,043,073	30,389,273	23,720,573	21,101,873	21,194,573	22,034,273
中國實業	33,615,613	33,891,013	27,398,413	26,612,913	25,825,113	28,822,913
四明	18,805,700	17,688,300	16,838,700	16,153,700	15,844,000	13,560,400
通商	22,092,900	19,149,900	17,775,900	15,955,900	15,893,900	20,149,473
浙江興業	9,094,773	9,670,773	8,838,773	8,383,773	8,429,773	8,762,773
中國墾業	6,890,000	5,571,500	6,260,000	6,440,000	5,890,000	5,884,500
中國農工	6,541,262	5,627,762	5,680,362	5,613,537	5,360,537	5,415,657
合計	397,414,373	393,310,814	361,589,681	348,189,148	348,459,538	365,363,693

交通銀行
二十四年發行額之統計

七	八	九	十	十一	十二	平均數
105,718,220	110,294,948	117,619,539	131,246,364	150,892,914	176,065,369	111,765,841
115,684,791	115,225,184	114,531,289	119,455,496	147,605,851	175,667,224	125,427,275
46,440,000	47,575,500	49,130,000	54,862,900	69,810,200	84,310,600	53,436,008
19,344,473	18,826,673	18,382,973	20,937,573	20,937,573	—	22,446,591
26,957,421	28,060,884	29,484,192	37,207,790	44,463,421	—	31,121,790
12,843,100	12,744,500	12,488,400	13,449,900	19,220,800	—	15,421,573
18,402,300	20,578,800	21,886,400	25,380,300	26,617,100	—	20,334,807
8,358,773	7,587,773	7,980,773	8,009,773	9,448,773	—	8,596,955
5,751,500	5,713,500	6,149,500	7,496,000	7,496,000	—	6,322,045
5,493,882	5,602,412	5,527,882	6,295,682	8,344,382	—	5,954,841
364,894,460	372,009,574	383,180,948	424,341,678	504,837,014	436,043,193	400,827,726

第八卷 第二號 總第六十四號 四〇

據右表所示可知全年發行平均總數，已達四萬零零八十二萬餘元，其最高額曾達五萬零四百八十三萬餘元，最低亦達三萬四千八百十八萬餘元。其中以中央銀行發行數量為最大，最高額達一萬七千六百零六萬餘元，最低達八千二百六十五萬餘元。次之為中國，最高額達一萬七千五百六十六萬餘元，最低額達一萬一千一百六十四萬餘元。最次為交通，最高額達八千四百三十一萬餘元，最低達四千四百二十五萬餘元。綜計三行之平均數，達二萬九千零六十二萬餘元，已佔全體發行額百分之七十三弱。即以本年增加之趨勢言，三銀行之增加率，比二十三年增加百分之十六強，比二十二年增加百分之三十三弱；至其餘如四行庫、中國實業、四明、通商、浙江興業、中國墾業、中國農工等七家，雖比二十二年增加百分之十六弱，然與二十三年比較，僅一、二、三及十一等月份見增外，其餘各月均見減少，平均減少百分之六弱，達六百四十餘萬元。茲列表如次：

行別	年別		
	二十四年	比二十三年	比二十二年
三行平均數	二九〇,六二九,二二四	增五〇,三五一,一三五 一六·二九%	增九五,五四七·四九四 三二·九四%
其他各行平均數	一一〇,一九八,六〇二	減六,四四八,九二三 五·八五%	增一七,三三〇,一七〇 一五·七二%

由是可知我國鈔票發行之趨勢，年來已漸次向中中交三銀行集中；十一月間政府之措施

，不過相機以完成之耳。

(四)

以上所述，爲一年來鈔票發行之大勢，其中有爲吾人所堪欣慰者，即發行制度集中以後，不僅市場籌碼得隨商務交易之需要量爲伸縮，國內經濟，可期好轉；即國際貿易，亦有減少入超，漸向平衡之望。試觀十一月後現銀私運，已見杜絕；國際匯市，頗見穩定，對英之一先令二便士半，對美之二九、七五元，對日之一〇三圓，與滙率較高時相比較，英滙約縮百分之二八，美滙約縮百分之二〇，日滙亦約縮百分之二〇。外滙緊縮，則我國物價在國外市場自較低廉，向外推銷，自較有利。反之，外貨在我國市場，成本因之較大，傾銷自可減少。據海關報告，十二月份對外貿易，已見順轉。可知政府實施法幣之效果，固不以增進發行爲目標也。



二十五年一月份法幣發行額之統計

王克久

——續見增加——

我國發行鈔券，在昔因幣制不統一，埠際省際之間，各有不同之主幣；以銀元爲準備之鈔券發行，勢必受匯率漲落影響，故在發行銀行，除中央外，恆將其所發鈔券，冠以地名；甲地者不能在乙地行使，乙地者不能在甲地行使，以致失去互相流通之機能，不免減低金融週轉之效率，嗣于民二十二年廢兩改元之後，又因現金準備頭寸之順逆，與運費之關係，不能不維持分區發行之制度。迨去年十一月四日，實施新貨幣制度，禁用現銀，以中、中、交三行鈔券爲法幣，並組織發行準備管理委員會，負責管理準備事宜後，鈔券發行，遂得不分畛域，互相通用。通用之範圍既廣，發行之數量自不無增進之可能。本月份法幣發行額，即依據發行準備委員會第二次之檢查公告。表列數字，係包括全國之發行數量，計七萬一千九百五十六萬

餘元，比上月份發行準備委員會第一次檢查報告之六萬四千一百五十五萬餘元，增加百分之十二強，達七千八百零一萬餘元。比上年同月份，約增百分之八十八，達三萬三千六百九十萬餘元。蓋本月份正值商業結帳時期，經濟界之不景氣，雖依然如故，而款項收解，則較平時顯見繁忙；故發行數量之繼續增進，自屬當然。據專家估計，國內存銀，約達二十萬萬元以上，若與本月份法幣發行額之現金準備計之，相去尙甚遠也。政府當局，有鑒於此；一方面通飭法幣流通缺乏地方，在本月舊歷大結束時，准現幣收支；惟商號在收得現幣後，即須送交就近兌換法幣機關，換取法幣；一面將原定兌換法幣期限，展長三個月，至五月三日止，俾偏遠地方，無法幣流通，乃各地銀幣銀類尙未如期兌換法幣者，得有充分時間，盡量兌換。經此雙

方並進，法幣發行數量，固將與日俱增也。茲就一月份中央、中國、交通三行發行情形，概述如次：

中央——本月份發行額，計二萬二千零六十四萬餘元，佔全體發行額百分之三十一弱。如就其自身發行額計之，比上月份增加百分之二十三強，達四千一百五十七萬餘元。比上年同月，增加一倍又百分之六十七弱，達一萬三千七百九十八萬餘元。

中國——本月份發行額，計三萬零八百一十一萬餘元。

佔全體發行額百分之四十三弱，如就其自身發行額計之，比上月份增加百分之八弱，達二千一百八十七萬餘元。比上年同月，約增百分之五十四，達一千零八百一十一萬餘元。

交通——本月份發行額，計一萬九千零八十八萬餘元，佔全體發行額百分之二十七弱。如就其自身發行額計之，比上月份增加百分之八強，達一千四百五十六萬餘元。比上年同月，增加百分之九十一弱，達九千零八十八萬餘元。

二十五年一月份法幣發行額之比較表

發行行	二十五年一月份發行額	百分比	較上月		較上年同月			
			上月發行額	增(+)/或減(-)	增減比率	上月發行額	增(+)/或減(-)	增減比率
中央	220,641,090	30.66%	173,064,899	(+) 41,576,191	23.25%	82,653,200	(+) 137,987,890	166.95%
中國	308,118,309.42	42.82%	286,245,041.92	(+) 21,873,267.50	7.65%	200,000,000	(+) 108,118,309.42	54.06%
交通	190,809,700	26.52%	176,244,950	(+) 14,564,750	8.27%	100,000,000	(+) 90,809,700	90.81%
合計	719,569,099.42	100%	641,554,891	(+) 78,014,208.50	1.22%	382,653,200	(+) 336,915,899.42	88.05%

(註) 全國發行估計數

經濟

二十四年國內經濟概況

鄔丹雲

去年經濟衰落之主因

農工商業凋敝之實況

政府安定金融之措施

今後經濟復興之要素

過去一年中，國內一般經濟狀況，較之往年，並未好轉；農產之減退，工商之衰落，金融之萎縮，無一不為不景氣加重之見端。推其原因，固備受近年世界經濟衰落之影響，然其最重大之損害，莫如去年六月之水災，及美國之猛抬銀價，論者謂二十四年，為我國經濟問題最困難之一年，非無故也。

查我國災荒，自昔即為我國經濟上之重大問題，除年代久遠，無可查考外，據可靠記載，自一千六百四十四年，到一千九百十一年，其中二百六十七年，每年平均約有六十縣被災區域。自入民國以後，災區日廣，災民日衆，其最慘重者，莫如廿年之水災，廿二年之蝗災，及廿三年之水旱兩災。據廿三年估計，被災田畝，共有三萬六千三百四十一萬九千畝，河南、江蘇、廣東等十四省災民共有六千五百餘萬人。由此可知我國連年災荒之慘重。

去年六月中旬，沿江各省，霪雨連綿，山洪暴發，江水驟漲，田廬淹沒，人畜漂流，據賑務會調查：湖北被災區域有五十一縣市，損失在二萬萬元以上；湖南被災區域有卅七縣，損失亦在兩萬萬元以上；江西被災區域有四十六縣，損失不明；安徽被災區域有十三縣，淹沒田禾四十一萬畝，災民卅餘萬；江蘇被災區域主在江北，災民十餘萬；甘肅因山洪暴發，被災呈報者有卅餘縣，僅敦煌一縣，餓死者達五千人；河南被災區域，有五十一縣，損失在四千萬元以上；山東災區有廿一縣，被災面積僅魯西一部，有七萬餘方里，損失在一萬萬元以上，其餘河北、山西、四川、福建、廣東、貴州等省，亦遭受損失，總計被災區域，財產損失近六萬萬元以上。此去年農產衰退，人民購買力減弱，及洋米入口激增之主因也。

其次，美國之提高銀價。在我國金融市場所受之影響最大，白銀之外流，通貨之收縮，物價之下跌，利息之上騰，外匯之不安，貿易之衰頹，在在均足增重去年經濟問題之嚴重性

。據海關統計，前年白銀流出數量，已達二萬五千萬。自經政府嚴禁白銀出口以後，去年一月至十一月，新幣制施行前，白銀已轉出超爲入超，惟爲數甚少，總計不過七百餘萬元；而偷運出口者，尙未計及。我國金融市場，經此白銀大量流出，存底爲之減少，通貨自形萎縮，其結果爲金融緊縮，物價下跌。據國定稅則委員會發表，上海躉售物價指數，以十五年爲基年，廿三年十二月爲九九·〇〇，其後繼續跌落，至去年九月減至九一·一〇；又據南開大學發表，華北躉售物價指數，以十五年爲基年，前年十二月爲九五·〇三，至去年九月減爲九〇·六六，其餘華南各地躉售物價之有跌無漲，亦勢所必然。至於全國銀行錢莊以及地產信託公司，因週轉不靈而宣告清理閉歇者，計自去年一月五日，到十月廿二日，共有六、七十家。此去年國內景氣銷沉之又一因也。

我國國民經濟基礎，本極薄弱，去年既受水災損失，又遭銀潮影響，農、工、商各業，較之前年愈見衰落。據一般調查；去年全國主要農產如米穀、棉花、茶葉、繭產，均有減退的趨勢。小麥生產，雖較前年約增百分之二強，但米穀的生產，則大形減退。查去年全年米穀進口共一二，九六四，四八一公擔，較前年增加五百餘萬公擔，足見去年米穀生產減退之一斑。至於工商業，據前國際局長何炳賢氏之報告：『去年一年以來，我國各種主要工商業中，除生絲一項，較前年稍見轉機，麵粉尙稱平穩以外，其餘如棉紡業、茶業、橡膠業、水

泥業、火柴業、煤業等，均不如往昔，差不多都是產銷減退，價格低疲。紡織工業，爲我國主要工業，尤以上海榮宗敬氏所營各廠爲巨擘，前年已發生困難，去年二月又以押款關係，滙豐有宣告拍賣之舉；其次爲天津裕元紗廠，爲天津紡織業之中堅，至去年三月廿日又以無法清理債款，宣告停工；此外較大之紗廠，如武昌之民生實業第一紗廠，蕪湖之裕豐，及上海之民生等廠皆先後停業。統計全國華商紗廠停工者有廿四廠，減工者十四廠。至於商業方面，上海工廠商店之歇業及改組者，去年上半年多至一千一百餘家，（中國徵信所調查）下半年自九月十二日至十二月二十六日，亦達一百六十六家；（上海日日新聞社調查）又據經濟統計月誌則全年停業之工商各業計八百九十五家（參觀停業統計表）其中除數家係受銀行錢莊閉歇之影響外，其餘殆無非物價趨跌，市面蕭條之所致也。再就對外貿易而言，去年全年洋貨進口淨值爲九一九，二一一，三二二元，較前年減少百分之〇·八；土貨出口淨值爲五七五，八〇九，〇六〇元較前年約增加百分之七·五。進出口貿易差額爲入超三四三，四〇二，二六二元。較前年約減百分之卅。從上面數字上觀察，則去年對外貿易，似有好轉傾向，然若從實質上觀察，則知未許樂觀。蓋去年進口項目中最多者爲政府從事經濟建設之材料與人民生活必不可缺之糧食，此足顯示我國人民購買力之減低，此其一。又查去年土貨出口之所以增加，並非產量加多，大部份因係價格增加之故，譬如桐油一項，前年出口爲六五三

，〇〇〇公担，值二千六百萬元；去年出口爲七三九、〇〇〇公担，值四千二百萬元。若從質量上觀察，則僅增加百分之十三，若從價值上觀察，則增至百分之六十，此其二。有此二者，可知去年對外貿易，未可僅從數字上斷定去年國內一般經濟狀況之好轉也。以上爲去年國內農、工、商、各業衰落之實況。

我國當局，丁此時會，爲救濟工商，調節金融起見，先於去年三月，由財政部發行金融公債一萬萬元，除用以增加中、中、交、三行之資本外，並以是項拆放於錢業，另發國庫憑證二千萬元，爲工商貸款第二保證。至十一月三日又以緊急法令，實行新貨幣制度，停用現銀，以中、中、交、三行發行之鈔票爲法幣，并由三行無限制買賣外匯，由是發行可以統一，準備可以集中，市場籌碼，亦易調節，而匯價之穩定，尤足使我國通貨，不再直接感受世界銀價漲跌之影響，而過度收縮或膨脹之弊害，亦庶幾免之。此誠我國經濟史上最重要之紀錄也。

惟貨幣問題，雖爲我國經濟復興之重要問題，然而解決貨幣問題，祇是經濟復興之手段，而非經濟復興之目的，經濟復興之目的，乃在如何鞏固國民經濟基礎，換言之，即謀全國農工生產消費之均衡，與發達，以增強人民之購買力也。蓋人民之購買力，導源於均衡之生產，而生產之均衡，則有待於生產要素——人工、土地、資本、——配合之均勻，與適當之

利用。貨幣本身，僅為交易之媒介，初不能生產任何物品也。惟貨幣價值之變動，則大有影響於生產，如果幣值漲跌無定，一如我國過去狀態，則從事生產者之成本多寡靡定，產銷無常，盈虧亦至無把握，一切相互間之關係，皆失去常態；各項企業，勢將停滯，此為自貨幣戰爭發生以後，世界各國所同受之痛苦，原非獨我國為然。我國貨幣制度，現既加以改進，為經濟復興計，自當從根本上建設國民經濟，而國民經濟之建設，又當以生產要素配合之均勻與適當之利用為原則。蓋以我國之人工，土地，資本，三者之配合與利用合理與否，乃我國經濟復興上之根本問題也。茲事體大，非片言可盡，然觀於蔣院長之國民經濟建設宣言及孔部長之生產建設計劃，即可知今後我國經濟復興之要義矣。

廿五、三、廿日

二十四年長沙各業盈虧狀況

湘行唐啓均

自美國去歲宣佈購銀政策以後，我國現銀減少，金融緊縮，工商百業，均呈不景氣之現象，長沙自亦不能例外。惟湘省年來，匪患漸告肅清，公路多已告成，一般企業，均漸次抬頭；益以去歲出口旺盛，各項營業，尚屬順利。故本年廢歷年底，長沙各業總結帳之期，均

有盈餘。據最近報告，桐油出口，約值一千萬元；銻砂一項，在九百萬元左右。年終結算，出口方面，以銻業油行盈利為最。錢業因市面安定，亦皆獲利。淮商去年銷鹽三百五十六票，亦有盈餘。金業於宣佈新貨幣制度後，盈利頗豐。百貨綢布糧食等業，尚平平。茲將各業盈虧狀況，分別輯錄如次，藉覘長沙去年度一般商業之狀況焉。

(一)業銀 長沙錢莊，共計八十餘家。去年營業，因秩序安定，各業亦均平穩，無不獲利，但不如上年之均勻。其收束及縮小範圍者亦復有之。至如春茂等莊之獲巨利，則係兼營銻業穀米故也。茲將各莊報告之盈餘數目，列記於次：

春茂	十一萬	裕順長	十一萬	萬裕隆	十萬	謙和	十萬
鴻記	五萬	益源	五萬	元記	五萬	久和	五萬
元昌	四萬	裕孚	四萬				

(二)金銀首飾業 長沙銀樓共五十餘家，分西，浙，本三幫，去歲因本省天災，兼以國際間金價狂跌，營業頗受影響。自實施法幣後，生意轉佳，頗有盈利。茲據調查，盈餘數目，如次：

余太華	五萬	同豐	二萬	同振梁	七千	寶興	七千	李五福	七千
-----	----	----	----	-----	----	----	----	-----	----

(三)淮鹽業 鹽商共十餘家，獲利與否，恆視銷鹽多寡為轉移，每票可盈二、三千元不

等。其中有銷鹽多而獲利薄者，一因匪患，一因租票過早。租價較昂之故，據稱去年淮鹽，湘岸共銷三百四十餘票；現存岸者，共有三百三十餘票。其盈餘如次：

湘記	十萬	端豐祥	六萬	長裕川	五萬	益記	五萬
乾昌	五萬	乾順泰	三萬	康記	三萬	元利貞	三萬
祥記	二萬	鼎新	二萬	聚安	一萬		

(四)百貨業 湘垣之百貨業，極為發達。去歲營業甚佳。據稱大德昌全年營業總額計六十萬元，存貨十七萬元，盈一萬餘元；大裕德全年營業總額，計六十一萬元，存貨十四萬元；裕厚長、太平洋、恆太興、大五洲等，營業總額，各五十萬元，各家存貨十二、三萬元，亦均各有盈餘。

(五)食糧行 去歲營業，因穀米市價，無甚起落，生意清淡，獲利不多。有成之攸縣生意，頗見發達，盈利三千六、七百元；裕豐西邊生意甚好，盈一千六百元；廣泰厚做靖港生意，盈一千五六百。

(六)綢布業 去歲營業平平，而開支甚大，無多盈餘。計大盛全年營業一百卅萬元，盈一萬餘元；天申福三年結帳，以三萬元作店員酬勞紅利；日新全年營業一百萬元，瑞豐營業八十萬元，福康營業五十萬元，亦均有盈無形虧。

廣州金融市場概述

粵行王澹如

(一) 廣州之金融組織

(甲) 銀業 (乙) 銀行 (丙) 信託公司

(二) 廣州金融界之團體組織

(甲) 銀業同業公會 (乙) 銀行業同業公會

(三) 廣州之通行貨幣

(甲) 銀毫 (乙) 申鈔 (丙) 港紙 (丁) 銅元

(四) 廣州之金融行市

(甲) 銀業公市 (乙) 金融行市之種類

(五) 廣州之票據及其交收

廣州爲華南巨埠、當珠江入海之衝，亦爲粵桂黔三省之門戶，水陸交通，咸稱便利，商務之盛，爲南華第一，夫金融與商務，互爲表裏，廣州之商務既甚繁盛，則金融市場地位之重要，亦可概見。作者不揣，爰本調查所得，與觀察所及，草成斯文，略述廣州金融市場之

概況，以供關心國內金融者之參考焉。

一、廣州之金融組織

廣州之金融組織，舊式銀業與新式銀行並立，分道發展，互相爭長，在金融市場上，各具有相當之勢力。此外尚有信託公司之組織，但家數不多，營業範圍又狹，其勢力遠不及銀業與銀行二者之雄厚矣。茲請分別述之。

(甲)廣州之銀業

廣州之銀業，向乏調查及統計，其可靠之沿革歷史，頗不易稽考。據老于銀業者云，大概濫觴于清康熙以前，當時除有以存放款項爲主要業務之銀業店號外，更有所謂「五家頭」及「六家頭」及「西號」者。五家頭及六家頭均爲銀爐；前者專代各府州縣，將海元寶或生銀鑄成「藩庫」銀錠，解交藩署，繳納錢糧地丁；後者則專代各埠將生銀鑄成「鹽庫」銀錠，解繳鹽餉，二者得名，蓋因昔日開設家數，有一定限制，即承鑄藩庫銀者限額五家，承鑄鹽庫銀者限額六家，是也。至于西號，即上海之票號，以其多爲山西人所經營，故名。民國成立以後，全國改用鑄幣，銀爐工作大減，五家頭六家頭遂相繼淘汰；而西號亦因新式銀行之代興，匯兌業務大衰，不得不先後收歇。時至今日，廣州之銀業界，乃祇有以存放款項代

理匯兌、及金銀找換等爲業之所謂銀號及找換店矣。銀號規模較大，營業範圍亦較廣，找換店則稍差。除此而外，尙有錢櫃及包紙客，前者殆類於上海之烟紙店，後者則祇子身一人，往來于金融市場代客買賣，而無一定之營業住所者也。茲分別論之。

(一) 銀號

銀號爲廣州銀業之中堅，勢力亦最大，有順德幫與四邑幫之分。考廣州之銀業，初多由順德縣人經營，故順德人向執廣州銀業界之牛耳。其後四邑（即開平、恩平、台山、新會）之歸國華僑，多有經營此業者，因有四邑幫之稱。兩派勢力，以順德幫較大，因四邑華僑經營銀業之經驗較淺，仍多僱用順德人以爲協助也。茲略述廣州銀號之概況如下：

(1) 銀號之組織 廣州之銀號，照廣東省財政廳之規定，最低須有三萬元之資本。少於此者，即不得稱爲銀號。各號之組織，多屬合夥性質，雖間有獨資經營者，然爲數甚少。各股東除依約分認一定之資本外，並須認出附本，俗稱「附充銀」；附充銀無一定數目，其與資本額之比例，亦不一律；惟此項附充銀，與資本同計利息。各股東對於銀號之債務，均負有無限清償責任。號務之主持，純由司理任之。司理由股東聘請，或股東自任，全號大權，皆操諸司理之手。號中職務，則分由司櫃、交收員、行街、及雜役等處理之。司櫃掌理號內一切帳目及門市營業。交收員專管一切款項交收及估幣篩銀等事務。行街專在外招攬生意，

調查市情，及客戶信用，並赴銀業市場買賣。雜役專理號內雜務。至於各部人員之多寡，則視銀號規模之大小，業務之繁簡而有不同，未可一概論也。

(2) 銀號之業務 廣州銀號之主要業務，為存款、放款及滙兌三項，今分別略述如下：

(子)存款 廣州銀號經營存放款，俗稱「做架」。存款有「附項」與「來往帳」等名稱。「附項」包括定期與活期二種存款，定期存款之期限，大都為一年，亦有為半年或三個月者，利率無一定，普通約月息五、六厘。活期存款，又分憑摺與使用支票二種，息率稍低，普通約二厘左右。至于「來往帳」，則指有透支契約之存款，銀號對於此項存戶，存款多不給息，透支時則計算利息，普通約月息九厘左右。

(丑)放款 放款俗稱「按揭」，亦分定期與活期二種，而以定期居多數。定期放款之期限，有一年、半年、三個月等不同，息率由週息六厘至一分二厘不等，視期限之長短而異。活期放款，銀號可以隨時收回，息率普通約日息一分。銀號放款，除約定之利息外，另收佣金，普通為每千元每月一元三角左右。客戶請求借款者，大都須提供抵押品，蓋銀號多重對人信用故也。

(寅)滙兌 滙兌範圍，多僅限于兩廣之大縣鎮，其他各省滙兌極少。其滙費則視路途之遠近及滙兌之順逆而定，普通為每百元約收四、五角。

(3) 銀號之資力 廣州銀號，雖均照章申報其資本數額于營業稅局，惟為免繳課稅起見，大都縮報，將其資本之大部份撥作附充銀；因此，廣州銀號之附充銀，常有多于資本數倍者。今欲推測廣州銀號之資力，不能祇憑其牌照資本額，應將其附充銀合併計算，方較精確。

。據最近調查，廣州全市共約有銀號百家，其資本之最多者為十五萬元，最低者為一萬元，平均估計，大概每家在五萬元左右。依此推算，廣州銀號牌照資本之總額，約有五百萬元；果將其附充銀全併計算，則銀號之實在資本，當在二千萬左右。至其吸收存款，最少恐亦三倍于其營業資本；故全市銀號之總資力，約在八千萬左右。有此鉅量之資金，銀號在金融界之勢力，可以想見；試證以銀業公市之買賣，全屬于銀號，雖間有三數家商辦銀行參加，然廣州之主要金融行市，仍為其所操縱，可知銀號之潛勢力為不可侮矣。

(二) 找換店

找換店之規模小于銀號，其組織及管理，大致與銀號相同。依照廣東省財政廳之規定，凡銀業店號之資本，在三萬以下一萬以上者，稱為找換店，不得兼營存放業務。此類找換店，據最近調查，廣州全市約有一百三十餘家，其主要業務，有左述數種：

(1) 金銀找換 此為找換店生利之最要來源。各種貨幣之找換，分出盤與入盤兩種價格，出盤恆高于入盤，其差額普通每千約四、五元；此差額即為找換店之利益。

(2) 買賣有價證券 找換店代客買賣。有價證券，以廣東省發行之公債庫券為多，中央政府所發行者，極少買賣。此項有價證券，無公定之行市，僅由各找換店觀察市況而酌定之。各種證券之價格，均以毫券為計算標準，找換店代客買賣，不收佣金，亦如金銀、找換之

以出入盤之差價爲其利益。

(3) 做倉 做倉即買空賣空，此爲找換店之主業，獲利最厚，近來銀號亦多有經營此業務者。普通所謂做倉，多指代顧客買賣西紙（即香港紙幣）而言，但亦有時代客買賣中紙（即申鈔）者；前者謂之西紙倉，後者謂之中紙倉。找換店代客做倉，如非熟識顧客，須預收保證金，俗稱「按頭」。顧客委託找換店做倉，可隨時通知交割；出清買空之數，俗稱「出倉」，補回賣空之數者，則稱「入倉」。出倉入倉，又統稱之曰「清倉」；清倉者，即清結數目計算損益之謂。清倉之時期，由顧客決定，有隔一市便清倉者，亦有延至數個月之期間者。找換店代客做倉，收取一定之「倉佣」，每萬元一元至二元不等，均按毫券計算。此外又有一種「倉息」，每千元五分至一角不等，以西紙計算，而按日收取者也。此項倉佣倉息，即爲找換店做倉之收益。

(三) 錢櫃

錢櫃爲銀業中之規模最小者，其資本均在一萬元以下，大都爲四、五千元。此類錢櫃，依照廣東財政廳之限制，祇可經營銀幣與銅幣之找換，他項業務，不得兼營，故錢櫃之營業範圍甚狹。據最近調查，廣州全市約有錢櫃百餘家，因規模太小，在金融界殊無多大勢力，較之找換店，相差遠矣。

(四)包紙客

以上所述之銀號、找換店及錢櫃，均爲銀業界設有店舖之金融組織。此外尙有一種名包紙客，則並無店舖，孑然一身，終日往來市場，代客買賣金銀貨幣。此類包紙客之得名，蓋因其無一定之營業住所，其買賣價金之授受，皆以紙包交付之故。操此業者多爲退職之銀業中人及小有資本之人，包紙客亦加入銀業界之團體組織，可以自由出入于銀市，代客買賣；因其取佣較廉，人多樂與之交易，故生意頗不弱。據最近調查，廣州共有包紙客約四十人。

(乙)廣州之銀行

廣州之銀行，除華商銀行外，尙有外商銀行，二者在金融市場上各有其勢力，茲分別述之如下。

(一)華商銀行 廣州之華商銀行，大都爲國內各地銀行之分支行，其行址大部份集中在十三行及西堤附近。據最近調查，廣州華商銀行，共有十八家。茲將各行之資本額（此項資本額祇爲各行填報之牌照資本數）及其行址，列表如左。

廣州華商銀行一覽表

行 名	資 本 額	行 址
廣 東 省 銀 行	三〇,〇〇〇,〇〇〇毫洋	長堤
廣 東 省 銀 行 西 堤 辦 事 處	五,〇〇〇,〇〇〇	新基路
廣 州 市 銀 行	二六〇,〇〇〇	長堤
絲 業 銀 行	五〇,〇〇〇	十三行
廣 東 實 業 銀 行	三〇〇,〇〇〇	一德路
南 方 實 業 儲 蓄 銀 行	一五〇,〇〇〇	西堤二馬路
商 辦 廣 東 銀 行 分 行	四〇,〇〇〇	西堤
東 亞 銀 行 分 行	四〇,〇〇〇	興隆路
大 中 儲 蓄 銀 行	四〇,〇〇〇	西堤二馬路
金 華 儲 蓄 銀 行	四〇,〇〇〇	永漢北路
興 中 商 業 儲 蓄 銀 行		十三行
中 國 銀 行 支 行		故衣街
交 通 銀 行 支 行		太平南路
上 海 銀 行 分 行		十三行
上 海 銀 行 永 漢 路 辦 事 處		永漢北路
鹽 業 銀 行 辦 事 處		西堤二馬路
中 南 銀 行 支 行		太平南路
國 華 銀 行 分 行		十三行
國 華 銀 行 惠 愛 路 辦 事 處		惠愛中路
中 國 國 貨 銀 行 分 行		西堤二馬路
廣 西 銀 行 匯 兌 所		槳欄街

廣州華商銀行之業務，大致與滬津各地相同，無須多贅。惟放款中，有「按倉」一種，則為滬津等地所無。此項「按倉」類於上海之活期放款，銀行可以隨時通知收回。借款入須提供相當之現金貨幣為擔保品，其種類視其所商借之貨幣如何而定，有時以港紙押借毫券或申鈔，有時以毫券押借港紙。銀行對於此項放款，除收取一定之利息外，並酌收一種佣金，俗稱地沙，殆如上海之票力。利息率無一定，視市面之拆息（俗稱息價詳後本文第四節）而異，普通大概為每千元日息二角左右，至于地沙，則大都為每千元每日二分。此種放款，因其担保品均為現金，穩妥無危險，各銀行多經營之。

（二）外商銀行 廣州之外商銀行，亦大都為各外國銀行之分支行，以數字論，雖不及華商銀行之多；但因粵省幣制紊亂，與夫粵滬間貿易結價均以港紙為準之關係，滙豐、麥加利、及有利三家英商銀行所發行之港幣，流通于廣州市面者，為數頗巨；更以廣東全省洋貨進口押匯，幾全為外商銀行所包辦，故廣州外商銀行之勢力，殆駕諸華商銀行之上，與銀業界成三分鼎足之局。據最近調查，廣州外商銀行，計有日本之正金銀行，台灣銀行，華南銀行，英國之滙豐銀行，麥加利銀行，美國之花旗銀行，法國之東方滙理銀行，德國之德華銀行等八家，其行址均在廣州之沙面。

（丙）廣州之信託公司

廣州之信託公司，家數不多，在七、八年前廣州地價騰貴之時，業務尙稱繁盛。近年來因市面蕭條，地價步跌，營業大不如前，在金融市場上勢力極微。據最近調查，廣州共有先施銀業信託公司，中國信託公司，廣東信託公司，及嶺南信託公司四家。

二、廣州金融界之團體組織

廣州金融界之主要團體組織有二，一爲銀業同業公會，一爲銀行業同業公會，茲分別略述如左。

(甲)銀業同業公會 廣州之銀業同業公會，由銀業公會蛻化而來。銀業公會于民國十一年籌備，十二年成立，其組織份子，包括少數商辦銀行，(如上海國華東亞等)銀號，找換店及包紙客。該會之任務，不祇維持增進同業公共之利益，且在會內設立銀業公市，(詳下節)以爲全市唯一之金銀貿易市場。民國二十年銀業公會遵照國民政府公佈工商業同業公會法重新改組，修正章程，更易今名。據最近調查，該會會員約一百三十家。

(乙)銀行業同業公會 廣州之銀行業同業公會，成立于民國十八年，完全爲商辦銀行所組織，故其名稱冠以「商辦」二字。該會會員以銀行爲單位，據最近調查，會員銀行共有中國，交通，上海，中南，國華，鹽業，東亞，國貨，絲業，及南方等十家，至廣東省銀行廣

州市銀行廣東實業銀行及金華實業銀行等八家，則不與焉。

廣州金融界之團體組織，除上述二種外，實際上尚有找換業同業公會及忠信堂二種。找換業同業公會由找換店及錢櫃共同組織，成立于民國廿一年十月，現有會員約百三十家。其在金融界之勢力，以找換店本身資力較弱，人多視爲無足輕重。至于忠信堂則爲廣州銀業界之最初團體組織。據其重建銀行會館碑誌所載大概成立于康熙十四年以前，距今已二百六十餘年；該團體在昔不僅爲銀業界之公共組織，且爲一承辦厘金之機關。考廣州昔有銀業行坐厘之徵收，于清光緒九年十二月間起徵，此項坐厘總額每年約值毫洋十五萬餘元，即歸忠信堂承包，由在會各會員分擔。凡加入忠信堂之銀業店號，均須按月清繳，否則停止入市買賣。民國十八年銀業公會成立以後，銀業界團體組織之重心，移于銀業公會，忠信堂遂祇爲承辦厘金之機關。去歲于政府當局復實行裁厘，銀業行坐厘亦奉命于七月間撤除，忠信堂更無所事；時至今日，忠信堂殆已名存實亡，成爲廣州金融界上之歷史團體矣。

三、廣州之通行貨幣

粵省幣制與國內其他各省不同，係以毫洋爲本位，市面通用銀毫，俗稱雙毫。而實際授受，則除雙毫外，尚有港幣、銀元、申鈔、等數種，其複雜情形，較國內其他各省市爲甚。

茲分述各種貨幣流通狀況如下。

(一)雙毫 雙毫係廣東全省之通用貨幣，為廣東造幣廠鑄造，在市面流通者，有龍毫與新毫之分。龍毫係前清時所鑄，最初成色為千分之八二〇，其後因鑄造並無限制，成色漸低，平均祇在千分之八〇〇左右。至于新毫，則為民國以後所鑄，成色更次於新毫，平均約在千分之七〇〇上下，民國十年以後，雙毫成色益差，多有不及千分之七〇〇者。據最近銀業界之估計，廣東全省約有龍毫四千餘萬，新毫七千餘萬，合計約一萬萬強；其流通于廣州市面者，約三、四千萬。此項雙毫，自去年十一月六日粵省實施管理貨幣以後，已完全收為省有，禁止行使。現時市上所流通者，僅省市兩銀行所發行之毫券矣。

(二)申鈔 廣州雖通用雙毫，然因與國內其他各省間貿易關係，實際授受，有時亦須用申鈔。他如海關收稅，郵政局出售郵票，電報局收取電費，又大都以國幣計價，申鈔在廣州市面，因此乃更有其流用之途徑。查滬上各銀行有發行權者雖有十餘家，但在廣州市面流通者，普通止限于中交兩行之鈔票；其餘如中央、中南、中國實業等行鈔票，則頗少流通。據銀業界估計，廣州市面之申鈔流通額，大概在五十萬元左右。

(三)港紙 廣州地鄰香港，外商銀行設立較先，滙豐、麥加利、及有利三家，英商銀行所發行之港幣鈔票（俗稱港幣），以往年粵省紙幣紊亂之故，在廣州市面流通，頗為人民所樂

用。且粵滬間貿易結價，均以港紙爲準，商民有時亦不得不用港紙。此外農民富戶，因迷信外商銀行，亦多喜用港紙，有時更變本加厲，收而藏之，故在廣州市面上，港紙之勢力極大。據統計報告，匯豐等三家之發行額，共約一萬三千餘萬元，其流通于香港市面者，估計不過三、四千萬，餘均流行于廣東廣西兩省。就廣州市面估計，港紙流通額，大概爲四千萬左右。

(四)銅元 雙毫祇適用於大宗交易，其平時零星交易及尾數找換，因廣州無小額輔幣，實際授受仍沿用舊時流通之銅元。故銅元在廣州金融市場上，流通力頗屬不小，其情形與上海大致相同。

除上述四種貨幣而外，尚有廣西幣（即廣西省銀行所發行之紙幣）一種，流通數額有限，其需要亦不若申鈔港紙之大。至于銀元，則在昔市面上亦多流用，惟自中央及粵省實施新幣制後，已見絕跡，茲不再贅言矣。

四、廣州之金融行市

(甲)銀業公市

廣州之金融交易市場，完全操諸銀業界之手，每日之主要金融行市，向由銀業同行在銀

業公會中之「銀業公市」議定。銀業公市爲廣州全市唯一之金銀貿易市場，一般銀業公會會員之買賣香港滙票及港紙者，均依時齊集，殆猶上海之錢業公會市場及華商證券交易所。

銀業公市每日兩市，午市自上午十時半至下午二時，晚市自下午四時至六時，然在未開市前一小時，赴市者已紛紛齊集，開始買賣，而買賣最暢旺之時間則爲未開市前之十分鐘，一屆規定時間即搖鈴開市。凡入市買賣之會員，必須佩帶入市證。市內買賣以港紙期貨（俗稱期西）爲最多，港紙現貨（俗稱現西）及香港滙票（俗稱港單）等次之。

市內買賣習慣，以握手爲議價表示，成交時並多以手拍對方之肩，大呼「殺呀」之聲，以示交易之收受。此項握手習慣，在昔原爲秘密議價之方法，然輒近投機者頗多藉此以製造空氣，僞作大量之買賣，虛張聲勢，以期市價之遽漲驟落；及至握手時，則以手指爬搔對方之掌心，以表示此種買賣之非實在。故市中每有經公開之議價後而仍握手者，操縱行市，影響金融，殆已失却其本來之真意矣。

銀業公市之設，原爲銀業同行議定金融行市及集中買賣而設，然日久弊生，一般投機者每多藉以爲買空賣空于中漁利之場所，影響所及，遂至擾亂行市，危害金融。雖政府當局時在設法取締，然奸究者計出不窮，廣州之金融，仍難脫離若輩之操縱。近日有人爲掃除金融上之種種危害起見，向政府當局建議在廣州創設一「貨幣證券交易所」以樹立金融交易之

中樞。此案現正在當局審查擬議中，將來是否可以見諸實行，尙不可知。茲附錄該案全文如下，以資參考。

建議設立貨幣證券交易所案

理由 查吾粵金融之大弊，有二：（一）金銀軟硬中西貨幣之市價，利值高下之權，操于少數毫無實力之叫囂欺詐包紙客之手，政府與正當銀行銀業，俯首聽命，而無如何。（二）股票公債等有價證券，無門市交易，致一方則動產呆滯，一方則籌碼短少，而有金融缺乏，籌款維艱之結果。此兩大弊，尤以第一項之擾亂金融危害社會之害爲最大；欲祛此弊，唯一辦法，在查照國府公佈交易所法，于廣州市區內設立貨幣證券交易所，以樹立金融交易中樞，使金融市場，有規則、有實力、有監督。其行之也，有一定之時刻，一定之場所，一定之商人，一定之方法，一定之交易。舉以前銀業交易上之無系統，不規則之私爭暗鬥，握手定價，狂號肆闖，明欺暗詐，高抬外貨，貶損國幣，危害金融諸弊，一掃而空；而又可將有價證券流通市面，化無用爲有用，裨益金融，匪淺鮮也。

辦法（一）查照國府公佈交易所法，于廣州市區內，設立貨幣證券交易所一所。

（說明）（一）查交易所法，民國三年十一月政府公佈，有「證券交易所法」十月三日公佈有「物品交易所法」。而國民政府又于十八年十月公佈有「立法院議決交易所法」。今設立交易所，應以此爲準。（二）查設立交易所原不限于一區，凡商業繁盛區域，均得設立，惟開辦之初，應先擇地，故于本省商業最繁盛之廣州辦起。（三）查交易所，原有二種：一爲有價證券交易所，一爲物品交易所。本省原有做倉之銀業公會，流弊極大，亟

應先事整理，而證券市場，又復呆滯，亦有先行設立必要，故擬先行設貨幣證券交易所。(四)查交易所。一地祇宜設一所，以貨幣證券市價，祇宜一個也。設立以後，從前不規則之銀業市場，當行禁絕。

(二)貨幣證券交易所之組織，採用股份有限公司組織。

(說明)查交易所法第五條，對於交易所之組織，原得視地方商業情形，而採用股份有限公司制度，或同業會員制度。此兩種組織，各有其利，以吾粵社會習慣及信用狀況觀之，似以採用股分組織為宜，蓋股份組織之交易所，有担保市場上一切買賣之責任，在場交易者，可不問對方之為何人，而安心買賣，此其一。股份交易所之資金，除由當地同業行廠商號代表認定一部份股額外，其餘不論何人，均得出資為股東，募股較易，設立不難，此其二。交易所為居間買賣之經紀人，各自獨立，休戚雖屬相關，利害究難一致，對於經紀人之行為，有監督之必要時，政府得轉令交易所，代為執行，此其三。股份交易所，有賠償違約損失之責，須繳存營業保證金于國庫，此其四。有此四點，信用自著，倒撻無虞。

(三)貨幣證券交易所，由商民集資，由政府監督。

(說明)交易所之資本，應由當地同業行廠商號代表認定，及向資本家募股，如此，不惟可使營業行號，得以參加金融機關事務，即普通有資本者，亦得與聞。惟監督之權，則不能不操之政府，凡設立時之核准，違法之干涉，與乎市場秩序等等之維持，經紀人資格之限度，交易所責任之範圍，買賣手續之程序，皆當由政府監督之。不如是，則今日銀業交易諸弊，又復作矣。

(四)交易所之交易，限于該所之經紀人，而經紀人應有資格、有保證金、有限額、有罰則。

(說明)此異乎今日金銀交易之任由十三行一帶做倉、找換銀號、及毫無資力之包紙客、等叫號交易者。

(五) 交易之種類，限于外國金銀軟硬貨幣，及有價證券之近期遠期交易。

(說明) 買賣生金銀及外國貨幣，為現時廣州銀業行固有業務；有價證券之交易，則為交易所新增業務，交易不限于現貨，准做近期遠期，而不虞買空賣空，危害社會者，以近期遠期，可以為對外貿易之保險，而法令限制至嚴，無慮其投機賭博擾亂金融也。

(六) 貨幣證券交易所之交易，限于一定場所，一定時刻，一定方法，一定交易品，依一定之法為之。

(說明) 此為矯正今日銀業交易之無系統無規則之特點，可以固信用，可以資監督，可以安定金融者也。照上六種，一、可整齊金融交易。二、可流通貨幣。三、可增加籌碼。四、可無詐偽欺騙，擾亂市場。五、可以易籌鉅款。六、可以使用買賣之成交。七、可以流通商界之消息。八、可以促進企業之發展。九、可以指導投資之方向。十、可以代負企業之風險。十一、可以調劑異時異地之供求。十二、可以由政府之統制。凡此種種，其利甚溥，如荷贊成，即請由會函請省府令飭經濟設計委員會，擬定具體辦法，交財政廳籌備進行。(下略)

(乙) 金融行市之種類

廣州之金融行市，主要者：有(一)港紙、(二)港單、(三)息價、(四)申電、及(五)上海紙等五種。茲分別略述如左：

(一) 港紙 港紙行市，指港幣與毫券法幣兌換之價格而言，其計算後係以港紙一千元為標準。此項行市分現貨與期貨兩種，現貨又有「衆益」行市，衆益者，即公價之謂，于銀業公市每次開市後約二十分鐘議定之。其議定之方法，無一定程式，並非由若干人之公開討論

而定；大概以每次開市後二十分鐘內所成交之各筆買賣價格，參以市場之趨勢，折衷擬定一行市，標示于大眾，倘使多數不贊成，則可酌改，直至無異議時，即作為議定之衆益。此項衆益議定後，一般找換店乃多依之以為門市買賣標準。至于期貨買賣，普通只有個別之成交價格，而無公議之衆益也。

廣州之港紙行市，在常態之下，約為加四左右，即港紙兌毫券每千元可伸水四百元；其漲落則常視國內政治，市面金融，工商季節及其他種種變化而定。如上年八月暨十月間，港紙行市，因國外銀價步漲，港幣對外匯價趨高，暨國內時局未見安定等關係，曾高至加五。又加十一月初，因粵省仿效中央辦法，宣佈實施管理貨幣，港紙行市最高，曾達加七以上。其後省銀行法幣短絀，市面通貨不敷週轉，港紙行市因此低落，最低時祇在加三左右。其變幻莫測之情形，正如上海之金市也。

(二)港單 港單指在廣州購入，在香港收款之滙票，其行市標價亦以港紙為計算單位。港單行市，隨港紙價格為轉移，銀業公市于每次開市後，公佈有港單衆益，其議定方法，大致與港紙相同。

(三)息價 息價類於上海之拆息，按日計算，每千元若干，分西收與法幣收兩種。西收即港紙收息，法幣收則指毫券收息。此項息價，完全視市面上港紙與毫券之供求狀況而定，

時爲西收，有時爲法幣收，由銀業公市于每日早市開市時議定之。其議定之方法，原以市面現西爲標準。如市面現西少，則空頭者勢難如數交出現貨，多頭者於此，即提出西收息價；反之，如市面現西多毫券少，則多頭者勢難搜得毫券吸收西紙，於是空頭者即可提出法幣收息價。如是，在每日開市時，經兩方之爭持，直至無異議時，乃決定當日之應收息價。

息價普通爲每千元二角，最低時平息，最高爲每千元收息十元以上，大概多在西紙或法幣奇緊之時。

(四)申電 申電即香港上海間之電滙價格，每日由香港報來，大致無甚差異，有時因本市滙兌供求情形不同，而微有上下，然不多見。此項行市，多爲商家注意；因廣州習慣，凡由國內蘇魯等省進口之貨物，其結價往往以港紙爲標準也。

(五)上海紙 上海紙即申鈔兌毫券之市價，其計算係以申鈔一千元爲標準。此項行市，不若港紙港單之由公議決定，而係從申電及港紙兩種行市套出，即以當日之申電行市除港紙行市，所得之商數即是。故上海紙之每日行市，常隨申電及港紙二者之漲落而上下；在普通情形之下，上海紙約爲加二左右，即申鈔兌毫券每千元可伸水二百元。

五、廣州之票據及其交收

廣州之通行票據，有滙票，本票，支票，及憑票四種，茲分別略述如下。

(甲)匯票 廣州之匯票，銀行所用者與上海流行者相同。其在銀業界，則普通稱為匯單，僅經營滙兌業務之銀號有之。此項滙單，通常有正票副票存根三聯，正票發給滙款客戶，副票由銀號郵遞付款所在地之聯號作為通知書，存根則留存備查。三聯騎縫處均掛角暗號，號碼符合，方能付款。茲附示廣州銀號之滙單格式如左：

副 票	茲代收 匯來銀 如對合掛角暗號相符請繳票妥交塗花擲返該項請 入來往數算倘不符合幸勿悞交此上 寶號照 年 月 日 票尾
正 票	憑票滙到 通用銀 祈對合掛角暗號相符請繳票妥交塗花擲返此票原 無塗改倘不符合幸勿悞交此上 寶號照 年 月 日 滙票
收到 號滙票銀 此銀由 號交還 民國 年 月 日 本號存根 字 第 號 滙單三聯票 字 第 號 滙單三聯票	

廣州銀號之通滙區域有限，遠不及銀行，故其匯票，在廣州市面通流不多。

(乙)本票 本票為銀行于大宗款項之支出，不便解現，而開給收款人用以代現之票據，有時亦有因顧客之請求而開給者。惟此項因顧客而發出之本票，必須顧客預交現款于銀行，或原在銀行存有相當款項，作為將來收回本票之用。銀行本票之格式及種類，均與滬上所流行者相同；其在市面上之流通力，視銀行之地位而異。外商銀行之所謂「買辦房」，頗有對于少數內國銀行之本票，拒絕收受者，影響銀行本票之流通不少。

(丙)支票 支票在粵語中俗稱「則紙」，銀行銀號均用之。支票之使用方法，與上海相同，無須贅述。茲附示一廣州銀號之支票格式如左。

支 票 第 號	
受款人	
用途	
前餘	
續存	
總存	
支取	
餘存	

廣 州 號 銀 某 某	支 票 第 號
雙 毫 銀	先 生 持 票 人
發 票 人 如 無 存 款 本 銀 號 例 不 照 付	年 月 日
民 國	簽 押

(丁)憑票 憑票為銀號發出代替流通現金之票據，在市面上可以自由轉讓，在昔紙幣不多時，憑票流通頗廣。自省市兩銀行成立，有發行專權以後，省市政府為推廣發行計，已禁

止銀號開發憑票，市面上遂不見憑票之流通。惟現時銀號仍多改頭換面，發出一種收條，以代替現款解付；不過此種收條，只可憑票收現，而不在市面上自由流通。最近粵省實施管理貨幣，省銀行因毫券法幣短絀，不敷收兌民間白銀之用，臨時發行五十元、一百元、三百元、五百元、千元等各種憑票，規定在市面上可以自由流通，一俟法幣充裕，即十足兌現，此又廣州市臨時通行之憑票也。

廣州之通行票據，雖有上述四種，但因金融界素無會劃清算暨票據交換之制度，票據在金融市場上，終不能通暢。一銀行或銀號收入他一銀行或銀號所出之票據時，往往即刻派人前往兌現。在昔銀毫未被禁止行使之時，因銀毫為輔幣，且質有優劣，彼此授受均必須逐一驗看，交收尤為廢時；故廣州之銀業店號及銀行，皆僱有一種交收員，專司收付款項之責任；此則廣州金融市場之特殊情形，而與津滬各地不同者也。

民國廿五年二月脫稿于廣州寓次

二十四年份各省市失業人數

(曼)

上海國際勞工局中國分局，根據搜集之各種材料，編成一九三五年中國失業人數表，列有十六省市。據該局表示此項數字係屬最低限度之估計，自未能視為正確。但以我國幅員之大，邊僻省縣，對於此項調查工作，欲求週密，原非易事。此表數字，亦足窺其大概矣。

再姑以上海一處而言，全市人口約三百餘萬，其中婦女老幼以及各國僑民，約佔去十分之五。今失業人數，多至六十一萬，佔人口三分之一以上；換言之，即十六七人中有六人失業，寧非社會上當前之重要問題耶。

省市別	失業人數	省市別	失業人數
河北省	四六,二五〇	四川省	×一,五三四,九六〇
山東省	四八,九九六	廣東省	五七八,四八二
河南省	五八,〇一〇	廣西省	◆五,四六〇
江蘇省	四一一,九九一	南京市	一六一,四七六
浙江省	二七八,八一三	上海市	六一〇,七〇一
安徽省	五,五四一	北平市	五〇〇,九三五
江西省	四六〇,三〇〇	青島市	一〇四,五〇〇
湖北省	二二三,三九一	其他	七四八,六三〇
湖南省	一一四,七五六	總計	五,八九三,一九六

(註) × · 失業人數最多之省
◆ · 失業人最少之省

二十四年份上海工商等業停業統計表

(曼)

上海市場景氣，年來益見蕭條。報章所載工商各業停業數字，多有不相一致之處。茲根據中國經濟統計研究所出版之經濟統計月刊所載，列表於次：

月別	一月	二月	三月	四月	五月	六月	七月	八月	九月	十月	十一月	十二月	全年
工廠	一三	八	一三	六	一八	二二	一六	二〇	一五	九	三三	一三	一八七
商號	五〇	四六	三五	三八	三三	三九	四三	二八	三八	二八	二四	二〇	四二三
金融業	一四	一一	三	七	九	六	六	二	一三	七	三	六	八七
交通業	一	二	一	一	一	六	三		二	二	四		二三
地產營業				一	二		四		一	一	一	一	一一
其他	三	二	四	二	六	五	五	四	四	四		二	四一
未詳	九	一四	五	二	八	一三	一一	五	四	一六	一六	一〇	一二三
總計	九〇	八三	六一	六七	七八	九一	八八	五九	七七	六七	八一	五三	八九五
清理	九〇	七七	五六	六六	七四	七八	八一	四九	六六	六三	五六	四五	八〇一
收束	二	二	一		二	二	五		五	三	七	一	二六
解散										一			一
停業	二				一		一	一	一				六
停工	二	二	四	一	三	一一	一	九	五		一八	七	六一
總	九〇	八三	六一	六七	七八	九一	八八	五九	七七	六七	八一	五三	八九五

實務討論

節省文書事務之商榷

張行周承周

本行業務日繁，文書手續，亦隨之日見增多。辦理文書事務，果有可以節省人力財力，而仍於實際上並不減少其效用，誠為本行亟待改進之一端。本文所述各節，務希同人共同研究，發表意見，以便採用。——又本月彭君投稿，申述節省郵資之法，第一點事關郵務章程，第二點快遞掛號，重在取得回執，未易見之事實，故未刊載，合併誌明。

愚見以為本行各股事務之手續，可以節省者殊多。如同人各就本職，研究節省之道，雖每一改革，所能節省之人力財力，極為細微，然就全行全年統計之，影響即甚重大。鄙人職司文書，爰就觀感所及，供獻節省文書事務之意見數端，以為隍引。

(一) 擬以發送文件目錄代替公函

估計全行公函之屬於內部發送文件（印鑑等類）及其覆收到文件者，約佔內部公函全體三分之一。（張行廿四

年份聯行往來公函，統計三千二百餘件；其中屬於發送文件及復收文件者幾達二千件。）細核此類公函，其因情節關係，必須詳加說明者，實不過極少部分；其餘極大部分

公函本身之意義，皆祇說明發送及收到，性質異常簡單。關係者，似可代之以「發送文件目錄」。茲假定格式如次
為節省全行人力財力起見，凡屬此類內部公函，祇有手續

交通銀行發送文件目錄

(張)字回單第(X)號

中華民國 X 年 X 月 X 日

(張)字送目第(X)號

文件名稱	數量	文件號數	與本目錄有關之函	附註
(洋文匯密電本)	(1册)		與公函之要求	(請轉交某處存查)
(請碼不符之匯委)	(1張)	X X		(請碼與金額不符請查復)
交通銀行(張)行 台照 (行處)具				

原來五月 X 日第 X 號發送文件目錄所附(電)本及匯委(業)已收訖如無問題不另函送此復
交通銀行(總)行
中華民國 X 年 X 月 X 日 (發行處)具

(附註)

- 一、前項目錄之文件名稱，不必固定，俾發送行可以自由利用。
- 二、附註欄格，宜稍寬大，俾可附加相當說明。

(註)表內括弧內之文字皆係臨時填寫

三、發送時用鉛筆複寫留底。其正底發出時，須經校對及正式簽蓋之手續，並登記發文簿。

四、收到某件時，將回單扯下，填寫蓋章，寄還原發送行；如仍欲將附件送還，須另製發送目錄。

五、原發送行收到對方寄還之回單，登記收文簿，黏貼於發送目錄留底之上，以便查考。

上項以目錄代替公函之舉，如能實行，全行文書事務，可收簡單實質之效。蓋普通因發送文件而作之公函，由擬稿繕寫以致對方作復歸卷，至少須耗半小時。如改為目錄，則繕發時不必擬稿，收到後不必作復，雙方所耗，至多不過十分鐘。每件所省之時間為二十分鐘，我行內部文書往來，屬於文件之發送或復收者，約佔全部公函三分之一，則全行人力財力之節省可知矣。（人力節省，則人手同時亦可節省。）

(二) 充份利用公函副底節省承轉手續

總行致支行及支行呈總行之公函，大抵係由分行承轉，亦宜規定劃一辦法。凡必須由分行承轉之公函，同時皆

文行通信 儲蓄文書事務之商榷

應附一副底，俾分行將本身擬加之意見，填製「附加意見表」，連同公函副底，用發送文件目錄，送呈總行或轉致支行。此種辦法等於總行與支行及支行與總行之間，直接往來公函。惟均由分行承轉，而用表式附加意見，以收簡單實質之效，而免纏節繁文之弊。茲姑擬「附加意見表」如次：

表見附加公函內部銀行交通

中華民國 年 月 日	
原函機關及日期號數	張行廿四年二月五日津行字一百號公函
原函摘要	為陳核十家商號買匯票額並續調查報告書
意見	張行所請十家買匯當此無業可替之時恐難完全不准惟總額×萬亦殊嫌多擬請以×萬元為額由該行斟酌支配同時限定每家買匯至多勿逾×萬運期至多勿逾×天是否有當乞核示

總行 謹具 津行 謹具

上項意見表，連同原函副底及原來附件，一併用發送文件目錄，繳呈總行。俟奉到總行復函，再將總行原來公函副底，加填意見表，用發送文件目錄，轉致支行。

估計此類函件，約佔分行內部往來公函之半；以表代函，不特省事，且亦醒目，祇須利用適當，實不慮有何流弊也。

(三) 通函集中總行辦理

估計每一行處，全年發出通函，至少須有六次。（發密碼及對文件號數即佔四次）每發一次通函，約需郵資十元，全年約需六十元。不在同一地域之分支行，共約八十處，即耗於通函之郵費，共需五千元。財力之所耗如此，人力之所耗，尤不勝計。如各行通函，由總行集中代辦，（緊急之事；不在此例。）郵費之節省，固屬無疑；人力之節省，效益尤鉅。舉例言之，每年兩次之滙款密碼，全行約定期限，集中於總行，再由總行一次分發，較之八十分支行之互發八十次通函，利害何待言喻。他如全行印鑑，此往彼來，極形紛雜，各行如一律繳呈總行由總行於便中附發，則就全行言，節省之經費與手續，良非鮮少也。

（四）公函皆宜摘由以利收文歸卷

現在各行致總行之公函，皆已摘由，而總行致各行及各行間相互往來之公函，尙少摘由。（參閱附誌）故於收文及歸卷時，全行虛耗之時間甚多。例如往來公函，辦稿時例須摘由，正函照稿加印極爲便易。如或不然，則通函到達各行時，收文登記及分類歸卷，耗費於讀函摘義之時間，每件以二分鐘計，乃屬常事，全行文書辦事時間，以全年計之，無形損失至鉅。竊以爲此事由總行略加規定，

便利立見。爰復貢其所見，以備商榷。

（附誌）編者按總行所發各行函件，多已摘由；惟一部份之例行公事，內容既簡，收文行實不難一目了然。其關於業務上之函件，則原不定以一事一函爲限，轉耗人工物力，故尙未予摘由。至於發送文件目錄之用以節省手續，誠爲優點。但目錄內所列文件，不止一種，亦不盡屬於一部份經營之事項。收文行接到此項目錄時，固須分送各主管部份依次洽閱，發文行亦須由各主管部份分別填寫，仍不免時間上之耽擱，此尙有待研究者也。

又查退票退匯以及委託或代理外埠同業收解款項，爲業務上最繁曠之事項，所費手續，實屬不少。總行爲力求簡便起見，現已訂定退票、退匯、委託或代理外埠同業收解款等通知書，由經營部份依式填寫，經主管人員簽蓋後，即可照發。辦事手續，頗見節省。茲將是類通知書格式，附印於此，以便參照。

第三節所云通函集中總行辦理，事實上有無不便利處，似尙待考慮。惟本行節省郵資之法，誠大有研究之價值，務希各就所見，擬具方案，以資採用。

退票通知書第 號

逕啓者茲查 尊處託收票據中有未能歸妥者茲分列於次隨
將原件附還即希
督收簽掣回單

委號	付款人	期限	金額	退票理由	附件	備註

此致

總行啓 年 月 日

退票通知書(第 號)回單

尊來退票通知書並附件洽悉照收

委號	付款人	期限	金額	退票理由	附件	備註

此上

總行

總行啓 年 月 日

交通銀行 儲蓄文書事務之商標

退票通知書留底第 號

逕啓者茲查 尊處託收票據中有未能歸妥者茲分列於次隨
將原件附還即希
督收並簽掣回單

委號	付款人	期限	金額	退票理由	附件	備註

此致

總行啓 年 月 日

退匯通知書第 號

逕啓者茲將應予退匯各款分列於次即希
督洽按退匯手續辦理為荷

委號	條號	收 款 人	金額	退匯理由	附件	備註
		姓名 住址				

此致

總行啓 年 月 日

第八卷 第二號 總第六十四號 八一

退 匯 通 知 書 (第 號) 回 單

逕 啓 者

尊 來 退 匯 通 知 書 並 附 件 收 悉 茲 將 遵 照 退 匯 各 款 分 列 於 次

委 號	條 號	收 款 人 姓 名 住 址	金 額	退 匯 理 由	附 件	備 註

以上各款已按退匯手續辦理此上
總行

行 啓 年 月 日

退 匯 通 知 書 留 底 第 號

逕 啓 者 茲 將 應 予 退 匯 各 款 分 列 於 次 即 希
督 洽 按 退 匯 手 續 辦 理 爲 荷

委 號	條 號	收 款 人 姓 名 住 址	金 額	退 匯 理 由	附 件	備 註

此 致

總 行 啓 年 月 日

委 託 外 埠 同 業 解 款 通 知 書 第 號

逕 啓 者 茲 將 委 託

尊 處 代 解 各 款 分 列 於 次

解 條 號 數	收 款 人 姓 名 住 址	限 金 額	附 件	備 註

以上各款即希 照解款支册收條候擲此致

交 通 銀 行 總 行 啓 年 月 日

委 託 外 埠 同 業 解 款 通 知 書 留 底 第 號

逕 啓 者 茲 將 委 託
尊 處 代 解 各 款 分 列 於 次

解 條 號 數	收 款 人 姓 名 住 址	限 金 額	附 件	備 註

以上各款即希 照解款支册收條候擲此致

交 通 銀 行 總 行 啓 年 月 日

委託外埠同業收款通知書第 號

逕啓者茲將委託
尊處代收各款分列於次

摘要	付款人	期限	金額	附件	備註

以上各款即希 照收款入 敝册並見復爲荷此致

交通銀行 啓 年 月 日

委託外埠同業收款通知書留底第 號

逕啓者茲將委託
尊處代收各款分列於次

摘要	付款人	期限	金額	附件	備註

以上各款即希 照收款入 敝册並見復爲荷此致

交通銀行總行啓 年 月 日

交通通信 節省文書事務之簡便

代理外埠同業收款通知書第 號

逕啓者 尊來第 號函委託代收下列各款均經洽悉

摘要	付款人	期限	金額	備註

以上各款一俟歸妥當照入 本册不再告此致

交通銀行總行啓 年 月 日

代理外埠同業收款通知書留底第 號

逕啓者 尊來第 號函委託代收下列各款均經洽悉

摘要	付款人	期限	金額	備註

以上各款一俟歸妥當照入 大册不再告此致

交通銀行總行啓 年 月 日

第八卷 第二號 總第六十四號 八三

代理外埠同業解款通知書 第 號

逕啓者 尊來第 號函委託代解各款均經收悉茲將解訖各款分列於次

解條號數	收款人	期限	金額	附件	備註

以上各款業經照解連同手續費 併支 大册附上 請收復此致 交通銀行總行啓 年 月 日

代理外埠同業解款通知書留底 第 號

逕啓者 尊來第 號函委託代解各款均經收悉茲將解訖各款分列於次

解條號數	收款人	期限	金額	附件	備註

以上各款業經照解連同手續費 併支 大册附上 請收復此致 交通銀行總行啓 年 月 日

補寄代外埠同業解款收條通知書 第 號

逕啓者茲將後列解訖各款收據 紙附希 收復爲荷

月日	收款人	金額	月日	收款人	金額

此致 交通銀行總行啓 年 月 日

補寄代外埠同業解款收條通知書留底 第 號

逕啓者茲將後列解訖各款收據 紙附希 收復爲荷

月日	收款人	金額	月日	收款人	金額

此致 交通銀行總行啓 年 月 日

改訂期買賣證券科目及帳式之芻議

業務部
胡起翔

查我行期證券買賣，於每一交易成立時，即以期收期付及買入賣出期證券科目對轉，而各該科目之帳式，均係記入帳。本月份與下月份交易，聯續記載；即交易較少，查核已覺不便，尤以總行方面，本身交易既多，兼代理各地分支行之委託，進出益見頻繁；如不另製詳表，僅憑帳面上之表現，對於各該債券多缺之實況，及均價之折扣，一時殊難明瞭。茲為適應環境，切合需要計，試另訂科目及帳式如次：

一、科目 關於證券部份之期收期付及買入期證券賣出期證券四科目，改為「買賣期證券」「期證券款項」及「代理買賣期證券」三科目，以處理之。該三科目均為資產負債相抵對之共同科目，「買賣期證券」科目之餘額，在付方時應列負債類內，即為「缺」；反之，應列資產類內，即為「多」。

二、轉帳 上列三科目之轉帳辦法，除本身買賣，隨時用「買賣期證券」及「期證券款項」對轉外，凡關於代

交 行 通 信 改訂期買賣證券科目及帳式之芻議

客及代理各地分支行之交易，應以「代理買賣期證券」科目，分別轉帳。并設例如左：

1. 乙行電託甲行代進本月份裁兵十萬，甲行即代向丙號經紀人按市價八十元買進，應照下列方式轉帳：

交 付

期證券款項

代理買賣期證券

代乙行進本月份裁兵十萬@80丙號 \$80,000—

代向丙號進本月份裁兵十萬@80乙行 \$80,000—

交割時一面收進裁兵十萬，付出「期證券款項」科目，丙號現金八萬元，一面即以「代理買賣期證券」科目轉付「內部往來」乙行之帳。

2. 乙行電託甲行代進本月份裁兵十萬，甲行將本身部份照市價八十元作給，應照下列方式轉帳：

交 付

買賣期證券

代理買賣期證券

由乙行本月份裁兵十萬@80裁兵公債 \$80,000—

代進本月份裁兵十萬@80乙行 \$80,000—

第八卷 第二號 總第六十四號 八五

代理買賣期證券帳，純係代理性質，擬仍沿用記入帳式，惟以委託人分戶，應以每一委託人開立一戶，將代理進出之債券、月份、市價等，分別記入各該欄內，俾交割時憑以收解。帳內號數一欄，係按進出先後，挨次連編，使沖帳時，便於辨認。

綜依上列改革辦法，除各該期債券之多缺及均價等實際情形，得在帳面上一覽便知，並將交易之本身部份及代理部份劃分清楚，使在日計表上充分表現，以期明晰。管見所及，聊供研究之一助，尙希有以指正之。

改訂辦事處收付儲蓄存款與部方轉帳手續之商榷

甬行張人駿

本文所擬轉帳手續之改良方法，以儲蓄部爲主要對象。本行分支部之名義，現在雖已決定自四月一日起，實行取銷，而儲蓄部會計，依然獨立。本文所稱儲蓄存款，行方與部方轉帳之法，手續較爲簡便，嗣後仍有可以適用之處；惟傳票方式，似尙不無研究，爰卽刊登本刊，以資商榷。

查辦事處收付儲蓄存款，以及與其他儲蓄科目發生關係者，因係爲派出行所在之儲蓄部收理，處於代理地位，

故均以行處往來科目處理之。逐日之收付儲蓄款項，均分筆製收付憑條，於營業終了，則彙送派出行，由行方製與

部方發生收付之轉帳傳票；部方於接到此項憑條後，亦即按照摘要情形及所列子目名稱，分別列入各該科目，製與行方相同收付之轉帳傳票，手續方告完畢。似此辦理，手續較為繁瑣，部方於轉帳時，常感有遺漏或誤轉之困難，且亦耗費時間，糜費紙張。竊意本行各地，均附設有儲蓄部，而各辦事處亦率多收理儲蓄存款，其管轄辦事處多處，而各處之儲蓄業務又甚繁忙者，應付部處轉帳手續頗難顧及，或須加派人員專理其事，但仍不能避免疎忽。茲為改良手續，力求簡捷起見，爰本管見所及，草擬下列二種表式，望先進諸公予以指正焉。

一、現金收入傳票（照部方收入傳票紙張顏色）

篇幅相同便於醒目裝訂

總字號 號 交通銀行辦事處代收儲蓄存款傳票(部方代轉帳)

中華民國 年 月 日 字第 號

科目	日期	摘要	原款行類					起息日期			
			萬	千	百	十	元				
儲蓄部	月名	摘要	種類	萬	千	百	十	元	角	分	起息日期
合計											
經理	會計	主任	主任	主任	主任	主任	主任	主任	主任	主任	主任

二、現金支付傳票（紙張顏色篇幅與部方支付傳票同）

總字號 號 交通銀行辦事處代付儲蓄存款傳票(部方代轉帳)

中華民國 年 月 日 字第 號

科目	日期	摘要	原款行類					起息日期			
			萬	千	百	十	元				
儲蓄部	月名	摘要	種類	萬	千	百	十	元	角	分	起息日期
合計											
經理	會計	主任	主任	主任	主任	主任	主任	主任	主任	主任	主任

此項辦法，辦事處遇有交易，即隨時分別繕製前項傳票，俟營業終了，彙收付總數之差，以行處往來科目僅製收入憑條或付出憑條一種，摘要註代某部收付儲款字樣，除將收付傳票前一頁，編號加封逕寄部方代替轉帳外，其留底一份，即作為該憑條之附件。行方於檢得此一頁憑條後，仍須製與部方發生收付之轉帳傳票，部方不庸再製傳票，是則當可減少幾許繁雜矣。

行員叢談

服務常識 (續)

潘恆勤

三 匯出匯款

發出匯委，應檢查有無漏填暗碼，或漏經副襄理簽蓋。

條匯如係交來他行莊票據，應於匯款回單備考欄中註明票據種類、金額、號數等，並加註「俟歸妥始行匯出」字樣。

票匯電匯。如交來他行莊票據，應俟票據保付或承兌無誤後，方可發電或發給匯票。

票匯即以匯票給匯款人，不須另填匯款回單。如匯款人因付給手續費，索取憑證，可另行開給水單。

匯款人姓名住址。應於匯出匯款科目傳票中，詳細註明。以便遇退匯時，可憑以通知取款。

條電匯款，有出給回單者，亦有不出給回單者，應於

匯出匯款帳備考欄中註明之，以便查考。

本行不通匯地點，可以轉託他行代匯者，宜轉託代匯。

匯出匯款，本行與匯款人訂有特約者，應另行記錄，隨時查明照特約辦理。

匯出匯款，付款行曾經通知定有限度者，應隨時記錄，注意照辦。

各行委託代收某戶應交之款，為鄭重起見，亦按匯款手續處理。如各行函電委託，應先行記錄，以便交款人交來照辦。此項交款，如填發匯款回單，應於回單備考欄中，註明「交款及手續費在付款行計算」字樣；回單期限欄，並應照填交款日期。

條匯匯款，如由匯款人請求改為電匯，應另沖帳，於回單備考欄中註明之，並加簽章；同時發電通知付款行，

將原來條匯退匯，解條註銷擲還。

條電匯款，如匯款人對於收款人姓名住址等，有所變更，或請求退匯，均應以匯款回單為憑，經接受變更或退匯後，應由本行於回單備考欄中加註，並簽蓋證明之。同時函電通知付款行照辦。

匯款退匯，應俟付款行復信或復電到達，方可憑匯款回單或匯票付款；回單並應由匯款人簽章，照貼印花。其未給回單或匯票者，應請匯款人出給收條。又凡屬退匯已付之匯款手續等費，固不退還。其因退匯而付之來去郵電費，並應向匯款人算回。

匯款人所填解條，字跡不清晰者，及住址欠詳者，應婉言請其重填清楚。

條電匯款之收款人，必須蓋與姓名相符之章。無保不付之記名匯票，必須取具妥保，均應預與匯款人接洽明白，以免臨時週折。

匯款有由甲轉乙者，應以甲為收款人，另於解條附言中，註明請甲轉乙字樣。

付款行填來之付訖匯款報單，應隨到隨即轉帳，不宜積壓，並應核對報單及收條數目，是否與帳及委託書留底相符。又收條上收款人所蓋印章，亦應注意是否與其姓名

符合，有疑義時，應即函詢。

付訖匯款報單，有填「收條容奉」字樣者，應另行記錄；如收條日久不至，並應函催檢寄。

匯款收條寄到，應於匯出匯款帳中備考欄內註明；如由匯款人以回單換去，亦應註明之。

同業託解匯款，未曾出給回單者，收條寄到時，應隨時檢送委託行莊，並於匯出匯款帳中註明之。

條電匯款，如有日久未接付款行付訖報單者，應函詢付款行。

電匯電稿，送文書課譯發，應用回單簿，並注意每日電匯，有無漏發電報情事。

票匯信匯委託書，問有持票人亟待應用，或有船期及火車開行時刻關係者，應先趕辦發送，並通知文書課提前付郵。

飛機匯款，應於匯委上加飛機戳記，以便文書課照辦。

洋文票匯匯款，應於匯入匯款帳備考欄中，加註譯文票字樣。

匯票掛失止付後，應通函聯行查照。
電報不通之地方，遇有電匯，應注意由附近聯行代為

轉解，並與匯款人洽明之。

電匯電報，如金額為十元，而收款人之姓名末一字，為三或五九等數目字者，十字之上，宜加一洋字，以免十元誤解三十元或五十及九十元。又數目如為幾千幾百幾十元，而匯款人擬於電報中列一名字簡碼，適為三字，或五九等數目字者，十字之下，宜加一元字，以免誤認為幾千幾百幾十幾元。

匯款委託書，除電匯補發者外，務必快郵寄遞。

條、票、電各種匯款，應對於每一付款行，順序編號，每半年換編一次。

各行寄來收條，應按行名理齊，以便檢換；即日久未來換者，亦宜另行妥為收藏。

四 外埠同業往來

來信或來電委託解款，應注意存款餘額，或透支限度，及印鑑押脚等。

委託代收遠期票，應先送保管，並另行記錄，俟屆期取出，代為照收。

託同業解款，應俟來信報告解訖，始行起息。如須抵用，並應俟收條寄到，方可照辦。

託同業收解款項，均應注意同業信用。如託收鉅額收款，以囑隨時調來為妥。

託同業解款。收條寄到時，應於外埠同業往來帳中註明之。

關於同業收解信件，應隨時與外埠同業往來帳核對。

同業止解之款。應於帳中加以記錄，注意毋忽。

同業委託解款函件，如有遺失，已經補函照解者，應於帳中註明，並注意原信。萬一發現，以免重解。

託同業解款，應將電、票、票條，三種各別編號；每半年換編一次。

五 代理收付款

各行來收款及買匯委託書，其備考欄中註有特約事項者，應注意照辦。

各行寄來收款及買匯委託書，應核對附件之金額日期等，是否與委託書所載相符；如有不符，應函電委託行。

各行委託代收之票款，如須担保代收者，應查委託書備考欄中，有無註明委託代保字樣，或票背委託行有無加簽；如已加簽，或註有委託代保字樣者，可以代為担保向收。否則應俟詢問委託行，再行代理。

各行委託代收之票據，如尚未到期者，應先記代收款項帳，妥送保管。一面將委託書按到期日前後，順序理齊，俟屆期取出代歸。如係來信委收而無收委者，應填一條，代替收委。

各行委託代收票款，如來電或收委註明收妥電復，或留歸者，均應注意照辦。

各行委託代收票款，如須發收妥電報者，除交現款者外，均須俟晚間收妥後，方可發電。否則須將票據預為保存。始可提前發電。

客戶及同業交款，有用回單簿者，有送收條者，均應註明交來某某票幾紙，俟歸妥入某行冊字樣。

來電託收之款如向收不付，應即電告委託行。

各行託收票款，有見票遲幾天者，應檢出記明張數，加蓋照票章，飭司務向照，俟照妥核對無誤，再送保管，並於委託書中，加註到期年月日，以便屆期取出向歸。照票如有漏照，或付款人託詞根未到，不允批見者，均應於次日繼續辦理之。

各行寄來之票，務必加蓋本行橫線圖章。如有漏蓋者，應代補蓋。並函囑注意。

同業交款，有應收聯行帳者，亦有應收本行存戶帳者

，宜查明解條照辦，以免誤收。此項解條，並以隨同收款報單附寄委託行為宜。

各辦事處委託收款。其報單應寄由辦事處轉派出行，務於收款報單上端，加蓋戳記，以便文書課照辦。

收款報單，如委託行有快遞必要者，應隨時與文書課洽明，照發快信。

付款除委託行函電委託，或庶務處代付帳款，及查帳送鈔人員因公支付旅費等外，均不得逕行付帳。

代付憑函等，應按照委託行來信辦理，註意核對印鑑，查明限度，向取收條或支票。每付款一次，除憑函應於正函及印底批註外，其他付款，亦應另行記錄備查。憑函於末次付款時，應即收銷。

代付押匯款，應按照委託行來函來電，核明提單貨物件數價額抬頭及附件等，是否相符。

各行委託代付款，如日久未來支付，宜函詢委託行，是否取銷。

代收款項，如已製收款報單，當日發現該報單內有退票，另製付款報單沖付時，應於收款報單備考欄中，註明內有退票，另發付報沖付字樣，以資接洽。各行委收之票，如退票不須留歸者，應於當日函退委託行。

退票送文書課，應用回單簿，詳細填明。

收款報單，委託行對外有付出現金關係者。經副襄理應簽蓋並用。每日報單簽字後，應注意此項報單，有無漏簽者。

收款及付款報單，應按款項性質，酌量分別填製報單。金額欄之合計數目，並應注意是否所加相符。

顧客委託代收外埠貨款，有先交貨，後收款者；亦有先收款後交貨者，均應查明委託人申請書，於收委備考欄中詳細註明。此項申請書，並應保存之。

委託聯行收款，如須電復者，應於收委備考欄中註明之。

委託聯行收款，如票據須担保代收者，應將票據先由本行加簽，以便代理行代為担保向收。上項加簽，須本行與委託人素有交往者，方可照辦。

顧客委託收款，付款時必須將代收收據交還，並加蓋印章，照貼印花。同時並記代收款項帳。如本行未曾出給代收收據者，付款時應由收款人出立收條。

顧客委託收款，如憑代理行收妥電報，先行付款者，應先將代收收據收銷，列付雜項欠款帳。俟代理行收款報單到達，再收回雜項欠款科目。如日久報單未到，應注意

函查。

委託聯行收款，如日久收款報單未到，應隨時查明，函委託聯行收款，應將收委號數及行名，註明於附件背面。

顧客委託收款，如代理行函告付款人付款延期等情，應即用書面通知委託人，請其洽照，並見復。

聯行寄來收款報單，如有付出現金關係者，均應向收款人取其收條。

聯行來代收票款之收款報單，應注意同時所來付款報單，有無退票，沖付情事。

聯行來收款及付款報單，有附件者，應注意核對。

聯行代付航空獎券及債券本息等，應將付款報單留存。其所附報告單，送國庫課核對。俟核對相符，即行轉帳。如日久國庫課尚未核對竣事，應即查詢。倘付款行日久未將付訖之票券寄到，並應函催即寄。

聯行來收款報單，應注意其簽蓋是否相符。

收委送文書課，應用回單簿，將附件註明。

聯行通函通告存單等遺失作廢者，應另行記錄。如顧客託收之件，有已經止付者，應即拒收，或相機扣留註銷。

顧客委託代收款項，其手續是否業經究備，應預為詢問，以免代理行往返函詢之週折。

聯行收款報單已至，而顧客一時未來取款者，應收列雜項存款科目，並將手續費先行扣除之。

聯行代付郵養金等，應先將付款報單所附之收條，用回單簿送事務處，俟核明蓋章後，再行轉帳。

聯行代付股息票，應先將付款報單所附之息票及清單，用回單簿送事務處，經核明取到憑條，再行轉帳。息票上聯行如漏蓋付訖章者，應代補蓋，並囑注意。

六 代理本埠支行收付款

本埠支行送來印鑑紙，應注意背面，曾否已經負責簽字人員加蓋印章。

本埠支行發來收款及付款報單，應核對附件，是否相符，或為已經止付之支票等，應另行記錄，加以注意。

代付款項，電話洽詢數目，極易舛錯，除詢付款數目能否照付外，並宜另詢存戶現存數目。

必要時可先將附件用回單簿送本埠支行，應發報單後補。

他行收本埠支行票據，由總行收下轉送本埠支行者，

均宜錄底，以防遺失時，而便查考。

代本埠支行存戶收款，須囑本埠支行應俟收款報單送到，方可抵用。

本埠支行乙存戶託代收款。亦應洽對存額，並查驗立摺行簽章，是否相符。

每日營業終了，應與本埠支行洽詢當日互送之件及報單，有無不符，並詢有無退票；查看回單簿，手續全齊否。

七 代收到埠押匯

各行來押匯委託書，應詳細核對附件是否與委託書所載相符，並應注意備考欄，如註有特約事項，應另行記錄，注意照辦。

押匯應常查，有無將到期者。如有將到期者，應用書面於到期日前數日，通知付款人備款，携同押匯抵押品存證，來行取贖。

各行來押匯，應注意隨時調查貨物堆存處所。

各行來押匯，應代保險，以本行為受益人。如須報關者，亦應代報，同時並與付款人接洽之。

客戶自行送來之保險單，應查核保險公司之內容，是

否可靠，並應核對是否本行爲受益人；所保金額及棧房號數等，是否相符。

保險費，報關費及轉棧費等，應付委託行帳，抑向付款人算取，應查明委託書及押品存證通知書，照辦。

押匯逾期不贖者，應書面催付款人，並并樣估價值，函委託行轉向押匯人洽催。

路局提貨單，照章自發行之日起，以半年爲限，逾期作廢，應隨時檢查提單日期，非本行抬頭之提貨單，而已過入本行戶名者收到提貨單後，應將提貨單號數及貨物件數等，備函通知到達站。

路運貨物押匯，應以取得提貨單爲原則，並應過入本行戶名。至貨運收據，即填本行抬頭，原托運人，亦可隨時掛失，到達站又不允註冊，殊鮮保障。（如此次鄭縣站發出貨運收據，曾經銀行公會與隴海路局洽定辦法，如填銀行抬頭，掛失時必須交出貨運收據，並經路局核准，方可照辦，較有保障。）

押匯提貨單，不論是否爲本行抬頭，背面轉讓欄內，原託運人，均應蓋章，並由押匯行向起運站核對，是否相符。其押匯過期不贖者，應開單函委託行囑對各該戶酌量止做新交易。

運貨到付及拼車與零担之押匯，均應囑委託行少做或捺低折扣。

對於承受人欄，填註本行字樣。

交 行 通 信 服 務 常 識 (續)

押匯保險單，應隨時檢查，有無將到期者，有則應於期前與押戶接洽續保。

輪船提單，如客戶自行取去報關，應向蓋回單。其提單上本行之簽字，應加註「限於報關其所有權仍屬本行」字樣；同時並應另行記錄，注意取回此項提單。

提單應由他行轉來者，如日久不至，應函委託行及轉遞行洽查。

招商局與隴海路局之水陸聯運負責貨物收據，不論本行抬頭與否，貨到均應向招商局棧房註冊。其非本行抬頭者，並應先由抬頭人蓋章。如有兩戶拼裝貨物者，應代爲分開。其代付之扛力，於贖貨時，向客戶收回之。運貨到付之提單，必要時如代墊付，贖貨時應注意收回。

提單如係以他行收據代充者，應隨時向掉正式提單，或轉轉本行倉庫，同時注意辦理保險。

押匯行所保行動險，日期太短者，應函囑酌量寬保。各行來押匯，如有稅單、運照等者，應注意有無缺少，是否尚未過期，並應囑備具匯票，詳註付款人地址，及應注意貨物時價，隨時與委託人接洽。

輪動貨物，有貨未裝船，公司憑下貨單先給提單者，其提單上原印有貨未收到等文字，應由公司註銷，並由負責人簽字證明。此點應隨時囑委託行注意。

各行來押匯，應將委託書號數及行名，註於提單、匯票及其他附件之後。

鐵路聯運拼車者，應先轉棧，再行分交。

第八卷 第二號 總第六十四號

九五

我們的希望

民行朱德隆

「沒有了希望，生活還有什麼意義呢？人之所以異於禽獸，就因為人知道希望。……無目的，無希望而生活着，纔是痛苦呀！」——茅盾「幻滅」

光陰似流水般的過去，也似流水般的繼續而來。它送來了二十四年的殘冬，帶來了二十五年的新春。古人說：「一日之計在於晨，一年之計在於春。」所以每逢新春，誰都有着一個新的希望，懷抱着這希望的赤心，去奔走各個的前程。我們不能免俗，當然有着我們的希望。

我們的希望，是下面的二點：（原文列舉三點茲省其一）

一 我們要一本修訂的業務會計規則

打開我們的行箠來檢查一下，那本業務會計規則的右邊，刊着「中華民國十九年一月的重訂」的字樣。再一讀其裏面所述的各種帳表，和現行的，有着許多不同的地方。這是我行會計改進的明證。——隨時隨地是爲了適應環

境和需要起見，逐漸改進新式的，淘汰舊式的。該是一個好現象呀。但，在我們一班新來的學生，却感到困難了；新的改進的程式，都載在通函裏，倘使稍不注意，根據了已往的業務會計規則，處理會計上的事務，當然是不能適合的了。

還有在調任較多的同仁的口吻中，可以聽到各行的內部處理，儘有不相同的地方。這也許是因業務範圍大小，和事務繁忙的各異而起。但是缺乏這本修訂的業務會計規則的依憑，一定也是共同的困難。

記得前年總行稽核處，曾通函徵求過修訂業務會計規則的意見，可見當局是很注重的。因事實上的迫切需要，我們希望這本修訂的業務會計規則，從早頒布，作我們會計事務上的標準。（參考後註）

二 我們要個圖書室和娛樂室

我們的總行和幾個較大的分支行，固然有着圖書室和

娛樂室的設備，至於範圍較小的支行，當然是不易照辦。但是我們却以為是一件缺憾的事。

古人說：「爲學如逆水行舟，非進即退。」俗語說得好：「學到老，學不了。」這些固然是勉勵人上進的話，但，讀書的重要，也可見一斑了。我們要一個圖書室，一則是爲求在實務上有疑難時的解答和參考。二則是增加我們對於銀行，經濟，貨幣，會計……各科的學識，以增進辦事的效能。

爲什麼要娛樂室呢？這裏作者借用張文瑞先生在「民行同人業餘的生活」（見通信七卷四號）中的話：「假使一個人不是銅筋鐵骨的話，我想，他在每天工作完了後，一定要有相當娛樂和運動來調劑；至少他應該好好地休息一下，方能繼續辦事。西諺云：「健全的精神，寓于健全的身體；有健全的體魄，方能創偉大的事業。」……」從

這段話裏，我們可以見到娛樂和運動，對我們是何等的需要。

圖書室用來增加我們的學識，娛樂室用來恢復我們疲勞了的精神。有了豐富的學識，和健全的精神，在辦事效率一定有着增進，至少我們可以「勝任愉快」的了。

一九三六年新春。上海。

（附誌）作者希望的第一點，即業務會計規則，現在已經付印，不久即可出版。嗣後如有新訂或改訂之轉帳手續等件亦當擇要採登通信，以便參閱。（本號專載欄內已有刊載）第二點的營業方鍼，在五卷一號本刊裏面刊載着『唐總經理通告全體同人書』和『視察北部各行行務紀錄』兩篇，可以參閱，所以原稿的第三點，從省。

怎樣增進你的辦事效率

張文瑞

陶知行先生批評從前的讀書人，爲「死讀書、讀死書、讀書死。」意思是說他們太不會去利用他們的手和腦，

雖然是十載寒窗，而獲得的依舊是書本的呆板知識，白白地浪費了許多寶貴光陰，乃至於整個生命也就這樣地斷送

完了。這件多麼不經濟的事？辦事也是這樣的，常常有許多，因為不懂得怎樣去增進辦事效率的方法，結果不能節省光陰 *Save time*，或至一事無成。一方面固然是他個人的損失，另一方面也未始不是僱主的不幸。

所以現在一般的新式工商界，都在大談其科學管理和效率問題。

效率究竟怎樣纔能夠增進呢。這裏有幾條很普遍的增進辦事效率的方法，不論是用之於私事、公事，從學術研究到家常瑣事，都能獲得相當的效果。作者敢以十二分的誠意，介紹給各位 全仁一試。

(甲) 開始辦事之前，應該先行覺察全事的大概，俟熟悉其內容之後，提綱挈領，順次進行如此，方不致茫無頭緒。例如在從事科學實驗之前，應預先把原料、反應和儀器裝置三項，完全記牢；免得正在實驗的時候，還要一方面忙着查書，或是把實驗儀器掉去換去，徒費精力。

(乙) 同時有許多情事放在眼前，應該選選那最緊要的先做。在忙碌的時候，不緊要的事情可暫時放棄，以免張皇失措，莫知所從。反之，有許多事情會因此而失敗的

，或者一件極容易的事，會相反的變成一件難事。

(丙) 應用的物件，應放在一定的處所。這樣，在應用時便可一檢即得；若隨意放置，則需用的時候要東尋西找，往往爲了尋覓一件物品，停止許許多多的可做工作。這種時間的無謂犧牲，是最可惜，也最是冤枉！

(丁) 先求正確，再求敏捷；辦事敏捷而不正確，不能稱爲敏捷。譬如記載一筆帳款，誤將甲戶記入乙戶，當將更正，已屬費事；事後查核，尤多困難。所以如果辦事敏捷而不正確，還不如正確而不敏捷。

(戊) 每辦一事，要求其有結果；倘使一種工作，方纔着手，忽又想到別種工作。捨此就彼，東扯西牽，結果一事無成，徒然是耗費許多無益的精神和時間而已。

(己) 辦事應該力求改進。「爲學如逆水行舟，不進則退。」辦事也是如此。凡一件初創的事情，每有許多的缺點，但日後則漸漸改進，辦事成績因而優良，也便是工作效率的增進。

記行警拾金不昧

絨三

甌行開幕年餘，業務漸有進展，自上年財部公布改善幣制以還，一般商民，兌換法幣者，紛至沓來；門前顧客，異常湧擠。一月某日，行警黃增三，持一元鈔票六張，交於出納；詢之云拾自櫃外，想爲顧客所遺，請留以待失主之認領。越一日，無來問者；乃登報招失主於十日內來行，證明遺失日期時間數目無誤，即行交還；詎事隔半月，絕無來領之人。時值廢曆年終，甌地各慈善家，有施送米券，救濟貧苦之舉；爰由汪經理決定全數購買米券，又以其爲數無多，復慨捐若干金以益之。

絨三曰：晚近世風不古，廉恥道喪，巧言令色以誘人之財，陰謀詭計以詐人之財，明日張膽以攫人之財者，比比皆是。夜不閉戶，道不拾遺之風，久已寂焉無聞；而世

之黠者，乃轉以豪奪爲能，巧取爲智；即招來物議，觸犯刑章，亦所不顧；其能守古人見利思義之訓者，我見亦罕矣。黃增三，一請願警耳，材能不逮中庸，生活並非優裕，假令拾人之遺而不以告，誰得而知之。即使事過境遷，洩其事於人，又誰得而非之。以視夫巧言令色以誘財，陰謀詭計以詐財，明日張膽以攫財者，固未可同日語也。願黃增三獨不然，充其涇涇自守一介不取之行誼，庶幾新生活之力行者歟。

若夫汪經理利用無主之財，蓋以私人之款，充作善舉，爲拾金者造福，爲失金者造福，亦爲自身造福，一舉而數善俱備，益以見其處置之得宜，好善之有素矣。表而出之，用志敬佩，且揚仁風云。

專 載

總行發寄分支行庫部辦事處之通函，涵義至為繁賾，或為業務上應加注意之要件，或係事務上特予改訂之手續，其為重要，不言而喻，茲為便利同人參閱起見，特將二月份總行所發通函之較為重要者，刊登本欄，即希察照。至於通函內容，如有未盡明瞭之處，並希按照「同人析疑」欄所訂辦法，提出問題，函寄總行事務處第四課，分別解答，仍在本刊發表，以求便益。

二五、二、廿九
編者

交通銀行信託轉帳設例

總行儲信部近以各行舉辦信託業務，一切轉帳手續，雖已訂有會計規則，仍恐有不甚接洽之處，特依據規則，製就各種信託傳票轉帳式樣，寄發各行，以備記帳人員隨時參考。茲再刊載通信，俾便參閱。

元 月 十 日

(1) 收進房租 300 元 200 元支票 100 元現金

收 方 (固有轉帳傳票) 付 方

代收房地產租		本行往來	
A路 井1 一月份 甲戶	100.00	總井 去支單 業務部	200.00
A,, 井2 ,, ,,	100.00		
B路 井3 ,, 乙戶	100.00	現金收入	100.00

(2) 保險單發交保戶但尚未收費 (固有轉帳傳票)

代收保險費	代客保險
井14589 (保單號數) a月 10,000 @10% × 12%	井14589 10,000 @10% × 15%
太平火險戶 12.00	a月 15.00
手續費	
井14589 a月 10,000 × 10% × 3%	
代理保險 3.00	

(3) 保險單發交保戶並收進現款 (固有轉帳傳票)

<u>代收保險費</u>	<u>代客保險</u>
井14590 b戶 15,000 @ 15% × 12% 太平火險戶 18.00 手續費 井14590 b戶 15,000 @ 10% × 3% 代理保險 4.50 代客保險 計2 b戶 22.50	計2井14590 15,000 @ 10% × 15% b戶 22.50 現金收入 22.50

(4) 代房主用現金支付小費 (固有現金支付傳票)

<u>代收房地租</u>	
代付一月份小費	甲戶 現金支付 20.00

(5) 所收房租之支票退票 (固有轉帳傳票)

<u>本行往來</u>		<u>代收房地租</u>	
總井	退票 100.00	A路井1	退票 甲戶 100.00

(6) 保險費退費但保費前已收妥金額保費 12 元現退 182 天

(固有現金支付傳票)

<u>代收保險費</u>	
井14567 C戶退保	$10,000 \times 12\% \times 10\% \times \frac{182}{365}$ 太平火險戶 6.00 手續費 井14567 C戶退保
	$10,000 \times 3\% \times 10\% \times \frac{182}{365}$ 1.50

(7) 收代學費 (固有現金收入傳票)

客 戶 往 來	
	A 學校 500.00

(8) 現金收進信託存款 (信託現金收入傳票)

普通信託存款		
乙 井 1	d 戶	100.00
乙 井 2	e 戶	100.00
甲 井 1	f 戶	1,000.00

(9) g 戶訂特約信託存款支票收進 100,000 元 (信託轉帳傳票)

信託種數	特約信託存款	信託戶名 g 戶	信託號數	特井 1
	<u>特約信託存款</u>		<u>固 有 往 來</u>	
	特井 1 定做公債押款月息 7% 以上 放款須隨時報告委託人未放出之款按年息 3% 算期限不定期本金信託費 3% 收益信託 費 2% g 戶 100,000.00	總	g 戶	100,000.00

(10) 代 g 戶放款用本票發交 (信託轉帳傳票)

信託種類	特約信託存款	信託戶名 g 戶	信託號數	特井 1
	<u>固 有 往 來</u>		<u>定期抵押放款</u>	
總	g 戶	30,000.00	井 甲種公債票面十萬元作押定期一 月 10/2 到期月息 7%。保人某	丁 戶 30,000.00

本日營業終了後應處理之手續

交 行 通 信
交 通 銀 行 信 託 轉 帳 設 例

(11) 整理信託會計之現金餘額

a (信託支付傳票)

b (固有收入傳票)

<u>固 有 往 來</u>	
普 信 戶	1,100.00

<u>信 託 往 來</u>	
普 信 戶	1,100.00

(12) 整理信託會計之轉帳收付 (固有轉帳傳票)

<table style="width: 100%;"> <tr> <td colspan="2"><u>信 託 往 來</u></td> </tr> <tr> <td>年息 3%</td> <td style="text-align: right;">g 戶 100,000.00</td> </tr> <tr> <td colspan="2"><u>本 行 往 來</u></td> </tr> <tr> <td></td> <td style="text-align: right;">業務部 30,000.00</td> </tr> </table>	<u>信 託 往 來</u>		年息 3%	g 戶 100,000.00	<u>本 行 往 來</u>			業務部 30,000.00	<table style="width: 100%;"> <tr> <td colspan="2"><u>本 行 往 來</u></td> </tr> <tr> <td>總 計 去 支 票 業 務 部</td> <td style="text-align: right;">100,000.00</td> </tr> <tr> <td colspan="2"><u>信 託 往 來</u></td> </tr> <tr> <td></td> <td style="text-align: right;">g 戶 30,000.00</td> </tr> </table>	<u>本 行 往 來</u>		總 計 去 支 票 業 務 部	100,000.00	<u>信 託 往 來</u>			g 戶 30,000.00
<u>信 託 往 來</u>																	
年息 3%	g 戶 100,000.00																
<u>本 行 往 來</u>																	
	業務部 30,000.00																
<u>本 行 往 來</u>																	
總 計 去 支 票 業 務 部	100,000.00																
<u>信 託 往 來</u>																	
	g 戶 30,000.00																

(13) 整理固有會計之現金餘額 (固有支付傳票)

<u>本 行 往 來</u>	
總 計 去 現 業 務 部	1,695.00

元 月 十 一 日

(14) 房租收進現金 (固有收入傳票)

<u>代 收 房 費 租</u>	
A 戶	100.00
,,	200.00
B 戶	100.00

(15) a 戶交保險費 (固有收入傳票)

<u>代客保險</u>
a 戶 15.00

(16) 現金收普通信託存款 (信託收入傳票)

信託種類	普通信託存款
<u>普通信託存款</u>	
乙井3	i 戶 20,000.00

(17) 代普通信託存款放款 (信託支付傳票)

<u>定期抵押放款</u>	
井 甲種公債票面五萬作押定期一月 11/2 到期月息 8%	
保人某	戊 戶 20,000.00

(18) 訂立商品信託 (信託轉帳傳票)

信託種類 商品信託 信託戶名 i 戶 商 品 信 託 米 10000 包 @ 10 元 委託運某地代銷 本金信託費 2%。收益信託費 5% i 戶 10,100.00	信託號數 商井 1 商 品 米 1,000 包 @ 10 元 10,000.00 現金收入 100.00
---	---

(信託轉帳傳票)

信託種類 商品信託 信託戶名 i 戶 周 有 往 來 i 戶 20.20	信託號數 商井 1 信 託 費 本金 10,000 元信託費 2%。 20.20
--	--

(19) 訂立壽險信託委託人以已交保費 1,000元之保險單另以甲種公債票面 1,000元以所收本息撥付保險費(每年保費100元)時價五扣信託費 5%。

(信託轉帳傳票)

信託種類	壽險信託	信託戶名	信託號數	壽年 1
壽險信託			有價證券	
摘要如上	k戶 1,500.00		甲種公債票面千元@50	500.00
固有往來	k戶 7.50		壽險	
			已交十期每期 100 元每年 3/3 交費	
			太平公司	1,000.00
			信託費	
			本年 1,500 @5% ⁰	7% ⁰

(20) 整理信託會計現金餘額

(a) (信託支付傳票)

固有往來
100.00

(b) (固有收入傳票)

信託往來
100.00

(21) 整理信託會計轉帳收付

信託費	信託往來
本年 10,100元 @ 2%。商品信託 20.20	27.70
,, 1,500元 @ 5%。壽險信託 7.50	

(22) 整理固有會計現金餘額 (固有支付傳票)

本行往來	
總去現	業務部 515.00

閩行改隸總行後內部往來轉帳辦法通函

二十五年二月十日業通字七一號

逕啓者查廈屬閩行改隸總行業經第三四號通告自廿五年三月一日實行在案所有各行內部往來轉帳辦法茲特分別規定如左

甲 總行

一、自三月一日起總行對於閩行之往來款項應另行開戶改照直隸支行往來手續處理所發報單收受行號數應自第一號起編

二、總行在三月一日以後發生三月一日以前與閩行之往來款項仍照轉廈行之帳如須填發報單亦仍廣續舊號俟廈閩兩行帳目核對清楚後即憑廈行報單將舊戶餘額轉入閩行相當戶內

乙 廈行及漳行

三、自三月一日起廈行對於閩行之往來款項應改轉總行之帳漳行對於閩行往來仍照原有手續處理并加發總行轉

帳報單一紙所發閩行報單收受行號數均自第一號起編四、廈漳兩行在三月一日以後發生三月一日以前與閩行之往來款項仍照原有手續處理如須填發報單亦仍廣續舊號廈行俟與閩行帳目核對清楚後即發報單將閩行舊戶餘額(轉清舊戶報單仍用舊號)轉入總行相當戶內

丙 閩行

五、自三月一日起閩行應向總行另行開戶所有對於各行往來款項皆應改轉總行之帳所發報單總字號數及收受行號數均應自第一號起編

六、閩行在三月一日以後發生三月一日以前與廈行或各行之往來款項仍照轉廈行之帳如須填發報單亦仍廣續舊號俟與廈行帳目核對清楚後即憑廈行報單將舊戶餘額轉入總行相當戶內

丁 其他各行

七、自三月一日起津島長港澳浙瀋連鄞鎮等十行對於閩行之往來款項應改轉總行之帳（其所屬各支行對於閩行往來仍照原有手續處理并改發總行轉帳報單毋庸再發廈行轉帳報單）其直隸總行之各支行對於閩行之往來款項仍照原有手續處理但毋庸再發廈行轉帳報單各行

所發閩行報單收受行號數均自第一號起編
八、各行在三月一日以後發生三月一日以前與閩行之往來款項仍照原有手續處理如須填發報單仍應廣續舊號即希 查照辦理爲要此致
總行啓

閩部改隸總行後各部內部往來轉帳辦法通函

二十五年二月十四日儲通字三號

逕啓者查閩部原歸廈部管轄茲改爲直隸總行儲信部業經第三四號通告自三月一日起實行在案所有閩部內部往來轉帳辦法應即改照直隸總部之支部轉帳手續辦理茲將各部內部往來轉帳辦法分別規定如次

甲 總行儲信部

- 一、自三月一日起總行儲信部（以下簡稱總部）對於閩部與各分部及其他非管轄內之支部（以下簡稱非管轄各部）往來收付款項應另行開戶以內部往來科目轉閩部之帳所發報單號數及收受部號數均應自一號起另編
- 二、總部三月一日以後發生三月一日以前各分支部與閩部往來收付款項仍應照轉廈部之帳俟廈閩兩部雙方帳目核對無誤後即憑廈部報單將餘額轉入閩部帳內

一、廈漳兩部與總部或分部及其他非管轄各部之往來收付款項仍照原有手續辦理各項報單號數均應廣續舊號接編

乙 廈漳兩部

- 一、廈漳兩部與總部或分部及其他非管轄各部之往來收付款項應以內部往來科目改轉總部之帳漳部對於閩部往來仍照原有手續處理并加發總部報單一紙所發閩部報單號數及收受部號數均自第一號起另編
- 二、自三月一日起廈部對於閩部之往來收付款項應以內部往來科目改轉總部之帳漳部對於閩部往來仍照原有手續處理并加發總部報單一紙所發閩部報單號數及收受部號數均自第一號起另編
- 三、廈漳兩部在三月一日以後發生三月一日以前與閩部之往來收付款項仍照原有手續處理俟廈閩兩部帳目核對餘額無誤後再由廈部分發報單將閩部餘額轉歸總部帳內

丙 閩部

- 一、自三月一日起閩部應向總部另行開戶對於各分部及其他非管轄各部往來收付款項應改轉總部之帳所發報單號數及收受總號數均應自第一號起另編
代總部收付款項時祇須發寄總部單一紙若代總部直轄之支部收付款項時應發寄總部及委託部報單各一紙若其他分部或非管轄各支部收付款項時除原有手續處理分發報單外應添發寄總部報單一紙
- 二、閩部在三月一日以後發生三月一日以前總部或各分部及非管轄各支部往來收付款項應仍照轉廈部之帳俟與廈部帳目核對無誤後再憑廈部報單將餘額轉入總部帳戶

丁 其他各部

- 一、三月一日起直隸於總部之各分支部對於閩部之往來收付款項應改轉總部之帳其他非管轄各支部對於閩部往來收付款項仍照原有手續處理并改發寄總部轉帳報單一紙毋庸再發寄廈部轉帳報單至所發閩部轉帳報單其號數均自第一號起另編
 - 二、各分支部在三月一日以後發生三月一日以前與閩部往來收付款項仍照原有手續處理之如須填發報單仍應照舊號接編
- 以上各節統希
查照辦理為要此致
各分支部

總行啓

訂定行處往來餘額表通函

二十五年二月十五日
五日稽通字五號

- 逕啓者查近來各地辦事處分設日多行處往來款項亦漸頻繁爲便於稽考起見特訂定行處往來餘額表一種由派出行每逢月底填報一次茲將填報辦法說明如左
- 一、此表應每一辦事處一份根據行處往來帳內未經轉銷各款逐筆填入
 - 二、「摘要」欄內應填各該款項收付事由及憑條號數等
 - 三、「收項」應填辦事處欠行方之款「付項」應填行方欠

- 辦事處之款
- 四、收付兩欄填畢後應分別各結總數再將收付相抵之餘額用紅字記入相反項使收付兩欄之總數相等
 - 五、前項收付相抵之餘額應與同日計表內行處往來科目之餘額相等以上辦法自三月份起實行除表式另行檢寄外即希 查照辦理為要此致
各行

總行啓

抵押放款取得抵押權時并應取得租賃權通函

二十五年二月二十五日稽通字一〇四號

逕啓者據上海市銀行業同業公會函開近頃中一信託公

司等爲受押錦興地產公司房地產發生糾紛一案數達六七百萬元之鉅纏訟經年枝節叢生迄未有適當解決揆厥原因當抵押之始該公司等祇有抵押債權而未取得租賃權以致其後俱因租賃權而發生種種糾紛爰將案情經過一併印發至希察覽並盼嗣後對於房地產訂約之租賃權加以深切注意等語查承做房地產押款而取得抵押權原藉以保障押款之本息租金爲抵押物之法定孳息依民法八六四條規定「抵押權之效力及於抵押物扣押後抵押人就抵押物得收取之法定孳息但抵押權人非以扣押抵押物之事情通知應清償法定孳息之義務人不得與之對抗」則扣押後僅須履行通知租戶之手續原可即由抵押權人收取租金本案發生糾紛恐另有特殊原因但與其俟扣押以後再行收租備償押款之本息不如事先取得租賃權較有保障用將該案經過事實隨函抄發即希察洽並盼嗣後遇有承做此類押款務應於契約內明白訂定租金由本行代收以昭慎重而杜糾紛是爲至要此致

各行部

總行啓

附件

中一信託公司等與錦興地產公司涉訟經過略述

民國廿二年冬間中一信託公司等受押本埠錦興地產公司道契房地產約達六七百萬元訂有抵押借款合同至廿三年秋錦興已漸不能如期付息以後則任催不理當時中一等即聲請法院將抵押地之房租先予假扣押經裁定照准並由債權人收取房租轉繳法院保存及廿四年四月間中一等仍依照假扣押辦法向該處各房客收租突有號稱英商業興地產公司者出而抗租一面唆使各房客不向中一等付租同時向法院聲明異議其主張謂錦興出押與中一之全部房地產係由業興於上年十月間以每年二萬六千五百元之租價（實際中一受押各處每年可收租七萬三千元）廿五年之租期向錦興訂立租賃契約取得租賃權利是以房客每月租金應由業興收取不能供作假扣押之標的物云云後經中一據情辯訴法院以錦興原可年收七萬三千餘元何以甘將二萬六千五百元之低價卅五年之長期出租與業興殊出情理之外顯係詐害債權判決駁斥業興之請求其後忽又有日人岡本乙一用村上律師事務所之名義並雇用日籍浪人多名一面抗阻債權人之收租一面強迫房客交租其藉口業興早將上開租約向岡本押借八十萬元現已歸還收租因之各房客態度亦有游移現在中一等訴追押款之判決雖已開始執行而事實上受此種種阻礙租金既難收取拍賣更無敢受領致成僵持之局查錦興當事人爲孫春生聞中一等已聲請法院拘提孫春生到案同時懇銀錢業公會設法援助云

行務紀錄

廿五年二月份

【靈處開業】 本行在靈寶籌設之辦事處，已於一月二十日正式開業。

【籌設泉行涵處】 本行爲發展閩南業務起見，近在泉州設立六等支行庫，簡稱泉行泉庫，歸廈行廈庫管轄。又在涵江設立辦事處，簡稱涵處，歸閩行管轄。

【閩行庫部改隸】 閩行庫部，原歸廈行庫部管轄，茲自三月一日起，改爲直隸總行；並調閩行馮副理兼閩行庫部經理兼，專任閩行庫部經理，所遺廈行副理一職，調總行稽核處第三課洪課長和武接充。

【各行職員更調】 茲將二月份各行職員更調情形，分誌於次：

一、京行——京行庫部姚經理仲拔，調任廈行庫部經理，并調廈行庫任湯經理鉅，爲京行庫部經理。

二、總行——總行王秘書官獻，調任烟行副理；又

總行稽核處楊辦事員若曾，調任總行業務部襄理。又總行稽核處第四課張課長正冠，現調爲該處第三課課長，并派該處陳副處長子培，暫行兼領第四課課長。

三、津行——津行庫部鍾經理鏗，調任總行秘書，遺缺派燕行庫部徐經理柏園兼代。

四、燕東行——燕東行部曹經理權，調任燕行副理，仍兼領燕東行部經理。

【贛倉庫成立】 本行在南昌籌設之倉庫，業已成立，并派贛行金經理銳新兼領贛倉庫主任，贛行勞會計主任元裳兼領贛倉庫會計。

【改訂廈閩行轉帳辦法】 廈屬之閩行，業已決定自三月一日起，改隸總行，舊有各該行之內部往來轉帳辦法，自不適用。茲總行特重新規定往來轉帳辦法八條，

於二月十日，通函各行，自三月一日起，一律實施。又閩部內部往來轉帳辦法，亦經改照直隸總部之支部轉帳手續，訂定辦法四條，通函各行庫部，同日實施矣。（此兩項轉帳辦法見專載）

【**釐訂行處往來餘額表**】本行以各地辦事處，分設日多，各行處往來款項，亦漸增繁。爲便於稽攷起見，特訂定行處往來餘額表，由派出行每月底填報一次，並規定填報辦法五條，（見專載）於二月十五日，通函各行處查照辦理。

【**整理舊欠**】本行爲整理舊欠款項起見，除在總行設立舊欠整理室，指派專員，負責督飭辦理外，近更製就舊欠款項分戶說明表，分發各行，將帳內呆滯各戶情形，澈底檢查，詳細填報，並限於函到之十日內，寄滬審核。該項通函，業於二月二十五日發出矣。

【**辦理信託存款**】本行信託部業已開始辦理信託存款，各分支部亦定期開收。茲總行信託部，以該項存款，在本行係屬初創，爲便於明瞭其內容及辦理辦法起見，特印製（一）籌辦信託存款程序，（二）信託存款解說，（三）信託存款談話等三種，分發各行支部，查照辦理。該項通函及附件，已於二月十八日發出矣。

汪裕鏞

國際貿易局發表

近十年進出口統計

二十二年以後入超雖已遞減，但並非由於出口貨值增加

我國對外貿易，自世界經濟恐慌發生以來，每況愈下，去年進口貨值不及民國廿年（一九三一年）之半，出口貨值，雖較上年略有進展，但與民國二十年相較，亦僅及其百分之六十有奇，其衰落之態，可以想見，但其入超數額，亦自民國二十年以來，逐年遞減，此乃由於進口貨減少，並非由於出口貨值增加所致，實所謂消極遞減，故亦未可遽爲樂觀，茲經探錄國際貿易局發表最近十年來進出口貨值及入超額列表如下。（單位百萬元東北各省除外。）

年 別	進口貨值	出口貨值	入超額
民國十五年	一·四七三	九三四	五三九
十六年	一·二九八	九八〇	三一八
十七年	一·五三〇	一·〇四七	四八三
十八年	一·六二〇	一·〇七〇	五五〇
十九年	一·七二三	九四四	七七九
二十年	二·〇〇二	九一五	一·〇八九
廿一年	一·五二四	五六九	九五五
廿二年	一·三四五	六一二	七三三
廿三年	一·〇三〇	五三五	四九五
廿四年	九一九	五七六	三四三

（申時社）

人事紀錄

行員新進一覽 廿五年一月份

行處庫部別	職別	姓名	核准日期
瀋行	助員整理地產辦事處試充主任	姜日德	六
總行	發行部試用員	楊中興	八
總行	發行部試用員	夏嘉樹	八
總行	發行部試用員	周寶濂	八
總行	發行部試用員	趙義澄	八
總行	發行部試用員	周連甲	八
華行	倉庫倉務員	徐壽銓	八
鄭行	辦事員	曹植東	九
鄭行	助員	汪駿良	九
總行	業務部助員	王鼎銘	十
石行	倉庫倉務員	蘇文源	十一

靈處	辦事員	王玉書	十五
靈處	助員	張恕誠	十五
淮處	練習生	戴偉猷	十六
陝行	助員	張讓之	十七
站行	經理	章鶴汀	二十
總行	發行部助員	袁廣昌	二十
總行	業務部辦事員	王祥來	廿一
漢行	辦事員	陳錫五	廿二
鄭行	試用員	趙秀岩	廿三
總行	稽核處試用員	陳鴻緒	廿三
總行	稽核處試用員	周浩波	廿三
總行	儲信部襄理	屈用中	廿三(23)

行員更調一覽 廿五年一月份

行處庫部別	職別	姓名	由何處調充	核准日期
總行	助員	錢啓新	復支全薪	

總行	總行	總行	總行	總行	總行	總行	總行	總行	總行	總行	總行	總行	總行	總行	總行	總行	總行	總行	總行
業務部辦	業務部辦	業務部辦	業務部辦	業務部辦	業務部辦	業務部辦	業務部辦	業務部辦	業務部辦	業務部辦	業務部辦	業務部辦	業務部辦	業務部辦	業務部辦	業務部辦	業務部辦	業務部辦	業務部辦
宋重光	韓毓秋	李光鼎	汪毓鼎	周銘興	龔春田	趙彝卿	嚴臨	宋榮恩	宋榮綬	薛啓新	陳夢熊	張鴻才	吳樹德	陳挺羣	馬錫命				
派定部處	派定部處	派定部處	派定部處	派定部處	派定部處	取消代理字樣	總行業務部調充	回辦事員原職	靈處調充	鄭行調充	改叙	改叙	改叙	改叙	改叙	改叙	改叙	改叙	改叙
六	六	六	六	六	六	六	六	六	六	九	十	十	十三	十三	十三	十三	十三	十三	十三

交行通信 人事紀錄

廈行	廈行	廈行	廈行	廈行	廈行	廈行	廈行	廈行	廈行	廈行	廈行	廈行	廈行	廈行	廈行	廈行	廈行	廈行	廈行	廈行
助員	辦事員	辦事員	辦事員	辦事員	辦事員	辦事員	辦事員	辦事員	辦事員	辦事員	辦事員	辦事員	辦事員	辦事員	辦事員	辦事員	辦事員	辦事員	辦事員	辦事員
鄭禮熊	潘振宗	孫少棠	黃樹斌	陳士鼎	周全洲	曹芭東	施文標	談巨寬	葛瀏青	王宜銓	石祖斌	王懿莊	李文華	黃慕羣	朱增泉					
改敘	改叙	改叙	改叙	改叙	改叙	改叙	改叙	改叙	改叙	改叙	改叙	改叙	改叙	改叙	改叙	改叙	改叙	改叙	改叙	改叙
十三	十三	十三	十三	十三	十三	十三	十三	十三	十三	十三	十三	十三	十五	十五	十六	十六	十六	十六	十六	十六

第八卷 第二號 總第六十四號 一一三

燕庫	燕庫	白行	白行	北行	北行	北行	北行	北行	北行	津部	津部	津部	津部	津部	津部
助員	助員	辦事員	辦事員	助員	助員	辦事員	辦事員	辦事員	辦事員	助員	助員	助員	辦事員	辦事員	辦事員
關世忠	莊以耕	馮士第	王厚堃	劉學增	張寶書	魏潤生	宋學敏	任仲揚	張壽麟	張允昌	耿鑄	黃霈	宋世祥	陸培善	蘇會俊
練習生升充	改叙	改叙	改叙	練習生升充	改叙	改叙	改叙	助員升充	助員升充	練習生升充	練習生升充	練習生升充	改叙	改叙	改叙
十六	十六	十六	十六	十六	十六	十六	十六	十六	十六	十六	十六	十六	十六	十六	十六

總行	總行	甬行	總行	總行	總行	總行	總行	秦行	厦行	津行	觀行	燕庫	燕庫	張行
欠整專員	處長兼稽核處副辦	業務部辦事員	事務處辦事員	辦事員	事務處副處長	發行部副經理	儲信部副經理	襄理	辦事員	辦事員	助員	練習生	練習生	助員
陳子培	金曾銑	來梅齡	許式一	夏廷正	劉孚淦	張宗成	謝家鳳	唐嵩山	楊遵威	唐瑞華	施家璋	李玉珊	管春生	王家麟
充業務專員調	港行調充	試用員改派	派定部處	事務處調充	秘書調充	事務處調充	業務部調充	總行發行部調充	總行儲信部調充	總行業務部調充	蘇行調充	改叙	改叙	練習生升充
廿三	廿二	廿二	二十	二十	二十	二十	二十	二十	十七	十七	十七	十六	十六	十六

行員兼職一覽

廿五年一月份

行處庫部別	職別	姓名	兼職事由	核准日期
華行	倉庫兼主任	王質園	華行經理兼	八
華行	倉庫兼會計員	顧家聲	華行會計員兼	八
靈處	兼代主任	畢丹屏	鄭行副理兼	十五
連部	兼辦事員	陳翔雲	連行會計主	十五
連部	兼辦事員	張慶麟	連行出納主	十五
站行	兼代經理	李志潔	卸去兼職	二十
總行	事務處第二課課長	王維因	秘書兼任	二十

行員離職一覽

廿五年一月份

行處庫部別	職別	姓名	離職日期	離職原由
總行	稽核處舊欠整理室專員	陳子培	卅一	辭職
張行	兼營業員	杜廣堯	卸去兼職	(9)
宜行	練習生	奚敬修	六	病故
民行	出納員	柳瑞春	八	開除
漢行	辦事員	王摺綰	廿二	辭職
監行	出納員	徐又南	卅一	辭職
總行	業務部助員	岳光烈		開除(5)

袁丹巖

現代經濟

華絲出口暢旺

本年份激增一倍有餘

上海出口華絲，自前年六月至去年五月，共二萬零七十七包，頃向商品檢驗局探悉：本年份（去年六月以後）絲出口總數已達五萬一千六百一十一包，激增一倍有餘，就中以運往美洲者，激增最多，去年份共計五五三〇包，而本年份已達二二九九二四包，運往歐洲者，去年份共八九九六包，本年份已達一七四二七包，去年份全部廢絲出口總包數共一九〇四二包，本年份已達二〇六三〇包。

同人學藝

書牘

代梁燕孫盧澗泉謝友人惠鯉魚熊掌鹿筋火狐裘啓

魚長八尺重約五百斤出於花江來書名為鯉曾充貢品

吳 庠

欣披尺牘，拜領多珍，水陸紛陳，溫飽交適。鮐鯨難得，

驚聞貨殖之書。鮐鯨重千斤見史記貨殖傳熊鹿相滋，戲仿尚書之饌。熊白肥而鹿修

瘠相滋為宜唐貞元中穆寧故事見李膺翁資暇錄固已涎流座客，想龍肉於張華；晉書張華傳指動

廬人，陋豚肩於晏子。子晏又况暖骸示寵，昔先王之為與馬衣裘也足以逸身暖體而已矣見

呂氏春秋集腋為謀。看火色之上騰，耐冰天之跋涉。黑貂易敝，

還家笑季子之裘。白鶴增鮮，謁客勝中郎之筆。晉書謝萬傳是則

一毛半菽，早薄量交；推食解衣，猶嫌小惠。某某同盟歡

聚，聯襟誦呼。自嗤為口而忙，不致相皮有誚。幸嘗異味

，奚止一二欲得兼。叨共輕裘，何慮一寒至此。所媿豬肝朝

食，累及故人。敢云狐尾單衣，奉之尊貴。後漢書梁冀傳懷人遠道

，真教每飯之難忘。饋歲新詩，大好同袍之共賦。用酬款
款，藉佈區區。

代程蓮士擬父喪受弔謝親友啓

吳庠

伏以枯魚銜索，季路興哀。大樹號風，虞川泣血。猥荷鄉
邦耆舊，京洛朋游，敬修上衽之儀，苦下寢門之淚。銘題
開府，思舊好於西陵。誄製延年，紀幽居於南岳。不獨清
河贈襪，拜長者之恩；陽羨絹絲，叨仁人之餽。某感激涕
零，恪恭首頓。哀哀遺令，永悲堯典於同棺。鬱鬱佳城，
待向邢城而卜塚。菰蘆被髮，苦塊椎心。感親厚猶話先君
，懼禮貌或疏外客。謹泐小言，藉酬高惠。深期舊雨，恕
踵門投刺之疏。翹企停雲，示讀禮居喪之準。專泐佈謝，
伏候興居不備。

詩

紅苙樓詩 乙亥十月至丙子二月

李嘉有

燕園座上賦呈唐蔚芝先生

前者遊梁溪，載瞻茹經堂。傑閣出山麓，朱門何煌煌。燕園今拜謁，容我摳衣裳。惟公學與業，蔚爲國家光。小子不敢贊，敬謹奉一觴。聖人重教化，所薄在文章，孝弟爲家法，禮儀爲世防。晚近文字變，俗學恣披猖，補牢有偉業，不惜彼亡羊。祇今婁江學，舉國皆稱唐。公門盛桃李，所出盡鸞凰。仲聯我師友，德業誠俊良，易占敦品行，謙謙君子行。猷也待老父，不敢遠離鄉，讀書雖伏處，中心列門牆。

送徐勉知養病反浙

會合本無常，別離今有期，送君河梁上，孤月生清輝。清輝長照君，形質願無虧。朔風抑何凜，悲君不勝衣。一別日以遠，重來當何時。高樓我煮酒，懷君月如眉。迢迢鳳啣橋，東望涕漣漉。期君永貞吉，音書莫差池。

十月初七陪沈信卿沙武曾陳陶遺金山潘孟翹諸先生及蔣經樓師酒家夜集

小酌有真趣，蒼然月在庭。煮蝦挑菜甲，擘蟹和瓜丁。把

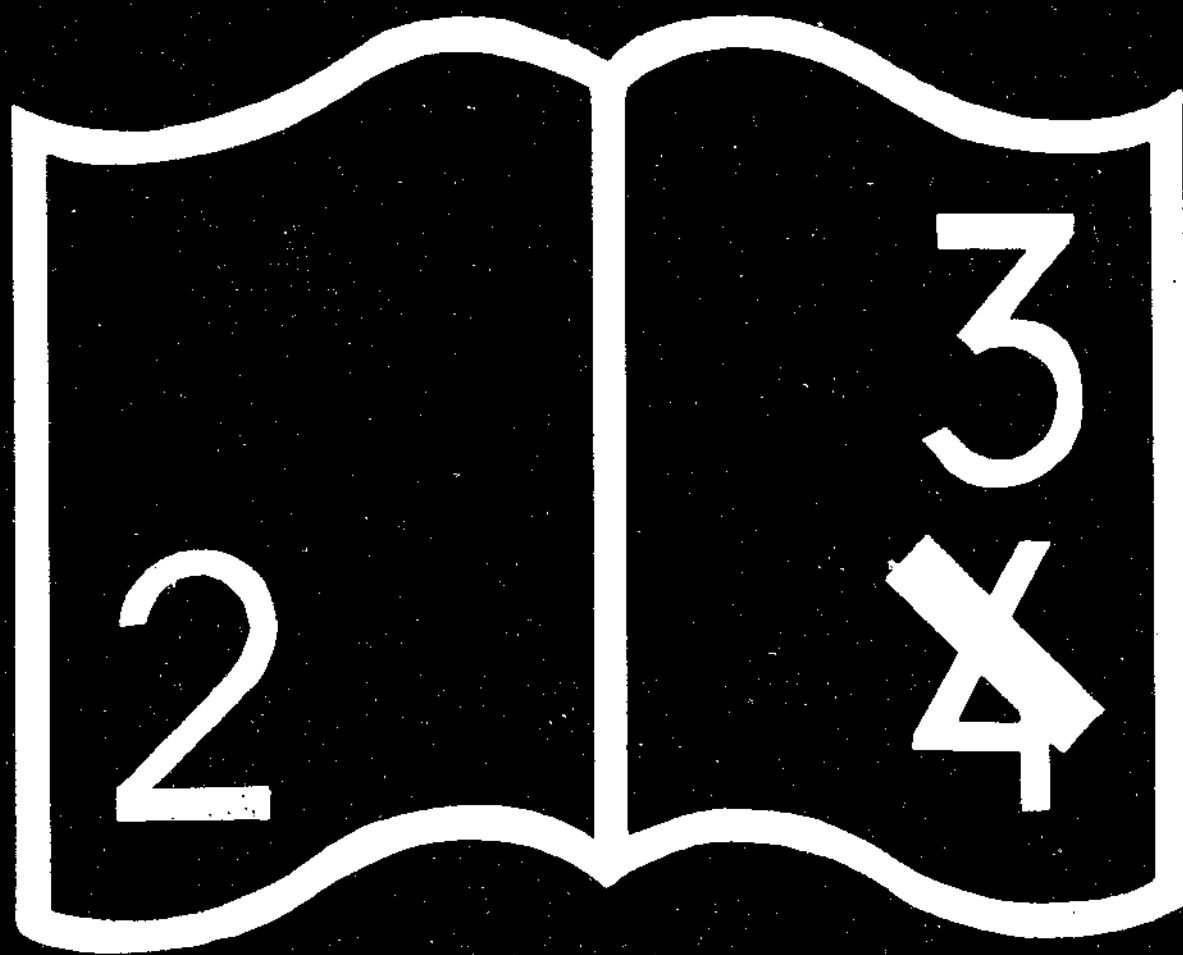

编码错误

酒天堪問，長歌吾輩醒。座中有髡朔，妙語得親聆。

雪夜獨酌卽寄雲史北平

山庭積雪人難行，枝宿烏頭噤不聲。主人高齋書縱橫。階前修竹綠未透，獨立亭亭尙寒瘦。一燈小飲光如豆。醉中徑欲跨花驄，西城雪夜尋詩翁，石花林裏梅花紅。

觀康盒畫梅

從來儒雅不憂貧，畫到梅花一室春。題字閒模秦相篆，吟詩頗擬宋朝人。清才近世成麟鳳，高誼相知屬荀陳。待寫新詩一百首，勞君揮灑勒青珉。

答謝呂仲素先生惠書并贈集

青禽東海來，江城正飛雪，霏瓊滿天地，一白見高潔。展卷誦嘉篇，輝映並清絕。春詠孤芳閱，秋共哀蟬咽。感事與懷人，傷逝尤悲怛。一卷亂離詩，使我腸迴結。君詩允詩史，殺青永無滅。更有東遊篇，烟波狀詭譎。千篇蘊百感，詞源終未竭。瞻彼東海人，高吟願怡悅。明年海上來

觀櫻好春節，剪燭商文史，西窗共君說。

小隱

小隱江湖闊，微吟斗室尊。晝眠繩榻穩，夜飲酒杯溫。肅
肅蒼松氣，幽幽玉笛魂。無言對搖落，風雪閉衡門。

龜頭渚

天地設靈境，饜我探奇癖。充山心嚮往，爲蠟阮公屐，及
此好春時，遊車徧廣陌。好山淡欲青，太湖澱一碧，引眺
不知際，水天距一尺。大波潛魚龍，高枝啼蜀魄。寂靜一
聲鐘，巉刻千仞壁。容我踏鰲頭，長嘯氣揚激。長嘯徒自
豪，報國終非益。願言覓天險，指揮制強敵。感慨立蒼茫
，不覺日既夕。命舟渡箕山，一天風月白。

梅園月夕

梅園之梅不足觀，梅園之月乃堪看。有梅無月不稱意，有
月有梅須盤桓。高樓午夜推窗望，珍珠萬顆縈冰紈。一枝
兩枝不足道，銅瓶紙帳皆寒酸。羅浮春暖師雄睡，美人林

下來珊珊。幽香清韻令人醉，對此人寒詩更瘦。萬花捧月
向人媚，酌酒高吟不肯睡。廣平之賦胡足奇，青邱之詩未
爲備。如此風光如此花，着以幽人應不媿。梅園之梅梅園
月，一夕如來神仙窟。可惜勞人只暫游，會須涉夏又經秋
。明年再向梅園住，看月重登百尺樓。

第二泉

惠山號多泉，陸子稱最著。烹以小龍團，可以滌塵慮。此
泉非清流，曾經入廊署。吾鄉有露珠，埋沒雲深處。物貴
早知名，不然無人譽。

龜頭渚大石上孤松

大石傍巨波，浪花日吞吐。石隙出蒼虬，凜然雪霜守。不
藉泥土培，孤根亦能久。緣知堅勁姿，其德在貌醜。蒼蒼
千萬松，獨立者不朽。

通信

金融

(甲) 上海金融 二十五年一月份

【拆息】本月份為廿五年開始之第一月，

適值廢曆年關，工商各業總結束之期，依往例論，市面銀根，較為緊張，拆價亦勢必提高。是以去年一月份拆價，最高曾至五角五分。今年總結束期內，銀錢市況，尚屬穩定，拆價在上中兩旬，由九分降至八分，直至月底，方跌至五、六分，變動殊少，升降亦微。推其原因，固由三行透放款項之接濟市面，年關因得穩度；而改革幣制之功效，亦于斯可見焉。

一年來上海洋拆及銀角銅元行市表

民國廿五年一月製

時 期	洋 拆			銀 角		銅 元
	每 千 元 日 息			每 萬 角 值 銀 元 數		每百元合銅元數
	最 高	最 低	平 均	江 南 平 均 價	廣 東 平 均 價	平 均 價
廿四年 一 月	0.55	0.06	0.22	848.57	756.55	30.800
二 月	0.11	0.02	0.03	830.18	746.25	32.315
三 月	0.10	0.06	0.08	836.82	733.48	33.382
四 月	0.20	0.06	0.10	836.43	747.81	33.605
五 月	0.20	0.10	0.13	831.97	732.44	33.666
六 月	0.22	0.16	0.19	829.36	733.41	33.807
七 月	0.20	0.18	0.20	833.91	734.77	34.172
八 月	0.20	0.15	0.18	834.62	736.61	34.341
九 月	0.16	0.13	0.14	834.79	748.00	34.351
十 月	0.17	0.13	0.14	830.63	758.92	33.799
十一 月	0.20	0.12	0.15	831.20	802.32	31.625
十二 月	0.13	0.08	0.10	833.30	833.30	30.000
廿五年 一 月份	0.09	0.05	0.06	833.30	833.30	30.000
一年來之高低	0.55	0.02		最高 848.57 最低 829.26	最高 833.30 最低 732.44	最高 34.351 最低 30.000

(註) 根據申報商業新聞

一月份上海洋拆及銀角銅元行市表

時 期	洋 拆			銀 角		銅 元
	每 千 元 日 息			每 萬 角 值 銀 元 數		每百元合銅元數
	最 高	最 低	平 均	江 平 均 價	南 廣 東 平 均 價	平 均 價
廿五年 一 月						
一 日		新		年	休	假
二 日						
三 日	0.09	0.09		833.30	833.30	30.000
四 日	0.09	0.09		833.30	833.30	30.000
五 日	0.09	0.09		833.30	833.30	30.000
六 日	0.09	0.09		833.30	833.30	30.000
七 日	0.09	0.09		833.30	833.30	30.000
八 日	0.08	0.08		833.30	833.30	30.000
九 日	0.08	0.08		833.30	833.30	30.000
十 日	0.08	0.08		833.30	833.30	30.000
十一日	0.08	0.08		833.30	833.30	30.000
十二日	0.08	0.08		833.30	833.30	30.000
十三日	0.08	0.08		833.30	833.30	30.000
十四日	0.08	0.08		833.30	833.30	30.000
十五日	0.08	0.08		833.30	833.30	30.000
十六日	0.08	0.08		833.30	833.30	30.000
十七日	0.08	0.08		833.30	833.30	30.000
十八日	0.08	0.08		833.30	833.30	30.000
十九日	0.08	0.08		833.30	833.30	30.000
廿 日	0.08	0.08		833.30	833.30	30.000
廿一日	0.08	0.08		833.30	833.30	30.000
廿二日	0.08	0.08		833.30		30.000
廿三日	無	市				
廿四日		春		節	休	假
廿五日						
廿六日						
廿七日					833.30	
廿八日	0.05	無市		833.30	833.30	30.000
廿九日	0.06	無市		833.30	833.30	30.000
卅 日	0.06	無市		833.30	833.30	30.000
卅一日	0.06	無市		833.30	833.30	30.000
本月份高低及平均	0.09	0.05	0.06	最 高 最 低 平 均	最 高 最 低 平 均	最 高 最 低 平 均

交 行 通 信 上 海 金 融

第 八 卷 第 二 號 總 第 六 十 四 號 一 二 五

(註) 根據申報商業新聞

【銀錢業收解】

本月份，銀錢業收解數字，計銀行收解為五〇三，〇〇〇元，錢業公單收解一，二五二，〇三〇元，併計兩項共計一，七九七，〇三〇元，較上月份減少約二萬五千萬元。

一年來上海銀錢業公單收解表 民國廿五年一月製

銀行通信 上海金融

第八卷 第二號 總第六十四號 二二六

時 期	銀行收解(約計數)		錢業公單收解		合 併 數
	單 位 千 元		單 位 元		
廿		772,200		1,201,623,500	1,973,823,500
一		406,300		494,103,000	900,406,000
二		617,300		785,506,500	1,402,806,500
三		611,900		823,273,000	1,435,173,000
四		539,300		700,669,500	1,239,969,500
五		454,100		976,439,000	1,430,539,000
六		685,200		1,277,289,000	1,862,489,000
七		665,000		1,356,489,000	2,021,489,000
八		665,600		1,409,681,500	2,075,181,500
九		821,900		1,502,105,500	2,324,065,500
十		555,900		1,531,702,500	2,087,602,500
十一		516,000		1,529,886,000	2,045,886,000
十二					
一月	新		年	休	假
二				52,153,500	
三		43,500		57,535,500	
四				54,313,500	
五		30,000		52,810,500	
六		24,400		53,101,500	
七		22,500		51,887,000	
八		23,700		50,521,000	
九		24,400		54,144,000	
十		20,400		50,628,500	
十一				48,670,500	
十二		25,400		48,726,000	
一月		25,600		50,031,000	
二		23,400		56,187,500	
三		26,300		50,499,500	
四		27,900		51,105,000	
五		31,100		52,979,500	
六				50,583,000	
七		30,700		58,015,000	
八		41,200		53,601,500	
九		38,900		53,482,000	
十		39,100		53,620,500	
十一月	春		節	休	假
廿		3,400		38,414,000	
廿一		6,700		35,471,000	
廿二		7,600		32,791,000	
廿三		12,400		41,015,500	
本月合計		534,600		1,252,331,000	1,795,931,000
一年來之總額		7,754,200		14,841,162,000	22,595,362,000

(註) 根據錢業月報金融統計

【票據交換】本月上海銀行同業票據交換所交換票據除春節及星期外，共計廿一日，交換總數為四萬八千五百六十二元，較去年同月增加百分之二十；較去年一月增加百分之四十一，尤以卅九日，增加萬餘元，最高者為卅九日，達一百五十二萬九千三百三十八元，較前日增加卅六萬九千三百三十八元，較前日增加百分之卅四。以上數字之最高紀錄。

一年來上海銀行同業票據交換所交換數目表 民國廿五年一月製

時 期	銀 元		匯 劃 銀 元		總 數	
	交 換 總 數	每 日 平 均	交 換 總 數	每 日 平 均	共 計	每 日 平 均 共 計
廿四	151,965,468	6,331,894	164,313,999	6,846,416	316,279,467	13,178,311
廿三	130,331,612	6,206,267	96,486,248	4,594,583	226,817,860	10,800,850
廿二	136,029,184	5,231,892	144,362,453	5,552,402	280,391,637	10,784,294
廿一	145,518,407	5,596,862	146,816,104	5,646,773	292,334,511	11,243,635
廿	140,279,771	5,195,547	147,307,507	5,455,834	287,587,278	10,651,381
十九	141,185,511	5,882,854	136,749,140	5,637,881	277,937,651	11,580,735
十八	136,167,946	5,446,718	129,821,562	5,192,862	265,989,508	10,639,580
十七	149,927,373	5,766,437	138,512,833	5,327,417	288,440,206	11,093,854
十六	146,866,594	6,119,411	145,858,951	6,077,456	292,725,555	12,196,898
十五	179,134,234	6,889,778	187,874,053	7,225,925	367,088,287	14,115,703
十四	195,547,497	7,821,900	225,263,616	9,010,554	420,811,112	16,832,444
十三	204,622,338	8,184,898	194,882,924	7,795,317	399,505,262	15,980,210
十二	新		年	休		假
十一	6,670,830,66		5,488,651,58		12,159,482,53	
十	5,874,330,31		5,213,187,94		11,087,427,25	
九	4,702,374,35		5,187,440,01		9,889,819,36	
八	5,319,205,40		4,243,634,21		9,592,833,61	
七	4,153,135,87		6,699,117,20		10,852,253,07	
六	5,496,294,36		7,210,664,52		12,706,958,88	
五	5,263,162,49		5,044,474,64		10,307,637,13	
四	7,824,413,11		5,332,013,68		13,156,426,79	
三	6,066,815,25		5,609,917,53		11,676,732,78	
二	8,115,259,89		9,318,624,80		17,433,884,69	
一	6,096,782,54		5,705,905,45		11,802,687,99	
卅	5,924,104,09		4,803,525,91		10,727,630,00	
廿九	6,617,236,41		7,185,977,49		13,803,213,90	
廿八	9,764,475,75		13,501,489,09		23,265,964,84	
廿七	8,024,189,14		9,584,721,73		17,609,909,87	
廿六	9,298,857,95		9,081,982,48		18,290,840,43	
廿五	13,889,436,03		14,000,124,54		27,889,560,57	
廿四	春		節	休		假
廿三	8,099,597,89		1,489,344,71		9,588,942,66	
廿二	9,607,321,79		3,792,126,16		13,399,447,95	
廿一	16,796,546,31		2,754,270,07		19,550,819,38	
卅	152,271,910,13		42,980,142,08		195,252,052,31	
本月合計	305,817,190,81	14,562,723,37	174,227,335,82	8,296,539,80	480,044,526,63	22,859,263,17
一年來之總額	2,163,396,126		2,032,476,725		4,195,872,851	

(註) 根據上海銀行業同業公會聯合準備委員會票據交換統計月報

【標金】 本月份上海標金市況，月初三日，新年休假，循例停市。第一週，六至十一日，過程略有迂迴，但變化甚少。惟因掉期日近，市態因之稍呈軟化，全週結果，有十六元三角起落，較上週跌五元五角。第二週，十三至十八日，週初金市，雖仍沉悶，但尙平穩。迨至週四，三月份期標金登場，開盤即漲。蓋因有某大銀行開進現金傳說；更兼英美銀價，一再暴跌，大條近期，跌至十九便士，美銀跌至四角五分七五，外匯鬆軟，人心激昂，金市突飛猛進；週五，曾一度沖出一千一百七十元大關；週末海外消息紛歧，轉入迴旋之局，收盤價爲六十五元三角。第三週，因值廢歷年關，祇廿至廿三日四天交易；其始買氣甚盛，市勢堅俏。嗣因銀價報漲，故又回疲。第四週，廿八至卅一日，因英美間匯兌猛漲，人心疲弱，紛紛傾售，市態萎靡，一再下挫。

一年來上海標金及英美銀價表

廿五年一月製

種類	上海標金市價			英 美 銀 價					
	最高	最低	差價	倫 敦			紐 約		
				最高	最低	差價	最高	最低	差價
廿一月	976.5	942.0	34.5	24 $\frac{3}{4}$	24 $\frac{5}{16}$	$\frac{7}{16}$	55	53 $\frac{5}{16}$	1 $\frac{11}{16}$
廿二月	978.7	872.0	106.7	25 $\frac{13}{16}$	24 $\frac{1}{16}$	1 $\frac{1}{2}$	56 $\frac{1}{2}$	53 $\frac{3}{4}$	2 $\frac{3}{4}$
廿三月	897.5	806.0	91.5	29	26 $\frac{1}{8}$	2 $\frac{15}{8}$	61 $\frac{1}{4}$	56 $\frac{7}{8}$	4 $\frac{3}{8}$
廿四月	899.5	741.4	158.1	36 $\frac{3}{8}$	28 $\frac{1}{4}$	8 $\frac{1}{8}$	81	61 $\frac{1}{4}$	19 $\frac{3}{4}$
廿五月	801.7	749.8	51.9	35 $\frac{5}{8}$	32 $\frac{3}{8}$	3 $\frac{1}{4}$	77	71 $\frac{1}{4}$	5 $\frac{3}{4}$
廿六月	839.0	746.1	92.9	34	31	3	74	69 $\frac{1}{2}$	4 $\frac{3}{4}$
廿七月	908.0	821.0	87.0	31 $\frac{1}{2}$	30 $\frac{3}{16}$	1 $\frac{5}{16}$	69 $\frac{3}{4}$	67 $\frac{3}{4}$	2
廿八月	918.8	863.2	55.6	30 $\frac{5}{16}$	28 $\frac{9}{16}$	1 $\frac{3}{4}$	67 $\frac{3}{4}$	65 $\frac{3}{8}$	2 $\frac{5}{8}$
廿九月	900.2	856.3	43.9	29 $\frac{5}{8}$	28 $\frac{7}{8}$	$\frac{3}{4}$	65 $\frac{3}{8}$	65 $\frac{3}{8}$	—
廿十月	1,217.0	879.2	337.8	29 $\frac{5}{8}$	29	$\frac{5}{8}$	65 $\frac{3}{8}$	65 $\frac{3}{8}$	—
廿十一月	1,183.0	1,106.0	77.0	29 $\frac{5}{8}$	28 $\frac{3}{4}$	$\frac{7}{8}$	65 $\frac{3}{8}$	65 $\frac{3}{8}$	—
廿十二月	1,200.0	1,139.9	60.1	29 $\frac{1}{4}$	20 $\frac{7}{8}$	8 $\frac{5}{8}$	65 $\frac{5}{8}$	49 $\frac{3}{4}$	15 $\frac{5}{8}$
廿五年一月	1,172.4	1,133.3	34.1	21 $\frac{1}{2}$	19	2 $\frac{1}{2}$	49 $\frac{3}{4}$	44 $\frac{3}{4}$	5
一年來高低及差價	1,217.0	741.4	475.6	36 $\frac{3}{8}$	19	17 $\frac{3}{8}$	81	44 $\frac{3}{4}$	36 $\frac{1}{4}$

(註)根據申報商業新聞

【外匯】本月

份，上海對外匯兌，除法日匯微有漲，跌外，英美匯皆坐站一先令二便士三七五與廿九元半美金。未有變動，穩定異常。茲將一年來上海外匯行市，擇要表示如下：

一年來上海外匯行市表

民國廿五年一月製

國別	倫敦		紐約		法國		日本	
	銀幣一元合先令		銀幣百元合美元		銀幣百元合法郎		銀幣百元合日幣	
匯率	最高	最低	最高	最低	最高	最低	最高	最低
廿四	$\frac{1}{5} \frac{5}{8}$	$\frac{1}{4} \frac{5}{8}$	$35 \frac{3}{4}$	34	548	513	$125 \frac{3}{4}$	119
一	$\frac{1}{6} \frac{5}{8}$	$\frac{1}{5} \frac{1}{8}$	$37 \frac{3}{4}$	$34 \frac{1}{2} \frac{5}{8}$	569	531	$132 \frac{3}{4}$	$122 \frac{1}{4}$
二	$\frac{1}{7} \frac{7}{8}$	$\frac{1}{6} \frac{1}{4}$	$39 \frac{1}{2}$	$36 \frac{1}{2}$	591	554	$140 \frac{3}{4}$	$131 \frac{1}{4}$
三	$\frac{1}{8} \frac{1}{4}$	$\frac{1}{6} \frac{1}{4}$	$40 \frac{7}{8}$	$36 \frac{9}{16}$	616	554	$143 \frac{1}{4}$	$129 \frac{3}{4}$
四	$\frac{1}{8} \frac{3}{8}$	$\frac{1}{7} \frac{7}{8}$	$41 \frac{1}{2}$	$40 \frac{5}{16}$	630	611	$143 \frac{3}{4}$	$140 \frac{1}{8}$
五	$\frac{1}{8} \frac{5}{8}$	$\frac{1}{7} \frac{1}{8}$	$41 \frac{1}{8}$	$39 \frac{1}{16}$	623	590	$141 \frac{1}{2}$	135
六	$\frac{1}{7} \frac{1}{8}$	$\frac{1}{6}$	$39 \frac{5}{16}$	$37 \frac{3}{16}$	595	562	$139 \frac{3}{4}$	127
七	$\frac{1}{6}$	$\frac{1}{5} \frac{1}{4}$	$57 \frac{3}{16}$	$35 \frac{3}{4}$	561	537	127	$121 \frac{1}{4}$
八	$\frac{1}{6} \frac{1}{8}$	$\frac{1}{5} \frac{5}{8}$	$37 \frac{5}{16}$	$36 \frac{9}{16}$	566	551	$128 \frac{3}{4}$	$123 \frac{3}{4}$
九	$\frac{1}{6} \frac{1}{4}$	$\frac{1}{3}$	$37 \frac{7}{16}$	$30 \frac{1}{4}$	566	458	130	105
十	$\frac{1}{2} \frac{7}{8}$	$\frac{1}{2} \frac{3}{8}$	$30 \frac{1}{2}$	$29 \frac{9}{32}$	462	447	106	$102 \frac{1}{4}$
十一	$\frac{1}{2} \frac{1}{2}$		$29 \frac{3}{4}$		453	449	103	
十二	$\frac{1}{2} \frac{3}{8}$	$\frac{1}{2} \frac{3}{8}$	$29 \frac{1}{2}$	$29 \frac{1}{2}$	449	447	$102 \frac{3}{8}$	$102 \frac{1}{8}$
廿一	$\frac{1}{2} \frac{3}{8}$	$\frac{1}{2} \frac{3}{8}$	$29 \frac{1}{2}$	$29 \frac{1}{2}$	449	447	$102 \frac{3}{8}$	$102 \frac{1}{8}$
一年來最高與最低	$\frac{1}{8} \frac{5}{8}$	$\frac{1}{2} \frac{3}{8}$	$41 \frac{1}{2}$	$29 \frac{9}{32}$	630	447	$143 \frac{3}{4}$	$102 \frac{1}{4}$

(註) 根據申報商業新聞

【債券】

本月份，上海內國債券市況，第一週，因有減低利息之流言，人心極度不安，市價一致降跌。全週結果，除一、二角外，各跌四、五角至一元六角，七角。第二週，謠言仍熾，人心益虛；加之廢曆大

結束期近，大戶陸續巨額拋賣，市價有一瀉千里之勢，裁兵，一九善等跌風最烈，多至六元以外。第三週，值春節例假，祇週一（廿日）兩盤，市場仍為減息說所籠罩，陷于紊亂狀態。但以未有確定消息，且大戶空頭，崛起抵補，各債初跌後漲，回風甚勁。第四週，（廿七至卅一日）週一為春假之末日，週四，五為交割，實際僅廿八，九兩日交易此兩日中之狂漲暴跌，波濤洶湧，要係延期減息之謠所致也。

上海國內公債庫券行市表 民國廿五年一月份

券別	期別	月初開盤價	最高	最低	差價	月底收盤價	收盤較開盤價	
							漲	跌
一八關	二月期		18.75	17.90	85	17.90		
編道	一月期	36.70	38.10	32.30	5.80	35.10		1.60
編道	二月期	36.60	37.80	32.10	5.70	35.40		1.20
裁兵	一月期	75.90	77.90	68.80	9.10	68.80		7.10
裁兵	二月期	74.70	76.80	67.70	9.10	70.50		4.20
一九關	一月期	25.10	25.80	22.50	3.30	23.60		1.50
一九關	二月期	34.50	35.55	30.85	4.70	33.80		70
一九善	一月期	41.60	42.80	36.00	6.80	37.90		3.70
一九善	二月期	41.70	42.00	35.40	6.60	38.90		2.80
二〇捲	一月期	46.00	47.00	40.30	6.70	42.75		3.25
二〇捲	二月期	45.80	46.80	41.20	5.60	41.30		1.50
二〇關	一月期	48.10	49.20	42.80	6.40	44.35		3.75
二〇關	二月期	47.40	48.60	43.20	5.40	46.25		1.15
統稅	一月期	51.70	52.60	48.05	3.65	49.40		2.30
統稅	二月期	51.00	52.50	48.10	4.40	50.05		95
鹽稅	一月期	52.20	54.05	49.20	4.85	49.20		3.00
鹽稅	二月期	52.05	53.80	48.80	5.00	51.10		95
整六	一月期	72.40	74.80	67.00	7.80	77.00		5.40
整六	二月期	71.40	73.80	66.60	7.20	69.60		2.40
九六	一月期	12.30	12.95	9.70	3.25	9.80		2.50
九六	二月期	12.55	13.30	10.05	3.25	10.75		1.80
金長	一月期							
金短	一月期	74.45	77.00	66.70	10.30	67.70		6.75
金短	二月期	74.40	77.65	67.80	9.85	71.40		3.00
二二關	一月期	58.65	60.70	53.80	6.90	53.80		4.85
二二關	二月期	58.00	59.65	53.80	5.85	56.45		1.55
二三關	一月期	58.70	60.10	56.00	4.10	56.30		2.40
二三關	二月期	56.70	58.60	54.05	4.55	56.00		70

(註) (1)根據申報商業新聞 (2)價格單位元 (3)總指數根據新華銀行所編之證券報告
 本月總指數 最高 97.72 最低 80.05 差額 17.67 上月總指數 最高 109.54 最低 91.32 差額 18.22
 上年總指數 最高 110.95 最低 71.63 差額 39.32

【銀洋出入與存底】

本月份滬埠銀洋，輸出方面，計有裝美銀元三千六百餘萬元。傳稱此項運出銀元，乃用以維持外匯，調劑盈虛，於發行準備方面，並無影響。銀錢業銀洋存底，自幣制改革白銀國有以來，華洋銀錢業之庫存現銀，除日商銀行及滙豐東方兩行尙未交出外，皆已先後向三行繳換法幣。故本月份之存底表，顯見寥落；存底總數，亦驟見減少。

上海銀洋輸出入一覽表

民國廿五年一月份

輸 入				輸 出			
地 名	銀 兩 單位千兩	銀 元 單位千元	合計銀元 單位千元	地 名	銀 兩 單位千兩	銀 元 單位千元	合計銀元 單位千元
蘇 州		200	200	紐 約		36,980	36,980
合 計		200	200	合 計		36,980	36,980

(註) (1) 銀兩按.715折合銀元

一年來上海輸往國內外銀洋數目表

民國廿五年一月製

期 別	輸 往 國 內			輸 往 國 外			每月輸出總計 (單位千元)
	銀 兩 (單位千兩)	銀 元 (單位千元)	合 計 銀 元 (單位千元)	銀 兩 (單位千兩)	銀 元 (單位千元)	合 計 銀 元 (單位千元)	
廿四年一月份	7,020	10,710	20,528				20,528
二月份	5,720	2,700	10,700				10,700
三月份	1,280	1,400	3,191				3,191
四月份	2,890	1,100	5,142	500		690	5,841
五月份	4,530	3,250	9,586				9,586
六月份	1,440	2,950	4,964				4,964
七月份	250	4,200	4,550				4,550
八月份	1,610	2,000	4,252				4,252
九月份		1,450	1,450				1,450
十月份		1,800	1,800				1,800
十一月份		450	450				450
十二月份					662	662	662
廿五年一月份					36,980	36,980	36,980
一年來輸出總數	24,740	32,010	66,663	500	37,642	38,341	105,004

(註) (一)本表數字係根據銀行週報

(二)銀兩項下有大條附入

(三)合計與每月輸出總數項下係由銀兩大條銀元三項合併而成

(四)銀兩按.715折成銀元(每銀一兩合銀元1.3986014)

(五)大條銀先按918.0464折成銀兩再按.715折成銀元(每條合銀元1,283.986979)

央行通信 上海金融

第八卷 第二號 總第六十四號

一三二

上海華洋銀錢業銀洋存底表

民國廿五年一月份

華商銀錢業		銀 兩 單位千兩	銀 元 單位千元	大 條 單位條	廠 條 單位條
中	央		60,880		7,252
中	國		37,260		3,383
交	通		19,360		234
通	商				
四	庫				
錢	庫				
各	莊				
行	業				
業	錢				
合	計		117,500		9,869
洋商銀行		銀 兩 單位千兩	銀 元 單位千元	大 條 單位條	廠 條 單位條
參	加		4,690		3,702
匯	利				
花	豐		1,950		82
崎	旗				
華	喇				
東	比				
有	方				
運	利				
大	通				
安	通				
德	途				
華	華				
大	義				
中	英				
正	法		1,360		499
台	金		1,150		246
住	灣		670		193
朝	友		1,030		1,599
三	鮮		1,130		568
三	井		400		350
菱	菱				
合	計		12,380		7,238
存底總數			129,880		17,108
華銀錢業存底與全市存底百分比			90.47%		57.69%
本	月		減		減
月	底		116,800		11,814
較	上				
增	減				

(註) 根據業務部查倉簿一月卅一日調查數字

央行通信 上海金融

第八卷 第二號 總第六十四號 一三三

一年來上海華洋銀錢業銀洋存底一覽表

民國二十五年一月製

時 期	銀 兩 (單位千兩)			銀 元 (單位千元)			大 條 (單位條)			廠 條 (單位條)		
	華洋共存	華商存底	百分比	華洋共存	華商存底	百分比	華洋共存	華商存底	百分比	華洋共存	華商存底	百分比
1/24	15,510	13,340	86.01	255,610	223,930	87.61	7,950	7,950	100.00	45,375	42,790	94.30
2	11,780	10,420	88.46	256,620	229,250	89.33	7,950	7,950	100.00	45,710	30,939	67.68
3	10,030	8,810	87.84	260,050	230,740	88.73	7,950	7,950	100.00	46,265	29,266	63.26
4	6,030	5,860	98.00	271,110	235,040	87.03	7,950	7,950	100.00	46,507	24,745	53.21
5	310	310	100.00	277,310	245,450	88.51	7,950	7,950	100.00	46,207	28,984	62.73
6				278,720	247,290	88.72	7,950	7,950	100.00	45,907	32,423	70.63
7				276,570	245,840	88.89	7,950	7,950	100.00	45,907	39,365	85.73
8				276,590	246,470	89.11	7,950	7,950	100.00	45,007	35,685	79.29
9				279,850	250,360	89.43	7,950	7,950	100.00	40,807	32,280	79.10
10				282,360	250,920	88.86	7,950	7,950	100.00	36,194	27,363	75.60
11				245,700	223,290	90.85	7,917	7,917	100.00	31,000	12,262	39.55
12				246,680	225,780	91.53				28,922	13,603	47.24
1/25				129,880	117,500	90.47				17,108	9,369	57.69

(註) 根據一年來業務部查核編製

孫曼君

(乙) 各地金融 一月份 三月十六日編

蘇州——武進——鎮江——蕪湖——九江——漢口——沙市——
長沙——東台——如皋——徐州——蚌埠——開封——杭州——溫州——
濟南——青島——大連——唐山——保定——張家口——歸綏——
包頭——長春

蘇州

蘇行調查

【銀錢業營業概況】

本月份，適值陰歷年關，各銀行收解款項，頗形繁劇。錢業方面，辦理結束者，計有鴻源、久源、永隆、元昌等四家，新正上市者，祇順康、永豐、永生、晉生、福大、大慎、慶泰、保大、義康、鴻盛、協順、裕元等十二家，以視往年，頗形減色。

武進

武行調查

【銀錢業營業概況】

存放 武地往來透支拆息，除交行外，向屬扯算，茲經同業議決：一律不再扯算，存款照存息，欠款照欠息，利息亦於契約上訂定；最低上

交行通信 各地金融

半年一分零五毫，下半年一分一厘五毫。契約期限，一律以國曆年底為止。匯兌 本月適值陰曆年關，各業均屆大結束之期，收解甚繁，中國銀行，因分支行遍設各地，收解獨多，交行亦屬不少，可相拮抗，全埠總數達二百餘萬元。又往來廠號外埠交款，及代收票據，最近經同業議決：按照匯款辦法，收取手續費，於見信之日入帳；至遠期交款，在京滬路線，均遲期一天收帳。發行 自改革幣制後，同業發行鈔券，俱能消化，收回絕少；舊曆年終，一元券、輔幣券、市場上需要甚殷，供不應求，煙紙店兌換輔幣券，竟乘機抬高價值，從中漁利。各行盈餘 武地銀行共八家，除農民銀行注重農業放款外，餘均投資工商業。但在此景氣銷沉中，大都不敢盡量放款。本年年終結算，以武進、上海兩行盈餘較多，約萬元，中國次之，餘俱平平。錢莊祇泰成一家，仍繼續維持。

【與金融業有關之其他事項】

武地各業，在過去一年中，因歲收稔熟，人民購買力漸有回蘇之象；且自幣制改革後，物價趨漲，各業益形活動，結束時期，大多良好，就中以廠布業為最佳，該業自八、九月後，即漸入佳境。幣制改革後，貨價更逐步看漲，銷路亦能力求推廣，遠及巴蜀等處。大成紡織廠，聞盈餘達五十餘萬之鉅

。恆豐成前數年虧損之數，幾能完全恢復。豆雜糧業，因秋令以後，各地水旱成災，來源既少，價遂趨漲。經營此業者，俱能於開支之外，略有盈餘。機器鐵廠業，各家均能悉心研究，出品良好；華達出品，以電機著稱；厚生之紡織機，亦為各廠之冠；大可鐵廠，從事仿製木炭汽車機，俱有蓬勃氣象，實為後起之秀。至油餅廠業，海餅消場雖好，惟夏秋間以賤盤拋出遠期豆餅，至冬令補進時，適值豆價回漲，故均虧損。其餘各業，雖瑕瑜互見，然較之往年旱災時期，櫃面交易零落，門可羅雀，各業有虧無盈之情形，差勝一籌矣。

鎮江

鎮行調查

【銀錢業營業概況】

存放 本月份存款，除三行略有增加外，餘均稍有提付。放款方面因已屆總結束期，銀錢業放出之款，除治定開期外，均陸續收回。總結束情形尚稱良好，錢業盈餘，以元康最多，道生次之，鼎昶略有虧折。匯兌 本月以屆廢歷年終，各業結束；匯款益見繁旺；匯入匯款，尤形踴躍。發行 各行發行，均以結束關係，無甚增加。儲蓄信託 本年活期儲蓄存款

，略有取付。

【與金融業有關之其他事項】

蘇省災款善後公債，於本月十一日，在鎮江商會舉行第十一次抽籤還本，中籤號碼為四九、九八、八五、二四等四號。又鎮縣府為完成浚疏沙腰河各支流，援照成案，續向各銀行借款二萬元。各行以事關振興水利，均予認借，刻在分請各該總行核示中。又此間源豐祥布號，開設有年，近因幣制改革，頗受提存影響，又因所放江北各賬，一時難以收回，存貨復難銷售，週轉因以不靈，於一月十日，聲請商會救濟；由商會召集各債權會議，僉以該號存貨及賬款，可以抵償債權，實係週轉不靈，並無其他作用，一致允予維持，減少利息，分期償還。

蕪湖

蕪行調查

【銀錢業營業概況】

本月下旬，適值廢曆年關，各業總結束之期，市面金融，明鬆暗緊，銀錢業多抱收縮主義，以致米商未能多量採辦，銷路頓滯；惟各行押款業務，俱有增加。發行方面，因受米糧滯銷影響，用去較少。匯款業務，因各商號紛紛匯介申、漢各埠結帳款

項，爲數甚多。儲蓄存款，亦較上月增加。

【與金融業有關之其他事項】本埠錢莊，上年原有厚豐、承餘、源康、同餘等四家，以經營穩慎，年終俱有盈餘。本年除源康、承餘、仍照常上市外，其餘厚豐、同餘兩家，因股東無意經營，已宣告收歇。

九江

澤行調查

【銀錢業營業概況】

本月時值舊歷結帳之期，市面尙覺繁鬧；兼之內地米糧出口頗豐，屯戶亦多分向各銀行訂做押匯，押款甚鉅。花市在中旬客幫停辦回家，祇有利中獨家收採；然貨源已稀，行將落市矣。存放 據同業消息，中上兩行及裕民行押款轉押匯，進出頗繁，開押數均有增加，數目未詳。交行花紗押匯增十九萬一千五百餘元，米糧押款新做二萬二千五百元，定存增二萬五千餘元，活存進出平頭。中國行放出外行往來開期約十萬元，上海行、裕民行，各放出五萬元，農民未有放出。 匯兌 匯款因年關結帳關係，所以特繁，中行亦然，惟皆另星居其多數。交行滙出總數共計四十萬零二千一百九十四元另三分，其中除同業法幣軌匯，約計三十餘萬元外，漢

匯二萬元，贛匯七千元，甌匯五千六百餘元，甬、京、蘇、湘各一二千元，餘皆另星匯款。發行 發行一項，本月計共有五十一萬餘元，然自與同業有軌匯之後，間有躉數收進，故發行帳祇做六萬元。錢莊興替 陰歷年底結帳之後，友成盈三千餘元，並在武穴收回舊帳二萬餘元；生昌和略有虧損，須於元宵後定局；三和盈一萬餘元；源興盈四千餘元。該兩莊歷年皆能獲利，緣錢莊同業已少，又均做門市兌換及小押生意之故。同裕營業一年，稍有盈餘；今年該莊股東怕担風險，故已收歇。

【與金融業有關之其他事項】

一月一日，中央銀行舉行大廈落成典禮，並遷入新址辦公，各界往賀者，車水馬龍，極一時之盛。新行位在江邊，地爲英領事署舊址，用去建築費十餘萬元。各行自法幣實施後，所掉硬幣數目，至本月底止，中央行約五萬數千元，但有郵路兩局掉換之數在內；中行近二十萬元，有武穴等處掉換在內；交行祇有門市掉換，僅一萬四千七百餘元。陰歷年首，各商店有停業亦有新設。洋貨業：計有葉協順，及九一八商店等數家收歇；新組織者有二家，局面不大。南貨業計有振泰祥，福昌生，義和等三家收歇；綢緞業計有永泰祥，裕記，等兩家收歇，至添資擴充者，祇恆對一家，新設

者有新豐一家，爲永昌仁分號。銀樓業有慶和一家停頓。瓷器業計有十餘家歇業，較大者爲振東贛陶公司公記德華等。其餘商號，除藥業生涯不振外，尙稱平穩。至商舖所用常銅元三五枚之臨時紙片，已經市政府取締矣。

漢口

漢行調查

【銀錢業營業概況】

存放 本月份漢市各銀行，除中、交、農氏及省行外，對於放款業務，仍一致緊縮；復值年關結束，金融益趨堅俏。進出口業均轉疲滯，惟各油餅廠，購辦原料，準備開工，均與銀行訂做倉庫押款。至救濟工商之小本借貸，及承兌匯票，正在擬議中。錢業自廢兩改元，及施行法幣制度後，利潤大爲減色。同業拆放不多，比期交換票據數額，亦驟低落。此皆信用緊縮，工商交困，日益深刻化之表徵也。

匯兌 自新貨幣制度實施以後，中、中、交三行收匯款項，最初各地一律平匯。嗣於本月十六日起，遵照三總行議定辦法，酌收手續費，每千元本省伍角，外省一元，對同業減收半數。發行截至本月底止，本行漢鈔流通額爲二，六八九，九〇〇，較上月增加四三〇，〇〇〇元，滙鈔漢幣記兩百萬已

發完。

【與金融業有關之其他事項】

本埠銀行業，二十四年度下期決算，據傳聞各有盈餘，計中央銀行十二萬五千餘元；中國、中國農民、及湖北省銀行，各約十餘萬元；上海聚興誠、浙江興業、大陸、浙江實業、鹽業、金城、中南等行各約五萬元。但係各行對外表示之數，實際未必盡然。餘如四明、國貨、大孚、農工、農商、漢口商業等行，大都均能勉敷開支。本市銀行公會交易處，原係全體同業之交易市場。在民國十五年以前，收交國內匯兌，承受票據貼現，業務盛極一時。對於金融供求之調劑，實與當時錢業市場相輔而行。迨十六年，武漢局部集中現金之結果，全市金融停滯，該處亦即停辦。十七年後，又行恢復；但僅各會員銀行營業員，每午臨場參加交易，並由公會供給午餐，業務範圍較前縮小，大都屬於收交申滙部份；其數目亦銳減，甚或交易中斷，有歷數日者。公會當軸，亦曾擬議擴充；卒以市面未復，致難實現。近自政府管理通貨以來，國內滙兌，已趨平衡，向以經營申滙爲主之該交易處，在業務上已失其對象，遂暫行停辦。本市源裕銀號，清理已久，已近議定以三成還帳，作爲解決。中央信託局，漢口分局，最近設置保險儲蓄兩

部。餅油廠業近况今年豆價步漲，各餅油廠之進有豆子者，均可獲利；餅價亦已由一元四角四分，漲至一元六角四分，多數拋與潮幫製餅售出，每包豆子約可獲利一元至一元數角。目下漢口，漢陽兩埠，共有謙順、立豐、中興誠、福源、福興、漢華、鼎泰、等七家餅油廠，或已開工，或即將開工；其中福源倉庫押款係由中國銀行承做，謙順由交行承做，福興由湖北省銀行承做，中興誠由鹽業銀行承做，立豐鼎泰兩家則分別由中國國貨銀行及中國農民銀行承做。棉市，月來漢埠棉市，以滬電標花市况恍惚，漲落靡常，出口稍為轉弱；兼值銀行結帳，販商求現，價格見平穩。據中華棉業統計會最後修正估計，本年鄂省產額僅九十一萬七千一百八十四擔，（每擔天平一百斤）比較去年減少一百萬擔左右；而本省紗廠採辦，及申黃兩幫販運出口者，已達三分之二以上；存貨有限，來源薄弱，轉瞬春節，鄉莊即將收束；各紗廠為原料問題，進胃頗殷，價格賴以穩定。惟信用緊縮，資金堅俏，交易仍見遜色耳。總計全月成交數為一二〇，八一七市擔，比上月減少二七，三四七擔。最高價為肆拾元零貳角，比上月高玖角伍分；最低價為三十二元，亦比上月高三元三角。桐油，月初到貨頗湧，尤以來自常德老河口者居多。美國

交 行 通 信 各 地 金 融

近來需要不濃，洋行祇合義獨家辦進。中旬以後，市况較為活潑，各處到貨輒即告罄，行家抬價至五十三元。國外市况，雖仍軟弱，但本市期貨補空價格，復趨堅穩。下旬以年關已屆，外銷沉寂，一月份期貨索價五十元，交易甚少，故又轉平。綜計本月份桐油出口，美銷為一〇，五二七噸，歐銷約在四、五百噸左右。

沙市

沙行調查

銀錢業營業概況

存放 本月份同業存款，

與上月相彷彿，至放款方面，以總結束期間，同業中咸抱緊縮主義。棉商亦以申市棉價步落，四鄉亦乏大宗來源，交易頓減，故本月份，各行放款，總額僅約二十餘萬元。

匯兌 本月份同業匯兌，各行由中、交兩行滙出總額約二十餘萬元。發行 本月份，以各業交易不暢，發行驟減；中國農民銀行，及湖北省銀行之一元券，輔幣券，收回者甚多，極鮮發出；中國銀行發出五元券、一元券，共約五、六萬元；交行發出五元券、一元券，共八萬數千元。

長沙

湘行調查

【銀錢業營業概況】

存放 新年以來，銀行活

潑，拆息低微。去年各行承做之抵押放款，到期取贖居多。目前業務，尙無若何進展。惟大陸行攬做各學校春季學費抵押放款甚多。際茲開學之時，該行代收學費，頗屬忙碌。其餘各行多屬平平耳。發行 湖南省銀行，本月份第七十一次檢查報告，發行總額爲六百七十七萬三千九百元。又省府因徇人民之請，令省銀行發行銅元券分二、三、五百文三種，計已發行者合國幣約二千五百元之譜，便利異常，銅元價格亦告穩定。舊歷年關，爲商場大比期，鈔票需要激增，中、中、交三行發行，綜計在四百萬元以上；惟缺乏一元券，軍民掉換，無法應付，至爲困難，尤以中、中、交三行一元券需要更多。農商，及中國農工各行發行，因受法幣政策限制，無多伸縮。至錢業方面，因土產出口發達，商場活動，尙少虧累情事。舊歷年關結帳，大多獲利，如春茂裕順長萬裕隆等，各盈十餘萬元；益源久和元記元昌裕孚謙生等，亦各盈四、五萬元。

【與金融業有關之其他事項】

錫鑛聯合貿易

處之取消，與錫價之影響 查錫鑛貿易處，係由採鍊販（即採商鍊商出口商）三部份聯合組織而成，每星期會同議價一次，視外洋之需要及存貨之多寡爲定價之標準，由省

府派員監督，建設廳發照放行，不得擅自出口，更不得向外洋私自放盤。有此嚴密組織，洋商難施其操縱伎倆，故價格穩定，出口亦較往年增加，各行亦多樂做押款。二十四年度純錫出口總額，爲一萬三千九百八十一噸，生錫出口爲三千六百七十九噸，錫鑛出口爲一千二百六十八噸，建廳照稅收入七、八十萬元。泊年底忽改由中央政府接收，成立資源委員會，湖南錫鑛管理處此項稅款，亦改歸該處徵收，准商人自由買賣，致將聯合貿易處無形消滅。此後出口商競向洋商求售，價格慘落，每噸由七百五十元落至四百八十元，外洋價五十三磅降至四十六磅，錫商頗受損失。湖南棉紗管理所報告 十二月份登記銷費各種紗支爲五千一百九十件，內本廠紗二千一百六十一件，其餘概係由滬漢兩埠輸入。此間金業，因法幣政策施行時，社會人士不免誤解，紛紛購買金器，以致金價高漲。該業生意，亦異常發達，獲利甚豐。

東台

台行調查

【銀錢業營業概況】

本月份爲二十四年底大結東時期，各業均甚寬裕，故存款激增。放款一項，除押放

未見低縮外，餘如信透、買匯，均已陸續收回。本月花莊完全撤銷，發行因以銳減。匯出匯款，因各路帳客齊集，故仍湧躍異常。各業結束之後，以本年歲收豐稔，大都均有盈餘。

如皋

如行調查

【銀錢業營業概況】

本月份適值舊歷總結束時期，市面金融較為活躍；存款一項，計加增四十餘萬元，匯款約做收交一百一十餘萬元，發行四十萬元，儲蓄收入三萬餘元。農民銀行暨各錢莊，進出亦繁，足徵如邑雖屬偏僻，居民尚甚殷實也。

【與金融業有關之其他事項】

自七年十一月份財部公佈實施法幣以還，中南銀行駐如發行機關，隨即裁撤；中國實業銀行，駐如辦事處，因須整理，亦行撤銷。

徐州

徐行調查

【銀錢業營業概況】

匯兌 本月份適為廢歷年底，各方匯款均多，尤以津滬為最。發行 本月份為廢

發行通信 各地金融

歷年關，收賬還賬之期，用款既少，而買匯亦以歲底，不願多做，故發行較減。

蚌埠

蚌行調查

【銀錢業營業概況】

本月份係舊歷年關，為各業總結帳之期，各行業務在此結束時期均無進展，各同業放出各戶透支，能如期收回者，固屬不少，而未能清結者，亦甚多，其中以交行透支戶結束情形較佳。

【與金融業有關之其他事項】

本市天豐協號，經營鹽、糧、茶、蔗，歷有年所，每年交易進出，為數甚鉅。上年因茶季銷路呆滯，交易清淡，而放出茶客帳款，復經呆擱；加以春季糧價慘落，亦有虧耗，以致週轉不靈，宣告停頓。

開封

汴行調查

【銀錢業營業概況】

存放 本月正當廢歷年關，為商業總結之期，銀錢業貸出款項，在二十四年度年終未經收回之款，均展至廢歷年底結束。據調查到期履行者，約居十之八、九，其未結束者僅屬少數。又本地各行

業，曾在歲底籲請商會轉懇官廳，令飭銀行界貸款，以資救濟市面，業經各陳行奉 總行核准在案。惟各業中，商請借款挹注之一部份，又多數自動撤回，故僅各小商號由河南農工銀行略予貸款以資救濟。 匯兌 本月內各商號。結束客埠貨帳，滙出款項，為數較多，由中國及交行承匯者較居多數。 銀行銀號興替情形 本市華興、謙祥兩銀號，近以環境不佳，營業難期發展，聞不久將改營別種生意，（如賣買土產等）對於銀號業務，則暫行停止云。

【與金融業有關之其他事項】 土產生仁交易情形 月內成交數目，約五千餘包，每包淨重百五十斤，市價每百斤最高七元四、五角，客幫買，尚盛；所惜收成歉薄，四鄉來貨不湧；况土榨生油，行市更逐步高翔；原料需要既多，鄉人多以取油，可得善價，預料今後生仁交易將日形減退矣。 土榨生油交易情形 本月雖值廢歷年關，以鄂贛客幫駐汴盡量收買，每百斤市價陸續漲至十五元外，特以人工取油，每日產量有限，而買方復相互競購，益覺供敷不求，市價盤旋直上之勢。

一 杭 州

浙行調查

【銀錢業營業概況】 存放 二十四年度大結束

期為本月二十三日，故銀錢各業，均忙於結賬。查過去一年中，各行業雖迭受種種影響，惟以營業方針，多持穩健，故結賬經過，尚屬良好。少數小本商號，於大結束前雖不無宣告清理，然數目均不甚大，故市面未受何種影響。 發行 杭市自幣制改革以後，中、中、交三行鈔票需要突增，祇以本省三行均屬發滬券，故未有精確統計。 銀行錢莊興替情形 上海農商銀行杭州分行，於一月四日開幕，地址在清泰路，經理為陳懷瑾氏。 本市寅源、崙源、安孚、瑞和、四錢莊，均於廿八日宣告停業。查各該莊存欠相抵，均屬有盈無虧，祇以鑒於市面不振，經營維艱，故相率收賬。 本市錢業，未入圍湖墅元泰莊，於十八日因週轉不靈，宣告清理，綜計虧欠同業及存款約五、六萬元左右。按該莊範圍夙小，故於金融市況，未有若何影響。

【與金融業有關之其他事項】 商業情形 杭市商業，以絲、綢、紙、箔、米、茶、桐油、布疋等各業範圍為最廣，二十四年度大結束後，據調查所得，以油業獲利為最鉅，經營各號，每家均盈餘二、三萬元不等。絲繭業亦有贏利，其他各業，僅能維持營業開支，鮮有利潤可沾也。 票據交換 本月份杭市票據交換所交換票據，全月三十一天，除去星期日肆天假期六天，共計廿一天

，交換總數爲五，三一〇，八二七，二三元，平均每日爲二五二，八九六，五三元。

溫州

甌行調查

【銀錢業營業概況】

本月份值廢歷年關，各商

號自下半年起，均忙於結束，及歸收各處帳款，故進出口貨均暫停頓。金融方面，照歷年經驗推測，本應緊縮，但本年各莊號，因早事預防，故年關銀根，反形寬弛；各業賬面，歸收亦早，故結束頗稱順利。存放 存款方面，銀行對於信用放款，於結束期前均行收回；錢莊則對於穩妥戶頭，間有轉期。定存與前月彷彿，活存稍減。發行 發行方面，殊有進展，本月份交通一家，約增發三十餘萬元。匯兌 匯款方面，匯出總額，銀錢兩業，共約二百八十餘萬元。

【與金融業有關之其他事項】

溫州各業，去

年營業情形，足稱平穩，其中獲利最巨者首推油業，餘如五金鋼鐵皆有盈餘，柴炭因冬季濕地供不應求，價格高漲，故均能沾利，綢布花紗，前跌後漲，其餘各業，均屬平穩。惟茶被洋茶傾銷，木被洋松競售，故茶須虧本，木材

交通行通 各地金融

亦難獲利。錢莊業因力求穩健，不事濫放，故年終結賬，均有盈餘。本年上市錢莊，除匯濤因經理逝世自行歇業，及錦泰已宣告清理外，餘均一律上市矣。

濟南

魯行調查

【銀錢業營業概況】

存放 本月份本市各銀

行存款放款數目，比諸上月無多變動，銀號方面所做之信用放款，則因廢歷年關係，頗見緊縮。匯兌 本月份在錢業公會內成交之匯兌數目，計滙往上海約五十六萬元，由上海滙入約一百萬元；滙往天津約三十三萬元，由天津滙入約十五萬元；滙往青島約二十四萬元，由青島滙入約三十五萬元；沖計共滙入約三十七萬元。其原因仍爲土產出口關係。至其他銀行之滙兌數目，無從統計。發行 中、中、交三行法幣之發行，仍繼續增高。一元券之需要，因廢歷年關更見殷切；角票亦有同樣需要。三行因券料缺乏，應付此項需要，頗覺不易。近因濟南附近各縣銅元漲價，市面恐慌，財廳爲救濟起見，除將各縣商號發行銅元票限制略予放寬外，並呈准省府，令平市官錢局印發銅元票一百萬元，（計十枚券十萬元，廿枚券十萬元

，五十枚券四十萬元，百枚券四十萬元，此項銅元票現已開始發行。銀行錢莊興替情形 浙江興業銀行，濟南分理處，自上年十二月着手收束後，截至本月初，已完全辦理結束，自八日起撤銷。該行人員共計五人，已分調該津島等行服務。裕豐銀號，因景氣消沉，所有往來戶頭，迭有倒閉情事，因之周轉不靈，現已宣告清理。廣增和銀號，因周村總號歇業清理，隨同收束。在濟市尚無虧欠，可望十足清還。

【與金融業有關之其他事項】

建設 黃河

水利委員會孔代委員長，於本月十二日，與本市各銀行簽訂工振公債抵押借款，總額一百五十萬元，崑崙鄆城縣董莊黃河堵口工程之用。土產市況 棉花因廢歷年關係，本月內未有大宗交易，行市比諸上月亦無甚變動，最高價每百斤四十九元；全市存貨十一萬包。截至廢歷年底止，販棉客戶平均多有盈餘；最優者為徐州一帶之棉產新區，次為河南、彰德、及陝西等處；至魯西一帶，則以旱災關係，產量有限，既無大宗販戶，亦無特殊盈餘可計。小麥行市，因官廳辦理平價，故無漲跌，最高價每百斤五元，全市存貨約十二萬包。小麥今年本已歉收，加之官廳平價，故來貨益少。生米行市，最高價每百斤七元三角

，全市存貨約十四萬五千包。上年收成約占廿三年份之十分之四；如洋幫繼續收買，行市仍當看漲。救濟商業放款委員會 山東財政廳，以據市商會呈請轉飭各銀行照常放款，以維商業等情，特於本月初旬，召集商會，及銀錢兩公會，迭開會議，討論組織放款委員會事項，中間幾經研討，於本月十七日開會成立，放款總額議定一百五十萬元，放款時期議定兩個月，其詳細章程及辦法，經已訂妥者，計三種。（詳本刊附錄）該委員會成立後，請求放款者，實際並不甚多，截至本月底止，經共同審查核放者，不足十戶，均係信用小放款，每戶額數至多五百元。

青島

島行調查

【銀錢業營業概況】

本月適值廢歷年關，各業例須結束，故銀錢業調匯收解均較頻繁。本市農工銀行，辦理農村貸款，歷有年所。該行為便利農民起見，特在勞西、滄口、李村、陰島、薛家島等處，設立辦事處，以求手續敏捷。近來該行迭據各區辦事處呈報，各該鄉區農民，過期不還之戶，為數甚多，屢經派員嚴催，均置之不理，若任其拖欠，自必影響農村放款之前途等情，該行已據情具呈社會局，並附欠戶清冊，擬請令滄口李村等鄉區

建設辦事處協助，採取有效辦法，嚴予催收，以重公款。聞社會局認爲所請尙屬可行，即將令飭各鄉區辦處遵辦云。

【與金融業有關之其他事項】

已閉明華銀

行標賣剩餘資產一事，已誌上號本刊，現已業已開標，計共收到標單二十件，售出動產一百六十一件，計銀四千五百八十六元九角五分。明華銀行自倒閉後，迄今半載，經政府督促清理小額存儲款項，已大致照規定辦法發放清楚。茲該行債權團方面，據密報，謂本市金口一路第五號地產，暨該地所建之房屋，實係明華產業，而遍查該行帳目，及該行經理張綱伯私人資產單內，並未列入，故特具呈社會局轉咨財政局，懇將該處房地產扣留，藉以減少債權人之損失。本市華商物品證券交易所，與日本取引所，因業務衝突而起糾葛，經市府調解，劃定雙方業務範圍，事始了結。茲該交易所以新建大廈已告工竣，業於一月三日舉行新屋落成典禮，並同時遷入新址辦公。據膠濟路局報告：二十四年份全年客運進款，計共三百二十一萬元，貨運進款計共一千零五十六萬元，又客運加價二成計收一百五十六萬元，總計全年收入運費一千五百三十餘萬元，以視上年之收入一千六百零五萬元，略有遜色。所運

貨物以煤炭爲最多，全年共運一百八十餘萬噸；其餘農產品如花生仁、棉花、烟葉等約共二百七十六萬噸。

大連

【銀錢業營業概況】 存放 各銀行存款總數：日金一萬六千八百六十九萬四千元，比上月增加四百〇五萬七千元；正鈔一千五百六十六萬九千元，比上月減少三百七十三萬一千元。各銀行放款總數 日金一萬四千一百二十六萬二千元，比上月增加二百八十二萬一千元；正鈔六百八十三萬九千元，比上月增加十一萬一。匯兌 各銀行匯款總數：匯出日金一萬一千八百六十五萬八千元，比上月增加三百三十四萬九千元；匯入日金一萬三千一百〇一萬九千元，比上月增加三千〇三十三萬二千元；匯出正鈔六百三十三萬二千元，比上月增加十二萬五千元；匯入正鈔八百十六萬三千元，比上月增加三百二十四萬八千元。

發行 各銀行發行總數：朝鮮銀行日金二億二千萬〇七十七萬七千元，比上月增加一千二百五十三萬一千元；正金銀行正鈔三百四十萬五千元，比上月減少七十三萬六千元。

【與金融有關之其他事項】

滿洲創立鹽業會

社事，醞釀業已多時。聞最近已得對滿事務局正式許可，行將成立，該社內容預計如左：

一資本、金五百萬元。

一規模、預定八年計劃，每年可產鹽十五萬噸。

一場所、以關東州內之復州、拉脖子、望海甸為中心區域。

一投資者計有八會社，滿方及滿鐵各出百二十萬元，

兩者已占去資本總額之半數，其餘由日本鹽業分擔。

該社出品，將來全部運往日本充工業鹽用；惟日本所需要之工業鹽，計百萬噸，該社每年祇能供給十五萬噸，視將來情形如何，更擬擴大規模。

唐山

唐行調查

【銀錢業營業概況】

本月正值舊歷年關，金融

尤為緊迫。銀行透支契約，到期咸催結束。中、交、河北、三行放出紗布貨物押款四五十萬元，藉資調劑。匯兌雖祇收費少許，依然無甚大宗。發行自中、中、交鈔票定為

幣後，一元券需用甚多，往往不敷流轉，一般商號及錢攤常收集以為居奇，每千元貼水一、二元，新票最多貼至八元。儲蓄存款，因農工實業兩行停止，中交兩行各增二、三萬元。

【與金融業有關之其他事項】

此間地方政

政，向恃一切捐款支配。近來市面蕭條，各業支持不易。據商會報告，舊年底停業商號，多至五六十家，警捐無形銳減，軍警仍在要求預發下月餉款；為維持治安計，勉為籌措發放。冀東政府，曾一度召集銀行商會設法放款救濟，此間負責人答以無論誰何，祇須有相當保障，當可照辦。

保定

保行調查

【銀錢業營業概況】

存放 本月正值舊歷年關

，同業放款，多在收縮；殷實商號，款無用途，率多存於銀行，是以同業頭寸，均感鬆寬。匯兌 本月因值舊歷年關，滙出匯入，均不甚鉅。發行 自改革幣制後，本埠附近鄉鎮，法幣均能通用，發行甚暢。惟本月正值舊歷年關，各行均在緊縮，是以發行不如上月之盛。

張家口

銀行調查

【銀錢業營業概況】

存放 外行存同業，約八十餘萬元；同業放外行，約一百十餘萬元。匯兌 本月匯入款項，約二百萬元；匯出款項，約一百三十萬元。發行 中行約領發津鈔一百餘萬元，商業錢局發察哈爾大洋券一百二十萬元，輔幣券及銅元券約五十萬元，均較上月增多。儲蓄信託 郵政儲金，本月約收二萬元。信託業務除本行外尚無經營者。銀行錢莊興替情形 銀行

中國銀行營業平淡，商業錢局勢力擴充，經理一席新近由財政廳馬廳長兼任，上年份計盈一萬五千元。銀號 聚德銀號，因人位關係撤莊，其餘各銀號舊歷年結帳，大致多有盈餘，實因上年糧市特佳也。茲調查報告如次：

- 大川裕盈一萬八千元； 晉泉源盈一萬元；
- 永瑞盈一萬千元； 永利盈三萬元；
- 世合德盈一萬元； 豫新盈九千元；
- 福信成盈五千元； 匯通盈八千元；
- 聚義盈八千元； 恆北平。

銀行通信 各地金融

義記、永大、聚德三家各盈三千元；

【與金融有關之其他事項】

財政 自口外六縣放棄後，每年稅收減少三分之一。建設 友邦催促合辦張多公路，在談判中。實業 保安之舊煤窰，已封閉，擬大規模開闢新窰。宣化附近之龍烟鐵礦，已由友邦代為主持，成立籌備處。

歸綏

銀行調查

【銀錢業營業概況】

存放 中國銀行，代該包

行收有存款二萬元，放款三十八萬元；保商銀行，約有存款一萬元，放款一萬元；平市官錢局，約有存款九十萬元，放款一百二十萬元；山西省銀行，約有存款十七萬元，放款十五萬元；豐業銀行，約有存款二萬元，放款三萬；仁發公銀行，約有存款二十萬元，放款十五萬；天亨永錢莊，約有存款二十萬元，放款十七萬元；匯兌 中國銀行，約做收交八萬元；保商銀行，約做收交三萬元；山西省銀行，約做收交十五萬元；平市官錢局，約做收交二十萬元；豐業銀行，約做收交四萬元；仁發公銀號，約做收

交十二萬元；天亨永錢莊，約做收交廿五萬元，聚義恆錢莊，約做收交五萬元；發行 平市官錢局，發行綏遠券流通額約二百九十萬元；山西省銀行，發行綏遠券流通額約五十萬元；豐業銀行，發行綏遠券流通額約八萬元；中國銀行，代發該行津滬券流通額約廿五萬元；保商銀行，代發該行平津券流通額約十萬元；山西省銀行；代發該行太原券流通額約廿萬元；錢業營業概況 本月綏鈔，尤見疲落，最大耗水廿五元，蓋陰歷年關逼近，各商號調往平津之款，不容稍緩，錢業普撙，僅在陰歷臘月驟稍有出入，銀行業務因市面各商家係結束時期，亦無若何之推展，錢業中年終結帳者，均有盈餘。

【與金融有關之其他事項】 財政 各縣被災

田賦，已通令准予查明免徵，十二月份軍政各費，均於本月中旬關發。建設 歸和歸托等公路，汽車營業已由建廳明令招商承辦，歸涼公路已開始通車，實業 本月適值商家結帳時期，各業中糧業以行市步漲，居最優地位，次為毛業錢業，毛業借來貨不多，未能暢做；錢業則有自

然之利益，只須無呆帳，莫不見盈也。再次土業與當業亦尚不惡，其他綢緞等業，則盈絀互見，優劣不等。

包頭

包行調查

【銀錢業營業概況】 存放 據同業消息，本月

份，交行存款，約十八萬餘元，中行約十一、二萬元，墾業約十萬餘元，吉履謙晉興約五、六萬元；放款方面，交行約廿四萬四千餘元，中行約四十萬餘元，豐業墾業所做特貸押款約六、七萬元，至錢業放款，為數甚少。匯兌

本月份，漢市絨毛，仍形活動，復值陰歷年關，故匯兌業務，頗為踴躍。交行計匯出廿四萬九千餘元，買入七萬六千餘元，押匯十九萬八千元；中行匯出與交行相埒，押匯則稍遜。綏鈔貼水，每千最高至十六、七元，平均約差十三、四元。發行 綏鈔發生貼水後，商民收存之綏鈔，多儘先用出，致市面綏鈔驟見增多，法幣反見減少。當地稅收機關規定國幣，綏鈔各半繳稅。蓋不如此，則商人悉以低於國幣之綏鈔納稅也。交行發行津鈔，本月份約增

加六、七萬元。銀錢業興替情形 包頭復豐全錢莊，因營業清簡，已正式宣告歇業，對外無虧欠，市面不受影響。至該錢莊所營之典當，則仍照常營業云。

【與金融有關之其他事項】二十四年份，包埠各業，因絨毛之活動，均屬不惡。茲將包頭各錢業及與交行有往來之商號，廿四年份盈虧情形，列表如左：

商號名稱	盈虧數目	商號名稱	盈虧數目
大德通	盈五萬五千元	晉泉源	盈二萬元
仁發公	盈二萬元	復盛公	盈四千元
天亨永	盈三萬五千元	復盛四	盈八千元
晉興莊	盈一萬元	吉履謙	盈一萬二千元
廣恆源	盈四千元		
以上錢業			
福興公司	盈三萬元	忠義恆公記	盈四萬五千元
德華興	盈八千元	德銘號	平
增豐魁	盈四千元	大德成	盈三千五百元
裕康號	盈四千元	恆聚興	盈四千元
餘記號	盈五千元	福興號	盈四千元
義合誠	盈二千元	恆大號	盈三千元
杜厚貨莊	盈四千元	大生號	盈四千元

交行通信

各地金融

永恆西	盈六千元	廣合益	盈五千元
文義號	盈三千元	永利義	盈四千元
雙豐茂	盈三千元	萬發祥	盈八千元
恆德號	盈六千元	元豐號	盈五千元
萬泰增	盈六千元	裕豐號	盈三千元
裕豐興	盈三千元	福泰和	盈二千元
隆興布莊	盈三千元	祥昇泰	盈四千元
有記號	盈五千五百元	恆豐茂	盈三千元
進記布莊	盈三千元	萬發長	盈二千元
萬發布莊	盈四千元	義記號	盈五千元
萬利和	盈四千元	瑞興昌	盈一千五百元
民生布莊	盈二千元	雙興成	盈二千元
呂公道	盈一千元	晉美豐	盈一千五百元
福豐和	盈二千元	興記紙莊	盈一千元
德順和	盈一千元	天盛魁	盈八百元
信德明店	盈二千元		
以上雜貨京貨及綢緞布疋業			
廣恆西	盈三萬一千五百元	義同厚	盈六千元
三義堂	盈一萬五千元	廣豐厚	盈八千元
長記毛莊	盈一萬八千元	天成恆	盈六千元
聚豐公	盈六千元	仁和祥	盈一萬五千元
德生厚	盈七千元	天義長	盈一萬元

雙 順 裕	盈八千元	德 豐 祥	盈一萬元
福 記 毛 莊	盈一萬元	三 義 棧	盈一萬元
大 恆 永	盈六千元	廣 豐 公	盈二千元
廣 豐 裕	盈七千五百元	以上皮毛店	
通 和 店	盈一萬元	義 德 誠	盈六千元
復 新 和 增 記	平	聚 生 祥	盈五千元
恆 興 長	盈一萬二千元	中 和 祥	盈六千元
隆 蔚 泰	盈三萬二千二百元	天 義 祥	盈五千元
緒 慶 昌	盈四千元	以上糧店	
大 成 貨 棧	盈五千元	寶 順 公 司	盈三千元
和 源 貨 棧	盈一萬二千元	平 和 公	盈四千元
以上轉運業			

長 春

【銀錢業營業概況】

存放 長埠自滿中行成立

以來，因放款息率較低，不動產亦行承押，以致其他各行，難與爭衡。惟存款一項，該行以推行紙幣之故，不甚收攬，除正金朝鮮等外國銀行，自有相當顧客外，本地則中

交兩行歷史較深，存款願主尚有相當之認識；然以津滬洋禁止收存之故，欲維持其相當存款之地位，亦非易事。至押匯一項，多為大連提貨之糧豆備紙，因係正鈔本位，大都為正金銀行承押，息率在六厘左右。茲將本月份各行存放款總以額表如左：

行 名	存 款	放 款	備 考
中 國 銀 行	八十萬元	三十萬元	
益 通 銀 行	一百萬元	七十萬元	
功 成 玉 銀 行	二十五萬元	九十萬元	
益 發 銀 行	一百萬元	三十七萬元	
惠 華 銀 行	十萬元	三十八萬元	
正 金 銀 行	五百三十萬元	一百一十萬元	
朝 鮮 銀 行	五千二百六十萬元	七百一十萬元	
滿 中 行	二千七百萬元	二千四百六十萬元	
滿 州 銀 行	七百四十萬元	二百萬元	
正 隆 銀 行	五百五十萬元	三百三十萬元	
新 京 銀 行	一百二十萬元	一百十七萬元	

匯兌 本月初匯津滬千元，合滿券一千零四十元月以內，月終一千零三十三、四元左右，行市甚形平穩。交

行本月共收入津滬匯款十一萬四千餘元。其他各家收匯數目列表於後：

行名	滬收匯數額
中國銀行	十三萬元
益通銀行	六萬元
功成玉銀行	八萬元
益發銀行	十萬元
福順德	四萬元

發行 滿中銀行最近公佈之發行額如次：

發行額	二〇〇，一四三，五一·二八
鑄幣	二〇，二八三，九三〇·〇〇
紙幣	一七九，八五九，五八一·二八
準備	九六，五四五，二二一·七五
保證	八三，三一四，三五九·五三

【銀行錢莊興替情形】慶豐錢莊，成立於民國八年，經營錢鈔、兌換、存放、等業務，逐年營業，頗稱順利，在長埠銀錢業中，占有相當之地位。現以匯兌管理法之限制，雖無虧累，而艱於進取，故於月初不得已宣告歇業矣。

交通通信 各地金融

【與金融有關之其他事項】長春城內外，一月底所存貨物數目統計：(單位噸)

品名	地		
	頭道溝	城內	寬城子
大豆	一四，三六七	一，四五六	八六七
其他豆	二，九一四	六一二	一四〇
米	六〇六	二三六	
高粱	七，四三二	二，五七二	五一七
包米	五二三	七九三	三七五
粟	二一七	二六九	一四
小麥	一三，三五〇	一〇〇	五〇
雜穀	一，四五五	三七六	一八四
豆油	七四七	六二九	四二
豆餅	二一五	二七七	一八
木材	七，五六一	三一九	二〇〇
穀粉	四四四	一，〇七〇	三〇
參粉	二，〇〇〇		
棉系布	六〇〇		
麻袋	一，一〇〇		
其他	二，二五七	八五六	五四

銀錢業

甲、上海銀錢業

廿五年一月份

【中央信託公司易名】 中央信託股份有限公司，成立已十餘年，營業素稱發達。茲該公司以名稱與中央信託局名稱相仿，為避免社會混淆起見，已於今年一月一日起，更名為中一信託股份有限公司，並已呈請財政實業部，核准換給執照矣。

【大信銀行改名】 上海九江路二三〇號大信實業銀行，資本五十萬元。茲為擴大組織起見，實行改組，與美商合辦，資本改為一百萬元，業已收足，並改名為美華銀行。於一月十五日正式開幕。華經理為顧玉波氏。

【四行庫實行結束】 本市中南、金城、鹽業、大陸等四銀行所組之聯合發行準備庫，於發鈔業務上，頗著業績。茲該庫以政府改革幣制案內，已規定各商業銀行之發行準備，概由中央、中國、交通三銀行接收管理，該四行準備庫在事實上無繼續存在之必要，已決定實行結束。並開該庫舊有人員，除盡量安插商業部外，並將酌量裁

汰。

【中央銀行加入票據交換所】 中央銀行，近以業務發展，往來各種票據，極為繁多。為便利清算起見，決依照票據交換所章程第二章，第三條規定辦法，加入該所為交換銀行。聞各銀行以中央銀行為領袖銀行，除准予加入外，特別為特號交換銀行云。

【財部核准三銀行號】 近經財政部核准之銀行如次：(一)青島商業銀號，實收資本二十萬元；(二)江西裕民銀行，實收資本一百萬元；(三)晉邊縣宏晉銀行，實收資本五十萬元。

【各銀行盈餘調查】 上年年底，滬市各銀行決算結果，均獲有盈餘。茲將各行盈餘數額，列表於次：

行名	盈餘數字單位元
中央銀行	一〇,〇〇〇,〇〇〇
中國銀行	一,〇〇七,〇〇〇
交通銀行	一,三〇〇,〇〇〇
金城銀行	九五〇,〇〇〇
國貨銀行	八八七,七〇〇
上海銀行	八,四,九〇〇
中國農民銀行	七一二,六〇〇

鹽業銀行	六〇三，九〇〇
大陸銀行	六七〇，〇〇〇
中南銀行	七〇〇，〇〇〇
浙江興業銀行	六一二，二〇〇
農工銀行	五一五，〇〇〇
國華銀行	五七六，四〇〇
浙江實業銀行	五六〇，〇〇〇
四明銀行	二三五，〇〇〇
中孚銀行	二九〇，〇〇〇
聖業銀行	一八〇，〇〇〇
東萊銀行	一四三，〇〇〇
江蘇銀行	二四五，七〇〇
中滙銀行	二一三，六〇〇
聚興誠銀行	二五〇，〇〇〇
江浙銀行	一六〇，〇〇〇
新華行銀	一六〇，〇〇〇
上海市銀行	一四〇，〇〇〇
企業銀行	一二〇，〇〇〇
勸工銀行	一〇〇，〇〇〇
中華銀行	一〇〇，〇〇〇

突行通信 上海銀錢業

綢業銀行	八三，〇〇〇
永亨銀行	八〇，〇〇〇
通和銀行	七五，〇〇〇
大亞銀行	七〇，〇〇〇
永大銀行	七一，〇〇〇
亞洲銀行	六〇，〇〇〇
女子銀行	六一，〇〇〇
浙江地方銀行	四三〇，〇〇〇
恆利銀行	五八，〇〇〇
四川美豐銀行	一九〇，〇〇〇
浦東銀行	四四，七〇〇

【錢莊異動】

上海錢業自大結束後，今年未見上市者，計有生昶、義生、志誠、恆賚、恆興等五家；其改組加記者，計有六家。茲分誌于次：

- 一、元盛加清記 由陳彥清獨資營業。
- 二、五豐加安記 陸文瀾二股，張文波二股，陸萍渙一股半，王伯治二股，王理元一股半，徐海龍一股。
- 三、均泰加永記 汪海樓九股，薛慈記一股。
- 四、恆巽加興記 秦二房三股半，秦四房三股半，恆

豐昌二股，俞佐庭一股。

五、恆隆加昌記 徐懋棠三股半，秦善實三股半，秦

泉笙二股，恆豐昌一股。

六、滋康仍為瑞記 張蘭坪八股，何哀筱二股。

【各錢莊盈餘調查】 上年年底，各錢莊總結束

後，有盈餘者計廿五家，不及全體錢莊之半數。茲將各莊盈餘數，字列表于次：

錢莊名稱	盈餘數字(單位元)
福源	五三,〇〇〇
福康	四二,〇〇〇
安康	二五,〇〇〇
廣裕	二三,〇〇〇
安裕	二三,〇〇〇
鼎康	二二,〇〇〇
敦餘	二〇,〇〇〇
慶大	二〇,〇〇〇
致祥	二〇,〇〇〇
承裕	一六,〇〇〇
存德	一〇,〇〇〇
衡九	一五,〇〇〇

益大	一二,〇〇〇
聚康	一一,〇〇〇
同餘	一〇,〇〇〇
寶昶	一〇,〇〇〇
五豐	一〇,〇〇〇
衡通	一〇,〇〇〇
徵祥	五,〇〇〇
振泰	五,〇〇〇
均昌	五,〇〇〇
信孚	五,〇〇〇
順康	三,七〇〇
義昌	三,〇〇〇
建昌	二,〇〇〇

【開鑄新輔幣】 中央造幣廠，已於本月份起，開始鑄造新輔幣。新輔幣種類，計分二角、一角、五分之銀輔幣三種，及一分、半分之銅輔幣二種。聞財部已決定下月十日起，開始流通市面云。

——汪裕鐸——

乙、各地銀錢業

廿五年一月

【平市府擬設市民銀行】北平市政府，近擬設立市民銀行，資本定五十萬元，財政局已開始籌備，將于二月初成立。開行址已勘定，為前門外施家胡同某銀行舊址，現正從事修理。

【平保商設西城辦事處】北平北洋保商銀行，近在西城設立辦事處及儲蓄處，已於一月九日，正式開幕，行址在西四牌樓之南。

【贛吉安縣籌設商業銀行】江西吉安縣商會五十餘業，近集資設立吉安商業銀行，資本定二十萬元，刻已成立籌備處，並推定梁華羽等為籌備員云。

【南京江蘇銀行辦事處開幕】江蘇銀行為發展業務起見，近在南京設立辦事處。自籌備以來，業經竣事，已於一月四日正式開幕，行址為建康路二四八號。

【中央籌設閩南各支行】福州中央銀行，為便利閩南各縣人民兌換法幣起見，近派員赴閩南同安、仙

遊、龍溪等縣，籌設支行，並定二月一日，一律成立云。

【中央設建甌分行】福州中央銀行，為活潑閩北金融起見，決定在建甌設立分行，並派員周彭年等前往籌備，聞在最近期內，即將開始營業云。

【粵省實業銀行開業】廣東省實業銀行，籌備以來，業經數月，已於一月四日，正式開業。該行資本額為五百萬元，官商合辦；業務範圍，注重省營各工廠、墾植水利、合作事業等放款。

【皖地方銀行籌設安慶蚌埠分行】皖省地方銀行，已於一月十六日，正式開始營業，當日收進存款甚鉅，各縣解來硬幣，亦達十餘萬元。聞該行為謀發展起見，現已決定在安慶蚌埠兩地，設立分行云。

【鎮江各銀行盈餘調查】鎮江各銀行上年總結束後，營業情形，尙稱不惡，茲列表於次：

江蘇農民銀行盈餘六萬餘元，

江蘇銀行盈餘四五萬元，

上海銀行盈餘二萬七、八千元，

中國銀行盈餘一萬九千餘元，

交通銀行盈餘一萬元，

中國實業銀行盈餘不滿一萬元，

中央銀行盈餘五千元。

【蚌埠各銀行盈餘統計】

蚌埠各銀行上年總決算後，盈餘數額較前年大為減色。茲將各行盈餘數目，列表于次：

上海銀行	五〇,〇〇〇
中國銀行	三〇,〇〇〇
江蘇銀行	一〇,〇〇〇
裕民銀行	一〇,〇〇〇
中國實業銀行	三,〇〇〇

【無錫各銀行盈餘數額】

上年無錫各銀行，因營業得宜，多有盈餘。中國、交通、實業，注重米稻放款

，盈餘最多，計中國約五萬元，交通約四萬餘元，實業約一萬五千餘元。餘如江蘇、上海，注重絲繭押款，均獲利約二萬元左右。尚有浙江興業、大陸、中南、通商、農民等，亦略獲盈餘。祇有一、二家，因放款關係，不無影響。

【無錫錢業近況】

無錫錢莊業，自大結束後，如瑞昶潤、福昌盛、德豐、源豐、永恆豐、福裕、增大、復元、慎餘等九家，因平日營業，取穩健方針，尚能獲有盈餘；中以永恆豐為佳，可盈萬餘元，德豐、源豐、慎餘各莊，盈餘三、五千元。惟福昌盛因前數年，受放款倒帳影響，股東王堯臣、王禹卿、薛申田、楊翰西等，無意經營，決定結束收帳；瑞昶潤銀號及復元莊，亦無意經營，已決定收帳清理。

商市

(甲) 上海商市

二十五年一月份

【米市】 本月份，上

海米市，粳米來源湧旺，存底充厚，以時值新舊年關，客銷不暢，本街辦意雖濃，多乘內地運來之行販，急于求售之際，硬殺其價，致市價難於振起。迨至下旬，新年紅盤開後，交易陡見繁榮，良因本客兩幫，紛紛採辦，買意甚濃，引起國戶吸收，成交甚巨，價亦回堅。

一年來上海之米價

民國廿五年一月製

時 期	白 粳			客 和			洋 米		
	上 號	中 號	次 號	湖 南	湖 北	安 徽	西 貢	小 綫	暹 羅
廿四年一月	13.43	12.55	11.38	11.06	10.18	—	11.02	—	11.39
二月	13.27	12.45	10.92	11.08	9.64	—	10.74	10.16	11.43
三月	12.52	11.59	10.43	10.17	8.83	—	10.37	9.66	10.83
四月	13.31	12.23	11.33	10.12	9.46	10.55	10.70	10.22	11.49
五月	13.46	12.44	11.52	10.50	9.34	—	10.91	10.21	11.33
六月	13.17	12.32	11.28	10.18	9.55	10.04	10.61	10.12	11.09
七月	12.29	11.53	10.24	—	9.37	9.41	10.19	9.80	10.69
八月	12.49	11.54	10.20	—	—	—	10.34	9.50	10.52
九月	12.26	11.36	9.72	—	—	—	10.32	9.01	10.73
十月	11.99	11.26	9.98	—	—	—	10.70	9.54	11.18
十一月	11.83	11.19	9.90	—	—	—	10.93	10.68	—
十二月	10.63	10.11	9.02	9.90	—	—	11.01	10.22	9.17
廿五年一月	10.45	9.93	8.87	9.83	—	—	—	—	8.65

(註) (1)根據申時情報 (2)數量單位担 貨量單位元 (3)每月之平均買落

【粉麥】 本月份

上海粉麥行市，上旬現麥銷路清淡，標粉經浮空抵補，先疲後堅。中旬以外麥報升，本市存麥枯竭，浮空抵補甚烈，漲風錄銳。自十八日起至廿七日，為春節假期，停市。廿八日紅盤開出後，客銷活動，多頭加碼，頻現漲風。卅日為月底交割之期，前一日以外麥回小，粉麥一

致略呈反動。

一年來上海標準粉麥行市

時 期	標 準 小 麥				標 準 麵 粉			
	最 高	最 低	近 期 收 盤	遠 期 收 盤	最 高	最 低	近 期 收 盤	遠 期 收 盤
廿四年一月	4.43	3.63	3.95	4.13	2,5975	2,3050	2,3900	2,4650
二月	4.06	3.71	3.80	3.80	2,4925	2,3325	2,3900	2,3550
三月	3.86	3.16	3.55	3.40	2,4050	2,2500	2,4150	2,3425
四月	3.93	3.31	3.76	3.69	2,5050	2,3250	2,5000	2,4175
五月	4.00	3.43	3.44	3.65	2,5325	2,3275	2,4575	2,3675
六月	3.80	3.23	3.47	3.74	2,4575	2,2475	2,3925	2,4325
七月	3.93	3.28	3.69	3.93	2,4850	2,3150	2,4050	2,4675
八月	4.02	3.47	3.62	3.90	2,4825	2,3450	2,3525	2,4375
九月	4.35	3.56	4.06	4.30	2,6950	2,3600	2,5325	2,6500
十月	5.14	4.09	4.88	5.06	3,0800	2,5700	2,8825	3,0275
十一月	5.40	4.75	5.11	5.31	3,2750	2,8500	3,0900	3,2350
十二月	5.34	4.56	5.07	5.19	3,2475	2,8700	3,0100	3,1675
廿五年一月	5.41	4.34	5.06	4.52	3,3650	2,8750	3,3225	3,0325

突 行 通 信 上 海 商 市

(註) (1)根據申時經濟情報 (2)價格單位元 (3)貨量單位標麥担標粉包

。 開出後，復趨下游，多頭了結，紅盤。假期滿，印棉狂落，趨堅俏。下旬，春騰，買氣濃厚，復以外棉平穩，標金暴升，浮空抵補，趨勢轉呈堅昂。中間雖一度因三品暴跌而遭挫折，但旋以外棉平穩，標金暴騰，買氣濃厚，復趨堅俏。下旬，春假期滿，印棉狂落，多頭了結，紅盤。開出後，復趨下游。

【棉市】 本月

二十五年一月份上海現棉行市表

種 類	最 高	最 低	差 價	成 交 數
寶市州沙德	61.50	51.50	10.00	
下彰津容溪火太九鄭北天津	49.50			
美美細	47.50	46.60	40	
種種絨	49.00	45.15	3.85	
機倉江州市倉細	51.50	50.05	1.45	
	53.25	50.00	3.25	
	54.00			
	49.00	47.75	1.25	
	45.17	44.50	67	
	46.00			
	53.50	33.50	10.55	
		48.00	5.50	
合 計	46.00			
	50.00			

(註) (1)根據申時經濟情報 (2)價格單位元數量單位包

第八卷 第一號 總第六十三號 一五八

二十五年一月份上海各棧存棉數量表

(一月三十一日調查)

交 行 通 信 上 海 商 市

種 類	本月底存棉數量	上月底存棉數量	比 較	
			增	減
湖 北 細 絨 花	23,963件	13,813件	10,150件	
雲 南 寶 花	35,200件	23,717件	12,023件	
天 津 花	3,435件	7,038件		3,603件
木 架 花	27,458件	25,750件	1,708件	
通 州 花	59,300包	115,589包		56,280包
火 機 倉 花	4,334包	5,500包		1,166包
太 倉 花	9,696包	25,400包		15,704包
九 江 花	1,204包	750包	454包	
餘 妹 花	17,402包	19,127包		1,725包
合 計	90,056件	69,778件	增 20,278件	
	91,941包	166,366包	減 74,421包	

(註)根據申報商業新聞

二十五年一月份上海標花行市表

第 八 卷 第 一 號 總 第 六 十 三 號 一 五 九

期 別	月初開盤價	最 高	最 低	差 價	月底收盤價	收盤或開盤價漲跌	
						漲	跌
廿 五 年							
二 月 期	42.25	42.85	40.60	2.25	41.00		1.25
三 月 期	43.15	43.60	41.20	2.40	41.65		1.50
四 月 期	43.80	43.30	41.95	2.35	42.25		1.55
五 月 期	44.30	44.65	42.02	2.45	43.70		60
六 月 期	44.45	44.85	42.30	2.55	43.30		1.15

(註) (1)根據申時經濟情報每日紗花市況

(2)價格單位元 數量單位担

【紗市】本月份上

海紗市，上旬，現銷不振，存紗日增，市態疲軟，中旬初，外棉回漲，現銷活動，市氣向榮。嗣以美印棉頓跌，廢歷年關，存紗日充，多頭不願收貨了結，各月期紗，一致降跌。下旬末，——春節假期過後，客幫現銷仍靜，外棉續跌，多頭傾吐，人心不振，續見步降。

二十五年一月份上海標紗行市表

期 別	月初開盤價	最 高	最 低	差 價	月底收盤價	收盤較開盤價漲跌	
						漲	跌
廿五年期	199.70	200.90	195.70	5.00	197.60		2.10
三三日期	201.50	202.90	197.30	5.60	199.10		2.40
四四日期	203.80	205.00	199.50	5.50	201.00		2.80
五五日期	205.50	207.10	201.10	6.00	202.90		2.60
五六日期	206.40	208.50	201.70	6.80	203.80		2.60

(註) (1)根據銀錢月報商情統計 (2)價格單位元數量單位包 ——孫曼君——

一九三六年一月份紐約美棉行市表

期 別	月 初 價	最 高	最 低	差 價	月 底 價	月底較月初價漲跌	
						漲	跌
一九三六年一月期	11.70	11.72	11.65	07	11.72	02	
三三日期	11.38	11.39	10.93	46	11.08		30
五五日期	11.15	11.15	10.51	64	10.87		28
七日期	10.92	10.92	10.25	67	10.61		31
十日期	10.59	10.59	9.83	76	10.30		29
十二月期	10.59	10.59	9.76	83	10.29		30
現 貨	12.10	12.15	11.60	55	11.60		50

(註) (1)根據申時經濟情報每日紗花市況報告 (2)貨價單位美金分貨量單位磅

一九三六年一月份孟買印棉行市表

種類	期別	月初價	最高	最低	差價	月底價	月底較月初價漲跌	
							漲	跌
平果爾	十二月期	147.75	147.75	138.85	9.50	414.75		6.00
	十一月期	146.75	146.75	135.50	11.25	137.25		9.50
奧母拉	十二月期	203.00	203.00	183.75	19.25	187.50		15.50
	十一月期	200.75	200.75	179.75	21.00	180.25		20.50
白拉去	四五月期	221.75	221.75	197.75	24.00	197.75		24.00

交 行 通 信 上 海 商 市

(註) (1)根據申時經濟情報每日紗花市況報告

(2)價格單位羅比貨量單位candy——28 maund——734磅

——孫曼君——

現代經濟

國勞中國分局發表我國失業人數

國際勞工局中國分局，估計我國失業人數，共五，八九三，一九六人，內中有二，六五五，八一八人，（約百分之四十二）分佈於較大之都市。至失業焦點，則在舊式工業之崩潰，如紡織工業類中，失業總數，達一百零五萬七千人，而舊式工業，如江西之夏布，南京之緞業，廣東之土布等失業工人，合計已幾佔其百分之七十。飲食品業之失業總數一百四十餘萬人，其中約百分之九十係舊式之製鹽工人。土石製造業之二十九萬餘人失業中，除唐山啓新洋灰公司之千餘人，係新式廠工外，餘均舊式瓷業陶業之手工業。火柴業一千五百萬失業中，製火柴工人竟佔百分之九十以上。

(乙) 各地物價

交通銀行分支行所在地之物價 二十五年一月份

是項物價表，係依據各分支行處月報書編輯。惟函寄月報書之行處，本月尚未見全備。嗣是以後，務希各行處依照總行上年七月廿二日事字不列號通函改訂之月報書繕報說明，一律調查填寄為要。
各地物價，如有特殊波動，務希將變動情形，及其經過情形，分別註明，是為至要。

地名	品名	單位	物價				與上月比較		漲落原因及市場關係情形	附註
			最高	最低	平均	上月不齊數	增(+)或減(-)			
蘇州 (蘇行調查)	高白米	每担	10.20	10.20	10.20	10.15	(+) .05			
	粳	每担	6.70	6.31	6.50	5.85	(+) .65	市存不豐，原以水陸來源供乏故市價步履		
武進 (武行調查)	米	每担	8.45	8.10	8.25	8.40	(-) .15	上月因下到新米，類多，雖見稀，惟適值歷年國商運銷較減，故市價平緩，迨發時，因見銷路因去化流，氣不久復早疲軟		
	豆油	每石	20.10	19.80	19.95	19.50	(+) .45		雙魚牌	
鎮江 (鎮行調查)	白米	每石	8.50	8.20	8.35	8.15	(+) .20			
	米	每担	7.90	7.38	7.76	7.55	(+) .21			
蕪湖 (蕪行調查)	小麥	每担	6.80	6.40	6.72	6.26	(+) .47		六刀半	
	菜油	每百斤	21.00	20.00	20.65	17.40	(+) 3.25			
	麵粉	每連	3.38	3.27	3.32	3.14	(+) .18			
九江	白米	每担	9.40	8.80	9.00	8.50	(+) .50	適市米價看漲，米商爭相囤積，是以見	市石	
	菜油	每担	22.80	21.50	22.00	19.00	(+) 3.00			
九江	麵粉	每袋	27.10	27.10	27.10	27.10	平			

地名	品名	貨單位	物價			與上月比較	漲落原因及市場關係情形	附註	
			最高	最低	平均				
(海處調查)	棉花	每担	22.30	21.80	22.00	21.00 (+)	.40	存貨缺乏	
	榨米	每百斤	4.60	4.50	4.56	4.68 (-)	.12	出口不旺	
沙市	麵粉	每袋	3.20	3.20	3.20	3.21 (-)	.01	庫存甚多銷路疲滯	
	川鹽	每百斤	7.80	7.80	7.80	7.60 (+)	.20	來源時常不繼故漲	
	棉花	每百斤	40.00	37.00	37.70	40.00 (+)	3.30	市面步跌販商以運滯無利可圖銷路極寒故價亦落	磅
	鹽豆	每百斤	2.60	2.60	2.60	2.50 (+)	.10	交易無多	
(沙行調查)	小麥	每百斤	5.30	4.70	5.10	5.04 (+)	.06	貨缺	
	米	每担	9.40	9.20	9.37	9.27 (+)	.10		
農沙	菜油	每百斤	24.70	23.90	24.67	23.30 (+)	1.21	銷路暢旺	
	桐油	每百斤							
(湘行調查)	純綿	每噸	750.00	480.00	615.00			聯合公費取銷仍歸自由競放故市價有下傾之勢	
	米	每石	10.10	9.60	9.80	9.95 (-)	.15		
東台	參	二百磅	8.50	7.80	8.15	7.85 (+)	.30		
	米	每担	11.60	11.50	11.55	11.50 (+)	.05		
如皋	小麥	每担	8.20	7.80	8.00	7.60 (+)	.40		
	麵粉	每袋	3.10	2.96	3.03	3.00 (+)	.03		
	雞蛋	每百磅	21.80	17.60	19.40	17.00 (+)	2.40		
	豬肉	每百斤	24.00	20.00	22.00	20.00 (+)	2.00		
(如行調查)	豬仔	每担	15.00	17.00	13.50	12.00 (+)	1.50		

交通銀行分行所在地之物價

地 名	品 名	貨 單 量 位	物 價			與 上 月 比 較		漲 落 原 因 及 市 場 關 係 情 形	附 註
			最 高	最 低	平 均	上 月 平 均 數	增 (+) 或 減 (-)		
徐 州	火 腿	每百斤	34.00	30.00	32.00	30.00	(+) 2.00		
	絲 線	每百兩	34.40	30.00	32.20	31.00	(+) 1.20		
	大 米	每擔	13.00	9.60	12.60	12.60	平		
	麵 粉	每袋	3.00	2.75	2.80	2.80	平		
	猪 肉	每擔	10.60	12.00	14.00	14.00	平		
	雞 蛋	每百枚	1.45	1.25	1.40	1.40	平		
	煤 末	每噸	12.60	10.60	11.60	11.60	平		
	小 麥	每石	6.60	6.20	6.30				司馬粉
	黃 豆	每擔	5.40	5.30	5.36	5.10	(+) .26		
	芝 蔴	每擔	8.50	7.60	8.00	8.00	平		
	高 糧	每擔	4.40	4.20	4.28	4.20	(-) .08		
	蚌 埠	大 米	每担	19.00	14.00	16.50			
麵 粉		每袋	3.30	3.00	3.15				
豆 油		每百斤	18.00	16.00	17.00				
烟 葉		每噸	8.00	8.00	8.00				
鹽		每担	8.74	8.74	8.74				市稱
小 麥		每担	14.50	13.00	13.75				司馬粉二百五十八斤 司馬粉二百五十三斤
(註行調查)	黃 豆	每担	11.50	12.40	11.95				
	麵 粉	每袋	3.15	3.05	3.08	3.05	(+) .03	隨麥價上漲	
	煤 末	每千斤	4.00	4.60	4.60	4.60	平		
開 封	花生油	每擔	15.30	15.00	15.25	14.50	(+) .75	銷路暢旺	

地名	品名	貨單位	物價			與上月比較		漲落原因及市場關係情形	附註
			最高	最低	平均	上月平均數	增(+)或減(-)		
(洋行調查)	生仁	每擔	7.40	7.00	7.33	6.75	(+)	.58	銷路暢旺
	小麥	一百四十斤	7.20	7.20	7.20	6.93	(+)	.27	到貨不多粉廠進胃其食故漲
滬南 (洋行調查)	棉花	每担	39.00	35.00	37.00	37.00	平		
	菜油	每担	14.00	12.00	13.00	11.00	(+)	2.00	
杭州 (新行調查)	小麥	每担	11.50	9.50	10.50	10.25	(+)	.25	
	米	每石	10.20	10.20	10.20	10.20	平		本月適值大結束之會物價本宜上漲惟因市面不況致仍維原態
杭州	肥絲	每百兩	22.50	22.50	22.50	22.50	平		全上
	杭羅	每百兩	44.00	38.00	41.00	41.00	平		全上
溫州	杭粉	每百兩	43.00	38.00	40.50	40.50	平		全上
	杭綢	每百兩	45.00	37.00	41.00	41.00	平		全上
溫州	米	每百斤	4.65	4.65	4.63	4.53	(+)	.10	
	麵粉	每包	3.37	3.26	3.32	3.18	(+)	.14	
溫州	麵	每部	15.80	15.60	15.70	15.65	(+)	.05	
	桐油	每百斤	37.70	36.20	36.95	36.30	(+)	.65	
(顯行調查)	菜油	每百斤	18.50	18.00	18.25	16.35	(+)	1.90	
	明礬	每百斤	2.90	2.80	2.85	2.83	(+)	.03	
滬南 (洋行調查)	紙傘	每百把	24.00	23.00	23.50	22.70	(+)	.80	
	大米	每包	13.80	13.70	13.76	14.25	(-)	.49	
滬南 (洋行調查)	麵粉	每袋	3.16	3.05	3.09	3.04	平		
	棉花	每百斤	5.00	4.70	4.89	4.69	(-)	.20	

地名	品名	貨單位	物價			價		與上月比較		漲落原因及市場關係情形	附註
			高	低	平均	上月平均數	增(+)或減(-)				
青島	生米	每百斤	8.00	7.60	7.80	7.90	(-) .10				
	麵粉	每袋	3.50	3.30	3.40	3.20	(+) .20				
	猪肉	每斤	.25	.25	.25	.21	(-) .04				
	生油	每斤	.18	.17	.18	.18	平				
	雞蛋	每百枚	4.00	3.80	3.90	3.70	(+) .20				
	煤炭	每噸	17.00	17.00	17.00	17.75	(-) .75				
	鹽	每百斤	5.00	5.00	5.00	4.00	(+) 1.00				
	生菓	每百斤	6.80	6.20	6.50	5.95	(+) .55				
	棉花	每百斤	62.00	58.00	60.00	58.50	(+) 1.50				
	棉紗	每件	238.00	236.00	237.00	240.50	(-) 3.50				
(島行調查)	棉布	每件	280.00	276.00	278.00	281.00	(-) 3.00				
	烤烟葉	每百磅	35.00	25.00	30.00	30.00	平				
	黃粉	每百斤	20.00	19.80	19.90	15.40	(+) 4.50	隨南洋市價上漲			
	花生仁	每百斤	8.50	8.20	8.35	6.65	(+) 1.70	外洋市價上漲本埠存貨又缺故漲			
	花生果	每百斤	6.50	6.40	6.45	5.30	(+) 1.15	全上			
	五十碼長網	每疋	27.00	25.00	26.00	21.00	平	行市平穩			
	雙頭網	每担	1.40	1.30	1.35	1.30	(+) .05	同上			
	五十頭花邊	每碼	.10	.08	.09	.10	(-) .01	同上			
	大連 (進行調查)	大米	每包	7.95	6.86	7.55	8.15	(-) .60			
		麵粉	每袋	3.05	2.97	2.95	2.95	平			
大型	每百斤	6.78	5.92	6.21	5.92	(+) .29					

地名	品名	貨單位	物價			與上月比較		漲落原因及市場關係情形	附註
			最高	最低	平均	上月平均數	增(+)或減(-)		
唐山 (唐行調查)	粉米	每包	14.80	13.50	14.15				
	麵粉	每袋	3.85	3.50	3.70				
保定 (保行調查)	花生油	每百斤	20.00	18.40	19.20				
	稻米	每包	12.80	11.70	12.00	12.00	(+) .90		
	小麥	每斗	.75	.75	.75	.70	(-) .05		
	麵粉	每袋	3.30	3.25	3.27	3.22	(+) .05		
張家口 (張行調查)	棉花	每百斤	27.00	27.00	27.00	27.00	平		
	保安米	每包	13.00	12.00	12.50	12.50	平		
	麵粉	每袋	3.70	3.30	3.40	3.40	平	兵船	
	炭	每百斤	9.50	8.50	9.00	8.10	(+) .90		
	羊毛	每百斤	56.00	33.00	35.00	35.00	平		
	輪毛	每百斤	60.00	50.00	55.00	47.00	(+) 8.00		
綏遠	老羊皮	每張	1.50	1.20	1.30	1.30	平		
	馬鈴薯	每百斤	2.50	1.70	1.90	1.70	(+) .20		
歸綏	馬	每匹	65.00	60.00	62.00	52.00	(+) 10.00		
	小麥	每石	5.50	5.20	5.42	5.22	(+) .20		
	小米	每石	7.50	7.00	7.22	6.92	(+) .28		
	麵粉	每袋	3.10	3.00	3.09	3.00	(+) .09		
	煤油	每擔	15.00	13.50	14.20	11.50	(+) 2.70		
	大柴	每噸	12.00	11.00	11.50	11.50	平		
羊	每擔	70.00	60.00	66.50	54.16	(+) 12.34	來源已受銷路影響		

地名	品名	貨單位	物價				與上月比較	漲落原因及市場關係情形	附註
			最高	最低	平均	上月平均數			
(化行調查)	羊毛	每擔	70.00	70.00	70.00	71.75	(+) 1.75	全上	
	羊毛	每擔	30.00	30.00	30.00	29.68	(+) .42	全上	
	山羊皮	每張	1.20	1.00	1.14	1.05	(-) .09	津浦開始收買故漲	
	狐皮	每張	13.00	10.00	11.20	11.92	(-) .72		
	麵粉	每袋	3.30	3.20	3.24	3.30	(+) .04		
	食鹽	每百斤	36.50	36.50	36.50	36.50	平		
	駝毛	每百斤	100.00	95.00	99.28	98.00	(+) 1.28		
	四清毛	每百斤	47.00	43.00	46.50	41.50	(+) 5.00		
	羊絨	每斤	125.00	100.45	120.00	115.60	(+) 4.40		
	麥子	每石	6.30	5.70	5.97	5.64	(+) .43		
孫家台	大米	每石	40.00	38.00	39.00	40.00	(-) 1.00		
	麵粉	每袋	3.50	3.45	3.50	3.40	(+) .10		
	鹽	每包	14.83	14.73	14.70	14.60	(+) .10		
	塊煤	每噸	13.60	13.00	13.00	14.00	(-) 1.00		
	大豆	每石	16.41	16.40	16.40	16.00	(+) .40	因值歷年關糧車稀少是以見漲	
	紅糧	每石	10.80	10.50	10.70	12.00	(-) 1.30	全上	
	糙米	每石	9.00	9.00	9.00	10.00	(-) 1.00	全上	
	豆餅	每片	1.65	1.60	1.65	1.60	(+) .05	四十五斤	
	豆油	每百斤	2.10	2.05	2.10	2.10	平		
	本地精米	每斗	3.70	3.30	3.50	3.70	(-) .11		
長春	麵粉	每袋	3.60	3.50	3.58	3.53	(-) .05		

地名	品名	貨單位	物價			與上月比較		漲落原因及市場關係情形	附註
			最高	最低	平均	上月平均數	增(+)或減(-)		
(異行調查)	高糖	每擔	1.80	1.60	1.77				
	雞蛋	每百個	4.00	4.00	4.00	3.60	(+).40		
	燕窩	每兩	13.50	12.00	12.75	12.88	(-).13		
	元豆	每石	16.00	14.50	15.25	14.80	(+) 1.25		

—五克久—

現代經濟

去年進口米穀總數

去年一年來進口米穀，計一二，九六四，四八一公擔，值五〇，九。九，九五一金單位。比去年進口總額之七，七一〇，六一〇公擔，值三三，四三二，六三九金單位，增加五，二五三，八七一公擔，值一七，四七七，三一二金單位。

附錄

交通銀行分支行所在地匯價之調查

民國二十五年一月份

(註) 自上年十一月四日公布實施幣制改革後各地銀行匯款匯水一律改爲手續費地定每千元匯款隔日收一元本當收五角但據各地報皆在此新幣制實施之初不無猶豫時期兼以地方關係之故尙有少數地方未及取銷匯價茲姑列表於次又表列係信匯票匯之即期匯價

分支行所在地	匯地點	交款幣別	匯款每千元當				地交款數		匯價變動原因
			最高	最低	平均	上月平均	上年同月平均		
漢沙	上海	銀元	1,003.00	1,000.00	1,001.70			陰歷年關總結末期匯價見疲	
	漢口	銀元	1,003.00	998.50	1,004.00				
杭州	上海	國幣	1,000.00	997.80	998.90				
	蘇州	國幣	999.50	993.50	997.60				
	嘉興	國幣	1,003.75	998.90	1,001.40				
	紹興	紹興洋	1,003.50	996.20	999.30				
濟南	上海	國幣	1,001.30	998.00	999.65				
	天津	國幣	1,002.80	1,000.00	1,001.55				
	青島	國幣	1,001.70	1,000.00	1,000.85				
大連	上海	正紗	1,051.00	1,030.00	1,036.70				
	天津	正紗	1,051.00	1,030.00	1,036.70				
	烟台	正紗	1,053.00	1,021.00	1,037.80				
保定	天津	國幣	999.70	998.00	998.96			除門市匯款照收手續費外上開爲買匯價	
	平津	綬紗	1,015.00	1,010.00	1,011.67				

分支行所在地	匯地點	交款幣別	匯款每千元當地交款數				匯價變動原因
			最高	最低	平均	上月平均	
歸	豐	綫紗	1,003.00	995.00	1,001.30		見匯兌欄
	大同	綫紗	1,018.00	1,012.00	1,014.60		
	張家口	綫紗	1,015.00	1,010.00			
	大厚	綫紗	1,010.00	1,004.00	1,005.50		
	包頭綫	綫紗	1,003.00	998.00	999.20		
包頭	天津	本地紗	1,016.00	1,008.00	1,013.30		見匯兌欄
	滬漢杭	滿紗	1,042.00	1,033.00	1,038.17		
	平津魯	滿紗	1,042.00	1,031.00	1,038.17		
	煙島龍威	滿紗	1,044.00	1,035.00	1,040.17		
	濟長	滿紗	1,000.00	1,000.00	1,000.00		
長春	上海	滿紗	1,043.00	1,030.00	1,036.00		
	天津	滿紗	1,043.00	1,030.00	1,036.00		
	上海	正紗	1,047.00	1,041.10	1,042.00		

孫曼君



交通銀行分行所在地銀錢業存款利率之調查

是項利率，係依據各行處按月填報之月報表編輯，所載平均週息，係按照原報最高最低利率計算。
嗣後擬改照全月逐日利率，平均列算，已由總行通函辦理，請希察洽。

中華民國二十五年一月份

地名	銀錢業別	貨幣種類	時期	存款			利率			放款			利率		
				定期	平均週息	活期	定期	平均週息	活期	定期	平均週息	活期			
蘇州	銀元		一月份	一年	0.90%		0.60%	一年	1.10%		0.90%				
			上年同月份	一年	0.90%		0.60%	一年	1.10%		0.90%				
	錢		一月份	一年			0.34%								1.15%
			上年同月份	一年											
武進	銀元		一月份	一年	0.80%		0.60%	一年	1.00%						
			上年同月份	一年	0.80%		0.60%	一年	1.00%						
	錢		一月份	一年											
			上年同月份	一年											
蕪湖	銀元		一月份	一年	0.85%		0.40%	一年	1.10%						
			上年同月份	一年	0.85%		0.40%	一年	1.10%						
	錢		一月份	一年	0.95%		0.60%	一年	1.08%						
			上年同月份	一年	0.95%		0.60%	一年	1.08%						
九江	銀元		一月份	一年	0.80%		0.50%	一年	1.44%						
			上年同月份	一年	0.80%		0.50%	一年	1.44%						
	錢		一月份	一年	1.00%		0.00%	一年	1.30%						
			上年同月份	一年	1.00%		0.00%	一年	1.30%						
銀元		一月份	一年	0.80%		0.50%	一年	1.44%							
		上年同月份	一年	0.80%		0.50%	一年	1.44%							
錢		一月份	一年												
		上年同月份	一年												
銀元		一月份	一年												
		上年同月份	一年												
錢		一月份	一年												
		上年同月份	一年												
銀元		一月份	一年												
		上年同月份	一年												
錢		一月份	一年												
		上年同月份	一年												
銀元		一月份	一年												
		上年同月份	一年												
錢		一月份	一年												
		上年同月份	一年												
銀元		一月份	一年												
		上年同月份	一年												
錢		一月份	一年												
		上年同月份	一年												
銀元		一月份	一年												
		上年同月份	一年												
錢		一月份	一年												
		上年同月份	一年												
銀元		一月份	一年												
		上年同月份	一年												
錢		一月份	一年												
		上年同月份	一年												
銀元		一月份	一年												
		上年同月份	一年												
錢		一月份	一年												
		上年同月份	一年												
銀元		一月份	一年												
		上年同月份	一年												
錢		一月份	一年												
		上年同月份	一年												
銀元		一月份	一年												
		上年同月份	一年												
錢		一月份	一年												
		上年同月份	一年												
銀元		一月份	一年												
		上年同月份	一年												
錢		一月份	一年												
		上年同月份	一年												
銀元		一月份	一年												
		上年同月份	一年												
錢		一月份	一年												
		上年同月份	一年												
銀元		一月份	一年												
		上年同月份	一年												
錢		一月份	一年												
		上年同月份	一年												
銀元		一月份	一年												
		上年同月份	一年												
錢		一月份	一年												
		上年同月份	一年												
銀元		一月份	一年												
		上年同月份	一年												
錢		一月份	一年												
		上年同月份	一年												
銀元		一月份	一年												
		上年同月份	一年												
錢		一月份	一年												
		上年同月份	一年												
銀元		一月份	一年												
		上年同月份	一年												
錢		一月份	一年												
		上年同月份	一年												
銀元		一月份	一年												
		上年同月份	一年												
錢		一月份	一年												
		上年同月份	一年												
銀元		一月份	一年												
		上年同月份	一年												
錢		一月份	一年												
		上年同月份	一年												
銀元		一月份	一年												
		上年同月份	一年												
錢		一月份	一年												
		上年同月份	一年												
銀元		一月份	一年												
		上年同月份	一年												
錢		一月份	一年												
		上年同月份	一年												
銀元		一月份	一年												
		上年同月份	一年												
錢		一月份	一年												
		上年同月份	一年												
銀元		一月份	一年												
		上年同月份	一年												
錢		一月份	一年												
		上年同月份	一年												
銀元		一月份	一年												
		上年同月份	一年												
錢		一月份	一年												
		上年同月份	一年												
銀元		一月份	一年												
		上年同月份	一年												
錢		一月份	一年												
		上年同月份	一年												
銀元		一月份	一年												
		上年同月份	一年												
錢		一月份	一年												
		上年同月份	一年												
銀元		一月份	一年												
		上年同月份	一年												
錢		一月份	一年												
		上年同月份	一年												
銀元		一月份	一年												
		上年同月份	一年												
錢		一月份	一年												
		上年同月份	一年												
銀元		一月份	一年												
		上年同月份	一年												
錢		一月份	一年	</											

地名	銀錢類別	貨幣種類	時期	存款		利率		欠款		利率	
				定期	平均週息	活	存	定期	平均週息	活	透
沙市	銀元	銀元	一月份	一年	0.25%	0.45%	一年	1.20%	1.50%		
			上年同月份	一年	0.95%	0.45%	一年	1.20%	1.50%		
長沙	銀元	銀元	一月份	一年	0.90%	0.40%	一年	1.05%	照比折		
			上年同月份	一年	0.90%	0.40%	一年	1.05%	照比折		
如皋	銀元	銀元	一月份	一年	0.75%	0.40%	一年	1.20%	0.86%		
			上年同月份	一年	0.80%	0.40%	一年	1.20%	0.86%		
徐州	銀元	銀元	一月份	一年	1.20%	0.48%	一年	1.65%	1.20%		
			上年同月份	一年	1.20%	0.48%	一年	1.65%	1.20%		
開封	銀元	銀元	一月份	一年	1.00%	0.80%	一年	1.21%	1.38%		
			上年同月份	一年	0.90%	0.80%	一年	1.21%	1.38%		
開封	銀元	銀元	一月份	一年	0.90%	0.45%	一年	1.20%	1.30%		
			上年同月份	一年	0.90%	0.45%	一年	1.20%	1.30%		
開封	銀元	銀元	一月份	一年	1.20%	0.72%	一年	1.44%	1.80%		
			上年同月份	一年	1.20%	0.72%	一年	1.44%	1.80%		
開封	銀元	銀元	一月份	一年	0.80%	0.10%	一年	1.60%	1.40%		
			上年同月份	一年	0.80%	0.10%	一年	1.60%	1.40%		

交通銀行分行所在地銀錢業存款利率之調查

地名	銀錢業別	貨幣種類	時期	存款			放款		
				定期	活	平均週息	定期	活	平均週息
濟南	銀元	銀元	一月份	一年	1.00%		一年	1.80%	
			上年同月份	一年					
杭州	銀元	銀元	一月份	一年	0.80%		一年	1.20%	1.05%
			上年同月份	一年	0.88%		一年	1.20%	1.46%
杭州	銀元	銀元	一月份	一年	0.90%		一年	1.20%	0.90%
			上年同月份	一年	0.85%		一年	1.33%	1.70%
溫州	銀元	銀元	一月份	一年	全上月		一年	全上月	1.59%
			上年同月份	一年	0.70%		一年	1.28%	1.80%
濟南	銀元	銀元	一月份	一年	0.70%		一年	1.44%	1.44%
			上年同月份	一年	1.08%		一年	1.68%	1.68%
濟南	銀元	銀元	一月份	一年	1.08%		一年	2.40%	2.40%
			上年同月份	一年	1.30%		一年	2.64%	2.64%
青島	銀元	銀元	一月份	一年	0.76%		三月	1.07%	1.27%
			上年同月份	一年			一年		
青島	銀元	銀元	一月份	一年	0.92%		半年	0.95%	1.22%
			上年同月份	一年			一年		

地名	銀錢類別	貨幣種類	時期	存款		利率		欠款		利率	
				定期	平均	定期	平均	定期	平均	定期	平均
烟台	銀元	銀元	一月份	一年	•70%	•25%	一年	•875%	一年	1.05%	
			上年同月份	一年	•70%	•25%	一年	•875%	一年	1.00%	
			一月份	一年	•70%	•35%	一年	•875%	一年	1.05%	
	錢	銀元	銀元	上年同月份	一年	•70%	•35%	一年	•875%	一年	1.00%
				一月份	一年	•80%	•30%	一年	•90%	一年	1.08%
				上年同月份	一年	•75%	•30%	一年	•90%	一年	•90%
保定	銀元	銀元	一月份	一年	•90%	•35%	一年	1.00%	一年	1.20%	
			上年同月份	一年	•84%	•35%	一年	•90%	一年	•90%	
			一月份	一年	•80%	•20%	三月	1.00%	三月	1.00%	
	錢	銀元	銀元	上年同月份	一年	•80%	•20%	三月	•90	三月	1.00%
				一月份	一年	•80%	•22%	一年	1.30%	一年	1.20%
				上年同月份	一年	•90%	•48%	一年	1.59%	一年	1.20%
歸綏	銀元	銀元	一月份	一年	1.20%	•72%	一年	1.41%	一年	1.20%	
			上年同月份	一年	1.20%	•48%	一年	1.20%	一年	•90%	
			一月份	一年	1.20%	•30%	一年	1.81%	一年	1.44%	
	錢	銀元	銀元	上年同月份	一年	1.20%	•30%	一年	1.80%	一年	1.20%
				一月份	一年	•825%	•35%	半年	•85%	半年	•90%
				上年同月份	一年	•75%	•25%	半年	1.00%	半年	•90%
包頭	銀元	銀元	一月份	一年	•80%	•30%	一年	•80%	一年	•90%	
			上年同月份	一年	•80%	•30%	一年	•80%	一年	•90%	
			一月份	一年	•80%	•30%	一年	•80%	一年	•90%	
	錢	銀元	銀元	上年同月份	一年	•80%	•30%	一年	•80%	一年	•90%
				一月份	一年	•80%	•30%	一年	•80%	一年	•90%
				上年同月份	一年	•80%	•30%	一年	•80%	一年	•90%

地名	銀錢業別	貨幣種類	時期	存款		利率		放款		利率	
				定期	平均	定期	平均	定期	平均	定期	平均
孫家如	銀	滿鈔	一月份	一年	•710%	•327%	一年	1.38%	1.54%		
			上年同月份	一年	7.57%	•327%	一年	1.53%	1.08%		
	錢	銀元	一月份	一年							
			上年同月份	一年							

現代經濟

全世界儲煤數量

我居第二位消耗最少

中國礦冶工程學會發表世界主要國儲煤數量，美國三百二十二萬七千兆噸，居第一位，中國二十五萬兆噸，居第二位，俄國二十三萬三千兆噸，居第三位，英國十九萬兆噸，居第四位，法國二萬五千兆噸，居第五位，日本八千兆噸，居第六位，又各國現在消耗量，係就各國工業發達情形，及所儲總額作比例，美為五千分之一，中國一萬分之一，俄為八千分之一，英為八百分之一，法七十分之一，日本三百分之一，以中國消耗為最少。

附錄

修正印花稅法第七第十三第十六條條文及稅率表 二十五年二月十日公布

查新印花稅法暨施行細則等件，已載本刊上年七卷二號。現在是項印花稅法之第七第十三第十六等三條條文，又經國民政府修正公布。用再將修正條文及修改一部份之稅率表，一併附刊，以便參考。

第七條 經關係人約定將已失時效之憑證繼續使用或以副本或抄本視同正本使用者仍應另貼印花稅票

第十三條 官署及學校發給應納印花稅之憑證時應令領受者貼足印花稅票並由各該官署或學校加蓋圖章

第十六條 應納印花稅之憑證及稅率依左表之規定但每件憑證所貼印花之最高額不得超過二十元

稅率表

種類	性質	稅率	印花人	免稅	備考
四支取或匯兌銀錢之單據簿據	凡銀行各業商店或個人所出記名或不記名憑以支取匯兌或存於銀錢之單據簿據皆屬之	單據每件貼印花二分簿據每件每年貼印花二角	立據者	公營事業所發支取或匯兌銀錢之單據簿據或各業工人憑以支取工資之工賸簿據免貼支票暫行免貼	本目稱單據簿據者如支票存款取息單銀錢簿據匯票匯單匯信期票莊票本票劃條解條押匯存款單據等
七經理買賣有價證券或生金銀或物品所用之單據簿據	凡經理買賣有價證券生金銀或物品所用之單據簿據等皆屬之	單據每件貼印花二分簿據每件每年貼印花二角	立據者		本目稱單據簿據如交易所經紀人或會員或牙行人買賣所用合同成單通書憑摺等
十租賃單據契約	凡關於租賃各種動產或不動產及承租地畝之單據契約皆屬之	每件貼印花二分	立據者	每件租賃金額未滿十元者免貼	收取租金時用單據者應依本表第二目銀錢收據例貼印花簿據者應依本表第四目支取銀錢之簿據例貼印花稅簿內所稱之租賃金額如係按期繼續收取者應以每月租額為標準

十二輪船提單	凡輪船公司或其代理人或船主受客商之委託代運貨物或銀錢所出憑以提取之貨單皆屬之	出入國境者每張貼印花四分 國內運輸者每張貼印花	立據者	公營輪運事業所出提單免貼	如用暫代單可暫免貼出發生賠償效力時應即補貼惟此項暫代單如超過其規定限期仍不發正式保險單者應照保險單貼用印花
十四保險單	凡保險公司出給投保者時憑以取償所載保額之證明單皆屬之	人身保險每件按保額每千元貼印花二分其超過千元者亦以千元計 財產保險每件按保額每千元貼印花一元其超過千元者亦以千元計 最多以三元為限	立據者	凡每件保額不及一千元者免貼政府所辦保險事業及關於勞動保險事業出給之保險單均免貼	如用暫代單可暫免貼出發生賠償效力時應即補貼惟此項暫代單如超過其規定限期仍不發正式保險單者應照保險單貼用印花
十八合資營業之字據	凡二人以上集資營業互相訂立之合同或章程等皆屬之	每件按金額每一百元貼印花二分其超過之數不及一百元者亦以一百元計	立據者		本目所稱互相訂立之合同或章程如議單股票其簿簿等如另發股票或目營業所用之簿簿應照本表第十一條印花
二十七保單	凡對於某人或某種物品或某種事項担保其行為品質或前途之妥善或保其不發生某種事實所立之單據皆屬之	每張貼印花一角但每張保單所收之修費或担保費元者貼印花二分	立據者	僱工保單入學及考試保單及當本未滿十元之當票掛失保單免貼	
二二關於營業之各項許可證照	凡由主管官署核准發給有關營業之各項許可證照皆屬之	專利或採礦執照及公司組織之營業許可證照每執照印花二元其他營業執照印花一元但按年一換者照印花二分按季一換者照印花五分	領受者	肩挑負販領用及專為查驗或取締而發者免貼	本目所稱證照以非因征收稅捐而發者為限如稅捐手續費或登記費者不得以營業稅捐證照等項探礦執照中西藥品檢驗許可證照等
二五船舶主要證書	凡主管官署非因征收稅捐而發之船舶主要證書皆屬之	船舶國籍證書輪船執照執照印花二元航船執照執照印花一角	領受者		

濟南市救濟商業放款委員會承放辦法

- 一、本辦法係依照山東省政府財政廳訂定之山東省濟南市救濟商業放款委員會辦理各項借款及處分抵押品暫行辦法規定之
- 二、本會承放一切款項均應依照本辦法辦理
- 三、本會放款總額定為國幣一百五十萬元
- 四、本會放款種類如左
 1. 信用小放款(每月額度以國幣五百元為限)
 2. 普通抵押放款即動產抵押放款(每月額度以國幣二萬元為限其押品種類須為易于變賣及保管之商品抵押折扣不得超過估價七折並由借款人負擔保管及保險費用)
 3. 特別抵押放款即動產抵押並另提不動產為第二担保品之放款(每月額度以國幣一萬元為限由借款人負擔抵押權設定登記費及其他一切費用在第二担保品之登記手續未辦妥以前不得用款)
- 五、前條所定放款種類按照本會放款總額分配其成分于下
 1. 信用小放款占總額二成
 2. 普通抵押放款占總額三成
 3. 特別抵押放款占總額五成每一類放款足額後即行停止承放但經本會認為必要時得酌量變更支配之成分

交 行 通 信 濟南市救濟商業放款委員會承放辦法

- 六、請求借款者須取具本市舖保二家但所具舖保經本會調查認為不殷實者得令借款人另覓妥保
- 七、每一商號祇能連同別一商號共同保證借款人一戶
- 八、已經代人保證之商號在保證責任未解除前不得向本會請求借款
- 九、已經向本會借款之商號在借款未經清償之前不得代人保證
- 十、請求放款者及保證人均以濟南正當商號為限
- 十一、借款入及保證人均應先由濟南市商會依照本會制定表式逐項詳加調查經商會審查證明後始得介紹本會放款
- 十二、本會接到商會介紹後即將調查表交各常務委員派員復查
- 十三、各常務委員復查後應在調查表內加註意見交還本會常務委員會
- 十四、本會放款時在一百十萬元數額內由中央中國交通民生四銀行及錢業公會承放由借款入填具承放銀行等名義之借據再由承放銀行等互訂合放契約詳細訂明承放手續在一百十萬元滿額後由大陸上海中實東萊四銀行繼續承放
- 十五、第二担保品之抵押權設定登記以承放銀行等名義行之
- 十六、普通抵押放款特別抵押放款均由本會指定承放銀行等分戶經放再由經放者轉行分攤信用小借款由本會就承放銀行等指定一家經放其詳細手續另於合放契約內規定之
- 十七、關於到期不還催收無效之戶所有處分押品事項由本會處理之
- 十八、放出款項如有損失時其損失應由承放銀行等依照攤放成分分担之

第八卷 第二號 總第六十四號 一七九

十九、辦理放款期間以兩個月為度如遇必要時得由本會議決延長之但延長時期至多不得逾一個月

二十、本辦法經本會議決施行如有未盡事宜得由本會隨時議決修正

山東省濟南市救濟商業放款委員會辦理各

項放款及處分抵押品暫行辦法

附修正意見

第一條 濟南市銀行業同業公會錢業同業公會為救濟本市商業活動金融

起見依照財政廳二十四年十一月二十七日召集銀錢業同業公會

濟南商會聯席會議結果共同議集法幣二百萬元充作資金組織放

款委員會辦理不動產抵押動產抵押及信用借款等項事宜

修正條文濟南市各銀行濟南市錢業同業公會為救濟本市商業活

動金融起見依照財政廳二十四年十一月二十七日召集銀錢業同

業公會濟南市商會聯席會議結果共同議集法幣一百五十萬元充作資

金組織放款委員會辦理動產抵押以不動產為第二担保品之動產

抵押及信用小借款等項事宜

第二條

前項資金計銀行同業公會擔任一百九十萬元錢業同業公會擔任

一十萬元由各會員銀行及各銀號分別湊集其分配細數由各同業

公召集各會員銀行及銀號會商決定呈報 財政廳轉呈 省政府

備案

修正條文 前項資金計中央銀行擔任二十五萬元中國銀行擔任

二十五萬元交通銀行擔任二十五萬元民生銀行擔任二十五萬元

大陸銀行擔任十萬元上海銀行擔任十萬元中國實業銀行擔任十

萬元東萊銀行擔任十萬元錢業同業公會擔任十萬元其錢業同業

公會擔任之十萬元由各錢號共同湊集其分配細數由錢業公會召

集各銀號會商決定

放款時應儘中交民四行擔任三百萬元錢業公會擔任三十萬元

共一百十萬元先行按成承放俟一百十萬元承放足額後再由陸上

實東四行擔任之四十萬元繼續承放共以放足一百五十萬元為度

第三條 請求放款者及保證人均以濟南市正當商號為限

第四條 凡商號需要借款時其在公會者須由該公會聲請濟南市商會審查

證明後介紹放款會貸放不在公會者須先加入公會方得聲請借款

但應否放給仍由放款委員會決定之

第五條 濟南市商會審查介紹借款事宜由該會組織委員會辦理詳細規則

另訂之

第六條 不動產抵押借款以濟南法院合法登記之文件為憑應取具兩家

商號連帶負責保證抵押借款額不得逾實值五成其最高借款額不得

超過法幣一萬元

修正條文 抵押借款應以動產抵押為原則動產一時不能移轉占

有者得由借款人提出不動產為第二担保品並指定其動產種類數

量價值開具票據向放款委員會押借之

第二擔保品之不動產以濟南法院合法登記之文件為憑並應取具兩家商號連帶負責保證抵押借款額不得逾價值五成其最高借款額不得超過法幣一萬元

第七條

動產抵押借款以貨物股票成有價證券為合格但以能實行移轉占有及確有價值者為限其借款最高額不得超過法幣二萬元

第八條

信用借款以五百元為最高額須由兩家殷實商號連帶保證擔負完全償還責任

第九條

動產抵押放款及信用借款期限最多不得超過四個月期滿應本息一併償清倘遇特殊原因不克如期償還者得聲述正當理由由放款委員會酌予展期最多以二個月為度逾期如仍不能本息償清時即由放款委員會處分其抵押品或責令保證商號負責償還

第十條

不動產抵押放款期限最多不得逾六個月到期應本息一併償清倘遇特殊情形不克如期償還者得聲述正當理由由放款委員會酌予展期最多以二個月為度逾期如仍不能本息償清時即由放款委員會通知保證商號於一個月內本息償清倘到期仍不償清時即由放款委員會處分其抵押品倘有不足應由保證商號負責完全清償責任修正條文 以動產抵押借款而以不動產作為第二擔保品者其借款期限最多均不得逾六個月到期應本息一併償清倘遇特殊情形不克如期償還者得聲述正當理由由放款委員會酌予展期最多以二個月為度逾期如仍不能本息償清時即由放款委員會通知保證

交 行 通 信 濟南市救濟商業放款委員會承放辦法

商號於一個月內本息償清倘到期仍不償清時即由放款委員會處分其抵押品暨擔保品倘有不足應由保證商號負責完全清償責任

第十一條

關於放款委員會各項放款如遇處分抵押品責成保證人償還借款發生困難時得由放款委員會呈請 財政廳轉呈 省政府以行政處分強制執行

第十二條

每一商號借款同時祇許一次保證人亦祇許具保一次不得複保及互保俟第一次借款本息償清後始得再借第二次

第十三條

本辦法自呈奉 省政府核准之日施行并於核准後由 省政府呈請 行政院備案并咨請 山東高等法院查照

第十四條

本辦法如有未盡事宜得呈請 省政府修正之

濟南救濟商業放款委員會章程

一、本會依照山東省政府財政廳訂定之山東省之濟南市救濟商業放款委員會辦理各項借款及處分抵押品暫行辦法組織之

二、本會設執行委員九人由濟南中央銀行中國銀行交通銀行民生銀行上海銀行大陸銀行中國實業銀行東萊銀行經理或副理及濟南市錢業公

會主席委員充任之監察委員一人山東省政府財政廳指派之

三、本會設常務委員五人由中交民四行經理或副理暨錢業公會主席委員充任之每星期至少開會一次并由常務委員中推主席一人副主席一人處理日常事務

四、本會每月開常會一次如遇有緊急事務得由委員半數或常務委員三人以上之提議隨時召集臨時會議

五、本會委員因故不能出席時得委託其他委員代表每一委員同時不能代表二人

六、本會須有委員三分之二以上之出席方可開會其決議事項須有出席委員半數以上之同意

七、每次常會臨時會及常務委員會均應編製會議錄於各該下次會議時各委員簽署保存

八、本會依照山東省政府財政廳救濟市面放款辦法辦理借款事項其承放辦法另訂之

九、本會放款資金定為國幣一百五十萬元計中央銀行擔任廿五萬元中國銀行擔任廿五萬元交通銀行擔任廿五萬元民生銀行擔任廿五萬元大陸銀行擔任十萬元上海銀行擔任十萬元中國實業銀行擔任十萬元東萊銀行擔任十萬元錢業公會擔任十萬元其餘錢業公會擔任之十萬元由各銀號共同湊集之

放款時儘中中交民四行擔任之一百萬元錢業公會擔任三十萬元共一

百十萬元先行按成承放俟額滿後再由大陸上海實業東萊四行擔任四十萬元繼續承放之

十、本會放款時期定為二個月如遇必要時得由本會議決延長之但延長期間至多不得逾一個月期滿時無論已否放足一百五十萬元均不繼續再放但在放款期內如已放足一百五十萬元亦即隨時停止放款

十一、本章程經由本會議決施行並函省政府請山東財政廳備案如有未盡事宜得隨時由本會議決修正之

現代經濟

美財部去年購銀總量

美財長毛根福宣佈，美國財部購得之白銀，截至去年十二月二十七日止，共計八三五、一一二、〇〇〇盎司，其中確實向世界市場購得者，共計六六三、九〇〇、〇〇〇盎司。購入之新出礦白銀，共計五八、九九六、〇〇〇盎司。國內存銀之收歸國有者，共計一一二、二一六、〇〇〇盎司。

交通銀行二月份新添圖書目錄

〇二一 一般書目

圖書年鑑

楊家駱

文淵閣藏書全景

中國營造學社

〇二二

圖書館

無錫縣圖書館概況

無錫縣圖書館

〇四〇

叢書

飲冰室合集

梁啟超

一七〇·一

人生模範

復興中華

時敏

三二〇

統計學

The Chinese Year book 1935-36

Kwei Chung-shee

三二一〇

政治學

馬廳長講話彙錄

安徽民政廳

三三三〇

經濟學

World Economic Survey

League of Nations

中國經濟思想史

唐慶增

三三三二·一

銀行

銀行信用論

張先德譯

放款單據

銀行學會

支票

銀行學會

滙票及本票

銀行學會

倉庫單據

銀行學會

承兌貼現單據

銀行學會

貼用印花問題

銀行學會

全國銀行人事一覽

中央銀行經濟研究處

三三三二·二

儲蓄銀行

交通通信 交通銀行總行二月份新添圖書目錄

第八卷 第二號 總第六十四號 一八三

東三省儲蓄會概要

于思泊

三三三二·四六 造幣廠

中央造幣廠工作經過報告書

中央造幣廠

三三三二·四八 滙兌

中國國外滙兌

馬寅初

三三三二·六 證券

The Practice Relating to Debentures

Thos. Froude & Eric V. E. White

三四〇 法律

法律大辭書

國際公法論(上卷)

國際法大綱

刑法

刑事原理

刑事訴訟法

票據法

民法債

民事訴訟強制執行法

公司法

保險法

商標法

公司登記規則

工商必備

何泰

三七〇

教育

安徽省生產教育建設會議報告書

安徽省政府

三八〇

商業，交通

Shanghai Dollar Directory

Mercury Press

最近三十四年來中國通商口岸

對外貿易統計

實業部國際貿易局

鐵道年鑑

鐵道部

上海港口大全

上海滄浦總局

四二七

方言

通俗常言疏證

孫錦標

五一一·八

商業算學

投資數學習題詳解

褚鳳儀

五三七

電學

Vingt-Cinq Annees Des T. S. F.

Societe Francaise Radis-Electrique

〇六一

中國醫學

藥言

陸基

六三〇

農業

中國農村建設計畫

徐正學

交通銀行總行圖書行員借閱簡則

二十四年三月十六日訂

- 一、本行圖書除指定不能出借者外行員有查攷之必要時得依照本簡則借閱
- 二、行員借書以三冊爲限並須在二星期內檢齊交還
- 三、經行員借閱之圖書遇有重要用途時須即時交還
- 四、行員離職或調職至分支行庫部時須將借閱圖書概即交還
- 五、借閱之圖書須慎加愛護勿另加圈點批註並勿裁割污損
- 六、借閱之圖書如有延不交還或毀損殘缺者須償還圖書全部或照原購之價目償還現款
違背第二條延不交還之圖書由管理員於月底照填償還圖書通知書處理之
違背第三、四條延不交還或交還後查有毀損殘缺者即時照填償還圖書通知書處理之
此項通知書式另定之
- 七、本行行員借閱圖書時應在借書單內逐項填寫明白並簽具姓名
借書單式另定之
- 八、交還圖書時由管理員檢收後在原借書單加蓋還訖日期戳記註銷發還

通信啓事

第六四號

本號通信採登之行員投稿除漢行朱襄理之一漢行浦經理與羅斯爵士談話紀錄「業務部潘志吾君之一服務常識」續篇等數篇因係特著稿件未致酬金外茲將核定給酬篇目照列如次

湘行唐啓均君

廿四年長沙各業盈虧狀況

粵行王澹如君

廣州金融市場概況

張行周承周君

節省文書事務之商榷

業務部胡起翔君

改訂買賣證券科目及帳式之芻議

甬行張人駿君

改訂辦事處收付儲蓄存款與部方轉帳手續之商榷

民行朱德隆君

我們的希望

民行張文瑞君

怎樣增進你的辦事效率

甌行緘三君

記行警拾金不昧

右列各篇投稿酬金均已分別另行函送嗣後仍希隨時撰稿源源投寄關於投稿格式務希查照第四十三號通信啓事辦理爲要

總行事務處啓 二五、二、二九。

中華民國廿五年六月壹日 收到