

行政年鑑

第二十八卷

青島特別市公署

序

國家日進於文明人事日趨於繁複為政者欲規以往之得失因革之損益莫不賴乎尋繹往蹟以為舉措之依據所謂前事不忘後事之師則年鑑尚矣溯自上年一月十日青島特別市公署成立琪奉政府令委謬長市政歲月如流瞬息一載慨自本市事變以後前規成憲蕩然無存視事之初一無循守因時應肆隨事制宜殫精竭慮始具規模茲為鑑往證今瞻前計後起見深感本署行政年鑑之纂輯殊不容緩爰特督率所司將一年間之行政史蹟蒐集編訂分門別類審加去取其中有非名數所能盡者則以圖說解之名曰青島特別市市公署二十八年度行政年鑑付諸手民俾得隨事參考藉供比證斯則此篇編輯之微旨也是為序

青島特別市市長趙 琪

例言

一、本編係按市屬各局之名稱分別編列共分九章

(一)總務(二)社會(三)警察(四)財政(五)教育(六)建設(七)衛生(八)海務(九)鄉政

二、本編內容俱係依據各局造送之行政報告與統計圖表彙總編印
三、本編材料僅限自民國二十八年一月十日本公署成立之日起至
同年十二月底止

四、本公署公布或核准之各項規章已分載本署市政公報本編故不
重刊

五、本編雖力求精確翔實俾供參攷但因限於事實環境疏漏謬誤在所難免尚祈閱者指正是幸

青島特別市公署二十八年行政年鑑

目錄

第一章	總務
第二章	社會
第三章	警察
第四章	財政
第五章	教育
第六章	建設
第七章	衛生
第八章	海務
第九章	鄉政



總

務

青島特別市公署行政年鑑

中華民國二十八年度

第一章 總務

一、市長就職成立市公署 本年一月九日奉

臨時政府電令任命趙琪爲青島特別市市長等因趙市長遵於一月十日就職并發表就職宣言青島特別市公署卽於同日組成復於一月十五日接收沂水路官舍卽日移入辦公三月二十三日由市長召集市署全體人員作就職後初次之訓話勉僚屬振作精神和衷共濟集中各人之所長以促市政之改進而達大青島新建設之目的原文已譯爲日英德三國文字連同中文原文合訂成冊分贈各界茲錄就職宣言全文如後

市長就職宣言

今日爲青島特別市公署成立之日亦卽青島治安維持會結束之日回憶一年以前之青島在前市長沈鴻烈暴力摧毀之後人民流離播折十室九空殆成死市市本人不忍坐視此莊嚴燦爛之東方瑞士一旦淪入無政府狀態之下爲國家爲地方爲人民不得不排除萬難出任鉅艱此青島治安維持會之所由產生也顧名思義本爲維持治安而來一載以還深荷友邦陸海外三機關之推誠指導各界人士之熱心贊助以及本會暨各機關同仁之共同奮鬥以策策羣力之結果不特治安克保民慶更生而市況之繁榮較諸事變以前殆尤倍蓰是青島之得有今日皆由各方面通力合作而來本人不



求有功但求無過對國家對地方對人民幸而可告無罪夫亦可以稍釋仔肩矣乃臨時政府又任命本人爲青島特別市市長汲深梗短阻越堪虞重以積勞之身正宜及時養晦退避賢路際此時艱孔亟民困待蘇揆諸以身許國之初衷惟有意勉爲其難以期完成建設大青島之使命至今後之施政方針其大者遠者格遵臨時政府之命而行以冀貫徹友邦政府之新聲明共致力於東亞新秩序之建樹其小者近者依照膠澳商埠局之已往辦法及府楨治安維持會之一切設施努力邁進俾竟全功云爲政不在多官留待將來事實之證明可也謹此宣言

二、顧問及輔佐官之就任 本公署爲政務上之指導特聘興亞院華北聯絡部青島出張所所長海軍少將柴田彌一郎閣下(當時之海軍大佐)爲本公署顧問於本年三月十五日就任當時發表就任貢獻詞嗣又聘請前任日本北海道廳勅任部長現興亞院囑託中村忠充氏爲輔佐官於五月二十五日就任

三、各局局長副局長之任命 本公署於本年一月十日以署令派周家彥代理總務局局長姚作寶代理社會局局長陸夢熊代理警察局局长呂振文代理財政局局長韓鵬九代理建設局局長兼海務局局长陳命凡代理教育局局長馬揚武代理衛生局局长各局長即日就職旋奉臨時政府任命署理三月二十三日警察局局长陸夢熊辭職照准即日派傅鑫代理遺缺同月二十日奉 臨時政府任命署理六月二十六日署令派總務局局长周家彥兼任鄉區行政籌

備事務局局長八月十一日免海務局局長韓鵬九兼職派尹援一代理海務局局長旋奉 臨時政府任命署理本公署又於本年一月十日任命對馬百之爲警察局副局长閔星菱爲財政局副局长飯田晁三爲教育局副局長一月二十三日任命石川忠三郎爲海務局副局長四月十日任命柴崎百尾爲總務局副局长五月二十二日任命茂木亮爲建設局副局长以上各員均於奉令後就職視事

四、啓用奉頒新印及官章 本公署成立之初向未領到印信官章暫由本署臨時刊刻印章分發備用一面呈請 行政委員會鑄發市印市長官章暨各局局印官章旋奉令飭派員入京具領遵即派員恭領到署市印及市長官章遵於本年五月二十三日敬謹啓用各局局印及官章亦經分發啓用呈報備案

五、聘任市政委員組織市政會及會議大要 本公署按照青島特別市組織大綱第三章之規定於本年四月一日聘任平岡小太郎村地卓爾中村順之助吉澤干城李德順林耕宇楊玉廷尹援一等八員爲市政委員組織市政會先後於四月一日五月十五日六月十日九月五日舉行第一次至第四次會議依照組織大綱第三十二條之規定議決本市法規預算等要案惟第一次會議時市長正赴東京參加都市懇談會未克出席至第二次會議市長始親自出席即席發

表施政方針略謂本市秩序雖已恢復而治安工作仍爲第一要務故對於警務機構不可不力求充實其次則安定人民生計發達本市經濟亦爲行政之要圖再則培養民德矯正思想應從教育入手此外凡屬積極與消極各行政事項自當次第舉行而概以行政之合理化與效率之增進爲目標等語八月五日林委員解聘八月十日尹委員另有任用先後另聘謝祖元李仲剛補充

六、舉行各局局長聯合會議并開法規審議會 自本年一月十一日本公署舉行第一次各局局長聯合會議迄於歲暮先後開會二十二次提出議案四十六件議決四十二件又法規審議委員會一年之間開會五十餘次討論有關市政各法規

七、制定本市單行法規及布告事項 本公署爲推行市政之必要先後制定單行法規四十七種分別公布施行其中重要者則有本公署組織規則本市都市計劃收用土地及禁止買賣辦法各種防疫規則衛生規則本市海水浴場各項規則各種禁烟規則物價取締規則營業稅規則等項又爲市政上重要事件須布告民衆週知者計一年之間發出布告二百餘件

八、奉行法令事項 一年以來本署奉到 臨時政府各會部頒行各項法規命令四十餘件均經分別遵照通令施行

九、都市計劃之規定 本公署爲建設大青島都市計劃特制定都市計劃收用土地及禁止買賣辦法於二十八年四月十七日公布施行同時復照該辦法第二條之規定特定青島特別市區域全部爲特定區域一併布告週知

一〇、卽墨膠縣劃入青島市區 二十八年五月二十二日奉 行政委員會訓令將膠縣卽墨縣劃入本市區域遂卽定於六月一日爲兩縣劃入本市之期布告週知一面約請山東省署移交委員來青開兩縣接收會議并飭兩縣知事參加復於七月一日成立鄉區行政籌備事務局爲兩縣行政之指導機關嗣又於十二月間廢止縣名改爲卽墨鄉政處膠州鄉政處呈報 行政委員會備案

一一、飭局保護森林 本市原有之風景林水源涵養林培養多年極爲暢茂中經事變砍伐垂盡至堪痛惜本年本公署成立後卽令警察建設兩局妥爲防護復於三月間七月間兩次重申前令並布告週知以期防護免致濫伐

一二、消防隊移管事項 關於青島消防隊應歸還青島特別市長管轄一案於二十八年六月間由本公署與日本駐青總領事協商成立協定由青島居留民間將救火汽車及消防器無償貸與青島消防隊本署當令警察局點收并具報備案

一三、徵選市徽 本公署爲表彰本市之特徵前經登報懸賞徵求市徽圖案應徵者甚爲踴躍經慎重評選於本年九月三十日發表當選者三名第一名德田邦夫第二名丁佩琳第三名原順次并選定第一名之圖案爲本市市徽

一四、通電擁護汪先生和平大計 本市爲擁護汪精衛先生和平大計於本年七月二十一日以市長名義電致上海市公署轉汪先生略以汪先生七月九日廣播講演闡明今後中國應循之途徑實行與日親善合作防共爲今日計惟有全國奮起本汪先生和平救國之偉畫與友邦迅息閱牆之爭實行真正提攜誠全國人民馨香而禱祝者謹率全市二百萬人民一致擁護汪先生之主張等語

一五、做行興亞紀念日 本公署以日本方面定每月一日爲興亞紀念日自本年九月一日實行本署決予贊同做照辦理由社會警察兩局會同擬具興亞紀念日實施事項及辦法經本公署核准通令施行

一六、厲行防疫 本市本年九月間發生虎烈拉疫症一時頗呈猖獗流行之勢經本署會同防疫委員會督飭有關各局切實防範以免蔓延并隨時制定有關防疫各項法規或頒發佈告以利進行幸得友邦軍事醫務各機關之協助不過一月疫症完全撲滅

一七、調查本市風水災并籌救濟 本年八月三十日及三十一日日本市風雨成災公私損失爲數

至巨當由本署令行有關各局詳查具報警察局先後三次查報總數一百三十餘萬元卽膠兩縣查報共損失一千二百餘萬元鹽務管理局查報鹽田損失二百四十一萬元總數竟達一千六百萬元以上本署以冀魯兩省水災奇重而本市亦復遭此意外亟應統籌救濟以拯災黎除鹽民斗稅業奉財政部准予豁免外又設立華北救災委員會青島分會主持賑務

一八、禁烟清查事項 本公署爲厲行禁烟起見特設禁烟委員會主持禁政於本年七月十八日成立定自八月一日實行禁烟清查并陸續制定有關禁政各項法規公布施行關於嚴禁公務員吸食鴉片一事亦經本署通令所屬各機關絕對禁止

一九、選送新民學院官吏再教育班學員 本公署奉 行政委員會訓令略以新民學院官吏再教育班定於三月一日開學飭選送合格人員入院受教等因遵卽選送財政局辦事員臧名翼等四員入院肄業

二〇、填發各項證明書及護照 本年度截至十二月十五日止本署填發一般渡日渡滿證明書五九七份官吏赴日及赴滿證明書八十份又截至十一月十四日止填發無約國人遊歷護照共八六八件以舊俄人之赴上海者居最多數共爲五三九人

二一、設置青島市海水浴場臨時管理部 本市海水浴場馳名中外每年夏季各地遊人來者紛集本公署爲慎重管理及謀公衆之福利起見特於本年令飭財政建設警察衛生各局會同擬定海水浴場臨時管理部規程海水浴場市有房屋出租章程及海水浴場區域內營業許可章程等項於六月間核准公布施行以期周密而資管理

二二、舉行政府成立二週慶典 本年十二月十四日 臨時政府成立二週紀念事先奉 行政委員會訓令飭編一年來施政情形預擬慶典實施計劃及本案預算呈核當經分別遵照辦理旋奉頒發實施要綱逕即通令各局知照復爲慎重籌備慶典起見特指派人員分組籌備是日依照預定項目舉行慶祝典禮極爲莊嚴隆重并先期派海務局長尹揆一代表市長入京參加典禮

二三、本年各項重要典禮略誌如下

- (1) 春秋祀孔於三月二十一日及九月十七日舉行
- (2) 秋祀武成王於十月十八日舉行
- (3) 植樹節於四月六日舉行
- (4) 東亞新秩序運動週於三月三日至九日舉行

(5) 新民會成立典禮於五月十五日舉行本署各機關參加

(6) 事變二週年紀念式於七月七日舉行

二四、市長出席日本大都市懇談會 二十八年三月二十六日青島特別市市長趙琪赴日本東京參加東亞大都市懇談會同年四月二十三日返青當將開會經過情形并六大都市視察日程及會議要綱各一份呈請 行政委員會備案旋奉指令嘉慰

二五、派員參加華北經濟視察團及教育視察團 本年三月間北京實業部王總長領導之華北經濟視察團前往日本調查經濟本署派市政委員尹援一青島統稅局長張夢熊參加於三月二十六日入京同行五月十三日事畢回青又本年十月間北京教育部組織之華北教育視察團前往日滿視察教育情形本署教育局長陳命凡參加於十月二十九日入京同行十一月三十日事畢回青

二六、派員入京參與各項會議 本年 臨時政府因推行政務曾舉行各項會議本署均派高級人員入京參加誌要如下

- (1) 三月十日實業部會同建設總署舉行建設會議派社會局長姚作賓參加
- (2) 三月二十日治安部召集警政會議本署派警察局長保安科科長唐豫桐參加

(3) 五月一日至三日教育部召集教育行政會議派教育局長陳命凡參加又四日至五日召集日系教育行政人員會議派教育局副局長飯田晁三參加

(4) 五月二十日內政部召集民政會議本署派社會局長姚作賓參加

(5) 六月一日行政委員會情報處召集第一次聯絡會議本署派總務科長孫和參加

(6) 八月十二日內政部召集劃分行政區域第一次會議九月二日召集第二次會議均派總務局總務科科長孫和參加

(7) 九月六日內政部召集救濟水災會議本署派總務局總務科科長孫和參加

(8) 十二月二十五日行政委員會召集省市會議趙市長偕同財政局長呂振文入京參加

青島特別市市公署各局職員人數百分比較圖

二十八年度

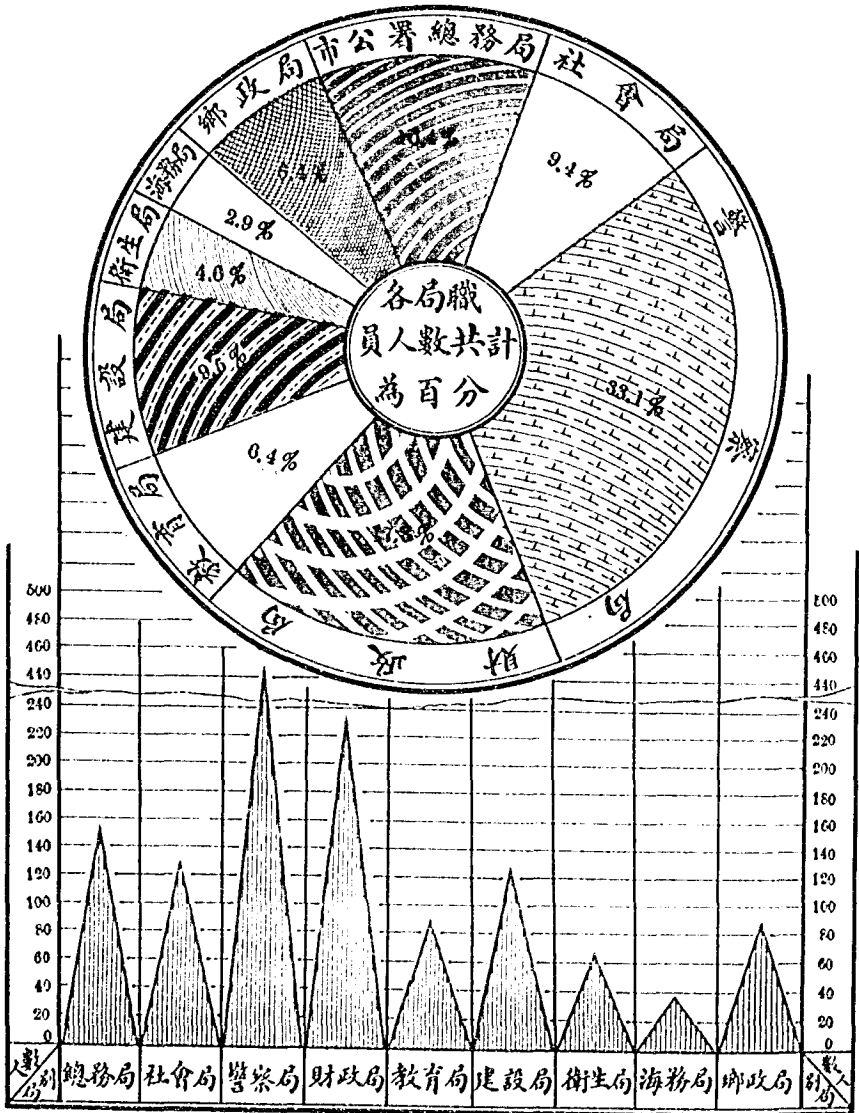

青島特別市市公署暨總務局職員統計圖表

二十八年年度

職別	市長	顧問	輔佐官	市政委員	局長	副局長	科長	次長	股長	主任	副主任	囑託	科員	辦事員	庶務員	警員	共計
市長	1																1
顧問		1															1
輔佐官			1														1
市政委員				8													8
局長					1												1
副局長						1											1
科長							1	1	4				10	6	7	2	31
次長							1	1	2				3	4	4		14
股長							1	2				2	8	3	21		37
主任							1	2					4	2	4	3	16
副主任							1	3					9	8	12	1	31
囑託							1						1				2
科員										1	1		3				5
辦事員																	
庶務員																	
警員																	
共計	1	1	1	8	1	1	6	1	13	1	1	2	37	24	48	6	152

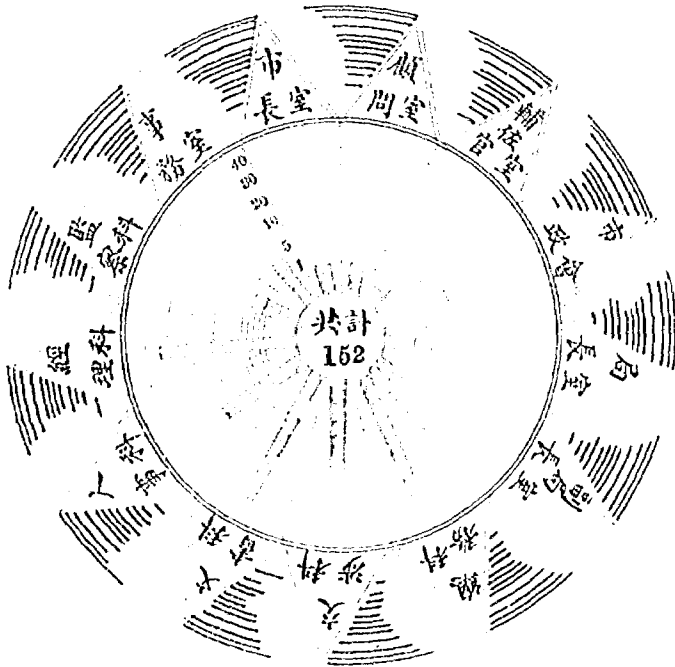

青島特別市公署

社會局暨附屬機關職員統計圖表

二十八年度

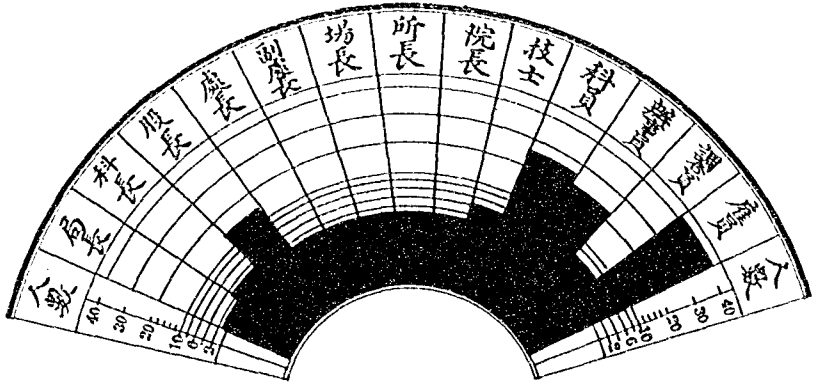

職別 部份	局長	科長	股長	處長	副處長	場長	所長	院長	技士	科員	辦事員	調查員	雇員	共計
局長室	1													1
厚生科		1	3							18	9		15	41
經濟科		1	2							7	3		10	23
禮教科		1	2							5	1		2	11
社會管理處			3	1	1				4	2		2	8	21
種畜場						1			1		1		1	4
感化所							1				5		5	11
救濟院			3					1			6	4		14
共計	1	3	13	1	1	1	1	1	5	27	26	6	41	126

青島特別市公署財政局職員統計圖表

二十八年 度

職別 部份	局長	副局長	科長	股長	主任	科員	辦事員	雇員	高級警員	初級警員	高級練習生	初級練習生	共計
局長室	1												1
副局長室		1											1
財務科			1	3		7	6	8					25
稅務科			1	3		10	10	5					29
管理科			1	4		7	11	13			3		39
徵收課					6	6		18					30
土地清丈測繪測量班							1	2	3	3	30	60	108
共計	1	1	3	10	6	30	28	46	3	3	42	60	233

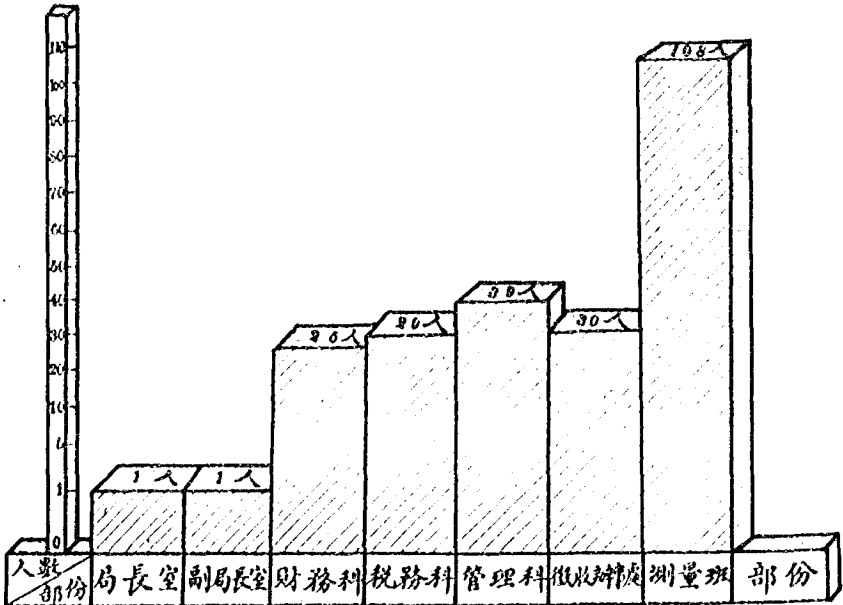

青島特別市公署教育局職員統計圖表
二十八年度

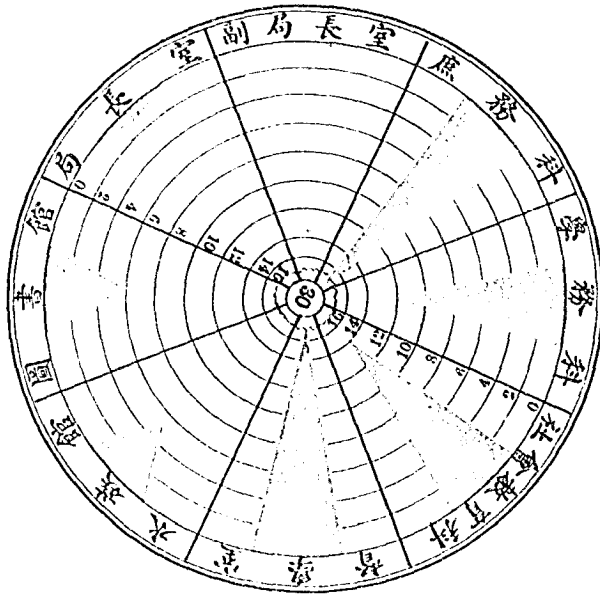

職別 部分	局長	副局長	科長	股長	囑託	主任	次席	指導官	指導員	科員	館長	辦事員	技術員	雇員	共計
局長室	1														1
副局長室		1													1
庶務科			1	3						8		12		6	30
學務科			1	2						4		4		1	12
社會科			1	3						3		5		2	14
督學室					1	1	1	13	1						17
水族館											1	1	1	2	5
圖書館											1	1		4	6
共計	1	1	3	8	1	1	1	13	1	15	2	23	1	15	86

青島特別市公署
建設局暨附屬機關職員統計圖表
二十八年度

職別 部份	局長	副局長	科長	技 術 員	醫 託	所 長	股 長	科 員	設 計 員	候 補 技 士	辦 事 員	雇 員	練 習 生	共 計
局長室	1													1
副局長室		1												1
庶務科			1		1		2	13			6	9		31
計劃科			1	1			2	1			4	3	1	13
營造科			1				2	2			4	5		14
土木科			1				3	7	1	2	11	13		38
農林事務所					1	1	3	8			12	4		29
共 計	1	1	4	1	2	1	12	30	1	2	37	34	1	127

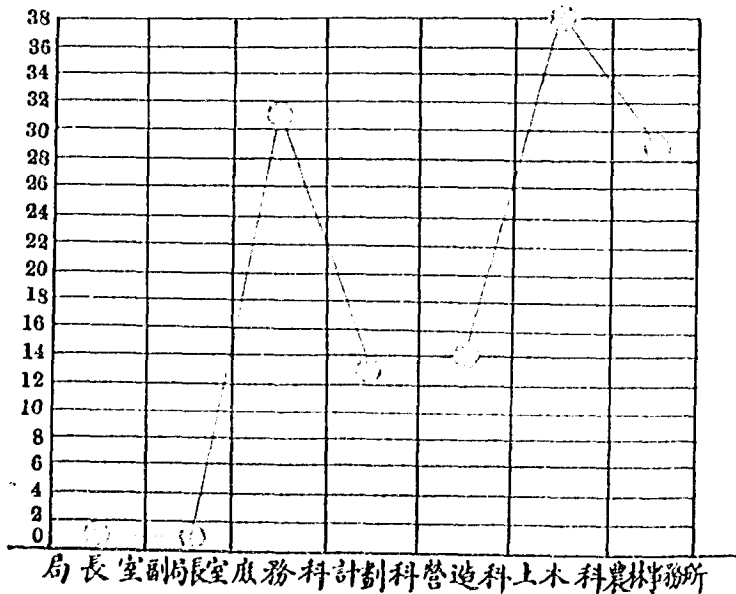

青島市公共衛生局醫務機關職員人數統計圖表

二十八年度

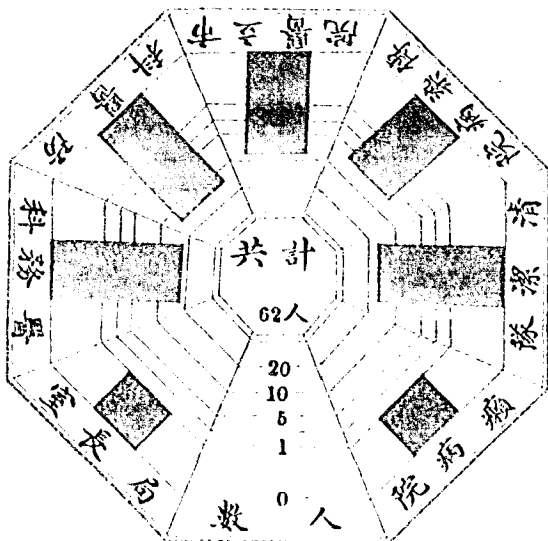

職別	份	局長室	醫務科	防疫科	市立醫院	傳染病院	清潔隊	癩病院	總計
局長	1	1							1
科長	3	3							6
主任					1				1
長任				2	1		1		4
長員	3		2		4				9
員	4		4	2		2	3		11
員	7		7	6				1	21
生					1	1			2
護						3			3
計	1	18	13	8	6	16	1		62

青島特別市公署海務局職員統計圖表

二十八年度

職別 部	局長	副局長	科長	股長	科員	辦事員	雇員	共計
局長室	1	1						2
庶務科			1	1	4	4	3	13
海務科			1	3	2	1	2	9
工程科			1	2	2		1	6
檢疫科			1	2	1	2	3	9
共計	1	1	4	8	9	7	9	39

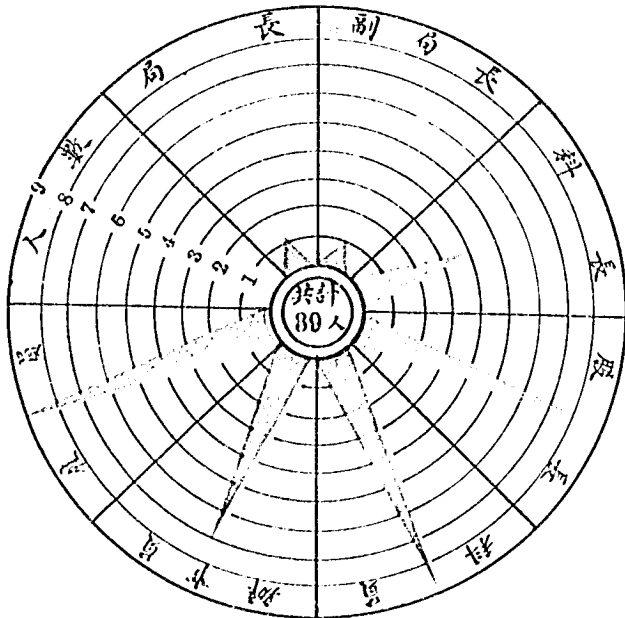

青島特別市公署

鄉區行政籌備事務局職員統計圖表

二十八年年度

職別 部份	局長	委員	科長	事務主任	科員	見習科員	辦事員	佐員	見習佐員	縣指導員	指導員	特種指導員	共計
局長室	1												1
委員室		6		1									7
科長室			9		14	8	1	17	3				62
即墨							1				4		5
膠州							1				5		6
特殊							1			10		4	15
共計	1	6	9	1	14	8	4	17	3	10	9	4	86

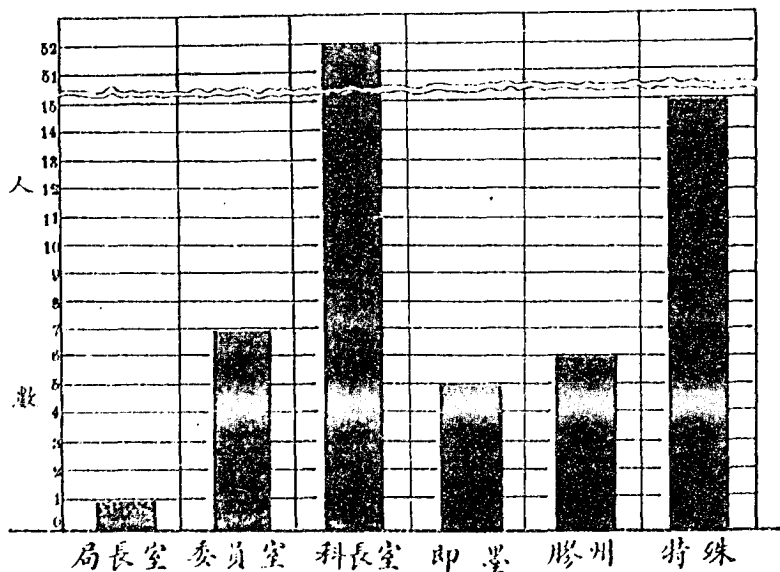

青島特別市公署收發文件數統計表

二 十 八 年 度

文 別	月 別	一月	二月	三月	四月	五月	六月	七月	八月	九月	十月	十一月	十二月	共計	
	文 別														
收	呈文	362	326	470	430	385	431	415	398	504	439	508	467	5135	
	咨文	6	13	16	30	17	23	14	21	35	34	30	20	259	
	公函	37	25	36	47	55	59	68	84	84	90	79	65	729	
	便函	19	12	14	21	24	32	48	40	46	45	43	26	370	
	代電	3	2	2	6	2	6	5	11	12	9	6	3	67	
	電				3		3	5	12	4	2	5	12	46	
	訓令	3	14	9	8	8	6	10	6	12	12	9	3	105	
	指令	1		4	2	3	4	5	4	2	6	5	3	39	
	批														
	通知		2		13					1					16
文	委令														
	布告		2											2	
	公布令														
	其他	14	7	10	10	7	9	9	7	13	9	12	3	109	
	共計	445	403	561	570	501	573	579	583	712	646	697	607	6877	
	發	呈文	3	4	7	6	10	25	46	37	35	49	46	43	311
		咨文	3	7	4	9	9	4	2	1	2	1		3	45
		公函	30	26	13	31	43	39	47	49	69	47	56	52	508
		便函	1	4	7	10	12	9	7	11	10	7	7	10	95
		代電	1		2	1	3	2	3	1	3	4	7	4	31
電															
訓令		119	132	148	133	107	135	139	154	185	193	158	127	1730	
指令		99	232	317	234	346	284	320	321	349	326	401	354	3583	
批		7	15	9	7	8	5	6	4	5	4	10	8	88	
通知		1	1	1	2	2	3	2	3	4	3		3	25	
文	委令	159	64	29	20	14	11	9	9	12		8	1	336	
	布告	2	5	16	15	8	15	21	24	24	33	27	21	211	
	公布令	1	2	3	2		6	2	8	4	3	5	3	39	
	其他	7	6	3	5	1	1	7	5	1	1	2	3	42	
	共計	439	498	559	475	563	539	611	627	703	671	727	632	7044	

青島特別市公署收發文件數統計比較圖

二十八年度

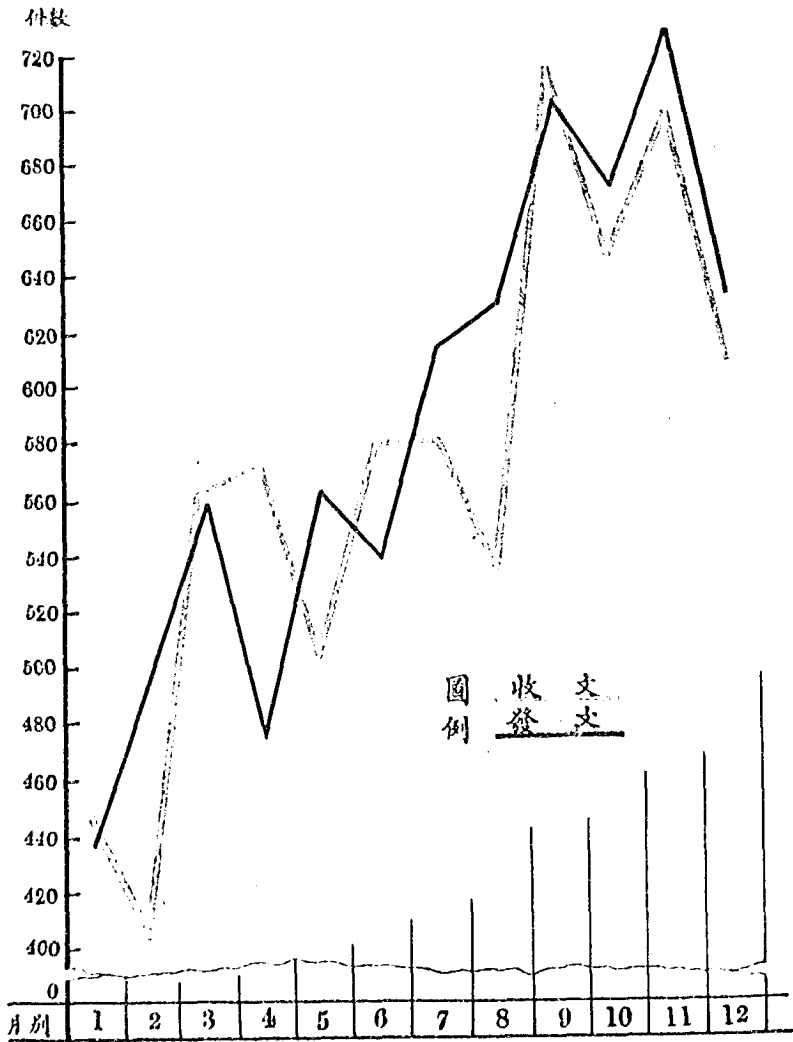

青島特別市公署案卷編列案數類別比較圖

二十八年度

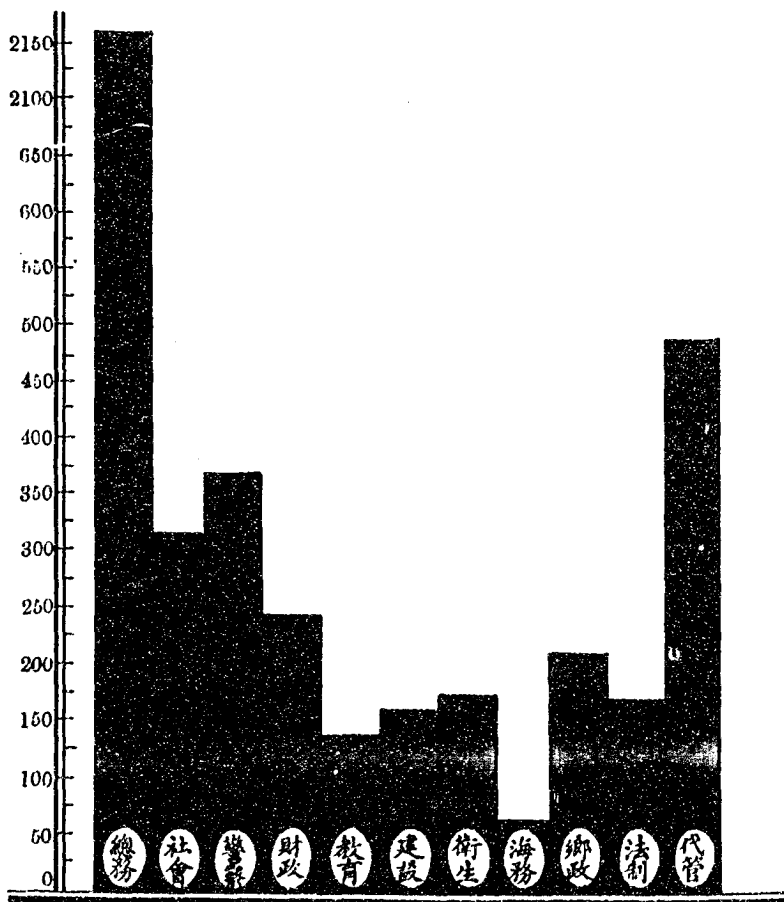

社
會

第二章 社會

甲、厚生行政事項

一、參加各種大會並擔任宣傳工作

本市曾於三月間舉行東亞新秩序運動週七月七日蘆溝橋二週年紀念日在市禮堂舉行紀念大會八月一日在德平路日本第一小學舉行倒蔣和平統一大會十月一日至十月七日舉行防疫宣傳週運動十二月十四日臨時政府成立二週年紀念日在德平路日本第一小學舉行慶祝大會社會局職員全體參加並擔任宣傳工作印製各種標語及漫畫在娛樂場及通衢粘貼並散發傳單以資宣傳十一月二十三日市公署各局組織宣撫工作班前往膠州宣撫參加該班之社會局職員兼辦宣傳事宜

二、救災工作

本年冀魯兩省水災奇重天津一帶被禍尤烈本市各界正在計劃募捐救濟之時不幸本市復於八月三十日及三十一日亦被風雨之災公私損失為數極巨乃將救恤範圍擴大由社會局聯合各界組織賑災會定名為救濟冀魯兩省及本市風水災委員會嗣遊華北救災委員會訓令改稱為華北救災委員會青島特別市分會由社會局印製救災標語被災慘狀圖畫及傳單

在各娛樂場所及通衢粘貼散發至募捐辦法除由各界捐輸並遵照政府公布之公務員捐薪助賑辦法辦理外並舉辦義務戲及對娛樂場票價徵飯館賬單徵收附加捐一成關於捐款分配辦法經委員會議決解繳華北救災委員會八萬元捐助山東省一萬元本市第一批賑款六萬元又作十成分配計膠卽兩縣合得二萬六千元市外區分二萬六千元均已分配其兩縣賑款由鄉區行政籌備事務局酌量放賑市內區賑款購麵分發市外區由各村長負責查報發給現款已分別辦理矣

三、考查山東各地災情及救濟事宜

社會局姚局長奉華北救災委員會令飭按照所發視察訓條七則詳切考查山東各地災情及救濟事宜遵於十一月十六日馳往濟南視察一切二十二日公畢返青已將視察時所得各項資料及該省所擬救濟方案等呈報核奪矣

四、宣撫工作

二月十日由社會局派員會同有關各局派員及警察局警士合計四十九名前往水靈山島對於島上居民散放小米現金以資救濟並加宣撫八月十七日由社會局主持組織金家口宣撫工作班由有關各局派員參加合計五十二名由本公署出發先剎即謁縣公署加入連絡員警

備隊等馳往金家口十八日召集各村村長講演十九日召集村民大會發給貧民救濟金及食物等散會後回青十一月二十三日社會局派員參加鄉區行政籌備事務局主持之膠縣實地宣撫工作至二十七日公畢回青

五、難民救濟

查本年本市過境難民及流落本市貧民爲數頗衆均由社會局資遣回籍或酌給救濟金截至十二月中旬尙有廣饒縣難民四百餘人收容於前滄口小學仍由該局分發小米繼續救濟中

六、調查仙家寨災况

查仙家寨等十七村因事變後屢受匪害呈請豁免二十七年度田賦會由社會局會同財政局派員前往調查被害情形以憑核辦又該地本年八月末曾受風災損失極大已由社會局與華北救災委員會青島分會接洽酌予救濟矣

七、調查本市因風災受害情形

查自八月三十日起本市突被風災各種建築所受損害頗巨會由社會局派員調查各處受害情形詳細列表呈報備查

八、辦理房租糾紛案

本年來本市人口逐漸增加住房缺乏房主乃乘機居奇增加房租致發生糾紛案多起均經社會局予以調解

九、救濟文貧計劃

爲救濟文貧計社會局曾經擬定救濟文貧計劃呈請本署核示中

十、關於婦人剪髮利害得失之徵文

社會局爲徵求本市對於婦女剪髮利害得失之意見曾於二月間登報懸賞徵文計收到此項徵文一百五十件大多數均以剪髮爲害多利少經審查優劣擇其佳者分別給與獎金或獎狀

十一、辦理柴田願問捐款救濟貧民事宜

本署柴田願問以本市貧民爲數甚多生計維艱雖迭經予以救濟究難普遍特行招施救濟事業費二千元交由社會局分發

十二、指導各業成立同業公會

年來本市市面漸趨繁榮各業先後呈請設立同業公會其經社會局審核合格指導成立者計有左列各業

理髮業同業公會

澡塘業同業公會

飯館業同業公會

水果業同業公會

民船公會

醫師公會

船行組合

糧商同業公會

造陝業同業公會

輪船公會

海員公會

黃酒業同業公會

製革業同業公會

煤炭業同業公會

成衣業同業公會

十三、物價調查

每日派員調查市民日常必需品之物價漲落情形編成半月物價表以資考查

十四、物資之統制及調查

查年來本市物價日昂社會局爲統制糧食起見曾擬具管理糧食規則呈經本署核准在案
又依據此項規則擬具施行細則以利管理六月間爲統制物資由本署規定對於 1. 魚類

2. 小麥及麵粉

3. 野菜及水果

4. 鷄卵等四項禁止向市外輸出又於十月間制定物

價取締規則公布施行並指定砂糖一項在五十包以上者非經社會局許可發給運糖證不

得向市外輸出又於十一月間公布煤炭標準價格公布實行五月間曾派員調查全市食糧現存數量一次九月間調查生活必需品約二十七種之一一年需要量生產量輸出入量以及事變前後之價格變動作為研究需給調劑時之參考

十五、勞工調查

自本年一月上旬社會局即着手調查本市各工廠男女工人數自籍貫所得工資以及生活狀況暨普通勞工人數及其生活狀況五月間辦理完竣嗣又舉行第二次調查八月間竣事並經分別編製勞工調查表(刊載該局所編輯之第一及第二兩期勞工狀況中)

十六、渡滿勞工調查及其救濟

本市每年有多數勞工渡滿謀生本年度據社會局調查截至七月底止已達七十一萬人惟查有因老弱被淘汰者一百餘人及被招來青不願赴滿之南方苦力二百九十一名流落本市均經社會局與原任招工之大陸公司交涉設法送回原籍矣

十七、促進勞工福利計劃

一、設立勞工代筆處

社會局鑑於勞工大半為文盲不能自寫文件曾籌設勞工代筆處八處於市內並經考

取貧苦文人袁文敷等九名爲代筆已於九月十八日開始辦公聲請代筆者核夥

二、設立職業介紹所

社會局爲謀救濟失業者起見擬在市中心區設置職業介紹所一處專爲一般失業知識份子介紹職業在台東鎮設置職業介紹所一處專爲一般失業勞工介紹工作業經擬具職業介紹所暫行規則呈送審核

三、籌辦勞工教育

社會局爲增進工人之智能計經與教育局商洽關於勞工教育事項現正在計劃中

四、建設勞工宿舍

爲謀勞工福利起見社會局擬爲勞工建築宿舍一所現正在計劃中

十八調解勞資糾紛

一、十月間台東鎮冀魯針廠工人對於廠方改正工資計劃發生誤會社會局派員前往調處經廠方解釋明瞭糾紛解決

二、十二月間廣西路山東印刷第二工廠因工資問題致發生罷工情事經社會局調解後業已復工

三、十二月間英商祥泰公司因營業不振乃裁員四十名以退職金參差致起糾紛經社會局

調解增加半月退職金糾紛解決

十九核辦人力車組合呈請增加車租案

社會局據人力車組合因營業難以維持一再呈請增加車租經派員徹底調查其營業狀況並對車夫之生活程度加以考慮其結果已於九月間決定在四、五、六、七、八、九等月仍舊爲四角在十、十一、十二、一、二、三等月准按舊價三角增加五分改爲三角五分

二十新訂人力車馬車價目

查本市營業人力車馬車價目表係前維持會所公布施行至今迄未更改年來本市物價日漸昂貴勞工生計日艱前定價目似覺稍低遇有乘客與車夫爭執時調解甚感困難爰由社會局與警察協會商酌增價目以示體恤而免糾紛業將新訂人力車馬車價目於上月間呈准施行

二一牲畜管理處之成立

牲畜管理處係由前屠宰稅改組而成隸屬於社會局辦理檢查獸肉暨取締私運私宰牛乳營業及施行狂犬病預防注射等項事宜又新設種畜場以期改良畜產

一二整頓感化所

感化所隸屬於社會局後亦經加以整頓現共收容游民三百二十八名每日由教導員舉行感化講演並選年輕游民一百人教以簡易工藝

一三三、擴充救濟院

救濟院自歸社會局管轄後已逐漸擴充最近又以二萬四千六百元增建房屋添置工具已於十月完工現在收容人數計育嬰部十五人濟良部十八人女孤兒部二十九人男孤兒部七人共六十九人貸款部出貸二千九百九十七元還款二千三百十八元外借數六百七十九元

乙、經濟行政事項

一、舉行與農業有關之調查

社會局爲將來便於農業行政起見曾就左列事項加以調查

一、本市農村現狀及其經濟狀況（刊載經濟月報第一號）

二、本市農業市場情形（各農村距市場之遠近交通之難易市場之廣狹各種農場需要品之價格及其購入之難易農產品之價格及其來源）

三、本市棉產之種類及數量

四、本市鄉村果樹及甘薯(刊載經濟月報第一號)

五、本市魯桑(苜蓿類)牧草可能購入量及其可能種植之面積

六、塔埠頭荒地面積及其地勢土性

七、本市各商店化學肥料成分及其價格

二、擬具與農業有關之書表章則

一、本市農作物栽培調查表

二、甘藷種苗培養書

三、美棉淺說

四、棉花病蟲害防治法

五、果產合作社章則

六、本市農業概況

三、籌辦振興農業之各種施設

一、農村金融合作社

二、棉花合作社

三、農業合作社

以上三項均在籌劃中

四、大青島農村水井之添鑿計畫市區及膠卽兩區共鑿二百眼已於本年十二月興工預定
二十九年三月全數完成

四、工業調查如左

一、本市各種工廠（刊載經濟月報第三號第四號第七號第八號）

二、本市釀造業狀況

三、本市電汽事業現況

四、本市各工廠用水用煤量及其復興年月日

五、煉瓦工廠營業實況

五、編訂本市工業許可執照發給暫行規則草案

社會局爲整理本市工業起見曾編訂工業登記暫行規則草案嗣經加以修正補充更名爲青島特別市工業許可執照發給暫行規則草案擬即呈送審核

六、商業調查

此項調查自本年一月十一日社會局成立後即行開始已於五月間完竣（商業現狀刊載經濟月報第一號第二號第四號）

七、辦理商業登記

社會局爲整理商業起見辦理商業登記會編訂本市商業登記暫行規則呈准施行即依據此項規則自四月十五日起開始發給商業登記臨時證明書至十一月底停發嗣即依據該局所編於十一月十八日公布之本市營業執照發給暫行規則自十二月一日起開始發給營業執照令飭各商將各種舊照更換新照以期一律

八、辦理銀行註冊

據商民丁敬臣呈請設立大阜銀行經社會局會同財政局查核與銀行註冊章程第二條規定尙無不合當經咨准財政部准予設立在案該銀行曾於八月八日舉行創立會由社會局派員前往監視又據該行呈請依照銀行註冊章程辦理驗資註冊已由社會局會同財政局查核相符並會銜呈請本署轉咨財政部核發營業執照該項執照已由財政部頒發並由社會局轉發

九、辦理公司登記

一、據青島果產股份有限公司呈請補領增資登記執照經本署轉咨實業部給照在案嗣准實業部頒發利本字第十二號執照一紙經飭社會局轉知該公司具領矣

二、據膠澳電氣股份有限公司呈請辦理增資登記換發執照社會局轉呈本署轉咨實業部核辦在案嗣准實業部頒發執照常飭該局轉發具領又該公司章程有三處須加修改亦經轉飭遵照部示各節修正呈復以憑核轉

三、據青島宰畜股份有限公司呈因已增加資本五萬元請辦理增資登記業由社會局轉呈本署轉咨實業部核辦

四、據東亞蛋業公司呈請檢驗資本經社會局聘請會計師陸湘查驗完畢當將查察結果連同估價單通知該公司知照又據該公司呈請公司登記經查核該公司日資佔百分之五五華資佔百分之四五且章程內並無中外資本平均之條文與行政委員會議決中外合辦公司以中外股金平均為原則之規定未合經將章程修正批示該公司遵照辦理

五、據大阜銀行股份有限公司呈請公司登記已由社會局轉呈本署轉咨實業部核發執照
六、據濰縣華德顏料有限公司呈請擬遵照公司法設立支店手續在本市開設辦事處經社會局查核相符已檢同原呈附件呈送本署核轉實業部給照

十、辦理驗發公司執照

實業部以自事變以來對前實業部所有全國各種公司註冊總簿不知散佚何所對於現有各公司曾否領有部照無可稽考設有糾紛無從處理爲實施監督並得明確之統計起見業經釐訂驗發公司執照規則茲已咨由本署轉發社會局訓令各商會轉飭各種公司遵照辦理並張貼布告俾各週知

十一、辦理明華銀行債務案

據青島明華銀行破產管理人陸湘及該行債權人暨東海飯店整理委員會委員李國圭呈稱與該行債務有關之東海飯店業已出售擬以明華銀行所有部份攤還現款於各債權人報請備案等情當經社會局准予備案並督促債權人於十一月五日成立債權團決定東海飯店售款明華銀行債權人攤得部份之攤還辦法自二十四日開始發付由社會局隨時派員前往監督以昭鄭重

十二、組織魯東棉產改進會

社會局與關係方面協諳組織魯東棉產改進會自本年度起在膠濟路沿線實施棉花種植獎勵事業

十三、組織商工連絡委員會

社會局爲籌議商工業之改良及發展以及關於貿易調查統計等事項由本局所派人員與各商會所派人員組織商工連絡委員會于五月間成立

十四、調查左列與水產有關事項

- 一、魚類之中國名稱日本名稱魚市場用名漁夫用名編製魚類名稱表
 - 二、中國漁業者漁具漁法漁期及漁獲物編成漁具便覽
 - 三、青島中日漁業者之工作狀況及日本水產輸入數量
 - 四、青島水產組合漁市場中日經紀人
 - 五、青島海產物零售商
 - 六、水靈山島漁業狀況
 - 七、魚市場各月之交易額數
 - 八、青島石花菜採取業及製造業狀況
 - 九、本市風災漁民所受損失
- ### 十五、發行青島水產概況

該書內容計分沿革、地勢、海岸、狀況、氣象、漁業狀況及水產組合等章現已出版

十六、編擬與水產有關之章則及製圖

一、編擬青島水產試驗場組織規則草案

二、編擬青島漁民小額借貸處章程草案附籌設意見書借貸用紙格式及章程說明書

三、繪製青島市沿海漁場圖

四、繪製青島市沿海海深圖

十七、補助石老人村修築碼頭

社會局據石老人村村民代表孫升堂呈擬修築該村被風災破壞之碼頭請予補助等情該局爲救濟漁民計決予以食糧及其他物資之補助至勞力則由該村自任已於十月七日及十八日發給工作用器具及藥品等物十月二十七日支給工作人員食糧費三百元自十月八日起開工由該局派員監督已於十一月二十日完工

十八、調查鑛產

調查本市各地鑛產製成調查表並繪製鑛產區域圖（鑛石調查概況刊載經濟月報第二號）

十九、發行經濟月報

該報由社會局經濟科主編現已出至第八號

二十、發刊青島中國商工總覽

該書由社會局經濟科自五月間起著手蒐集材料進行編輯現已出版

丙、禮教行政事項

一、取締有傷風化音樂歌曲唱片

調查以前市面流行有傷風化之各種音樂歌曲唱片分別加以取締

二、查勘地點修建孔廟及武成王廟

社會局爲籌建武成王廟以便秋季上戊崇祀會同建設局前往濰山匯泉各處查勘結果西

山路之北地點較爲相宜關於修建孔廟前已有計劃擬一併籌設以資崇仰

三、提倡市民清明節掃墓

社會局爲提倡舊禮教特行編印勸導人民清明節掃墓之小冊分發市民以資宣傳

四、宗教調查

調查各派宗教團體數目及奉教人數巷觀數目財產地址等編輯宗教概況一書現已出版

五、調查書店存書

調查本市各書店有無存售違反東亞和平及妨害中日親善書籍以杜流弊

六、籌備青島佛教同願會

爲宏揚佛教匡正思想起見社會局禮教科曾與洪山寺倭虛法師及各大信士協商促成佛教同願會青島分會以資提倡結果極爲圓滿現正編擬簡則以供參考

七、調查本市巫卜星相

查本市日見繁榮以巫卜星相爲業人數亦逐漸增多社會局爲明瞭其詳情起見擬定表格以便分別調查登記而資考核

八、擬舉辦集團結婚

社會局以現在生活程度日趨高昂一般普通民衆對於婚嫁所需靡費更甚爲便利人民起見擬仿照天津社會局辦法舉行集團結婚用資節儉并已函請該局檢寄各種有關章程以資借鏡

九、編纂社會月刊

社會月刊係由社會局編纂委員會編纂現已出至第四期

十、編撰青島旅行指南

爲便利觀光人士起見社會局曾編撰青島旅行指南一書現已出版

附感化所

一、感化事項

甲、收容狀況

(一)人數：自本年一月十日至十二月末日截止共收容八百八十三人除陸續出所及死亡共五百七十二人外現存三百一十一人(附年報表)

(二)種類：收容八百八十三人之內計無業游民乞丐六百四十人竊盜犯一百六十六人刑事犯七十四人其他三人

乙、感化情形

(一)教育：本所對收容人感化教育之實施以德智體三百並重關於德育方面設有講堂由教導員二人每日分班輪流召集予以訓導講演關於智育方面每日由教導員教授以識字及珠算關於體育方面設有運動場每日由教導員督率作各項運動

(二)工藝：本所設有工場內分十工科現已開辦者計有毛巾縫紉織襪製鞋木工等五

科每科置技師一人凡收容人之年在三十歲以下者均挑入各科使分別習藝俾將來出所後各有一技之長易爲謀生之計本年度計共教授藝徒三百四十五人已畢業出所者二百八十二人現在科工作者六十三人

二、救濟事項

甲、介紹游民赴滿作工：本所爲謀所收容無業游民之出路起見經與中國黃道會勞工福利局商洽妥協由所挑選健全青年送山該局轉行介紹赴滿作工待遇優厚被選者皆踴躍以赴頗收救濟效果本年內計共介紹赴滿青年六十名

乙、代收難民：本因災棧類仍各地難民流落市內者爲數甚衆屢經社會局社會股施行救濟資遣其在市區內之無處住宿者即交由本所代爲收容管理計前後共代收男女難民二十三名口

丙、協助防疫：本年自入夏後市內虎疫流行勢極猖獗中日常局協力防範百方撲救因鑒於市區內貧民乞丐之衆多露宿雜處衣食不潔最易傳播疫菌乃令飭由警察對該項游丐加以取締隨時查送本所收容管理本所遵經籌劃房舍及設備於九月十六日起對該項游丐開始隔別收容截至十月三十一日止計共收男女一百六十三名口嗣以癘疫肅

清該案奉 令結束將該項游丐併入所內原收容人內矣

感化所游民年報表二十八年度

原送機關	案由	舊管	新收	開除		結存	附記
				出所	死亡		
警察局送	游民	五六	一二〇	八五	一九	七二	
市南警察分局送	游民	三五	六五	六一	三	三六	
市北警察分局送	游民	四〇	五〇	七八	二	一〇	
海西警察分局送	游民	五	一〇五	二四	四	八〇	
台東警察分局送	游民	七	二六	一三	一	一九	
四沿警察分局送	游民	一一	一三	七	一	五	
游民			三	一		二	

合	計	二二四	六五九	五二七	四五	三一
青島警務段送	游民					
大日本海軍第四艦隊軍務處分會廣送			一			
社會局送			二	二		
刑事犯		二二	五二	六〇	四	一〇
竊盜犯		三八	二八	三五	九	二二

附牲畜管理處

一、業務事項

(一) 收入概況

本年度共收入屠宰檢查許可查驗等費拾四萬一千五百八十七元七角五分

(二) 支出概況

本年度共支出經常費四萬零四百五十四元八角六分至臨時費尙未結束暫時未能統計

(三) 屠宰概況

本年度本處檢查屠畜頭數計牛三七、四〇六頭猪五〇、〇〇二頭羊一、〇四六頭馬二二頭騾一〇頭驢一一六頭總頭數八八、五八七頭

屠畜頭數表(二十八年)

月/頭數	牛	猪	羊	馬	騾	驢	計
一月	二、九一三	三、五五四	六五	一	三	一三	六、五四九
二月	二、二〇七	四、一五四	五七	二	一	四	六、四二五
三月	二、六一九	三、七七四	四〇		二	一六	六、四五二
四月	二、一一九	三、六二四	四七	二	二	一三	五、八〇七
五月	二、一六〇	四、三八一	五八	一	二	一一	六、六一三
六月	一、五〇六	四、七八二	五七			四	六、三四九
七月	二、一七八	三、八三三	八七			二	六、一〇〇
八月	三、三八〇	三、九八七	一一一			八	七、四八六
九月	五、〇七八	五、〇四三	一一九	六		八	一〇、二五四

十	月	四、六九〇	三、七二六	一一九		一〇	八、五四五
十一	月	三、八四五	三、九九〇	一三〇		一四	七、九七九
十二	月	四、七〇六	五、一五四	一五六		一三	一〇、〇二九
廿八	年度	三七、四〇二	五〇、〇〇二	一、〇四六	一二	一〇	一一六 八八、五八七
廿七	年度	一八、六二九	三六、二六四	六九四	四一	三〇	八六 五五、七四四
增加	率	一〇〇、一%	三七、九%	五〇、七%	(一七〇、七%)	(一六〇六%)	二四、六% 五八、九%
屠殺	指數	二〇〇、八	一三七、九	一五〇、七	二九、三	三三、三	一三四、九 一五八、九

備考 屠殺指數比二十七年之屠殺數「一〇〇」

(四) 檢查成績

牛猪羊馬騾驢

本年度檢查頭數牛三七、六〇五頭不合格者二〇四頭合格者三七、四〇一頭解體檢查利用蒸氣消毒者係全身糞虫二頭一部廢棄部份在部局患疾一、八八三頭中以肝蛭一、四一七頭為最多肺膿瘍八四頭氣管枝擴張八二頭次之其他僅三〇〇頭猪檢查總頭數五

○、○○二頭均合格利用蒸氣消毒有全身糞虫三頭一部廢棄五、三○○頭中肝包虫三、五二九頭肺圓虫一、七七一頭羊一、○四六頭馬一二頭驢一一六頭均合格羊一部廢棄者一八八頭均係肝蛭病馬騾驢無疾病

屠畜病類表(廿八年)

病名	畜種					計	摘	要
	牛	猪	羊	馬	驢			
異常體溫	二〇四					二〇四	禁止屠殺	
全身糞虫	二	三				五	蒸氣消毒	
肝蛭	一、四七		一八八			一、六〇五	一部廢棄	
肝炎	二					二	〃	
肝充血	一					一	〃	
肝星菌腫	二					二	〃	
肝包虫	一	三、五五				三、五三〇	〃	
肝膿瘍	一三					一三	〃	
肝腫瘍	一					一	〃	

加氣管 管兒支	氣管枝 擴張	肺放 菌腫	肺炎	肺包 虫	肺浸 潤	肺氣 腫	肺充 血	肺腫 瘍	輸道管 擴張	肝黃 疸	肝砂 粒症	肝硬 變	肝毛 細富	肝間 質炎
七	八二	一	三	一	五三	四	一六	八四	三	二	一	二	九	二
七	八二	一	三	一	五三	四	一六	八四	三	二	一	二	九	二
”	”	”	”	”	”	”	”	”	”	”	”	”	”	”

計	一、六九五、三〇三	一八八						七、三七六	〃
肋骨骨折	三							三	〃
脛骨骨折	一							一	〃
腕關節 白濁	五							五	〃
肋膜炎	三二							三二	〃
外傷性筋炎	三九							三九	〃
咬筋囊虫	一三							一三	〃
脂肪壞疽	二三							二三	〃
顎骨星菌腫	一二							一二	〃
慢性心囊炎	三四							三四	〃
脾腫瘍	一							一	〃
扁桃腺炎	一							一	〃
肺間虫		一七						一七	〃
喉咽淋炎	六							六	〃
氣管支淋 炎	六							六	〃

二、屠畜需給狀況

牛、

本年度屠殺之肉牛在市内消費者七、九七一頭輸出一九、三八一頭其他一〇、〇四九頭總頭數三七、四〇一頭約當前年之二倍以膠卽沿線產二五、二三九頭爲最多由水路輸送七、五五九頭次之陸路僅四、四七五頭

屠牛輸出別每月需要頭數表(廿八年)

月別	輸送地	市内	日本内地	大連	其他	計
一月	月	五五三	二、二九六	五六	八	二、九一三
二月	月	五七九	一、五八二	四三	三	二、二〇七
三月	月	五一九	一、七二七	一五	三五八	二、六一九
四月	月	四二〇	一、五九二	一〇四	三	二、一一九
五月	月	五二六	一、五四一	六九	二四	二、一六〇
六月	月	四三三	六〇〇	九三	三八〇	一、五〇六
七月	月	六四五	九三七	一三四	四六二	二、一七八

八月	七九一	一、五八三	八〇	九二六	三、三八〇
九月	九一七	二、二〇〇	三八	一、八六三	三、〇七八
十月	六八六	二、〇〇〇	七七	一、九二七	四、六九〇
十一月	七九五	一、三四七	一〇〇	一、六〇三	三、八四五
十二月	一、一〇六	一、〇五〇	五八	二、四九二	四、七〇六
計	七、九七一	一八、五一四	八六七	一〇、〇四九	三七、四〇一
一月平均	六六四	一、五四三	七二	八三七	三、一一七

猪羊及其他

本年度屠猪數一月數三、五五四頭為最少十二月份五、一五四頭為最多總計五〇、〇
 ○二頭創屠場開始以來之最高紀錄羊屠殺一、〇四六頭馬騾鬮屠殺數極少
 (四)賣肉取締事項

本年度本處對於市區賣肉店不時臨檢其數為一七七戶肉之數量為一〇、六〇〇斤除野
 菜雜貨等兼業者不合衛生外其餘均見改良

檢查成績區別列表如左

等	級	上	中	下	計
店鋪數	一二二	四一	一一四	一七七	
右百分率	一二、四%	二三、二%	六四、四%		

檢查項目別表

檢查項目	設備數	百分率	備	考
不滲透質床	一二五	七〇、六	三和土、一一二、板張一三、土床五二	
鉄絲網裝置	五九	三三、三	其他多係形式網布垂覆並無何等蚊蠅防止設備	
風扇	一六	〇、九	除自己冷藏庫兼用者外無特別設備者	
貯肉箱			除自己冷藏庫兼用者外無特別設備者	
冷藏庫	三一	一、五	不拘自己冷藏庫之有無普通多係委託冷藏業者	
白衣	三〇	一六、九	其他全部平常服	

三、牛乳事項

自八月三十日牛乳營業取乳暫行規則公布之後本處當即施行牛乳檢查乳牛健康診斷飼養管理及牛乳處理等指導取締事項

(一) 乳牛調查事項

本處經於八月廿四—廿六日互三日就中俄人牛乳營業者施行調查

1. 牛乳營業者及乳牛飼養頭數

營業者數	北牛			社牛			合計	摘	要
	成	牛	計	成	牛	計			
六一名	三七六頭	二五三頭	六二九頭	一四頭	二〇頭	三四頭	六六三頭	俄人六名包含在內	

2. 搾乳頭數及搾乳量

現搾乳牛頭數	一日搾乳量	一日一頭平均	摘	要
二六三	一、六八四立	六四立	搾乳量調查時三日間之平均量現搾乳頭數二六三頭當成牛三七六頭之七〇%	

3. 營業狀態別乳牛頭數及乳量

營業狀態	營業者數	成牛	乳量	摘	要
搾取小賣	二名	一四頭	六六五立	自己處理販賣	
搾乳卸賣	七	四六	三三九	生乳賣主日本營業者卸賣	
搾乳共賣	二八	一八九	六八〇	牛乳合作社華盛牛乳行二組合其同處 理販賣	

(二)牛乳檢查事項

自八月三十一日牛乳營業取締規則公布之後每隔月對於市內配達乳施行檢查其成績如左

牛乳檢查成績表(二十八年)

檢查月日	檢查件數	合格		不合格		不合 格 理由	摘 要
		合格	不合格	酸性反應	污物混入		
八月九日	三〇	六	二四	七	三	一八	二二 加水及其他五件脫脂
十月十三日 十七日	一九	一〇	九	三	二	八	四 脫脂一件其疑五件
十二月七日 八日	二〇	一一	九	一		九	二 加水一件

(三)畜牛結核病檢查

本處自十一月一日起對於市內擠乳業者六二家臨床施行「茲拜魯苦林」反應檢查十一月十九日完了檢查總頭數五八八頭(乳用牛四三三頭候補牛一五二頭牝牛四頭)荷蘭種占多數蘇門打拉種次之混合種最少檢查之結果有「茲拜魯苦林」反應者五五頭

畜牛結核病檢查成績表

用途別	檢查頭數	健			反			計
		二才以上	二才以下	計	二才以上	二才以下	計	
乳用牛及候補牛	五八頭	三八	一四	五二	四七	八	五五	
種牝牛	四	四	四	四				
計	五八	三八	一四	五三	四七	八	五五	

四、防疫事項

(一) 家畜傳染病之發生

本年度本市發生家畜傳染病計炭疽五頭狂犬病三頭經診斷後處以燒却處分並嚴行

消毒

傳染病發生頭數表(二十八年)

病類別	月別			計	被咬傷者五名均受預防注射
	九月	十月	十二月		
炭疽	四	一		五	
狂犬病			三	三	

(二) 狂犬病預防週間之實施

本處對於狂犬病之預防邀請日本官憲及民團協力規定施行日期及區域並藉佈告告示宣傳品新聞及無線電放送講話以期民衆協力注射頭數六八三頭新報者一二七頭捕殺野犬一〇三頭

(三)輸出獸骨類消毒證明書之發出

本年度本處發出消毒證明書之獸骨三四、一〇〇公斤列表如左

品名	數量	單位	輸出先	姓名
牛骨	九、〇〇〇	公斤	日 本	飯田義雄
雞骨	七、六〇〇		”	”
骨粉	一七、五〇〇		”	野間總吉
計	三四、一〇〇		”	”

五、種畜場事項

種畜場係利用原有滄口血清製造所加以必要之修理及改造並租借鄰地二千坪詳細列表如左

1. 土地

總面積 一一、二九六平方米

建築地 四六八七平方米 市有地

耕地 六六二、平方米 租用地

2. 種畜

十二月由日本內地及關東洲買入原種豚四十五頭在內飼養
記

種類	北 性		計	購 入 地	摘	要
	性	性				
巴 苦 夏 種	七	二	九	日 本 琦 玉 縣	十 二 月 四 日 到 着	
	三 五	一	三 六	關 東 州 金 州	十 二 月 十 一 日 到 着	
計	四 二	三	四 五			



第三章 警察

一、治安肅正工作之實施

查警察局爲響應友軍之澈底討伐工作，迅使管界內治安確立，人民得安居樂業，起見，特在李村、四滄、海西、台東各分局管內實施治安肅正工作，自三月至十一月分班實行，計共實施六百七十九處。

二、警察隊編成

查市內治安雖已確保，但鄉區各地仍時有匪患，警察局特於四月間成立警察第一第二兩中隊，九月間成立第三第四兩中隊，十月間成立第五第六兩中隊，分駐各鄉區，以便隨時剿匪。而保治安嗣于九月間第三第四兩中隊移駐，即黑十二月間第二第六兩中隊亦移駐，即黑以防匪氛。

三、恢復各警察分駐所

查警察局海西分局管界內紅石崖、陰島、塔埠頭三分駐所，四滄分局仙家寨、夏莊兩分駐所，李村分局沙子口、九水、文張村、東島衣巷、王哥莊五分駐所，以上共計分駐所十處。台東分局吳家村派出所，市南分局泰安路、濟南路、河南路、四川路、觀海一路、萊

陽路、龍江路等派出所八處均經次第成立再四滄分局移駐滄口將分局舊址改爲四方分駐所奉化路分駐所改爲派出所

四、警備設置概況

一 無線電台之設置

警察局設無線電總台夏莊、紅石崖、沙子口、王哥莊等四處設置分台以利通訊

二 警備電話之設置

警察局李村分局管內李村分局、文張村、沙子口間李村分局、劉家下河、東島衣巷、王哥莊間通話距離六〇杆

四滄分局管內四滄分局、四方、仙家寨、夏莊間通話距離二〇杆合計八〇杆

三 警備車及摩托車之配置

查警察局前購警備車八輛配置李村分局一輛四滄分局一輛台東分局一輛其餘分配各警察隊摩托車十輛配置各分局各一輛警察局三輛其餘一輛分配警察隊應用

四 警備艇之配置

查警察局爲巡弋海面及連絡隔海各分駐所起見曾於八月間由港務部借到巡船兩艘

配置於海西分局以資警備

五、警察教育事項

一 查警察局警察學校本年度共訓練學警四班（自第三期至第六期）計受訓人數共四六四名警察隊隊警三班計一七〇名

二 各項再教育訓練班計七班受訓人數計二六〇名

三 該局選送現職人員赴日本內務省警察講習所留學學員計三員

四 選送北京高等警官學校肄業者先後計二十二名

五 選送北京新民學院肄業者先後計四名

六 查警察局爲鼓勵一般職員學習日語起見在該局警察學校設立日語講習班於每日辦公時間前抽暇講習並於本年六月間舉行第一次日語試驗計錄取合格者四十九名十

二月間舉行第二次試驗計錄取合格者五〇名均分別等級給予獎勵津貼

六、舉辦汽車司機人考試

查汽車司機人技術之良否關於交通之安全甚大非有嚴格之考試不足以資取締本市自事變後前警局所考取之司機人其領得之許可證多已遺失而竟未領得許可證者亦屬不少故

對取締上頗感困難爲使交通安全整理司機人以便取締起見於本年內舉辦各種汽車司機人考試三次計錄取合格者一三六九人均已發給許可證矣

七、定期檢驗營業人力車馬車車體潔固

查本市所有營業人力車馬車每於春季例應檢驗一次其破舊不堪者并須即時加以修理以維觀瞻而保安全茲循例定於五月五日起始舉行清潔檢查經檢驗合格者蓋以許可印章准許營業其不完備者着令修理復驗

八、抽調市區各警察分局長警訓練

查本市人口日漸增多而道路交通亦愈趨繁雜若指揮不當則易肇禍端而交通警員凡有關交通取締之諸法規尤須貫輸於腦中方得措置裕如取締有據爲期造就該項幹部人材起見就市區內各警察分局抽調優秀長警設班訓練以便深造而利警政

九、舉行各種車輛大檢查

查本市各種車輛邇來多有未領牌照及夜不燃燈行駛市上且汽車司機人亦多有未領許可證駕駛者殊屬有違警章妨害交通行政爲澈底整頓交通以及取締違犯交通事件起見於七月二十七八九三日舉行各種車輛大檢查計違反規則者共二三一起已分別告誡處罰矣

十、舉行汽車司機講習班

查本市爲充實警備及連絡事務便利由警察局購置多數汽車及三輪腳踏汽車發交各分局備用并爲養成各長警駕駛汽車技能起見由各分局選拔優秀人員設班訓練於訓練完畢後分別考試發給證書令仍回原分局服務

十一、實施戶口調查彙編各種戶口統計

查本市領域市鄉兼有且華洋雜處人類不一自地方恢復之後市面明朗工商各業亦日漸發展各處來青就業或謀生者逐漸增多人口既增難免有不良份子滯跡其間擾害閭閻本局爲澄清地方保持公安起見擬訂辦法規定表式令飭各分局督促所屬對於管內戶口逐日施以嚴密調查並將調查情形按月列表報核轉呈各在案茲將本年歷月戶口異動狀況分晰列表如左(附表)

一 中外戶口統計表

二 中外戶口細別表

三 戶口變動表

十二、整理各路路牌門牌

查本市各路路門牌因年久受風雨剝削或受海霧所致鏽爛脫落爲數不少而新建房屋舖編釘門牌者亦居多數雖臨時標誌木牌究非長久之計爲壯觀瞻特飭調查各路損壞情形分別呈請添製以壯市容

一 添換路名牌並增補門牌

查各路路門牌經調查之結果磁面脫落或鏽爛不堪者爲數不少茲擇要補充以壯觀瞻經添製路牌一百三十八面門牌二百零二枚業經分別裝釘完竣

二 編列各路門牌號碼登記簿

查本市各路計四百八十三路而各路門牌號數奇偶不一且無相當統計茲爲明瞭各路門牌號數起見特將號數分別路名逐一登記以備查核

十三、繪製本市區域圖

查本市區域圖因使用過久圖底損壞且彼時急於需要圖內地形村莊名稱似欠詳盡嗣經多方搜羅詳加參考加以修正另行繪製分送各關係機關俾供庶政推進之參考

十四、檢查出入境行人報告

查本市爲確保地方治安起見對於出入市內之唯一路口各設有行人檢查所一處對於往

來行人施以詳細檢查歷經按旬編列統計有案茲查本年出入境受檢人數男女共爲一百九十九萬六千八百六十人均係安善良民尙無非法之人（附調查出入境人數統計表）

十五、增添海泊村村名

查台東分局管轄之西吳家村西北部原有居民數十戶散漫無序其戶口均附於西吳家村之內現因地方發達已增至二百餘戶非一村長所能兼顧爲謀管理便利計將部落及海泊橋附近散漫之戶合爲一村命爲海泊村另推村長首事以專責成並分函各關係機關知照矣

十六、辦理戶口異動簿簽

查本市水陸交通華洋雜處戶口異動日趨紛繁爲便於各警所出勘攜帶起見特製發戶口異動簿一千二百二十五本及各種戶口簽條擬訂使用簡則填寫說明以備出勤長警有所依據而隨時隨地處理不致散漫無稽免有遺誤之虞（附使用戶口異動簿簡則）

十七、救濟無依男女幼童十六人

查本市時有無依男女幼童發現多因父死母嫁或年齡太小無處棲身流落街頭情既可憫又礙市容警察局爲救護生命維持市容計凡遇上項無依幼童時卽行加以救護查本年先

後據各警察分局送請救護之幼童共計十六人均經分別情形函送救濟院或感化所收容矣

十八、令發各分局冬防期間清查戶口辦法

查冬防期間地方治安關係至爲重要爲防範宵小潛伏擾害閭里起見經警察局擬定冬防清查戶口辦法十條飭屬遵照辦理施行以來在冬防上頗見功效

十九、電影檢閱事項

查電影影片之檢閱向由各影院事先將公映之影片名稱性質出品者公映日期及試片日期連同影片本市說明呈報該局聲請檢閱由警察局於試映時派員赴各該影院檢閱之計自本年一月十日起至十二月底止外國影片計檢閱三百八十四部本國影片計檢閱一百九十六部並製訂青島特別市電影片檢閱暫行規則於本年十一月二十二日以公布令第三十六號公佈施行

二十、電影放映機之購置及放映室之裝設事項

查爲便利電影之檢閱及取締起見經於二十八年九月購置電影放映機並於該局後樓裝設放映室當於本年十一月十五日由承包商家本市電氣館以五千五百元之代價分別裝

置竣事

廿一、辦理應管各項案件

查警察局特務科經辦各項案中除查獲運送偽幣及偽造機關等較爲重要者外自本年一月十日起至十二月底止計辦理其他次要及普通應管案件共二十八起

廿二、蒐集及印發情報事項

查該局各項情報向由各分局及特務科逐日偵查蒐集印發自本年一月十日起至十二月底止計蒐集情報四千八百七十一件

廿三、查禁各印局代印小額輔幣事項

查關於各印刷業代印鄉鎮發行之各種小額輔幣於本年六月奉令嚴禁行使業經分別查禁並通令各印刷業以後不准再行代印發行以維幣制

廿四、整頓外僑登記事項

查本年外僑日漸增加所有未請領登記及漏報戶口者甚多均經詳細調查照章辦理登記矣

廿五、接管外僑護照執照

行政年鑑 警察

查關於填發外僑護照及居留執照向由本公署總務局交涉科辦理於本年十月二十八日移交警察局特務科外事股接管並擬訂章則呈由本署核准施行

附使用戶口異動簿臨時簡則

一、爲謀各所出勤調查戶口便利起見特製戶口異動簿並附各種戶口簽條分發各所使用以爲戶口調查補助簿出勤調查時概以此簿爲準

一、補助簿應由各分駐所或派出所先行按照現管戶口簿內之戶口種類逐戶抄錄順序排列不得與戶口登記簿所載稍有差異

一、前項戶口抄齊後應即出勤實地復查倘有不符隨即更正回所時即按實地復查之結果與戶口簿詳細核對不得稍有遺漏並隨時將有關各項登記加以整理

一、出勤復查時將各種異動簽條酌帶若干枚以備隨時添換之用但填寫時務須依照說明辦理並不得任意損失以重公物

一、各所對於前項簿簽應妥爲保管不得稍有毀壞

青島特別市警察局調查戶口密度比較表 民國二十八年度

記	附	總計	李村分局	四滄分局	台東分局	海西分局	市北分局	市南分局	區別		戶口總數	人口總數	每百人所當面積	女子數(方公里)分比	管子數(方公里)分比	人口數
									數	戶						
		106,530	23,131	31,969	16,206	8,996	15,396	20,829	男	女	計	數	數	數	數	數
		305,038	65,472	64,635	41,545	26,223	45,720	61,443	男	女	計	數	數	數	數	數
		225,406	57,663	55,633	29,218	19,872	26,005	37,015	男	女	計	數	數	數	數	數
		530,444	123,135	120,295	70,763	46,095	71,725	98,458	男	女	計	數	數	數	數	數
		100.00%	23.22%	22.67%	13.34%	8.60%	13.52%	18.56%	男	女	計	數	數	數	數	數
		135	114	116	142	132	176	166	男	女	計	數	數	數	數	數
		749,713	152,500	153,200	39,855	91,277	3,131	9,750	男	女	計	數	數	數	數	數
		100.00%	60.36%	20.43%	5.32%	12.17%	0.42%	1.30%	男	女	計	數	數	數	數	數
		707	272	785	1,776	505	22,905	10,098	男	女	計	數	數	數	數	數

一、本表所列戶口總數內含有寄居本市外僑八千三百四十戶男一萬六千四百四十四人女一萬三千八百二十八人男女共計三萬零二百七十二人一併計算在內
 二、管區總面積以平方公里為單位(每平方公里合三·零一四平方華里)
 三、各分局人口密度以市北分局管內人口為最密李村分局管內人口為最疏

該區係在島嶼內併計無

考

青島特別市警察局戶口統計第一表

民國二十八年年度

總計	李村分局		四方分局		台東分局		海西分局		市北分局		市南分局		區別	戶數	性別
	女	男	女	男	女	男	女	男	女	男	女	男			
97,650	23,044		30,873		15,455		8,876		11,054		18,348				
205,699	277,470	57,652	65,193	52,644	60,313	25,998	36,595	19,692	35,841	17,986	35,199	31,627	55,329	數	總口入
204,074	273,139	57,218	63,030	51,793	59,033	25,998	36,595	19,584	25,506	17,816	34,994	31,665	53,984	住	現他
1,625	4,331	434	2,163	751	1,280			108	335	170	208	162	345	住	他
33,444	133,433	1,030	15,980	1,618	15,781	9,808	24,851	2,448	16,672	7,901	23,100	10,639	37,049	字	識不
172,255	144,037	56,622	49,213	50,926	44,532	16,190	11,744	17,244	9,169	10,085	12,699	21,188	17,280	字	識不
89,977	169,430	35,916	45,968	26,480	36,305	2,970	14,828	14,806	20,290	2,378	20,179	7,625	31,860	有	職
115,722	108,040	31,736	19,225	36,064	24,008	23,028	31,767	4,881	5,551	15,708	15,020	24,302	22,469	無	業
4,479	18,767					981	7,260	34	25	758	1,576	2,706	9,879	無	業
8,340	2		998		631		61		4,279		2,369			數	戶
13,828	16,444	5	2	1,389	1,729	937	1,035	141	144	7,792	0,357	3,564	4,177	數	總口入
12,570	16,056	5	2	1,389	1,729	937	1,035	141	144	7,637	6,925	3,461	4,121	住	現他
258	388									155	332	103	56	住	他
6,627	10,751	2	2	904	1,341	483	823	27	95	4,044	5,555	1,167	2,935	有	職
7,201	5,693	3		485	388	454	212	114	49	3,748	3,802	2,397	1,242	無	業
13,055	15,628	5	2	1,389	1,728	918	1,006	141	144	7,734	9,299	2,808	3,449	本	國
129	131				1		2			10	9	119	119	德	美
62	120					4	11			13	10	45	93	英	法
109	104					2	5			1	15	106	84	法	之
19	12					4	1					15	11	俄	之
428	408					9	10			34	17	385	381	意	之
6	4											6	4	他	其
19	35											1	19	他	其
1	2												1	他	其

備考
 一、普通戶口人口總數欄內男女共計四十八萬三千一百六十九人
 二、外國寄居中國戶口欄內之人口總數男女共計三萬零二百七十二人
 三、國籍之區別欄詳於外僑國籍統計表合併註

青島特別市警察局調查中外戶數分類統計表

民國二十八年度

備考	別區		市南分局		市北分局		海西分局		台東分局		四滄分局		李村分局		合計		附記			
	中國籍	外國籍	中國籍	外國籍	中國籍	外國籍	中國籍	外國籍	中國籍	外國籍	中國籍	外國籍	中國籍	外國籍	中國籍	外國籍				
查本市境內並無依船爲家之戶故船戶欄內空却未填	住	中國籍	一四、五〇〇	八、四〇二	七、九八六	二四、一七四	三〇、三二五	二二、九〇一	八八、二八八	中國住戶內 包括有農戶 三四萬二千零 三十五戶	外國籍	一、九六〇	二、八七八	四七	四八二	八七六	六、二四三			
	戶	計	一六、四六〇	一一、二八〇	八、〇三三	一四、六五六	二一、二〇一	二二、九〇一	九四、五三二		中國籍	三、八四八	二、六五二	八九〇	一、〇七五	五四八	一四二	九、一五五		
	商	外國籍	三四四	一、三四五	九	一二〇	八九	二	一、九〇九		計	四、一九二	三、九九七	八九九	一、一九五	六三七	一四四	一一、〇六四		
	店	中國籍									計									
	船	中國籍									外國籍									
	戶	計									中國籍									
	棚	外國籍									計									
	戶	中國籍									外國籍									
	寺	計	一〇	四	一八	八	一三	三九	九二		中國籍	一〇	一〇	二〇六	二〇六	二〇六	二〇七			
	廟	外國籍	一〇	一八	一八	六	一	一四	一	一	計	二	二二	一八	一四	一四	三九	一二七		
	樓	中國籍	六六	三四	一九	二八	三三	二四	二〇四		外國籍	三三	一七	三	二	一一	四四	六六		
	及	計	九九	五一	二二	三〇	四四	二四	二七〇		共所	九九	五一	二二	三〇	四四	二四	二七〇		
公	中國籍	一一	八	一八	八	一五	二四	八四		外國籍	一一	八	一八	八	一五	二四	八四			
學	計	一一	八	一八	八	一五	二四	八四		中國籍	一一	八	一八	八	一五	二四	八四			
校	外國籍	一一	八	一八	八	一五	二四	八四		外國籍	一一	八	一八	八	一五	二四	八四			
工	計	二二	一六	一八	八	一七	二四	一〇五		中國籍	二二	一六	一八	八	一七	二四	一〇五			
機	外國籍	二二	一六	一八	八	一七	二四	一〇五		外國籍	二二	一六	一八	八	一七	二四	一〇五			
版	計	三六	三〇	六	九七	五六	一一	二二六		計	三六	三〇	六	九七	五六	一一	二二六			
總	中國籍	一八、四六〇	一一、一一七	八、九三五	一五、五七五	二〇、九七一	二三、一三二	九八、一九〇		外國籍	一一	一一	二	二二	一九	一一	一六〇			
計	外國籍	二、三六九	四、二七九	六一	六三一	九九八	二	八、三四〇		計	二〇、八二九	一五、三九六	八、九九六	一六、二〇六	二一、九六二	二二、四一〇	六、五三〇			

青島特別市警察局調查市民年齡統計表 民國二十八年年度

備考	總計	年齡未詳者	九十六歲以上者	九十一至九十五歲	八十六至九十歲	八十一至八十五歲	七十六至八十歲	七十一至七十五歲	六十六至七十歲	六十一至六十五歲	五十六至六十歲	五十一至五十五歲	四十六至五十歲	四十一至四十五歲	三十六至四十歲	三十一至三十五歲	二十六至三十歲	二十一至二十五歲	十六至二十歲	十一至十五歲	六至十歲	零至五歲	性別		區別
																							男	女	
	57,266				17	28	82	230	555	866	4,449	5,481	7,041	10,305	5,509	8,315	3,986	3,819	2,472	2,321	1,750	男	市南分局		
	33,451				9	18	68	184	354	640	2,401	3,828	3,640	4,324	4,185	4,099	2,749	2,270	1,671	1,922	1,189	女	市南分局		
	90,717				26	46	150	414	909	1,406	6,850	9,309	10,681	14,629	9,694	12,464	6,735	6,089	4,143	4,243	3,979	計	市北分局		
	36,263		2	6	14	61	103	183	448	1,046	1,379	2,912	3,208	4,117	4,754	4,968	4,324	3,359	2,203	1,965	1,311	男	市北分局		
	18,213		2	3	8	63	116	229	368	519	1,013	1,560	1,398	1,839	1,901	2,158	1,692	1,405	1,394	1,671	874	女	市北分局		
	54,576		4	9	22	124	219	412	816	1,565	2,392	4,472	4,600	5,956	6,655	7,126	6,016	4,764	3,597	3,636	3,185	計	海西分局		
	26,079		7	88	333	430	547	937	1,108	1,011	1,316	1,595	1,723	1,966	2,156	2,004	3,254	1,668	2,774	2,734	1,430	男	海西分局		
	19,731		1	5	39	455	705	473	716	647	865	9,81	1,548	1,265	1,484	1,772	1,616	1,390	13,60	1,460	1,374	女	海西分局		
	45,810		1	12	127	788	1,135	1,020	1,651	1,755	1,876	2,297	3,143	2,988	3,450	3,928	3,871	2,958	4,134	4,194	2,804	計	台東分局		
	40,510		1	36	86	217	382	578	877	1,254	1,907	2,515	3,467	3,547	4,031	4,072	3,561	3,644	3,107	3,336	2,127	1,763	男	台東分局	
	28,201			20	95	197	309	435	625	9,18	1,246	1,639	2,277	2,317	2,767	2,855	2,809	2,818	2,243	1,831	1,502	1,375	女	台東分局	
	68,791		1	65	183	414	691	1,018	1,502	2,167	3,152	4,154	5,744	5,864	6,798	6,927	6,370	6,462	5,350	5,167	3,629	3,136	計	四流分局	
	62,906	10		119	433	439	708	716	1,450	2,404	3,865	3,751	4,914	4,763	5,687	6,055	6,873	4,994	4,577	3,828	4,145	3,017	男	四流分局	
	5,4244			168	404	455	520	799	1,219	1,800	2,396	3,937	3,798	4,381	5,070	5,661	4,481	4,007	4,252	3,584	3,748	3,496	女	四流分局	
	117,150	10		287	873	894	1,228	1,515	2,609	4,354	6,261	7,688	8,710	9,174	10,757	11,756	11,334	9,001	8,829	7,412	7,893	6,543	計	李村分局	
	65,470	4,444	2	41	111	279	728	936	1,483	2,143	3,293	3,830	3,643	4,227	3,945	3,899	3,762	3,563	4,516	5,582	7,415	7,638	男	李村分局	
	57,658	2,855	4	38	94	251	535	700	1,282	1,845	2,735	2,805	2,938	3,672	3,864	4,077	3,822	3,544	4,656	5,202	6,410	6,309	女	李村分局	
	123,128	7,299	6	79	205	530	1,261	1,626	2,765	3,988	6,028	6,635	6,581	7,919	7,809	7,976	7,584	7,107	9,174	10,784	13,825	13,949	計	合	
	288,594	4,454	3	205	728	1,299	2,333	2,952	5,158	7,872	11,988	17,240	22,012	24,539	30,051	26,485	29,483	22,765	41,048	20,195	20,707	16,979	男	合	
	211,578	2,855	5	242	635	1,375	2,150	2,581	4,255	6,017	8,300	12,776	15,847	16,683	19,348	20,451	19,023	16,427	16,116	15,042	16,713	14,617	女	合	
	500,172	7,309	8	447	1,381	2,674	4,483	5,543	9,413	13,889	20,288	30,016	37,959	41,232	49,399	46,036	48,506	39,192	37,164	35,237	37,420	31,596	計	計	

本表所列男女各數係依據二十八年十二月份中國人數為標準所有外國僑民均未列入

青島特別市警察局調查市民籍貫統計表 民國二十八年度

附記	總計	熱河	厚和	黑龍江	吉林	奉天	陝西	甘肅	雲南	四川	江西	福建	浙江	廣西	廣東	湖北	湖南	安徽	江蘇	上海	北京	天津	河北	河南	山西	山東	本市	省別		市別
																												男	女	
	57,266		3	7	27	436	1	1	2	6	49	135	577	34	190	136	93	296	4,419	290	428	277	3,016	187	59	87,543	9,056	男	市南分局	
	33,451		1	3	20	244		1	4	6	48	180	601	19	121	106	76	210	3,222	112	251	134	2,591	126	41	19,399	5,985	女	市南分局	
	90,717		3	10	47	679	1	2	6	12	97	265	1,178	53	311	242	169	506	7,641	402	679	411	5,807	313	100	56,942	15,041	計	市南分局	
	36,363			11	23	36			2		61	25	155		27	91	54	14	5,519				1,399	30	54	24,953	3,859	男	市北分局	
	18,213			10	14	61			1		28	16	94		6	49	21	9	2,982				828	16	26	12,038	2,014	女	市北分局	
	54,576			21	37	147			3		89	41	249		33	140	75	23	8,501				2,227	46	80	36,991	5,873	計	市北分局	
	26,079				9	74						39						77	86			1	152	43		5,923	19,675	男	濰西分局	
	19,731				8	34						15						34	42				71	40		2,117	17,370	女	濰西分局	
	45,810				17	108						54						111	128			1	223	83		8,040	37,045	計	濰西分局	
	40,510	6				202				1		21	115		3	44	5	67	264	66	591	131	1,152	139	16	19,296	18,401	男	台東分局	
	28,281	3				119						19	66			33	3	41	169	14	68	45	362	90	2	13,145	14,102	女	台東分局	
	68,791	9				321				1		40	181		3	77	8	108	433	80	649	178	1,514	229	18	32,441	32,503	計	台東分局	
	62,906					125				2			87					113	867	24	317	160	1,233	455		14,621	44,943	男	四濰分局	
	54,244					66				3			8					51	532	11	206	124	779	299		11,588	40,588	女	四濰分局	
	117,150					180				5			45					164	1,399	35	523	293	2,012	754		26,209	85,531	計	四濰分局	
	65,470				1	10													2				75	1		450	64,931	男	李村分局	
	57,658					5				1									16				50			273	57,313	女	李村分局	
	123,128				1	15				1									18				125	1		728	122,244	計	李村分局	
	288,504	6	2	81	60	932	1	1	4	9	110	220	884	34	220	271	152	567	11,157	380	1,326	578	7,027	855	129	102,786	160,865	男	合計	
	211,578	3	1	13	42	518		1	5	10	76	180	769	19	127	188	100	345	3,963	137	525	303	4,681	571	69	58,560	137,372	女	合計	
	500,172	9	3	31	102	1,450	1	2	9	19	186	400	1,653	53	347	459	252	912	18,120	517	1,851	881	11,708	1,426	198	161,346	298,237	計	合計	

青島特別市警察局調查市民配偶統計表

二十八年度

年齡	區別		市南分局		市北分局		海西分局		台東分局		四路分局		李村分局		合計	
	男	女	男	女	男	女	男	女	男	女	男	女	男	女	男	女
十一至	有配偶	一三	一三													
十五歲	無配偶	一三三	一三三													
十六至	有配偶	一〇二	一〇二													
二十歲	無配偶	二〇六	二〇六													
二十一至	有配偶	二〇〇	二〇〇													
二十五歲	無配偶	一六六	一六六													
二十六至	有配偶	四二五	四二五													
三十歲	無配偶	三〇六	三〇六													
三十一至	有配偶	四二六	四二六													
三十五歲	無配偶	二二三	二二三													
三十六至	有配偶	七二五	七二五													
四十歲	無配偶	二〇六	二〇六													
四十一至	有配偶	四二五	四二五													
四十五歲	無配偶	二〇六	二〇六													
四十六至	有配偶	四二五	四二五													
五十歲	無配偶	一〇六	一〇六													
五十一至	有配偶	四二五	四二五													
五十五歲	無配偶	一〇六	一〇六													
五十六至	有配偶	四二五	四二五													
六十歲	無配偶	一〇六	一〇六													
六十一至	有配偶	四二五	四二五													
六十五歲	無配偶	一〇六	一〇六													
六十六至	有配偶	四二五	四二五													
七十歲	無配偶	一〇六	一〇六													
七十一至	有配偶	四二五	四二五													
七十五歲	無配偶	一〇六	一〇六													
七十六至	有配偶	四二五	四二五													
八十歲	無配偶	一〇六	一〇六													
八十一至	有配偶	四二五	四二五													
八十五歲	無配偶	一〇六	一〇六													
八十六至	有配偶	四二五	四二五													
九十歲	無配偶	一〇六	一〇六													
九十一至	有配偶	四二五	四二五													
九十五歲	無配偶	一〇六	一〇六													
九十六歲以上	有配偶	四二五	四二五													
年齡不詳者	有配偶															
無配偶																
總計	有配偶	二二,〇〇〇	二二,〇〇〇													
無配偶																

備考 本表所列總計男為二十五萬零九百零八人女為十八萬零二百四十八人男女共計四十三萬一千一百五十六人

青島特別市警察局調查本國籍學齡兒童統計表 民國二十八年

考 備	總 計		十二 歲		十一 歲		十 歲		九 歲		八 歲		七 歲		六 歲		歲 別	
	未就學	已就學	未就學	已就學	未就學	已就學	未就學	已就學	未就學	已就學	未就學	已就學	未就學	已就學	未就學	已就學	男	女
本表所列已未就學男女兒童共為五萬三千八百九十二人	1,301	2,136	191	371	184	370	141	337	160	301	182	308	201	262	242	187	男	市南分局
	1,027	1,776	135	266	162	318	122	308	152	287	139	280	187	226	180	92	女	市南分局
	2,328	3,912	326	637	346	688	263	645	312	588	321	588	338	487	422	279	計	市北分局
	1,281	1,624	153	323	126	339	209	308	245	239	199	180	166	135	184	100	男	市北分局
	1,151	1,192	141	188	76	267	213	232	232	198	164	138	140	91	134	78	女	市北分局
	2,432	2,816	294	511	201	606	422	540	478	437	363	318	306	226	368	178	計	海西分局
	2,337	2,082	486	338	472	389	224	317	322	387	304	299	315	228	214	124	男	海西分局
	1,355	672	176	106	165	121	263	99	137	106	309	90	137	81	178	70	女	海西分局
	3,692	2,754	662	443	637	510	477	416	459	493	613	389	452	309	392	194	計	台東分局
	1,726	1,737	297	307	370	353	219	272	214	307	153	202	179	206	285	90	男	台東分局
	1,447	790	256	121	225	133	132	134	146	153	217	105	242	80	230	55	女	台東分局
	3,173	2,527	553	428	604	486	351	406	359	460	370	307	421	295	515	145	計	四滄分局
	4,242	1,452	589	154	580	226	626	223	602	237	606	231	613	186	626	195	男	四滄分局
	4,090	1,056	578	123	523	174	578	166	596	179	574	141	603	127	639	146	女	四滄分局
	8,332	2,508	1,167	277	1,103	400	1,204	389	1,107	416	1,180	372	1,216	313	1,265	341	計	李村分局
	5,850	4,745	707	897	692	884	798	805	774	935	939	533	1,036	402	904	289	男	李村分局
	7,281	1,532	993	162	1,049	209	919	228	1,041	218	1,125	232	1,022	228	1,142	155	女	李村分局
	13,141	6,277	1,700	1,059	1,741	1,093	1,717	1,033	1,815	1,253	2,004	765	2,068	630	2,046	444	計	李村分局
	16,737	13,776	2,423	2,390	2,432	2,561	2,217	2,262	2,317	2,406	2,383	1,753	2,510	1,419	2,455	985	男	合 計
	16,361	7,018	2,279	965	2,200	1,222	2,217	1,167	2,303	1,241	2,528	986	2,281	841	2,553	596	女	合 計
33,098	20,794	4,702	3,355	4,632	3,783	4,434	3,429	4,620	3,647	4,911	2,739	4,791	2,260	5,008	1,581	計	合 計	

青島特別市警察局長調查市民職業分類第一表 民國二十八年皮

備考	業												工				礦				水產		農				職業別
	紙工業		纖維工業		化學工業		機械及器具製造業		金屬工業		窯業		土石採取		探礦冶金		鹽業漁業及製鹽業		林業		農業畜牧業						
	業無	業有	業無	業有	業無	業有	業無	業有	業無	業有	業無	業有	業無	業有	業無	業有	業無	業有	業無	業有	業無	業有					
	335	689	304	842	699	904	935	2,150	498	628		3	94	71	3	20	509	1,570	128	99	158	339	男	市南分局			
	210	409	594	1,185	443	751	641	85	273	108			56	23	15	2	280	105	33		175	39	女	市南分局			
	445	1,098	898	2,027	1,142	1,055	1,570	2,235	771	730		3	150	94	18	22	788	1,675	161	99	333	378	計	市南分局			
	36	121	62	78	71	111	145	403	43	138					18	15	36	29						男	市北分局		
	113	30	100	10	170	20	424		121						20		32							女	市北分局		
	149	151	168	83	241	131	509	403	164	138					38	15	67	29						計	市北分局		
	5	10	12	57	4	5	10	136				90	202				18	72			2,251	15,040	男	海西分局			
	10	27	27	33	4	1	25				10						45				2,693	14,125	女	海西分局			
	15	37	30	90	8	6	35	130			100	202					83	72			4,947	39,165	計	海西分局			
	45	109	578	1,203	64	270	327	792	87	220	8	199	16	11		21		72			4,457	4,620	男	台東分局			
	31	63	855	2,017	83	142	345						22								3,658	1,382	女	台東分局			
	78	172	1,433	4,120	147	418	972	792	87	220	8	199	38	11		21		72			7,116	6,002	計	台東分局			
	6	16	1,822	7,956	225	1,019	170	81	39	51	162	61	7	18	66	82	15	18	9	21	17,968	30,723	男	四滄分局			
	4	270	921	7,272	921		78		32	26	145	44	60		56		69		14		18,291	16,961	女	四滄分局			
	10	292	2,743	15,228	840	1,019	240	81	71	71	307	105	67	18	122	82	84	18	23	21	36,259	37,684	計	四滄分局			
		1		860							12										492	14,620	40,288	男	李村分局		
				649																	10	18,208	34,392	女	李村分局		
		1		1,509							12										502	32,828	74,680	計	李村分局		
	427	946	2,778	10,991	1,088	2,315	1,593	3,574	607	1,043	260	567	123	810	87	138	911	3,543	147	612	39,457	81,016	男	合計			
	388	805	2,503	12,066	1,321	914	1,508	85	426	128	155	44	138	29	91	2	486	105	49	10	42,025	66,899	女	合計			
	795	1,751	5,281	23,057	2,384	3,229	3,101	3,659	1,093	1,171	415	611	261	829	178	140	1,337	2,648	196	622	81,482	147,900	計	合計			

本表續接市民職業分類第二表所有總計各數均列市民職業第四表總計欄內

青島特別市警察局調查市民職業分類第三表 民國二十八年度

備考	自 由 公 業								交 通 業				商 業										職 業 區 別												
	事業者		關於醫務		事業者		關於教育		事業者		關於宗教		及雇傭者		官吏公吏		陸海軍人		運輸業		地信業			其他商業		游理行店旅		及保管業		物品貨行		業		金融保險	
	業無	業有	業無	業有	業無	業有	業無	業有	業無	業有	業無	業有	業無	業有	業無	業有	業無	業有	業無	業有	業無	業有		業無	業有	業無	業有	業無	業有	業無	業有	業無	業有	業無	業有
253	565	317	546	164	295	520	1,381	4	11	1,043	1,657	189	318	654	1,398	1,502	2,119	160	448	189	390	男	市南分局												
191	167	213	204	133	90	637	221	14		1,013	56	69	25	491	400	1,102	500	78	121	143	112	女	市南分局												
444	732	530	750	297	301	1,163	1,602	18	11	2,050	1,713	208	343	1,145	1,804	2,004	2,619	244	569	326	502	計	市南分局												
67	114	112	59	172	124	484	531			461	905	430	373	1,861	2,076	1,161	1,296	155	153	53	52	男	市北分局												
159	16	107	37	108	0	335	116			590	5	431	10	1,508	75	819	194	130		55		女	市北分局												
226	130	219	96	280	130	819	647			1,051	910	870	383	3,459	2,751	1,980	1,490	285	153	108	52	計	市北分局												
12	25	19	57	10	39	50	203			28	87	4	6	28	555	100	328					男	海西分局												
15	2	49	15	20	27	144				57		4		17	18	97	20					女	海西分局												
27	27	68	72	30	66	200	203			58	87	8	6	45	573	197	342					計	海西分局												
12	50	7	50		65	20	283			119	1,557		15	209	1,867	40	285	1	0		2	男	台東分局												
2	6	11	14		41	48	4			57				99		49	83					女	台東分局												
14	50	18	73		106	77	287			176	1,557		15	308	1,867	80	368	1	0		2	計	台東分局												
7	29	164	135	68	121	62	61	1	17	47	73	4	23	32	866	230	1,394	21	24	10	3	男	四滄分局												
20	8	334	14	237	35	335	44	60		50		4	1	304	146	215	96	23	3	30		女	四滄分局												
33	37	498	149	305	156	397	105	61	17	97	73	8	24	326	1,012	445	1,490	44	27	40	3	計	四滄分局												
2	11	11	101		159	7	118			31	177	7	8	50	754	22	32				2	男	李村分局												
1	1	8	12		6	5								4	5	3	2					女	李村分局												
3	12	19	113		165	19	118			31	177	7	9	54	759	25	34				2	計	李村分局												
353	794	630	957	414	803	1,164	2,577	5	28	1,729	4,456	593	743	2,034	8,116	3,055	5,454	343	631	246	449	男	合												
394	200	722	296	498	211	1,504	385	74		1,767	61	500	37	2,513	650	2,285	895	231	124	228	112	女	合												
747	994	1,352	1,253	912	1,014	2,668	2,962	79	28	3,496	4,117	1,101	780	5,347	8,766	5,340	6,349	574	755	474	561	計	計												

本表以下應續接市民職業分類第四表所有總計數目亦合併於第四表總計欄內

青島特別市警察廳調查市民職業分類第四表 民國二十八年度

考 備	總 計		者 業 無		人 用 使 事 家		者 業 有 他 其		業 由 自 務 公								職 業 區 別						
			無 職 業 者	生 活 者	依 財 產 或 其 他 收 入	人 家 事 使 用	者	其 他 有 業	由 業		其 他 之 自		藝 術 家		述 者			記 者 及 著		專 業 者		關 於 法 務	
									業 無	業 有	業 無	業 有	業 無	業 有	業 無	業 有		業 無	業 有	業 無	業 有	業 無	業 有
一、在市民職業分類表共計四百所有各業總計各數均合併列於本表總計欄內	57,266	22,460	34,797	2,748	775	1,999	690	1,691	636	1,191	288	450	35	60	60	137	149	316	男	市南分局			
二、凡直接從事各種職業者均列入有業格內而受有業人之扶養者列於同業無業格內	33,451	24,302	9,149	8,468	841	491	662	1,313	991	224	624	136	29	21	40	22	100	66	女	市南分局			
三、凡依財產或其他借貸及作各種日工收入生活者均填於無業者欄之有業格內受上項人之扶養者列入同欄無業格內但純無職業者均列入無職業格內	90,717	46,771	43,946	11,201	1,616	1,690	1,352	3,004	1,627	1,415	912	586	67	81	100	159	249	382	計	市南分局			
四、無業者欄內有業及無業均已合併列入總計欄無業格內	36,363	15,020	21,343	1,673	1,066	203	552	898	1,206	1,872	665	795	70	87	31	14	4	17	男	市北分局			
五、本表係依二十八年十二月份中國人數在填之所有外僑職業另詳於外國人職業概況分類表	18,213	15,708	2,505	2,468	683	61	503	419	863	291	583	185	71		39		26		女	市北分局			
	54,576	30,728	23,848	4,041	1,749	264	1,055	1,317	2,059	2,163	1,248	930	147	87	70	14	30	17	計	市北分局			
	26,079	5,551	20,528	2,000	106	295	2	315	133	353					2	2			男	海西分局			
	19,731	4,884	14,847	899	160	77	1		215	433					3				女	海西分局			
	45,810	10,435	35,375	2,399	266	372	3	315	348	791					5	2			計	海西分局			
	40,510	21,767	18,743	13,976	353	469	255	1,434	75	3,395	74	848	1	53		2	1	2	男	台東分局			
	28,281	23,028	5,253	12,834	5,141	72	10	65	53	161	164	36	4	1			3		女	台東分局			
	68,281	44,795	23,990	26,810	5,494	541	265	1,499	128	3,556	235	884	5	54		2	4	2	計	台東分局			
	62,906	24,008	38,898	418	88	112	147	934	217	1,684	528	840	73	62	2	3	78	10	男	四滄分局			
	54,244	26,064	28,180	763	90	77	100	110	615	1,411	795	89	127		71		101		女	四滄分局			
	117,150	50,072	67,078	1,181	184	169	247	1,049	832	3,096	1,323	929	206	63	73	3	179	10	計	四滄分局			
	65,470	19,225	46,245	4,003			55	230		84	3	500							男	李村分局			
	57,858	21,726	35,922	3,462			24	129		410		213							女	李村分局			
	123,128	40,961	82,167	7,465			79	359		494	3	713							計	李村分局			
	286,504	108,040	180,554	24,713	2,388	2,278	1,701	5,507	2,267	8,584	1,558	3,433	182	263	95	158	232	345	男	合 計			
	211,578	115,722	95,856	28,384	6,921	778	1,300	2,036	2,727	2,930	2,166	609	230	22	153	22	230	66	女	合 計			
	500,172	223,762	276,410	53,097	9,309	3,056	3,001	7,543	4,994	11,514	3,724	4,042	412	285	248	180	462	411	計	合 計			

青島特別市警察局調查外國籍統計表 民國二十八年度

備考	總計	籍國			無籍	羅馬尼亞	波蘭	立陶宛	希臘	比國	丹麥	法國	意國	英國	國捷克	德本國人	國菲律賓	美本國人	本台	朝鮮	內地	國籍	
		籍猶太	烏克蘭	白俄																		男	女
各國僑民現有職業另詳於外國人職業概況統計表	2,369	1	1	287	2	9	2	3	2	3	8	4	79	2	96	4	47		142	1,677	戶		
	4,177	1	1	381	2	16	3	6	8	4	11	4	84	3	116	6	87		362	3,087	男女		
	3,564		1	385	3	6	5	1	2	2	15	6	106	2	117	6	39		350	2,618	男女		
	7,741	1	2	766	5	22	8	7	5	6	26	10	190	5	233	12	126		612	5,705	計		
	4,279			11							1				10	6	13	15	274	3,949	戶		
	9,357			17							1				15	9	16	83	789	8,427	男女		
	7,792			34											1	10	13	5	540	7,189	男女		
	17,149			51							1				16	19	29	88	1,329	15,616	計		
	61																			10	51	戶	
	144																			19	125	男女	
	141																			20	131	男女	
	285																			39	246	計	
	631			5								1		5		1		4	96	519	戶		
	1,035			10								1		5		2		11	147	859	男女		
	937			9								4		2				4	126	792	男女		
	1,972			19								5		7		2		15	273	1,651	計		
	988															1			70	927	戶		
	1,729															1			130	1,598	男女		
	1,389																		52	1,337	男女		
	3,118															1			182	2,935	計		
	2																			2		戶	
	2																			2		男女	
	5																			5		男女	
	7																			7		計	
	8,340	1	1	303	2	9	2	3	2	4	9	4	94	2	104	4	64	15	594	7,123	戶		
	16,444	1	1	408	2	16	3	6	3	5	12	4	104	3	128	6	114	83	1,449	14,096	男女		
	13,828		1	428	3	6	5	1	2	2	19	6	109	2	127	6	56	5	993	12,057	男女		
	30,272	1	2	836	5	22	8	7	5	7	31	10	213	5	255	12	170	88	2,442	26,153	計		

區別

市南分局

市北分局

海西分局

台東分局

四滄分局

李村分局

合計

青島特別市警察局調查外國人職業分類統計表 民國二十八年度

考 備	計 總		業 職 無		人 用 使 事 家		者 業 有 他 其		業 由 自 務 公		業 通 交		業 商		業 工		業 礦		業 水 產		業 農		類 別	國 籍		
	無 業	有 業	無 業	有 業	無 業	有 業	無 業	有 業	無 業	有 業	無 業	有 業	無 業	有 業	無 業	有 業	無 業	有 業	無 業	有 業	無 業	有 業			男	女
	5,452	10,176	770	467	34	302	567	1,361	329	614	487	928	1,702	3,920	1,026	2,900	16	29	54	193					計	計
	6,787	6,268	981	479	79	200	1,149	1,447	827	234	508	655	1,980	2,488	1,160	1,238	29	6	89							
	12,239	16,444	1,751	946	113	502	1,716	2,808	656	848	996	1,583	3,688	6,408	2,186	4,138	45	35	143	122						
	25	79	0			6			4	11	1	3	9	48	2	12										
	56	53	7		17	45			5	2	2		19	4	6	2										
	81	132	16		17	50			9	13	3	3	28	52	8	14										
	159	249	49	30	6	39	1	8	12	33	2	1	32	109	25	57	3	2								
	235	193	51	8	4	114	2	17	48	3	3		57	66	67	6	6	1								
	394	442	100	38	9	153	3	25	60	33	5	1	89	165	83	62	8	3								
	27	104	4	1		1	3	23	1	3		1	14	60	4	17										
	76	53	15	4		14	6	21	6	2			33	15	13	1										
	103	157	19	5		15	8	47	7	5		1	47	71	17	18										
	23	97	6	6				2	3	12		2	7	58	3	23										
	28	34	7			15	2		3	2	2		9	17	5											
	51	131	12	5		16	2	2	6	14	2	2	10	75	8	28										
		4				2				1				1												
	1	5				5								1												
	1	8				7								1												
	2	10	1			2				3				1	5											
	6	13				4		2						2	4											
	8	23	1			4	9	2		3				3	9											
		5								1					4											
		2													2											
		7								1					6											
		3						8																		
	1	1	1					1																		
	1	4	1					4																		
	5	11	1	2										2	9		2									
	3	3	1					1						2	2											
	8	14	2	2				1						4	11		2									
		13								1					12											
	9	1						1						9												
	9	14						1						9	12											
	5,893	10,751	830	505	38	351	571	1,400	340	670	480	835	1,767	4,222	1,060	3,011	19	31	54	122						
	7,202	6,020	1,063	481	104	401	1,158	1,489	389	240	515	655	2,118	2,588	1,241	1,240	34	7	89							
	12,895	17,377	1,902	889	143	752	1,729	2,889	738	810	1,005	1,500	3,885	6,810	2,301	4,257	53	38	143	122						

一、本表各欄有業無業之區分與市民職業分類統計表同
 二、有業及無業總共男為一萬六千四百四十四人女為一萬三千八百二十八人男女共計三萬零二百七十二人
 三、上列人口之國籍另詳於外國籍統計表

青島特別市警察局調查農業戶口數目表 民國二十八年度

考 備	別類													
	總 計			業 兼				專 業				戶 數		
	人		戶 數	人		戶 數	人		戶 數	人			戶 數	
	計	女		男	計		女	男		計	女	男		
右列兼業人數以漁業兼農者占其多數其他以工業兼農者次之	三	二	一	一						三	二	一	一	市南分局
														市北分局
	二九、一六五	一四、一二五	一五、〇四〇	七、三六七	五、二四一	一、五八四	三、六五七	五六一	二三、九二四	一二、五四一	一一、三八三	六、八〇六	海西分局	
	六、一八八	一、四五七	四、七三一	四、四三四	一一八六	七五	一一一	五七	六、〇〇二	一、三八二	四、六二〇	四、三七七	台東分局	
	四二、六八二	一九、四五六	二二、二六四	一一、七一一	四、九九八	二、四九五	二、〇三二	八一六	三三、七六八	六、九六一	二〇、七二二	一〇、八九七	四滄分局	
	八二、八八四	三三、五九一	四四、九六八	一三、三三三	七、二〇四	一、五二四	五、六八一	三、〇九〇	四四、七四四	一三、四三九	四〇、二八八	一九、九五四	李村分局	
	一五九、九二二	七〇、九五六	八八、九六六	四六、五五九	一七、六二九	五、六七八	一一、九五二	四、五二四	二四二、二九三	六五、二七八	七七、〇一五	四二、〇三五	合 計	

青島特別市警察局中外戶口統計表 二十八年年度

月份	中		國		外		國		合	
	戶	計	戶	計	戶	計	戶	計	戶	計
一月	六,六六六	二四七,二六二	一,一三一	四三,一六一	五,六六七	二二,三四四	二,〇八六	一三,一三三	九,五五三	三五,九六六
二月	六,七二七	二四七,四八四	一,一三一	四三,一六一	五,六六七	二二,三四四	二,〇八六	一三,一三三	九,五五三	三五,九六六
三月	六,七四四	二四七,四八四	一,一三一	四三,一六一	五,六六七	二二,三四四	二,〇八六	一三,一三三	九,五五三	三五,九六六
四月	六,七四四	二四七,四八四	一,一三一	四三,一六一	五,六六七	二二,三四四	二,〇八六	一三,一三三	九,五五三	三五,九六六
五月	六,六六六	二四七,二六二	一,一三一	四三,一六一	五,六六七	二二,三四四	二,〇八六	一三,一三三	九,五五三	三五,九六六
六月	六,六六六	二四七,二六二	一,一三一	四三,一六一	五,六六七	二二,三四四	二,〇八六	一三,一三三	九,五五三	三五,九六六
七月	六,六六六	二四七,二六二	一,一三一	四三,一六一	五,六六七	二二,三四四	二,〇八六	一三,一三三	九,五五三	三五,九六六
八月	六,六六六	二四七,二六二	一,一三一	四三,一六一	五,六六七	二二,三四四	二,〇八六	一三,一三三	九,五五三	三五,九六六
九月	六,六六六	二四七,二六二	一,一三一	四三,一六一	五,六六七	二二,三四四	二,〇八六	一三,一三三	九,五五三	三五,九六六
十月	六,六六六	二四七,二六二	一,一三一	四三,一六一	五,六六七	二二,三四四	二,〇八六	一三,一三三	九,五五三	三五,九六六
十一月	六,六六六	二四七,二六二	一,一三一	四三,一六一	五,六六七	二二,三四四	二,〇八六	一三,一三三	九,五五三	三五,九六六
十二月	六,六六六	二四七,二六二	一,一三一	四三,一六一	五,六六七	二二,三四四	二,〇八六	一三,一三三	九,五五三	三五,九六六

記

附

一、查二十七年年末中國戶數八萬六千八百十九戶男二十四萬六千一百三十八人女十八萬三千一百三十六人計四十二萬九千二百七十四人外國戶數五千四百十四戶男一萬一千八百二十七人女 萬零九百七十七人計二萬一千九百二十四人中外合計戶數九萬二千二百三十三戶男二十五萬七千九百六十五人女十九萬三千二百三十三人男女合計四十五萬一千一百九十八人

一、二十八年份較二十七年份中國戶增一萬一千三百七十一戶男增四萬二千四百五十六人女增二萬八千四百四十二人計增七萬零八百九十八人外國戶增二千九百二十六戶男增四千六百七十七人女增三千七百三十一人計增八千三百四十八人中外合計一萬四千二百九十七戶男增四萬七千零七十三人女增三萬二千一百七十三人男女共增七萬九千二百四十六人

青島特別市警察局中外戶口細別表 民國二十八年度

附記	中外總計	外僑合計	籍國		波蘭	立陶宛	羅馬尼亞	希臘	菲律賓	瑞典	比國	丹麥	法國	美國	英國	意國	德國	本日			中國	國籍	月份														
			太	島														白	俄	克				蘭	亞	臘	律	典	國	麥	國	國	國	國	台	朝	內
查本年份中外戶口數目較上年份均增計中國戶增一萬一千三百七十一戶男女共增七萬零八百九十八戶外戶增二千九百二十六戶男女共增八千三百四十八戶中外戶數共增一萬四千二百九十七戶男女共增七萬九千二百四十六人	92,695	5,967	1	1	316	1	8	2	2	3	3	1	1	4	4	78	105	4	105	363	4,866	86,823	戶	一月													
	259,525	12,264	1	1	442	2	14	3	2	6	5	1	3	5	5	156	128	4	134	1,132	10,220	247,261	男	一月													
	193,968	10,868	1	1	509	1	6	5	3	1	6	1	3	8	103	111	6	132	903	9,069	183,100	女	一月														
	453,493	23,132	1	2	951	3	20	8	5	7	11	1	4	8	13	259	239	10	266	2,035	19,289	430,361	計	一月													
	93,139	5,962	1	1	317	1	8	2	2	3	3	1	1	4	8	78	106	4	106	376	4,943	87,177	戶	二月													
	260,252	12,768	1	1	445	2	14	3	2	6	5	1	3	5	13	156	128	4	134	1,148	10,697	247,484	男	二月													
	194,566	11,060	1	1	511	1	6	5	3	1	6	1	2	20	104	115	6	132	941	9,205	193,506	女	二月														
	454,818	23,828	1	2	956	3	20	8	5	7	11	1	4	7	33	260	243	10	266	2,089	19,902	430,990	計	二月													
	96,193	5,948	1	1	309	1	8	2	2	3	3	1	1	4	8	79	106	4	104	378	4,933	90,245	戶	三月													
	273,281	12,876	1	1	432	2	14	3	2	6	6	1	3	5	13	156	126	4	139	1,097	10,873	260,405	男	三月													
	204,422	11,276	1	1	444	1	6	5	3	1	6	1	2	20	105	113	6	133	868	9,501	193,206	女	三月														
	477,703	24,092	1	2	878	3	20	8	5	7	11	1	4	7	33	261	238	10	266	1,965	20,874	453,611	計	三月													
	101,148	6,131	1	1	309	1	9	2	2	3	3	1	1	4	8	83	107	4	103	376	5,113	95,017	戶	四月													
	292,023	13,471	1	1	420	2	16	3	2	6	6	1	3	5	13	163	125	4	130	1,124	11,447	278,552	男	四月													
	216,498	11,675	1	1	440	1	6	5	3	1	6	1	2	20	107	113	6	132	917	9,914	204,823	女	四月														
	508,521	25,146	1	2	860	3	20	8	5	7	11	1	4	7	33	270	243	10	262	2,041	21,861	483,976	計	四月													
	102,338	6,273	1	1	308	1	9	2	2	3	3	1	1	4	9	84	106	4	103	403	6,228	96,065	戶	五月													
	297,139	13,854	1	1	419	2	16	3	2	6	6	1	3	5	14	166	123	4	128	1,331	11,734	283,285	男	五月													
	219,334	11,962	1	1	437	1	6	5	3	1	6	1	2	21	108	105	6	129	929	10,201	207,372	女	五月														
	516,473	25,816	1	2	856	3	22	8	6	7	11	1	4	7	35	274	228	10	257	2,160	21,925	490,657	計	五月													
	102,582	6,762	1	1	319	2	10	2	2	3	3	1	2	4	10	93	109	4	105	417	6,572	95,820	戶	六月													
	297,725	14,378	1	1	438	3	16	3	2	6	7	1	3	5	14	185	129	4	131	1,289	12,141	283,346	男	六月													
	219,927	12,313	1	1	455	2	7	6	3	1	6	1	2	22	132	127	6	129	955	10,465	207,614	女	六月														
	517,652	26,892	1	2	893	3	23	8	6	7	13	1	4	7	36	317	250	10	260	2,242	23,601	490,966	計	六月													
	102,647	6,977	1	1	319	2	10	2	2	3	3	1	2	4	10	93	109	4	105	434	6,810	96,730	戶	七月													
	297,731	14,775	1	1	438	3	16	3	2	6	7	1	3	5	14	185	129	4	131	1,332	12,494	282,958	男	七月													
	219,940	12,498	1	1	455	2	7	6	3	1	6	1	2	22	132	128	6	129	1,016	10,561	207,442	女	七月														
	517,671	27,273	1	2	893	3	23	8	6	7	13	1	4	7	36	317	257	10	260	2,348	23,075	490,358	計	七月													
	103,580	7,051	1	1	321	2	10	2	2	3	3	1	2	4	10	95	108	4	105	408	6,966	98,539	戶	八月													
	298,246	14,845	1	1	431	3	16	3	2	6	7	1	3	5	14	186	120	4	131	1,269	12,622	283,401	男	八月													
	219,928	12,684	1	1	462	2	7	6	3	1	6	1	2	22	129	124	6	129	899	10,861	207,264	女	八月														
	518,174	27,509	1	2	893	3	23	8	6	7	13	1	4	7	36	314	250	10	260	2,168	23,483	490,665	計	八月													
	103,732	7,558	1	1	321	2	10	2	2	3	3	1	2	4	10	92	101	4	105	497	6,412	98,174	戶	九月													
	298,538	15,834	1	1	431	3	16	3	2	6	7	1	3	5	14	141	112	4	131	1,344	13,380	282,002	男	九月													
	218,807	12,802	1	1	462	2	7	6	3	1	6	1	2	22	77	111	6	129	992	10,971	207,005	女	九月														
	518,343	28,438	1	2	893	3	23	8	6	7	13	1	4	7	38	218	223	10	260	2,336	24,351	489,907	計	九月													
	104,304	7,884	1	1	303	2	10	2	2	3	3	1	2	4	9	87	93	4	104	548	6,721	96,420	戶	十月													
	300,405	15,849	1	1	400	3	16	3	2	6	7	1	3	5	12	122	101	4	128	1,468	15,532	284,556	男	十月													
	220,734	13,020	1	1	420	2	7	6	3	1	6	1	2	2	19	59	109	6	127	968	11,271	207,714	女	十月													
	521,139	28,889	1	2	838	3	23	8	6	7	13	1	4	7	81	181	210	10	255	2,431	24,803	492,270	計	十月													
	105,689	8,021	1	1	304	2	10	2	2	3	3	1	2	4	9	84	95	4	104	555	6,849	97,668	戶	十一月													
	304,688	15,850	1	1	406	3	16	3	2	6	7	1	3	5	12	114	105	4	128	1,402	13,807	288,846	男	十一月													
	223,638	13,781	1	1	430	2	7	6	3	1	6	1	2	2	19	56	110	6	127	1,025	11,975	209,857	女	十一月													
	528,334	29,631	1	2	838	3	23	8	6	7	13	1	4	7	81	170	215	10	255	2,427	25,532	498,703	計	十一月													
	106,530	8,340	1	1	303	2	9	2	2	3	3	1	2	4	9	84	94	4	104	594	7,123	98,190	戶	十二月													
	305,038	16,444	1	1	408	3	16	3	2	6	7	1	3	5	12	114	104	4	128	1,449	14,096	288,594	男	十二月													
	225,408	13,828	1	1	428	2	6	5	3	1	6	1	2	2	19	56	109	6	127	998	12,057	211,678	女	十二月													
	530,444	30,272	1	2	838	3	22	8	6	7	12	1	4	7	81	170	213	10	255	2,442	26,153	500,172	計	十二月													

青島特別市公署警察局外僑入境統計圖

二十八年度

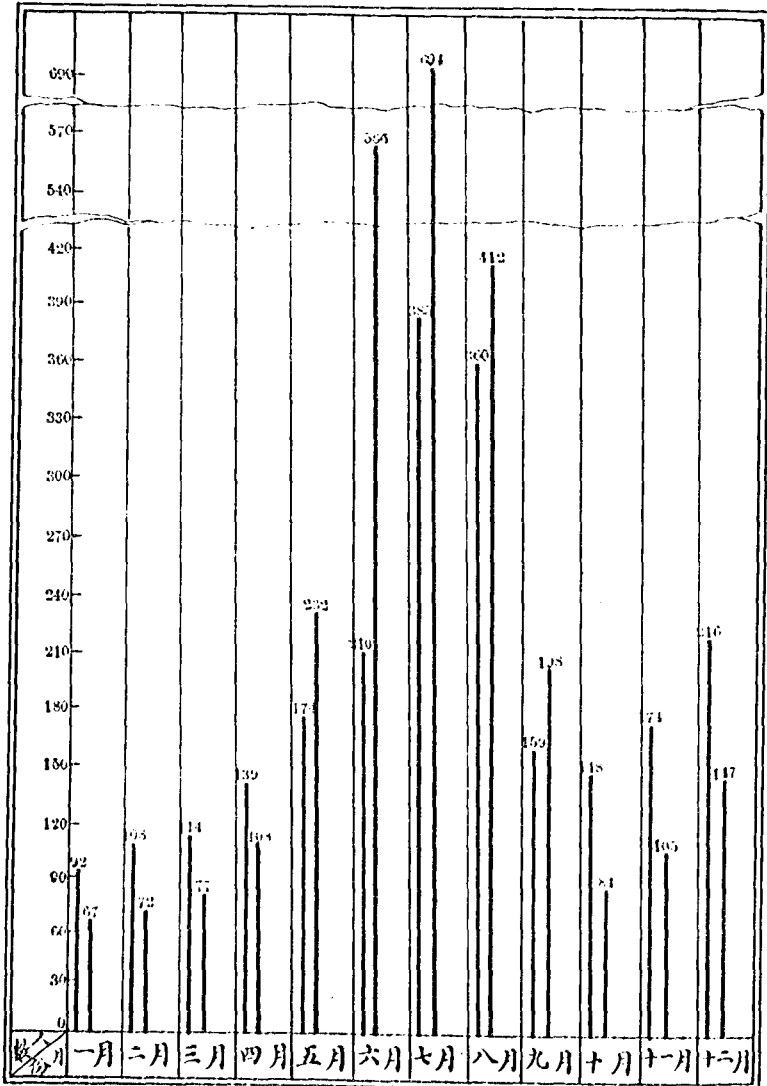

圖例

男

女

青島特別市公署警察局外僑違警罰款統計圖

二十八年度

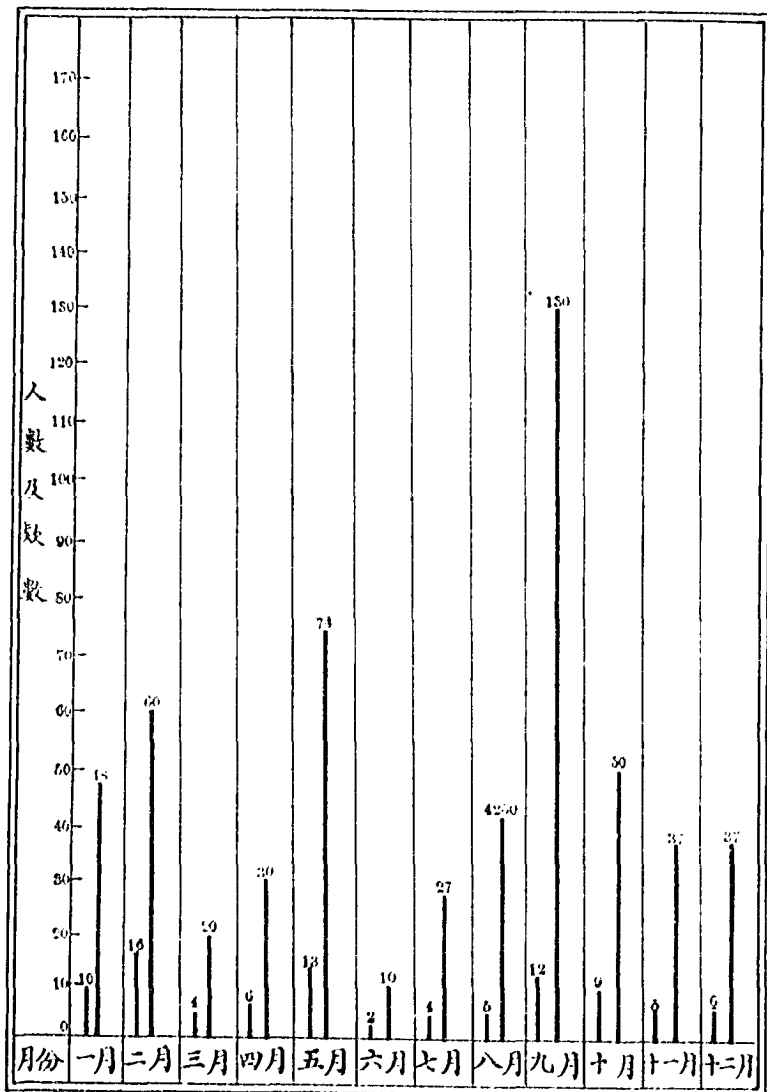

圖例

人數
款數

青島特別市一般交通事故調查表 二十八年全年度

警察局製

合計	其他	各種客貨車	人力車	腳踏車	汽 車	火 車	加 殺 害 者	
							數件	步 行 者
45		2			43		數件	步 行 者
9					9		死	
38		2			36		傷	
22		1		1	20		數件	腳 踏 車
1					1		死	
17				1	16		傷	
12					12		數件	各 種 客 貨 車
							死	
12					12		傷	
11					11		數件	人 力 車
							死	
13					13		傷	汽 車
38		1	1	1	34	1	數件	汽 車
							死	
10					10		傷	其 他
15	1				14		數件	
1					1		死	
6	1				5		傷	
143	1	4	1	2	134	1	數件	合 計
11					11		死	
96	1	2		1	92		傷	

青島特別市警察局辦理二十八年本市出生死亡統計表

月 別	出生男	出生女	合 計	死亡男	死亡女	合 計	附 記
一 月 份	11	9	20	111	78	189	李村四岔鄉區出生死亡在內
二 月 份	10	10	20	127	98	226	
三 月 份	28	24	52	120	95	215	
四 月 份	25	14	39	108	89	197	
五 月 份	55	62	117	100	96	196	
六 月 份	115	73	188	123	95	218	
七 月 份	36	42	78	111	119	230	
八 月 份	60	45	105	174	128	302	
九 月 份	68	58	126	223	173	396	
十 月 份	89	51	140	168	150	332	
十一月份	117	89	206	131	120	251	
十二月份	89	65	154	144	94	238	
總 計	703	542	1,245	1,654	1,336	2,990	

青島特別市警察局二十八年度火災統計表

類別	起火戶	延燒戶	共計	房屋間數			房屋	損失	金額	起火原因	死亡人數		受傷人數	
				被燒	被拆	合計					男	女	男	女
一月份	五戶	一戶	六戶	四間	四間	八間	八百六十元	二萬八千九百一十元	二萬九千七百七十元	飲食	一	無	無	無
二月份	二戶	無	二戶	六間	無	六間	二千	元八	百	元二千八百元	一	無	無	無
三月份	四戶	二戶	六戶	七間	無	七間	一百八十元	二千六百四十元	二千八百二十元	一	無	無	無	
四月份	三戶	戶	四戶	十三間	一	十四間	六百一十元	七百元	一千三百七十元	一	無	無	無	
五月份	二戶	無	二戶	無	無	無	無	一千九百元	一千九百元	一	無	無	無	
六月份	四戶	無	四戶	廿七間	無	廿七間	無	詳五萬二千五百元	五萬二千五百元	一	無	無	無	
七月份	一戶	無	一戶	無	無	無	無	二百五十元	二百五十元	一	無	無	無	
八月份	三戶	無	三戶	九間	無	九間	四千三百元	一百六十元	四千四百六十元	一	無	無	無	
九月份	二戶	無	二戶	無	無	無	無	一萬五千七百六十元	一萬五千七百六十元	一	無	無	無	
十月份	四戶	一戶	五戶	十六間	無	十六間	一千九百四十元	八萬五千二百六十元	八萬七千二百元	一	無	無	無	
十一月份	三戶	一戶	四戶	二間	一	三間	一百三十五元	四千一百五十元	四千二百八十五元	一	無	無	無	
十二月份	四戶	二戶	六戶	九間	無	九間	一千八百元	一萬二千九百九十九元	一萬四千七百九十九元	一	無	無	無	

表列起火戶計中國人二十一戶
日本人十二戶
外國人四戶

共計三十七戶

青島特別市警察局二十八年度捕捉野犬數目統計表

次 數	捕 野 犬 日 期	數 目	備 考
第 一 次	由四月二十三日起至五月末日止	五七	
第 二 次	由七月十八日起至二十四日止	一〇三	
第 三 次	由八月九日起至二十二日止	八〇	
第 四 次	由十月二十五日起至十二月二十五日止	一一二一	
附 記	以上四次共捕野犬一千三百六十隻		

青島特別市警察局檢驗屍體數目統計表 二十八年全年份

備考	月份	類別				腐爛不明屍體	總計	上欄總計內有遺棄屍體件數
		成人屍體	嬰孩屍體	男	女			
	一月份	一六	五	三	四		二八	六
	二月份	二四	九	一二	一一		五六	一〇
	三月份	二五	一〇	一四	九		五八	七
	四月份	九	一一	六	一三		三九	七
	五月份	一三		一一	一五		三九	一〇
	六月份	一八	九	一一	七		四五	一一
	七月份	三二	七	一六	一七		七二	一七
	八月份	四二	一三	一五	二二		九二	一八
	九月份	一三五	五四	三九	二九	五	二六二	八六
	十月份	一五九	九四	五五	三五	二	三四五	八八
	十一月份	一一〇	七二	三二	二二		二三六	二八
	十二月份	一一六	五〇	二四	二二		二二二	一一
	合計	六九九	三三四	二三八	二〇六	七	一、四八四	三〇〇

青島特別市警察診療所二十八年年度診療疾病別數目統計表

日期	類別	內科	外科	皮膚花柳科	眼科	耳鼻咽喉科	齒科	產婦人科	小兒科	其他	合計
一月份		四三三	七九五	三一四	一四九	一五一					一八四三
二月份		四二八	五三八	二八五	九八	一三七					一四八七
三月份		七〇二	六八四	二五九	九四	一七七					一九一六
四月份		一四一七	三一二	二九七	四九	四五					二二二〇
五月份		二一三六	二五二	二二三	四八	一一					二六七〇
六月份		二〇〇五	三四八	一四二	三五	一九					二五四九
七月份		二二七六	三五三	一三二	一〇	三					二七七四
八月份		二二一八	七一三	一五四	四八	一三					三二四六
九月份		二三一九	六八〇	一七七	五〇	二一					三二四七
十月份		二三〇四	三七六	二〇二	三八	一五					二九三五
十一月份		一九四七	八一六	一七三	六七	四四					三〇四七
十二月份		一四一三	一〇三九	二八七	一一一	九〇					二九四一
合計		一九五九八	六九〇六	二六四五	七九七	七二六	一		一		三〇六七五

青島特別市警察診療所二十八年年度診療疾病職別數目統計表

日期	職別		工役	員警役家族	娼妓	犯人	其他	合計
	員	司長						
一月份	三三六	七四九	一一六	三三二	三一四	六		一八四三
二月份	二九五	五一四	六五	三二一	二八五	七		一四八七
三月份	三三三	七一〇	六七	五四二	二五九	六		一九一六
四月份	二九六	六七五	六三	七八五	二九七	四		二二二〇
五月份	四四四	六三一	七四	二九五	二二三	三		二六七〇
六月份	四九四	七二〇	一五三	一〇三七	一四二	三		二五四九
七月份	五一九	六〇四	一〇五	一四〇八	一三二	六		二七七四
八月份	六七二	九〇四	一〇五	一三〇七	一五四	四		三一四六
九月份	六五四	八九一	一〇八	一四〇六	一七七	一		三二四七
十月份	五五三	六九六	一〇三	一三七五	二〇二	六		二九三五
十一月份	六二〇	九五八	一七六	一一一〇	一七三	一〇		三〇四七
十二月份	五八八	九四五	一七九	九四〇	二八七	三		二九四一
合計	五八〇三	八九九七	一三二四	一一八四八	二六四五	五八		三〇六七五

青島特別市警察診所二十八年年度檢驗娼妓疾病別統計表

日期	病別										合 計		
	梅毒	淋病	軟性下疳	第四性病	巴土林氏腺炎	膿瘍	子宮管炎	子宮內膜炎	喇叭管炎	橫痃		疳腸	其他
一月份	一七	四〇	五七	一一	九	七五	一七						二二六
二月份	一六	七三	七〇	一〇	七	九六	二八						三〇〇
三月份	二六	五九	五九	七	七	五〇	一						二一八
四月份	五五	五〇	六三	六	四	五八	一一						二四七
五月份	三七	五〇	五九	二	二	二六	八						一八四
六月份	二八	一八	五六	四		七八	五						一八九
七月份	一五	三一	五一	四		一三〇	二〇						二五一
八月份	八	一六	六四	五		一七〇	九						二七二
九月份	九	一三	六三	一		一八八	一五						二八九
十月份	一二	二八	九四	五		一七六	一						三一六
十一月份	一四	一八	一〇八	九		一八三	二						三三五
十二月份	三五	二二	一四三	五		二八四	三						四八二
合 計	二七二	四〇八	八八七	六九	三〇	一五一四	一二九						三三〇九

青島特別市警察局關於發生案件檢舉案件比較及檢舉人犯數目統計圖

二十八年度

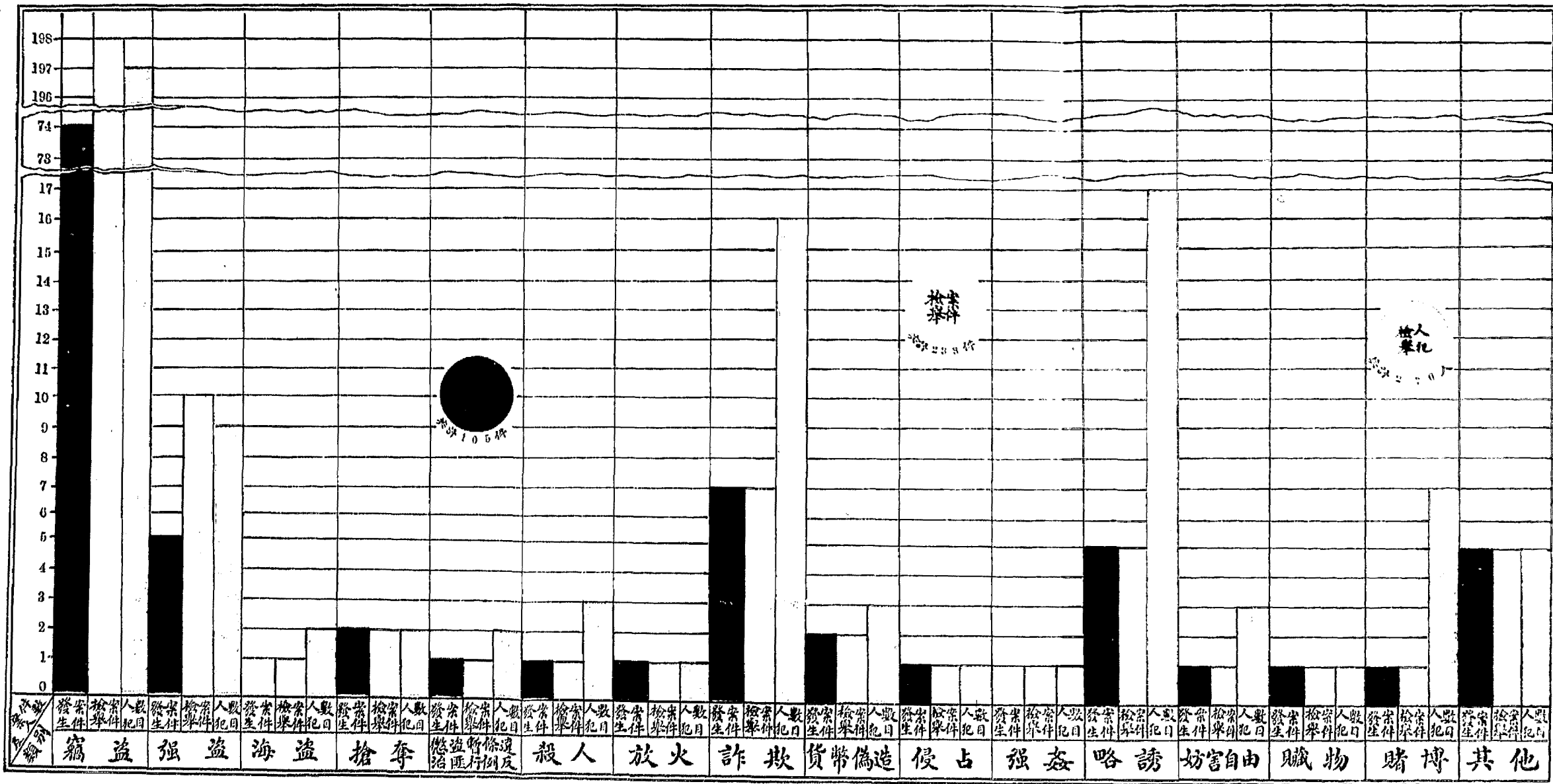

青島特別市警察局檢舉男女犯人犯數目統計圖

民國二十八年年度

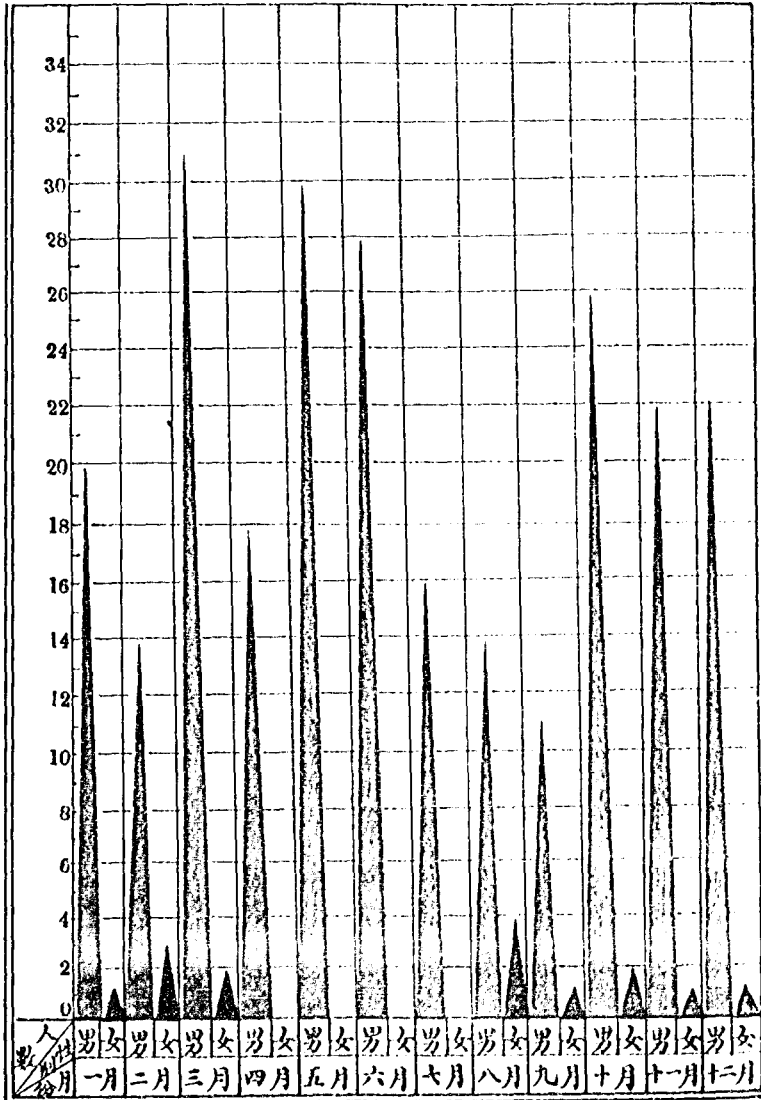

男共計二五五人

女共計一五人

A decorative rectangular border with a repeating floral or leaf pattern surrounds the central text.

財
政

第四章 財政

一、規定禁止土地買賣辦法 本署爲大青島都市計劃於本年四月公布收用土地及禁止買賣辦法並布告以青島特別市區域全部爲特定區域停止土地權利移轉財政局爲嚴厲奉行起見對於聲請土地權利移轉案件除有特殊情形之兩案（地方法院拍賣王景洛地產及華北交通會社購買東海飯店地產）外一概批駁不准

二、官有財產接收 本市於秩序恢復伊始所有官有財產全歸友軍管理自市署成立之後如各機關各學校各平民住所及華縣路商場與其他各處官產均已大部交還分由署局接收

三、擬定廢續清丈全市土地計劃 本市在事變之前對於全市土地曾分區舉行戶地清丈辦理未竣即發生事變茲經財政局擬定廢續清丈計劃准予分期施行

四、設立土地測量訓練班 爲實行全市土地測量首須造就測量人材因制訂章程設立測量訓練班招考取錄初級練習生六十名高級四十名於九月四日開始入學訓練

五、土地測量 一年來測量之土地案件除尋常少數地積測量不計外如裕豐紗廠及豐田式機織會社換地中央農事試驗場河西李村兩次擴充用地亢家莊航空公司計費用地均係面積鉅大戶地繁多之戶俱已測量完竣繪製地圖

六、放租官地 本市因舊管土地圖籍經事變散失各種土地正在全部整理所有尋常請領官地案件概不許可惟情形特殊用途重要者則予放領計共有青島學院領租貴州路官地大日本青島總領事館領租九水路官地及埠頭會社領租小陽路官地等數案

七、修定海水浴場公地放租及征收地租章程 本市海水浴場公地於事變之前曾經制定新章全部整理施以事變發生未能就緒因於本年六月重將原章加以修訂並擬定續租辦法及繳納租金手續公布施行

八、收買小村莊南山民地 爲計劃展築大港港灣擴充埠頭有於最近採取土砂石材之必要爰勘定小村莊南山一帶民地堪充此項用途經派員測丈繪圖並與該村村長及地戶代表等商洽定價全部購買歸公計一百餘鄉中畝

九、購買膠縣地方法院院址房屋 膠縣地方法院奉令設立因無適當官產勘定該縣縣城李姓房屋一處堪充院址之用經派員先後與房主商洽定價並測量繪圖連同地基一併買作官產撥與該院使用

一〇、風雨災害調查 本年八月末本市颶風暴雨爲災頗鉅市有財產亦多被損經由財政局召集各機關派員協議分就所管詳細調查造冊彙報建設局查勘估價以備分別緩急酌量繕

條

一一、土地整理委員會概況 土地整理委員會係於二十七年四月四日成立共中日委員十四人二十八年一月十日青島特別市公署成立該會成爲本署附屬機關繼承原有之職務六月間依照該會規程變更組織以財政局長爲本會委員長中日委員各四人該會工作之目的乃在受理人民關於土地之申告以爲製作台帳之根據并期登記制度之確立截至二十八年十一月止共受理申告五千九百三十二件與預期之數相差無幾開辦以來歷時僅一年有半又當戰後簿冊散失之際而能得此成績可謂難能現仍繼續進行中

一二、設立市金庫 自本年本公署初成立時所有各局收支係由總務局會計科主管十月一日起會計科改爲經理科各局收支事項統劃歸財政局辦理并制定市金庫收支款項暫行規則以資遵守

一三、設置徵收辦事處 財政局爲便於人民繳納各種捐費起見擬於本市區內擇繁盛區域分設徵收辦事處以便商民經本署核准於本年八月十日成立

一四、日僑地租及衛生費委託居留民團代徵 二十八年一月至九月份日本僑民應納之地租及衛生費由本公署委託日本居留民團代徵已由雙方成立契約

一五、恢復課納滯納費 查滯納費之徵收原爲徵懲納稅人之故意延抗前在維持會時代民困未蘇該項滯納費未忍復徵本年以來市面日見繁榮自應慎重稅收經財政局通知欠繳各戶限於本年六月末日以前繳清否則卽科滯納費以示限制此限滯納費卽於七月一日恢復

一六、開徵營業稅 本市營業稅自事變以後停徵已久亟應早日恢復以重稅收經本署制定營業稅暫行規則及營業稅評議委員會暫行規則於十二月間公布實行惟爲體值商艱起見所有二十八年份全年營業稅只按十分之五徵收亦經布告商民一體遵照

一七、改訂車捐徵收期 向來車捐一年分四期徵收財政局爲辦事便利起見已改爲春秋二期徵收自二十九年份起實行已予核准

一八、製作徵收台帳 二十九年度徵收台帳業已製作完備

教
育

第五章 教育

一、恢復小學校九處

本市市鄉區原有公私立小學共一百二十九所事變後完全停頓上年維持會成立至年底已恢復六十餘校自本年一月市公署成立迄今教育局又先後恢復仙家寨紅石崖南渠東李村張村大埠東小水清溝下河村並私立培基小學校共九處

二、增設分校擴充班次並採用二部制

本市戶口激增學童驟多原有教室不能容納教育局力謀補救除增設分校擴充班次外復於市區五校及四方滄口李村各小學將低年級班均改用二部制以資收容新生

三、建築新校舍

本市各校雖將低年級班採用二部制對於失學兒童仍未能全數安插教育局爲根本救濟計將教育復興費八萬五千元如數撥爲修建校舍之用市區台西鎮江蘇路兩小學新建教室及二鄉區小村莊李村吳家村三小學修理校舍各項工程年底均已完成

四、添購中學書籍

本市教育局爲提倡學生自修起見春間曾訂購中文書籍萬餘冊近於七月間又添購中西文

書籍共一百三十五種以供學生閱覽參考

五、中學校注重管理

教育局爲整飭學風起見前經通令各中學校員兼負訓育責任下班之後各教員須輪流值日管理學生遇有校外集合並須全體參加照料近復規定各班級任教員一人由專任教員擔任對於管理注重嚴格主義

六、添派小學日語教員及選送赴日留學候補人

教育局爲普及日語起見將特別師範科畢業學生四十名分別派往市鄉區各小學擔任日語課程又因日本領事館函請推荐赴日留學候補人經選定馬相儒楊善書孫寶蔭三名將推荐書並證明文件等呈本公署轉送領事館查核

七、召開中日小學校教職員第二次懇談會

教育局爲中日教界聯歡起見於五月間在江蘇路小學召開教職員第二次懇談會日本方面到八十餘人中國方面到三百二十餘人兩方各推定五人講演並有游藝等以助餘興

八、修理匯泉各處球場並舉辦體育競賽會

教育局修理匯泉球場及兒童遊樂區平墊第三公園等處體育場以便市民練習運動鍛鍊體

魄並舉辦春季體育競賽大會各界參加隊員三百餘人競賽十日始終不懈各機關團體並贈給優勝者紀念獎品以示鼓勵

九、添製巡迴書車並張貼識字圖畫

教育局爲提倡社會教育特製巡迴書車三輛內置書報逐日載送至遊人會集處所以供市民閱覽又爲救濟文盲將有形質物繪成圖幅以中日兩國文字註明各物名稱張貼街衢以便民衆看圖識字並可藉收隨地練習日語之效

一〇、添設台東鎮小學幼稚園

教育局飭台東鎮小學校籌設幼稚園一所八月間已籌備完竣招生足額九月卽開班

一一、召開第四次教職員講談會

教育局於七月二日在江蘇路小學召開第四次教職員講談會共到中小各校教職員四百餘人並互提教學各項問題以供研究

一二、組織各級學校聯合音樂演奏會

教育局爲陶淑性情移風易俗起見特注意音樂教育飭各校聯合組織音樂演奏會先由局擬訂簡章設委員會籌備一切並派專員赴各校切實指導於七月一日在市禮堂舉行演奏

會各校參加演員五百餘人中外各機關團體學校到場參觀者千餘人極感興趣

一三、舉辦教員暑期講習班

教育局奉教育部令籌備教員暑期講習班先選送中學教員十二人赴京聽講復舉辦本市小學教員講習班連同膠卽兩縣共二百人於八月一日開班至八月底講習期滿舉行休業式並發給證明書

一四、成立圖書館

本市圖書館經教育局數月之籌備整理至八月間一切就緒本公署業經調任水族館館長李方琮爲圖書館館長仍兼水族館館長派定職員分任工作年底已正式開館

一五、市立中學設級任教員

教育局通令市立中學及女子中學規定自本學年起每班設級任教員一人由專任教員擔任體育部設管理員一人由體育教員兼任教導處原有之訓育員教務員一律改稱教導員至教導主任職務仍暫由校長兼辦不設專人

一六、各學校查報財產目錄

教育局通令各校迅將所有校產查明造具清冊專案呈報每月一切添置及損壞之件並自

八月份起分別填具損益表按月隨同計算書一併具報備查

一七、審定小學校歌

市立市區五小學校前各自製校歌呈送教育局審定經該局指派專員酌加調整製成樂譜令發各該校督同師生認真試唱藉收肅正風紀統馭精神之效

一八、市立小學編隊滅蠅

本市興亞院發給蠅拍千把轉知學生滅蠅茲經教育局規定市區五小學校每校發蠅拍二百把各編爲五隊分持旗幟由教員領導在各校附近地點盡量滅蠅以免疫菌傳染

一九、孔子聖誕各校開會紀念

教育局以十月九日（夏歷八月二十七日）爲至聖先師孔子誕辰除照例休假外特通令各級學校舉行紀念儀式表示景仰並附發開會秩序單飭於是日集全校師生遵照開會以重盛典

二〇、購置各校風琴二十三架

教育局以提倡音樂教育風琴最爲需要事變以還各校原有風琴多數損失其完好僅存者又因增加班次不敷應用加以鄉區各校尙有原無風琴者該局現擬統籌辦理或補充或新

置請准本署購置風琴二十三架分發各校應用

二二、舉行教職員藝術展覽會

教育局爲提倡藝術起見在本年暑假期間曾通飭市區各中小學校教職員各就所長備具書畫雕刻刺繡攝影等藝術作品共五百餘件送局審查擇優展覽藉資觀摩於十月八日至十日在江蘇路小學校舉行展覽三天并將所有作品標價出售即以售價五成提充華北水災賑款共計應得賑款三百二十九元六角四分如數函送本市新民報社轉匯冀魯災區施賑

二三、嘉獎籌款修理校舍各村長

教育局以雙山村辛島紅石崖各小學校校舍前被風災損壞部份經各該村村長學務委員等自行籌款修理竣事熱心學務均經傳諭嘉獎其餘各校經通飭由各學校校長負責與村長學務委員等會商籌款趕速修復

二四、教育局長赴日考察

教育局長參加北京教育部組織之華北四省三特別市教育行政長官訪日視察團赴日考察各項教育設施以資借鏡回局後就採訪所得草成感想分呈教育部及市署鑒核

二四、舉行本市秋季運動大會

本市秋季運動大會於十月二十一日在匯泉體育場舉行二十二日圓滿閉幕

二五、市立男女兩中學購置物理化學儀器

市立中學及女子中學自遭事變原有各項儀器損失殆盡於實驗教學深感困難經教育局呈准本署購置中學化學儀器一百餘種女子中學化學儀器四十七種物理儀器五十二種以資應用

二六、添置各小學煤爐二百餘具

本年因各小學增加班次新建教室及鄉區恢復學校以致去年冬季所購煤爐不敷尚須添置大小煤爐共二百餘具經教育局呈准本署照購分發各校應用

二七、東文書院報部立案

本市東文書院專以教授日語溝通兩國文化爲宗旨二十八年三月呈准教育局成立董事會由本署月助經費四百元近復蒙本市興亞院允爲籌撥相當不動產抵作永久基金並擬每年補助經費四千五百餘元是關於基金經費均有着落由教育局檢附表冊呈請本署轉咨教育部按照中等學校資格准予立案

二八、舉辦學生成績展覽會

教育局爲慶祝臨時政府二週年紀念特舉辦學生成績展覽會於十二月十四日在江蘇路小學校舉行計參加者十八校收到作品作文習字手工圖畫等共三千餘件展覽三日並擇優由局發給獎狀

二九、購置中小各校擴聲機共七具

本市各中小學校學生人數衆多每遇課間操及全體集合時對於師長之號令訓語以無擴聲機之設備未能聽受清晰殊感不便教育局爲彌補教學上之缺憾起見擬以前次青島取引所捐助本市小學基金三千元爲市立五小學購置攜帶用八瓦特擴聲機五具又以本年度教育臨時費節餘項下一千六百餘元爲市立男女兩中學購置十五瓦特擴聲機兩具以應需要業經呈請市署准予招商標辦矣

三〇、擬定本市中小學校衛生實施方案

教育局對於各級學校衛生設施爲求其切合需要加強保健組織設備已擬就青島特別市市立中小學衛生實施方案呈准施行

青島特別市市鄉區各級學校校况統計表

二十八年 度

項 別	區 別		市				區		鄉 區		總 計		
	區 別	校 別	中 等 學 校		小 學 校		特 殊 學 校		共 計			小 學 校	
			市 立	私 立	市 立	私 立	市 立	私 立	市 立	私 立		市 立	私 立
校 數	2	4	5	5	3	2	10	11	58		79		
班 數	18	29	132	38	5	4	155	71	340		566		
學 生 數	男 生	428	671	5208	898	32	97	5668	1666	9749		17083	
	女 生	336	503	3310	537	130	32	376	1172	2764		7712	
	合 計	764	1174	8518	1535	162	129	9444	2838	12513		24795	
教 職 員 數	男 教 職 員	52	73	108	24	6	7	166	104	370		640	
	女 教 職 員	12	26	174	37	7	1	193	64	82		339	
	合 計	64	99	282	61	13	8	359	168	452		979	
每月經費及補助費數	8,733元	400元	14,642元	50元	916元		34,096元	450元	20,377.50元		44,923.0元		

青島特別市市立社會教育機關概況統計表

二十八年度

名	稱	職員數	每日平均接受教育人數	每年經費數
市立	圖書館	六	三〇五	一〇、五〇〇、〇〇
卽墨	圖書館	三	一五	三九六、〇〇
膠州	圖書館	一	五〇	無
膠州	新民教育館	一	五〇	一、一〇〇、〇〇
市立	水族館	五	二三〇	四、五〇〇、〇〇
市立	匯泉體育場	一	一一五	無
市立	西鎮體育場	兼任	二〇	無
市立	第三公園運動場	兼任	三五	無
市立	匯泉球場	一	五六	二、〇四〇、〇〇
膠州	體育場	一	一五	五〇〇、〇〇
合	計	一九	七九一	一九、〇三六、〇〇

青島特別市市區學齡兒童人數調查統計表

二十八年度

合 計	其 計	學 其 他 原 因	就 家 貧	未 近 處 無 學 校	共 計	學 高 級 小 學 校	就 初 級 小 學 校	已 就 學 性 別		合 計
								幼 稚 園	男	
四三,五四四	三〇,七六八	一,二五三	一,一六五	一七,九〇〇	一,二七六	二,〇〇一	一〇,五五三	二,三三二	六二	二,八三三
一六,〇六五	一〇,三七二	六二二	五,八一〇	三,九五〇	五,六九三	三五二	五,二八一			一八,四六九
五九,六〇九	四一,一四〇	一,八六五	一七,四二五	二一,八五〇	一八,四六九	二,三五二	一五,八三四			二一,八五〇

青島特別市市私立各級學校教職員宗教信仰調查統計表 二十八年

合 計	其 他	回 回 教	天 主 教	基 督 教	佛 教	儒 教	校 別	
							宗 教 別	別
六四	〇	一	一	八	〇	五四	市立中等學校	
七二四	二七	五	六	一〇一	一〇七	四六八	市立小學校	
一〇四	七	〇	一八	三四	一七	二八	私立中等學校	
六七	四	〇	五	三九	一八	一	私立小學校	
一三	〇	〇	〇	六	七	〇	特殊學校	
九六二	三八	六	三〇	一八八	一四九	五五二	總 計	

青島特別市市私立各級學校教職員宗教信仰調查統計圖

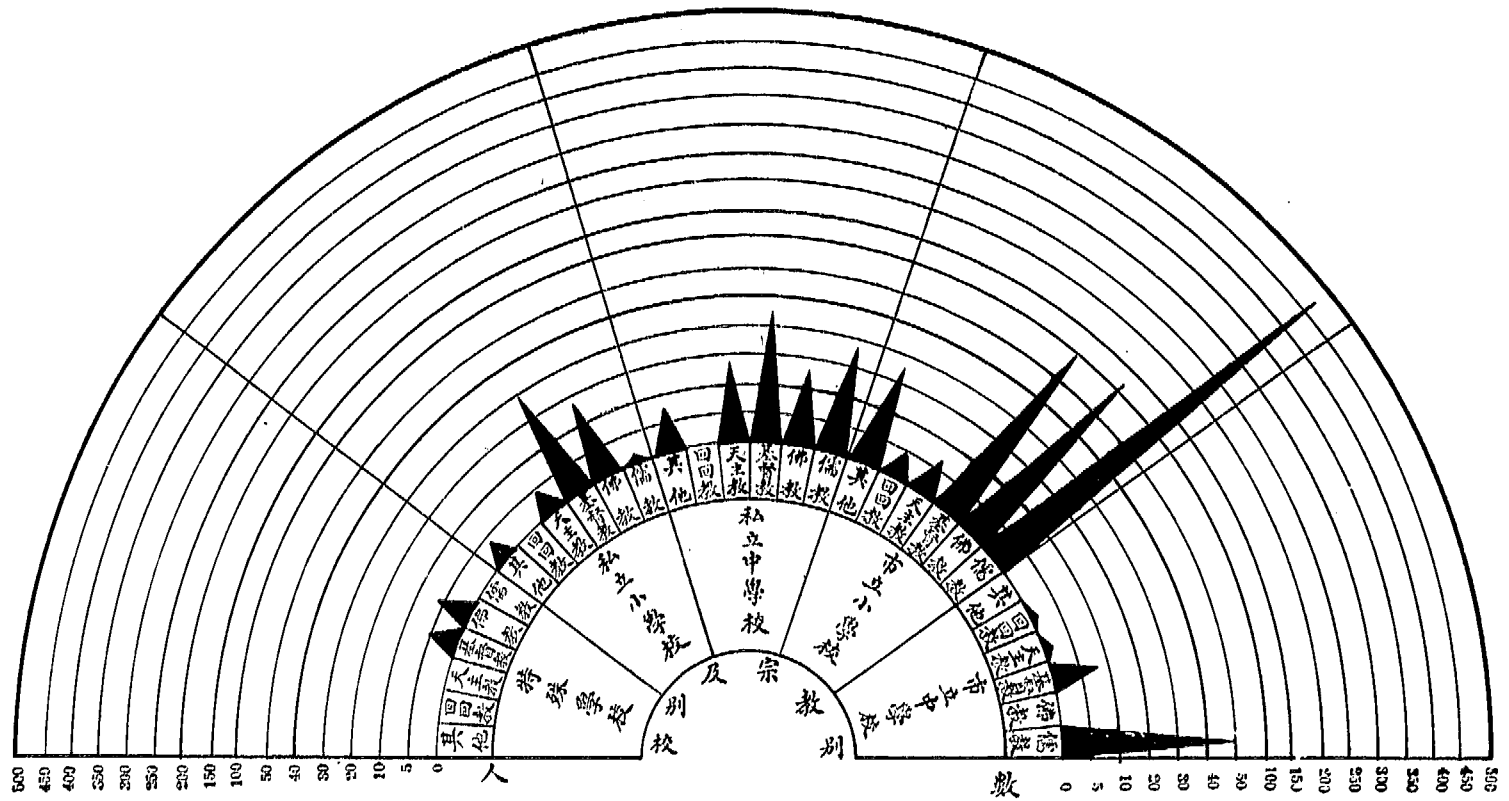

青島特別市市立各級學校教員及學生年齡調查統計表二十八年

年齡別	普通學校		小學校		特殊學校	
	教員	學生	教員	學生	教員	學生
六歲				五〇三		
七歲				二〇〇六		
八歲				二九三六		
九歲				三〇八八		
一〇歲				三四〇〇		
一一歲				三〇七一		
一二歲		三八		二六六一		二
一三歲		八七		二〇二二		八
一四歲		一四九		一一五八		二六
一五歲		一三一		五〇六		三二
一六歲		一三六		一四七		一八
一七歲		九二		四一		一九
一八歲		四九		三		二二
一九歲		三〇		九		五
二〇歲		一五		一七		一五
二一歲		五		二五		六
二二歲		三		一五		五
二六歲		一〇		一〇三		二
三一歲		五		五九		二
三六歲		七		四二		二
四一歲		七		二七		二
四六歲		一		六		六
五六一歲				二		
六歲以上	三八	七三三	六六九	二二五四七	六	一六八
合計						

青島特別市市立各級學校教員學歷統計表 二十八年

學歷	人數	學中				合計
		師範大學畢業	大學畢業	專門學校畢業	高級中學畢業	
師範大學畢業	五	二〇	一八			五
大學畢業	七	一七				二四
專門學校畢業	一	三〇		三		三〇六
高級中學畢業	四	八				八
初級中學畢業						
完全師範畢業			二二三	一		二二八
鄉村簡易師範畢業			三五			三五
師範講習所			四九	一		五〇
試驗檢定合格			五			五
其他	一	一二		一		一四
合計	三八	六六九	六			七一三

青島特別市市區私塾調查統計表 二十八年

區 別	項 別	區			
		市 區	北 區	台 東 區	合 計
處	數	四	一〇	一六	三〇
塾	師 數	四	一一	一六	三一
學	生 數	一〇六	三九二	三九六	八九四
備	考				

青島特別市市區私塾調查統計圖

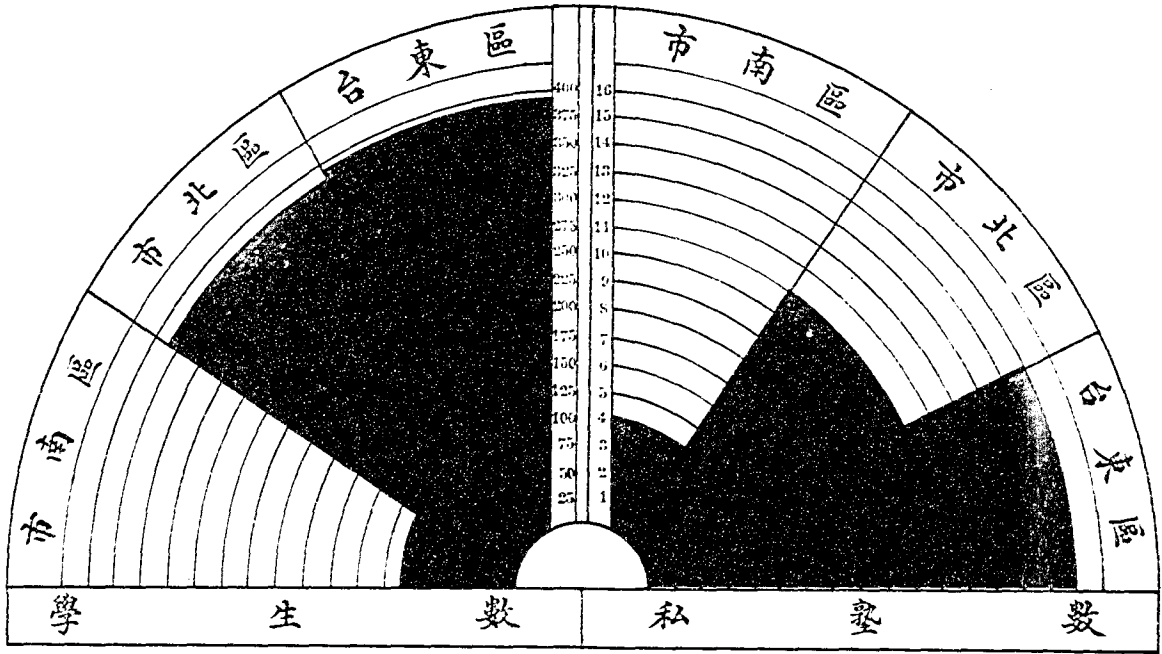

青島特別市私立補習學校校况一覽表 二十八年

校名	校長姓名	校址	立別	教職員數	學生數	每年經費數	備註
東文得院夜學部 日語科	李仲剛	市膠州路	私立	一一	三五六	一一、〇〇〇、〇〇	
青年會夜學社	德位思	市浙江路	私立	六	一〇三	三、六〇〇、〇〇	
興亞日語學院	岡田清一	市濰縣路	私立	三	二五〇	三、〇〇〇、〇〇	
青島英文打字學社	李善庭	市東平路	私立	一	九	九六〇、〇〇	
文會學社	楊超平	市費縣路	私立	一	二〇	四八〇、〇〇	
天爵日語學校	劉天爵	市費縣路	私立	一	一五	三六〇、〇〇	
國際日語學校	宮部光利	市膠州路	私立	一	六〇	三、六〇〇、〇〇	
功倍英文夜校	林天民	市禹城路	私立	一	一二	四三二、〇〇	
志成英文學社	李希禹	市濟甯路	私立	一	六	二一六、〇〇	
文山美術學社	張文山	市膠州路	私立	一	一〇	三六〇、〇〇	
英文補習夜校	楊繼慶	市大成路	私立	一	三三	七六八、〇〇	
共計	十一校			二八	八七三	二五、七七六、〇〇	

青島特別市即墨區各級學校校况統計表 二十八年

學校種類別	取 別		校 數	班 數	教職員數	學 生			每 月 經 費
	男 生	女 生				合 計			
市立小學校	一三八	一七四	二〇三	五七四二	二七七	六〇一九	二五六三、〇〇		
私立小學校	三	七	八	一六五	五七	二二二	一七三、〇〇		
私立中學校	一	三	一二	五八	六五	一二三	三六七、〇〇		
合 計	一四二	一八四	二二三	五九六五	三九九	六三六四	三、一〇三、〇〇		

青島特別市市膠州區各級學校校况統計表 二十八年

項 別	學校種類別		教 職 員 數		學 生 數		備 考	
	校 數	班 數	男	女	男	女		
市立小學校	九一	一二〇	一三九	五	一四四	三,二六三	三九五	因廿八年度未能調查故用廿九年統計以作參考
私立小學校	八	三一	二八	一一	三九	七〇八	四三〇	
合 計	九九	一五一	一六七	一六	一八三	三,九七〇	八二五	
							四,七九五	

青島特別市市區市立民衆閱報牌一覽表 二十八年

號數	設立地點	新聞紙名	備
1	萊陽路海濱公園	青島新民報	
2	聊城路第三公園	大青島報	
3	安徽路第六公園	青島新民報	
4	泰安路第五公園	同	
5	費縣路西藏路口	大青島報	原設於觀城路第四平民院二十八年六月遷至上述地點
6	城武路西鎮公園	青島新民報	
7	嘉祥路第二平民院	同	
8	四川路第六平民院	同	
9	莘縣路荷澤三路口	同	
10	濟南路河北路口	同	
11	奉天路郵局	同	原設於華北菜市場二十八年六月遷至上述地點
12	四方路水池旁	同	
13	台東市場	同	
14	東方市場	同	
15	民衆教育館	大青島報	已損毀
16	江蘇路龍口路口	同	原設於江蘇路小學二十八年六月遷至上述地點
17	北京路小學	同	
18	黃台路小學	同	
19	台西鎮小學	同	
20	台東鎮小學	同	
21	城武路	青島新民報	
22	上海路膠州路口	同	原設於上海路禮賢中學門旁二十八年六月遷至上述地點



建
設

第六章 建設

一、路政之維護 本市商賈輻輳運貨車輛頻繁各路均按有車軌石原爲保護路面免致車輛任便行駛軌毀路面一般勞動工人駕駛貨車類皆不循軌道爭先恐後隨意駕駛爲維護路政保持完整派員梭巡逐路糾察遇有越軌情形協同警察隨時取締以維路政

二、路燈之整理 本市政明朗交通頻繁人口日增塵市繁榮路燈有增設整理必要派員調查分別登記並轉飭電氣公司增設修理或更換以便行人

三、標準鐘之修理 本市繁榮市民衆多各項工作時間如無標準鐘點頗感困難爲便利市民公共需要起見將標準鐘重新修整以便一般市民之工作

四、工區辦公室之建築 查三四兩工區辦公室租用民房頗甚狹小殊感不便因設計製圖招標興修於八月三十日分別竣工

五、新修石條路 查堂邑路與山東路接連爲交通要道車馬頻繁載重車往來尤多原有柏油路被車輪壓軋路面時有損壞常常補修不勝其繁建設局有鑒於此設計改修石條路以期一勞永逸當經呈由本署核准交第一工區施工計新修石條路面積六四〇・〇〇平方公尺

六、翻修小方石路 查青城路小方石路年久失修損壞甚鉅應亟翻修以利交通計翻修小方石

路面積四九〇・一〇平方公尺

- 七、風水災害復舊工事 查本市風水災損壞工事甚鉅太平匯泉南海等路海坡海牆被沖毀數段海水溢出路面被沖毀數處交通遮斷當由第一工區施行救急工作以利通行復造成預算呈由本署核准除海軍棧橋外餘由建設局自辦交第一工區積極施工修復以利交通計修復太平匯泉南海路江蘇路口海濱公園等處修復海坡計體積四、〇四一立方公尺五三立方公分

- 八、修復前海棧橋 本年颶風侵襲市內損失甚重前海棧橋亦被沖毀多處當經造成預算呈由本署核准招標興修由兼武組承攬修理積極施工以利軍用

- 九、修復鄉區道路橋梁涵洞工程 查九水夏莊等區橋梁涵洞經事變時破壞甚鉅交通阻礙由建設局計劃經本署核准興工修復以利交通計修復橋梁四四座涵洞一五四座坡牆六四處
- 一〇、更換新車軌石 查奉天青城二路車軌石以來往重車較多石條中間經車輪壓軋深陷交通至爲不便亟應擇要更換以利交通奉天路更換新車軌石長二千六百八十公尺甯城路更換新車軌石長三百公尺總計換車軌石三千一百十公尺

- 一一、翻修舊車軌石 查本市各路鋪設之車軌石或因年久失修或因重車壓軋過甚每不免有

所損壞除損壞較鉅已更換車軌石外所有深陷之車軌石擇要翻修以利車行計翻修奉天等五路車軌石長二千九百五十五公尺

一二、補修沙石路面 查本市各沙石路面或以風雨摧殘或被車輛軋毀除損壞過甚者翻修外自宜隨時修補以利交通本年度市內各區零星修補道路之長度面積有如左表

補修沙石路面長度面積費用表

月份	長度(公尺)	面積(平方公尺)	備考
一月	一二、七〇二五〇	五八、三一六〇〇	
二月	一〇、〇三二五〇	四四、七三〇〇〇	
三月	一〇、一八五〇〇	四九、一五六〇〇	
四月	一七、一七〇〇〇	八五、八二四〇〇	
五月	二一、五六五〇〇	一〇六、九三五〇〇	
六月	一九、二八四〇〇	一一三、八二八〇〇	
七月	二二、四〇五〇〇	一一、七〇九〇〇	
八月	一五、六一五〇〇	六八、三七三〇〇	
九月	四、五四三〇〇	一六、五六〇〇〇	

十月	一、二四五〇〇	七、七八〇〇〇
十一月	一三、一九三〇〇	六七、〇七五〇〇
十二月	五、八五四〇〇	二四、六二三〇〇
合計	一五三、七六七〇〇	六五四、九〇八〇〇

一三、修補柏油路面 查本市各路柏油路面間有被重車壓毀之處甚多自宜隨時修補以利交通以資經久惟修補油路通常以夏令數月為適宜因夏令天氣炎熱油易溶化其滲透拈合力較大需煤少費用亦省故此項修補工作大抵在五月以後茲將本年修補油路面積列表如左

修補柏油路面積費款表

月份	面積	積(平方公尺)
五月	三〇八〇〇	三〇八〇〇
七月	一、二四六四〇	四〇
九月	二四〇〇〇	〇〇

十	月	四、九六九	六八
十	一	二一、〇五八	〇〇
合	計	二七、六〇六	〇八

一四、新設下水道 查大連路建築日繁尙無公共污水水道之設置似非維持清潔之道茲就華北

汽車公司建築之便將大連路西端污水水道設置以重衛生計長一百三十八公尺

一五、台東污水道之設置 查台東鎮無下水道之設置所有污水悉由路面明溝排洩每逢雨季

濁水積溢既礙觀瞻尤害清潔經建設局設計造成預算呈由本署核准招標興修以整市容

面重衛生計修下水道長四・二二三公尺

一六、排洩及疏濬工程 本年內各排洩處總共排洩污水計一三、一八九・二六六噸提出肥料

計四一〇・〇〇九噸掏挖雨水斗計六六・二四八個檢查人孔計五九・二二九個洗滌

水管計一・七七一處透污水管計二〇〇公尺又疏通幹管計二一・六二六公尺移動污

泥計一〇七五二車提升海水計二二七・七四八噸清理明溝八處清理暗溝十處清理水

口一七處補換雨水斗座蓋一四〇付葺除人孔計三・八九九個補換人孔蓋座二〇付

一七、設計市立女中增建校舍 查市立女子中學校萊陽路校舍被友邦陸軍借用朝城路新學

校教室不敷分配經教育局呈由本署令准增建教室兩座由建設局代為設計製圖編成工程說明書及估價單招標興修

一八、本署後院增築汽車房之設計 查本署後院汽車房存放汽車不敷應用為預防露天風雪浸害擬增築汽車房十米達本署所有汽車悉數存放免致損壞由建設局派員查勘按照地形繪製圖樣編造工程說明書由總務局招標興修

一九、台西鎮小學增築禮堂 查台西鎮小學校舍不敷應用擬將原有平房接造樓房及增築大禮堂由建設局代為設計製圖編造工程說明書及估價單招標興修

二〇、修理市民大禮堂 查太平路市民大禮堂房頂破漏彼因冬季嚴寒未便動工修理暫用吳油路事茸補現在氣候漸暖轉瞬雨期卽至自應趕為澈底修理以防雨水浸入由建設局派員實地查勘除房頂滲漏應亟修理外其內部牆皮門窗磨石子地面以及四週院牆等亦均須油漆粉刷以壯觀瞻而資保固已招標修理

二一、校舍建造之設計 查小村莊小學校舍在事變前曾經建造適逢事變遽告停頓教育局呈請展續建築由建設局代為設計製圖編造工程說明書及估價單招標興修

二二、修復李村警察局房舍 李村警察分局房屋在事變時焚毀該分局租用民房頗感不敷辦

公之用經警察局長准興修由建設局設計製圖及編造工程說明書並估價單由本署招標興修

二三、修復吳家村小學及李村小學房舍 查吳家村小學及李村小學校舍事變後因無人看管所有門窗等多有被盜房頂損壞急待修復開課以免兒童之失學由建設局派員查勘將應行修繕各部份詳細估計編造估價單及說明書由教育局呈由本署招標興修

二四、粉刷油漆市內各公園工程 查本市各公園花架子欄杆牌坊等急需修理油漆以壯觀瞻而資保固由建設局派員前往各公園實地查勘除第一公園由農林事務所另行辦理外餘均估計價格招標興修

二五、市立醫院修理及衛生設備 查市立醫院自事變後暫由友邦海軍借用已於二十八年四月二十五日由本署接收惟該院房舍破壞之處極多急須修理當由建設局派員勘估修理工程電燈暖氣及衛生設備等項編成估價單由衛生局呈由本署招標興修以備開院

二六、修理匯泉各球場及辦公室等工程 查匯泉各球場及辦公室廁所等自經事變未遑顧及以致各處破壞不堪且間有坍塌之虞茲為保存堅固及壯中外觀瞻起見急待施工修理當由建設局派員前往查勘估計價格招標修理以資整齊

二七、設計海務局辦公室改修工程 查海務局自移至冠縣路辦公後已有之辦公室辦事頗感

不便亟應修改以資辦公經建設局派員估計並繪製設計圖招標改修

二八、溫室修理工程 查農林事務所第一公園內觀賞溫室培養溫室溫床等自經風雨災損壞

之後急應妥善修理以保花草之茂盛經建設局派員勘估將急須修理部份詳細估計招標
修復

二九、監修太平路建設東亞新秩序紀念工程 建設東亞新秩序紀念塔工程業於十二月十一

日舉行奠基式經派員監督工作俾在本署成立紀念日竣工

三〇、核發各項執照及登記 1、登記市民建築案四〇二件 2、登記市民呈請修理案一二三
件 3、市民呈請使用案九三件 4、核發掘路執照二二〇件

青島特別市建設局道路工作統計表

二 十 八 年 度

數 項	月 份		一 月	二 月	三 月	四 月	五 月	六 月	七 月	八 月	九 月	十 月	十 一 月	十 二 月	總 計
	別	別													
新	條石路	長度							75.00	113.00					187.00
		面積							2.5.00	375.00					
修	條石	長度										9.00			9.00
		面積													
修	車軌石	長度	300	20.00	447.00				1,124.00		857.00	14.60			2,465.60
		面積													
翻	沙石路	長度					980.00								330.00
		面積					999.00								999.00
修	小方石路	長度			78.50	57.75	38.00				3.00				177.25
		面積		3.00	219.80	161.70	102.00				6.00				492.50
修	條石路	長度										226.50	2,05.50	233.00	665.00
		面積													
補	柏油路	長度													
		面積		2.00				1,246.40			48.00	5,523.68	2,305.00		9,125.08
修	土路	長度		2,885.00		1,000.00	910.00	260.00	143.00		501.00				5,699.00
		面積		7,800.00		2,000.00	4,750.00	1,300.00	5,213.00		1,125.00				22,188.00
修	車軌石	長度			250.00		547.00	1,582.00	853.00	2,489.00	162.00	72.00	22.00		5,977.00
		面積													
修	沙石路	長度	18,040.50	16,000.50	25,501.50	36,853.00	47,027.00	39,099.00	22,405.00	15,615.00	4,543.00	7,099.00	13,193.00	16,196.00	261,572.50
		面積	96,580.00	78,308.00	12,1580.00	194,002.00	251,351.00	205,251.00	117,090.00	68,373.00	16,560.00	32,402.00	67,075.00	78,595.00	1,327,227.00
修	邊道	長度	3,642.50	1,880.50		2,930.00	1,250.00					1,423.00		2,056.00	13,195.00
		面積	11,015.00	3,892.00		3,490.00	3,715.00					3,142.00		3,196.00	33,420.00
修	鄉區道路	長度	13,170.50	11,605.00	8,775.00	21,840.00	26,162.00	17,111.00	11,466.00	46,028.00	18,020.00	43,050.00	32,391.00	44,240.00	293,798.50
		面積	49,617.00	57,176.00	15,835.00	76,840.00	92,560.00	122,800.00	35,940.00	160,189.00	83,670.00	119,114.50	157,520.00	175,364.00	1,146,625.50

註：長度以公尺為單位

面積以平方公尺為單位

青島特別市現有各種下水道分類統計表

二 十 八 年 度

類別 設置時期	污 水 道			雨 水 道						混 合 下 水 道			送 污 水 道			特 種 人 孔 個數	雨 明 水 溝 長 度 (公尺)	合 計								
	污 水 管			雨 水 本 管			雨 水 枝 管			混 合 下 水 道 本 管			送 污 水 管					長 度 (公尺)	人 孔 個數	特 種 人 孔 個數	雨 水 斗 個數					
	內徑 公厘	長度(公尺)	人孔 個數	內徑 公厘	長 度 (公尺)		人孔 個數	內徑 公厘	長度(公尺)	雨水斗 個數	內徑 公厘	長 度 (公尺)		人孔 個數	內徑 公厘							長 度 (公尺)		人孔 個數		
					土 管	混凝土管						土 管	混凝土管									土 管	混凝土管		土 管	混凝土管
總 管		31,808.00	528		16,015.10	13,951.45	385		6,889.00	1,394		7,788.60	1,549.00	115		5,908.20	3,357.90	117	47		68,353.90	13,859.35	1,187	47	1,394	
日 管		32,074.09	566		25,575.90	2,944.31	518		12,542.47	2,047		8,461.58	2,772.39	184		96.30		116			78,654.04	5,813.12	1,384	116	2,547	
十 一 年 至二十七年		21,521.60	374		5,184.60	250.20	101			347		3,184.00	888.70	71					※15,056.00	15,056.00	29,441.10	1,408.90	546		347	
二 十 八 年		138.00	3																		138.00		3			
總 計		85,541.69	1,468		46,725.60	17,146.02	1,004		19,431.47	4,288		19,380.08	5,210.09	370		5,908.20	3,454.26	117	163	15,056.00	15,056.00	176,587.04	21,080.37	3,120	163	4,288

註： (1)有※者為自總管時代至二十七年止之總數
 (2)表中所列下水管長度係併各項口徑合計自150公厘至800公厘不等

青島特別市下水道污水排洩處海水提用處工事成績統計表

二 十 八 年 度

數 量 項 別		月 份												合 計	
		1.	2.	3.	4.	5.	6.	7.	8.	9.	10.	11.	12.		
下 水 道	雨 水 斗	掏挖個數			5641	6441	7196	8811	5983	6683	4730	5695	6920	8148	66248
		補換蓋座 (付)			16	8	22		27	28	3	13	18	5	140
		補換個數					3		58	12	2	3			78
	人 孔	清除個數				352	380	440	461	486	495	430	443	482	3893
		檢查個數		7789	5580	5483	5804	7022	5706	5474	5167	5239	448	5517	59229
	水 管	補換蓋座 (付)				3			1	2	2	1	1	3	20
		疏通長度 (公尺)		716		1482	12710	867	686	1065	1135	1254	828	884	21625
		洗滌處數				196	204	202	207	197		254	254	257	1771
	道	透管處數				6	8			3				6	23
		透污水管 (公尺)				15	15	21	32	35	16	23	9	34	200
		清理明渠				6				1			1		8
	各 排 洩 處	清理暗渠				4	2	1	1	1			1		10
		清理水口							6	5		4		2	17
		污 水		103880		5212700	7325200	70875	92206	99820	68895	79796	47994	87800	13189166
	海 用 提 水 處	透池處數				120	111	135	148	141	135	228	129	198	1345
掏挖噸數			1803		21070	367310	3897	4489	4681	318	3936	2300	355	410009	
料 移運車數					779	1588	1442	1234	1704		1183	1234	1593	10752	
海 用 提 水 處	海 水 提 升 噸 數				75810	116700	17175	9016	740		6845	844	618	227748	

青島特別市市民建築分類統計表

二 十 八 年 度

類別	月 份		一 月 二 月 三 月 四 月 五 月 六 月 七 月 八 月 九 月 十 月 十 一 月 十 二 月 合 計												
	一 月	二 月	一 月	二 月	三 月	四 月	五 月	六 月	七 月	八 月	九 月	十 月	十 一 月	十 二 月	合 計
住宅	5	18	28	29	50	59	44	36	26	10	13	303			303
	1,011.52	4,747.90	3,659.86	4,798.10	14,077.10	19,608.27	12,308.01	6,312.91	7,616.04	1,359.98	2,282.71	77,831.92			77,831.92
店舖	20,200.00	110,700.00	166,200.00	324,800.00	501,000.00	579,500.00	517,600.00	322,400.00	290,200.00	50,500.00	101,500.00	2,914,600.00			2,914,600.00
	1	6	12	9	3	3	3	3	2	2	2	36			36
倉庫	157.48	226.77	4,654.36	3,029.00	2,432.00		3,870.90			276.05		14,646.56			14,646.56
	3,600.00	91,500.00	16,980.00	82,700.00	148,000.00		98,800.00			8,000.00		597,400.00			597,400.00
工廠		1	8	4	2	4	4	1	4	3	2	31			31
		336.20	4,543.40	1,546.30	570.60	4,839.13	2,270.77	363.00	1,937.08	1,416.39	879.33	16,692.70			16,692.70
教堂		5,000.00	90,600.00	54,000.00	7,600.00	310,700.00	58,000.00	12,000.00	110,000.00	39,300.00	33,000.00	720,400.00			720,400.00
	1	10	4	9	5	6	10	5	2	2	2	56			56
學校	87.00	3,979.13	1,730.60	9,281.00	9,652.00	5,508.94	5,592.14	6,511.31	2,200.36	895.60	735.21	46,179.29			46,179.29
	1,700.00	96,500.00	64,700.00	398,000.00	1,245,700.00	144,100.00	196,600.00	484,000.00	235,000.00	38,000.00	31,000.00	2,924,300.00			2,924,300.00
戲院			3	1	1	1	1					7			7
			2,260.84	672.50		248.00	25,000.00					3,809.26			3,809.26
市場			11,000.00	30,000.00								206,300.00			206,300.00
					2					1		5			5
堤岸					285.00					86.78		4,671.78			4,671.78
					8,000.00					2,600.00		730,000.00			730,000.00
其他															
					1										
總計					1,050.00							3,127.50			3,127.50
					100,000.00							331,000.00			331,000.00
堤岸		2	3	3		1						12			12
		184.00	314.55	433.60		47.50						1,099.65			1,099.65
其他		4,300.00	3,000.00	7,000.00		700.00						19,000.00			19,000.00
						8									
總計					120.00										
					4,000.00										
總計	7	37	51	55	66	71	61	33	33	17	21	452			452
	1,256.00	9,474.00	15,168.13	18,760.50	28,182.70	30,251.84	24,091.82	13,274.00	11,883.10	3,949.02	10,750.55	168,050.66			168,050.66
	25,500.00	307,000.00	604,300.00	808,500.00	2,014,300.00	1,060,000.00	886,000.00	741,000.00	631,500.00	135,700.00	1,150,900.00	8,442,700.00			8,442,700.00

注： 件數以件為單位 面積以平方公尺為單位 金額以元為單位

青島特別市市民申請建築分類統計表

二 十 八 年 度

項 別 月 份	建 築 (件)	使 用 (件)	修 理 (件)	臨時建築 (件)	變更設計 (件)	遺失補印 (件)	面 積 (平方公尺)	金 額 (元)	附 記
一 月									
二 月	8	1	1				1,256.00	25,500.00	
三 月	37	1	13	2			9,474.00	307,000.00	
四 月	51	2	16	5	1	1	15,168.13	604,300.00	
五 月	57	8	32	15	3	2	19,700.50	906,500.00	
六 月	56	10	19	11	5		28,192.70	1,014,300.00	
七 月	71	15	16	6	2	1	30,251.84	1,060,000.00	
八 月	61	11	13	12	2	1	24,091.82	866,000.00	
九 月	33	15	11	7	1	4	13,274.00	741,000.00	
十 月	33	9	8	11	1		11,883.10	631,500.00	
十一 月	17	15	10	7	3	3	3,948.02	135,700.00	
十二 月	21	18	9	4	3	2	10,758.55	1,150,900.00	
合 計	445	105	148	80	21	14	168,058.66	8,442,700.00	

青島特別市中外市民建築統計表

二 十 八 年 度

類 別 籍	新 築			改 築			增 築		
	件數	面 積 (平方公尺)	金 額 (元)	件數	面 積 (平方公尺)	金 額 (元)	件數	面 積 (平方公尺)	金 額 (元)
中	46	18,611.20	576,600.00	21	7,282.16	248,500.00	190	27,710.26	972,400.00
日	4	47,389.86	4,063,200.00	12	6,235.73	285,600.00	100	53,123.99	2,086,100.00
俄	8	1,482.20	72,100.00	1	46.45	1,000.00	7	642.10	19,300.00
德	2	1,235.70	43,000.00				4	854.24	48,100.00
英							6	2,821.34	38,200.00
拉特維亞							1	157.00	6,000.00
土耳其							1	23.00	600.00
美	1	332.42	12,000.00						
立陶宛	1	112.10	5,000.00						
總 計	103	69,163.48	4,771,900.00	34	13,564.34	535,100.00	315	85,330.84	1,285,210.00

青島特別市建設局核發各項執照逐月統計表

二 十 八 年 度

類 別 月 份	營 造	使 用	修 理	雜 項	掘 路	拆 卸	合 計
1.							
2.	4				1		5
3.	32		11	2	13		58
4.	40	1	13	6	22		82
5.	58	2	31	5	28		119
6.	50	8	12	6	21		106
7.	50	10	11	3	19		93
8.	65	13	11	4	18		111
9.	35	10	10	9	20		90
10.	14	11	8	16	22		71
11.	29	17	7	14	33		100
12.	21	15	9	13	23		81
總 計	402	93	123	78	220		916

單位：件

青島特別市建設局核發各項執照逐月比較圖

二十八年 度

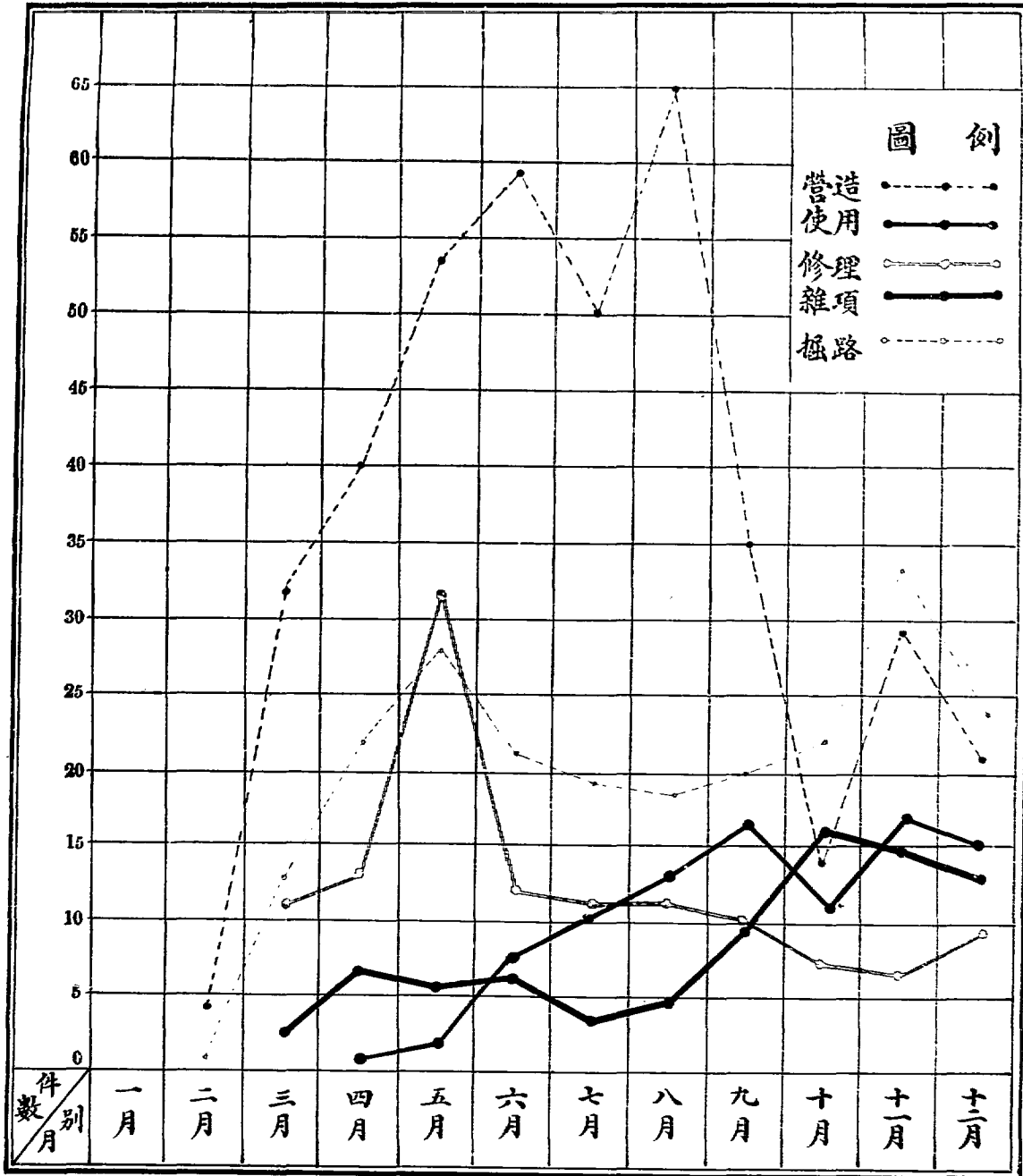

青島特別市市民違章建築案件分類統計表

二 十 八 年 度

月 份	樓 房			平 房			院 牆	修 改 門 面	修 理 道 邊	合 計
	新 築	增 築	修 改	新 築	增 築	修 改				
1.										
2.										
3.										
4.										
5.	8	1		8	1	6	2	4	1	31
6.	1	1	1	5	1	7		1		17
7.	2	2	2		1	7		2	1	17
8.	1	1	1	3		3	3	1	1	14
9.		1	1	2			1	1		6
10.	3		1	3		1		1	2	11
11.	2	1						4	1	8
12.	2		1	3			1	2	1	10
總 計	19	7	7	24	3	24	7	16	7	114

註：各項均以件為單位

青島特別市市民無照採取石材土砂統計表

二 十 八 年 度

月 份	類 別	戶 數	石 類			沙 類			類 土 土
			料 石	亂 石	石 子	河 沙	海 沙	土 沙	
1.									
2.									
3.									
4.									
5.									
6.		2					2		
7.									
8.		1		1					
9.		6		5			1		
10.		3	1			1	1		
11.									
12.									
合 計		12	1	6		1	4		

註： 均以件為單位

青島特別市標準鐘表裝置架數統計表

二 十 八 年 度

按裝時期	地 點	舊 鐘	新 裝	架 數	附 記
事 變 前	雲 南 城 路 口	舊		1	
同 上	大港第一碼頭前	同		1	
同 上	山 西 縣 路 口	同		1	
同 上	小 港 沿 路 口	同		1	
同 上	山 東 路 口	同		1	
同 上	山 東 路 口	同		1	
同 上	前海棧橋公園	同		1	
同 上	青 島 西 路 口	同		1	
同 上	金 菜 口 路 口	同		1	
同 上	南 匯 濟 泉 路 口	同		1	
同 上	市立醫院前	同		1	
同 上	奉天路郵局前	同		1	
同 上	泰 天 山 路 口	同		1	
同 上	東鎮分局前	同		1	
同 上	市禮堂門頂	同		1	
同 上	市公署門頂	同		1	此鐘非電力推動係上弦者
同 上	體育場門頂	同		1	
總 計				17	

附注： 總發電所及標準母鐘設於觀象山

青島特別市建設局農林事務所

甲、農務事項

(一) 果樹園

農林事務所原有果園合計七百餘畝自去夏李村農事試驗場劃歸中央農事試驗場後現有果園僅第一公園內六處計栽有桃梨蘋果須具利櫻桃無花果等其中以桃為最多櫻桃蘋果等次之茲將各果園所栽果樹品種名稱數量以及本年度果實生產量分別列表如左

一、各果園所栽果樹品種數量一覽表

果園名稱	品種名稱	株數	備考
第一果園	早生玉露	一一〇	
	晚生玉露	四〇	
	上海水蜜	六九	
	肥城桃	三	
	櫻桃	三八	
	須具利	二五一	

第二果園	早生玉露	一一〇	
	上海水蜜	三三二	
	須具利	二三〇	
第三果園	紅蘋果	八〇	紅蘋果即 Starking
	黃蘋果	七七	黃蘋果即 Golden Delicious
	恩梨	三三	
	無花果	一五八	
第四果園	早生玉露	三九	
	六月鮮桃	一一	
	上海水蜜	六四	
	櫻桃	六一	
	須具利	一四〇	
第五果園	晚生玉露	一七二	
第六果園	早生玉露	五六	
	上海水蜜	一一一	

二、二十八年度各果園果實採收表

櫻桃	一四〇
須具利	七七〇

果園名稱	品種名稱	採收量 (市斤)	採收日期	備註
第一果園	早生玉露	五六一七斤	自七月二十九日 至八月十二日	
	上海水蜜	六二三	自八月二十一日 至八月二十二日	
	晚生玉露	一八五	自八月二十九日 至八月三十一日	
第二果園	早生玉露	一〇一三	自七月三十一日 至八月十二日	
	上海水蜜	四七八	自八月二十二日 至八月二十九日	
	晚生玉露	二四〇	自八月二十九日 至八月三十一日	
第四果園	早生玉露	一六一	自八月十二日 至八月二十一日	
	上海水蜜	三五	自八月二十二日 至八月二十九日	
第六果園	早生玉露	一三九	自八月十二日 至八月二十二日	
	上海水蜜	五	自八月二十二日 至八月二十九日	

(二) 果樹苗圃

本市爲華北重要產果區之一其氣候土質地勢以及降雨量等等殆無不適於落葉果樹之生育就中尤以梨蘋果葡萄爲最適四鄉農民恃以爲生者至夥故果產之豐歉關係農村之精榮甚鉅而對於青島商業之發達與否亦有密切關係焉該所有鑒於斯爲力謀提倡果樹園藝起見爰於民國二十四年春於海泊橋增闢該項專用苗圃一處計面積七百餘畝施行大量繁殖迭經分發各優良果苗於四鄉農民栽植本年春復分發水蜜桃苗三一二四株中國梨苗一六四六株西洋梨苗二七一三株蘋果苗一三六八株嗣後如經費許可擬繼續推行指導栽植力事改進使青市執華北重要果產區域之牛耳當爲期匪遙也茲將該苗圃所育苗木秋季檢查結果列表如左

一、二十八年度秋季苗木檢查表

苗木種類	苗齡	平均高度	株數	備考
蘋果	二年生	一一〇公分	一一五七	
梨	三	六〇	三六六七	
桃	三	六〇	一四〇〇	
山頂子梨	三	六〇	二〇〇〇	

共

計

二六二四

(三)花木苗圃

本所原有花木苗圃面積計六十五畝苗木一百餘種共十餘萬株除民國二十七八兩年分讓及各公園與三角地補栽外尚存有七萬餘株至二十八年繁殖因限於經費僅扦插移植兩項列表於後

民國二十八年度扦插苗木概況表

苗木名稱	插穗長度	扦插時期	扦插株數	株距	成活株數	備考
萬峯檜	一五公分	四月上旬	一三五〇株	二〇公分	七六八株	
蒿菝	同	同	二〇〇	同	五九	
正木	同	同	一二〇〇	同	七四四	
芙蓉花	同	同	五五〇	同	一二五	
楸角梨	同	同	三〇〇	同	四二	
榆葉梅	同	同	一五〇	同	八	
柳波疏	同	同	一〇〇	同	八	
黃葉檜	同	同	四〇〇	同	五九	

黃	楊	同	同	二〇〇	同	二〇
羅漢	柏	二〇	同	三〇〇	同	五二
鹿角	柏	同	同	二〇〇	同	八六
檉	柏	同	同	一〇〇	同	二八
側柱	檜	一五	同	二〇〇	同	三二
伽羅木	同	同	同	一五〇	同	三
絲杉	同	同	同	二二〇	同	九
合計				五五二〇		二〇三三

民國二十八年年度移植苗木概況表

苗木名稱	苗齡	移植時期	移植株數	株距	面積	積備	考
普	五年生	四月上旬	一七七	五〇公分		〇・七二畝	
鐵角梨	七	同	一九〇	一〇〇		〇・三〇	
櫻	二	同	一一九	一二〇		〇・二九	
紫荊	七	同	一三五	一二〇		〇・三一	

垂柳	二	同	五〇	一二〇	〇・一一
郁李	二	同	二九五	七〇	〇・二三
女貞	四	同	八一三	八〇	〇・八四
檉	二	同	七三二	五〇	〇・三〇
正木	三	同	三一六	五〇	〇・一一
楊柳	七	同	二四二	二〇〇	〇・三九
麻葉樹球	七	同	二二五	一〇〇	〇・三四
合計			四八〇六		

(四)花卉繁殖概況

本所計有花園三段花畦五百七十二個溫室四座草溫室一座溫床四十一座民國二十六年以前各種花卉繁殖至七百七十餘種事變以後損失甚鉅所存無多近二年來尙國內外購買並多方向各私家搜集連前所有共得三百一十六類種至各品種之繁殖如菊花已至一百七十種大麗花六十二種美人蕉三十五種唐菖蒲三十二種共二百九十九種茲將各類種數列表如左

類別及品種	種數	備考
一二年生草花類	六四	鳳仙雞冠金盞三色草等屬之
宿根草花類	四二	芍藥菊花木芙蓉等屬之
球根花類	二二	大麗花一品冠香雪蘭等屬之
多內植物類	六七	龍舌蘭蘆葦仙人掌等屬之
觀葉植物類	四〇	彩葉草馬倫他萬年青等屬之
地生蘭類	五	鳳蘭建蘭等屬之
氣生蘭類	八	卡德蘭番麗蘭等屬之
灌木類	四三	薔薇迎春杜鵑等屬之
喬木類	一九	山茶玉蘭白蘭等屬之
蔓性花木類	六	凌霄木香紫藤等屬之
菊花品種	一七〇	
大麗花品種	六二	
美人蕉品種	三五	
唐菖蒲品種	三二	

(五) 第一公園之整理與擴充

農林事務所第一公園爲島上人士唯一遊憩場所自清末迄今數十年間經一再改造規模日見宏大風景日臻美化惜事變發生政治機構中斷管理工作稍疏園林頓呈荒蕪狀態迨維持會成立後鑑於園林景物關係人生至鉅爰銳意整頓如各大草地之推剪觀賞花木之修整各種生籬之剪定花壇草花之栽植病蟲害之防除均以時推進以期恢復舊觀此外並增闢花壇二十一處補植花木二二一五株(附表一)藉事點綴

除整理補充而外園內偏遠之處不盡美化之處尙多故本年作業計劃中曾擬於萬國公墓附近之山谷中增闢紅葉林第三果園附近添設玉蘭園其他如絲蘭地之改造小西湖之疏濬以及鵝塘一帶之整理均在計劃中嗣以限於經費僅將紅葉林玉蘭園兩處之紅葉玉蘭櫻花等分別栽植完畢(各種花木栽植株數及地點見表二)關於河流之疏濬橋梁之架設亭榭石几之建設及小西湖絲蘭地之整理均未能依計畫實現須待他日繼續施行之

表一(第一公園內)

行政年鑑 建設附農林

花木名稱	高度	苗齡	補植株數	補植地點	備考
花 松	三・〇〇 m	一〇年	二	玉蘭園附近一株農具室附近一株	
花 柏	六〇	六	七三〇	動物園附近三二〇株公園商店附近四一〇株	
掃 柏	七〇	七	一一〇	觀音溫室附近補植生籬	
正 木	一・三五	四	六四七	銀杏路花壇	
紫 刺	一・二〇	九	一二	動物園附近	
連 翅	一・三〇	八	八	同前	
雪 柳	七〇	八	二四〇	同前	
黑 松	二・五〇	一一	一五	噴水池及動物園附近	
地 錦	八〇	四	一二	辦公室附近	
垂 柳	一・五〇	四	四	玉蘭園附近	
碧 桃	一・八〇	四	四	同前	
假 檜		五	二	同前	
鹿 角	三〇一	五一	六一	同前	
棣 棠	六〇	五	七	同前	

雪柳	七〇	六	七	同前
植線菊	一・〇〇	六	三	同前
鐵角梨	四〇	六	三	同前
紫藤	一・一〇	五	三八	紫藤路
薔薇	一・三〇	三	一二五	噴水池及邊廊附近
竹	二・六〇	二	二四〇	會館村遺址及牡丹園附近

以上共計補植二二一五株

表二 玉蘭園及紅葉林

花木名稱	高度	苗齡	補植株數	補植地點	備考
紫玉蘭	二・〇〇 m	七年	八〇	新玉蘭園	
白玉蘭	一・八〇	七	五	新玉蘭園四株辦公室附近一株	
紅葉槭	一・二〇	二	九三三	紅葉林	
雙櫻	二・五〇	二	一六四	同前	
單櫻	二・五〇	二	四三七	同前	
地錦槭	八〇	四	二三	同前	

行政年鑑 建設附農林

以上共計栽植一六四二株

市内各公園及三角地增植花木表

地 點	種 年	齡 高	度 株	數	備 考
棧橋公園正	木	三	一九公分	五〇株	
	黑 松	九	一五〇	三二	
	檉 柳	四	六〇	二六〇	
海濱公園林	園	六	三〇	五九	
	千手蘭	五	五〇	二〇	
	黃 馨	七	七〇	五七	
	木 槿	六	一三〇	一〇	
	安石榴	三	一一〇	二四〇	
	鐵角梨	一〇	八五	一四	
	三亞繡球	三	八〇	六	
	郁 李	三	七五	六	

	連翹	四	三五	四六
第六公園	鐵角梨	一〇	八五	一二
	郁李	三	七五	四〇
	連翹	四	三五	七〇
	側柏	一一	二六〇	一六
	掃帚柏	六	五〇	二二四
	圓頭迎春	六	四五	八
	繡線菊	四	五〇	六
	鐵角梨	一〇	八五	六
	鹿角楡	一〇	八〇	一六
第五公園	萬峯楡	五	七八	六
	正木	三	一九	一四〇
	紫微	七	二三〇	六四
第三公園	櫻花	四	一八〇	一〇六
	連翹	四	三五	六

行政年鑑 建設附農林

紀念碑	鹿角楡	一〇	八〇	六
青島路	楸柳	四	六〇	八六〇
萊陽路	柳	四	六〇	九三五
太平路	黑松	二五	二五〇	二九九〇
山海關公園	側頭迎春	六	四〇	二四
	波疏	二	九五	三
	鑽角梨	一〇	八五	一
	紫葳	七	二三〇	三
	安石榴	三	一一〇	一〇
廣西路三角地	側柏	一一	二六〇	一
	黑松	七	一三〇	三
費縣路三角地	側柏	一一	二六〇	一
	連翹	四	三五	一三
安石榴		三	一一〇	一〇

行政年鑑 建設附農林

		威海路勞動休息亭	安徽路三角地			南海路三角地			館陶路三角地	奉天路三角地				
運	三亞	黃	紫	紫	紫	麻葉	鐵	萬	鹿	紫	紫	黑	紫	黃
翹	柿	馨	薇	荆	薇	棗	角	峯	角	薇	荆	松	薇	馨
	球					球	梨	檜	檜					
四	三	七	九	一〇	九	七	一〇	七	一〇	七	七	七	七	七
三五	八〇	七〇	二九〇	一四〇	二九〇	一一〇	八五	一六〇	八〇	二三〇	九六	一三〇	二三〇	七〇
二五	一五	一五	一六	四	一	一〇	三	一	六	六	二	八	一一	一〇

萬峯檜	七	一六〇	一
木樅	六	一三〇	三五
掃帚柏	六	五〇	一五
圓柏	九	一三〇	一

民國二十八年度行道樹苗圃移植苗木表

苗木種類	苗齡	移植期	移植株數	距離	成活株數	備考
法國梧桐	八年生	四月中旬	八八八株	一·一〇公分	五一〇株	
同	五	同	八·四一一	八〇	三·一〇〇	
無刺槐	九	同	六四六	一·一〇	三五〇	
同	五	同	六九〇	八〇	四四〇	
刺槐	八	四月下旬	一·七二三	一·〇〇	一·二〇〇	
同	五	同	四一五	八〇	一〇〇	
扶拿大白楊	三	同	六〇	六〇	四〇	
合計			一二·八三三		五·七四〇	

乙、造林事項

查本年春季造林及清明植樹節舉行植樹紀念原擬在三號炮台併行辦理嗣因三號炮台距市內較遠故將清明節植樹地改在第一公園小西湖西岸按照庭園佈置其面積七市畝於四月六日舉行植樹典禮共栽植觀賞樹與花木苗計五四〇株至三號炮台仍為植樹造林分表如左

民國二十八年清明節植樹紀念栽植觀賞花木一覽表

名	稱	苗齡	株距	株數	備考
針	槭	二八年生		二株	以上其植觀賞花木五四〇株以外並鋪設草皮一四六二平方公尺
萬	茶			四八	
金	鐘			二〇	
紅	瑞			八	
麻	葉			六〇	
掃	帚			二二	
花	柏			七二六	
圓	柏			二四	

黃葉楡	七	七二
楸	六	八
雪柳	六	四二
鑽角梨	七	八
千手蘭	五	一〇

民國二十八年春季植樹造林一覽表

地 點	樹 種	株 數	面 積	栽植期	樹 距	成活率	備 考
三號炮台	黑 松	一四二七五 <small>株</small> 五〇 <small>畝</small>	四月中旬	五尺	四・三三 <small>尺</small>	九五%	

民國二十八年修整林相一覽表

月 份	地 點	修整正面積	備 考
一 月 份	第一公園附近	六〇〇 <small>市畝</small>	
二 月 份	太平山南首	五二〇	
三 月 份	旭山炮台	三五〇	

民國二十八年市內各路行道樹株數統計表

四月份	滿山寺附近	六三〇
十月份	堯溝路	一二五
十一月份	東山路	六四
十二月份	同	八五
合計		二三七四

樹種	現有株數	需補植株數	合計	備考
法國梧桐	一〇〇〇	四二〇	一四二〇	
青楊	四三	六六	一〇九	
黑松	一〇五	一一〇	二一五	
銀杏	一七一	二六	一九七	
刺槐	六六六七	六八〇七	一三四七四	
無刺槐	三七六五	一一五二九	五二九四	
合計	一一七五一	八九五八	二〇七〇九	

民國二十八年播種概況表

苗圃別稱	播種法	播種量	播種期	播種面積	產苗株數	備考
東鎮苗圃	條播	一斤	五月中旬	〇·九	二五六·六〇〇	本年秋季檢查
黑松	條播	一六〇	同	〇·九五	二四·六〇〇	
花柏	撒播	一〇二	同	〇·一五	四九八	
合歡木	條播	同	同	〇〇五	四九八	
扁柏	撒播	二〇三	同	〇·一八	二九·六〇〇	
掃帚柏	條播	一一二	同	〇·一〇	二七·九〇〇	
側柏	同	一一二	同	〇·一〇	二八·六〇〇	
白臘	同	四〇八	同	〇·一五	一·四〇〇	
青桐	點播	五〇〇	同	〇·一五	一·九二〇	
三紋松			同	〇〇八	三·二〇〇	
苦楝	條播	三〇〇	同	〇〇五	五·九〇〇	
柳杉	撒播	一〇四	同	〇·一〇	一七·八〇〇	
美國檜樹	條播	三一二	同	〇·一三	一〇五	

行政年鑑 建設附農林

東鎮苗圃	刺槐	同	〇〇一	六月中旬	一八〇〇	七六〇	一兩種子約一〇粒
	黑松	同	一〇〇〇	同	三〇〇	七一・六〇〇	本表所列產苗株數本年秋季檢查
陰島苗圃	黑松	同	一〇〇〇	五月上旬	三〇〇	六九・二五〇	
	桓柳	同	一一四	同	〇〇八	一・二〇〇	同
	樟樹	同	一〇四	同	〇〇五	五・六〇〇	同
	黃連木	同	三〇〇	同	〇〇八	二六七	同
	青朴	同	三〇〇	同	〇〇八	二六六	同
	圓柏	同	五一〇	二十七年十月下旬	〇三五	七二・〇〇〇	宜冬季播種
	五角楓	同	三〇〇	同	一五		同
	三角楓	同	二〇〇	同	〇一〇		同
	槭	條播	三〇〇	同	〇一五		同
	赤楊	撒播	一〇五	同	〇〇八		未萌芽
	鹿角楡	條播	二〇〇	同	〇〇三		
	冷杉	撒播	一〇〇	同	〇〇八	四・九〇〇	

同	同	〇〇一	六月下旬	一八〇〇	七八〇平均	四 五日萌芽
同	同	〇〇二	七月上旬	一八〇〇	七三〇	
同	點播	一〇粒	六月中旬	一穴	四一九	在崖坡點播

附註

點播試驗係在崖坡播種三〇穴每穴用種子一〇粒約五六日萌芽每穴成活數四一九株不平均成活六成弱按此成績尙好擬於翌年夏季用此法在各山坡點種該樹以資推廣惟天過旱時及雜草繁茂處則成活較爲困難

民國二十八年移植苗木概況表

苗圃別	樹種	苗齡	移植時期	株數	移植距離	面積	備考
東鎮苗圃	黑松	二年生	三月下旬至四月中旬	三二・六〇〇	公分一二	五・四四分	本年因天氣乾燥移植之樹約活百分之七十
	法國梧桐	二	同	三一・五八〇	六〇	一五・〇〇	
	同	三	同	一三・三五〇	八〇	九・八〇	
	杞柳	二	同	五四九	六〇	一・三〇	
	青朴	三	同	三・二〇〇	二〇	〇・二六	

行政年鑑 建設附農林

白楊	一	同	一一・〇〇〇	一八	一・〇五
同	三	同	一・一七〇	六〇	〇・四五
同	四	同	一・六一三	六〇	〇・六五
檜	四	同	四二〇	二〇	〇・〇五
柳杉	三	同	二・六〇〇	四〇	〇・九〇
同	四	同	三・四六二	五〇	一・一〇
赤楊	三	同	三・三四〇	四〇	〇・四五
馬柏	三	同	一・〇二〇	二〇	〇・一三
檉柳	一	同	一一・二〇〇	一八	一・一〇
刺槐	一〇	同	一・九八五	一・〇〇	二・九七
陰島苗圃 黑松	一	四月中旬	一〇・〇〇〇	一一	二八・八〇〇
側柏	二	同	四〇・〇〇〇	二五	三五・一〇〇
同	三	同	一・〇〇〇	三〇	八〇〇
白楊	二	同	一・〇〇〇	四〇	八九三
檉柳	三	同	三〇〇	四〇	二五〇

青	朴	三	同	一・五〇〇	四〇	一・五〇〇
嶗山苗圃	黑松	三	四月下旬	五〇・〇〇〇	一五	四一・〇〇〇
	赤松	三	同	六〇・〇〇〇	二五	四八・一〇〇
	梓	五	四月上旬	六〇〇	二〇	四五〇
	楓	六	同	四〇〇	三〇	三〇〇
	扁柏	六	同	三・〇〇〇	二五	二・七〇〇
	花柏	六	同	二・〇〇〇	四〇	一・二〇〇
	黃連木	四	同	一・五〇〇	四〇	九〇〇
夏莊苗圃	側柏	四	四月中下旬	二〇二・〇〇〇	二五	六・七六八
	同	三	同	六・二〇〇	二〇	五〇・二五〇
	黃連木	三	同	二・〇二〇	三〇	一・六〇〇
	檉	三	同	三・八二五	三〇	二・五三六
	楓	三	同	五六五	三〇	四一四
	白皮松	三	同	三三・〇〇〇	二〇	二六・〇〇〇
	法國梧桐	五	同	二二・三〇〇	四〇	一〇・五一九

薛家島苗圃	榔	三	同	一・二八〇	三〇	九八四	本表所列成活株數係本年秋季檢査結果
黑松	榔榆	二	四月中旬	一〇・〇〇〇	二	六・二七〇	
白楊	白楊	二	同	一・〇〇〇	三	七七〇	同
法國梧桐	法國梧桐	二	同	五六〇	四	五六〇	該項苗木爲行道樹用
同	同	三	同	二・一〇〇	八	二・一〇〇	同
同	同	五	同	二・八〇〇	八	二・八〇〇	同
同	同	六	同	一・七四〇	八	一・七四〇	同
榔榆	榔榆	四	同	六・四〇〇	六	六・四〇〇	同
同	同	五	同	一・六〇〇	六	一・六〇〇	同
同	同	四	同	一・四〇〇	六	一・四〇〇	同
中國槐	中國槐	四	同	一・四〇〇	六	一・四〇〇	同
同	同	五	同	一・七〇〇	六	一・七〇〇	同
青朴	青朴	三	同	一・二四〇	四	一・二四〇	同
檉柳	檉柳	三	同	三・八〇〇	三	三・八〇〇	該項苗木爲生

衛
生

第七章 衛生

一、傳染病院概況

本市設有傳染病院一處直轄於衛生局院址設在河西鎮嘉祥路專司傳染病患者收容診療事宜院內設有病室五棟約可收容一百人並附設細菌檢查室受理一般檢查事項茲將二十八年每月收容住院患者人數列表於後(附統計表)

一、清潔隊概況

本市設有清潔隊一處直轄於衛生局專司市街清潔污物掃除等事宜設備各項車輛並分清潔區為四區處理業務

清潔隊地址表

區	別	地	址
清潔隊本部	朝	城	路
第一區	台	西	三路
第二區	福	山	支路
第三區	新	疆	路
第四區	台	東	鎮郭百路

一、清潔檢查

一 春季清潔檢查

本年春季清潔檢查經衛生局會同警察局擬具清潔檢查簡則及辦法草案呈本公署核准自五月十五日開始舉行至六月十八日完竣(附表)

二 秋季清潔檢查

衛生局會同警察局辦理本年秋季清潔檢查係於十一月四日開始舉行由兩局共派員警一百五十名分爲四十六班會同檢查至十一月十二日完竣(附表)

一、成立市立醫院

市立醫院係本市人民診療機關自應籌謀復興以利醫藥救濟自本年四月間着手籌備迄於十一月二十七日成立院址仍設在木市膠州路舊址其籌劃事項列下

一 釐訂復興費及經常費預算

二 修繕房屋於九月間完工

三 備置醫療器械及愛克斯光線

四 計劃備置各項藥品及傢具等項

五 籌劃關於人事事項

六 頒發市立醫院鈴記及院長官章

一、癩病院概況

本市設有癩病院一處直轄於衛生局院址在市外女姑山村有病室十間約可收容四十名現在收容癩病患者計二十一名

一、公墓事項

本市原有萬國公墓一處及古山公墓一處由衛生局管理本年埋葬人數附列統計表於後（附統計表）

一、舉辦定期種痘

關於春季種痘事項由衛生局擬定實施計劃呈奉本公署核准自三月至六月止共計施種二七一三四人（附統計表）

附錄施行辦法

一 市民種痘由衛生局組織市民種痘班一班設在四方路三江會館內一班在市內各處巡迴施種自即日起開始舉辦一律免費

二 各開業醫施行種痘無論成人兒童一律准其收費三角並填發種痘臨時證不另取費如有高拾價目時准其赴警察局告發以便查辦

三 種痘臨時證不得作為旅行種痘證明書之用其須旅行者應將該臨時證持往衛生局換取種痘證明書免費發給

四 上年舉辦臨時種痘時經前治安維持會指定之各醫院診所委託發證事宜應行一律取銷所有開業醫施行種痘僅許發給臨時證不得發給種痘證明書以昭慎重

五 海路赴滬旅客在以前未曾種痘時可由海務局檢疫科當時予以施種其所發給之種痘證明書與衛生局所發者同樣有效無須赴衛生局再行掉換

一、辦理醫師等請領部證事項

查醫師藥師牙醫師助產士護士藥劑生等請領部證事項曾經北京臨時政府內政部頒布各項條例及規則當由衛生局遵照辦理

一、調查中西開業醫

為明瞭開業醫之設施狀況及中醫情形以便整理起見經由衛生局分別製定調查表派遺檢查員從事調查

一、辦理醫藥業登記

衛生局對於醫藥業登記事項擬先行籌劃辦理醫師及藥商登記兩項餘如中醫牙醫助產士等再行逐項辦理

一、滅蠅運動

滅蠅運動經衛生局會同警察局擬具辦法呈奉本公署核准定於六月一日起至九月三十日止為滅蠅運動期間其工作概況如下

一 六月一日至七日為實行捕蠅週此後每星期日為捕蠅日應在不潔場所撒布石灰及石油乳劑由清潔隊抽調隊丁施行

二 六月一日雇用汽車一輛裝置大型蒼蠅由警察局音樂隊隨同遊行全市散發傳單自早九時至下午六時

三 六月一日由衛生局函請商會轉飭各藥商遵照為協助滅蠅運動將捕蠅藥品一律照九折販賣

四 各商店須隨意實行含有衛生意義之窗戶裝飾俾顧客行人一望而了解亦由衛生局於六月一日函請商會傳知

五 一般不潔之處由衛生局會同警察局隨事監督之

六 公共汽車禁用白布標語

七 置備印刷品多種及蠅拍一千個

八 蒼蠅收買係由警察局辦理共計收買四千八百一十九箇

九 在虎列拉流行時期並由衛生局購備石油乳劑在警戒區域內及一般公用之便所磨芥

箱並其他不潔之處撒布以期蠅類減少而杜傳染又由衛生局置備捕蠅拍一千枚送交

教育局支配各學校實施捕蠅工作共計三日間(附日期路名表、收買數量表)

一、核擬火葬辦法

查本公署前據警察局呈送擬具火葬暫行辦法草案當經令飭衛生局詳細核擬具復現由衛

生局核擬修正呈請本公署核准施行

一、辦理霍亂預防注射

查本市霍亂預防注射經青島防疫委員會議決定於六月一日開始施行強制注射由衛生局

雇用臨時醫師助手等人員組織注射班於強制注射完畢後即繼續施行市民預防注射茲將

防疫期間注射工作臚述如下

一 虎列拉預防注射自六月一日起施行第一次強制注射一週間並繼續施行一般市民預防注射

二 於九月四日經青島防疫委員會議決施行第二次強制注射自六日起直至十二日止

三 在二次強制注射期間乃於五日午後六時許發生虎列拉疑似患者閔謝氏一名八日決定爲真性虎疫此後迭有發生除強制工作繼續施行外並在警戒區域施行注射

四 第二次強制注射完畢復於十三日施行擴大注射至二十八日終止

五 再本市四月間由衛生局擬定施行辦法開始辦理赴滬旅客預防注射

六 統計注射三十五萬九千三百九十九人(附表)

一、設置臨時防疫事務所

本市防疫事務爲便利進行起見經由衛生局籌設臨時防疫事務所執行青島防疫委員會所指定之霍亂預防事宜並擬具該所組織辦法呈奉本公署核准於八月七日成立在膠州路市立醫院舊址辦公嗣以本公署接准青島防疫委員會函知十一月十三日終止防疫業務該所亦卽於十一月十五日撤消辦理結束

一、檢病戶口調查

關於檢病戶口調查事項係由衛生局及警察局海務局社會局會同辦理自六月至七月十四日辦理完竣撮要於左

一 施行日期自六月二十日至七月十四日

二 調查戶數八萬八千零四十二戶

調查人數四十二萬一千九百九十二人

三 受檢診者五十四名

一、虎列拉患者發生及處置經過

九月五日午後六時三十分本市惠民南路四十二號附四戶發現虎列拉患者閔謝氏一名當即通知青島防疫委員會本部立時由同仁會防疫處派遣處員會同衛生局及警察局人員偕往現場調查遂即警戒隔離嚴密消毒死者火葬同居人施行預防注射又由同仁會防疫處採取患者大便施行細菌檢驗於九月八日午前八時決定爲真性虎列拉嗣後迭有發生其處理情形簡述如下

一 調查工作

每一疑似患者發生即由警察局報告衛生局隨即派遣防疫事務所調查班醫師偕同

仁會防疫處人員直赴現場調查即將所經調查情形詳細載於調查表內以備報告及參考共計發生真性者一百三十一名(附表)

二 採便檢驗

調查工作既畢即由同仁會防疫處採取大便攜歸檢查俟得檢查結果後即通知衛生局及各關係方面其被隔離者於五日之內施行檢便三次

三 消毒工作

衛生局臨時防疫事務所設有消毒班遇有患者發生消毒班當即前往現場遵照班長(醫師)之指示以合理的方法嚴密施行消毒於消毒完畢後即將患者居室封閉更貼以疑似或真性虎疫發生地及消毒完了等大型紅紙標語以示危險切勿接近(附表)

四 患者及屍體處置

疑似患者經過調查後其未死者即由防疫事務所備車送往傳染病院收容已死者即由防疫事務所屍體處置班承防疫醫師之指導施行消毒將屍體棺殮並向日本居留民團請得火葬場使用許可證送往火葬(附表)

五 警戒隔離

每一患者發生經調查認定有虎疫可疑時立即劃定區域施行警戒隔離斷絕交通以防疫病蔓延由防疫調查醫師指導及警察局實施警戒

六 警戒開放

無論屍體或患者俟同仁會防疫處檢便結果為陽性時須將警戒區內被隔離者不論老幼於五日內施行檢便三次三次檢便均為陰性時即通知防疫事務所定期開放

七 警戒區之給與事項

警戒區之居民在隔離期內無力膳食者至感困難經衛生局與警察局會商辦法按照實行即由警察局調查名額負責辦理

一、設置傳染病院分院

虎列拉發生日見其多原有嘉祥路傳染病院收容患者不敷應用乃假市立醫院空房另闢一處布置設備作為傳染病院分院專事收容虎列拉患者於九月二十三日开始辦公嗣與臨時防疫事務所同時結束

一、訂定預防霍亂暫行規則

本市爲施行虎列拉防疫事宜有所遵循起見訂定預防霍亂暫行規則於九月七日由本公署佈告週知

一、關於宣傳事項

一 編印防疫宣傳刊物

虎列拉預防時期爲使市民明瞭防疫促進衛生知識經由衛生局編印防疫宣傳刊物多種茲將名稱列下

- (一) 防止蒼蠅刊物
- (二) 滅蠅須知
- (三) 滅蠅標語
- (四) 滅蠅圖畫
- (五) 虎列拉預防須知
- (六) 防疫注射標語
- (七) 傳染病預防心得
- (八) 虎列拉預防方法

(九) 虎列拉預防標語

(十) 虎列拉預防圖畫

二 舉辦防疫週間

爲促進市民預防知識及勸導市民瞭解防疫真相起見經衛生局會商社會局警察局舉行防疫週間辦法定自十月一日起實行至十月七日止由社會局主辦

一、關於旅客檢便事項

查霍亂症(虎列拉)已在本市發現亟應嚴密防範以免傳染而期根絕當經本市防疫委員會議決凡由青島赴各地旅行者均須帶有大便檢驗證明書自九月二十日實行並自九月十六日開始檢便迄至結束共計檢便者三萬七千三百六十五人(附統計表)

一、舉辦清潔隊丁講習會

查衛生局清潔隊隊丁五百名人數頗多平日因工作忙迫對於修養機會無暇及此該局爲灌輸隊丁清潔常識起見舉辦講習會以資指導訓練講師由該局各股股長及清潔隊隊長分別担任自十一月二十三日起至二十八日止爲講習之期講習時間每日下午一時二十分至二時在最短期間期收實效

一、海水浴場救療事項

本年夏季海水浴場開放本署設置管理部山關係各局組織關於浴場臨時救療事項應由衛生局辦理計自七月一日起至八月底止各海水浴場治療人數列表於後（附統計表）

一、會同辦理慰問水靈山島貧民事宜

衛生局奉本公署令派員參加慰問水靈山島貧民由衛生局計劃醫藥用品遵派醫員一名會同社會局於二月十日前往該島慰問計第一日診療患者一百二十三名第二日診療患者五十四名並對於其衛生不良狀況諄予指導

一、協同宣撫工作班往金家口辦理診療事宜

衛生局奉本公署令派員參加金家口宣撫班診療救護事項當即派醫員助手攜帶藥品於八月十七日隨同宣撫工作班前往當日下午在該處診療民衆約六十名並散放藥品多種十八日治療五百餘人十九日往即週周曉施療鄉民八百餘人並將剩餘藥品悉數交由各村長分發民衆均頗感激

一、參加膠縣宣撫工作施行診療

衛生局應鄉區籌備局之請組織診療宣撫班一班醫師及助手共五名對膠縣民衆努力診療

工作實施宣撫自十一月二十三日於膠縣城內開始診療計六十九名二十四行上店及店口二處二百二十五名二十五日王台二百十三名二十六日辛安靈山衛二處二百二十一名二十七日王哥鎮張蒼二處二百七十五名剩餘藥品分配與王台鎮之警備隊及膠縣縣公署

一、臨時救護工作

- 一 四月三十日青島春季體育競賽担任救護一次
- 二 七月七日新民會主催興亞紀念運動大會担任救護一次
- 三 八月一日青島和平統一委員會成立大會担任救護一次
- 四 八月二日青島和平統一委員會往膠縣演講担任救護一次
- 五 八月三日青島和平統一委員會往即墨演講担任救護一次
- 六 八月六日華北新民體育協會舉行青島陸上競技選手大會担任救護一次

一、本市醫師公會之成立

衛生局爲統一本市醫療機關及促成各開業醫師有組織起見經指示各開業醫組成醫師公會並審核該會辦事細則及會員之決定已於二十八年十月二十二日正式成立對於本市醫療救護以期萬全無憾

一、關於本市接客業者檢便事項

爲徹底預防市民之傳染病及寄生蟲病起見由衛生局辦理接客業者檢便自九月八日至九月二十五日十八日間爲預定施行之期遇有檢得保菌者即時收容於傳染病院內以期防疫安全

一、學校衛生常識講演

四月二十二日至五月八日係學校學生施行種痘期間同時由衛生局派員講演衛生常識以期普及衛生思想裨益學生健康

傳染病院住院患者統計表 二十八年度

月別	病類	一月	二月	三月	四月	五月	六月	七月	八月	九月	十月	十一月	十二月	合計
	虎烈拉									三三	一七			五〇
	赤痢		二二三							二九	八		一	一六六
	腸傷寒	一〇		一三	一六	一六	三六	四〇	二〇	四	七	八	七	一九〇
	箱傷寒	三		二	一三	一三	二六	二八	一四	二	一	一	一	一二三
	天花		八				七	一〇	五					二五
	麻疹													
	猩紅熱	一	二	二	六	六	二	一三	七	三		四	一	五七
	白喉	一	一	二	三	四	八	八	四	三	二	一	三	四〇
	流行性 腦脊 髓炎		一	四	四	四	九	一一	五				一	三九
	百斯篤													
	其他	一	七	八	八	八	一六	二〇	二二	一〇	一九			一〇九
	合計	一八	三四	四三	五三	五八	一二九	一七六	二二一	八四	五四	一四	一四	七九八

青島特別市衛生局清潔隊二十八年度工作統計表

類 別 月 份	運送垃圾 噸數	垃圾汽車運 送次數	運送糞便 斤數	糞便馬車 運送次數	噴水汽車 噴洒路數	掃除路數	沖 刷 廁 所	
							戶 數	毛眼個數
一月份	6,632	1,963	157,800	263	227	11,718	15,035	58,373
二月份	7,051	1,951	124,800	208	139	10,584	13,580	52,724
三月份	8,175	2,271	148,800	248	243	11,718	15,064	58,435
四月份	7,831	2,202	141,600	236	265	11,340	14,580	56,550
五月份	8,563	2,416	148,800	248	378	11,718	15,066	58,435
六月份	7,605	2,159	144,600	240	426	11,340	14,580	56,550
七月份	9,083	2,304	148,800	248	419	11,718	15,066	58,435
八月份	8,473	2,304	141,000	240	450	11,718	15,066	58,435
九月份	8,252	2,300	144,600	240	295	11,340	14,580	56,550
十月份	8,614	2,322	148,800	248	294	11,718	15,066	58,435
十一月份	8,692	2,241	164,400	274	171	11,340	14,580	58,550
十二月份	8,902	2,967	186,000	320	229	11,718	15,066	58,435
合 計	96,874	27,500	1801,800	3,013	3,536	137,970	177,329	687,907

春季清潔檢查統計表 二十八年度

區	別	初查戶數	覆查戶數	處罰戶數	處罰金額 (元)	備考
市南分局		一四、九四八	一九〇	六	一八、〇〇	每戶各處罰三元
市北分局		一二、〇六五	一六五	一一	二二、〇〇	十戶各處罰二元 一戶處罰一元
海西分局		一、二五八	八			
台東分局		一三、三一九	四七	二	二、〇〇	每戶各處罰一元
四滄分局		一五、六八三	一			
李村分局		二二、四一一	一九一	一		一戶處罰一元
總計		七九、六八四	六〇二	二〇	四二、〇〇	

秋季清潔檢查統計表 二十八年度

區別	初查戶數	復查戶數	處問戶數	處罰金額 (元)	備考
市南區	一八、一七二	二八二	七一	二二三、〇〇	平均每戶各罰洋三元
市北區	一五、八七一	四七三	三七	一一〇、〇〇	冊洋每戶各罰洋三元 一戶罰洋五元一戶拘 留三日
海西區	一、三二一	三五	無	無	
台東區	一五、一九四	四三	一四	二二三、〇〇	九戶每戶各罰洋二元 五戶每戶各罰洋一元
四滄區	一九、二三八	一〇	無	無	
李村區	二三、一三八	六四	無	無	
總計	九二、九三四	九〇七	一二二	三四六、〇〇	

萬國公墓埋葬人數統計表 二十八年度

附 記	月 計	人 葬 埋				月 份
		數 年 成 未		者 年 成		
		女	男	女	男	
預領墓地者四人未經列入						月 一
	4			2	2	月 二
	11	1		7	3	月 三
	8			2	6	月 四
	12	1	2	3	6	月 五
	11			7	4	月 六
	18		3	7	6	月 七
	12		1	5	6	月 八
	9		1	4	4	月 九
	8		1	4	3	月 十
	7			3	4	月 一十
	10			6	4	月 二十
	110	2	8	50	50	計 年
十六歲以下者用未成年墓地埋葬					備 考	

青島特別市衛生局古山公墓埋葬人數統計圖

二十八年 度

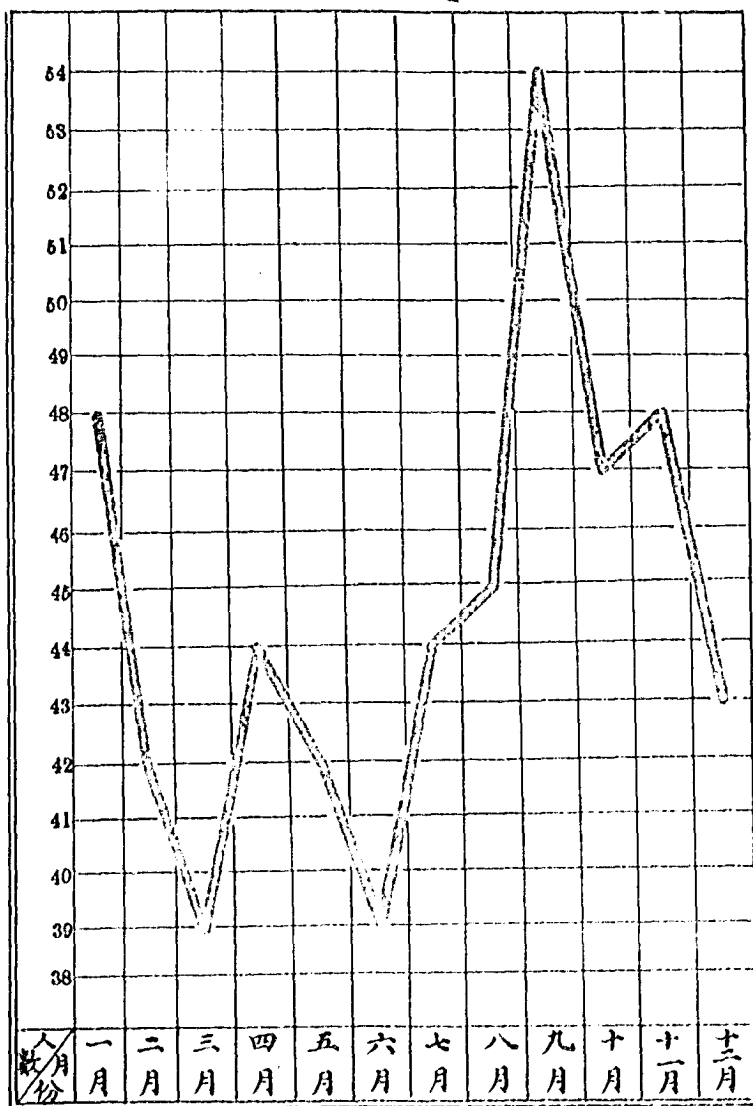

民國二十八年春季種痘統計表

市民種痘			學校種痘			醫院種痘		
固 定 班	男 性	2245	市 區 學 校	男 性	5199	三 月 份	男 女	559 170
	女 性	1051		女 性	3142	合 計		720
合 計		3203	合 計		8341	四 月 份	男 女	3725 1277
移 動 班	男 性	7072	鄉 區 學 校	男 性	4897	合 計		5002
	女 性	2834		女 性	1573	五 月 份	男 女	2204 555
合 計		9706	合 計		6460	合 計		2789
兩班共計		13002	市鄉共計		14811	六 月 份	男 女	601 140
總 計		37134				合 計		801
						各月共計		9321

青島市市內暨鄉區學校種痘日期表 (二十八年春季種痘)

市		鄉		
內		區		
市立江蘇路小學校	江蘇路	四月二十二日	小村莊小學校	五月十三日
私立聖功女子中學校	德縣路	四月二十四日	四方小學校	五月十六日
私立聖功女子小學校	全	全	大水溝溝小學校	五月十七日
私立明德小學校	全	全	滄口小學校	五月十八日
青年會爾巷義學校	浙江路	全	吳家村小學校	五月十九日
私立崇德中學校	陽信路	四月二十五日	李村小學校	五月二十日
私立尚德小學校	上海路	全	滿山小學校	五月二十二日
私立文德女子中學校	濟陽路	全	鹽灘小學校	五月二十三日
私立崇德中學附屬小學校	觀象三路	全	浮山所小學校	五月二十四日
市立黃台路小學校	黃台路	四月二十六日	板橋坊小學校	五月二十五日
市立中學校	貴州路	四月二十八日	曲哥莊小學校	五月二十七日
市立女子中學校	朝城路	全	河西小學校	全
紅卍字會第一平民小學校	城武路	全	雙山小學校	全
市立台西鎮小學校	雲南路	四月二十九日	韓哥莊小學校	五月二十九日
東文書院	膠州路	五月二日	東李村小學校	全
私立三江小學校	四方路	全	南渠小學校	五月三十日
第二女子補習學校	黃島路	五月三日	仙家寨小學校	全
市立北京路小學校	北京路	五月四日	薛家島小學校	五月二十九日
市立台東鎮小學校	分州路	五月五日	濰北頭小學校	五月二十七日
全	人和路	全	北莊小學校	五月二十八日
全	台東六路	五月六日	南屯小學校	全
全	台東四路	五月八日	辛島小學校	五月二十九日
全	廣德路	五月八日	南島小學校	五月二十九日
官立工藝學校	登州路	全	南莊小學校	五月二十九日
			黃島小學校	五月三十日

滅蠅運動出動日期路名表 二十八年

日期	路				名	備	考
六月一日	濟南路	北京路	山西路	江甯路	山東路	大沽路	
	河南路	泰安路					
六月二日	甯陽路	南村路	石村路	雲南路	滋陽路	觀城路	
	四川路	貴州路					
六月三日	嘉祥路	郟城北路	常州路	萊陽路	文登路	南海路	
	四方路	黃島路					
六月四日	平度路	易州路	濟甯路	芝罘路	市場三路	李村路	
	即墨路	膠州路	高密路				
六月五日	海泊路	福建路	冠縣路	朝陽路	惠民路	金鄉路	
	邱縣路						
六月六日	甯波路	甘肅路	青海路	錦州路	奉天路	秦山路	
	晉集路	商河路					
六月七日	小港沿	小港一路	莘縣路	荷澤路	人和路	台東八路	
	台東三路						

附記：一、以上各路係本市雜院及公共廁所最多之處故在此期間施行實地調查及撒布藥水石灰以防蠅之孳生
 二、其未列入各路隨時抽查如有不潔之處隨時撒布藥水石灰

收買蒼蠅數量表

二 十 八 年

日期	旬次	數量
六月一日至七日	優待收買期	二三筒
八日至十七日	第一旬	一七三筒半
十八日至二十七日	第二旬	二七七筒半
二十八日至七月七日	第三旬	五一二筒
七月八日至十七日	第四旬	五七八筒
十八日至二十七日	第五旬	八一三筒
二十八日至八月六日	第六旬	四七七筒
八月七日至十六日	第七旬	二七九筒
十七日至二十六日	第八旬	四八七筒
二十七日至九月六日	第九旬	二九二筒
九月七日至十六日	第十旬	三二五筒
十七日至二十六日	第十一旬	二六〇筒
二十七日至十月六日	第十二旬	八六筒
十月七日至十六日	第十三旬	六一筒
十七日至二十六日	第十四旬	一七五筒
合計		四、八一九筒

附記 一、此事項係由警察局各分局辦理
二、筒數係準香烟橫筒

虎烈拉預防注射人數統計表

二 十 八 年

月份	注射人數
一月別	一七
二月份	三、四四〇
三月份	三九、七一八
四月份	二八、七八五
五月份	一六、二八九
六月份	二二五、三一〇
七月份	四二、五六七
八月份	三、二七三
九月份	三五九、三九九
十月份	
十一月份	
總計	

附記 赴滬旅客注射

眞性虎列拉統計表 二十八年

死亡率	共計	患者	死亡	遺棄屍體檢案	屍體檢案	區別		計	百分率	備考
						男	女			
七四、八一%	八四	二四	一一	二九	二〇					
	四七	九	六	八	二四					
	一三一	三三	一七	三七	四四					
		二五、一九%	一二、九八%	二八、二四%	三三、五九%					
		患者入院九名 保留者入院二四名	全部爲入院患者		家宅內者					

消毒處所數目表

二 十 八 年

區	家	雜	商	工	廣	道	汽	帆	便	塵	共
別	屋	院	店	場	場	路	船	船	所	井	計
數											
日	二五	六三	八	五	六九	八〇	一	一	一六九	二一七	六三八

屍體火葬人數表

二 十 八 年

月份	六月份	七月份	八月份	九月份	十月份	十一月份	總計
數							
日	三	二	四	一一九	一一四	一一	二五三

辦理旅客檢便統計表

二 十 八 年

旅行地點	男	女	旅行地點	男	女	旅行地點	男	女	旅行地點	男	女
濟南	3187	508	兗州	89	10	昌邑	485	63	招遠	12	
濟陽	1	1	嶧縣	9		濰縣	1952	387	邱縣	11	
長清	24	1	滋陽	83	3	臨淄	327	45	齊東	1	
平原	8	2	滕縣	28	7	博山	255	57	齊河	14	5
禹城	20	1	泰安	195	30	濰川	145	39	臨邑	23	
樂陵	16	1	新泰	10		城武	3		廣饒	29	1
利津	18	7	萊蕪	12		曲阜	36	10	博平	3	
濰化	2		費縣	49	8	肥城	121	18	煙台	868	137
蒲台	2	6	臨沂	83	10	文登	260	16	龍口	185	9
濰縣	36	6	沂水	123	11	高密	2071	692	威海	484	13
臨清	4		臨朐	73	6	膠縣	5746	874	福建	19	1
往平	5		莒縣	219	37	平度	254	49	安徽	35	4
東昌	10	11	鄒城	2		即墨	885	129	山西	1	2
聊城	10		泗水	176	26	萊陽	9		河南	177	6
高河	9	1	日照	22194	146	甯陽	25	3	浙江	36	4
堂邑	2		諸城	488	34	濰縣	16	3	河北	348	4
臨平	9	5	安邱	320	109	陽穀	30	1	天津	591	72
曹縣	2		章邱	379	30	壽光	91	17	北京	449	70
魚台	4		長山	488	51	鄒縣	14		江蘇	315	21
范縣	6		桓台	34	8	鄒城	36	4	上海	607	55
武定	2		青州	851	155	東阿	48	13	海州	2393	59
金鄉	50	2	昌樂	366	55	鄒平	19	2	新浦	757	12
定陶	3		掖縣	185	29	單縣	21	4	徐州	107	26
鉅野	32	5	蓬萊	11		臨清			南京	16	4
東平	19	6	黃縣	30		陵縣	10	1	魯口	169	16
汶上	44	8	阜平	9		莘縣	41	1	日本	5	2
齊南	148	42	萊城	114	35	荷澤	1		大連	392	66
高唐	14		海陽	632	22	濟平	7		滿州國	523	92
合 計	男	23,719	附 註	1. 本局辦理旅客檢便自九月十六日起十一月七日止共計五十三天 2. 旅客旅行地點有偏僻鄉鎮者均列入該管所屬省縣俾便一目瞭然							
	女	4,646									
	總計	37,365									

青島特別市海水浴場治療患者病類人數表
二十八年(七月八月間)

病名	中國籍		日本籍		軍人		其他國籍		累計	
	男	女	男	女	男		男	女	男	女
腦振盪	14	2	3				1		17	2
日射病	19	3	3		2		2	2	25	5
溺斃	1							1	1	1
貧血	33	13	3	3					34	16
虛脫	7	1	3	1			1		11	2
頭暈	33	13	3	2	2		12	1	50	15
嘔吐	49	12	9	3					56	16
食物中毒										
神經衰弱	48	17	11	11	2		18	4	70	32
尋麻疹	3								3	
打撲傷	27	6	6	13			10		43	19
中耳炎	28	19	11	2	2		2	2	43	23
胸痛	26	11	8	1			9	2	43	14
砂眼	16	7	4	1					20	8
頭傷	57	23	31	31	3		38	34	120	88
挫傷	89	35	43	37	8		46	31	186	103
碰傷	90	26	40	41	12		65	17	197	94
刺傷	73	22	35	30	6		29	12	143	61
毒蟲咬傷	7	3	2				2		11	3
割傷	26	11	21	10			7	6	54	27
鼓膜炎	2								2	
其他疾病	27	17	2	4			12	5	41	26
合計	672	250	235	190	37		244	117	1188	557

海
務

第八章 海務

一、開放青島碼頭事項 自二十八年三月二十五日起開放青島碼頭准許第三國船在第一碼頭之一部及第四碼頭靠岸

二、施救失火船隻 本年八月二十七日下午一時許海務局據報在游內山西北海上有小船起火該局當派港務人員協同港務部人員乘東川號急赴現場始判明遭難船係泉商會拔滑勞丸急以消火藥品努力施救當時雖有熄火之望無如該船所載俱係揮發油火勢猛烈恐有沉於航路綫之虞幸將該船拖於小邊嘴西南四百米附近並未發現標流發火物件於午後六時半在該地投錨

三、出入港船舶之取締 查出入港船舶之取締海務局爲關係各機關均取得有緊密聯絡力求無遺漏之處故本年度尙無特殊事故發生

四、關於接管汽艇事項 爲處理檢查入港船舶及檢疫事務起見業於本年六月二十五日由日本海軍方面移交三汽艇由海務局接管應用矣

五、關於航路標識接管事項 查青島港各種航路標識自事變後即歸日本海軍管理本年市署成立之後諸政漸復舊序對於該項標識已於七月九日正式移交本市署轉令海務局經管矣

六、關於修理燈台燈明裝置事項誌要如左

(1) 朝連島 當事變發生時燈台水銀已被竊取故燈器陷於不可迴轉之狀態常用「阿塞奇林」瓦斯燈代替之茲因日本海軍供給水銀關係各部均加以修理調整已於四月間恢復舊觀

(2) 小公島 液化炭酸瓦斯打鐘式霧鐘機器每年霧期需要頻繁且均腐朽舊不靈故施行分解手續之工作現已恢復舊觀

(3) 大公島 壓榨器用發動機汽筒因自然磨損故不靈活施行「鑽穿」工作已復舊觀

(4) 游內山 1 原有破壞之游內山霧警號預備發動機施行汽笛「鑽穿」工作於七月間修理完竣已恢復原狀 2 原有燈台火口五〇〇 W 電球二個因裝置 Y 字形台上離脫折射玻璃之焦點其減少光力故換裝七五〇 W 電球一個 3 游內山燈台常點電燈缺乏預備燈因此整備石油白熱燈

七、關於修理燈台及浮標

(1) 游內山燈台 自接收以前事務室房頂即破壞不堪逢雨輒漏圍牆亦不完好均行加以修理

(2) 朝連島公島大橋島馬蹄礁燈台及宿舍等因遭暴風破壞不堪亦均行加以修理已於十

一月間竣工矣

(3) 導燈塔 查大港及小港導燈及港口燈塔等共八台因被風雨損毀必須加以塗刷均於十一月內竣工

(4) 港內港外浮標 查港內外浮標共十八個因鐵鏈子剝落鏽蝕均行塗刷更換

(5) 新設浮標 查新設浮標共四個計大港內三個第五碼頭南西防波堤端一個

八、關於無綫電方向探知機之設置及實地調查 查本港在夏季濃霧最多時船舶往來航綫易被迷失且最易發生危險因此埠頭會社寄贈此項航行信號機二座經海務局派員實地調查之後決於朝連島及游內山兩處裝設之

九、實施檢疫 本年度各國商輪來青所有旅客船員及通過客均經嚴密檢疫受檢商船以中國船最居多數

一〇、防疫事項 查每值夏秋之交最易發生虎疫本年特以香港、廣東、廈門、上海以及華南各處指定為虎疫流行區域凡由以上各處來青之各國商輪均須施行檢疫

一一、關於虎烈拉之嚴厲取締 本年夏秋兩季虎烈拉流行期間為嚴防虎烈拉流入起見曾於

九月十日由海務局派員會同海軍警查隊海軍病院予以協助對於一般航行入港之輪船及帆船均行加以嚴厲之取締及監視

一二、虎烈拉預防 爲確保市民及旅客之健康預防虎疫流行起見凡各地來省之旅客其未有注射預防針者均由海務局派員施行注射後方准登陸至於市民前來請求注射者亦復不少

一三、獸類檢疫 查海務局原無獸醫檢疫人員之設因檢疫事務範圍廣大爲防萬一需用起見遂由牲畜管理處延請獸醫官兼任之



鄉
政

第九章 鄉政

一、成立鄉區行政籌備事務局

自膠州卽墨兩縣劃入本市區域以後本公署爲指導該兩縣行政特於本年六月制定鄉區行政籌備事務局規程及鄉區行政籌備事務局處務規程各一種依據該規程之規定設置鄉區行政籌備事務局委總務局局長周家彥兼任該局局長社會局局長姚作賓等爲該局委員由本署頒給關防於七月一日組織成立

二、刊發兩縣新印

膠卽兩縣劃入本市管轄自應另頒新印以資信守經本署刊刻青島特別市卽墨縣印青島特別市膠縣之印各一顆分發各該縣啓用并飭將舊印截角繳銷

三、主要行政概況

一 膠卽兩管內於民國二十八年六月一日劃歸本市在六月二十八日本市與山東省公署

將兩管內接交手續辦理完畢

二 教育關係事項

兩管內以新教育普及刷新庶政爲前提隨治安之確立督勵學校急速開設結果現在膠

卽兩處管下開設之處立村立小學校數共計二百二十餘校其餘在急爲籌備之數尙多故普通之教育日見普及爲謀兩管內教職員之素質向上起見將兩管內教員數十名招到市內開催夏季講習會並訓練更於兩鄉政處開催數十名夏季講習會

三 財政關係事項

關於膠卽兩管下之財政對於租稅及其他之收入達到意料之外支出爲積極建設之關係故需要數目頗多查該兩管內之財政以卽墨管下雖較稱不良由本局派員爲考察根本財政狀況實地調查二十餘日後亦因治安轉好而稅收頗見增加故以稅收而充鄉政處之經費至於膠州鄉政處收入之正稅及附捐等項除開支經費外尙有餘裕之狀態關於租稅徵收方法目下研究中於稅制改革前雖仍行採用舊章然最近預定計劃改革

四 土木關係事項

查土木關係事項中道路並橋梁爲警備上最重要建設凡應改修新築事宜向與現地日本軍協議之下儘量工作迄今與日本軍協力實施之新改築事業山城陽至卽墨鄉政處間之幹路延長爲十一杆路面鋪敷砂石(計需經費二萬五千元)由膠州鄉政處至王台鎮之幹路延長約在三十杆之上下路面亦鋪敷砂石(計需經費四千元)及架設卽墨管內

之富里橋膠州管內之膠州橋(計需經費四萬元)其外由王台鎮至王哥莊新設道路之測量並其他警備上之必要道路皆與村民協力之下將兩管內之主要道路一一修築完竣目下車馬通行上毫不感覺障礙又由本局協同建設局於膠州鄉政處管內架設之警備電話事宜由王台鎮至王哥莊間於十一月二十六日由王台鎮至紅石崖間於十二月七日一一開通至於膠州鄉政處至王台鎮間之架設電話於最近開通之預定查各處電話開通並膠州鄉政處至馬店小行劉家村營房塔埠頭間既設電話及紅石崖設有無線電在該鄉政處管下治安警備上獲得莫大之便利

五 產業關係事項

查膠卽兩管內迄今尙屬小作制度土地亦係零星並有封建式之狀態以此積年之制度一時打破而資產業開發之進展則屬難事故於鄉區籌備局與社會局協力之下在膠卽兩管下爲便於農村灌溉用水起見規定鑿井六百餘眼至於鑿掘經費一眼需款二十五元除補助半價外歸地方村民負擔更以農業犄角經營爲前提栽培有特產性質之棉花莞豆並改良牛豬之種質惟是否適應尙有目下調查中

六 警備隊關係事項

爲確保兩縣治安担当警戒對匪等工作起見派警察隊第三中隊駐即墨縣之金家口派第四中隊駐即墨縣城旋移駐南沙嶺及藍村派第一中隊駐膠縣之陰島第二中隊駐防馬哥莊

七 警備車之配給

鑑及治安工作上必要警備車之配備起見新購警備車五輛配備兩管內駐在之各警備隊以資工作行動之用

八 連絡員會議

爲期鄉區之明朗及徹底推進市政計由八月起前後招集鄉政處長連絡員及警務指導員警備隊主席指導員開催會議已達三次

九 保甲推攬工作

爲喚起膠即兩管下之村民俾資覺悟大青島市民之心理實施全面保甲制度基礎之工作並租稅之增征工作以及整備強化區公所之機構起見由十一月二十三日開始推攬工作

十 廢止縣名設置鄉政處

膠卽兩縣自本年六月一日劃入本市區域後人民狃於從來之習慣依然使用縣名并無大青島市市民之觀念茲爲使兩縣人民一體明瞭劃歸本市管轄之旨起見特由鄉區行政籌備事務局呈請於十二月五日起將兩縣縣名廢止改稱爲青島特別市卽照鄉政處及青島特別市膠州鄉政處等情經本署核准布告週知并呈報
行政委員會備案

行政年鑑
郵政

六



青島特別市公署行政年鑑

民國二十八年

每冊定價陸圓

編輯者

青島特別市公署總務局

發行者

青島特別市公署總務局

印刷者

華昌大南紙印刷局

經售處

青島特別市總務局總務科調查股

