# اطلاعات

پنجشنبه سوم تیر ماه ۲۵۳۵
بیست و پنجم جمادی‌الثانی ۱۳۹۶
شماره ۱۵۰۴۴ ـ تکشماره ۱۰ ریال

۶۴ صفحه


درزدوخورد مسلحانه دیروز

# ۲ زن و یک مرد تروریست در خیابان هاشمی کشته شدند

- تروریست‌های کشته شده نسترن آل آقا ، گلرخ مهدوی وحمید رضا هزار خوانی میباشند
- اصابت گلوله به نارنجکی که نسترن آل‌آقا به همراه داشت موجب کشته شدن او وزخمی شدن چندنفرشد
- یك مامور و۷ نفر از اهالی محل در نتیجه اصابت گلوله و نارنجك مجروح شدند

در صفحه ٤

## آرایش تیم ملی فوتبال ایران در برابر شوروی

در صفحه ٥٠

## عکس وخبر زن شدن دختر ۲ ساله بدنیامخابره شد

پزشکان نامدار جهان برای معاینه و معالجه زن ۲ ساله قصر شیرینی به‌ایران می آیند در صفحه ٥٣

## بزرگترین اردوگاه فلسطینی‌هارا آتش زدند

در صفحه ۲

## راهنمای ویژه اطلاعات برای رشته کنکوریها

در صفحه ۳۸

## سئوالات اساسی اعزام دانشجو دریك‌صفحه‌کامل

در صفحه ٤٨

## مقررات ثبت نام مدارس اعلام شد

- اطفال ٥ تا ٦ سال در کلاسهای آمادگی رایگان پذیرفته میشوند
- مدارس اسامی خواستاران‌خدمات‌اضافی مدارس را یادداشت می کند و براساس آن‌رشته های جنبی تنظیم خواهد شد

### هجدهمین شماره‌ویژه‌نامه ۲۸ هزارروز تاریخ ایران‌وجهان

امروز ، درصفحات ١٤٥ ـ ١٤٦ ـ ١٤٧ـ١٤٨ـ١٤٩ـ ١٥٠ ـ١٥١و١٥٢

گاندی و هیتلر ، پای میز محاکمه

- سیل خون در برابر دیوارندبه جاری شد
- به علت فنی ٨ صفحه مطالب ورزشی ـامروز لای‌صفحات‌ویژه‌نامه ۲۸ هزار روز چاپ شده که می توانید آنها را جدا کنید

## هیأت‌امنای مدارس منحل میشود

در صفحه ٤

## مسابقه‌محمدعلی از تلویزیون پخش میشود

محمدعلی « کلی » در کنار شعبان جعفری و ورزشکاران باستانی ایران در توکیو . کلی روز شنبه در توکیو مسابقه دارد و ورزشکاران باستانی‌نیز در همان روز درتوکیو برنامه‌ای دارند . این عکس علی تازه‌ترین عکسی است که برای یادبود با ورزشکاران ایرانی در ژاپن‌گرفته است . در صفحه ٤

## زدوخورد طرفداران «نوش آفرین» بافروشندگان عکس

در صفحه ٤

## لبنان کمك غذائی شوروی را قبول نکرد

در صفحه ۲

## ویژه‌نامه ورزش

در خردادماه ١٣١٤ اداره تربیت بدنی ایران بنیانگذاری شد و از تیرماه فعالیت‌های‌خود را شروع کرد. در این دوران بااحیای ورزش‌باردیگر دوران پرشکوه قهرمانیها آغاز شد و جوانان ما بمیدانهای جهان گام نهادند .

بهمین مناسبت صفحات‌ویژه‌ای دراین‌شماره به‌ورزش‌وپیشرفتها وتحولات آن اختصاص داده شده که ضمن مقالات ومطالب مختلف فعالیت تعدادی ٩از فدراسیونهامنعکس گردیده‌است.

درشماره آینده نیز مقالات و مطالب جالبی پیرامون فدراسیون‌های شمشیر بازی‌ـ اسب سواری‌ـ چوگان‌ـ هوکی وجودو منتشرخواهیم ساخت.

صفحات ٩ تا ١٦


**چلوکبابی علی بابا**
واقع در خیابان پهلوی واگذار میشود تلفن ۸۹۳۱۸۰

**غرب‌تهران در هیجان حراج تالار سرمه**
حراج تالار پوشاك سرمه شکننده قیمتها
تالار سرمه میدان کندی اول‌تاج تلفن ۹۲٦۹۸۹

دوستان عزیز و همکاران گرامی
باعرض معذرت فراوان آدرس و تلفنهای
**شرکت تریدال** STP
به شرح زیر تغییر کرده است
لطفا با این آدرس با ما تماس بگیرید :
**عباس‌آباد چهارراه مهنازساختمان شهنام طبقه دوم تلفن ۸٤۸۳۲۷ و ۸٥٦۲٤۹**

بیاری خداوند بزرك درپرتو توجهات ولی عصر(ع) و درسایه شاهنشاه عدالت گستر ایران
**نمایشگاه‌اتومبیل‌وتالارپذیرائی‌سیاره**
در تاریخ ۱۰ تیرماه ۲۵۳۵ شاهنشاهی‌درسه‌راه ژاله افتتاح میگردد از کلیهٔ دوستان وآشنایانیکه بطریقی در تجدید بنای ساختمان کوشش و همکاری کرده‌اند سپاسگزارم . امیداست دربرگزاری جشنهایتان صمیمانه‌تر از پیش خدمتگزار باشم .
رضا یوسفی

مهندسین مشاور
**ستك ایران**
آدرس جدید خود را باطلاع میرساند :
خیابان پهلوی ـ بالاتر از بلوار پهلوی‌کوچه پیروز ـشماره ٤۹ تلفنهای :۷ـ۲۲۳٦٦٦

دکتر محمد عاملی و فروغ عاملی
مرگ جانگداز جگرگوشه خود سوسو والی‌پور را باطلاع دوستان و نزدیکان می‌رسانند .
مجلس ختم زنانه ومردانه آن ناکام از ساعت ٦تا۸ بعدازظهر روز جمعه چهارم تیرماه درخانقاه صفی‌علیشاه برگزار میگردد .
خاندان عاملی و قاضی عسگر

تجهیزات مدرن‌اطاق کامپیوتر داطا تلفن۷٥۲۱۳۰

**دانشگاه صنعتی آریامهر**
**پذیرش دانشجو برای دوره فوق‌لیسانس علوم کامپیوتر**
(M.S. IN COMPUTER SCIENCE)
در صفحه ۱۹

آقای سید جلال الدین نوری خراسانی
بااندوهی فراوان مصیبت وارده را تسلیت عرض می نمائیم.
کارکنان حسابداری گروه صنعتی خاور

بدین وسیله از کلیه سروران ارجمند و همکاران‌عزیز، ودوستان و خویشان که در مراسم‌تشییع ، تدفین ومجالس ختم‌مرحوم برادر عزیزم علی میرزائی واقشین یاسری شرکت وهمچنین باتشکیل مجالس ختم ووسیله تلگرام ابراز لطفو همدردی فرموده‌اند مراتب امتنان و سپاس خویش را تقدیم وتوفیق همگان را از خداوند متعال خواستارم.
یعقوب میرزائی

از سروران گرامی و کلیه افراد فامیل ودوستان عزیز که در مراسم تشییع ، ترحیم و شب هفت شادروان‌مرحوم آقای حاج سید حسن محمدیان پدر عزیزمان شرکت فرموده و خصوصا از جناب آقای تفضلی مدیر عامل محترم شرکت سهامی ریسندگی‌وبافندگی کاشان و کلیه کارمندان‌وکارکنان شرکت‌که‌درمجالس ترحیم تهران و کاشان شرکت فرموده‌اند، صمیمانه سپاسگزاریم و چنانچه بعلت تالمات روحی فرصت تشکر حضوری دست ندهد،امیدعفو داریم. سلامتی وموفقیت همگی را از خداوند متعال خواستاریم.
خانواده محمدیان

**ترازنامه در ۳۰ اسفندماه ۲۵۳٤**
**بانك‌ایران‌وخاورمیانه**
در صفحه ۲٤

**دانشگاه صنعتی آریامهر**
آگهی‌مسابقه‌ورودی فوق‌لیسانس (M.S.) در رشته ریاضی
در صفحه ۳٦

**آگهی**
چک شماره ۳۲۹۳٥۱ بانک تهران شعبه تخت جمشید بمبلغ ۳ میلیون ریال از حساب جاری ٤۹۱٥۰۸شرکت‌خدمات توریستی بندر عباس بحواله کرد اینجانب مهدی صبوری مفقود گردیده از یابنده‌تقاضا دارد چک را به‌دفتر مبل صبوری واقع در خیابان پهلوی جنب هتل میامی تسلیم و مژدگانی خودرا دریافت دارد.

**ازهفته آینده**
فیلم برگزیده ایران برای چهارمین جشنواره جهانی فیلم تهران
**غزل**
سینما سکوپ ـ رنگی
اثر برجسته :مسعودکیمیائی
بادرخشش :
فردین،غربیان،نوری‌بنائی

**آگهی استخدام**
بانك مرکزی ایران درنظر دارد تعدادی لیسانسیه از طریق امتحانات کتبی ومصاحبه استخدام نماید .
شرح در صفحه ۷

**اطلاعیه کلوپ شنای خانوادگی رویال ونك**
کلوپ شنای خانوادگی رویال ونک روز جمعه چهارم تیرماه افتتاح میگردد.
از ساعت ۹ صبح تا ٥ بعد از ظهر یکسره باز است و از میهمانان در محیطی باصفا وزیبا پذیرائی میشود. ونک انتهای خیابان شیرازجنوب آپارتمانهای شرکت‌سامان تلفن: ٦ـ٦۸۲۹٦٥

**اطلاعیه**
بدینوسیله به‌اطلاع میرساند شماره های جدید شرکت نصب و سرویس وتعمیرآسانسور دیبا (شیندلر) از تاریخ‌٥تیر ماه بشماره های زیر تغییر مییابد .
۸۲۰۲٥۰ و ۸۳٥۷٥٦

✝
به مناسبت چهلمین روز درگذشت دکتر هامبارسوم مارکاریان مدیر عامل شرکت فرکار مراسم مذهبی و مجلس یادبود ساعت چهار بعد ازظهر روز شنبه ٥ تیر ماه ۲٥۳٥ در کلیسای سنت سرکیس واقع در خیابان کریمخان زند چهارراه ویلا برگزار خواهد شد.
فامیل مارکاریان

**اطلاعیه‌بانك‌ساختمان**
درمورد نمایشگاه خانه سازی با مصالح سبك
در صفحه ۸

**قابل توجه داروسازان‌کشور**
در صفحه ۳۷

**اطلاعیه**
بدینوسیله باطلاع عموم همکاران و شرکت ها می‌رساندکه از تاریخ ٥ر٤ر۲٥۳٥ اوقات کارتابستانی شرکتهای :
نمود (سهامی خاص)
سیرالوکس (سهامی خاص)
بل تك (سهامی خاص)
تا اطلاع ثانوی بقرار زیر خواهد بود:
صبحها ایام‌هفته از٥ر۷صبح‌تا١٦
پنجشنبه ها تعطیل است

**آگهی‌مجمع‌عمومی‌عادی برای‌صاحبان‌سهام کشتیرانی‌ملی‌آریا**
«شرکت سهامی عام»
بطوریکه در دعوت نامه های ارسالی باطلاع سهامداران کشتی رانی ملی‌آریا رسیده است مجمع عمومی عادی‌سالانه صاحبان سهام در ساعت ۸صبح روز سه‌شنبه بیست‌ونهم تیر ماه ۲٥۳٥ شاهنشاهی بمنظوراتخاذ تصمیم‌نسبت بدستور جلسه که‌بشرح زیراست در محل شرکت واقع در خیابان شاه‌عباس کبیر شماره ۱۲۷تشکیل خواهد شد .
از سهامداران محترم خواهشمنداست درجلسه مذکور شرکت فرمایند.
دستور جلسه عبارتست از:
۱ـ طرح گزارش هیئت مدیره و بازرس شرکت .
۲ـ تصویب ترازنامه و حساب سود وزیان‌سال مالی منتهی به پایان اسفند ماه ۲٥۳٤/
۳ـ اتخاذ تصمیم در مورد تقسیم سود.
٤ـ انتخاب مدیران شرکت ( اصلی وعلی البدل)
٥ـ انتخاب بازرسان شرکت ( اصلی و علی البدل)
٦ـ تعیین روزنامه کثیر الانتشار جهت درج آگهی‌های‌مربوطه‌شرکت‌و دعوت‌ازصاحبان‌سهام
از سهامداران محترم تقاضا میشود همه روزه در ساعات اداری تا آخر وقت اداری‌روز دوشنبه۲۸ر٤ر۲٥۳٥ جهت ارائه مدارک شناسائی‌وگواهینامه سهام و اخذ ورقه ورود بمجلسه مجمع عمومی به دبیرخانه مجمع عمومی واقع در طبقه چهارم ساختمان محل شرکت مراجعه فرمایند.
هیئت مدیره کشتیرانی ملی آریا

IBM
Jobs available at IBM World Trade Corporation, Iranian Branch.
Please refer to page
شرکت ای بی ام ورلدتریدکورپوریشن ،شعبه ایران شمارابهمکاری دعوت می‌نماید.
لطفا" به‌صفحه مراجعه نمائید


درصفحه ٤۳

آلمان - شین‌هوآ - خاورمیانه و تلکس اطلاعات
نابع خبرگزاریها: فرانسه - یونایتد پرس - رویتر-

## اخبار خارجی

# حزب کمونیست ایتالیا

## برای بدست گرفتن رهبری

## پارلمان تلاش میکند

رم - آسوشیتد پرس - حزب کمونیست ایتالیا در حالیکه با پیروزی‌های عظیمش درانتخابات اخیر بیش از پیش نیرومند تر شده است از دیروز حرکت جدیدی را آغاز کرد تامهمترین پست های رهبری را درمجالس دوگانه ایتالیا بدست آورد .اما از طرف دیگر ، عدم توانایی کمونیستها برای بدست آوردن آرایی بیشتر از دمکرات های مسیحی در انتخابات اخیرباعث شده است که حزب کمونیست از تقاضای بدست آوردن نقشی دردولت‌آینده ایتالیاچشم‌بپوشد. این تقاضا یکی از شعار های‌مهم حزب کمونیست ایتالیا در جریان مبارزات انتخاباتی بوده است.

آلدومورو نخست‌وزیر ایتالیا وحزب دمکرات مسیحی وی دیروز بار دیگر این پیشنهادرا تکرار کردند که دولتی ائتلافی مرکب از دمکرات های مسیحی و سوسیالیست ها بر سر کار آید و اداره امور کشور را در شرایطی که ایتالیا دستخوش ناهنجار ترین بحران اقتصادی‌و اجتماعی خود در چندین دهه اخیر ، است ، بدست گیرد . اما حزب سوسیالیست باوضعی آشفته از ناکامیهای خود در انتخابات‌اخیر،اتخاذهرتصمیمی‌را درموردقبول‌ویارد پیشنهادائتلاف بادمکرات های‌مسیحی تا امروز بتاخیر انداخته است .

از سوی‌دیگر انریکو برلینگوئر رهبر حزب کمونیست ایتالیا نیز همکاران خود را دعوت کرده است که امروز گردهم آیند و استراتژی جدیدی را که هدفش به چنگ آوردن پستهای رهبری در پارلمان ایتالیاست طراحی کنند . وی‌دیروز به یک روزنامه ارگان حزب کمونیست اظهار داشت که در ژوئیه آینده‌وقتی که دوره جدید پارلمان ایتالیا گشایش یابد با مسائل مربوطبه انتخاب روسای هردو مجلس نمایندگان سناوبرگزیدن‌کمیسیون های پارلمانی روبروخواهدبود. برلینگوئر اضافه کرد که در گذشته گزینش پست های‌رهبری در پارلمان ایتالیا با تبعیض‌همراه بوده است چون پست‌های‌مذکور معمولا در تیول احزاب دولتی قرار داشته‌اند .

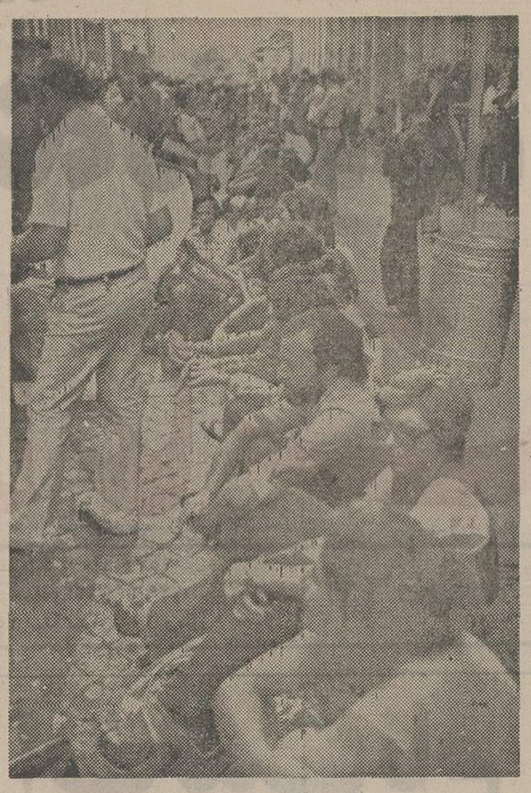

گروهی از طرفداران کمونیست ها در خارج ازمقرحزب‌کمونیست در رم منتظر اعلام نتایج قطعی انتخابات شهرداریها هستند . کمونیستها در انتخابات‌شهرداری رم پیروزی بدست آوردند و ممکن است یک مارکسیست شهردار رم شود .
عکس رادیویی آسوشیتدپرس

### مسیحیان بزرگترین اردوگاه فلسطینی را آتش زدند

# عقب نشینی ارتش سوریه از بیروت آغاز شد

بیروت - خبرگزاری فرانسه - رویتر - عقب نشینی نیروهای سوریه از لبنان که از روز سه‌شنبه آغاز شده است دیروز نیز ادامه یافت .

واحدهای سوریه علاوه بر فرودگاه بین‌المللی و حومه جنوب غربی بیروت مواضع خود را در شمال‌پایتخت نیز تخلیه کردند.

بموجب قراردادی که بین سرگرد جلود به نمایندگی از جانب سوریه با اردوگاه فلسطین و ترقیخواهان امضاء شده نیروهای منظم سوریه امروز نیز بخش صیدا را در جنوب لبنان تخلیه میکند .

عملیات عقب‌نشینی نیرو های سوریه بسوی دشت بقاع ظرف چهار روز پایان می‌یابد. نیروهای ترقیخواه نیز در عوض مراکز صاعقه را در لبنان که در جریان نبرد های اخیر اشغال کرده بودند به مسئولان این سازمان تحویل میدهند .

فرودگاه بین‌المللی بیروت که هفته گذشته بمیدان نبرد های شدیدی بین فلسطینی ها و سوریه‌ای ها تبدیل شد از دیروز باردیگر شروع بکار کرده است .

بااینحال دیروز ودیشب نبرد های شدیدی دراطراف اردوگاه «تل‌زعتر» در شمال شرقی بیروت ادامه داشت .

خبرگزاری عراق اعلام کرد - ٤هزار مردمسلح مسیحی بایکصد تانک و زرهپوش به اردوگاه « تل‌زعتر» و اردوگاه « جسرالباشا» حمله کردند تا این دو منطقه بسیار مهم فلسطینی و مسلمانان را اشغال کنند. براثر بتوپ بسته شدن اردوگاه تل‌زعتر آتش گرفت و تلفات شدید وارد شد ولی حمله مسیحیان دفع شد.

براثر این حمله برق منطقه‌ای از بیروت قطع شد و بدنبال آن ارتباط تلفنی میان بیروت و نیکوزیا نیز قطع شد.

توپخانه سنگین محافظه کاران بعد از ظهر دیروز اردوگاه فلسطینی هارا بشدت درهم کوبید در حالیکه طرفداران حزب «ناسیونال لیبرال»و ارتش می‌کوشند خطوط فلسطینی هارا درهم شکنند . توپخانه ترقیخواهان که در مغرب بیروت مستقر شده نیز مواضع توپخانه و بخش پرجمعیت مسیحی نشین را صبح و بعداز ظهر زیر آتش گرفتند هنوز آماری از تلفات نبرد های دیروز انتشار نیافته اما بگفته یک مقام‌نظامی عده زیادی از نظامیان‌و غیر نظامیان دراین پیکار هاکشته یازخمی شده‌اند از سوی دیگر آتش سوزی مدهشی در نزدیکی های اردوگاه زعتر زوی دادکه ساعتها ادامه داشت .

همزمان با ادامه جنگ جلسه‌ای با حضور سرگرد جلود نخست وزیر لیبی و باشرکت ابوایاد مسئول سازمان الفتح‌و نایف حواتمه رهبر جبهه دموکراتیک «فاروق‌قدومی» رئیس شعبه سیاسی سازمان آزادی بخش و چند نفر دیگر ازرهبران فلسطین ازجمله زهیرمحسن رئیس سازمان صاعقه برای بررسی اوضاع تشکیل شد . اگر نبرد ها بین محافظه کاران و فلسطینی ها ادامه پیدا کند تشکیل کنفرانس‌میزگرد امکان پذیر نخواهد شد .

حزب فالانژ کهبا تشکیل کنفرانس میزگرد موافق‌است در نبرد های اخیر شرکت نمی‌کند تنها طرفداران کامیل شمعون و سلیمان فرنجیه بزد و خورد بافلسطینی ها وچپ‌گرایان ادامه میدهند .

از سوی دیگر هنوز کلیه واحد های کلاه سبز و عربی که‌قرار است در مناطق حایل بین مسیحیان و مسلمانان بیروت مستقر شوند وارد لبنان نشده‌اند .

## پراودا: توطئه ناتو وفرانسه علیه لبنان

مسکو- خبرگزاری فرانسه - روزنامه پراودا امروز باردیگر فرانسه‌و ناتو را متهم کرد که‌مقدمات یک مداخله نظامی رادر لبنان فراهم میکنند.

پراودا اضافه کرده است که قتل دو دیپلمات امریکائی در بیروت یک اقدام تحریک‌آمیز بوده و سازمان اتحادیه نظامی اتلانتیک شمالی با استفاده از آن مسئله مداخله احتمالی در لبنان را مورد بحث‌قرار داده است .

پراودا در پایان نوشته است فعالیت‌هائی که‌در برخی از پایتخت های غربی و تل‌آویو صورت می گیرد نشان میدهد که نقشه‌هائی برای‌اعزام واحدهای نظامی باین‌کشور عربی در دست بررسی است.

سعید کمال معاون شعبه سیاسی سازمان آزادی‌بخش فلسطین در قاهره اظهار داشت که نماینده این سازمان در ریاض اطلاع داده است رهبران سوریه به سربازان عربستان سعودی که در دمشق گرد آمده‌اند اجازه نمیدهند به بیروت بروند .

دولت سوریه همچنین به هواپیمای عربستان سعودی اجازه حمل خواربار و مواد داروئی به بیروت نمیدهد .

خبرگزاری تاس نیز گزارش داد وزارت امور خارجه لبنان به صلیب سرخ شوروی اجازه نداده است وسایل دارویی به بیروت حمل کند .

تاس این اقدام غیر انسانی وزارت‌امور خارجه لبنان را بشدت محکوم کرد .

بدنبال ورود پیشقراولان نیروی صلح اعراب مرکب از سربازان لیبی و سوریه به فرودگاه بیروت این فرودگاه که از ۱۶ روز قبل بسته بود باز شد و نخستین هواپیمای مسافری متعلق به خطوط‌هوائی‌خاورمیانه گروهی مسافررا از آتن به بیروت‌آورد ویک ساعت بعد به آتن‌بازگشت.
عکس رادیویی یونایتدپرس

### رهبران سوریه از ژنرال مصباح‌بودیری استقبال کردند

# عرفات رئیس ستاد ارتش فلسطین رااززندان آزادکرد

دمشق - خبرگزاری فرانسه- ژنرال مصباح البودیری رئیس ستادارتش آزادیبخش فلسطین و دو تن از رهبران سازمان «مرابطون» - طرفداران ناصر- دیشب‌در دمشق‌باعبداله‌الاصحر معاون دبیرکل‌حزب بعث‌سوریه ملاقات کردند .این ۳ نفر به تازگی از زندان الفتح آزاد شده‌اند ،عارف صوفان معاون دبیرکل منطقه‌ای‌حزب‌بعث لبنان و عبداله نصر عضو فرماندهی منطقه‌ای بعث نیز در این دیدار حضور داشتند .

معاون دبیر کل حزب بعث سوریه ضمن خوش آمد گوئی باین عده از اینکه فلسطینی‌ها ژنرال مصباح و دو عضو سازمان مرابطون‌را‌آزادکرده‌اند اظهار خوشوقتی کرد، یکی از دو نفر انجاح‌وکیم نماینده پارلمان لبنان است .

خبرگزاری سوریه‌گزارش‌داد ژنرال مصباح دیروز از مقر فرماندهی نیرو های مسلح سوریه دیدن کرد و مورد استقبال ژنرال ناجی جمی معاون وزارت دفاع و فرمانده نیروی هوائی و ژنرال حکمت شهابی رئیس ستادسوریه قرار گرفت .

خبرگزاری سوریه اضافه کرد ژنرال مصباح بودیری و گروهی دیگر از رهبران احزاب و نیرو های ملی بخاطر خودداری از اجرای دستور های کسانی که از راه انقلاب فلسطین منحرف شده‌اند از روز ٦ ژوئن در زندان الفتح بسر میبردندو بموجب قرارداد سوریه و فلسطین این عده از زندان آزاد شده‌اند .

یاسر عرفات ژنرال بودیری‌را بخاطرخودداری‌از تبدیل‌ارتش آزادی‌بخش‌فلسطین بیکوسیله موثر برای مقابله با سایر سازمان های فلسطینی و مخالفت با سازمان الفتح‌از کلیه مشاغل خود برکنار کرده‌است .عرفات ژنرال مصباح بودیری را به تمرد و خیانت و همکاری با سوریه متهم کرده است .

## اخبار کوتاه جهان

### خانم پرون از حقوق سیاسی محروم شد

● بوئنوس‌آیرس-یونایتدپرس- دولت‌نظامی آرژانتین دیروز خانم ایزابل پرون رئیس جمهوری پیشین و ۳۵ نفر دیگر از پرونیستها را از حقوق‌سیاسی خود محروم کرد آنها ضمن آنکه حق تصدی وظایف رسمی را از دست داده‌اند تا تصمیم و اطلاع بعدی‌زندانی خواهند بود. اتهامی که از طرف دولت نظامی‌بوئنوس آیرس به‌ایزابل پرون نسبت داده شده سوء استفاده از بیت‌المال است.

### ملاقاتهای متناوب‌رهبران انگلیس‌و فرانسه

● لندن- خبرگزاری فرانسه- درپایان دیدار رسمی‌پرزیدنت والری ژیسکاردستن‌از لندن انگلیس و فرانسه تصمیم گرفتند روح تازه‌ای‌به کالبد روابط سیاسی دو کشور بدمند.

رئیس جمهوری فرانسه و نخست وزیر انگلیس‌همچنین تصمیم‌گرفتند بین رهبران‌دو کشور بطور متناوب ملاقاتهائی در پاریس ولندن انجام گیرد . باین ترتیب وزیران‌امور خارجه انگلیس وفرانسه از این پس دست کم سالی‌یک بار باهم ملاقات خواهند کرد.

### سیاستمدار شکست خورده متهم شد

● نیوارک (نیوجرسی) - آسوشیتدپرس- سیاستمدار شکست خورده‌ای که‌اخیرا در انتخابات مقدماتی‌کنگره در حوزه نیوجرسی ناکام شده است دیروز از طرف یکی از دادگاه‌های‌آمریکابی باین‌اتهام که نلسون‌راکفلر معاون ریاست جمهوری کشورش را با گلوله های «سیانید» تهدید کرده است تحت پیگرد جزایی قرار گرفت .

### جنگ چریکی در آلبانی

● نیویورک - آسوشیتدپرس -سلطان لکای سابق - پادشاه پیشین کشورآلبانی که بحال جلای وطن در آمریکا بسر میبرد دیروز اظهار داشت که مرگ مارشال تیتو رئیس جمهور یوگوسلاوی ممکن‌است‌آتش جنگ دیگری را در منطقه بالکان شعله‌ورکند .پادشاه سابق آلبانی‌که‌درنیویورک سخن میگفت مدعی است‌که یک گروه چریکی تشکیل داده است تا قبل از آنکه‌چنین جنگی روی‌دهد بتواند آمادگی دست‌وپنجه نرم کردن باکمونیست ها را داشته باشد .

### امریکا عضویت انگولا را در سازمان ملل وتو کرد

● سازمان ملل - آسوشیتد پرس - آمریکا دیروز با استفاده از حق وتوی خود در شورای امنیت جلوی عضویت آنگولا را در سازمان ملل گرفت و نماینده آمریکا استدلال‌کرد که دلیل مخالفت‌دولت‌متبوع وی با عضویت آنگولا در سازمان ملل ادامه حضور نیرو های‌کوبایی درآنگولا ونفوذ آشکار کوبایی ها در آن کشور آفریقای باختری است .

## پایان مذاکرات ملک حسین بارهبران شوروی

مسکو-یونایتد پرس - بنابر اعلام خبرگزاری تاس ، گفت‌و گو های ملک‌حسین پادشاه‌اردن با مقام های رهبری شوروی، امروز پایان یافت .

این خبر گزاری فاش نکرد که چه توافق هایی بین رهبران شوروی واردن صورت‌گرفته است . اما گفت که در ظرف فردایاپس فردا اعلامیه‌مشترکی بمناسبت پایان سفر ملک‌حسین به شوروی صادر میشود .

تاس گفت : گفت و گو ها در محیطی دوستانه و سازنده صورت گرفت . ملک حسین پیش از آمدن به مسکو گفته بود که میخواهد اطمینان‌خرید تجهیزات و سلاح های دفاعی هوایی از شوروی را بررسی کند . دیشب، ملک حسین میهمانی شامی به افتخارنیکلای پادگورنی و اندره گرومیکو داد ، پادشاه اردن امروز به لنین گراد میرود .

## گزارش خبرگزاری سوریه در مورد تظاهرات دربغداد

دمشق - خبرگزاری ها - خبرگزاری سوریه ، به نقل از مسافران بازگشته از بغداد گفت که دولت عراق ، بتازگی عده زیادی‌از عناصر ملی‌و ترقی‌خواه را بازداشت کرده است همین خبرگزاری اضافه کرده است که در خیابانهای بغداد، تظاهرات‌پر جمعیتی برای درخواست آزادی صدها زندانی سیاسی بر پا شده است، ودر چند شهر عراق، برای اعتراض علیه اعدام بیش از ۳۰خلبان و بازداشت ده‌ها افسر در پایگاه حبانیه تظاهرات خشم آمیزی روی داده است اعدام خلبانان‌و بازداشت افسران‌مذکور باتهام سوءقصدعلیه زندگی صدام حسین نایب رئیس شورایعالی فرماندهی انقلاب عراق صورت گرفته است.

## سکته نخست وزیر، انتخابات پرتغال را بخطر انداخت

لیسبون - رویتر - «خوزه پین هیرو دوآزه‌ومدو» نخست وزیر پرتغال‌که کاندیدای‌مستقل ریاست جمهوری کشورش‌نیز هست دیروز در گرماگرم مبارزات انتخاباتی دچارسکته قلبی سختی شد و پزشکان اعلام کردندکه وضع وی‌وخیم است.وخامت‌وضع «آزه‌ومدو» انتخابات ریاست جمهوری پرتغال را که طبق ترتیبات پیش بینی شده موعد آن روز یک شنبه آینده است در معرض تهدید قرار داده است ، در صورتیکه‌نخست وزیر ۵۹ساله پرتغال فوت کند ، طبق‌قانون اساسی این کشور لازم است انتخابات ریاست جمهوری به تاخیر افتد .

## کنفرانس نخست وزیران مصرو سوریه تشکیل شد

ریاض-خبرگزاری فرانسه- کنفرانس میزگرد چهارجانبه مصر ، سوریه ، کویت و عربستان سعودی دیشب در یکی از سالنهای بزرگ‌کاخ «النصریه » در ریاض تشکیل شد .

دراین‌کنفرانس ممدوح سالم نخست وزیر مصر ، محمود الایوبی نخست‌وزیر سوریه ، امیر فهدبن عبدالعزیز ولیعهد ومعاون نخست‌وزیر عربستان سعودی وشیخ صالح الاحمد وزیر امور خارجه کویت شرکت داشتند .

هدف کنفرانس توسعه همکاری کشور های عربی با توجه به حوادثی است که‌به تازگی در جهان عرب روی داده است .

ظاهرا مسئله امضای دومین قرارداد جدا سازی نیرو ها در صحرای سینا که مهمترین مسئله مورد اختلاف بین قاهره و دمشق است در مذاکرات چهارجانبه‌ریاض‌مطرح نخواهد شد . اما بحران لبنان و حضور فلسطینی‌ها در این کشور در گفتگو های نخست‌وزیران مصر و سوریه مقام مهمی دارد .

نخست‌وزیران مصر وسوریه هردوهنگام ورود به ریاض اظهار امیدواری کردند که از مذاکرات چهار جانبه نتایج مثبتی بسودآرمان عرب بدست آید .

## در گوشه‌وکنار جهان

### هواپیما با ۱۰۰ مسافر ازوسط دو نیمه شد

فیلادلفی - آسوشیتدپرس - یک هواپیمای دی - سی ۹ آمریکائی دیروز هنگامیکه خلبان آن میکوشید در میان‌باد و باران شدید در فرودگاه بین‌المللی فیلادلفی فرود آید سقوط کرد و از وسط به دو نیم شد .

نایب رئیس شرکت هواپیمایی « آلگن» که صاحب هواپیمای سانحه دیده است بعدا اعلام کرد که ۹۹ نفر از ۱۰۰ نفر مسافران هواپیما با موفقیت از آن بیرون آورده شده‌اند .

و بسیاری از آنها را برای معاینه به بیمارستان فرستاده‌اند. تنها یکی از مسافران که ظاهرا بشدت مجروح شده بود در هواپیما باقی ماند و پزشکان در همانجا به معاینه وی شتافتند خلبان و کمک خلبان طبق اظهار شهود عینی هر دو از ناحیه پست آسیب دیده‌اند و به بیمارستان فرستاده شدند . در این سانحه هیچکس به قتل نرسید .

### ۱۱۷ درصد برهزینه زندگی دراسرائیل افزوده شد

تل‌آویو - آسوشیتدپرس - اسرائیل دیروز برای سیزدهمین باردر یکسال و نیم ارزش رسمی پول خودرا تنزل داد این‌بار ۲درصد دیگر از ارزش لیره اسرائیل کاسته شده است . هدف دولت اسرائیل از پائین آوردن نرخ رسمی واحد پول کشور این است که به بهبود وضع اقتصادی کشور کمک کند. اقتصاد اسرائیل هنوز هم از اثرات زیان‌بخش‌جنگ اکتبر ۱۹۷۳ خاورمیانه و مضافا از تورم جهانی رنج میبرد .

تورم قیمتها در اسرائیل به سالی ۳۰ درصد رسیده است در دوسال گذشته بطور متوسط ۱۱۷ درصد بر هزینه زندگی در اسرائیل افزوده شده است .

### ۷ هزار تومان خسارت کاهش فعالیت سکسی

فلوریدا - آسوشیتدپرس - یکی از دانشگاه های ایالت فلوریدای آمریکا دیروز به یک مامور پست بخاطر گزیده شدن وی بوسیله سگ در حین انجام وظیفه ۱۰۰ هزار تومان‌تا ان پرداخت کرد .

و در عین‌حال ۷۰۰۰ تومان نیز بعنوان خسارت محدودتر شدن فعالیت سکسی مامور پست بهمسرش پرداخت نمود .

مامور پست که لوکاس نام دارد چندی پیش هنگامیکه نامه پستی یکی از اهالی محل خدمتش را تحویل میداد مورد حمله سگ آن خانه قرار گرفت . پستچی توانست در دادگاه ثابت‌کند که در نتیجه مجروح شدنش بوسیله سگ فعالیت سکسی کمتری داشته و بنابراین به همسرش نیز ستم شده است .

هیئت منصفه حقانیت ادعای‌پستچی‌راپذیرفت و به همسرش نیز خسارت پرداخت کرد .

## سیا واف - بی- آی درمورد پرونده قتل کندی مورد انتقاد قرار گرفتند

واشنگتن - آسوشیتدپرس - کمیته امور سازمان های ضد اطلاعاتی و امنیتی سنای آمریکا دیروز اعلام کرد که اداره فدرال تجسسات آمریکا ( اف،بی،آی) و سازمان مرکزی ضد اطلاعات این کشور ( سیا) از دادن مدارک و شواهدی که احیانا میتوانست برمسیر تحقیقات مربوط به قتل کندی رئیس جمهوری اسبق آمریکا موثر افتد و احتمالا ثابت کند که قتل کندی ناشی از یک توطئه بوده است به کمیسیون وارن که در اطراف قتل کندی تحقیق میکرد خودداری کردند .

آنچه که مورد خرده‌گیری کمیته تحقیق سنا قرار گرفته این است که‌چرا « اف.بی.آی» و «سیا» کمک نکردندتاکمیسیون وارن بتواند تحقیقات خود را درباره قتل جان کندی در مسیری‌دنبال کندکه احیانا بتواند مسئله ارتباط قتل کندی با یک توطئه و یا عدم ارتباط آنرا بطور قاطع روشن کند .

کمیته سنا برای این نکته اهمیت قایل است که در جریان کار کمیسیون وارن برخی از تحقیقاتی که ضرورت حتمی داشته هرگز مورد توجه قرار نگرفته است .

از گزارشی که از طرف کمیسیون وارن برجای مانده است بروشنی چنین برمی‌آید که پس از قتل جان کندی تنها ظرف۱۹ ساعت کمیسیون وارن نتیجه‌گیری‌کردکه‌اسوالد به تنهایی‌صاحب تمام مسئولیت قتل رئیس جمهوری فقید آمریکاست چون عده‌ای از صاحب منصبان عالیمقام دستگاه دولتی‌آمریکا اصرار وشتاب داشته‌اند تا تحقیقات هرچه زودتر پایان یابد و علاوه بر این بسرعت این فرضیه نفی‌شود که قتل کندی با یک توطئه ارتباط داشته است .

### فرانك سیناترا در ٦۰ سالگی ازدواج میکند

لس آنجلس - آسوشیتدپرس - فرانک سیناترا آوازه خوان و هنرپیشه آمریکایی که ٦۰ سال دارد بزودی برای چهارمین بار تجدید فراش خواهد کرد و این بار زنی ٤٤ساله را که «باربارا مارکس» نام دارد و از مدتها قبل بایکدیگردوستی و همکاری داشته‌اند بزنی خواهد گرفت . مراسم ازدواج‌قرار است روز ۱۰ اکتبر آینده برپا شود.

سخنگوی سیناترا دیروز به خبرنگاران اظهار داشت که جشن عروسی قرار است در خانه «کرک‌داگلاس» هنرپیشه‌دیگر سینمای آمریکا در «بیورلی‌هیلز» برپا شود و بعدا در یکی از باشگاه های آن شهر نیز یک مجلس ضیافت بمناسبت ازدواج جدید سیناترا ترتیب یابد .

### بچه پلنك‌های ایرانی درامریکا بدنیا آمدند

سین سیناتی- آسوشیتدپرس - دو روز پیش در باغ وحش «سین سیناتی» دوبچه‌پلنگ ایرانی بدنیا آمدند که حال هردوشان رضایتبخش است.

بنابر گفته مقام های مدیره باغ‌وحش پدر و مادر این بچه پلنگ‌ها در سراسر امریکا تنها جفت پلنگ ایرانی هستند که بچه میزایند .

الکتروپمپ های بوستر مخصوص اضافه کردن فشار آب ساختمان های مرتفع
شرکت صنعتی کوشش
سعدی جنوبی - شماره ٦۹۲ تلفن ۳۰۳۷۴۹-۳۱۲۴٦۷

استخرهای آماده برای کودکان
★ ساخت آمریکا و فرانسه
★ بهداشتی
★ بدون احتیاج بکندن زمین
★ نصب حداکثر یك ساعت
★ قابل حمل و نقل
★ در اندازه های مختلف
★ بهاء از ۷۵۰۰ ریال الی ۷۷٤۰۰ ریال
★ بهترین هدیه برای فرزندان دلبند شما در تابستان گرم.
نماینده انحصاری : شرکت پرداس -خیابان بزرگمهر شماره ۲۰
تلفن های ٦٦۵۸۹۳ - ۲۳۳۲٦۷ - ۲۳۷٦۳۳

بانهایت احترام افتتاح سالن خصوصی کورش
راکه‌از ۵۰ نفرالی ۱۵۰ نفرجهت مهمانی های
خانوادگی وشرکت هامی باشد اطلاع میدهد
خیابان آریامهر پلاک ۲۱۵ طبقه چهارم
تلفن: ٦۵۱۰۸٦

SHEC
اعزام فشرده
۲۵ تیر (همه روزه روزی ۳ساعت)
کلاسهای انگلیسی شباهنگ
میدان کندی تلفن : ۹۲۹٦۹٤

مؤسسه زبانهای خارجی
دوره های
شورت‌هند وماشین نویسی عادی‌و IBM, با اخذ دیپلم از R.S.A
لندن‌و , M.G.M آمریکا
موسسه زبان های خارجی برای دوره‌های‌شورت‌هند عادی(۹ماهه) وفشرده (٦ماهه) که در خردادماه ۳۵ تشکیل میشود در مراکز زیر نام‌نویسی مینماید .
مرکز شماره ۱- خیابان پهلوی بالا تر از چهار راه تخت‌جمشید شماره ۱۵۹
تلفنهای : ٦٤۸۱۹۹ - ٦٦٦٦۵۰ -٦٦٤۵۳۱- ٦٦۰٦۷۸
مرکزشماره۲-خیابان شاه‌ساختمان آلومینیوم طبقه پنجم تلفن : ٦٦۰۸۲۹
مرکز شماره ۳- خیابان تخت‌جمشیدروبروی هتل امپریال کوچه خوشبختی شماره ۱۰۱
تلفن : ٦٦۵۵٦۳ ۱-۲

اخبار داخلی

# تسهیلات جدید گمرک جنوب تهران برای صاحبان کالا

گمرک جنوب تهران اعلام کرد چنانچه صاحبان کالاها در دوماه از تاریخ ورود کالا نسبت به ترخیص آن از گمرک اقدام کنند ، میتوانند درازای سود بازرگانی و حقوق گمرکی کالا ضمانتنامه بانکی در اختیارگمرک قراردهند

علاوه براین ، در موردی که مدت نگاهداری کالا در گمرک کمتر از دوماه باشد تسهیلاتی در مورد حق‌انبارداری نیز فراهم میشود .

یک مقام مطلع دراین موردبه خبرنگار اطلاعات گفت : هم‌اکنون حدود پنجاه هزار تن کالا در انبار و محوطه گمرک جنوب تهران وجود دارد که قسمتی ازآن متعلق به موسسات و سازمانهای دولتی است بهمین منظور باموسسات دولتی که در گمرک جنوب تهران کالا دارند مذاکراتی انجام شده تا برای ترخیص کالا از این گمرک تسریع کنند و این امکان بوجود آید که پذیرش کالای تازه مواجه بامشکلات نشود .

همچنین در مواردی‌که‌نوع‌کالا یکنواخت باشد و محموله کامیون از یکنوع کالا باشد ارزیابی‌گمرکی روی‌این‌وسایط نقلیه انجام میشود ونیازی به تخلیه وارزیابی پس‌از تخلیه نخواهد بود . باین‌ترتیب کالای مذکور پس‌ازورود به‌محوطه گمرک جنوب تهران از سوی ارزیابان گمرک ارزیابی میشود و بلافاصله‌ازگمرک ترخیص میشود.

این مقام یادآور شد با تسهیلاتی که برای‌واردکنندگان‌کالا فراهم میشود کوشش خواهد شد که‌حتی‌الامکان ازنگاهداری کالا در محوطه گمرک جنوب تهران باکمبود جا خودداری شود .

این مقام گفت درحال حاضر گمرک جنوب تهران باکمبود جا برای پذیرش کالا مواجه نیست زیرا با تسهیلاتی‌که فراهم شده در ترخیص کالا از گمرک تسریع میشود .

این مقام همچنین در مورد کالاهایی که بیش از چهارماه در گمرک باقی بماند اظهار داشت براساس مقررات تازه امورگمرکی فروش کالای متروکه بعهده‌گمرکات مناطق قرارگرفته و گمرکات‌مناطق باتوجه به مقررات امور گمرکی درصورت لزوم نسبت به فروش کالای‌متروکه راسا اقدام میکند . بنابراین کالاهائی که مدت نگاهداری آنها در گمرک‌به‌بیش‌از چهارماه برسد و مطابق مقررات امور گمرکی قابل فروش باشد، با تعیین قیمت فروخته خواهدشد .

فروش کالاهای‌متروکه‌درمورد اتومبیلهانیز اعمال می شود و صاحبان‌اتومبیلهای مسافری مکلفند حداکثر ظرف چهارماه برای ترخیص اتومبیل اقدام کنند . اتومبیل‌های مسافری چنانچه در این مدت ترخیص نشود کالای متروکه تلقی میگردد وبارعایت مقررات گمرکی فروخته میشود.

## کرایه‌سفر به‌شهرهای شمال ۷۰ تومان شد

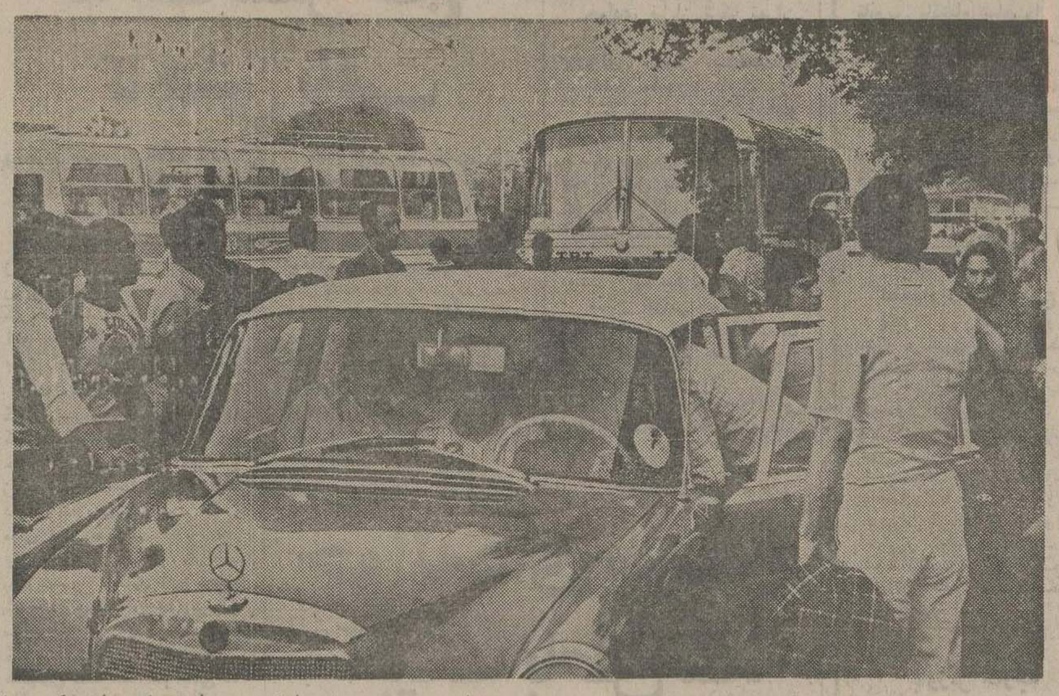

از سوئی ، این عکس نشان دهنده ازدحام مسافران شمال و گرمی بازار شرکت های مسافر بری و اتومبیل های سواری و شخصی است .

بعلت هجوم مردم به سواحل دریای خزر ، ازدیروز در گاراژ هائی که سرویس مسافرت به شهرهای شمال دارند ، بازار سیاه بلیط ایجاد شد . از غروب سه شنبه در بیشتر این شرکت ها حتی یک بلیط برای عرضه، وجود نداشت و عده‌ای که با پیش‌بینی کردن این وضع قبلا تعداد زیادی بلیط خریده بودند آنهارا گاه تا ٤ برابر قیمت به متقاضیان می‌فروختند .

رانندگان تعدادی از سواری هاوصاحبان وسائط نقلیه‌شخصی نیز ازاین وضع نهایت سوء ـ استفاده را کردند و با دریافت کرایه های سرسام آور ،مردمی را که بخاطر استفاده از دو روز تعطیل آخر هفته قصدسفر به سواحل شمال را دارند بی ـ رحمانه سرکیسه کردند.

خبرنگار ما که خود شاهد چانه زدن های این گروه با رانندگان اتومبیل های کرایه و شخصی بود گزارش داده است که کرایه سفر بشهر های‌شمالی غروب دیروز به هفتاد تومان رسید.

## نیرو های یمن جنوبی در مرز اردن تقویت‌شد

اخیرا نیروهای یمن جنوبی در مرز عمان شروع به تهیه و تجهیز مواضع خود نموده‌اند وواحد های گشتی بیشتری مرکب از خودرو های زرهی ولندرور و غیره در منطقه به گشت‌زنی میپردازند، تعدادی‌از مردم مرزی یمن جنوبی به‌علت فشار مامورین دولتی شبانه از مرز عبور کرده و به نیرو های دولتی عمان و ارتش شاهنشاهی پناهنده می شوند. اهالی منطقه ظفار که ازفعالیت های مردم یاری و اقدامات عمرانی‌دولت عمان اطمینان‌پیدا کرده‌اند ، بطور گروهی همه روزه به زادگاههای خود در ظفار باز میگردند و ارتش شاهنشاهی دوش بدوش نیرو های‌عمانی تسهیلات‌لازم رابرای مراجعت این افراد و اسکان آنان فراهم میسازد.

در حال حاضر ، بنابراطلاعات واصله ، بیماری مرموزی که ظاهرا بیماری وبا است ، در هوف والغیدا در یمن جنوبی نزدیک مرز های سلطان نشین عمان شیوع پیدا کرده است و بعلت نبودن پزشک و عدم بهداشت و کمبود دارو این بیماری رو به گسترش است و در نتیجه موجبات افزایش نا رضایتی مردم را فراهم کرده است.

## ۲ بازرگان سرپرست ۵ خانواده بی‌سرپرست‌شدند

آقایان عشقعلی دلالی و ابراهیم بهرامی دو شریک بازرگان هستند که باپرداخت سالیانه ۳۰۰٫۰۰۰ ریال‌حمایت از پنج خانواده بی سرپرست را درشهر میانه بعهده گرفتند.

## نرخ ۱۸ نوع حشره کش اعلام شد

مرکز بررسی قیمت‌ها امروز قیمت تثبیت شده۱۸ نوع حشره‌کش وارداتی وتولیدی را برای مصرف کننده تعیین و ابلاغ کرد. نرخ‌های جدید بشرح‌زیر است:

| | | |
|---|---|---|
| ۱ـ حشره‌کش اسپری بلاک فلاک کلاهک سبز ۱۲ انسی | یک قوطی | ۶۳ ریال |
| ۲ـ حشره‌کش اسپری بنگ‌بنگ با ماده لیندین ۱۲ انسی | یک قوطی | ۵۲ ریال |
| ۳ـ حشره‌کش اسپری کیش کیش با ماده لیندین ۱۲ انسی | یک قوطی | ۵۲ ریال |
| ٤ـ حشره‌کش اسپرینکس کوچک ۱۲ انسی | یک قوطی | ۶۸ ریال |
| ٥ـ حشره‌کش اسپرینکس بزرگ ۲٤ انسی | یک قوطی | ۱۲٤ ریال |
| ٦ـ حشره‌کش اسپری پیف‌پاف ۱۲ انسی | یک قوطی | ۷۷ ریال |
| ۷ـ حشره‌کش اسپری افکن ۱۲ انسی | یک قوطی | ۶۸ ریال |
| ۸ـ حشره‌کش اسپری ماژیک ۱۲ انسی | یک قوطی | ۵۹ ریال |
| ۹ـ حشره‌کش اسپری فلش باکلاهک سفید ۱۲ انسی | یک قوطی | ۷۸ ریال |
| ۱۰ـ حشره‌کش اسپری کاپریل ۱۲ انسی | یک قوطی | ۷۲ ریال |
| ۱۱ـ حشره‌کش اسپری کوک ۱۲ انسی | یک قوطی | ۵۷ ریال |
| ۱۲ـ حشره‌کش اسپری تیپ‌تاپ ۱۲ انسی | یک قوطی | ۶۹ ریال |
| ۱۳ـ حشره‌کش اسپری بی.وی.رول ۱۲ انسی | یک قوطی | ۵۹ ریال |
| ۱٤ـ حشره‌کش اسپری بایگون ۲۲۰ گرمی | یک قوطی | ۸۰ ریال |
| ۱۵ـ حشره‌کش دانه خانگی بایگون | پاکت ۲۰ گرمی | ۹ ریال |
| ۱٦ـ حشره‌کش خانگی بایتکس ۳درصد (پودر) | قوطی ۱۵۰ گرمی | ٤۷ ریال |
| ۱۷ـ حلقه دودشونده نوماکیلا | جعبه ده عددی | ۳۸ ریال |
| ۱۸ـ قرص پشه‌کش برقی وپیمت | جعبه ۳۰ عددی | ۱۲۸ریال |

لیفت تراک استیل اسلینگن ساخت آلمان
EUROPE'S FORK TRUCK
STILL-ESSLINGEN
برقی
الکترونیک
موتوردیزل
ظرفیت از ۶۰۰ کیلو الی ۱۵ تن
باموتوردیزل دویتس دوانفجاری اختصاصی بدون دود وموتوردیزل بنز
نماینده انحصاری وزنه (شرکت سهامی خاص)
خیابان ایرانشهر ۶٤۶ تلفن ۸٤ـ۹۵۰۰۸۱

نمایندگی انحصاری
جرثقیل های هیدرولیکی
کاتو KATO
۲۰ و ۳۰ و ٤۰ تنی
مجهز به دستگاه کامپیوتر کنترل بار
غلطکهای خودرو
فریشتاین وفرگوسون، دستگاه شمع کوب ـ سنگ شکن
تلفن: ۹ـ۹۳۳۵۶۷ـ۹۵۷٤٤۲

TOWER CRANE
انواع جرثقیل ساختمانی
اجاره داده میشود
شرکت سالان
تهران ـ خیابان آیزنهاور
شماره ٤۱۰
تلفن ۹۵۷٤۰۹ ۹۵۹۲٤٤

روزهای شنبه دنیای ورزش

تکنولوگ
مشاوران مهندسی وصنعتی
وابسته به‌سازمان گسترش و نوسازی صنایع ایران افراد زیر رابا حقوق‌و مزایای عالی‌استخدام‌می‌نماید :
۱ـ مهندس مکانیك با درجه فوق لیسانس در مدیریت یا مدیریت بازرگانی
۲ـ مهندس ساختمان
۳ـ مهندس معمار
٤ـ سکرتر با تحصیلات تخصصی
داوطلبان بایدایرانی بوده، در هریك از رشته های فوق‌حداقل ۳سال‌سابقه کارداشته وبه‌زبان‌انگلیسی کاملامسلط باشند .
خیابان پهلوی ـ نبش جام‌جم ـ تلفن ۲۹٤۱۱۱

آنچه که ما از ۱۰ سال پیش انجام داده‌ایم...
۱۹۶۶ـ۱۹۷۶
ما به دهمین سالگرد خود رسیده‌ایم. مؤسساتی که گروه ما را تشکیل میدهند ـ ده سال پیش مجتمع شدند و دلیل ایجادشان این بود که دنیای مدرن نیاز به انرژی داشت: انرژی از نفت و از گاز که باید آن را جستجو کرد، آن را یافت، تولید کرد، حمل نمود، مورد تصفیه قرار داد و به توزیع آن پرداخت.
ما به این ترتیب با عملکردی بالغ بر ۲۹ میلیارد فرانک به دومین مؤسسه فرانسه تبدیل شدیم. بعنوان یکی از نخستین پژوهشگران نفت و گاز، ما اکنون در ٤۵ کشور به کار اشتغال داریم.
دامنه فعالیت تولیدی ما تاکنون به ۱۱ کشور بسط یافته است و ۲۵٪ از نفت و ۶۰٪ از گازی که فرانسویان مصرف می کنند بوسیله ما تولید میشود.
۳۶ کشتی که با پرچم ما مشخص میشوند خوراک و تدارکات پالایشگاه‌های ما را در اروپا و ماوراءدریاها حمل میکنند. مؤسسه ما که در تمام کشورهای عضو بازارمشترک حضور دارد در فرانسه دومین تصفیه کننده و دومین توزیع کننده فراورده‌های نفت و گاز طبیعی است و تعداد مراکز فروش که در فرانسه هویت مشترک «الف و آنتار» را معرفی میکنند به ۱۱۰۰۰ رسیده است.
نفت درعین حال عبارت از شیمی مدرن است: ما یکی از مهمترین تولیدکنندگان عوامل بزرگ واسطه در صنعت شیمی، مواد پلاستیکی و گوگرد، و همچنین سازنده شماره ۲ فرآورده های دارویی در فرانسه بشمار میرویم.
.... به ما اعتماد به آینده میدهد.
تعداد ما که در تدارک این آینده شرکت داریم ۳۵۰۰۰ نفر است، اینده‌ای که بخاطر آن فرصت داشته‌ایم تا دست افزارهایی عالی فراهم کنیم:
* ـ پروانه‌های متعدد پژوهش و اکتشاف با درجات تنوع خارق‌العاده‌ای که ما را واجد سومین قلمرو جهانی کرده است.
* ـ دانش و تجاربی برای عمل کردن که سبب شده است تا عوامل اکتشاف ما به موفقیت در مراتبی استثنائی دسترسی یابند.
* ـ پشتگرمی به اکتشافات مهم اخیر که بعنوان مثال اجازه خواهد داد تا بزودی عملیات تولید را در حوزه دریائی شمال وایران آغاز کنیم.
* متکی بودن به خدمت آزمایشگاه‌های تحقیقات علمی و فنی که یک نفر از هر ۲۰ نفر از ما درآنها کار می کنند.
ما به این ترتیب قصد داریم که همچنان در رفیع‌ترین قله تکنولوژی نفت ـ بویژه در دریا ـ و در اوج وفاداری به تعهدی که درقبال حمایت از محیط زیست برای خود میشناسیم باقی بمانیم. کوشش ما ضمنا به بسط و اکتشاف منابع جدید انرژی حرارتی و خورشیدی نیز معطوف است.
اینهاست دلایل اعتمادی که ما به آینده داریم. دلایلی که درعین حال توضیح میدهند که چرا «الف ـ آکیتن» یکی از سرمایه گزاران طراز اول فرانسوی است: ۱۰ میلیارد فرانک در ۱۹۷۵
ELF AQUITAINE. «الف»اکتین
سوقیران

ماشین‌های جوشکاری «الکتروبا» ساخت اطریش
دیزل بنزینی برقی
بقدرتهای ۲۰۰ـ۲۷۵ـ۳۳۰ آمپر باچهار کیلووات برق روشنائی
تنکوماشین ـ خیابان نلت شمالی تلفن ۳۱۵۲۱۶ـ۳۱۵۹۸۰
ELEKTRO-BAU.A.G.

کفش مهپوش
انتخابی ازشیکترین مدلهای روز
مهپوش
کفش مهپوش

سازمان توریستی ومسافرتی آپادانا
مبتکر تنظیم مسافرتهای دسته جمعی در ایران
تورهای تابستانی ۲۵۳۵ را به علاقمندان آپادانا تقدیم میکند
پروازها هواپیماهای جت، اقامت درهتلهای درجه یك باصبحانه، ایاب وذهاب، گردشها ورودیه ها، عوارض فرودگاهها وهمراهی مترجم ایرانی وراهنمای محلی
تور ۱۴ روزه لندن ۵۸۵۰ تومان
حرکت جمعه هرهفته
تور ۱۴ روزه لندن، پاریس
حرکت جمعه هرهفته قیمت ۶۴۴۵ تومان
تور ۲۱ روزه لندن، پاریس، رم
حرکت جمعه هرهفته قیمت ۸۸۴۰ تومان
تور ۲۱ روزه اروپا قیمت ۹۹۰۰ تومان
دیدار از شهرهای استانبول، ژنو، پاریس، لندن هامبورگ. حرکت تا ۱۴ شهریور یکشنبه هرهفته
تور ۲۱ روزه گلدن گیت ۱۴۷۰۰ تومان
دیدار از شهرهای نیویورک ـ واشنگتن ـ بوفالو شیکاگو ـ لوس آنجلس ـ سانفرانسیسکو ـ لندن
از اول تیر تا ۱۶ شهریور سه شنبه هرهفته و ۳۰ شهریور و ۱۳ مهر
تور ۲۳ روزه برلین قیمت ۱۰۳۰۰ تومان
برلین، لندن، پاریس، بارسلون، رم.
تا ۱۳ شهریور شنبه وچهارشنبه هرهفته
تور ۲۹ روزه ۴ هفته ۴ شهر ۱۰۹۵۰ تومان
دیدار از شهرهای: رم، هامبورگ، لندن، پاریس
حرکت تا ۴ شهریور دوشنبه وپنجشنبه هرهفته
تور ۳۰ روزه ورسای قیمت ۱۱۳۰۰ تومان
دیدار از شهرهای: ژنو، وین، آمستردام، لندن، پاریس، رم، استانبول.
حرکت تا ۱۱ شهریور پنجشنبه هرهفته
تور ۳۰ روزه قصر طلائی قیمت ۱۱۳۰۰ تومان
دیدار از شهرهای: آتن، آمستردام، هامبورگ لندن، پاریس، نیس، رم، سورنتو.
تا ۳۰ مرداد دوشنبه هرهفته
تور ۳۰ روزه آنا کاپری قیمت ۱۱۳۰۰ تومان
دیدار از شهرهای: رم سورنتو (ناپل، پمپئی، کاپری) بارسلون، پاریس، لندن، آمستردام، هامبورگ، برلین
تا ۳۱ مرداد یکشنبه هرهفته
تور ۳۱ روزه اسکاندیناوی ۱۲۵۰۰ تومان
دیدار از شهرهای: رم، ژنو، پاریس، لندن، هامبورگ، اسلو، استکهلم، کپنهاگ.
حرکت: ۱۳، ۲۷ تیر ۱۰، ۲۴ مرداد
تور ۳۲ روزه کالسکه زرین ۱۱۷۰۰ تومان
دیدار از شهرهای: بارسلون، پاریس، لندن، هامبورگ، ژنو، ونیز، فلورانس، رم
حرکت تا ۲۸ مرداد پنجشنبه هرهفته
تور ۳۸ روزه رنگین کمان ۱۲۹۰۰ تومان
دیدار از شهرهای: رم، نیس، بارسلون، پاریس، آمستردام، لندن، هامبورگ، وین، آتن، استانبول
حرکت تا ۲۶ مرداد سه شنبه هرهفته
تور ۳۸ روزه دور دنیا قیمت ۲۱۸۵۰ تومان
بانکوک ـ هنگ کنگ ـ توکیو ـ هونولولو ـ سانفرانسیسکو لاس وگاس ـ لوس آنجلس ـ واشنگتن، نیویورک ـ لندن
۲۵ تیر ۲۲ مرداد ۲۶ شهریور
آپادانا جمعه‌ها بازاست
جاده قدیم شمیران چهارراه حقوقی اول خیابان ابرج شماره ۴
تلفنهای رزرو: ۷۵۷۹۸۹ ۷۵۶۲۰۳ ۷۵۴۸۳۰

# مقررات ثبت نام مدارس اعلام شد

ثبت‌نام در مدارس تهران آغاز شد . مدارس مشمول فرمان به همان روش سال قبل ثبت نام خواهند کرد هیچ مدرسه‌ای حق نخواهد داشت‌بهیچ عنوان‌وجهی ازدانش‌آموزان دریافت کند .

عده شاگردان در کلاس ها باید متعادل باشد یک کمیته در هر ناحیه تهران مرکب ازمسئول آموزش ابتدائی ، یک مدیر ، یک معلم زبان خارجه و رئیس ناحیه تشکیل میشود و ظرف ٥ روز صلاحیت مدارسی را که داوطلب انجام خدمات جنبی آموزشی هستند تعیین میکند .

این مدارس سپس اسامی داوطلبان خدمات جنبی آموزشی را بدون دریافت وجه یادداشت میکنند آنگاه هزینه خدمات آموزشی جنبی براساس حق - التدریس معلمان، حداکثر ساعتی ۳۰ تومان و حق‌الزحمه مدیر و معاونان مدرسه به ماخذ پنجاه در صد دریافتی ماهانه آنها احتساب و شهریه خدمات جنبی تعیین میشودو به حساب‌انجمن خانه‌و مدرسه ریخته میشودو، زیر نظر این انجمن به مصرف میرسد .

باین ترتیب دولت در کار خدمات جنبی‌مداخله‌ای نخواهد داشت . ضمنا کلاس های جنبی آموزشی نباید در ساعاتی دایر شود که برنامه مصوب شورای عالی آموزش و پرورش اجرا میگردد .

در مورد خدمات جنبی غیر آموزشی مانند ناهار و آیاب و ذهاب،این‌کار نیز پس‌ازیادداشت اسامی داوطلبان انجمن خانه و مدرسه موضوع را بررسی و هزینه این خدمات را تعیین‌می - کنند البته درهمه موارد نماینده آموزش و پرورش حضور خواهد داشت .

اطفال ٥تا٦ سال درکلاس‌های آمادگی برایگان ثبت‌نام خواهند کرد و آنهائی که٦سال‌تمام دارند وارد دبستان خواهند شد .کمتر از ٥ ساله ها میتوانند در کودکستان های‌غیر دولتی‌مستقل ثبت‌نام کنند . شهریه این مده توسط انجمن خانه و مدرسه ، شورای اولیای اطفال‌و نماینده آموزش‌و پرورش تعیین میشود.

در مدارس راهنمائی تحصیلی حداقل سن ورود بکلاس اول حداقل تعیین نشده است ولی‌در حداکثر سن برکلاس اول ۱٥ سال، کلاس دوم ۱۷ سال و کلاس‌سوم نوزده‌سال است .از کسانیکه دوسال مردودشده‌انددر صورتی که دو سال سن آنها برای تحصیل در مدارس بزرگ سالان مناسب باشد ثبت نام نخواهد شد .

متولدین ۱۳۳۷ فقط امسال خواهند توانست در کلاس‌سوم راهنمائی تحصیل کنند ادارات آموزش و پرورش تهران‌دستور یافته‌اند سعی کنند مدارس هر مقطع تحصیلی مستقل باشد یعنی دبستان از راهنمائی و کودکستان ازدبستان وراهنمائی از دبیرستان جدا باشد.

در مورد دبیرستانها کلاس پنجم نظام قدیم در معدودی از دبیرستانها دایر میشود. ثبت‌نام در دبیرستانها طبق آئین‌نامه دبیرستان‌انجام می‌گرددودبیرستان هائی که اجازه‌نامه نظام جدید از شورای آموزش و پرورش ندارند نمی‌توانند ثبت‌نام کنند.

شهریه دبیرستانهای دولتی ۱٥۰ تومان است که متعهدین خدمت که تا آذرماه سال جاری درخواست خود را ارائه دهند ازپرداخت آن معاف خواهندبود ولی هشت تومان‌پول پیشاهنگی ورزش را باید بپردازند متعهدین خدمت دردبیرستانهای‌غیر دولتی تا آذرماه،نیزمیتوانند ازپرداخت شهریه معاف باشند . دولت در برابر اعزام یک دبیر غیر علوم دولتی به دبیرستانهای دولتی شهریه ۱۲دانش‌آموز رانخواهد پرداخت دبیرستانهای غیر دولتی باید بیش از حد نصاب ثبت‌نام نکنند و ثبت‌نام در مدارس فنی و حرفه‌ای مطلقا مجانی است .

مردودین بیشتر از دو سال دبیرستان ها باید با پول خود در مدارس متوسطه غیر دولتی مشغول تحصیل شوند . ضمنا شهریه دبیرستان های وابسته‌به شورای آموزش و پرورش که قبلا ٥۰۰ تومان بود از امسال مانند سایر دبیرستان های‌دولتی ۱٥۰ تومان خواهد بود .

## به امر شهبانو مشکلات جذامیان مورد رسیدگی قرار میگیرد

علیاحضرت شهبانو عصر دیروز وزیر تندرستی ورفاه و پزشکان ایرانی و خارجی و مسئولان شرکت کننده در سمینار ارزشیابی جذام را در کاخ سعدآبادبه‌حضورپذیرفتند.

در این شرفیابی پزشکان ایرانی و خارجی گزارشهائی پیرامون تحقیقاتی که درنقاط مختلف جهان در زمینه مداوای بیماری جذام انجام شده است باستحضار رسانیدند .

شهبانو از تشکیل این سمینارابرازخوشوقتی‌فرمودند و اظهار امیدواری کردند که پیشنهاد های مفیدی که بتواند در مبارزه با جذام موثر افتد ارائه‌شودوجمعیت ملی مبارزه با جذام با همکاری وزارت تندرستی و رفاه اجتماعی برنامه های وسیع‌تری را به مرحله اجرا بگذارد .

شهبانوسپس درزمینه‌رسیدگی به مسائل و مشکلات‌اجتماعی جذامیان اوامر موکدی صادر فرمودند و از تمام پزشکان و کارشناسان که برای شرکت‌در این سمینار به تهران آمده‌اند تشکر کردند .

**پایان سمینار**

سمینار ارزشیابی جذام که دوشنبه گذشته با حضور بانو فریده دیبا در تهران گشایش یافت عصر دیروز با صدور قطعنامه‌ای به کار خود پایان داد .

در این سمینار پزشکان ایرانی و پزشکان و متخصصان ۱۲ کشور جهان شرکت داشتند و طی جلسات دو روزه سمینار مسائل مربوط به تحقیقات علمی ، نگهداری بیمار و امور مربوط به رفاه و توانبخشی بیماران مورد بررسی قرار گرفت .

علیاحضرت شهبانو شرکت کنندگان درسمینار ارزشیابی‌جذام را مورد مرحمت قرار میدهند . دکترشیخ‌الاسلام‌زاده‌وزیرتندرستی ورفاه اجتماعی‌نیز افتخار حضور دارد .

## مدت سفر حج کاهش یافت

★ نرخ سفر به خانه خدا در گروههای درجه ۲ کاهش می یابد .

امروز گفته شد مدت اقامت زائران درعربستان سعودی۲٥ روزخواهدبود و بدین ترتیب کارمندان دولت که بخواهند به این سفر مقدس بروند باید برای این‌مدت‌مرخصی بگیرند.

یک مقام آگاه در اینمورد گفت : در حال حاضر کیفیت کار نزدیک به ۸۰۰ مدیر گروه حج‌که درسال‌گذشته سرپرستی زائران خانه خدا را داشته‌اند در دست بررسی است تا از میان آنها حداکثر ۲٥۰ نفر بهترین افراد واجد شرایط برگزیده و اسامی آنها اعلام شود . احتمالا از بقیه مدیران سال قبل بعنوان معاون مدیر گروه استفاده خواهد شد . همچنین گفته شد ضوابطی که برای نحوه پذیرائی و کیفیت گروه های درجه ۲ در سال جاری پیش‌بینی‌شده در سطح استاندارد گروه های حج‌سال گذشته خواهد بود و علیرغم افزایش‌هزینه‌زندگی‌درعربستان سعودی نسبت به سال قبل ، ترتیبی فراهم شده‌تاهزینه حج امسال با گروه‌های درجه یک در حدود هزینه حج سال گذشته باشد و بطور قطع هزینه حج گروه های درجه ۲ مبلغ قابل ملاحظه‌ای کمتر از درجه یک تعیین خواهد شد .

یک منبع مطلع در سازمان اوقاف گفت کسانیکه تقاضای سفر خانه خدا را دارند به هیچوجه‌نباید به مراکز اوقاف تهران و شهرستان ها مراجعه کنند و تنها مرجع ثبت نام از داوطلبان زیارت خانه خدا، کمیسیون نظارت بر ثبت نام است .

## وزیر خارجه عراق به بغداد بازگشت

شاهنشاه آریامهر دیروزآقای سعدون حمادی وزیر خارجه عراق راهمراه عباسعلی‌خلعتبری وزیر خارجه بحضورپذیرفتند و وی عصر دیروز تهران را ترک کرد و پس‌از ۳٦ ساعت اقامت در تهران وارد بغداد شد .

حمادی قبل‌از ترک تهران وبعدازمبادله اسناد وقراردادها بیانیه‌ای منتشر ساخت و دراختیار مطبوعات گذارد .

وزیر خارجه عراق دربیانیه خود از مبادله اسناد و حل مسائل فی‌مابین و اینکه‌اختلافات بطور کامل حل شده اظهار خوشوقتی کردو از شاهنشاه آریامهر بخاطر توجه واوامری که در این زمینه صادر فرموده بودند سپاسگزاری کرد .

از همتای ایرانی خود و همه آنهائی که در حل این‌مشکلات زحمت کشیدند و بخصوص‌از رئیس جمهوری و وزیر خارجه الجزایر که سهم شایسته‌ای در حل‌این‌اختلافات داشتندقدردانی نمود .

صف مصنوعی کامیونهای حمل سیمان متفرق گردید

## حواله‌های سیمان آبیک باطل شد

مامورین ژاندارمری آبیک قزوین ، حدود یکهزار کامیون که برای دریافت سیمان درمقابل کارخانه صف طویلی راتشکیل داده بودند متفرق‌کردندو کامیون های علامت‌دار شرکت معاملات خارجی کار سیمان‌را درکارخانه تامحل کار متقاضیان سیمان به عهده گرفتند .

براساس گزارش بازرسان شرکت معاملات خارجی در هفته های اخیرحدودیکهزار کامیون، باصف بستن در کنار کارخانه حواله های‌سیمان را ازدارندگان حواله خریداری و پس ازتحویل از کارخانه به بازار سیاه می‌فرستادند . دلالان سیمان با پرداخت کرایه کلیه کامیون ها ودر صف قراردادن آنهادرمقابل کارخانه امکان توزیع سیمان را برای مصرف کنندگان واقعی بامشکل روبرو کرده بودند و هریک از دارندگان حواله با دیدن چنین ازدحامی ناگزیر حواله سیمان خود را بدلالان وواسطه هاکه در مقابل‌کارخانه دفاتر حمل و نقل دایر کرده بودند میفروختند .

**کامیونهای مجاز**

بااقدام شرکت معاملات‌خارجی و با کمک مامورین ژاندارمری کلیه کامیون‌هائی که‌حواله‌دریافت سیمان نداشتند از محل کارخانه عقب رانده شدند و توزیع‌سیمان منحصرا وسیله کامیون های شرکت معاملات‌خارجی موردعمل قرار میگیرد . علاوه بر این شرکت معاملات خارجی کلیه حواله های کارخانه آبیک را باطل کردو تمامی حواله های صادر شده ظرف هفته‌گذشته مجددا مورد بررسی‌قرارخواهد گرفت ودر صورت لزوم سیمان مورد احتیاج مستقیما به محل کار صاحبان ساختمان وشرکت ها حمل خواهد شد .

## خبرهای کوتاه

**شاهنشاه ،سلطان قابوس را بدرقه‌کردند**

شاهنشاه آریامهر بامداد امروز اعلیحضرت سلطان قابوس پادشاه عمان را به هنگام عزیمت از تهران‌بدرقه فرمودند .

پادشاه عمان بعد از ظهر روز دوشنبه برای یک دیدار خصوصی‌وارد تهران شدند و طی اقامت ٤روزه در تهران با شاهنشاه آریامهر مذاکراتی انجام دادند .

**هیئت حزبی در گچساران و یاسوج**

دکتر فریدون مهدوی وزیر مشاوروقائم مقام دبیر کل‌حزب رستاخیز ملت ایران برای بررسی فعالیتهای حزبی به گچساران و یاسوج رفت . وی که در راس یک هیئت حزبی قرار دارد در این سفر ضمن شرکت در جلسات‌حزبی- بااعضای کانونها و مسئولان حزب در فرمانداری کل بویر احمد و کهکیلویه به گفت و شنود نشست و پیرامون گسترش فعالیت سیاسی حزب مذاکره کرده است.

**ملاقات کاردار غنا باوزیر خارجه**

آقای «بروبی» کاردارجدید غنا در تهران صبح امروز با آقای عباسعلی خلعتبری وزیر امور خارجه ملاقات کرد .

در این ملاقات کاردار جدید معرفی‌نامه وزیر خارجه غنا را به آقای خلعتبری تسلیم داشت .

**دستورالعمل خریدگندم**

باصدور یک دستورالعمل جدید ، نحوه خرید گندم از تولید کنندگان‌در سراسرکشور تعیین شد .

بدنبال اجلاس دوروزه‌وزرای کشاورزی و منابع طبیعی - تعاون وامور روستا ها و بازرگانی با حضور مدیران‌کل وزارتخانه های مذکوروارات غله استانها و فرمانداری های کل درکاخ کشاورزی .امروز اعلام شد که تصمیمات‌مشترکی از جانب سه وزارتخانه برای خرید گندم بموقع‌اجراء گذاشته میشود . تا تنگنا ها ونارسائی ها برطرف گردد.

**سخنرانی در روتاری**

عصر دیروز در نشست کلوب روتاری شمیران‌آقای حسین سرکشیک مدیر برنامه حمایت از خانواده های بی‌سرپرست پیرامون نحوه حمایت و بازتوانی اعضای خانواده های بی‌سرپرست سخنرانی کرد.

**ساختمان جدید خوابگاه**

باحضور والاحضرت‌شاهدخت فاطمه پهلوی ریاست هیات امناء دانشگاه اصفهان‌دیروز نخستین کلنگ ساختمان جدید خوابگاه دختران دانشجوی دانشگاه اصفهان در کوی‌این دانشگاه بزمین زده شد .

**وزیر کشوردرسنندج**

آقای آموزگار وزیر کشور بعد از ظهر دیروز همراه معاون نخست وزیر و سرپرست حفاظت محیط زیست وارد سنندج شد و مورداستقبال‌تیمسارسرلشکر علیزاده استاندار کردستان قرار گرفت .

آقای آموزگار پس از ورود از کاخ جوانان و کتابخانه کانون پرورش فکری کودکان و نوجوانان سنندج دیدن کرد سپس‌در جمع جوانان سنندجی پیرامون پیشرفتهای ایران در عصر پهلوی سخنرانی نمود .

**تقدیم استوارنامه**

بامداد روز گذشته آقای پرویز راجی سفیرشاهنشاه آریامهر در لندن طی مراسمی استوارنامه خود را بحضور علیاحضرت‌ملکه انگلستان تقدیم داشت .

**ضیافت در دانشگاه**

بمناسبت پایان سال‌تحصیلی ۳٥-۲٥۳٤ دیشب از طرف پروفسور عباس صفویان رئیس دانشگاه ملی ایران ضیافت شامی به افتخارهیئت علمی درباشگاه استادان این دانشگاه برپاشددر این‌مراسم استادان و مقامات دانشگاه ملی ایران و جمعی‌ازمقامات مملکتی با بانوانشان شرکت داشتند .

**بزم شاعران**

روز شنبه پنجم تیرماه از ساعت ٦ بعداز ظهر شاعران وهنرمندان بمنظور اجرای برنامه های هفتگی درتالار انجمن ایران و ترکیه واقع در خیابان پهلوی ایستگاه محمودیه تشکیل‌جلسه‌خواهند داد . ورود علاقمندان و دوستداران شعر و ادب‌آزاد است .

**انتصابات**

آقای دکتر ابوالقاسم افشار استاد دانشگاه تهران با حفظ‌سمت‌آموزشی از طرف رئیس دانشگاه تهران بسمت رئیس مرکز تحقیقات تهران - ایلینوی در دانشگاه ایلینوی‌آمریکا منصوب شد .

## ۲ زن ویک مرد تروریست درخیابان هاشمی کشته شدند

خیابانی که در آن بین ماموران و تروریست ها زد و خورد درگرفت .

امروز کسب اطلاع شد بعد ازظهر دیروز ماموریناننظامی درخیابان عبید زاکانی وانتهای خیابان هاشمی واقع درجنوب غربی تهران با سه نفر از تروریست‌هابرخورد وهنگامی که قصد دستگیری آنان‌راداشتند تروریستهاباتیراندازی بطرف مامورین و پرتاب نارنجک در صدد فرار بودند که باتیراندازی مامورین کشته شدند .

یکی‌از تروریست‌ها بنام نسترن آل‌آقا که‌از تروریست های با سابقه بوده وقتی که خود را در محاصره مامورین دیدداخل یک اتومبیل پیکان که درمنطقه متوقف بود شد وراننده آنرا تهدید به‌حرکت نمود ولی راننده توانست با برداشتن سویچ از اتومبیل‌خارج شودزن‌تروریست از داخل اتومبیل به‌تیراندازی ادامه‌میدادکه‌مامورین نیزبطرف او تیراندازی ودر این لحظه مشاهده‌شدکه انفجاری‌دراتومبیل رخ داده است. در بررسی‌های معموله مشخص‌گردید.تروریست نارنجکی به کمر خود بسته بوده که تیر به نارنجک‌اصابت و موجب انفجارنارنجک شده است در اثراین انفجار نسترن آل‌آقا کشته میشود و ترکش نارنجک چند نفر ازافرادی را که در نزدیکی محل بودند نیز زخمی مینماید .

در این عملیات دراثرتیراندازی ها و ترکش نارنجک از طرف تروریست‌ها یکی از مامورین از ناحیه گردن مورد اصابت گلوله قرار گرفت و ۷ نفر از اهالی محل نیز در اثراصابت گلوله وباترکش نارنجک‌زخمی شدند که فورا به بیمارستان منتقل و تحت معالجه میباشند.

از هریک از ۳ تروریست یک قبضه سلاح کمری- یکعدد نارنجک و مقادیری اسناد و مدارک بدست آمده است .

هویت ۳ تروریست مذکور بشرح زیر است: نسترن‌ال‌اقا- گلرخ مهدوی - حمید رضا هزارخوانی .

**شرح ماجرا**

بعداز ظهر دیروز بین‌ماموران انتظامی و تروریست‌ها درخیابان خزانه فلاح زدوخوردی روی داد که طی‌آن‌سه نفر تروریست که دونفر آنها زن بود هدف گلوله قرار گرفتند و ۷ تن از عابران که یکی از آنها دختر بچه یک ساله و یک مرد ۲۷ ساله بود مجروح شدند .

زد و خورد هنگامی شروع شد که مامورین در تعقیب تروریست ها بودند . آنها ابتدا در خیابان فلاح - خیابان‌ابطحی به تروریست ها برخورد کردند و تروریست‌هابا دیدن مامورین بسمت آنها آتش گشودند . در خیابان فرصت‌فلاح تیراندازی بین ماموران و تروریست ها درگرفت. در همین تیراندازی کودک یکساله‌ای بنام شهناز یدالمزاده ساکن خزانه که در مقابل خانه‌اش مشغول بازی‌بود هدف گلوله تروریست ها قرار گرفت و مجروح شد . جوان کارگری که از سرکار به سمت خانه‌اش بازمیگشت ناگهان در میدان فلاح هدف گلوله قرار گرفت او نیز توسط ماموران به بیمارستان سینااعزام گردید.

## آقای‌مربوطه : برنامه‌من دوباره از مردادضبط میشود

برنامه تلویزیونی « آقای مربوطه » که از سه‌شنبه شب با خداحافظی آقای مربوطه و عیال بنظر پایان یافته می‌امد، دوباره ضبط میشود .

بهزاد اشتیاقی آفریننده نقش«آقای‌مربوطه» درگفتگوئی تلفنی به خبرنگار ما گفت : کارمداوم یک سال ونیمه‌برای تهیه و اجرا و کارگردانی‌و حتی نویسندگی برنامه های مربوطه موجب ایجاد سردرد شدیدی در من شده است که ناگزیر برنامه را تعطیل‌کردم . پزشکان‌که‌سردرد مرا «میگرن» ودراثرکارزیاد و قرار گرفتن در مقابل تابش نور پروژکتور های قوی تشخیص داده‌اند توصیه کرده‌اند حداقل یک ماه از کار کناره‌گیری کنم بخصوص اینکه این تعطیلات موجب خواهد شد تا برای برنامه‌های‌آینده «آقای‌مربوطه» طرح های بهتری تدارک ببینم.

بهزاد اشتیاقی آغاز کار مجدد خود را مرداد ماه‌اعلام کرد و گفت برنامه های تازه‌ای ضبط خواهد کرد . وی به شوخی گفت : این‌بار کاری خواهم کرد تا هم خودم و هم مردم را از تماشای آن مبل های راه‌راه و چهره های آدمهای تکراری‌غیراز خودم- نجات بدهم .

## کمپانی نستله ازمتهم کنندگان خود شکایت کرد

★ این گروه ادعا کرده‌بودند که شیر خشك این کمپانی موجب مرك هزاران کودك شده است

برن - (سوئیس) - رویتر - انتظار میرود یکی ازدادگاه های بخش برن (سوئیس) که ازدو سال پیش سرگرم رسیدگی به شکایت گروه «نستله» علیه ۱۷ نفراز سوئیسی های جوان‌بوده است امروز رای خود را صادر کند.«نستله» نام کنسرسیومی بین‌المللی مرکب از شرکت های تولید کننده مواد غذایی استو مقر مرکزی آن در سوئیس‌قرار دارد .

متهمین‌که‌اکثر از دانشجویان آموزگاران و عده‌ای وعاظ عضو دسته موسوم به «گروه اقدام جهان سوم» تشکیل‌میشوند، در صورتیکه دادگاه آنان را مقصر بشناسد ممکن‌است‌حداکثر هریک به شش ماه حبس و با پرداخت بیش‌از ٦۰۰۰ لیره استرلینگ جزای نقدی محکوم شوند .

شکایت نستله از متهمان بخاطر انتشار اعلامیه‌ای بود که درمه ۱۹۷٤ از طرف گروه مذکور صادر شده و در آن ادعا شده بود که شرکت نستله مسئول‌مرگ هزاران‌کودک شیرخواردرکشور های‌جهان سوم است واین مرگ ومیرهامعلول مصرف شیرخشک محصول نستله بوده است .در آن اعلامیه یادآوری شده بود که نستله در ممالک جهان سوم رجحان مصرف شیر خشک را بجای شیردادن از پستان‌مادران به اطفال رضاعی وسیعا تبلیغ کرده است .

وکیل شرکت نستله در لایحه متهم کننده‌اش گروه اقدام جهان سوم را ملامت کرده است که باعلم به عدم حقانیت ادعای‌خود وصرفا بدلیل بدخواهی‌ودشمنی رذیلانه نستله را مسبب مرگ هزاران کودک در کشورهای جهان سوم معرفی کرده است . در جواب نماینده حقوقی نستله، وکیل مدافع گروه اقدام جهان سوم دیروز در جلسه دادگاه اظهار داشت که دعوای نستله با گروه موکل وی جنگ مین «داود وگلیات» است - جنگی ظالمانه و نابرابر که‌در آن‌نستله بابیش‌از٤ میلیارد لیره استرلینگ درآمد سالانه به نبرد گروهی رفته است که تنها ٦۰۰۰ لیره استرلینگ در هر سال درآمد دارد .

در جلسات اخیر دادگاه‌بخش برن بحث عمده قضات ووکلای مدافع درباره عنوان‌اعلامیه‌گروه متهم کننده‌نستله بوده است . اعلامیه مذکور تحت این عنوان که :«نستله کودکان شیر خوار راقتل‌عام میکند» منتشر شده‌بود. نستله مدعی است که انتشار اعلامیه مذکور باعث بدنامی و ضرروزیان این موسسه شده است .

**توضیح در باره کشف پسته فاسد**

در خبر مربوط به کشف پنج هزار کیلو پسته فاسددرکوار، فارس که دیروز در روزنامه چاپ شد ، رقم پنج هزارکیلو ، اشتباها پنج هزار تن درج‌شده بود که قطعا خوانندگان عزیز متوجه این اشتباه شده‌اند .

از اشتباهی که پیش امده است، پوزش می‌طلبیم .

با اداره مدارس مشمول فرمان طبق‌ضوابط دولتی

## هیأت‌امنا منحل میشود

آموزش و پرورش تهران تصمیم گرفت آندسته از مدارس مشمول فرمان که اثاثه آنها خریداری میشود یا خرید اثاثه تعهد میگردد با ضوابط دولتی اداره کند و باین ترتیب هیئت های امناء این مدارس منحل میشود و درهر ناحیه یک هیئت امناء کل دستمزد و مزایای کارکنان غیردولتی این مدارس را می‌پردازد و برهزینه های آنها نظارت می‌کند ترکیب این هیئت امناء ازاین قراراست :

دوتن نمایندگان انجمن های خانه ومدرسه ، یک مدیردبستان ویک مدیر مدرسه راهنمای تحصیلی (مشمول فرمان)،نماینده آموزش و پرورش تهران - نماینده شورای آموزش‌وپرورش تهران ورئیس ناحیه و رئیس حسابداری ناحیه .

**خبرنگار ما می‌نویسد : با انحلال هیئت های امناء مدارس مشمول فرمان، و پرداخت‌هزینه ها براساس ضوابطدولتی‌امسال دهها میلیون تومان درآموزش و پرورش تهران صرفه‌جوئی خواهد شد .**

یک مقام رسمی‌گفت‌در حالیکه ضوابط هزینه های مدارس مشمول فرمان یک نواختمی‌شود با اتخاذ تدابیر لازم کیفیت تدریس در همه مدارس بالا برده خواهد شد .

## مسابقه محمدعلی کلی وقهرمان ژاپنی شنبه پخش‌میشود

محمد علی‌قهرمان بوکس‌دسته سنگین وزن جهان روز شنبه آینده‌بی‌سابقه‌ترین‌مسابقه ممکن را با قهرمان کشتی ژاپن آنتونیو اینوکی‌درتوکیو انجام خواهد داد.

اینوکی و علی دیروز درمحل اقامت علی در توکیو قرار- دادی را امضاء کردند که بنا- براین قراردادبجز دستمزدهای تعیین شده ، فرد برنده دراین مسابقه‌صاحب‌تمامی درآمدهای دیگری خواهد بود که از راه این دیدار بدست خواهد آمد. بجز این درآمدها ، علی ۷ر٤۲ میلیون تومان و اینوکی ۲۸ میلیون تومان برای انجام این مسابقه دستمزد خواهندگرفت.

در آستانه مسابقه پر سر و صدای علی - اینوکی که در حقیقت نبرد توام بوکس و کشتی میباشد ، دو گروه از ورزشکاران ژاپنی‌و ایرانی‌دو نمایش از ورزش سنتی دو کشور را در توکیو اجرا کردند .

مسابقه بوکس و کشتی محمد علی با «انتونیو اینوکی» قهرمان کشتی ژاپن روز شنبه مستقیم ازتلویزیون در سراسر کشور پخش خواهد شد .

ساعت نمایش بعدا اعلام می شود. این نمایش بعلت انکه جنبه ورزشی ندارد، سرویس ورزشی تلویزیون در پخش‌آن دخالت ندارد .

## زدوخورد طرفداران نوش آفرین بافروشندگان عکس

عصر دیروز نزاع سختی‌بین عده‌یی‌ازطرفداران وفرستادگان نوش‌افرین هنرپیشه سابق و خواننده امروز و عده‌ای از فروشندگان عکسهای سکسی نوش‌آفرین‌که‌مربوط به‌دوران هنرپیشگی او بود درگرفت . زدوخورد زمانی شروع شدکه یکی از فروشندگان عکسهای سکسی زمان توجوانی‌نوش - آفرین حاضر نشد که کلیه عکسهای سکسی او را یکجا بفروشدوخریداران که حاضر بودند مبلغ قابل توجهی برای جمع‌آوری این سری عکسها بپردازند مجادله را شروع کردند . دراینموقع عده‌ای‌از همسایگان فروشنده عکسها نیز به هواداری از اوواردمعرکه شدند و صحنه تبدیل به یک زدوخورد دسته جمعی شد .

رهگذران کنجکاو نیز که بگرد این‌افرادجمع شده‌بودند با اظهار نظر هائی گوناگون به این شلوغی افزودند که بالاخره باورود افراد پلیس به صحنه مجادله کنندگان‌آقدام بفرار کردند و غائله ظاهرافرو نشست .

ماجرا از آنجا اغاز شد که نوش افرین که چندی پیش دست اندرکار فعالیت های سینمائی بود برای رامیافتن به استودیو های فیلمبرداری و گرفتن نقش در فیلم های فارسی با سن و سالی کم تن به گرفتن عکسهای لخت داد و این عکسها وسیله عده‌ئی تکثیر و در بساط عکس فروشهای دوره‌گرد توزیع شد . نوش - آفرین که در کارخوانندگی موفقیتهائی پیدا کرده‌است‌برای حفظ موقعیت خود تصمیم به جمع‌آوری این عکسها گرفت، باوجود آنکه‌فرستادگان او چندین بار فیلمهای مربوط به این عکسها را بقیمت های گزاف خریده‌اند همچنان این عکسها که اغلب بصورت کارت‌پستال می‌باشد بقیمت هر کارت‌پستال ده تومان در بساط عکس فروشها بحد وفور فروخته میشود .

## مهاجمین تهران پارس بدادرسی ارتش اعزام شدند

ماموران ژاندارمری‌جوادیه تهران پارس ضمن کشت راننده‌ای را کموسیله‌چند نفر مورد حمله قرار گرفته و به سختی مجروح شده بود پیدا کردند .

ماموران با نشانی هایی که مجروح‌در اختیار آنهاگذاشت پس از چند ساعت جستجو ۳ تن را که نورعلی شجاعی ، احمد وحدتی و فرج‌بخشی نام دارند دستگیر کردند . دزدان مسلح مبلغ ۱۲ هزارو چهارصد تومان پول راننده مجروح را که محمدعلی همتی نام دارد از او گرفته بودند که در بازرسی بدنی مبلغ یک هزارو ۸۳٥ تومان از پول مسروقه و دو قبضه چاقوی ضامن‌دار بدست امد .

پرونده‌ای در این زمینه تشکیل شد و متهمین همراه پرونده به دادسرای تهران فرستاده شدند که با اعلام عدم صلاحیت‌ازطرف بازپرس‌شعبه ۱٥ دادسرا ، متهمین همراه پرونده به دادرسی ارتش اعزام شدند .

## ٥۰ نفر مسموم شدند

طی ۲٤ ساعت گذشته ۱۸۰ مورد حادثه رانندگی درتهران بوقوع پیوست که ضمن آن ٥نفر کشته و ۲٦ نفر مجروح شدند. ٥۰ نفر بعلت استفاده از میوه نشسته ،غذا و بستنی فاسد دچار مسمومیت شدند - ٥ کودک‌بعلت نوشیدن نفت دربیمارستان لقمان‌الدوله تحت درمان قرار گرفتند . ۱٦ نفر بعلت سوختگی ناشی از گاز، نفت ، آبجوش ، بنزین وقیر دربیمارستان بستری شدند و جوان ۲۱ ساله‌ای باسم تباتی خودکشی کرد.

درحوادث‌مختلف‌آتش‌سوزی ۲٤ساعت گذشته تهران یک کارخانه گریس سازی - یک خیاطی - یک اتومبیل‌ژیان‌و چهار خانه دچارآتش سوزی شدند.

## حکم جلب پروین غفاری

پروین غفاری هنرپیشه سینما باتهام کشیدن چک بی‌محل‌تحت تعقیب قرار گرفت .

مردی بنام جواد یزدی مقدم به کلانتری ۲ شکایت کرد که پروین غفاری چکی بمبلغ ٥۰ هزار ریال در وجه شاهرخ‌نقیبی صادر کرده و او این‌چک رابابت طلب خود از نقیبی گرفته است. اما هنگامی که‌برای وصول به بانک مربوطه مراجعه کرده‌اعلام نموده‌اند که حساب خانم پروین غفاری موجودی ندارد .

## ٥ نفر کشته شدند

شیراز - خبرنگار اطلاعات

پنج سرنشین یک اتومبیل ژیان در تصادف رانندگی کشته شدند.

حادثه ساعت ۳٫۳۰ دقیقه بامداد امروز، دربرخورداتومبیل ژیان ۲۹۷٥٦ - شیراز با یک کامیون در راه ایزدخواست - آباده (۱۳ کیلو متری پاسگاه ژاندارمری جعفرآباد) روی داد. کشته شدگان هنوز شناخته نشده‌اند .

گزارش روز

# خاموشی برق تهران، زندگی مردم را فلج کرده است!

**مردم میگویند: تهران روشن ترین شهر دنیا نیست**

**پزشکان و مسئولان بیمارستان ها بیش از همه ، از خاموشی های برق می نالند**

**به‌خطر افتادن جان بیمار روی تخت عمل، فاسد شدن خون در بیمارستان ها، فاسد شدن مواد غذائی و دهها زیان و ضرر دیگر از نتایج اولیه خاموشی برق است**

درحالیکه مدیر عامل شرکت تولید و انتقال نیروی برق کشور معتقد است : «تهران ، روشنترین شهر دنیاست» (سخنرانی مدیر عامل در کلوپ روتاری شمال تهران - پریروز) ، مردم تهران را در اندیشه خرید لامپا و چراغ زنبوری و تمیز کردن شمعدانهای قدیمی هستند و میگویند : تهران نه تنها روشنترین شهر دنیا نیست ، بلکه خاموشی‌های مکرر و عذاب دهنده برق زندگی مردم را فلج کرده است .

تهران ، هر روز ۲۰۰ هزار کیلووات برق کم می‌آورد و همین ، کار را بجائی کشانده که با هرغروب، وقتی که آفتاب خدا ، نور بیکرانش را از آسمان تهران دریغ میدارد، چشم چهار میلیون تهرانی ، بسوی لامپ های برق دوخته میشود و قلب چهار میلیون تهرانی ، به طپش و هیجان می‌افتد که :

- خدایا ، آیا امشب هم برق خانه ما خواهدرفت؟

خاموشی‌های پی‌درپی برق در تهران ، شمال و جنوب و فقیر و غنی نمی‌شناسد . برق تهران آنقدر کم است که وقتی در اتاق عمل یک بیمارستان فاقد ژانراتور ، بیماری بامرگ دست‌و پنجه نرم میکند و به برق ، مثل هوا ، نیاز دارد ، از دست کسی کاری ساخته نیست چنین بیماری اگر هم بمیرد جزای سهل‌انگاری خود یا بستگانش را خواهدگرفت ، زیرا در تهرانی که امروز ، برخلاف عقیده مسئولان‌شرکت برق‌بصورت یکی‌ازخاموش‌ترین و تاریکترین شهرهای دنیا درآمده ، هر بیمار ، در هر درجه ازوخامت حالش باشد ، قبل از مراجعه به بیمارستان باید پرس‌وجو کند که آیا اتاق عمل بیمارستان ، برق کمکی دارد یا خیر ؟!

## مرگ در اتاق عمل

خاموشی‌های مکرر و پی‌در پی برق تهران به چنان مرحله‌یی رسیده که حالا، همه مردم به آن عادت کرده‌اند . دیگر کمتر کسی است که در جست‌وجوی ریشه و علت کمبود برق باشد ، حتی صاحبان‌قنادی ها ، لبنیاتی‌ها ، قصابی‌ها، اغذیه فروشیها و ... که با هر خاموشی‌چند ساعته برق ، مجبور میشوند چند هزار تومان غذا را که در اثر رفتن برق و خاموش ماندن یخچالها فاسد می - شود ، دور بریزند ، یا صاحبان بعضی سینماها که با رفتن برق ، مجبور می- شوند پول تماشاگرانی را که فیلم را تا نصفه تماشا کرده‌اند بپردازند و یا آنها که ممکن است عزیزان‌خود را در اتاق عمل بیمارستانی که برق آن رفته ، ازدست بدهند !

مردم خاموشی برق‌را بسرعت برق باور کرده و به آن‌عادت کرده‌اند، درحالیکه هنوز خیلی ها از اهمیت آن‌اطلاع‌درستی ندارند . اگر در نصفه های تماشای یک فیلم هیجان انگیز سینمایی‌در تلویزیون‌یا درحین پذیرائی از میهمانانی که برای آنها ارج و قرب بسیار قائلیم، برق خانه من و شما ببرد و قهر کند و برود ، شایدبتوانیم ناراحتی و تکدر آنرا آنقدرها بدل نگیریم ، اما اگر خدای نخواسته بیمار نیازمندی مثلا در اتاق عمل‌بیمارستان امیراعلم درست چند لحظه پس ازرفتن برق این بیمارستان بمیرد ،این را باید یک فاجعه بزرگ تلقی کرد.

در بیمارستان امیر اعلم که‌در زمره بیمارستانهائی است که فاقد ژانراتور تولید برق است آقای انوری ، یکی ازمسئولان اداری این بیمارستان میگوید :

«وقتی برق بیمارستان ما میرود ، مجبوریم دست رد به سینه بیماران اورژانس بزنیم و از قبول آنها چشم بپوشیم . دراینصورت بستگان بیمار ناچارند او را به بیمارستان دیگری برسانند ، اما اگر حال بیمار خیلی وخیم باشد و به عمل جراحی خیلی‌فوری‌محتاج باشد ، دیگر باید فقط یک معجزه بداد او برسد .

آقای انوری می‌افزاید :

بیمارستان امیرعلم مثل خیلی از بیمارستانهای دیگر ، برق کمکی برای اتاق عمل ندارد . بنابراین اگر بیماری در حین بودن برق به ما مراجعه کندو جراحان ، با اطمینان به بودن برق او را به اتاق عمل ببرند ، بازهم‌باید معجزات‌غیبی را بکمک طلبید و دعا کرد تا پایان عمل ، برق نرود، زیرا اگر درحین‌عمل، برق‌بیمارستان برود ، دیگر از دست هیچ جراح معجزه‌گری هم کاری ساخته نیست .

## خاموشی در تهران !

نسخه‌پیچی در زیر نور چراغ زنبوری ، حدیثی است که درمیان تهران مصداق دارد ! داروخانه داران و بیمارانی که محتاج باین وضع عادت کرده‌اند. ولی آیا یک بیمار درحال فوت دراتاق رفته هم میتواند بار سنگین‌کمبود برق را تحمل کند ؟ دعا کنیم که هیچ بیماری در اتاق عمل با خاموشی برق روبرو نشود !

اینجا داروخانه است، ساعت هشت بعد از ظهر .. برق تهران خاموش شده و معلوم نیست کی بازمیگردد ؟ تمام شهرهای دنیا ، فقط در داروهای غیر اورژانس هستند عملی که برق آن ناگهان وبی‌خبر

## رادیولوژی ، لنگ میماند

بیمارستان «سینا» برای اتاق عمل خود برق کمکی دارد که بمحض خاموشی برق شهر ، روشن میشود و جراح درعمل بیمار نمی‌ماند ، اما این‌ژنراتور کوچک فقط میتواند برق‌اتاق عمل را آنهم درموارد کاملا ضروری و فوری تامین کند. باین ترتیب اگر برق شهر و در نتیجه برق بیمارستان‌برود، کار همه‌بخشهای این‌بیمارستان (منهای اطاق عمل) لنگ‌میماند.

به حرفهای دکترکریمی‌مسئول بخش رادیولوژی بیمارستان سینا توجه کنید :

«بیمارستان سینا یکی از شلوغ‌ترین بیمارستان های تهران است . تنها دربخش رادیولوژی ، هر روز از ۱۲۰ بیمار رادیوگرافی میشود که جمع کلیشه عکسها به ۳۵۰ میرسد .این در شرایطی است که بیمارستان ما مثل همه بیمارستانهای دنیا در تمام ۲۴ ساعت برق کافی‌داشته باشد ، اما میدانید که برق تهران ، برخلاف برق تمام شهرهای دنیاست،برقی است که هر وقت دلش بخواهد میرود وهر وقت اراده کند ، بازمیگردد !

باین ترتیب در ساعاتی که برق بیمارستان ما میرود ، راندمان کار به صفر میرسد ، تازه این مهم نیست ، میتوان بیماران را چند ساعت معطل گرد اما بسیاری از عکس - برداریهاست که به زندگی و حیات بیمار بسته است. اگر بیمار مثلا به «اکلوزیون» یا «انوآژیناسیون» (پیچ‌خوردگی روده‌ها) مبتلا باشد ، ما چه میتوانیم بکنیم؟ از چنین‌بیماری باید فورا عکسبرداری بعمل آید تا بتواندپس‌ازآن بلافاصله روانه اتاق عمل شود. وقتی اتاق عمل برق دارد اما برق بخش رادیولوژی ما رفته ،چه میتوانیم بکنیم ؟ در چنین شرایطی ، اگر برق بیمارستان بازنگردد ، بیمار ظرف چند ساعت می‌میرد .

## بیمارستانها فلج میشوند

در بیمارستان آسیا ، یکی از مسئولان این بیمارستان حرف های دیگری دارد، میگوید :

خوشبختانه در چند روز اخیر جز دو کودکنورسی که بعلت خاموشی برق در محفظه شیشه‌یی مردند ، حادثه مرگبار دیگری روی نداد ، اما اگر وضع بهمین منوال پیش برود ،بیماران

بقیه در صفحه ۸

# چون می بینی، استاد ابوبکر؟!

احمد احرار

عبید میگوید : قصادی ابوبکرنام رگ‌خاتونی بگشاد. چون نیشتر بدو رسید بادی از وی جدا شد. خاتون از شرم خود را بینداخت و بیخود شد. بعد از زمانی گفت استاد ابوبکر، حالی‌چون می‌بینی؟ گفت خاتون ، خون میرود، باد میرود، زیان از کار افتاده است ، ان‌شاءالله که خدا لطف کند !

از امروز صبح مقررات صرفه‌جوئی گاز در بنده‌منزل به موقع اجرا گذارده شد. سهرم چای را روی شعله خفیف دم کنند و موقع پخت وپزهم مراقب باشند یک ذره گاز بیجهت نسوزد. خوشبخانه هنوز یک سیلندر یازده کیلوئی گاز ذخیره داریم و تاپانزده روز دیگر که نوبت ما برسد و گاز برایمان بیاورند ، میتوانیم با همین یک سیلندر زندگی کنیم. برای سفارش دادن گاز مشکل بخصوصی پیش‌نیامد. تا تلفن رامیدهد و نمره بیندازد ، بیشتر از یک ساعت طول نکشید.

باید از تلفنمان ممنون باشیم که درین هوای گرم، هنوز از رمق نیفتاده است. همینقدرکه بجای زنگهای گوشخراش نالهیی میکند و از داخلش صداهایی بعلامت کارکردن به گوش میرسد ، واقعا باعث امتنان است .

چند روز پیش، از همکارم که ستون «زمزمه در شهر» را تنظیم میکند پرسیدم تو یکتنه‌چطور به همه‌جا سرمیکشی و از اسرار مردم باخبر میشوی؟ پوزخندی‌زد و جوابداد: من یک‌همکار صمیمی دارم بنام «تلفن» ،اگر تو هم گوشی تلفن را برداری و گوش بدهی ، از خلال مکالمات دهها زن و مرد که روی یک خط حرف میزنند و خودشان نمیدانند چندتا گوش به شنیدن حرفهایشان مشغول است، خیلی چیزها دستگیرت خواهد شد .

در محله ما هنوز برنامه «خاموشی اجباری» اجراء نشده است و ازین بابت‌هم خیلی متشکریم. چون هنوز برای استقبال از خاموشی‌ممتد مجهز نیستیم . درین چند روزه هرجا به دنبال چراغ گازی یا چراغ قوه سرکشیدیم گفتند داشتیم ، ولی تمام شد. خاموشی‌های غیرمرئی - اصطلاح شرکت برق منطقه‌یی برای خاموشیهای کوتاه‌مدت گه‌وگاهی - را هرطور هست بانور شمع برگزار میکنیم و بدان عادت کرده‌ایم . اما تصدیق‌بفرمائید که تمام شب را در اتاق سوت‌وکور با نورضعیف شمع‌بسرآوردن‌خیلی‌دلچسب‌نیست، علی‌الخصوص برای اشخاص مجرد که عادت به زودخفتن هم نداشته باشند .

دوستی تعریف میکرد روز جمعه دستجه‌ها را گرفتیم و رفتیم به یکی از قصبات اطراف‌تهران که ناسلامتی یک روز هوای سالم استنشاق کنیم. وقتی رسیدیم دیدیم وسط دهکده محشر کبراست و یک عده از اهالی خشمگین قصبه هجوم آورده‌اند میخواهند سر از بدن قصاب قصبه جدا کنند. پرسوجو کردیم ، معلوم شد شب جمعه هرکس در قصبه گوشت خورده مسموم شده و در خانه‌نیمی ازاهالی تاصبح مسابقه قی و اسهال برقرار بوده است. خلاصه ، صبح جمعه خلق خشمگین با مختصر رمقی که برایشان باقی مانده بود ریخته بودند توی میدان و میخواستند دل و روده قصاب‌باشی را یکی‌کنند. قصاب مادرمرده هم درحالی که تحت حمایت چندنفر از لوطی‌های محل قرار گرفته بود جزع فزع میکرد و پیر و پیغمبر را به‌شهادت میگرفت که ایهاالناس ، شما میدانید ما اهل این کلکها نیستیم . هرچه برسر شما آمده تقصیر این خاموشی لعنتی است که باعث شد چند ساعت یخچال ما از کار بیفتد و گوشتی به آن تمیزی و خوبی فاسد شود!

از آب و هوا صحبت شد... ما خودمان تا هفته گذشته نمیدانستیم هوایی که با این همه‌ولع به اعماق ریه میفرستیم یک چیزی بالاتر از «استاندارد بین‌المللی» است. این را کارشناسان محیط زیست کشف و اعلام کرده‌اند که در بعضی نقاط تهران میزان آلودگی هوا مبلغی بیش از حدقابل تحمل آنست. اتفاقا محله ما هم درست درقلب همین منطقه قرار دارد و اگر قدم رنجه فرموده سرافرازمان بکنید، در و دیوار، پرده‌ها، ملحفه‌ها ، میز و مبل و صندلی هرکدام بزبان حال این حقیقت را به گوش هوشتان خواهند رسانید .

راستش، خود بنده گاهگاهی فکر میکردم اگر این هوا همانست که بفرمایش سعدی باید فرورفتنش مفرح ذات باشدوبرآمدنش ممدحیات، پس‌چرا طعم روغن گریس دارد و از فروبردن‌و براوردنش احساس خفقان به‌انسان دست‌می‌دهد؟ اما هردفعه خودمراقانع میکردم که‌پدرجان! هوا، هواست و اگر تو می‌بینی رنگش کمی سیاه یا طعمش اندکی «گس» و استنشاقش مایه سردرد و دل‌بهم‌خوردگی است، تقصیر کسی نیست جز دودکش حمام ان سر خیابان و لوله بخاری آپارتمان همسایه که با احتراق‌ناقص میسوزد و مدام دود میکنند. حالا معلوم میشود که خیر ، اگر لوله بخاری همسایه و دودکش حمام آنطرف خیابان ریه‌های ما را با هوای آمیخته به دود معتاد نکرده ومقاومت بدنمان را بالا نبرده بودند، هوای آلوده تراز «استاندارد بین‌المللی»کارمان را میساخت و حالا هفت کفن پوسانده بودیم !

رفیقی داشتم که هرچه خاک اوست عمر شما باشد. سخت آلوده و معتاد بود. اماخودش ازین آلودگی به‌جان آمده بود و دلش‌میخواست از بند اعتیاد رهائی پیدا کند. اتفاقا یک طبیب خارجی در تهران بود که متخصص قهاری در رشته اعصاب و روان بشمار می‌آمد و ریاست بخش یکی از بیمارستانهای وابسته به صلیب‌سرخ را بعهده داشت. بااین پروفسور صحبت کردیم‌و رفیقمان را بردیم به بیمارستان . وقتی پروفسور از میزان اعتیاد بیمار پرسید و او جواب داد ، نزدیک بود شاخ‌درآورد. ابتدا خیال‌میکرد مریض مبالغه میکند و شروع کرد به‌توضیح دادن و استدلال کردن که چون میزان مقاومت بدن در برابر سم محدود است و یک حداکثری دارد ، همچو چیزی از لحاظ علمی ممکن نیست. ولی بعد، بالاخره متقاعد شد که اغراقی دربین‌نیست و آنوقت گریبان رفیق خدابیامرزما رابه‌جد گرفته بود و میگفت تو باید به کشور ما بیائی تا در آنجا بزرگترین متخصصان را جمع کنم و ترا بعنوان یک پدیده حیرت‌انگیز نشانشان بدهم ، چون وجود تو تمام تئوریهای پذیرفته شده علم طب را درباره بدن انسان باطل میکند !

حالا اگر بخت مدد کند و میزان آلودگی هوا در محله ما باز هم یک‌مقداری از «استاندارد بین‌المللی» بالاتر برود و ما هم پوست‌کلفتی کنیم و به‌این زندگانی تاجائی ادامه بدهیم ، شاید مارا هم ببرند در یک مجمع علمی به نمایش بگذارندو لااقل ازین راه اسمی بدر کنیم، البته‌اگر توانستیم درهوای دیگری دوام بیاوریم .

زمانی که آقای دکتر جهانشاه صالح وزیر بهداری بود و برنامه بگیر و ببند شیره‌یی‌ها را دنبال میکرد یک روز در خدمت ایشان و آقای دکتر آذرخش مدیر کل مبارزه با مواد مخدر رفته بودیم از عملیات مامورین دیدن کنیم. مامورین در گودهای دروازه‌غار یک شیره‌کش‌خانه سه طبقه کشف کرده بودند که در حقیقت از سه گود تودرتو تشکیل میشد و طبقه سوم آن در اعماق زمین قرار داشت .

مدخل شیره‌کش‌خانه ، سوراخی در سطح زمین بودکه بانردبانی به طبقه اول منتهی میشد و پس از آن بهمین ترتیب میباید از سوراخی دیگر به طبقه‌یی دیگر رفت . وقتی ما به آنجا رسیدیم که شیره‌یی‌ها و عمله شیره‌کش‌خانه را خارج ساخته و به باغ مهران برده بودند. اما هنوز یکنفر در آن پائین - طبقه سوم - ماندهبود که نمیدانستند با او چه کنند . زیرا او سالها در همان دخمه بشغل شریف ساقیگری روزگار گذرانیده و به آن فضا و هوا عادت کرده بود. میگفتند اگر او را بیرون بیاوریم، آفتاب وهوای آزاد اورا خواهد کشت !

باری، خاتون گفت که چون می‌بینی استاد ابوبکر ؟گفت : خون میرود، باد میرود، زیان ازکار افتاده است، ان‌شاءالله که خدا لطف کند!

آژانس جهانگردی مهاجری وشرکاء

اسامی هتلها وخدمات تورهای تابستانی ۲۵۳۵ و برنامه تورهای فوق‌العاده تابستان را اعلام میدارد

هتل تورهای اروپا

لندن : هتل های وایت هاوس - متروپل - کمبرلند - چلسی
بارسلون : هتل های آویندا پالاس - گراند کالدرون
پاریس : هتل شرایتون
آتن : هتل کاراول
نیس : هتل مردین
استکهلم : هتل آمارانتین
هامبورگ : هتل پلازا
ونیز : هتل لوندرا
وین : هتل هیلتون
اسلو : هتل اسکاندیناویا
رم : هتل های بورلی هیلز- ویسکونتی پالاس
برلین : هتل های آمباسادور - سیهوف
ژنو : هتل مدیترانه
امستردام : هتل آلفا
استانبول : هتل شرایتون
کپنهاگ : هتل شرایتون

هتل تورهای آمریکا

نیویورک : هتل های روزولت- بیلت‌مور
شیکاگو - هتل بلاک استون
واشنگتن : هتل های می‌فلاور - دوپونت‌پلازا
لوس آنجلس : هتل آمباسادور
بوفالو : هتل شرایتون
سان فرانسیسکو : هتل سرفرانسیس دریک
واشنگتن : هتلهای : دوپونت پلازا - می‌فلاور
توکیو : هتل های پاسفیک - نیواوتانی
لاس‌وگاس : هتل های دیزرت این- دنز
نیویورک - هتل های روزولت - بیلت‌مور

هتل تورهای دور دنیا

بانکوک : هتل نارائی
هونولولو : هتل وای کی کی اوتریگر
لوآنجلس : هتل آمباسادور
هنگ کنگ : هتل لی‌گاردنز
سانفرانسیسکو : هتل سرفرانسیس دریک

تورهای فوق‌العاده تابستان

تور ۲۱ روزه رم - لندن- پاریس حرکت ۲۰-۲۷ تیر ۳-۱۰-۱۷ مرداد قیمت ۸۸۴۰۰ ریال
تور ۲۱ روزه لندن- بارسلون - رم حرکت ۲۱-۲۸ تیر ۴-۱۱-۱۸-۲۵ مرداد قیمت ۸۸۴۰۰ ریال

خدمات در کلیه تورها

هواپیمای جت در تمام مسیر مسافرت - نقل وانتقال از فرودگاه به هتل و بالعکس- اقامت در هتل های ذکرشده‌دربالا (درصورت تغییر احتمالی در هتل مشابه) - صرف‌صبحانه کامل در تمام مدت مسافرت - نصف روز گردش در هرشهر - در معیت راهنمای مجرب ایرانی و راهنمای محلی

آژانس جهانگردی مهاجری وشرکاء- شاهرضا - اول ویلا - پلاک ۵ تلفن های ۷-۸۲۴۰۷۴

صندوق پس‌انداز بانک ملی ایران

در تعطیلات تابستان :

با استفاده از دفترچه حساب پس‌انداز در گردش بانک ملی ایران می‌توانید در تمام شهرهای ایران و در شهرهائی :

لندن، پاریس، نیویورک، مونیخ
هامبورگ، فرانکفورت، توکیو
جده، مسقط، دوبی، شارجه
ابوظبی، بحرین ...

پول مورد نیاز خود را دریافت نمائید و آسوده خاطر سفر کنید

# درس عبرت از فاجعه لبنان

نوشته : مصطفی امین
از: اخبار الیوم

در فاجعه لبنان هرقدر دامنه کشتار وآدمکشی گستردهتر میشود، درسهای عبرتی هم که میتوان از آنها گرفت،بیشتر میگردد.

نخستین درس عبرت آن است که همه دولتهای‌عربی بدون استثناء از این جنگ خانگی آسیب دیدند و تنهادولتی که استفاده برده اسرائیل است. در حقیقت، اعراب درجنگ خانگی لبنان، نمایندگی اسرائیل را بعهده گرفتند وبرادران عرب خود را بقتل رساندندو یک کشور عربی‌را ویران‌ساختند و به حیثیت وشهرت خود در جهان لطمه زدند.

اگر اسرائیل میخواست به چنین نتایج و موفقیتهای چشمگیری دست یابد، حداقل نیاز به دهها‌هزار میلیون دلار پول وافراد پنج تیپ جنگنده داشت، ولی اسرائیل بدون‌اینکه پول و افراد بمیدان بفرستد، این نتایج را رایگان بدست‌آورد.

دومین درس عبرت آن است که سوریه تصور کرد میتواند باروشی که اتخاذ کرده پرمسند رهبری جهان‌عرب تکیه زند ولی ناگهان متوجه شد که در کنار پیادهروگذرگاه اعراب نشسته است. سوریه امیدوار بود که باپیوستن‌لبنان وبابزیر نفوذ در آوردن آن، حکومت قبلی را استوارترسازد ولی ناگهان متوجه شد که رژیم بعث در داخل سوریه هم دچار مخاطره گردیده است.

سومین درس عبرت: اتحاد شوروی، سوریه راتشویق میکرد که بخاطر لغو پیمان دوستی مصر و شوروی رادرهم کوبد وتصور میکرد که تضعیف مصر ومنزوی ساختن آن منجر بهبازگشت مجدد نفوذ شوروی بمنطقه میگردد ولی برخلاف تصور ناگهان متوجه شدند که نفوذ شوروی بحداقل ممکن رسیده است.

چهارمین درس: سازمانهای فلسطینی باشتباه خودپی بردند: اشتباهی که تصور میکردند هدف از حملات دمشق بقاهره خدمت به فلسطین است و باین حقیقت پی‌بردند که دمشق به‌آن جهت سازمانهای فلسطینی را در آغوش میگیرد تاآنها را خفه کند و مصر را از آنها جدا سازد تابتواند بتنهائی آنها را نابود کند. همچنین روشن شد کسانیکه‌برای جدائی و تفرقه‌افکنی میان مصر و فلسطینیها فعالیت میکردند در حقیقت علیه فلسطینیها توطئه میچیدند زیرا معلوم شد تعداد فلسطینیهائیکه بدستهای عربی بقتل رسیدند، بیش از عده‌ای هستند که توسط اسرائیل کشته شدند.

## مداخله اسرائیل

پنجمین درس: هیچکس ادعای آمریکا را قبول نمیکند که میگوید در برابر دخالت سوریه در لبنان سکوت کرده است زیرا کاملا ثابت شده است که آمریکا، اسرائیل راقانع کرد تا هیچگونه عکس‌العملی نشان ندهد. امریکا همچنین برهبران اسرائیل یادآور شد که دخالت سوریه در لبنان بنفع آنهاست و همین امر باعث شد تا رهبران اسرائیل‌علنا یادآور شوند که از چنین دخالتی استقبال میکنند زیراسربازان سوریه، افراد چریکهای فلسطینی را از بین میبرند و اسحاق رابین تاکید کرد: گزارشها نشان میدهد آنچه در لبنان‌اتفاق میافتد تکرار ماجرای صبحتامبر سیاه‌ه سال ۱۹۷۰ در اردن است و مایل نیستم در برابر کسانیکه میخواهند چریکهائی را که یاسر عرفات رهبری آنها را دارد بزانو درآورند ایستادگی کنم.

درس ششم: فاجعه لبنان نشان داد که اختلاف میان دول بزرگ در خاورمیانه بخاطر منافع دول عربی نیست بلکه بخاطر نفوذ ابر قدرتهاست زیرا هدف تمرکز ناوگانهای‌آمریکا و شوروی و فرانسه در منطقه بیشتر بخاطر اثبات موجودیت در منطقه است تا متوقف کردن جنگ لبنان، و معنی اخطار شوروی نزدیکتر است تا کشورهای دیگر، این است که میخواهد حق دخالت درلبنان را بخود اختصاص دهد زیرا از فرانسه و آمریکا به‌آن کشور نزدیکتر میباشد. اگراین منطق را بپذیریم، پس آمریکا حق بیشتری برای دخالت‌در کوبا دارد زیرا از مسکو به‌آنها نزدیکتر است وهمچنین‌آلمان غربی حق دخالت در آنگولا رادارند زیرا از مسکو باین کشورها نزدیکتر هستند!

درس هفتم: موقعیکه لبنان سرزمین خود را بصورت بورس در آورد تا دولتها در آن خرید و فروش کنند،مرتکب اشتباه شد. دولت لبنان تصور کرد که خرید وفروش‌سیاسی، منبع درآمد سرشاری است، در حالیکه گذشت ایام ثابت کرد که این امر سرچشمه خرابی و ویرانی است. ضمنا اشتباه بعضی از سیاستمداران لبنان این بود که تصورکردند سیاست نوعی زرنگی است در حالیکه گذشت ایام ثابت کرد که سیاست عبارت از اصول وروشهای اصولی است وکسانیکه با سیاست بازی کنند، کشورشان را از دست میدهند.

درس هشتم: سلاح اعراب برای جنگیدن با دشمن است نه کشتن اعراب و میدان نبرد هم سرزمین فلسطین است نه سرزمینهای دیگر اعراب. ما اعراب باید یاد بگیریم که به‌استقلال همدیگر احترام بگذاریم و بدانیم که هرگونه سهل‌انگاری در حقوق کشورمان منجر به از دست دادن سراسر کشور میشود.

درس نهم: دمکراسی انگیزه فقدان لبنان نبود، بلکه انگیزه اصلی برکود کشیدن مقررات دموکراسی و بازی‌کردن با قانون اساسی و دخالت غیر مسئولان در دولت و برقراری حکومت فردی و تضعیف حاکمیت پارلمان و سکوت دربرابر خریداری شدن بعضی از رهبران توسط بعضی از دول عربی است وچنانچه لبنان دمکراسی واقعی را دنبال میکرد،هیچگاه گرفتار این ویرانیها نمیشد.

درس دهم: هیچیک از دول عربی نمیتواند بتنهائی توفیقی حاصل کند ... بلکه همه دول عربی باتفاق، یاموفق میشوند ویاباتفاق آسیب میبینند.

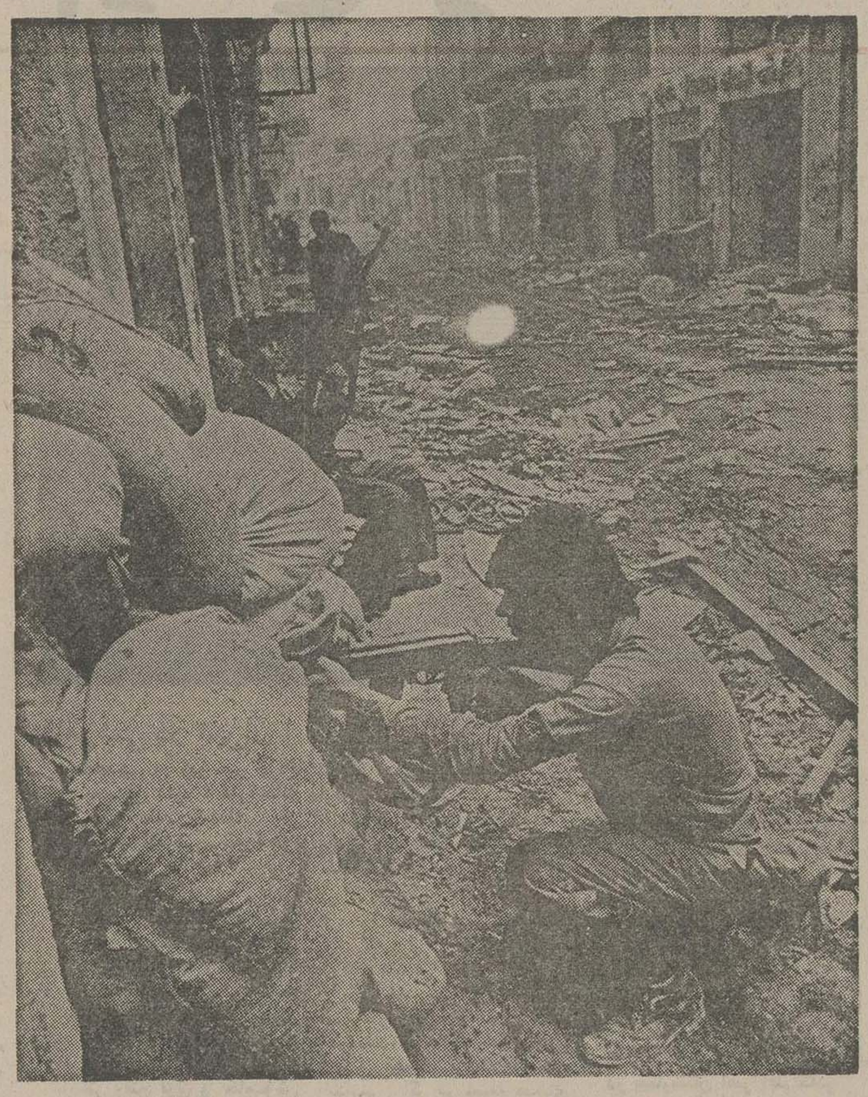

نبرد در ویرانه‌های بیروت

# سرمقاله

## یک استخر برای سیزده هزار نفر!

در «اطلاعات» دیروز گزارشی از استخرهای تهران و کمبود استخر شنا در شهری که چنین غول‌آسا رشد میکند، انتشار یافته بود. طبق این گزارش، در تهران برای هرسیزده هزار نفر فقط یک استخر وجود دارد و تازه تعدادی از استخرها که درین محاسبه منظور شده استخرهای اختصاصی است یعنی فقط گروه مشخصی میتوانند از آنها استفاده کنند.

بطورکلی، تهران از حیث تاسیسات عمومی شهرفقیری است. تهران بهنسبت جمعیتش کتابخانه هم کم دارد، پارک هم کم دارد، موزه هم کم دارد، زمین ورزش‌هم کم دارد ...

تاسیسات عمومی و اجتماعی نوعا بر دو دسته‌اند. یک دسته، تاسیسات غیر انتفاعی است که درمقابل سرمایه، سودی عاید نمیکند. اگر هم درآمدی داشته باشد آنقدر هست که جواب مخارج روزمره و هزینه پرسنل و تشکیلات را بدهد. کتابخانه، یک موسسه سودبخش نیست و هیچکس بقصد انتفاع، در کار تاسیس و اداره کتابخانه سرمایه‌گذاری‌نمیکند.

اما از آنجا که شهر به کتابخانه نیاز دارد و کتاب یکی از ستون‌های اصلی تمدن و فرهنگ هر ملتی است، هر پولی که در راه ایجاد کتابخانه خرج شود در حکم سرمایه گذاری ملی بشمار می‌آید و این نوع سرمایه‌گذاریها را دولت باید تکفل کند.

نوع دیگری از موسسات عام‌المنفعه، درعین‌حال که حائز اهمیت و ارزش اجتماعی است، سود هم می‌بخشد. مثل‌مدرسه که ارزش معنوی آن را حدی نیست ولی درعین‌حال میتواند سود هم بدهد. درموارد اخیر، بخش خصوصی اگر تشویق و تجهیز بشود، اثرش بمراتب بیشتر خواهد بودتااینکه دولت راسا اقدام به سرمایه‌گذاری کند. از همینروست که درپارهیی کشورها حتی تعداد موزه‌ها و مراکزفرهنگی‌که باسرمایه‌گذاری مردم ایجاد و بدست مردم اداره میشود، بر تاسیسات مشابه دولتی میچربد.

البته بهترین شیوه برای آنکه جوانها از حیث تاسیسات عمومی مثل کتابخانه، موزه علوم طبیعی، میدان ورزش، استخر شنا، کلوب تفریحات سالم و غیره تامین باشند، احداث مجتمع‌های آموزشی و فرهنگی است. فی‌المثل دانشگاه تهران که یک موسسه عالی آموزشی است، دانشجو را از جهت برنامه‌های جنبی نیز بی‌نیاز میکند، یعنی دانشجو درین‌دانشگاه به زمین ورزش، به کتابخانه، به مسجد، به آزمایشگاه، به باشگاه، به کلوب تئاتر دسترسی دارد و خود را محروم احساس نمیکند. درین صورت هرچه‌درزمینه ایجاد مجتمع‌های آموزشی ـ فرهنگی بیشتر اهتمام شود و تعداد بیشتری ازین مجتمع‌ها داشته باشیم، مشکلمان از بابت فقر تاسیسات‌عمومی کمتر خواهد بود.

اما در شرایط کنونی، راه‌حل عملی و منطقی برای جبران کمبودهایی که در زمینه تاسیسات مفید اجتماعی و فرهنگی ـ مثل استخر شنا ـ به‌چشم میرسد، تشویق سرمایه ـ گذاری است. یعنی اگر سرمایه‌دارانی بودند که حاضر شدندبا سرمایه شخصی درین قسمت اقدام کنند دولت بایدآنها راترغیب و حمایت کند. درغیر اینصورت باید از محل‌اعتبارات عمومی به اشخاصی که شوق و ذوق و استعدادوصلاحیت اینگونه امور را دارند وام داد و به آنها کمک کرد تابه ایجاد چنین‌تاسیساتی مبادرت ورزند و کمبود بتدریج از بین برود.

# تفسیر سیاسی

## مشکلات ملک حسین درمعامله اسلحه با شوروی

پادشاه اردن امروز دور نهائی مذاکرات خود را بامقامات شوروی برای خرید موشک های سام انجام داد. او چندی پیش کوشش کرد تا ۱٤ «باتری» موشک های ضدهواپیما از نوع «هاوک»ازامریکاخریداری کند اما معامله‌ای که در این زمینه پیش بینی شده بود، سرنگرفت چون برای اردن‌فراهم آوردن ۸۵۰ میلیون دلار پولی که برای بدست آوردن‌موشک های هاوک و تجهیزات وابسته‌به‌شبکه موعد دفاع ضدهوایی وآموزش نظامیان اردنی برای اداره آن تجهیزات ضرورت داشت میسر نشد.

دولت اردن روی این نکته حساب کرده بود که عربستان سعودی قیمت مهمی ازهزینه‌ای را که برای خرید ادوات‌دفاع ضد هوایی نیاز دارد پرداخت خواهد کرد اما دولت سعودی وقتی که از هزینه کل آن تجهیزات آگاهی یافت اعلام کرد توانائی پرداخت آن را ندارد.

پادشاه اردن بعد از روبرو شدن با این تجارت بودکه به قول برخی از محافل امریکا را بطریقی تحت فشار قرار دهد با روسها تماس گرفت و در نتیجه برنامه‌ای تدارک‌شد تا به شوروی سفر کند.

مقامات امریکایی میگویند که هنوز هیچ چیز در قضیه خرید شبکه دفاع ضد هوائی برای اردن جنبه تمام شده و قطعی ندارد و از جمله این امکان بکلی منتفی نشده است‌که اردن هنوز هم موشک ها و سایر تجهیزات دفاع ضدحملات هوایی را از امریکا خریداری کند. یکی از مهمترین دلایلی که این طرز فکر را تقویت میکند معضلات متعددی است که به عقیده دیپلمات ها و کارشناسان آمریکایی برای توافق‌ملک حسین و روسها در زمینه فروش ادوات دفاع ضد هوایی ساخت شوروی به اردن وجود دارد.

بعنوان مثال طبق اطلاعاتی که دولت آمریکا بدست‌آورده است روسها به ملک حسین گفته‌اند که کشور وی محتاج سیستم جامع و یکپارچه‌ای از تجهیزات دفاع ضد هوایی‌است تنها دریافت باتریهای موشکی نیاز اردن را برآورده نمی‌کند.

این عقیده بدان معنی است که روسها میل دارندکه‌فروش هواپیماهای جنگنده و بمب افکن میگ و تاسیسات رادار نیز قسمت هایی از ادواتی باشد که از طرف شوروی به اردن فروخته خواهد شد. علاوه براین مسکو خواستار آن است که کارشناسان و مستشاران شوروی را به اردن بفرستد تا در اداره شبکه موشکی وسایر تجهیزات ضد هوایی‌باردنی‌ها کمک کنند. صاحب منصبان وزارت خارجه آمریکا اخطار کرده‌اند که اگر معامله‌ای از این قماش میان اردن‌وشوروی سربگیرد روابط و پیوند های میان عمان و واشینگتن که از دیرباز بسیار مستحکم و دوستانه بوده است بطور جدی به مخاطره خواهد افتاد. بقول یک منبع امریکایی در این قضیه پای مصالح امنیت ملی امریکا در میان‌است چون ایالات‌متحده تاکنون پاره‌ای از اقلام تجهیزات نظامی را دراختیار اردن‌قرار داده است که از ادواتیه اصطلاح «طبقه بندی شده»محسوب میشوند یعنی اطلاعات‌مربوط به جنبه های علمی و فنی‌دراین ادوات و جنگ افزار ها هنوز از اسرار فوق‌العاده مهم امریکائیان است. در صورتی که ملک حسین اجازه دهد که کارشناسان روسی وارد اردن شوند و به تجهیزات‌امریکایی مذکور دسترسی یابند اسراری که به آنها اشاره رفت برای روسها مکشوف خواهد شد و از این رهگذر خطری ،هچندان کوچک برای مصالح امنیت ملی امریکا بوجود خواهد آمد.

ملک حسین به آمریکائیان گفته است که اگر معامله‌ای برای خرید موشک ضد هوایی میان وی و مسکو صورت گیرد قول نخواهد داد که مستشاران نظامی شوروی وارد اردن شوند بلکه ترجیح خواهد داد که پرسنل اردنی را برای فراگرفتن رموز و شیوه های اداره شبکه دفاع هوایی آینده کشورشان به شوروی بفرستد.

کارشناسان امریکایی تردید دارند که چنین شرطی‌برای روسها قابل قبول باشد برای اینکه تجهیزات دفاع ضدهوایی ساخت شوروی و مخصوصا سیستم های هدایت بوسیله رادار نیز مانند ادوات مشابه امریکایی بیش از آن با اسرار نظامی شوروی ارتباط دارد که سپردن آنها به افسران‌ارتش اردن از نظر مقامات مسئول شوروی قابل اغماض باشد.روس ها احتجاج خواهند کرد که ارتش اردن برای تربیت کردن پرسنل متخصصی که قادر به اداره کردن تجهیزات دفاع ضد هوایی باشد نیازمند دریافت آموزش دراز مدت و مستمری است که باید مستقیما در داخل اردن عرضه شود و این نکته مخصوصا یکی از نظراتی است که مورد استناد کارشناسان امریکایی است بعلاوه چنانکه گفته شد اسرار فنی و علمی که در موشک های ضد هوایی شوروی و تجهیزات راداروروسی نهفته است برای دولت شوروی بیش از آن اهمیت دارد که اجازه دهد تا این اسرار در معرض خطر کشف شدن بوسیله جاسوسان امریکایی قرار گیرند.

تامس پیکرینگ سفیر آمریکا در اردن که هفته‌گذشته‌پس از مشورت هایی در واشینگتن‌به‌محل ماموریت خودبازگشته به ملک حسین گفته است که کنگره و وزارت دفاع‌و وزارت خارجه امریکا از احتمال حضور کارشناسان نظامی شوروی در اردن و یا حتی بطور ساده از بسط دامنه نفوذ شوروی به اردن نگرانند. این نگرانی میتواند نتایجی متعدد ببارآورد و یکی از نخستین نفرات این نتایج قابل پیش بینی آسیب‌دیدن برنامه کمک های نظامی مهم آمریکا به اردن است که به‌عنوان نمونه در سال مالی ۱۹۷۰ در حدود ۵ر۱۸۷ میلیون دلاربه صورت کمک های نقدی و اسلحه و غیره نصیب اردن کرده است.

دولت آمریکا برای سال مالی آینده از کنگره تقاضاکرده است که اعتباری معادل ۵ر۲۵۲ میلیون دلار برای کمک های نظامی و ۱ر۳ میلیون دلار برای کمک اقتصادی امریکا به اردن تصویب کند. اکنون منابع نزدیک به کنگره امریکا هشدار داده‌اند که اگر اردن قبول کند که معامله بزرگی‌برای دریافت سیستم دفاع موشکی و ضد هوایی از شوروی‌باآن کشور انجام دهد ـ بدست خود دردسری بزرگ و طولانی‌در راه به تصویب رسیدن اعتباراتی که دولت فورد برای دادن کمک های نظامی و اقتصادی به‌اردن تقاضا کرده است‌بوجود خواهد آورد وزارت دفاع آمریکا مسلما مخالفت خواهدکرد که برنامه کمک نظامی این کشور به اردن حفظ شود چون تلقی اداره کنندگان وزارت دفاع و طراحان استراتژی دفاعی امریکا عبارت ازین خواهد بود که اردن با دریافت موشکهای ضد هوایی از شوروی تبدیل بیکی از متحدان جدید روسیه در دنیای عرب خواهد شد.

طبیعی است که اعطای کمک نظامی از طرف امریکا به کشوری که قبول کرده است به متحد شوروی تبدیل شود بهیچوجه در واشینگتن قابل‌دفاع نخواهد بودو مسلما وزارت خارجه امریکا نیز از حمایت کردن اردن در امور سیاسی خواهد کاست.

سفیر آمریکا در عمان از طرف دیگر ملک حسین‌را درجریان نظر رهبران اسرائیل در مورد حضور روسها در اردن‌البته در صورتی‌که این امر از قوه به فعل درآید ـقرارداده است. اسرائیلی ها اخطار کرده‌اند که اگر ملک حسین اجازه دهدکه شوروی قلمرونفوذ خود رابه‌اردن بسط دهد ـ این‌امرتاثیری جدی بر روش اسرائیل در ساحل غربی رود اردن خواهد گذاشت و رفتاری را که اسرائیل تاکنون در قبال اردن حفظ کرده و غالبا بانوعی اغماض نسبی وخودداری از توسل به روشهای حاد و خصمانه همراه بوده است دگرگون خواهد ساخت.

سرویس سیاسی یونایتدپرس

# ملاقات آشتی میان سادات و حافظ اسد

سادات و حافظ اسد در روزهای دوستی

انورسادات رئیس جمهوری مصر برنامه‌ای را که برای‌سفر های وی به کویت و عراق‌در هفته جاری پیش بینی شده بود فسخ کرد تا بتواند ملاقات موعودش با حافظ اسد رئیس جمهور سوریه انجام دهد. هدف از تدارک این ملاقات ـ بوجود آوردن فرصتی برای آشتی دادن مصر و سوریه بوده است. انتظار میرود که سادات و اسد یکدیگر راروز پنجشنبه یا جمعه آینده در ریاض‌پایتخت عربستان‌سعودی ملاقات کنند.

در صورتی که نتایج مورد انتظار از مذاکرات رهبران قاهره و دمشق بدست آید ـ مهمترین کاری که در این‌دیدار انجام خواهد گرفت عبارت از التیماتوم بخشیدن به جراحتی خواهد بود که‌در سپتامبرسال گذشته پس از امضای دومین قرار داد جداسازی نظامی‌مصر و اسرائیل در صحرای سینا بر پیکر روابط مصر وسوریه وارد شده است. دولت‌سوریه در زمانی که‌قرارداد دوم‌سینا به امضاء رسید مصر را متهم کرد که بطور کلی با اسرائیل کنار آمده و به اعراب خیانت کرده است.

منابعی که‌درتدارک مقدمات دیدار سادات و اسد دخالت داشته‌اند عقیده دارند که‌هدف آشتی دادن مصر و سوریه اکنون قابل دسترسی‌است و نزدیکی مواضع‌سوریه ومصر که آشتی مجدد دو کشور را امکان‌پذیرخواهد کردمحصول میانجیگریهایی است که‌رهبران عربستان سعودی وکویت به عمل آورده‌اند.

برای آنکه آخرین اقدامات درمرحله‌تدارک ملاقات‌رهبران مصر و سوریه صورت گیرد نخست وزیران دو کشور (ممدوح سالم از مصر و محمودالایوبی از سوریه) چنانکه قبلا پیش بینی شده‌بود در ریاض ملاقات کردند. در کنفرانس کوچکی که سادات‌و اسد را در ریاض گردخواهد آورد قرار است. ملک خالد پادشاه عربستان سعودی و شیخ صباح‌السالم‌الصباح‌فرماندار وامیر کویت‌نیز به عنوان دو کشوری که دوستان مشترک مصر و سوریه‌اند حضورداشته باشند انگیزه‌ای که رهبران کشور های سعودی و کویت راواداشته است تا به نوبه خود در مذاکرات روسای جمهور مصر و سوریه شرکت کنند باید احتمالا چیزی بیش از یک علاقه‌ساده برای‌مشاهده به ثمر رسیدن مجاهداتی باشد که ملک خالد و شیخ صباح در جریان میانجیگری میان دمشق و قاهره‌انجام داده‌اند. در صورتی که کار ها کاملا بر وفق مراد باشد واختلافات اساسی میان سوریه‌و مصر حل شود ـ باید انتظارداشت که ازیاسرعرفات رئیس‌سازمان آزادی بخش‌فلسطین نیزدعوت شود. تا بنوبه‌خود درمذاکرات ریاض شرکت کند.چنین‌تماسی بدون تردید قبل از هر چیز برای یافتن راه حل جداگانه‌به منظور برطرف ساختن نقار دیگری است که مخصوصا در این اواخر براثر تحولات جدید بحران لبنان در روابط فدائیان فلسطینی‌و دولت‌دمشق بوجود آمده است.

مداخله نظامی اخیرسوریه در لبنان در حدود ۱۵ هزار نفر از نیرو های مسلح‌سوریه را در برابر فدائیان فلسطینی و متحدین آنها ـ یعنی‌دست چپی های مسلمان لبنان قرار داده است.

سادات که اخیرا از ایران دیدن کرده است طبق برنامه قبلی قراربودروز های‌پنجشنبه وجمعه (امروز و فردا) به کشور های کویت و عراق‌سفر کند. امامذاکراتی که درریاض بین وی و رهبران دولت سعودی انجام گرفت سبب شد که در برنامه دیدار های او از کشور های عرب تجدید نظر شود.

انتظار میرود سادات عصر امروز برای یک دیدار بیست وچهار ساعته وارد امارات متحده عرب شود. بطوری‌که منابع نزدیک به ساداتگزارش داده‌اند در پایان اقامت رئیس جمهوری‌مصردر امارات‌متحده عرب باز هم وقت کافی برای وی وجود خواهد داشت که در کنفرانس موعود ریاض شرکت کند و با حافظ اسد روبرو شود.

در جواب‌پرسشی‌که دیروز ازسادات درباره‌نتیجه‌مذاکرات نخست‌وزیران مصر و سوریه در ریاض به عمل آمد ـ اظهار داشت که وی طرفدار هر کوششی است که برای‌متحد کردن ملت عرب صورت‌گیرد و اگر ملاقات نخست وزیران مصر و سوریه در ریاض باین هدف خدمت کند این امربرای وی مایه‌خرسندی خواهدبود.

سادات سپس گوشزد کرد که‌میان‌مصرو سوریه‌اختلافات استراتژیکی وجود ندارد. این اختلافات دارای جنبه ناچیز تاکتیکی است و درعین حال اختلافاتی است که در خارج از دو کشور مصر و سوریه ـ به تحریک‌واغوای دیگران بوجود آمده و دامن زده شده است.

رئیس جمهوریه‌مصر اضافه کردکه‌درزمان کنونی‌دوره‌ای که دنیای عرب دستخوش بحران است ـ مصر وسوریه اساسا در کنار یکدیگر قرار دارند، و نمی توانند جزاین باشند.

گاردین

# جیمی کارتر، شورویها را نگران کرده است

جیمی کارتر عمدا در بارسیاست دولت احتمالیش در مورد شوروی سکوت میکند.

ظهور جیمی کارتر در مقام‌نامزد نزدیک به یقین حزب دموکرات‌ـ واحتمالا رئیس جمهوری آینده امریکا، گفتگوهای تسلیحاتی امریکا و شوروی و نیزهرگونه اقدام دیپلماتیک عمده در روابط بین شرق و غرب را نزدیک است متوقف کند.

اتحاد شوروی‌هنوزتقریبا هر روزه یادآور تعهدهای مربوط به همزیستی مسالمت‌آمیز ولزوم تحقق مفاد اعلامیه هلسینکی میشود. در قبال این یادآوری‌ها هنری کی‌سینجر قرار است که روز جمعه (فردا) در لندن نطقی ایراد کند و ضمن آن اظهار بدارد که دیپلماسی امریکا و شوروی در دورانی که مردم امریکا سرگرم انتخاب رئیس جمهوری آینده آمریکا هستند نمیتواند مسکوت بماند.

اما هیچ قرینه‌یی حاکی ازاین که کوشش جدی برای به نتیجه رساندن توافق مربوط به گفتگو های تجدید تسلیحات‌استراتژیک در جریان است مشهود نیست، و اگرهنوزهم‌خیال تشکیل‌کنفرانسی باشرکت برژنف و فورد در تابستان امسال وجود داشته‌باشد مسلما خیالی است که کاملاسری نگه داشته میشود.

دولت شوروی اخیرادر وین با رفع بن‌بستی که در گفتگوهای مربوط به کاهش نیروهای نظامی در اروپای مرکزی پیش آمده بود در روابط بین شرق وغرب حرکت تازه‌یی پدید آورد اما این حرکت نه‌بدان خاطراست که موجب پدید آوردن توافقی سریع بشود: برای نخستین‌بار در جریان گفت وگوهای سه‌ساله بین شرق و غرب در زمینه‌کاهش نیروهای نظامی‌دراروپای‌مرکزی، پیمان ورشو بنابر تقاضای غرب مجبور شد بگوید که چند واحد نظامی و چند تانک دراروپای مرکزی متمرکز کرده است آمار ارقامی که پیمان ورشو اعلام کرده است خیلی کمتر ازتخمینی است که سازمانهای اطلاعاتی غرب عنوان کرده‌اند و خیلی نزدیک است به میزان نیروهای نظامی ناتو که در اروپای‌مرکزی متمرکز است.

غربیها اقدام پیمان ورشو را بهانه‌یی برای خراب کردن این بحث در ناتو میدانند که تعادل نیروها در اروپای مرکزی‌فقط زمانی میتواند برقرار شود که گروه کمونیست تعداد زیادی از نیروهای زمینی خود را ازاروپای مرکزی بیرون ببرد.

تمام قرائن حاکی از این‌است که رهبری کرملین نمیداند چگونه از خلاء سیاسی در واشنگتن بنفع خود بهرمگیری کند وبنابر این ترجیح میدهد که تاپایان انتخابات ریاست جمهوری در امریکا کناری بنشیند و منتظر نتیجه این انتخابات بشود.

تردید دولت شوروی پیش از آنکه جیمی کارتر به محبوبیت فعلی خود برسد آغاز شد،مسکو از بحث و جدلهای مربوط به سیاست خارجی امریکا که بین پرزیدنت فورد و ریگان درگرفته

بقیه در صفحه ۸

## درمحافل

## زمزمه در شهر

# آنکه چهارشنبه پول گم کرد و آنکه چهارشنبه پول پیدا کرد!

یک ضرب‌المثل زیباوگویای فارسی میگوید : «چهارشنبه یکی پول گم میکند ، یکی‌پول پیدا میکند»!

در جریان افزایش قیمت زمین، جماعتی پول پیداکردند، جماعتی هم پول از دست دادند. از قضای روزگار ،یک عده نیز «جنون» پیداکردند !

در یکی از شهرک های ساحل دریای خزر ، مردی انگشت نما است . این مرد که به یکی از شخصیت های سریال تلویزیونی «هیلی بیلی ها» شباهت دارد از صبح تا غروب جلوی بانک آن منطقه قدم میزندو چهارچشمی مراقب است مبادا کسی به فکرسرقت بانک بیفتد ...

مردم محلی این شخص را خوب میشناسند . او تاچندی پیش یک کشاورز معمولی‌بود و چندین هکتار زمین‌مزروعی داشت. وقتی‌خواستند شهرک مورد بحث را بسازند زمین های او افتاد داخل طرح و بمبلغ شش میلیون‌تومان از طرف شهرک سازها خریداری شد. پولی که صاحب زمین حتی به خواب هم نمی‌دید ! باری ، کشاورز فقیرو مقروض که یک شبه میلیونر شده‌بود، بمشاهده شش میلیون تومان پول نقد کلماش سوت کشید و مختصری هم مغزش تکان خورد. اینست که شش‌میلیون راسپرده است به بانک ولی‌از ترس آنکه‌مبادا دزدهای‌نابکار بهبانک دستبرد بزنند و پول بادآورده را باد ببرد ، حالا همه روزه از صبح تا شب جلو بانک قدم میزندو کشیک میکشد !!

★★★

واما داستان مردی که‌چهار شنبه پول گم‌کرده و مفلش‌را هم روی پولش از دست داده است :

گوشه‌یی از بازار تهران‌که حالا «بورس» فرش و محل معاملات عمده قالی و قالیچه است ، تا چند سال پیش‌پس کوچه پریچ و خم کثیفی‌پیش نبود. زمین های این‌پس‌کوچه نیز اصلا قیمتی نداشت .

در آن سال مردی‌زیر فشار زندگی مجبور شد خانه‌نسبتا بزرگ موروثی خود را به قیمتی بسیار نازل ـ مثلا سی هزار تومان ـ بفروشد که آنهم صرف ادای قرضها و مخارج روزمره زندگانی شد . بعداز چند سال ، یکباره دری به تخته خورد و آن پس‌کوچه متروک تبدیل شد به بورس بزرگ فرش. خانه کذائی را نیز رویهم کوبیدند و مبدل کردند به یک پاساژ فرش فروشی‌که سرقفلی‌هرمغازه‌اش به سیصد هزار تومان سرمی‌زند !

حالا مردک مفت باخته‌هر روز صبح‌می‌آید روبروی‌خانه سابقش . یک گوشه مینشیند وتا غروب «زل» میزندبه‌پاساژ مربوطه . چه‌می‌بیندو چه‌می‌اندیشد، خودش میداند و خدا ... چون حتی یک کلمه هم باکسی حرف نمیزند!

## اعلام فروش ۳ فروند دیگر از هواپیماهای جت از طرف بوئینگ

شرکت بوئینگ چندی قبل تائید کرد که برای ساخت سه فروند دیگر از جتهای مسافربری خود سفارش‌جدیدی دریافت‌کرده است.

دو فروند از این هواپیما از نوع پیشرفته بوئینگ‌های ۷۲۷و یک فروند دیگر از نوع‌پیشرفته ۷۳۷ است.

ارزش کل این سفارشها از۳۰ میلیون دلار تجاوز میکند.

از طرف دیگر خطوط هواپیمایی عربی لیبی در تریپولی اعلام‌کرد که دوفروند از هواپیماهای متری جت۷۲۷ از بوئینگ خریداری کرده و قرار است‌آنها را در آوریل ۱۹۷۷ تحویل بگیرد. باخریداری‌این هواپیماها تعداد جتهای ۷۲۷کدر خطوط هواپیمایی عربی لیبی فعالیت می‌کنند به ۸ فروند خواهد رسید. موسسه مذکور دارای عملیات گسترده‌ای است وشبکه پروازهای آن مناطق شمال‌آفریقا و خاورمیانه و برخی از نواحی اروپایی را در بر میگیرد.

جتهای مضاعف ۷۳۷ که وصول سفارش آنها از طرف بوئینگ اعلام شده است به هواپیمایی جمهوری کامرون‌تعلق خواهد داشت. این موسسه از سال ۱۹۷۱ تاکنون جتهای‌مذکور را در پروازهای خود مورد استفاده قرار داده و در حال حاضر دوفروند از آنها را در خطوط منطقه‌ای‌آفریقای مرکزی در اختیار دارد. هواپیمایی کامرون علاوه بر این درسرویس های اروپایی خود از بوئینگ ۷۰۷ نیزاستفاده میکند. جت مضاعف جدیدی که به هواپیمایی کامرون تعلق خواهد گرفت یکی از انواع پیشرفته بوئینگ‌های سی ۲۰۰ـ ۷۳۷ قابل تبدیل به مسافربری و یاباری است که در آن‌اصلاحاتی نیز بعمل آمده است تا بتواند در فرودگاههای پوشیده از شن نیز فرود آید. تحویل این هواپیما در اوریه ۱۹۷۷ صورت خواهد گرفت.

بااعلام نکاتی که در اطلاعیه حاضر شرکت بوئینگ منعکس شدمتاکنون‌فروش‌جتهای‌مضاعف ۷۳۷ از طرف این شرکت جمعا به۴۷۴ فروند رسیده است . علاوه بر این تعداد سفارشهای اعلام شده‌ای که شرکت بوئینگ تاکنون برای ساخت جتهای۷۲۷ دریافت کرده‌است‌به۱۲۸۱ فروند میرسد.

متن کامل
نامه به کودکی که هرگز متولد نشد
نوشته : ادریانا فالاچی ترجمه از زبان اصلی ، توسط : ویدا مشفق
به‌همراه
نامه‌فالاچی به: پازولینی
منتشر شد
سازمان چاپ و انتشارات جاویدان
مؤسس: محمدحسن علمی
جاویدان :خیابان شاه‌آباد مقابل سپهسالار تلفن ۳۱۶۰۳۳
جاویدان : خیابان شاهرضا مقابل دانشگاه تهران تلفن ۶۴۳۱۵۶
جاویدان: بازار بین‌الحرمین شماره‌های ۸۱ـ۷۹ تلفن ۵۲۱۵۸۶

## استخرهای آماده برای کودکان

شرح درصفحه ۲

بانك مرکزی ایران در نظر دارد تعدادی لیسانسیه از طریق امتحانات کتبی و مصاحبه استخدام نماید .

شرایط داوطلبان:
۱ـ دارا بودن درجه لیسانس در یکی از رشته‌های بانکداری، آمار اقتصاد، حسابداری، مدیریت بازرگانی،علوم اداری، بازرگانی، ریاضی، کامپیوتر.
۲ـ حداکثر سن ۳۰ سال تمام در تاریخ ۱۱ر۴ر۲۵۳۵ (متولدین ۱۱ر۴ر۲۵۰۵ ببعد).
۳ـ دارا بودن معافیت دائم یابرگ پایان خدمت وظیفه.
۴ـ عدم اشتغال در موسسات و سازمان‌های دولتی‌و نداشتن تعهد خدمت در سایر سازمان‌ها.

ثبت نام و مدارک لازم:
داوطلبان واجد شرایط می‌توانند مدارک زیر را حداکثر تا ۷ر۴ر۲۵۳۵ به بانک مرکزی ایران‌ـ اداره کارگزینی‌ـ اطاق ۴۷۹ واقع در خیابان فردوسی تحویل‌نمایند.
۱ـ دو قطعه عکس.
۲ـ اصل شناسنامه.
۳ـ اصل برگ پایان خدمت یا معافیت دائم.
۴ـ گواهی لیسانس یا هر نوع مدرک دیگری که دال براتمام دوره لیسانس باشد.

توضیح: کلیه مدارک فوق بجز عکس بعد از ثبت‌نام به متقاضیان پس داده میشود. در صورتیکه ثبت‌نام ازطریق پست انجام شود لازم است فتوکپی مدارک خواسته شده حداکثر تا تاریخ مزبور به دفتر نامه‌های وارده بانک‌مرکزی ایران واصل گردد. به تقاضاهائی که بعد از تاریخ‌مزبور دریافت شود ترتیب اثر داده نخواهد شد.

مواد امتحانی و محل امتحان:
امتحان شامل دروس تخصصی رشته لیسانس (با ضریب۲) وزبان انگلیسی (با ضریب یک) می‌باشد که در ساعت ۸صبح روز جمعه ۱۱ر۴ر۲۵۳۵ در محل موسسه‌علوم بانکی ایران واقع در سلطنت‌آباد، بالاتر از سه راه‌مضرابخانه، شماره ۲۰۵ برگزار میشود.

کارت ورود بجلسه از ساعت ۹تا۱۱ روز پنجشنبه ۱۰ر۴ر۲۵۳۵ در محل بانک مرکزی ایران تحویل خواهدشد.

قبولشدگان امتحانات کتبی، کتبا برای مصاحبه دعوت خواهند شد و نتیجه نهائی امتحانات نیز کتبا به اطلاع قبولشدگان خواهد رسید.

بانك مرکزی ایران

نیم قرن طلائی
نیم قرن سرشار از سازندگی ، نیم قرن شوکت وبرکت شاهنشاهی دودمان‌پهلوی را باسربلندی‌وغرور گرامی میداریم وآغاز شکوهمند آئین‌ملی‌بزرگداشت پنجاهمین سال سلطنت پرافتخار پهلوی را به پیشگاه شاهنشاه آریامهر وفردفرد ملت شریف ایران تهنیت میگوید
هیئت مدیره سندیکای تارگران کشت‌وصنعت نیشکر هفت‌تپه

### اطلاعیه

شهرداری مشهد به تعداد ٤ دستگاه ماشین‌لجن کش و ٤ دستگاه جاروب احتیاج دارد شرکتها و کمپانیهائیکه ماشین های مورد نیاز را دارا میباشند ارزش کاتالوگ و مدت تحویل وسایر مشخصات مربوطه را باتوجه به نرخ اداره بررسی قیمتها (وزارت بازرگانی) حداکثر تادهم تیرماه به شهرداری ارسال دارند تا مورد رسیدگی قرار گیرد.
رضا سجادی. شهردار مشهد

آگهی
دعوت صاحبان سهام جنرال موتورز ایران (شرکت‌سهامی خاص)جهت تشکیل مجمع عمومی عادی سالانه و مجمع عمومی فوق‌العاده صاحبان سهام

بدینوسیله باطلاع صاحبان سهام جنرال موتورزایران (شرکت سهامی خاص) میرساند که مجمع عمومی عادی سالانه صاحبان سهام شرکت در ساعت ۸ صبح روز پنجشنبه ۲٤ تیرماه ۲۵۳۵ در مرکز اصلی شرکت واقع در تهران کیلومتر ١٤ جاده کرج (محل کارخانه جنرال موتورزایران) تشکیل خواهد شد.

دستور جلسه مزبور عبارت است از:
۱ـ بررسی و تصویب گزارش هیئت مدیره در باره فعالیت ووضع عمومی شرکت طی سال مالی منتهی به۳۰ اسفند ماه ۲۵۳٤
۲ـ بررسی و تصویب ترازنامه و حساب سود وزیان شرکت مربوط به سال مالی منتهی به ۳۰ اسفند ماه۲۵۳٤ پس از استماع گزارش بازرسان و حسابرسان شرکت.
۳ـ تصویب معاملات بین شرکت و مدیران شرکت و شرکتهائی که مدیران شرکت شریک یا عضو هیئت مدیره یامدیر عامل آن هستند.
٤ـ انتخاب بازرسان اصلی وبازرسان علی‌البدل.
٥ـ تعیین حسابرسان شرکت.
٦ـ تعیین روزنامه‌ایکه آگهیهای مربوط به شرکت در آن منتشر میگردد همچنین مجمع عمومی فوق‌العاده‌صاحبان سهام شرکت در همان روز بلافاصله پس از پایان مجمع عمومی عادی سالانه صاحبان سهام در همان محل تشکیل خواهد شد و دستور جلسه مجمع عمومی فوق‌العاده مزبور عبارت است از تعیین حق‌الزحمه اعضاء هیئت مدیره و بازرسان شرکت.

از سهامداران محترم دعوت میشود در مجامع مزبور حضور بهمرسانند.

ازطرف هیئت مدیره جنرال موتورزایران

## درپارلمان ایران

# صندوق تأمین اجتماعی ۴۰ میلیارد موجودی دارد

علیرضا شفائی

سناتور دکتر سید محمد سجادی نایب رئیس سناو رئیس کمیسیون های دادگستری ، قوانین استخدامی، امور اقتصادی و دارائی و بودجه مجلس سنا کمتر از «تریبون» جلسه علنی استفاده میکند و بگفته خودش آنچه لازمه تذکراست هنگام رسیدگی‌لوایح درکمیسیونها متذکر میشود .

سناتور سجادی هنگام‌طرح لایحه مربوط به‌تشکیل وزارت تندرستی و رفاه اجتماعی علنی سنا گفت : در موقعی که این لایحه در کمیسیون مطرح بود من از آقای وزیر سئوال کردم موجودی‌صندوق تامین‌اجتماعی که در حال حاضر یکی از مهمترین صندوق هائی است که در این مملکت پول جمع‌آوری میکند‌ـ چقدراست ؟ ایشان گفتند : درحال حاضر موجودی این صندوق ٤۰ میلیارد ریال است و تا یکسال دیگر شاید ۵۰ میلیارد ریال‌وتادوسال دیگر شاید ۷۰ـ۸۰ میلیارد ریال‌موجودی داشته باشد . مشمولین آن‌اعم از کسانیکه متعهدپرداخت هستند یاکسانی که از این صندوق دریافت میکنند هر گروه تعدادشان از یک میلیون متجاوز است ، یعنی پرداخت کنندگان از میلیون نفر بیشترند و نیز کسانی‌که از این صندوق استفاده میکنند از میلیون نفر متجاوز خواهند بود ، سخنران با استناد به این آمار ازاهمیت صندوق مذکور یاد کرد و گفت اداره این صندوق باید به اشخاص بسیار امین و بصیر محول شود .

### درباره صندوق تامین اجتماعی

● وزیر رفاه اجتماعی‌اعلام‌کرد: موجودی‌صندوق تامین اجتماعی را ما به بانک گذاشتیم و۹ تا ۱۰ درصد از بانک سود گرفتیم ، شورای سرمایه‌گذاری زیر نظر شورای تامین اجتماعی در قانون شده است ، مسئول شورای تامین اجتماعی وزیر رفاه استووزرای‌دارائی، تعاون ،کار ،رئیس سازمان برنامه،سرپرست امور اداری و استخدامی ، بانک مرکزی واقلا٦ نفر از سایر مقامات دولتی نیز در آن عضویت دارند . غیر از این جمع نمایندگان کارگران ، اصناف ،بیمه شدگان و کارفرمایان اعضای این شورا هستند ،این شورا مجمعی دارد برای سرپرستی پول های جمع آوری شده و گذشته ازآن یک شورای سرمایه گذاری هم هست که در آن وزرای بازرگانی ،اقتصاد و دارائی ، رفاه اجتماعی و رئیس بانک مرکزی عضویت دارند که سرپرستی سرمایه گذاری بعهده آنهاست .

دکتر شیخ‌الاسلام زاده سپس اعلام کرد که هیچ سرمایه‌گذاری از وجوه صندوق تامین اجتماعی بدون تصویب شورای تامین اجتماعی ، سرپرستی سرمایه ـ گذاری و شورای نظارت و مقامات مسئول مملکتی انجام نمیشود و سرمایه‌گذاریهائی هم که تا امروز انجام شده با پشتیبانی و تضمین دولتی همراه بوده است. یعنی در ظرف یکسال اخیر ما سرمایه‌گذاری نکرده‌ایم جز با تضمین کامل دولت و تصویب مقامات مسئول مملکتی و از این ببعد هم جزاین نخواهد بود و سرمایه‌گذاری حتما با تصویب مقامات و مسلما با تضمین کامل خواهد بود که حتی یک شاهی از این پول ها تلف نشود . وزیر تندرستی و رفاه اجتماعی گفت : من در سنا این تضمین را میدهم که پس از تصویب قانون تشکیل‌وزارت تندرستی و رفاه اجتماعی یک همه‌گیری و مراگیری بیمه تمام ملت را در بر میگیرد و روستائیان و اصناف وشاید تا یک روزی با افراد تحت تکفل تا ۹۰درصد مردم از قانون بیمه استفاده خواهند کرد .

### معلمان در قانون استخدام کشوری

تذکر یک نماینده مجلس در مورد اصلاح مقررات استخدامی معلمین آموزش و پرورش و همچنین‌استفاده بازنشستگان از ۲۰ در صد کمک مالی دولت ، فرصتی برای مسئولان امور اداری و استخدامی کشور پیش آورد تا بررسی همه جانبه‌ای را در کار آغاز کنند . احمد جلالیان نماینده تهران که از میان معلمان کشوریه پارلمان راه یافته است بنقل از نامه دبیر کل سازمان‌امور اداری و استخدامی کشور گفت: «درمورد تهیه‌موازین جداگانه استخدامی درباره معلمان کشور ، با توجه به ویژگیهای خاص مشاغل رشته آموزشی پیش بینی لازم طی لایحه نهائی قانون استخدام کشوری به عمل آمده است و در هنگام تجدید نظر در لایحه مزبور نیزبررسی های بیشتر به عمل خواهد آمد تا بتوان مشکلات و مسائل خاص معلمین و کادر آموزشی را بنحو مطلوب برطرف نمود» .

### لایحه آنهم تهیه شده است

● در این دوره از فعالیتهای پارلمانی نیز به‌آنچه نمایندگان‌درنطقهای‌قبل‌ازدستور‌یادآورمیشوندتوجه خاص میشود و مطابق برنامه‌ای که دکتر شادمان وزیر مشاور و معاون پارلمانی ترتیب داده است این تذکرات برای اطلاع و اقدام مسئولان امور منعکس میگردد ، مطابق آنچه که دبیر کل سازمان امور اداری و استخدامی کشور بدنبال تذکرات احمد جلالیان نماینده تهران اعلام کرده‌است :«در مورد تعیین تکلیف معلمین مدارس ملی سابق و نحوه احتساب سوابق خدمت این عده نیزلایحه مربوط توسط وزارت آموزش و پرورش تهیه و طی نامه نخست وزیری مورد تائید این سازمان ـ امور استخدامی ـ قرار گرفته است که در صورت تصویب میتواند رافع مشکلات موجود در این زمینه باشد» . در مورد استفاده بازنشستگان از کمک های مالی دولت نیز رئیس سازمان امور استخدامی گفت : سعی خواهد شد تابا توجه به امکانات مالی دولت و مقتضیات موجود در مورد متناسب ساختن حقوق بازنشستگان با یکدیگرـ همچنین با حقوق شاغلین اقدامات لازم به عمل آید و نارسائی های موجود در این زمینه مرتفع گردد ، البته در قوانین بودجه سال های اخیر در جهت ترمیم حقوق بازنشستگان و موظفان اقدامات موثری صورت گرفته است و در سال های آینده نیز این اقدامات ادامه‌خواهد یافت .

### از هفته آینده

فیلم برگزیده ایران برای چهارمین جشنواره جهانی فیلم تهران

الاخاء
تنها مجله عربی زبان ایران باداشتن نمایندگی در ۱۱ کشور عربی
روزهای شنبه منتشر میشود

آگهی تشکیل مجمع عمومی عادی سالیانه‌صاحبان‌سهام شرکت لوله وماشین‌سازی ایران ـ سهامی عام

بر طبق صورتجلسه شماره ۳مورخ ۱ر۴ر۲۵۳۵ هیئت مدیره شرکت ـ جلسه مجمع عمومی عادی سالیانه صاحبان سهام شرکت لوله وماشین سازی ایران‌ـ سهامی عام‌برابرمقررات اساسنامه‌در تاریخ‌روز شنبه۲٦ر۴ر۳۵ در ساعت ۹ صبح در محل شرکت (واقع در جاده دماوندتهرانپارس‌جنب خیابان شماره ۱۱۳ مینو محل کارخانه ماشین سازی شرکت) تشکیل خواهد شد .

از کلیه صاحبان سهام شرکت که حداقل دارای پنج سهم باشند دعوت میشود که در جلسه مجمع عمومی (شخصا و یا با معرفی نماینده بطور کتبی)حضور بهمرسانند،دستورجلسه مجمع عمومی بشرح زیر است.

۱ـ رسیدگی و تصویب ترازنامه‌و صورتحسابهای مربوطه وحساب‌سودو زیان دوره مالی ۲۵۳٤ شرکت پس از استماع‌گزارشات‌هیئت مدیره وبازرس قانونی شرکت .
۲ـ تعیین و تصویب سود خالص دوره مالی ۲۵۳٤ شرکت و ترتیب تقسیم آن .
۳ـ شوروتصمیم درموضوع‌پیشنهادهای هیئت مدیره راجع به‌خط مشی‌و برنامه عمل سال‌آتی شرکت .

شرکت لوله و ماشین‌سازی ایران‌ـ سهامی عام ۱ـ۲

## گلدیس هیالائی در شهر

## برنامه سینماها

تماشای فیلمهائی که با علامت (×) مشخص شده برای اشخاص کمتر از ۱۸ سال ممنوع است

★ آخرین نامه ـ رنگی ـ بونتی
حافظ (۳۹۱۰۷٤) ۳۰ر۱۰ـ۳۰ر۲ـ۳۰ر٤ـ۳۰ر٦ـ۳۰ر۸

★ ایرما خوشگله ـ رنگی ـ شرلی‌مکلین
شهرقصه (۹۲۷۲۹۰) ۱۱ـ۳۰ر۲ـ۳۰ر٥ـ۳۰ر۷ـ۱۰

★ اشکها و لبخندها ـ رنگی ـ جولی‌اندروز
شهرقشنگ (٦٤۷۷۷۷) ۱۱ـ۳ـ٦ـ۹

★ اژدها وارد میشود ـ سینماسکوپ ـ رنگی
برلیان (۳۹۳۵۳۵) ۹ـ۱۱ـ۱ـ۳ـ٥ـ۷ـ۹

★ از عشق مردن ـ رنگی ـ آنی‌ژیراردو
بولوار (٦٥٥۲۹۲) ۱۱ـ۱ـ۳ـ٥ـ۷ر۱٥ر۹

★ انسان و حیوان ـ رنگی
تخت‌جمشید (٦٥۲٥٥۰) ۱۱ـ۲ـ٤ـ٦ـ۸ـ۱۰

★بازگشت پلنگ صورتی ـ رنگی ـ پیترسلرز
شهرفرنگ (٦۲۷٦۲۸) ۱٥ر۱۱ر۳ـ۱٥ر٥ـ۳۰ر۷ـ٤٥ر۹

★ بازی با مرگ ـ رنگی ـ روزالیندگاش
رادیوسیتی(٦٤۳۳۲۰)۳۰ر۱۱ـ۳۰ر۱ـ۳۰ر۲ـ۳۰ر٥ـ۳۰ر۷ـ۳۰ر۹

★ با هم ولی تنها ـ منوچهر وثوق ـ شورانگیز
انیورسال (۹۲٦۹٥۳) ۱۱ـ۱ـ۳ـ٥ـ۱٥ر۷ـ۳۰ر۹

ایران (۳۱٦۳٥٤) ۳۰ر۱۰ـ۳۰ر۲ـ۳۰ر٤ـ۳۰ر٦ـ۳۰ر۸

سایتا (۳٥۲٤٤۲) ۱۰ـ۱۲ـ۲ـ٤ـ٦ـ۸ـ۱۰

پاسیفیک (۷٥۳۳۱۱) ۳۰ر۱۱ـ۳۰ر۱ـ۳۰ر۲ـ۳۰ر٥ـ۳۰ر۷ـ۳۰ر۹

تیسفون (۹٥۸۸۸۲) ۹ـ۱۱ـ۱ـ۳ـ٥ـ۷ـ۹

رنگین‌کمان (۷٥٦۷٦۰) ۹ـ۱۱ـ۱ـ۳ـ٥ـ۷ـ۹

پرسپولیس (۰۳۸۰۸۳) ۱۰ـ۱۲ـ۲ـ٤ـ٦ـ۸

دریا (۳٤۱۷٤٦) ۹ـ۱۱ـ۱ـ۳ـ٥ـ۷ـ۹

کارون (۹٥٥۱٦٥) ۳۰ر۱۰ـ۳۰ر۲ـ۳۰ر٤ـ۳۰ر٦ـ۳۰ر۸

★ (×) برهنه خونین ـ سینماسکوپ ـ رنگی
آریا (۳۱۹۸۸٤) ۹ـ۱۱ـ۱ـ۳ـ٥ـ۷ـ۹

★ برای زنده ماندن جدال کن ـ راجاجانی
پردیس (۳۰٤۲٥۹) ۹ـ۱۱ـ۱ـ۳ـ٥ـ۷ـ۹

★ چلچراغ ـ ملک‌مطیعی ـ ایرج قادری ـ ملوسک
آسیا (٦٤۳۹۰۹) ۱۱ـ۱ـ۳ـ٥ـ۷ر۱٥ر۹

رکس (۳۱٥۲۹۳) ۳۰ر۱۰ـ۳۰ر۲ـ۳۰ر٤ـ۳۰ر٦ـ۳۰ر۸

شهوند (۳٥٤۰٤۰) ۹ـ۱۱ـ٤٥ر۱ـ٤ـ۱٥ر٦ـ۳۰ر۸

لیدو (۰٤۱۲۸۲) ۱۰ـ۱۲ـ۲ـ٤ـ٦ـ۸ـ۱۰

نپتون (۷٦۰۱۳٦) ۹ـ۱۱ـ۱ـ۳ـ٥ـ۷ـ۹

ژاله (۳۰٤۱۲۰) ۳۰ر۱۰ـ۳۰ر۲ـ۳۰ر٤ـ۳۰ر٦ـ۳۰ر۸

توسکا (٥۳۹٥٤٤) ۳۰ر۱۰ـ۳۰ر۲ـ۳۰ر٤ـ۳۰ر٦ـ۳۰ر۸

المپیا (۹۲٦۷۹۷) ۹ـ۱۱ـ۱ـ۳ـ٥ـ۷ـ۹

پاسارگاد (۳٤۲۷۸۲) ۹ـ۱۱ـ۱ـ۳ـ٥ـ۷ـ۹

چرخ‌فلک (۹٥۰٥٥۸) ۱۰ـ۱۲ـ۲ـ٤ـ٦ـ۸

سیلورسیتی (۲٦۱۲۰٥) ۳۰ر۱۰ـ۳۰ر۲ـ۳۰ر٤ـ۳۰ر٦ـ۳۰ر۸

★ حماسه محمدعلی ـ رنگی ـ مستند
پاراموئت (٦٤۸۳۲۱) ۱٥ر۱۱ـ۳۰ر۳ـ۳۰ر٥ـ۳۰ر۷ـ۳۰ر۹

سانترال (۹۲۸٦۸٦) ۱۱ـ۱ـ۳ـ٥ـ۷ـ۹ر۱٥ر۹

★ دورفیق ـ شکار تیهکاران
البرز (۳۰٤۲٥۸) ۳۰ر۸ـ۳۰ر۱۱ـ۳۰ر۲ـ۳۰ر٥ـ۳۰ر۸

★ رگبار خطر ـ رنگی ـ میشل‌کنستانتین ـ میریل‌دارک
گلدن‌سیتی (٦٦۳۲٦۹) ۳۰ر۱۱ـ۳۰ر۳ـ۳۰ر٥ـ۳۰ر۷ـ٤٥ر۹

★ رئیس بزرگ ـ رنگی ـ بروس‌لی
سهیلا (۳۱٦٤۲٤) ۳۰ر۱۰ـ۳۰ر۲ـ۳۰ر٤ـ۳۰ر٦ـ۳۰ر۸

مراد (۷٥۳۳۸۲) ۹ـ۱۱ـ۱ـ۳ـ٥ـ۷ـ۹

ری (٥۲۲٥۷۸) ۱۰ـ۱۲ـ۲ـ٤ـ٦ـ۸

ستاره (۰۳۹۷۲۱) ۹ـ۱۱ـ۱ـ۳ـ٥ـ۷ـ۹

★ زنهای ضدمرد ـ کمربندسیاه
نادر (۳۱٤٤۹٥) ۹ـ۱۱ـ۱ـ۳ـ٥ـ۷ـ۹

★ ژاندارم سن‌تروپه ـ رنگی ـ لوئی‌دوفونس
امپایر (۸۹۳۹٤۲) ۱٥ر۱۱ـ۳۰ر۱ـ۳۰ر۳ـ۳۰ر٥ـ۳۰ر۷ـ٤٥ر۹

★ شام آخر ـ پرویز فنی‌زاده ـ نوری کسرائی
کاپری (۹۲۸٤۰۱) ۱۱ـ۱ـ۳ـ٥ـ۱٥ر۷ـ۳۰ر۹

★ شب داغ ـ رنگی ـ آلن‌وینت ـ جریل‌واترز
پولیدور (۸۲۹۷۳۱) ۳۰ر۱۱ـ۳۰ر۱ـ۳۰ر۲ـ۳۰ر٥ـ۳۰ر۷ـ٤٥ر۹

★ شکارگاه زنان ـ رنگی ـ جان‌آشلی
پلازا (٦٤٤۲٥٥) ۱٥ر۱۱ـ۱٥ر۳ـ۱٥ر٥ـ۱٥ر۷ـ۱٥ر۹

★ضربه ۱۲ ـ رنگی ـ توماس‌میلیان
رویال (۸۲۹۷۸٥) ۱۰ـ۱۲ـ۲ـ٤ـ٦ـ۸ـ۱۰

★ قادر ـ بیک‌ایمانوردی ـ روشنک صدر ـ مبری
نیاگارا (٦٦٥۳۰۷) ۱۱ـ۱ـ۳ـ٥ـ۷ر۱٥ر۹

اروپا (۳۰۳۱۷۹) ۳۰ر۱۰ـ۳۰ر۲ـ۳۰ر٤ـ۳۰ر٦ـ۳۰ر۸

میامی (۷٥٤۳۲۹) ۱۱ـ۱ـ۳ـ٥ـ۷ر۱٥ر۹

مولن‌روژ (۷٥۲۹۲۹) ۱۱ـ۱ـ۳ـ٥ـ۷ـ۹

الوند (۳٥٦٥۳۸) ۱۰ـ۱۲ـ۲ـ٤ـ٦ـ۸ـ۱۰

کیهان (٥٤٦۳٦۰) ۹ـ۱۱ـ۱ـ۳ـ٥ـ۷ـ۹

مارلیک (۹٦۳٦۱٦) ۱۱ـ۱ـ۳ـ٥ـ۷ـ۹

ارانوس (٥۲۷۹۷۱) ۳۰ر۱۰ـ۳۰ر۲ـ۳۰ر٤ـ۳۰ر٦ـ۳۰ر۸

سیلوانا (۳٦۳۷۷۷) ۱۱ـ۱ـ۳ـ٥ـ۷ـ۹

آستارا (۲۷٤۰۲۲) ۳۰ر۱۰ـ۳۰ر۲ـ۳۰ر٤ـ۳۰ر٦ـ۳۰ر۸

شرق (٥۳٤۰۲٤) ۳۰ر۱۰ـ۳۰ر۲ـ۳۰ر٤ـ۳۰ر٦ـ۳۰ر۸

شهرام (۸٤٤٥٤۹) ۱۱ـ۱ـ۳ـ٥ـ۷ـ۹

★ قطار مرگ ـ اسیر عشق یک مرد
فلور (٥۲۸۰۹٦) ۹ـ۱۱ـ۱ـ۳ـ٥ـ۷ـ۹

★ کندور ـ رنگی ـ رابرتردفورد
آتلانتیک (۸۹۷۱۷۱) ۱٥ر۱۱ـ۳۰ر۱ـ۳۰ر۳ـ۳۰ر٥ـ۳۰ر۷ـ۳۰ر۹

شهرتماشا (۹۲۹۲۸۳) ۳۰ر۱۱ـ۳۰ر۱ـ۳۰ر۳ـ۳۰ر٥ـ۳۰ر۷ـ۳۰ر۹

★ کنیز شب ـ رنگی ـ لوجانا‌پالوستی
سینه‌موند (٦٤۸۳۲۲) ۱۱ـ۳ـ٥ـ۷ـ۹

★ گناهکار ـ رنگی ـ لوین‌نیش‌چال
همای (۳۱۱٦٦۹) ۳۰ر۱۰ـ۳۰ر۲ـ۳۰ر٤ـ۳۰ر٦ـ۳۰ر۸

★ (×) مثلث عشق ـ رنگی ـ لیزاکاستونی
ب.ب (۸۲۹٦٤۱) ۱۰ـ۱۲ـ۲ـ٤ـ٦ـ۸ـ۱۰

★ میخواهم زنده بمانم ـ رنگی ـ سوزان‌هیوارد
ریولی (۷٥۷۷۷۷) ۱۱ـ۱ـ۱٥ر۳ـ۳۰ر٥ـ٤٥ر۷ـ۱۰

★ مشاور ـ سینماسکوپ ـ رنگی
پارک (۳۱۹٦۳۷) ۹ـ۱۱ـ۱ـ۳ـ٥ـ۷ـ۹

★ غیرازاین باشه دیوونه میشیم ـ رنگی ـ اسکوپ
دروازه‌طلائی (۳٥۲۱٦۰) ۹ـ۱۱ـ۱ـ۳ـ٥ـ۷ـ۹

★ وسوسه تابستان ـ رنگی ـ سوزان‌پایر
مارژستیک (٦٦۸٤٦۱) ۹ـ۱۱ـ۱ـ۳ـ٥ـ۷ـ۹

★ وحشی‌های سرزمین گمشده ـ رنگی ـ داگ‌مک‌کلود
تاج (۳۱۳۸٦٤) ۱۰ـ۱۲ـ۲ـ٤ـ٦ـ۸ـ۱۰

★ هدیه مادربزرگ ـ رنگی ـ ادویژفنگ
دیاموند (۸۲۸٤۰۰) ۱٥ر۱۱ـ٤٥ر۱ـ۳۰ر۲ـ۳۰ر٥ـ۳۰ر۷ـ٤٥ر۹

★ هیولائی در شهر ـ رنگی ـ سینماسکوپ
گلدیس (٦۲۸۷۱۳) ۳۰ر۱ـ۳۰ر۳ـ۳۰ر٥ـ۳۰ر۷

★ هفت مرد و یک نقشه‌کش ـ مردان خشن
آسمان‌آبی (۳٤۱٦٦۸) ۹ـ۱۱ـ۱ـ۳ـ٥ـ۷ـ۹

★ هیولائی در شهر ـ سینماسکوپ ـ رنگی
متروپل (۳۱۹٤۱۰) ۹ـ۱۱ـ۱ـ۳ـ٥ـ۷ـ۹

سئانس انگلیسی
گلدیس ساعت ۳۰ر۹ (هیولائی در شهر)

## رادیوسیتی ـ بازی با مرگ

آگهی مناقصه

لشگر پیاده گارد تعداد ۸۹ قلم وسایل و تنظیف مورد نیاز سالیانه خود را بمقداریکه در برگ شرایط معامله قید شده است ازطریق مناقصه خریداری‌مینماید.

پیشنهاد دهندگان میتوانند با مراجعه به لشگر پیاده گارد سربازخانه حشمتیه برگ شرایط ومشخصات‌معامله‌رادریافت‌وپیشنهادات خود را طبق مفادمندرج در شرایط معامله تنظیم و تا ساعت ۹روز ۱٥ر٤ر۲٥۳٥ بدفتر یگان نگهداری تسلیم نمایند. م‌الف ۷۹٥۲

پشتیبانی لشگرپیاده‌گارد

طنز هفته

# حمله آقای وزیر به بیفتک و دلجویی ایشان از «ژله»!

هادی خرسندی

آقای رضا صدقیانی وزیر تعاون، دو هفته‌پیش، شدیدا به «بیفتک» حمله کرد. در این یکی دوهفته، در همه محافل سیاسی و اقتصادی، صحبت از حمله وزیر تعاون وامور روستاها به بیفتک‌بود.

اینطور که آقای صدقیانی به بیفتک حمله کرد، از آغاز مشروطیت تابه‌حال، هرگز هیچ وزیری در هیچ کابینه‌ای به هیچ بیفتکی اینطور حمله نکرده‌بود.

هرگز حرف هیچ وزیری اینطور به دلم ننشسته بود که حرف آقای صدقیانی نشست. گفت بابا ملت، این غذای بیفتک چیست که شماها می‌خورید؟ آخر این‌هم شد غذا؟ حیف آن غذاهای سنتی خودمان نیست؟ حیف آبگوشت نیست که شما ول کرده‌اید چسبیده‌اید به بیفتک ...

آقای وزیر، به‌اینجا که رسید، حرفش را درز گرفت. دید باباجه آبگوشتی، چه کشکی، چه‌پشمی، کوکوشت آبگوشتی؟ کوپیاز؟ کو سبزمینی؟.کو گوجه‌فرنگی؟ انصاف داد که فعلا آبگوشت خوردن مقدورمان نیست، بنابراین، مرد ومردانه دنباله‌حرفش را اینطور ادامه داد که «اگرچه، ما اگر بخواهیم آبگوشت بخوریم، باید در سیاست تولید موادغذائی بکلی تجدید نظر کنیم.

متاسفانه آقای وزیر، تکلیف را روشن نکردند که تاوقتی تجدید نظر در سیاست مواد غذائی نشده، مردم حق بیفتک خوردن دارند یانه.

اگر بخوریم، جرم دارد یاندارد؟ اگر نخوریم جایزه‌ای بما تعلق می‌گیرد یانمی‌گیرد؟ ایشان همچنین اعلام نفرمودند که سیاست آبگوشتی از چه‌تاریخی بماجرا گذاشته خواهد شد. ولی بهرحال، همین‌که سرنخ را دست ما دادند که این غذاهای نامربوط خارجی را نخوریم خدا پدرشان را بیامرزد. نه‌والله آخر. این‌که نشد زندگی. یک تکه گوشت سفت وخام ونپخته می‌اندازند توی بشقاب می‌گذارند جلوی آدم که بفرمائید بیفتک بخورید. حالا کدام مردی است که بتواند یک لقمه از این گوشت صاحب‌مرده جدا کند بگذارددهنش،بقول خودمردی باپلک‌اندکره.

این غذاهای خارجی هم بدجوری بلای جان ماشده. حالابیفتکشان سرشان رابخورد. توی صورت غذای این رستوران‌های‌تهران، آدم به یک اسمجائی بر می‌خورد که‌نمی‌فهمد اسم غذاست یا اسم دروازه‌بان تیم فوتبال ایتالیا در مجام جهانی فوتبال ۱۹۷۴؟!

این اشتباه بزرگی است که ما خیال می‌کنیم هرغلطی که خارجی‌ها می‌کنند، ماهم باید بکنیم و هر شکری که می‌خورند، ماهم باید بخوریم. دوسه‌هفته پیش هم راجع به‌این چای لیپتون نوشته بودم و عرض کردم که مگر چای خودمان چه عیبش کرده که چای لیپتون می‌خریم ویوبوبازی می‌کنیم؟ اتفاقا شاهد از غیب رسید. مجله اطلاعات هفتگی خبرداده بود که خانم نوش‌آفرین خواننده معروف، برای‌حفظ زیبائی خود، در منزلشان حمام چای میگیرند و وان حمام را پر از چای می‌کنند ومیروند ساعت‌هاتوی آن می‌خوابند. البته به نظر بنده برای حفظ‌زیبائی خوابیدن توی وان پر از چای بسیار کار خوبیست به شرطی که آدم مواظب قاشق چایخوری‌هم باشد.

حالا حسابش را بکنید که اگر خانم نوش‌آفرین می‌خواست از چای لیپتون‌استفاده کند و توی وان پاهایش را دراز کند و طاقباز بخوابد ویکی‌یکی لیپتون‌ها را توی‌آب پائین وبالا ببرد، خیلی برایش دردسرداشت‌و هیچوقت هم نمی‌توانست زیبائی خودش را به‌این خوبی حفظ کند که عکس‌های نیمه برهنه‌اش را توی لالەزار، به‌قیمت خوب معامله کنند. چای داخله یك حسنش‌هم همین‌است.

شنبه گذشته. برنامه آخر شب تلویزیون‌را، که فیلم مسابقه سوارکاری خردسالان بود، تماشامیکردم. آقای گوینده جوان وخوش قیافه‌ای مسابقه راگزارش می‌کرد که نه از گویندگی سردرمی‌آورد، نه ازسوار کاری.همینطوری در می‌آمد یک چیزهای عجیب و غریبی می‌گفت که اسباب خنده می‌شد. همه‌پیشگوئی هایش هم شکر خدا، غلط درمی‌آمد، اسب دورخیز میکرد، آقای گوینده هم دورخیز می‌کرد. اسب می‌خواست‌از روی‌مانع بپرد، گوینده می‌گفت«نمیتواند بپرد». اسب از لج گوینده هم‌شده، می‌پرید. آقای گوینده بالحن حق بجانبی می‌گفت «پرید»! یکجوری میگفت که‌انگار حدسش درست درآمده. تازه،تفسیر هم‌می‌کرد. می‌گفت این اسبی که الان دورپرداشته، دستش را برای پریدن عوض کرده، بنابراین‌خوب خواهد پرید. آنوقت اسب متاسفانه نمی‌توانست ببرد. گوینده می‌گفت: «بله اگر دستش را عوض نکرده‌بود، خوب می‌پرید»!.

یک سری از این تفسیرهای الکی آقای گوینده کرد، من هیچی نگفتم. ضمنا چون‌در امور گویندگی و تفسیر ورزشی وسوارکاری، هیچگونه سررشته‌ای ندارم، گفتم لابدایشان درست می‌گوید ومن عقلم‌نمی‌رسد. همینطوری بی‌طرف چشم دوخته بودم به صفحه‌تلویزیون این دفعه یک اسب خارجی آمد از روی‌مانع پرید. آقای گوینده خیلی اورا تشویق کرد وگفت: «بارک‌الله! این‌اسب خارجی‌خوب از روی مانع پرید. اگر اسب ایرانی بود، نمی‌توانست ببرد»!.

این را دیگر نتوانستم تحمل کنم. بلند شدم با عصبانیت تلویزیون را خاموش کردم. ترسیدم اگر همینطور روشن باشد، کبکم آقای گوینده بگوید که اصلا خرهای خارجی‌هم فهم و شعورشان ازالاغ های ما بیشتر است! اینطور که مستقیما به‌اسب‌های وطنی توهین شد، بنده بااینکه اسب نیستم خیلی‌بدم برخورد. مرد حسابی این‌ها از نژاد همان اسب‌هائی هستند که «نادر» از اینجا سوارشان شد لشکر به هندوستان کشید. حالا چطور شده که از یک‌مانع یک‌متری نمی‌توانند بپرند؟ برای اینکه می‌بینند هرکی هرکی شده، هرکس دلش خواسته، آمده گوینده شده، هرکس از نداش قهر کرده رفته‌خواننده شده، می‌گویند پس‌ماهم نمی‌پریم!

وقتی که یک اسبی، دلش خوش نباشد، وقتی که یک اسبی، از سازمان تربیت بدنی، راضی‌نباشد وهزاروبکجوز ایراد وانتقاد داشته باشد، مگر مغلش کم شده که زور بزند و بپرد؟ تیمور غیاثی‌که انسان است و آدم است و ۲ متر و۲۱ سانتیمتر پریده، مگر تربیت بدنی، چه گلی به سرش‌زده که حالا از اسب‌هایمان توقع پریدن داریم؟

ما اگر اسب‌های خودمان را تشویق کنیم، اگر آبگوشت‌های خودمان را تشویق کنیم واگر چای خودمان را تشویق کنیم، هیچوقت احتیاج به‌اسب خارجی و بیفتک خارجی و چای لیپتون پیدانمی‌کنیم. آب در «لوله» وماشنه لبان می‌گردیم- یار درخانه‌و ما گردجهان می‌دیم یا به قول خواجه حافظ:

سال‌ها، دل طلب جامجم از ما می‌کرد
آنچه خود داشت زبیگانه تمنامی‌کرد

صحبت خواجه حافظ شد. اتفاقا درمجلس شورای ملی هم ذکر خیر خواجه حافظ بوده. یک بحث خوبی درباره حروف «ابجد» و «هوز»بین نمایندگان درگرفته که لابد خیلی برای ما مفید است وبه‌درد آیندمان می‌خورد و گمان کنم می‌خواهندمشکلات ما را از روی حروف «ابجد» حل کنند. اول : آب وآبگوشت وآبله مرغان‌وآرایش واسفناج وانبردست! دوم: بیمه وبهداشت وبهداری و بیماری وبادبزن‌و بالماسکه بادمجان! سوم: جاده سازی و جنگل کاری و جوشکاری و جوالدوز وجوزقند وجغجغه! چهارم: دارائی ودرمانی ودخانیات و دایره زنگی‌و دیمبلو دیمبل و از این قبیل چیزها! من که سردر نمی‌آورم ولی بهرحال، بااین توجهی که عموم نمایندگان عزیز، به الفبای ابجد پیداکرده‌اند، لابد برای رفاه حال ماست، وگرنه بیخودی که وقتشان رابرای اینجور کارها، تلف نمی‌کردند.

بهرحال، توی همین مبحث حروف ابجد بوده که بحث حافظ پیش می‌آید. درحقیقت تنها کسی که مجلسی‌ها در باره‌اش صحبت نکرده بودند، خواجه حافظ شیرازی‌بود که خوشبختانه اینهفته در مجلس ذکر خیرش بود ونمایندگان نمی‌دانستند که در اشعار حافظ، منظور از «می» و «شراب»، واقعا همان عرق و شراب وویسکی و آبجواست یا خواجه حافظ منظور دیگری داشته.روی همین اصل، نماینده گرگان بلند شده رفته پشت تریبون وگفته والله من‌هم نمی‌دانم منظور حافظ چی‌بوده، ولی هرچه‌بوده،عرقی نمی‌کند ...!

والله خوانندگان عزیز، بنده هم هنوز نفهمیده‌ام منظور حافظ از «می» و «شراب» چه بوده.اصراری هم به فهمیدنش ندارم. اما خیلی دلم می‌خواست‌بدانم منظور نمایندگان از این گفت وشنودها در مجلس چه بوده. خدا کند اقلا این یکی را بفهمم.

عرض کنم خدمتتان که دوباره از مطلب پرت‌شدیم. بااینکه آقای سردبیر اینهفته رسما به بنده«بخشنامه» کردند که از مطلب پرت نشوم ، بازهم رشته کلام از دستم دررفت. والله بخدا توی تاریکی از این بهتر نمی‌شود نوشت. تازه همیتش را هم که می‌نویسم خیلی هنر می‌کنم. در شهری که برقش نظم وترتیب ندارد، نه اسبش می‌تواند خوب ببرد، نه‌نویسنده‌اش می‌تواند خوب بنویسد ، نه وزیرش می‌تواند گوشت آبگوشتی‌گیر بیاورد.

راستی، در باره خصومت وزیرتعاون‌و امور روستاها با بیفتک، یک لطیفه‌ای همرفقا برایم تعریف کردند که قبلا هم شنیده بودم. برای شماهم تعریف می‌کنم، امیدوارم شماهم قبلا شنیده باشید .

آقای صدقیانی می‌روند رستوران و قبل ازاینکه سفارش غذا بدهند، گارسن می‌آید یکدانه بیفتک،به عنوان غذا، و یکدانه «ژله» به عنوان دسر،می‌گذارد جلوی ایشان. آقای وزیر تعاون از دیدن بیفتک، به شدت ناراحت می‌شوند و مشت محکمی روی‌میز می‌کوبند و داد می‌زنند «این چیه دیگه؟». از ضربه مشت ایشان، ظرف ژله تکان می‌خورد و ژله‌شروع می‌کند بلرزیدن. آقای وزیر بامهربانی به «ژله»نگاه می‌کنند و می‌گویند:

- تو نترس بابا! باتو نبودم. با این بیفتک‌بودم!

# خاموشی برق تهران، زندگی مردم را فلج کرده‌است

بقیه از صفحه ۵

بسیاری در بیمارستانهاجان خود را به‌خاطر بی‌برقی تهران هدر خواهند داد . تازه مرگ تنها در اتاق های عمل خاموش ، منتظر نمی‌نشیند ، اگر فردا،حتی چند ساعت برق بیمارستان آسیا یا هر بیمارستان‌دیگر برود ، تمام خونهایی که‌در یخچالهای ما انبار شده و باید در یک لحظه بحرانی در رگهای یک بیمار نیازمند جریان یابد ، فاسدمیشود. آنوقت باید اینهمه خون را که هر قطره آن با مشکلات زیاد تهیه شده ، مثل آب گندیده دور ریخت !

اگر همه مشکلات ناشی از خاموشی‌های برق را بخواهیم درکنار هم بگذاریم و پای چرتکه و حساب و کتاب را بمیان آوریم ، باید همه را در یکجمله‌خلاصه‌کنیم :«خاموشی برق کار همه بیمارستانها را فلج خواهدکرد» و هیچبیماری نباید به پزشک و بیمارستان چشم‌امید بدوزد ، زیرا بدون برق ، از پزشک و بیمارستان کاری ساخته نیست !

## کمبود مواد غذائی!

خاموشی برق تنها کار بیمارستانها را فلج نمیکند . صدها چاپخانه ، عکاسی ، گرمابه، تانوائی، آرایشگاه، و کارگاههای فنی‌نیز درتمام ساعاتی که برق میرود ، ناچار بایدبخوابدوکارگران دست از کار بکشند و و صاحبان کار ، ضررهای هنگفت ناشی از خوابیدن کار را تحمل کنند . در کشتارگاهها ، رستورانها ، لبنیاتی‌ها ، شیرینی وبستنی فروشی‌ها ، قصابی‌هاو همه اماکنی که وظیفه تهیه و تولید و عرضه مواد خوراکی و فاسد شدنی را بعهده دارند ، با رفتن برق کارها میخوابد . باین ترتیب باید منتظر بود که ادامه خاموشی های برق ، زمینه مواد غذایی را همبا کمبود مواجه سازد !

آقای «گلشنی» صندوقدار لبنیات لیقوانی‌در خیابان‌سعدی میگوید : اگر برق ما چندین ساعت برود - که این‌روزها موارد بسیاری‌از آن پیش‌آمده است - خیلی از اجناس مامثل کره ، شیر ، ماست ، پنیر و سرشیر فاسد میشود و باید آنها را دور بریزیم که قیمت آنها از ۵ - ۶ هزار تومان بیشتر میشود. چنین وضعی‌تا حالا برای خیلی از لبنیاتی‌ها پیش آمده ، اما آیا خیال می کنید آنهاتوانسته‌اندخساراتش را از مسئولان برق بگیرند !

در همین خیابان ، «مصطفی شمس» صاحب یک فروشگاه گوشت میگوید :

چندبار برق فروشگاه من رفت و یکی دوبار که مدت آن زیاد بود، گوشتها بو گرفت. من میتوانستم آنها را به مشتری قالب کنم ، اماوجدانم راضی نشد و گوشتها رادور ریختم . حدود سیصدتومان‌هم ضرر کردم ، اما مگر یک‌آدم چندبار میتواند ضرر کمبود برق را از کیسه خودبدهد ؟

اگر یک‌قصاب‌دیگر،گوشتهای فاسد شده را به مردم‌بفروشد، میدانید چه میشود ؟

صاحب کافه قنادی وشیرینی پزی «گلسرخ» در چهارراه مخبرالدوله هم از ضرری که خاموشی برق به او زده ، عصبانی است .

«حسن گلسرخ» میگوید :

یکبار برق ما چهار ساعت قطع شد و مقدار زیادی کیک و بستنی و خامه فاسد شد و دور ریختیم .

## سینما ، بدون برق !

خاموشی برق حتی به درآمد مدیران بعضی از سینماها هم لطمه میزند ! با «علی خادم» مدیر سینما البرز که صحبت میکردیم میگفت : ما برق کمکی نداریم ، وضع خیلی از سینماها هم مثل ما است . در یک هفته اخیر چندبار وسط نمایش ، برق سینما رفت. میخواستید آن‌لحظه در سینما باشید تا ببینید چه قیامتی بود .تماشاگران تا دینار آخر پول بلیت را نگرفتند ، دست از سر ما برنداشتند . یکی‌ازکارگران ما به آنها میگفت :

باید خسارت را از شرکت برق بگیرید نه ما ... اماآنها جواب میدادند : زور ما به شرکت برق نمی‌چربد ، ولی‌تا پولها را ازشمانگیریم نمیرویم. تمام خیابان لاله‌زار شلوغ شده بود، مردم داشتند زیر دست و پای هم له میشدند . بالاخره مجبور شدم پول بلیت همه را پس بدهم ، البته میدانید که وقتی‌بلیت‌ها پارمشد شهرداری عوارضش را میگیرد . باین ترتیب ما نصف سئانس نمایش دادیم و پول مردم را هم پس دادیم و ۲۰ درصد عوارض شهرداری را هم از کیسه‌خود دادیم !

در تئاتر تهران هم با«حسین رنگی» مدیر داخلی تئاترصحبت کردیم . با ناراحتی میگفت : آقا ، ما خودمان یک عمر مردم را فیلم کردیم حالاشرکت برق ما را فیلم کرده ! یکشب بیائید تئاتر ، ببینید هنرمندان با چه حالتی در زیر نورشمع و چراغ زنبوری آواز می - خوانند و برنامه اجرامیکنند؟ این‌جور برنامه اجرا کردن واقعا نوبر است،ولی چه‌کنیم؟ برق تهران کم است، بایدتحمل کرد، اگر عمل نکنیم‌چه‌میتوانیم بکنیم ؟ غر زدن و انتقادکردن هم که برق نمیشود !

## جیمی کارتر ، شورویها را نگران کرده

بقیه از صفحه ٦

آشکارا به هیجان آمده استولی نمیداند که جانب کدام طرف را بگیرد. تغییر نظر پرزیدنت فورد از لحاظ بحث لغوی که سیاست «تشنج زدایی» را به سیاست برقراری صلح از طریق قدرت تغییر داد هم آب پاکی را برسر کرملین ریخت و هم سازمانهای اجرایی امریکا را هشیار کرد.

افزایش مداوم حمایت مردم امریکا از جیمی کارتر طی‌همین دوسه ماه اخیر کرملین را متقاعد کرده است که باید بررسی کند که آیا به پرزیدنت فورد کمک بکند یانکند. اکنون توجه و علاقه آنها معطوف است که‌نظر جیمی کارتر را در مورد سیاست خارجی امریکا بدانندو نیز حدس هوشمندانه‌یی بزنندکه وزیر امور خارجه او چه کسی خواهد بود.

بیانیه حزب دموکرات امریکا که هفته پیش براساس نیازهای تبلیغاتی کارتر تحریر شده بود کوتاه و در عین حال مبهم و نارسا بود.

دراین اعلامیه خاطرشان‌شده است که‌اقدامهای شوروی و تهدید جدی نسبت به صلح و ثبات در بسیاری از قسمتهای جهان همچنان ادامه میابد تا گفتگوهای پرثمر نسبت بتوافق های مشترک بین شرق و غرب را برهم زند.

در این بیانیه دولت فوردو دولت نیکسون که سیاست«تشنج زدایی» رادرپیش گرفته‌اند مورد انتقاد شدیدی قرار گرفته‌اند اما دراین بیانیه لحن ملایمی بکار رفته است که لابد بخاطراطمینان بخشیدن به کرملین است.

بیانیه خواستار آن است که روابط آمریکا و شوروی باید براساس اصل «اجتناب از امید زیاده ازحد، وترس زیاد از حد بیکدیگر» باشد در این بیانیه‌با اشاره‌یی به دیدار کی‌سینجر با فورستر نخست وزیر افریقای جنوبی اصرار شده‌است که‌امریکا باید سیاست خود را در افریقااز سیاست افریقای جنوبی درافریقا کاملا جدا کند. امریکا همچنین باید سعی کند با آنگولا روابط عادی برقرار کند با چنین‌ترتیباتی است که امریکا میتواند ازتوسعه طلبی شوروی‌در آفریقاجلوگیری کند.

تاکنون جیمی «کارتر» فقط‌یک نطق در زمینه سیاست خارجی امریکا ایراد کرده است بنظر میرسد که به او توصیه شده است که از درگیری با سایر رقیبان خود در مبارزه بخاطر کسب‌مقام‌نامزدی ریاست‌جمهوری از جانب حزب دموکرات‌اجتناب ورزد. دیپلماتهای‌شوروی ضمن آنکه سعی‌دارند چیزهای هرچه بیشتری دربارەجیمی‌کارتربدانند چارەیی‌جزاین‌ندارندکه خواستار شکست او بشوند آنها سعی دارند که با او تماس بگیرند واز نظرات او آگاهی یابند اما تا آنجا که دانسته شده کارتر با آنها هیچ تماس و دیداری‌نداشته است.

## قیمت بلیط سینما

بقیه از صفحه ۵۲

تومان شاید یک ریال بیشتر برای یک صاحب سینما باقی نمی‌ماند .

مزین‌فر عضو هیئت مدیره انجمن سینماداران در توجیه افزایش قیمت بلیطهای سینماها گفت:

از سال ۱۳۳۵ تاکنون درحالیکه همه قیمت‌ها بدون استثناء افزایش یافته‌ودستمزد ها بالا رفته است‌معهذابسیاری از سینماها مدت ۲۰ سال‌است که بهمان قیمت سابق بلیط می‌فروشند . افزایش قیمت بلیط دربرابرافزایش‌صددرصد دستمزدها و افزایش قیمت‌ها چیزی عاید صاحب سینما که میلیونها تومان ثروت خودرا صرف ساختن یک سینما نموده است نمی‌کند .

سخنگوی وزارت فرهنگ و هنر گفت : این افزایش قیمت مربوط به دو سال قبل است که از اول فروردین‌ماه بمورد اجرا گذارده شدودرصورتیکه سینماها وضعیت خود را با ضوابط آئین‌نامه‌های مربوط تطبیق دهند شامل این‌افزایش قیمت می‌شوند .

## چهل سال قبل درهمین روز

### رئیس مجلس شورای ملی باهیتلر ملاقات کرد

آقای اسفندیاری رئیس مجلس شورای ملی درملاقات با هرهیتلر صدراعظم آلمان .

آقای اسفندیاری «حاج محتشم‌السلطنه» رئیس مجلس شورای ملی در مراجعت از لندن در پاریس و برلن‌ملاقات هائی از رجال اروپا بعمل آورده‌اند . در برلن آقای اسفندیاری هرهیتلر صدراعظم و پیشوای کشور آلمان را ملاقات و با ایشان مذاکره نمودند. آقای محسن رئیس وزیر مختار دولت شاهنشاهی در برلن نیز در این ملاقات حضورداشتند. آقای‌اسفندیاری دوروز قبل از برلن حرکت و امروز از ورشو عبور نموده و از راه روسیه مراجعت خواهند نمود .

### مسافرت وزیر خارجه ترکیه

آقای دکتر رشدی ارس وزیر امور خارجه‌ترکیه باتفاق چند نفر از رجال ترکیه به ایران مسافرت میکنند. مطابق آخرین خبر واصله هیئت مزبور به بغداد وارد وهمین دو روزه بسمت ایران عزیمت خواهند نمود.

### فوتبال درتبریز

برحسب دعوت انجمن تربیت‌بدنی تبریز یکدسته از بازیکنان فوتبال کانون‌ورزش مرکز ساعت ٤بعدازظهر دیروز برای انجام مسابقه‌های فوتبال و شرکت در جشن ورزشی‌به تبریز عزیمت نمودند . دسته مذکور تحت سرپرستی آقای مجید امیرابراهیمی وبازیکنان آن عبارتند از : ستوان یکم بهارمست ، صدقیانی ، دکتر استپانیان ، حیدری، سعیدی فرزانگان ، انشاء ، خطیبی ، صدفی ، ظفری ، ارتوش ، انوش .

### دعوت به‌مبارزه

آقای رضا قلی کلانتر که در بین‌ورزشکاران وخصوصا فوتبالیست‌های مجرب ایران شهرتی بسزا دارد و از بدو ایجاد فوتبال در ایران همیشه جزو کلوب قهرمان بوده و تاکنون از طرف مجمع ترقی فوتبال ، مدارس کل نظام و مدارس امریکائی موفق به‌اخذ چندین مدال گردیده و علاوه در مدت اقامت چندین ساله خود در اروپا در مسابقه‌های بین‌المللی (فرانسه ، بلژیک ، انگلستان ، آلمان و غیره) شرکت داشته مدتی است به ایران مراجعت و خودرابرای مسابقه‌های۱- مشت‌زنی‌بکس، ۲- شمشیربازی ۳- کشتی حاضر مینماید و اقایانی‌را که مایل باشند درقسمت‌های‌مزبور شرکت جویند به‌مسابقه‌دعوت میکند .

### احضار مشمولین

آگهی‌مربوط بصورت‌زایچه‌گان «متولدین» سال ۱۲۹٦ که‌طبق مقررات‌ماده ۵قانون‌نظام‌وظیفه عمومی در ۱۵ مهر ۱۳۱٦ به خدمت احضار خواهند شد امروز در طهران منتشرگردید تا درصورتی که مشمولین معاذیر قانونی دارند اوراق تعرفه وضعیت‌را که درکلانتری های نواحی‌دمگانه شهرطهران برای دست‌رسی گذارده شده قبلا دریافت و تنظیم وتکمیل و در اسرع وقت به حوزه یک طهران منطقه اول تسلیم نمایند کهتا ۱۵ مهرماه‌وتشکیل مجالس سربازگیری و احضار قانونی پرونده‌های مربوطه آنها تکمیل و بدون تاخیر مطرح و وضعیت قانونی آنها روشن گردد.

### فرداشب

نمایش سراسر خنده عبرت و حیرت بتوسط مجمع‌تئاترال تهران در سالون‌سپرک سابق خیابان فردوسی بانضمام ساز آقای حمید وفادار و آواز آقای سیفونجی رقص خانم فریده - بتصدیق عموم کسانی که ذوق نمایش درسردارند همواره نمایشات این جمعیت آبرومند و فرح‌بخش بوده محل فروش بلیط سلمانی نیک خیابان رفاهی، سلمانی‌ویارمند خیابان چراغ‌برق ، میدان‌سپه گیشه سیگاری حسن‌آقا. برای کسانی که بعد از نمایش می خواهند بشمیران تشریف‌ببرند اتومبیل بحد کافی در جلو نمایشگاه حاضر است .

« نقل از اطلاعات سوم‌تیر ۱۳۱٦ »


## هواپیمائی ملی ایران «هما» استخدام میکند

۱- مدیر انتشارات باسابقه تجربه کافی درامرانتشارات
۲- مدیر دفتر با تجربه در مکاتبات‌اداری ،سازماندهی ومطلع از سیستم های بایگانی
۳- مسئول اموروابط عمومی بین‌المللی باتسلط کامل بزبان انگلیسی

علاقمندان می توانند برای تعیین وقت مصاحبه شرح سوابق وتجارب خودرا با خط خوانا نوشته (لطفا تایپ نکنید) وهمراه با آدرس دقیق وشماره تلفن خود به صندوق پستی شماره ٦۹۲ ارسال دارند .

## اطلاعیه بانک ساختمان

بدین وسیله باطلاع میرساند که نمایشگاه خانه سازی با مصالح سبک که با همکاری سازمان نمایشگاههای بین‌المللی درقسمت پارکینك شمالی نمایشگاههای بین‌المللی ایجاد شده از تاریخ سوم الی سی ویکم تیرماه۲۵۳۵ شاهنشاهی صبح‌ها از ساعت ۹ الی ۱۲ ظهر وعصرها از ساعت ٤ الی ۷ بعداز ظهر برای بازدید خریداران آماده میباشد .

بلیط ورودی یکصد ریال است .

باهمکاری بانك ملی ایران ترتیبی داده شده است که پیش پرداخت‌خرید خانه‌ها ازطریق شعب مشروح زیر بانك ملی ایران انجام گردد .

نحوه عمل در پرسش نامه‌ای که در نمایشگاه دراختیار خریداران گذاشته خواهد شد تشریح گردیده است

شعب بانك ملی ایران برای دریافت‌وجوه پیش پرداخت

۱- تجریش
۲- قلهك
۳- نیاوران
٤- میدان جوانان
۵- محمودیه
٦- پارك ساعی
۷- یوسف آباد
۸- میدان ۲۵ شهریور
۹- خشایار
۱۰- امیریه
۱۱- کالج
۱۲- تهران پارس
۱۳- نارمك
۱٤- میدان شهناز
۱۵- بازار
۱٦- نادری
۱۷- آیزنهاور
۱۸- مولوی
۱۹- ژاله
۲۰- امیرکبیر
۲۱- بولوار

## آگهی دعوت مجمع عمومی عادی نوبت‌اول

بدینوسیله از کلیه اعضاء شرکت تعاونی مصرف کارکنان دولت در شهرستان رودسر دعوت میشود که جهت شرکت‌در جلسه مجمع عمومی عادی راس ساعت ۵ونیم بعداز ظهر روز سه‌شنبه مورخ ۱۵ر٤ر۲۵۳۵ در محل سالن شهرداری حضور بهمرسانند .

دستور جلسه
۱- گزارش بیلان مالی شرکت درسال۳۳و ۳٤ شاهنشاهی
۲- انتخاب بازرسان شرکت

رئیس هیات مدیره شرکت - مجید ترابزاده

## دعوت مجمع عمومی

جلسه مجمع عمومی شرکت نرسی با مسئولیت محدودساعت ۵ بعدازظهر ۲۲ر٤ر۳۵ درمحل شرکت واقع در خیابان تخت جمشید - کیوان شماره ۷۷ر۱ جهت استماع گزارش هیئت مدیره و بازرسان و تصویب ترازنامه شرکت تشکیل میگردد.

هیئت مدیره

## دعوت مجمع عمومی

جلسه مجمع عمومی صاحبان سهام شرکت پلی‌پلاست‌سهامی خاص‌ساعت ٤بعدازظهر۲۲ر٤ر۳۵ درمحل شرکت‌جهت استماع گزارش هیئت مدیره و بازرسان و تصویب ترازنامه شرکت تشکیل میگردد .

هیئت مدیره

## دعوت مجمع عمومی

جلسه مجمع عمومی صاحبان شرکت امیگلاس سهامی‌خاص ساعت٦ بعدازظهر ۲۲ر٤ر۳۵ در محل شرکت جهت استماع گزارش هیئت مدیره و بازرسان و تصویب ترازنامه شرکت تشکیل میگردد .

هیئت مدیره

## دعوت مجمع عمومی

جلسه مجمع عمومی صاحبان سهام شرکت بریشی ساعت ۷ بعدازظهر ۲۲ر٤ر۳۵ درمحل شرکت جهت استماع گزارش‌هیئت مدیره و بازرسان و تصویب ترازنامه شرکت تشکیل میگردد.

هیئت مدیره

## دعوت مجمع عمومی

جلسه مجمع عمومی صاحبان سهام شرکت تولیدی صمیران سهامی خاص در ساعت ۸ بعدازظهر ۲۲ر٤ر۳۵ درمحل شرکت جهت استماع گزارش هیئت مدیره وبازرسان‌و تصویب‌ترازنامه شرکت وانتخاب هیئت مدیره سال جدید تشکیل میگردد .

هیئت مدیره

هنرجویان هنرستان‌ها - دانش‌آموزان دبیرستان‌ها تشکیل کلاسهای تك درس تقویتی وتجدیدی زیر را باطلاع می رساند .

۱- سالهای اول ودوم‌وسوم هنرستان
۲- ششم طبیعی وریاضی وسایر کلاسهای دبیرستانی
۳- دوره نظری- صنعت - راهنمائی تحصیلی

محل ثبت‌نام، خیابان شاه - چهارراه پیروز- دبیرستان شماره یك بامداد تلفن ۹۲۱۲۸۳

# تحولات ورزش ایران در عصر پهلوی

اعلیحضرت فقید رضاشاه کبیر را بحق میتوان بنیان گزار ورزش نوین ایران دانست. شاهنشاه فقید علاقه مخصوصی بورزش بویژه سواری و چوگان بازی و تیراندازی ابراز میفرمودند و بخصوص در یکی از نطقهای افتتاحیه مجلس شورای ملی توجه مخصوص خود را بسلامت و نیرومندی افراد ملت اظهار داشته و مخصوصا برای تعمیم ورزش بنمایندگان و هیئت دولت تاکید فرمودند.

شاهنشاه فقید همیشه در مسابقه های اسب دوانی و چوگان بازی که سالی دو بار انجام میشد برای تشویق سوارکاران و چوگان بازان حضور می یافتند.

در سال ۱۳۰۳ بنا بامر شاهنشاه فقید که در آنموقع مقام نخست وزیری و وزارت جنگ را بر عهده داشتند به پیشنهاد تیمسار سپهبد جهانبانی که در آنموقع با درجه سرتیپی ریاست ستاد ارتش را عهده دار بود مسابقه های مختلف ورزشی بشرح زیر در تهران اجرا گردید.

انواع پرش - دوها - کشتی باستانی اسب دوانی و سوار خوبی و عبور از موانع با اسب - چوگان بازی - شناوری - شمشیر بازی - تنیس و فوتبال ذکر این نکته ضروری است که قسمت اعظم این مسابقه ها در پیشگاه شاهنشاه فقید انجام میشد.

هنگامیکه تحصیل شاهنشاه آریامهر که در آنموقع در مقام ولایتعهدی بودند در اروپا خاتمه یافت معظم له بایران مراجعت فرمودند. نهضت واقعی ورزشی ایران با مراجعت شاهنشاه آریامهر از سال ۱۳۱۳ شمسی آغاز گردید و چون معظم‌له از ورزشکاران و از علاقمندان واقعی ورزش بودند از همان موقع بمسئله‌ی ورزشی بدیده بلند نگریستند و پیروزی و موفقیت ورزشکاران توجه خاص معطوف فرمودند و این خود باعث دلبستگی کامل جوانان و مسئولین و خدمتگزاران ورزش گردید.

در همین هنگام وزارت فرهنگ با همت آقای علی اصغر حکمت وزیر وقت فرهنگ کار بنای استادیوم امجدیه و با پیشاهنگی منظریه را آغاز نمود، این دو بنا در زمان وزارت مرحوم اسمعیل مرآت تکمیل و قابل استفاده گردید.

در زمان وزارت آقای حکمت دائره‌ای بنام تربیت بدنی در وزارت فرهنگ تاسیس شد که ابتدا آقای دکتر علیم‌الملک فرهمندی و سپس مرحوم تیمسار سرتیپ شهاب عهده دار اداره آن شدند.

در سال ۱۳۱۳ آقای «توماس گیبس» آمریکائی از طرف وزارت فرهنگ برای اداره تشکلات پیشاهنگی و کمک در امر تعلیم و تربیت جوانان استخدام گردید. این شخص در مدت کوتاه خدمت خود با کمال علاقه و دلسوزی بانجام وظیفه مشغول بود«گیبس» مسابقات ورزشی را بطور رسمی بین دانش آموزان و دانشجویان و دستجات آزاد از سال ۱۳۱۴ شروع نمود.

در سال ۱۳۱۷«گیبس» از این شغل برکنار و آقای بهاء الدین بازارگاد بریاست اداره تربیت بدنی و پیش آهنگی منصوب گردید و در این دانشسرای تربیت بدنی پسران بمنظور تهیه آموزگار ورزش بجای دارالمعلمین ورزش سابق که از سال ۱۳۱۳ تعطیل شده بود افتتاح گشت(دانشسرای تربیت بدنی پسران بنا بمقتضیاتی از سال ۱۳۲۳ تا ۱۳۲۷ تعطیل بود که از سال ۱۳۲۷ بنا بر احتیاج آموزشگاهها دو دانشسرای تربیت بدنی یکی مخصوص دختران و دیگری مخصوص پسران بضمیمه دانشسراها افتتاح گشت و از سال ۱۳۳۰ در نقاط دیگر کشور بتاسیس دانشسرای تربیت بدنی پسران اقدام شده است)

در سال ۱۳۱۹ آقای ابوالقاسم شکرائی بجای آقای بازارگاد بریاست اداره تربیت بدنی و پیشاهنگی منصوب شد.

از سال ۱۳۲۰ تشکیلات ورزشی به دو قسمت گردید

۱- تربیت بدنی در آموزشگاههای کشور تحت نظر اداره تربیت بدنی وابسته بوزارت فرهنگ.

۲- اداره امور آموزشی دستجات آزاد و پیشاهنگی که بعهده انجمن تربیت بدنی و پیشاهنگی ایران محول گردید.

از تاریخ ۱۹ بهمن ۱۳۲۱ ریاست اداره تربیت بدنی و پیشاهنگی ایران بعهده مرحوم صدری واگذار گردید: فقید از همان تاریخ تصدی امور دبیر خانه کل انجمن ملی تربیت بدنی و پیشاهنگی ایران را نیز بر عهده داشت.

شاهنشاه آریامهر که در انموقع سمت ولایتعهدی را دارا بودند ریاست افتخاری این انجمن را قبول فرمودند.

از این سال شعبات انجمن در تمام استانها و شهرستانها و بخشها تاسیس و برحسب امر شاهنشاه فقید مقرر گردید کلیه شهرداریها صدی نیم از عوائد خود را بانجمنهای ورزشی بپردازند که آنها برای تهیه وسائل کار اقدام نمایند.

این اعتبار بعدا بر حسب تصویب دولت بصدی یک ترقی داده شد و در سال ۱۳۲۸ که حسب الامر شاهنشاه آریامهر مقرر گردید توجه بیشتری بورزش بشود وزارت کشور حداقل صدی دو نیم و حداکثر صدی پنج از عوائد شهرداریها برای توسعه و پیشرفت امور ورزشی بانجمنها پرداخت شود این دستور در تمام شهرداریها عملی نگردید از ابتدا سال ۱۳۳۳ بنا بدستور وزارت کشور مقرر گردید که در تمام کشور شهرداریها صدی سه از عوائد خود را به سازمانهای تربیت بدنی پرداخت نمایند.

این انجمنها نیز مسابقه های ورزشی را در هر نقطه بین جوانان و دانش عملی ساخته و از سال ۱۳۱۸ همه ساله مسابقه های قهرمانی کشور بین داوطلبان و زبده ترین ورزشکاران شهرستانها در هر قسمت عملی گردید هر رشته از این مسابقه ها در فصل مناسب و قسمت اعظم ان در مهر ماه انجام و برندگان مسابقه ها در روز جشن چهارم آبان که مصادف با روز میلاد شاهنشاه آریامهر است به حضور شاهنشاه معرفی می‌شدند.

از سال ۱۳۲۵ مقرر گردید که هریک از مواد مسابقه ها در فصل مقتضی و در یکی از مراکز استانها انجام گردد.

کلوپ ایران اولین کلوپ ورزشی بود که در تهران تاسیس گردید جمعی از اعیان و اشراف زادگان و بخصوص دسته‌ای از نمایندگان سیاسی خارجی در راس این کلوپ قرار داشتند، سواری و چوگان دو رشته مورد توجه مسئولین این کلوپ بود.

دومین کلوپ ورزشی که در تهران افتتاح شد در سال ۱۲۹۶ وسیله آقای میر مهدی ورزنده بنام کلوپ زیمناستیک و اسکریم بود.

در کلوپ علاوه بر زیمناستیک بوکس - شمشیربازی و وزنه برداری نیز تعلیم داده میشد ولی این تعلیمات بطور کلی از روی قاعده و اصول صحیح نبود.

دو سال بعد نیز کلوپ اجتماعیون«سال ۱۳۰۴» بمدیریت آقای شمس الدین شایسته افتتاح گردید در این کلوپ علاوه بر ورزشهای فوق والیبال - فوتبال و بعضی از ورزشهای سوئدی تمرین داده میشد.

در سالهای بعد بترتیب باشگاههای شعاع - نیکتام و دارائی تاسیس گردید.

از سال ۱۳۳۶ ببعد بعضی از فدراسیونها ورزشی بعضویت فدراسیونهای بین المللی وارد گردیدند. در این سال طبق تصمیم انجمن و مطابق اساسنامه خاصی که تنظیم گردید نوزده فدراسیون و دو شورا و کمیته ملی المپیک ایران بشرح زیر

۱- فوتبال ۲- وزنه برداری ۳- کشتیها(فرنگی - آزاد - باستانی) ۴- تنیس و تنیس روی میز ۵- کوه پیمائی ۶- دومیدانی ۷- شناوری ۸- بسکتبال و والیبال ۹- بوکس ۱۰- تیراندازی ۱۱- چوگان بازی ۱۲- سوار کاری ۱۳- رگبی ۱۴- دوچرخه سواری ۱۵- ژیمناستیک ۱۶- اسکی ۱۷- شطرنج ۱۸- شمشیربازی ۱۹- پزشکی ورزشی ۲۰- شورای ورزشی بانوان ۲۱- شورای عالی پیشاهنگی ۲۲- کمیته ملی المپیک ایران برسمیت شناخته شدند.

تا سال ۱۳۲۷ کلیه مسابقه های ورزشی را انجمن ملی تربیت بدنی ایران عملی می نمود. ولی از این سال مقر گردید که مسابقه های دانشکده ها زیر نظر مستقیم سازمان ورزش دانشگاه، مسابقه های آموزشگاهها زیر نظر مستقیم اداره تربیت بدنی وزارت فرهنگ، مسابقه های ورزشی نظامی زیر نظر مستقیم انجمن ورزشی ارتش و سایر مسابقه ها اعم از مسابقه باشگاههای یا قهرمانی کشور زیر نظر هر فدراسیون عملی گردد

انجمن ملی تربیت بدنی سرپرستی ورزش را درکشور برعهده داشت و از کلیه فدراسیونها حمایت نموده وسیله ارتباط آنها را با فدراسیونهای بین المللی فراهم کرده و اعتبار هزینه لازم را در اختیار آنها قرار میداد.

کلیه آئین نامه ها و مقررات مربوط بورزش پس از تصویب انجمن و کسب اجازه از ریاست عالیه تربیت بدنی کشور بموقع اجرا گذارده میشد.

اما بمرور زمان وظیفه کمیته ملی المپیک ایران اداره امور و کارهای بین المللی فدراسیونها شد.

عنایت و توجه مخصوص ذات اقدس شهریاری بامر ورزش و گسترش آن باعث گردید که در سالهای اخیر ورزش ما مدارج عالی ترقی را بپیماید باشگاهها و ورزشخانه های متعدد تاسیس گردد، تعداد فدراسیونهای ورزشی افزوده شود. مسئولیت هر قسمت مشخص و کار و کوشش هر دسته تعیین گردد.

همانطور که در مقدمه این بحث گفتیم هم اکنون سازمان تربیت بدنی و تفریحات سالم که اعلیحضرت محمدرضا شاه پهلوی شاهنشاه آریامهر ریاست عالیه آنرا قبول فرموده‌اند در راس سازمانهای ورزشی کشور قرار دارد و بطور کلی اداره کلیه امور ورزشی ایران با این سازمان میباشد.

بعد از این سازمان کمیته ملی المپیک ایران است که مسئولیت اداره فدراسیونهای ورزشی تماسهای آنها با کشورهای خارجی را دارا میباشد. روسای فدراسیونهای ورزشی که از کمیته المپیک تبعیت مینمایند وسیله رئیس سازمان تربیت بدنی و تفریحات سالم به پیشگاه مبارک شاهنشاه آریامهر معرفی میگردند(لبته ذکر این نکته ضروری است که همکاری سازمان تربیت بدنی و تفریحات سالم و کمیته ملی المپیک ایران لازم و ملزوم یکدیگر میباشد)

بعداز کمیته ملی المپیک ایران فدراسیونها هستند که ضمن اینکه دارای شخصیت حقوقی میباشند از کمیته ملی المپیک ایران تبعیت مینمایند و کلیه تصمیماتی که در مورد هر فدراسیون ورزشی گرفته میشود ضروری است که در جلسات کمیته ملی المپیک ایران که ریاست آن با والاحضرت شاهپور غلامرضا پهلوی میباشد مطرح و تصویب گردد.

بعداز فدراسیونها باشگاههای ورزشی و ورزشخانه ها هستند که مستقیما زیر نظر سازمان تربیت بدنی انجام وظیفه مینمایند این باشگاهها بدو دسته عمومی و اختصاصی تقسیم میشوند.

ورزش دبستان - دبیرستان مستقیما زیر نظر اداره کل تربیت بدنی آموزش و پرورش اداره میشود البته از نظر همگامی و همکاری رئیس سازمان تربیت بدنی و تفریحات سالم سمت معاونت وزارت فرهنگ«آموزش و پرورش فعلی» را دارا بوده است. که در حال حاضر این سمت به معاونت نخست وزیر تغییر یافته. ورزش ارتش به سه قسمت نیروی زمینی - نیروی هوائی - نیروی دریائی تقسیم میگردد و هر سه قسمت زیر نظر سازمان ارتش اداره میشود.

دانشگاهها نیز تشکیلات مجزائی برای خود بعنوان سازمان ورزش دانشگاههای ایران تاسیس کرده‌اند و همچنین وزارتخانه ها نیز هریک تشکیلات ورزشی جداگانه دارند

همانطور که در بالا ذکر شد کلیه سازمانهای ورزشی مستقیما با سازمان تربیت بدنی و تفریحات سالم همکاری و اکثر احتیاجات آنها را این سازمان بر آورده میکند.

اینک بترتیب بشرح قسمتهای مختلفی که در بالا نام برده شده میپردازیم.

۱- سازمان تربیت بدنی و تفریحات سالم

۲- کمیته ملی المپیک ایران - فدراسیونهای ورزشی ایران

۳- باشگاههای ورزشی ایران

۴- ورزشخانه های ایران

۵- ادارات تفریحات سالم وزارتخانه ها

۶- سازمان ورزشی دانشگاههای ایران

۷- سازمان ورزشی ارتش شاهنشاهی.

۱- سازمان تربیت بدنی و تفریحات سالم

سازمان تربیت بدنی ایران علاوه بر امر ورزش و تندرستی برنامه های دیگری طرح ریزی نموده که اوقات بیکاری و فراغت جوانان و کارگران و همه مردم را برنامه های طرح شده پر نموده و آنها را به آینده خود بیش از پیش امیدوار میسازد، چه در حال حاضر این فعالیتها در کشور ما بطور پراکنده و ناقص انجام میپذیرد البته این طرح که همان موضوع پرنمودن برنامه های ساعات فراغت میباشد، از آغاز سال نو بمرحله اجرا گذاره خواهد شد. کارشناسان امور بین المللی و سازمانهای مختلف جهانی در نتیجه مطالعاتی که درباره این فعالیتها بعمل آورده‌اند این برنامه ها را یکی از مهمترین مسائل جوامع مختلف بشری تشخیص داده‌اند.

سازمان تربیت بدنی ایران در اجرای منویات شاهنشاه آریامهر رهبر عالیقدر جوانان ورزشکاران کشور گامهای موثری در جهت تعلیم امر ورزش در سراسر کشور برداشته است.

۲- کمیته ملی المپیک ایران فدراسیونهای ورزشی ایران

ابتدا به شرح تاریخچه کمیته ملی المپیک ایران میپردازیم اگر کشتی و سایر ورزشهای باستانی از قبیل سوارکاری تیراندازی و چوگان را بحساب نیاوریم بیش از نیم قرن نیست که ورزشهای جدید در کشور عزیز ما ایران رواج یافته است و اولین ورزش نوینی که از کشورهای اروپائی بایران مسافرت کرد ورزش دسته جمعی فوتبال بود که تقریبا در چندین سال پیش بین جوانان ایران رایج شد.

بعداز فوتبال سایر ورزشهای دسته جمعی و میدانی و بالاخره ورزشهای سنگین از قبیل وزنه برداری، بوکس بتدریج در بین جوانان ما معمول گردید. و در قسمت باشگاهها و سازمانهای ورزشی بوجود آمدند و اولین فدراسیونی که در ایران تشکیل شد فدراسیون فوتبال بود که در تاریخ ۱۳۰۰ شمسی برابر ۱۹۲۲ میلادی بوجود آمده است.

در سال ۱۹۳۵ میلادی که دهمین بازیهای المپیک در برلن پایتخت آلمان انجام میشد عده‌ای از جوانان ایرانی که برای تحصیل در کشورهای اروپائی بسر میبردند بدور هم گرد آمده بنمایندگی ایران بدون اینکه در مسابقات شرکت جویند در مراسم بازیهای المپیک برلن حضور یافته و پرچم ایران را بر فراز المپیک برافراشتند.

بعداز المپیاد ۱۹۳۶ اولیا امور تربیت بدنی ایران بفکر تشکیل سازمانهای ورزشی ایران بر پایه و اصول سازمانها و فدراسیونها بین المللی افتادند.

اما بروز جنگ جهانگیر دوم این امر را بعهده تعویق انداخت تا اینکه در سال ۱۹۴۶ رسما اقدام بتشکیل فدراسیونهای ورزشی و کمیته ملی المپیک ایران گردید.

در اردیبهشت ماه سال ۱۳۲۵ برابر مه ۱۹۴۷ برای اولین بار در ایران اعضای کمیته مرکب از آقایان: دکتر علی کنی، مرحوم ابوالفضل صدری، مهندس شاهمیر، مهندس صادق، تیمسار مبشری و محمود پور انتخاب و شروع بکار نمودند.

در این موقع برای تحقق یافتن کمیته ملی المپیک ایران و عضویت آن در کمیته بین المللی لازم بود که فدراسیونهای ورزشی طبق اصول بین المللی تشکیل و بنوبه خود بعضویت فدراسیونهای بین المللی مشابه پذیرفته شوند. لذا برای رسمیت یافتن پانزده فدراسیون ورزشی ایران نزد فدراسیونهای بین المللی اقدام و در نتیجه پذیرش آنها وسیله آقای فتح الله امیرعلائی که در آنوقت مشغول مطالعات ورزشی در کشورهای اروپا بودند اخذ و یکی پس از دیگری ابلاغ گردید. و سپس برای عضویت کمیته ملی المپیک ایران در کمیته بین المللی رسما اقدام شد و با مکاتباتی که بین کمیته ایران و آقای آدستروم رئیس وقت کمیته بین المللی و همچنین با دبیرخانه کمیته بین المللی المپیک در لوزان بعمل آمد کمیته ملی المپیک ایران در تاریخ ۲۰ ژوئن ۱۹۴۷ رسما پذیرفته شد و ایران برای شرکت در بازیهای المپیک لندن آماده گردید.

در ماه مارس ۱۹۴۷ کمیته ملی المپیک ایران برای اولین بار دعوت نامه رسمی شرکت در بازیهای المپیک لندن را دریافت نمود و پس از کسب اجازه از پیشگاه اعلیحضرت شاهنشاه ریاست عالیه تربیت بدنی و تفریحات سالم ایران قبولی خود را برای شرکت در بازیهای المپیک ۴۸ رسما بکمیته تشکیلاتی المپیاد مزبور اعلام داشت.

بعداز المپیاد ۱۹۴۸ لندن کمیته ملی المپیک وارد مرحله نوینی گردید.

در نتیجه موفقیتی که تیم اعزامی ایران بدست آورده بود توجه خاصی از طرف ذات مقدس همایونی نسبت به تشکیلات کمیته المپیک و کلیه فدراسیونها وابسته بآن مبذول گردید و از این رو والاحضرت فقید شاهپور علیرضا پهلوی بریاست کمیته المپیک ایران انتخاب گردیدند و این کمیته وارد دومین عمل خود گردید.

در این دوره کمیته ملی المپیک ایران موفق گردید اساسنامه قبلی کمیته را تغییر داده و اساسنامه قانونی جدیدی برپایه اصول و مقررات کمیته بین المللی تدوین و پس از تصویب مقامات صلاحیتدار کشور ایران و توشیح اعلیحضرت همایون شاهنشاه ریاست عالیه تربیت بدنی ایران بمورد اجراء گذارد.

بر طبق مفاد این اساسنامه ۱۸ ماه قبل از شروع بازیهای المپیک ۵۲ برای تهیه مقدمات شرکت ورزشکاران ایران در بازیهای المپیک آن دوره کمیته اجرائیه المپیک بریاست تیمسار سرلشکر دفتری از طرف هیئت مدیره کمیته انتخاب و امور مربوط بشرکت ایران در المپیاد ۵۲ هلسینکی را بعهده گرفت پس از برگزاری مراسم بازیهای المپیک ۵۲ هلسینکی که ورزشکاران ایران برای دومین بار در بازیهای آن شرکت کرده و نتایج نیکو و پیروزیهای درخشانی بدست آوردند کمیته ملی المپیک ایران وارد سومین دوره عمل خود گردید و بر طبق اساسنامه موجود در تاریخ ۱۸ آذرماه مجمع عمومی کمیته مرکب از ۳۱ نفر از شخصیتهای ورزشی تشکیل و پس از بررسی و تصویب بیلان دوره عمل گذشته و گزارش کامل شرکت جوانان ایران در المپیاد ۵۲ بر طبق مفاد اساسنامه بانتخاب هیئت مدیره ۹ نفری اقدام نمودند.

پس از درگذشت والاحضرت فقید، والاحضرت شاهپور غلامرضا پهلوی بر اثر علاقمندی بورزش بفرمان مبارک شاهنشاه ریاست این کمیته را قبول فرمودند و با مسافرت بپاریس و شرکت در جلسات کنگره بین المللی، کمیته ملی المپیک ایران مانند کشورهای مترقی و متمدن جهان دارای یک رای و کرسی دائمی در کمیته بین المللی المپیک گردید و والاحضرت بعضویت دائمی کمیته بین المللی برای ایران انتخاب شدند.

کمیته ملی ایران بمنظور اجرای مقررات تصویبی بین المللی بر فدراسیونهای ورزشی ایران نظارت عالیه دارد.

خسروپرویز پادشاه ساسانی هنگام سواری و شکار

## ورزش در ایران قدیم

ایران از زمانهای دور کشور قهرمانیها بوده است. جوانان درمیدانهای ورزشی قدرت و توانائی کسب کرده خود را برای میدانهای نبرد آماده میکردند. در نشریه مرکز ورزش با استفاده از یادداشتهای شادروان ابوالفضل صدری تاریخچه ورزش درایران از زمانهای قدیم تا امروز بررسی و منتشر شده است که ما قسمتهای مهمی ازاین تاریخچه را دراینجا ذکر می کنیم:

### در ایران باستان

از آثار تاریخی و روایاتیکه درکتب مختلفه مشاهده میشود معلوم میگردد که ایرانیان از قدیم الایام بورزش و نیرومندی تن توجه داشته و باخلاق و رفتار نیک و صفات خوب و جونمردانه اهمیت خاصی داده و جوانان را برای رسیدن بمقام مردی و داراشدن شایستگی و واردشدن در زندگانی اجتماعی بانجام عملیات ورزشهای گوناگون و درعین حال سخت و دشوار تشویق و تربیت مینمودند و برای آنکه آنها را زنان و مردانی مجهز برای خدمت بمیهن و مفید در زندگانی اجتماعی بار آورند به کارهای سخت و طاقت فرسا و خستگی و گرسنگی و بیخوابی عادتشان میداند و پیوسته میکوشیدند که زنان و مردان ایرانی دارای صفات عالیه انسانی باشند. از بیشتر آیات اوستا و گفتار و نوشتجات مورخین و جهانگردان خارجی نسبت به تندرستی و سلامت جسم وروح که ایرانیان قدیم بآن اهمیت فوق‌العاده میدادند معلوم میشود که ایرانیان قدیم مردمانی بشردوست و نیک کردار و نیرومند بوده‌اند. پیغمبر ایران قدیم آشور زرتشت ضمن تعالیم عالی و سودمند خود عقاید باطل و خرافاتی دانشمندان زمان را که عبارت از ترک دنیا نمودن و کنج عزلت انتخاب کردن بود، با کیاست وتهوروزبردستی و پشتکار کامل بکنارزده و دنیا را چنین معرفی کرد که دنیا میدان رزم و ستیزبین بدونیک است و بشر ازاین جهت بدنیا آمد تابرعلیه زشتی و دروغ و ظلم و ستم ازجهان براه افتد و بجای آن نیکی و راستی و نوع دوستی تمام گیتی را زیوربخشد تا درتمام دنیا بشری سعادتمند و کامیاب زندگی کند و برای رسیدن باین هدف عالی معتقد بود که ابتدا هرکس باید ضعف و ناتوانی - رنج و بیماری - گدائی و نادانی - اسارت و بندگی را ازخود دور سازد و این صفات بدبشری را دشمن آرایش و صفای گیتی میدانست.

درقدیم هرجوانی پس ازگذشتن از آزمایشهای حقیقی اجازه داشت و میتوانست مبادرت زناشوئی و تشکیل عائله دهد.

ورزشهائیکه بیش ازهمه درایران قدیم اهمیت خاصی داشته تاکنون هم دربین مردم ایران حتی ده نشینان بیادگار باقی مانده (کشتی گیری - چوگان بازی - اسب سوای - تیراندازی - شکارحیوانات وحشی و رقصهای مختلف) است که درایام عید و روزهای عروسی هنوزهم مردم از پیروجوان و زن و مرد خود را با آنها مشغول ساخته و قدرت و همت و تهور جوانان را آزمایش مینمایند.

در سراسر شاهنامه اشعاری درج است که حاکی از آن میباشد که عملیات زورآزمائی - تیراندازی - زوبین افکنی - جایک سواری - شمشیربازی و کشتی گیری درایران قدیم معمول و متداول عمومی بوده و کرارا پادشاهانی را نام میبرد که درهنگام بزم و شکار رزم برای سرگرمی خود و مشاهده قدرت و مهارت شاهزادگان و درباریان و همراهان مسابقه هائی در قسمتها تشکیل و برندگان را باخذ جوائز شاهانه مفتخر میکردند.

بازی چوگان که ایجادکننده آن ایرانیان بوده و بعدا از ایران به هندوستان و انگلستان رفته برای چالاک و جسورشدن جوانان و ایجاد حس همکاری و تربیت اسبان اصیل بوده که موردتوجه عموم ایرانیان بخصوص سلاطین قرار گرفته.

بازی کریکت و گلف که درانگلستان و اسکاتلند پیدا شده ریشه آن از بازی چوگان گرفته شده است.

آثار و مدارک موجوده درموزه ها وکتابخانه های بزرگ دنیا این ادعای ما را ثابت میکند. نویسنده دوتابلوی زیبای چوگان بازی را درکتابخانه واشنگتن ملاحظه کرده که متعلق بقرن شانزدهم میباشد.

یکی از رشته ورزشهائیکه درایران قدیم معمول بوده و هرایرانی بخوبی آنرا میآموخته زوبین افکنی است.

این ورزش برای افراد پیاده و سواره بکار میرفته و مهارت دران بوده که با یک حرکت دشمن را ازپای درآورد. مورخین گفته و نوشته‌اند که ایرانیان بقدری درهدف گیری با زوبین مهارت داشته‌اند که از فاصله زیاد دشمن را ناکار مینمودند مخصوصا درجنگ بین مصروایران غلبه ایرانیان دراثر فن زوبین افکنی بوده که مصریان از وجود آن بی اطلاع بودند زوبین را از چوب نخل و باندازه یکمتر درست میکردند. تیراندازی با کمان نیز یکی از ورزشهای قدیم درایران بوده که بگفته گزنوفون باطفال کوچک تا شانزده سالگی تعلیم داده میشد. (شرح راجع بجنگ رستم و اشکبوس در شاهنامه ادعای دیگر ما را ثابت میکند.)

دراغلب ورزشها بانوان نیز اشتغال میورزیدند و عده‌ای از آنها یافت شده‌اند که دارای استعداد کافی بوده و موقع آزمایش درکشتی و سواری و تیراندازی و رقص درمقابل مردان لیاقت کامل از خودنشان داده‌اند.

ایرانیان قدیم معتقد بودند که ورزش برای زن و مرد لازم و هرجامعه با داشتن زنان و مردان سالم و ورزیده و باقدرت میتواند افراد لایق و مفید برای کشور تهیه نماید. ازاین رو موقع ازدواج یکی از شرائط مهم، سلامت زن و مرد را میدانستند. ایرانیان قدیم بقدرت بدن و قوت بازواهمیت میدادند. حکایات و اغراق گوئیهائیکه از زور و بازوی پهلوان نامی ما رستم که بیشتر بافسانه شبیه است گفته و شنیده میشود نشانه‌ای از وجود افراد قوی دراین سرزمین بوده و نمونه‌ای از علاقه ایرانیان بزور وقوت میباشد و باید قبول کرد که عموما افسانه های ملی نمونه‌ایست از وقایع مهم تاریخی و اخلاقی و روش مردم درآنزمان رقص و خواندن نواها با آهنگهای مختلف دربین طوائف هنوزهم معمول است.

پادشاهان و روسای قبائل علاقه مخصوصی بدیدن و تشویق ورزشکاران ماهر داشته و اغلب شخصیتها نیز در ازمایشها شرکت مینمودند. یکی از مشخصات جشنها و عروسی ها درایران قدیم افروختن مقدار زیادی آتش بوده. آتش افروزی درجشن سده و شب نوروز و مهرگان و سایر جشنهائی که تاکنون دربین زرتشتیان بیادگار مانده آثاری ازاین روش باستانیست و چهارشنبه آخرسال را که ایرانیان با افروختن توده های آتش و پریدن از روی آن جشن میگرفته و هنوز هم میگیرند نمونه‌ای از رسم آتش‌افروزی درجشنهای ایرانیان است. آتشی که امروزه درافتتاح المپیادها برافروخته میشود رسمی است که یونانیان از آداب و آثار ملی و عقاید ایرانیان قدیم گرفته بودند.

صفات مردانگی ایرانیان از مرام اولیه هرایرانی بوده است، چنانکه هرودوت مورخ یونانی میگوید که ایرانیان دارای سه صفت ممتاز مردانگی بوده‌اند.

راست میگفتند. راست براسب می نشستند و راست تیر میانداختند. ایرانیان از قدیم راستگو و درست کردار بوده‌اند چنانکه میگویند که خشایارشاه پادشاه ایران روزی درمجلس عیدبا حضور کلیه سران قوم خداوند یکتا را شکر میکند که نگذاشته است مخفوف‌ترین دشمن بشر یعنی دروغ از سرحد بایران داخل شود.

دین مبین اسلام (شناوری - تیراندازی - سواری) را برای مسلمانان لازم و بلکه واجب دانسته و نیز از لحاظ تشویق مردم بورزش شرط بندی را که دردین اسلام منع است در تیراندازی و اسب سواری اجازه داده است.

«سرپورتر» میگوید که شواهد بسیاری از نوشته های مورخین قدیم دردست است که نخستین گروه سواره نظام درایران بوجود آمده و بعدا سایر ملل از پیروی ازروش ایرانیان درکشور خود تشکیل داده‌اند.

مسابقه های ارابه سواری که بعدا دریونان تقلید و درمسابقه های قدیم داخل شده اقتباس از سوارکاری و مسابقه‌ایست که ایرانیان قدیم ضمن برنامه جشن ها عملی میکردند.

رومیهانیز پس از استیلای بریونان مسابقه های سواری را از یونان تقلید نمودند پلوتارک عقیده دارد که پس از تسلط دولت روم برملت انگلستان این مسابقه و رسوم درآنجا نیز شیوع یافت. و همین مسابقه های اسب دوانی که فعلا مورداستقبال کامل ملت انگلیس قرار گرفته و بآن افتخار مینمایند اثری است که ازایران زمین بآنجا رفته است.

هردوت مورخ یونانی نوشته که ایرانیان درتربیت فرزندان خود ازسن پنج سالگی تابیست سالگی شناوری - تیراندازی و اسب سواری را میآموختند.

گزونوفن میگوید فراگرفتن فن اسب سواری جزو قوانین کشور ایران و لازمه ایرانی بودن و نجات هرفردایرانی بشمار می رفته. بزرگی مقام اجتماعی اشخاص برجسته متناسب با داشتن اسبهای اصیل بود.

### ورزش درایران بعدازاسلام

تاریخ دقیق و صحیح ورزش باستانی ما متاسفانه درائر پیش آمدهائی که درچند جنگ رخ داده دردست نیست ولی بطورکلی میتوان گفت که پس از برهم خوردن اساس تشکیلات ساسانی و فشار دشمنان، رادمردان پاک ایران زمین بران شدند که بهرنحوی که ممکن است جوانان را بیدار و آنها را برای یک جنبش عظیم ملی اماده نمایند. نهضتهائی که بدست ایرانیان اتفاق افتاده زیاد است تاریخ شاهد بسیار صحیحی از این جنبشها و مقاومت ها و تحولات میباشد که چون از موضوع بحث ما خارج است از تشریح آنها صرفنظر میکنیم و به اصل موضوع یعنی ورزش باستانی ایران میپردازیم.

بعدازحمله مغول بایران تشکیلات مخصوصی ازطرف ایرانیان درتمام نقاط کشور بوجودآمد. این تشکیلات بسیار دقیق و شخص معینی محرمانه راهنمائی دسته‌ای از جوانان را عهده‌دار گشت و درتمام مملکت محلهائی برای ورزش بنام زورخانه تهیه شده و هزینه آنرا هم خود ساکنین محل تامین مینمودند که تاکنون با کمی تغییر ولی با همان آداب و سنن مخصوص این زورخانه ها حفظ گردیده است و همه روزه در برنامه رادیوی تهران توام با اشعار وطن پرستی و احترام به بزرگان و معلمین و کمک بزیردستان و بی نوایان که شاعر معروف و بزرگ ما فردوسی سروده است برنامه خاصی اجرا میگردد. درعملیات زورخانه ها خانمها شرکت نداشتند.

لغت زورخانه یعنی محل کسب زور و درتمام زبانهای بیگانه بهمین لفظ یعنی زورخانه نوشته و گفته میشود.

اروپائیان و آمریکائیان که به ایران مسافرت مینمایند یکی از نقاط دیدنی آنهاکه جزو یادداشت هایشان ثبت میشود دیدن زورخانه است که از مشاهده عملیات ورزشی ایرانیان بسیار محظوظ میشوند.

چون اصل مهم و اساسی و منظورمردان ایران پرست از تاسیس زورخانه زنده داشتن روح جوانان و اجتماع آنها و ایرادسخنرانی اخلاقی و تربیتی خواندن اشعار وطن پرستی و تکریم و ازدین اسلام و ایجاد وحدت فکر بوده است و برای اجرای آن لازم بود که این فعالیت بطور بسیار محرمانه و دور از اجتماع عملی گردد که دشمنان برای برهم زدن اساس آن نتوانند اقدامی بکنند. ازاین لحاظ همیشه زورخانه را درکوچه های دور از وسط شهر و پرت آماده میکردند و برای آنکه صدای ورزشکاران را به بیرن نرود آنرا تاحدود ده متر زیرزمین بنا میکردند و درانرا بسیار کوتاه میساختند و منافذ کوچکی دراطراف وطاق آن میگذاشتند.

این محل محوطه‌ای بود که دروسط گودالی بعمق ۷۰ تا ۹۰ سانتیمتر و ۶ تا ۸ ضلع داشت و مساحت آن ۳×۳ تا ۵×۵ که فقط ۱۶ تا ۱۸ نفر میتوانستند درآن محل ورزش نمایند بود. ارتفاع طاق این محل اغلب به ۱۵ متر میرسید برای آنکه بتوانند درمیل بازی که اسبابی است کاملا شبیه به «مسو» ولی وزن آن بتفاوت ازهردانه یک کیلوتا ۴ کیلو میرسد براحتی عمل نمایند.

وسائل کار آنها عبارت از (میل - کباده - سنگ - تخته شنا) که اغلب اینها از لحاظ وسائل جنگی آنموقع تهیه شده بود. لباس ورزشکاران عبارت ازیک شلوار تنگ و بلند چرمی است که درکشتی و ورزش موجب ناراحتی و خراش بدن آنها نگردد و علاوه براجرای ورزشهای گوناگون با این وسائل چرخ خوردن و کشتی گرفتن هم جزو آن بود.

اجرای کلیه ورزشها و حرکات با دستور شخصی است که در وسط آن محوطه جزو ورزشکاران ایستاده و با صدای طبل شخص دیگر که درخارج نشسته و زننده طبل است و ضمنا اشعار فردوسی و اخلاقی و تربیتی را میخواند اجراء میشود. شخص وسط را پیش کسوت و خواننده و نوازنده طبل را مرشد میگویند که تمام ورزشکاران بهردوی آنها احترام گذاشته و بهیچوجه از دستورات آنها سرپیچی نمیکنند.

جوانانیکه باین محلها میرفتند باید ظاهر و باطن مانند آنکه بخانه خداویا بمحل مقدس دیگری میروند پاک باشند. درخاتمه ورزش برای بقاء و سعادت ملت و استقلال پیشوایان قوم و مرشدین و علمای دین و اقوام و بستگان و معلمین خود و مریض ها دعا نموده و برای فدائیان در راه وطن طلب آمرزش میکردند.

وسائل ورزش را درموقع شروع و ختم کار میبوسیدند. حتی زمین زورخانه را محلی مقدس میدانستند و آنرا بوسیده وبهیچوجه آنرا آلوده نمی کردند.

عملیات ورزشی بنابرتشخیص پیش کسوت که از سایرین مسن‌تر و باسابقه‌تر بوده برای جوانان تازه وارد تعیین میگردید ورزشکاران از لحاظ سابقه و قدرت باین ترتیب تقسیم میشدند.

۱- تازه کار یعنی مبتدی.

۲- نوخاسته یعنی تجربه‌دار.

۳- نوچه یعنی برگزیده.

۴- پهلوان یعنی قهرمان

۵- پیش کسوت یعنی استاد

ضمنا برای هریک درموقع ورود و خرج احترامات مخصوصی قائل میشدند که امتیاز آنها معلوم میگردید.

ازآنچه شرح داده شد چندنکته بخوبی مشاهده میشود اول اینکه اغلب بازیهائی که در ۲۷۰۰ سال قبل دردنیا

ویژه نامه ورزش

## قایقرانی در ایران و جهان

# شهریور ماه بندر پهلوی شاهد مسابقه‌های پرشکوه جام پهلوی خواهد بود

- فدراسیون قایقرانی ایران در سال ۲۵۲۰ شاهنشاهی تاسیس و ۳ سال بعد نیز در اسکی روی آب نیز شروع به فعالیت نمود
- سابقه تاریخی پیدایش ورزش قایقرانی مربوط به انجام مسابقه های قایقرانی در جشنهای بزرگ چینی ها میباشد

مسابقه قایق رانی دردریاچه سدکرج

ادگارصلح جو، پادشاه انگلیس که بین سالهای ۹۴۴ تا ۹۷۵ بعداز میلاد حکومت میکرد، درسال ۹۷۳ به هنگام جشن تاجگذاری خود دستورداد تاقایقی ساختند و از ۸ پادشاه از جمله پادشاه اسکاتلند که زیرنفوذ وی بودند دعوت بعمل آورد تا قایق وی را که درقصرش درناحیه چستر، قرار داشت به محل کلیسای سنت جان راهنمائی کنند. ادگار خود درمقام سکان گیر و هشت پادشاه به عنوان پاروزنان، قایق را دررودخانه «دی» بسمت کلیسا به حرکت دراوردند. درمسیر رودخانه نیز جمعیت کثیری شاهد این واقعه تاریخی بودند.

سابقه تاریخی قایقرانی

اما پیدایش ورزش قایقرانی به این واقعه ختم نمی شود، بلکه سابقه تاریخی آن را به انجام مسابقه های قایقرانی درجشن های بزرگ چینی ها نسبت داده اند. هم چنین براساس مدارکی که بدست آمده درشش هزار سال قبل از میلاد نیز مسابقه های قایقرانی بین اهالی شمال شرقی آفریقای امروز برگزار می شده است. اما بدور از این سوابق تاریخی، اولین مسابقه این ورزش درسال ۱۷۱۵ انجام شد. بانی آن نیز فردی بنام توماس داگت از اهالی انگلیس بود که اعلام کرد همه ساله یک مسابقه پاروزنی از لندن تاچلسی ترتیب خواهد داد و جایزه مخصوصی نیز به تیم برنده اهدا خواهد نمود. تیم بدین دلیل که هر قایق با ۶ پاروزن قدم به مسابقه میگذارد.

اولین مسابقه قایقرانی به سبک و تابع مقررات امروزی درسال ۱۸۲۹ بین دوتیم دانشگاه کمبریج و دانشگاه اکسفورد دررودخانه تایمز انجام شد که این مسابقه درمسیری بطول ۶۸۳۸ متر تمامی اهالی لندن را بسوی خود جلب کرد.

درمسابقه های تیمی یکنفر بعنوان کاپیتن یاهمان سکان دار یاسکان گیر مهره اصلی تیم است. دیگر نفرات باید موبه مو حرکات اورا تابعیت کنند.

قایقرانی تا ۳۰ سال قبل محدود به طبقه معینی بود و تقریبا دراین مدت بوده است که بحالت ورزش عمومی درآمده و درراه توسعه وبسط این ورزش نیز، رشته های فرعی دیگری نظیر اسکی روی آب، قایقرانی باموتور و غیره نیز بدان افزوده شده است.

## شروع قایقرانی در ایران

شروع قایقرانی درایران نیز تاریخ دقیق و معینی ندارد و بهمین دلیل سال تاسیس فدراسیون قایقرانی کشور را باید شروع رسمی این ورزش دراین سرزمین بحساب آورد.

جالب اینکه اولین تلاش درزمینه تاسیس فدراسیون درایران نیز، مختص به همان رشته قایقرانی بود. به این ترتیب که درفروردین ماه سال ۱۳۴۰ برابر با ۲۵۲۰ شاهنشاهی، فدراسیون قایقرانی ایران تاسیس شد و ناوسروان ابوالفتح اردلان اولین رئیس این فدراسیون بود. پس از ۳ سال که از پیدایش فدراسیون قایقرانی درایران گذشت یعنی درسال ۱۳۴۳ برابر با ۲۵۲۳ شاهنشاهی با آغاز فعالیتهائی دررشته اسکی روی آب عنوان فدراسیون قایقرانی ایران به فدراسیون قایقرانی واسکی روی آب تبدیل گردید.

درهیجدهم ماه مه سال ۱۹۶۳ برابر با ۲۷ اردیبهشت ۲۵۲۲ شاهنشاهی ایران به عضویت فدراسیون جهانی قایقرانی (کانو) نیز پذیرفته شد. درژوانویه سال ۱۹۷۱ هم دربی اقداماتی که باتلاش مقامات فدراسیون قایقرانی واسکی روی آب ایران صورت گرفت، ایران به عضویت اتحادیه جهانی اسکی روی آب هم درآمد.

تاسال گذشته کلیه فعالیتهای فدراسیون قایقرانی واسکی روی آب درزمینه قایقرانی واسکی روی آب، هردو دردریاچه سد امیرکبیر انجام می گرفت. لیکن دراجرای اوامری که شاهنشاه آریامهر صادر فرمودند، درتابستان گذشته کلیه قایقهای پارونی از دریاچه سدامیرکبیر به دریاچه ورزشگاه بزرگ آریامهر انتقام یافت و از آن تاریخ دریاچه مجموعه ورزشی آریامهر برای انجام ورزش قایقرانی پارونی زیر نظر فدراسیون قرار گرفت و دریاچه سد امیرکبیر منحصرا به ورزش اسکی روی آب اختصاص یافت.

ورزش فصلی

باوجود همه هیجان ولذتی که این دو ورزش دارا می باشند، قایقرانی واسکی روی آب درایران، هر دو ورزشهای فصلی بشمار میروند و همه ساله از اواخر بهار تا اوائل پائیز، تمرینات و مسابقه های مربوطه به این دورشته باشرکت دوشیزگان بانوان، روستازادگان، دستجات آزاد، افراد نیروهای مسلح شاهنشاهی و علاقمندان به این ورزش وورزشکاران عضو فدراسیون انجام می گیرد.

بدلیل همین فصلی بودن این دورشته، فدراسیون قایقرانی واسکی روی آب مجبور است که تمامی برنامه های تدارکاتی و آموزشی خودرا هم درزمینه تربیت بهتر و بالابردن سطح کیفی کار قهرمانان درهمین چند ماهه تابستان انجام دهد.

نکته جالب توجه اینکه بجز تاسیسات موجود برای این ورزش درتهران، دربندر پهلوی نیز فدراسیون تاسیساتی مشابه بوجود آورده که زمان شروع بهره برداری از تاسیسات قایقرانی بندر پهلوی مرداد ماه سال ۱۳۵۲ برابر با ۲۵۳۲ شاهنشاهی می باشد.

درحال حاضر ریاست فدراسیون قایقرانی و اسکی روی آب برعهده آقای تقی امامی است. فدراسیون قایقرانی واسکی روی آب علیرغم تمامی محدودیتی که از نظر امکانات و زمان اجرای برنامه ها و مسابقه ها دارد، امسال برای همگامی با بزرگداشت هر چه بهتر پنجاهمین سال سلطنت دودمان پهلوی، درصدد است که بسهم خود مسابقه های پرشکوهی را بهمین مناسبت برگزار نماید.

## مسابقه های جام پهلوی

بدین منظور دردهه اول شهریور ماه سال جاری، مسابقه هائی تحت عنوان جام پهلوی دررشته قایقرانی با قایقهای کانو، کایاک و قایقهای محلی درمحل کانال بندرپهلوی باشرکت کلیه علاقمندان واجد شرایط برگزار خواهد شد.

حالا درکنار تلاشها و فعالیت فدراسیون و تاریخچه پیدایش این ورزش درایران و جهان، اشاره به این نکته نیز جالب است که یکی از تمرینهای بدنی لازم برای قایقرانی پیاده روی درزمستان است و دیگر اینکه برخلاف تصور بسیاری، قایقرانی ورزشی نیست که بیشتر احتیاج به زوربازو داشته باشد بلکه بیشتر نیازمند نیروی مقاومت بدن می باشد.

درمورد وزن پارو، وزن قایق قواعد و اصولی تعیین شده، به این ترتیب که قایقهای یکنفره از ۲۵ کیلوگرم سنگین ترنیست. طول آن حداکثر ۷ متر و عرض آن ۷۰ سانتمتر می باشد. قایقهای یک نفره، دونفره و ۸ نفره است که به تعداد نفرات پارو دارد.

وزن قایقهای ۸ پارونی ۱۵۰ کیلوگرم، طول آن ۱۴/۵ متر و عمقش ۴۲ سانتمتر و عرضش ۱/۱۵ متر است. قایقهای یکنفره و دوپارو دار نیز ۴۰ کیلوگرم وزن، ۵۸ سانتیمتر عرض، ۸ متر طول و ۲۰ سانتیمتر عمق دارد.

# حرکتی دلپذیر در پینگ پنگ کشور

- اگر در سال ۱۹۵۸ تیم ایران به افتخار عنوان سومی آسیا رسید ، بزرگزاده نیز درسال ۱۹۶۶ دربازیهای انفرادی. درکنار یك ژاپنی مشترکاسوم شد
- امیرحسین احتشام‌زاده، مردیکه پینك‌پنك بانام اوعجین شده، حالا بعنوان مربی تیم ملی خدمت میکند .

نخستین باری که ورزش پینگ‌پنگ در ایران بطور جدی مورد توجه قرار گرفت ارتباط به سال ۱۳۲۷ پیدا میکند، در آن زمان بود که فدراسیون پینگ پنگ و تنیس ایران بریاست آقاخان بختیار تشکیل شد.

ولی درحقیقت باید شکوفائی این ورزش را از زمان تصدی محمود حاجبی بریاست فدراسیون پینگ پنگ یا تنیس روی میز عنوان کرد.

و تقریبا و تحقیقا با شروع کار فدراسیون حاجبی، پینگ پنگ پیشرفتی سریع یافت. گرچه بسیاری مرحوم غفورالبا ا که تا زمان حیات ریاست فدراسیون پینگ پنگ ایران را برعهده داشت پدر پینگ‌پنگ ایران و مؤثرترین فرد در راه پیشرفت این رشته ورزشی در ایران میشناسند.

چه در سال ۱۹۵۸ در هنگامه بازیهای آسیائی توکیو که تیم های دختران و پسران ایران برای اولین بار در یک میدان آسیائی شرکت میکردند و اتفاقا بهترین عنوان تاریخ فعالیت های خود را در همان گام نخست کسب کردند، مرحوم البا سرپرست و درحقیقت مربی قهرمانان ایران بود.

## آلبا اولین رئیس فدراسیون

فدراسیون پینگ پنگ که از سال ۱۹۴۶ از فدراسیون تنیس مجزا و تفکیک شد، طول سالهای گذشته به ترتیب مرحوم غفور آلبا - اروین - امیرامین و دکتر شاهرخ امیرارجمند را بعنوان رئیس فدراسیون شناسائی کرده است.

اگر اولین عنوان قهرمانان این رشته در سال ۱۹۵۸ در بازیهای آسیائی با کسب عنوان سوم آسیا برای پینگ پنگ بازان ایرانی حاصل شد، حضور قهرمانان این رشته در صحنه های بین‌المللی بسال ۱۹۵۱ ارتباط پیدا میکند.

در آن سال تیمی با عضویت امیراحتشام زاده - پرویز خاموشی - احمد مدرسی و فرهنگ مهتدی راهی وین پایتخت اتریش شد.

ولی پس از این حضور یک فاصله طولانی در شرکت قهرمانان این رشته بوجود آمد و مجددا در سال ۱۹۵۷ که برگزیدگان ایرانی راهی سوئد شدند، ایران بار دیگر از شرکت در مسابقات جهانی خودداری کرد ولی بعد از بازیهای اسیائی توکیو، قهرمانان ایرانی بطور مرتب در صحنه های بین‌المللی شرکت میکردند که اوج افتخار تیم پینگ پنگ مردان ایران کسب عنوان نهم جهان در «پراگ» بود. پیروزی بزرگتر ایران در این مسابقات غلبه بر بزرگی چون تیم ملی شوروی بود.

طول سالیان گذشته که این ورزش مورد توجه و قبول دوستدارانش قرار گرفته بدرستی از اقبال و توجه جوانان بهره برداری نشده و اگر کار درست و اصولی مرحوم البا را که نقشی انکارناپذیر در این ورزش داشت از یاد نبریم، باید گفت که فدراسیون پینگ پنگ شعاع عملیاتش همیشه در چهارچوب و محدوده پایتخت بوده و همین محدود بودن به تهران و غافل شدن از شهرستانها سبب نوعی فراموشی پینگ پنگ در شهرستانها شد، تا جائیکه همیشه نفرات ملی از جمع تهرانیها گلچین میشدند و هیچ شهرستانی نیز نقشی در رقابت ها نداشت.

خوشبختانه عمر این بی تفاوتی ها چندان طولانی نبود و فدراسیون تازه پینگ پنگ که بریاست دکتر شاهرخ امیرارجمند از سال پیش تصدی کار را بر عهده گرفت، حرکتی تازه در این ورزش بوجود آورد.

## حرکت تازه

حرکتی که در مسیر آن تهرانی و شهرستانی بناچار از سستی و رخوت چندین ساله جدا شدند. اگرچه رسیدن به هدف در مدت زمانی کوتاه دشوار و ناممکن است ولی بارقه های امید و اینکه کار اصولی و یک کار سازمانی نموداری روشن و انعکاسی زود دارد، از هم اکنون می توان شهادت به یک دگرگونی در این ورزش داد.

که از آن جمله مسابقات تشویقی و رده بندی ماهیانه برای مردان و زنان حاضر در رده بندی، انجام دیدارهای منطقه‌ای، سفر تیم های برگزیده پایتخت به شهرستانها، ابداع جام های متفاوت برای شرکت کنندگان شهرستانی و بالاخره برقراری یک نظام تازه برای این ورزش نکات امیدوارکننده و امیدبخشی است که در این زمان قابل رؤیت است.

فدراسیون پینگ پنگ یا تنیس روی میز درکنار همه برنامه های داخلی و توجه به شهرستانها از شرکت در مسابقات بین‌المللی غافل نیست و بهمین خاطر سوای مسابقات جهانی، در مسابقات آسیائی، و آسیائی و افریقائی در پکن اکثرا بازیکنان ایرانی حاضر بوده اند.

اگر چه دختران این رشته کمتر در صحنه های بین‌المللی حاضر بودند ولی حضور این گروه نیز بسال ۱۹۵۸ توکیو مربوط میشود و سوای شرکت در بازیهای آسیائی، دختران ایران در چند دوره مسابقه جهانی نیز حاضر بوده اند که عنوانی بدست نیاورده اند.

.در سالهای اخیر که بازگشت جمهوری خلق چین به فدراسیون جهانی و فدراسیون پینگ پنگ آسیا، حرکتی تازه در قاره آسیا پدیدار شد، به نسبت تماسهای بین‌المللی پینگ پنگ بازان علاوه شد.

بطوریکه در ۳ سال گذشته چندبار گروههای ایرانی راهی پکن و دیگر شهرهای جمهوری خلق چین شده اند که بهترین عنوانهای سفیران ورزشی ایران با توجه به حضور غولهائی چون ژاپن - چین - کره شمالی - کره جنوبی - ویتنام - کامبوج و... که همگی در سطح جهانی وزنه هائی مؤثر میباشند ایران بمقام هفتم در دو گروه مردان و زنان رسید.

## احتشام‌زاده

پینگ پنگ درگذشته ابعاد گسترده ای نداشت و بهمین خاطر حکومت این رشته سالیان دراز در دست بزرگ چهره‌هائی نظیر امیرحسین احتشام زاده و هوشنگ بزرگزاده بود. این دو که حدود ۲ سال در این ورزش عرض اندام و اظهار وجود می کردند، از ارزشهای شناخته شده ای برخوردار بودند. که میتوان از پیروزی احتشام زاده مقابل نوبوهیکوهاسه گاوا قهرمان انفرادی جهان نام برد، یا کسب مقام سوم انفرادی هوشنگ بزرگزاده در سال ۱۹۶۶ بانکوک یاد کرد، همین بازیکن یکبار نیز بمقام قهرمانی تشویقی جهان رسید. این مسابقه در آن سالها، بین بازندگان انجام میشد که بزرگزاده با پیروزی بر همگان بمقام نخست دست یافت.

تنیس روی میز که جز مواد بازیهای المپیک نیست، مسابقاتش با آنچنان گستردگی برگزار میگردد که می توان گفت هیچ مسابقه جهانی این همه شرکت کننده و داوطلب ندارد.

برخی زمانها نزدیک به ۷۰ تا ۸۰ کشور برای رسیدن بمقام های جهانی در صحنه رقابت ها حاضر هستند و این نشانه یک کمیت قابل توجه است. چرا که مبارزات این ورزش تنها بیک قسمت ختم نمی شود، زیرا سوای بازیهای انفرادی دختران و پسران، دیدارهای تیمی - مختلط - دوبل مردان و زنان نیز انجام میشود و همین گستردگی است که تا حدی راه ورود به بازیهای المپیک را از این ورزش گرفته.

پینگ پنگ ایران طول سالهائی که از حیاتش میگذرد، ضمن اینکه در چهارچوبی محدود بحیات خود ادامه نداده، سوای یکی، دوسال اخیر در چهره چند نام شناخته شده خلاصه میشد.

امیرحسین احتشام زاده - هوشنگ بزرگزاده - مرحوم ادموند بیت خدا و مرحوم حمید کرلو باتفاق یوسف تیزهوش پیش قراولان این ورزش بشمار میروند همین ها در سال ۱۹۵۸ توکیو بزرگترین افتخار حیات پینگ پنگ را نصیب ایران ساختند. ایران که یکی از شرکت کنندگان، نخستین دوره مسابقات پینگ پنگ آسیائی تهران بود دربی مردان ویتنام و ژاپن بالاتر از چینی ها بمقام سوم رسید.

درحالیکه در گروه بانوان تیم دختران ایران صاحب عنوان پنجم شدند.

در مسابقات انفرادی در این دوره شانسی نصیب ایران نشد و برگزیدگان ایرانی با قرار گرفتن مقابل حریفان صاحب قدرت در اولین دوره حذف شدند. ولی در سال ۱۹۶۶ بانکوک که پنجمین دوره بازیهای آسیائی مردان و زنان ایران نیز شرکت داشتند که تیم ایران بمقام پنجم رسید. افتخار بزرگ در مسابقات انفرادی برای ایران حاصل شد.

هوشنگ بزرگزاده و امیرحسین احتشام زاده تنها شرکت کنندگان انفرادی در مرحله یک هشتم بودند که احتشام زاده با شکست مقابل «کوحی کیمورا» حذف شد.

## پیروزی بزرگزاده

لیکن بزرگزاده با پیروزی ۱۳-۲۱، ۱۸-۲۱ و ۱۱-۲۱ مقابل وانه شنگ لیم از سنگاپور بدور یک چهارم رفت و در این مرحله حریف تایلند خود را ۱-۲ شکست داد. و با این پیروزی بدور نیمه نهائی رسید. نوبوهیکوهاسه گاوا حریف این مرحله قهرمان ایرانی بود که سبب شکست بزرگزاده شد و بهمین شکل بزرگزاده درکنار کوجی کیمورا از ژاپن بمقام سوم رسید.

## مربیان خارجی

سوای شرکت در مسابقات عوامل دیگری ازجمله حضور مربیان خارجی در پیشبرد این ورزش در کشور ما دخالت داشته. اولین مربی خارجی پینگ پنگ یک مجاری علاقمند بنام فولدی بود که مرحوم غفور آلبا او را برای تعلیم و فراگیری از شیوه های تازه این ورزش بخدمت گرفت و طول ۴ سال اقامتش در تهران کمک بسیاری به قهرمانان ملی کرد که می توان درخشش تیم ایران را در سال ۱۹۶۳ معلول آموزش این مجاری دانست.

بعد از فولدی ۲ مربی دیگر ژرژنکا از رومانی و گوموسکوف از شوروی به تهران آمدند که عمر اقامت این دومی خیلی کوتاه بود. و سرانجام در هنگامه بازیهای آسیائی تهران یک چینی کار گمرین و آموزش قهرمانان ایرانی را عهده دار شد.

دور از این نکات باید یادآور شد که فدراسیون تازه از همه مهره های قابل حساب این ورزش برای پیشرفت پینگ پنگ بهره گرفت و درحال حاضر امیرحسین احتشام زاده چهره استثنائی پینگ پنگ کار رهبری تیم ملی را انجام میدهد و رضا لواسانی نیز دستیار او میباشد.

فدراسیون پینگ پنگ یک طرح قابل توجه دیگر در دست دارد و آن ایجاد میزهای پینگ پنگ سیمانی در پارکها و تفرجگاههای عمومی است که همه این دگرگونیها معلول این واقعیت است که این فدراسیون قصد استراحت و درجا زدن را ندارد و با توجه به کادر پرتلاشی که دکتر شاهرخ امیرارجمند رئیس فدراسیون درکنار هم قرار داده، انتظار میرود حرکت پینگ پنگ سریع تر از گذشته باشد.

یکی از دیدارهای خارجی قهرمانان پینگ پنگ ایران

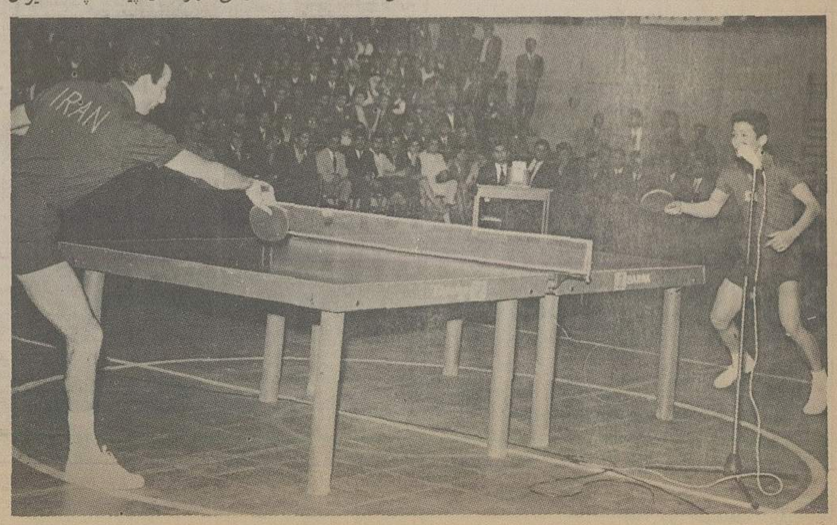


## ورزش در ایران قدیم

بقیه از صفحه قبل

تربیت کرده و پرورش داده‌اند بدریافت نشان قهرمانی مفتخر میگردید.

وحال آنکه این روش اخیر بهیچوجه در بازیهای المپیک یونان وجود نداشت.

نکته دوم اینکه درایران باستان ورزش برای همه بود. یعنی نه فقط مردان بودند که میتوانستند بورزش مبادرت ورزند بلکه دختران و زنان هم اغلب ورزشها را انجام میداند و چنانکه ذکر شد درمسابقات تیراندازی و اسب سواری اغلب از مردان جلو میافتادند.

و حال آنکه درهیچیک از کتب و رسوم و مجسمه های مفید دریونان اثری نیست که نشان بدهد که زنان یونانی ورزش میکرده و یا درمسابقات شرکت داشته‌اند.

نکته سوم اینکه وقتی به حوادث و وقایع سیاسی وورزشی که برای ورزشکاران این دوکشور باستانی درطول تاریخ روی داده است مینگریم مشاهده خواهیم کرد که سرنوشت آنان یکسان بوده و بدبختی که بآنان حمله‌ور شده است با یکدیگر کوچکتریت تفاوتی ندارند

یعنی همانطوریکه مهاجمین دریونان انجام ورزش را برای جوانان یونانی قدغن کردند مهاجمین که بایران تسلط یافتند انهاهم با ایرانیان همان معامله را انجام داده چه جوانان ایرانی را از انجام هرگونه ورزش محروم ساخته و با شدت تمام از ورزش انها جلوگیری میکردند.

و نکته مهم و قابل توجه اینجا است، که اگر یونانی ها و جوانان و قهرمانان آتن نتوانستند از چنگ دشمنان و مراقبت و ستم آنها بدلایل مختلفه رهائی یابند جوانان دلیر و رشید ایران درعین حال که زیرچکمه هائی ستم آلوده و ظلم دشمنان خود مینالیدند دست از روحیه ورزشکاری و شهامت و تهور خود برنداشته و سرتعظیم بدستورات ظالمانه دشمن فرود نیاوردند، و با بهای خون خود بورزشهای باستانی ایران ادامه داده و دور ازنظر دشمن درنقاط جهان وزیر زمینهای عمیق وگود (زورخانه ها) که بهترین نمونه مدعای ما است و تا امروز درتمام گوشه و کنار کشور ایران دیده میشوند دربرورش بدن و تقویت بازو و قدرت خود میپرداختند.

باآنچه گفته شد باید معترف گردید که باتمام حوادث ناگوار و وقایع اسفناکی که برای جوانان ایران رخ داده است روحیه ورزشکاری را هیچگاه ازدست نداده و با فداکاریهای فراوان در راه حفظ استقلال و آزادی وطن خود بدنبال مقاصد عالیه پیدران خود رفته و براثر آن نگذارده اند که از سه هزار سال باینطرف دمی ورزش ایران و ایران ورزشی بخواب رود.

قهرمانان و ورزشکاران امروزه که وارث حقیقی این فداکاری وطن درمقابل دشمن بوده اند

ویژه نامه ورزش

# کشتی ایران در آئینه زمان

## ۳۲ مدال طلای جهانی والمپیک دستاورد ۲۸ سال شرکت در صحنه‌های بین المللی

● ایجاد کشتی نوجوانان ، انجام مداوم مسابقات جوانان و تولد لیك سراسری کشتی شعار تازه فدراسیون کشتی ،

کشتی در دیارما ریشه‌ای کهن دارد و همین قدمت و سابقه طولانی است که براستی این ورزش برای ایرانیان یک ورزش سنتی و باستانی بشمار میرود، چه انزمان که در زورخانه‌ها و زمین‌های خاکی قهرمانان این رشته، پهلوانانه پنجه در پنجه یکدیگر میافکندند و چه در این زمان که مبارزات در روی تشکهای مخصوص برگزار میشود، همیشه این ورزش بنوعی مورد توجه مردم ورزشدوست کشور بوده

یکی از علل توجه مردم به این ورزش سنتی، نقش پیروزی بار ان در صحنه‌های جهانی و بازیهای المپیک بوده که حتی بیش از وزنه برداری که اولین مدال المپیک و بین المللی را قهرمانان ان رشته کسب کردند مورد اقبال و توجه بود.

از دیربار هرزمان که موقع برگزاری بازیهای المپیک میرسید، همه نگاهها بسوی کشتی برمیکشید و با اینکه جوانان ایرانی در قالب تیمهای دیگر راه به المپیاد میافتند ولی این کشتی بود که سبب تپش قلبها و بوجود آمدن سئوالات گوناگون میشد؟ ورزشی که این چنین مورد توجه قاطبه مردم بود از سال ۲۴۹۸ شاهنشاهی شکلی تازه یافت و از همان اوان بود که بفرمان شاهنشاه آریامهر فدراسیون کشتی شروع به کار کرد و اولین مسابقه قهرمانی ایران درست ۳۵ سال پیش در تهران انجام شد.

### روسای فدراسیون کشتی

فعالیت فدراسیون کشتی، در اجرای مسابقه‌ها و پرورش و انتخاب قهرمانان و ترتیب دیدار قهرمانی ایرانی، مسابقات انتخابی تیم ملی و شناسائی مهره‌های ملی خلاصه میشد.

اگر شاهرودی اولین رئیس فدراسیون کشتی بود طول سالهای بعد جمال الدین قطب - تیمسار دفتری - سرهنگ معروفخانی - تیمسار ایزد پناه - منوچهر قره گوزلو - حبیب الله بلور - سرگرد آهنچی - محمد خادم - تیمسار رحیمی - مرحوم تیمسار مولوی - تیمسار رحیمی لاریجانی و دکتر محمد توکل افتخار خدمت در این فدراسیون را داشته‌اند که در این میان منوچهر قره گوزو و محمد خادم و سرهنگ معروفخانی دوبار در این پست ابقاء شده‌اند.

در سالهای نه چندان دور که ورزش به گستردگی این زمان در رشته‌های گوناگون نبود، کشتی ورزش درجه یک ایران بحساب میامد، این مرتبه در سایه نمودارهای ارزشمند برگزیدگان ایرانی در صحنه‌های جهانی بدست آمده بود، چرا که همین گروه اولین مدال طلای المپیک را برای ایران بدست اوردند.

اگر در طول ۳۵ سال گذشته کارنامه ایران را ورق بزنیم شهادت به کسب ۳۲ مدال طلای جهانی و المپیک خواهیم داد که در این میان سه مدال طلای المپیک درخششی بیش از دیگران دارد. صیاد مدالهای طلای المپیک عبارتند از غلامرضا تختی، امامعلی حبیبی و عبدالله موحد که دو تن نخست در سال ۱۹۵۶ ملبورن و این آخری ۱۲ سال پس از ملبورن در مکزیکو گردن اویز طلا از منزلگاه المپیک به ارمغان آوردند.

پرکارترین فدراسیون

فدراسیون کشتی که از جمله پرکارترین و خبرسازترین فدراسیونهای ورزشی کشور میباشد، بخاطر توقع و انتظار مردم نمیتواند در قالبی یکنواخت و همیشگی به حیات خود ادامه دهد، چرا که بعد از سالهای قدرتمندی ایران در این ورزش که حتی دوبار فرزندان برومند این رشته در حضور همه مدعیان جهان بمقام قهرمانی دنیا رسیدند، بجهت اینکه کمتر به پشتوانه و تثبیت عنوان خود فکر کردند، در این سالهای نزدیک نزولی محسوس از کشتی دیده شد، تا جائیکه بعد از فرو سالهای پیش در سالهای ۱۹۷۴ استانبول و ۱۹۷۵ مینسک تیم ملی کشتی ایران بمرتبه هفتم و هشتم جهان سقوط کرد.

این نزول دردناک که با عکس العمل مردم ورزشدوست همراه بود، فدراسیون دکتر توکل را بفکر و اندیشه وا داشت تا از مرگ زودرس ورزش سنتی کشتی جلوگیری کند.

برای پیش گیری این مرگ زودرس، بهترین درمان گسترش و توسعه و تعمیم کشتی در سطح جوانان و نو جوانان بود که فدراسیون کشتی با تلاشی همه جانبه در کنار توجه به حفظ افتخارات کشتی به ان پرداخت.

مسابقات کشتی نو جوانان که اولین بار توسط این فدراسیون در کشور ما انجام شد، نشانه یک کار اصیل پایه و بنیانی بود.

چرا که در طول زمان همیشه سخن از فقر پشتوانه و نبودن مهره‌های جانشین برای بزرگان بوده و این دردی بزرگ برای این ورزش افتخار افرین بشمار میرفته که متاسفانه بجهاتی در گذشته از این حقیقت مسئولین روگردان بودند، شاید هم یکی از دلایل بی توجهی به این نکته وجود تک ستاره‌ها و قهرمانان فوق کلاس بین المللی در ایران بود که هریک در صحنه‌های جهانی سالهای فراوان پرتو افشانی و تلالو داشته‌اند.

فدراسیون فعلی کشتی که سالی از عمرش سپری شده در همین مدت کوتاه برای دگرگونی و انقلاب در این ورزش حرکت‌های تازه‌ای اغاز کرده که اگر انها را درجه بندی کنیم باید به ایجاد مسابقات نو جوانان - برگزاری مداوم مسابقات جوانان در سطح تهران و کشور و تولد مسابقات لیگ سراسری کشتی «جام شهبانو فرح» باید اشاره کرد، که البته در کنار این کارهای اساسی و بنیانی، انجام مسابقات مناطق چهار گانه - دیدارهای قهرمانی پایتخت و کشور، مسابقات انتخابی تیم ملی و دیدارهای بین المللی جام آریامهر همیشه بطور مداوم انجام میشود.

### کارهای فوق برنامه

ولی تلاش فوق برنامه فدراسیون کشتی در سه کار تازه خلاصه شده که در درجه اول مسابقات نو جوانان ۸ تا ۱۶ سال میباشد.

فدراسیون جهانی که خود با روشن بینی فراوان مسابقات این رده را از امسال در سطح جهانی در شهر «مینه سوتای» امریکا انجام میدهد، هشدار داده که بقای تیم‌های بزرگسال وجود تیم‌های نوجوان و توجه به طبقه سازنده و جوان کشتی است.

فدراسیون کشتی در یکی، دوماه آینده دو برنامه بزرگ برای نوجوانان درپیش دارد، یکی شرکت در مسابقات نوجوانان ۸ تا ۱۶ ساله جهان و دیگری حضور در مسابقات آسیا در رده نوجوانان.

که اولی در دهه دوم مردادماه در شهر مینه سوتای امریکا و دومی در بغداد پایتخت کشور دوست و همسایه عراق انجام میگردد.

### آغاز سرفصل طلائی

که این می تواند براستی سرفصلی طلائی وزرین درکشتی ایران گردد، چراکه درهمین مسابقات انتخابی نوجوانان کثرت شرکت کننده بحدی بود که برای فدراسیون غافلگیر کننده بود ولی فدراسیون بدون توجه به کمیت، این بار آگاهانه همه چیز رازیرنظر داشت، چراکه جمعی درحدود ۲۲۷ تن را درمعاینات پزشکی مردود ساخت و ۲۰۹ کشتی گیر دیگر را بجهت یکی، دوماه اختلاف سن از شرکت در مسابقات کنار گذاشت ولی با این حال نزدیک به ۵۰۰ نوجوان درپایتخت به زورازمائی پرداختند که درمیان انها می توان برافرادی صاحب استعداد انگشت گذارد.

گام اساسی دیگر، توجه به جوانان بود که درحقیقت مردان دنباله رو بزرگان بحساب میایند. اگر درگذشته یکبار فدراسیون کشتی درسال ۱۹۷۱ تیمی بنام جوانان راهی مسابقات قهرمانی جهان درتوکیو کرد ولی دنباله ان کار اصولی و پایه سازی گرفته نشد و مدت زیادی جوانان درکنار بزرگان ادغام شده بودند که فدراسیون دکتر توکل با تفکیک این دو گروه راه هریک را مشخص ساخت و دیدیم علیرغم اینکه درمسابقات جهانی خاسخواه دوتیم ملی آزاد و فرنگی جوانان ایران صاحب مقام و مرتبه‌ای نشدند ولی تک ستاره های این تیم ها در فاصله خیلی کوتاه به جمع ملی پوشان بزرگسال راه پیدا کردند.

مرادعلی شیرانی - جعفرعلیزاده - غلامرضاقصاب - هاشم کلاهی جوانانی بودند که کشتی را از رده تیم ملی جوانان اغاز کردند و امسال درجمع مسافرین المپیک می باشند، یادرکشتی ازاد که محمدحسن محبی و علیرضا سلیمانی عضو تیم جوانان راه به تیم بزرگسالان پیدا کردند.

قدرمسلم اینکه این کار فدراسیون کشتی ثمره‌اش درسالهای آتی نمایان میشود و ان زمان است که می توان گفت که یک کار اصولی و بینانی انجام گرفته.

کار با ارزش دیگر فدراسیون کشتی، ایجاد هیجان و گسترش، درکشتی شهرستانهاست.

### لیك سراسری

سوای دیدارهای قهرمانی ایران که سالی یکبار انجام میشد، فدراسیون کشتی از شهریوماه امسال اقدام به برگزاری لیگ سراسری کشتی میان ۱۲ تیم باشگاهی تهران و شهرستانها می کند که ۶ تیم از پایتخت و ۶ تیم از استانهای اصفهان خراسان - اذربایجان شرقی - خوزستان - مازندران و کرمانشاهان گلچین شده‌اند

این برنامه های سازنده که حرکتی قابل توجه بدین ورزش خواهد بخشید بدنبال یک بررسی و دقت فراوان ازجانب فدراسیون کشتی پیاده شد و فدراسیون کشتی برای انکه سرمایه های فعلی نیزازمیان نروند، طرحهای فوق را برای نجات این ورزش پیشنهاد و مطرح ساخت که یکی پس از دیگری بمورد اجرا گذارده میشود.

ولی برای انکه قدمت و افتخارات این ورزش را بهتر بازشناسی کنیم باید سایه و روشنهای انرا شناسائی کنیم، ورزشی که بنام کشتی در دیار ما شهرت دارد درکشورما در دورشته ازاد و فرنگی دنبال میشود. اگر در فرنگی گهگاه جرقه‌ای دردل تاریکها بچشم خورده ولی بزرگان کشتی جهان همیشه با چشمانی منتظر ازتیم ملی ازاد استقبال کرده‌اند چراکه سوای ده سال عنوان سومی جهان و دوبار مقام دومی گیتی قهرمانان کشتی ایران دوبار نیز سربه خورشید سائیده‌اند و دریوکوهاما بسال ۱۹۶۱ و درمنچستر بسال ۱۹۶۵ قهرمان جهان شده‌اند.

### کشتی فرنگی

دراین ورزش با اینکه کمتر با ترکیب کامل ازایران تیمی در مسابقات شرکت کرده ولی سابقه حضور قهرمانان کشتی ایران مربوط به سال ۱۹۵۱ میباشد که دران زمان سه تن بنامهای علی سعادت، علی غفاری و محمود ملاقاسمی به مسابقات جهانی راهی شدند.

ولی این حضور مداوم نبود، چراکه میعادگاه بعدی یک فاصله ۶ ساله درپی داشت. درسال ۱۹۵۷ مجارستان شاهد زورازمائی ۵ کشتی گیر فرنگی بود. محمدپذیرائی - مرحوم بنی هاشمی - حسین ملاقاسمی، مصطفی تاجیک و منصورحضرتی. که دراین جمع محمدپذیرائی بهترین و پرامتیازترین کشتی گیر ایران بود که بمقام پنجم رسید.

فدراسیون کشتی اهم قدرت خود را صرف نوجوانان و جوانان ساخته تادرپناه موجودیت این گروه مشتاق مسئله کمبود پشتوانه را بفراموشی سپارد، عکس صحنه‌ای از تلاش جوانان پایتخت میباشد.

مبارزات کشتی گیران ۸ تا ۱۶ سال گامی ثمربخش دیگری است که فدراسیون درحال برداشتن است، به چهره و اندام این کوچولوی ۸ ساله خیره شوید و بعد شکل زیبای «کنده یک چاک» از سوی این هنرمند کوچک نمایشگر موجودیتی تازه ازنسل «نو»ی کشتی است

پذیرائی درسال ۱۹۶۰ رم اولین مدال المپیک را با صعود از سکوی شماره ۳ المپیک بدست اورد.

درسالهای ۱۹۶۱ و ۱۹۶۲ نیز دوایرانی برفراز کرسی شماره ۳ جهان ایستادند که اولی رضاقلیچ خانی و ان دیگری ایرج خورشیدفر بودند که اتفاقاً هردودردسته ۶۲ کیلوئی ها مدال گرفتند.

۵ سال بعدازتولیدو، قهرمانان ایرانی دربخارست درخشیدند و درجمع ۱۰ تیم قوی و برتر جهان قرار گرفتند. هرچند که هیچ مدالی نصیب گروه ناقص فرنگی کاران نشد ولی دوعنوان چهارمی شفیع زاده و فرهنگدوست و یک عنوان پنجمی ایرج خسروکیانی تیم ایران را صاحب ۸ امتیاز ساخت.

### درخشش بزرك

درخشش بزرگ مربوط به سال ۱۹۶۹ می باشد که تیم فرنگی ایرانی بمقام پنجم جهان رسید. برای نخستین بار تلالوی یک مدال طلا برسینه یک ایرانی چشم ها را خیره کرد، فیروزعلی زاده درعین شگفتی مدال طلای ۵۲ کیلوی جهان را فتح کرد و درکنار او رحیم علی آبادی نیز درسکوی شماره ۲ جلوس کرد و بمدال نقره رسید.

درسالهای ۱۹۷۲ مونیخ و ۱۹۷۳ تهران بازهم علی آبادی افتخارآفرین بود و مدال نقره المپیک و برنز جهانی تهران ره اورد او بشمار میروند.

حالا درپی برگ زرین و تابناک گروه فرنگی کارها در بازیهای آسیائی تهران که ایران صاحب ۸ مدال طلا شد، یک گروه ۷ نفره راهی المپیک میشوند که درطول سالیان گذشته برای کشتی فرنگی بی سابقه بوده. جای خوشبختی دراین است که چهره های اعزامی به مونترال همگی جوان هستند و میانگین سنی انها بزحمت به ۲۲ میرسد.

### کارنامه درخشان آزادگیرها

برخلاف کشتی فرنگی، آزادگیرها کارنامه‌ای درخشان و تابناک دارند.

تنها باری که ایران دست خالی از میدانهای جهانی و المپیک بازگشت مربوط به اولین سال شرکت تیم ایران است که جوانان ایرانی در المپیادلندن شرکت داشتند ولی علیرغم اینکه مدالی برسینه ایرانی ها ندرخشید، همگان ظهور قدرتی تازه را باور داشتند.

طول ۲۸ سالی که قهرمانان کشتی ایران درمیدانهای جهانی ظاهر شده‌اند، سوای افتخارات فراوان، دوبار نیز تیم کشتی آزاد ایران برقله افتخار قهرمانی جهان صعود کرده و فرزندان برومند این سرزمین درجمع غولهای گیتی پرچم ایران را بالاتر ازهمه پرچمهای ملل جهان بعنوان برتری به اهتزاز درآورده‌اند.

ماحصل ۲۹ بار شرکت درمسابقات قاره‌ای - المپیک و جهانی عنوان سوم جهان ازسال ۱۹۴۹ تا ۱۹۵۸، دوعنوان قهرمانی درسال های ۱۹۶۱و۱۹۶۵ و دومقام دومی گیتی درسالهای ۱۹۷۱ صوفیه و ۱۹۷۳ تهران است.

ضمن اینکه در المپیاد ملبور ایران بادومدال طلا و دومدال نقره درخششی خیره کننده داشت.

قهرمانان ایرانی طول ۲۸ سال گذشته که ۲۹ بار در میدانهای مختلف حاضر بوده‌اند، ۳۲ مدال طلا از مسابقات المپیک و جهانی و ۱۷ مدال طلا از بازیهای آسیائی برای این مرزوبوم به ارمغان اورده‌اند

### بزرگان

«دراین میان طول سالهای پیش نزدیک به کشتی گیر افتخارپوشیدن پیراهن ملی درمسابقات رسمی نصیبشان شده است که برخی حکومتی طولانی درتیم ملی داشته‌اند و گروهی عضوتیشان درتیم ملی تنها به یکبار خلاصه شده است.

ولی با این حال همواره ستارگان کشتی ایران موردتحسین مدعیان بزرگ بوده‌اند که ازاین طبقه می توان بنامهای عباس زندی - مرحوم جهانبخت توفیق - مرحوم غلامرضا تختی - مهدی یعقوبی - محمدعلی خجسته پور - بنی سروری - امامعلی حبیبی - عبدالله موحد - محمدعلی صنعتکاران - محمدابراهیم سیف پور - منصور مهدیزاده - شمس الدین سیدعباسی - محمدقربانی - منصور برزگر - ابراهیم جوادی - محسن فره وشی و رمضان خدر اشاره کرد.

سوای این باید گفت درسال ۱۳۴۵ فدراسیون کشتی در زمان تصدی محمدخادم پایه یک دوره مسابقات بین المللی را ریخت و از ان سال تاکنون همه ساله مسابقاتی درمعیارهای جهانی بنام جام آریامهر همه ساله برگزار میگردد و درپائیز آینده دهمین دوره این مسابقات همزمان با پنجاه سال سلطنت دودمان پهلوی با شکوه هرچه بیشتر انجام میشود. برای شناسائی بیشتر ملی پوشان و افتخارآفرینان کشتی از بدوشرکت در المپیادلندن تا المپیک مونترال انها را معرفی می کنیم، باشد که ازاین راه یادی از پیروزیهای غرورآفرین انها کرده باشیم.

### چهره‌های افتخار

۱۹۴۸ - (المپیادلندن): - انگلستان منصوررئیسی - منصوررحیمی ها - حسن سعدیان - علی غفاری - عباس زندی - عباس حریری - منصور میرقوامی و ابوالقاسم سخدری ۱۹۴۹- (استانبول - ترکیه): منصوررئیسی - محمدخادم - حسن سعدیان: عبدالله مجتبوی - علی غفاری - عباس حریری - ناصرجاوید - تیموری ۱۹۵۱ - (هلسینکی - فنلاند): محمود ملاقاسمی - مهدی یعقوبی - مهدی مقرب - علی غفاری - عبدالله مجتبوی - غلامرضاتختی - عباس زندی - احمدوفادار ۱۹۵۲ - (المپیاد فنلاند - هلسینکی): محمود ملاقاسمی - مهدث یقوبی - ناصر گیوه چی جهانبخت توفیق - عبدالله مجتبوی - غلامرضاتختی - عباس زندی - احمدوفادار ۱۹۵۴ (ژاپن - توکیو): محمود ملاقاسمی - مهدی یعقوبی - ناصرگیوه چی - جهانبخت توفیق - محمدفردین - عباس زندی - غلامرضا تختی - احمدوفادار

۱۹۵۵ (ورشو - لهستان): محمدعلی خجسته پور - مهدی یعقوبی - ناصر گیوه چی - مهدی مقرب - نبی سروری - عباس زندی - غلامرضاتختی - حسین نوری

۱۹۵۶ (المپیادملبورن - استرالیا): محمدعلی خجسته پور - مهدی یعقوبی - ناصر گیوه چی - امامعلی حبیبی - نبی سروری - عباس زندی - غلامرضاتختی - حسین نوری

۱۹۵۷ (استانبول - ترکیه): حسن شیخی - محمدعلی بنی هاشمی - حسین ملاقاسمی - مصطفی تاجیک - محمدفردین - نبی سروری - حسین نوری - غلامرضاتختی

۱۹۸۵۸ (صوفیه - بلغارستان): محمدعلی خجسته پور - شعبان بابااولادی - مهدی یعقوبی - امامعلی حبیبی - جهانبخت توفیق - نبی سروری - غلامرضاتختی - فیروزمروارید.

۱۹۵۸ (المپیاد اسیائی توکیو - ژاپن) - خلیلی رعیت پناه - غلام زندی - ناصر گیوه چی - امامعلی حبیبی - جهانبخت توفیق - نبی سروری -

بقیه در صفحه ۱۰

# «شنا» باامید به روزهای بهتر

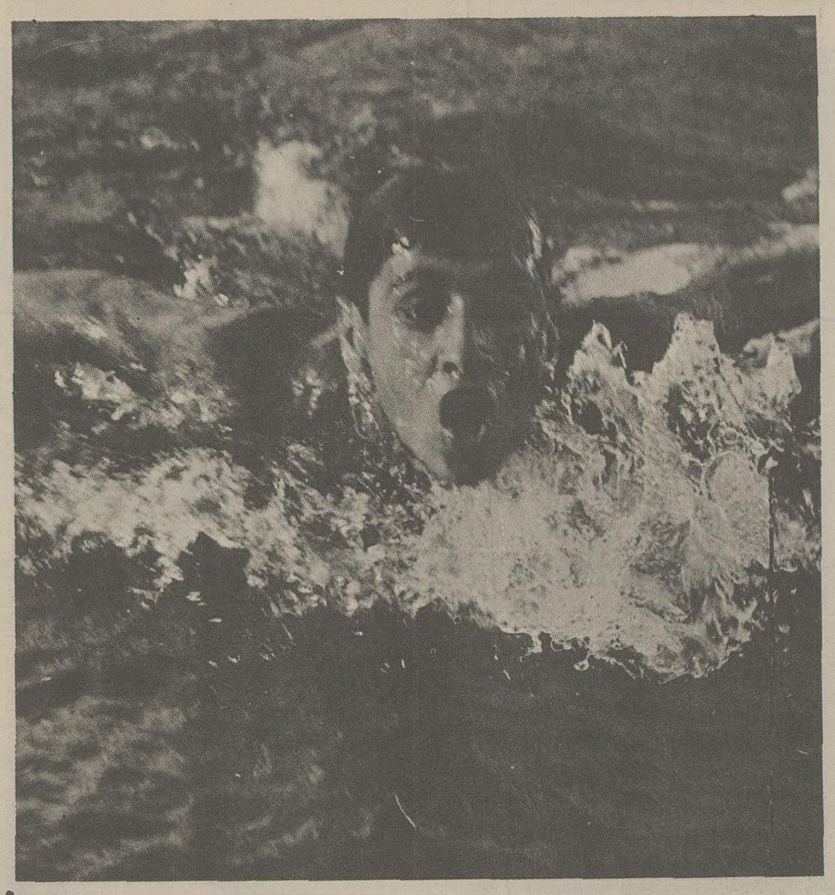

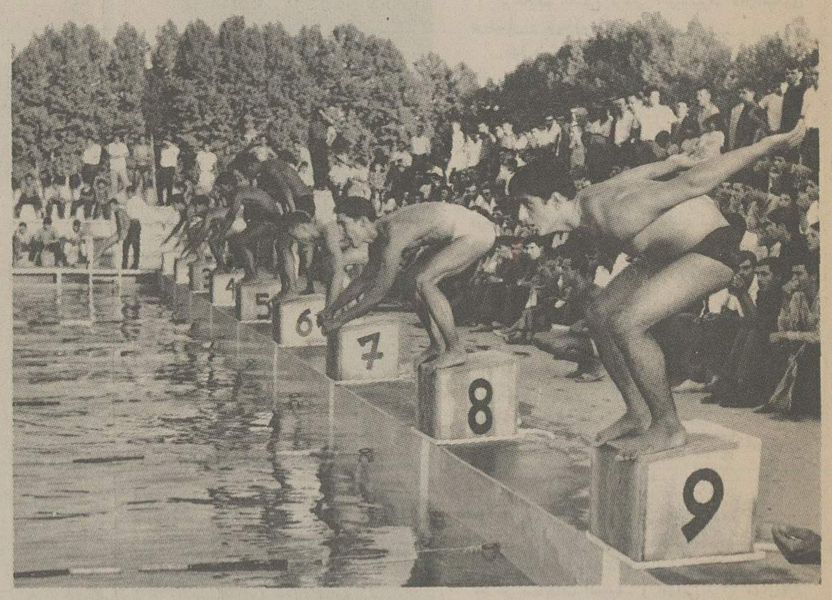

گذشته ازمسئله رقابتهای قهرمانی و تلاش برای پیروزیها و تصاحب عنوان و افتخار، آنچه مایه شادمانی و ارزشمندی «شنا» است موقعیتی میباشد که این ورزش درگرایش نسل جوان و دوستداران ورزش بسوی خود دارد.

استخرهای انباشته از آدمهای کوچک و بزرگ و اشتیاقی که به این ورزش نشان داده میشود، نمایانگر علاقمندی و توجهی است که «شنا» در دلها برای خود بوجود آورده و با گذشت زمان این شور و شوق بالاتر می گیرد.

انطور که حالا «شنا» درجمع خواستاران و دوستداران ورزش در سمینار محبوبترین است و بی تردید اگر امکانات بیشتر برای آن بوجود آید، قادر خواهد بود نشانه هائی تازه از شایستگی و ارزش از خود نشان دهد.

«شنا ـ واترپلو ـ شیرجه» سه ورزش آبی پرتلاش دیار ما بشمار میآیند که طول سالها همگام بادیگر ورزشها درحدی بی آرام و پرتحرک پیش آمده اند.

## نخستین نشانه های تلاش

شنای ایران از حدود سال ۲۵۰۰ شاهنشاهی (۱۳۲۰ شمسی) حرکت خود را در ایران آنهم بطور ناقص آغاز کرد و با گذشت زمان پس از سالها در بازیهای آسیائی ۱۹۷۴ تهران، اوج شکوفائی تلاش ورزشهای آبی پدیدار گردید که «واترپلو» ایران توانست باشکوهی فراموش نشدنی دربالاترین مکان آسیا بایستد و باگردن آویزهای طلا که برسینه مردان پیروزایران می درخشید، سرود فتح و افتخار بخواند.

مستر «گیبسون» آمریکائی نخستین کسی بود که درمقام یک اداره کننده برای شنای ایران تلاش کرد و این مربوط به پیش از سال ۲۵۰۰ شاهنشاهی میشد و پس از پایان جنگ جهانی دوم که چندسالی کشور مارا هم درگیر خود نگاهداشته بود، ورزش نیز همگام با دیگر مسائل مملکتی در راه جلو رفتن افتاد که «شنا» دراین قافله بود.

در حقیقت باید گفت «شنا» حیات واقعی خود را از این دوران آغاز کرد.

## روسای فدراسیون

با تشکیل فدراسیون شنای ایران نخستین کسی که رهبری آنرا بر عهده گرفت «مرحوم مسعودی» بود و پس ازاو کار به دست یک خانم سپرده شد.

خانم «پرخیده فرمانفرمائیان» دومین رئیس فدراسیون شنا ایران بود که پس از او دکتر هنربخش، پرویز عمو اوغلی، مهندس شاهمیر، سرهنگ کیومرث راستین، هرکدام برای دورانی چرخهای این فدراسیون را گردانیدند و حالا «مهندس نصرت شاهمیر» یکبار دیگر گرداننده کار است

## افتخارات ایران د رآسیا

وجود قدرتهائی چون ژاپن ـ کره ـ چین ـ فیلی پین و دیگر کشورهای آسیائی سبب میگردد «ایران» در صحنه آسیا بختی بلند برای خودنمائی و کسب افتخار نداشته باشد. چه .بعنوان مثال قدرتی چون ژاپن که در سطح جهانی صاحب موقعیت است، مجال ابراز وجود برای دیگران را باقی نمی گذارد.

اما ایران اگرچه در «شنا» بختی برای درخشش در آسیا نیافته است ولی دردیگر ورزشهای آبی «بی افتخار» نیست.

درسال ۱۹۵۱ که بازیهای آسیائی در دهلی نو پایتخت هند برپا گردید «شیرجه ایران» به افتخار تصاحب ۲ مدال نائل آمد که فاتح هر دو مدال نیز «تقی عسگری» شیرجه روی نامدار ایران بود.

عسگری در شیرجه از سکو با ۳۲۵/۳۵ امتیاز پس از یک شیرجه روی هندی که ۳۶۲/۰۵ امتیاز بدست آورد و به مدال نقره رسید. در شیرجه از تخته «عسگری» سوم شد آنهم با ۲۷۱/۴۵ امتیاز ضمن اینکه دو هندی مدالهای طلا و نقره را بردند.

۷ سال بعد، در توکیو که میزبان بازیهای آسیائی ژاپنی ها بودند باردیگر ورزشهای آبی ایران با ۲ مدال جدالها را به آخر بردند که بازهم هردو مدال ازآن شیرجه بود، با این تفاوت که هردو رنگ برنز داشت.

حسن اعظمی در شیرجه از سکو و منوچهر فصیحی در شیرجه از تخته، دو مدال برنز برای ایران تصاحب کردند.

دربازیهای آسیائی ۱۹۶۶ بانکوک سنت کسب «دو مدال» شیرجه شکسته شد و این بار ایران صاحب مدالی نگردید! فقط منوچهر فصیحی در شیرجه از تخته و تقی عسکری در شیرجه از سکو بترتیب ششم و هفتم شدند.

## برق طلای «واترپلو»

بدورماندن از «مدال شیرجه» دربازیهای آسیائی ۱۹۷۰ بانکوک و ۱۹۷۴ تهران بازهم تکرار گردید.

تا اینکه دربازیهای آسیائی تهران درخشش «واترپلو» همه ناکامیهای شنا وشیرجه را تحت الشعاع قرار داد و روزی که تیم ملی واترپلو ایران درمیان شادی فراوان ۵ ـ ۵ برابر چین، به فتح مدال طلای بازیها نائل آمد، پرافتخارترین روز در ورزشهای آبی ایران بود.

«واترپلو» ایران درکنار فتح مدال طلا که حکومت درآسیا را به چنگ آورد، درسایه این پیروزی سربلندی دیگری نیز نصیبش گردید که بعنوان نماینده برگزیده قاره اسیا به مسابقات جام جهانی و بازیهای المپیک ۱۹۷۶ مونرال دعوت شد.

## ایران دردیدارهای جهانی

تیم ایران در دیدارهای جهانی که اجتماعی از غولهای بزرگ واترپلو بود عنوان شایسته نتوانست بدست آورد و با مقام پانزدهم «کالی» پایتخت کلمبیا محل برگزاری بازیها را ترک گفت. و تا چندی دیگر راهی مونترال میشود تادر جمع برگزیدگان المپیک برای تصاحب عنوانها جدال نماید.

درکنار تلاشها برای کسب افتخار و پیروزی در صحنه های مختلف، فدراسیون شنای ایران از آغاز حیات خود همواره این هدف را درنظر داشته است تاسازمانی پرتحرک برای خدمت به نسلها باشد.

درهر دوران و تحت ریاست هر رئیس فدراسیونی این هدف خود را حفظ کرده است. فدراسیون کنونی شنای ایران که ریاست آن مجددا از آذرماه ۲۵۳۰ به مهندس نصرت الله شاهمیر سپرده شد، از هدفهای بزرگش توسعه و تعمیم ورزش شنا بین جوانان بوده و دراین راه با تشکیل کلاسهای متعدد تعلیماتی گامهائی ارزشمند در راه شکوفائی شنا برداشته است.

## کلاسهای تعلیماتی

درحال حاضر فدراسیون شنای ایران مبادرت به تشکیل کلاسهائی برای شنا کردن ۷ تا ۱۳ ساله کرده است که اینگروه زیرنظر مربیان فدراسیون به تعلیم و آموزش اشتغال دارند و پایه های آینده شنای قهرمانی ایران برشانه های اینان استوار خواهد شد.

تعلیم شناگران خردسال بزرگترین تلاش برای پیشبرد ورزش شنا میتواند باشد که فدراسیون شنای ایران باتکیه براین مسئله راه اساسی پیشبرد کارها را یافته است.

درحال حاضر «تهران» پرتلاش ترین شهر ایران در «شنا شیرجه ـ واترپلو» بشمار میآید که این مسئله از سالها پیش وجود داشته است و حالا تلاش براینست که فعالیت و تحرک به همه شهرهای ایران درحدی یکسان کشیده شود و با توجه به موقعیت شهرهائی چون اصفهان ـ آبادان ـ اهواز باید گفت تلاشهای فدراسیون نتایجی امیدبخش داشته است.

وجود استخر سر پوشیده در «تهران» سبب میگردد «شنا» طول تمام ماههای سال تحرکی مداوم و مستمر داشته باشد. ایجاد استخر سرپوشیده از برنامه های اساسی است که طول سالهای اخیر در «شنا» صورت گرفته و باعث آن شده تا منحصر شدن فعالیت شنا به چند ماه تابستان ازمیان برود.

تا پیش از بوجود آمدن استخر سرپوشیده همه فعالیت های شنا در چندماه گرمی هوا آنهم هنگام تابستان خلاصه میشد اما با احداث استخرهای سرپوشیده همه چیز دگرگون گردید.

## امید به آینده

درحال حاضر با تشکیل کلاسهای شنا و تلاشی که فدراسیون شنا ایران دراین زمینه نشان میدهد، شکل کار به نحوی است که زمینه برای هرگونه فعالیتی مهیا میباشد و علاقمندان گذشته از تعلیم و آموزش موقعیت دلپذیری برای پیمودن مراحل قهرمان برایشان مهیا گردیده است.

چنین برنامه و هدفی که فدراسیون اساسی کارش را بران نهاده است بی تردید در سالهائی نه چندان دور ثمره خود را نمایان خواهد ساخت و موجی نو از قدرت و تحرک «شنا» ایران را در خود خواهد گرفت. با امید و آرزو برای روزهای بهتر.

# تنیس، درراه رسیدن به‌اوج

# جام آریامهر درسطح بین المللی، افتخار بزرگ تنیس ایران در تنیس جهان است

**کمیت وکیفیت امروز تنیس نشانه‌های طلائی شکوهی دوباره‌است**

تنیس ایران طول ۵۰ سال اخیر با گام برداشتن در راهی بسوی اوج، اندک اندک پیش آمده است، و سال پیش در دیدارهای قهرمانی آسیا هنگامی که یک بازیگر ایرانی در بالاترین نقطه افتخار پیکارهای انفرادی ایستاد، «تنیس ایران» به آرزوی دیرینه خود که حکومت در صحنه آسیا بود رسید.

حدود نیم قرن پیش بود که ایران ورزشی بنام «تنیس» را شناخت، در سال ۲۴۸۳ شاهنشاهی که تیمسار سپهبد جهانبانی بعنوان مسئول برنامه‌های ورزشی فعالیت میکرد، در رشته‌های مختلف ورزشی مسابقاتی بمرحله انجام در آمد و تنیس نیز در شمار آنها بود و این سر آغاز فعالیت و تحرک ورزشی با نام «تنیس» در دیار ماست.

یکسال بعد کلوپ اجتماعیون که در واقع یک باشگاه ورزشی بود و بمدیریت شمس الدین شایسته اداره میشد، «تنیس» را مورد توجه قرار داد و به فعالیت در زمینه آن پرداخت و از این پس اندک اندک گرایشی نسبت به ورزش تنیس بوجود آمد و علاقمندی گروهی نسبت به آن سبب برپا شدن مسابقات تشویقی در این زمینه گردید.

اولین فدراسیون تنیس ایران در سال ۲۵۰۶ شاهنشاهی مشترک با پینگ پنگ بریاست «آقا خان بختیار» تشکیل شد و این شراکت تنیس و پینگ پنگ تا سال ۲۵۲۷ شاهنشاهی ادامه داشت. امیر اصلانی و محمود حاجبی دو رئیس فدراسیونی بودند که پس از آقاخان بختیار تا سال ۲۵۲۷ رهبری این فدراسیون را برعهده داشتند و آشوت آودیان آوردیان نیز تا سال ۲۵۳۰ رئیس فدراسیون بود تا اینکه در این زمان «عبدالمجید علم» کار رهبری فدراسیون تنیس را برعهده گرفت و تا این دوران تلاشی بی وقفه در این فدراسیون دنبال شده است.

فدراسیون کنونی تنیس پنج سال پیش به ریاست آقای علم آغاز بکار کرده ارشام یسائی بعنوان نایب رئیس، هدایت یارندی دبیر فدراسیون، ژرژ آفتاندلیان رئیس کمیته فنی، جمشید بزرگمهر مشاور عالی از مهره‌هایی بودند که برای چرخاندن چرخهای این ورزش انتخاب گردیدند.

فدراسیون در شروع کار، دو مسئله عمده را بعنوان برنامه کلی مورد هدف قرار داد. اول برنامه کوتاه مدت، بشکل انجام مسابقات و بالا بردن سطح کار بازیکنان و نفراتی که فعالیت داشتند و دیگر، تدارک برای یک برنامه سازندگی با تربیت و تعلیم چهره‌های علاقمند و تازه این ورزش. در مورد قسمت اول، برگزاری دیدارهای گوناگون، تماس‌های خارجی، شرکت در مسابقات مختلف نمایشگر انجام برنامه پیش بینی شده، در حدی کامل بوده است و در مورد قسمت دوم، در راه تحقیق بخشیدن به چنین برنامه‌ای، تلاشی مداوم وجود داشته است که همواره نیز سعی میشود شکل کار کاملتر گردد.

تشکیل کلاسهای تعلیم علاقمندان که امسال در مقیاسی وسیع‌تر انجام خواهد شد و برپا کردن کلاسهای تعلیم مربی بخصوص برای شهرستانها، از جمله برنامه‌های عمده فدراسیون است.

یکی از مواردی که امسال باعث شادی تنیس است آماده شدن سالن سرپوشیده در امجدیه میباشد که سبب میگردد دیگر از این پس فعالیت تنیس، همیشه اوقات وجود داشته باشد و بخصوص اینکه از همین حالا برگزاری یک سری مسابقات داخل سالن نیز، پیش بینی شده است.

بهرحال باید گفت هدف فدراسیون، اشاعه و توسعه سطح فعالیت تنیس در مقیاسی گسترده و بالا بردن موجودیت این

بقیه در صفحه بعد

## کشتی ایران در آئینه زمان

بقیه از صفحه قبل

غلامرضاتختی ـ عباس زندی

۱۹۵۹ (تهران ـ ایران): محمدعلی خجسته پور ـ شعبان باباولادی ـ غلام زندی ـ مصطفی تاجیک ـ امامعلی حبیبی ـ نبی سروری ـ غلامرضاتختی یعقوبعلی شورورزی

۱۹۶۰ (المپیادرم ـ ایتالیا): محمدابراهیم سیف پور ـ مهدی یعقوبی ـ محمدخادم ـ مصطفی تاجیک ـ امامعلی حبیبی ـ منصور مهدی زاده ـ غلامرضا تختی ـ یعقوب علی شورورزی

۱۹۶۱ (یوکوهاما ـ ژاپن): نصراله سلطانی نژاد ـ محمدابراهیم سیف پور ـ حمید توکل ـ محمدعلی صنعت کاران ـ امامعلی حبیبی ـ منصور مهدی زاده ـ غلامرضاتختی ـ حسین نوری

۱۹۶۲ (تولیدو ـ امریکا): نصراله سلطانی نژاد ـ محمدابراهیم سیف پور ـ محمدخادم ـ محمدعلی صنعت کاران ـ امامعلی حبیبی ـ منصور مهدی زاده غلامرضاتختی ـ عزیزکیانی

۱۹۶۳ (صوفیه ـ بلغارستان) عبدالله خدابنده ـ قاسم دهنده ـ محمدابراهیم سیف پور ـ عبدالله موحد ـ محمدعلی صنعت کاران ـ منصورمهدی زاده خیرالله امیری ـ مرتضی عزیزی

۱۹۶۴ (المپیاد توکیو ـ ژاپن): علی اکبر حیدری ـ عبدالله خدابنده ـ محمدابراهیم سیف پور ـ عبدالله موحد ـ محمدعلی صنعت کاران ـ منصور مهدی زاده ـ غلامرضا تختی

۱۹۶۵ (منچستر ـ انگلستان): علی اکبر حیدری ـ محمدعلی فرخیان ـ محمدابراهیم سیف پور ـ عبدالله موحد ـ محمدعلی صنعت کاران ـ منصور مهدی زاده ـ سیاوش تیموری ـ فضل‌الله رضائی

۱۹۶۶ (تولیدو ـ امریکا): قاسم جعفری ـ ابوطالب طالبی ـ محمدخادم ـ عبدالله موحد ـ حسین تهامی ـ منصور مهدی زاده ـ غلامرضاتختی ـ ابوالفضل انوری

۱۹۶۶ (المپیادآسیائی بانکوک ـ تایلند): علی اکبر حیدری ـ محمدعلی فرخیان ـ محمدابراهیم سیف پور ـ عبداله موحد ـ حسین تهامی ـ محمودمعزی پور ـ منصور مهدیزاده ـ اسکندرفیلابی

۱۹۶۷ (دهلی نو ـ هندوستان): محمدقربانی ـ ابوطالب طالبی ـ شمس‌الدین سیدعباسی ـ عبدالله موحد ـ قدیریعقوبی ـ مجیدعقیلی ـ مسلم اسکندرفیلابی ـ ابوالفضل انوری

۱۹۶۸ (المپیاد مکزیکو ـ مکزیک): محمدقربانی ـ ابوطالب طالبی ـ شمس الدین سیدعباسی ـ عبدالله موحد ـ علی محمد مومنی ـ منصور مهدیزاده ـ مسلم اسکندرفیلابی ـ ابوالفضل انوری

۱۹۶۹ (ماردل پلاتا ـ آرژانتین): ابراهیم جوادی ـ محمدقربانی ـ ابوطالب طالبی ـ شمس‌الدین سیدعباسی ـ عبدالله موحد ـ محمدفرهنگدوست ـ مجیدعقیلی ـ محمدعلی صحرائی ـ مسلم اسکندرفیلابی ـ ابوالفضل انوری

۱۹۷۰ (ادمونتون ـ کانادا): ابراهیم جوادی ـ محمدقربانی ـ جهانگیر عبدالباقر ـ شمس‌الدین سیدعباسی ـ عبدالله موحد ـ محمدفرهنگدوست ـ علی حاجیلو ـ محمدعلی صحرائی ـ مسلم اسکندرفیلابی ـ ابوالفضل انوری

۱۹۷۰ (المپیاد آسیائی بانکوک ـ تایلند) ابراهیم جوادی ـ محمدقربانی ـ ناصر نصیری ـ شمس‌الدین سیدعباسی ـ عبدالله موحد ـ محمدفرهنگدوست ـ علی حاجیلو ـ داریوش ذاکری ـ ابوالفضل انوری ـ مسلم اسکندرفیلابی

۱۹۷۱ (صوفیه ـ بلغارستان) ابراهیم جوادی ـ محمدقربانی ـ جهانگیر عبدالباقر ـ شمس‌الدین سیدعباسی ـ عبدالله موحد ـ محمدفرهنگدوست ـ علی حاجیلو ـ رضاخرمی ـ ابوالفضل انوری ـ مسلم اسکندرفیلابی

۱۹۷۲ (المپیاد مونیخ ـ آلمان غربی): ابراهیم جوادی ـ محمدقربانی ـ رمضان خدر ـ شمس‌الدین سیدعباسی ـ عبدالله موحد ـ منصوربرزگر ـ علی حاجیلو ـ رضاخرمی ـ ابوالفضل انوری ـ مسلم اسکندرفیلابی

۱۹۷۳ (تهران ـ ایران): علی اصغراسلامی ـ ابراهیم جوادی ـ محسن فره‌وشی ـ محمدرضانوائی ـ کاظم غلامی ـ منصوربرزگر ـ علی حاجیلو ـ رضاخرمی ـ ابوالفضل انوری ـ مسلم اسکندرفیلابی

۱۹۷۴ (استانبول ـ ترکیه): حسین بیطرفان ـ علی اصغراسلامی ـ رمضان خدر ـ قدرت پورکریمی ـ کاظم غلامی ـ محمدرضاطاهری ـ بیژن زرافشانی ـ علی دقت پور ـ محمدرضاخلج ـ داودایوب

۱۹۷۴ (المپیادآسیائی تهران ـ ایران): سبحان روحی ـ ابراهیم جوادی ـ محسن فره‌وشی ـ محمدرضانوائی ـ محمدرضاخرمی ـ منصور برزگر ـ حمید علیدوستی ـ رضاخرمی ـ رضاسوخته سرائی. مسلم اسکندرفیلابی

۱۹۷۵ (مینسک ـ شوروی): سبحان روحی ـ قدیر نخودچی ـ محسن فره‌وشی ـ قدرت پورکریمی ـ عبدالله حاج احمدی ـ منصور برزگر ـ محمدرضاطاهری ـ علی دقت پور ـ رضاسوخته سرائی ـ داودایوب

۱۹۷۶ (المپیاد مونترال ـ کانادا): سبحان روحی ـ حبیب فتاحی ـ رمضان خدر ـ محمدرضانوائی ـ منصوربرزگر ـ محمدحسن محبی ـ علیرضاسلیمانی ـ رضاسوخته سرائی و؟

ویژه نامه ورزش

## یک عنوان قهرمانی و مقامهای دوم و سوم آسیا دستاورد مشت زنان ما

# حکومت مشت زنان مادر قاره آسیا

● مشت‌زنان ایرانی که سابقه ۵ بار شرکت در المپیک را دارند، هنوز بدور یک چهارم نرسیده‌اند

ماسیس هامبارسومیان یکی از درخشانترین فاتحین طلائی مسابقات سال ۱۹۷۴ تهران بود. اوبدون تهدید و با برتری فراوان درصدر آسیا جلوس کرد، قهرمانان هندی و پاکستانی زیردست او درحالیکه پطرس نظربیگیان درروبروی سکو قرار دارد درتصویر مشخص هستند.

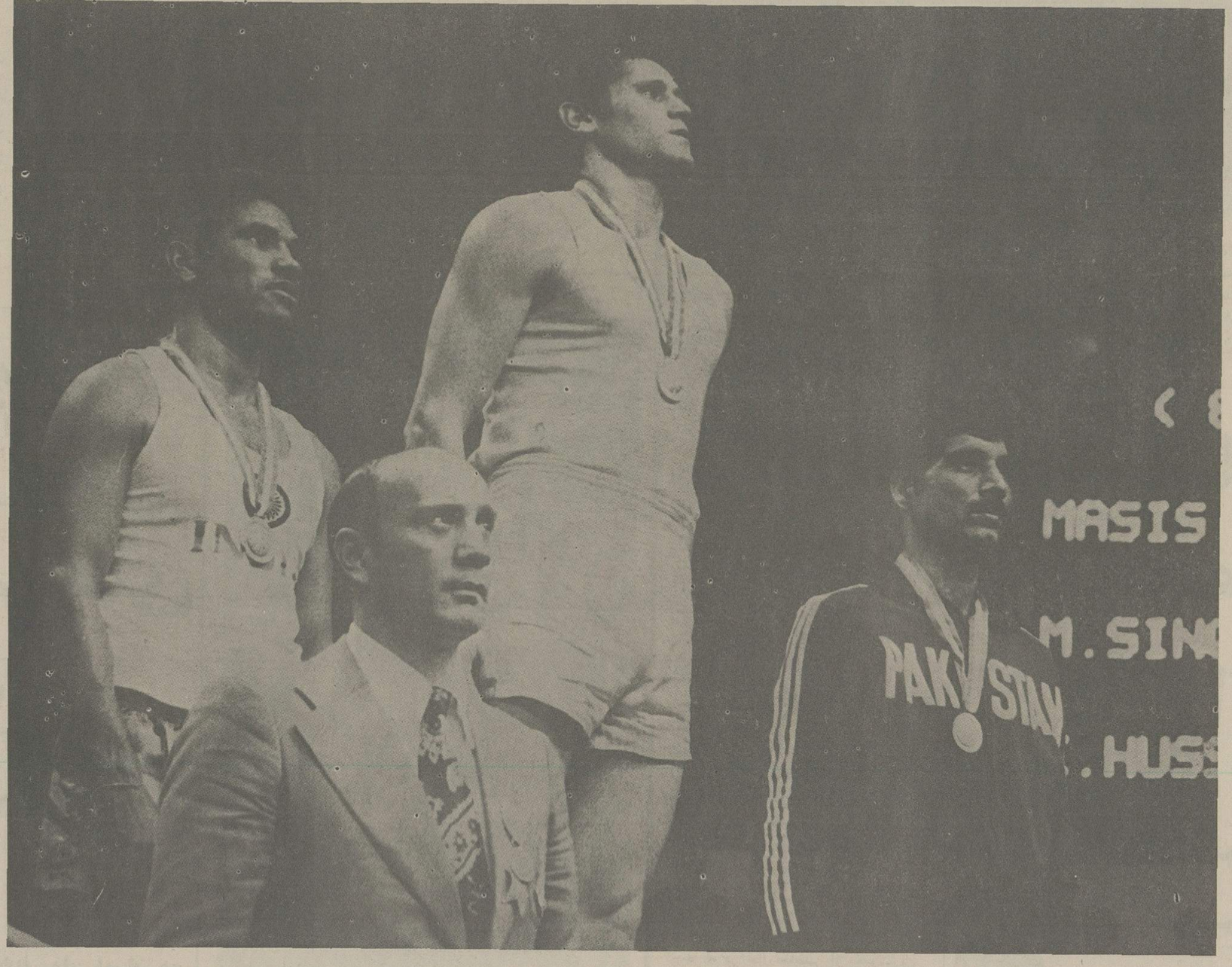


مشت زنی یکی از رشته ورزشهای جالب و پرسابقه ایران است که سابقه آن به سالها پیش از دوران باگرفتن کشتی میرسد، حتی مشت زنان ایران سالها مدعی برابری با قهرمانان اروپائی بودند. اما دوران درخشش ایرانیها دراین ورزش عمری طولانی نداشت و پس از مدتی یکه تازی، قدرت آنها رونیروال نهاد، تا آنکه درسال ۱۹۶۳ درهنگامه مسابقه های قهرمانی آسیا، مدال طلای ناصر آقائی مشت زن ۵۱ کیلوی ایران جنبشی تازه دراین ورزش پدیدار ساخت.

مدال طلای ناصرآقای تنها نشانه افتخار مشت زنان ایران از آن مهلکه نبود، زیرا ۴ مدال نقره و ۲ برنز دیگر مقام نیابت قهرمانی را برای ایران به ارمغان آورده بود.

دراغاز قرن سیزدهم یعنی حدود ۵۰ سال قبل کمترکسی اطلاع جامعی درباره مشت زنی درایران داشت و بطور کلی این ورزش شناخته شده نبود، ولی درتهران چندنفری بودند که گهگاه درمحافل ورزشی از مشت زنی صحبتهائی مبان میاوردند که برای شنوندگان حالت تقریبا حماسی داشت.

دراواخر سال ۱۳۱۲ شایع شد که یک نفر از اهالی فلسطین برای انجام مسابقه مشت زنی به ایران میاید که شخصی بنام بهرام خانقاهی داوطلب انجام مبارزه با این خارجی شد. اولیای کلوپ ورزشی اجتماعیون و هم چنین دارالمعلمین ورزش به تکاپور افتاده و محل دارالمعلمین را که جنب دبیرستان دارالفنون بود برای این مسابقه مناسب دیدند. کف زمین خاکی را که از سنگ و شن پوشیده بود پاک کردند و چهارعدد تیرچوبی درزمین قرار دادند و چند رشته طناب بگرد تیرها کشیدند و باین شکل یک رینگ بوجود آوردند. این مسابقه که اولین مسابقه مشت زنی درایران بشمار میرفت. مرحوم استاد صدری - استاد ورزنده - افخمی - شایسته - مفیدی و حسن ماسیست داوری و نظارت این مبارزه را عهده دار شدند.

مرحوم خانقاهی که توسط برادرش هدایت میشد باپورشهای پیاپی موجب اصابت سرقهرمان فلسطینی به گوشه رینگ شد و قادر به ادامه مبارزه نشد و خانقاهی پیروز اعلام شد.

درآن سالها شهربانی کل کشور بشدت از انجام مسابقات مشت زنی جلوگیری میکرد تا اینکه درسال ۱۳۱۶ عده‌ای از علاقمندان بحضور ولایتعهد محبوب (شاهنشاه آریامهر) شرفیاب شدند و یکبار دیگر لطف شاهانه شامل حال ورزش دوستان گردید و این ورزش بصورت علنی رونق گرفت

اجازه ورزش بوکس بوسیله محمود نیکنام متصدی زمینهای تنیس کاخهای سلطنتی به اطلاع والاحضرت همایون ولایتعهد رسید و همچنان گذشته با مرحمت والاحضرت ولایتعهد، شهربانی کل کشور اجازه تمرین و انجام مسابقه را صادر کرد.

تشکیلات مشت زنی تاقبل از سال ۱۳۲۴ بنام کمیته ورزش مشت زنی مشهور بود ولی درسال ۱۳۲۴ با پذیرفته شدن عضویت ایران درفدارسیون، کمیته مشت زنی بنام فدراسیون مشت زنی ایران تغییر نام داد.

درآن سالها سربازان امریکائی و انگلیسی که همراه متفقین درایران بودند رونق مشتزنی را افزون کرد. تا جائیکه ایرانیان این ورزش را شناسائی کاملتری کردند.

چند مسابقه دوستانه درتهران بانیروهای متفقین و یک مسابقه بین‌المللی که باحضور مشت زنان شوروی - انگلیس - مالزی هندی و امریکائی درکنار قهرمانان ایرانی انجام شد و اتفاقا با پیروزی ایرانیها پایان گرفت برگرمی این ورزش افزود.

اولین رئیس فدراسیون مشت زنی تیمسار سرتیپ بهارمست بود که بعدا مرحوم عبدالله نادری بجانشینی او انتخاب شد فتح‌الله امیرعلائی رئیس کنونی این ورزش، علی عبده، آرداشس ساگینیان - مهندس رضا قطبی روسای بعدی فدراسیون مشت زنی بودند که مجددا فتح الله امیرعلائی مصدر کاردر این فدراسیون شد و درحال حاضر نیز درراس فدراسیون مشت زنی قرار دارد.

فدراسیون بوکس کشور که مشکل اساسی اش کمبود لوازم ورزشی است، بطورکلی بخاطر همین کمبود ها انطور که باید و شاید نتوانسته از اقبال جوانان بهره ورداری کند. درحالیکه اگر باشگاههای پایتخت و شهرستانها مجهز به رینگ و وسائل اولیه بوکس گردند، می توان بلطف علاقمندی و گرایش جوانان روزهای روشنتری را انتظار کشید.

درگذشته سوای همه کمبودها، فدراسیون از نبودن داوران آگاه و بین‌المللی درمضیقه بود ولی درحال حاضر دراین رشته ۸ داور بین‌المللی و ۲۸ داور واجد شرائط درسطح آسیا درخدمت فدراسیون هستند.

پطرس نازاربیکیان نایب رئیس فدارسیون شت زنی، خود ریاست کمیته داوری آسیا را عهده دار است.

ایران تاکنون درپنج مسابقه المپیک شرکت کرده ولی موفقیتی درکسب مدال نداشته است درحالیکه درسطح آسیا پیروزیهای چند نصیب قهرمانان شرکت کننده شده است. که از آن جمله یک بار مقام قهرمانی آسیا و یکبار عنوان نایب قهرمانی و باردیگر مقام سوم آسیا نصیب ورزشکاران این رشته شده است.

باین خاطر باید گفت ایران قدرتی قابل توجه درسطح قاره بوده وهست درسال ۱۹۵۸ بلطف بازیکنان سورن بیرجانیان - امیریاوری - ایزار ایلخانوف - صادق علی اکبرزاده - حسن پاک اندام - و از یک غازاریان تیم ایران درخشید و از آن پس همیشه مشت زنان مادرسطح آسیا نمایشی درخورپسند داشتند.

درسال ۱۹۶۶ بانکوک، بعداز آن فروغ مشتزنان ایرانی درهمین شهر که قهرمانی ناصر آقائی درخشان ترین برگ زرین آن بود تیم ایران بدریافت ۴ مدال برنز نائل شد.

سال ۱۹۶۷ کلمبو پایتخت سیلان میزبان مشتزنان برتر قاره بود، سهم ما از این میدان دومدال طلای الوش عباسی و سیدعمران خاتمی بود درحالیکه ساکوملیکیان بمدال نقره، روبرت اتون - ناصر آقائی - ویلهلم یونانی و مسعود کشمیری برای ایران چهارمدال برنز آوردند.

درپنجمین دوره تهران برای نخستین بار میزبان این مسابقات شد که درپایان مقام قهرمانی نصیب جوانان جنگنده ایران شد. ۳ طلا یک نقره و ۴ برنز نصیب ایران شد.

سهراب وکیل منفرد، مسعود حاج رسولی و عبدالی قاسمی گردن آویز طلا بردند. رامون بابائی تنها چهره نقرئی تیم بود ضمن اینکه مسعود کشمیری - پرویز بهمنی - مهدی هویت دوست و حسین نهرودی درسکوی سوم بدریافت مدال برنز نائل شدند.

سال بعد دربانکوک قهرمان از عنوان قهرمانی خود سقوط کرد و تایلندی ها بالاتر از ما بمقام نخست رسیدند.

دوطلا - ۳ نقره و ۳ برنز ره آورد ایرانیان ازتایلند بود. جبارفعلی و عبدالرضا انداوه قهرمان آسیا شدند. فرشید انتقامی - ایمان زاده، اغماض مدال نقره بردند و قاسم سلمسدانی، محمدآقا رضائی و ماسیس هامبارسومیان سوم شدند.

دربازیهای اسیائی تهران که همه شرایط بسود ما بود، نتوانستیم عنوان قهرمانی آسیا را تکرار کنیم و هم چنان دررده دوم قرار گرفتیم. درتهران ماسیس هامبارسومیان عبدالرضا انداوه (بلطف خطای حریف هندی) و شریف دل آرام سکوهای شماره یک را تصرف کردند.

و حالا دربی درخشش درمسابقات جام پادشاهی تایلند و مسابقات یوکوهاما که مشت زن پرقدرتی هم چون پرویز بادپا دومدال طلا گرفت، یا علی بحری، نگاهها بسوی مونترال است، آیا این بار طلسم شکسته خواهد شد و یکی از مشت زنان راهی دوریک چهارم خواهد شد، این سئوالی است که باید برای شنیدن پاسخ آن انتظار کشید.

---

بقیه از صفحه قبل

# تنیس، در راه رسیدن به اوج

یکی از قهرمانان تنیس جهان در مسابقات جام آریامهر

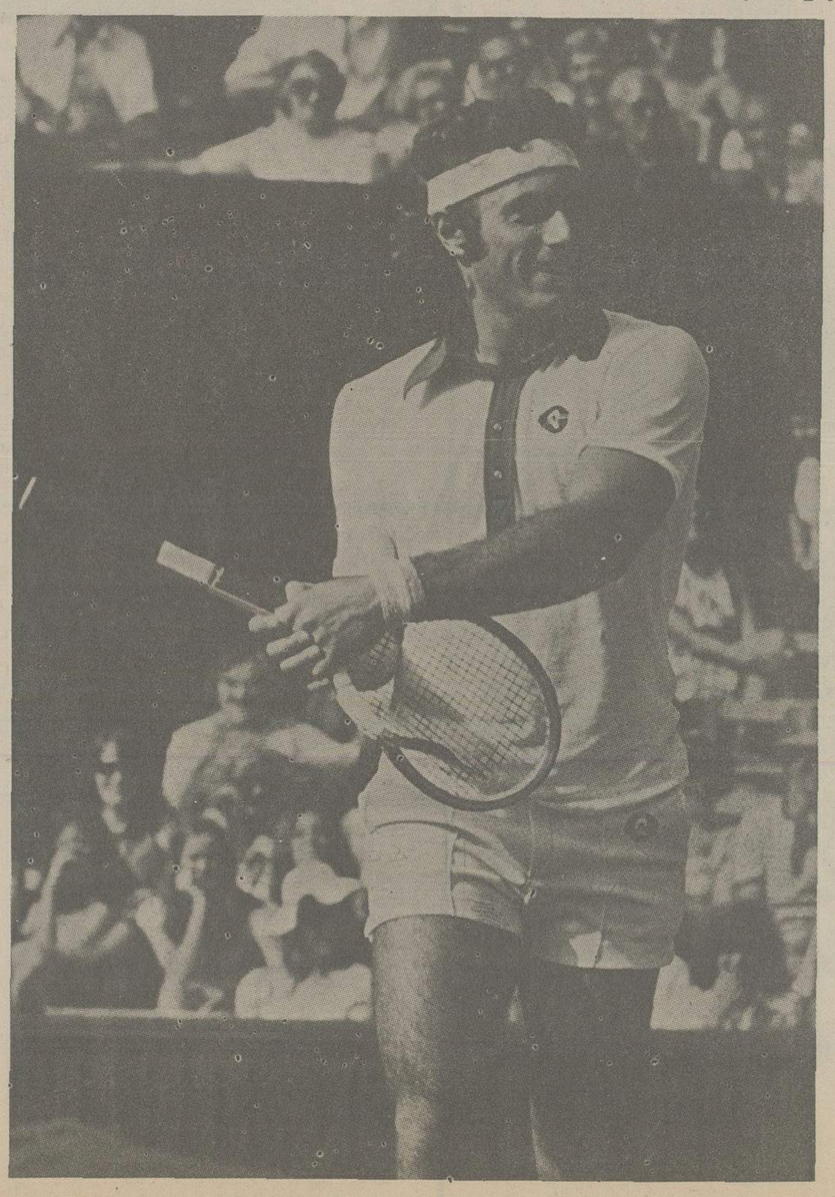

ورزش است و در این راه از هرگونه تلاش صمیمانه‌ای فرو گذار نشده است.

۴ سال پیش که اولین دوره مسابقات قهرمانی جوانان ایران برگزار شد تنها ۱۲ تیم در بازیها شرکت کردند در حالیکه امسال این بازیها را ۲۵ تیم انجام خواهند داد و چنین افزایش کمی، مبین و نمایشگر موفق بودن فدراسیون در راهی است که دنبال میکند.

فدراسیون امیدوار است از صمیمت و تلاشی که در کارش دارد بتواند نتیجه‌ای دلپذیرتر بگیرد و تنیس در آینده‌ای نه چندان دور، به مرزی برسد که ورزشی پرتلالو باشد و با «مکانی» رفیعتر در قلبها، در ورزش دیارمان خود نمایی کند و این هدفی است که فدراسیون با عزمی راسخ برای رسیدن به آن تلاش میکند و این امید را دارد تا در سایه همبستگی‌ها و علاقمندی‌ها، به آن دست یابد.

## موفقیت تنیس

«تنیس» در شرایطی در ورزش ما یک نمونه ورزش موفق و سربلند بوده که با بررسی شرایط آن باید گفت در مقایسه با دیگر ورزشها نیاز به امکانات و تدارک خاصی و استثنائی دارد و این مربوط میگردد به گرانی وسایل این ورزش و احتیاجاتی که از نقطه نظر زمین دارد.

با اینحال فدراسیون تنیس که با توجه به فعالیت کم باشگاهها، پرتحریک‌ترین منبع تنیس در ایران بشمار میآید، تحت چنین شرایطی از کار خود سرافراز بیرون آمده و هم اکنون تنیس در شمار موفق‌ترین ورزشهای ایران است.

برپا کردن مسابقات داخلی و خارجی مختلف، بوجود آوردن برنامه‌های تازه، کلاسهای تعلیماتی و فعالیتهای سازنده و ترویج دهنده تنیس از تلاشهای چشم‌گیر فدراسیون میباشد که سبب گردید «تنیس» دنیائی پر رونق و بدور از سکوت و پژمردگی داشته باشد.

در سطح داخلی مسابقات جام مجله دنیای ورزش - بازیهای جام شهیاد .. مسابقات قهرمانی کشور - دیدارهای قهرمانی جوانان ایران - بازیهای تشویقی و غیره دیدارهائی است که سبب میشود «تنیس» همیشه اوقات حالتی پرجوش و خروش و درخشان را بگذارند.

ضمن اینکه در سطح بین‌المللی شرکت در دیدارهائی چون جام گالیا و جام دیویس ارزش و اعتباری به تنیس ایران بخشیده است

## جام آریامهر

در حال حاضر ایران برگزار کننده مسابقات جام آریامهر میباشد که در شمار بزرگترین تورنمنت‌های تنیس حرفه‌ای جهان است.

دیدارهای تنیس جام آریامهر هر ساله در باشگاه شاهنشاهی ایران برگزار میگردد و هربار اجتماعی از ستارگان بزرگ تنیس جهان شور و هیجانی فراموش نشدنی بوجود میآورد.

یکی از برنامه‌های بزرگی که فدراسیون تنیس ایران در پیش دارد، بر پا کردن مسابقات «جام راکت طلائی» است که امسال در سطح باشگاههای تهران برگزار میگردد و از سال بعد در سطح باشگاههای ایران بمرحله انجام در خواهد آمد که این مسابقات در دو گروه دختران و پسران خواهد بود و هدف اینست که بکمک آن باشگاههای ایران صاحب پیکارهای سراسری گردند.

برنامه‌های وسیع

در حال حاضر فدراسیون تنیس طبق برنامه تنظیمی سالیانه‌ای بازیهای مختلفی در سطح داخلی و خارجی تدارک دیده است که ذکر آنها نیز رفت و در کنار اینها با تشکیل کلاسهای تعلیماتی برنامه‌ای برای سازندگی و بالا بردن موقعیت این ورزش در بین جوانان را آغاز کرده است.

در این کلاسها که فدراسیون تنیس با توجه به موقعیت فصل و شرایط آنها را تشکیل میدهد، علاقمندان به رایگان و با در اختیار گذاردن وسایل تعلیم دیده میشوند و این تلاشی برای آینده سازی است.

بعنوان نمونه در فصل تعطیلات اخیر فدراسیون برنامه تشکیل کلاسی را پایه ریخته است که این کلاس از ۱۶ خرداد با شرکت ۸۵ تنیسور کمتر از ۱۲ سال در پارک فرح آغاز شده است.

از رویدادهای قابل بحثی که تنیس در سال گذشته داشت، راه یافتن یک بازیگر ایرانی به صحنه ازمایش، برای حضور در دیدارهای تنیس حرفه‌ای جهان بود که این شانس نصیب منصور بهرامی ملی پوش آشنای تنیس ایران شد.

در گیرو دار مسابقات جام بین‌المللی آریامهر در تهران، موجودیت و نمایش کار بهرامی مورد توجه نماینده بازیهای تنیس حرفه‌ای گراند پری جهان قرار گرفت و با دعوت از بهرامی این فرصت را پیش پای بازیکن ایرانی قرار داد که بتواند بخت خود را برای شرکت در جمع غولان تنیس حرفه‌ای جهان بیازماید.

بهرامی در آغاز همراه با جماعتی دیگر از برگزیدگان، در چند سری مسابقات در شهرهای مختلف شرکت داده میشود و در آخر با بررسی شرایط و موجودیت و نتایج کار این تنیسورها، از بین آنان گروهی برای حرفه‌ای شدن انتخاب میگردند.

اولین تورنمنتی که بهرامی در آن حاضر شد، مسابقات برگزاری در «کیپ تاون» آفریقای جنوبی بود که تنیسور ایرانی با درخشش دلپذیری عنوان قهرمانی را تصاحب کرد و به پیروزی ارزشمندی دست یافت.

از مسابقات بزرگی که سال پیش در ایران برگزار گردید، چهارمین دوره بازیهای قهرمانی آسیا بود که با شرکت بزرگان تنیس آسیا در تهران صورت گرفت و «تقی اکبری» با تصاحب مدال طلای انفرادی مردان بزرگترین افتخار در سطح آسیا را نصیب ایران کرد.

تقی اکبری در دیدار سرنوشت با ساکای ژاپنی روبرو شد و با پیروزی ۰-۲ از سد او گذشت.

## بازیهای جام آریامهر

دیدارهای جام آریامهر نیز از مسابقات بزرگ سال بود که چهارمین دوره آن با شکوه تمام در تهران برگزار گردید.

پیکارها دوشنبه ۲۸ مهر در باشگاه شاهنشاهی آغاز شد و شنبه سوم آبان به آخر رسید، ضمن اینکه اوج ماجرای دیدارها، جدال ادی دیبس بازیگر آمریکائی و ایوان مولینا تنیسور کلمبیائی در فینال بازیهای انفرادی بود که «ادی دیبس» با در هم شکستن حریفش، شانس فتح جام آریامهر را بدست آورد و این افتخار را پیدا کرد تا جام گرانقدر آریامهر را از شهبانوی محبوب ایران دریافت نماید تا بعنوان نشانه‌ای بزرگ از افتخار در زندگی‌اش به یادگار بماند.

و در حالیکه عنوان قهرمانی انفرادی را یک آمریکائی برد، در رقابتهای دوبل پیروزی نصیب اسپانیائی‌ها شد. مانوئل اورانتس و خوان جیزبرت، فاتحین بازیهای دوبل بودند.

تاریخچه‌ای مختصر از تنیس

اولین مسابقه رسمی تنیس در سال ۲۴۹۶ شاهنشاهی در کافه شهرداری برگزار شد و ژوزف نعمانی با پیروزی بر هنری نعمانی قهرمان شد

در سال ۲۵۰۶ کمیته ملی المپیک ایران تاسیس شد و فدراسیون تنیس و پنیگ پنگ تاسیس شد که آقا خان بختیار ریاست آنرا برعهده گرفت.

در سال ۲۵۰۸ برای اولین بار دو تنیسور ایرانی ژرژافتاندلیان و ابوالفتحی برای شرکت در بازیهای آسیائی به هند رفتند.

در سال ۲۵۳۵ اولین تیم خارجی به تهران آمد که این تیم جام دیویس آمریکا بود و در سر راه به هند در تهران توقف کرد و چند مسابقه دوستانه برگزار نمود.

## افتخارات ایران

ایران تا کنون سه مدال از پیکارهای آسیائی بدست آورده است که فاتح هر سه تقی اکبری بود.. اکبری در سالهای ۱۹۶۶ در بانکوک و ۱۹۷۰ در تهران دو مدال برنز و نقره از دیدارهای انفرادی بازیهای آسیائی بدست آورد و در مسابقات قهرمانی آسیا ۱۹۷۵ در تهران هم مدال طلا گرفت و این افتخارات تنیس ایران در آسیاست.

## روزهای درخشان آینده

بهر تقدیر با انچه درباره تنیس عنوان گردید و پیشرفتها و توجه و درخششهای این ورزش در سالهای گذشته که مورد بررسی کوتاه قرار گرفت، بایستی گفت با تلاشی که در این ورزش بچشم میخورد باید در انتظار روزهای بزرگ‌تر و پرفروغ‌تری بود،

روزهایی که تنیس ایران سربلندتر و موفق‌تر از امروز خواهد بود.

ویژه نامه ورزش

# حالا، فوتبال ما بلندپروازیهائی خارج از مرزهای آسیا دارد

● اولین مسابقه فوتبال ایران و شوروی ۰-۱۱ بسود شوروی تمام شد!

● در ٤ سال گذشته تیم های ملی ایران در تمامی میدان‌های آسیائی، برتری بلاشرط خود را برحریفان نشان داده‌اند

● پس از ٤ سال که از عمر مسابقه جام تخت جمشید می‌گذرد این مسابقه ها به چنان ابعادکیفی وکمی دست یافته که در تاریخ ورزش مابی‌سابقه بوده است.

دیگر راه برگشتن نیست، توقف هم نشاید. نظامی که اینک هر روز بیش از روز پیش بر فوتبال کشور ما اثر می گذارد و ریشه می دواند، امیدواریهائی است که سالیان دراز انتظارش را داشتیم. حالا دیگر فوتبال ما سر از خمیدگی و شرمساری های ناشی از کم کاریهای سالهای دور بلند میکند و از آن تاریکیها که بر همه جا مستولی بود بدر می آید تا نور افشانیهای گرمی بخش خورشیدی را که از روبرو می تابد. ببیند.

به یقین در سالهای دور هم افتخاراتی جرقه آسا، نه مداوم و نه آینده ساز داشته‌ایم، اما هرگز چون سالهای اخیر در پس نظامی صحیح و اساسی نوین و اصولی نبوده‌ایم. اینکه هرگز به مسابقه های باشگاهی خود توجهی نکرده بودیم و اینکه باشگاههای ما هرگز در پی تشکیل سازمانی مناسب و در خورکاری که بعهده داشته‌اند، نبوده‌اند و اینکه در کمتر دیدارهای بین المللی حضور جدی می داشتیم، غفلتهائی بود که فوتبال ما را سالها متوقف و در تار عنکبوت مانند خود در رکود نگهداشته بود.

## پایان تاریکیها

اما از بدو تولد فدراسیون کنونی به همه این تاریکیها پایان داده شد. جام تخت جمشید برای مسابقه های فوتبال قهرمانی باشگاههای کشور بنیان گذارده شد. برگزاری این مسابقه های سرتاسری بشکلی که از جام تخت جمشید بدعت گذارده شد پایه فوتبال سازمانی و زیربنائی محکمی بود برای آینده فوتبال کشور ما. بطوریکه امروز مشاهده می کنیم که بعد از ۴ سال، مسابقه های جام تخت جمشید به چه ابعاد کیفی و کمی که در تاریخ ورزش ما بی سابقه بوده دسترسی پیدا نموده و خود سنتی شده است که شکننده تمامی سنتهای گذشته می باشد.

مسابقات جوانان با نام جام ولایتعهد برای جوانان ایران، حرکتی تازه و اصولی را در تمامی بخش ها و شهرها و حتی در موارد بسیاری در روستاها بوجود اورد و نتایج کیفی آن بی تردید برای همه ورزش دوستان و رهبران ورزشی می تواند انگیزه‌ای برای تلاش بیشتر باشد و احیانا «الگو» قرار گیرد.

مسابقه های بین المللی جوانان، جام والاحضرت همایون ولایتعهد به عنوان یک کار جدی و نتیجه بخش، نه بعنوان یک وسیله آمادگی برای مسابقه های جوانان آسیا بنیان گذارده شد. این مسابقه ها باوجود عمر کوتاهش تا کنون میدان نمایش فوتبال نوخاسته ها و آزمایشگاه پیاده شدن تکنیک های تازه فوتبال اروپائی و آسیائی بوده است.

بجز این ۳ حرکت بزرگ و پر ارزش و هم چنین مسابقه های فوتبال جام ارتشبد خاتمی برای جوانان زیر ۱۸ سال در سطحی وسیعتر و بالاتر، اکنون فدراسیون فوتبال در استانهائی که از نظر فوتبال سازمانی، تا چندی پیش فقیر مانده بودند به ایجاد سازمانهائی توفیق یافته است و این در نوع خود آزمایشی تازه و آهنگی نو است.

## پدیده تازه فوتبال داخلی

مسابقه های جام های منطقه‌ای پدیده جدید فوتبال داخلی ما است که در حقیقت هسته اصلی مسابقه های دسته دوم باشگاههای کشور را تشکیل می دهد.

جام البرز در استان مرکزی با شرکت ۶ تیم، جام بیستون در غرب که استانهای همدان، کردستان، کرمانشاهان و ایلام را با ۶ تیم برگزیده تسخیر می کند. جام علم در خراسان با ۶ تیم از ۶ شهر این استان پهناور شمال شرق ایران، جام خزر در گیلان و مازندران با ۸ تیم از شهرستانهای این دو استان و جام آبادانا در خوزستان با ۸ تیم از ۸ شهر هم چنین اندیشه هائی برای استانهای جنوب شرقی، کرمان، بندر عباس، بوشهر و بلوچستان در دست تهیه است که سراغاز همه انها جام گنج علیخان در کرمان میباشد.

و تازه تمام این جامهای منطقه‌ای غیر از مسابقه های گروه دوم باشگاههای کشور میباشد که از هم امسال با شرکت ۱۰ تیم حرکت خود را در پشت سر جام تخت جمشید و با همان نظم و ترتیب خاص مسابقه های ۱۶ تیم حاضر در گروه اول باشگاههای ایران آغاز کرده است.

با آگاهی از این چنین زمینه تلاش و قدرت عملی است که دیگر برای یک قهرمانی در قاره اسیا دلمان نمی تپد و با راه یابی تیم ملی کشورمان به مرحله نهائی مسابقه های فوتبال بازیهای المپیک، پروبال به عرش نمی سائیم و کرنابردهل نمی کوبیم

## هدف قابل تسخیر

در سایه تلاش شگفت انگیز و در خور تحسین بسیاری که طی همین ۴ سال گذشته در فوتبالمان صورت گرفته حالا به نقطه‌ای رسیده‌ایم که هوای بلند پروازیهای دیگر داریم و این نه تنها دور از دسترس ما نیست با ادامه همین راه و حفظ همین صمیمیت و مسوولیت کاری در وجود مسوولان و کسانیکه طی این چهار ساله، چرخ فوتبالمان را این چنین سریع و دلپذیر گردانده‌اند، هدفی قابل تسخیر می نماید.

حالا یک شهرستانی، اگر لایق باشد، پوشیدن پیراهن تیم ملی برایش ارزونی دست نیافتنی نیست و در تیم های ملی ما سهم شهرستانیها، آنقدر قابل ملاحظه است که گاهی پایتخت نشین ها در اقلیت میمانند.

تقویم فوتبال چنان از پیش و از ماهها و حتی یکسال پیش و گاه زودتر از این ما را به آنچه باید واقع شود، آگاه می کند که میدانیم ماهها دورتر در چه روز و در چه ساعت و در کجا یک مسابقه برگزار می شود.

با یک دید عمومی و خیلی ساده می توان اینطور عنوان کرد که تمامی پیروزیها و موفقیتهای کوچک و بزرگی که طی این ۴ سال اخیر نصیب ما و فوتبال کشورمان شده است، همه و همه میوه هائی است که بر شاخه های نهال تازه ولی خوب بنیان گرفته فوتبال مارونیده‌اند و چنین که ابیاری می شود و رشد میکند، بیگمان انتظار این است که میوه هائی شیرین تر و بزرگتر محصول دهد.

برای داشتن نگاهی گذرا به تاریخچه فوتبال این سرزمین، درست این است که همه‌ی وقایع و حوادث فوتبالمان را تا سال ۱۳۵۱ که فدراسیون آتابای شروع بکار کرد در یک فصل و در حد مقدمه‌ای برای پرداختن به وقایع ۴ سال گذشته‌ای که بر فوتبال ما رخ داده است، در مد نظر قرار دهیم.

## ۵۰ سال سابقه

فوتبال در ایران شاید که نزدیک به ۵۰ سال سابقه داشته باشد. چون اولین بار که یک تیم منتخب از فوتبالیستهای ایرانی تشکیل شد و بنام تیم ملی مقابل یک تیم خارجی مسابقه داد بسال ۱۳۰۸ بود که تیم تفلیس از شوروی در تهران تیم ایران را با نتیجه شگفت انگیز ۰-۱۱ مغلوب کرد. و این بدترین نتیجه‌ای است که تیم ملی ایران در تاریخ چهل و چند ساله خود در دیدارهایش داشته است.

بهر صورت همان مسابقه و دو دیدار بعدی تیم روسی که بترتیب ۰-۷ و ۰-۲ به پیروزی رسید سرآغاز جدی فوتبال در ایران بود. هر چند تا پیش از آن تاریخ، تشکیل یکی دو تیم از خارجیان مقیم ایران در تهران یا آبادان فوتبال را بنوعی در کشور ما شناسانده بود.

تمامی فعالیتهای فوتبال تا سال ۱۳۲۷ که فدراسیون فوتبال ایران تاسیس شد، تقریبا حالتی نیمه رسمی داشت. از جمله دیدارهائی که منتخبین فوتبال ایران تحت نام تیم ملی تا پیش از این تاریخ با تیم ملی ترکیه یا با تیم ملی افغانستان داشتند.

## روسای فدراسیون تاکنون

دکتر علی کنی نخستین رئیس فدراسیون فوتبال ایران بود. وی از جمله کسانی است که ۲ بار مامور کار در این فدراسیون گردید. بار اول تا آبان سال ۱۳۲۹ و بار دوم از سال ۱۳۳۴ تا سال ۱۳۳۵ پس از او تا سال ۱۳۵۱ که کامبیز آتابای بریاست فدراسیون فوتبال ایران منصوب گردید، این اشخاص رئیس فدراسیون فوتبال بوده اند.

از سال ۱۳۲۹ تا ۱۳۳۱ سرتیپ گیلانشاه، از سال ۱۳۳۱ تا سال ۱۳۳۲ محسن حداد، از سال ۱۳۳۲ تا سال ۱۳۳۳ تیمسار سرتیپ حسین سیاسی، از سال ۱۳۳۵ یعنی پس از نوبت دوم ریاست دکتر علی کنی، مصطفی سلیمی رئیس فدراسیون بود که فقط یکسال در این پست انجام وظیفه نمود. از سال ۱۳۳۶ تا ۱۳۳۷ و از سال ۱۳۴۱ تا ۱۳۴۵ حسین مبشر، از سال ۱۳۳۷ تا سال ۱۳۳۹ و از سال ۱۳۴۶ تا ۱۳۵۱ سرتیپ مصطفی مکری، از سال ۱۳۳۹ تا ۱۳۴۰ مهندس ذبیح الله خبیری و از سال ۱۳۴۰ تا ۱۳۴۱ او از سال ۱۳۴۵ تا ۱۳۴۶ سرهنگ حسین سرودی.

به این ترتیب فدراسیون فوتبال ایران در عمر ۲۸ ساله‌اش تا کنون ۱۰ رئیس بخود دیده است.

نخستین افتخار فوتبال ایران مربوط به اولین دوره بازیهای آسیائی در سال ۱۹۵۱ در دهلی نومی شود. ضمن اینکه مسابقه های فوتبال این بازیها نخستین مسابقه های رسمی بود که تیم ملی کشور ما در آن شرکت می کرد. در این دوره از بازیها ملی پوشان مافوق به کسب مقام دوم شدند. باوجود این پیروزی خوب که تاثیر بسزائی در افزایش محبوبیت این رشته در این سرزمین داشت، فوتبال طول ۱۰ سال بعد رو به قهقرا رفت. بطوریکه پس از یکدوره غیبت در مسابقه های فوتبال بازیهای آسیائی، بار دیگری که در سال ۱۹۵۸ قدم به این بازیها گذاردیم، تیم ایران با دو شکست سنگین ۰-۴ و ۰-۵ از اسرائیل و کره جنوبی، حذف و ناکام ماند.

## راه یابی به بازیهای المپیک

حضور در مسابقه های مقدماتی جام ملتهای آسیا در سال ۱۹۵۹، قدم بعدی برای تیم ملی ما بود. اما بهترین پیروزی خود را در سال ۱۹۶۳ در مسابقه های مقدماتی بازیهای المپیک توکیو بدست آوردیم که تیم ایران با عبور از سد حریفانی چون عراق، پاکستان و هند برای اولین بار راهی بازیهای المپیک شد. دو سال بعد در بازیهای آسیائی سال ۱۹۶۶ بانکوک بار دیگر مدال نقره فوتبال نصیب تیم ملی ایران گردید و سال ۱۹۶۸ برای اولین بار سبز پوشهای ایران در مسابقه های جام ملتهای آسیا که مرحله نهائی آن در تهران برگزار گردید بمقام قهرمانی رسیدند.

از سال ۱۹۶۹ ایران با اعزام تیم پرسپولیس به دومین دوره مسابقه های فوتبال باشگاههای آسیا در بانکوک به این مسابقه ها نیز قدم گذارد. در همان سال ۱۹۶۹ جوانان ایران برای اولین بار در مسابقه های فوتبال قهرمانی جوانان آسیا نیز شرکت کردند. اگرچه در همان مسابقه های جوانان آسیا در سال ۱۹۶۹ ایران بمقام سوم رسید و یا سال بعد تیم تاج در مسابقه های قهرمانی باشگاههای آسیا قهرمان شد، ولی سه فصل طلائی فوتبال ما از سال ۱۹۷۲ آغاز شد.

در این سال بار دیگر تیم ملی ایران در جمع ۱۶ تیم فینالیست مسابقه های فوتبال بازیهای المپیک انتخاب شد. بلافاصله در پنجمین دوره مسابقه های جام ملتهای آسیا در بانکوک برای بار دوم تاج قهرمانی آسیا را بر سر گذارد و بپاداش این پیروزی به عنوان نماینده آسیا در مسابقه های جام جهانی کوچک در برزیل شرکت کرد.

در سال ۱۳۵۲ هم زمان با شروع پر ارزش ترین رویداد داخلی در فوتبال ما یعنی، حرکت مسابقه های جام تخت جمشید، برای اولین بار مسابقه های جام جوانان آسیا نیز در تهران برگزار گردید که جوانان ایران پس از ۲ بار کسب مقام سومی و چهار بار شرکت بمقام قهرمانی رسیدند و جام جوانان آسیا در تهران ماند. جامی که از آن سال به بعد تا کنون هنوز از دست جوانان برومند وطن ما خارج نشده و بترتیب در سالهای ۱۹۷۴ در بانکوک، ۱۹۷۵ در کویت و ۱۹۷۶ در بانکوک بار دیگر حکومت خود را در این مسابقه ها جشن گرفتیم.

## طلای بازیهای آسیائی

در سال ۱۹۷۴ نوبت به بازیهای اسیائی رسید و مدال طلای فوتبال که برای اولین بار بر سینه جوانان سبز پوش تیم ملی ایران درخشیدن آغاز کرد، چند ماهی پیش از برگزاری بازیهای آسیائی تهران نخستین دوره مسابقه های جام ایران در تهران انجام گرفت و باوجود حضور تیم های ملی تونس، ملی جوانان شوروی، یونیون تپلیس

بقیه در صفحه بعد

پروین جام ملت های اسیا را که تیم ملی فوتبال ایران برای سومین بار بدست آورده است دردست دارد.

# جام «پاسارگاد» نقطه عطفی در تاریخ والیبال ایران

ایران دو تورنمنت «جام شهبانو» و «جام پهلوی» را در سطح بین المللی برگزار میکند

«آسیا» در والیبال جهان یک قطب بزرگ است، وجود ژاپن - کره جنوبی - کره شمالی سبب گردید که نام این قاره در صحنه والیبال دنیا ارزش و اعتباری فوق‌العاده داشته باشد.

درچنین شرایطی ایران برای خودنمائی و ابراز وجود در آسیا وضع و موقعیتی دشوار دارد، ضمن اینکه در سایه تلاش وهمبستگی تاحدود قابل بحثی توفیق یافته است

دوعنوان دومی و سومی برای مردان و یک عنوان سومی برای زنان از بازیهای آسیائی، افتخارات گرانبهائی است که والیبال ایران طول تاریخ حیات خود در کوله بار پیروزیهایش دارد و حالا نیز باراهی تازه که در پیش گرفته است میرود تا به مرزهائی نو از غرور و سربلندی دست یابد!

## اولین تلاشها

آنچه «والیبال» از آغاز تابه امروز پشت سرگذارده است، از حدود نیم قرن پیش شکل گرفته، در حدود سال ۲۴۸۰ شاهنشاهی (۱۳۰۰ شمسی) بود که میرمهدی خان ورزنده استاد بزرگ ورزش ایران «والیبال» را بعنوان یک ورزش دردیار ماشناسانید.

دارالمعلمین خانه اول والیبال در ایران بود و پس از گذشت چند سالی، تعلیم والیبال گذشته از دارلمعلمین در کلوب اجتماعیون و کالج البرز آغاز گردید و باین ترتیب پایه های ورزشی بنام والیبال در ایران استوار گردید که در حال حاضر از محبوبترین ورزشهای سرزمین ما بشمار میاید.

## تحول در والیبال

«والیبال» پس از حدود نیم قرن از تولدش در ایران، درخشانترین دوران خود از نقطه نظر تحول و دگرگونی را در سال پیش گذرانید، تغییرات پدید آمده در کادرفدراسیون والیبال ایران که از اول فروردین ۲۵۳۴ شاهنشاهی ریاست آن به «فرهاد مسعودی» شخصیت مطبوعاتی وورزشدوست سپرده شد، دگرگونیهای فراوانی بدنبال داشت.

روزپایان مسابقات جام پاسارگاد (بازیهای قهرمانی مردان باشگاههای ایران) که پرسپولیس و دخانیات در سالن بزرگ مجموعه آریامهر رودرروی هم قرارگرفتند پرشکوه‌ترین روز والیبال بود، ۸۰۰۰ تماشاگر برای تماشای این پیکار اجتماع روزی که ۸۰۰۰ تماشاگر در سالن بزرگ آریامهر برای دیدار دخانیات - پرسپولیس در فینال جام پاسارگاد اجتماع کردند، پرشکوه ترین روز والیبال ایران بود، چیزی که هرگز نظیرش وجود نداشته است.

کرده بودند که «والیبال» هیچگاه در تاریخ حیاتش چنین استقبالی را بخاطر نداشته است.

درواقع باید گفت سال پیش سالی بزرگ برای والیبال بود حرکت والیبال درایران

بقیه در صفحه بعد

تیم ملی والیبال مردان ایران در دیدارهای برگزاری برابر مصر به پیروزیهای بزرگی نائل آمد، مصریها امسال بعنوان نماینده آفریقا در بازیهای المپیک مونرال شرکت میکنند و این ارزش پیروزیهای ایران را بالا میبرد.

ویژه نامه ورزش

# بازیهای المپیک

## از آغاز تا امروز

### چهره‌های درخشان المپیک

### وقهرمانان بزرگی که میدانهای المپیک رافتح کردند

مشعل المپیک در مونیخ

روز جمعه بیست و پنجم نوامبر سال ۱۸۹۲ در آمفی تئاتر بزرگ دانشگاه «سوربن» جشنی بمناسبت پنجمین سال تاسیس مجمعی که بسال ۱۸۸۷ بوسیله «انجمن دوومیدانی فرانسه» تاسیس شده بود برپا گردید، رئیس دانشگاه پاریس و شاهزاده «اوبولوسکی» مارشال دربار روسیه نیز در این جشن حضور داشتند.

سالن با پرچم کشورهای فرانسه و روسیه تزئین شده بود زیرا میخواستند افکار عمومی را برای عقد اتحاد بین دو کشور آماده سازند. پس از اینکه دو نفر درباره ورزش در ادوار باستانی و قرون وسطی سخنرانی کردند نوبت سخنرانی به سومین نفر رسید که درباره ورزش حال ایراد مطلب کرد.

وی جوانی بود سی ساله، باریک اندام که سبیل پرپشتی طبق معمول آن زمان برپشت لبش دیده میشد. او بیش از سه سال نبود که در این مجمع داخل شده بود و رهبران آنجا مزایائی باو داده بودند تا در کمیته تبلیغات ورزش بدنی شرکت کند.

سخنرانی که نامش «پیرکوبرتن» بود سخنانش را چنین پایان داد:« در خاتمه اعلام میداریم که ما تصمیم به احیای مجدد بازیهای المپیک گرفته ایم.»

این پیشنهاد گرچه نامفهوم بود اما با شورو هلهله حضّار استقبال شد. مردم این اقدام را بچشم یک تجدید بنای تاریخی برای تماشا نظیر میدان اسب دوانی میدیدند.

افکار «پیرکوبرتن» خیلی بلندتر از این حرفها بود. او میخواست بازیهای المپیک را با همان اوصاف و مشخصات باستانی خود و ان رقابتهای پرحرارت زنده کند. توده مردم چیزی از این موضوع درک نمیکردند ولی ورزشکاران تحت تاثیر در آمدند و در کنگره موسسین که بسال ۱۸۹۴ تشکیل شد تصمیم گرفتند بجای اینکه آغاز قرن رامبدا شروع مسابقات قرار دهند (همانطور که کوبرتن آرزو میکرد) در سال ۱۸۹۶ بازیهای المپیک شروع شود و کشور یونان که مهدالمپیاد بود پیشقدم برای اجرای آن گردد. شاعری بنام «دمتریوس پیکلاس» بعنوان رئیس انتخاب شد.

یونان آمادگی برای افروختن این مشعل نداشت. کما اینکه قبلا هم دوبار باینکار دست زده بود. یکی بسال ۱۸۵۹ و دیگری بسال ۱۸۷۰ ولی در هیچکدام موفق نشده بود فقط بصورت یک جشن معمولی آنرا پایان داده بود.

لازم بود که شاه از آن حمایت کند زیرا حمایت شاه هرنوع شک و تردیدی را از بین میبرد. بالاخره هدیه مجلل و با شکوه یکنفر یونانی اهل اسکندریه سبب شد که شاه اجازه داد دوومیدانی باستانی آتن احیا شود و در هشتم آوریل سال ۱۸۹۶ «ژرژ» اولین بازیهای المپیک قرن را افتتاح کرد.

قهرمانان دوومیدانی امریکائی پیروزی شایانی کسب کردند. یکنفر استرالیائی بنام «فلاک» با پیروزی در دو ۸۰۰ متر و ۱۵۰۰ متر مانع شد که امریکائیها افکار و تعلیمات گذشته را در مورد دوومیدانی رها کنند و افکار تازه‌ای بیاورند، بدینمعنی که پیروزی او ثابت کرد که روش جدید امریکائیها در مسابقات دوومیدانی بدرد نمیخورد و باید همان روش گذشته را پیروی کرد. کما اینکه یونانیها وقتی در مسابقه «دیسک» باختند بسیار متاثر شدند که چرا برش «دیسک» را به سبک باستانی اجرا نکردند. «گارت» دانشجوی دانشگاه «پرینستون» که نه فقط به خرج خود بمسابقه المپیک امده بود بلکه مخارج سه نفر از یاران خود را نیز پرداخته بود و از این لحاظ سخت دلتنگ و ناراضی بنظر میرسید در مسابقه پرتاب وزنه اول شد. پیروزی او ازمایش خوبی برای یونانیها شد و دانستند که باید همان سبک گذشته را پیروی کنند و حال آنکه یان دانشجو قبل از آمدن به یونان اصلا «دیسک» بعمر خود ندیده بود.

در مسابقه پیاده روی یک چوپان فرانسوی که بعضیها میگفتند فراش پست است بررقیب یونانی خود با پنج دقیقه اختلاف پیروز شد. شب قبل را نخوابیده بود و تا صبح بدعا و نماز گذرانیده بود. روزهای پیش از مسابقه را روزه گرفته بود. وقتی بررقیب فائق آمد تماشاچیان از خوشحالی انچنان شور و ولوله‌ای براه انداختند که حد و حصر نداشت و چنان او را محاصره کردند و هجوم بردند که اگر شاهزادگان سلطنتی که معمولا بازیها را افتتاح میکردند و یا در موارد مختلف داوری میکردند بدادش نرسیده بودند و جلوی جمعیت را نگرفته بودند زیر دست و پای مردم خفه میشد. این مسابقه در آخرین روز المپیک انجام شد و از ابتکارات یکی از استادان فرانسوی بود که بیاد سرباز آتنی از دهکده (ماراتون) تا آتن را که ۴۷ کیلو متر و ۷۵۰ متر بود پیاده طی کرد و بهمین دلیل مسابقه پیاده روی در مسافتی بهمین اندازه انجام گردید.

## المپیک ۱۹۰۰ درپاریس

«کوربرین» بازیهای المپیک بعدی را بعهده کشور خویش افکند.

اما بازیهائی که در دو ماهه مه و اکتبر انجام شد چون میدان بازی در نقاط مختلف حومه پاریس برگذار گردید مردم موفق بتماشای آنها نشدند.

در مسابقات دوومیدانی امریکائی‌ها با چهار و سه امتیاز مقام اول را بدست آوردند ولی در مجموع آنها فرانسویان امتیاز داشتند. علاوه بر پیاده روی که «تتاتو» باعبان «انجمن راه پیمائی» برنده شد فرانسویان در شمشیر بازی و ژیمناستیک و قایقرانی نیز تسلط خود را حفظ کردند. همچنین در مسابقه «رگبی» نیز برای اولین بار نخبه‌های فرانسه و آلمان روبروی هم قرار گرفتند. پیروزی از آن فرانسویان شد. اسکله «اورسی» و میدان «بوو» از هلهله و غریو تماشاچیان بلرزه در آمده بود ولی تظاهرات خصمانه‌ای بعمل نیامد و فرانسه با ۲۵ بر ۱۶ برنده شد. مردم برای غالب و مغلوب هر دو کف زدند.

پاریس در سپیده دم قرن بیستم جشن جهانی گرفته بود. پانزده بازی در برنامه قید شده بود. مسابقه تیراندازی با اسلحه‌های مختلف و کمان و سی و سه نفر برنده داشت. مجالس بیشمار ضیافت بپا شد. قهرمانان و فانوس‌های کاغذی فراوان دیده میشد ولی نه در اغاز مسابقات و نه در پایان مهمانی‌ها مشعل المپیک افروخته نبود.

## المپیک ۱۹۰۴ سن‌لوئی

مشعل المپیک در سن لوئی نیز افروخته نشد. امریکائی‌ها بعلت پیروزیهائی که نصیبشان شده بود بازیهای المپیک را در «سن لوئی» ترتیب دادند و نمایشگاهی نیز در انجا دائر کردند. «سن لوئی» برای جلب اروپائیان بسیار دور بود و فقط دو کشور هیئت نمایندگان خود را فرستادند که یکی آلمان و دیگری هنگری بود. در المپیاد آن سال بیش از شصت و چهار خارجی دیده نمیشد. ولی در مقابل تا چشم کار میکرد امریکائی بود. لذا انسال تمام نشانهای المپیک نصیب پیران و جوانان و سیاهان و سفید پوستان محلی شد و انسال ۳۹۰ برنده عنوان قهرمانی مسابقات المپیک گرفتند و سینه‌هایشان را به نشان قهرمانی مزین ساختند. ناچار بحکم اجبار در دفتر رسمی ثبت اسامی برندگان هشتاد و پنج در صد کل مجموع برندگان امریکائی‌ها بودند.

در مسابقه دو سرعت دونده دوی ۶۰ و ۱۰۰ و ۲۰۰ متری «هاهن» بود که در هر سه مسابقه برنده شناخته شد و رکوردی بدست آورد که تا سال ۱۹۳۲ آنرا نگاهداشت (دویست متر را در ۲۱ ثانیه و شش دهم ثانیه دوید) مفتضح‌ترین بازیها مسابقه راه پیمائی بود که (لورر) پیروز شد در حالیکه بیست کیلومتر از مسافت را در ته عرابه‌ای چندک زده و سواره طی کرده بود. خدعه و تقلب او کشف و برملا شد و او را اخراج کردند.

## المپیک ۱۹۰۶ در آتن

در «سن لوئی» کوشش زیادی برای جلب بازیکنان و بنفع بازیهای المپیک و شرکت قهرمانان سایر کشورها به عمل نیامد بطوریکه نتوانست بیش از دو هزار تماشاچی جلب کند. در آنجا نیز مشعل المپیک فرزان نبود....

یونان که مایل بود همیشه بازیهای المپیک در آن کشور انجام گردد پیشنهاد کرد که در سال ۱۹۰۶ بازیهای ملل یونانی «بان هلنیک» انجام گیرد.

«کوبرتن» که گوئی دنیا را باو داده‌اند سخت خوشحال شد و مثل این بود که چیزی را که مدتها بدنبالش میگشت باز یافته است. فورا این پیشنهاد را با اغوش باز استقبال کرد و سازمان مسابقات ۱۹۰۶ در اتن را امضاء کرد تا شهرتی را که در سال ۱۹۰۰ و ۱۹۰۴ در پاریس و سن لوئی از دست داده بود دوباره بدست اورد. در دفتر رسمی المپیک این مسابقات ثبت نشده است معهذا موفقیت آن از مسابقات المپیک «سن لوئی» بیشتر بود. بیست و یک ملت در آن شرکت کردند و فرانسه که چندان کوششی بکار نبرده بود در راس ملل نیم رسمی قرار گرفت. (ملل مختلف یونان مانند اتن و غیره بودند زیرا مسابقات بنام «بان هلنیک» انجام شده بود) و سایر ملل غیر یونانی نیم رسمی بودند. این ابتکار بعدها یعنی سال ۱۹۲۰ در کشورهای متحده امریکا و پس از ان بسال ۱۹۲۶ در روسیه شوروی تجدید شد و قهرمانان فرانسوی در المپیاد ۱۹۰۶ در یونان عبارت بودند از «گوندر» در پرش پانیزه و دیگری «لافالز» در شمشیر بازی که در سال ۱۹۰۰ نیز شمشیر افتخار را به پاریس اورده بود. سومی سروان «مورو» در مسابقه تیراندازی که بطرز حیرت اوری در هر دو مسابقه با تفنگ و با طپانچه برنده شد و بالاخره در قایقرانی «لایلان» و در تنیس «ماکس دکوژی» و در ژیمناستیک «بیسه» و «لاویل» بودند.

شاهزادگان خانواده سلطنتی در یکی از مسابقات ژیمناستیک داور مسابقه بودند.

## المپیک ۱۹۰۸ لندن

مسابقات ورزشی جهانی حیثیت خود را باز یافته بود. قرار بود سال بعد مسابقات المپیک در ایتالیا انجام شود ولی وقتی ایتالیائیها رد کردند فورا انگلیسها داوطلب شدند و تصمیم به ساختن میدانی گرفتند که گنجایش صد هزار تماشاچی را داشت. ضمنا یک نمایشگاه جهانی «فرانسه ـ انگلیس» تاسیس نمودند که بدست پادشاه ادوارد هفتم گشایش یافت و «فالیر» که در انموقع رئیس دولت بود مسابقات را افتتاح نمود.

میدان مزبور در عرض هیجده ماه ساخته شد. تماشاچیان چندین مسابقه را در آن واحد تماشا میکردند. پیست اسب دوانی، استخر شنا، زمین چمن برای مسابقات ژیمناستیک و تیراندازی و نیزه. درست است که مسابقات از نظر تماشاچیان در هم و برهم است ولی بسیار با شکوه و عالی است.

مسابقات بدون انتقاد نبود و هنوز قوانین سخت ورزشی وضع نشده بود. در مسابقات دو و میدانی و ۴۰۰ متر امریکا و انگلیس پای فینال بودند. دونده امریکائی «کاریانتر» از مسابقه اخراج شد و ناچار رقیب انگلیسی «هالیس ول» پیروز شد ولی این پیروزی حادثه‌ای ببار اورد. امریکائی ها در مراجعت به نیویورک در مهمانی رسمی که بافتخار ایشان داده شده بود سگی را که از نژاد انگلیسی بود بزنجیر بسته بودند و در مجلس جشن گردش میدادند.

حادثه جالب و فراموش نشدنی بازی های آن سال بلائی بود که بسر آشپز بیچاره ایتالیائی «بیتر ودوراندو» امد که منجر باخراج او از مسابقه شد. این بیچاره اولین کسی بود که در مسابقه پیاده روی زودتر از همه رسید ولی بمحض ورود در مقابل جایگاه به زمین افتاد. او را بلند کردند و سر با نگاهداشتند لیکن دیدند قدم از قدم نمی تواند بردارد. گوینده میدان بلندگویش را با دست دیگر گرفت و آشپز بدبخت را از روی خط مقصد عبور داد. البته قضات کار دیگری بجز اخراج او از مسابقه نمی توانستند بکنند. تمام انگلستان بحال این مرد متاثر شد، حتی عده‌ای از زنان بصدای بلند گریه می کردند. تا چند روز مردم با ترحم و دلسوزی درباره‌اش صحبت می کردند. روز تقسیم جوائز او تنها پشت پرچم کشورش در میدان بزرگ ورزش حرکت می کرد. سایرین که برنده اعلام شده بودند شرکت نکرده تا او بحق خود برسد و بالاخره هم رسید و مدال طلا را از دست ملکه انگلستان گرفت.

## استکهلم ۱۹۱۲

پس از لندن کشتی المپیک دیگر بطور قطع به آب انداخته شد. سوئدیها داوطلب شدند که بازیهای المپیاد در استکهلم انجام گردد. گوستاو پنجم پادشاه سوئد که رهبری یک ملت ورزشکار و ورزش دوست را بعهده داشت فرمان بنای یک میدان ورزشی مدرن را امضاء کرد. شاهزادگان هر کدام اداره یک کمیته را بعهده گرفتند.

در این سال ورزشکاران فنلاندی برای اولین بار مستقلا در میدان بازی تجمع کردند. این ملت کوچک همیشه زیر قیمومیت روسیه بودند و چهار سال قبل در لندن نتوانستند پرچم کشورشان را باز کنند ورزه پروند ولی این بار پرچم ملی خود را باهتزاز در اوردند. در میدان بازی یکنفر ژنرال روسی با مقام سفارت نظارت می کرد.

ستاره درخشان المپیاد ۱۹۱۲ «ندی نادا» قهرمان نوزده ساله شمشیربازی و دیگری «لوسین گودن» بود. هر دو اهل فرانسه بودند. لیکن چون فرانسویها با قواعد المپیاد موافق نبوده و آن را نپذیرفته بودند شرکت نکردند. بلژیکی ها از عدم شرکت فرانسه استفاده کردند و همان تیمی که سال ۱۹۰۸ به لندن آمده و به فرانسه باخته بود با مجارستانیها مسابقه دادند و مجارستان پیروز شد و از این ببعد هر بار که مجار ها شرکت کردند برنده شدند.

در برنامه این سال مسابقات خانمها بیش از گذشته بود. شنا و مسابقات هنری و تعلیمی برای خانمها منظور شده بود و این چیزی بود که «کوبرتن» توجه و علاقه و افری به آن داشت و همیشه ورزش را از دو نظر میدید و به جنبه فرهنگی بازی ها اهمیت فراوان می داد.

وعده ملاقات به برلن سال ۱۹۱۶ موکول شد.

متاسفانه جنگ بین‌المللی ۱۶ـ۱۹۱۴ مانع انجام این ملاقات گردید.

## آنورس ۱۹۲۰

ششمین مسابقات جهانی المپیک بعلت روز جنگ بین‌المللی اول انجام نشد و وقتی جنگ پایان یافت قرار شد که هفتمین المپیاد در بلژیک اجرا شود. ورزش مسیر خود را طی می کرد و مسابقات ورزشی بین ارتشهای متفقین در میدان ورزشی که امریکائیها در جنگل «ونسان» ساخته بودند انجام می گردید. «کوبرتن» در سال ۱۹۱۴ بمناسبت بیستمین سال پیدایش مجدد المپیاد پرچم المپیک را برای اولین بار در پاریس باهتزاز درآورد کشور های دشمن را راه ندادند. روسیه غایب بود. فنلاند بخاطر پیروزیهائی که بدست اورده بود، مستقلا با امریکا مسابقه داد. «کولهماتین» قهرمان دو پنجهزار متر در مسابقه پیاده روی هم برنده شد. اسامی برندگان دو و میدانی تغییر نکرده بود و تقریبا همان برندگان المپیاد ۱۹۱۲ بودند.

فرانسه در این المپیاد موفقیتهائی کسب کرد: دز وزنه برداری سنگین وزن «کادین» برنده شد. همچنین در شمشیربازی «ابه» و «فلوره» و «سابر» امتیازات خوبی بدست اوردند.

امریکائیها در قایقرانی به دو پیروزی نائل شدند و انهم بر اثر شرکت یکنفر قهرمان انگلیسی بود که به امریکا مهاجرت کرده بود چون اصل و نسب پست او مانع شده بود که جزء قهرمانان کشور خودش ثبت نام و شرکت کند. اسمش «جان کلی» بود که «اسکیف» را شکست داد. در مسابقه بوکس هم قهرمان اینده جهان در نیم سنگین شرکت کرده بود.

## پاریس ۱۹۲۴

بازیهای «انورس» در حقیقت مقدمه‌ای برای براه افتادن المپیاد های بعدی بود. مسابقات ۱۹۲۴ در پاریس منظره دل انگیزی داشت. با اینکه کمیته المپیک فرانسه از نظر بودجه بسیار ضعیف بود معهذا برای مقدمات المپیاد دست بکارهای بزرگی زد. میدان ورزشی قدیم «کلمب» را توسعه داد. منظره میدان بسیار تماشائی و جالب شده بود. اگر می خواستند مثل یونانیها بهر بازی اسم قهرمان آن را در گوشه و کنار محوطه بچسبانند در عمل مشکلاتی پیدا میشد.

ستاره المپیک جوانی فنلاندی بود که در مسابقات دو ۱۵۰۰ و ۵۰۰۰ متری برنده شد. او را باید به ماشینی تشبیه کرد که هرگز نامیزان نمیشد و از کار باز نمی ماند. پس از پیروزی در دو ۱۵۰۰ متری بفاصله یکساعت در مسابقه پنجهزار متری شرکت کرد و پیروز شد. اسمش «نورمی» بود که قد متوسطی داشت. پیروزی این «ماشین دو» اعجاب و تحسین کلیه تماشاچیان حتی رقبایش را برانگیخت. چندین روز چند ستون از هر روزنامه‌ای اختصاص بشرح حالات او داشت. همه مردم می خواستند همه چیز درباره او بدانند ولی همینقدر دانستند که اومعلم بود و مجرّد و گیاهخوار.

در میان کشور ها هم فنلاند با تمام کوچکی و ۳/۵ میلیون جمعیت بتنهائی ده مدال طلا در مسابقات دو نصیبش شد و فقط امریکا از او جلو بود. سهم فرانسه فقط سه مدال برنز بود که یکی در پرش ارتفاع و دو تای دیگر را در کراس (که باراکت مثلث شکل بازی می کنند) بدست اورد.

درمسابقات وزنه برداری یک نانوای فرانسوی بنام «شارل ریگولو» نیرومندترین مرد جهان لقب گرفت و درنیم سنگین برنده شد.

مسابقات فینال بوکس بسیار هیجان انگیز و تماشائی بود، عجیب آنکه «فینال» درپروزن بین دوجوان که هر دوامریکائی، هر دو از لوس انجلس، هر دو دریک مدرسه، هر دوهمکلاس و هر دو از کودکی باهم رفیق و دارای یک مربی بودند انجام شد. یکی «جکی» و دیگری «جوزف» نام داشت. مانند دودشمن غضبناک بجان هم افتادند و وقتی «جکی» را برنده اعلام کردند هر دو بشدت گریه میکردند!

همین «جکی فیلدز» بود که در ۱۹۲۹ بر«جودیدی» پیروز شد و عنوان قهرمانی جهانی را بدست اورد.

یکنفر پلیس انگلیسی بنام «هاری مالین» دوبار متوالی دروزن متوسط بوکس المپیاد شرکت کرد و هر دوبار پیروز شد. مرتبه اخیر رقیبش یکنفر بوکسور فرانسوی بنام «بروس» بود که درحین مسابقه شانه «هاری» را گاز گرفت و از مسابقه اخراجش کردند در حالیکه «امتیازات» او بیش از «هاری» بود و اگر اخراج نشده بود باامتیاز برنده اعلام میشد.

درواترپولو موفقیت نصیب فرانسویان شد. درمسابقات دسته جمعی مانند فوتبال تیم های امریکای جنوبی از نظر سرعت و تاکتیک بازی جلب توجه میکردند و در «فینال» که با تیم سویس مسابقه دادند نتیجه سه برهیچ بنفع امریکای جنوبی شد. سه تن از بازیکنان این تیم درچند روز شهرت جهانی پیدا کردند.

بازیهای زمستانی دربرنامه این المپیاد منظور شده بود. نروژی ها در اسکی و فنلاندیها درپاتیناژ سرعت برنده شدند. برای اولین بار رقص در حال پاتیناژ بوسیله دختر بچه دوازده ساله‌ای که اهل نروژ بود اجرا شد. این رقص فوق‌العاده جالب بود و هیچکس تا انروز نظیرش را ندیده بود. اوهمان «سونیاهنی» معروف است که بعداوارد جهان سینما شد و از ستارگان بنام عالم سینما گردید.

همچنین یک زوج زن و مرد فرانسوی هم بارقص روی یخ نام خودرا درکنار نام «سونیاهنی» جاویدان ساختند.

همین بازیهای المپیاد پاریس باعث بوجود آمدن عده‌ای ورزشکار حرفه‌ای گردید و اکثر قهرمانان از قبیل نورمی سونیاهنی ـ هاری مالین و

بقیه در صفحه بعد

بقیه از صفحه قبل

# حالا، فوتبال ما

چکسلواکی، استیگال راشو رومانی، و تیم ملی ب ایران ـ تیم ملی ایران بمقام قهرمانی رسید.

در ماه آخر زمستان همان سال ۱۳۵۳ و در پی فتح دوباره جام جوانان آسیا در بانکوک، جام ایران و کسب مدال طلای فوتبال در بازیهای آسیائی، نوبت به فتح چهارمین جام بین المللی رسید. این پیروزی تازه در اولین دوره مسابقه های بین المللی جام ولایتعهد بدست آمد. در دو سال گذشته هم نظیر جام جوانان آسیا، جام بین المللی ولیعهد باز هم درید قدرت تیم ملی جوانان ایران باقی ماند. اگر چه در همین سال پیش این مسابقه ها عرضه هنرنمائی تیم ملی جوانان کشورهائی چون برزیل، شوروی، چکسلواکی، لهستان، مجارستان، ایتالیا، کره جنوبی و یوگوسلاوی بود. تیم ملی جوانان ایران با شکست ۰ـ۱ در فینال باز هم قهرمان شد.

سال گذشته پیروزی تازه و دیگر برای تیم ملی ایران، قهرمانی در مسابقه های مقدماتی بازیهای المپیک در گروه اول آسیا بود. بلطف پیروزی در این مسابقه، تیم ملی ایران توانست برای سومین مرتبه راهی مسابقه های فوتبال بازیهای المپیک شود.

## سنت برتری ایران

حکومت ایران بر فوتبال آسیا حالا دیگر یک سنت در فوتبال قاره شده است. به این دلیل که در همین سال تازه هم جوانان ما در بانکوک برای چهارمین بار قهرمان شدند و همین هفته پیش در ششمین دوره مسابقه های جام ملتهای آسیا، برای سومین مرتبه بپایی، تیم ملی ایران بمقام قهرمانی رسید.در کنار این همه پیروزیها و موفقیتهای بی شمار در این چند ساله اخیر، از جمله برنامه های مفید دیگری که در فوتبال ما انجام گرفته باید از تشکیل کلاسهای مربیگری و داوری متعدد و در سطوح مختلف در مملکت نام برد. از جمله تشکیل سومین دوره کلاس مربیگری فدراسیون بین المللی فوتبال در سال ۱۹۷۳ در تهران که دتمار کرامر مربی بزرگ المانی دوره ۳ ماهه این کلاس را در تهران اداره کرد با همین کلاس استادان و مربیان برجسته انگلیسی که هم اکنون برای بیش از ۶۰ تن از مربیان ایرانی در تبریز تشکیل شده است.

بقیه از صفحه قبل

# جام «پاسارگاد»

همانطور که عنوان کردیم از حدود نیم قرن پیش در ایران آغاز شد، در سال ۲۴۹۰ شاهنشاهی اندک اندک گرایش بجانب این ورزش در شهرستانها نیز مشاهده میگردید و در سال ۲۴۹۸ شاهنشاهی اولین دوره مسابقات قهرمانی ایران بمرحله انجام در آمد.

## افتخارات

«والیبال» در آغاز بابسکتبال صاحب فدراسیونی مشترک بود اما از سال ۲۵۱۷ این دو ورزش صاحب فدراسیونهائی جداگانه شدند و هریک به تنهائی به فعالیت پرداختند.

در سال ۱۹۵۸ میلادی که سومین دوره بازیهای آسیائی در توکیو برگزار شد، والیبال ایران برای اولین بار دراین بازیها شرکت کرد و با کسب مدال نقره رقابت ها را به آخر برد.

ژاپن در آن سال قهرمان شد و هندپس از ایران بمقام سوم رسید.

دربازیهای آسیائی ۱۹۶۶ بانکوک والیبال ایران صاحب ۲ مدال برنزگردید، که در دوگروه مردان و زنان دررده سوم قرار گرفت.

دراین دوره بازیها ژاپنی ها در هردوگروه مدال طلا را بردند و کره‌ایها دوم شدند.

## پیروزیهای بزرگ

طول سالها «والیبال» ایران درصحنه های مختلف بین المللی در میدانهای داخلی و خارجی دیدارهای گوناگونی داشته که با پیروزیها و شکستهائی همراه بوده است.

ولی بزرگترین پیروزی را ایران در صحنه این دیدارها در سفر سال پیش خود به قاهره بدست آورد که در ۱۱ دیدار برگزاری با ملی پوشهای دختر و پسر مصر صاحب ۱۰ پیروزی و یک باخت شدند.

تیم مردان ایران با ۵ برد یک شکست نیز داشت و این پیروزی بدانجهت ارزش پیدامیکند که تیم مردان مصر امسال بعنوان نماینده قاره افریقا دربازیهای المپیک ۱۹۷۶ مونرال شرکت مینماید.

مصریها ضمنا بادعوتی متقابل به ایران آمدند که تیم مردان آنها تنها دربرابر ذوب آهن اصفهان پیروز گردید و دیگر دیدارها با پیروزی دختران و پسران ایران همراه بود.

## درراه اوج

«والیبال» ایران در حال حاضر با پیشرفتی قابل بحث درراه رسیدن بمکانهای اوج است و با محبوبیتی که بدست آورده مدارج رسیدن به موقعیتی بمراتب ارزشمندتر را طی مینماید.

فدراسیون والیبال با پیاده کردن طرح برگزاری مسابقات جام پاسارگاد گامی بزرگ درراه جوش و خروش و تحرک والیبال برداشت، برگزاری مسابقات جام پاسارگاد بی تردید یکی از بزرگترین وارزشمندترین کارهائی است که طول سالهای اخیر درورزش ایران صورت گرفته است.

فدراسیون والیبال با تدارک برنامه هائی گوناگون که در آنها به تمام نیازهای این ورزش توجه شده، والیبال را به سوی سربلندی هرچه بیشتر پیش میبرد.

دریکسالی که از تلاش فدراسیون کنونی والیبال میگذرد دگرگونیهای فوق العاده پدیدار گردیده است ولی این آغاز راهی برای رسیدن به آینده‌ای پرفروغ تراست. والیبال میخواهد محبوبتر و موفق تر از همیشه باشد و با گذشت زمان این موفقیت و محبوبیت خودرا افزونی بخشد.

برای رسیدن به این هدف فدراسیون با تدارک برنامه های گوناگون در تلاش رسیدن به آن است.

تشکیل کلاسهای تعلیماتی، برگزاری مسابقات گوناگون داخلی وخارجی ، کمک به باشگاهها و غیره از جمله این تلاشهاست.

در سالی که در پیش داریم فدراسیون والیبال انجام دوتورنمنت بین المللی را تدارک دیده است.

یکی «جام شهبانو» که در گروه دختران برگزار خواهد شد و دیگری «جام پهلوی» است که برای تیمهای مردان اختصاص یافته است،

برای این مسابقات که در سطح بین المللی انجام میشود از تیمهای بزرگ اروپائی و آسیائی دعوت شده است که این دوتورنمنت بی تردید ارزش و اعتباری فوق العاده به والیبال ایران خواهد بخشید.

اطلاعات

ویژه نامه ورزش

# بازیهای المپیک از آغاز تا امروز

تعداد دیگری در ردیف ورزشکاران حرفه‌ای درآمدند.

## آمستردام ۱۹۲۸

تاسال ۱۹۲۸ ورزشکاران کشور های مغلوب درجنگ جهانی اول دربازیهای المپیک راه نداشتند ولی از این سال ببعد کلیه ملل جهان دوباره در المپیاد شرکت کردند. برای اولین بار مسابقات خانمها درژیمناستیک و «دو» ضمن برنامه المپیاد منظور گردید. بازی خانمها از انحصار فدراسیون بین‌المللی ورزش زنانه که «مادام آلیس میلیا» آنرا اداره میکرد خارج شد. چه این خانم فقط یک رشته بازیهای معینی را منظور میکرد و قدمی فراتر نمیگذاشت. لیکن از آن به بعد این وضع بهم خورد و خانمها کم‌کم درسایر ورزشهای شرکت پیدا کردند.

برای فرانسویها واقعه‌ای که جنبه سیاسی پیدا کرد رخ داد! شب رژه موقعیکه ورزشکاران فرانسوی خواستند داخل میدان ورزش بشوند یکی از نگهبانان میدان ممانعت کرد. بگومگو و سپس مشت ولگد و کتک کاری درگرفت. هموطنانش بهوا خواهی او از یکطرف و فرانسویان و دسته های دیگری بهواخواهی فرانسویان ازسوی دیگر وارد معرکه کارزارشدند. روز بعد فرانسویان حاضرنشدند رژه بروندو تصمیم گرفتند بکلی از مسابقات کناره گیری کنند ولی پس از معذرت رسمی از تصمیم خویش عدول کردند.

نظیر همین حادثه برای امریکائیها اتفاق افتاد: چون دررابسته بودند رئیس دسته ورزشکاران با اتومبیل خود دررا شکست.. این مرد که جلوی دسته خود رژه میرفت و سرش رامانند قهرمانان درست کرده بود و کلاهی لبه صاف و باریک با علامت «عقاب» برسر نهاده بود همان ژنرال «مک آرتو» آینده بود.

درمسابقات دو «نورمی» از فنلاند این بار فقط درده هزار متری برنده شد و یکنفر فنلاندی دیگر در ۱۵۰۰ متری پیروز شد. درمسابقات «دو» برای خانمها پیروزی نصیب آلمانها شد و در لحظات آخر از خانمهای ژاپنی جلو افتادند.

دراین المپیاد فرانسویان برعکس آنچه انتظار میرفت پیروزیهای شایانی نصیبشان شد. یکنفر الجزائری بنام «العوفی» در مسابقات پیاده روی مقام اول را بدست آورد. این بیچاره الجزائری با بیماری شدید و بدون دیناری پول بکشورش بازگشت و همان کسی است که اندکی بعد جزوورزشکاران حرفه‌ای دراتازونی سروکله‌اش پیدا شد.

فرانسویها درمسابقات شمشیربازی «فلوره» و «اپه» موفقیتهائی بدست آوردند و همچنین درمسابقات زورق رانی با بادبان پیروز شدند.

درمسابقات فوتبال که درالمپیاد گذشته پیروزی نصیب یکی از کشورهای امریکای جنوبی «اوروگه» شده بود، ارژانتین برقابت برخاست. چون نتیجه مساوی و یک بریک بنفع طرفین شد ناچار برای بار دوم مسابقه دادند دراین مرتبه هم چون تا اخرین لحظه یک بریک بنفع طرفین بود لذا داوران دستور تمدید مسابقه را دادند و مسابقه ادامه یافت. دردقایق آخر «اوروگه» یک گل دیگر به آرژانتین زد و باین ترتیب «اوروگه» مقام قهرمانی خودرا درفوتبال حفظ کرد.

## لوس‌آنجلس ۱۹۳۲

برای المپیاد ۱۹۳۲ ابتکار عملیات بدست امریکائی ها افتاد و دست به ساختمان دهکده‌ای بنام المپیک زدند که هفتصد خانه کوچک درآن بناشده بود

امریکائی ها درمسابقات دومیدانی انتقام سال ۱۹۲۸ را منتها با لطف و ظرافت خاصی گرفتند بدین توضیح که درمسابقه ۱۵۰۰ متری قهرمان فنلاندی و امریکائی هر دو باهم دریک لحظه رسیدند ولی گوینده اعلام داشت که چون آنها مهمان امریکا هستند نیازی به تجدید مسابقه نیست و فنلاند برنده اعلام می شود. زنان امریکائی بهتر از مردان امریکائی بازی می کردند و درتمام مسابقات بجز مسابقات «دو» صدمتر و چهارصدمتر و دویست متر که لهستانی ها برنده بودند پیروزشدند. ستاره المپیک خانم ها دختر تکزاسی بود که هیجده سال داشت. در پرش ارتفاع، دو با مانع، هشتاد متر پرچین زوبین برنده شد. ولی در مسابقاتِ شنا ژاپونیها پنج امتیاز از هشت امتیاز را بدست اوردند.

در این المپیک«پاستر کلاپ» که بعدها بنام تارزان وارد عالم سینما شد نیز شرکت داشت.

## برلن ۱۹۳۶

کشور المان برای المپیاد ۱۹۳۶ تمام ملت را به جنب وجوش انداخت میدان عظیمی ساخت که جای ۲۵۰ هزار تماشاچی داشت.

یکی از ستارگان این المپیاد«چس اوونس» امریکائی بود که چهار امتیاز بدست آورد و در سه مورد هم رکوردها راشکست. این چهار امتیاز او نظیر چهار امتیازی بود که«نورمی» فنلاندی در مسابقات پاریس بدست آورده بود.

البته رکورد«نورمی» به سرعت شکسته شد در حالی که رکورد پرش طول«چس اوونس» بیست و چهارسال وقت لازم داشت تا شکسته شود(این رکورد بسال ۱۹۶۰ شکسته شد)

در مسابقات شنا بهت و حیرت همه را فرا گرفت زیرا ژاپونیها که در المپیاد گذشته بی‌رقیب بودند و انقدر موفقیت کسب کرده بودند، در این المپیاد با وجود قهرمانان و شناگران جوانی که در مسابقه شرکت کردند مزیت خود را از دست دادند و خانمهای هلندی چهار امتیاز از پنج امتیاز شنا را بدست اوردند. یک دخترک سیزده ساله امریکائی در شیرجه و زیر آبی برنده شد.

در مسابقه واترپولو مجارستانیها و در زورق رانی بادباندار یکنفر هلندی پیروز شدند.

فرانسویها در دوچرخه سواری موفقیتهائی کسب کردند منجمله جوان قصاب ۱۷ ساله‌ای برنده شد که سال بعد از ورزش نفرت پیدا کرد. یکی از افراد پلیس فرانسوی در کشتی ازاد«میان وزن» مقام اول را بدست آورد. در بازیهای زمستانی«سونیاهنی» برای سومین بار مقام قهرمانی را در باتیناژ ارتیستیک حفظ کرد(میگویند ان سال این مقام بحق نصیب او نشد ولی لازم بود پیروز شود زیرا اگر پیروز نمیشد قراردادی که بسته بود با اشکال مواجه میشد)

اسکی کوهستانی و باسکتبال برای اولین بار ضمن برنامه مسابقات المپیک منظور شد. کانادائیها که در مسابقات«هاکی روی یخ» همیشه برنده بودند این بار در مقابل کانادای انگلیس شکست خوردند.

یکسال بعد از المپیاد برلن یعنی سال ۱۹۳۷«کوبرتن» بنیان گذار دوره جدید المپیاد چشم از جهان پوشید.

## لندن ۱۹۴۸

قرار بود بعد از المپیاد برلن مسابقات المپیک آینده بسال ۱۹۴۰ در توکیو انجام شود. لیکن با شروع جنگ دوم دو المپیاد اجرا نشد و دوازده سال بعد ورزشکاران جهان در لندن مجتمع گشتند.

این بار هشت کشور بر کشورهائی که در المپیاد برلن شرکت کرده بودند افزوده شد.

ستارگان این المپیاد دو خانم بودند: یکی از ایشان زنی بود سی و دو ساله و مادر دو فرزند بنام«فانی بلانکمر کوئن» که در مسابقات(دو ۱۰۰ متر ـ ۲۰۰ متر ۸۰ متر پرچین استقامت) مقام قهرمانی جهان را بدست آورد و اگر ساعات مسابقه پرش با ارتفاع با مسابقات دو برخورد نکرده بود و او میتوانست در مسابقه پرش شرکت کند مسلما در آن پیروز میشد.

این مادر در سن سی و دو سالگی با بدست آوردن چهار مدال طلا پهلو بپهلوی«نورمی» و«چس اوونس» زد. دومین ستاره المپیاد زنی مجارستانی بود بنام«ایلونا الکی» که مقام قهرمانی«فلوری» را که در برلن بدست آورده بود حفظ کرد. باید دانست که کمتر قهرمانی میتواند پس از دوازده سال فاصله مقام خود را حفظ کند و رقیب پیدا نکند. این واقعه در تاریخ المپیاد جهان بی سابقه یا حداقل کم سابقه است.

از آنهمه درخشندگی فنلاند سایه‌ای بیش باقی نمانده بود. امریکائیها در شنا مقام استادی را بدست آوردند زیرا رقیبشان فنلاندیها افول کرده بودند.

در مسابقه دو میدانی ستوانی از چک اسلواکی بنام«زاتوپک» رکورد مسافت را شکست. در ده هزار متر یکنفر فنلاندی و در پنج هزار متر یکنفر بلژیکی پیروز شد.

### ✱ هلسینکی ۱۹۵۲

فنلاند کشوری که نسبت بجمعیت معدود خود از کلیه کشورهای جهان بیشتر مدال طلای المپیک نصیبش شده بود مسابقات المپیک ۱۹۵۲ را ترتیب داد. فنلاند برای بازی های آینده از تاکتیک کاملی پیروی کرد تا بتواند مقام گذشته‌اش را بدست آورد اما فقط توانست چهار امتیاز در دو میدانی و یکی در شنا و در وزنه برداری کسب کند که جمعا پنج امتیاز از ۵۱ امتیاز را بدست آورد.

بزرگترین حادثه المپیاد ۱۹۵۲ شرکت شورویها در مسابقات المپیک بود. قبل از جنگ روسیه مشغول تشکیلات بازیهای کارگران بود که از لحاظ ورزش در سطح بسیار ضعیف قرار داشتند. این بار که از روی اصول و قواعد علمی و فنی آماده شده بودند و تقریبا در تمام بازیها تیمهای خود رامعرفی کردند. آنها مقابل امریکائیها قرار گرفتند و رقیب سرسختی برای آنان شدند.

امریکائیها در دو میدانی خود را بی‌رقیب میدیدند معهذا این بار همان ستوان چک‌اسلواکی «زاتوپک» هم در پنجهزار متری و هم در ده هزار متری و هم در پیاده روی مقام اول را بدست آورد.

اولین بار بود که مردی قبل از همسرش به محلی وارد میشد چه مادام«زاتوپک» که قهرمان زوبین شده بود یکساعت پس از شوهرش که در سه مسابقه پیروز شده بود به جایگاه مخصوص رفت.

روسها در بارفیکس ـ پارالل ـ حلقه ـ کشتی ـ هالتر موفقیت داشتند. در دو و میدانی فقط دو مدال نقره و دو مدال برنز نصیبشان شد. در باسکتبال پای فینال بودند و مقابل امریکائیها قرار گرفتند لیکن امریکائیها آنان را شکست دادند.

مقامی را که فنلاند قبل از جنگ جهانی دوم داشت هنگری بدست آورد و فنلاند برای اولین بار از اینکه حتی یک مدال در مسابقات دو و میدانی نصیبش نشده احساس خواری کرد اما برعکس مجارها از خوشحالی در پوستشان نمی گنجیدند.

روسیه شوروی که قدمهای اول را در میدان المپیک گذاشته بود ۲۲ مدال طلا در مقابل ۴۰ مدال طلای امریکائیها برده بود. در این المپیک مجارستان ۱۶ مدال طلا برد.

## ملبورن ۱۹۵۶

تصمیم گرفته شد مسابقات المپیک سال ۱۹۵۶ در استرالیا انجام گردد و بهمین منظور میدان بازی «کریکت» ملبورن را برای المپیاد ۱۹۵۶ آماده کردند.

بازی‌های ملبورن درست روز قبل از واقعه مجارستان شروع شد. این واقعه سبب شد که سوئیس از شرکت در مسابقه امتناع ورزد و همچنین تیم مشهور فوتبال مجارستان نیز در مسابقات شرکت نکرد.

این غیبت‌ها نتایجی ببار آورد و آن پایمال شدن ملل ورزشکار قدیمی مانند امریکا ـ انگلستان ـ سوئد ـ فرانسه ـ فنلاند و پیش افتادن ملت‌هائی مانند شوروی ـ استرالیا و ایتالیا بود.

البته امریکائی‌ها مقام خود را در دومیدانی حفظ کردند و نتایج بازی قهرمانان امریکا اعم از سیاهپوست و سفید پوست خیره کننده بود. فرانسوی‌ها با داشتن قهرمانی چون «العین میمون» الجزیره‌ای که دوبار در مسابقات پنج هزار و ده هزار متری هلسینکی نفر بعد از «ستوان زاتوپک» بود در مسابقه پیاده روی موفق به بالا بردن پرچم سه رنگ شد. سومین بار بود که چنین پیروزی نصیبشان شده بود. ولی روسها در مسابقه دو پنجهزار متری بر رقبای خود پیروز شدند. استرالیائیها نیز در مسابقات شنای خانمها و شنای مردان برامریکائیها غلبه کردند.

فرانسه بجز «میمون» فوق الذکر در مسابقه شمشیر بازی هم موفقیت‌هائی بدست اورد ولی در دوچرخه سواری ایتالیائی‌ها جلو افتادند.

در این بازی‌ها برای اولین بار صحبت «افراد» نمیشود و صحبت «ملتها» پیش میاید و بازور ازمائی دائم که شوروی‌ها و امریکائیها با یکدیگر میکنند انسان بیاد ورزش در عهود باستانی آتن و اسپارت میافتد..

یکی دیگر از حوادث جالب المپیاد این سال عاشق شدن قهرمان بیست و پنجساله امریکائی پرتاب نیزه بر «الگافیکو تاوا» قهرمان پرتاب دیسک چکوسلواکی بود. جوان عاشق «هارولد کونولی» نام داشت.

دخترک ۲۴ ساله بود، چون مقامات دولتی چک اجازه نمیدادند که یکی از اتباعشان به تبعیت دولت امریکا در آید لذا جوان عاشق پیشه در مارس ۱۹۵۷ شخصا به پراک رفت و با دخترک عروسی کرد. در عروسی او زوج ورزشی دیگری که همان «زاتوپک» ها بودند شرکت داشتند و همچنین سایر ورزشکاران چک که بالمپیاد «ملبورن» آمده بودند حضور داشتند.

داماد باتفاق همسرش به میهن خود باز گشت و در «بوستون» به شغل معلمی پرداخت.

## رم ۱۹۶۰

شانزده قرن پس از آنکه «تئودوز» امپراطور رم فرمان الغاء بازیهای المپیک را امضاء کرد، المپیاد دوباره در مهد اصلی خود در همان میدانهائی که رژیم باستانی بهمین منظور ساخته بود احیاء گردید. تعداد کشورهای شرکت کننده افزایش یافت زیرا دولتهای جدیدی تشکیل شده بود، لیکن این افزایش تعداد نسبت به پیشرفت فن و اصول ورزش هیچ بود. تماشاچیان که از کلیه ملتهای مختلف آمده بودند مشاهده کردند که دیگر دوران سلطنت گذشتگان بر ورزشهای المپیک سپری شده است. گوئی سر نوشت، نقشه‌های جغرافیا را در هم ریخته و دنیای تازه‌ای بوجود آورده است.

افراد ما فوق قهرمان پا بعرصه المپیاد نهاده بودند. جوان بیست و دو ساله استرالیائی رکوردی را که بیست سال پا برجا بود یعنی رکورد ۱۵۰۰ متر جهانی را میکشند و دیگری سه ثانیه رکورد را پائین میاورد.

آلمانها در این المپیاد بطرز حیرت انگیزی برامریکائیها غلبه میکردند. «دو» چهار صد متر در ۴۴ ثانیه و نه دهم ثانیه طی شد. شکست امریکائی‌ها را آلمانها مسبب بودند و در مسابقات پیاده روی مدال طلا را از دست دادند.

در صد متر ـ چهار صد متر ـ شیرجه زنانه ـ قایقرانی مقام قهرمانی را آلمان‌ها از ایشان سلب کردند.

همه جا رکوردها شکسته میشد، در شنا هم مانند «دومیدانی» سه چهار ورزشکار همه با هم رکوردها را شکستند. چهار نفر در پرش طول بیش از هشت متر پریدند. شش نفر در پرتاب دیسک بیش از ۵۵ متر پرتاب کردند. قهرمان دیگری از سوئد بنام «ینسکاتن» که سرباز بود و پا برهنه میدوید هشت دقیقه از «زاتوپک» جلو افتاد.

غولهائی مانند «والانسف» از شوروی پیدا شدند که بیش از دویست کیلو را بالای سر میبردند. مگر ممکن است کسی خاطره «بیل رویکروفت» استرالیائی را که روز قبل در مسابقه اسب دوانی با مانع زمین خورد و دستش شکست اما فردا با دست گچ گرفته در مسابقه پرش بامانع از ۱۲ مانع با اسب پرید فراموش کند؟

در حقیقت موضوعهای حیرت آور و بهت انگیز انقدر در این المپیاد فراوان بود که حساب نداشت. اکثر قریب باتفاق مسابقات قابل مقایسه با گذشته نبود. تحرک عجیبی در ورزش بوجود آمده بود که همه را غرق حیرت میکرد. مردم همگی با شوق و هیجان عاشق تماشای مبارزات امریکا و شوروی بودند. خوشبختانه نهایت انضباط را هر دو دسته مراعات میکردند. واقعا بازی این «بزرگها» روبروی هم تماشائی و جالب بود. امریکائیها در دومیدانی آقایان و با سکت بال و شنا مقام خود را حفظ کردند و در شمشیر بازی هم مقام اول را بدست آوردند ولی در بوکس و فوتبال مقام خود را از دست دادند.

ایتالیا سلطان دوچرخه سواری مقام خود را حفظ کرد. در واترپولو و بوکس هم امتیازاتی بدست آورد و فوتبال را یوگسلاوی‌ها. قایقرانی بادبانی را دانمارکیها. هاکی را پاکستانیها و کشتی را ترکها بردند.

دراین طبقه بندی کوشش ملت ها برای پیشرفت ورزش بخوبی معلوم می گردد. از نتیجه‌ای که بدست آمده مجارستان نسبت بتعداد جمعیت کشور در مجموع ورزشها نتایج بهتری بدست آورده و بعداز او بترتیب: استرالیا ـ نیوزلاند ـ فنلاند ـ دانمارک و سوئد قرار دارند. و اما کشورهائی که بیشتر مدال گرفتند: لهستان ۲۱ مدال (در مسابقات ملبورن فقط ۶ مدال داشت) ایتالیا (۳۶ مدال ـ درملبورن ۲۲) ترکیه ۷ مدال که همه را درکشتی گرفت و درملبورن ۳ مدال داشت و آلمان ۴۲ مدال بدست آورد درحالیکه درملبورن ۲۱ مدال داشت.

قضاوت نسبت به ورزش هرکشور بستگی به نتایج بازی های المپیک آن کشور ندارد. باید ورزش «خوب» اجرا شود عینا مانند رقص! اگر «بد» اجرا شود علاوه براینکه آن کشور احترام و حیثیتی کسب نمی کند نشاط و خوشحالی درافراد آن ملت کشته میشود، حالا خواه برنده یا بازنده باشد.

با این ترتیب که ورزش درجهان امروزی پیش میرود بایستی منتظر آینده‌ای پراز عجائب باشیم. درتمام جهان و حتی در مغرب زمین ورزش مراحل اولیه را طی میکند و بایستی منتظر ایندهٔ عجیب و حیرت افزا بود. باین ترتیب این سئوال پیش می آید که بشر از چه طریق و از چه نقطه‌ای می خواهد دوباره بگذرد؟ و اینده چه پیش خواهد آورد؟ کسی نمیداند ولی همه امیدوارند که ملتها قبل از اینکه بخواهند بدنبال پرچم خودرژه بروند دست بدست هم بدهند و بدون درنظر گرفتن نژاد و ملیت همه باهم برادرانه بدنبال مجموع پرچمها حرکت کنند.

## المپیک توکیو ۱۹۶۴

روز ۱۸ مهر ماه ۱۳۴۳ برابر با دهم اکتبر ۱۹۶۴.

ساعت ۱۳/۵۰ بوقت توکیو (۸/۳۰ ـ تهران) هیجدهمین دوره بازیهای المپیک با آزاد شدن ۰ هزار کبوتر آغاز شد.

امپراطور ژاپن «هیروهیتو» بازیهای المپیک را افتتاح کرد. دراین لحظه تمام ناقوس های توکیو بصدا درامد و دسته های موزیک آهنگ المپیک را نواختند.

بازیهای ۱۹۶۴ توکیو بزرگترین تظاهرات تاریخی المپیاد بود. زیرا از نظر تعدادکشورهای شرکت کننده، تعداد قهرمانان و تنوع مسابقات المپیک توکیو بی سابقه بود.

در المپیک ۱۹۶۰ رم تعداد کشورهای شرکت کننده ۸۴ بود درحالیکه ۹۸ کشور در المپیاد ۱۹۶۴ توکیو شرکت کردند.

برای اولین بار مسابقات والیبال وجودو بلیست بازیهای المپیک افزوده شد.

المان غربی و شرقی با ۵۹۷ قهرمان بزرگترین گروه شرکت کننده دربازی های المپیک ژاپن بود.

مقام بعدی از شورویست با ۵۴۲ قهرمان شرکت کننده. بازیهای المپیک چهره زندگی ژاپن را تغییر داد از جمله دزدان تصمیم گرفتند درتمام مدت بازیهای المپیک از دزدی در توکیو و حومه آن خود داری کنند. روزنامه های ژاپن نوشتند که در طول بازیهای المپیک سرقت در توکیو و حومه اتفاق نخواهد افتاد و این عجیب ترین و شگفت انگیزترین خبری است که تا کنون دربازیهای المپیک منتشر گردیده است.

از وقایع جالب ورزشی المپیک ژاپن ربودن ۴ مدال طلای شنا بوسیله دون شولاندر قهرمان آمریکائی بود که سلطان بازیهای المپیک ۱۹۶۴ توکیو نام گرفت. دراین المپیک ۳۳ رکورد شکسته شد. ازنظر کلی در دوره مزبور آمریکائیها تسلط کامل بدست آوردند.

## المپیک‌های ۱۹۶۸ و ۱۹۷۲

بازیهای المپیک ۱۹۶۸ در مکزیکوسیتی برگزار شد و بازیهای المپیک ۱۹۷۲ در آلمان غربی. درهر یک ازان دو المپیک وقایع جالب و مهمی از نظر سیاسی و ورزشی اتفاق افتاد که متأسفانه دراین مجال بحث آنها نیست.

قهرمانان کشور ما در هر دوی این بازیها شرکت کردند و مدالهائی نیز بدست آوردند مخصوصا تیم وزنه برداری و ستاره آن محمد نصیری با کسب مدال طلا افتخاراتی برای میهن ما بارمغان آوردند اما بطور کلی انتظاری که مردم از قهرمانان خود داشته براورده نشد و ایران نتوانست مقام ارزنده‌ای را که انتظار داشت دراین بازیها بدست آورد. امید است دربازیهای المپیک ۱۹۷۶ چنین انتظاری براورده شود و قهرمانان ما مدالهای بسیاری با خود بارمغان آورند.

گروه سرپرستان وورزشکاران ایران در المپیک ۱۹۷۲ مونیخ

میزگرد

### هزاران نفر اهالی منطقهٔ «خسرو» از مزایای شهرنشینی استفاده نمی کنند

# محلهٔ «خسرو» درمیان محلات تهران گم شده است!

دکتر حسین علامه‌حائری

حسین جبروتی

سید مرتضی شکوه زاده

**«محله خسرو» و خیابانهای اطراف آن درست در وسط محلات تهران قرار گرفته است، اما مسئولان امر این محله را نمی‌شناسند وگروهی این منطقه بزرك را گم کرده‌اند» این بخشی‌ازگفته‌های معتمدان محلی محله، «خسرو» تهران است که در میز گرد انجمن های محلی روزنامه اطلاعات شرکت جستند وخواستها و نظرات اصلاحی و منطقی‌مردم محل خود را مطرح کردند.**

سیدمرتضی شکوه زاده معتمد محله «خسرو» می گوید: بیش از ۴۰۰ خانواده با صرف مبالغ زیاد و پرداخت عوارض نو سازی در منطقه «خسرو» خانه هایی خریده‌اند، به‌امید آنکه زندگی ساده و مرفهی داشته باشند. شاید در میان این جمعیت کثیر کسانی هم‌باشند که به سبب ترس از قطع انشعاب آب وبرق، مرتبا عوارض نوسازی خود را پرداخت کرده باشند، امامردم وظایف قانونی خود را انجام‌می‌دهند به‌امید آنکه سازمانهای دولتی هم متقابلا تکالیف خویش را انجام دهند.

آقای شکوهیده ادامه میدهد: من یك معلم و یك مجتهد دینی هستم، روی منبر وتوی خانه ها باهمه مردم سروکار دارم و با درد دل آنها ودرخواستهایشان هم‌آشنا شده‌ام، بهمین جهت بااطمینان میگویم که مردم محله‌ای که ساکن آن هستم‌از بعضی سازمان های دولتی گله دارند، مثلا خیابانهای این محله بعلت بوی فاضلاب خیابان های آریاشهر قابل رفتو آمد نیست. این فاضلاب ها از آریاشهرمستقیما توی کوچه‌هاوخیابانهای ماسرازیر میشود و بوی تعفن آن همه‌عابران وساکنان رازجر میدهد.

دکتر حسین علامه حائری یکی دیگر از نمایندگان محله«خسرو» میگوید: درحالیکه خیابانهای‌آریا شهر همه اسفالت شده است، ماهنوز در خم یك کوچه‌ایم. چند ماه‌قبل شهردارمحل شخصادستور داد تا خیابانها را آسفالت کنند ولی متاسفانه ماموران شهرداری هنوز این دستوررااجرا نکرده‌اند و مسلم است که‌شهردار را هم بیخبر گذاشته‌اند. گردوخاك‌این خیابانها حتی در شب هم اجازه نمیدهد که افراد خوابشان ببرد و روزها هم که‌باید اجبارا در و پنجره هارا به‌بندند تااز استنشاق این هوای کثیف وآلوده دور باشند.

حسین جبروتی یکی دیگر از معتمدان محل میگوید: شهردار محل دستور داد برای جلوگیری از سرازیر شدن فاضلاب توی خیابان فورا به حفر جوی اقدام کنند ولی این کارهم مثل‌آسفالت به فراموشی سپرده شده است.

بدشانسی ما این است که اینجا زمین های‌بایر فراوان‌است، بهمین جهت ماموران شهرداری زباله های آریاشهر را هم درکنار خانه‌های ما «تل‌انبار»میکنند.

دکتر علامه حائری میگوید: چهار سال است که پول انشعاب تلفن را پرداخت کرده‌ایم ولی هنوز برای برقراری تلفن هیچ اقدامی نکرده‌اند. در این محله چند قطعه زمین بزرك هست که برای احداث ساختمان گرفته‌اند ولی همچنان باقی گذاشته‌اند، در نتیجه مرکز جمع‌آوری زباله و محل تجمع‌قماربازها و ولگرد ها شده است. از جمله یك زمین بایر ۴۶۰ هزار متری وجود دارد که ظاهرا قرار است باشگاه کارمندان شرکت‌نفت‌بشودیازمین ۲۶ هزار متری دیگری هست‌که در اختیار یکی‌ازمدیران‌فروشگاه های بزرك تهران گذاشته شده وهنوز بایرمانده است. اگراین زمین‌ها را دیوارکشی هم‌بکنند، رضایت مردم‌راجلب‌کرده‌اند چون از صورت زباله‌دانی ومرکزتجمع ولگردان خارج خواهدشد.

حسین جبروتی میگوید: ظاهرا پرونده آسفالت خیابان خسرو و سایر خیابانها تکمیل وبودجه‌آن تامین شده ولی هنوز پیمانکارش را تعیین نکرده‌اند ومیترسیم که ناگهان این بودجه را بمصرف دیگر برسانند و خیابانهای‌خاکی را بحال خود باقی بگذارند.

# کمی تقلب کنید،

## تاشوهرتان شمارا بپرستد

**البته، عاشقش هستیدوهر کاری که‌او را خوشحال کند میکنید**
**متأسفانه یکی‌ازکارهائی که‌باید بکنید اطوی پیراهن‌هایش است، هر هفته؛**
**این وقت زیادی میبرد**
**کار زیاد رومانتیکی نیست.**

**ما واقعاً اکراه داریم که ببینیم یك میزاطو زوجی را ازهم جدا میکند.**

**و بهمین دلیل شمارا تشویق میکنیم تاکمی تقلب‌کنید ـ تنها چیزی که لازم دارید یك لباسشوئی و یك خشك‌کن ویرپول است ـ ولباسهای بشور وبپوش مثل پیراهن‌هایش، نتیجه بدست آمده انگارکه‌کار خشك‌شوئی است.**
**این باین دلیل است‌که لباسشوئی ویرپول‌سیستم‌بخصوصی داردکه آب‌رابه تدریج قبل‌از آبکشی آخرخنك میکند. بنابراین چروکها بکلی ازبین میروند.**
**ویرپول درجاتی ملایم تا (عالی شوئی) داردکه ۶ دقیقه تمام پیش‌از وقت معمولی لباسها را شستشو میدهد ـ واین برای‌چرکترین لباسها کافی‌است.**
**خشك‌کن‌های ویرپول نیز همین خنك‌کنندگی تدریجی را دارند تاچروك‌ها ازبین بروند والبسه‌اطو شده بنظربیایند.**
**وقتی لباسها به میزان کافی خشك شدند حرارت قطع میشود ولی حرکت دیگ ادامه دارد تا لباسها بتدریج خنك‌شوند ـ درجات مختلف برای خشك‌کردن لباسهای‌مختلف درنظرگرفته شده است ـ وسیستمی‌که لباسها را همانطور بدون چروك واطوکرده نگهداردحتی اگر شما بفوریت نتوانید آنها را از خشك‌کن خارج‌کنید ـ بنابراین اگرباو نگوئید. شوهر شما هرگز نخواهد فهمیدکه لباسهایش با دست اطو نشده‌اند ـ ولی حس خواهد کرد که شما وقت بیشتری را به خانواده‌تان میرسید واو شمارا خواهد پرستید پس‌چراکمی تقلب نکنید؟**

Whirlpool
HOME APPLIANCES

آوانگارد 656

### بچه‌های خردسال برای ۸۰ درصد از مادران کارمند مشکل ایجاد کرده‌اند

# فقط مهد کودک مشکل مادران کارمند را حل میکند

نیر آذری یکی از نخستین بنیاد گزاران مهد کودک در ایران

★ بجز مهد کودک های دولتی در تهران ۳۳ مهد کودک خصوصی وجود دارد که نمیتواند جوابگوی فرزندان زنان شاغل باشد.

★ مهد کودک های خصوصی باید کنترل شود. در یکی از مهد کودک‌هایی که منحل شده برای اینکه بچه‌ها بخوابند به آنها قرص خواب‌آورداده می شود.

مادران کارمند درتهران ونیز شهرستانها برای نگهداری کودکان خردسال‌خود دچار دردسر میشوندو تنهامهد کودک گره‌گشای کار آنهاست .

بیشتر مادران امروزی‌که کارمند هستند دیگر نمیتوانند تمام لحظه‌های رشد کودک خودرا باچشم دنبال کنند. مادر امروز علاوه بر مسئولیت خطیر مادری، عهده‌دار مسئولیت ها و وظایفی دیگر نیز در اجتماع است. اوهم باید درآمد خانواده را برای‌رسیدن به‌رفاه بیشتر بالابرد وهم‌کمکی به پیشبرد هدف های جامعه بکند . ازاین‌رو او باید پشت میز ، در کارگاهها و کارخانه‌ها ، در واحد های تولیدی و صنعتی، در کلاسهای درس‌وهمه‌جا همپای مردان کارکندتا سازنده فردای بهتری باشد . اما او بهرحال مادر است‌و دلش همیشه بخاطر جگرگوشه‌اش‌در اضطراب است.اکثر مادران کارمند چون مجبور به کار درخارج ازخانه هستند، جگرگوشه خودرا به مادربزرگها ، مستخدمین، و گاهی‌به همسایه‌ها می‌سپارند و بااین حال همیشه نگران فرزندان خود هستند و حق‌هم دارند

مادران کارمنداز ابتدای‌اشتغال بامشگل نگهداری فرزندان خود روبرو هستند و تنها دربعضی از سازمانها برای کودکان زنان کارمند، مهدکودك تاسیس شده است. در تهران هشتادد‌رصد از مادران کارمند بعلت نبودن مهد کودك فرزندان خودرا به مادر بزرگها و بستگان خودمی‌سپارند در حال حاضر علاوه بر مهد کودك های دولتی،۳۳ مهد کودك‌خصوصی درتهران وجود دارد که تکافوی بچه‌های زنان کارمند را نمی‌کند. نخستین مهدکودك برای فرزندان زنان کارمند، درسال ۱۳۴۷ به‌ابتکار خانم «منیرآذری» دبیرکل انجمن زنان وکارمند سازمان برنامه و بودجه تاسیس شد .

## نخستین مهد کودك

«منیر آذری» که نخستین‌مهد کودك ایران را برای زنان‌کارمند سازمان برنامه‌وبودجه ایجادکرده است در این مورد میگوید:«هفده سال پیش‌که در سازمان برنامه کارمیکردم، همکارخانمی‌داشتم‌که ماشین‌نویس سازمان برنامه بود. او فرزند کوچکش راهرروز باخود به اداره می‌آورد ودر یك‌اتاق‌زیر شیروانی میخواباند . در روز چندین بار بسراغش میرفت و باو غذا میداد. از دیدن این صحنه خیلی متاثرشدم و آرزو کردم کاش میشد مرکزی‌برای‌نگهداری کودکان زنان شاغل ایجاد کرد تاآنها باخیال راحت کار خودرا در ادارات ادامه دهند.

در سال ۱۳۴۷ من با ۲۰ هزار تومان پول که‌بنام‌خودم ازشرکت تعاونی سازمان برنامه وام‌گرفتم، نخستین مهدکودك را برای زنان سازمان برنامه وبودجه بوجود آوردم. البته خانمهای کارمند همیشه بمن کمك میکردند و من فقط هماهنك کننده ومبتکر بودم‌وخودمادران با استفاده از مرخصی استحقاقی ، تمام کارهای مهدکودك را انجام می‌دادند.

## مهدکودك دانشگاه

خانم آذری می‌افزاید : «کارما آنقدر مورد توجه قرار گرفت‌که دانشگاه تهران بعنوان یك‌مرکز علمی از مابرای ایجاد مهدکودك کمك فکری وطرح خواست و بهیاران مهدکودك دانشگاه‌درمهد کودك ما آموزش دیدند .

«مولود زهتاب» مسئول مهد کودك‌شماره یك‌سازمان برنامه‌در مورد شرایط پذیرش کودکان‌در مهد کودك میگوید:بخاطر رعایت سیاست کنترل جمعیت از هر خانواده تنها دو کودك را درمهد کودك می‌پذیریم . این کودکان بطور معمول از دو ماهه تا سه ساله هستند .

«شهلا قوامی »منشی یکی از قسمتهای‌سازمان‌برنامه که‌پسرش را به مهد کودك سپرده می‌گوید:اگر مهد کودك نبود من باید فوراًاستعفا میدادم، زیرابجز مادرم نمیتوانم او را به دیگری بسپارم. فکر میکنم مهدکودك خیلی بهتر از مادرم میتواند از پسرم نگهداری کند.

«پوران معتضدی قاجار » ـ کارمند ، میگوید : اگر مهد کودك نبود، من کار نمیکردم و آنقدر به کارمهدکودك اطمینان دارم که روزانه حتی یك تلفن برای احوالپرسی کودکم به‌مهد کودك نمیکنم.

## مادربزرك ها

یك مادر بزرك می‌گوید : نگهداری از نوه‌هایم برای من لذت‌بخش بود، اما با همه اینهاو باتمام زحمتی که برای‌نوه‌های دختری و پسری‌ام کشیده‌ام ،اگر کوچکترین اشکالی در تربیت آنها بوجود آمده همیشه من متقصر قلمداد شده‌ام. بنظر من سپردن بچه ها به مهدکودك هم آنهارا بهتر بار می آورد وهم مادر بزرك ها زمان پیری به استراحت میپردازند .

پریدخت مرتضوی می گوید : متاسفانه در اداره‌ای که من‌کار می‌کنم مهدکودکی وجود ندارد واز آنجاکه کسی را در خانواده برای نگهداری ازبچه‌ام نداشتم، او را بیك مهدکودك خصوصی سپردم. این مهدکودك ماهیانه مبلغ زیادی از من می‌گرفت‌ظاهرا باسیستم خوبی اداره میشد ،اما پس‌از مدتی فهمیدم که برای خوابانیدن بچه ها به‌آنها قرص خواب می‌دادند و حتی باتجویز داروهائی، مانع‌دفع‌ادرار آنها می‌شدند . این مهدکودك بعداتوسط ماموران کنترل و تعطیل شد .

پرستاران مهد کودك های دولتی به‌بهترین نحو از فرزندان‌خردسال زنان کارمند نگهداری می کنند .درمهدکودك های‌جدید ازکودکان بهتر

## بهتر از خانه

از خانه ونزد مادربزرك‌ها وسایر بستگان زنان کارمند نگهداری می‌شود.

«فروغ کفاش»کارمند شرکت مخابرات می‌گوید : مادر بزرك های فعلی که بعلت کار خارج‌از منزل دختر، پسرشان، عهده دار نگهداری نوه ها هستند ،همیشه در زحمتند . اگر هر سازمان یا وزارتخانه برای رفاه بیشتر کارمندان زن اقدام به ایجادمهد کودك کند بسیاری‌از مشکلات زنان کارمند حل خواهد شد .

خانم حسینی کارمند بیسیم می‌گوید مادر شوهرم در ساعات کار من در خارج از خانه از بچه‌ام نگهداری می کند، اماچون اومریض است این‌کار را به سختی انجام می‌دهد .

## دوری از مادر

دکتر «لقمان دانشمند »می ـ گوید : از آنجا که هشتاددرصد شخصیت بچه در سه سال اول زندگی اوشکل می‌گیرد ،مراقبت دقیق از کودك بخاطر باروری شخصیت او ضروری است .

ایجاد مهدکودك برای خانواده کارمندان امری ضروری است . زیرا کودك احساس دوری مادر راکه لطمه زیادی از نظر عاطفی باو میزند نمی‌کند و کودك احساس امنیت می کند .گذشته از این کودك زیر پنجسال وقتی بابچه های همسن و سال بازی‌می کند، اعتماد بنفس پیداکرده انسان مستقلی بار می‌آید که بهیچکس حتی مادرش متکی نیست.

---

### در دادگاه حمایت خانواده

## مرد نباید زن را فقط برای «لحظه‌ها» بخواهد

زن، آرام کنار منشی شعبه ۴۹ دادگاه حمایت خانواده می‌نشیند تا دردهایش‌را برای او بگوید. اما بااین حال ازبازگویی حکایت زندگی خود برای خانم منشی‌هم شرمگین است. به رئیس دادگاه میگوید: بعلت ترک انفاق‌ازشوهرش شکایت دارد. اما شرم زنانه مانع می‌شود تا بگویدچرا شوهر ناگهان خانه و زندگی را رهاکرده واو را تنها گذاشته است. نامش «هما» است.

هشت ماه است که با قرض کردن ازاین وآن امرار معاش می‌کند. «هما»به منشی دادگاه می‌گوید چهار سال است کهبامحمد ازدواج کرده‌ام.باوجود سختی‌های‌زندگی همیشه وقتی او بخانه می‌آمد، همه چیز را فراموش می‌کردم تا همسر خوبی برای او باشم. من تمام وظایف یک همسرخوب وفداکار را انجام می‌دادم و کاملا مطیع او بودم زیرا بهزندگی زناشوئی مومن و علاقمندم.

متاسفانه او جنبه هیچ چیز رانداشت و باصطلاح عوام موجودی پر توقع‌و بی‌توجه و فاقد خصائل انسانی بارآمد. یک شب وقتی به بی‌توجهی او اعتراض کردم و مشاجره‌ای بین ما درگرفت من از همبستر شدن با او امتناع کردم زیرا من چندین ساعت از بعدازظهر را درآشپزخانه برای او شام درست کرده بودم و ساعتها گرسنه ماندم تا با او شام بخورم غافل از اینکه او صفای خانواده را نمی‌فهمد و معنی زناشوئی را نشناخته است. غافل بودم از اینکه او بخانه می‌آید تا فقط نیازهای جنسی‌اش را ارضاء کند. فردای آن شب وقتی برای مدتی به سفرمیرفت من تقاضای خرجی ازاو کردم چون‌خودم بنابخواست اوشاغل نیستم.

در این جا چشمان زن پر از اشک می‌شود وشرمگین از بازگویی حقیقتی‌تلخ به‌مخانم منشی میگوید: می‌دانید وقتی تقاضای خرجی کردم چه جوابی بمن‌داد. اوگفت: من خرجی را برای این بتومیدهم که با من همبسترشوی، در غیر اینصورت چه لزومی دارد من پولهایم را خرج‌توکنم.

### نظر متخصص

برای بررسی مشکل این خانم پای صحبت دکتر پرویز ایمانی، متخصص اعصاب وروان و دانشیار دانشگاه تهران می‌نشینیم، او می‌گوید:

متاسفانه بنظر مرد ایرانی پرداخت‌نفقه نوعی جبران است. در این صورت اگر زنی تمکین نکند بعنوان نوعی تنبیه نفقه او را قطع می‌کنند.

البته در کشورهای خارج بعلت عدم وابستگی مادی زن به مرد از این قبیل مشکلات پیش نمی‌آید، اما در ایران بعلت سوابق پدر سالاری که ارمغانی از اعراب است، زن استغنای مادی ندارد.

در کشورهای غربی، اگر بین زن و مرد ناسازگاری بوجود بیاید، مسائل‌مادی ونفقه زن را ناراحت نخواهدکرد زیرا او نیازی به خرجی شوهر ندارد. زنان و مردان باید بدانند که ازدواج یکمشارکت جسمی وروانی، مادی و معنوی است که دو موجود برای همیشه باهم برقرارمیکنند واگر چنانچه زن و مرد در یکی از این موارد باهم توافق نداشته باشند، در روابط آنها نابسامانی ایجاد می‌شود. از اینرو سعی زن و شوهر همواره بایددر هماهنگ کردن این عوامل باشد.

بهر صورت باتوجه به نظر «باروک» بزرگترین روانپزشک فرانسه، مرد بطور مکانیکی عشقبازی می‌کند. یعنی فکر عشق ومعنویت در رفتارهای جنسی او کمتر دخالت دارد.

مردان برای داشتن یک کانون گرم و محبت‌آمیز وروحانی که در آن اصول انسانی حاکم بر روابط زن و شوهر است باید در روابط با همسرانشان به خواستها، و شرایط جسمی و روحی‌او توجه خاص داشته باشند تا بدین وسیله از بروز ناراحتی‌ها و کدورتهائی که‌باعث تزلزل خانواده می‌شود جلوگیری‌شود.

---


# خود را گول نزنید!

## دقت در این جدول تنها راه نجات شماست

| سیستمهای مختلف | سوخت نفت یا گاز | تولید دوده | میزان زنگ‌زدائی | لوله‌کشی | کانال‌کشی | موتورخانه ووسایل آن | مدت‌زمان نصب | غیرمتوال | احتیاج به نیروی کار هنگام نصب | طراحی مخصوص هنگام ساختمان | احتیاج به سرویس مداوم |
|---|---|---|---|---|---|---|---|---|---|---|---|
| بخاری | ● | ● | ● | | ● | | | | | | |
| کولر | ● | | ● | ● | ● | | ● | ● | ● | ● | ● |
| شوفاژ | ● | ● | ● | ● | ● | ● | ● | ● | ● | ● | ● |
| فن‌کویل | ● | ● | ● | ● | ● | ● | ● | ● | ● | ● | ● |
| ابزرپشن | ● | ● | ● | ● | ● | ● | ● | ● | ● | ● | ● |
| واریزایر | | | | | | | | | | | |

**واریز ـ اِیر** دگرگون کننده سیستم تهویه مطبوع درجهان نه تنهامعایب ومضرات بالارا ندارد بلکه بامحسنات زیر تحول عظیمی درسیستم تهویه مطبوع ایجاد کرده

- قابلیت تغییر درجه حرارت محیط زیست در هرلحظه از سرما به گرما و بالعکس
- کنترل اتوماتیك درجه حرارت
- بکار گرفتن آن در هرنوع آب و هوا (از شمال تا جنوب کشور)
- بکارگرفتن آن در هروقت (قبل و بعد از تکمیل ساختمان)
- با صرفه بودن از نظر اقتصادی
- پاکیزه نگاهداشتن محیط زیست
- قدرت انعطاف‌پذیری زیاد با ۱۶ مدل مختلف
- نداشتن صدا (آرامتر از پنکه)
- داشتن زیبائی ظاهری (درانواع رنگ های مختلف)
- داشتن ۵ سال گارانتی (ضمانت‌نامه)
- خود کافی بودن
- قابلیت استفاده بصورت مرکزی و غیرمرکزی
- در انواع کندانسور آبی و هوائی
- در ظرفیت های ۱۰ـ۱۵ـ۳۰هزار بی‌ـتی‌ـیو

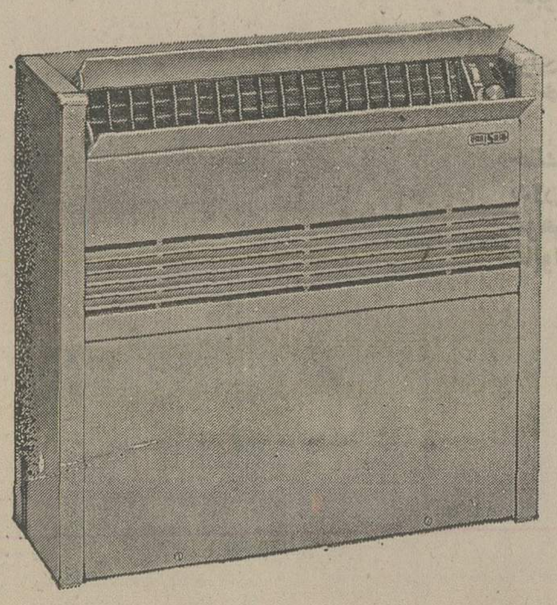

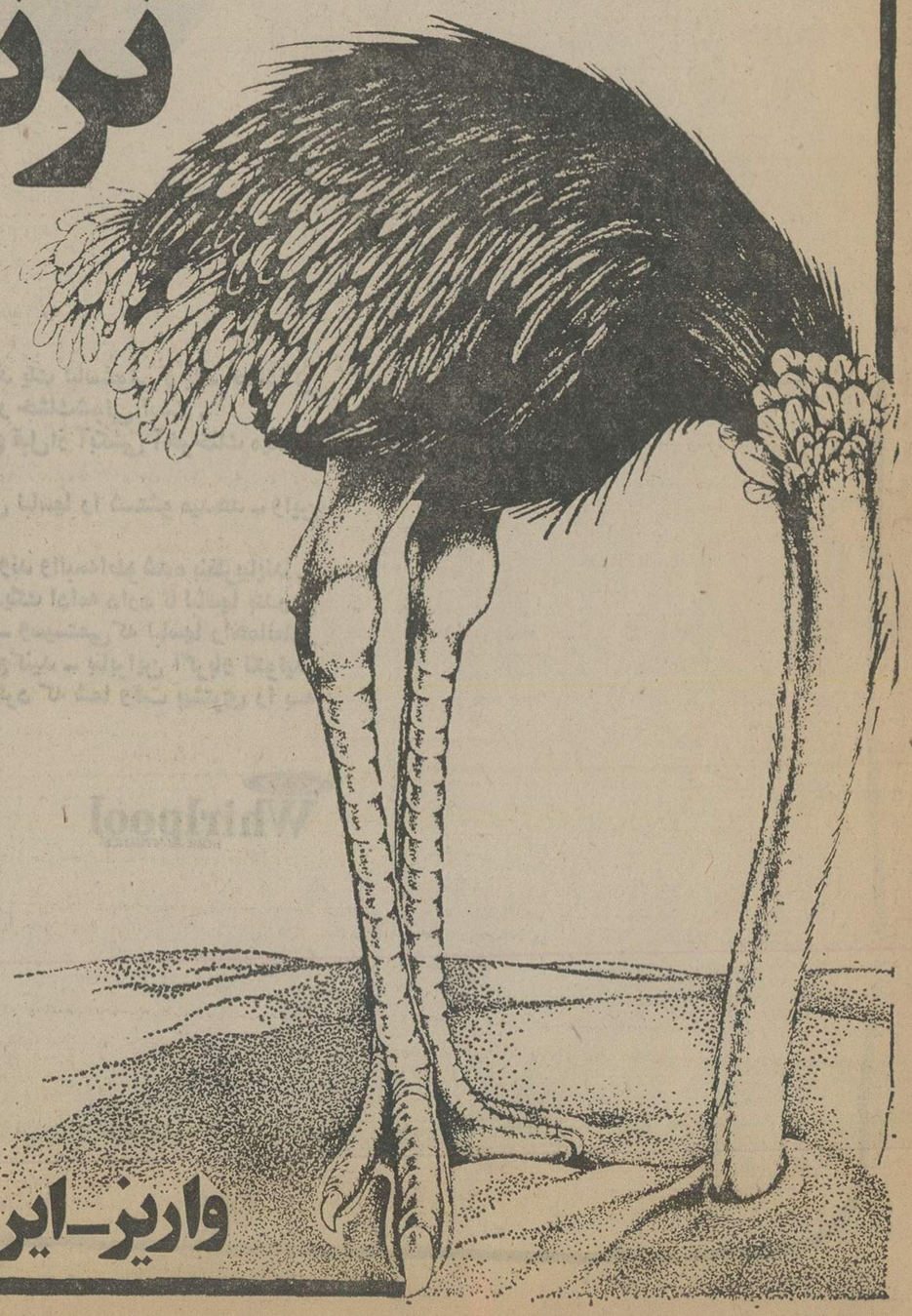

VARISAIR واریز ـ اِیر

واریز ـ ایر خیابان تخت طاوس شماره ۱۸۰ بین روزولت و امیراتابك تلفن ۸ـ۸۳۵۳۳۷

پیرمرد بدون توجه به هیاهوی پیرامون خودآرام و بی‌خیال روی نیمکت چوبی پارک چرت میزند . این عکس را مرتضی خاکی خبرنگار عکاس ما در حوالی ساعت یازده صبح تهیه کرده است .

# پیرمردها و پیرزن‌های تهرانی روزها را چگونه می‌گذرانند؟

سالخوردگان تهرانی برای خود عالمی دارند . گروه سالخوردگان بی‌شمار این شهر به چند دسته و طبقه مختلف تقسیم میشوند که هرکدام روزگار را به نحوی سپری میکنند .

بررسی زندگی سالخوردگان از این نظر جالب است که بالاخره این شتری است که بر در خانه همه‌می خوابد و چه بسا که جوانان امروز و افراد میانسال تا چند صباح دیگر در زمره سالخوردگان درآیند وبرای سرگرم شدن در ایام پیری دچار سرگردانی شوند .

یک گروه از سالخوردگان تهرانی هر روزازساعت ده صبح در چند کافه‌تریا نظیر کافه فیروزه ، نادری و پالاس و سایر پاتوق های خود جمع میشوند وساعتی از روز را باین ترتیب سپری میکنند .

عده‌ای از آنها که سحرخیزترند صبح ها به پارک ها روی میاورند و پارک های شاهنشاهی و فرح،پارک شهر از جمله مراکز پاتوق این افراد است .

عده‌ای دیگر از سالخوردگان‌روز ها کار های‌سبک خانه از جمله خرید خانه را انجام می دهند و عده‌ای‌از آنها هم که حوصله بیشتری داشته باشند دست نوه های خردسال خود را میگیرند و آنها را در خیابان‌ها به گردش میبرند .

اما جمعی از پیرمردان که عده آنها محدود است از جمله علاقمندان کتاب و کتابخانه‌هستندو در کتابخانه های شهر آفتابی میشوند .

این هفته خبرنگار عکاس اطلاعات در گشت‌وگذار خود در پارک های پایتخت عکسی را که در این ستون چاپ شده تدارک دیده است .

پیرمرد روی یکی از نیمکت های چوبی پارک‌ـلابد بعداز یک راه پیمائی کوتاه ـ در حال چرت زدن استو هیاهوی اطراف آن نمی تواند او را از عالم سکوت و احتمالا رویا بدر آورد .

# دراینجاهر بستنی ۵۱ تومان تمام میشود!

در برابر این فروشگاه همیشه‌چند اتومبیل پارک شده است .صاحبان اتومبیلها برای خریدیک بستنی از این‌مغازه ۵۱ تومان‌پول می‌دهند.

بعضی وقتها کالای خوب، هم برای فروشنده‌باعث دردسر می شود وهم برای خریدار. این باربستنی خوب‌ومرغوب یکی‌از فروشگاههای شمال‌شهر برای مشتریهای پروپاقرص‌آن دردسر آفرین شده است ، بطوریکه‌مشتریان‌این کافه‌قنادی بخاطر اینکه فقط بستنی‌معروف آنرامیل کنند برای خرید هر بستنی از این فروشگاه باید ۵۱تومان‌پول بپردازند .

آیا شماتاکنون‌بستنی‌دانه‌ای ۵۱ تومان خورده‌اید ؟ جریان از این قرار است که ماهموقتی خبردار شدیم‌دریک گوشه‌تهران باوجود ماموران مبارزه با گرانفروشی ، بستنی دانه‌ای ۵۱ تومان تمام‌می‌شود، از تعجب‌هاج وواج ماندیم!

خبرنگار شهری ما برای اینکه از ته وتوی قضیه سردربیاورد با ۵۱ تومان‌پول نقد روانه کافه قنادی لادن‌شد تالااقل طعم بستنی ۵۱ تومانی رابچشد و برای ماتعریف‌کند.

خبرنگار ما می نویسد :وارد بستنی فروشی مذکور شدم و باکمال تعجب مشاهده کردم که جای سوزن انداختن نیست و مردم‌اتومبیلهای‌خودرا روبروی بستنی فروشی پارک کرده‌اند. به صندوق مراجعه کردم‌تافیش بستنی بخرم، باکمال تعجب مشاهده کردم بستنی دراینجا نیز مانند همه بستنی فروشیها هرعدده ریال بفروش میرسد.

یک‌بستنی‌خریدم و ازفروشگاه بیرون آمدم. بطرف اتومبیل خودم رفته ومشاهده کردم یک قبض پنجاه تومانی‌جریمه روی شیشه اتومبیلم ـ زیر برف‌پاک‌کن ـ بچشم می‌خورد تازه متوجه‌شدم که چرابستنی دراین محل‌هرلیوان ۵۱تومان تمام می‌شود. جالب اینکه‌روی سایر اتومبیلهانیز قبض ۵۰ تومانی جریمه چسبیده بود .

گزارشگر مامی افزاید :در مدت یکساعت‌شاهد جریمه‌شدن ده پانزده صاحب اتومبیل‌شدم والبته اگر این کافه قنادی‌در این محل نبود وبستنی های آنهم شهرت‌نداشت هرگزبستنی آن دانه‌ای ۵۱ تومان تمام نمی شد.

درخیابان پهلوی دراین‌نقطه که درست روبروی کافه‌قنادی است توقف مطلقا ممنوع‌است وعجیب اینکه مردم جریمه‌را می‌پردازند تاجگرشان با یک بستنی خوب خنک شود و البته دراین قضیه نه‌صاحب بستنی فروشی و نه ماموران راهنمائی هیچکدام مقصرنیستند و مقصر شاید مشتریان بروپا قرص بستنی باشند که خلاف می کنند و صدالبته جریمه رانیز باآسودگی خاطر می پردازند!


# ایرانی، ایران را شناس

## آغاز بزرگترین مسابقه در اطلاعات هفتگی

اینها، جوایز ارزنده‌ایست که اطلاعات به‌مناسبت آغاز نیم‌قرن دوم انتشار روزنامه اطلاعات به‌خوانندگان گرامی تقدیم می‌کند...

- اعزام دو نفر به خاور دور بمدت ۲۱ روز با پرداخت ۱۲۰،۰۰۰ ریال پول نقد برای خرید سوغات
- ۵۰ عدد سکه دو و نیم پهلوی طلا برای ۵۰ نفر
- ۵۰ بلیط رفت و برگشت هواپیما به مشهد یا هر نقطه از ایران که خواست برنده باشد

و بالاخره لحظه اغاز مسابقه بزرگ ما فرا رسید و اکنون جدول سئوالات دهگانه مسابقه ایرانی ایران را بشناس که بمناسبت آغاز نیم قرن دوم حیات روزنامه اطلاعات از طرف مجله اطلاعات هفتگی ترتیب یافته است منتشر می شود.

علاقمندان در هر سن و سال می توانند با پر کردن جدول مخصوص (کوپن) این صفحه و ارسال آن بدفتر مجله اطلاعات هفتگی در این مسابقه شرکت کنند و جوایز ارزنده‌ای دریافت دارند.

برای شرکت در مسابقه بنکات زیر توجه فرمائید

شرکت در مسابقه (ایرانی ایران را بشناس) چندان دشوار نیست فقط مستلزم مطالعه‌ویژه نامه هائی است که ضمیمه روزنامه اطلاعات منتشر می شود. شما اگر ویژه نامه های ۲۸ هزار روز تاریخ ایران و جهان روزنامه اطلاعات را از تاریخ پنجشنبه سوم تیر تا چهارشنبه ۹ تیر بدقت مطالعه کنید پاسخگوئی به سئوالات‌این مسابقه بسیاراسان‌خواهد بود. سئوالات مسابقه۱۰سئوال وبصورت تست‌میباشد.

بدین ترتیب که در برابر هر سئوال سه خانه کشیده شده و شما با ضربدر زدن داخل یکی از سه مربع و ارسال کوپن به مجله اطلاعات هفتگی میتوانید در مسابقه شرکت کنید.

جوابها با دقت مورد بررسی قرار خواهد گرفت و پس از پانزده روز مراسم قرعه کشی بعمل خواهد آمد و برندگان اعلام خواهندگردید.

ما از شما دعوت می کنیم که در این مسابقه بزرگ شرکت کنید و از این جوائز ارزنده بهره‌مند گردید.

### جوائز مسابقه

۱ـ اعزام ۲ نفر بخاور دور بمدت ۲۱ روز و پرداخت ۱۲۰/۰۰۰ ریال پول نقد برای خرید سوغات

۲ـ پنجاه عدد سکه دو و نیم پهلوی طلا برای ۵۰ نفر

۳ـ پنجاه بلیط رفت و برگشت هواپیما به مشهد یا هر نقطه از ایران که خواست برندگان باشد

## کوپن سئوالات مسابقه ـ ایرانی، ایران را بشناس ـ مخصوص مسابقه اطلاعات هفتگی بمناسبت آغاز نیم‌قرن دوم انتشار روزنامه اطلاعات

| | | | |
|---|---|---|---|
| والاحضرت ولایتعهد (شاهنشاه آریامهر) در چه سالی برای تحصیل به اروپا رفتند؟ | ☐ ۱۳۰۹ | ☐ ۱۳۱۰ | ☐ ۱۳۱۱ |
| رئیس هشتمین دوره قانونگزاری ایران چه کسی بود؟ | سیدحسن تقی زاده ☐ | سمیعی ـ (مدبرالدوله) ☐ | عدل الملک دادگر ☐ |
| اعلیحضرت رضاشاه کبیر ورقه کدام امتیاز را در بخاری سوزاندند؟ | امتیاز دارسی ☐ | امتیاز رویتر ☐ | امتیاز نوز بلژیکی ☐ |
| در سال ۱۳۰۹ چه کسی رئیس بلدیه (شهردار) پایتخت بود؟ | مهذب‌الدوله کاظمی ☐ | سرتیپ بوذرجمهری ☐ | نصرت‌الدوله فیروز ☐ |
| سید جلال الدین مؤیدالاسلام‌مدیر روزنامه حبل‌المتین درکدام یک از شهرهای هندوستان‌درگذشت؟ | دهلی ☐ | کلکته ☐ | آسام ☐ |
| اولین ایرانی که با اتومبیل به اروپا رفت چه نام داشت؟ | غلامعلی خان راد ☐ | مسعود خان تنکابنی ☐ | اسماعیل خان احمدی ☐ |
| سنگ اول عمارت جامعه ملل توسط کدامیک از رجال ایرانی نصب شد؟ | میرزا محمدعلیخان فروغی ☐ | مستوفی‌الممالک ☐ | میرزا جهانگیر خان شیرازی ☐ |
| در سال ۱۳۱۰ نمایشگاه صنعتی ایران در کدامیک ازشهرهای انگلستان تشکیل شد؟ | لندن ☐ | منچستر ☐ | بیرمنگام ☐ |
| نخستین فیلم ناطق در کدامیک از سینماهای تهران به نمایش درآمد؟ | سینما رکس ☐ | سینما تهران ☐ | سینما پالاس ☐ |
| گاندی در خانه کدام ایرانی سخنرانی کرد | دکتر انصاری ☐ | محمدعلی فروغی ☐ | ملک‌الشعرای بهار ☐ |

نام و مشخصات فرستنده.....

نام و نام خانوادگی ..... آدرس فرستنده.....

این کوپن را پس از پر کردن به آدرس (اطلاعات هفتگی) خیابان خیام، موسسه اطلاعات، دفتر مجله (اطلاعات هفتگی) مسابقه ایرانی، ایران را بشناس ارسال دارید و از جوایز ارزنده آن بهره‌مند گردید ـ اسامی برندگان در اطلاعات اعلام خواهد شد



## اطلاعیه

### سازمان نمایشگاههای بین‌المللی ایران

نظر باینکه بازدید از نمایشگاه بین‌المللی لوازم ،وسائل وروشهای بسته‌بندی و چاپ صبحها از ساعت ۱۰ الی۱۳ مخصوص‌صاحبان‌صنایع و بازرگانان و متخصصین میباشد، لذا خواهشمند است‌بمنظوردریافت کارت دعوت ورودی بامدیریت‌روابط عمومی سازمان نمایشگاه های بین‌المللی ایران و یا تلفن شماره ۲۹۹۵۷۳ تماس حاصل فرمایند .

ضمنا عموم بازرگانان میتوانند در ساعات مذکور با ارائه کارت بازرگانی نیز از این‌نمایشگاه‌بازدید فرمایند .

سازمان نمایشگاههای بین‌المللی ایران



## دانشگاه‌صنعتی آریامهر

### دانشکده ریاضی وعلوم کامپیوتر
### پذیرش دانشجو برای دوره‌فوق‌لیسانس علوم کامپیوتر
### (M.S. IN COMPUTER SCIENCE)

دانشکده ریاضی و علوم کامپیوتر دانشگاه صنعتی آریامهر برای سال تحصیلی ۳۶ـ۲۵۳۵ برای دوره فوق لیسانس علوم کامپیوتر حداکثر ۲۰ نفر دانشجو میپذیرد .

شرائط ورود به این دوره‌عبارتند از :

۱ـ دارا بودن درجه لیسانس از یکی از دانشگاه‌ها یامدارس عالی‌معتبر.
۲ـ تمایل به اشتغال تمام وقت‌به تحصیل در صورت پذیرفته شدن .
۳ـ دارا بودن برگ خاتمه خدمت‌و یامعافی(بغیر ازفارغ‌التحصیلان امسال)
۴ـ پذیرفته شدن در امتحان کتبی‌ورودی که در روز پنجشنبه ۳۱ تیرماه ۲۵۳۵ انجام شده و از چهار ماده زیر تشکیل میشود :

الف ـ هوش واستعداد (باضریب ۳)
ب ـ مبانی برنامه نویسی و مقدمه‌ای درعلوم کامپیوتر (باضریب۲)
ج ـ ریاضیات دوره لیسانس ( باضریب۲)
د ـ زبان انگلیسی (باضریب ۱)
ه ـ پذیرفته شدن در مصاحبه .

افراد علاقمند واجد شرائط برای کسب اطلاع بیشترودریافت‌فرم‌ثبت‌نام با آدرس زیر شخصا ویا از طریق‌مکاتبه تماس بگیرند . فرم ثبت‌نام و دفترچه اطلاعات‌درظرف‌یك هفته برای‌درخواست کننده فرستاده خواهد شد .

دوره‌فوق لیسانس علوم کامپیوتر.
دانشکده ریاضی و علوم کامپیوتر
دانشگاه‌صنعتی آریامهرخیابان‌آیزنهاور صندوق پستی ۳۴۰۶، تهران

# نحوه اداره مدارس غیردولتی تغییر می کند

گفته میشود آموزش وپرورش تهران تصمیم‌دارد هیات های‌امنای مدارس غیردولتی مشمول فرمان‌راکه اثاثه آنها خریداری میشود وبه‌اجاره رسمی دولت درمیایند ، منحل‌ساخته واین مدارس رابصورت دولتی اداره‌کند.

بجای هیاتهای امنای‌این مدارس، در هر ناحیه‌فرهنگی یك هیات امناء مرکب ازدونماینده انجمن‌های خانه‌ومدرسه ـ رئیس ناحیه‌ـ یك‌نماینده آموزش وپرورش تهران ویك‌نماینده شورای آموزش وپرورش تهران تشکیل‌دهد.

اگر این‌مدارس بصورت دولتی اداره شوند، هزینه های آنها براساس معیار های دولتی پرداخت میشود وهرسال‌دهها میلیون‌تومان بسود دولت خواهدبود.

## درد دلهای فرهنگی

### بازرسی برای مدارس

امسال بازرسی آموزش وپرورش تهران را منحل کردند و راهنمایان تعلیماتی رابرداشتند واین‌امر سبب شدکه امر حضور غیاب درمدارس مخصوصا حضور خود مدیرومعاونان از نظم خارج شود. پارسال فرزند من د رمدرسه‌ای درس‌می خواندکه یکروزمدیربه‌مدرسه میرفت‌و روزهای دیگرمعاونان. دراین شرایط تکلیف معلمان وبچه‌ها روشن است. خوب‌است بار دیگر برای مدارس بازرس تعیین شود تااین بی‌نظمی‌از میان برداشته شود. به‌عقیده من هردو مدرسه یك بازرس می‌خواهد نه‌آنکه برای۴هزار مدرسه تهران فقط ۱۵۰ بازرس تعیین شو د!

### تبدیل سالون دانشسرا به غرفه

ـ دبیر دبیرستان های ناحیه۸

۱ـبا این که‌شورای آموزش وپرورش‌تهران دوسال‌پیش، پیشنهاد شرکت تعاونی فرهنگیان رامبنی‌بر واگذاری سالن اجتماعات دانشسرای مربی‌کودك«مدرسه نظامی‌سابق را برای ایجاد غرفه کالاردکرد، این فروشگاه بازبرای گرفتن این سالن به تلاش افتاده است .من میخواهم این‌نکته رایادآور شوم اگراین سالن به‌غرفه فروشگاه تبدیل شود، نه تنب یك‌ساختمان یادگار اعلیحضرت رضاشاه‌کبیر آسیب می‌بیند، بلکه آموزش وپرورش تهران یك‌سالن مناسب برای امتحانات نهائی را ازدست میدهد ودانشسرا نیز سالن اجتماعات‌نخواهد داشت . این‌روزها بایدفرهنگ تهران تامیتواند سالن‌امتحان ایجاد کند تاازتراکم شاگرد در امتحانات‌نهائی کاسته شود نه‌این که‌بزرگترین سالن خودراهم بیك موسسه انتفاعی‌بدهد. دراین سالن بسیاری ازاجتماعات فرهنگیان تشکیل میشود.

همین چندروز پیش سمینار بزرك تربیت‌معلم کشور دراین‌سالن تشکیل شد. من‌نمیگویم‌که به شرکت‌تعاونی‌کمك نشود،این کمك رافرهنك‌تهران می‌تواند با دادن پول‌به فروشگاه تعاونی برای اجاره کردن محلی دیگر بعمل‌آورد .مدیرکل سابق آموزش وپرورش تهران شدیدا بادادن این سالن مخالف‌بود وچون‌مدیرکل عوض‌شده است مسئولان شرکت تعاونی به مدیرکل جدیدکه ازسابقه امربی‌اطلاع است‌مراجعه کرده‌اند!

### فروش کالا !!

۲ـ اینجانب وسایر همکارانم معتقدیم‌که بجای یك فروشگاه ، آموزش وپرورش تهران ۱۷ فروشگاه تعاونی تشکیل دهدتا معلمان بااین ترافیك سنگین مثلا از جوادیه به‌مرکز شهر مراجعه نکنند .قراربود این کاربشود ولی نمیدانم چرا انجام نشد .اگراین کارانجام شود هم‌بنفع‌معلمان است‌وهم فروشگاه فعلی بساختمان جدید احتیاج نخواهد داشت.

## از مشاور فرهنگی ما بپرسید

### تجدیدی

**خلیل صادقی :**

سئوال کرده‌اید که مدرسه راهنمائی تحصیلی فرزندتان بدون اینکه شما را از نتایج امتحانات قبلی آگاه کند ، نمرات چهارگانه اورا ناگهان برایتان فرستاده‌است واین نمرات نشان میدهد که‌فرزندتان‌تجدیدی شده است ، آیا این عمل صحیح بوده است یاخیر ؟

طبق آئین‌نامه مدرسه راهنمایی‌تحصیلی، ومدارس متوسطه وابتدائی ، مدیر مدرسه مکلف است ۱۰ روز پس از دریافت نمرات هرنوبت از معلمان ، نمرات را درجدولی بنویسد و برای اطلاع واظهارنظرولی طفل، ارسال دارد تا چنانچه ولی، برای پیشرفت فرزند خود اقدامی لازم بداند ، انجام دهد و یا به مدرسه مراجعه کند و علت عقب‌ماندگی فرزندش را جویاشود ودر صدد حل‌مشکل برآید و در صورت لزوم به ادارات مربوط مراجعه کند . اگر واقعا مدیر مدرسه ، شمارا از وضع فرزندتان آگاه نکرده باشد ، یعنی وظیفه‌اش را که درآئین‌نامه تعیین شده انجام نداده باشد ، قابل تعقیب اداری است .

۲ـ مراجعه شما در این زمینه به اداره آموزش و پرورش مربوط چندان نتیجه بخش نخواهد بود . به‌بازرسی کل آموزش و پرورش و یامدیرکل آموزش و پرورش تهران و حداقل معاون آموزشی او ( آقای میرزاآقاسی تلفن ۶۵۲۱۷۸ مراجعه کنید ) .

### شورای مالی مدارس

**علی‌حسین آبادی :**

درمدارس راهنمایی تحصیلی و دبیرستانهای دولتی چون کارهای روزمره مدرسه توسط مدیر آن انجام میشود و اعتبار لازم در اختیار او قرار می‌گیرد ، یک شورای مالی مرکب از نمایندگان اولیای اطفال ـ دبیران و شخص مدیر وجوددارد واین شورا باید پیشنهاد های خرج را تصویب کند تا چک صادر شود . اعضای این شورا هرسال تجدید میشوند . اگر به عمل مدرسه فرزندتان تردید دارید ، سال آینده در جلسه‌ای که برای انتخاب‌نمایندگان اولیاء اطفال درشورای مالی تشکیل میشود حاضر شوید، حرفهایتان‌رابزنید و نمایندگان مورد اعتماد انتخاب کنید.

### دبیرستانهای شبانه

**عباس‌ماشین‌چی :**

دبیرستانهای شبانه ، سال تحصیلی آینده فقط کلاس ششم خواهند داشت .

دربعضی از این دبیرستانها ممکن است کلاس پنجم نیز از مردودین این کلاس تشکیل شود ، ولی چون کلاس‌های ششم ، امتحان نهائی دارد ومدرسه نقشی در تصحیح اوراق ندارد ، دانش‌آموزان شبانه از سالها قبل ترجیح میدهندبه‌آموزشگاههای آزاد مراجعه و ثبت‌نام‌کنند باین جهت‌تصور نمیرود که دبیرستانهای شبانه سال آینده رونقی داشته و تعداد آنها مانند گذشته زیاد باشد .

### دانشکده های طب هند

**سید حسین ذاکری ـ (گرگان) :**

دانشکده های طب دانشگاههای‌هندباین شرط دانشجویان ایرانی را میپذیرند که معدل کل کلاس ششم آنها از۱۷ پائین‌تر نباشد .

### تنها مدرسه شبانه‌روزی

**خیراله کاردان (خوی) :**

د رتهران فقط دبیرستان البرز است که دولتی است، بصورت شبانه روزی اداره میشود. دیگرمدرسه متوسطه شبانه روزی نداریم .

### راه ورود به‌خدمت آموزش و پرورش

**حبیب‌اله حسینی**

شما می‌توانید در کنکور دانشسراهای راهنمائی شرکت کنیدوازاین طریق‌وارد خدمت آموزش‌وپرورش شوید.همچنین می‌توانید بعنوان معلم پیمانی استخدام شوید و پس از دو سال خدمت‌وشرکت در کلاس کارآموزی رسمی شوید.

برف یك محصول خوب ومطمئن

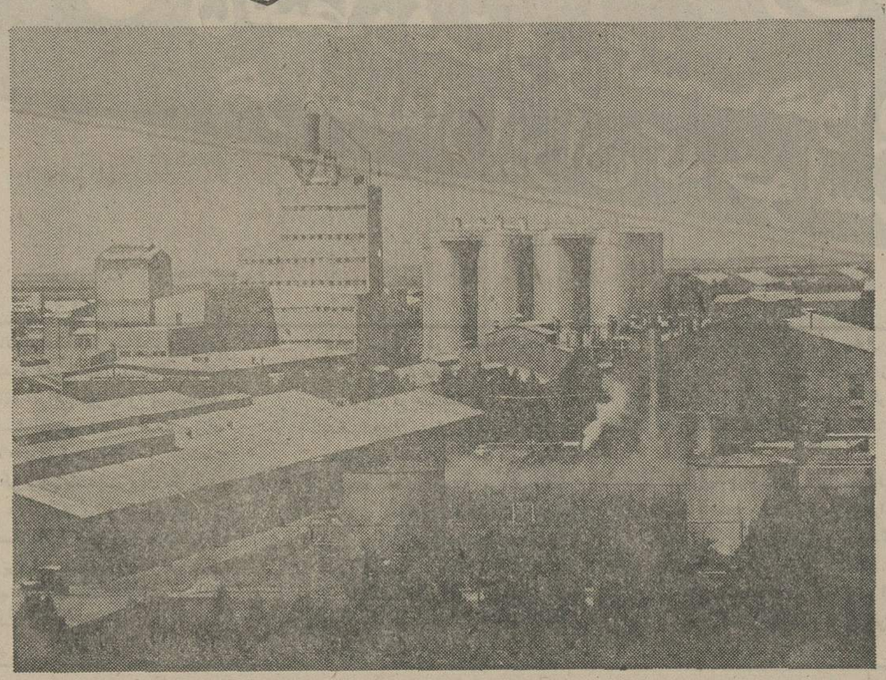

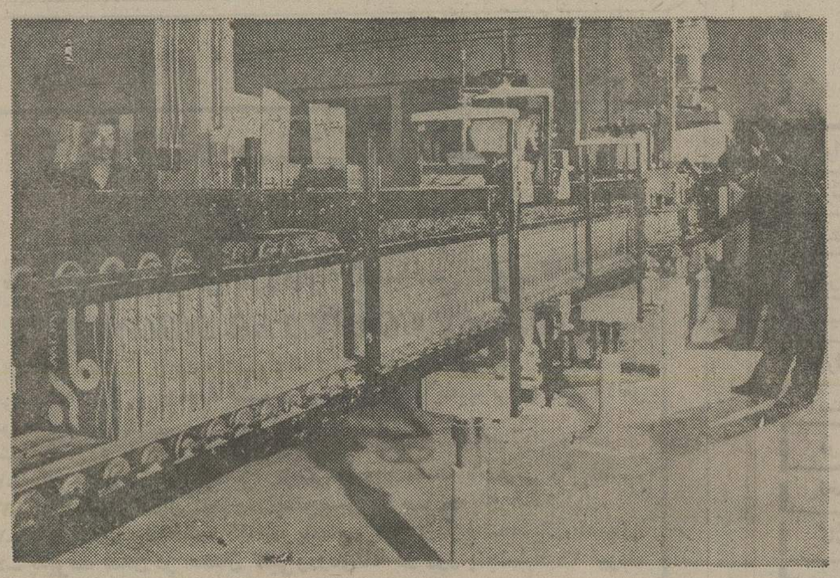

پودر برف در کارخانجات پاکسان، بزرگترین واحد تولیدی مواد پاك کننده در ایران تهیه می شود.

پودر برف، بااستفاده از بهترین مواد اولیه و بابهره گیری از نیروی انسانی متخصص و ماهر و تکنولوژی پیشرفته و ماشین آلات مدرن تهیه میگردد.

و بدینگونه برف با بهره گیری از این امکانات با کیفیتی خوب و مطمئن بدست میلیونها مصرف کننده ایرانی وخارجی میرسد.

A – 78

# بانک کار

## ترازنامه در پایان سال ۲۵۳۴ و مقایسه آن با سال ۲۵۳۳

| شرح | | سال ۲۵۳۴ | سال ۲۵۳۳ |
|---|---|---|---|
| اسکناس و مسکوک | | ۲۱۱٫۶۱۹٫۹۲۱ | ۳۰۳٫۳۳۷٫۹۲۷ |
| سپرده نزد بانک مرکزی ایران : | | | |
| سپرده قانونی | ۱٫۸۱۶٫۲۷۲٫۰۰۰ | | |
| سایر سپرده ها | ۲٫۰۷۹٫۵۴۷٫۰۶۵ | ۳٫۸۹۵٫۸۱۹٫۰۶۵ | ۳٫۶۲۷٫۴۴۶٫۷۹۸ |
| موجودی نزد بانکهای داخلی (پس از پایاپای) | | ۴۴۱٫۳۹۳٫۴۶۷ | ۳۰۲٫۹۳۶٫۵۰۶ |
| اوراق بهادار | | ۲٫۶۳۱٫۸۵۰٫۰۰۰ | ۱٫۲۷۲٫۲۴۰٫۰۰۰ |
| اسناد تنزیلی و بروات خریداری | | ۱٫۴۷۰٫۳۵۷٫۸۵۸ | ۱٫۴۵۷٫۶۷۱٫۴۸۱ |
| وامها و سایر مطالبات | | ۷٫۴۷۶٫۴۷۲٫۰۲۱ | ۳٫۵۳۷٫۳۲۱٫۹۱۵ |
| سایر دارائیها | | ۴۴۷٫۵۳۷٫۵۷۸ | ۱۲۲٫۶۷۴٫۴۱۴ |
| مشارکت | | ۲۷۴٫۸۲۱٫۸۰۰ | ۱۹۳٫۱۷۶٫۱۰۰ |
| اموال منقول : | | | |
| خریداری شده | ۳۳٫۱۴۰٫۰۹۹ | | |
| استهلاک شده | ۲۸٫۶۳۰٫۷۰۹ | ۵٫۳۰۹٫۳۹۰ | ۵٫۳۷۲٫۲۲۷ |
| اموال غیر منقول : | | | |
| بهای تمام شده | ۹۴٫۶۳۳٫۲۸۵ | | |
| استهلاک شده | ۹۴٫۶۳۳٫۲۸۴ | ۱ | |
| جمع | | ۱۶٫۸۵۵٫۱۸۱٫۱۰۱ | ۱۰٫۸۲۲٫۱۷۷٫۳۶۹ |
| تعهدات مشتریان بابت ضمانت نامه ها | | ۳۸٫۳۷۷٫۷۰۶٫۱۸۵ | ۲۵٫۸۸۰٫۷۱۸٫۰۵۹ |
| جمع کل | | ۵۵٫۲۳۲٫۸۸۷٫۲۸۶ | ۳۶٫۷۰۲٫۸۹۵٫۴۲۸ |

| شرح | | سال ۲۵۳۴ | سال ۲۵۳۳ |
|---|---|---|---|
| سرمایه پرداخت شده | | ۳٫۰۹۰٫۰۰۰٫۰۰۰ | ۱٫۵۴۵٫۰۰۰٫۰۰۰ |
| اندوخته ها : | | | |
| اندوخته قانونی | ۲۲۶٫۰۰۰٫۰۰۰ | | |
| سایر اندوخته ها | ۲۰۶٫۰۰۰٫۰۰۰ | ۴۳۲٫۰۰۰٫۰۰۰ | ۲۲۵٫۰۶۲٫۵۷۵ |
| مانده سود | | ۵٫۲۲۴٫۴۹۱ | |
| بستانکاران : | | | |
| حسابهای جاری اشخاص و سایر | | | |
| سپرده های دیداری | ۳٫۲۰۱٫۲۴۰٫۳۸۷ | | |
| حساب بانکها (پس از پایاپای) | ۳۴۴٫۶۸۹٫۹۶۴ | | |
| سپرده های مدت دار | ۹٫۱۴۳٫۸۲۲٫۶۶۳ | ۱۲٫۶۸۹٫۷۳۳٫۰۱۴ | ۸٫۶۲۹٫۶۲۴٫۲۵۰ |
| سایر بدهیها : | | ۶۳۸٫۲۲۳٫۵۹۶ | ۴۲۲٫۴۹۰٫۵۴۴ |
| جمع | | ۱۶٫۸۵۵٫۱۸۱٫۱۰۱ | ۱۰٫۸۲۲٫۱۷۷٫۳۶۹ |
| ضمانت نامه های صادره | | ۳۸٫۳۷۷٫۷۰۶٫۱۸۵ | ۲۵٫۸۸۰٫۷۱۸٫۰۵۹ |
| جمع کل | | ۵۵٫۲۳۲٫۸۸۷٫۲۸۶ | ۳۶٫۷۰۲٫۸۹۵٫۴۲۸ |

## حساب سود و زیان سال ۲۵۳۴ و مقایسه آن با سال ۲۵۳۳

| شرح | سال ۲۵۳۴ | سال ۲۵۳۳ |
|---|---|---|
| بهره و کارمزد پرداختی | ۶۷۵٫۸۰۱٫۵۰۴ | ۲۵۲٫۱۲۰٫۰۰۲ |
| هزینه کل | ۱۶۴٫۴۲۳٫۸۵۶ | ۱۳۳٫۴۵۶٫۱۹۳ |
| ذخیره ها : | | |
| ذخیره استهلاک اموال منقول | ۲٫۶۷۵٫۲۶۷ | ۳٫۶۰۲٫۳۲۷ |
| سایر ذخیره ها شامل ذخیره مالیات | ۲۶۷٫۰۴۴٫۹۱۹ | ۲۳۶٫۳۱۳٫۰۰۶ |
| سود ویژه | ۵۶۰٫۰۶۵٫۰۲۶ | ۳۳۰٫۰۰۰٫۰۰۰ |
| جمع | ۱٫۶۷۰٫۰۱۰٫۵۷۲ | ۹۵۵٫۴۹۱٫۵۲۸ |

| شرح | سال ۲۵۳۴ | سال ۲۵۳۳ |
|---|---|---|
| بهره دریافتی | ۹۲۶٫۲۴۴٫۲۵۱ | ۵۴۵٫۴۰۵٫۸۱۰ |
| کارمزد دریافتی | ۵۲۹٫۰۵۴٫۷۴۲ | ۳۲۲٫۳۳۰٫۵۰۰ |
| درآمد متفرقه | ۲۱۴٫۷۱۱٫۵۷۹ | ۸۷٫۷۵۵٫۲۱۸ |
| جمع | ۱٫۶۷۰٫۰۱۰٫۵۷۲ | ۹۵۵٫۴۹۱٫۵۲۸ |

## حساب تقسیم سود سال ۲۵۳۴ و مقایسه آن با سال ۲۵۳۳

| شرح | سال ۲۵۳۴ | سال ۲۵۳۳ |
|---|---|---|
| اندوخته قانونی | ۸۴٫۱۹۶٫۳۳۲ | ۴۹٫۵۰۰٫۰۰۰ |
| سایر اندوخته ها | ۱۲۰٫۱۵۸٫۰۹۳ | ۶۴٫۲۰۰٫۰۰۰ |
| سود قابل تقسیم : | | |
| بصاحبان سهام طبق یادداشت ضمیمه | ۳۳۳٫۷۹۶٫۲۹۶ | ۲۰۶٫۰۰۰٫۰۰۰ |
| پاداش هیئت مدیره | ۱۶٫۶۸۹٫۸۱۴ | ۱۰٫۳۰۰٫۰۰۰ |
| مانده سود نقل بسال بعد | ۵٫۲۲۴٫۴۹۱ | |
| جمع | ۵۶۰٫۰۶۵٫۰۲۶ | ۳۳۰٫۰۰۰٫۰۰۰ |

| شرح | سال ۲۵۳۴ | سال ۲۵۳۳ |
|---|---|---|
| سود ویژه نقل از حساب سود و زیان | ۵۶۰٫۰۶۵٫۰۲۶ | ۳۳۰٫۰۰۰٫۰۰۰ |
| جمع | ۵۶۰٫۰۶۵٫۰۲۶ | ۳۳۰٫۰۰۰٫۰۰۰ |

هیئت مدیره — مدیر عامل — حسابدار کل — بازرسان قانونی — حسابرسان

از : ارنست درویلی — ترجمه : محمدرضا کمال‌هدایت

# پایان یک عشق

سه‌سال قبل‌دریکی ازکوچه های‌پاریس عده‌ای جوان بودیم که هرهفته یکباردورهم جمع میشدیم . سالن خانه محل تجمع ما در اجاره‌یك جوان‌لهستانی‌بنام «کارسکی» بودکه به تحصیل پزشکی اشتغال داشت این‌جوان هرروز با یك عصرانه محقرانتظار دوستان را میکشید . از پنجره سالن‌که آرایش ساده‌ای داشت ما میتوانستیم‌نگاه خودمان را بمانند پرنده‌ای بروی خانه‌های اطراف به‌پرواز درآوریم و خصوصا حیاط داخلی‌ساختمان بزرك و مجللی‌راکه درست مقابل خانه قرارداشت براحتی تماشاکنیم.

زمستان‌ها ساعات خوشی راداشتیم و میتوانستیم اغلب شاهد مهمانی‌های پرسروصدا ومجلل خانه روبرو باشیم و مجانا از تماشای این همه زیبائی لذت ببریم. دوستان ماهمگی خارجی بودند. یک آلمانی، دو انگلیسی، یک دانمارکی و «ژاکوب نی‌تولف» که اهل روسیه بود وبا موهای بور درخشان و صورت زیبائی که‌داشت گل سرسبد این اجتماع بین‌المللی کوچک ما بشمار میرفت. حرفهائی که میزدیم از هر مقوله‌ای بودجز سیاست ولی بسبب درگیری نظامی بین روسیه و لهستان گاهی کارسکی لهستانی و «نی‌تولفروسی» جملاتی تند رد وبدل میکردند که با میانجیگری دوستان با خوبی و خوشی فیصله پیدا میکرد.

سرانجام بعلل مختلف عده‌ای از این دوستان ناچار شدند جمع را ترک گویند و فقط من و «ژاکوب نی‌تولف» برای مدت چند هفته تنهامهمان‌های کارسکی باقی ماندیم. در این هنگام بود که‌متوجه تغییر حالت او شدیم. او که معمولا اخلاقی‌خوش‌و ملایم داشت ناراحتی‌هائی از خود نشان میداد که باعث نگرانی ما شده بود. کارسکی که سابقا وقتی ساعت دونیم بعد از نیمه شب میخواستیم او راترک کنیم زبان به اعتراض میگشود اکنون حالتی پیدا کرده بود که ما وقتی ساعت یازده‌ونیم غمگین ومتاثر از اندوه او عزم رفتن میکردیم اصلا مخالفت نمیکرد وبعلاوه در تمام مدت بطور وضوح قیافه‌اش درهم میرفت انگشتانش بروی دسته صندلی میلرزید و پاهایش را تکان میداد. او حالتی پیدا کرده بود که بانتهاء اشتیاقی که از مجالست باما داشت چون نیمه شب نزدیک میشد از صمیم قلب آرزومند بودکه ما برویم واوراباخودش تنها بگذاریم و ماهم باناراحتی وقلبی فشرده این کار را میکردیم و بهنگامیکه برای خداحافظی به ما دست میداد کاملا احساس میشد که از رفتن ما واقعا خوشحال است.

وقتی جمعه، در ساعت معمول عازم خانه کارسکی‌شدم و این بار مصمم بودم رازی‌را که سعی دارد از ما پنهان‌نگه دارد از او سئوال کنم، وقتی‌به کوچه خانه اورسیدم در نورکم رنگ چراغ‌های گاز مقداری بسیار زیادی کاه دیدم که در سطح کوچه گسترده بودند. ریختن کاه هیشه دلیل بروجود یک مریض متشخص در اطراف است، ولی بدون اینکه توجه زیادی به‌این موضوع بکنم با سرعت به طبقه چهارم رفتم. در آپارتمان کارسکی را زدم، هیچ جوابی نشنیدم چون کلید بدربود آهسته آن را باز کردم وو ارد شدم، دریک گوشه اطاق آباژوری روشن بود و نورکم رنگی به روی میز میانداخت و سایر قسمت‌های‌اطاق در تاریکی فرو رفته بود به آرامی کارسکی راصدا زدم ناله خفیفی از گوشه تاریک اطاق جواب مرا داد. آهسته بطرف صدا رفتم و دوست بیچاره‌خودم را دیدم که با لباس روی تخت خواب افتاده وصورت خودش را در بالش فرو کرده‌است. با انگشت‌به‌شانه او زدم یکباره لرزید و از جای خودجست و باچشم هائی گود رفته و مرطوب به من نگاه کرد و قبل از اینکه سئوالی کنم باصدائی مقطع گفت:

ـ تنها هستی؟ چه بهتر اگر «نی‌تولف» آمده‌بود حرفی نمیزدم چون تو مرا بهتر درک میکنی.

ـ کارسکی چه شده است؟ بگو.

ـ بتو خواهم گفت: کاه توی کوچه رادیدی؟ پس از این جا یک مریض هست و میخواهد برای اینکه ناراحت نشود صدای کالسکه‌ها را خفه کنند. خدای من سسیل «دوگرانفور» دارد می‌میرد، دختر «مارکیزدوگرانفور» ، خانه او روبروی خانه من است. او دارد می‌میرد و من بیچاره در این جاکاری نمیتوانم بکنم او را دوست دارم، او را دوست‌دارم.

من برای اینکه حرفی زده باشم گفتم.

ـ شاید اشتباه میکنی، ممکن است او آنقدرها هم ـ به مرگ نزدیک نباشد، خدا همیشه‌فرشتگانی راکه به زمین می‌فرستد باز نمی‌ستاند.

باعصبانیت گفت:

ـ نه دارد می‌میرد، او تب حصبه دارد، من این را خوب میدانم، دیشب که کاباره بودم حرف‌های مستخدمین او را گوش میکردم، جاسوسی کردم، پزشک سنگدل، پزشک بی‌وفا گفته است که دیگر فایده ندارد، آه ای دوست عزیز، نمیدانی چقدر دوستش دارم، مرا بگو که طب می‌خوانم و کاری‌از دستم ساخته نیست.

به آرامی گفتم:

ـ اینقدر خودت را ناراحت نکن او جوان است، شاید ...

ـ نه نه همه چیز تمام شده است، من همه‌جا بدنبال او بودم، او را گاهی در کلیسا گاهی درتئاتر میدیدم، او وقتی صدقه میداد یک لوئی طلا بودو من ده شاهی، او با کالسکه بود و من پیاده. شب‌ها از پشت این پنجره به تماشای او می‌نشستم. زیبانو خرامان از شب‌نشینی برمیگشت از مجالسی که من‌و امثال مرا خیلی مودبانه بیرون میکردند، آه که بارها «نی‌تولف» و تو و سایر دوستان مرا از لذت دیدن او محروم کردید.

وقتی که کالسکه‌چی باصدای بلند میخواست که در رابروی او باز کنند احساس‌میکردم‌که قلبم در سینه از حرکت باز میایستد و آنوقت شماها مرا مجبور میکردیدکه با دقت به حرفهایتان گوش کنم.

این ندای کالسکه‌چی بمانند دعوت دوستانه خداوند از بندگان گناهکار بود به‌بهشت. این‌ندا بمنزله آب خنک و گوارائی بود در صحرای‌سوزان. این ندا برای من زندگی بود، زندگی بالبخندهایش، باخوشی‌هایش، با آفتاب ملایم بهاریش و شماها بودید که این زندگی‌را از من دریغ میکردید، میگرفتید. مرا ببخش دوست عزیزم، من دیوانه شده‌ام ولی باید این دردهای دلم را برای تو بازگو نمایم وقتی که کالسکه جلوی در توقف میکرد و با خوشحالی میدیدم که شماها این‌جا نیستید خود را به پشت پنجره میرساندم آه‌ای دوست عزیز از اینکه صراحتا حق‌ناشناسی میکنم معذرت میخواهم ولی آخر آنقدر نسبت به‌این لذتی‌که‌می‌بردم حسود بودم که‌نمیخواستم هیچکس درآن شرکت داشته باشد.

وقتی کالسکه وارد حیاط میشد و مقابل پله‌های ایوان توقف میکرد پیشخدمت‌ها با مشعل‌هائی که در دست داشتند جلو میامدند و آنگاه او به‌آرامی پائین میامد. پاهای کوچک و قشنگ او را میدیدم‌که باکفش‌های ساتن سفید، لحظه‌ای در زیر مشعل‌ها میدرخشد آه که چه لحظه کوتاهی، او از پله بالا میرفت وبا مادرش وارد ساختمان میشد ومجددا همه چیز در تاریکی فرو میرفت. آنگاه در طبقهٔ اول و دوم ساختمان نور شمع‌ها بود که از پنجره‌ای به پنجره دیگر میرفت و پس از لحظه‌ای سیاهی شب همه‌جا را فرا میگرفت ولی ای‌دوست عزیزمن، حالا او دارد از میان زندگانی میگریزد و به آسمان پناه میبرد. چه کنم، بگوچه کنم.

چند روز پس از این ملاقات‌حزن‌آور کامهای جلوی منزل «مارکیزدوگرانفور» را جمع کردند، مرگ دیگر احتیاجی نداشت صدای پای خود را خفه کند به آرامی‌آمده بود وبه آرامی رفته بود. من سایر دوستان را خبر کردم و همگی به خانه کارسکی رفتیم. فقط «ژاکوب نی‌تولف» که بفوریت از طرف ارتش روسیه احضار شده بود وبه مسکو رفته بود حضور نداشت.

صبح روشن وشادابی بود که همگی ما باقلبی مملو ازحزن بسراغ دوست خودمان‌رفتیم وآنطوری که شایسته بود او را تسلی دادیم. تمام روز راباهم بودیم وشب را دریکی از رستوران‌های شلوغ شام خوردیم. پس از شام به یکباره کارسکی اعلام کرد که خیال دارد تحصیلات خودش را نیمه تمام بگذارد وبه لهستان باز گردد. او میگفت:

ـ هشت روز دیگر در (کاراکوی) خواهم‌بود. عشق، این عشق مرا از کشورم فارغ کرده‌بود، اما باروسیه در حال جنگ هستیم ومن باید بروم واز لهستان عذر تقصیر بخواهم.

او رفت، ولی قبل از رفتن از من خواست که باتفاق بگورستان خانوادگی (گرانفور)ها برویم.

او میخواست برای آخرین بار قطرات اشکش را نثار آرامگاه معشوقه کند، ولی کارسکی فقط توانست علف هرزه‌ها را از مقابل آرامگاه بچیند وروی یکی از کاغذهای دفترچه‌اش گوری رانقاشی کند که دختر جوانی بصورت یک فرشته از روی آن بطرف ابدیت پرواز میکند. این تنها یادگاری بودکه دوست جوان ما باخود بزیر درختان سرو سرزمین سرد ویخ بسته کشور خویش برد.

این داستان که برای لحظاتی خاطر شما را مکدر کرد بدون اشاره به‌کاغذی که چندی‌بعد از «ژاکوب نی‌تولف» دریافت کردم نمی‌تواند پایانی داشته باشد. قسمتی از آن کاغذ چنین است:

«... راستی از کارسکی چه خبر؟ او چه‌میکند؟ اما من دلیرانه حالم خوبست جنگ ادامه دارد. من از نزدیک درآن شرکت دارم نمیدانی چه هیجانی دارد البته خطراتی دارد بطوریکه چیزی نمانده‌بودجان خودم را از دست بدهم. چند روز قبل در شهر (راوزی ویلوف) بهنگام شب که مه سرد وغلیظی‌همه جا را گرفته بود باتعدادی از سربازان از پشت توده‌ای درخت خارج میشدیم که یکباره باعده‌ای لهستانی که مشغول شام خوردن بودند روبرو شدم یکی از آن‌ها بلافاصله مرا نشانه گرفت که‌خوشبختانه گلوله‌اش بخطا رفت ولی من فورا بایک تیر صورت ومغزش را پریشان کردم. سایرین فرار کردند سربازان وقتی جیب‌های او را که یک سرجوخه بود جستجو کردند بجای هر مکتوب سری نظامی‌یک نقشه جنگی یک کاغذ بیرون آوردند که روی آن بطور مبهمی گوری نقاشی شده بود که فرشته‌ای ازآن بسوی آسمان پرواز میکرد. راستی این لهستانی‌هاهم آدمهای عجیبی هستند آن‌ها بجای‌توپ از فرشته‌ها استمداد میکنند...»

من هنوز قدرت دادن جواب به نامه «نی‌تولف» را در خود نیافته‌ام.


# مسی فرگوسن برای شما پولساز است

## لودر چرخ زنجیری و بُلدوزر

انواع بلدوزرها و لودرهای چرخ زنجیری مسی فرگوسن مزایای فراوانی برای شما دارند.

شما می‌توانید از بین انواع مختلف بشرح زیر دستگاه مورد نظرتان را انتخاب کنید.

| | | | | | |
|---|---|---|---|---|---|
| بلدوزر | ام. اف. دی | ۴۰۰ | سی | با | ۹۰ اسب |
| بلدوزر | ام. اف. دی | ۵۰۰ | ب | با | ۱۲۵ اسب |
| بلدوزر | ام. اف. دی | ۶۰۰ | سی | با | ۱۴۴ اسب |
| بلدوزر | ام. اف. دی | ۷۰۰ | سی | با | ۱۸۰ اسب |
| لودر چرخ زنجیری | ام. اف | ۶۰۰ | سی | با | ۱۴۴ اسب |
| لودر چرخ زنجیری | ام. اف | ۷۰۰ | سی | با | ۱۸۰ اسب |

شش نوع ماشین زنجیری فوق نظر شما را از نظر کار، قابلیت اعتماد و سهولت تعمیر و نگاهداری و آسایش راننده تامین می‌نماید.

لطفاً برای کسب اطلاعات بیشتر درباره ماشین‌آلات مسی‌فرگوسن از قبیل بیل‌هیدرولیك، لودر و بك هو با ما تماس‌حاصل نمائید.

مسی فرگوسن شرکت با مسئولیت محدود (قسمت فروش وسرویس)
خیابان ثریا ـ شماره ۲۴۸ ـ ساختمان شهریار ـ طبقه هفتم ـ تهران تلفن : ۸۳۵۴۵۷

MF
Massey Ferguson

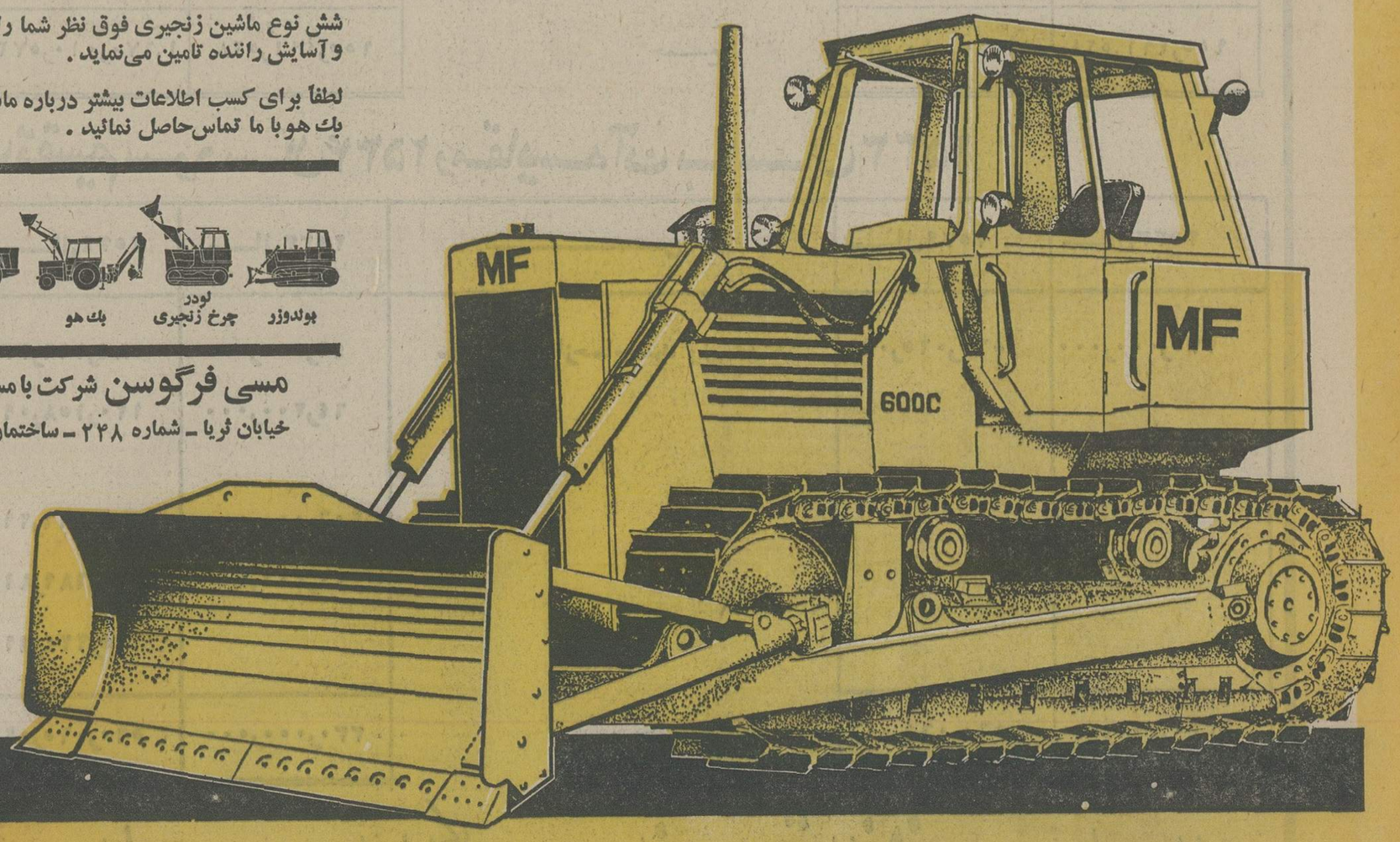


دفتر فروش در شیراز ـ خیابان رودکی، شماره ۶۱ ـ تلفن ۲۸۷۰۶-۲۴۹۶۲

# آگهی مزایده شماره ۱-۳۵

**شرکت سهامی معاملات خارجی در نظردارد مقداری‌از کالاهای موجود خود را طبق مشخصات مصرف‌که در مدارك مزایده تعیین گردیده است بشرح‌زیر بطوریکجا در مورد هرقلم‌ازطریق‌مزایده بفروش برساند .**

| ردیف | نوع کالا | مقدار تقریبی | مبلغ سپرده لازم برای شرکت در مزایده |
|---|---|---|---|
| ۱ | روغن زیتون | در حدود ۲٫۰۵۰ تن | ۳۰٫۰۰۰٫۰۰۰ریال (سی‌میلیون‌ریال) |
| ۲ | روغن سالادسویا | در حدود ۴٫۰۰۰ تن | ۱۲٫۰۰۰٫۰۰۰ ریال (دوازده میلیون‌ریال |
| ۳ | روغن نباتی تولیپ سه‌گل | در حدود ۱۲٫۵۰۰تن | ۳۷٫۰۰۰٫۰۰۰ریال(سی‌وهفت‌میلیون‌ریال) |
| ۴ | روغن نباتی بشکه | در حدود ۱٫۱۰۰ تن | ۳٫۰۰۰٫۰۰۰ ریال (سه‌میلیون‌ریال) |
| ۵ | روغن نباتی دارلینگ | در حدود ۱٫۵۰۰ تن | ۴٫۰۰۰٫۰۰۰ ریال (چهارمیلیون ریال) |
| ۶ | روغن نباتی هلیوس خورشیدنشان | در حدود ۵٫۰۰۰ تن | ۱۵٫۰۰۰٫۰۰۰ ریال (پانزده‌میلیون‌ریال) |
| ۷ | روغن‌نباتی کلیبر دخترنشان | در حدود۱۰٫۰۰۰ تن | ۳۰٫۰۰۰٫۰۰۰ ریال (سی‌میلیون ریال) |
| ۸ | کنسرو لوبیاسبز | در حدود ۴۰۰ تن | ۶۰۰٫۰۰۰ ریال (ششصد هزار ریال) |
| ۹ | کنسرو نخودسبز | در حدود ۴۰۰ تن | ۶۰۰٫۰۰۰ ریال (ششصد هزار ریال) |
| ۱۰ | عسل | در حدود ۸۵۰ تن | ۸٫۰۰۰٫۰۰۰ ریال (هشت‌میلیون ریال) |
| ۱۱ | کره | در حدود ۱٫۱۰۰ تن | ۷٫۰۰۰٫۰۰۰ ریال (هفت‌میلیون ریال) |
| ۱۲ | پنیر | در حدود ۳٫۳۰۰ تن | ۸٫۰۰۰٫۰۰۰ ریال (هشت‌میلیون ریال) |
| ۱۳ | کنسرو رب‌گوجه‌فرنگی | در حدود ۱٫۱۰۰ تن | ۳٫۰۰۰٫۰۰۰ ریال (سه‌میلیون ریال) |

**شرایط شرکت در مزایده :**

۱ـ طالبین می‌توانند ازروز شنبه ۲۵۳۵٫۳٫۱۵ الی چهارشنبه ۲۵۳۵٫۴٫۹ از ساعت ۹ صبح الی۱۲ و۱۴ الی ۱۶ برای دریافت مدارك مزایده و همچنین فرم پیشنهاد مزایده ویا اطلاعات بیشتر به شرکت‌سهامی معاملات خارجی به‌نشانی خیابان سپهبد زاهدی شماره ۲۹۵ طبقه سوم اطاق ۳۱ مراجعه نمایند .

۲ـ برای شرکت درمزایده هرقلم بایستی‌پیشنهاد جداگانه تنظیم و ودیعه جداگانه بشرح مبالغ مذکوردر فوق سپرده‌شود .

۳ـ پیشنهاددهندگان مبلغ سپرده شرکت‌درمزایده را بایستی بحساب‌جاری شماره ۲۲۶۰ این شرکت در بانك ملی ایران‌شعبه کریمخان‌زند واریز و رسید آنراضمیمه پیشنهاد نموده و درپاکت لاك‌ومهر شده تا ساعت ۱۲ظهر روز شنبه ۲۵۳۵٫۴٫۱۲ بدفتر شرکت سهامی معاملات خارجی به‌نشانی فوق تسلیم و رسید دریافت نمایند .

۴ـ به پیشنهاد های مبهم و مشروط‌وبدون‌سپرده‌و پیشنهادهائی که بعداز انقضای مدت مقرر در این آگهی برسد و یا پیشنهاد هائی که روی فرم پیشنهاد مزایده درج نگردیده باشد ترتیب‌اثر داده نخواهد شد.

۵ـ تسلیم پیشنهاد شرکت در مزایده بمنزله اطلاع کامل پیشنهاد دهنده از تاریخ و مقدار و کیفیت کالای‌موردمزایده‌وآئین‌نامه‌معاملات این‌شرکت‌خواهدبود

۶ـ پیشنهادات رسیده در ساعت ۱۴روز شنبه ۲۵۳۵٫۴٫۱۲ در کمیسیونی که در شرکت تشکیل خواهد شد بازوقرائت میگرددوحضورپیشنهاددهندگان‌ویانماینده قانونی آنان درموقع قرائت‌پیشنهادات آزاد است .

۷ـ برنده مزایده موظف است کالای‌خریداری‌شده راحداکثر ظرف مدت یکماه ازتاریخ قطعی معامله‌ازانبار های شرکت خارج‌نماید .

۸ـ شرکت در رد یا قبول یك یا تمام پیشنهادات مختار است .

۹ـ اسامی برندگان نفر اول و دوم مزایده در روزنامه های کیهان ـ اطلاعات ـرستاخیز وآیندگان در روز های شنبه ۲۵۳۵٫۴٫۱۹ و یکشنبه ۲۵۳۵٫۴٫۲۰ آگهی خواهد شدو پیشنهاد دهندگان‌مکلف‌اند بامطالعه جراید نامبرده درفوق‌ازنتیجه مزایده‌اطلاع حاصل‌نموده‌وبرندگان اول و دوم مزایده در مورد هرقلم کالابایستی تاآخر وقت اداری روز چهارشنبه ۲۵۳۵٫۴٫۲۳ جهت‌انجام معامله و پرداخت بهای آن‌به قسمت بازرگانی شرکت‌بنشانی فوق مراجعه نمایند .

۱۰ـ انتشار آگهی نتیجه‌مزایده در جراید بمنزله ابلاغ رسمی قانونی به برندگان اول و دوم مزایده‌بوده وچنانچه برنده اول درروز وساعت مقرر دربند ۹ این‌آگهی جهت انجام معامله به قسمت بازرگانی شرکت مراجعه ننماید سپرده وی روز شنبه ۲۵۳۵٫۴٫۲۶بنفع‌شرکت ضبط و مورد مزایده به برنده دوم واگذارخواهد شد و در صورتی که برنده دوم نیز در مدت‌مقرردرفوق‌مراجعه ننموده و حاضر به انجام معامله نگردد سپرده‌او نیز بنفع شرکت ضبط وشرکت برای فروش کالای‌موردمزایده به هرنحوی که مقتضی بداند عمل خواهدکرد .

م الف ۶۰۲۰ **شرکت سهامی معاملات خارجی**


# مینی کامپیوترجدید ال ۹۰۰۰ باروز

## باحداکثرقدرت وحداقل هزینه

مینی کامپیوتر جدید ال۹۰۰۰ باروز برای مکانیزه نمودن کلیه سیستم های کوچک و متوسط تجاری و علمی ایده‌آل است . این کامپیوتر بسهولت و با حد اقل مخارج قدرت و کارآئی بیش از انتظار بمشتریان خود ارائه میدهد . طرح مخصوص آن‌قابل توسعه بوده و برای مشتریان امکان گسترش متناسب با کار را میسرمیسازد .

سرویس مورد نیاز بطور مؤثر و با کارآئی کامل در اختیار مشتریان میباشد .
برای کسب اطلاعات بیشتر به نمایندگی باروز درایران شرکت ابوالحسن‌دیباوشرکاء با مسئولیت محدود تهران چهار راه یوسف آباد مراجعه شود .
تلفنهای ۶۶۲۸۵۵ ـ ۶۶۵۳۷۴ ـ ۶۶۳۱۹۷ ـ ۶۶۴۷۳۱

Burroughs



اتومبیل‌های معاف از مالیات شما در اروپا
به ارزان‌ترین قیمت
اتومبیل‌های «پژو» ، «ب. ام. و» و بسیاری دیگر از انواع اتومبیل‌ها با امکان تحویل فوری .
TRANSIT AUTO EXPORT
32, AVENUE BRUGMANN
1060 BRUXELLES
TEL 344.49.16
BELGIUM TELEX 21.950



# تاسیسات سونا

شما هم میتوانید در منزل خود سونا داشته باشید
اگر چه منزل شما کوچک باشد
سونا (( برای ویلاها ، هتل ها و سالنهای زیبائی ))

تاسیسات استخر :
انواع دایو، سُرسُره و
استخر فایبرگلاس پیش‌ساخته

شرکت ایران اکتیو
دوراهی یوسف آباد خیابان محمد رضا شاه شماره ۱
تلفن ۸ و ۶۲۴۶۰۷
A-63



# چهارقارهٔ دنیا با یک پرواز (( هُما ))

هواپیمائی ملی ایران «هما» یك پرواز استثنائی دیگربر پروازهای بین المللی خود میافزاید وبااین پرواز چهارقارهٔ دنیارابهم پیوند میزند .
ساعت ۱۰/۱۵ دقیقه روزهای یکشنبه ، سه شنبه وپنجشنبهٔ هرهفته یکی ازجت های بوئینگ ۷۰۷ هواپیمائی ملی ایران فرودگاه مهرآباد راترک میکند، تا بایك توقف درقاهره ، یك توقف درپاریس، سرانجام ساعت ۲۱ درفرودگاه جان اف کندی نیویورک فرود آید.
این آسانترین، راحت ترین وایدال ترین پرواز برای کسانی است که میخواهند بایك پرواز به چهارقارهٔ جهان سفرکنند.

هواپیمائی ملی ایران «هما»
برای کسب اطلاعات بیشتر باآژانس مسافرتی خودیا هواپیمائی ملی ایران «هما» تماس بگیرید

تهران قاهره پاریس نیویورک

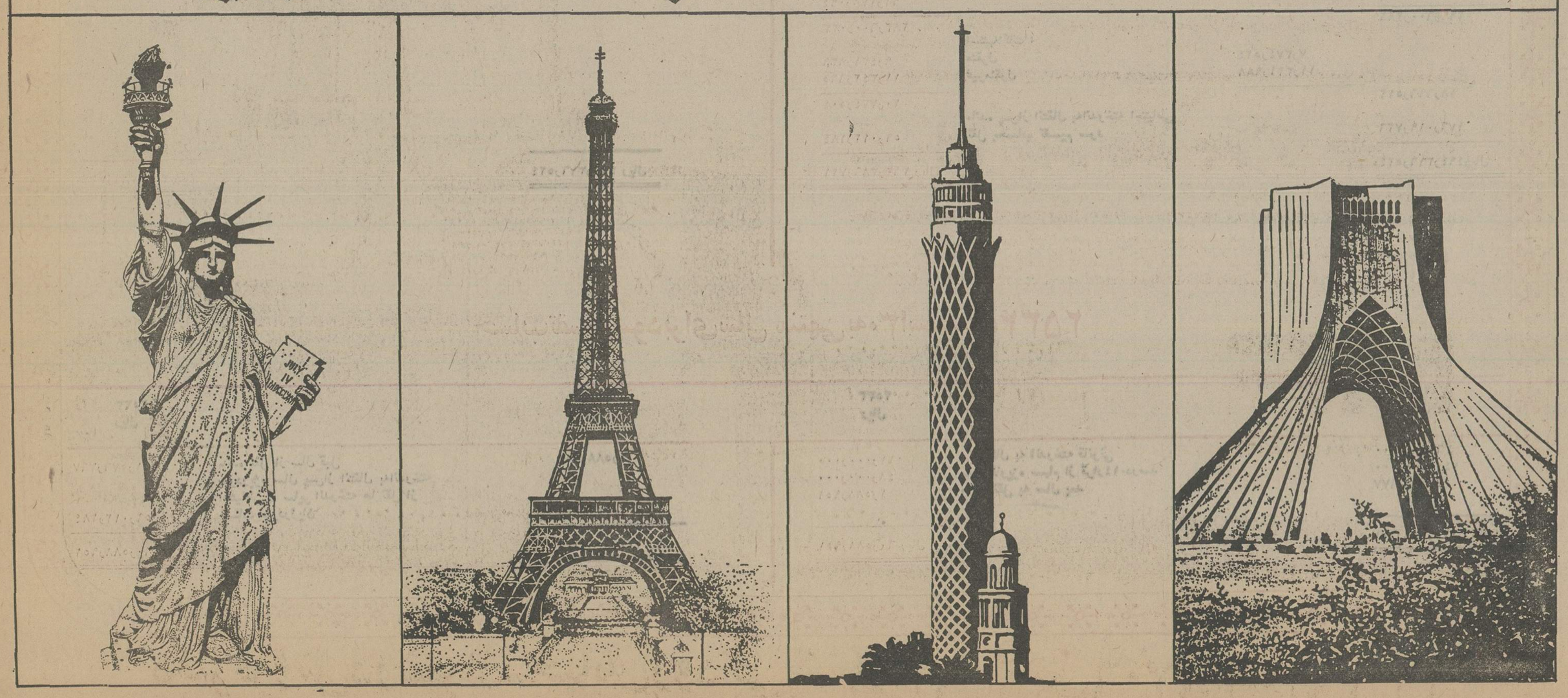

# بانک ایران و خاورمیانه

## تراز نامه در ۳۰ اسفندماه ۲۵۳۴

سرمایه ثبت شده ۱٫۰۰۰٫۰۰۰٫۰۰۰ ریال

| ۲۵۳۳ ریال | دارائی | ۲۵۳۴ ریال |
|---|---|---|
| ۷۵٫۴۹۷٫۴۲۸ | اسکناس و مسکوک | ۱۰۶٫۶۲۷٫۵۲۴ |
| | سپرده نزد بانک مرکزی ایران: | |
| ۱٫۳۸۶٫۰۹۷٫۰۰۰ | سپرده قانونی | ۱٫۶۳۸٫۴۲۹٫۰۰۰ |
| ۳۴۳٫۸۰۴٫۳۳۸ | سایر سپرده‌ها | ۲۴٫۸۰۱٫۵۶۷ |
| ۱٫۷۲۹٫۹۰۱٫۳۳۸ | موجودی نزد بانکهای داخلی | ۱٫۶۶۳٫۲۳۰٫۵۶۷ |
| ۳۹۱٫۶۵۳٫۸۵۹ | تنزیل پیگانه و موجودی نزد بانکهای خارجی | ۴۱٫۸۷۲٫۵۱۹ |
| ۹۴٫۳۷۱٫۶۶۹ | | ۲۰۹٫۴۸۳٫۴۵۷ |
| ۲٫۲۹۱٫۴۲۴٫۵۹۴ | | ۲٫۰۲۱٫۲۱۴٫۰۶۷ |
| ۱٫۴۲۹٫۶۸۱٫۱۱۵ | استاد تزولی | ۱٫۴۶۲٫۹۹۷٫۳۵۶ |
| ۳٫۵۸۱٫۸۶۰٫۹۱۱ | وامها و سایر مطالبات | ۵٫۷۴۳٫۴۲۴٫۹۲۶ |
| | پرکهای بهادار: | |
| ۱٫۶۸۸٫۶۰۸٫۴۳۱ | استاد دولتی ـ به بهای تمام شده | ۲٫۶۰۴٫۴۴۳٫۴۸۲ |
| ۳۸٫۲۹۰٫۰۰۰ | مشارکت ـ به بهای تمام شده | ۳۸٫۲۹۰٫۰۰۰ |
| ۴۵٫۳۹۰٫۱۲۵ | سایر دارائیها | ۷۰٫۸۳٫۵۶۲ |
| ۸٫۱۲۵٫۵۱۳ | منقول پس از کسر استهلاک | ۷٫۸۸۶٫۰۴۲ |
| ۶۴٫۶۷۴٫۰۱۹ | غیر منقول پس از کسر استهلاک | ۵۶٫۳۵۲٫۰۳۱ |
| ۲۰٫۲۱۳٫۵۱۲ | اقلام در راه | — |
| ۹٫۱۶۸٫۲۶۸٫۲۲۰ | تعهدات مشتریان بابت ضمانتنامه ها و اعتبارات | ۱۲٫۰۰۴٫۶۹۱٫۴۶۶ |
| ۱٫۸۳۹٫۱۱۴٫۸۱۱ | | ۲٫۴۳۹٫۹۸۳٫۶۰۳ |
| ۱۸٫۰۰۷٫۳۸۳٫۰۳۱ | | ۱۴٫۴۴۴٫۶۷۵٫۰۶۹ |

| ۲۵۳۳ ریال | بدهی | | ۲۵۳۴ ریال |
|---|---|---|---|
| | سرمایه ثبت شده که تماما پرداخت شده: | | |
| ۲۴۰٫۰۰۰٫۰۰۰ | ۶۵۰۰۰ سهم الف از قرار هر سهم ۱۰٫۰۰۰ ریال | ۶۵۰٫۰۰۰٫۰۰۰ | |
| ۱۶۰٫۰۰۰٫۰۰۰ | ۳۵۰۰۰ سهم ب، از قرار هر سهم ۱۰٫۰۰۰ ریال | ۳۵۰٫۰۰۰٫۰۰۰ | |
| ۴۰۰٫۰۰۰٫۰۰۰ | | | |
| ۲۰٫۰۰۰٫۰۰۰ | اضافه ارزش سهم | | ۱٫۰۰۰٫۰۰۰٫۰۰۰ |
| ۷۵٫۰۰۰٫۰۰۰ | اندوخته قانونی | | ۹۱٫۵۳۶٫۲۵۰ |
| ۱٫۵۸۸٫۹۵۱ | مانده حساب سود و زیان | | ۱۱۱٫۰۰۰٫۰۰۰ |
| | | | ۱٫۶۰۸٫۶۷۷ |
| ۴۹۶٫۵۸۸٫۹۵۱ | | | ۱٫۲۰۴٫۱۴۴٫۹۲۷ |
| | بستانکاران: | | |
| ۱٫۶۶۷٫۳۲۲٫۷۵۲ | حسابهای جاری اشخاص و سایر سپرده های دیداری | ۱٫۷۶۴٫۴۱۸٫۷۹۶ | |
| ۱۷۱٫۵۴۹٫۴۱۸ | حساب بانکها در ایران | ۱۳۳٫۲۹۹٫۴۳۶ | |
| ۱۵٫۲۸۱٫۱۲۵ | اعتبار در حسابجاری در بانکهای خارج | ۷٫۳۳۳٫۰۷۴ | |
| ۵٫۷۵۱٫۴۳۲٫۸۸۵ | سپرده های مدت‌دار | ۷٫۲۷۰٫۸۶۵٫۰۰۱ | |
| ۷۱۷٫۳۴۱٫۹۰۰ | حسابهای پس‌انداز | ۹۱۶٫۸۰۳٫۴۲۰ | |
| ۸٫۳۲۲٫۹۲۸٫۰۸۰ | | | ۱۰٫۰۹۲٫۷۱۹٫۷۲۷ |
| | سایر بدهیها: | | |
| | مبالغ قابل پرداخت و سایر حسابهای متضمن ذخیره جهت مالیات سود تا این تاریخ و اندوخته احتیاطی | ۴۵۷٫۱۳۵٫۶۰۶ | |
| ۳۰۰٫۷۵۱٫۱۸۹ | | | |
| ۴۸٫۰۰۰٫۰۰۰ | سود قابل تقسیم (تاویزه) | ۱۴۰٫۰۰۰٫۰۰۰ | |
| ۳۴۸٫۷۵۱٫۱۸۹ | | | ۵۹۷٫۱۳۵٫۶۰۶ |
| | اقلام در راه | | ۱۱۰٫۶۹۱٫۲۰۶ |
| ۹٫۱۶۸٫۲۶۸٫۲۲۰ | | | ۱۲٫۰۰۴٫۶۹۱٫۴۶۶ |
| | ضمانتنامه های صادره و اعتبارهای بازشده: | | |
| ۱٫۰۷۰٫۷۱۶٫۳۹۶ | ضمانتنامه ها | ۱٫۴۸۵٫۹۰۲٫۲۰۵ | |
| ۷۶۸٫۳۹۸٫۴۱۵ | اعتبارات | ۹۵۴٫۰۸۱٫۳۹۸ | |
| ۱٫۸۳۹٫۱۱۴٫۸۱۱ | | | ۲٫۴۳۹٫۹۸۳٫۶۰۳ |
| ۱۸٫۰۰۷٫۳۸۳٫۰۳۱ | | | ۱۴٫۴۴۴٫۶۷۵٫۰۶۹ |

دکتر غلامحسین خوشبین ـ رئیس هیئت مدیره
کنت ویویان ریچاردز جفریز ـ عضو هیئت مدیره
محمد حسین وکیلی ـ مدیرعامل
د.ل. فاولر ـ حسابدار کل

## حساب سود و زیان برای سال منتهی به ۳۰ اسفندماه ۲۵۳۴

| ۲۵۳۳ ریال | | ۲۵۳۴ ریال |
|---|---|---|
| ۳۱۹٫۰۹۲٫۳۰۴ | بهره و کارمزد | ۴۳۳٫۱۶۶٫۳۲۰ |
| ۴۴٫۲۹۴٫۴۱۷ | سایر درآمدها | ۶۱٫۱۵۰٫۲۰۴ |
| ۳۶۳٫۳۸۶٫۷۲۱ ریال | | ۴۹۴٫۳۱۶٫۵۲۴ ریال |

| ۲۵۳۳ ریال | | | ۲۵۳۴ ریال |
|---|---|---|---|
| ۱۹۲٫۴۲۱٫۹۳۹ | هزینه کل | | ۲۳۵٫۸۵۳٫۶۸۰ |
| | ذخیره ها و اندوخته های متفرقه | | |
| ۳٫۰۰۰٫۰۰۰ | پاداش مدیران | ۴٫۵۰۰٫۰۰۰ | |
| ۸۸٫۱۷۸٫۰۹۴ | سایر ذخائر و انتقال به اندوخته احتیاطی | ۵۹٫۲۴۶٫۶۰۶ | |
| ۹۹٫۱۷۸٫۰۹۴ | | | ۶۳٫۷۴۶٫۶۰۶ |
| ۲۸۳٫۶۰۰٫۰۳۳ | | | ۲۹۹٫۶۰۰٫۲۸۶ |
| | استهلاکات: | | |
| ۹٫۴۳۱٫۸۳۹ | منقول | ۷٫۳۷۴٫۵۲۴ | |
| ۱۱٫۳۴۲٫۶۶۵ | غیرمنقول | ۱۱٫۳۲۱٫۹۸۸ | |
| ۲۰٫۷۷۴٫۵۰۴ | | | ۱۸٫۶۹۶٫۵۱۲ |
| ۵۹٫۰۱۲٫۱۸۴ | مانده پس از انتقال به اندوخته احتیاطی | | ۱۷۶٫۰۱۹٫۷۲۶ |
| ۳۶۳٫۳۸۶٫۷۲۱ ریال | نقل بحساب تقسیم سود | | ۴۹۴٫۳۱۶٫۵۲۴ ریال |

## حساب تقسیم سود برای سال منتهی به ۳۰ اسفندماه ۲۵۳۴

| ۲۵۳۳ ریال | | ۲۵۳۴ ریال |
|---|---|---|
| ۱٫۵۷۶٫۷۶۷ | مانده نقل از سال قبل | ۱٫۵۸۸٫۹۵۱ |
| | سود ویژه سال پس از انتقال به اندوخته احتیاطی و سایر اندوخته ها نقل از حساب سود و زیان | |
| ۵۹٫۰۱۲٫۱۸۴ | | ۱۷۶٫۰۱۹٫۷۲۶ |
| ۶۰٫۵۸۸٫۹۵۱ | | ۱۷۷٫۶۰۸٫۶۷۷ ریال |

| ۲۵۳۳ ریال | | ۲۵۳۴ ریال |
|---|---|---|
| ۱۱٫۰۰۰٫۰۰۰ | انتقال به اندوخته قانونی | ۳۶٫۰۰۰٫۰۰۰ |
| ۴۸٫۰۰۰٫۰۰۰ | سود تاویزه سهام از قرار ۱۴ درصد | ۱۴۰٫۰۰۰٫۰۰۰ |
| ۱٫۵۸۸٫۹۵۱ | مانده نقل به سال بعد | ۱٫۶۰۸٫۶۷۷ |
| ۶۰٫۵۸۸٫۹۵۱ ریال | | ۱۷۷٫۶۰۸٫۶۷۷ ریال |

# شدت قطع برق رامهرمز آب شهر راهم قطع میکند!

## نامه هفته

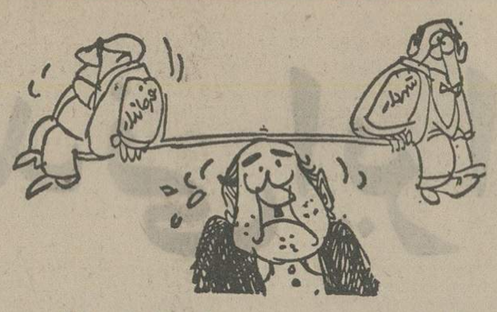

رامهرمز ـ آقای رسول‌الـه سلام‌گو (که سلام گوش‌اش‌حبیبی‌ـ مصلحت نیست!) نامه‌یی درچهار قسمت بروزنامه ارسال داشته ، بااین تاکیدو توضیح که‌خواست هاو پیشنهاداتو یحتمل‌انتقادات بجای اهالی‌رامهرمز بطوردربست در فصول چهارگانه نامه آمده است :

**فصل اول**

**ـاندریاب :نمیدانیم از فرماندار گله کنیم یا شهردار .**

آقای‌فرماندار ، آقای‌شهردار، مسئولین محترم سازمان آبو برق رامهرمز ، از کدامتان گله کنیم که دیگری ازمانرنجد ؟

اخیرا چه بلائی بر سر برق ما آمده که آبمان هم قطع میشود؟ گوئی کسبه هم منتظر قطع برق و آبند تا بلافاصله درهای مغازه ها راتخته کنند وعازم‌خانه شوند، تا زمان بازگشت آب و برق.

**فصل‌دوم**

**ـاندر باب : نه پارک داریم نه‌بلوار ـ**

رامهرمز استخر ندارد کموقع بیرون آمدن از استخر ، به سینما برویم. سینما ندارد که هنگام خروج از سینما بمبلوار برویم ، بلوار ندارد که هنگام خسته شدن از قیافه یکنواخت گل‌و درخت و سبزه‌اش ،جهت رفع تنوع (!) به پارک برویم، چون همانطوری که‌در بالاعرض شد، پارک هم نداریم .

**فصل سوم**

**ـاندر باب:گردیدن آمبولانس بدنبال بیمار ـ**

رامهرمز آمبولانس مجهزی دارد ،که این آمبولانس ، از لحاظ پارکینگ و توقفگاه سخت درمضیقه است ، چون در این شهر بیمارستانی ، جائی، وجود ندارد که آمبولانس را جذب کند .

این مسئله سبب شده که آمبولانس ، بجای توقف ، به محض پیدا کردن مریض او را به‌اهواز برساند و برگردد باز بدنبال مریض دیگر .

معلومست وقتی آمبولانس بلاتکلیف باشد خودش برای خودش تکلیف معلوم میکند.

**فصل چهارم**

ـ اندریاب : فکر نکردن به حال ورزش و ورزشکار

مسئولان وزرش رامهرمز ، خسته و کوفته بجای خود نشسته‌اند ، بدون اینکه ازمسابقه برگشته باشند یا از زورخانه .

هوای رامهرمز به این‌گرمی، گوئی درمیدان های ورزشی‌اش خرده یخ پاشیده‌اند .

ورزش در مدارس نیز همین حال وهوا را دارد .

اگر شنیدید که در سال های اخیر یکی دومسابقه بی‌شور و حال ورزشی در این شهربرگزار شده ، خاطر جمع نباشید که محض خالی نبودن عریضه ورفع مسئولیت نیست !

حیف ازاینهمه بودجه ،تربیت مربی، دبیر ورزشو حقوق‌هائی که به پرسنل ورزش پرداخت میشود ...

پایان

## خوشن مشرب هفته

# برای چنین تقاضایی باید فاتحه خواند!

موقعی که عکاس روزنامه با این مرد شوخ و خوش مشرب برخورده،کنجکاوی ووسواس‌وادارش کرده که باوی از دردوستی وارد شود ، شاید سرازکارش دربیاورد !

مرد خوش‌مشرب به عکاس ما گفته است: من بدرستی نمیدانم که کارمن تاچه حدبی‌مزه است ، اما قضیه ازاینقرار است که چهارپنج نفر متقاضی تلفن که سالهاست تقاضای گرفتن تلفن داده‌اند ،اما هنوز بمراد خود نرسیده‌اند ، پولی روی هم‌گذاشته و بمن داده‌اند (بانضمام تقاضانامه‌هایشان) ومحض شوخی یاجدی، ازمن خواسته‌اند که در کنار این «دریچه کابل تلفن» بنشینم و برای‌درخواست نامه هاشان فاتحه‌بخوانم !

عکس از ابراهیم نعیمی‌پور .

# خوف‌خداوخوف‌امتحانات،دانش‌آموزان را«بهانه‌گیر» کرده‌است

## بهانه هفته

شوشتر ـ ترس از امتحان‌و خوف خدا، در اواخر خردادماه هر سال بسراغ دانش آموزان شوشتری می‌آید .

دانش‌آموزان شبهای امتحان را در خیابان ها بمرورکردن دروس خود میپرداختند و روز های امتحان رادر مساجد وبقاع متبرکه شهر ، سرمیکردند .

البته محصلین از اینکه در موقع حل مسائل‌پیچیده ونوشتن فرمول های معضل ، در خانه خداازخدایاری بطلبند،خوشوقت وشاکر می‌شوند، امابعضی از دانش آموزانیکه ترس ازامتحان برآنها غالب میشود ،گرمی‌هوای مسجد را بهانه‌میکنند ورویشان هم نمیشود از خانه خدا ایراد بگیرند .

موضوع دیگر که محصلین بهانه‌گیر را بهانه‌گیرتر کرده اینست که پس از پایان هرجلسه امتحان (که در محراب مسجدیا زیر زمین مسجد، روی زیلو و حصیر ، انجام میگیرد) میگویند، که کمردرد یا پادرد گرفتیم و احتمالا بانگ خوش موذن و نوای‌ملکوتی حواسمان را پرت کرد !

**بهرحال امسال امتحانات‌نهائی قریب به ۵۴۰ نفر دانش آموز سال ششم که به پنج دسته‌تقسیم شده بودند در زیرزمین «مسجد قلی»،«بقعه سادات»،«مقام‌عباسیه» وسالن های سازمان زنان و فرهنگ وهنر بخیرو خوبی‌انجام گرفت، اما اگر اداره آموزش و پرورش شوشتر برای سال‌های آینده بفکر احداث یک سالن امتحان بیفتد ، برای هیچ‌دانش آموزی اعم از درس خوان و «غیره» جای ایراد باقی نخواهد ماند و «محک تجربه» بدون حرف و حدیث بمیان خواهد آمد .**

## دلخورهای هفته

# سهمیه برفک‌مارا«کم» کنید!

خمین ـ خمینی ها نیز در این هوای گرم درغم برفک تلویزیون هاشان «از مرد وزن نالیده‌اند». با اینکه وفوربرفک تلویزیونی‌در خمین موجب یک ورزش نیمه سبک برای اهالی شده است و آنان را وادار میکند که مرتب جهت دستکاری آنتن به بالا ـ پشت‌بام منزل صعود ونزول‌کنند، مع‌الوصف بازهم صاحبان تلویزیون دلخورند که دلخورند.

آنچه بیشتر برکسالت روحی اهالی افزوده است ، اینستکه روز های جمعه، حتی شب های جمعه (که اغلب‌جماعت روی‌این شب حساسیت دارند و دلشان میخواهد تمام ساعاتش را بخیر وخوشی‌بگذرانند)برفک‌تلویزیون برصدا و تصویر غالب میشودو هردو را از میدان بدر میکند. خبرنگار اطلاعات باارسال‌عکسی که جوانی را درحال «وررفتن» باآنتن تلویزیون نشان‌میدهد ، اظهار امیدواری کرده ، که در پخش برفک از مرکز ، کمی‌در سهمیه خمین تجدید نظر شود!


# فرصتی که هرگز تکرار نخواهد شد

فروش فوق‌العاده

فروشگاه شه‌باف

با ۲۰ تا ۷۰ درصد تخفیف حقیقی
ارزانترین فروش حقیقی وبی سابقه

فقط تا ۶ روز دیگر

| | | | |
|---|---|---|---|
| تهران | فروشگاه اتکا شعبه ژاله (غرفه شه باف) | تبریز | غرفه شه باف |
| تهران | فروشگاه اتکا مرکز (غرفه شه باف) | رضائیه | فروشگاه حسینی (غرفه شه باف) . |
| تهران | فروشگاه اتکا شعبه قصر(غرفه شه باف) | کرمان | نمایشگاه وفروشگاه شه باف |
| تهران | فروشگاه اتکا شعبه اسکندری (غرفه شه باف) | رفسنجان | فروشگاه برادران شاهرخ‌آبادی |
| تهران | سازمان تعاونی مصرف شهر و روستا (غرفه شه باف) | همدان | فروشگاه صوفالی (غرفه شه باف) |
| تهران | فروشگاه بزرگ پارس (غرفه شه باف) | مشهد | فروشگاه اتکا (غرفه شه باف) |
| تهران | نمایشگاه وفروشگاه شه باف | مشهد | پخش شه باف |
| اصفهان | فروشگاه اتکا شعبه اصفهان (غرفه شه باف) | مشهد | فروشگاه شه باف |
| اصفهان | فروشگاه حامی (غرفه شه باف) | مشهد | فروشگاه شه باف |
| شیراز | فروشگاه اتکا شعبه شیراز (غرفه شه باف) | مشهد | فروشگاه برك (غرفه‌شه‌باف) |
| شیراز | سازمان‌تعاونی مصرف شهرو روستا شعبه شیراز (غرفه شه باف) | نیشابور | فروشگاه راسخی (غرفه شه باف) |
| شیراز | نمایشگاه وفروشگاه شه باف | سبزوار | فروشگاه مشرقی (غرفه شه باف) |
| کرمانشاه | فروشگاه اتکا شعبه کرمانشاه (غرفه شه باف) | شاهرود | فروشگاه متین (غرفه شه باف) |
| کرمانشاه | دکوراسیون صدف (غرفه شه باف) | رشت | کارخانه شه باف |
| تبریز | فروشگاه اتکا شعبه تبریز(غرفه شه باف) | گرگان | فروشگاه معروف (غرفه شه باف) |

اول فرح‌آباد
خیابان سپه
خیابان کورش کبیر
خیابان اسکندری جنوبی
خیابان فردوسی جنوبی
خیابان آیزنهاور چهارراه اسکندری
خیابان شاه‌آباد مقابل سینما اروپا
انتهای خیابان حکیم نظامی
چهارباغ ـ اول شیخ بهائی ساختمان جم
خیابان باغ تخت
خیابان زند فلکه ستاد
خیابان لطفعلیخان زند مقابل سینما کابری
میدان کورش شماره ۲۰۸
خیابان شیروخورشید پاساژ پیام
خیابان شاهپورخیابان باغ شمال شماره ۱۱۱

فروشگاه بزرگ قانع
خیابان پهلوی
خیابان ناصریه بازار فرش
خیابان پهلوی
خیابان اکباتان مقابل مسجد جامع
خیابان بهار
خیابان دانشگاه جنب خیابان کفائی
خیابان شاهرخ مقابل خیابان کفاش
خیابان نادری جنب چهارباغ .
خیابان‌دانشگاه مقابل‌سینمادیاموند
خیابان پهلوی
جنب شهربانی
ششم بهمن جنب بانك سپه
کیلومتر ۱۰ جاده قزوین
خیابان پهلوی

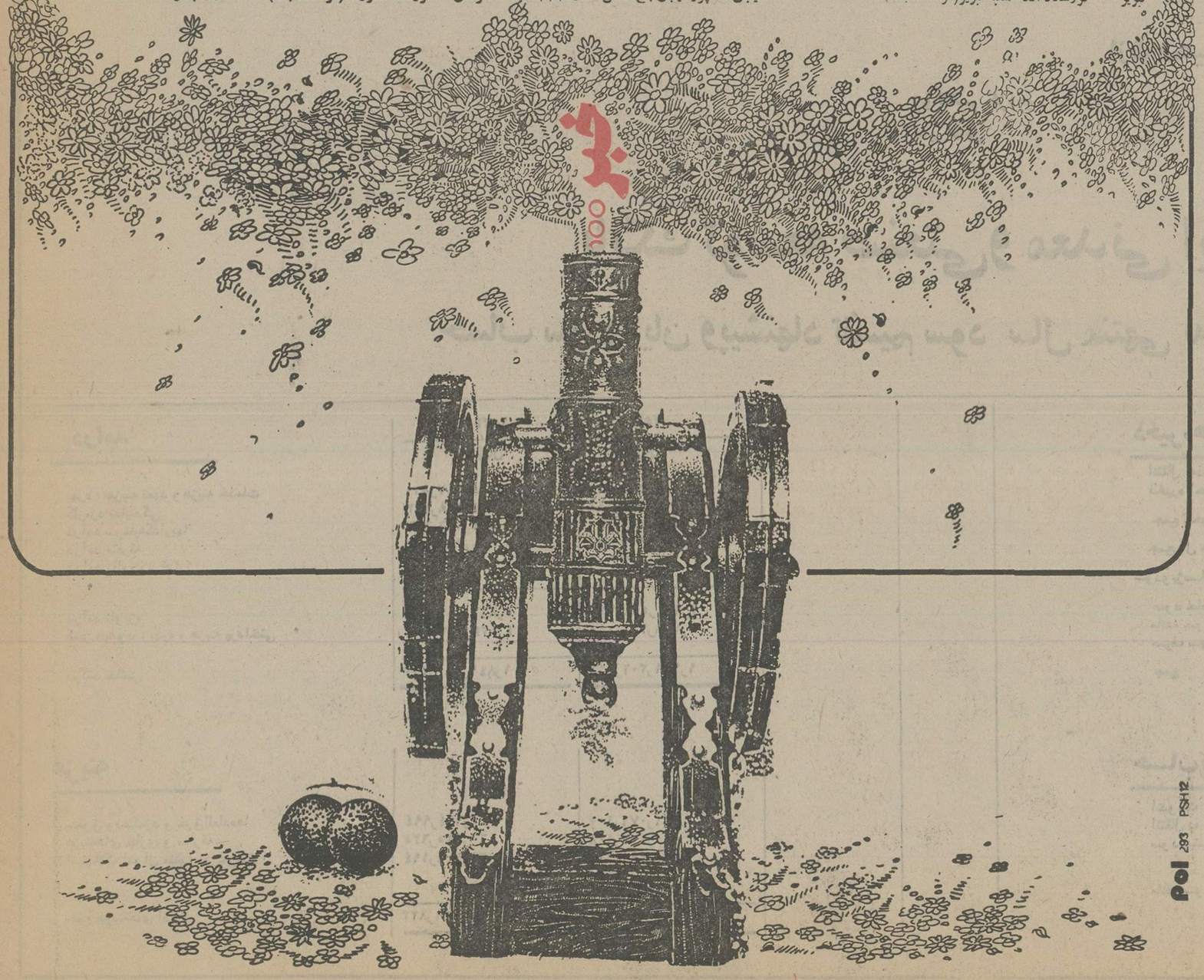

# بانک توسعه صنعتی و معدنی ایران

## ترازنامه در ۳۰ اسفندماه ۲۵۳۴

### دارائی

| | | پایان اسفند ۲۵۳۴ ریال | پایان اسفند ۲۵۳۳ ریال |
|---|---|---|---|
| وجوه نقدی و موجودی نزد بانکها | | ۲٫۳۸۸٫۳۶۵٫۶۰۸ | ۴٫۴۸۰٫۲۰۳٫۷۵۹ |
| اوراق قرضه | | ۱٫۲۸۳٫۵۰۳٫۴۹۴ | ۱٫۱۴۸٫۸۵۲٫۴۴۸ |
| بهره و کارمزد وصول شدنی ـ بدهکاران و هزینه‌های پیش پرداخت شده | | ۵٫۵۸۰٫۵۰۴٫۷۹۰ | ۳٫۲۷۸٫۹۸۰٫۳۴۱ |
| وامها و مشارکت‌ها : | | | |
| وامها | ۶۱٫۹۵۶٫۸۷۶٫۴۸۳ | | ۳۲٫۱۰۰٫۸۴۰٫۳۶۶ |
| مشارکت در موسسات مالی مشابه | ۲٫۵۳۹٫۷۶۸٫۹۸۲ | | ۴۷۴٫۹۵۷٫۸۰۰ |
| سایر مشارکتها | ۹٫۰۹۷٫۴۳۰٫۶۲۸ | | ۵٫۷۵۳٫۴۷۹٫۱۲۸ |
| | | ۷۳٫۵۹۴٫۰۷۶٫۰۹۳ | ۳۸٫۳۲۹٫۲۷۷٫۲۹۴ |
| اموال بیهای تمام شده پس‌از کسر استهلاک : | | | |
| اموال منقول | ۱۹٫۲۵۱٫۸۸۷ | | ۷٫۹۲۱٫۴۶۶ |
| اموال غیر منقول | ۱۳۵٫۲۳۶٫۴۷۷ | | ۱۴۸٫۷۳۴٫۱۳۵ |
| | | ۱۵۴٫۴۸۸٫۳۶۴ | ۱۵۶٫۶۵۵٫۶۰۱ |
| | | ۸۳٫۰۰۰٫۹۳۸٫۳۴۹ | ۴۷٫۳۹۳٫۹۶۹٫۴۴۳ |
| تعهد مشتریان بابت ضمانتنامه‌ها و اعتبارات اسنادی | | ۱۰٫۷۵۵٫۲۲۴٫۳۶۳ | ۵٫۵۱۸٫۰۸۰٫۴۵۱ |
| | | ۹۳٫۷۵۶٫۱۶۲٫۷۱۲ | ۵۲٫۹۱۲٫۰۴۹٫۸۹۴ |
| وجوه امانی: | | | |
| وامهای امانی | ۴٫۱۹۲٫۷۹۷٫۶۰۶ | | ۳٫۸۰۱٫۹۱۳٫۷۸۷ |
| صندوق مشارکت | ۶٫۳۲۱٫۱۰۳٫۱۷۷ | | ۱٫۵۲۰٫۸۹۶٫۳۹۵ |
| وجوه برای وام و سرمایه‌گذاری بعدی | ۲٫۲۰۵٫۱۲۴٫۵۷۲ | | ۱٫۴۶۴٫۰۶۸٫۴۴۱ |
| | | ۱۲٫۷۱۹٫۰۲۵٫۴۰۵ | ۶٫۷۸۶٫۸۷۸٫۶۲۳ |
| | | ۱۰۶٫۴۷۵٫۱۸۸٫۱۱۷ | ۵۹٫۶۹۸٫۹۲۸٫۵۱۷ |

### بدهی

| | | پایان اسفند ۲۵۳۴ ریال | پایان اسفند ۲۵۳۳ ریال |
|---|---|---|---|
| سرمایه پرداخت شده ۶٫۰۵۵٫۶۵۴٫۲۰ سهم ۱٫۰۰۰ ریالی طبقه «الف» که تماما پرداخت شده است | ۶٫۰۵۵٫۶۵۴٫۲۰۰ | | ۲٫۶۷۶٫۱۳۶٫۶۰۰ |
| ۹۴۴٫۳۴۵٫۸۰ سهم ۱٫۰۰۰ ریالی طبقه «ب» که تماما پرداخت شده است | ۹۴۴٫۳۴۵٫۸۰۰ | | ۴۷۳٫۸۶۳٫۴۰۰ |
| | | ۷٫۰۰۰٫۰۰۰٫۰۰۰ | ۳٫۱۵۰٫۰۰۰٫۰۰۰ |
| اندوخته قانونی | ۴۹۴٫۰۰۰٫۰۰۰ | | ۳۳۷٫۰۰۰٫۰۰۰ |
| نقل از حساب تقسیم سود | ۵۰۹٫۰۰۰٫۰۰۰ | | ۲۹۵٫۰۰۰٫۰۰۰ |
| سود ویژه تقسیم نشده | ۱۲٫۷۱۷٫۱۹۲ | | ۶٫۷۲۰٫۸۹۲ |
| | | ۱٫۰۱۵٫۷۱۷٫۱۹۲ | ۶۳۸٫۷۲۰٫۸۹۲ |
| بانک مرکزی ایران | | ۸٫۰۱۵٫۷۱۷٫۱۹۲ | ۳٫۷۸۸٫۷۲۰٫۸۹۲ |
| | | ۵۲۵٫۰۰۰٫۰۰۰ | ۵۶۲٫۵۰۰٫۰۰۰ |
| | | ۸٫۵۴۰٫۷۱۷٫۱۹۲ | ۴٫۳۵۱٫۲۲۰٫۸۹۲ |
| وامهای بلند مدت : | | | |
| اوراق قرضه منتشره در خارج | ۳٫۶۹۸٫۷۸۸٫۶۰۰ | | ۱٫۶۶۲٫۰۰۰٫۰۰۰ |
| دولت ایران | ۲۰٫۵۷۵٫۰۰۰٫۰۰۰ | | ۱۲٫۸۷۵٫۰۰۰٫۰۰۰ |
| بانک بین‌المللی ترمیم و توسعه | ۱۰٫۹۸۰٫۵۳۵٫۳۰ | | ۸٫۷۶۳٫۴۰۵٫۳۱۶ |
| بانکهای خارجی | ۱۸٫۳۵۴٫۲۳۲٫۲۲۵ | | ۱۱٫۶۸۰٫۱۵۵٫۲۷۵ |
| سازمان عمران بین‌المللی کشورهای متحده امریکا | — | | ۲۲٫۹۱۱٫۷۳۳ |
| | | ۵۳٫۶۰۸٫۵۵۶٫۳۵۵ | ۳۵٫۰۰۳٫۴۷۲٫۳۲۴ |
| ذخیره‌ها و بدهیهای جاری : | | | |
| بدهیها و ذخیره‌های متفرقه شامل مالیات بردرآمد بانکها | ۳٫۳۰۴٫۸۵۰٫۸۳۷ | | ۲٫۹۱۲٫۴۷۷٫۲۶۵ |
| مساعده از محل وجوه امانی | ۱۴٫۶۸۹٫۳۹۳ | | ۳٫۲۸۴٫۷۳۰٫۵۲۱ |
| سود پیشنهادی قابل تقسیم | ۲٫۲۰۵٫۱۲۴٫۵۷۲ | | ۱٫۴۶۴٫۰۶۸٫۴۴۱ |
| | ۸۴۰٫۰۰۰٫۰۰۰ | | ۳۷۸٫۰۰۰٫۰۰۰ |
| | | ۲۰٫۸۵۱٫۶۶۴٫۸۰۲ | ۸٫۰۳۹٫۲۷۶٫۲۲۷ |
| | | ۸۳٫۰۰۰٫۹۳۸٫۳۴۹ | ۴۷٫۳۹۳٫۹۶۹٫۴۴۳ |
| ضمانتنامه‌های صادره و اعتبارات اسنادی : | | | |
| ضمانتنامه‌ها | ۱٫۱۶۱٫۹۳۰٫۸۷۵ | | ۱٫۵۳۴٫۸۶۴٫۸۷۹ |
| اعتبارات اسنادی | ۹٫۵۹۳٫۲۹۳٫۴۸۸ | | ۳٫۹۸۳٫۲۱۵٫۵۷۲ |
| | | ۱۰٫۷۵۵٫۲۲۴٫۳۶۳ | ۵٫۵۱۸٫۰۸۰٫۴۵۱ |
| | | ۹۳٫۷۵۶٫۱۶۲٫۷۱۲ | ۵۲٫۹۱۲٫۰۴۹٫۸۹۴ |
| بدهی بابت وجوه امانی : | | | |
| وامها | ۵٫۷۵۵٫۷۸۳٫۴۰۵ | | ۴٫۲۵۵٫۷۸۳٫۴۰۵ |
| صندوق مشارکت | ۶٫۹۶۳٫۲۴۲٫۰۰۰ | | ۲٫۵۳۱٫۰۹۵٫۲۱۸ |
| | | ۱۲٫۷۱۹٫۰۲۵٫۴۰۵ | ۶٫۷۸۶٫۸۷۸٫۶۲۳ |
| | | ۱۰۶٫۴۷۵٫۱۸۸٫۱۱۷ | ۵۹٫۶۹۸٫۹۲۸٫۵۱۷ |

از طرف هیئت مدیره

ابوالقاسم خردجو — مدیر عامل

شکرالله براوریان — خزانه‌دار

# بانک توسعه صنعتی و معدنی ایران

## حساب سودوزیان وپیشنهاد تقسیم سود سال منتهی به ۳۰ اسفند ۲۵۳۴

### درآمد

| | ۲۵۳۴ ریال | ۲۵۳۳ ریال |
|---|---|---|
| بهره ، هزینه تعهد و هزینه خدمات | ۵٫۱۸۸٫۵۴۷٫۸۱۰ | ۳٫۲۰۲٫۰۵۱٫۰۱۷ |
| کارمزد نمایندگی | ۸۷٫۳۳۸٫۴۲۳ | ۱۰۴٫۸۵۰٫۰۹۵ |
| درآمد سرمایه‌گذاریها | ۱۴۶٫۱۴۶٫۲۳۳ | ۴۱۹٫۲۶۳٫۷۱۰ |
| درآمد متفرقه | ۱۸٫۳۱۰٫۸۸۲ | ۳۰٫۳۲۵٫۸۳۱ |
| درآمد تفاوت نرخ ارز | — | ۱۷۸٫۰۵۳٫۶۰۸ |
| درآمد ناویژه | ۵٫۸۶۶٫۳۴۳٫۳۴۸ | ۳٫۹۳۴٫۵۴۴٫۳۶۱ |
| کسر میشود : بهره و هزینه پرداختی | ۴٫۰۲۴٫۶۶۳٫۱۳۵ | ۲٫۷۷۸٫۳۴۲٫۰۹۵ |
| درآمد خالص | ۱٫۸۴۱٫۶۸۰٫۲۱۳ | ۱٫۱۵۶٫۲۰۲٫۱۶۶ |

### هزینه

| | | |
|---|---|---|
| حقوق و دستمزد و فوق‌العاده‌ها | ۲۳۳٫۶۹۴٫۹۹۴ | ۱۷۶٫۰۷۶٫۱۰۰ |
| هزینه‌های جاری و متفرقه | ۶۰٫۹۹۵٫۶۳۵ | ۴۰٫۴۷۳٫۹۰۸ |
| استهلاک اموال منقول و غیرمنقول | ۲۹٫۹۰۹٫۱۹۴ | ۱۵٫۴۸۰٫۹۶۲ |
| جمع هزینه‌های اداری | ۳۲۴٫۵۹۹٫۸۲۳ | ۲۳۲٫۰۳۰٫۹۷۰ |

### ذخیره‌ها

| | | |
|---|---|---|
| انتقال به‌ذخیره احتیاطی برای زیان احتمالی و امها | ۳۳۶٫۳۰۰٫۰۰۰ | ۲۹۹٫۵۰۰٫۰۰۰ |
| ذخیره احتیاطی و مالیات | ۱۳۹٫۰۰۰٫۰۰۰ | ۱۷۸٫۰۵۳٫۶۰۸ |
| جمع ذخیره‌ها | ۴۷۵٫۳۰۰٫۰۰۰ | ۴۷۷٫۵۵۳٫۶۰۸ |
| جمع کل هزینه و ذخیره‌ها | ۷۹۹٫۸۹۹٫۸۲۳ | ۷۰۹٫۵۸۴٫۵۷۸ |
| سود ویژه‌سال (پس‌از وضع ذخیره‌های احتیاطی و مالیات) | ۱٫۰۴۱٫۷۸۰٫۳۹۰ | ۴۴۶٫۶۱۷٫۵۸۸ |
| سود حاصل از فروش سهام شرکتها | ۸۱٫۹۷۸٫۲۱۲ | ۱۷٫۲۰۶٫۳۳۲ |
| مانده سود ویژه منقول از سال قبل | ۶٫۷۲۰٫۸۹۲ | ۱۰٫۵۶۲٫۷۱۰ |
| صرف سهام | — | ۲٫۳۳۴٫۲۶۲ |
| جمع | ۱٫۱۳۰٫۴۷۹٫۴۹۴ | ۴۷۶٫۷۲۰٫۸۹۲ |

### حساب پیشنهاد تقسیم سود

| | | |
|---|---|---|
| اندوخته قانونی | ۱۵۷٫۰۰۰٫۰۰۰ | ۶۷٫۰۰۰٫۰۰۰ |
| انتقال به حسابهای اختصاصی | ۱۲۰٫۷۶۲٫۳۰۲ | ۲۵٫۰۰۰٫۰۰۰ |
| سود پیشنهادی قابل تقسیم | ۸۴۰٫۰۰۰٫۰۰۰ | ۳۷۸٫۰۰۰٫۰۰۰ |
| | ۱٫۱۱۷٫۷۶۲٫۳۰۲ | ۴۷۰٫۰۰۰٫۰۰۰ |
| مانده سود ویژه نقل به‌سال بعد | ۱۲٫۷۱۷٫۱۹۲ | ۶٫۷۲۰٫۸۹۲ |
| | ۱٫۱۳۰٫۴۷۹٫۴۹۴ | ۴۷۶٫۷۲۰٫۸۹۲ |

# نیروهای انسانی که هدر می رود...

از : آذین فائزی

بحث پرسر اینست که در بسیاری رشته های مورد نیاز، خاصه آنها که با زندگی روزمره سروکار دارندمتخصص نداریم و آرزوی هر خانواده ایرانی اینستکه‌فرزندانش‌به‌مدارج عالی علمی برسند اما از طرفی می‌بینیم که تعداد جوانان‌بدون شغل و حرفه هم کم نیست که البته‌تعداد زیادی از آنهاظاهرا شغل و حرفه‌ای ندارندو اینکه چرانه‌بدنبال مدارج عالی علمی رفته‌اند و نه کارگر ساختمان یا لوله‌کش شده‌اند کسی‌بدنبال علت نمی‌گردد .

بدون شک عده زیادی ازین جوانان‌که در سنین بالاتر افراد مجرب و معلمین ورزیده‌ای می شوند همان دارندگان مشاغل غیر مجازند که کمکم برای‌خود جایی در جامعه ها باز کرده است‌و پیوسته‌دامنه‌آن گسترده‌تر میشود .

تاجاقچی‌گری ،دایر کردن خانه های فساد هزار و یکو یک راه دیگر که از جهتی بسیار نادرست و مضر بحال اجتماع‌و از طرفی نشان‌دهنده استعداد صاحبان این مشاغلند گاهی تعجب و شگفتی انسان را از اینهمه ریزه کاری و ظرافت برمی‌انگیزند که اگر این‌هوش و استعداد در امور مفیدی به کار میافتاد بجای بسی‌حوادث تلخ چه رویاهای شیرینی به حقیقت می‌پیوست .

چندی پیش ماجرای‌جالبی درخیابان کریمخان زندتهران برای خانمی رخ داده بود بدین عبارت که یک سارق نابکار سوار بریک موتور سریع‌السیراز کنار ایشان‌می گذرد و با تردستی قابل توجهی‌کیف خانم را می‌رباید و جالب اینجاست که پس از چند روز کیف را با مشکلات فراوان(چون هیچگونه‌کارت یا نشانه‌ای که هویت‌صاحب کیف را نشان بدهد در آن نبوده)به او برمی‌گرداندتمام محتویات کیف از قبیل دسته چک و اسناد دست نخوره است و فقط مقدار قابل توجهی‌پول‌سرقت رفته‌است.

در این میان سیل نفرین و ناسزا است که بر موتور سوارمزبور وارد است ،اما یک مساله را نادیده میگیریم که چرا این فرد بقول ما فاقد انسانیت و شرف‌زحمات زیادی را متحمل میشود تا سایر محتویات کیف را را بصاحبش برگرداند . آیا این امر نمی‌تواند نشانه‌ای‌از شرافت انجام دهنده این عمل باشد و آیا نمی توان گفت که این فرد حقیقا به چنین وجهی محتاج بوده استو آنهمه ریسک و خطر که در روز روشن و خیابان شلوغ فردی مبادرت به چنین عمل میکند شهامت زیادی‌می‌خواهدو اگراحیانا این فرد زمینه مساعدی داشت میتوانست مثلاخلیان متهور و بالباقتی بشود که در کار خود بسیارشایستگی ها نیز نشان دهد . مورد دیگری بخاطر دارم که چند سال‌قبل در زمان‌دانشجویی در یکی از دفعاتی که برای انجام بعضی امور تحقیقی‌به دادگستری‌رفته بودم‌گفتگویی داشتم با یک پسربچه‌سیزده ساله که ظاهر بسیار سلامت و شادابی داشت از سن خودش بیشتر میدانست و خیلی با هوش بنظر میرسید بچه را بعنوان یک بزهکار منحرف در یکی از محلات جنوب تهران با جمعی از آقایان کلاه مخملی دستگیر کرده‌بودند، وقتی انگیزه‌اش را در مورد کاری که انجام میدهد سئوال کردم پسرک بسیار خونسرد و بالبخند پاسخ داد : خب‌خانم این‌هم شغل ماست !

قیافه خندان پسرک در در حقیقت بسیار تاثر انگیز بود و همانجا این سئوال برایم پیش آمد که آیا میزان هوش این بچه با سایر بچه هایی‌که‌برخوردار ازامکانات کافی‌بمدرسه‌میروند تفریحات سالمی‌دارند و از یکزندگی عادی برخوردارند تفاوتی دارد . مطمئنا چنین چیزی نیست چنانکه در ادامه‌گفتگو بسیار خوب استدلال میکرد و برای کارش دلیل می‌آورد که‌دلیل هم بسیار ساده بود، گرسنگی. بچه‌اصلانمیدانست پدرو مادرش را کجاازدست داده و فقط مادربزرگش‌را بخاطر داشت که سه سال قبل مرده بود و آنطور که میگفت آنها درگاراژ مخروبه‌ای‌در محله پرت یکی از شهرستان ها زندگی میکرده‌اند و بعد که گاراژ را خراب میکنند بچه سرگردان را یک راننده کامیون‌به تهران می‌آوردپس از مدتی راننده کودک رارها میکند و بچه آنطور که می گفت مشغول کار میشود.

پاک کردن این چهرهاپاک از ذهن شفاف طفلی‌آسان نیست و چه بساکه محیط کانون های اصلاح یازندان تیره ترش سازد نمی‌گوئیمکه این کانون ها کاری‌انجام‌نمی دهند مساله خرابی کار از ابتداست و اینکه کودک دهساله نباید چنین براحتی زمینه‌ای برای انحراف‌بیافت حال‌آنکه بگفته خودش‌گاهی برای یک وعده غذا حاضر بود تن به هرکاری بدهد .

نظیر این موارد لااقل در تهران‌خودمان فراوان می‌بینیم خیابان های شهر پراز بچه هایی است در سنین بسیار کم حتی پنج شش ساله که یک دستگاموزن‌مقابل‌شان گذاشته‌اند و در حقیقت کارشان‌ولگردی است یا اجیر شده یکی ازآدم های ناباب که در کودکی وضعی‌مشابه خودشان‌داشته‌اند.

درمیان این بچه ها خیلی از استعداد ها به هدر میرود آنوقت ما از کمبود هاشکایت داریم‌بدون آنکه بپرسیم کمبود راچه کسی بوجود می‌آورد . همین‌ولگردهانه‌تنها می‌توانستند لااقل یک کارگر ساده اما شرافتمند و بابازده کار معین بشوند بلکه در میانشان‌هنرمند خوب و نویسنده برجسته هم میتوانست وجود داشته باشد اما با کدام امکانات و مساله دیگر .

اینکه آدمهای مستعد وقتی به بیراهه میروند خطرناکتر خواهند بود . اینجا دیگر مساله بزهکار مطرح نیست نیست باید به دنبال انگیزه ها بگردیم و در پی نابودیشان باشیم ما که مشکلات کمتری داریم و امکانات بیشتر این مطلب بسیار روشن است که یک خانواده نسبتا مرفه لازم نیست که امکانات مادی‌فوق‌العاده‌ای در کار باشد ، این امکان را دارد با یک میزان مشخص کمک مادی که هیچ لطمه‌ای به بودجه خانواده نزند و با صرف مقدار کمی‌از وقت خود خانواده بی‌سرپرست را حمایت کند چون نظیر کودک بظاهر بزهکاری که از او یاد کردیم در جامعه ما کم وبیش‌هستند که تصور می‌کنیم همگی متعلق به خانواده هایی هستند که بنحوی از حالت طبیعی خود خارج شده و با نفر و مسکنت دست‌بگریبانند.

هر ایرانی با چنین عملی در حقیقت سهم خود را در قبال جامعه و نظامی که از بسیاری مزایای آن استفاده می‌کند پرداخته است بخصوص که حادثه هرگز از قبل آگاه نمی‌کند و فرزندهر خانواده‌ای‌یکروز امکان‌دارد درچنان شرایطی واقع‌شود.

هیچ تردیدی نیست که‌از چنین مواردی کوچکترین کمک و حمایت تاثیر غیرقابل انکاری دارد و شگفت انگیز اینجاست که مردم در این موارد انسانی غالبا بی‌تفاوتند آنهم مردمی که پیوسته به شهرت نوعدوستی‌شان در دنیا مباهات می‌کنند می گذارندتا در چند قدمی آنها همینطور ریشه‌های فساد رشد کنندو تازه از بدی جامعه همشکایت دارند .

اکثریت ما در گیروداریک زندگی مصرفی و بسیاری عوامل تجملی غیر ضروری هستیم‌که این قبیل امورذره‌ای براساس همان تجمل پرستی لطمه نمی زند گذشته از - این جمعی از ما بدنبال خیلی از امور تفننی میرویم کمصرفا جنبه‌متظاهرانه‌دارندو دربردارنده هیچگونه رضایت خاطرو آرامش درونی بمعنای واقعی نیستند درحالیکه موجودیت‌انسانی را حفظ کردن و او را در پناه خود قرار دادن و اینکه عامل پرورش انسان خوبی باشیم‌که بعدها چه‌بسا اجتماعی نیازمند وجودش باشد خود بوجود آورنده زیباترین احساسات و عواطف بشری در هر فرد می شودکه‌دورادور شاید تصورش هم مشکل باشد . بخاطر دارم که سال گذشته خبری دریکی از روزنامه ها خواندم همراه عکسی که یک خانم نیکوکار را نشان میداد در حالی که دوبچه‌شیر را در آغوش‌گرفته بود . گویا این بانوی مهربان به مناسبت تولد بچه شیرهادر باغ وحش مشهد به این جا سفر کرده و با سروصدای فراوان و صرف مخارجی برای خرید و آوردن آنها به تهران جشن تولد مفصلی هم برایشان ترتیب داده بود من بفکرافتادم که‌چقدربچه‌های با هوش و زیبا که بمراتب هم از آن بچه‌شیرها با هوش ترند از جشن تولد و این قبیل چیز ها بصورت افسانه‌ای یاد می‌کنندو آن خانم با پولی که صرف آن هوس خویش کرده بود می توانست‌مخارج یکی دو ماه یک خانواده بی‌سرپرست را بپردازد کمی فکر کنیم .


## اطلاعیه

قوی ترین مجتمع آموزشی کشور بابهره‌گیری ازتدریس کادری پرقدرت ، متشکل از ورزیده‌ترین دبیران پایتخت ، برای کلاس های تجدیدی- تقویتی- تکدرس ششم (طبیعی- ریاضی- ادبی) و سایر کلاس‌ها همه روزه ثبت‌نام میکند. داوطلبین باهمراه داشتن دوقطعه عکس به‌یکی ازنشانی‌های زیر مراجعه نمایند .

۱- دبیرستان‌خرداد.میدان‌شهناز - اول‌خیابان مازندران
تلفن ۷۵۴۹۱۱

۲- دبیرستان نیاکان- جاده قدیم شمیران- بالاتر ازدوراهی قلهک اول‌خیابان تورج تلفن ۲۶۳۷۱۹ - ۲۶۶۴۷۸

۳- دبیرستان ورجاوندمیدان‌کندی‌اول خیابان تاج تلفن ۹۳۰۱۷۰

۴- توجه دبیرستان ورجاوندفقط‌برای دختران ثبت نام میکند .



نیروی دریائی شاهنشاهی

## به نیروی دریائی شاهنشاهی
## به پیوندید و دنیا راسیاحت کنید

# آگهی استخدام جهت کادر افسری نیروی دریائی شاهنشاهی

نیروی دریائی شاهنشاهی جهت تکمیل کادر افسری در رشته های تخصصی ناوبری - مهندسی‌و تدارکات دریائی تعدادی داوطلب ازطریق مصاحبه و معاینات پزشکی استخدام مینماید .

**الف : حقوق‌و مزایا:**

۱- داوطلبین پس‌از فراگرفتن زبان در مرکز آموزش زبان نیروی دریائی شاهنشاهی جهت طی‌دوره مربوطه به یکی‌از کشورهای امریکا، انگلستان،ایتالیا و یاآلمان غربی اعزام میگردند .

۲- دانشجویان درطول مدت تحصیل در مرکز آموزش زبان نیروی دریائی‌شاهنشاهی شبانه‌روزی بوده و هزینه زیست‌وپوشاك آنان توسط ارتش شاهنشاهی تامین میگردد .

۳- دانشجویان درمدت اقامت در ایران از حقوق ماهیانه ۹۰۰۰ ریال و درخارج ازکشور علاوه برمبلغ فوق‌ازفوق‌العاده‌روزانه‌بارزخارجی‌استفاده خواهندنمود.

۴- دانشجویان پس‌ازگذراندن دوره و موفقیت‌در سال سوم تحصیلی دانشگاه بدرجه ناوبان‌دومی‌مفتخر می‌گردند .

۵- به فارغ‌التحصیلان درنیمه‌اول وآخرسال برابر حقوق ماهانه پاداش تعلق میگیرد .

۶- فارغ‌التحصیل ازمزایای‌فراوان نظیرپس‌انداز تامین آتیه بانك‌سپه ، وام‌مسکن باشرایط مناسب ، استفاده از خانه‌های سازمانی ، درمان رایگان خود و خانواده تحت‌تکفل وخرید از فروشگاههای ارتش با تخفیف قابل ملاحظه بهره‌مند میشوند .

**ب: شرایط :**

۱- تابعیت دولت شاهنشاهی ایران

۲- حداقل‌سن ۱۷ سال و حداکثر سن ۲۴سال (برای‌کسانی‌که خدمت‌زیرپرچم راانجام داده‌اندحداکثر سن ۲۵ سال)

۳- داشتن دیپلم کامل متوسطه در رشته‌ریاضی با حداقل معدل کتبی ۱۲ ببالا و دیپلم طبیعی‌باحداقل معدل‌کتبی ۱۴ ببالا .

۴- میانگین معدل‌های کتبی چهارم، پنجم، و ششم متوسطه ۱۲ ببالا .

۵- داشتن صحت مزاج به تایید بهداری‌نیروی دریائی شاهنشاهی (حداقل قد بایستی۱۶۵سانتیمتر باشد)

۶- نداشتن پیشینه بد .

۷- نداشتن همسر و افراد تحت تکفل

۸- متدین بیکی از ادیان (اسلام، مسیحی، کلیمی، زرتشتی)

**پ: مدارك موردنیاز**

۱- یکبرك فتوکپی کارنامه چهارم و پنجم‌وششم متوسطه که معدل کتبی ششم درآن قید شده باشدو به تایید اداره آموزش و پرورش‌رسیده باشد .

۲- دوبرك فتوکپی شناسنامه

۳- سه‌قطعه عکس ۴ × ۳

داوطلبین جهت کسب اطلاعات بیشتر وثبت‌نام میتوانند همه‌روزه باستثنای روزهای پنجشنبه‌و ایام تعطیل با دردست داشتن مدارك موردنیاز ازساعت ۸ الی ۱۵ به معاونت پرسنلی نیروی دریائی‌شاهنشاهی واقع درخیابان سپهبد زاهدی جنب مسجدالرحمن مدیریت استخدام شعبه دانشجویان مراجعه نمایند .

۱-۱۰۸۰۷ الف ۶۹۳۵



# با B و D آشنا شوید

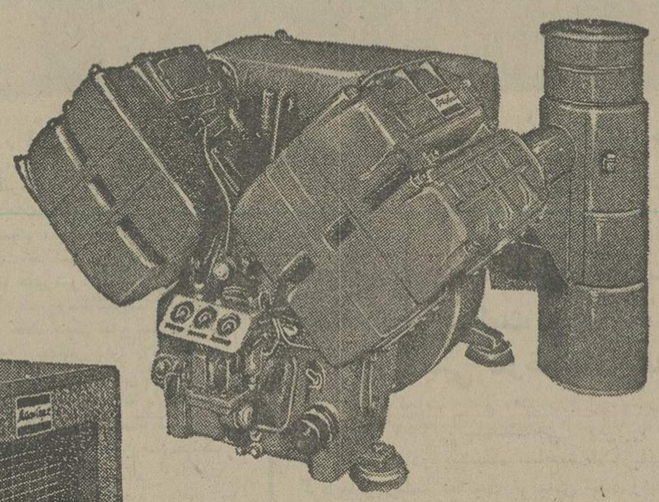

بدون پوشش

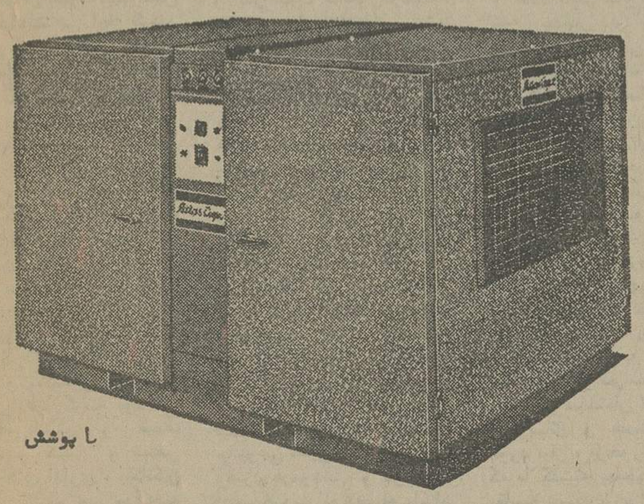

با پوشش

## راندمان حیرت انگیز ، بازدهی شگرف

هروقت و هرکجا به یک کمپرسور پرقدرت و بی دردسر باراندمانی در حد اعجاب احتیاج داشتید ، اطلس کوپکو را بخاطر آورید. ۱۰۴ سال سابقه درخشان و تجربه شناخته شده اطلس کوپکو در زمینه تکنولوژی هوای فشرده درسطح جهانی متضمن اطمینان و اعتمادیست که ما با ارائه‌آخرین تکنولوژی پیشرفته به صنایع گوناگون بدست آورده ایم .تکنولوژی پیشرفته‌اطلس کوپکو آفریننده‌استاندارد نمونه ایست‌که دیگران‌همواره درصدد دست یافتن به آن بوده اند .

سری 'B' و 'D' کمپرسورهای ثابت اطلس کوپکو انجام دشوارترین پروژه های صنعتی را با استفاده از نیروی پرقدرت هوای فشرده برای شما امکان پذیر میسازد.

- کمپرسورهای سری 'D' در مدلهای مختلف مجهز به سیستم خنک شونده آب یا هوا .
- کمپرسورهای سری 'B' مجهز به سیستم خنک شونده هوا .
- کمپرسورهای سری 'B' و 'D' در مدلهای پوشش دار بی صدا ، کم حجم و اتوماتیک .

مزایای فوق ره آورد ۱۰۴ سال تکنولوژی پیشرفته اطلس کوپکو میباشد .

در هر رشته از صنایع ، یکی از کمپرسورهای اطلس کوپکو جوابگوی مشکلات و احتیاجات شما خواهد بود .

مراکز هوای فشرده :

اطلس کوپکو ایران ا . ب
خیابان آبزنهاور شماره ۳۶۸
تهران - ایران
تلفن ۹۳۷۷۱۰ - ۱۹

اطلس کوپکو ایران ا . ب
خیابان جی - مقابل خیابان پروین شماره ۲۵۱
اصفهان - ایران
تلفن - ۵۲۹۰۵

CASPIAN A.T 137

اطلس کوپکو اولین مرکز هوای فشرده در ایران Atlas Copco

# کارخانجات مقدم در شهر صنعتی نظر آباد طی مراسم پرشور و شکوهمندی، جشن بزرگداشت پنجاهمین سال شاهنشاهی پهلوی را برگزار کرد

## آقای مرتضی مقدم مدیر عامل کارخانجات مقدم :

**دردوران پرخیرو برکت سلطنت شاهنشاه آریامهر ،هرروز اقدامات وکارهای تازه برای رفاه بیشتر مردم و ترقی و تعالی کشور انجام گرفته ومیگیرد و در پرتو ثمرات پر افتخار پنجاه سال شاهنشاهی پهلوی ما اکنون بمقام و موقعیت غرورانگیزی دست یافته‌ایم ...**

**★ آقای محمد رفیع صیادی نماینده کارگران کارخانجات مقدم:**
**کارگر ایرانی امروز نقش خود را بخوبی باالهام از منویات شاهنشاه آریامهر درک میکند وخوب میداند که حاصل زحماتش چه ارمغانی دارد و چه پیروزیهائی برای ایران کسب خواهد کرد.**

**★ آقای قاسم ظهوری مدیر کل کار و امور اجتماعی شمال استان تهران ودبیر حزب رستاخیز ایران در کرج:**

## مقام و موقعیت کنونی کارگر ایرانی مدیون و مرهون رهبریهای داهیانه شاهنشاه آریامهر است

بعد از ظهر روز سی‌امخرداد ماه ، بمناسبت بزرگداشت پنجاهمین سال شاهنشاهی پهلوی ، مراسم جشن پرشور و باشکوهی در محل کارخانجات مقدم (نظر آباد) برگزار گردید که در آن علاوه بر کارکنان کارخانجات مقدم آقای سناتور جعفری و جمعی از مقامات کشوری و صاحبان صنایع نیز شرکت داشتند.

**★ هرروز اقدامی تازه درجهت رفاه بیشتر مردم**

مراسم جشن در ساعت چهار و نیم بعد از ظهر با نوای سرود مراسم جشن در ساعت چهار و نیم بعد از ظهر ، با نواختن سرود شاهنشاهی آغاز گردید و آنگاه آقای مرتضی مقدم ـ مدیر عامل کارخانجات مقدم ـ پشت میکروفون قرار گرفت و سخنانی باین شرح ایراد کرد:

با عرض تشکر و امتنان ، از تشریف فرمائی سروران محترم به مجلس جشن و شادمانی که از طرف کارخانجات مقدم ، بمناسبت بزرگداشت پنجاهمین سال شاهنشاهی پهلوی برپا گردیده به عرض میرسانم .

بطوری که استحضار دارید در روزگاراني که ناامنی و جهل و فقر و تنگدستی سرتاسر مملکت را فرا گرفته بود ،و در نتیجه سستی و ضعف حکومت و فساد و تباهی دستگاه های اداری ، بیگانگان در امور کشور ما مداخله میکردند ، و از هر نقطه مملکت نغمه ناهنجاری بر میخاست و پریشانی و نابسامانی همجا را فرا گرفته بود ،بزرگ مرد تاریخ ایران باقیام دلیرانه خود، در سوم اسفند ماه دو هزار و چهارصد و هشتاد و چهار شاهنشاهی سکان کشتی درهم شکسته این مرز و بوم راکه در حال غرق شدن بود در دست با قدرت خود گرفت و به ساحل نجات و خوشبختی رهنمون گردید .

سردار نامی ایران رضا شاه کبیر با خدمات بزرگ و میهنی خود از قبیل احداث راه آهن سرتاسری ، تاسیس دانشگاه، تاسیس بانک ملی ، و ایجاد کارخانجات صنعتی و هزاران اقدامات رفاهی و عمرانی دیگر و لغو (کاپیتولاسیون) ملت ایران را از نفوذ بیگانگان رهائی بخشید و آزادی و افتخار را بما ارزانی داشت و در طی سلطنت درخشان و افتخار ـ آمیز خود کشور را چنان به پیش برد که باعث اعجاب جهانیان شد و در نزد ملل دنیا دارای اعتبار و موقعیت ممتاز گردید .

تمام گردن کشان و غارتگران که باعث ناامنی و ایجاد هرج و مرج در مملکت بودند از میان رفتند و کشور از یک ثبات و امنیت خاص برخوردار و مردم با راحتی خیال به کسب و کار خود مشغول گردیدند، شاید در این مجلس جشن کسانی باشند ، که هنوز خاطره تلخ دوران هرج و مرج و ناامنی قبل از رضا شاه کبیر را که هیچکس مالک جان و مال و ناموس خود نبود ،بیاد بیاورند کسانی که سنی از آنها گذشته و آن روزهای دردناک را دیده‌اند بخوبی میتوانند ارزش امنیت و ثبات امروز را که پایه گزارش رضا شاه کبیر بود، بیشتر پی ببرند .

پس از آنکه جنگ دوم جهانی نزدیک بود زحمات رضا شاه کبیر را از بین ببرد ، زمام امور بدست توانای شاهنشاه آریامهر که خداوند بطول عمر ایشان بیافزاید قرار گرفت و معظمله بانبوغی خارق‌العاده کشور را رهبری فرمودند ، و در نتیجه تدابیر خردمندانه معظمله ،ایران به ملکتی قدرتمند تبدیل شد . اقتصاد درهم ریخته و نابسامانی آن ، از شکوفائی خاصی برخوردار گردید و رشد اقتصادی ما به چنان حدی رسید ، که در حال حاضر میتوانیم به کشور های نیازمند کمک اقتصادی بدهیم ، در دوران پرخیر و برکت سلطنت شاهنشاه آریامهر هر روز اقدامات و کار های تازه‌ای برای رفاه بیشتر مردم و ترقی و تعالی کشور انجام گرفته و میگیرد ، و در پرتو ثمرات پر افتخار پنجاه سال شاهنشاهی پهلوی ما اکنون به مقام و موقعیت غرور انگیزی دست یافته‌ایم و تمام مردم مملکت ،از تحصیل رایگان، و رفاه اجتماعی یکسان برخوردارند، امروز در دور افتاده‌ترین نقاط کشور، روستائیان ما از آب آشامیدنی پاکیزه و برق و بهداشت و خدمات رفاهی دیگر برخوردار هستند ، در حالی که درگذشته بعلت نداشتن وسایل و نبودن راه های شوسه ، نیمی از سال ارتباط روستائیان ما با مرکز و نقاط دیگر قطع میگردید ،و خوب بخاطر دارم ، در همین نظر آباد ،هنگامی که می ـ خواستیم ، کارخانه پارچه‌بافی احداث کنیم ، فاصله تهران تا نظر آباد را از بیابان های خشک و راه های خاکی پر از دست انداز ، طی میکردیم ، امروز فاصله تهران تا نظر آباد را ، از اتوبان و جاده اسفالته ، راحت و در مدت زمانی کوتاه طی میکنیم ، آن روز ساکنین نظر آباد ، که چهار صد و پنجاه نفر بودند ، خانه معمولی نداشتند، و امکانات رفاهی آنان ناچیز و ابتدائی بود، امروز دوازده هزار نفر ساکنین نظر آباد ، از ساختمان های جدید، با وسائل و خدمات رفاهی مورد نیاز ، برخوردار هستند که با گذشته بهیچوجه قابل مقایسه نیست ، زیرا شرکت با ایجاد محیطی کاملا صمیمانه با کارگران خود در راه اجرای اهداف رهبر عالیقدر مملکت ، بسرعت به پیش میرود ، و کارگران این کارخانه ،ازسال ۱۳۴۱ ازسود ویژه برخوردار بوده وازسال جاری سهامدار و از سود سهام نیز برخوردار خواهند شد.

در عصر پر افتخار پهلوی و در پرتو درایت و رهبری شاهنشاه آریامهر ، در اقصی نقاط کشور اجرای صد ها پروژه عمران و آبادی سیمای مملکت را تغییر داده و برنامه های زندگی ساز بهروزی و سعادت ملت ایران را محکم و استوار ساخته است . امروز کارگران ایرانی، از مزایا و رفاه اجتماعی خاصی برخوردارند، که شاید اغراق نباشد اگر بگوئیم ، وضع کارگر ایرانی از وضع کارگران اکثر ممالک جهان بهتر و در حدی بالاتر است ، علاقه خاص شاهنشاه آریامهر ، به طبقه کارگر ایران ، این زندگی مرفه و غرور انگیز را برای آنها فراهم آورده است .

**★ احداث بیمارستان**

آقای مرتضی مقدم ـ مدیر عامل کارخانجات مقدم ـ در پایان سخنان خویش چنین گفت:

در خاتمه ،بمیمنت پنجاهمین سال سلطنت خاندان پهلوی ، شرکت سهامی کارخانجات مقدم افتخار دارد در آینده نزدیک یک بیمارستان برای رفاه اهالی منطقه ساوجبلاغ احداث نماید و در جهت تامین بهداشت و سلامت اهالی بخش وسیعی ، مجری نیات بلند پایه شاهنشاه آریامهر باشد ، پاینده و جاوید باد دوران پر افتخار شاهنشاهی پهلوی . زنده باد شاهنشاه آریامهر رهبر ـ خردمند ملت ایران ...

**★ کارگران، سربازان پیشگام انقلاب شاه و ملت**

پس از سخنان مدیر عامل کارخانجات مقدم ، آقای محمد رفیع صیادی ـ نماینده کارگران کارخانجات مقدم ـ رشته سخن را بدست گرفت و چنین آغاز به سخن کرد:

بنام قادر متعال و بنام نامی اعلیحضرت همایون شاهنشاه آریامهر.

امسال دردو هزار و پانصدو سی و پنجمین سال شاهنشاهی باعظمت ایران و پنجاهمین سال سلطنت پرافتخار دودمان پهلوی، کارگران ایران با غرور خاص خود را دراین جشن و سرور و این آئین ملی سهیم میدانند .

کارگران ایران سربازان پیشگام انقلاب در بستری غرورانگیز از پیروزی انقلاب شاه وملت با عزمی راسخ در ساختن ایرانی که تمدن بزرگ رادرپیش دارد گام برمی‌دارند کارگر ایران امروز نقش خود را بخوبی با الهام از منویات شاهنشاه آریامهر درک می‌کند و خوب میداند که حاصل زحماتش چه ارمغانی دارد وچه پیروزی هائی برای ایران کسب خواهد کرد . رضاشاه کبیر در تاریخ کهن سال ایران سرآغازی بود برای دگرگون ساختن اوضاع آشفته ایران .

در سال ۲۴۸۴ شاهنشاهی با تصویب مجلس موسسان سلطنت به اعلیحضرت رضاشاه کبیر تفویض شد که تحولات عمیق و اساسی در بنیان های اجتماعی ایران را فراهم کرد زیرا سلطنت بدست رادمردی مقتدر و آهنین اراده قرار گرفت و پایه اصلاحات واقعی برمبنای اصول پیشرفته‌ای که در دیگر نقاط جهان وجود داشت با تلفیق خلقیات و روحیات ملت ایران بنانهاده شده . سرعت پیشرفت ایران عزیز در دوران سلطنت پرافتخار دودمان پهلوی ازسکون به حرکت و از حرکت به جهش درآمده است .کارگران ایران که افتخار لقب شریف رادارند و زبروزدر سایه رهبری های شاهنشاه آریامهر در تلاش بی‌امان خود برای سازندگی ایران آباد کوشش میکنند .

امروز در این مجتمع صنعتی که خود از تجلیات اقدامات گرانبهای رضاشاه کبیر در صنعتی شدن کشور است کارگر وکارفرما بعنوان دو دوست و دو همکار از تجربیات یکدیگر برای پیشرفت مملکت بهره میگیرند و ماکارگران با افتخار و مباهات در فضای رستاخیز در مجموع سیمای جامعه انقلابی با تفاهم گروه های اجتماعی و موافقت وهمدلی و قبول مسئولیت ازجانب همه افراد وبسط و احساس ناشی از تعلق هرچه بیشتر محیط کار بطبقه شریف کارگر باگامی استوار در همگامی با آرمان های حزب رستاخیز ملت ایران ـ حزب فراگیرنده عموم مردم ایران گام برمیداریم و برای همکوشندگان این راه مقدس آرزوی موفقیت مینمائیم.

در خاتمه بادرود بی‌پایان به روان پاک بنیان گزار ایران نو گفتار خود را کوتاه و برای فرد فرد سربازان انقلاب آرزوی موفقیت دارم .

**جاوید شاه ـ پاینده ایران**

**★ مقام ممتاز طبقه کارگر**

درپی سخنرانی نماینده کارگران کارخانجات مقدم ، آقای قاسم ظهوری مدیر کل کار و امور اجتماعی شمال استان تهران و دبیر حزب رستاخیز ملت ایران در کرج، ضمن سخنرانی مبسوط و مشروحی پیشرفت های مملکت را در طول نیم‌قرن شاهنشاهی پرافتخار پهلوی تشریح کرده و با بررسی دگرگونی‌ها و تحولاتی که در سال های اخیر در پرتو اصول انقلاب شاه و ملت نصیب ملت ایران ـ بویژه طبقه کارگر ایرانی ـ گردیده است ، ازخدمات واقدامات بنیانگزار ایران نوین اعلیحضرت رضاشاه کبیر با تحسین وستایش فراوان یاد کرد .

ناطق همچنین مقام و موقعیت کنونی طبقه کارگر و کلیه طبقات جامعه ایرانی را مرهون و مدیون رهبری های داهیانه شاهنشاه آریامهر دانست و پیرامون نقش حزب رستاخیز ملت ایران در رساندن کشور ما به دوران تمدن بزرگ به تفصیل سخن گفت و یادآور شد کارگران سربازان صف اول حزب رستاخیز هستند و بخصوص در رشد و پیشرفت صنایع مملکت نقش موثر و مثبتی دارند ...

**★ تلگرام سپاس**

در پایان مراسم جشن ، متن تلگرام سپاس به پیشگاه مبارک شاهانه که از سوی کارمندان و کارگران کارخانجات مقدم تهیه گردیده بود ، توسط آقای عسی توکلیان قرائت شدو آنگاه مراسم با اجرای برنامه های هنری و پذیرائی گرمی که از مدعوین بعمل آمد، بپایان رسید .

آقای مرتضی مقدم مدیر عامل کارخانجات مقدم طی سخنانی گفت:

در عصر پرافتخار پهلوی و در پرتو درایت و رهبری شاهنشاه آریامهر ، در اقصی نقاط کشور، اجرای صدها پروژه عمرانی و آبادانی ،سیمای مملکت را دگرگون ساخته است .

آقای محمدرفیع صیادی‌نماینده کارگران کارخانجات مقدم ضمن نطق خود گفت :

کارگران ایران ، سربازان پیشگام انقلاب شاه و ملت در بستر غرورانگیزی از پیروزی های همه‌جانبه ، بامزمی راسخ در ساختن ایرانی که تمدن‌بزرگ را در پیش دارد،گام برمیدارند.

## کاخ نیاوران

### پیشگاه مبارک اعلیحضرت همایون شاهنشاه آریامهر

*کارگران و کارمندان و مدیران شرکت سهامی کارخانجات مقدم با برگزاری جشن پنجاه سال شاهنشاهی پهلوی در نظرآباد مراتب حق شناسی و جانبازی خود و فرد فرد این واحد صنعتی را که در دوران سلطنت پرخیر و برکت اعلیحضرت همایون شاهنشاه آریامهر بنیان گرفته و در پرتو انقلاب شاه و ملت توسعه و تکامل یافته و از اقتصاد شکوفان ایران که بارهبری های داهیانه شهریار بزرگ و دادگستر بدست آمد بهره‌مند گردیده است به پیشگاه مبارک ملوکانه معروض و بروان پاک رضاشاه کبیر سردودمان سلسله پهلوی درود می فرستند.*

جان نثار ـ عبداله مقدم

## نگاهی به فعالیت های تولیدی و صنعتی کارخانجات مقدم

کارخانجات مقدم ،در روز بیست‌وسوم آبان ماه‌سال ۲۵۲۰ شاهنشاهی (برابر با ۱۳۴۰ خورشیدی) در پیشگاه شاهنشاه آریامهر افتتاح گردید و رسما فعالیت تولیدی خود را آغاز کرد.

کارخانجات مقدم ، همچنانکه از آغاز در ردیف بهترین تهیه کنندگان فاستونی در ایران قرار داشت ، امروز نیز از مقام و موقعیتی استوار برخوردار است وباتوجه به برنامه‌های گسترشی، روز بروز در جهت پیشرفت و افزایش سطح مرغوبیت تولیدات خود گامهای موثر وارزنده‌ای برداشته است .

در این واحد تولیدی ، که از مدرن ترین دستگاه ها و ماشین آلات بهره‌مند است،هرماه چندین نوع پارچه نفیس با طرح جدید و آخرین مد ،زیرنظر و بدست مهندسین ، متخصصین وکارگران ورزیده ماهر ایرانی تولید میشود که با بهترین و مرغوب ترین پشمهای دنیا بافته می شود ونشانه مرغوبیت و کیفیت عالی تولیدات کارخانجات مقدم ، استقبال روزافزون هموطنان عزیز از پارچه های بافت کارخانجات مقدم است. استفاده از روش کارخانجات«پروتس»انگلستان که انحصارا در کارخانجات‌مقدم صورت‌می‌گیرد، خواص نگهداری اطو ـآب نرفتن‌وچروك نشدن‌را درپارچه تقویت می‌کند و بالاخره دوام پارچه های مقدم‌موجب شده که‌محصولات‌مقدم‌رکورد فروش پارچه های فاستونی مردانه و زنانه را دربازار منسوجات پشمی ایران به خود اختصاص‌دهد .

کارخانجات مقدم با اعزام گروهی ازکارکنان خود بخارج‌از کشور ، بمنظور گذراندن دوره های کوتاه‌مدت‌نساجی برمهارت‌واستادی کادرانسانی خود افزوده‌و این‌تجربه ومهارت همراه‌بهره‌گیری از جدیدترین و مدرن ترین دستگاه ها وماشین آلات ، محصولات مقدم را در سطح عالی وایده‌آل قرار داده است که استقبال فراوان مصرف کنندگان دلیل بارزی برمرغوبیت فرآورده های نساجی مقدم است .

کارخانجات مقدم،ضمن بهره‌گیری ازتجربه مهارت و تخصص کارگران خود ، کمال کوشش وجدیت را درتامین رفاه و آسایش کارکنانش بعمل آورده که از آنجمله ساختن خانه های مسکونی برای کارگران، کارمندان ومهندسین‌در شهر صنعتی نظرآباداست‌همچنین‌جهت تفریحات سالم‌و ایجادمرکزی برای‌ورزش کارکنان کارخانه وخانواده آنها زمینی بمساحت ۳۰ هزار مترمربع برایگان دراختیار باشگاه ورزشی کارخانه‌قرار داده شده و تاسیسات ورزشی در این زمین بوجود آورده است .

کارخانجات مقدم ، بمنظور رفع نیازمندیهای عده‌ای از هموطنان نواحی مختلف تهران ، فروشگاه ها و نمایشگاه های جدیدی در مناطق مختلف تهران تاسیس نموده است که مرتبا بر تعداد این فروشگاه ها و نمایشگاه ها افزوده می شود و بدینطریق رضایت خاطر مصرف‌کنندگان بیشمار محصولات مقدم بیش از پیش فراهم‌می گردد .

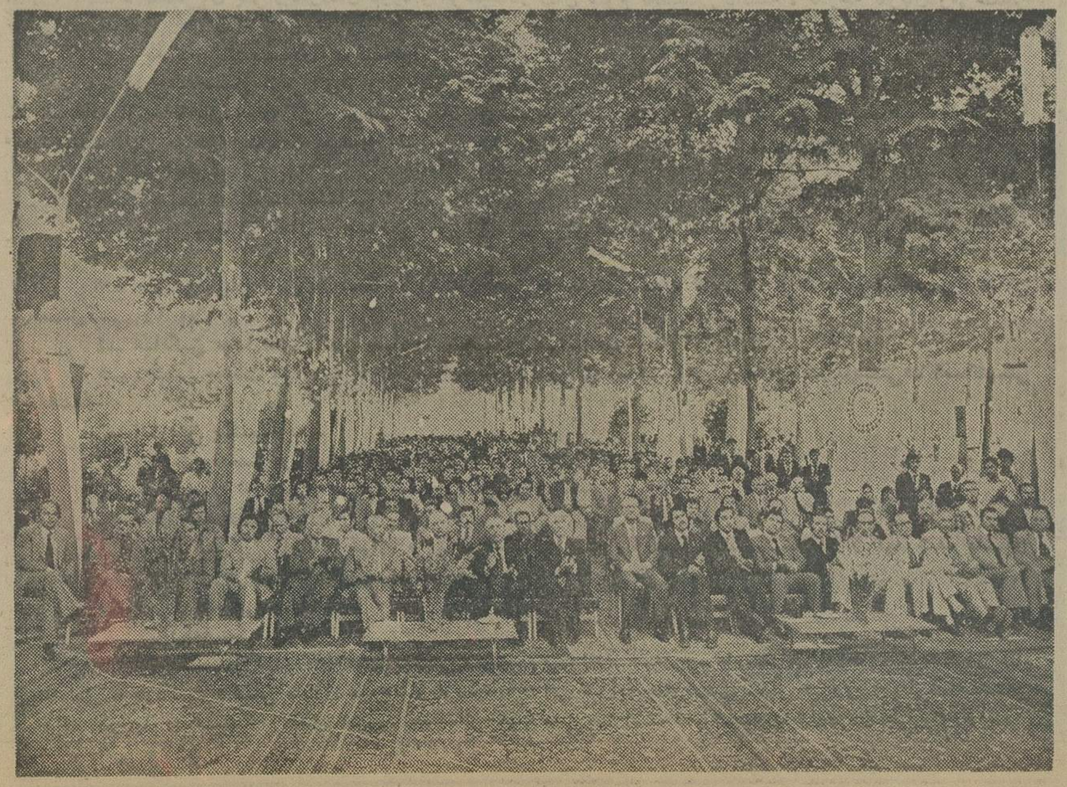

گوشه‌ای از مراسم پرشکوه جشن بزرگداشت پنجاهمین سال شاهنشاهی‌پهلوی در کارخانجات مقدم .

سناتور جعفری در حال بریدن کیک جشن ، بزرگداشت پنجاهمین سال شاهنشاهی‌پهلوی‌درکارخانجات مقدم .

# نیازمندیهای اطلاعات

برای دادن آگهی تلفنی باشماره‌های ذیل تماس حاصل فرمائید

**تلفنهای: ۳۱۱۲۳۰-۳۱۱۲۲۹**

## آپارتمان فروشی

**آپارتمانهای نموبه آیزنهاور ۹۳۸۱۵۱**

**آپارتمان**

۳و۴و۵ اطاقه باقیمت مناسب‌نقد واقساط تلفن ۷۹۴۶۵۴

**اکازیون**

یکدستگاه اپارتمان ۳ اطاقه۸۰ متری‌باتراس‌اختصاصی پارکینگ در خیابان ظفر بیو اسطه ۳۲۰ هزارتومان فروشی ۸۴۴۰۲۳و ۸۴۵۷۰۱
۱ـ۱۱

**اکازیون**

آپارتمان ۲ اطاق خواب سالن پذیرائی بزرگ موکت مساحت ۱۳۷متر اندیشه ۷ باتلفن‌مستقل شوفاژ ونیمه مبله مقطوع ۴۸۰ هزار تومان فروشی تلفن ۸۵۲۱۷۶
۱ـ۳

آپارتمانهای فروشی ۲۱دستگاه آپارتمان مسکونی بسیار مدرن باتهویه مطبوع‌و آسانسور و تجهیزات مدرن و پارکینگ در خیابان بخارست یکجا بفروش میرسد تلفن ۸۴۶۲۴۵
۱ـ۲

**عباس آباد شمال شهر**

آپارتمان ۲و۳و۴و۵ اطاقی ۲۲۰ هزار تومان بیالا ۸۴۹۱۸۴یکتا
۱ـ۲

**آپارتمان‌ـامیرآبادشمالی ۱۲۰متری تلفن۶۳۳۵۶۳**

**آپارتمان فروشی**

یکدستگاه اپارتمان در چهار طبقه‌هرطبقه حدود۲۰۰متر زیر بنا واقع در خیابان پهلوی ۵۰۰ متر بالا تر از پارکساعی بدون واسطه و مقطوع طبقه اول‌با حیاط ۹۵۰ و طبقه‌های دیگر۸۵۰ هزار تومان فروخته میشود تلفن ۶۸۵۵۴۲
۱ـ۵ ۵۵۵۵۱ـآ

**پهلوی توانیر**

خیابان‌برادران خیابان شهروز پلاک ۹ آپارتمان طبقه چهارم شمالی یک اطاق خوابه با سرویس کامل‌وشوفاژ روشن وپارکینگ بمساحت ۸۶٫۵ متر قیمت ۳۹۵ هزار تومان تلفن ۷۳۲۵۸۹
۱ـ۲

## آپارتمانهای

**فروشی در شمال شهر موجود است تلفن ۸۴۲۸۸۴**

**آپارتمان با ۳ اطاق‌وتلفن و حمام با دو مغازه به فروش میرسد۸۴۱۷۵۴**

**یوسف‌آباد آپارتمان‌های نوساز ۴ و ۵ و ۶اطاقه به ارزانترین قیمت تلفن ۶۲۲۳۸۰ و ۶۲۲۱۸۲**

**چند دستگاه آپارتمان و** ساختمان مسکونی ۳و۴ اطاق خواب باسرویس کامل در بهترین نقطه شهربدون‌واسطه‌بفروش میرسد مهندسین‌مشاور تهران آکتیو تلفن ۶۸۵۴۲۱ و ۶۴۴۳۵۸

**توجه ـ توجه**

آپارتمدن های ۳ و ۴ اطاقه با شوفاژ روشن و پارکینگ اختصاصی و حیاط مشاعی و موکت و بعضی با آسانسور بقیمت های : ۲۷۵ و ۲۹۰ و ۳۱۰ و ۳۳۰ و ۳۴۰ و ۳۵۰ هزار تومان بفروش میرسد . ضمنا آپارتمان بسیار بزرگ با پارکینگ ۱۰۷ متری اختصاصی بقیمت۴۵۰ هزار تومان‌موجود است‌تلفن۷۹۱۵۵۴ و ۷۹۵۷۷۱
۱ـ۶

**آپارتمان زیرزمینی**

برای کار یا سکونت بمساحت تقریبی ۷۰ متر مربع شامل ۲ اطاق، آشپزخانه،هال‌و پارکینگ برخیابان تاج روبروی برق آلستوم‌قیمت ۱۷۵ هزار تومان تلفن ۹۲۱۰۰۹
۱ـ۱

ابتدای خیابان کوروش‌کبیر چهار دستگاه آپارتمان سه‌اطاق خوابه با هال ـ مهمانخانه و ناهارخوری سرویس لوله‌کشی گاز . شوفاژ روشن و کولر بطور یکجاو یاجداگانه بفروش میرسد تلفن ۹۷۱۵۹۰ عصر ها
۱ـ۵

۳ دستگاه‌آپارتمان‌واقع‌درخیابان گاندی کوی نهم پلاک۱۶ هر دستگاه ۲۸۸ متربنادارای۳اطاق خواب واطاق پیشخدمت تلفن‌آب برق و لوله‌کشی گازوشوفاژدائم بقیمت مناسب یکجا یا جداگانه بفروش میرسد تلفن ۶۸۰۷۰۴
۱ـ۳

**آپارتمان تهران‌پارس**

۱۲۰ هزارتومان نقدبقیه اقساط بانکی ۱۵ ساله ۷۸۱۹۱۸

**آپارتمان**

بولوار الیزابت، مقابل‌ساختمان های سامان خیابان سهیل کوی زرکش اولین بنا ، ۱۲ طبقه

**چند دستگاه**

آپارتمان‌دریک بلوک ۱۲ طبقه مدرن با فونداسیون سراسری بتن‌آرمه ، سقفهای مجوفبتنی وفن‌کویل

**هر آپارتمان**

شامل ۲ اطاق خواب ، سالن‌ـ ناهار خوری باموکت و قفسه بندی کامل،۲سرویس‌بهداشتی، آشپزخانه مجهز و یک انباری مستقل.
طرح آرشیتکتور بسیار مطالعه شده تاسیسات برق ، آب ، فاضلاب و تهویه مطبوع‌بسیار کامل و فنی ، تاسیسات آتش نشانی با سیستم تحت فشار ، پله‌فرار،آنتن‌عمومی،آسانسور، شوت زباله ، رختشویخانه عمومی . مسکن سرایدار و سرویس های بهداشتی اضافی جهت مستخدمین ، دفتر مدیر داخلی‌تعدادی‌پارکینگ‌مسقف، تراس « آفتاب و میهمانی » بربام طبقه ۱۲
(SUN-DECK)
باسرویسهای بهداشتی‌مربوطه.
**شرکت تهران مسکن ۶۶۸۵۵۷ و ۶۶۵۷۳۷**
۱ـ۲

**آپارتمان‌فروشی**

چهارراه پهلوی‌اول‌امیریه کوچه اعتضادی ۸ دستگاه آپارتمان‌دو اطاق خوابه مهندسی‌ساز تلفن ۶۶۱۸۷۰ و ۶۴۶۰۲۳
۱ـ۱۳

**فرح جنوبی**

یکدستگاه آپارتمان‌طبقه اول با ۴ اطاق خواب سرویس کامل بفروش میرسد تلفن ۸۵۳۸۰۷
۱ـ۳

**سید خندان**

خیابان‌خواجه عبدالله انصاری کوچه فرهنگ کوچه زرنگار پلاک۵۴ آپارتمان از ۳۰۰ الی ۴۰۰ هزار تومان ۲۳۶۲۶۲
آ‌ـ۴۷۹۲

**آپارتمان فروشی**

یکدستگاه آپارتمان در چهار طبقه هر طبقه حدود ۲۰۰ متر زیربنا واقع در خیابان پهلوی ۵۰۰ متر بالاتر از پارک ساعی بدون واسطه و مقطوع طبقه اول‌باحیاط ۹۵۰ و طبقه های دیگر۸۵۰ هزار تومان فروخته میشود تلفن ۶۸۵۵۴۲
۱ـ۵ ۵۵۵۵۱ـآ

آپارتمانهای‌مهندسی ساز ۲الی ۵ اطاق خوابه برای سکونت ایرانی و خارجی ۳۰ الی ۱۵۰ اطاقه برای محل کار از تخت طاوس‌ببالا تلفن های ۶۲۲۰۶۵ و۶۲۰۱۰۷
۱ـ۱

**آپارتمان‌فروشی در سامان ۲ ونک**

شمالی‌دوطبقه(دوپلکس) نو A باپارکینک‌مساحت آپارتمان با بالکن ۱۸۴ مترمربع ۳ اطاق خواب قیمت‌کامل حدود ۹۸۲ هزار تومان تاریخ‌تحویل پائیز امسال لطفا از ساعت ۶ تا۸بعدازظهر به‌شماره تلفن ۸۹۱۳۴۲ تلفن فرمائید

**آپارتمان ۳اطاقه باکلیه لوازم‌درخیابان‌شاه‌عباس بفروش می‌رسد تلفن ۸۲۰۳۳۰**

## خانه‌فروشی

**خانه‌شمالی ویلائی‌حدود ۲۰۰ متر ۵ اطاق‌خواب، زیرزمین، سرویس‌کامل کولر، تلفن. خیابان تخت طاووس خیابان پارساکوچه‌فرحناز‌شماره ۲ قیمت‌یك میلیون‌تومان تلفن ۸۲۱۵۰۸**

**ساختمانی ۳ طبقه مستغلاتی ۳۰۰ متر زیر بنابانتهای‌شاه بامستاجر بفروش میرسد . تلفن ۶۵۶۴۵۹ ـ۶۵۳۳۶۶**

**اکازیون**

خانه‌ای در خیابان کورش غرب پارک کورش خیابان آذرشهر ۴۵۰ متر زمین ۷۰۰ مترزیربنا ۲طبقه مستغلاتی با ۲ شماره تلفن شوفاژ کولر تلفن۳۱۱۲۸۲
۱ـ۲

خانه درعباس‌آباد عین‌الدوله ۱۸۲ متر ۶ اطاقه آب و برق تلفن حمام کولر و خانه‌ای در افسریه ۴۸۰ متر برق دواطاق باچهار سند برای فروش‌آماده تلفن ۳۶۳۱۱۸ مراجعه شود.

خانه کوچک ، دو طبقه، با زیر زمین . چهار راه پهلوی‌ـ بشماره ۶۴۴۹۱۹بین‌ساعات ۱۱ تا۲ بعد ازظهر تلفن فرمائید.
۱ـ۳ ۵۶۷۱ـآ

خانه‌ای نوسازشمالی‌با ۴۲۰متر ساختمان و مصالح ممتازبدست مهندسین‌آرشیتکت‌وتاسیسات‌در ۳۰۰ متر زمین مجهز بهشوفاژ، کولرهای داخلی، ۲شماره تلفن وکلیه وسایل ضروری درخیابان نادری نوبهار بملت مسافرت بقیمت یک میلیون و سیصد و هشتاد هزار تومان با شرایط سهل و تخلیه به فروش میرسد تلفن ۳۱۳۰۸۵

**خانه فروشی**

خانه‌ای واقع در ۴۵ متری‌سید خندان خیابان دبستان خیابان نوربخش دونبش‌دارای ۵ اطاق و سرویس کامل بمساحت۱۲۶ متر مربع تلفن ۷۹۱۴۸۵
۱ـ۲

منزلی درقلهک انتهای خیابان نوبهار ۲۰۲ متر ۳۰۰مترزیربنا مستقلاتی ۲ طبقه‌هرطبقه۲اطاق خواب سرویس کامل زیر زمین لوله‌کشی شوفاژ ۲ شماره تلفن قیمت ۹۰۰هزار تومان۲۶۷۷۱۹

خانه در بوذرجمهری نو کوی بهشتی دارای۵اطاق و ۴ زیر زمین باآب و برق بفروش می رسد طالبین از ساعت ۹ صبح الی۵بعد ازظهر باتلفن۵۳۹۳۲۵
۱ـ۱

خانه‌ای بمساحت ۱۲۰ متر ۲ طبقه شمالی در خیابان‌کارون بمبلغ۴۵۰ هزار تومان بفروش میرسدتلفن ۹۶۷۱۹۰ ، ۸ تا۱۰ صبح

**واقع در عباس‌آباد**

خانه مستقلاتی جنوبی ۳ طبقه شخصی سازهر طبقه یک اطاق خوابه باسرویس‌کامل فروشی تلفن ۸۵۰۵۰۶
۱ـ۲

**فروش یك ساختمان که دارای ۸ آپارتمان با زیرزمین‌وسیع‌و مساحت زمین۳۸۷متر است بنای ساختمان۱۰۲۰ متراست باشوفاژ روشن ، واقع درخیابان‌بوذرجمهری‌نو اول کوچه امامزاده‌یحیی هزیره وازساعت ۴ الی ۷ بعدازظهر با شماره تلفن ۳۵۲۹۴۷ تماس بگیرید .**

**مستغلات‌وویلائی‌فروشی**

چند دستگاه ساختمان‌مستغلاتی و ویلائی در جردن ، وزراء ، پهلوی بخارست برای فروش آماده‌است۶۲۲۹۵۴ و ۶۲۴۶۱۳ و ۶۲۳۵۱۱
۱ـ۲۵ ۶۳۶۲ـ۱

**خانه‌ای ارزان‌قیمت**

بمساحت ۱۶۴ متر ۸ اطاق‌و یک پارکینگ بر سیمتری شمال خیابان باسرویس‌کامل بفروش میرسد تلفن ۹۶۰۶۳۳
۱ـ۶

**خانه‌های ارزان قیمت**

کوچک و بزرگ بفروش می رسد بنگاه حقیقت تلفن ۹۶۰۶۳۳
۱ـ۲۰

خانه‌ای ۱۲۰ مترجنوبی ۲ طبقه مستقل باـ سرویس کامل کاغذ دیواری پرده کرکره و کولر خیابان مرتضوی مبلغ ۵۰۰ هزار تومان تلفن ۹۵۳۷۰۳

**منزلی در خیابان فرح جنوبی بمساحت۱۹۳مر** دارای ۵ اطاق و ۱۵۰ متر زیر بنابا۱۰۰ هزار تومان وام بانکی بدون واسطه مقطوع۷۶۰هزار تومان ۸۳۴۱۵۸

**خانه‌ای فروشی خیابان** کورش کبیر مقابل حسینیه ارشاد ۲۷۰متر مساحت زیر بنا۲۶۰متر یکطبقه و نیم آب و برق تلفن ۲۳۷۸۳۰

**خانه‌ای فروشی جنوبی ویلائی درآریاشهرقیمت ۸۴۰ هزار تومان تلفن ۹۴۰۵۳۰**

**خانه‌ای در نارمك**

شخصی ساز ۲ طبقه جنوبی ۴ اطاق خواب سالن و نهارخوری‌بزرك ۲ هال ۲ سرویس‌انباری تلفن و کولر بمساحت ۲۱۲ متر زیربنا ۲۷۰ متر فروشی تلفن ۷۹۲۷۲۸

نازی‌آباد منزل جنوبی دوطبقه ۳ دستگاه مستقل با سرویس کامل حمام گرم اب ، برق،تلفن لوله‌کشی گاز ۱۸۵ مترمساحت ۲۴۰ متر زیر بنا مقطوع بدون واسطه ۷۰۰ هزار تومان تلفن ۵۵۰۰۳۴
۱ـ۳

## خانه فروشی

یکباب‌منزل دارای ۳اطاق‌خواب و پذیرائی و ناهار خوری و هال وتراس بسیار بزرگ و تمام سرویس مورد نیاز واقع درشمیران قلهک خیابان دولت خیابان‌بهار بعلت مسافرت‌فوری مقطوع‌یک میلیون تومان تلفن ۲۶۲۹۱۲
۱ـ۱

خانه نو شخصی ساز واقع در عظیمیه کرج بمساحت ۵۰۰ متر مربع و ۳۰۰ متر مربع زیر بنا دارای ۳ اطاق خواب یک‌اطاق نشیمن‌هال پذیرائی ناهارخوری وسرویس‌کامل‌لوله‌کشی شوفاژ کولر قیمت ۵۵۰ هزار تومان تلفن ۸۰۶۲۱۷
۱ـ۳

**سلطنت آباد گلستان**

منزل شمالی ویلائی۵۰۰ متر ۶ اطاق‌خواب و دفتر سرویس کامل‌سرویس مستخدم ، استخر ، شوفاژ بفروش می‌رسد تلفن ۲۳۰۲۴۱ و ۲۳۵۸۲۵

خانه جنوبی مستقلاتی دو طبقه ۳۲۰ متر هر طبقه۴ اتاق عباس آباد تلفن ۸۴۶۲۶۶
۱ـ۳ ۵۷۰۹ـآ

**بهترین نقطه‌صاحبقرانیه اقدسیه ویلا فروشی**

شخصی‌ساز بمساحت ۱۰۰۰ متر و ۵۰۰ متر زیربنا دوطبقه ۴اطاق خواب ۳ حمام اطاق دفتر و سرویس مستخدم شوفاژ کولر تلفن استخر باتصفیه مقطوع ۵ میلیون دویست هزار تومان فروشی ۸۵۳۸۵۳ و ۸۴۸۴۲۴

خیابان امیریه سرپل امیربهادر کوچه بهادری بن‌بست اسلامی پلاک ۳۱دارای۵اطاق‌آشپزخانه با سرویس حمام بمساحت ۱۱۳ متر زمین بقیمت ۴۸۰۰۰۰ تومان به فروش میرسد تلفن ـ ۵۲۹۰۳۸

یکباب خانه بمساحت ۱۲۰متر واقع در خیابان بوذرجمهری پشت ساختمان لولاور کوچه شیخ علی دارای دوبر و ۶ اطاق وزیرزمین قدیمی ساز فروشی داوطلبین باتلفن ۳۹۱۴۳۹ تماس بگیرند .
۱ـ۴

خانه‌ای بمساحت ۷۲ مترمربع دارای ۴ اطاق کولر پرده‌کرکره فیش تلفن میدان خراسان ـ ۳۵۸۹۳۴
۱ـ۲

**منزل فروشی در مشهد**

خیابان تهران دوطبقه وسیله تلفن ۲۲۶۹۴
۱ـ۲ ۲۴۲۰ـآ

**خانه‌ای دوطبقه**

جنوبی‌در خیابان خواجه‌عبداله بقیمت مناسب فروشی تلفن ۲۳۲۲۹۲
۱ـ۳

یکباب منزل درآریانهاور جنب دانشگاه آریامهر برخیابان ۲۵ شهریور پلاک ۵ـ دونبش‌شمالی دارای ۵ اطاق باسرویس کامل درب ماشین‌رو تلفن کولر کرکره موکت بعلت مسافرت ۵۸۰هزار تومان بدون واسطه‌فوری‌بفروش میرسد تلفن ۹۷۲۰۵۵
۱ـ۲

خانه ویلائی ۴ اطاقه باهال ۲ زیرزمین و سرویس کامل‌بنا۱۲۵ مترمساحت زمین ۲۲۵ متر بر خیابان ۲۰ متری سعدی اول فلکه اطلاعات تهران‌نو دارای اب ، برق تلفن ، کولرمقطوع ۷۵۰ هزار تومان تلفن۷۹۹۲۴۸
۱ـ۲

ساختمان مسکونی نوساز۷طبقه باآسانسور . فن‌کوایل تلفن . هرطبقه سه اطاق خواب (جمعا ۳۵ اطاق) خردمند جنوبی ۲ متری عابدینی پلاک ۱۱ تفکیک شده یکجا یا طبقاتی آماده فروش تلفن ۸۲۳۲۴۵
۱ـ۳ ۱۱۴۱۴ـآ

خانه‌ای قدیمی۲ نبش بمساحت ۲۰۶ متر باآب و برق و تلفن وکولر منیریه‌کوچه مقدم پلاک ۱۹ بقیمت ۷۰۰ هزار تومان تلفن ۵۲۳۴۲۲
۱ـ۳

**منزلی شخصی بمساحت ۹۰متر** در دو طبقه و نیم و یکزریزمین بزرگ مسکونی با آب و برق و تلفن کولر واقع در جاده قدیم شمیران بالاتر از سینمامولن‌روژ بمبلغ ۵۳۰ هزار تومان بفروش میرسد تلفن ۸۳۰۷۹۲
۱ـ۲

خوش شمالی خانه مستقلاتی شمالی دو طبقه هرطبقه۳ اطاق ۱۷۰مترزمین ۲۴۰ مترساختمان ۸۵۰ هزار تومان تلفن ـ ۹۳۷۱۰۳
۱ـ۲

**خانه های ویلائی**

در شمیرانات از یک میلیون و ۲۰۰ هزار تومان ببالا برای فروش آماده ۲۳۱۱۵۴ و ۲۳۱۴۹۲
۱ـ۱

**خانه دوطبقه درشمیران**

۱۶۰ متر زمین ۱۵۰ متر زیربنا ۷اطاق حیاط مشجر با آب برق تلفن‌کولر حمام قیمت ۸۰۰هزار تومان نقد بفروش میرسدتلفن ۲۷۰۹۷۲
۱ـ۲

**منزلی ویلائی شمالی یك** طبقه واقع در ساختمان های بانك رهنی کوی فرح ـفرح آبادژاله۶۵۰ هزار تومان بفروش می رسد تلفن ۳۴۲۹۴۳

خانه‌ای شمالی دردوطبقه و نیم بمساحت ۲۰۶ متر واقع در خیابان پهلوی کوچه افتخار با ۸اطاق و کلیه لوازم‌مدرن‌بفروش میرسد تلفن ۸۹۱۷۳۲

**خیابان‌ایرانشهر**

بمساحت ۳۰۰ متر یک حیاط کلنگی ۲ طبقه شمالی دارای ۶ طبقه جواز مسکونی با آب برق تلفن بقیمت یک میلیون و ۶۵۰ هزار تومان فروشی ۲۳۶۹۸۹ و ۲۳۴۶۲۸ دفتر املاک مهران
۱ـ۲

**خانه نوساز**

۲ طبقه شمالی‌هر طبقه مستقل دارای ۴ اطاق هال حمام آشپزخانه کولر تلفن مساحت۲۴۰ متر ۳۷۰ متر زیربنا با زیرزمین واقع درخیابان تهران‌نو۱۴متری‌حسینی ۲۰متری آریامهر بدون واسطه بفروش می‌رسد تلفن

**۷۳۱۴۹۳ عصرها**

ساختمان مهندسی ساز دوطبقه ونیم مستقلاتی با ۴۹۵ متر زمین‌در خیابان نیاوران‌نرسیده به سه راه زاهدی ایستگاه سعدیه کوچه دکتر زندی‌پلاک ۴۲ بهاء دو میلیون و هفتصد هزار تومان ـ بازدید فقط روز جمعه چهارم تیر ماه از ساعت ده صبح تایک بعد از ظهر
۱ـ۲ ۵۷۵۳ـآ

**خانه فروشی سه‌راه ضرابخانه شمالی ۳۴۰ متر تلفن ۲۳۶۲۹۷**

خانه‌دوطبقه۱۱۳متر۲۰ × ۶٫۵ شمالی ۵ اطاق بزرگ هال و تلفن‌نقد۵۳۰هزار تومان‌فرح‌آباد ژاله شاه‌سلیمان ۸ متری‌دانش پلاک ۱۲ تلفن ۳۴۱۶۷۵
۱ـ۳

**از شهرستان ورامین دیدن کنید**

خانه های یکطبقه ویلائی نقد و اقساط بقیمت های ۱۷۰ تا ۴۰۰ هزار تومان بفروش می رسد

**تلفن ۸۴۷۹۸۲ و ۸۵۳۷۳۶**
۱ـ۷

خانه‌ای ۵اطاق باتلفن لوله کشی گاز حمام کولر افاف در نازی آباد فروشی از ۷ صبح تا۱۱ تلفن ۵۵۱۴۱۰

**در تهران پارس‌ـخانه‌ای دو نبش جنوبی به مساحت ۴۰۰ متر دارای ۵ اطاق خواب‌باسرویس کامل بفروش میرسد . قیمت ۱٫۳ میلیون‌تومان تلفن ۷۸۴۹۶۳**

## درقیطریه

یکباب منزل بمساحت ۴۴۶ متر و ۶۳۰ متر زیر بنا ۲ طبقه با آب و برق و تلفن استخر و تصفیه و شوفاژ بفروش می رسد ۷۵۴۳۰۸
۱ـ۴

**خانه فروشی**

آریاشهر خیابان ۱۵ پلاک ۴۲ بمساحت سیصد متر چهاراتاقه زیربنا ۱۷۰ متر باتلفن مقطوع ۸۸۰هزار تومان تلفن۹۷۶۹۵۷
۱ـ۲ ۵۷۶۱ـآ

**منزلی ۸۰۰هزار تومانی**

خواهشمند است ندیده‌قضاوت نفرمائید حدود شاهرضا صفی علیشاه‌مساحتمان ۳طبقه‌مستغلاتی فوق‌العاده زیبا دو نبش تلفن کولر تماما پرده کرکره موکت کاغذ دیواری حدود ۱۳۰متر زمین ۲۵۰ متر ساختمان تلفن ۷۵۶۱۴۷ عصر ها
۱ـ۵

## سلطنت آباد

دو طبقه مستغلاتی بمساحت ۳۰۰متر باشوفاژ تلفن باشرایط آسان‌فروشنده‌ایم‌تلفن ۲۴۰۸۵۰

خانه ویلائی با ۵اطاق خواب وتلفن بایک ساختمان مجزابا سرویس کامل جهت مستخدم بمساحت ۷۲۲ متر مربع واقع در پشتکاخ نیاوران ـ جمال آباد ـ میدان خبیر اول کوی نورافشان پلاک ۵ و ۳ بمناسبترین قیمت بفروش می رسدتلفن مراجعه پس ازبازدید ۲۸۰۶۵۶ ( ساعت ۱۶ ببعد ) ۶۱۵۶۰۶ (تاساعت ۱۳)
۱ـ۲

## خانه شمالی شخصی ساز

**اول خیابان پنجم‌نیروی هوائی یك‌طبقه و نیم دارای چهار اطاق خواب و دو دستگاه سرویس و حمام ـ نهارخوری و پذیرائی‌وهال‌بزرك‌ـبرق وآب‌وتلفن‌و پرده‌کرکره‌ـ لوستر وکاغذ دیواری‌با ۳۳۰ متر زمین و۲۸۰ متر بنا قیمت ۹۸۰ هزار تومان به تلفن ۳۳۱۹۳۳ مراجعه شود .**

**خانه فروشی**

خانه‌ای جنوبی ۴ اتاق خواب ومجهز به تمام وسائل درفرح آبادژاله ساختمانهای بانکرهنی فورا بدون واسطه بفروش‌می رسد ۲۴۴۶۷۱
۱ـ۱۰ ۵۲۹۹ـا

**خانه فروشی**

تهران‌نو خیابان فرخی ۱۰ متری صائب‌تبریزی پلاك ۴۸ شمالی ۴ اطاق دوطبقه با سرویس کامل و فیش‌تلفن ۹۵ مترمربع بیواسطه ۴۰۰ هزار تومان تلفن ۷۹۸۳۱۲

## قابل توجه شرکت‌ها

**۲ دستگاه ساختمان تجارتی بمساحت ۱۷۵ متر دارای جواز کسب ۲ شماره تلفن روند و چهار دستگاه تلفن‌خود کار با ارتباط داخلی شوفاژ روشن آب‌وبرق در طبقه همکف با سند مالکیت‌بر فرح‌زادنزدیك پارك‌وی بدون واسطه‌به مبلغ ۹۵۰ هزار تومان تلفن ۶۳۵۳۵۹**

**اکازیون**

خانه شمالی ۲ طبقه چهار اطاق ویک انبار بزرگ پرده کرکره و کولر و تلفن آب برق واقع در خیابان فرح‌آباد ژاله قیمت۴۸۰ هزار تومان تلفن ۳۳۰۵۵۲
۱ـ۲

## بدون‌واسطه

خانه‌ای بمساحت ۱۰۰ مترمربع دارای ۳ اطاق آب و برق و تلفن کولر آبگرمکن ماشین لباسشوئی واقع‌درخیابان‌مولوی روبروی فروشگاه جدیدکوروش کوچه دکتر ثمربخش‌تقاطع‌حاج محمدصادق پلاک ۵ تلفن ـ ۵۳۴۶۱۳

خانه ویلائی ۳۰۰ متری بهترین نقطه گیشا بیواسطه مقطوع یکمیلیون و صدهزار تومان تلفن ۶۳۵۹۲۲
۱ـ۳

**خانه‌ای در تجریش**

۲طبقه‌بفروش میرسد ۲۶۴۷۵۵ آ‌ـ۶۱۵۲

**فروش مستغلات دوطبقه**

قلهک و دروس از یکمیلیون تومان ببالا تلفن ۲۶۱۸۶۱
۱ـ۱

## ویلافروشی

**ویلا در بابسر**

روبروی تاسیسات‌بنیاد پهلوی بمساحت ۱۰۰۰ متر ۱۲۰ متر زیر بناسالن ودو اطاق ، اطاق خواب با سرویس بفروش می رسدویا با آپارتمان در تهران معاوضه میشود تلفن ۷۳۴۱۲۸
۱ـ۵

**۲ دستگاه ویلا شخصی** ساز و یکقطعه زمین در بهترین نقطه متل‌قو به فروش می‌رسد تلفن ۲۲۲۴۸۸

**ویلا و خانه های شخصی‌ساز** در پهلوی جردن نیاوران میر داماد۳۰۰الی۵۰۰۰ متربفروش میرسد تلفن ۶۲۲۰۶۵ و ۶۲۰۱۰۷
۱ـ۱

**ویلا درفردیس کرج**

۶۱۷متر ۲۴۰ متر زیر بنا ۳۹۰ هزار تومان ۳۱۱۵۸۶ و ۸۳۱۸۵۰
۱ـ۲

**زمین یاخانه ویلائی**

**اکازیون حقیقی**

موقعیت‌زمین‌بسیار عالی‌استثنائی دروس یک نبش ۹۰۰ مترزیربنا ۳۰۰ یک ونیم طبقه ۸ اطاق‌ـ اطاق مستخدم سرویس مجزا سرویس دوتراس گاراژ مجزا سرپوشیده وباغ ماشین رو فضای باز چمنی درختان میوه گل استخر اب چاه آب تهران تلفن‌برق بدون واسطه بفروش میرسدتلفن۶۴۵۳۹۸ و ۲۶۲۱۶۲

**یکدستگاه ویلای‌فروشی** واقع در دریار کنار ( بابلسر ) مبله بفروش میرسد تلفن ۶۸۵۶۲۵
۱ـ۶

ویلای نوساز مدرن طرح اسپانیولی دو طبقه ۲۱۵ متر مربع‌زیربنا۵۹۵ متر زمین دارای سند مالکیت عرصه و اعیان آب، برق سه‌فاز ،کابینت ، موکت اعلاء ، مبله کامل واقع درسه کیلو متری شرق نوشهر کوی مهندسی بفاصله ۵۰ متری جاده کناره بطرف جنگل قیمت ۵۳۵ هزار تومان تلفن عصر ها ۶۳۰۷۹۲و ۶۵۵۶۹۷ مهندس آبادیان
۱ـ۲

ویلای مدرن‌فروشی‌در نیاوران خیابان دربار دو نبش ۴۸۵متر زمین ۷۰۰ متر زیر بنا تلفن ۲۳۹۱۱۸
۱ـ۲

**اکازیون**

ویلای فروشی در مثل ( قو دریاگوشه) بدون واسطه بمساحت ۴۰۰ متر مربع جهت اطلاع بیشتر با شماره های ۲۳۰۸۸۸ و ۲۳۱۲۳۳ تماس بگیرید.
۱ـ۱

**ویلا درمتل‌قو**

ویلائی‌مبله‌ومجهزنوسازبمساحت ۳۴۰ متر مربع ۱۰۰ مترمربع زیربنا بفروش میرسد تلفن ـ ۳۴۷۴۰۷
۱ـ۳

**ویلا درشهرسازی صلاح‌الدین تلا**

در زمین یکهزار متری ویلای ۲اطاق خوابه ـ سالن ـ سفره خانه‌ـبرق‌ـآبگرمکن وسرویس کامل آشپزخانه و حمام تلفن ۲۲۰۶۷۸
۱ـ۲

## ویلاو زمین فروشی دررامسر

**یکقطعه زمین بمساحت ۱۰۰۰ متر مربع سمت دریا و یك ویلاسه‌اطاقه در سمت کوه‌درنزدیکی رامسر بفروش میرسد از ۸ صبح الی ۴ بعداز ظهر**

**تلفن ۹۵۵۷۱۷**

**و از۸ شب تا۱۰شب**

**تلفن ۲۳۱۴۵۸**

**بابلسر دریاکنار**

ویلای دوطبقه بادواطاق خواب و تلفن ۵۸۰ هزار تومان از۲ الی ۸ بعدازظهر تلفن ۶۲۰۵۶۰

**ویلا فروشی درخزرشهر ۱۲۵۰ متری ۳ اطاق خوابه‌ودو سرویس‌کامل با بدهی بانکی تلفن ۸۴۳۲۳۷**

## اکازیون

**در بهترین نقطه دروس ویلائی دو طبقه با ۵۴۰ مترزمین ۶۰۰ مترزیربنا مهندسی ساز دارای ۶ اطاق‌خواب ، اطاق مستخدم ، اطاق دفتربا لوله‌کشی گاز ۳تلفن ، ۳ حمام، استخربا نضمام گچ‌بری و کاشیکاری با تمام تجهیزات لازم‌بدون واسطه بفروش می‌رسد تلفن ۸۳۱۳۲۹ از۵ ببعد**

## باغ فروشی

**یك‌قطعه باغ مشجر**

درخت ۴ ساله میوه در جاده ملارد سرحد آباد ۱۰۰۰۰ متر مربع محصور بفروش میرسد تلفن ۶۸۵۶۲۵
۱ـ۶

**باغ فروشی**

امینی باغ چهارساله محصور بعلت مسافرت واقع درشه نام کرج متری ۱۳۰ ریال۸۲۶۸۰۳
۱ـ۱

باغی در کلاک کرج باساختمان نوساز ۲ هزار متر مشجر ۵۳۲۱۸۷
۱ـ۴

**۷۵۰۰ متر باغ مشجردر زیباترین خیابان‌فرمانیه تلفن ۳۱۷۷۴۲**

**ازباغچه‌های مصفای‌کوی بهروز کرج‌دیدن‌فرمائید ۹۳۷۳۵۶**

## زمین فروشی

**زمین فروشی**

۵۵۰۰ متر جاده آرامگاه جنب نهم آبان از ۱۰ صبح‌الی۵بعداز ظهر تلفن ۵۲۶۹۶۰
۱ـ۱۰ ۵۴۵۱ـآ

**فرح‌آباد ژاله**

نقشه‌جدید اراضی سلیمانیه‌غرب بلوارضا پهلوی زمین بقطعات ۲۰۰ متری ۱۹۰ تومان نصف نقدبقیه ۱۸ ماهه تلفن ۳۴۱۳۵۶

**زمینی‌به مساحت۱۸۷۵۰ متر مربع واقع در کیلو متر ۹ جاده مخصوص کرج خیابان رنگین در حال احداث جهت‌انبار و تعمیرگاه در منطقه صنعتی بفروش میرسد با تلفن ۱۸ـ ۶۵۳۰۱۶ آقای بنی‌اسدی تماس بگیرید .**

**قطعه زمین جنوبی**

بمساحت ۱۷۵ مترمربع با پروانه ساخت ۴طبقه مسکونی خیابان شکوفه بر جابری بدون‌واسطه فوری فروشی تلفن ۵۶۰۹۷۴

**قابل‌توجه شرکت های تجارتی و حمل ونقلهای داخلی و خارجی یك قطعه زمین محصور به مساحت ۱۰۷۰۰متر دارای دو اطاق دفتر و یك اطاق سرایدار ویك اتاق انبار واقع درجاده ساوه بعداز سه راه آذری نرسیده به‌پل دوم ۵۰ قدم داخل کوشش آماده برای انبار کالاو ماشین آلات حاضر به فروش و یا اجاره می ـ باشد طالبین با تلفن ۹۶۱۳۱۴ تماس بگیرند**

**اکازیون**

قطعه زمینی مشجر به مساحت ۸۹۰ متر مربع واقع در دریابیشه بین نوشهر و علمده با سند تفکیکی‌آب ،برق‌محصور بین ویلاهای ساخته‌شده آماده فروش یا تعویض با زمین در تهران ۲ تا۶ بعدازظهر و ۶ تا ۸ بعدازظهر تلفن ۲۷۸۹۳۸

یک قطعه زمین بمساحت ۸۰۰ متردرطرح شهر سازی رامسر بافیش تلفن بدون واسطه بفروش میرسد تلفن ۸۳۹۸۲۴ و ۸۳۸۴۶۴
۱ـ۳ ۲۵۰۰ـآ

## زمینهای ارزان

**در کرج با آب و برق** سند مالکیت از متری ۶ تومان الی ۲۲ تومان‌زمین های‌هاشم‌آبادومسگرآباد ازمتری ۲۵ تومان‌الی۱۰۰ تومان
**میدان‌فوزیه‌پاساژمسجد امام حسین**
**تلفن ۷۶۶۲۰۳**
**دفتر املاك معصومی**

**فروش فوری و استثنائی**

قطعه‌زمینی به مساحت ۷۵۲متر مربع ۱۶ × ۴۷ شمالی دوبر واقع‌درخیابان رئیسی‌دولتشاهی شرقی‌بدون‌واسطه باقیمت‌مناسب بفروش میرسد .
۸۹۸۴۰۸ و ۲۳۲۱۱۵

**فرصت عالی**

ک قطعه زمین بمساحت ۱۵۰۰ متر روبروی فرودگاه رامسر بفروش میرسد تلفن ۸۹۰۴۹۰
۱ـ۳

**یکقطعه زمین بمساحت ۵۶۰متر برخیابان‌نیاوران بفروش میرسد تلفن ۶۴۴۳۵۸ و۶۸۵۴۲۱**

## رودهن

زمین داخل محدوده‌شهر رودهن با آب لوله‌کشی برق آسفالت و سایر مزایای شهری نقدو اقساط تلفن ۷۹۰۳۵۰

**زمین صنعتی درمنطقه صنعتی ۹۰۰۰مترمشجر با تلفن‌ـ چاه آب وبرق‌کیلومتر۲۲ جاده کرج ، تلفن ۸۲۶

# نیازمندیهای اطلاعات

برای دادن آگهی تلفنی باشماره‌های ذیل تماس حاصل فرمائید
**تلفنهای: ۳۱۱۲۳۰-۳۱۱۲۲۹**

ساختمان برای سکونت خارجیان ساختمان ٤ طبقه که ۳ طبقه آن ۳ اطاق خواب سالن ناهارخوری حمام سرویس کامل طبقه همکف ۲ اطاق خوابه با سرویس کامل گاراژ ، کلیه ساختمان موکت شوفاژ کولر هر طبقه دارای یخچال، اجاق گاز واقع در خیابان کامرانی (رستم‌آباد) اجاره ۲۵۰۰۰۰ ریال در ماه تلفن تاظهر ۲۳۳۳۳۳ بعد ازظهر ساعت ٦ ببعد ۲۳٦۱۳۸

## اکازیون
برای سازندگان آپارتمان

خانه‌ای دوطبقه مهندسی دارای ۷ اطاق و انباری وآشپزخانه و هال وحیاط خلوت تماما مکالئوم و پرده کرکره با گلخانه و سرویس کامل ساخته شده در ۲۰۰ متر مربع واقع در منطقه تراکم متوسط مسکونی در خیابان بیات مقابل بیمارستان پهلوی با برق و آب و تلفن به علت مسافرت بدون واسطه به فروش می‌رسد تلفن ۹۲۳۸۹۲

**چند دستگاه ویلا و آپارتمان**
مبله یابدون مبله از شاهرضا ببالا نیازمندیم تلفن ۷۰۸۹٤۲

## نیازاجاره

دودستگاه ویلا یا آپارتمان خصوصا طبقه اول با استخر مبله‌یابدون مبله‌حوالی‌عباس‌آباد ونک - داودیه - دروس - سلطنت‌آباد جهت خارجی‌فوری نیازاست تلفن ٦۵۵٦۱۵

**ویلا در دریاکنار**
مبله اجاره داده می شود ٦۲۰٦٦۰ و ٦٦۰۷۸۰

**ویلا و آپارتمان درشمال شهر برای کارمندان عالیرتبه شرکت خارجی فوری نیازمندیم ۷۸۳۱٦۷ و ۷۸۵٦٦ و ۲۲۲٦۳۰**

**تعدادی ویلا وآپارتمان برای خارجیان شرکت احتیاج است تلفن ۲۹۲۹۸۲**

به دو اطاق‌درحوالی آذربایجان آیزنهاور بهبودی جهت سکونت یک خانواده ۳ نفری موردنیاز است‌تلفن ۳۲۸۲۵۷

**جهت سکونت خانواده**
## ژاپنی
۳ دستگاه ویلا یا آپارتمان‌طبقه اول تاسوم با استخر مبله یا غیرمبله فوری‌نیازمندیم ٦۵۵٦۱۵

**پنج الی ده هزار متر مربع زمین صنعتی برای انبار ویا کارگاه مورد نیازاست تلفن ۲۲۲٦۲۷ ساعت ۹ الی ٦ بعداز ظهر .**

### مورد نیاز برای خرید

**تهران‌پارس زمین وخانه فوری خریداریم ۷۸۱۹۵۷**

خرید اراضی‌شمیران‌دره قشلاق زعفرانیه ولنجک تلفن ٦۸۵۵۳۳

خریدار زمین افسریه ۳٤۱۳۵۹ ۱-۱۲ آ- ۸۲۵

زمینهای تهرانپارس خریداریم ۷۹۳۰۲۰

**خریدار زمین های تهران پارس تلفن ۷۸۰۰٦۱**

**شمال شهر خانه‌و زمین خریداریم ۸۹۵۳۳٦**

**زمینهای اهوازخریداری میشود تلفن ۸۹٤۹۱۳**

## خانه‌های کلنگی‌وزمینهای ساختمانی
**شمال شهر راخریداریم دفتر جمشید ۹۲۸۰۸۲**

**زمین خریداریم ۹۲۲۷۳۹**

## اهواز
زمینهای اهواز - آبادان خرمشهر فوری‌خریداریم ٦٦۸٤۸۷ و ٦٦۹۸۸٦

**زمین ساختمانی شما را فوری نقدا خریداریم ۸۵۵۹۵۸**

## زمین مسکونی
باتراکم متوسط ببالا در شمال شهرو شمیران خریداریم. همه روز باستثنای ایام تعطیل در ساعات ۹ تا۱۲ و ۱۷ تا ۱۹ بتلفن ۲۳۸۹۰۹ مراجعه‌فرمائید

زمین های منطقه صنعتی تهران پارس خریدار و فروشنده‌ایم تلفن ۷۸۱٤۳٤

### بنگاههای معاملات املاک

## روز جمعه
که برای گردش به‌شهر ییلاقی کرج می آیید از شما دعوت میکنیم که‌از

## خانه
های ویلائی و نوسازما که باسهل ترین‌شرایط بفروش میرسد دیدن نمائید.

## نصف
**نقدوبقیه باقساط**
## ۱۵ساله
مشاورین املاک تماشا روز های جمعه تا ظهر برای راهنمائی شما آماده میباشند کرج میدان پهلوی کد۰۲۲۲۱ تلفن ۳۳۸۸

**سازمان املاک**
**تماشا**

برای تهیه آپارتمان ۲،۱، ۳ اطاقه وویلا درتهران پارس-تهران‌نو -نارمک شمیران و جردن . تلفن : ٦۱۰۸۹۷

دفتر پارس
مرکز معاملات املاک شهر و شمیرانات ۸٤۱۵۵۸

خریدار و فروشنده
خانه وزمین درتهران‌پارس تلفن ۷۸۱۳۷۳

مرکز خرید و فروش اراضی مهر شهر ، گلشهر وکوی‌ولیعهد و گوهردشت ٦٤۲٦۸۲

اراضی صنعتی جاده‌های کرج‌خریداروفروشنده‌ایم ۹۵۹۷۵۵

بورس‌اراضی‌گوهردشت مهرشهر فردیس وملارد ۹۲۲۷۳۹

زمین صنعتی - کارخانه فروشنده‌ایم ۹۳۹۱٦٤

بورس املاك شمیران
دفتربراتی ۲۷۲۵۷۵ و ۲۷۷۸۷۵

### معاملات پول

## پول
در ۳ دقیقه با بهره ۲- درصد در مقابل اتومبیل تلفن تاکسی ساختمان چك کارمندی مازاد ملك میدان رشدیه .

## ۹۲۵۰۰۸

**وام بهر طریق**
تلفن ۹۳۱۷۳۱-۹۳۱۷۲۱

## وام
بهر مقدار در مقابل اتومبیل و تلفن و ملك ۳۰۱۳۲۵

**پول‌شرطی**
سینا تلفن ۳۱۷۷٤۸ - ۸۳۲٤٦۸

**پول شرطی**
در مقابل چك کارمندی اتومبیل و ملك فرش
**تلفن ۸۳۹۷٤۰**

پول شرطی فوری جهت خانه ومستغلات ۸۳۰۸۳۵

**چهارصدهزار تومان**
پول شرطی موجود ٦۸٤۵۲۵

خانه پول- فرح شمالی مرکز معاملات پول تهران ۸٤۸۳۸۸

**پول فوری با سود بانکی مقابل خانه ، مستغلات ۹۲۸٤٦۵**

**پول‌شرطی‌موجود**
**تلفن ٦۸٤۵۲۵**

## پول
در مقابل
## چک
کارمندی
و در مقابل سند
## اتومبیل
## تلفن
و مازاد سند
## ملک
چنانچه در رهن یا گرو باشد در اسرع وقت فورا پرداخت مینمائیم تلفن

## ٦٦۰٤۰۰ - ٦٦۹۷۰۰
شاهرضا مقابل سینما دیانا شماره ۱٦۲ طبقه سوم شرکت آرورا

**وام‌ارزان**
## درمقابل ملک،فرش
## ٦۵٦۰۰۰

**مورد نیاز**
پول شرطی در مقابل خانه ارزنده مورد نیاز است ۷۵۷۵۳۵و۷۵٦٤۲٤

**پول درمقابل مبیع ارزنده نیازمندیم**
**تلفن ۸۳۹۷٤۰**

**بپول‌راکدشما هزاری ۵۰ تومان سود میدهیم ۷٦۳۸٤۰**

پول شرطی مقابل خانه مستغلات فوری‌نیازمندیم ۹۲۰۸۲۹

## پول‌شرطی
**با بهره عالی در مقابل مبیع ارزنده نیازمندیم**
## ٦۵٦۰۰۰

### قبوض
خرید اوراق قرضه‌دولتی و قبوض مرحله سوم و قبوض شهرداری ٦٤۵۹۵۷

اوراق قرضه دولتی ومرحله‌سوم خریداریم ۸۹۷۱۰۸ نیلمی

### معاملات تلفن

**به نفع شماست قبل از خرید و فروش تلفن با ۸۵۳۰۳۱ تماس بگیرید**

شماره تلفن ۵۵ فوری خریداریم تلفن ۵۵۰٦۸۱

خرید و فروش تلفن ٦٦۲٦٦۲

خرید و فروش تلفن ۲۳٤۸۸۸

خرید و فروش تلفن ٦٤۱۰۵۰

خریدو فروش تلفن ۸٤٦۵٦۵

خرید و فروش تلفن ٦٤۷٦۱۲

خرید و فروش و نصب فوری تلفن ۳۰۳۰٤٦

## خرید و فروش
تلفن و نصب آن در هر مکان نقد و اقساط ۳۰۱۳۲۵

**یك خط تلفن به شماره ٦۳۳۸۳۵ در منطقه‌کوی گیشا بفروش می‌رسدبا تلفن ٦۵۳۰۱٦ خانم پشتیبان تماس حاصل نمائید**

نصب تلفن ۳۰۳۰٤٦

خرید تلفن ۳۰۳۰٤٦

فروش تلفن ۳۰۳۰٤٦

### فروش دست دوم

**خانواده آلمانی**
بعلت مسافرت اطاقهای خواب ،مبلمان و ضبط و پخش صوت‌وپرژکتور بفروش میرساند تلفن ۲۳۷۹۵۷

**بهترین پیانوی دنیا**
ساخت کشور شوروی مارك نکتور به قیمت ساخت کشور شوروی تجارتی تلفن۳۱۹۱۳۸از ٤ الی ۷ بعدازظهر

**کلیه وسائل منزل‌بعلت مسافرت بفروش‌میرسد**
خیابان وزراء خیابان ۱۹شماره ۲۱ زنگ دوم تلفن ٦۲٦۵۰۰

### خریداثاثیه

**بورس فرش کاشان داعی‌حق**
فرشهای شمارا بابهترین قیمت خریداریم و با فرشهای نو معاوضه میشودوهمه‌نوع‌فرشهای کاشان موجود وبه‌نازلترین‌قیمت بفروش میرسد تلفن ۵۳۰٤۵۷

**یخچال نفتی و فرش نو و کهنه شما راخریداریم ۹۲۹٦۲۳**

**فرش ایران نوین**
خریدار قالی و قالیچه وتعویض فرشهای نو باکهنه‌تلفن ٦۵۳۱۹۵

### فروشندگان لوازم چیپ

**عزت‌الله روحانی**
وبکس موتور خیابان قزوین ۵٤۵۹۹۲

**یوسف نعمت‌الله روشن**
ملت جهان فولکس شماره ۵۷ - ۳۰۵٤۸۸

**قنبر جوزی**
فروشگاه آسیا ۳۱۹۵۱٦

**غلامحسین نوروزی**
خیابان‌ملت شماره۷٦- ۳۱۱۵۲۷

**احمد افشار**
سعدی‌جنوبی شماره ۸۲۹ - ۳۰۳۲۹٤

**یدالله گرندیان**
خیابان ملت شماره ۱۵۲

**جهانگیر موفر**
خیابان ملت شماره ۱۲۰ - ۳۱۷٤۳۰

**اسفندیار غفاری**
سیمتری نیروی‌هوائی‌پلاک۷۲ر٤ ۷۹۵۷۸۷

در بازکن برقی
**B.K.D بگد**
## ۲۲۵ تومان
بوسیله تلفن سفارش دهید ؛ شرکت پیکد الکتریک تلفن : ۱۵ الی ٦۸۱۰۱۲
فروش درکلیه الکتریکی ها درتهران وشهرستانها

## استخدام
## انباردار
انباردار فنی با سابقه کار جهت کارگاه شرکت تاسیساتی نیازمندیم. داوطلبین از ساعت ۵ تا ۷ بعدازظهر به آدرس : خیابان کوروش کبیر روبروی سینما ریولی شماره ۲۷۲ طبقه پنجم‌شرکت تاسیساتی لیسبن مراجعه فرمایند .

**شرکت سیکاب**
بیکنفر راننده ۲شخصی نیازمند است . داوطلبین بین ساعت ۷صبح تا ۱ بعدازظهر به دفتر کارگزینی شرکت واقع در میدان ونك‌خیابان ملاصدرا پلاك ۷۰ مراجعه نمایند .

## مژده‌زمین‌فروشی
**برای احداث مرغداری انبار های مسقف وسردخانه**
چندین قطعه زمین ۱۵ هزار متری چهارطرف خیابان ۱٦ و ۲۰ متری در جاده ملارد به شهریار ٤کیلو متری اتوبان کرج شرق نیروگاه برق شهریار خیلی ارزان با سند مالکیت تفکیك شده برای خرید لطفا به ساختمان آلومینیوم شماره ۱۵ همکف یا تلفن ٦٦٦٤۹۲ مراجعه نمائید .

## سه‌دستگاه آپارتمان
## بامشخصات‌ذیل
## بفروش‌میرسد
۱- آپارتمان با ۵ اطاقو تهویه‌مطبوع‌مناسب برای دفترکار واقع در خیابان آریامهر
۲- آپارتمان بایك‌اطاق‌خواب‌وتهویه مطبوع در خیابان خردمند شمالی مناسب برای‌سکونت
۳- آپارتمان واقع در خیابان جردن با۲ اطاق خواب مناسب برای سکونت طالبین میتوانند با تلفن های ٦۵۱۷۸۷ و ٦۵۹۸٤٦ تماس بگیرند.

## خانه‌های فنلاندی
## LOG HOUSE
**مخصوص سواحل زیبای دریای مازندران**
برای آنها که بهترین رامیپسندند
**نصب و تحویل تابستان امسال**
شرکت خانه سازی و بازرگانی ایران و فنلاند
خیابان سعدی جنوبی - کوچه بانك تجارت خارجی شماره : ۵۹٤ طبقه چهارم
**تلفن ۳۱۷۵۹۵**
ساعات کار: شنبه تا چهارشنبه: ۷½ تا ۱٦½
پنجشنبه : ۷½ تا ۱۲½

## استخدام کارگر مردوزن
## بامزایای بهتر
بااستخدام در واحد های گروه صنعتی مینو علاوه بر دریافت حقوق مکفی از مزایای زیر نیز برخوردار خواهید بود :
۱- سهیم شدن در سودکارخانه
۲- استفاده از کمك هزینه‌مسکن
۳- استفاده از بیمه درمانی- بازنشستگی - حوادث
٤- غذای گرم کامل به قیمت فوق‌العاده ارزان
۵-سرویس از تمام نقاط شهر به کارخانه و بالعکس
٦- امکان استفاده از وام برای رفع احتیاجات ضروری
۷- امکان استفاده از وام مسکن برابر ضوابط شرکت
۸-امکان خریدمایحتاج ازشرکت تعاونی با اقساط وقیمت ارزان
داوطلبان میتوانند همه‌روزه‌بیکی از دو آدرس زیر مراجعه نمایند .
۱- خیابان ۲۰ متری فلاح نبش ۱٦ متری حسینی (دفتر استخدام مینو)
۲- کارخانجات گروه صنعتی‌مینو کیلومتر ۱٤ جاده شمالی کرج

## بیمارستان امریکائی تهران
**اگرشمادارای**
مدرك لیسانس در امور اجتماعی وبرك‌پایان‌خدمت سربازی و معلومات کافی زبان فارسی وانگلیسی بوده و خوش برخورد هستید ، با برخورداری‌از مزایای کافی وپنج‌روزکار درهفته به جمع مدیران ما بپیوندید. افرادیکه‌سابقه کار در بیمارستان داشته باشند ارجحیت دارند . لطفا با ۸۳- ٦۵۵۱۷۰ داخلی ۲۷ تماس بگیرید .

## شرکت‌تولیدی‌وصنعتی کفش‌سازی بلا
**افرادزیررا باحقوق‌مکفی بهمکاری‌دعوت‌مینماید**
۱- مدیر برنامه ریزی تولید با حداقل ۳سال‌سابقه کار در شرکتهای تولیدی وتسلط بزبان انگلیسی
۲- دیپلمه هنرستان صنعتی(مکانیك وبرق) ۲۰ نفر
۳- انباردار با حداقل ۳ سال سابقه کار در امور انبارداری
٤- سرپرست تولیدباحداقل۳سال سابقه‌کار در امور سرپرستی
واجدین شرایط میتوانند به‌کارگزینی کارخانه‌واقع در کیلومتر ۲٤ جاده مخصوص کرج مراجعه فرمایند .

## مدلهای ۱۹۷٦
**اتومبیلهای کرایسلر ، پلیموت ، اولدزمبیل ، پونتیاك ، شورولت بلیزر وکادیلاك**
به اضافه کامیونهای باری و یخچال دار ماك ، جمس‌وبنز تحویل براساس سی‌انداف بنادر اروپا یا یکی‌ازبنادر خلیج فارس
لطفا برای کسب اطلاعات بیشتر فقط بعد از ظهر ها وسیله تلفن ۸۵٦۳۲۳ با شرکت نادراکسپورت تماس بگیرید .

## آگهی استخدام
شخصی مدیر مسلط بزبان انگلیسی درحدودسنی ۳۵ تا ٤۵ سال که خود را برای کاری پرتحرك و مدیریت یك شرکت حمل‌و نقل دریکی از شهر های جنوبی کشورآماده‌میبیند باحقوق مکفی مورد نیاز است .داوطلبان می توانند با ارسال یك قطعه عکس‌و مشخصات تجربی و تحصیلی باراهنمای‌شماره ٤۸۲ روزنامه اطلاعات مکاتبه نمایند .

## خانه‌شمارابخارجیان اجاره‌میدهیم

مؤسسه نیازمندیهای خارجیان خانه بخارجیان اجاره میدهد
۸۳۰۰۸۱ - ۸۳۰۰۸۲
۸۲۱۸۱۱ - ۸۲۱۷۲۳
۳٦۱ تخت جمشید مقابل سفارت آمریکا

مؤسسه امور خارجیان
مرکز اجاره تخت جمشید ساختمان ۳۰۲
۷۵۱۷۸۳-۷۵۲۳۵۸

مؤسسه ظفر ZAFAR
خانه بخارجیان اجاره فوری
آپارتمان‌ویلا‌ویژه‌ویلا
تلفنهای ۲۲۷۷٤٦ ۲۲۸۵۸۹

مؤسسه امپایر ۲۳۷۵۰۰
خانه بخارجیان اجاره میدهد
۲۳۸۹۵۵-۲۳۰۲۲۲۲

سازمان مسکن پارس
مرکز ۸۵۳۸۵۳
۸٤۸٤۲٤
اجاره ۸۵۷۵۸۵
بخارجیان

دفتر هیلتون
مرکز اجاره بخارجیان بالای میدان ونك
شمیرانات ۲۹٤٤۱۹ - ۳۹۱۱۱۰

۲۴ ساعته
سازمان نیازمندیهای فرخ
اجاره بخارجیان
فرخ
بااعتبار رسمی
یاده سال تجربه
۸۵٦۱۷٤-۸۲٦۱٦۳

شرکت هماهنگی خدمات
شخصا یاتوسط آژانس مورد نظر مشخصات دفاترکار و محل های مسکونی را منحصرا برای اجاره بخارجیان بدایره منازل این شرکت اعلام فرمائید - ٦۲۲٤۷۰ و ٦۲۲٤۳۰

اجاره بخارجیان
وزیری
۸٤٦۱٦۳
۸۵٦۱۷٤
۸۳۳۹۱۲
٦۵٦۹۵۷

آژانس بین‌الملل
۸۳۰۸٤۱ - ۸۳۰۸٤۲
اجاره هر نوع مستغلات مبله و غیر مبله به خارجیان

سازمان نیازمندیهای موبس
تلفن ٦۲۳۷٤۹-٦۲۳۷۳۹
مرکز اجاره - خرید و فروش
هرنوع منزل - آپارتمان

۸۳۵۱۲۰ - ۸۲۹۷٦٦
سازمان کورش
اجاره منازل بخارجیان

سازمان نیازمندیهای خارجیان
خانه‌شمارا اجاره میدهد
۸۲۳۱۵۵
۸۳۸۱۰٦ ۸۲۳۹۳۹

سازمان خدمات تهیه مسکن
مرکز اجاره بخارجیان-۹۳٦۲۷۸

پیشتاز
پیشتاز اجاره به‌خارجیان
۳۱۷۷٤۲-۳۹۱۰۵۵

کانون خارجیان
سریع ویلا آپارتمان بخارجیان اجاره‌میدهد تلفن ۹-۲۲۷٦۳۸

آژانس سی- ان- ار
اجاره بخارجیان ۸٤۹٦۲۵

آژانس پرس پولیس
اجاره به خارجیها
٦۲۲۵۲۰-٦۲۷۳٤۱

# نیازمندیهای اطلاعات

برای دادن آگهی تلفنی باشماره‌های ذیل تماس حاصل فرمائید

**تلفنهای: ۳۰۳۷۰۲-۳۱۱۲۱۹-۳۱۱۲۲۵-۳۱۱۲۲۴**

## استخدام

### استخدام

دارندگان شرایط زیر پس از موفقیت در آزمایشات ورودی و طی دوره غواصی حرفه‌ای با حقوق ومزایای عالی استخدام میشوند :
۱ـ حداقل مدرک تحصیلی‌قبولی سوم متوسطه یا دوره اول راهنمائی .
۲ـ متولد ۱۳۳۱وسالهای بعد.
۳ـ خدمت سربازی انجام یافته باشد ( انواع مختلف معافی پذیرفته نیست) .
داوطلبان میتوانند برای کسب اطلاع بیشتر باشرکت غواصی ایران تلفن ۸۴۶۸۰۲تماس‌گرفته و یا باصندوق پستی۱۴٫۱۶۰۶ تهران مکاتبه نمایند.
شرکت غواصی ایران
۱ـ۲

---

**ماشین نویس فارسی مورد نیاز است . عباس‌آباد . پارک‌خیابان پنجم شماره ۳ تلفن ۶۲۵۵۸۰**

---

**آگهی استخدام**
بیک مستخدم زن برای امور خانه‌داری تمام وقت با حقوق مکفی درنوشهر نیازمندیم تلفن ۸۵۲۶۷۷ بین ساعت ۸ صبح تا ٤ بعدازظهر .
۱ـ۲

---

**استادکار برق‌نیازمندیم پهلوی نبش میرداماد کارگاه اسکان**

---

**مستخدم زن**
بیک مستخدم زن برای نظافت منزل که اشپزی هم بداند نیازمندیم محل کار درنیاوران می‌باشد لطفا باتلفن ۲۸۰۳۸٤ تماس بگیرید .

---

**ویزیتور با حقوق ثابت استخدام می‌شود ۶۶۰۷۷۹**

---

خانم منشی مسلط به تایپ فارسی‌احتیاج‌است تلفن۳۱۲۸۱۱ـ۳۱۲۶۶۱

---

**بتعدادی کارگر سیم‌کش با حداقل ۳ سال‌سابقه کار نیازمندیم بلوار - الیزابت خیابان میکده کوچه پنجم پلاک۱٤طبقه دوم شماره ۳ تلفن ۶۵۶۷۵۰**

---

**استخدام سکرتر**
**خانمی برای پاسخگویی به تلفن و آشنائی به تایپ فارسی و لاتین تمام‌وقت نیازمندیم‌تلفن ۷۶۳۸۲۰**

---

دفترخانه شماره ۳ شهرری به یکنفر کارمند دفتری نیاز دارد بتلفن۵۹۴۰۲ـ ۵۹۵۵۹مراجعه شود.
۱ـ۲ آـ۲٤۵۹

---

مستخدم زن مورد نیاز است تلفن ۶۸۰۱۱۹
۱ـ۲ آـ۲۵۱۹

---

**نقشه کش**
یکنفر نقشه کش برای تمام‌وقت مورد نیاز است فرح شمال تخت طاوس اول‌کیهان شرقی ساختمان مهندس محمدی
۱ـ۲

---

**جهت کمک‌پرستاری یك مرد فلج درخانه‌بیك‌مرد ۵۰تا۶۰ ساله نیازمند است ۶۵۲۵۹۸**

---

**دخترخانمی با اطلاع به ماشین‌نویسی برای کار تمام وقت‌مورد نیازاست رادیو لژی دکتر فرشیدپور پهلوی جنب خیابان پاستور ۳۷۱**

---

**پرستار نوزاد**
**تحصیل کرده تمام‌وقت احتیاج است تلفن ۶۲۷۳۶۷ از ساعت ۵٫۵ بعدازظهر**

---

**مترجم زبان انگلیسی مسلط به تایپ لاتین نیازمندیم متقاضیان با تلفن های ۵۲٤۳۳۶ - ۵۲۲۱۵۸ از ساعت۹الی ٤ بعداز ظهر مراجعه فرمائید .**

---

**شرکت پرسپولیس**
**بتعدادی کارگر نجار درجه دو وسه نیازمند است تلفن ۵۳۱۹۹۲**

---

**تعمیرگاه ٤۵ پیکان**
جاده تهران‌نو واقع درخیابان پدرثانی بتعدادی کارگر گلگیر سازو نقاش باتجربه نیازمند است ۷۹۳۸۸۰
۱ـ۲

---

**دبیر آلمانی نیازمندیم تلفن ۸۳۳۳۱۹**

---

**فقط ۱۸ نفر**
پس از یکدوره کوتاه آموزش رادیو تلویزیون- نقشه کشی- برق‌فشار قوی‌و ماشین‌نویسی فارسی‌و لاتین مجانا برای کار معرفی میشوند تلفن ٦٤٩٤٩٤
۱ـ۱

---

**زن و شوهر مسلط به خانه‌داری، آشپزی با حقوق مکفی تلفن ۶۸۶۷۸۱ - ۶۲۵۳۸۳**

---

**به یکنفر زیگزال‌دوز**
ورزیده جوراب نیازمندیم تلفن ۵۲٤۱۲۶ و ۵۲۰۵۷۳
۱ـ۱

---

**خدمتکار زن**
موردنیاز است تلفن ۲۲۲۱۹۱
۱ـ۱

---

**بافنده موکت**
باسابقه کار و مزایای خوب نیازمندیم تلفن ۸۳۳۸۳٤
۱ـ۲

---

**کارگر شبانه روزی**
**باحقوق مکفی نیازمندیم تلفن ۸۹٤۹۲۷**
۱ـ۳

---

**استخدام بهیار**
**یک خانم بهیار جهت کار مطب برای‌عصر ها مورد نیاز است تلفن ۶۶۵٤۱۹**
۱ـ۳

---

**به چند نفر نظافتچی احتیاج است تلفنهای : ۸۲۸۵۳۹ - ۸۳۷٤۵۱**

---

**کارگاه چوب‌و فلز**
نجار، فرنکی‌ساز، کلاف ساز، ماشین‌کار، استاد و شاگرد و کارآموز استخدام مینماید .
وسیله ایاب و ذهاب و تغذیه ارزان آماده‌است تلفن های ۶۵۳۱۸٤ و ۶۵۲۷۹۲

---

**تعدادی راننده باماشین موردنیاز است۶۸۳۵۹۱ ونك‌تاکسی**

---

**راننده**
یکنفرراننده‌باکواهینامه دوشخصی وضامن‌معتبر مورد احتیاج است تلفن ۶۵۶۰۰۰

---

**استخدام حسابدار**
**بچند نفر که سابقه کار حسابداری داشته‌باشند برای تمام‌وقت‌نیازمندیم با صندوق‌پستی ۲۸۹۱ مکاتبه فرمائید**

---

**چندنفر کارگر لوله‌کش تمام‌وقت با حقوق مکفی مورد نیاز است تلفن ۲۳۵٤۶۷**

---

**استخدام**
**کارخانه قالب سازی باباصنیع**
افراد زیر را استخدام‌مینماید
۱ـ فرزکار ممتاز
۲ـ صفحه‌تراشکارممتاز
۳ـ سوهانکار قالب‌ساز و مونتاژ کار ممتاز
داوطلبان میتوانند همه روزه ازساعت ۸ صبح تا ۸شب به‌آدرس میدان شوش خیابان سپهبد رزم‌آرا نرسیده‌به‌سه‌راه فرح‌آباد۲۰ متری‌احداثی کارخانه بابا صنیع مراجعه فرمائید

---

**چند نفردوشیزه یابانو جهت حسابداری**
**مورد نیاز است آدرس: خیابان شاه بین پهلوی وکاخ طبقه دوم‌بانك‌سپه بازرگانی معینی**

---

بیك کمك مکانیك از ٤۰سال به بالا جهت تعمیرات جزئی و فنی ماشین‌آلات دیزل‌در تهران نیازمندیم تلفن ۳۱۷۸۰٤ - ۳۹۱۲۳۳
۱ـ۲

---

بیك زن و شوهر برای نظافت و آشپزی باحقوق ماهیانه‌پانزده هزار ریال باداشتن ضامن بطور شبانه‌روزی احتیاج است بتلفن ۲۷۰٤۶۹ مراجعه شود.
۱ـ۲ آـ۵۶۰۳

---

بوتیکگیت‌بهند خانم فروشنده جهت همکاری نیازمند است ۸۳۲۱۶۸
۱ـ۲

---

یک نفر سکرتر تمام وقت یانیمه وقت برای شرکت ساختمانی مورد نیاز است تلفن ۸٤۶۲٤۵
۱ـ۲

---

**آگهی استخدام**
مهندس کشاورزی متخصص در دفع آفات بخصوص باغات سیب جهت منطقه گرگان با حقوق و مزایا و مسکن مورد نیاز است صبحها با تلفن ۶۶۸۸۱۵ تماس حاصل نمایند .

---

**بیك خدمتکار زن‌شبانه روزی با ضامن معتبر و حقوق مکفی نیازمندیم تلفن ۸۹۳۰۳٤**

---

**آگهی استخدام**
**۳ نفر مهندس راه و ساختمان‌باسابقه‌اجرائی کار ساختمان باحقوق و مزایای مکفی استخدام میشوند تلفن ۸٤٤۹۸۵**

---

**بهمکاری‌خانم منشی‌تمام وقت با حقوق مکفی نیازمندیم۱۰- ۸۳٤٤۰۹**

---

به پنج نفر مونتاژکار درب و پنجره‌ساز آلمینیوم و دونفر بازاریاب با طریق پورسانتاژ نیازمندیم . بعدازظهرها با تلفن ۵٤۶۹۱۲ تماس بگیرید .
۱ـ۲

---

**نقشه‌کش**
یکنفر نقشه‌کش برای تمام‌وقت مورد نیاز است فرح شمالی تخت طاوس اول‌کیهان شرقی ساختمان مهندس محمدی
۱ـ۲

---

یکنفر دوشیزه یا بانو جوان برای کار کمک حسابداری‌آشنا به‌تایپ فارسی بطور تمام وقت نیازمندیم تلفن ۵۳۳۶۱۶

---

**مترجم**
شرکتی بیك نفر مترجم مرد یا زن که بزبان انگلیسی‌و ایتالیائی وتایپ آشنائی داشته باشد (در اوقات فراغت) نیازمندیم تلفن ۳۰۳۰۶۰
۱ـ۱

---

**سکرتر آشنا بزبان**
فرانسه یا انگلیسی استخدام‌می شود تلفن ۸۳٤۷۷۹
۱ـ۲

---

**بچند نفر دوشیزه‌یابانو**
جهت‌بسته بندی‌و یکنفر تلفنچی نیازمندیم خیابان سپه مقابل فروشگاه مرکزی شماره ۱۹۸ طبقه دوم تلفن ٦٤۱۱۲۵

---

**شرکت پیچاز الکتریک**
**سازنده کلیدهای صنعتی برق**
**واقع در شهر صنعتی البرز قزوین احتیاج به تعدادی کارگرساده پرسکار و قالب ساز دارد . داوطلبان جهت مذاکره به کارخانه‌واقع در شهر صنعتی البرز قزوین پشت کارخانه مولن‌موکت تلفن ٤۰۳۰ مراجعه فرمایند .**

---

تعدادی علاقمند حدود سیکل برای دوره کامل نقشه کشی ساختمان‌و نقشه برداری‌پذیرفته میشوند ۳۱٤۸۰۵

---

**بیکنفر ماشین نویس احتیاج است تلفن ۸۲۷٤۶۶**

---

**بیکنفر خانم برای‌نظافت منزل هفته‌ای سه‌روزبا حقوق‌مکفی نیازمندیم ۸۲۰۳۱۳**

---

**سرویسکار شوفاژوسیمکش موردنیازاست تلفن ۸۲۷٤۶۶**

---

**کارگر افست ماهر نیازمندیم تلفن۵۳۲۵۶۳**

---

**شرکتی به سکرتری آشنا به تایپ فارسی و لاتین تمام‌وقت نیازمند است ۸۲۰۳۱۳**

---

**مهندس مکانیك**
**یك‌شرکت معتبرمهندس ورزیده مکانیك برای نصب مولد برق‌بامزایای عالی استخدام می‌نماید داوطلبان به شرکت سهامی صنعتی ماهیار شماره ٦۳٤ خیابان سعدی جنوبی تهران مراجعه نمایند**

---

**شرکت صنعتی کالری**
جهت تامین کادر فروش خوددرتهران‌وشهرستان ها به تعدادی بازاریاب کارآزموده و فعال که سابقه کار در زمینه فروش لوازم خانگی داشته باشند نیازمند است‌دارندگان‌گواهینامه رانندگی حق تقدم دارند تلفن ۸۹۰۲۷۱

---

**بتعدادی‌ورقکار و جوشکار نیازمند است تلفن: ۳۰۵٤۵۳**

---

**بیك نفر بانو حدود ۳۰ سال جهت انجام امور تلفن و تایپ فارسی مورد احتیاج است‌لطفا به‌شرکت سهامی‌خاص تهران‌موتور خیابان‌ملت سه‌راه آموزش‌وپرورش پلاك ۳ مراجعه شود ۳۰۲۱۸۵**

---

**بیکنفر تحصیلدار**
باضامن‌معتبرتمام‌وقت استخدام میشود ۳۱٤۳۸٤ و ۳۰۲۱٤۶
۱ـ۲

---

آشپز درجه یک جهت
**اعزام به آمریکا**
۶تا ۸ عصر ۸۳۱۲۹۲
۱ـ۳

---

به بانوئی جوان‌برای پرستار بچه‌بطور شبانه روزی‌نیازمندیم ۳تا ۵ بعد ازظهر ۵۳۲٤۹۸
۱ـ۱

---

بچندنفردوشیزه‌یا بانو چرخکار اتوکارنیازمندیم تلفن ۷۳٤۵۷۹
۱ـ۱

---

بیك تحصیلدارکه دارای‌ضمانت نامه‌گواهی موتورو همچنین معافیت نظام وظیفه داشته‌باشد مورد احتیاج است ۶۵۸۳۷۰
۱ـ۱

---

**مستخدم موتورسوار**
استخدام میشود تلفن ۸۳۳۱۰۲
۱ـ۲

---

یکنفر تحصیلدار با گواهینامه موتورسیکلت و تضمین مورد نیاز است تلفن ۲۳۳۱۵۱
۱ـ۲

## شریک

**بیك شریك**
باسرمایه نیازمندیم ۷۶۲۰٤۰
۱ـ۵

## جویای کار

اشپزماهر و باسابقه اماده کار درمنازل راهنمای ٤۸۱ روزنامه اطلاعات تلفن ۸۰×۳۱۱

---

حسابدار بازرگانی با تجربه ۲۵سال تمام وقت یا نیمه وقت تلفن ۷۹۳ ۱٤۹
۱ـ۱

---

حسابدار ورزیده‌لیسانس آماده تهیه و تنظیم دفاتر حسابداری وامور مالیاتی بطور کنتراتی ویاباتعیین ساعات کاریک ببعد ۹۷۵۸۷۳

---

برای ترجمه‌ازانگلیسی بفارسی آماده‌ایم. تلفن ۳٤۵۱٤٤
۱ـ۳ آـ۵۶۲۵

---

جوانی هستم ۲۸ ساله متاهل باگواهینامه‌دو شخصی وششم ابتدائی‌ومعافی تمام وقت‌آماده کار تلفن ۵۳۹۶۵۹
۱ـ۲ آـ۵۷۷۹

---

راننده دو همگانی خارج از تهران یا شهرستانها آماده کار تلفن ۳۱۱۰۸۰ راهنمای ٤۸۳ روزنامه اطلاعات.

---

**دکتر شیمی مسلط به زبان آلمانی آشنا به زبان انگلیسی جویای کار تمام‌وقت تلفن ۲۶۱۳۹۰**

---

آشپزایرانی پز وفرنگی‌پز آمادمکار تلفن ۲٤۵۸۲۶
۱ـ۲ آـ۲٤۸۰

---

لیسانس اقتصادبا اشنائی‌کامل بزبان انگلیسی برای تمام وقت یابعد از ظهر ها آماده کار است تلفن ۳٤۵۱٤٤

## آموزشگاهها

**ماشین‌نویسی بیژن**
با حسن شهرت میدان ژاله‌تلفن ۳٤۸۳۸٤

---

**کودکستان**
**وآمادگی‌زیبا(علاءالدین) ثبت‌نام می‌نماید داودیه میدان پهلوی خیابان فرناز کوچه چهارم‌تلفن ۲۲۲۹۱۹**

## تدریس خصوصی

**انگلیسی**
**کنتراتی تضمینی**
**درمنزل ویامحل کار تلفن ۶۵۲٤۵۷**

---

**انگلیسی در سه هفته**
**۶۵۲۶۵۹**

---

**ریاضیات** نظری خصوصی ۶۶۵۷۷۸ راهنمائی

---

**انگلیسی کنتراتی**
**۸٤۳۵٤۸**

---

ریاضیات و علوم راهنمائی و نظری
ناصری دبیر ریاضی ۲۳۶۳۵۹
۱ـ۳

---

**تدریس فرانسه توسط تحصیلکرده فرانسه ۶۳۵۳۱۶**

---

**تدریس تجدیدی‌فیزیك، شیمی و ریاضیات برای راهنمائی نظری و دبیرستان ۸٤٤۲۳۵**

---

**ریاضیات فیزیك شیمی**
**با تضمین قبولی**
**تلفن ۶۵۲۶۵۹**

---

**کلیه‌دروس دبستان دبیرستان نظری باتضمین قبولی**
**تلفن ۶۵۲٤۵۷**

---

**مکالمه روزمره**
**انگلیسی ۳۰ ساعته تضمینی ۹۳۹۸۹۳**

---

**مکالمه**
**در مدتی کوتاه با متد کاملا جدید ۸۲۰۰۰۳**

---

**ریاضیات فیزیك شیمی توسط گروه دبیران با تضمین قبولی ۸۲۰۰۰۳**

---

**انگلیسی**
کنتراتی تضمینی
۶۵۲٤۵۷

---

**ریاضیات فیزیك‌شیمی**
**باتضمین قبولی**
**۶۵۲۶۵۹**

---

**تدریس خصوصی انگلیسی تلفن ۹۷۵۳۸۹ طبقه سوم صبحها**

---

**انگلیسی کنتراتی تضمینی**
**تلفن ۸۳۳۳۱۹**

---

**انگلیسی فرانسه با استادان خارجی‌درمنزل و یا موسسه ۶۵۲۶۵۹**

---

**ریاضیات**
**فیزیك شیمی**
**با تضمین قبولی توسط گروه دبیران ۸۳۳۳۱۹**

---

تدریس ریاضیات مخصوصا پنجم و ششم ریاضی و طبیعی ۹٦٤۸۹٦

---

**مکالمه انگلیسی توسط معلمین ایرانی و انگلیسی تضمینی**
**کتاب نوار تست مجانی**
**۹۷۶۵۵۴**

---

**تجدیدی تقویتی**
**راهنمائی‌نظری‌دبیرستان**
**۹۳۹۸۹۳**

---

تدریس خصوصی ریاضیات اول ودوم نظری - راهنمائی ششم طبیعی تلفن۹۲۰۹۹۶ـ۹۳۶۸۳۸ بوسیله دبیر جامع .

---

**تدریس خصوصی**
توسط دانشجویان مجرب دانشگاه تهران ۹۷۸۹۳۳
۱ـ۲ ۵۷۳۷

---

**کلیه دروس ششم با تضمین قبولی**
**۶۵۵۷۰۵**

---

**ریاضیات**
**فیزیك‌شیمی**
توسط فارغ‌التحصیلان تربیت معلم باتضمین صد درصدقبولی ۸۲۰۰۰۳

---

**راهنمائی نظری**
**با نمرات ۱۵ به بالا کنتراتی ۸۳۳۳۱۹**

---

ریاضیات ، فیزیک ، شیمی دانشجویان دانشگاه تهران ۲۹۳۳۶۹

---

**تدریس ریاضی وفیزیك و شیمی‌و دوره‌راهنمائی تلفن ۸٤۶۱٤۱**

---

**فیزیك شیمی ریاضیات توسط دانشجویان دانشگاه‌تهران با ٤سال سابقه تدریس تلفن ۸۵۳۲۰۸**

---

**تدریس فرانسه توسط تحصیلکرده فرانسه ۶۳۵۳۱۶**

---

تدریس انگلیسی دوره راهنمائی ساعتی پنجاه ریال‌تلفن۸۳۲۵۱۲

---

**اعزام تضمینی**
**۹۳۹۸۹۲**

---

دروس بازرگانی و دوره راهنمائی باروش مطلوب و قیمت مناسب ۶۶۶٤۵۳

---

**روزی ۲ تومان**
**در هرکجا که هستید انگلیسی را بطور خصوصی با نوار های کاست و کتاب‌بیاموزید تلفن ۳۰۵۲۰۰**

---

تدریس خصوصی
**زبان‌فرانسه**
۲۶۳۸۱۷ - ۲۶۷۵۱۳

---

**انگلیسی توسط معلم آمریکائی**
MR. HARRISON
تلفن ۹۳۹۸۹۳

---

BAYER

به یکنفر حسابدار با حداقل سه سال سابقه کار و وارد به زبان انگلیسی مورد نیاز است. لطفا باتلفنهای‌شماره ۷۸۲۳۶۱ الی ۷۰ داخلی ۲۰۵ تماس بگیرید.

---

**شرکت کارخانه‌های صنعتی**
**آزمایش**
(سهامی عام)
**استخدام مینماید :**
۱ـ مکانیك ماشین آلات صنعتی باچهار سال سابقه کارو داشتن معافیت غیر پزشکی
۲ـ برقکار با ۵ سال سابقه کار وداشتن معافیت غیرپزشکی.
داوطلبین به اداره کارگزینی کارخانه های آزمایش کیلومتر ۱۲ جاده آبعلی سه راه آزمایش مراجعه نمایند.

---

**سرپرست‌تعمیرگاه**
**که دارای سابقه کار طولانی در همین شغل باشد جهت کارگاه ساختمانی بندرعباس‌مورد احتیاج میباشد .**
**تلفن ۸۳۸۰۸۲- ۸۲۷۶۱۹**

---

**یکی ازشرکتهای وابسته به‌گروه صنعتی بهشهر افرادواجدشرایط ذیل را استخدام مینماید**
۱ـ تراشکار
۲ـ تعمیرکار ماشین‌آلات صنعتی
۳ـ سوهانکار
٤ـ دیپلمه‌فنی‌اتومکانیك
۵ـ تلفنچی
٦ـ ماشین‌نویس فارسی و لاتین
واجدین شرایط میتوانند به اداره استخدامی گروه واقع درخیابان سپهبد زاهدی - نرسیده به کریمخان زند شماره ۲۸۵ مراجعه نمایند .

---

شرکت تولیدی مینی‌مرغ
**مهندس راه‌وساختمان ومدیریت‌اداری‌و تشکیلاتی باتجربه‌برای کارگاه‌جدیدالتأسیس خوددرحومه‌کرج مورد نیازاست**
شرکت‌اف‌ان اف خیابان تخت‌جمشیدنبش‌خیابان شمیران جاده قدیم شماره ٤۳۰ آپارتمان ۵تلفن ۷٦٤۵۱۵ـ۱٦

---

نیروی دریائی شاهنشاهی

**پذیرش لیسانسیه زن‌جهت کادر افسری‌نیروی‌دریائی‌شاهنشاهی**
نیروی دریائی شاهنشاهی جهت تکمیل کادر افسری خود تعدادی لیسانسیه زن از طریق مصاحبه بصورت نظامی استخدام مینماید ضمنا دانشجویانی که ترم آخر دورلیسانس خود را میگذرانند نیز میتوانند با معرفی نامه از دانشکده مربوطه خود در این نیرو استخدام شوند. واجدین شرایط پس از طی دوره کوتاه مدت زبان در نیروی دریایی شاهنشاهی برای مدت یکسال بمنظور گذراندن دوره تعلیمات نظامی به آمریکا اعزام و سپس بدرجه ناوبان دومی مفتخر خواهند شد.
حداکثر سن برای داوطلبین ۲٦ سال میباشد و چنانچه دوره خدمات اجتماعی زنان را طی کرده باشند یکسال‌بحداکثر سن آنان اضافه میشود.
داوطلبان میتوانند همه روزه جز ایام تعطیل تا آخر سال جاری به پرسنل نیروی دریائی‌شاهنشاهی مدیریت استخدام واقع در خیابان سپهبد زاهدی جنب مسجدالرحمن مراجعه نمایند.
مالف ۲۵۵٤

---

IRANO SWEDISH COMPANY, AB
TEL. 31 41 61
تلفن : ٦۱ ٤۱ ۳۱
**شرکت ایران وسوئد**

We are looking for a
"Department Administrator"
who has a good knowledge of English/ correspondence, is experienced in office procedures, and familiar with invoiceing/ cost calculation.
Iranian Nationality is a must for this position.
Qualified applicants are requested to call us at 31 41 61 for more information/ appointment.

---

*CATERING SUPER WISER*
**باتسلط کامل به زبان انگلیسی ووارد به مواد غذایی برای خدمت در تهران نیازمندیم .**
**شرکت مسکوخیابان‌تخت جمشید چهارراه ویلا ساختمان شهلا تلفن ۸۹۵۹۹٤**

---

**استخدام**
افرادواجدشرایطزیربرای‌کارتمام با حقوق ومزایای شایسته استخدام میشوند .
**دکترداروساز**
دارای تجربه کافی‌درامرساخت‌دارو وآشنا به زبان انگلیسی
**دکترداروسازیاشیمیست یامتخصص**
مواد غذائی دارای سابقه کافی در امر ساخت مواد غذائی دامی.
**رئیس دفتر** با آشنائی کامل به
زبان انگلیسی
**لیسانس‌علوم‌بانکی‌یابازرگانی**
با داشتن سابقه کار کافی .
**لیسانس** اموراداری
برای کار کارگزینی با داشتن‌سابقه کافی .
**دیپلمه** با داشتن سابقه کار درقسمت‌اعتبارات
ریالی یکی‌از بانکها با آشنائی به زبان انگلیسی
**آرتورک‌ساز** جعبه و اتیکت
**تکنیسین لابراتوارکنترل‌دارو**
باسابقه کار.
**تراشکار** با داشتن حداقل۲سال سابقه کار ،
داشتن برك انجام خدمت‌نظام‌وظیفه‌یا معافی‌ضروریست
لطفا از ساعت ۸ صبح الی ۷ بعدازظهر به آدرس دوپار جاده مخصوص کرج کیلومتر ۲۲روبروی کارخانه ژیان مراجعه نمایند .

# نیازمندیهای اطلاعات

برای دادن آگهی تلفنی باشماره‌های ذیل تماس حاصل فرمائید

تلفنهای: ۳۰۳۷۰۲-۳۱۱۲۱۹-۳۱۱۲۲۵-۳۱۱۲۲۴

## آگهی استخدام

شرکت سهامی ایرانی
تولید اتومبیل
(سایپا)

افراد مشروحه زیر را جهت پروژه رنو با حقوق و مزایای مکفی استخدام مینماید

۱ـ بانو یا دوشیزه آشنا به‌تایپ فارسی
۲ـ تکنیسین میکانیك
۳ـ تکنیسین الکترونیك یا دیپلمه فنی‌رشته الکترونیك باسابقه کار
۴ـ کارگر صافکار
۵ـ آهنگر
۶ـ پیستوله‌کار
۷ـ نقطه‌جوشکار
۸ـ مونتاژکار
۹ـ نجار
۱۰ـ نگهبان
۱۱ـ کارگر ساده

شرایط استخدام

دارابودن برگ خاتمه خدمت یا معافیت دائم تحصیلات برای کارگران حداقل‌خواندن‌ونوشتن واجدین شرایط میتوانند همه‌روزه از ساعت ۷ صبح الی ۱۵ به کارگزینی کارخانه سیتروئن واقع در جاده مخصوص کرج کیلومتر ۲۲مراجعه نمایند.

## شرکت علاالدین ایران

بچندنفر منشی با مشخصات ذیل نیازمند است

۱ـ مسلط به تایپ فارسی و لاتین
۲ـ سابقه کار (دوسال)

از متقاضیان واجدشرایط تقاضا میشود در ساعات اداری به کارگزینی علاءالدین ایران‌واقع در کیلومتر ۱۴ جاده مخصوص کرج مراجعه فرمایند.

شرکت تولید کننده محصولات

## پردیس

بخدمت تمام وقت یکنفر مهندس ماشین آلات کشاورزی برای کار در کارخانه کرج نیازمند است.
متقاضیان می‌توانند همه روزه از ساعت ۹ صبح الی ۴ بعداز ظهر به خیابان وزراء خیابان هشتم‌شماره ۲۲ کارگزینی مراجعه نمایند.

آگهی استخدام

یکنفر مامور خرید آشنا به‌موادخام وابزار صنایع‌فلزی باداشتن‌ضامن معتبر استخدام میشود.
واجدین شرایط به‌نشانی‌پارك وی روبروی‌ونك‌خیابان‌مدیریت‌خیابان سعادت آباد فلکه بولینك کارخانه صنعتی ساراول مراجعه نمایند.

آگهی استخدام

شرکت پرسی‌گاز تعدادی راننده پایه دوم (شخصی) و کمك راننده با سواد که بتوانند تضمین بسپارند با حقوق‌ومزایای مکفی درتهران استخدام مینماید.
داوطلبین با دردست داشتن‌مدارك خدمت سربازی و یابرك معافیت قانونی لطفابکارگزینی شرکت واقع در شاه‌آباد (پهلوی نو) کیلومتر ۵ جاده قدیم کرج جنوب کارخانه شیر پاستوریزه مراجعه فرمایند.

## آگهی استخدام

شرکت‌اینترناشنال‌هاوزینك‌ایران

بیکنفر ماشین نویس فارسی‌و لاتین برای‌اداره خرید که آشنائی به زبان انگلیسی وتایپ برك درخواست خرید و دستور خرید و بایگانی‌داشته باشد نیازمند است.
علاقمندان‌میتوانند باتلفن۸۹۷۴۴۰و ۳ـ۸۹۵۶۹۲ جهت مصاحبه تماس‌حاصل نمایند.

## شرکت پلاسکوکار

حسابدار با ۳ سال سابقه کار و ماشین‌نویس‌مرد استخدام‌مینماید
تلفن ۹۵۰۰۲۳

## مهندس تاسیسات

مهندسین مشاورتاسیساتی برای‌امورنظارت یکی ازکارگاههای خود در شیراز بیك نفر مهندس تاسیسات با حداقل سه سال‌سابقه‌کار در کارگاه نیازمند است متقاضیان می‌توانند در روزهای شنبه تاچهارشنبه بین ساعات ۸الی۱۶ با تلفنهای ۸ـ۸۵۹۱۹۵ تماس حاصل نمایند.

## استخدام‌سکرتر

شرکت بزرك و درحال‌توسعه‌ای به یکنفربانو یا دوشیزه با مشخصات زیر نیازمند است.

۱ـ ملیت ایرانی
۲ـ مسلط به زبان انگلیسی و ماشین نویسی لاتین
۳ـ داشتن سابقه کار
۴ـ ساعات کار از ۸٫۵ صبح تا ۵ بعداز ظهر

متقاضیان میتوانند باشماره تلفن۸٫۷٫۶۶۲۹۵۶ باخانم ارجمند تماس بگیرند.

## استخدام

۱ـ کابینت‌ساز و کمدساز فلزی
۲ـ پرسکار
۳ـ جوشکار استنلس استیل
۴ـ کارگر آشپزخانه‌ساز
۵ـ نجارفرنگی‌ساز
۶ـ چراغ‌گازساز
۷ـ انباردار
۸ـ کارگر ساده

واجدین شرایط بین ساعت ۸ الی ۴ بعدازظهر به کیلومتر ۱۶ جاده مخصوص کرج مقابل‌پمپ بنزین شرکت وارکو و یا با تلفن ۹۵۵۷۱۷تماس بگیرند

Atlas Copco

ATLAS COPCO IRAN AB
HAS VACANCY FOR:

1. Farsi/English Typist (Female)
2. Kardex Clerk (Male)

Technical Knowledge Preferred.
Applicants must be Iranian with no military commitments. For appointment call 937710 - 19

## شرکت‌سهامی الکتریک استورج باطری ایران

۱۵ نفر کارگر ساده‌انبار باحقوق مکفی استخدام مینماید.

سن ۲۵ الی ۳۵ سال

متقاضیان با دردست داشتن برك‌پایان‌خدمت یا معافی غیر پزشکی به کارگزینی شرکت واقع در کیلومتر ۱۴ جاده مخصوص کرج کارخانه ری.او.واك مراجعه نمایند. ۱ـ۲

نیروی دریائی شاهنشاهی

آگهی استخدام

نیروی دریائی شاهنشاهی تعدادی غیرنظامی لیسانس زبان و مترجم زبان انگلیسی را با حقوق و مزایای مکفی جهت خدمت در پایگاه دریائی بندر پهلوی استخدام مینماید.
داوطلبین می‌توانند برای‌کسب اطلاعات بیشتر وثبت‌نام‌بمدیریت‌استخدام خیابان‌سپهبد زاهدی جنب مسجدالرحمن مراجعه نمایند.

## شرکت ایران بهلر پنوماتیك

برای سازمان فروش خود داوطلبانی باشرایط زیر استخدام مینماید:
۱ـ سن: بین ۲۵ تا۴۰ سال
۲ـحداقل۵سال‌تجربه درامورباز‌رگانی‌ـبازاریابی
۳ـ تسلط کامل بزبان آلمانی یا انگلیسی
۴ـامکان سرمایه‌گذاری شخصی(درصورت‌تمایل)
ازعلاقمندان خواهشمند است‌باتلفن ۹۷۰۹۹۱ تماس حاصل نمایند.

## آگهی استخدام

شرکت مهندسی تکنوکار
(سهامی خاص)

جهت اجرای یك پروژه صنعتی در استان کرمان افراد زیر را به همکاری دعوت مینماید.

۱ـ برقکار
۲ـ لوله‌کش
۳ـ مکانیك اینسترومنت
۴ـ مکانیك نصب ماشین‌آلات

تامین مسکن و ۳وعده غذا به عهده ماست علاوه برآن امکانات پیشرفت و بالا رفتن سطح کارآئی و معلومات فنی‌و عمومی شما فراهم‌است.
از داوطلبان خواهشمند است‌به‌دفتر مرکزی شرکت‌واقع درخیابان تخت طاوس نبش‌میرعماد شماره ۲ مراجعه فرمایند.
داوطلبان در شهرستان ها به دفتر های نمایندگی شرکت به شرح زیر مراجعه نمایند:

۱ـ بندرعباس، کارگاه ساختمان های نیروی دریائی شاهنشاهی دفتر شرکت تکنوکار.
۲ـ بندر بوشهر، کارگاه ساختمان های نیروی دریائی شاهنشاهی دفتر شرکت تکنوکار.
۳ـ تبریز، آقای خلیل اصلی تلفن ۵۶۳۵۹
۴ـ سیرجان، - کارگاه ساختمان های نیروی دریائی شاهنشاهی دفتر شرکت تکنوکار.
۵ـ رشت، کیلو متر ۱۰ جاده رشت به لاهیجان کارخانجات ورزیده کار دفتر موقت شرکت تکنوکار.
۶ـ اهواز، خیابان ششم بهمن فروشگاه دلتا تلفن ۲۵۶۵۶ دفتر موقت شرکت تکنوکار.
۷ـ شیراز، خیابان مسجد وکیل آهن فروشی رئیسی تلفن ۲۳۱۱۰ دفتر موقت شرکت مهندسی تکنوکار.
۸ـ قزوین، خیابان شاه جنب سینما مهتاب بازرگانی آریاآقای حاج‌ذاکری تلفن ۵۲۸۰ دفتر موقت شرکت مهندسی تکنوکار.

## استخدام مدیر

شرکت عمران گیلان غرب برای مدیریت تاسیسات‌خود در بندر پهلوی بیکنفرمدیر باشرایط زیرنیازمند است.
۱ـ سن بین ۳۵تا۴۵سال.
۲ـ دارابودن مدرك دیپلم متوسطه یابالاترو آشنائی‌به زبان انگلیسی.
۳ـ دارابودن حداقل ۳سال سابقه‌کار موثر.
۴ـآمادگی برای‌زندگی دربندر پهلوی.
واجدین شرایط میتوانند تقاضای خودرا باذکرمشخصات، سوابق‌کار و میزان حقوق درخواستی به‌آدرس شرکت«خیابان آریامهر شماره ۲۵۴» ارسال دارند.

## شرکت‌غواصی کلمب

بچند نفر غواص با سابقه و کمك غواص‌نیازمنداست تلفن۷۶۶۱۱۱ و ۷۵۲۹۸۰

## آگهی استخدام

شرکت آنیکا تولیدکننده نان
بتعدادی کارگر ساده و چند کارگر وارد به امور نان نیازمند است
تلفن ۷۸۱۳۰۳ محل کارخانه منطقه‌صنعتی حکیمیه خیابان سازمان آب ۱۰ متری پنجم

## استخدام کارمند

یک شرکت بزرگ ساختمانی جهت تکمیل کادر اداری خود بیک نفر کارمند زن یامرد که دارای شرایط زیر باشدنیاز دارد.
۱ـ تسلط کامل به تایپ فارسی و لاتین
۲ـ مسلط به امور بایگانی
۳ـ تسلط بزبان انگلیسی گرامر و مکالمه
واجدین شرایط لطفا همه روزه باستثنای روزهای تعطیل بخیابان نادرشاه خیابان کامکار جنب کلانتری ۵ ساختمان آ.ب.آ امور اداری به آقای بافتی مراجعه نمایند.

## آگهی استخدام

یك‌نفر حسابدار با حداقل سه‌سال سابقه‌کار در حسابداری بازرگانی و صنعتی وداشتن‌ضامن معتبر جهت اشتغال درهمدان و تعدادی‌مکانیك باتجربه کافی و آشنائی درتعمیر ماشین‌آلات تولیدی جهت‌اشتغال درتهران استخدام‌میشوند:
داوطلبین از ساعت ۹صبح الی ۲ بعدازظهر هر روز به خیابان حافظ بالاتر از چهارراه یوسف‌آباد ـ ساختمان احسانی طبقه سوم به شرکت سهامی کیوان مراجعه فرمایند.

Bayer

کارخانه داروسازی بایر فارما ایران بچندنفر دوشیزه یا بانو برای کاردر قسمت بسته بندی دارو نیازمند است.
شرایط استخدام
۱ـ دارا بودن گواهی نامه ششم ابتدائی
۲ـ حداکثر سن ۳۰ سال
سرویس مجانی ـ غذای ارزان ـ حقوق مکفی
داوطلبان‌ازساعت ۸ الی ۲بعدازظهر به‌کارگزینی کارخانه واقع در تهران‌پارس فلکه اول‌ـ خیابان ۱۴۴ مراجعه نمایند.

## آگهی استخدام

به یکنفر نقشه‌بردار ورزیده با حداقل۵ سال سابقه کار در امور راهسازی و ساختمانی و دو نفر تکنیسین ساختمان نیازمندیم.
واجدین شرایط با تلفنهای ۳ـ۶۸۴۳۷۱ و یا به آدرس میدان آرژانتین خیابان الوند شماره ۴۰ مراجعه فرمایند.

## آگهی استخدام

شرکت بزان باحقوق مکفی و پورسانتاژ خوب استخدام میکند:

| | |
|---|---|
| ۱ـ کارگرساده | ۲۰ نفر |
| ۲ـ جوشکار | ۱۰ نفر |
| ۳ـ مونتاژکار | ۷ نفر |
| ۴ـ آهنگر | ۵ نفر |
| ۵ـ خمکار ورق | ۴ نفر |

داوطلبان به آدرس شرکت واقع در خیابان ایرانشهر ـ نبش ثریاـ ساختمان ۱۱۶ـ طبقه چهارم از ساعت ۵ تا۷بعداز ظهر مراجعه نمایند.

## LAYM CO. LTD.

sucht zum sofortigen Eintritt
eine Deutschsprachige Sekretärin
mit gutem Englisch-Kenntnis,
Tel. 527744 oder 523339 von
8 bis 18 Uhr.

## شرکت‌ساختمانی پارادیس

جهت کار در خوزستان مهندس‌راه وساختمان ومهندس مکانیك که تسلط بزبان‌انگلیسی‌داشته‌باشد نیازمند است.
از داوطلبان خواهشمند است ازساعت۸صبح الی ۴ بعدازظهر بوسیله تلفنهای ۶۶۱۰۸۴ و ۶۴۴۸۸۵ مذاکره فرمایند.

## استخدام منشی نیمه وقت

یکنفر خانم منشی برای قبل‌ازظهرها (۸تا ۱ بعدازظهر) باحقوق مکفی استخدام میشودتلفن ۶۶۴۷۱۶

PEPSI

## شرکت‌سهامی زمزم‌مرکزی

افرادواجدشرایط زیررا باحقوق‌ومزایای مناسب به‌همکاری دعوت‌مینماید

۱ـ مهندس برق ومکانیك
۲ـ تکنیسین برق ومکانیك (فارغ التحصیل از انستیتو تکنولوژی) برای خدمت در شهرستانهای اهواز ـ اصفهان ـ تهران
۳ـ لیسانسیه شیمی برای خدمت درتهران

از داوطلبان خواهشمند است برای اطلاع بیشتر به شرکت سهامی زمزم مرکزی اداره سازمان آموزش واقع در محوطه شیشه‌سازی مینا ۱۱ کیلومتری جاده کرج یا ۱۰ تلفن های ۹۵۸۵۰۲ ـ۹۵۷۹۶۴باآقای فنائیان‌تماس‌بگیرند

IRA Porzellan
ایرپرسلان

کارخانجات چینی سازی ایرپرسلان

برای تصدی امور حسابداری خود در شهرستان رشت

به همکاری یك مسئول حسابداری

با تجربه با شرایط زیر نیازمند است
۱ـ آشنا به حسابداری صنعتی
۲ـ آشنا بزبان انگلیسی یا آلمانی
۳ـ اشخاصیکه به حسابداری انبار آشنائی داشته باشند حق تقدم خواهند داشت
از واجدین شرایط خواهشمند است شرح کار و تحصیلات خود را توام با شماره تلفن و آدرس به دفتر مرکزی ایرپرسلان در تهران خیابان کریمخان‌زند شماره ۱۳۲ ارسال نمائید

## مهندسین مشاور کوانتا

به‌یك نفر ماشین‌نویس باسابقه در فارسی ولاتین نیاز دارد
متقاضیان میتوانند در روزهای شنبه تا چهارشنبه بین ساعات ۸ الی ۱۶ با تلفن های ۸ـ۸۵۹۱۹۵ تماس حاصل فرمایند.

GLASS WOOL

## شرکت پشم شیشه ایران

(سهامی خاص)

استخدام‌میکند

۱ـ مهندس مکانیك با چهارسال سابقه کار در قسمت سرویس و تعمیر ماشین‌آلات‌صنعتی و تولیدی
۲ـ مهندس صنایع یا تولید با چهارسال سابقه کار در کارخانجات تولیدی
۳ـ مهندس راه و ساختمان آشنا به زبان انگلیسی جهت سرپرستی امورفنی فروش
۴ـ تکنیسین مکانیك با چهارسال سابقه‌کار در تعمیر ماشین‌آلات صنعتی
۵ـ حسابدار صنعتی باحداقل سه سال‌سابقه کار موثر در کارخانجات تولیدی
۶ـ کارمند حسابداری آشنا به امورکاردکس
۷ـ کارمند اداری جهت تصدی امور خدمات
۸ـ مکانیك با چهارسال سابقه کار در کارخانجات صنعتی
۹ـ برقکار
۱۰ـ کارگر کنترل و آمارگیر با سواد حداقل سیکل

افراد واجد شرایط که بدون‌موانع استخدامی هستند میتوانند همه‌روزه بین ساعات ۸ صبح تا ۱½۱۱ به کارگزینی کارخانجات پشم شیشه ایران واقع در کیلومتر ۷ جاده قدیم‌کرج بعداز تقاطع راه‌آهن جنب کارتن‌سازی روبروی‌کارخانه جنرال مراجعه نمایند.

## استخدام‌فوری راننده

شرکت انتروپوز جهت کار درشهرستانهای مشهد و بهشهر بتعدادی راننده پایه یکم و راننده وسایل سنگین احتیاج دارد.
داوطلبین درمشهد به‌آدرس اسدی ۲ کوچه میلان اول ۲۰ نزدیك سینما شهرفرنك و در بهشهر به آدرس ۲۸ کیلومتری جاده بهشهر‌ـ گرگان ۳ کیلو متر بعداز گلوگاه و یا در تهران به آدرس خیابان آناتول‌فرانس شماره ۹۹ کارگزینی مراجعه نمایند.

## SECRETARY TYPIST

ENGLISH LANGUAGE AS MOTHER TONGUE.
IRANIAN NATIONALITY.
SHORT HAND AND FARSI NOT REQUIRED.
ATTRACTIVE SALARY.
SUMMER WORKING HOUR:
7 a.m. TO 2 p.m.
APPOINTMENT BY TELEPHONE NO: 820480-821336 and 838982
ADDRESS: NIAFARAN CO. LTD., 129, Ave. Soraya, Tehran.

## شرکت ایران راه وخوزستان

استخدام میکند

۱ـ رئیس ترانسپورت یکنفر.
۲ـ برقکار جهت سنگ شکن یکنفر.
۳ـ متصدی سنگ شکن یکنفر.
۴ـ مسئول کارگزینی یکنفر.

داوطلبان‌میتوانند همه روزه به محل شرکت واقع در خیابان فرح جنوبی کیهان غربی نبش خیابان سورنا شماره ۳٫۷۴ بدفتر کارگزینی مراجعه نمایند.

# نیازمندیهای اطلاعات

برای دادن آگهی تلفنی باشماره‌های ذیل تماس حاصل فرمائید

**تلفنهای: ۳۱۲۴۱۳-۳۱۱۲۲۷**

## تزئینات و دکوراسیون

**تزئینات پیمان**
انجام کلیه امور تزئینات
۹۷۱۸۱۵ - ۹۴۰۳۰۸

تزئینات ، نقاشی و تعمیرات ساختمان فوری انجام میشود تلفن ۸۵۷۵۴۹

موکت نمدی ۱۷۵ ریال ببالا انواع کاغذ دیواری و پرده کرکره‌باتخفیف کلی و نصب فوری.
تزئینات نعیمان ۳۴۰۶۴۵
۱-۳ ۱-۲۴۲۶

**تزئین فوری**
پرده کرکره کاغذدیواری موکت کفپوش سقف - پوش پرسیانا نقد و اقساط ۵۳۷۷۰۸

انواع کاغذ دیواری پرده‌کرکره موکت را در اسرع وقت نقدو اقساط طولانی از شرکت کالیران بخواهید تلفن۳۱۰۷۷۲ سفارش‌تلفنی پذیرفته میشود .

**بطور دلخواه**
تزئینات وتعمیرات‌ساختمان‌و قبول امور نصابی در اسرع وقت . تلفن ۹۲۸۷۹۴
۱-۳

**با۳تومان**
باروزی ۳ تومان منزل ومحل‌کار خودرا بابهترین انواع کاغذ دیواری - موکت و کفپوش‌تزئین فرمائید .
**تزئینات مارال**
**۶۵۶۴۳۲**

موکت ایرانی‌و خارجی خیابان‌دانشگاه ۶۶۱۵۲۴

کاغذدیواری‌موکت‌نقاشی ساختمان تلفن ۷۳۱۳۷۰ و۷۳۳۷۴۴

**سان فلور**
موکت - پارکت کاغذ دیواری پرده کرکره - پرده پارچه‌بقیمت تجارتی سریع
نقد واقساط
۷۵۹۲۱۶ -۷۶۵۶۹۴
۱-۳۶

**۳ تومان**
کفپوش - کرکره وموکت با روزی ۳ تومان کاغذ دیواری
**ساناز**
**۹۲۳۹۲۰**

**تزئینات اطلس**
سفارش انواع موکت پارکت کفپوش فرشهای موکتی انواع پرده را پذیرفته در کوتاهترین مدت وارزانترین قیمت انجام میدهد. چهارراه فرح شمالی تلفن ۸۴۲۶۱۴

کفپوش یکپارچه تلفن ۳۱۲۶۳۷

## برای ساختمان شما

**پاکتان**
انجام کلیه امور نظافتی نقاشی و دکوراسیون ساختمان ۸۳۸۱۷۲ و ۸۲۴۵۸۱

**آسفالت وعایق**
شمیران- فلکه- تلفن
**۲۶۱۳۲۷**

نقاشی ، آسفالت با تضمین ۸۹۵۷۳۲

**نقدواقساط**
نوسازی و تعمیر ساختمان آسفالت و سیمانکاری ۵۳۲۴۷۴

قاسمی‌تولید کننده‌شن‌و ماسه آجر ۵۶۰۶۶۵

**اسفالتکاری**
ارزان تلفن ۶۴۷۱۴۳

**چکه سقف**
ایزولاسیون پشت‌بام در۳یا۷لایه بدون کندن عایق قبلی باتضمین ۷۵۰۶۲۴

**ساختمانی شهلا**
طراحی‌و نقشه‌برداری و مقاطعه کاری ساختمان ۶۴۸۶۷۱

**اسفالت کاری**
قیرگونی پشت‌بام با تضمین ۳۵۲۶۰۲

**خاکبرداری**
فوری تلفن ۳۵۹۲۰۰

نقاش ساختمان
**قدرت فرخی**
تزئینات ساختمان- کاغذدیواری موکت تلفن ۷۹۰۷۱۵

کار های خاک ریزی ، خاک برداری با لودر و بولدوزر ، غلطک وگریدر انجام می‌شود تلفن ۵۴۵۳۷۶

سمپاشی آناهیتا ۷۳۵۳۰۷

**رابیتز**
فروش و نصب سقفهای کاذب تلفنهای ۸۱-۷۶۱۲۸۰

شرکت ساختمانی ساتردی
تزئینات ، مقاطعه کاری و نو سازی ساختمان تلفن ۷۵۳۳۹۰

قیر و گونی و آسفالت باتضمین ۷۳۸۴۵۵-۷۳۰۱۰۸

سیم کشی ساختمان‌شما تلفن ۷۶۷۱۴۱

**ایران دکور**
تعمیر ساختمان، نقاشی تزئینات ساختمان فورا انجام داده میشود تلفن ۸۵۷۵۴۹

نصب داربست فلزی در اسرع وقت شرکت سامکس تلفن ۶۶۶۸۷۲ و۶۴۸۶۷۹ و ۳۱۴۶۷۹

**نقدواقساط**
نوسازی و تعمیر ساختمان آسفالت و سیمانکاری ۵۳۲۴۷۴

داربست فلزی رویال استاچ فروش انواع بست‌نوداربست ۸۵۶۲۵۴

**خاکبرداری**
خاکبرداری و تسطیح اراضی ۸۳۹۴۶۶

**خاکبرداری وگود برداری با قیمت ارزان .**
تلفن ۶۶۸۳۸۵

## شستشوی مبل وفرش

آر.یو R.U. English service
انگلیش سرویس
خشکشوئی.موکت فرش.مبلمان.پرده وتشک اتومبیل درمحل
**۸۴۳۸۴۵**

دوراکلین‌سرویس‌آمریکا تلفن های رزرو وقت ۸۴۵۶۸۳ - ۸۴۸۳۹۶ - ۹۴۸۳۹۵

آناهیتاسرویس‌بزرگترین خشکشوئی‌مبلمان‌فرش‌موکت‌پرده
**۷۳۵۳۰۷**

کارخانه قالیشوئی بیوك تلفن های ۵۵۱۳۶۰ و ۹۷۷۱۱۸

کلین‌سرویس‌مهر
اولین موسسه خشکشوئی مبلمان فرش موکت بادستگاه. تلفن ۹۵۲۰۴۶

قالیشوئی
**شربت‌اوغلی**
۵۲۳۲۰۳-۹۲۶۱۸۹

**پاکتان**
شستشوی فرش موکت در محل تلفن ۸۲۴۵۸۱

**پیام کلین**
پیام‌آور پاکی و نظافت خشکشوئی مبلمان ، موکت، پرده،فرش‌داخل اتومبیل در محل تلفنهای ۸۵۳۰۳۱-۸۵۳۰۳۲

شرکت ایران پالاگر
شستشوی کلیه قسمتهای ساختمان موکت، مبلمان، تشک اتومبیل در محل باموادمنحصر بفرد .
تلفن ۷۵۵۷۷۹ و ۷۵۷۳۶۹

کارخانه قالیشوئی‌اطلس تلفن ۹۵۲۵۴۶ و۹۷۵۴۳۰

قالیشوئی رضوان ۳۵۲۶۸۷

قالیشوئی‌دی(طهمورثی) ۵۹۶۹۷

## تعمیر تلویزیون

شرکت مهندسی آگوساید
تعمیر و نصب وسائل صوتی استریو ضبط وپخش‌وآمپلی‌فایر درمنزل ومحل‌کارتلفن ۸۳۹۹۳۰
۱-۱۰

تلویزیون شما فوری در منزل تعمیر میشود ۲۷۴۷۷۰

تعمیرگاه مجاز تلویزیون شاوب لورنس بلر فیلیپس آر.تی.آی ۳۳۸۱۱۳

آنتن سفید و سیاه و رنگی فوری‌نصب‌میشود

تعمیرات انواع‌تلویزیون در منازل ۹۵۳۷۹۶ و ۵۲۹۶۲۳

تعمیر انواع تلویزیون ۹۵۵۷۰۲

سرویس شاوب لورنس آزمایش ۳۴۵۶۶۱

تعمیرگاه مجازتلویزیون A-B-C
تعمیر تلویزیون های شاوب‌لورنس وفیلیپس ویژه شمیرانات ونارمك و تهران‌پارس تلفن ۲۳۳۷۳۱

## تعمیروسرویس شوفاژ

نصب شوفاژ و تهویه مطبوع و آب رسانی شرکت مکرول ۸۲۲۷۸۸

نصب و تعمیر شوفاژ و کولر
**۷۹۶۱۰۳**

نصب و سرویس شوفاژ تهویه- کولر وکانال ۸۹۱۷۴۸-۸۹۴۱۰۱

**تاپ دیوترم**
نصب و سرویس کولر کانال کشی و شوفاژ
۷۶۸۸۲۶ و ۷۶۴۴۰۳

نصب نگهداری تعمیرات شوفاژ تهویه باشرایط بهتر شرکت روفتاپ ۸۵۸۰۱۹

**سازمان‌فنی کلاد**
نصب و سرویس فوری کولر شوفاژ،لوله‌بازکنی، و تعمیرات تلفن
۷۶۰۶۲۷ و ۷۶۳۴۷۲

**نصب شوفاژ با بهترین لوازم باقساط یکساله**
شرکت الکترو ساختمان
**۸۴۹۵۷۴**

## تعمیروسرویس یخچال

تعمیرگاه‌یخچال فریجیدر اثاث یدکی موجود ۸۴۸۷۰۶

تعمیرات انواع یخچال تلفن ۷۳۰۰۶۷ و ۷۳۹۲۸۵
۱-۱

تعمیرگاه یخچال سید حسین تعمیر هر نوع یخچال ، ماشین - لباسشوئی و آبگرمکن ۲۴۲۴۳۸

## تعمیروسرویس لوازم‌منزل

سازمان فنی ۱۱۰
سرویس کولر ، تعویض پوشال ، کانال‌کشی ، نصب کولر تلفن :
**۷۶۰۹۹۳**
**۷۶۵۸۹۴**

نصب و فروش کولر در هر نقطه تهران تلفن ۳۰۱۳۲۴

کولر سرویس
**۳۰۱۳۲۵**

سرویس و تعمیر کولر ۳۱۸۷۴۰

کولر سرویس
**۹۳۲۹۰۱**

**کولر**
۷۶۴۰۳۰
سرویس و تعمیر

سرویس و تعمیر کولر ۳۱۴۷۲۵

سرویس و نصب کولر ۶۴۷۱۴۳ - ۹۲۱۵۵۲

تعمیر چیلر، سرویس و نگهداری شرکت لیتکو ۷۵۸۶۷۹

**کارگاه فنی نادر**
تعمیر و سرویس هرنوع کولر و کانال کشی - ساختمان تلفن ۳۵۷۱۴۲

تعمیر انواع لباسشوئی ۷۶۴۰۳۰

سرویس کولر تلفن ۷۳۰۰۶۷ و ۷۳۹۲۸۵

## لوله کشی گاز

لوله کشی گاز با تائید شرکت ملی گاز
با نازل ترین قیمت و با بالاترین استاندارد
شرکت تاسیساتی دمپر
تلفن ۶۳۴۲۱۱

لوله‌کشی گاز باتائید شرکت‌ملی گاز آتی‌پی ۸۹۱۷۴۸ و۸۹۴۱۰۱

خدمات مهندسی گاز
**۶۶۵۵۹۰**

لوله‌کشی گاز با تائید شرکت گاز ، بیمتال ۸۴۴۲۴۹

لوله‌کشی‌گاز خانگی ، تجارتی وصنعتی باتائید شرکت ملی‌گاز تهران‌گاز ۵۵۱۵۷۵

لوله‌کشی گاز منازل در اسرع وقت مهندسین مشاوراسپشیال تلفن ۶۶۶۰۷۳

شرکت تنگستان ۸۳۴۸۳۴
محاسبه تهیه نقشه ولوله‌کشی گاز طبق استاندارد و تائید شرکت ملی گاز

بانظارت‌و تائید شرکت ملی‌گاز ۸۲۴۳۸۰
شرکت مهندسی تکنوالیزه

**ایران گاز**
پخش گاز ۵۹-۸۹۱۲۵۱ / ۹۹-۸۹۲۱۹۱
قبول سفارشات همه روزه ازساعت ۷ صبح الی ۹ شب
تلفن شکایات ۸۹۲۱۹۰
سرویس اجاق ۱۶-۸۹۳۲۱۵
سرویس آبگرمکن ۸۹۳۲۱۷
نمایشگاه محصولات شاهرضا میدان فردوسی تلفن ۸۲۷۱۶۱

## لوله بازکنی

لوله بازکنی فقط ۲۵ تومان فوری یکساعته ۷۶۵۲۴۴

لوله‌بازکنی ولوله‌کشی مقدم ۹۲۵۳۷۴

لوله بازکنی فوری
**۹۲۹۳۲۰**

لوله بازکنی ولوله‌کشی دروازه‌دولت ۸۲۷۴۰۸

لوله بازکنی فوری
**۹۲۱۵۵۲**

لوله بازکنی روزولت ۶۴۷۱۴۳

لوله‌بازکنی شبانه‌روزی
روزولت
۶۴۷۱۴۳

لوله بازکنی روزولت
**۳۶۰۴۳۹**

**لوله بازکنی ولوله‌کشی**
سعید ۹۳۶۸۹۵

## تخلیه چاه

تخلیه چاه و لوله بازکنی ۲۵ تومان
۵۴۸۱۶۸

## آگهیهای متفرقه

تعویض رویه مبل‌وتعمیر مبلمان‌منزل ۹۲۴۹۹۰

تولید کنندگان محترم
معرفی و بازاریابی و پخش انواع‌کالای خودرا بماسپارید ۶۶۰۷۷۹

کرکره چوبی
میشلر MISCHLER
سرما، گرما و نور از کرکره چوبی میشلر عبور نمیکند
پارکت BW
نمایشگاه: شاهرضا کوچه قنبری
۸۲۹۳۹۰-۸۲۴۳۰۷
۸۲۴۸۷۰-۸۲۹۵۹۶

## گمشده

کیف‌بغلی قهوه‌ای محتوی‌کارت بیمه‌و شناسائی اتومبیل۵۵۴۲۲ مشهد و گواهی نامه ۴۸۸۰۵ مشهد و کارت شناسائی بانک صادرات و مقداری اوراق اینجانب فرهود نبوتی خرما زرددر جاده رامسر و چالوس درتاریخ ۲۴ر۳ر۳۵ مفقود از یابنده تقاضا میشود به نشانی مشهد بانک صادرات‌یابه یکی از شعب این بانک در ایران تحویل فرمایند.
باتشکر فراوان‌فرهود نبوتی خرمازرد
آ-۲۵۱۲

دسته چک از شماره ۵۳۰۲۵۶ تا۵۳۰۳۰۰ بانک ایرانشهرشعبه مختاری از حساب شماره ۱۴۲ شب چهارشنبه بسرقت رفته و از درجه اعتبار ساقط است.
عبدالله میرعارفین
آ-۵۸۱۱

**آگهی**
کارت بازرگانی اینجانب جوادعاملی موسوی‌مدیر عامل شرکت کارپکس (سهامی‌خاص) درتاریخ ۱۶ر۳ر۲۵۳۵ مفقود گردیده و ازدرجه‌اعتبار ساقط است . ازیابنده تقاضا میشود با تلفن ۵۲۲۲۸۹ تماس حاصل نماید .

پاکتی محتوی ۳ شناسنامه‌یک دفترپیه‌بنام محمدعلی دورانی، بابک دورانی ، فاطمه جعفریه بین ساسان‌و آیزنهاور گمشده یابنده باتلفن ۹۳۵۲۶۸ تماس گرفته مژدگانی دریافت دارد
۱-۲

چک شماره ۳۷۱۸۹ به شماره حساب ۷۸۷۸۱ بانک ملی شعبه انبار توشه راه آهن بمبلغ یکصد هزار ریال دروجه حامل مفقود گردیده از درجه اعتبار ساقط است.
محمد مهدی میلانی
آ-۵۷۸۵

یکبرگ چک شماره ۶۷۴۳۵۹ فقط مهر وامضاء شده بانک صادرات شعبه خیابان سپهبد رزم‌آرااز حساب شماره ۱۰۰۴ مربوط به اسماعیل شعبانی سرقت واز درجه اعتبار ساقط است ضمنا سند خانه واقع در خیابان صدرالاشراف پلاک ۴۹ کوچه فرحناز‌ومقداری اوراق نیز بوده از یابنده خواهشمند است وجه موجود را بعنوان مژدگانی برداشته‌وچک و سند مرا به آدرس بالاارسال‌دارد.
آ-۵۸۰۰

کیف دستی حامل پاسپورت و دسته چک بانک اعتبارات بنام آقای ژرژ لوکلر مفقود شده‌و دسته‌چک‌مزبور ازدرجه اعتبار ساقطاست یابنده‌بتلفن ۸۲۳۳۷۹ اطلاع‌و مژدگانی‌دریافت دارد.

دسته چک بانک عمران شعبه سرخه‌حصار بشماره‌حساب ۲۷ از شماره ۲۰۶الی ۲۱۰ بنام اینجانب‌هوشنگ‌کوانساری‌مفقود گردیده از درجه اعتبار ساقط است .

**پیدا شده**
تعدادی بلیط بخت ازمائی پیدا شده تلفن ۹۷۲۷۰۷

**اعلامیه‌شرکت آهن آذر**
باطلاع مصرف کنندگان آهن‌آلات ساختمانی و صنعتی میرساند . این شرکت همه‌نوع آهن‌آلات ذوب آهن‌وخارجی رابقیمت ذوب‌آهن وبررسی قیمت هااز یك‌تن‌الی هزارتن و بیشتر فروشنده است ودراسرع وقت درمحل خریدار باضافه هزینه حمل تحویل میدهد . برای دادن سفارش به نشانی بوذرجمهری نوروزخان سرای‌طوسی شرکت آهن‌آذر تلفن های ۵۲۸۱۲۳ و۵۳۸۶۰۴و ۵۲۰۸۷۷ و۵۲۲۳۷۹ مراجعه فرمایند.

**جرثقیل**
**۵۰ تنی نو**
جهت کرایه دراهواز موجوداست
تلفنهای تهران- ۸۹۷۸۳۴- ۸۹۷۸۳۵
تلفن- اهواز - ۲۶۸۷۱

**بفروش میرسد**
یخچال زاگرس فانتزی ۵متری و یك بطری سردکن بفروش میرسد با شماره ۶۴۳۵۲۱ تماس بگیرید .

**ترجمه**
مطالب الکترونیك ، فنی ، تجارتی، کاتالوك و کتاب خیابان شاه- ساختمان آلمینیوم -طبقه ۱۲- دیلماج تلفن : ۶۴۵۷۶۴

**فورمیکا گوزن نشان**
گوزن نشان
REGISTERED TRADE MARK
مورد اطمینان کلیه مصرف کنندگان برای خرید فورمیکا گوزن نشان
به تلفنهای ۵۲۴۳۳۶- ۵۲۱۵۸۸- ۵۲۶۴۵۵ دفتر شهر ۲تا ۹۶۳۸۳۱ تلفن کارخانه مراجعه فرمائید.

**اطلاعیه‌شرکت تلران**
(نمایندگی سیبرا در ایران)
درنهایت خرسندی افتتاح گرانتی سرویس محصولات‌خانگی سیبرا ( یخچال .لباسشوئی . کولر گازی. اجاق گاز ) رابه اطلاع میرساند شاهپور اول فرهنگ مقابل دانشسرای راهنمائی تلفن ۵۲۶۷۲۰ شرکت تهران و سازمان فروشی ۳۱۶۲۰۵

**آگهی مزایده**
دانشگاه صنعتی آریامهر مقداری وسائل و لوازم و آهن‌آلات مستعمل وفرسوده از قبیل قفسه‌های مختلف دانشجوئی و سه‌پایه فلزی و غیره را ازطریق مزایده بفروش میرساند .
داوطلبان شرکت در مزایده میتوانند همه روزه بغیراز روزهای تعطیل از ساعت۸½ صبح تا ساعت ۱۳ برای بازدید و دریافت شرایط مزایده به‌قسمت انبارهای دانشگاه در خیابان آیزنهاور مراجعه نمایند.
دانشگاه صنعتی آریامهر

**تأسیسات حمام سونا سونالوکس جیوه**
درخدمت شما
برای منازل ، هتلها، بیمارستانها، ویلاها و غیره

نماینده انحصاری ازآلمان غربی
**شرکت جیوه** (بامسئولیت محدود)
خیابان نادرشاه نبش خیابان ۲۱ طبقه سوم
تلفن ۸۲۰۹۹۶ و ۸۲۶۵۰۹

**قیچی،خم کن LVD**

* پرس کششی
* پرس ضربه‌ای
* پرس مکانیکی
* پانچ

- ساخت کمپانی معروف LVD بلژیك
- مدت تحویل کوتاه ، با نازلترین قیمت
مشاوره ، فروش و تعمیرات در ایران
شرکت تحقیقاتی تی.ام ۹۳۱۶۱۷
خیابان شاه بین پیروز و جمشیدآباد ۵۰۳ تلکس ۲۱۵۱۳۶

**پژو-ال-۷۶**
صفرکیلومتر تحویل آلمان موجود ۶۴۵۹۵۷

تعدادی ماك کمپرسی حاضر وکفی تریلی نو، همه نوع بنز ۲۴-۲۶ و ۲۴-۱۹ ومینی بوس ۱۸نفره و۲۱ نفره آماده فروش میباشد تلفن : ۳۵۹۲۰۷ و ۳۵۰۴۱۴

**کاهش بهای تیر آهن**
به منظورهمکاری با مرکز بررسی قیمتها مصرف‌کنندگان تیر آهن میتوانند مرغوبترین تیر آهن سبك اروپائی را با بهای هرکیلو
شماره های ۲۰ و ۲۲ و ۲۴ هر کیلو ۲۶ ریال
از دفتر مرکز فروش خیابان بوذرجمهری غربی اول کوچه دباغخانه ساختمان فردانش تلفن ۵۳۴۶۵۳ خریداری نمائید .

**تخلیه‌چاه‌فاضلاب**
تخلیه چاه فاضلاب و توالت و سپتك‌تانك و فوسپتیك و حفر چاه با دستگاه موتوری شرکت ایران شوشتر ۸۲۹۵۵۶- ۸۳۰۷۲۲

بدنبال استقبال بی سابقه از پارتی اول
اکنون پارتی دوم وانت های متفرقه سوبارو
باموتور جدید ۵۰۰ سی سی

برای رزرو بنمایندگی‌های مجاز زیر مراجعه فرمائید
تهران- **اتومبیل باربد**
سی‌متری نارمك میدان هفت حوض تلفن ۷۹۱۵۵۷
رشت- **اتومبیل نیازی** خیابان آریامهر تلفن ۲۷۹۹۴
رشت‌خمام **اتومبیل سعادت** خیابان پهلوی تلفن ۶۹
Subaru

برای دعوت از خوانندگان محبوب جهت جشنهای خود با برادران رسولی تماس بگیرید تلفن ۶۶۵۶۹۱ ۶۴۵۴۲۶ خیابان شاه چهارراه سیمتری مقابل نشاط
دفتر برادران رسولی

**نیازمندیهای اطلاعات**

برای درج آگهی در این صفحه با تلفنهای ۳۱۱۰۸۷-۳۱۱۰۸۶-۳۱۱۰۸۵-۳۱۱ ۲۱۵

## GMC
## ایران جمس

نماینده رسمی جنرال موتورز امریکا انواع اتومبیل پونتیاک کاتالینا و فایربرد - کامیون های کمپرسی و وانت جمس خ. ن تخت جمشید شماره تلفن‌های ۷۶۱۴۲۰۸ -۷۶۰۷۵۳- ۷۵۲۳۸۹

## ایران‌ردفر

انواع -سواری - وانت‌و کامیون
**تویوتا**
خیابان تخت‌طاوس نبش امیراتابک ساختمان ۱۱۰ طبقه اول تلفنهای ۸۳۵۶۰۰ -۸۳۷۳۰۰

## اتوبهداد

کامارو ۷۵ دنده‌ای باکولر
کامارو التی ۷۶
کامارو ۶ سیلندر اتوماتیک ۷۶ متالیک
بلیزرشایان آبی و سفید ۷۶
بلیزرشایان سبز ۷۶
بنز ۲۸۰ اس رنگ‌صدری ۷۶
بنز ۲۸۰ اس‌نقره‌ای و کرم ۷۵
بنز ۲۸۰ سرمه‌ای- خردلی ۷۳
بنز ۳۵۰ اس‌ال سی‌سی و نقره‌ای ۷۳
بنز ۴۵۰ ۷۳
بنز ۲۳۰ ۷۶
بنز ۲۰۰ ۷۶
ب.ام.و ۵۲۵ سبز ۷۶
ب.ام.و ۵۲۵ قهوه‌ای ۷۵
ب.ام.و ۲۰۰۰ فول اتوماتیک ۷۳
شورولت ایمپالا شرابی ۷۶
بیوک سنچوری کاستم ۷۶
کادیلاک شرابی ۷۵
ایران نوین غربی اول جمشید آبادشمالی مقابل پادگان‌جمشید آباد ۹۲۹۳۹۸- ۹۲۹۳۹۸

## مرسدس بنز

| بنز | مدل | رنگ |
|---|---|---|
| ۲۳۰ر۴ | ۷۵ | سرمه‌ای |
| رنجرور | ۷۶ | پشمی |
| بی-ام-و ۳۲۰ | ۷۶ | همرنگ |
| پژو جی-ال | ۷۶ | همه رنگ |
| بنز ۲۳۰ | ۷۵ | قناری |
| بنز ۲۸۰ | ۷۴ | نقره‌ای |
| بنز ۲۲۰ | ۷۱ | |
| رنجرور | ۷۶ | نخودی |
| فیات ۱۲۴ | اسپرت ۷۵ | |
| ب.ام.و ۲۰۰۲ | ۷۳ | |
| شورولت نوا | ۷۵ | |
| تریمف | ۷۲ | |
| مینی‌ماینر | ۷۶ | |

خیابان قدیم شمیران سه‌راه ضرابخانه‌نمایشگاه مرسدس‌بنز- خسرو عمیدتلفن‌های ۲۳۱۰۶۳ ۲۳۹۰۰۵

## هوشنگ

مرسدس بنز ۷۴ طلائی متالیک
بنز ۷۵ قرمز و سفید - لیموئی
بنز ۷۳-۷۴ طلائی-آبی دربار
بنز ۷۴لیموئی - سرمه‌ای- سفید
بنز ۷۴ نقره‌ای - مسی متالیک
تویوتاکارینا ۷۵باکولر قهوه‌ای متالیک
شورولت بلیزرفول ۶-۷۵ بهی رنگ
جاگوار ۷۳ خردلی
بنز ۳۵۰ اس‌ال‌سی ۷۳
بنز ۳۵۰ اس ال ۷۳
مقابل‌حسینیه ارشاد ۲۳۹۱۹۲- ۲۳۲۷۵۴

## کامیاب

| | | |
|---|---|---|
| بنز ۲۳۰ | ۷۴ | |
| بنز ۳۰ | ۷۲ | باکولر |
| پژو ۵۰۴ | ۷۰ | |
| ب.ام.و ۲۰۰۲ | ۷۰ | |
| فولکس ۴۱۲ ای | ۷۳ | |
| پونتیاک فایربرد | ۶۸ | |
| جوانان | ۵۳ | |

کامیون‌بنز ۲۴ × ۲۶ اطاق‌باری ۷۵
میدان کندی - خیابان نصرت غربی نرسیده‌به‌خیابان بهبودی نبش ۱۶ متری ۹۳۶۶۱۶

## پرنس

**تاکسی**
نقدو اقساط
۹۵۵۳۳۳ و ۹۵۱۰۳۳

## رکورد

بنز ۲۸۰ اس ۷۳ مسی متالیک
بنز ۴-۲۳۰ ۷۶ بژ دانشجوئی
بنز ۴-۲۳۰ ۷۶ سفیدبدون‌گمرک
بنز ۴-۲۳۰ ۷۵ سبز کاهوئی
بنز ۲۲۰ ۷۳ کرم - بژ
پژو ۵۰۴ جی‌ال ۷۶ نقره‌ای بدون گمرک
پژو ۵۰۴ جی‌ال ۷۶ گوجه‌ای
پژو ۵۰۴ ۷۵ سفید کولردار
پژو ۵۰۴ ۷۵ سبز متالیک
پژو ال ۷۶ همه رنگ
ب.ام.و ۲۰۰۲ ۷۴ شکلاتی متالیک
ب.ام.و ۲۰۰۲ ۷۴ نقره‌ای‌متالیک
ب.ام.و ۲۰۰۲ ۷۲ لیموئی
ب.ام.و ۲۸۰۰ کوپه ۷۰ نقره‌ای متالیک
فولکس شیراکو ۷۶ پوست موزی
فولکس واگن‌گلف ۷۶ قرمز
پونتیاک‌فورمولا ۷۶ سبزمتالیک
فیات ۱۲۸- ۱۳۰۰- ۷۶ کوپه
لانچیابتا ۷۶ کوپه
نمایشگاه رکورد فرح شمالی نبش آپادانا تلفن ۲-۸۰۰۰۴۱

## میزانی

| بنز | | |
|---|---|---|
| تریومف | ۷۳ | |
| پونتیاک | ۷۳ | فول |
| شورولت کامارو | ۷۶ | |
| ب.ام.و ۳۲۰ | ۷۶ | |
| ولو ترانزیت | ۷۶ | |
| پژو ۵۰۴ جی‌ال | ۷۴ | |
| پونتیاک فایبر فول | ۷۴ | |
| الدورمبیل فول | ۷۵ | |

خیابان شاهچهارراه پیروز تلفن ۹۲۱۵۳۶ - ۹۲۸۲۴۲

## شریف

| بنز | | |
|---|---|---|
| ۴۵۰ اس‌ال‌سی | ۷۵ | |
| ۲۸۰ اس دانشجوئی | ۷۵ | |
| ۲۸۰ اس | ۷۳ | |
| ۲۳۰ر۴ دانشجوئی | ۷۶ | |
| ۲۰۰ | ۷۶ | |
| ۲۲۰ | ۷۲ | |
| ۲۲۰ | ۷۳ | |
| ۲۰۰ | ۷۳ و ۷۴ | |
| ب‌ام‌و | | |
| ۳۲۰ | دره رنگ | |
| ۵۲۰ | ۷۳و ۷۴ | |
| ۲۰۰۲ | ۷۵ | |
| **کادیلاک** | | |
| فیلت‌وود | ۷۵ | |
| الکترا | ۷۵ | مشکی |
| سویل | ۷۶ | |
| **بیوک** | | |
| رگال | ۷۵ | |
| رگال | ۷۶ | |
| سنچوری | ۷۶ | فول |
| سنچوری | ۷۵ | فول |
| آپولو | ۷۵ | رنگ‌مختلف |
| لسابر | ۷۵ | فول رنگ مختلف |
| اسکای لارک | ۷۶ | فول |
| ریویرا | ۷۵ | فول رنگ‌مختلف |
| **شورولت** | | |
| ایمپالا فول | ۷۵ | رنگ مختلف |
| ایمپالا فول | ۷۶ | رنگ مختلف |
| کامارو | ۷۶ | دانشجوئی |
| کامارو | ۷۵ | فول |
| نوا | ۷۵ | اتوماتیک |
| مونتکارلو | ۷۴ | دو رنگ |
| ترانس‌ام | ۷۶ | فول دانشجوئی |
| پونتیاک فایربرد | ۷۵ | دنده‌ای |
| جگوار | ۷۵ و ۷۴ | |
| دوج دارت | ۷۵ | |
| پژو ۵۰۴ جی‌ال | ۷۶ | |
| پژو ۵۰۴ ال تحویل در آلمان رنگ مختلف | | |
| ب‌ام‌و ۵۱۸ تحویل در آلمان اپل آسکونا | ۷۳ | |

نمایشگاه اتومبیل شریف خیابان پهلوی اول پارک ساعی تلفن های ۶۲۵۶۳۵ و ۶۲۱۲۰۲ و ۶۲۲۷۴۴

## چاپار

| | | |
|---|---|---|
| ب.ام.و ۳۲۰ | ۷۶ | |
| پژو ۵۰۴ | ۷۶ | |
| پژو ۳۰۴ | ۷۴ | |
| تویوتا سیلیکا صفر کیلو | ۷۴ | متربا |
| کولر | ۷۵ | |
| شورولت ایمپالا | ۷۳ | |
| اپل رکورد ۲۰۰۰ | ۷۶ | |
| کاروان انگلیسی کامل ۲۳۰ اطاق جدید | ۷۶ | |
| ۲۳۰ اطاق قدیم | ۷۶ | |
| ۲۳۰ نمره نشده | ۷۴ | |
| ۲۰۰۲ | ۷۲ | |
| موستانگ | ۷۱ | |

خوش شمالی چهارراه پرچم اتومبیل چاپار ۹۳۵۰۲۰- ۹۳۵۰۹۹

## همایونیان

نمایندگی اتومبیل‌های **تویوتا**
خیابان ملت پلاک ۱۱۴ تلفن ۳۱۳۲۰۴

## بهکام

| | | |
|---|---|---|
| ب.ام.و ۲۰۰۲ | ۷۴ | |
| ب.ام.و ۲۰۰۲ | ۷۳ | |
| ب.ام.و ۲۰۰۲ | ۷۲ | |
| ب.ام.و ۲۰۰۲ | ۷۱ | |
| پژو ۵۰۴ جی‌ال | ۷۶ | |
| پژو ۵۰۴ ال | ۷۶ | |
| پژو ۵۰۴ جی‌ال | ۷۴ | |
| پژو ۵۰۴ جی‌ال | ۷۲ و ۷۳ | |
| موستانگ | ۷۲ | |
| بنز ۲۳۰ | ۷۶ | |
| ۲۳۰ | ۷۵ | |
| ۲۳۰ | ۷۴ | |
| ۲۲۰ | ۷۱ | |
| بنز ۲۳۰ | ۷۳ | |
| بنز ۲۲۰ | ۷۲ | |
| شورولت ایمپالا | ۷۳ | |
| شورولت کامارو | ۶۹ | کورکی |
| پیکان دولوکس | ۵۰ | الی ۵۴ |
| پیکان جوانان | ۵۴ | |
| ژیان | ۵۱- ۵۲-۵۳ | |
| هیلمن | همه رنگ | |
| پیکان کار | | |

خیابان بهبودی نرسیده به تاج ۹۷۱۷۴۰- ۹۷۰۸۸۹

## دیپلمات

| بنز | مدل | رنگ |
|---|---|---|
| ۲۸۰اس - | ۷۵ | -آبی |
| اس.ال.سی- | ۷۵- | سبز |
| ۲۳۰ر۴- | ۷۶- | قرمز |
| ۲۳۰ر۴ - | ۷۶- | آبی-زرد |
| ۲۳۰ر۴- | ۷۶- | کاهوئی |
| ۲۸۰ اس- | ۷۴- | لیموئی |
| ۲۸۰ اس- | ۷۳ | آبی |
| ۲۸۰ اس- | ۷۴ | نقره‌ای |
| ۲۳۰ر۴- | ۷۴- | قرمز |
| ۲۳۰ر۴- | ۷۶- | آبی |
| ۲۳۰ر۴- | ۷۴ | قرمز |
| ۲۸۰- | ۷۴ | مسی |
| بنز ۲۸۰ اس بی.ام.و | ۷۵ | |
| ۳۲۰ | ۷۶ | شرابی |
| ۵۲۰ | ۷۳ | قرمز |
| ۵۲۰ | ۷۴ | آبی |
| ۳۲۰ | ۷۶ | آبی |
| ۲۰۰۲ | ۷۲ | نارنجی |
| **بیوک** | | |
| لمیتد- | ۷۵- | مسی |
| سنچوری - | ۷۶- | آلبالوئی |
| سنچوری - | ۷۳ | طلائی |
| سنچوری - | ۷۶ - | نقره‌ای |
| سنچوری - | ۷۶ - | سرمه‌ای |
| **شورولت** | | |
| نوا- | ۷۶ - | زرشکی |
| کامارو - | ۷۵ - | طلائی |
| مونتکارلو - | ۷۴ - | سبز |
| نوا - | ۷۶ - | شرابی |
| مونت کارلو- | ۷۵ | نقره‌ای |
| نوا- | ۷۶- | شرابی |
| **پونتیاک** | | |
| کرامپری - | ۷۵ | سفید |
| فایربرد - | ۷۳- | سفید |
| جاگوار - | ۷۵ - | سفید |
| زنجرور ۷۵ و ۷۶ | | خردلی‌وبژ |
| پژو ۵۰۴ ال | ۷۶ | |
| بیوک سنچوری | ۷۵ | |
| بنز ۲۰۰ | ۷۴ و ۷۵ | |
| بنز ۲۳۰ | ۷۵و ۷۶ | |
| مزدا | ۷۶ | |
| دوج‌دارت | ۷۳و ۷۴ | |

خرید امتیاز دانشجوئی و خریدار امتیاز دیپلمات.
جاده قدیم شمیران (کورش کبیر) سه‌راه زندان شماره‌تلفن های ۸۵۲۱۲۷ و ۸۴۲۳۸۶

## زمرد

| | | |
|---|---|---|
| بنز ۲۳۰ر۴ | ۷۶ | اطاق‌جدید همرنگ |
| بنز ۲۸۰ | ۷۶ | همرنگ |
| بنز ۴۵۰ | ۷۴ | نقره‌ای |
| بنز ۳۵۰ اس‌ال‌سی | ۷۳ | قرمزو آبی دربار |
| بیوک سنچوری | ۷۶ | الوان |
| بیوک اسکای‌لارک | ۷۶ | الوان |
| بیوک اسکای‌پاپک | ۷۶ | الوان |
| بی.ام.و ۳۲۰ | ۷۶ | همرنگ |
| بی.ام.و ۳۰۰۰ | ۷۵ | طلائی |
| صفر کیلو متر | | |
| کامارو | ۷۵ | کرم |
| لانچیا | ۷۶ | قرمز |
| برادلی | ۷۶ | شرابی |
| شورولت‌مونزا | ۷۵ | آبی‌دربار |
| پژو جی‌ال | ۷۵ | سفید |
| فیات ۱۲۴ کوپه | ۷۴ | سرمه‌ای |
| فیات ۱۲۴ | ۷۳ | سبز |
| بنز ۲۸۰ | ۷۴ | نقره‌ای |
| بنز ۲۸۰ | ۷۴ | کرم |
| شورلت ایمپالا | ۷۲ | فول کولردار |
| بلیزر | ۷۶ | فول متالیک‌سربی |

نشانی : خیابان‌کورش کبیر پشت حسینیه ارشاد خیابان زمردتلفن ۲۳۰۸۲۶- ۲۲۹۶۵۲- ۲۳۰۹۳۵- ۲۳۴۸۴۰

## ایرج

| | | |
|---|---|---|
| ب.ام.و ۵۲۰ | ۷۵ | کاهوئی |
| ب.ام.و ۳۲۰ | ۷۶ | قهوه‌ای‌وقرمز |
| ب.ام.و ۲۰۰۲ | ۷۳ | |
| کامارو | ۷۱ | |
| کاپری | ۷۶ | |
| مونت‌کارلو | ۷۶ | |
| بیوک سنچوری | ۷۶ | |
| شورولت ایمپالا کاستم | ۷۵ | |
| بنز ۲۸۰ | ۷۵ | فول |
| پژو ۱۰۴ سبز | ۷۶ | |
| کامارو ۷۶ هشت سیلندر فول | | |
| کامارو ۷۶ شش سیلندر فول | | |
| پژو جی ال | ۷۶ | |
| جاگوار مدل ۷۶ سفید شش سیلندر | | |

شاهرضا پمپ دیانا اول وصال شیرازی تلفن ۶۴۹۸۰۰- ۶۶۹۳۳۳

## بطحائی

بنز ۲۳۰ قهوه‌ای و کاهوئی ۷۶
بنز ۲۳۰ لیموئی ۷۵
ب.ام.و لیموئی ۷۴
ب.ام.و فیروزه‌ای متالیک ۷۴
ب.ام.و رادیو پخش پشت سری ۷۲
ب.ام.و کاهوئی بیمه بدنه ۷۵
ب.ام.و نقره‌ای متالیک ۷۳
فولکس ۱۳۰۲فیروزه‌ای متالیک ۷۳
نولکس ۶۰
فولکس ۱۶۰۰ ۶۷
مونت کارلو نقره‌ای متالیک ۷۶ فول
ولو و سبز متالیک بدون‌گمرک ۷۶
مکوان آبی فیروزه‌ای ۷۳
فیات ۱۳۱ ۷۶
پژو ۴۰۴ سفید ۷۲
تویوتا کارینا سبز سیر ۷۵
باقیمت های بسیار مناسب خیابان شاه نبش چهار راه باستان -۹۲۷۹۵۶ - ۹۲۳۶۸۲

## بیرجندی

نماینده ماشینهای
**داتسون**
نقد و اقساط
با بهره بانکی - انواع پیکان‌و ماشینهای‌خارجی موجود است
خیابان جیحون مابین هاشمی‌و سپه‌نی سی ۹۵۰۸۷۵- ۹۵۰۸۷۹

## کالسکه طلائی

بنز ۴-۲۳۰ کاهوئی ۷۵
بنز ۴-۲۳۰ابی ۷۴
بی‌ام‌و ۳۲۰ کاهوئی ۷۶
بی‌ام‌و ۳-۳۰۰۰ آلبالوئی ۷۴
مولکس ۱۳۰۳ شیری ۷۵
پژو ۳۰۴ سفید ۷۳
ولوو ۱۴۲ شیری ۷۳
فیات ۸۵۰ پشمی ۷۰
لندرور شاسی‌بلند ۷۱
فیات ۱۳۲ ۷۶ طلائی
فیات ۸۵۰ ۷۰ پشمی
ب.ام.و ۳۱۶ ۷۶ کاهوئی
ب.ام.و اس ۳۰۰۰ ۷۴ قرمز
بنز ۲۳۰-۴ ۷۵ کاهوئی
۲۳۰ ۷۴ زرد
۲۳۰-۴ ۷۴ آبی
بنز ۲۲۰ ۷۳
پژو ۵۰۴ جی‌ال ۷۶ متالیک پشمی
کامارو ۶ سیلندر ۷۵ مسی
پونتیاک فایبرد ۶ سیلندر ۷۵ سفید اتوماتیک

امیرآباد شمالی بالاتر از چهارراه آریامهر نمایشگاه کالسکه طلائی تلفن ۹۳۹۵۹۶- ۹۳۲۱۲۲

## ماشین بنز

| | | |
|---|---|---|
| فیات ۱۳۲ | ۷۶ | متالیک |
| فیات ۱۳۱ | ۷۶ | |
| ب.ام.و ۳۲۰ | ۷۶ | |
| فورد تانوس | ۷۶ | |
| شورولت بلیزر فول | ۷۶ | |
| بنز ۲۸۰ اس | ۷۳ | |

خیابان فرح شمالی - تلفن های ۸۴۳۶۶۴ - ۸۴۱۸۳۳

## شرکت میلارد

(سهامی خاص)
نماینده انحصاری کامیون های
**کمپرسی و باری**
**اشتایر**
خیابان‌کورش کبیرمقابل ستاد بزرگ‌شماره ۱۱۸ تلفن های ۸۴۸۷۵۱ - ۸۴۱۰۵۸- ۸۴۵۰۹۷

## سهیل

| | | |
|---|---|---|
| بنز ۲۲۰ | ۷۲ | |
| ۲۸۰ اس | ۷۰ | |
| ۲۸۰ اس | ۷۱ | |
| ۲۳۰-۴ | ۷۴ | |
| ۲۰۰ | ۷۴ | |
| ۲۰۰ | ۷۶ | |
| ب.ام.و ۲۰۰۲ | ۷۴ | |
| ب.ام.و ۳۲۰ | ۷۳ | |
| ب.ام.و ۱۶۰۲ | ۷۰ | |
| فیات ۱۲۸ | ۷۰ | |
| فیات ۱۲۸ کوپه | ۷۳ | |
| فیات ۱۲۴ | ۷۰ | |
| شورولت بلیزر | ۷۶ | |
| شورولت | ۷۳ | |
| موستانگ ۴ سیلندر | ۷۴ | |
| تویوتا کرولا | ۷۶ | |
| پونتیاک دو مر | ۷۶ | |

شاه مابین جمشید آباد و پیروز ۹۳۶۵۶۴ - ۹۳۱۳۵۳

## احتشامی

مینی‌وان ۷۶ نخودی
مینی‌ماینر ۷۵سفید- قرمزحنائی صفر کیلو متر
مینی ماینر ۷۶ نخودی
مینی‌ماینر ۶۹ سفید
مینی‌جی‌تی ۷۴ نارنجی
امجی‌بی‌جی‌تی ۷۴ نخودی
کلاپ‌من جی‌تی ۷۳ سرمه‌ای
مینی‌ماینر ۷۶ سرمه‌ای
امجی‌بی‌جی‌تی ۶۵ سفید
مینی‌ماینر ۷۳ سفید
مینی ماینر ۷۴ سرمه‌ای
مینی ماینر ۶۹ نارنجی
اول‌خیابان‌قدیم شمیران‌نمایشگاه احتشامی تلفن ۷۶۳۴۳۹

## نقیبی

شورلت ایمپالا فول ۷۶نقره‌ای- آبی‌آسمانی-نیلی-قهوه‌ای-سبز کاهوئی (متالیک)
شورلت مونت کارلو دانشجوئی نقره‌ای متالیک
بنز ۲۰۰ ۷۶ لیموئی
فیات ۱۳۲ ۱۸۰۰ ۷۶
سبز کاهوئی-آجری- لیموئی- سرمه‌ای
بی‌ام‌و ۳۲۰ ۷۶ سبز
کاهوئی - آبی نفتی - ابی آسمانی
شورلت کامارو ۷۵ شکلاتی متالیک
شورلت مالیبو ۷۵
قهوه‌ای متالیک
دوج دارت باکولر ۷۵ آبی متالیک
فولکس گلف ۷۵ قرمز
پژو ۵۰۴ ۷۴ سفید
موستانگ ۷۳لیموئی
فیات ۱۲۴- ۱۸۰۰ ۷۳ نقره‌ای متالیک
ایل جی‌تی ۷۲ طلائی

حافظ شمالی بین شاهرضا و تخت جمشید مقابل دانشکده پلی‌تکنیک تلفن های ۸۳۹۹۱۰ و ۸۳۱۷۳۷

## اتوسپاس

| | | |
|---|---|---|
| ب‌ام‌و ۳۲۰ | ۷۶ | سبز |
| ب‌ام‌و ۳۲۰ | ۷۶ | نقره‌ای متالیک |
| ب‌ام‌و ۳۲۰ | ۷۶ | آبی نفتی |
| ب‌ام‌و ۲۰۰۲ | ۷۳ | زرد قناری |
| ب‌ام‌و ۲۰۰۲ | ۷۳ | زرشکی |
| پژو ۳۰۴ | ۷۳ | زرد خردلی |
| بنز ۲۰۰ | ۷۳ | سبز کاهوئی |
| فیات ۱۲۸ | ۷۳ | قرمز |
| آریا ۲۵۰۰ | | اتوماتیک ۵۰ سفید |

نماینده فروش اتومبیل های سیتروئن‌ژیان شورولت ایران بطور نقدو اقساط رودکی مقابل بانک بازرگانی تلفن ۹۵۰۹۸۹ رضا حاجی زاده

## برادوی

| | | |
|---|---|---|
| آپو | ۷۶ | شرابی |
| مزدا ۸۰۸ | ۷۶ | قرمز |
| دوج دارت | ۷۶ | آبی‌متالیک |
| بیوکریویرا | ۷۵ | قهوه‌ای‌متالیک |
| دوج‌دارت | ۷۴ | آبی |
| بنز ۲۳۰ | ۷۴ | لیموئی |
| کامارو | ۷۳ | آجری |
| بنز ۲۰۰ | ۷۶ | کاهوئی |
| کامارو ۶سیلندر | ۷۵ | کرم‌سقف‌کرم |
| کامارو ۸سیلندر | ۷۵ | آبی‌متالیک |
| بنز ۲۲۰ | ۷۳ | آبی |
| فیات | ۷۲ | خردلی |
| بلیزر | فول | همرنگ |
| رنجروو | ۷۶ | سبز |

عباس‌آبادمابین چهارراه‌منصور ومیترا جنب سوپر شیلان نمایشگاه برادوی‌تلفن ۸۵۰۸۰۷ و ۸۴۶۸۸۷

## پیمان

فروش همه نوع مینی‌بوس - اتوبوس- کامیون - وانت. خیابان‌ری- روبروی‌بیمه رستان بازرگان فرشگاه اتومبیل‌پیمان تلفن ۳۵۴۶۷۲

## اتومبیل دلخواه شما
در نمایشگاههای اتومبیل

## بورس اتومبیل تهران

بورس اتومبیل تهران
شورولت ایمپالا ۷۶آبی
شورولت نوا ۷۶ قهوه‌ای
شورولت شوت ۷۶ کرم
شورولت کاپریس ۷۶ زرشکی فول
شورولت کاپریس ۷۵ طلائی
بیوکسنچوری۷۶آبی- زرشکی ۲در و چهار در
بیوک سنچوری ۷۶ سربی
ترانس‌ام ۷۶ زرد
دوج کرونت ۷۶ قهوه‌ای
کامارو ۷۶ در ۴ رنگ
بیسر ۷۶، رنگ
پونتیاک آستر ۷۵ نارنجی
بنز ۲۳۰ر۴ ۷۴ سفید
فیات، کوپه ۷۲ سبز

واردکننده انواع اتومبیل های آخرین سیستم امریکائی شرکت بورس اتومبیل تهران خیابان ویلای شمالی شماره ۱۶۸ تلفن های ۸۹۴۵۷۸ و ۸۹۴۵۷۹

## عدالت

| | | |
|---|---|---|
| پژو ۵۰۴ جی‌ال | ۷۶ | |
| اپل ۱۹۰۰ | ۶۸ | |
| آریا | ۴۹ | |
| فوردموستانگ | ۷۳ | |
| بنز ۲۰۰ | ۷۲ | |

خیابان‌سلسبیل‌چهارراه بوستان سعدی‌جنب‌بانک‌پارس ۹۵۵۶۶۱

## پارس بنز

| | | |
|---|---|---|
| بنز ۴-۲۳۰ | ۷۶ | مدل جدید |
| بنز ۲۰۰ | ۷۶ | مدل جدید |
| بنز ۴-۲۳۰ | ۷۴ | |
| بنز ۲۲۰ | ۷۳ | |
| بنز ۲۰۰ | ۷۳ | |
| بنز ۲۲۰ | ۷۲ | |
| پژو ۵۰۴ جی‌ال استیشن | ۷۴ | |
| پژو ۵۰۴ جی‌ال | ۷۳ | |
| ب.ام.و ۳۲۰ | ۷۶ | |

شامه‌مقابل سینما نیاگارا تلفنهای ۶۴۳۰۴۰ و ۶۴۲۵۱۹

## نمایشگاه اتومبیل‌لکوموتیو

رنجرور ۷۶ فول سبز، بژ، خردلی، قرمز
بنز ۲۸۰ ۷۶ اطاق جدید نخودی
بنز ۲۳۰ ۷۶ اطاق جدید بدون گمرک سفید ، قرمز،سبز
بنز ۲۲۰ ۷۵ شیری
بنز۲۸۰اس ۷۴ آبی‌متالیک فول
بنز ۲۸۰ اس ۷۳ فرمان هیدرولیک اتوماتیک
بنز ۲۳۰ ۷۳ سبز روشن
بنز ۲۸۰ اس ۷۱ سفید
بنز ۲۲۰ ۷۳ سبز کاهوئی
بنز ۲۲۰ ۷۱ سفید
بنز ۲۳۰ ۷۱ سبزکاهوئی
پژو ۷۶ همه رنگ
پژو جی‌ال ۷۳سبزمتالیک
پژو جی‌ال ۷۳ سفید
بی‌ام‌و ۳۲۰ نقره‌ای شیشه رنگی و نارنجی رینگ پهن
بی‌ام‌و ۷۴ لیموئی
فیات۱۹ ایکس ۷۴ سبزحنائی بدون گمرک
فیات ۱۲۴- ۱۸۰۰ ۷۳اسپرت مغز پسته‌ای شیشه رنگی
فیات ۱۲۴- ۱۸۰۰ ۷۳ سرمه‌ای و سفید
شورلت کاپریس ۷۴ فول آبی متالیک
شورلت ایران ۲۵۰۰ ۵۴ سبز متالیک بابدهی
جگوار ۷۲ قهوه‌ای
جگوار ۷۲ اتوماتیک سبز کاهوئی
گران‌پریکس ۷۵ صفر کیلو متر فول دودی
بدفورد کمپینگ ۷۱ آبی دارای آشپزخانه دستشوئی ودستگاه تهویه بسیار تمیز خیابان پهلوی ابتدای تخت طاووس پلاک ۳۸۵ تلفن های ۶۲۶۲۳۰- ۶۲۹۳۳۷- ۶۲۵۸۵۲

## تکرو

نمایندگی اتومبیل های **تویوتا**
ضرابخانه تخت طاوس بین شاه عباس و جم ۸۳۲۴۵۶- ۸۳۲۳۴۹

## ششم بهمن

**مینی بوس ۱۶ و ۲۱ نفره اتوبوس**
نقد و اقساط
سیمتری‌چهارراه‌لشکر ۶۴۱۶۱۴-

## تهران

**تاکسی**
نقدو اقساط
آذربایجان بین چهار راه‌خوش و سلسبیل ۹۲۱۷۱۱

## فروش اتومبیل

**ب ام و**
اتومبیل ب‌ام‌و ۳۰۰۰ اس ۷۲ سرمه‌ای‌و تودوزی چرم طبیعی سفیددو حلقه لاستیک و رینگ مخصوص‌فرمان هیدرولیک‌کولر رادیو پخش بفروش میرسداز ساعت۱۶تا۱۸ باتلفن ۶۸۵۶۲۵ تماس بگیرید

**ب ام و ۵۱۸نو شیشه رنگی بالوازم اضافی**
۶۵۶۵۰۴

**اتومبیل بی ام و**
۲۰۰۰مدل ۶۷ شیری رنگ‌خیلی تمیز ۲۴ هزار تومان فروشی تلفن ۲۸۵۶۸۵

اتومبیل ام‌جی‌بی جی تی مدل ۱۹۷۲ تلفن - ۸۴۹۳۸۴ از ساعت یک ببعد
آ-۵۷۳۹ ۱-۲

**بی‌ام‌و ۲۰۰۲ مدل ۷۴ قهوه‌ای متالیک سند کمپانی با لوازم اضافی بفروش می‌رسد تلفن ۳۰۲۸۸۸**

**ب ام و**
اتومبیل بی‌ام‌و ۳۲۰مدل ۷۶ سبز کاهوئی متالیک گمرک و نمره شده با رادیو و پخش و آنتن اتوماتیک بدون واسطه‌و همچنین یک عدد چادر زیبا مخصوص کناردریا و پیک‌نیک مربوط بیک خانواده‌اطریشی‌فروشی تلفن ۲۸۴۳۰۷

**ب ام و**
بی‌ام‌و ۲۸۰۰ مدل۷۰ دنده اتوماتیک شیشه رنگی با کولر فرمان هیدرولیک مقطوع‌قیمت ۵۵ هزار تومان ۲۳۱۶۲۱

**پیکان کار ۵۴**
بالو ازم‌بفروش میرسد ۸۹۶۸۵۰

**پیکان کار تمیز مدل ۵۵ باپنج هزار تومان لوازم اضافی تلفن ۶۳۲۰۵۶، ۶ بعدازظهر ببعد.**
۱-۲۵۲۰

پیکان۵۳مقطوع ۳۵۰۰۰ تومان بدون واسطه بعد از ظهر ها تلفن ۸۴۴۷۰۶
آ-۵۸۲۷

پیکان‌جوانان۵۱تلفن ۶۲۰۲۴۶

پیکان ۵۳ کار بسیار تمیز بعلت احتیاج ۳۰ هزار تومان‌جاده تهران‌نو خیابان وحیدیه پلاک ۲۲۰

**شورولت**
**شورلت مونت کارلومدل ۷۳ با کولرو رادیوفام اتوماتیک بفروش‌میرسد تلفن ۶۲۷۳۶۷**

**شورلت مالیبو مدل ۶۹ با کولر ورادیو**
بفروش می‌رسد تلفن ۸۹۵۶۸۰ر۳

**پژو**
**پژو۵۰۴مدل ۷۶فروشی تلفن ۹۷۵۴۶۵**

ژیان آخر ۵۰ تشک جوانان پخش استریو ۱۰۵۰۰ تومان تلفن ۳۱۹۵۸۰

چنددستگاه‌انواع لندرور دست دوم تمیزنقدو اقساط ۷۳۱۸۲۶

**آلفارمئو**
آلفارمئو ۲۰۰۰ کوپه ۷۳ در وضعیت بسیار استثنائی بابیمه کامل ورینگ و لاستیک اسپرت بابسیاری امتیازات دیگر از ساعت ۱۶ الی۱۹تلفن۸۳۷۴۸۲ ۱-۲

مرسدس بنز ۲۵۰ مدل ۷۴ بدون واسطه ۴ تا۷ بعد از ظهر تلفن ۶۳۷۶۷۸

بنز ۲۳۰ چهار سیلندر مدل۷۴ که دو ماه قبل نمره شده ، رنگ‌کاهوئی،فرمان هیدرولیک، سقف کشوئی ،رادیو پخش استریو ، گرمکن شیشه عقب ، کارکرد ۳۹۰۰۰ کیلو متر ، قیمت ۱۵۰،۰۰۰ تومان- تلفن ۲۲۷۵۰۱
۱-۲ آ-۱۱۴۲۹

**فروش فوق‌العاده**
یکدستگاه‌پژو ۵۰۴-GL مدل ۷۶ بعلت مسافرت بفروش می رسد تلفن ۶۳۵۰۸۰
۱-۲

**تویوتا کرونا ۷۶ گمرك و بیمه شده ۵۸۰۰۰۰ ریال تلفن ۸۴۰۲۴۳ و۵۲۸۲۳۴**

**تویوتا پرونو ۷۵ زرد قناری تمیز بدون واسطه بفروش میرسد از ساعت۲ر۳۰ تا۸ر۳۰ بعداز ظهرتلفن۷۶۱۶۱۴**

**ولوو ۷۴**
۱۴۴دولوکس، نارنجی رادیو وپخش صوت‌کارکرد۱۷ هزار کیلو متر تلفن ۸۲۸۱۵۰ و ۸۹۶۲۲۱
۱-۳

**موستانگ مدل مکوان مدل ۷۲ دنده گیربکس با رادیو پخش رنگ طلایی در وضع عالی نمیز قیمت ۶۵۰ هزار ریال نقد تلفن ۵۳۰۶۱۱ ازساعت ۹صبح الی یك بعدازظهر و ۴ الی ۷ بعدازظهر**

فورد مستانگ ۷۳ پشمی‌متالیک دنده گیربکس کولر رینگ پهن مقطوع ۸۰۰۰۰ تومان۸۴۶۱۵۸
۱-۲

**گالانت (دوج)**
**مدل ۷۶ چهار در و ۴ سیلندر گیربکسی ، شیشه رنگی و گرمکن- ترمز قدرتی، رادیو ساعت‌بدون گمرك‌ونمره بقیمت ۴۰ هزار تومان تلفن ۳۴۲۳۵۵**

**فیات**
**یك مورد استثنائی**
یکدستگاه فیات ۱۳۱اس‌مدل ۷۶ قیمت ۴۳۵۰۰۰ ریال بدون‌نمره وگمرک .
یکدستگاه پژو ۵۰۴ال مدل ۷۶ قیمت ۴۳۵۰۰۰ ریال .
یکدستگاه جیپ آهومدل ۷۲با دنده‌کمک ۳۵۰۰۰۰ ریال .

**فروش فوری وارزان**
**فیات ۱۲۴- ۱۸۰۰کوپه مدل۷۵ خیلی تمیزبدون واسطه ۹ صبح تا ۱ بعدازظهر تلفن۶۴۸۹۱۸**

**حواله پژو**
چند دستگاه‌حوالهپژو ۵۰۴ال مدل ۷۶ تحویل درآلمان هر دستگاه ۱۲۲۰۰ مارکبکه۱۰۰۰ مارک درایران بقیه درآلمان‌در زمان تحویل اخذ خواهد شد. آدرس ضرابخانه - خیابان۲۵ شهریور - گرمابه نوروزیان.
۱-۲ آ- ۲۴۷۸

**جگوار**
**جگوار ۷۶ تلفن۷۸۱۸۰۹**

**اپل ۶۶ تمیزبارادیو**
۱۷۲۰۰ تومان‌از ساعت ۸صبح تا۸ شب به آدرس خیابان شمیران خیابان قصر خیابان سوهانک کوچه ایت اللهی مقابل پلاک ۲۴ مراجعه شود
۱-۱

**پنتیاک فایبرو مدل۷۵ استثنائی ۶ سیلندر دنده گریبکس در موقعیت عالی بفروش میرسد قیمت ۱۴۰ هزار تومان تلفن ۹۷۰۶۱۵**
۱-۱

**۱۷ دستگاه اتومبیل بفروش می

اندیشه‌ها

# درمان، این درد بی درمان!

نوشته : محمد حیدری

آمدیم ابروی درمان را درست کنیم ، چشمش راهم کور کردیم . خواستیم روابط پزشک و مدیر بیمارستان را با بیمار برمبانی انسانی استوار سازیم ، اما چنان وضعی بوجود آورده‌ایم که نه اینان چشم دیدن ازیکی رادارندو نه این یکی چشم دیدن آنان را .خواستیم مترقی‌ترین روش های بیمه درمانی را در کشورمان پیاده کنیم اما در عمل چنان گردیم که وضع خیلی از آنچه بود ، بدتر شد .

در این رهگذر تنها یک موفقیت به دست‌آوردیم : توانستیم عدالتی نسبی بین همه طبقات بوجود آوریم . گفته‌اند ظلم بالسویه عدل است . این ضرب‌المثل باتوجه به وضع یکسانی که بیمه جدید برای آنها که درگذشته به‌سبب برخورداری از بیمه های اختصاصی شرایطی مناسب‌داشتند، با اکثریتی‌که از خدمات‌ناقص بیمه های اجتماعی سابق گله‌مند بودند ، بوجود آورده است ، کاملا مصداق دارد : حالا هر دو گروه یکسان ناراضی هستند !!

در جمعی نشسته بودیم ، اقائی میگفت : «لئه‌پسرم در حادثه‌ای پاره‌شد ، او را همراه با دفترچه گذائی‌بیمه به اولین درمانگاه طرف قرار داد سازمان تامین بردم ، معاینه کردند و گفتند : مربوط به دندان‌پزشکی است، گفتم پس دندانپزشک خبر کنید ، گفتند : نداریم .ناگزیر پسرم را که خون از محل‌پارگی لثه‌اش فوران میزد به بیمارستان دیگری بردم . انجا هم به بهانه‌ای نپذیرفتند. به سومین بیمارستان رفتم ، همزمان با ورود من یکی‌از آمبولانسهای اورژانس بزرگ تهران از راه رسید .

دربان بیمارستان پیش از آنکه جواب مرا بدهد باتشدد به راننده گفت : ما که به شما اطلاع داده‌ایم جا بـــرای پذیرش بیمار نداریم . بااین حرف وضع من همعلوم‌بود، لذا بدون معطلی راهی بیمارستان چهارم شدم ، اما آنجا هم دست رد به‌سینه‌ام زدند . سرانجام پس از یک ساعت‌و نیم دوندگی ، در یک درمانگاه منطقه سلسبیل، لئه‌پسرم‌را که از زیادی خونریزی در شرف بیهوشی بود بخیه‌زدند. آنهم دو پرستار و نه یک پزشک متخصص !

تازه شانس آوردم که روز تعطیل بود و خیابان ها خلوت ، اگر حادثه در روز های عادی رخ میداد ،خدا میداند چه به روزگار پسرم می‌آمد .

حرف این یکی که به انتها رسید ،سر درددل دیگری باز شد .

ـ بیماری قلبی دارم‌وناگزیرم چندنوع‌دارو رامداوما ودر اوقاتی مشخص مصرف کنم . تعدادی از داروها مطلقا دربازار نیست ، چرا که ورود آنها را ممنوع کرده بودند . تعدادی را هم داروخانه ها نمیدهند و یا به اکراه میدهند . علت هم این است که فروش آنها برایشان صرف ندارد

طبیب مسن ، محترم و باتجربه‌ای هم که در جمع ما بود ، بنوبه خود درد دلی کرد :

ـ آمده‌اند برای پزشک متخصص ۳۰ تومان و پزشک عمومی ۱۵ تومان ویزیت تعیین کرده‌اند . یعنی یک پزشک تازه فارغ‌التحصیل و کم تجربه همان دستمزدی را میگیرد که یک پزشک عالیقدر با ۲۰ سال تجربه میگیرد . در حالیکه حتی دریافتی یک رفتگرتازه کار کمتر از رفتگری است که چند سال سابقه کار دارد. یکسان بودن دستمزد پزشکان را منصفانه میدانید ؟ کسانیکه این طرح را ریخته‌اند استدلال میکنند پزشک مجرب و پرسابقه ارباب رجوع بیشتر ولاجرم درآمد افزونتری دارد ، ولی مگر پزشک خشت‌زن است که با کار بیشتر مزد بیشتر بگیرد . یک علت آنکه پزشکان معروف و صاحب تجربه بیمار بیمه را به اگراه میپذیرند، همین است که گفتم .

این پزشک اضافه کرد :

بیمارستان هایی که شرایط بیمه درمانی راپذیرفته‌اند ولی به آن ها عمل نمیکنند ، از نظر من قابل دفاع نیستند ، ولی میپرسم چرا آن تعداد بیمارستانی که‌باوام وزارت بهداری ساخته شده و اینک دربست دراختیار گروهی پزشک است ، مکلف به‌همکاری با سازمان‌تامین خدمات درمانی نمیشوند ؟

منهم برای آنکه حرفی زده باشم گفتم :

معادل ۳۰ درصد از حقوق هر بیمه شده به‌صندوق سازمان مسئول میرود تا در برابر بیماری ، حادثه ،از کار افتادگی و بازنشستگی بیمه شود . اما اگر همین شخص به دلیلی بیکار شد ، و دوران بیکاری او سه‌ماه و یکروز ادامه یافت دیگر هیچ حقی در بیمه‌ندارد . یعنی اگر حتی فرضا بیست‌و پنج سال حق‌بیمه پرداخته‌باشد، دیگر نمیتواند دیناری ازسازمان مسئول بابت‌بازنشستگی مطالبه کند !

و من کسانی را میشناسم که سالهاست ماهی تا پانصد تومان حق‌بیمه‌میپردازندبدون آنکه‌هنوز یکفرص‌آسپرین از بیمه گرفته باشند، و اگر همین اشخاص سه ماه و یک روز بیکارشوند کوچکترین‌حقی‌ندارند .حال‌آنکه‌در کشور های دیگر که میزان حق بیمه کمتر از ایران‌هم هست ، نه‌فقط چنین نیست بلکه بیمه شده در ایام‌بیکاری ـو تا اشتغال مجدد ـ کمک خرج هم میگیرد .

میگویند : عیبش گفتی ، حسنش را هم بگو :

نیتی که عامل ایجاد تشکیلات جدید برای امور بیمه و درمان شده ، خیربوده و اینک هم خیر است ، منتهی طرز تفکر و شیوه عمل در رده های اجرائی این نیت خیر را موجبی برای ناراضی‌تراشی کرده است.حتی طرز عمل‌برخی از مردم که مثلا ازسرنسخه سازمان درمان سوء استفاده هایی میکنند و باتبانی با این و آن‌دارو های غیر لازم‌میگیرند و دربازارآزادمیفروشند ، درایجاد این وضع موثر است . اما اگر توجه داشته‌باشیم که در همه جای دنیا این قبیل افراد وجود دارند و بپذیریم که مدیریت بد موجب این وضع شده ، راه به سوی بهبود هموار میشود .

در عین‌حال باید اعتراف کرد آن نیت خیر در همه زمینه هاهم ناموفق نبوده است . کارهایی شده و کار هایی‌هم‌درشرف انجام است‌که به خیر و صلاح مردم بوده و خواهد بود . مثلا تشکیلات اورژانس پایتخت که قرار است در دیگر شهر ها هم گسترش یابد ، و نیز تشکیل بانک های اطلاعاتی نظیر اطلاعات مربوط بـــه مسمومیت ها ، و بالاخره برنامه مبارزه با اعتیاد ، از ثمرات شیرین آن نیت خیر است .

ایکاش با اعمال سیاستهای سالم در زمینه هایی که اکنون موجب نارضائی بیمه شدگان است ، کاری کنند که همه اثرات یک اندیشه انسانی ، شیرین و قابـــل دفاع باشد .

بررسی مسائل ایران وجهان

تاریخ دیکتاتوری در جهان ـ۱۸ـ

# ظهور فاشیسم وعقاید ضددمکراسی «واگنر»

نوشته : جرج هال‌گارتن
مترجم : منصور جاویدان

سوگواری «واگز» جوینـــده ناکام برای سرنوشتش نه‌تنها درفکر او بلکه بطور واقعی با خاطرات روابطش با پادشاه باواریا: لودویک دوم که این رهبر ارکستر را از فقر و بیچارگی نجات داد تا بالاخره قربانی سیاسی او شود ، ارتباط دارد. و اگنر که اولین‌بار چهره آن پادشاه جوان رادید، درمدت کمی تنهایی فکری او راتشخیص داد و باین ترتیب از نقش پریشان در پرده سوم و یاآمفورتاس که با گریه کمک می‌طلبید، بیرون آمده به ماموریت‌بندگی خود معتقد شد . در آخرین اثر خود احمق‌خوش قلبی را نشان‌میدهد که از گناهان جامعه حاکمه مسیحی آگاه است و باین‌دلیل قادر به معالجه آنها ازطریق «تجدیدنسل» و تزریق خون جدید می‌باشد .

بخاطر ظاهر مسیحی این اثر، معاصران واگنر نتوانستند پی به محتوای‌آن‌ببرند درصورتیکه در واقع، این درام، کاملا غیر مسیحی و حتی ضد مسیحی بـــود زیرا نشان می‌داد که خون مسیح در ظرف مقدس، قدرت جادویی خـــود را برای نجات طبقه اشرافی از دست داده است، مگر اینکه دوباره بوسیله نـــاجی دیگری که ظاهرا از مسیح پرقدرتـــتر است، حیات تازه‌ای پیدا کند. با درنظر گرفتن پیشرفت واگنر در این زمینه، باید درام را که علاقه هیتلر را برانگیخت ، به‌عنوان سمبل ظهور یک‌طبقه نخبگان که معتقد به‌برتری برجامعه مسیحی‌است، قبول کرد .

ازنظر واگنر، این‌اثر دارای‌شخصیت مقدسی است. این‌نمایشنامه می‌بایستی‌در معبدی که واگنر برای‌آن بوجودآورده بود، وبوسیله افرادی کـــه در زندگی شخصی، بنوعی باماموریت نجات‌دهنده ملت و فرهنگ آلمان، مرتبط هستند ،

اجرا می‌شد و در میان این بازیکنان ، معشوقه و بعدا همسرش ، کوزیما ، ثمره روابط پیانیست بزرگ فرانس‌لیزت با معشوقه‌اش کنتس داگولت که همسر یک رهبر ارکستر به‌نام «هانس‌فن‌بولو» بود، بچشم می‌خورد. او دختری بود بلندقدوزشت‌رو و ثمره یکرابطه‌نامشروع که سعی می‌کرد از طریق کمک به‌ایجاد یک نخبه جدید فرهنگی در آلمان، حتی به قیمت نابودی شهرتش، این نواقص را برطرف کند .

عقاید ضد دموکراسی و ضد یهود مکتب واگنر که‌بااستفاده از نفوذکوزیما هرروز طرفداران بیشتری پیدا می کرد، پس از مرگ او با فعالیتهای هوستون استوارت چمبرلین ادامه پیدا کرد .

چمبرلین، یک انگلیسی بود کـــه در فرانسه تحصیل کرده بود. به شدت‌مبتلا به ناراحتی اعصاب بود وبالاخره باین دلیل فلج شد .

بخاطر نفرتش از کشور خودش- که زائیده بیماری روانیش‌بود- بصورت‌یکی از اعضاء متعصب گروه پان‌ژرمنیسم‌درآمد و استعداد سرشار خود را به عنـــوان نویسنده دراختیار کوزیما قرار داد. اثر او بنام مبانی قرن‌نوزدهم، عقایدسیاسی واگنر را به‌ایدئولوژی نژادی تبدیل می کند. البته در اواخر دهه ۱۸۹۰ یعنی زمان انتشار این کتاب، موقعیت‌مستحکم حکومت پادشاهی، مانع از فعالیتهـــای این گروه می‌شد. در مقایسه با نازیها که بعدا بوجود آمدند.گروه پان‌ژرمنیسم در دوره پادشاهی، از جغرافی دانـــان ، مهندسین، روشنفکران، بوروکراتها و افرادی که آلمان امپراتوری راضعیف‌و سست بقیه می‌دانستند، تشکیل‌شده بود.

دوره اصلی مکتب واگنر، در اواخر جنگ اول جهانی و بخصوص پس از ۱۹۲۹ و ازطریق ظهور فاشیسم وبویژه ناسیونال سوسیالیسم بود. البته ایـــن مکتب مانع‌طرز فکرهای قدیمتر نمی‌شد.

بهمراه ناسیونال سوسیالیسم و پان‌ژرمنیسم، مکتب نیچه نیز بوجود آمد؛ مکتبی که مغرورتر، سرسخت‌تر ، و جنگجویانه‌تر از اشرافیت بود و حتـــی بیش از آن، باتوده مردم مخالف بود و بهمین دلیل،بامکتب واگنر، بخاطرمردمی بودن، مخالفت می‌کرد.شگفت اینجاست که ظهور فاشیسم براثر وجود مکتب واگنر نبود، بلکه ثمره عقاید نیچه و گابریل دانونزیو نویسنده و شـــاعـــر ایتالیایی بود .


طرز بسته بندی مواد غذائی
در ظروف آلومینیومی بهداشتی یک بار مصرف

AL•PAC®

بسته بندی مواد غذائی بایستی طوری صورت گیرد که مواد بسته بندی شده بطور سالم نگاهداری شده و در برابر اثرات اشعه مافوق بنفش حفظ گردد . بعلاوه حمل و نقل آن آسان باشد .

ظروف آلومینیومی AL - PAC که انواع‌غذاهای بسته بندی شده راعرضه میکنددربازارهای صنعتی جهان‌موردتوجه فراوان قرار گرفته است .

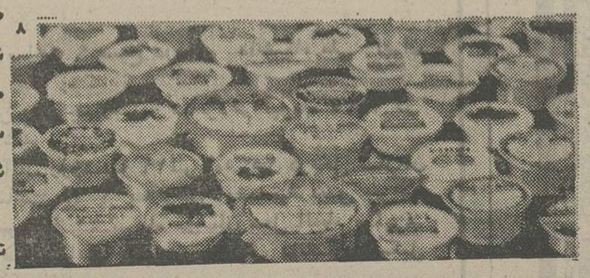

ظروف آلومینیمی که برای انواع مواد غذائی و بطور علمی تهیه شده است‌جهت بسته بندی غذای گرم روزانه، کنسرو، کمپوت ، مربا ، عسل ، خامه، شیر، سرشیر، بستنی ، رب گوجه، انواع سس ها ،سالاد ،ماست ، پنیر ، گوشت ، همبرگر، پیتزا ، و انواع شیرینی ها و دسرها مصرف میشود .

بسته بندی آن برای تعداد کم با پرس‌های دستی و برای تعداد زیاد با ماشین های اتوماتیک انجام میشود .

برای غذاهای متنوع مانند گوشت ، برنج و سبزیجات میتوان از ظروف چند خانه استفاده نمود که هر نوع غذا در یک خانه قرار گیرد .

ظرفیت ۱۵۰ نوع ظروف از ۲۸ CC تا ۵۰۰ CC بـــرای مصارف مختلف میباشد .

ظروف مزبور ساعتها غذا را گرم نگاه میدارد بعلاوه میتوان برای گرم کردن غذا آن را روی آتش گذاشت .

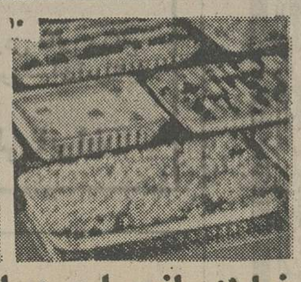

نماینده انحصاری در ایران
شرکت مسکو (سهامی خاص) تهران، خیابان تخت‌جمشید ، چهارراه ویلا ، ساختمان شهلا تلفن ۸۹۵۹۹۴ صندوق‌پستی ۱۱۷۸

قابل توجه

وزارتخانه ها ، ادارات ، کارخانجات ، بیمارستانها وسایر مراکز خدمات

صرفه‌جوئی دروقت صرفه‌جوئی درهزینه

با سیستم بسته بندی غذای گرم در ظروف یک بار مصرف آلومینیمی احتیاجی به‌سالن نهارخوری جهت کارمندان‌خود ندارید .هرکارمند غذای گرم بسته بندی شده را در پشت میز کار خود مصرف مینماید .

دیگر به بشقابهای چینی و پلاستیکی که دائما "می‌شکند احتیاجی نیست .
دیگر به پودر ظرفشوئی نیازی ندارید وآب برای شست و شو مصرف نمیشود .
دیگر به ظرف‌شور و خدمتگزار یا گارسن جهت توزیع و جمع‌آوری غذا احتیاج ندارید .
سالن نهارخوری و میز و صندلی و سایر تشریفات را جمع آوری نمائید .

۱۵۰ نوع ظروف یک خانه و دو خانه و سه خانه باشکال و ظرفیت های مختلف نیاز شما را رفع مینماید . عکسهای شماره ۱ ، ۲ ، ۳ ، ۴ ، ۸ ، ۹ ، ۱۰ انواع ظروف ما را نشان میدهد و عکسهای شماره ۵ ، ۶ ، ۷ نقاله های متحرک و ماشین های اتوماتیک بسته بندی را معرفی مینماید .

برای بسته بندی مربا، عسل، رب گوجه و سایر مواد غذائی از ماشینهای ارزان ما در نمایشگاه بسته بندی مواد غذائی، (دوم تا هفتم تیر ماه ۲۵۳۵) در سالن شماره ۵ نمایشگاه بین المللی تهران دیدن فرمائید.

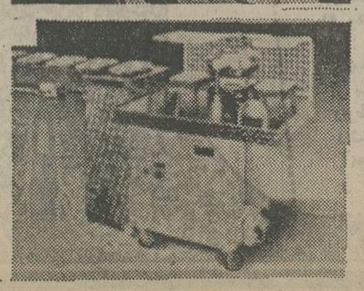

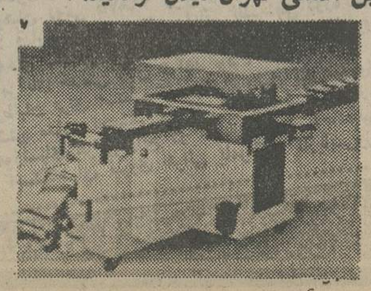

# دانشگاه صنعتی آریامهر

## آگهی مسابقه ورودی فوق لیسانس (M.S.) در رشته ریاضی

دانشکده ریاضی علوم کامپیوتر دا نشگاه صنعتی آریا مهر برای نیمسال اول سال تحصیلی ۳۶ـ ۲۵۳۵ برای دوره فوق‌لیسانس ریاضی حد اکثر بیست دانشجوی تمام وقت میپذیرد . شرائط ورود به دوره فوق لیسانس ریاضی علاوه بر دارا بودن برك خاتمه خدمت ویامعافی ازآن (فارغ‌التحصیلان امسال‌که از معافیت تحصیلی استفاده میکنند میتوانند در امتحانات ورودی شرکت کنند مشروط براینکه سن‌آنان دراول‌مهرماه ۲۵۳۵ از بیست‌وپنجسال تجاوز نکند) عبارتند از :

۱ـ دارا بودن درجه لیسانس دریکی از رشته‌های علوم ریاضی ، فیزیك ، یامهندسی از یك دانشگاه‌مورد تائید دانشکده

۲ـموفقیت در امتحان کتبی در رشته های زیر:
(الف) آنالیز ـ توپولوژی (ضریب ۳)
( ب) جبر مدرن ـ جبر خطی(ضریب ۲)
ریز مواد و سئوالهای نمونه در دانشکده‌موجود است و به داوطلبان ارسال خواهد شد .

۳ـمصاحبه و موفقیت در امتحان شفاهی مبتنی بر مواد فوق .

٤ـموفقیت در امتحان زبان انگلیسی .

**تاریخ برگزاری امتحان وتوزیع کارت ورودی .**

امتحان قسمت (۲ـالف ) درساعت ۸ صبح روز چهارشنبه ۲۳ تیرماه ۲۵۳۵ و امتحان‌قسمت(۲ـب)در ساعت ٤ بعدازظهر همان‌روز در محل دانشگاه‌صنعتی آریامهر واقع در خیابان آیزنهاور بعمل خواهدآمد . داوطلبان باید ساعت ۷٫۵ صبح همان روزبرای‌دریافت کارت شرکت در امتحان ورودی‌به‌دفتردانشکده‌ریاضی و علوم کامپیوتر مراجعه کنند . نتایج امتحان کتبی و همچنین تاریخ برگزاری امتحان های شفاهی بعدازظهر روز یکشنبه ۲۷ تیر ماه در دفتردانشکده‌ریاضی‌وعلوم کامپیوتر اعلام خواهدشد .

**نحوه شرکت در امتحان ورودی**

علاقمندان واجدشرائط باید برای کسب دفترچه‌راهنما و فرم ثبت‌نام تاآخروقت اداری روز شنبه ۱۹ تیرماه شخصا ویا از طریق مکاتبه بانشانی زیر تماس بگیرند .

دوره فوق لیسانس ریاضی ـ دانشکده ریاضی‌و علوم کامپیوتر ـ دانشگاه صنعتی آریامهر ـصندوق پستی ۳٤۰٦ ـ تهران ۱ـ٤ آـ۱۰۱٤٦

---

راه‌آهن دولتی ایران

# آگهی استخدام

راه‌آهن دولتی ایران بمنظور تقویت کادر نیروی انسانی‌جهت‌اجرای برنامه های سریع خود در سطح ملی و بین‌المللی تعدادی‌دکترمهندس ـ مهندس فوق لیسانس ـ مهندس لیسانس ـ فوق‌دیپلم دررشته های زیر :

مکانیك ـ الکترونیك ـ برق ـ تولید و بهره‌برداری ـآرشیتکت ـ راه وساختمان ـ دکوراتور ـ اقتصاد ـ بازرگانی ـحسابداری‌ـ مدیریت و علوم اداری‌ـبرنامه‌ریزی‌وانفورماتیك‌را براساس آئین‌نامه استخدام پیمانی‌استخدام وبهمکاری دعوت مینماید ، داوطلبان واجد شرایط میتوانند برك درخواست شغل ذیل را تکمیل نموده و بهمراه دوقطعه عکس ٤×۳ باپست سفارشی تاتاریخ۱٫٤٫۲۵۳۵ به اداره کل کارگزینی راه‌آهن دولتی ایران‌واقع‌درمیدان‌راه‌آهن ارسال دارند از داوطلبان بمنظور امتحان و مصاحبه دعوت بعمل خواهدآمد .

راه‌آهن دولتی ایران

**برك درخواست شغل ازراه‌آهن‌دولتی ایران**

| | | |
|---|---|---|
| نام | نام‌خانوادگی | نام پدر | شماره‌شناسنامه |
| تاریخ‌تولد | | مدرك تحصیلی | وضع خدمت نظام‌وظیفه |
| م‌الف ۲۸۰۸ | | | محل امضای داوطلب |

---

صاحبان صنایع وبازرگانان کشور

الاخاء

تنها مجله عربی زبان ایران
ازگروه نشریات مؤسسهٔ اطلاعات
داشتن نمایندگی در ۲۱ کشور عربی.

روزهای شنبه منتشر میشود

---

نیروی دریائی شاهنشاهی

# آگهی استخدام «اعزام به‌خارج»

**نیروی دریائی شاهنشاهی برای تکمیل کادر درجه‌داری خودتعدادی داوطلب بامدرك‌قبولی‌سوم متوسطه‌یا«پایان دوره راهنمائی» استخدام وپس‌از موفقیت در آزمایشات جهت‌طی‌دوره بخارج‌ازکشوراعزام مینماید .**

داوطلبینی‌که سن آنها بین ۱۵ تا ۲۰ سال تمام می‌باشد می‌توانند همه روزه با در دست داشتن آخرین مدرك تحصیلی و اصل شناسنامه و یك قطعه عکس ٤×۳ به‌معاونت پرسنلی نیروی‌دریائی شاهنشاهی واقع در طهران خیابان‌سپهبدزاهدی‌بالاتر ازبیمارستان آپادانا (مدیریت استخدام) ویابه‌پایگاه ها و نمایندگی های نیروی دریائی شاهنشاهی در شهرستان های بندر پهلوی.خرمشهر. بندرعباس. بوشهر. کرمانشاه. رضائیه. اصفهان. مشهد. یزد . زاهدان. کاشان. شیراز. کرمان مراجعه نمایند.

---

دنیای ورزش روزهای شنبه منتشر میشود

---

# جوانان عزیز

نیروی هوائی شاهنشاهی

**پیروزیتان‌را درامتحانات تبریك میگوئیم**

اکنون که نوبت به انتخاب شغل یعنی بزرگترین تصمیم زندگیتان رسیده ، پیش از گرفتن چنین تصمیم حیاتی . به امتیازات استثنائی خدمت درنیروی هوائی شاهنشاهی توجه فرمائید

**الف : شرایط عمومی**

۱ـ تابعیت دولت شاهنشاهی ایران
۲ـ متدین بودن به‌یکی از ادیان (اسلام ، مسیحی ، کلیمی ، زرتشتی)
۳ـ سن داوطلبان : افسری خلبانی از ۱۷ تا ۲٤ سال وبرای کسانی‌که خدمت زیرپرچم را انجام داده‌اند ۲٤ سال ـ افسری «کنترول اسلحه هواپیمای‌شکاری» از۱۷ تا۲٤ سال برای‌کسانی‌که خدمت زیرپرچم را انجام داده‌اند ۲۵سال ـ وهمافری از۱۷ تا۲۷ سال‌ـ گروهبانی فنی از۱۵ تا۲٤ سال برای‌کسانی‌که خدمت زیر پرچم را انجام داده‌اند ۲۵ سال .
٤ـ نداشتن پیشینه بد
۵ـ داشتن صحت مزاج وتناسب اندام طبق‌گواهی بهداری نیروی هوائی شاهنشاهی .
٦ـ سپردن تعهد خدمت در ارتش شاهنشاهی .
۷ـ قد داوطلبان افسری خلبانی از۱٦۱ سانتی‌متر به‌بالا
۸ـ نداشتن عیال تحت تکفل .

**ب : دانشکده خلبانی نیروی هوائی شاهنشاهی**

۱ـ شرایط: دیپلمه‌ریاضی ، طبیعی ، ادبی‌ودیپلم‌هنرستان (دررشته‌های برق والکترونیك‌ـ صنایع‌فلزی‌ـ ماشین افزار و اتومکانیك) .
۲ـ حقوق و مزایا: سال‌یکم پس از شروع پرواز۱۷۹۵۰ ریال سال دوم۱۸۹۵۰ ریال وسال‌سوم۱۹۹۵۰ ریال. اولین حقوق پس ازطی دوره تحصیل و نیل به‌درجه ستوان دومی ٦۱۲۲۰ ریال درصورت خدمت در خارج از مرکز تا ۷۳۸۵۸ ریال

**پ : آموزشگاه افسری‌کنترول اسلحه هواپیمای شکاری**

۱ـ شرایط : دیپلمه ریاضی ، طبیعی ویا دیپلم هنرستان (دررشته‌های برق والکترونیك‌ـ اتومکانیك ـ صنایع فلزی ـ ماشین افزار) .
۲ـ حقوق ومزایا: اولین حقوق ماهیانه‌پس ازپرواز ۱٦۹۵۰ ریال. اولین حقوق پس ازطی دوره تحصیل و نیل بدرجه ستوان سومی ۳۵۰۳۰ ریال ودرصورت خدمت درخارج ازمرکز تا ٤۵۵۰۳ ریال .

**ت : آموزشگاه همافری**

۱ـ شرایط : دیپلمه ریاضی ، طبیعی و یا دیپلم هنرستان (برق والکترونیك ـ صنایع فلزی ـ مکانیك ماشین‌های کشاورزی ـ ماشین افزار ـ اتومکانیك ـ تهویه و تبرید) .
۲ـ حقوق و مزایا : سال یکم ۱۰۵۰۰ ریال وسال‌دوم ۱۱۷۵۰ ریال. اولین حقوق پس ازطی دوره تحصیل و نیل به درجه همافر سومی ۳۸۰۳۰ ریال وپس‌از سه‌ماه ٤۰۵۳۰ ریال درصورت خدمت در خارج از مرکز تا ۵۱۰۰۳ ریال .

**ث : آموزشگاه گروهبانی فنی**

۱ـ شرایط : داشتن گواهنامه سوم متوسطه .
۲ـ حقوق ومزایا: اولین‌حقوق ماهیانه ۷۷۵۰ ریال‌اولین حقوق پس از طی دوره تحصیل و نیل به درجه گروهبان دومی ۱٦۸۷۵ ریال ودرصورت خدمت درخارج از مرکز تا ۲٦۱۱۵ ریال .

ج : فارغ‌التحصیلان از مزایائی نظیر طی دوره‌تحصیل خارج‌ازکشور، پاداش‌سالیانه بهره‌مندمیگردند. خانه‌های سازمانی ، درمان رایگان و استفاده از فروشگاههای ارتشی با تخفیف قابل ملاحظه نیزقسمتی از مزایای خدمتی آنان خواهد بود .

داوطلبان برای استفاده از موقعیت وثبت نام همه‌روزه باستثنای پنجشنبه‌ها وتعطیلات رسمی با دردست داشتن مدارك تحصیلی وفتوکپی‌آن وعین‌شناسنامه ازساعت ۷ صبح تادوبعد ازظهر درتهران به فرماندهی آموزشهای هوائی واقع در خیابان دماوند (جاده تهران‌نو) ایستگاه فرودگاه ودرشهرستانها به‌پایگاهها و ایستگاههای نیروی هوائی یامراکز کاریابی‌وزارت کار وامور اجتماعی مراجعه نمایند .

---

دانشگاه ملی ایران

# پذیرش دانشجو برای دوره فوق لیسانس تربیت‌معلم «زبان انگلیسی»

**دانشگاه ملی ایران برای ترم تابستانی سال تحصیلی ۳۵ـ ۲۵۳٤ دوره فوق لیسانس تربیت معلم‌زبان انگلیسی ، طبق آئین نامه تحصیلات دوره فوق لیسانس‌حداکثر ۲۰ دانشجو ازطریق امتحان ورودی میپذیرد .**

**شرایط**

۱ـ تسلط کامل بزبان انگلیسی

۲ـ دارا بودن مدرك لیسانس در رشته‌زبان‌انگلیسی ازیکی ازدانشگاهها یاموسسات آموزش عالی معتبر ایرانی یاخارجی

تبصره : کسانیکه‌تحصیلات دوره لیسانس‌آنهادر زبان انگلیسی‌نبوده‌است ولی سابقه تدریس زبان انگلیسی دریکی ازدانشگاهها یاموسسات آموزش‌عالی معتبر کشور به مدت حداقل یك سال تحصیلی (بطور تمام‌وقت)راداشته باشند ،درصورت حائزبودن سایر شرایط میتوانند درامتحان ورودی شرکت نمایند .

۳ـ دارا بودن معدل‌حداقل ۳(برای شرکت داوطلبانیکه معدل کمتر از۳ وبیشتر از ۲٫۵ دارند داشتن حداقل یکسال سابقه تحقیقاتی ارزنده طبق تشخیص کمیته منتخب سازمان زبانهای خارجی دانشگاه ملی ایران ضروریست).

**مواد امتحانی**

۱ـ زبان انگلیسی
۲ـ مصاحبه

**مدارك لازم**

کلیه داوطلبان واجدشرایط بایدمدارك ذکرشده در زیر را تاپایان روز سه‌شنبه هشتم تیرماه منحصرا باپست سفارشی ، به‌نشانی امور آموزشی دانشگاه ملی ایران واقع در اوین ارسال دارند به‌تقاضاهائی‌که بعداز تاریخ‌فوق پست‌شود ترتیب‌اثر داده‌نخواهدشد:

۱ـ فتوکپی دانشنامه لیسانس زبان انگلیسی یکبرك
(کسانیکه میتوانند ازتبصره ذکر شده در ماده ۲ شرایط استفاده کنند ، باید فتوکپی لیسانس‌خود را همراه با گواهی از دانشگاه یا موسسه آموزش‌عالی مربوط ، مبنی به اشتغال‌آنان به‌تدریس زبان‌انگلیسی ارسال دارند).

۲ـ ریزنمرات‌دوران‌تحصیل همراه‌باگواهی‌معدل
(ارسال گواهی رسمی مبنی برسوابق تحقیقات برای کسانی که معدل آنان بین ۲٫۵ و۳ می‌باشدبرای بررسی در کمیته مربوط ضروری است .

۳ـ رونوشت یا فتوکپی شناسنامه چهاربرك

٤ـ فتوکپی کارت پایان‌خدمت زیرپرچم یا برك معافیت دائم
(فارغ‌التحصیلان نیمسال دوم سال تحصیلی ۳۵ـ۳٤ در صورتیکه سن آنان‌از ۲۸ سال تجاوزنکند میتوانند در امتحان ورودی شرکت نمایند).

۵ـ فیش بانکی به‌مبلغ یکهزار ریال که‌بوسیله یکی از شعب‌بانك ملی‌ایران بحساب شماره ۱۰۰۲ بانك ملی‌ایران شعبه دانشگاه ملی واریزشده باشد.

**اطلاعات دیگر**

الف ـ امتحان ورودی روز پنجشنبه هفدهم تیرماه ۲۵۳۵، ساعت ۹ صبح درمحل دانشگاه ملی ایران واقع در اوین‌برگزار خواهدشد.

ب ـ کارتهای ورودی داوطلبان از ساعت ۲ تا۷ بعدازظهر روز چهارشنبه شانزدهم تیرماه ۲۵۳۵ در محل سازمان زبانهای‌خارجی دانشگاه ملی ایران‌توزیع خواهد شد .

ج ـ از پذیرفته‌شدگان در امتحان ورودی که اسامی آنان روزشنبه ۱۹تیرماه۲۵۳۵ درمحل سازمان زبانهای خارجی اعلام خواهدشد، روز یکشنبه ۲۰ تیر ماه ازساعت ۸تا ۱ بعدازظهر مصاحبه بعمل خواهد آمد. تعیین واحدهای درسی دانشجویان از ساعت ۲ بعدازظهر روز ۲۰ تیرماه درهمان محل انجام میگیرد. کلیه کلاسهای دوره مذکور از صبح روز ۲۱ تیر ماه ۲۵۳۵ طبق‌برنامه اعلام‌شده ازطرف دانشگاه، تشکیل خواهد شد .

د ـ پذیرفته شدگان برای ثبت‌نام باید شهریه خود راطبق مصوبه وزارت علوم وآموزش عالی هنگام ثبت‌نام پرداخت‌نمایند .کسانیکه تعهد رسمی‌بسپارند که دروزارت آموزش‌وپرورش‌یایکی‌از موسسات‌آموزش عالی طبق موافقت همان‌موسسه، خدمت نمایند ، از پرداخت شهریه معاف خواهند بود .

**دانشگاه ملی ایران**

---

دنیای ورزش روزهای شنبه

## قابل توجه داروسازان کشور

هیئت‌مدیره جامعه‌داروسازان ایران درنظردارد اسامی تمامی داروسازان ایران رادرکتابی منتشرکند. خواهشمند است قسمت‌زیر را ازروزنامه بریده‌تکمیل وبه‌آدرس جامعه داروسازان‌ایران تهران- خیابان ایران‌نوین شماره ۲۱۵ ارسال دارید.
داروسازان مجازسال صدور پروانه داروخانه خودرا ذکرکنند.

فارغ‌التحصیل سال ... دانشکده داروسازی ... نام‌ونام خانوادگی ...
آدرس محل کار ... خیابان ... کوچه ... شماره ...
تلفن ... آدرس منزل ... خیابان ... کوچه ... شماره ...
تلفن ...

## گروه‌فرهنگی آذر

از نهم تیرماه صبح و عصر کلاسهای زیر را تشکیل میدهد.
۱- کلاسهای تجدیدی پنجم و ششم ریاضی وطبیعی و نظام جدید (نظری)
۲- کلاسهای تقویتی ششم ریاضی و طبیعی‌وکلاسهای نظام جدید(نظری)
علاقمندان برای ثبت‌نام‌میتوانند همه روز ازساعت ۸ صبح الی۱۲ واز ساعت ۵ بعداز ظهر تا۸به محل های‌زیرمراجعه کنند.
۱- دبیرستان شماره ۱ آذر خیابان نادری چهارراه قوام‌السلطنه تلفن ۶۶۷۱۷۰ -۶۴۳۶۴۲
۲- دبیرستان شماره ۲ آذرمیدان بهارستان خیابان صفی‌علیشاه تلفن ۳۰۱۱۰۶ -۳۱۸۴۸۱
۳- دبیرستان شماره ۳ آذر کریم خان‌زند تقاطع بهجت‌آباد تلفن ۸۹۴۰۱۵ -۸۹۴۶۷۱

## کتابهای موردنیازخودرا
از فروشگاه‌های
**امیرکبیر**
بخواهید

## دنیای واقعی دموکراسی
اثر: پروفسور فرصت‌قائم‌مقامی
انتشارات جاویدان

## آگهی نوبت اول

دراجرای ماده۵ آئین‌نامه ترتیب‌ممیزی وتشخیص و طرز وصول عوارض نوسازی بدین‌وسیله پایان‌ممیزی‌املاک‌محدوده شهرطبق اطلاع مالکین محترم‌آگهی مینماید از صاحبان املاک خواهشمند استبامراجعه بواحدنوسازی‌واقع درمحل‌شهرداری ازنتیجه‌ممیزی ملک‌خوداطلاع حاصل‌نمایند ودرصورتیکه به ممیزی انجام‌شده معترض‌باشند اعتراض خودرا با شرایط زیر بواحد نوسازی تسلیم نمایند.
۱- تاریخ قبول اعتراضات از تاریخ نشر اولین آگهی۴ماه می‌باشد.
۲- قبول اعتراض مودی و ارجاع به کمیسیون ماده ۸ موکول بپرداخت عوارض ملک‌خود میباشد و رونوشت و یا فتوکپی قبض پرداخت عوارض را بضمیمه اعتراض بشهرداری تسلیم نماید مگر اینکه مالک مشمول بخشودگی حد نصاب مقرر باشد.

شهردار طبس سلمان‌زاده
آ- ۲۴۵۳

## گروه‌فرهنگی خزائلی
### کلاسهای تقویتی وتجدیدی

گروه فرهنگی خزائلی برای کلاسهای ششم (ریاضی - طبیعی- ادبی) سال اول ودوم نظری در دو نوبت **صبح‌وعصر**
وهمچنین برای کلاسهای چهارم وپنجم (ریاضی- طبیعی- ادبی)
**دوره‌راهنمائی** نوبت صبح ثبت‌نام مینماید
آموزشگاه **پسرانه** خزائلی شاه‌آباد کوچه محمودی تلفن ۳۹۱۸۸۱ - ۳۱۸۰۰۶
آموزشگاه **دخترانه** خزائلی
شاه‌آباد کوچه ظهیرالاسلام تلفن ۳۱۷۲۶۷

## USA INVESTMENTS

INVESTMENTS available in Southern California apartment houses, industrial buildings, commercial buildings and agricultural farms.
Initial investments from $250,000 to $8,000,000. Broker in Tehran.
*For personal appointment until June 27, call 294837 between 9 a.m. and 12 noon.*

## گروه‌فرهنگی فضیلت آغاز ثبت نام
برای کلاسهای تابستانی- تقویتی و تجدیدی راباطلاع میرساند
دوره‌راهنمائی- دوره نظری و سیکل دوم دبیرستان

فضیلت

واحد شماره. یك امیریه اول منیریه آموزشگاه فضیلت تلفن ۶۴۲۶۴۵
واحد شماره دو- پهلوی مقابل کاخ مرمر دبیرستان سهند تلفن ۶۴۳۰۵۹
واحد شماره سه- چهارراه پهلوی سپه جنب‌بیمارستان نجات دبیرستان مظاهری تلفن ۶۴۶۲۵۹

## گروه‌فرهنگی دکتر هشترودی

برای کلاسهای تقویتی وتجدیدی بشرح زیر:
۱- کلاسهای تقویتی ویژه ششم ریاضی‌وطبیعی (دروس سال‌ششم۳ روزدرهفته‌ودروس آزمون‌همگانی یك روز درهفته)
۲- کلاسهای تقویتی‌ششم ریاضی‌وطبیعی (دروس سال ششم ۳ روز در هفته).
۳- کلاسهای تقویتی دوره نظری‌ودوره راهنمائی
۴- کلاسهای تجدیدی تکدرس‌ششم ریاضی وطبیعی وپنجم ریاضی و طبیعی ودوره نظری و راهنمائی‌هرروزصبح وعصر ثبت‌نام مینماید.
کلاسهای تقویتی ازپنجم تیرماه وکلاسهای تجدیدی ازنهم‌تیرماه تشکیل میگردد.
محل ثبت نام
**میدان کاخ دبیرستان دکتر هشترودی**
**تلفن ۸۹۳۵۹۵ - ۶۴۸۲۱۸**

## گروه‌فرهنگی خوارزمی

تشکیل کلاسهای تقویتی و تجدیدی تابستان ۲۵۳۵ را به شرح زیر به اطلاع میرساند: کلاسهای تقویتی: الف - دوره راهنمائی تحصیلی. بـ- اول ودوم وسوم متوسطه نظری.
جـ- ششم ریاضی و طبیعی. این کلاسها هفته سه‌روز صبحها تشکیل میشود.
کلاسهای تجدیدی: الف- دوره راهنمائی تحصیلی. بـ- اول و دوم متوسطه نظری جـ- پنجم و ششم ریاضی و طبیعی.
شروع کلاسهای تقویتی از روز دوشنبه هفتم تیرماه و کلاسهای تجدیدی از روز چهارشنبه نهم تیرماه وبه مدت ۸ هفته ادامه دارد.
داوطلبان شرکت در این کلاسها با در دست داشتن دو قطعه عکس همه روزه صبحها از ۸الی۱۲ وعصرها از ۵ تا۸ بدواحدهای زیر مراجعه نمایند.
۱- دبیرستان شماره (۱) خیابان دانشگاه‌چهارراه سزاوار تلفن ۶۴۰۸۸۴ (مخصوص کلاسهای تقویتی).
۲- دبیرستان دخترانه خوارزمی خیابان پهلوی نرسیده به چهارراه تخت جمشید تلفن ۶۶۳۹۹۴ (مخصوص کلاسهای تجدیدی).
۳- دبیرستان شماره (۲) خیابان شاه آبادتلفن ۳۱۸۶۳۳
۴- دبیرستان ارشاد خیابان تهران نو خیابان‌ششم بهمن ایستگاه ارباب تلفن ۷۳۱۰۴۵
۵- دبیرستان خوارزمی شمیران میدان‌تجریش- اول خیابان مقصود بیگ تلفن ۲۷۶۹۶۹

## آگهی مزایده

قطعه زمین پلاك شماره ۶۵۳۰بخش دو تهران بمساحت ۱۲۴۰ متر مربع سه‌برواقع درشمال خیابان خواجه‌نصیرطوسی مقابل شرکت سهامی طبع ونشرکتابهای درسی ایران بابعاد ۲۳٫۲۹×۶۲٫۶۵و ۲۰٫۶۵×۶۰ متر با تاسیسات آب‌وبرق‌و غیره از طریق مزایده بفروش میرسد.
خواستاران میتوانند بامراجعه به‌محل ورویت زمین پیشنهاد خودرابا توجه به‌شرایط مندرج دراین‌آگهی تاساعت ۱۲ روز سه‌شنبه پانزدهم تیرماه ۲۵۳۵ درپاکت لاك‌ومهر شده که‌روی آن جمله «مربوط به‌مزایده زمین» است بدفترشرکت تحویل ورسید دریافت دارند.
پیشنهاد دهنده‌باید مبلغ پانصد هزار ریال به حساب جاری ۱۰۰ دربانك صادرات ایران شعبه میدان شهناز بعنوان سپرده مزایده زمین پرداخت ورسیدآنرا ضمیمه پیشنهاد خود نماید. درصورت قبول پیشنهادبرنده مزایده واعلام قبولی آن ازطرف هیئت تصفیه ظرف ده‌روزباید برای امضاء سند انتقالی‌دردفترخانه مربوطه حاضر و درصورت امتناع برنده مزایده سپرده نامبرده بنفع شرکت‌سهامی کتابهای درسی ایران«درحال تصفیه» ضبط خواهدشد.
هزینه تنظیم سند در دفترخانه‌باستثنای مفاصا حساب مالیاتی و عوارض شهرداری وغیره بعهده برنده مزایده است.
هیئت تصفیه دررد‌یا قبول یك‌یاکلیه پیشنهادات رسیده مختار است.
پیشنهادات رسیده درراس ساعت ۹صبح روز بعد «چهارشنبه شانزدهم تیرماه» دردفتر شرکت بازوقرائت خواهد شد. حضور پیشنهاد دهندگان درجلسه مزایده آزاد است.
**شرکت سهامی «خاص» طبع و نشرکتاب های درسی ایران (درحال تصفیه)**

## جالینوس- دبیرستان کیهاندخت شمیران- دبیرستان مهرباختر

برای کلاسهای: تجدیدی - تقویتی وتکدرس ششم ریاضی - طبیعی وسایر کلاسها باکادرآموزشی زیرثبت نام میکنند:

| ریاضیات | فیزیك مکانیك | شیمی | زبان |
|---|---|---|---|
| آقایان: | آقایان: | آقایان: | آقایان: |
| مهندس طالبی | مهندس قطبی | فرشید ذکائی | دکتررضاپور |
| مهندس بنائی | قدمی | پورکریمی | رحمانی |
| صدری | شیذر ذکائی | عامری | رجبی |
| شاپوری | امینیان | کلانتری | موسوی |
| هندی‌نژاد | معتمدی | بینش | |
| رافعی | مهندس شاپوری | | |
| ایزدیار | | | |
| گلشن | | | |
| مورعی | | | |

**جالینوس**: چهارراه شاه کوی وزیری تلفن ۶۴۶۹۱۱
**دبیرستان کیهاندخت**: شمیران - خیابان کورش کبیر ایستگاه اسدی - تلفن ۲۷۱۴۷۲
**دبیرستان مهرباختر**: خیابان آذربایجان بین چهارراه خوش و قصرالدشت تلفن ۹۵۵۰۱۱

انتخاب یک مدرسه، انتخاب یک سرنوشت است

## گروه‌فرهنگی جاویدان

دوشنبه ۷ تیرماه آغاز کلاسهای:

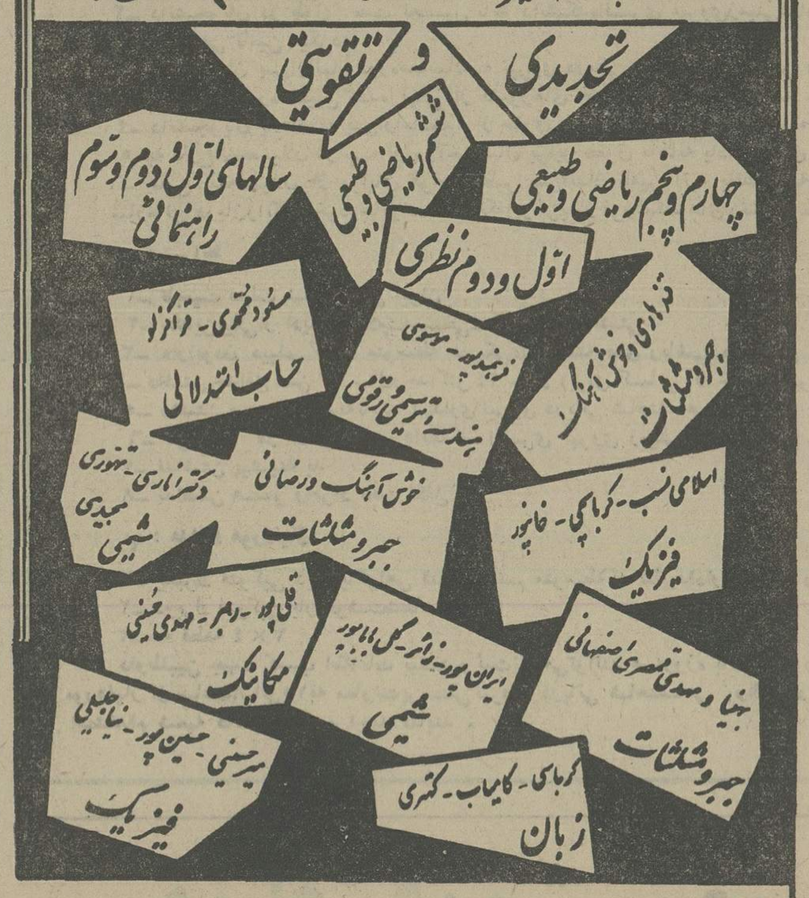


نشانی شاهرضا. اول صبای شمالی ۶۶۴۱۶۴ و ۶۶۵۵۳۷ سلسبیل چهارراه وثوق: ۹۵۵۴۶۳

## آگهی مزایده

آگهی مزایده
شرکت سهامی خاص زامیاد واقع در کیلومتر ۱۸جاده قدیم کرج «گروه صنعتی رنا» ماهیانه در حدود ۲۵۰ -۳۰۰تن تخته‌های جداشده از صندوق اجناس رسیده از خارج رابه طریق مزایده بفروش میرساند.
علاقمندان میتوانند برای مشاهده نوع‌و جنس تخته های مورد مزایده وهمچنین اطلاع از کیفیت وسایر اطلاعات‌لازمه به‌آدرس فوق‌الذکر دفتر تدارکات ویابدفتر اداره کل خرید شرکت زامیاد واقع درخیابان سعدی جنوبی پلاك ۷۳۲ مراجعه نمایند.

بدین وسیله باطلاع مصرف کنندگان لوازم آرایشی میرساند که‌مدرکهای‌مشروحه زیرتحت لیسانس کارخانه های مربوطه وبااجازه‌اداره‌کل نظارت برمواد خوراکی و آشامیدنی وآرایشی‌و بهداشتی مطابق با استاندارد کارخانه درایران ساخته و پرمی‌گردد.
۱- محلول‌ولکاپیل
۲- محلول دنی‌سولین.

## اطلاعات
نشریه‌ایرانیان مقیم خارج از کشور
**هفته‌ای سه بار درسراسر دنیا دردسترس علاقمندان قرارمیگیرد**

# راهنمای ویژه اطلاعات برای کنکوریها

## دراین راهنما رشته‌های دانشگاهی که برای ورود به آنها معدل ونمره کنکور بالا موردنیازاست، مشخص شده

راهنمای ویژه شماره یک راهنمای روزنامه اطلاعات به آن دسته از رشته های دانشگاهی اختصاص دارد که به علت کثرت داوطلبان تحصیل‌دراین رشته‌ها درصد قبولی آنهاکمتر از سایر رشته‌ها است.

آن دسته از داوطلبان کنکور که معدل امتحان نهائی ونمره آزمون‌بالا دارند باتوجه‌براهنمای شماره یک‌اطلاعات، که از آمار منتشره سازمان سنجش آموزش کشور درسال ۵۲ استخراج شده است، و نیز باتوجه به درصد قبولی‌و ظرفیت پذیرش آنها در سال تحصیلی جدید می توانند بطور مناسبی اقدام به انتخاب این ها رشته بنمایند.

فردا راهنمای ویژه شماره۲،روزنامه اطلاعات ورشته های جدید بادرصد قبولی آنها برای داوطلبان کنکور منتشر خواهد شد.

| ردیف | نام رشته | ظرفیت در سال ۵۲ | تعداد داوطلبان در سال ۵۲ | دختر: تعداد | دختر: درصد | پسر: تعداد | پسر: درصد | ظرفیت در سال ۳۵ | احتمال قبولی به درصد |
|---|---|---|---|---|---|---|---|---|---|
| | دانشگاه اصفهان | | | | | | | | |
| ۱ | پزشکی | ۹۰ | ۱۰۶۱۵ | ۲۵۸۱ | ۲۴ | ۸۰۳۴ | ۷۶ | ۹۰ | ۰/۸ |
| | دانشگاه آذرآبادگان | | | | | | | | |
| ۲ | پزشکی | ۱۰۰ | ۹۰۶۳ | ۱۹۳۷ | ۲۱ | ۷۱۲۶ | ۷۹ | ۱۰۰ | ۱/۱ |
| ۳ | مهندسی راه وساختمان | ۶۰ | ۴۲۵۲ | ۱۳۷ | ۳ | ۴۱۱۵ | ۹۷ | ۴۰ | ۱/۴ |
| ۴ | کشاورزی | ۶۰ | ۶۹۲۵ | ۱۱۲۷ | ۱۶ | ۵۷۹۸ | ۸۴ | ۶۰ | ۰/۹ |
| | دانشگاه تهران | | | | | | | | |
| ۵ | پزشکی | ۲۰۰ | ۱۴۹۵۹ | ۵۱۸۲ | ۳۵ | ۹۷۷۷ | ۶۵ | ۲۰۰ | ۱/۳ |
| ۶ | حقوق سیاسی | ۸۵ | ۱۲۱۱۳ | ۵۰۰۰ | ۴۵ | ۶۱۱۳ | ۵۵ | ۵۰ | ۰/۷ |
| ۷ | حقوق قضائی | ۲۰۰ | ۲۰۰۰۴ | ۷۷۸۳ | ۳۹ | ۱۲۲۲۱ | ۶۱ | ۲۰۰ | ۱ |
| ۸ | داروسازی | ۳۳ | ۱۳۰۴۲ | ۶۶۹۵ | ۵۱ | ۶۳۴۷ | ۴۹ | ۵۰ | ۰/۳ |
| ۹ | دندانپزشکی | ۷۰ | ۱۲۰۶۲ | ۵۴۴۷ | ۴۵ | ۶۶۱۵ | ۵۵ | ۶۰ | ۰/۶ |
| ۱۰ | علوم اجتماعی وتعاون | ۱۶۵ | ۱۱۰۴۶ | ۴۷۲۶ | ۴۳ | ۶۳۲۰ | ۵۷ | ۱۱۵ | ۱/۵ |
| ۱۱ | علوم اداری | ۴۵ | ۱۰۷۱۴ | ۶۱۷۶ | ۵۸ | ۴۵۳۸ | ۴۲ | ۲۵ | ۰/۴ |
| ۱۲ | مدیریت بازرگانی | ۴۵ | ۱۴۰۳۲۳ | ۷۰۴۳ | ۴۹ | ۷۲۸۰ | ۵۱ | ۲۵ | ۰/۳ |
| ۱۳ | حسابداری | ۴۵ | ۱۵۰۷۰ | ۶۹۱۰ | ۴۶ | ۸۱۶۰ | ۵۴ | ۲۵ | ۰/۳ |
| ۱۴ | منابع طبیعی | ۵۰ | ۱۶۳۸۴ | ۳۹۰۲ | ۲۴ | ۱۲۴۸۲ | ۷۶ | ۵۰ | ۰/۳ |
| ۱۵ | مهندسی برق | ۶۵ | ۳۴۵۵ | ۲۵۱ | ۷ | ۳۲۰۴ | ۹۳ | ۵۰ | ۱/۹ |
| ۱۶ | مهندسی راه وساختمان | ۸۵ | ۷۵۷۰ | ۶۲۰ | ۸ | ۶۹۵۰ | ۹۲ | ۷۰ | ۱/۱ |
| ۱۷ | مهندسی مکانیک | ۶۵ | ۴۱۵۷ | ۲۲۲ | ۵ | ۳۹۳۵ | ۹۵ | ۴۵ | ۱/۵ |
| | دانشگاه مهندسی شاپور | | | | | | | | |
| ۱۸ | پزشکی | ۶۰ | ۹۶۶۳ | ۲۲۷۷ | ۲۴ | ۷۰۸۶ | ۷۶ | ۶۰ | ۰/۶ |
| | دانشگاه فردوسی | | | | | | | | |
| ۱۹ | پزشکی، دندانپزشکی، داروسازی | ۱۷۵ | ۱۹۴۳۳ | ۵۱۳۱ | ۲۶ | ۱۴۴۰۲ | ۷۴ | ۲۰۰ | ۰/۹ |
| ۲۰ | آمار، ریاضی، شیمی، فیزیک | ۱۷۵ | ۱۰۶۱۳ | ۸۷۸ | ۸ | ۹۷۳۵ | ۹۲ | ۱۸۰ | ۱/۶ |
| ۲۱ | زمین شناسی ـ زیست شناسی | ۷۰ | ۱۳۵۰۷ | ۳۷۶۱ | ۲۸ | ۹۷۴۶ | ۷۲ | ۸۰ | ۰/۵ |
| | دانشگاه ملی | | | | | | | | |
| ۲۲ | اقتصاد | ۱۸۰ | ۹۹۸۳ | ۳۲۶۷ | ۳۳ | ۶۷۱۶ | ۶۷ | ۷۰ | ۱/۸ |
| ۲۳ | پزشکی | ۹۰ | ۵۶۱۴ | ۱۵۲۴ | ۲۷ | ۴۰۹۰ | ۷۳ | ۷۰ | ۱/۶ |
| ۲۴ | حقوق قضائی | ۱۹۵ | ۵۸۴۶ | ۱۶۳۶ | ۲۸ | ۴۲۱۰ | ۷۲ | ۲۰۰ | ۳/۳ |
| ۲۵ | دندانپزشکی | ۵۰ | ۳۸۹۱ | ۱۳۱۰ | ۳۴ | ۲۵۸۱ | ۶۶ | ۵۰ | ۱/۳ |
| ۲۶ | سیاسی | ۶۰ | ۲۰۴۴ | ۵۹۲ | ۲۹ | ۱۴۵۲ | ۷۱ | ۴۰ | ۳ |
| ۲۷ | معماری | ۷۰ | ۳۵۹۶ | ۶۰۴ | ۱۷ | ۲۹۹۲ | ۸۳ | ۱۰۰ | ۲ |
| | دانشگاه تربیت معلم | | | | | | | | |
| ۲۹ | زیست شناسی | ۵۰ | ۹۴۱۸ | ۴۹۹۳ | ۵۳ | ۴۴۲۵ | ۴۷ | ۳۰ | ۰/۵ |
| | دانشگاه آریامهر | | | | | | | | |
| ۳۰ | مهندسی برق | ۱۲۵ | ۶۲۵۴ | ۴۳۴ | ۷ | ۵۸۲۰ | ۹۳ | ۱۲۰ | ۲ |
| ۳۱ | مهندسی مکانیک | ۱۲۵ | ۷۲۷۱ | ۳۹۱ | ۵ | ۶۸۸۰ | ۹۵ | ۱۲۰ | ۱/۷ |
| | دانشکده علم وصنعت | | | | | | | | |
| ۳۲ | مهندسی الکترونیک | ۴۵ | ۵۰۲۷ | ۳۵۶ | ۷ | ۴۶۷۱ | ۹۳ | ۵۰ | ۰/۹ |
| ۳۳ | مهندسی صنایع | ۵۰ | ۵۷۸۰ | ۶۲۷ | ۱۱ | ۵۱۵۳ | ۸۹ | ۶۰ | ۰/۹ |
| ۳۴ | مهندسی راه وساختمان | ۷۰ | ۹۹۲۹ | ۶۴۴ | ۶ | ۹۲۸۵ | ۹۴ | ۱۰۰ | ۰/۷ |
| ۳۵ | مهندسی تأسیسات حرارتی | ۳۸ | ۴۳۱۷ | ۲۵۸ | ۶ | ۴۰۵۹ | ۹۴ | ۶۰ | ۰/۹ |
| | دانشکده پلی تکنیک | | | | | | | | |
| ۳۶ | مهندسی برق | ۵۵ | ۴۰۷۵ | ۱۹۷ | ۵ | ۳۸۷۸ | ۹۵ | ۸۰ | ۱/۳ |
| ۳۷ | مهندسی مکانیک | ۵۵ | ۳۸۹۹ | ۱۳۶ | ۳ | ۳۷۶۳ | ۹۷ | ۶۰ | ۱/۴ |
| ۳۸ | مهندسی راه وساختمان | ۵۵ | ۵۸۰۰ | ۴۶۱ | ۶ | ۵۴۵۹ | ۹۴ | ۸۰ | ۱ |
| | مدرسه عالی بازرگانی | | | | | | | | |
| ۳۹ | بازرگانی (بازاریابی) | ۲۵۰ | ۱۶۲۵۰ | ۲۴۰۳ | ۱۵ | ۱۳۸۴۳ | ۸۵ | ۶۰ | ۱/۵ |
| ۴۰ | بازرگانی (مدیریت) | ۱۱۰ | ۳۹۷۸ | ۹۰۰۸ | ۳۸ | ۱۴۹۷۰ | ۶۲ | ۶۰ | ۰/۵ |

نیروی دریائی شاهنشاهی

به نیروی دریائی شاهنشاهی بپیوندید ودنیارا سیاحت کنید

## آگهی استخدام جهت کادر خلبانی هلیکوپتر نیروی دریائی شاهنشاهی

نیروی دریائی شاهنشاهی جهت تکمیل کادر افسری خلبانی هلیکوپتر تعدادی دانشجو از طریق معاینات پزشکی ومصاحبه با شرایط و امتیازات زیر استخدام مینماید.

**الف : حقوق ومزایا**

۱ـ داوطلبین پس از احراز موفقیت در معاینات پزشکی و مصاحبه استخدام سپس جهت فراگرفتن زبان به مرکز آموزش زبان نیروی دریائی شاهنشاهی اعزام وپس از طی دوره آموزش زبان بکشور آمریکا اعزام میگردند.
۲ـ داوطلبین در طول مدت تحصیل در مرکز آموزش زبان نیروی دریائی شاهنشاهی شبانه‌روزی بوده وهزینه زیست و پوشاک آنان توسط ارتش شاهنشاهی تامین میگردد.
۳ـ دانشجویان بلافاصله پس از استخدام در مدت اقامت در ایران از حقوق ماهیانه ۹۰۰۰ ریال و درخارج از کشور علاوه بر مبلغ فوق از فوق‌العاده روزانه بارز خارجی استفاده خواهند نمود.
۴ـ دانشجویان پس از تکمیل دوره و موفقیت‌در سال سوم تحصیلی دانشگاه بدرجه ناوباندومی مفتخر میگردند.
۵ـ به فارغ‌التحصیلان در نیمه اول و آخر سال برابر حقوق ماهانه پاداش تعلق میگیرد.
۶ـ فارغ‌التحصیلان از مزایای فراوان نظیر پس‌انداز تامین آتیه بانک سپه ـ وام مسکن با شرایط مناسب استفاده از خانه‌های سازمانی ـ درمان رایگان خود و خانواده تحت تکفل و خرید از فروشگاههای ارتش‌با تخفیف قابل ملاحظه بهرمند میشوند.

**ب : شرایط :**

۱ـ تابعیت دولت شاهنشاهی ایران.
۲ـ متدین بیکی از ادیان (اسلام ـ مسیحی ـ کلیمی ـ زرتشتی).
۳ـ داشتن حداقل سن ۱۷ سال وحداکثر ۲۴سال (برای کسانیکه خدمت زیر پرچم را انجام داده‌اند۲۵سال)
۴ـ دارا بودن دیپلم کامل متوسطه دریکی از رشته های ریاضی یا طبیعی.
۵ـ داشتن صحت مزاج به تایید بهداری نیروی دریائی شاهنشاهی (حداقل قد بایستی ۱۶۵ سانتیمترباشد)
۶ـ نداشتن پیشینه بد.
۷ـ نداشتن همسر و افراد تحت تکفل.

**پ : مدارك مورد نیاز**

۱ـ یکبرگ فتوکپی دیپلم یا گواهی قبولی ششم متوسطه که بتایید اداره آموزش و پرورش رسیده‌باشد.
۲ـ دو برگ رونوشت یا فتوکپی شناسنامه.
۳ـ سه قطعه عکس ۴ × ۳

داوطلبین جهت کسب اطلاعات بیشتر و ثبت‌نام میتوانند همه روزه باستثنای روزهای پنجشنبه و ایام تعطیل با در دست داشتن مدارک مورد نیاز از ساعت ۸الی۱۵ به معاونت پرسنلی نیروی دریائی شاهنشاهی واقع در خیابان سپهبد زاهدی جنب مسجدالرحمن‌مدیریت استخدام شعبه دانشجویان مراجعه نمایند.

م الف ۶۹۸۲

نیروی دریائی شاهنشاهی

به نیروی دریائی شاهنشاهی بپیوندید ودنیارا سیاحت کنید

## آگهی استخدام جهت تکمیل کادر افسری نیروی دریائی شاهنشاهی

نیروی دریائی شاهنشاهی تعدادی دانشجو جهت طی دوره سه ساله دردانشکده افسری نیروی زمینی شاهنشاهی از طریق آزمایش ومعاینات پزشکی با شرایط وامتیازات زیراستخدام مینماید :

**الف : حقوق ومزایا**

۱ـ داوطلبین پس‌از احرازموفقیت‌در آزمایشات و معاینات پزشکی استخدام وجزو سهمیه این نیروجهت طی دوره بدانشکده افسری نیروی زمینی‌شاهنشاهی‌اعزام‌خواهند گردید.
۲ـ دانشجویان در طول مدت تحصیل تابع دانشکده‌افسری نیروی‌زمینی‌شاهنشاهی بوده و هزینه زیست و پوشاك آنان توسط ارتش شاهنشاهی تأمین میگردد.
۳ـ دانشجویان پس‌ازاتمام دوره‌سه‌ساله به نیروی دریائی شاهنشاهی معرفی و بدرجه ناوباندومی مفتخر می‌گردند، سپس بمدت‌یك سال جهت تکمیل دوره تعیین شده بیکی از کشورهای خارج اعزام خواهند شد.
۴ـ دانشجویان بلافاصله پس‌ازاستخدام از حقوق ماهیانه ۹۰۰۰ ریال استفاده خواهند نمود.
۵ـ به فارغ‌التحصیلان در نیمه اول وآخر سال برابر حقوق ماهانه پاداش تعلق میگیرد.
۶ـ فارغ التحصیلان از مزایای فراوان نظیر پس‌انداز تأمین آتیه بانك سپه، وام مسکن باشرایط مناسب استفاده از خانه های سازمانی درمان‌رایگان خودوخانواده‌تحت تکفل‌وخریداز فروشگاه های‌ارتش باتخفیف قابل ملاحظه و غیره بهره‌مند میشوند.

**ب : شرایط**

۱ـ تابعیت دولت شاهنشاهی ایران
۲ـ متدین‌بیکی‌از ادیان(اسلام ـ مسیحی ـ کلیمی ـ زرتشتی
۳ـ دارابودن دیپلم کامل متوسطه دریکی از رشته های ریاضی یا طبیعی
۴ـ داشتن حداقل سن ۱۷ سال‌وحداکثر ۲۴ سال (برای کسانی که خدمت زیر پرچم را انجام داده‌اند ۲۵سال)
۵ـ داشتن صحت مزاج‌به‌تایید بهداری نیروی دریائی شاهنشاهی
۶ـ موفقیت در آزمایشات دانشکده افسری نیروی زمینی شاهنشاهی
۷ـ نداشتن پیشینه بد
۸ـ نداشتن همسر وافراد تحت تکفل

**پ : مدارك موردنیاز**

۱ـ یکبرك فتوکپی دیپلم‌یاگواهی قبولی ششم متوسطه‌که بتاییداداره‌آموزش وپرورش رسیده باشد.
۲ـ دوبرك فتوکپی یارونوشت‌شناسنامه
۳ـ سه قطعه ۴ × ۳

داوطلبین جهت کسب اطلاعات بیشتروثبت‌نام می‌توانند همه‌روزه باستثنای روز های پنجشنبه وایام تعطیل‌با دردست داشتن‌مدارك موردنیاز از ساعت۸ الی۱۵به معاونت‌پرسنلی نیروی دریائی شاهنشاهی، واقع در خیابان سپهبد زاهدی جنب مسجد الرحمن مدیریت استخدام شعبه دانشجویان مراجعه نمایند.

م الف ۶۹۳۴

# دنیای ورزش روزهای شنبه

# شرکت الیاف، جشن بزرگداشت پنجاهمین سال شاهنشاهی پهلوی را باشکوه فراوان برگزار کرد

★ علی‌اکبر محلوجی رئیس هیات‌مدیره شرکت الیاف :

**درپناه رای‌واندیشه‌خلاق‌شاهنشاه آریامهر ، محیطی امن برای رشدو توسعه‌دنواع‌صنایع‌وجلب‌پس‌انداز ها و سرمایه‌ها در جهت توسعه صنعت‌فراهم‌شد تاشکوفائی هرچه بیشتر اقتصاد ملی فراهم گردد**

★ عباس میرزاخانپور نماینده‌کارگران کارخانجات الیاف:

**اگر تا دیروز صنایع ما درحد گلیم بافی‌وکوزه‌گری‌بود، امروزبه‌برکت نیم‌قرن شاهنشاهی پهلوی، خاصه به یمن وجود شاهنشاه آریامهر صنایعی‌چون‌ذوب‌آهن وپتروشیمی درخدمت اقتصاد مملکت‌قرارگرفته است**

آقای علی‌اکبر محلوجی ـ رئیس هیات مدیره شرکت‌الیاف ـ طی نطق مبسوطی یادآور شد : باید سهم خویش را درسازندگی ایرانی صنعتی افزایش‌دهیم تا به هدف مقدسی که همانا رسیدن به دوران تمدن بزرگ است دست یابیم .

آقای عباس میرزاخانپور نماینده کارگران‌کارخانجات‌الیاف در سخنرانی خود ضمن اشاره به مقام و موقعیت امروز کارگر ایرانی گفت : در کنفرانس ملی کار ، شاهنشاه آریامهر در پیام عالمانه‌شان حیثیت و مقام کارگر ایرانی را بالا بردند ...

از ساعت چهار و نیم بعد از ظهر روز دوشنبه سی‌ام خرداد ماه ، بمناسبت‌بزرگداشت پنجاهمین سال شاهنشاهی ، جشن باشکوهی از طرف‌شرکت الیاف ( سهامی عام ) در باشگاه بانک سپه برگزارگردید.

در این مراسم پرشور و باشکوه ، علاوه برکارگران و کارمندان شرکت الیاف ،آقای پیرزاد رئیس سندیکاهای ایران و مسئول جشنها ، آقای خدابنده ، آقای مژدهی از وزارت کار ، آقای اریش رلف رننگن رئیس شرکت الیاف ، آقای دکتر روری راوشرمدیر عامل شرکت الیاف ونیزروسای قسمتهای مختلف این شرکت حضور داشتند .

## ★ صنایع پیشرفته، در پرتو شاهنشاه پهلوی

مراسم جشن ، با نواختن سرود شاهنشاهی آغاز گردید و آنگاه آقای غلامحسین‌بهمنیار که کارگردانی برنامه جشن را بعهده داشت ، آقای عباس میرزاخانپور نماینده کارگران الیاف را به پشت‌تریبون‌دعوت کرد تا سخنرانی خود راایراد کند.

آقای عباس میرزاخانپور ـ نماینده کارگران الیاف ـ پشت میکروفون قرار گرفت وضمن عرض خیرمقدم و تشکر از حضور مدعوین در این جشن ملی چنین گفت :

دوستان عزیز کارگر ، آغاز پنجاهمین سال پرخیر وبرکت شاهنشاهی دودمان جلیل پهلوی را که درحقیقت‌سازنده تاریخ سرفراز ملت نجیب و شریف ایران است بهمه شما تبریک میگویم و از خداوند بزرگ میخواهم به ما توفیق افزون عطا فرماید تا پاسدارانی لایق برای بثمر رساندن هدف های مقدس انقلاب شاه وملت باشیم

در این جشن پرشکوه ملی که بخاطر بزرگداشت نیم قرن شاهنشاهی پهلوی برپا گشته است موقع را مغتنم میشمارم و برای مدیران و صاحبان سهام این کارخانه بزرگ صنعتی که خودازپدیده های انقلاب شاه و ملت است آرزوی موفقیت دارم .

به‌یقین روزی‌که اعلیحضرت رضا شاه کبیر به شاهنشاهی ایران رسیدند برای هرایرانی روزی غرورآفرین و شادی بخش است زیرا قدرت و اندیشه این بزرگ مرد تاریخ باعث شد تا فتنه و آشوب ، ناامنی و زبونی ، فساد و تباهی از مملکت رخت‌بربندد و اولین آثار و نشانه های فضای صنعتی با ایجادصنایع گوناگون در کشور بوجود آید .

دوستان من ، شاید اکثر شما در کوران حوادث تلخ تاریخ کار و کارگری گذشته نه چندان دور این کشورقرار نداشته‌اید ، اما مراجعه‌بمراکز اسناد و آمار پنجاه سال شاهنشاهی پهلوی در زمینه کار و کارگری و مطالعه‌اسناد و نوشته های مستند تاریخی شما را با این حقیقت آشنا میسازد که کارگر ۵۰ سال قبل تنها در مقام اجیر و مزدور و بدون هیچ نوع حمایت قانونی به سخت‌ترین و پست‌ترین مشاغل باید تن درمیداد تا ازحداقل‌یک معاش ساده برخوردارگردد . کمترین پاسخ در مقابل خواسته های مشروع یک کارگر اخراج و گاه تنبیه بدنی بود اما شما بوضوح دیده‌اید که درسومین کنگره کارگران ایران ، در کنفرانس ملی کار ، شاهنشاه آریامهر در پیام عالمانه‌شان چگونه حیثیت و ارج مقام کارگر ایرانی را بالا بردند و در شرفیابی نمایندگان کارگران سراسر کشور در روزکارگر امسال چگونه بمقام ومنزلت اجتماعی کارگر ایرانی اشاره فرمودند .

اگر تا دیروز صنایع ما در حد گلیمبافی و کوزه‌گری و کاشی سازی بود ،امروز برکت نیم قرن شاهنشاهی پهلوی خاصه به یمن وجود شاهنشاه آریامهر ، صنایعی چون ذوب‌آهن در خدمت اقتصاد مملکت قرار گرفته است . اگر تا دیروز اجتماع دو یا سه کارگر در محیط کار جرم محسوب میشد امروز صدها و هزارها کارگر از راه همبستگی در سندیکا های سالم کارگری از حقوق مشروع قانونی خود سخن میگویند ، اگر تا دیروزکسب تخصص منوط به تجربه و سالیان دراز کار بود و در این مدت چه بسا که محصول ضایع و ماشین فرسوده‌میشد، امروز مراکز آموزش‌حرفه‌ای وزارت کار و امور اجتماعی قبل از شروع به کار کارگر را آماده جذب درانواع‌صنایع میسازد ، اگر تا دیروز کارگر بهنگام ظهر سفره‌ای نان و پنیر در محیط کثیف گوشه کارگاه پیش روی مینهاد تا غذایش رابخورد امروزکارآما با صرف هزینه سنگین مدرن ترین رستوران را میسازد و با تخصیص اعتبار لازم‌قسمتی از هزینه غذای مناسب راتامین مینماید تا کارگر در محیطی سالم و مطبوع با فراغت‌خاطر غذای انرژی بخش صرف کند.

اگر تا دیروز کارگر ایرانی از صرافان و نزولخوران برای رفع نیاز های ضروری خودوام میگرفت امروزشرکت های‌تعاونی کارگری برای‌حفظ قدرت مزد او بوی اعتبار کافی میدهد ، اینها همه از برکات انقلاب شاه و ملت و عنایت و محبت رهبر خردمند و عالیقدر مملکت شاهنشاه آریامهر است . اما وظیفه ما و شما و میلیونها کارگر برخوردار از مواهب انقلاب در پاسخ اینهمه لطف وعنایات شاهانه چیست ؟ بی‌گمان کار و تلاش‌بیشتر. تولید محصول سالمتر و کسب مهارتهای‌برتر است ، مملکت و ملت ازشما انتظار دارند بپاس اینهمه‌ارج و امتیازی که یافته‌اید دین خویش را بملت و مهمتر از همه برهبر عالیقدر مملکت شاهنشاه عزیز ادا نمائید و بدانید که کار جوهر وشرف هرانسان است و زیست شرافتمندانه تنها در سایه‌کار و تلاش سازنده و سودمند میسر است . امیدوارم در آستانه آغاز دهمین سال این واحد صنعتی که در حقیقت خانه دوم من و شماست‌دست بدست هم دهیم و بامشارکت و همفکری مدیران وصاحبان سرمایه این واحد بزرگ روز بروز رونق کارمان را باعث شویم زیرا تلاش شما باعث سود بیشتر کارگاه میشود و در مجموع این سود بیشتر روزی بخودتان بازپس داده میشود .

با آرزوی خوشبختی برای شما و موفقیت برای‌کارآمایان عزیز امیدوارم همه ما در پاسداری از نظام شاهنشاهی ، قانون اساسی و انقلاب شاه و ملت سربازانی جانباز و خدمتگزارانی شایسته باشیم .

## ★ کارگران در صف مقدم

بدنبال سخنرانی آقای‌عباس میرزا خانپور نماینده‌کارگران، آقای علی‌اکبر محلوجی ـ رئیس هیات مدیره شرکت سهامی الیاف ـ پشت‌میکروفون قرار گرفت و چنین آغاز بسخن کرد :

ـ کارگران عزیز ، خانمها، آقایان ....

ملت نجیب ایران تمامی روز های‌سال۲۵۳۵ شاهنشاهی را با غرور و افتخار جشن میگیرد تا با ابراز شادی و سپاس دین‌ملی‌ومیهنی خویش را بخاکپای مبارک شهریار اندیشمند مملکت ادا سازد ، شاهنشاهی که در طول زمان سلطنت خویش نشیب و فراز مملکت مجد و عظمت وبرای ملت آسایش و سعادت‌آفریدند شاهنشاهی که در طول زمان سلطنت خویش نشیب و فراز های بسیار دیدند تا ملت سرفراز ایران را به گذرگاه تمدن بزرگ رهنمون باشند . ملت ایران هیچگاه خاطره نابسامانیها و ناامنیهای ناشی از اعمال‌سیاستهای استعماری قبل از سال ۲۴۷۹ را ازیاد نمیبرد . استعمار جان ومال و ناموس این ملت و اعتبار و حیثیت این مملکت را در لابلای اعمال فریبکارانه و تجاوز جویانه خویش غرق ساخته بود ، در چنین‌ادوار شوم و تیره‌ای سردار بزرگ تاریخ یعنی رضا شاه کبیر ، از میان مردم برخاست و ایران را نجات بخشید . لیکن‌ایران نوپا و نوخاسته در تنگناهای جنگ دوم جهانی دوباره‌درگیر مصائب‌شد ، و درچنین‌فضای نامطلوبی بود که شاهنشاه آریامهر امر خطیر سلطنت را بعهده‌گرفتند ، حوادث‌ووقایعی که در ۱۰ سال اول سلطنت شاهنشاه عزیز براین ملت گذشت کافی بود تاهرفرماندهی را از ادامه فعالیتش بازدارد اما عشق بوطن و ملت که ارزنده ترین میراث شاهنشاهی پهلوی است شاهنشاه آریامهر را برآن داشت تا آرزوی پدر تاجدارشان را در حفظ اعتبار و عظمت تاریخ این ملت برآورند بهمین خاطر بود که روشنائی مشعل انقلاب شاه و ملت در روز ششم بهمن سال ۲۵۲۱ شاهنشاهی کشتی طوفان زده حیات ملت‌ایران‌را بساحل‌نجات رسانید و پس‌از آن نیز مواهب انقلاب روز بروز بارورتر شد چنانکه یک کشور توسعه نیافته را در مدت کوتاهی به کشوری مترقی و پیشرفته مبدل ساخت . بعنوان نمونه و شاهد همین واحد تولیدی را پیش روی می‌آوریم وبا اشاره بصنایعی چون پتروشیمی ، گاز ، ذوب‌آهن ، مس و انواع صنایع دیگر نظیر الکترونیک، وسائل خانگی ، ساختمانی ، پوشاک ، غذائی ، داروئی ، ماشین سازی و بهداشتی میتوانیم بعظمت چنین انقلابی پی ببریم . توسعه دانشگاه مادر ، ایجاد دانشگاهها و مدارس عالی در سراسرکشور ایجاد بنادر و فرودگاههای بین‌المللی ، توسعه وگسترش خطوط آهن و بستن سدهای عظیم برروودخانه‌ها ، صدور اوامری در جهت حفظ محیط زیست ، مبارزه با فساد و تعمیم بهداشت و تغذیه رایگان از مسائلی است که هنوز میلیونها انسان در گوشه و کنار جهان در آرزوی‌حصول به آنند . تشکیل حزب‌رستاخیز ملت ایران بارقه دیگری بود که از اندیشه تابناک شاهنشاه ساطع شد . در دوران‌انقلاب آنکس که بیش از همه در رهگذر چنین رهبری سعادت آفرینی حیثیت و شان اجتماعی یافت شما کارگران عزیز بوده‌اید ، چرا که بفرمان شاهنشاه ضمن جای‌گیری در صف مقدم پیوستگان باین رسالت تاریخی ازطریق‌اجرای اصل ۱۳ انقلاب شاه و ملت که در حقیقت مکمل اصل‌چهارم بوده است بمالکیت سهام کارخانجات دست یافتید .

در پناه رای و اندیشه‌خلاق شاهنشاه آریامهر محیطی‌امن برای رشد و توسعه انواع صنایع و جلب پس‌اندازها و سرمایه‌ها در جهت توسعه صنعت فراهم شد تا شکوفائی هرچه بیشتر اقتصاد ملی فراهم گردد بهمین علت است که شما کارگران با اتکاء بمیثاق مقدسی که بارها با شرف کارگری خویش‌بسته‌اید با اعتقاد و ایمان بنظام شاهنشاهی و احترام بقانون اساسی و پاسداری انقلاب شاه و ملت بهمت کار بیشتر، تلاش افزونتر و کسب مهارت های برتر دین خویش‌رابصنعت و اقتصاد مملکت و از همه مهمتر به پیشگاه رهبر والای خویش شاهنشاه آریامهر ادا سازید . ما هم در رسیدن‌بچنین هدف مقدسی یار و همراه‌شما خواهیم بود .

اینک که در آغاز دهمین سال فعالیت این مجتمع بزرگ صنعتی هستیم باید سهم خویش را در سازندگی‌ایرانی صنعتی افزایش دهیم تا همانطور که منظور نظر رهبر داهی انقلاب شاه ملت است. کشورمان را در مدتی کوتاه در زمره چند کشور بزرگ صنعتی جهان بافتخارجایگزین سازیم و به هدف مقدسی که همانا رسیدن به دوران تمدن بزرگ است دست یابیم .

بامید موفقیت های بیشتر پایداری شاهنشاهی محمدرضا شاه پهلوی شاهنشاه آریامهر را از خداوند بزرگ مسئلت میداریم .

## ★ افزایش تولید

پس از سخنرانی آقای علی‌اکبر محلوجی ، گزارشگر اطلاعات فرصتی بدست آورد تا با ایشان پیرامون فعالیت های تولیدی و سابقه‌کارشرکت سهامی الیاف گفت و شنود کوتاهی ترتیب دهد .

آقای علی‌اکبر محلوجی به گزارشگر ما گفت :

خوب بخاطر دارم ده سال قبل که اعلیحضرت همایون شاهنشاه آریامهر واحدتولیدی الیاف را افتتاح فرمودند ،در مورد ظرفیت تولید این واحد تولیدی که نخ نایلون تولید می‌کند سئوال فرمودند که بعرض مبارک رسید : فعلا تولید کارخانه ۲۰۰ تن است. در همان هنگام شاهنشاه‌آریامهر فرمودند : کم است . باید توسعه داده شود . و حالا که ده سال از آنروز و از توصیه و اوامرملوکانه میگذرد، خوشحالم که باطلاع برسانم در اجرای اوامر ملوکانه تولید ما تا میزان پنج برابر افزایش یافته و به۱۰۰۰۰ تن رسیده است .

آقای محلوجی سپس‌افزود: این پیشرفت نه تنها درواحد تولیدی ما ، بلکه درکلیه واحد های صنعتی و تولیدی کشور بوجود آمده است که در واقع بازتاب مستقیم و نتیجه موثر انقلاب شاه وملت است که صنایع کشور ما را بیش از پیش قدرت می‌بخشد و در سایه رهبریهای داهیانه شاهنشاه آریامهر هرروز با گامهای بلندتر و سریع تری بسوی دوران تمدن بزرگ‌پیش میرویم ...

## ★ هنرنمائی مرضیه

جشن شرکت سهامی الیاف بمناسبت بزرگداشت پنجاهمین سال شاهنشاهی پهلوی ، با اجرای برنامه های هنری توسط هنرمندان برجسته و ارزنده‌ای چون « مرضیه » باوج شور و هیجان رسید و این مراسم باشکوه درمیان ابراز احساسات صمیمانه و بی‌شائبه مدعوین نسبت به شاهنشاه آریامهر و خاندان جلیل سلطنت بپایان رسید.

گوشه‌ای از مراسم پرشکوه جشن شرکت الیاف بمناسبت بزرگداشت پنجاهمین سال شاهنشاهی پهلوی ...

در جشن شرکت الیاف ، هنرمند ارزنده « مرضیه » ، با اجرای‌ترانه‌های‌پرشور ، برونق جشن افزود ...

پزشک خانواده

# دندان سالم عمر را دو برابر می کند

بسیاری از بیماری‌های گوارشی وعوارض ناشی از آن زاییده امراض دهان و دندان است زیرا اگر نتوانیم غذارا خوب هضم کنیم پزشک در کار دستگاه گوارشی بدن، اشکالات زیادی پدید می آید چون معده درکار خودخسته وناتوان میشود وروده هم نمی‌تواند غذای نجویده راپذیرا گردد وهمینجااست که خیلی از بیماریها از جمله ناتوانی معده، کندکاری جهاز هاضمه، ترشی معده وناراحتی های مشابه آهسته آهسته پیدا میشود.

دندانهای سالم، سپید و براق نه‌تنها زیبائی دهان را جلوه‌گر میسازد بلکه در حفظ سلامتی و بهداشت بدن هم نقش ارزنده‌یی دارد دندان رابايد از همان سالهای نخستین زندگی حفظ و حراست کرد، زیرا که مشهور است دندان سالم عمر را دوبرابر می کند.

این وظیفه مربیان، مخصوصا مادران است که بچه را از اوان کودکی یعنی از سه سالگی که دندانهای شیری آنها کامل می‌شود ، به پاکیزگی ومراقبت عادت دهند، بعضی از خانواده ها خیال میکنند که چون دندانهای شیری ریختنی ورفتنی است کوشش برای مراقبت آن چندان لازم نیست.

اما اشتباه بزرگ همین است، چون اگر دندانهای شیری زودتر از مواقع فاسدشدو ریخت دستگاه گوارشی ، کودک رابیش ازمربی اش رنج میدهد چون معده اوظریف‌تر وبرای هضم کامل غذا آمادگی کمتری دارد .

دوم آنکه رستن دندانهای سالم در کنار دندانهای شیری عواقب بدی پدید می‌آورد ، بسیاردیده شده که این دندانها کج ومعوج ودرشت ونازیبا روئیده‌اند .

توارث، تغذیه بد دوران کودکی، کمبود کلسیم ،حتی آب و هوا هم درکار فساد دندان دخالت موثر دارند بنابراین چه‌بسا که دندان های شیری هم براثر وجود یکی از این عوامل، بیمارشده، سیاه یاسوراخ گردد. پس بایدبلافاصله به‌دندانپزشک مراجعه کرد تا آنرا معالجه کند . بسیاری از افراد معتقدند اگردندانهای سالم ودایمی .ماریخت وافتاد ،رویش مجدد آن امکان ندارد درحالیکه بارها دیده شده که تا ۱۲ سالگی دندانهای دایمی دوباره روییده‌اند.

مسواك ابزار بسیار ارزنده‌یی است که آسانتر از هر عامل دیگر در دسترس انسان گذاشته شده است .

مسواك بایدنرم ولطیف و پاك باشد. درکنار مسواك وبرای کمك باید از خلال دندان هم استفاده کرد زیرا در بسیاری از مواقع خورده های غذا لای دندانها باقی میمانند که مسواك به‌تنهایی نمی‌تواند آنرا خارج سازد . اینجا باید خلال دندان رابکار گرفت، اما خلال دندان هم باید تمیز، پاکیزه ومورد اعتماد باشد .

اکثریت اشخاص به‌دندان درد مبتلا میشوند. گاهی این دندان درد کار را بجایی میرساند که تشخیص مرکز درد به آسانی ممکن نخواهد بودو کرم‌خوردگی یاپوسیدگی دندان آنقدرپیشرفت میکند تابه اعصاب دندان برسد، چون اعصاب دندان به‌هم‌پیوسته‌اند ودر نتیجه درد را پخش میکنندو آنرا ازمرکز فساد دور میسازند وآدم را گیج میکند کدام یك از دندانها واقعا درد می کند .

بعضی از سبزیها مخصوصا کرفس و همچنین لبنیات هم در تقویت دندانها اثر زیادی دارند.

برای صاحب خانه شدن

## شما کدام راه را انتخاب میکنید ؟

۶ برنامه جدید پس انداز مسکن بانك رهنی ایران

برای دریافت تا ۷،۵۰۰۰۰۰ ریال وام

با ۶ ماه پس انداز
یک برابر متوسط موجودی

۱۲ ماه
دو برابر متوسط موجودی

۱۸ ماه
سه برابر متوسط موجودی

۲۴ ماه
چهار برابر متوسط موجودی

۳۰ ماه
پنج برابر متوسط موجودی

۳۶ ماه
شش برابر متوسط موجودی

با کمترین بهره وطولانی ترین مدت بازپرداخت تا ۲۰ سال

پس انداز مسکن بانك رهنی ایران
آسانترین راه برای صاحب خانه شدن شما

بانك رهنی ایران
بانك رهنی ایران، بانك مسکن شما

حداکثر وام پرداختی برای واحد مسکونی اول ۳،۰۰۰،۰۰۰ ریال وبرای هرواحد مسکونی اضافی ۱،۵۰۰،۰۰۰ ریال جمعا تا ۷،۵۰۰،۰۰۰ ریال میباشد .

کامیونهای کمپرسی وباری

## اشتایر

بالوازم یدکی فراوان

- موتور ۲۵۰ اسب با سوپرشارژ
- شاسی ۲ لانی با عرض ۷۲ سانتیمتر
- پروانه رادیاتور هم اتوماتیك وهم یکسره
- کمك دفرنسیال
- قفل دفرنسیال
- گیربکس کلیه دنده های جلو و دنده عقب با کمك
- ظرفیت خالص بار ۱۲ تن
- موج گیر در جلو و عقب
- کابین راننده دارای فنر جداگانه ومجزا از شاسی
- صندلی راننده اشتایر مجهز به دستگاه تنظیم وزن
- کابین باهواکش فوقانی و سه صندلی مجزای قابل انتقال
- چرخ پره‌ای

پرقدرت - سریع - مطمئن

STEYR 1290

نماینده انحصاری
شرکت میلارد (سهامی خاص) خیابان کورش کبیر مقابل ستادبزرگ شماره ۱۱۱۸
تلفنهای ۸۴۸۷۵۱ - ۸۴۱۰۵۸ - ۸۴۵۰۹۷ صبحها از ۷٫۵ الی ۲ بعدازظهرها ۴ الی ۷

## آزمون باربد

به همت سازمان رادیو تلویزیون ملی ایران، کنکوری بنام «آزمون باربد» در زمینه موسیقی سنتی ایران هرساله برگزار میشود

آقای نورعلی برومند رئیس هیئت داوران و آقایان دکتر مهدی برکشلی ،دکتر داریوش صفوت ، دکتر مهدی فروغ، وعلی تجویدی عضو هیئت داوران هستند .

هدف از این آزمون ، تشویق نسل جوان به فراگیری صحیح و پیگیری جدی موسیقی سنتی و ایجاد خلاقیت در میان آنان است .

نخستین آزمون از اول تا دهم تیر ماه ۲۵۳۶ در رشته های تار ، سه‌تار ، سنتور ، کمانچه ، نی ، ویلن و آواز انجام خواهد گرفت .

موضوع نخستین آزمون « دستگاه ماهور» خواهد بود .

کسانی که کمتر از سی سال دارند می‌توانند در این آزمون شرکت کنند .

فرصت نام نویسی از اول مرداد تاپانزدهم مهر ماه ۲۵۳۵ خواهد بود .

برای هر یک از رشته ها یک جایزه به مبلغ صد هزار ریال درنظر گرفته شده است از میان برندگان جوائز یک برنده ممتازتعیین خواهد شد که جایزه‌ای به مبلغ صدوپنجاه هزار ریال ( جمعا دویست و پنجاه هزار ریال) دریافت خواهد داشت .

علاقمندان میتوانند برای کسب اطلاعات بیشتر ، با دبیرخانه آزمون باربد واقع در تهران- میدان ارك - تولید رادیو مکاتبه نمایند .

م-الف ۷۳۳۲

دنیای ورزش روزهای شنبه منتشر میشود

دهکده ییلاقی خانه کرج

سفارش مجدد برای ویلاهای سه و چهار اطاق خوابه

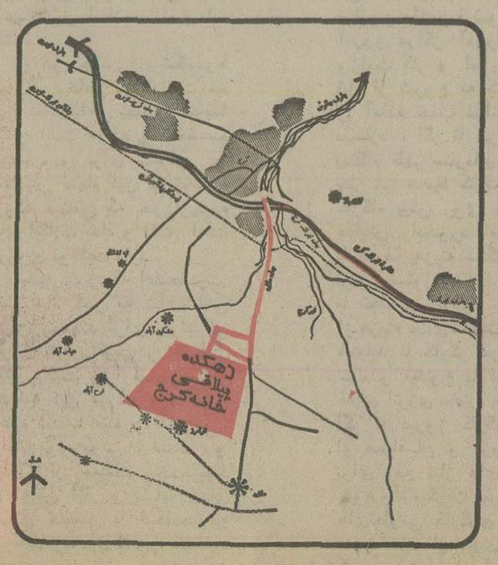


شرکت خانه پس از تحویل تعدادی از ویلاهای یکودو اطاق خوابه دهکده ییلاقی خانه کرج ، جهت ساخت ویلاهای جدید سه و چهار اطاق خوابه سفارش قبول می‌کند .

دهکده ییلاقی خانه کرج که در فضای سر سبز و خوش آب و هوای جنوب کرج واقع شده دارای مرکز خرید ، رستوران ، استخر شنا ، زمینهای تنیس و والیبال ، پارک کودکان وکلیه امکانات رفاهی وتفریحی است که بتدریج آماده و مورد بهره‌برداری قرار خواهد گرفت .

از دهکده ییلاقی خانه کرج در ۱۰ کیلومتری جنوب اتوبان کرج دیدن کنیدو ویلای دلخواه خود راسفارش دهید .

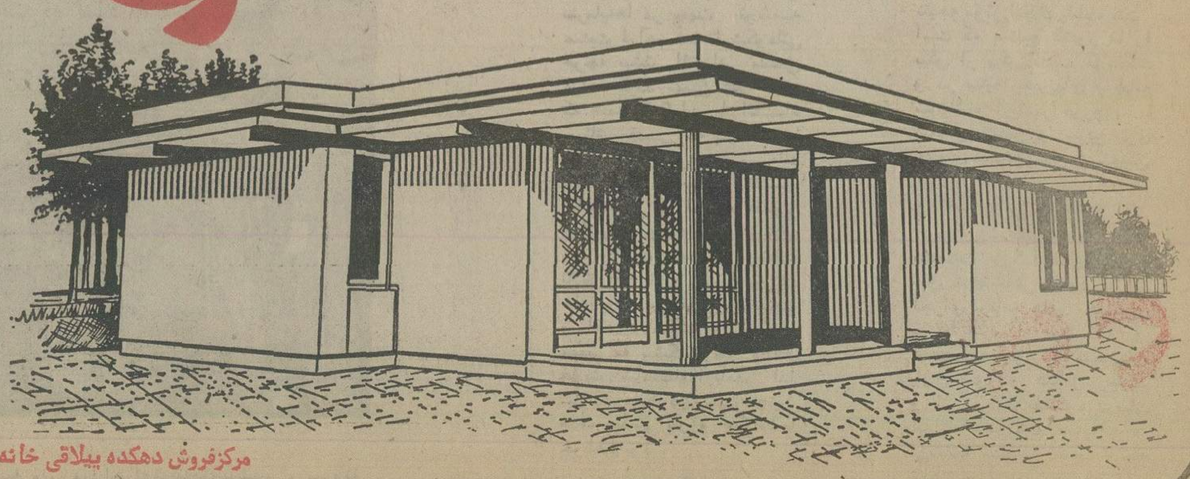

مرکزفروش دهکده ییلاقی خانه کرج درتهران : شرکت خانه - خیابان تخت جمشید - کیوان شمالی شماره ۷۷/۱ - طبقه سوم - تلفن: ۶۵۶۵۶۹ - ۶۵۸۱۸۴ - ۶۵۵۵۸۹ - ۶۵۳۲۸۴

گزارش

از : تایمز لندن

هشدار به پدران و مادران!

# کمبود ویتامین «آ» در شیرخشک هرسال یکصدهزار کودک را کور میکند

«شیرخشك هرسال یکصدهزار کودك را نابینا می کند .»

این گزارش هشداردهنده در آخرین شماره روزنامه مستقل «تایمز» چاپ لندن منتشر شده و به پدران و مادران سراسر جهان اخطار می کند درزمینه تغذیه نوزاد خود زیاده ازحد به‌عاملی بنام شیرخشك متکی نشوند. چراکه هرگونه افراط درمصرف شیرخشك و هرنوع بی‌مبالاتی وبی‌توجهی نوزاد ،آنها را باخطر کوری مواجه خواهد ساخت . اما در عین‌حال پدران ومادرانی که این گزارش را می‌خوانند نبایدبیش‌از حد دچار وحشت وسواس شوند ، بلکه بجاست که شیرخشك را بشناسند ارزش راستین آن‌ازنظر تغذیه کودك‌ونیز مخاطرات آنرا که چه‌بسا تاکنون درباره آن توجه کافی مبذول نگردیده، بررسی کنند .

«تایمز» گزارش مبسوط خود را بااین عنوان :« شیر خشک می تواند کودکان بسیاری‌را کورکند».

آغاز کرده است و می‌نویسد: هشدار ها و اخطار های معطوف به‌این مسئله که توزیع بی بند و بار و کنترل نشده پودر شیر خشک بعضی اوقات ودر برخی موارد کودکان را کور می کند، اینک بطور جدی مورد توجه بازار مشترک که سه چهارم شیر خشک مصرفی جهان‌را تامین می کند ، قرار گرفته است.

سازمان بهداشت جهانی دو سال گذشته راسرگرم جمع‌آوری مدارک و شواهدی بود که‌نشان می دهد کمبود ویتامین «د» در بدن کودکان‌وحتی بزرگسالانی که غذای پروتئین دار آنها فاقد ویتامین«آ» بوده باشد، بکوری مادام العمر منتهی می شود . در این مورد خطر بیشتر متوجه کودکان تا سن چهار سال که‌در آب وهوای‌گرم‌اما خشک زندگی می کنند ، می شود . شواهد و مدارک سازمان بهداشت جهانی نشان می دهد که شیر خشک که باویتامین«آ» تقویت نشده باشد، کودکان بسیاری را به کوری‌دایم مبتلا کرده است. مصرف پودر شیر خشک پروتئین دار بدون چربی برای افراد و کودکانی‌که بدنشان فاقد ویتامین «آ» باشد، علاوه برانیکه موجب کندی رشد بدن میشود، بتدریج به کوری منجر میگردد.

**بیشتر شیرخشك های موجود ویتامین «آ» ندارد و از نظر فنی اضافه کردن این نوع ویتامین به شیرخشك مشکلاتی ببار می‌آورد**

**سازمان بهداشت جهانی ، بطور کتبی همه دولت ها را ازماجرای شیرخشك‌کودکان مطلع کرد**

## کمبود ویتامین

اسناد و مدارک جمع آوری شده توسط سازمان بهداشت جهانی هشت‌هفته‌پیش در اجلاس کشور های تولید کننده مواد غذایی و شیر خشک مطرح شدو دربی این اجلاس مقام ها و کارشناسان بازار مشترک طی‌چند روز آینده در اجتماعی تصمیم خواهند گرفت چه اقدام درمانی باید دراین زمینه صورت‌گیرد.

کمیسیون بازار مشترک به اجلاس کارشناسان بازار مشترک توصیه خواهد کرد درموردغنی کردن شیر خشک با ویتامین«آ» بافشاری نورزند زیرا مشکلات تکنیکی و فنی دراین راه وجود دارد .

در زمینه نجات میلیون ها کودک مصرف کننده پودر شیر خشک فاقد ویتامین «آ» که بدن آنان کمبودویتامین «د» نیزدارد، جنبه های بهداشتی کمک های دکتر مژان پیرداستین، مسئول جنبه های بهداشتی کمک های غذایی‌سازمان،فهرستی‌ازکشورهایی تهیه کرده که بادر نظر گرفتن شرایط اقلیمی باید ویتامین «آ» به شیر خشک مصرفی کودکان این کشورها اضافه شود.

## کوری مادام‌العمر

دکتر « استین » برآورد کرده استکه‌همه ساله حدود ۱۰۰هزار کودک در جهان براثر کمبود ویتامین «آ» به کوری مادام‌العمر مبتلا می شوند. اما این مقام سازمان بهداشت‌جهانی‌حاضر نشد بگوید براثر مصرف شیر خشک فاقد ویتامین«آ» چند هزارکودک در سراسر جهان دچار کوری مادام‌العمر شده یابینایی خودرا درحد کوری از دست داده‌اند.

دکتر « آستین» فاش ساخت سازمان بهداشت جهانی که شیر خشک اهدایی کشور هارا در سطح جهانی‌توزیع‌می کند،حدود دو سال پیش آنهم بطور اتفاقی پی برد که پودر شیر خشک فاقد ویتامین «آ» خطر کوری برای کودکان مصرف کننده در بردارد و ان زمانی بود که ایالات متحده ازدادن‌شیر خشک بابرنامه کمک غذایی خود به سازمان بهداشت جهانی خودداری کرد. امریکا شیر خشک اهدائی را باویتامین «آ» و «د» تقویت می کرد و از آشکار گشت.

اینجا بود که روابطه کوری کودکان بامصرف‌پودرشیر خشک آشکار گشت.

درحال حاضر مقام های بازار مشترک نگران این مسئله هستند که آگاهی مردم جهان از خطر کوری شیر خشک فاقد ویتامین «آ» ممکن است افکار عمومی‌را علیه‌شیر خشک بدون چربی‌بسیج کند.

## توصیه دولت‌ها

بازار مشترک نگرانی عمده‌ای هم دارد و آن اینکه چه عاملی سبب‌شدکه سازمان بهداشت‌جهانی نتوانست‌درهمان ابتدای برخورد باخطر ، بازار مشترک را از خطرات کوری شیر خشک فاقد ویتامین «آ» آگاه کند. شواهد نشان‌می‌دهد که سازمان دست کم از یکسال‌قبل،از رابطه شیرخشک باکوری مادام‌العمر آگاهی داشت زیرا همان ایام سازمان بهداشت جهانی در یک گزارش جهانی به دولت های جهان این اخطاریه‌را فرستاده بود:

« کارشناسان سازمان بهداشت جهانی توصیه می کنند که‌کشور های مصرف کننده پودر شیر خشک نخست با ویتامین «آ» آن راتقویت کرده سپس مصرف شیر خشک را مجاز اعلام کنند. اما هنوز در پرده ابهام است که سازمان چرا دلیل و علت چنین توصیه محکم و هشدار دهنده‌ای رابیان نکرده بود».

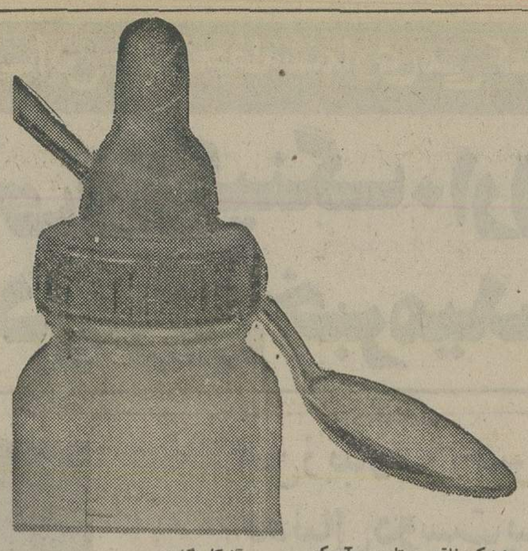


## تشکر وسپاسگزاری

بدینوسیله از سازمان آتش نشانی مرکز ( حسن‌آباد) در مورد آتش سوزی‌مغازه‌مجلوکبابی تهران واقع در خیابان سپه مقابل خیابان استخر جنب فروشگاه مرکزی که درشب چهارشنبه ساعت ۲۱٫۳۰اتفاق‌افتاده بود و بلافاصله‌مامورین اتش نشانی در محل حاضر شده و مغازه اینجانب را که نزدیک بود بخاکستر تبدیل‌شود از آتش‌سوزی نجات دادند تشکر مینمایم و تشویق آنان را از ریاست محترم‌آتش نشانی انتظار دارم.

رضاو محمد اسد شوشتری

آ ـ ۵۸۱۹

## آگهی مناقصه

شهرداری گیلانغرب دراجرای امریه شماره ۲۸۰۹ ـ ۲۰ر۲ر۳۵ مقام معظم استانداری کرمانشاهان اسفالت خیابان جدید الاحداث بوعلی گیلانغرب را طبق نقشه و مشخصات وفهرست بهاء دفتر مهندسی استان باشرایط زیر بمناقصه میگذارد .

۱ـ مبلغ کل اعتبار ۲۰۰۰۰۰۰ ریال که از محل کمک بلاعوض مقام استانداری میباشد و عندالاقتضا ۲۰٪ کم یا زیاد خواهد شد .

۲ـ پیشنهاد دهندگان باید دارای صلاحیت فنی بوده ومورد تائید کمیسیون مناقصه ودفتر مهندسی استان باشد.

۳ـ پیشنهاد دهندگان بایست هریک معادل ۵٪ اسناد خزانه یاتضمین نامه بانکی بعنوان سپرده ضمیمه پیشنهادخود نمایند ضمناچنانچه وجه‌نقد ضمیمه‌باشد به‌پیشنهاد ترتیب اثر داده نخواهد شد.

۴ـ پیشنهاد دهندگان بایستی در دو پاکت الف و ب (پاکت الف محتوی اسناد مناقصه واوراق خزانه یا تضمین نامه بانکی وپاکت ب محتوی برگ‌پیشنهاد) لاک ومهر شده‌برروی آنها ذکر شود مربوط به مناقصه اسفالت خیابان بوعلی گیلانغرب‌بقیدو حداکثر تاساعت ۱۰ صبح روز۱۶ر۴ر۳۵ در مقابل اخذ رسید بدفتر مهندسی استان تسلیم نماید.

۵ـ پیشنهادات واصله درساعت۱۰صبح روز۱۷ر۴ر۳۵ در دفتر مهندسی استان وباحضور کمیسیون باز وقرائت خواهد شدوحضور پیشنهاد دهندگان یانماینده رسمی آنها آزاد و عدم حضور آنان مانع انجام کار کمیسیون نخواهد شد .

۶ـ به پیشنهادات مشروط و مبهم و فاقد اسناد خزانه یاتضمین بانکی ترتیب اثر داده نخواهد شد.

۷ـ شهرداری‌دررد یاقبول یک یاکلیه پیشنهادات‌مختار است .

۸ـ مدت انجام کار از تاریخ انعقاد قرار داد بمدت ۶ ماه است .

۹ـ سپرده نفرات اول تا سوم تا انعقاد قرارداد در شهرداری نگهداری خواهد شدتاچنانچه هر یک از برندگان مناقصه‌ازعقدقرارداد امتناع نمودند سپرده او بنفع‌شهرداری ضبط و بترتیب بانفر بعد قرارداد منعقد میگردد.

۱۰ـ کلیه هزینه های‌متعلقه از قبیل درج آگهی ـ عوارض. مالیات. بیمه و سایر هزینه های متعلقه بعهده برنده مناقصه خواهد بود.

بخشدار و سرپرست شهرداری گیلانغرب. نوبختی

آ ـ ۲۵۰۳

ایجاد موسسه استاندارد و تحقیقات صنعتی ایران

در عصر شاهنشاهی پهلوی

اقدام ارزنده ای در جهت بهبود کیفیت کالاهای صنعتی و بازرگانی ایران بود

موسسه استاندارد بانظارت های دقیق خود در راه بهتر ساختن اجناس و کالاهای صنعتی ایران گام برداشت

سالروز تاسیس این سازمان ارزشی

مردم میهنمان عزیزترین یک گفته پیشرفت و گسترش آن را میهنمان خواهان است

نیرو

NIRU

شرکت کارخانجات

باطری نیرو

پدیده درخشان عصر شکوهمند پهلوی

باکسب مهر استاندارد، پیشرفته ترین و موفق ترین واحد صنعتی در ایران است

انرژی مهار شده در باطری نیرو، ساخت شرکت کارخانجات باطری نیرو متجاوز از یک میلیون اتومبیل را در سراسر ایران بحرکت در می آورد. باطریهای نیرو، همچنین شب هنگام، چراغ هزاران اتومبیل سواری و کامیون را روشن ساخته و تاریکی را از جاده های ایران، در دل دشتها و راهها و کوهساران میزداید برای شرکت کارخانجات باطری نیرو که پدیده‌ای درخشان در عصر پرافتخار شاهنشاهی پهلوی است، دریافت مهر استاندارد از طرف مؤسسه استانداردو تحقیقات صنعتی ایران و نیز کسب امتیازهای چشمگیر در صحنه رقابت های صنعتی جهان، این بزرگترین سرافرازی است که موفق گردیده با تولید دهها هزار باطری، با قیمتی ارزانتر و کیفیت برتر از جهان خارج، نیاز اتومبیل ها و کامیون های سراسر کشور را تامین نموده و مقام خود را بعنوان یک صنعت موفق ملی تثبیت کند.

TELEFUNKEN

AEG

ت.ان، آ.ا.گ و تلفونکن

با ۷۷ سال سابقه

درصنعت مخابرات

معرفی میکند

تلفن تلویزیونی (ویدیوتلفن)

مناسب برای بیمارستانها و سازمانهای بزرگ

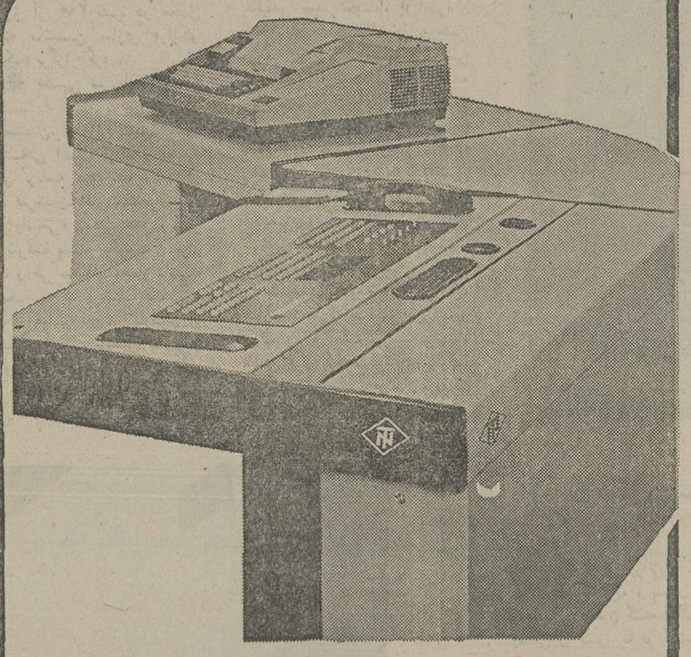

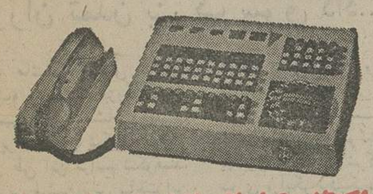

مراکز تلفن تمام اتوماتیک (مولتی رید)

با تکنیک قابل اطمینان از ۱۵ شماره تا ۳۰۰ شماره

تلفن های دکمه ایی ورئیس منشی

از ۱ شماره تا ۱۰ شماره

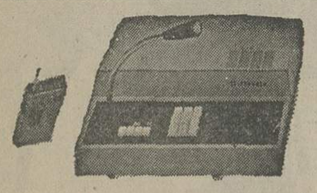

سیستم احضار شخص (پیجینگ)

از ۱ نفر تا ۱۴۵۰ نفر

مراکز تلفن تمام الکترونیک کامپیوتری، سیستم TDM

پدیده ای جدید و استثنایی — از ۳۰۰ شماره به بالا

قابل استفاده بصورت کامپیوتر کامل: برای محاسبه، کنترل ترافیک، کنترل داخلی

محصولات بی رقیب دیگر ای ان، آ.ا.گ و تلفونکن

| | |
|---|---|
| سیستم اترکام | ژنراتورهای برق |
| سیستم احضار با بلندگو | تامین کننده انرژی الکتریکی موسسات |
| ساعت حضور و غیاب | بزرگ صنعتی |
| ساعت الکترونیکی مادر | سیستم های مخابراتی و کنترل ترافیک |
| سیستم اعلام خطر و اعلام حریق | کلیه عناصر الکترونیکی و الکتریکی |

شرکت آ.ا.گ. تلفونکن ایران

خیابان کریم خان زند. ساختمان (AEG)

تلفن ۷-۸۲۷۱۴۳

ساکتیک ۳۰/۰۰۲

## اطلاعیه شرکت سهامی کارخانجات پارس الکتریک

قابل توجه مصرف کنندگان محترم

بدینوسیله باطلاع کلیه خریداران محترم رادیوهای توشیبا میرساند که اخیراً عده ای سودجو اقدام به واردات وفروش رادیوهای پرتابل متفرقه ای نموده اند که از لحاظ ظاهر وحتی مارک شبیه رادیوهای یک موج ودو موج توشیبا بوده اما از نظر کیفیت بسیار نامرغوب میباشد از آنجائیکه این رادیوهای تقلبی اکثراً در موقع فروش نیز معیوب بوده وبعلت عدم وجود قطعات یدکی قابل تعمیر در ایران نیستند، از خریداران محترم تقاضا میشود که هنگام خرید حتماً بمارک توشیبا Toshiba وحروف آن کاملاً توجه نمایند که رادیوهای مشابه با مارک مشابه را بجای توشیبا نخرند، بدیهی است که واردکنندگان وفروشندگان این رادیوهای متفرقه شدیداً تحت تعقیب قانونی قرار خواهند گرفت .

دنیا در التهاب این خبر لحظه شماری می کند

# سفینه امریکائی وایکینگ ۱۰ روز دیگر از وجود حیات در مریخ خبر میدهد

«وایکینگ یک» با سرعتی سرسام آور بسوی سیاره سرخ (مریخ) در شتاب است و دل‌های دانشمندان مریخ شناس در مرکز فضایی جهاسا دنیا شدیدتر میتپد که خدا کند وایکینگ، با آن دستگاه‌ها وادوات دقیق علمی، درست در مکانی در سطح مریخ، که دانشمندان قریب به دو سال پیش تعیین کرده‌اند فرود آید.

دلهره واضطراب دانشمندان مرکز فضایی جهاسا دنیا بیشتر از آن جهت است که کره مریخ از بسیاری جهات شباهت با کره خاکی خودمان دارد. اما این مسئله که آیا نوعی حیات و آثار زیست یا حتی نوعی انسان مریخی و آب و هوا در مریخ وجود دارد یا نه، موضوعی است که مریخ نورد «وایکینگ» آنرا روشن خواهد کرد.

وایکینگ تاکنون بیش از هشتصد وچهل میلیون کیلو متر راه را پیموده است. طبق برنامه سیزدهم تیرماه که سالروز هویستمین سالگرد اعلام استقلال آمریکاست، در سطح مریخ فرود خواهد آمد. «وایکینگ» چند روز پیش در مدار بیضی به گرد مریخ گردش کرد و اینک همه مقدمات امر برای فرود آرام وایکینگ در سطح مریخ آماده شده است.

فرود وایکینگ در سطح مریخ یک حادثه مهم در زمینه فعالیت های فضایی خواهد بود و اگر مریخ چنانچه برخی از دانشمندان می‌پندارند، دارای آب، هوا و نوعی زیست باشد، آنگاه بشر زمینی این خبر را با حیرت تلقی خواهد کرد. مریخ با شباهت های زیادی که به کره خاکی دارد، در صورت حیات داشتن موجد خیر و برکت‌های بیحد و حصر برای زمین و زمینیان خواهد بود.

## این زیبا روی خبر ساز، در بدر بدنبال دوست پسر میگردد!

«بتی لو» که اعترافات او در مورد روابط عاشقانه‌اش با چند مرد معروف کنگره آمریکا، بار دیگر، رسوایی بزرگی برای کنگره آمریکا بوجود آورده است این هفته اعلام کرد زنی تنهاست، و اگر جوانی، حتی از اقصی نقاط عالم، دست دوستی بسوی وی دراز کند، با گرمی آنرا خواهد پذیرفت و این بار قول میدهد دست از بلهوسی بردارد و تا عمر دارد در کنار دوست ناشناس زندگی کند و از هر لحاظ مطیع او باشد.

خبر تنهایی و درعین حال دربدر دنبال یک دوست پسر گشتن زنی که افشاگری‌هایش در مورد روابط عاشقانه او با چند عضو متنفذ کنگره، «کاپیتول» واشنگتن (محل کنگره آمریکا) را به لرزه درآورده در چند روزنامه پرتیراژ لندن چاپ شد.

«بتی لو» حتی نشانی محل اقامت خود را نیز توسط روزنامه‌ها ارائه داده و فقط از دوست ناشناسی که مقدراست همدم او در بقیه ایام عمرش باشد، خواسته است، زود تصمیم بگیرد و در استقبال از دوستی دوشیزه «بتی» به اصطلاح تامل نکند.

## پلیس از مومیائی ۲۵۰۰ ساله انگشت نگاری کرد!

این هفته پلیس شهر منچستر در حالیکه چندتن از دانشمندان دانشگاه منچستر نیز حضور داشتند از جسد مومیایی زنی که حدود ۲۵۰۰ سال پیش از این می‌زیسته انگشت نگاری کرد. نتیجه انگشت‌نگاری نشان داد که مومیایی در زمان خود یکی از زنهای سرشناس مصر بوده و در ناز و نعمت می‌زیسته است. عکس صحنه حساس انگشت نگاری را نشان میدهد.

## آخرین میهمان رسمی «مائو»

وزیر خارجه چین کمونیست اعلام کرد که «مائو تسه تونگ» از این پس با میهمانان دولت چین دیدار نخواهد داشت، زیرا وضع مزاجی و کارهای شخصی او در هشتاد و دو سالگی باو اجازه چنین کاری را نمیدهد. آخرین میهمان عالیمقامی که بدیدار آقای «تونگ» نائل شد نخست وزیر پاکستان ذوالفقار علی بوتو بود که در سفرش بچین در ۲۷ ماه مه توانست رهبر چین را ملاقات کند. بعد از اعلام این خبر محافل مختلف نظرهای گوناگونی پیرامون اعلامیه وزیر خارجه چین ابراز داشته‌اند و پاره‌ای معتقدند رهبر کهنسال چین که هنوز اقتدار خود را حفظ کرده است در صورت لزوم ملاقات های مهم رهبران کشور هارا از دست نخواهد داد این امر فقط مستلزم مدتی استراحت و آرامش است.

## جانی هالیدی بت آواز جوانان فرانسه ۳۳ ساله شد

«جانی هالیدی»، آوازه‌خوان و هنرمند معروف فرانسوی این هفته سی و سه سالگی خود را در یک محفل دوستانه جشن گرفت. عکس «جانی هالیدی» را در میان دوستانش هنگام بریدن کیک مخصوص زادروز خود نشان میدهد.

جالب اینکه وقتی «جانی هالیدی»، بت آواز جوانان فرانسه، چند سال پیش با «سیلوی وارتان»، ستاره خوشگل آواز پاریس ازدواج کرد و با او جوان‌ترین و موفق ترین زوج آواز اروپا را تشکیل داد، دریک مصاحبه مطبوعاتی گفته بود:

ـ دنیا مال جوانهاست و همه چیز آن را باید جوان ها اداره کنند و جوانی هم در سی سالگی تمام میشود. پس، کسی که به سی سالگی میرسد باید خود را بازنشسته کند و از هر فعالیتی دست بکشد.

اما ... حالا که «جانی» خود به سی و سه سالگی رسیده است، گرچه در مورد عقیده آن روز های خود حرفی نمیزند، ولی قطعا در عقیده‌اش تجدید نظر کلی کرده است، چون درهمین جشن تولد دوستانه‌اش به یک خبرنگار گفت:

ـ دنیا را باید به دست مردان وزنان پخته و دنیا دیده سپرد، و من خود تازه بسن پختگی رسیده‌ام!

## برای سنگ قبر مالیات وضع شد!

بیت‌المقدس ـ رویتر ـ «حالا، بمیرید، ارزانتر تمام میشود». این آگهی عجیب را صاحب کارگاه سنگ قبر در یکی از گورستان های بیت‌المقدس به در و دیوار های حول و حوش گورستان چسبانده و از مردم دعوت کرده است پیش از آنکه دولت مالیات وضع شده به سنگ قبر را وصول کند، در خریدن سنگ قبر برای خود واعضای خانواده شتاب به خرج دهند. این مالیات نوظهور از ماه ژوئیه، از تمام کسانیکه در اسرائیل سنگ قبر میخرند وصول خواهد شد و نتیجتا قیمت سنگ گور هم تا دو برابر افزایش خواهد یافت.

مردم از آگهی صاحب کارگاه سنگ قبر تراشی استقبال کرده وکارو کسب صاحب کارگاه مبتکر هم بالا گرفته است.

حتی در ساعت خلوت روز صف طویلی برابر کارگاه های سنگ قبر تراشی برای استفاده از سنگ قبرهای بدون مالیات تشکیل می‌شود.

## شرکت ماشین سازی «رایکو تکنیک»

# جشن بزرگداشت پنجاهمین سال شاهنشاهی پهلوی را باشکوه هرچه تمامتر برگزار کرد

### در این مراسم باشکوه، بهره برداری از بزرگترین ماشین برش ساخت ماشین سازی «رایکو تکنیک» آغاز گردید

آقای مهندس علی اصغر راسخی ـ مدیر عامل و مدیر فنی شرکت رایکو تکنیک ـ گفت:

انقلاب شاه و ملت، افق تازه‌ای در زندگی ملت ایران پدید آورد و این سرزمین باستانی را بسوی دوران تمدن بزرگ سوق داد.....

شرکت ماشین سازی «رایکو تکنیک» بمناسبت بزرگداشت پنجاهمین سال شاهنشاهی پهلوی، جشن پر شور و با شکوهی برگزار کرد و طی این مراسم شکوهمند، بزرگترین ماشین برش ساخت این شرکت بکار افتاد و بمعرض نمایش گذارده شد.....

مراسم بزرگداشت نیم قرن شاهنشاهی پر شوکت و برکت پهلوی از سوی شرکت ماشین سازی «رایکو تکنیک»، در ساعت چهار و نیم بعد از ظهر روز پنجشنبه بیست و هفتم خرداد ماه ۲۵۳۵ شاهنشاهی که مصادف با ششمین سالروز تاسیس کارخانجات رایکو تکنیک، نیز بود، با شکوه هر چه تمامتر و با حضور متجاوز از ۳۰۰ نفر، در محل شرکت ماشین سازی «رایکو تکنیک» برگزار گردید.

* ملتی سر بلند و سر فراز.....

جشن، با نواختن سرود شاهنشاهی آغاز گردید و در پی اجرای برنامه های شاد و هنری توسط هنرمندان، آقای مهندس «علی اصغر راسخی» ـ مدیر عامل و مدیر فنی شرکت پشت میکروفون قرار گرفت و طی سخنانی اظهار داشت:

مفتخرم که مراتب سپاس و تشکر هیات مدیره، کارگران و کارمندان شرکت ماشین سازی و تولیدی «رایکو تکنیک» را بخاطر قبول دعوت و حضور در این جشن ملی، که بخاطر بزرگداشت پنجاهمین سال شاهنشاهی پهلوی بر پا گردیده است، بحضور حضار محترم تقدیم دارم.

گرد هم آئی امروز ما، در واقع قطره‌ای از دریای بیکران سپاس ملت ایران است به پیشگاه رهبر عالیقدر خود، شاهنشاه آریامهر که کشور و ملت ایران را به چنین مرحله‌ای از پیشرفت و ترقی رسانده‌اند و با رهبریهای داهیانه خود، ملت ایران را از جمیع جهات در میان ملل جهان سر بلند و سرافراز ساخته‌اند. رهبری که با زحمات شبانه روزی و با تلاشی خستگی ناپذیر به ملت ایران نیکبختی، رفاه و آسایش و باین سرزمین کهنسال، بزرگی و عظمت و افتخار ارزانی داشته‌اند.

نگاهی به تاریخ این سرزمین، نشان میدهد که هر گاه این آب و خاک و این ملت بر لبه پرتگاه نیستی قرار گرفته، سرداری بزرگ، رشید و میهن پرست از میان مردم قد علم کرده و با بدست گرفتن زمام امور، ایران و قوم ایرانی را از ورطه نابودی نجات داده و بسوی عظمت و افتخار رهنمون گشته است. چنین وضعی را کشور ما در گذشته‌ای نه چندان دور، در همین سالهای قبل از نیم قرن اخیر، بصورتی کاملا حاد و در موقعیتی بس خطیر و حیاتی دارا بوده است.....هنوز هستند کسانی که دوران قبل از سلطنت پر افتخار دودمان پهلوی را در این سرزمین بیاد دارند و بخوبی بخاطر دارند که چگونه مملکت ما رو به زوال و نیستی میرفت و همه چیز دستخوش تاسامانی و پریشانی شده بود. در چنین موقعیت و اوضاع و احوالی بود که فرزند برومند وطن، اعلیحضرت رضا شاه کبیر، با قیامی مردانه رهبری ملت ایران را به کف با کفایت خویش گرفت و مسیر تاریخ ایران زمین و سرنوشت ملت ایران را دگر گون ساخت. رضا شاه کبیر، با بر چیدن بساط ملوک الطوایفی و سر و سامان دادن به اوضاع پریشان و آشفته مملکت و ایجاد نظم و ترتیب در کلیه امور مملکتی، ایرانی نوین پی افکند، بدانسان که امروز موجب فخر و مباهات هر ایرانی است.

آقای مهندس راسخی در حال سخنرانی

* دوران تمدن بزرگ، دور نیست.....

مهندس «علی اصغر راسخی» آنگاه، در دنباله سخنان خویش از رهبریهای خردمندانه شاهنشاه آریامهر با تحسین و ستایش یاد کرد و گفت:

شاهنشاه آریامهر با طراحی انقلاب شاه و ملت، افق تازه‌ای را در زندگی ملت ایران پدید آوردند و این سرزمین باستانی را در راه روشن و درخشانی قرار دادند که به دوران تمدن بزرگ منتهی میشود و با توجه به آهنگ سریع پیشرفتهای مملکتی و ترقیاتی که در پرتو اصول انقلاب شاه و ملت نصیب ما گردیده است، رسیدن به دوران تمدن بزرگ چندان دور نیست.....

ناطق سپس افزود:

خوشوقتم که باطلاع حضار محترم برسانم که امروز مصادف با ششمین سالگرد تاسیس شرکت ماشین سازی و تولیدی «رایکو تکنیک» است. شرکت ماشین سازی «رایکو تکنیک» که در زمینه ماشین سازی صنعتی و ساختمانی فعالیت دارد، همگام با پیشرفتهای صنعتی کشور و فعالیت شبانه روزی کارکنان خود توانسته است قدمهای موثر و ارزنده‌ای در جهت رشد و توسعه صنایع کشور بر دارد. امروز در این مراسم با شکوه، شما شاهد یکی دیگر از موفقیت های شرکت ماشین سازی «رایکو تکنیک» خواهید بود. امروز بهره برداری از یکی از محصولات این شرکت که ماشین برش و بدون اغراق بزرگترین ماشین در نوع خود در خاورمیانه است، بنام نامی شاهنشاه آریامهر شروع میشود.

* کارگران ایران، سربازان فداکار و جانباز

بدنبال سخنرانی آقای مهندس «علی اصغر راسخی» آقای «عبدالله پور عسگری» ـ نماینده کارگران کارخانجات رایکو تکنیک ـ پشت میکروفون قرار گرفت و طی سخنرانی مشروح و مبسوطی، ترقیات مملکتی را در عصر درخشان شاهنشاهی پهلوی بر شمرد و گفت:

ـ کارگر ایرانی، امروز به چنان مقام و موقعیتی دست یافته که با یقین و قاطعیت میتوان گفت در هیچیک از جوامع کارگری جهان، نظیر و مانند ندارد. کارگران ایران که امروز نه فقط در سود کارگاهها و کارخانه ها سهیم و شریک اند، بلکه در سهام کارخانجات نیز شریک میباشند و در واقع اصول چهارم و سیزدهم منشور مقدس انقلاب شاه و ملت، که از اندیشه های والای رهبر عالیقدر ملت ایران مایه گرفته و پدید آمده است، کارگر ایرانی را به درخشانترین موقعیت ها رسانیده است و بهمین دلیل است که کارگر ایرانی در صف مقدم انقلاب شاه و ملت و حزب رستاخیز ملت ایران، از دل و جان آماده فداکاری و جانبازی در راه شاهنشاه آریامهر و اجرای نیات بلند پایه معظم له است و در کنار سایر طبقات مردم ایران، در بزرگداشت پنجاهمین سال شاهنشاهی پهلوی شرکت میکند و نیم قرن شاهنشاهی پر افتخار پهلوی را عزیز و گرامی میدارد.....

آقای عبدالله پور عسکری (نماینده کارگران):

کارگر ایرانی در پرتو رهبریهای خردمندانه شاهنشاه آریامهر امروز به چنان مقام و موقعیتی دست یافته که در هیچیک از جوامع کارگری جهان نظیر و مانند ندارد.....

* عظیم ترین ماشین برش در خاور میانه

سخنان نماینده کارگران شرکت ماشین سازی رایکو تکنیک با کف زدنها و ابراز احساسات بی شائبه حاضران نسبت به شاهنشاه آریامهر و خاندان جلیل سلطنت پایان یافت و آنگاه بنا به تقاضای آقای مهندس «علی اصغر راسخی» آقای مهندس «اصغر پور» بنام نامی شاهنشاه آریامهر و با قطع نوار سه رنگ آغاز فعالیت و بهره برداری بزرگترین دستگاه ماشین برش در خاورمیانه را اعلام نمود. این دستگاه که توسط شرکت «خرپا» سفارش داده شده، با وزنی در حدود ۶۰ تن عظیم ترین ماشین برش در خاورمیانه است که کارگران ماشین سازی «رایکو تکنیک» برای ساختن آن مدت هشت ماه فعالیت داشته‌اند.

طبق توضیحاتی که از طرف مسئولان ماشین سازی «رایکو تکنیک» در اختیار مدعوین گذارده شد: قدرت برش این دستگاه ۲۵۰ تن است و دارای طول و عرضی برابر ۶×۳ متر است و قادر است یک ورق ۶ متری را که ۱۵ میلیمتر قطر دارد، در چشم بهم زدنی قطع نماید.

مدعوین جشن بزرگداشت پنجاهمین سال شاهنشاهی پهلوی پس از باز دید از دستگاه ماشین برش غول پیکر، از کلیه قسمتهای کارخانجات «رایکو تکنیک» باز دید بعمل آوردند که در هر قسمت از طرف مدیران عامل آقایان:

مهندس علی اصغر راسخی، ایوب یوسف زاده و مهندس حقیقی مدیر روابط عمومی شرکت، توضیحات کافی در اختیار آنان گذارده شد و بدین ترتیب جشن شرکت ماشین سازی «رایکو تکنیک» با خاطره‌ای فراموش نشدنی و غرور آمیز از مهارت و ورزندگی کارگران ایرانی بپایان رسید.....

عبدالله پورعسگری نماینده کارگران رایکوتکنیک

با قطع نوار سه رنگ توسط آقای مهندس اصغرپور از سوی وزارت صنایع بزرگترین دستگاه برش ساخت کارخانه رایکوتکنیک آغاز بکار کرد. رایکوتکنیک که زائیده انقلاب شاه و مردم است واحد صنعتی دقیقی است که انواع دستگاه های: برش ـ برک پرس ـ پرس ـ ماشین آلات ساختمان از قبیل: بتونیر ـ واسیر ـ دستگاه ملوک زنی و غیره را تولید مینماید و حتی از کشورهای صنعتی اروپائی نیز سفارشاتی دریافت داشته است.

محمد(ص): آخرین رسول خدا(۶)

# نشان‌های یکتاپرستی درمیان اعراب جاهل

نوشته : گلوب پاشا
ترجمه : علیرضا طاهری

در جهان غرب، این گفته را بیشتر مردم پذیرفته‌اند که اعراب پیش از اسلام، بت‌پرست بوده‌اند. و از سوی‌دیگرآیین های مهیکتاپرستی - یهود، مسیحیت و اسلام، بت‌پرستی را بسی‌خوار و فرومایه شمرده‌اند. نخستین‌هواخواهان یکتاپرستی دربرابر بت‌پرستی بیتابی سرسختانه‌یی نموده‌اند که گفتی برای دریافت انگیزه‌های «بت‌پرستان» آمادگی نداشته‌اند.

پژوهش در زندگانی اعراب پیش ازاسلام، این نتیجه را بدست میدهد که هشیاری عرب بدوی اندکتر از هوش مردم امروزی نبوده‌است. ناگزیر، با دشواری میتوان پذیرفت که آنان‌چنان ساده دل و کوته‌فکر بوده‌اند که ساخته‌های‌سنگی دست آدمیزادگان را بپرستند یا این‌که چاه و درختی روییده در دامنه کوهی را برای پرستش برگزینند. بطورکلی، چنین برمی‌آید، که‌اعراب پیش از دوران اسلام، به «خدایی بزرگ‌واعلاء» ایمان داشته‌اند، اما می‌پنداشته‌اند که «خدای اعلاء» دارای «ارواح» بیشماری است که بعض ازین روح‌های خدایی با پارمی از سرزمین‌ها یا جایها - مانند چشمه‌ها، درختها و چاهها - پیوستگی رازآمیزی دارد.

**بنابرین، شاید نگاه عرب بدوی به هنگام پرستش و نیایش، به روح جای گرفته‌دردرختها، چشمه‌ها و چاههای خدایی دوخته بوده است. شاید بتوان گفت که اعراب بدوی، بعدها باساختن بت‌های سنگی آشنا شده‌اند. شاید آنهایی که در زیر درخت یا چشمه یزدانی، خدای خود را می‌پرستیده‌اند و با او رازونیاز میکرده‌اند، یادگاری از آن جایگاه‌والای‌خدایی میخواسته‌اند که با خود بتوانند آن را به‌خانه برند. پژوهش های ما نشان داده است که بیشتر خاندان‌های بزرگ مکه، پیش از اسلام، هرکدام چندین‌خدای (نعوذبالله) دوچند خانگی داشته‌اند.**

این نکته هر پژوهشگری را در اندیشه فرو میبرد که اگر نه همه، بل بیشتر بت‌های همگانی اعراب زمان جاهلیت با پیکرهای انسانی، آنچنان که رومیان و یونانیان خدایان خود را ازسنگ میتراشیده‌اند، شباهتی نداشته است. البته این میتواند اندکی از آن‌جا سرچشمه گرفته باشد که اعراب بدوی، تندیس سازان و پیکره تراشان چیره‌دستی نبوده‌اند.

برای نمونه، در یمن، بت‌های مورد پرستش چیزی جز پاره سنگهای بدون شکل‌نبوده است درحالی که یمنی‌ها دوران خبرگی خود را در زمینه معماری، مهندسی‌و هنری می‌درانده‌اند (و بنابرین ساختن بی سنگین با پیکری همچون آدمیان، ازهنرمندان پیکره‌تراش یمنی برمی‌آمده است) ... برگزیدن سنگهای سخت و بی‌شکل، شاید بعد بوده است تا «بت» پرستیده به هیچ موجود زنده دیگری شبیه نباشد.

**«بت‌پرستان» در همه دوران‌ها این گفته را نپذیرفته‌اند که آنان پرستنده ساخته‌های دست آدمیزادگانند. آنها همواره براین نخستین‌پافشرده‌اند که آنچه را می‌پرستند و می‌پرستیده‌اند، «روح» نهفته در «بت» ساخت آدمی بوده است و بس.**

از سوی دیگر، زبان عربی‌میان «ستون‌های سنگی یکدست» - که گفته میشد روح خدایی در آن جای دارد - با «بت»که‌ساخته دست‌آدمیزاده‌یی است، فرق میگذارد. «ابن‌هشام» میگوید:

«بت‌پرستی، یعنی پرستش پاره سنگهای تراشیده، بگونه پیکر آدمیزاد، همزمان بادوران زندگانی محمد (ص) از سوریه به مکه آورده شد.»

براستی، مورخین مسلمان‌نیز اعراب‌بی‌ایمان دوران جاهلیت را هرگز «بت‌پرست» نخوانده‌اند و از آنان همواره بنام «مشرکین» - آنها که‌برای خدا شریک برمیشمارند - یاد کرده‌اند.

باری، دریافت روانی پیروان هرکیش و آیینی، یکسان ویکدست نیست، وهرپیروی، دریافتی روانی ویژه خود دارد. بیگمان، توده مردم عرب دوران جاهلیت، سنگهای مقدس را به چشم سنگهایی سرشار از نیروهای جادویی می‌نگریسته‌اند، اما پیروان برجسته‌تر همین‌گروه پرستندگان، در هنگام‌راز ونیاز با درختی‌ستودنی یا سنگ و چاهی با فروغ ایزدی، به نیروی بزرگ و ناپیدایی چشم داشته‌اند که شناخت آن را از قلمرو دانایی خود بیرون میدانسته‌اند.

**در آن دوران جاهلیت، بیگمان همه‌اعراب - چه والا و دانا، و چه کم‌خرد و فرومایه - چنین می‌پنداشته‌اند که از راه بوسه زدن ودست کشیدن بر اشیاء مقدس، به آمرزش میتوان‌دست یافت.**

براین نکته باید بیشتر اندیشید که چنین کیش و آیین‌هایی با بلندپایه‌ترین و پر مایه‌ترین فرهنگ‌های بشری سازگار بوده است. فلسفه «افلاطون» را که زاده آیین «چند خدایی» و «شرک» بود، مسیحیان مقدس چندین سده بپایی میخواندند و آن را بکار می‌بستند.

«سوئه تونیوس» می‌گوید: «اوگوستوس» که چندین کشتی خود را در طوفان از دست‌داده بود، با دست خود از «نپتون» (خدای دریاها) چنین انتقام گرفت که اجازه نداد مجسمه او (نپتون) را در جریان پیکارهای ورزشی‌همگانی، در کنار پیکره خدایان دیگر بگذارند.

اما برای چند سده پیاپی، مطالعات مسیحی با پژوهش درباره دوران «اوگوستوس» بنام دورانی مقدس و محترم پیوسته بود!

**در سال ۳۳۰ میلادی - نزدیک به سه سده پیش از آغاز پیمبری محمد «ص» - امپراتوری روم برای نخستین‌بار از سرسختی با مسیحیت رسما دست کشید و به بودن آن گردن نهاد. گرایش اعراب صحرای سوریه به آیین مسیح، با این دگرگونی همزمان بود. در ۳۷۵ میلادی، مسیحیت کیش رسمی امپراتوری روم شد.**

درین هنگام، گرچه‌بیشترقبایل عرب‌صحرای سوریه نام مسیحی برخود داشتند اما، باری، چنین برمی‌آید که ایمان به مسیحیت از پوست اعراب فراتر نمیرفته و با رگ و پی و اندیشه آنان سروکاری نداشته است. برای مردمی که دیدگاههای استواری درباره وظیفه آبرومندانه خونخواهی و انتقامجویی داشتند، بیگمان دشوار بود پذیرفتن صمیمانه آیینی که به آنها فرمان میداد: دشمن خود را دوست بدارید، و اگر کسی بر گونه شما نواخت، گونه دیگرتان‌را به او بنمایید تا بر آن نیز بنوازد.

در سال ۴۲۰ میلادی، دشیشی‌بنام«نسطور» به تبلیغ مسیحیت با مفاهیم جدیدی درباره «تجلی ذات حق در وجود عیسی مسیح» (۱) پرداخت که در ۴۲۱ میلادی، مخالفت شدید شوری مسیحیت در «یوفسوس» را برانگیخت تا به جایی که «نسطور» را «رافضی» و بدعت‌آور خواندند.

مسیحیان «نسطوری» ناگزیر در گروه‌های چشمگیر و بزرگ به ایران کوچ کردند و در دره فرات و سرزمینهای جنوبی، تا ترک خلیج‌فارس، در قلمرو ایران، جای گرفتند.

در سال ۴۵۱ میلادی، کشیش دیگری فرقه «مونوفیزیت» (۲) را بنیاد نهاد و مخالفت های دیگری برانگیخت. پس «مونوفیزیت» های‌مسیحی نیز درجایی که کیش رسمی امپراتوری روم‌شرقی برپایه‌های «اورتودوکس» (۳) استوار بود، در مصرو سوریه خاوری پراننده گشتند.

یهودیان نیز پراننده بودند. عراق‌همچنان - از سده پیش از مسیح، در زمان‌پرتوی یهودیان در بابل - سادونی مهم برای جنبی ها بسیار میرفت. در بسیاری از واحه‌های‌عربستان باختری اعرابی میزیستند که از این قوم یهود پیروی میکردند، اگرچه خود از «بنی‌اسراییل» نبودند و بیشتر در شمار اعراب گرویده به کیش یهودایی جای داشتند.

فشرده این‌که شش سده پس از مسیح، در آستانه ظهور اسلام، بیشترمردم عربستان«جاهل» بودند اما نشانهایی از یکتاپرستی نیز درمیان‌آنان دیده‌میشد.

زمان آماده یک دیگرگونی بزرگ بود، این دیگرگونی که اعراب خرافات و خرافه‌پرستی را کنار بگذارند و به آیینی روی آورند که از خدای بزرگ و یکتا با مفاهیم خدایی بیماندی سخن می‌گوید: آیینی‌که از دل صحرای سوزان‌عربستان همچون آفتابی بیغروب برآمد، و روشنایی تازه‌یی به جهان و جهانیان بخشید.

**توضیحات**

۱- بیشتر مسیحیان، معتقد به «تثلیث» هستند و ظهور مسیح را تجلی ذات الهی درجسم عیسی میدانند.

۲- «مونوفیزیت» ها، نظریه تجلی ذات‌حق در وجود مسیح را رد کردند و برخلاف بیشتر مسیحیان، پیرو این عقیده شدند که «خدا» کاملا یکتاست و نظریه «پدر - پسر -روح‌القدس»مردود است.

۳- اورتودوکس: معتقد به صورت اصلی و اولیه یک دین، نظریه یا راه و رسم، بدون دخل و تصرفات بعدی.

تابستان شاد شاد...

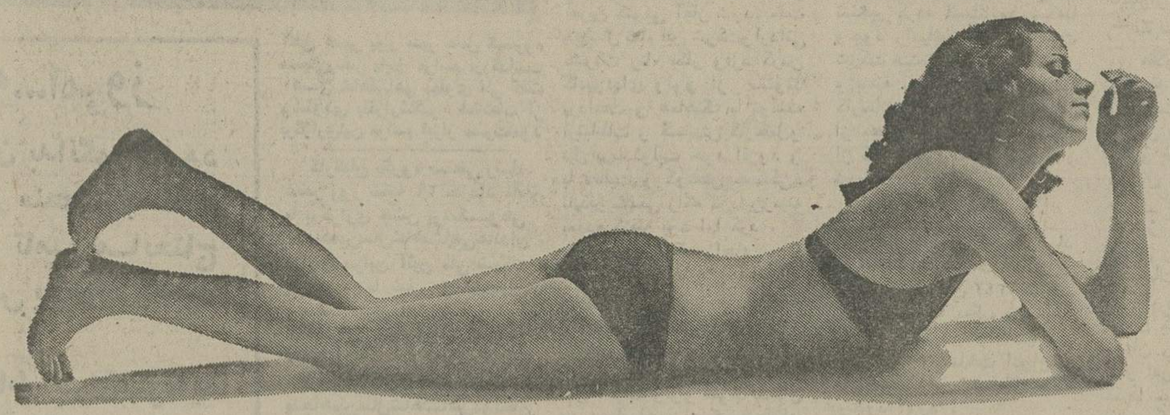

... با رادیوکاست‌های ناسیونال

مجهز به سیستم حیرت انگیز حافظه الکترونیک کیو
memoryQ

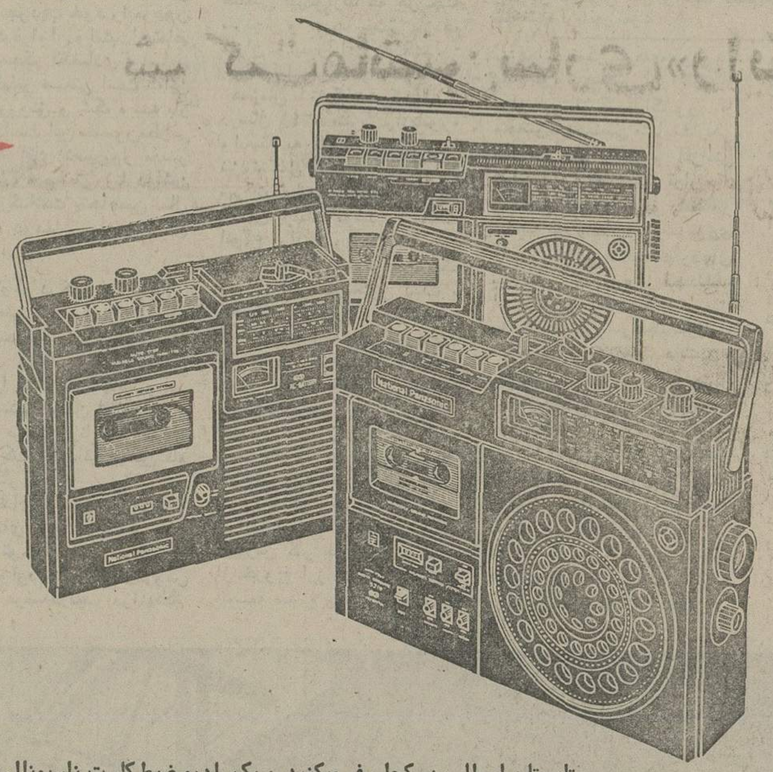

تابستان امسال بهر کجا سفر میکنید، یک رادیو ضبط‌کاست ناسیونال مجهز به سیستم حافظه الکترونیک کیو همراه داشته باشید

★ سیستم حافظه الکترونیک کیو (MEMORY Q) مثل یک کامپیوتر هر قسمت از نوار را که شما انتخاب کنید در حافظه خود حفظ کرده و هر چند بار که بخواهید تکرار میکند.

★ رادیو ضبط‌کاست ناسیونال: اولین رادیو کاست پرتابل جهان است که ۴۲۰۰ میلی وات قدرت صدا دارد صدائی که تا بحال از هیچ رادیو کاست پرتابل شنیده نشده.

★ رادیو کاست ناسیونال با بلند گوی بزرگ ۱۶ سانتیمتری و میکروفون مخفی.

★ رادیو کاست ناسیونال، مجهز به چهار باند ($FM.MW.SW_1.SW_2$) قابل استفاده با برق و باطری

رادیوکاست‌های ناسیونال آخرین حد تکامل درصدا

NA.202 CASPIAN

National
ناسیونال پیشرفته‌تر از زمان

نماینده انحصاری و مرکز پخش محصولات ناسیونال در ایران:
شرکت کوفرد - تهران خیابان کورش کبیر - سه راه تخت جمشید ساختمان‌ناسیونال شماره ۲۸۵ - تلفن ۵ - ۷۶۹۰۵۱

IBM

## EMPLOYMENT

IBM World Trade Corporation, Iranian Branch, requires:

1. Bilingual secretaries.
2. Administration clerks.
3. Accountants.
4. Telephone operators.

Qualifications:

1. Fluency in English.
2. Two to three years experience.
3. Military service performed or exempted.
4. B.S. degree prefered.

Applicants are invited to refer to IBM Personnel Administration, Saturday to Wednesday between 8a.m. and 4p.m. at IBM WTC, Iranian Branch, 216 North Villa, IBM Building. Tehran, Iran.

# آئین بزرگداشت پنجاه‌سال شاهنشاهی سلسله پهلوی

آقای نصیر پور مدیر عامل گروه صنعتی رنادر پایان مراسم بزرگداشت ۵۰سال شاهنشاهی پهلوی طی گفت وشنودی باگزارشگر اطلاعات از برگزاری این مراسم ابراز مسرت نمود

## گروه صنعتی رنا مجتمع عظیمی از پدیده‌های انقلاب ایران در عصر پر افتخار پهلوی

کارکنان «گروه صنعتی رنا» عصر روز شنبه ۲۹ خرداد ماه با برگزاری جشن پرشکوهی پنجاهمین سال شاهنشاهی خاندان پهلوی دراین آئین ملی شرکت کردند و با شور و هیجان وصف‌ناپذیری آغازنیم قرن دوم شاهنشاهی پهلوی را گرامی داشتند.

درمراسم بزرگداشت آئین ملی پنجاهمین سال شاهنشاهی دودمان پهلوی که در محوطه وسیع و آذین‌بندی شده «گروه صنعتی رنا» برگزار شد، چندین هزار نفر کارگران، کارمندان وهمه کارکنان شرکت های صنعتی وابسته باین گروه حضوریافته بودند و جمعی از نمایندگان مجلس شورایملی و اعضای هیات مدیره و روسای سازمانهای کارگری تهران و کرج نیز شرکت داشتند.

تاسیسات گروه صنعتی رنا در جاده جنوبی کرج به فاصله ۱۸ کیلومتری تهران در یک محوطه بسیار وسیع قرار دارد که برای برپا داشتن جشن و بزرگداشت آئین ملی پنجاهمین سال شاهنشاهی پهلوی سرتاسر آن آذین‌بندی و چراغانی شده بود وچنان مراسمی برگزار شد که شایسته شکوفائی این دوران پرشکوه و متناسب با رونق عصر رستاخیز و درخور عظمت وشکوهمندی و قدرت کنونی کشور بود..

★ موجودیت گروه صنعتی رنا

«گروه صنعتی رنا» همه هستی و موجودیت خود را مرهون امکانات فراوان و امنیت اجتماعی و پایه محکم اقتصادی و اساس تزلزل‌ناپذیر صنعتی است که این عصر پررونق و شکوه به بار آورده است. این مضمون مطالبی بود که آقای نصیرپور مدیر عامل گروه صنعتی رنا درآئین ملی بزرگداشت پنجاهمین سال سلطنت دودمان پهلوی بیان داشت.

بیش وکم درحدود بیست سال پیش یعنی در سال ۱۳۳٦ که تازه چند سالی بود کشور ما حوادث ووقایع نامطلوب آن زمان را پشت سر نهاده و در مسیر صنعتی شدن افتاده بود، «گروه صنعتی رنا» با تشکیل یک شرکت وارداتی بهمین نام آغاز بکار کرد.

در ابتدای تاسیس «شرکت رنا» کامیونهای بزرگ ولوو از سوئد توسط این شرکت به کشور وارد میشد وبرای فروش به‌بازار عرضه‌گردید. درآنهنگام تازه برای ایجاد شاهراهها و راههای ترانزیتی و سراسری اقدام شده بود و باتوجهات شاهنشاه آریامهرامر ارتباطات سریع بصورت امروزی میرفت که‌نضج بگیردو تحولات شگفتی آفرین کنونی آغاز شود. مدت پنج‌سال تمام این شرکت‌وارداتی «شرکت رنا» بکار وارد کردن کامیونهای ولوو از سوئد پرداخت و هماهنگ با توسعه ارتباطات و گسترش کارحمل‌و نقل برمسئولیت خود افزود و با فعالیت و کوشش خستگی‌ناپذیر سهمی راکه در این‌زمینه بعهده گرفته بود ادا کرد.

★ تاسیس شرکت زامیاد

سال ۱۳٤۱ همزمان با انقلاب شاه ومردم «شرکت زامیاد» وابسته به‌گروه صنعتی رنا تاسیس شد و تشکیلات این شرکت جدیدالتاسیس بامشارکت کارخانجات ولوو سوئد یکسال بعد در ایران بنیان گرفت‌و آغاز بکارکرد. «شرکت زامیاد» باکسب اجازه‌ازپیشگاه شاهنشاه‌آریامهر برای تاسیس‌یک‌کارخانه مونتاژ وساخت کامیون و تراکتور بی.ام ولوو اقدام نمود تا محصول کار و فعالیت آن بدست ایرانی، برای ایرانی و متناسب با جهش‌های پی‌درپی ایران بسوی پیشرفت و تکامل و وصول بمقصود و حصول تمدن بزرگ باشد.

بنیانگزاران این شرکت‌جدید التاسیس که‌هرروز ثمرات‌انقلاب شاه ومردم را میدیدند و بر اثرات انقلاب آگاهی میافتند، توسعه و پیشرفت کارخانه مونتاژ و ساخت کامیون و تراکتور بی.ام ولوو را وجهه همت قرار داده هر روزبرمیزان محصول کارخانه افزودند. بطوریکه هم‌اکنون تعداد تولید کامیونهای سنگین‌محصول این کارخانه دو هزاردستگاه کامیون در سال است و مسئولان و متصدیان این واحد بزرگ صنعتی امیدوارند که هر چه سریع‌تر و هرچه بیشتر باز هم میزان تولید را افزونتر کنند.

★ تشکیل شرکت رادیاتور

همزمان با تشکیل شرکت‌زامیاد درسال ۱۳٤۱ «شرکت‌رادیاتور» وابسته به گروه صنعتی رنا نیز تشکیل گردید. فعالیت این شرکت تولیدی همانطور که از نام آن برمیاید تولید و ساخت انواع رادیاتور مخصوص موتور های کوچک و بزرگ وسائل نقلیه گوناگون است. «شرکت رادیاتور» از بدوتاسیس تاکنون بطور مداوم در جهت توسعه و پیشرفت گام برداشته و به تهیه و تولید و ساخت انواع رادیاتورهای وسائل‌نقلیه پرداخته و ببازار عرضه کرده است باتوجه به افزایش تولید اتومبیل و وانت و کامیون و انواع دیگر وسائل نقلیه در ایران، شرکت رادیاتور برای گسترش کار خود وجلوگیری از خروج ارز کشور همگام توسعه صنایع و افزایش تولیدی کارخانجات صنعتی، محصو کار خود را باندازه‌ای افزایش داده‌که‌هم‌اکنون از لحاظ تامین رادیاتور موردنیاز کارخانجات اتومبیل‌سازی کشور تا میزان ۹۸ درصد بازارهای داخلی را تسخیر کرده است. بطوریکه‌با وجود رادیاتورهای ساخت شرکت صنعتی‌و تولیدی‌رادیاتور وابسته به گروه صنعتی رنا کارخانجات اتومبیل‌سازی ایران از محصولات مشابه وارداتی از کشور های خارج بی نیاز شده‌اند ...

یکسال پس از آن همزمان آغاز کار تولید شرکت زامیاد و مونتاژ و ساخت کامیون‌و تراکتور، در سال ۱۳٤۲ «شرکت زر» نیزوابسته به‌گروه صنعتی رنا تشکیل گردید و تاسیساتی برای تهیه و ساخت انواع‌فنر های مخصوص وسائل نقلیه بوجود آورد.

این شرکت صنعتی و تولیدی وابسته به گروه صنعتی رنا انواع کامیون، اتومبیل و اتوبوس و هرگونه وسائل‌نقلیه دیگر، بیش از ۵۰ درصدبازار داخلی لوازم یدکی انواع‌وسائل نقلیه را قبضه کرده ومیکوشد تابازار لوازم یدکی کشورهای خارج راه یابد ...

علاوه براینها شرکت زامیاد وابسته به گروه صنعتی رنا که در جهت ساخت کامیون های سنگین و تراکتورهای بی. ام ولوو فعالیت روزافزون دارد، درسال ۲۵۳۰ شاهنشاهی(مطابق باسال ۱۳۵۰ شمسی) اجازه مونتاژ و ساخت وانت های نیسان راکسب کرد وباافزایش تاسیسات و دستگاههای لازم‌به ساخت وانت‌نیسان پرداخت و انواع کوچک و بزرگ وانت نیسان را به‌بازار عرضه داشت تادر امر حمل و نقل شهری بسهم خود تسهیلات لازم را فراهم کرده باشد.

البته هنوز ظرفیت تولید

نماینده کارگران گروه صنعتی رنا طی سخنان خود مراتب حق شناسی وسپاس کارگران این واحد عظیم‌صنعتی و تولیدی را نثار خاکپای شاهنشاه آریامهر نمود.

نیزهمانند دیگر شرکتهای‌وابسته باین گروه صنعتی از آغاز کار برای بی‌نیاز کردن کشور از محصولات‌صنعتی مشابه‌خارجی، پیشرفت کار خود و افزایش تولید راوجهه همت قرار داد وبهترین انواع فنر و کمک‌فنر مخصوص وسائل نقلیه‌موتوری را که بخوبی با استانداردهای بین‌المللی تطبیق واز لحاظ استحکام با محصولات صنعتی مشابه خارجی سرسختانه‌رقابت میکند ببازار عرضه داشت.

بطوریکه در حال حاضر بیشتر کارخانجات سازنده وسائل‌نقلیه موتوری در ایران احتیاجات خودرا از لحاظ فنر وکمک‌فنر از کارخانه فنرسازی و کمک فنرسازی «شرکت زر» وابسته به گروه صنعتی رنا تامین می کنند. کارخانجات صنعتی «شرکت زر» با تولید اینگونه محصولات و لوازم یدکی‌برای وابسته به گروه صنعتی رنا تکمیل نشده‌وهنوز میزان‌تولید آن بسرحد کفایت نرسیده ونی مسئولان و متصدیان شرکت های وابسته به گروه صنعتی رنا مخصوصا هیات مدیره و مدیر مسئول شرکت زامیاد با این اعتقاد که هر روز جهشی تازه بدست ایرانی، برای ایران ومتناسب با اوضاع واحوال و شرایط اجتماعی و اقتصاد شکوفای ایران در کار خود داشته باشند، میکوشندتامیزان تولیدوانت نیسان راطبق برنامه‌ایکه تهیه دیده‌اند افزایش دهند.

میزان تولیدوانت نیسان‌سالانه در صدور ۹ هزاردستگاه درنظرگرفته شده که درحال حاضر فقط به بازار داخلی عرضه میگردد اما طبق برنامه‌ایکه ازهم‌اکنون در دست اجرا میباشد این‌تعدادتولید وانت درآینده‌ای بسیار نزدیک افزایش خواهد یافت ... باین کیفیت گروه صنعتی رنا که از شرکتهای تولیدی و صنعتی : رنا، وانت نیسان در شرکت زامیاد زامیاد، زروراديا‌تور تشکیل‌شده باهدف هائی منطبق با آرمانهای مقدس انقلاب شاه و مردم‌درجهت پیشرفت صنعت کشور ازحدود ۲۰ سال قبل آغاز بکار کرده که سرمایه شرکتهای عضو این گروه صنعتی جمعا ۹۰۰ میلیون ریال بوده است. گروه صنعتی رنا که از بدو تاسیس و تشکیل خود پیوسته گسترش کار و توسعه و افزایش میزان اشتغال و جلوگیری از خروج ارز مملکت و بی نیازی کشور از محصولات صنعتی مشابه خارجی را درنظر داشته ودر این راه به موفقیت های قابل توجهی دست یافته است، همچنان‌هدفهای تحسین‌برانگیز خود را دنبال میکند این گروه صنعتی برای سپاس نسبت به اینهمه ترقی و تعالی و افتخاراتی که نصیب‌ملت ایران شده است بمنظور توسعه فعالیت وافزایش تولید و حصول نتیجه کامل ووصول به هدف نهائی خود درنظر دارد بتدریج سرمایه بیشتری دراین راه پرتلاش بکار گیرد و با استفاده از شرایط اقتصادی شکوفای کشور در عصر پررونق و شکوه رستاخیزملت‌ایران بمیزان دو میلیارد ریال‌سرمایه‌بکار اندازد ...

★★★

در برگزاری جشن پنجاهمین سال شاهنشاهی دودمان پهلوی‌در محوطه وسیع و آذین‌بندی شده «گروه صنعتی‌رنا» که با شرکت بیش از دو هزارنفر کارگران، کارمندان وهمه کارکنان شرکتهای وابسته باین گروه صنعتی صورت گرفت علاوه برمدیران واعضای هیات مدیره شرکت های وابسته، آقایان قربانی نسب و بردباری نمایندگان مجلس شورایملی، کوهی عضو هیات مدیره سازمان‌کارگران تهران، بوداغ‌زاده عضو هیات‌مدیره تامین خدماتی، بلندقد و توحیدی رئیس ودبیرسازمان کارگران تهران، زنوزی و محمدیاری رئیس و دبیرسازمان‌کارگران کرج نیز حضور داشتند.

★ جشن‌بزرگداشت‌پنجاهمین سال شاهنشاهی

برنامه بزرگداشت ائین ملی پنجاهمین سال سلطنت خاندان پهلوی در «گروه صنعتی‌رنا» با نواختن سلام شاهنشاهی آغاز شد پس از آن آقای نصیرپور مدیرعامل گروه صنعتی رنا پشت میکروفون قرار گرفت و بنام نامی شاهنشاه آریامهر برنامه جشن را افتتاح کرد و ضمن سخنانی اظهار داشت:

قبل از عرایضم میخواهم سپاس و تشکر قلبی خود وهمه همکاران‌راخدمت حاضرین‌وشرکت‌کنندگان دراین جشن فرخنده و مهمانان گرامی که از راه دور تشریف‌آورده‌اند معروض دارم. ضمنا چنانچه دربذیرائی از آنان قصوری رخ دهد بدیده‌اغماض بنگرند ودر این محیط کارگری که تنها احساسات میهن‌پرستانه‌موج میزند بابزرگواری خود بنده و همکارانم را ببخشند.

آقای نصیرپور پهلوی اضافه کرد که بپاس اینهمه ترقی و تعالی وافتخار که در دوران پنجاه‌ساله شاهنشاهی دودمان پهلوی نصیب ملت ایران شده است کارگران و کارمندان وهمه کارکنان شرکتهای وابسته به گروه صنعتی رنا در اینجا اجتماع‌کرده‌اندتاآغازنیم قرن دوم سلطنت خاندان جلیل پهلوی را جشن بگیرند و درآئین ملی بزرگداشت شاهنشاهی دودمان پهلوی شرکت کنند.

چه خوش روزی است امروز که باسالروز ولادت صدیقه کبری حضرت زهرا سلام‌الله علیها مقارن ومصادف شده است و تصورمیکنم این تقارن فرخنده شکوه و رونق مراسم امروز مارا دوچندان کرده

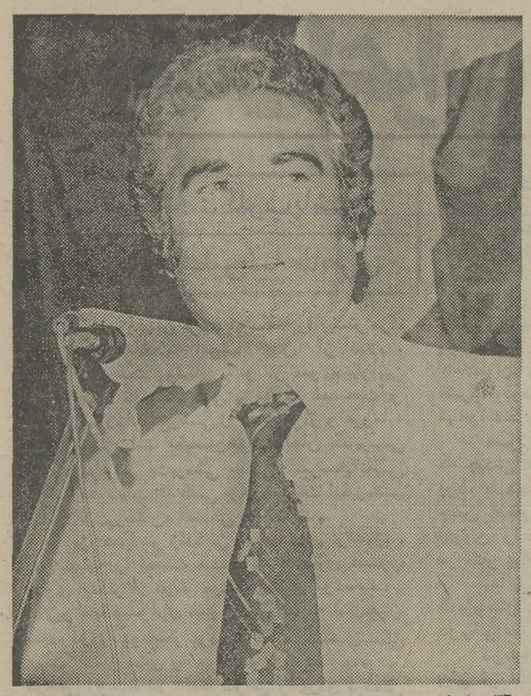

آقای قربانی نسب نماینده کارگران طی نطق مبسوطی پیشرفتهای همه جانبه‌ایران‌پویژه ترقی و تعالی‌جامعه کارگر شریف را برهبری شاهنشاه آریامهر ستایش کرد.

**میزان محصول واحد تولید کامیون های سنگین گروه صنعتی رنا ۲۰۰۰ دستگاه کامیون‌ولوومیباشد واحد تولید وانت نیسان در این گروه صنعتی در حال حاضر سالانه ۹ هزار دستگاه وانت‌ببازارعرضه میکند که طبق برنامه در آینده‌ای نزدیک این تعداد تولید وانت به چند برابر افزایش خواهد یافت.**

●

**هدف «گروه صنعتی رنا» کم‌کردن نیازهای مربوط به صنعت‌اتومبیل سازی از جهت خرید و مصرف قسمتی از قطعات یدکی، کاهش احتیاج ماشین آلات کشاورزی، پیش گیری از توقفهای احتمالی‌در خط تولید، جلوگیری ازخروج‌ارز، آموزش لازم به تکنیسین‌ها و بالاخره وصول به‌سرحدخودکفائی وصدورمحصولات‌این گروه‌صنعتی بکشورهای خارج میباشد**

●

**هماهنگ باتوسعه همه جانبه و پیشرفتهای تحسین انگیز که در همه شئون کشور حاصل میگردد شرکتهای تولیدی وابسته به‌گروه صنعتی رنا فعالیت خودرا توسعه میدهند و بر میزان محصولات کارخانه میافزایند تا حاصل تلاش آنها که بدست ایرانی و برای ایرانی است با جهش‌های پی‌درپی ایران بسوی ترقی وتکامل همگام باشد.**

●

**سرمایه شرکتهای تولیدی‌وابسته به گروه صنعتی رنا ۹۰۰ میلیون ریال است وگروه صنعتی رنابرای افزایش اشتغال و گسترش کار تولید وتوسعه صنعت در همین زمینه تا دو میلیارد ریال سرمایه گذاری خواهد کرد**

●

**رضا شاه کبیر بنیانگذار ایران نو ولایات وایالات ایران را سنگر به سنگر تحت نفوذ وقدرت حکومت مرکزی درآورد وقدرت حکومت مرکزی ایران را از ساحل ارس تا کرانه خلیج فارس واز شرق تا غرب‌کشور برقرار کرد**

## دیروزو...امروز

**دیروز وضع ایران بدانگونه بود که اقتصاد کشور منحصر به دادو ستد تجار در حد تامین مایحتاج اولیه آنهم در نقش یك واسطه‌بود و....**

**امروز دراقصی نقاط جهان‌سرمایه گذاری کرده، بیك کشور پیش رفته صادر کننده تبدیل شده‌ایم و در آسیای جنوب شرقی، آفریقا و هندوستان پالایشگاه احداث کرده‌ایم ...**

◆

... به گذشته ها نگاه کنیم. جائی که‌بوده‌ایم وروزگاری که‌از سر گذرانده‌ایم. روزگاری که سرزمین کهنسال ایران تا لبه‌پرتگاه اضمحلال رسیده بود و کشور عزیز ما میرفت تا فقط‌نامی از آن در تاریخ بیادگار باقی بماند.

در آن روزگار که چندین دهه بیشتر از آن نمیگذرد ،درهر گوشه و کنار خاك زرخیزایران عزیز بیگانگان و بیگانه پرستان‌دست غارتگری گشوده ،تاخت وتاز آغاز نموده ،امنیت را مختل کرده و دران گیرودار هر یك بسهم خودحاصل زحمت‌وشیره جان مردم رامی‌مکیدند و در هر لحظه از خاك میهن ما چپاولگری میکردند و تنها بمنافع خویش میاندیشیدند.

شاهنشاهی دو هزار و پانصد ساله ایران‌در سیطره‌قدرت و اعمال نفوذ بیگانگان میرفت که ازهم گسیخته شود و طومار زندگی اجتماعی‌در سرزمین کوروش و داریوش میرفت که‌درهم پیچیده شود.

در آن دوره سیاه و تاریك و درآن موقعیت حساس و باریك، نه شورو شوق زندگی بود تاکسی در باره آسایش‌و رفاه مردم بیاندیشدو نه جنبش وحرکتی که‌وضع نابسامان ودرهم ریخته موجود را سامان بخشد.

در چنان وضع و موقعیتی دست قدرت‌خداوندی از آستین رضاشاه‌کبیر بیرون آمدوجان تازه‌ای به‌کالبد رمق از دست داده کشور بخشید ونظام نوینی در شاهنشاهی ایران بنیاد نهاد ....

***

بازهم‌به گذشته بیاندیشیم. گذشته‌ای نه چندان دور که‌از خاطرهافراموش شده باشد و روز هائی که گمان نمیرود از یاد رفته‌باشد.

دورانی از کارو کوشش و فعالیت همه‌جانبه و همگانی در راه پیشرفت کشور اثری‌چشمگیر و قابل توجه دیده نمیشد و از جنب‌وجوش و تحرك در جهت ایجاد صنایع گوناگون خبری نبود.

نه غوغای کاری‌بودونه همهمه صنعت‌ونه‌حتی هیاهوی کارخانه‌ای. اگر کارگاهی بودچنان‌نبود که مفهوم واقعی «صنعت» راداشته باشدو اگر کارخانه‌ای بود آنقدر تولید محصول نداشت‌که لااقل یك‌دهم وحتی‌یك‌صدم وبلکه‌یك‌هزارم‌میزان مصرف داخلی راتامین کند. بناچار، دروازه‌های مابروی محصولات صنعتی کشور های خارج‌باز بودو دست ما بسوی بیگانگان دراز ... تااینکه انقلاب شاه و مردم در بیست‌و یکمین سال سلطنت شاهنشاه آریامهر روح تازه‌ای به‌ایران بخشید و رونقی نو دروضع کشور پدید آورد. صنعت در سرزمین ما بنیان گرفت و رشدیافت و پیشرفت کرد و یکشبه راه‌صدساله پیمود.از آن پس هر روز در هر زمینه جهشی تازه بدست ایرانی، برای ایران و متناسب بااوضاع‌واحوال وشرایط اجتماعی و اقتصادی شکوفای ایران صورت‌گرفت تا بحدی‌که‌ایران‌ازبیشترمحصولات صنعتی کشور های خارج بی نیاز شد وبسرحد خود کفائی‌رسید حتی دربرخی‌زمینه‌هامحصولات صنعتی ساخت ایران به کشور های دیگروبازار های جهان صادر شد و به رقابت با محصولات صنعتی دیگر پرداخت ...

اینك در پنجاهمین سال شاهنشاهی دودمان پهلوی جانفشانیهای ابرمرد تاریخ‌کشور ـ اعلیحضرت فقید رضا شاه کبیررادربنیانگزاری ایران نوگرامی میداریم و شاهنشاه آریامهر را نسبت به اینهمه ترقی و تعالی و قدرت‌وعظمت که‌نصیب ملت خود داشته‌اند سپاس میگوئیم‌واز شکوفائی همه‌جانبه کشور درعصر رستاخیز بخود میبالیم ...

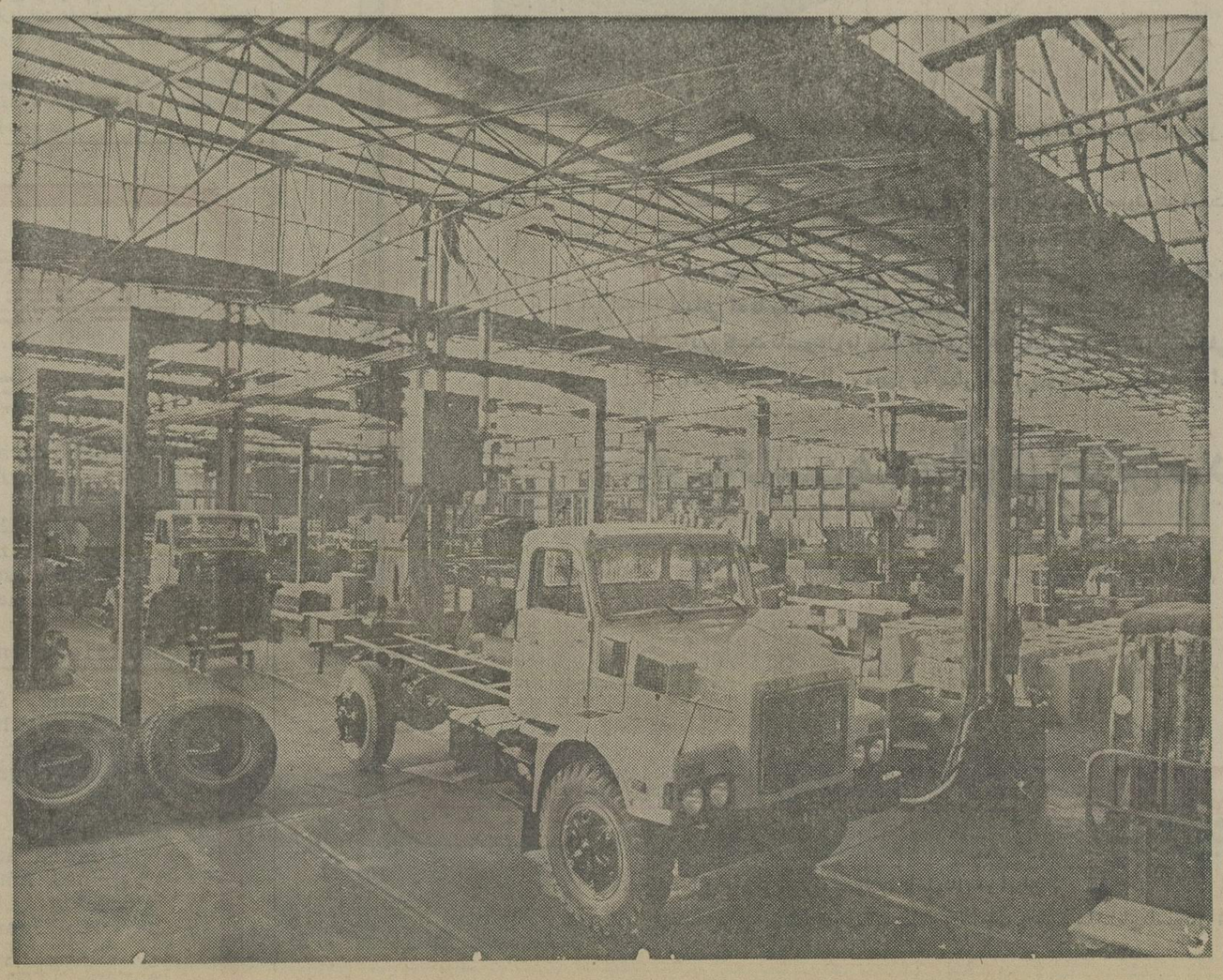

گوشه‌ای‌از سالن کارخانجات‌عظیم گروه صنعتی رنا. دراین بخش، کامیونهای مشهورولوتولید میشود

# در گروه صنعتی رنا باشکوه خاصی برگزار شد

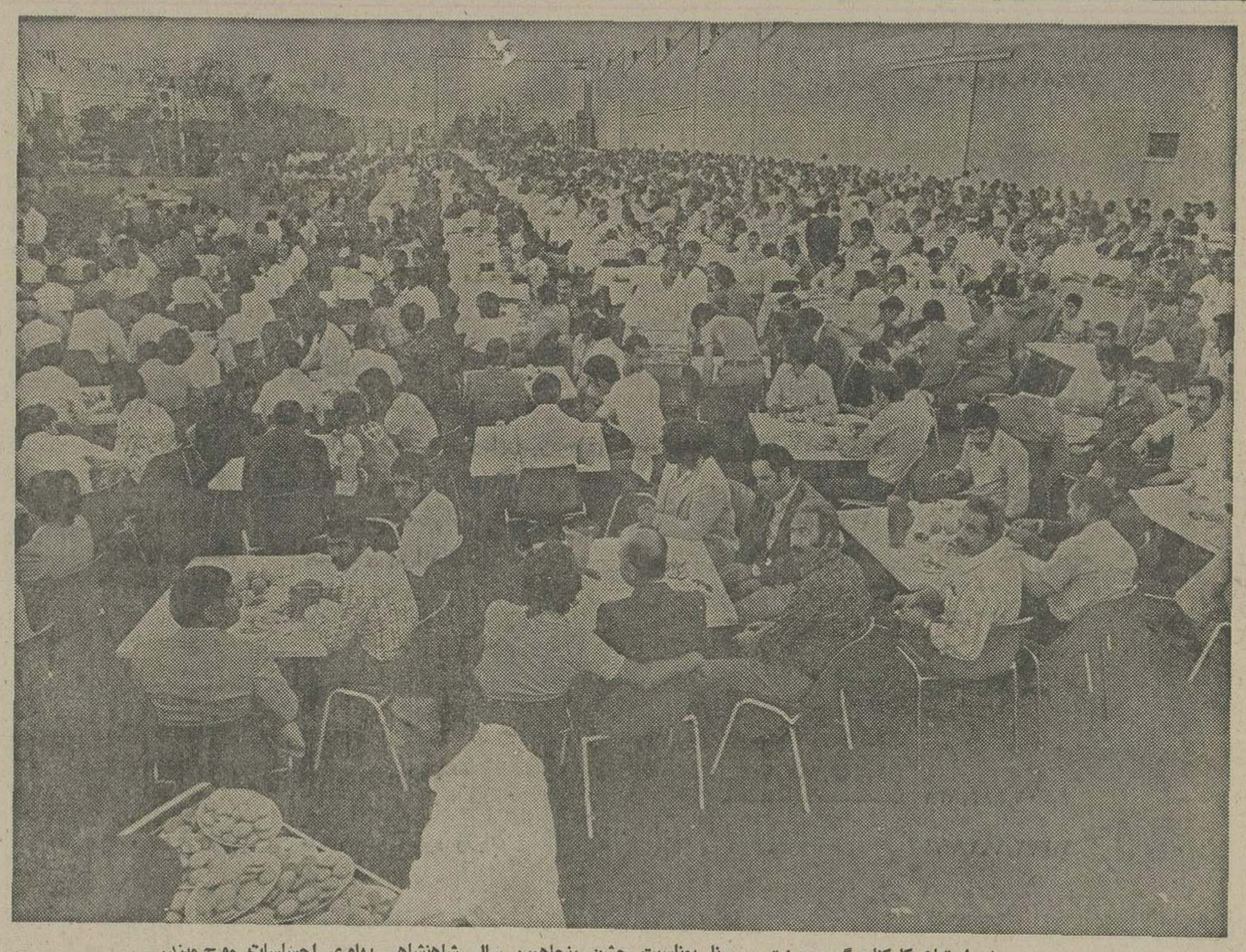

در اجتماع کارکنان گروه صنعتی رنا بمناسبت جشن پنجاهمین سال شاهنشاهی پهلوی احساسات موج میزد.

**چه خوش روزی است امروز که آئین ملی بزرگداشت پنجاهمین سال شاهنشاهی خاندان جلیل پهلوی‌را برگزارمیکنیم‌وباسالروز میلاد باسعادت صدیقه کبری حضرت زهرا سلام‌الله علیهامقارن ومصادف شده است**

**آقای نصیرپورمدیرعامل‌گروه صنعتی رنا:**

**«گروه صنعتی رنا» همه هستی و موجودیت خودرا مرهون امکانات فراوان ، امنیت اجتماعی ، پایه محکم اقتصادی واساس تزلزل ناپذیر صنعتی است که این‌دوران پررونق و شکوه درعصر رستاخیز ببار آورده است .**

**وکارکنان گروه صنعتی رنا افتخار میکنند که ،ئین‌ملی بزرگداشت پنجاهمین سال شاهنشاهی پهلوی را در چنین روزی‌و باچنین‌فرخنده جشنی برگزار میکنند .**

**امسال سال بزرگداشت آئین ملی پنجاهمین سال سلطنت‌دودمان پهلوی است دوسه ماهی ازسال گذشته ودر اینمدت مطالب‌وسخنان جامع وکامل و شیوائی درستایش و سپاس از جانفشانیهای‌رضاشاه کبیر بنیانگزار ایران‌نو و توجهات واقدامات شگفتی آفرین شاهنشاه آریامهر درراه عظمت وقدرت‌کشور و افتخاراتی که به ملت خود ارزانی فرموده‌اند ، انتشار یافته است ... ولی من سخنران‌نیستم تابتوانم درخور اینهمه پیشرفت و ترقی و تعالی‌که‌درسایه‌شاهنشاهی پهلوی نصیب‌ملت‌ایران شده است، بابیان قاصر خود سپاس گویم و ستایش همکاران گروه صنعتی رنا را از وصول کشور ایران‌به‌مدارج عالی اقتصادی ، اجتماعی و سیاسی عرضه بدارم .**

پیش‌ازآنکه پشت میکروفون بیایم دراین فکر بودم که چه‌بگویم واز کدامیک ازپیشرفتها و ترقیات ایران عزیز که در این پنجاه‌ساله شاهنشاهی پهلوی حاصل شده است صحبت‌کنم ؟ چون سنین عمر من درحدود همین پنجاه سال است و افتخار میکنم که باطلوع خورشید پهلوی ، زندگی یافته ودر دوران شاهنشاهی پهلوی زندگی میکنم . دراین دوران هرچه‌دیده‌ام پیشرفت و ترقی وتعالی سرزمین ایران است و هرروز شاهد تجلی عظمت بیشتر میهن‌خود بوده‌ام . بنابراین به گوشه‌هائی از آنچه دیده و نکته هائی از آنچه شاهد آن بوده‌ام اکتفا میکنم و مقایسه دیروز وامروزراضمن عرض‌معذرت بعهده حاضرین و شرکت‌کنندگان دراین جشن فرخنده و مهمانان عزیزواگذار میکنم .

مدیرعامل گروه صنعتی رنا در ادامه سخنان خود گفت : در آنزمان که رضاشاه‌کبیر بنیانگزار ایران نو تاجگزاری کردند من در خرمشهر بدنیا آمدم . درآنموقع خرمشهر رامحمره میگفتندوحکومت مرکزی ایران نسبت به ایالات و ولایات کشور چندان قدرت‌ونفوذی نداشت . در خرمشهر یک شیخ حکومت میکرد و نماینده حکومت مرکزی عنوان کارگزار داشت .

موقعیت ووضعیت اجتماعی و اقتصادی و سیاسی طوری بود که مثلا اگر آن شیخ حاکم وقت میخواست کاری انجام دهد و برنامه‌ای اجرا کند و یا اصولا چیزی میخواست ، همه اهالی و ساکنین شهر و مردم خوزستان و بلکه همه مردم کشور میدانستند که آن برنامه‌وکار وآن‌خواسته‌ها، خواسته یک دستگاه بیگانه‌است .

درآنزمان بهداشت در ایران معنا ومفهومی نداشت . از این لحاظ میتوانم بجرات بگویم که واقعا زیرصفربودیم. یکطرفشهرمحمره بیماری وبا بروز کرده بود و ساکنین سمت دیگر شهر با انواع بیماریهای دیگر دست‌بگریبان بودند.ازلحاظ اقتصادی ، کشور، تکیه برواردات داشت و تجارت از طریق خرمشهر منحصربه‌دادوستد باهندوستان بود که در آنزمان مستعمره بود باین کیفیت بازرگان ایرانی نقش یک واسطه را داشت و آنهم واسطه‌مزدوران خارجی :

**★ دورنمائی از ترقی و تمدن**

رضاشاه کبیر بنیانگزارمجدو عظمت ایران که دورنمائی از ترقی وتمدن وبرنامه هائی برای‌همگامی بامتمدن‌ترین کشورهای آنروزبرای ملت و کشور خود داشت ولایات وایالات ایران راسنگر به سنگردر نفوذ حکومت مرکزی قرارداد و قدرت حکومت مرکزی ایران رااز ساحل ارس تاکرانه های خلیج فارس و از شرق تاغرب کشور برقرار کرد وکلیه عواید نفت را در اختیاردولت‌گذاشت و به‌اصلاحات دیگری از قبیل سروصورت دادن بوضع گمرکات ایران و تاسیس بانک ملی فرمان داد تا ضمن برقراری نظم نوین در سراسر کشور وضع اقتصاد ایران را که براثر قرضه های خارجی فلج شده بود سامان بخشد ...

**آقای نصیر پور مدیرعامل‌گروه صنعتی رنا در توضیح بیشتروضع ان روزها و مقایسه آن باوضع فرورانگیز وافتخار آفرین امروز اظهار داشت :**

درآنزمان هنگامیکه میخواستم بدبیرستان بروم در خرمشهر دبیرستان نبود و شهر فعلی‌اهواز که بعنوان « ناصری» نامیده‌میشد یک دبیرستان بیشتر نداشت . امنیت عمومی آنچنان‌مختل بود که اگر مسافری از اهواز عازم تهران بود میبایستی حتما وصیت‌نامه خود را بنویسد وچندان‌امیدی به زندگی وبازگشت خود نداشته باشد . چون کاروانهائی که در مسیر اهواز ـ تهران بناچار میبایستی از کوهستانهای لرستان عبور کنند یا مورد حمله راهزنان قرار میگرفتند و غارت‌میشدند ویا اشرار این مسیر همه افرادکاروان رامی کشتند و اموالشان را میبردند ... این ، مختصری از وضع آن دوره سیاه و تاریک ایران بود که در عمق‌خاطرات‌پنجاه ساله زندگی من نقش بسته‌است...

اکنون ، این زمان را درنظر بگیریم که خوشبختانه در سایه رهبری داهیانه شاهنشاه آریامهر همه چیز داریم . اقتصاد شکوفان صنعت پیشرفته ، کشاورزی مدرن و قبل از همه اینها آزادی کامل برای فعالیت وامنیت اجتماعی که درسایه آن کشور عزیز ایران از مرحله رشد گذشته وبه اوج‌عظمت وقدرت همه‌جانبه رسیده است .

اگر دیروز وضع ما بدانگونه بود که اقتصاد کشورمان منحصر به دادوستد بازرگانان آنهم در نقش یک واسطه بود ، امروز ایران‌دراقصی نقاط جهان سرمایه گذاری میکند . میزان تولید مخصوصا تولیدات صنعتی کشور مرتبا بالا و بالاتر میرود وقوس صعودی دارد .

اگر آنروز تجارت ، منحصر به دادوستد مایحتاج اولیه زندگی باهندوستان بود که ناچار به‌وارد کردن کالا بودیم و مزدوران‌بیگانه باما سروکار داشتند ، امروز در هندوستان ، افریقا و سرزمین‌کره پالایشگاه احداث کرده‌ایم و بیک کشور پیشرفته صادرکننده تبدیل شده‌ایم . اروز جامعه ایران به آن رشد فکری و به آن سطح از زندگی اجتماعی رسیده است که از تشخیص‌بدو خوب گذشته ، به تشخیص و تعیین هدف رسیده و حتی در وصول به هدف خود نسل آینده کشور را نیز منظور نظر دارد . ..

مدیر عامل گروه صنعتی رنا ـ آقای نصیر پور ـ ردیف ایستاده ، نفرسوم از چپ جوائزی بکارگران بر جسته این گروه اهداء کرد. عکس بعنوان یادبود این روز پرشکوه برداشته شد .

**آقای نصیر پور مدیر عامل گروه صنعتی رنا مسئله مسکن‌کارکنان این گروه صنعتی‌را مطرح‌کرد و اظهار داشت :**

ما این‌مشکل بزرگ راکاملا احساس میکنیم و به آن‌واقف هستیم.تاسیسات وکارخانجات گروه صنعتی رنا ،همانطور که می‌بینید و میدانید به فاصله ۱۸ کیلومتری تهران در جاده جنوبی کرج است و اگربطور کلی فاصله تهران ـ کرج را مانند گذشته ۴۲کیلومتر فرض کنیم کارخانجات و تاسیسات گروه صنعتی رنا تقریبا در نیمه راه تهران ـ کرج واقع شده است .

در آنموقع که‌اولین شرکت این گروه صنعتی تشکیل شد در فاصله تهران تا کرج چه‌در اطراف جاده جنوبی و چه در طرفین جاده مخصوص کرج هیچ ساختمان و تاسیسات و کارخانه‌ای وجود نداشت . تکتک دیوار هائی در اطراف قطعاتی از اراضی طرفین‌مسیر جاده مخصوص کرج‌احداث‌و زمین هائی محصور میشد . در این هر دو مسیر تا چشم کار میکردصحراو بیابان‌بودو بهر صورت از تهران تا کرج وبالعکس یکفاصله تقریباچهل کیلومتری‌و مشخص وجود داشت ...

ولی امروز با توسعه همه جانبه ایران‌خوشبختانه تهران پایتخت کشور ما و همه شهرستان های ایران هر یکبه تاسیسات‌گوناگون‌وکارخانجات خود توسعه یافته و باایجاد تاسیسات گوناگون‌وکارخانجات مختلف و سازمان های مهاجر در طرفین مسیر شاهراه های تهران ـ کرج میتوان گفت که تهران به کرج متصل شده و ارتباط دیدار و آمد بین تهران و کرج شبانه روزی و بطور مداوم است . کارخانجات و تاسیسات گروه صنعتی رنا با که در حدود نیمه راه تهران ـ کرج است شاید بتوان گفت که اکنون جزو تهران باچیزی از شهرستان کرج است‌و آنعده از کارکنان گروه صنعتی رنا که در تهران یا کرج سکونت دارند با وسائل‌نقلیه گوناگون کمبیوسته بین تهران ـ کرج و بالعکس رفت وآمد دارند می توانند خود را به محل کار خود برسانند . مجالوصف ما حل مشکل مسکن کارکنان‌این گروه صنعتی را در سرلوحه کار خود قرار داده‌ایم .

باسازمان‌گسترش و سازمان مسکن مذاکراتی در این زمینه صورت گرفته و درمرحله‌اتخاذ تصمیم نهائی از نظر اجرای کار و ایجاد واحد های مسکونی جهت رفاه و آسایش بیشتر کارگران و کارکنان گروه صنعتی رنا میباشیم و امیدوارم هرچه زودتر این مشکل بزرگ برای کارگران و همکاران این‌گروه صنعتی رفع شود .

مدیر عامل گروه صنعتی رنا در پایان سخنان خود گفت : به نمایندگی‌ازطرف‌کلیه‌کارکنان سهامداران ،هیئت مدیره‌شرکت های وابسته به « گروه‌صنعتی رنا» سپاس بی‌پایان رابمناسبت پنجاهمین‌سال‌سلطنت پرافتخار دودمان پهلوی به پیشگاه شاهنشاه آریامهر تقدیم‌وعرض تبریک نموده و از افتخارات وترقیات غرور انگیزی در نیم قرن شاهنشاهی پهلوی به ملت ایران ارزانی‌شده مباهات‌داریم و به خود میبالیم ..

موج احساسات میهن‌پرستانه کارگران‌وکارکنان گروه‌صنعتی رنا با کف زدن هاو شعارهای میهنی در تائید سخنان مدیر عامل این گروه صنعتی اوج گرفت و درفضای بازومحوطه جشن طنین‌انداز شد .

**★ نطق نماینده کارگران**

پس‌ازآن‌آقای سورن‌عیوضیان نماینده‌کارگران گروه‌صنعتی‌رنا سخنانی به این شرح بیان داشت :

بانهایت افتخار مقدم همگان را در گردهم‌آئی هیئت‌مدیره محترم و کارمندان و کارگران شرکت زامیاد و گروه صنعتی رنا که بمنظور بزرگداشت پنجاهمین سال شاهنشاهی دودمان‌باعظمت پهلوی تشکیل یافته گرامی میداریم . بادرود فراوان بروان سردار نامی ایران اعلیحضرت رضا شاه کبیر سرسلسله شاهنشاهی پهلوی آغاز سخن می‌نمایم .

در آن زمان که وطن عزیز ما در اثر اعمال سیاست‌های استعماری و ضعف حکومت مرکزی دستخوش طوفانهای سهمگین خارجی و اخلال یاغیان داخلی شده و درخطر سقوط حتمی قرار گرفته بود بخواست خدای متعال سردار نامی ایران با قلبی مملو از حب وطن برای نجات کشور با کودتای سوم اسفند ۱۲۹۹ قیام و در سمت فرمانده کل‌قوا هرج و مرج این مرز و بوم ، کهن را سامان بخشید و ملت نجیب ایران آرامش و امنیت از دست رفته را برای‌العین احساس‌کرده لذا بپاس‌خدمات تحسین‌انگیز آن سردار بزرگ بنابر حق‌شناسی و استدعای قلب ایران میهن پادشاهی‌برسر نهاد و سکان کشتی این‌مملکت را بدست توانای خود گرفت و بسرمنزل مقصود رهنمون فرمود .

بااین ترتیب دوران سلطنت شکوهمند خاندان پهلوی که شالوده همه ترقیات ایران در آن نهفته است پابرجا و در مدتی کوتاه کشور بظاهر فاقد همه‌چیز دارای همه‌چیز گردید و استحکام زیربنای استقلال و تجدید عظمت دیرینه این‌آب و خاک تا سال ۱۳۲۰ چنان حیرت‌آور شد که بدبینی استعمارگران که با انگیزه استقلال‌طلبانه در ستیز بودند تحریک و سوء فرصت جنگ جهانی دوم مستمسک نقشه های اشغال‌گرانه شومی‌گردید که قلب آن رادمرد بزرگ و هر ایرانی وطن‌پرست را جریحه‌دار نموده است .

در چنین موقعیتی بود که رهبری میهن عزیز به فرزند برومندایران‌اعلیحضرت‌همایون محمدرضا پهلوی آریامهر سپرده‌شد، و شاهنشاه‌آریامهر به پیروی از افکار بلند پدر تاجدار خود با استقامتی وصف‌ناپذیر بامشکلات‌فراوانی که راه پیشرفت‌های مملکت را سدکرده‌بود بمبارزه‌برخاستند و ازجمله با سرکوبی غائله آذربایجان عزیز و طرد عمال خارجی تا مرداد ۱۳۳۲ زمینه برای ساختمان ایرانی آبادو آزاد بر پایه‌های خواست سردار بزرگ ایران مساعد با طرح و تصویب انقلاب شاه و ملت نقطه عطفی‌در تاریخ‌ایران آغاز شد . در سال ۱۳۴۳ شاهنشاه‌آریامهر شرکت‌سهامی زامیاد را افتتاح فرمودند . شرکت زامیاد که‌امروزافتخار میزبانی این جشن بزرگ را احراز نموده است یکی از واحدهای تولیدی مشابه تمام واحدهای صنعتی کشور می باشد که از مزایای قانونی تامین اجتماعی وسوادآموزی و آموزشگاه فنی و خدمات رفاهی ناشی از اجرای اصل چهارم انقلاب یعنی سهیم‌کردن کارگران در سود کارخانجات مشارکت در سرمایه‌گذاری شرکت وموضوع‌قانون مترقی گسترش مالکیت واحدهای تولیدی و تشکیل سندیکاهای کارگری و وحدت وهمبستگی ملی رهآورد حزب رستاخیز ملت ایران برخوردارو مسرور از آنند.

اینک که ملت شریف ایران در سال ۲۵۳۵ شاهنشاهی آئین‌ملی پنجاهمین سال‌دوران سلطنت دودمان پهلوی را جشن میگیرد ما نیز فرض میدانیم که بپاس این موهبتها ازرهبریهای تحسین‌انگیزسردار بزرگ ایران وسرسلسله جلیل دودمان پهلوی اعلیحضرت رضا شاه کبیر به نیکی تجلیل نمائیم و سپاس بی‌شائبه خود را بپیشگاه‌مبارک اعلیحضرت همایون محمد رضا پهلوی شاهنشاه آریامهر و شهبانوی محبوب وگرامی وو الاحضرت ولایتعهد عزیز ایران تقدیم ، بناء عمر خاندان جلیل‌سلطنت پهلوی را از درگاه خداوند یکتا مسئلت نمائیم .

**★ بیانات نماینده مجلس شورای ملی**

دراینموقع آقای قربانی نسب نماینده مجلس شورایملی که در این جشن فرخنده و پرشکوه شرکت کرده بود بیانات مشروح ومفصلی ایراد کرد که با کف زدنها و ابراز احساسات چند هزار نفر حاضران و شرکت کنندگان در این آئین ملی مواجه گردید.

در تمام مدت برگزاری آئین ملی بزرگداشت پنجاهمین سال شاهنشاهی پهلوی در محوطه وسیع‌وآذین‌بندی شده‌کارخانجات گروه صنعتی رنا با شربت و شیرینی ومیوه از همه شرکت کنندگان و حاضران در این‌جشن پرشکوه پذیرائی میشدمحصولات تولیدی کارخانجات گروه‌صنعتی رنا که بطرز جالبی درهرگوشه وکنار اطراف محوطه جشن‌دیده میشد نمایانگر پیشرفت صنعتی کشور ونمونه‌ای از دهها وبلکه صدهامحصول صنعتی‌کارخانجات گوناگونی بود که در دوران شاهنشاهی پرافتخار دودمان پهلوی در هرگوشه و کنارکشور فعالیت دارند ...

جشن پرشکوه بزرگداشت پنجاه سال سلطنت پهلوی در محل گروه صنعتی رنا تااوائل شب بااجرای برنامه‌های‌هنری ادامه یافت و در پایان جشن جوائز کارگران و کارکنان‌نمونه گروه صنعتی رنا طی مراسمی توزیع گردید ...

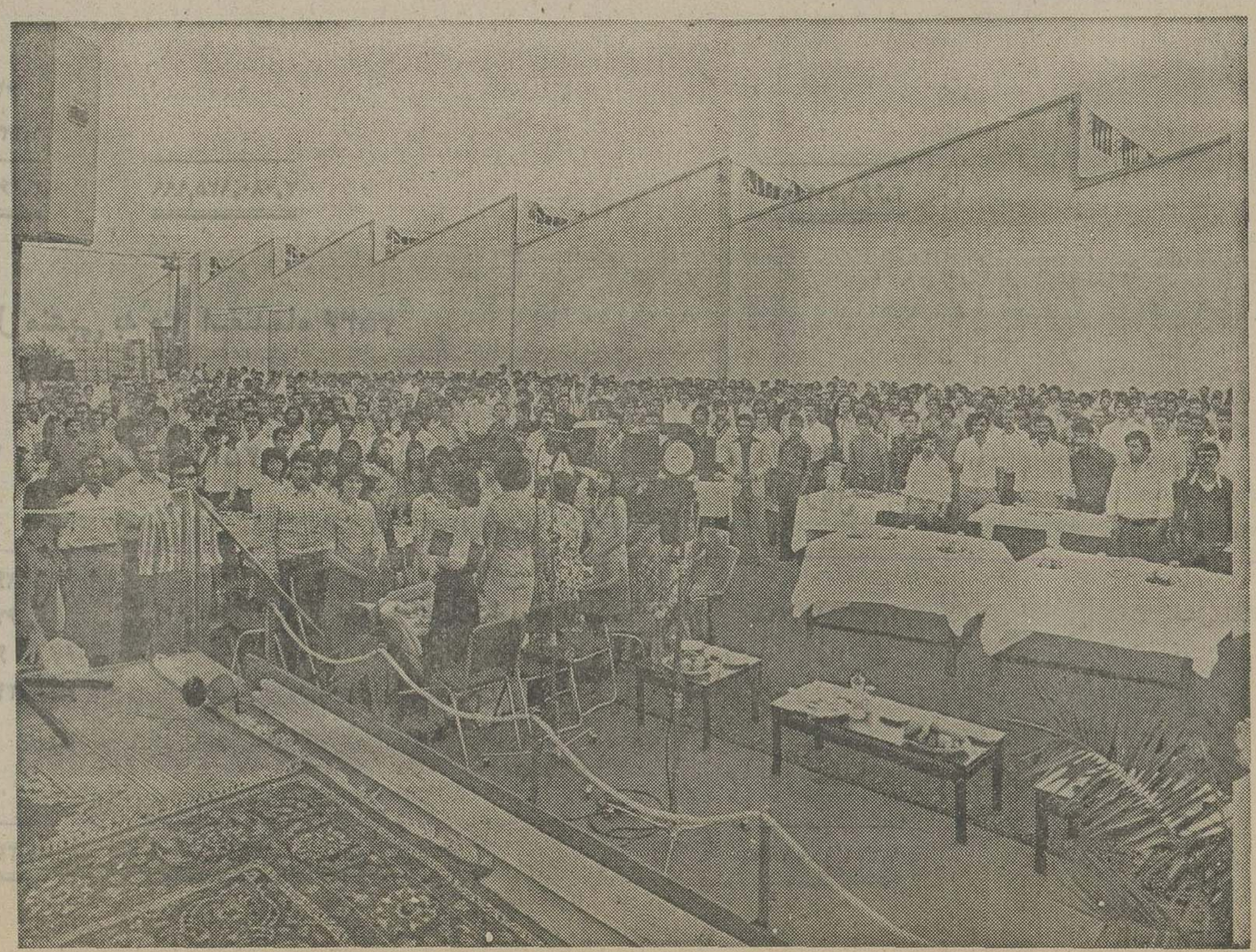

مراسم بزرگداشت پنجاهمین سال سلطنت دودمان پهلوی در گروه صنعتی‌رنابانواختن سرودشاهنشاهی آغاز شد، عکس، این لحظه غرور انگیز را نشان میدهد.

# بانک تعاون کشاورزی ایران

## تراز نامه در ۳۰ اسفند ماه سال ۲۵۳۴ شاهنشاهی (۱۳۵۴)

| سال ۲۵۳۳ ریال | دارائی | ریال | سال ۲۵۳۴ ریال |
|---|---|---|---|
| ۳۸,۱۷۵,۵۲۲ | اسکناس ومسکوک | | ۵۲,۱۰۱,۱۸۱ |
| | سپرده نزد بانک مرکزی ایران: | | |
| ۳,۲۹۵,۶۷۷,۰۰۰ | سپرده قانونی | ۴,۱۳۷,۴۰۶,۰۰۰ | |
| ۲,۵۵۳,۰۲۴,۷۹۰ | سایر سپرده ها | ۳,۹۲۱,۴۷۹,۴۲۶ | |
| | | | ۸,۰۵۸,۸۸۵,۴۲۶ |
| ۲,۴۵۵,۷۷۸,۴۷۹ | موجودی نزد بانکملی ایران وسایر بانکها پس از پایاپای | | ۳,۱۸۰,۲۱۲,۱۶۱ |
| ۸,۳۴۲,۶۵۵,۷۹۱ | | | ۱۱,۲۹۱,۱۹۸,۷۶۸ |
| ۳۰۵,۸۰۱,۰۴۷ | کسر میشود موجودی ازمحل وجوه اداره شده (قسمت زیر) | | ۶۶۳,۲۶۰,۵۲۳ |
| ۸,۰۳۶,۸۵۴,۷۴۴ | | | ۱۰,۶۲۷,۹۳۸,۲۴۵ |
| ۸۰۰,۰۷۲,۰۰۰ | اسناد قرضه دولتی | | ۸۴۳,۱۱۳,۰۰۰ |
| ۴۱,۰۸۷,۴۲۶,۳۴۸ | وامها وسایر مطالبات (پس از وضع اندوخته مخصوص) | | ۴۹,۲۳۶,۵۸۲,۴۱۲ |
| | بدهی دولت: | | |
| ۷۹۴,۲۵۰,۲۴۰ | سررسیده | ۸۱۶,۴۷۸,۶۲۲ | |
| ۲۹۳,۶۰۳,۲۳۷ | سرنرسیده | ۲۳۵,۶۵۲,۳۲۰ | |
| | | | ۱,۰۵۲,۱۳۰,۹۴۲ |
| | سایر دارائیها: | | |
| ۴۹۲,۹۷۱,۲۳۰ | وجوه دریافتنی وسایر حسابها | ۱,۰۸۵,۱۱۱,۹۰۸ | |
| ۹۹,۶۷۱,۲۱۲ | بهره های وصول نشده (پس از وضع ذخیره) | ۱۶۱,۸۳۸,۳۴۱ | |
| | | | ۱,۲۴۶,۹۵۰,۲۴۹ |
| ۱۰,۰۷۷,۲۹۲ | وثائق تملیک شده | | ۸,۷۰۴,۴۷۲ |
| ۱,۵۰۱,۲۰۰ | مشارکت بقیمت تمام شده | | ۱,۵۰۱,۲۰۰ |
| ۸۳,۶۰۸,۵۴۲ | منقول پس از وضع استهلاک | | ۱۱۱,۴۶۵,۷۳۵ |
| ۳۲۱,۱۶۳,۶۹۰ | غیرمنقول پس از وضع استهلاک ) | | ۴۶۳,۱۴۲,۹۵۱ |
| ۵۲,۰۲۱,۱۹۹,۶۳۵ | | | ۶۳,۵۹۱,۵۲۹,۲۰۶ |
| | وجوه اداره شده: | | |
| ۱,۲۹۹,۲۴۷,۶۰۴ | پرداخت شده | ۲,۸۰۲,۱۴۶,۵۲۲ | |
| ۳۰۵,۸۰۱,۰۴۷ | پرداخت نشده | ۶۶۳,۲۶۰,۵۲۳ | |
| | | | ۳,۴۶۵,۴۰۷,۰۴۵ |
| | فروش غیر نقدی سهام کارخانجات دولتی: | | |
| ۶۱۸,۱۵۰,۸۷۰ | درقبال دستور پرداختهای اصلاحات ارضی سررسیده | ۵۱۹,۱۵۴,۴۴۸ | |
| ۱,۸۲۲,۴۶۴,۶۱۱ | درقبال قبوض ثبتی عهده زارعین | ۱,۷۳۲,۸۲۸,۵۲۶ | |
| | | | ۲,۲۵۱,۹۸۲,۹۷۴ |
| — | اوراق قرضه تودیع شده نزد شعب | | ۳,۰۵۳,۹۸۱,۰۰۰ |
| ۵۶,۰۶۶,۸۶۳,۷۶۷ | | | ۷۲,۳۶۲,۹۰۰,۲۲۵ |

| سال ۲۵۳۳ ریال | بدهی | ریال | سال ۲۵۳۴ ریال |
|---|---|---|---|
| ۲۹,۱۸۱,۲۵۹,۰۰۰ | سرمایه | | ۳۶,۸۱۰,۸۲۰,۰۰۰ |
| | اندوخته‌ها: | | |
| ۲۹۶,۵۱۲,۴۸۸ | اندوخته قانونی | ۳۵۳,۷۷۸,۱۴۵ | |
| ۷۹۹,۷۳۴,۱۰۴ | اندوخته مطالبات مشکوک‌الوصول | ۱,۱۱۲,۱۰۱,۸۷۲ | |
| | | | ۱,۴۶۵,۸۸۰,۰۱۷ |
| | بستانکاران: | | |
| ۷,۳۴۳,۱۳۰,۹۵۲ | حسابهای جاری دولتی | ۹,۰۷۶,۲۰۱,۸۴۶ | |
| ۶,۹۸۴,۶۹۶,۳۳۲ | حسابجاری اشخاص وسایر سپرده‌های دیداری | ۷,۲۳۱,۵۷۷,۶۳۳ | |
| ۶۹,۶۳۹,۶۵۲ | حساب بانکهای داخلی (پس از پایاپای) | ۱۲۱,۷۰۹,۸۵۹ | |
| ۳۵۵,۵۳۵,۵۱۸ | سپرده‌های مدت‌دار | ۲۰۳,۷۸۵,۵۱۸ | |
| ۸۵۵,۱۵۴,۱۵۶ | حسابهای پس‌انداز نوین | ۹۷۷,۹۱۶,۲۴۹ | |
| ۱,۴۴۱,۹۴۸,۱۰۳ | صندوق بازنشستگی ورفاه کارکنان | ۱,۶۵۹,۸۶۱,۴۵۵ | |
| | | | ۱۹,۲۷۱,۰۵۲,۵۶۰ |
| | سایر بدهی‌ها: | | |
| ۲,۳۴۸,۳۲۶,۲۹۱ | وجوه پرداختنی وسایر حسابها | ۳,۴۰۵,۱۹۲,۶۵۹ | |
| ۱,۰۹۷,۸۰۶,۰۳۵ | درآمد سالهای آینده | ۱,۲۹۶,۳۹۲,۱۷۲ | |
| | | | ۴,۷۰۱,۵۸۴,۸۳۱ |
| ۱,۲۴۶,۹۵۷,۰۰۴ | مانده حساب سود وزیان | | ۱,۳۴۲,۱۹۱,۷۹۸ |
| ۵۲,۰۲۱,۱۹۹,۶۳۵ | | | ۶۳,۵۹۱,۵۲۹,۲۰۶ |
| | وجوه اداره شده: | | |
| ۱,۶۰۵,۰۴۸,۶۵۱ | اعتبارات دریافتی | ۳,۴۶۵,۴۰۷,۰۴۵ | |
| ۲,۴۴۰,۶۱۵,۴۸۱ | فروش غیر نقدی سهام کارخانجات دولتی | ۲,۲۵۱,۹۸۲,۹۷۴ | |
| — | اوراق قرضه امانی | ۳,۰۵۳,۹۸۱,۰۰۰ | |
| ۵۶,۰۶۶,۸۶۳,۷۶۷ | | | ۷۲,۳۶۲,۹۰۰,۲۲۵ |

مجمع عمومی صاحبان سهام ——— هیات عامل — بازرسان — معاون بانک — اداره حسابرسی — اداره حسابداریکل

## بانک تعاون کشاورزی ایران

### حساب سود وزیان برای سال منتهی به ۳۰ اسفندماه ۲۵۳۴ شاهنشاهی (۱۳۵۴)

| ۲۵۳۳ ریال | | ۲۵۳۴ ریال | | ۲۵۳۳ ریال | | ۲۵۳۴ ریال |
|---|---|---|---|---|---|---|
| ۱,۶۰۳,۱۴۰,۶۲۷ | هزینه کل | ۱,۹۸۶,۴۰۹,۰۰۷ | بهره وکارمزد دریافتی | ۲,۷۰۲,۱۴۹,۶۵۵ | | ۳,۴۳۶,۶۴۳,۸۷۴ |
| ۲۶,۸۷۸,۰۶۴ | ذخیره بهره های وصول نشده | ۲۸,۹۲۱,۷۷۵ | درآمد های متفرقه | ۳۷۷,۹۸۶,۳۴۴ | | ۲۲۴,۸۶۸,۲۱۹ |
| | | ۲,۰۱۵,۳۳۰,۷۸۲ | | | | |
| ۱۵۰,۹۶۹,۴۸۰ | بهره وکارمزد پرداختی | ۲۳۹,۷۰۷,۴۲۷ | | | | |
| | استهلاک: | | | | | |
| ۲۸,۰۴۵,۵۴۷ | اموال منقول | ۳۹,۲۰۱,۱۷۹ | | | | |
| ۲۴,۱۴۵,۲۷۷ | اموال غیرمنقول | ۲۵,۰۸۰,۹۰۷ | | | | |
| | | ۶۴,۲۸۲,۰۸۶ | | | | |
| | | ۱,۳۴۲,۱۹۱,۷۹۸ | | | | |
| ۱,۲۴۶,۹۵۷,۰۰۴ | سود ویژه | | | | | |
| ۳,۰۸۰,۱۳۵,۹۹۹ | | ۳,۶۶۱,۵۱۲,۰۹۳ | | ۳,۰۸۰,۱۳۵,۹۹۹ | | ۳,۶۶۱,۵۱۲,۰۹۳ |

### حساب تقسیم سود برای سال منتهی به ۳۰ اسفندماه ۲۵۳۴

| ۲۵۳۳ ریال | | ۲۵۳۴ ریال | | ۲۵۳۳ ریال | | ۲۵۳۴ ریال |
|---|---|---|---|---|---|---|
| ۲۲۰,۰۰۰,۰۰۰ | ذخیره پاداش وتقویت صندوق بازنشستگی | ۲۶۳,۰۰۰,۰۰۰ | | | | |
| ۶۴۵,۱۸۵,۹۶۰ | مالیات بردرآمد وسهم اطاق بازرگانی | ۶۷۱,۴۵۱,۸۰۹ | سود ویژه نقل ازحساب سود وزیان | ۱,۲۴۶,۹۵۷,۰۰۴ | | ۱,۳۴۲,۱۹۱,۷۹۸ |
| ۵۷,۲۶۵,۶۵۷ | ۱۵٪ اندوخته قانونی | ۶۱,۱۶۰,۹۹۸ | | | | |
| ۳۲۴,۵۰۵,۳۸۷ | ۸۵٪ اندوخته مطالبات مشکوک‌الوصول | ۳۴۶,۵۷۸,۹۹۱ | | | | |
| ۱,۲۴۶,۹۵۷,۰۰۴ | | ۱,۳۴۲,۱۹۱,۷۹۸ | | ۱,۲۴۶,۹۵۷,۰۰۴ | | ۱,۳۴۲,۱۹۱,۷۹۸ |

مجمع عمومی صاحبان سهام ——— هیأت عامل — بازرسان — معاون بانک — اداره حسابرسی — اداره حسابداریکل

گزارش

# غار اصحاف کهف تجلی گاه ایمان و معجزه بود

**بسیاری ازعلمای اسلامی غار کشف شده را غار اصحاب کهف میدانند**

**کشف غار اصحاب کهف ازعلائم آخرالزمان اعلام شده است**

**کشف غار اصحاب کهف در اردن که اثبات یکی‌دیگر از معجزات قرآن مجید محسوب میشود بحث‌وجدل‌فراوانی رابین روحانیون ومتدینین ایران‌ودیگر کشورهای اسلامی برانگیخته است. گروهی آن‌راواقعی نمیدانند وازدیدگاه تبلیغات اقتصادی وجلب توریستی به‌آن نگاه‌میکنند،در حالیکه گروه دیگری درانتظاراخباردقیق‌تروجالب تری هستند ،مخصوصا که‌این‌خبرهنوز ازسوی مقامات‌رسمی دولت اردن‌تایید نشده‌است . گزارش‌زیر روشنگر نظریات مختلف دراین باره است.**

الاهرام- روزنامه معتبر مصر- که ضمن مقاله مفصلی ازکشف غار خبرمیدهد ، نوشته است دردوماه آینده مقامات وزارت اوقاف‌اردن رسما کشف غار اصحاب کهف را اعلام خواهند کرد ، درحالیکه کشف این غار ، به تنهایی‌میتواند همه اخبار جهان جنجالی مارا تحت تاثیر قراردهد چون پیامبر اسلام در ۱۴ قرن قبل ، بعداز سیصد سال که از مرگ اصحاب کهف میگذشت آنرا به تفصیل‌برای گروهی ازدانشمندان و فرستادگان ملت یهود ، بیان کرده است

کاوش برای کشف غار «اصحاب کهف» از ۱۴ سال قبل آغاز شد . در سال ۱۹۶۲گروهی از ماموران دولت اردن‌بادیه‌نشینان روستای «رقیم» را مورد پرس‌وجو قراردادند و سپس با راهنمایی سه‌نفر از اهالی محل روانه غار «کهف» شدند ...

## شهرك كهف

محمدتیسیر رئیس رابطه علوم اسلامی اردن میگوید پس ازانکه ازمحل غاراطمینان یافتیم بلافاصله نسبت به احداث‌یک‌شهرک‌اسلامی بنام « شهرک کهف » در کنار آن اقدام کردیم و بموازات آن ساختمان مسجد تازه‌ای راهم در کنار معبد قدیمی آن آغاز کردیم تازیارتگاه قدیمی ازرازنده‌کرده باشیم .

محمد تیسیرظبیان سپس اضافه میکند : در مطالعات خود برای کشف محل غار از منابع اسلامی ومسیحی تواما بهره‌گرفتیم ، منابع اسلامی که درراس آنهاقرآن‌مجید قرار دارد واز منابع غیراسلامی کتابی که « کلیمانت‌جانو » مستشرق معروف فرانسه درسال ۱۸۶۰ هنگامی‌که کنسول فرانسه در بیت‌المقدس بود تالیف کرده بود ، مورد استفاده‌ماقرارگرفت.

کلیمانت‌جانو علاقه فراوانی به مطالعات اسلامی و بازدید از آثار باستانی اسلامی داشت .

وی در همان سال ازنقطه‌ای که حالا « غار اصحاب‌کهف»کشف شده است دیدن نموده وتاکیدکرده است این نقطه همان مکانی است که منابع اسلامی و مسیحی به اشاره آنرا غار اصحاب کهف دانسته‌اند روزنامه الاهرام‌مینویسد ازآنجایی که کلیمانت‌جانو به کشفیات ارزنده خود اطمینان داشت ازروستای رقیم ومحل غارعکس گرفت وآنها را در کتاب خود چاپ کرد .

شیخ عبدالرحمن‌النجار رئیس مساجد مصرهم درباره محل غار میگوید ، قرآن مجید محل غار را دقیقا معین نکرده است بلکه‌بازگو کننده ماجراهایی که بایستی در منطقه شام اتفاق افتاده باشد ، بنابراین کشف محل‌غار کهف با آنچه که درقرآن گفته شده‌است مطابقت زیادی دارد

درباره کشف غار اصحاب کهف بین جامعه مسلمانان نظرات مختلفی ابراز میشود .

دکتر ابراهیم‌الخولی استاد دانشگاه الازهر مصر میگوید : اینکه درداستان اصحاب کهف قرآن آمده است که«یقولون سبعه و ثامنهم کلبهم» یعنی آنکه « هفت‌تن بودند و هشتم ایشان سگشان بود» دلیل برآن است که کهف دیگری وجود ندارد وغار کشف شده‌همان غار اصحاب کهف در قرآن‌مجید است .

بسیاری از مراجع تقلید روحانیون و فقهای اسلامی در ایران‌هم عقاید و نظراتگوناگونی دارند اما دریک چیز همه آنها اتفاق‌نظر دارند که اگر کشف این غار از لحاظ علمی‌به‌اثبات برسد، باردیگر دنیای علم‌درمقام پیشگویی های دقیق داستان های‌قرآن ، این آخرین کتاب اسمانی .قرارخواهد گرفت .

## غار یا پناهگاه

آیت‌اله سیدرضازنجانی مرجع تقلید شیعیان گفتند : کهف بمعنای غار و نیز بمعنای پناهگاه آمده است . اینکه میگویند گروهی‌به‌غار کهف رفتند ، شاید به دلیل آن باشد که دراین غار «پناه» گرفته باشند و آنچه درقرآن به تفصیل صحبت شده حقایقی است که غیرقابل تردید است . اما اینکه غار اصحاب کهف واقعا کشف شده است و چه نتایجی میتواند داشته باشد فعلا مجال بحث‌نیست تا اطمینان حاصل شود که غار همان غار کهف است .

حجت‌الاسلام کمالی سبزواری واعظ هم دریک گفت‌وشنود تلفنی به گزارشگر ماگفت : مسائلی را که بحضور پیامبر اسلام عرض میکردند ، معمولا بیانات مبارکشان دوجنبه داشت . کنایه و اشاره و رمز یاصوری وظاهری ...

مساله اصحاب کهف نیز یکی از آن مسائلی است که پیامبر اسلام با کنایه و اشاره پاسخ فرموده‌اند که تفسیر آن برعهده فقها و علمای اسلام است، چون تاویلات قرآن مساله‌یی نیست که از عهده همه‌کس برآید ...

مسلم شده است که یکسگ تربیت‌شده تحت تاثیر عقل درمی‌آید و عقل بر او چیره و مسلط می‌شود ، پس‌جانب موحدین را میگیرد و با آنها محشور میگردد، در نتیجه صاحب همان کراماتی میشود و در همان مقامی قرارمیگیرد که یکتاپرستان قرار گرفته بودند. در این روایت هزاران کنایه و اشاره وجود داردکه تاویل و تفسیر آن به آسانی امکان ندارد .

آیت‌اله‌نوری نیزگفتند : اگر انشاءاله علائم و آثار بعدی حکایت از حقیقت‌بکند، افتخار بزرگی نصیب کلیه جوامع اسلامی خواهد شد چون یک بار دیگر به همه علماء و دانشمندان جهان نشان داده خواهد شد که تا چه اندازه روایات اسلام بر پایه‌های علم ودانش بیان شده است .

آیت‌اله نوری سپس درباره شان نزول این آیه گفتند : گروهی ازعلمای یهود خدمت پیامبر اسلام رسیدند و سه

آیت‌الله نوری — محیط طباطبائی — آیت‌الله زنجانی

سئوال را طرح کردند : یکی از آنها مساله اصحاب کهف بود که قرآن به تفصیل‌درباره آن صحبت کرده است. علمای یهود گفتند طبق حسابی که ما کرده‌ایم ، از تاریخ رفتن این شش یا هفت نفر به غار ۳۰۰ سال میگذرد ، درحالیکه پیغمبر ۳۰۹ سال دانسته‌اند. بلافاصله پیامبر پاسخ میدهند که شما سالها را برمبنای‌سال شمسی گرفته‌اید در حالیکه‌من با حساب قمری آن را بیان کرده‌ام‌و چون‌هرصدسال‌شمسی ۱۰۳ سال قمری خواهد بود، بنابراین تاریخ ما وشما هردو صحیح است .

## فرار از کیفر دقیانوس

آیت‌اله سید علی اصغر جزایری هم گفتند : یکی از علائم آخرالزمان کشف غار اصحاب کهف است ، چون آنهائی که در غار هستند از اصحاب امام‌الزمان خواهند بود. طبق روایت ۳۱۳ نفر یاران و اصحاب امام‌الزمان را تشکیل میدهند که در مکه به خدمت حضرت امام غایب خواهند رسید، اصحاب کهف نیز از آن جمله‌اند.

سپس آیت‌اله جزایری‌گفتند: دقیانوس سلطان جابر و خونخواری بود که ادعای خدایی داشت. شش یا هفت نفر از وزرای او تحت تاثیر عقل و منطق قرار گرفتند که چگونه ممکن است یک آدم خالق دنیا باشد ، دنیا خالق و خدایی دارد که از نظرها پنهان است و قابل رویت نیست .

«جهان‌را خالقی باشد خدا نام» «که‌دیو ودد ازاوگیرند آرام»

این چند نفر که جرئت‌ابراز عقاید خود را نداشتند به غار کهف پناه بردند و به قدرت خداوند به مدت ۳۰۹ سال قمری در خواب رفتند تا از کیفر دقیانوس در امان‌باشند.

استاد محیط طباطبائی محقق مشهور گفتند : به آنچه در قرآن نازل شده ایمان واعتقاد داریم و به اعتبار آنکه یک فرد مسلمان هستیم ، آنها را قبول داریم و در صحتش هم تردیدی نداریم ، اما اینکه غار کشف شده، همان غاراصحاب کهف باشد، بدرستی نمیتوان اظهار نظر کرد مگر آنکه آینده صحت آنرا به اثبات برساند.

آیت‌اله مردوخ‌میگوید : در روایت آمده است که‌اینها تا روز موعود در غار خواهند بود .

موسی‌ذاکری صاحب‌محضر هم میگوید: وقتی که غار نشینان بعد از سیصد سال برخاستند جملیخا نام‌که ظاهرا به آنها ریاست داشته است ، به درگاه خداوند یکتا پناه می برد و استغاثه میکند که «همه‌اسرار خواب سیصدساله ما برای مردم شهر فاش شده ، بعلاوه همه خویشان و بستگان ما در این سه قرن‌از دنیارفته‌اند ، در نتیجه کسی برای ما باقی نمانده است . پس عمر دوباره نمیخواهیم و از خداوند طلب میکنیم که ما را به ابدیت برساند» سپس‌آنها دوباره بخواب ابدی فرو میروند ...

حجت‌الاسلام انصاری اراکی هم میگوید : داستان اصحاب کهف یکی از داستانهای شگفت‌انگیز تاریخ بشر است بگونه‌یی که حتی قرآن کریم هم درباره آن‌گفته است مکانو من آیاتنا عجبا، اما درباره اصل قضیه کشف غار کهف‌باید گفت محل دقیق آن تاکنون بهیچوجه روشن نشده است چرا که در بعضی ازتفاسیر مثل‌تاریخ انبیا تالیف عمادزاده و تفسیر حسینی نوشته شده است که محل غار در فاصله‌یی بین سمنان‌وگرگان، مخصوصا در حوالی کوههای سمنان قرار گرفته است .

انصاری اراکی اضافه میکند ابن‌قطیبه مورخ شهیر عرب مدعی است که پناهندگی اصحاب کهف بعد از زمان حضرت عیسی صورت گرفته ورهبردنیای مسیحیت‌هم ازآن مطلع بوده است اما درفاصله فترت‌بین‌دومذهب جریان‌کشف شده است .

اصحاب کهف یکی ازافسانه های بسیار مشهور مسیحیت است که بعدها با شاخ وبرگ های زیادی دهان بدهان‌گشته تااینکه قرآن کریم آن را به شکل واقعی خود بیان‌میکند، اما داستانی که در قرآن ذکر شده از لحاظ ایمان به خدای یکتا و از خود گذشتگی و فداکاری اصحاب بی‌نهایت و ارزنده و آموزنده است.


# کولراختصاصی شورلت ایران

طراحی‌شده برای

**یك دستگاه اتومبیل شورلت ایران به‌منظور طراحی کولر با هواپیما به کارخانجات آ-ار-آدرامریکا ارسال شد ومورد آزمایش قرارگرفت**

A·R·A

**• مدل شورلت ایران •**

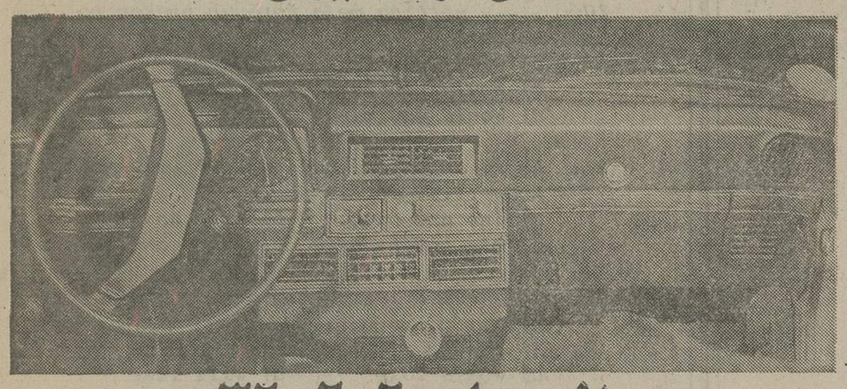

**• مدل بی-ام-و۲۰۰۲و۳۲۰ •**

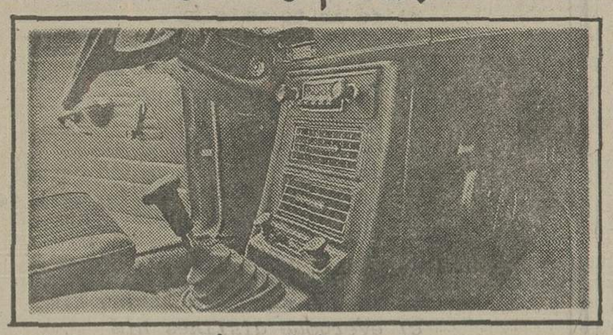

**زیبائی داخل اتومبیل وهماهنگی مشخصات فنی با شرایط‌جوی ایران ازخصوصیات کولرهای آ . ار . آ می باشد**

**• نصب دریکروزبوسیله متخصص •**

**برای خرید هرنوع کولراتومبیل بامتخصصین شرکت تهران موتور مشورت نموده وجهت مشاهده آزمایش ونحوه نصب کولر ازاین شرکت یانمایندگان مجازآن دیدن فرمائید**

**شرکت سهامی خاص تهران موتور ـ خیابان ملت سه‌راه آموزش و پرورش تلفن ۳۰۲۱۸۵**

★ تعمیرگاه‌شماره۱ـ بـاهـر خیابان گرگان‌تلفن۷۵۱۳۲۹و ۶۶۶۹۰۱
★ کارگاه آرشاک‌ـمیدان‌عشرت‌آباد‌ـتلفن ۷۵۵۰۴۸ و ۷۵۸۷۳۲
★ اصفهان- فروشگاه قائمیه خیابان صائب تلفن ۳۷۸۰۶
★ آبادان- تهویه آریانو انتهای بیست‌وپنج شهریورتلفن۳۶۲۸۴
★ اهواز- فروشگاه وتهویه جم مقابل پل‌سیاه تلفن ۲۵۹۵۲
★ اهواز- فروشگاه آقای چیت‌ساز خیابان ششبهمن‌تلفن ۲۲۴۶۰



## دانشگاه فردوسی

دانشگاه فردوسی بمنظور تکمیل کادر آموزشی دانشکده های پزشکی ، مهندسی ، کشاورزی و داروسازی در درجه اول دارندگان درجه فوق‌لیسانس یا دکتری داروسازی حائز شرایط را برای اخذ درجه دکتری و در درجه دوم دارندگان درجه لیسانس یا دکتری‌دارو سازی حائز شرائط رابرای اخذ درجه فوق لیسانس از یکی از دانشگاههای معتبر باپرداخت کمك‌هزینه تحصیلی ماهانه سی‌هزار ریال به خارج‌از ایران اعزام می‌دارد .

| دانشکده | دارندگان درجه‌فوق‌لیسانس یا لیسانس در رشته: | تعداد دانشجویان اعزامی | برای اخذدکتری‌یا فوق لیسانس‌دررشته: |
|---|---|---|---|
| پزشکی | فیزیک | ۱ | بیو فیزیک |
| | شیمی | ۱ | بیو شیمی |
| | بیولژی | ۱ | میکرب شناسی |
| | بیولژی | ۱ | ویروس شناسی |
| | بیولوژی (یادارنده درجه دکتری‌پزشکی) | ۲ | فیزیولژی حیوانی |
| درصورت تساوی شرایط‌دارنده دکتری‌پزشکی حق تقدم خواهند داشت . | | | |
| مهندسی | مکانیک | ٤ | مکانیک |
| کشاورزی | ماشین‌آلات کشاورزی | ۱ | ماشین‌آلات کشاورزی |
| | بیولژی | ۱ | ژنتیک حیوانی |
| | دامپروری | ۱ | پرورش طیور |
| | صنایع غذایی | ۱ | میکرو بیولژی غذایی |
| | باغبانی | ۱ | درختان میوه |
| | باغبانی | ۱ | سبزیکاری |
| | دفع آفات | ۱ | دفع آفات |
| | بیماریهای گیاهی | ۱ | بیماریهای گیاهی |
| داروسازی | دارنده دکتری داروسازی | ۱ | فارماکوگنوزی |
| | دارنده دکتری داروسازی | ۱ | داروسازی بیمارستانی |
| | دارنده دکتری داروسازی | ۱ | داروسازی صنعتی |

**شرایط داوطلبان:**

۱ـ حداقل سن ۲٤ و حداکثر ۲۸ سال‌و داشتن حسن شهرت اخلاقی .
۲ـ انجام خدمت وظیفه عمومی یاداشتن معافی غیر پزشکی (فارغ‌التحصیلان ممتاز می توانند از معافیت وزارت علوم و آموزش‌عالی استفاده کنند) .
۳ـ معدل کل لیسانس یا فوق لیسانس در نظام قدیم از (۱۵) و در نظام جدید از ۳ (ب) کمتر نباشد .
٤ـ توفیق در امتحان مربوط به انتخاب داوطلبان که شامل زبان انگلیسی و مصاحبه می‌باشد .
٥ـ فارغ‌التحصیلان خارج از کشور در رشته‌های مورد نیاز درصورت مساوی بودن سایر شرایط حق تقدم خواهند داشت .

**شرایط استفاده‌ازکمك‌هزینه‌تحصیلی:**

۱ ـ سپردن وثیقه ملکی معادل دو میلیون ریال .
۲ـ سپردن تعهد خدمت تمام وقت‌دردانشگاه فردوسی معادل دو برابر سالهای استفاده از کمك هزینه تحصیلی پس از اخذمدرك‌تحصیلی مورد نیاز دانشگاه فردوسی .

**مدارك لازم :**

۱ـ یک برگ فتوکپی مدارك تحصیلی و ریز نمرات (لیسانس و فوق لیسانس و دکتری داروسازی) .
۲ـ یک‌برگ رونوشت‌شناسنامه یافتوکپی شناسنامه
۳ـ یک برگ فتوکپی از دفترچه خاتمه خدمت یا گواهی معافی از خدمت‌وظیفه‌عمومی
٤ـ دو قطعه عکس ٤ × ۳ که در سال ۱۳٥٤ گرفته شده باشد .

داوطلبان می‌توانند برگ درخواست‌زیر را تکمیل کرده همراه‌باکلیه مدارك فوق‌حداکثر تاتاریخ ۲۰ر٤ر۲٥۳٥ با پست سفارشی‌به‌آدرس دفتر معاون آموزشی و پژوهشی دانشگاه فردوسی ـ سازمان مرکزی دانشگاه فردوسی- خیابان فرح، مشهد ارسال دارند. پس‌ازدریافت مدارك بعداازداوطلبان جهت شرکت درامتحان زبان انگلیسی و مصاحبه دعوت بعمل خواهد آمد .

**برك درخواست**

| | |
|---|---|
| نام | نام خانوادگی |
| تاریخ تولد | شماره شناسنامه |
| نام پدر | آخرین مدرك تحصیلی |
| معدل | رشته تحصیلی |
| وضعیت نظام | رشته تحصیلی انتخابی (فقط یکرشته) |
| آدرس کامل | شماره تلفن |
| | شماره ناحیه‌ای |



## آگهی دعوت

**بدین‌وسیله‌ازکلیه صاحبان سهام شرکت سهامی سیلوار (خاص) دعوت میشود که‌در ساعت‌پنج‌بعدازظهرروزشنبه دوازدهم تیر۲۰۳۵ (۱۲ر٤ر۲٥۳٥) برای شرکت درمجمع عمومی‌در محل شرکت واقع‌درهمدان سرای گلشن حضور بهمرسانند .**

**دستور جلسه‌عبارت است از:**
**۱ـ استماع گزارش هیئت مدیره‌وبازرسان**
**۲ـ تصویب ترازنامه سال ۱۳٥٤**
**۳ـ انتخاب بازرسان**

**شرکت سهامی سیلوار (خاص)**



## آگهی استخدام

استانداری بوشهر بمنظور تقویت کادر فنی اجرای طرحهای عمرانی چهار نفر مهندس راه‌و ساختمان رااز طریق‌مصاحبه ازمحل‌اعتبارتجهیز وتقویت کادر طرحهای عمرانی سال ۲٥۳٥ طبق آئین نامه استخدام پیمانی استخدام مینماید.

متقاضیان میتوانند بادردست داشتن مدارك زیر همه روزه در وقت اداری به‌اداره‌کارگزینی استانداری مراجعه وثبت نام نمایند.

**۱ـ آخرین مدرك تحصیلی**
**۲ـ شناسنامه عکس‌دار**
**۳ـ برك پایان خدمت وظیفه**

**سایر مدارك دربدواستخدام اخذمیگردد.**

**استاندار بوشهر**


**مجله جوانان با مطالب خواندنی دوشنبه‌ها منتشر میشود**

مؤسسه ملی زبان

# سئوالات اساسی اعزام دانشجو به خارج

## سئوالات انگلیسی

MARK THE CORRECT FORM

1. She said that she ..... the accounts the previous night.
   a) had checked b) would check
   c) was going to check
   d) checked

2. I ..... my uncle twice a month last year.
   a) made a call at b) called at
   c) visited to d) called on

3. We have ..... finished; there is only one page left.
   a) already b) just c) quite d) almost

4. Did you meet any of the clerks?
   a) No, I meet none b) No, I met any
   c) No, I met none d) Yes, I didn't meet any

5. Mr. Smith, ..... , is coming to tea today.
   a) that I was talking about
   b) whom I was talking
   c) who I was talking about
   d) about whom I was talking

6. The inn at ..... was burned in the conflagration.
   a) which we were staying
   b) that we were staying in
   c) that we were staying there
   d) where we were staying at

7. The cliffs were ..... none of us could climb them.
   a) too steep b) so sheer that
   c) rough enough d) so steep

8. You ..... for us; you knew that we hadn't made the reservation.
   a) didn't need to wait
   b) shouldn't have waited
   c) mustn't have waited
   d) had better await

9. You ..... any meals; we have already had lunch.
   a) needn't have cooked
   b) had better cook
   c) had better have cooked
   d) must have cooked

10. ..... getting me a through ticket to Boston?
    a) Will you please b) Care to
    c) Would you be kind enough
    d) Would you mind

11. He is an experienced actor; he seems to know ..... of his job.
    a) ins and outs b) life and soul
    c) bag and baggage d) sixes and sevens

12. If a boxer is knocked out, he ..... the game.
    a) loses b) has lost
    c) would lose d) will lose

13. I tip-toed into the room ..... the child.
    a) so as to wake up
    b) so that I couldn't wake up
    c) so that I shouldn't wake up
    d) in order to wake up

14. We never sell anything ..... .
    a) in cash b) on credit
    c) in advance d) on week days

15. He is such a nice boy that ..... .
    a) no one seems to like him
    b) no one can help liking him.
    c) everyone dislikes him
    d) everyone avoids meeting him.

16. He is ..... in love with his secretary; they dine out a lot together.
    a) said to fall b) saying to have fallen
    c) said to have fallen
    d) said that he had fallen

17. Neither Ali nor his sister comes to this class, ..... ?
    a) does he b) does she
    c) do they d) don't they

18. The direct form of the sentence: "She said that she had taken the injection half an hour before." is:
    a) "I have taken the injection half an hour ago."
    b) "I took the injection half an hour before."
    c) "I took the injection half an hour ago."
    d) Both (b) and (c)

19. I can't put up with him any longer; he ..... when he is at home.
    a) is of great help
    b) does nothing but grumble
    c) gives me a hand with any job
    d) behaves properly

20. I watched the snake ..... into its hole.
    a) crept b) creep
    c) that crept d) was creeping

21. Suddenly the boys saw the ten-Toman note on the ground and ..... a dash for it.
    a) make b) were making
    c) made d) had made

22. To remove the wheel we had to .... .
    a) switch on the wireless
    b) Jack up the back of the car
    c) stop by the first pump
    d) jam on the brakes

23. After they had looked for him for a couple of days, they ..... for dead.
    a) had given him up
    b) were giving him up
    c) would give him up
    d) gave him up

24. The indirect form of the sentence; "This is my own pen." the little girl said, is:
    That little girl said that ..... .
    a) that was her own pen
    b) was her own pen
    c) it was her own pen
    d) it was my own pen

25. It was my father ..... fixed the leaking tap.
    a) who b) whom c) that d) which

26. ..... turned it off; you can see nothing but foolery.
    a) I had better b) She prefers
    c) She would rather d) I would rather you

27. ..... than she started singing.
    a) As soon as she enters
    b) The sooner she entered
    c) No sooner had she entered
    d) Not only did she enter

28. ..... to the same club, don't they?
    a) Either Jack or his brother belong
    b) Neither Jack nor his brother belongs
    c) Both Jack and his brother belong
    d) Both Jack and his brother belongs

29. ..... the land a bit longer, you would have made a good profit.
    a) Had you kept b) If you should keep
    c) If you kept d) If you keep

30. The passive form of the sentence: "I will have the tailor lengthen my trousers." is:
    a) my trousers will be lengthened by the tailor.
    b) I will get my trousers lenghtened
    c) I will have lengthened my trousers
    d) I will have my trousers lengthened

31. Everyone says your car is ..... to be changed.
    a) too old b) fairly new
    c) rather new d) old enough

32. The thief.....break into the house when the detective arrested him.
    a) was on the point of
    b) was baout to
    c) was on the brink of
    d) had just

33. The manager declared that he .... a bonus of $100 to each of his clerks the next month.
    a) would give b) had given
    c) should give d) had better give

34. We ..... all day tomorrow; the manager has ordered us to go through all the accounts.
    a) shall be working
    b) will work
    c) work
    d) are going to work

35. He sat up late last night ..... prepare the accounts.
    a) so that b) in order that
    c) so as to d) in order

36. The cost of building new houses .....
    a) have gone up b) has gone up
    c) have decreased d) are much higher

37. She nevers seems to be satisfied with her life.
    a) So does her husbabd
    b) Her husband doesn,t too
    c) Her husband can't either
    d) Neither does her husband

38. He said he ..... us for three hours running the night before.
    a) had waited b) would await
    c) was waiting for d) had been awaiting

39. You must conform ..... the rules of the game ..... all events.
    a) to, with b) to, at
    c) with, at d) at, at

40. She makes eyes at every handsome man; she is so ..... .
    a) self-conscious b) strict
    c) lovely d) flirtatious

COMPREHENSION

For the next one hundred years, Jefferson's methods were forgotten. But at the end of the nineteenth century scientists re-discovered, and began to use, Jefferson's methods in digging up the past. In India, China, the Middle East, Mexico, and Europe, archeologists made great discoveries. They uncovered lost cities, and were able to describe the lives of the people who had lived there. They discovered human bones which helped them prove that man has been on the earth at least 500,000 years. Knowledge slowly began to replace ignorance as man discovered himself.

41. At the end of the nineteenth century scientists ....
    a) discovered India and China
    b) forgot the methods employed by Jefferson.
    c) employed Jefferson's methods anew
    d) put aside entirely Jefferson's methods.

42. Scientists used Jefferson's methods.....
    a) in digging up minerals
    b) in digging up old civilizations
    c) in digging oil wells
    d) to find precious metals

43. In India, China, the Middle East, Mexico and Europe....
    a) old civilizations were dug up.
    b) archeologists came to discover modern pottery.
    c) scientists made great errors in their excavations
    d) archeologists proved that man lived on the earth far beyond 500,000 years ago

44. The things which helped archeologists greatly were.....
    a) human skeletons b) lost cities
    c) the lives of the people
    d) bones of the living people

45. Progress of knowledge.....
    a) has been slow b) has been in leaps and bounds
    c) has been slow because of man's ignorance
    d) has been unsteady

## پاسخ سئوالات انگلیسی

KEY TO THE QUESTIONS

| | | | | | |
|---|---|---|---|---|---|
| 1-a | 2-d | 3-d | 4-c | 5-d | 6-a |
| 7-b | 8-b | 9-a | 10-d | 11-a | 12-a |
| 13-c | 14-b | 15-b | 16-c | 17-c | 18-c |
| 19-b | 20-b | 21-c | 22-b | 23-d | 24-c |
| 25-c | 26-d | 27-c | 28-c | 29-a | 30-d |
| 31-d | 32-b | 33-a | 34-a | 35-c | 36-b |
| 37-d | 38-d | 39-b | 40-d | 41-c | 42-b |
| 43-a | 44-a | 45-a | | | |

صاحبان صنایع وبازرگانان کشور

الاخاء

تنها مجله عربی زبان ایران
از گروه نشریات موسسه اطلاعات
باداشتن نمایندگی در ۲۱ کشور عربی،
روزهای شنبه منتشر میشود

باعلی اوحدی درباره تماشاگران تئاتر درجنوب شهر

# درجنوب شهر، شکسپیر رادوست ندارند

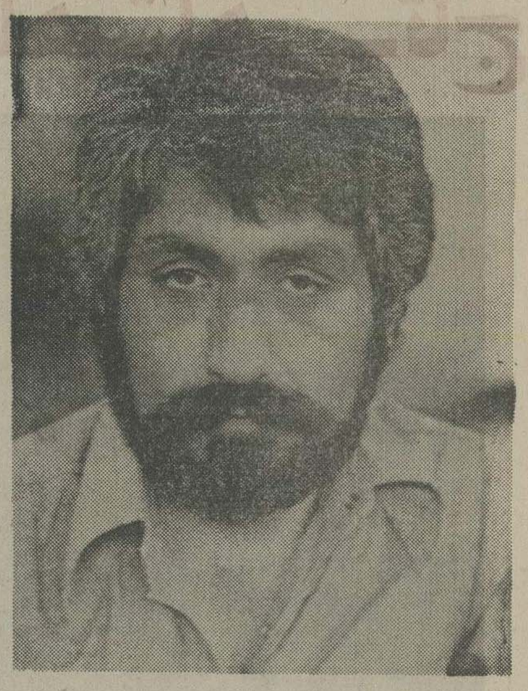

دردیدار با علی اوحدی کارگردان و بازیگر تئاتر باید از کارتئاتر درجنوب شهر در «یاخچی آباد» و «نازی آباد» صحبت کرد زیرا که وی سه سال است درموسسات آموزشی فرح با «گروه نمایش یاخچی آباد» متشکل از اهالی نازی آباد و یاخچی آباد ـ جنوبی ترین نقطه شهر تهران ـ و دانش آموزان و مربیان موسسات آموزشی فرح به کارنمایش پرداخته. است اوحدی خود تشکیل دهنده این گروهست و «نمایشگاه تئاتر یاخچی آباد» که درسال گذشته درموسسه آموزشی فرح با شرکت مردم یاخچی آباد و نازی آباد اجرا شد از کارهای زبده این گروه بود.

میگوید: انتخاب مردم عادی و غیرحرفه‌ایی که گروهی از آنهاحتی تا آنوقت تئاترندیده بودند ، برای همکاری دراجرای تئاتر کارساده‌ای نبود، دراغاز کار برای توجه مردم این منطقه به تئاتر، یک کارنمایشی ریتمیک با قصه‌ای از موش و گربه عبید زاکانی انتخاب کردم و استقبال چنان فوق‌العاده بود که باورنکردنی... اما بعدها دریافتم این ریتم نمایشنامه بوده است که مردم را بخود جلب کرده با این دریافت بفکر افتادم که باید کاری کرد تا آنها را به تئاتر عادت داد.

درهمین نمایشنامه بود که آمادگی مردم را برای همکاری دریافتم. پیرمردی از اهالی منطقه درنمایشنامه موش و گربه خوش درخشید وهمین موجب استقبال مردم برای شرکت درنمایشنامه های بعدی بود و اینک همه بازیگران و حتی نویسندگان نمایشنامه ها مردم عادی هستند آنها زندگی واقعی‌شان را درنمایشنامه ها تصویرمیکنند و آنها اینگونه نمایشنامه ها را دوست دارند. درنمایشنامه دومی که با همکاری مردم با گرفت احساس کردم مردم این منطقه زبان خودشان و اصطلاحات خودشان را میخواهند. بوسیله خودشان بسراغ زبان مصطلح آنها رفتم بعد نمایشنامه نویسهائی از خودشان ظهورکردند و حالا دوسالیست که دراردیبهشت ماه جشنواره تئاتر برگزارمیکنیم، اجرا کنندگان، نویسندگان، کارگردانان همانها هستند که تا سه سال قبل حتی تئاتر را هم نمی شناختند.

✱ نازی آباد و یاخچی آباد چقدر جمعیت دارد.

اوحدی: میگویند درحدود پانزده هزارنفر.

✱ از اجرای آخرین نمایشنامه «نمایشگاه تئاتر یاخچی‌آباد» چند نفر دیدن کردند.

اوحدی: درحدود ششهزارنفر اضافه کنم که با یک آماردقیق دریافته‌ام از هر نمایشنامه که به صحنه میاید نزدیک دو هزارنفر دانش آموز با اشتیاق دیدن میکنند و همینها هستند که پدران و مادرانشان را برای دیدن تئاتر واقعی که تا چندی پیش با ان غریبه بودند تشویق و ترغیب میکنند.

✱ حال که شما درمیان مردم متوسط که قشرعمده اجتماع ما را تشکیل میدهند به بازشناسی تئاتر سرگرم شده‌اید از سلیقه و دریافت و برداشت انها سخن بگوئید.

اوحدی: با انکه تلویزیون نقش عمده‌ای درشناساندن تئاتر دارد و می تواند داشته باشد اما متاسفانه تلویزیون تاکنون دراین نقش و رسالت ویژه‌اش موفق نبوده است، زیرا از فرهنگ مردم برای ارائه تئاتر غافل بوده است. درحالیکه تئاتر ایرانی درتلویزیون میتواند ضمن ایجاد رابطه‌ای سالم یک بارفرهنگی سرشار از آگاهیها و دانش عمومی برای بیننده طبقه متوسط بهمراه داشته باشد. ولی تئاتر های امروز تلویزیون، تئاتر های خاص هستند یعنی تماشاگر قشرمتوسط آنرا نمی پذیرند و اینگونه نمایشها را تئاتر راستین خودنمی شناسند. درحالیکه یک تئاتر بومی با طرح مسائل واقعی زندگی و روابط روز مره مردم برای آنها دلنشین تر است،از سوی دیگر ارائه دهنده تئاتر رابطه‌اش با تماشاگر سهل تر برقرارمیشود از طریق همین رابطه میتوان تماشاگری فهیم برای تئاتر اینده این کشورساخت.

و اما درحال حاضر آنچه از تلویزیون داده میشود برای تماشاگرایرانی کاری تحمیل است و حق انتخاب از او سلب شده است و اینست که تئاتر بعد از نیم قرن سابقه درکشورما هنوز چون پاره چوبی برامواج است. دلیل این بی سامانی همین بی توجهی هاست. ما از کارهای ژان ژنه و پینتر اقتباس میکنیم، من اینگونه اقتباسها را برای ارائه بیک قشرمعین درسالنهای تئاتر تخطئه نمیکنم بلکه آنرا لازم میدانم، اما درطریق اشاعه تئاتر بگونه‌یی که با مردم متوسط رابطه برقرارمیکند بویژه انکه این مردم آموزش تئاتر ندیده باشند آنرا کافی نمیدانم.

شناخت مولیر و شکسپیر برای یک قشرمعین خوبست، اما این شناخت بکارمردم ما که با فرهنگ ویژه خودش زندگی میکند و با فرهنگ مولیر ها و شکسپیرها سروکاری ندارد نه تنها دلچسب نیست بلکه وسیله‌ی دلزدگی و سرخوردگی این جماعت است. اینست که من به «تئاتر یاخچی‌آباد» رو میکنم زیرا تماشاگر انجا ضمن انکه حق انتخاب دارد و بمیل خودش به تئاتر آمده با فرهنگ خودش و زبان خودش روبرو میشود و حال اگرمن آدمی اگاه باشم و بیانم را با فرهنگی برتر برای آموزش بیشتر این مردم می ارایم.

اگرکارمن پذیرفته شود پیشنهاد میکنم از امروز برای تربیت تماشاگر تئاتر و گرایش و ترغیب توده مردم به تماشای تئاتر از کارهای سبک تر شروع کنیم و بتدریج کارهای پربارتر ارائه دهیم و مردم را کم کم با مفاهیم اصلی تئاتر اشنا کنیم و درواقع آنها را با تئاتر اشتی دهیم. زیرا بنظر میرسد که محو کردن تصوراتی که درذهن تماشاچی ایرانی درباره تئاتر که هربازی از سریالهای تلویزیونی تا بساط اندازی درخیابانها را تئاتر می پندارد کاراسانی نیست و لازمه ان یک آموزش تدریجی تئاتر از اینطریق است.

✱ برای اینکارنمایشنامه نویس نداریم حرف از کمبود نمایشنامه نویس است و آنها هم که مینویسند حاضرنیستند این چنین آثاری از خود بجا بگذارند.

اوحدی: اینکه میگویند نمایشنامه نویس نداریم، باید بگویم که بدبختانه آنها نمایشنامه انتخاب میکنند بیشتر به اسم توجه دارند تا نوشته. برای تئاتر های من که حتی چندتائی از آنها نیز با تائید بچاپ رسیده است دانش آموزان یاخچی‌آباد نمایشنامه می نویسند که میتوان با راهنمائی و ارشاد از آنها نمایشنامه نویس خبره بار اورد.

و اما در مورد نمایشنامه نویسان دیگر:

متاسفانه نمایشنامه نویسان خوب ما از این مرز بدور افتاده‌اند و بخاطر مطالعاتشان چون درجریان مسائل نمایشی و درام جهان قراردارند و پاپای انها و دردام تاثیر انها پیش میروند، اگر غرض توجه به مردم است اینان باید اندکی از تاثیرات خود بگذرند و از درام متداول امروز دنیا چشم بپوشند و از بکارگرفتن تمثیلات غریب برای مردم، صرفنظر کنند.

من به تجربه، از اجرای نمایشنامه هشتمین سفر سند باد برای مردم یاخچی‌اباد، دریافتم که اگرما نمایشنامه های خوب ایرانی چون این نمایشنامه را با فرم و شکل ایرانیش اجرا کنیم و اجرا چنان باشد که برای این نوع تماشاچی فهمیدنی باشد بسادگی میتوان تمثیلات راهم به زبان ساده تر برای انها تصویرکرد.

اوحدی درنمایشنامه های صحنه‌ای و تلویزیونی نقشهای متعددی داشته است که از پانزده سال سابقه کارتئاتر او حکایت میکند درتفاوت بازیگری صحنه و تلویزیون میگوید:

تئاتر تلویزیون تمامی یک تئاتر نیست بخاطر انکه یک مقدار از رابطه هائی که تماشاچی را درسالن با صحنه نزدیک میکند درتلویزیون از دست میروددرصحنه تماشاچی حق انتخاب دارد و با این پذیرش و آمادگی از برخورد با مسائل ان نمایشنامه به تماشا نشسته است، اما درتلویزیون این انتخاب قبلا بعمل آمده است و شکلی تحمیلی دارد، بنابراین رابطه با تماشاگرصحنه آسان تر است تا تماشاچی تلویزیون

---

بمناسبت آخرین کنسرت علی‌فروغ‌درتالاررودکی

گزارشگر : مریم‌امیرشاهی

# تجلی فروغ درصحنه‌موسیقی

کنسرت علی فروغ، در آخرین برنامه ارکستر سنفونیک تهران، در تالار رودکی، برگی تازه بر دفتر افتخارات هنری این نوازنده جوان افزود و بار دیگر توجه محافل هنری تهران را نسبت به این ویولونیست ۲۵ ساله که از اغاز تایید هنرستان بزرگ را نسبت به کار خود برانگیخته است جلب کرد.

علی فروغ، در تهران بدنیا آمد. از شش سالگی نزد مادرش بنواختن ویولون پرداخت، ده ساله بود که در نتیجه استعداد فوق العاده‌اش، در کنسرواتوار سلطنتی موسیقی بروکسیل پذیرفته شد. دوازده سال در آن کنسرواتوار و در کاخ موسیقی ملکه الیزابت به هنر آموزی اشتغال ورزید در سال ۱۳۵۲ افتخار آشنائی با ویولونیست بزرگ فقید، دیوید اویستراخ در شهر وین نصیبش شد و پس از امضای قرارداد فرهنگی بین ایران و شوروی از طرف وزارت فرهنگ و هنر بمسکو اعزام شد در کنسرواتوار چایکوفسکی مسکو سه سال به تحصیلات خود ادامه داد.

هنگامی که علی فروغ در مسکو در کلاس درس دیوید اویستراخ بود ان استاد در مصاحبه‌ای درباره او چنین گفت«علی فروغ دارای تکنیکی اصیل و سونوریته‌ای رساو موزیکالیته‌ای عالیست. او برای این کار ساخته شده است و مهمتر از همه اینکه در کارش بسیار جدی و ساعی است، من به او اعتماد و امیدواری کامل دارم»

علی فروغ کنسرت های زیادی در ایران و بلژیک و آلمان غربی و آلمان شرقی و مجارستان و اتریش و شوروی داده و منتقدان هنری درباره او نوشته‌اند:«حضور علی فروغ در روی صحنه تحسین انگیز است. جاذبه‌اش از همان نظر اول انسان را میگیرد. قدرت و تسلط فوق العاده وی بر آرشه و خونسردی نافذش چشمگیر است.»

«آشنائی با علی فروغ شوق و تحسین زیادی در شنوندگان برانگیخت، وی علاوه برداشتن تکنیک خوب از شعور و نیروی موسیقی سرشار است و کارش انسان را دچار شگفتی میکند» نشریه‌یی دیگر درباره او نوشت علی فروغ در نواختن سونات عظیم بلابارتک برای ویولون تنها، علاوه بر اینکه موفق شد تسلط غیر قابل انکار خود را در تکنیک ویولون ثابت کند عظمت درونی و زیبائی خاص این اثر را نیز با فهم موسیقی و دانش فوق العاده‌اش آشکار ساخت، این هنرمند جوان با نواختن کاپریس شماره ۴ اثر پاگانینی و اتود اسکریابین بار دیگر تبحر و استادی و ادراک هنری خود را نشان داد.رهبر مشهور دنیا رودلف بارشای نیز درباره علی فروغ اینطور اظهار نظر کرده است:«علی فرو موزیسین با استعدادی است در سطح تخصص عالی. علی فرو که کاملا به رموز نوازندگی وارد است دارای احساس و سبک و هوش و گوش موسیقی فوق العاده است. اجرای کنسرتوی شماره یک شوستاکویچ بوسیله علی فروغ اثر عمیقی در من بجا گذاشت. با اجرای این کنسرتو علی فروغ استعداد شگرفی در فهم عمیق و رسوخ در مضمون اثری که از لحاظ روان شناسی موسیقی اشباع شده از خود نشان داد.

علی فروغ با وجود سن کم با، رهبران مشهوری از جمله فرهاد مشکوه و آنده و اندرنت و ادریان سان شاین و «رودلف بارشای» بعنوان سولیست همکاری داشته است. وی نخستین ویولونیست ایرانی است که در کنکورهای معتبر بین المللی بمرحله نهائی رسیده است از جمله میتوان کنکورهای بین المللی چایکوفسکی و مونیخ را نام برد.

در فرصتی کوتاه گفتگوئی با او داشتیم.

✱ بعد از کنسرت اخیری که در حضور شاهنشاه آریامهر و علیاحضرت شهبانو و میهمانان عالیقدرشان حضرت محمد انورالسادات رئیس جمهوری مصر و بانو سادات در تالار رودکی با ارکستر سنفونیک تهران به رهبری فرهاد مشکوه دادید برنامه های دیگری در ایران دارید؟

فروغ: همانطور که میدانید فصل هنری امسال بپایان رسیده است، ولی در فصل هنری اینده با ارکستر مجلسی رادیو تلویزیون ملی ایران برهبری لورنس چکناواریان همکاری خواهم داشت که تاریخ اجرای ان بیست و دوم و بیست و سوم شهریور ماه در تئاتر شهر است. بعد از آن با ارکستر سنفونیک تهران برهبری فرهاد مشکوة در تالار رودکی برنامه خواهم داشت که تاریخ اجرای آن پنجم و ششم آبانماه خواهد بود. از یک یا دو برنامه رسیتال در اوائل آذر ماه باید یاد کنم که تاریخ دقیق و محل اجرای آن هنوز مشخص نیست. در ضمن احتمال دارد که ارکستر مجلسی لندن هم بتهران بیاید و برهبری ادریان سان شاین کنسرت هائی در تهران و یکی دو شهر دیگر ایران بدهد در این صورت من سولیست این برنامه ها خواهم بود.

✱ اشاره به کنسرت هائی در خارج از ایران کردید، ممکنست بفرمائید مقصودتان کجاست؟

فروغ: در اواخر شهریور ماه آینده بعنوان سولیست با ارکستر مجلسی رادیو تلویزیون ملی ایران برهبری لورنس چکناواریان بکشورهای بلغارستان و رومانی و لهستان خواهم رفت و در هر یک از این سه کشور سه برنامه خواهیم داشت، ضمنا در کشورهای بلغارستان و رومانی ضبط رادیو تلویزیونی هم خواهیم داشت، در بلغارستان یکی از سه برنامه در فستیوال بین المللی موسیقی آن کشور خواهد بود.

در خرداد ماه اینده هم یک تورنه هنری شامل چندین برنامه با ارکستر های مجلسی و سنفونیک در کشور چکسلواکی خواهم داشت.

✱ شما علاقه‌ای به تدریس و تعلیم موسیقی هم دارید؟

فروغ: من بتدریس علاقه زیاد دارم هنگام تحصیل در بروکسل و در مسکو درسهای خصوصی داده‌ام در اینجا رسما از من دعوت شده است که در یک دوره عالی برای تعلیم رشته ویولون که در هنرستان عالی موسیقی تشکیل شده است تدریس کنم

✱ پس، از این قرار در ایران ماندنی شده‌اید؟

فروغ: میدانید که هنرمند باید با محافل هنری کشورهای دیگر اشنائی و رابطه داشته باشد و من هم با همین نیت در نظر دارم در اواسط دیماه آینده برای مدتی به امریکا بروم ولی نباید فراموش کرد که من یک ایرانی هستم و مانند هر ایرانی دیگر بکشور خود عشق میورزم و هدف من اینست که اینجا و در خدمت پیشبرد هنر کشورم باشم.

---

## نقدفیلم

# رگبارخطر،مافیابسبک‌فرانسوی

کارگردان ـ ژرژ لوتنر
هنرپیشگان ـ میشل کنستانتین ـ میریل دارک و آلن دلون

فیلم رگبار خطر بیش از یک قلقلک فرانسوی نیست، ولی با وصف این در خلال شوخی و مزاح دو ساعته‌ی خویش ارزشهایی را بطور نسبی در خود نهفته دارد.

ژرژ لوتنر به شهادت دو فیلمی که اخیرا از او دیده‌ایم «قلبهای یخ زده»، و «جمدان» کارگردانی است نسبتا خوب، اگر چه فیلم قلبهای یخ زده او فیلمی بود درروال فیلمهای «آلن دلونی» با حفظ معیارها موازین فرانسوی فیلم «جمدان»، نشان داد ««لوتنر» ذوق و قریحهٔ فیلمسازی دارد. رگبار خطر در تعقیب موفقیت جمدان (یا بعکس) ساخته شده است با همان هنرپیشگان و شیوه های کار قبلی با این تفاوت که طنز موجود در جمدان شکل تکامل یافته‌ی نسبت به رگبار خطر داشته است. نوع طنز و هزلی که لوتنر در کارهایش (جمدان و رگبار خطر) بکار برده است مخصوص بخودش نیست.

ویژگی کار او در گسترش و تعمیم این دید طنز گونه در سراسر فیلم است، بنحوی که فیلم را به مجموعه‌ای شاد و پر تحرک مبدل میسازد.

ژرژ لوتنر از قضیه مافیا و مافیا بازی که این روزها بازار سوژه هایش در ایتالیا و امریکا داغ است در رگبار خطر بسبک و طریقه‌ی فرانسوی سود برده است. به این طریق که از خشونت حاد فیلمهای مافیائی امریکایی کاسته و شکل تلطیف شده‌ی فرانسوی را جایگزین آن نموده است، و با یک دید و نگاهی شوخ و شنگ (نه دید طنز آلود سیاه بدبینانه) به قضایا و مسائل اجتماعی روز فرانسه نگریسته است.

داستان فیلم بسیار ساده پیش افتاده است: آدمی باسم (مالونی) وداروودسته او به تشکیلات مافیا خیانت کرده‌اند و مافیا قصد کشتن آنها را دارد. دو قاتل امریکایی برای این کار اجیر شده‌اند تا تک تک خیانتکاران را بسزای اعمالشان برسانند. فیلم با کشتن یکی از این خیانتکاران شروع میشود.

از آغاز لوتنر کار را جدی نمی گیرد. دو قاتل امریکایی به شکل ساده‌ای معرفی میشوند. اغراق اصلا وجود ندارد. «پیر لوتنر» در این صحنه با یک شوخی تصویری نسبتا قشنگ همراه است. افتادنش روی زمین و ریختن پول از مشتش بداخل کلاه. بعد از این شروع خوب، فیلمساز ما را بسرعت وارد اصل قضیه می کند: رفتن کامپانا (میشل کنستانتین) رئیس مبارزه با مواد مخدر پاریس بجای «لویی لویز» برادر مقتول با همسر و بچه‌ای قلابی به (نیس) اساس ماجرا را تشکیل میدهد. ژرژ لوتنر باورود این خانواده به فیلم بیشتر توجه خود را معطوف بررسی رابطه‌ای این سه نفر می کند. در طول فیلم این سه نفر رابطه‌ی بسیار جالبی با هم پیدا می کنند. تنهایی این شخصیت ها در زندگی واقعی آنها موجبی میشود که در این موقعیت خاص گرایش های عاطفی بینشان بوجود آید. از همان ابتدا می بینیم کریستین (میریل دارک) در این بازی خانوادگی بدرستی نقش یک زن خانواده را ایفا می کند. دست تکان دادن و برای کامپانا در پایان مراسم تدفین، مرتب کردن لباسهای او، نشستن پیراهنش، گرچه اعمال کریستین با عکس العمل منفی کامپانا روبرو میشود ولی این عکس العمل، محیط را صمیمانه تر و گرم تر می نماید. خست بخرج دادن کامپانا دربازار میوه فروشی، نوع رابطه‌اش با برتران کودک کریستین، به عمل یک مرد خانواده و شوهر بسیار شبیه است. فیلمساز در پایان به نتیجه بسیار خوبی از این رابطه دست پیدا می کند در صحنه‌ی اختتامیه می بینیم که کامپانا بر غم عدم موفقیتش در این ماموریت با گرایش عاطفی شدید به کریستین و برتران تشکیل همان خانواده‌ای را میدهد که در ابتدا نقش آن را بازی می کرده است. بررسی این رابطه ها وحصول به نتیجه از جانب کارگردان پرداخت خوبی را بهمراه دارد. بجز یک صحنه قصه تعریف کردن کامپانا برای (برتران) که حرف فیلم را بدنبال دارد. و احساسی است. برداشت طنز گونه فیلمساز و بازی خوب میشل کنستانتین تعادل صحنه ها را تا اندازه‌ی حفظ نموده و از سقوط آن به سانتی مانتالیزم جلوگیری کرده است. در حول و حوش این ماجرای عاطفی فیلمساز نیم نگاهی به مسائل اجتماعی روز فرانسه دارد، بویژه نحوه‌ی زندگی مهاجران در فرانسه قالب دو شخصیت پرتغالی و یا نحوه‌ی برخورد پلیس با کامپانا در کلانتری بخاطر تیراندازی برتران در پارک همچنین دعوای برتران با فرانسوی ها وجود دودزد پرتغالی در صحنه‌ی کشته شدن معشوقه‌ی لویز هر چند اتفاقی است ولی فیلمساز با پرداختی جدی در این صحنه تصویر قشنگی بدست میدهد، نمای درشت نگریستن یکی از پرتغالی به اطاق پرنور معشوقه‌ی (لویز) و تکرار این نما برای یکی از قاتلین امریکایی نحوه‌ی عمل قاتلین امریکائی را به عمل (دزدان پرتغالی) نزدیک می کند بعدا کارگردان با نشان دادن طرز زندگی پرتغالیها ( زندگی در زیر زمین یک بیسترو) قاتلین امریکایی اشخاص مورد ترحمی بنظر میرسند. پرداخت لوتنر اصولا به شکلی است که تماشاگر از این دو بدش نمی آید چرا که اعمال آنها با طنز و شوخی همراه است. تماشاگر بیشتر از دو پلیسی بدش می آید که در قضایای مربوط به کشتن (لویز) بنحو احمقانه‌ای دخالت می کنند نحوه‌ی عمل پلیس فرانسه با تکرار نماهای یکسان از پائین امدن افراد پلیس از ماشین ها موفق نشدن در عمل و همچنین در برخورد پلیس های فرانسوی و امریکایی و (طنز خاصی) که در این برخورد وجود دارد با پرداختی شوخ طبعانه از جانب فیلمساز هجو شده است.

البته این هجو با مقداری دوراندیشی نیز همراه است: بعضی وظیفه شناسند و بعضی ها نیستند دیالوگی است که کامپانا بر زبان میراند، صد البته که خود پلیس پاک و خوبی است!

عیب اصلی فیلم برغم پرداخت نسبتا خوبش مربوط به سناریوست که زیر بنای محکمی ندارد. زنجیرها و گره های بهم چفت و محکم نشده‌اند بیشتر دیالوگ ها ماجرا را پیش می برد حرفهای لوکاس در مورد بچه ۹ ساله کریستین و قطع تصویری به کودک و بهانه گرفتن او برای اسباب بازی تاکید زیادی دارد در شناساندن شخصیت کودک (برتران) تاکیدهاو بازیهای غلو آمیز دو پلیس فرانسوی بویژه در صحنه کشته شدن منشی بیباهپوست مالونی بسیار به چشم می آید. در مجموع فیلم مزه شامپاین فرانسوی دارد. متاسفانه اثر این شامپاین در خارج از سینما قدرت تعقل و تفکر را از انسان می گیرد. از مزاج چند ثانیه‌ای فیلمساز در استفاده از آلن دلون هنرپیشه مشهور در نقشی کوتاه باید یاد کرد.

---

## تازه‌چه‌خبر

○ نقاشان زن

نگارخانه سولیوان یک نمایشگاه جمعی از نقاشان زن تشکیل داده که آثار این هنرمندان رادر ان میتوان دید:

کلارا آبکار ـ فرنگیس آری ـ مینو اسدی ـ فروزنده پهلوان ـ لیلا ثمری ـ بهناز خوشکیش ـ منصوره حسینی ـ شهلا حبیبی ـ هلن راغب ـ سیوری شوقی ـ پاینده شاهنده ـ آزیتا غفوری ـ فریده صبی ـ سودابه گنجه‌ای، منیر فرمانفرمائیان ـ پری محمدی ـ عالم مختاری ـ نصرت معتمدی ـ هاسمیک نرسمیان ـ مهرانگیز یاسمی و صدیقه نوری.

این نمایشگاه تا ۲۵ تیر ادامه دارد.

بازدید بعدازظهرها ۵ تا ۸

نشانی: خیابان فخررازی ـ مقابل دانشگاه تهران.

آثاراکرم خطیبی

اکرم خطیبی اولین زن نقاشی است که به ساختن تابلوهای «خیالی سازی» که اصطلاحا معروف به نقاشی قهوه خانه است روی آورده است و آثارش رادرسرسرای غربی هتل اینترکنتیننتال به نمایش در آورده است.

این نقاش درست زمانی به نقاشی قهوه خانه روی کرده که تعداد نقاشان این رشته هنری کمتر از انگشتان یکدست هستند و جز بلوکی فر، حسین همدانی، و اسمعیل زاده، نام اشنائی بگوش میخورد

اکرم خطیبی شاگرد حسین همدانی است، فوت وفن کارش را پیش او آموخته و بااولین نمایشگاهش آثار اولیه خودرا ـ که تجربه یی ساده در این نوع نقاشی است عرضه کرده است.

○ تومی اونگر

کانون هنرهای تجسمی امور فرهنگی دانشگاه تهران برنامه تازه‌یی ترتیب داده و زیر عنوان «یک کتاب، یک نمایشگاه» نمایشگاههائی از طراحان و نقاشان معروف جهان برگزار میکند

اولین نمایشگاه ازاین مجموعه، نمایشگاه آثار تومی اونگر، طراح و کاریکاتوریست مشهورجهان است.

ساعت بازدید از ۹ تا ۱۳ ـ ۱۵ تا ۱۸

نشانی: خیابان ۲۱ آذر، تالار مولوی، ساختمان امور دانشجوئی، شماره ۶ امور فرهنگی، طبقه ۲.

خطیبی ویکی از کارهایش

---

## داستان کوتاه

# تبخیر

آفتاب تمام حرارتش را بزمین میریخت. «ن»درکوره راپلندکرد و نگاهی توی کوره انداخت. حرارت توی کوره به حدی بود که میخواست ماسک «ن» را ذوب کند.

«ن» سالها بود که کوره چی بود و درجه کوره را کنترل میکرد. اوایل. این کار برایش عادی بود اما کم کم زبانه های آتش نظر اورا جلب کرد

«ن» گاهی کتاب میخواند دراین مدت با فلسفه وکارهای یک فیلسوف و شاعر آلمانی آشنا شده بود وکشش عجیبی به فلسفه اویدا کرده بود. حتی «ن» اینرا سر میدانست که این فیلسوف بهنگام گفتن فلسفه، آتشی برفرازتپه‌ای می افروخت و ساعتها درتنهائی به شعله های آن خیره میشد وفلسفه‌اش را ازدرون آتش بیرون میکشید. شاید به همین علت بود که «ن» هم دراین اواخر، در کوره را که بلند میکرد، ساعتها به زبانه های ملتهب آتش خیره میشد. شاید اونیز میخواست ازاین التهاب الهام بگیرد.

اما «ن» فیلسوف نبود. پس چه چیز اورا وادانشته بود که چنین شیفته آتش شود.

زندگیش زیاد سخت بمیگذشت. حقوقی میگرفت و با ان زندگیش را روبراه میکرد.

با اینهمه بازحس میکرد که زندگیش معنائی ندارد وعلتی برای زنده بودن خود پیدا نمیکرد. شاید به این جهت به شعله های توی کوره چشم می دوخت تابتواند معنی ومفهومی برای زندگیش پیدا کند. این کاردرابتدا برایش یکنوع سرگرمی بود اما سرانجام بدجوری اورا اسیر کرد. درحقیقت کوره برای اویک وسوسه شد.

هروقت درکوره را برمیداشت وسوسه شدیدی اورا به خزیدن درکوره وامیداشت اما دلیلی برای این کار نداشت. این بود که پس از چند لحظه که به زبانه های سرخ وآبی آتش خیره میشد درکوره را می انداخت.

هوا مثل سرب سنگین بود و از آسمان تکه های مذاب خورشید می بارید. کارخانه درحرارت هوا مواج شده بود ولوله های بلند کارخانه مثل سراب بنظر میرسید و دربخار هوا کج وراست میشد.

«ن» که توی آفتاب پهن شده بود، چشمهایش نیمه بازبود و شعله های خورشید را می بلعید، رخوتی داشت که لذتی عطشناک با ان بود. هوس کرده بود درکوره را بردارد دران سرکی بکشید.

اوار شعله وزبانه آتش فضای کوره را پرکرده بود. چشمهای «ن» ازپشت ماسک سرخ شده بود وازحدقه بیرون زده بود و تمام اوار درخود جا میداد. کشش عجیبی دراوپیدا شده بود که خودش را توی کوره بیندازد.

اوبار ها به مرگ فکر کرده بود اما هیجوقت مردن درکوره را دردهن خود مجسم نکرده بود.

وسوسه‌یی مبهم اورا واداشته بود که به شعله های عاصی آتش که مثل ماهیچه های گداخته، به هم می پیچید خیره شود. وقتی مدتی به شعله ها خیره شد، خودش را درمیان آنها دید که بخار میشود و این تبخیر به حدی سریع بود که احساس هیچگونه سوزش ودردی نکرد.

بدن «ن» سوزن سوزن میشد، گرمای بخار گداخته توی کوره به حدی بود که «ن» وزش بادگرم را مثل نسیم خنکی برپشتش حس میکرد. «ن» درچنین حالتی تبخیر خود را دید. مغز خود را دید که بصورت دودکمرنگی توی آتش حل شده و همه تصویرهای نازیبای زندگیش را هم با خودش برده است. وسوسه این تصورسرای اولذتی غریب داشت. ازمشاهده این تبخیر احساس سبکی عجیبی کرد. حس کردبدنش سبک وسبکتر میشود، انگار درخواب خوش فرومیرود.

دنیای سکر آور شگفتی «ن» را فراگرفت بطوری که احساس کرد مثل دودکمرنگ ومحو میشود. در این لحظه برای اوزمان هیچ شده بود. آنچه برایش وجود داشت بی وزنی وسبکی لذت بخشی بود که اورا مثل یک رشته دود توی کوره کشید.

دستهای «ن» که بادستکش نسوز ضخیمی پوشیده شده بود دهانه کوره را لمس کرد. بازتاب شعله های آتش آنرا به رنگ شعله درآورده بود. وقتی «ن» ازدریچه کوره به توکشیده شد، دراهنی و سنگین کوره به یکباره فروافتاد وانعکاس صدایش توی کوره پیچید.

رشته های ملتهب وسوزان خورشید، تازمین کشیده شده بودولوله های بلند کارخانه مثل تصویر های وازگونه براب دردمای سربی ودم کرده هوا، مواج بود وصدای غرش کوره بلند تروبرهیاهو نردرهوای گرم بیرون میریخت. سالهاست در بیابانی گسترده وداغ، کوره‌ای خاموش وافسرده به انتظار فروریختن نشسته است. بادگرم بیابان، خاکستر های سوخته کوره را روی کاغذ رنگ وررفته‌ای که پای دیوار نیمه خراب نزدیک کوره افتاده است، می ریزد وخاکش میکند. کاغذی که زمانی حکم توبیخ مردی بود که اقدام به ترک محل خدمت نموده است.

کوره با قالب بلند وسیاه وشکسته‌اش میرود که به اسطوره بپیوندد

هوشنگ رحیمی

تنیس جام راکت طلائی (قهرمانی باشگاه های تهران)

# باشگاه شاهنشاهی ـ تاج ـ افسر: مدعیان پیکارهای نهائی

روز سوم برای بازیهای تنیس قهرمانی باشگاههای پایتخت جام راکت طلائی، با ۷ دیدار تیمی دیگر پشت‌سر گذارده شد ضمن اینکه پس از برگزاری دو دور مسابقات، اندک اندک چهره حریفان پیکارهای اوج شناخته‌میشود.

در گروه مردان که‌باشگاه شاهنشاهی ـ افسر ـ شهربانی ـ پهلوی ـ شهریار و دانشگاه گردهم جدال دارند، تاکنون باشگاه شاهنشاهی و افسر هرکدام با پیروزی در دو مسابقه بدون باخت، رقیبان تصاحب مکان اوج گروه بشمار می‌آیند، باحساب‌اینکه در گروه‌دوم که: تاج ـ نفت ـ بانک مرکزی ـ پاس و مازیار آنرا تشکیل میدهند، تاجیها با دو پیروزی پیشتاز گروه میباشند.

تاج که در روز نخست‌نفت را ۰ـ۳ برده بود، دیروز هم با همین نتیجه مازیار را مغلوب ساخت، بدنبال تاج در گروه دوم نفت ـ پاس و دانشگاه برای تصاحب مکان دوم و صعود به دور نهائی رقابت دارند.

### تیم موفق گروه نخست

باشگاه شاهنشاهی، تیم موفق گروه نخست که امید به قهرمانی دارد، دیروز ۱ـ۲ پهلوی را مغلوب ساخت، یاران شاهنشاهی‌پس‌ازپیروزی در دو بازی انفرادی، برای دیدار دوبل بمیدان نیامدند! وافسررقیب باشگاه‌شاهنشاهی در راه تصاحب قهرمانی‌گروه اول بپراحتی ۰ـ۲ از سد شهربانی گذشت. شهربانی پس از یک باخت در یکبازی انفرادی در دو مسابقه دیگر حاضر نشد.

در بازیهای مردان از هر گروه دو تیم برگزیده میشوند که این چهار تیم دیدارهای نهائی را برگزار خواهند کرد، در مسابقات زنان که ۵ تیم در آن شرکت دارند، بازیها بشکل دوره‌ای است و متاج، شانس بزرگ قهرمانی بشمار می‌آید.

نتایج بازیهای دیروز به این شرح است:

**مردان**

دانشگاه ۳ ـ شهریار صفر بازیکنان شهریار در هر سه بازی‌حاضرنشدند. یاران‌پیروز دانشگاه اینها بودند: اردشیر نوذری و همایون تقی.

افسر ۳ـ شهربانی صفر

جعفر پاسی (شهربانی) ـ رضاشریفی (افسر) ۳ـ۶، ۰ـ۶، ۲ـ۶ بنفع شریفی. شهربانیها در دوبازی بعد حاضر نشدند.

تاج ۳ ـ مازیار صفر

نوروز شاهقلی (تاج) ـ فریدون متقیان (مازیار) ۱ـ۶، ۳ـ۶، به نفع شاهقلی. حسین اکبری (تاج) ـ مازیار ویسی (مازیار) ۰ـ۶، ۱ـ۶ به نفع اکبری. مازیار در دوبل‌حاضر نشد.

شاهنشاهی ۲ ـ پهلوی ۱

عزت نعمتی (شاهنشاهی) ـ وثیق (پهلوی) ۲ـ۶، ۰ـ۶ به نفع نعمتی. عیسی خدائی (شاهنشاهی) ـ یداله دهقانی (پهلوی) ۱ـ۶، ۱ـ۶ به نفع خدائی. شاهنشاهی در دوبل حاضر نشد.

نفت ۳ ـ بانک‌مرکزی صفر

جلال کازرونی (نفت) ـ جهانگیر کلانی (بانک) ۳ـ۶، ۱ـ۶ بنفع کازرونی. بهروز محسنی (نفت) ـ ابراهیم‌پناه (بانک) ۱ـ۶، ۳ـ۶ به نفع محسنی. جلال کازرونی ـ بهروزمحسنی(نفت) ـ دمپناه ابهمی (بانک) ۱ـ۶، ۰ـ۶ به نفع کازرونی، محسنی.

**زنان**

تاج۳ ـ دانشگاه صفر

صدیقه اکبری (تاج) ـ مریم اخوی (دانشگاه) ۰ـ۶، ۲ـ۶ به نفع صدیقه اکبری. دانشگاه در دو بازی بعدی حاضرنشد.

نفت ۲ ـ شاهنشاهی ۱

گلی ملکی (شاهنشاهی) ـ پروانه خیل‌تاش (نفت) ۰ـ۶، ۳ـ۶ به نفع خیل‌تاش. فاطمه کازرونی (شاهنشاهی) ـ آندریاس (نفت) ۵ـ۷، ۷ـ۵، ۵ـ۷ به نفع کازرونی. گلی ملکی، رویا موحدی(شاهنشاهی) خیل‌تاش، آندریاس (نفت) ۱ـ۶، ۳ـ۶ بسود نفت.

**برنامه بازیهای امروز**

مردان: تاج ـ بانک‌مرکزی. پاس ـ مازیار. باشگاه شاهنشاهی ـ افسر. پهلوی ـ دانشگاه. شهربانی ـ شهریار.

زنان: تاج ـ نفت. باشگاه شاهنشاهی ـ شهریار.

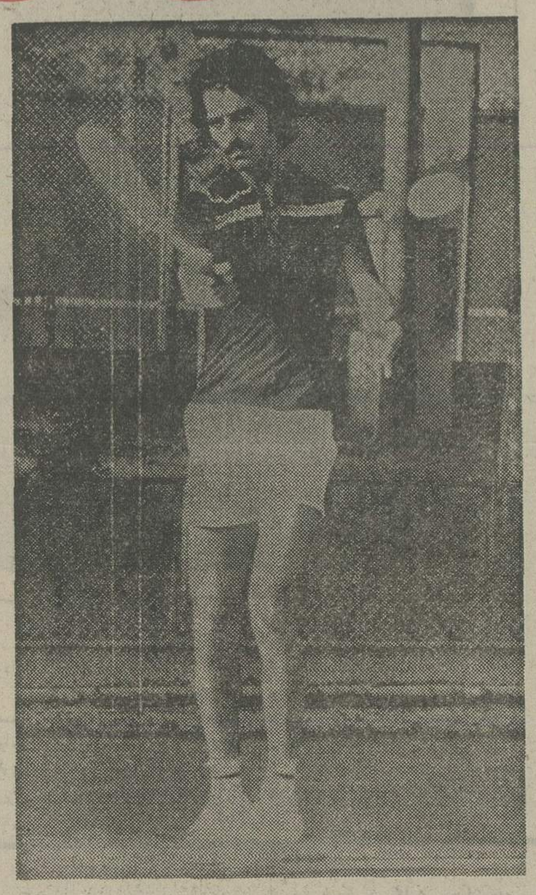

باشگاه شاهنشاهی با شکست ۱ـ۲ پهلوی‌صاحب دومین‌پیروزی شد. «عیسی خدائی» مهره آشنای این تیم یکی از دو برد تیمش برابر پهلوی را بدست آورد.

## تفسیر روز

### درحاشیه دیدار فوتبال ایران وشوروی

# کاش تردیدها ازمیان رفته بود

برای اردونشینان تیم ملی فوتبال ایران، فردا هم یکی از روز های استثنائی دیگر است. اینان که در جام ملت های آسیا باکسب عنوان قهرمانی قارمسرآمد دیگرتیم های آسیایی شناخته میشوند، فردا در مقابل یک تیم‌خوب اروپایی در محک تازه‌ئی قرار میگیرند تا به ترکیب ثابت تیمی که باید در المپیک مونرال روبروی نیجریه،لهستان‌و احتمالا کلمبیا قرار بگیرد، بی‌ببرند.

**نگرانیها**

حشمت مهاجرانی مربی تیم ملی که از پیروزی‌تیمش در جام ملت های آسیا ظاهرا خشنود و در باطن از عدم آمادگی کامل و کیفیت بازی گروهی شاگردانش چندان راضی نیست، دیدار با تیم ۲۳ ساله های شوروی را یک میدان سخت ولی پرارزش میشناسد که میتواند احتمالا چهره های تازه‌یی را برای تیم المپیک معرفی کند.

در جمع اردونشینان که در روز های اخیرتمرینات مشکل و مداومی را پشت سر گذارده و تا اندازه‌ای به‌حد آرمانی قدرت خود، آمادگی پیدا کرده‌اند، در عین‌حال که لبخند برلب مربی تیم ملی پدید آورده‌اند، او را با تردید ها و نگرانیهای تازه‌یی روبرو کرده‌اند.

وضع مبهم حجازی که در روز های اخیر تمرینات خود را شروع کرده است. آسیب دیدگی ادامه‌دار مچ پای نظری مدافع خوب سمت راست و زانوی صدمه‌دیده مصطفی مسلمی که در دیدار سنگین و خشن روزسه‌شنبه پای او را حداقل یک هفته دلر گچ پنهان کرد نگرانیهای مربی تیم ملی است.

**آزمایش جدی**

گرچه کمبود حجازی را حضور رشیدی جبران می کند و مچ پای دردناک نظری هم رو به بهبود است و آسیب دیدگی مسلمی لطمه‌ای به تیم المپیک نمی زند. اما تردید بر سر انتخاب بازیکنانی چون غفور جهانی و بشکار که در اردوی بعد از جام ملت ها نظر مربی‌تیم ملی‌راسخت به خود متوجه کرده‌اند چیزی است که‌هنوز انتخاب مسافران واقعی فوتبال را به المپیک در ابهام نگهداشته است.

مهاجرانی مصمم است که در مقابل ۲۳ ساله های شوروی، بشکارگوش چپ تیم رستاخیز خرمشهر وغفور جهانی مهاجم ملوانان بندر پهلوی را به آزمایش جدی‌تری بگذارد و تا آنجا که ممکن است در تمام مدت ارزش وجودی آنها را در تیم بسنجد، بدین روی مظلومی، عادلخانی و خورشیدی که قدرت آنها از پیش شناخته‌شده است و در دیدار فردا، حتی جزو ذخیره ها نیز روی نیمکت نمی‌نشینند، برای‌دیدار دومباتیم شوروی‌استراحت میکنند.

**در مرکز دفاع**

ممکن است، فردا از حسین کازرانی، مدافع میانی پاس هم استفاده شود. کازرانی که در دیدارهای تمرینی اردو، برای حفظ دفاع مناسب تشخیص داده شد، بدین خاطر به میدان خواهد آمد که در قلب دفاع به آزمایش جدی‌تر درآید. آزمایش او دلیلی جز این ندارد که درجام ملت‌های آسیا، گرچه دروازه تیم ایران باز نشد و خط دفاع ایران بهترین خط دفاع جام معروفی گردید، اما در مرکز این جبهه ذوالفقارنسب و عبداللهی زوج مناسب و مکملی‌نبودند.

با همه‌ی تردیدها و نگرانیها گرچه تیم‌فردا استخوان‌بندی تیم اصلی را دارد اما چه بهترکه‌روزهای اردویی ومسابقاتی که درجام‌ملت‌ها داشته‌ایم، این‌واقعیت‌را پیش‌روی مهاجرانی قرار میداد، که امروز و فردا کردن برای شناخت واقعی ترکیب ثابت تیم ملی دیر است.

**بهترین ترکیب**

شکل آرمانی کار این بود که اکنون، پیش ازروبرو شدن با تیم ۲۳ ساله‌های شوروی، بهترین ترکیب را می شناختیم و ازاین فرصت سود می‌بردیم که در دو دیدار دوستانه با این میهمان اروپایی تجربه‌ی نسبتا مفیدی بدست آوریم و روحیه مسابقه را در افراد بالا بریم و بهتر اینکه در این دو دیدار با تعویض‌هایی که باقرار قبلی میشد پر تعداد آنها افزوده و مهره‌های همتا و همپایی را جابجا می‌کردیم، که ایجاب میکرد در محک ارزیابی مجدد وقیاس تازه قرار گیرند.

اینست که حضور مظلومی، عادلخانی، خورشیدی، همچون عزیزی و نورایی در روی نیمکت ذخیره‌ها لازم به‌نظر میرسد تا در یک دیدار، درست پیش از اعلام نام مسافران قطعی المپیک، مربی را از تردید رهایی دهند. تعجب دیگر ما اینست که چرا رشیدی فردا بمیدان نمی‌آید، درحالیکه برای انتخاب حجازی امید زیادی هست.

فردا تیم ایران با این آرایش مقابل تیم شوروی قرار میگیرد: مهدی عسکرخانی ـ باغدیک عابدیان ـ بیژن ذوالفقارنسب، نصرالله عبداللهی، آندرانیک اسکندریان، علی پروین، پرویز قلیچ‌خانی، ابراهیم قاسمپور ـ حسن روشن، غفور جهانی، مجید بشکار.

ذخیره‌ها اینها هستند: گارنیک شهبندری، حسین کازرانی، ناصر نورائی، علیرضا عزیزی، حسین راغفر.

تاریخچه پرش طول

# «باب بیمون» مرد افسانه‌ای تاریخ

ازالمپیک چه میدانید؟

۰شنبه ۷ مرداد ماه ۲۵۳۵ شاهنشاهی دیدار نهائی پرش‌طول المپیک در مونرال برگزارخواهد شد ولی حادثه هرچه باشدرکورد شگفت‌انگیز «باب‌بیمون» قهرمان افسانه‌ای آمریکا که دربازیهای المپیک ۱۹۶۸ مکزیک‌باجاگذاردن حدنصاب ۸٫۹۰ متر صاحب مدال طلا شد همچنان شکوه گذشته را حفظ خواهد کرد.

نخستین مدال طلای پرش‌طول در المپیادها، در ۱۸۹۶ گردن‌آویز یک جوان آمریکائی بنام الری کلارک شد که رکورد ۶٫۳۵ متر را بجا گذارد و بعداز او قهرمانان آمریکائی پاسدارانی راستین برای این رشته بودند، تاجائی که طول ۱۸ دوره بازیهای برگزاری فقط ۲ بار اجازه‌دادند قهرمانان سراسر گیتی در این رشته صاحب مدال طلا گردند، به این ترتیب آمریکا ۱۶ بار وهمه جهان ۲بار مدال طلای پرش‌طول را بدست آورده‌اند سال ۱۹۲۰ ویلیام‌پیترسون از سوئد وسال ۱۹۶۴ لین‌دیویس ازبریتانیا.

امریکا طول این سالها ۱۶بار صاحب مدال طلا ـ ۱۳بار مدال نقره و ۷ بار مدال برنز شده‌است، به این ترتیب ۲ مدال طلا ـ ۵ مدال نقره و ۱۱ مدال برنز تمام افتخارات سایر کشورهای جهان‌از مسابقات پرش طول المپیادها میباشد.

نخستین مردی که از مرز ۸ متر در پرش طول المپیک گذشت «جس‌اونس» سیاهپوست افسانه‌ای تاریخ دو ومیدانی المپیک است، او بسال ۱۹۳۶ در برلین بابدست آوردن ٤ مدال طلا خشم هیتلر راکه‌افسانه «نژادبرتر» را سرداده بود برانگیخت.

قبل از «اونس» بهترین حد نصاب ۷٫۷۳ متر بود که ادواردهام امریکائی در بازیهای ۱۹۲۷ آمستردام بدست آورد و مدال طلا گرفت. رکورد ۸٫۰۶ متر اونس‌تابازیهای ۱۹۶۰رم بهترین حد نصاب بازیها بود، در این سال‌«رالفبوستون» آمریکائی که همنژاد «اونس» بود، رکورد ۸٫۱۲ متررا بدست آورد و سرانجام در ۱۹۶۸رکورداضافه‌ای «بابیمون» که او نیز سیاهپوست است درصدر حدنصاب های پرش طول المپیک و جهان نقش بست

بااین شناسائی از تاریخچه پرش طول المپیک چهره‌هائی را که طول سالهای المپیک بمدالهای طلا ـ نقره ـ برنز این‌رشته دست یافته‌اند بررسی میکنیم.

### رده‌بندی مدالها

۱۸۹۶: الری‌کلارک‌امریکائی ۶٫۳۵ متر طلا ـ رابرت‌کارت آمریکائی نقره ـ جمس‌کونالی آمریکائی برنز.

۱۹۰۰: الوین کرامزلین آمریکائی ۷٫۱۸ متر طلا ـ مئیرپریستان آمریکائی نقره ـ پاتریکلی‌هی بریتانیائی برنز.

۱۹۰۴: مئیرپریستان‌آمریکائی ۷٫۳۴ متر طلا ـ مانیل فرانک آمریکائی نقره ـ رابرت‌استانگلند آمریکائی برنز.

۱۹۰۶: مئیرپریستان آمریکائی ۷٫۲۰ متر طلا ـ پیتراوکانور، بریتانیائی نقره ـ هوگوفریت‌آمریکائی برنز.

۱۹۰۸: فرانسیس‌سی‌ایرومز امریکائی ۷٫۴۸ متر طلا ـ دانیل گلی‌آمریکائی نقره ـ کالوین‌پریگل کانادائی برنز.

۱۹۱۲: البرت‌هاترسن امریکائی ۷٫۶۰ متر طلا ـ کالوین پریگرن کانادائی نقره ـ جرج‌ابرگسوئدی برنز.

۱۹۲۰: ویلیام پرسون سوئدی ۷٫۱۵ متر طلا ـ کارل‌جانسون آمریکائی نقره ـ اریک ابراهامسون سوئدی برنز.

۱۹۲٤: ویلیام دوهارت‌هوارد امریکائی ۷٫٤٤ متر طلا ـ ادواردکوردین آمریکائی نقره ـ اسورت‌هاتسن نوروبرنز.

۱۹۲۸: ادواردهام امریکائی ۷٫۷۳ متر طلا ـ سیلوپیکاتر از هائیتی نقره ـ الفردیس‌آمریکائی برنز.

۱۹۳۲: ادواردکوردین آمریکائی ۷٫۶۳ متر طلا ـ لامبرت ره آمریکائی نقره ـ جوئن‌لامبوزاپنی برنز.

۱۹۳۶: جس‌اوسن‌امریکائی ۸٫۰۶ متر طلا ـ لوزلونگ‌آمریکائی نقره ـ دائوتوپاپاماژاپنی برنز.

۱۹٤۸: ویلیاماستیل امریکائی ۷٫۶۳ متر طلا ـ کسترترد اتریشی نقره ـ هربرت داگلاس امریکائی برنز.

۱۹۵۲: جروم‌پاول‌آمریکائی ۷٫۰۷متر طلا ـ دومریتگوردین آمریکائی نقره ـ اودون‌خوردسی مجارستانی برنز.

۱۹۵۶: گریگوری‌پل آمریکائی ۷٫۸۳ مترطلا ـ جان‌بینت‌آمریکائی نقره جورماولکامفنلاندی برنز.

۱۹۶۰: رالفبوستون امریکائی ۸٫۱۲ متر طلا ـ اروین‌را برتسون امریکائی نقره ـ ایگورتراوانسیان شوروی برنز.

۱۹٦٤: لین‌دیویس‌بریتانیائی ۸٫۰۷ متر طلا ـ رالف بوستون امریکائی نقره ـ ایگورتراوانسیان شوروی برنز.

۱۹٦۸: رابرت بابیمون آمریکائی ۸٫۹۰ مترطلا ـ کلاس‌بیر آلمان شرقی نقره ـ رالفبوستون امریکائی برنز.

۱۹۷۲: رالدی‌ویلیامزامریکائی ۸٫۲٤ متر طلا ـ هانس‌یوم‌گارتن آلمان غربی نقره ـ ارمی‌رابینسون امریکائی برنز.

### «جام پهلوی» برای هندبال

فدراسیون هندبال ایران‌در نخستین تلاش‌خود، در تدارک برگزاری مسابقاتی تحت عنوان «جام‌پهلوی» بمناسبت بزرگداشت پنجاهمین سال سلطنت پرافتخار دودمان پهلوی برآمده است.

برای این مسابقات که در گروههای پسران و دختران برپامیگردد، تمام تیمها اعم از باشگاهها، دانشگاهها و مدارس عالی، سازمانها و دستجات آزاد شانس شرکت دارند.

طبق برنامه تنظیمی، شنبه ۲۳ مرداد تاریخ شروع بازیها تعیین گردیده است که تیمها میبایستی حداکثر کار نامنویسی خود را تا ۱۵ مرداد در فدراسیون هندبال ایران انجام دهند.

شهامت را باید از این رئیس فدراسیون آموخت

# آتابای: لابد یک جای کار ما ایراد دارد!

آتابای رئیس فدراسیون فوتبال ایران مردی که با همه برنامه‌های سازنده هنوز نقاط ضعف راخوب می‌بیند و با شهامت میپذیرد وبدنبال درمان آن است.

اقرار به یک گناه یا اشتباه بار آدمی راسبک میکند وروح را از بند وجدان ناآسوده خلاص میسازد. آنهاکه یک دروغ میگویند، باید دهها صدها دروغ دیگر برای طبیعی نمودن دروغ اول‌بگویند و این یک سیر تسلسل است که یکی‌را همیشه مجبور به نادرست گفتن میکند.

انکار کردن و پرده پوشی و گریز از واقعیت‌همیشه روح‌آدمی را می‌آزارد ونه در جمع، در تنهایی و در بستر خواب هم نمیگذارد که آسوده و راحت بیاسائیم‌وجه‌آسوده‌و فارغ البال‌اند آنها که راستگو و حقیقت‌بین‌اند واز واقعیت، حتی اگر تلخ باشد، گریزی ندارند.

دو یک جشن کوچک و مختصر، یاهرچه که میخواهید اسمش‌را بگذارید، اعضای فدراسیون‌فوتبال بمناسبت چهار سال عمر این فدراسیون در کنار دریاچه ورزشگاه آریامهر گردهم آمده بودند و در یک نشست که با صرف ناهار همراه بود، فرصتی پیش آمد که همه‌ی آدمهایی که کاری در فدراسیون فوتبال داشتند، دورهم بنشینند ولابت دراین مواقع هرکس از مشکلات کار خود یا از صداقت خود یا از پیشرفتهای خود میگوید ودر این‌گردهم‌آیی‌که رئیس‌فدراسیون فوتبال بانی خیر آن شده‌بود، معلوم است که صحبت از فوتبال در راس هر بحثی شنیده‌میشد.

### درد تیم ملی

اما شنیدنی‌تر از همه‌ی بحثها وگفته‌ها و مفیدتر از بسیاری‌گفتارها و یا دفاع از خود، سخنرانی کوتاهی بود که رئیس فدراسیون‌فوتبال‌برای همکارانش کرد، فدراسیونی که در خیلی از برنامه‌های خود جلوتر از زمان است و میتواند مدعی باشد.

کامبیز اتابای که خود قهرمان سوارکاری است و روح‌قهرمانانه در وجود او احساس میشود. پس از تشکر و قدردانی از زحمات همکارانش که موجب رشد فوتبال و گسترش آن در همه‌ی مملکت شده است، ازعدم توفیق در بعضی برنامه‌ها،بویژه تیم ملی یاد کرد و با صراحت، در حالیکه دوستانش را مبرا از اهمال‌وسستی میدانست، اقرار کرد که اگر هنوز توفیقی در هماهنگ باکارهای دیگر فدراسیون، نصیب تیم ملی‌نشده است، لابد یکجای کار ایراد دارد. حتی این صراحت عجیب، که بسیاری از گفتنش پرهیز دارند، در گفتار رئیس‌فدراسیون بود که میگفت و اعتقادش‌این بود که اگر فدراسیون در هر سطحی ودرهرموردی موفق بوده است ولی در مورد تیم ملی آنطور که باید به جایی نرسیده است.

### شهامت

بگمان ما، همین اقراروهمین شهامت که در گفتن حقایق بود میرساند که رئیس فدراسیون فوتبال درد را میشناسد و به نقاط ضعف آگاه است و حتمی است که نیروی فدراسیون، از این‌پس، جدی‌تر، صرف تیم ملی، که خودیک هدف برای کوششهای فدراسیون و یک الگو برای تیمها و بازیکنان باشگاهی است، میشود، این نیازی است که باید به آن توجه کرد.

در پزشکی یک مثال ساده است: «مشکل بزرگ در طبابت، شناختن درد است، معالجه کار آسانی است» و حالا که آتابای درد را تشخیص داده است‌بیفین درمان آن زیادهم دشوار نباید باشدو توفیق مردی‌که‌فدراسیون او بعنوان پرکارترین فدراسیون در تاریخ فوتبال ایران شناخته شده بااینهمه شهامت دورنیست ودر روزهای آینده موفقیتهائی تازه را جشن خواهند گرفت.

### خصلت پسندیده

اتفاقا دبیر فدراسیون‌هوشنگ دیده‌بان که نمونه‌ای ازمدیریت ورهبری‌درکارفدراسیو نهاست و رئیس هیئت‌فوتبال تهران وخیلی از همکاران آتابای این خصلت پسندیده را دارند و بارها وقتی با انتقادمطبوعات روبرومیشوند بافروتنی حقایق را می‌پذیرند. زیرا بخوبی میدانندکه هر منتقد، مثل یک چشم و یک گوش ازهمه زوایا برکار ورزش نظارت دارد واگر نیک بنگری،اینان نیز همکاران صدیق ورزش بحساب میایند که درد را تشخیص‌میدهند ودرمان را بعهده‌ی فدراسیون میسپارند.

متاسفانه گاهی در ورزش ما انتقاد، مفهوم درستی بدست اشخاص نمیدهد و شخص یا اشخاص مورد انتقاد، کینه‌توزانه به مسائل رنگ دیگری میدهند. کاش اینان هم شهامت را از رئیس فدراسیون فوتبال‌میاموختند وکاش ما از جشن کوچک آنها باخبر بودیم و سبد گلی بنشانه صمیمیت تقدیمشان میکردیم تابر این اصل مومن‌تر باشند که دوستی ما را در کنار وظیفه‌ای که داریم بپذیرند.

## قهرمانان نوجوان استان مرکزی

دومین دوره مسابقات قهرمانی کشتی آزاد نوجوانان(۸تا ۱۶ساله) استان مرکزی که طی سه‌شب با شرکت ۱۱٤ کشتی‌گیر نوجوان از ۱۱ تیم شهرستانهای قزوین، شمیران، ساوه، ری،قم، اراک، گرمسار، محلات، کاشان، ورامین و کرج در سالن‌محمد رضاشاه پهلوی قزوین برگزار شد، بعد از انجام ۲۵۰ کشتی قهرمانان وزنهای مختلف خود را بداین ترتیب شناخت.

۲۳ کیلو: ۱ـ حسین امیری‌فرد (کرج) ۲ـ سید احمد باقرمنش (قم) ۳ـ سعید عباسی (قزوین).

۲٦ کیلو: ۱ـ محمود حیدری (قزوین) ۲ـ مهدی امیری (محلات) ۳ـ ناصر نباتی (کرج).

۲۹ کیلو: ۱ـمحمد فیض‌اللهزاده (قزوین)۲ـ امین‌الله عابدی (محلات) ۳ـ محمد علیخانی (اراک).

۳۲ کیلو: ۱ـ محمدعلی حفاری (قزوین) ۲ـ مجتبی‌صفدری (قم) ۳ـ رمضان کنی (ورامین).

۳۵ کیلو: ۱ـ قاسم کرجی (ری) ۲ـ حسن نیلی (قزوین) ۳ـ ناصر عبدالحسینی (قم).

۳۸ کیلو: ۱ـ ابوالقاسم (وشادری) ۲ـ سید شمس‌الدین موسوی (شمیران) ۳ـ قربانعلی بنفرافشان (ورامین).

٤۲ کیلو: ۱ـ مسعود بخشنده (اراک) ۲ـ فرهاد ستوده (کرج) ۳ـ رضا کرمی (ری).

٤٦ کیلو: ۱ـ محمد مشهدی آقایی (قزوین) ۲ـ ابراهیم مظفر خانلو (کرج) ۳ـ محمود پارسا (شمیران).

۵۰ کیلو: ۱ـ حسین قربانی (قم) ۲ـ علی اصغر ابراهیمی (قزوین) ۳ـ بابک ایزدیار (کرج).

۵۵ کیلو: ۱ـ احمدبهاری کلرائی (کرج) ۲ـ رضا سلیمانی‌پور (کاشان) ۳ـ نورعلی آخوندی (کرج).

٦۰ کیلو: ۱ـ حجت‌الله اوشانی (شمیران) ۲ـ علی‌حسین سبحانی (ری) ۳ـ سیامک تاجمحمد (کرج).

٦۵ـ کیلو: ۱ـ مسعود اپناطو (ری) ۲ـ بهروز طاهرخانی (قزوین) ۳ـ عباس سزمیزور (کرج).

۷۵ کیلو: ۱ـ محمد اسکندری (شمیران) ۲ـ سید علیرضا تولیتی (قم) ۳ـ مهدی عرب (محلات).

۷۵+کیلو: ۱ـ باقر گلابی (ری) ۲ـ غلامحسین سعیدی (کرج) ۳ـ رضا شریف‌زاده (قم).

در جمع امتیازات قزوین با ٤۹، کرج با٤۸، شهرری‌با٤۰، شمیران با۳۵٫۵، قم با۲۹٫۵ امتیاز مقامهای اول تا پنجم رابدست آوردند.

## هرندی باروش روی لوپز، بالاشف روسی را متوقف کرد

لوبومیرلوبوجویك استاد ۲۵ ساله شطرنج یوگوسلاوی در هفتمین دور مسابقه های شطرنج قهرمانی جهان درمانیل «فیلیپین» دیدار خودبا استاد خسرو هرندی قهرمان شطرنج ایران‌و غرب‌آسیا راپس‌از ٤۸ حرکت ناتمام‌گذارد. هرندی ولوبوجویك‌بادفاع‌سیسیلی بازی را آغاز کرده و باتوجه‌به موقعیت بازی که شطرنجباز یوگوسلاوی‌دوپیاده ازقهرمان ایرانی پیش است، پیش‌بینی پیروزی لوبوجویك در این پیکار زیاد غیر اصولی نیست.

حادثه بزرگ در دور هفتم شکست لئوپولوگایفسکی استاد شطرنج روس در برابرولاستیمیل هورت از چکسلواکی بود.

نبرد پولوگایفسکی وهورست که در مسابقه های آمسال‌شطرنج هاستینگز در انگلیس قهرمان‌شد پس از ۳٦ حرکت بسود هورت پایان یافت. این بازی باگامبی وزیر پذیرفته شده انجام‌گرفت.

دوتن دیگر از گروه‌پیشتازان مسابقه ها تاپایان دور ششم، والترشان براون آمریکائی و ولفگانك اولمان آلمانی به ترتیب پیکار های دور هفتم خودرامساوی وناتمام گذاردند. براون باپاچمن از آلمان غربی مساوی کرد، این پیکار فقط ۱٦ حرکت ادامه یافت. بازی با دفاع وزیر هندی آغاز شده بود.

### مساوی بوریس اسپاسکی

پیکار اولمان بالوبومیر کاوالك از ایالات متحده پس از ٤۱ حرکت و با دفاع فرانسوی ناتمام باقی ماند. قهرمان پیشین‌جهان بوریس اسپاسکی هم دراین دور به تساوی دیگری تن در داد. او مقابل ایگن‌توره فیلی‌پینی وپس از ۱۹ حرکت حاضر به تساوی شد. بازی با دفاع سیسیلی آغاز شده بود.

هنریك مکینك، استادبرزیلی در حال حاضر با ٤برد و ۳مساوی بهمراه ولاستیمیل هورت از چکسلواکی صدر نشین مسابقه ها هستند.

مکینك مسابقه دور هفتم خود را برابرتان لیان آن ازسنگاپور پس‌از ٤۰ حرکت به پیروزی رسید.

رده‌بندی تاپایان دور هفتم:

۱ـ هنریك مکینك ازبرزیل، ولاستیمیل هورست ازچکسلواکی هر۵ امتیاز ۳ـ والترشان براون از ایالات متحده ۵ امتیاز ٤ـ لئوپولوگایفسکی از شوروی، ولفگانك اولمان از آلمان شرقی هر٤ امتیاز ٦ـ لوبومیرلوبوجویك ازیوگسلاوی، ویتالی‌ژسکوفسکی ازشوروی، بوریس‌اسپاسکی از شوروی ٤ امتیاز ۹ـ یوری‌بالاشف ازشوروی، فلوریان کتورگیو از رومانی، میگوئل کوتروس از آرژانتین هر۳ امتیاز ۱۳ـ لوبومیرکاوانک ازایالات‌متحده، اسکار پانواز آرژانتین ۳ امتیاز ۱٤ـ زولتان ریبلی از مجارستان ۲٫۵امتیاز۱۵ـ سرجیوماریوتی از ایتالیا، پیتر بیاسانس ازکانادا، لودك پاچمن از آلمان غربی ۲ امتیاز ۱۸ـ خسرو هرندی از ایران هر۱ امتیاز ۱۹ـ ایگن‌توره ازفیلیپین۱امتیاز۲۰ـ تان‌لیان‌آن از سنگاپور نیم امتیاز.

### هرندی و نیم امتیاز دیگر

خسرو هرندی دیدار خود در هشتمین دور مسابقه های شطرنج قهرمانی جهان درمانیل راباتساوی تازه‌ای به پایان برد. او موفق شد در برابر شطرنجباز روسی یوری‌بالاشف پس‌از ۳٦ حرکت به نتیجه مساوی دست یابد. بازی این دوباروش‌روی‌لوپز دنبال‌شده بود. حالا هرندی باوجود یک بازی ناتمام با ۲ امتیاز بهمراه ۳ شطرنجباز دیگر دردهشانزدهم قراردارد. در جمع نفراتی که ۲ امتیاز دارند یک آسیائی‌دیگر ایگن‌توره از فیلی‌پین می باشد که دیروز ولتان ریبلی ازمجارستان‌را برد. لودك پاچمن از آلمان‌غربی و پیترپیاساس از کانادا نیز دو چهره دیگری هستند که درگروه ۲ امتیازیها جای‌دارند.

اطلاعیه
باشگاه ورزشی شاهنشاهی

باستحضار اعضاء محترم باشگاه ورزشی شاهنشاهی میرساند که چون عده شرکت کنندگان در انتخابات کمیته اجتماعی در جلسه ۲۹ خرداد ماه ۲۵۳۵ بحد نصاب‌نرسید، لذا جلسه آینده انتخابات کمیته اجتماعی باشگاه در روز دوشنبه ۱٤ تیرماه ۲۵۳۵ ساعت ۸ بعدازظهر در سالن‌پی‌ژان روم باشگاه تشکیل‌میگردد.

از کاندیداهای عضویت در کمیته اجتماعی‌خواهشمند است برای ثبت‌نام به دفتر باشگاه مراجعه نمایند.

باشگاه ورزشی شاهنشاهی

# کارکنان شرکت تریومف اینترنشنال ۵۰ سال سلطنت پرافتخار پهلوی راجشن گرفتند

آقای ربرت کاراپتیان معاون مدیر عامل شرکت تریمف

گوشه‌ای از مراسم جشن و سرور در شرکت تریمف

بمناسبت نیم قرن سلطنت‌خاندان جلیل پهلوی کارکنان شرکت تریومف اینترنشنال ایران تولید کننده محصولات‌معروف تریومف وتریمومف اکسترا دریک جشن پرشور گردهم آمدند و ۵۰ سال سلطنت بر دلها را ارج نهادند. در آغاز این مراسم که در سالن بزرگ کارخانه این شرکت‌برگزار شد و همه کارکنان زن و مرد در آن شرکت داشتند. ابتداآقای ربرت کاراپتیان معاون مدیرعامل پشت میکروفن قرار گرفت و اظهار داشت:

این جشن و هزاران مراسمی که اکنون بهمین مناسبت درصد ها واحد تولیدی و فعال کشور در این سو و آن سوی برگزار شده و میشود گویاترین مظهر برکت ۵۰ سال اخیر است که یاری سردار دلاور و بزرگ‌تاریخ ما رضاشاه کبیر و فرزند برومندش شاهنشاه آریامهر به ملت ما ارزانی داشته است.

پس از پایان سخنرانی‌آقای کاراپتیان معاون‌مدیر عامل‌شرکت تریومف اینترنشنال، آقای‌جمشیدی نماینده کارگران در باره انقلاب سازنده ایران و تاثیر شگرف آن بر کارگر ایرانی سخن‌گفت ودر پایان کلیه حاضران در جشن برای بقاء عمر سلطنت خاندان جلیل پهلوی‌دعا کردند.

جشن پرشور کارگران و کارمندان‌شرکت‌تریومف‌اینترنشنال ایران که از ۱۰ بامداد آغازشده بود تا پایان وقت اداری ادامه داشت.

# تولیدات کشاورزی در حد خودکفائی در گروی افزایش اعتبارات است

**باید رابطه معقولی بین قیمت های داخلی و خارجی ایجاد شود**

**کاهش وابستگی به واردات مواد غذائی مستلزم تقبل هزینه های بیشتر سرمایه‌گذاری است**

**بانك توسعه کشاورزی امسال ۴۰ میلیارد و ۵۰۰ میلیون ریال وام میدهد**

★ سرمایه بانك به ۱۰ میلیارد و ۲۵ میلیون ریال افزایش یافت

مجمع عمومی سالانه بانک توسعه کشاورزی ایران بعدازظهر دیروز به ریاست منصورروحانی وزیر کشاورزی‌ومنابع‌طبیعی‌تشکیل شد .

دراین اجلاس مهدی سمیعی رئیس بانک توسعه کشاورزی گزارش مشروحی‌پیرامون‌فعالیتهای بانک درسال گذشته باطلاع مجمع رسانید واعلام داشت : امسال ۴۰ میلیارد و ۵۰۰ میلیون‌ریال در کار کشاورزی سرمایه‌گذاری خواهد شد. در گزارش بانک اعلام شده است که قدرت جذب اعتبارات در بخش کشاورزی افزایش یافته‌است ولی اعتبارات کشاورزی‌هنوز برای افزایش تولیدات زراعی ودامی بمیزان لازم و نیل به خودکفائی نسبی در مورد محصولات‌اساسی کشاورزی کفایت نمی کند .

در گزارش که در مجمع عمومی‌بانک‌توسعه کشاورزی مطرح شد گفته شده : کشورهائی که روند واردات کشاورزی آنها روبه افزایش‌است ، در مقابل‌واکنشهای بین‌المللی آسیب پذیری بیشتری خواهند داشت و ازاینروسیاست کلی دولت ایران دربخش‌کشاورزی برهدف خود کفائی نسبی در مورد محصولات اساسی‌کشاورزی‌استوار گردیده است .

گزارش بانک توسعه‌کشاورزی ایران با نقل قسمتی از بیانات شاهنشاه آریامهر که خطوط اساسی فعالیتهای کشاورزی‌ایران را ترسیم نموده‌اند آغاز میشود . شاهنشاه آریامهر فرموده‌اند :

« درگذشته روی حرص‌وولعی که در صنعتی شدن داشتیم گاهی اوقات کشاورزی را فدای کارهای صنعتی چشمگیر کرده بودیم مثلا اگر درختی بکارید گاه بعداز پنج سال ازآن بهره‌برداری میکنید ولی بعضی اوقات هم ممکن است بعداز ۱۰ سال یا ۱۵ سال بثمر برسد، اما درقسمتهای صنعتی‌بعدازدوسال یاسه سال با حفظ رشد صنعتی به نتیجه میرسید . لیکن از این پس بابالابردن رشد صنعتی خود نه تنها توجه بیشتری بسطح کشاورزی خواهیم کردتااحتیاجات غذائی و خوراکی کشور تامین بشود بلکه دربعضی رشته‌ها حتی صادرکننده مواد کشاورزی‌خواهیم شد و اینکار بخاطر سبک کردن باردنیا است خطر گرسنگی را نباید خطر کوچکی پنداشت.ماچند سال قبل راجع به خطر بیسوادی صحبت کردیم ، ولی خطرگرسنگی امروز شاید کمتر ازخطر بیسوادی نباشد .»

### تنگناهای کشاورزی

درگزارش سال ۲۵۳۴ بانک توسعه کشاورزی ایران که تکیه اساسی آن برلزوم افزایش‌تولیدات زراعی ودامی است‌تاهدفهای تعیین شده ، باسرعت وکاملا تحقق یابد، مسائل کشاورزی ایران وتنگناهای آن مورد بررسی قرارگرفته است. در این گزارش ضمن اشاره به اهمیت اساسی تضمین حداقل قیمتهای کشاورزی برای افزایش تولیدات از طرف دولت خاطرنشان شده است که تضمین حداقل قیمت محصولات کشاورزی سیاستی نیست که یکبار اعلام شود وبرای همیشه اعمال گردد .

بلکه دراقتصاد هائی‌نظیرایران که از یک تحول‌سریع‌برخوردارند، لازم است‌قیمت‌تضمین شده‌محصولات همگام باسایر تحولات بطور مداوم مورد بررسی و تجدیدنظرقرارگیرد ورابطه معقولی بین قیمتهای‌داخلی و قیمتهای بین‌المللی ایجاد شود تا تولیدکنندگان داخلی فرصت کافی برای تجهیزات منابع و افزایش کارآئی بدست آورند ودر نتیجه بتوانند برنامه های‌تولیدی خود را در قالب سیاستهای ملی کشاورزی طرح‌ریزی و اجراء کنند .

درگزارش سالانه بانک‌توسعه کشاورزی ایران گفته شده : که نکته اساسی در سیاست قیمتها توجه کافی به مسئله توزیع و بازاریابی محصولات کشاورزی است بطوریکه سهم تولیدکننده ازقیمتهای عرضه شده دربازاردر حد مناسبی حفظ گردد . درغیر این صورت منافع ناشی از اجرای این سیاست مستقیما عاید واسطه ها وبازرگانان محلی گردیده و مبالغ پرداختی مصرف کنندگان بجای حمایت از تولیدکننده ، سود واسطه‌هارا افزایش خواهد داد.

در زمینه پرداختهای عمرانی‌و اعتبارات سیستم بانکی که باید فعالیتهای کشاورزی را درسراسر کشور تغذیه کند ، گزارش بانک توسعه کشاورزی‌ایران‌حاکی‌است‌که درسال گذشته پرداختهای ثابت‌عمرانی‌به‌بخش کشاورزی به حدود ۳۶ میلیارد ریال رسید که حدود ۱۵ درصد کل اعتبارات مصوب برنامه عمرانی پنجم برای این بخش بود. در این سال پرداختهای عمرانی به‌کلیه‌فصول‌کشاورزی بجز دوفصل آن کمتر از متوسط سالانه پیش‌بینی شده در برنامه پنجم بود . به این ترتیب طی سه سال اول‌برنامه عمرانی پنجم کل پرداخت‌های ثابت‌عمرانی به‌بخش‌کشاورزی به‌حدود ۷۲ میلیارد ریال‌رسید که فقط ۲۳درصد کل اعتبارات ثابت مصوب برنامه راتشکیل میدهد .

### کاهش اعتبارات کشاورزی

در گزارش بانک توسعه کشاورزی ایران نشان داده شده است که خالص پرداخت های سیستم بانکی به بخش کشاورزی ۱۷ درصد افزایش یافت درحالیکه رشد خالص اعتبارات سیستم بانکی به‌بخش خصوصی حدود ۶۲ درصد بود. درنتیجه نسبت افزایش اعتبارات بخش کشاورزی به کل افزایش اعتبارات سیستم بانکی از حدود ۱۲ درصد در سال ۲۵۳۳ به حدود ۹ درصد در سال ۲۵۳۴ کاهش یافت. نکته مهم این است که باوجود افزایش پرداخت‌های عمرانی و اعتبارات سیستم بانکی به بخش کشاورزی در سال ۲۵۳۴ افزایش مذکور برای رفع‌نیازمندیهای اعتباری این بخش بمنظور تامین مواد غذائی مورد احتیاج افراد کشور کافی نبود .

در این شرایط باآنکه براثر مساعدت وضع‌جوی‌و اقدامات و سرمایه‌گذاریهای سال‌گذشته دربخش کشاورزی تولید محصولات‌کشاورزی بیشترشد ولی‌چون افزایش تقاضا برای محصولات غذائی و مواد خام کشاورزی که خود از بالارفتن سریع درآمدها سرچشمه میگیرد، از طریق تولیدات داخلی تامین‌نگردید. واردات این‌محصولات‌افزایش یافت بطوریکه در نه ماهه اول سال ۲۵۳۴ کسری ارزی‌بخش کشاورزی به حدود ۶۸٫۵ میلیارد ریال افزایش یافت . این رقم نسبت به دوره‌مشابه سال قبل ۵۵٫۷ درصد بیشتر شده است . گزارش بانک توسعه کشاورزی ایران خاطرنشان میسازد که نیل به هدف خودکفائی نسبی در بخش کشاورزی و کاهش وابستگی به واردات مواد غذائی، مستلزم تقبل هزینه های بیشتری برای سرمایه گذاریهای مربوط به عملیات زیربنائی کشاورزی و استفاده از تکنولوژی مدرن و روش های پیشرفته تولیدی است.

در این گزارش با تشریح اقدامات دولتدر موردتشویق سرمایه‌گذاری و اعطای کمک های بلاعوض ، وامهای کم بهره ، تضمین حداقل قیمت خرید بعضی از محصولات کشاورزی‌وضمانت بازپرداخت وام‌های موجهی که وثائق آنها کافی‌نیست، بخوبی نشان داده است که چه گام‌های اساسی و قاطعی از طرف دولت وموسسات دولتی‌برای پیشرفت بخش کشاورزی مملکت برداشته شده است و جزئی از این اقدامات فعالیت های بانک توسعه کشاورزی ایران در سال ۲۵۳۴ میباشد.

### وامهای نظارت شده

در سالی که گذشت فعالیت های بانک از راه پرداخت وام های نظارت شده به سرمایه گذاران بخش خصوصی ، مشارکت‌درطرحهای کشاورزی، همکاری با کشاورزان درزمینه های فنی، مالی، اقتصادی و مدیریت‌وجستجوی مناسبترین امکانات سرمایه‌گذاری در کشاورزی با دامنه وسیع‌تری انجام‌گرفت بطوریکه مبلغ‌طرح های مصوب بانک در این‌سال حدود ۲ برابر مبلغ طرحهای مصوب آن از بدو تاسیس بانک تا پایان سال ۲۵۳۴ شاهنشاهی بود .

در سال مورد گزارش۶۸۲ طرح بمبلغی بیش‌از ۴۸میلیارد ریال بتصویب بانک رسید که از نظر تعداد و مبلغ نسبت‌به سال قبل به ترتیب ۲۹درصد و ۱۸۶ درصد افزایش داشت. پرداختهای بانک برای وام و مشارکت‌به‌حدود ۱۹٫۴میلیارد ریال رسید که ۲٫۸ برابر رقم مشابه سال قبل بود.

### پیش‌بینی تولیدات طرح ها

در گزارش بانک پیش بینی شده است که با اجرای این طرح هاسالانه۷۶۴۰ تن‌گوشت قرمز ۹۴٫۱۰۸ تن گوشت مرغ ۸۱٫۸۹۰ تن شیر، ۳۳٫۴۷۶تن تخم مرغ و مقادیر قابل ملاحظه‌ای محصولات دیگر تولید وبه بازار عرضه‌خواهد شد .

طبقه بندی طرح های بانک توسعه‌کشاورزی‌ایران ازلحاظ مبلغ نشان می دهد که درسال ۲۵۳۴ قسمت اعظم طرح های بانک را طرح های یکتابیست میلیون ریالی تشکیل می دهد بطوری که از کل ۶۸۲ طرح مصوب ۶درصد کمتر از یک میلیون ریال ، ۲۴درصد بین یک تا پنج میلیون ریال ، ۳۲ درصد بین پنج تا بیست‌میلیون ریال و ۲۸ درصدبیش‌از بیست میلیون ریال بوده است. از لحاظ توزیع جغرافیائی ۲۱٫۶ درصد کل طرح های مصوب بانک در استان مرکزی، ۱۵٫۷ درصد در استان مازندران ، ۱۰٫۹ درصددراستان خراسان ۱۰ درصد در استان فارس ، ۸٫۴ درصد در استان اصفهان ۷٫۹ درصددراستان آذربایجان و بقیه در سایر نواحی کشور بموقع اجرا نهاده شده‌است.

از جمله عملیات دیگر بانک در سال مورد گزارش،فعالیت های مربوط به دفاتر ناحیه‌ای آن در پنج استان و تقویت‌و تحکیم‌بانک‌های گسترش‌ناحیه‌ای وکوشش برای توزیع متعادل اعتبارات کشاورزی درسراسر مناطق‌کشاورزی‌ازطرق منکور وبا همکاری و کمک بانک ملی ایران‌و بوسیله‌شبکه‌گسترده‌بانک ملی ایران بود . بانک توسعه کشاورزی ایران امیدوار است که برای توزیع بهتر اعتبارات بتواند از کمک سایر بانک‌های کشورو منابع‌آنها نیزبرخوردار شود .

### افزایش سرمایه‌بانك

گزارش سالانه بانک‌توسعه کشاورزی ایران ضمن تاکید لزوم افزایش منابع مالی بانک با توجه‌به‌گسترش دامنه‌فعالیت های آن اطلاع می دهد که در سال ۲۵۳۴ طبق تصمیم‌اجلاس فوق‌العاده مجمع عمومی بانک سرمایه آن از پنج میلیاردریال به ده میلیارد و بیست و پنج میلیون ریال افزایش یافت و سرمایه پرداخت شده به هشت میلیارد ریال بالغ گردید . با این حال نظر به اینکه سرمایه و مبالغ دریافت شده از محل اعتبارات عمرانی‌و اعتبارات بانک مرکزی ایران و سپرده های بانک های دیگر برای فعالیت های بانک کافی نبود وام شش ساله‌ای‌به مبلغ‌یکصد میلیون دلار از بازار دلار اروپائی دریافت کرد .

بانک توسعه کشاورزی در عین حال یادآور شده است که باتوجه به پرداخت های‌بانک در سال مورد گزارش‌و رقم مصوبات وتعهدات و روند پرداخت های سال های گذشته انتظار میرود که فعالیت های بانک در سال ۲۵۳۵ بیش از پیش گسترش یابد و جمع کل پرداخت های‌آن به حدود ۴۰٫۵۰۰ میلون ریال برسد .

از اینرو لازم است که در سال جاری منابع‌مالی بیشتری در اختیار بانک قرار گیرد تا پاسخگوی درخواست های متقاضیان و افزایش سرمایه گذاری بخش خصوصی در کشاورزی باشد .

جلسه مجمع عمومی سالانه بانک توسعه کشاورزی ایران بریاست مهندس‌منصور روحانی وزیر کشاورزی تشکیل شد .در این جلسه آقای مهدی سمیعی رئیس بانک گزارش یکساله‌بانک را باطلاع مجمع رسانید . عکس قسمتی از اجلاس مجمع عمومی را نشان می دهد .

## اقتصاد جهان

### دومین مرحله انقلاب صنعتی انگلیس

لندن -یونایتدپرس - سخنان جیمزکالاهان نخست وزیر انگلیس مبنی براینکه استخراج نفت و گاز از منابع دریای شمال بریتانیا را در آستانه دومین مرحله انقلاب صنعتی خود قرار داده ، در محافل اقتصادی و صنعتی انگلستان و پایتخت های اروپایی بحث انگیز بود .و تعبیر هاو تفسیر های گسترده را موجب گردید . سخنان نخست وزیر انگلیس که در آن از دومین انقلاب صنعتی بریتانیا سخن به میان آمد درکنفرانس ملی انرژی بریتانیا ایراد شد .

کالاهان گفت همانطور که ما اولین انقلاب صنعتی خود را برپایه و اساس ذغال سنگ قرار دادیم ، اینک هنگام آن فرا رسیده است که ما با استفاده از منابع زیردریائی خود در بخش انگلیسی دریای شمال به دومین انقلاب صنعتی خود منتهی این بار برپایه و اساس نفت و گاز دست بزنیم .

کالان گفت بهره برداری نفتی‌انگلیس از دریای شمال در سال جاری به یکمیلیارد لیره استرلینگ بالغ میشود اما انگلستان امیدوار است تا سال ۱۹۸۰ کاملا از نقطه نظر نفتو گاز به مرحله خودکفایی دسترسی پیدا کند .

کالاهان گفت با وجودنفت و گازدریای شمال ذغال سنگ هنوز غنی‌ترین وپربرترین منبع طبیعی انگلیس بشمار میرود .

### ترقی قیمت اجناس مصرفی

واشنگتن - آسوشیتدپرس - افزایش قیمت های مواد غذائی و حبوبات در آمریکا طی ۱۰ ماه گذشته، موجب شدکه قیمت‌اجناس مصرفی در این کشور طی ماه گذشته تاشش دهم درصد ترقی پیدا کند .

وزارت بازرگانی آمریکا اعلام داشت‌این افزایش از ماه نوامبر گذشته‌سابقه نداشته است .

در اعلامیه وزارت بازرگانی آمریکاگفته میشود که با بالا رفتن بهای اجناس مصرفی در آمریکا تورم در این کشور اینک با آهنگ سالانه ۷٫۲ درصد جریان دارد و امکان‌دارد میزان تورم از این نیز فراتر رود .

براثر اقدام هایی که در ماه گذشته از طرف سازمان هاو وزارتخانه های مسئول آمریکایی به عمل آمد ، میزان تورم به نسبت ماه های نخست سال گذشته کمتر شد.ودولت آمریکا اینک سعی و کوشش دارد مانع آن شود که آهنگ تورم از ۷ درصد در سال فراتر رود .

**مجلس سنا از هدفهای اجتماعی، اقتصادی‌وفرهنگی‌برنامه‌حمایت از خانواده های بی‌سرپرست تجلیل کرد .**

# پلی استوار بین نیکوکاران و نیازمندان زده‌شد

**سناتور جعفری :**

**برنامه حمایت از خانواده های بی‌سرپرست‌دوراز هرگونه‌تبلیغ وهیاهوئی انجام وظیفه میکند**

سناتور جعفری درجلسه علنی مجلس سنا طی نطقی هدفهای برنامه‌حمایت از خانواده های بی سرپرست را بر شمرد و گفت :

زمانیکه برای بستگاههای اجرائی مملکت امکان آن نبود که درنقاط دوردست کشور درمانگاه تاسیس ووسایل درمان بیماران این نقاط را فراهم کند ، سازمان شاهنشاهی خدمات اجتماعی با بذل مساعی و مجاهدت شبانه - روزی در اقصی نقاط مملکت و بخصوص در محل‌های دورافتاده وفاقد وسایل درمانی بتاسیس درمانگاه اقدام کرد. وچون مجال برشمردن خدمات مفید وارزنده و عام‌المنفعه این سازمان جه ازنظر درمانی وجه از لحاظ فرهنگی و اجتماعی نیست ، فقط بیک مورد آنکه از سه سال پیش شروع‌شده و تابحال نتیجه مفید و بسیارنیکو داده است اشارمیکنم .

از سال ۲۵۳۲ شاهنشاهی (۱۳۴۲ خورشیدی ) بنابامر والاحضرت شاهدخت اشرف‌پهلوی نیابت ریاست عالیه سازمان شاهنشاهی خدمات اجتماعی‌برنامه حمایت از خانواده‌های‌بی‌سرپرست در این سازمان شروع شده و مسئولان‌این‌برنامه وظیفه‌دارشده‌اند وسایل حمایت از خانواده هائی را که نان‌آور وحامی و سرپرست خود رابعللی چون فوت یا ازکار - افتادگی - طلاق - فرار وجدائی یا زندانی شدن از دست‌داده‌اند فراهم کنند وخانواده هائی رازیر چتر حمایت قراردهند .

سازمان شاهنشاهی خدمات اجتماعی در این راه خیر و نیکوکارانه خود همواره از کمک افراد خیرو نیکوکار استفاده‌میکند و کوشش دارد که درمین‌کمک و حمایت اعم از مادی و معنوی بافراد خانواده‌هائی‌که واجدشرایط واستحقاق هستند ، این مساعدت تحت آنچنان برنامه‌ای مشخص صورت گیرد که پس از مدتی‌کوتاه کمک گیرنده را از سرپرستی و حمایت بی نیاز سازد و این‌برنامه بصورتی اجرا شود که ازتوسعه گدایپروری وتقویت معدودی‌کمک گیرنده حرفه‌ای جدا احترازگردد.

### واحدهای ارتباطی

برای باجرا درآوردن این هدف مهم انسانی و اجتماعی واحد هائی از طرف برنامه حمایت از خانواده های بی‌سرپرست تعیین‌شده‌اند که با ارتباط مستمر و منظم با قشرهای‌مختلف آمارومشخصات خانواده های بی‌سرپرست را گردآوری کنند واز سوی‌دیگر با نظارت دائمی بر نحوه‌انجام سرپرستی و صرف کمکهای مادی و معنوی ، این امکان‌را فراهم سازند که خانواده یاری گیرنده در حداقل زمان ممکن بتواند از بحران و پریشانی رهاشودوبا احساس‌شخصیت و توانائی روی پای خود بایستد وبدون داشتن احتیاج به کمک دیگران‌به زندگی‌ادامه دهد .

سازمان مجری برنامه حمایت پس از شناسائی و مشخص کردن‌خانواده های‌بی‌سرپرست و تحقیق درباره مشکلات‌آنها خانواده بی‌سرپرست را با توجه به مشکلاتی که دارد به داوطلبان نیکوکاری که‌علاقمند به خدمت باینگونه خانواده ها هستند معرفی‌میکندو برنامه‌ای را که برای حمایت تنظیم‌کرده است در اختیار داطلبان می‌گذارد و در طول‌مدت اجرای برنامه های حمایت‌ارتباط لازم را با خانواده و فرد داوطلب حفظ میکند و حسن اجرای برنامه را تحت مراقبت قرار می دهد .

مخارج یافتن و شناختن خانواده های بی‌سرپرست و انجام تحقیقات لازم برای تشخیص مشکلات‌آنها همچنین هزینه مربوط به تنظیم برنامه های حمایت‌و معرفی‌نیازمندان بداوطلبان نیکوکار و مخارج سازمان دادن بین دو گروه حمایت کنندمو حمایت شونده را کلا سازمان شاهنشاهی خدمات اجتماعی میپردازد و نیکوکاران داوطلب بابت این هزینه ها پولی نمی‌پردازند.

طی آزمایشی که برنامه حمایت از خانواده های بی‌سرپرست در ۳۰ شهرستان به عمل آورده این نتیجه‌بدست آمده که ۶۸ درصد افرادمورد حمایت را کودکان شیرخوار تا جوانان به سن ۱۸ سال تشکیل می دهند بهمین‌مناسبت برنامه ریزی برای حمایت از خانواده های بی‌سرپرست با توجه به سن افراد خانواده تنظیم میشودباین نحو که‌برای گروه سنی شیرخوارگی تاسن ۷ سال برنامه رشد و تغذیه‌و مراقبت های بهداشی و برای گروه سنی ۷ تا ۱۸ سال‌ضمن رعایت احتیاجات گروه قبلی نیاز های آموزشی وپرورشی بخصوص تکوین شخصیت سازنده مورد نظر قرار می - گیرد . گروه سنی ۱۸ تا ۳۰ سال و بالاتر که افراد آن‌بیشتر فرصت آموزش و فراگیری‌فن و حرفه را درگذشته پیدا نکرده‌اند و بهمین علت‌بامشکل بیکاری ونداشتن درآمدمواجه هستند بطرف کسب مهارت‌های عملی کوتاه مدت هدایت می‌شوند .

برای‌جلوگیری ازگداپروری و ممانعت از تضعیف حس غرور خانواده مورد حمایت‌که موثرترین‌عامل‌تحرک وپیشرفت آنها است در حین اجرای برنامه‌ای که با کمک خود خانواده تنظیم و بموقع اجرا گذاشته میشود مکرر یادآوری میگرددکه‌این حمایت‌استمراری نیست .

سازمان شاهنشاهی خدمات اجتماعی در اجرای این برنامه تابحال شش هزار خانوادمرا تحت حمایت قرار داده و ۷۰۰ خانواده ازاین تعدادبمرحله‌ای رسیده‌اند که دیگر نیازی به کمک مالی‌هیچ دستگاهی‌ندارند وروی پای خود ایستاده‌اند. در شرایط امروزی که‌برقراری روابط اجتماعی بدلیل‌دگرگونی جامعه‌وزندگی ماشینی‌وسادگی و سهولت گذشته ممکن نیست گاهی اوقات فرصت تجلی‌این احساسات انسانی دست نمی‌دهد بهمین دلیل از سه سال پیش در سازمان شاهنشاهی خدمات اجتماعی برنامه‌ای‌برای حمایت از خانواده های بی‌سرپرست باجرادرآمده تا نیت انسانی داوطلبان خدمات اجتماعی را که بخواهند باین قبیل خانواده ها یاری دهند بموقع اجرا بگذارد . در حقیقت میتوان‌گفت سازمان شاهنشاهی خدمات اجتماعی پلی استوار بین نیکوکاران و نیازمندان زده است .

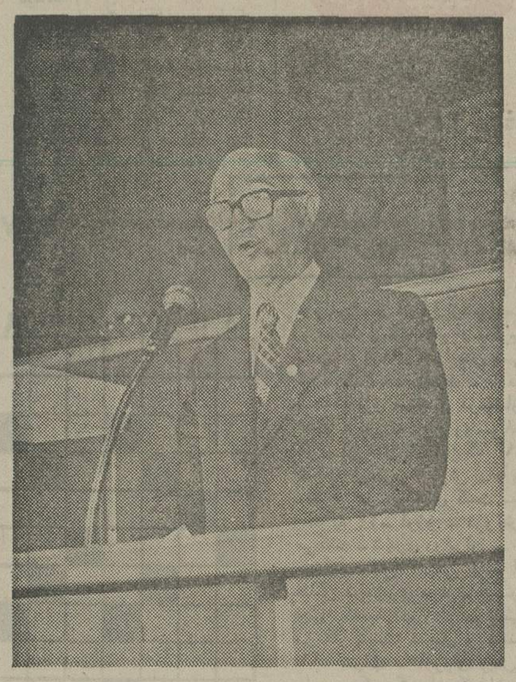

**آگهی مسابقه تهیه پیکره مبارك اعلیحضرت همایون شاهنشاه آریامهر**

شهرداری بجنورد تهیه پیکره برنزی مبارک اعلیحضرت همایون شاهنشاه آریامهر را بصورت ترکیبی با دوتن (یک زن ویک مرد محلی) در حال اعطاء سند مالکیت که قرار است در میدان ششم بهمن بجنورد نصب‌گردد میان‌هنرمندان پیکرساز به مسابقه میگذارد، نقشه محل نصب و مشخصات پیکره در دفتر فنی اداره کل آفرینش هنری وادبی وزارت فرهنگ و هنر موجود است و شرکت کنندگان میتوانندپس دریافت آن مشخصات وبا توجه بنقشه فوق اقدام به تهیه ماکت پیکره نمایند.

۱- بلندی پیکره برنزی ۳متر.

۲- ماکت‌های تهیه شده باید حداکثر روز از تاریخ نشر نوبت اول آگهی بدفتر فنی اداره کل آفرینش هنری‌و ادبی واقع در خیابان فرح شمالی خیابان مهرشاه نبش‌نوبخت نگارخانه مهرشاه تحویل داده شود.

۳- بلندی ماکت‌های تهیه شده یک متر.

شهردار بجنورد- حسن زرنگاطو

**آگهی تشکیل مجمع عمومی عادی وفوق‌العاده**

از کلیه صاحبان سهام شرکت سهامی خاص فلور دعوت میشود که در ساعت ۵ بعداز ظهر روز دوشنبه ۲۱٫۴٫۲۵۳۵در جلسه مجمع‌عمومی عادی وفوق‌العاده که درمحل شرکت خیابان سپهبد زاهدی‌کوچه افشین شماره۱۸ تشکیل میشود حضور بهمرسانند.

دستور جلسه مجمع عمومی عادی

۱- استماع گزارش هیئت مدیره وبازرس

۲- تصویب ترازنامه و سودو زیان عملکرد سال ۱۳۵۴ (۲۵۳۴)

۳- انتخاب‌یکنفربازرس اصلی ویکنفربازرس علی‌البدل

دستور جلسه فوق‌العاده

۱- افزایش سرمایه شرکت

۲- تغییر بعضی از مواد اساسنامه

هیئت مدیره شرکت سهامی‌خاص‌فلور

**اطلاعیه**

بدینوسیله به آگاهی عموم علاقمندان ورزش شنا میرساند که‌استخرهای سرپوشیده‌مجموعه ورزشی آریامهر از روز پنجم تیرماه سال جاری هفته‌ای۶روز بشرح‌زیر دایر وآماده بهره‌برداری میباشند .

صبح روز های یکشنبه - سه شنبه -پنجشنبه- مخصوص بانوان و دوشیزگان

عصر روز های یکشنبه -سه‌شنبه -پنجشنبه آزاد

صبح‌وعصر روز های دوشنبه - چهارشنبه- جمعه - مخصوص خانواده‌ها

ساعات استفاده :صبحها از ساعت ۹ تا ۱۱½ وعصر هااز ساعت۱۵ الی ۱۷½

بهاء بلیط برای دانش‌آموزان - دانشجویان پنجاه ریال و برای سایر افراد یکصد ریال .

ورود از غرب مجموعه ، پارکینك های ۳-۴-۵- خواهدبود

برای کسب اطلاع بیشتر میتوانند با تلفن های ۹۴۱۰۱۵ و۹۱۶۴۳۹ تماس حاصل‌نمایند.

**سپاس سپاس**

**پیشگاه مبارك شاهنشاه آریامهر رهبر عالیقدر ملت ایران**

افتخار دارد سپاس بی‌حد و حصر کلیه کشاورزان‌و تولید کنندگان جای منطقه آستانه اشرفیه را بمناسبت‌افزایش برگ سبز چای به پیشگاه مبارک همایونی معروض داردبقای سلطنت پرافتخار وباعظمت دودمان جلیل پهلوی و دوام‌عمر ذات اقدس شهریاری شاهنشاه عظیم‌الشان را از خداوندقادر متعال مسئلت دارد.

از طرف اعضاء انجمن شهر آستانه اشرفیه-

حاج صادق پیش‌آمددوست

**معاملات بورس تهران**

معاملات دیروز بورس تهران بالغ بر ۱۲۴میلیون و۲۳۲ هزار و ۹۵۱ ریال شد . از این مبلغ ۱۱۸میلیون و ۹۶۶ هزارو ۲۳۷ ریال ، مربوط به فروش اوراق قرضه دولتی‌و ۵میلیون و۳۵۷هزارو ۷۱۴ریال‌بقیه‌مربوط به فروش سهام واحد های تولیدی و بانک ها بود .

تفکیکی معاملات دیروز بشرح زیر اعلام شد :

۵۲۰ سهم جدید سیمان کرمان از قرار سهمی۱۳۵۰ ریال

۷۳۴ سهم قند کرمانشاه از قرار سهمی ۶۲۳۱ ریال .

۵۲ سهم نساجی مازندران از قرار سهمی ۱۵۸۰ ریال .

**تشکر**

همسر اینجانب بنام بانو اختر بیگپور به بیماری کلیوی و اورمی شدید مبتلا واز طریق مرکز اورژانس به بیمارستان به‌آور معرفی آقایان دکتر بهروز برومند ودکتر امیر حیدرسعد ودکتر مهدی اذانی سریعا بر بالین بیمارحاضر وبا صرف ۱۶ ساعت وقت وانجام چندین سلسله عملیات پزشکی بیمار را از مرگ حتمی نجات دادند ضمن سپاسگزاری از زحمات معظم‌لهم توفیق بیشتر در راه خدمت برای آنها آرزومندم .

علی باهنگام

تجدیدی — تقویتی

باشرکت

درکلاسهای تابستانی

اروند

حتی یک تجدیدی مردود نمیشود

کلاسهای چهارم - پنجم - ششم طبیعی - ریاضی - ادبی

دوره‌های راهنمائی - نظری - کادر ممتاز دبیران:

فیزیک و مکانیک - دکتر تاجیک

شیمی - سیروس ملک محمدی

ریاضیات - مهندس سیاسی ، رنگچی ، فیروزکان

خوروش، باهمت - زبان - سواد کوهی

گروه فرهنگی اروند

میدان ۲۴ اسفند تلفنهای

۹۳۶۸۷۴-۹۳۶۸۷۵-۶۶۸۱۸۰

## هنرومردم

### ایمنی و تجهیزات سینماهای تهران و شهرستانها ارزیابی شد

# قیمت بلیط سینماهای مجهز افزایش می‌یابد

**مساله افزایش قیمت بلیط سینما از ۲ سال پیش مطرح بود**

اغلب سینماداران تهران عجله دارند که هرچه زودتر فیلمهای در حال نمایش خود را از اکران پائین بیاورند گرچه این فیلمها پر فروش باشند.

دلیل عدم علاقه سینما داران به ادامه نمایش فیلمهای درحال نمایش، تصمیم وزارت فرهنگ و هنر در بالا بردن قیمت بلیط های سینماست. بهمین دلیل از این هفته بتدریج باتعویض فیلمهای درحال نمایش درتعدادی از سینماها قیمت بلیط ها افزایش می‌یابد. سینماهائی که شامل این افزایش قیمت شده‌اند عبارتند از سینماهای لوکس: سینما شهر فرنگ، سینما ریولی و سینما شهر قصه که در آنها بلیطهای ۵۰ ریالی به ۶۰ ریال و ۴۰ ریالی به ۵۰ ریال افزایش یافته‌اند. سینماهای درجه یک کنتاکنون شامل این افزایش قیمت شده‌اند دیاموند، کاپری، امپایر، اتلانتیک، پارامونت و شهر قشنگ میباشند که بلیط های ۴۰ ریالی به ۵۰ ریال و ۳۰ ریالی به ۴۰ ریال افزایش قیمت یافته‌اند. این قیمتها با نمایش فیلمهای جدید بمورد اجرا گذارده خواهد شد.

این افزایش قیمت در شهرستانها هم تحقق یافته، در شیراز در سینما آریانا قیمت بلیط از سی ریال به چهل ریال و در مشهددر سه‌سینمای شهر فرنگ، دیاموند و آریانا قیمت بلیط از سی ریال به سی و پنج ریال افزایش داده شده است.

نمایندگان وزارت فرهنگ و هنر، شهرداری تهران و سینماداران هر هفته روزهای سه‌شنبه درباره سینما های تهران به ترتیب به بررسی می‌پردازند.

افزایش قیمت بلیطها دوسال قبل بوسیله هیئت دولت به تصویب رسید و به وزارت فرهنگ و هنر ابلاغ گردیدولی در تصویبنامه برای این افزایش قیمتها ضوابط و آئین نامه‌ای در نظر گرفته شده بود که سینماها می‌بایست وضعیت خود را با این ضوابط تطبیق دهند تا واجد شرایط درجه لوکس، ودرجه یک باشند. دربررسیهائی که بعمل می‌آید درصورتیکه سینماها وضعیت خود را با این ضوابط تطبیق داده باشند از این افزایش قیمت برخوردار می‌شوند و در این بررسیها به چند سینما نیز تنزل درجه داده شده است که ناگزیر باید فیلم های خود را با قیمت بلیطهای پیشین نمایش دهند.

شاهپور کیانی دبیر انجمن سینماداران اعلام کرد: افزایش این یک تومان به قیمت بلیطها تنها یک مسکن است، طبق یک حساب سرانگشتی میتوان دریافت که از این مقدار دو ریال برای شهرداری ۴ تا ۵ ریال برای صاحب‌فیلم ـ ۳ تا ۴ ریال برای صاحب سینما باقی میماند.

درمقابل اگر مخارجی را که برای تطبیق سینماها با ضوابط تعیین شده صورت گرفته حساب کنیم و هزینه بالا رفتن دستمزدها را بر آن بیافزائیم از این یک

بقیه در صفحه ۸

## ستاره بخت شما

- فروردین ـ پیشرفتهای قابل ملاحظه‌ای در انتظار شماست. در مورد کار مهمی تصمیم میگیرید.
- اردیبهشت: در جریان یک خبر مهم قرار می‌گیرید. یک خاطره تجدید می‌شود.
- خرداد ـ در کارها با مشکل کوچکی روبرو می‌شوید. بیک میهانی دعوت می‌شوید.
- تیر ـ بدون مطالعه کافی پیشنهادی را قبول نکنید. خرید خوبی میکنید.
- مرداد ـ یک واقعه غیرمنتظره و بسیار خوش موجب شادمانی شما می‌شود.
- شهریور ـ در موردیکه اهمیت زیادی قائل هستید موفقیت از آن شماست.
- مهر ـ برای انجام کاری بدیدار چند نفر می‌روید. روز آرامی در پیش است.
- آبان ـ از طرف شخصیتی موجبات ترقی شما فراهم می‌شود. نامه‌ای بدستتان میرسد.
- آذر ـ بکمک یک دوست برمشکلی فائق می‌آئید. هدیه‌ای دریافت می‌کنید.
- دی ـ برنامه‌ای صحیح به پیشرفت شما کمک می‌کند. در خرید یا فروش ضرر نمی‌کنید.
- بهمن ـ در فعالیتهای اجتماعی مفیدی شرکت می‌کنید. ملاقاتی درپیش است.
- اسفند ـ ازنظرمشورتی شخص موردعلاقتان استفاده کنید. بهاستراحت بپردازید.

## تلویزیون

برنامه‌های تلویزیونی زیر از طرف سازمان رادیو تلویزیون ملی ایران اعلام شده است مسئولیت هرگونه تغییر در ساعات و چگونگی برنامه‌ها با آن سازمان است

برنامه اول کانال ۲

**پنجشنبه**
۱۶ـ۰۵ برنامه کودکان
۱۸ـ۲۰ اخبار استان
۱۸ـ۳۰ کمدی کلاسیک
۱۸ـ۴۵ اخبار ورزشی
۱۹ـ۰۰ تهیه روغن وصابون زیتون
۱۹ـ۳۰ مردمان فردا
۲۰ـ۰۰ مشروح اخبار
۲۰ـ۳۰ تقویم تاریخ
۲۰ـ۴۵ خانه کوچک
۲۱ـ۴۵ بشنو از نی
۲۲ـ۱۵ فیلم سینمائی: «چهره یک هنرمند»

**جمعه**
۱۱ـ۰۰ سوپرمن
۱۱ـ۳۰ مسابقات ورزشی ـ
۱۲ـ۴۵ ویرجینیائی:
۱۴ـ۰۰ اخبار
۱۴ـ۲۰ هفت روز هفته
۱۴ـ۴۵ ترانه‌های ایرانی
۱۵ـ۱۵ فیلم سینمائی: «حال من خوبه جک»
۱۶ـ۴۵ رقص×۵
۱۷ـ۱۵ کودکان: کارتون ـ یک.دو.سه ـ یکی بود یکی نبود
۱۸ـ۳۵ آیرونساید
۱۹ـ۳۰ فرستاده ویژه
۲۰ـ۰۰ مشروح اخبار
۲۰ـ۳۰ تقویم تاریخ
۲۰ـ۴۵ دنیای خوب ما
۲۲ـ۵۰ موسیقی جاز
۲۲ـ۰۵ تعقیب و گریز
۲۲ـ۵۵ موسیقی جاز مدرن

**برنامه نیمروز شنبه**
۱۲ـ۰۰ اخبار
۱۲ـ۰۵ همسر محبوب من
۱۲ـ۲۰ واریته
۱۳ـ۱۰ لانگ‌استریت
۱۴ـ۰۰ اخبار

برنامه دوم کانال ۹

**پنجشنبه**
برنامه بین‌المللی
۱۶ـ۰۰ اسلاید و موزیک
۱۶ـ۲۵ اخبار + گفتار کوتاه
۱۶ـ۳۰ اورژانس + ۴
۱۶ـ۵۵ مرکز پزشکی
۱۷ـ۴۵ اخبار مهم
۱۸ـ۱۰ جنگ و صلح
۱۹ـ۰۰ اخبار

**برنامه عادی**
۱۹ـ۱۵ موسیقی و تصویر
۱۹ـ۳۰ واریته
۲۰ـ۰۰ اخبار از برنامه دوم
۲۰ـ۳۰ هفت گنبد
۲۱ـ۲۰ واریته
۲۱ـ۴۵ مردی بنام جونز: «تصویر شیطان»

**جمعه**
برنامه بین‌المللی
۱۶ـ۰۰ اسلاید و موزیک
۱۶ـ۳۰ اخبار
۱۶ـ۳۵ برنامه مخصوص
۱۷ـ۱۵ فیلم سینمائی جمعه: «۲۰ کیلو دردسر»
۱۹ـ۰۰ اخبار

**برنامه عادی**
۱۹ـ۲۰ اسلاید و موزیک
۱۹ـ۳۰ اتاق اخبار
۱۹ـ۳۵ کمدی کلاسیک
۱۹ـ۵۰ واریته
۲۰ـ۰۰ اخبار
۲۰ـ۳۰ تارزان: بانوی فداکار
۲۱ـ۲۰ روز آخر هفته: کپنهاک
۲۱ـ۴۵ فیلم سینمائی: «سرباز شانس»

## برنامه آمریکا

**پنجشنبه**
۱۶ـ۱۶ راه‌آهن
۱۷ـ۰۵ دره بزرگ
۱۷ـ۵۵ آگهی
۱۸ـ۰۰ اخبار
۱۸ـ۰۵ یادداشت برنامه‌ها
۱۸ـ۱۰ میتوانید آنرا بالا ببرید؟
۱۸ـ۳۰ حکومت وحشیها
۱۸ـ۵۰ آمریکائی‌ها
۱۹ـ۱۰ کارول‌برنت
۲۱ـ۰۵ دنیا در جنگ
۲۱ـ۵۵ آگهی
۲۲ـ۰۰ اخبار
۲۲ـ۰۵ فیلم سینمائی

**جمعه**
۹ـ۴۰ خیابان سسام
۱۰ـ۴۰ فستیوال کارتون
۱۱ـ۰۰ محاکمه
۱۱ـ۱۵ موسیقی و حرفهای گفته شده
۱۱ـ۵۰ قلب مقدس
۱۲ـ۰۰ خیابان اسپرینگ
۱۲ـ۳۰ اخبار
۱۲ـ۳۵ ورزش
۱۵ـ۴۰ فیلم سینمائی
۱۷ـ۵۵ آگهی
۱۸ـ۰۰ اخبار
۱۸ـ۰۵ یادداشت برنامه‌ها
۱۸ـ۱۰ اهرام
۱۸ـ۳۰ نام آهنگ
۱۸ـ۴۵ فیلم سینمائی
۲۰ـ۲۵ شر
۲۱ـ۲۹ مش
۲۱ـ۵۵ آگهی
۲۲ـ۰۰ اخبار
۲۲ـ۰۵ شو امشب
۲۳ـ۱۵ کشتی

## از هفته آینده

فیلم برگزیده ایران برای چهارمین جشنواره جهانی فیلم تهران

**پوری بنائی در عزل**
ساخته: محمود کیمیائی

## جدول عادی

### شماره ۹۳۷۵

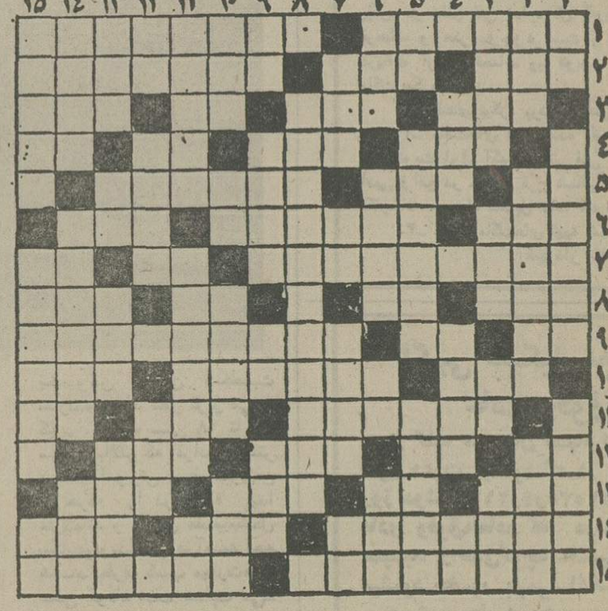

**افقی:**
۱ـ از مشهورترین نویسندگان امریکایی که کتاب آوای وحش از اوست ـ ازکشور های امریکای مرکزی ۲ـ ظاهر ساختمان ـ وقتی که لباس بد بپوشند ـ در مجلس قانون گزاری می‌کند ۳ـ از طوایف عرب ـ قاعده و روش ـ لنگه‌بار ـ مجلس شیوخ ۴ـ پسوندیست ـ میوه مرکب ـ عیب و عار ـ واحد پول ژاپن ۵ـ حرف دلتنگی ـ وسیله ورزش زور خانه است ـ شهری در ایران ۶ـ زدن شاخه‌های زائد درخت ـ تا انتقام نگیرد ول کن نیست ـ نقره ۷ـ همان آزمایشگاه است ـ میوه مربا ـ غذای زمستانی ۸ـ گاهی از خوشحالی در دل آب میشود ـ قاعده وروش ـ علامت نداشتن ـ وقت زیادی از خانم صرف آن میشود ۹ـ حرفی در زبان انگلیسی ـ عدد ماه ـ از آثار معروف بالزاک ۱۰ـ مارکی به سیگاری ـ به دارو احتیاج دارد ـ صدویازده ۱۱ـ بزرگ شمردن و گرامی داشتن ـ اکنون اتاق نشیمن شده ـ واحدی در وزن ۱۲ـ مایه اصلی آهنگ ـ می‌دهندو نورانی ـ از انواع ترشی است ـ محصول کارنجار ـ باگرم شدن هوا جای خوابیدن می شود ۷ـ محکم نیست ـ تازه ـ آنچه‌که برق میزند و درخشان است ـ بلی به زبان روسی ۸ـ اثری از جان اشتاین‌بک ۹ـ شراب فرنگی ـ کارش داد و ستد است ـ صدای کلفت ـ با رفت‌آید ۱۰ـ آرزو ـ درویش می‌کشد ـ شهری درایران ـ سخاوبخشش ۱۱ـ یکی ازاقوام ساکن درسیبری بود ـ این چنین که به آب زنند موفقیتی در کار نیست ـ مثل و مانند ۱۲ـ شراب ـ آرزوی ریش دارد ـ یکی یک دانه که باشند چنین هم هستند ۱۳ـ در قرآن باجن آمده ـ ماهی در سال ـ تیز و برنده ـ اکنون غذای عزب ها شده ۱۴ـ علمش ذاتی است ـ از سرداران بنام وطن که برای استقلال می‌جنگید ـ پدر بزرگ ۱۵ـ توهین کردن ـ آنچه مربوط به شکایت است ـ بلای معروف‌خانه.

**حل جدول شماره ۹۳۷۴**

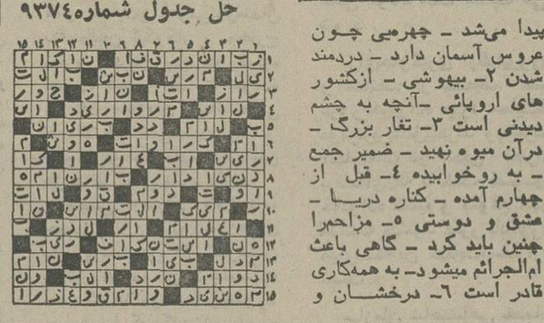

**عمودی:**
۱ـ از انواع ترشی‌است ـ محصول کارنجار ـ باگرم شدن هوا جای خوابیدن می شود ۷ـ محکم نیست ـ تازه ـ آنچه‌که برق میزند و درخشان است ـ بلی به زبان روسی ۸ـ اثری از جان اشتاین‌بک ۹ـ شراب فرنگی ـ کارش داد و ستد است ـ صدای کلفت ـ با رفت‌آید ۱۰ـ آرزو ـ درویش می‌کشد ـ شهری درایران ـ سخاوبخشش ۱۱ـ یکی ازاقوام ساکن درسیبری بود ـ این چنین که به آب زنند موفقیتی در کار نیست ـ مثل و مانند ۱۲ـ شراب ـ آرزوی ریش دارد ـ یکی یک دانه که باشند چنین هم هستند ۱۳ـ در قرآن باجن آمده ـ ماهی در سال ـ تیز و برنده ـ اکنون غذای عزب ها شده ۱۴ـ علمش ذاتی است ـ از سرداران بنام وطن که برای استقلال می‌جنگید ـ پدر بزرگ ۱۵ـ توهین کردن ـ آنچه مربوط به شکایت است ـ بلای معروف‌خانه.

## جدول ویژه

### شماره ۷۳۵

**افقی:**
۱ـ خط سفید ابر مانندی که ستارگان بیشماری در آن قرار دارند ـ از مشهورترین نقاشان دورمرنسانس ایتالیا ۲ـ پیشاوندیست ـ به روی غذای مانده می‌زند ـ اثری از آلبرکامو ۳ـ قصه و افسانه ـ واحدی در ارتش ـ کاشف میکربی است ـ طبیعت وهریک ازعناصرچهارگانه ۴ـ کودال ومغاک ـ دفعه و مرتبه ـ تازه ـ رودخانه‌ای در اروپا ۵ـ پایه وبنیان ـ از نشان های علاقه است ـ بلند آوازه ۶ـ از انواع بازیست ـ در رستوران خدمت می‌کند ـ حسد ۷ـ اکنون نصیب خدمت کنندگان به علم و صلح میشود ـ درندمخو ـ اصل هرچیز ۸ـ خجستگی ـ نفس بلند ـ از ویتامین‌ها ـ ظاهر هرچیز ۹ـ شکوه از جدائیها دارد ـ قهوه در لفظ خارجی ـ کاشف فشار خون که از پزشکان عالیقدر انگلیسی است ۱۰ـ وای از گرماش ـ مال ورشکسته سوخت شده ـ سنگ خرد شده ۱۱ـ هرکس درآن رفت پشیمانی ندید ـ اثر از چیزی است ـ حرف ندا ۱۲ـ خون ـ براثر ناراحتی معده بروز می‌کند ـ پیچی که دیگر به کارنمی آید ـ ازشهرهای مشهورعربی ۱۳ـ سر ـ غذائیست ـ ساختمان باشکوه ـ در غربت راحت‌تر می‌زنند ۱۴ـ کوهی در ایران ـ زبان‌دار بی‌زبان ـ لطیف هم هست ۱۵ـ از رودخانه هایی که به اقیانوس اطلس میریزد ـ یکی از فرشتگان مقرب درگاه‌خدا.

**عمودی:**
۱ـ محصول صابون ـ کاسه بزرگ ـ جائی برای خواندن درس ۲ـ زدن شاخه های زائد درخت ـ کاشی اعلاء ـ پناهگاه ۳ـ نقصی در آن نیست ـ خداکند به گردن نماند ـ طرف‌وجهت ـ بادخطرناکیست ۴ـ فرشته‌یی در دین زرتشت ـ گریه دروقت حمله چنین است ـ روزگذشته ۵ـ عیب و عار ـ سرزده و ناگاه ـ پیکرها ۶ـ مایع سوزنده ـ برای خرید عادت ایرانیهاست که بزنند ـ مشکل بی‌پایان ـ ضربه‌یی با پا برتوپ ۷ـ شیرینی تولد و عروسی ـ صورت ـ باحلوا می‌خورند ـ همیشه باجنجال همراه بوده ۸ـ از چهره های معروف سیاسی پروس بود و برای وحدت دولت آلمان کوشش های سخت کرد ۹ـ هنوز در لفظ انگلیسی ـ برپوست سوخته می‌زند ـ صفت عدد ـ پیرو فرتوت ۱۰ـ قوچ جنگی ـ آنچه که خداوند بدهدو ببخشد ـ ضامن ـ چلیپا استو صلیب ۱۱ـ از روی شادی می‌زنند ـ مور چنین است ـ خالص از هرچیز ۱۲ـ نوعی بازی قمار ـ تازه از راه رسیده ـ سرسرا ۱۳ـ کمحجم بود و بهم ریخت ـ نمنم باران ـ درخشان و نورانی ـ نقاش بود و دعوی پیامبری کرد ۱۴ـ برقرارو آباد ـ از گلهای خارجی ـ موی‌مد روز ۱۵ـ نان کلفت ـ حتما افسونکار است ـ شراب.

**حل جدول شماره ۷۳۴**

## آگهی

نمایشگاه «دورنمای هنر فرانسه» تا روز شنبه ۵ تیرماه ۲۵۳۵ در نگارخانه مهرشاه برای بازدید علاقمندان دایر خواهد بود.
نشانی: خیابان فرح شمالی ـ خیابان مهرشاه ـ نبش خیابان نوبخت.

دریا با یك دریا خاطره!!
در سالن نپتون
متل قو
شماعی‌زاده بتی
احمد نیك نژاد ـ تاجیك ـ گروه جاز فلاورز
به خوانندگی پرویز
فقط روزهای ۴شنبه ـ ۵شنبه ـ جمعه

## پرس توریست

تورهای تابستانی

| مسیر | تاریخ حرکت | قیمت به تومان |
|---|---|---|
| ۲۱ روز لندن اقامت در هتل درجه یك با صبحانه و گردش | ۱۱ـ۱۸ و ۲۵ تیر ۱ـ۸ـ۱۵ ـ ۲۲ و ۲۹ مرداد ۵ و ۱۹ شهریور | ۶۲۵۰ |
| ۱۵ روز لندن اقامت در هتل درجه یك با صبحانه و گردش | ۱۱ـ۱۸ و ۲۵ تیر ۱ـ۸ـ۱۵ ـ ۲۲ و ۲۹ مرداد ۵ و ۱۹ شهریور | ۵۲۵۰ |
| ۲۲ روز رم ـ ناپل ـ کاپری ـ سورنتو ـ پاریس ـ لندن اقامت در هتل درجه یك با صبحانه و گردش | ۱۱ـ۱۸ و ۲۵ مرداد ۴ و ۱۸ شهریور ـ ۱ و ۱۵ مهر | ۶۹۵۰ |
| ۱۵ روز رم ـ پاریس ـ لندن اقامت در هتل درجه یك با صبحانه و گردش | ۷ و ۲۱ مرداد ـ ۴ و ۱۸ شهریور ۱ و ۱۵ مهر | ۵۹۵۰ |
| ۲۱ روز بارسلون ـ هامبورگ ـ لندن ـ کاپری ـ سورنتو ـ ناپل ـ رم اقامت درهتلهای درجه توریستی باصبحانه وگردش | ۱۹ تیر ۲ مرداد | ۶۶۵۰ |
| ۲۱ روز ژنو ـ مادرید ـ لندن ـ هامبورگ ـ آمستردام اقامت در هتل درجه یك با صبحانه و گردش | ۲۹ تیر ۱۲ مرداد ۲۶ مرداد و ۹ شهریور | ۸۷۵۰ |
| ۲۷ روز دیدار از ۱۸ شهر اروپا رم ـ ناپل ـ کاپری ـ سورنتو ـ فلورانس ـ ونیز ـ میلان ـ بازل ـ فرانکفورت ـ کلن ـ آمستردام ـ بروکسل ـ پاریس ـ ژنو ـ نیس ـ کان ـ مونت کارلو ـ پیزا ـ رم اقامت در هتل درجه یك با صبحانه وشام یا نهارو گردش | ۱۳ و ۲۷ ـ تیر ۱۰ و ۲۴ مرداد ـ ۷ و ۲۱ شهریور | ۸۹۵۰ |
| ۱۴ روز رم اقامت در هتل درجه یك با صبحانه و گردش | ۱۷ ـ ۳۱ تیر ـ ۱۴ مرداد | ۴۵۵۰ |
| ۱۶ روز سفر به آفریقای شرقی نای روبی ـ سرنگیتی (تانزانیا) ـ گورون گورو ـ مان سی مارا ـ مانی‌یارا ـ ماتاسی‌مارا ـ اموسلسی و۵روز اقامت در زیباترین پلاژ ـ بنام پلاژ پلنك با شام، نهار و صبحانه و سفر به جالبترین جنگلها و مشاهده هزاران پرندگان و جانوران وحشی ـ یك سفر فراموش نشدنی (تابستان در آفریقا بهار است) | ۲۴ تیر ۶ مرداد | ۸۷۵۰ |

برای دریافت جزئیات برنامه خواهشمند است به آژانس پرس توریست
خیابان ایرانشهر چهار راه ثریا تلفنهای ۷۵ تا ۸۳۰۰۷۲ ـ ۸۳۰۰۷۱ مراجعه فرمائید

توجه: به علت استقبال بی نظیر از این تورها و کمبود جا ضرورتست از هم اکنون ثبت نام فرمائید

تنها مجله عربی زبان ایران باداشتن نمایندگی در ۱۱ کشور عربی
روزهای شنبه منتشر میشود

برای تجهیز بایگانی خود به سیستم میکروفیلم و میکروفیش با کانن تماس بگیرید
برای دریافت ۵ هزار تومان جایزه کانن فقط تا پایان تیر ماه فرصت دارید.
نماینده انحصاری محصولات اداری کانن در ایران
شرکت کانولا خیابان نادر شاه تلفنهای ۸ و ۸۳۲۳۷۷ ـ ۸۳۸۴۲۳
صندوق پستی ۴۸۶ تهران
کانن کپیک

# معاینه زن ۲ ساله قصر شیرینی در تهران آغاز شد

متخصصان تهرانی، معاینه و آزمایش از طاهره تعشق، دختر بچه ۲ ساله‌ای را که ناگهان تبدیل به زنی بالغ شده است، آغاز کردند.

دکتر محمد آثاری متخصص بیماری های زنان و رئیس بخش زنان رضا پهلوی در کرمانشاه که برای نخستین بار به دگرگونی حیرت آور ونادر طاهره پی‌برد، او را همراه با پدر و مادرش با هزینه شخصی خود به تهران فرستاد.

پزشکان متخصص و پژوهندگان دانش پزشکی با حیرت از این رویداد سخن میگویند و متفقا عقیده دارند، این نخستین بار در تاریخ مدون پزشکی است که کودکی در دو سالگی عادت ماهانه پیدا میکند، رحمش تکامل می‌یابد و در قسمت هایی از بدنش که باید رویش مو ازسنین ده، دوازده سالگی آغاز شود، مو های انبوه می‌روید.

باآنکه تقریبا علت این تغییر شگفت انگیز در طاهره کشف شده، معهذا متخصصان عالیقدر در تهران وی را که اینک در بیمارستان جرجانی بستری‌است، مورد آزمایشاتو مطالعات دقیق قرار خواهند داد تا اگر نکته‌ای ازنظر ها پنهان مانده است، روشن شود.

گروهی از مطلعین حتی اعلام کردند، در صورت لزوم از پزشکان نامدار جهان برای‌معاینه و معالجه طاهره دعوت خواهد شد.

### کوتاهی قد

از سوئی دکتر محمد آثاری متخصص بیماری های زنان و رئیس بخش زنان بیمارستان «رضا پهلوی» کرمانشاه که اولین پزشکی است که طاهره رامعاینه کرده، مصر دیروز با ناصر ایراندوست خبرنگار اطلاعات‌در کرمانشاه گفتگو کرد.

دکتر آثاری در پاسخ این سئوال که اگر غده فوق کلیوی طاهره برداشته شود، وی‌بحالت عادی بازمیگردد یا خیر ؟گفت:

- با برداشتن غده این دختر بهبودی نسبی پیدا میکند ولی، با اینکار قد طاهره رشدنمیکندو او کوتاه میماند.

دکتر آثاری ادامه داد: با انجام آزمایشات تکمیلی درتهران بسیاری از نکات برای ما روشن خواهد شد.

دکتر آثاری پیرامون رفتار طاهره گفت:

- رفتاروی مثل یک دختربچه دوساله است و رشد جسمانی او، اثری روی قوای عقلانی وی نگذاشته است. طاهرمگرچه از نظر جسمانی مثل‌یک زن‌کامل شده ولی از نظر عقلانی مثل یک دختر بچه ۲ساله است و رفتار وحالات او بایک دختر بچه ۲ ساله فرقی نمیکند.

### سابقه بیماری

سینه های طاهره در ۶ماهگی بطرز حیرت انگیزی بزرگ شدو والدین وی بتصور اینکه بزرگی پستان براثر چاقی است، برای معالجه او اقدامی نکردند.

در اواخر ششماهگی دستگاه تناسلی طاهره زخم شد که با مراجعه به پزشک، معالجه گردید.

طاهره از اواخر ششماهگی ترشح داشت که طبق اظهارات دکتر آثاری‌ترشحات رحم‌مربوط به «واژن» بوده است، ترشحات رحم تاچند روز قبل نیز ادامه داشت که ازآن‌پس طاهره‌مرگل، شدو علائم زنانگی دراوبوجود آمد.

طاهره با ۲ سال سن و ۱۴ کیلو گرم وزن فقط ۹۰ سانتیمتر قد دارد، امااز نظر جسمانی یک زن کامل است.

دکتر آثاری پس از معاینه‌ای که از او بعمل آورد اعلام کرد که رحم‌طاهره مانندرحم یک‌دختر ۱۴ ساله میباشد. طاهره که‌هم اکنون در تهران تحت‌آزمایشات دقیق پزشکی است، قبل ازانتقال به تهران دچار خونریزی شده بود.

### اعلام آمادگی

امروزاعلام شد پزشکان‌بیمارستان کودکان آماده برای مشاوره و درمان طاهره تعشق شده‌اند

دکتر ناصر یزدی متخصص کودکان اعلام کرد: این کودکان را پیری «مجور» (زودرس) مینامند. دراثر اختلالات درغدد ترشحه داخلی، خاصه غده «فوق کیلوی» به بلوغ زود میرسند. وی تاکید کرد که این مورد نادر بوده و با آزمایشات غدد مترشحه داخلی و پیداکردن علت اختلالات آن ها می توان کودک را ظرف مدت کوتاهی به حالت طبیعی درآورد.

دکتر یزدی افزود باتوجه به نادر بودن‌این مورد، اینجانب ودیگر پزشکان بیمارستان‌کودکان آماده مشاوره ودرمان آن‌هستیم.

## والاحضرت شاهدخت شمس پهلوی درمرکز درمانی وزایشگاه کامروز آتابای

والاحضرت شاهدخت شمس پهلوی در مرکز درمانی‌و زایشگاه کامروز آتابای. دکتر خدابنده‌لو معاون مدیرعامل جمعیت شیرو خورشید سرخ نیز در عکس دیده میشود.

بعداز ظهر دیروز والاحضرت شاهدخت شمس‌پهلوی ریاست عالیه جمعیت شیرو خورشید سرخ ایران از مرکز درمانی و زایشگاه «کامروز آتابای» وابسته به جمعیت شیرو خورشید در تهران‌پارس بازدید کردند و مقارن دیدار والاحضرت در این مرکز نوزادی به دنیا آمد که مادرش بعنوان‌شکون‌با استدعا از والاحضرت، او را بنام ولایتعهد ایران «رضا» نام گذاشت.

والاحضرت شاهدخت شمس پهلوی پس‌از ورود به‌زایشگاه مورد استقبال قرار گرفتند و تیمسار سپهبد شاهرخشاهی رئیس جمعیت شیرو خورشید سرخ تهران‌پارس گزارش‌فعالیت های این‌جمعیت‌رابه استحضار رساند و پس‌از آن پزشکان‌و پرستاران و اعضای سازمان داوطلبان جمعیت‌شیرو خورشید سرخ تهران‌پارس به حضور والاحضرت معرفی‌شدند وآنگاه والاحضرت از قسمت های مختلف مرکز درمانی و زایشگاه دیدن کردند.

در این بازدید آقای مهرداد پهلبد وزیر فرهنگ و هنر نیز حضور داشتند.

## مخابره عکس و خبر

دیروز، بلافاصله پس‌از انتشار روزنامه اطلاعات، خبر بلوغ دختر ۲ ساله قصر شیرینی، بوسیله نمایندگیهای خبرگزاری های معتبر جهان در تهران، به سراسر گیتی مخابره شد و انعکاس وسیع یافت و حیرت محافل پزشکی را برانگیخت.

خبرگزاری آسوشیتدپرس علاوه بر مخابره خبر، باتهیه یک کپی از عکس منحصر بفرد این دخترکه‌در اختیار موسسه است، عکس او را مخابره‌کرد.

## شرایط بازنشستگی پیش‌از موعد کارمندان شهرداری

درمواردی که‌شهرداری پایتخت ازخدمت هریک از کارمندان‌ثابت خودبی‌نیاز باشد و کارمند حداقل ۲۰ سال سابقه خدمت‌داشته‌باشد، شهرداری میتواند باتایید هیات سه‌نفری مرکب از یکنفرازمعاونان شهرداری‌پایتخت و یکی ازمدیران شهرداری و مسئول کارگزینی کارمند مذکور را بازنشسته‌کند.

اینگونه کارمندان در صورتیکه کمتر از بیست سال سابقه‌پرداخت کسور بازنشستگی داشته باشند، کسور بازنشستگی کسر این مدت رابصندوق بازنشستگی‌ووظیفه شهرداری پرداخت خواهند نمود.

بمدت‌خدمت این قبیل کارمندان در احتساب حقوق بازنشستگی آنان حداکثر دهسال سابقه‌خدمت بدون پرداخت کسوربازنشستگی افزوده میشود و خدمت زائد بر ۴۰ سال قابل احتساب نخواهد بود، و درتعیین‌حقوق بازنشستگی آنان متوسط حقوق وفوق‌العاده شغل یامزایای مستمر یکسال آخر خدمتشان ملاک محاسبه قرار میگیرد،همچنین براساس مقررات جدید استخدامی شهرداری کارمندان ثابت شهرداری تهران که به مقاماتی از قبیل نمایندگی مجلسین یانمایندگی انجمن شهر یاشهردار (غیرازشهردارپایتخت) ویابه تصدی مقامات فوق‌کادر دولتی انتخاب یامنصوب‌شوند، تاپایان تصدی مقامات مذکور از شهرداری پایتخت هیچگونه حقوق یامزایائی‌دریافت‌نخواهندکرد ولی این مدت جزو سابقه خدمت آنها محسوب خواهدشد، مشروط براینکه کارمند کسوربازنشستگی سهم خود را بماخذ آخرین حقوق دریافتی ازشهرداری به صندوق بازنشستگی و وظیفه کارمندان شهرداری بپردازد که دراینصورت شهرداری نیزمکلف است که سهم خود را به‌صندوق بپردازد.

کارمندان رسمی مشمول‌قانون استخدام کشوری درشهرداری و کارمندان سایر موسسات که بضرورت‌مامورخدمت درشهرداری میباشندوشاغل‌پست ثابت سازمانی هستند بارعایت مقررات‌مربوط از لحاظ حقوق ومزایا تابع مقررات جدید استخدامی شهرداری‌پایتخت هستند، همچنین درآینده برای رسیدگی‌به‌مسائل‌اداری واستخدامی شهرداری پایتخت یکشورای اداری متشکل ازیکی ازمعاونان شهرداری پایتخت، مدیران‌امور اداری و مالی شهرداری و دونفر از کارشناسان اداری واستخدامی شهرداری به انتخاب شهردار تشکیل خواهد شد.

## کودک روشندل بین ۵ هزار نفر شاگرد دوم شد

یزد - خبرنگار اطلاعات: یک پسر ۱۳ ساله روشندل یزدی در امتحانات نهائی کلاس پنجم ابتدائی امسال، در میان ۵هزار دانش‌آموز شرکت کننده بامعدل ۱۹٫۶۶ مقام دوم راحائز گردید.

وی که محمدحسن پارسائیان نام دارد از هردوچشم نابیناست ولی از هوش و استعدادسرشاری برخوردار است.

محمدحسن پارسائیان ساکن روستای «عیش‌آباد» واقع‌در ۹کیلو متری یزد است.

وی از دوسال و نیم پیش در مدرسه استثنائی احمد ضرابی در یزد تحصیل میکند و در این مدت با پیشرفتی که‌از نظر تحصیلی بدست آورده بود خود را برای امتحانات نهائی کلاس‌پنجم‌ابتدائی آماده کرد و در میان پنجهزار دانش‌آموز شرکت کننده نفر دوم شد.

### خبر های تلفنی

**غرق شد**

جویبار - جوان ۱۷ساله‌ای دررودخانه «سیاهرود»جویبار شاهی، غرق شد.

وی احمد بامدادیان نام داشت و دانش آموز کلاس پنجم متوسطه بود.

احمد بعد از ظهر دیروز بهمراه چند تن ازدوستانش، برای‌شنا به‌رودخانه سیاهرود رفته بود، که به علت‌نامعلومی غرق شد.

جسد احمد ساعتی بعد وسیله مامورین ژاندارمری جویبار از آب گرفته شد.

**خودکشی کرد**

دختر ۱۶ ساله‌ای درسنقر وکلیایی خودکشی کرد.

این دختر عفت مهین‌عامریان نام داشت و در کلاس دوم راهنمائی «مهستی گنجوی» سنقر درس می‌خواند. عفت بعلت مردودشدن‌درامتحانات، باخوردن مقداری سم خودرا کشت.

**شهردار قم انتخاب شد**

قم - سید عبداله عظیمی، شهردار علیشاه عوض‌شهریار، شهردار قم شد.

انتخاب عظیمی، به سمت شهردار قم، در جلسه‌دیروز انجمن شهر قم، انجام شد.

## جشن بزرگداشت پنجاهمین سال شاهنشاهی پهلوی، باشکوه‌هرچه‌تمامتر در «باشگاه‌عصر» برگزارشد

★ آقای مجید امیر ابراهیمی بنمایندگی ازطرف مدیرباشگاه عصر گفت:

**ملت ایران در برگزاری آئین ملی بزرگداشت پنجاهمین سال شاهنشاهی پهلوی از صمیم قلب شرکت می کند و آغاز نیم قرن دوم‌سلطنت‌پرافتخاردودمان‌پهلوی راگرامی میدارد**

★ آقای محمود انصاری مدیر باشگاه عصر:

**عصر پهلوی‌را باید عصرشکوفائی وباروری امیدها وآرزوهای طلائی ملت‌ایران نامید**

آقای محمود انصاری (مدیرباشگاه عصر) درگفت‌و شنودی به‌گزارشگر اطلاعات گفت: عصر شاهنشاهی پهلوی، عصر شکوفائی و باروری آرزو های طلائی ملت ایران است.

بمناسبت بزرگداشت پنجاهمین سال شاهنشاهی پهلوی، از طرف «باشگاه عصر» مراسم‌جشن پرشور و باشکوهی در محل‌این باشگاه برگزار گردید که در آن علاوه بر اعضاء باشگاه، جمعی از شخصیت های مملکتی با بانوانشان حضور داشتند.

در این مراسم، ابتدا آقای مجید امیرابراهیمی بنمایندگی از طرف آقای محمود انصاری مدیر باشگاه - پشت میکروفون قرار گرفت و ضمن خوش‌آمد گوئی و خیرمقدم به حاضران اظهار داشت:

برای اعضاء باشگاه‌عصرجای نهایت خوشوقتی‌و مسرت خاطر است که همانند سایر طبقات‌ملت ایران در برگزاری آئین ملی بزرگداشت پنجاهمین سال شاهنشاهی پهلوی، از صمیم قلب شرکت می‌کنند و آغاز نیم قرن دوم‌سلطنت پرافتخاردودمان پهلوی را گرامی میدارند.

ناطق سپس پنجاهمین سال سلطنت پرخیر و برکت دودمان پهلوی را از سوی کلیه اعضاء باشگاه عصر، به پیشگاه‌مبارک شاهنشاه آریامهر، علیاحضرت شهبانو، والاحضرت همایون ولایتعهد، خاندان جلیل سلطنت وملت ایران تهنیت و شادباش گفت و جاودانگی فروفروغ شاهنشاهی پهلوی را از خداوند متعال مسئلت کرد.

★ **ثمرات درخشان عصر پهلوی**

سپس آقای دکتر رحمت مصطفوی رشته سخن رابدست گرفت و طی نطق مستدل و پرشوری به‌مقایسه‌اوضاع‌کنونی ایران با پنجاه سال پیش‌پرداخت و اظهار داشت:

تحولات و پیشرفت های‌کشور ما در پنجاه سال اخیر، درتمام زمینه ها بقدری چشمگیر است که فکر میکنم نیازی به‌توضیح‌و تشریح ندارد. زیرا نشانه های پیشرفت و ترقی را هریک از افراد طبقات مختلف جامعه در اطراف خود برای‌العین می‌بینند واز ثمرات دگرگونیهای دوران سلطنت دودمان پهلوی‌برخوردار گردیده است. بعنوان مثال‌وضع امروز دختران کشور را با ۵۰ سال قبل مقایسه کنیم‌که پنجاه سال پیش محبوس در چادر چاقچور واز علم‌و دانش بی‌بهره بودند، در حالیکه امروز دختران ما به‌زیور علم و دانش آراسته‌اندو بسیاری موارددیگر که‌هرکدام بنوبه خود نمایشگر این واقعیت است که کشور ما در این پنجاه سال به‌چه‌مرحله‌ای از پیشرفت‌و ترقی رسیده است. البته این درست است که ما مردانی بزرگ چون حافظ، سعدی، ابن‌سینا، ذکریارازی‌و کورش‌کبیر داشته‌ایم،ولی‌هیچگاه ایران بپایه ۵۰ سال اخیر و پیشرفت هائی که‌از آغاز سلطنت دودمان پهلوی نصیب ما شده است نرسیده بود ...

★ **عصر باروری آرزوهای طلائی**

در جریان برگزاری جشن بزرگداشت پنجاهمین سال شاهنشاهی پهلوی از طرف «باشگاه عصر»، گزارشگر ما در فرصت کوتاهی، گفت وشنود کوتاهی با آقای محمود انصاری (مدیر باشگاه) ترتیب داد. آقای انصاری‌ضمن برشمردن پیشرفت های سریع‌و همه جانبه مملکتی، عصر پهلوی را عصر شکوفائی وباروری امید ها و آرزو های طلائی ملت ایران دانست و گفت:

درهیچ دوره‌ای از تاریخ، پیشرفت های مملکت به‌پایه‌امروز که تحت رهبری های خردمندانه شاهنشاه آریامهر نصیب ملت ایران گردیده نبوده است‌وچنین تحولات و دگرگونی هائی را در جهت ترقی و تعالی، تاریخ ایران بیاد ندارد.

**هنر نمائی هنرمندان**

جشن بزرگداشت پنجاهمین سال شاهنشاهی پهلوی‌درباشگاه عصر، بااجرای برنامه های‌هنری وهنرنمائی هنرمندان شور و حال دیگری یافت و این مراسم پرشور و باشکوه، باپذیرائی گرمی که از مدعوین بعمل آمد، بپایان رسید.

گوشه‌ای‌از جشن باشکوه«باشگاه عصر» بمناسبت بزرگداشت‌پنجاهمین‌سال شاهنشاهی پهلوی. درعکس، گروهی از مدعوین این جشن باشکوه دیده میشوند.

## اطلاعات ونیازمندیهای فوری شما

### نرخ ارز

**در بانك ملی**

یک دلار امریکا ۷۰٫۷۵ ریال، یک لیره انگلیس ۱۲۶٫۳۰ ریال، یک مارک آلمان غربی ۲۷٫۶۰ ریال، یک فرانک سوئیس ۲۸٫۶۰ ریال، یک فرانک فرانسه ۱۵ ریال، یکصد فرانک بلژیک ۱۷۹٫۲۰ریال، یکصد لیر ایتالیا ۸٫۴۰ ریال، یکصد ین ژاپن ۲۳٫۸۵ ریال.

### نرخ مسکوکات

ربع پهلوی ۷۰۰ ریال نیم پهلوی ۱۳۵۰ ریال. یک پهلوی ۲۶۰۰ ریال دو و نیم پهلوی ۶۵۰۰ریال. پنج‌پهلوی ۱۳۰۰۰ ریال.

### تلفنهای ضروری

تصادفات راهنمائی و رانندگی ۳۳۳۳۳۳-۳۴۳۴۳۴- ستاد مبارزه با گرانفروشی ۴۷ تا ۸۹۲۱۴۰ بیمه‌ایران(۲۴ساعته) ۳۰۴۰۲۶ ۶۴۳۰۱۴

کمیته ملی حمایت از مصرف کننده - ۸۵۴۷۴۷ - ۸۵۴۸۴۸ - ۹۵۶۷۶۷

اطلاعات فرودگاه: ۹۴۳۰۱۴- هواپیمائی ملی ۹۱۱۳۱۴-۹۱۱۳۱۳- هواپیمائی ملی پرواز های خروجی ۶۴۳۰۱۳ - ۶۴۳۰۱۴ - آتش نشانی تهران ۶۴۴۴۴۴- آتش‌نشانی شمیران ۲۷۷۷۷۳و ۲۷۷۷۷۱ مرکز اورژانس: ۶۶۹۹۹۱ و ۶۶۹۹۲۱

مرکز اطلاعات مسمومیت - های آسیب دیدگان حوادث ۶۶۹۹۲۱

مرکز مبارزه باخودکشی- ۹۲۶۶۰۰ - ۹۲۷۷۰۰

مرکز اطلاعات و درمانگاه ۶۶۰۵۵۱

موسسه ملی زبان

## تافل

دپارتمان تافل موسسه ملی زبان باتغییر برنامه دروس وتطبیق کامل‌آن‌بامواد درسی که ازطریق مرکز تافل‌پرینستون امریکا تنظیم شده است برای کلاسهای TOEFL و PRE-TOEFL در ترم تابستان ۲۵۳۵ تعدادی دانشجو می پذیرد.

شروع کلاسهای TOEFL یکشنبه ۶تیر و کلاسهای PRE-TOEFL یکشنبه ۱۳ تیر می باشد.

شاهرضا- چهارراه پهلوی- موسسه ملی زبان تلفن ۶۴۴۶۷۳-۵

## آگهی دعوت

بدینوسیله از کلیه شرکاء شرکت فنی و ساختمانی آرچر بامسئولیت محدود دعوت می شود که در روزشنبه ۱۲ تیر ماه ۲۵۳۵ ساعت ۶ بعد از ظهر در محل شرکت حضور بهمرسانند.

**دستور جلسه**

۱- رسیدگی به حساب ترازنامه و بیلان سال قبل
۲- خط مشی آینده شرکت

**شرکت فنی‌وساختمانی آرچربامسئولیت‌محدود**

## موسسه کشاورزی استان قدس رضوی

**مزرعه نمونه طرق**

محصول سر درختی باغات اختصاصی خودرا که عبارت از سیب بهاره سیب پائیزه - زردآلو - آلو زرد- گلابی -و انگور میباشداز طریق مزایده بفروش میرساند علاقمندان می توانند برای معاینه این محصولات و اطلاع از شرایط‌مزایده منتهی تاپایان روز ۲۵۳۵٫۴٫۱۵ بدفتر مزرعه نمونه واقع درکیلومتر۱۵ جاده مشهد سرخس مراجعه فرمایند.

مزرعه نمونه طرق

## استخدام

کارخانه تراکتورسازی ایران در تبریز برای‌تکمیل کادر حسابداری خودچندنفر لیسانسیه حسابداری‌صنعتی وحسابدار دیپلمه را باحقوق مکفی وامکان استفاده از منازل سازمانی استخدام می‌نماید.

به افرادی که دارای تجربه مفید باشند حق تقدم داده میشود. داوطلبان میتوانند جهت کسب اطلاعات بیشتر به کارگزینی کارخانه واقع در تبریز مراجعه و یا باصندوق پستی ۳۱۰ تبریز مکاتبه نمایند.

ضمنا داوطلبان تهران می‌توانند روزهای پنجشنبه ۱۰ وشنبه ۱۲ تیرماه ۲۵۳۵ به نشانی:

خیابان پهلوی- نبش جام جم- ساختمان سازمان گسترش و نوسازی صنایع ایران طبقه سوم‌مراجعه‌نمایند.

## استخدام سکرتر و راننده‌پایه‌یك

شرکت آنترپوز در کارگاه خود واقع در گلوگاه احتیاج به افراد ذیل دارد:

۱- سکرتر مسلط به تایپ فرانسه وآشنائی به زبان فرانسه یا انگلیسی:

۲- راننده پایه یك با داشتن دفترچه کامیون های بزرك (سنگین)

از متقاضیان تقاضا می شود مستقیما بدفتر کارگاه در ۲۵ کیلومتری بهشهر گرگان و یا برای کسب اطلاعات با تلفن ۲۱۲۳ گرگان‌تماس حاصل نمایند.

## ماشین سازی تبریز

شرکت سهامی خاص

## آگهی استخدام

ماشین سازی تبریزافراد واجد تخصص های زیر را باحقوق و مزایای مکفی بهمکاری دعوت میکند:

۱- **مهندس مکانیك** باسابقه کار مفید برای تصدی شغل **معاون‌مدیرامور فنی.**

۲- **مهندس مکانیك** باپنج سال سابقه کار مفیددرتکنولوژی کارگاهی و آشنا بزبان‌انگلیسی.

۳- **مهندس مکانیك** باسابقه کار درطراحی ماشین الات سنگین برای تصدی‌شغل **طراح ارشد.**

۴- **حسابرس** بامدرک تحصیلی فوق لیسانس یا لیسانس حسابداری یا حسابرسی با حداقل چهارسال سابقه کار مفید در حسابرسی برای تصدی شغل **رئیس حسابرسی**

۵- **مسئول صادرات** باتسلط کامل بزبان **عربی و انگلیسی** علاقمند بکار در محیط فنی و آماده برای مسافرت های خارج ازایران.

۶- **تکنیسین ارتباطات** باحداقل دو سال سابقه کار مفید.

۷- **تکنیسین تعمیرکار** باسابقه کار مفید در تعمیر ماشین آلات.

۸- خانم ماشین نویس لاتین و فارسی با مدرک دیپلم.

واجدین شرایط استخدام میتوانند بماشین سازی تبریز واقع در قراملک مراجعه کنند، و یا مشخصات وسوابق تحصیلی وکاری خودرا بوسیله نامه‌به‌آدرس: تبریز، صندوق پستی ۱۸۳ ارسال دارند.

Iran Tractor manufacturing Co.

# این مادر ۳ شبانه روز است بر سر چاه می‌گرید!

## چاه حمام در برابر دیدگان مادر، پسر ۸ ساله را بلعید!

**پسر ۸ ساله خوشحال از قبولی‌اش درامتحانات درحیاط خانه جست وخیز می‌کرد که دهانه چاه زیر پایش فروریخت و او باکارنامه قبولی در چاه ۶۵متری افتاد.**

**اکنون ۷۲ ساعت است که پدر ومادر و کسان این پسر بچه در ماتم مرگ این پسر معصوم نظاره‌گرتلاش ماموران امداد آتش نشانی برای خارج کردن جنازه، گرداگر چاهشیون می‌کنند ولی هنوز اثری از او بدست نیامده‌است. حادثه‌ساعت ۸ صبح روز دوشنبه درخیابان خاوران، امیر سلیمانی، جنب گرمابه دولاب اتفاق افتاد.**

مادر داغدیده عباس باچشمانی گریان جریان این حادثه دردناک رابرای خبرنگار ماچنین تعریف کرد:

«عباس» برای گرفتن نتیجه امتحانات ازصبح‌زود بمدرسه رفته بود او ساعت ۸ صبح دوان دوان به‌خانه آمد و در حالیکه سرپا بند نبود در حیاط خانه مرا صدازد که مامان‌قبول شدم قبول شدم. عباس درحیاط می‌دوید و مرتب می‌گفت: جانم قبول شدم، قبول شدم. من که از شنیدن خبر قبولی پسرم‌خیلی خوشحال شده بودم از اطاق بیرون آمدم تا اورا ببوسم که کاش هرگز بیرون نمی‌آمدم !؟

- دراینجا مادر، طاقت‌تحمل را از دست داد و بتلخی‌گریست و درمیان گریه گفت: من‌باچشمانم فاجعه رادیدم. پسرم‌همانطوری که کارنامه در دستش بود زیر پایش خالی شد وبه این چاه لعنتی افتاد. بسرعت بسوی او دویدم تا از سقوط جگرگوشه‌ام جلوگیری کنم امابجای دستهای گرم او، سیم های پاره شده دهانه چاه بدستم آمد!

**چاه با ۱۶ مترآب**

جریان سقوط عباس در چاه عمیق‌جنب‌گرمابه دولاب‌بلافاصله به ماموران کلانتری۱۴ اطلاع داده شد و ماموران در محل حادثه حضور یافتند وبتحقیق در اطراف موضوع پرداختند ماموران امداد آتش نشانی با اطلاع از سقوط پسربچه در چاه با وسایل و تجهیزات‌خود را به محل رساندند و برای خارج‌کردن عباس‌ازچاه تلاش دامنه‌داری را آغاز کردند، اما بعلت اینکه این چاه ۱۶ متر آب دارد،باوجود اینکه‌ماموران با ۲موتور پمپ مرتب آب چاه را تخلیه می‌کنند هنوز اثری‌از این پسر بچه بدست نیاورده‌اند. بطوریکه خانواده‌عباس وعده‌ای از اهالی محل به خبرنگار ما گفتند: در مورد تعمیر دهانه چاه از مدتها پیش بین مالکو مستاجر خانه اختلاف بود و مستاجر ازصاحب خانه‌که‌مالک حمام مجاور است می‌خواست دهانه چاه را که بایک تور فلزی پوشانده با آجر وسیمان ببندد.

صاحب‌خانه زیر بار نرفت‌و تعمیر دهانه چاه را از وظایف مستاجر خانه می دانست.

پسر ۸ساله هنگامی که درحیاط‌خانه خبر قبولی خودرا به‌مادرش می‌داد، در چاه افتاد!

## مادر شوهر، عروس رادر مرغدانی آتش زد

اصفهان - مادر شوهری‌در شهر کرد، عروس ۲۲ ساله‌اش را به آتش‌کشیدو عروس جوان درمیان شعله های آتش سوخت و خاکسترشد.

بطوریکه گفته میشود مادر شوهر بعلت اختلافات چندین ساله‌خانوادگی یک شب‌عروس جوان خود، پروانه حسینی را کشان کشان به مرغدانی خانه برد و اورا آتش زد.

جنازه پروانه برای انجام معاینات لازم به اصفهان انتقال یافت و بازپرس شعبه دوم دادسرای اصفهان بادریافت ثبابت قضایی سرگرم تحقیق پیرامون این جنایت شد.

## بازپرس از شاهدان جنایت خیابان اسلامبول تحقیق کرد

**بدنبال قتل برات سیفی نیکچه مرد ۵۰ ساله‌ای که ساعت چهار و نیم بعد از ظهر سه‌شنبه پریروز در مقابل‌کافه رستوران الوند نو واقع در کوچه نوشین در خیابان اسلامبول مضروب شد،صانعی بازپرس شعبه یک دادسرای تهران به محل رفت وتحقیقات وسیعی را آغاز کرد.**

کسبه محل در مورد قتل برات سیفی نیکچه گفتند مقتول باتفاق دو تن از دوستان‌خود جهت صرف مشروب به کافه الوند نو رفته بودند که بین او و شخصی بنام احمد برقی معروف به احمد گری مشاجره‌ای درگرفت. دامنه مشاجره آنها به خارج ازکافه رستوران کشیده شد و بعد از چند ضربه که احمدگری به برات وارد کرد او را از کف خیابان بلند کرد و با شدت هرچه تمامتر به زمین کوبید که براثر این ضربه، خون از سر برات فوران کرد.

شاهدان نزاع همچنین‌گفتند چند لحظه بعد یکی‌از صاحبان رستوران که یوسف نام دارد باتفاق دوستان مقتول اورا سوار اتومبیل خود کرد و به بیمارستان برد.

بازپرس دادسرا ازماموران کلانتری ۹ خواست صاحبان کافه رستوران را که «شمن» و «یوسف» نام دارند تا روشن شدن این موضوع تحت نظر داشته باشند و عکس احمد گری نیز در اختیار ماموران شعبه یک اداره آگاهی قرار گرفت تا پس از تکثیر عکس های متهم بقتل، آنها را در اختیار کلانتری‌ها قرار دهند.

## درحادثه رانندگی سپاهی دانش کشته شد

اصفهان- طی یک حادثه رانندگی در حوالی «مهاباد» اردستان‌یک سپاهی‌دانش کشته شد. رضااکبر پور سپاهی مامور خدمت در روستای«سفیده» اردستان باتفاق ۵ سپاهی دیگر از روستا بایک تراکتور برانندگی‌قادر بامدی‌عازم شهر بود که بعلت سقوط از تراکتور کشته شد. راننده‌تراکتور دستگیر گردید.

## دزدان باربر

دوسارق بعنوان باربر، «فرش» و دیگر وسایلی را که مردم دربازار می‌خریدند،برای حمل به دوش میگرفتند و در فرصت مناسب که صاحب کالا از آنها غفلت میکرد، در میان شلوغی بازار جنس را بسرقت میبردند.

«عمران» و «عین‌اله» چندی قبل هنگامیکه قصد داشتند باری را بسرقت ببرند دستگیر شدند.

پرونده دزدان باربر درشعبه ۲۲دادگاه جنحه تحت رسیدگی قرار گرفت و رئیس دادگاه‌با توجه به محتویات پرونده متهمان به سرقت را به زندان محکوم کرد.

## ۲ برادر، باتهام‌قتل جوان ۱۸ ساله زندانی شدند

پرونده قتل «عباس‌رضائیان» دانش‌آموز ۱۸ ساله که‌بدست مستاجر خانه پدرش کشته شد صبح دیروز به بازپرس شعبه ۱۲ ارجاع گردید.

متهمان قتل که «حسین و علی‌محمد ایلخانی پور» نام دارند در ساعت ۱۱ صبح دیروز برای معاینه به اداره پزشکی قانونی برده شدند.

دکتر «کرمان» پزشک قانونی باحضور بازپرس‌متهمان را معاینه کرد.

هنگامی که ماموران متهمان به قتل «عباس رضائیان» را به پزشکی قانونی آوردند، بستگان مقتول نیز برای‌تحویل گرفتن جسد «عباس» در پزشکی قانونی به انتظار ایستاده بودند!

دو برادر متهم به قتل در تمام مدتی که در پزشکی‌قانونی بودند لب از لب نگشودند. «حسین و علی‌محمد ایلخانی پور» بعد از معاینه همراه ماموران و بازپرس به دادسرا رفتند و بازپرس از آنان تحقیقات وسیعی را در مورد این جنایت آغاز کرد.

«فلاح» بازپرس شعبه ۱۲ با توجه به شواهد و مدارک موجود، دو برادررا به اتهام قتل جوان ۱۸ ساله با قرار بازداشت روانه زندان کرد.

## نویسنده داستان فیلم پاداش یک مرد از کارگردان شکایت کرد

اسماعیل خسروی نویسنده فیلم پاداش یک مرد: کارگردان فیلم به قرارداد عمل نکرد

نویسنده داستان فیلم «پاداش‌یک‌مرد»علیه تهیه کننده و کارگردان فیلم به سندیکا و اتحادیه هنرمندان فیلم فارسی و دادسرای تهران شکایت کرد. اسماعیل خسروی طی شکوائیه‌ای که به دادسرای تهران تسلیم کرد مدعی شد: چندی پیش قصه‌ای بنام«پاداش یک مرد» نوشتم که یکی از کارگردانان سینما قصه را پسندیدو برای خرید آن مبلغی پیشنهادکرد که نپذیرفتم اما قرار شد در جریان تبلیغ برای‌فیلم، اسم مرا بعنوان نویسنده سناریو بنویسند ووقتی فیلم تهیه شد و روی اکران آمداز درآمدفیلم‌مبلغی به من‌پرداخت شود.

طرف قرارداد به قولش وفا نکرد و بعد که این فیلم با شرکت‌نوش‌آفرین‌و بهمن مفید روی اکران آمد نه اسم مرا بدرستی نوشتند و نه مبلغ مورد قرارداد را پرداخت کردند.

معاون دادستان تهران دستور رسیدگی به شکایت اسماعیل خسروی را داد.

## محکومیت تولید کنندگان آردنخودچی و رب گوجه‌فرنگی

**صاحب یک کارگاه ادویه‌سازی در بازار حضرتی تهران به‌سبب تولید آرد نخودچی فاسد ویک لبنیات فروش در خیابان ایران بعلت تهیه و فروش رب گوجه فرنگی غیر قابل مصرف بمدت‌یک سال از اشتغال به تهیه و فروش مواد غذایی محروم شدند.**

برگ احضاراین دو فروشنده برحسب گزارش ماموران وزارت رفاه و تندرستی و نتیجه نمونه برداری آزمایشگاه مواد غذایی مبنی بر غیر قابل مصرف بودن ارد نخودچی بعلت آلودگی‌های قارچی‌ورب گوجه فرنگی‌بواسطه داشتن مورچه و مخمر بیش‌از حد، صادر گردید.

رئیس دادگاه‌شعبه ۱۸ شهرستان، صاحبان لبنیاتی‌وادویه سازی را هرکدام بمدت یکسال از اشتغال به تهیه و فروش مواد غذایی محکوم کرد.

ارائه تازه علی عباسی

شام آخر

آغاز فصلی‌دیگردرسینمای جوان ایران

باهنر نمائی: پرویز فنی‌زاده - نوری کسرائی، بهروز به نژاد - محمدعلی کشاورز و... ایرن

کارگردان: شهریار قنبری

تولید: سازمان سینمائی‌پیام

ازامشب فقط در سینماکاپری

برنامه امشب سینماپلازا

بل نیومن - اواگاردنر در فیلم دنیای بزرگ یک‌مرد

بارندگی در هر فصلی ممکن است

با یکبار ایزولاسیون بامهای خودرابیمه‌کنید. عایق کاری مطمئن،مقاوم،سبک وزن باتضمین بطور سرد بدون کندن وبرداشتن سطح‌فیلم‌بام

شرکت تهران ایزولاسیون ۲۳۰۳۰۴

داریوش شروعی دکر وتولدی دکر

داریوش

ارهای کاست: دیسکو۱۳ودیسکو۱۴

نیکز وپخش شد

دیسکو ۱۰۰۰ روزولت شمالی بین تخت طاووس ومیدان ۲۵ شهریور

دیسکو ۲۰۰۰ خیابان میرداماد (بلوارپهلوی) میدان محسنی

دیسکو ۳۰۰۰ بلوارالیزابت جنب بانک تجارت خارجی

ازتهران وشهرستانها نمایندهٔ فروش پذیرفته میشود

تلفن مرکزپخش ۸۳۸۲۳۱

74-35

اثری عظیم و شگفتی‌آور از عجایب سر زمینی که زمان فراموشش کرده بودفیلمی بزرگ و پرخرج و موفق ازیك سفرحیرت انگیز به سرزمین ناشناخته ها پدیده‌ای تحسین برانگیز که با تکنیك بی‌نقص و پرشکوه سینما ساخته شده

از امشب فقط در سینماتاج

وحشی‌های سرزمین گمشده

زنگی - باشرکت: داگ مک کلور

جان مک انری

پنالیتون

بگذارید در باره این فیلم توصیفی ننویسیم. مجموع اسم لاندوبوزانکاو نام فیلم خودگویای همه‌چیز است!!

برنامه آینده فقط سینماپولیدور

لاندوبوزانکا درفیلم زنگی

عقده زن نداشتن

باشرکت: لورا انتونلی - لیونل استاندر - فرانسیس بلانشه

تماشای این فیلم برای‌اشخاص کمتر از ۱۸ سال ممنوع است

فرامرز قریبیان

در غزل

ساخته: مسعود کیمیائی

از هفته آینده

فیلم انتخابی ایران برای چهارمین جشنواره جهانی فیلم تهران

برای تهیه‌وام‌شرطی از ۵ میلیون ریال‌ببالا وفروش قرضه های دولتی خودباماتماس بگیرید ۶۶۶۲۶۳- ۶۶۴۶۱۸ و ۶۶۰۲۰۰

استخرهای آماده برای کودکان

شرح در صفحه ۲

بمناسبت پایان امتحانات مدارس و آغاز فصل تعطیل و تفریح اولین فیلم کمدی مفرح تابستان از استودیو «والت‌دیسنی» تقدیم بهمه افراد خانواده از کوچك و بزرك میشود

از صبح دوشنبه فقط در

سینما گلدن سیتی

فیلمی که شما را میخنداند، بسرورو نشاط‌وامیدارد و ساعات خوشی را برای شما فراهم می آورد

والت دیسنی تقدیم میکند در تعقیب گنج

DIAMONDS ON WHEELS

باناویژن ورنگی - باشرکت: پاتریک آلن

جرج سونل

پیتر فیرت

برای رزرو بلیط به گیشه سینما مراجعه فرمائید.

آغاز هفته‌چهارم نمایش در

سینمادیاموند

فکر می کنید هدیه مادر بزرگ چه نوع هدیه‌ای باشد؟ تااین‌فیلم کمدی،کمدی،کمدی رانه‌بینید به‌اصل قضیه پی نمی برید.

ادویژ فنک درفیلم زنگی

هدیه مادربزرگ

باشرکت: انریکو سیمونتی - والریا فابریزی پیش‌از افشین فیلم

گیشه سینما دیاموند همه‌روزه بلیط رزرو میکند

K

آبسردکن یا چیلر

از ۱۵ الی ۱۲۰ تن

دایکین ساخت شرکت سهامی صنعتی نبوغ را برای تأسیسات ساختمان خود انتخاب کنید

DAIKIN

نامی مطمئن درصنایع سردسازی

برای کسب اطلاعات بیشتر به شرکت برودت خیابان روزولت کوچه ثاقب پلاك ۱۴ تلفن ۸۳۰۸۷۳ و ۸۳۰۸۷۴ مراجعه فرمائید

# مجالس ترحیم

**انالله و اناالیه راجعون**

ارتحال ناگهانی حضرت آیت‌اله آقای حاجی میرزا عبداله آقا مجتهدی طاب‌ثراه که‌از اعاظم روحانیت وفضیلت ودانش واز مفاخر علمی ودینی آذربایجان بودند وموقع تشرف به عتبه بوسی سلطان سریر ارتضا حضرت علی‌ابن موسی‌الرضا علیه‌آلاف التحیه والثناء برحمت حق واصل و درشب ولادت صدیقه کبری زهرای مرضیه علیهاسلام برسرخوان نعمتش آرمیده است باعث تاسف وتاثر جامعه روحانیت گردیده واز آیات عظام وحجج اسلام ومومنین انتظار دارند که‌درمجلس ترحیم آن فقید سعید جهت تعظیم شعایر اسلامی شرکت فرمایند .

**الاحقر بهاءالدین نوری. الاحقر حاجی سید علی اصغر خوئی. محمدباقرآشتیانی. الاحقر سید ضیاءالدین‌استرآبادی. باقر طباطبائی قمی. سید رضا صدر . الاحقر سید محمد علی سبط. الاحقر سید مرتضی ایروانی. الاحقر سید علی نقی تهرانی. میرزاآقا شیرازی. الاحقر غلامحسین جعفری. الاحقر علوی تهرانی . سید رضی شیرازی . الاحقر میرزا یوسف ایروانی. الاحقر سید مهدی کمارى. العبد محمد حسین‌علوی بروجردی .العبد سید ابراهیم علوی. الاحقر حسن سعید . الاحقر سیدجلال‌الدین ملایری. الاحقر مصطفی مسجدجامعی. الاحقر عبداله ثقةالاسلامی. الاحقر سید مرتضی شبستری . الاحقر سید مهدی دروازه‌ای . الاحقر شیخ حسین‌گرگانی. الاحقر میرزا علاءالدین دینوری . سید عبدالکریم موسوی اردبیلی. الاحقر سید عبدالکریم انواری. الاحقر محمد علی جرندابی. الاحقر سید علی انگجی. الاحقرسید حسن‌میرزائی. الاحقر محمد تقی جعفری. الاحقر شیخ عبدالصمد خوئی . الاحقر سید صادق خلخالی. الاحقر علیاری. الاحقرسیدجعفر شبیری زنجانی . الاحقر میرزا محسن شبستری . الاحقر ابوطالب فاضلی. الاحقر حاجی میرزا خلیل قبله‌ای . الاحقر حاجی سید هادی خسروشاهی .**

آ ـ ۵۸۲۳

---

سناتورها و نمایندگان آذربایجان شرقی در مجلس شورایملی ازدرگذشت عالم جلیل وثمره خاندان اصیل ومایه افتخار ومباهات جوامع دانش وفضیلت آیت‌اله آقای حاجی میرزا عبداله آقامجتهدی بی‌نهایت متاثر بوده واین فاجعه عظمی را به‌مقامات روحانی آذربایجان و همشهریهای گرامی و برادران عزیز و فرزندان و بازماندگان آن مرحوم تسلیت می‌گویند. مجلس ختم آن فقید سعید صبح روز شنبه‌درمسجد آذربایجانیها منعقد خواهد بود .

**احمد بهادری. محمد ذوالفقاری. دکتر مجیر مولوی. مهندس علی صادق. اسحاقی‌نژاد. اهری. افتخاری. اربابی. اناری. اسدی. بسیج خلخالی. بنی‌احمد. پزشکی. پیر.جعفر جوادی . سعید جوادی . حیدرزاده امین . دکتر دادفر . رحیم‌زاده خوئی. سلیمانی. صادقی . عابدی . دکتر عدل . لیقوانی. صمدمجتهدی. محمد خانلو عشایری. دکترموسوی. میرزالو . هرزندی .**

آ ـ ۵۸۲۳

---

دوستان و علاقمندان آقایان دکتر مهدی مجتهدی مدیر عامل انجمن حمایت زندانیان و ابوالقاسم مجتهدی دادیار دیوانعالی کشور واحمد شریعت قاضی دادگاههای استان مرکز در اندوه بزرگ ایشان خود را سهیم دانسته ضمن تسلیت حضور همه دوستان را در مجلس ختم حضرت‌آیت‌اله **آقای حاجی میرزا عبداله مجتهدی** برادر بزرگوار ایشان انتظار دارند .

**بشیر فرهمند. شریفی اقدس. احمد رزین. ناصر دولت آبادی. اشرف سمنانی. بیرشک. دکتر ستوده. دکتر حسین نجفی. دکتر صدارت. سجادیان. دکتر فلسفی . غلامرضا سلحشور. عبدالعزیز قطب. دکترپارسائی. غلامرضافولادوند. خلیل ناجی. سید ابوالقاسم اخوی. کاظم بنان. یوسفرئیس سمیعی. دکتر پایدار. هاشمی‌نژاد. لاجوردی. یاسری . جعفر رئیسیان. پیشوائی. غفاری. مرتضوی. صفری. دکتر محمد امینی. دکتر صقری. دکتر علمیه. دکتر میرفخرائی. محمدامین قطب. فرید. ندیمی. دکتر شمس‌الدین عالمی. فتح‌اله یاوری . نجفی فردوسی. ساروخانی. سید هاشم طباطبائی.بنی‌فضل. رزاز. خداوردیان. معتضد منجمی. طاهری. دکتر حمیدی . نیری. ناصح. داهی. علی عالمی. کیان. گویا. بشر . حریر فروش. دکترغلامه. وحیدصفا.دکتر وزیری. چنگیزباقرزاده. شهسوارانی. شاهوردی. دکتر ابهری.صفائی. کریم شایسته. حشمتی. دکتر مدرس. معتمد. همدانی. سیفی. دکتر جلوه . ناصر مجیدیه. فخر طباطبائی. محوی. دکتر شیخ‌نیا . حسن دیبا. سید ابوالقاسم طباطبائی . صمصامی . موجه . دکتر اسماعیلی. دکتر رضوی. فرشاد.دکتروثوقی. سعیدی‌بیدختی. تجملی. بامداد. صفی‌نیا. هادی رشیدی. کریمی. امیر حسین گنجوی. نجفی. نوین کاشانی. ترکمان. زرفشان. طالب‌بیگی. نقی ایزدی.کاظم‌کاشف. شجاع اردلان. باباشاهی. میر فتحعلی احمدی. بهنیا. دکتر جلیلی. فریان. اعتمادی . دکتر آراد . امیر کلالی. صدقی. حسنخانی. شرافت. نیاکان . تبریزی . کیائی و سکوئی. کاظمی. شیخ‌الاسلامی. میرفصیحی.معدلی. طالقانی.دکترهاشمی. نوراثی.دکترحسن‌مجتهد. صادق‌تهرانی. بیدل. کاریابی. قائمی. فامیلی. فدائی. باباصفوی . سپهری . اردبیلی. روح‌الله امینی.نورافشار. اشگریززاده. ابراهیمی. صالحی. انواری.دکترخلیل‌زاده. انگورانی. مستوری‌کاشانی. حافظی. میرمحمد علی نوری رضوی .**

آ ـ ۵۸۲۳

---

درگذشت ناگهانی روحانی عالیقدر و فاضل دانشمند حضرت آیت‌اله **آقای حاجی میرزا عبداله مجتهدی** که به‌حق مایه افتخار و سربلندی آذربایجان و نمونه کامل انسانیت و فضیلت بوده ودر نجف اشرف متولد و در مشهد مقدس درود حیات گفته‌اند عمیقا همه آذربایجانیها را متاثرومتاسف ساخته است شرکت همه همشهریهای گرامی در مجلس ختم آن مرحوم تجلیل ازمقام علم ودانش ومقام شامخ روحانیت خواهد بود .

**رئیس جمعیت آذربایجان پرفسور عدل**

آ ـ ۵۸۳۳

---

همدوره ما و فارغ‌التحصیلان دانشکده دوست گرامی آقای ابوالقاسم مجتهدی دادیار دیوانعالی کشور در اندوه کمرشکن مرگ برادر بزرگوارشان که از شخصیتهای برجسته علمی وروحانی استان آذربایجان واز مفاخر روحانیت‌ایران بودند خود را شریک و سهیم میدانند و در مجلس ختم آن مرحوم صمیمانه شرکت خواهند نمود .

**سناتور جلالی نائینی. سناتور محمد علی مسعودی . دکتر مصطفی میرفخرائی. سیاوش گل‌سرخی. اکبر مقبول . دارائی. احمد زنگنه. علاءالدین زنگنه. بایار. زکی‌الحسینی . خلیلی. اخوان. خواجه نصیر کرمانی . ضیاء ویشکائی . موسی صبی .**

آ ـ ۵۸۲۳

---

آنانکه که در جوار رضا آرمیده‌اند
کنران نعمت‌است بهشت آرزو کنند

جامعه اهل منبر آذربایجانیان مقیم‌مرکز ازرحلت دانشمند بزرگوار عالم پرهیزکار مجسمه ادب و تواضع گنجینه علم‌و دانش علامه کبیر آیت‌الله **حاجی میرزا عبداله آقا مجتهدی** که درگردن اکثر آنها حق استادی داشتند متاثرند و درعین حال این سعادت باعث تسلی خاطر آنهاست که درلیله‌ولادت باسعادت حضرت زهرا علیهاسلام دعوت حق را لبیک وبرای ابد در تربت سلطان خراسان رحل اقامت افکنده‌اند .

طوبی‌له و نوراله مضجعه و از عموم همشهریها و علاقمندان به‌تعظیم شعایر دینی انتظار دارند که باشرکت خود دراین مجلس به‌فیض عظمی نایل گردند .

**حاجی شیخ حسن تفسیری . سید اسماعیل طاهری . محمد تقی مجتهدزاده. محمد حسن بکائی. حاجی سیدجعفر موسوی اردبیلی. حاجی میرزا رضا سقازاده. حاجی میرزا مهدی ششکلانی. سیدبیوک‌آقا شربیانی. میرزا مسیح‌زنجانی. حاجی سید ابوالقاسم ورعی. میرزا مهدی عبائی. سید جواد هشترودی. محمد اسنقی. میرزا عیسی اهری. سیدعلی اصغر خلخالی. عبدالرحمن بخشایشی. سید علی اکبر فاطمی. سید عبدالرحیم خلخالی. سید یعقوب حسینی. میرزا احمداهرابی. علی‌اکبر شالچی. مدنی خوئی. حاجی میرزا حسین غفارنژاد. حسین‌زاده خوئی .**

آ ـ ۵۸۲۳

---

بانهایت تاسف‌درگذشت مرحومه مغفوره همشیره جناب حاج آقای بصیری گلپایگانی امام جماعت مسجد محمدی را باطلاع دوستان و آشنایان میرساند . مجلس ترحیم آن مرحومه در روز جمعه ٤ تیر ماه ازساعت ۴٫۵ تا۶٫۵ بعداز ظهر در مسجد محمدی واقع در مجیدیه ـ ایستگاه‌حمام ـ خیابان ده متری آذری منعقد میباشد . امید است‌عموم‌طبقات در این مجلس شرکت فرمایند .

**از طرف اهالی مسجد محمدی ـ بصیری گلپایگانی**

---

**بسمه تعالی**

بمناسبت درگذشت مرحومه مغفوره همشیره حضرت حجةالاسلام والمسلمین آقای حاج شیخ محمدعلی بصیری گلپایگانی دامت برکاته روز جمعه چهارم تیر ماه از ساعت ٤ونیم تا ٦ونیم بعدازظهرمجلس ختمی در مسجدمحمد(ص) واقع در مجیدیه برقرار است . شرکت عموم طبقات واهالی محترم محل موجب تسلی خاطر بازماندگان و مزید اجر خواهد بود .

**الاحقر محسن محدث‌زاده ، الاحقر سیدعلی بطحائی، الاحقر سید حسین ابطحی، الاحقر سید ابوطالب محمودی، الاحقر شیخ محمدتقی وحیدی، حبیب‌اللهی، سید محمدرضا موسوی ، الاحقر فصیحی ، الاحقر محمد ابراهیم ثمری ، الاحقر محمد صادق وحیدی ، سید مصطفی محمودی ، الاحقر جلالی ، خمینی ، محمدرضا عبدالحمیدی .**

آ ـ ۵۸۸۱

اطلاعات ـ مصیبت وارده را به حجةالاسلام والمسلمین آقای بصیری گلپایگانی و سایر بازماندگان آن مرحومه تسلیت میدهد .

---

باکمال تاسف سانحه جانکاه درگذشت مرحوم سید **اسدالله ابطحی** دبیر آموزش و پرورش اراک را باطلاع آشنایان میرساند .

مجلس ترحیم فقید سعید (مردانه و زنانه ) در روز جمعه ۴٫۵ تا ۳٫۵ از ساعت ٤ الی ٦ بعد از ظهر در مسجد لیلةالقدر واقع در تهران‌نو ایستگاه دفتر خیابان وصال منعقد است .

**خانواده های : ابطحی ـ رحمت نژاد ـ نوبختی ـ مریدی ـ علوی ـ آقاخانی ـ انصاری .**

اطلاعات ـ مصیبت وارده را بخانواده محترم ابطحی و سایر خانواده های عزادار بویژه بازماندگان آن مرحوم تسلیت میدهد .

---

بانهایت تاسف و تالم درگذشت مرحوم **حاج محسن فضلی** مراغه کارمند بازنشسته بانکملی را باستحضارفامیل و دوستان عزیز میرساند . مجلس ختم مردانه و زنانه آن مرحوم روز شنبه ۳٫۵ تا ۴٫۵ از ساعت ۱۷ تا ۱۹ در مسجد مجد برگزار میشود .

**خانواده های : فضلی ـ مراسمی ـ اجتهادی ـ زرین‌بال ـ شفائی نژاد ـ عسگریه ـ جواد زاده ـ مهندسی ـ جهانسوز ـ سامانی ـ امینی ـ آرمین ـ نوری ـ ربیعی ـ گبیری ـ زمانی ـ خبازیان و مشعشع .**

اطلاعات ـ مصیبت وارده را بعموم بازماندگان آن مرحوم و خانواده های وابسته تسلیت میدهد .

---

بانهایت تاسف و تاثر فوت ناگهانی **بانو فاطمه پور ضیائی (وثوق)** را باطلاع دوستان و آشنایان میرساند . مجلس ترحیم زنانه و مردانه آن مرحومه روز جمعه ٤ تیر ماه از ساعت ٤ تا ٦ بعد از ظهر در خانقاه صفی‌علیشاه برگزار خواهد شد .

**خانواده های : وثوق ـ پورضیائی ـ صادقیان نائینی ـ برزین ـ کسرائی ـشوخ‌لقای فرد ـ بهروزی ـ غزنوی ـ صنعتی ـ اسدالهی ـ رستمی .**

اطلاعات ـ مصیبت وارده را بخانواده‌های‌آن‌مرحومه تسلیت میگوئیم .

---

بانهایت تاسف وتالم فوت همسر، مادر و خواهرعزیزمان **بانو صغری خورشیدی (صمدی‌راد)** راباطلاع فامیل‌ودوستان میرسانیم. مجلس ترحیم آن مرحومه روز شنبه ۵ تیرماه از ساعت۵ الی۷ بعدازظهر در مسجدالجواد میدان ۲۵ شهریور برگزار می‌شود .

**کریم صمدی‌راد. فرشید صمدی‌راد. فرشته صمدی‌راد (ویراسته). فرانک صمدی‌راد (همزورث) . فروغ صمدی‌راد. پروین خورشیدی (حسنعلیزاده). بهجت خورشیدی (آذرنیا). محمود خورشیدی . پرویز خورشیدی. خسرو خورشیدی. مهری خورشیدی و خانواده‌های. صمدی‌راد. خورشیدی . حسنعلیزاده. آذرنیا. ویراسته. سالیانی. گلستانه . میلانی . قوامی. اصغرنژاد. طریقی و وابسته .**

اطلاعات ـ مصیبت وارده را بعموم خانواده‌های عزادار بویژه بازماندگان آنمرحومه تسلیت می‌دهد .

---

**خانواده های : بهاور ـ پورشهیدی ـ رمضانی**

بانهایت تاسف درگذشت مرحومه مغفوره **بانوی باتقوی** و بافضیلت **صاحب‌السلطان بهاور** بزرگ خانواده های نامبرده را باستحضار فامیل و دوستان میرسانند .

مجلس ترحیم مردانه و زنانه آن شادروان ازساعت ۱۶ و نیم الی ۱۸ و نیم روز جمعه ٤ تیر ماه در مسجد فاطمیه واقع در وحیدیه ـ میدان تسلیحات برگزار میگردد.

اطلاعات ـ بخانواده های عزادار تسلیت میدهد .

---

**اذامات العالم ثلم فی‌الاسلام ثلمه**

درگذشت ناگهانی حضرت آیت‌اله **حاجی میرزا عبداله مجتهدی تبریزی** که کوکب درخشان آسمان علم و فضیلت و در گرانبهای دریای زهد وتقوی بوده ودراحاطه بعلوم دینی واجتماعی وتاریخ وادبیات وزبانهای زنده خارجی شهرت جهانی داشتند وخدمتگزار دین و شریعت وعلاقمند بدودمان عصمت و طهارت خصوصا به‌آستان مقدس حسینی بودند موجب کمال تاسف وتاثر میباشد. این مصیبت جبران‌ناپذیر را به همشهریهای گرامی‌وبه‌مقام شامخ روحانیت‌وبازماندگان محترم خصوصا بدوست عزیزمان جناب آقای حاجی میرزا ابوالقاسم مجتهدی که از دلباختگان کوی حسینی می باشند تسلیت واز همه هیئتهای حسینی بویژه از هیئات‌آذربایجانیها تقاضا می‌شود که باشرکت خود در مجلس عزا و سوگواری وختم آن فقید سعید که‌از ساعت۹ الی۱۱ روز شنبه درمسجد آذربایجانیها برگزار خواهد بود در تعظیم شعایر اسلامی سهیم و موجبات تسلای خاطر افسرده بازماندگان را فراهم فرمایند .

**هیئت عزاداران آذربایجانیان مقیم مرکز**

---

**خانواده‌های مجتهدی. جواد شمس‌العلماء » امام جمعه تبریز افتخار شریعت. بهمنی. دیبا. مرجعی. قاضی طباطبائی. امامی. نیک‌فر. سرکاراتی.علمی. وکیلی‌نژاد. اردبیلی.ستوده. بهادری. امامی‌خوئی. ورهرام.وزیری. وثوقی. شریف‌العلماء خراسانی. حایری شاه‌باغ. جوادی. دنبلی. قویمی. خوئی. فقهی. مشیر مستوفی. صدیق مستوفی. نجم‌آبادی . فرزام . دینوری. عدل. مسعود. شاهمیر. فروغ . راجی . مومنی طباطبائی. ترابی طباطبائی. دیباج. افتخاری . دکتر رحیمی . قریشی. طهماسبی. همایون. نوری بیات. حسن روحانی . زریاب. جوان‌بخت.محامی. نوبخت.اصفهانیان. مقدم‌مراغه‌ای. انگجی. اشرفی. کلانتری. خان‌شقاقی.بهنیا. زاهری. کاظمی. ملکی. منصوری‌دارا. شهیدی خوئی. پژوه افسر. دیانت . افشار. امیری خوئی. حسینی خوئی. مقبره‌ای‌خوئی. علوی. بیات‌ماکو. آذری. مخترع.آل‌یعقوب. آیت‌اللهی. آل‌طه. نبوی خوشنویس. ریاحی. هاشمی خوئی . شریف . تسوجی . جوانشیر. گنجه‌ای. آستانی. سیسنانی. اکبرزاده. پاسبانی . حسنی خوئی. ریاضی. وسایر خاندانهای وابسته .**

با کمال تاسف رحلت حضرت مستطاب حجةالاسلام والمسلمین آیت‌الله‌العظمی فی‌الارض **آقای حاجی میرزاعبداله آقای مجتهدی** اعلی‌الله مقامه را باطلاع دوستان و آشنایان و همشهریهای گرامی می‌رساند. مجلس ختم مردانه آن‌فقید سعید روز شنبه پنجم تیرماه از ساعت ۹ الی ۱۱ در مسجد آذربایجانیها منعقد خواهد بود. مجلس ختم زنانه در تبریز برگزار شده وادامه دارد .

**دکتر مهدی مجتهدی . ابوالقاسم مجتهدی . مصطفی مجتهدی. جمشید افتخار . احمد شریعت . منوچهر بهمنی. دکتر یوسف مجتهدی. دکتر مهندس جواد مجتهدی . دکتر مهندس حسن مجتهدی. تراب مجتهدی. علی مجتهدی.**

اطلاعات ـ درگذشت حضرت آیةاله حاج میرزا عبداله مجتهدی موجب تاسف است مصیبت وارده را بخاندان‌محترم مجتهدی و جامعه روحانیت و خانواده‌های وابسته بویژه برادران و فرزندان فقید سعید تسلیت میدهد .

---

بانهایت تاسف وتالم درگذشت پدر وهمسر گرامیمان تیمسار سرتیپ **سید جلال‌الدین طباطبائی** رابه‌اطلاع‌دوستان‌و آشنایان می‌رسانیم مجلس ترحیم آن‌مرحوم‌روزشنبه ۵٫۴٫۳۵ منزل شخصی واقع در خیابان بهار ـ کوچه شیمی ـ پلاک۲۶ طبقه اول منعقد خواهد بود .

**دکتر سید شمس‌الدین طباطبائی. سید جوادطباطبائی . سیدشهاب‌الدین طباطبائی. فاطمه طباطبائی. سیدمحمدفریدون طباطبائی. شهین طباطبائی . فاطمه کاردان (طباطبائی. دلبر طباطبائی .**

---

بانهایت تاثر وتالم درگذشت مرحوم تیمسار سرتیپ سید **جلال‌الدین طباطبائی** را به‌اطلاع دوستان و آشنایان میرساند مجلس ترحیم آن روانشاد روز شنبه ۵٫۴٫۳۵ از ساعت ۵ الی۷ واقع در منزل شخصی خیابان بهار ـ کوچه شیمی ـ پلاک۲۶ طبقه اول منعقد خواهد بود .

**جمال‌الدین حاجی‌زاده. دکتر مجدالدین حاجی‌زاده . مهندس بهزاد حاجی‌زاده. بانو مهوش حاجی‌زاده (شریف). بانو صبیه فرشچی مقدم. بانو زهرا دادفر. محمود عتیقه‌چی. حسین کوشن. محسن حاجی‌زاده.منوچهر افرند. بهرام‌ملائکه وخانواده‌های : شریف. تاج‌بخش. هاشمی‌نژاد. ارباب کاشی. مصلح. یکتکلام. اسکوئی .**

اطلاعات ـ مصیبت وارده را بخاندان طباطبائی وخانواده های وابسته بویژه بازماندگان آنمرحوم تسلیت میدهد .

---

بانهایت تاثر و تاسف‌درگذشت شادروان **حسن‌کوشان** دوست عزیزمان را باستحضار دوستان میرساند . مجلس ترحیم آن روانشاد از ساعت ١٤ الی ١٦ روز شنبه پنجم تیر ماه جاری در خانقاه صفی علیشاه منعقد خواهد شد .

**غلامرضا فولادوند ـ رضا جوادی ـ هادی نویسی ـ مظفر مزینی ـ فتح‌اله نصیری ـ دکتر کاوه ـ توماج ـ مرتضی‌قلی حسامی ـ راشدی ـ ذوقی ـ پورمسعود ـ نیکپور نائینی ـ قائمی ـ هوشنگ خادمی ـ پزشک ـ محمد فشارکی ـ رضا خیرخواه ـ فتحی ـ شهیری .**

---

بانهایت تاثر و تالم ماه‌منیر ـ ایرج ـ مریم ـ تورج و فرهاد کوشان درگذشت جانگداز همسر و پدر ارجمند خود شادروان **حسن کوشان** بزرگ خاندان کوشان را به آگاهی دوستان و بستگان میرسانند . مجلس ختم زنانه و مردانه آن فقید سعید از ساعت ۲ الی ٤ بعد از ظهر روز شنبه پنجم تیر ماه جاری در خانقاه صفی علیشاه منعقد خواهد شد .

**خانواده های : کوشان ـ صدریه ـ فوزی ـ خوشبخت ـ صدیق ـ راستین ـ حیدر ضرغامی ـ سهیلی‌جو ـ شاکر ـ آتشین ـ زرین‌فر ـ قدیمی نوائی ـ بهروزان ـ ملکی ـ نوائی‌ـناطقی‌ـجواهری‌ـ مظاهری‌ـ اعتماد ـ اعتمادمظاهری‌ـ فرامرزپور ـ جیت‌ساز ـ پور وکیل‌ـ آسایی ـ منشی‌زاده‌ـ مهتدی ـ کاشانی ـ همتی ـ پاکدل ـ زواره ـ شالچی ـ پیکان ـ صلحچی ـ شاکری نوری .**

اطلاعات ـ مصیبت وارده را بعموم بازماندگان آن مرحوم و خانواده های وابسته تسلیت میدهد .

---

با تاسف و اندوه فراوان درگذشت ناگهانی دوشیزه **سوسن والی‌پور** را باطلاع دوستان و بستگان ارجمند می رساند. مجلس یادبود مردانه وزنانه آن ناکام ساعت ٦ تا٨ بعدازظهر روز جمعه چهارم تیرماه در خانقاه صفی علیشاه برگزار می‌شود .

**احمد والی‌پور. فروغ عاملی (قاضی عسگر) . رحمن والی‌پور . حیدر والی‌پور . شاپور والی‌پور . دکتر ایرج والی‌پور. دکتر سیروس والی‌پور. بی‌بی‌صنم والی‌پور. فریال والی‌پور. فریدون والی‌پور. هوشنگ والی‌پور. دکترمهدی قاضی عسگر. جمشید قاضی عسگر. جهانگیر قاضی عسگر . پروین جلالی قاجار. منیژه رحیمی .**

**خانواده‌های : والی‌پور. قاضی عسگر. جلالی قاجار. هوشمند شکوهی. دلیری. کیان ارثی. صفوی. خسروی . تبریزی. صدیقیان. دبیری. هادی. صدر. بندمخدا . متبوعی. تاجرزاده. اعتمادزاده. آفتاب وآرتونی .**

---

با تاثر بسیار درگذشت روانشاد **دکتر دینیار فروغی** همکار و دوست عزیزمان را که عمری در خدمت تامین اجتماعی و بیمه شدگان کشور صرف کرده به آگاهی می رساند .

مراسم یادبود درساعت ١٦ـ١٨ روز یکشنبه۲٫۴٫۲۵۳۵ در سالن ایرج ، خیابان قوام‌السلطنه ـ شماره ۸ برگزار می شود .

**دکتر حیدرقلی عمرانی ، دکتر حسین احمدی، محمود بوداغزاده ، دکتربنی‌جمالی ، مهندس محسن اهری ، ناصر یوسفزاده ،دکتر هاشم مقصودنیا ، دالائی ، ساعدی ، سعیدی ، بدیعی ، پیرزاده ، مجاهد ، جیلانی ، برومند ، اسکوئی ، نامداریان ، حقیقی ، طباطبائی، شکیبا ،مهربانی، دماوندی ، البارسلان ، مشاور ، مهروزران ، یزدان‌پناه ، ذوالفقاری ، اقبال .**

---

با نهایت تاثر و تاسف فوت ناگهانی همکار بسیار عزیز و شریف وصدیق خود **جناب آقای دکتر دینیار فروغی** را باطلاع میرساند . ضمن عرض تسلیت به خانواده آن مرحوم مراسم پرسه روز یکشنبه ٦ تیر ماه ساعت ٤ تا ٦ بعدازظهر در خیابان استالین سالن ایرج برگزار میشود .

**احمد والی‌پور، دکتر سیلفیان ، دکتر حامد ، دکتر مهتدی ، دکتر نورموسوی ، دکتر سوفر ، دکتر پاکنیا ، دکتر بختانیان ، دکتر بروخیم ،دکتر حکمی ، دکتر حکیمی، دکتر پاکراه ، دکتر عامری ، دکتر سبحانی ، دکتر تقوی ، دکتر معظمی ، دکتر خوشبین ، دکتر شهبازی ، دکتر معزز، دکتر آرایشی ، دکتر شهریاری ، دکتر منوچهری ، دکتر طلوعی ، دکتر حاذق‌اعظم ،و سایر همکاران غیرپزشک .**

---

با اندوه فراوان درگذشت ناگهانی همسر و پدر عزیزمان شادروان **دکتر دینیار فروغی** پزشک عالیرتبه سازمان تامین خدمات درمانی را به آگاهی خویشان و دوستان میرساند .

مجلس یادبود زنانه ومردانه آن شادروان روزیکشنبه ٦ تیر ماه ۲۵۳۵ از ساعت ٤ تا ٦ بعداز ظهر در سالن ایرج خیابان قوام‌السلطنه (استالین) شماره ۸ برگزارمیشود.

**مینو ، مهشید ، مهرداد ، آوید ، مهرنوش ، آیدا ، آرش فروغی و خانواده های فروغی ، موقری ، سپهری ، فرهمند ، یگانگی ، خراشه ، آرم ، محمود ، آرم ، هوشنگ آرم ، مهندس منوچهر آرم ، نصرالله موقری ، فرخ موقری، پرویز آرم ، دکتر حسین امامی‌وسایر خانواده های وابسته.**

اطلاعات ـ مصیبت وارده را بعموم بازماندگان آن مرحوم و خانواده های وابسته تسلیت میدهد .

---

**پرسه**

درگذشت شادروان **شهریار فرخزاد** زرتشتی را باکمال تاسف باطلاع فامیل ودوستان میرساند. پرسه آن روانشاد روزجمعه ٤٫۴٫۲۵۳۵ از ساعت ١٦ تا١٨ در تالار ایرج‌انجمن زرتشتیان برگزار خواهد شد .

**هوشنگ فرخزاد. منوچهر فرخزاد. مامخورشید بختیاری. خانواده‌های: باستانی. فرهادیه. فلاح‌زاده .**

اطلاعات ـ بخانواده‌های عزادار تسلیت می‌دهد

---

✝

**با کمال تاسف درگذشت جوان ناکام پرواند اسماعیلی** را به اطلاع بستگان و آشنایان می رساند .

مجلس یادبود نامبرده روز یکشنبه ٦٫۴٫۳۵ ازساعت ١٠ـ١١ صبح در کلیسای کریمخان زند جنب ویلا و بعداز ظهر همان روز در منزل نامبرده جاده قدیم شمیران بالاتر از سیدخندان روبروی پمپ بنزین کوچه پیکان پلاک ۱٫۴۴ منعقد می باشد با تشریف‌فرمائی خود روح آن مرحوم را قرین رحمت فرمائید .

**خانواده های : اسماعیلی ، کاراپتیان ، مسکوسیان، پیرجانیان ، آقازاریان .**

اطلاعات ـ به خانواده های عزادار تسلیت میدهد.

آ ـ ۱۱۵۸۶ ۱ـ۲

---

بانهایت تاسف درگذشت مرحومه پوران حساس را باطلاع دوستان و آشنایان میرساند . مجلس ختم مردانه و زنانه روز جمعه ٤٫۴٫۲۵۳۵ از ساعت ۹ الی ۱۱ صبح در مسجد فخرالدوله واقع در دروازه شمیران برگزار می‌شود . خواهشمند است با تشریف فرمائی خود روح آن مرحومه را شاد فرمائید .

**خانواده حساس**

---

درگذشت فقید سعید خلدآشیان مرحوم **علی‌چنگیزیان** را باطلاع دوستان و آشنایان میرساند . مجلس ترحیم مردانه و زنانه روز شنبه پنجم تیر ماه از ساعت ٤الی٦ بعد ازظهر در خانقاه صفی‌علیشاه منعقد است با شرکت خود روح آن‌مرحوم را شاد فرمائید .

**خانواده های : چنگیزیان ـ مرتضائی ـ پناهی ـ جلالی ـ بخشی ـ مافی ـ نجات ـ زبده .**

اطلاعات ـ بخانواده های عزادار تسلیت میدهد

---

با کمال تاثر و تاسف درگذشت مرحوم **حاج‌میرسیدعلی امیرعرفانی** را باستحضار بستگان و آشنایان میرساند .

مجلس ترحیم مردانه روز جمعه ٤ تیر ماه از ساعت ۵ تا ۷ بعداز ظهر در مسجد جامع صحن مطهر حضرت عبدالعظیم (ع) و مجلس زنانه در همان روز ازصبح تا عصر در منزل آن مرحوم واقع در سه‌راه ضرابخانه ـ خیابان کتابی ـ پلاک ۲۰ برقرار میباشد .

**خانواده های : امیرعرفانی ، رئیسی ، نور ، دادخواه، صدرزاده ، نوربخش ، اعتمادی ، اثنی‌عشری ، آصف ، معینی ، معیری ، رسولی ، خسروپناه ، سالاری ، خزائلی ، عقیلی ، صبوحی ، حالتی ، شیرازی ، رازی ، شمس‌نیا ، تقوی ،پورآقاباقر ، موید ، ابراهیمی ، رضوی ، معظمی ، بهزادی ، فاطمی ، شاهین‌سا ، امیربهزادی،قوام ،آشوری، رحیمی ، سالور ، سپاه‌منصور .**

اطلاعات ـ مصیبت وارده را بعموم خانواده های عزادار تسلیت میدهد .

---

با نهایت تاسف وتالم درگذشت ناگهانی **آقای حبیب‌الله زرشنگی** را باطلاع کلیه همکاران میرساند .

مجلس ختم آن مرحوم روز شنبه پنجم تیر ماه جاری از ساعت ٤الی ٦ بعداز ظهر در مسجد آیت‌الله طالقانی واقع در شاه‌آباد خیابان ظهیرالاسلام منعقد است و بهمین مناسبت مجلس ترحیمی از طرف اتحادیه صنف کشباف و جوراب تهران روز یکشنبه ششم تیر ماه جاری در حسینیه صنف واقع در خیابان‌بوذرجمهری شرقی مقابل کوچه‌بهشتی از ساعت ٤ونیم الی ٦ونیم بعداز ظهر منعقد میباشد .شرکت همکاران موجب شادی روح آن مرحوم و تسلی خاطر بازماندگان خواهد بود .

**رئیس اتحادیه صنف کشباف و جوراب تهران ـ عبدالله محمدیان**

---

بانهایت تاثر وتاسف درگذشت نابهنگام **خانم ناهید صدیقی** فرزند محمد صدیقی وهمسر ایرج ایزدیار را باطلاع‌میرساند بهمین مناسبت مجلس ختمی از ساعت ٤ ونیم الی ٦ ونیم بعدازظهر روز جمعه ٤٫۴٫۳۵ در مسجد صاحب‌الزمان واقع در خیابان پهلوی کرج مقابل ثبت اسناد برگزار میگردد از دوستان و آشنایان و همشهریان عزیز استدعا دارد‌باحضور خود دراین مجلس تسلی‌بخش خاطر بازماندگان باشند .

**خانواده‌های: صدیقی. ایزدیار . درخشان . لولوئی . طلائی. ذوالفقاری. نیلی. خالقیان. مجتهدزاده فقیهی.مویدی. قره‌گزلو. هیربد. شربیانی. منوچهر ثابت. ایوب کاظمی . مجیدی. شاهرخی. سالک. محمودی. بهاری . خدابنده‌لو . طباطبائی. سبزه‌چیان. جواد طلائی. مبصری.**

اطلاعات ـ مصیبت وارده را بعموم خانواده‌های عزادار تسلیت می‌دهد .

---

بانهایت تاسف درگذشت شادروان **محمود قمصرنیا** را باطلاع اقوام و دوستان میرساند. مجلس ترحیم مردانه آن مرحوم روز جمعه ٤٫۴٫۳۵ از ساعت ٤ الی ٦ بعداز ظهر در مسجد امام حسین واقع درمیدان شهناز وختم‌زنانه همان روز در منزل آن مرحوم واقع در اوائل نظام‌آباد ـ کوچه صفا پلاک ۷۹ منعقد میباشد .

**خانواده‌های: قمصرنیا. قمصری. رستم‌آبادی. مینائی . عظیمی. یگانه. حسنعلی. نظری .**

اطلاعات ـ مصیبت وارده را بخانواده‌های عزادار تسلیت میدهد .

---

بانهایت تاسف و تاثر درگذشت پدرهمسر عزیزم‌مرحوم مغفور **حاج عبدالله خوزان** را به استحضار بستگان و دوستان میرسانم .

**ابوالحسن نجفی**

---

بانهایت تاسف درگذشت بزرگ خاندان مرحوم **حاج عبدالله خوزان** را به اطلاع خویشان و دوستان میرساند. بنا بروصیت آن مرحوم مجلس ترحیم در منزل برگزار خواهد شد .

مجلس مردانه روز شنبه ۵ تیر ماه و مجلس زنانه روز یکشنبه ٦ تیر ماه از ساعت ۵ تا ۷ بعد از ظهرمنعقد خواهد شد .

نشانی : یوسف‌آباد خیابان محمدرضا شاه کوی ۷ پلاک ۱۷ .

**خانواده های : خوزان ـ بنکدار تهرانی ـ تهرانی ـ دکتر نجفی ـ هدایتی ـ شفیعی ـ پیرایش ـ مهندس رضا نجفی ـ افجه‌ای ـ خرمی ـ بنکدار ـ خوارزمی ـ اردوان بختیار ـ قریشی ـ طاهباز ـ بلورفروشان ـ اخوان ـ راستین ـ ناطقی ـ توانا ـ ابریشمی ـ فرحبخش .**

اطلاعات ـ مصیبت وارده را بعموم بازماندگان آن مرحوم تسلیت میدهد .

---

# یادبود

بمناسبت هفتمین شب درگذشت شادروان‌**ناصر پرویزپور** مجلس تذکر مردانه وزنانه‌ازساعت ٤ تا۷ بعد ازظهر روز شنبه پنجم تیرماه جاری در منزل آن مرحوم واقع در داودیه خیابان نفت نبش کوی ۱۱ منعقد خواهد بود‌ازهمه سروران دوستان وخویشان انتظار دارد با تشریف فرمائی خود روح آنمرحوم راشاد فرمائید.

**از طرف خانواده پرویزپور**

---



**ابوالحسن عزیز: یکسال از مرگ نابهنگامت

اطلاعات ۱۳۰۴

بنیانگذار : عباس مسعودی
صاحب امتیاز و مدیر: فرهاد مسعودی
سردبیر : منصور تاراجی
محل اداره:خیابان خیام. ساختمان اطلاعات.تهران
تلفن: ۳۲۸۱
تلکس: ۲۱۲۳۳۶ـتلگرافی: اطلاعات ـ تهران

## تقویم اطلاعات

پنجشنبه ـ سوم تیر ماه ۲۵۳۵
بیست وپنجم جمادی‌الثانی ۱۳۹۶ـ بیست و چهارم ژوئن ۱۹۷۶
استخراج دکتر ریاضی کرمانی

| | |
|---|---|
| ساعات شرعی | اذان مغرب . . . . . ساعت ۷ و۴۳ دقیقه |
| | اذان صبح (فردا) . . ساعت ٤ و٥٤ دقیقه |
| | طلوع آفتاب ( فردا)...ساعت ٤ و٤٧ دقیقه |
| | ظهر شرعی (فردا).. . ساعت ۱۲ و۱۰دقیقه |
| | اذان مغرب ( فردا) . . .ساعت ۷ و ٤٤ دقیقه |

## بازارسیاست

### مبارزه انتخاباتی شدید در تهران

باوجودیکه هنوز چند ماهتاآغاز انتخابات انجمنهای‌دموکراتیک باقی است معهذا در وزارت کشور جنب وجوشی شدید آغاز شده است که نشان میدهد برای این دوره انتخابات برنامه‌های مدونی تدارک دیده شده است. هم‌اکنون وسایل، لوازم، سازمان‌و تشکیلات کار در دست تهیه است. بقرار اطلاع ۲۰ شماره تلفن مستقیم‌خواسته شده تا در موقع انتخابات امکان تماس دائم بین وزارت کشور و شهرستان‌ها در اسرع وقت وجود داشته رای‌گیری روز ۲۳ مهر خواهد بود و طبق برنامه از هم‌اکنون بتدریج فعالیت‌ها افزایش‌پیدا میکند واز نیمه شهریور همه کشور در تب انتخابات غرق خواهند شد. امسال قانون انجمنهای شهرستانها تغییر میکند، وهم‌اکنون لایحه اصلاحیه آن در مجلسین مورد بررسی است، وبا تصویب‌آن اختیارات این انجمنها زیادتر وروشن‌تر خواهد شد. از طرف دیگر انتخابات در همه‌جای ایران مثل انتخابات مجلسین آزاد و پرتحرک خواهد بود. بهمین جهت فعالیت کاندیداها برای جلب آرای مرد شهرها روزبروز روبه‌افزایش است. تغییرات در تهران بیش ازهمه‌ی نقاط ایران است، زیرا دو انجمن شهرستان شهرری و شمیران منحل شد و در دوره آینده همه آن‌ها در یک انجمن شهرستان تهران متمرکز میشود در حال حاضر فرمانداری این دو شهر منحل ووظایف آن بعهده فرمانداری تهران گذارده شده اداره فرمانداری تهران به شمیران رفت و در ساختمان فرمانداری شمیران مستقرشد. کادر وکارمندان آن نیز افزایش یافت و با این تجهیزات خودرا برای انتخابات وسیع تهران و حومه شمیران و شهرری آماده میسازد. ابهام در تهران که کاندیداهای آن بیشمار هستند بیشتر از همه جای ایران است. بهمین جهت پیش‌بینی میشود در تهران تغییرات چه از نظر کیفی وچه از نظر کمی شدیدتر از همه‌ی نقاط ایران باشد. ومبارزه انتخاباتی هم وسیع‌تر وجدی‌تر واحتمالا خشن‌تر از مناطق دیگر گردد.

### برنامه ششم همه را مشغول کرد

از دوران اجرای برنامه پنجم غیر از امسال، فقط یکسال‌دیگر باقی است، و بهمین جهت برنامه ششم حداکثر تا نیمه سال‌آینده باید تدوین و تصویب شود. برای تهیه این برنامه سازمان برنامه‌مدتها است با همه‌ی کادر وباتمامی تجهیزات مدرن و کامپیوتر وکارشناس وشخصیت‌های مطلع مشغول کار است. این روزها هرکس به ساختمانهای سازمان برنامه برود بانوعی بازار مکاره روبرومیشود: در راهروها میز وصندلی وآدم می‌بینید که سخت مشغول کارهستند. دراین میان کامپیوتر که از نوع بزرگترین آن نیز در اختیار سازمان برنامه قراردارد قسمتی از آینده‌نگری کارشناسان وبرنامه ریزان را بعهده دارد.

سازمان برنامه وبودجه بیش از آخر سال جاری مدلهائی از این برنامه عمرانی تدوین میکند. این مدلهای اقتصادی متناسب‌با میزان مجموع سرمایه‌گذاری وبازده آن تهیه میشود، بعبارت دیگردر این مدلها کارشناسان پیشنهاد میکنند که‌اگرفلان مقداز سرمایه‌گذاری کنید فلان مقدار هم بازده خواهید داشت.

ششمین برنامه عمرانی کشور از اواخر سال آینده همزمان باپایان برنامه پنجم شروع میشود. تعیین رقم مجموع سرمایه‌گذاری در طول اجرای این برنامه بنحوی که فاقد اثرات تورمی وافزایش قیمتها باشد از مهمترین نکات مربوط به تدوین برنامه عمرانی‌ششم است که متخصصین همه‌ی هم خود را فعلا مصروف آن می‌کنند.

ازطرف ۳۵ بانك بزرك جهانی

# ۲۵۰ میلیون دلار به‌صنایع پتروشیمی وام داده شد

شرکت ملی صنایع پتروشیمی ۲۵۰ میلیون دلار از ۳۵ بانک بزرگ جهانی‌وام گرفت . این وام درآینده بمصرف توسعه انواع واحدهای‌وابسته صنایع پتروشیمی خواهد رسید هنوزموارد استفاده از وام روشن نشده است .

یک مقام آگاه در این زمینه گفت : وام ۲۵۰ میلیون دلاری بزرگترین وامی است که تاکنون به یک شرکت ایرانی‌وابسته‌به‌دولت پرداخت شده‌است . بانک‌سرمایه‌گذاری بین‌المللی ایران و ۳۵بانک دیگر از ده کشور دردادن این وام مشارکت دارند در مراسم امضای پرداخت این وام درلندن، مدیران و نمایندگان ۳۵بانک‌شرکت داشتند وازطرف ایران آقای مهندس‌باقرمستوفی مدیرعامل‌شرکت ملی صنایع پتروشیمی قرارداد را امضاء کرد .

آقایان جمشید اشرفی معاون وزارت اقتصادی و دارائی ومهاجر اسکوئی مدیرعامل بانک سرمایه‌گذاری بین‌المللی ایران نیز در این‌مراسم شرکت داشتند .

روزنامه‌های غرب پرداخت این وام را که بازپرداخت آن توسط دولت شاهنشاهی ایران تضمین‌شده‌است‌نشانه‌اعتبار شرکت ملی‌صنایع پتروشیمی ودولت‌ایران دانستند ، چون در دادن وام‌همه بانکها آمادگی خود را برای پرداخت با شرایط بسیارمساعد اعلام کرده بودند .

درحال حاضر شرکت ملی صنایع پتروشیمی دارای واحدهای بزرگ و کوچک بسیار است که از نظر سرمایه وواحد های‌صنعتی ایران محسوب‌میشود.بابهره‌برداری از چند واحد عظیم آن که تا چند سال دیگر بپایان خواهدرسید شرکت ملی صنایع پتروشیمی‌ایران یکی از شرکتهای پتروشیمی بزرگ جهان خواهد شد و تولیدات آن علاوه بررفع نیازهای داخلی سالانه صدها میلیون دلار ارز نصیب کشور خواهد کرد .

برنامه های آینده‌این رشته از صنعت در ایران طوری تدوین شده که کشور از لحاظ مواد مادرومواد میانه پتروشیمی تامین خواهد بود ، و تولید کالا و فرآورده های آن بعهده بخش خصوصی است که هم‌اکنون بطور وسیع کارخانه های بیشماری در سراسر کشور تاسیس گردیده است .

## ازنگاه سخاورز

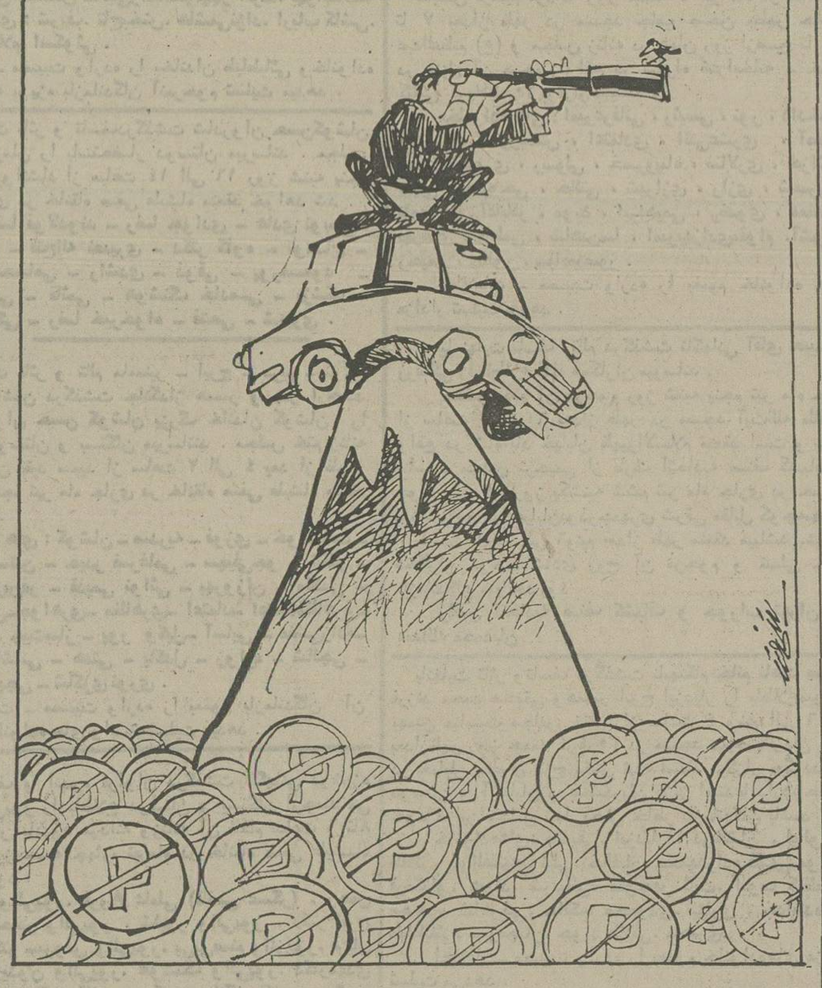

# ۱۵۹٫۰۰۰ کالادر بنادر جنوب تخلیه شد

در طول خرداد ماه گذشته مجموعا یک میلیون و ۱۵۹هزار تن کالا در بنادر کشور تخلیه شده و درطول همین ماه جمعا یک میلیون و ۱۵ هزار تن کالا از بنادر کشور بوسیله صاحبان کالا حمل شده است .

سازمان بنادر و کشتیرانی آمار عملیات بنادربازرگانی‌کشور را درطول خرداد ماه‌سال ۲۵۳۵ اعلام‌کرد. براساس این آمار در طول ماه گذشته جمعا ۲۳۷ فروند کشتی به بنادر کشورورارد شده است .

درهمین مدت‌یک میلیون و ۱۹۵ هزار تن‌کالادر بنادر کشورتخلیه شده که بیشترین آن با ۳۹٤ هزارتن دربندر خرمشهر تخلیه گردیده ، میزان تخلیه کالا در سایر بنادر کشور عبارتست از: بندر شاهپور ۳۵۹ هزار تن ، بندرعباس ۱۸۵ هزار تن ،آبادان ۹۱ هزارتن ، بندر بوشهر ۸٤ هزار تن ، بندر پهلوی ۳٤ هزار تن و نوشهر ۱۲ هزار تن.

درطول ماه گذشته از بنادر فوق یک میلیون و ۱۵ هزار تن کالا حمل شده است و بیشترین کالای حمل شده که معادل ۳۵۵ هزار تن است متعلق به بندر خرمشهر میباشد .

مقایسه میزان تخلیه کالا با میزان حمل کالا در بنادر کشور نشان میدهد که درماه گذشته در مقابل یک میلیون و ۱۵۹ هزار تن کالای وارداتی فقط یک میلیون۱۵ هزار تن کالا ازبنادر حمل شده و ۱٤٤ هزار تن‌کالا به موجودی کالای‌بنادر افزوده گردیده است .

در حال حاضر موجودی کالای بنادر کشور یک میلیون‌و ۲۵۹ هزار تن است و بندر خرمشهر با۹٦۱هزار تن‌بیشترین موجودی کالا را دارد،موجودی سایر بنادر کشور بشرح زیر است : بندر شاهپور ۱۰۱هزار تن ، بندر عباس ۱۱۸ هزار تن، بندربوشهر ۳۲ هزار تن ،بندر پهلوی ۳۰ هزار تن، نوشهر ۱٦ هزار تن و آبادان یکهزار تن .

اطلاعات هفتگی

مسابقه‌بزرگ اطلاعات‌هفتگی آغازشد

ایرانی ایران رابشناس

سرانجام لحظه آغاز مسابقه بزرگ اطلاعات هفتگی فرا رسید و امروز جدول سئوالات دهگانه مسابقه (کوپن) در صفحات داخلی همین شماره انتشار یافته است و چاپ کوپن تا روز چهارشنبه نهم تیر ماه ادامه خواهد داشت ما از خوانندگان اطلاعات هفتگی و همه علاقمندان دعوت می کنیم که در این مسابقه بزرگ شرکت کرده از جوائز ارزنده آن بهره‌مند گردند.

با خرید سری ٥ تائی

آموزگار دبستان «پاسارگاد» شاهی میلیونرشد

آقای غلامرضا صیادی، میلیونر هفته

یك میلیون‌ودویست هزارتومان جایزه خودرا خالص وبدون کسر مالیات ، طی چك تضمین شده بانکی دریافت‌داشت

★ آموزگار خوش شانس ، قسمتی از جایزه خود را به کمك از خانواده های بی‌سر پرست‌شاهی اختصاص‌میدهد

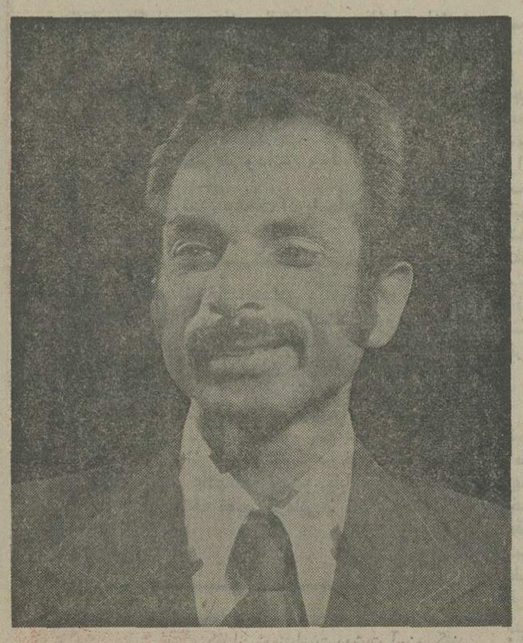

آقای غلامرضا صیادی ، میلیونر هفته

هفته گذشته ، بلیطهای بخت آزمائی ، یک میلیونر دیگرداشت: آقای غلامرضا صیادی ،آموزگار دبستان پاسارگاد از شهرستان شاهی که باخرید سری ٥ تائی ، یک میلیون و دویست هزارتومان جوایز ممتازرا یکجا بدست‌آورد و به صف میلیونر های بخت آزمائی پیوست.

این فرهنگی خوش شانس ، عصر دیروز ،در بنگاه بخت آزمائی ملی حضور یافت وضمن انجام‌مصاحبه رادیوئی که‌مستقیما پخش می شد ، یک میلیون و دویست هزار تومان جوایزخود را طی چک تضمین شده بانکی ، بطور خالص‌وبدون کسر مالیات دریافت داشت .

آقای صیادی ،هنگام دریافت چک، در باره نحوه استفاده از جوایز خود گفت:

« خیال دارم در شهر خود یک خانه برای خانواده خودم خریداری کنم و نیز تعدادی از خانواده های بی سرپرست رادر شهر شاهی در نظر گرفته‌ام تا به آن ها کمک کنم .قسمت باقیمانده‌ازاین‌جایزه‌هنگفت‌راهم‌بنام دو دختر خردسالم در بانک پس انداز خواهم کرد.

دنیای‌ورزش

روزهای شنبه منتشرمیشود

خانه‌های ویلائی شه‌راد

شما هم مانند مردم مترقی خارج از شهر در محیطی سبز و خرم ساکت و آرام زندگی کنید.
فاز دوم ، خانه های ویلائی شه‌راد باتجهیزات‌کامل‌آب‌وبرق،تلفن،شوفاژ، وتمام موکت خانه‌ای ایده‌آل برای‌شما قیمت ۷۹۵ هزار ببالا با وام بانکی .
خروجی دوم اتوبان کرج فقط ۲۰۰ متر بطرف جنوب

نام‌نویسی‌دوره‌های تافل‌سپتامبر۷٦
با اطمینان صددرصد قبولی
درموسسه زبانهای خارجی‌پهلوی بالاتراز‌تخت‌جمشید شماره ۱۵۹ ادامه دارد تلفن ٦٦٦٦٥۰

انتقال مطب
مطب دکتر عبدالحسین کافی به‌خیابان ۲۵ شهریور (عباس‌آباد) چهار راه مهناز‌جنب‌وزارت اطلاعات آپارتمان ۱۸۹ انتقال یافت .
تلفن : ۸٤۳۱٤۸

آژانس‌مسافرتی‌سمندری
آژانس مسافرتی سمندری ساعات کارتابستانی خود را اعلام میدارد
شنبه تا چهارشنبه ۸½صبح الی‌یك بعدازظهر
و از ٥تا ۷ بعدازظهر
پنجشنبه از ۸½ صبح الی یك بعداز ظهر
جمعه آژانس تعطیل است .

شرکت ا ـ س ـ پ
( سهامی خاص)
به‌اطلاع میرساند
ساعات کار دایره فروش شرکت از اول‌تیر ماه ۲۵۳۵
صبحها از ساعت ۸½ الی ۱۳
بعداز ظهر ها از ساعت ۱٦ الی ۱۹میباشد
تلفن مستقیم ۲ـ۸۳۱۱۸۱
تلفن مرکز ۱۸ـ۸۲۱۰۱۵

آگهی دانشگاه رازی
دانشگاه رازی جهت تکمیل کادر اداری خود، در پردیزه های کرمانشاهان ، کردستان و ایلام بافرادی که دارای‌درجه لیسانس دررشته های علوم اداری، حسابداری علوم‌اجتماعی یارشته‌های وابسته‌باشندهمچنین بچندنفرنویسنده که بدستور زبان فارسی تسلط کامل داشته و بخوبی از عهده‌نویسندگی برآیند، پنج نفر دیپلمه ریاضی چهار نفر دیپلمه طبیعی ، ٥ نفر راننده ، دو نفر باغبان‌وسه‌نفر آشپز نیاز دارد.داوطلبان میتوانند تاپایان وقت اداری روز سه شنبه پانزدهم تیرماه سال جاری (۲۵۳۵) به یکی ان نشانهای زیر مراجعه‌نمایند:
در تهران : خیابان کریمخان زند ساختمان شماره سه وزارت علوم و آموزش عالی طبقه‌پنجم دفتر مرکزی دانشگاه رازی
در کرمانشاه : دانشکده علوم کرمانشاهان
در سنندج : دانشسرایعالی سنندج
در ایلام : استانداری (دفتر موقت دانشگاه)

دانشگاه ملی ایران
پذیرش دانشجو برای دوره فوق‌لیسانس تربیت معلم
«زبان انگلیسی»
شرح در صفحه ۳٦

اطلاعیه‌فیلم«چلچراغ»
نظر به فوق‌العاده بودن فیلم «چلچراغ» کلیه سینما های نمایش دهنده فیلم روز جمعه «فردا» یك‌سئانس فوق‌العاده از ساعت ۹ صبح نمایش میدهند.

نتیجه‌قرعه‌کشی بلیطهای بخت‌آزمائی ملی
سری ۱۳۳۱ چهارشنبه ۳۵/٤/۲

| | | |
|---|---|---|
| ۹ | برندگان ۸ | تومانی |
| ۵۰ | برندگان ۱۵ | تومانی |
| ۱۸۲ | برندگان ۵۰ | تومانی |
| ۸۸۱۲ | برندگان ۵۰۰ | تومانی |
| ۰۲۰۵۸ | برندگان ۱۰۰۰ | تومانی |
| ٤۵۵٤۹ | برندگان ۲۰۰۰ | تومانی |
| ۲٤۷۲٦ | برندگان ۳۰۰۰ | تومانی |
| ٤۰۳۰۱ | برندگان ٤۰۰۰ | تومانی |
| ٦۱٤۳۳ | برندگان ۵۰۰۰ | تومانی |
| ٤۸۰٦٦ | برندگان ٦۰۰۰ | تومانی |

برندگان جوایز بزرگ ۱۰٫۰۰۰ تومانی
۰۲٤۰۸۱
برندگان جوایز ممتاز ۱۰۰٫۰۰۰ تومانی
۱۲٤۰۸۱

برندگان جوایز ممتاز ۱۰۰ هزار تومانی باید تا ساعت ۱۰ صبح روز چهارشنبه ۹ تیر ماه ۲۵۳۵ برای تعیین برنده ۷۰۰ هزار تومان پول خانه، به‌بنگاه بخت آزمائی ملی مراجعه نمایند
برندگان جوایز ۳هزار تومانی تا ۱۰هزار تومانی نیز،برای تعیین دومین قهرمان شانس که‌برنده ۳۰هزار تومانی پول نقد میشود ،باید تاهمان روز و ساعت به بنگاه بخت آزمائی ملی مراجعه نمایند .

جوایزاستثنائی بلیطهای بخت‌آزمائی ۱۳ روزدیگرقرعه‌کشی میشود
ب.ام.و ۳۲۰ مدل ۱۹۷٦

دوردنیاباپان‌آمریکن باضافه ۵۰۰۰ دلار
PAN AM
قالی تبریز
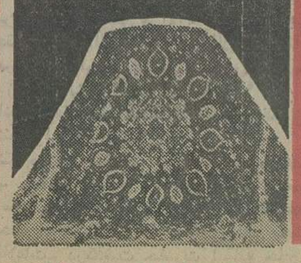
تلویزیون رنگی باراديوگرام وضبط‌صوت
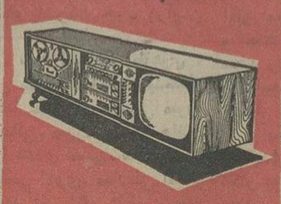
باضافه ۱٫۲۰۰٫۰۰۰ تومان پول
طی چك تضمین شده بانکی
باخرید سری ۵ تائی ،کلیه این جوایزاستثنائی رایکجابرنده شوید
عواید بنفع برنامه حمایت ازخانواده های بی سرپرست

# گاندی: خونی تازه در رگ مبارزات ضداستعماری

بیوه و دختر یکی از افراد گارد ملی که کشته شد.

## رقص دربرابر اجساد کشتگان

گروه شورشیان دربازداشتگاه و درمیانشان پیرزنی که سخت وحشیگری کرده بود.

دیماه ۱۳۱۰ - بعداز برقراری جمهوری در اسپانیا و از ۱۴ آوریل ۱۹۳۱ ببعد خیلی ها انتظار داشتند که حوادث خونینی درین سرزمین روی دهد هرچند که بسیاری از اسپانیائی ها از جمهوری انتظار معجزه داشتند. اما همین ها وقتی دیدند هیچ تغییری دراوضاعشان پیدا نشده است بخشم آمدند و حوادث ناخوشایندی روی داد. از جمله روز ده دی دردهکده «کاستیل بلانکو» صحنه های وحشت آوری دیده شد مردم چهار عضو گارد ملی را قطعه قطعه کردند و وحشیگری بدان حد رسید که زنان دربرابر اجساد رقصیدند. علت خشم مردم این بود که به آنها گفته بودند بخشدار باحمایت فرمانده محلی گارد ملی پولی را که میبایستی هدف کمک به بیکاران شود بالا کشیده است. اما گارد ملی اسپانیا یک ژاندارمری نمونه است و اگر در آوریل ۱۹۳۱ از جمهوریخواهان حمایت نمیکرد هرگز حکومت جمهوری در اسپانیا برقرار نمی شد. همین رعایت اصول از جانب گارد ملی باعث شده است که توسط افراطی ها مورد حمله های سخت قرار گیرد. ایلوستراسیون می نویسد:

- البته گاه ماموران گاردملی از اختیارهایشان سوء استفاده میکنند. ولی هم این موضوع و هم انتقام جوئی های وحشیانه نشانی از بی فرهنگی توده های اسپانیولی است.

تظاهرات انتخاباتی هیتلری ها در برابر موزه برلین

## استقبال پرشکوه از رهبر «نافرمانی» هند

مهاتماگاندی رهبر نهضت مقاومت منفی استقلال طلبان هند در دیماه ۱۳۱۰ در بمبئی از جانب نمایندگان حزب کنگره و ده ها هزار نفر از مردم شهر بگرمی استقبال شد.

او پنج روز بعد از بازگشتش به هند رهبری جنبش «نافرمانی»را برعهده گرفته بود. به زندان افتاده بود و آزادیش از زندان بود که موجی از هیجان برانگیخته بود.

مهاتما که در اتومبیلی پوشیده از گل نشسته بود خیابان های شهر را در میان شادی و هلهله مردم پیمود. باید اضافه کرد که همسر گاندی نیز چند هفته‌ای به زندان افتاده بود.

## پیروزی هیندنبورگ وشکست هیتلر

در انتخابات ریاست جمهوری آلمان در اسفند ۱۳۱۰ مارشال هیندنبورگ به پیروزی عظیمی دست یافت. رقیب مارشال رهبر ناسیونال سوسیالیست ها آدلف هیتلر بود که ۷ میلیون رای آورد و با اختلاف ۲۰۰ هزار رای شکست خورد.

نفر سوم در این انتخابات «تائلمن» نامزد حزب کمونیست بود.




تظاهرات انتخاباتی کمونیستها در (لوست گارتن) برلین

# هنگامه اتومبیل در تهران

۳۱ فروردین ۱۳۰۸

در عرض سنوات اخیره شیوع اتومبیل در ایران رو بازدیاد و نقلیه اتومبیل یک عامل مهمی برای ترقیات اقتصادی و مدنی واقع شده است.

در تاریخ صنایع دنیا پیشرفت نقلیه اتومبیل و مسئله احداث طرق شوسه حقیقتا یکی از معجزه های قرن بیستم محسوب می شود.

بطوریکه از احصائیه ها مستفاد میشود ترقیات حاصله ازامر اتومبیل در مملکت اتازونی سائر ممالک اروپا و امریکا بقرار ذیل است:

| سال | دستگاه ماشین |
|---|---|
| ۱۹۲۶ | ۱۹،۸۴۳،۹۳۶ |
| ۱۹۲۷ | ۲۲،۰۵۹،۹۱۰ |
| ۱۹۲۸ | ۲۳،۲۵۳،۸۸۲ |

در سی مملکت از ۱۶۰ مملکت روی کره زمین بهر یکصد نفر از اهالی بلکه کمتر یکدستگاه اتومبیل می رسد.

کارخانه معروف فورد (دترویت، امریکا) که در سال ۱۹۲۷ برای تغییر تشکیلات خود بیرون دادن ماشین را موقوف ساخته بود در نوامبر ۱۹۲۸ روزانه قریب بششهزار دستگاه ماشین بیرون می داد و در ماههای نزدیک، به هشت هزار و پانصد دستگاه در روز خواهد رسانید.

عـــه اتومبیلی که رقیب فورد از کارخانه های شفرولت، بیوک، کادلاک بیرون میدهد کمتر از رقم فوق الذکر نیست. مطابق ارقام مقدماتی که بدست آمده عده اتومبیل هائی که در سال ۱۹۲۸ ساخته شده ۴/۸۳۸/۷۲۰ دستگاه می باشد.

در مملکت ژاپون که نقلیه راه‌آهن آن صدمه بزرگ از زلزله ۱۹۲۴ را تحمل نمود. ترقی اتومبیل از سال ۱۹۲۵ باین طرف بشرح ارقام ذیل بوده:

| | |
|---|---|
| سال ۱۹۲۵ | ۱۹۶۹۳ دستگاه |
| سال ۱۹۲۶ | ۳۴۰۰۰ دستگاه |
| سال ۱۹۲۸ | ۴۹۹۵۶ دستگاه |

و حال آن که تاسیسات راه‌آهن آن رو به نقصان میرود.

در ممالک دیگر هم نقلیه اتومبیل رقیب مهمی برای طرق آهنی که اهمیت محلی دارند واقع شده و در خطوط فرعی که به نقاط حمل و نقل عمدهٔ منتهی می شوند در مقام اول قرار گرفته است.

ظهور اتومبیل در ایران رونقی در تجارت بخشیده مبادلات سرمایه تجارتی را تسریع و نواحی دور دست مملکت را که سابقا با اقتصادیات ملی بسر میبردند در دائره روابط متقابله اقتصادی وارد ساخته و بالاخره منطقه مبادلات جنسی را توسعه داده است.

از این گذشته نقلیه اتومبیل در قسمت ارتباطات نقاط تجارتی و اداری و حمل و نقل مسافرین یک رول تشکیلاتی و مدنی عمده را عهده‌دار گردید.

احداث راه‌آهن بندر شاه ـ محمره بیش از پیش مستلزم شیوع اتومبیل خواهد بود و طرز کار اتومبیل ها را در خطوط فرعی که منتهی به استاسیون های راه‌آهن می شود تسهیل خواهد ساخت.

**اما کثرت ورود اتومبیل** ـ بافقدان کارخانه اتومبیل سازی مخصوصی در ایران امروزه اقتصادیات حمل و نقلی ایران که قسمت عمده آن منوط به اتومبیل است فقط بواردات اتومبیل هائی که از خارجه به ایران حمل می شود اختصاص یافته!

اگر فرض کنیم که در عرض دو سال اخیر همه ساله اقلا دو هزار دستگاه اتومبیل وارد این مملکت شده. و حد وسط قیمت هر دستگاه را دو هزار و پانصد تومان حساب کنیم در این صورت می توان مبلغ واردات اتومبیل را پنج میلیون تومان معین نمود و این مبلغ در تجارت خارجی ایران حصه کوچکی نمیباشد بخصوص که واردات قسمت های یدکی و لاستیک اتومبیل و مصالح دیگر را هم اضافه کنیم.

با رقابت شدیدی که کمپانیها و کارخانه های اتومبیل سازی با هم دارند مملکت ایران هم مثل سائر ممالک شرقی یکی از بازارهای مبارزه رقابتی واقع شده و بدین جهت مقدار اتومبیلهای وارده نزدیک است از میزان واقعی احتیاج مملکت تجاوز کند. مسئله مرغوبی جنس اتومبیلهای وارده بهیچوجه تنظیم نشده و بدین جهت گاراژ های ایران مملو از اتومبیلهای رنگارنگ و ماشینهای مختلفه شده و در ۷ یا ۸ هزار دستگاه اتومبیلیکه در ایران موجود است بالغ بر ۱۵۰ مارک و تیپ مختلف دیده می شود و همین مسئله موجب گردیده مقدار زیادی سرمایه بدون این که نفعی عاید بدارد بمصرف ذخیره قسمت های یدکی برسد و ماشینها مدت مدیدی در تعمیر خانها معطل بشوند و هزاران معایب و مضار اقتصادی دیگر.

غالبا ماشین هائی وارد این مملکت می شود که کلیة برای کار در ایران بعلت اوضاع آب و هواء و وضع راههای ایران بیمصرف هستند.

تنظیم مسئله نقلیه اتومبیل با سرعتی که در توسعه آن مشهود میگردد یک موضوع غیر قابل تعویقی است و تسریع در حل این قضیه برای این است که وجوه ملی با صرفه جوئی بیشتری بمصرف برسد باید موجباتی فراهم ساخت تا با توسعه مدارس جهت تربیت متخصصین فنی و با تجربه در کار اتومبیل مساعدت بشود و عده مکانیک و شوفر و کارکنان فنی تربیت یابند که بتوانند اتومبیل ها را بهتر از آن چه اکنون دیده می شود سالم و صحیح نگاه بدارند.

باید قوانین و قواعدی وضع بشود تا مسئله نگاهداری صحیح گاراژ و تحصیل و مصرف مصالح اتومبیل و جریان عادی سیر اتومبیل ها در طرق مملکت تنظیم و مرتب گردد.

باید بوسیله تاسیس جمعیت ها و کلوب های اتومبیل جامعه را بترویج و تعمیم اتومبیل در مملکت علاقمند ساخت.

فقط حس ابتکار جامعه میتواند بدولت نشان بدهد که چه قبیل اقداماتی باید از طرف دولت بعمل آید تا مملکت از ورود اتومبیل های بیمصرف و بیصرفه و اجناس زائد اتومبیلی که بازارهای ایران را پر کرده و سرمایه تجارتی را فلج میسازند و بالاخره از خود سری و افسار گسیختگی شوفرها و صاحبان گاراژ آسوده بشود.

مهمترین موضوعی که باید این قبیل تشکیلات اجتماعی اهم مقاصد خود قرار بدهند آن است که یک آزمایش و امتحان بین‌المللی از اتومبیلهای وارده بایران ترتیب بدهند تا معلوم شود که چه رقم اتومبیل و چه مارک ها بیشتر از سایرین در مشرق زمین صرفه و فائده دارد و از طرف دیگر کمپانی های اتومبیل سازی خارجی و نمایندگی های آن ها هم بدانند که وضع آب و هوا و طرق و شوارع و تجارت مملکت ایران چه تقاضاهائی از اتومبیل دارد.

تا این منظور عملی نشود توسعه غیر منظم نقلیه اتومبیل اتصالا باعث مخارج غیر لازمه و صرف بیهوده ثروت ملی خواهد بود.

## ۶ بچه در یک شکم

عیال یکنفر دهقان در قاهره در یک شکم شش بچه زائیده دوتایش پسر و چهارتایش دختر می باشند. گرچه بچه ها ضعیف‌البنیه و کوچک و لاغر هستند ولی صحیح و سالم بوده و حالت مزاجی و صحت مادر هم خیلی روبراه و رضایت بخش است.

## نمایندگان مشغول کار شدند

نمایندگانی که در وزارتخانه‌ها عهده‌دار کارهای دولتی میباشند امروز پس از ختم جلسه افتتاحیه مجلس، بوزارتخانه‌های مربوطه رفته و مشغول کار شدند.

# نامه‌های مردم

**کرباس وطن را به ماهوت فرانسه نمیتوان ترجیح داد**

آقای شیروانی مینویسد، اینکه گاهی از روی احساسات گفته میشود مثلا بایستی کرباس وطن را به ماهوت فرانسه ترجیح داد صحیح نیست یک تکلیفی است برخلاف طبیعت بشری.

لازمه بشریت این است که چیز خوب را بر اشیاء بدرجحان دهند. امتحان و عمل هم نشان داده است که ملل راقیه از طریق عقل و منطق بمدارج عالی رسیده‌اند به صرف احساسات هر قدر شما باهالی اصفهان تکلیف نمائید از چراغ برق صرف نظر نموده و بچراغ موشی قناعت کنند این نصیحت شما را نخواهند پذیرفت. انصافا کراواتهای یزداز آن چیزهائی است که علاوه بر احساسات وطنی عقل و سلیقه هم بما امرمیدهد که از ترویج امتعه خوب وطن خودمان خودداری نکنیم. اغلب کراواتهائی که با دست بافته میشود و بقیمت ۵ تا ۶ قران بفروش میرسد با کراواتهای دوتومانی فرنگی برابری مینماید و در سایه جدیت آقای ری‌پور و توجه مردم یقینا روزبروز تکمیل خواهد شد.

**اطلاعات نهم آبان ۱۳۰۸**

**باید فیلمهای اخلاقی را نشان داد.**

آقای ابراهیم نوشین در مورد سینماهای پایتخت و کیفیت ترجمه فیلم و آهنگهای آن می نویسد:

بدون شک یکی از کارهای مهم و مفید اجتماعی که اخیرا در مملکت ماباب شده سینما است. و امید است بزودی در تمام شهرهای ایران سینما دایر شود اما بشرطی که سعی و مراقبت شود فیلم ها حقیقتا متضمن نکات و دقایق زندگانی و مروج صفات شجاعت، مروت، جوانمردی، رحم و عاطفه، حمایت مظلوم و بالاخره مدعی اصول اخلاقی باشد. مثل فیلم های تیره بختان ویکتور هوگووغیره و از نمایش فیلم های عفت سوز و عشوه گری های بی مزه و دزدی ها و طراری های دزدان معروف جدا جلوگیری شود. بنده از غالب رفقا و اشخاصی که معتاد به سینما رفتن هستند می شنوم که از ارکستر بعضی سینماها ناراضی هستند. در مملکت ما باید موسیقی ایرانی سامعه نواز باشد، هر وقت به اروپا رفتیم تابع مقررات جوامع اروپائی بشویم، موسسین سینماهای طهران بایدارکستر ایرانی بکار اندازند نه چند نوازنده پیانو را ترجیح دهند. نقیصه دیگر ترجمه فیلم ها است که مشتریان را عصبانی میکند باید مترجم خوب و باسواد که تسلط بزبان خارجی داشته باشد استخدام کنند که خوب ترجمه کند والا بهتر است از ترجمه فیلمها صرف نظر شود.

**حقوق زن و مرد باید مساوی باشد**

**۴ آبان ۱۳۰۸**

آقای دکتر خلیل خان ثقفی (اعلم الدوله) مینویسد:

در شماره دیروز روزنامه امضاء کننده مقاله این عبارت را نوشته است: مقصود از ازدواج این است که انسان در زندگی خود شریکی داشته باشد که بدستیاری یکدیگر وسائل زندگانی خود را بطرز مطلوب و خوشی فراهم آورد.

اگر قصد نویسنده از لفظ انسان فقط مرد است دیگر با ایشان صحبتی ندارم و اگر برخلاف این فرض زن را هم انسان میدانند آنوقت خدمت ایشان عرض میکنم در هر شرکتی طرفین باید متساوی‌الحقوق باشند.

ماذامی که اختیار فسخ شرکت فقط بیک طرف داده شده است و بطرف دیگر داده نشده است این اختلافات همیشه برقرار و ممکن است الی الابد شکوه مرد و شکوه زن تمام ستونهای جراید را اشغال کند.

**مرد ایرانی و زن خارجی**

با ورود مشروطیت در ایران همانطورکه محاسن و فضائلی چند در ایران آمد معایبی بیشمار دامنگیر جامعه ما شد که یکی از آنها زندگانی اجتماعی و اداری و سیاسی ایران را بیشتر از هر چیز در خطر انداخته و آن ازدواج اتباع ایران با زنان خارجی است. البته ممکن است با طبع این مقاله در روزنامه فردا چندین مراسله تعرض‌آمیز بعنوان شما برسد ونویسنده این مقاله را بارتجاع و محافظه کاری متهم سازند ولی بیمی از تعرض کس نیست و باید با دلائلی طبیعی و منطقی مقاومت کرد و برعلیه این مرض مزمنی که دربین جوانان ایرانی نفوذ پیدا کرده ایستادگی نمود.

یک زنی که فقط اسمی از ایران در جغرافیا خوانده و شاید اساسا هم بخاطر ندارد که حدود ایران چیست و ایران در کجا واقع است با جوان مودب و معقول ایرانی وصلت نموده و بالاخره بایران می آید. پدر و مادر دختراز تقدیر و سرنوشت دخترخودبی اطلاع و جوان تحصیل کرده ماهم در طهران که پایتخت مملکت ایران است خود را از هر طرف دچار زحمت می بیند. اقوام او از اقدام او ناراضی ولی برای اینکه جوان و (میوه عمر) خود را نرنجانند با اغماض باعمال او مینگرند ولی باطنا متغیر و از وضع خود متحیرند ـ زبان هم را نمی دانند اختلاف فکر و عقیده در هر مورد، آنها را از یکدیگر جدا میکند.

هرچند بر طبق «قانون نامه» که در ایران موجود است زن خارجی به مجرد اینکه بزوجیت تبعه ایران درآمد تبعه ایران محسوب میشود معهذا قانون نمیتواند از تراوشات روحی و طبیعی زن ممانعت کند البته مرد رازخود را بزن خود خواهد گفت و زن اروپائی در مجامعی که دارد و اکثر آن از هموطنان او تشکیل میشود، حتمی است از افشای راز دریغ نخواهد کرد و بنابراین ممکن است اسرار دولتی از این رهگذر افشاء گردد تازه اگر هم این افشای راز به طلاق وجدائی منتج شود زیانی متوجه زن نشده به تابعیت اصلی خود قبول شده و از تحمل زندگی ناسازگار ایرانی خلاصی یافته است.

از آقایانی که همسر اروپائی دارند اگر بپرسید و آنها هم حقیقت امر را بخواهند بگویند خواهید دانست که مطالب فوق صحیح و بدون مبالغه است.

# لزوم تشکیل حزب در ایران

**۳۰ مرداد ۱۳۰۸**

آقای مدیر محترم، شرحی که در شماره ۸۲۵ در تحت عنوان فوق قلم فرسائی فرموده بودید قرائت و محظوظ گردیدم زیرا از مدتی باین طرف منتظر بودم که از طرف جرائد مرکز این نوع افکار که من هم نصیبی از آن دارم انتشار پیدا نماید. متاسفانه جز یکی دو مقاله در جریده شریفه اطلاعات که همیشه موضوعات مهم و بکر را بنظر خوانندگان میرساند و چند مقاله در روزنامه شریفه ستاره ایران دیگر چیزی بنظرم نرسید، در حالیکه در اطراف اینموضوع مهم سزاوار بود آقایان مدیران محترم جراید که عهده دار وظائف بزرگی هستند بیش از این مقالات و بیانیه ها منتشر و این فکر را به وسیله نگارشات مهیج بمردم تزریق و در دماغ آنها پرورش داده تا به تشکیل احزاب معتقد و در نتیجه پیروی این مرام مقدس، خدماتی باین آب و خاک بنمائید.

شاید بیمورد نیست اگر بگویم انتظار ما بیجا و مقتضیات برای مدت معینی اجازه انتشار این نوع مقالات را نمیداد و الا مدیران محترم غفلت نکرده‌اند. ولی امروز که مقتضیات ایجاد احزاب سیاسی را ایجاب کرده، آقایان مدیران جراید باید از این فکر مقدس که از دماغ بزرگترین رجال سیاسی ایران تراوش کرده استفاده نموده در اطرافش مقالات زیادی منتشر و قلم فرسائی نمایند. زیرا اگر بوسیله مقالات سودمند و نگارشات منطقی طرز تشکیل احزاب و گرفتن نتیجه از آن بمردم حالی نشود ممکن است مثل سابق از این تشکیلات سوء استفاده شود. شاید همان اشخاصیکه بازار هو و جنجال آنها مدتی است بسته شده و در گوشه و کنار خمیازه عود وضعیت شتر گاو پلنگ سابق میکشند، باز خیال حزب سازی نموده افکار اشخاص ساده را با تقلب و حقه بازی خراب نمایند.

بدیهی است تشکیل حزب اگر از روی اصول سابق و مقاصد شخصی باشد برای همه جز تولید زحمت نتیجه دیگر ندارد همین طور که دیدیم ملیونها احزاب باسامی مختلف در ایران تشکیل شد ولی چون پایه و اساس مرام آنها بر روی منظور و مقصود شخصی و جاه طلبی بود باندازه خردلی برای مملکت ثمر نداشت بلکه سبب بسی بدبختیها شدند.

در ممالک دنیا تشکیلات احزاب از شماره موی سر انسان هم زیاد تر است ولی همه در اطراف یک مرامی که متضمن صلاح مملکت و ملت باشد اقدام میکنند. بقول یکی از مطلعین در آلمان بیش از پانصد هزار حزب سیاسی، ادبی، اقتصادی، علمی وجود دارد.

البته مملکت ما هم محتاج بوجود احزاب سیاسی و علمی است ولی احزابی که افراد آن مرکب باشند از اشخاص علاقمند و وطن دوست، احزاب در ایالات و ولایات و بلاد باید مثل معلم اجتماعی و راهنمای سعادت مردم باشند. احزاب مبلغین سیاسی هستند که بنام مصالح مملکت و حفظ حیات سیاسی دولت تبلیغ می نمایند. برای مملکت وجود احزاب حقیقی از هر چیز واجب تر است. بنا بر این باید فعلا که مانعی نیست بتشکیل احزاب اقدام نمود اما باید حتی المقدور سعی کرد که اصول سابق رواج پیدا نکند زیرا اگر مردم ساده برای قصد دیگری الت و ملعبه شوند بمملکت و ملت جز ضرر سودی نخواهد رسید. اصولی با افکار روشن جوانان بی غرض و علاقمند بی الایش تعقیب شود که بنفع مملکت و عموم باشد باید از تیپ اشخاص منورالفکر حزب تشکیل شود تا خرد خرد مردم طرز تشکیل حزب و تعقیب مرام یاد بگیرند. وظیفه مدیران محترم جرائد است که برای آشنائی و آگاهی جامعه بیش از این در اطراف این موضوع مهم قلم فرسائی نمایند.

طهران ـ اشرف احمدی

# مسئله حزب در ایران — به عدد ستارگان آسمان در ایران حزب ساخته شده

**۳۱ مرداد ۱۳۰۸**

در فراکسیون ترقی صحبتی در اطراف تشکیل حزب بمیان آمد و رفته رفته لزوم تشکیل احزاب سیاسی احساس میشود بدیهی است مملکت مشروطه بدون حزب همان شیربی دم و سرواشکم است و چون ایران بوسیله رژیم مشروطیت و حکومت ملی اداره میشود دیریا زود ناگزیراز داشتن احزاب سیاسی خواهد بود. اعلیحضرت که اساسا دارای افکار اجتماعی و سلیقه جوان هستند نیز در پذیرائی هفته قبل نمایندگان اشاراتی دراین باره فرمودند ولی همانطور که معتقدیم نظریه اعلیحضرت پهلوی این نیست که دولت یا یک افراد محدود و معینی حزب سازی کنند و هر چند مدت یکمرتبه هوس این کاربکله آنها افتاده درصدد تشکیلات برآیند بلکه نظر صائب شاه این است که باید احزاب سیاسی برمبنای اصول و مرامی که متضمن صلاح و سعادت مملکت و ملت و موافق با مقتضیات باشد بطور طبیعی بوجود آید. از بدو طلوع مشروطیت تاکنون به عدد ستارهای آسمان در این مملکت حزب ساخته شده و چون طبیعی و موافق بامقتضیات محیط نبوده محو و مضمحل گردیده، برای اینکه همیشه یک شخص یا اشخاص محدودی برای پیشرفت منظور شخصی، جمعی مردم ساده لوح راگرد آورده مرام مشعشعی بآنها ارائه داده و با انواع حیل و حقه بازی انان را اغفال و الت اجرای مقصود خویش قرار داده‌اند و اگر سابقا بعداز وصول بمقصود آنها را ترک و در واقع طلاق میدادند در سنوات اخیر برای رسیدن بهدف خود آن بیچاره را گوسفند واردرمعرض بیع و شرامیگذارند اگر بازایز رویه را از سرگرفته و بخواهند تحت یک عنوان فریبنده خود و رفقایشان را به مملکت تحمیل نمایند یقینا منظور عالی مقاماتی که باین فکر افتاده‌اند انجام نخواهد شد.

بعقیده مانباید اجازه داد همان کهنه رندهای حزب تراش و حزب فروش یک سلسله عبارات و الفاظ توخالی در دست و پای مردم ریخته و طناب لیدری عناصر پاکباز را بدست گرفته و هر وقت موقع وصول بمقصود رسید بیک آخوری گره زنند و تحت این عناوین هر روز مزاحم دولت و مقامات عالیه گردند.خیر احزاب سیاسی باید بخودی خود تشکیل شود و افراد آن بدون اینکه خود را سربار دولت قراردهند فقط برای پیشرفت مرام ملی خود کوشیده و مانند احزاب سیاسی تمام دنیا منحصرا در موقع انتخابات پارلمانی نامزدهای خود را معین نموده و سعی کنند اکثریت را بدست آورند و مرام های حقیقی خود را در پیشرفت مملکت بوسیله نمایندگان خود تعقیب و پشتیبانی کنند و این راهی است که مشروطیت را تحکیم میبخشد.

# مسئول رشوه خواری مستخدمین وزرا هستند

ع . مسعودی

**۱۵ مهرماه ۱۳۰۸**

دریکی از روزهای اخیری که آقایان نمایندگان مجلس حضور همایونی تشرف حاصل کرده بودند اعلیحضرت را با قیافه و خاطری آزرده دیده و از بیاناتی که فرموده بودند آزردگی خاطرشان معلوم میشد و چنین استنباط میگردید که راپرت ها و اطلاعاتی ازولایات ایران دایربرشکایات مردم از پاره‌ای مأمورین و اجحافات، اختلاس، رشوه‌گیری های آنها به پیشگاه همایونی واصل شده و موجب تکدرخاطر شاه گردیده است.

اعلیحضرت همایونی باین موضوع اشاره فرموده‌اند که بچه طریق ممکن است مأمورین دولت را محدود و مسئول ساخت. چه قسم میتوان ازرشوه خواری و اجحاف یک مأمور جلوگیری کرد جز وجدان پاک، یک روح بی آلایش، یک صمیمیت و علاقمندی به آب و خاک مردم چه میتوان پیدا کرد.

اعلیحضرت به بیانات خویش ادامه داده و از نمایندگان استعلام فرموده‌اند که شما چه طریقه‌ای بنظرتان میرسد، چه راه حلی برای این معما پیدا میکنید، تایک مأموردولت به وظایف اصلی خود عمل نموده و زحمت مردم را فراهم نسازد.

نمایندگان مجلس که آشناباحساسات ضمیر روشن و پاک و علاقمندی شاه نسبت بعامه افراد مملکت میباشند، بیانات همایونی را حسن استقبال نموده و اظهار داشتند: دراین خصوص مذاکراتی در فراکسیون نموده طریقه‌ای را که بنظر میرسد بعرض خواهیم رساند.

این شمه‌ای از نظریات برجسته شخص اعلیحضرت نسبت برفاهیت عمومی و این مختصری از جریان قضیه ان روز است. آنروزنمایندگان با قیافه بازی از حضور همایونی بازگشتند که در جلسه آینده فراکسیون طریق حلی پیداکنند.

جلسه آتیه فراکسیون فرارسید، یک قسمت مذاکرات صرف این کارگردید راه حلی پیدا نشد.

موکول به جلسه بعد نمودند که با حضور آقای تیمورتاش وزیر دربارروجه حلی پیداکنند.

ودرجلسه اخیرهم مذاکرات ممتدی دراین باب نموده‌اند ولی باز طریقه‌ای که نظریات اعلیحضرت راتأمین سازد پیدانکرده‌اند و یقین است راهی بنظرشان نخواهد رسید.

بنده عقیده دارم این موضوع را باید در معرض افکار عامه گذارد. عقاید و افکار مختلف را جلب کرد، این وظیفه را همکاران محترم مادارا هستند که افکار عمومی را روشن ساخته و آنچه بنظرشان میرسد اظهار دارند بلکه ازبین جمیع آن عقاید راهی برای اطلاع این امر بنظر برسد. دیوان عالی جزاتشکیل گردید که راه دزدی اختلاس ورشوه گیری که بالباس دیگر عرض اندام نموده است و همین طوربرای جلوگیری از اجحاف مأمورین سجل احوال درولایات حسب‌الامر ملوکانه مقرر میگردد مجازات آنها در محکمه نظامی تعیین شود ولی آندسته از مأمورین که این اعمال پست را وجهه نظر خود ساخته‌اند راههای دیگری برای ادامه تعدیات ورشوه گیری های خود پیدا میکنند که در محکمه نظامی گیرنکنند.

یکی از مأمورین دولت نقل میکرد تفاوتی که دررشوه گیری فعلی بارشوه گیری سابق ولایات پیداشده این است که، حالا بصورت مخفی و بدون مبادله سند و نوشته انجام میگیرد و احتیاط های دیگر میشود که مج رشوه گیر بدست عمال دیوان عالی جزانیفتد بنظر مامسئول مستقیم این وضعیتی که صورت بغرنج بخود گرفته متصدیان امرو بعضی از اقایان وزراء میباشند چرا؟ برای اینکه حس اعتماد واطمینان رااز تمام معتمدین سلب کرده‌اند. دربیشتر این وزارتخانه ها هیچ مأموری خودرا مأمور ثابت دولت نمیداند زیرا منتظر روزی است که دست اورا یک وزیر یا معاونی گرفته ازوزارتخانه خارجش کند. این بیم، بیم تزلزل حیات، بیم اینکه رشته زندگی و مقدرات اودستخوش اغراض و نظریات وزیر یا معاون واقع میشود، احساسات اورازائل ساخته، صمیمیت رااز اوسلب کرده، علاقمندی رااز اودور نموده، یأس و نومیدی اوراحاطه کرده، کاری را که متصدی است به سستی و لاقیدی گذرانیده، واگردستش بریسمانی برسد مضایقه و دریغ نخواهد داشت. مأمورین دوراز مرکز هم همین حال را دارند نه تشویقی برای خدمتگذاران حقیقی است و نه تنبیهی برای بدکاران.

# نیمی از مردم ایران مبتلا به امراض مقاربتی هستند

**۲۲ تیر ماه ۱۳۰۸**

عباس مسعودی مدیر اطلاعات مقاله‌یی درباره محصلین ایرانی در خارجه نوشته که خلاصه آن بشرح زیراست.

***

اولیای وزارت معارف باید دقت تمام در انتخاب کسانی که برای تحصیل باروپا فرستاده میشوند بکند و حسن سابقه و اصالت و نجابت این افراد را در نظر بگیرد و از فرستادن افراد بی تربیت که باعث ننگ یک مملکت خواهند بود جدا جلوگیری کنند یکی از مسائلی که سال گذشته به آن توجه نشده بود و باعث افتضاح و بی آبروئی شد و خوشبختانه امسال آنرا اولین شرط پذیرش داوطلبان قرار داده‌اند ابتلای بعضی از محصلین به امراض تناسلی است. متاسفانه رواج بداخلاقی و اعتیاد بیشتر مردم به اعمال ناشایست و عدم جلوگیری از امراض مسری سبب شده که بیشتر صدی پنجاه افراد این مملکت آلوده به این امراض خانمانسوز شده و رفته رفته بعضی از محصلین را مبتلا ساخته است.

اوضاع و احوال بعضی از این محصلین که آزادی در اروپا دارند در نتیجه عدم مراقبت و نداشتن سرپرست تاسف آور است و اغلب باعث کناره گیری از تحصیل و پیش گرفتن حرکات ناشایست شده است.

# معماری ایران رو به انحطاط است

بقلم یک محصل ایرانی در اروپا

**۲۰ اسفند ۱۳۰۸**

وقتی که بادیده دقت ملاحظه کنیم می بینیم براثر پیش آمدها و سوانحی که تاریخ بهترین شاهد آن است در پیشانی کلیه مظاهر زندگی ما کلمه انحطاط با یک خط تیره و زننده پیدا و آشکار است!

مثلا معماری و امر ساختمان که یکی از برجسته ترین نمونه های تمدن مشرق خصوصا ایران وطن عزیز ما بود امروز بخوبی دیده میشود که نه تنها استیل و طرز مقبول و محکم خود را از دست داده بلکه اگر استیل اروپا را اخیرا تعقیب می کند کاملا ناقص و بی اساس است!

صرف نظر از آثار با عظمت ساسانیان یا نزدیکتر میائیم آثار وابنیه که از صفویه در اغلب شهرهای ایران خصوصا اصفهان باقی مانده مجد و عظمت ایران باستان را با خطوط طلائی و درخشنده در کتیبه های بلند و زیبای خودنشان میدهد بنائی که روح صنعت و کاراز آن دیده شود دیده نمیشود.

در تابستان گذشته که پس از چند سال اقامت در اروپا و اشتغال بامر تحصیل برای دیدار خانواده خود و تماشای آثاری که پیشرفت و ترقی وطنم را در دوران اخیر نشان می دهد ایام تعطیل تابستان را بطهران مرکز ایران مراجعت کرده و سه ماه اوقات فراغت خود را در مهد حقیقی تربیت خود بسر بردم. بیشتر چیزی که در موقع ورود بشهر طهران هوش و حواس من و همراهانم را جلب کرد تغییرات کلی و ساختمان های مختلفی بود که در یکی دو سال اخیر ایجاد و شهر طهران را بصورت یکی از شهرهای زیبای اروپا دراورده بود. ولی درعین حال برای کسی که تاحدی از حدود خانواده و دیار خود تجاوز کرده و گوشه هائی از دنیای متمدن را دیده باشد نواقص زیادی اساسا در طرز معماری ایران که مخلوط با طرز مشرقی و اروپائی است دیده می شد.

با وجودی که وقتی انسان دقت کند می بیند مصالح ساختمان همان مصالح، مخارج بحد کافی موجود، وجود بنا و عمله نیز مکفی و در دسترس سازندگان و بانی های بنای متعدد، ولی روح معماری تنها چیزی است که در هیکل و نمای ابنیه و عمارات امروزی ما جلوه گر نیست!

در اروپا معماری یکی از بزرگترین علوم و معمار بیک نفر شخص داناو آزموده در علم معماری گفته می شود. بدبختانه مملکت ما امروز فاقد معمارانی است که در این راه معلوماتی از روی اسلیس تحصیل کرده و اطلاعاتی کافی در این امر داشته باشند و اگر یکی دونفر یافت شود یا شناخته نشده‌اند و یا بواسطه کثرت مشغولیت و کار، بکارهای همه نمی توانند برسند. از طرفی آسان است که یک بنای عظیمی را در روی زمین برپا کردن، بشرط این که هر سال با یک نم باران مانند سقف خانه آقا موشک سقفش چکه نکند یا دیوارش طبله ننماید.

# دولت حجاز امیر الحاج ایران را برسمیت بشناسد

**۲۷ مرداد ۱۳۰۸**

**تقدیم عریضه**

سواد عریضه‌ایستکه از طرف آقای حاج معین التجار بوشهری و جمعی از آقایان تجار حضور اعلیحضرت همایونی عرض و استدعای عطف توجه همایونی را بمدلول تمنیات خود نموده‌اند ذیلا بدرج آن عریضه مبادرت میشود.

(هوالله تعالی)

عرضه داشت خانه زادان دولت ابد مسرت به خاکپای مبارک اعلیحضرت قدر قدرت اقدس، جم جاه، پادشاه اسلام پناه، محبوب خود ارواحنافداه. درپیشگاه با عظمت ملوکانه مکشوف است که خرابی بقاع متبرکه ائمه هداء و صحابه حضرت رسول صلی الله علیه واله درقلوب عامه شیعیان اثنی عشری درتمام کره بخصوص ملت ایران چه اثرات سوئی بخشیده وعموما منتظر بوده و می باشند بهروسیله که ممکن است از طرف اعلیحضرت قدرقدرت شاهنشاه اسلام پناه جبران شود.

دراین موقع که نمایندگان اعلیحضرت سلطان عبدالعزیز دامت عظمته بدربارهمایونی ورود نموده و دولت مزبوردربسط تمدن و تجددجدی وافی دارند و بهمین نظراعلیحضرت قدرقدرت شاهنشاه ایران بدون فوت وقت حجاز را برسمیت شناختند، برای تحکیم اساس مودت و روابط حسنه ارزو و آمال ملت ایران را بعرض میرسانیم. مسلم است که درتمام کره و جمع دول، آزادی مذاهب را کاملا منظور و مرعی می دارند. هیچ دولتی مزاحم هیچ مذهبی ولو برخلاف کیش و آئین او باشد نمی شود. آئین و طریقه جعفری براین است که فرقی بین حیات و ممات حضرت سیدالانام و ائمه اطهار نمی گذارند و قبور آنها را محترم میدانند. بنابراین دراین موقع که اعلیحضرت قدرقدرت پادشاه محبوب ایران دولت حجاز را برسمیت شناخته‌اند با عطف توجه بعرایض صادقانه ملت استرحام میشود، این جریحه را که بقلوب عامه ایرانیان وارد آمده التیام فرمایند.

اولا ـ دولت حجاز اجازه تعمیربقاع ائمه بقیع و قبور صحابه را درمدینه و مقابر درمکه معظمه را بدهند.

ثانیا ـ آزادی مذهب جعفری را بسانجه مذاهب اربعه آزاد هستند بدهند.

ثالثا ـ یکنفر امیر حاج را درموقع حج از طرف دولت ایران برسمیت بشناسند. البته عموم ملت ایران این شناسائی دولت حجاز را از صمیم قلب تبریک میگویند و همیشه دراستحکام روابط بین دولتین ساعی و جاهد بوده و بقای این عهد مودت را که باعث ترقی و تعادلی اسلام و اسلامیان است از خداوند مسئلت داریم.

بامضاء جمعی از تجار

# ایران عراق وحجاز رابرسمیت شناخت

نماینده فوق العاده ملک فیصل حضور همایونی شرفیاب شد و پس از تبلیغ تبریکات و تشکرات پادشاه عراق مراسم شناسائی دولت عراق معمول و نماینده مذکور باسمت وزیرمختاری درایران باقی خواهد ماند و نماینده رسمی ایران نیز که سمت وزیرمختاری خواهد داشت بعراق اعزام خواهد گردید.

دولت ایران بمحض اینکه یکی از معضلات مهم و مشکلی که برادران عراقی ما را درقید زنجیرگذارده و برحسب تقاضای دولت ایران حل شد، دیگرهیچ ایراد و اشکالی درباب شناسائی حکومت عراق ندید و مامسرت داریم که اقدام دولت ایران سبب گردید زنجیر اسارتی که از وجود «کاپیتولاسیون» در این سر زمین بدست و بال مردم پیچیده بوده از هم گسست ولی حکومت عراق از تاریخی که قدغن مسافرت به عتبات اجرا شد مقرراتی مخصوصا برای اتباع ایرانی قائل شده و آنها را دچار مشکلات سختی نموده و دراین موقع که از طرف اعلیحضرت همایونی نماینده رسمی فرستاده میشود امید است که کلیه مسائل فیمابین حل و تصفیه شود. از جمله موضوع نفت خانه و شط العرب و بالاخره تعیین حدودسرحدی دردرجه اول کارهائی است که باید حل شود همچنین منع صدور تذکره و قدغن مسافرت به عراق نیز از کارهائی بود که از طرف ایران مجری میگردید و درموقع خود بسیارشایان بود پس از استقرار روابط امید است دولت نسبت بلغو قانون مصوبه مجلس برای منع مسافرت بعراق اقدام خواهد کرد.

شناسائی دولت حجاز

میسیون حجاز مرکب از شیخ عبدالله افضل رئیس مجلس شورای سعودی و شیخ عبدالرئوف و سعید افندی به معیت آقای هویدا «عین الممالک» درقصر سعد آباد حضور یافتند و پس از ملاقات آقای تیمور تاش وزیردربار بحضورملوکانه تشرف حاصل کردند.

آقای رئیس مجلس سعودی، ضمن تقدیم اعتبارنامه خود از جانب سلطان عبدالعزیز پادشاه نجد و حجاز نطقی بزبان عربی ایراد نمود که بوسیله آقای هویدا به فارسی ترجمه گردید.

اعلیحضرت همایونی درجواب نماینده مملکت حجاز از ملاقات اولین نماینده پادشاه و مملکت دوست ابراز نهایت خرسندی فرمودند و اظهار امیدواری کردند که مملکت حجاز و نجد درنتیجه اهتمامات اعلیحضرت سلطان جاز به ترقیات عالیه نائل گردد.

درتعقیب تشریفاتی که درقصر سعد آباد معمول گردید از طرف اعلیحضرت به هیئت دولت امرشد که دولت حجاز و نجد را برسمیت شناخته و مراتب را بمقامات مربوطه اطلاع دهند.

مراتب شناسائی تلگرافا به حجاز اطلاع داده شد.

تلگراف پادشاه سعودی باعلیحضرت راجع بشناسائی

درجواب تلگرافی که از طرف اعلیحضرت همایونی و ریاست وزراء راجع به شناسائی دولت حجاز بملک عبدالعزیز آل سعود سلطان نجد و حجاز مخابره شده بود تلگرافی از طرف ایشان بعنوان اعلیحضرت همایونی واصل گردیده که از مراحم ملوکانه نسبت به مملکت حجاز و برسمیت شناختن دولت سعودی اظهارتشکر کرده اند.

نامه اعلیحضرت همایونی

نامه مودت آمیزی از جانب اعلیحضرت همایونی درجواب نامه ابن سعود سلطان حجاز صادر و بنمایندگان حجاز تسلیم گردید و درموقع شرفیابی میسیون حجاز و نجد از طرف اعلیحضرت همایونی هدایائی از اشیاء ذی قیمت بهریک از نمایندگان مزبور اعطاء گردید.

# ۷ سال خواب وپس ازآن بیداری !

۷ آبان ۱۳۰۸

در یکی از مریضخانه های مسکو هفت سال قبل دختر مریضی را برای معالجه آورده بودند اطباء پس از تحقیقات مرض او را مرض خواب تشخیص دادند مریضه مذکور پس از معاینه به محل خود عودت داده شد چند روز قبل پس از هفت سال خواب جزئی حرکتی بخود داده و چشمان خود را باز نموده و با صدای ضعیفی اظهار داشت گرسنه ام.

دکتر ها از بیداری او مطلع و دور او را گرفتند.

سن دختر مزبور ۱۷ سال می باشد لیکن اعضاء بدن او از نمو طبیعی باز مانده و طرز کلام او نیز طفلانه می باشد.

دکتر ها درین خصوص اظهار عقیده می نمایند که ممکن است بتوسط بعضی عملیات فنی اعضاء او بحالت طبیعی خود عود نمایند.

خواب دختر فوق الذکر هفت سال و دو ماه دوام نموده و این دختر صبیه یکی از دهقانان جوار شهر مسکو می باشد.

# ارتباط آسیاواروپااز قطب شمال

۱۱ آبان ۱۳۰۸

قطعه امریکا و اسیا چندان از هم دورنیستند چیزی که فیمابین مناطق مذکورواقع است بحرشمالی می باشد.

متخصصین درعلوم جغرافیا و اهل فن مغرب زمین تاکنون سعی و کوشش خود صرف نموده اند که تامیتوانند بین امریکا و آسیا از قطب شمال راهی کشف نمایند و مسافرت از امریکا و اروپا بآسیا آسان و نزدیک و کم خرجتر گردد.

درقطب شمال شش ماه شب و شش ماه روز است و آنجا بقدری سرد است که بحرشمال دائما منجمد بوده و کشتی های متعددی به توده های یخ تصادم نموده و محو شده اند.

دراین اواخر بتوسط طیاره از قطب شمال عبور می نمایند ولی پس از تلفات چندین نفر و خسارت زیادنتایج مطلوبه را بدست نیاوردند.

از مطالعات جدید معلوم می شود که خالیه آنها دراین فکرند که دربین اروپا و آسیا از قطب جنوب راهی فراهم سازند بنابراین سعی دارند که تحت البحریها را طوری بسازند که بتوانند صد ذرع درزیرسطح آب سیرنمایند زیرایخهائی که مانع از حرکت کشتی ها از سطح آب هستند بیش از ده ذرع قطرندارند.

تحت البحری های حالیه پس از مدت کمی باید بسطح آب آمده مجددا ذخائرهوا و غیره را پرنمایند ولی تحت البحری هائی که برای عبوراز قطب جنوبی می سازند می توانند مدت یکماه درزیرآب بمانند.

اگر مغرب زمینیان درنظریات جدید خودموفق شوند البته مسافرت آسیا باروپا و امریکا کوتاه تر خواهد شد و تمام حمل و نقل بوسیله تحت البحری خواهد بود همان طور که درزمان جنگ بین المللی تحت البحری های آلمان اشیاء لازمه را از امریکا حمل می نمودند.

# جمجمه انسان بجای ظرف آب!

۱۲ دی ۱۳۰۸

هیئت اکتشافی موزه تاریخ طبیعی شیکاگو که در تحت ریاست دکتر برتالدلارفر به قصد اکتشاف به فلات ها و دشتهای آسیای وسطی رفته مجموعه‌ای از ظروف استخوانی از آن سرزمین با خود آورده اند از مشاهده این آثار، عادات و آداب عجیب ساکنین تبت معلوم میشود از جمله ظروف و آلات قابل ملاحظه لگن و کاسهائی است که از جمجمهٔ انسان ساخته شده و بافتخار خدایان لاما دراطراف بتها قرار داده شده بود. همچنین شیپورهائی دیده میشد که از استخوان ران انسان و آلات موسیقی از کاسه سرانسان ساخته شده اند. دکتر لارفر عالم نژاد شناس موزهٔ فوق الذکر معتقد است که ظروف جمجمه استخوانی که از جمجمه انسان ساخته شده فقط بدست کاهنان و مشایخ لاما سپرده بوده است که عطریات رادر آن ریخته ودر موقع گذراندن قربانی ها برای خدایان در مذبح بکار ببرند.

اغلب این ظروف بطرز دلپسند و زیبائی زینت یافته و با مس و بعضی از فلزات دیگر منقوش گردیده است هنوز هم در بعضی از نواحی تبت عادات وحشیانه قدیم باقی است چنانکه پسرهای یتیم باید بیاد آباء و اجداد خود درروزهای معینی از سال مقداری آب یا مشروب دیگر در جمجمه سرانسانی ریخته و بنوشند. شیپورهائی که از استخوان ران انسان ساخته شده اند برای متفرق نمودن ارواح شریر یا برای احضار آنها استعمال میشوند این شیپور هاراز استخوان ران اشخاص جانی یا کسانی که بفجئه و یا سکته و امراض شدید مرده اند میسازند. آلات موسیقی را درموقع تلاوت آیات مقدس و خواندن دعانمی نوازند.

شیشه های صحی برای مرغها

موارد استعمال اشعه ماوراء بنفشه در مراکز تمدن عالم روبازدیاد میرود چنانچه اخیراً شیشه های مخصوصی برای عبور دادن اشعه ماوراء بنفشه در اطراف لانه مرغ نصب نموده اند تا آنکه مرغها را قوی نموده و بالنتیجه بیشتر تخم بگذارند. دراین که اشعه مرموز ماوراء بنفشه باعث ازدیاد قوه تخم گذاری مرغها میشود تردیدی نیست زیرا این مسئله در مؤسسه مایودرامریکا محقق گردیده است چنانچه در ماشینهای جوجه در آری ورقهٔ از جیوه بشکل شیشه بسایر آلات وادوات آن اضافه نموده که بتواند نور مذکور درفوق را بماشین جذب نماید.

ازاین امتحان معلوم شد که بیست در صد تخم جوجه ها از بیست و چهار الی چهل وهشت ساعت زودتر از جوجه های ماشین دیگر از تخم بیرون میآیند روغن ماهی نیز همان اثر رادارد و باعث تزئید قوه تخم گذاری مرغها میگردد.

# کشف سرم ضدمار

۷ دی ۱۳۰۸

(شارل ساینذر) که مدت بیست سال تمام بمارگیری مشغول بوده و از هرنوع مار برای باغ وحش نیویورک گرفته چند هفته قبل در موقعی که میخواست مار جرس داری بگیرد گزیده شده، بدرود حیات گفت.

سابقات همین شخص چندین مرتبه موردحمله ماران واقع شده و او را گزیده بودند و هر دفعه بواسطه انژکسیون های ضدمار ازمرگ نجات یافت ولی این دفعه با آنکه دو نوبت او را انژکسیون کردند فایده نبخشید و ساینذر مارگیر معروف نیویورک بعدازبیست سال مارگیری بدرود حیات گفت.

گویا این متخصص دیر سوزن را بخود تزریق کرده بود که فایده نبخشید.

تلقیح ضدزهر مار یکی از اکتشافات جدید است. اولین سرم را سی سال قبل در دارالتجزیه موسسه پاستور واقعه در «لیل» فرانسه پیدا کردند.

این اکتشافو مهم در اثر زحمات دکتر (کاملت) متخصص معروف در زهر دفاعی و مارها بعمل آمد. در آنموقع عده مقتولین در اثر گزیدگی مار از حد و حصر خارج بود مثلا تنها در هندوستان و انگلیس سالی ۲۵۰۰۰ نفر از گزیدگی مار تلف میشد.

سموماتی که در دارالتجزیه های پاستور استعمال میشد از کوشین چین میفرستادند. در این شهر که افسونگران مار بیش از تمام شهرهای چین وجود داشت عده‌ای از طرف موسسه پاستور فرستاده شده بودند.

علمای مزبور ملتفت شدند که افسونگران مارها را هیپنوتیزم نمی کنند بلکه خود را با زهر آنها تزریق و تلقیح می نمایند.

انژکسیون ضدمار

فرانسویها بعداز زحمات زیاد، مقدار زهر از ماری که کشنده‌ترین مارهای آسیائی است بدست آورده و بموسسه پاستور ارسال نمودند.

از مارهای دیگر زهر بقدر کفایت قبلا تهیه کرده و باسم مار کبرا آمیخته و این سم مزوج و مختلط را مورد امتحان قرار دادند.

در نتیجه امتحاناتی که در مورد اسب بعمل آوردند (اتی تکسین) آن یا باصطلاح فارسی تریاق زهر مار کبرا کشف شد.

طولی نکشید که در مملکت برازیل و در اتازونی هم سرم های ضدمار تهیه شد چون مار جرس دار فوق العاده خشمناک و تند است خش خش یک برگ یا حتی دیدن یکنفر از مسافت دور غضب او را تهییج نموده و او را بدفاع وادار می سازد. بنابراین مار جرس دار از کلیه اقسام مارها بهتر میتواند از خود ملاحظه نماید.

متخصصین مارشناس توصیه کرده اند که هر کس در هر جاطنین دم مار فوق الذکر را بشنود باید فورا در جای خود مثل مجسمه خشک شود والا بمحض آن که از جای خود قدمی بجلو یا بعقب بردارد مارجرس دار فی الفور او را می گزد.

از غرائب عادات این خزنده هولناک و مدهش این است که اگر شخصی را در جای خود بی حرکت ببیند او را مرده تصور کرده و بدون آن که اذیتی باو برساند پی کار خود میرود.

# باغ وحش مسکو

۲۵ آبان ۱۳۰۸

درباغ وحش مسکو حیوانات را بطرزی محیرالعقول تربیت نموده اند چنانچه گربه پرستاری از بچه موش و گرگ با بره کوچکی بازی می نمایند. خرسی بتوسط تلمبه از چاه آب می کشد و چیزی که توجه مردم را بیشتر بخودجلب مینماید سگهای باغ وحش مذکورمی باشند که با پرستاران خودمانند انسان مکالمه می نمایند.

باغ وحش مسکو دردنیا نظیرندارد تربیت حیوانات موسسه مذکور بعهده شخصی موسوم به ولادیمیر میباشد.

ولادیمیردرفن تربیت حیوانات مهارت تامی را کسب نموده مشارالیه چنین بیان می نماید که درایام طفولیتش روزی سگ خود را شلاق بسزا میزند و نزدیک بود سگ بمیرد پس از مدت کمی ولادیمیربیمارمیشود و سگی را که چند روز قبل زده بود درحین بیماری نزد تخت خواب ولادیمیر می آید و دست او را با کمال الفت و محبت می لیسد ولادیمیردرحالی که او را نگاه می کرد از چشمان او آثارتاثرمثل انسان آشکار بود و ملاحظه می کند که این سگ فوق العاده متاثرو نالان است.

ولادیمیراز حرکات سابقه خود که نسبت بحیوان بیچاره اجری نموده بود خیلی پشیمان و خجل میگردد و از آن ببعد تصمیم می گیرد که تمام اوقات زندگانی خود را به تربیت حیوانات صرف کند.

# مضرات چاقی

۲۱بهمن ۱۳۰۸

لاغر بودن تنها مطلوب زنها نیست بلکه جدیداً مردها نیز بوسائل مختلف از قبیل بی ترتیب خوردن غذا یاانواع ریاضیات بدنی و پیاده روی رفع چاقی از خود میکنند چه ثابت شده است که چاقی هیچ فایده جز ضعف و سستی بدن و ناتوانی حواس ندارد و بسیار اتفاق میافتد که پیه زیاد دربدن باعث فشار به قلب یا برآمدگی شکم میشود بدیهی است دراین مواقع خیلی خطرناک است.

ولیعهد انگلیس که خوشگلترین مردهای دنیا است همینکه دید بدنش قدری چاق شده است از ترس آنکه مبادا مثل جدش ادوارد هفتم مبتلا بمرض فربهی بشود فوری در صدد معالجه بدن خود بر آمد و برای آنکه از پیه بدن بکاهد همه روزه صبح چندین مرتبه بدور قصر خود حرکت میکند و گاهی باندازه پیاده روی میکند که خسته و کوفته بیک گوشه میافتد.

ولیعهد در قصر شخصی خود معلم مخصوصی برای ورزش و ریاضیات بدنی دارد موسوم به (مسترلویس گریج) که همه روزه در مواقع معینه برای تعلیم شاهزاده حاضر شده و طوری باید مواظبت کند که وزن اوبه یک مقدار ثابت باقی مانده و هیچوقت از آن میزان متعارفی تجاوز نکند.

ورزش و عملیاتی که برای رفع چاقی میشود نسبت به سن اشخاص ووضع و حال آنها مختلف و متفاوت است.

درانگلیس مردی به اسم مسترهاری است که متجاوز از ۷۰ سال دارد در صورتی که هرکسی اورا به بیند بیش از ۵۰ سال در حق اواعتقاد نمیکند این شخص در نتیجه محافظت و استمرار در رقص و اسب سواری ورددادن یک وعده غذای خود توانسته است قوای خودرادریک درجه ثابتی نگاهداری کرده واز فربه شدن بدن بکاهد.

یکی دیگر از همین اشخاص که درسن ۷۶ سالگی میباشد و باوجود این هنوز نشاط جوانی خودرا حفظ کرده است مدت چهل سال است که از گوشت حیوانات غیر از ماهی و جوجه پرهیز کرده است و در آن مدت ابداً تغذیه نمیکرده است در عوض همه روزه بیکمقدار شراب بوقت غذا و یک قدح آب گرم موقع صبح قناعت مینموده است.

باید دانست بسا اشخاص میباشند که هرچیز هم بخورند چاق نمیشوند بعلت آنکه یا عوارض دیگر تلافی کرده یا آنکه ابدا استعداد چاق شدن در آنها نیست ولی اشخاص چاق عموماً در نتیجه همان اعمالیکه مذکور شد لاغر میشوند.

اما چیزهائی که باعث چاقی میشوند خوردن شراب و کره و لبنیات بطور عموم و نان خمیر و ترک پیاده روی و خوردن گوشت بحد افراط و نوشیدن آب زیاد میباشد اینها که گفتیم هریک در چاق شدن دخالت عمده دارند ولی دخالت هیچکدام بقدر دخالت شراب برای چاقی نیست بالعکس ریاضت بدنی و اختلاف در مواقع غذا و مخصوصاً ترک شام و پیاده روی بسیار باعث لاغری میشوند ولی از همه مفیدتربرای لاغری میان اینها ترک شام شب است.

ازاین جهت عالب اشخاص برای معالجه مرض چاقی بعداز آنکه از هر دوائی مایوس شدند بترک کردن غذامیپردازند ولی این کار باید با اجازه طبیب باشد والبته ترک کردن غذا هم نسبت بحال اشخاص تفاوت دارد باین معنی که هرکدام بدستور طبیب باید تا وقت معینی روزه باشند و تاموقعی که اجازه افطار بآنها داده نشود حق ندارند غذا بخورند.

این روزه اثرات عجیبی در صحت مرضی دارد و گاهی هم این روزه برای روزه دار خیلی دشوار میشود غالبا دیده شده است اشخاصی که تا چند روز ممنوع از غذا شده اند واین مدت را برای رفع چاقی روزه داشته اند.

بعقیده ولادیمیرچشمان سگ شبیه به چشم انسان بوده و از آن تاثرو خوشنودی نیز مانند انسان آشکار و هویدا است.

درسایه عملیات خود ولادیمیربروح حیوانات باندازه مسلط و آشنا گردیده است که با سگها درزبان آنان تکلم می نماید و آنان کاملا مقاصد او را می فهمند.

علاوه براین گوسفندها را نیز تربیت نموده و آنان را یادداده که چگونه با گرگ مجادله بکنند و گرگ را تعلیم داده است که از گوسفند بترسد.

پرنده های کوچک بطوری بارآورده شده اند که اگرشخص بقفس آنها دست بزند آنها بدون هیچگونه ترس و بیم انسان را با نوک خود میزنند.

میمونی را چهارعمل اصلی حساب یادداده و بعضی از آنها حرکاتی مانند انسان مینمایند.

میمون دیگری که تربیت شده ولادیمیراست با انسان دریک جانشسته و مثل آنها سیگار می کشد آئینه و شانه را عینا مثل انسان بکارمیبرد.

روباه کلیمها را بزمین میاندازد و حیوانات دیگرروی آن رقص می نمایند و شتری که درآن باغ وحش موجود است بطرز غریبی رقص مینماید.

# موقعیت و سیاست بریطانیادر مصر- عربستان وهند

اخباری که در باب عقد معاهده فیمابین دولتین انگلیس و مصر میرسد حاکی است که این عهدنامه بتمامیت و استقلال حکومت مصر لطمه وارد ساخته و ملیون حساس و وطن پرست مصر به دولت انگلیس اجازه نمیدهند که مداخلات غیر مشروع در اموردااخلی آن ملت بعمل آید.

درعراق نیز اغتشاشات بزرگی رخ داده است باین معنی که پادشاه حجازبرعلیه دولت عراق و در حقیقت بر علیه دولت بریطانیا اعلان جهادداده ووارد مبارزه شده اند و دولت انگلیس هم رسماً وارد کشمکش گردیده و با توپ و طیاره و گازو هزاران وسایل آدمکشی جواب فکر استقلال طلبی را میدهد.

اما هندوستان ـ دراین مملکت هم از چندی باینطرف هیجانات ملی ظهورکرده و اخیرا شدت یافته است. دولت بریطانیا کمسیونی به آنجا اعزام داشت که بامردم هند مراوده یافته واز نظریه و روحیه آنها مطلع و تصمیماتی اتخاذ نمایند ولی عملیات این کمسیون در هند خنثی گردید، یعنی ملیون که کمیته های چندی از توده اهالی تشکیل داده اند برعلیه این کمسیون قیام نمودند .

باید دانست که ملل امروزی دیگر زیر بار تشخص و آقائی نخواهند رفت و اجازه نخواهند داد رخنه باستقلال و حیثیت ملی آنها وارد شود.

مگر ملت مصر چه میگوید و چه میخواهد؟ ملت مصر آزادی و استقلال و حقوق ملی خودرا طالب است برای چه با احساسات عمومی بازی میکنند؟ چرا میخواهند برای پیشرفت نظریات و مطامع جهانگیرانه خود ملیت و شرافت یک ملت تاریخی را با عقد یک معاهده زیر پا بگذارند؟

عربستان چه میگوید که با سفاین هوائی جنگی و اتومبیل های زرهپوش و بالاخره تانک و توپ و تفنگ و گاز و بمب به آنها جواب میگویند؟

پادشاه حجاز میخواهد خودرا اززیر بار معاهده شومی که انگلیسی ها بوسیله آن دولت حجاز را مجبور باطاعت و قبول نظریات وبالنتیجه اسیر خود ساخته اند خلاص نماید.

ملت هند چه میخواهد که اینطور از احساسات و استفاده از حقوق مشروع ملی آنها با انواع تشبث جلوگیری میشود؟

ولی باید امیدوار بود که ملل شرق از خواب غفلت برخاسته و بواسطه پیشوایانی که در اغلب این ملل ظهور کرده است با پشیبانی واراده قوی ملت دست رد بسینه آنهائی خواهند نواخت که بحقوق ملی و استقلال مملکتی، بخواهند لطمه وارد سازند.

آینده نزدیک قضاوت خواهد کرد.

# مسافرین را باطناب می‌بندند تا در دست اندازها پرت نشوند !

۱۰ تیر ماه ۱۳۰۸

اتومبیل های دراز سیمی را همه دیده اند. این اتومبیل ها که مرغدان اسم گرفته اند مخصوص حمل و نقل مال التجاره است. اما از چندی قبل دارندگان این اتومبیل ها در تهران سوء استفاده نموده بحمل و نقل مسافر اشتغال داشتند و چندیست این موضوع قدغن شده فقط حق دارند با آن مال التجاره و اثاثیه حمل کنند.

در جاده خراسان این طور نیست از این اتومبیل ها زیاد دیده میشود که مسافر حمل و نقل میکند قسمت داخلی آن صندلی ندارد و مسافرین مجبورند در سطح اتومبیل بنشینند و اغلب بقدری مسافر جا میدهند که با یک تکان مختصر همه روی هم میریزند و شاید زمین بیفتند. در یک اتومبیل حساب کردم ۲۲ نفر جا داده شده بود مسافرین این اتومبیل ها بیشتر اهالی دهات و اشخاص بی بضاعت هستند که برای زیارت از اماکن دور دست بمشهد میآیند.

یکی از روزهائی که در مشهد بودم واقعه‌ای مرا متاثر و متعجب ساخت. در یکی از کوچه های میدان ارک مشهد یکی از همین اتومبیلی ها را دیدم که مشغول بار گیری و جادادن مسافر در شرف حرکت بود، طرفین اتومبیل را از مسافر پر کرده بود و اینک در وسط و انتهای آن مسافر می نشاند. شوفر و شاگرد شوفرش با طنابهای محکمی مشغول بستن مسافرین اتومبیل بودند. کت های آنها را با طناب به سیم ها و جدار اتومبیل محکم می بستند بعد از آن که سبب را پرسیدم معلوم شد برای خرابی راه است شوفر برای اینکه دست اندازها و چاله های زیاد راه مسافرین را روی هم نریخته و بزمین نیفتند ناچار بود این بدبخت ها را باین شکل فجیع چهار میخ تحت شکنجه و مجازات قرار دهد.

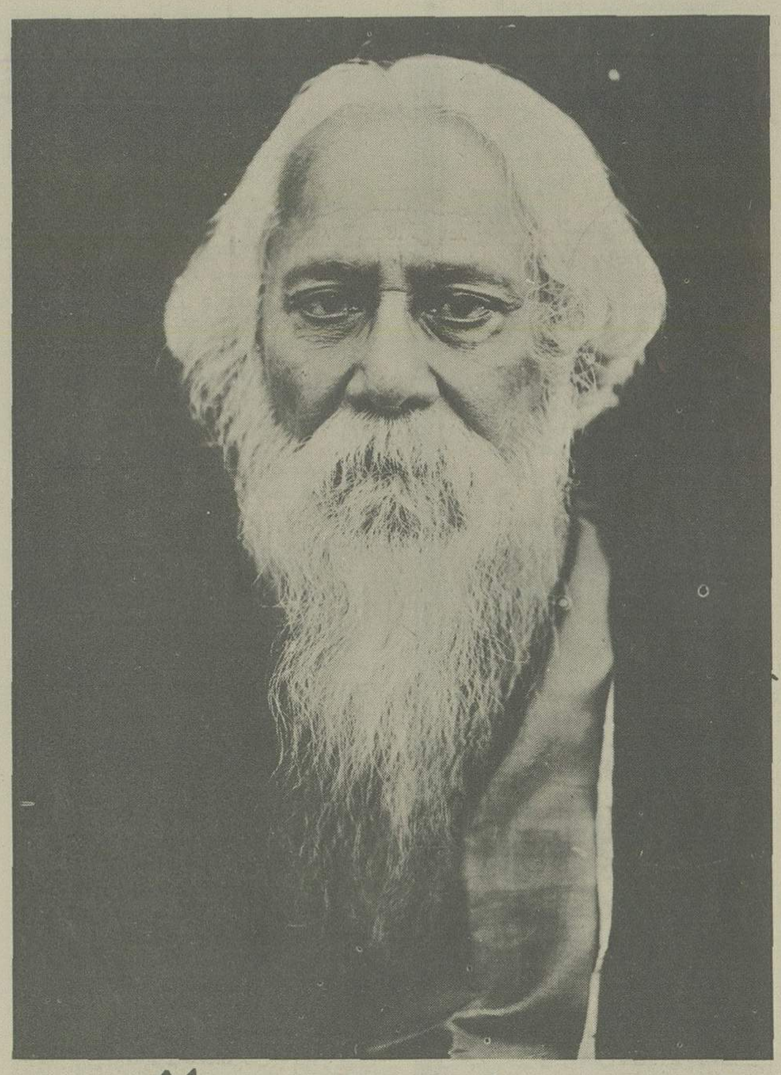

# هندوستان وامپریالیسم انگلیس

نوشته : راپین‌درانات تاگور (شاعر و فیلسوف معروف هندی)

## انگلستان سربازان هندی رابعنوان سلاحی علیه مردم چین بکارمیبرد

من همیشه در موضوع چین احساسات تندی داشته‌ام و هرگز از ابرازواظهار غلط بودن سیاستی که در آنجا تعقیب می شود قصور نورزیده‌ام.

اردوکشی انگلیس برعلیه چین عبارت از ارتکاب جنایت نسبت بعالم انسانیت است و جای بسی شرمندگی است که در این مورد هندوستان مانند آلتی بلااراده بکار میافتد.

آن کسانیکه عامل موثر ظلم وجورنسبت بچین هستند خود را عقب میکشند و هندیها را که بیش از سلاحی دردست آنها نیستند روبروی مردم چین وامیدارند تا خیالات شوم خود را بدست ایشان اجرا کنند.

نتیجه این است که تمام حسد و کینه اهالی چین متوجه هندیها شده بحدی که بماهندیها اسم دیو نهاده اند.

در چین این مسئله جزء امور عادی شده که پلیس هندی بدون علت معلومی یکنفر چینی را گرفته او را کتک زده باینطرف و آنطرف پرتابش میکند.

دراین حال اگر بما این لقب را بدهند جای تعجبی نخواهد بود!

هونگ ـکونگ را انگلیس بدست سربازان هندی تصرف کرد و از چنگ چین بیرون آورد.

همان چینی که اثر قدم بودا ـ سینک اول ـ و هون سانک درسینه‌اش نقش است امروز بهمین دستها و وسایل تغییر شکل و قیافه داده است.

این است فاجعه‌ای که امروز هندوستان با آن مواجه شده، با نهایت خجلت و سرافکندگی که در عالم عبودیت دیگران داریم ما را برای انداختن طوق رقیت بگردن سایر ملل بکار میبرند در یک اردوکشی که برعلیه عدالت و آزادی و اخلاق است انگلیسها که متجاوز هستند برخلاف میل ما، مارا بان سوق میدهند این دشنام و ناسزائی است که بمرادنگی ماداده می شود و تنفر وانزجاری که حقا باید متوجه مالکین و اربابهای ما شود ناحق و ناروا گریبان مارا میگیرد.

خوب ببینیم هندوستان در مقابل خسارات مالی و ضایعات نفراتی از این میانه چه استفاده میبرد؟

در جنگی که مقصد آن ننگ و بدنامی است هندوستان نمیتواند مدعی شود که اولادان من پهلوان عرصه آن بوده‌اند و حتی بکمترین مقدار هم نمیتواند امیدوار باشد که قلاده عبودیتش را تکان نخواهد داد. این است که سایر ملل آسیا وجود هندوستان را تهدید بآزادی خود می بینند.

همان صرف وجود منابع وسیعه‌ای که در حیطه اختیار هندوستان است سبب اصلی انزجار میباشد و تا وقتیکه اختیار منابع خارج از حدود نظارت و مراقبت این مملکت باشد آنها بدیده سوءظن و تمسخر به هندوستان نظاره خواهند کرد.

نتیجه این است که هندوستان مقام شامخ عزت و احترامی را که بعنوان بزرگ ترین پیغمبر روحانی در آسیا داشت اینک بسرعت از دست میدهد. این همان سرزمینی است که در قرون متمادی بچین و سایر ممالک آسیا غذای روح میداد و پیامبرانی باطراف و اکناف میفرستاد تاکتاب کریم، محبت و اتحاد را به سایر امم بیاموزند.

ولی در ساعت مواجه چین با مخاطره هولناک، مردم فلک زده هند بعنوان پیش آهنگان اتحاد سیاسی بان خاک قدم می نهند، مبنای رابطه روحی چندین صد ساله ذات البیت که براساس ناموس توارث نهاده شده یکباره منهدم و واژگون میگردد. آیا درد انگیزتر از این چیزی هست؟

رجال سیاسی بریطانیا مکرر میگویند و بماتذکر میدهند که انگلیس در چین حالت تدافعی را احراز کرده است. من سئوال میکنم بسیار خوب آقایان بفرمائید کی مسبب تعرض شد؟

کی زهر را بزور سرنیزه بحلق ملت چین فرود برد و عدم رضایت آنها را نسبت بسیاست خود با تصرف مملکت‌شان جبران نمود چرا هونگ کونگ را بزور از دست چین گرفتند. آنروز چین ضعیف بود و از عهده مقاومت برنیامد اما امروز که چین قوی شده هرگاه استرداد آنچه را که روزی ملک او بوده توقع کند دلیل انگلیسها نسبت بتصرف طولانی سرزمینی که عدوانا متصرف شده‌اند عذر موجهی برای حفظ و وقایه آن محسوب نمیشود؟ پس این انگلیسها بودند که بنای تعرض ابتدائی را گذاشتند و حالا نباید بدروغ مدعی شوند که ما حالت مدافعه پیش گرفته‌ایم. امروز مملکت چین طرف مدافع است.

بسیار خوب انگلیسها در داخله هندوستان آنچه میخواهند بآزادی مرتکب شوند اما ما را نباید مجبور کنند که در چین مرتکب جنایت عظیمی نسبت بعالم انسانیت شویم. ممکن است که از نتیجه دسترنج مردم بی پناه و بدبختی وسایل تصرف حقوق موروث ملت دیگر را فراهم سازند ممکن است ماشین «قانون و انتظام» خود را باتمام قوه بکار اندازند اما برای خاطر خدا مارا هم آزاد بگذارند تا جام خواری و مذلت خود را در میان چهار دیوار هندوستان سربکشیم و خفت ما را در معرض تماشای ملل عالم قرار ندهند. آسمان زندگانی بشریت را امروز ابرهای جنگ فرو گرفته است نعره جنگ در غرب طنین افکنده و آسیا دارد سلاحهای جنگ را که هدف آن قلب اروپاست در مخازن خود آماده میسازد و برای جهازات چون باز شکاری بریتانیا در سواحل اقیانوس کبیر آشیانها ساخته میشود. ژاپون در شرق اقصی امروز بیدار کار است. چین هم بنوبه خود از قال و قیل دزدانی که دیوار خانه او را میشکافند از خواب برخواسته. شاید این ملت کوه پیکر از ضعف و بی رمقی خونی که مکرر از او رفته، و دودتریاک خلاص و هوشیار گردد در اینحال بدیهی است آنها که مشغول ربودن هستی چین بوده‌اند این واقعه را بمنزله تحدید اروپاتلقی خواهند کرد.

# خیابانهای تهران باید از قیر ساخته شود!

۱۳ بهمن ۱۳۰۸

ساختمان های فعلی خیابان نه فقط برای عابرین اسباب زحمت است درتابستان گرد و خاک زیاد از آنها فرو میدهد و درزمستان غرق گل و لای میشوند و انواع امراض از همین گرد و غبار خیابان ایجاد میشود. بلکه ضرر بزرگی نیز باقتصادیات وارد آورده و با کثرت اتومبیل مثل چندین برابروزین وادوات دیگر بواسطه این خیابانها خراب و از بین میرود.

از هشتاد سال باینطرف درشهرهای اروپا و امریکا قیرمهمترین مصالح روسازی خیابان ها واقع شده و سایرمصالحی را که سابقا با آن ها خیابان و پیاده رو می ساختند کنارگذاشته شده است.

پیاده روهای قیراندود بقدری درزندگانی شهرهای بزرگ ریشه دوانیده و باندازه رسوخ یافته است که شما نمیتوانید پیاده روی را پیدا کنید که بااصول جدید ساخته نشده باشد.

درممالک خارجه صرفنظر از شهرهای بزرگ و پایتخت که مسلما بطرز قشنگ و جالب توجهی خیابان بندی شده درشهرهای کوچک هم شما نمی توانید پیاده روی پیدا کنید که بطرز قدیم سنگ فرش شده باشد.

بنابرآن چه مورد آزمایش دنیای متمدن قرارگرفته قیربهترین مصالحی است که میتوان برای ساختمان خیابانها بکاربرد.

علت کثرت استعمال قیردرساختمان پیاده روها چند چیز است:

سطح صاف ـ هموار ـ ظاهر شفاف ـ نظافت کامل ـ فقدان گرد و غبار ـ زیبائی و قشنگی ـ عبور و مرور بی صدا ـ استحکام و بالاخره ارزش قیمت آن نسبت بسایرعواملی که ممکن است برای ساختمان خیابانها بکار رود. تمام اینها علل اساسی است که درتمام دنیا ادارات بلدیه را برآن داشته است پیاده روها راحتما از قیربسازند.

گذشته از تمام این محسنات نکته قابل توجهی که درقیرسازی خیابان ها موجود است و مردمان دنیا بیشتر رغبت و تمایل به پیاده روهای قیراندود نشان میدهند ملاحظات و نظریات حفظ الصحه شهر میباشد، چه برطبق احصائیه که از شهرهای مهم و پایتخت ها و شهرهائی که تمام خیابانها و پیاده روهایشان قیراندود است بدست آمده معلوم میدارد که از زمان تبدیل پیاده روهای پرصدا و سنگ فرش های پراز گرد و خاک سابق به پیاده روهای نظیف و قشنگ کنونی از عده متوفیات فوق العاد کاسته شده است زیراکثافات مختلفه درزمین قیراندود نفوذ ندارد و موجبات ووسایلی برای ازاله کثافات خیابانهای قیراندود فراهم است و دراین گونه خیابانها میکروب های امراض مختلفه مسری وجودندارد و تقلیل فوق العاده درامراض چشم و گوش و بینی و حلق یعنی اعضائی که درمعرض گرد و غبار معابر است دیده شده است و بنابراین از هرجهت قابل استفاده میباشد.

یکی از نکاتی که تا حدی جالب توجه میباشد این است که دربدو شروع خیابان ها و پیاده روهای قیررقابت بزرگی بین صاحبان مغازه ها دیده میشد، زیرا اولین خیابانی که قسمت پیاده روهایش زودتر قیراندود میشد تمایل و رغبت مردم بواسطه مزایای آن بعبور و مرور و گردش درآن قسمت بیشتر می شد و این قضیه خود موجب رونق خیابان و کثرت عبور و مرور و درنتیجه رونق تجارت آن خیابان میگردید و مخصوصا سبب میشد دیگران نیز سبقت جویند.

موضوع دیگری که شاید توجه خوانندگان محترم را جلب کرده باشد و الان درنظرشان دور می زند این است که قیردرنواحی حاره درفصل تابستان نرم شده و از بین میرود.

این نظرصحیحی است ولی با قدری مطالعه تصدیق خواهید کرد که یک کار فوق العاده سهل و آسانی است که بزودی موفق شده‌اند از این عیب اساسی جلوگیری نمایند.

دربدو امر یعنی ابتدائی که ساختمان خیابانهای قیراندود معمول شده بود براثرگرمای تابستان قیرنرم شده و فاقد استحکام می گشت و همین قضیه مانع بزرگی برای تعمیم و تکثیرآن شده بود ولی ترقیات جدیدی که دردنیای علم و صنعت حاصل شده و موفقیت هائی که دراین امر بدست آمده مانع مزبور را بکلی برطرف ساخته و اکنون قیربیش از پیش درصفحات جنوبی و نقاط حاره متداول میشود.

گرمای هوای مسجد سلیمان و آبادان را خوانندگان محترم دیده یا شنیده‌اند درچنین منطقه خیابان ها را از قیرساخته‌اند و فوق العاده بقشنگی شهرجلوه داده است.

قیریکی از مواد محصول نفطی است که پس از اختلاط بامواد دیگربرای قیراندود خیابان ها و پیاده روها مناسب میگردد، بطوری که اطلاع یافته‌ایم شرکت سهامی پرس‌آذ نفط برای کارهای قیراندودی مصالح و لوازمی تهیه کرده و جهت شروع باین کاراماده میباشد.

اگر اینطور است ووسائل کارمهیا میباشد اداره بلدیه میتواند داخل مذاکره شده اقلاخیابان های جدید الاحداث را بسازند و رفته رفته دامنه عملیات خودشان را درسایرخیابان ها نیز توسعه داده از این معایبی که یک پایتخت مهم و با عظمت را از جلوه انداخته است جلوگیری نمایند.

و نیز از قراری که شنیده‌ایم مخارج ساختمان سنگ فرش یک خیابان یا پیاده روی یک خیابان با قیرچندان تفاوتی ندارد و اگرمخارجی را هم که هرساله صرف تعمیر و مرمت آن خیابان میگردد محسوب داریم مبالغی اضافه خواهیم داشت دراینصورت مقتضی است اداره بلدیه دراین باب زودتر تصمیم گرفته و با کمپانی ها و شرکت هائی که میتوانند قیرسازی خیابان ها را درعهده گرفته و انجام دهند وارد مذاکره شده کنترات های لازمه اقلا برای ساختمان پیاده روها، موافق صلاح و صرفه منعقد ساخته و باین وضعیت کثیف و خراب خاتمه دهند.

# نمونه آگهیهای ۱۳۰۸

# کبریت وطنی بخرید

# تقلید ممنوع

کبریت وطن را به کبریت خارجه ترجیح دهید زیرا بقدر مقدور و به سهم خویش کمک باقتصادیات مملکت کرده‌اید.

**الوان کردن مو بدون دردسر**

دوائی است جدید سربسته پاریس برای ملون کردن موی سربانواع و الوان مختلفه جهت سیاه، خرمائی، بور، بلوطی کردن و براق نمودن موی سرزریش، برخلاف دواهای دیگر مثل آب اکسیژنه و غیره بدون هیچ عارضه، بقسمی مورا طبیعی جلوه میدهد که برای احدی تشخیص ان ممکن نیست. باقیمت خیلی ارزان و استعمال آن خیلی سهل و ساده و بدون زحمت است.

**سلمانی موسی ـ لاله زار**

**صابون سروصورت نازنین**

باشخاص با سلیقه که سروصورت نازنین خود را دوست دارند بشارت میدهم که درنتیجه استعمال صابون «من دکتر» تکامل جسمانی، وجاهت و طراوت جوانی شما حفظ میشود ایمن از امراض جلدی، مانع از سفیدک، لکه، جوش، خشکی، موی لطیف شما هزارها نفر آنرا برای توالت خودشان انتخاب کرده‌اند زیرا این صابون بی نظیر با ترکیبات علمی توسط متخصصین تهیه شده و ماهم آنرا بشما توصیه میکنیم.

**گزارشات عجیب را تماشا کنید**

امشب در سینما سپه فیلم سریال با عظمت و تاریخی «زندگی یهودی سرگردان» فیلمی که از مدتی بانطرف منتظر ملاحظه آنند. محتویات فیلم شرح زندگی آهاسور (یهودی سرگردان) از اول میلاد مسیح تا عصر حاضر است. آیا گزارشات عجیب آن مخلوق نفرین کرده قابل ملاحظه نیست؟

**گم شدن مهر ملوک ضرابی**

در تاریخ لیله ۱۰ جمادی الاول ۱۳۴۸ مهر اینجانبه ملوک خانم ضرابی کاشانی مفقود شده لذا از تاریخ این اعلان هرگونه نوشتجاتی که بمهراین جانبه بیرون بیاید از درجه اعتبار ساقط است.

**ملوک**

**با سهل‌ترین وسیله از حالات هم با خبر شوید**

برای رساندن مطلب با یکدفعه مراجعه تصدیق خواهید کرد که هم موفق شده‌اید بخوبی با دوست و آشنا و با طرف خود با کمال راحتی از چندین فرسخ مسافت حضورا صحبت کرده از حالات یکدیگر مسبوق شوید ـ هم خواهید توانست حوائج و ارجاعات و کارهای ضروری خود را در نهایت آسانی و سریعترین وقتی انجام دهید. هم در قیمت ضرر نکرده‌اید. قزوین، رشت، همدان، زنجان باتمام این نقاط میتوانید مستقیما صحبت کنید، بازار کنار خندق، جنب تیمچه صدراعظم، اداره مخابرات تلفونی.

**نوبتی داخل شوید!**

کدام ارتیست در این فیلم بازی می کند؟ (امیل بانینک)

چه نوع نمایش داده میشود؟ (دوسری در یک شب)

چطور داخل شویم؟ (به نوبت)

چه ساعتی شروع میشود؟ (ساعت هفت بعدازظهر)

بعدازاین فیلم به فیلم پروانه طلائی که یک قسمت آن رنگ آمیزی شده سپس کازانوا و بعد عاقبت کازانوا را در سینما ایران ملاحظه خواهید فرمود.

**بفکر نسل آینده باشید**

امراض ذیل را که مهمترین امراض این قرن میباشد با بهترین طریقه و مدت کمی معالجه مینماید.

مالاریا، سفلیس، سوزاک، امراض قلبی، امراض عصبانی، حصبه، اسهال خونی،

تشریف بیاورید خیابان عین الدوله مطب ناصرخان زندی (ناصرالاطباء سابق) که بزودی از چنگال امراض مبرم فوق‌الذکر نجات حاصل خواهید فرمود و بقیه عمر را به سلامتی و بدون رنج بسر خواهید برد و نسل آینده شما نسل سالم خواهند ماند.

**فیلم برای خانمها و آقایان**

سریال مجلل تاریخی زمان لوئی سیزدهم بقلم الکساندردوما

خیابان سپه مقابل خیابان استخر برای خانمها و آقایان.

سریال تفنگدار یکی از معروفترین سریال عالم است که توسط یک عده کثیر آرتیست های نامی فرانسه برداشته شده غفلت از تماشای این فیلم خصوصا برای اشخاصی که این رمان تاریخی را خوانده‌اند موجب ندامت و پشیمانی خواهد بود.

**اعلان برای فراموشکاران**

مقداری اشیاء مختلفه متعلق به مسافرین که بواسطه فراموشی در اتوموبیل ها و وسائط نقلیه شهری مانده در شعبه تأمین عبور و مرور نظمیه واقعه در میدان سپه موجود است صاحبان آنها میتوانند از تاریخ نشر این اعلان همه روزه در ایام غیر تعطیل صبح و عصر بشعبه مربوطه مراجعه و بعد از دادن نشانی اشیاء خود را دریافت دارند.

**رئیس کل تشکیلات نظمیه مملکتی سرتیپ درگاهی**

**اعزام محصل بحری به ایتالیا**

وزارت جنگ عده را با شرایط ذیل برای طی دوره آکادمی بحری بایتالیا اعزام میدارد.

تابعیت ایران، صحت مزاج و بنیه قوی، سن زیادتر از بیست سال نباشد، معلومات شش ساله متوسطه، زبان فرانسه بخوبی بداند عده لازم از بین داوطلبانیکه در امتحانات مسابقه موفقیت حاصل نمایند انتخاب خواهد شد.

**نرخ بعضی از اجناس**

نرخ اجناس ذیل از این تاریخ تا اخطار مجدد بدین شرح و متخلفین بتوسط اداره ارزاق و اصناف بلدی جلب و به محاکم صالحه ارجاع خواهند شد.

هندوانه تیر اعلا در دکاکین یکمن یک قران. هندوانه شاهک اعلا یکمن ۱۵ شاهی. هندوانه دربار یکمن ۱۰ شاهی بادمجان قلمی اعلا یک عدد صد دینار ـ بادمجان رسمی دو عدد یکصدو پنجاه دینار بادمجان وسط یکعدد پنجاه دینار ـ طالبی اعلا یکمن یکقران ـ شهری اعلا یکمن یک قران.

**بلدیه تهران**

**منبع ورود کامیون بشهر**

در تعقیب اعلانات سابقه راجع بمنع ورود کامیونهای بزرگ بارکش بداخل شهر تأکیدا باطلاع عامه میرساند، مدلول اعلانات سابقه بدون استثناء بموقع اجرا گذارده میشود فقط حمل مال‌التجاره در داخل شهر با کامیون هائی که منتهی ظرفیت یک تن و نیم را داشته باشند مجاز خواهند بود.

**هماهنگ کردن آجرها**

نظر به لزوم اتحاد شکل آجرهای متنوعه برای تناسب ساختمان و نظر باینکه مواد لازم باید مطابق اصول فنی باشد مقرر میگردد.

۱ ـ کلیه قالبهای هر نوع آجر اعم از تراش و غیره باید مطابق قالبهائی باشد که از طرف بلدیه تهیه شده.

۲ ـ کوره پزها مکلفند قالب های خودشان را به مهر مخصوص که از طرف بلدیه تهیه شده برسانند و چنانچه قالبی بدون مهر در دستگاه آنها مشاهده شود تعقیب خواهند شد.

۳ ـ کوره تراش باید از کوره آجر و آهک مجزا بوده و مخصوص تراش باشد.

۴ ـ تهیه تراش از خاکهای نامرغوب ممنوع و باید تراش پزها خاکی که تهیه میکنند قبلا، به مفتش فنی ارائه داده جواز بگیرند.

**دستور نصب اتیکت روی اجناس**

بلدیه طهران بعموم صاحبان و فروشندگان کلیه اجناس اعم از ارزاقی و غیر آنها بالاخص اجناس خرازی، بزازی و مال ذرعی اعلام میدارد باید قیمت مقطوع هررقم جنس را در روی اتیکت مخصوص با خطوط خوانا نوشته و روی آن جنس الصاق و یا آنکه بیاویزند و در صورت عدم امکان الصاق یا آویختن بایستی اتیکت را برسر میخ کوچکی نصب و در وسط جنس منظور قرار دهند و استعمال اعداد و کلمات مرموز اکیدا ممنوع و در صورتی که مایل بقید اعداد و کلمات خارجی باشند باید بطور حتم عدد فارسی هم نگاشته شود.

متخلفین از این مقررات بصلح بلدی جلب و شدیدا تعقیب خواهند شد.

**بلدیه طهران**

**حکایت الف‌لیل**

نهصد و نود و نهمین حکایت الف‌لیل که یکی از بهترین فیلم های دنیا و تاکنون در طهران نشان داده نشده است در سینما تاتربری در قهلک بمعرض نمایش گذارده میشود.

**با اجازه وزارت معارف**

کلاس مخصوص تعلیم ماشین نویسی (فارسی، فرانسه، انگلیسی) با اصول علمی ده انگشتی برای شاگردان مدارس و اعضاء ادارات و تجار محترم و هرکس که مایل باشد هرروز از ۹ صبح الی شش بعد از ظهر دائر است.

**آقایانی که مایل اند رجوع فرمایند به تجارتخانه فرشی وکیلی و کمپانی خیابان ناصریه نمره تلفون ۷۲۶**

**تقلید موقوف!**

عموم آهنگ های ضربی که اینجانب تهیه و ترکیب نموده‌ام از تصنیف و غیره احدی بدون اجازه کتبی این جانب حق ندارد در صفحات گرامافون ضبط نماید مخصوصا تصنیف نوا (آرایش صورت خوب سیرت زیباست) و تصنیف شوشتری (تاکی از عشقت ای یار جفا کار) در صورت عدم توجه شکایت خواهم نمود.

**م ـ معروفی**

**برای مفرح نمودن خود بشتابید**

سالون سلمانی مادموازل سیرانوش که متخصص خواتین محترمه است گشایش یافت. مادموازل سیرانوش اعلان میکند که پس از خاتمه تحصیلات خود را بعنوان تحفه و ارمغان جهت خواهران خود بایران آورده. برای زیبا و مفرح نمودن خودتان بشتابید لاله زارکوچه برلن.

**تصنیف های ۳۰ ساله حاضر است**

تصنیف دوش دوش ـ و ساقیازراه وفا از شاهکارهای مرحوم شیداست که تقریبا درسی سال قبل ساخته شده اینک صحیح آنها را به زحمتی پیدا کرده و اشعارش از روی عشق و محبت ساده سروده شده خیلی جالب توجه و گیرنده با پیانو و تارو ویولون در صفحات الکترونیکی کلمبیا ضبط است. **تجارت خانه اخوان ارسطوزاده. خیابان استامبول ـ رفاهی.**

**شب نشینی**

شب نشینی باشکوه و قابل توجه که تاکنون نظیر آن دیده نشده است در مهمانخانه ویکتور یا خیابان علاءالدوله قیمت بلیط ورودی دوتومان ـ از خانم هائی که همراه آقایان می آیند بلیط مطالبه نخواهد شد. میز را قبلا دستور فرمائید عجله کنید.

**یک شب پر افتخار**

در محل سینما ایران خیابان لاله زار ریاست افتخاری این شب را حضرت اشرف آقای مستوفی الممالک رئیس کمیته مرکزی شیروخورشید سرخ ایران عهده دار می باشند و امور مربوطه آن از طرف دکتر سرکیسیان مدیر مطب مجانی جمعیت شیروخورشید اداره میشود افتخار این شب بدین واسطه است که شرکت کنندگان علاوه برتماشا و لذت دماغی برای مساعدت بساختمان یک باب مریضخانه مجانی در مطب نمره ۲ جمعیت و ایجاد موسسات خیریه قدم رنجه می فرمایند.

**روزها مگس، شب ها پشه**

فصل تابستان رسید موقعی است که این مگس و پشه دو حیوان موذی که مسبب کلیه امراض‌اند شمارا احاطه خواهند کرد علاج قاطعی برای دفع این دو حشره و کلیه حشرات موذیه فقط فلیت است ـ فلیت! با خرید یک تلمبه و یک جعبه محلول فلیت کاملا راحت و از خیلی مخارج بیهوده پیش هستید.

**روحتان را از خمودی خارج سازید**

جدید ترین صفحات فاکس ترت. تانگو و موزیکهای اروپائی وارد شده اینقبیل صفحات روح شما را از خمودی خارج و شما را بشاش و متحرک میکند.

**تجارتخانه اخوان ارسطوزاده خیابان رفاهی**

**کتاب حافظ بخوانید**

این کتاب بسیار قابل استفاده است. تالیف آقای عبدالحسین خان هژیر که اشعار ادبی ونافع خواجه حافظ را بطرز جالب توجهی تفکیک و تجزیه و تحت عناوین مخصوص تدوین گردیده است در کتابخانه طهران لاله‌زار و کتابخانه کاوه ناصریه بفروش میرسد.

**سریال کبیرطارزان**

خانمها، آقایان از امشب در سینما تهران، طارزان تربیت شده از شیر پستان میمون بمعرض نمایش گذارده میشود البته این سریال مهم و مشهور عالم لازم بشرح و تمجید نیست و بدیهی است پس از ملاحظه تمجید خواهید نمود بعلاوه در فواصل پرده های سینما نمایشات رقص های شرقی، لزگی، گرجی و آمریکائی توسط آرتیس های ماهر، آرتیستهای جدید الورود که دارای مدال های متعدد می باشند بمعرض تماشا گذارده خواهد شد.

**روح را محظوظ فرمائید**

این اپرت عالی شرقی که با بهترین طرز تنظیم شده است دارای دکور های جالب و آهنگ های موثر و دلپذیر است که روح شما را محظوظ و خاطره خوش برای شما باقی خواهد گذارد.

مادام پری آرتیست شهیررل عمده را در این اپرت دارا خواهد بود. جامعه باربداطمینان میدهد که این نمایش مانند نمایش های همیشه او که دیده‌اید قابل توجه و مورد تمجید واقع خواهد شد.

**سیگارهای دو گربه**

از سیگارهای دوگربه تهران و جوائز آن استفاده نمائید.

**خیابان ناصریه مغازه فرج زاده.**

**کراوات لوئی شانزدهم**

اگر چه مکرر برای دیدن یا تماشای کراوات های وطنی (یزد) از شما دعوت شده و تذکر زیاد از حد خوب نیست معهذا چون اخیرا در حدود صد کراوات بنام لوئی شانزدهم رسیده که واقعا انسان از دیدن آنها مشعوف میشود لذا یک مرتبه دیگر هم از شما دعوت میشود.

**لاله زار مغازه سیگار فروشی ری‌پور**

# تحریم جنگ

## میلیونها لیره هزینه جنگ سالهای اخیر بوده است

## صدها هزار نفر شهید هوسرانی دول معظمه شدند

تحریم جنگ و یا جنگ برضد جنگ یکی از مطامع و آمالی است که از دیرزمانی فکر بشر را بخود مشغول داشته و منظور و آرزوی دیرینه عموم ملل است که متأسفانه مقاصد افکار شهوت پرستانه پاره ملل دیگر مانع از تقویت این نیت مقدس و ترویج صلح عمومی گردیده اکنون پس از قرن ها مبارزه و سالها خونریزی دول سرمایه دار و میلتاریسم همان دولی که سال بسال بر قوای سلحشوری خود افزوده و حاضر بتحریم جنگ گشته و بلکه معتقدند که ادامه وضع حاضره بقاء و حیات آنانرا تهدید میکند.

اینستکه دول مزبوره با وحدت عقیدت یکدیگر را به تحدید سلاح و تحریم جنگ دعوت نمایند و بالاخره موفق شوند که بوسیله دولت آمریکا دعوتی از دول معظمه بعمل آورده و موجبات انجام مقصود خود را فراهم کنند حال باید بفهمیم اولا علل تولید این فکر چه بوده و ثانیا آیا تحریم جنگ بوضعیت حاضره و بقسمی که پیشنهاد شده عملی است یا خیر؟

**با اندک مطالعه در تاریخ قرن معاصر و دقت در وقایع خونینی که حیات ملیون ها نوع بشر و میلیاردها ثروت روی زمین را بخطر انداخت علل توجه دول مهمه عالم را به موضوع تحریم جنگ واضح و مبرهن میسازد. چه بطوری** که در تاریخ مشهور است تمام وقایع مهمه قرن ۱۹ و اوایل قرن ۲۰ متوجه جنگ های مختلفه گردید. جنگ فرانسه و ایتالی ـ آلمان و فرانسه ـ روس و ترک ـ انگلیس و فرانسه ـ ایطالیا و عثمانی با روسیه همچنین جنگ آسیایی و امریکا ـ انگلیس و مصر ـ افغان و انگلیس ـ آلمان و دانمارک ـ اطریش و فرانسه و بالاخره در قرن ۲۰ جنگ روس و ژاپون و جنگ خونین بین‌المللی همه از حوادثی است که در تاریخ سیاسی قرن حاضر شدیدا جریان داشته و قلب هر خواننده را متاثر میسازد. مبالغ بی شماری که از خزانه هر یک از دول فوق‌الذکر صرف ریختن خون هم نوعان خود گردید خارج از شرح و بیان و غیر قابل جبران است چنانچه در جنگ های بین‌المللل فقط در سه حمله ۵۲ ملیون لیره خرج شد. تنها در واقعه آراس ۱۳ میلیون گلوله بمصرف رسید و مخارج معرکه مسین واپیر به ۴۰ ملیون لیره بالغ گردید.

تنها عامل مقتدری که از بروز جنگ های خونین بین دول جلوگیری خواهد کرد، همان اصل عدم قدرت است و الا با حصول قدرت کامله، تعهد های کتبی بی اثر خواهد بود.

مگر وقوع جنگ بین‌الملل متعاقب بر معاهدات محکمه و استقرار روابط مودت بین هماوردان نبود؟

# تهران سواد اعظم ایران فقط یک سینما دارد

۲۷ مرداد ۱۳۰۸

هنوز از خاطر محو نشده است ملاقاتی را که یکی از مخبران جرائد ترکیه در موقع ورود سردار محی‌الدین پاشا به اسلامبول از مشارالیه بعمل آورده بود. این شخص سفیر کبیر سابق ترکیه در ایران بوده که چهار سال پیش بانقره احضار شد. در ضمن مصاحبه و تشریح اوضاع سیاسی و اجتماعی درباره طهران این نکته را نیز گفته بود که:

**در طهران بیش از یک موسسه سینما موجود نیست.**

چهار سال است از این واقعه میگذرد ولی این قبیل حوادث بیش آمدهای ملال‌انگیز و ناملایماتی است که با مرور سالها از خاطر افراد حساس و یا یک جامعه حساس و وطن پرست محو نمیشود.

در آن موقع این خبر مرا بی اندازه ملول و متاثر ساخته بود و یقین دارم که شما خوانندگان محترم هم با بنده شریک بوده و به نگارنده حق می دهید از این که متاثر شده بودم.

چه تاثر و ملالی بیشتر از اینست که بگذریم از شهرهای درجه اول و دوم خارجه با بودن سینماهای ناطق، در یک قصبه چندین موسسه سینما دائر باشد ولی طهران پایتخت و سواد اعظم ایران فقط بیک موسسه سینما در انظار بیگانگان معرفی و قلمداد شود.

در عصری که سینما یکی از ضروریات زندگی و از ارکان اولیه پیشرفت اخلاق، تنویر افکار و تربیت و سرگرمی عمومی قرار گرفته است موسسه سینما چون مدرسه شبانه اکابر و بجای ده باب مدرسه شبانه اکابر وزارت معارف که پارسال منحل شد باید کار کند البته فقدان یا نقصان آن، انهم در شهر طهران شنیدن یا خواندنش برای یکنفر آمریکائی مایه استعجاب و باور نکردنی است.

**طهران چهار سال قبل یک** سینما داشت ولی طهران حالیه را بیش از ۷ موسسه سینما موجود است ولی آیا سردار محی‌الدین پاشای جدیدی که باسلامبول وارد شود و در مصاحبه خود این حقیقت را هم اظهار کند فعلا در کار هست؟

البته میزان نفوس و موقعیت محلی و بنیه اقتصادی یک شهر را هم باید در نظر گرفت، با مراعات این اصل معذالک پایتخت شاهنشاهی را این اندازه موسسات سینما کم است.

و جای تعجب است، با وجودی که فایده دارد تجار ما مبادرت بایجاد و توسعه سینما نمیکنند و این را هم میخواهند بخارجیها واگذار نمایند. بعلاوه موسسات سینما در یک محوطه محدودی جمع شده و میبایست در هر یک از خیابانهای مهمه و کثیرالعبور شهر تقسیم شود.

یک موسسه سینما در میدان شاهپور دروازه قزوین و یکی در باغ فردوس چاله میدان همچنین در میدان شاه ته خیابان پای ماشین و موسسه دیگری نیز در میدان جدیدالاحداث سرچشمه که در دست اقدام است از الزم قدمهائیست که باید برای توسعه موسسات سینما در مرکز برداشت.

با ایجاد این چهار موسسه باضافه هفت موسسه موجوده عجالتا شهر طهران را کافیست ولی به چند شرط که اولا بلدیه این موسسات سینما را وادار کند. که اولا سالنهای بزرگی را که گنجایش چند هزار نفر تماشاچی باشد بسازند. ثانیا در نمایش دادن فیلمها مراعات نکات اخلاقی بشود، ثالثا قیمت های پلیط ورودیه را حتی‌الامکان تنزل داده بحدی که از بنجشاهی تا یکدو قران بیشتر نباشد، باین وسیله نه فقط توده میتواند با خانواده خود هر شب در سینما ها حضور بهمرساند و کسب فضائل اخلاقی نموده و افکارش روشن گردد بلکه خود صاحب موسسه سینما یا شرکاء آنها بیشتر مستفید و بهره‌مند شده موسسات آنها مستحکم شود.

# مسیو چه لازم!

## ترجمه سید فخرالدین شادمان

سیدفخرالدین شادمان یکی دیگر از همکاران ارزنده روزنامه اطلاعات مقاله یک نفر خارجی را در باره ایران ترجمه کرده که عینا درج میشود.

**دوست عزیز!**

چنانکه در مراسلات پیش نوشته‌ام یرانیان مردمانی خوشخو و شیرین زبانند اگر از بعضی جهات وامانده باشند در گفتار با همه ملل دنیا برابری می کنند.

اگر عدة با سوادهای ایران را با دیگر ممالک بسنجیم. و عدد ایرانیانی که در سیاست مداخله دارند بخاطر وریم نتیجه آن میشود که ایرانیها بیش از همه در امور سیاسی اظهار رای می نمایند. در گفتگوی سیاسی پابند اطلاعات و معلوماتی نیستند اشخاصی دیده‌ام که جغرافیای وطن خودرا میدانند ولی سیاست های بزرگ دنیا را تشریح کرده و با هم مقایسه نموده بدون فکر و تامل عقیده خود را در باب هریک از آنها اظهار میسازند از کلی ترین مسائل اجتماعی و سیاسی و اخلاقی و علمی تا جزئی ترین آنها بقدری در ایران مورد بحث شده و تکرار گردیده است که هریک از ایرانیان میتواند در باره آنها خطبه ها بخواند یا مقالات مفصل بنویسد. اما چیزی که مایه حیرت و تاسف است آنکه همه حرف میزنند و میگویند باید فلان کار را انجام داد یا فلان کارخانه را ایجاد نمود و هیچ کس نمیگوید من میخواهم فلان کار را بپایان رسانم یا تا کنون این خدمات را کرده‌ام. هرروز طرحهای نوین ریخته میشود و نقشه های بزرگ طرح میگردد. چنانکه اگر کسی ایران را نبیند و روزنامه های طهران را بخواند گمان میبرد یکی از بزرگترین ممالک آباد و متمدن دنیا است در صورتی که طهران یعنی پایتخت ایران و زیباترین شهر آن هنوز خانهائی دارد که زندانی بیش نیست. چون ایرانیان عموما و طهرانیان خصوصا چندان مسافرت نمیکنند از وضع مملکت خود اطلاعی ندارند و نمیدانند که ایران ویران و طهران است و طهران هم چنانکه بیشتر سکنه آن اعتقاد دارند شهر معظمی نیست.

معابر طهران از حیث تنوع بر معابر ما ترجیح دارد زیرا خیابانهای گوناگون و بازارهای مختلف و کوچه های عجیب و غریب در آن یافت میشود اوضاع گوناگون بازارها و کوچه ها برای ما خارجیان بسیار تماشائی است در خیابانهای پاریس از صدای بوق اتومبیل کسی سخن دیگری را نمیشنود و در بازارهای طهران بواسطه آواز فروشندگان صحبت گفتن اشکال پیدا میکند زیرا هریک از آنها با صدای رسای خود عابرین را بخریدن تشویق میکنند و در حسن متاع خود شعرها میخوانند و هریک از اجناس خود را بجائی یا چیزی که بخوبی معروف است نسبت میدهند یا تشبیه میکنند و چنانکه ما بزندگانی پر ولوله پاریس آشنا شده‌ایم طهرانیان هم با این صداها انس گرفته‌اند. نه تنها فروشندگان سیار یعنی آنها که متاع خود را برخر بار کرده و میفروشند مشتری را بخود میخوانند بلکه پارچه فروشها نیز در این کار با آنها رقابت میکنند بعضی روزها که من بتماشای بازار میروم از دو طرف بازار پارچه فروشها این عبارت تکرار میشود:

«مسیو چه لازم». گمان دارم طرز اعلان اجناس در ایران چنین است؛ تکرار عبارت «مسیو چه لازم» از طرفی و گرد آمدن گدایان ایران که انسان را محاصره میکنند از طرف دیگر مرا از گردش بازار بازمیدارد.

روزهای اول که من باوضاع کسب طهران آشنا نبودم خیلی زیان بردم زیرا فروشندگان اجناس ۵ تومانی را بده تومان فروختند و من نیز بر حسب عادت چانه نمیزدم بعد که دوستان فرنگی و ایرانی من طرز معاملات طهران را شرح دادند دریافتم که بسی ضرر برده‌ام اکنون من نیز مانند ایرانیان معامله میکنم باین ترتیب: قیمتی را که فروشنده سه برابر میگوید من ثلث میکنم. او چیز سه تومان را ۹ تومان میگوید و من یک تومان آنگاه بقدری هردو چانه میزنیم من بریک تومان می افزایم او از ۹ تومان کم میکند تا به سه تومان میرسیم اینست طرز معامله در مملکتی که در ایام پیش از این تجارت نمیکردند باین بهانه که شاید گاهی دروغ گویند اکنون هزار دروغ میگویند و هزار گونه قسم میخورند که دروغ نمیگوئیم.

# پرستشگاهها ویران میشود

صومعه سیمونف اندکی پیش از آنکه ویران شود

سربازان بلشویک پیش از ویران کردن صومعه اشیاء قیمتی آنرا به تارج میبرند

بلشویک ها کلیساها را ویران میکنند

## کلیساهارا ویران میکنند

بهار ۱۳۰۹ - صومعه «سیمونف» که یکی از قدیمی ترین بناهای مذهبی مسکو بود. درسال ۱۳۷۰ میلادی ساخته شده بود. درسال ۱۵۹۱ بخش های جدیدی به آن اضافه کرده بودند. درسال ۱۸۱۲ بهنگام جنگ فرانسه و روسیه مدتی بیمارستان بود و بخشی از آن درحریق مسکو سوخته و برای مردم روسیه یاداورخاطره های بسیاربود، بدستورحکومت بلشویکی ویران شد.

عملیات ویران سازی این بنای مقدس که جایگاه پنج کلیسا بود با تشریفات بسیارانجام شد و ویرانگران شعارهائی بدست داشتند نظیر «ماخانه های فرهنگ میخواهیم، نه خانه های پرستش» پیش از آن حکومت بلشویکی یک کلیسا را به گاراژ تبدیل کرده بود و روزنامه «اسرواتور - رومانو» واتیکان از قلم پاپ به این اقدام ضد فرهنگی و ضدتمدن اعتراض کرده بود.

پاپ درنامه‌اش به توقیف کشیش ها و مومنان، تخریب بناهای مذهبی، کاراجباری روز یکشنبه با تهدید قطع جیره غذا و دیگر اقدامات ضد مذهبی بلشویک ها اشاره کرده بود، در روسیه قحطی زده ۱۵۰ هزارکودک از کمک غذائی کاتولیک ها استفاده میکردند. ولی چون کمونیستها هیات های مذهبی را اخراج کرده‌اند کودکان ازین کمک حیاتی محروم شده اند.

صحنه هائی از عملیات ویران سازی صومعه

## کمونیست‌ها هندوچین را به آشوب کشانده‌اند

آشوب های کمونیستی که بخش هائی از چین را به آتش و خون کشیده و در تمامی جنوب شرقی آسیا دامن گسترده ، هند و چین فرانسه هم برکنار نمانده است.

از سه ماه پیش تمام منطقه‌ای که رود «سونگ کا» از آن میگذرد دستخوش آشوبست. آشوبگران کمونیست که در کانون های ویژه انترناسیونال سوم آموزش دیده‌اند. با همدستی آشوبگران هند و چین دهکده ها را میسوزانند و مخالفان خود را میکشند.

در دو منطقه «تان شوئونگ» و «نام دان» کنترل اوضاع از دست مقام های مسئول خارج شده است و بناچار واحدهای لژیون خارجی برای برقراری نظم به این دو منطقه فرستاده شدند. این وقایع در پائیز ۱۳۰۹ رخ داد.

چهارکمونیست که پرچم سرخ روسیه شوروی را بدست دارند، بازداشت شدند.

افراد لژیون خارجی در منطقه «آنام» پلی را که بدست کمونیستها ویران شده است، ترمیم میکنند.

# گاندی پای میز محاکمه

وقتی گاندی به محکمه وارد شد، اعضای محکمه و پلیس بحالت احترام از جای برخاستند.

گاندی، رهبر هندیان باین اتهام که مردم هند را برای سوزاندن البسه اروپائی خود، تحریک کرده است به پای میز محاکمه فرا خوانده شد.

اخبار از هندوستان حاکی است که گاندی قائد معروف و شهیر هندی که باتهام تحریک و اغوای عوام در سوزانیدن البسه اروپائی در چهارم مارس توقیف و سپس برحسب قوانین جاریه پس از دادن کفیل مستخلص شده بود برای اتمام قضیه بمحکمه احضار شده است.

مستر گاندی چنین اظهار میدارد که من به پلیس اهانت نکرده و قصد آن را نیز نداشتم ولی معلوم نیست پلیس بچه دلیل از سوختن لباسها که بمیل مردم آتش زده میشد ولی مساعدت ایشان را تقاضا نکرده بودند جلوگیری کرد. در بیانیه خویش مشارالیه برئیس محکمه اظهار داشت که من رئیس انجمن بایکوت البسه فرنگی هستم و این عمل بتصویب هیئت و افراد اعضا کمیته بوده است و اینکه پلیس بدون مجوز قانون از سوختن لباسهائی که متعلق بصاحبان آن بوده و خودشان بطوع و رغبة این کار را کرده‌اند کاملا خلاف قانون را عمل کرده است، وکلاء محکمه اقدام پلیس را در حدود ماده ۶۶ قانون پلیس دانسته‌اند و علت این اقدام را مربوط بجلوگیری از قتل و غارت و توسعه اغتشاش نموده‌اند. قائد مزبور در طی نطقی که در روزگرفتاری خویش بیان داشت مصرحا اعلام داشته است که سوزانیدن البسه خارجی بمنزله مبارزه با کشوری نیست و هیچ قصدی در مقابل اعلامیه پلیس نداشته است.

گاندی پلیس را که بدون جهت دریک جمعیت ساکت و صامت تاخته و ایشان را متفرق ساخته مجاب میدارد زیرا مردم بطرز نزاکت و کمال آرامی مشغول آتش زدن اموال خود بودند و بعلاوه هیچ جای واهمه نبود که توسعه نفوذ آتش سائر مغازه‌ها یا دکاکین را به سوزاند و دخالت پلیس بدون موضوع بوده است از این جهت تقاضا نمود که خود و سایر رفقایش را آزاد سازند ولی شهود که در محکمه بود منجمله رئیس پلیس اظهار داشت که سوزاندن البسه ممکن بود پارک مجاور را طعمه حریق سازد و باضافه گاندی و رفقایش هتک احترام پلیس را نموده‌اند.

شاهد دیگر اظهار داشت که جلوگیری از سوزاندن لباسها تنها مورد التفات نبود بلکه برای جلوگیری از توسعه تبلیغات و آنتریک‌هائی بود که برعلیه حکومت جریان داشت.

موقع ورود گاندی تمام اعضاء محکمه و پلیس بحالت احترام از جا برخواستند.

# سیل خون در برابر دیوار ندبه

## شورش جاری است فلسطین، سرزمین نفرین شده قرن فلسطین

۲۵ شهریور ۱۳۰۸

جنگ اعراب و یهودیان از سالها پیش دراین سرزمین امنیت را از میان برده بود و آغاز آن با پایان جنگ بین‌المللی اول و سقوط امپراتوری عثمانی همزمان بود اخبار و مقالاتی که دراین زمینه ذیلا درج شده ریشه و علل این اختلاف را روشن میسازد.

دربرابردیوارندبه سیل خون جاریست. از روز جمعه ۳۰ اوت بیت المقدس صحنه کارزار و خونریزی بین اعراب و یهودیان واقع گشته است. دامنه مجادله بفلسطین و ماوراء فلسطین و عراق و سوریه سرایت کرده و قانون نظامی و حکومت عسکری نیز نتوانسته است از سفک دماء جلوگیری کند. درمدت ۵ روز ۶۰۰ نفرمقتول شده و تفنگها و طیارات انگلیسی فورا بطرف صحنه نبردفرستاده شده است.

اینک باید دانست علت این خونریزی چیست و عمال انقلاب چه منفعتی از این قتل و غارت منظور دارند؟

برای دادن جواب باین سئوال مهم باید توجهی بنتیجه جنگ بین‌المللی و تقطیع عثمانی سابق نمود و باید دانست پس از تکه تکه کردن مملکت عثمانی چه مملکتی مایل بتصرف فلسطین بود.

دولت فرانسه سعی داشت فلسطین را تسخیرکند و منطق او این بود که باید فلسطین ضمیمه سوریه شود، زیرا سرنیزه دولت جمهوری فرانسه درسوریه هنوز موجود است.

فرانسه که همسایه دیوار به دیوارمصرواقع شد چندان برای دولت انگلیس خوش آیند نگردید و دولت انگلیس شروع بمذاکرات تاریک و پیچیده با ملک حسین پادشاه حجاز نمود و عامل معروف انگلیسی «کلنل لاورنس» مشغول طرح اتحادیه ملل عرب شد و این فکر را قویا تعقیب می نمود که این اتحادیه درصورت تشکیل درتحت قیمومیت انگلستان واقع گردد.

وزارت خارجه انگلستان بنابراین سعی میکرد که فلسطین را از سوریه منتزع سازد و برای این منظور فکر سیاسیون قدیم را تعقیب و ترویج نمود و مصمم شد که فلسطین را «کانون ملی» ملت یهود قلمداد کند.

دردوم نوامبر ۱۹۱۷ «لوربالفور» یادداشتی بمضمون ذیل به دولت بریطانیا تقدیم کرد.

دولت انگلستان با نظر مساعدی دارای این عقیده است که فلسطین کانون ملی ملت یهود واقع گردد و برای نیل باین مقصود و تسهیل این امر بهترین وسائل و وسائطی که موجود دارد اعمال خواهد نمود. بدیهی است اقدامی نخواهد شد که با حقوق مدنی و مذهبی ملل غیریهود که درفلسطین وجوددارند مغایرباشد و البته بحقوق و موقعیت سیاسی ملل یهود که درسایرممالک دارا میباشند لطمه نخواهد رسید.

از اینجا «کانون ملی» یهود ایجاد شد. این فکر بکر و بدیع لوردبالفور که به نفع سیاست استعماری بریتانیا بود با کمال دقت و مهارت تعقیب شد و منظور اصلی این است که فلسطین درتحت سلطه انگلیس درآید.

سه سال بعد از صدور یادداشت فوق انگلستان از جامعه ملل اجازه قیمومیت برفلسطین را تحصیل نمود.

نتیجه این اقدام چیست؟

منظور از ایجاد «سیون» جدید چه میباشد؟

یکسال قدری بیشتر است که در کنگره منعقده دربروکسل درتحت زیاست افتخاری «بلوم» «واندرولد» «رنودل» «برنشتاین» و «هندرسون» یک هیئت رئیسه برای حفظ یهودان عالم تشکیل شد. درمجله طرفداراتلاف یهودان موسوم به «فلسطین» بزرگترین لیدرهای حزب سوسیالیست کارمیکردند.

مسیو «واندرولد» کتابی راجع باین موضوع ووحدت یهودان نوشت که اسم او از این قرار است: «مملکت اسرائیل» انتشارات و تبلیغات زیادی برای توسعه این فکر درعالم شروع شد. مسافرتهای زیاد بفلسطین شروع گردید و بهراسم و بهرعنوان برای تقویت فکر استعماری اقدام بعمل می آمد.

نارضایتی های راهبان یهود و دعوت کردن آنها از لورد بالفوربی نتیجه ماند و سرنوشت خونین فلسطین تغییر نیافت. هفتصد هزار عرب درآن ناحیه سکنی دارد وعده یهودیان آن از ۱۰۰ هزارنفر متجاوز نیست.

علیرغم اظهارات بالفور جمعیت یهود فلسطین تا ۱۲ سال بعد از تمام تشبثاتش سه مرتبه کمتر از یهودیانی که فقط درشهر ورشو اقامت دارند و هشت مرتبه باز کمتر از یهودیان شهرنیویورک میباشند.

# ده هزار سرباز انگلیسی در فلسطین علیه اعراب میجنگند

بیت المقدس - در هفته اخیر بیش از ده هزار سرباز انگلیسی مشغول جنگ بوده تانک و توپ و طیاره عرصه را بر اعراب تنگ کرده حکومت نظامی اعلام شد سرباز جانشین پلیس گردید و بیت المقدس در مدت کوتاهی تغییر وضع داد کوچه ها خلوت، دکاکین شبانه روز بسته شد اغلب مهمانخانه ها بسته و درها قفل موقوف عمارات سنگر بندی شده است.

زد و خورد میان اعراب و یهودیان در این سرما هم چنان ادامه دارد هواپیماهای انگلیس به طرفداری از یهودیان به بمباران کردن اعراب پرداختند. انگلیس ها هم چنین اسلحه و مهمات میان تبعه خود تقسیم کرده‌اند.

وزارتخارجه امریکا در جواب عده‌ای از اتباع یهودی آمریکائی خواستار دخالت این کشور و اعزام نیروهای جنگی به فلسطین برای حمایت یهودیان بوده‌اند.

اعرابی که در اطراف حیفا و در تپه های مسلح، و اورشلیم متمرکز شده بودند بواسطه بمباران هواپیماهای انگلیسی سرکوب شده‌اند و اوضاع ماوراء اردن در حال حاضر عادی شده است.

اجرائیه اعراب اطلاعیه بدین شرح انتشار داده غالب یهود مسلح هستند و دولت نیز بعده کثیری از یهودیان اسلحه داده و در هیچ نقطه و محلی هیرون یهود کشته نشده است بلکه برعکس یهودیان زنان و کودکان مسلمانان را کشته‌اند.

حتی سربازان انگلیسی نیز در قتل عام زنان و کودکان مسلمان به یهودیان کمک می کنند و با آنها همراه شده‌اند. اغتشاشاتی که در فلسطین رخ داده است همه در اثر سیاست صهیونیستی دولت انگلیس است که قصد نابودی اعراب برای زنده ساختن دولت یهود (که اصلا وجود خارجی ندارد) دارد.

# فانوس بجای آژان

مامورین تامین عبور و مرور در بعضی از شهرهای انگلستان بجای فانوس هادی راه به رانندگان اتومبیل خدمت میکنند. پلیس‌های مذکور روی کلاه خود چراغ الکتریکی قوی دارند هنگام لزوم، پیچ آن را که بسته به باتری کوچکی که دور کمر خودشان است باز کرده و چراغ را روشن میسازند. اشعه این فانوسها باندازه‌ایست که بی تمیزترین شوفرها محل اقامت پلیس را ملتفت شده و از آسیب اتومبیل ایشانرا محفوظ میدارند.

# شاه جدید افغانستان

همان روزی که بچه سقا زمام اموررا بدست گرفت و درمدارس را بست عمامه و ریش را اشاعت داد. منورین و جوانان روشنفکر افغانی را بحبس انداخت، مرتکب قتل و غارت گردیده همه یقین داشتند که عمر زمامداری او کوتاه است باین جهت هیچکس و حتی هیچ مامنوری درافغانستان و درخارج مملکت قلبا راضی نشد مناسبات خود را با او مفتوح ساخته روابطی برقرارکند. بالاخره این پیش بینی و انتظار صورت عمل بخود گرفت و بچه سقا بعد از آنکه هیچ تکیه گاه و پشتیبانی جز یکعده دزد کوهستانی با خودندید مجبوربفرار و تسلیم گردید و بمجازات خودرسید.

چیزی که موردتوجه ما است خط مشی محمد نادرخان بواسطه اینکه مدت زیادی دراروپا اقامت داشته و متصدی مقامات مهمه مملکت بوده و شخص فکور و مطلع و متینی است اصولی را یقینا درمملکت داری اتخاذ خواهد کرد که هم باعث سعادت و ترقی ملت افغان شده و هم مقبول دنیا باشد.

از تلگراف متحدالمالی که از وزارت خارجه افغانستان به تمام ممالکی که روابط دوستانه داشته‌اند مخابره گردیده معلوم میشود که سیاست خارجی پادشاه فعلی افغان ایجاد روابط دوستانه باتمام ممالک و بسط مناسبات حسنه با ملل است که تاکنون از طرف دولت ایران و دولتین روسیه شوروی و انگلستان حسن استقبال گردیده و تمایل خود را نسبت باستقرار مناسبات دوستانه ابراز داشته‌اند.

و اما سیاست داخلی افغانستان جای تردید نیست خرابی های بسیاری از حکومت بچه سقا درتمام مملکت افغان پیدا شده که اصلاح ان بس مشکل و وقت زیادی لازم خواهد داشت ولی چیزی که موردتوجه میباشد تعقیب همان سیاست تجدد خواهانه سابق است.

دراینجا یک نکته بایدخاطرنشان شود که اساس سقوط سلطنت امان‌اله خان و روی کار آمدن حکومت بچه سقافقط مربوط به تندروی های امان له خان نبود بلکه دست های جنایت آلودداخلی و خیانت های سری که درمدت غیبت او درداخله مملکت کارمیکرد اساس انقراض سلطنت او گردید و این خود درس عبرتی بود که باین ملت داده شد.

از دو فقره تلگرافی که بین پادشاه جدید و پادشاه مخلوع افغانستان مخابره شد نکات ذیل را میتوان بدست آورد. اول اینکه امان‌اله خان خواسته است وفاداری و صمیمیت خود را نسبت به مملکت ابراز داشته و بی غرضی خود را دربرابر تاج و تخت افغانستان به ثبوت برساند.

امان‌اله خان فهمیده بود که دست های خائن و جنایت آلودی درداخله و حتی درخود شهر و اطرافش علیه او درکار بوده و مسبب اصلی این وضعیت گردیده و شیرازه کاراو بکلی از هم پاشیده شده بود.

دوم اینکه جواب سردارنادرخان ثابت میکند که رویه و خط مشی امان‌اله خان نسبت بامورتجدد پرورانه افغانستان موجب انقراض سلطنت او نشده بود و از این لحاظ همان خط مشی را درسیاست داخلی تعقیب خواهد کرد که امان‌اله خان شروع کرد و موفق نشده بود.

بدیهی است سردار نادرخان وسیله بدست مرتجعین نخواهد داد که دربین ایلات طوایفی که با معارف چندان سروکار ندارند تبلیغات برخلافی نمایند بلکه با کمال متانت و اعتدال همان نظریه تجدد خواهانه امان‌اله خان راتعقیب خواهد کرد.

۶ ابان ۱۳۰۸

# مهمترین واقعه خارجی سال ۱۳۰۸

# پنجشنبه سیاه «وال استریت»

## اولین روز سهمگین ترین بحران اقتصادی غرب

ساعت سه بعد از ظهر روز پنجشنبه ۲ آبان ۱۳۰۸ - ۲۴ اکتبر ۱۹۲۹ هنگامیکه زنگ مدیر بورس «وال استریت» پایان کار را اعلام میکرد. ظرف یک روز ۱۲ میلیون و ۸۹۴ هزار و ۶۵۰ سهم خرید و فروش شده بود. بورس در کنار گرداب قرار گرفته بود چون هرگز سابقه نداشت که مردم این مقدار سهم را هراسان ظرف یک روز فروخته باشند.

خیلی ها که سرمایه هایشان را روی سهام کارخانه ها وملک و موسسات نهاده بودند، از صبح دانسته بودند که آمریکا با بد ترین بحران اقتصادی تاریخ خود روبرو شده است و خیلی ها که ورشکسته شده بودند، خودکشی کرده بودند. مقام های رسمی تعداد خودکشی های پیش از ظهر را دوازده مورد اعلام کرده بودند و در ساعت دوازده شب هنگامیکه یک مسافر هتل مجلل «والدرف آستوریا» مراجعه کرد و در یکی از طبقه های بالا اتاق خواست مستخدم نگران هتل پرسید:

- اتاق را برای خوابیدن میخواهید، یا برای اینکه خودتان را از پنجره اش پرتاب کنید؟

اولین روز سهمگین ترین بحران اقتصادی غرب که از «وال استریت» آغاز شد بدینگونه پایان گرفت.

***

شب پیش آمریکا در آرامشی غریب خفته بود. از زمانی که «هوبرت هوور» به ریاست جمهوری رسیده بود خوشبینی مد روز شده بود و در مراسم پنجاهمین سال اختراع لامپ بوسیله ادیسون، رئیس جمهوری اعلام کرده بود که هیچ چیز «شیوه زندگی آمریکائی» را تهدید نمیکند، به عقیده «تایم» یک نفر مظهر این شیوه زندگی بود. مدیر کارخانه های اتومبیل سازی کرایسلر که اتومبیل مجلل را در دسترس همگان نهاده بود از در و دیوار شهر ها و روستاهای آمریکا ثروت میبارید. در پایان سال ۱۹۲۸ بلاک استاراندفراست جواهر ساز مشهور خیابان پنجم نیویورک در یک آگهی دو صحفه‌ای «نیویورکر» بر خود بالیده بود که گردن بندی از مروارید های صورتی رنگ به بهای ۶۸۵ هزار دلار ساخته است. او هشت روز بعد این گردنبند را فروخته است.....

«جان راسکب» مدیر جنرال موتورز در سال ۱۹۲۹ گفته بود: هر کس باید ثروتمند باشد...چون هر کس ماهی ۵ دلار در بورس بگذارد بعد از بیست سال به کمک سود پولش هشتاد هزار دلار سرمایه خواهد داشت یعنی ماهی چهارصد دلار درآمد.

در آمریکا آن زمان همه در پی خریدن سهام و شرکت در فعالیت های بورس بودند شیوه‌ای هم که به کار میرفت ساده بود. هر کس برای خرید هر تعداد سهام که میخواست فقط ده درصد پول مورد نیاز را نقد میپرداخت و بقیه را یکی از بانکها با بهره‌ای اندک تامین میکرد. این بانک اوراق سهام را به عنوان ودیعه نزد خود نگاه میداشت. آنوقت قیمت سهام بالا میرفت، بانک سهامی را که بعنوان ودیعه نگاهداشته بود. با رضایت مالکش میفروخت. سهم خودش را بر میداشت و بقیه را که غالبا ده بیست برابر ده درصد پرداختی بود به صاحب سهم میداد.

در ۱۳۰۸ آمریکائی ها شش میلیارد دلار خرج سهام کرده بودند، یعنی شش برابر سال ۱۹۲۰ نتیجه این روی آوردن سود جویانه و توام با کلاشی به سوی بورس سبب شده بود که سهام کارخانه ها و موسسه های تولیدی به قیمت هائی به مراتب بیشتر از ارزشهای واقعی شان خرید و فروش شود. در نتیجه تمامی قدرت این سازمانهای تولیدی و صنعتی و نیز سرمایه صدها هزار آمریکائی بر حجم خرید و فروش سهام تکیه داشت تمامی آمریکا روی لکوموتیوی سوار شده بود که دیوانه وار حرکت میکرد و حالا به گرداب نزدیک شده بود.

***

عصر پنجشنبه مسئولان برای جلو گیری از گسترش دامنه ورشکستگی ها تعطیل بورس را تا صبح دوشنبه اعلام کردند ولی صبح دوشنبه با وجود آنکه چند تن از بانکداران بزرگ برای ایجاد اطمینان در مردم صدها هزار سهم خریده بودند از ارزش سهام تمام شرکت های عظیم، نظیر جنرال الکتریک، وستینگهاوس و....به میزان هراس انگیزی کاسته شده بود.

در این اوضاع و احوال تنها یک نفر میتوانست امید را به مردم باز گرداند. جان، دی‌راکلفر، رئیس شرکت استاندارد اویل و میلیاردر شماره یک آمریکا.

راکفلر ۹۰ ساله در این روزگار در ویلای مجللش «پکانیتکوهیلس» گلف بازی میکرد.

روز چهارشنبه بود یعنی شش روز از آغاز بحران اقتصادی میگذشت و «وال استریت» دوباره تاروز دوشنبه تعطیل شده بود. راکفلر روزنامه نویسان را به اقامتگاهش دعوت کرده بود: هیچ دلیلی برای این سقوط سرسام آورارزش سهام موسسه های آمریکائی وجود ندارد. بهمین سبب من و پسرم خرید سهام معتبر را به زودی آغاز میکنیم «اوحالا دیگر تنها کسی بود که می توانست دست یاریش را به سوی «وال استریت» دراز کند. چون منبع ثروت او نفت بود. درحالیکه میلیاردرهای انگشت شمار و میلیونر های متعدد بورس باز کاخ سرمایه خودرا بر اوراق و سندهائی برپا کرده بودند که اینک تمامی ارزش خودرا از دست داده بودند.

***

یک هفته بعد از سقوط سهام «وال استریت» چهار میلیون نفر درآمریکا بیکار شده بودند بتعداد خانواده هائی که از دولت جزع معاش میگرفتند ۲۵۰ درصد اضافه شده بود. نیویورک منظره یک شهر فقیر را پیدا کرده بود. هتل ها، سینماها وتئاتر ها خالی بودند و هرروز صبح درگوشه و کنار شهرها اجساد کسانی که از گرسنگی مرده بودند، پیدا میشد.

کمونیستها هم از موقعیت استفاده میکردند و مرتبا برشدت حمله هایشان به دولت آمریکا و به نظام سیاسی و اقتصادی این کشور میفزودند.

هرروز تظاهرات سختی برپا میشد.

درکنار همه شهرها ورشکستگان و همه کسانی که سرمایه هاشان را دربورس بازی از دست داده بودند کلبه های مخفری میساختند و به زندگی فقیرانه خود ادامه میدادند. این کلبه ها با قطعات ماشین های اسقاط، جعبه های چوبی و بشکه های فلزی ساخته شده بودند. مخالفان حکومت و آنها که بخاطر از دست دادن سرمایه‌شان دلخونی از اوضاع داشتند به مجموعه این کلبه ها «هوروِیل» - شهرهوور - نام داده بودند.

مردم آمریکا برای اولین بار درتاریخ کشورشان دربرابر نانوائی ها صف های بسیار طولانی تشکیل میدادند فقر مزه نان را به آنها چشانده بود.

فقر گریبان همه را گرفته بود، قیمت ها پائین میفتاد، درآمد ها کاهش پیدا میکرد، از دستمزدها کاسته میشد، کارگران را جواب میکردند و این دوباره قیمت ها، درآمد ها و دستمزد ها را پائین می آورد و برتعداد بیکاران میفزود.

آمریکای توانگر، اینک تاوان دلبستگی بیشتر از حد به پول و ثروت را پس میداد. برای آمریکائیان درین روزهای سخت و تیره ۱۳۰۸ تردیدی نمانده بود که باید مردان جدیدی را برسر کار آورند و دربنیاد و اساس زندگی‌شان تغییر هائی بدهند.

پنجشنبه سیاه «وال استریت» چشم آنها را به روی حقایق جدیدی گشوده بود. آنها دریافته بودند که رئیس جمهوریشان واقعیت های اوضاع را بدرستی درک نکرده است. «هوور» درشبانگاه «پنجشنبه سیاه» با وجود سقوط سرسام آور ارزش سهام گفته بود: «امور سیاسی کشور برپایه های محکم استوارند... فقط نگرانی بیکارگونه جمعی از مردم این وضع را بوجود آورده است.... فردا بازار سرمایه آرامش همیشگی خود را بدست می آورد.»

همه باوحشت شاهد ورشکستگی خویش بودند.

چشم امید آمریکائی ها به راکفلر فرتوت بود.

# ۱۳۰۸ : رویدادهای جهان

برلن - سوء قصد با مواد محترقه نسبت به عمارت رایشتاک بعمل آمد ولی مسببین آن هنوز دستگیر نشده‌اند.

پلیس برلن ۲۵ هزار مارک جایزه برای کشف مسببین منظور کرده است.

آنکارا (آنقره) - امان‌اله خان پادشاه سابق افغانستان وارد آنقره گردیده و مصطفی کمال پاشارئیس جمهوری ترکیه ازاو پذیرائی شایان نموده بعلاوه میهمان او میباشد.

کلکته - گاندی اولتیماتومی به نایب‌السلطنه هند تسلیم کرد و اخطار کرد که اگر مواد اولتیماتوم درظرف ۸ روز انجام نشود بایکوت عمومی شروع خواهد شد.

شانگهای - نهضت دهقانان چین تقریباً تمام جنوب این کشور را شامل شده است در ناحیه «کواندان شرقی» و «هایلوف» و «خنان» وغرب «فوتسزیان» و جنوب شرقی «کوانسی» وشمال شرق «فونان» و غرب شمال شرقی «خوفی» و جنوب «بیزیانس» حکومت شوروی که از طرف قشون سرخ چین حمایت میشود برقرار شده است.

برلن - قانون جمهوری آلمان که درشوردوم جلسه «رایشتاک» آلمان تصویب شد دنبالهٔ نقشه «یونگ» و تعقیب راهی است که برای فاشیست کردن آلمان طی میشود.

شانگهای - ژانرالهای چینی طی اعلامیه‌ای بر علیه چانکاپچک شورش کردند و اورا غاصب حکومت و جنایتکاردانستند.

شانگهای - درشانگهای کاملاً واضح شده که «نانکین» اختیار اداره شمال چین را از دست داده است و کویندان دیگر در ایالت شمالی حکومت رادردست ندارد.

رم - طبق خبری که دررم انتشار یافته است در کتابی که امان‌اله بزبان افغانی و فارسی و انگلیسی انتشار داده بطور صریح مینویسد که انگلیسها اورا از تاج و تخت سلطنت بزیر آوردند.

پی‌بین - مطابق شایعات منتشره بعضی ازنواحی جزیره «سایان» در جنوب ایالت «گواندون» بتصرف کمونیست در آمده، کشتی های آمریکائی و سواتو حرکت و بطرف این جزیره رفته‌اند تاباکمونیست ها مقابله کنند.

شانگهای - درچین جنبش روستائی روزبروز توسعه پیدا میکند بطوریکه در حال حاضر کمونیست ها حکومت در حوالی «فوجان» را برعهده گرفته‌اند.

پاریس - دولت فرانسه در نظردارد خط پستی هوائی بین پاریس و سایگون در آسیاتاسیس نماید.

لندن - ازسال ۱۹۲۶ به اینطرف هم دولت بریتانیا یهودیان رااز خارج فلسطین جمع کرده و آنانرا در آنجا تقسیم کرده و میکوشد یک دولت یهودی دراین منطقه بوجود بیاورد.

بغداد - جریده تایمس بغداد مینویسد، ضربه‌ای که از فوت رئیس الوزراء بملت عراق رسیده غیر قابل تحمل و جبران ناپذیر است عبدالمحسن چهارمرتبه مصدرریاست وزرائی بود.

کابل - دربیامی که سردارنادرخان به مخبر جریده (پتی پاریزین) چاپ پاریس در کابل داد اظهار داشته است:

من برای جلوس براریکه سلطنت به افغانستان مراجعت نکرده‌ام. من برای نجات مملکت آمده‌ام.

لندن - موضوع ازدواج آقاخان محلاتی رئیس مسلمین هند درشهر (اکس له بن) واقع در فرانسه آنهم با دختری از اهالی «ساوا» باعث تعجب و کنجکاوی زیادی شده است. وقتی که آقاخان مشغول بازی (گولف) بود از او سئوال شد آیا حقیقتا مایل بازدواج با مادموازل (مارسل صوفی کارون) هست یا خیر؟ او انکار نکرد و تابحال بازی تنیس و گولف بمشارالیها یاد داده و در اتومبیل خودش اورا می نشاند و از هرقبیل اشیاء قیمتی برای او خریداری می نماید.

پاریس - مخبر روزنامه لوماتن چاپ پاریس می نویسد: دیروز وارد فلسطین شدم خونریزی وجدال خاتمه یافته است. با کمال تعجب می بینم یهودیان و اعرابی که درسه هفته قبل، کمر قتل یکدیگر را بسته بودند امروز با کمال ملایمت با یکدیگر صحبت میکنند و راه میروند.

کابل - محمد نادرخان سپهسالار اعظم افغانستان از طرف مجلس افغانستان بمناسبت سابقه خدمت، سلطنت دراین کشور را برعهده گرفت.

رم - امان‌اله خان پادشاه مخلوع افغانستان تلگرافی بمضمون ذیل به نادرخان مخابره کرده است: از شما و تمام اعوان شما تمنا دارم تبریکات یک نفر افغانی را که وطن خودرا دوست میدارد بپذیرید.

پاریس - سفارت افغانستان درپاریس بیانیه‌ای انتشار داده و اظهار میدارد که از طرف کلیه ایلات افغانستان نمایندگانی برای عرض وفاداری نسبت بسردار نادرخان تعیین و بتدریج وارد کابل میشوند.

لنین گراد - انتقال تصاویر از تلگرافخانه مرکزی لنینگراد شروع شده اولین انتقال به مسکو بعمل آمد.

لندن - وزارت خارجه انگلستان سعی می کند که فلسطین را از سوریه جدا سازد و برای این منظور مصمم شده است تایک دولت یهود درفلسطین ایجاد کند.

لندن - جریده تایمز هفتگی می نویسد که کمیسیون درباره آزادی دادن به کشور هند تشکیل شده تصمیم گرفته است که فقط به هند از نظر سیاست داخلی آزادی هایی بدهد و این کشور، هم چنان زیر نظر امپراطوری انگلستان اداره خواهد شد.

مسکو - حملات ارتش چین به سرحدات شوروی و تجاوز آنها به خاک این کشور هم چنان ادامه دارد.

لندن - قیمت بنزین و نفت درانگلیس تنزل کرده و از قیمت معمولی بازار های دنیابائین تر است.

برلن - زوجه «سون یات سن» :دربرلن به نمایندگان مطبوعات گفت که برای شرکت درانتقال خاکستر «سون یات سن» به جبال «ارفسوان» به چین خواهد رفت.

برلن - اعلیحضرت ملک فواد اول پادشاه مصر مدت یک هفته دربرلن توقف کرده و از طرف رئیس الوزراء ورئیس مجلس آلمان، شاهی بافتخار ایشان داده شد. بعلاوه سفارت مصر دربرلن ضیافتی بشام ویک ضیافت بچای عصر ترتیب داده بود که رئیس جمهور آلمان، هیات دولت و نمایندگان سیاسی شرکت داشتند.

# بیکاری: بحران بزرگ آلمان

## حکومت ژاپنی ها در منچوری

حمله ژاپنی ها شانگهای را به ویرانه‌ای پر از جسد تبدیل کرده است.

پرنس « پو - ئی» نشسته بر صندلی و در طرف راستش «ژنرال» هونجو فرمانده نیروهای ژاپنی در منچوری دیده میشود.

در دیماه ۱۳۱۰ ژاپنی ها نبرد را با چین آغاز کردند و در اسفند همین سال قرارداد ترک مخاصمه موقت به امضاء رسید. در حالیکه جنگ در شانگهای دو هفته پیش از امضای قرارداد با عقب نشینی نیروهای چینی پایان گرفته بود. در طول جنگ هواپیماها و توپخانه ژاپن بخش های عظیمی از شهر را ویران کرده بودند وعده زیادی را کشتند. ولی رسما میان ژاپن و چین جنگ نبود. چون هیچکدام اعلان جنگ نداده بودند!

درین گیرودار چند روزی پیش از اعلام ترک مخاصمه، حکومت جدیدی در منچوری با حمایت ژاپنی ها تشکیل شد. جالب اینجاست که حکومت منچوری جمهوری است و ریاست آن به شاهزاده «بو - ئی» امپراتور پیشین چین سپرده شده است که مدتها در پرت آرتور اقامت داشت.

## کمونیستها به مبارزه با حکومت جمهوری اسپانیا برخاستند

مامـوران امنیتـی کارگران شورشی را تحت الحفظ برای زندانی شدن به عرشه یک کشتی در بندرگاه بارسلن میبرند.

دیماه ۱۳۱۰ - جمهوری اسپانیا که گمان میرفت گره گشای بحران این کشور باشد، خود دائما در تهدید آشوبهای داخلی است و بویژه کارگران مرتبا برایش ایجاد درد سر میکنند و این روزها شهرهای بزرگ صحنه تظاهرات و اعتصاب هاست.

سندیکای کارگری اسپانیا به دو شاخه تقسیم میشود: «اتحاد عمومی کار» وابسته به حزب سوسیالیست و «کنفدراسیون عمومی کار» وابسته به کمونیستها. و این دومی است که مرتبا چوب لای چرخ حکومت جمهوری میگذارد.

## کار اجباری برای دانشجویان آلمانی

پائیز ۱۳۱۱ - بیکاری که آلمان را به سختی در فشار نهاده تنها در میان طبقه کارگر محسوس نیست. بلکه به حرفه های فکری و آزاد نیز صدمه رسانیده است. یکی از عوارض بیکاری هجوم دانشجویان به دانشکده هاست و این برای دولت دردسر فراوان ایجاد خواهد کرد. چون وقتی اینان فارغ التحصیل شوند شغلی برایشان وجود نخواهد داشت. دولت آلمان برای تخفیف این گرفتاری مقرر داشته است که از اول اوریل ۱۹۳۳ دانشجویان یک سال «کاریدی» داشته باشند. باین معنا که هر دانشجو باید میان دو سال تحصیلی یک سال ترک تحصیل برای اشتغال بکارهای دستی یا بدنی داشته باشد. آنان در این مدت در کارگاه ها یا اردوگاه ها با کارگران ماهر سرو کار خواهند داشت که در میان بیکاران وجود ندارند. در دوران کار اجباری مسکن خوراک و غذا یکسان و مشترک است.

دانشجویان در حالیکه تازانو در گل فرو رفته‌اند گودالی حفر میکنند.

دانشجویان بصف ایستاده اند و آماده حرکت به سوی محل کار هستند.

# ۲۰ هزار گرسنه و بیکار در لندن

## هیتلر محاکمه شد

آدلف هیتلر رهبر حزب ناسیونال سوسیالیست آلمان به اتهام توهین بیکی از یاران سابق خویش و به شکایت او در دیماه ۱۳۱۰ در برلین محاکمه شد. دو روزنامه حزب سروان «استنس» را به جاسوسی متهم کرده بودند.
هیتلر در دادگاه گفت که بیشتر از هفته‌ای دو، سه روز در مونیخ نمی ماند، مطالب روزنامه های حزب را کنترل نمیکند و جز به کار رهبری عالی آن نمی پردازد. دادگاه این نظر را پذیرفت و او را تبرئه کرد. رهبر حزب نازی از اقامتش در برلین برای ایراد یک نطق بزرگ سیاسی استفاده کرد.

هیتلر در نطق های انتخاباتیش از سیاست «مشت بسته» حمایت کرد.

## نازی ها با پیروزی در انتخابات به قدرت بزرگی تبدیل شدند

پیروزی نازی ها در انتخابات فروردین ۱۳۱۱ خیلی زود نتیجه خود را آشکار کرد و اینک هیتلر با توجه به آن خواستار بدست گرفتن قدرت و کسب اختیارهای کامل است. ولی اگر بخواهد با وسیله های قانونی به این هدف برسد چاره‌ای جز ائتلاف با کاتولیک های میانه رو ندارد.
بهر حال اگر ناسیونال سوسیالیست ها نتوانند به این ائتلاف دست یابند این قدرت را دارند که از تشکیل هر حکومتی که مطابق میل شان نباشد جلوگیری کنند.

پلیس تظاهر کنندگان را پراکنده میکند.

## درگیری پلیس لندن با بیکاران و گرسنگان

انگلستان با بحران سختی روبروست و در آبان ۱۳۱۱ هزاران بیکار که گرسنگی میکشیدند از شهرهای اطراف لندن به سوی پایتخت براه افتادند. درین جا تظاهرات به آشوب بدل شد و بویژه در هایدپارک برخورد سختی میان ۲۰ هزار تظاهر کننده و ماموران پلیس روی داد.
در ایرلند شمالی نیز تظاهرات بیکاران سرکوب شد و در عین حال دولت وعده داد که برمدد معاش آنها بیفزاید.

## «آتلانتیک» در آتلانتیک غرق شد

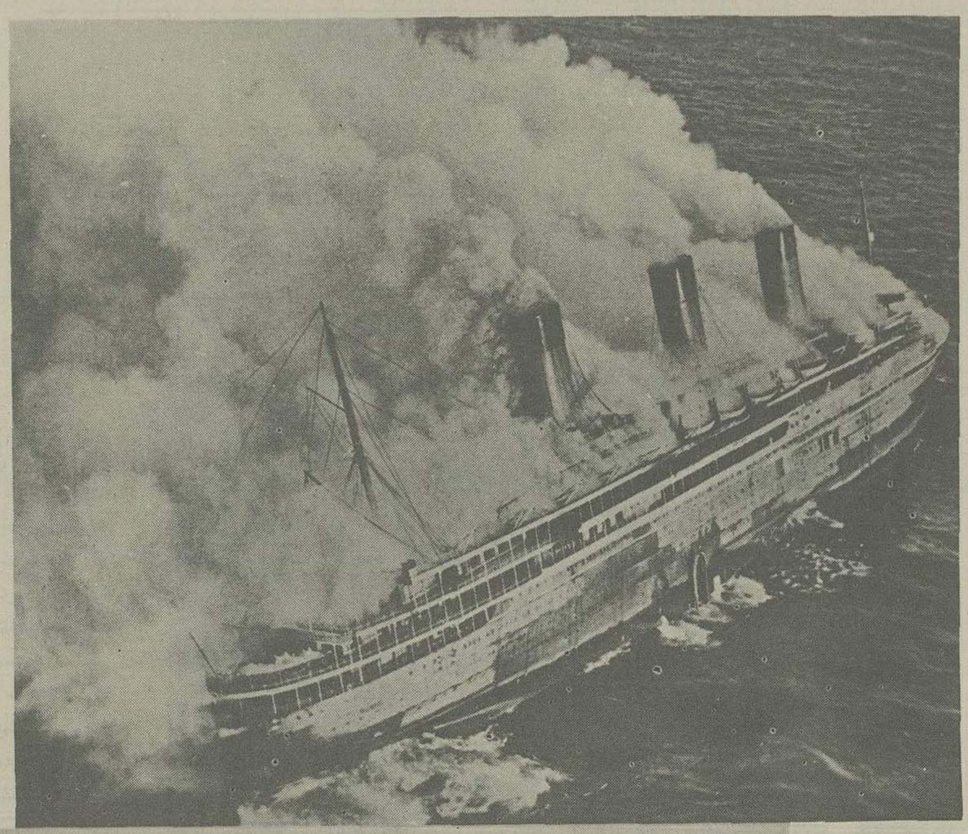

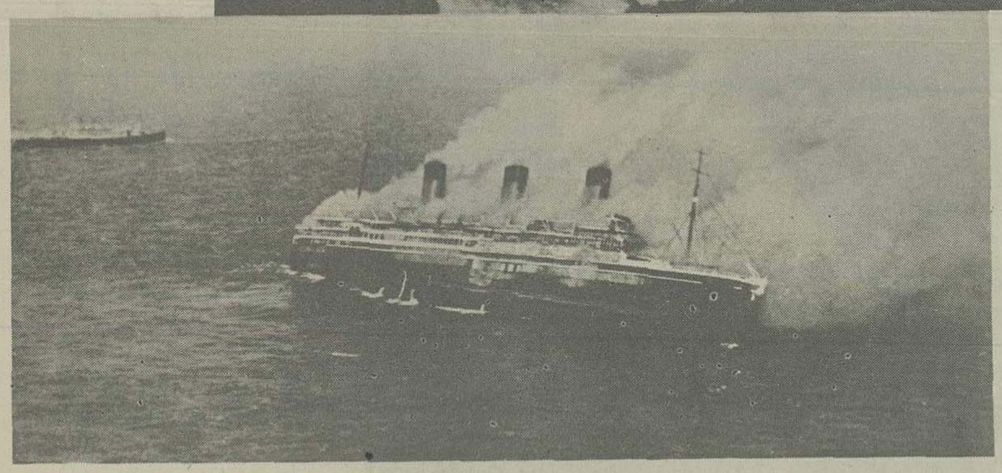

در دی ماه ۱۳۱۱ کشتی مسافر بری عظیم و مجلل فرانسوی «اتلانتیک» که اروپا را به آمریکای جنوبی می پیوست، در اقیانوس اطلس دچار حریق شد و از بین رفت.

اتلانتیک هنگامی دچار حادثه شد که عازم یک سفر تعمیراتی بود و بهمین جهت فقط ۲۳۰ تن از کارکنانش بر آن سوار بودند که ۱۹ نفرشان کشته شدند.
عروس کشتی های مسافربری فرانسه ۴۲۵۱۲ تن ظرفیت و ۲۲۷ متر طول داشت، میتوانست ۱۲۰۸ مسافر را در کابین های مجلل خود جای دهد و در رستوران های زیبایش از آنها پذیرائی کند.