









ALBUM PAULISTA

DELLE PROPRIETÀ AGRICOLE

APPARTENENTI AGLI ITALIANI

NELLO STATO DI S. PAULO - BRASILE

1911

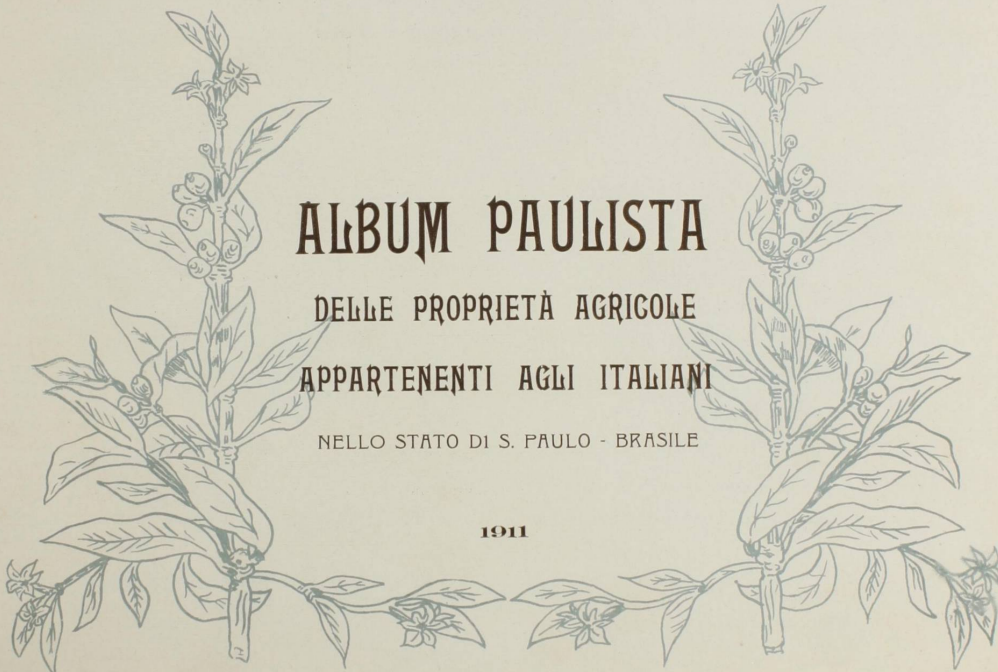

Prefazione

Caro Lettore,

Mi prego di offrirti la presente modesta opera mia, ispirata dal vivo desiderio di farti conoscere - mediante dati sicuri ed inconfutabili - la prosperità della colonia agricola italiana residente al Brasile. Credo utile corredarla di fotografie autentiche, prese nella colonia più prossima a S. Paolo, nonché di una completa e precisa statistica e di un elenco dei principali coloni proprietari di una estesissima superficie di fertili terre, ove non solo prospera abbondantemente il caffè, ma ancora crescono rigogliosi i cereali, per modo che si contano oggidì oltre 8 mila fattorie di italiani.

Per riuscire ad ottenere le fotografie di quest' **ALBUM** io dovetti incontrare non poche difficoltà, essendo la distanza tra una fattoria e l'altra di almeno 14 chilometri. Ma se tu, o caro lettore, vorrai accogliere benignamente queste mie fatiche, io mi riterrò pienamente ripagato.

LAURINDO RIBEIRO



Maresciallo Hermes R da Fonseca

Presidente della Republica
degli Stati Uniti del Brasile

Dottore Wencesláu Braz

Vice-Presidente della Republica
degli Stati Uniti del Brasile



Dr. Pedro de Toledo

Attuale Ministro di Agricoltura
Ex Deputato al Congresso dello Stato di S. Paolo



Dr. Rodolfo Miranda

Organizzatore del Ministero di Agricoltura
ex Deputato al Congresso Federale
Presidente della Giunta Repubblicana in S. Paolo

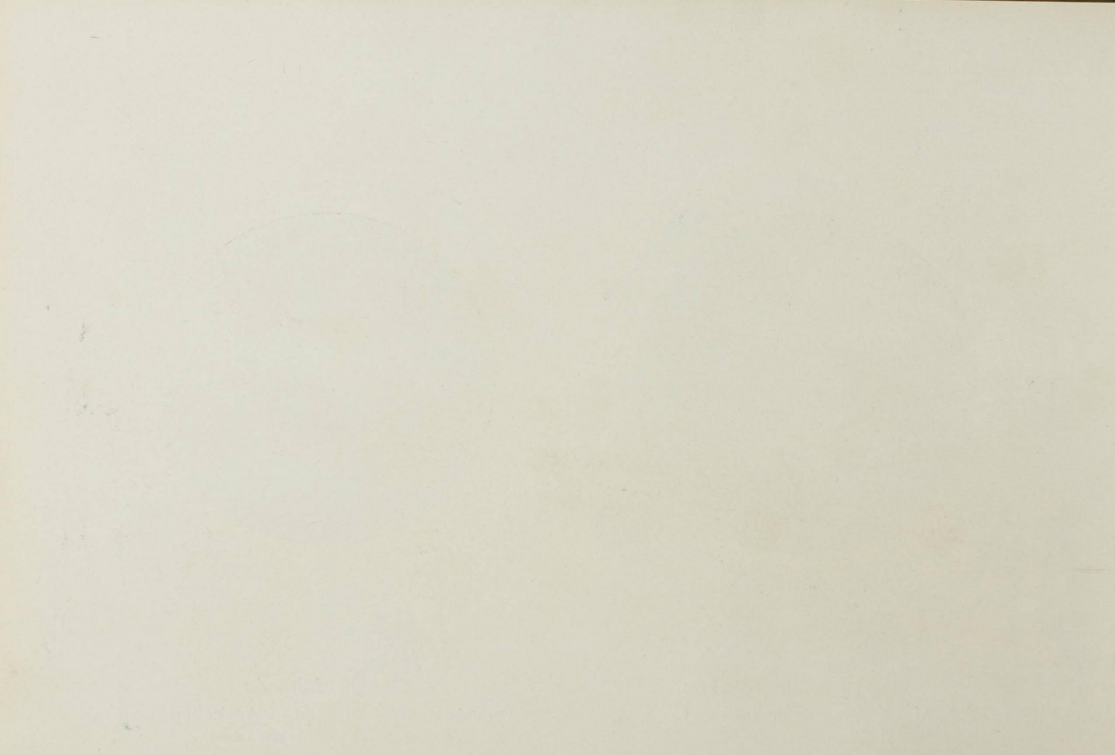

LIMEIRA



(Veduta della Fattoria)

Andrea Rosolin, dimora in Brasile da 23 anni,
ed è proprietario di 64 ettari di terra e 28 mila piante di caffè.
Coltiva anche grapi. La sua rendita annuale è di circa L. 23 mila.



Il proprietario



LIMEIRA



(Veduta della Fattoria)

Giacomo Degaspere, dimora in Brasile da 25 anni, ed è proprietario di grande terreno, coltiva poponi e frutta. La sua rendita annuale è di circa L. 20 mila.



Il Proprietario

LIMEIRA



(Veduta della Fattoria)

Battista Battistello, dimora in Brasile da 15 anni,
ed è proprietario di 94 ettari di terra e di una grande piantagione di
canne da zucchero. La sua rendita annuale è di circa L. 30 mila



Il Proprietario



LIMEIRA



(Veduta della Fattoria)
Carmine Arcaro, dimora in Brasile da 22 anni,
ed è proprietario di 24 mila piante di caffè e 68 ettari di terra.
Coltiva anche grapi. La sua rendita annuale è di circa L. 20 mila.

Il Proprietario

LIMEIRA



(Veduta della Fattoria)

Edoardo Prado, dimora in Brasile da 25 anni, ed è proprietario di 26 ettari di terra e 16 mila piante di caffè. La sua rendita annuale è di circa L. 13 mila.



Il Proprietario



LIMEIRA

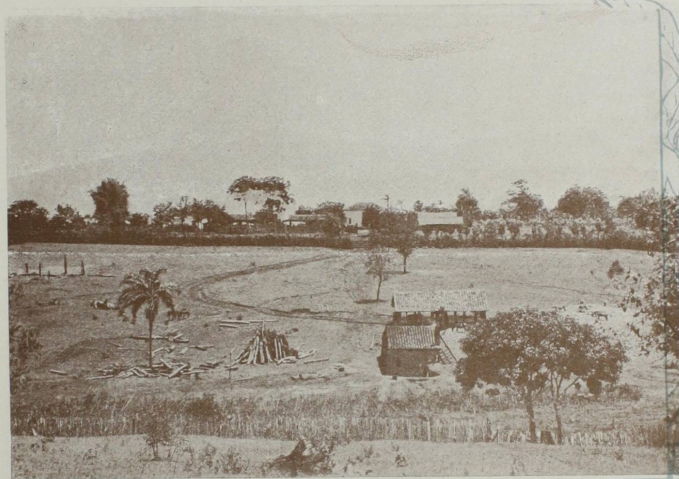

(Veduta della Fattoria)

Angelo Campo Delorta, dimora in Brasile da 20 anni,
ed è proprietario di 23 ettari di terra e 23 mila piante di caffè.
La sua rendita annuale è di circa L. 19 mila.



Il Proprietario



LIMEIRA



(Veduta della Fattoria)

Giacomo Stefani, dimora in Brasile da 22 anni, ed è proprietario di 12 mila piante di caffè e 45 ettari di terra. La sua rendita annuale è di circa L. 10 mila.



Il Proprietario

LIMEIRA

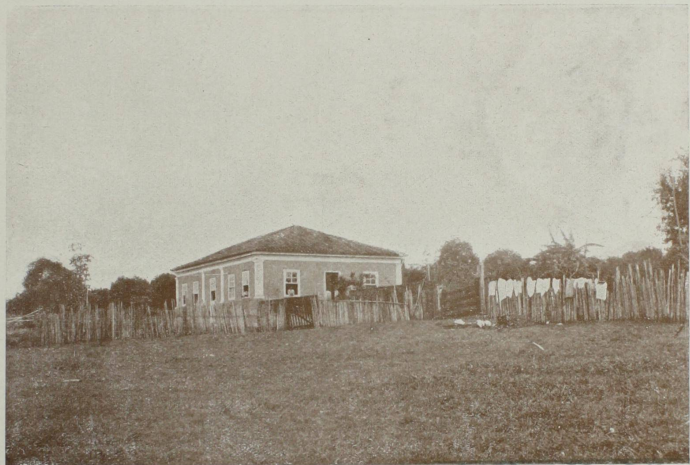

(Veduta della Fattoria)

Cap. Francesco Grotta, membro della Giunta Repubblicana, dimora in Brasile da 20 anni, ed è proprietario di 3 fattorie di 500 ettari di terra e 400 mila piante di caffè. La sua rendita annuale è di circa L. 165 mila.



Il Proprietario

LIMEIRA



(Veduta della Fattoria)

Angeliyo Spangolo, dimora in Brasile da 24 anni,
ed è proprietario di 36 ettari di terra e 8 mila piante di caffè.
La sua rendita annuale è di circa L. 7 mila.



Il Proprietario

LIMEIRA



(Veduta della Fattoria)

Gioachino Spagnolò, dimora in Brasile da 25 anni,
ed è proprietario di 15 ettari di terra e 10 mila piante di caffè.
La sua rendita annuale è di circa L. 10 mila.



Il proprietario

LIMEIRA



(Veduta della Fattoria)

Angelo Picistelli, dimora in Brasile da 23 anni, ed è proprietario di 100 ettari di terra e 36 mila piante di caffè. Coltiva anche grani. La sua rendita annuale è di circa L. 30 mila.



Il Proprietario

LIMEIRA



(Veduta della Fattoria)

Rosolino Antonio, dimora in Brasile da 25 anni,
ed è proprietario di 47 ettari di terra e 16 mila piante di caffè.
Coltiva anche grano. La sua rendita annuale è di circa L. 13 mila



Il Proprietario

LIMEIRA (Cascalho)

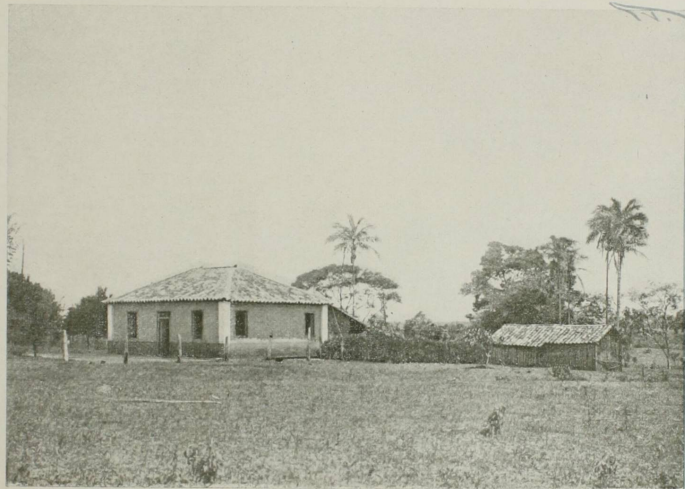

(Veduta della Fattoria)

Luigi Campo Delorta, dimora in Brasile da 20 anni, ed è proprietario di 22 mila piante di caffè e 46 ettari di terra. Coltiva anche grani. La sua rendita è di circa L. 15 mila.



Il Proprietario

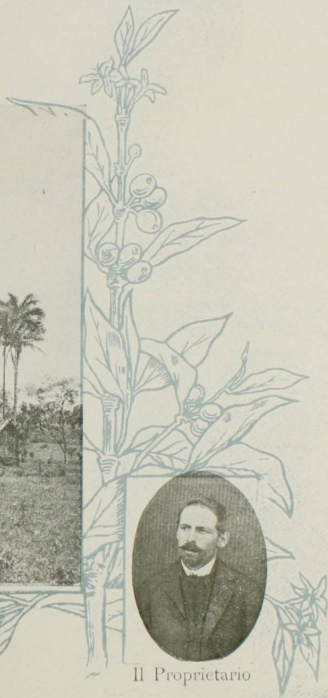

Stazione NOVA ODESSA

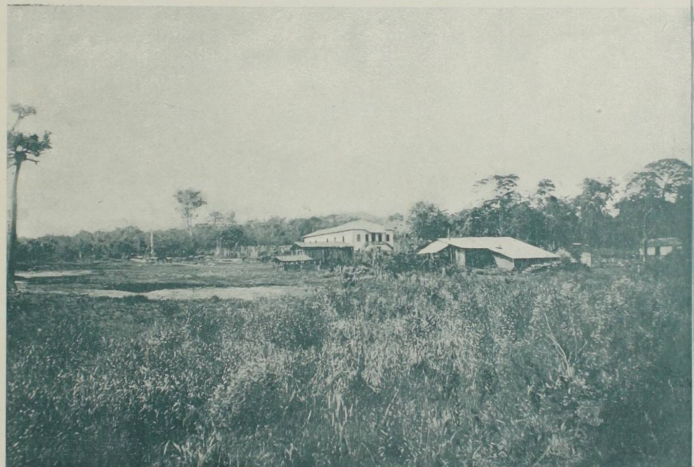

(Veduta della Fattoria)

Pietro Bassora, dimora in Brasile da 19 anni, ed è proprietario di grande piantagioni di canne da zucchero. La sua rendita annuale è di circa L. 16.000.



Il Proprietario

Stazione NOVA ODESSA

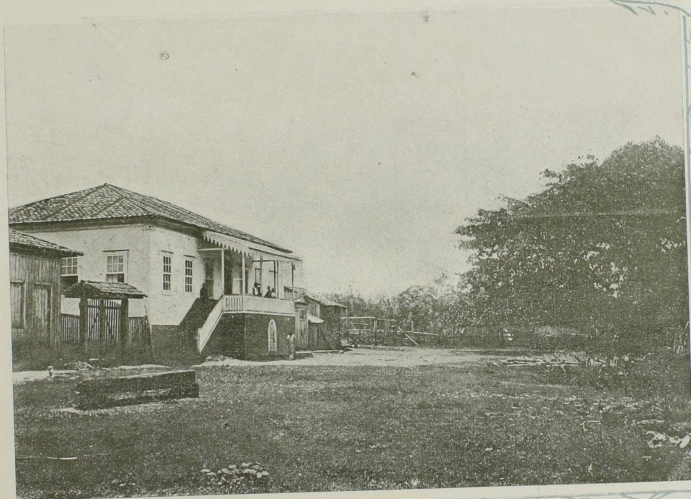

(Veduta della Fattoria)

Vincente Deluca dimorante in Brasile da 21 anni,
Coltiva caffè, grani, poponi, ecc. La sua rendita
annuale è di circa L. 40.000.



Il Proprietario

Stazione NOVA ODESSA



(Veduta della Fattoria)

Valesi Costantino dimorante in Brasile da 20 anni.
Coltiva grani e poponi. La sua rendita annua
è di circa L. 4.800.



Il Proprietario

Stazione NOVA ODESSA

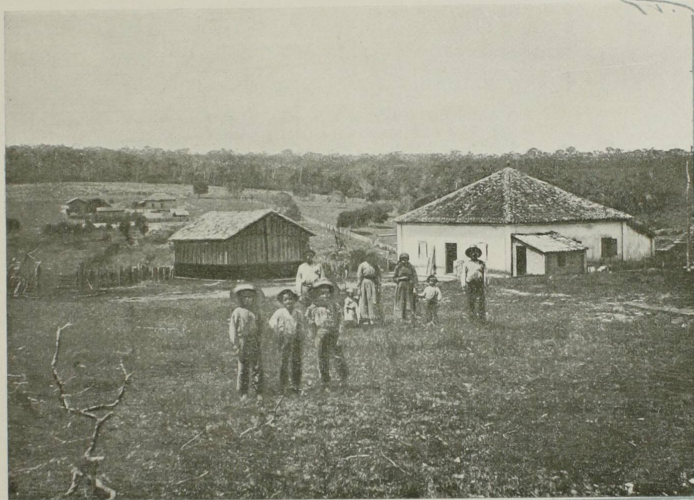

(Veduta della Fattoria)

Luigi Cia dimorante in Brasile da 22 anni.
Coltivatore di caffè e grani. La sua rendita
annuale è di circa L. 21.000.



Il Proprietario

£

Stazione NOVA ODESSA



(Veduta della Fattoria)

Joachino Bori dimora in Brasile da 23 anni.
Coltiva caffè e grani. La sua rendita annuale
è di circa L. 25.000



Il Proprietario

S. JOSE' DOS CAMPOS (Fattoria Alto da Ponte)

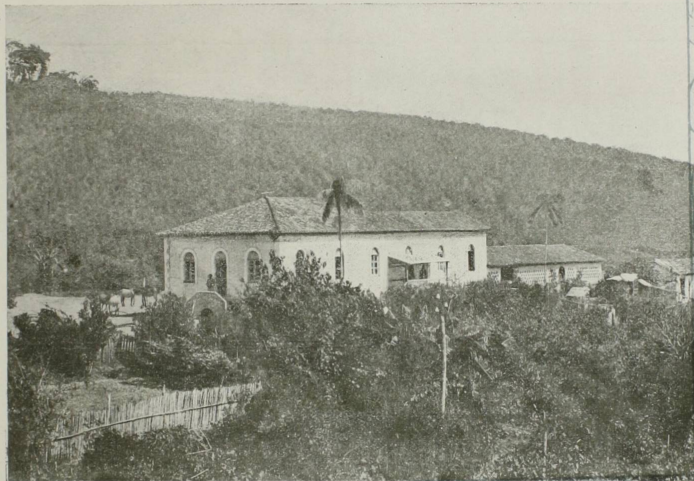

(Veduta della Fattoria)

Carolina Cattivelli, Anacleto Vezziari e Audeo sono nati in Roncarolo, provincia di Piacenza, da 22 anni sono in Brasile, proprietari di 48 ettari di terra e 40.000 mila piante di caffè. La loro rendita annuale è di circa L. 30.000.



Un Proprietario

Stazione REBOUÇAS



(Veduta della Fattoria)

Laigi Catalini dimorante in Brasile da 12 anni.
Cultivatore di caffè e grani. La sua rendita annuale è di circa L. 12.000.



Il Proprietario

BATATAES



(Veduta della Fattoria)
Antonio Simione, dimora in Brasile da 18 anni,
ed è proprietario di 12 mila piante di caffè e 36 ettari di terra
industriale e commerciale. La sua rendita annuale è grande.



Il Proprietario

BATATAES

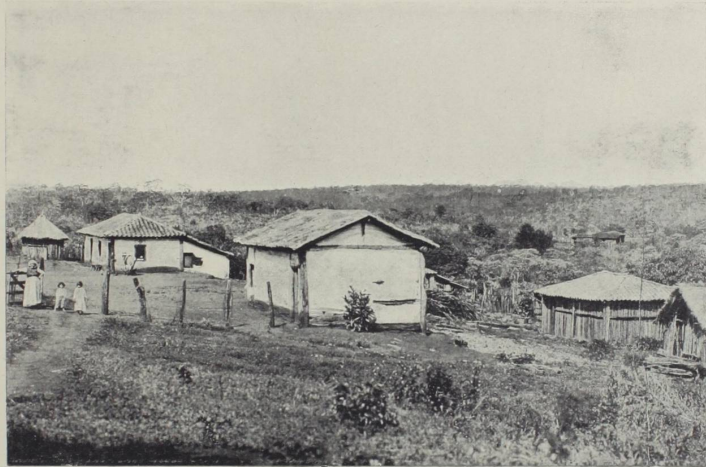

(Veduta della Fattoria)

Ernesto Papi, dimora in Brasile da 24 anni,
ed è proprietario di 20 ettari di terra e 16 mila piante di caffè.
La sua rendita annuale è di circa L. 13 mila.



Il proprietario



BATATAES



(Veduta della Fattoria)

Pietro Franzoni, dimora in Brasile da 23 anni, ed è proprietario di 12 mila piante di caffè e 30 ettari di terra. La sua rendita annuale è di circa L. 10 mila.



Il Proprietario

BATAAES



(Veduta della Fattoria)

Pietro di Roque, dimora in Brasile da 21 anni,
ed è proprietario di 17 ettari di terra e 10 mila piante di caffè.
La sua rendita annuale è di circa L. 10 mila.



Il proprietario



BATATAES

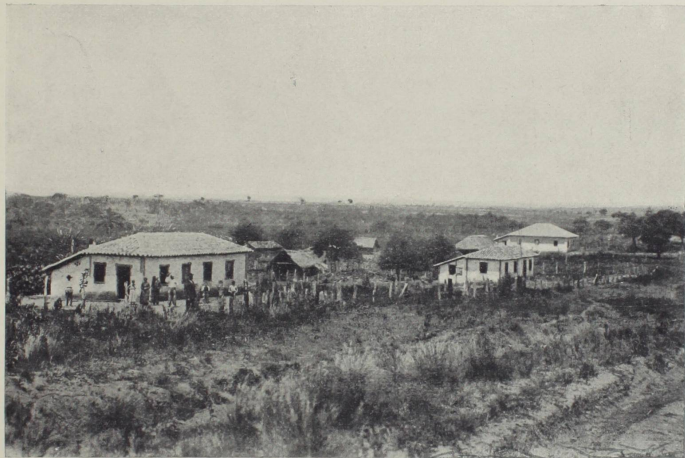

(Veduta della Fattoria)

Franzoni e Piovaro, dimorano in Brasile da 23 anni, e sono proprietari di 6 mila piante di caffè e 16 ettari di terra. La loro rendita annuale è di circa L. 10 mila.



Uj Proprietario

BATATAES



(Veduta della Fattoria)

Zapetti e Dalpico, dimoranti in Brasile da 23 anni, sono proprietari di 6 mila piante di caffè e 17 ettari di terra. Coltivano anche grani. La loro rendita annuale è di circa L. 9 mila.



Un Proprietario

BATATAES



(Veduta della Fattoria)

Angelo Comazello, dimora in Brasile da 24 anni, ed è proprietario di 58 ettari di terra e 25 mila piante di caffè. Coltiva anche grapi. La sua rendita annuale è di circa L. 25 mila.



Il Proprietario

BATATAES



(Veduta della Fattoria,

Domenico Zanetti, dimora in Brasile da 23 anni,
ed è proprietario di 5 mila piante di caffè e 16 ettari di terra.
Coltiva anche grani. La sua rendita annuale è di circa L. 6 mila.



Il Proprietario

BATATAES



(Veduta della Fattoria)

Paolo Fressa, dimora in Brasile da 15 anni,
ed è proprietario di 40 ettari di terra e 14 mila piante di caffè.
Coltiva anche grani. La sua rendita annuale è di circa L. 13 mila



Il Proprietario

BATATAES



(Veduta della Fattoria)

Giuseppe Zanetti, dimora in Brasile da 24 anni, ed è proprietario di 12 mila piante di caffè e 33 ettari di terra. La sua rendita annuale è di circa L. 10 mila.



Il Proprietario

BATATAES

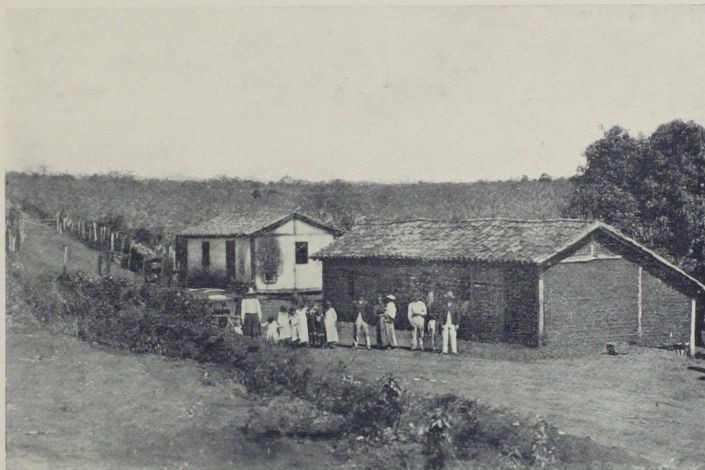

(Veduta della Fattoria)

Francesco Zagaroli, dimora in Brasile da 23 anni,
ed è proprietario di 19 ettari di terra e 22 mila piante di caffè.
La sua rendita annuale è di circa L. 20 mila



Il Proprietario

BATATAES



(Veduta della Fattoria)

Stefano Bavonelli, dimora in Brasile da 22 anni,
ed è proprietario di 14 mila piante di caffè e 15 ettari di terra.
Coltiva anche grano. La sua rendita annuale è di circa L. 11 mila.



Il Proprietario

BATATAES



(Veduta della Fattoria)

Luigi Pezeto, dimora in Brasile da 22 anni, ed è proprietario di 10 mila piante di caffè e 10 ettari di terra. (coltiva anche grani. La sua rendita annuale è di circa L. 10 mila.



Il Proprietario



ITAPIRA



(Veduta della Fattoria)

Giovanni Ruggero, dimora in Brasile da 18 anni, ed è proprietario di un gran terreno dove coltiva caffè, vigneti, grani e frutta in grande quantità. La sua rendita annuale è di circa L. 10 mila.



Il Proprietario

ITAPIRA

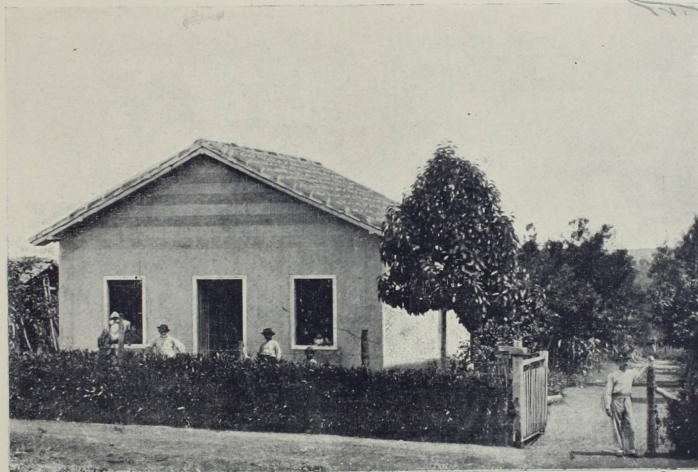

(Veduta della Fattoria)

Giovanni Baiocchi, dimora in Brasile da 24 anni,
ed è proprietario di terra dove coltiva grani e frutta. Coltiva anche in grande
quantità pomidori, da cui ricava un rendimento soddisfacentissimo.



Il Proprietario

ITAPIRA



(Veduta della Fattoria)

G. Battista Paoletti, dimora in Brasile da 16 anni, ed è proprietario di terra dove coltiva caffè, banani, ananas e vigneti. La sua rendita annuale è di circa L. 8 mila.



Il Proprietario

ITAPIRA



(Veduta della Fattoria
Luigi Cavezzoni, dimora in Brasile da 22 anni, ed è proprietario
di 30 ettari di terra. Coltiva caffè, vigneti e grapi.
La sua rendita annuale è di circa L. 15 mila



Il Proprietario

ITAPIRA



(Veduta della Fattoria)

Roberto Della Santine, dimora in Brasile da 24 anni, ed è proprietario di un grande terreno dove coltiva caffè, vigna e frutti. La sua rendita annuale è di circa L. 8 mila.



Il Proprietario

ITAPIRA



(Veduta della Fattoria)

Angelo Adolfi, dimora in Brasile da 25 anni, ed è proprietario di 10 mila piante di caffè e 11 ettari di terra. Coltiva anche grani. La sua rendita annuale è di circa L. 8 mila.



Il Proprietario

ITAPIRA



(Veduta della Fattoria)

Giuseppe Baiardi, dimora in Brasile da 20 anni,
ed è proprietario di 14 ettari di terra.
Coltiva caffè e grani. La sua rendita annuale è di circa L. 10 mila



Il Proprietario

ITAPIRA



(Veduta della Fattoria)

Giovanni Meneghini, dimora in Brasile da 21 anni,
ed è proprietario di 8 mila piante di caffè e 11 ettari di terra.
La sua rendita annuale è di circa L. 7 mila.



Il Proprietario

ITAPIRA



(Veduta della Fattoria)

Mauro Soliani, dimora in Brasile da 20 anni, ed è proprietario di 12 mila piante di caffè e 33 ettari di terra. La sua rendita annuale è di circa L. 10 mila.



Il Proprietario

ITAPIRA



(Veduta della Fattoria)

Alfonso Magnesso, dimora in Brasile da 21 anni,
ed è proprietario di 13 ettari di terra. Coltiva caffè, vigna e grani.
La sua rendita annuale è di circa L. 6 mila.



Il P. proprietario

ITAPIRA



(Veduta della Fattoria)

Carlo Guerra, dimora in Brasile da 23 anni, ed è proprietario di 20 mila piante di caffè. Coltiva anche grani. La sua rendita annuale è di circa L. 16 mila.



Il Proprietario

ITAPIRA



(Veduta della Fattoria)

G. Battista Martini, dimora in Brasile da 24 anni, ed è proprietario di 14 ettari di terra e 4 mila piante di caffè. Coltiva anche grani. La sua rendita annuale è di circa L. 10 mila.



Il Proprietario

ITAPIRA



(Veduta della Fattoria)

Angelo Schierato, dimora in Brasile da 22 anni,
ed è proprietario di 12 mila piante di caffè. Coltiva anche vigna e grani.
La sua rendita annuale è di circa L. 10 mila.



Il Proprietario



ITAPIRA

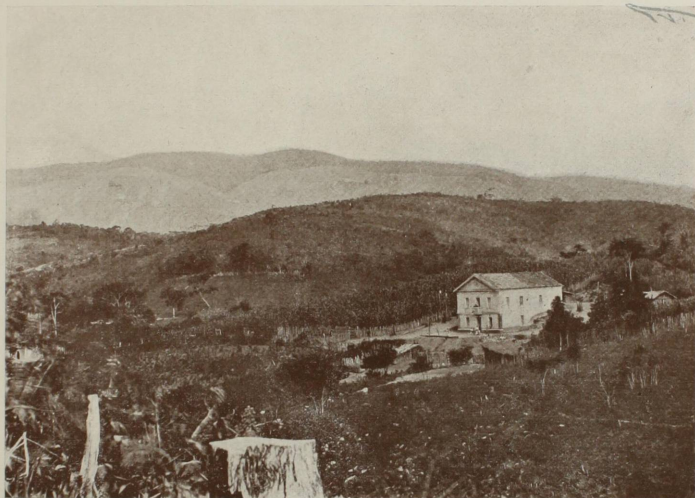

(Veduta della Fattoria)

Battista Sabbatini, dimora in Brasile da 25 anni, ed è proprietario della più bella fattoria del municipio. Coltiva grani e caffè. La sua rendita annuale è di circa L. 15 mila.



Il Proprietario



ITAPIRA



(Veduta della Fattoria)

Santino Cavenaghi, dimora in Brasile da 28 anni,
ed è proprietario di 20 mila piante di caffè e 58 ettari di terra.
Coltiva anche grapi. La sua rendita annuale è di circa L. 16 mila.



Il Proprietario

BOTUCATU'



(Veduta della Fattoria)

Antonio Crivelli, dimora in Brasile da 34 anni, ed è proprietario di 20 mila piante di caffè e 72 ettari di terra. La sua rendita annuale di circa L. 18 mila.



Il Proprietario

BOTUCATU'



(Veduta della Fattoria)

Casipelli Augusto, dimora in Brasile da 20 anni,
ed è proprietario di 68 ettari di terra e 16 mila piante di caffè.
La sua rendita annuale è di circa L. 13 mila.



Il proprietario



BOTUCATU'



(Veduta della Fattoria)

Antonio Meneghini, dimora in Brasile da 20 anni,
ed è proprietario di 10 mila piante di caffè e 65 ettari di terra.
La sua rendita annuale è di circa L. 9 mila.



Il Proprietario

BOTUCATU'



(Veduta della Fattoria)

Generoso Pallo, dimora in Brasile da 20 anni, ed è proprietario di 30 mila piante di caffè e 96 ettari di terra. La sua rendita annuale di circa L. 28 mila.



Il Proprietario



BOTUCATU'



(Veduta della Fattoria)

Giovanni Bottignoli, dimora in Brasile da 12 anni, ed è proprietario di 64 ettari di terra e 10 mila piante di caffè. La sua rendita annuale è di circa L. 9 mila.



Il Proprietario

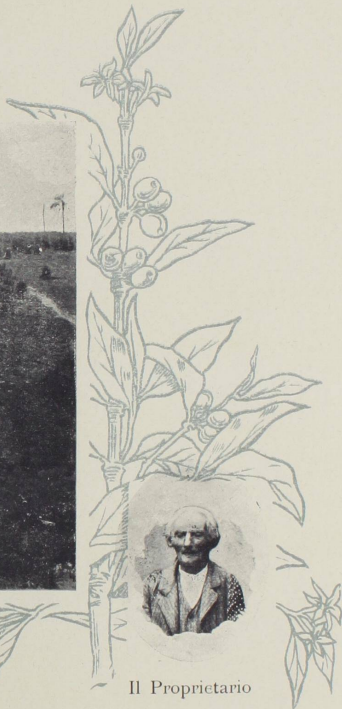

BOTUCATU'

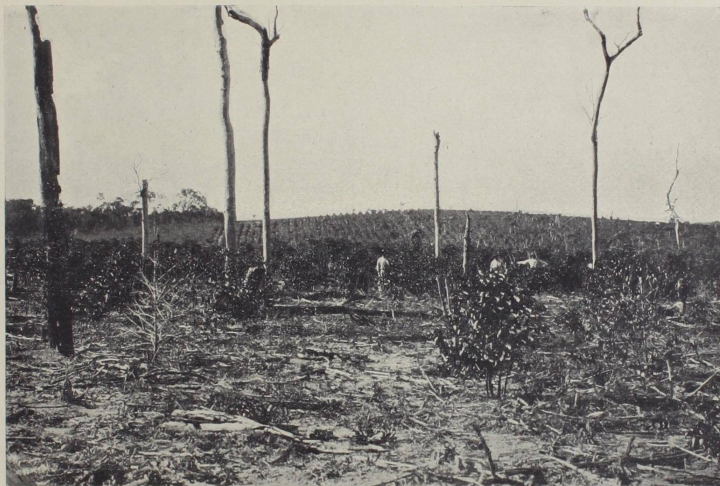

(Veduta della fattoria)

Luigi Cebino, dimora in Brasile da 24 anni,
ed è proprietario di 20 ettari di terra e 10 mila piante di caffè.
La sua rendita annuale è di circa L. 9 mila.



Il proprietario

BOTUCATU'



(Veduta della Fattoria)

Geraldo Artazi, dimora in Brasile da 18 anni,
ed è proprietario di 12 mila piante di caffè e 68 ettari di terra.
La sua rendita annuale è di circa L. 10 mila.



Il Proprietario

BOTUCATU'



(Veduta della Fattoria)

Frederico Francesco, dimora in Brasile da 18 anni,
ed è proprietario di 12 mila piante di caffè e 68 ettari di terra.
La sua rendita annuale è di circa L. 10 mila.

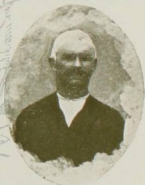

Il Proprietario

BOTUCATU'

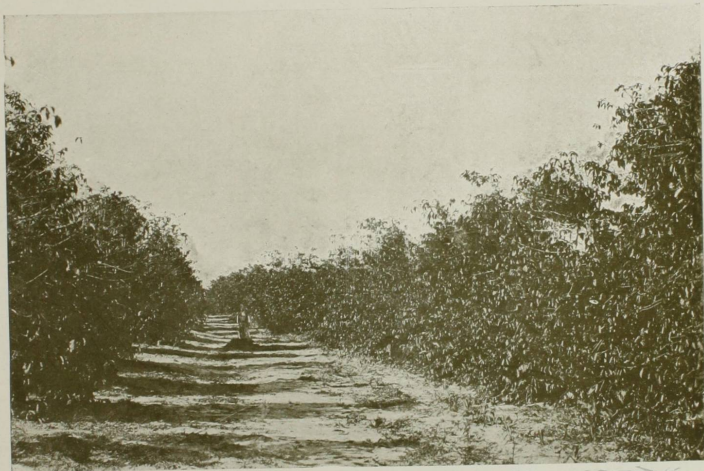

(Veduta della Fattoria)

Michele Bazzetti, dimora in Brasile da 24 anni, ed è proprietario di 48 ettari di terra e 10 mila piante di caffè. La sua rendita annuale è di circa L. 9 mila.



Il Proprietario

BOTUCATU'



(Veduta della Fattoria)

Carminè Cosezza, dimora in Brasile da 22 anni,
ed è proprietario di 55 ettari di terra e 15 mila piante di caffè.
La sua rendita annuale è di circa L. 13 mila.



Il proprietario



BOTUCATU'



(Veduta della Fattoria)

Antonio Bazzetto, dimora in Brasile da 19 anni, ed è proprietario di 60 ettari di terra e 13 mila piante di caffè. La sua rendita annuale è di circa L. 10 mila.



Il Proprietario

BOTUCATU'



(Veduta della Fattoria)

Giovanni Lorenzoni, dimora in Brasile da 20 anni,
ed è proprietario di 62 ettari di terra e 12 mila piante di caffè.
La sua rendita annuale è di circa L. 10 mila.



Il Proprietario



BOTUCATU'



(Veduta della Fattoria)

Pietro de Roz, dimora in Brasile da 20 anni, ed è proprietario
di 65 ettari di terra e 15 mila piante di caffè.
La sua rendita annuale è di circa L. 13 mila.



Il Proprietario

BOTUCATU'

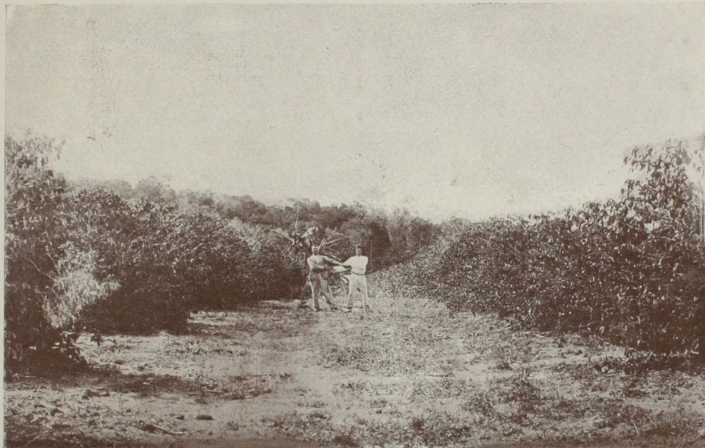

(Veduta della Fattoria)

Pietro Forti, dimora in Brasile da 20 anni,
ed è proprietario di 68 ettari di terra e 15 mila piante di caffè.
La sua rendita annuale è di circa L. 13 mila.



Il proprietario



BOTUCATU'



(Veduta della Fattoria)

Domenico Mequelin, dimora in Brasile da 16 anni, ed è proprietario di 35 mila piante di caffè e 83 ettari di terra. La sua rendita annuale è di circa L. 30 mila.



Il Proprietario

BOTUCATU'



(Veduta della fattoria)
Antonio Pasqualinotti, dimora in Brasile da 22 anni,
ed è proprietario di 55 ettari di terra e 10 mila piante di caffè.
La sua rendita annuale è di circa L. 9 mila.



Il proprietario

BOTUCATU'



(Veduta della Fattoria)

Bravini Valentino, dimora in Brasile da 25 anni,
ed è proprietario di 45 ettari di terra e 10 mila piante di caffè.
(Cultiva anche grani. La sua rendita annuale è di circa L. 9 mila



Il Proprietario

BOTUCATU'

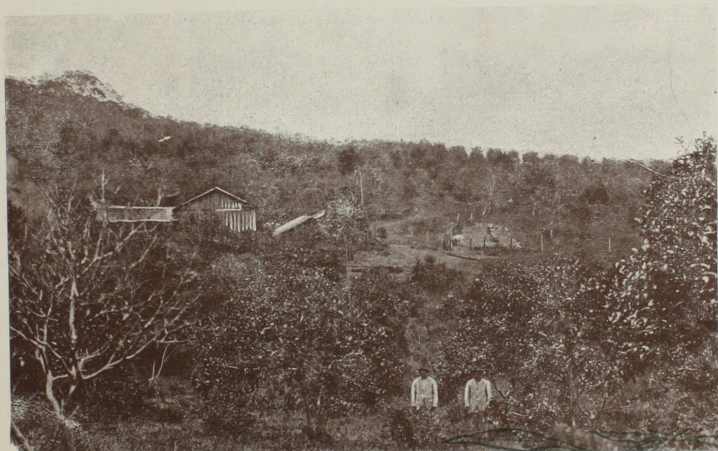

(Veduta della Fattoria)

Valeantino Vittorelli, dimora in Brasile da 20 anni, ed è proprietario di 65 ettari di terra e 15 mila piante di caffè. La sua rendita annuale è di circa L. 13 mila.



Il Proprietario

BOTUCATU'



(Veduta della Fattoria)

Basilio Piccini, dimora in Brasile da 22 anni, ed è proprietario di 12 mila piante di caffè e 45 ettari di terra. La sua rendita annuale è di circa L. 10 mila.

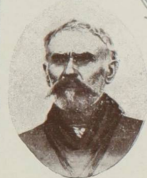

Il Proprietario



BOTUCATU'

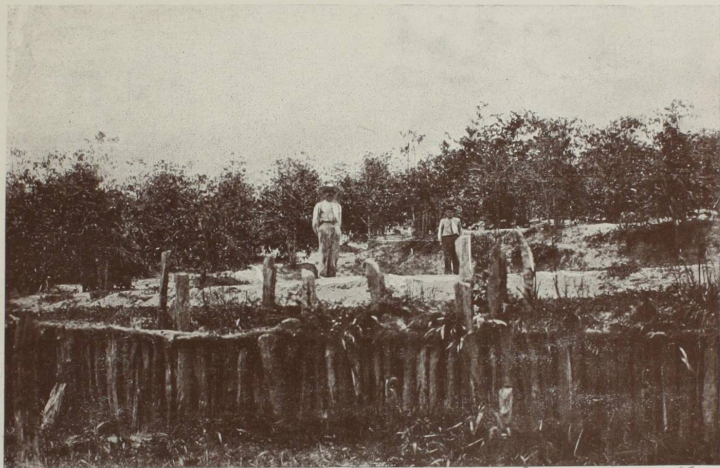

(Veduta della Fattoria)

Felice Vieira, dimora in Brasile da 19 anni, ed è proprietario di 60 ettari di terra e 10 mila piante di caffè. La sua rendita annuale è di circa L. 9 mila.



Il Proprietario

BOTUCATU'



(Veduta della Fattoria)

Giovanni Corti, dimora in Brasile da 20 anni,
ed è proprietario di 62 ettari di terra e 12 mila piante di caffè.
La sua rendita annuale è di circa L. 11 mila.



Il Proprietario



BOTUCATU'



(Veduta della Fattoria)
Virgilio Pingetti, dimora in Brasile da 22 anni, ed è
proprietario di 20 mila piante di caffè e 45 ettari di terra.
La sua rendita annuale è di circa L. 18 mila.



Il Proprietario

ARARAQUARA



(Veduta della Fattoria S. Lucia)

Lazaro Borati, dimora in Brasile da 22 anni, ed è proprietario
di 60 mila piante di caffè. Coltiva anche grani.
La sua rendita annuale è di circa L. 35.000.

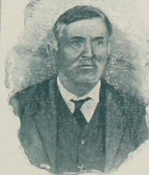

Il Proprietario

ARARAQUARA



(Veduta della Fattoria Guarantã)

Vittorio Bonati, dimora in Brasile da 22 anni, ed è proprietario di 75 mila piante di caffè. Coltiva anche grani. La sua rendita annuale è di circa L. 48.000.



Il Proprietario

ARARAQUARA



(Veduta della Colonia della Fattoria Passa Cinco)
Leonardo Bonati, dimora in Brasile da 22 anni,
ed è proprietario di 100 mila piante di caffè. Coltiva anche grani.
La sua rendita annuale è di circa L. 80.000.



Il Proprietario

ARARAQUARA



(Veduta della Fattoria Itamaraty)

Beliuzzi Medardo, dimora in Brasile da 30 anni,
ed è proprietario di 115 mila piante di caffè e 100 ettari di terra.
Coltiva anche grapi La sua rendita annuale è di circa L. 60.000.



Il Proprietario

ARARAQUARA



(Veduta della Fattoria)

Pedosi Luigi, dimora in Brasile da 24 anni, ed è proprietario di 80 ettari di terra e 80 mila piante di caffè. La sua rendita annuale è di circa L. 65 mila.



Il Proprietario

ARARAQUARA

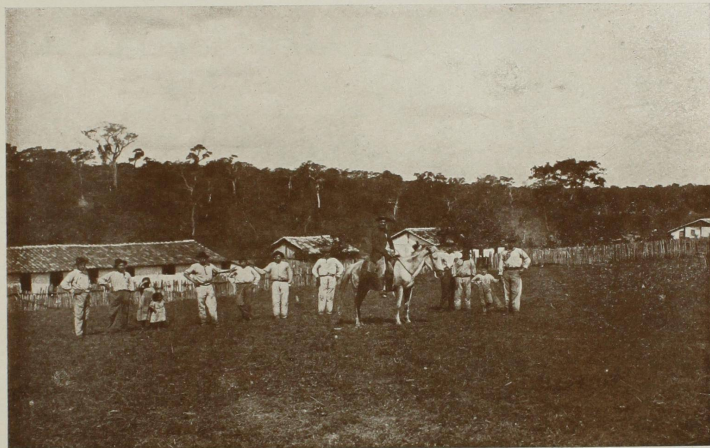

(Veduta della Fattoria)

Antonio del'Aqua, dimora in Brasile da 20 anni,
ed è proprietario di 75 mila piante di caffè e 80 ettari di terra.
La sua rendita annuale è di circa L. 60 mila.



Il Proprietario

ARARAQUARA



(Veduta della Fattoria S. Rosa)

Marcello Bengari, dimora in Brasile da 12 anni, ed è proprietario di 96 mila piante di caffè. Coltiva anche grani. La sua rendita annuale è di circa L. 40.000.



Il Proprietario

ARARAQUARA



(Veduta della Fattoria San Giovanni)

Cedeschini Luigi, dimora in Brasile da 24 anni, ed è proprietario di 80 mila piante di caffè. Coltiva anche canne da zucchero e grani. La sua rendita annuale è di circa L. 50 mila.



Il Proprietario

SOCCORRO



(Veduta della Fattoria)

Sabino Ancora, dimora in Brasile da 20 anni, ed è proprietario
di 30 ettari di terra e 10 mila piante di caffè.
La sua rendita annuale è di circa L. 9.000



Il Proprietario

SOCCORRO



(Veduta della Fattoria)

Giuseppe Colli, dimora in Brasile da 30 anni, ed è proprietario di 36 ettari di terra e 28 mila piante di caffè. Coltiva anche grani. La sua rendita annuale è di circa L. 30.000.



Il Proprietario

SOCCORRO

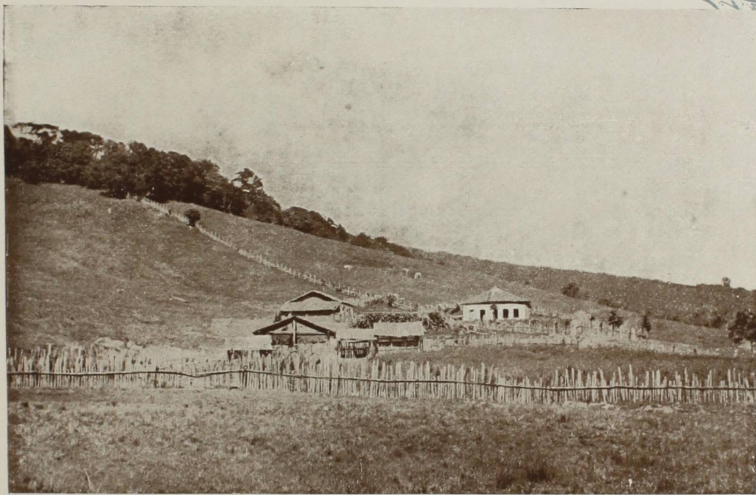

(Veduta della Fattoria)

Annibale Andreacci, dimora in Brasile da 34 anni, ed è proprietario di 20 mila piante di caffè e 36 ettari di terra. La sua rendita annuale di circa L. 18 mila.



Il Proprietario

SOCCORRO

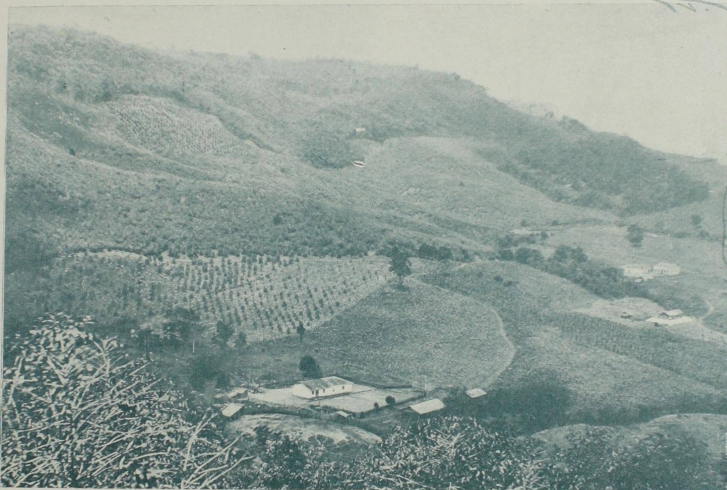

(Veduta della Fattoria)

Angelo Reginati, dimora in Brasile da 32 anni, ed è
proprietario di 35 ettari di terra e di 10 mila piante di caffè.
La sua rendita annuale è di circa L. 9 mila



Il Proprietario

SOCCORRO

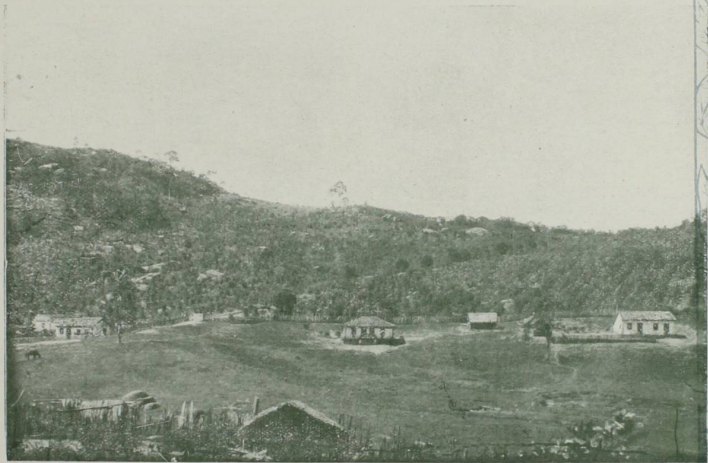

(Veduta della Fattoria)

Costantino Palmieri, dimora in Brasile da 40 anni, ed è proprietario di 70 ettari di terra e 60 mila piante di caffè. La sua rendita annuale è di circa L. 40 mila.



Il Proprietario

SOCCORRO



(Veduta della Fattoria)

Antonio Reginato, dimora in Brasile da 32 anni, ed è proprietario di 30 mila piante di caffè e 45 ettari di terra. La sua rendita annuale è di circa L. 25 mila



Il Proprietario

SOCCORRO

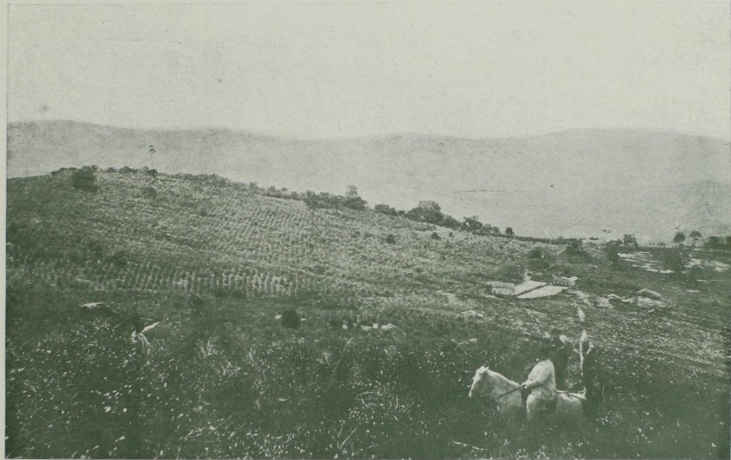

(Veduta della Fattoria)

Felice Vita, dimora in Brasile da 44 anni,
ed è proprietario di 60 mila piante di caffè e 90 ettari di terra.
La sua rendita annuale è di circa L. 50 mila.



Il Proprietario



SOCCORRO



(Veduta della Fattoria)

Pietro Montini, dimora in Brasile da 32 anni,
ed è proprietario di 30 ettari di terra e 20 mila piante di caffè.
Coltiva anche grani. La sua rendita annuale è di circa L. 16 mila.

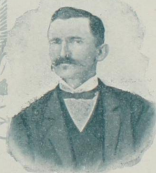

Il Proprietario

SOCCORRO

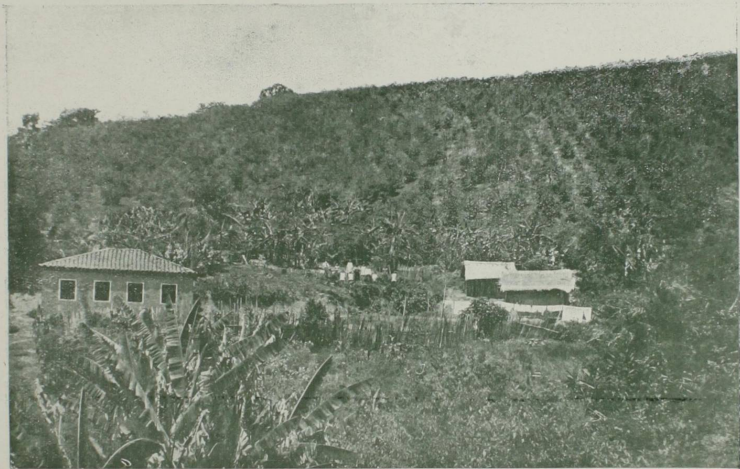

(Veduta della Fattoria)

Giovanni Boffero, dimora in Brasile da 20 anni, ed è proprietario di 60 ettari di terra e 28 mila piante di caffè. La sua rendita annuale è di circa L. 23 mila.



Il Proprietario

SOCCORRO

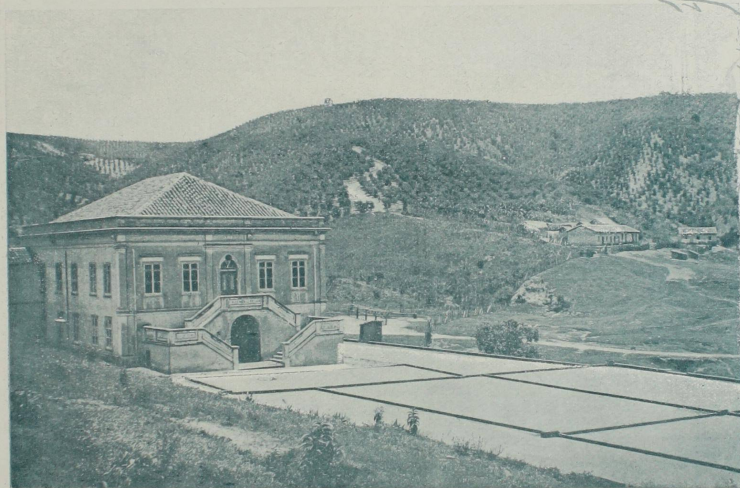

(Veduta della Fattoria)

Giuseppe Palini, dimora in Brasile da 40 anni,
ed è proprietario di 96 ettari di terra e 100 mila piante di caffè.
Coltiva anche grani. La sua rendita annuale è di circa L. 90 mila.



Il Proprietario



SOCCORRO

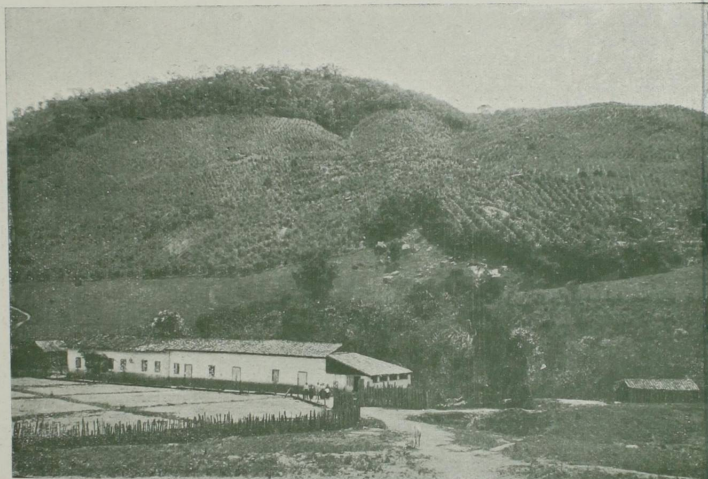

(Veduta della Fattoria)

Raffaele Palmieri, dimora in Brasile da 41 anni, ed è proprietario di 26 mila piante di caffè e 54 ettari di terra. La sua rendita annuale di circa L. 21 mila.



Il Proprietario

Espirito Santo do Pinhal

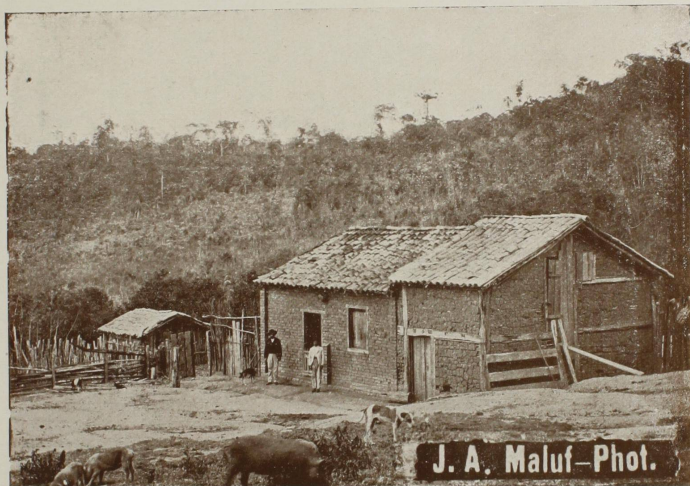

(Veduta della Fattoria)

Pietro Scannavacca, dimora in Brasile da 18 anni,
ed è proprietario di 12 mila piante di caffè e 24 ettari di terra.
La sua rendita annuale è di circa L. 10 mila.



Il Proprietario

Espirito Santo do Pinhal



(Veduta della Fattoria)

Aligio Bacenipi, dimora in Brasile da 22 anni,
ed è proprietario di 22 mila piante di caffè e 56 ettari di terra.
La sua rendita annuale è di circa L. 18 mila.



Il Proprietario

Espirito Santo do Pinhal

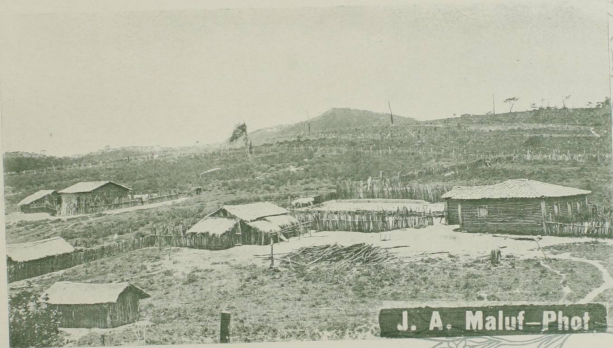

(Veduta della Fattoria)

Giuseppe Caglatto, dimora in Brasile da 14 anni, ed è
proprietario di 21 ettari di terra e di 12 mila piante di caffè.
La sua rendita annuale è di circa L. 10 mila



Il Proprietario

Espirito Santo do Pinhal

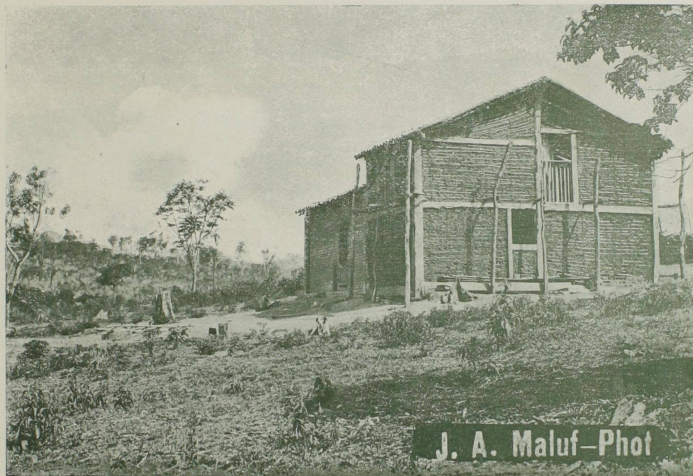

(Veduta della Fattoria)

Giuliano Scannavacca, dimora in Brasile da 18 anni, ed è
proprietario di 28 mila piante di caffè e 36 ettari di terra.
La sua rendita annuale è di circa L. 23 mila.

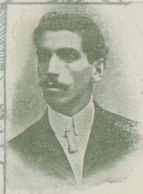

Il Proprietario

Espirito Santo do Pinhal



(Veduta della Fattoria)

Rossato Laigi, dimora in Brasile da 19 anni, ed è proprietario di 36 ettari di terra e 16 mila piante di caffè. La sua rendita annuale è di circa L. 13 mila.



Il Proprietario

Espirito Santo do Pinhal

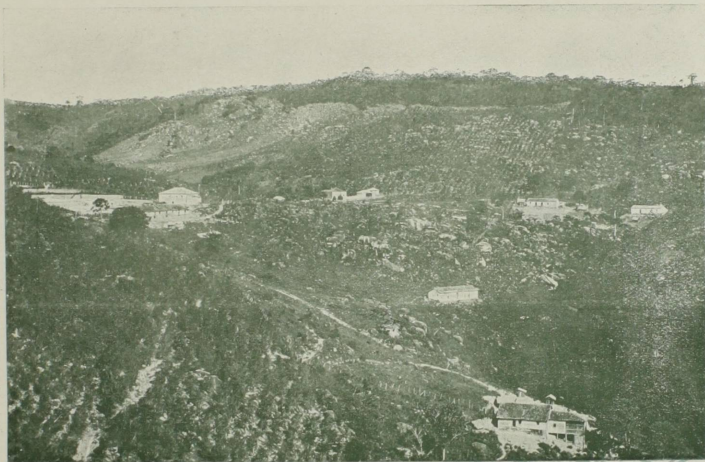

(Veduta della Fattoria)

Cap. Raffaele Lomonoco, dimora in Brasile da 22 anni,
ed è proprietario di 100 ettari di terra e 50 mila piante di caffè.
La sua rendita annuale è di circa L. 40 mila.



Il Proprietario

Espirito Santo do Pinhal



(Veduta della Fattoria)

Luigi Pasquini, dimora in Brasile da 22 anni, ed è proprietario di 34 ettari di terra e 22 mila piante di caffè. La sua rendita annuale è di circa L. 18 mila.



Il Proprietario

Espirito Santo do Pinhal

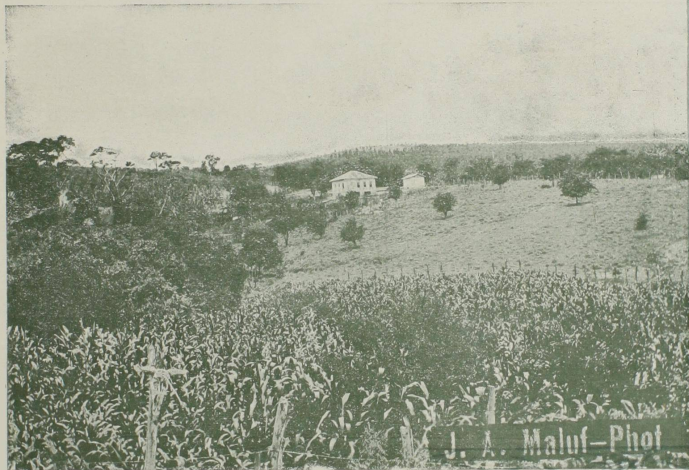

(veduta della Fattoria)

Vittorio Martini, dimora in Brasile da 23 anni,
ed è proprietario di 30 mila piante di caffè e 56 ettari di terra.
La sua rendita annuale è di circa L. 25 mila.



Il proprietario

Espirito Santo do Pinhal

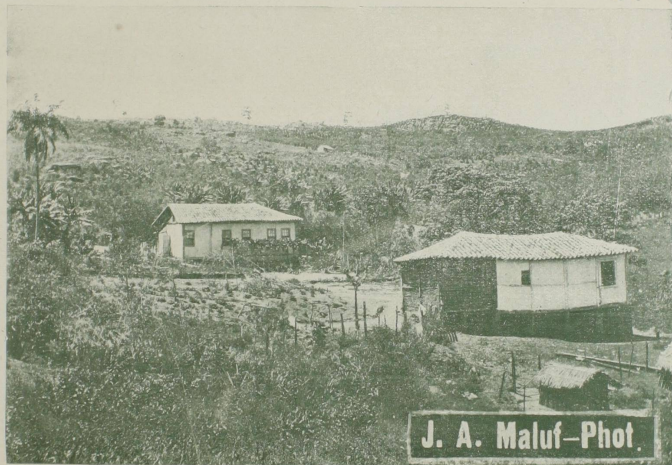

(Veduta della Fattoria)

Giovanni Marcolato, dimora in Brasile da 15 anni, ed è proprietario di 22 ettari di terra e 10 mila piante di caffè. La sua rendita annuale è di circa L. 9 mila.



Il Proprietario

Espirito Santo do Pinhal

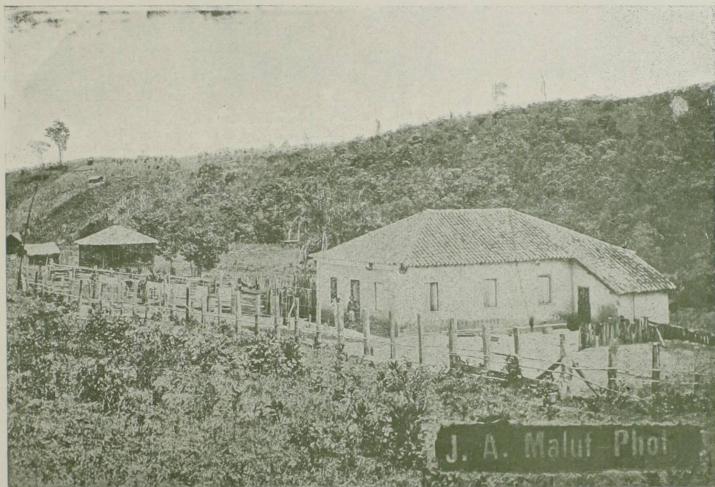

(Veduta della Fattoria)

Luigi Giacomo, dimora in Brasile da 34 anni, ed è proprietario di 145 ettari di terra e 75 mila piante di caffè. La sua rendita annuale è di circa L. 62 mila.



Il Proprietario

Espirito Santo do Pinhal

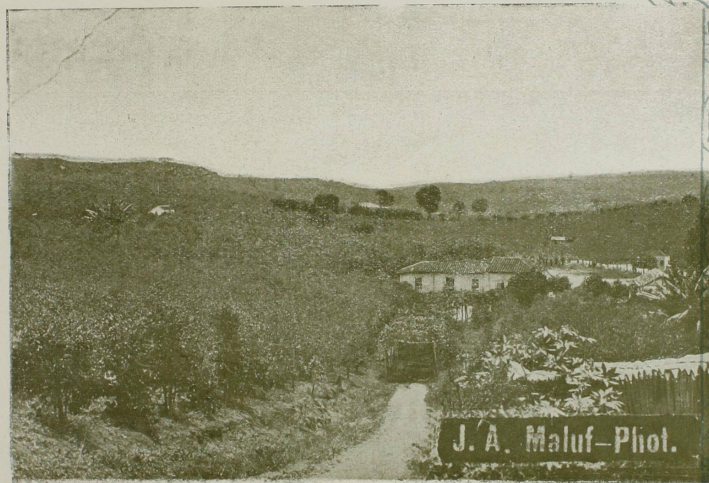

(Veduta della Fattoria)

Francesco Ansaldo, dimora in Brasile da 17 anni, ed è proprietario di 18 mila piante di caffè e 26 ettari di terra. La sua rendita annuale di circa L. 15 mila.

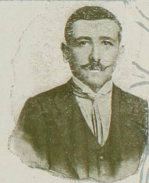

Il Proprietario

Espirito Santo do Pinhal

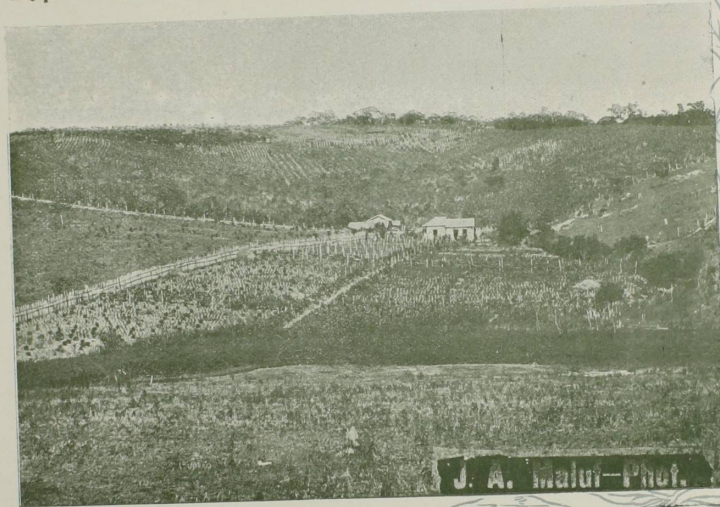

(veduta della Fattoria)

Giovanni Martelli, dimora in Brasile da 22 anni,
ed è proprietario di 40 ettari di terra e 16 mila piante di caffè.
La sua rendita annuale è di circa L. 14 mila.



Il proprietario

Espirito Santo do Pinhal

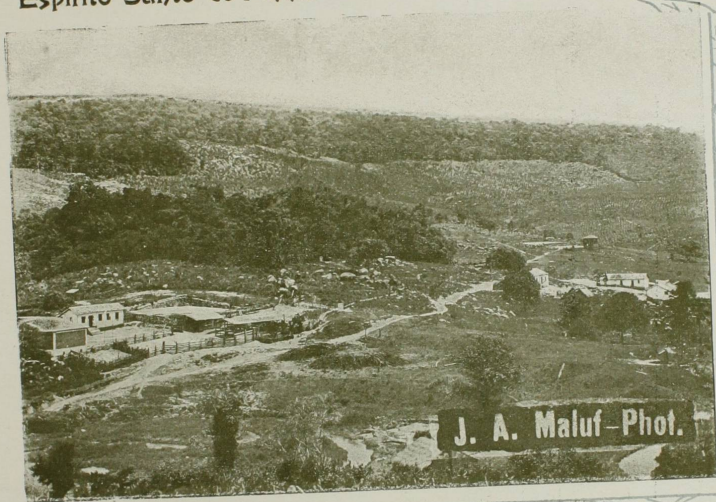

(Veduta della Fattoria)

Antonio Bartolomeo, dimora in Brasile da 22 anni,
ed è proprietario di 45 mila piante di caffè e 70 ettari di terra.
La sua rendita annuale è di circa L. 38 mila.



Il Proprietario

Espirito Santo do Pinhal

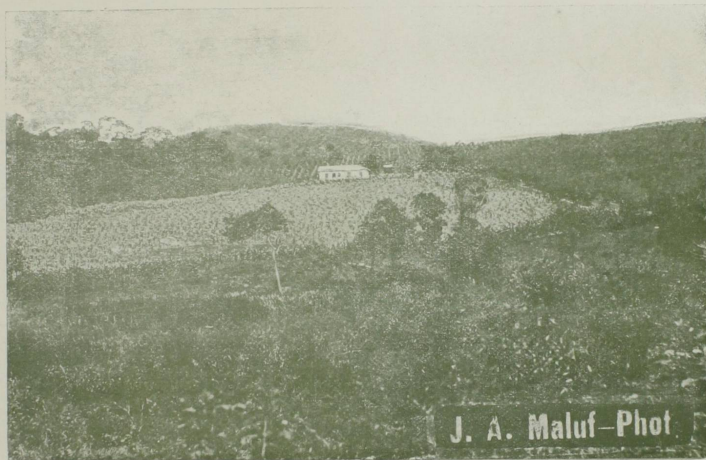

J. A. Maluf-Phot

(Veduta della Fattoria)
Mafandini Angelo, dimora in Brasile da 20 anni,
ed è proprietario di 70 ettari di terra e 30 mila piante di caffè.
(Coltiva anche grani. La sua rendita annuale è di circa L. 25 mila.



Il Proprietario

Espirito Santo do Pinhal

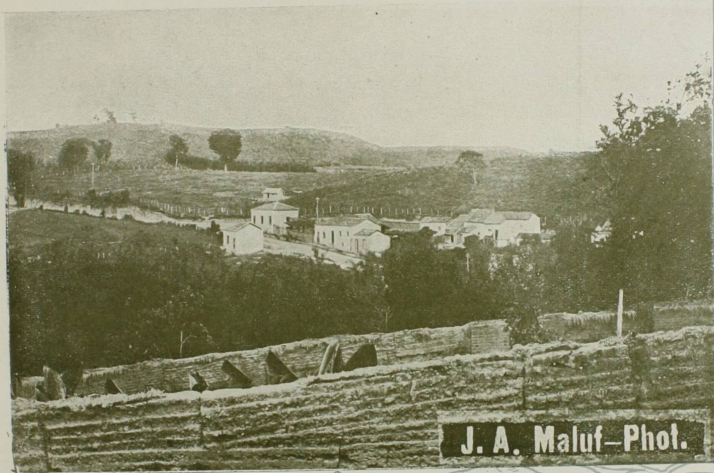

J. A. Maluf-Phot.

(Veduta della Fattoria)

Giuseppe Cogyalato, dimora in Brasile da 19 anni, ed è proprietario di 58 ettari di terra e 15 mila piante di caffè. La sua rendita annuale è di circa L. 13 mila.



Il Proprietario

Espirito Santo do Pinhal

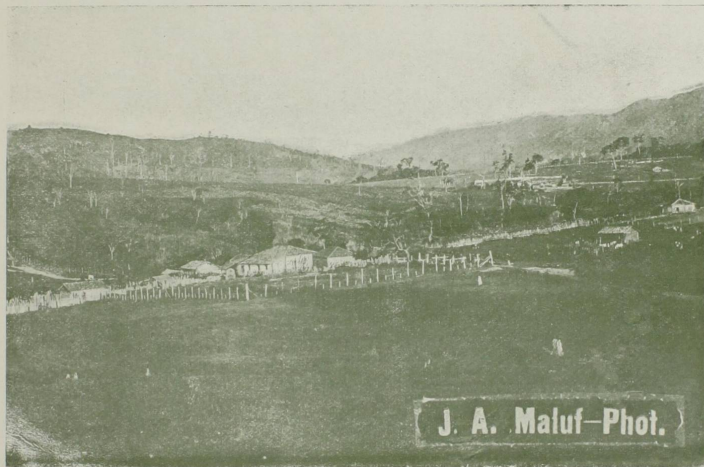

(Veduta della Fattoria)

Luigi Bresser, dimora in Brasile da 19 anni,
ed è proprietario di 15 mila piante di caffè e 26 ettari di terra.
La sua rendita annuale è di circa L. 12 mila.



Il Proprietario

Espirito Santo do Pinhal

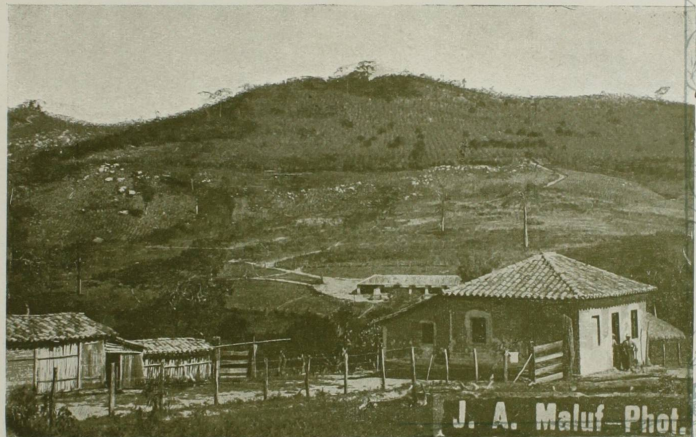

(Veduta della Fattoria)

Antonio Pagini, dimora in Brasile da 19 anni, ed è proprietario di 30 ettari di terra e 18 mila piante di caffè. La sua rendita annuale è di circa L. 18 mila.



Il Proprietario

Espirito Santo do Pinhal

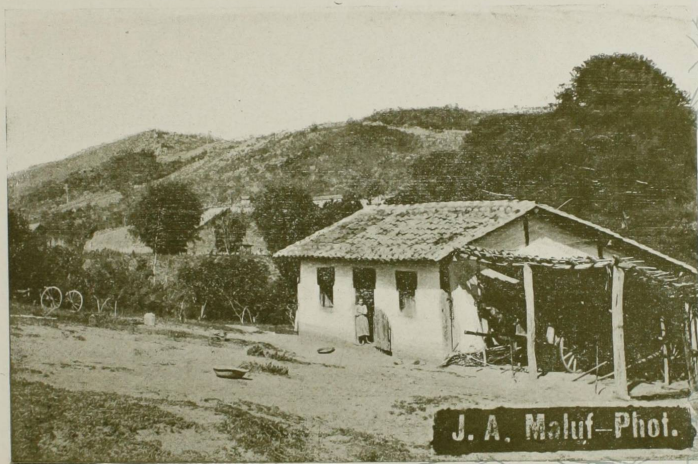

(Veduta della Fattoria)

Andrea Meossi, dimora in Brasile da 23 anni, ed è proprietario di 36 ettari di terra e 14 mila piante di caffè. La sua rendita annuale è di circa L. 12 mila.



Il Proprietario

Espirito Santo do Pinhal

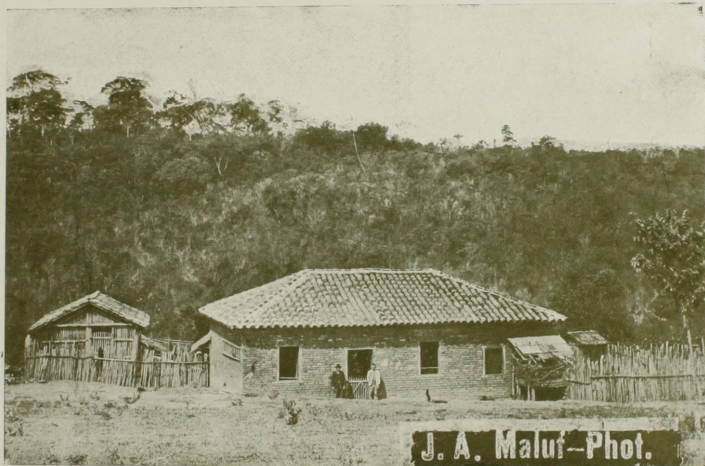

(Veduta della Fattoria)
Angelo Cortini, dimora in Brasile da 22 anni,
ed è proprietario di 30 mila piante di caffè e 62 ettari di terra.
La sua rendita annuale è di circa L. 25 mila.



Il Proprietario

Espirito Santo do Pinhal



(Veduta della Fattoria)

Giovanni Faginoli, dimora in Brasile da 15 anni,
ed è proprietario di 90 ettari di terra e 40 mila piante di caffè.
La sua rendita annuale è di circa L. 35 mila.



Il Proprietario

Espirito Santo do Pinhal



(Veduta della Fattoria.)

Assi Angelo, dimora in Brasile da 16 anni,
ed è proprietario di 18 mila piante di caffè e 38 ettari di terra.
La sua rendita annuale è di circa L. 16 mila.



Il Proprietario

Espirito Santo do Pinhal

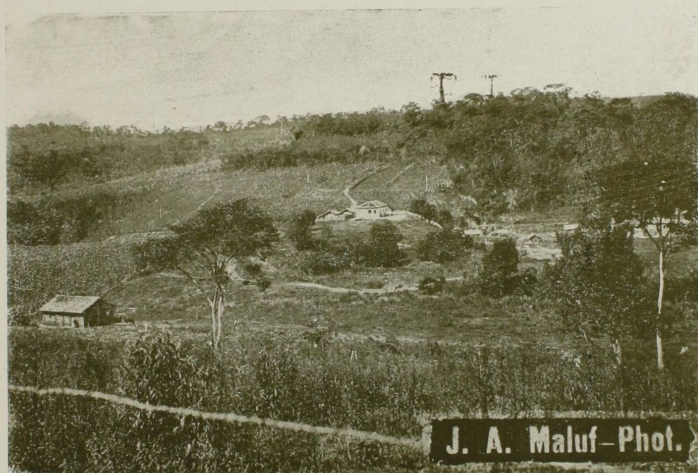

(Veduta della Fattoria)

Pietro Pietro, dimora in Brasile da 18 anni, ed è proprietario di 32 ettari di terra e 18 mila piante di caffè. La sua rendita annuale è di circa L. 15 mila.



Il Proprietario

Espirito Santo do Pinhal

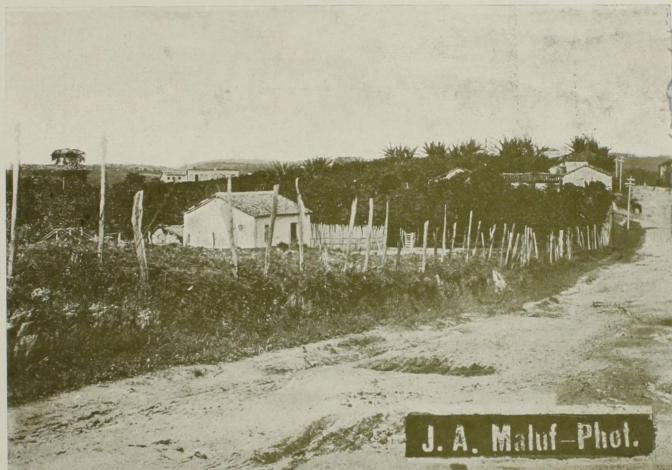

(Veduta della Fattoria)

Giovanni Menzies, dimora in Brasile da 30 anni, ed è proprietario di 45 mila piante di caffè e 100 ettari di terra. La sua rendita annuale di circa L. 40 mila.



Il Proprietario

Espirito Santo do Pinhal

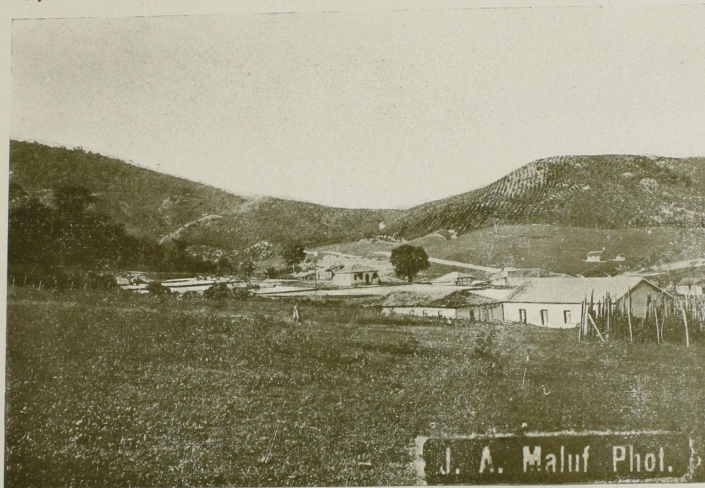

(Veduta della Fattoria)

Raffaele Fiori, dimora in Brasile da 13 anni,
ed è proprietario di 36 ettari di terra e 24 mila piante di caffè.
La sua rendita annuale è di circa L. 18 mila.



Il proprietario

Espirito Santo do Pinhal



(Veduta della Fattoria)

Giov. Batt. Omastrovi, dimora in Brasile da 15 anni,
ed è proprietario di 24 ettari di terra e 10 mila piante di Caffè.
La sua rendita annuale è di circa L. 9 mila



Il Proprietario

Espirito Santo do Pinhal



(Veduta della Fattoria)

Michele Fostini, dimora in Brasile da 19 anni, ed è proprietario di 31 mila piante di caffè e 56 ettari di terra. La sua rendita annuale di circa L. 35 mila.



Il Proprietario

Espirito Santo do Pinhal

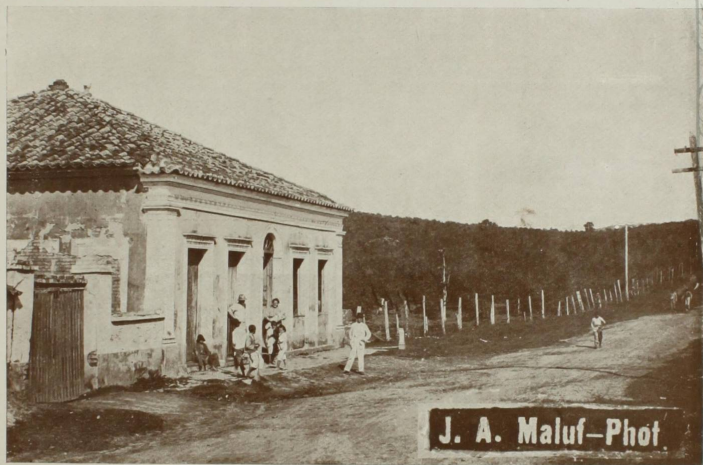

(Veduta della Fattoria)

Domenico Gabbo, dimora in Brasile da 16 anni, ed è proprietario di 21 mila piante di caffè e 24 ettari di terra. La sua rendita annuale è di circa L. 17 mila.

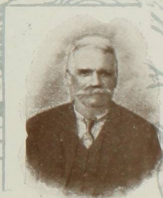

Il Proprietario

Espirito Santo do Pinhal



(Veduta della Fattoria)

Pietro Bassi, dimora in Brasile da 8 anni, ed è proprietario di 16 ettari di terra e 9 mila piante di caffè. La sua rendita annuale è di circa L. 9 mila.



Il Proprietario

Espirito Santo do Pinhal

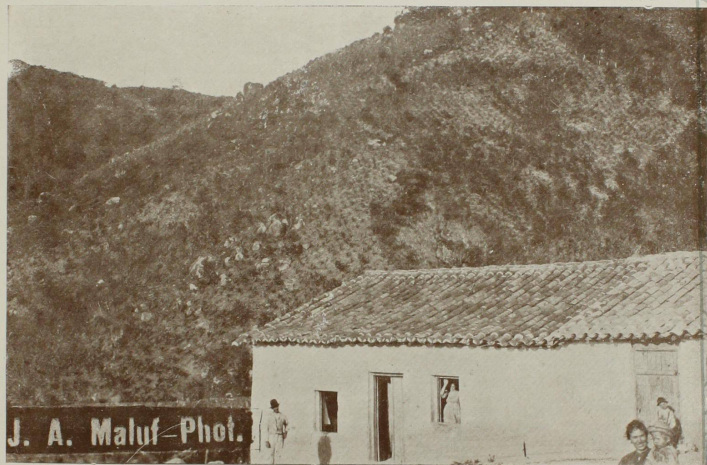

(Veduta della Fattoria)

Luigi De Paoli, dimora in Brasile da 18 anni, ed è proprietario di 29 ettari di terra e 12 mila piante di caffè. La sua rendita annuale è di circa L. 10 mila.



Il Proprietario

Espirito Santo do Pinhal

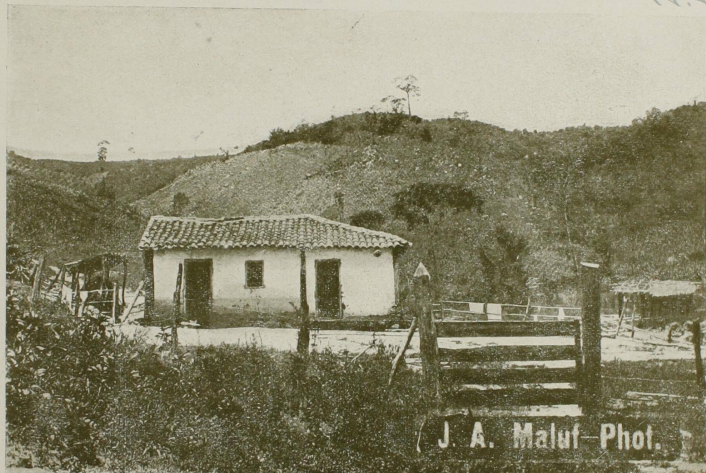

(Veduta della Fattoria)

Giuseppe Forzi, dimora in Brasile da 18 anni,
ed è proprietario di 22 ettari di terra e 14 mila piante di caffè.
La sua rendita annuale è di circa L. 12 mila



Il Proprietario

Espirito Santo do Pinhal



(Veduta della Fattoria)

Luigi Giovannelli, dimora in Brasile da 21 anni, ed è proprietario di 55 ettari di terra e 38 mila piante di caffè. La sua rendita annuale è di circa L. 35 mila.



Il Proprietario

Espirito Santo do Pinhal



(Veduta della Fattoria)

Fortazato Renco, dimora in Brasile da 20 anni,
ed è proprietario di 36 ettari di terra e 14 mila piante di caffè.
La sua rendita annuale è di circa L. 12 mila.



Il proprietario

Espirito Santo do Pinhal

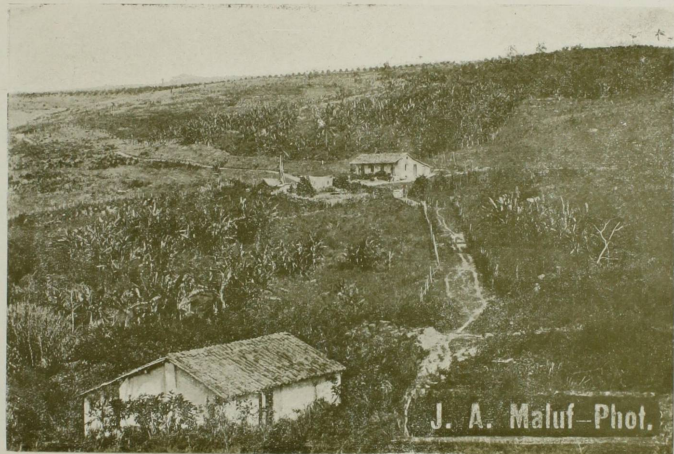

(Veduta della Fattoria)

Giacomo Bertelli, dimora in Brasile da 19 anni,
ed è proprietario di 32 ettari di terra e 11 mila piante di caffè.
La sua rendita annuale è di circa L. 10 mila.



Il Proprietario

Espirito Santo do Pinhal

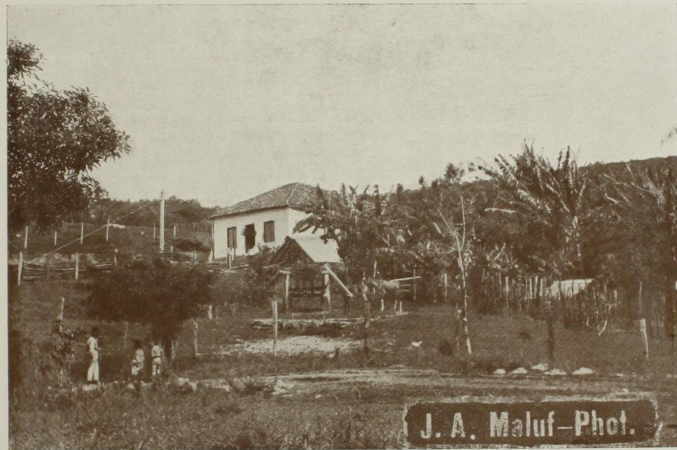

(Veduta della Fattoria.)

Vinici Vitalliano, dimora in Brasile da 15 anni,
ed è proprietario di 10 mila piante di caffè e 18 ettari di terra.
La sua rendita annuale è di circa L. 9 mila.



Il Proprietario

Espirito Santo do Pinhal

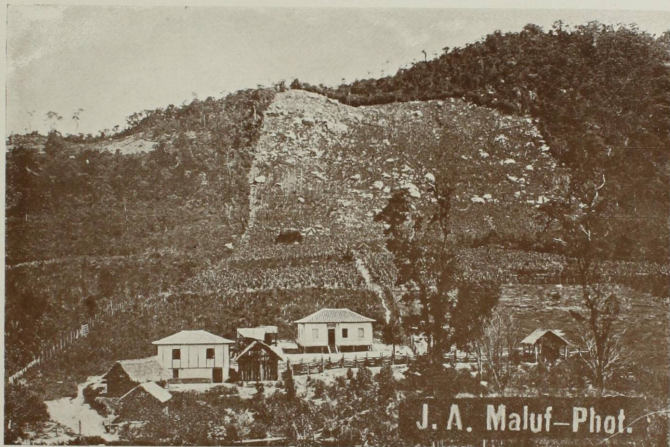

(Veduta della Fattoria)

Nicola Casagrande, dimora in Brasile da 22 anni, ed è proprietario di 19 mila piante di caffè e 46 ettari di terra. La sua rendita annuale è di circa L. 16 mila.



Il Proprietario

Espirito Santo do Pinhal

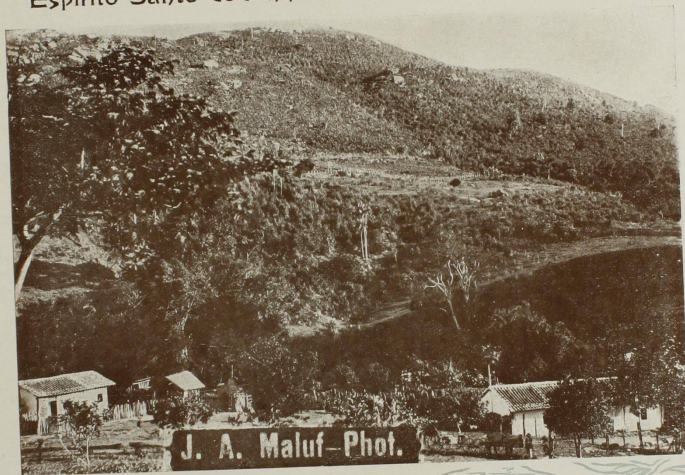

(Veduta della Fattoria)
Pietro Canganti, dimora in Brasile da 22 anni,
ed è proprietario di 13 mila piante di caffè e 18 ettari di terra.
La sua rendita annuale è di circa L. 12 mila.



Il Proprietario

Espirito Santo do Pinhal



(Veduta della Fattoria)

Carlo Bargemini, dimora in Brasile da 20 anni,
ed è proprietario di 38 ettari di terra e 22 mila piante di caffè.
La sua rendita annuale è di circa L. 18 mila.



Il Proprietario



JABOTICABAL



(Veduta della Fattoria
Favero Emilio, dimora in Brasile da 20 anni, ed è proprietario
di 20 ettari di terra e 10 mila piante di caffè.
La sua rendita annuale è di circa L. 9 mila



Il Proprietario

JABOTICABAL

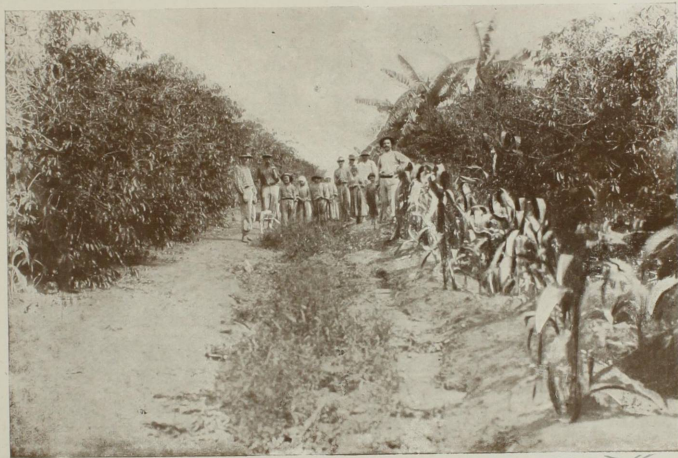

(Veduta della Fattoria)

Giuseppe Garibaldi, dimora in Brasile da 18 anni, ed è proprietario di 10 mila piante di caffè e 62 ettari di terra. La sua rendita annuale di circa L. 9 mila,



Il Proprietario



JABOTICABAL



(Veduta della Fattoria)

Giovanni Nacibere figlio, dimora in Brasile da 20 anni, ed è proprietario di 65 ettari di terra e 15 mila piante di caffè. La sua rendita annuale è di circa L. 13 mila.



Il Proprietario



JABOTICABAL

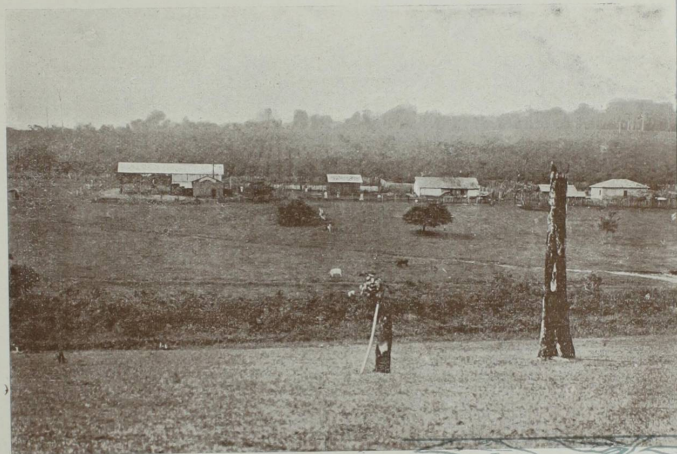

(Veduta della Fattoria)

Giovanni Nacibene, dimora in Brasile da 20 anni,
ed è proprietario di 96 ettari di terra e 26 mila piante di caffè.
La sua rendita annuale è di circa L. 27 mila.



Il Proprietario



JABOTICABAL



(Veduta della Fattoria)

Cristovano Eugenio, dimora in Brasile da 19 anni, ed è proprietario di 60 ettari di terra e 15 mila piante di caffè. La sua rendita annuale è di circa L. 12 mila.



Il Proprietario

JABOTICABAL



(Veduta della Fattoria)

Angelo Peparioli, dimora in Brasile da 20 anni,
ed è proprietario di 68 ettari di terra e 18 mila piante di caffè.
La sua rendita annuale è di circa L. 16 mila.



Il Proprietario

JABOTICABAL



(Veduta della Fattoria)

Andrea Favero, dimora in Brasile da 20 anni, ed è proprietario di 42 ettari di terra e 8 mila piante di caffè. La sua rendita annuale è di circa L. 7 mila.



Il Proprietario



JABOTICABAL



(Veduta della Fattoria)

Carlo Zafarelli, dimora in Brasile da 18 anni, ed è proprietario di 10 mila piante di caffè e 80 ettari di terra. La sua rendita annuale è di circa L. 9 mila.



Il Proprietario

JABOTICABAL



(Veduta della Fattoria)
Vincenzo Gianelli, dimora in Brasile da 23 anni, ed è proprietario
di 36 ettari di terra e 10 mila piante di caffè.
La sua rendita annuale è di circa L. 10 mila.



Il Proprietario

JABOTICABAL



(Veduta della Fattoria)

Giovanni Mechelini, dimora in Brasile da 16 anni,
ed è proprietario di 62 ettari di terra e 8 mila piante di caffè.
La sua rendita annuale è di circa L. 7 mila.



Il Proprietario



JABOTICABAL



(Veduta della Fattoria

Mastro Alpidio, dimora in Brasile da 16 anni, ed è proprietario di 10 mila piante di caffè e 65 ettari di terra. La sua rendita annuale è di circa L. 9 mila.



Il Proprietario



JABOTICABAL



(Veduta della Fattoria)

Papoco Giovanni, dimora in Brasile da 22 anni, ed è proprietario di 20 mila piante di caffè e 45 ettari di terra. La sua rendita annuale è di circa L. 18 mila.



Il Proprietario

JABOTICABAL



(Veduta della fattoria)

Pasquale Gazzo, dimora in Brasile da 22 anni,
ed è proprietario di 60 ettari di terra e 15 mila piante di caffè.
La sua rendita annuale è di circa L. 12 mila.



Il proprietario

JABOTICABAL



(Veduta della Fattoria)

Lodovico Favero, dimora in Brasile da 25 anni,
ed è proprietario di 24 ettari di terra e 10 mila piante di caffè.
Coltiva anche grani. La sua rendita annuale è di circa L. 9 mila



Il Proprietario



JABOTICABAL



(Veduta della Fattoria)
Peveta Lorenzo, dimora in Brasile da 20 anni, ed è proprietario
di 70 ettari di terra e 15 mila piante di caffè.
La sua rendita annuale è di circa L. 13 mila.



Il Proprietario



Stazione ARAMINA



(Veduta della Fattoria)

Antonio Scordiuizzi, dimora in Brasile da 10 anni,
ed è proprietario di 80 ettari di terra e 10 mila piante di caffè.
La sua rendita annuale è di circa L. 9 mila.



Il Proprietario

Posizione, Superficie, Popolazione, clima
e Organizzazione politica
dello Stato di San Paolo





Stato di S. Paolo

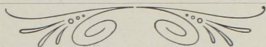

Posizione, Superficie e Popolazione

Lo Stato di S. Paolo, trovasi fra 19° 45' e 25° 15' di latitudine S. e 45' e 10° 19' di longitudine occidentale, dal meridiano di Rio Janeiro.

Si estende, dalla baia del fiume *Pincinguaba*, che sbocca nell'Oceano, vicino alla *Punta della Trinità* (23° 21' 50'' lat. S.) al Sud di *Paraty*, fino alla foce del *Varadouro nel villaggio d'Ararapira* (25° 17' 10'' lat. S) all'imboccatura del *Mar Piccolo* al Sud di *Cananèa*.

La sua area è di 290876 chilometri quadrati.

La popolazione dello Stato di S. Paolo, è calcolata a 2.800.000 abitanti, dei quali, 400.000 sono stranieri: la metà di questi sono italiani.

Organizzazione politica

Organizzazione politica. — Lo Stato di S. Paolo fa parte della Repubblica degli Stati Uniti del Brasile, che si compone di 20 Stati ed un Distretto Federale, il quale è la città di Rio di Janeiro, capitale della Repubblica, con 1.000.000 di abitanti.

Ogni Stato, manda alla Camera legislativa federale un dato numero di Senatori e Deputati, a seconda della sua popolazione.

Lo Stato di San Paolo, manda alla Camera 3 Senatori e 21 Deputati.

Ogni Stato, è amministrato da un Presidente o Governatore eletto dal popolo, ed ha un Congresso Statale, che vota le imposte e le spese. Gli Stati sono

divisi in Municipi con Camere municipali, che pure votano le imposte e le spese relative alla propria giurisdizione municipale.

Le imposte sono: Federali, a favore dell'Unione; Statuali, a favore dello Stato; Municipali, dei Municipi.

Stagioni e Ore

Quando in S. Paolo è inverno, in Europa è estate; quando qui è primavera, là è autunno.

Quando a S. Paolo è mezzo giorno, sono:

| | | | | | |
|-----------|------|--------------|----|-----------|----------|
| a PARIGI | le 3 | pomeridiane, | 15 | min. e 47 | secondi; |
| a LONDRA | 3 | » | 5 | » | 52 » |
| a BERLINO | 4 | » | | | |
| a ROMA | 3 | » | 56 | » | 21 » |
| a MADRID | 2 | » | 51 | » | 43 » |

Clima

Lo stato di S. Paolo, collocato ad una altezza media di 600 m. sopra il livello del mare, è situato su un alto piano che si eleva bruscamente a 842 m., alla distanza di 80 km. dal porto di Santos.

Il clima del litorale, più caldo di quello dell'in-

terno, non eccede i 25°, questa media sui monti si abbassa dai 21° ai 18°.

Le osservazioni meteorologiche ed igrometriche fatte regolarmente dal 1889 al 1910 nella capitale, dal dotto Ing. I. N. Belfort Mattos, ci mostrano che la temperatura media del mezzogiorno è di 19° e la pressione atmosferica di 700 m., non oltrepassando ai 10 mm., le variazioni annue del barometro.

La più alta temperatura da lui osservata nel riferito periodo fu di 30° all'ombra ed al Sud, e la più bassa di 3°.

Lo stato igrometrico dell'atmosfera variò da 60° a 65° e la pioggia caduta annualmente fu di 1 m. e 50 cm.

I venti abituali sono il Sud-ovest ed il Nord-est. Il vento di Nord, porta sempre pioggia. La differenza delle stagioni è bene accentuata in tutto lo Stato, chè, a cominciare dalla città di S. Paolo, trovasi fuori del tropico.

L'umidità locale e la regolarità delle piogge, favoriscono la vegetazione e la produzione delle piante, fra cui occupa il posto d'onore il caffè, che è attualmente la ricchezza principale dello Stato di S. Paolo.

Oltre i vegetali proprii dei paesi caldi, che prosperano, in differenti zone dello Stato, il grano, la vite e la maggior parte degli alberi fruttiferi delle regioni

meridionali dell'Europa, vi attecchiscono perfettamente.

Granoturco, patate, fagioli e riso, producono prodigiosamente, e non se ne esporta, perchè, essendo la coltivazione del caffè, più remuneratrice, assorbe l'attività di tutte le braccia.

Con tutto ciò, la coltivazione della vite occupa molto l'attenzione degli agricoltori, e nei dintorni della capitale già si produce vino in considerevole quantità.

Quando, nell'inverno, il vento soffia verso Ovest, la temperatura si abbassa rapidamente durante la notte, e la brina vi appare, quantunque raramente.

Questo fenomeno, poche volte pregiudica i vegetali.

Le piantagioni di caffè, che più ne soffrirebbero, si fanno in collina considerandosi come più appropriate quelle che hanno da 650 a 900 metri di altezza.

Cadon le piogge dal mese di Novembre a quello di Marzo, cosicchè l'anno è diviso in due stagioni, chiamate una *piovosa* e l'altra *secca*.

L'inverno, generalmente, è asciutto, ma le frequenti nebbie conservano l'umidità del suolo: i temporali sono rari.

Tutto lo Stato di S. Paolo è salubre, la febbre gialla del Brasile che fu per l'Europa un terribile spauracchio non ha mai attaccato seriamente la città di San Paolo, pure a cagione della sua vicinanza dei grandi focolari di Santos, Rio di Janeiro e Campinas essa ebbe sempre a registrare alcuni casi. Dal momento che il Governo di San Paolo, il primo dell'America del Sud, decise nel 1903, di fare la profilassi avanese contro la zanzara *Stegomyia*, la febbre gialla è completamente scomparsa tanto dalla capitale che dal resto dello Stato.

Nella Capitale, la mortalità dà una media di 15 *morti* per giorno su 300.000 abitanti, che equivale al 18/26 per 1000 abitanti; compresi quelli non residenti nella Capitale.

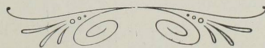

Quadro della temperatura media annuale,
di diverse località dello Stato di S. Paolo (Brasile)

| STAZIONI | Mese più caldo GENNAIO | Mese più freddo LUGLIO | Differenze | STAZIONI | Mese più caldo GENNAIO | Mese più freddo LUGLIO | Differenze | STAZIONI | Mese più caldo GENNAIO | Mese più freddo LUGLIO | Differenze |
|-----------------------|---------------------------|---------------------------|------------|-------------------------|---------------------------|---------------------------|------------|---------------------|---------------------------|---------------------------|------------|
| S. Paulo (Capital) | 21.0 | 14.5 | 6.5 | Raiz da Serra . | 26.2 | 18.8 | 7.4 | Jaboticabal . . | 23.8 | 18.4 | 5.4 |
| Rio Claro . . . | 23.5 | 17.3 | 6.2 | Cunha | 20.8 | 14.0 | 6.8 | Cascata | 18.7 | 12.8 | 5.9 |
| Tatuhy | 22.8 | 15.5 | 7.3 | Yporanga | 26.0 | 17.7 | 8.3 | Cananéa | 24.3 | 19.1 | 5.2 |
| Ytú | 23.6 | 16.7 | 6.9 | Piracicaba | 22.8 | 15.8 | 7.0 | S. Vicente . . . | 25.8 | 22.8 | 3.0 |
| Bragança | 22.4 | 15.6 | 6.8 | Itatiba | 21.2 | 18.5 | 2.7 | Avaré | 21.6 | 14.4 | 7.2 |
| Campinas | 21.0 | 16.2 | 4.8 | Amparo | 21.9 | 14.9 | 7.0 | Lençóes | 24.5 | 18.0 | 6.5 |
| Botucatu | 21.8 | 15.1 | 6.7 | S. Roque | 21.4 | 11.8 | 9.6 | Ibitinga | 23.6 | 17.0 | 6.6 |
| Taubaté | 22.8 | 17.0 | 5.8 | Nucleo Capivary | 20.3 | 13.9 | 6.4 | Cerqueira Cezar | 21.1 | 16.0 | 5.1 |
| Iguape | 24.1 | 18.5 | 5.6 | Funil | 23.7 | 15.1 | 8.6 | Torrinha | 23.0 | 19.5 | 3.5 |
| Santos | 24.5 | 18.7 | 5.8 | Conceição de Itanhaen | 23.3 | 16.0 | 7.3 | Horto Botanico . | 20.1 | 14.7 | 5.4 |
| Araras | 22.2 | 15.1 | 7.1 | S. Sebastiano . | 25.2 | 18.9 | 6.3 | Piassaguera . . | 24.0 | 19.8 | 4.2 |
| Santa Rita do Paraizo | 23.8 | 19.4 | 4.4 | Villa Jaguaribe . | 15.8 | 8.8 | 7.0 | Boracéa | 22.5 | 15.5 | 7.0 |
| S. Carlos do Pinhal . | 20.4 | 15.8 | 4.6 | Ubatuba | 23.7 | 17.9 | 5.8 | Bananal | 23.3 | 16.3 | 7.0 |
| Ribeirao Preto . . | 22.7 | 16.8 | 5.9 | Faxina | 21.4 | 15.0 | 6.4 | Apiahy | 20.5 | 14.2 | 6.3 |
| Brotas | 22.1 | 16.1 | 6.0 | Bariry | 23.8 | 16.0 | 7.8 | Poços de Caldas | 19.1 | 14.0 | 5.1 |
| Franca | 20.8 | 17.3 | 3.5 | S. Rita do Passa Quatro | 22.2 | 16.6 | 5.6 | Luiz Miranda . | 21.5 | 18.8 | 2.7 |
| Alto da Serra . . | 21.2 | 15.4 | 5.8 | Fazenda Dumont | 23.8 | 18.2 | 5.6 | Jundiahy | 20.8 | 15.2 | 5.6 |
| Lorena | 22.2 | 16.2 | 6.0 | Mattao | 23.7 | 15.6 | 8.1 | Retiro | 20.3 | 14.6 | 5.7 |
| Porto Ferreira . . | 25.0 | 16.6 | 8.4 | C. N. do Parapanema | 24.1 | 16.6 | 7.5 | S. Paulo dos Agudos | 22.5 | 16.3 | 6.2 |
| S. Joao da Boa Vista | 22.0 | 12.6 | 9.4 | Jacarehy | 22.7 | 16.4 | 6.3 | S. Manoel . . . | 24.0 | 16.4 | 7.6 |
| S. José do Rio Parpo | 23.0 | 15.8 | 7.2 | Butantan | 20.8 | 16.1 | 4.7 | Itararé | 22.8 | 16.0 | 6.8 |
| Jaguary (Iguape) | 25.6 | 18.2 | 7.4 | Mogy-mirim . . . | 22.4 | 15.0 | 7.4 | Pindamonhangaba . | 23.0 | 15.8 | 7.2 |

Topografia

Lo Stato è montuoso, principalmente nella vicinanza della *Serra do Mar*. Comprende però, estese pianure, grandi valli, e leggiere ondulazioni del suolo.

Capitale di S. Paolo

Il capo luogo dello Stato è la città di S. Paolo, situata a 23° 3' di latitudine S. e 3° 30' di longitudine occidentale.

Sua popolazione

La città di S. Paolo, ha in oggi una popolazione di 300.000 abitanti, 130 dei quali sono stranieri, cioè: 80.000 italiani, 10.000 portoghesi, 20.000 inglesi e tedeschi, ed il rimanente di nazionalità diverse.

Importanza della Capitale

Situata a 12 ore di ferrovia da Rio di Janeiro, ha preso in poco tempo uno sviluppo notevole e non tarderà ad essere una delle città più importanti dell'America del Sud.

S. Paolo è il centro delle strade ferrate: Inglese-Sorocabana e Ytuana.

Ha comunicazioni quotidiane con tutto l'interno, a 417 km. da una parte *come* Ribeirão Preto e 496 *come* Rio di Janeiro, dall'altra; di modochè, alle 6 di sera, possono incontrarsi persone che la mattina si trovavano a 496 km. di distanza.

Può dirsi l'unica città dell'America del Sud che possieda simile vantaggio, e fra pochi mesi, terminati i lavori in corso della ferrovia da « San Paolo a Rio Grande », sopra un percorso di 193 km., potranno in poche ore incontrarsi persone separate dalla distanza di 1.106 km.

Nella capitale risiede il Presidente dello Stato, il Congresso Legislativo, il Tesoro, il Tribunale di giustizia, un'Accademia di Diritto, la Scuola di Farmacia, Normale, Ingegneria, Modello, Prudente di Moraes - Gaetano di Campos e tanti altri, frequentata da più di 6000 alunni.

Vi si contano grandi fabbriche di ghiaccio e manifatture di birra e cappelli, di scarpe, filature di cotone, fonderie, ecc.

Il continuo movimento di carri, carrozze e tramways, può paragonarsi a quello d'una principale città europea.

E' magnificamente illuminata a gaz ed a elettricità, ed il suo sistema di fognatura è uno dei migliori e più perfezionati.

Possiede due vasti teatri, dove agiscono compagnie liriche e drammatiche, non escluse le prime celebrità artistiche mondiali. Si sta costruendo un grandioso teatro Municipale e vi sono occupati quasi tutti operai italiani, che costerà 9000 *contos* (15.000.000 di lire).

CITTÀ

Oltre S. Paolo, esistono altre città importanti e sono: Santos - porto di mare, molto commerciale, la cui dogana rende alla Unione, immensamente; dista dalla capitale 80 km. E' in Santos che nacquero i celebri fratelli Gusmaos, uno dei quali fu l'inventore del pallone, di cui si fece l'esperienza nel 1709.

Santos

Attraversata da diverse ferrovie, ha una grande fabbrica di tessuti, nuclei coloniali, officine meccaniche, ecc.

Jundehy

Con due collegi d'istruzione ed altre scuole frequentate da più di 2000 alunni, tre grandi fabbriche di tessuti e una grande fabbrica di zucchero.

Ytù

Piraçicaba

Notevole per la sua bellezza naturale; al margine del vasto fiume omonimo; con fabbriche importanti di tessuti, di zucchero, dotata degli apparecchi più moderni e perfezionati, scuole di agricoltura, e tanti altri.

Campinas

La città più notevole dopo la capitale e patria del maestro Carlo Gomes l'autore delle opere: il *Guarany*, *Salvador Rosa*, *Fosca*, *Maria Tudor*, lo *Schiavo* e *Joanna de Flandres*. Campinas possiede un tempio maestoso, grandi officine meccaniche, dove lavorano 4000 operai.

E' il centro della coltivazione del caffè, possiede molte e considerevoli fabbriche, ed un'importante popolazione d'origine italiana e tedesca.

Soroçaba

Dove esiste nell'Ypanema la più ricca miniera di ferro del Brasile, molte fabbriche di tessuti, ed una grandiosa fiera permanente di bestiame, dove le vendite annuali arrivarono qualche volta persino a 50.000 capi.

Teitê

Notevole per la produzione del suo vino speciale.

Vi sono inoltre le Città ed i Villaggi
seguenti :

Città (Comarcas)

Agudos - Amparo - Apiahy - Araraquara - Araras -
Arêas - Atibaia - Avaré - Bananal - Bariry - Barretos
- Batataes - Bebedouro - Belêm do Descalvado - Bocaina
- Botucatu - Bragança - Brotas - Baurù - Caçapava - Ca-
conde - Cajurù - Campinas - Campos Novos do Parana-
panema - Cananéa - Capão Bonito do Paranapanema -
Capivary - Casa Branca - Cunha - Dous Corrego - Espi-
rito Santo do Pinhal - Faxina - Franca - Guaratinguetá -
Ibitinga - Iguape - Itapetininga - Itapira - Itaporanga -
Itatiba - Ituverava - Jaboticabal - Jacarehy - Jahú - Jam-
beiro - Jundiahy - Limeira - Lorena - Mocóca - Mogy
das Cruzes - Mogy Mirim - Nuporanga - Palmeiras -
Parahybuna - Patrocínio do Sapucahy - Piedade - Pinda-
monhangaba - Piracaia (ex-Sto Antonio da Cachoeira) -
Piracicaba - Pirajú - Pirassununga - Porto Feliz - Que-
luz - Ribeirão Bonito - Ribeirão Preto - Pitangueiras -
Rio Claro - Rio Preto - Santa Branca - Santa Cruz
do Rio Pardo - Santa Isabel - Santa Rita do Paraíso
- Santa Rita do Passa Quattrro - Santos - S. Bento do

Sapucahy - S. Carlos do Pinhal - S. João da Boa Vista
- S. José do Barreiro - S. José do Rio Pardo - S. José
dos Campos - S. Luiz do Parahytinga - S. Manoel - S. Pe-
dro - S. Roque - S. Sebastião - S. Simão - Sarapuhy -
Serra Negra - Sertãozinho - Silveiras - Socorro - So-
rocaba - Tatuhy - Taubaté - Tietê - Taquaritinga -
Ubatuba - Una - Villa Bella - Xiririca - Ytù.

Villaggi

Leme — Nazareth — Bom Successo - Santa Barbara
do Rio Pardo — Jardinopolis — Cruzeiro — Anhemby
— Itatinga — Buquira — Santo Antonio d'Alegria —
Cutia - Guarulhos - Itapecirica - Juquery - Parnahyba
- Santo Amaro - S. Bernardo — Monte Mór — Tam-
bahú — Mineiros — Itaberá - Itararé - Ribeirão Branco
Santo Antonio da Boa Vista — Pe ras — Espirito Santo
da Boa Vista - S. Miguel Archanjo — Monte Alto -
— Pederneiras - S. João da Bocaina — Villa Vieira do
Piquete — Guararema — Mogy Guassú — Curralinho —
Rio das Pedras - Santa Barbara — Fatura — Porto Fer-
reira - Santa Cruz da Conceição — Pinheiros — Boa
Esperança - Dourado — Cravinhos — Annapolis — Sal-
lesopolis — Espirito Santo do Turvo - S. Pedro do
Turvo — Igaratá — Itanhaen - S. Vicente — Lagoi-
nha - Natividade — Araçaguama — Caraguatatuba —
Pilar — Jatahy — Campo Largo de Sorocaba — Gua-
rehy - Pereiras - Rio Bonito — Redempção - Tremembé
Cabreúva - Indaiatuba - Salto de Ytê.

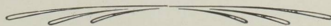

RELAZIONE dei Nuclei Coloniali fondati nello Stato di S. Paolo

| N. d'ordine | Nuclei Coloniali | DATA di Fondazione | Municipi | Ferrovia | Stazione più prossima | Superficie in alqueres * | Popolato (Popolantesi) |
|-------------|--------------------------------|--------------------|--------------------------|------------------------|-----------------------|--------------------------|------------------------|
| 1 | Santo Amaro | 1828 | Santo Amaro | Ligt & Power . . . | Santo Amaro . . . | — | 0 |
| 2 | Sao Bernardo | 1877 | Sao Bernardo | Sao Paulo Railway | Sao Bernardo . . . | 3.807 | 0 |
| 3 | Sao Caetano | 1877 | Sao Paulo | » » » | Sao Caetano . . . | 3.399 | 0 |
| 4 | Sant'Anna | 1878 | » » | Tramway da Cantareira | Sant'Anna | 50 | 0 |
| 5 | Cannas | 1885 | Lorena | E. F. Central . . . | Cannas | 484 | 0 |
| 6 | Cascalho | 1885 | Limeira | E. F. Paulista . . . | Cordeiros | 286 | 0 |
| 7 | Barao de Jundiahy | 1887 | Jundiahy | » » » | Jundiahy | 211 | 0 |
| 8 | Cons. Rodrigo Silva | 1887 | Porto Feliz | E. F. Sorocabana . . . | Boituva | 555 | 0 |
| 9 | Cons. Antonio Prado | 1887 | Ribeirao Preto | Companhia Mogyana | Barracao | 589 | 0 |
| 10 | Ribeirao Pires | 1887 | Sao Bernardo | Sao Paulo Railway | Sao Bernardo . . . | 280 | 0 |
| 11 | Boa Vista | — | Jacarehy | E. F. Central | Jacarehy | 446 | 0 |
| 12 | Sabaúna | 1889 | Mogy das Cruzes | » » » | Sabaúna | 2.239 | 0 |
| 13 | Quiririm | 1890 | Taubaté | » » » | Quiririm | 468 | 0 |
| 14 | Piaguhy | 1892 | Guaratinguetà | » » » | Guaratinguetà . . . | 409 | 0 |
| 15 | Pariquera-Assú | 1892 | Iguape | Litoral | Santos | 6.434 | (|
| 16 | Bom Successo | 1894 | C. L. Sorocaba | E. F. Sorocabana | Villeta | 192 | 0 |
| 17 | Campos Salles | 1897 | Campinas | E. F. Funilense . . . | Cosmopolis | | |
| | | | | | Tres Barras | 1.200 | 0 |
| 18 | Nova Odessa | 1905 | » | E. F. Paulista | Arthur Nogueira | | |
| | | | | | Nova Odessa | 1.031 | 0 |
| 19 | Jorge Tibiriçá | 1905 | Rio Claro | » » » | Corumbatahy | 1.784 | (|
| | | | | | Ferraz | | |
| 20 | Cons. Gaviao Peixoto | 1907 | Ibitinga | E. F. Douradense . . . | Gaviao Peixoto . . . | 2.044 | (|
| 21 | Nova Paulicéa | 1907 | Mattao | » » » | Nova Paulicéa . . . | 2.500 | (|
| 22 | Nova Europa | 1907 | Araraquara | » » » | Nova Europa | 2.500 | (|
| 23 | Conde do Pinhal | 1908 | Ubatuba | Litoral | Taubaté ou Santos | 800 | (|

* 1 alquere è uguale a 12.375 metri quadrati.

Tipografia - Litografia
E. DENINA & C. - Torino
Via Carlo Alberto, 18.





