弘簡錄

唐

三十三之五

漢書門
類 五一〇六 號
函 四八
架 四
冊 九三

内閣文庫
漢書
類 五一〇六 號
冊 九三
函 六六
架 一三

内閣文庫
番號 漢 5106
冊數 93(13)
函號 286 83

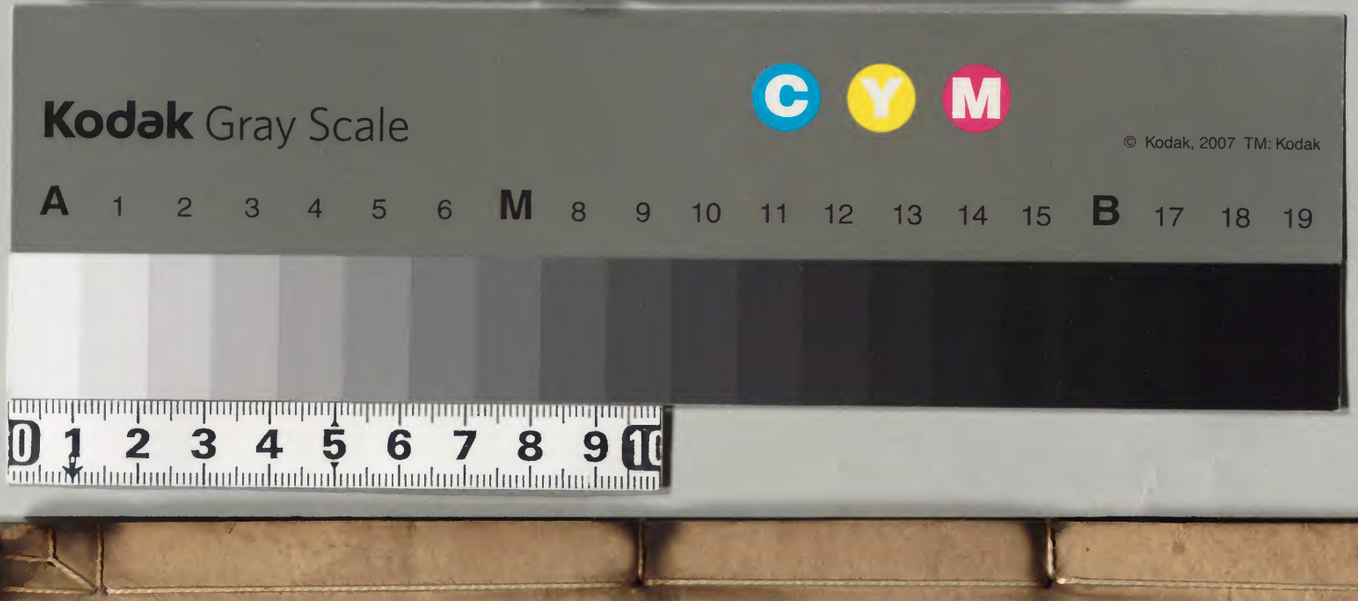

綴じ部(喉部分)の文字等が開きが不鮮明な場所あり

国立公文書館
National Archives of Japan

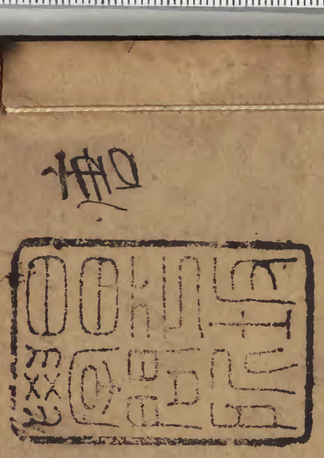

弘簡錄卷三十三

明刑部員外郎仁和邵經邦弘齋學

皇清翰林院侍講學士四世孫遠平校閱

侍從　唐四之三

王丘　嚴挺之子武　席豫　徐安貞　韋抗梁昇卿

陳貞節　施敬本　盧履冰　王仲丘　康子元

趙冬曦　尹思貞子愔陸堅　鄭欽說　于休烈孫敖

韋陟弟斌子況　韋元甫　蕭昕　嚴郢　李季卿

劉廼子伯芻孫寬夫曾孫允章　暢璀子當　歸崇敬子登孫融　令狐峘

王丘字仲山外戚同咬從子父同晊太子左庶子封宿預縣男丘年十一以文知名擢童子科及冠長於詞賦中制舉調偃師縣簿俄授奉禮郎氣清神古志行修潔王方慶魏元忠更薦之

淺草文庫

擢監察御史開元初遷考功員外郎謝絕請託采錄精明務覈實材登進纔滿百。先朝冒濫之徒。自是絕息。時謂數十年來。無可比者。席豫嚴挺之。皆出其下。遷紫微舍人知制誥轉吏部侍郎典選數年復號平允所擢用山陰尉孫逖桃林尉張鏡微湖城尉張晉明進士王泠然皆稱一時雋茂久之爲黃門侍郎會山東旱饑議以中朝臣爲刺史乃以丘守懷州在職清嚴人吏畏慕會東封獨不市恩餉餼外無他獻復入知吏部選事與齊澣同任尚書左丞父喪服除爲右散騎常侍仍知制誥素善蕭嵩將引與共政固辭盛推韓休行能休既相薦爲御史大夫以訥於言白奏帝前多不喜改太子賓客襲父爵尋以疾改禮部尚書致仕生平有古人節更履華劇所守清約未嘗通饋遺室宅童騎敝陋如初既老藥餌殆不給帝知之下制給全祿以旌潔吏卒贈荊州大都督謚曰文

嚴挺之名浚以字行華陰人少好學資質軒秀登進士制策二科調義興尉雅有吏幹刺史姚崇器異之執政引爲右拾遺玄宗好音律每聽忘倦遇元夕大設燈火弛禁禦奉上皇縱觀嘗御安福門觀百司酺宴挺之上疏陳五不可以爲酺者因人所利。合醵爲懽。不使靡費。今暴衣冠。羅伎樂。雜鄭衛之音。縱娼優之玩。不深戒慎。使有司跛倚。下人罷劇。府縣苛賦。閭閻嗟吁。貿毀生產。擾方春之業。欲同其樂。而反遺之患。帝納而止。開元中歷考功員外郎中獎進人物允協時望材能懋舉濫冒減半遷給事中不改任與同考判試中書舍人宋遥好尚不同各有取舍宰相李元紘出爲登州刺史爲治整肅吏不敢犯改太原少尹密奏王毛仲恐有變帝不信俄又連刺濮汴二州既蒞大郡

益尚嚴威人乃重足脅息會毛仲敗帝思前言召爲刑部侍郎甚見親遇遷太府卿雅善張九齡擢爲左丞知吏部選且欲引以輔政令往謁李林甫以素陋其爲人不肯往及林甫引蕭炅爲戶部侍郎素不知書誤讀烝嘗伏臘爲伏獵挺之白九齡省中乃有伏獵侍郎乎炅坐出林甫深恨之諷人發其囑託蔚州刺史王元琰事下除洺州刺史徙絳州天寶初帝將大用顧問挺之安在林甫退召其弟損之許以美官與道舊故因言上顧爾兄厚令早作一計見上乃使稱疾就醫京師既得其狀反奏以老疾愿得閑官自養帝吒恨除太子詹事分司東都遂鬱鬱成疾卒年七十自爲文誌墓爲人重交游生死不改易嫁故人孤女數十爲時所重然溺志浮屠與僧惠義善卒爲之服自葬塔左人以是譏之○子武字季鷹自幼豪雋不類凡兒方八歲忿母裴氏不爲父所荅獨厚其妾英竊就英寢奮撾碎其首左右驚白以爲戲殺爭曰安有大臣厚妾而薄妻者兒故殺之非戲也父奇之曰眞嚴挺之子及長敏於見聞讀書不究精義涉獵而已以蔭調太原府參軍哥舒翰奏充節度判官遷殿中侍御史從幸蜀擢諫議大夫至德初赴肅宗行在房琯以名臣于薦爲給事中收長安拜京兆少尹兼御史中丞年始三十二值思明阻兵不之官優游京師頗自矜大坐琯事貶巴州刺史久之改綿州遷東川節度使上皇合劍南爲一道轉成都尹劍南節度使還拜京兆尹爲二聖山陵橋道使兼御史大夫厚結元載遷黃門侍郎求輔政不遂復鎮劍南廣德二年破吐蕃七萬衆于當狗城復收鹽川城加檢校吏部尚書封鄭國公在蜀累年威震一方蕃不敢近然恃其饒富頗肆志逞欲用度無藝或

有一言之悅賞至百萬峻捨亟歛閭里爲空恣行苛猛常因小忿殺梓州刺史章彝琯雖舊恩任部內刺史慢不爲禮最厚杜甫欲殺者數四李白爲賦蜀道難以危之卒年四十贈左僕射其母常恐禍及至是且哭且喜曰而今免爲官婢矣

席豫字建侯襄陽人後周昌州刺史固七世孫後徙河南長安中年十六舉學兼流略詞擅文場科以父喪罷復中手筆俊拔科補襄邑尉奏事闕下值安樂公主請爲皇太女上書以梅福自比請立皇太子語切時忌人爲寒懼公主聞其名將表爲諫官豫泚汗遁去又舉賢良方正爲陽翟尉開元初遷監察御史出爲樂壽令母病改懷州司倉參軍復舉超拔萃類科母喪服除授大理丞遷考功員外郎進紳清明歷中書舍人知制誥皆有能名尋轉戶部侍郎充江南東道巡鎮使兼鄭州刺史韓休

輔政舉以自代拜吏部侍郎玄宗論以前在考功職詳事允故有是授典選六年簡拔寒遠多至臺閣當時號爲知人天寶六載改尚書左丞進禮部尚書封襄陽縣子歷撫江東淮南河北南方俗死不葬暴骨中野教以埋瘞明列科防俗爲之改爲人清直無欲當官不爲勢權所撼性謹畏雖與子弟屬吏書不作草字卒年六十九贈江陵大都督謚曰文帝嘗登朝元閣賦詩郡臣屬和稱其詩最工詔曰詩人冠冕弟晉亦以文名當時徐安貞初名楚璧信安郡五人善五言詩應制舉甲科調武陟尉開元中與韓休許景先席豫孫逖相次掌誥名相甲乙俄進中書舍人集賢院學士上每屬文及作手詔多命視草甚承恩顧寖遷中書侍郎封東海縣子在中書久參勑李林甫計議時論海之天寶初卒

韋抗叔夏從弟弱冠舉明經累官吏部郎中景雲初爲永昌令輦轂繁要不事威刑而治前令無及者遷右御史臺中丞民爲立碑開元三年自太子左庶子爲益州長史入遷黃門侍郎河曲胡康待賓叛詔持節慰撫以不長武略稱疾而返俄授御史大夫兼按察京畿弟拯方爲萬年令兄弟同領本部時以爲榮坐薦御史匪人左授安州都督改蒲州刺史復任大理卿進刑部尚書分掌吏部選歷職清儉不治產業卒之日至無以葬玄宗特給槥車贈太子少傅謚曰貞所表奉天尉梁昇卿新豐尉王倕華原尉王壽爲僚屬後皆顯著昇卿涉學工書於八分尤工歷廣州都督書東封朝覲碑爲時絕筆倕遷河西節度使天寶中功聞於邊他所辟舉王維王縉崔殷等皆一時選云

陳貞節潁川人開元初爲右拾遺遷太常博士上言祖廟以功德猶親盡而毀今別廟無功如隱太子章懷懿德節愍並建陵廟分八署置官吏四時進饗有司守衛與列帝侔事皆非是若謂祀未可絕當如古者別子爲祖許所後子孫奉之詔有司博議駕部員外郎裴子餘以爲皆先帝冢嗣列聖念懿屬而爲之享惟春秋書晉世子將以晉升秦故不祀至魯定公元年爲伯禽子立煬宮尚不爲限況天子篤親親以及旁朞誰曰不然太常博士段同曰隱於上爲伯祖服緦章懷伯父服朞懿德節愍堂昆弟服大功親未盡廟不可廢且死者之錫蘋蘩猶生者之開茅土子孫一無所議乃可援禮停祠附其言者禮部尚書鄭惟忠等二十七人詔乃秪減吏卒之半他如舊及玄宗奉昭成皇后祔睿宗室又欲并升肅明皇后貞節奏言廟必有配一帝一后禮之正也昭成有太姒之德宜升配肅明非有子貴宜在

別廟請準周姜嫄晉簡文鄭宣皇后納主別廟時享如儀從之
又與博士蘇獻上言請立中宗別廟改奉睿宗以繼高宗按賀
循說兄弟不相爲後。故殷盤庚不序陽甲而上繼先君。漢光武
不嗣孝成而上承元帝。晉懷帝繼世祖不繼惠帝。皆別立廟。蓋
兄弟共世。昭穆位同。有天下者。從禰而上事七廟。若容兄弟。則
上毀祖考。不得全事七世矣。詔可至五年太廟壞伊闕令孫平
子上書引春秋說僖雖閔兄嘗爲之臣臣居君上是謂失禮故
太室壞且兄臣於弟猶不可臨弟嘗臣兄乃可蹔乎陛下未祭
孝和先祭太上皇先臣後君今太廟毀與春秋正同不可不察
若必以爲木朽而壞昔晉太康中宣帝廟地陷察折又三年太
廟殿陷及泉更營之梁又折此天所譴非必年久而腐也臣謂
宜遷孝和還廟何必違禮下同尋晉哉帝與其言詔有司復議
博士馮宗質之曰殷人六廟自成湯至帝乙十二君若以爲世
方上毀四室乃無祖禰何以易乾鑿度曰殷至帝乙其父子六
世可見兄弟不爲世明矣古者由禰極祖雖迭毀迭遷而三昭
穆未嘗缺若果兄弟相繼乃是二穆於禮不應又曰爲人後者
爲之子膺宗未嘗爲後不父孝和祇是兄終弟及其不相入廟
亦明借有兄弟代立承統告享不得稱嗣子嗣孫必稱伯考伯
祖何統緒乎漢世祖列七廟而惠帝不與晉景帝亦文帝兄景
絕世不列於廟今謂晉武帝越崇其父而廟毀及亡何漢由惠
帝而享世長久乎孝和中興別建園寢百世不毀尚何議哉乎
子猥引僖公逆祀爲比殊不知孝和升新寢聖真方祔廟則未
嘗一日居上也帝令宰相名平子與獻等詳論援經辨論殊不
能屈蘇頲右獻等駁平子都城尉諸儒特以其孤挺見迮咸爲

不平帝亦知其直久不決然卒不復中宗於廟明年又將大享明堂貞節惡武后所營非古復與宗質上言明堂必直丙巳以憲房心布政太微上帝之所武后始以乾元正寢占陽午地先帝所以聽政故毀殿作堂撤之日有聲如雷庶民讙譁以爲神靈不悅堂成災咎從之后不修德俄復營搆殫用極侈詭禳厥變上帝神靈安肯臨享且審邇掖庭人神雜擾二京上都四方是則天子聽政乃居便坐無以尊示羣臣願以明堂復爲乾元殿正至天子御以朝會若大享復寓圓丘詔所司詳議尚書王志愔等是之請因舊制詔曰可

施敬本潤州丹陽人開元中爲四門助教轉太常博士集賢院修撰遷右補闕秘書郎玄宗將封禪詔有司講求典儀舊制盥手洗爵皆侍中主之接天神太祝主之敬本上言周制大宗伯鬱人下士二掌祼事漢無鬱人用近臣漢世侍中微甚籍孺閎孺等幸臣爲之後漢邵闔自侍中遷步兵校尉秩千石亦褻臣也今侍中位宰相非鬱人比祝者薦誠意於神明非賤職也古三君相見卿爲上儐況天人之際哉周太祝下大夫二今郎中太常丞之比上士四今員外郎博士之比漢太祝令秩亦六百石今太祝乃下士以下士接天神以大臣奉盥洗輕重不倫又舊制謁者引太尉升壇漢尚書御史屬有謁者僕射一秩六百石銅印青綬謁者三十五以郎中滿歲稱給事中未滿歲稱謁者光祿勳屬有謁者掌賓贊員七十秩比六百石則古謁者名秩差異今謁者班微升壇禮重循空名忘實事非所以事天也帝乃詔張說熟議以他官攝領焉

盧履冰幽州范陽人元魏都官尚書義僖五世孫開元五年歷

右補闕建言古禮父在爲母立几筵一期徹靈心喪三期武后始請同父三年請正其非玄宗疑之又以舅嫂叔服未安并下百官議刑部郎中田再思以父在爲母三年。高宗實行之。著令已久。嫂叔舅姑服太宗實制之閱百年無異論不可改履氷又奏上元中后雖請未用逮垂拱始行之至有祖父母在其子孫婦沒行服再朞不可謂宜夫聖人豈蔑情於所生固將有意於天下昔武后陰圖篡位豫自憑陵繼後韋氏復出酖殺天子幾亡宗社故臣將以正夫婦之綱非特母子間也議者或言非詩罔極且又與伯叔母姑姊妹等此鄙儒未習先王之旨夫君子有終身之憂罔極者春秋祭祀以時思之何限一朞再朞而已哉彼伯叔姑姊烏有筵几之制三年心喪乎元行冲又以古緣情制服女天父妻天夫斬衰三年情禮俱盡因心立極也妻喪杖朞情禮俱殺者遠嫌疑尊乾道也爲嫡子三年斬衰而不去官至母喪獨免官情已畢申自堯舜周公孔子所同而今舍尊厭之重虧嚴父之義謂之禮可乎姨兼從母之名以母之女黨加於舅服不爲無禮嫂叔不服則遠嫌也請據古爲適弗報七年下詔服紀一用古制自是人間父在爲母服或朞而禫禫而釋心喪三年或齊衰三年

王仲丘沂州琅邪人祖師順高宗時任議曹論事有名終司門郎中仲丘開元中歷左補闕內供奉集賢修撰起居舍人遷禮部員外郎卒贈秘書少監時典章差駮欲合貞觀顯慶二禮。上言。貞觀禮。正月上辛祀感帝于南郊。顯慶禮。祀昊天上帝於圓丘。以祈穀。臣謂詩春夏祈穀于上帝。則上帝當昊天矣。鄭玄曰。天之五帝遞王。王者必感一以興。故夏正月祭所生於郊。以其

祖配之。因以祈穀。請因祈穀之禮。九穀之宗也。禮雩祀五方上帝。五方上帝。五人帝于南郊。季秋祀五方帝。五官於明堂。鄭玄稱周官旅上帝。祀五帝。各文而異禮。今顯慶享上帝合於經。然貞觀嘗祀五方帝矣。請二禮皆用。詔可。

康子元越州會稽人。與平陽敬會。真長樂馮朝隱。皆善易。與老子每啓篇先薰盥。後讀開元初詔張說舉能治易老莊者。因侯行果薦。並賜衣幣。得侍讀子元歷獻陵令。擢累秘書少監。會真朝隱四門博士三人。推索秘義。俄皆兼集賢侍講學士。將東封說引與商裁。儀注子元奏高宗時許敬宗議。周人尚臭。故前祭而燔柴。臣按周官樂六變。天神降。是降神以樂。非緣燔也。宋齊以來。皆先瘞。而酒乃燎。今請如貞觀禮。先祭後燔。行果與趙冬曦議。以爲先燔降神。尚矣。若祭已而燔。神無由降。子元挺議不從。說請決于帝。乃詔後燔。子元後遷宗正少卿。以疾授秘書監致仕。卒。贈沐州刺史。帝常制贊賜。說子元命工圖其象。詔冬曦韋述毋煚分爲傳。行果上谷人。歷四子司業。集賢直學士。終皇太子侍讀。贈慶王傅。朝隱終太子右諭德。會真至太學博士趙冬曦。定州鼓城人。兄弟六人並登進士。冬曦歷左拾遺。神龍初上書。以爲律明則人信。法一則主尊。古律條目千餘。隋時姦臣侮玩。著令無正條。由罪。舉重以明輕。入罪。舉輕以明重。一辭而廢條目數百。自是輕重沿愛憎。被屈者不知其數。夫法易知。則下不敢犯。而遠機穽。文義深。則吏乘便而朋附。盛請刊定格式科條。直書其事。使有犯者。雖貴必坐。無犯者。雖愚必知。其以準加減。比附量情。不應爲之類。皆勿用。當時稱之。開元初遷監察御史。坐事流岳州。名還。知史事。遷考功員外郎。與賀知章孫

季良咸虞業俱入集賢院爲修撰王嗣琳范仙厦爲校勘呂向東方顥爲校理踰年皆爲直學士冬曦俄遷中書舍人終國子祭酒爲人放達不屑世事兄夏日弟和璧安貞給事中居貞吳郡採訪使頤貞安西都護嗣琳初任將仕郎轉太子校書郎罷顥翰林供奉上書忤旨左遷高安丞虞業大理評事亦坐事左遷餘杭令仙厦善講論由四門博士至集賢學士

尹思貞字季弱秦州天水人少明春秋受學於國子博士王道珪稱之曰自吾門人多若尹子罔測也高第後親喪哀毀服除不仕張說尹元凱薦爲國子大成每釋奠講辨三教聽者皆得所未聞終四門功教年始四十　子愔博學尤通老子書初爲道士薦拜諫議大夫集賢院學士兼修國史在職顓領集賢史館圖書卒贈左散騎常侍　又洛陽人陸堅初名友悌以善書釋褐汝州參軍遷通事舍人轉給事中兼集賢學士玄宗嘉其剛正賜今名從封泰山封建安縣男轉秘書監帝待之甚厚圖形禁中親制贊以賜卒年七十一贈吏部尚書謚曰懿

鄭欽說後魏濮陽太守敬叔八世孫開元初由新津丞試五經擢第授鞏縣尉集賢校理歷右補闕內供奉善博物兼通曆術嘗因出使遇梁太常任昉五世孫升之隱居商洛言昉於大同四年七月發鍾山壙中得銘曰龜言土蓍言水甸服黃鍾啓靈址瘞在三上庚墮遇七中巳六千三百浹辰交二九重三四百圯當時莫能辨昉因戒諸子世世求訪通人有知之者必告我地下因寫以授欽說行三十里而悟乃葬者預識歲月及墓圯日辰其言甸服五百里黃鍾十一月繇大同四年上推漢建武四年凡五百一十一年葬以三月十日庚寅三上庚也圯以七

月十二日巳巳七中巳也。浹辰十二也建武四年三月至大同四年七月六千三百一十二月月一交故曰六千三百浹辰交。二九十八也重三六也建武四年三月十日距大同四年七月十二日十八萬六千四百日故曰二九重三四百圯。升之驚服。其敏智類此。後爲韋堅判官位殿中侍御史李林甫惡之貶夜郎尉卒　子克鈞爲都官郎中靈夏二州運糧使吐蕃圍靈州軍餉匱竭德宗令轉米峙塞下守者遂安

于休烈河南人宰相志寧玄孫父默成沛縣令早卒休烈至性貞慤機鑒融敏善文章與會稽賀朝萬齊融延陵包融齊名登進士制策二科歷秘書正字吐蕃金城公主請文集四種玄宗詔秘書寫賜休烈疏諫吐蕃寇讐經籍國典昔東平求史記諸子明帝不與之豈非以多兵謀雜詭術乎若反貽以經典何異假寇兵資盜糧也矧公主下嫁常用蕃禮復求良書恐非本意殆有姦人勸導其中若陛下慮失其情示不得已請去春秋其書當周德既衰諸侯强盛以臣召君專競征伐情僞是生變詐是起無足所求以資詐術疏入詔宰相議裴光庭曰吐蕃不識禮經孤背國恩今求哀稽顙許其降附正宜漸以詩書陶以聲教休烈但見情僞變詐於是乎生。不知忠孝禮義。亦於是乎在。帝曰善遂與之累遷起居郎直集賢殿學士比部員外郎中以不附楊國忠出爲中部太守肅宗立奔行在擢給事中太常少卿知禮儀事兼修國史著五代論討述舊章上嘉之時兵興後國史實錄起居注焚煬皆盡請下御史行諸府州縣購求送官凡一書進一資一卷絹十匹數月止獲一二惟韋述以其家藏國史百三十卷上獻文物多有未完俄轉工部侍郎宰相李揆

嫉之奏爲國子祭酒仍修史乾元初復命將太常鐘磬集樂工考試審定差錯上親閱視別令鑄造磨刻上臨軒考擊皆合五音羣臣稱賀又奏罷元日冬至命婦朝皇后於光順門與百官雜處在禮不經詔停之代宗嗣位拜右散騎常侍加禮儀使甄別名品號稱清諒遷太常卿進工部尚書封東海郡公加金紫光祿大夫在朝三十餘年歷掌清要不治產業性恭儉仁恕無喜慍之容樂賢下士推轂甚衆年老篤意經籍嗜學不厭以至於終年八十一帝爲嘆息贈尚書左僕射謚曰元遣謁者就第宣慰爲儒者榮二子益肅相繼爲翰林學士益天寶初及第肅終給事中贈吏部侍郎　肅子敖字蹈中擢進士授校書郎歷楊憑李鄘呂元膺幕府元和初拜監察御史轉殿中歷倉部司勳二員外萬年令右司郎中出爲商州刺史長慶四年入爲吏部郎進給事中本以家世修謹用文學進爲時所稱晚附李逢吉逐學士龐嚴蔣防以爲貶之太輕衆爲嗤譟聲名益減逢吉獨喜遷累工戶刑三部侍郎宣歙觀察使卒贈禮部尚書四子球珪瓌琮皆清顯

寬政戊午五月廿日句之梅雨未晴

韋陟字殷卿安石子神龍二年甫十歲秀敏異常授朝散大夫溫王府東閣祭酒風格方整善文辭書有楷法一時名士皆與之游開元中父喪久乃調洛陽令宋璟嘆其盛德遺範不減其舊累除吏部郎中張九齡引爲中書舍人遷禮部侍郎長於鑒裁故事試人惟取一日之長定爲高下至陟許自通先試其能已乃程考舉無遺材轉吏部選人多僞集與正調相冒陟持風采擿辨無不伏者黜正數百員號爲公平然任法嚴或至詈詰議者訾其峻自負門第居常簡貴傲視僚寀李林甫忌之出爲

襄陽太守徙河南採訪使倚任判官員錫善訊覆支使韋元甫工書奏時號員推韋狀俄襲父爵坐事貶守鍾離義陽歷河東太守以失職內望頗餉權倖冀相結納復爲楊國忠所忌諷拾遺吳豸之劾陟饋遺事誘甥壻韋元志證之陟惶悸賂吉溫求救貶桂嶺尉不行徙平樂歲餘不出肅宗起爲吳郡太守江東節度使委招諭永王表其徒季廣琛爲歷陽太守與高適來瑱會安州齊盟質信協力勤王至鳳翔除御史大夫欲用爲相以爭王去榮獄并按杜甫論房琯奏雖狂不失諫體由是見疏拜吏部尚書久之坐不禁宗人伐墓柏貶綿州刺史還授太常卿呂諲薦爲禮部尚書史思明陷洛令守東都引避不許就保永樂以圖收復鬱鬱不得志卒年六十五贈荊州大都督爲人性侈縱喜飾服馬侍兒閹童侔於王宮主第窮治餽羞以鳥羽擇米每食不減萬錢預人宴雖極水陸曾不下筯使侍妾主牋記皆有楷法裁荅受意惟書陟名自謂若五朵雲人亦慕之號五雲體然家法修整敕子允就學夜分課其勤惰稍怠召立堂下不與語應對賓客必使王之遇道義相知靡間貴賤恒虛席倒屣時以此稱永泰初贈左僕射謚忠孝　弟弑少修整好文藝容止嚴峭性質厚有大臣體與兄齊名妻薛王女初授太子通事舍人遷秘書丞國子司業天寶中爲中書舍人兼集賢院學士未幾拜禮部侍郎改太常少卿坐宗人韋堅累貶巴陵太守移臨汝久之拜銀青光祿大夫時陟守河東從兄由爲金吾將軍縚爲太子少師四第同時列戟衣冠罕比俄陷祿山逼爲黃門侍郎憂憤而卒乾元初贈秘書監　陟子況素志冲遠雖世貴不爲聲利所遷少隱王屋山孔述睿稱之薦爲右拾遺不拜

未幾召爲起居郎半歲輒棄去徙家龍門除司封員外郎稱疾固辭元和初授諫議大夫勉諭到職數月乞骸以太子左庶子致仕卒當時重其風操

韋元甫少修謹敏於學行初任滑州白馬尉爲政有器局以吏術知名累遷蘇州刺史浙西都團練觀察使杜鴻漸薦徵尚書左丞歷揚州長史淮南節度兼御史中丞在鎮三年政尚不擾以疾卒于位

蕭昕字中明梁鄱陽王恢七世孫世居河南少補廣文進士再中博學宏辭歷陽武簿壽安尉遷右補闕憲部員外郎哥舒翰辟爲掌書記翰敗間道走蜀進司門郎中遣奉肅宗冊寶見于行在歷中書舍人禮部侍郎薦布衣張鎬來瑱後至將相代宗狩陝出由武關見于行在擢國子祭酒請崇太學以樹教本詔羣臣及神策六軍子弟聽補生員大曆中持節往吊回紇頗恃其功廷讓以中國方亂非我無以平奈何市馬不時歸直衆咸失色昕徐對曰自戡禍亂國家賞功雖絲髮不遺僕固懷恩我之叛臣爾與連禍又引吐蕃暴我郊甸天舍其衷或敗或悔咸不旋踵非天子念功則隻馬不得出塞果孰爲失信者回紇大慙因厚禮昕遣使者約和而還轉工部尚書封晉陵郡侯朱泚亂昕年八十餘步走出城賊求之急獨竄山谷間匍匐得達奉天遷太子少傅轉爲郡公兼禮部尚書復知貢舉擢杜黃裳高郢裴垍不數年相繼輔政仍以太子少師致仕卒年九十三贈揚州大都督謚曰懿

嚴郢字叔敖華陰人父正誨爲吏有才更歷七郡終江南西道採訪使郢及第補協律郎守東都太廟祿山亂取神主秘藏于

家至德初定洛陽賴以奉還擢大理司直表江陵吕諲節度判官遣入朝奏辨潭州刺史龐承鼎按治方士申泰芝妖幻詭衆姦贓鉅萬帝方惑之怒殺承鼎流郢建州代宗立泰芝坐誅始還承鼎官名郢爲監察御史署郭子儀帥府行軍司馬復表爲判官檄主邠州留務會河中士卒不樂戍邠多逃還郢誅其渠首衆方定歲餘元載李栖筠相繼薦拜河南尹充水陸轉運使大曆末進尹京兆持法嚴明疾惡撫窮敢於誅殺盜賊衰減號爲稱職奏宰相楊炎發關輔民鑿陵陽渠擾而無利獲不酬費又請屯田豐州自太原轉糧以哺資費倍之是虛緩甸事空徑也請以鑿渠糧俾諸城貸輸取所闢土地布帛給田者令據直轉穀則關輔免調發而屯田自闢炎不許渠卒不成御史臺請天下斷獄一切待報惟殺人償死餘悉徒遷郢言殺人外猶有十惡今一例徙之法太輕且流有三若雜犯等悉與同徒又反太重況論徒至廣例不覆獻若悉待報正恐按牒填委章程紊撓其邊及近邊者何爲差請下有司更議炎惡異已諷御史張著劾郢繫金吾獄長安人日數千遮建福門訟冤帝微知之左授御史中丞人知郢得原皆迎拜是歲秋旱炎劾以蠲租不實罷爲大理卿盧杞復引爲御史大夫共謀逐炎下趙惠伯獄鍛成其罪天下以爲不直杞復忌郢才因按蔡廷玉事出爲貴州刺史道遷惠伯之殯內慙悸歲餘卒

李李卿宰相適之子少工文詞舉明經宏詞二科調鄠縣尉肅宗遷中書舍人坐事貶通州別駕代宗徵爲京兆少尹持節江南黜陟使入拜吏部侍郎在銓衡數年以進賢爲務俄兼御史大夫宣慰河南江淮振抜幽滯進用忠廉甚得時譽大曆中終

右散騎常侍贈禮部尚書爲人有度量精識博達善與人交襟懷豁如士以此多之字融立性嚴整善吏事貞元中歷官渭州節度使卒

劉迺字永夷洺州廣平人高祖武幹武德初拜侍中父如璠朔山丞迺少聰頴志學日記數千言及長文章清雅爲時推重登天寶進士第憂居母以孝聞終制徵調選曹致書於知銓舍人宋昱曰書稱知人則哲官人則惠今文部始之以掄材終之以授位是知人官人兩任其責在昔禹稷皐陶之聖猶曰載采有九德考績以九載近代獨委少冢宰察言於一幅之判觀行於一揖之內何其易哉夫判者以狹詞短韻爲體是以小冶鼓鑪金雖欲爲鼎鏞不可得已故雖有周公尼父圖書易象之訓以判責之曾不及徐庾雖有至德以喋喋取之曾不若嚬夫故千霄蔽日巨樹也求尺寸之材必後於椽桷龍吟虎嘯希聲也尚頰舌之感必下於蛙黽觀察之際豈不悲夫執事誠能先政事次文學退觀其治家進察其臨節則龐鴻深沈之事亦可窺其門閫矣昱嘉之補劍尉劉晏在江西奏使巡覆充留後大曆中名拜司門員外郎德宗初進郎子儀爲尚父時冊禮廢視詔文者不適所宜宰相崔祐甫名迺至閣草之少選成文詞義典裁俄擢給事中權知兵部侍郎楊炎盧杞當國五歲不遷建中四年貞拜兵部侍郎帝狩奉天迺臥疾私第朱泚遣人召之迺稱疾僞復遣僞相蔣鎮慰誘迺佯瘖不荅炎無完膚鎮再至知不可脅乃太息曰我誓忝曹郎不能死寧以白屨觸腥復欲汙賢哲乎遂止迺聞車駕如梁州自投於牀搏膺呼天不食卒年六十帝聞其忠贈禮部尚書謚曰貞惠　子伯芻字素芝行修謹

淮南杜佑奏署節度府判官府罷召拜右補闕遷主客員外郎數過友家飲噱爲韋執誼陰劾貶虔州參軍久乃除考功員外郎裴垍待之善擢累給事中李吉甫當國而垍卒不加贈伯芻爲申理乃贈太子少傅或言其妻垍從母也吉甫欲按之求補虢州刺史稍遷刑部侍郎左散騎常侍卒贈工部尚書伯芻風度高嚴善談謔而動與時適論者少之　孫寬夫寶曆中爲監察御史奏言以王府官攝祠位輕非嚴恭意請以尚書省東宮三品若左右丞侍郎通攝俄轉左補闕陳岵注浮屠書因供奉僧以聞除濠州刺史寬夫劾狀敬宗怒謂宰相曰岵不由僧得州諫臣安受此言寬夫曰衆劾岵獨微臣草狀今論事不當臣合當罪若尋究推排恐傷事體帝嘉其引過欣然釋之弟端夫亦爲太常博士以駮韋綬謚議知名　曾孫允章字蘊中登進士累官至翰林學士承旨禮部侍郎咸通九年知貢舉請諸進士並謁先師衣青衿介幘以還古制改國子祭酒建言羣臣輸俸錢修學宰相五萬節度四萬刺史萬詔皆可出爲鄂州觀察使檢校工部尚書遷東都留守受黃巢僞官遣取尚書省印李磎不與更愧悔移檄討賊坐是廢于家以疾卒

暢璀河東人與子當皆登進士安祿山奏璀河北海運判官授大理評事郭子儀復辟副元帥從事肅宗即位召見悅之拜諫議大夫累轉吏部侍郎至散騎常侍廣德二年爲河中尹兼御史大夫尋待制集賢院大曆五年兼判太常卿遷戶部尚書卒贈太子太師生平性廓落有口才好談王霸之略居職責成屬吏齪齪無過而已　當貞元初爲太常博士終果州刺史昭德皇后崩中外服除詔與博士張薦柳冕李吉甫議皇太子服言

古無明文晉元皇后崩杜預議皇太子與國爲體晉魏以來天子三年喪既葬除服若不變除則東宮臣僕亦以衰麻出入殿省當時遂以卒哭除服本朝文德皇后崩國史不書太子喪服之節至明年正月以晉王爲并州都督既命官當已除矣今請如魏晉制既葬而虞虞而卒哭卒哭而除心喪三年宰相劉滋齊映名問子食於有喪者之側未嘗飽今太子當視膳衰服至葬可乎乃請如宋齊皇后服三十日除入謁則服墨慘還宮衰麻右補闕穆質上疏太子人臣不得如人君之制母喪宜無厭降議者詭辭以甘時主不足師法如今議虧化敗俗常情所鬱夫政以德爲本德以孝爲大後世記禮之失自今而始顧不重哉父在爲母朞古禮也本朝定爲三年則又太重惟行古禮爲得德宗遣內常侍馬欽敘謂質曰太子有撫軍監國問安侍膳之事今如有司制更何疑耶質又奏疏太子於陛下子道也臣道也君臣以義則撫軍監國父子權奪問安視膳固無服衰之嫌若舒王以下服皆三年太子不宜甚異且墨衰奪情事緣金革既不監國撫軍何抑奪耶子之於父母禮異而情均今奉君父之日遠而報母之日少忍使失令名哉乃詔與宰相更議言太子喪服入侍恐傷至尊之意非特以金革奪也太常卿鄭叔則草奏既葬卒哭十一月小祥十三月大祥十五月禫內謁即墨服至朝則抑哀承慈實臣子至行請下明詔如叔則議從之及董晉代叔則帝曰皇太子服朞由諫官初非朕意暢當等請循魏晉故事至論也

歸崇敬字正禮吳人曾祖奧祖樂父待聘皆贈官崇敬少治禮學多識容典遭父喪孝聞鄉里擢明經調國子直講天寶中舉

博通墳典科對策第一遷四門博士轉左拾遺肅宗大靈武遷
起居郎右贊善大夫史館修撰兼集賢校理修國史儀注外除
同州長史潤州別駕代宗立起橋建二陵名還改主客員外膳
部郎中復兼修撰嘗參議國家大典禮建言百官朝服皆用袴
褶三代及漢舉無其制自隋以來始有服者事不稽古宜詔停
止東都太廟本武后所建以祀諸武中宗去主存廟以備行幸
不當更置木主太昊五帝時分古今無君臣義若一桑稱臣與
祀天無別春秋釋奠孔子皇帝北面揖太重宜准武王受丹書
於師尚父行東面之禮方士巨彭祖言唐家土德請以四季月
郊祀天地按禮先立秋十八日迎黃靈祀黃帝黃帝於五行爲
土而火爲母故祭于火用事之日三季月則否國朝因之每歲
以六月土旺之日祀黃帝於南郊以后土配所行合禮若彭祖

率辯候說事說不經不可用事皆施行大曆初兼御史中丞賜
紫魚袋充新羅吊祭并冊立使往還囊橐惟貯衾衣束脩而已
清德還授國子司業兼集賢學士預修通志獨知禮儀衆稱允
當遣祀衡山未至而哥舒晃亂憚者請望祀覓以君命親往成
禮而還俄坐胥吏虛給廩錢貶饒州司馬德宗立名還復拜司
業遷翰林學士左散騎常侍充皇太子侍讀又兼晉王元帥榮
謀累加光祿大夫封餘姚郡公日悅李綱稟命持節宣慰稱吉
表歸上冢寵賜綿帛儒門榮之遷檢校戶工二部尚書仍內職
告老換兵部尚書致仕卒年八十八贈左僕射謚曰宣子登
字冲之爲人雅實弘厚善事繼母大曆中舉孝廉高等補四門
助教轉美原尉貞元初登制科拜右拾遺會陽城疏裴延齡奸
惡德宗震怒莫測右補闕熊執易復以疏示登動容語曰雷霆

之下。君獨難處。願竄吾名。自是凡同列諫疏。輒聯署。無所廻避。時論歸重。轉右補闕起居舍人三任十五年後進者多顯惟退然自守務遠權勢不以淹速介意後遷兵部員外郎與父同充順宗東宮侍讀尋加史館修撰即位超拜給事中賜金紫衫笏遷工部侍郎兼太子諸王侍讀獻龍樓箴以諷久之改左散騎常侍憲宗召問政所宜先。登知帝睿而果于斷。勸順納諫諍。內外傳爲讜言。轉兵部侍郎兼判國子祭酒事進工部尚書封長洲縣男卒年六十七贈太子少師謚曰憲生平有文學工草隸寬博容物晚年狥俗頗好服餌常慕陸象先爲人世亦許其類之

孫融字章之元和中及第累遷監察御史左拾遺工部員外考功郎中事文宗爲翰林學士上以融家學每遇疑義字音多相問難悉以義類言之俄轉中書舍人進戶部侍郎開成初拜御史中丞劾奏湖南觀察使盧周仁陳小利假異端公違詔書狥私希恩獻羨錢十萬恐海內效之因緣漁刻生人受敝請重責還所進代貧民租入有詔令致河陰院以虞水旱時金部員外郎韓益子弟受賕事露帝問與戶部盧元中左司姚康受平糴官秦季元絹貸乾沒錢二事孰重融對元中等枉失庫錢與益所坐事異法輕益得近貶梧州參軍尋遷融京兆尹與李固言不悅徙秘書監楊嗣復又薦權知兵部眞拜吏部侍郎歲間檢校禮部尚書充山南西道節度使徙東川還歷兵部尚書封晉陵郡公會昌後儒臣少朝廷禮典多本融議辭疾以太子少傅分司東都卒贈左僕射五子仁晦仁翰仁憲仁名仁澤皆登進士咸通中並至顯達

令狐峘德芬五世孫博學有口辨及第遇祿山亂隱南山豹林

楊

谷楊綰微時數從之游後遷華原尉綰薦拜右拾遺兼史職遷起居舍人撰玄宗實錄屬起居注亡散名臣事多漏略咺裒掇詔策及諸家文集以備其遺大曆中改刑部員外郎劉晏引判吏部南曹咺心德晏每分闕以善者送尚書晏惡者送侍郎炎嘗心不平俄遷司封郎中知制誥兼史館修撰德宗詔元陵制度務極優厚當竭帑藏奉用度咺諫曰古者聖賢勤儉不作無益故舜葬蒼梧弗變其肆禹葬會稽不改其列周武葬畢陌無丘隴漢文霸陵不起墳塋禹非不忠啓非不順周公非不悌景帝非不孝其奉君親皆以爲無窮之計宋文公厚葬春秋書華元不臣桓魋爲石棺夫子譏其不如速朽由是觀之有德者葬薄無德者葬厚章章可見陛下仁孝切於聖心然尊親之義貴合於禮先帝遺詔送終之制一用儉約不得以金銀緣飾陛下

炎上当有楊

奉先志無違物若務優厚是咈顧命戾經義臣竊懼之詔荅曰引據典禮使朕不遺君親于患雖古遺直何以加焉建中初陞禮部侍郎炎出故相杜漸鴻門下托其子封求爲弘文生咺紿奏宰相恃威迫臣以私帝以詰炎具道其情帝怒貶爲衡州別駕俄遷刺史李泌執政召拜太子右庶子復爲修撰以性介愎又爲竇參所惡再貶吉州別駕稍遷刺史齊映觀察江西按部之日怪不戎服擿舉過失三貶衢州別駕滯衢十年順宗立以秘書少監召未至卒初受詔撰代宗實錄未就會貶詔聽在外成書元和中其子太僕丞丕獻之錄功贈工部尚書

韋公肅　殷伯　陸亘

[illegible]

弘簡錄卷三十四

明刑部員外郎仁和邵經邦弘齋學

皇清翰林院侍講學士四世孫遠平校閱

侍從　唐四之四

張薦 子又新　潘炎 子孟陽　孔述睿 子敏行　韋綬 弟纁　韋彤

陳京　徐岱　顧少連 子師邕　裴佶 子行立　奚陟

崔元翰　于邵　崔縱 孫碣　蘇弁　韓皐

唐次 子扶持　衛次公　韋夏卿 從子瓘　竇羣 弟常牟庠鞏

馮伉　楊憑 弟凝凌從子敬之附項斯徐晦　王仲舒　楊於陵

韋公肅　殷侑　陸亘　李遜 弟建子方玄從子訥

張薦字孝舉祖鷟別傳薦治周官左氏顏眞卿獎拔之大曆中浙西觀察李涵表其才可任史官授左率府兵曹參軍辭母老

不就喪除召充史館修撰兼陽翟尉疏奏顏眞卿奉使時期不先戒行無素備受命之後不宿於家親黨不遑告別介副不及陳請孱僮劣騎即日載馳冒姦鋒於臨汝折元惡於許下遂令脅制者回慮忠勇者肆情義風所激周曾奮發於外韋清伺應於內希烈蒼黃窘迫奔固舊穴且其逮事四朝爲國元老忠直孝友羽儀王室行年八十拘囚環堵顧盼鈞戟呼嗟憤恚失寢忘食不知何以堪此伏聞希烈之母鍾念幼子目不絕泣今併其妻及祖母逮捕京師留之無益請置境上以贖眞卿疏奏盧杞持之不報朱泚反詭姓名伏匿城中著史遁先生傳平日擢左拾遺京師旱帝避殿減膳薦白限日以應古制貞元元年南郊禮文殘失用爲太常博士參綴其儀略如舊章定昭德皇后廟樂遷獻懿二祖定太祖位號及大臣祔廟鼓吹法莫不參裁

遷殿中侍御史充送咸安公主入蕃判官還遷工部員外戶部郎中十一年擢諫議大夫兼史館修撰將論裴延齡奸惡反墮其計用計斥遠改爲秘書少監兼御史中丞使回鶻冊毘伽懷信可汗還擢秘書監又遣弔祭吐蕃贊普之死擢工部侍郎兼御史大夫還次赤嶺病卒年六十一贈禮部尚書謚曰憲爲人性敏銳兼有文詞博洽多能占對言論詳辨有文集三十卷及所撰五服圖宰輔畧靈怪集江右寓居錄並傳于時子又新希復皆登進士又新名在八關十六子列希復子解大中時第進士辟鄭薰宣州幕府累遷中書舍人禮部侍郎中和初典部選牒精允調者丐留二年詔榜其事曹門後拜尚書左丞弘文館學士判院事卒

潘炎者劉晏之壻大曆末官右庶子爲元載所惡久不得遷誅

後進禮部侍郎即以病免時稱有古人節方劉晏任權書疏報
荅未嘗輒開晏得罪坐貶澧州司馬輿疾上道一不自言于邵
高其介申救不聽　子孟陽以蔭進復登博學宏詞科補渭南
尉授殿中侍御史父行及外家賓客薦之累至兵部郎中貞元
末年未四十王紹以恩倖進數稱其才命權知戶部侍郎杜佑
奏加鹽鐵轉運副使時憲宗新立令馳驛江淮督視財賦并察
諸使治否自恃氣豪權重所至會賓客留連倡樂隨從多招金
錢補吏譽望大喪使還罷爲大理卿帝嘗面戒左司郎中鄭敬
曰朕宮中用尺寸物皆有籍惟賑民無所計卿今宣慰江淮宜
體朕意毋若潘孟陽殫財費酣飲游山而已元和三年出爲華
州刺史遷劍南東川節度使與宰相武元衡舊復召爲戶部侍
郎判度支兼京北五城營田使太府王遂議以營田非便持不

肯下輒懷私忿形於論列帝怒罷爲左散騎常侍明年復舊宮
盛葺第舍帝微行至樂游原望見之以問左右聞之而懼輒不
敢治尋以妓媵多用度過侈病風而卒贈兵部尚書謚曰康
孔述睿山陰人梁侍中休源八世孫高祖德紹事竇建德授僞
中書侍郎曾祖昌寓字廣成貞觀中對策高第歷魏州司馬有
治狀攝政三年璽書褒美進膳部郎中祖祖舜字奉先爲監察
御史以累下除成武令雉馴于庭父齊參寶鼎令述睿少孤貧
敏嗜學不倦與兄充符弟克讓偕隱嵩山皆以孝稱大曆中劉
晏薦於代宗召除太常協律郎國子博士司勳員外郎史館修
撰凡歷數任惟至朝謝恩既畢辭歸至德宗命河南尹趙惠伯
齎詔書束帛備禮敦遣既至對于別殿賜第宅廐馬拜諫議大
夫兼皇太子侍讀依前固辭弗許方始就職久之改秘書少監

兼右庶子復爲修撰令重次地理志本末最詳性謙和退讓未始忤物同職令狐峘數抵侮卒不爲校時稱長者貞元四年帝以其精慤而誠命持祠具臨祭平凉陷沒將士九年辭疾以太子賓客致仕優詔卿德重朝端行敦風俗不言之教所賴實深仍賜紫金魚袋并衣一襲帛五十匹特命給驛還卒年七十一贈工部尚書　子敏行字至之少修潔元和初擢進士屢表呂元膺岳鄂東都河中三節度府入爲右拾遺左補闕長慶中由起居郎遷左司員外司勳郎中集賢殿學士諫議大夫上疏極論李絳遇害事本監軍楊叔元激怒軍士得坐其罪時無敢言士論稱美卒年四十九贈工部侍郎敏行本名臣子能交當時豪俊有名一時而雅操不逮其父

韋綬宰相貫之兄舉孝廉明經兩科辟東都幕府貞元間以左補闕爲翰林學士多參密政議論合于中道每入直踰月不得休德宗遇之厚常從韋妃幸學士院會方晝寢同列鄭絪欲馳告之帝不許天時大寒以妃蜀襭錦袍覆之而去屢因母老丐解職帝輒不悅由入八年性愈謹畏晚乃感心疾不極于用終散騎常侍帝于重陽日爲黃菊歌遣使持示綬輒奉和附使以進帝戒曰文思最方願養敕今勿復然其始終待遇若此　弟纁有精識爲士林器許貫之任監察舉以自代帝從之議者不謂之私累官至太常少卿虢州刺史兄弟皆名重當時閨門之內名教甚樂

韋彤京兆人宰相方質四世從孫德宗時以善治禮爲太常博士貞元十二年詔朔望進食太廟彤與博士裴堪議貞觀開元禮宗廟朔望祭著在令典天寶中始有進食事王璵緣生事亡

用燕具褻饌參瀆禮薦不可示遠傳曰祭非外至生于心者故
聖人等牲牢布籩豆昆蟲草木莫不咸在所以享宗廟交神明
全孝敬也八珍百品可嗜之饌羨膬甘旨謂之褻味所以燕賓
客接人情示慈惠也薦與燕聖人判爲二物不可以亂若用熟
饔享即非古意且祭不欲數亦不欲疏感時致享以制中也今
園寢月二祭不爲疏廟歲五享不爲數有司奉承得盡其恭若
又加盛饌於朔望是失禮之中有司不得盡其恭故王者稽古
弗敢以孝思之極而溢禮弗敢以肴品之多而賸味願罷其事
詔以是禮先帝裁定卒不減又昭陵寢宮爲原火延燔其故宮
在山上乏水泉宦官作者憚勞欲即行宮作寢詔宰相百官議
楊於陵謂非三代制自秦漢以來附陵置寢或遠若邇則無明
焉今使諸陵之寢皆有區限故不可徙若寢宮所占在柏城

距陵不遠今故寢已燔行宮久廢因以治飾亦復何嫌且陵域
宅神神本靜使大興作囂役密邇非幽安所安改之便形議先
王建都立邑不利則爲之遷今文寢災徙而宮之非無故也神
安于徙因而建寢于禮至順又他陵皆在柏城隨便營作不越
封兆力省易從陳京獨言此太宗之制其儉足爲世法帝重改
舊制卒不徙會昌五年彤卒武宗詔羣臣不許作私廟京城咸
立于外李德裕等引彤議古制廟必中門之外吉凶皆告示不
自專也今遠立京外不能得其意按禮宮之南九坊三坊曰圍
外地荒立廟無嫌餘六坊可禁詔乃聽準古即居所立廟
陳京字慶復陳宜都王叔明五世孫父兼爲右補闕翰林學士
京善文詞常袞稱之妻以兄子擢進士累遷太常博士德宗在
奉天聞段秀實遇害七日不朝宰相奏時方多難不宜壅萬機

京非之以爲褒大節卿賢臣天下所由安矧卓卓特異者乎還京擢左補闕論盧杞不當起用諍之尤力帝大怒左右辟易引退京正色極道不可繼之以死遂得請初玄肅祔廟議者謂獻懿二祖親遠宜藏主西夾室引太祖位東向張薦等又請自獻而降悉入昭穆虛東向位于休烈議獻懿屬尊若合食則太祖位不得正請藏神主祔德明廟以太中睿肅從世祖南向高玄從高祖北向禘祫不及二祖凡十八年建中初代宗喪畢當大祫京奏春秋之義毀廟之主陳於太祖未毀廟之主合食於祖無全廢不享之義今宜別立獻懿二廟禘祫則祭太祖正東向位治百官議顏眞卿引前三議皆於人神未厭景帝既受命始封百代不遷而又配天尊無與上至禘祫時暫屈昭穆以申孝尊先實明神之意又教天下以孝兄竟祭歆等已有成議不爲無據請大祫享獻主東向懿主居昭景主居穆重本尚順爲萬代法夫祫合也有如別享德明是乃分食非合食也時議者舉如眞卿於是還獻懿主祫於太廟貞元七年太常卿裴郁又推商周以高稷爲祖毀主皆在其下上無徐尊故合食有序而太祖常統其尊若漢祖高皇帝魏祖武帝晉祖宣帝上有太上皇并高皇處士征西等君俱不合食自爲別廟唐推景皇帝爲始封之祖而獻懿親盡廟遷猶居東向非禮之祀神所不享願下羣臣議時左庶子李縠等言如蔡謨議晉未嘗用唐一王法未可爲準謹按晉孫欽議太祖以前雖有主禘祫所不及其所及者太祖以後未毀及已升藏於二祧者雖百代及之當如漢韋玄成議以獻懿比太上皇在太祖前主壓於園不及禘祫以世祖比孝惠遷高廟在太祖後而及禘祫魏明帝遷處士主道

園邑歲時以令丞奉薦東晉以征西等祖遷入西除同謂之祧
皆不及祀故唐初下訖開元禘祫猶虛東向位洎立九廟追祖
獻懿然祝於三祖不稱臣至德時復作九廟以祀不及不爲弘
農府君立主廣德中始以景皇帝當東向位藏獻懿兩主臣等
謂嘗禘郊社禮無二尊瘞毀遷藏各以義斷景皇帝已東向不
可一日改禮宜復藏二主西室本諸祭法壇墠有禱祭無禱止
之義太祖得正即無所屈吏部郎中柳冕等十二人議天子以
受命爲太祖諸侯以始封爲祖以下親盡迭毀遭秦滅學漢不
暇禮晉失宋因故有連王廟虛太祖之位其不列昭穆非所謂
有序不建迭毀非所謂有殺連王廟非所謂有別虛太祖位非
所謂一尊此禮所由廢也夫葬用死者之爵祭用生者之祿今
獻懿二祖在唐未受命時猶士也故祭用天子之禮不敢奉東
向位今而易之是亂先帝之序周漢嘗追王太王王季并尊太
上皇及其祭也皆親盡而毀復何所疑請以先公禮事獻以下
以先王禮事景以下皆別立廟以行周道復古制便司勳員外
郎裴樞又曰禮親親故尊祖尊祖故敬宗敬宗故收族收族故
宗廟嚴宗廟嚴故社稷重若太祖之上復追尊則尊祖義乖太
廟之外別祭廟則社稷不重晉虞喜請藏太祖上藏主于夾室
中議者言夾室所以居太祖下藏主非太祖上所居蓋以卑處
正尊居旁也若建石室于園寢采漢晉舊章祫禘率一祭庶幾
得變之正時京以考功員外郎又言典聖皇帝獻之曾祖懿之
高祖以曾孫祔曾高之廟人情大順京兆少尹韋武又言祫則
大合禘則序祧當祫之歲迎獻主權東向太祖暫還穆位及禘
則太祖筵于西列衆主左右是於太祖不爲降于獻無所厭合

于左氏子齊聖不先父食同官尉仲子陵又謂不先食者正文公逆祀如所言禹不先鯀若引閟宮詩則始祖以上遷主永閟可也然非臣子所安韓愈又質議陳五不可一獻懿二主不可永藏夾室如所謂祫祭二主不豫不謂之合二毀瘞之說魏晉始行不見于經唐立九廟視古天子七廟二壇一墠二主猶在墠墠可毀瘞乎三不可遷諸陵恐已享太廟二百年眷禔依違四景皇帝子且東向反廢父祭不可爲典五禮有降殺去廟爲祧去祧爲壇去壇爲墠去墠爲鬼漸而遠者祭益希春秋非魯立煬宮謂不當取已毀之廟既藏之主復築宮以祭今議正同但當禘祫獻祖居東。率懿而後。以昭穆極親。親。是祖以孫尊。孫以祖。如。朔常祭衆。合祭寡。太祖所屬者少。所伸者多。冕又上禘祫議證十四篇帝詔尚書會百官國子儒官明定可否左司郎中陸淳奏合諸議惟祔興聖廟若禘祫一祭庶乎得禮與左僕射姚南仲頗合十九年將禘鴻臚卿王權申衍之曰周詩清廟祀文王不言太王王季其尊太王王季者私禮也以祔后稷廟清廟惟祀文王不敢以私尊公也言同者十七八天子尚未悟遂顯言二祖不追崇非有受命開國之鴻構帝始洋然定遷二祖凡禘祫一享詔增廣典聖二室納神主自是景皇帝始東向。與京始議彌二十年乃決。賜以緋衣銀魚遷給事中兼集賢殿學士帝器京欲用爲相會病狂易罷爲秘書少監卒以初與趙贊請稅民屋架貸賈緡內外怨忿恨慨詈爲真賊臣後無子以從子褒嗣

徐岱字處仁嘉興人幼好學諸子六籍無所不通辯論明銳座人常屈大曆中劉晏表爲校書郎李栖筠欽其賢署所居爲復

禮鄉名達于朝擢偃師尉蔣鎮薦爲太常博士專掌禮事從德
宗幸奉天擢膳部員外水部郎中貞元初充太子諸王侍讀拜
給事中兼史館修撰帝誕日命與諸人講三教異同於麟德殿
恩賚無比爲人篤愼未嘗洩禁中語亦不談人過失宗族孤孺
者皆爲婚嫁人以是稱性復吝嗇自持管鑰卒年五十贈禮部
尚書

碩少連字夷仲吳人登進士拔萃二舉禮部侍郎薛邕器之補
登封簿民患虎孽命塞陷穽移文嶽神虎不爲害御史大夫于
頎薦爲監察御史德宗幸奉天携少子師閔徒步詣謁授水部
員外郎翰林學士再遷中書舍人凡閱十年以謹密稱嘗請徙
先兆于洛帝重其遠去授師閔同州參軍令與中官護葬役轉
少連吏部侍郎裴延齡方橫欲以笏擊之賴元友直和解改京
兆尹政尚寬簡不爲灼灼名時租賦有薄厚不一用法均之歷
吏兵二部尚書封吳縣男爲東都留守表禁苑及汝潁閑田募
耕以便民閱武力利鎧仗號爲良吏卒年六十二贈尚書右僕
射謚曰敬　長子師邕字睦之性恬約喜書寡合第進士累遷
監察御史李訓薦爲水部員外郎翰林學士訓遣宦官田全操
劉行深周元稹薛士幹等按邊既行令草詔命六道殺之訓敗
不果坐流崖州賜死藍田

裴佶字弘正宰相耀卿孫父綜吏部郎中佶幼有文名登進士
補校書郎判入高等授藍田尉德宗發畿縣民城奉天京兆嚴
郢刻急曹尉韋重規妻乳且疾佶請代役時稱其義幸梁奔見
行在授左補闕建議討李懷光停盧杞轉饒州遷諫議大夫出
爲黔中觀察使所部帖服歷同州刺史入爲中書舍人遷尚書

右丞時李巽領鹽鐵將遷局就本曹經構已半佶至以爲不可
巽雖怙恩猶彊撤之時重其有守改吏部侍郎歷國子祭酒工
部尚書卒贈吏部尚書謚曰貞爲人清勁明銳所與交皆第一
名流與鄭餘慶厚善既沒爲行服士林美之　子行立重然諾
母亡泣血幾毀學兵有法以勞授河東令沁州刺史加衛尉少
卿寬猛時當移蘄州遷安南經略使以恩服谿洞豪杜英策范
廷芝皆爲部將環王國叛人李樂山謀廢其君來乞兵命討斬
之歸其孥蠻人悅服廷芝嘗休沐踰期不還約以軍法笞殺之
威風凜然遷桂管觀察使討平黃洞叛賊擢安南都護召還道
卒年四十七贈右散騎常侍生平銳於立功爲時所訾
奚陟字殷卿亳州人祖乾繹天寶中弋陽郡太守陟少好讀書
登進士復應文詞清麗科授弘文館校書尋除大理評事轉左
拾遺丁父母憂哀毀過禮親朋愍之駕幸興元召拜起居郎左
司郎中彌綸省闥又累奉使皆稱旨貞元八年擢中書舍人遇
江淮大雨爲災令勞問巡慰所在人安悅之以公道處省中胥
徒躬親庶務下至園蔬雜給悉自點閱人以爲難遷刑部侍郎
會裴延齡誣京尹李充要結陸贄厚遺金帛充既貶官又奏妄
破貞元九年兩稅及已前諸色羨餘錢穀共六十八萬請付比
部鉤校時郎中崔元翰怨贄曲附延齡劾治府史笞決過當時
論喧譁陟乃躬自閱視府案具得其實各爲條析具奏充始得
釋議者大服以爲寬平守法尋知吏部選事遷侍郎銓綜平允
比李朝隱不及裴行儉盧從愿擿發清明十五年病癰德宗遣
醫療視敕曰陟賢臣爲我善治卒年五十五贈禮部尚書爲人
自少砥礪克著名節常薦權德輿爲起居舍人知制誥楊於陵

爲郎中後皆有名子敬玄位左補闕
崔元翰名鵬以字行宰相日用從子父良佐擢明經甲科補湖
城簿居母喪遂不仕隱共城北白鹿山之陽治詩易書春秋譔
演範忘象渾天等論數十篇卒門人共謚曰貞文元翰年五十
登進士宏辭賢良三科皆異等歷義成李勉幕府太原馬燧掌
書記名拜禮部員外郎竇參引知制誥凡再期訓辭溫厚有典
誥風爲人好學不倦思致精確日馳騁班固蔡邕之間以自名
家然賦性剛褊孤特自知不能取容于時罷爲比部郎中年已
七十餘因鉤檢李充事不遂恚忿而卒
于邵字相門代州人曾祖筠爲戶部尚書始居京兆萬年邵登
天寶末進士書判二科補崇文館校書郎累比部郎中出爲巴
州刺史會歲饑部獠亂厲兵拒戰遣使諭曉降之節度使李抱
玉以聞遷兵部郎中崔寧帥蜀表爲度支副使俄召爲諫議大
夫知制誥進禮部侍郎朝有大典冊多出其手轉三司使以治
薛邕獄失德宗旨貶桂州長史復爲太子賓客與陸贄不平復
補杭州刺史久疾貶衢州別駕徙江州卒年八十一爲人孝悌
有行晚途益修絜樊澤方舉賢良一見稱爲將材覽崔元翰文
許當司詔令已而皆然獨孤授舉博學宏辭吏部考當乙邵覆
試置甲科人咨其公有集四十卷
崔縱宰相渙子天性孝友長益修飾由協律郎三遷監察御史
爲藍田令德化大行縣人立碑頌德遷金部員外郎元載貶其
父棄官就養不求聞達載死後遷大理卿兼御史中丞汴西水
陸兩稅鹽鐵等使王師圍田悅詔餉四節度糧軍賴無乏德宗
幸奉天方鎮兵未至首勸李懷光奔命以金帛先渡河濟者即

賜衆趨利爭西遂及奉天遷京兆尹密奏懷光反覆不情宜備之會徙梁州授御史大夫專務大體不急細事獄訴委成寮寀而已時議併省內外官冗濫者縱奏兵尚未息仕進多緒比乃據缺留人怨望滋結朝廷頻詔錄勞而諸道敘優日廣若停減吏員非但承優者無官可敘亦恐序進者無路勝置矣詔可貞元元年南郊任大禮使歲旱用屆爲撙裁文物儉而不陋尋改吏部侍郎檢校禮部尚書充河南尹兵革甫定民數凋耗悉心求理務簡易略苛細邊戍經由者官備儲餼又引伊洛水灌溉高仰通利里閈人甚安之入爲太常卿封常山縣公卒年六十二贈禮部尚書謚曰忠　孫碣字東標及第遷右拾遺請納劉稹降忤旨貶鄧城令稍轉商州刺史右散騎常侍兩任河南尹有大賈王可久轉貨江湖值龐勛亂妻未知存亡詣楊乾夫卜乾夫謬言不還設計娶之因以致富徐州平可久歸往見乾夫大訴逐之妻乃詣吏自言復納賄反罪可久恨嘆失明碣至陳究得其情敕掩捕下獄發前吏賕姦同殺之以妻還可久時淫潦久獄決而霽都民歌舞于道徙陝虢觀察使軍亂貶懷州司馬卒

蘇弁字元容世長從孫少有文學與兄袞冕皆以友愛儒術爲時所稱弁擢進士授秘書正字調奉天主簿德宗出狩嘉其儲偫畢給擢試大理司直還京進監察御史爲倉部郎中判度支蒞事精明召見延英賜金紫令知度支副使立於郎中之首副知之號自弁始也時承延齡後平賦緩役略煩就簡人甚稱之遷戶部侍郎太子詹事坐前給長武城粟腐貶汀州司戶參軍兄袞贊善大夫冕士曹參軍皆坐貶永與信州數年起弁爲滁

州刺史卒爲人通學術聚書至二萬卷手自讎定與秘府埒晁
纘國朝政事撰會要四十卷
韓皐字仲聞宰相滉子夙負重名資質重厚有大臣之度由雲
陽尉應制舉拜右拾遺轉左補闕遷考功員外郎父喪以已貌
類終身不忍照鏡德宗遣使弔問俾論譔滉行事號泣承命立
草數千言以進帝嘉之服除擬考功郎中御筆加知制誥歷中
書舍人御史中丞兵部侍郎俱號稱職俄拜京兆尹奏倉曹參
軍鄭鋒爲興平令鋒事苛歛勸以搜索帑藏獻羨餘以要恩寵
納之貞元十四年大旱民請蠲租賦不敢實奏百姓自訴於中
人由使者事聞貶撫州司馬未幾改杭州刺史入拜尚書右丞
以嫉王叔文用事出爲鄂岳蘄沔觀察使叔文敗轉鎮海軍節
度使復入爲戶部尚書改東都留守移鎮忠武軍陳許二州大
水功以軍資所至以簡儉稱召拜吏部尚書兼太子少傅莊憲
太后崩充大明宮留守憲宗山陵充禮儀使穆宗立以舊恩連
拜左右僕射卒年七十九贈太子太保謚曰貞生平洞曉音律
後不願聽樂以門內事多逆知之聞鼓琴至止息嘆曰妙哉稽
康之爲是曲其當晉魏之際乎其音主商商爲秋秋者天將搖
落肅殺其歲之晏乎晉乘金運商又金聲此所以知魏季而晉
將代也緩其商絃與宮同音臣奪君之義所以知司馬氏之將
篡也王陵母丘儉文欽諸葛誕相繼爲揚州都督咸有興復之
謀皆爲司馬懿父子所殺康以揚州故廣陵地陵等皆魏大臣
故名其曲曰廣陵散言魏散亡自廣陵始止息者晉魏雖暴興
終止息於此其哀憤躁蹙憯痛迫脅之音盡於是矣以其避晉
魏之禍故託鬼神以俟後世知音者云

唐次字文編宰相儉後已及二子扶持俱登進士累辟使府次
貞元初歷侍御史竇參重之轉禮部員外郎參貶出爲開州刺
史韋皐表爲副使德宗密令罷之在巴峽十餘年孤心抑鬱乃
爲書三篇。採古忠臣賢士。遭讒放逐。遂至殺身。而君猶不悟。謂
之辨謗畧。德宗覽之。雖怒。不肯方古之昏主。得改夔州。憲宗即
位得前所上書覽而善之謂沈傳師是書實君人者時宜觀覽
朕思古書中多有此事編錄未盡卿可與學士類例廣之旣奉
詔分命令狐楚杜元穎等纂續廣爲十卷號元和辨謗錄召還
授禮部郎中尋知制誥拜中書舍人卒　扶字雲翔由監察御
史太和初擢屯田郎中充山南東道宣撫使物議嘉其有宣撫
之才俄轉司勳職方二郎中充弘文館學士拜中書舍人出爲
福建團練觀察使卒于鎮　持字德守入朝爲侍御史大中末
自工部郎中出爲容管經畧招討使入拜給事中歷檢校左散
騎常侍戶部尚書靈鹽朔方昭義二節度使卒
衛次公字從周河東人弱冠舉進士禮部侍郎潘炎目爲國器
擢居上第吏部侍郎盧翰復嘉其才補崇文館校書郎爲渭南
尉以善鼓琴京兆李齊運欲使授其子拒之自此遂絕絃操辟
嚴震興元從事授監察御史轉殿中侍御史貞元八年徵爲左
補闕尋兼翰林學士遇德宗昇遐太子有疾倉卒召至金鑾殿
中人傳語內中商量所立未定同召鄭絪未對次公遽言皇太
子地居冢嫡內外繫心必不得已當立廣陵王若有異圖禍難
未已中人不敢違二人同處內庭當任與叔文朋黨擅權之際
守道中立多所匡正轉司勳員外郎知制誥賜紫金魚袋權中
書舍人充史館修撰尋知禮部貢舉斥浮華進貞實不爲時力

所搖遷兵部侍郎太子賓客出爲陝虢都防禦觀察處置等使
請蠲橫租錢三百萬人得蘇息政聞于朝召復兵部侍郎時李
勣徐有功子孫待選名在黜中特爲優遇秩而遣之改尚書左
丞兼判戶部事恩顧頗厚行當入相以請罷蔡兵忤上意命下
追還拜檢校工部尚書淮南節度使兼御史大夫元和十三年
受代歸道次病卒年六十六贈太子少保謚曰敬生平器韻和
雅節操趨尚始終如一衆所推重子洙登進士尚憲宗女臨眞
公主拜駙馬都尉累官秘書少監左拾遺給事中工部侍郎襄
成節度使卒

韋夏卿字雲客杜陵人父迨檢校都官郎中嶺南節度行軍司
馬夏卿自幼苦學善文詞大曆中與弟正卿同應制舉策入高
等授高陵主簿遷刑部員外郎因遷尋遷授奉天令課最第一
轉長安改吏部員外郎中拜給事中坐交竇參左遷常州刺史
轉蘇州深於儒術所至招禮通經之士貞元末轉徐州行軍司
馬會軍人立建封子愔爲留後乃徵爲吏部侍郎不受干請領
心辟士頗得才彥從弟執誼嘗受人金密以寘其懷夏卿毀懷
不受曰吾與爾賴先人遺德致位及此顧當如是執誼大慙轉
京兆尹太子賓客檢校工部尚書東都留守辭疾改太子少保
卒年六十四贈尚書左僕射謚曰獻爲人性通簡好古風韻悠
遠善談論多聞見晚歲罷歸署其居曰大隱洞與齊映穆贊穆
員友善雖同游處終年不見喜慍撫孤姪恩踰己子早有時稱
爲政務通理不甚作條教賓佐如路隋張賈李景儉多至通顯
世稱知人　正卿子瓘字茂弘登進士仕累中書舍人與李德
裕善德裕罕接士惟瓘往請無間李宗閔惡之貶爲明州長史

會昌末改楚州終桂管觀察使

竇羣字丹列扶風平陵人祖亶同昌郡司馬父叔向以工詩稱代宗朝至左拾遺生五子常牟庠鞏皆登進士獨羣爲處士隱居毘陵以節操聞從盧庇傳啖助春秋母卒嚙一指置棺中廬墓終喪著書三十四卷號史記名臣疏貞元中韋夏卿薦以丘園茂異徵拜左拾遺遷侍御史順宗立王叔文黨怒不附已不用憲宗即位轉膳部員外郎兼知雜御史出爲唐州刺史節度使于頔雅聞其名與語甚悅表爲副使檢校兵部郎中兼御史中丞賜紫金魚袋宰相武元衡李吉甫皆愛重之召爲吏部郎中俄代元衡爲中丞奏呂溫羊士諤爲御史吉甫以二人險躁持不下羣歸怒吉甫伺吉甫失恩出鎮考捕術士陳登僞搆陰事密聞于上憲宗召登面訊得其情大怒將誅羣吉甫勿救免

出爲湖南觀察使改黔州會大水壞城徵督溪洞諸蠻程作頗急致變討不能定貶開州刺史終容管經畧使年五十素性狠戾自用報復恩讎臨事不顧生死人始駭懼恐其大用卒後方安于二謙餘審餘　常字中行結廬廣陵不苟調用講學著書凡二十年不就王武俊辟杜佑奏授校書郎充淮南參謀官元和六年自湖南判官擢侍御史轉水部員外郎歷朗夔江撫四州刺史入爲國子祭酒致仕卒年七十贈越州都督子弘餘會昌中爲黃州刺史　牟字貽周初授校書郎東都留守巡官歷河陽昭義從事檢校水部郎中賜緋再爲留守判官遷都官郎中出爲澤州刺史終國子祭酒年七十四子周餘大中年至秘書監　庠字胄卿釋褐國子主簿辟韓皐武昌浙西推官擢殿中侍御史歷浙西宣歙節度副使奉天令東都留守判官澤登

信婺四州刺史卒年六十三子繇載　鞏字友封辟袁滋滑州掌書記從任荊襄二鎮歷平盧薛平浙東元稹節度觀察副使入朝拜侍御史歷司勳員外刑部郎中檢校秘書少監兼御史中丞賜金紫生平性溫雅與人言若不出口號囁嚅翕善五言詩昆仲咸工詞章爲聯珠集時咸賞重卒年六十子六人景餘師裕矩名

馮伉魏州元城人父玠家京兆伉少富經學大曆初登五經秀才科授秘書郎建中四年又登博學三史科調長安尉三遷膳部員外郎兼睦王侍讀充澤潞李抱眞弔贈使遺帛數百不納改醴泉令百姓多猾爲著諭蒙十四篇大略指明忠孝仁義勸學務農每鄉給一卷俾其傳習經七年入拜給事中充皇太子諸王侍讀德宗召見別殿賜金紫順宗拜兵部侍郎改國子祭酒出爲同州刺史入拜左散騎常侍復領太學卒年六十六贈禮部尚書有所著三傳異同三卷子葯登進士制策二科仕至尚書郎

楊憑字虛受一字嗣仁虢州弘農人少孤其母訓導有方長善文辭與弟凝凌皆有名大曆中踵登進士時號三楊憑重交游尚氣節然諾與穆質許孟容李鄘相友善後進王仲舒慕而入焉歷佐使府召爲監察御史不樂檢束輒自免去累遷起居舍人左司員外禮兵二部郎中太常少卿湖南江西觀察使性尚簡傲御史李夷簡出爲巡屬不以禮接元和四年入拜京兆尹夷簡時任中丞因劾憑在鎮侈仗及治永寧里第功役叢煩廣蓄妓妾謗議頗讙詔刑部尚書李鄘大理卿趙昌即臺參訊欲抵以死逮捕官屬簿憑家資李絳奏憑所坐不當同逆人法上

亦聞其治京兆有績但貶臨賀尉。公議亦不許夷簡。俄徙杭州長史終太子詹事　凝字懋功由協律郎三遷侍御史爲司封員外坐釐正嫡媵封邑爲權幸所忌徙吏部遷右司郎中表宣武董晉判官權攝亳州刺史增墾田決圩堰築堤防水患訖息然性荒湎軍士亂作脫走京師闔門疾卒　凌字恭履終侍御史子敬之字茂孝父子善文雅好引士類俱登進士敬之判復入等遷右衛胄曹參軍累屯田戶部二郎中坐宗閔黨貶連州刺史長於儒術文宗命代鄭覃爲國子祭酒俄兼太常少卿二子戎戴復登科一時榮之轉大理卿檢校工部尚書所作華山賦爲韓愈李德裕稱賞士林傳布若已得人文章孜孜玩諷時稱其癖素重江東人項斯字子遷所至稱其善詩得擢高第凌嘗客霸上見閩人濮陽愿。推挹其文。徧語公卿間。會愿死。敬之爲斂葬。　憑所善客徐晦字大章登進士賢良二科擢櫟陽尉憑得罪姻友憚往獨晦至藍田慰餞權德輿語以君情誠厚。無乃爲累。晦曰。方布衣時知我。今忍遽棄邪。有如公異時爲姦邪譖斥。又可已乎。德宗嗟嘆稱之。夷簡表爲監察御史晦過謝問所以舉之之由夷簡曰君不負楊臨賀。肯負國乎。後歷殿中侍御史尚書郎出爲晉州刺史入拜中書舍人彊直守正不沉浮于時寶曆中拜福建觀察使更兵工二部侍郎御史中丞陞禮部侍郎致仕嗜酒喪明卒

王仲舒字弘中并州祁人少孤貧事母盡孝嗜學工文不就鄉舉客于江南與梁肅楊憑裴樞爲忘形之交貞元中擢賢良方正拜左拾遺交論裴延齡不可相。改右補闕遷禮部考功二員外郎奏議詳雅省中伏其能坐累貶連州司戶參軍徙荊南節

度參謀元和初召拜吏部員外郎未幾知制誥文思溫淳大有古風人傳誦之以直楊憑冤貶陝州刺史母喪服除轉刺婺州時當旱疫人徙死幾空居五年流民復業戶口增益閭里復完就加金紫徙蘇州築松江堤以遠水患變屋瓦以絕火災賦調與民爲期嘗不擾自辦穆宗立召爲中書舍人不樂新進與之同列自謂久棄外周知民間利病願得治之不自爲歉乃除江西觀察使罷酤錢九十萬吏坐失官息爲焚簿書脫械不問水旱民賦不入特減燕樂錢二千萬代之凡爲佛老浮屠祠法者皆驅出境未幾以病卒于官年六十二贈散騎常侍謚曰成爲人尚義槩所居急民廢置自爲科條初若煩密久皆稱其便

楊於陵字達夫弘農人漢太尉震第五子奉之後曾祖珪爲辰州掾曹祖冠俗奉先尉父太清宋州單父尉遇祿山亂死于河朔於陵始六歲轉客江南好學有奇志十九擢進士連登博學宏詞調句容縣薄節度韓滉有知人鑒時方擇壻見之甚悅語妻柳氏曰吾閱人多矣無如楊生貴而有壽遂以妻之秩滿辟鄂岳江西二府從事官侍御史避滉總財賦退居讀書卜築建昌娛樂山水貞元八年始出歷膳部考功吏部三員外郎判南曹駁時宰密親調選文移違格大恊物論遷右司郎中京兆少尹出爲絳州刺史德宗雅聞其名留拜中書舍人以不附權倖李實媒孽之改爲秘書少監貞元末遷華州刺史充潼關防禦鎮國軍使未幾轉浙東都團練觀察使請出米賑越貧民政聲流聞入拜京兆尹先時禁軍影占編戶無以區別請限以制四丁五丁得入三丁者不得著籍豪强始知所畏遷戶部侍郎元和初充考制策官擢牛僧孺等忤執政意出爲嶺南節度使辟

韋詞李翺居于幕府咨訪得失教民陶瓦以絕火患奉公潔已禁制監軍使許遂振不得逞其暴戾。乃爲飛語上聞。憲宗驚惑。賴宰相裴垍申理。感悟。遂振以他罪去。五年入爲吏部侍郎故事本部銓試別差考判官齊抗已罷時以尚書鄭餘慶有疾請告復命員外郎韋顗張仲素博士陸亘等爲之建言本司考判自當留心若用考官秖論判之能否不計闕員幾何必本司定計員闕然後留放事不相侔宰執業以顗等既置秖令考科目選人其餘常調委本司自考時稱平允又以甲庫曆年深朽斷吏緣爲姦自大曆七年至貞元二十年皆奏換之令選者納直給符凡居四年所調三千餘員士論快適改兵部侍郎判度支值高霞寓兵敗指爲闕供貶桂陽郡守量移原王傅復遷戶部侍郎知吏部選事李師道誅令宣諭淄青兼御史大夫充使趣劉悟赴鎮還奏稱旨帝悅其能穆宗即位遷戶部尚書長慶初拜太常卿充東都留守寶曆二年授檢校右僕射兼太子太傅封弘農郡公致仕爲人器度弘雅進止有常更歷中外三十餘年操履堅定終始不失其正時人咸仰風德卒年七十八冊贈司空謚貞孝子四景復同州刺史嗣復宰相大中後諸子孫登第者十人紹復登進士宏詞二科位中書舍人子擢終給事中拯司封員外郎據右補闕揆左諫議大夫師復位大理卿子拙左庶子振左拾遺

韋公肅隋儀同觀城公約七世孫元和初爲太常博士兼修撰憲宗將耕籍詔具儀典容家善之太常卿鄭餘慶有二祖妣疑於祔祭請公肅議古者繼用媵妾故廟無二嫡。自秦以下。有再娶。前娶後繼。皆嫡也。不宜援一娶爲比。使子孫榮享不逮。晉溫

嶠繼室三。疑並爲夫人。以問學博陳舒謂生以正禮。沒不可貶。
卿士之寢祭二妻。兩祔無嫌。晉南昌府君廟有荀薛兩氏。顏眞
卿祖室有殷柳兩氏。二夫人並祔故事。餘慶遂用其議。先是睿
宗祥月太常奏朔望弛朝尚食進蔬具止樂餘日御便殿具供
奉仗中書門下官得侍他非奏事毋謁前忌與晦三日後皆不
聽事忌晦之明日百官叩側門通慰以爲常公肅上言禮忌日
不樂而無忌月。惟晉穆帝將納后。疑康帝忌月。下其議有司。荀
納王洽等引忌時忌歲譏破其言。今有司承前所禁在二十五
月限有弛朝徹樂事夫喪除則禮革王者不以私懷踰禮節故
禫禮徙月樂漸去其情也不容追遠而立禮反重今茲太常雖
郊廟樂且停習。是謂反重以慢神也。有司悉禁中外作樂。是謂
無故而徹也。願依經誼。裁正其違。有詔中書門下召禮官學官
議咸曰宜如公肅所請制可
殷侑陳郡人懌之子自少勵志力學不問家人資產長通經術
以講習自娛貞元末五經登第以精歷代沿革禮元和中擢太
常博士副宗正少卿李孝誠奉使宣諭回鶻初至可汗盛陳兵
甲。欲臣使者。侑堅立不動。可汗責其倨。宣言欲留不遣。衆色怖。
侑徐折曰可汗是漢家子壻。今失禮。欲坐受使臣拜。非使臣倨
也。可汗憚其言。卒不敢逼。使還拜虞部員外郎復遣銜命招諭
王承宗獻地質子還遷諫議大夫論事激訐出爲桂管觀察使
寶曆初轉江西檢校左散騎常侍所至潔廉著稱入爲衛尉卿
李同捷亂文宗銳意破賊上下莫敢言獨侑奏王廷湊方徇招
懷雖附同捷未甚彰露宜且含容。專討同捷。願陛下以宗社安
危爲大計。以善師攻心爲神武。以含垢安人爲遠圖。以網漏吞

舟爲至誠識者深嘉之事平授檢校工部尚書滄齊德觀察使遭大兵後孑身之官政先仁惠攻苦食淡與最下同勞苦始至荆榛滿目遺骸蔽野寂無人烟歲中流民襁負而歸荒田盡闢給以耕牛州兵三萬初仰給度支及期自贍其半二歲悉周在任數年勸課多方戶口滋饒倉廩盈積移附近清池縣於南郭內民吏胥悅刻石記勞加檢校吏部尚書六年復兼御史大夫充天平軍節度鄆曹濮觀察等使自析李師道三鎮後貫緡尺帛盡留贍軍不入王府侑至表請歲供兩稅榷酒等錢十五萬貫粟五萬石下詔嘉獎就加檢校右僕射溫造劾以擅增賦入歛怨於人上不問代還爲刑部尚書大理奏濮州掾崔元武三犯俱發論重者秪削三官駁以所犯皆枉法取受準律當累科遂決六十流賀州帝嘉侑守法開成元年上經李訓亂復問治安之術極言委任責成必在耆德新進小生無宜輕用帝深嘉之賜錦綵二百匹奏罷鹽鐵度支屬吏私置牢獄所在輒繫罪人自後州縣申本道觀察具獄上聞帝賞其直賜以黃金俄坐薄涇原節度朱叔夜罪出爲襄州刺史節度山南東道尋又坐減兵不先啓奏罷爲賓客分司復領忠武節度陳許蔡觀察等使俄卒于鎮年七十二贈司空生平性謹重有節槩臨事俊辨銳敏以強直名前後上章八十四論朝廷得失利害觀風撫俗遠近聲聞晚節急窺台輔稍務交結物望減于往時子羽登進士藩府辟召不至通顯

陸亘字景山吳郡人祖元明睦州司馬父持詮惠陵臺令亘以書判拔萃初授集賢正字改華原縣尉復應制舉轉萬年縣丞京府兵曹參軍拜太常博士有禮史孟眞久於其事凡吉凶大

儀禮官不能達率訪之自是倚以倨橫往往多務姑息元和七年冊皇太子將撰儀注眞亦欲參預亘榜逐之吏咸失色自是禮儀悉專於已累虞部員外戶部郎中出爲鄧州刺史入拜秘書少監太常少卿歷刺兗蔡虢蘇四郡又遷越州移浙東團練宣歙觀察等使加御史大夫爲人强明嚴毅所至稱理初赴兗州延英面奏凡節度使握兵分屯屬郡者刺史不能制故易爲亂宜有處分因詔自今各得分隸越之永嘉常陷海寇籍官吏廩祿之半以代常賦因循相踵悉以還之復按舉贓吏民有所賴卒年七十一贈禮部尚書

李遜字友道後魏中公發之後曾祖進德太子中允祖珍玉昌明令父震雅州別駕早卒遜寓居荊州之石首家貧乏業長兄造爲營丐成其志與弟建嗜學爲文晝夜不倦俱登進士遜辟襄陽掌書記復主湖南留務頗有聲績累拜池濠二州刺史濠卒惡都將楊騰尅削謀殺之騰覺而走殘其家屬因行攘剽遜至鐫諭利害衆咸釋甲請罪因以寧息久之召拜虞部郎中元和初出爲衢州刺史報政殊異改越州兼御史大夫浙東都團練觀察使視事數日奏罷貞元初閩寇亂皇甫政權請益兵三千幾三十年至是始除其爲政務均貧富以扶弱抑强爲已任故所至稱理九年入爲給事中奏事君之義有犯無隱陳誠啓沃不必擇辰舊制限以隻日視事計歲將畢臣不得覩天顏獻可否者幾何憲宗嘉納。自此日對羣臣。俄以討蔡析山南東道爲兩節度拜遜戶部侍郎襄州刺史督襄復郢均房五州之賦職專餽餉既而高霞寓敗言遜供饋不時左授賓客分司又降爲恩王傅十三年起爲左散騎常侍馳赴東平諭李師道還除

京兆尹改國子祭酒踰年拜許州刺史充忠武軍節度陳許澱蔡等州觀察處置等使時新罹兵戰難遽完緝遜至集大軍與之約束嚴示賞罰號令士皆感悅一軍遂安長慶元年幽鎮繼亂請身先討賊命以兵一萬會于行營先諸軍而至詔書嘉之進歷檢校吏禮刑三部尚書改鳳翔節度使至京師疾卒年六十三廢朝一日贈右僕射謚曰貞子方玄字景業登進士奏署裴誼江西帥府判官平反大獄免死者十餘人遷池州刺史鈞檢戶籍差量徭賦皆有科品吏不得私卒官處州　建字杓直自幼以孝聞勸母食輒飽有病進藥必瘳初授校書郎宰相鄭珣瑜以當補八人皆藉貴勢請託建獨無之德宗聞其名用爲右拾遺遷翰林學士順宗立令作詔諭李師道不爲假借王叔文欲更不可罷爲啓事府司直高郢奏遷殿中侍御史轉兵部郎中知制誥不願司文翰改京兆尹與韋貫之善會罷相出爲澧州刺史徵拜太常少卿尋知禮部貢舉坐選士不精罰俸明年除禮部侍郎復改刑部卒贈工部尚書生平廉儉自處治家不理垣屋以平處鄉人有鬬不詣府而詣建士友推之　子訥字敦止及第累遷中書舍人出爲浙東觀察使性疏卞遇士不甚禮爲下所逐貶朗州刺史召爲河南尹三刺華州歷兵部尚書檢校右僕射卒

弘簡錄卷三十四終

弘簡錄卷三十五

明刑部員外郎仁和邵經邦弘齋學

皇清翰林院侍講學士四世孫遠平校閱

侍從　唐四之五

孟簡 祖詵　胡証　高釴 弟銖鍇子湜從子湘　盧坦　盧士玫

王彥威　韋綬　鄭權　韋顗　崔倰

韋弘景　高重　崔元略 弟元受　王起 子鼐孫蕘　韋表微

馮宿 弟定審　龐嚴　鄭瀚 子允謨處誨　庾敬休　崔玄亮

王質　裴夷直　張正甫 子元夫孫褘　郭承嘏　許康佐

韋博　封敖　韋澳 從子庾郊　鄭薰　牛蔚

殷盈孫　吳融　韓偓 兄儀　薛逢 子廷珪　楊授 子煚弟損

孟簡字幾道德州平昌人祖詵天后時累遷鳳閣舍人春官侍

郎充睿宗藩邸侍讀長安中出爲同州刺史爲政好勾剝雖繁而理神龍初致仕加銀青階歸伊陽山精心藥餌年雖晚暮志力如壯嘗謂善言莫離口良藥莫離手方能保身養性景雲二年賜物百段羊酒糜粥春秋有司備給卒年九十三撰家祭禮喪服要各一卷補養必效方各三卷　簡少工詩有名擢進士宏辭兩科累官至倉部員外司封郎中元和四年拜諫議大夫知甌事詔以明於內典與劉伯芻歸登蕭俛等同就醴泉寺翻譯大乘本生心地經最澶其理俄論韓泰等復刺史吐突承璀爲招討使語訐直出爲常州刺史始到郡開古孟瀆河四十里灌溉沃壤四千餘頃觀察使奏其課績就加金紫光祿大夫八年徵拜給事中九年復出刺越州充浙東觀察使承李遜抑遏[illegible]恣縱編戶之後簡一切反之農賈多受其弊當時兩未許

[illegible]十二年入拜戶部侍郎兼御史中丞意且柄任尋復出知襄州充山南東道節度使內頗不樂晚尤躁急政以嚴峻十四年兼領羣牧使託腹心吏陸翰上都進奏關通中貴事洩追至殺之以滅口其家詣闕訴冤且告贓狀臺驗獲實責授賓客分司再貶吉州司馬長慶元年大赦量移睦州改常州卒爲人性俊拔尚義所交友歿後每視其孤厚於周卹議者以爲有前輩風然溺於浮圖爲儒曹所誚

胡証字啓中河東人與父瑱伯玫皆成進士証少好飲任俠自負膂力絕人裴度微時羸服市酤爲武士所窘突入脫之河東渾瑊美其才辟爲從事歷殿中侍御史太子舍人左庶子襄陽于頔掌書記檢校祠部并左司員外郎元和四年遷侍御史戶部郎中長安縣令尋兼御史中丞充田弘正魏博副使入遷左

諫議大夫九年党項入寇推証有安邊韜略授單于都護加御史大夫振武軍節度使十三年徵爲金吾大將軍明年充京西北巡邊使訪其利害以聞長慶元年太和公主出降回紇授檢校工部尚書充和親使故事。行人私覿之禮。悉名富家子納貲。証請釐革。儉受省費。閉絕鬻官之門。行及漠南。回紇來迎。多所要脅。欲以戎服變華服。又欲以王姬驅徑路。証抗志不拔。守漢儀法。竟不辱命。使還拜工部侍郎敬宗初檢校戶部尚書守京兆尹數月遷左散騎常侍寶曆初拜戶部尚書判度支二年檢校兵部尚書充嶺南節度使以疾卒年七十一廢朝贈左僕射素善蓄積務華侈厚自奉養僮奴常數百營第京城修行里連亘閭阡聚嶺表奇貨時推富室遭李訓亂禁軍利其財仇士良執其子澱誣匿賈餗斬首以徇惟弟湘爲太原從事獲免

高鉞字翹之祖鄭賓宋州寧陵令父去疾攝監察御史鉞少孤貧潔已力行與弟銖鍇并諸子湜湘皆登進士檢靜自立居家友睦爲縉紳所重以判入等補秘書郎累遷右補闕充史館修撰元和十四年疏止內官爲京西北和糴使轉起居郎數陳政事穆宗見其孤貞無黨心頗憐之而賜緋魚命充翰林學士長慶二年遷兵部員外郎卒遇禁中張韶之變從敬宗夜幸左軍翊日賊平賜以錦綵轉戶部郎中知制誥尋拜中書舍人中謝日因諫上躬聽覽勤求治理用示勵精之旨帝深納其言復賜錦綵太和三年遷刑部侍郎四年轉吏部侍郎官業振舉銓綜稱善七年出爲同州刺史兼御史中丞八年卒贈兵部尚書

銖字權仲初署太原張弘靖幕府入遷監察御史至尚書員外郎吏部郎中太和五年拜給事中時先旱後水中外嗷嗷彗星

爲變舉選皆停上驟擢李訓鄭注威權赫奕人情雜然冀其犯難上必省悟乃率同列伏閤。論其素行纖邪。用之必亂國經。上令中使宣諭。朕要訓講書。非任用也。聽者相顧失色。明年出爲越州刺史兼御史中丞浙東觀察使開成三年就加檢校左散騎常侍入爲刑部侍郎四年復出爲河南尹會昌末徙太常卿卒　鍇字弱金復登宏辭辟河東參謀累遷吏部員外太和三年詔審定別頭進士明經鄭齊之等十八人昇李景王淑等人服其公六年轉司勳郎中歷諫議大夫中書舍人開成元年擢知禮部貢舉文宗改詩賦格調以正頹俗因自出試題籍上其文帝謂從前文格非佳今所上差勝鄭覃奏鍇能勵精選士仰副聖旨擢爲禮部侍郎典貢三歲益務精選頗得才實始歲取四十人詔減其十猶不能登所重抑豪華擢孤進至今稱之尋轉吏部侍郎出爲鄂州刺史兼御史大夫鄂岳觀察使卒　鉞子湜字澄之累官右諫議大夫咸通末爲禮部侍郎患權要干請決以至公取公乘億許棠聶夷中等皆有名當時轉兵部侍郎判度支出爲昭義節度使爲下所逐貶連州司馬太子賓客分司東都卒億字壽仙棠字文化夷中字坦之　鍇子湘字濬之歷長安令員外郎知制誥拜中書舍人咸通中改諫議大夫坐與宰相劉瞻厚貶高州司馬乾符初復職遷禮部侍郎選士得人出爲昭義節度澤潞觀察等使卒

盧坦字保衡自范陽徙洛陽父鸞贈鄭州刺史坦嘗爲義成軍判官會節度使李復疾篤監軍使薛盈珍遽封府庫收麾下兵將激爲亂密言止之軍乃安既卒仍爲護喪東歸後除壽安令遇河南尹徵賦。限窮而機織未就。請延十日。不許。坦寧坐罰俸。

使民但織而輸。勿顧限。由是知名。累庫部員外郎兼侍御史知雜事議李錡反叛祖父廟基當毀坦言淮安王神通有功矧爲五代之祖遠不相及遂得不毀因賜墓戶五以備灑掃至武元衡入相擢爲御史中丞論止裴均僕射班位當與姚南仲例同均不受尋罷爲右庶子人多歸咎於均旬月出爲宣歙池觀察使久之入拜刑部侍郎充鹽鐵轉運使改戶部判度支元和八年西受降城爲河浸毀宰相李吉甫請移於天德故城坦與李絳叶議以爲張仁愿制敵人上策。城當磧口。居敵要衝。美水豐草。邊防所利。今河流之決。不過退就二三里。奈何捨萬代永安之策。徇一時省費之謀。況天德故城。僻處确瘠。其北枕山與河。絕遠烽候。警備不相統接。敵若馳突。勢無由知。是無故而蹙國二百里。非所利也。及城使周懷義奏利害與坦議同事遂不行

表幾出爲劍南東川節度使卒六十九贈禮部尚書在鎮累年請收閏月軍吏糧料以助行營軍人多非之

盧士玫山東右族以文儒進性端厚與物無忤雅有令聞始爲吏部員外郎稱職轉郎中京兆少尹奉憲宗園寢刑簡事集時論推其有才命權知京兆尹事會幽州劉總願釋兵柄請析瀛莫二州用士玫爲帥朝廷從之授以檢校右常侍充瀛莫都防禦觀察使無何幽州亂朱克融遣兵來襲朝廷慮防禦之名不足抗凶逆即日除檢校工部尚書充瀛莫節度使乃罄家財助軍用堅拒叛徒累月官軍救者不至麾下親戚多在幽州陰導克融之兵士玫及從事皆被拘執送幽州囚於賓館會朝廷宥克融罪士玫方得歸拜太子賓客留司洛中旋除虢州刺史寶曆元年卒贈工部尚書

王彥威太原人少孤貧力學舉明經甲科淹識古今典禮補太常檢討官采掇隋唐以來朝廷沿革吉凶五禮以類區分號元和新禮書成上獻拜博士憲宗崩以正月有司議葬用十二月建言天子自古葬以七月春秋志崩不志葬必其時也舉天下葬一人安可過期高祖中宗皆六月太宗四月高宗九月睿代二宗皆五月德宗十月順宗七月惟玄肅二宗用十二月有爲爲之非常典也且葬畢而虞虞而卒哭卒哭而祔皆十日若以歲暮則畢祔在明年正月是改元慶賜皆廢矣諸乃更用五月又奏淮南李夷簡言大行功高宜祔祖古者始封爲太祖下此則祖有功宗有德歷夏商周咸祖顓頊契與文王而宗禹湯武王魏晉而下務欲推美自始祖外並建列祖之號叔世亂象不可爲訓唐本周禮以景皇帝爲太祖祖神堯而宗太宗自後咸祔宗以爲成法若太宗致昇平玄宗靖內難肅宗收兩都皆撥亂反正猶不祔祖今當本三代定制黜魏晉亂法大行廟號宜祔宗制可故事祔廟必告於太極殿然後奉主入廟禮畢不再告執政令有司祔主畢又還告太極殿彥威執議不可執政怒坐以祝辭謬誤奪俸削一階終不回屈累擢司封員外郎中弘文館學士俄遷諫議大夫詔使淄青勘定十二州兩稅差量繼悉人不爲繁還兼史館修撰會典平民上官與殺人亡命吏因其父興聞詣吏白首吏議減死彥威上言據法事前不首事後難原詔竟貸死從流彥威詣宰相爭論下遷河南少尹俄改司農卿雅善李宗閔拜平盧節度使開成初召爲戶部侍郎判度支精勤吏事撰度支古額圖言百口之家尚知歲計國家一切軍用可不謹節臣按見管錢穀文簿皆量入爲出使經費必足

無所刻削因隨色占額定終歲支給無毫釐差假令臣愚欲自欺沒亦不可得又進供軍圖起至德乾元以後迄貞元元和天下觀察十節度二十有九防禦四經略三大都通邑皆有兵額凡八十餘萬長慶戶口三百五十萬而兵乃九十九萬率三戶資一兵今計天下租入歲三千五百萬三分之一以供上二以給軍自留州送使外尚餘四十萬衆咸仰度支憂勤之端兵食是切雖自謂楗柅姦骨著定其費終於利害無益也始神策軍多以廩縑於度支取直開成初有詔禁止彥威心希大用見仇士良魚弘志用事乃奏復與多從厚價以悅媚士良等又效王播貢羨贏以故善譽不終性復剛言躁妄議者鄙之貶爲衛尉卿俄檢校禮部尚書出爲忠武節度使會昌中入爲兵部侍郎封北海縣子復徙宣武軍檢校兵部尚書卒贈右僕射謚曰靖生平通悉典故長於著書宿儒耆碩多推讓之纂集國初以來至貞元帝代功臣如左傳敘事體號曰唐典頗行於時

韋綬字子章京兆人少有至性喪父刺血寫佛經初爲長安縣尉遭朱泚亂變服乘驢赴奉天拜華陰令辟襄陽干頓府嘗面刺頓縱恣入朝歷工部員外屯田職方二郎中穆宗幼居東宮名充太子諸王侍讀面奏太子學書至依字輒遺人旁臣問之答云君父可天下奏事則用此字臣子不合全書上嘉太子賢賜以錦袍就加諫議大夫嘗於講書之隙悅以嘲笑多雜外間鄙言俗語密賚家所造食入餉久之太子入侍復道其事上聞不悅謂侍臣曰凡侍讀者當道以經義納之軌物而綬語及此朕何望焉乃外遷虔州刺史穆宗即位思念舊恩召爲尚書右丞兼集賢院學士怙恃寵顧出入禁中建白誕節日百官詣光

順門先賀太后然後上皇帝壽宰臣奏古無是儀未久罷之又請重陽賜宴曲江與集賢學士別爲一會帝咸順聽進禮部尚書帝頗失德禳災祈福不能救改俄除檢校戶部尚書出爲興元尹山南西道節度使辭日請門戟十二自將赴鎮又訴家貧乞賜錢及授子元弼官上皆可之生平御事寡術且乏威嚴洎臨戎鎮庶政隳紊無所稱述卒贈右僕射

鄭權開封滎陽人登進士釋褐涇原從事試司兵參軍寬厚容衆節度使劉昌符被病入朝度軍必變俾主留務甫及上路釁起權挺身抗辭入白刃中喻以逆順因殺首亂數人三軍畏伏德宗聞而嘉之例多超授官爵權以文臣祗授行軍司馬兼御史中丞入朝爲倉部郎中遷河南尹歷山南東道潼關防禦德棣滄景凡三鎮會討李師道率師臨境奏於平原安德間置歸化縣以集降民與滄州刺史李宗奭不協每事多違不稟節制權奏之上令中使追還宗奭流其弟宗爽汀州授權邠寧節度使適天德軍使上章訟宗奭爲權所誣降授原王傅尋遷右金吾衛大將軍充左街使穆宗即位改左散騎常侍充回紇告哀使爲人器度魁偉有辭辯既至悉與可汗爭論曲直言談激壯頗敬異之使還再尹河南入拜工部侍郎遷尚書以家口素衆俸入不足求助中人拜檢校右僕射廣州刺史嶺南節度使裒集珍貨遺之爲朝士嗤鄙俄卒於官

韋顗字周仁宰相見素孫刑部員外郎益子蚤孤事姊恭順及長嗜學身不衣帛通陰陽象緯博知山川風俗論議典據以蔭補千牛備身擢鄠縣尉書判入等轉萬年尉歷監察御史右補闕有清譽與李約李正辭更進諷諫頗裨大政宰相裴垍韋貫

之李絳崔羣蕭俛皆布衣舊咨以典故多所啓益甚爲時望所
許長慶初爲大理少卿遷給事中尚書左丞敬宗立授御史中
丞歷戶吏二部侍郎卒贈禮部尚書生平節儉自居所著易蘊
解推演終始咸有深義喜接士後進莫不造門後以附會李逢
吉素望遂衰

崔倰字德長宰相植從弟祖濤大理卿父儀甫大理丞倰蔭補
齋郎歷太平東陽二簿累辟使府得監察裏行入爲侍御史歷
膳部員外郎中素性介潔矜己之清視贓負者若讎爲蘇州刺
史奏課第一遷湖南觀察使湖南貿易雖豐年不出境鄰部災
荒不恤倰至悉倒其禁自是商賈流通貨物益饒入拜戶部侍
郎判度支田弘正徙鎮魏州以魏兵二千請留自衛給以官廩穆
宗下其議倰固執不與弘正不得已遣還俄致鎮兵亂弘正遇
害禍咸由此倰竄與盛有司不敢聲其罪出爲鳳翔節度使踰
年從河南尹以戶部尚書致仕卒贈太子少保謚曰肅子巖性
方雅有父風登進士辟襄陽掌書記至監察御史

韋弘景宰相思謙曾孫父堯終洋州興道令弘景登貞元進士
爲沛州浙東從事元和三年拜左拾遺充集賢殿學士轉左補
闕入爲翰林學士以草蘇光榮涇原節度使韶不稱吉罷改司
門員外歷度支吏部郎中與張仲方善議駁李吉甫謚憲宗怒
爲黨出刺綿州李夷簡鎮淮南奏爲節度副使賜金紫入爲京
兆少尹遷給事中封還駙馬劉士涇擢太僕卿詔書帝怒使宣
慰安南時論翕然稱重時蕭俛以清直在位議論常左右之還
遷吏部侍郎銓綜平序貴幸憚其嚴不敢干以私歷陝虢觀察
使召拜尚書左丞駁正銓除不當進資六十餘員鄭絪丁公著

楊嗣復咸坐奪俸郎吏肅然望風修整。楊虞卿以累下吏詒與御史詳讞虞卿多朋助私造門自謂必納弘景厲言却之惶恐而退久之遷禮部尚書充東都留守兼判尚書省事卒年六十六贈左僕射生平以直道進不爲阿附。自始至終。議論持正。操履不移。當時風教所倚。稱長慶名卿。

高重字文明宰相士廉五世孫以明經中第李巽表鹽鐵轉運巡官善於其職居任十年進累司門郎中敬宗朝推以簡厚惇正正倣崔邠選爲侍講學士與鄭同抄撮六經嘉言要道區分事類成凡十卷名曰諸經纂要奏人主易於省覽十一日帝嘉之賜以錦綵銀器擢國子祭酒文宗即位好左氏春秋命分列國各爲書成四十卷上之又與鄭覃刊定九經刻於石俄出爲鄂岳觀察使以美政被褒久之拜太子賓客分司東都卒贈太子少保

崔元略博陵人祖渾之父儆貞元時官至左丞生四子元略元受元式元儒皆登進士元略更辟藩府元和中遷累殿中侍御史刑部郎中知臺雜事與崔植皆有朝望因謬彈植入罔失儀故元略得拜御史中丞植深恨恨復出留司東臺改京兆少尹數月遷爲尹穆宗立植居相位徙左散騎常侍命使党項宣撫疑植見排辭疾不行植欲示謫奏爲黔南觀察使踰年徙鄂岳久乃拜大理卿敬宗初復京兆尹兼御史大夫以誤徵錢匄經赦放免錢被劾宮人崔潭峻左右之祗制兼秩俄宣授戶部侍郎太和三年轉尚書判度支出爲東都留守改義成節度使卒贈尚書左僕射元受初調高陵尉入直史館元和時坐從于皐謨督河北行營供饋得罪流死嶺表子鈞銖相繼亦登進士

辟諸侯府元式見宰輔元儒子諧仕至京兆尹
王起字舉之宰相播之弟登進士賢良二科授集賢校理爲藍
田尉辟李吉甫淮南書記累監察御史殿中侍御史起居郎直
史館元和末遷司勳員外比部郎中知制誥穆宗拜中書舍人
上疏諫遊獵考居上上長慶初覆試錢徽所取貢士代爲禮部
侍郎奏以所選送宰臣閱視可否然後放牓詔可議者以雖避
嫌實失貢職俄請王智興討平李穿賜金紫拜河南尹入爲吏
部侍郎避兄輔政改兵部侍郎文宗加集賢學士判院事太和
二年出爲陝虢觀察使兼御史大夫四年召爲尚書左丞遷戶
部尚書判度支奏於靈武邠寧起營田以省和市節挽輸六年
檢校吏部尚書充河南尹晉絳節度使屬蝗旱嚴督兼并閉糴
者死民賴其濟俄入爲兵部尚書八年轉山南東道檢校右僕
射襄州刺史至即命從事李業行視濱漢塘堰率先修復約爲
水令民無凶旱就加銀青光祿大夫上方好文尚古以起長才
博洽引入翰林爲侍讀學士講論經史仍兼莊恪太子侍讀授
之以經及薨令撰哀冊情辭婉麗甚獲時譽俄判太常卿詳定
禮儀嘗議禮神九玉謹按周禮蒼璧禮天黃琮禮地青珪禮東
方赤璋禮南方白琥禮西方黑璜禮北方又云四圭有邸以祀
天兩圭有邸以祀地圭璧以祀日月星辰凡此九器皆祀神之
玉祭畢則命藏之又鄭玄注禋祀昊天上帝云禋煙也爲玉幣
祭訖燔之與今開元議同一梁出靈恩三禮義宗云凡祭天神
各有二玉一以禮神一則燔之禮神者訖事却收祀神者與牲
俱燎今國家郊天享地祀神之玉常用惟禮神之玉則有未備
請下有司精求良玉創造蒼璧黃琮等九器祭訖則藏之詔可

俄遷太子少師文宗崩充鹵簿使密奏武宗劉弘逸薛季稜謀
廢立皆伏誅山陵畢轉東都[illegible]元年徵拜
吏部尚書帝患選士不得[illegible]禮[illegible]卒前後凡四得
當代辭藝有名之士人賞[illegible]封魏郡公其秋
復出爲興元尹兼平章事充[illegible]日宴賜加等
起以文臣[illegible]前無此例[illegible]無內外凡
有闕政飛表以聞在鎮二期卒年八十八[illegible]朝三[illegible]贈太尉謚
文懿爲人天性友悌兄喪哀戚過禮僻於嗜學寢食不廢雖官
崇望重尚無厭斁無書不讀亦未嘗忘性復謹厚長者嘗短鮑
叔牙終身不忘人過文宗因積雨訪以時政願寬逐臣以解帝
禁錮人意帝嘗題詩太子笏以賜令廣五運圖使太子知古今
治亂又詔畫像便殿號當世仲尼人咸見重李訓以貢舉門生

欲引共政名判戶部事獨得不累所著文集百二十卷五緯圖
十卷寫宣十卷帝嘗以僻字疑事令中使口質即以牓子對故
名寫宣然理家無檢俸入僕妾私之帝以師友恩特加周給又
每月割仙韶院料錢三百千益之時議與玩臣分惠可恥譏其
不讓　子龜字大年性高簡澹泊無貴胄氣博知書傳不樂仕
進以詩酒琴書自適意更瀟灑務閒逸倦接朋遊厭父伯所居
京師光福里第宏敞而煩更擇永達里園林深僻處創書齋吟
嘯其間目爲半隱亭侍父河中起草堂中條山谷中與山人道
士遊朔望還第人名爲郎君谷復從保釐東周搆松齋龍門西
谷棲息放懷不嬰塵事鎮興元立舍漢陽之龍山浮舟來往武
宗雅知之徵爲左拾遺久之方至陳情謁謝臣才疎無用加以
疾病不任祿仕矧父年耄喜懼之年闕於供侍乞罷今職以奉

晨昏優詔許之父憂服闋召爲右補闕遷侍御史屯田員外郎復稱疾去大中末崔璵表副宣歙觀察以樂宛陵山水從之入爲祠部郎中賜緋魚兼史館修撰咸通中璵鎮河中又奏爲副使復召授兵部郎賜金紫俄知制誥避弟鐸輔政改太常少卿尋出爲同州刺史檢校右散騎常侍因事笞殺牙將白約素稱狡蠹煽言惑衆士咸震悚十四年繼兄式轉越州刺史兼御史大夫浙東團練觀察使民感其惠舞忭迎之屬賊亂攻郡爲所害贈工部尚書　孫蕘苦學善屬文避嫌不就科試乾符初崔謹廉察湖南崔涓鎮江陵皆辟爲從事蕭遘作相奏授藍田尉直史館遷左拾遺右補闕中丞盧涯奏爲侍御史從僖宗幸山南拜右司員外郎卒子權後唐仕至兵部尚書

韋表微字子明隋郿城公元禮七世孫羈丱能文刻苦自立母訓諭稍厲輒不敢食時彥王緯司空曙獨孤良弼裴涗皆相推許云似衛玠登進士數辟使府元和末入授監察御史裏行嘗嘆爵祿譬之滋味人皆欲之吾年五十冒遊少年間取一班一級不見其味也將爲松菊主人復恐愧陶淵明久之除翰林學士轉左補闕庫部員外郎會學士缺爭薦宰相所善者表微獨舉韋處厚人服其公處厚遂以諸父禮事表微俄進知制誥又議增選學士復薦路隋隋時位已崇處厚因言隋入必居翁右奈何答曰選德進賢初不計私敬宗遷中書舍人嘗欲相之會崩文宗立進戶部侍郎丁志治叛天子憂無成功召問對曰以李聽軍勢不十五日必破賊捷書果至志治已奔昭義其黨降者復請推首惡誅之歸其脅從於魏表微上言非好生之德請以聽代史憲誠招納之不聽尋以病卒年六十贈禮部尚書所

居堂寢隘陋弔客咨嗟生平敦篤故舊雖庸下與攜手語笑無間尤好春秋病諸儒執一概是非紛然著三傳總例二十卷完會經趣又以學者薄師道不如聲樂賤工能尊其師著九經師授譜詆其違誖子蟾登進士咸通末至尚書左丞

馮宿字拱之婺州東陽人父子華以孝著名親喪廬墓有靈芝白兔之祥生子宿定及從子審寬並有文學擢進士宿辟張建封掌書記建封卒李師古將乘喪襲取故地王武俊擁兵觀釁宿以書說曰張與公約爲兄弟欲共力驅兩河歸天子今張公不幸幼兒爲兵所脅內則誠款隔絕外則强寇侵逼公安得坐視哉誠能建議奏請不忘舊勳赦愔之辠使束身自歸則公於靖亂繼絕兩得之矣武俊悅即以表聞朝廷授愔節鉞并建封贈謚宿以不樂佐愔更從浙東賈全觀察府愔憾其去奏貶泉州司戶名爲太常博士復議王士眞世有勳勞不可因子承宗故遺之亦得佳謚久之遷都官員外郎裴度表爲彰義軍節度判官淮西平歷考功兵部二郎中進知制誥牛元翼被圍命總山南東道留務還朝進中書舍人轉太常少卿導引敬宗登極徙左散騎常侍兼集賢院學士太和二年與賈餗龐嚴俱充考制策官不取劉蕡頃之拜河南尹洛苑使姚文壽縱部曲侵奪民田即搒殺之歷工刑兵三部侍郎修格後敕三十篇行於時累擢檢校禮部尚書東川節度使封長樂縣公在鎮完城增械分其餘賜黔巫道涪水數壞民廬修利防庸一方便之卒年七十贈吏部尚書謚曰懿有文集四十卷子圖字昌之連中進士宏辭大中時終戶部侍郎判度支　定字介夫偉儀觀與宿齊名人方漢之二馮始授校書郎辟浙西薛苹府尋爲鄠尉充集

賢校理以居父喪號毀數移疾大學士疑其簡怠奪授大理評事改太常博士遷祠部員外郎出爲郢州刺史坐遊宴不節免官尋起爲國子司業遷太常少卿文宗鄙鄭衛聲詔習霓裳羽衣舞參以雲韶定部諸樂工肄於庭帝見其立縣開端凝若植異之問學士李珏曰豈非能古章句者耶乃誦其送客西江詩名升殿賜以瑞錦令悉所著以上遷諫議大夫知匭事仇士良因訓注敗請以神策仗衛殿門人情危懼定力爭罷之尋以延英名對宰相不悅其請許左右史從記所言改太子詹事時鄭覃兼太子太師上日欲會尚書省定據禮當集詹事府詔可論者多其正換衛尉卿至散騎常侍致仕卒贈工部尚書謚曰節生平名播遠裔源寂使新羅見國人傳其黑水碑畫鶴記韋休蔡使西番又見寫其商山記於屏四子袞顓軒巖皆登進士咸通中歷任臺省　審字退思歷監察御史兵部郎中開成中爲諫議大夫拜桂管觀察使陞國子祭酒終秘書監子緘字宗之乾符初歷京兆河南尹宥終起居郎

龐嚴字子肅壽春人登進士制舉二科拜左拾遺聰敏絕人文章峭麗與右拾遺蔣防俱爲元稹李紳所知薦爲翰林學士轉左補闕以駕部郎中知制誥紳貶俱出爲信汀二州刺史嚴復入爲庫部郎中遷太常少卿太和五年權知京兆尹稱爲強幹不避權豪然無士君子檢操貪勢嗜利因酒而卒

鄭瀚本名涵宰相餘慶子登進士授校書郎歷洛陽長安二尉集賢修撰校理太常寺簿遷博士轉右補闕憲宗每對餘慶稱其諫疏切直卿之令子朕之直臣可更相賀遷起居舍人改考功員外郎探得節使有驅迫人吏上言政績并刊石紀功者必

條責之人服其敏識避父執政換國子博士史館修撰母憂除
喪退居汜上長慶中徵爲司封郎中遷中書舍人文宗登極擢
翰林侍講學士命撰經史要錄二十卷書成上喜其精博試舉
諸條適問之隨即酬析無留滯因錫金紫太和二年遷禮部侍
郎典貢舉選拔造秀時號得人轉兵吏二部出爲河南尹皆著
能名入爲左丞旋拜刑部尚書復出山南西道父子同歷節度
創立儒宮開設學館前後繼美開成四年徵爲戶部尚書未拜
卒年六十四贈右僕射謚曰宣有文集三十卷四子　長允謨
以蔭累官臺省歷蜀彭濠晉四州刺史終太子右庶子次茂諶
避諱改茂休與弟處誨俱登進士茂休四遷太常博士兵部員
外郎吏部郎中絳州刺史位終秘書監處誨字延美文章拔秀
早爲士友所推釋褐秘書郎歷監察御史右拾遺尚書員外郎
中給事中遷刑工二部侍郎出爲浙東觀察使俄檢校刑部尚
書繼從父朗爲宣武軍節度使卒爲人方雅好古勤於著述撰
集至多存者明皇雜錄三篇

庾敬休字順之南陽新野人祖光烈大理少卿從祖光先吏部
侍郎皆不受祿山僞官潛伏奔竄父何當賊泚盜據亦與弟倬
逃竄山谷後終兵部郎中敬休舉進士宏辭二科授秘書郎辟
宣歙幕府擢渭南尉入爲集賢校理至直學士遷右拾遺補闕
轉起居舍人俄遷禮部員外郎翰林學士轉禮兵二部郎中知
制誥丁憂服闋改工部侍郎權知吏部選事再遷本部侍郎文
宗將立魯王爲太子復轉戶部侍郎兼王傅奏劍南西川山南
西道每年茶稅及除陌錢舊例委度支巡院勾當置司上都召
商人便換太和初戶部崔元略與西川節度商量取其穩便奏

請茶稅司每年出錢四萬貫送省近年已來不依元奏三道諸色錢物欲令巡官李濆專往與德裕遵古商量制置續具奏聞又奏兩川米價騰踴百姓流亡請糶兩川闕官職田祿米以救貧人從之終尚書左丞贈吏部尚書爲人姿容溫雅襟抱夷曠遠聲色不飲酒茹葷著諭善錄七卷弟簡休亦至工部侍郎

崔玄亮字晦叔磁州昭義人貞元初擢第累署諸鎮幕府因父喪客高郵臥苫終制受地濕得痺病不樂進取復好黃老清淨故所居官未久輒去元和初召爲監察御史駕部員外郎清慎介持澹如也稍遷密歙二州刺史故事凡生駒犢官籍蹄噭吏得爲姦至則悉焚其籍一不問民處山苦輸租不便下令許計斛納錢衆賴其利歷湖曹二州每一遷秩謙讓輒形於色太和初入爲太常少卿改諫議大夫朝廷推爲宿望拜右散騎常侍鄭注搆宋申錫捕逮倉卒內外震駭玄亮首率諫官王質等叩延英苦諍請付外鞫反復數百言文宗怒欲加極法玄亮置笏在陛曰孟軻有言衆人皆曰殺未可也卿大夫皆曰殺未可也至天下皆曰殺然後察之凡庶尚然況宰相乎臣爲陛下惜天下法不爲申錫也言訖俯伏流涕帝感悟方從輕典由此名重朝廷頃之移疾歸東都召爲虢州刺史卒年六十六贈禮部尚書遺言山東士人利便近皆葬兩都吾族未嘗遷當歸葬滏陽正首丘之義諸子如命弟純亮寅亮相次皆登進士辟召藩府孫貽孫後位侍郎

王質字華卿通五代孫高祖福畤曾祖勉登進士制策二科終寶鼎令祖怡渝州司戶父濟揚州天長丞質少負志操思立名於世以大其門父卒寓居壽春躬耕養母以講學爲事門人授

業者衆年逾强仕不求聞達親友規之以揚名顯親非耕稼可致始白於母請赴鄉舉登元和六年進士甲科授秘書正字嶺南管記歷佐淮蔡許昌梓潼興元四府擢監察御史入朝由殿中遷侍御史戸部員外郎舊府延薦檢校司封郎中賜金紫充興元節度副使再入爲戸部郎中轉諫議大夫以救宋申錫中人側目出爲虢州刺史李德裕父子咸器重之每事咨決名爲給事中陞河南尹太和八年轉宣歙團練觀察使兼御史中丞在政三年辟翟珣劉蕡裴夷直趙晳爲從事皆一代名流卒年六十八贈左散騎常侍謚曰定爲人清廉方雅畏慎有聲所至必究風俗先惠愛行已有素又能中立自將不涉朋比人士重之子慶存

裴夷直字禮卿性直亮第進士歷右拾遺累進中書舍人遷吏部員外郎張茂昭子克讓克恭克勤皆位諸衛大將軍諸子昆姪皆擢要職克勤以息幼推與其甥夷直劾以引庇他族開後日賣爵之端不可許詔著於令武宗立夷直視冊牒不肯署乃出爲杭州刺史斥驩州司戸參軍宣宗初內徙復拜江華等州刺史終散騎常侍

張正甫字踐方南陽人曾祖大禮坊州刺史祖紹貞尚書右丞父泚蘇州司馬正甫初與兄式相次俱登進士爲樊澤襄陽從事累轉監察御史于頔代澤堅辭不赴誣貶彬州長史復徵爲殿中侍御史歷戸部司封二員外郎兼侍御史知雜事遷戸部郎中改河南尹入爲尚書右丞除同州刺史復拜左散騎常侍充集賢殿學士判院事轉兵工二部尚書太子詹事以吏部尚書致仕卒年八十三累贈太師爲人仁厚端亮蒞官清强居外

任所至稱理　子元夫毅夫從子傑夫徵夫相次登科太和中世共稱其文章之盛元夫由兵部郎中知制誥遷中書舍人出爲汝州刺史毅夫位至戶部侍郎弘文館學士判院事諸羣從登第者又數人惟毅夫子禕最知名　禕字冠章釋褐汴州從事戶部判官入爲藍田尉集賢校理累辟趙隱浙西劉鄴淮南賓佐入爲監察御史遷右補闕乾符中擢翰林學士累中書舍人從僖宗幸蜀拜工部侍郎判戶部事奉使江淮還當道不協改太子賓客由左散騎常侍爲吏部侍郎歷刑兵二部尚書從昭宗在華爲韓建所搆貶衡州司馬還京徵拜禮部尚書兼太常卿充禮儀使苦心爲文老而益壯上章申理劉鄴及子覃併命巢賊豈附逆者竟獲洗雪覃亦贈官其行義始終類此

郭承嘏字復卿子儀曾孫祖晞父鈞承嘏生而秀異乳保之年即好筆硯比及成童能通五經登元和進士累辟使幕歷渭南尉入朝爲監察御史遷起居舍人丁內艱以孝聞終喪爲侍御史歷職方員外兵部郎中太和六年拜諫議大夫頻上疏言時政得失文宗以鄭注爲太僕卿論諫激切注心憚之俄知匭院事九年轉給事中封駁稱職開成元年出爲華州刺史兼御史中丞詔下兩省迭詣中書求其出麾之由同列盧載封還論奏上語宰臣以其久在黃扉祿俸常薄暫令廉問近關而諫列拜章惜爲難得命復其任上以淮南諸道累歲大旱租賦不登國用多闕命宰臣分領度支戶部疏論宰相者上調陰陽下安黎庶致君堯舜佐時清平若使閱簿書算緡帛非所宜也從之尋遷刑部侍郎朔望召對延英得從容顧問恩禮甚厚方欲柄用以病卒身歿之後家無餘財喪祭皆親友給費縉紳重之贈吏

部尚書

許康佐父審生三子康佐堯佐元佐及堯佐子道敏俱登進士宏辭兩科堯佐最先進授太子校書郎兄弟皆至諫議大夫俱有時名康佐初以家貧母老不擇祿仕求爲知院官祿以養親人怪之笑而不答母亡服除不應藩府辟召久乃爲侍御史轉職方員外駕部郎中充翰林侍講學士賜金紫又遷中書舍人與王起皆爲文宗寵禮帝讀春秋至閽弑吳子餘祭問閽何人時中官方強懼不敢對後觀書蓬萊殿召李訓問之對曰古閽寺今宦人也君不近刑臣以爲輕死之道孔子書之以爲戒帝曰朕邇刑臣多矣得不慮哉訓曰列聖知而不能遠惡而不能去陛下念之宗廟社稷之福於是內謀翦除康佐知帝指因辭疾罷爲兵部侍郎遷禮部尚書卒年七十二贈禮部尚書謚曰懿有所撰九鼎記四卷

刪曰聖筆謹嚴宜難竟悟肘腋之愆諒非細故齷齪一言曷足成務哲哉康佐乃能知趣

韋博字大業萬年人浙西觀察使黃裳之孫登進士遷殿中侍御史開成中詔與中人籍蕭本家財有利其寶玉欲竊去奪還回鶻入寇命佐符澈爲河東節度判官久之進主客郎中遇朝廷毀佛祠悉浮屠隸主客上言令太暴宜近中爲李德裕所惡會羌渾叛復佐何清朝爲靈武節度副使擢右諫議大夫召對賜金紫因行西北邊商鹵強弱還奏合旨進左諫議爲京兆尹坐與中丞嚚競不平下除衛尉卿出爲平盧節度使檢校禮部尚書徙昭義卒年六十二贈兵部尚書

封敖字碩夫祖希奭父諒皆渤海蓨人敖少有才登元和進士

辟江西裴堪府太和中轉右拾遺宰相李德裕器之會昌初名爲翰林學士以左司員外郎知制誥拜中書舍人搆思敏速屬辭精贍不爲奇澁語切而理勝嘗草慰邊將傷痍詔曰傷居爾體痛在朕躬武宗以爲如出己意賜以宮錦又草德裕進太尉制云遏橫議於風波定奇謀於掌握逆稹盜兵壺關晝鎖造膝嘉話開懷靜思意皆我同言不他惑德裕嘆曰陸生恨文不迨意如君此語豈易得耶解腰間玉帶贈之未幾拜御史中丞與宰相盧商慮囚誤縱死辠改工部侍郎宣宗時歷禮吏二部典貢多擢有文士進封渤海縣男食邑百戶連授平盧典元兩軍節度使更治斜谷道開廣新路行者告便遣副使王贄捕平蓬果賊加檢校左散騎常侍吏部尚書還爲太常卿以宴私第設樂徙國子祭酒議者少其行檢故不至宰相終尚書右僕射子彥卿望卿從子特卿皆登進士

韋澳字子斐貫之子與弟潾俱登進士澳復中宏辭性方靜寡欲退居十年不調中丞高元裕與其兄溫善欲引爲監察御史諷澳謁已溫以元裕端士不宜輕之歸以告澳不答曰恐無呈身御史遂不往後辟周墀鄭滑節度幕府會墀入相問何以教我答曰爵賞刑罰人主之柄公無以喜怒行之但令庶官各舉其職公乃歛衽廟堂天下服矣墀嘆服其言擢考功員外郎史館修撰歲中知制誥入爲翰林學士累遷兵部侍郎進學士承旨宣宗時與蕭寘皆所禮遇每兩人直必偕召問大政得失至勑使事澳鑒太和往事愧汗不能對常夜被旨草詔事有不安必延至旦面陳可否未嘗不順納帝嘗語澳可爲朕撰一書每方各悉所部境土風俗諸凡要務自寫以獻澳乃取十道四方

志手加細次題爲處分語帝每取以訓方鎭刺史云。改京兆尹帝舅鄭光主吏豪肆積年不輸官賦澳逮繫之。帝於延英問及澳具言狀。必罷以法。帝曰。可貸否。答曰。陛下自內署擢臣尹京邑安可使盡一法。獨行於貧下乎。帝入白太后曰。是不可犯。由是豪右歛跡。然不爲時相所喜會戶部闕使帝欲任之辭曰臣老矣力疲氣耗煩劇非所敢任帝默然其明柳玭出問曰舅承擬過特出聖裏恐未可辭澳曰吾觀時事淩不嘉皆吾輩貪爵位所致今雖出自宸斷恐時相疑謂他岐面得何以自明汝宜志之吾意不錯其畏愼若此未幾授河陽節度使檢校工部尚書入辭帝曰卿自遠朕非朕遠卿在鎭累年帝因中使王居方使魏博道出澳所令問輔養術具言金石有毒切不可服方士怪妄宜斥遠之未幾其言皆驗談宗立徙平盧軍入爲吏部侍郎銓綜平允不受請託宰相杜審權素不悅復出爲邠寧節度使坐部史盜簿書爲姦貶秘書監分司東都寧戲吟云莫將常鑒同殷鑒錯認容身作保身詩聞京師宰相以爲怨望就遷河南尹辭疾不拜句歸樊川逾年卒贈戶部尚書謚曰貞　滌未仕遽卒子庾序雍郊皆登進士累佐使府庾後入朝爲監察御史累遷兵部郎中諫議大夫從僖宗幸蜀改中書舍人拜刑部侍郎判戶部事車駕還京充頓遞使至鳳翔病卒序雍官至尚書郎郊文學尤高累歷清顯自禮部員外郎知制誥正拜中書舍人昭宗末名充翰林學士累官戶部侍郎學士承旨卒

鄭薰字子溥擢進士歷考功郎中翰林學士爲人端勁再知禮部舉引寒俊士類多之出爲宣歙觀察使頗以清力自將久之爲驕將所逐奔揚州貶棣王府長史分司東都懿宗立召爲太

常少卿擢吏部侍郎時數大赦宦官階正議光祿大夫者咸得
蔭子門施列戟薰却之不肯敘宰相杜悰重之擬判度支刑部
兼御史中丞皆固辭既而進左丞性友愛糾族百口祿廩不充
求外擬遷華州刺史權倖沮之後以太子少師致仕扁所居爲
隱巖蒔以七松號七松處士云

牛蔚字太章宰相僧孺子登明經進士二科初辟使府從事入
爲監察御史轉右補闕屢陳章疏宣宗嘉之改司門員外郎出
爲金州刺史拜禮吏二部郎中爲時權所忌左授國子博士俄
復還吏部兼史館修撰遷左諫議大夫懿宗時爲給事中賜金
紫封駮無避踰歲遷戶部侍郎襲封奇章侯歷工禮刑三部尚
書咸通末檢校兵部尚書爲興元尹山南西道節度使在鎮三
年代還以左僕射致仕卒累贈太尉子循徽

殷盈孫侑孫素善禮學有祖風廣明初調成都士曹參軍擢太
常博士僖宗將還京而七廟焚毀告享無所神主至鄠縣亦爲
盜劫白於宰相鄭延昌此屬大事請與禮官議時博士四員皆
不在獨盈孫從議故廟十一室二十三間間十一架垣墉廣袤
稱之今朝廷多難宜少變禮臣按正衙外無他殿請以少府監
大廳權充太廟接續廳之兩頭爲十一室其三太后廟權舍西
南夾廡須廟成議遷詔可自是神主法物樂縣皆所創定重新
備製禮家稱爲博洽龍紀元年昭宗將郊詔中尉楊復恭及樞
密皆如宰相大臣朝服侍祠盈孫奏言先世及國朝令典皆無
內官朝服制度如必欲之當隨所攝資品雖無援據猶免僭逼
時喪亂後制度彫紊賴其追補容典多所折衷俄轉秘書少監
終大理卿贈吏部尚書

吳融字子華越州山陰人祖翥有名大中時觀察府召署吏不應高其節槩聞於朝賜號文簡先生融少力學富文辭龍紀初及第韋昭度討蜀表掌書記遷侍御史因亂去官依荊南成汭久之入爲左補闕以禮部郎中充翰林學士拜中書舍人昭宗反正御南闕羣臣稱賀融最先至倉皇中且駭且忭左右令作詔草頃刻而就語當意詳帝咨賞之進戶部侍郎鳳翔劫遷不克從去客閿鄉俄召還翰林遷承旨卒於官

韓偓字致光京兆萬年人登進士佐河中幕府召拜右拾遺累左諫議大夫崔胤表副度支王溥薦爲翰林學士遷中書舍人與胤定策誅劉季述昭宗反正欲盡去宦人勸以天子威柄方散在方面欲天下反治必須上下同心攝領乾綱宦人忠厚可任者願假以恩使自尊其羽蔑有不濟今食度支者踰八千人公私牽屬不減二萬雖誅六七巨魁未見有益適足以固其逆耳帝前膝曰此一事終始屬卿帝嘗欲相令狐渙既而悔曰渙任機巧恐當國或誤事欲先用偓辭曰渙再世宰相練達故事帝猶豫更薦其師御史大夫趙崇勁正雅重可以準繩中外帝嘆其能讓胤以李繼昭等有寵而忌已稍附韓全誨周敬容故召李茂貞入朝宿衛偓言其不可渙言宰相恐爲閹豎所圖吾屬不念之耶偓曰不然無兵則家與國安有兵反不可保適上怒李彥弼倨傲偓請逐之以破狂謀彥弼反譖偓漏禁省語不可與圖政帝曰卿有官屬日夕議事奈何不欲我見學士耶彥弼語塞帝又怒繼昭等讙飲殿中無人臣禮偓奏三使相誠有功不如厚與金帛官爵母使豫政今宰相不得決事惟聽繼昭輩所奏他日遽改則人人生怨當初望用衛兵檢中人今合爲

一家臣竊寒心願諸茂貞還其衛軍不然兩鎮兵鬬闕下朝廷危矣亂以憂懼未知所出又名朱全忠討全誨兵將至僖勸以表內臣罪明誅之若不如詔卽許全忠入朝未及用而全誨等已劫帝西幸僖夜追及於鄠見帝慟哭至鳳翔遷兵部侍郎進學士承旨當草韋貽範起復制上言母喪未數月遽使視事傷孝于心且非人情宦官馬從皓逼迫謝以腕可斷麻不可草從皓謂果眞求死耶僖曰吾職內署可默默乎明日百官在延麻竟不出宦侍合譟茂貞恚曰命宰相而學士不草麻非反耶麾然而出帝畏茂貞轉諭姚洎代草從皓讓僖曰君乃崔胤王溥所薦今南司輕北司甚雖殺之未爲過兩軍樞密反以君周歲無依入方議救拔君知之乎僖不敢對帝行武德殿前至尚食局會僖當直獨在令宮人掐之時茂貞疑帝間出依全忠軍以脅衛行在僖至言亂執酈甚健全忠軍必濟帝喜因再拜哭願陛下還宮無爲人知賜以麵豆而去及全誨誅又諫宮人坐死者不三十年不能成人恐盡誅則傷仁願去尤甚者自內安外以靜羣心帝曰善亂又請以禪王爲元帥僖固囊在東內于見天陰霧聞烏聲曰上與后幽困烏雀聲亦悲陛下聞之惻然信有之乎帝曰誠然是兒天生忠孝果與人異意遂決時帝方鑒前失勵精政事僖處可機密多合意旨欲相者三四讓不敢當蘇檢欲引與同政復固辭始議論多附亂與全忠後因侍宴二人臨陛宣事坐者皆去席僖不動曰侍宴無概立禮全忠怒爲薄己悻然出譖僖喜侵侮在位亂亦與僖貳言其所薦王贊趙崇非宰相器帝不得已罷之全忠見帝數僖罪帝數顧亂亂不爲解貶濮州司馬帝與執手流涕曰我左右無人矣再貶榮懿

尉徙鄧州司馬天祐二年復召爲學士還故官不敢入朝挈其族南依王審知而卒　兄儀字羽光亦仕翰林學士轉御史中丞偃貶之明年與侍御史歸藹坐貶棣州司馬藹登州司戶參軍

薛逢字陶臣河東人父倚逢與子延珪俱登進士釋褐秘書郎崔鉉辟河中從事遷萬年尉鉉入相引直弘文館歷侍御史尚書郎文詞俊拔議論鯁切自負有經畫略久之出爲巴州刺史歷蓬綿二州入爲太常少卿終秘書少監有集十卷　延珪大順初累遷司勳員外郎知制誥拜中書舍人昭宗幸華州改左散騎常侍移疾免客遊成都光化中遷刑吏二部侍郎權禮部貢舉拜尚書左丞入樂至禮部尚書卒

楊授字總符宰相嗣復子兄弟五人四登進士授爲最賢調鄠縣尉集賢校理歷監察御史殿中侍御史司勳兵部二員外郎洛陽令兵吏二部郎中拜左諫議大夫給事中出爲河南尹累拜戶兵工三部侍郎經黃巢亂僖宗改秘書監左散騎常侍國子祭酒遷太子賓客從昭宗在華州拜刑部尚書太子少保卒贈左僕射　子夏字公隱及第遷左拾遺昭宗喜遊宴不恤政事上疏極諫面賜緋袍象笏改太常博士歷主客戶部二員外郎終諫議大夫朱全忠入京師挈家避地湖南　損字子默蔭爲藍田尉三遷京兆府司錄參軍入爲殿中侍御史宰相路巖不悅遣鞫獄黔中踰年而還遷戶吏二部員外郎洛陽令出爲絳州刺史巖罷徵拜給事中轉京兆尹陝虢軍亂命代崔胤爲觀察使盡誅亂首歷青鄆二州刺史御史大夫檢校刑部尚書淄青天平二軍節度使卒於鎮枝至中書舍人拭終考功員外

郎撝終兵部郎中

昌平坂學問所

国立公文書館
National Archives of Japan

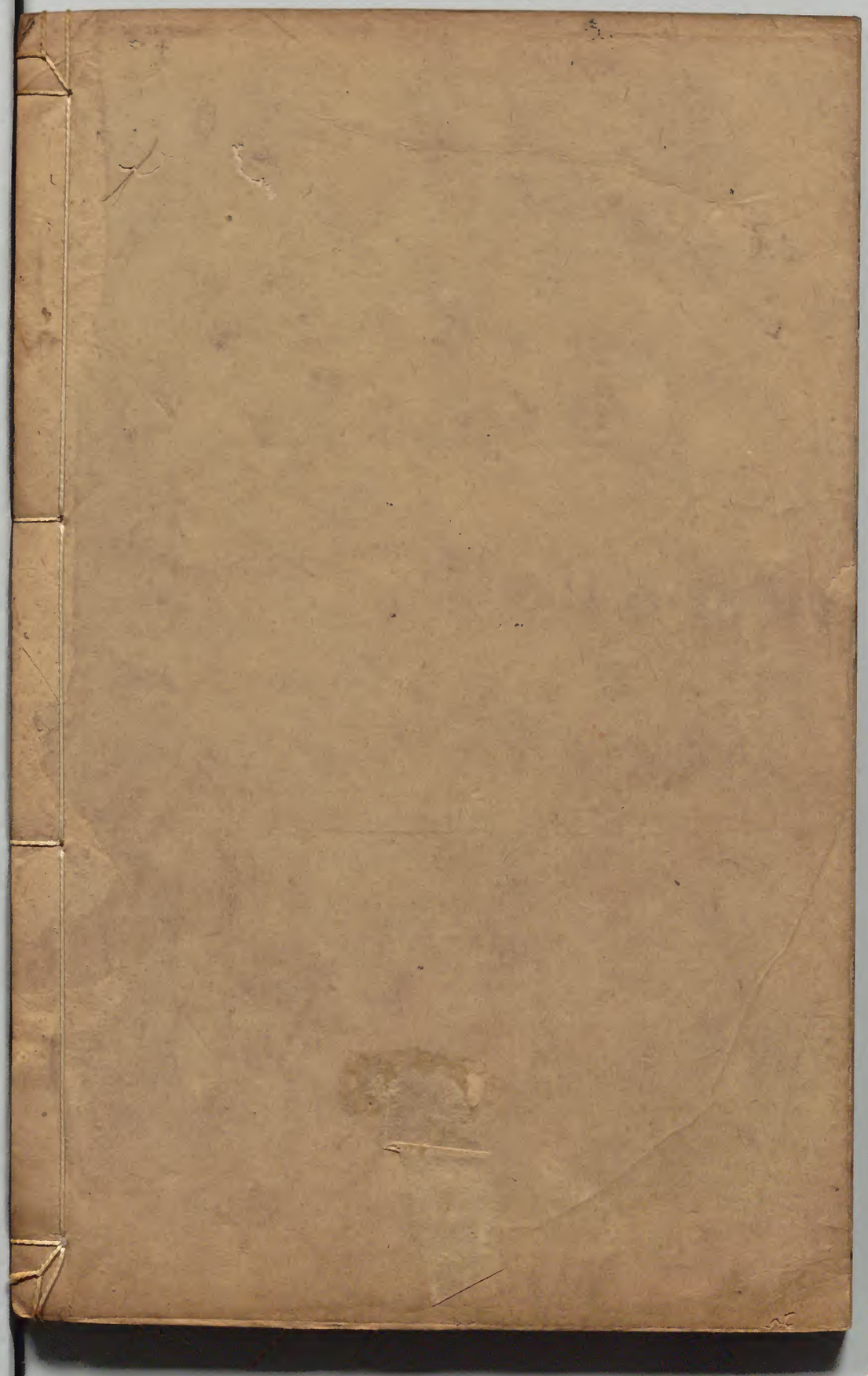

国立公文書館
National Archives of Japan