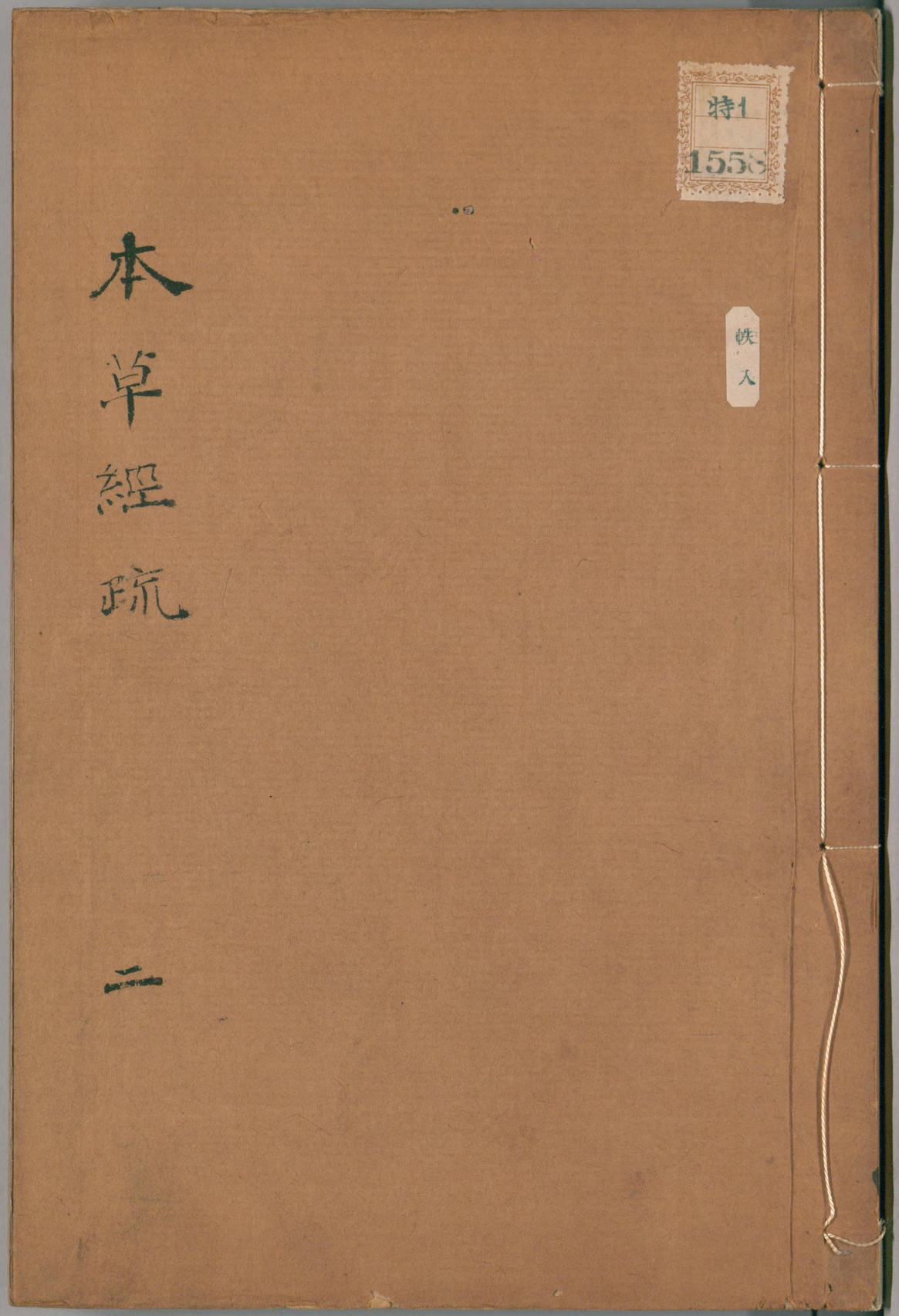

特1
1558
帙入

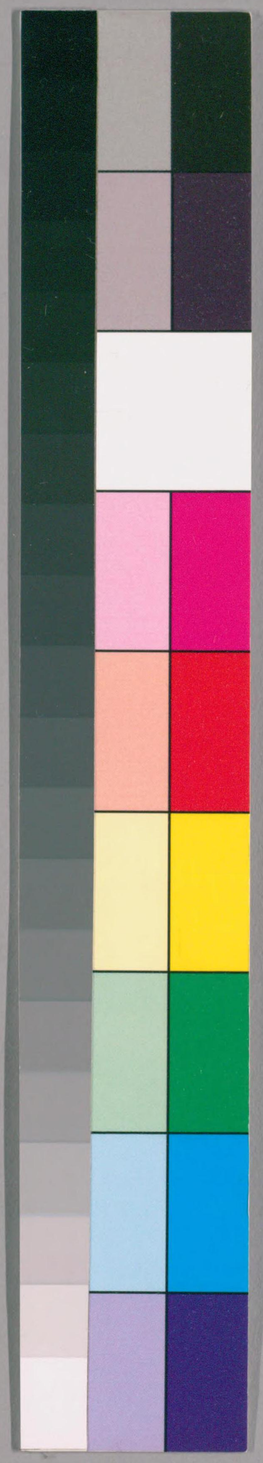

国立国会図書館　タイトル『神農本草經疏30卷』　請求記号 特1-1558

ガラス使用

神農本草經疏卷之二

諸病應忌藥總例

補氣　人參　黃耆　二朮

溫補　紅鉛　人胞　白膠

人胞　紅鉛　白膠

巴戟天　人參　黃耆

鹿茸　二朮

綠君亭

白井氏藏書

国立国会図書館　タイトル『神農本草經疏30卷』　請求記号 特1-1558

ガラス使用

特1
1558

淫羊藿　肉蓯蓉　補骨脂　當歸

狗陰莖　菟絲子　蛇床子

大熱

附子　肉桂　仙茅　陽起石

烏頭　硫黃　海狗腎　羊肉

雀肉　天雄　葫蘆芭

破氣

青皮　枳實　枳殼　檳榔

厚朴　牽牛

閉氣

銀杏　米麪食　猪脂油　二朮

黃耆

降氣

降眞香　蘇子　鬱金

橘紅　沈香　烏藥

破血　枇杷葉

国立国会図書館　タイトル『神農本草經疏30卷』　請求記号 特1-1558
ガラス使用

桃仁　紅花　蘇方木　延胡索
乾漆　五靈脂　花蕊石　乳香
沒藥　薑黃　三稜　蓬茂
水蛭　蚱蟲　蠍蟲　肉桂
桃梟　穿山甲　騏驎竭
升提發散
升麻　柴胡　川芎　紫蘇
麻黃　乾葛　羌活　獨活

防風　白芷　生薑　細辛
荆芥　前胡　藁本　芍白
薄荷
辛溫辛熱發散
吳茱萸　乾薑　桂枝　麻黃
細辛　羌活　獨活　防風
藁本　川芎　白芷　芍白
吐

国立国会図書館　タイトル『神農本草經疏30卷』　請求記号 特1-1558
ガラス使用

瓜蒂　梔子　豉
藜蘆　常山　人參蘆
鹽湯　鰕汁

下

大黃　芒硝　巴豆　皂莢
玄明粉　枳實　厚朴
降泄　牽牛
山梔　知母　天門冬　玄參

利水

豬苓　澤瀉　木通
車前子　葶藶　滑石
商陸　茯苓　瓜蓄
琥珀　芫花　甘遂
續隨子　漢防已　郁李仁
損津液

郁李仁　白蘞　蘞紅
半夏

瞿麥
海金沙
烏桕根皮
大戟

国立国会図書館　タイトル『神農本草經疏30卷』　請求記号　特1-1558
ガラス使用

斂攝

白芍藥　五味子　醋

白梅　酸棗仁

固澁

龍骨　牡蠣

益智子　山茱萸

肉果　蓮鬚

原蠶蛾　烏梅

訶黎勒

蛇床子

金櫻子

消導

山查　麥芽　草果

三稜　蓬莪茂　神麴

枳實　綠礬　萊菔子

橘紅　砂仁　紅麴

開竅

龍腦香　麝香　檳榔

安息香　蘇合香　枳殼

檀香

国立国会図書館　タイトル『神農本草經疏30巻』　請求記号　特1-1558

ガラス使用

香燥

沈香　麝香　龍腦香　縮砂蜜

豆蔻　藿香　香附　丁香

烏藥　木香

辛燥

火酒　蒜　半夏　南星

二朮

辛熱

乾薑　吳茱萸　胡椒　蒜

懷香　生薑　巴豆　龍腦香

滋潤

地黃　當歸　肉蓯蓉　天門冬

知母　猪脂油　麻仁　梧樓仁

滯膩

猪羊犬肉　鵝

南麪　油膩　炙煿　地黃

国立国会図書館　タイトル『神農本草經疏30卷』　請求記号 特1-1558
ガラス使用

滑利

冬葵子　榆皮　牛乳

柿　瓜　李

梨　蜜　青菜

酥　茄子

發溼

鱖魚　南麪

苦寒傷胃

山梔　黃檗　黃芩

大黃　苦參　玄參

盧會　黃連

知母

補命門相火

鹿茸　巴戟天　附子

紅鉛　白膠　肉桂

陽起石　腽肭臍　淫羊藿

狗陰莖　菟絲子　原蠶蛾

人胞

仙茅

補骨脂

国立国会図書館　タイトル『神農本草經疏30卷』　請求記号 特1-1558

ガラス使用

補腎水苦寒

黃檗　天門冬　玄參　知母

酸寒

白芍藥　牛膝　烏梅

鹹寒

童便　芒硝　玄參　秋石

生冷

菱　梨　菜　李

甘

甘草　飴糖　大棗　蜜

鹹

食鹽　商陸　堿水　鹿茸

蛤蜊　蠣黃　蟶

国立国会図書館　タイトル『神農本草經疏30巻』　請求記号 特1-1558

ガラス使用

續序例下

○陰陽表裏虛實門

陽虛卽眞氣虛其證惡寒或發熱自汗汗多亡陽陽虛不發熱單惡寒者居多

忌破氣　降泄　利水　苦寒　又忌辛熱發散

青皮　枳殼　厚朴　牽牛

檳榔以上破氣　大黃　石膏　山梔

知母　天門冬　生地黃　栝樓巳上降泄　澤瀉　木通　瞿麥　木相根皮
漢防巳　葶藶　豬苓　滑石
海金沙　商陸巳上利水　黃芩　黃連
黃檗　玄參　槐花巳上苦寒　芍藥
烏梅　醋巳上酸　吳茱萸　麻黃
羌活　獨活　前胡　防風
荊芥巳上辛熱發散

宜補甘溫熱二朮　炙甘草
人參　黃耆
當歸　白朮　淫羊藿
紅鉛　補骨脂　人胞
附子　仙茅　巴戟天
陽起石　羊肉　杜仲
陰虛即精血虛其證爲欬嗽多痰吐血咯血嗽
血鼻衄齒衄盜汗自汗發熱寒熱潮熱骨乞無

国立国会図書館　タイトル『神農本草經疏30卷』　請求記号　特1-1558
ガラス使用

力不眠氣急腰背痛

忌補氣　復忌破氣　燥熱辛溫　又忌大寒大苦傷胃　并升提發散　利水

人參　黃耆　二朮　人胞（已上補氣）

南星　半夏　附子　官桂

桂枝　仙茅　鹿茸　乾薑

硫黃　陽起石　海狗腎　丁香

胡椒　烏頭　火酒　吳茱萸

烏藥　生薑（已上熱辛溫）　山梔

黃芩　黃連　大黃　芒硝

玄明粉（已上大寒大苦傷胃）　麻黃　升麻

柴胡　羌活　獨活　藁本

川芎　防風（已上升提發散）　破氣利水藥見前

宜生精補血兼清虛熱　斂攝　酸寒　甘寒　甘平　鹹寒　畧兼苦寒

地黃　栢子仁　人乳　沙苑蒺藜

国立国会図書館　タイトル『神農本草經疏30卷』　請求記号 特1-1558　ガラス使用

枸杞子　牛膝　麋角膠　阿膠
沙參　酸棗仁　白芍藥　五味子
山茱萸　石斛　麥門冬　蕃蕎
牡丹皮　續斷　地骨皮　車前子
溺白堊　鼈甲　黃蘗　知母
青蒿

表虛其證自汗惡風洒淅寒熱喜就溫煖脉浮無力

忌破氣　升發　辛熱

麻黃　升麻　防風　柴胡
羌活　獨活　前胡　乾葛
紫蘇　薄荷　白芷　生薑
荆芥 已上升發　吳茱萸　桂枝 表虛而中寒者不忌
乾薑 已上辛熱　破氣藥見前

宜補斂　益氣實表　甘
人參　黃耆　白芍藥　甘草

国立国会図書館　タイトル『神農本草經疏30卷』　請求記号　特1-1558
ガラス使用

桂枝有熱者勿用　五味子

裏虛其證洞泄或完穀不化心腹痛按之卽止

或腹脹或傷寒下後痞滿

忌破氣下若寒

大黃　芒硝　巴豆　玄明粉

牽牛下巳上　黃芩　黃連　山梔

知母　黃檗　天門冬　茗巳上苦寒破

氣藥見前

宜溫補甘佐以辛熱

人參　炙甘草　大棗

糯米　肉桂　附子有熱者勿用

乾薑

陽實卽表邪熱盛其證頭痛寒熱遍身骨痛無汗

忌補斂下大熱

黃耆　人參　二朮　桂枝

国立国会図書館　タイトル『神農本草經疏30卷』　請求記号　特1-1558
ガラス使用

芍藥　五味子　米麪食　猪羊犬肉
醋已上補斂　附子　胡椒　乾薑
肉桂　蒜
前
宜辛寒發散　天寒暑加辛熱辛溫佐之
石膏　知母　葛根　麥門冬
前胡　柴胡　黃芩　紫蘇
薄荷　升麻　防風　葱白
吳茱萸已上大熱　下藥見

荊芥　羌活　麻黃冬月可用春夏忌之
陰實卽裏實外感證屬邪熱內結者其證胸腹
鞕痛手不可近大便七八日不行或挾熱下痢
忌辛溫發散　補斂
諸藥俱見前
宜下　苦寒　鹹寒　甘辛
大黃　厚朴　枳實　滑石
山梔　黃芩　黃連　藍

国立国会図書館　タイトル『神農本草經疏30卷』　請求記号 特1-1558
ガラス使用

茵蔯　芒硝　桃仁

陽厥卽熱厥其證四肢厥逆身熱面赤唇燥大渴口乾舌苦目閉或不閉小便赤澁短少大便燥結不省人事

忌升發　補斂　燥熱辛溫

諸藥俱見前

宜下　清熱　甘寒　鹹寒

大黃　芒硝　石膏　黃芩

黃連　山梔　知母　童便

如挾虛有痰者宜麥門冬竹瀝蘆根汁梨汁牛黃童便

如婦人熱入血室因而厥者藥中以童便爲君加赤芍藥生地黃牛膝牡丹皮桃仁甚者大便結燥加芒硝大黃下之通卽止

勿盡劑

陰厥卽寒厥其證四肢厥逆身冷面青蹉臥手

国立国会図書館　タイトル『神農本草經疏30卷』　請求記号 特1-1558
ガラス使用

指爪青黯腹痛大便溏或完穀不化小便自利
不渴不省人事
忌下 破氣 苦寒 鹹寒 酸寒
食鹽 太陰玄精石 童便 已上鹹寒
芍藥 醋已上酸寒 下破氣苦寒諸藥俱見
前
宜補氣溫中 甘溫 辛熱
人參 乾薑 附子 桂

吳茱萸
上盛下虛屬陽盛陰虛
忌升散 下 助陽補氣 復忌破氣 燥
熱辛
○諸藥俱見陰虛條下
宜降 益陰 甘寒 酸寒 佐以鹹寒
苦寒
蘇子 枇杷葉 麥門冬 枸杞子

国立国会図書館　タイトル『神農本草經疏30卷』　請求記号 特1-1558
ガラス使用

生地　沙參　白芍藥　山茱萸
五味子　牛膝　童便　玄參
黃檗　天門冬
○五臟六腑虛實門
心虛 八證
忌升發　破氣　苦寒　辛燥　大熱
諸藥俱見前
宜補血　甘溫　酸歛　佐以鹹寒　鎮墜

生地黃　龍眼肉　人參　炙甘草
石斛　酸棗仁　五味子　柘子仁
丹參　茯神　遠志　鹿茸
炒鹽　丹砂
驚邪屬心氣虛
忌升　破氣
諸藥俱見前
宜降　清熱　豁痰　平經曰驚者平之

国立国会図書館　タイトル『神農本草經疏30巻』　請求記号 特1-1558
ガラス使用

犀角　丹砂　琥珀　眞珠
龍齒　金箔　牛黃　代赭石
羚羊角　麥門冬　石斛　桔梗
膽星　麝香　竹瀝　天竺黃
遠志　鬼臼
癲癎屬心氣虛有熱
忌補斂　升
諸藥俱見前

宜降　清熱　豁痰
諸藥見驚邪條加
釣藤鈎　鬱金　貝母　丹參
白礬　鉛丹　神水
不得眠屬心血虛有熱
忌升　辛燥　熱
諸藥俱見前
宜斂　養陰血　清熱

国立国会図書館　タイトル『神農本草經疏30卷』　請求記号　特1-1558
ガラス使用

酸棗仁　五味子　龍眼肉　丹參
芍藥　人參　石斛　竹葉
生地黃　茯神　遠志　黃連
玄參　麥門冬　辰砂六一散
竹茹　木通　生甘草
心煩屬心家有熱
忌升　破氣　燥熱
諸藥俱見前

宜清熱　生津液　甘寒　甘平　辛酸
參用不得眠中諸藥
竹葉　麥門冬　生甘草　石斛
丹參　龍眼肉　生地黃　玄參
沙參　茯神　遠志　知母
酸棗仁
怔忡屬心血不足
忌宜俱同心虛

国立国会図書館　タイトル『神農本草經疏30卷』　請求記号　特1-1558
ガラス使用

心澹澹動

忌宜俱同心虛

盜汗屬心血虛汗者心之液也

忌破氣　辛散　燥熱

諸藥俱見前

宜補斂　清虛熱　甘酸　甘平　甘寒

苦寒　鹹寒

生地黃　當歸　茯神　龍眼肉

黃耆　五味子　白芍藥　酸棗仁

黃芩　黃檗　黃連　牡蠣

伏梁屬心經氣血虛以致邪留不去

忌破血　汗　下

三稜　蓬茂　薑黃

蜚蠊　紅藍花　水蛭　蛀蟲

桃仁　已上破血

汗下諸藥俱見前

宜活血　涼血　散熱通結　辛鹹

国立国会図書館　タイトル『神農本草經疏30卷』　請求記号 特1-1558

ガラス使用

鬱金　五靈脂　乳香　沒藥

當歸　延胡索　赤芍藥　遠志

菖蒲　茯神　牡蠣　參用東垣

伏梁丸治之

肝虛十證

忌收斂　破氣　升散　苦寒　下

諸藥俱見前

宜辛散　甘緩

當歸　陳皮　生薑　地黃

甘菊　甘草　胡麻　穀精草

決明子　刺蒺藜　牛蒡子　兎肝

因鬱而虛者加

縮砂蜜　沈水香　細辛　木香

胸脇痛屬肝血虛肝氣實因而上逆　川芎　香附

忌斂　補氣　破血

諸藥俱見前

国立国会図書館　タイトル『神農本草經疏30巻』　請求記号 特1-1558　ガラス使用

宜降氣養血和肝　辛甘平緩

蘇子　鬱金　番降香　川通草

當歸　生地黃　橘皮　甘草

白芍藥　續斷　鹿角膠

轉筋屬血虛

忌下　復忌升　燥熱　閉氣　苦寒　破氣

二二朮　黃耆　銀杏　猪膽

羊肉　麪　已上閉氣餘忌藥俱見前

宜酸　辛　甘平

木瓜　牛膝

石斛　續斷

縮砂蜜

當歸身　白芍藥

炙甘草　陳皮

目光短屬肝血虛及腎水真陰不足

忌破氣升　燥熱

諸藥俱見前

国立国会図書館　タイトル『神農本草經疏30卷』　請求記号 特1-1558
ガラス使用

宜補肝兼滋腎　甘溫益血　甘寒除熱

甘枸杞　生地黃　甘菊花　沙苑蒺藜

穀精草　五味子　決明子　天門冬

麥門冬

目昏屬肝血虛有熱兼腎水眞陰不足

忌同前目光短

宜同目光短加黃檗　羚羊角

目翳屬肝熱兼腎水不足

忌破氣　升　燥熱　苦寒

諸藥俱見前

宜補肝血　除熱　退翳

甘菊花　生地黃　決明子　石決明

沙苑蒺藜　女貞實　青羊膽

羚羊角　犀角　空青　黃連

天龍　伏翼糞　木賊　穀精草

蜜蒙花　人爪　蟬蛻　瑪瑙

国立国会図書館　タイトル『神農本草經疏30卷』　請求記号 特1-1558
ガラス使用

石蠣　珊瑚　真珠　琥珀
馬目毒公　貝子
亡血過多肉弓反張屬肝血虛有熱
忌風燥升　破氣下
諸藥俱見前
宜補血清熱　甘寒甘溫　酸寒　鹹寒
辛潤
當歸　生地黃　白芍藥　炙甘草

牛膝　麥門冬　牡丹皮　甘菊花
童便　有汗加人參　蕭著
五味子　酸棗仁
少腹連陰作痛按之則止屬足厥陰經血虛
忌同肉弓反張
宜同肉弓反張加白膠
偏頭痛屬血虛肝家有熱不急治久之必損目
忌升燥熱苦寒

国立国会図書館　タイトル『神農本草經疏30卷』　請求記号　特1-1558　ガラス使用

諸藥俱見前

宜養血清虛熱　甘寒　酸寒　辛寒

生地黃　天門冬　甘菊花　白芍藥

當歸　川芎　烏梅　炙甘草

土茯苓　金銀藤　黑豆　有實火者

可加黃芩酒炒　大黃酒蒸　芎藭

雨前茶　石膏

日黑暗眩暈屬血虛兼腎水眞陰不足

忌破氣　燥熱　辛溫

諸藥俱見前

宜養血補肝　清熱　甘寒　甘平　酸寒

若寒

生地黃　枸杞子　甘菊花　當歸

薯蕷　五味子　白蒺藜　甘草

山茱萸　白芍藥　天門冬　黃檗

肥氣屬氣血兩虛肝氣不和逆氣與瘀血相併

国立国会図書館　タイトル『神農本草經疏30卷』　請求記号 特1-1558
ガラス使用

而成

忌破氣　下　苦寒

諸藥俱見前

宜和肝散結氣　兼行氣血凝滯　甘溫

甘平

川芎　當歸　沈香　乾薑

肉桂　橘皮　紅花　鬱金

延胡索　香附　山查　赤芍藥

紅麴　砂仁　苦寒

之

脾虛十二證

忌下　降泄　破氣

諸藥俱見前

宜甘溫佐以辛香　酸平

人參　大棗　黃耆　薯蕷

炙甘草　蓮肉　白茯苓　白蘞豆

国立国会図書館　タイトル『神農本草經疏30卷』　請求記号 特1-1558

ガラス使用

縮砂蜜　橘紅
木瓜　白芍藥
飲食勞倦傷脾發熱
忌破氣　發散　下
諸藥俱見前
宜補中益氣　甘溫
人參　黃耆
大棗　柴胡
升酸
木　炙甘草
升麻　石斛
白豆蔻　藿香
酸棗仁
若寒

麥門冬　橘紅
白芍藥　酸棗仁
飲食不消化屬脾氣虛
忌破氣消導尅伐
草果　枳實
三稜　綠礬（已上消導）餘忌藥俱見前
檳榔　蓬茂
宜益眞氣　香甘溫
同脾虛加穀蘗
若寒　復忌燥
甘辛
麥蘗　肉豆蔻
傷食必惡食

国立国会図書館　タイトル『神農本草經疏30卷』　請求記号 特1-1558
ガラス使用

忌濕澁　苦寒

當歸　肉蓯蓉　瓊陽　天門冬
地黃　知母　玄參　猪脂
茄子　酒　糟　麪食　已上潤澁

苦寒諸藥見前

宜健脾消導　甘溫　辛香

橘皮　薯蕷　蓮肉　白蔻豆
白芍藥　白茯苓　草果　山查

麥芽　草豆蔻　縮砂蜜　穀蘗

如腹痛大便不通宜下之枳實檳榔厚朴
紅棗肉爲丸服二錢不可過終身忌蕎麥
大黃元氣虛人不可下宜加參朮
傷肉食輕者宜蒜山查兼黃連重者宜礬
傷麪食宜炒萊菔子
停飲爲恣飲湯水或冷茶冷酒所致
忌下　酸斂　澁潤　滯膩

国立国会図書館　タイトル『神農本草經疏30巻』　請求記号　特1-1558
ガラス使用

諸藥俱見前加忌梧樓根及仁

桃仁　郁李仁　兼辛散

宜健脾利水　淡滲

人參　白朮　半夏　茯苓

橘皮　澤瀉　猪苓　木通

桑白皮　旋覆花　紫蘇　白豆蔻

水腫屬脾氣虛

忌破氣　下泄　澤潤　鹹　苦寒

食鹽　商陸以上鹹　餘忌藥俱見前

宜補脾益氣　燥溼　利水　辛香　甘溫

佐以淡滲

人參　二朮　橘皮　薯蕷

木瓜　薏苡仁　桑白皮　茯苓

赤小豆　香薷　烏鰂魚　車前子

猪苓　澤瀉　薑皮　烏芋

縮砂蜜　通草

国立国会図書館　タイトル『神農本草經疏30卷』　請求記号　特1-1558　ガラス使用

脾虛中滿屬脾氣虛兼脾陰虛
忌破氣　下　消導　利水　甘
飴糖　大棗　蜜　甘草　甘
餘忌藥俱見前
晝劇夜靜屬脾氣虛宜補氣健脾　甘溫
淡滲　佐以辛香
人參　二朮　白芍藥　桑白皮
茯苓　車前子　橘紅　薑皮

藿香　縮砂蜜　無熱證者佐以杜
夜劇晝靜屬脾陰虛宜補脾陰　兼制肝清
熱　甘平　酸寒　淡滲
酸棗仁　白芍藥　石斛
蓮肉　橘皮　山藥　蘇子
五味子　木瓜　桑白皮　車前子
茯苓
噎膈屬氣血兩虛由於血液衰少而非痰氣壅

逆所成

忌破氣　升　復忌下

辛熱

諸藥俱見前

宜降　清熱潤燥　甘溫甘平以益血　畧

佐辛香以順氣

蘇子　橘紅　枇杷葉　人參

白芍藥　酸棗仁　龍眼肉　人乳

牛乳　蔗漿　梨汁　韭汁

蘆根汁　薑汁　白豆蔻仁

脾泄屬氣虛

忌破氣　下　消導　燥　苦寒

諸藥俱見前

宜溫中補氣　升清　甘溫　甘平　佐以

辛香

人參　朮　炙甘草　薯蕷

綠君亭

国立国会図書館　タイトル『神農本草經疏30巻』　請求記号　特1-1558　ガラス使用

蓮肉　白扁豆　茯苓　車前子
白芍藥　升麻　柴胡　肉豆蔻
縮砂蜜　橘皮　木香　丁香
藿香　白萊菔　兼有溼及痰經年不
愈黃色白者須服九製松脂
健忘屬氣血兩虛
忌升　燥熱　復忌苦寒　辛散
諸藥俱見前

宜益脾陰兼補氣　酸斂　甘溫　甘寒
辛平以通竅
酸棗仁　白芍藥　五味子　人參
炙甘草　黃耆　龍眼肉　柏子仁
麥門冬　丹參　茯苓　茯神
石菖蒲　遠志
倦怠嗜臥屬脾氣不足
忌破氣　消導　苦寒

綠君亭

国立国会図書館　タイトル『神農本草經疏30卷』　請求記号 特1-1558
ガラス使用

諸藥俱見前

宜補氣　兼健脾　甘溫　辛香

人參　白朮　茯苓

薯蕷　炙甘草　穀蘗　白藊豆

縮砂蜜　橘皮　藿香　白豆蔻

脾虛腹痛按之則止屬血虛

忌破氣　破血　香燥　苦寒

諸藥俱見前

宜益氣補血　甘溫　酸平

人參　炙甘草　龍眼肉　大棗

酸棗仁　石斛　麥門冬　白芍藥

痞氣屬脾氣虛及氣鬱所致

忌破氣　下　溼潤　苦寒

諸藥俱見前

宜健脾　兼散結滯　甘溫　辛香

人參　白芍藥　橘紅　縮砂蜜

国立国会図書館　タイトル『神農本草經疏30卷』　請求記号　特1-1558

ガラス使用

霍香　吳茱萸　穀糵　麥糵
紅麴　香附　木香　參用東垣
痞氣丸治之

肺虛　七證

忌補氣　升散　辛燥　濕熱
諸藥俱見前
宜清熱　降氣　酸斂　潤燥
天門冬　麥門冬　蘇子　枇杷葉

貝母　沙參　百部　百合
桑白皮　五味子　杏仁　五倍子
蜜　梨　柿
人參　無熱者加

鼽喘屬肺虛有熱因而痰壅
忌破氣升發散
訶子　亞芙蓉　粟殼　已上收澁
見前　餘忌藥俱

国立国会図書館　タイトル『神農本草經疏30卷』　請求記号　特1-1558
ガラス使用

宜降氣　消痰　辛涼　甘寒　苦平
蘇子　枇杷葉　貝母　桑根白皮
栝樓根　竹瀝
百部　百合　天門冬　麥門冬
款冬花　沙參　薄荷　馬兜鈴
射干　前胡　白前
款嗽吐血痰屬肺熱甚
忌升　破氣　復忌補氣　破血　辛燥

溫熱　收澀
諸藥俱見前
宜降氣清熱　潤肺生津液　涼血益血
甘寒　甘平　鹹寒　佐以苦寒
鬱金　生地黃　蒲黃　側柏葉
茅根　剪草　白及　阿膠
童便　知母　餘藥肺虛條內參用

聲啞屬肺熱甚

国立国会図書館　タイトル『神農本草經疏30巻』　請求記号　特1-1558
ガラス使用

忌宜俱同欬嗽
咽喉燥痛屬水涸火炎肺熱之極此證法所難治
忌宜俱同欬嗽
肺痿屬肺氣虛有熱
忌宜俱同肺虛
龜胸屬肺熱有痰
忌宜俱同鷄喘欬嗽

息賁屬肺氣虛痰熱壅結所致
忌破氣　辛熱　補斂
諸藥俱見前
宜降氣　清熱開痰　佐以散結
橘皮　白豆蔻　白芥子　射干
桔梗　旋覆花　桑白皮　桑用東垣
息賁丸治之
腎虛即腎水眞陰不足　十八證

国立国会図書館　タイトル『神農本草經疏30卷』　請求記号 特1-1558
ガラス使用

忌升破氣利水
門相火
仙茅　巴戟天
補骨脂　鹿茸
藥俱見前
宜滋陰潤生精補血除熱甘寒
酸寒苦寒鹹寒
地黃　枸杞子　牛膝　人乳
葫蘆芭　人參
人胞已上補命門相火餘忌
溫熱辛燥補命

肉蓯蓉　柏子仁
杜仲　續斷
五味子　山茱萸
菟絲子　車前子
黃檗　龜甲
腎虛腰痛屬精氣虛
忌破氣燥熱
諸藥俱見前
胡麻　沙苑蒺藜
天門冬　麥門冬
薯蕷　牡丹皮
地骨皮　知母
青蒿　童便

国立国会図書館　タイトル『神農本草經疏30卷』　請求記号　特1-1558
ガラス使用

宜同腎虛

骨乏無力屬陰精不足腎主骨故也

忌宜俱同腎虛

骨蒸潮熱屬精血虛極以致陽無所附火空上炎

忌宜俱同腎虛

傳尸勞

忌同腎虛

宜除熱益陰殺勞蟲兼清鎮

諸藥同腎虛加

漆葉　蘆會　鬼臼　乾漆

神水　象膽　獺肝

胡黃連　安息香　丹砂　磁石

五心煩熱屬眞陰不足

忌宜俱同腎虛

夢遺泄精屬腎虛有火

国立国会図書館　タイトル『神農本草經疏30卷』　請求記号 特1-1558
ガラス使用

忌同腎虛
宜滋陰生精補血除熱酸斂佐以
澀精
蓮花蕊生甘草石斛縮砂蜜
龍骨覆盆子魚膠蓮肉
牡蠣遠志韭子桑螵蛸
餘藥同腎虛條
小便短澀熱赤頻數屬腎虛有火

忌宜俱同腎虛
溺有餘瀝屬氣虛
忌同腎虛
宜同腎虛以五味子黃檗人參爲君加菟絲子覆盆子爲臣益智爲佐如覺平日肺家有熱或欬嗽有人者忌人參用沙參
溺血血淋屬腎虛有火熱傷血分
忌同腎虛

国立国会図書館　タイトル『神農本草經疏30卷』　請求記号 特1-1558
ガラス使用

宜同腎虛加側柏葉　阿膠　茅根
韭白　乾地黃　戎鹽　蒲黃
傷精白濁屬房勞過度以致精傷流出似白濁
證
忌利小便　燥　辛熱
諸藥俱見前
宜同腎虛
五淋屬腎虛兼有溼熱

忌同腎虛
宜同腎虛加清溼熱
茯苓　黃檗　車前子　石斛
革薢　薏苡仁
精塞水竅不通屬房慾不竟或思慾不遂或懼
泄恐精或老人氣不足以送精出竅
忌破氣下利小便　燥熱
諸藥俱見前

国立国会図書館　タイトル『神農本草經疏30卷』　請求記号 特1-1558
ガラス使用

宜行敗精　壯實人宜兼泄火　老人宜兼
補氣血外治用吮法
牛膝　生地黃　當歸　桃仁
紅花　車前子　鹿角霜
齒浮眞牙搖動及下齦軟或齒岐屬腎虛有熱
忌同腎虛又忌當歸芍藥
宜益陰　凉血　固腎
諸藥畧同腎虛應以地黃黃檗五味子爲
君桑椹牛膝沙苑蒺藜鹿茸天門冬爲臣
龍骨牡蠣爲使
下消屬腎陰虛火伏下焦
忌同腎虛
宜清熱　及峻補眞氣　潤　酸斂
諸藥同腎虛宜以黃檗五味子生地黃天
麥門冬人參爲君石斛牛膝知母人乳童
便爲臣地骨皮青蒿側柏葉爲佐

国立国会図書館　タイトル『神農本草經疏30卷』　請求記号　特1-1558
ガラス使用

奮恐屬腎氣虛腎藏志故也

忌破氣　苦寒

諸藥俱見前

宜補氣强志　辛平

人參　遠志

酸棗仁　柏子仁　甘溫　佐以辛香

陰竅漏氣屬腎氣虛不固腎主納氣虛則不能納故見是證

忌破氣　降　香燥　辛熱

蘇子　鬱金　降香　沈水香

橘皮　通草　已上降　白豆蔻　木香

香附　已上香燥餘忌藥俱見前

宜補眞氣　酸斂　固澁

人參　五味子　山茱萸　沙苑蒺藜

覆盆子　枸杞子　益智子　遠志

龍骨　牡蠣　金櫻子　蓮鬚

国立国会図書館　タイトル『神農本草經疏30卷』　請求記号　特1-1558

ガラス使用

參用腎虛條內諸藥

疝屬腎虛寒溼邪乘虛客之所致丹溪謂與腎經絕無相干者誤也又有先因溼邪爲病後成溼熱者藥宜分寒熱先後二途

忌升　破氣　苦寒　溼潤

諸藥俱見前

宜補氣　通腎氣　除溼　又有陰虛有熱之人病此兼宜除熱

人參　黃耆　橘核　合歡子

荔枝核　川楝子　牛膝　木瓜

杜仲　萆薢　巴戟天

虛寒而痛加桂　薤香　補骨脂

仙茅

虛熱而痛加黃檗　車前子　溼盛者加

赤茯苓　豬苓　澤瀉

奔豚屬腎虛脾家溼邪下傳客腎所致

忌同茹　兼忌燥

諸藥俱見前

宜補氣健脾辛溫散結

人參　薯蕷　桂　山茱萸

牛膝　蘼香　蛇床子　參用東垣

奔豚丸治之　四證

命門虛卽元陽眞火不足

忌下泄　破氣發散　辛寒　苦寒　淡滲　燥

補腎水苦寒藥

黃檗　知母　生地黃　天門冬　上已

宜益眞陽之氣甘溫鹹溫　甘熱　酸斂

人參　紅鉛　人胞　鹿茸

菟絲子　枸杞子

白膠　肉蓯蓉　巴戟天　山茱萸

覆盆子　五味子

附子　補骨脂　仙茅　陽起石

国立国会図書館　タイトル『神農本草經疏30卷』　請求記号　特1-1558　ガラス使用

陰痿屬命門火衰下焦虛寒

忌同命門虛

宜同命門虛加海狗腎　蛇床子
原蠶蛾　狗陰莖　雀卵　牛膝
白馬陰莖

精寒精薄屬命門火衰陽氣不足

忌宜俱同陰痿

腎泄即五更及黎明泄瀉者是也亦名大瘕泄

屬命門真火不足

忌同命門虛

宜益氣甘溫　酸斂

人參　薯蕷　蓮肉　肉豆蔻
砂仁　補骨脂　木香
五味子　吳茱萸

畏寒足冷

忌宜俱同命門虛

国立国会図書館　タイトル『神農本草經疏30卷』　請求記号 特1-1558
ガラス使用

小腸虛 一證

忌破氣 辛散 燥熱

諸藥俱見前

宜補氣 甘溫 酸溫

人參 黃耆 麥門冬 五味子

山茱萸

遺尿屬小腸氣虛兼腎氣虛

忌同小腸虛

宜同小腸虛兼固澁

牡蠣 益智子 龍骨 金櫻子

膽虛 二證

忌汗 吐 下 苦寒 破氣 燥

山梔 瓜蒂 藜蘆 鹽湯

常山 已上吐 餘忌藥俱見前

宜甘溫 甘平 酸斂 佐以微辛

人參 當歸 穀精草 決明子

国立国会図書館 タイトル『神農本草經疏30卷』 請求記号 特1-1558
ガラス使用

木賊草　甘草　竹葉　竹茹

白芍藥　酸棗仁　竹葉　竹茹

易驚屬膽氣虛

忌破氣　升發　燥熱

諸藥俱見前

宜補膽氣　甘溫　辛溫　酸平

人參　酸棗仁　甘草　竹葉

當歸　白芍藥　竹茹　橘皮

病後不得眠屬膽虛

忌宜俱同膽虛

胃虛七語

忌下　破氣　苦寒　燥熱

諸藥俱見前

宜益氣　甘平　甘淡　酸

人參　白朮　白藊豆　蓮肉

石斛　橘皮　白茯苓　木瓜

国立国会図書館　タイトル『神農本草經疏30卷』　請求記号 特1-1558

ガラス使用

白芍藥　兼寒加生薑　白豆蔻
縮砂蜜　兼熱加竹茹　枇杷葉
麥門冬　蘆根汁　蕉漿
胃弱不納食及不思飲食
忌同胃虛
宜同胃虛仍分寒熱治
胃虛嘔吐宜分寒熱
忌宜俱同胃虛

霍亂轉筋屬胃虛猝中邪惡氣及毒氣兼有停滯所致（轉筋與肝經血虛不同）
忌閉氣　滯膩　收斂　溫補　大熱
諸藥俱見前
宜調氣和中　辛散　消導
由於暑必口渴或口乾齒燥口苦小水短
赤
白梅　白扁豆并葉　絲瓜葉

滑石　石膏　甘草　橘皮
香薷　木瓜　石斛　童溺
食鹽　泥漿　縮砂蜜　厚朴
由於寒則小水清白不渴不熱
縮砂蜜　丁香　橘皮　藿香○甚
者加吳茱萸肉桂外治用杉木楠材煎湯
浸洗

絞腸痧屬胃氣虛猝中天地邪惡穢汚之氣鬱於胸腹間上不得吐下不得瀉以致腸胃絞痛異常胸腹驟脹遍體紫黑頭頂心必有紅髮急尋出拔去之急以三稜鍼刺委中擠出熱血可立蘇次用新汲凉水投入鹽兩許恣飲得吐瀉即止委中穴在兩膝下灣橫紋中間兩筋之中刺入一分

忌溫補　斂

諸藥俱見前切忌火酒生薑蒜及穀氣米

国立国会図書館　タイトル『神農本草經疏30巻』　請求記号　特1-1558
ガラス使用

飲熱湯入口卽死

宜通竅辟惡　辛散　臧寒

龍腦香　蘇合香　檀香

乳香　荜硝　藿香

冷服　童便　煎藥亦宜

中惡腹中疠痛屬胃氣虛惡氣客之所致

忌補　酸斂

諸藥俱見前

宜辟惡氣　通暢胃氣　辛散

龍腦香　檀香　麝香孕婦忌用　牛黃

乳香　蘇合香　丹砂　雄黃

鬼臼　藿香　橘皮　木香

沈水香　白豆蔻　遠志　石菖蒲

乾薑　桂

反胃屬胃氣虛

忌破氣　升　苦寒　甘　燥熱

国立国会図書館　タイトル『神農本草經疏30卷』　請求記号　特1-1558　ガラス使用

諸藥俱見前

宜補氣　降氣　和胃　清熱　酸斂以制肝

人參　蘇子　橘皮　枇杷葉

木瓜　竹茹　麥門冬　蘆根汁

石斛　白茯苓　白芍藥　梅醬

蔗漿

若因虛寒而得者加生薑　赤

白豆蔻

中酒屬胃弱

忌閉氣　升　甘溫　燥熱　收澁

諸藥俱見前

宜養胃　酸　辛散　淡滲

人參　麥門冬　白藊豆　葛花

五味子　梅醬　橘皮　白豆蔻

黃連　縮砂蜜　白茯苓　澤瀉

国立国会図書館　タイトル『神農本草經疏30卷』　請求記号　特1-1558　ガラス使用

忌破氣　下　燥熱

諸藥俱見前

宜補氣　潤燥　甘溫

人參　黃耆　麥門冬　五味子

白芍藥　炙甘草

虛熱便閉不通屬血虛津液不足

忌破氣　下　燥熱　苦溫　損津液

郁李仁　損津液　餘忌藥俱見前

宜生津液　潤燥　涼血　益血

五味子　麥門冬　芝麻　麻仁

生蜜　天門冬　肉蓯蓉　生地黃

當歸　盧會　炙甘草

虛寒滑泄不禁屬氣虛

忌破氣　下　溼潤　苦寒

諸藥俱見前

宜補氣　升　甘溫　酸斂

人參　黃耆　白朮　蓮肉

升麻　炙甘草　吳茱萸　肉豆蔻

補骨脂　五味子　木瓜　赤石脂

腸鳴屬氣虛

忌破氣　下　苦寒

諸藥俱見前

宜同大腸虛加升麻柴胡以佐之

脫肛屬氣虛兼有溼熱

忌同大腸虛

宜補氣　升提　除溼熱

人參　黃耆　炙甘草　白朮

蓮肉　白藊豆　升麻　乾葛

柴胡　黃檗　防風　黃連

黃芩　樗根白皮　白芍藥

外用五倍子傅之

国立国会図書館　タイトル『神農本草經疏30卷』　請求記号　特1-1558
ガラス使用

膀胱虛三證

忌破氣　燥　利小便

諸藥俱見前

宜補氣　酸斂

人參　五味子

金櫻子

小便不禁屬氣血虛

忌降下　澀潤　燥熱

諸藥俱見前

宜同膀胱虛加牡蠣　龍骨　鹿茸

桑螵蛸　雞胜胵

頻數不能少忍加麥門冬　五味子

黃檗　山茱萸　天門冬　鼈甲

牛膝　柏子仁　甘枸杞子

遺尿屬本經氣虛見小腸虛條內因膀胱虛亦能致遺尿故復列此

国立国会図書館　タイトル『神農本草經疏30卷』　請求記号　特1-1558　ガラス使用

忌宜俱見小腸虛
膀胱氣
忌宜俱同疝
三焦虛二證
忌破氣　降　復忌升發　苦寒
諸藥俱見前
宜補中益氣　佐以辛溫
人參　黃耆　白朮　益智子

沈香　五味子
腹寒屬中氣虛
忌宜俱同三焦虛
短氣少氣屬氣虛
忌同三焦虛
宜補氣益精　甘溫　甘寒　酸溫
人參　黃耆　麥門冬　五味子

心實卽實火實熱五證

国立国会図書館　タイトル『神農本草經疏30卷』　請求記号　特1-1558
ガラス使用

忌補斂升熱溫燥
諸藥俱見前
宜降火清熱苦寒以折之辛寒以散之
甘寒以緩之鹹寒以潤之
黃連犀角石膏丹砂
牡丹皮滑石生甘草麥門冬
竹葉童便便結燥加芒硝大黃
發狂亦如之

譫語屬心家邪熱
忌宜俱同心實
舌破屬心火
忌宜俱同心實
煩躁屬心家邪熱及心火內炎 煩屬心 躁屬腎
忌宜俱同心實
自笑屬心家有熱邪
忌宜俱同心實

綠君亭

發狂屬心家有邪熱甚
忌宜俱同心實
肝實五證
忌補氣升酸斂
諸藥俱見前
宜清熱降氣苦寒
橘皮 青皮
黃芩 龍膽草
辛熱 辛溫 燥
辛寒 甘寒 酸寒
蘇子 黃連
柴胡 生甘草

赤芍藥 竹葉
青黛
善怒怒則氣上逆甚則嘔血及飧泄
忌補升熱燥閉氣
諸藥俱見前
宜降氣清熱甘寒 酸寒 鹹寒 佐
以辛散
蘇子 鬱金
青黛 麥冬
番降香 生甘草
生地黃 赤芍藥

国立国会図書館 タイトル『神農本草經疏30卷』 請求記号 特1-1558
ガラス使用

橘皮　蒲黃
砂仁　香附
善太息忽忽不樂
忌宜俱同善怒
當歸　延胡索
童便
忌宜俱同善怒
脇痛嘔血屬肝氣逆肝火盛肝血虛
發搐屬肝家邪熱熱則生風風主掉眩故也
忌同善怒

宜清熱　降氣　利小便　緩中
生地黃　白芍藥　黃連　丹砂
羚羊角　童便　蘇子　麥門冬
生甘草　竹葉　甘菊花　白茯苓
木通
目赤腫痛屬血熱
忌同肝實善怒
宜凉血清熱　甘寒　苦寒　酸寒

国立国会図書館　タイトル『神農本草經疏30巻』　請求記号　特1-1558
ガラス使用

生地黃　赤芍藥　甘草　甘菊
穀精草　蚕蒙花　荊芥　黃檗
大黃　黃連　連翹　玄參
山梔　竹葉　龍膽草　空青
曾青　木通　童便　外治銅青
芒硝　石膽　瘰核急者宜以三稜
針刺破眼眶腫處將出熱血立解遲則血
貫瞳人日損矣

忌溼潤　妆澁　滯膩　熱鹹　甘
諸藥俱見前
宜除溼清熱　利小便　辛散　風燥　苦
寒
朮　山梔　豬苓　澤瀉
滑石　車前子　茯苓　白豆蔻
防風　乾葛　黃連　枳實

国立国会図書館　タイトル『神農本草經疏30巻』　請求記号　特1-1558
ガラス使用

蠱脹由於脾家溼熱積滯或內傷瘀血停積而成

忌補氣　甘溫　燥熱

諸藥俱見前

宜除溼　清熱　利小便　消積

木通　防己　車前子　豬苓

澤瀉　茯苓　葶藶　烏鰂魚

桑白皮　山查　紅麴　三稜

蓬朮

易饑屬脾家邪火

忌升　辛溫　大熱　香燥

沈香　麝香　龍腦　縮砂蜜

豆蔻　藿香 已上忌燥　餘忌藥俱見前

宜清火除熱　生津液　益脾陰　甘寒

苦寒　酸寒

黃連　青黛

連翹　山梔

国立国会図書館　タイトル『神農本草經疏30卷』　請求記号 特1-1558　ガラス使用

石膏　竹葉
白芍藥　酸棗仁
口唇生瘡
忌溫燥　熱
諸藥俱見前
宜甘寒　酸寒　苦寒　辛寒
麥門冬　生地黃　甘草　白芍藥
烏梅　黃連　黃檗　玄參

連翹　栝樓根　乾葛　石膏
龍膽草　大青　竹葉
口糜
忌宜俱同口唇生瘡
中消屬脾家實火
忌破氣　下　溫燥　熱
諸藥俱見前
宜服諸藥同口唇生瘡加人參

国立国会図書館　タイトル『神農本草經疏30巻』　請求記号 特1-1558
ガラス使用

溼熱腹痛按之愈甚

忌悶氣　酸歛　溫熱　燥

諸藥俱見前

宜利小便　兼升提　苦寒

滑石　車前子　木通　黃連

黃芩　升麻　柴胡　葛根

防風　不愈加熟大黃即土鬱則奪之

之義也

肺實　八證

忌歛澀　補氣　升　燥熱　酸　鹹

諸藥俱見前

宜降氣　潤　甘寒　苦寒　佐以辛散

蘇子　枇杷葉　桑白皮　天門冬

貝母　栝樓根　杏仁　白前

前胡　知母　車前子　桑黃

石膏　黃芩

国立国会図書館　タイトル『神農本草經疏30巻』　請求記号 特1-1558　ガラス使用

喘急屬肺有實熱及肺氣上逆

忌同肺實

宜同肺實加桔梗

玄參　青黛　甘草　桔樓仁

氣壅屬肺熱氣逆

忌宜俱同肺實

聲重痰稠屬肺熱

忌同肺實

宜同肺實加薄荷　竹瀝

肺癰屬肺熱極

忌同肺實

宜清熱　消痰　降火　解毒散結　甘寒

苦寒　辛寒

桑白皮　桑黃　黃芩　貝母

桔樓根　薏苡仁　蕺菜　虎耳草

鼠黏子　連翹　甘草　敗醬草

国立国会図書館　タイトル『神農本草經疏30卷』　請求記号 特1-1558

ガラス使用

百年醃芥菜汁

肺脹悶屬肺熱

忌同肺實

宜同肺實并桑用肺癰諸藥

吐膿血血痰欬嗽嗽血屬肺家火實熱甚此正

邪氣勝則實之謂

忌同肺實

宜清熱降氣　涼血　豁痰

童便　蘇子

麥門冬　前胡

天門冬　百部

薏苡仁　甘草

白及　桔梗

枇杷葉　桑白皮

蒲黃　生地黃

桑黃　百合

貝母　白芍藥

款冬花　紫菀

喉癬屬肺熱

忌同肺實

宜同肺實加鼠黏子　玄參　射干

国立国会図書館　タイトル『神農本草經疏30巻』　請求記号 特1-1558

ガラス使用

上消屬肺家實火及上焦熱

忌同肺實

宜降氣　清熱　補肺　生津　甘寒　苦寒　酸寒　辛寒

蘇子　麥門冬　枇杷葉　桑白皮

桔梗　百部　百合　黄芩

天門冬　沙參　黄連　栝樓根

葛根　知母　玄參　石膏

甘草　五味子　白芍藥　篁竹葉

蘆根　冬瓜　人乳　天酒

腎無實故無瀉法

命門實　二證

忌補氣　温　熱

諸藥俱見前

宜苦寒　甘寒　鹹寒

黄檗　知母　玄參　天門冬

国立国会図書館　タイトル『神農本草經疏30卷』　請求記号　特1-1558　ガラス使用

麥門冬　牡丹皮　車前子　木通
澤瀉
強陽不倒屬命門火實孤陽無陰所致此證多
不治
忌同命門實
宜同命門實加五味子　童便
生地黃
水竅澀痛屬命門實火

忌同命門實
宜清熱　利竅　甘寒　苦寒　鹹寒　佐
以淡滲
黃蘗　知母　車前子　生地黃
天門冬　生甘草　黃芩　牛膝
麥門冬　童便　茯苓　木通
小腸實一證
忌斂澀　補氣

国立国会図書館　タイトル『神農本草經疏30卷』　請求記号　特1-1558
ガラス使用

諸藥俱見前

宜通利　淡滲　苦寒　鹹寒

車前子　白茯苓　木通　生甘草

黃檗　知母　黃芩　連

牛膝　麥門冬　生地黃　童溺

小水不利及赤或澁痛尿血

忌宜俱同小腸實

忌汗　吐　下

諸藥俱見前

宜和解　辛寒　苦寒　辛溫

柴胡　黃芩　半夏

甘草　橘皮　生薑

龍膽草

耳聾脇痛往來寒熱

忌同膽實

宜用仲景小柴胡湯隨所見兼證加減

国立国会図書館　タイトル『神農本草經疏30卷』　請求記号 特1-1558
ガラス使用

鼻淵屬膽移熱於腦

忌辛溫　燥熱

諸藥俱見前

宜清熱　補腦　甘寒　甘平　佐以辛寒

天門冬　甘菊花　生地黃　沙苑蒺藜

山茱萸　沙參　薄荷　柴胡

辛夷　黃芩　玄參　知母

胃實　六證

忌升　補斂　辛溫　燥熱　溼潤

諸藥俱見前

宜下　如邪未結宜清熱發散　苦寒　辛寒　甘寒

大黃　枳實　知母　石膏

葛根　竹葉　大青　小青

青黛　麥冬　甘草　甘草

譫語發狂發斑棄衣而走登高而歌屬胃家邪

国立国会図書館　タイトル『神農本草經疏30卷』　請求記号 特1-1558　ガラス使用

熱實

忌同胃實

宜同胃實如大便結者加芒硝亟下之發斑者加鼠黏子玄參栝蔞根多用石膏爲君便結亦加大黃下之

口臭數欲飲食屬胃火

忌同胃實

宜清熱降火　苦寒　甘寒　辛寒

黃連　青黛　連翹　麥門冬

石斛　蘆根汁　竹葉　石膏

嘈雜屬胃火

忌同口臭

宜同口臭畧兼消導

山查　麥芽

口淡屬胃熱

忌宜俱同口臭

橘紅　神麴

国立国会図書館　タイトル『神農本草經疏30巻』　請求記号 特1-1558

ガラス使用

嘔吐屬胃火者必面赤小便短赤或澁大便多
燥口苦或乾渴
忌同胃實
宜同胃實加枇杷葉 竹茹 米瓜
蘆根 橘皮 通草 白茯苓
吞酸屬胃火
忌同胃實
宜同嘈雜

忌補斂 燥熱
諸藥俱見前
宜潤下 苦寒 辛寒
生地黃 麻仁 桃仁 黃連
黃芩 槐花 大黃
知母 枳殼 石膏
便鞕閉

綠君亭

国立国会図書館 タイトル『神農本草經疏30卷』 請求記号 特1-1558
ガラス使用

忌同大腸實

宜同大腸實加芒硝　猪膽　檳榔

郁李仁　石蜜

腸風下血屬大腸溼熱

忌下　燥熱

諸藥俱見前

宜清熱凉血　兼升　甘寒　苦寒

生地黃　槐花　地榆　黃連

黃芩　荊芥　防風　甘草

紅麴　白芍藥　側柏葉　白頭翁

蒲黃　雞子　葛穀

臟毒屬血熱

忌同腸風下血

宜同腸風下血加忍冬　麥門冬

倍加地榆　蒲黃

腸癰屬大腸實火

国立国会図書館　タイトル『神農本草經疏30巻』　請求記号 特1-1558　ガラス使用

忌同腸風下血

宜下　苦寒　解毒　大黃　白藥子　白蘞

白斂　連翹　忽冬藤　天明精

甘草　黃耆　生地黃　明磬

黃蠟　生蜜 已上三味作丸

膀胱實一證

忌燥熱　收澁

諸藥俱見前

宜潤　淡滲　車前子　木通

瞿麥　滑石　茯苓　猪苓

澤瀉

癃閉屬膀胱實熱

忌破氣　發散　燥熱　如屬水液不足兼

忌利小便

国立国会図書館　タイトル『神農本草經疏30卷』　請求記号　特1-1558　ガラス使用

諸藥俱見前

宜同膀胱實佐以升提

升麻　柴胡

三焦實三證

忌補斂　升　燥熱

諸藥俱見前

宜降　清熱　調氣

蘇子　麥門冬　甘寒　苦寒　鹹寒

知母　黄檗

玄參　山梔

童便

黄芩　黄連

喉痺即纏喉風屬少陽相火少陰君火竝熾經曰一陰一陽結爲喉痺一陰者少陰君火也一陽者少陽相火也

忌同三焦實

宜辛散　佐以苦寒　鹹寒　急則有鍼法

吹法　吐法

国立国会図書館　タイトル『神農本草經疏30卷』　請求記号　特1-1558

ガラス使用

頭面赤熱屬上焦火升

忌同三焦實

宜降　清熱　甘緩　佐以酸斂

蘇子　枇杷葉　天門冬　麥門冬

玄參　薄荷　栝樓根　梨

柿　蔗

五味子　童便　白芍藥

赤白遊風屬血熱熱則生風故善遊走俗名火

鼠黏子　山豆根　射干　黃連

黃檗　知母　玄參　童便

蘇子　麥門冬　貝母　甘草

生犀角　山慈菇　苦桔梗　續隨子

急治用膽礬朴硝牛黃爲末和勻吹入喉中又法用硼礬三錢巴豆七粒去殼同礬煅礬枯去巴豆即取礬爲細末吹入喉中流出熱涎即寬

国立国会図書館　タイトル『神農本草經疏30卷』　請求記号 特1-1558

ガラス使用

丹小兒多患此大人亦時有之

忌同三焦實

宜清熱　凉血　兼行血　辛寒　甘寒

苦寒　鹹寒

生地黃　黃連　生甘草

牡丹皮　蒲黃　紅藍花　連翹

玄參　鼠黏子　牛膝　藍汁

芍根　童便　赤芍藥

宜兼外治砭出熱血及用漆姑草慎火草

搗爛敷之即易愈

〇六淫門

風〇諸暴强直支痛緛戾裏急筋縮皆屬於風

眞中風猝僵仆口噤不言不省人事如遺尿直視口開手撒汗出如珠屬不治證西北高寒之地有此東南無之

忌破氣　下　吐　苦寒　酸斂

国立国会図書館　タイトル『神農本草經疏30巻』　請求記号　特1-1558
ガラス使用

諸藥俱見前

宜辛甘發散　峻補眞氣

桂枝　附子　甘草　獨活

羌活　天麻　麻黃　防風

芎藭　細辛　藁本　蔓荊實

牛黃　辛夷　牡荊實　白芷

人參　黃耆　有痰加竹瀝

南星　半夏　薑汁

類中風口眼歪斜語言蹇澁半身不遂口噤不言四肢不舉痰涎壅盛昏眊不省人事

忌汗　吐　下　大忌破氣　溫熱　苦寒及一切治風溼辛燥發散　并開竅走眞氣行血諸藥愼勿犯之犯之則輕必重重必斃

麝香　蘇合香　檀香　龍腦香

安息香 已上開竅走眞氣　餘忌藥俱見前

宜滋補　陽虛者補氣　陰虛者補血　陰

陽兩虛則氣血雙補
及保脾胃
天門冬（脾胃薄弱者勿多用）　栝樓根
蘇子　甘草
枇杷葉　梨汁
霞天膏
前藥中加胡麻仁
生地黃　五味子　麥門冬　荊瀝
兼宜清熱降氣豁痰　貝母　犀角
竹瀝　童便
黃檗　次益血於
石斛　牛膝
甘菊花　枸杞子

何首烏　薯蕷　莧絲子　白芍藥
丹參　山茱萸　白蒺藜
柏子仁　車前子　酸棗仁
鼈甲　木瓜　竹葉　羚羊角
栝樓仁　沙參　遠志
茯神○如便閉加大腸肉蓯蓉當歸倍麻仁○　巴戟天　茯苓
如兼氣虛加人參黃耆有肺熱者勿入人參

国立国会図書館　タイトル『神農本草經疏30卷』　請求記号 特1-1558
ガラス使用

感冒風寒俗名傷風其證或頭疼身熱輕者則
否鼻必塞兼流清涕必惡風寒或聲重或聲啞
甚者痰壅氣喘欬嗽

忌補氣　酸斂　閉氣

諸藥俱見前

宜發散　辛甘　溫

芎藭　細辛　葉本　防風

甘草　荆芥　白芷　前胡

桑白皮　桔梗　紫蘇　薄荷

杏仁　石膏

傷風熱

忌同感冒風寒

宜辛寒　甘寒　發散

石膏　知母　甘草　竹葉

麥門冬　前胡　桔梗　薄荷

葛根　桑白皮

国立国会図書館　タイトル『神農本草經疏30卷』　請求記号　特1-1558
ガラス使用

虛者加人參黃耆陰虛者加五味子地黃
倍門冬白芍藥
寒〇諸病上下所出水液澄澈清冷癥瘕痠癎疝
堅痞腹滿急痛下利清白食已不饑吐利腥穢
屈伸不便厥逆禁固皆屬於寒
凡中寒必本於陽虛
忌破氣　苦寒　下　甘寒　辛寒
諸藥俱見前

宜補氣　散寒　辛甘　溫熱　輕者解表
重者溫補
桂枝　乾薑　麻黃　人參
附子　黃耆
傷寒冬月即病宜從仲景法
傷寒古今時地不同因之六經治法宜異
夫傷寒者大病也時者聖人所不能違者也以
關乎死生之大病而藥不從時顧不殆哉仲景

国立国会図書館　タイトル『神農本草經疏30卷』　請求記号　特1-1558
ガラス使用

醫門之聖也其立法造論後之明師如葦佗孫
思邈輩莫不宗之漢末去古未遠風景猶厚形
多壯偉氣尚敦龐其藥大都爲北方感寒即病
而設況南北地殊厚薄不侔故其意可師也其
法不可改也循至今時千有餘年風氣澆矣人
物脆矣況在荆揚交廣梁益之地與北土全別
故其藥則有時而可改非違仲景也實師其意
變而通之以從時也如是則法不終窮矣故作

斯議條列其方稍爲損益以從時地俾後之醫
師知所適從庶幾患斯疾者可免於夭枉爾

辨驗外感眞僞法

凡外感必頭疼其疼也不間晝夜探其舌本必
從喉嚨內乾出於外多兼煩躁不煩躁者即輕
證也不頭疼而發熱不發熱而頭疼頭雖疼而
有時暫止口雖乾而舌本不燥骨雖疼而頭不
疼雖渴而不欲引飲至夜或偶得寐遇食不好

国立国会図書館　タイトル『神農本草經疏30卷』　請求記号　特1-1558
ガラス使用

亦不惡居處雖若疎怯而神氣安靜凡若此者皆非傷寒也

三陽治法總要

太陽病其證發熱惡寒惡風頭痛項强腰脊强遍身骨痛脉雖浮洪而不數多不傳經煩躁脉數急者是欲傳經宜先發汗以解表邪其藥以羌活湯爲主羌活三錢 前胡二錢 甘草八分 葛根二錢 生薑三片 棗二枚 杏仁九粒去皮尖研爛 水煎服秋深冬月應用此方亦可量加紫蘇葱白如冬月天氣嚴寒感邪即病服此藥不得汗本方加麻黃一錢 生薑四片 共前七片得汗勿再服

如病人自覺煩躁喜就清涼不喜就熱兼口渴是即欲傳入陽明也若外證頭疼遍身骨疼不解或帶口渴鼻乾目疼不得卧即係太陽陽明證羌活湯中加石膏知母麥冬大劑與之得汗即解 如自汗煩躁頭疼遍身骨疼不解者

国立国会図書館 タイトル『神農本草經疏30卷』 請求記号 特1-1558
ガラス使用

羌活一錢　桂枝七分　石膏一兩二錢　麥冬六錢　知母三錢　竹葉一百二十片　白芍藥二錢　甘草八分　如棗二枚　生薑一片

太陽病不解熱結膀胱胱其人如狂血自下下之愈其外證不解者不可下當先解表表證罷少腹急結者乃可下之桃仁承氣湯無蓄血證大承氣湯

正陽陽明病正陽陽明者胃家實熱是也其證不大便自汗潮熱口渴咽乾鼻乾嘔或乾嘔目眴眴不得眠畏人聲畏木聲畏火不惡寒反惡熱或先惡寒不久旋發熱甚則譫語狂亂循衣摸床脉洪大而長宜急解其表用竹葉石膏湯大劑與之不嘔無汗與葛根湯亦須大劑若表證已罷脉緩小便利是病解矣　若表證罷後邪結於裏大便閉小便短赤宜用調胃承氣湯

国立国会図書館　タイトル『神農本草經疏30卷』　請求記号　特1-1558　ガラス使用

或小承氣湯下之下後按其腹中不作痛而和病即已解如作痛是燥糞未盡也再用前藥下之以腹中和二便通利爲度　陽明病不能食若其人本虛勿輕議下　陽明病頭眩欬而咽痛者用葛根甘草桔梗麥冬四味濃煎數數與之　陽明病無汗小便不利心中懊憹者當發黃急用梔子麥冬淡豆豉大劑濃煎與之如已見身黃急加茵陳爲君主之　陽明病衄血此緣失於發汗宜用荊芥二錢葛根三錢麥門冬五錢牡丹皮一錢五分蒲黃二錢茅根二兩生地黃三錢濃煎與之兼飲童便　陽明病心下硬滿者此邪未入於腹中愼勿下之用竹葉石膏湯加枯樓一箇搗碎桔梗二錢黃連一錢　陽明病邪結於裏汗出身重短氣腹滿而喘潮熱于足濈然汗出者此大便已鞕也六七日已來宜下之用小承氣湯不行換大承氣湯勿

国立国会図書館　タイトル『神農本草經疏30卷』　請求記号 特1-1558
ガラス使用

大其劑若大便不鞕者愼勿輕下　陽明病發汗不解腹滿急者亟下之　傷寒六七日目中不了了睛不和無表證大便難宜承氣湯下之　陽明病下之早外有熱手足溫不結胸心中懊憹不能食但頭汗出梔子豉湯主之　陽明病發潮熱大便溏胸滿不去者與小柴胡湯去人參加栝樓黃連　陽明病自汗出或發汗後小便利津液內竭大便雖硬不可攻之須俟其自大便或用蜜導膽導法通之　大下後六七日不大便煩不解腹滿痛本有宿食宜再用承氣湯下之　食穀欲嘔屬陽明非少陽也胸中煩熱者竹茹湯主之

竹茹三錢　麥門冬五錢　枇杷葉三大片　蘆根三兩

內無熱證者小便利口不渴此爲陽明虛也吳茱萸湯主之

吳茱萸二錢　人參三錢　生薑一錢五分　大棗三枚

水煎日三服

凡陽明病多汗津液外出胃中燥大便必鞕鞕

則譫語以小承氣湯下之若一服譫語止者勿再服　陽明病譫語發潮熱脈滑而數者小承氣湯主之服藥後腹中轉氣者更與一服若不轉氣者勿更與之若服藥後次日不大便脈反微澁者裏虛也爲難治勿復議下　陽明病下血譫語者此爲熱入血室汗止在頭用荊芥三錢葛根三錢黃芩一錢五分麥冬五錢牡丹皮一錢五分生蒲黃二錢濃煎以童便對飲之　陽明病脈浮緊咽燥口苦腹滿而喘發熱汗出惡熱身重若下之則胃中空虛客氣動膈心中懊憹舌上有胎者梔子豉湯主之　若渴欲飲水舌燥者白虎湯加人參主之　若脈浮發熱口渴小便不利者猪苓湯主之　陽明病協熱下利者宜六一散心下痞者以黃連栝樓湯調服之　脈浮遲表熱裏寒下利清穀者四逆湯主之附子乾薑甘草　趺陽脈浮而澁小便數大便鞕其

国立国会図書館　タイトル『神農本草經疏30卷』　請求記号 特1-1558　ガラス使用

脾爲約麻子仁丸主之麻仁十三兩芍藥四兩枳實四兩大黃八兩厚朴三兩杏仁六兩蜜丸如梧子大每用十丸日三服　陽明實則譫語虛則鄭聲鄭聲者重語也直視譫語喘滿者死下利者亦死　發汗多若重發其汗譫語脉短者死脉和者不死　若吐若下後不解不大便五六日或至十餘日日晡時發潮熱不惡寒獨語如見鬼狀若劇者發則不識人循衣妄撮惕而不安微喘直視脉弦者生澀者死澀者陽證見陰脉也微者但發熱譫語者大承氣湯下之利勿再服

陽明病發狂棄衣而走登高而歌此陽明實也以承氣湯亟下之如便不結者大劑白虎湯灌之石膏四兩麥冬二兩知母一兩五錢加大青一兩甘草七錢　太陽陽明病協熱下利者宜六一散以黃連煎湯調服之　太陽陽明并病六七日表證仍在其人發狂者以熱在下焦少腹當

硬滿小便自利下其血乃愈當用桃仁承氣湯

又二陽并病太陽證罷潮熱汗出大便難譫語者宜大承氣湯

少陽病　其證口苦咽乾目眩往來寒熱胸脇痛胸滿或痛耳聾脉法弦細頭痛發熱者屬少陽少陽不可發汗發汗則譫語胃和者當自愈不和者則煩而悸　傷寒三日少陽脉小者欲已也　凡太陽病不解傳入少陽者脇下硬滿乾嘔不能食往來寒熱未經吐下脉沉緊者與小柴胡湯柴胡二錢四分人參九分半夏一錢五分生薑九分大棗二枚水煎溫服日三　加減法　若胸中煩而不嘔去半夏人參加栝樓實一枚　若心下痞鞕去大棗加牡蠣二錢半　若渴者去半夏加人參栝樓根　若腹中痛者去黃芩加芍藥三錢　若心下悸小便不利者去黃芩加茯苓二錢　若不渴外有

国立国会図書館　タイトル『神農本草經疏30巻』　請求記号 特1-1558
ガラス使用

微熱者去人參加桂一錢夏用溫覆取微汗愈
若欬者去人參大棗加五味子一錢少佐以乾
薑　陽明少陽并病必下利脉滑而數有宿食
也當承氣湯下之　若吐下發汗溫針譫語柴
胡湯證罷此爲壞病知犯何逆以法治之　三
陽合病脉大上關上但欲睡眼目合則汗藥用
百合一兩麥門冬五錢炙甘草一錢知母二錢
竹葉五十片栝樓根二錢鼈甲如法三錢白芍藥二錢

三陽合病腹滿身重譫語遺尿白虎湯加互
合主之　傷寒六七日無大熱其人煩躁者此
爲陽去入陰故也　傷寒三日三陽爲盡三陰
當受邪其人反能食而不嘔此爲三陰不受邪
也

三陰治法總要

二陰病其證有二一者病發於三陽不時解表
以致邪熱傳入於裏雖云陰分病屬於熱糞結

宜下腹滿不可按宜下有燥糞協熱下利宜芍藥黃芩多炙甘草以和之如便膿腹痛下利宜芍藥黃芩多炙甘草以和之如便膿血卽加滑石黃連佐以升麻乾葛　如邪雖入裏糞猶未結宜清其熱渴者用白虎湯竹葉石膏湯不渴或心下痞者宜黃連黃芩芍藥枳殼麥冬栝樓輩以清之　或邪未結於下焦少腹不堅痛而誤用芒硝以伐眞陰洞泄不已元氣將脫宜用人參白朮炙甘草大棗乾薑芍藥大

劑與之不止佐以升提升麻葛根柴胡之類若從無陽邪表證從不頭疼發熱寒邪直中陰經此必元氣素虛之人或在極北高寒之地始有是證法宜溫補以接其陽附子人參乾薑官桂大劑與之陽回寒退卽以平補之劑調之勿過用桂附以防其毒

三陰各經見證悉從仲景傷寒論法治之如少陰咽痛咽中生瘡聲不出用苦酒湯到咽卽效

国立国会図書館　タイトル『神農本草經疏30卷』　請求記号 特1-1558
ガラス使用

故知古人立法非令人可及也

春溫夏熱病大法

冬傷於寒至春變爲溫病大都頭疼發熱或渴或不渴三陽證俱然亦間有先微寒後即發熱者大抵發熱其常也藥用辛溫佐以辛寒以解表邪太陽宜羌活湯陽明宜白虎湯無汗不嘔者間用葛根湯少陽往來寒熱等證不可汗吐下宜和解小柴胡湯渴者去半夏加栝樓根耳

聾熱盛去人參加麥冬知母栝樓根渴亦加之至夏變爲熱病其表證大約與春溫同但熱比於溫則邪氣更烈耳解表用白虎湯竹葉石膏湯有太陽證則加羌活有少陽證則加柴胡黃芩如發斑白虎湯竹葉石膏湯加玄參梔子桔梗鼠黏子連翹大青小青黛大劑與之二證若大便秘宜按之其邪已結於內便鞕宜察邪結中焦小承氣湯調胃承氣湯下之邪結下焦

国立国会図書館　タイトル『神農本草經疏30巻』　請求記号 特1-1558　ガラス使用

少腹堅痛始用大承氣湯下之
傷寒溫疫其不可治及難治者皆屬下元虛
傷寒溫疫三陽證中往往多帶陽明者以手陽
明經屬大腸與肺爲表裏同開竅於口凡邪氣之入
經屬胃與脾爲表裏同開竅於鼻足陽明
必從口鼻故兼陽明證者獨多
邪在三陽法宜速逐遲則胃爛發斑或傳入於
裏則屬三陰邪熱熾者令陰水枯竭於法不治

矣此治之後時之過也
傷寒陰陽易之爲病其人身體重少氣少腹裏
急或引陰中拘攣熱上衝胸頭重不欲舉眼中
生花膝脛拘急者燒裩散主之取婦人中裩近
陰處剪燒灰以水和服方寸七日三小便即利
陰頭微腫則愈婦人病取男子裩燒灰
大病差後勞復者枳實梔子湯主之枳實三枚
梔子十四枚豉一升綿裹以清漿水七升空煮

国立国会図書館　タイトル『神農本草經疏30卷』　請求記号　特1-1558
ガラス使用

取四升內枳實梔子者取二升下豉更煮五六
沸去滓溫分再服覆令微似汗若有宿食者加
大黃如博棋子大五六枚
傷寒差已後更發熱者小柴胡湯主之脉浮者
以汗解之脉沉實者以下解之
百合病者百脉一宗悉致其病也其證神思常
默然飲食不美亦不惡如寒無寒如熱無熱口
苦小便赤百合地黃湯主之汗後者百合知母

湯下後者滑石代赭湯吐後者百合雞子湯
近代醫師鹵莽既不明傷寒治法又不識雜證
類傷寒往往妄投汗下之藥以致虛人元氣變
證叢生元氣本虛之人未有不因之而斃者矣
戒之哉汗下之藥焉可嘗試也

時氣傷寒　除陰證不可服

苦參　一兩　水酒各一碗煎八分重者水醋各半
服之一汗而愈不論傷寒久近立效本草二天

国立国会図書館　タイトル『神農本草經疏30卷』　請求記号 特1-1558
ガラス使用

行尤良

暑〇諸病喘嘔暴注下迫霍亂轉筋身熱瞀鬱小便濁赤皆屬於暑

忌破氣　升　復忌下　溼潤　辛溫　辛燥　熱　發散　閉氣

諸藥俱見前

宜清暑益氣　健脾　甘寒　甘溫　辛寒　酸寒　苦寒

黃連　香薷　葛根　石膏

知母　甘草　人參

白朮　白蘞豆　神麴　橘皮

白茯苓　木瓜　麥門冬　五味子

白芍藥　白梅　烏梅

大約用清暑益氣湯香薷飲生脉散凡病暑之人其氣必虛暑傷氣無氣以動故當補氣爲本惟肺熱多火者忌人參朮

国立国会図書館　タイトル『神農本草經疏30卷』　請求記号 特1-1558

ガラス使用

中暑猝昏暈急以童便灌入即省

忌宜俱同暑

又方用絲瓜葉一片白鹽梅肉一枚并取核中仁共研如泥新汲水調灌立蘇兼治中暑霍亂有神

太陽病中暍

忌同暑

宜人參白虎湯有肺熱火病人不能服參者用竹葉石膏湯脾胃作瀉者水調六一散

霍亂見胃虛條內忌宜俱同

痓夏由於脾胃薄弱胃家有溼熱及酣飲所致

忌同前

宜益氣健脾　酸寒　苦寒　淡滲

人參　白朮　半夏　橘皮

白茯苓　白藊豆　白芍藥　木瓜

澤瀉　兼服生麥散

溼○諸痙强直積飲痞膈中滿霍亂吐下體重
附腫肉如泥按之不起皆屬於溼經曰地之溼
氣感則害人皮肉筋脉故其病筋骨疼痛腰重
痛不可轉側身重四肢不利溼在上病嘔吐頭
重胸滿溼在中病腹脹中滿泄瀉溼在下病足
脛跗腫脚氣癃瘡久不愈

忌溼潤　甘　鹹

諸藥俱見前

宜散滲泄燥辛苦

木瓜　薏苡仁　朮　石斛

革薢　石菖蒲　茯苓　佐以防風

葛根　寒溼加半夏　五加皮

風溼加獨活　溼熱加黃檗

車前子　木通　甚者加漢防已

脚氣由於溼熱

忌溫燥　溼熱　補氣　復忌破氣　升

国立国会図書館　タイトル『神農本草經疏30卷』　請求記号 特1-1558
ガラス使用

諸藥俱見前

宜清熱　除溼　利小便　甘平　酸寒

苦寒　辛溫　淡滲

黃檗　石斛　麥門冬　木瓜

石菖蒲　薏苡仁　車前子　茯苓

木通　澤瀉　萆薢　防巳

燥○諸澀枯涸乾勁皴揭皆屬於燥角弓反張筋攣急不舒舌强不能言二便閉澀口渴口乾

舌皮膚皴揭毛髮脆折津液不生血枯胃槁以致飲食不化噎膈吐食

忌升散　破氣　下　辛燥　大熱　溫

諸藥俱見前

宜潤　益血　辛　甘寒　酸寒　鹹寒

有熱證者宜兼清熱

麥門冬　當歸　地黃　肉蓯蓉

酥　人乳　牛乳　蜜

国立国会図書館　タイトル『神農本草經疏30巻』　請求記号　特1-1558　ガラス使用

胡桃　甘菊花　麻仁　胡麻
柏子仁　人參　松實　天門冬
五味子　酸棗仁　白芍藥　蕉漿
蘆根汁　童便　梨汁　非汁
佐以薑汁

火〇諸熱瞀瘈暴瘖冒昧躁擾狂越罵詈驚駭
附腫疼酸氣逆上衝禁慄如喪神守逮嘔瘡瘍
喉痺耳鳴及聾嘔涌溢食不下目昧不明暴注

瞤瘈暴病暴死皆屬於火
忌補斂　升發　閉氣　辛燥　溫熱
諸藥俱見前

宜降折　下　鹹寒　苦寒　辛寒　甘寒
大黃　童便　芒硝　黃芩
黃連　黃檗　連翹　石膏
山梔　玄參　生甘草　知母
天門冬　麥門冬　生地黃　藍汁

国立国会図書館　タイトル『神農本草經疏30卷』　請求記号　特1-1558
ガラス使用

虛者宜甘寒鹹寒以滋水不宜用苦寒傷胃

猝眩仆九竅流血多不治

忌同火

宜服童便　鹽湯　竹瀝　藍汁

梨　生犀角汁

猝心痛

忌同火

宜服山梔　白芍藥　延胡索　生甘草

鹽湯　蘇子

目暴赤腫痛甚見肝實條內忌宜俱同

二便忽閉以利小便爲先

忌同火

宜降潤　苦寒　甘寒　辛寒　利竅

大黃　蘇子　生蜜　麻仁

桃仁　石膏　知母　天門冬

国立国会図書館　タイトル『神農本草經疏30卷』　請求記号 特1-1558

ガラス使用

麥門冬　黃芩
石瀉　猪苓
海金沙　山梔　滑石
車前子　木通
頭面赤腫
忌同火
宜清熱解毒　發散　苦寒　辛寒　甘寒
鹹寒
甘菊花　鼠黏子　連翹　荆芥

薄荷　蟬蛻
石膏　知母
童溺　大黃　玄參
忽大渴思永水　竹葉　生甘草
忌同火
宜潤　生津液　辛寒　甘寒　鹹寒
石膏　知母　玄參　麥門冬
竹葉　栝樓根　五味子　梨汁

国立国会図書館　タイトル『神農本草經疏30卷』　請求記号　特1-1558
ガラス使用