

وزارت کشور

امارتعمومی



گزارش مشروح حوزه سرشماری فتم

جلد دوم

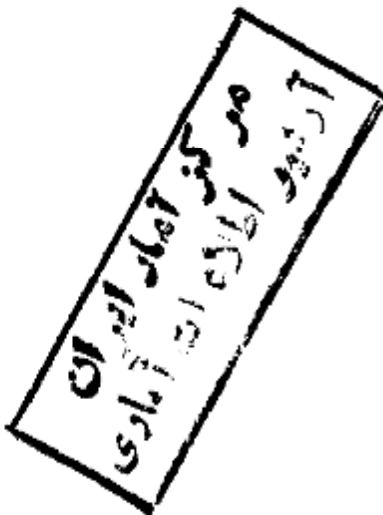

اسفندماه ۱۳۳۸

۲۵۷۵۱
۱۳۳۰
۱۳۳۰
۱۳۳۰

فهرست مطالب

شماره جدول	عنوان	صفحه
۱۸	در شهر قم	۱۸
۱۹	در بقیه نقاط حوزه سرشماری قم	۱۹
۱۱	تقسیمات عمده مشاغل بر حسب سن و جنس در جمعیت شاغل یکاران ده ساله بیابا	۲۰
۲۰	در کل حوزه سرشماری قم	۲۱
۲۱	در شهر قم	۲۱
۲۲	در بقیه نقاط حوزه سرشماری قم	۲۲
۱۲	طبقات مشاغل بر حسب وضع اشتغال و جنس در جمعیت شاغل یکار از ده ساله بیابا	۲۲
۲۲	در کل حوزه سرشماری قم	۲۲
۲۱	در شهر قم	۲۱
۱۳	تقسیمات عمده فعالیت صنعتی بر حسب سن و جنس در جمعیت شاغل یکاران ده ساله بیابا	۲۱
۲۱	در کل حوزه سرشماری قم	۲۱
۲۲	در شهر قم	۲۲
۲۳	در بقیه نقاط حوزه سرشماری قم	۲۳
۱۴	طبقات فعالیت صنعتی بر حسب وضع اشتغال در جمعیت شاغل یکار از ده ساله بیابا	۲۴
۲۴	در کل حوزه سرشماری قم	۲۴
۲۷	در شهر قم	۲۷
۱۵	تعداد نفقات خانوار بر حسب تعداد افراد با سواد در خانوار	۴۱
۴۱	در کل حوزه سرشماری قم	۴۱
۴۱	در شهر قم	۴۱
۴۱	در بقیه نقاط حوزه سرشماری قم	۴۱
۱۶	تعداد نفقات خانوار بر حسب تعداد افراد شاغل یکار در هر خانوار	۴۲
۴۲	در کل حوزه سرشماری قم	۴۲
۴۲	در شهر قم	۴۲
۴۲	در بقیه نقاط حوزه سرشماری قم	۴۲
۱۷	صنایع خانگی	۴۳
۴۳	در کل حوزه سرشماری قم	۴۳
۴۳	در شهر قم	۴۳
۴۳	در بقیه نقاط حوزه سرشماری قم	۴۳
۱۸	نوع ساختمان بر حسب نوع تصرف در واحدهای مسکونی	۴۴
۴۴	در کل حوزه سرشماری قم	۴۴
۴۴	در شهر قم	۴۴
۴۴	در بقیه نقاط حوزه سرشماری قم	۴۴

شماره جدول	عنوان	صفحه
الف	مقدمه	الف
الف	توضیحات	الف
ی	تعاریف	ی
۱	جمعیت بر حسب جنس در شهر - دهات و سایر نقاط مسکونی حوزه سرشماری قم	۱
۲	مشخصات بر حسب دهات کتر از ۵۰۰ نفر در حوزه سرشماری	۲
۳	جمعیت بر حسب جنس و سن	۳
۴	در کل حوزه سرشماری قم	۴
۴	در شهر قم	۴
۴	در بقیه نقاط حوزه سرشماری قم	۴
۴	وضع زناشویی بر حسب سن و جنس در جمعیت از ده ساله بیابا	۴
۵	در کل حوزه سرشماری قم	۵
۵	در شهر قم	۵
۶	در بقیه نقاط حوزه سرشماری قم	۶
۵	وضع سواد بر حسب سن و جنس در جمعیت از ده ساله بیابا	۵
۷	در کل حوزه سرشماری قم	۷
۷	در شهر قم	۷
۸	در بقیه نقاط حوزه سرشماری قم	۸
۶	آخرین مدرک تحصیلی بر حسب سن و جنس در جمعیت از ده ساله بیابا	۶
۱۰	در کل حوزه سرشماری قم	۱۰
۱۱	در شهر قم	۱۱
۱۲	در بقیه نقاط حوزه سرشماری قم	۱۲
۷	وضع مذاهب بر حسب جنس	۷
۱۴	در کل حوزه سرشماری قم	۱۴
۱۴	در شهر قم	۱۴
۱۴	در بقیه نقاط حوزه سرشماری قم	۱۴
۸	توزیع جمعیت بقیه در کل حوزه سرشماری به تفکیک شهرستان یا کشور محل تولد	۱۵
۹	چگونگی محل تولد بر حسب سن در جمعیت بقیه	۹
۱۶	در کل حوزه سرشماری قم	۱۶
۱۶	در شهر قم	۱۶
۱۶	در بقیه نقاط حوزه سرشماری قم	۱۶
۱۰	وضع فعالیت اقتصادی بر حسب سن و جنس در جمعیت از ده ساله بیابا	۱۰
۱۷	در کل حوزه سرشماری قم	۱۷

۱۳۳۰

وزارت کشور

آمار عمومی

سرشماری عمومی ایران

گزارش حوزه سرشماری قم

مقدمه

در آبانماه سال ۱۳۳۵ (توامیر ۱۹۵۶) دولت شاهنشاهی ایران اولین سرشماری عمومی خود را انجام داد. سرشماری در روز دهم آبان (اول نوامبر) شروع و تا روز ۲۵ آبان (۵ نوامبر) در کلیه نقاط کشور با تمام رسید. جمعا ۲۱۸۳۶۱ مأمورین سرشماری و حریرت مأمورین در سرشماری شرکت کرده و مأموریت داشتند که بشام خانوارهای کشور مراجعه و اطلاعات مورد لزوم را درباره هر فرد خانوار کسب نمایند. اغلب مأمورین سرشمار روسپرستهای آنان از معلمین مدارس و شاگردان کلاسهای متوسطه (کلاسهای یازده و دوازده) بودند. روسا، ثبت احوال هر حوزه سرشماری که قبلا خود در تهران تعلیمات کانی دیده بودند کلاسهای جهت تعلیم مأمورین سرشماری در محل تشکیل داده و برای جلب همکاری مردم تبلیغات محلی بعمل آوردند و نیز در جمع آوری اطلاعات حوزه تصدی خود نظارت داشتند. اجرای سرشماری عمومی کشور بمسئله قسمت سرشماری اداره کل آمار عمومی که خود تهیه کننده برنامه سرشماری بود واگذار شد. نتایج کامل سرشماری طی یک رشته نشریات آماری برای هر حوزه منتشر خواهد شد و نیز یک خلاصه سرشماری عمومی منتشر خواهد گردید. این گزارش که راجع بحوزه سرشماری قم میباشد دوازدهمین گزارش از یک سری گزارشهای مشابهی است که برای تمام حوزه های سرشماری پلا ناملس پس از استخراج اطلاعات منتشر خواهد شد.

توضیحات :

کل جمعیت

کل جمعیت سرشماری شده حوزه سرشماری. (۴۹) قم ۱۶۰۹۸۱ نفر و جمعیت نسبی در هر کیلومتر مربع ۷۶ نفر بوده در شهر قم جمعا ۱۶۴۱۱ نفر و ۱۲۳۸۶۱ نفر در سایر نقاط واقع در حوزه سرشماری قم که کمتر از پنجاه هزار نفر جمعیت داشتند سرشماری شدند و بقیه یا ۱۲۱ نفر هم کسانی بودند که محصل اقامتشان در این حوزه سرشماری دائمی نبوده است. جدول شماره ۱ کل جمعیت را بشکلی تعداد مردان و زنان مقیم شهر قم و هر یک از نقاط کمتر از پنجاه هزار نفر و همچنین سایر نقاط مسکین حوزه سرشماری را نشان میدهد.

بعضی از مشخصات برجسته دهات

حوزه سرشماری قم دارای ۲۴۱ ده کمتر از پنجاه هزار نفر بود که از آن ۱۰۰ ده دارای شورای ده و ۵۵ ده دارای مد رسه دولتی یا ملی فقط ۳ ده یا ۱ درصد از مجموع دهات دارای درمانگاه یا موسسات بهداشتی دیگر بودند ۱۲۰ ده مسجد داشتند ۱۴۲ ده دارای گریه عمومی بودند در ۴۵ ده یک یا چند رادیو وجود داشت در ۷۷ درصد از دهات قسمتی یا همه زمینها آرایشی یعنی متعلق بمالکین غیر کشاورز و تنها ۶۶ درصد دهات قسمتی یا همه از زمینها متعلق بمالکین کشاورز داشت. این اطلاعات در جدول شماره ۲ مفصلا نشان داده شده است.

- مناسب آنستکه برای فهم صحیح این توضیحات در مندرجات ملحقات مربوط بشماره ۱ که بعد از توضیحات آمده است دقت شود.
- بمنظور استخراج نتایج سرشماری عمومی تمام کشور به ۱۱۹ منطقه تقسیم شد که حوزه سرشماری قم یکی از آنهاست حدود این حوزه سرشماری پانزده شهرستان مطابقت نداشته و شامل دهستانهای قمرود - قنات - قهستان - روانج - نیزار - راهجرد - دستجرد - دره زو - ظفرود بوده است.

نقشه نواح جمعیتان حوزة سرشماری قم

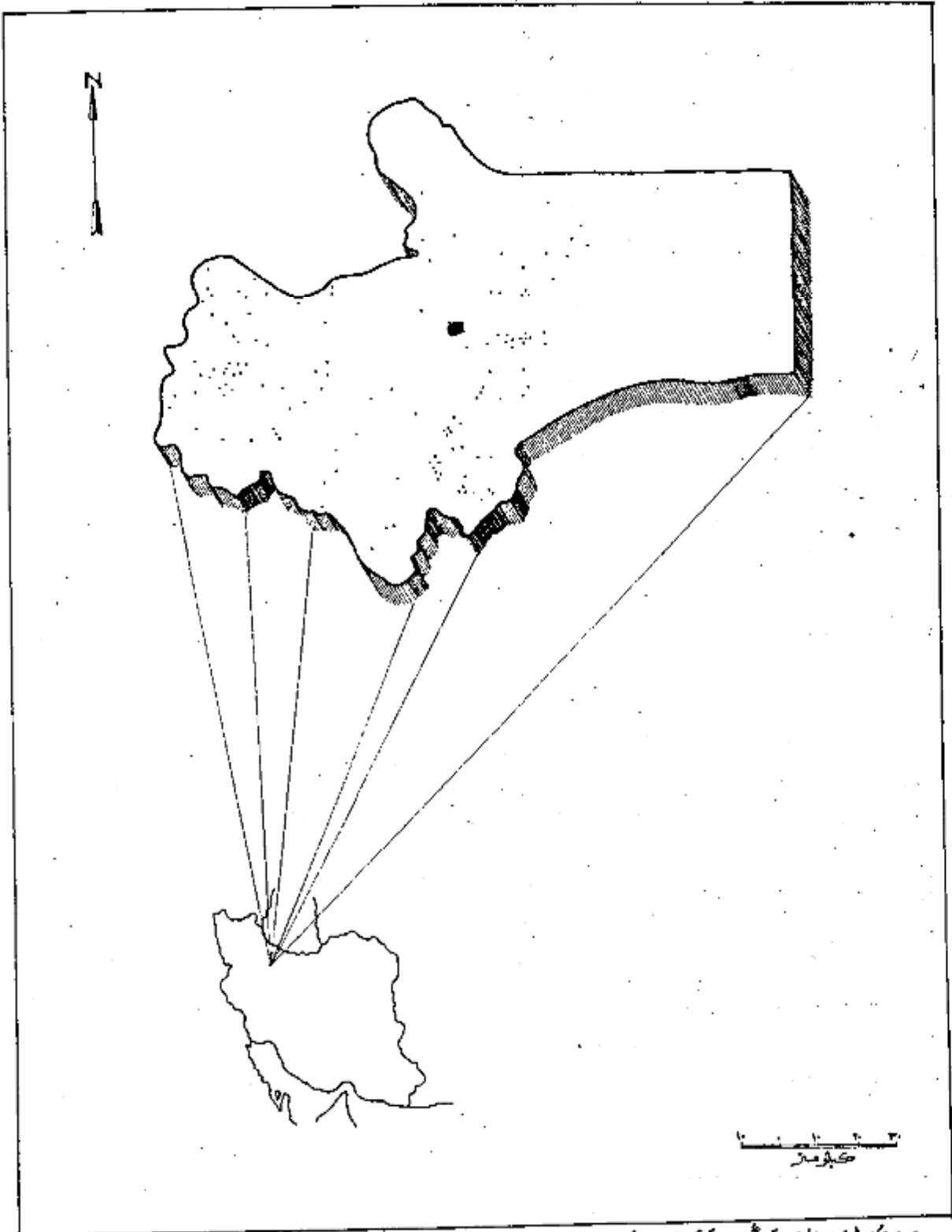

مرکز جمعیتان... نقر است.
 جمعیتان حوزة سرشماری قم ۱۷۰۹۸۱
 جمعیتان... ۹۶۴۹۹

سن و جنس

اگرچه در این حوزه سرشماری تعداد مردان بیش از زنان بود ولی اختلاف فاحش بود و در نقاط مختلف این حوزه وجود داشت در ۱۲۲ محل تعداد مردان بیش از تعداد زنان بود در ۱۱ نقطه تعداد مردان بیش از زنان بود و فقط در ۱۲ نقطه تعداد مردان کمتر از زنان بود. در کل حوزه سرشماری ۸۱۲۱۶ نفر مرد و ۷۹۱۶۶ نفر زن وجود داشت. این از زیاد مردان بزنان تقریباً در کلیه سنین دیده میشود.

در اکثر نقاط حوزه سرشماری میان سن مردان کمتر از میان سن زنان بود. میان سن مردان و زنان تا ما در حدود ۱۹ سال هم برای حوزه سرشماری و هم برای شهر قم بود.

جدول شماره ۳ جمع کل نفوس حوزه سرشماری قم را که بر حسب سن و جنس طبقه بندی شده اند نشان میدهد. این جدول حاوی اطلاعات مشابهی برای شهر قم و بقیه نقاط حوزه سرشماری قم است.

نمودار جمعیت بر حسب سن و جنس

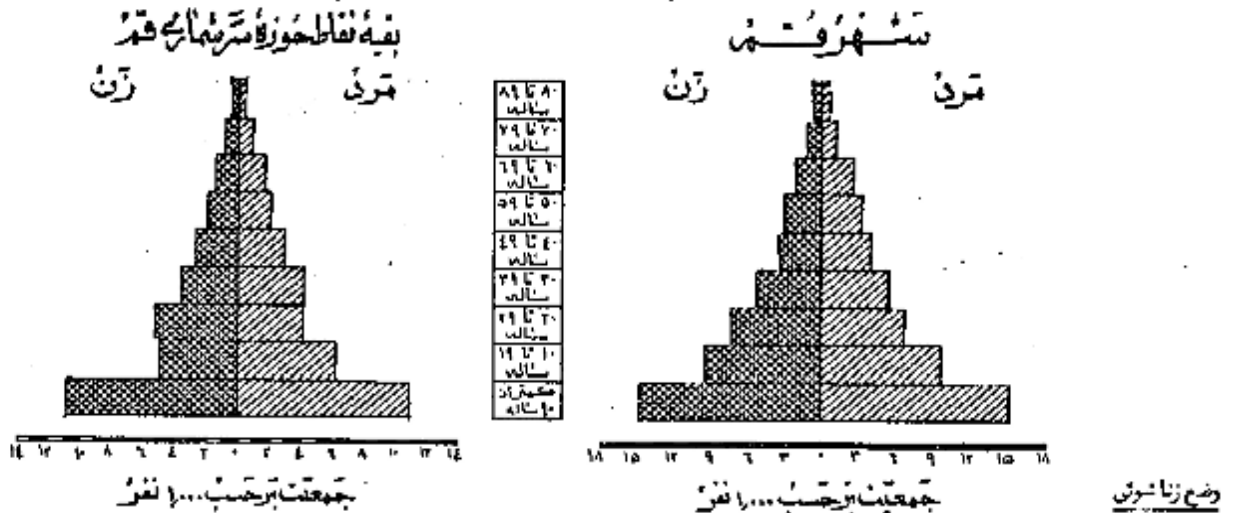

در جمعیت از ۱۰ ساله ببالای اکثر نقاط حوزه سرشماری قم نسبت مردان دارای همسر بیشتر از زنان دارای همسر بود. در کل حوزه این نسبت برای زنان ۷۱ درصد و برای مردان ۷۲ درصد بود سایر نسبتهای وضع زناشویی برای زنان در حوزه سرشماری قم تقریباً عبارت بود از زنان بیوه ۱۹ درصد زنان بی همسر در اثر طلاق ۱ درصد زنایکه اصلاً ازدواج نکرده بودند ۸ درصد و نیز سایر نسبت های وضع زناشویی برای مردان نشان میدهد که ۱ درصد همسرشان فوت شده و کمتر از ۱ درصد همسرشان را طلاق گرفته و ۲۲ درصد بقیه اصلاً ازدواج نکرده بودند.

بطور کلی حد متوسط سن شوهران بیشتر از حد متوسط سن همسرانشان میباشد زیرا مردان جوان در سنین پائین بعمود خنثان جوان کمتر ازدواج مینمایند و این امر را همچون نسبت بین زنان بیوه که برآیند بیشتر از مردان زن مرده میباشد تأیید میکند. در گروه سنی ۱۰ تا ۲۴ ساله فقط ۱۸ درصد از مردان همسر داشتند در صورتیکه ۷۵ درصد از زنان دارای همسر بودند از طرف دیگر در گروه سنی ۲۵ - ۳۰ ساله ببالا فقط ۴ درصد از مردان همسرشان فوت شده بود در حالیکه ۵۴ درصد از زنان بیوه بودند. و این امتلا در این حقیقت را میرساند که بطور متوسط سن شوهر زیاد تر از سن همسر او است.

جدول شماره ۴ وضع زناشویی جمعیت ۱۰ ساله ببالا را بر حسب سن و جنس در حوزه سرشماری قم نشان میدهد. در حاوی اطلاعات مشابهی برای شهر و بقیه نقاط حوزه سرشماری میباشد.

نمودار وضع زناشویی بر حسب جنس در جمعیت از ۱۰ ساله ببالا

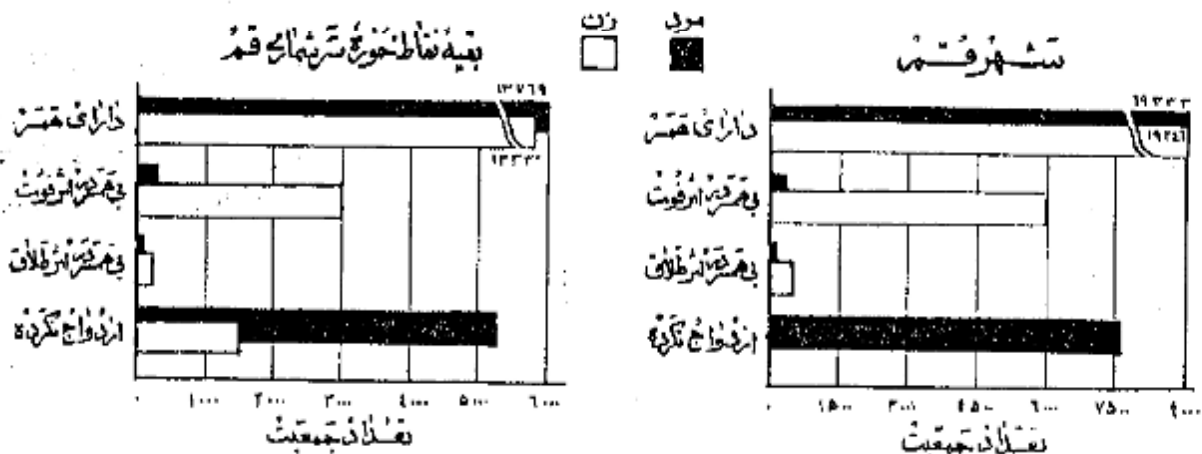

در تمام نقاط حوزه سرشماری تم نسبت مردان با سواد به سواد بانوان در حد ۱۰ درصد از مردان ۵ درصد از زنان ۱۰ ساله بالا قادر بخواندن و نوشتن بودند ۵ نسبت افراد باسواد در شهر قم ۲۶ درصد بود و فقط ۷ درصد از مردم بقیه نقاط حوزه سرشماری قادر بخواندن و نوشتن بودند افزایش امکانات تحصیلی در سالهای اخیر مخصوصاً برای بانوان از اینجاست معلوم میشود که نسبت افراد باسواد در بین مردان سالان است نسبت اشخاص باسواد در کل حوزه سرشماری برای افراد کمتر از ۲۰ ساله ۲۷ درصد برای افراد ۲۰ ساله ۱۶ درصد بود بیشترهای اخیر در سواد کردن بانوان در موقع مقایسه نسبت زنان جوان باسواد به زنان مسن باسواد بخوبی مشهود میشود چنانکه ۱۰ درصد از زنان ۱۰-۱۱ ساله فقط ۱ درصد از زنان ۴۵ ساله بالا باسواد بودند ۵ در بین مردان ۱۰-۱۹ ساله ۴۳ درصد و در بین مردان ۴۵ ساله بالا ۱۸ درصد با واد وجود نداشت ۵ جدول شماره ۵ وضع سواد جمعیت حوزه سرشماری تم را که بر حسب سن و جنس طبقه بندی شده است نشان میدهد و حاوی ۵۰۱۱۱ نجات میباشد برای شهر و بقیه نقاط حوزه سرشماری تم میباشد ۵

نمودار مربوط به باسوادها بر حسب سن و جنس در جمعیت از دهه ساله بالا
شهر قم

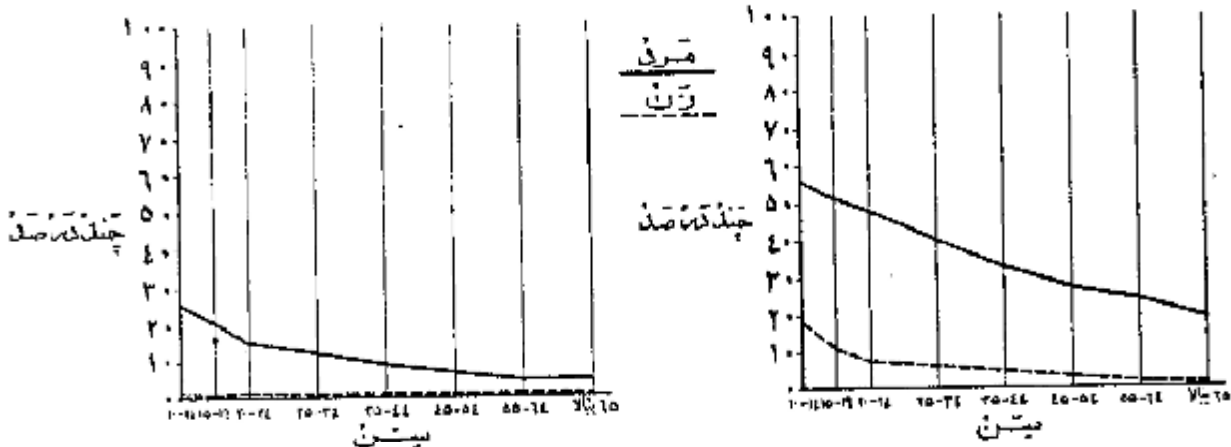

تحصیلات

نمودار وضع آخرین مدرک تحصیلی بر حسب جنس جمعیت از دهه ساله بالا

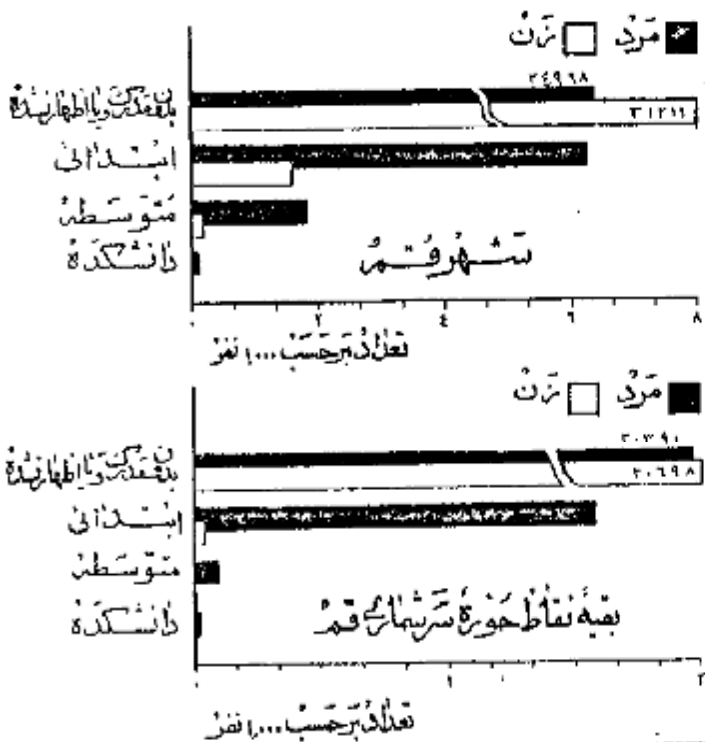

از جمعیت ۱۰ ساله بالا ۱۱ درصد در کل حوزه سرشماری ۱۵ درصد در شهر قم یک با چند سال از تحصیلات رسمی را تحصیل نموده بودند ۵ و در حدود ۶ درصد در حوزه سرشماری دوره در خود شهر تحصیلات ابتدائی (۵) را پایان رسانده بودند نسبت افرادیکه تحصیلات بیشتری داشتند در کل حوزه قم چنین بود ۵ کمتر از ۱۰ درصد تحصیلات متوسطه را تمام کرده و فقط ۸۷ نفر سه سال یا بیشتر در دوره دانشگاه را تکمیل کرده بودند البته این نسبت ۱۱ برای شهر قم قدرز بیشتر بود ۵ امکانات تحصیلی برای مردان به سواد قایل توجهی بیشتر از زنان بوده است و این موضوع از مقایسه نسبت مردان به زنانیکه یک یا چند سال مدرسه دیده اند بخوبی مشهود میشود نسبت کسانیکه یک یا چند سال تحصیل رسمی دارند عبارتند از ۱۸ درصد برای مردان و ۲۰ درصد برای زنان ۵ میان سالهای تحصیلی برای مردان و زنان تقریباً برابر یعنی نزدیک به ۶ سال بود ۵ جدول شماره ۶ آخرین مدرک تحصیلی جمعیت ده ساله بالا را در کل حوزه شهر و بقیه نقاط حوزه سرشماری تم بر حسب سن و جنس نشان میدهد ۵

۵ کسانیکه مدرسی از ۱۱ ساله یا بیشتر داشته باشند در اینجاست از میان آنها کسانی حساب شده اند که مدرسه ابتدائی را تمام کرده اند ۵

مذهب

بیشتر از ۹۹ درصد افراد حوزه سرشماری قم مسلمان بودند و در شهر قم هم این نسبت بیشتر از ۹۹ درصد بود و نسبت کم باقیمانده شامل مسیحیان - کلیعیان - زرتشتیان و سایر مذاهب میشد .
جدول شماره ۷ وضع مذهب جمعیت کل حسوزه و شهر و بقیه نقاط حوزه سرشماری قم که برحسب جنس و طبقه بندی شده نشان میدهد .

نمودار وضع مذهب مختلف در جمعیت حوزه سرشماری قم



محل تولد

هشتاد و نه درصد از کسانی که در حوزه سرشماری قم مقیم بودند در داخل حوزه مزبور و ۴ درصد در شهرستانهای مجاور و ۷ درصد هم در قسمتهای دیگر ایران و تنها عدد بسیار قلیلی خان از ایران بدنیامده بودند جمعیت متولد در خارج از این حوزه سرشماری ۱۶۸۲۰ نفر بود که از آن عدد ۱۱۲۲ نفر در ریزدو - ۲۰۰۱ نفر در اصفهان و ۱۷۲۲۲ نفر در ساوه و ۱۲۶۶۳ نفر در کاشان و ۱۲۴۵۰ نفر در اراک و ۱۱۸۱۲ نفر در تهران و ۶۶۱ نفر در تبریز و ۶۰۴ نفر در نایبین و بقیه متولدین سایر شهرستانهای کشور های خارجی بودند .
از متولدین در خارج از کشور بیشتر از همه ۱۶۱ نفر متولدین عراق و ۵۰ نفر متولدین مرستان سعودی ۶۶ نفر متولدین هندوستان بودند ۲۸۰ نفر از متولدین در خارج از کشور مقیم شهر قم و فقط ۲۳۴ نفر در بقیه نقاط حوزه سرشماری مقیم بودند .
نسبت کسانی که هم متولد و هم مقیم در این حوزه سرشماری بودند در زمین مختلف تفاوت مختصری داشت بعبارت دیگر ۶۲ درصد از کسانی که متولدین ۲۵ تا ۲۴ سال بود و ۹۸ درصد آنها نیکه متولدین کمتر از ۵ سال بود متولد و مقیم حوزه در شمارده قم بودند .
جدول شماره ۸ ساکنین حوزه سرشماری قم را برحسب شهرستان و با کشور محل تولد نشان میدهد .
جدول شماره ۹ حاکی از اطلاعات مزبور بنگین سن درگ حوزه و شهر بقیه نقاط حوزه سرشماری میباشد .

شاغلین و بیکاران

هفتاد و هفت درصد یا ۴۲ هزار نفر از مردان ده ساله بیایا ساکن حوزه سرشماری قم بکار اشتغال داشتند - در شهر قم ۷۲ درصد یا ۲۴ هزار نفر از مردان بکار مشغول بودند - از تمام مردان بین ۱۵ تا ۵۴ ساله ۶۳ درصد بکار اشتغال داشتند و این رقم بزرگترین نسبت مردان شاغل بکار در زمین مختلف بود .
نسبت مردان در جستجوی کار در کل حوزه سرشماری و شهر قم درصد بود نسبت مردانی که نه شاغل بکار و نه در جستجوی کار بودند در کل حوزه در حدود ۲۱ درصد و در شهر قم ۲۶ درصد بوده اکثریت این افراد غیر فعال را در زمین پائین حاصلین تشکیل میدادند .
در بین زنان از ده ساله بیایا که در حوزه سرشماری قم سکونت داشتند ۷۹ درصد خانه دار و فقط ۱۰ درصد شاغل بکار و ۸ نفر زن در جستجوی کار بودند .

رقم زنان شاغل بکار در هر گروه سن نشان میدهد که زنان جوان بالنسبه بیشتر در همین قبل از ازدواج بکار مشغول بودند و حال آنکه در ستین ازدواج و پرورش فرزند کمتر شاغل بکار بودند و نیز هده بیشتر از زنان سن نر و شاید زنان بیوه برای تامین معاش خود بکار اشتغال داشتند . جدول شماره ۱۰ وضع فعالیت اقتصادی جمعیت از ده ساله بیالا را بر حسب سن و جنس در کل حوزه شهری و بقیه نقاط حوزه سر شماری قم نشان میدهد .

نمودار مربوط بوضع فعالیت اقتصادی جمعیت از ده ساله بیالا بر حسب جنس

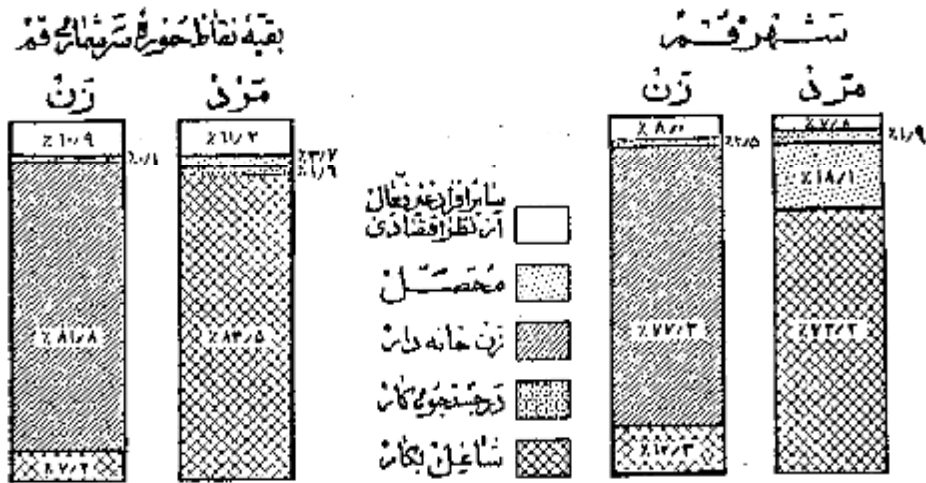

نمودار مربوط بکار و طبقات فعال از نظر اقتصادی بر حسب سن و جنس جمعیت از ده ساله بیالا و حومه شهر شماری قم

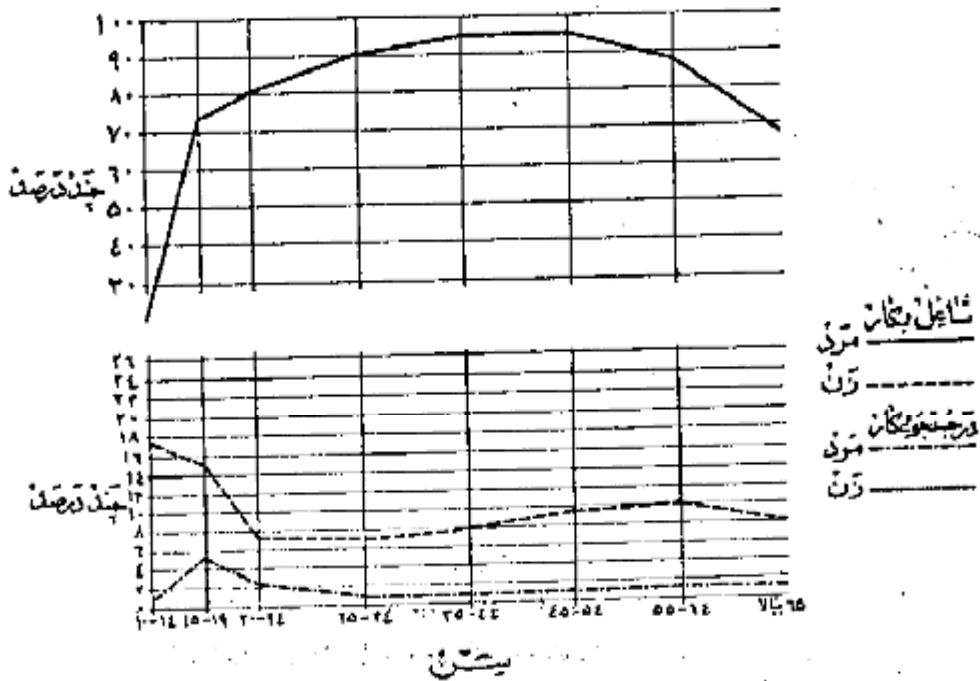

فعالیت دسته جمعی صنعتی

س وضع در د از شاقین بکار در کشاورزی و ۲۲ درصد در تولیدات صنعتی و نساجی ۱۲ دره در در ساختن و ۱۱ درصد در خدمات (سریسها) ۹ درصد در تجارت و ۱ درصد بقیه در استخراج معدن و حمل و نقل و سایر امور صنعتی فعالیت می نمودند - و این نسبتها بین شهر قم و بقیه نقاط حوزه سرشمار: مزبور مخصوصا در فعالیتهای تولیدات صنعتی و نساجی و کشاورزی مختلف بود بطوریکه در شهر قم ۲۲ درصد در تولیدات صنعتی و نساجی و فقط ۱۰ درصد به کشاورزی اشتغال داشتند در البتکه در بقیه نقاط حوزه این ارقام برای تولیدات صنعتی ۹ درصد و برای کشاورزی ۷۰ درصد بوده است -

جدول شماره ۱۲ تقییمات عمده فعالیت صنعتی جمعیت شاغل بکار از ده ساله بیلا را در کل حوزه و شهر و بقیه نقاط حوزه سرشماری قم بر حسب سن و جنس نشان میدهد -

جدول شماره ۱۴ با تفصیل بیشتری شاغل فعالیت صنعتی جمعیت شاغل بکار ب تفکیک جنس و وضع اشتغال برای حوزه سرشماری و شهر قم میباشد -

فهرست ها عمده صنایع جمعیت از ده ساله بیلا بر حسب جنس که محور است در این شرح

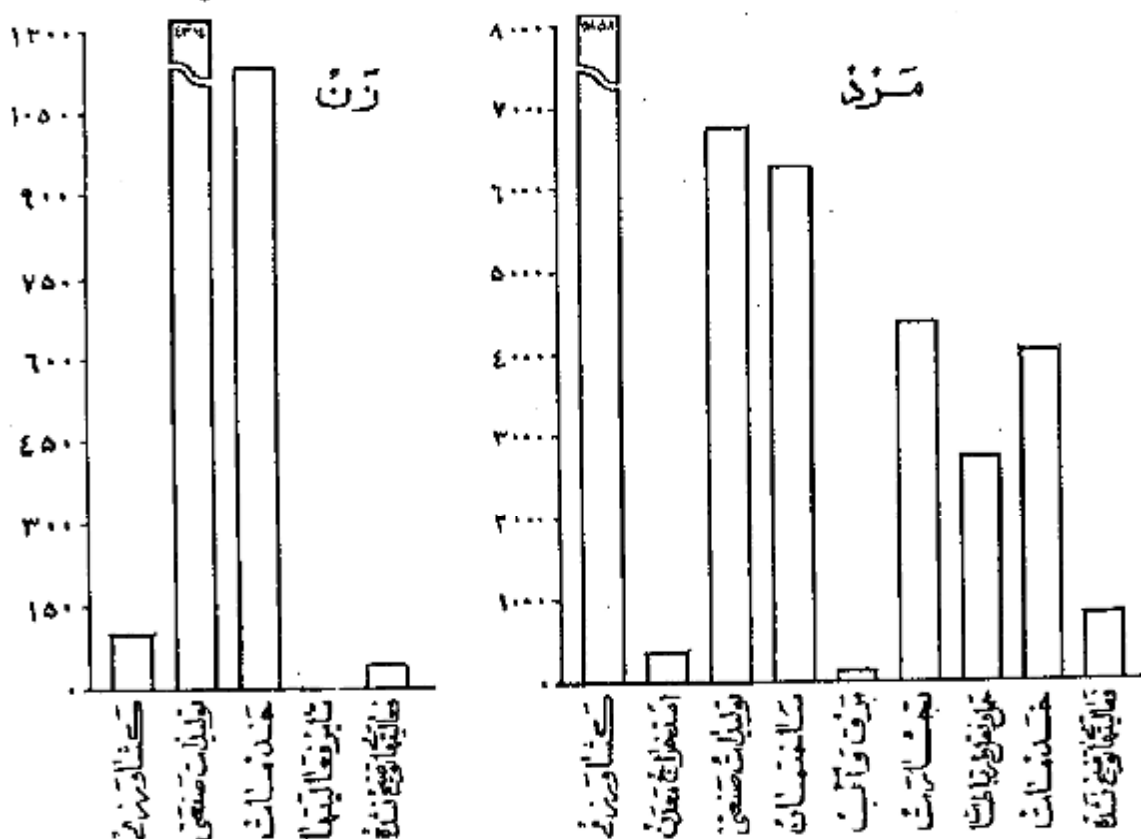

خانوار

خانوارهای سرشمار شده در حوزه سرشماری قم ۲۴۱۲۷ خانوار بود که از این عمده ۲۰۶۹۲ خانوار در شهر قم و ۱۴۴۳۵ خانوار در بقیه نقاط حوزه مزبور سرشماری شده بودند میان نفقات خانوار در کل حوزه سرشماره. و همچنین شهر قم ۴ نفر و نیم بود در ۱۹ درصد خانوارهای حوزه سرشماری قم فقط یک نفر با سواد وجود داشت و در ۱۵ درصد خانوارها دو یا چند نفر با سواد بودند و در ۶۶ درصد خانوارها کسی قادر بخواندن و نوشتن نبود ۱۱ درصد خانوارهای کل حوزه سرشماری اظهار نموده بودند که هیچکس از افراد خانوار آنها شاغل بکار نیست و ۶۲ درصد اظهار کرده بودند که فقط یک نفر شاغل بکار در بین افراد خانوار وجود دارد و ۲۶ درصد بقیه اظهار کرده بودند که دو یا چند نفر از افراد خانوار آنها بکار اشتغال دارند -

جدول شماره ۱۵ خانوارهای کل حوزه و شهر و بقیه نقاط حوزه سرشماری قم را ب تفکیک تعداد نفقات دهنده با راد در ایوان آن میدهند - جدول شماره ۱۶ از - بته بندی خانوارها بر حسب نفقات آنها و تعداد افراد شاغل بکار در هر خانوار است -

صنایع خانوادگی

فقط ۲۲۶۷ خانوار از ۳۵ هزار خانوار حوزه سرشماری قم اظهار کرده بودند که برای دریافت مزد یا استفاده شخصی بساختن و تولید بعضی محصولات صنایع خانوادگی در داخل خانه اشتغال دارند - در این خانوارها ۳۴۲۸ زنانه صنایع خانگی وجود داشت که از این تعداد ۲۱۵۹ کارگاه در داخل شهر قم بود -

مهمترین این صنایع در شهر قم تهیه و تولید منسوجات کتوش و در بقیه نقاط حوزه سر شماری پارچه بافی ریسندگی و عمل آوردن نخ بود .
جدول شماره ۱۷ انواع صنایع خانگی را در کل حوزه سر شماری و شهر و بقیه نقاط حوزه سر شماری قم نشان میدهد .

نمودار انواع صنایع خانگی حوزه سر شماری قم



انواع صنایع خانگی

نوع ساختمان و وضع تصرف

تقریباً ۸۵ درصد از واحدهای مسکونی در حوزه سر شماری از خشت ساخته شده بود این نسبت برای شهر ۲۹ درصد بود و همچنین ۲۹ درصد در کل حوزه و ۴۸ درصد در شهر قم از مخلوط آجر و خشت ساخته شده بود مصالح عمدتاً یکدره درصد از واحدهای مسکونی کل حوزه و ۱ درصد از واحدهای مسکونی شهر قم بکار رفته بود از آجر ساخته شده بود چند دره صابونیانده از واحدهای مسکونی کل حوزه از چوب - گل و سنگ و غیره ساخته شده بود ۷۰ درصد ساکنین حوزه سر شماری اظهار کرده بودند که مالک منزل مسکونی خود هستند ۱۳ درصد اظهار کرده بودند که در منازل اجاره ای ساکن میباشند ۱۶ درصد اظهار کرده بودند که در منازل سکونت دارند که متعلق به خودشان نیست و در همین حال اجاره هم تعمیرات آنرا در شهر قم ۲۱ درصد از خانوارها اجاره نشین بودند در صورتیکه در بقیه نقاط حوزه سر شماری فقط ۲ درصد در منازل اجارهای زندگی میکنند .

در شهر قم نسبت مالکین ساکن خانه های گلی بیش از مالکین ساکن در انواع دیگر واحدهای مسکونی بود (۷۰ درصد) و در بقیه نقاط شهر قم نسبت مالکین (۱۳ درصد) در خانه های سنگی اقامت داشتند .

جدول شماره ۱۸ ساختمان و وضع تصرف واحدهای مسکونی را در کل حوزه و شهر و بقیه نقاط حوزه سر شماری قم نشان میدهد .

نمودار واحدهای مسکونی بر حسب نوع مصالح ساختمانی

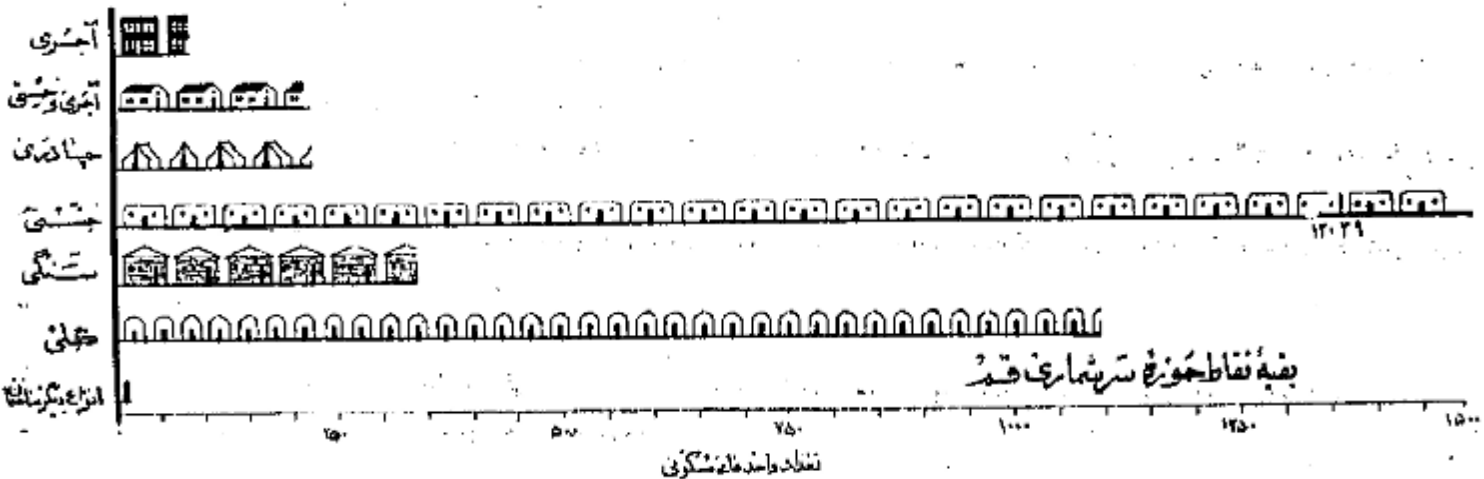
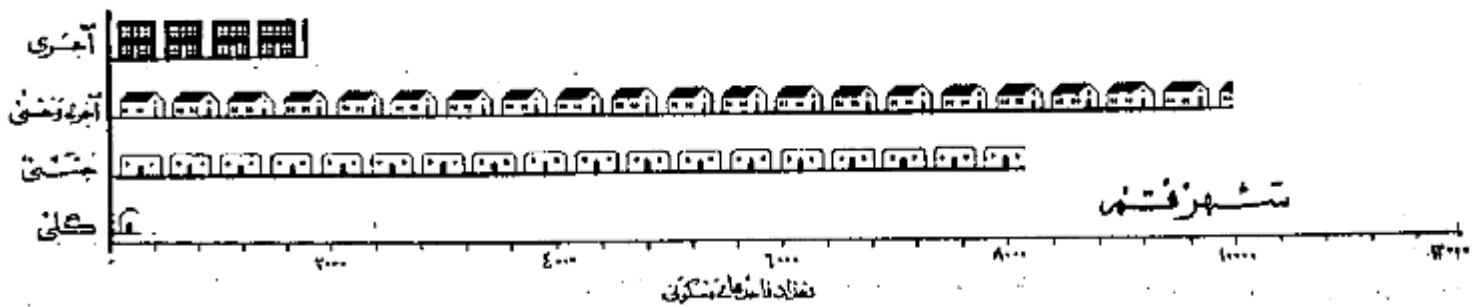

تعاریف

پرسشنامه ده

در موقع سرشماری مأمورین سرشماره ستود اشتد علاوه بر پرسشنامه نفوس پرسشنامه دیگری برای دهات بریاخته پاسخ هائیکه که خداوند رغباب اورش سفیدان محصل میدادند تکمیل نمایند - این پرسشنامه حاوی سئوالاتی راجع به مشخصات کلی ده شرح زیر بود :

شورای ده

شورای ده مطابق قانون مصوب ششم مرداد ۱۳۲۰ عبارت از هیئتی است که بمنظور بهبود امور اجتماعی و عمرانی دهات از میان اهالی ده انتخاب میشوند .

مدارس ده

مدارس ده دولتی واطلی هستند که در صورت اول بوسیله وزارت فرهنگ و در صورت دوم توسط مردم اداره میشود .

درمانگاه یا تاسیسات بهداشتی

در مانگه یا تاسیسات بهداشتی ده در ساختمان (یا ساختمانها) یا اطالی قرار گرفته و بوسیله یک یا چند پزشک پایزشکیار - پرستار یا ماما برای درمان بیماران واعلییسات مقدماتی درمانی بیماران و یا مجروحین تاسیس شده . این تاسیسات رایگان یا پولی در دسترس هم قرار دارند .

حمام عمومی

حمام عمومی عبارت از محلی است که بمنظور استحمام عمومی ساخته شده .

مسجد

مسجد ساختمان یا اطالی است که فقط برای ادای نماز و سایر مراسم مذهبی اختصاص دارد .

زاد بو

دستگاههای گیرنده اخبار برنامه های مذهبی - فرهنگی و غیرهی است که تعدادی از آن در تاریخ سرشماری در دهات مورد استفاده بوده است .

خالصه جات

خالصه اراضی دایر یا بایری است که دولت مالک آن شناخته میشود و از آن بهره برداری میکند .

املاک نونوه

املاک نونوه عبارت از املاکی است که بنا بر درخواست صاحب ملک یا قانون در دسترس استفاده عمومی یا بکارهای خاص قرار داده شده است .

زمینهای متعلق بمالکین کشاورز

این تعریف شامل املاک متعلق بمالکینی است که خود یا همزراعت بشغول میباشند .

زمینهای متعلق بمالکین غیرکشاورز (اریایی)

این تعریف شامل املاک متعلق بمالکینی است که خود بزراعت مشغول نیستند .

املاک بنگاههای غیردولتی

این تعریف شامل املاک متعلق به موسسات غیردولتی است مانند شرکتها - موسسات تعاونی - انجمنها .

میانه

میانه یکی از سه سنجش آماری است که اعداد وابسته بیک موضوع آماری را از نظر شمارش بد قسمت مساوی تقسیم مینماید و خود در مرکزین تساوی قرار بگیرد با این ترتیب مثلا میانه سنی ۲۱/۷ سال در شهر تهران جمعیت را بد قسمت تقسیم مینماید بطوریکه از میان ۱۵۱۲۰۸۲ نفر جمعیت شهر تهران (۷۵۶۰۴۱ نفر در گروههای سنی بالاتر از ۲۱/۷ سال و ۷۵۶۰۴۱ نفر بگروههای سنی کمتر از ۲۱/۷ سال قرار میگیرند .

در شهر تهران میانه سالهای تحصیلی ۶/۵ سال است یعنی نیمی از کسانی که دارای مدرک رسمی تحصیلی هستند (۲۱۱۴۵۹ نفر) تحصیلاتشان بالاتر از ۶/۵ سال و نیمی دیگر (۲۱۱۴۵۹ نفر) تحصیلاتشان پایین تر از ۶/۵ سال است .

در شهر تهران میانه تعداد نفقات خانوار ۱۴/۱ است باین معنی که نیمی از خانوارها (۱۶۶۷۱۹ خانوار) نفقاتشان بیش از ۱۴/۱ و نیم دیگر (۱۶۶۷۱۹ خانوار) نفقاتشان کمتر از ۱۴/۱ است .

میانگین (حد متوسط) که غیر از میانگین دیگری است سنجش آماری است عبارتست از حاصل تقسیم جمع کل یک گروه عددی بر تعداد دستجات آن گروه و بنابراین نباید هیچگاه رقم میانه را با رقم میانگین (حد متوسط) اشتباه کرد .

سن

طبقه بندی سن بر اساس سن شخص در موقع سرشماری قرار دارد که در پاسخ سئوال (چند سال دارید؟) تعیین گشته . در مواردیکه پاسخ ندهند قادر بدادن یا نبود مأمور سرشماره ستود داشت سن او را بر حسب ظواهر حال تخمین زند .

ناشویی

طبقه بندی وضع زناشویی مربوط به وضع زناشویی در موقع سرشماری است که چهار دسته تقسیم شده است :
دارای همسر - بی همسر در اثر فوت - طلاق واقع شده و هرگز ازدواج نکرده *

سواد

در طبقه بندی سواد تقسیمات زیر رعایت شده :

- الف - کسانی که بیگن از زبانها میتوانند بخوانند و بنویسند بشکلی که آنها تیکه تحصیلات رسمی دارند یا ندارند *
 - ب - کسانی که فقط میتوانند بخوانند *
 - ج - کسانی که نمیتوانند بخوانند و بنویسند *
- با سواد در این نمره شامل قسمت الف در طبقه بندی بالا است *

تحصیلات

آخرین مدرک تحصیلی عبارت است از گواهینامه ای که برای پایان رساندن آخرین سال مدرسه ابتدائی متوسطه یا دانشگاه داده شده یا کارنامه ای که شخص را قادر میسازد که تحصیلات خود را در کلاس یا لاتر ادامه دهد باین طریق اگر محصلی در سال پنجم متوسطه شرکت کرده ولی در امتحانات مربوطه مردود شده باشد جز آنها تیکه سال چهارم را تکمیل کرده اند طبقه بندی میشود * همچنین یک محصل ۱۲ ساله که در تاریخ سرشماری در سال ششم ابتدائی بوده جزو افرادی محسوب شده است که سال پنجم دبستان را پایان رسانده اند *

طبقه بندی مدارس ابتدائی یا متوسطه بر اساس طبقه بندی رسمی دولتی قرار دارد * اشخاصیکه تحصیلات قدیمی دارند یا تحت نظر معلم خصوصی یا در مدارس غیر رسمی تحصیل نموده اند یا اضافه کسانی که اصلاً تحصیل نکرده اند جز دسته "مدرک تحصیلی رسمی ندارند یا درجه تحصیلی خود را اظهار نکرده اند" طبقه بندی نشده اند *

ذهب

طبقه بندی مذاهب بر اساس ریاضح بسترال "مذهب شما چیست" بعمل آمده است *

شهرستان محل تولد

افرادیکه درین حوزه سرشماری زندگی میکردند ولی در سایر شهرستانها متولد شده بودند بر حسب شهرستان محل تولد خود طبقه بندی شده اند * طبقه بندی خودها سرشماری مجاور شامل شهرستانهای است که باین حوزه سرشماری هم مرز اند * و حوزه های سرشماری غیر مجاور نیز شامل کلیه شهرستانهای دیگر که با این حوزه مرز مشترک ندارند میباشد * نام شهرستانهای مجاور و غیر مجاور در جدول ۸ ذکر شده است *

شهر محل تولد

متولدین خارج از کشور بر حسب کشورهای زیر طبقه بندی شده اند :

- آلمان - افغانستان - امریکا - انگلستان - ایتالیا - پاکستان - ترکیه - چکسلواکی - روسیه (اتحاد جماهیر شوروی) - سوئد - سوئیس - سوریه - عراق - عربستان سعودی - فرانسه - لبنان - لهستان - مصر - هندوستان - یونان *
- متولدین در کشورهای دیگر تحت عنوان "متولدین در سایر کشورها" نشان داده شده *

وضع فعالیت اقتصادی

مقصود از فعالیت اقتصادی فعالیتی است که بهره ای برای اجتماع از آن حاصل شود و یا سخن اینکه از افراد ده ساله بالا بعنوان "شغل فعلی شما چیست؟" تحصیل شده طبقه بندی فعالیتهای اقتصادی را نشان میدهد *

افراد فعال از نظر اقتصادی از دو دسته تشکیل میشوند دسته ای که شاغل بکارهای اقتصادی هستند و دسته ای که قادر بانجام کارهای مفید از نظر اقتصادی هستند ولی در جستجوی کار میباشد *

بانوان خانه دار و محصلین و متاهلیم در دسته غیر فعال (از نظر اقتصادی) طبقه بندی شده اند زیرا فعالیت این افراد تاثر مستقیمی در وضع اقتصادی ندارند *

شغل

طبقه بندی مشاغل حاوی انواع مشخص کارهاست که موضوع فعالیت روزانه اشخاص میباشد صرف نظر از اینکه درجه محیط یا درجه نوع از فعالیت های دسته جمعیتی مشتمل انجام وظیفه میکنند مثل کسانی که در فعالیتهای دسته جمعی صنعت نساجی یا توسازی یا حمل و نقل و یا سایر فعالیتهای شغل حسابداری دارند *

در مواردیکه شخص دارای دو یا چند شغل مختلف باشد بر حسب شغلی که از آن بیشتر بهره برداری میکند طبقه بندی شده است *

طبقه بندی مشاغل بر اساس طبقه بندی قراردادی بین المللی مشاغل (۰ ۱۰ ۲۰) تنظیم گردیده و شامل ۱ دسته تقسیمات عمده و ۲۰ دسته طبقات مشاغل میباشد * مشاغل مربوط با امور خدمات (سرویسها) شامل فعالیتهائی است که بمنظور حفاظت و حراست مال و جان و همچنین انجام خدمات شخصی نسبت بفرد یا گروهی از افراد

انجام میشود *

خدمات شخصی شامل مشاغل مانند خدمتگزاری در خانه ها و در ساختمانها می باشد از قبیل شغل نوکری - کلفتی - پیشخدمتی

آبپزی - سرایداری و مثال آنها - شاغلین امور خدمات (سرویسها) ممکن است در خدمت دولت یا غیر دولت باشند *

خدمات ارتشی فقط شامل افرادی است که بطور ثابت در ارتش خدمت میکنند * مشمولین بر حسب شغلی که در زمان قبل از احضار خدمت در ارتش بودند طبقه بندی شده اند *

فعالیت دسته جمعی صنعتی

طبقه بندی فعالیتهای دسته جمعی صنعتی شامل انواع مختلف فعالیتهای اقتصادی است که نتیجه آن تولید محصولی و یا انجام خدمتی می باشد و بر وسیله افراد و یا گروه معینی از اشخاص اداره میشود هر دسته از تقسیمات عمدتاً بر مبنای فعالیت صنعتی شامل مشاغل مختلفی میشود مثلاً یک کارخانه نساجی ممکن است هم یاربر و هم انباردار و هم مهندس و هم ماشین نویسی در استخدام داشته باشد که کلیه این اشخاص یا مشاغل مختلفی که دارند در فعالیت دسته جمعی "صنعت نساجی" طبقه بندی میشوند *

طبقه بندی فعالیتها بر اساس طبقه بندی قراردادی بین المللی فعالیتهای دسته جمعی اقتصادی (I.S.C) تنظیم گردیده است و شامل ۱ دسته نسبتاً عمده و ۱۰ دسته طبقات فعالیت صنعتی میباشد *

وضع اشتغال

وضع اشتغال بر اساس رابطه شغل یا سطح درآمد با کارگران زبردست یا سرپرست به چند طبقه تفکیک شده که عبارتند از: کارفرما - کارکنانیکه برای خود کار میکنند

مستخدمین دولت - مزد بگیران - کارکنان خانوادگی بدون مزد *

کارفرمایی است که کار خود را شخصاً اداره میکند و یک یا چند نفر را نیز از کارآموزان بدون مزد در استخدام دارد *

شرکتیکه یک موسسه انتفاعی را اداره میکند و در ضمن کارکنانی در استخدام دارند جزو (کارفرمایان) طبقه بندی شده اند *

کارکنانیکه برای خود کار میکنند عبارتند از کسانی که شغل خود را شخصاً اداره کرده و کاری در استخدام ندارند یا از کارگران خانوادگی و کارآموزان بدون مزد در کار خود استفاده میکنند *

کارمندان دولت کسی است که برای یکی از ادارات دولتی کار میکند و شامل افراد حقوق بگیران از کشوری و لشگری میباشد *

مزد بگیر عبارتست از کسی که برای کارفرمای مستقل کار کند و در مقابل اجرتی به صورت نقدی - جنسی - حقوق ماهیانه - حق کمیسیون - انعام یا مزد متناسب با مقدار کار انجام داده دریافت نماید *

کارکنان خانوادگی کسانی هستند که برای یکی از اعضای خانواده خود بدون دریافت مزد کار میکنند و در عوض مسکن یا غذا یا پاداشهای نقدی دریافت میدارند *

خانوار

خانوار بطوریکه در فن سرشماری تعریف شده عبارت است از کلیه افرادیکه قطع نظر از بستگی آنها با رئیس خانوار در یک واحد مسکونی زندگی میکنند بدین ترتیب

خانوار شامل رئیس خانوار - همسر او - فرزندان - والدین یا سایر خویشاوندان یا همسایان یا خدمتگاری میشود که در یک واحد مسکونی با آن خانوار زندگی کنند *

واحد مسکونی عبارت از مکانی است که بواسطه یک خانوار برای زندگی کردن مورد استفاده قرار میگردد و ممکن است خانه یا آپارتمان یا چادر یا یکی از انواع دیگر واحدهای

مسکونی باشد * اشخاصیکه در بیمارستانها - زندانها - مدارس - پرورشگاه یتیمان - هتلها - مؤسسات - قرارگاهها و سایر واحدهای مسکونی عمومی بسر میبرند بصورت

یک خانواده زندگی نمیکند جزء خانوار محسوب نشده اند *

صنایع خانگی

در مواردیکه کالایی در منزل بمنظور فروش یا استفاده بطور مرتب ساخته میشود خانوار مربوطه در طبقه بندی خانوارهاییکه دارای صنایع خانگی بودند محسوب گردید *

برای ساختن این کالاها مزدی به هیچیک از اعضای خانواده پرداخت نمیشود - صنایع خانگی که بطور مشخص تفکیک شده عبارت از قالی - گلبه - زبلو - و جاجیم بانسی و

تصدالی - رسندگی و بافندگی - بعمل آوردن آبریشم - پنبه پاک کنی و غیره بود - خانوارهایی که پیش از یک صنعت خانگی دارند بر حسب هر یک از صنایع مربوطه

طبقه بندی شده اند *

نوع ساختمان

نوع ساختمان واحدهای مسکونی بر حسب مصالح عمده و یک در آن بکار گرفته بود بواسطه سرشمار مشخص گردید * طبقه بندیهای بکار گرفته عبارت است از تمام آجر - تمام

خشت - آجر و خشت - گچ - چوب - سنگ - چادر - حصیر و مصالح دیگر - در ساختمانهاییکه مصالح بطور مختلط بکار گرفته طبقه بندی واحدهای مسکونی بر حسب

مناحی است که در ساختمان بیشتر مصرف داشته *

وضع تصرف

وضع تصرف بر اساس تصرف ساکنین هر واحد مسکونی در موقع سرشماری تعیین گردید * طبقه بندی وضع تصرف عبارت از ملکی - اجاره ای و غیر ملکی مجانی است *

طبقه اجاره ای شامل واحدهایی است که ساکنین آن مالک منزل نبودند مگر برای استفاده از آن ملکی نقداً یا جنساً بطور منظم میرد از زندگی و طبقه غیر ملکی مجانی شامل

واحد نمایی است که ساکنین آن نه مالک مسکن هستند و نه در برابر استفاده از آن وجه نقد یا جنس میرد از زندگی *

مَشْرُوحٌ جَدِّ أَوْلُكُ

جدول شماره ۱ - جمعیت بر حسب جنس و شهر - دهات و دیگر نقاط حوزه سرشماری قم و آبانماه ۱۳۳۵ (نوامبر ۱۹۵۶)

شماره	شهر - دهه - سایر نقاط مسکونی	مردوزن	مرد	زن	مردوزن	مرد	مردوزن
	جمعیت کل حوزه سرشماری قم	۱۶۰ ۹۸۱	۸۱ ۲۱۶	۷۹ ۷۶۵			
	نقاطیکه پنجهزارنفر یا بیشتر جمعیت دارند						
	نقاطیکه کمتر از پنجهزار نفر جمعیت دارند						
۱	حاجی آباد لکها	۱ ۲۴۳	۱۳۲	۲۱۱			
۲	حاجی آباد سیله	۶۸	۳۹	۲۹			
۳	حسن آباد دستجرد خلجستان	۱۳۳	۶۱	۷۲			
۴	حسن آباد تنسوات	۱۷۹	۹۴	۸۵			
۵	حسن آباد سیله	۳۴۴	۱۱۸	۲۲۶			
۶	حسن آباد نینزار	۲۲۷	۱۲۳	۱۰۴			
۷	حسن آباد راهجرد خلجستان	۱۲	۷	۵			
۸	حسن آباد گائینی ها	۲۷۴	۱۳۶	۱۳۸			
۹	حسن آباد میهنست	۵۴	۲۸	۲۶			
۱۰	حسن آباد نینزار	۳۰۳	۱۶۱	۱۴۲			
۱۱	حصار سن	۷۲	۳۲	۴۱			
۱۲	حصار شنه	۴۶۳	۲۴۵	۲۱۸			
۱۳	خاوه	۲۴۶	۱۱۷	۱۲۹			
۱۴	خدر آباد	۸۵	۴۸	۳۷			
۱۵	خدیدجه خاتون	۳۵۷	۱۶۲	۱۹۵			
۱۶	خراب	۴۸۱	۲۲۱	۲۶۰			
۱۷	خلج آباد تنسوات	۴۶	۲۱	۲۷			
۱۸	خلج آباد نینزار	۳۲۶	۱۶۰	۱۶۶			
۱۹	خلیل آباد	۷	۲	۵			
۲۰	خور آباد	۷۱۰	۳۸۲	۳۲۸			
۲۱	خوران آباد	۱۲۰	۵۸	۶۲			
۲۲	دانشان	۱۱	۸	۳			
۲۳	دوروش بیگی	۱۰	۷	۳			
۲۴	دوره چنار	۱۰	۷	۳			
۲۵	دومستورد دستجرد خلجستان	۱ ۲۷۱	۶۱۶	۶۵۵			
۲۶	دستجرد قمستان	۳۳۵	۱۷۰	۱۶۵			
۲۷	دوچاه	۱۰۷	۵۹	۴۸			
۲۸	دولت آباد مژده خلجستان	۲۱۱	۱۱۵	۹۶			
۲۹	دولت آباد تنسوات	۴۰۵	۱۸۸	۲۱۷			
۳۰	دولت آباد نینزار	۲۷۸	۱۴۹	۱۲۹			
۳۱	دیزار	۴۳	۲۵	۱۸			
۳۲	دیزجان	۳۲۶	۱۷۲	۱۵۴			
۳۳	راویج	۱۶۷	۸۷	۸۰			
۳۴	راهجرد	۱ ۲۵۰	۶۹۵	۶۰۵			
۳۵	رحمت آباد	۱۹۴	۱۰۳	۹۱			
۳۶	رسکان	۴۰۴	۲۰۳	۲۰۱			
۳۷	رضا آباد گائینی ها	۸۱	۳۸	۴۳			
۳۸	رینه	۳۴	۱۶	۱۸			
۳۹	زالون آباد	۳۱	۱۵	۱۶			
۴۰	زوبند	۱۳	۹	۷			
۴۱	زرزان	۲۷	۱۱	۱۶			
۴۲	زواریان	۶۰۰	۳۱۷	۲۸۳			
۴۳	زهنگان	۶۴	۳۲	۳۲			
۴۴	زیرکان	۲۷۱	۱۵۱	۱۲۰			
۴۵	ساق آباد	۸۷	۴۰	۴۷			
۴۶	سالیان	۱۵	۸	۷			
۴۷	سراج	۱ ۷۴۴	۸۶۸	۸۷۶			
۴۸	سرخه ده	۳۵۱	۱۷۹	۱۷۲			
۴۹	سرخه ده	۲۵	۱۲	۱۳			
۵۰	اسمعیل آباد سیله	۶۶	۳۶	۳۰			
۵۱	اشتریه	۶۲	۳۶	۲۶			
۵۲	انگک	۲۰۶	۹۴	۱۱۲			
۵۳	الیند	۴۷۲	۲۵۲	۲۲۰			
۵۴	النگان	۱۵۰	۷۵	۷۵			
۵۵	اله تلی	۴۱	۲۱	۲۰			
۵۶	امامزاده	۱۰۷	۵۱	۵۶			
۵۷	امیر آباد	۶۸	۳۷	۳۱			
۵۸	امین آباد	۱۰۵	۵۰	۵۵			
۵۹	انانجرد	۶۶۶	۳۲۴	۳۴۲			
۶۰	انجیله	۵۶۰	۲۸۱	۲۷۹			
۶۱	بادین	۲۰	۸	۱۲			
۶۲	بافک	۱۱۴	۶۵	۴۹			
۶۳	بافر آباد (میمنخانه)	۲۳	۱۳	۱۰			
۶۴	بافر آباد سیله	۱۸۳	۷۹	۱۰۴			
۶۵	براسان	۵۹	۳۰	۲۹			
۶۶	بشارت آباد	۱۰۱	۴۶	۵۵			
۶۷	بغابردره و زوا خلجستان	۲۱۵	۱۰۲	۱۱۲			
۶۸	بنابرا راهجرد خلجستان	۷۱	۳۳	۳۸			
۶۹	بیدهند	۱ ۵۶۷	۸۱۲	۷۵۵			
۷۰	پاستگان	۱۴۹	۸۶	۶۳			
۷۱	بالاندوز	۱۱۰	۵۶	۵۴			
۷۲	تاج خاتون	۴۷۰	۲۳۲	۲۳۸			
۷۳	چریک آفاج	۱۰۴	۵۷	۴۷			
۷۴	جمعفر آباد سیله	۱۵۰	۷۶	۷۴			
۷۵	چیزقان	۱۸۰	۹۷	۸۳			
۷۶	چنگران	۱ ۰۴۰	۴۹۲	۵۴۸			
۷۷	چنت آباد	۳۳۲	۱۶۰	۱۷۲			
۷۸	چنداب	۵۸۷	۳۰۱	۲۸۶			
۷۹	حوزه	۱۱۵	۵۶	۵۹			
۸۰	چاهک	۴۵۶	۲۲۶	۲۳۰			
۸۱	چشمه علی	۱۶۵	۸۸	۷۷			
۸۲	چمانک	۱۲۴	۶۴	۶۰			
۸۳	جم عسکر آباد (جم مصطفی)	۵۳	۲۶	۲۷			
۸۴	حاجی آباد	۱۹۳	۹۴	۹۹			
۸۵	حاجی آباد آفاج	۳۳۸	۱۷۸	۱۶۰			
۸۶	حاجی آباد گائینی ها	۴۷	۲۲	۲۵			

بقیه جدول شماره ۱ - جمعیت بر حسب جنس و شهر - دهات و دیگر نقاط - حوزه سرشماری قم و آبانماه ۱۳۳۵ (نوامبر ۱۹۵۶)

ردیف	مرد	مرد وزن	شهر - دهه - سایر نقاط مسکونی	زن	مرد	مرد وزن	شهر - دهه - سایر نقاط مسکونی
بقیه نقاط کمتر از پنجاه هزار نفر							
۱۶	۱۷	۲۳	قزقر	۲۶۱	۲۴۵	۲۵۶	سرفچگان
۱۷	۲۴۰	۴۶۶	قلعه چم	۱۳۲	۱۳۱	۱۶۳	سرمرود
۱۸	۱۳۳	۳۱۳	قلعه سندان باجی	۵۱	۱۸۰	۲۳۱	عبید آباد
۱۹	۸۲	۱۷۳	قلعه صدری	۵۴	۵۶	۱۱۰	سنت
۲۰	۱۱	۱۱	قلعه فضلعلی	۳۷	۳۸	۷۵	عبید اله
۲۱	۲۰	۳۴	قلعه کامکار	۱۶۴	۱۲۵	۲۳۱	ستازند
۲۲	۵۵۵	۱۰۶۶	قمرود	۳	۲	۵	سنبل آباد
۲۳	۶۴	۱۳۲	قنبروطی	۳۲۵	۳۵۷	۶۴۲	سنجگان
۲۴	۹	۲۴	قورکچل	۲۹	۲۸	۵۷	سولقان
۲۵	۲۱۰	۴۱۷	کاج	۱۰۵	۶۴	۱۶۹	سید آباد سیله
۲۶	۶۶	۱۱۵	کاروانسرا سنگ	۲۱۲	۲۱۲	۴۶۶	سید
۲۷	۲۵۴	۴۸۳	کاسوا	۶۸	۸۰	۱۷۸	سید آباد
۲۸	۳۲۱	۶۳۱	کردچیان	۱۴۷	۱۳۸	۲۸۵	شاه آباد
۲۹	۸۶۵	۱۷۰۸	کریمجان	۳۶	۵۰	۸۶	شاهجرد
۳۰	۳۴	۸۰	کوم آباد قمرود	۱۰۱	۷۲	۱۷۴	شاهزاده اسمعیل
۳۱	۱۸	۳۸	کرم آباد قنوت	۷۳	۸۲	۱۵۵	شرف آباد
۳۲	۴۴	۸۱	کلاغ نشین	۱۲۲	۱۳۵	۲۶۷	شمس آباد قنوت
۳۳	۲۳۴	۴۶۱	کندرود	۴۳	۶۱	۸۴	شمس آباد کاشی ها
۳۴	۴	۱۰	کور چشمه	۶۳	۷۶	۱۳۹	شمس آباد ناصری
۳۵	۷۳	۱۳۵	کوشگان	۲۱	۲۷	۴۸	شوراب
۳۶	۹۷	۱۸۴	کوه سفید	۲	۲	۴	شورک آباد
۳۷	۸۶۰	۱۷۵۳	کهنه	۶۳	۷۹	۱۴۲	شیرین آباد
۳۸	۲۹	۷۲	کیاب (احمد آباد کیاب)	۱۱۰	۱۲۳	۲۳۲	صالح آباد
۳۹	۹	۱۶	کیوانیه	۱۳	۱۶	۲۹	صدور آباد
۴۰	۲۴	۵۶	کرنگان	۳۸۶	۴۲۰	۸۰۶	صوم
۴۱	۶۰	۱۷۱	گلستان	۱۲۹	۱۲۷	۲۷۶	صفر آباد
۴۲	۲۴	۵۸	گنجد	۲۹	۲۴	۵۲	ضیاء آباد
۴۳	۴۵۰	۹۱۰	گیو	۱۲۵	۳۰۱	۵۳۶	طاقان
۴۴	۳۳۷	۴۱۸	گنجرود و شوراب	۳۳	۳۲	۶۵	طرباب
۴۵	۸۸	۱۶۶	مبارک آباد	۴۵۳	۴۷۶	۹۲۹	طغرود
۴۶	۷۰	۱۳۸	محمد آباد	۲۸۰	۲۹۸	۵۷۸	طینچ
۴۷	۳	۵	محمد آباد	۱۸	۲۰	۳۸	عباس آباد
۴۸	۶۵	۱۲۲	محمد آباد قمرود	۱۷	۱۶	۳۳	عسکر آباد سیله
۴۹	۲۱	۴۵	محمد آباد قنوت	۵	۷	۱۲	علی آباد راهجرد خلجستان
۵۰	۳۵	۶۶	محمد آباد منارمه	۱۸۷	۱۷۲	۳۵۹	علی آباد قهستان
۵۱	۲۹	۵۹	محمد بیگ	۱۱۰	۱۱۴	۲۲۴	علی آباد کدوکل سیله
۵۲	۶۴	۱۱۷	مراد آباد	۵۳	۶۷	۱۲۰	عنایت بیگ
۵۳	۷۱	۱۱۹	مرتضی میل بزدان	۸۵	۸۸	۱۷۳	عباس آباد
۵۴	۲۰	۳۴	مزرعه آبا باکیسن	۱۰۱	۹۴	۱۶۵	عباس آباد
۵۵	۲۸	۵۶	مزرعه آبدانک و کروکی	۱	۱	۲	غیاث آباد
۵۶	۳۹	۷۷	مزرعه امین آباد مره	۳۰۶	۲۲۹	۵۳۲	فرح آباد
۵۷	۷	۱۱	مزرعه بانخوراگ و کبابخور	۷۲۷	۶۶۳	۱۳۹۰	قوردو
۵۸	۳۹	۸۰	مزرعه جحر سسه	۳۱۰	۳۲۸	۶۳۸	قوجرد
۵۹	۵	۱۱	مزرعه تباشینه	۱۲	۱۳	۲۵	قاسم آباد
۶۰	۲۶	۴۷	مزرعه ترخوران	۵۱	۶۳	۱۱۴	قاضی سفلی
۶۱	۶۲	۱۳۴	مزرعه داله گنبد	۱۲۰	۱۳۷	۲۵۷	قاضی علیا
۶۲	۱۳	۲۵	مزرعه جم عیجده دانگ	۴۶۳	۵۱۵	۹۷۸	ناهان
۶۳	۴۹	۹۵	مزرعه چنارستان	۲۴۸	۲۶۴	۵۱۲	نیاد بزن
۶۴	۷	۱۳	مزرعه حسین آباد راونج	۹	۱۱	۲۰	رانیه
۶۵	۱	۲۲	مزرعه حسین آباد طغرود خلجستان	۴۴	۶۱	۱۰۵	راسر

بقيه جدول شماره ۱ - جمعيت بر حسب جنس در شهر - دهات و ديگر نقاط حوزه سرشماری قم: آبانماه ۱۳۳۵ (نومبر ۱۹۵۶)

ردیف	مرد	مرد و زن	شهر - ده - سایر نقاط سکونی	ردیف	مرد	مرد و زن	شهر - ده - سایر نقاط سکونی
			بقیه نقاط کمتر از پنجاه نفر				بقیه نقاط کمتر از پنجاه نفر
۱۰	۷	۱۷	میدانک	۸	۱۰	۱۸	مزرعه حدیویک حاجی آباد
۱۱	۵۶	۱۲۰	میرآباد	۵	۳	۸	مزرعه رحمت آباد
۱۲	۱۱۲	۲۳۰	میس	۴	۵	۹	مزرعه روشگان
۱۳	۴۸۱	۹۱۱	نایب	۲۳	۱۸	۴۱	مزرعه شامزاد و ایراهیم
۱۴	۱۷۲	۳۷۳	نواران	۲۴	۲۰	۴۴	مزرعه علیخان بیگی
۱۵	۱۸	۴۰	نورآباد	۱۷	۷	۲۴	مزرعه تیره خسواران
۱۶	۲۸	۵۱	نورآباد	۸	۱۰	۱۸	مزرعه قلعه محمد علی
۱۷	۳۷۷	۷۲۵	نورآباد	۱۶	۱۸	۳۴	مزرعه نرجان
۱۸	۳۷	۷۶	نورآباد	۳۱	۳۱	۶۲	مزرعه کی کوبه
۱۹	۴۷	۱۲۳	نورآباد	۲۲	۱۸	۴۰	مزرعه گزته و تیرآباد
۲۰	۱۸۲	۳۵۲	نورآباد	۱۱	۶۵	۱۲۶	مزرعه لاجنیک
۲۱	۲۰۵	۴۱۱	نورآباد	۷	۷	۱۴	مزرعه محسن آباد
۲۲	۳۰۲	۶۰۱	نورآباد	۲۲۰	۲۴۹	۴۶۹	مزرعه تورا هجره خلیجستان
۲۳	۹۱	۱۹۳	نورآباد	۸	۵	۱۳	مزرعه توره خورود خلیجستان
۲۴	۱۱۱	۲۳۴	نورآباد	۱۲۶	۱۴۳	۲۶۹	مشک آباد مسیله
۲۵	۱۷	۱۸۱	نورآباد	۱۱۳	۱۰۲	۲۱۵	مذخر آباد
۲۶	۱۷۲	۳۲۸	نورآباد	۱۵۱	۱۸۶	۳۳۷	مذخر آباد مسیله
۲۷	۲۴۰	۴۶۶	نورآباد	۶	۶	۱۲	مقبول آباد
۲۸	۶۰۹	۱۲۲۴	نورآباد	۱۹	۲۶	۴۵	ملك آباد دستجرد خلیجستان
۲۹	۲۱۱	۴۲۴	نورآباد	۱۲۳	۱۳۵	۲۵۸	ملك آباد تهرود
۳۰	۱۹۱	۳۹۲	نورآباد	۶۴	۹۸	۱۶۲	ملك قلعه
۳۱	۱۶۵	۳۴۳	نورآباد	۱۹۰	۱۷۱	۳۶۱	منصور آباد
۳۲	۲۶	۴۸	نورآباد	۳۱	۴۲	۷۳	منظره
۳۳	۲۰۲	۳۹۳	نورآباد	۲۲۸	۲۴۳	۴۷۱	موجان
۳۴	۶۲۱	۱۲۴۲	نورآباد	۷۰	۷۶	۱۴۶	موشکیه
۳۵	۶۲۱	۱۲۴۱	جمعیت های موقت	۳۷۴	۳۹۰	۷۶۴	مومن آباد
۳۶	۶۲۱	۱۲۴۱	جمعیت های متحرک	۱۷۰	۱۸۳	۳۵۳	مهریزین

جدول شماره ۲ - مشخصات برجسته نقاطی که کمتر از پنجاه نفر جمعیت دارند در حوزه سرشماری قم: آبانماه ۱۳۳۵ (نومبر ۱۹۵۶)

چند درصد	تعداد دهات	مشخصات برجسته	چند درصد	تعداد دهات	مشخصات برجسته
		رادپو ۱		۲۴۱	مجموع نقاط کمتر از پنجاه نفر
۸۲/۳	۱۹۶	دهاتی که رادپو ندارند و یا اظهار نکرده اند			شورای ده
۱۷/۵	۴۲	دهاتی که ۱ تا ۴ رادپو دارند	۱۱/۵	۱۰۰	مدرسه یا سایر موسسات فرهنگی
۱/۲	۳	دهاتی که ۵ تا ۹ رادپو دارند			دهاتی که فقط مدارس دولتی دارند
-	-	دهاتی که ۱۰ رادپو و یا بیشتر دارند	۱۸/۳	۴۴	دهاتی که فقط مدارس ملی دارند
		وضع تصرف زمین (تمام ده و یا قسمتی از ده)	۴/۱	۱۰	دهاتی که مدارس دولتی و ملی دارند
		خالصه	۰/۲	۱	دهاتی که موسسات فرهنگی ندارند
۲/۷	۴	موقوفه	۷۷/۲	۱۸۶	بهداری یا درمانگاه و یا سایر موسسات بهداشتی
۲۰/۷	۵۰	متعلق به مالکین کشاورز	۱/۲	۳	حمام عمومی
۳۶/۰	۲۵۶	متعلق به مالکین غیر کشاورز (اریایی)	۵۸/۱	۱۴۲	مسجد
۷۷/۲	۱۸۶	متعلق به بنگاههای غیر دولتی	۴۹/۸	۱۲۰	

جدول شماره ۲ - جمعیت بر حسب جنس و سن در حوزه سرشماری قم (آبانماه ۱۳۳۵) (نوامبر ۱۹۵۶)

چند درصد			تعداد			سن
زن	مرد	مرد و زن	زن	مرد	مرد و زن	
۱۰۰/۰	۱۰۰/۰	۱۰۰/۰	۷۹,۱۶۵	۸۱,۳۱۱	۱۶۰,۴۷۶	کل حوزه سرشماری قم
						کلیه سنین
۱۷/۸	۱۷/۰	۱۷/۱	۱۳,۶۱۸	۱۳,۸۱۶	۲۷,۴۳۴	کمتراز ۵ ساله
۳/۲	۳/۳	۳/۲	۵,۳۸۸	۵,۶۱۳	۱۱,۰۰۱	کمتراز یکساله
۱۳/۱	۱۳/۷	۱۳/۸	۱۱,۰۸۰	۱۱,۱۵۲	۲۲,۲۳۲	۱- ۴ ساله
۱۵/۴	۱۵/۰	۱۵/۲	۱۲,۳۰۰	۱۲,۲۴۶	۲۴,۵۴۶	۵- ۹ ساله
۱۰/۰	۱۱/۸	۱۰/۵	۷,۹۲۹	۸,۱۹۷	۱۶,۱۲۶	۱۰- ۱۴ ساله
۸/۰	۸/۴	۸/۲	۶,۳۶۱	۶,۸۱۱	۱۳,۱۷۲	۱۵- ۱۹ ساله
۸/۶	۶/۶	۷/۱	۶,۸۷۷	۵,۳۵۶	۱۲,۲۳۳	۲۰- ۲۴ ساله
۱۴/۱	۱۳/۷	۱۳/۹	۱۱,۲۱۱	۱۱,۱۸۱	۲۲,۳۹۲	۲۵- ۳۴ ساله
۸/۶	۱۰/۱	۹/۵	۷,۰۸۱	۸,۱۹۸	۱۵,۲۷۹	۳۵- ۴۴ ساله
۷/۷	۷/۷	۷/۷	۶,۱۴۶	۶,۲۳۵	۱۲,۳۸۱	۴۵- ۵۴ ساله
۵/۲	۵/۷	۵/۵	۴,۱۷۰	۴,۶۵۱	۸,۸۲۱	۵۵- ۶۴ ساله
۳/۹	۳/۱	۳/۰	۲,۳۲۳	۱,۴۶۸	۳,۷۹۱	۶۵- ۷۴ ساله
۱/۴	۱/۲	۱/۳	۱,۱۱۸	۶۵۹	۱,۷۷۷	۷۵- ۸۴ ساله
۰/۵	۰/۴	۰/۵	۴۲۹	۲۰۲	۶۳۱	۸۵ ساله بیابا
۰/۱	۰/۱	۰/۱	۷۲	۶۶	۱۳۸	سن اظهار نشده
-	-	-	۱,۹/۷	۱,۹/۱	۱,۹/۴	بیانه سنی
						شبه سنی
۱۰۰/۰	۱۰۰/۰	۱۰۰/۰	۴۸,۰۰۸	۴۸,۴۹۱	۹۶,۴۹۹	کلیه سنین
						کمتراز ۵ ساله
۱۶/۰	۱۶/۵	۱۶/۲	۷,۶۶۲	۸,۰۰۶	۱۵,۶۶۸	کمتراز یکساله
۳/۳	۳/۳	۳/۳	۱,۵۷۱	۱,۵۹۹	۳,۱۷۰	۱- ۴ ساله
۱۳/۷	۱۳/۲	۱۳/۰	۶,۰۹۱	۶,۴۰۷	۱۲,۴۹۸	۵- ۹ ساله
۱۵/۳	۱۵/۱	۱۵/۲	۷,۳۶۷	۷,۳۰۶	۱۴,۶۷۳	۱۰- ۱۴ ساله
۱۰/۸	۱۱/۸	۱۱/۳	۵,۱۷۶	۵,۷۰۴	۱۰,۸۸۰	۱۵- ۱۹ ساله
۸/۵	۹/۰	۸/۸	۴,۱۰۰	۴,۳۴۶	۸,۴۴۶	۲۰- ۲۴ ساله
۸/۷	۷/۱	۷/۹	۴,۱۶۸	۳,۴۴۶	۷,۶۱۴	۲۵- ۳۴ ساله
۱۳/۴	۱۳/۴	۱۳/۴	۶,۴۱۶	۶,۴۹۹	۱۲,۹۱۵	۳۵- ۴۴ ساله
۸/۷	۹/۴	۹/۰	۴,۱۵۳	۴,۵۵۴	۸,۷۰۷	۴۵- ۵۴ ساله
۷/۸	۷/۲	۷/۵	۳,۷۶۰	۳,۵۰۰	۷,۲۶۰	۵۵- ۶۴ ساله
۵/۴	۵/۸	۵/۶	۲,۶۰۵	۲,۸۰۵	۵,۴۱۰	۶۵- ۷۴ ساله
۳/۰	۳/۱	۳/۱	۱,۴۵۵	۱,۴۹۵	۲,۹۵۰	۷۴- ۸۴ ساله
۱/۶	۱/۲	۱/۴	۷۶۴	۶۰۶	۱,۳۷۰	۸۴- ۸۵ ساله
۰/۶	۰/۴	۰/۵	۲۹۷	۱۹۱	۴۸۸	۸۵ ساله بیابا
۰/۱	۰/۱	۰/۱	۵۵	۳۳	۸۸	سن اظهار نشده
-	-	-	۱,۹/۶	۱,۸/۷	۱,۹/۱	بیانه سنی
						بقیه نقاط حوزه سرشماری قم
۱۰۰/۰	۱۰۰/۰	۱۰۰/۰	۳۱,۹۵۷	۳۲,۸۲۵	۶۴,۷۸۲	کلیه سنین
						کمتراز ۵ ساله
۱۸/۱	۱۷/۷	۱۸/۴	۵,۹۸۶	۵,۸۱۰	۱۱,۷۹۶	کمتراز یکساله
۳/۱	۳/۲	۳/۲	۹۹۷	۱,۰۶۴	۲,۰۶۱	۱- ۴ ساله
۱۵/۸	۱۴/۵	۱۵/۱	۴,۹۸۹	۴,۷۴۶	۹,۷۳۵	۵- ۹ ساله
۱۵/۶	۱۵/۰	۱۵/۳	۴,۹۳۳	۴,۹۴۰	۹,۸۷۳	۱۰- ۱۴ ساله
۸/۷	۱۰/۰	۹/۴	۲,۷۵۳	۳,۲۹۳	۶,۰۴۶	۱۵- ۱۹ ساله
۷/۲	۷/۵	۷/۳	۲,۲۶۱	۲,۴۶۵	۴,۷۲۶	۲۰- ۲۴ ساله
۸/۵	۵/۸	۷/۱	۲,۶۲۹	۱,۹۱۰	۴,۵۳۹	۲۵- ۳۴ ساله
۱۵/۲	۱۴/۳	۱۴/۷	۴,۷۱۵	۴,۶۸۲	۹,۳۹۷	۳۵- ۴۴ ساله
۹/۲	۱۱/۱	۱۰/۲	۲,۹۲۸	۳,۶۴۴	۶,۵۷۲	۴۵- ۵۴ ساله
۷/۵	۸/۳	۷/۹	۲,۳۸۶	۲,۷۳۵	۵,۱۲۱	۵۵- ۶۴ ساله
۴/۱	۵/۶	۵/۳	۱,۵۶۵	۱,۸۱۶	۳,۳۸۱	۶۵- ۷۴ ساله
۲/۷	۳/۱	۲/۶	۸۶۸	۱,۰۰۲	۱,۸۷۱	۷۴- ۸۴ ساله
۱/۱	۱/۱	۱/۱	۳۵۴	۳۵۲	۷۰۶	۸۵ ساله بیابا
۰/۴	۰/۳	۰/۴	۱۳۲	۱۳۱	۲۶۳	سن اظهار نشده
۰/۱	۰/۱	۰/۱	۱۷	۳۳	۵۰	

جدول شماره ۴ - وضع زناشویی بر حسب سن و جنس در جمعیت از ۱۵ سالگی الای حوزه سرشماری قم: آبانماه ۱۳۳۵ (نوامبر ۱۹۵۶)

(سن اظهار نشده، بجز جمع سنین از ۱۵ ساله بیلا منظور شده است)

ازدواج:	بی همسر		دارای همسر		جمع	سن و جنس
	در اثر طلاق	در اثر فوت	چند درصد	تعداد		
مرد						
۱۲۳۱۲	۱۱۲	۶۲۰	۷۱/۶	۳۳۱۰۴	۴۶۲۵۷	جمع از ۱۵ ساله بیلا
۶۳۱۲	۲	-	۷/۲	۴۹۵	۶۸۱۱	۱۹-۱۵ ساله
۳۶۲۸	۱۲	۷	۲۱/۶	۱۷۰۶	۵۳۵۶	۲۰-۲۴ ساله
۲۰۵۱	۴۰	۲۸	۸۱/۰	۶۰۶۲	۱۱۱۸۱	۲۵-۳۴ ساله
۲۳۶	۴۳	۶۰	۹۵/۱	۷۸۵۹	۸۱۹۸	۳۵-۴۴ ساله
۶۵	۲۲	۹۶	۹۶/۱	۶۰۴۱	۶۲۳۵	۴۵-۵۴ ساله
۲۳	۱۹	۱۱۸	۹۶/۶	۴۴۹۱	۴۶۵۱	۵۵-۶۴ ساله
۱۰	۶	۱۷۲	۹۲/۵	۲۳۱۰	۲۴۹۸	۶۵-۷۴ ساله
۳	۶	۱۰۳	۸۸/۳	۸۴۷	۱۵۱	۷۵-۸۴ ساله
-	۱	۴۶	۸۴/۴	۲۵۵	۳۰۲	۸۵ ساله بیلا
۳۳	-	-	*	۳۳	۶۶	سن اظهار نشده
۳۰۹۶	۳۱۷	۸۱۱۱	۷۱/۱	۳۴۵۷۶	۴۵۷۸۸	جمع از ۱۵ ساله بیلا
زن						
۲۴۷۵	۵۸	۱۶	۵۹/۶	۳۸۱۲	۶۳۶۱	۱۹-۱۵ ساله
۵۸۷	۱۱۰	۵۶	۸۹/۱	۶۱۲۴	۶۸۷۷	۲۰-۲۴ ساله
۳۰۱	۱۸۶	۳۴۸	۹۲/۶	۱۰۳۷۶	۱۱۲۱۱	۲۵-۳۴ ساله
۱۰۰	۱۲۹	۸۱۴	۸۵/۳	۶۰۳۸	۷۰۸۱	۳۵-۴۴ ساله
۴۵	۱۳۰	۲۰۰۹	۶۴/۵	۳۹۶۲	۶۱۴۶	۴۵-۵۴ ساله
۴۰	۵۰	۲۴۹۵	۳۸/-	۱۵۸۵	۴۱۷۰	۵۵-۶۴ ساله
۱۵	۲۲	۱۷۶۱	۲۱/۳	۴۹۵	۲۳۲۲	۶۵-۷۴ ساله
۵	۵	۹۶۴	۱۰/۲	۱۱۴	۱۹۳۸	۷۵-۸۴ ساله
۵	۴	۳۸۸	۷/۵	۳۲	۴۲۹	۸۵ ساله بیلا
۲۲	۳	۸	*	۲۸	۷۲	سن اظهار نشده
۳۰۹۶	۳۱۷	۸۱۱۱	۷۱/۱	۳۴۵۷۶	۴۵۷۸۸	جمع از ۱۵ ساله بیلا
نیمه						
مرد						
۷۶۸۵	۱۱۱	۳۴۶	۷۰/۴	۱۲۳۳۳	۲۷۴۷۵	جمع از ۱۵ ساله بیلا
۳۹۲۵	۳	-	۹/۶	۴۱۸	۴۳۴۶	۱۹-۱۵ ساله
۲۳۱۱	۱۰	۵	۳۲/۵	۱۱۲۰	۳۴۴۶	۲۰-۲۴ ساله
۱۲۰۶	۲۶	۷	۸۰/۱	۵۲۵۷	۶۴۹۱	۲۵-۳۴ ساله
۱۲۲	۲۸	۳۷	۹۵/۷	۴۳۵۷	۴۵۵۴	۳۵-۴۴ ساله
۵۰	۲۲	۵۷	۱۶/۳	۳۳۷۱	۳۵۰۰	۴۵-۵۴ ساله
۲۲	۱۴	۵۶	۹۶/۷	۲۷۱۲	۲۸۰۵	۵۵-۶۴ ساله
۱۰	۴	۹۵	۹۲/۷	۱۲۸۶	۱۴۹۵	۶۵-۷۴ ساله
۲	۳	۵۷	۸۹/۸	۵۴۴	۶۰۶	۷۵-۸۴ ساله
-	۱	۳۲	۸۲/۷	۱۵۸	۱۹۱	۸۵ ساله بیلا
۲۴	-	-	*	۶	۲۳	سن اظهار نشده
۷۶۸۵	۱۱۱	۳۴۶	۷۰/۴	۱۲۳۳۳	۲۷۴۷۵	جمع از ۱۵ ساله بیلا
زن						
۱۴۴۷	۴۵	۱۰	۶۳/۴	۲۵۹۸	۴۱۰۰	۱۹-۱۵ ساله
۳۲۸	۶۸	۴۲	۸۱/۶	۳۷۶۰	۴۹۶۸	۲۰-۲۴ ساله
۱۷۷	۱۲۴	۲۵۴	۹۱/۳	۵۸۶۱	۶۴۱۶	۲۵-۳۴ ساله
۷۲	۶۸	۵۵۳	۸۲/۶	۳۴۳۰	۴۱۵۲	۳۵-۴۴ ساله
۳۰	۶۵	۱۳۱۲	۶۰/۵	۲۲۷۳	۳۷۶۰	۴۵-۵۴ ساله
۲۵	۲۲	۱۶۱۵	۳۵/۸	۱۳۳	۲۶۰۵	۵۵-۶۴ ساله
۱۱	۱۳	۱۱۴۶	۱۹/۴	۲۸۲	۱۴۵۵	۶۵-۷۴ ساله
۴	۳	۱۸۹	۸/۶	۶۸	۷۶۴	۷۵-۸۴ ساله
۲	۲	۲۷۸	۵/۱	۱۵	۲۱۷	۸۵ ساله بیلا
۱۹	۳	۷	*	۲۶	۵۵	سن اظهار نشده

پتیه جدول شماره ۴ - جمعیت برحسب سن و جنس در جمعیت از ۱۵ ساله بیالای حوزه سرشماری قم: آبانماه ۱۳۳۵ (نوامبر ۱۹۵۶)
(سن اظهار نشده نیز جزو جمع سنین از ۱۵ ساله بیالا منظور شده است)

ازدواج تا	در امر		دارای همسر		جمع	سن و جنس
	در اثر طلاق	در اثر فوت	چند درصد	تعداد		
						<u>بقیه نقاط حوزه سرشماری قم</u>
						<u>سرد</u>
۱ ۶۷۷	۵۲	۲۸۴	۷۳/۳	۱۳ ۷۶۶	۱۸ ۷۸۲	جمع از ۱۵ ساله بیالا
۲ ۲۸۸	-	-	۳/۱	۷۷	۲ ۴۶۵	۱۹-۱۵ ساله
۱ ۲۱۷	۲	۲	۳۰/۸	۵۸۹	۱ ۹۱۰	۲۰-۲۴ ساله
۸۴۲	۱۴	۲۱	۸۱/۳	۳ ۸۰۵	۴ ۶۸۲	۲۵-۳۴ ساله
۱۰۴	۱۵	۲۳	۹۶/۱	۳ ۵۰۲	۳ ۶۴۴	۳۵-۴۴ ساله
۱۵	۱۱	۳۹	۹۷/۶	۲ ۶۷۰	۲ ۷۳۵	۴۵-۵۴ ساله
۱	۵	۶۲	۹۶/۳	۱ ۷۷۸	۱ ۸۴۶	۵۵-۶۴ ساله
-	۲	۷۷	۹۲/۱	۶۴۴	۱ ۰۰۳	۶۵-۷۴ ساله
۱	۲	۴۶	۸۵/۸	۳۰۳	۳۵۳	۷۵-۸۴ ساله
-	-	۱۴	۸۷/۴	۶۷	۱۱۱	۸۵ ساله بیالا
۹	-	-	*	۲۴	۳۳	سن اظهار نشده
						<u>زند</u>
۱ ۴۸۱	۲۱۴	۲ ۹۶۰	۷۴/۱	۱۳ ۴۳۰	۱۷ ۹۸۵	جمع از ۱۵ ساله بیالا
۱ ۰۲۸	۱۳	۶	۵۳/۷	۱ ۲۱۴	۲ ۲۶۱	۱۹-۱۵ ساله
۲۵۹	۴۲	۱۴	۸۸/۲	۲ ۳۶۴	۲ ۶۷۹	۲۰-۲۴ ساله
۱۲۴	۶۲	۶۴	۶۴/۲	۴ ۵۱۵	۴ ۷۱۵	۲۵-۳۴ ساله
۳۸	۳۱	۳۶۱	۸۹/۱	۲ ۶۰۸	۲ ۹۲۸	۳۵-۴۴ ساله
۱۵	۳۵	۲۴۷	۷۰/۸	۱ ۶۸۹	۲ ۳۸۶	۴۵-۵۴ ساله
۱۵	۱۸	۸۸۰	۴۱/۷	۶۵۲	۱ ۵۶۵	۵۵-۶۴ ساله
۴	۶	۶۴۲	۲۴/۵	۲۱۳	۸۶۸	۶۵-۷۴ ساله
۱	۲	۳۰۵	۱۳/۰	۴۶	۳۵۴	۷۵-۸۴ ساله
۳	۲	۱۱۰	۱۲/۱	۱۷	۱۳۲	۸۵ ساله بیالا
۴	-	۱	*	۱۲	۱۷	سن اظهار نشده

* در مواردیکه جمع کمتر از ۱۰۰ باشد چند درصد نشان داده نمیشود.

جدول شماره ۵ - وضع سواد بر حسب سن و جنس در جمعیت ازده ساله بیالای حوزه سرشماری قم : آبانماه ۱۳۳۵ (نوامبر ۱۹۵۶)
(سن اظهار نشده نیز جزو جمع سنین ازده ساله بیالا منظور شده است)

آنها تیکه و سواد نام اظهار شده	نمیخوانند بخوانند و نمیخوانند	فقط میخوانند بخوانند	نمیخوانند بخوانند و نمیخوانند (با سواد)			جمع کل	سن و جنس کل حوزه سرشماری قم	
			تحصیلات رسمی ندارند	تحصیلات رسمی دارند	چند درصد			
۷۱۱	۸۵۰۷۵	۳۴۷۰	۷۴۳۷	۱۱۷۰۸	۱۷/۶	۱۱۱۳۵	۱۰۸۹۷۱	جمع ازده ساله بیالا
۸۲	۱۱۵۱۲	۲۹۹	۳۱۵	۴۳۳۸	۲۹/۷	۵۰۳۳	۱۶۹۲۶	۱۴-۱۰ ساله
۷۰	۱۰۰۷	۳۵۱	۶۴۲	۲۵۴۹	۲۱/۲	۳۱۹۳	۱۳۱۷۲	۱۹-۱۵ ساله
۷۱	۱۰۵۷	۳۵۲	۶۰۲	۱۳۷۶	۱۸/۶	۲۲۷۹	۱۲۲۳۳	۲۴-۲۰ ساله
۱۴۰	۱۷۷۵۸	۷۷۶	۱۹۹۲	۱۸۰۶	۱۶/۶	۲۷۱۸	۲۲۳۹۴	۲۴-۲۵ ساله
۱۰۶	۱۲۴۳۳	۸۸۷	۱۳۴۳	۸۰۰	۱۳/۹	۲۱۲۳	۱۵۲۷۹	۳۴-۳۵ ساله
۱۰۴	۱۰۵۳۰	۴۳۶	۹۷۹	۳۴۲	۱۰/۷	۱۳۲۱	۱۲۳۸۱	۵۴-۴۵ ساله
۸۵	۷۵۱۴	۳۴۳	۷۳۸	۱۴۱	۱۰/۰	۸۷۹	۸۸۲۱	۶۴-۵۵ ساله
۱۰۱	۶۶۲۸	۳۱۶	۵۳۹	۵۵	۷/۷	۵۸۴	۷۶۲۹	۶۵ ساله بیالا
۳۲	۱۶	۳	۶	۱	۵/۱	۷	۱۳۸	سن اظهار نشده
۳۸۷	۳۶۰۵۰	۱۷۸۵	۶۷۳۸	۹۸۹۹	۳۰/۱	۱۳۶۳۷	۵۵۲۵۱	جمع ازده ساله بیالا
۳۲	۴۸۰۶	۸۴	۲۷۰	۳۸۱۲	۴۵/۴	۴۰۸۲	۸۱۶۷	۱۴-۱۰ ساله
۳۲	۳۱۰۲	۱۹۵	۵۳۰	۲۲۰۲	۴۰/۱	۲۷۳۲	۶۸۱۱	۱۹-۱۵ ساله
۱۸	۳۴۴۴	۱۶۰	۸۰۸	۱۳۶۶	۳۶/۱	۱۹۳۴	۵۳۵۶	۲۴-۲۰ ساله
۴۸	۷۳۸۸	۴۳۷	۱۷۵۹	۱۰۴۹	۲۱/۶	۳۳۰۸	۱۱۱۸۱	۲۴-۲۵ ساله
۳۱	۵۸۸۰	۳۳۲	۱۲۴۱	۷۰۶	۲۳/۷	۱۹۴۷	۸۱۹۸	۳۴-۳۵ ساله
۲۷	۴۷۳۶	۲۴۶	۹۱۲	۳۱۴	۱۹/۷	۱۲۲۹	۶۲۳۵	۵۴-۴۵ ساله
۲۸	۳۵۶۲	۲۰۵	۷۱۰	۱۳۶	۱۸/۲	۸۴۶	۴۶۵۱	۶۴-۵۵ ساله
۳۶	۲۹۹۳	۱۷۶	۵۰۳	۵۳	۱۴/۸	۵۵۶	۳۷۵۹	۶۵ ساله بیالا
۲۷	۳۳	-	۵	۱	*	۶	۶۶	سن اظهار نشده
۵۰۴	۴۹۰۳۰	۱۶۸۵	۶۸۹	۱۸۰۶	۴/۷	۲۴۹۸	۵۳۷۱۷	جمع ازده ساله بیالا
۶۰	۶۷۰۳	۲۳۵	۱۲۵	۸۲۹	۱۲/۰	۹۵۱	۷۹۲۹	۱۴-۱۰ ساله
۳۸	۵۶۵۵	۲۰۹	۱۱۲	۳۴۷	۷/۲	۴۵۹	۶۳۶۱	۱۹-۱۵ ساله
۵۲	۶۲۸۳	۱۶۶	۶۵	۲۵۰	۵/۰	۳۴۵	۶۸۷۷	۲۴-۲۰ ساله
۱۲	۱۰۲۷۰	۳۳۹	۱۵۳	۳۵۷	۲/۷	۴۱۰	۱۱۲۱۱	۲۴-۲۵ ساله
۶۷	۶۵۸۲	۲۵۵	۸۲	۹۴	۲/۵	۱۷۶	۷۰۸۱	۳۴-۳۵ ساله
۷۷	۵۷۸۴	۱۱۰	۶۷	۲۸	۱/۵	۹۵	۶۱۴۶	۵۴-۴۵ ساله
۱۷	۳۶۵۲	۱۲۸	۲۸	۵	۰/۸	۳۳	۴۱۷۰	۶۴-۵۵ ساله
۶۵	۲۶۳۷	۱۴۰	۲۶	۲	۰/۷	۲۸	۳۸۷۰	۶۵ ساله بیالا
۵	۱۳	۳	۱	-	*	۱	۷۲	سن اظهار نشده
۷۱۶	۴۶۷۴۶	۲۶۹۹	۶۰۱۳	۹۹۸۱	۲۴/۲	۱۵۶۹۴	۳۶۱۵۸	جمع ازده ساله بیالا
۷۷	۶۳۹۴	۲۵۱	۳۲۰	۳۸۳۰	۲۸/۱	۴۱۵۰	۱۰۸۸۰	۱۴-۱۰ ساله
۶۱	۵۴۱۸	۲۸۹	۵۵۱	۲۱۲۷	۳۱/۷	۲۶۷۸	۸۴۴۶	۱۹-۱۵ ساله
۶۳	۵۳۱۱	۲۹۸	۷۸۶	۱۱۸۳	۲۵/۸	۱۹۷۲	۷۶۴۴	۲۴-۲۰ ساله
۱۳۱	۹۰۸۲	۵۸۲	۱۵۰۴	۱۶۱۶	۲۴/۲	۳۱۲۰	۱۲۹۱۵	۲۴-۲۵ ساله
۱۰۲	۶۴۲۹	۴۵۶	۱۰۰۰	۷۲۰	۱۶/۸	۱۷۲۰	۸۷۰۷	۳۴-۳۵ ساله
۱۰۰	۵۷۲۷	۳۳۲	۷۸۲	۳۱۹	۱۵/۴	۱۱۰۱	۷۲۶۰	۵۴-۴۵ ساله
۸۲	۴۶۱۷	۲۵۱	۶۶۶	۱۳۴	۱۴/۰	۷۶۰	۵۴۱۰	۶۴-۵۵ ساله
۹۱	۳۹۹۱	۲۳۹	۴۳۸	۵۱	۱۰/۲	۴۸۹	۴۸۰۸	۶۵ ساله بیالا
۴	۷۷	۳	۳	۱	*	۴	۸۸	سن اظهار نشده

* در مواردیکه جمع کل کمتر از ۱۰۰ باشد چند درصد نشان داده نمیشود.

بقیه جدول شماره ۵ - وضع سواد بر حسب سن و جنس در جمعیت ازده ساله بیالای حوزه سرشماری قم: آبانماه ۱۳۳۵ (نوامبر ۱۹۵۶)
(سن اظهار نشده نیز جزا جمع سنین ازده ساله بیالاستظرف شده است)

آنها نیکه سواد شمار اظهار شده	میتوانند بخوانند و بنویسند	فقط میتوانند بخوانند	میتوانند بخوانند و بنویسند (باسواد)			جمع کل	سن و جنس شهر قم	
			تحصیلات رسمی ندارند	تحصیلات رسمی دارند	چند درصد			
۲۴۵	۱۸ ۲۷۰	۱۰۶۰	۵ ۳۲۲	۸ ۲۱۲	۴۰ / ۶	۱۳ ۵۷۴	۳۲ ۱۷۹	جمع ازده ساله بیالا
۶۰	۲ ۴۱۴	۵۲	۱۹۸	۳ ۰۲۰	۵۶ / ۴	۳ ۲۱۸	۵ ۷۰۴	۱۰-۱۰ ساله
۲۶	۲ ۰۰۳	۸۸	۴۴۳	۱ ۷۸۶	۵۱ / ۳	۲ ۳۲۹	۴ ۴۴۶	۱۵-۱۱ ساله
۱۵	۱ ۶۷۸	۱۰۸	۷۰۵	۹۴۰	۱۷ / ۷	۱ ۶۴۵	۳ ۴۴۹	۲۰-۲۰ ساله
۴۴	۳ ۴۷۲	۲۵۷	۱ ۳۵۹	۱ ۳۶۷	۴۱ / ۶	۲ ۷۲۶	۶ ۴۹۹	۲۵-۲۴ ساله
۳۹	۲ ۷۵۱	۲۱۴	۹۲۲	۶۲۸	۳۴ / ۰	۱ ۵۵۰	۴ ۵۵۴	۳۵-۳۴ ساله
۲۶	۲ ۳۱۵	۱۴۸	۷۱۹	۲۹۲	۲۸ / ۶	۱ ۰۱۱	۳ ۵۰۰	۴۵-۵۴ ساله
۳۸	۱ ۹۱۷	۱۲۰	۶۰۱	۱۲۱	۲۶ / ۰	۷۳۰	۲ ۸۰۵	۵۵-۶۴ ساله
۳۶	۱ ۶۶۲	۱۰۳	۴۱۲	۴۹	۲۰ / ۱	۴۶۱	۲ ۴۹۲	۶۵ ساله بیالا
۱	۲۸	-	۳	۱	■	۴	۳۳	سن اظهار نشده
۴۷۴	۳۸ ۴۷۶	۱ ۶۰۶	۶۵۱	۱ ۷۳۹	۷ / ۳	۲ ۴۴۰	۳۲ ۱۷۹	جمع ازده ساله بیالا
۵۷	۳ ۹۸۰	۲۰۷	۱۳۲	۸۱۰	۱۸ / ۰	۹۳۲	۵ ۱۷۶	۱۰-۱۴ ساله
۳۵	۳ ۴۱۵	۲۰۱	۱۰۸	۳۴۱	۱۱ / ۰	۴۴۹	۴ ۱۰۰	۱۵-۱۹ ساله
۴۸	۳ ۶۳۳	۱۹۰	۸۴	۲۴۳	۷ / ۸	۳۹۷	۴ ۱۶۸	۲۰-۲۴ ساله
۸۷	۵ ۶۱۰	۳۳۵	۱۴۵	۲۴۹	۶ / ۱	۳۶۴	۶ ۴۱۶	۲۵-۲۴ ساله
۶۳	۳ ۶۷۸	۲۴۲	۷۸	۹۲	۴ / ۱	۱۷۰	۴ ۱۵۳	۳۵-۳۴ ساله
۷۴	۳ ۴۱۲	۱۸۶	۶۳	۲۷	۲ / ۴	۶۰	۳ ۷۶۰	۴۵-۵۴ ساله
۴۴	۲ ۴۰۰	۱۳۱	۲۵	۵	۱ / ۳	۳۰	۲ ۶۰۵	۵۵-۶۴ ساله
۶۳	۲ ۲۱۱	۱۲۶	۲۶	۲	۱ / ۱	۲۸	۲ ۵۱۶	۶۵ ساله بیالا
۳	۴۹	۳	-	-	-	-	۵۵	سن اظهار نشده
								بلیه نقاط حوزه سرشماری قم
۷۲	۳۸ ۸۲۹	۷۷۱	۱ ۴۱۴	۱ ۷۳۷	۷ / ۳	۳ ۱۴۱	۴۲ ۸۱۳	جمع ازده ساله بیالا
۵	۵ ۱۱۸	۴۰	۷۵	۸۰۸	۱۴ / ۶	۸۸۳	۶ ۰۴۶	۱۰-۱۴ ساله
۶	۴ ۱۳۹	۶۵	۹۱	۴۲۲	۱۰ / ۸	۵۱۳	۴ ۷۲۶	۱۵-۱۹ ساله
۸	۴ ۴۱۶	۵۸	۱۱۴	۱۶۳	۶ / ۷	۳۰۷	۴ ۵۸۹	۲۰-۲۴ ساله
۱	۸ ۶۷۶	۱۶۴	۴۰۸	۱۹۰	۶ / ۳	۵۶۸	۹ ۴۷۷	۲۵-۲۴ ساله
۴	۶ ۰۳۴	۱۳۱	۳۲۳	۸۰	۶ / ۱	۴۰۳	۶ ۵۷۲	۳۵-۳۴ ساله
۴	۴ ۷۱۳	۱۰۴	۱۹۷	۲۳	۴ / ۳	۳۲۰	۵ ۱۲۱	۴۵-۵۴ ساله
۳	۳ ۱۹۷	۹۲	۱۱۲	۷	۳ / ۵	۱۱۱	۳ ۴۱۱	۵۵-۶۴ ساله
۲	۲ ۶۳۷	۸۷	۹۱	۴	۲ / ۴	۶۵	۲ ۸۲۱	۶۵ ساله بیالا
۲۸	۱۲	-	۳	-	■	۳	۵۰	سن اظهار نشده
۴۲	۱۸ ۲۷۵	۶۶۵	۱ ۳۷۶	۱ ۶۸۷	۱۳ / ۶	۳ ۰۶۳	۲۲ ۰۷۵	جمع ازده ساله بیالا
۲	۲ ۳۱۵	۳۲	۷۲	۷۹۲	۲۶ / ۲	۸۶۴	۳ ۴۹۳	۱۰-۱۴ ساله
۶	۱ ۸۶۶	۵۷	۸۷	۴۱۶	۲۰ / ۴	۵۰۳	۲ ۴۶۵	۱۵-۱۹ ساله
۳	۱ ۵۶۶	۵۲	۱۰۲	۱۸۶	۱۵ / ۱	۲۸۱	۱ ۹۱۰	۲۰-۲۴ ساله
۴	۳ ۹۱۶	۱۸۰	۴۰۰	۱۸۲	۱۲ / ۴	۵۸۲	۴ ۶۸۲	۲۵-۲۴ ساله
-	۳ ۱۲۹	۱۶۸	۳۱۹	۷۸	۱۰ / ۶	۳۹۷	۳ ۶۴۴	۳۵-۳۴ ساله
۱	۲ ۴۲۱	۶۸	۱۹۳	۲۲	۷ / ۱	۲۱۵	۲ ۷۳۵	۴۵-۵۴ ساله
-	۱ ۶۴۵	۸۵	۱۰۶	۷	۶ / ۳	۱۱۶	۱ ۸۴۶	۵۵-۶۴ ساله
-	۱ ۴۹۹	۷۳	۹۱	۴	۶ / ۵	۶۵	۱ ۴۶۷	۶۵ ساله بیالا
۲۶	۵	-	۲	-	■	۲	۳۳	سن اظهار نشده

بقیه جدول شماره ۵ - وضع سواد بر حسب سن و جنس در جمعیت ازده ساله بیالای حوزه سرشماری قم و آبانماه ۱۳۳۵ (نوامبر ۱۳۳۶)

(سن اظهار نشده نیز جز جمع سنین ازده ساله بیالا منظور شده است)

آنهایکه در سواد نشان اظهار نشده	نمیخوانند و نمیخوانند	فقط میتوانند بخوانند	میتوانند بخوانند و بنویسند (با سواد)				جمع کل	سن و جنس
			تحصیلات رسمی ندارند	تحصیلات رسمی دارند	چند درصد	جمع با سواد		
۳۰	۲۰۵۵۱	۷۶	۳۸	۴۰	۰/۴	۰۷۸	۲۰۷۳۸	بقیه نقاط حوزه سرشماری قم لیست جمع ازده ساله بیالا
۳	۲۷۲۳	۸	۳	۱۶	۰/۷	۱۹	۲۷۵۳	۱۰-۱۰ ساله
۳	۲۷۴۰	۸	۴	۶	۰/۴	۱۰	۲۷۶۱	۱۰-۱۵ ساله
۵	۲۶۵۰	۶	۱۱	۷	۰/۷	۱۸	۲۶۷۱	۱۵-۲۰ ساله
۵	۱۷۶۰	۱۴	۸	۸	۰/۳	۱۶	۱۷۷۵	۲۰-۲۵ ساله
۴	۲۹۰۰	۱۳	۴	۲	۰/۲	۶	۲۹۰۸	۲۵-۳۰ ساله
۳	۲۳۷۲	۶	۴	۱	۰/۲	۵	۲۳۸۶	۳۰-۳۵ ساله
۳	۱۵۵۲	۷	۳	-	۰/۲	۳	۱۵۶۵	۳۵-۴۰ ساله
۲	۱۳۳۸	۱۴	-	-	-	-	۱۳۵۲	۴۰ ساله بیالا
۲	۱۴	-	۱	-	-	۱	۱۷	سن اظهار نشده

* - در مواردیکه جمع کل کمتر از ۱۰۰ باشد چند درصد نشان داده نمیشود *

جدول شماره ۶- آخرین مدرک تحصیلی برحسب سن و جنس در جمعیت ازده ساله بیالای حوزه سرشماری قم - آبانماه ۱۳۳۵ (نوامبر ۱۹۵۶)
(سن اظهارکننده نیز جزء جمع سنین ازده ساله بیالا منظور شده است)

انظم	از ۱۰ تا ۱۴ ساله						از ۱۵ تا ۲۴ ساله				جمع ازده ساله بیالا	آخرین درجه تحصیلی و جنس
	۱۰-۱۱ ساله	۱۱-۱۲ ساله	۱۲-۱۳ ساله	۱۳-۱۴ ساله	۱۴-۱۵ ساله	جمع	۱۵-۱۶ ساله	۱۶-۱۷ ساله	۱۸-۱۹ ساله	۲۰-۲۴ ساله		
۷۷	۷۵۷۴	۸۱۸۰	۱۲۰۳۹	۱۴۴۷۹	۲۰۵۸۶	۶۳۳۵۸	۱۰۸۵۷	۱۰۶۲۵	۱۲۲۹۱	۲۳۷۷۲	۱۷۲۱۸	کل حوزه سرشماری قم مرد و زن شخصی که مدرک تحصیلی رسمی دارند و یا درجه تحصیلی خود را اظهار نکرده اند
												سالهای ابتدائی
-	-	۱	-	۲	۵	۸	۴	۱۰	۱۲۸	۱۴۲	۱۵۰	سال ۱ ابتدائی
-	۳	۵	۶	۱۸	۳۵	۶۷	۲۳	۳۶	۵۵۳	۶۱۲	۶۷۹	سال ۲ ابتدائی
۱	۸	۹	۱۳	۳۳	۸۳	۱۴۶	۵۶	۱۰۲	۹۱۳	۱۰۸۱	۱۲۲۸	سال ۳ ابتدائی
-	۸	۱۶	۲۶	۸۷	۲۲۲	۳۶۹	۱۵۹	۳۰۵	۱۱۰۶	۱۵۷۰	۱۹۳۹	سال ۴ ابتدائی
-	۶	۲۰	۴۴	۸۸	۱۶۸	۳۲۶	۱۲۸	۳۱۶	۹۱۲	۱۳۵۶	۱۶۸۲	سال ۵ ابتدائی
-	۲۵	۶۶	۱۷۱	۳۵۹	۸۳۳	۱۴۵۱	۵۴۷	۱۰۰۶	۷۹۵	۲۳۴۸	۲۸۰۲	سال ۶ ابتدائی
												سالهای متوسطه
-	-	-	۳	۶	۲۰	۶۹	۳۰	۱۲۲	۱۴۹	۲۰۳	۲۲۲	سال ۱ متوسطه
-	-	۲	۵	۱۹	۴۰	۶۶	۴۰	۱۸۸	۶۶	۲۶۴	۳۶۰	سال ۲ متوسطه
-	۲	۱۴	۲۹	۱۲	۱۸۰	۳۹۷	۱۱۶	۲۵۱	۱۱	۳۷۸	۴۹۵	سال ۳ متوسطه
-	-	-	۵	۶	۱۶	۲۷	۳۵	۱۰۲	-	۱۳۸	۱۶۵	سال ۴ متوسطه
-	۲	-	۸	۳۶	۸۵	۱۳۱	۱۱۴	۷۵	-	۱۸۶	۲۲۰	سال ۵ متوسطه
-	۱	۳	۱۱	۳۵	۷۳	۱۲۳	۱۰۲	۲۳	-	۱۲۶	۱۴۹	سال ۶ متوسطه
												سالهای دانشکده
-	-	-	-	-	-	-	-	-	-	۱	۱	سال ۱ دانشکده
-	-	-	-	۱	۲	۳	۱۱	-	-	۱۱	۱۴	سال ۲ دانشکده
-	-	۵	۱۱	۱۸	۴۲	۷۶	۱	-	-	۹	۸۵	سال ۳ دانشکده
-	-	-	-	-	۲	۲	-	-	-	-	۲	سال ۴ دانشکده و بیشتر
												مرد
۶۵	۳۷۰۶	۴۵۱۵	۵۹۲۱	۷۴۹۲	۹۶۳۲	۳۱۲۶۶	۴۲۳۰	۴۶۱۱	۵۱۸۷	۱۴۰۲۸	۴۵۳۵۹	شخصی که مدرک تحصیلی رسمی دارند و یا درجه تحصیلی خود را اظهار نکرده اند
												سالهای ابتدائی
-	-	۱	-	۲	۵	۸	۲	۹	۱۰۶	۱۱۷	۱۲۵	سال ۱ ابتدائی
-	۳	۵	۵	۱۶	۲۸	۵۷	۱۹	۲۷	۴۶۹	۵۱۵	۵۷۲	سال ۲ ابتدائی
۱	۷	۹	۱۰	۲۹	۶۵	۱۲۰	۳۶	۸۸	۷۴۴	۸۶۸	۹۸۹	سال ۳ ابتدائی
-	۷	۱۶	۲۰	۷۵	۱۸۵	۳۱۳	۱۲۱	۲۶۴	۹۰۱	۱۲۸۶	۱۵۹۹	سال ۴ ابتدائی
-	۶	۲۰	۳۹	۷۶	۱۳۸	۲۷۹	۱۰۴	۲۷۴	۷۶۲	۱۱۴۰	۱۴۱۹	سال ۵ ابتدائی
-	۲۵	۶۶	۱۶۱	۳۹۲	۷۱۳	۱۲۷۲	۴۴۰	۸۵۶	۶۵۶	۱۹۵۶	۲۳۲۴	سال ۶ ابتدائی
												سالهای متوسطه
-	-	-	۳	۴	۱۷	۶۴	۲۶	۱۲۲	۱۱۳	۲۵۹	۲۸۲	سال ۱ متوسطه
-	-	۲	۵	۱۸	۳۰	۵۵	۳۰	۱۶۹	۵۰	۲۴۹	۳۰۴	سال ۲ متوسطه
-	۲	۱۴	۲۸	۸۴	۱۵۹	۲۸۷	۸۹	۱۹۷	۹	۳۹۵	۵۸۱	سال ۳ متوسطه
-	-	-	۵	۶	۱۶	۲۷	۳۴	۱۰۲	-	۱۳۶	۱۶۳	سال ۴ متوسطه
-	۲	-	۷	۳۳	۸۰	۱۲۲	۱۰۶	۷۲	-	۱۷۸	۲۰۰	سال ۵ متوسطه
-	۱	۳	۱۰	۳۲	۶۹	۱۱۵	۱۰۰	۲۰	-	۱۲۰	۱۳۵	سال ۶ متوسطه
												سالهای دانشکده
-	-	-	-	-	-	-	-	-	-	۱	۱	سال ۱ دانشکده
-	-	-	-	۱	۲	۳	۱۱	-	-	۱۱	۱۴	سال ۲ دانشکده
-	-	۵	۱۱	۱۸	۴۰	۷۴	۹	-	-	۹	۸۲	سال ۳ دانشکده
-	-	-	-	-	-	-	-	-	-	-	۱	سال ۴ دانشکده و بیشتر

بقیه جدول شماره ۶ - آخرین مدرک تحصیلی بر حسب سن و جنس در جمعیت ازده ساله بیالای حوزه سرشماری قم - آبانماه ۱۳۳۵ (توامبر ۱۹۵۶)
 (سن اظهار نشده نیز جزو جمع سنین ازده ساله بیالا منظور شده است)

شماره ردیف	از ۲۵ ساله بیالا					از ۱۰ تا ۲۴ ساله				جمع ازده ساله بیالا	آخرین درجه تحصیلی و جنس
	۱۶-۲۰ ساله بیالا	۱۱-۱۵ ساله	۵-۱۰ ساله	۱-۴ ساله	جمع	۱۰-۱۴ ساله	۵-۹ ساله	۱-۴ ساله	جمع		
۱	۲۲۴۳	۲۱۷۶	۳۲۰۸	۳۹۳۶	۱۷۱۸۵	۲۵۰۶	۲۰۶۰	۲۶۸۵	۷۷۵۱	۲۴۹۶۸	شماره ردیف ۱- انتخابیکه مدرک تحصیلی رسمی ندارند و یا درجه تحصیلی خود را اظهار نکرده اند
											سالهای ابتدائی
	-	۱	-	۱	۳	۱	۶	۷۶	۸۳	۸۶	سال ۱ ابتدائی
	۲	۵	۵	۱۳	۲۵	۱۱	۱۶	۳۲۶	۳۵۶	۴۰۱	سال ۲ ابتدائی
	۳	۷	۹	۲۷	۴۶	۲۱	۲۰	۵۶۴	۶۵۳	۷۶۰	سال ۳ ابتدائی
	۴	۱۶	۲۶	۵۲	۱۰۵	۵۴	۱۱۸	۶۴۵	۸۱۷	۱۰۲۱	سال ۴ ابتدائی
	۵	۱۸	۳۸	۶۸	۱۱۶	۷۰	۱۷۶	۶۴۱	۸۸۷	۱۱۲۶	سال ۵ ابتدائی
	۲۴	۶۰	۱۴۹	۲۹۱	۶۷۴	۳۹۳	۷۴۹	۵۹۶	۱۷۳۸	۲۹۳۶	سال ۶ ابتدائی
											سالهای متوسطه
	-	-	۳	۳	۶	۲۲	۱۱۷	۱۱۲	۲۵۱	۲۷۲	سال ۱ متوسطه
	۲	۲	۴	۱۱	۱۸	۲۱	۱۶۵	۵۰	۲۱۴	۲۹۲	سال ۲ متوسطه
	۲	۱۴	۲۷	۷۸	۱۵۰	۸۰	۱۸۸	۹	۲۷۷	۵۴۸	سال ۳ متوسطه
	-	-	۵	۵	۱۰	۳۴	۱۰۱	-	۱۳۴	۱۵۸	سال ۴ متوسطه
	۲	-	۷	۲۰	۲۷	۱۰۰	۷۰	-	۱۷۰	۲۸۲	سال ۵ متوسطه
	۱	۲	۹	۲۸	۳۹	۹۴	۲۰	-	۱۱۴	۲۱۲	سال ۶ متوسطه
											سالهای دانشکده
	-	-	-	-	-	۱	-	-	۱	۱	سال ۱ دانشکده
	-	-	-	۱	۳	۱۱	-	-	۱۱	۱۴	سال ۲ دانشکده
	-	۳	۱۰	۱۷	۲۷	۹	-	-	۹	۷۶	سال ۳ دانشکده
	-	-	-	-	۲	-	-	-	-	۲	سال ۴ دانشکده و بیشتر
											زن
۲	۲۵۱۴	۲۶۰۰	۳۷۲۳	۴۰۶۱	۱۹۰۷۵	۳۹۵۵	۳۷۵۹	۴۳۶۲	۱۲۰۸۱	۳۹۳۱۱	۱- انتخابیکه مدرک تحصیلی رسمی ندارند و یا درجه تحصیلی خود را اظهار نکرده اند
											سالهای ابتدائی
	-	-	-	-	-	۲	۱	۲۱	۲۴	۲۴	سال ۱ ابتدائی
	-	-	۱	۲	۱۰	۳	۶	۸۳	۹۵	۱۰۵	سال ۲ ابتدائی
	۱	-	۳	۴	۱۸	۲۰	۱۳	۱۷۶	۲۰۹	۲۳۵	سال ۳ ابتدائی
	۱	-	۵	۱۲	۲۶	۳۸	۲۹	۲۰۰	۲۷۷	۳۳۱	سال ۴ ابتدائی
	-	-	۵	۱۲	۲۹	۲۳	۴۲	۱۴۶	۲۱۱	۲۵۷	سال ۵ ابتدائی
	-	۵	۱۰	۲۶	۱۱۶	۱۰۴	۱۵۰	۱۳۸	۳۱۲	۵۶۹	سال ۶ ابتدائی
											سالهای متوسطه
	-	-	-	۲	۴	۶	۱	۲۷	۴۲	۴۶	سال ۱ متوسطه
	-	-	-	-	۱۰	۱۰	۱۹	۱۶	۴۵	۵۵	سال ۲ متوسطه
	-	-	۱	۸	۲۹	۲۵	۵۲	۲	۷۶	۱۰۸	سال ۳ متوسطه
	-	-	-	-	-	۱	۱	-	۲	۲	سال ۴ متوسطه
	-	-	۱	۳	۵	۸	۳	-	۱۱	۲۰	سال ۵ متوسطه
	-	-	۱	۳	۴	۲	۳	-	۶	۱۴	سال ۶ متوسطه
											سالهای دانشکده
	-	-	-	-	-	-	-	-	-	-	سال ۱ دانشکده
	-	-	-	-	-	-	-	-	-	-	سال ۲ دانشکده
	-	-	-	-	۲	۲	-	-	-	۲	سال ۳ دانشکده

پایه بدون شماره ۶ - آخرین مدرک تحصیلی بر حسب سن و نام در جمعیت ازده ساله بیالای سوره سرشماری تم و آبانده ۱۳۳۵ (نوامبر ۱۹۵۶)

(سن اظهار نشده نیز جزو جمع سنین ازده ساله بیالا منظور شده است)

اطها	از ۱۰ تا ۱۴ ساله بیالا						از ۱۵ تا ۱۹ ساله				جمع ازده ساله بیالا	آخرین درجه تحصیلی و جنس
	۱۰-۱۱ ساله بیالا	۱۱-۱۲ ساله	۱۲-۱۳ ساله	۱۳-۱۴ ساله	۱۴-۱۵ ساله	جمع	۱۵-۱۶ ساله	۱۶-۱۷ ساله	۱۷-۱۸ ساله	جمع		
۵۰	۲۸۱۷	۲۴۰۴	۵۰۹۸	۲۴۹۲	۱۲۸۷	۲۷۰۹۸	۴۳۱۱	۴۳۰۶	۵۲۳۴	۱۳۹۴۱	۴۱۰۸۹	پایه نشانی حوزه سرشماری تم مردوزن شخصیکه مدرک تحصیلی رسمی دارند و یا درجه تحصیلی خود را ظهار نکرده اند
												سالهای ابتدائی
-	-	-	-	۱	۴	۵	۱	۳	۳۱	۳۵	۴۰	سال ۱ ابتدائی
-	۱	-	-	۳	۸	۱۲	۶	۱۱	۱۴۴	۱۶۱	۱۷۳	سال ۲ ابتدائی
-	۱	۲	۱	۲	۸	۱۴	۷	۲۹	۱۸۳	۲۱۹	۲۳۳	سال ۳ ابتدائی
-	۱	-	۵	۲۳	۸۱	۱۱۰	۶۷	۱۴۸	۲۶۱	۴۷۶	۵۸۶	سال ۴ ابتدائی
-	-	۲	۱	۸	۲۰	۲۹	۳۵	۶۸	۱۲۵	۲۵۸	۲۸۹	سال ۵ ابتدائی
-	۱	۱	۱۲	۲۲	۴۳	۷۹	۵۰	۱۰۷	۶۱	۲۱۸	۲۹۷	سال ۶ ابتدائی
												سالهای متوسطه
-	-	-	-	۱	۲	۳	۲	۶	۲	۱۰	۱۳	سال ۱ متوسطه
-	-	-	۱	۵	۲	۸	۱	۴	-	۵	۱۳	سال ۲ متوسطه
-	-	-	۱	۶	۱۰	۱۷	۱۱	۱۱	-	۲۲	۳۹	سال ۳ متوسطه
-	-	-	-	۱	۲	۳	۱	۱	-	۲	۵	سال ۴ متوسطه
-	-	-	-	۳	۱	۴	۶	۲	-	۸	۱۲	سال ۵ متوسطه
-	-	-	۱	۶	۶	۱۱	۶	-	-	۶	۱۷	سال ۶ متوسطه
												سالهای دانشگاه
-	-	-	-	-	-	-	-	-	-	-	-	سال ۱ دانشگاه
-	-	-	-	-	-	-	-	-	-	-	-	سال ۲ دانشگاه
-	-	۲	۱	۱	۳	۷	-	-	-	۷	۷	سال ۳ دانشگاه
-	-	-	-	-	-	-	-	-	-	-	-	سال ۴ دانشگاه و بیشتر
												مرد
۳۳	۱۴۶۳	۱۸۳۹	۲۷۱۳	۳۵۶۶	۴۵۰۰	۱۱۰۸۱	۱۷۲۴	۲۰۵۱	۲۵۰۲	۶۲۷۷	۳۰۳۹۹	شخصیکه مدرک تحصیلی رسمی دارند و یا درجه تحصیلی خود را ظهار نکرده اند
												سالهای ابتدائی
-	-	-	-	۱	۴	۵	۱	۳	۳۰	۳۴	۳۹	سال ۱ ابتدائی
-	۱	-	-	۳	۸	۱۲	۵	۱۱	۱۴۳	۱۵۱	۱۷۱	سال ۲ ابتدائی
-	۱	۲	۱	۲	۸	۱۴	۷	۲۸	۱۸۰	۲۱۵	۲۲۲	سال ۳ ابتدائی
-	۱	-	۴	۲۳	۸۰	۱۰۸	۶۷	۱۴۶	۲۵۶	۴۶۱	۵۷۷	سال ۴ ابتدائی
-	-	۲	۱	۸	۱۶	۲۰	۳۴	۶۸	۱۲۱	۲۵۳	۲۸۳	سال ۵ ابتدائی
-	۱	۱	۱۲	۲۱	۳۹	۷۴	۴۷	۱۰۷	۶۰	۲۱۴	۲۸۸	سال ۶ ابتدائی
												سالهای متوسطه
-	-	-	-	۱	۱	۲	۲	۵	۱	۸	۱۰	سال ۱ متوسطه
-	-	-	۱	۴	۲	۷	۱	۴	-	۵	۱۲	سال ۲ متوسطه
-	-	-	۱	۶	۶	۱۶	۹	۹	-	۱۸	۳۴	سال ۳ متوسطه
-	-	-	-	۱	۲	۳	۱	۱	-	۲	۵	سال ۴ متوسطه
-	-	-	-	۳	۱	۴	۶	۲	-	۸	۱۲	سال ۵ متوسطه
-	-	-	۱	۶	۶	۱۱	۶	-	-	۶	۱۷	سال ۶ متوسطه
												سالهای دانشگاه
-	-	-	-	-	-	-	-	-	-	-	-	سال ۱ دانشگاه
-	-	-	-	-	-	-	-	-	-	-	-	سال ۲ دانشگاه
-	-	۲	۱	۱	۳	۷	-	-	-	۷	۷	سال ۳ دانشگاه
-	-	-	-	-	-	-	-	-	-	-	-	سال ۴ دانشگاه و بیشتر

بقیه جدول شماره ۶ - آخرین مدرک تحصیلی برحسب سن و جنس در جمعیت ازده ساله بیلای حوزه سرشماری قم: آبانماه ۱۳۳۵ (نوامبر ۱۹۵۶)

(سن اظهار نشده نیز جز جمع سنین ازده ساله بیلا منظور شده است)

اظ	از ۲۵ ساله بیلا					جمع	از ۱۰ تا ۲۴ ساله			جمع	جمع ازده ساله بیلا	آخرین درجه تحصیلی و جنس
	۱۰-۱۵ ساله بیلا	۱۶-۲۰ ساله	۲۱-۲۵ ساله	۲۶-۳۰ ساله	۳۱-۳۵ ساله		۱۰-۱۵ ساله	۱۶-۲۰ ساله	۲۱-۲۴ ساله			
۷	۱۳۵۴	۱۵۶۵	۲۳۸۵	۲۹۲۶	۴۷۸۷	۱۳۰۱۷	۲۶۷۲	۲۲۵۵	۲۷۲۷	۷۶۶۴	۲۰۶۹۸	بقیه نقاط حوزه سرشماری قم زن شخصیکه مدرک تحصیلی رسمی نداشته اند و یا درجه تحصیلی خود را اظهار نکرده اند
												سالهای ابتدائی
												سال ۱ ابتدائی
												سال ۲ ابتدائی
												سال ۳ ابتدائی
												سال ۴ ابتدائی
												سال ۵ ابتدائی
												سال ۶ ابتدائی
												سالهای متوسطه
												سال ۱ متوسطه
												سال ۲ متوسطه
												سال ۳ متوسطه
												سال ۴ متوسطه
												سال ۵ متوسطه
												سال ۶ متوسطه
												سالهای دانشگاه
												سال ۱ دانشگاه
												سال ۲ دانشگاه
												سال ۳ دانشگاه
												سال ۴ دانشگاه و بیشتر

جدول شماره ۷ - وضع مذهب برحسب جنس در حوزه سرشماری قم: آبانماه ۱۳۳۵ (نوامبر ۱۹۵۶)

مذهب اظهار شده	سایر مذاهب	زرتشتی	یهودی	سیحی	مسلمان	جمع	جنس
							کل حوزه سرشماری قم
۵۱۸	۴۰	۱۵	۵۱	۲۰	۱۶۰۲۳۷	۱۶۰۶۸۱	مرد و زن
۲۱۷	۲۵	۱۴	۴۷	۱۶	۸۰۹۹۷	۱۸۳۱۶	مرد
۳۰۱	۱۵	۱	۴	۴	۷۹۲۴۰	۷۹۳۶۵	زن
							شهر قم
۴۱۵	۲۳	۱۰	۱۷	۶	۱۶۰۲۸	۱۶۴۹۹	مرد و زن
۲۰۰	۱۲	۹	۱۳	۴	۴۸۲۵۳	۴۸۴۹۱	مرد
۲۱۵	۱۱	۱	۴	۲	۴۷۷۷۵	۴۸۰۰۸	زن
							بقیه نقاط حوزه سرشماری قم
۱۰۳	۱۷	۵	۳۴	۱۴	۶۴۳۰۹	۶۴۴۸۲	مرد و زن
۱۷	۱۳	۵	۳۴	۱۲	۳۲۷۴۴	۳۲۸۲۵	مرد
۸۶	۴	-	-	۲	۳۱۵۶۵	۳۱۶۵۷	زن

جدول شماره ۸ - توزیع جمعیت مبنی بر حوزه سرشماری فم یتنگیک شهرستان پاکشور محل تولد: آیاتنامه ۱۳۳۵ (نوامبر ۱۱۵۶)

شهرستان پاکشور محل تولد	تعداد	چند درصد	شهرستان پاکشور محل تولد	تعداد	چند درصد
کل جمعیت حوزه سرشماری فم	۱۶۰ ۱۸۱	۱۰۰٪	خوی	۱۱	۰/۲
ولادین در این حوزه سرشماری	۱۴۴ ۱۱۴	۸۹/۴	داراب	۱	-
ولادین در سایر شهرستانها	۱۶ ۵۴۰	۱۰/۲	دامغان	۲۴	۰/۲
ولادین در کشورهای خارجی	۲۸۰	۰/۲	درگر	-	-
کل تولد اظهار نشده	۲۴۹	۰/۲	دزفول	۲۰	۰/۲
جمع متولدین در شهرستانهای مجاور	۵ ۷۶۵	۱۰۰٪	دشت گرگان (گبد کاوس)	۱	-
راک	۱ ۲۴۵	۲۱/۶	دشت میشان (سوسنگرد)	-	-
مهران	۱ ۱۸۲	۲۰/۵	دشتی و دشتستان	۲	۰/۲
سارو	۱ ۷۲۲	۲۱/۶	داموند	۲۵	۰/۲
سمنان	۲۲	۰/۵	محلات	-	-
سندان	۱ ۲۶۳	۲۱/۶	مرافق	۲۲	۰/۲
محلات	۳۲۶	۰/۷	مرند	۲۱	۰/۲
زاهدان	-	-	مسجد سلیمان	۱	-
زرنج کرمان	-	-	مشگین شهر	۱	۰/۱
زنجان	۴۲۴	۲/۶	مشهد	۲۴۷	۲/۲
ساری	۹۹	۰/۶	ملایر	۱۲۲	۱/۶
ساره *	-	-	میاباد	۵۳	۰/۵
سبزوار	۱۴	۰/۱	میانه	۱۰۵	۱/۰
سبزواران (جیرفت)	۶	۰/۱	میناب	-	-
سراب	۸	۰/۱	نائین	۶۰۴	۵/۶
سراوان	-	-	نخج آباد	۱۱	۰/۱
سفر	۴۷۴	۴/۴	نوشهر	۱۱	۰/۲
سمنان *	۱۷۸	۱/۷	نهاوند	۲۳	۰/۲
سنندج	۱۳	۰/۱	فی ریز	۴	-
سیرجان	۲۰۰۱	۱۸/۶	نیشابور	۴۲	۰/۴
شادگان	۳۱	۰/۲	هشتگرد	۷	۰/۱
شاه آباد غرب	۶۴	۰/۶	همدان	۳۴۳	۲/۲
شاههرود	-	-	یزد	۲ ۱۳۲	۱/۸
شاهی	-	-	جمع متولدین در کشورهای خارجی	۲۸۰	۰/۲
شاهیندژ	۲۵	۰/۲	آلمان	-	-
شوشتر	-	-	افغانستان	۱۰	۲/۶
شهرضا	-	-	آمریکا	۱۰	۲/۶
شهرسوار	۲۲۰	۲/۰	انگستان	-	-
شیراز	-	-	ایتالیا	-	-
طیوس	۲۲	۰/۲	پاکستان	۱	۱/۴
ظفرآباد (خمس)	۴	-	ترکیه	۲	۰/۷
فردوس	-	-	چکسلواکی	-	-
فردین	۱۶	۰/۲	روسیه (اتحاد جماهیر شوروی)	۱۳	۱/۶
فسا	۶	۰/۱	سوئد	-	-
نوشات	۲	-	سوئیس	-	-
فیروزآباد	۹	۰/۱	سوریه	۲	۰/۷
فاین	۱۴۱	۸/۷	عراق	۱۶۱	۱/۵
فروز	۱	-	عربستان سعودی	۵۰	۰/۶
فرین	۱۹	۰/۲	فرانسه	-	-
قصر شیرین	۱۱	۰/۱	لبنان	۱	۰/۴
قم *	-	-	لهستان	-	-
تورجان	۵	-	مصر	-	-
کازرون	۴	-	هندوستان	۲۶	۰/۳
کاشان *	-	-	یونان	-	-
کاشمر	۱۶	۰/۲	سایر کشورها	۱	۰/۴
کرج	۴۲	۰/۴	جمع تولد اظهار نشده	۲۴۹	۰/۲
کرمان	۲	-	شهرستان اظهار نشده	۲۴۸	۱/۶
کرمانشاه	۲۶	۰/۲	شهرستان پاکشور اظهار نشده	۱	۰/۴

جدول شماره ۶ - چگونگی محل تولد بر حسب سن در جمعیت مقيم حوزه سرشماری قم: آبانماه ۱۳۳۵ (نوامبر ۱۹۵۶).

محل اظه	متولدین خارج از کشور	متولدین در سایر حوزه‌های سرشماری		متولدین در این حوزه سرشماری		جمع	سن
		غیر مجاور این حوزه	مجاور این حوزه	چند درصد	تعداد		
<u>کل حوزه سرشماری قم</u>							
۳۴۶	۱۸-	۱۰۷۷۵	۵۷۶۵	۸۶/۴	۱۶۳۶۱۲	۱۶۰۶۸۱	کلیه سنین
۲۹	۱۸	۶۴۰	۴۱۴	۶۶/۰	۲۶۳۶۳	۲۷۴۶۴	کمتر از ۵ ساله
۶	۲	۲۲۸	۲۱۱	۹۳/۳	۴۸۸۱	۵۲۳۱	کمتر از یکساله
۲۰	۱۶	۴۱۲	۳۰۳	۹۶/۶	۷۱۴۸۲	۲۲۲۳۳	۱- ۴ ساله
۳۴	۲۷	۱۰۰۲	۸۱۳	۸۰/۵	۱۸۰۵۶	۴۱۴۷۲	۵- ۱۴ ساله
۴۴	۴۵	۲۰۱۷	۶۴۴	۸۸/۰	۲۶۳۵۵	۲۵۴۰۵	۱۵- ۲۴ ساله
۵۴	۲۸	۲۴۶۳	۱۲۶۵	۸۳/۲	۳۷۲۲۲	۲۲۲۹۲	۲۵- ۳۴ ساله
۲۲	۲۶	۱۶۴۸	۸۵۰	۸۳/۲	۲۴۷۱۳	۱۵۲۷۹	۳۵- ۴۴ ساله
۲۷	۲۹	۱۳۸۴	۷۱۷	۸۲/۶	۲۱۰۲۴	۱۲۳۸۱	۴۵- ۵۴ ساله
۱۸	۳۹	۹۷۰	۴۵۴	۸۳/۲	۱۴۲۴۰	۸۸۲۱	۵۵- ۶۴ ساله
۱۰	۱۲	۶۳۶	۳۵۲	۸۶/۷	۹۸۸	۷۶۲۹	۶۵ ساله و بالاتر
۱	۲۶	۱۲	۶	۶۷/۴	۱۳	۱۳۸	سن اظهار نشده
<u>شهر قم</u>							
۱۵۴	۲۳۴	۹۴۶۸	۴۵۷۸	۸۵/۰	۸۲۰۶۵	۶۶۴۹۶	کلیه سنین
۱۲	۱۷	۴۸۲	۳۱۷	۶۴/۷	۱۴۸۴۰	۱۵۶۶۸	کمتر از ۵ ساله
۵	۱	۱۲۳	۱۰۰	۸۲/۸	۲۴۴۱	۳۱۷۰	کمتر از یکساله
۷	۱۶	۳۵۶	۲۱۷	۶۰/۲	۱۱۸۶۹	۱۲۴۹۸	۱- ۴ ساله
۲۰	۲۷	۱۲۷	۶۰۷	۹۳/۸	۲۳۶۶۲	۲۵۵۵۲	۵- ۱۴ ساله
۳۰	۴۴	۱۷۴۶	۷۷۲	۸۳/۶	۲۳۴۹۸	۱۶۰۹۰	۱۵- ۲۴ ساله
۳۸	۳۴	۲۰۵۱	۹۳۴	۷۶/۳	۲۸۵۸	۱۲۶۶۵	۲۵- ۳۴ ساله
۱۸	۳۰	۱۴۶۴	۷۰۶	۷۴/۵	۶۴۸۹	۸۷۰۷	۳۵- ۴۴ ساله
۲۰	۲۴	۱۲۷۷	۵۶۲	۷۳/۷	۵۳۴۷	۷۶۶۰	۴۵- ۵۴ ساله
۱۱	۳۶	۱۱۳	۳۷۴	۷۵/۳	۴۰۷۶	۵۴۱۰	۵۵- ۶۴ ساله
۴	۱۲	۵۶۷	۲۷۲	۸۱/۶	۲۶۲۳	۴۸۰۸	۶۵ ساله و بالاتر
۱	-	۱۱	۴	*	۷۲	۸۸	سن اظهار نشده
<u>بقیه نقاط حوزه سرشماری قم</u>							
۹۵	۴۶	۱۳۰۷	۱۱۸۷	۶۵/۶	۶۱۸۴۷	۶۴۴۸۲	کلیه سنین
۱۷	۱	۱۵۸	۶۷	۶۷/۷	۲۱۵۲۳	۱۱۷۹۶	کمتر از ۵ ساله
۴	۱	۱۰۵	۱۱	۹۴/۱	۱۴۴۰	۲۰۶۱	کمتر از یکساله
۱۳	-	۵۳	۸۶	۶۸/۴	۶۵۸۳	۱۷۳۵	۱- ۴ ساله
۱۴	-	۷۵	۳۰۶	۶۸/۱	۱۵۶۲۴	۱۵۶۶۱	۵- ۱۴ ساله
۱۴	۱	۲۷۱	۱۷۲	۶۵/۱	۸۸۵۷	۱۲۶۵	۱۵- ۲۴ ساله
۱۶	۴	۴۱۲	۲۸۱	۶۲/۵	۸۷۶۴	۶۴۷۷	۲۵- ۳۴ ساله
۱۴	۶	۱۸۴	۱۴۴	۹۴/۷	۶۶۲۴	۶۵۷۲	۳۵- ۴۴ ساله
۷	۵	۱۰۷	۱۲۵	۶۵/۶	۴۸۷۷	۵۱۲۱	۴۵- ۵۴ ساله
۷	۳	۵۷	۸۰	۶۵/۷	۳۶۶۴	۳۴۱۱	۵۵- ۶۴ ساله
۶	-	۴۲	۸۰	۶۵/۵	۲۶۶۳	۲۸۲۱	۶۵ ساله و بالاتر
-	۲۶	۱	۲	*	۲۱	۵۰	سن اظهار نشده

* - در مواردیکه جمع کل کمتر از ۱۰۰ باشد چند درصد و بیانته نشان داده نمیشود.

جدول شماره ۱۰ - وضع فعالیت اقتصادی بر حسب سن و جنس در جمعیت ازده ساله بیابانی حوزه سرشماری قم: آبانماه ۱۳۳۵ (نوامبر ۱۹۵۶)

(سن اظهار نشده نیز جزو جمع سنین ازده ساله بیابا منظور شده است)

غیرفعال از نظر اقتصادی				فعال از نظر اقتصادی				جمع کل	سن و جنس
متر	محصل	زن خاندان	جمع	در جستجوی کار	شغل یکنار	چند درصد	جمع		
کل حوزه سرشماری قم									
مردوزن									
۱۹۵۰	۷۶۵۶	۴۸۳۹۵	۶۰۰۰۴	۱۰۰۰	۴۷۹۶۲	۴۴/۹	۴۸۹۶۷	۱۰۸۳۷۱	جمع ازده ساله بیابا
۱۶۶۵	۴۲۸۸	۴۰۱۷	۱۲۹۷۰	۹۱	۳۸۶۵	۲۳/۴	۳۹۵۶	۱۶۹۶۶	۱۰ ساله
۹۲	۱۴۸۴	۵۲۷۶	۶۸۵۲	۳۷۸	۵۹۴۲	۴۸/-	۶۳۲۰	۱۳۱۷۲	۱۱ ساله
۱۰۴	۸۵۲	۶۳۰۲	۷۲۵۸	۱۴۶	۴۸۴۹	۴۰/۷	۴۹۷۵	۱۲۲۳۳	۱۲ ساله
۱۵۸	۸۱۹	۱۰۳۳۷	۱۱۳۱۴	۱۳۲	۱۰۹۴۶	۴۹/۵	۱۱۰۷۸	۲۲۳۹۲	۱۳ ساله
۱۸۷	۲۱۶	۶۴۱۴	۶۸۱۷	۷۸	۸۳۸۴	۵۵/۴	۸۴۶۲	۱۵۲۷۶	۱۴ ساله
۵۱۸	-	۵۲۴۶	۵۷۶۴	۸۴	۶۵۳۳	۵۳/۴	۶۶۱۷	۱۲۳۸۱	۱۵ ساله
۱۳۳۹	-	۳۰۱۵	۴۲۵۴	۷۶	۴۴۹۱	۵۱/۸	۴۵۶۷	۸۸۲۱	۱۶ ساله
۱۹۴۸	-	۱۷۳۷	۴۶۸۵	۴۰	۲۹۰۴	۳۸/۶	۲۹۴۴	۷۶۶۹	۱۷ ساله بیابا
۳۹	-	۵۱	۶۰	-	۴۸	۳۴/۸	۴۸	۱۳۸	اظهاری نشده
۳۱/-	۱۴/۵	۳۰/۴	۲۷/۵	۲۱/۳	۲۳/۵	-	۳۲/۳	۳۰/۴	سنی
مرد									
۰۶۵	۶۸۰۷	-	۱۱۸۷۲	۶۳۷	۴۲۳۸۵	۷۸/۵	۴۳۳۸۲	۵۵۳۵۴	جمع ازده ساله بیابا
۸۴۰	۳۵۳۲	-	۶۳۷۲	۹۱	۲۵۳۴	۲۶/۳	۲۶۲۵	۸۹۶۷	۱۰ ساله
۶۵	۱۳۹۳	-	۱۴۵۸	۳۷۷	۴۹۷۶	۷۸/۶	۵۳۵۳	۶۸۱۱	۱۱ ساله
۷۵	۸۴۹	-	۹۲۴	۱۲۶	۴۳۰۶	۸۲/۷	۴۴۳۲	۵۳۵۶	۱۲ ساله
۱۰۰	۸۱۷	-	۹۱۷	۱۳۱	۱۰۱۳۳	۹۱/۸	۱۰۲۶۴	۱۱۶۸۱	۱۳ ساله
۹۹	۲۱۶	-	۳۱۵	۷۸	۲۸۰۵	۹۶/۲	۲۸۸۳	۸۱۹۸	۱۴ ساله
۲۲۲	-	-	۲۳۲	۸۱	۵۹۲۲	۹۶/۳	۶۰۰۳	۶۲۷۵	۱۵ ساله
۵۰۳	-	-	۵۰۳	۷۴	۴۰۷۴	۸۹/۲	۴۱۴۸	۴۶۵۱	۱۶ ساله
۱۳۰	-	-	۱۱۳۰	۳۹	۲۵۶۰	۶۹/۹	۲۶۶۶	۳۷۵۹	۱۷ ساله بیابا
۲۱	-	-	۲۱	-	۴۵	*	۴۵	۶۶	اظهاری نشده
۱۴/۴	۱۴/۸	-	۱۴/۷	۲۱/۳	۳۴/۲	-	۳۴/۰	۳۰/۸	سنی
زن									
۸۸۵	۸۵۲	۴۲۳۹۵	۴۸۱۳۲	۸	۵۵۷۷	۱۰/۴	۵۵۸۵	۵۳۷۱۷	جمع ازده ساله بیابا
۸۲۵	۷۵۶	۴۰۹۷	۶۵۹۸	-	۱۳۳۱	۱۶/۸	۱۳۳۱	۷۹۳۹	۱۰ ساله
۲۷	۱۱	۵۲۷۶	۵۳۱۴	۱	۶۶۶	۱۵/۲	۶۶۷	۶۳۶۱	۱۱ ساله
۲۹	۳	۶۳۰۲	۶۳۳۱	-	۵۴۳	۷/۱	۵۴۳	۶۸۷۷	۱۲ ساله
۵۸	۲	۱۰۳۳۷	۱۰۳۳۷	۱	۸۱۳	۷/۳	۸۱۴	۱۱۲۱۱	۱۳ ساله
۸۸	-	۶۴۱۴	۶۵۰۲	-	۵۷۹	۸/۲	۵۷۹	۷۰۸۱	۱۴ ساله
۲۸۶	-	۵۲۴۶	۵۵۳۲	۳	۶۱۱	۱۰/۰	۶۱۴	۶۱۴۶	۱۵ ساله
۷۳۶	-	۳۰۱۵	۲۷۵۱	۲	۴۱۷	۱۰/۰	۴۱۹	۴۱۷۰	۱۶ ساله
۸۱۸	-	۱۷۳۷	۲۵۵۵	۱	۲۱۴	۸/۱	۲۱۵	۲۸۷۰	۱۷ ساله بیابا
۱۸	-	۵۱	۶۹	-	۳	*	۳	۷۲	اظهاری نشده
۱۶/۱	۱۴/۸	۳۰/۴	۳۰/۵	*	۲۴/۵	-	۲۴/۵	۳۰/۰	سنی

در مواردیکه جمع کل کمتر از ۱۰۰ باشد چند درصد و بیان نشان داده نمیشود.

پیله جدول شماره ۱۰ - وضع فعالیت اقتصادی بر حسب سن و جنس در جمعیت ازده ساله بیالای حوزه سرشماری قم: آبانماه ۱۳۳۵ (نوامبر ۱۹۵۶)
(سن اظهار نشده نیز جز جمع سنین ازده ساله بیالا منظور شده است)

غیرفعال از نظر اقتصادی				فعال از نظر اقتصادی				جمع کل	سن و جنس
محصل	زن خانه دار	جمع	در جستجوی کار	شامل بکار	چند درصد	جمع			
۲	۶۸۳۶	۲۵۴۴۰	۳۷۴۹۸	۱۳۷	۲۸۰۲۲	۹۳/۳	۲۸۶۶۰	۶۶۱۵۸	جمع ازده ساله بیالا
۱	۳۵۹۳	۲۴۶۶	۸۱۶۸	۴۶	۲۶۶۶	۲۴/۱	۲۷۱۲	۱۰۸۸۰	۱۰-۱۴ ساله
۰	۱۲۷۸	۳۳۳۶	۴۷۶۴	۱۹۸	۳۴۸۹	۹۳/۶	۳۶۸۲	۸۴۶۶	۱۵-۱۹ ساله
۲	۸۳۶	۳۸۱۷	۴۷۱۰	۸۶	۲۸۴۵	۲۸/۴	۲۹۳۱	۷۶۴۴	۲۰-۲۴ ساله
۲	۸۱۴	۵۸۱۶	۶۷۰۵	۸۶	۶۱۲۴	۲۸/۱	۶۲۱۰	۱۶۹۱۵	۲۵-۲۹ ساله
۱	۲۱۵	۳۶۸۸	۴۹۸۴	۵۲	۴۶۷۱	۵۴/۲	۴۷۲۳	۸۷۰۷	۳۵-۴۴ ساله
۴	-	۳۱۲۷	۳۴۶۳	۶۷	۳۷۳۲	۵۲/۳	۳۷۹۹	۷۲۶۰	۴۴-۵۴ ساله
۴	-	۱۶۰۲	۲۶۵۷	۶۷	۲۶۸۶	۵۰/۴	۲۷۵۳	۵۴۱۰	۵۴-۶۴ ساله
۲	-	۱۲۴۵	۲۱۷۷	۳۲	۱۷۶۶	۳۸/۱	۱۸۳۱	۴۸۰۸	۶۴ ساله بیالا
۳	-	۳۹	۷۲	-	۱۶	*	۱۶	۸۸	سن اظهار نشده
۸	۱۴/۸	۲۰/۳	۲۶/۶	۲۴/۶	۳۳/۶	-	۳۳/۰	۲۹/۷	نه سن
۰	۵۶۶۶	-	۸۰۸۶	۶۳۱	۲۳۶۵۱	۷۱/۱	۲۴۰۶۰	۲۳۱۷۶	جمع ازده ساله بیالا
۶	۲۸۵۰	-	۳۹۹۶	۴۶	۱۶۶۲	۲۹/۱	۱۷۰۸	۵۷۰۴	۱۰-۱۴ ساله
۴	۱۲۸۱	-	۱۳۲۳	۱۶۷	۲۸۹۶	۶۱/۶	۳۰۲۳	۴۳۴۶	۱۵-۱۹ ساله
۴	۸۳۳	-	۸۷۷	۸۶	۲۴۸۰	۷۴/۶	۲۵۶۶	۳۴۴۶	۲۰-۲۴ ساله
۵	۸۱۲	-	۸۵۷	۸۶	۵۵۵۶	۸۶/۸	۵۶۴۲	۶۴۹۱	۲۵-۲۹ ساله
۸	۲۱۵	-	۲۵۲	۵۲	۴۶۴۱	۹۴/۴	۴۳۰۱	۴۵۵۴	۳۵-۴۴ ساله
۷	-	-	۱۷۷	۶۵	۳۲۵۸	۹۴/۱	۳۳۲۳	۳۵۰۰	۴۴-۵۴ ساله
۰	-	-	۲۷۰	۶۵	۲۳۷۰	۸۶/۸	۲۴۳۵	۲۸۰۵	۵۴-۶۴ ساله
۷	-	-	۷۱۷	۳۱	۱۵۴۴	۶۸/۷	۱۵۷۵	۲۹۹۲	۶۴ ساله بیالا
۹	-	-	۱۶	-	۱۴	*	۱۴	۳۳	سن اظهار نشده
۱۵	۱۵/۶	-	۱۶/۶	۲۴/۶	۳۹/۰	-	۳۳/۸	۲۹/۷	نه سن
۲	۸۳۷	۲۵۴۴۰	۲۸۶۰۹	۶	۴۰۶۴	۱۲/۲	۴۰۷۰	۳۲۹۷۹	جمع ازده ساله بیالا
۱۳	۷۴۳	۲۴۶۶	۴۱۷۲	-	۱۰۰۴	۱۶/۴	۱۰۰۴	۵۱۷۶	۱۰-۱۴ ساله
۶	۸۹	۳۳۳۶	۳۴۴۱	۱	۶۵۸	۱۶/۱	۶۵۹	۴۱۰۰	۱۵-۱۹ ساله
۳	۲	۳۸۱۷	۳۸۲۳	-	۳۶۵	۸/۲	۳۶۵	۴۱۹۸	۲۰-۲۴ ساله
۷	۲	۵۸۱۶	۵۸۱۸	-	۵۶۸	۸/۱	۵۶۸	۶۴۱۶	۲۵-۲۹ ساله
۳	-	۳۶۸۸	۳۷۳۹	-	۴۳۲	۱۰/۲	۴۳۲	۴۱۵۲	۳۵-۴۴ ساله
۷	-	۳۱۲۷	۳۲۸۴	۲	۴۷۴	۱۲/۷	۴۷۶	۳۷۶۰	۴۴-۵۴ ساله
۴	-	۱۶۰۲	۲۲۸۷	۲	۳۱۶	۱۲/۲	۳۱۸	۲۶۰۵	۵۴-۶۴ ساله
۱۵	-	۱۲۴۵	۲۲۶۰	۱	۲۵۵	۱۰/۲	۲۵۶	۲۵۶۶	۶۴ ساله بیالا
۴	-	۳۹	۵۲	-	۲	*	۲	۵۵	سن اظهار نشده
۱۴	۱۲/۸	۲۰/۳	۲۰/۶	*	۲۵/۰	-	۲۵/۱	۲۹/۷	نه سن

* در مواردیکه جمع کل کمتر از ۱۰۰ باشد چند درصد و میانگین نشان داده نمیشود.

بقیه جدول شماره ۱۰ - وضع فعالیت اقتصادی بر حسب سن و جنس در جمعیت ازده ساله بیالای حوزه سرشماری تم: آبانماه ۱۳۳۵ (نوامبر ۱۱۵۶)

(سن اظهار نشده نیز جزو جمع سنین ازده ساله بیالا منظور شده است)

غیرفعال از نظر اقتصادی				فعال از نظر اقتصادی				جمع کل	سن و جنس
مت	محصل	زن خانه دار	جمع	در جستجوی کار	شاغل بکار	چند درآمد	جمع		
۷۲۸	۸۲۳	۱۶۱۵۵	۲۲۵۰۶	۳۶۸	۱۶۱۳۶	۸۱/۸	۲۰۳۰۷	۴۲۸۱۳	بقیه نقاط حوزه سرشماری تم
									مرد و زن
									جمع ازده ساله بیالا
۵۵۶	۶۶۵	۱۰۵۵۱	۱۸۰۰۲	۴۵	۱۱۹۹	۲۰/۶	۱۲۹۴	۶۰۶۶	۱۴- ساله
۴۲	۱۰۶	۱۶۱۰	۲۰۸۸	۱۸۰	۴۴۵۸	۵۵/۸	۲۳۳۸	۹۷۲۶	۱۹- ساله
۴۷	۶۶	۲۴۸۵	۲۵۴۸	۳۷	۲۰۰۴	۴۹/۵	۲۰۴۹	۹۵۸۱	۲۴- ساله
۸۶	۵	۴۵۱۸	۴۶۰۱	۴۶	۴۸۲۲	۳۰/۳	۴۸۶۸	۹۴۷۷	۳۴- ساله
۱۰۶	۱	۲۷۲۶	۲۸۷۳	۲۶	۳۷۱۳	۵۶/۶	۳۷۳۱	۶۵۷۲	۴۴- ساله
۱۸۴	-	۲۱۱۹	۲۳۰۳	۱۷	۲۸۰۱	۵۵/۰	۲۸۱۸	۵۱۲۱	۵۴- ساله
۴۸۵	-	۱۱۱۲	۱۵۶۷	۶	۱۸۰۵	۵۳/۳	۱۸۱۴	۳۴۹۱	۶۴- ساله
۲۱۶	-	۴۹۲	۱۷۰۸	۸	۱۱۰۵	۲۹/۵	۱۱۱۳	۲۸۲۱	ساله بیالا
۶	-	۱۲	۱۸	-	۳۲	*	۳۲	۵۰	اظهار نشده
۴/۶	۱۳/۰	۳۰/۵	۲۸/۹	۸/۱	۳۳/۱	-	۳۳/۷	۳۱/۴	نه سنی
۴۷۵	۸۰۸	-	۳۲۸۳	۳۶۶	۱۸۴۲۶	۸۵/۱	۱۸۷۹۲	۲۲۰۷۵	جمع ازده ساله بیالا
۲۹۴	۶۸۲	-	۲۳۷۶	۴۵	۸۷۲	۲۷/۸	۹۹۷	۳۲۹۳	۱۴- ساله
۳۱	۱۰۴	-	۱۳۵	۱۸۰	۲۱۵۰	۹۴/۵	۲۳۳۰	۲۴۶۵	۱۹- ساله
۳۱	۱۶	-	۴۷	۲۷	۱۸۲۶	۹۷/۵	۱۸۶۳	۱۹۱۰	۲۴- ساله
۵۵	۵	-	۶۰	۴۵	۴۵۷۷	۶۸/۷	۴۶۲۲	۴۶۸۲	۳۴- ساله
۶۱	۱	-	۶۲	۲۶	۳۵۵۶	۱۸/۳	۳۵۸۲	۳۶۴۴	۴۴- ساله
۵۵	-	-	۵۵	۱۶	۲۶۶۴	۶۸/۰	۲۶۸۰	۲۷۳۵	۵۴- ساله
۱۳۲	-	-	۱۳۳	۶	۱۷۰۴	۹۲/۸	۱۷۱۳	۱۸۴۶	۶۴- ساله
۱۱۳	-	-	۴۱۳	۸	۱۰۴۶	۷۱/۸	۱۰۵۴	۱۴۶۷	۶ ساله بیالا
۲	-	-	۲	-	۳۱	*	۳۱	۳۳	اظهار نشده
۰/۷	۱۳/۰	-	۱۳/۵	۱۸/۸	۳۴/۵	-	۳۴/۷	۳۲/۲	نه سنی
۵۳	۱۵	۱۶۱۵۵	۱۶۱۲۳	۲	۱۵۱۳	۷/۳	۱۵۱۵	۲۰۷۲۸	جمع ازده ساله بیالا
۶۲	۱۳	۱۰۵۵۱	۲۴۲۶	-	۳۲۷	۱۶/۹	۳۲۷	۲۷۵۲	۱۴-۱ ساله
۱۱	۲	۱۹۴۰	۱۶۵۳	-	۲۰۸	۱۳/۶	۳۰۸	۲۲۶۱	۱۹-۱ ساله
۱۶	-	۲۴۸۵	۲۵۰۱	-	۱۷۸	۶/۶	۱۷۸	۲۶۷۹	۲۴-۲ ساله
۳۱	-	۴۵۱۸	۴۵۴۹	۱	۲۴۵	۵/۱	۲۴۶	۴۷۹۵	۳۴-۲ ساله
۴۵	-	۲۷۲۶	۲۷۷۱	-	۱۵۷	۵/۴	۱۵۷	۲۱۲۸	۴۴-۳ ساله
۲۶	-	۲۱۱۹	۲۲۴۸	۱	۱۳۷	۵/۸	۱۳۸	۲۳۸۶	۵۴-۴ ساله
۵۲	-	۱۱۱۲	۱۴۶۸	-	۱۰۱	۶/۵	۱۰۱	۱۵۶۵	۶۴-۵ ساله
۰۳	-	۴۹۲	۱۶۶۵	-	۵۹	۴/۴	۵۹	۱۳۵۴	۶ ساله بیالا
۴	-	۱۲	۱۶	-	۱	*	۱	۱۷	اظهار نشده
۱/۱	-	۳۰/۵	۳۱/۰	*	۹۳/۴	-	۲۳/۴	۳۰/۶	نه سنی

در مواردیکه جمع کل کمتر از ۱۰۰ باشد چند درآمد و میان نشان داده نمیشود.

جدول شماره ۱۱ - تقسیمات عمده مشاغل بر حسب سن و جنس در جمعیت مشاغل بکار ازرده ساله بیالای حوزه سرشماری قم با آبانماه ۱۳۳۵ (نوامبر ۱۹۵۶)
(سن اظهار نشده نیز جزء جمع ستین ازرده ساله بیالا منظور شده است)

سن	جمع ازرده ساله بیالا	۱۱-۱۰ ساله	۱۰-۹ ساله	۹-۸ ساله	۸-۷ ساله	۷-۶ ساله	جمع ازرده ساله بیالا	تقسیمات عمده مشاغل و جنس
کل حوزه سرشماری قم								
مردوزن								
جمع مشاغلین	۴۷ ۹۶۲	۳ ۸۱۶	۵ ۹۴۲	۴ ۸۴۹	۱۹ ۳۳۰	۱۱ ۰۲۴	۲ ۹۰۴	۴۸
۱۰	۹۳۹	۲	۲۵	۱۰۱	۳۹۶	۳۰۹	۱۰۴	۲
۱۵	۱ ۳۰۸	۲	۱۵	۶۹	۶۹۱	۴۹۰	۳۹	۱
۲۰	۴ ۳۴۰	۱۶۶	۳۹۰	۳۸۰	۱ ۸۱۰	۱ ۱۶۸	۳۶۱	۵
۲۵	۱۶ ۰۷۲	۷۱۸	۱ ۳۷۹	۱ ۱۸۱	۷ ۱۲۲	۴ ۳۷۱	۱ ۲۱۸	۲
۳۰	۱ ۰۰۶	۸۳	۱۳۵	۱۰۳	۴۶۱	۱۸۱	۴۲	۱
۳۵	۱ ۷۴۲	۳۶	۱۴۰	۲۱۷	۹۵۸	۳۴۸	۴۳	-
۴۰	۱۷ ۲۳۹	۲ ۴۴۰	۳ ۱۱۰	۲ ۲۸۱	۶ ۰۲۸	۲ ۶۲۹	۶۴۴	۷
۴۵	۴ ۴۷۶	۲۸۶	۳۲۳	۳۲۲	۱ ۶۷۸	۱ ۳۷۱	۴۳۶	۲
۵۰	۸۴۰	۲۱	۳۰۵	۱۸۵	۱۸۶	۹۹	۱۷	۲۷
سوزن								
جمع مشاغلین	۴۲ ۳۸۵	۲ ۵۳۴	۴ ۹۷۶	۴ ۳۰۶	۱۷ ۹۳۸	۹ ۹۹۶	۳ ۵۹۰	۴۵
۱۰	۸۵۸	۱	۱۸	۷۹	۳۷۰	۲۸۷	۱۰۱	۲
۱۵	۱ ۲۹۸	۳	۱۵	۶۹	۶۸۵	۴۸۶	۳۹	۱
۲۰	۴ ۳۲۶	۱۶۶	۳۸۹	۳۷۸	۱ ۸۰۵	۱ ۱۹۳	۳۶۰	۵
۲۵	۱۵ ۹۸۰	۷۹۱	۱ ۳۷۰	۱ ۱۷۱	۷ ۰۸۷	۴ ۳۴۷	۱ ۲۱۱	۲
۳۰	۱ ۹۹۹	۸۲	۱۳۴	۱۰۰	۴۶۰	۱۸۰	۴۲	۱
۳۵	۱ ۷۴۲	۳۶	۱۴۰	۲۱۷	۹۵۸	۳۴۸	۴۳	-
۴۰	۱۲ ۹۲۲	۱ ۲۰۶	۲ ۲۳۲	۱ ۸۴۲	۴ ۹۹۱	۲ ۰۵۵	۴۸۹	۵
۴۵	۳ ۴۳۰	۱۹۸	۲۷۵	۲۶۵	۱ ۳۱۸	۱ ۰۰۴	۲۸۸	۲
۵۰	۸۳۰	۲۱	۳۰۲	۱۸۴	۱۸۴	۹۶	۱۷	۲۶
زن								
جمع مشاغلین	۵ ۵۷۷	۱ ۳۳۱	۹۶۶	۵۴۳	۱ ۳۶۲	۱ ۰۲۸	۳۱۴	۳
۱۰	۸۱	۱	۷	۳۲	۲۶	۲۲	۲	-
۱۵	۱۰	-	-	-	۶	۴	-	-
۲۰	۱۴	-	۱	۲	۵	۵	۱	-
۲۵	۹۲	۷	۶	۱۰	۳۵	۲۴	۷	-
۳۰	۷	۱	۱	۳	۱	۱	-	-
۳۵	-	-	-	-	-	-	-	-
۴۰	۴ ۳۱۷	۱ ۲۳۴	۸۵۷	۴۳۸	۱ ۰۳۷	۵۹۴	۱۵۵	۲
۴۵	۱ ۰۴۶	۸۸	۸۸	۶۷	۲۸۰	۳۷۵	۱۴۸	-
۵۰	۱۰	-	۳	۱	۲	۳	-	۱

بقيه جدول شماره ۱۱ - تقسیمات عمده مشاغل بر حسب سن و جنس در جمعیت شافل بکارآزده ساله بهالای حوزه سرشماری قم، آبانماه ۱۳۳۵ (نوامبر ۱۹۵۶)
(سن اظهار نشده نیز جزء جمع سنین آزرده ساله بیالا منظور شده است)

سین اظم شده	۱۵ ساله بیالا	۱۵-۱۴ ساله	۲۵-۲۴ ساله	۳۰-۲۴ ساله	۳۵-۳۰ ساله	۴۰-۳۵ ساله	جمع آزرده ساله بیالا	تقسیمات عمده مشاغل و جنس
سورقم								
مردان								
	۱۷۹۹	۲۹۱۸	۱۰۷۹۵	۲۸۴۵	۳۴۸۱	۲۶۶۶	۲۸۰۲۳	جمع شاغلین
۱	۱۲	۲۷۱	۳۶۰	۹۱	۲۳	۲	۸۴۱	مشاغل حرفه ای - فنس و کارهای مربوط بآن
-	۲۳	۱۲۶	۶۱۴	۵۷	۱۱	۳	۱۱۵۴	مشاغل مربوط بامور اداری و منشی گری و امور مربوط بآن
۵	۳۳۱	۱۰۷۴	۱۶۰۲	۳۵۲	۳۶۶	۱۸۸	۳۶۲۲	فروش و مشاغل مربوط بآن
۱	۳۳۸	۹۱۲	۱۱۱۸	۱۷۵	۱۸۹	۱۸	۲۸۳۲	مشاغل مربوط به زراعت و جنگلیانی و شکار و ماهیگیری
۱	۳۲	۱۲۲	۲۹۷	۶۶	۱۰۷	۷۴	۷۱۳	امور مربوط باستخراج معدن و استخراج سنگ و حفاری
-	۲۴	۲۸۱	۷۵۹	۱۹۲	۱۱۰	۳۲	۱۴۰۸	مشاغل مربوط بحمل و نقل
۶	۵۲۱	۱۰۶۶	۱۵۴۰	۱۵۲۱	۲۱۷۵	۲۰۲۱	۱۲۶۶۰	حرفه های صنعتی و عملیات تولیدی و مشاغل مربوط بآن
۲	۳۹۸	۱۱۷۰	۱۳۷۵	۲۵۲	۲۷۷	۲۴۰	۲۷۰۴	مشاغل مربوط بانجام خدمات (سروسها)
-	۱۵	۷۵	۱۳۰	۱۳۸	۱۲۳	۸	۴۸۹	مشاغل مربوط به خدمات ثابت ارتشی و مشاغل کسبه دقیقاً مشخص و یا اظهار نشده
سورک								
	۱۰۵۴	۴۶۲۸	۱۸۰۵	۲۴۸۰	۲۸۲۶	۱۶۶۲	۲۲۶۵۹	جمع شاغلین
۱	۱۲	۲۵۲	۳۳۴	۷۰	۱۶	۱	۷۶۷	مشاغل حرفه ای - فنس و کارهای مربوط بآن
-	۲۳	۱۲۲	۶۰۸	۵۷	۱۳	۳	۱۱۴۴	مشاغل مربوط بامور اداری و منشی گری و امور مربوط بآن
۵	۳۳۰	۱۰۶۶	۱۶۰۰	۳۵۱	۳۶۸	۱۸۸	۳۶۱۱	فروش و مشاغل مربوط بآن
۱	۳۳۵	۹۰۷	۱۱۱۲	۱۷۲	۱۸۶	۱۷	۲۸۱۰	مشاغل مربوط به زراعت و جنگلیانی و شکار و ماهیگیری
۱	۲۶	۱۳۱	۲۹۷	۶۴	۱۰۶	۷۳	۷۰۸	امور مربوط باستخراج معدن و استخراج سنگ و حفاری
-	۲۴	۲۸۱	۷۵۹	۱۹۲	۱۱۰	۳۲	۱۴۰۸	مشاغل مربوط بحمل و نقل
۴	۴۱۰	۱۶۴۰	۳۸۲۸	۱۲۲۸	۱۷۰۴	۱۱۱۲	۹۶۳۶	حرفه های صنعتی و عملیات تولیدی و مشاغل مربوط بآن
۲	۲۵۹	۸۴۲	۱۱۳۸	۱۹۸	۲۰۳	۱۴۸	۲۷۹۰	مشاغل مربوط بانجام خدمات (سروسها)
-	۱۵	۷۳	۱۲۹	۱۳۸	۱۲۲	۸	۴۸۵	مشاغل مربوط به خدمات ثابت ارتشی و مشاغل کسبه دقیقاً مشخص و یا اظهار نشده
زنان								
	۲۵۵	۷۹۰	۹۶۰	۳۶۵	۶۵۸	۱۰۰۴	۴۰۶۴	جمع شاغلین
-	۱	۱۸	۲۶	۲۱	۷	۱	۷۴	مشاغل حرفه ای - فنس و کارهای مربوط بآن
-	-	۴	۶	-	-	-	۱۰	مشاغل مربوط بامور اداری و منشی گری و امور مربوط بآن
-	۱	۵	۲	۲	۱	-	۱۱	فروش و مشاغل مربوط بآن
-	۳	۶	۶	۳	۳	۱	۲۲	مشاغل مربوط به زراعت و جنگلیانی و شکار و ماهیگیری
-	-	۱	-	۲	۱	۱	۵	امور مربوط باستخراج معدن و استخراج سنگ و حفاری
-	-	-	-	-	-	-	-	مشاغل مربوط بحمل و نقل
۲	۱۱۱	۴۲۶	۷۱۲	۲۸۳	۵۷۱	۱۱۱	۳۰۲۴	حرفه های صنعتی و عملیات تولیدی و مشاغل مربوط بآن
-	۱۳۶	۳۲۸	۳۲۷	۵۴	۷۴	۸۲	۱۱۴	مشاغل مربوط بانجام خدمات (سروسها)
-	-	۲	۱	-	۱	-	۴	مشاغل مربوط به خدمات ثابت ارتشی و مشاغل کسبه دقیقاً مشخص و یا اظهار نشده

کتابخانه مرکز آمار ایران
۲۱۹۹

بینه جدول شماره ۱۱ - تقسیمات عمده مشاغل بر حسب سن و جنس در جمعیت شافل بنگارزده ساله بیالای حوزه سرشماری قم: آبانماه ۱۳۳۵ (نوامبر ۱۹۵۶)
(سن اظهار نشده نیز جزء جمع سنین ازده ساله بیالا منظور شده است)

سن اظهار نشده	۶۵-ساله بیالا	۶۴-۶۵ ساله	۶۳-۶۴ ساله	۶۲-۶۳ ساله	۶۱-۶۲ ساله	۶۰-۶۱ ساله	جمع ازده ساله بیالا	تقسیمات عمده مشاغل و جنس
								بقیه نقاط حوزه سرشماری قم
								مردوزن
								جمع شافلین
۳۲	۱۱۰۵	۴۱۰۶	۸۵۳۵	۲۰۰۴	۲۴۵۸	۱۱۹۹	۱۱۱۳۶	مشاغل حرفه ای - فنس و کارهای مربوطه بآن - ۹۸
۱	۱۱	۳۸	۳۶	۱۰	۲	-	۹۸	مشاغل مربوط با امور اداری و منشی گری و امور مربوط بآن - ۱۵۴
۱	۶	۵۴	۷۷	۱۲	۴	-	۱۵۴	فروش و مشاغل مربوط بآن - ۱۱۸
-	۳۰	۱۲۴	۲۰۸	۲۷	۲۱	۸	۱۱۸	مشاغل مربوط به زراعت و جنگلبانی و شکار و ماهیگیری - ۱۳۲۴۰
۲	۸۸۰	۳۴۵۸	۶۰۰۴	۱۰۰۶	۱۱۹۰	۷۰۰	۱۳۲۴۰	امور مربوط با استخراج معدن و استخراج سنگ و حفاری - ۲۱۲
-	۶	۱۹	۱۶۴	۳۷	۲۸	۱	۲۱۲	مشاغل مربوط بحمل و نقل - ۳۳۴
-	۱	۶۷	۱۹۹	۲۵	۳۰	۴	۳۳۴	حرفه های صنعتی و عملیات تولیدی و مشاغل مربوط بآن - ۴۲۷۶
۱	۱۲۳	۵۸۳	۱۴۸۸	۷۶۰	۱۱۵	۲۰۶	۴۲۷۶	مشاغل مربوط بانجام خدمات (سرسپها) - ۷۷۲
-	۳۸	۲۰۶	۳۰۳	۸۰	۸۶	۵۶	۷۷۲	مشاغل مربوط به خدمات ثابت ارتشی و شافل کسه - ۲۵۱
۲۷	۲	۲۴	۵۶	۴۷	۱۸۲	۱۳	۲۵۱	دقیقا مشخص و یا اظهار نشده -
								مرد
								جمع شافلین
۴۱	۱۰۴۶	۱۰۳۶۸	۸۱۳۳	۱۸۲۶	۲۱۵۰	۸۷۲	۱۸۱۶۶	مشاغل حرفه ای - فنس و کارهای مربوط بآن - ۹۱
۱	۱	۳۴	۳۶	۱	۲	-	۹۱	مشاغل مربوط با امور اداری و منشی گری و امور مربوط بآن - ۱۵۴
۱	۶	۵۴	۷۷	۱۲	۴	-	۱۵۴	فروش و مشاغل مربوط بآن - ۴۱۵
-	۳۰	۱۲۴	۲۰۵	۲۷	۲۱	۸	۴۱۵	مشاغل مربوط به زراعت و جنگلبانی و شکار و ماهیگیری - ۱۳۱۷۰
۲	۸۷۶	۳۴۴۰	۵۹۷۵	۱۹۹	۱۱۸۴	۶۹۴	۱۳۱۷۰	امور مربوط با استخراج معدن و استخراج سنگ و حفاری - ۲۹۱
-	۶	۱۹	۱۶۲	۳۶	۲۸	۱	۲۹۱	مشاغل مربوط بحمل و نقل - ۳۳۴
-	۱	۶۷	۱۹۹	۲۵	۳۰	۴	۳۳۴	حرفه های صنعتی و عملیات تولیدی و مشاغل مربوط بآن - ۴۹۸۶
۱	۷۹	۴۱۵	۱۱۶۳	۶۰۵	۶۲۹	۹۴	۴۹۸۶	مشاغل مربوط بانجام خدمات (سرسپها) - ۲۴۰
-	۲۱	۱۶۲	۲۶۰	۶۷	۷۲	۵۰	۲۴۰	مشاغل مربوط به خدمات ثابت ارتشی و شافل کسه - ۲۴۵
۲۶	۲	۲۲	۵۵	۴۶	۱۸۰	۱۲	۲۴۵	دقیقا مشخص و یا اظهار نشده -
								زن
								جمع شافلین
۱	۵۹	۲۲۸	۴۰۲	۱۷۸	۳۰۸	۲۲۷	۱۵۱۳	مشاغل حرفه ای - فنس و کارهای مربوط بآن - ۷
-	۲	۴	-	۱	-	-	۷	مشاغل مربوط با امور اداری و منشی گری و امور مربوط بآن - ۳
-	-	-	-	-	-	-	۳	فروش و مشاغل مربوط بآن - ۷۰
-	-	-	۲	-	-	-	۷۰	مشاغل مربوط به زراعت و جنگلبانی و شکار و ماهیگیری - ۲
-	۴	۱۸	۲۹	۷	۶	-	۲	امور مربوط با استخراج معدن و استخراج سنگ و حفاری -
-	-	-	۱	۱	-	-	-	مشاغل مربوط بحمل و نقل -
-	-	-	-	-	-	-	-	حرفه های صنعتی و عملیات تولیدی و مشاغل مربوط بآن - ۱۲۱۲
-	۴۴	۱۶۸	۳۲۵	۱۵۵	۲۸۶	۳۱۵	۱۲۱۲	مشاغل مربوط بانجام خدمات (سرسپها) - ۱۳۲
-	۹	۴۷	۴۳	۱۳	۱۴	۶	۱۳۲	مشاغل مربوط به خدمات ثابت ارتشی و شافل کسه -
۱	-	۱	۱	۱	۲	-	۶	دقیقا مشخص و یا اظهار نشده -

جدول شماره ۱۲ - طبقات مشاغل برحسب نوع اشتغال و جنس در جمعیت شاغل بکار از دهه ساله بیابلی حوزه سرشماری قم و آبانماه ۱۳۳۵ (نوامبر ۱۹۵۶)

وضعیت اظهار شده	کارکنان خانوادگی بدون مزد	مزد بگیر	مستخدم دولت	کارکنانیکه برای خود کار میکنند	کارفرما	جمع شاغلین	طبقات مشاغل و جنس
							<u>کل حوزه سرشماری قم</u> <u>مرد و زن</u>
۵۸۸	۱۳۲۷	۲۸۰۵۶	۴۲۶۳	۱۲۰۳۶	۸۱۴	۴۷۶۶۲	جمع از دهه ساله بیابلی
-	۱	۱۵۱	۴۲۳	۳۵۸	۶	۹۲۹	مشاغل حرفه‌ای - فنی و کارهای مربوط بآن
-	-	۱۴	۷۴	۱۴	۳	۱۰۵	غل مربوط به علم طبی و بهداشتی و امور مربوط بآن
-	۱	۳۶	۲۹۲	۴۴	۱	۲۷۴	غل مربوط به تعلیم و تدریس و سایر امور مربوط بآن
-	-	-	۱۴	۱۷	۱	۳۲	غل حقوقی که شامل قضات و وکلای دادگستری و دفترخانه‌های رسمی نیز میباشند
-	-	۸۸	-	۲۱۷	۱	۳۵۶	غل مذکور امور تیریه و نام المنفعه
-	-	۵	-	۴	-	۹	غل هنری - نویسندگی و سایر مشاغل تفریحی
-	-	۸	۴۳	۱۲	-	۶۳	مشاغل حرفه‌ای و فنی و امور مشابه آن
-	-	۱۷۱	۱۰۲۲	۸۱	۳۴	۱۳۰۸	مشاغل مربوط بامور اداری و پیشگیری و امور مربوط بآن
-	-	۲۷	۱۰۳	۷۰	۳۳	۲۳۳	غل مدیریت و اداره کردن امور (بجز کشاورزی)
-	-	۱۴۴	۹۱۹	۱۱	۱	۱۰۷۵	غل گری و مشاغل دفتری و کارهای مربوط بآن
-	۶۱	۱۱۵۹	۱	۲۸۹۱	۲۳۳	۴۳۰	فروش و مشاغل مربوط بآن
-	۵۱	۱۱۰۳	۴	۲۴۱۱	۱۸۵	۳۸۵۰	مدیریت در بناها و مغازه‌ها
-	-	۵۰	۲	۲۴۶	۱	۲۹۹	مدیریت دوره گردها
-	۲	۶	-	۱۴۶	۳۷	۱۹۱	مدیریت و مشاغل مربوط بآن
۱	۱۰۲۳	۸۴۱۰	۱۶	۶۳۲۲	۲۵۰	۱۶۰۷۲	مشاغل مربوط بزراعت - جنگلبانی - شکار و ماهیگیری
۱	۱۰۱۱	۶۵۰۵	۱۴	۶۳۱۰	۲۵۰	۱۴۰۹۹	غل تفریحی
-	-	۱	-	۱	-	۲	غل مربوط بشکار و تله گذاری
-	-	-	-	۱	-	۱	غل مربوط به ماهیگیری
-	-	۷	-	۳	-	۱۰	غل مربوط بجنگلبانی (از جمله قلع انبار)
-	-	-	-	-	-	-	مدیریت در زراعت و شکار و ماهیگیری و جنگلبانی مشغول بکار هستند
-	۴	۱۹۴۷	۲	۷	-	۱۹۶۰	آموزش مربوط به استخراج معدن و استخراج سنگ و حفاری
-	۱	۶۰۱	۱۵	۵۰	۱	۱۰۰۶	غل مربوط بمعدن و استخراج سنگ
-	۱	۴۷۲	۳	۴۴	۸	۵۲۸	غل مربوط بساختن و حمل آوردن مواد معدنی
-	-	۱۸۵	۲	۲	۱	۱۹۱	مدیریت در معدن و حفاری و استخراج سنگ مشغول بکار هستند
-	-	۲۴۳	۳۱	۴	-	۲۸۶	انقل مربوط به چاه کنی
-	۲	۱۰۵۹	۳۴۱	۳۴۲	۱۸	۱۷۴۲	مشاغل مربوط به حمل و نقل
-	-	۱	-	-	-	۱	انقل مربوط به هواپیمایی
-	-	-	۲۵۵	-	-	۲۵۵	انقل مربوط بامور راه آهن
-	-	۷۱۷	۸۶	۱۱۶	۱۸	۹۴۰	انقل مربوط برانندگی وسائط نقلیه موتوری
-	۲	۳۴۱	-	۲۰۳	-	۵۴۶	انقل مربوط برانندگی وسائط نقلیه ایکه بوسیله حیوان کشیده میشوند (مانند گاری و درشکه و غیره)
۴	۱۲۹	۱۲۶۶۰	۲۱۴۳	۲۰۸۳	۲۲۰	۱۷۲۲۱	سرفه های صنعتی و عملیات تولیدی و مشاغل مربوط بآن
۱	۴۵	۲۴۷۵	۱	۵۰۷	۲۰	۳۰۴۹	انقل مربوط به نساجی (غیر از تالی یاتی)
-	۲۴	۱۰۵۸۴	-	۲۲۵	۷	۱۸۴۰	انقل مربوط بقالی یاتی
۱	۱۷	۱۱۱۶	۲	۵۲۷	۴۷	۱۷۱۰	انقل مربوط بتهیه پوشاک و محصولات چرمی و نمایی
-	-	۶	-	۶	-	۱۵	انقل مربوط بسید سازی و جابجایی و ماهوت بان گسن نمایی
-	۱۰	۵۱۵	۱۴	۱۳۰	۲۶	۶۹۵	انقل مربوط بساختن انبساط چوبی و کارهای مربوط بآن
۱	۱۰	۵۶۶	۵۴	۲۶۳	۴۸	۱۴۲	انقل مربوط بکارکاری
-	-	۵۸	۶	۱۷	۱	۸۵	انقل الکتریکی و الکتریکی
-	۲	۴۷۸۱	۱۸۱۴	۵۵	۲۰	۶۶۷۲	انقل ساختمانی و کارهای مربوط بآن که در جای دیگر دیده بندی نشده
-	۱	۴۱	۲۴	۱	۵	۷۲	انقل مربوط بمانندگی مستقر جراثیم و مشاغل مربوط به عملیات مکانیکی مانند بنای ساختمانی مستقر

بقیه جدول شماره ۱۲ - طبقات مشاغل بر حسب وضع اشتغال و جنس در جمعیت مشاغل بکارزده سال هیولای حوزه سرشماری قم - آبانماه ۱۳۳۵ (نوامبر ۱۹۵۶)

وضع اشتغال	کارکنان خانوادگی بدون مزد	مزد بگیر	مستخدم دولت	کارکنانیکه برای خود کار میکنند	کارفرمایان	جمع مشاغلین	طبقات مشاغل و جنس
							<u>کل حوزه سرشماری قم</u>
							<u>بقیه مرد وزن</u>
-	-	۱۶	-	۳	۱	۲۰	مشاغل مربوط بچاپ - صحافی و تهیه محصولات کاغذی -
-	۱	۶۴	۳	۲۳	-	۹۱	مشاغل مربوط بحفاظتگری و کارهای مربوط بآن -
-	-	۵۹	۱	۴۴	۶	۱۱۰	مشاغل مربوط بساختن مواد شیمیائی و کارهای مربوط بآن -
-	-	۲۴	-	۲۲	۱	۴۷	مشاغل مربوط بپوست و چرم آوردن آن -
۶	۱۹	۱۱۳۰	۲	۲۳۳	۲۲	۱۵۱۷	مشاغل مربوط به تهیه مواد غذایی و دخانیات -
-	-	۲۹	۲۰	۱۸	۳	۷۰	برقه های صنعتی و تولیدی و متفرقه و کارهای مربوط بآن -
-	-	۱۶	۲۰۲	۶	-	۲۰۶	مله هاییکه در پیشه های صنعتی مختلف برای تولید محصولات و عملیات مربوط بآنها کار میکنند -
-	۱۰	۴۳۰۵	۷۱۶	۳۹۱	۵۴	۴۴۷۶	مشاغل مربوط بانجام خدمات (سرویسها) -
-	۲	۳۴۳	۵۳۹	۲۱	۱	۹۰۶	مشاغل مربوط بخدمات حمل و نقل و حرارت و تهیائی -
-	۸	۲۳۵۹	۴۱	۲۳۵	۵۳	۲۶۹۶	خدمات خانگی و شخصی و کارهای مربوط بآن -
-	-	۷۴	۲۰	۲۱	-	۱۱۵	مشاغل خدمات متفرقه -
-	-	۶۲۹	۱۱۶	۶	-	۷۵۱	مله هاییکه در مشاغل مربوط بخدمات کار میکنند -
۵۸۳	-	۱۸۸	۳۱	۳۸	-	۸۴۰	مشاغل مربوط بخدمات ثابت ارتشی و مشاغل که دقیقاً مشخص و یا اظهار نشده اند -
-	-	-	۳۰	-	-	۳۰	خدمات ثابت ارتشی -
۵۷۸	-	۱	-	۱	-	۵۸۰	مشاغل که دقیقاً مشخص و یا اظهار نشده اند -
۵	-	۱۸۷	۱	۳۷	-	۲۳۰	مله هاییکه در جای دیگر ابقه بندی نشده اند -
							<u>مرد</u>
۵۸۱	۱۱۱۶	۲۳۳۰۵	۴۶۶۵	۱۱۹۰۱	۷۱۱	۴۲۳۸۵	جمع ازده ساله بیالا -
-	-	۱۴۵	۳۵۵	۳۵۲	۶	۸۵۸	مشاغل حرفه ای - فنی و کارهای مربوط بآن -
-	-	۹	۵۰	۱۱	۳	۷۲	مشاغل مربوط بحلقه علمی و بهداشتی و امور مربوط بآن -
-	-	۳۵	۲۴۸	۴۱	۱	۳۲۵	مشاغل مربوط بتعلیم و تدریس و سایر امور مربوط بآن -
-	-	-	۱۴	۱۷	۱	۳۲	مشاغل حقوقی که شامل قضاوت و وکلای دادگستری و دفترخانه های رسمی نیز میباشد -
-	-	۸۸	-	۲۶۷	۱	۳۵۶	مشاغل مذهبی امور خیریه و علم المتفهمه -
-	-	۵	-	۴	-	۹	مشاغل هنری - نویسندگی و سایر مشاغل تفریحی -
-	-	۸	۴۳	۱۲	-	۶۳	مشاغل حرفه ای فنی و امور متناهی بآن -
-	-	۱۷۰	۱۰۱۵	۸۰	۳۳	۱۲۶۸	مشاغل مربوط بامور اداری و منشی گری و امور مربوط بآن -
-	-	۲۷	۱۰۰	۶۶	۳۲	۲۲۸	مشاغل مدیریت و اداره کردن امور (بجز کشاورزی) -
-	-	۱۴۳	۱۱۵	۱۱	۱	۳۱۰	مشاغل و مشاغل دفتری و کارهای مربوط بآن -
-	۶۰	۱۱۵۱	۶	۲۸۸۱	۲۴۱	۴۳۶۶	فروش و مشاغل مربوط بآن -
-	۵۸	۱۹۰۱	۴	۲۴۱۴	۱۸۹	۳۸۴۱	فروش در رنگها و متناهیها -
-	-	۴۵	۳	۲۴۶	۱	۲۹۴	فروش دوره کرد ها -
-	۲	۶	-	۱۴۶	۳۷	۱۹۱	فروش و مشاغل مربوط بآن -
۱	۱۰۰۷	۸۴۱۶	۱۶	۶۶۱۹	۲۳۸	۱۵۹۸۰	مشاغل مربوط بزراعت - جنگلیانی - شکار و ماهیگیری -
۱	۱۰۰۴	۶۴۱۴	۱۴	۶۲۸۷	۲۳۸	۱۴۰۰۷	مشاغل زراعتی -
-	-	۱	-	۱	-	۲	مشاغل مربوط بشکار و تله گذاری -
-	-	-	-	۱	-	۱	مشاغل مربوط بماهگیری -
-	-	۷	-	۳	-	۱۰	مشاغل مربوط بجنگلیانی (از جمله قطع انجار) -
-	-	-	-	-	-	-	مله هاییکه در زراعت و شکار و ماهیگیری و جنگلیانی مشغول بکار هستند -
-	۴	۱۱۴۷	۲	۷	-	۱۹۲۰	امور مربوط باستخراج معدن و استخراج سنگ و حفاری -
-	۱	۸۹۴	۴۵	۵۰	۱	۹۹۱	مشاغل مربوط باستخراج معدن و استخراج سنگ و حفاری -
-	۱	۴۶۷	۳	۴۴	۸	۵۴۳	مشاغل مربوط بساختن و حمل آوردن مواد معدنی -
-	-	۱۸۵	۳	۲	۱	۱۹۱	مشاغل مربوط به چاه کشی -
-	-	۲۴۹	۳۹	۴	-	۲۸۵	مله هاییکه در معدن و حفاری و استخراج سنگ مشغول ار هستند -

پیوه جدول شماره ۱۲ - طبقات مشاغل بر حسب وضع اشتغال و جنس در جمعیت مشاغل کارازده ساله بیالای حوزه سرشماری تم: آبانماه ۱۳۳۰ (نوامبر ۱۹۵۱)

وضعیت اظهارشده	کارکنان خانوادگی بدون مزد	مزدبگیر	مستخدم دولت	کارکنانیکه برای خود کار میکنند	کارفرما	جمع ناظرین	طبقات مشاغل و جنس
							کل حوزه سرشماری تم بینه مرد
-	۲	۱۰۶۹	۳۴۳	۳۱۲	۱۸	۱۷۴۲	مشاغل مربوط به حمل و نقل - - - - -
-	-	۱	-	-	-	۱	افضل مربوط به هواپیما - - - - -
-	-	-	۳۵۵	-	-	۳۵۵	افضل مربوط با موتور و آهن - - - - -
-	-	۷۱۷	۸۶	۱۱۹	۱۸	۹۴۰	افضل مربوط برانندگی وسائط نقلیه موتوری - - - - -
-	۲	۳۶۱	-	۲۰۳	-	۵۶۶	افضل مربوط برانندگی وسائط نقلیه آنکه بوسیله حیوان کشیده میشوند (مانند کاری و درونگه و غیره) - - - - -
۳	۳۲	۱۰۱۸	۲۱۳۹	۱۴۸۴	۲۱۲	۱۲۹۲۲	حرفه‌های صنعتی و معیشتی و خدمات تولیدی و مشاغل مربوط بآن
-	۸	۸۰۴	۱	۱۸۷	۱۸	۱۰۱۸	مافصل مربوط به نساجی (غیر از قالی بانی) - - - - -
-	۱	۳۹	-	۲۰	۲	۶۱	افضل مربوط بقالی بانی - - - - -
۱	۱۲	۷۴۰	۱	۴۵۷	۴۵	۱۲۵۶	افضل مربوط بنسجه پوشاک و مدع و آلات چرمی و نشانی - - - - -
-	-	۶	-	۱	-	۷	افضل مربوط بسید سازی و حاروسازی و ماهوت پان کن ساز - - - - -
-	۱۰	۵۱۴	۱۴	۱۳۰	۲۶	۶۹۴	افضل مربوط بساختن انبیا سیمونی و کارهای مربوط بآن - - - - -
۱	۱۰	۵۶۶	۵۴	۲۶۲	۴۸	۹۴۶	افضل مربوط بفلزکاری - - - - -
-	-	۵۸	۶	۱۷	۴	۸۵	افضل الکتریکی و الکترونیکی - - - - -
-	۲	۴۷۷۴	۱۸۱۴	۵۵	۲۰	۶۶۶۵	افضل ساختمانی و کارهای مربوط بآن که در جای دیگر - - - - - طبقه بندی نشده - - - - -
-	۱	۴۱	۲۴	۱	۵	۷۲	افضل مربوط بمانیپولهای مستقر در انال و مشاغل مربوط به - - - - -
-	-	۱۶	-	۳	۱	۲۰	عطیات مکانیکی مانینپولهای ساختمانی مستقر - - - - -
-	۱	۶۴	۳	۲۳	-	۹۱	افضل مربوط بچاپ - صحافی و تهیه محصولات کاغذی - - - - -
-	-	۵۹	۱	۴۴	۶	۱۱۰	افضل مربوط بسفالگری و کارهای مربوط بآن - - - - -
-	-	۲۴	-	۲۲	۱	۴۷	افضل مربوط بساختن مواد شیمیایی و کارهای مربوط بآن - - - - -
۱	۱۹	۱۲۰۰	۱	۲۳۱	۲۲	۱۴۸۴	افضل مربوط بیوست و حمل آوردن آن - - - - -
-	-	۲۹	۲۰	۱۸	۳	۷۰	افضل مربوط بنسجه مواد غذایی و خدمات - - - - -
-	-	۸۴	۲۰۲	۴	-	۲۹۰	رغ های صنعتی تولیدی و متفرقه و کارهای مربوط بآن - - - - -
-	-	-	-	۴	-	۴	نه هائیکه در پیشته های صنعتی مختلف برای تولید - - - - - محصولات و عطیات مربوط بآنها کار میکنند - - - - -
-	۸	۲۲۳۴	۷۱۵	۳۱۰	۵۲	۳۴۳۰	مشاغل مربوط بانجام خدمات (موسیقا - - - - -)
-	۲	۳۲۳	۵۳۹	۲۱	۱	۸۸۶	افضل مربوط بخدمات محافظت و حراست و نگهبانی - - - - -
-	۶	۱۲۴۰	۴۰	۳۲۴	۵۲	۱۶۷۲	خدمات خانگی و شخصی و کارهای مربوط بآن - - - - -
-	-	۷۴	۲۰	۲۹	-	۱۲۳	افضل خدمات متفرقه - - - - -
-	-	۶۳۷	۱۱۶	۶	-	۷۴۹	له هائیکه در مشاغل مربوط بخدمات کار میکنند - - - - -
۵۷۷	-	۱۸۴	۳۱	۳۸	-	۲۵۳	مشاغل مربوط بخدمات ثابت ارتشی و مشاغلی که در طبقه مشخصه و اظهار نشده اند - - - - -
-	-	-	۳۰	-	-	۳۰	خدمات ثابت ارتشی - - - - -
۵۷۴	-	۱	-	۱	-	۵۷۶	افضل که تیقا مشخصه یا اظهار نشده اند - - - - -
۳	-	۱۸۳	۱	۳۷	-	۲۱۴	له هائیکه در جای دیگر طبقه بندی نشده اند - - - - -
							زن
۷	۸۵	۴۷۴۹	۷۸	۶۳۵	۲۳	۵۰۵۷۲	جمع ازده ساله بیالا - - - - -
-	۱	۶	۶۸	۶	-	۸۱	مشاغل حرفه‌ای - فنی و کارهای مربوط بآن - - - - -
-	-	۵	۲۹	۳	-	۳۷	افضل مربوط بعلم طبع و بهداشتی و امور مربوط بآن - - - - -
-	۱	۱	۴۴	۲	-	۴۶	افضل مربوط بتعلیم و تدریس و سایر امور مربوط بآن - - - - -
-	-	۱	۷	۱	۱	۱۰	مشاغل مربوط با امور اداری و معنشی گری و امور مربوط بآن - - - - -
-	-	-	۳	۱	۱	۵	افضل مد بریت و اداره کردن امور (بجز کشاوری) - - - - -
-	-	۱	۴	-	-	۵	شی گیری و مشاغل دفتری و کارهای مربوط بآن - - - - -
-	۱	۷	-	۵	۱	۱۴	فروش و مشاغل مربوط بآن - - - - -
-	۱	۲	-	۵	۱	۹	رده فروش در رستورانها و میخانه ها - - - - -
-	-	۵	-	-	-	۵	رده فروش در رده گردا - - - - -

بقیه جدول شماره ۱۲ - طبقات مشاغل برحسب وضع اشتغال و جنس در جمعیت مشاغل بکارآمده ساله بهایای حوزه سرشماری قم و آبانماه ۱۳۳۵ (نوامبر ۱۹۵۶)

وضعیت اظهارات	کارکنان خانوادگی بدون مزد	مزد بگیر	مستخدم دولت	کارکنانیکه برای خود کار میکنند	کارفرما	جمع مشاغلین	طبقات مشاغل و جنس
							کل حوزه سرشماری قم
							بقیه زن
-	۱۶	۴۱	-	۲۳	۱۲	۹۲	مشاغل مربوط بزراعت - جنگلبانی - شکار و ماهیگیری
-	۱۶	۴۱	-	۲۳	۱۲	۹۲	مشاغل زراعت
-	-	۷	-	-	-	۷	امور مربوط با استخراج معدن و استخراج سنگ و حفاری
-	-	۱	-	-	-	۱	مشاغل مربوط با معدن و استخراج سنگ
-	-	۵	-	-	-	۵	مشاغل مربوط با ساختن و حمل آوردن مواد معدنی
-	-	۱	-	-	-	۱	سله هائیکه در معدن و حفاری و استخراج سنگ مشغول کار هستند
-	-	-	-	-	-	-	مشاغل مربوط به حمل و نقل
۱	۶۵	۳۶۴۲	۹	۵۹۹	۸	۴۳۱۷	حرفه های صنعتی و عملیات تولیدی و مشاغل مربوط بآن
-	-	-	-	-	-	-	انتقال مربوط به نساجی (غیر از تالی بانی)
۱	۲۷	۱۶۷۱	-	۲۲۰	۲	۲۰۲۱	انتقال مربوط بتالی بانی
-	۲۳	۱۰۴۵	-	۲۰۵	۲	۱۷۷۷	مشاغل مربوط بتهیه پوشاک و محصولات چرم و تماش
-	۵	۳۲۶	۱	۷۰	۲	۴۵۴	انتقال مربوط با ساختن اثاثیه چوبی و کارهای مربوط بآن
-	-	۱	-	-	-	۱	انتقال ساختمانهای و کارهای مربوط بآن که در جای دیگر
-	-	۷	-	-	-	۷	دایقه بندی نشده
-	-	۳۰	۱	۲	-	۳۳	انتقال مربوط بتهیه مواد غذایی و دخانیات
-	-	-	-	-	-	-	سله هائیکه در تهیه های صنعتی مختلف برای تولید محصولات و عملیات مربوط با آنها کار میکنند
-	-	۱۲	-	۲	-	۱۴	مشاغل مربوط با انجام خدمات (مرویسها)
-	-	۱۰۴	۱	۱	۱	۱۰۴	انتقال مربوط با خدمات محافظت و حراست و نگهبانی
-	-	۲۰	-	-	-	۲۰	خدمات خانگی و شخصی و کارهای مربوط بآن
-	۲	۱۰۱۹	۱	۱	۱	۱۰۲۴	سله هائیکه در مشاغل مربوط با خدمات کار میکنند
-	-	۲	-	-	-	۲	مشاغل مربوط با خدمات ثابت ارتشی و مشاغلی که دقیقاً مشخص و اظهار نشده اند
۶	-	۴	-	-	-	۱۰	مشاغل که دقیقاً مشخص و اظهار نشده اند
۴	-	-	-	-	-	۴	سله هائیکه در جای دیگر طبقه بندی نشده اند
۲	-	۴	-	-	-	۶	
							شهر قم
							روستاها
							جمع ازده ساله بهایای
۳۷۸	۱۶۳	۱۸۱۵۳	۲۱۸۳	۵۷۰۱	۶۶۲	۲۸۰۲۳	مشاغل حرفهای - فنی و کارهای مربوط بآن
-	۱	۱۲۶	۳۸۰	۳۲۵	۶	۸۳۸	انتقال مربوط با علمایی و بهداشتی و امور مربوط بآن
-	-	۱۰	۶۶	۱۲	۳	۹۴	انتقال مربوط با تعلیم و تربیت و امور مربوط بآن
-	۱	۲۸	۲۶۴	۴۰	۱	۳۳۴	انتقال حقوقی که شامل قضا و وکلای دادگستری و دفترخانه های رسمی نیز میباشد
-	-	-	۱۴	۱۵	۱	۳۰	انتقال مذهبی امور خیریه و عام المنفعه
-	-	۸۲	-	۲۴۶	۱	۳۲۹	انتقال هنری - نویسندگی و سایر مشاغل تفریحی
-	-	۲	-	-	-	۲	بهره مشاغل حرفهای فنی و امور مشابه آن
-	-	۷	۲۳	۱۲	-	۵۲	مشاغل مربوط با مواد آری و منشی گری و امور مربوط بآن
-	-	۱۶۶	۹۱۸	۶۰	۳۰	۱۱۵۴	انتقال مدیریت و اداره کردن امور (بجز کشاورزی)
-	-	۸	۸۶	۴۱	۲۶	۱۶۲	فنی گری و مشاغل دفتری و کارهای مربوط بآن
-	-	۱۳۸	۸۳۱	۱۱	۱	۹۸۲	فنون و مشاغل مربوط بآن
-	۵۲	۱۱۳۰	۵	۲۰۱۴	۲۲۱	۳۹۶۲	فروش در رتبه های پائین تر
-	۵۱	۱۰۷۸	۳	۲۱۸۶	۱۸۳	۳۵۰۱	فروش دوره کردها
-	-	۴۶	۲	۱۸۹	۱	۲۳۸	فروش و مشاغل مربوط بآن
-	۱	۶	-	۱۳۱	۲۷	۱۸۳	مشاغل مربوط بزراعت - جنگلبانی - شکار و ماهیگیری
-	۲۰	۲۱۳۰	۱۴	۵۳۱	۱۲۱	۲۸۳۲	

بقیه جدول شماره ۱۲ - طبقات مشاغل برحسب وضع اشتغال و جنس در صنعت شافل بکارزده ساله بیالای حوزه سرشماری قم با آبانماه ۱۳۳۵ (نوامبر ۱۹۵۶)

وضعیت و اظهار نشده	کارکنان خانوادگی بدون مزد	مزد بگیر	مستخدم دولت	کارکنانیکه برای خود کار میکنند	کارفرما	جمع شاغلین	طبقات مشاغل و جنس
							شهر قم بقیه مردوزن
-	۲۰	۱۷۸۸	۱۳	۵۳۲	۱۲۹	۲۹۸۲	نقل زراعتی
-	-	-	-	۱	-	۱	نقل مربوط به سنگ روتله گذاری
-	-	-	-	۱	-	۱	نقل مربوط به ماهیگیری
-	-	۶	-	۳	-	۶	نقل مربوط به جنگلیانی (از جمله قلع اشجار)
-	-	۲۳۶	۱	۲	-	۲۳۹	هائیکه در زراعت و شکار و ماهیگیری و جنگلیانی مشغول بکار هستند
-	۶	۶۳۱	۱۸	۴۶	۹	۷۱۴	امور مربوط به استخراج معدن و استخراج سنگ و حفاری
-	۱	۴۶۸	-	۴۳	۸	۵۲۰	نقل مربوط به ساختن و حمل آوردن مواد معدنی
-	-	۱۰۷	۱	۱	۱	۱۱۰	نقل مربوط به چاه کن
-	-	۶۴	۱۷	۲	-	۸۳	هائیکه در معدن و حفاری و استخراج سنگ مشغول بکار هستند
-	۱	۴۲۷	۲۳۹	۲۲۳	۱۸	۱۴۰۸	مشاغل مربوط به حمل و نقل
-	-	۱	-	-	-	۱	نقل مربوط به هواپیمائی
-	-	-	۲۰۵	-	-	۲۰۵	نقل مربوط به موتورهای آهن
-	-	۶۸۴	۳۴	۱۱۱	۱۸	۸۴۷	نقل مربوط به برانندگی و ساختن و نقلیه موتوری
-	۱	۲۴۲	-	۱۱۲	-	۳۵۵	نقل مربوط به برانندگی و ساختن و نقلیه ایکه بوسیله حیوان کشیده میشوند (مانند کاری و درشکه و غیره)
-	۸۲	۱۰۷۶۲	۲۶۴	۱۶۴۱	۲۰۰	۱۲۹۶۰	حرفه های صنعتی و عملیات تولیدی و مشاغل مربوط بآن
۱	۱۵	۲۱۰۱	۱	۳۲۸	۱۷	۲۴۶۳	مغسسل مربوط به نساجی (غیر از قالی بافی)
-	۱۵	۱۰۱۲	-	۸۰	۳	۱۱۱۰	نقل مربوط به قالی بافی
۱	۱۶	۱۰۶۹	۱	۴۷۷	۴۶	۱۶۱۰	نقل مربوط به تهیه پوشاک و محصولات چرمی و قماش
-	-	۴	-	۷	-	۱۱	نقل مربوط به سبک سازی و جوار سازی و ماهوت پاک کن سازی
-	۶	۴۸۱	۸	۱۱۱	۲۴	۶۳۳	نقل مربوط به ساختن انبساط جوی و کارهای مربوط بآن
۱	۸	۵۴۵	۱۰	۲۴۵	۴۳	۸۵۲	نقل مربوط به فلزکاری
-	-	۵۷	۶	۱۷	۱	۸۴	نقل الکتریکی و الکترونیکی
-	۱	۴۰۴۷	۱۸	۵۳	۱۸	۴۲۱۷	نقل ساختمانی و کارهای مربوط بآن که در جای دیگر طبقه بندی نشده
-	۱	۴۰	۸	-	۵	۵۴	نقل مربوط به ماشینهای مستقر بر اقبال و مشاغل مربوط به
-	-	۱۶	-	۳	۱	۲۰	عملیات مکانیکی ماشینهای ساختمانی مستقر
-	۱	۶۴	-	۱۳	-	۷۷	نقل مربوط به چاپ - صحافی و تهیه محصولات کاغذی
-	-	۴۷	۱	۳۶	۴	۸۸	نقل مربوط به سفالگری و کارهای مربوط بآن
-	-	۲۴	-	۲۲	۱	۴۷	نقل مربوط به ساختن مواد شیمیائی و کارهای مربوط بآن
۱	۱۷	۱۱۳۳	۲	۲۲۲	۲۱	۱۴۰۶	نقل مربوط به پوست و حمل آوردن آن
-	-	۲۷	۱۵	۱۸	۳	۶۳	نقل مربوط به تهیه مواد غذایی و خانیاخت
-	-	۱۵	۱۱۲	۴	-	۱۳۱	رقه های صنعتی و تولیدی و متفرقه و کارهای مربوط بآن
-	-	-	-	۴	-	۲۱۱	نه هائیکه در پیشه های صنعتی مختلف برای تولید محصولات و عملیات مربوط بآنها کار میکنند
-	۵	۲۶۱۴	۶۴۱	۲۳۵	۴۹	۳۷۰۴	مشاغل مربوط به انجام خدمات (سروسها)
-	۲	۲۵۰	۴۷۱	۲۰	-	۷۴۳	نقل مربوط به خدمات محافظت و حرارت و نگهبانی
-	۳	۱۷۶۱	۱۶	۲۸۰	۴۹	۲۱۰۹	خدمات خانگی و شخصی و کارهای مربوط بآن
-	-	۲۳	۲۰	۲۹	-	۱۲۲	نقل خدمات متفرقه
-	-	۶۱۰	۱۱۴	۶	-	۷۳۰	نه هائیکه در مشاغل مربوط به خدمات کار میکنند
۳۱۷	-	۸۶	۲۶	۱۰	-	۴۸۹	مشاغل مربوط به خدمات ثابت ارتشی و شاغلی که دقیقاً مشخص و یا اظهار نشده اند
-	-	-	۲۶	-	-	۲۶	خدمات ثابت ارتشی
۳۶۳	-	-	-	۱	-	۳۶۴	شاغلی که دقیقاً مشخص و یا اظهار نشده اند
۴	-	۸۶	-	۱	-	۱۱	نه هائیکه در جای دیگر طبقه بندی نشده اند

پنجم جدول شماره ۱۲ - دایقات مشاغل بر حسب وضع اشتغال و جنس در جمعیت مشاغل کار از ده ساله بیالای حوزه سرشماری قم به آبانماه ۱۳۲۵ (نوامبر ۱۹۵۶)

وضعیت اظهار نشده	کارکنان خانوادگی بدون مزد	مزد بگیر	مستخدم دولت	کارکنانیکه برای خود کار میکنند	کارفرما	جمع مشاغلین	دایقات مشاغل و جنس
						۲۳ ۹۵۹	شماره رقم مرد م از ده ساله بیالای
۳۶۸	۱۳۳	۱۵۰۰۶	۲۴۰۷	۵۳۹۰	۶۵۵	۷۶۷	اغل حرفه‌ای - فن و کارهای مربوط بآن
-	-	۱۲۷	۳۱۳	۳۱۱	۶	۶۸	اغل مربوط به علوم زیست شناسی (بیولوژی) و کشاورزی
-	-	۹	۴۵	۱۱	۳	۲۸۶	رهای مربوط بآن
-	-	۲۷	۲۲۱	۲۷	۱	۲۰	مربوط بتعلیم و تدریس و سایر امور مربوط بآن
-	-	-	۱۴	۱۵	۱	۲۲۹	حقوقی که شامل قضات و وکلای دادگستری و ترخانهای رسمی نیز میباشد
-	-	۸۲	-	۲۴۶	۱	۲	مذہبی امور خیریه و عام المنفعه
-	-	۲	-	-	-	۵۲	هنری - نویسندگی و سایر مشاغل تفریحی
-	-	۷	۲۳	۱۲	-	۱ ۱۴۴	اغل حرفه‌ای فنی و امور مشابه آن
-	-	۱۴۵	۹۱۱	۵۹	۲۹	۱۶۷	فنی مربوط بامواد آری و ششی کزی و امور مربوط بآن
-	-	۸	۸۳	۴۸	۲۸	۱۷۷	مدیریت و اداره کردن امور (جز کشاورزی)
-	-	۱۳۷	۸۲۸	۱۱	۱	۳ ۹۱۱	ری و مشاغل دفتری و کارهای مربوط بآن
-	۵۱	۱ ۱۲۹	۵	۲ ۵۱۱	۲۲۰	۳ ۴۹۴	روشنافل مربوط بآن
-	۵۰	۱ ۰۷۶	۳	۲ ۱۸۳	۱۸۲	۲۲۴	روشی در دستگاهها و مغازه ها
-	-	۴۲	۲	۱۸۹	۱	۱۸۳	روشی دوره کرده ها
-	۱	۶	-	۱۳۹	۲۷	۲ ۸۱۰	رشی و مشاغل مربوط بآن
-	۲۰	۲ ۱۱۳	۱۴	۵۳۵	۱۲۸	۲ ۴۶۰	دل مربوط بزراعت - جنگلبانی - شکار و ماهیگیری
-	۲۰	۱ ۷۷۱	۱۳	۵۲۸	۱۲۸	۱	زراعتی
-	-	-	-	۱	-	۱	مربوط بشکار و تله گذاری
-	-	-	-	۱	-	۱	مربوط به ماهیگیری
-	-	۶	-	۳	-	۳۳۹	مربوط به جنگلبانی (از جمله قطع اشجار)
-	-	-	-	-	-	۲۳۹	بکه در زراعت و شکار و ماهیگیری و جنگلبانی مشغول هستند
-	-	۲۳۶	۱	۲	-	۷۰۸	مربوط با استخراج معدن و استخراج سنگ و حفاری
-	۱	۲۳۴	۱۸	۴۶	۹	۵۱۵	مربوط بساختن و حمل آوردن مواد معدنی
-	۱	۴۶۳	-	۴۳	۸	۱۱۰	مربوط به چاه کشی
-	-	۱۰۷	۱	۱	۱	۸۳	که در معدن و حفاری و استخراج سنگ مشغول کارند
-	-	۶۴	۱۷	۲	-	۱ ۴۰۸	مربوط به حمل و نقل
-	۱	۱۲۷	۲۳۶	۲۲۳	۱۸	۱	مربوط به هواپیمائی
-	-	۱	-	-	-	۲۰۵	مربوط با امور راه آهن
-	-	-	۲۰۵	-	-	۸۴۷	مربوط براندن کس و وسائط نقلیه موتوری
-	-	۶۸۹	۳۴	۱۱۱	۱۸	۳۵۵	مربوط براندن کس و وسائط نقلیه ایکه بوسیله حیوان میشوند (مانند کاری و درشکه و غیره)
-	۱	۲۴۲	-	۱۱۲	-	۱ ۹۳۶	ای صنعتی و عملیات تولیدی و مشاغل مربوط بآن
۳	۵۶	۸ ۰۶۱	۲۶۰	۱ ۳۵۱	۱۱۷	۱ ۹۷۳	مربوط به نساجی (غیر از قالی سازی)
-	۷	۷۸۳	۱	۱۶۵	۱۷	۴۷	مربوط بقالی بانی
-	۱	۳۲	-	۱۲	۲	۱ ۱۶۶	مربوط بشهره پوشاک و محصولات چرمی و قماش
۱	۱۱	۷۰۲	-	۹۱۱	۴۴	۱۱	مربوط بساز و بار سازی و راه سازی و ماهوت بانکن سازی
-	-	۴	-	۷	-	۶۳۲	مربوط بساختن انبساط و کارهای مربوط بآن
-	۹	۴۸۰	۸	۱۱۱	۲۴	۸۵۲	مربوط بکارهای
۱	۸	۵۴۵	۱۰	۲۴۵	۴۳	۸۴	بکی و الکتریکی
-	-	۵۷	۶	۱۷	۴	۱ ۲۱۰	تمانی و کارهای مربوط بآن که در بنای دیگر می نشده
-	۱	۴۰۴۰	۹۸	۵۳	۱۸	۵۴	مربوط به ساختمانهای مستقر در انتقال و مشاغل مربوط به
-	۱	۴۰	۸	-	۵	۲۰	مربوط به چاپ و تهیه محصولات کاغذی
-	-	۱۶	-	۳	۱	-	

بینه جدول شماره ۱۶ - اوقات مشاغل بر حسب وضع اشتغال و جنس در جمعیت شائیل یکار از ده ساله ببالای حوزه سرشماری قم - آبانماه ۱۳۳۵ (نوامبر ۱۹۵۶)

وضعیت اظهارات	کارکنان خانوادگی بدون مزد	مزد بگیر	مستخدم دولت	کارکنانیکه برای خود کار میکنند	کار غیره	جمع شاغلین	اوقات مشاغل و جنس
							شهر قم بقیه قم
-	۱	۶۴	-	۲۳	-	۸۸	شائیل مربوط بسفالتگری و کارهای مربوط بآن
-	-	۴۷	۱	۲۹	۴	۸۱	شائیل مربوط بساختن مواد شیمیایی و کارهای مربوط بآن
-	-	۲۴	-	۲۲	۱	۴۷	شائیل مربوط بسوست و عمل آوردن آن
۱	۱۷	۱۱۲۵	۱	۲۲۱	۳۱	۱۲۹۶	شائیل مربوط بشبه مواد غذایی و دخانیات
-	-	۲۷	۱۵	۱۸	۳	۶۳	راه های صنعتی و تولیدی و متنوعه و کارهای مربوط بآن
-	-	-	-	-	-	-	له هاییکه در زمینه های صنعتی مختلف برای تولید محصولات و صنایع مربوط بآنها کار میکنند
-	-	۸۳	۱۱۲	۴	-	۱۹۹	مشاغل مربوط بانجام خدمات (سرویسها)
-	-	۱۷۸۳	۶۳۱	۳۳۴	۴۸	۲۷۹۶	مشاغل مربوط بخدمات و نگهبانی
-	۲	۲۳۰	۴۷۱	۲۰	-	۷۲۳	خدمات خانگی و شخصی و کارهای مربوط بآن
-	۲	۸۷۱	۱۶	۲۷۱	۴۸	۱۲۱۶	مشاغل خدمات متنوعه
-	-	۷۳	۲۰	۲۹	-	۱۲۲	له هاییکه در مشاغل مربوط بخدمات کار میکنند
-	-	۶۰۹	۱۱۴	۶	-	۷۲۱	مشاغل مربوط بخدمات ثابت ارتشی و مشاغلی که در تفریح مشغول و اظهار نشده اند
۳۳۵	-	۸۴	۲۶	۱۰	-	۴۸۵	خدمات ثابت ارتشی
-	-	-	۲۶	-	-	۲۶	غلی که در تفریح مشغول و اظهار نشده اند
۳۱۲	-	۸۴	-	۱	-	۳۱۴	له هاییکه در سایر دیگر طبقه بندی نشده اند
۲	-	-	-	۱	-	۱۵	شهر قم
۲	۳۰	۳۶۲۷	۷۶	۳۱۱	۷	۴۰۶۴	جمع از ده ساله ببالا
-	۱	۱	۱۷	۴	-	۲۲	مشاغل حرفه ای - فنی و کارهای مربوط بآن
-	-	-	۲۴	۱	-	۲۵	مل مربوط بچشم گیری و بهداشتی و امور مربوط بآن
-	۱	۱	۴۳	۲	-	۴۸	مل مربوط بچشم گیری و بهداشتی و امور مربوط بآن
-	-	-	۷	۱	-	۸	مشاغل مربوط بامور اداری و منشی گری و امور مربوط بآن
-	-	-	۳	۱	-	۴	مل مدیریت و اداره کردن امور بجز کشاورزی
-	-	-	۴	-	-	۴	له نری و مشاغل دستی و کارهای مربوط بآن
-	۱	۱	-	۳	-	۵	روشن و مشاغل مربوط بآن
-	۱	۲	-	۲	-	۵	له تفریحی در دستگاه هوا و گازها
-	-	۴	-	-	-	۴	له تفریحی دوره گردها
-	-	۱۷	-	۴	-	۲۱	شائیل مربوط بزراعت - جنگلبانی - شکار و ماهیگیری
-	-	۱۷	۱	۴	-	۲۲	له زراعتی
-	-	۵	-	-	-	۵	مربوط باستخراج معدن و استخراج سنگ و حفاری
-	-	۵	-	-	-	۵	مربوط بساختن و عمل آوردن مواد معدنی
۱	۲۷	۲۶۶۳	۲	۲۹۸	۳	۳۰۰۱	رهن های صنعتی و تولیدی و مشاغل مربوط بآن
-	-	-	-	۱۱۳	-	۱۱۳	مل مربوط به نساجی (غیر از زالی بانی)
۱	۸	۱۲۱۸	-	۱۸	-	۱۰۲۳	مربوط بقالی بانی
-	۱۴	۶۸۰	-	۶۶	-	۴۱۱	مربوط بشبه پودمان و محصولات پیری و نماس
-	۵	۳۶۷	۱	-	-	۱	مربوط بساختن اثاثیه چوبی و کارهای مربوط بآن
-	-	۱	-	-	-	-	ساختن و کارهای مربوط بآن که در جای دیگر
-	-	-	-	-	-	-	قه بندی نشده
-	-	۷	-	-	-	۱۰	مربوط بشبه مواد غذایی و دخانیات
-	-	۸	۱	۱	-	۱۰	له هاییکه در زمینه های صنعتی مختلف برای تولید محصولات و صنایع مربوط بآنها کار میکنند
-	-	۱۲	-	-	-	۱۲	مشاغل مربوط بانجام خدمات (سرویسها)
-	۱	۱۱۱	-	۱	-	۱۱۴	مشاغل مربوط بانجام خدمات و نگهبانی
-	-	۲۰	-	-	-	۲۰	مشاغل خدمات و نگهبانی

جدول شماره ۱۲ - طبقات مشاغل بر حسب وضع اشتغال و جنس در جمعیت مشاغل پیکار از ده ساله به بالای حوزه سرشماری قم - آبان ماه ۱۳۳۵ (تراکم ۱۹۵۶)

وضعیت اظهار شده	کارکنان خانوادگی بدون مزد	مزد بگیر	مستخدم دولت	کارکنانیکه برای خود کار میکنند	کارفرما	جمع مشاغلین	طبقات مشاغل و جنس
							شهر قم بقیه زن
-	۱	۸۶۰	-	۱	۱	۸۶۳	جنس و کارهای مربوط بدان
-	"	۱	-	-	-	۱	دل مربوط به خدمات کار میکنند
۲	-	۲	-	-	-	۴	خدمات ثابت ارتش و مشاغل که دقیقاً اظهار نشده اند
۲	-	۲	-	-	-	۴	دیگر طبقه بندی نشده اند



جدول شماره ۱۲ - تقسیمات عمده فعالیت صنعتی بر حسب جنس و جمعیت شافل بکارآمده ساله بیابانی حوزه سرشماری قم و آبانماه ۱۳۳۵ (توامبر ۱۹۵۶)
(سن اظهار نشده نیز جزو جمع سنین ازده ساله بیابانی منظور نشده است)

سن اظهار شده	۶۵ ساله بیابانی	۶۱-۶۵ ساله	۴۴-۶۵ ساله	۲۴-۶۰ ساله	۱۹-۱۵ ساله	۱۱-۱۰ ساله	جمع ازده ساله بیابانی	تقسیمات عمده فعالیت صنعتی و جنس
کل حوزه سرشماری قم								
مردوزن								
۴۸	۲۹۰۹	۱۱۰۲۴	۱۹۳۳۰	۴۸۴۹	۵۹۴۲	۳۸۶۵	۱۷۹۱۲	مع شافلین
۳۰	۱۲۴۹	۵۱۸۳	۸۲۵۲	۱۱۷۳	۶۰۶	۱۵۹	۱۶۹۵۱	زی - جنگلیانی - شکار و ماهیگیری
-	۱۴۱	۱۱۹	۱۳	۱۵	۱۰	۲	۳۸۰	راج معدن و استخراج سنگ
۵	۴۱۵	۱۲۱۷	۳۳۲۵	۱۲۴۵	۲۵۷۲	۲۱۰۴	۱۱۰۶۲	ات صنعتی و نساجی
۷	۱۸۲	۶۶۳	۲۷۷۶	۱۲۹۶	۶۱۰	۳۲۱	۶۲۴۴	بان
-	۷	۴۱	۵۵	۸	۷	۶	۱۲۴	گاز - آب و سررسبهای بهداشتی
۵	۳۳۰	۱۰۷۸	۱۶۵۵	۳۶۵	۳۷۴	۶۰۵	۴۴۱۲	ت (کلی و جزئی)
۲	۱۲۷	۶۹۵	۱۲۲۳	۲۴۷	۳۲۰	۱۲۳	۲۷۳۷	ونقل - انبارداری و ارتباطات
۱	۴۳۵	۱۴۷۳	۱۸۱۶	۳۶۷	۹۱۱	۲۳۱	۵۲۴۲	ت (سررسبها)
۱	۱۷	۷۵	۱۳۱	۱۳۳	۱۵۴	۲۱۸	۸۰۶	نهائیکه باندازه کافی توضیح نشده
مرد								
۴۵	۲۵۹۰	۹۹۹۶	۱۷۹۳۸	۴۳۰۱	۱۹۷۶	۲۵۳۴	۴۲۳۸۵	مع شافلین
۳۰	۱۲۴۴	۵۱۵۷	۸۲۲۸	۱۱۶۳	۸۱۵	۱۳۸	۱۶۸۵۳	زی - جنگلیانی - شکار و ماهیگیری
-	۱۴۱	۱۱۹	۱۲	۱۵	۱۰	۲	۳۷۹	راج معدن و استخراج سنگ
۲	۲۶۰	۸۰۳	۲۲۷۸	۸۰۵	۱۷۱۸	۸۸۲	۶۷۴۹	ات صنعتی و نساجی
۷	۱۸۳	۶۶۱	۲۷۷۷	۱۲۹۵	۶۸۹	۳۲۸	۶۲۳۷	بان
-	۷	۴۱	۵۵	۸	۷	۶	۱۲۴	گاز - آب و سررسبهای بهداشتی
۵	۳۲۹	۱۰۷۳	۱۶۵۰	۳۶۳	۳۷۳	۶۰۵	۴۳۹۸	ت (کلی و جزئی)
۲	۱۲۷	۶۹۴	۱۲۲۱	۲۴۷	۳۲۰	۱۲۳	۲۷۳۳	ونقل - انبارداری و ارتباطات
۱	۲۸۴	۱۰۷۵	۱۵۰۸	۲۷۸	۸۱۲	۱۵۳	۴۱۱۱	ت (سررسبها)
-	۱۷	۷۳	۱۲۹	۱۳۲	۱۵۲	۲۱۸	۸۰۶	نهائیکه باندازه کافی توضیح نشده
زن								
۲	۳۱۴	۱۰۷۸	۱۳۹۲	۵۱۳	۹۱۶	۱۳۳۱	۵۵۷۷	مع شافلین
-	۷	۲۶	۲۵	۱۰	۱	۲۱	۹۸	زی - جنگلیانی - شکار و ماهیگیری
-	-	-	۱	-	-	-	۱	راج معدن و استخراج سنگ
۲	۱۵۵	۵۹۴	۱۰۴۷	۴۴۰	۸۵۴	۱۲۲۴	۴۳۱۴	ات صنعتی و نساجی
-	-	۲	۲	۱	۱	۱	۷	بان
-	-	-	-	-	-	-	-	گاز - آب و سررسبهای بهداشتی
-	۱	۵	۵	۲	۱	-	۱۴	ت (کلی و جزئی)
-	-	۱	۲	-	-	۱	۴	ونقل - انبارداری و ارتباطات
-	۱۵۱	۳۹۸	۳۰۸	۸۹	۶۹	۸۶	۱۱۳۱	ت (سررسبها)
۱	-	۲	۲	۱	۲	-	۸	نهائیکه باندازه کافی توضیح نشده

جدول شماره ۱۳ - تقسیمات عمده فعالیت صنعتی بر حسب سن و جنس در جمعیت شافل بکار ازرده ساله بیابای حوزه سرشماری تم: آبانماه ۱۳۳۵ (نوامبر ۱۹۵۶)
(سن اظهار نشده نیز جزء جمع سنین ازرده ساله بیابا منظور شده است)

سن اظهار نشده	۶۵ ساله بیابا	۶۴-۶۵ ساله	۴۴-۶۵ ساله	۲۴-۶۵ ساله	۱۹-۶۵ ساله	۱۴-۶۵ ساله	جمع ازرده ساله بیابا	تقسیمات عمده فعالیت صنعتی و جنس
<u>شهر قم</u>								
<u>مردان</u>								
۱۶	۱۷۹۹	۶۴۱۸	۱۰۷۹۵	۲۸۴۵	۳۴۸۴	۲۶۶۶	۲۸۰۲۳	مغایر
۱	۳۴۴	۹۳۲	۱۱۴۵	۱۷۸	۱۶۴	۱۱۴	۲۹۰۹	چنگبانی - شکار و ماهیگیری
-	۴	۱۸	۴۸	۱۳	۱۰	۱	۹۴	معدن و استخراج سنگ
۵	۳۱۶	۱۲۱۴	۲۹۶۱	۱۰۸۷	۱۷۸۶	۱۷۶۷	۹۱۸۶	صنعتی و توماری
۲	۱۸۲	۹۴۷	۱۸۲۴	۴۷۵	۶۶۰	۳۲۹	۴۴۵۶	- آب و سروسهای بهداشتی
-	۷	۳۹	۵۵	۸	۷	۶	۱۲۲	
۵	۳۳۰	۱۰۷۸	۱۶۵۲	۳۶۵	۳۷۴	۱۹۱	۳۹۹۵	لی و جزئی
۲	۱۲۷	۶۹۵	۱۲۱۷	۲۴۶	۱۷	۲۲	۲۳۳۶	- انبارداری و ارتباطات
۱	۴۲۳	۱۴۳۳	۱۷۶۳	۳۴۸	۲۸۲	۲۱۹	۴۴۵۶	سروسها
-	۱۶	۷۱	۱۲۰	۱۲۵	۱۲۴	۷	۴۶۳	که باندازه کافی توضیح نشده
<u>مرد</u>								
۱۴	۱۰۴۴	۵۶۳۸	۹۸۰۵	۲۴۸۰	۲۸۲۶	۱۶۶۲	۲۳۹۵۹	مغایر
۱	۳۴۱	۹۲۷	۱۱۳۹	۱۷۵	۱۹۱	۱۰۹	۲۸۸۲	چنگبانی - شکار و ماهیگیری
-	۴	۱۸	۴۸	۱۳	۱۰	۱	۹۴	معدن و استخراج سنگ
۳	۳۵۵	۷۸۷	۲۲۴۹	۸۰۳	۱۲۱۸	۸۵۰	۶۱۶۵	صنعتی و توماری
۲	۱۸۲	۹۴۵	۱۸۲۲	۴۷۴	۶۸۹	۳۲۸	۴۴۵۲	- آب و سروسهای بهداشتی
-	۷	۳۹	۵۵	۸	۷	۶	۱۲۲	
۵	۳۳۹	۱۰۷۳	۱۶۵۰	۳۶۳	۳۷۳	۱۹۱	۳۹۸۴	لی و جزئی
۲	۱۲۷	۶۹۴	۱۲۱۶	۲۴۶	۱۷	۲۱	۲۳۳۳	- انبارداری و ارتباطات
۱	۴۲۳	۱۴۳۵	۱۷۶۷	۳۴۳	۲۸۲	۲۱۹	۴۴۵۶	سروسها
-	۱۶	۷۰	۱۱۹	۱۲۵	۱۲۴	۷	۴۶۱	که باندازه کافی توضیح نشده
<u>زن</u>								
۲	۲۵۵	۷۹۰	۹۹۰	۳۶۵	۶۵۸	۱۰۰۴	۴۰۶۴	مغایر
-	۳	۶	۶	۳	۳	۵	۲۶	چنگبانی - شکار و ماهیگیری
-	-	-	-	-	-	-	-	معدن و استخراج سنگ
۲	۱۱۱	۴۱۷	۷۱۶	۲۸۴	۵۶۸	۹۱۷	۳۰۲۱	صنعتی و توماری
-	-	۲	۲	۱	۱	۱	۷	- آب و سروسهای بهداشتی
-	-	-	-	-	-	-	-	
-	۱	۵	۲	۲	۱	-	۱۱	لی و جزئی
-	-	۱	۱	-	-	۱	۳	- انبارداری و ارتباطات
-	-	۱	۱	-	-	-	۱	سروسها
-	۱۴۰	۲۴۸	۲۶۶	۷۵	۸۵	۸۰	۶۶۴	که باندازه کافی توضیح نشده
-	-	۱	۱	-	-	-	۲	

بقیه جدول شماره ۱۲ - تقسیمات عمده فعالیت صنعتی و جنس در جمعیت شامل کارازده ساله بیالای حوزه سرشماری تم: آبانماه ۱۳۳۵ (توامبر ۱۹۵۶)
(سن اظهار نشده نیز جزء جمع سنین ازده ساله بیالا منظور شده است)

سن اظهار شده	۱۵ ساله بیالا	۱۵-۱۴ ساله	۱۵-۱۴ ساله	۱۵-۱۴ ساله	۱۵-۱۴ ساله	۱۵-۱۴ ساله	جمع ازده ساله بیالا	تقسیمات عمده فعالیت صنعتی و جنس
<u>بقیه نقاط حوزه سرشماری تم</u>								
<u>مرکز</u>								
۳۲	۱۱۰۰	۴۱۰۶	۸۰۳۵	۲۰۰۴	۲۴۵۸	۱۱۱۹	۱۱۹۳۹	جمع شاغلین
۲۹	۹۰۰	۴۲۵۰	۷۱۰۸	۹۹۰	۷۱۰	۴۵	۱۴۰۴۲	اوزی - جنگلبانی - شکار و ماهیگیری
-	۱۳۷	۱۰۱	۴۵	۲	-	۱	۲۸۶	تخراج معدن و استخراج سنگ
-	۴۹	۱۸۳	۳۶۴	۱۵۸	۷۸۶	۳۳۷	۱۸۷۷	بسات صنعتی و نوسازی
۲	۱	۱۶	۱۴۵	۸۲۱	-	-	۱۷۸۵	ختان
-	-	۲	-	-	-	-	۲	گاز - آب و سررویسهای بهداشتی
-	-	-	۳	-	-	۴۱۴	۴۱۷	ارت (کلی و جزئی)
-	-	-	۶	۱	۳۰۳	۹۱	۴۰۱	ل و نقل - انبارداری و ارتباطات
-	۱۲	۵۰	۵۲	۱۱	۶۴۹	۲۰	۷۸۲	مات (سررویسها)
۱	۱	۴	۱۱	۸	۳۰	۲۹۱	۳۴۶	التهائیکه باندازه کافی توضیح نشده
<u>مرکز</u>								
۳۱	۱۰۴۶	۴۳۶۸	۸۱۲۳	۱۸۲۶	۲۱۵۰	۸۷۲	۱۸۴۲۶	جمع شاغلین
۲۹	۹۰۱	۴۲۳۰	۷۰۸۹	۹۸۸	۷۰۴	۲۶	۱۳۹۷۰	اوزی - جنگلبانی - شکار و ماهیگیری
-	۱۳۷	۱۰۱	۴۴	۲	-	۱	۲۸۵	تخراج معدن و استخراج سنگ
-	۰	۱۶	۲۹	۲	۵۰۰	۳۲	۵۸۴	بسات صنعتی و نوسازی
۲	۱	۱۶	۱۴۵	۸۲۱	-	-	۱۷۸۵	ختان
-	-	۲	-	-	-	-	۲	گاز - آب و سررویسهای بهداشتی
-	-	-	-	-	-	۴۱۴	۴۱۴	ارت (کلی و جزئی)
-	-	-	۵	۱	۳۰۳	۹۱	۴۰۰	ل و نقل - انبارداری و ارتباطات
-	۱	-	۱۱	۵	۶۱۵	۱۴	۶۴۶	مات (سررویسها)
-	۱	۳	۱۰	۷	۲۸	۲۹۱	۳۴۰	التهائیکه باندازه کافی توضیح نشده
<u>رود</u>								
۱	۵۶	۱۳۸	۱۰۲	۱۷۸	۳۰۸	۳۱۷	۱۰۵۱۳	جمع شاغلین
-	۴	۲۰	۱۹	۷	۶	۱۶	۷۲	اوزی - جنگلبانی - شکار و ماهیگیری
-	-	-	۱	-	-	-	۱	تخراج معدن و استخراج سنگ
-	۴۴	۱۶۷	۳۳۵	۱۵۶	۲۸۶	۳۰۵	۱۲۹۲	بسات صنعتی و نوسازی
-	-	-	-	-	-	-	-	ختان
-	-	-	-	-	-	-	-	گاز - آب و سررویسهای بهداشتی
-	-	-	۳	-	-	-	۳	ارت (کلی و جزئی)
-	-	-	۱	-	-	-	۱	ل و نقل - انبارداری و ارتباطات
-	۱۱	۵۰	۱۲	۱۴	۱۴	۶	۱۳۷	مات (سررویسها)
۱	-	۱	۱	۱	۲	-	۶	التهائیکه باندازه کافی توضیح نشده

جدول شماره ۱۴ - طبقات فعالیت صنعتی بر حسب وضع اشتغال و جنس در جمعیت شامل کارازده ساله بیالای حوزه سرشماری قم و آبانماه ۱۳۳۵ (نوامبر ۱۹۵۶)

طبقات فعالیت صنعتی و جنس	جمع شاغلین	کارفرما	کارکنانیکه برای خود کار میکنند	مستخدم دولت	مزد بگیر	کارکنان خانوادگی بدون مزد	وضعیت اظهار نشده
<u>کل حوزه سرشماری قم</u>							
<u>مردوزن</u>							
ساله بیالا	۴۷ ۹۶۲	۸۱۴	۱۲ ۵۳۶	۴ ۷۴۳	۲۸ ۰۵۴	۱ ۲۲۷	۵۸۸
- جنگلهائی - شکار - ماهیگیری	۱۶ ۹۵۱	۲۵۶	۶ ۳۵۰	۶۱۹	۸ ۷۰۰	۱ ۰۲۳	۳
اوزی و دامی	۱۱۹ ۳۷	۲۵۶	۶ ۲۴۵	۶۱۹	۸ ۶۱۱	۱ ۰۲۳	۳
طعم اشجار	۱۲	-	۳	-	۹	-	-
ری و تکثیر حیوانات (بمنظور کسب و تجارت)	۱	-	۱	-	-	-	-
معدن و استخراج سنگ	۲۸۰	-	۶	۱۲۸	۲۴۶	-	-
بدن فلزات	۶۱	-	۱	۲	۸	-	-
خام و گازهای طبیعی	۱۲۴	-	-	۱۲۳	۱	-	-
بدن سنگ خا، رس، ماسه و شن	۲۲۹	-	۵	-	۲۳۴	-	-
ادن غیر فلزی و سنگ که در جای دیگر طبقه بندی	۶	-	-	۳	۳	-	-
صنعتی و نسازی	۱۱ ۰۶۳	۲۰۸	۲ ۰۵۷	۴۳۰	۸ ۲۲۷	۱۲۷	۴
ذاتی (غیر از ماشینها)	۱ ۵۳۵	۳۲	۲۳۶	۲	۱ ۲۴۵	۱۱	۱
دنیها	۵	-	۱	-	۴	-	-
یات	۲	-	-	۳	-	-	-
سازی و سایر پوششها و اثاث ساخته شده از	۴ ۹۹۲	۷۸	۷۴۰	۲	۴ ۱۵۲	۶۱	۱
و چوب پنبه (بغیر از صنعت میل)	۱ ۲۳۳	۴۶	۵۰۹	-	۱ ۰۶۲	۱۵	۱
سازی و محصولات کاغذی	۶۷۲	۲۵	۱۳۱	۱	۵۰۷	۹	-
و صنایع وابسته آن	۲۴	۱	۸	-	۱۴	۱	-
محصولات چرمی (بجز کفش)	۳	-	۳	-	-	-	-
تیکتی	۲۰	۲	۱	۱	۱۶	-	-
بیمبانی و محصولات تشبیهائی	۴۶	۱	۲۱	-	۲۴	-	-
ت نفت و ذغال سنگ	۱۰۹	۶	۴۵	-	۵۸	-	-
ت معدنی غیر فلزی (بغیر از محصولات نفت و	۴۶۱	-	-	۱۱۷	۴	-	-
ت فلزی (بغیر از ماشین آلات و لوازم حمل و نقل)	۵۶۶	۱۱	۵۸	-	۴۹۶	۱	-
ت آلات غیر از ماشین آلات الکتریکی	۵۸۶	۲۶	۱۷۳	۱	۳۸۰	۶	-
ت آلات الکتریکی و دستگاهها و لوازم الکتریکی	۴۴	۵	۱	۲	۳۵	۱	-
وسائط نقلیه	۳۰	۴	۱۱	۱	۱۴	-	-
	۲۱۲	۱۵	۵۳	-	۱۴۲	۱	-
	۱۱۹	۶	۵۰	-	۶۰	۳	-
	۶ ۲۴۴	۲۲	۷۲	۱ ۰۶۱	۵ ۰۷۷	۳	-
آب و سردسرهائی بهداشتی	۱۲۴	-	۳۰	۱۶	۷۵	-	-
ر	۷۵	-	۶	۱۰	۵۹	-	-
د بهداشتی	۴۹	-	۲۴	۹	۱۶	-	-
	۴ ۹۱۲	۲۲۳	۲ ۸۶۱	۶۰	۱ ۱۷۷	۶۱	-
زنی	۴ ۳۲۲	۲۲۳	۲ ۸۷۶	۱	۱ ۱۷۱	۶۱	-
مسائل مالی	۶۱	-	۲	۵۸	۱	-	-
	۲	-	۱	۱	-	-	-
	۱۷	-	۱۲	-	۵	-	-

بقیه جدول شماره ۱۴ - طبقات فعالیت صنعتی بر حسب وضع اشتغال و جنس در جمعیت شاغل بکار از ده ساله به بالای حوزه سرشماری قم: آبانماه ۱۳۳۰ (نوامبر ۱۹۵۶)

وضعیت اظهارشده	کارکنان خانوادگی بدون مزد	مزد بگیر	مستخدم دولت	کارکنانیکه برای خود کار میکنند	کارفرما	جمع شاغلین	طبقات فعالیت صنعتی و جنس
							کل حوزه سرشماری قم
							پنجمه وزن
-	۲	۱ ۶۱۵	۷۲۴	۳۶۲	۳۴	۲ ۷۳۷	ن و نقل انبارداری و ارتباطات
-	۲	۱ ۶۱۵	۶۴۱	۳۶۲	۳۴	۲ ۶۵۴	نقل
-	-	-	۱	-	-	۱	اری
-	-	-	۸۲	-	-	۸۲	ات
-	۱۱	۲ ۷۳۹	۱ ۶۹۲	۷۳۰	۷۰	۵ ۳۳۲	مات (سرویسها)
-	-	-	۱ ۲۰۸	-	-	۱ ۲۰۸	د دولتی
-	۳	۴۵۱	۴۸۲	۳۷۱	۱۰	۱ ۳۱۸	ت اجتماعی و خدمات تجاری و صنعتی و ساختمانی
-	-	۹	-	۵	-	۱۴	ت تاریخی
-	۸	۲ ۱۷۹	۱	۳۵۴	۶۰	۲ ۷۰۲	ت شخصی
۵۸۱	-	۱۸۸	۲	۲۸	-	۸۰۹	الیهما اینکه باندازه کافی توزیع نشده
							مرد
۵۸۱	۱ ۱۴۲	۲۳ ۳۰۵	۴ ۶۶۵	۱۱ ۹۰۱	۷۹۱	۴۲ ۳۸۵	ح از ده ساله به بالا
۱	۱۰۰۷	۸ ۶۵۹	۶۱۹	۶ ۳۲۳	۱۴۹	۱۶ ۸۵۳	آوژی - جنگلبانی - شکار - ماهیگیری
۱	۱۰۰۷	۸ ۶۵۰	۶۱۹	۶ ۳۱۸	۱۴۴	۱۶ ۸۳۹	ت کد آوژی و دامی
-	-	۹	-	۳	-	۱۲	ت و د لعل اشجار
-	-	-	-	۱	-	۱	ت آوری و تکثیر حیوانات (بند آو کسب و تجارت)
-	-	-	-	۱	-	۱	ن
-	-	۲۴۵	۱۲۸	۶	-	۳۷۹	تخراج معدن و استخراج سنگ
-	-	۸	۲	۱	-	۱۱	ت معدن فلزات
-	-	۱	۱۲۳	-	-	۱۲۴	ت نفت خام و گازهای طبیعی
-	-	۲۳۳	-	۵	-	۲۳۸	ت معدن سنگ خاک رس ماسه و شن
-	-	۲	۳	-	-	۵	ت معدن غیر فلزی و سنگ که در جای دیگر
-	-	-	-	-	-	۶	ت قد بندی نشده اند
۳	۶۲	۴ ۵۹۵	۴۳۷	۱ ۴۶۲	۷۰۰	۶ ۷۴۹	ت بدات صنعتی و نساجی
۱	۱۹	۱ ۲۱۴	۲	۲۳۴	۳۲	۱ ۵۰۲	ت مواد غذایی (غیر از آشامیدنیها)
-	-	۴	-	۱	-	۵	ت آشامیدنیها
-	-	-	۲	-	-	۲	ت دخانیات
-	۶	۸۹۴	۲	۲۱۳	۲۱	۱ ۱۳۶	ت نساجی
۱	۱۰	۷۱۸	-	۴۴۳	۴۵	۱ ۲۱۷	ت گذر سازی و سایر پوششها و انبساط ساختمانی
-	۹	۵۰۶	۱	۱۲۱	۲۵	۶۷۲	ت سوجات
-	۱	۱۴	-	۸	۱	۲۴	ت چوب و چوب پشم (غیر از صنعت بیل)
-	-	-	-	۳	-	۳	ت بیل
-	-	۱۶	-	۱	۲	۱۹	ت کاغذ سازی و محصولات کاغذی
-	-	۲۴	-	۲۱	۱	۴۶	ت انتشار و منابع وابسته بآن
-	۲	۲۴	-	۱۶	-	۴۲	ت چرم و محصولات چرمی (بجز کفش)
-	-	۵۸	-	۴۵	۶	۱۰۹	ت لاستیکی
-	-	۴	۱۱۶	-	-	۱۲۰	ت مواد شیمیایی و محصولات شیمیایی
-	۱	۴۸۸	-	۵۸	۱۱	۵۵۸	ت محصولات معدنی غیر فلزی (غیر از محصولات نفت و
-	۱	۳۸۰	۱	۱۷۳	۲۶	۵۸۶	ت قال سنگ
-	۱	۳۵	۲	۱	۵	۴۴	ت محصولات فلزی (غیر از ماشین آلات و لوازم حمل و نقل)
-	-	۱۴	۱	۱۱	۴	۳۰	ت ماشین آلات (غیر از ماشین آلات الکتریکی)
-	-	-	-	-	-	-	ت ماشین آلات الکتریکی و دستها و لوازم الکتریکی

ل شماره ۱۴ - دایقات فعالیت صنعتی بر حسب وضع اشتغال و جنس در جمعیت شاغل بکار از ده ساله بیابای حوزه سرشماری قم به آبانماه ۱۳۳۵ (نوامبر ۱۹۵۶)

حیاتیات فعالیت صنعتی و جنس	جمع شاغلین	کارفرما	کارکنانیک برای خود کار میکنند	مستخدم دولت	مزد بگیر	کارکنان خانوادگی بدون مزد	وضعیت اظهار نشده
<u>کل حوزه سرشماری قم</u>							
<u>بقیه مرد</u>							
ساختن نقلیه	۲۱۲	۱۵	۵۳	-	۱۴۲	۱	۱
	۱۱۹	۶	۵۰	-	۶۰	۳	-
	۱۲۳۷	۲۳	۷۲	۱۰۶۹	۵۰۷۰	۳	-
آب و سوسپهای بهداشتی	۱۲۴	-	۳۰	۱۹	۷۵	-	-
ار	۷۵	-	۶	۱۰	۵۹	-	-
بهداشتی	۴۹	-	۱۱	۶	۱۱	-	-
	۴۳۱۸	۲۲۲	۲۸۸۶	۶۰	۱۱۷۰	۶۰	-
زنی	۴۳۱۸	۲۲۲	۲۸۷۶	۱	۱۱۶۹	۶۰	-
ساخت مالی	۶۱	-	۴	۵۸	۱	-	-
	۲	-	۱	۱	-	-	-
	۱۷	-	۱۲	-	۵	-	-
نیارداری و ارتباطات	۲۷۲۲	۳۴	۳۶۲	۴۶۱	۱۱۳۱	۲	-
	۲۶۵۰	۳۴	۳۶۲	۳۶۱	۱۱۳۱	۲	-
	۱	-	-	۱	-	-	-
	۸۲	-	-	۸۲	-	-	-
روسپا	۴۶۱۱	۶۸	۷۲۲	۱۶۱۷	۱۶۱۱	۸	-
	۱۲۰۲	-	-	۱۲۰۲	-	-	-
خدمات تجاری و صنعتی و ساختمانی	۱۶۱۹	۱۰	۳۶۵	۴۱۳	۲۲۱	۲	-
	۱۴	-	۵	-	۹	-	-
	۱۶۷۵	۵۸	۳۵۲	۱	۱۴۵۸	۶	-
باندازه کانی توضیح نشده	۸۰۱	-	۴۸	۲	۱۸۹	-	۵۷۷
<u>زن</u>							
له بیابا	۵۰۵۷۷	۲۳	۶۳۵	۷۸	۴۷۴۱	۸۵	۷
تنگیان - تنکار - ماهیگیری	۹۸	۱۲	۲۷	-	۴۱	۱۶	۲
ی و دانی	۹۸	۱۲	۲۷	-	۴۱	۱۶	۲
ن و استخراج سنگ	۱	-	-	-	۱	-	-
سنگ خالص من ماسه و شن	۱	-	-	-	۱	-	-
تی و نوسازی	۴۳۱۴	۸	۵۹۵	۳	۳۶۴۲	۶۵	۱
(غیر از آشپد نیپا)	۳۳	-	۲	-	۳۱	-	-
	۱	-	-	۱	-	-	-
وسایر پوششها و اشیاء ساخته شده از	۳۸۵۳	۷	۵۲۷	-	۳۳۲۶	۶۰	۱
پنبه (بغیر از صنعت میل)	۴۱۶	۱	۶۶	-	۳۴۹	۵	-
ع و پنبه پان	۱	-	-	۱	۱	-	-
ت و ذغال سنگ	۱	-	-	۱	-	-	-
تی غیر فلزی (بغیر از محصولات نفت و	۸	-	-	-	۸	-	-

جدول شماره ۱۲ - ابلقات فعالیت صنعتی و جنبش در جمعیت شاغل بکارزده ساله بیای حوزه سرشماری قم : آبانماه ۱۳۳۵ (نوامبر ۱۹۵۶)

اطهار شده وضعیت	کارگرمسان خانوارگسی بدون مزد	مزد بگیر	مستخدم دولت	کارکنانیکه برای خود کار میکنند	کارفرما	جمع شاغلین	ابلقات فعالیت صنعتی و جنبش
-	-	۷	-	-	-	۷	کل حوزه سرشماری قم بقیه زن
-	-	-	-	-	-	-	گاز - آب و نیروی سبهای بهداشتی
-	۱	۷	-	۵	۱	۱۴	
-	۱	۷	-	۵	۱	۱۴	رختچی
-	-	۴	-	-	-	۴	تل انبارداری و ارتباطات
-	-	۴	-	-	-	۴	
-	۳	۱۰۴۳	۷۵	۸	۲	۱۱۳۱	(سرویسها)
-	-	-	۵	-	-	۵	لتنی
-	۱	۲۲	۷۰	۶	-	۹۹	تعمیر و خدمات تجاری و صنعتی و ساختمانی
-	۲	۱۰۲۱	-	۲	۲	۱۰۲۷	نصی
۴	-	۴	-	-	-	۸	بانیکه باندازه کافی توضیح نشده
<u>نهرقم</u>							
<u>مردوزن</u>							
۳۷۱	۱۱۳	۱۸۶۴۳	۲۴۸۳	۵۷۰۱	۶۳۲	۲۸۰۲۳	ساله بیایا
۲	۲۰	۲۲۰۱	۶	۵۴۷	۱۳۰	۲۹۰۶	چنگلیان - شکار - ماهیگیری
۲	۲۰	۲۱۹۵	۶	۵۴۲	۱۳۰	۲۸۹۸	شاووزی و دامی
-	-	۶	-	۳	-	۹	قلع اشجار
-	-	-	-	۱	-	۱	اری گذاری و تکثیر حیوانات (مغزورگسب و تجارت)
-	-	-	-	۱	-	۱	
-	-	۶۵	۲۵	۴	-	۹۴	ج معدن و استخراج سنگ
-	-	۱	۲۲	-	-	۲۳	مختخام و گازهای طبیعی
-	-	۶۱	-	۴	-	۶۵	معدن سنگ خاک رس ماسه و شن
-	-	۳	۲	-	-	۵	معدن غیرفلزی و سنگ که در جای دیگر
-	-	-	-	-	-	-	مدی نشده اند
۴	۸۴	۲۰۷۳	۲۱۴	۱۶۳۳	۱۹۰	۹۱۸۶	ت صنعتی و نو سازی
۱	۱۷	۱۱۴۷	۲	۲۲۴	۳۱	۱۴۲۱	نقدانی (غیر از آشامیدنیها)
-	-	۴	-	۱	-	۵	میدنیها
-	-	-	۳	-	-	۳	انبات
۱	۳۰	۳۲۰۶	۲	۴۱۶	۲۱	۳۶۷۶	اجی
۱	۱۴	۱۰۱۵	-	۴۵۹	۴۵	۱۵۳۴	س سازی و سایر بروشنها و اشیا ساخته شده از
-	۸	۴۷۳	۱	۱۱۱	۲۳	۶۱۶	ات
-	۱	۱۲	-	۷	۱	۲۱	با و چوب پنبه (بغیر از صنعت میل)
-	-	-	-	۳	-	۳	ن سازی و محصولات کاندی
-	-	۱۶	۱	۱	۲	۲۰	نار و صنایع وابسته بآن
-	-	۲۴	-	۲۱	۱	۴۶	چرم و محصولات چرمی (بجز کفش)
-	۲	۱۴	-	۱۶	-	۲۲	لاستیکی
-	-	۴۶	-	۴۰	۴	۹۰	د شیمیائی و محصولات شیمیائی
-	-	۳	۲۰۱	-	-	۲۰۴	بولات نفت و ذغال سنگ

بقیه جدول شماره ۱۲ - طبقات مشاغل بر حسب وضع اشتغال و جنس در جمعیت شافل یکارازده ساله بیالای حوزه سرشماری قم - آبانماه ۱۳۳۵ (نوامبر ۱۹۵۶)

وضعیت اعظم باشند	کارکنان خانوادگی بدون مزد	مزد بگیر	مشخدم دولت	کارکنانیکه برای خود کار میکنند	کارفرما	جمع شاغلین	طبقات مشاغل و جنس
							شهر قم
							مرد
۳۶۸	۱۴۳	۱۵۰۰۶	۲۴۰۷	۵۳۹۰	۶۵۵	۲۲۹۵۹	جمع ازده ساله بیالاد
-	-	۱۴۲	۳۱۳	۳۴۱	۶	۷۶۲	مشاغل حرفه‌ای - فن و کارهای مربوط بآن -
-	-	۹	۴۵	۱۱	۳	۶۸	مشاغل مربوط به علم زیست شناسی (بیولوژی) و کشاورزی و باغبانی
-	-	۲۷	۲۲۱	۲۷	۱	۲۸۶	مشاغل مربوط به تعلیم و تدریس و سایر امور مربوط بآن
-	-	-	۱۴	۱۵	۱	۳۰	مشاغل حقوقی که شامل فقات و وکلای دادگستری و دفترخانه های رسمی نیز میباشند
-	-	۸۲	-	۲۴۶	۱	۳۲۹	مشاغل مذهبی امور خیریه و عام المنفعه
-	-	۲	-	-	-	۲	مشاغل هنری - نویسندگی و سایر مشاغل تفریحی
-	-	۷	۳۳	۱۲	-	۵۲	مشاغل حرفه‌ای فنی و امور مشابه آن
-	-	۱۴۵	۱۱۱	۵۹	۲۹	۱۱۴۴	مشاغل مربوط با موارد آری و منشی آری و امور مربوط بآن
-	-	۸	۸۳	۴۸	۲۸	۱۶۷	مشاغل مدیریت و اداره کردن امور (بهرکنش آوری)
-	-	۱۳۷	۸۲۸	۱۱	۱	۹۷۷	فن و مشاغل دستی و کارهای مربوط بآن
-	۵۱	۱۱۲۹	۵	۲۵۱۱	۲۲۰	۳۹۱۱	فروش و مشاغل مربوط بآن
-	۵۰	۱۰۷۶	۳	۲۱۸۳	۱۸۲	۳۴۹۹	رده فروشی در نگاهبایمغازه ها
-	-	۴۲	۲	۱۸۹	۱	۲۳۴	رده فروشی در رده کردها
-	۱	۶	-	۱۳۹	۳۷	۱۸۳	رده فروشی و مشاغل مربوط بآن
-	۲۰	۲۱۱۳	۱۴	۵۳۵	۱۲۸	۲۸۱۰	مشاغل مربوط به بزراعت - جنگلبانی - شکار و ماهیگیری
-	۲۰	۱۷۷۱	۱۳	۵۲۸	۱۲۸	۲۴۶۰	مشاغل زراعتی
-	-	-	-	۱	-	۱	مشاغل مربوط به شکار و گله گذاری
-	-	-	-	۱	-	۱	مشاغل مربوط به ماهیگیری
-	-	۶	-	۳	-	۹	مشاغل مربوط به جنگلبانی (از جمله قلع اشجار)
-	-	۳۳۶	۱	۲	-	۳۳۹	ه هائیکه در زراعت و شکار و ماهیگیری و جنگلبانی مشغول بکار هستند
-	۱	۶۳۴	۱۸	۴۶	۹	۷۰۸	امور مربوط با استخراج معدن و استخراج سنگ و حفاری
-	۱	۴۶۳	-	۴۳	۸	۵۱۵	مشاغل مربوط به ساختن و حمل آوردن مواد معدنی
-	-	۱۰۷	۱	۱	۱	۱۱۰	مشاغل مربوط به جاه گشایی
-	-	۶۴	۱۷	۲	-	۸۳	ه هائیکه در معدن و حفاری و استخراج سنگ مشغول کار هستند
-	۱	۹۲۷	۲۳۹	۲۲۳	۱۸	۱۴۰۸	مشاغل مربوط به حمل و نقل
-	-	۱	-	-	-	۱	مشاغل مربوط به هواپیما
-	-	-	۲۰۵	-	-	۲۰۵	مشاغل مربوط با امور راه آهن
-	-	۶۸۴	۳۴	۱۱۱	۱۸	۸۴۷	مشاغل مربوط به براندگی و سائیدن و نقیله موتوری
-	-	۲۴۲	-	۱۱۲	-	۳۵۴	مشاغل مربوط به براندگی و سائیدن و نقیله ای که بوسیله حیوان کشیده میشوند (مانند کاری و درشکه و غیره)
۳	۵۶	۸۰۶۳	۲۶۰	۱۳۵۱	۱۹۷	۱۱۳۶	حرفه های صنعتی و عملیات تولیدی و مشاغل مربوط بآن
-	۷	۷۸۳	۱	۱۶۵	۱۷	۹۷۳	سلسل مربوط به نساجی (غیر از نالیسایی)
-	۱	۳۱	-	۱۲	۲	۴۷	مشاغل مربوط به بافنی
۱	۱۱	۷۰۲	-	۴۱۱	۴۴	۱۱۶۹	مشاغل مربوط به تهیه بوناک و محصولات چرم و قماش
-	-	۴	-	۷	-	۱۱	مشاغل مربوط به سبک سازی و جابجایی و ماهوت پالنگن سازی
-	۱	۴۸۰	۸	۱۱۱	۲۴	۶۳۲	مشاغل مربوط به ساختن انبیا چوبی و کارهای مربوط بآن
۱	۸	۵۴۵	۱۰	۲۴۵	۴۳	۸۵۲	مشاغل مربوط به فلزکاری
-	-	۵۷	۶	۱۷	۴	۸۴	مشاغل الکتریکی و الکترونیکی
-	۱	۴۰۴۰	۹۸	۵۳	۱۸	۴۲۱۰	مشاغل ساختمانی و کارهای مربوط بآن که در جای دیگر بقیه بقیه نشده
-	۱	۴۰	۸	-	۵	۵۴	مشاغل مربوط به ماشینهای مستقر در اماکن و مشاغل مربوط به
-	-	۱۶	-	۳	۱	۲۰	مشاغل مکانیکی ماشینهای ساختمانی مستقر
-	-	-	-	-	-	-	مشاغل مربوط به چاپ - نجاری و تهیه محصولات کاغذی

بیمه جدول شماره ۱۲ - اوقات مشاغل بر حسب وضع اشتغال و جنس در جمعیت شامل یکار از ده ساله ایالی حوزه سرشماری قم به آبانماه ۱۳۳۵ (نوامبر ۱۹۵۶)

وضع اظهار	کارکنان خانوادگی بدون مزد	مزد بگیر	مستخدم دولت	کارکنانیکه برای خود کار میکنند	کارفرما	جمع مشاغلین	دایق مشاغل و جنس
							<u>شهر قم</u> <u>بقیه مرد</u>
-	۱	۶۴	-	۲۳	-	۸۸	مشاغل مربوط به ساختن و کارهای مربوط به آن
-	-	۴۷	۱	۳۱	۴	۹۱	مشاغل مربوط به ساختن مواد شیمیائی و کارهای مربوط به آن
-	-	۲۴	-	۲۱	۱	۴۷	مشاغل مربوط به پوست و عمل آوردن آن
۱	۱۷	۱۱۲۵	۱	۲۲۱	۳۱	۱۳۱۶	مشاغل مربوط به تهیه مواد غذایی و خانیاات
-	-	۲۷	۱۵	۱۸	۳	۶۳	براه های صنعتی و تولیدی و متفرقه و کارهای مربوط به آن
-	-	۸۳	۱۱۲	۴	-	۱۹۹	له های مختلف در زمینه های صنعتی مختلف برای تولید محصولات و عملیات مربوط به آنها کار میکنند
-	۴	۱۷۸۳	۶۶	۳۳۴	۴۸	۲۷۲۰	مشاغل مربوط به انجام خدمات (سروسها)
-	۲	۲۳۰	۴۷۱	۳۰	-	۷۲۳	اقل مربوط به خدمات محافظت و حراست و نگهبانی
-	۲	۸۷۱	۱۶	۴۷۱	۴۸	۱۲۱۶	خدمات خانگی و شخصی و کارهای مربوط به آن
-	-	۷۳	۲۰	۳۱	-	۱۲۴	اقل خدمات متفرقه
-	-	۶۰۶	۱۱۴	۶	-	۷۲۹	له های مختلف در مشاغل مربوط به خدمات کار میکنند
۳۶۵	-	۸۴	۲۶	۱۰	-	۴۰۵	مشاغل مربوط به خدمات ثابت ارتشی و مشاغل که در شیکا مشغول و اظهار نشده اند
-	-	-	۲۶	-	-	۲۶	خدمات ثابت ارتشی
۳۶۳	-	-	-	۱	-	۳۶۴	مشاغل که در شیکا مشغول و اظهار نشده اند
۲	-	۸۴	-	۱	-	۹۵	له های مختلف در جاهای دیگر طبقه بندی نشده اند
							<u>شهر قم</u> <u>زن</u>
۳	۳۰	۳۳۳۷	۷۶	۳۱۱	۷	۴۰۶۴	جمع از ده ساله بیالا
-	۱	۲	۶۷	۴	-	۷۴	مشاغل حرفهای - فنی و کارهای مربوط به آن
-	-	-	۲۴	۱	-	۲۶	اقل مربوط به تعلیم علمی و بهداشتی و امور مربوط به آن
-	۱	۱	۴۳	۳	-	۴۸	مشاغل مربوط به تعلیم و تفریح و وسایل و امور مربوط به آن
-	-	-	۷	۱	۱	۱۰	مشاغل مربوط به امور اداری و منشیگری و امور مربوط به آن
-	-	-	۳	۱	۱	۵	اقل مدیریت و اداره کردن امور (بجز کشاورزی)
-	-	-	۴	-	-	۵	فنی مشاغل و مشاغل فنی و کارهای مربوط به آن
-	-	-	-	۳	۱	۴	فروش و مشاغل مربوط به آن
-	۱	۲	-	۳	۱	۷	به تفریح در تفریحات و تفریحات
-	-	-	-	-	-	۴	به تفریح در تفریحات
-	-	۱۷	-	۴	۱	۲۴	مشاغل مربوط به بزراعت - جنگلبانی - شکار و ماهیگیری
-	-	۱۷	-	۴	۱	۲۱	اقل زراعت
-	-	۵	-	-	-	۵	امور مربوط به استخراج معدن و استخراج سنگ و حفاری
-	-	۵	-	-	-	۵	اقل مربوط به ساختن و عمل آوردن مواد معدنی
۱	۲۷	۲۱۳۴	۶	۲۹۸	۳	۳۰۶۱	حرفه های صنعتی و عملیات تولیدی و مشاغل مربوط به آن
۱	۸	۱۳۱۸	-	۱۶۳	-	۱۴۹۰	اقل مربوط به نساجی (غیر از قالی بافی)
-	۱۴	۱۸۰	-	۶۸	۱	۱۰۶۳	اقل مربوط به قالی بافی
-	۵	۳۶۷	۱	۶۶	۲	۴۴۱	اقل مربوط به تهیه پوشاک و محصولات چرم و قماش
-	-	۱	-	-	-	۱	اقل مربوط به ساختن اشیاء چوبی و کارهای مربوط به آن
-	-	-	-	-	-	-	اقل ساختمانی و کارهای مربوط به آن که در جاهای دیگر
-	-	۷	-	-	-	۷	طبقه بندی نشده
-	-	۸	۱	۱	-	۱۰	اقل مربوط به تهیه مواد غذایی و خانیاات
-	-	-	-	-	-	-	له های مختلف در زمینه های صنعتی مختلف برای تولید محصولات و عملیات مربوط به آنها کار میکنند
-	-	۱۴	-	-	-	۱۴	مشاغل مربوط به انجام خدمات (سروسها)
-	-	۱۱۱	-	۱	۱	۱۱۴	مشاغل مربوط به انجام خدمات (سروسها)
-	-	۲۰	-	-	-	۲۰	اقل مربوط به خدمات محافظت و حراست و نگهبانی

بقیه جدول شماره ۱۲ - طبقات مشاغل بر حسب وضع اشتغال و جنس در جمعیت شغل پیکار از ده ساله به بالای حوزه سرشماری تم و آبانماه ۱۳۳۵ (نوامبر ۱۹۵۶)

وضعیت اظهاری شده	کارکنان خانوادگی بدون مزد	مزد بگیر	مستخدم دولت	کارکنانیکه برای خود کار میکنند	کارفرما	جمع شاملین	طبقات مشاغل و جنس
							شهر قم بقیه زن
-	۱	۱۹۰	-	۱	۱	۸۱۲	ات خائنی و شخصی و کارهای مربوط بآن
-	-	۱	-	-	-	۱	دائیکه در مشاغل مربوط بخدمات کار میکنند
۲	-	۲	-	-	-	۲	شغل مربوط بخدمات ثابت ارتشی و مشاغل که در تیشا مشخص و یا اظهار نشده اند
۲	-	۲	-	-	-	۲	دائیکه در جای دیگر طبقه بندی نشده اند

جدول شماره ۱۳ - تقسیمات عمده فعالیت صنعتی بر حسب سن و جنس و جمعیت شاغل بکار از ده ساله بیابای حوزه سرشماری تم: آبانماه ۱۳۳۵ (توامیر ۱۹۵۶)
(سن اظهار نشده نیز جز جمع سنین از ده ساله بیابا منظور شده است)

سن اظهار نشده	۶۵ ساله بیابا	۶۴-۶۵ ساله	۴۴-۴۵ ساله	۲۴-۲۵ ساله	۱۹-۲۰ ساله	۱۴-۱۵ ساله	جمع از ده ساله بیابا	تقسیمات عمده فعالیت صنعتی و جنس
کل حوزه سرشماری تم								
مردان								
۸	۲۱۰۰	۱۱۰۲۴	۱۱۳۳۰	۴۸۴۹	۵۱۴۲	۳۸۶۵	۴۷۹۳۲	جمع شاغلین
۳۰	۱۲۴۹	۵۱۸۳	۸۲۵۲	۱۱۷۳	۹۰۹	۱۵۹	۱۶۹۵۱	کشاورزی - جنگلبانی - شکار و ماهیگیری
-	۱۴۱	۱۱۹	۹۲	۱۵	۱۰	۲	۳۸۰	استخراج معدن و استخراج سنگ
۵	۴۱۵	۱۳۹۷	۳۳۳۵	۱۲۴۵	۲۵۷۲	۲۱۰۰	۱۱۰۶۳	تولیدات صنعتی و نوسازی
۴	۱۸۳	۹۱۳	۲۷۷۹	۱۲۱۶	۶۹۰	۳۲۹	۶۲۴۴	ساختن
-	۷	۴۱	۵۵	۸	۷	۶	۱۲۴	برق - گاز - آب و سروسهیای بهداشتی
۵	۳۳۰	۱۰۷۸	۱۶۵۵	۳۶۵	۳۷۴	۶۰۵	۴۴۱۲	تجارت (کلی و جزئی)
۲	۱۲۷	۶۹۵	۱۲۲۳	۲۴۷	۳۲۰	۱۲۳	۲۷۲۷	حمل و نقل - انبارداری و ارتباطات
۱	۴۳۵	۱۴۷۳	۱۸۱۶	۳۶۷	۹۱۱	۲۳۹	۵۲۴۲	خدمات (سروسهیای)
۱	۱۷	۷۵	۱۳۱	۱۳۳	۱۵۴	۲۹۸	۸۰۹	فعالیتهاییکه باندازه کافی توضیح نشده
سرد								
۱۵	۲۵۹۰	۹۹۹۶	۱۷۹۳۸	۴۳۰۶	۴۹۷۶	۲۵۳۱	۴۷۳۸۵	جمع شاغلین
۳۰	۱۲۴۳	۵۱۵۷	۸۲۲۸	۱۱۶۳	۸۹۵	۱۳۸	۱۶۸۵۳	کشاورزی - جنگلبانی - شکار و ماهیگیری
-	۱۴۱	۱۱۹	۹۲	۱۵	۱۰	۲	۳۷۹	استخراج معدن و استخراج سنگ
۷	۲۶۰	۸۰۲	۲۲۷۸	۸۰۵	۱۷۱۸	۸۸۲	۶۷۴۹	تولیدات صنعتی و نوسازی
۴	۱۸۳	۹۱۱	۲۷۷۷	۱۲۹۵	۶۸۹	۳۲۸	۶۲۳۷	ساختن
-	۷	۴۱	۵۵	۸	۷	۶	۱۲۴	برق - گاز - آب و سروسهیای بهداشتی
۵	۳۲۹	۱۰۷۳	۱۶۵۰	۳۶۳	۳۷۳	۶۰۵	۴۳۹۸	تجارت (کلی و جزئی)
۲	۱۲۷	۶۹۴	۱۲۲۱	۲۴۷	۳۲۰	۱۲۲	۲۷۲۳	حمل و نقل - انبارداری و ارتباطات
۱	۲۸۴	۱۰۷۵	۱۵۰۸	۲۷۸	۸۱۲	۱۵۳	۴۱۱۱	خدمات (سروسهیای)
-	۱۷	۷۳	۱۳۱	۱۳۳	۱۵۲	۲۹۸	۸۰۹	فعالیتهاییکه باندازه کافی توضیح نشده
زن								
۳	۲۱۴	۱۰۲۸	۱۳۹۲	۵۴۳	۹۶۶	۱۳۳۱	۵۵۷۷	جمع شاغلین
-	۷	۲۶	۳۵	۱۰	۹	۲۱	۹۸	کشاورزی - جنگلبانی - شکار و ماهیگیری
-	-	-	۱	-	-	-	۱	استخراج معدن و استخراج سنگ
۲	۱۵۵	۵۹۴	۱۰۴۷	۴۴۰	۸۵۴	۱۲۲۲	۴۳۱۴	تولیدات صنعتی و نوسازی
-	-	۲	۲	۱	۱	۱	۷	ساختن
-	-	-	-	-	-	-	-	برق - گاز - آب و سروسهیای بهداشتی
-	۱	۵	۵	۲	۱	-	۱۴	تجارت (کلی و جزئی)
-	-	۱	۲	-	-	۱	۴	حمل و نقل - انبارداری و ارتباطات
-	۱۵۱	۳۹۸	۳۰۸	۸۹	۹۹	۸۶	۱۱۳۱	خدمات (سروسهیای)
۱	-	۲	۲	۱	۲	-	۸	فعالیتهاییکه باندازه کافی توضیح نشده

بجه جدول شماره ۱۳ - تقسیمات عمده فعالیت صنعتی بر حسب سن و جنس در جمعیت شافل بکار ازمده ساله بیالای حوزه سرشماری قم با آبانماه ۱۳۳۵ (نوامبر ۱۹۵۶)

(سن اظهار نشده نیز جز جمع سنین ازمده ساله بیالا منظور شده است)

سن اظهار شده	۶۵ ساله بیالا	۴۵-۶۴ ساله	۲۵-۴۴ ساله	۱۶-۲۴ ساله	۱۱-۱۵ ساله	۱۰-۱۴ ساله	جمع ازمده ساله بیالا	تقسیمات عمده فعالیت صنعتی و جنس
شهر قم								
مردان								
							۲۸۰۲۳	جمع شافلین
۱	۳۴۴	۱۳۳	۱۱۴۵	۱۷۸	۱۹۴	۱۱۴	۲۱۰۱	کشاورزی - جنگلی - شکار و ماهیگیری
-	۴	۱۸	۴۸	۱۳	۱۰	۱	۹۴	استخراج معدن و استخراج سنگ
۵	۳۲۳	۱۲۴	۲۱۶۱	۱۰۸۷	۱۷۸۶	۱۷۶۷	۲۱۸۶	تولیدات صنعتی و نو سازی
۲	۱۸۲	۱۴۷	۱۸۳۴	۴۷۵	۶۹۰	۳۲۹	۴۴۵۹	ساختمان
-	۷	۳۹	۵۵	۸	۷	۶	۱۹۲	برق - گاز - آب و سروسهای بهداشتی
۵	۳۳۰	۱۰۷۸	۱۶۵۲	۳۶۵	۳۷۴	۱۹۱	۲۹۶۵	تجارت (کلی و جزئی)
۲	۱۲۷	۶۹۵	۱۲۱۷	۲۴۶	۱۷	۳۲	۲۳۲۶	حمل و نقل - انبارداری و ارتباطات
۱	۴۲۳	۱۴۲۳	۱۷۶۳	۳۴۸	۲۸۲	۲۱۱	۴۴۵۹	خدمات (سروسها)
-	۱۶	۷۱	۱۲۰	۱۲۵	۱۲۴	۷	۴۶۳	فعالیتها نیکه باندازه کافی توضیح نشده
مرد								
							۳۳۳۵۹	جمع شافلین
۱	۳۴۱	۱۲۷	۱۱۳۹	۱۷۵	۱۹۱	۱۰۹	۲۸۸۲	کشاورزی - جنگلی - شکار و ماهیگیری
-	۴	۱۸	۴۸	۱۳	۱۰	۱	۹۴	استخراج معدن و استخراج سنگ
۳	۳۵۵	۷۸۷	۲۲۴۹	۸۰۳	۱۲۱۸	۸۵۰	۲۱۶۵	تولیدات صنعتی و نو سازی
۲	۱۸۲	۱۴۵	۱۸۳۲	۴۷۴	۶۸۶	۳۲۸	۴۴۵۲	ساختمان
-	۷	۳۹	۵۵	۸	۷	۶	۱۹۲	برق - گاز - آب و سروسهای بهداشتی
۵	۳۲۹	۱۰۷۲	۱۶۵۰	۳۶۲	۳۷۲	۱۹۱	۲۹۸۴	تجارت (کلی و جزئی)
۲	۱۲۷	۶۹۴	۱۲۱۶	۲۴۶	۱۷	۳۱	۲۳۲۳	حمل و نقل - انبارداری و ارتباطات
۱	۴۲۳	۱۰۷۵	۱۴۲۷	۲۷۳	۲۱۷	۱۲۹	۴۴۶۵	خدمات (سروسها)
-	۱۶	۷۰	۱۱۹	۱۲۵	۱۲۴	۷	۴۶۱	فعالیتها نیکه باندازه کافی توضیح نشده
زن								
							۴۰۶۴	جمع شافلین
-	۳	۶	۶	۳	۳	۵	۲۶	کشاورزی - جنگلی - شکار و ماهیگیری
-	-	-	-	-	-	-	-	استخراج معدن و استخراج سنگ
۲	۱۱۱	۴۲۷	۷۱۲	۲۸۴	۵۶۸	۹۱۷	۳۰۲۱	تولیدات صنعتی و نو سازی
-	-	۲	۳	۱	۱	۱	۷	ساختمان
-	-	-	-	-	-	-	-	برق - گاز - آب و سروسهای بهداشتی
-	۱	۵	۲	۲	۱	-	۱۱	تجارت (کلی و جزئی)
-	-	۱	۱	-	-	۱	۳	حمل و نقل - انبارداری و ارتباطات
-	-	۱	۱	-	-	-	۲	خدمات (سروسها)
-	۱۴۰	۳۴۸	۳۶۶	۷۵	۸۵	۸۰	۹۱۴	فعالیتها نیکه باندازه کافی توضیح نشده
-	-	۱	۱	-	-	-	۲	

بقیه جدول شماره ۱۳ - تقسیمات عمده فعالیت صنعتی و جنس در جمعیت شامل کارازده ساله بیای حوزه سرشماری شم. آبانماه ۱۳۳۵ (نوامبر ۱۹۵۶)
(سن اظهارکننده نیز جزء جمع سنین ازده ساله بیایا منظور شده است)

سن اظه نشده	۶۵ ساله بیایا	۶۵-۶۰ ساله	۶۰-۵۵ ساله	۵۵-۵۰ ساله	۵۰-۴۵ ساله	۴۵-۴۰ ساله	جمع ازده ساله بیایا	تقسیمات عمده فعالیت صنعتی و جنس
<u>بقیه نقاط حوزه سرشماری شم</u>								
<u>مردوزن</u>								
۳۷	۱۱۰۵	۴۶۰۶	۸۵۳۵	۲۰۰۴	۲۴۵۸	۱۱۹۹	۱۹۱۲۹	جمع نامعلین
۲۹	۱۰۵	۴۲۵۰	۷۱۰۸	۹۹۵	۷۱۰	۴۵	۱۴۰۴۲	کشاورزی - جنگلبانی - شکار و ماهیگیری
-	۱۲۷	۱۰۱	۴۵	۲	-	۱	۲۸۶	استخراج معدن و استخراج سنگ
-	۴۹	۱۸۲	۳۶۴	۱۵۸	۷۸۶	۳۳۷	۱۸۷۷	تولیدات صنعتی و نوسازی
۲	۱	۱۶	۹۴۵	۸۲۱	-	-	۱۷۸۵	ساختن
-	-	۲	-	-	-	-	۲	برق - گاز - آب و سروسهای بهداشتی
-	-	-	۳	-	-	۴۱۴	۴۱۷	تجارت (کلی و جزئی)
-	-	-	۶	۱	۳۰۲	۹۱	۴۰۱	حمل و نقل - انبارداری و ارتباطات
-	۱۲	۵۰	۵۲	۱۱	۶۲۹	۲۰	۷۸۲	خدمات (سروسها)
۱	۱	۴	۱۱	۸	۳۰	۲۹۱	۳۴۶	فعالیتها بیکه باندازه کافی توضیح نشده
<u>سرو</u>								
۳۱	۱۰۴۶	۴۳۶۸	۸۱۲۳	۱۸۴۶	۲۱۵۰	۸۷۲	۱۸۴۴۶	جمع نامعلین
۲۹	۹۰۹	۴۲۳۰	۷۰۸۹	۹۸۸	۷۰۴	۲۹	۱۳۹۷۰	کشاورزی - جنگلبانی - شکار و ماهیگیری
-	۱۲۷	۱۰۱	۴۴	۲	-	۱	۲۸۵	استخراج معدن و استخراج سنگ
-	۵	۱۶	۲۹	۲	۵۰۰	۳۲	۵۸۴	تولیدات صنعتی و نوسازی
۲	۱	۱۶	۹۴۵	۸۲۱	-	-	۱۷۸۵	ساختن
-	-	۲	-	-	-	-	۲	برق - گاز - آب و سروسهای بهداشتی
-	-	-	-	-	-	۴۱۴	۴۱۴	تجارت (کلی و جزئی)
-	-	-	۵	۱	۳۰۲	۹۱	۴۰۰	حمل و نقل - انبارداری و ارتباطات
-	۱	-	۱۱	۵	۶۱۵	۱۴	۶۴۶	خدمات (سروسها)
-	۱	۳	۱۰	۷	۲۸	۲۹۱	۳۴۰	فعالیتها بیکه باندازه کافی توضیح نشده
<u>زن</u>								
۱	۵۹	۲۳۸	۴۰۲	۱۷۸	۳۰۸	۳۲۷	۱۰۵۱۳	جمع نامعلین
-	۴	۲۰	۱۹	۷	۱	۱۶	۷۲	کشاورزی - جنگلبانی - شکار و ماهیگیری
-	-	-	۱	-	-	-	۱	استخراج معدن و استخراج سنگ
-	۴۴	۱۶۷	۳۳۵	۱۵۶	۲۸۶	۳۰۵	۱۲۹۲	تولیدات صنعتی و نوسازی
-	-	-	-	-	-	-	-	ساختن
-	-	-	-	-	-	-	-	برق - گاز - آب و سروسهای بهداشتی
-	-	-	۳	-	-	-	۳	تجارت (کلی و جزئی)
-	-	-	۱	-	-	-	۱	حمل و نقل - انبارداری و ارتباطات
-	۱۱	۵۰	۴۲	۱۴	۱۴	۶	۱۳۷	خدمات (سروسها)
۱	-	۱	۱	۱	۲	-	۶	فعالیتها بیکه باندازه کافی توضیح نشده

جدول شماره ۱۴ - فعالیت صنعتی بر حسب نوع اشتغال و جنس در جمعیت شامل بکارزده ساله بیالای حوزه سرشماری قم و آبانماه ۱۳۳۵ (ژوئیه ۱۹۵۶)

وضعیت اظهارنشده	کارکنان خانوادگی بدون مزد	مزد بگیر	مستخدم دولت	کارکنانیکه برای خود کار میکنند	کارفرما	جمع شاغلین	نشیات فعالیت صنعتی و جنس
							کل حوزه سرشماری قم
							مردوزن
۵۸۸	۱۲۲۷	۲۸۰۵۶	۶۷۶۳	۱۲۵۳۶	۸۱۶	۶۷۹۶۲	جمع ازده ساله بیالای
۳	۱۰۲۴	۸۷۰۰	۶۱۹	۶۳۵۰	۲۵۶	۱۶۹۵۱	کشاورزی - جنگلیانی - شکار - ماهگیری
۳	۱۰۲۴	۸۶۹۱	۶۱۹	۶۳۱۵	۲۵۶	۱۶۹۳۷	ولایت کشاورزی و دامی
-	-	۱	-	۳	-	۱۲	بانی و قلع انجار
-	-	-	-	۱	-	۱	پشمکداری و تکثیر حیوانات (بمنظور کسب و تجارت)
-	-	-	-	۱	-	۱	گیری
-	-	۲۶۶	۱۲۸	۶	-	۳۸۰	استخراج معدن و استخراج سنگ
-	-	۸	۲	۱	-	۱۱	فراج معدن فلزات
-	-	۱	۱۲۳	-	-	۱۲۴	فراج نفت خام و گازهای طبیعی
-	-	۲۳۴	-	۵	-	۲۳۹	فراج معدن سنگ خا، رس، ماسه و شن
-	-	۳	۳	-	-	۶	فراج معادن غیر فلزی و سنگ که در جانی دیگر طبقه بندی نشده اند
۶	۱۱۷	۸۲۲۷	۴۳۰	۲۰۵۷	۲۰۸	۱۱۰۶۳	ولیدات صنعتی و نومسازی
۱	۱۹	۱۲۴۵	۲	۲۳۶	۳۲	۱۰۳۵	ت مواد غذایی (غیر از آشامیدنیها)
-	-	۶	-	۱	-	۵	ت آشامیدنیها
-	-	-	۳	-	-	۳	ت دخانیات
۱	۶۹	۴۱۵۲	۲	۷۴۰	۲۸	۴۹۹۲	ت نساجی
۱	۱۵	۱۰۶۲	-	۵۰۹	۶۶	۱۶۳۳	ت کتیر سازی و سایر پوششها و انبیا ساخته شده از نسوجات
-	۱	۵۰۷	۱	۱۳۱	۲۵	۶۷۳	ت چوب و چوب بنیه (بغیر از صنعت میل)
-	۱	۱۴	-	۸	۱	۲۴	ت میل
-	-	-	-	۳	-	۳	ت کاغذ سازی و محصولات کاغذی
-	-	۱۶	۱	۱	۲	۲۰	ت وانشا و صنایع وابسته بآن
-	-	۲۴	-	۲۱	۱	۲۶	ت چرم و محصولات چرمی (بجز کفش)
-	-	۲۴	-	۱۶	-	۴۲	ولایت لاستیکی
-	۲	۵۸	-	۶۵	۶	۱۰۹	ت مواد شیمیایی و محصولات شیمیایی
-	-	۶	۶۱۷	-	-	۶۲۱	ع محصولات نفت و ذغال سنگ
-	-	-	-	-	-	-	ع محصولات معدنی غیر فلزی (بغیر از محصولات نفت و ذغال سنگ)
-	۱	۶۹۶	-	۵۸	۱۱	۵۶۶	ع محصولات فلزی (بغیر از ماشین آلات و لوازم الکتریکی)
-	۶	۳۸۰	۱	۱۷۳	۲۶	۵۸۶	ت ماشین آلات (بغیر از ماشین آلات الکتریکی)
-	۱	۳۵	۲	۱	۵	۴۴	ت ماشین آلات الکتریکی و دستگاها و لوازم الکتریکی
-	-	۱۴	۱	۱۱	۴	۳۰	ت لوازم و وسایل نقلیه
۱	۱	۱۴۲	-	۵۳	۱۵	۲۱۲	ع مشرفه
-	۳	۶۰	-	۵۰	۶	۱۱۹	ت مشرفه
-	۳	۵۰۷۷	۱۰۶۶	۷۲	۲۳	۶۲۴۴	باختنان
-	-	۷۵	۱۹	۳۰	-	۱۲۴	قه - گاز - آب و سروسهای بهداشتی
-	-	۵۹	۱۰	۶	-	۷۵	کاروبار
-	-	۱۶	۶	۲۴	-	۴۹	سروسهای بهداشتی
-	۶۱	۱۱۷۷	۶۰	۲۸۶۱	۲۲۳	۴۱۱۲	ارت
-	۶۱	۱۱۷۱	۱	۲۸۷۶	۲۲۳	۴۳۳۲	بکی و جزئی
-	-	۱	۵۸	۲	-	۶۱	وسایر موسسات مالی
-	-	-	۱	۱	-	۲	ت
-	-	۵	-	۱۲	-	۱۷	ت

بقیه جدول شماره ۱۴ - طبقات فعالیت صنعتی برحسب وضع اشتغال و جنس در جمعیت شاغل بکارزده ساله بیابای حوزه سرشماری قم : آبانماه ۱۳۳۵ (نوامبر ۱۹۵۶)

وضعیت اظهاریتند	کارکنان خانوادگی بدون مزد	مزد بگیر	مستخدم دولت	کارکنانیکه برای خود کار میکنند	کارفرما	جمع شاغلین	طبقات فعالیت صنعتی و جنس
							<u>کل حوزه سرشماری قم</u> <u>بشمرد وزن</u>
-	۲	۱۶۱۵	۷۲۴	۳۶۲	۳۴	۲۷۲۷	حمل و نقل انبارداری و ارتباطات
-	۲	۱۶۱۵	۶۴۱	۳۶۲	۳۴	۲۶۵۴	و نقل
-	-	-	۱	-	-	۱	داری
-	-	-	۸۲	-	-	۸۲	کات
-	۱۱	۲۷۲۹	۱۶۹۴	۷۳۰	۷۰	۵۲۱۲	خدمات (سروسها)
-	-	-	۱۲۰۸	-	-	۱۲۰۸	مات دولتی
-	۳	۴۵۱	۴۸۳	۳۷۱	۱۰	۱۳۱۸	مات اجتماعی و خدمات تجاری و صنعتی و ساختمانی
-	-	۹	-	۵	-	۱۴	مات تفریحی
-	۸	۲۲۷۹	۱	۳۵۴	۶۰	۲۷۰۲	مات شخصی
۵۸۱	-	۱۸۸	۲	۳۸	-	۸۰۹	فعالیتهایکه باندازه کافی ترویج نشده
							<u>مرد</u>
۵۸۱	۱۱۴۲	۲۳۳۰۵	۴۶۶۵	۱۱۶۰۱	۷۹۱	۴۲۳۸۵	جمع ازده ساله بیابا
۱	۱۰۰۷	۸۶۵۹	۶۱۹	۶۳۲۳	۱۴۴	۱۶۸۵۲	کشاورزی - جنگلبانی - شکار - ماهیگیری
۱	۱۰۰۷	۸۶۵۰	۶۱۹	۶۳۱۸	۴۴	۱۶۸۳۹	زلات کشاورزی و دام
-	-	۹	-	۳	-	۱۲	بانی و تنم اشجار
-	-	-	-	۱	-	۱	پشه گذاری و تکثیر حیوانات (بفشارکسب و تجارت)
-	-	-	-	۱	-	۱	بیری
-	-	۲۴۵	۱۲۸	۶	-	۳۷۹	استخراج معدن و استخراج سنگ
-	-	۸	۲	۱	-	۱۱	براج معدن فلزات
-	-	۱	۱۲۲	-	-	۱۲۳	براج نفت خلم و گازهای طبیعی
-	-	۲۲۲	-	۵	-	۲۲۸	براج معدن سنگ خاک رس ماسه و شن
-	-	۳	۳	-	-	۶	براج معدن غیر فلزی و سنگ که در جای دیگر
-	-	-	-	-	-	-	طبقه بندی نشده اند
۳	۶۲	۴۵۶۵	۴۲۷	۱۴۶۲	۲۰۰	۶۷۴۱	تولیدات صنعتی و نساجی
۱	۱۹	۱۲۱۴	۲	۲۲۴	۳۲	۱۵۰۲	مات مواد غذایی (غیر از آدامید نیها)
-	-	۴	-	۱	-	۵	مات آدامید نیها
-	-	-	۲	-	-	۲	مات دخانیات
-	۹	۸۹۴	۲	۲۱۲	۲۱	۱۱۳۶	مات نساجی
۱	۱۰	۷۱۸	-	۴۴۳	۴۵	۱۲۱۷	مات گذر سازی و سایر پوششها و اشیاء ساخته شده از
-	۹	۵۰۶	۱	۱۴۱	۲۵	۶۷۲	منسوجات
-	۱	۱۴	-	۸	۱	۲۴	مات چوب و چوب پنبه (بغیر از صنعت میل)
-	-	-	-	۳	-	۳	مات میل
-	-	۱۶	-	۱	۲	۱۹	مات کاغذ سازی و محصولات کاغذی
-	-	۲۴	-	۲۱	۱	۴۶	مات انتشار صنایع وابسته بآن
-	۲	۲۴	-	۱۶	-	۴۲	مات چرم و محصولات چرمی (بجز کفش)
-	-	۵۸	-	۴۵	۶	۱۰۹	مات مواد شیمیایی و محصولات شیمیایی
-	-	۴	۴۱۶	-	-	۴۲۰	مع محصولات نفت و ذغال سنگ
-	۱	۴۸۸	-	۵۸	۱۱	۵۵۸	مع محصولات معدنی غیر فلزی (بغیر از محصولات نفت و
-	۲	۲۸۰	۱	۱۷۳	۲۶	۵۸۶	ذغال سنگ
-	۱	۳۵	۲	۱	۵	۴۴	مع محصولات فلزی (بغیر از ماشین آلات و لوازم حمل و نقل)
-	-	۱۴	۱	۱۱	۱	۳۰	مات ماشین آلات (بغیر از ماشین آلات الکتریکی)
-	-	-	-	-	-	-	مات ماشین آلات الکتریکی و دستاها و لوازم الکتریکی

بقیه جدول شماره ۱۱ - ایقاقات فعالیت صنعتی بر حسب وضع اشتغال و جنس در جمعیت شامل بکارا زده ساله بیابای حوزه سرشماری قم: آبانماه ۱۳۳۵ (نوامبر ۱۳۳۶)

وضعیت اظهار شده	کارکنان خانوادگی بدون مزد	مزد بگیر	مستخدم دولت	کارکنانیکه برای خود کار میکنند	کارفرما	جمع شاغلین	ایقاقات فعالیت صنعتی و جنس
							<u>کل حوزه سرشماری قم</u> <u>بقیه مرد</u>
۱	۱	۱۴۲	-	۵۳	۱۵	۲۱۲	مت لوازم و وسائط نقلیه
-	۳	۶۰	-	۵۰	۶	۱۱۹	ایع متفرقه
-	۳	۵۰۷۰	۱۰۶۹	۷۲	۲۳	۶۲۳۷	ساختمان
-	-	۷۵	۱۹	۳۰	-	۱۲۴	برق - گاز - آب و سرویسهای بهداشتی
-	-	۵۹	۱۰	۶	-	۷۵	- گاز و بخار
-	-	۱۶	۱	۱۶	-	۱۹	سرویسهای بهداشتی
-	۶۰	۱۱۷۰	۶۰	۲۸۸۶	۲۲۲	۴۳۹۸	تجارت
-	۶۰	۱۱۶۴	۱	۲۸۲۱	۲۲۲	۴۳۹۸	رت کلی و جزئی
-	-	۱	۵۸	۱	-	۶۱	بها و سایر موسسات مالی
-	-	-	۱	۱	-	۲	
-	-	۵	-	۱۲	-	۱۷	فلات
-	۲	۱,۱۱۱	۷۹۱	۳۱۲	۳۴	۲,۷۳۲	عمل و نقل انبارداری و ارتباطات
-	۲	۱,۶۱۱	۶۴۱	۳۶۲	۳۴	۲,۶۵۰	و نقل
-	-	-	۱	-	-	۱	ذاری
-	-	-	۸۲	-	-	۸۲	نظارت
-	۸	۱,۱۱۱	۱,۶۱۷	۷۲۲	۶۸	۴,۱۱۱	خدمات (سرویسها)
-	-	-	۱,۲۰۳	-	-	۱,۲۰۳	خدمات دولتی
-	۲	۴۱۹	۴۱۳	۳۶۵	۱۰	۱,۲۱۹	خدمات اجتماعی و خدمات تجاری و صنعتی و ساختمانی
-	-	۱	-	۵	-	۶	خدمات تفریحی
-	۶	۱,۲۵۸	۱	۳۵۲	۵۸	۱,۶۷۵	خدمات شخصی
۵۷۷	-	۱۸۴	۲	۳۸	-	۸۰۱	مالیههاییکه باندازه کافی توضیح نشده
							<u>زک</u>
۷	۸۵	۴,۷۴۹	۷۸	۶۳۵	۱۳	۵,۵۷۷	بمع ازده ساله بیابا
۳	۱۶	۴۱	-	۲۷	۱۲	۹۸	شاورزی - جنگلبانی - شکار - ماهیگیری
۲	۱۶	۴۱	-	۲۷	۱۲	۹۸	زلات کشاورزی و دامی
-	-	۱	-	-	-	۱	شترخا معدن و استخراج سنگ
-	-	۱	-	-	-	۱	زاج معدن سنگ خاکستر من ماسه و شن
۱	۶۵	۳,۶۴۲	۳	۵۶۵	۸	۴,۳۱۴	بهدات صنعتی و نسازی
-	-	۳۱	-	۲	-	۳۳	مواد غذایی (غیر از آشامیدنیها)
-	-	-	۱	-	-	۱	دخانیهات
-	-	-	-	-	-	-	نساجی
۱	۶۰	۲,۲۵۸	-	۵۲۷	۷	۲,۸۵۲	گش سازی و سایر پوششها و انبیا ساخته شسته از وجات
-	۵	۳۴۴	-	۶۶	۱	۴۱۶	چوب و پوست پنبه (غیر از صنعت میل)
-	-	۱	-	-	-	۱	نشان و صنایع وابسته بان
-	-	-	۱	-	-	۱	حصولات نفت و ذغال سنگ
-	-	-	-	-	-	-	حصولات معدنی غیر فلزی (غیر از محصولات نفت و سنگ)
-	-	۸	-	-	-	۸	

بقیه جدول شماره ۱۴ - ایقاقات فعالیت صنعتی بر حسب وضع اشتغال و جنس در جمعیت شاغل بکار از ده ساله بیالای حوزه سرشماری قم: آبانماه ۱۳۳۵ (نوامبر ۱۹۵۶)

ایقاقات فعالیت صنعتی و جنس	جمع شاغلین	کارفرما	کارکنانیکه برای خود کار میکنند	مستخدم دولت	مزد بگیر	کارکنان خانوادگی بدون مزد	وضعیت اظهارشد
<u>کل حوزه سرشماری قم</u>							
<u>بقیه زن</u>							
.....	۷	-	-	-	۷	-	-
.....	-	-	-	-	-	-	-
.....	۱۴	۱	۵	-	۷	۱	-
.....	۱۴	۱	۵	-	۷	۱	-
.....	۴	-	-	-	۴	-	-
.....	۴	-	-	-	۴	-	-
.....	۱۱۳۱	۲	۸	۷۵	۱۰۴۳	۳	-
.....	۵	-	-	۵	-	-	-
.....	۱۹	-	۶	۷۰	۲۲	۱	-
.....	۱۰۲۷	۲	۲	-	۱۰۲۱	۲	-
.....	۸	-	-	-	۴	-	-
<u>شهر قم</u>							
<u>مردان</u>							
.....	۲۸۰۲۳	۶۶۲	۵۷۰۱	۲۴۸۳	۱۸۶۶۳	۱۶۳	۳۷۱
.....	۲۹۰۱	۱۳۰	۵۱۷	۱	۲۲۰۱	۲۰	۲
.....	۲۸۱۸	۱۳۰	۵۴۲	۹	۲۱۹۵	۲۰	۲
.....	۱	-	۲	-	۶	-	-
.....	۱	-	۱	-	-	-	-
.....	۱	-	۱	-	-	-	-
.....	۹۴	-	۴	۲۵	۶۵	-	-
.....	۲۳	-	-	۲۲	۱	-	-
.....	۶۵	-	۴	-	۶۱	-	-
.....	۶	-	-	۳	۳	-	-
.....	۹۱۸۶	۱۱۰	۱۶۲۳	۲۱۴	۷۰۷۳	۸۲	۴
.....	۱۴۲۲	۳۱	۲۲۴	۲	۱۱۴۷	۱۷	۱
.....	۵	-	۱	-	۴	-	-
.....	۳	-	-	۳	-	-	-
.....	۳۶۷۶	۲۱	۴۱۶	۲	۳۲۰۶	۳۰	۱
.....	۱۵۳۴	۴۵	۴۵۹	-	۱۰۱۵	۱۴	۱
.....	۱۱۶	۲۳	۱۱۱	۱	۴۷۳	۸	-
.....	۲۱	۱	۷	-	۱۲	۱	-
.....	۳	-	۳	-	-	-	-
.....	۲۰	۲	۱	۱	۱۶	-	-
.....	۴۶	۱	۲۱	-	۲۴	-	-
.....	۴۲	-	۱۶	-	۲۴	-	-
.....	۱۰	۴	۴۰	-	۴۶	-	-
.....	۲۰۴	-	-	۲۰۱	۳	-	-

پیله جدول شماره ۱۶ - طبقات فعالیت صنعتی بر حسب وضع اشتغال و جنس در جمعیت شاغل بکار از ده ساله قبالی حوزه سرشماری قم و آستانه ۱۳۳۰ (نوامبر ۱۹۵۶)

وضعیت اظهارشما	کار نشان خفاوادگس بدون مزد	مزد بگیر	مستخدم دولت	کارکنانیکه برای خود کار میکنند	کارفرما	جمع شاغلین	طبقات فعالیت صنعتی و جنس
							شهر قم بخش مرکزی
-	۱	۴۹۳	-	۵۷	۱۱	۵۶۲	تایم محصولات معدنی غیر فلزی (بغیر از محصولات نفت و ذغال سنگ)
-	۴	۳۵۹	۱	۱۵۷	۲۱	۵۴۲	تایم محصولات فلزی (بغیر از ماشین آلات و لوازم حمل و نقل)
-	۱	۳۵	۲	۱	۵	۴۴	نفت ماشین آلات (بغیر از ماشین آلات الکتریکی)
-	-	۱۴	-	۱۱	۴	۳۰	نفت ماشین آلات الکتریکی و دستگاهها و لوازم الکتریکی
-	۱	۱۴۲	-	۵۱	۱۵	۲۱۰	نفت لوازم و وسایل نقلیه
-	۳	۶۰	-	۴۷	۶	۱۱۶	تایم متفرقه
-	۲	۴۳۱۵	۵۱	۷۰	۲۱	۴۴۵۹	ساختن
-	-	۷۴	۱۸	۳۰	-	۱۲۲	برق - گاز - آب و سرویسهای بهداشتی
-	-	۵۸	۱	۶	-	۷۳	گاز و بخار
-	-	۱۶	۱	۲۴	-	۴۱	آب و سرویسهای بهداشتی
-	۵۲	۱۱۴۸	۶۰	۲۵۱۴	۲۲۱	۴۹۹۵	تجارت
-	۵۲	۱۱۴۲	۱	۲۵۰۰	۲۲۱	۴۹۱۶	ارت کلی و جزئی
-	-	۱	۵۸	۲	-	۶۱	گهواره و سایر وسایط مالی
-	-	-	۱	۱	-	۲	ساعات
-	-	۵	-	۱۱	-	۱۶	ساعات
-	۱	۱۴۷۱	۵۶۵	۲۶۵	۳۴	۲۳۳۶	حمل و نقل انبارداری و ارتباطات
-	۱	۱۴۷۱	۴۹۶	۲۶۵	۳۴	۲۳۳۷	حمل و نقل
-	-	-	۱	-	-	۱	انبارداری
-	-	-	۶۸	-	-	۶۸	ارتباطات
-	۶	۲۲۰۹	۱۰۶۰	۶۳۸	۶۶	۴۴۵۹	خدمات (سرویسها)
-	-	-	۱۰۱۱	-	-	۱۰۱۱	خدمات دولتی
-	۳	۴۲۲	۴۲۸	۳۴۰	۱۰	۱۲۰۳	خدمات اجتماعی و خدمات تجاری و صنعتی و ساختمانی
-	-	۶	-	۱	-	۷	خدمات تفریحی
-	۳	۱۷۸۱	۱	۲۱۷	۵۶	۲۱۳۸	خدمات شخصی
۳۶۵	-	۸۲	۱	۱۰	-	۴۶۳	فعالیتها باینکه باندازه کافی توضیح نشده
							مرد
۳۶۸	۱۳۳	۱۵۰۰۱	۲۴۰۷	۵۳۶۰	۶۵۵	۲۳۹۵۱	جمع از ده ساله قبالی
-	۲۰	۲۱۸۹	۱	۵۱۱	۱۲۹	۲۸۸۳	کشاورزی - جنگلهای - شکار - ماهیگیری
-	۲۰	۲۱۷۸	۱	۵۳۶	۱۲۹	۲۸۷۲	سواحل کشاورزی و دام
-	-	۲	-	۳	-	۵	لایق و قلع اشجار
-	-	-	-	۱	-	۱	پوشه گذاری و تکثیر حیوانات (بمنظور کسب و تجارت)
-	-	-	-	۱	-	۱	بازی
-	-	۶۵	۲۵	۴	-	۹۴	استخراج معدن و استخراج سنگ
-	-	۱	۲۲	-	-	۲۳	تراخ نفت خام و نازهای طبیعی
-	-	۶۱	-	۴	-	۶۵	تراخ معدن سنگ خاک رس ماسه و شن
-	-	۳	۳	-	-	۶	تراخ معدن غیر فلزی و سنگ آهن در بنای دیگ
-	-	-	-	-	-	-	بقیه بندی نشده اند

تیمه جدول شماره ۱۱ - اشیاء فعالیت‌های - نسبتی بر حسب نوع اشتغال و سر در جمعیت شامل پناوارده ساله بهایی - جزه سرشماری، تم و آبانعام ۱۳۳۵ (شماره ۱۱۵۶).

وضعیت اظهارشد	کارگزاران خانوادگی بدون مزد	مزد بگیر	مستخدم دولت	کارکنانیکه برای خود کار میکنند	کارفرما	جمع شاغلین	اشیاء فعالیت صنعتی و جنسی
							شهر قم
							بقیه مرد
	۵۵	۴۳۸۱	۲۱۲	۱۳۲۷	۱۸۷	۶۱۶۵	ولید اشغال صنعتی و نوسازی
	۱۷	۱۱۳۸	۲	۲۲۳	۳۱	۱۴۱۲	ت مواد غذایی (غیر از آشامیدنیها)
	-	۴	-	۱	-	۵	ت آشامیدنیها
	-	-	۲	-	-	۲	ت دخانیات
	۸	۸۶۶	۲	۱۸۳	۱۹	۱۰۷۸	ت نساجی
	۱	۶۸۰	-	۳۱۷	۴۴	۱۱۳۱	ت کفله سازی و سایر پوششها و انبیا ساخته شده از نسوجات
	۸	۴۷۲	۱	۱۱۱	۲۲	۶۱۵	ت چوب و چوب پنبه (غیر از صنعت میل)
	۱	۱۲	-	۷	۱	۲۱	ت میل
	-	-	-	۳	-	۳	ت کاغذ سازی و محصولات کاغذی
	-	۱۶	-	۱	۲	۱۹	و انتشار و صنایع وابسته بآن
	-	۲۴	-	۲۱	۱	۴۶	ت چرم و محصولات چرمی (بجز کفش)
	۲	۲۴	-	۱۶	-	۴۲	ولت لاشیکی
	-	۴۶	-	۴	۴	۶۰	ت مواد شیمیایی و محصولات شیمیایی
	-	۳	۲۰۱	-	-	۲۰۱	ع محصولات نفت و ذغال سنگ
	۱	۴۸۶	-	۵۷	۱۱	۵۵۵	ع محصولات معدنی غیر فلزی (غیر از محصولات نسج و خال سنگ)
	۴	۳۵۹	۱	۱۵۷	۲۱	۵۴۲	ع محصولات فلزی (غیر از ماشین آلات و لوازم حمل و نقل)
	۱	۳۵	۲	۱	۵	۴۴	ت ماشین آلات (غیر از ماشین آلات الکتریکی)
	-	۱۴	۱	۱۱	۴	۳۰	ت ماشین آلات الکتریکی و دستگاهها و لوازم الکتریکی
	۱	۱۴۲	-	۵۱	۱۵	۲۱۰	ت لوازم و وسایل نقلیه
	۳	۶۰	-	۴۷	۶	۱۱۶	ع متنفره
	۲	۴۳۰۸	۵۱	۷۰	۲۱	۴۴۵۲	ساختن
	-	۷۴	۱۸	۳۰	-	۱۲۲	رق - گاز - آب و سرویسهای بهداشتی
	-	۵۸	۱	۶	-	۷۳	- گاز و بخار
	-	۱۶	۱	۲۴	-	۴۹	سرویسهای بهداشتی
	۵۱	۱۱۳۴	۶۰	۲۵۱۱	۲۲۰	۳۶۸۴	بازر
	۵۱	۱۱۳۶	۱	۲۴۱۷	۲۲۰	۳۶۰۵	ت کلی و جزئی
	-	۱	۵۸	۲	-	۶۱	توسعه و وسایط مالی
	-	-	۱	۱	-	۲	ت
	-	۵	-	۱۱	-	۱۶	ت آلات
	۱	۱۴۶۸	۵۶۵	۲۶۵	۳۴	۲۱۳۲	مل و نقل انبارداری و ارتباطات
	۱	۱۴۶۸	۴۹۶	۲۶۵	۳۴	۲۱۳۴	نقل
	-	-	-	-	-	۱	داری
	-	-	۶۸	-	-	۶۸	ت آلات
	۴	۱۴۶۹	۱۴۶۶	۱۳۲	۱۴	۳۴۳۵	خدمات (سرویسها)
	-	-	۱۱۰۶	-	-	۱۱۰۶	ات دولتی
	۲	۴۰۴	۳۵۹	۳۳۶	۱۰	۱۱۱۱	ات اجتماعی و خدمات تجاری و صنعتی و ساختمانی
	-	۶	-	۱	-	۷	ات تفریحی
	۲	۸۸۶	۱	۲۶۵	۵۴	۱۲۴۱	ات شخصی
	-	۸۵	۱	۱۰	-	۹۶	مالیهائیکه باندازه کافی توضیح نشده
۳۶۵	-	۸۵	۱	۱۰	-	۹۶	

جدول شماره ۱۴ - طبقات فعالیت صنعتی بر حسب نوع اشتغال و بخش در جمعیت شافل بازارزده ساله بهایای حوزه سرشماری قم، آبانماه ۱۳۳۵ (نوامبر ۱۹۵۶)

وضعیت اظهارنشده	کارکنان خانوادگی بدون مزد	مزد بگیر	مستخدم دولت	کارکنانیکه برای خود کار میکنند	کارفرما	جمع شانلین	ایقان فعالیت صنعتی و نامش
							شماره ن
۳	۳۰	۳۶۴۷	۷۶	۳۱۱	۷	۴۰۶۱	بازارزده ساله بهایای
۲	-	۱۷	-	۶	۱	۲۶	اوری - جنگلی - نکار - مانتگیری
۲	-	۱۷	-	۶	۱	۲۶	نات کشاورزی و دامی
-	-	-	-	-	-	-	تخراج معدن و استخراج سنگ
۱	۲۷	۲۶۱۲	۴	۲۹۶	۳	۳۰۲۱	بذات صنعتی و نو سازی
-	-	۶	-	۱	-	۱۰	مواد غذایی (بیراز آشپزیها)
-	-	-	۱	-	-	۱	دخانیت
۱	۱۲	۲۴۴۰	-	۲۲۲	۲	۲۵۹۸	سماجی
-	۵	۳۳۵	-	۶۲	۱	۴۰۳	کفش سازی و سایر پوششها و اثیبا ساخته شده از موچات
-	-	۱	-	-	-	۱	سبزه و چوب پنبه (بیراز صنعت میل)
-	-	-	۱	-	-	۱	انتشار و تاج و ایسته بان
-	-	-	۷	-	-	۷	معدن و لات معدنی غیر نفت و نفت و ال سنگ
-	-	۷	-	-	-	۷	غشمان
-	-	-	-	-	-	-	کار - آب و سوسپای بهداشتی
-	۱	۶	-	۳	۱	۱۱	ارت
-	۱	۶	-	۳	۱	۱۱	کلی و جزئی
-	-	۳	-	-	-	۳	ن و نقل انبارداری و ارتباطات
-	-	۳	-	-	-	۳	نقل
-	۱	۶۱۰	۷۴	۶	۲	۶۹۳	مات (سوسپای)
-	-	-	۵	-	-	۵	دولتی
-	۱	۱۸	۶۱	۴	-	۶۲	اجتماعی و خدمات تجاری و صنعتی و ساختمانی
-	۱	۸۱۲	-	۲	۲	۸۱۷	شخصی
-	-	۲	-	-	-	۲	لیسهاییکه باندازه کافی توضیح نشده

جدول شماره ۱۵- تعداد نفقات خانوار بر حسب تعداد افراد باسواد هر خانوار در حوزه سرشماری تم آبانماه ۱۳۳۵ (توامبر ۱۹۵۶)

تعداد خانوار بر حسب تعداد افراد باسواد					مجموع		کلیه خانوارها		نفقات خانوار
۱ نفر	۲ نفر	۳ نفر یا بیشتر	چند درصد	جمع	چند درصد	تعداد	چند درصد		
۲۴۸۱	۲۷۴۲	۱۱۸۹۱	۱۰۰/۰	۱۱۸۹۱	۱۰۰/۰	۲۳۰۲۶	۱۰۰/۰	۳۴۹۹۷	کلی حوزه سرشماری تم
موقع خانوارها									
-	-	۲۵۲	۲/۱	۲۵۲	۱/۸	۱۰۶۸	۵/۲	۱۸۲۰	۱ نفری
-	۲۷۷	۷۴۵	۸/۶	۱۰۲۲	۱۵/۵	۲۰۷۰	۱۲/۱	۴۵۹۲	۲ نفری
۱۳۹	۲۷۹	۱۱۱۲	۱۲/۹	۱۵۳۰	۱۸/۱	۴۱۷۱	۱۱/۲	۵۷۰۱	۳ نفری
۲۰۲	۴۰۲	۱۱۸۸	۱۵/۱	۱۷۹۴	۱۸/۴	۴۳۰۰	۱۷/۳	۶۰۴۴	۴ نفری
۲۴۲	۴۸۲	۱۱۸۶	۱۶/۴	۲۰۱۰	۱۶/۵	۳۷۱۱	۱۶/۱	۵۸۰۱	۵ نفری
۴۲۳	۴۴۴	۶۶۲	۱۵/۸	۱۸۷۱	۱۱/۷	۲۶۶۱	۱۳/۱	۴۵۷۵	۶ نفری
۴۵۴	۳۸۰	۶۲۹	۱۲/۳	۱۴۶۳	۷/۰	۱۶۱۰	۸/۸	۳۰۷۳	۷ نفری
۳۷۸	۲۲۹	۳۱۸	۷/۸	۹۲۵	۳/۶	۸۲۴	۵/۰	۱۷۵۹	۸ نفری
۲۷۷	۱۱۷	۱۸۰	۴/۸	۵۷۴	۱/۴	۳۴۷	۲/۱	۶۰۱	۹ نفری
۲۶۵	۸۱	۶۶	۳/۷	۴۹۲	۱/۰	۲۱۶	۱/۱	۶۶۱	۱۰ نفری یا بیشتر
۱/۸	۵/۴	۴/۵	-	۵/۲	-	۴/۰	-	۴/۴	نفقات خانوار
شهر تم									
۲۳۲۵	۲۶۶۶	۱۱۷۸۱	۱۰۰/۰	۱۱۷۸۱	۱۰۰/۰	۱۱۳۲۰	۱۰۰/۰	۲۰۶۶۲	موقع خانوارها
-	-	۲۱۷	۲/۳	۲۱۷	۷/۷	۸۷۷	۵/۳	۱۰۹۴	۱ نفری
-	۲۷۱	۵۶۸	۴/۰	۸۳۹	۱۷/۲	۱۴۴۲	۱۲/۱	۲۷۸۱	۲ نفری
۱۳۴	۲۴۲	۸۲۹	۱۱/۹	۱۱۰۵	۱۸/۲	۲۰۶۲	۱۵/۸	۳۲۶۸	۳ نفری
۳۹۰	۳۴۰	۸۴۹	۱۱/۶	۱۴۷۱	۱۷/۱	۱۶۷۳	۱۶/۲	۳۳۴۴	۴ نفری
۳۲۱	۳۸۸	۷۸۶	۱۱/۰	۱۴۹۸	۱۵/۱	۱۷۶۱	۱۵/۸	۳۳۵۹	۵ نفری
۳۹۶	۳۸۱	۶۷۵	۱۵/۵	۱۴۵۰	۱۱/۲	۱۶۷۱	۱۳/۲	۲۷۲۶	۶ نفری
۴۱۶	۳۰۲	۴۳۱	۱۲/۴	۱۱۵۹	۶/۱	۷۵۰	۹/۲	۱۹۰۹	۷ نفری
۳۶۲	۱۸۲	۲۲۷	۸/۲	۷۸۲	۳/۷	۴۱۶	۵/۸	۱۱۶۸	۸ نفری
۴۵۹	۶۶	۱۲۸	۵/۲	۴۸۳	۱/۴	۱۶۴	۲/۱	۶۱۷	۹ نفری
۲۳۷	۵۹	۶۶	۳/۶	۳۶۲	۰/۱	۱۰۴	۲/۳	۴۶۶	۱۰ نفری یا بیشتر
۱/۸	۵/۲	۴/۴	-	۵/۲	-	۳/۱	-	۴/۵	نفقات خانوار
بقیه نقاط حوزه سرشماری تم									
۱۵۶	۱۷۶	۱۸۸۷	۱۰۰/۰	۲۰۴۹	۱۰۰/۰	۱۱۷۱۶	۱۰۰/۰	۱۴۳۳۵	موقع خانوارها
-	-	۳۵	۱/۴	۳۵	۵/۱	۶۶۱	۵/۱	۷۲۶	۱ نفری
-	۶	۱۷۷	۷/۳	۱۸۳	۱۳/۱	۱۶۲۸	۱۲/۷	۱۸۱۱	۲ نفری
۵	۳۶	۲۸۲	۱۱/۹	۳۱۴	۱۸/۰	۲۱۰۹	۱۷/۱	۲۴۳۳	۳ نفری
۱۳	۶۳	۳۱۷	۱۱/۸	۴۲۳	۱۶/۴	۲۳۷۷	۱۹/۰	۲۷۰۰	۴ نفری
۲۱	۹۴	۴۹۷	۱۰/۳	۵۱۲	۱۷/۳	۲۰۳۰	۱۷/۹	۲۵۱۲	۵ نفری
۲۷	۱۲۰	۱۸۷	۱۱/۸	۴۲۴	۱۲/۲	۱۴۶۵	۱۳/۰	۱۸۱۶	۶ نفری
۲۸	۷۸	۱۶۸	۱۲/۱	۳۰۴	۷/۳	۸۶۰	۸/۲	۱۱۶۴	۷ نفری
۱۶	۴۶	۸۱	۵/۷	۱۴۳	۳/۱	۴۱۸	۳/۱	۵۶۱	۸ نفری
۱۸	۲۱	۵۲	۳/۶	۶۱	۱/۴	۱۶۳	۱/۸	۲۵۴	۹ نفری
۲۸	۹۲	۳۰	۳/۲	۸۰	۱/۰	۱۱۵	۱/۴	۱۶۵	۱۰ نفری یا بیشتر
۱/۱	۵/۹	۴/۸	-	۵/۱	-	۴/۱	-	۴/۳	نفقات خانوار

جدول شماره ۱۱ - تعداد نفقات خانوار بر حسب تعداد افراد شامل بکار هر خانوار در حوزه سرشماری قم - آبانماه ۱۳۳۵ (نوامبر ۱۹۵۶)

تعداد خانوار بر حسب تعداد افراد شامل بکار					جمع		کلیه خانوارها		نفقات خانوار
۳ نفر یا بیشتر	۲ نفر	۱ نفر	چند درصد	تعداد	چند درصد	تعداد	چند درصد		
۳ ۱۶۶	۵ ۸۰۴	۲۱ ۹۹۴	۱۰۰ / ۰	۳۰ ۹۶۴	۱۰۰ / ۰	۳ ۹۶۳	۱۰۰ / ۰	۳۴ ۹۲۷	تول حوزه سرشماری قم
جمع خانوارها									
-	-	۸۱۶	۲ / ۶	۸۱۶	۲۵ / ۳	۱ ۰۰۴	۵ / ۲	۱ ۸۴۰	۱ نفر
-	۴۶۱	۳ ۱۶۷	۱۱ / ۶	۳ ۵۲۸	۲۵ / ۶	۱ ۰۱۴	۱۳ / ۱	۴ ۵۶۲	۲ نفر
۱۲۴	۸۸۱	۳ ۱۸۳	۱۶ / ۱	۴ ۹۸۸	۱۸ / ۰	۷۱۳	۱۶ / ۳	۵ ۷۰۱	۳ نفر
۳۶۶	۹۴۰	۴ ۲۱۴	۱۷ / ۸	۵ ۵۴۰	۱۳ / ۱	۵۲۴	۱۷ / ۳	۶ ۰۴۴	۴ نفر
۴۶۹	۱ ۰۳۱	۳ ۹۴۳	۱۷ / ۷	۵ ۴۷۲	۸ / ۳	۳۶۱	۱۶ / ۶	۵ ۸۰۱	۵ نفر
۵۶۶	۹۶۰	۲ ۸۹۸	۱۴ / ۱	۴ ۳۷۷	۵ / ۰	۱۹۸	۱۳ / ۱	۴ ۵۷۵	۶ نفر
۵۶۱	۷۴۷	۱ ۶۳۴	۶ / ۶	۳ ۹۷۲	۲ / ۵	۱۰۱	۸ / ۸	۳ ۰۷۳	۷ نفر
۴۵۱	۴۷۴	۷۸۴	۵ / ۵	۱ ۷۰۹	۱ / ۳	۵۰	۵ / ۰	۱ ۷۵۹	۸ نفر
۲۸۳	۳۴۴	۳۵۶	۲ / ۶	۸۸۳	۰ / ۵	۱۸	۶ / ۶	۹۰۱	۹ نفر
۲۸۳	۱۶۶	۲۰۰	۲ / ۱	۶۴۹	۰ / ۳	۱۲	۱ / ۹	۶۶۱	۱۰ نفر یا بیشتر
۶ / ۵	۵ / ۲	۴ / ۲	-	۴ / ۶	-	۲ / ۵	-	۴ / ۴	نفقات خانوار
شهر قم									
۲ ۲۴۱	۳ ۶۴۷	۱۲ ۰۳۱	۱۰۰ / ۰	۱۷ ۹۲۷	۱۰۰ / ۰	۱ ۷۶۵	۱۰۰ / ۰	۲۰ ۶۹۲	جمع خانوارها
-	-	۴۸۳	۲ / ۷	۴۸۳	۲۲ / ۱	۶۱۱	۵ / ۳	۱ ۰۹۴	۱ نفر
-	۲۹۰	۱ ۷۷۶	۱۱ / ۵	۲ ۰۶۶	۲۵ / ۸	۷۱۲	۱۳ / ۴	۲ ۷۸۱	۲ نفر
۸۴	۵۵۹	۲ ۱۱۱	۱۵ / ۴	۲ ۷۵۴	۱۸ / ۶	۵۱۴	۱۵ / ۸	۳ ۲۶۸	۳ نفر
۲۵۶	۵۶۱	۲ ۱۶۸	۱۶ / ۷	۲ ۹۸۵	۱۳ / ۰	۳۵۹	۱۶ / ۲	۳ ۳۴۴	۴ نفر
۳۵۸	۶۶۱	۲ ۰۲۲	۱۶ / ۷	۳ ۰۰۱	۶ / ۳	۲۵۸	۱۵ / ۸	۳ ۲۵۹	۵ نفر
۴۰۰	۵۶۶	۱ ۶۱۰	۱۴ / ۴	۲ ۵۷۶	۵ / ۴	۱۵۰	۱۳ / ۲	۲ ۷۲۶	۶ نفر
۴۱۵	۴۶۰	۹۴۷	۱۰ / ۲	۱ ۸۱۲	۳ / ۱	۸۷	۶ / ۲	۱ ۹۰۹	۷ نفر
۳۳۳	۳۰۴	۵۱۵	۶ / ۴	۱ ۱۵۲	۱ / ۷	۴۶	۵ / ۸	۱ ۱۹۸	۸ نفر
۲۰۲	۱۷۱	۲۵۶	۳ / ۵	۶۶۱	۰ / ۷	۱۸	۳ / ۱	۶۴۷	۹ نفر
۲۰۱	۱۱۵	۱۴۰	۲ / ۵	۴۵۶	۰ / ۴	۱۰	۲ / ۳	۴۶۶	۱۰ نفر یا بیشتر
۶ / ۶	۵ / ۲	۴ / ۳	-	۴ / ۷	-	۲ / ۶	-	۴ / ۵	نفقات خانوار
باقیه نقاط حوزه سرشماری قم									
۹۱۷	۲ ۱۵۷	۹ ۹۶۳	۱۰۰ / ۰	۱۳ ۰۳۷	۱۰۰ / ۰	۱ ۱۹۸	۱۰۰ / ۰	۱۴ ۲۳۵	جمع خانوارها
-	-	۳۳۳	۲ / ۶	۳۳۳	۳۲ / ۸	۳۹۳	۵ / ۱	۷۲۶	۱ نفر
-	۱۲۱	۱ ۳۸۸	۱۱ / ۶	۱ ۵۰۹	۲۵ / ۲	۳۰۲	۱۲ / ۷	۱ ۸۱۱	۲ نفر
۴۰	۳۲۲	۱ ۸۷۲	۱۷ / ۱	۲ ۲۹۴	۱۶ / ۶	۱۹۹	۱۷ / ۱	۲ ۴۳۳	۳ نفر
۱۱۰	۳۷۹	۲ ۰۴۶	۱۹ / ۴	۲ ۵۲۵	۱۳ / ۸	۱۶۵	۱۶ / ۰	۲ ۷۰۰	۴ نفر
۱۴۱	۴۱۰	۱ ۶۶۰	۱۶ / ۰	۲ ۴۷۱	۵ / ۶	۷۱	۱۷ / ۶	۲ ۵۴۲	۵ نفر
۱۶۹	۳۴۴	۱ ۲۸۸	۱۳ / ۸	۱ ۸۰۱	۴ / ۰	۴۸	۱۳ / ۰	۱ ۸۴۹	۶ نفر
۱۷۶	۲۸۷	۶۸۷	۸ / ۸	۱ ۱۵۰	۱ / ۶	۱۴	۸ / ۲	۱ ۱۶۴	۷ نفر
۱۱۸	۱۷۰	۲۶۹	۴ / ۳	۵۵۷	۰ / ۳	۴	۳ / ۱	۵۶۱	۸ نفر
۸۱	۷۳	۱۰۰	۱ / ۹	۲۵۴	-	-	۱ / ۸	۲۵۴	۹ نفر
۸۲	۵۱	۶۰	۱ / ۵	۱۶۳	۰ / ۴	۲	۱ / ۴	۱۶۵	۱۰ نفر یا بیشتر
۶ / ۵	۱ / ۱	۴ / ۲	-	۴ / ۵	-	۲ / ۶	-	۴ / ۳	نفقات خانوار

جدول شماره ۱۷ - صنایع ناشن در حوزه - سرشماری تم با آبانماه ۱۳۳۵ (نوامبر ۱۹۵۶)

صنایع خانگی	تعداد	چند درصد	صنایع خانگی	تعداد	چند درصد
کل حوزه سرشماری تم			تهیه و تولید مواد غذایی	۴	۰/۲
جمع صنایع خانگی	۳۳۲۸	۱۰۰/۰	روغن کنس نباتی (غیر خوراکی)	۱	-
تهیه و تولید قالی و گلیم و زلف و غیره	۱۱۵۹	۳۴/۳	تهیه و تولید صابون و شمع	۲۶	۱/۲
به بافی و ریسیدن و عمل آوردن نخ	۱۱۸۷	۳۵/۱	سایر صنایع خانگی		
و برنج پاک کنی و آسیا کردن غلات	۱۳	۰/۴	میانگین تعداد صنایع خانوار در خانوار هائیکه		
تهیه و تولید منسوجات و کفش	۱۴۶	۴/۲	دارای یک صنعت یا بیشتر هستند	۱/۸	-
تهیه و تولید مواد غذایی	۱۵	۰/۴	بقیه نقاط حوزه سرشماری تم		
کنس نباتی (غیر خوراکی)	۴	۰/۱	جمع صنایع خانگی	۱۲۱۹	۱۰۰/۰
تهیه و تولید صابون و شمع	۴	۰/۱			
بر صنایع خانگی	۶۰	۱/۸	تهیه و تولید قالی و گلیم و زلف و غیره	۴۸۴	۳۹/۷
میانگین تعداد صنایع خانوار در خانوار هائیکه			پارچه بافی و ریسیدن و عمل آوردن نخ	۴۸۸	۴۰/۰
دارای یک صنعت یا بیشتر هستند	۱/۵	-	پنبه و برنج پاک کنی و آسیا کردن غلات	۵	۰/۴
شهر تم			تهیه و تولید منسوجات و کفش	۱۹۰	۱۵/۶
جمع صنایع خانگی	۲۱۵۹	۱۰۰/۰	تهیه و تولید مواد غذایی	۱۱	۰/۹
تهیه و تولید قالی و گلیم و زلف و غیره	۶۷۵	۳۱/۳	روغن کنس نباتی (غیر خوراکی)	۳	۰/۲
به بافی و ریسیدن و عمل آوردن نخ	۶۹۹	۳۲/۴	تهیه و تولید صابون و شمع	۴	۰/۳
و برنج پاک کنی و آسیا کردن غلات	۸	۰/۴	سایر صنایع خانگی	۳۴	۱/۸
تهیه و تولید منسوجات و کفش	۷۴۶	۳۴/۶	میانگین تعداد صنایع خانوار در خانوار هائیکه		
			دارای یک صنعت یا بیشتر هستند	۱/۱	-

جدول شماره ۱۸ - نوع ساختمان بر حسب نوع تصرف در واحدهای مسکونی حوزه سرشماری قم به آبانماه ۱۳۳۵ (نوامبر ۱۹۵۶)

وضع تصرف اظهاری نشده	خانه غیر ملکی مجانی	خانه اجاره‌ای	خانه ملکی		جمع	نوع ساختمان
			چند درصد	تعداد		
۴۲۴	۵ ۴۵۲	۴۷۰۱	۶۶/۷	۲۴ ۳۴۱	۳۴ ۹۲۷	کل حوزه سرشماری قم
						نوع واحدهای مسکونی
۸	۳۸۲	۳۷۲	۵۸/۷	۱ - ۸۲	۱ ۸۴۴
۳۵	۱ ۲۹۸	۲ ۱۲۷	۶۵/۱	۶ ۶۶۲	۱۰ ۱۵۲
۱۲	۲۳	-	۸۳/۱	۱۸۲	۲۱۷
-	-	-	*	۴	۴
-	-	-	-	-	-
۸۸	۳ ۱۳۳	۱ ۹۴۸	۷۴/۱	۱۴ ۹۶۴	۲۰ ۱۲۲
-	۲۱	۴	۹۲/۱	۳۱۳	۳۳۸
۲	۳۵۷	۸۹	۶۶/۲	۸۷۶	۱ ۳۲۴
-	۷	-	-	-	۷
۲۷۹	۴۳۳	۱۳۱	۷۲/۱	۲۰۶	۸۷۹
						دیگر
						آرزشده
						شهر قم
۲۵۵	۲ ۵۸۰	۴ ۳۹۰	۶۵/۱	۱۳ ۴۶۷	۲۰ ۶۹۲
						جمع واحدهای مسکونی
۸	۳۳۶	۳۷۰	۵۹/۵	۱۰ ۴۷	۶ ۷۶۱
۳۲	۱ ۲۴۴	۲ ۱۴۱	۶۵/۸	۶۵۴	۹ ۹۴۱
-	-	-	-	-	-
-	-	-	-	-	-
-	-	-	-	-	-
۲۷	۸۳۸	۱ ۷۳۲	۶۸/۲	۵ ۵۴۶	۸ ۱۲۳
-	۱	-	*	۱	۲
-	۲۰	۴۸	۷۰/۳	۱۶۱	۲۲۱
-	-	-	-	-	-
۱۸۸	۱۴۱	۱۳۹	۲۶/۱	۱۶۸	۶۳۶
						دیگر
						آرزشده
						بقیه نقاط حوزه سرشماری قم
۱۶۹	۲ ۸۷۳	۳۱۱	۷۶/۱	۱۰ ۸۸۲	۱۴ ۲۳۵
						جمع واحدهای مسکونی
-	۴۶	۲	*	۳۵	۸۳
۳	۵۴	۶	۷۰/۱	۱۴۸	۲۱۱
۱۲	۲۳	-	۸۳/۱	۱۸۲	۲۱۷
-	-	-	*	۴	۴
-	-	-	-	-	-
۱۱	۲ ۲۹۴	۱۳۶	۷۸/۵	۹ ۴۴۸	۱۲ ۰۳۹
-	۲۰	۴	۹۲/۱	۳۱۳	۳۳۶
۲	۳۳۷	۴۱	۶۵/۳	۷۱۵	۱۰ ۹۵
-	۷	-	-	-	۷
۱۱	۱۲	۲۲	۱۵/۱	۳۸	۲۴۳
						دیگر
						آرزشده

در مواردیکه جمع کمتر از ۱۰۰ باشد چند درصد نشان داده نمیشود.