۲۸ صفحه

اطلاعات

شنبه ۲۱ آبان ماه ۲۵۳۶ ـ شماره ۱۵۴۶۱ تکشماره ۱۰ ریال

۹۰ انجمن محلی جدید در تهران تشکیل میشود

شهردار مناطق مختلف تهران را اعضای انجمنهای محلی تعیین میکنند

●

به انجمنهای محلی قدرت اجرائی و نظارت بر امور تهران داده میشود

در صفحه ۳ ستون اول

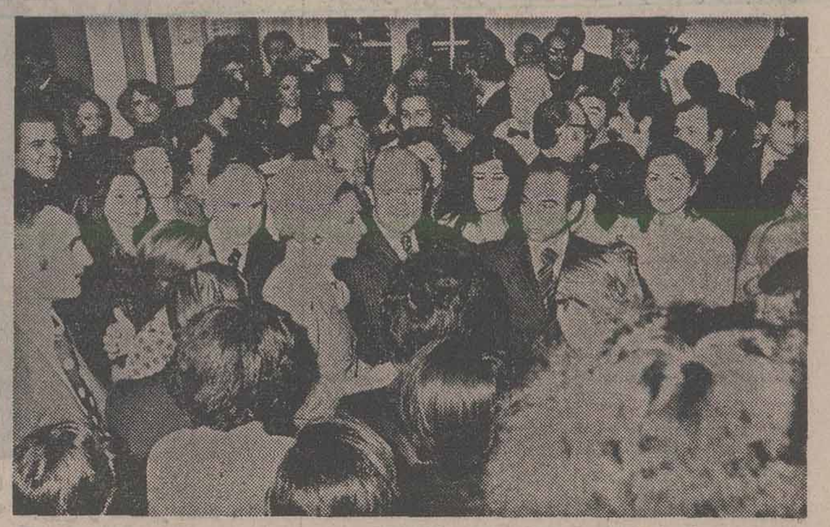

علیاحضرت شهبانو هنگام اقامت در بروکسل دانشجویان ایرانی و سایر ایرانیان مقیم بلژیک ولوکزامبورک را بحضور پذیرفتند و بایکایک آنها گفتگو کردند در این شرفیابی اغلب دانشجویان در باره وضع تحصیلی وزندگی خود با شهبانو گفتگو کردند دکتر هوشنگ نهاوندی رئیس دفتر مخصوص علیاحضرت شهبانو وعاملی سفیر شاهنشاه در بلژیک افتخار حضور دارند.

در صفحه آخر ستون نهم

وزیر آموزش و پرورش و سرپرست وزارت علوم و آموزش عالی :

روش انتخاب دانشجو در دانشگاه تغییر میکند

★ ضوابط تازه‌ای برای ارتقاء کادر آموزشی دانشگاهها تهیه خواهد شد

در صفحه ٤ ستون اول

والاحضرت شاهدخت اشرف پهلوی درسازمان ملل گفتند :

ایران شکنجه را محکوم میکند

در صفحه آخر ستون پنجم

تیم ایران بسختی ازدام کره گریخت

★ بازی های باقیمانده برای رفتن ایران به آرژانتین سرنوشت سازشده‌است

★ ۲ گل روشن ایران را از شکست نجات داد

اولین گل ایران با ضربه‌سر حسن روشن بازیکن باتکنیکو هوشیار تیم ملی وارد دروازه کره جنوبی شد. حسن روشن میگوید این اولین باریست که‌با ضربه‌سر گل زده‌ام . .درعکس داورمسابقه و یکی ازبازیکنان تیم کره که باحیرت مسیرتوپ را بطرف دروازه تعقیب میکنند نیز دیده میشوند.

★ ضعف ما به کم تحرکی و کندی خلاصه نمیشود ، اصرار عجیب بازیکنان ما در حفظ توپ و بازی کور یکی از دردسرهای دیگری‌بود که داشتیم

در صفحه ۱۰

بازار سیاه شیشه شکست

★ قیمت ها پائین آمدو عرضه انواع شیشه زیاد شد در صفحه ۲۵ ستون ششم

در عربستان

موشها به‌سفیر انگلیس حمله کردند!

★ سفیر انگلستان در عربستان گفت: چون ما نمی‌توانیم تله‌موش بگذاریم و گربه نگهداریم موشها به پیشروی خود در سفارت ادامه‌میدهند.

در صفحه ۲ ستون اول

درانفجار یک قطار کره‌ای ۱۰۰ نفر کشته‌شدند

در صفحه ۲ ستون پنجم

موج عملیات تروریستی وضدتروریستی

دو نفراز تروریستهای ارتش سرخ آلمان دستگیر شدند

«کرت ریچارد شنایدر» نفر سمت (چپ) و «کریستف مایل واکرناگل» دو تروریست عضو ارتش سرخ آلمان که در هلند شناسائی شدند و پس از یک زدوخورد خونین با پلیس هلند دستگیر شدند. عکس رادیویی یونایتدپرس

★ صدراعظم اتریش تهدید بقتل شد .

★ مردان نقابدار دختریک‌صاحب صنعت‌ایتالیائی و یك بازرگان اتریشی را ربودند

★ در سالوادور سه‌وزیر و ۱۵۰ نفر دیگر را گروگان گرفتند

در صفحه ۲ ستون ششم

مصر واسرائیل خواستار آشتی باهم‌شدند

★ اسرائیل مقدم سادات را در خاك خود گرامی میدارد

★ بگین درپیامی به مصریها بیك‌سوره‌ازقران مجید اشاره کرد .

در صفحه ۲ ستون اول

آخرین اصلاحات کمیسیونهای مجلسین درلایحه‌زمین

نحوه محاسبه قیمت عادله زمین تغییر کرد

در صفحه ٤ ستون ششم

یک زائر ایرانی درعربستان فوت‌شد

جده ـ مهدی سیدحسینی خبرنگار اعزامی روزنامه اطلاعات : یک زائر ۷۱ ساله ایرانی بنام حیدر جعفرزاده از گروه (۱۱۳۳)بعلت‌بیماری وکهولت در بیمارستان‌شیر و خورشید سرخ درگذشت. همچنین یک زن زائر ایرانی بنام‌بیک محمودی‌زاد ازگروه (۱۳۷٤) بعلت بیماری تحت عمل جراحی قرار گرفت وبا موفقیت عمل شد و حال وی خوب است وبدنبال‌تحقیقات ماموران کشور سعودی‌پول های گم شده خانم معتمدی یکی اززائران‌ایرانی پیداشد.

در حال حاضر ۱٤ هزار و ۹۰٤ نفر زائر ایرانی در مدینه هستند که بتدریج به‌مکه میروندازروز۱۰آبانماه‌تاکنون زائران ایرانی ۱۱هزار نامه پستی و ۳ هزار تلگراف از عربستان سعودی به ایران فرستاده‌اند و ۹ هزار مکالمه تلفنی از عربستان با ایران انجام داده‌اند .

روز گذشته علی فرشچی معاون‌نخست‌وزیروسرپرست سازمان اوقاف برای‌رسیدگی به وضع زائران‌ایرانی‌به‌جده وارد شد و اعلام کرد : یک کارمند سازمان اوقاف بعلت سوء استفاده از موقعیت اداری خود ازکاربرکنار و پرونده وی به کمیسیون رسیدگی به اعمال‌خلاف‌شئون اداری کارکنان دولت ارسال شده است .

در حال حاضر شهرهای مدینه و جده شلوغ‌ترین‌روز های خود را میگذرانند و در شهر مدینه ٥٦ نفر ازپیش ـ آهنگان ایرانی در بازار و خیابان ها به زائران ایرانی کمک میکنند و آخرین گروه زائران ایرانی روز سه‌شنبه ۲٤ آبانماه از ایران به‌جده اعزام میشوند .

پس از برخوردمختصری که بین زائران ایرانی با ماموران عربستان سعودی در مسجد النبی پیش آمد که خوشبختانه با هیچ‌حادثه‌ای همراه نبود ، صداقت سرپرست ستاد حج ایران در مدینه با مسئولان انتظامی کشور سعودی دیدار کرد و اکنون وضع ورفتارمسئولان عربستان سعودی با زائران تغییر زیادی کرده است و ماموران نرمش کم سابقه‌ای از خودنشان میدهند تا آنجا که زیارت مرقد مطهر حضرت رسول‌اکرم‌برای زائران‌بدون هیچ‌گونه مشکلی صورت میگیرد .

تاریخ ومحل اعزام کلیه مشمولان دیپلمه

امروز ترتیب اعزام‌مشمولان دیپلمه و فوق دیپلمه فارغ ـ التحصیل خرداد سال جاری و سنوات‌قبل درتهران‌وشهرستان هابشرح زیر اعلام شد .

در تهران

کلیه مشمولان دیپلمه وفوق دیپلمه فارغ‌التحصیل خرداد ماه سال ۲۵۳٦ و سنوات قبل که از روز ۱۹ الی ۲٤ مهر سال ۲۵۳٦ در سربازخانه شاهپور و یا بعددر منطقه‌وظیفه تهران واقع در خیابان سپاه ثبت نام کرده‌اند ، باید در ساعت ۷و۳۰ دقیقه صبح روز های زیر در سالن ورزشی پادگان فرح‌آباد تهران واقع‌در انتهای خیابان ژاله حضوریابند تاترتیب اعزام آنها بمراکز آموزشی داده شود .

مشمولان دیپلمه و فوق دیپلمه رشته های تحصیلی کشاورزی ، آزمایشگاهی ، بهیاری و سایر رشته های تخصصی در امور بهداشتی، راهنمائی تحصیلی ، دانشسرای

بقیه در صفحه ٤ ستون پنجم

از بلیت تا باقلا ... !

۸۰ هزار تهرانی، دیروز شاهد نبرد تیمهای ملی فوتبال‌ایران وکره بودند. مردم از ساعت ۸ صبح پشت درهای استادیوم حاضر بودند. وانتظار بازشدن درها را می کشیدند بساط چای ،ناهار، میوه‌و تنقلات تاعصر که بازی پایان گرفت،گرم بود.بجز آنهایی که در ساکهای دستی و پاکت های‌کوچک وبزرگ‌برای خود و خانواده‌شان خوراکی آورده بودند، دورتادور استادیوم دهها دستفروش انواع کالا وخوراکی راعرضه‌می کردند. امروز در صفحه های ۵و۹ گزارشهایی باعکس از متن و حاشیه مسابقه دیروز و مسایلی که مردم با آن‌روبرو بودند، چاپ شده است. گزارش چگونگی مسابقه رادر صفحه ورزشی (صفحه ۱۰) مطالعه فرمائید.

قاتل ، یك «کروموزم» بیشتر دارد ؟

آخرین‌مطالعات کارشناسان‌جنایی ایتالیایی در شناخت علل جرم نشان داده است که قاتل ها یک «کروموزوم» بیشتر دارند. این گزارش تحقیقی رادر کنار گزارش های کوتاه خارجی در صفحه ۱۹ بخوانید.

نخستین برخورد آدولف ۳ساله با آلمانی ها

پنجمین بخش‌ازپاورقی جدید سیاسی اطلاعات با نام«آدولف هیتلر» در صفحه ۸

یك پیشنهاد به تلویزیون

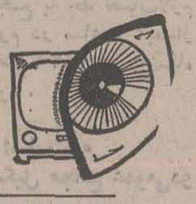

خبر های مربوط به رادیو و تلویزیون و سینما را همراه برنامه‌های‌دوروزه، تلویزیون، درصفحه ۲٤ می خوانید.

سارتر حقیقت‌راکتمان کرده‌است

صفحه ۲۱ امروز اختصاص به هنر وادبیات دارد. دراین صفحه گفت‌وگویی بااوژن یونسکو نمایشنامه‌نویس سرشناس حرفهایی از شهبازیان در باره موسیقی ایرانی و مطالب دیگری در باره موسیقی سیاهان و موسیقی اسپانیا چاپ شده است.

حزب ، دولت ، مجلس

روزنامه و درد دلهای تلفنی نوشته‌هایی‌از محمد علی‌سفری، ناصر نجمی، محمود معینی عراقی را همراه دیگر مقاله‌های اطلاعات، نامه های مردم به خوانندگان در صفحات ٦ و ۷ و ۲۲ بخوانید.

برای هر ۲ هزارتهرانی فقط یك اتوبوس وجود دارد !

سرلشگر حسین رزم‌آرامدیرعامل شرکت واحد اتوبوسرانی پایتخت طی نامه‌ای که تسلیم انجمن شهر پایتخت کرد، حیف ومیل ها و بی انضباطی ها و نابسامانی های شرکت واحد را فاش کرد.بهمین مناسبت گزارشی از وضع اتوبوسرانی تهران داریم که در صفحه ۱۱ چاپ شده است.

«سوکیاکی» غذای ملی ژاپن

یکصد و سی و یکمین بخش از کتاب اسرار طول عمر ، شادابی و تندرستی در صفحه ۲۰ چاپ شده است.

جناب آقای علینقی سعید انصاری
ریاست محترم هیئت مدیره و مدیرعامل بنیاد نیکوکاری والاحضرت شاهدخت شمس پهلوی
کارمندان و کارکنان بیمارستان کودکان‌شماره ۲(مفید) وابسته به بنیاد نیکوکاری انتصاب شایسته آنجناب رابسمت آجودان کشوری شاهنشاه آریامهر صمیمانه تبریك توفیق روزافزون جنابعالی رادرخدمت به مملکت‌وشاهنشاه‌عظیم‌الشان از خداوند بزرك مسئلت دارند.

جناب آقای عطاءالله اردلان
انتصاب شایسته جنابعالی را بسمت شهردار ناحیه ۲ پایتخت صمیمانه تبریك عرض میکنم.
تویسرکان ـ رحمت‌الله اردلان

جناب آقای مهندس آیرملو
مدیر عامل شرکت سهامی گونی بافی شاهی
انتصاب سرکار را به‌سمت مدیر عامل گونی‌بافی‌شاهی صمیمانه تبریك عرض مینماید .
شرکت تضامنی مصطفی گلپایگانی وپسران

هرگلی به گلخانه احتیاج دارد
گلخانه آلومینیوم پیش ساخته حاضر برای نصب در تکنسان وارد شد
نماینده انحصاری : دفتر فنی گلخانه در خیابان تخت جمشید شماره ۳۶۰

مغازه
سرقفلی چهار باب مغازه‌یک پارچه در موقعیت بسیار عالی مرکز تهران بزرگ‌در ساختمان نوسازو اقع‌در خیابان‌بخارست میدان‌آرژانتین‌جنب مرکزگوهر شناسی طلا دارای تهویه مطبوع . آب و برق و تلفن ٦۲٤۲۱۱ـ٦۲٦۲٦۰ـ٦۲٦۲٥٥

جناب آقای مهندس فرهاد فسا وبانو
مصیبت وارده را صمیمانه تسلیت عرض نموده بقای عمر آن خانواده محترم را از خداوند متعال مسئلت دارم .
عطاءالله افشار

بانك بین‌المللی ایران وژاپن
شعبه کرمانشاه این بانك واقع در تقاطع بلوار کوروش‌کبیر و خیابان سپه بموجب اجازه‌نامه شماره نب۱٤۷۸مورخ٤ر۷ر۳٦ بانك مرکزی ایران از تاریخ بیست و دوم آبانماه ۲۵۳٦ شاهنشاهی افتتاح و آماده انجام کلیه امور بانکی میباشد.
تلفن ۷٤٤۹

اطلاعیه بانك‌ملی ایران
بانك ملی ایران بمنظور رفاه و حفظ منافع زائرین خانه خدا و همچنین حفظ ارزش ریال ایران ، علاوه بر شعبه دائمی خود در جده شش واحد دیگر بشرح زیر در عربستان سعودی دائر نموده است ، که زائرین محترم میتوانند برای انجام امور بانکی خود بواحد های مزبور به‌نشانی زیر مراجعه فرمایند .
۱ـ جده ـ شارع ملك عبدالعزیز
۲ـ فرودگاه جده ـ جنب مدینةالحاج
۳ـ مدینه منوره ـخیابان‌اباذرجنب سازمان‌اوقاف
٤ـ مدینه‌منوره ـخیابان‌اباذر جنب هتل الجزیره
٥ـ مکه معظمه ـ میدان سلیمانیه ساختمان امین‌السلطان
٦ـ مکه معظمه ـ شارع غزه
۷ـ منا ـ در چادر مخصوص

جناب آقای علینقی سعید انصاری
انتصاب شایسته آنجناب را بسمت آجودان‌کشوری شاهنشاه آریامهر تبریک عرض می‌نمائیم .
گلستان عظیمیه ـ برادران شعبانی

بانك اعتبارات ایران
آگهی عرضه‌سهام‌جدید بدارندگان سهام بانك اعتبارات ایران
رجوع‌شودبه‌صفحه۱۲

قابل توجه خانمها و آقایان در سراسرایران
اگر واجد این شرایط هستید
استعداد مدیریت ، حداقل تسلط به زبان انگلیسی ، دفترکار مناسب وقت آزاد از ۷صبح تا ۱۱ شب ، حداقل ۱۰۰٫۰۰۰ تومان سرمایه ، برای تاسیس واداره نمایندگی چند فروشگاه بستر خارجی باتلفن ۹۲۰۰۸۹ تماس‌بگیرید.

قابل توجه پزشکان و داروخانه های محترم
FEFOL
باندازه کافی موجود است

بگین: منهم حاضرم به قاهره بروم

اورشلیم - خبرگزاری فرانسه - آسوشیتدپرس- مناهم بگین نخست‌وزیر اسرائیل در یك سخنرانی رادیو تلویزیونی بزبان انگلیسی بملت های مصر و اسرائیل پیشنهاد کرد که باهمدیگر صلح کنند .

بگین گفت این نخستین بار است که من باشما مصریها سخن می‌گویم اما این نخستین بار نیست که بشما همسایگان همیشگی‌مان می‌اندیشیم.

نخست‌وزیر اسرائیلی که به‌سخنرانی پرزیدنت انورالسادات پاسخ میداد گفت هیچگونه دلیلی ندارد که دو ملت ما از یکدیگر بترسند. مادست خودرا بسوی شما دراز می‌کنیم این یك دست نیرومندی است که میتواند از خود دفاع کند اما نمی‌خواهیم باشما جنك کنیم. بیائید بهم سوگند بخوریم که دیگربه جنك دست نخواهیم زد خون یکدیگر را نخواهیم ریخت و همدیگر را تهدید نخواهیم کرد بیائید صلح کنیم و در راه دوستی قدم برداریم ما میتوانیم به یکدیگر کمك کنیم و از زندگی بهتر و سعادتمندتری برخورداری شویم.

بگین ضمن اشاره به‌سخنرانی پرزیدنت انورسادات که گفته‌بود حاضر است برای گفتگو درباره صلح در پارلمان اسرائیل حضور یابد گفت باخرسندی مقدم رئیس جمهوری مصر را در اورشلیم گرامی خواهیم داشت. من نیز بنوبه خود حاضرم برای همین‌منظور به‌قاهره بروم و دیگرجنگی میان‌موجود نداشته باشد و یك صلح واقعی پایدار در منطقه حکمفرما شود .

نخست‌وزیر اسرائیل در پایان بیکی از سوره های کلام‌الله مجید که در آن گفته میشود :«بیادداشته باشید آنچه راکه موسی بملت خودگفته است : وارد سرزمین مقدسی که خداوند برای شما ارزانی داشته است بشوید » اشاره کرد: بگین در پایان گفت که اظهارات رئیس جمهوری ممکن‌است نقطه عطفی در اختلافهای خاورمیانه بوجود آورد . روزنامه های اسرائیل نیز باخوشحالی فراوان اظهارات رئیس جمهوری مصر را مورد تفسیر قرارداده‌اند .

اورشلیم پست نوشته است که تاکنون هیچ‌یك‌ازرهبران عرب در یك اجتماع رسمی چنین سخنانی پرزبان نیاورده‌است و اکنون هنگام آن است که بگین از این فرصت استفاده کند.

در قاهره روزنامه الاهرام نوشته است که آمریکابدنبال اظهارات اخیرسادات پیشنهادهای جدیدی برای بازگشائی کنفرانس به‌دولت مصر فرستاده است. سخنان سادات در جهان عرب مانند بمب صدا کرد. و بسیاری از روزنامه های عربی سرمقاله‌های خودرا به‌تفسیر این نطق تاریخی‌اختصاص داده‌اند.

روزنامه «الانوار» نوشته است که سادات بااین سخنرانی خواسته است آمریکارا از بن‌بستی که در آن گرفتار شده است نجات دهد. سادات میداند که آمریکا نمی‌تواند‌اسرائیل را زیر فشار قراردهد و از این روخواسته است زمینه رابرای رویاروئی اسرائیل و آمریکا فراهم سازد و اگر این بار نیز اسرائیل از پذیرفتن نظرات اعراب برای تخلیه سرزمین های اشغالی و شناسائی حقوق فلسطین خودداری کند مسئولیت عواقب آن متوجه اورشلیم خواهدشد .

حمله به سادات

از سوی دیگر جبهه دموکراتیک برای آزادی‌فلسطین بشدت انور سادات را بخاطر پذیرفتن سند کار اسرائیل و آمریکا مورد انتقاد قرار داده و رئیس جمهوری مصر را به تسلیم شدن در برابر صهیونیستهای دشمن متهم میکند.

جبهه دموکراتیک برای آزادی فلسطین تاکید کرده‌است که سخنان پرزیدنت سادات نشانه عقب‌نشینی کامل در برابر اسرائیل و انکار قطعنامه‌های کنفرانس عالی رباط است. هر تونس عبدالحلیم خدام وزیر امور خارجه سوریه اظهارداشت که پرزیدنت سادات با اعلام آمادگی برای گفتگو با رهبران اسرائیل در حقیقت خواسته است. مقاصد جاه‌طلبانه‌اسرائیلی ها را محکوم کند.

خدام که برای شرکت در کنفرانس وزیران خارجه‌کشور های عربی وارد تونس شده گفت جهان عرب امروز وضع حساسی را می‌گذراند و همه کشورهای عربی باید برای رویاروئی باخطر صهیونیسم که در کمین جهان عرب است وسیله موثری پیدا کند. وزیر خارجه سوریه تاکید کرد که تنها همبستگی کشورهای عربی میتواند اعراب را درمبارزه علیه صهیونیسم دشمن پیروز گرداند.

در قاهره یک سخنگوی رسمی اظهار داشت که مصر دعوت نخست وزیر اسرائیل را به صلح بانظر موافق تلقی می‌کند اما قبول پیشنهاد اسرائیل شرایطی دارد و اگرشرایط پذیرفته شود زمینه مساعدی برای برقراری صلح درخاورمیانه بوجود خواهد آمد.

رادیو قاهره دیشب برنامه خود را قطع کرد و اعلام داشت که مصر سخنان بگین را با نظر موافق تلقی می‌کند اما هنوز نخست وزیر اسرائیل جزئیات نقشه‌های خود را فاش نکرده و پیام بگین ظاهرا تنها برای ملت مصر است در حالیکه مصر در میان اعراب تنها نیست.

رادیو قاهره ضمنا تاکید کرد که برقراری صلح در خاورمیانه بدون تخلیه کلیه سرزمین‌های اشغالی و شناسائی حقوق ملت فلسطین، ملتی که از زادگاهش تبعید شده‌امکان‌پذیر نخواهد بود.

در تونس امروز وزیران امور خارجه کشورهای‌عربی در محیط تازه‌ای که سخنان پرزیدنت سادات و پاسخ‌بگین به آن بوجود آورد آغاز بکار کرد.

دراین کنفرانس نمایندگان سازمان آزادی بخش‌فلسطین نیز شرکت دارند.

وزیران امور خارجه ضمنا تاریخ بازگشائی کنفرانس عالی سران عرب و محل گردهم‌آئی پادشاهان ورؤسای جمهوری کشورهای عربی برای بررسی اوضاع جهان‌عرب را تعیین خواهند کرد.

کشف مواد منفجره در زندان تروریست های آلمان

اشتوتگارت- یونایتدپرس- ماموران پلیس آلمان غربی‌در یك بازرسی غافلگیرانه در زندان امنیتی‌درجه‌اول‌شتامهایم در اشتوتگارت مقادیری مواد منفجره راکه بوسیله‌تروریست های زندانی چپ‌گرای افراطی دریکی از سلول ها پنهان‌شده بود کشف و ضبط کردند .

اشتامهایم همان‌زندانی‌است که سه هفته پیش‌سه نفر از رهبران گروه تروریستی بادر ماینهوف در آن خودکشی کرده‌اند .

درجریان بازرسی‌غافلگیرانه‌ای که پریروز صورت گرفت کارآگاهان پلیس آلمان‌غربی ۴۰۰ گرم مواد منفجره و سه ظرف کوچك‌راکه برای‌نگهداری مواد منفجره بکار میرفت در سلول شماره ۲۲۱ زندان‌مذکور کشف کردند . این سلول از ۱۹۷۵ قاچندی‌پیش محل نگهداری دو نفر از تروریستهای گروه‌با آدرماینهوف بوده ولی از دو ماه پیش تاکنون خالی مانده است .

آندرآس باآدرکه یکی از رهبران‌اصلی‌داروسته‌تروریست های افراطی آلمان غربی‌بشمار میرفت و تروریست دیگری‌بنام یان‌کارل‌راسپ و یك زن تروریست بنام گودرون انسلین اخیرا در همین زندان کەزمانی بازداشتگاه امنیتی درجه اول آلمان شناخته میشد خودکشی کرده‌اند .

یکی از این دو نفر درقتل شلایر دست داشت

دو تروریست ارتش سرخ آلمان بدام افتادند

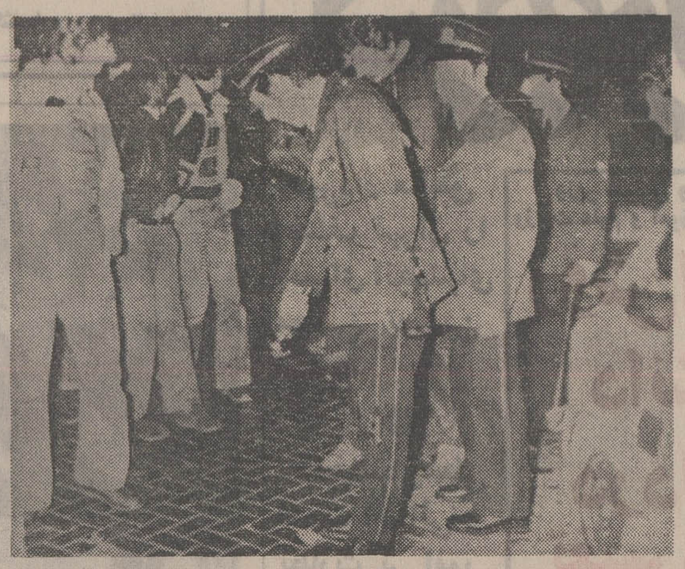

ماموران پلیس هلند محل درگیری افراد پلیس را با دوتروریست آلمانی بررسی می‌کنند گزارشها حاکیست که یکی از تروریستها که مجروح و دستگیر شدند ، در ربودن‌شلایر دست‌داشته است . عکس رادیوئی‌آسوشیتدپرس

آمستردام- خبرگزاری فرانسه- پلیس آمستردام پس از هفته‌ها تلاش توانست دو نفر از تروریستهای جناح ارتش سرخ آلمان غربی را دستگیر کند.

دو تروریست آلمان فدرال در جریان زد و خورد با ماموران پلیس آمستردام به سختی زخمی شده‌اند عبارتنداز «کرت‌ریچاردشنایدر» و «کریسف مایکل و اکرناگر» که دراربودن هانس مارتین شلایر و قتل بوپاك دادستان‌فدرال ویورگن پونتو، بانکدار «درسدن» دست داشته‌اند نام «کرت ریچارد اشنایدر» در لیستی که پس از کشته شدن شلایر از سوی پلیس جنائی آلمان فدرال‌انتشار یافت نبود اما وی در حمله‌ای که دو هفته پیش در دادگاه «زوی بروگن» انجام شدشرکت داشت.

دو تروریست ارتش سرخ آلمان غربی اندکی قبل از نیمه شب پنجشنبه پس از زد و خورد شدیدی با ماموران پلیس آمستردام دستگیر شدند.

در این زد وخورد سه نفر از ماموران پلیس نیز زخمی شدند . یک سخنگوی پلیس هلند تاکید کرد که هر دو تروریست عضو سازمان‌ارتش سرخ آلمان غربی هستند.

دادستان آمستردام در یک مصاحبه مطبوعاتی اظهارداشت که دو تروریست آلمان غربی از مدتی پیش با شناسنامه جعلی در آمستردام زندگی می‌کردند وپلیس پیوسته در تعقیب آنها بود. خانه‌ای که دو تروریست‌درآن‌زندگی‌میکردند از سوی ماموران پلیس مورد بازرسی قرار گرفت اما غیراز این دو نفر تروریست دیگری در آن زندگی نمی‌کرد .

یک مامور پلیس هلند که‌از مدتی پیش با لباس غیرنظامی مراقب رفت وآمدهای دو تروریست آلمانی بود پنجشنبه شب هنگامی که آدمربایان با یک تلفن‌عمومی صحبت‌میکردند به کابین تلفن نزدیک‌میشود و به آنهامی‌گوید من نیزمیخواهم تلفن بکنم. یکی از آنها بالحن مودبانه‌ای می‌گوید: خواهش می‌کنم کمی صبر کنید و در همین لحظه با هفت تیر ۹ میلیمتری بسوی ماموران‌پلیس آتش می‌گشاید و سپس جنگ مغلوبه میشود دو تروریست‌که در اتاقک تلفن بدام افتاده بودند نارنجکی بخارج پرتاب می‌کنند که در اثر انفجار آن یکی از ماموران پلیس زخمی میشود براثر تیراندازی هردو تروریست زخمی میشوند و یکی از آنها در حال مرگ است.

پلیس هلند در ماه سپتامبر یکی دیگر از تروریستهای‌آلمانی بنام «کنوت فولکرتس» را در جریان زد و خورد شدیدی که منجر به کشته شدن یکی‌از ماموران پلیس شد بازداشت کرده بود.

«وبریزیت» یکی از همدستانش هنوز فراری است.

مقامهای هلندی از این موفقیت بعنوان یک پیروزی ناگوار و تلخ نام می‌برند . دادستان هلند در یک مصاحبه مطبوعاتی گفت بازداشت دو تروریست نمایانگر وخامت اوضاع در هلند است و نشان میدهد که تروریستهای آلمانی کشور ما را به مرکز فعالیت های تروریستی تبدیل کرده‌اند. دادستان هلنداز مردم این کشورخواست‌که درجستجوی تروریستها بماموران پلیس‌کمک کنند.

یکی از تروریستها اکنون در بیمارستانی در نزدیکی‌لاهه بستری است و در وضع وخیمی بسر می‌برد.

از سوی دیگر دربن‌سرویس های امنیتی آلمان غربی اظهار داشتند گزارشهائی که بدست آمده نشان میدهد یکی از تروریستهائی کەدر ماجرای کشتن شلایر، پونتو و بوپاك دست داشته‌هم‌اکنون در عراق و دیگری در میان رزمندگان فلسطین در لبنان بسر می‌برند.

پلیس جنائی فدرال‌به‌هویت دوتروریست که در عراق و لبنان فعالیت می‌کنند پی برده اما از فاش کردن نامهای آنها خودداری می‌کند.

صدراعظم اتریش تهدید بقتل شد

وین - یونایتدپرس - درپی تهدید های تلفنی مبنی‌بر اینکه گروه های تروریستی آلمان غربی درصدد قتل‌بروتو کرایسکی صدراعظم اتریش برآمده‌اند ، اقدام هاوتدابیر امنیتی برای حفظ جانوی افزایش یافت .

رئیس دفتر کرایسکی در یک کنفرانس مطبوعاتی گفت به هیئت تجاری اتریش در برلن غربی اطلاع داده‌شده‌است که جناح ارتش سرخ «بروتو کرایسکی» راخواهند کشت.

وی خاطرنشان ساخت دولت آلمان فدرال اتریش را از تهدیدی که نسبت به جان کرایسکی به عمل آمده آگاه‌کرده و این مسئله رابسیار یارجدی تلقی کرده‌اند .

این پسر من است !

ایدی‌امین رئیس‌جمهوری اوگاندا نگاه مهرآمیز بروی فرزند ۸ساله‌خود «موسس» انداخته‌که در جلسه‌گشایش وزرای اطلاعات کشورهای عضو سازمان وحدت‌آفریقا در کنار پدر نشسته است . کنفرانس مزبور دیروز درکامپالا گشایش یافت .
عکس رادیوئی‌آسوشیتدپرس

یك هواپیمای جت‌اسرائیل توسط فلسطینی ها سرنگون شد

دردومین حمله‌هوائی اسرائیل به‌جنوب لبنان دهها نفر کشته‌شدند

بیروت - خبرگزاری ها- هواپیماهای جنگی اسرائیل دیروز برای دومین بار درسه روز گذشته پس ازتیراندازی هایی که درجریان پروازی نیم ساعته بوسیله هواپیما های شناسائی کننده اسرائیلی علیه آن هواپیماها صورت گرفته بود اراضی جنوب لبنان را بمباران کردند . محمود دلبادی سخنگوی سازمان آزادیبخش فلسطین دیروز به خبرنگاران اظهار داشت که هواپیماهای نظامی اسرائیل بار دیگر جنوب‌لبنان‌را بمباران‌کرده‌اند، جبهه خلق‌برای آزادی‌فلسطین اعلام کرد توپخانه‌ضد هوائی این جبهه یک جت اسرائیلی‌را در جریان حمله به رشیدیه سرنگون کرده است .

از طرف دیگراز روزگذشته سوریه شروع‌به واردآوردن فشار هایی برفلسطینی هاکرده است تا آتش بس را درجنوب لبنان رعایت کنندو بهانه‌بدست اسرائیلی ها ندهند تاضربات تازه‌تری برجنوب‌لبنان وارد آورند .

در ملاقات شش ساعته‌ای‌که در دمشق بین حافظ اسدرئیس جمهور سوریه و یاسرعرفات رهبر سازمان آزادی بخش فلسطین و عده‌ای دیگر از مقامات این سازمان انجام گرفت از طرف حافظ اسد قویا به فلسطینی ها تاکید شد که بطور یکجانبه دست از دنبال کردن جنگ در جنوب لبنان بردارند .

از این گذشته مقامات عالیرتبه دولت های لبنان و سوریه‌نیز دیروز مذاکراتی انجام دادندو درباره راه های جلوگیری از حملات هوایی اسرائیل به نواحی مرزی جنوب لبنان مشورت کردند .

روزنامه الشرق که معمولا نظر محافل حزب بعث‌سوریه را منعکس میکند در شماره دیروز خود نوشته است که حافظ اسدبه‌فلسطینی هاهشدار داده است که نباید باسرائیل اجازه دهند تا بحران جنوب لبنان را به دامی برای گرفتار کردن اعراب در پنجمین جنگ خاورمیانه تبدیل کند .

شهود عینی در اردوگاه سابق آوارگان‌فلسطین درهازیه که چهارشنبه‌گذشته‌بو سیله‌مب افکن های اسرائیل با خاک یکسان شده است اظهار داشته‌اند که‌از مواضع‌آتشبار های ضد هوائی فدائیان فلسطین در آن ناحیه ،(در جنوب لبنان) بطرف جت های شکاری اسرائیلی هنگامی که پرواز شناسائی انجام میدادند تیراندازی شده است .

در جریان این حملات دهها نفر از اعراب کشته شدند.

در بیت‌المقدس مناهم بگین نخست وزیر اسرائیل دیروز سامومل لویس سفیر آمریکارا به دفتر نخست وزیری‌اسرائیل احضار کرد و از مرگ غیر نظامیانی که در جنوب لبنان قربانی حملات هوایی اسرائیل شده‌اند اظهار تاسف کرد .

چپ گرایان مسلمان لبنانی دیروز مدعی شدند که‌اسرائیل تقاضا کرده است که به این کشور حق داده شود تا به جنوب سپاهیان خود را بفرستد تا بر خروج فدائیان فلسطین از آن نواحی نظارت کند. منابع چپ گرایان لبنانی اضافه میکنندکه‌اسرائیل اخیرا شرایط پر از قید و بند خود را برای اعاده آرامش‌در جنوب لبنان ضمن پیامی که‌از مجاری غیر مستقیم بدست ابو ایاز رهبرفلسطینی هارسیده شرح داده است .

در انفجار یك قطار حامل دینامیت ۱۰۰ نفر کشته شدند

سئول- رویتر - بنابراعلام پلیس کره جنوبی ، دیشب براثر انفجار یك قطار باری حامل دینامیت ، در ایستگاه راه آهن «ایراه» واقع درجنوب غربی کره جنوبی بفاصله ۱۷۵ کیلومتری سئول دست‌کم ۱۰۰ تن کشته شدند .

در این حادثه در حدود یك مزار جعبه دینامیت منفجر شد شدت انفجار بحدی بوده که در حدود ۴۰۰ ساختمان‌درشعاع هیجت کیلومتری ایستگاه راه آهن ویران شدند یا آسیب دیدند .

یکی از این ساختمانها ، سینمائی بوده که در آن‌صدها تن سرگرم تماشای‌فیلم‌بودند، در این سینما بیش‌ازدویست‌تن مجروح شدند اما کسی کشته نشد .

پلیس سئول گفت که این انفجار از یك سیگار روشن حادث شده است براثر این انفجار آتش سوزی مهیبی‌پدید آمد که شعله های آن به آسمان برمیخاست ، و صدای انفجار در بندر کونسان واقع در ۲۳ کیلومتری محل حادثه شنیده شد .

حشیش‌کشی در مدرسه انگلیسی

وین - آسوشتیدپرس - شش‌تن از شاگردان یکی از مدارس انگلیس جائیکه دو فرزند ملکه انگلستان نیز درآن مشغول تحصیل هستند پس از آنکه معلوم شد حشیش می‌کشند از مدرسه اخراج شدند .

دربی‌کشف ماجرا کاخ باکینگهام طی اعلامیه‌ای خاطرنشان ساخت که پترس‌ادوارد وپرنس آندره در ماجرای حشیش‌کشی دانش آموزان دخالتی نداشته‌اند .

دیوانعالی پاکستان خواستار انجام فوری انتخابات شد

اسلام‌آباد- آسوشیتدپرس- دیوانعالی پاکستان روز پنجشنبه گذشته ضمن رد کردن تقاضای آزادی ذوالفقار علی بوتو نخست وزیر سابق کشور اززندان، به ژنرال ضیاءالحق رهبر رژیم پاکستان تاکید کرد که دستور برپا کردن انتخابات عمومی را هر چه زودتر صادر کند .

دیوانعالی پاکستان در پایان جلسه‌ای که در لاهور تشکیل داده بود حکمی بسیار کشاف صادر کرد و در آن تقاضای خانم نصرت بوتو زوجه نخست وزیر سابق و زندانی‌شده پاکستان را که خواستار آزادی شوهرش شده بود مردود شناخت .

دیوانعالی پاکستان در جای دیگری از این حکم به ژنرال ضیاءالحق یادآوری کرده است بر پا کردن‌هرچه زودتر انتخابات پارلمانی در سراسر کشور لازم است تا قبل از هر چیز به فرماندار نظامی کل پاکستان اجازه دهد به وعده‌ای که به ملت داده وفا کند و از آن گذشته ، بابر پا کردن انتخابات وضعی بوجود آوردکه در آن ملت پاکستان راسا قانونی بودن دولتی را که براوحکومت خواهد کرد تایید نماید. دیوانعالی اضافه کرده است که مردم پاکستان به طیب خاطر حکومت‌نظامی ژنرال ضیاءالحق را بعنوان یک دولت محال پذیرفته‌اند.

انوار الحق رئیس دیوانعالی پاکستان بعدا خاطر نشان کرد که وی پس از کسب دستورالعمل از ژنرال ضیاءالحق به دیوانعالی پاکستان اطلاع داده است که دولت نظامی کنونی‌درنظر دارد انتخابات آینده را به محض پایان یافتن محاکمه بوتو برگزار کند .

اخطارهای جنگی الجزایر و مغرب به یکدیگر

الجزیره - آسوشیتدپرس- دولت الجزایر به شورای امنیت سازمان ملل اخطار کرد که‌در کشمکش‌صحرای باختری آفریقا تحولات خطرناکی بوجود آمده و مخاطرات ناشی از نقل و انتقالات نیروهای فرانسه‌و تهدید مراکش دایر براینکه شورشیان‌صحرای باختری را تا داخل خاک الجزایر تعقیب خواهد کرد ، تهدید های تازه‌ای در این منطقه بوجود آورده است .

عبدالعزیز بوتفلیقه وزیر خارجه الجزایر در پیامی‌که برای رئیس شورای امنیت فرستاده پس‌از عنوان‌کردن هشدارهای بالافرانسه را به بیطرفی دروغین در قبال مسائل صحرای‌باختری متهم کرده وضمن حمله‌ای‌سخت به سیاست فرانسه نوشته است پاریس بااین حال‌دیگر جانبداری خود را ازقدرت های تجاوزپیشه مراکش و موریتانی پنهان نمی کند و اعلامیه‌های‌ستیزه جویانه‌ای که از طرف فرانسه در این اواخر صادر شده و کمك هایی که به قوای متجاوز مراکش و موریتانی میدهد گواه صدق ادعای الجزایر است .

از طرف دیگر ملك حسن دوم پادشاه مغرب اعلام‌کرد تصمیم او در تعقیب چریك های پولیساریو تا داخل پایگاههای آنها در الجزایر نه تنها در صورت تجاوزبه مرزهای‌مغرب‌بلکه درصورت تجاوز به‌مرزهای موریتانی نیز اجرا خواهد شد زیرا مغرب و موریتانی دارای قراردادهای دفاعی مشترك هستند. در اینحال بومدین رئیس جمهوری الجزایر به مغرب اخطار کرد هیچگونه تجاوز به‌مرزهای کشورش بومدین رئیس جمهوری را ازناحیه سربازان مغربی تحمل نخواهد کرد .

در این بین احمد عثمان نخست وزیرمغرب‌به‌الجزایر اخطار کرد‌مغرب وموریتانی از هر وسیله‌ای برای حفظ تمامیت‌خود استفاده‌خواهند کرد .

از سوی دیگر پادشاه‌مغرب که‌در یک‌کنفرانس‌مطبوعاتی شرکت کرده‌بود گفت من‌به الجزایر در مورد تعقیب چریکهای‌پولیساریو تاداخل خاك الجزایر اخطارکرده‌ام بنابراین اگرتمامیت مرزهای مغرب موریتانی نقض شود این بدان معنی است‌که‌طرف دیگر (الجزایر) طالب جنگ است .

ملك حسن دوم گفت با وجود این هنوز آماده مذاکره باالجزایر است‌لیکن الجزایر پیشنهاد گابن‌را در مورد تشکیل‌یک کمیته«ریش سفیدان» رد کرده است.

اخبار کوتاه جهان

تاریخ سفر کارتر به خارج

● واشنگتن - آسوشیتد پرس - سخنگوی‌کاخ‌سفید واشنگتن دیروز اعلام‌کرد که مقامات‌دیپلماسی‌آمریکا با کشور هایی که قرار بود سفر به تاخیر افتاده جیمی‌کارتر به آن کشور ها انجام گیرد در تماسند و میان طرفین مذاکراتی جریان دارد که به تجدید نظر در برنامه قبلی سفر کارتر به چهار قاره جهان منجر شود .

در واشنگتن شایع است که رئیس جمهوری آمریکا سفرهای خود را از ۳۷ دسامبر آغاز خواهدکرد.

اعتصاب کارگران

● تونس - رویتر- اعتصاب گسترده کارگری چندین شهر مهم تونس را دربر گرفت .

کارگران برای اعتراض به تهدید هایی که طی روز های اخیر علیه جان‌حبیب آچور رهبر اتحادیه های کارگری تونس بعمل‌می‌آید دست از کار کشیده‌اند .

حمله تاس به سفارتخانه‌ها

● مسکو - یونایتدپرس - «تاس» خبرگزاری رسمی شوروی دیروز سفارتهای ممالك باختری در مسکو را متهم کرد که به سازمانهای رنگارنگ ضد شوروی در فرستادن عوامل وجاسوسان آنها به اتحاد شوروی کمك می‌کنند .

مطلبی که تاس بصورت یك تفسیر دراین‌باره منتشر کرده متعاقب آزاد شدن دو نفر سوئیسی از زندان شوروی است .

پیشنهاد ۱۰ درصد افزایش قیمت نفت

● وین - آسوشیتدپرس - جلسه پنج‌روزه کمیسیون اقتصادی سازمان کشور های صادر کننده نفت (اوپك) که دیروز پایان یافت انتظار میرود بکنفرانس وزیران نفت «اوپك»که‌قرار است روز ۲۰ دسامبر (۲۹ آبان) در کاراکاس پایتخت ونزوئلا تشکیل شودپیشنهاد کنند که بین ۵ تا ۱۰ در صد بربهای نفت افزوده‌شود.

از چهار گوشه جهان

مردان نقابدار دختر یك ثروتمند ایتالیائی و یك بازرگان آلزیشی را ربودند

فلورانس - خبرگزاری فرانسه - پنج مرد مسلح و نقابدار دیشب دختر هفت‌ساله«ایلاریاالویاری» یکی ازمباحان صنایع ایتالیا را از خانه‌اش در نزدیکی فلورانس دزدیده‌و باخود بردند .

آدم‌ربایان پس‌از آنکه دست‌وپای مادر دختر کوچولو دونفر دیگر را طناب پیچ می‌کنند گروگان خود را با یك اتومبیل به‌مقصد نامعلومی می‌برند .

در وین‌نیز یك بازرگان ثروتمند ۷۴ ساله بنام «بالمر» توسط آدم‌دزدان ربوده شد .

ربایندگان بالمر برای آزادی اودرخواست ۵۰ میلیون شلینك (در حدود۱ میلیون فرانك فرانسه)باج کردند .

۳ وزیر و ۱۵۰ نفر دیگر را گروگان گرفتند

سان‌سالوادور - خبرگزاری فرانسه- وزارت دفاع سالوادور اعلام کرد که تظاهر کنندگان روز پنجشنبه دویست نفر را در داخل ساختمن وزارت کاریگروگان گرفته‌اند .

یکصدو پنجاه نفر از گروگانها را زنان تشکیل می - دهند .

وزیر دفاع سالوادور گفت ما از هر گونه اقدامی که ممکن است جان گروگانها را بخطر بیاندازد خودداری‌خواهیم کرد .

نیروهای انتظامی ازبامداد روز جمعه تمام خیابانهای اطراف وزارت‌کار را محاصره کرده‌اند و صلیب سرخ‌سالوادر نیز بکارمندان خوددستورآماده‌باش داده است . یك گزارش دیگر حاکی است که سه وزیر سالوادوری و یك کارمند مکزیکی سازمان کشور های آمریکائی‌جزو گروگانهاهستند.

تظاهر کنندگان وابسته به «بلوك انقلابی خلق» که‌شماره آنها به ۱۵۰۰نفر میرسد این عده را به‌گروگان‌گرفته‌اند .

تظاهر کنندگان درخواست دارند که یك دستمزدروزانه حداقل چهار دلارو ۴۰ سنت برای کارگران کشاورزی ویك کمك خرج سه «کولونی» برای آنها در نظر گرفته شود.

انتشار اولین نمایشنامه شکسپیر در چین

پکن- رویتر - ترجمه چینی نمایشنامه «رویای نیمه شب تابستان یکی از شاهکار های ویلیام شکسپیر شاعر و درام نویس نام‌آور انگلیسی طبق اطلاعی‌که دیروز در پکن بدست آمده نخستین نمایشنامه از شکسپیر خواهد بود که بزودی بزبان چینی در کتابفروشی های‌این‌کشور برای فروش عرضه خواهد گردید .

از نیمه دهه ۱۹۶۰، یعنی ازوقتی‌که هنوز انقلاب فرهنگی در چین برپا نشده بود این اولین باری است که قرار است نمایشنامه‌ای از شکسپیر در کشور چین بزبان چینی منتشر شود .

سفیر انگلستان در عربستان مورد حمله موشها قرار گرفت

لندن - رویتر - جان‌ویلتون سفیر بریتانیا درعربستان سعودی ضمن نامه‌ای بروزنامه «تایمز» که دیروز انتشار یافت اعلام کردکه موش ها به اتاق خواب اورخنه کرده و تاکنون چند بار اورا گاز گرفته‌اند .

ویلتون در نامه خود نوشته است که: دیشب (پنجشنبه شب پیش) یك موش غارتگر دوبار مرا گاز گرفت . »

اوهمچنین نوشته است که این موش هادارند آدم خوار میشوند ، و از آن‌جاکه ما در سفارت بریتانیا در جده‌اجازه نداریم تله موش .نیردار بگذاریم موشها بقدری جسورشده‌اند که من نمیدانم در حمله بافراد سفارت تاچه حد پیشروی خواهند کرد .

مقام‌های وزارت امور خارجه بریتانیا ، در لندن، درعین حال که نسبت بمامور خود در جده‌ابراز همدردی کرده‌اند می- گویند که در این مورد کاری از دستشان ساخته نیست .

«یك مقام بلند پایه دولتی همچنین گفت «تاسف عمده این است‌که ماموران مادر جده نمیتوانند گربه هم نگه دارند.»

۲۰ دلار جریمه برای سرعت غیر مجاز یك توله سك

تولسا (اوکلاهما)- آسوشیتدپرس - دیروز در شهر تولسا واقع در ایالت اوکلاهمای آمریکا زنی‌را که سگش مرتکب گناه سریعتر دویدن ازحد مجاز شده بود ۲۰ دلار از طرف مقامات ترافیك محلی جریمه کردند .

خانم «مولی‌ولف» در این باره اظهار داشت که جریمه شدن وی باین دلیل بوده‌که توله ۴ ماهه‌اش «بلاکی» در منطقه‌ای که حداکثر سرعت مجاز در آن۴۵ کیلومتر درساعت است با سرعت ۵۰ کیلومتر در ساعت از چنك ماموری که باید سك را متوقف میکرد گریخته است .

بلاکی خطاکار باهمان سرعت غیر قانونی خودرا به‌خانه صاحبش رسانده و در پایان کار از درون سوراخ‌یك پرده پاره ودریده پرید و خودرا به داخل‌خانه‌پرتاب‌کرده

بسیج نیروهای زمینی ، هوائی و دریائی انگلیس برای مقابله با اعتصاب

لندن- یونایتدپرس - دولت کارگری انگلستان تصمیم گرفته است نیروهای زمینی، هوایی ودریایی وسپاه «البکان سبز پوش» خودرا بسیج کند تا باوضعی که بزودی ممکن است در نتیجه اعتصاب عمومی ماموران آتش‌نشانی در این کشور بوجود آید مقابله کنند .

۳۳۰۰۰ نفر ماموران آتش‌نشانی انگلستان تهدید کرده‌اند که از دوشنبه این هفته دست به‌اعتصاب خواهند زد و به تقاضاهای فرونشاندن آتش سوزی واز انجام دادن وظایف اضطراری آمبولانسها خودداری خواهند کرد مگر آنکه دولت قادوشنبه آینده یا۳۰درصد افزایش دستمزد برای آنان‌موافقت کند .

جمز کالاهان نخست‌وزیر انگلستان که دولت کارگری وی در جبهه های مختلف کارگری با اتحادیه ها درگیری پیداکرده است، و در حالیکه تلاش می‌کند تا اجازه ندهد که برنامه ضد تورمی دولت باشکست روبرو شود و افزایش دستمزد ها از ۱۰ درصد حد نصابی که دولت تعیین کرده است فراتر رود ، تهدید ماموران آتش‌نشانی را باسبیج کردن نیروهای مسلح انگلستان جواب داده است .

مجمع عمومی فوق‌العاده (نوبت دوم)

شرکت تعاونی مسکن کارکنان وزارت آموزش و پرورش

چون در جلسه‌نوبت اول مورخ‌شنبه۱۴ر۸ر۳۶ تعداد شرکت کنندگان در مجمع به حد نصاب‌لازم نرسید .لذا جلسه نوبت دوم در ساعت ٤ بعداز ظهر روز دوشنبه هفتم آذرماه ۲۵۳۶ در باشگاه معلمان تهران تشکیل می شود .

دستور جلسه :

۱- اصلاح برخی از مواد اساسنامه
۲- تصویب آئین‌نامه تشکیل مجامع عمومی‌دو درجه‌ای
۳- تصویب طرح سازمان جدید شرکت

هیئت مدیره

چاپ چهارم

اصول روانشناسی

نوشته نرمان . ل. مان

ترجمه‌دکتر محمود ساعتچی

جامعترین و جالبترین کتابی که تاکنون در زمینه شناخت اصول روانشناسی به زبان فارسی ترجمه شده است. منتشر شد

مؤسسه انتشارات امیرکبیر

شرایط جدید انتخاب نمایندگان انجمن شهر وشهرداران مناطق تهران

اساسنامه تشکیل ۹۰ انجمن محلی در شهرتهران تهیه شد . این‌اساسنامه بزودی در سمیناری‌که‌برای بررسی آن تشکیل می شود مطرح خواهد شد .

یک مقام در شهرداری پایتخت امروز گفت : پس از تشکیل انجمن های‌محلی مشکلات ناحیه‌ای محلات مختلف تهران از قبیل اسفالت ، نظافت ، غرس اشجار و نظایر آن‌توسط این انجمن‌ها حل و فصل خواهد شد و این‌گونه‌امور دیگر به شهرداری های مناطق یا شهرداری مرکز ارجاع نمیشود .

وی افزود : با تشکیل انجمن‌های محلی که تعدادشان نیز متناسب با تعداد محلات و نواحی پر جمعیت تهران خواهد بود، از این پس مردم هر محل با مراجعه به اعضای‌انجمن محله خود که منتخبین خودشان هستند ، میتوانند کارهای مربوط به منطقه مسکونیشان را زیر نظر بگیرند و با همکاری با ماموران طرحها را سریعتر به اجرا بگذارند .

همین مقام سپس درزمینه نحوه انتخاب اعضای این انجمن ها گفت : در هر منطقه از شهرداری های دوازدگانه تهران ، شش ناحیه شهری وجود دارد که درهر ناحیه یک انجمن محلی بوجود خواهد آمد.

تعداد نمایندگان هرناحیه با توجه به جمعیت آن خواهد بود.

قرار استدرآینده‌اعضای انجمن شهر هر منطقه از تهران را برگزینند و سپس انتخاب شهردار هر منطقه از پایتخت نیز به عهده اعضای انجمن‌های شهر همان منطقه قرار گیرد .

باین ترتیب با توجه به تغییراتی که درآتیه در تشکیلات شهرداری تهران داده میشودمیتوان‌پیش‌بینی کرد که مشکلات کوچک و بزرگ مردم هر منطقه قبل از آنکه به مقامهای بالا برسد ، توسط افرادمحلی همان منطقه رفع ورجوع شود و نتیجه از تراکمی که هم‌اکنون در کریدورهاو سالن‌های انتظار ادارات و مناطق شهرداری پایتخت بوجود آمده است ، کاسته شود.

در اساسنامه قید شده است که شرایط انتخاب کنندگان و انتخاب‌شوندگان انجمن‌های محلی مانند شرایط عمومی سایر انتخابات انجمن های ملی و محلی است .

بنابراین شرط داشتن حداقل قانونی سن و برخوردار بودن از سواد کافی برای‌خواندن‌ونوشتن و نیز عدم سوء پیشینه و معرفیت در محل ازشرایط اولیه بشمار میرود .

وزیر از نردبام بالا رفت

دکتر گنجی از نردبام بالا می رود تا عملیات ساختمانی‌مدرسه‌راازنزدیک‌مشاهده کند.

تبریز ـ خبرنگار اطلاعات:

دکتر گنجی‌وزیر آموزش و پرورش‌و سرپرست وزارت علوم و آموزش عالی دربازدید از دبستان« خواجه رشید»تبریز دستور داد ،مدیر این مدرسه بعلت سهل‌انگاری برکنار شود.

وزیر آموزش و پرورش در بازدید از دبستان « خواجه رشید» در محله «شنب غازان» ،از عملیات ساختمانی این‌دبستان دیدن کرد و بامشاهده یکعدد بخاری‌بدون سرپوش در راهروی دبستان، از مدیرو مسئولان دبستان انتقاد کرد.

در یکی از کلاسها معلوم شد که دانش آموزان و معلم این کلاس که دیپلمه‌است، فارسی‌را بخوبی نمیداند. در کلاس‌دیگری وزیر آموزش و پرورش با دیدن چند نیمکت‌و تخته سیاه شکسته ، اظهارتاسف کردو با اشاره بهعدم توجه‌مدیر و مسئولان مدرسه گفت: تاما‌دام که ایمان و اعتقاددر مدیر مدرسه بوجود نیامده است ، نمی توانیم کاری از پیش ببریم.

چند تن از اولیای دانش آموزان‌گفتند که دراغلب مواقع مدیر مدرسه خودغیبت می کند و بهمین دلیل از غیبت معلمین نیز چشم می‌پوشد.

وزیر آموزش وپرورش دستور داد تامدیرمدرسه «خواجه رشید» بعلت سهل‌انگاری برکنار شود.

در پارلمان ایران

از : علیرضا شفائی

لایحه‌حفظ مدیریت بانک فرهنگیان ـ امروز درکمیسیون آموزش وپرورش مجلس شورای‌ملی که بریاست «حسن صدر» تشکیل شد ـ مطرح شد ومورد بررسی قرار گرفت.

● هنگام تقدیم لایحه به مجلس عنوان شدکه‌در بدو تشکیل بانک فرهنگیان قراربود ۵۱ درصد از سهام این بانک به وزارت آموزش و پرورش‌و بقیه به‌فرهنگیان اختصاص یابد، ولی با استقبالی که ازاین بانک بعمل آمد ،نسبت فوق به‌۲۰ درصد تقلیل یافت ودرنظر است باتوجه به سیاست دولت درامر واگذاری فعالیت های دولتی به‌بخش خصوصی ، بتدریج ظرف ۳سال سهام این بانک به‌کارکنان وزارت آموزش و پرورش‌و کارکنان واحد های وابسته به‌آن عرضه شود ـ به‌نحوی که همیشه حداقل یک در صد از سهام بانک مزبور در اختیار وزارت آموزش و پرورش باقی بماند تاوزارت آموزش و پرورش بتواند مدیریت این بانکرا بعهده داشته باشد لذا ،ماده‌واحده‌ای به‌این منظور تهیه وبرای اظهارنظر و تصویب به‌مجلس تقدیم شد .

★ باقانونی شدن این لایحه ،وزارت آموزش و پرورش اجازه دارد سهام خود را در بانک فرهنگیان ایران ، بتدریج ظرف ۳ سال به‌کارکنان آن وزارت و کارکنان واحد های وابسته ، طبق ضوابطی که‌در آئین‌نامه پیش‌بینی میشود بفروش برساند و میزان مالکیت خود رانسبت به سرمایه بانک تایک درصد مجموع سهام تقلیل دهد. وزارت آموزش و پرورش بادارا بودن یک درصد سهام بانک فرهنگیان ، مدیریت این بانک را بعهده‌خواهد داشت و تعداد مدیران منتخب این وزارتخانه و نحوه تعیین و عزل آنها همچنین حدود واختیارات ووظایف آنها ونحوه اعمال مدیریت ، طبق آئین‌نامه‌ای خواهد بود که به‌تصویب «شورای پول‌واعتبار» خواهدرسید.

● امروز همچنین در کمیسیون اطلاعات‌و جهانگردی‌مجلس شورای ملی که به ریاست «پری اباصلتی» تشکیل شد ـ چهارلایحه مربوط به موافقت‌نامه همکاری در زمینه جهانگردی بین ایران و دولت جمهوری عراق ، دولت جمهوری فرانسه و دولت های جمهوری سوسیالیستی رومانی و جمهوری سوسیالیستی فدراتیو یوگسلاوی ، مورد بررسی قرار گرفت و تصویب شد .

★ برای بررسی تغییرات سنا در لایحه موافقتنامه حمل و نقل بین‌المللی ازطریق جاده ها، بین‌ایران و کشور بلغارستان ، کمیسیون راه و ترابری مجلس شورای‌ملی جلسه‌ای داشت به‌ریاست «دکتر مرتضی‌قلی‌کیان» .

در این جلسه ،بدنبال توضیحات معاون پارلمانی وزارت راه، اصلاحات سنا در لایحه مذکور به‌تصویب رسید.

● درکمیسیون‌بودجه مجلس شورای ملی که به‌ریاست «داود فلاح مقدم» نماینده تهران ونایب رئیس کمیسیون تشکیل شد ـ لایحه اصلاح ماده ۱۹ آئین‌نامه سختی خدمت کادر تخصصی نیروی هوائی شاهنشاهی ، لایحه اصلاح ماده۱۰قانون استخدام نیرو های مسلح‌شاهنشاهی ولایحه الحاق یک تبصره بماده ۸۵ قانون استخدام نیرو های مسلح شاهنشاهی به‌تصویب رسید و برای اجرا بوزارت جنگ ابلاغ شد.

★کمیسیون علوم و آموزش عالی مجلس شورای ملی،در جلسه امروز خودکه به‌ریاست ، دکتر داریوش شیروانی (نماینده تهران) تشکیل شد، لایحه راجع به‌تعیین حقوق ومزایای دبیرکل شورای مرکزی دانشگاه ها وموسسات آموزش عالی کشور را مورد بررسی قرارداد . باقانونی شدن این لایحه حقوق ومزایای دبیرکل شورای مرکزی دانشگاه هاو موسسات آموزش عالی ، به پیشنهاد وزیر علوم و آموزش عالی و تصویب «شورای حقوق و دستمزد» تعیین میشود و کمترازمزایای‌معاون‌وزارتخانه‌ها نخواهد بود .

در کمیسیون علوم و آموزش عالی

افزایش حقوق دانشگاهیان تصویب شد

● لایحه اصلاح پاره‌ای از مقررات مربوط به پایه حقوق اعضای آموزشی و پژوهشی شاغل و بازنشسته‌موسسات عالی علمی ، دولتی ـ لایحه دیگری بود که امروز در کمیسیون علوم و آموزش عالی مجلس شورای ملی با حضور مسئولان مربوطه مطرح و بررسی شد. باقانونی شدن این لایحه که‌دولت دراجرای مواد یکو دومقررات مربوط به پایه حقوق اعضای رسمی هیات آموزشی و پژوهشی موسسات علمی ودولتی ، آنرا تهیه و تقدیم
● مجلس کرد .

★ازاول مهرماه سال ۲۵۳۶ شاهنشاهی ضریب جدول مربوط به پایه حقوق ماهانه اعضای رسمی هیئت‌آموزشی وپژوهشی موسسات عالی‌علمی دولتی موضوع‌ماده‌۱و۲ مقررات مربوط به‌پایه حقوق اعضای رسمی هیئت‌آموزشی وپژوهشی موسسات عالی علمی دولتی مصوب ۲۷خرداد ماه ۲۵۳٤ شاهنشاهی از ۳۰۰ به ۳۵۰ ریال افزایش داده میشود و تفاوت حاصل ازاین تغییر ضریب که به حقوق اضافه میشود از محل اعتبارات مربوطه پرداخت‌میگردد. ضریب جدول مربوط به پایه حقوق اعضای رسمی غیر تمام وقت هیئت آموزشی و پژوهشی موسسات عالی علمی دولتی نصف ضریب‌جدول حقوق مزبور تعیین میگردد .

● ازاول مهرماه سال ۲۵۳٦ به حقوق بازنشستگی ووظیفه ازکارافتادگی وظیفه وراث اعضای رسمی غیر تمام‌وقت وتمام وقت هیئت آموزشی و پژوهشی موسسات عالی علمی دولتی کهتاپایان شهریور ماه ۲۵۳٦ بازنشسته یا موظف یافوت شده‌اند شانزده و دوم سوم در صد افزوده میگردد .حقوق بازنشستگی ووظیفه از کار افتادگی‌و وظیفه وراث اعضای هیئت آموزشی‌وپژوهشی موسسات عالی علمی دولتی کهاز اول مهرماه سال۲۵۳٦ شاهنشاهی به‌بعد بازنشسته یا موظف یافوت شده یا میشوند هیچگاه از حقوق بازنشستگی یاوظیفه ازکار افتادگی یاوظیفه وراث‌عضو رسمی هیئت آموزشی و پژوهشی نظیر که در اجرای این ماده افزایش یافته است کمتر نخواهدبود.

DEHKADEH SAHELY
دهکده ساحلی
غازیان ـ بندرپهلوی
تلفن تهران ۲۲٦۴۵۸
تلفن دهکده ۱۵/٤٠١١-(٠٢٣٢١)

مجمع عمومی سالانه انجمن آنستز یولوژی و رآنیماسیون ایران
درساعت ۵بعداز ظهر چهارشنبه ۲۵ آبان‌ماه ۲۵۳٦ در سالن نظام پزشکی تشکیل میگردد. از عموم همکاران‌متخصص لزوم شرکت در این مجمع را خواستاریم.
دستور جلسه :
گزارش هیات مدیره و بازرس
انجمن آنستزیولوژی ورآنیماسیون ایران

بتونیر تمام هیدرولیک هوگلر
ساخت سویس
بظرفیتهای :۱۰۰-۲۰۰-۳۵۰-۵۰۰-۷۵۰ لیتر
HugglerSuhr
نماینده انحصاری :
شرکت پارت برینگ
خیابان سعدی نبش اکباتان ـ ساختمان سماواتی ـ تلفن ۳۱۹۶۵۷ ۳۰۲۵۲۲

بانک پارس دعوت میکند
بلیط های مسابقات بین المللی تنیس روی میز
جام پهلوی
فقط در شعب بانک پارس مجانی است

کاشی ۱۵×۱۵
ایتالیائی
متر مربع ٦٦٠ ریال
تکنوکام تلفن ۸۳۱۱۳٦
و ۸۲۷٦۸۳

آپارتمان ـ ویلا در فرانسه (پاریس ـجنوب فرانسه)با راهنمای فارسی زبان برای انجام‌کلیه امورتلفن‌های ٦۲۹۱۹٠و٦۲۹۳۲۰از ساعت۱۸تا۲۰

تعمیرگاههای مجاز
تویوتا
در تهران

۱ـ تعمیرگاه مرکزی، خیابان بهار جنوبی، شماره ۵۳، ساختمان تویوتا تلفن: ٦ـ۷۵۲۹۰۳
۲ـ تعمیرگاه مجاز شماره ۲ تویوتا، دروازه شمیران، خیابان مازندران تلفن ۷۵۹۴۷۰، مدیر مسئول آقای گودرزی
۳ـ تعمیرگاه مجاز شماره ۳ تویوتا، خیابان آیزنهاور، غرب دانشگاه آریامهر، تلفن ۷ـ۹۷۵۰۱٦، مدیر مسئول آقای کاراپتیان
۴ـ تعمیرگاه مجاز شماره ۴ تویوتا، خیابان تهران نو، ایستگاه پل، روبروی خیابان پدرثانی تلفن ۷۹۱۱۰۸، مدیر مسئول آقای حجازی
۵ـ تعمیرگاه مجاز شماره ۵ تویوتا، خیابان کورش کبیر، نبش شقایق تلفن ۷۵۲۹۸۲، مدیر مسئول آقای احتشامی
٦ـ تعمیرگاه مجاز شماره ٦ تویوتا، روزولت شمالی، نبش تخت طاووس تلفن ۸۳۵۱۱۷، مدیر مسئول آقای احمدی
۷ـ تعمیرگاه مجاز شماره ۷ تویوتا، جاده آبعلی، کیلومتر ۱٦، جنب کارخانه ایران ابزار تلفن ۷۸۳۲۰۰، مدیر مسئول آقای رافی.
۸ـ تعمیرگاه مجاز شماره ۸ تویوتا، جاده کرج، کیلومتر ٦ (درشرف تأسیس)
۹ـ تعمیرگاه مجاز شماره ۹ تویوتا، بزرگراه کمال آتاتورک، (کوی کن) بعداز سازمان آب تلفن ۹۴۳۵۷۷، مدیر مسئول آقای رحیمی
۱۰ـ تعمیرگاه مجاز شماره ۱۰ تویوتا، میدان خراسان، خیابان خاوران، کیلومتر ۸، دست راست تلفن ۳٦۱۲۸۳، مدیر مسئول آقای تاتلاری
۱۱ـ تعمیرگاه مجاز شماره ۱۱ تویوتا، تهران نو، مقابل نپتون تلفن (درشرف تأسیس)
۱۲ـ تعمیرگاه مجاز شماره ۱۲ تویوتا، پیچ شمیران مقابل جاده قدیم، تلفن ۳۹۱۱۴۲، مدیر مسئول آقای سروش
۱۴ـ تعمیرگاه مجاز شماره ۱۴ تویوتا، خیابان قزوین، ایستگاه تیموری تلفن ۵٦۳۷۸۱، مدیر مسئول آقای اسدخان
۱۵ـ تعمیرگاه مجاز شماره ۱۵ تویوتا، سه راه ضرابخانه تلفن ۲۳۷۵۷۹، مدیر مسئول آقای میرجعفری
۱٦ـ تعمیرگاه مجاز شماره ۱٦ تویوتا، جاده آبعلی، بعداز سه راه تهران پارس تلفن ۷۸۳۵۱۴، مدیر مسئول آقای بیگ پور

برنامه ما اضافه نمودن حداقل یک تعمیر گاه مجهز به لیست بالا در ماه می باشد پس در صورت دارا بودن تعمیر گاه مجهز و فروشگاه لوازم یدکی و علاقه به محصولات تویوتا ، با ما به آدرس: تهران ـ خیابان بهار جنوبی ـ ساختمان تویوتا، تلفن ۰۳ و ۷۵۲۹۰٦ تماس بگیرید.

ماتوصیه میکنیم
برای یک زندگی مدرن وایده‌آل
شماهم محصولات گروه صنعتی مولن روژ راانتخاب کنید
مولن موکت
بادوام فوق العاده ، زیبا و قیمت مناسب
بهترین فرش برای اطاق شما
ساده وگلدار در دهها رنگ ونقشه وطرح
قالی و قالیچه مولن روژ
به دوام وزیبائی قالی ایرانی، بااصیل ترین نقشه های ایرانی
تنها دونام درصنعت فرش وجود دارد
مولن موکت قالی و قالیچه مولن روژ
گروه صنعتی مولن روژ تلفن ۹-۷٦۹۰۹۱

کمیته های ویژه «یاتا» بررسی هائی راآغاز کرده است :

در نرخ بلیط هواپیما تجدید نظر میشود

بررسی پیرامون مسائل مربوط به تجدید نظر در نرخ بلیط هواپیما در کمیته های ویژه سازمان حمل و نقل هوائی (یاتا) آغاز شد .

تصمیمی که در پایان این بررسی ها اتخاذ میشود در جلسات آینده(یاتا) که احتمالا در ژنو یاکان تشکیل میشود، مطرح خواهد شد .

اجلاس سالانه انجمن بین‌المللی حمل و نقل هوائی (یاتا) ، با شرکت روسای‌تمام شرکت‌های بین‌المللی‌هواپیمایی درمادرید کار خود را آغاز کرد . همزمان با تشکیل این اجلاس یاتا از سازمان ملل متحد خواست تا مصوبات و قطعنامه های این انجمن حمل و نقل بین‌المللی هوایی را در زمینه مقابله با هواپیماربایی بمورد اجرا بگذارد .

درجلسات اجلاس سالانه کنفرانس (یاتا) مسایل و مشکلات شرکت های بین‌المللی هواپیمائی مورد بررسی و تبادل نظر قرار میگیرد .

برای شرکت در اجلاس کنفرانس(یاتا)رئیس ومعاونین شرکت هواپیمائی ملی ایران نیز به مادرید رفته‌اند . گفته میشود قرار است در این اجلاس تصمیمات‌مهمی درباره مقابله با هواپیما ربائی‌و ایجاد هماهنگی لازم در اجرای این هدف گرفته شود.

بالابر ساختمانی بنا
بنزینی ـ برقی
بظرفیتهای ۳۵۰ـ۵۰۰ـ۸۰۰ کیلوئی
شرکت بتون ماشین

اطلاعات ونیازمندیهای عمومی

● مرکز اورژانس تهران ۱۲۳
● دفتر ارائه اطلاعات مسمومیت‌ها مرکز اورژانس تهران ٦٦۰۵۵۲ ـ ٦٦۰۵۵۱
● مرکز حمایت مسمومین بنیاد والاحضرت شاهدخت شمس پهلوی ۸٤۱۰۲۰ ـ ۸۵۱۰۳۰
● تصادفات راهنمائی و رانندگی ۳٤۳٤۳٤ـ۳۳۳۳۳۳
● بیمه ایران (۲٤ ساعته) ۳۰٤۰۲٦ ـ ٦٤۳۰۱٤
● کمیته ملی حمایت از مصرف کننده ۸۵٤۷٤۷ ـ ۸۵٤۸٤۸
● اطلاعات‌فرودگاه٦٤۳۰۱٤
● مهرآباد ٦٤۳۹۱۳ ـ ٦٤۳۰۱۲
● هواپیمائی ملی‌پروازهای خروجی ۹۱۱۳۱۳ و ۹۱۱۲۳۱٤
● آتش نشانی تهران ۹۵٤٤٤٤ ـ ۹۵۵۵۵٤ ۹۵۵۵۵۵ ـ ٦٤٤٤٤۵
● آتش نشانی شمیران ۲۷۷۷۷۲ و ۲۷۷۷۷۱

روش انتخاب دانشجو در دانشگاهها تغییر میکند

روش انتخاب دانشجو تغییر می‌کند و با طرحی که در دست تهیه است برای سالهای آینده فقط کامپیوتر سرنوشت داوطلبان راتعیین نمی‌کند بلکه خواست داوطلب و استعداد آنها نیز در امر انتخاب دخیل است.

این قسمتی از گفتگوی وزیر آموزش و پرورش و سرپرست وزارت علوم و آموزش عالی در شورای دانشگاه آذرآبادگان در تبریز بود.

دکترمنوچهرگنجی ظرف سه روز اقامت خود در تبریز ورضائیه در شورای دانشگاه آذرآبادگان درگفتگو با معلمان و دانشجویان تبریز و رضائیه شرکت کرد و ازتاسیسات جدیدآموزشی بازدید نمود و شعبه‌دانشگاه سپاهیان انقلاب‌را دررضائیه افتتاح کرد.

در شورای دانشگاه آذرآبادگان وزیر آموزش و پرورش‌و علوم باتفاق‌تیمسار آزموده استاندار آذربایجان شرقی‌وعضو‌هیئت امناء این دانشگاه شرکت کرد و بدنبال گزارش دکتر منوچهر مرتضوی رئیس دانشگاه آذرآبادگان در مورد ارتقاء کادر آموزشی گفت : ارتقاء گروه دانشگاهیان نبایدصرفا تابع گذشت زمان وضوابط «زنجیره‌ای» یعنی با طی سالهای خدمت انجام گیرد بلکه باید شرایط و ضوابطی درنظر گرفته‌شود تااستادیار بتواند مراحل ارتقاء را طی کند و ترفیع یابد.

در بازدیدهای تبریز استاندار این استان رئیس دانشگاه و مدیرکل آموزش و پرورش در رضائیه نیز دهستانی استاندارآذربایجان شرقی، دکتر راثی رئیس دانشگاه رضائیه و مدیرکل آموزش و پرورش ، وزیر آموزش و پرورش و علوم را همراهی میکردند.

از مردودین دانشسراها مجددا امتحان میشود

از دانشجویان مردود سال دوم دانشسراهای راهنمائی که به علت غیبت موجه ویا داشتن نمره کمتر از حدنصاب در یک یا دو ماده درسی در امتحانات شهریور ۲۵۳۶ مردود شده‌اند با در نظرگرفتن مقررات زیر در نیمه دوم آذر ماه امسال مجددا امتحان به عمل خواهد آمد.

وزارت آموزش‌و پرورش امروز اعلام کرد مفاد این تصویب‌نامه شامل‌دانشجویانی خواهد بود که در امتحانات شهریور ۳۶ در یک یادو ماده درسی غیبت موجه داشته‌اند ویا نمره کمتر از حد نصاب گرفته و مردود شده باشند.

برنامه امتحانات از طرف اداره کل آموزش وپرورش هر استان تهیه و اعلام میشود و نتیجه امتحانات حداکثر تا پانزدهم دیماه امسال اعلام خواهد شد.

خبرهای فرهنگی ودانشگاهی

۱۲ دانشکده مکاتبه‌ای در ۱۲ شهر افتتاح شد

دانشکده های مکاتبه‌ای‌علوم تربیتی دانشگاه سپاهیان‌انقلاب در ۱۲ شهر ایران از جمله اصفهان ، مشهد ، ساری،خرم آباد ، کرمانشاه ، رضائیه فعالیت خود را همزمان با یکدیگر آغاز کردند.

در مراسم گشایش این دانشکده‌ها استانداران ، مسئولان سازمان های‌اجرائی و جمعی از شخصیت های آموزشی و فرهنگی شرکت داشتند.

سرپرست دانشکده علوم تربیتی دانشگاه‌سپاهیان انقلاب در گزارشی هنگام برگزاری مراسم افتتاح این دانشکده در سالن فارابی دانشگاه اصفهان گفت :

هدف دانشگاه مکاتبه‌ای سپاهیان انقلاب فراهم آوردن امکانات تحصیلی و آموزشی برای همه جوانان دیپلمه‌است که در دورترین نقاط کشور بخدمت اجتماعی‌اشتغال‌دارند تا بدون ترک محل خدمت و خانواده بتوانند بتحصیلات عالی ادامه دهند.

پذیرفته شدگان این دانشکده‌ها پس از ۳ سال به اخذ فوق دیپلم نائل میشوند و بعداز ۵ سال خواهند توانست مدرک لیسانس دریافت کنند.

روش‌های آموزشی‌دانشگاه سپاهیان انقلاب از طرفکمیته ارزشیابی کمیسیون علمی ، تربیتی و فرهنگی سازمان ملل متحد ، یونسکو، به عنوان یک نوآوری در آموزش شناخته شده است و تعلیم‌این شیوه برای دستیابی به هدف های فرهنگی به کشور های آسیائی خاصه منطقه خاور میانه توصیه گردیده است.

انتخاب دانشجو

درمورد انتخاب دانشجو دردانشگاههای آذرآبادگان، رضائیه و سپاهیان انقلاب بحث بمیان آمد و گفته‌شد که‌انتخاب‌ماشینی سرگردانی ونارضایتی برای پذیرفته شدگان بوجود می‌آورد. وهمین امر سبب شده که هم وارد شدگان به‌دانشگاه ها ناراضی باشند و هم «پشت کنکوریها» . در این مورد وزیر علوم توضیح داد که هیاتی در سازمان سنجش سرگرم بررسی و تهیه طرح جدیدی برای گزینش دانشجو هستند تا این مشکلات انتخاب‌ماشینی ازبین برود.

دکتر گنجی همچنین به لایحه ادغام دووزارتخانه اشاره کرد و گفت هیئتی باشرکت روسای دانشگاهها مشغول تهیه این طرح‌هستند و تلاش میشود تا جزئیات کار نادیده گرفته نشود. در این لایحه استقلال دانشگاه ها ترکیب هیئت امناء بطور وضوح‌آمده‌است ودانشگاه ها بااستقلال کامل باید در بالابردن سطح کیفی‌دانشگاه ها کوشا باشند و گسترش کمی نباید مانع پیشرفت‌کیفی باشد.

دکتر گنجی در مورد تربیت دبیر فنی بدانشگاهها توصیه کرد و گفت : باید همراه تربیت متخصصان برای مملکت به کار تربیت دبیر فنی نیز اقدام گردد.

وی در رضائیه به اهمیت کار هنرستانها اشاره کرد و گفت باید نسبت دانش آموزان نظری با هنرستانی کاهش یابد.

در این بازدید تیمسار سپهبد آزموده و دهستانی استانداران آذربایجان‌شرقی و غربی همه‌گونه همکاری نزدیک را با آموزش این‌دو استان را به وزیر وعده کردند.

به پیمانکار اتوبان تهران ـ قم اخطار شد

سخنگوی وزارت راه و ترابری امروز اعلام کرد : مرتضی صالحی وزیر راه و ترابری در پنجشنبه گذشته هنگام بازدید از اتوبان دردست ساختمان تهران ـ قم بعلت کندکاری پیمانکارو نرساندن کارها طبق جدول زمان‌بندی شده به شرکت «ایران راه خوزستان» پیمانکار قطعه اول این اتوبان اخطارکرددرصورتیکه ظرف یکماه عملیات‌ساختمانی این شاهراه با جدول زمان‌بندی‌شده تطبیق داده نشود قرارداد احداث این مسیر با شرکت فوق فسخ خواهد شد.

در این بازدید عملیات ساختمانی قطعه دوشاهراه تهران ـ قم و نیز شاهراه تهران ـ قم ـ جدول سازی ـ زیر سازی ـ جدول سازی و اسفات معابر رابه‌خریدخدمت موقت نیروی انسانی‌وماشین آلات مورد لزوم‌انجام‌میدهد.

شهرداری سازمان اسفالت تشکیل میدهد

با ایجاد سازمان جدید اسفالت در تهران ، ادارمکل اسفالت و سازمان امانی شهرداری منحل خواهند شد و از این‌پس ، زیر سازی جدول سازی ترمیم و نوسازی کوچه وخیابان ها توسط این سازمان و بطور مستقل انجام خواهد شد.

یک مقام مطلع درزمینه علت ایجاد سازمان اسفالت پایتخت گفت : مدتهاست که پیمانکاران حاضر به قبول کار اسفالت وترمیم‌خرابی های معابر پایتخت نیستند ، بهمین جهت شهرداری اساسنامه تشکیل سازمان اسفالت را تهیه کرد.

پس‌ازتصویب‌این‌اساسنامه‌در انجمن شهر تهران ، این سازمان عملیات شهر سازی ـ زیر سازی ـ جدول سازی و اسفات معابر رابه‌خریدخدمت موقت نیروی انسانی‌وماشین آلات مورد لزوم‌انجام‌میدهد.

وی‌افزود :اسفالت‌خیابان ها توسط این سازمان به۳ صورت عملی میشود ، یکی بطور امانی ، دیگری با واگذاری کار به پیمانکاران جزء دست آخر در صورت نیاز به برگزاری مناقصه از طریق انتخاب پیمانکاران ذیصلاح سازمان برنامه و بودجه.

فکر تشکیل سازمان‌مستقل اسفالت پایتخت از انجا قوت گرفت که‌درسال جاری بدنبال اعلام قیمت‌های پایه از جانب سازمان برنامه وبودجه،برای انجام‌معاملات هیچیک از پیمانکاران حاضر به قبول معاملات شهرداری بویژه در زمینه اسفالت‌نشدند تا جائی که بعلت عدم همکاری پیمانکاران تاکنون از بودجه عظیم اسفالت فقط قسمت محدودی برای اینکار به مصرف رسیده و مابقی بلا‌استفاده مانده است.

آنجمن های صنفی دبیران و معلمان تشکیل میشود

مسائل ومشکلات دبیران ومعلمان کشور در انجمن‌های صنفی به بحث و تبادل نظر گذارده میشود و پیرامون نظریات و پیشنهادهای ارائه شده تصمیماتی اتخاذ می‌گردد.

آموزش و پرورش تهران‌در بخشنامه‌ای که به نواحی آموزشی ارسال داشته است‌از دبیران ومعلمان خواست با برگزاری جلسات گفت وشنود در باره مسائل خود به بحث بپردازند.

در این بخشنامه همچنین تاکید شده است که در مدارس باید صندوق پیشنهادها نصب شود، نظریات اولیاء و دانش آموزان نیز در جلسات هفتگی مدارس مطرح شود.

براساس این بخشنامه درهر مدرسه باید یک انجمن خانه و مدرسه ایجاد شود و در باره پیشرفت‌های مورد نظرآموزشی بحث و تبادل نظر انجام گیرد.

همچنین از این پس در هر ناحیه یک انجمن خانه ونقطه مرکزی برای امور انجمن‌های خانه و مدرسه بوجود می‌آید تا تصمیمات ارائه شده را هم‌آهنگ کند.

در این بخشنامه به مدیران مدارس نیز تاکید شده است که تعمیرات مدرسه‌ها باید قبل از شروع فصل بارندگی و در تابستان انجام گیرد و هر روز پیش از تشکیل‌کلاسها مسئولان از ساختمان بازدید کنند و محیط آموزشی را از نظر ایمنی موردنظر قرار دهند.

بخاطر هجوم زائران برای خریدبازار و مغازه های‌مدینه تبدیل پول دراین شهر رونق بسیاری دارد.
درعکس‌فوق گروهی از زائران ایرانی هنگام تبدیل پول‌خود بریال‌عربستان سعودی درمحل بانکملی ایران در مدینه دیده‌می شوند.
عکس‌از جهانگیر رزمی خبرنگار عکاس اعزامی روزنامه‌اطلاعات

هوای تهران ۵ درجه سردتر میشود

باورود یک سیستم هوای باران‌زای مدیترانه‌ای که‌ازغرب و جنوب غربی به کشورنفوذ کرده است ، در مناطق شمال غرب ، غرب و تهران از درجه حرارت هوا ٤ تا ٥ درجه کاسته میشود.

سازمان هواشناسی اعلام کرد : آسمان مازندران ابری با بارندگی متناوب خواهد بود و نواحی آذربایجان ، کردستان و دامنه های البرز ابری گاهی با ریزش برف و باران پیش بینی شده‌است.

آسمان نواحی جنوبی و جنوب غربی کشور نیمه ابری گاهی با رگبار و آسمان خراسان و مرکزی ابری با بارندگی گزارش شده است.

آسمان تهران نیمه ابری گاهی با رگبار خواهد بود و درجه حرارت هوای تهران‌به ١٤ درجه بالای صفر خواهد رسید.

خبرهای کوتاه

شرفیابی سفرای جدید فرانسه و یوگسلاوی

شاهنشاه آریامهر پیش از ظهر امروز مراثول‌دولای، سفیر جدید فرانسه در دربار شاهنشاهی را در کاخ‌نیاوران به حضور پذیرفتند.

در این باریابی که وزیر دربار شاهنشاهی ، وزیرامور خارجه ، رئیس کل تشریفات شاهنشاهی‌رئیس دفترمخصوص شاهنشاهی رئیس‌کل تشریفات وزارت امورخارجه‌و آجودان های لشکری و کشوری شاهنشاه آریامهر افتخار حضور داشتند ، سفیر جدید فرانسه استوارنامه خود را به پیشگاه ملوکانه تقدیم داشت.

همچنین شاهنشاه‌آریامهر پیش از ظهر امروز آقای دیورونین‌چیچ سفیر جدید یوگسلاوی در دربار شاهنشاهی را بحضور پذیرفتند. سفیر جدید یوگسلاوی استوارنامه‌خود را به پیشگاه ملوکانه تقدیم داشت

راهها باز است

سخنگوی وزارت راه و ترابری امروز اعلام کرد: با وجود ریزش برف وباران‌در اکثر نقاط کشور کلیه راه‌های اصلی و فرعی باز است و رانندگان وسائط نقلیه برای عبور از نقاط کوهستانی و گردنه ها یبرفگیر کشور باید حتما اتومبیل خودرا بازنجیر چرخ و سایر وسایل ایمنی مجهز کنند.

مقررات ورود و خروج کالا به نمایشگاه

مقررات جدید ورود و خروج کالا در نمایشگاه‌اعلام شد.

طبق این مقررات به کالا هائی اجازه ورودبه محوطه نمایشگاه داده میشود که منظور از ورود آن شرکت در غرفه باشد.

بعلاوه معادل سود بازرگانی و حقوق گمرکی از کالای فوق ضمانت نامه دریافت میشود و در مورد کالا های غیر مجاز سه برابر ارزش و حقوق گمرکی ضمانتنامه اخذ خواهد شد.

مدت نگاهداری کالا ها در نمایشگاه یکماه تعیین شد.

رئیس جدید دانشکده

مشهد ـ آقای جواد جدیدی استاد دانشکده ادبیات وعلوم انسانی دانشگاه فردوسی با حفظ وظایف‌آموزشی ازسوی رئیس این دانشگاه بسمت‌رئیس دانشکده ادبیات و علوم‌انسانی منصوب شد.

بازگشت

دکتر ایرج شفق دانشیار دانشکده دندانپزشکی دانشگاه تهران پس از ایراد سخنرانی در شصت وپنجمین کنگره‌بین‌المللی دندانپزشکی در کانادابه تهران بازگشت.

نشان عدالت

بنا به فرمان شاهنشاه آریامهر آقای خسرو بیژنی رئیس شعبه ۹ دادگاه شهرستان بدریافت نشان عدالت مفتخر گردید.

شاهنشاه فردا به پاریس میروند

شاهنشاه‌آریامهر فردا درسر راه خویش به ایالات‌متحده امریکا پس‌از توقفکوتاهی در پاریس‌باتفاق علیاحضرت‌شهبانو برای یک دیدار رسمی ازامریکا ومذاکره باپرزیدنت جیمی‌کارتر به‌اینکشور تشریف‌فرماخواهند شد.

بازگشت رئیس سنا از مسکو

آقای مهندس جعفرشریف امامی رئیس مجلس سناکه به امر شاهنشاه آریامهر و دعوت دولت شوروی برای شرکت در شصتمین سالگرد انقلاب کبیر اکتبر به مسکو رفته بود، بتهران بازگشت.

تشکیل سمینار های منطقه‌ای کارگری

مسائل و نارسائیهای کارگری واحد های تولیدی و صنعتی کشور در سمینار سازمان کارگران ایران تشکیل خواهد شد مورد بررسی قرار میگیرد.

در این سمینار ها که در مناطق ۸ گانه کارگری کشور تشکیل میشود کلیه مشکلات و مسائلی که در تولید بهتر و بیشترو بهره وری کار و تقلیل ضایعات‌در واحد های تولیدی کشور وجود دارد مورد رسیدگی قرار خواهد گرفت.

ایجاد تسهیلات برای ترخیص کالا

گمرک ایران اعلام کرد :با برنامه‌هائی که اخیرا اجرای آنها آغاز شده است برای تسریع در امر ترخیص کالا و جلوگیری ازاتلاف‌وقت‌صاحبان کالاونمایندگان آنان باضمیمه نمودن برگ قبض انبار ظهر نویسی شده بوسیله شرکت‌های حمل‌و نقل، نیازی‌بمراجعه مجدد بانباردار نخواهد بود.و صاحبان کالامیتوانند اظهارنامه های خود را برای ترخیص کالا بگمرک تسلیم کنند.

کنگره بین‌المللی اطاق جوانان

یک‌گروه ۲۰ نفری‌ازاعضای اتاق بین‌المللی جوانان ایران دیروز برای شرکت در کنگره بین‌المللی اتاق جوانان جهان‌به ژوهانسبورگ رفتند ریاست این گروه‌را «بلور فروهان» رئیس اتاق بین‌المللی جوانان ایران بعهده دارد.

اعزام کارآموز به‌آمریکا

از طرف بانک سپه صبح امروز ده نفر از روسای شعب این بانک که از بین روسای شعب مناطق دهگانه بانک انتخاب شده‌اند ، برای یک دوره کارآموزی و آموزش بامریکا اعزام گردیدند.

در انجمن ادبی کمال

روز دوشنبه ۲۳ آبانماه ساعت ٦ بعدازظهر درتالار کتابخانه‌پارک‌شهر تشکیل‌می شود بحث پیرامون‌فرهنگ ایران از جلسه گذشته‌ادامه خواهد یافت و چندتن از شاعران‌آثارخود راخواهند خواند.

دادگاه علیزاده وصیرفی وارد شور شد

بیست و هشتمین و آخرین جلسه شعبه اول دادگاه دیوان کیفر به ریاست‌آقای سید محمود هاشمی‌نژاد بامداد امروز تشکیل شدو دنبال محاکمه حسین‌علیزاده و محمدعلی صیرفی ادامه یافت . پس از پایان آخرین دفاع محمد علی صیرفی ، ختم دادرسی اعلام گردید و دادرسان برای صدور رای وارد شور شدند.

۳ مسافر مینی بوس در تصادف کشته‌شدند

شاهرود ـ خبرنگاراطلاعات ، طی یک حادثه رانندگی که در ۷ کیلومتری شاهرود از برخورد مینی بوس با تریلر بوجود آمد ، سه تن از سرنشینان مینی بوس کشته شدند و ١٦ نفر دیگر مجروح گردیدند.

حادثه هنگامی روی دادکه تریلر شماره ۳۸۵٦۸ شاهرود به رانندگی موسی مقیمی‌قصد حرکت کردن از کنار جاده‌را داشت . مینی بوس شماره ۳۸۳۵۵ شاهرود به رانندگی نورالله عرب که باسرعت‌زیاد در حرکت بود و راننده آن نتوانست کنترل مینی بوس‌را حفظ کند و با شدت بیکدیگر برخورد کردند که منجر به کشته شدن ۳ تن ازسرنشینان مینی‌بوس گردید . شانزده‌نفر دیگر از سرنشینان آن که مجروح شده‌اند به بیمارستان شیرو خورشیدسرخ شاهرود منتقل شدند.

یکی از کشته شدگان‌براتعلی دولو، بود و دو قربانی‌دیگر هنوز شناخته نشده‌اند.

رمانی که هر ماه ۳۰ هزار تومان اجاره میگرفت دستگیر شد

ماموربن شعبه ٥ آگاهی براساس شکایت عده زیادی،به خانه‌ای‌واقع‌در خیابان‌وحیدیه رفتند و شخصی‌بنام سیداحمد مشعل عرب را که شغلش‌رمالی بود دستگیر کردند.

هنگام ورود ماموربن به خانه ، وی در حال دعا دادن به یک زن بار بود.

در تحقیقاتی که به عمل‌آمد معلوم شد که این رمال مالک ساختمان یک درمانگاه ، پنج دستگاه ساختمان مستغلاتی‌و ۱۱ باب مغازه است که ماهانه بالغ بر ۳۰ هزار تومان‌مال‌الاجاره دریافت میکند.

وی همچنین دارای راننده و یک اتومبیل بنز آخرین سیستم است و کلیه دارائی خود را از راه رمالی‌و دعا دادن بمردم بدست آورده است . خانواده این مرد همگی شغل رمالی دارند.

پرونده وی در شعبه‌آگاهی در حال بررسی است.

کشف ۱۱ کیلو هروئین از قاچاقچیان مسلح

براثر فعالیت ماموربن ژاندارمری گروهان «پل خاتون» جمعی هنگ ژاندارمری مشهد مقدار ۱۱ کیلو هروئین کشف شد.

ماموربن گروهان «پل خاتون» در ساعت ۱۸ روز ۱۸ آبانماه جاری بادستگیری ٦ نفر قاچاقچی مقدار ۱۱ کیلو هروئین و ۲۲٥ گرم تریاک‌از آنان کشف‌کردند.از این عده یک قبضه اسلحه کمری‌با ۸ تیر فشنگ‌و مبالغی پول ایرانی و افغانی نیز بدست آمد . دستگیرشدگان بمقامات قضائی تحویل داده شدند.

راننده در راه تاکستان کشته‌شد

قزوین ـ خبرنگار اطلاعات : در برخورد یك اتوبوس با اتومبیلی درراه آوج ـ تاکستان، راننده اتومبیل کشته شد وسه سرنشین آن ، آسیب دیدند.

قربانی حادثه حبیب‌اله خدا کرمی راننده پیکان ٨٤٤١٤ ـ تهران ج بود.

اتومبیل که از قزوین به همدان میرفت با اتوبوس ٤٢٥٥٩ ـ همدان تصادف کرد.

اقدس شریفی ، لیا عسکری ویداله‌مطلبی سرنشینان‌اتومبیل که آسیب‌دیده‌اند،دربیمارستان «کورش کبیر» قزوین بستری هستند.

بنا بر آمار پلیس راه ژاندارمری در مهرماه:
۳۱ نفر کشته و ۱۱۷ نفر مجروح شدند

طبق آمار پلیس راه ژاندارمری در مهرماه‌گذشته در راههای کشور براثر تصادفات رانندگی ۳۱ نفر کشته و ۱۱۷ نفر مجروح شده‌اند.

پلیس راه ژاندارمری‌اعلام کرد: این تصادفات به‌علت عدم توجه و رعایت‌مقررات راهنمائی و رانندگی از طرف رانندگان وسائط نقلیه بوجود آمده است . پلیس راه‌ژاندارمری در ماه گذشته ۸۱نفر راننده اتوبوس در جاده‌ها محروم کرده است.

در صورت مراجعه نکردن صاحب اتومبیل ها
۱۰ هزار اتومبیل فیات حراج میشود

تبریز ـ خبرنگاراطلاعات

ده هزار اتومبیل سواری فیات مونتاژ لهستان که‌وسیله یکی از بازرگانان تهران،وارد ایران شده است ، حدود ۱۸ ماه است‌درمحوطه گمرک‌جلفا خاک میخورد و هنوز تکلیف ترخیص آنها روشن نیست.

یک مقام آگاه در گمرک‌جلفا در گفت و گو با خبرنگار اطلاعات در تبریز گفت : گویا وارد کننده این اتومبیل ها، پس از خریدآنها ، ورشکسته شده و بهمین سبب نتوانسته است تاکنون ، اتومبیل های خود را ترخیص کند و آنها را بفروش برساند.

این مقام‌افزود : گمرک‌جلفا براساس ضوابط موجود ، اتومبیل ها را جزو کالای متروکه اعلام کرده است که‌هر دستگاه آن حدود سی هزار تومان فروخته میشود. البته گمرک جلفا سعی دارد که صاحب اصلی اتومبیل ها ، خودش بتواند اتومبیل هارا ترخیص کند . در غیر این صورت ، گمرک ناگزیر از حراج آنها خواهد بود.

۳ زمین لرزه دیگر شاهرود و بسطام را لرزاند

شاهرود ـ خبرنگار اطلاعات:

دیروز بار دیگر، سه زمین لرزه، شاهرود و بسطام را لرزاند.

در شاهرود یک بار زمین لرزید و در بسطام، دو زمین لرزه بفاصله کوتاهی بوقوع پیوست.

این زمین لرزه‌ها نسبت به زلزله روز چهارشنبه شدت کمتری داشت.

زمین لرزه روز چهارشنبه، ساعت ۳و ۲۱ دقیقه و ۲۲ثانیه بعدازظهر روی داد.

شعاع این زلزله که تاقاصله پنجاه کیلومتری شمال وجنوب وشرق شاهرود را در برگرفته بود، در بسطام باعث ویرانی دیوار چند خانه و برج‌قدیمی شهر شد.

ژئوفیزیک دانشگاه تهران . شدت زلزله بعد از ظهر روز چهارشنبه شاهرود را ٤٫٥ ریشتر ومرکز آن را بسطام و شاهرود اعلام کرده بود.

بریروزو دیروز دربازدیدی که وسیله مدیر عامل جمعیت شیرو خورشید سرخ شاهرود، از بسطام انجام گرفت ، معلوم شد ۲٥ درصد خانه‌های قدیمی ونیز «منارجنبان» بسطام که‌از آثار تاریخی است، ترک‌خورده است.

تعدادی از خانه‌های بسطام نیز برای سکونت ، خالی از خطر نیست.

خوشبختانه در جریان‌زلزله های بیابی شاهرود و بسطام، کسی آسیب ندید.

زلزله در بندر عباس

بندر عباس ـ ساعت ۹ و ۳٦ دقیقه و ۳۰ ثانیه صبح‌امروز زلزله نسبتا شدیدی بندرعباس و حومه آنرابه لرزه‌درآورد.

زلزله در شهر بندر عباس خوشبختانه خسارات مالی و تلفات جانی نداشت‌و ازروستا های منطقه نیز هنوز گزارشی در این زمینه نرسیده است.

برف سنگین وسرمای شدید در آذربایجان

ریزش برف در آذربایجان‌و باران در دیگر نقاط کشورکه از دیشب آغاز شده است ، امروز نیز ادامه یافت.

● ریزش برف سنگین در آذربایجان هوای این منطقه‌را بشدت سرد کرد.

از نیمه شب گذشته ریزش باران در تبریز آغاز شد و امروز نیز ادامه یافت . در پی بارندگی در کوچه ها و خیابانها سیلاب جاری شد.

● ریزش برف سنگین در اردبیل هوای این شهر را به صفر درجه رسانید.

● در خوی ریزش برف که از دیشب شروع شده بود تا پیش‌از ظهر امروز ادامه‌داشت‌و ارتفاع برف در داخل شهرصبح امروز به ۲۰ سانتیمتر رسید.

● کولاك برف ، زندگی‌را برساکنان بخش «نیر» اردبیل دشوار کرد و ادامه ریزش برف ، کار های کشاورزی را در این منطقه ، متوقف ساخت.

کشاورزان این منطقه هنوز نتوانسته‌اند ، محصول سیب زمینی و چغندر قند را از زمین برداشت کنند و یا کندوجو بکارند.

● ریزش برف در ماکو و اطراف از بامداد امروز آغاز شد.

● ریزش باران شدید در رشت از دیشب شروع شد و برودت هوای این شهرافزایش یافت.

● طی ۲٤ ساعت گذشته آسمان استان فارس پوشیده از ابر بود . در «بصیری» و «نور آباد ممسنی» ۱۹ میلیمتر باران بارید . آسمان شیراز امروز نیمه ابری بود.

● ریزش باران درخرم‌آباد که از دیشب آغاز شده بود صبح امروز قطع شد.

● از صبح امروز ریزش باران شدید در اصفهان آغاز شد.

● بارندگی در اصفهان ساعت ۱۰ صبح قطع شد امادر شهرستانهای نجف‌آباد، تیران، داران، گلپایگان ، خوانسار و شهرضا ریزش باران همچنان ادامه یافت.

نحوه محاسبه قیمت عادله زمین تغییر کرد

لایحه جلوگیری‌از افزایش نامتناسب بهای زمین از تصویب کمیسیونهای دادگستری ، کشور،مسکنو شهر سازی ، امور اقتصادی و دارائی مجلس شورای ملی گذشت و گزارش شور اول آن ، آماده طرح در جلسه علنی روز سه شنبه مجلس شورای ملی گردید.

کمیسیون ، مسکنو شهر سازی مصوبه کمیسیون دادگستری را عینا تصویب کرد ، اما دو کمیسیون‌امور اقتصادی و دارائی ومسکن و شهر سازی ، این مصوبه را با اصلاح به تصویب رساند.

کمیسیون دادگستری بند ب ماده دوم را باین شرح اصلاح کرد که :

بهای عادله زمین ازتاریخ اجرای این قانون تا پایان سال ۲۵۳٦ ارزش معاملات تعیین شده از طرف وزارت امور اقتصادی و دارائی در سال۲۵۳٦ باضافه ۲۵درصد.

در سالهای بعد بهای‌عادله برابر با ارزش معاملاتی خواهد بود که در فروردین ماه هر سال از طرف‌وزارت امور اقتصادی و دارائی اعلام میگردد ارزش معاملاتی با توجه به عوامل مختلف به ترتیبی تعیین میشود که در صورت افزایش از بهای عادله اعلام شده سال قبل باضافه میزان تورم آن سال که دولت براساس ارقام و آمار بانک مرکزی ایران اعلام میکند تجاوز ننماید.

★ همچنین به لایحه اضافه شده‌است بهای‌اراضی که تا تاریخ تقدیم این لایحه به مجلس(۱/۸/۲۵۳٦) جهت اجرای طرح های نظامی به تصرف ارتش شاهنشاهی درآمده طبق قانون اصلاح قانون دعاوی اشخاص علیه دولت راجع به املاک مصوب ۲۵۳۳ تعیین و پرداخت میشود.

برنامه اعزام مشمولان دیپلمه

بقیه‌از صفحه اول

مقدماتی ، روستائی، عشایری، تربیت معلم و همچنین فوق دیپلمه های سایر رشته های تحصیلی روز سه‌شنبه ۲٤آبان ماه سال ۲۵۳٦ .

مشمولان دیپلمه از معدل ۱٤٫۹۹الی۱٤٫۵۹ روزچهارشنبه ۲٥آبان‌ماه سال ۲۵۳٦ .

مشمولان دیپلمه از معدل بیست (۲۰) الی ۱٦٫۱۹ و همچنین مشمولان دیپلمه فنی‌از معدل ۲۰ (بیست) الی ۱٤٫۷٤ روز ٥شنبه ۲٦ سال جاری .

مشمولان دیپلمه از معدل ۱٥٫٦٤ الی ۱٥ (پانزده) روز شنبه۲۸آبانماه مشمولان‌دیپلمه از معدل ۱٤٫۵۸ الی ۱۳٫٦۲ روز یکشنبه۲۹آبانماه‌مشمولان دیپلمه از معدل ۱٦٫۱۸ الی ۱٥٫٦٥ و مشمولان دیپلمه فنی از معدل ۱٤٫۷۳ الی ۱۳٫۸۹ روز دوشنبه ۳۰ آبانماه سال جاری.

مشمولان دیپلمه از معدل ۱۲٫٦۹ الی ده‌ومشمولان‌دیپلمه فنی از معدل ۱۳٫۸۸ الی ده روز چهارشنبه دوم آذر ماه سال جاری.

در شهرستانها

کلیه مشمولان دیپلمه‌و فوق دیپلمه فارغ‌التحصیل خردادماه سال ۲۵۳٦شاهنشاهی‌و سنوات قبل که در روز های ۱۹،۱۸و ۲۰مهرماه سال۲۵۳٦شاهنشاهی در مراکز هنگهای ژاندارمری شهرستانهای مربوطه ثبت‌نام کرده‌اند باید بمراکز هنگهای شهرستانهای مزبور مراجعه کنند تا ترتیب اعزام آنها به مراکز آموزشی داده شود.

ترتیب مراجعه مشمولان‌هنگ های ژاندارمری شهرستانها بهمان ترتیبی‌است که‌براساس معدل برای مشمولان تهران تعیین شده است.

کلیه مشمولان مزبور باید اصل مدارك حاوی معدل کل دیپلم و کیف دستی موردنیاز خود را در روز های مراجعه به محل اعزام همراه داشته‌باشند.

تمام واگنهای درجه ۳ راه آهن جمع‌آوری میشود

نرخ بلیط قطار «لوکس اکسپرس‌خواب» موردتجدید نظر قرار میگیرد و درنقاط مختلف شهر تهران باجه های فروش بلیط قطاریجاد میشود.

کلیه واگن های درجه ۳ قطار ها تبدیل به درجه دو می‌شود.

نحوه دادن غذا در قطار های مسافربری نیز تغییر میکند و بمسافران قطار ها مانند مسافران هواپیما ها غذا داده میشود.

براساس برنامه‌ای که مطالعه آن در شرکت سهامی راه‌آهن ایران شروع شده است برای‌جلوگیری از بازار سیاه فروش بلیط راه آهن درآینده مانند فروش بلیط هواپیما میشود و بلیط‌های را، آهن با ارائه شناسنامه فروخته خواهد شد و نام صاحب بلیط روی آن‌نوشته میشود.

دیشب مسعود طباطبائی دیبا رئیس کل شرکت سهامی راه آهن ایران در برنامه ارتباط مستقیم رادیو تلویزیون و در پاسخ بسئوالات مردم در زمینه مسائل مختلف راه آهن‌گفت : ارزانتر کردن بهای بلیط قطار های مسافربری در وضع فعلی‌امکان پذیر نیست ولی بزودی فقط در قیمت بلیط قطار لوکس اکسپرس خواب تجدیدنظر خواهدشد و قیمت بلیط این قطار ها تعدیل میشود.

همچنین براساس برنامه‌ای که تهیه شده است ، بلیط قطار های مسافربری در نقاط مختلف شهر تهران عرضه خواهد شد تا دسترسی به آنها راحت‌تر باشد.

سپس در مرحله بعدترتیبی داده میشود که بلیط قطار های مسافربری مانند بلیط هواپیما با ارائه شناسنامه فروخته میشود و نام صاحب بلیط روی آنها قید می شود تا از ایجاد بازار سیاه بلیط راه آهن‌جلوگیری شود.

باساس برنامه دیگری‌در آینده مسافرین قطار ها میتوانندبلیط رفت و برگشت راه آهن را رزرو کنند.

رئیس راه‌آهن اضافه کرد برای رفع کمبود جادرایستگاه راه آهن تهران ، ایستگاه‌های جدید راه‌آهن‌در پایتخت‌احداث میشود و هریک از ایستگاه اختصاص به مسافرین قسمتی از کشور داده میشود.

رئیس راه آهن در مورد بلیط نیمه‌بهابدانشجویان‌افزود: دانشجویان در زمان تعطیلات عید و تابستان و نیزتعطیلات بین امتحانات دو نیم سال در زمستان میتوانند از بلیط های نیم بها راه‌آهن استفاده‌کنند.

طلا کیلوئی ۱۲ هزار ریال ترقی کرد

امروز بانک ملی ایران نرخ طلا را هر کیلو ٤۱۲ هزار ریال اعلام کرد. نرخ این فلز روز پنجشنبه گذشته هر کیلو ٤۰۰ هزار ریال بود.

در دو سه روز اخیر نرخ طلای شمش در بورس های مهم جهان هر اونس ۲٫٥ تا ٤٫٥ دلار ترقی کردو آخرین نرخ که روز گذشته دربورس های مهم جهان مورد معامله قرارگرفت هر اونس ۱٦٥٫٥٥ تا ۱٦۸٫۳۸ دلار بود.

امروز قیمت طلای شمش‌در بازار آزاد هر کیلو ٤۱۲٫٥ هزار ریال بود ولی بعلت نوسان شدید قیمت هامعاملات عمده‌ای انجام نگرفت و قیمت خرده فروشی این فلز نیزدر حدود کیلوئی ٤۱٥ تا ٤۲۰ هزار ریال بود.

توضیح و تصحیح

در شماره۱۷ مهر درصفحه ۲ که عکس ملاقات سفیر جدید عمان در کاخ سفید و واشنگتن با پرزیدنت کارتربه جابرسیده بود اشتباهی رخ داده‌که‌سفیر جدید عمان ، سفیر عدن‌نوشته شده که‌بدینوسیله توضیح‌داده میشود.

دو کارمند شهرداری مشهد، ازخدمت معلق شدند

مشهد ـ خبرنگار اطلاعات

دو کارمند شهرداری مشهد، از خدمت در شهرداری معلق شدند. علاوه براین به خدمت سه رفنگر، در شهرداری‌مشهد، خاتمه داده شد.

برکناری واخراج این عده، بموجب ابلاغ صادره ازسوی شهردار مشهد، براساس نامه دادستان دیوان کیفر صورت گرفت ولی هنوز علت آن‌اعلام نشده است.

نگاهی به بازار روز مخصوص تماشاگران فوتبال

از بلیت تا باقلا..!

از نخستین ساعت های نیمروز گذشته، همزمان با هجوم تماشاگران تب زده فوتبال به استادیوم آریامهر، تا آخرین لحظه هایی که استادیوم خالی شد، در گوشه وکنار، دهها سوژه داغ وجالب در برابر خبرنگاران وخبرنگاران عکاس روزنامه‌ها قرار داشت.

صحنه های دیدنی، آنقدر زیاد بود که هیچ خبرنگار عکاسی به تنهایی نمیتوانست همه وقایع را روی فیلم دوربین خود ضبط کند. از اینرو گروه خبرنگاران عکاس اطلاعات برای ضبط صحنه های حاشیه مسابقه ایران وکره دوربین بدست گرفتند وحاصل کار انها چند ده حلقه فیلم سیاه وسفید ورنگی بود که عصر دیروز به روزنامه رسید.

تعداد عکسهای تهیه شده متنوع وزیاد بود وبرای انتخاب بهترین، همه را دچار تردید می کرد. بالاخره، از میان انبوه عکسهای بدست آمده، تعدادی را گلچین کردیم که در این صفحه ملاحظه می کنید.

با توجه به این نکته که عکسهای انتخابی فقط اختصاص به سوژه های خارج از مسابقه دارد ودر واقع از بازار مکاره اطراف استادیوم صد هزار نفری آریا مهر تهیه شده است. در بازار مکاره دیروز بقول معروف از شیر مرغ تا جان آدمیزاد یافت می‌شد.

فروشندگان متعدد از ساعت‌ها قبل تدارک حمل ونقل و عرضه کالاهای خود را فراهم کرده بودند ودر مجموع از فروش کم سابقه خود اظهار رضایت می کردند. تنها فروشندگانی که مغبون شده بودند، فروشندگان بلیط در بازار سیاه بودند که بلیطهاشان روی دستشان ماند ومشتری نداشت

عکس‌ها را با هم ببینیم...

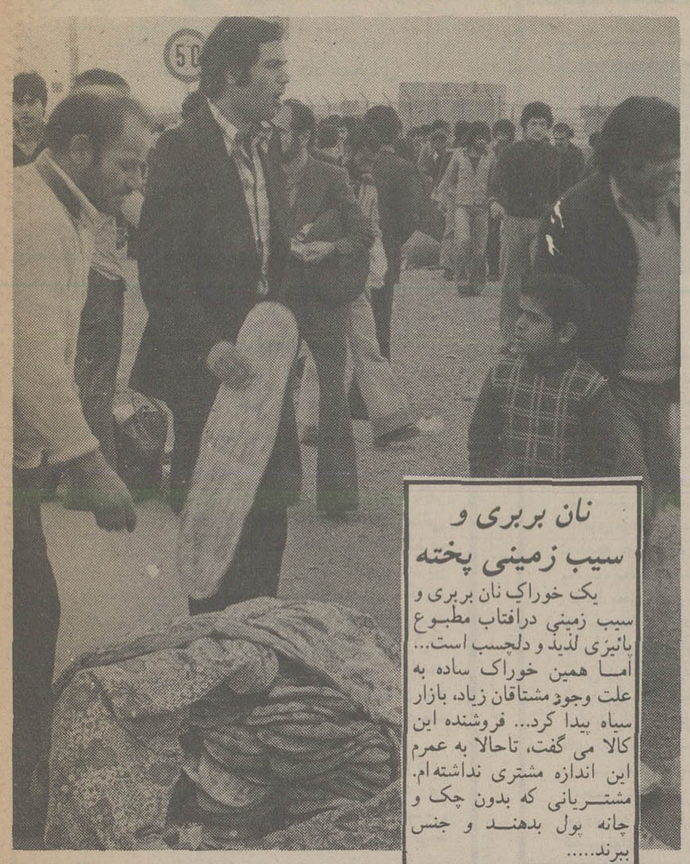

نان بربری و سیب زمینی پخته

یک خوراک نان بربری و سیب زمینی درافتاب مطبوع پائیزی لذیذ و دلچسب است... اما همین خوراک ساده به علت وجود مشتاقان زیاد، بازار سیاه پیدا کرد... فروشنده این کالا می گفت، تاحالا به عمرم این اندازه مشتری نداشته‌ام. مشتریانی که بدون چک و چانه پول بدهند و جنس ببرند.....

خوراک گرم

دربازار مکاره دیروز، حتی خوراک گرم نیز به علاقمندان فوتبال عرضه شد... این فروشنده و دونفر دستیارش از صبح زود، بساط لوبیای گرم را درگوشه‌ای براه انداختند و تااخر وقت فروش خوبی داشتند. البته یک کاسه لوبیای کوچک با قیمتی معادل ۲۰ تا ۲۵ ریال پول زیادی نصیب آنها ساخت...

یکی از فروشندگان می گفت: با کمک همکارانم از صبح تا حوالی ساعت ۱۶ نزدیک به پنجاه کیلو لوبیا را خوراک کرده و فروخته‌ایم!

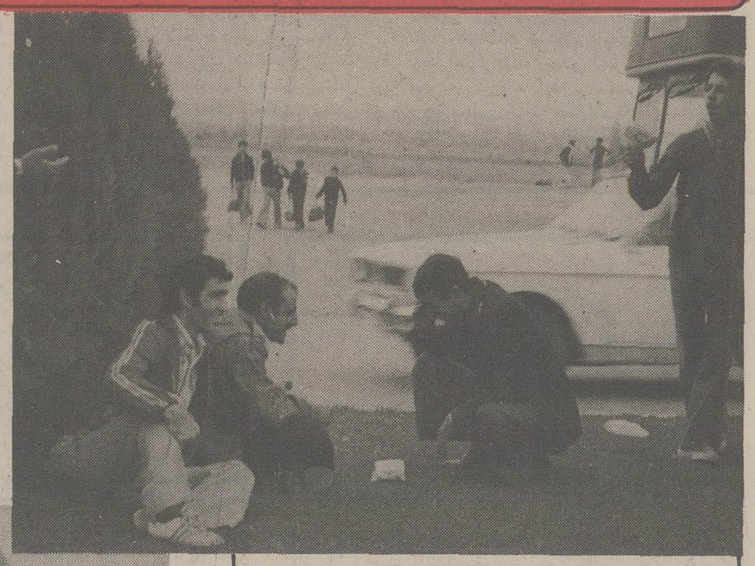

بلیط ها بادکرد!

مسابقه شروع شد. و بلیط های بازار سیاه بی مشتری مانده است. فروشنده بلیط (نفر دست راست) نشسته وبه یک تاجر ورشکسته می‌ماند. رفقایش نیز روبروی او نشسته‌اند، می خندند... این فروشنده می گفت: انقدر که مسابقه فوتبال ایران و کویت برای من و شرکایم مقرون بصرفه بود، مسابقه ایران و کره برایم ضرر بهمراه داشت. حدود صد بلیط بیست تومانی روی دستم ماند و ورشکست شدم.

بلیط ارزان، حتی مفت!

دیروز برای بسیاری از فروشندگان بلیط ـ انها که بازارسیاه ایجاد می کنند، دلچسب نبود....

دراخرین لحظه هایی که به شروع مسابقه مانده بود، این قبیل فروشندگان با اصرار و تبلیغ زیاد بلیط ۱۰ تومانی را ۲ تومان، ۲۰ تومانی، را ۳ تومان و سی تومانی را ۵ تومان بفروش می رساندند، زیرا مردم غالبا بلیط مورد نظر خود را دربازار ازاد خریده بودند و هیچکس بدون بلیط نمانده بود...

بالاخره برای یکبار هم که بود پیش بینی ایجاد کنندگان بازار سیاه درست از آب درنیامد

باقلای گرم...

بازار باقلا فروش ها هم گرمتر ازهمیشه بود... اگر خوب دقت می کردی، یک ظرف ۲۰ ریالی باقلا، درحدود ۱۰ تا ۱۲ باقلا داشت، باکمی گلپر و نمک و اب لیمو، در اینصورت دبروز هر دانه باقلا برای دوستداران فوتبال بین ۱/۵ تا ۲ ریال تمام شد...

مطالب مربوط به مسابقه فوتبال ایران وکره در صفحات ۹ و ۱۰ ادامه یافته است

سیگار و آجیل

در بساط فروشندگان دوره گرد همه چیز یافت می شد.

انواع آجیل، بخصوص تخمه ژاپنی، سیگار وینستون، کیک، نان شیرینی و سایر متقلات....

با وجودی که بسیاری از تماشاگران پیش بینی خرید آجیل و سایر مخلفات را کرده بودند، اما میزان فروش این قبیل کالاها کم سابقه بود.

کالای نایابی که فراوان بود!

موتورسیکلت، ساده ترین وسیله حمل و نقل برای فروشندگان کالا بود. البته کالایی که این فروشنده عرضه کرده دروانفسا ی کمبود تخم مرغ طرفداران بسیاری داشت... تخم مرغ هرعدد ده ریال... تعجبی ندارد اگر بگوئیم مشتریان پروپا قرص فوتبال بخاطر عجله‌ای که برای ورود به استادیوم داشتند، اگر تخم مرغ باقیمتی ازاین گرانتر هم عرضه می شد، خریدار بودند...

با پوشش کار،....

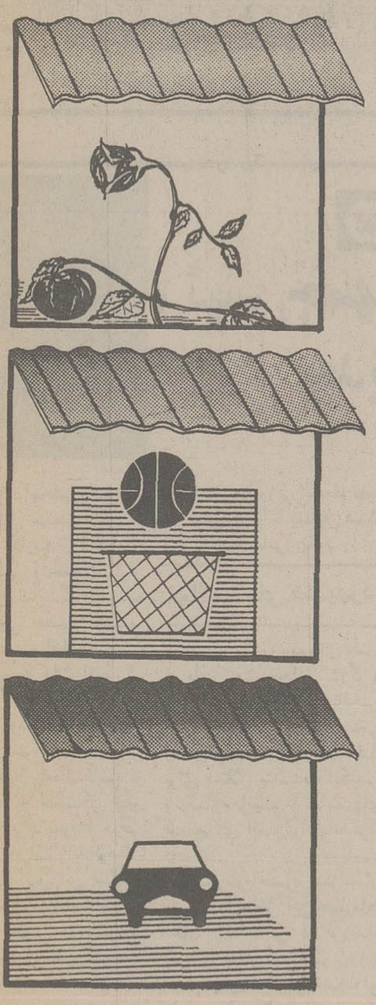

- با پوشش کار سقف بزنید ،
- با پوشش کار آلاچیق بسازید ،
- با پوشش کار پاسیوبسازید ،
- با پوشش کار پارکینگ بسازید ،
- با پوشش کار دیوار و حصار کشی کنید ،
- با پوشش کار گلخانه بسازید ،
- با پوشش کار کشاورزی کنید ،

پوشش کار، پوششی برای سقف و دیوار، محکم و سبک و قابل انعطاف، در رنگهای متنوع و زیبا ، همراه با مشخصات فنی ،

پوشش کار در رنگهای متنوع و زیبا قابل انعطاف ، محکم

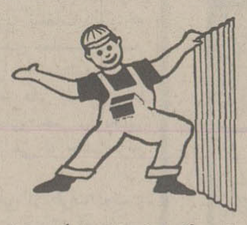

باپوشش کار بپوشانید

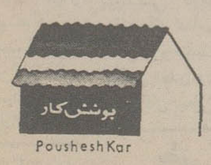

دفتر مرکزی وفروش تهران ـ خیابان تخت طاووس ـ چهارراه فرح
شماره ۹۳
تلفنهای : ۸۴۴۴۶۶ـ۸۴۴۷۴۴ـ۸۵۲۹۷۴ـ۸۵۲۲۳۴
مراکزفروش : کلیه فروشگاههای معتبر لوازم ساختمانی
تهران وشهرستانها

لطفا " درموقع خرید به علامت پوشش کار توجه فرمائید

شرکت اِل. اِس. آی
تکنولوژی فردا را امروز به خدمت میاورد
باساعتهای حضور وغیاب ماروزن
حقی ازکسی ضایع نمیشود.

باساعتهای حضور وغیاب ماروزن
می توانید بهره دهی نیروی کار سازمان خود را افزایش دهید.
ساعتهای ماروزن در انواع مدلها و متناسب با نیاز هر سازمان ، ساعتهای ماروزن مجهز به شماطه و آژیر خودکار ، نوار دورنگ برای سهولت در کنترل کارتها ، کنترل افت ولتاژ و سیکل برق با شارژ اتوماتیک از ۳ تا ۷ روز در مواقع قطع برق .
نماینده انحصاری شرکت اِل اِس آی خیابان ایرانشهر شمالی خیابان آذرشهر شماره ۳۰ ساختمان اِل اِس آی تلفن: ۸۲۳۰۰۲ - ۸۳۹۶۴۶ - ۸۲۶۹۲۲
۸۳۹۶۴۷ - ۸۲۳۶۴۰ عنوان تلگرافی ۱۱۱ تهران تلکس ۲۱۲۹۷۶

اطلاعات
بنیانگذار: شادروان عباس مسعودی
صاحب امتیاز و مدیر: فرهاد مسعودی
سردبیر: حسین بنی احمد
سال پنجاه و دوم
محل اداره: خیابان خیام. ساختمان اطلاعات
تلکس ۲۱۲۳۳۶ ـ تلگرافی: اطلاعات. تهران.
تلفن ۳۲۸۱

سخن روز

تصمیم یک جانبه

بیمه مرکزی با تصمیم به لغو افزایش حق بیمه بدنه یا هر نوع بیمه اتومبیل، به اعتراض منطقی بیمه شوندگان پاسخی مناسب داده و اعلام کرده است تا وضع و تصویب تعرفه جدید حق بیمه براساس ضوابط قبلی دریافت خواهد شد. در روزهای اخیر گروهی از مردم به مراجع مختلف شکایت میبردند که شرکتهای بیمه بطور ناگهانی و یکطرفه حق بیمه اتومبیل را بالا برده‌اند. حال آنکه بیمه نامه بمنزله یک قرارداد دو جانبه است و تا پایان مدت قرارداد، همانطور که بیمه شونده ملزم به رعایت مفاد بیمه نامه است، شرکت‌های بیمه نیز حق ندارند بطور یکجانبه نسبت به تغییر مواد آن تصمیم بگیرند.

این اعتراض منطقی خوشبختانه از طرف بیمه مرکزی تائید و افزایش حق بیمه تا تعیین تعرفه جدید منتفی شد. ولی جا دارد موسسات و سازمان هایی که در زمینه مسائل عمومی با مردم طرف حسابند نکاتی را بطور اصولی مورد توجه قرار دهند:

اول اینکه در مسائل اجتماعی، پیشرفت کار قبل از هر چیز موکول است به حسن تفاهم و اعتماد متقابل. همین «بیمه» را مثال بزنیم. بیمه از مظاهر برجسته تعاون اجتماعی است. بیمه را همه جوامع بعنوان عاملی برای حمایت معقول از منافع افراد در برابر حوادث پذیرفته‌اند و چنان که میدانید بخاطر استقبال مردم، چه از نظر کیفی و چه از جهت کمی پیوسته رو به توسعه میرود. در ایران هم البته بیمه های گوناگون رواج پیدا کرده است و کمتر طبقه‌یی را میتوان سراغ کرد که بنحوی برخوردار از حقوق بیمه و در نتیجه با موسسات بیمه در تماس نباشد. لکن در بسیاری موارد این رابطه اجباری و تعبدی است. یعنی بیمه کردن و بیمه شدن صورت الزامی دارد و چنانچه الزام را بردارند شاید بیش از دو سوم کسانی که الان مشمول بیمه های عمومی یا خصوصی هستند، در صدد تمدید قراردادهای خود برنخواهند آمد. چرا؟ برای اینکه بیمه گران نتوانسته‌اند با مردم تفاهم و اعتماد متقابل برقرار سازند و مزایای بیمه در جامعه ما ناشناخته مانده، سهل است که در مواردی مفهوم عکس داشته است.

دوم، موسسات عمومی باید بین «اقتدار» و «حق» تفاوت قائل شوند. خیلی اوقات ممکن است سازمانها با استفاده از قدرت اجرائی، تصمیماتی بگیرند و بموقع اجراء بگذارند ولی «توانستن» الزاما به معنای «حق داشتن» نیست. موسسه یی که قراردادی را بر اساس تعرفه مشخص برای مدت یک سال حتی با یک نفر امضاء و مبادله کرده است بفرض آن که قادر باشد در مفاد قرارداد بطور یکطرفه تجدید نظر بعمل آورد ولومستمسکی هم برای اقدام یکطرفه خود بدست آورده باشد ـ باید قبلا کلاه خودش را قاضی کند و ببیند واقعا حق دارد دست به چنان کاری بزند یا خیر؟

در فارسی ضرب المثل پر مغز و با معنایی هست که میگوید «احترام امامزاده را متولی باید حفظ کند». اگر در جامعه یی موسسات عمومی حرمت قول و امضای خود را نگاه ندارند و با استفاده از فرصت ها یا امکاناتی که به اختیار دارند سر سوزنی از حدود خود تجاوز کنند، هرگز نمیتوان از مردم کوچه و بازار انتظار داشت اصول را محترم بدارند و از حدود خودشان خارج نشوند؟

حزب ـ دولت ـ مجلس

محمدعلی سفری

درجریان سمیناری که حزب برای بررسی لایحه مربوط به زمین تشکیل داد وهمچنین بیش از ان درجلسه هفتگی نویسندگان بادبیرکل حزب مسئله ارتباط حزب با مجلس ودولت مطرح شد با این برداشت که پایگاه حزب درچاردیواری وظایف دولت ومجلس وحزب در امور مملکتی کجاست؟

درجلسه هفتگی نویسندگان مطلب باینصورت عنوان شد که حزب درشرایط فعلی نقش انتقال نیازهای مردم را به دولت ومجلس دارد ولی این توجیه با توجه به موقعیت حزب رستاخیز چندان وافی بمقصود بنظر نمیرسد مضافا باینکه بفرض قبول چنین رسالت محل وموقع اجرای این نقش درامور مملکتی کجاست مثال بارز درروشن شدن مطلب همین لایحه مربوط بجلوگیری از افزایش قیمت زمین است که وقتی ازطرف دولت به مجلس برده شد، حزب درصددبرامد تاسمیناری تشکیل دهد ونظر صاحبنظران را دراین زمینه جویا شود وابنکار در روز های دوشنبه وسه شنبه هفته پیش صورت گرفت که درست مقارن همین روزها کمیسیونهای مربوط درمجلس شورایملی لایحه دولت را تقریبا بهمان صورتی که بود تصویب کردند و این تصویب ازسوی کمیسیونهای پارلمانی درشرایطی بود که صاحبنظران درسمینار تقریبا به تمام مواد لایحه پیشنهادهای اصلاحی میدادند.

بحث این است که آیا بهتر نیست این اظهار نظرهای صاحبنظران درحزب موقعی باشد که هنوز لایحه دولت بمجلس برده نشده وبعبارت دیگر همانطور که درگذشته مرسوم بود، اول لوایح دولت درکمیسیونهای ذیصلاح حزب بررسی شود وپس از دریافت نظرهای صاحبنظران ودرنظرگرفتن نیازهای واقعی مردم لایحه دولت اصلاح و بادرنظر گرفتن این اصلاحات بمجلس برود تادیگر همزمان با طرح وتصویب ان درکمیسیونهای پارلمانی احزاب مبادرت به تشکیل سمینار نکنند.

مطلب باینصورت درجلسه هفتگی نویسندگان بادبیرکل حزب نیز عنوان شد ولی پاسخی که داده شد حاکی ازاین بود که اگر درگذشته روال کاربراین بود که لوایح دولت قبلا درحزب مطرح میشد، دبیرکل حزب یارئیس دولت بود ویا یکی ازوزراءکابینه ولی حالا که دبیرکل سمت دولتی ندارد این رویه عمل نمیشود وبعبارت دیگر چنین عنوان شد که حزب نمیخواهد درمسئولیت های دولت ومجلس شرکت ومداخله ای داشته باشد.

شاید دریک برداشت سطحی این مطلب قابل بحث باشد اما اگر بپذیریم که درتشکیلات سیاسی موجود، مجلس ودولت هردورا حزب بوجود اورده دیگر نمیتوان گفت که حزب مسئولیت کارمجلس ودولت را نمیپذیرد زیرا نمایندگان مجلس نامزد های معرفی شده ازسوی حزب هستند و دولت نیز سوای اینکه فردفرد ان عضوحزب میباشند رای اعتماد ازمجلسی گرفته اند که تمامی اعضای انرا حزب معرفی ومجلس رفته اند وبنابراین مشارکت وهمکاری درامور بین حزب ومجلس ودولت ازآغاز کاروجود داشته و دارد.

گذشته ازتمام این عوامل درشرایط موجود حزب رستاخیز با موقعیت خاصی که دارد تمام ارگانهای قوای ثلاثه مملکتی (مجریه ـ مقننه ـ قضائیه) را دربرگرفته است وتحت هیچ شرایطی امکان اینکه حزب برکنار ازمشارکت درامور مملکتی باشد وجود ندارد وبنابراین، طرح این مسئله که حزب جدا ازمجلس وجدا ازدولت فعالیت کند مشکل بنظرمیرسد.

با این ترتیب، همانگونه که درسمینار نیز گفته شد باید لوایح دولت پیش از انکه به مجلس برده شود درحزب بررسی گردد وبعد مجلس روی ان اظهار نظر کند درغیراینصورت، چون پایگاه حزب درامور مملکتی ودرورده بندی قوای ثلاثه مشخص نیست ضمانت اجرای هرنوع پیشنهاد اظهار نظر درلوایح هنگامی که در قوه مقننه تحت بررسی است، صورت اظهار نظر افراد را پیدا می کند که دراصل ۳۲ قانون اساسی هم جنین امده است.

هرکس از افراد ناس میتواند عرضحال یا ایرادات یا شکایات خودرا کتبا بدفتر خانه عرایض مجلس عرضه بدارد...

درحالیکه درهمین قانون اساسی برای تهیه وتدوین قوانین رویه مشخص ومعین دراصل ۳۳ وجود دارد.

اصل ۳۳ ـ قوانین جدیده که محل حاجت باشد ودروزارتخانه های مسئول انشاء وتنقیح یافته بتوسط وزراء مسئول یا ازطرف صدراعظم بمجلس شورایملی اظهارخواهد شد وپس از تصویب مجلس بصحه همایونی موشح گشته بموقع اجرا گذاشته می شود. با چنین تصریحی در قانون اساسی لاجرم وقتی حزب خود درپیدایش مجلس نقش داشته، حتمی است که در انشاء و تنقیح قوانین نیز نمیتواند بی تفاوت باشد وباید نمایندگان را درتصویب قوانینی که مورد پذیرش جامعه و رافع نیازهای عمومی باشد راهنمائی کند تابتوان قبول کرد که رسالت حزب دراین قسمت به تمامی تجلی دارد.

درنخستین جلسه سمینارآقای پزشکپور رئیس کمیسیون عرایض مجلس نیز بهمین موضوع بگونه‌ای دیگر اشاره کرد وگفت:

«...اکنون که دراین سمینار هم نمایندگان دولت وهم نمایندگان حزب شرکت دارند این گله را دارم که چرا دولت وحزب روابط خودرا چنان تنظیم نکرده اند که قبل ازرسیدن این لایحه به مجلس این سمینار را تشکیل می دادند... باید ترتیبی اتخاذ شود که رابطه حزب با دولت چنان باشد که درموارد مشابه این تبادل نظرگسترده ازسوی حزب ودولت انجام شود وسپس لایحه به مجلس تقدیم گردد، نه آنکه لایحه ازراه رسیدگی پارلمان به سمینار حزب کشانده شود...»

ودرهمین جلسه درپاسخ های پزشکپور نماینده مجلس، آقای ودیعی معاون دبیرکل اعلام کرد که چون حزب بی اطلاع ازاین لایحه بود بمحض اینکه ازتقدیم آن بمجلس باخبرشد مبادرت بتشکیل این سمینار کرد وبنابراین برای حزب زودتر ازاین امکان نداشت که سمینار را تشکیل بدهد.

ازاین گفتگوباضافه مطالب ومسائلی که درهفته های اخیر شنیده وگفته میشود استنباط این است که ناگزیر باید برای روابط بین حزب ودولت ومجلس یک دستورالعمل ساده ودرعین حال محکم حزبی باشد تابران اساس وروال عمل شود درغیراینصورت مشکلاتی ازاین قبیل بازهم بروزخواهد کرد بخصوص درروابط بین حزب ودولت چون دراین زمینه نیز هم اکنون بطور جدی باید «کانال ارتباط» بصورتی که مطلقا ایجاد مشکل نکند بوجود اید، چون درواقع درشرایط فعلی حزب درمعنای عام آن دربرگیرنده تمامی دست اندرکاران ومسئولان مملکتی است منتهی محل خدمت هریک ازنظر تشکیلات عمومی مشخص شده، یک عضو حزب وزیراست، دیگری نماینده مجلس وسومی درتشکیلات داخلی حزب عنوان دبیرکل ومعاون دارد اما همه وهمه زیر چتر حزب هستند ونمیتوان گفت که حزب ودولت ومجلس سه عامل جدا ازیکدیگر میباشند بلکه واقعیت این است که همه عوامل حزب هستند واگر غیرازاین تصور رود باید ازدیدگاه دیگری امور حزبی را مورد تجزیه وتحلیل قرار داد واین دیدگاه بطور قطع نمایشگر مسائل تازه‌ای باید باشد که جنبه های ظاهری وعمومی حزب نمیتواند توجیه کننده این پدیده ها باشد ولازم است مسئولان پاسخگوی این سئوال باشند که اگر دولت ومجلس ازحزب نیست واگر بین این سه رکن باید رابطه بر اساسی باشد که حزب درکار مجلس ودولت مشارکت نکند، دراینصورت پایگاه حزب کجاست و قدرت اجرائی آن درامور از چه مجرائی تجلی دارد.

شورای دولتی معمایی که ۲۰ سال است حل نشده، چرا؟

محمود معینی عراقی
وکیل دادگستری

زمان طولانی است که سازمانها و ادارات عمومی فلسفه واقعی وجودی خود را ازدست داده اند و بجای آنکه برای مردم رفاه و آسایش فراهم کنند موجب گرفتاری و زحمت آنها هستند. نگاه کوتاهی بانچه که شهرداری ها ظرف ۱۲ سال اخیر بسر مردم آوردند، میتواند شاهد گویائی باشد برصدق مدعا که چگونه یکدستگاه رفاهی تبدیل بیک سازمان مزاحم میشود و چگونه دستگاهی که درهمه جای دنیا برای مردم و بخاطر مردم بوجود میاید، دراین کشور با تنظیم قواعد و ضوابط نادرست مردم را بمرز عصیان و طغیان میکشاند.

یکی از خواص بارز جامعه بدون انتقاد، فراموشی و فراموشکاری است. انچه که روزی طرح میشود پس از چندروز به بوته فراموشی میرود و پس از چندی سخن گفتن درمورد انهم غیر ممکن است، ازاین رو شاید عده کمی بخاطر اورند که دوازده سال قبل هنگام تصویب طرح جامع شهری و تقسیم شهر به پنج دایره پنجساله که ظرف بیست و پنج سال بحد نهائی حریم خود برسد، مقرر شده بود که شهرداری ها ظرف پنج سال اول محدوده دوم را سازمان کلی شهرسازی بدهند و طرح فاضل آب، شبکه آبرسانی، برق، تلفن، خیابان بندی، اسفالت، پارک سازی، فضاهای آموزشی و عمومی را پیاده کنند و اراضی مربوطه را برای خانه سازی دراختیار مردم بگذارند، و این روال همچنان ادامه یابد تاخاتمه ۲۵ سال که شهر بحریم نهائی خود میرسد و باینصورت از وضع هرج و مرج وحشتناک شهرسازی فعلی خارج شویم.

اما فراموش کاری مردم و بی مسئولیتی دیوانسالاران اداری وضعی ایجاد کرد که درخاتمه پنج سال اول حتی یک قدم برداشته نشده بود و درخاتمه پنج ساله دوم نیز اثری از اقدامات شهرداری مشهود نگردید. مهاجرت روستائیان بشهرها، افزایش فوق العاده جمعیت، مقررات دست و پاگیر محدوده، جلوگیری از ایجاد ساختمان، ترقی سرسام آور قیمت خانه و زمین و عوامل مشابه مردم را بایجاد ساختمان بدون پروانه کشاند که نتیجه آن متقابلا خراب کردن آن بود تا به اینجا که درگیری مستقیم مردم و ماموران، باقیمانده حیثیت شهرداری را برباد داد و خانه سازی به روال صدسال قبل دراراضی فاقد هرگونه تاسیسات شهری آزاد اعلام شد، درحالیکه ابتدائی ترین مشکلات این اراضی یعنی خیابان بندی، فضاهای عمومی، آب و برق و تلفن مطلقا تدارک نشده است و مراکز جدیدی که باینصورت ایجاد میشود، طناب راهرچه بیشتر ازگرده ساکنین پایتخت خواهد کشید. راستی اندیشیده اید مسئولین واقعی ایجاد این بی مسئولیتی چه کسانی هستند و میزان مسئولیت هریک از آنها چقدراست؟ مسئولیت آنها از نظر قانونی درچه حد براورد میشود؟ مسئولین خلاف کارند؟ مرتکب جنحه شده اند؟ یا شاید عمل انها درحکم جنایت است؟ درهر حال اگر یک همشهری مصمم شود که علیرغم سکوت انجمن شهریها و فراموشی برخی مردم، مسامحه، بی مسئولیتی و خطاکاری مقامات مربوطه را در مرجعی مطرح کند، هیچ فکر کرده اید آن مرجع کجاست؟ طرح و رسیدگی آن چگونه است و اگر حکمی صادر شود براساس چه قانونی صادر خواهد شد و نحوه اجرای آن چیست؟

به دادگستری و محاکم فکر نکنید که راه اشتباه رفته اید، سازمان بازرسی شاهنشاهی نیز قانونا حق صدور حکم و تعیین مجازات ندارد، پس آیا بی لیاقتی و فقدان مسئولیت درهیچ جاقابل طرح و رسیدگی نیست؟ پاسخ بدین سئوال هم منفی است و هم مثبت. چرا بسراغ قانون تاسیس شورای دولتی نمیرویم؟ شورای دولتی بیش از بیست سال از تصویب قانونی آن درپارلمان میگذرد و متاسفانه تاکنون بمرحله تاسیس نرسیده است. اگر شورای دولتی طبق ضوابط قانونی ان داشته باشیم شاید احساس مسئولیت مقامات و دیوانسالاران اداری بیشتر باشد و شاید پاسخ پرسشهای مطروحه آسانتر گردد. راستی چرا به تاسیس شورای دولتی باوجود قانونی بودن جهات و مبانی آن نمی اندیشیم؟

سئوال تلفنی
پاسخ تلفنی

شهین رضائی:

دختران فارغ‌التحصیل دانشسرای راهنمائی بروجرد که متعهد خدمت در بروجرد و بخش های تابعه هستند، اموزش و پرورش این شهر آنها را دراختیار آموزش و پرورش خرم اباد گذاشته است، چون انجام وظیفه در خرم اباد و بخش های تابعه بدلیل مشکلات مختلف از جمله مسکن، دوری از خانواده و محظورات دیگر برای این گروه میسر نیست بنابراین توجه مقامهای مسئول را بمشکل خود جلب میکنیم:

پاسخ آموزش و پرورش:

معمولاً داوطلبان تحصیل در دانشسرای راهنمائی پس از موفقیت درمسابقه ورودی متعهد میشوند که برای مدت ۵ سال درهر نقطه‌ای که آموزش و پرورش تعیین کند، خدمت نمایند ـ این دانشجویان پس از طی دوره کارآموزی برحسب تعداد ردیف های استخدامی، استخدام میشوند و با رعایت معدل و حق تقدم دراختیار مناطق آموزشی گذاشته میشوند. یادآور میشود که چنین فارغ‌التحصیلانی برای سطح استان تربیت میشوند نه برای یک شهر.

چهل سال قبل...

رئیس‌جمهوری و نخست‌وزیر جدیدترکیه تعیین شدند

عصمت اینونو

آنکارا ـ مجلس کبیرملی ترکیه تشکیل نشست «جلسه» داد و کلیه کارمندان «اعضاء» هیئت سیاسی و خدمتگزاران عالی مقام و نمایندگان روزنامه های خارجی حضور داشتند. دراغاز نشست اعلامیه هیئت دولت راجع به فوت اتاتورک رئیس بزرگ و نجات دهنده ترکیه درمحیط سکوت الم‌انگیزی خوانده شد. سپس رئیس مجلس یاحال تاثر از جابرخاسته به اهستگی نطق مختصری ایراد نمود و درطی ان مراتب تاثرات زایدالوصف ملت را درمقابل این ضایعه بزرگ شرح داده و از نمایندگان مجلس خواست پنج دقیقه بیاد اتاتورک فقید سکوت نمایند.

دراین هنگام غم و اندوه نمایندگان و سایر حضار به نهایت درجه رسید. زنان و مردان ایستاده میگریستند و دراثر گریه که جلوگیری از ان ممکن نبود سکوت درهم شکست. ازنگاه مجلس کبیرملی بوسیله اراء مخفی به تعیین رئیس جمهوری جدید پرداخت و رئیس مجلس اعلام داشت. عصمت اینونو باتفاق اراء یعنی ۳۴۸ رأی برریاست جمهوری ترکیه برگزیده شد.

حضار بادست زدن اظهار تبریک و تهنیت نمودند و پس از ۲۰ دقیقه عصمت اینونو وارد تالار گردید و بین کف زدن حضار سوگند یادکرد و به ایراد نطق موثری پرداخت.

کابینه جلال بایار

استانبول ـ بر طبق مقررات قانون اساسی جلال بایار نخست وزیر استعفا نمود و اینونو وی را به تشکیل هیئت دولت جدید مامور نمود.

فعالیت های ضدیهود

برلن ـ روزنامه های آلمان از طرز رفتار محافل کارگر و ازادیخواهان انگلیس بالحن بسیار شدید و خشمگین سخن رانده مینویسند این محافل برای اخلال مناسبات انگلیس و آلمان موضوع نمایشهای ضدیهودی آلمان را بهانه قرار داده‌اند. روزنامه «دلگیشرنئوباختر» مینویسد: اعراب درعرض این چهارماهه اخیر ۱۶۰۰ تن از فرزندان خود را فدای انسانیت پروری دمکراتهای انگلیس نموده‌اند ولی هیچیک از اعضای پارلمان انگلیس راجع به این طرز نوع پرستی هم میهنان خود ابدا صدائی درنیاوردند.

اکنون راجع به سرنوشت یهودیان المان اظهار نگرانی و غصه خوری میکنند. اگر خون هزاران عرب درشن زارهای صحرا ریخته شود، هیچ اهمیتی نداشته موجب اضطراب انها نمیشود ولی اکنون که ملت المان درنتیجه قتلی که درپاریس اتفاق افتاده چند ساعتی درصدد انتقام برامده‌اند نمایندگان پارلمان انگلیس وحشت کرده از انهدام اساس تمدن و بیگناهی جمعی بیچارگان سخن می رانند.

نطق گوبلز

برلن ـ دکتر گوبلس وزیر تبلیغات المان طی نطقی که درحضور نمایندگان روزنامه ها ایراد کرد چنین اظهار داشت: مردم حزب ناسیونال سوسیالیزم؛ مرام ضدیت بانژاد سامی از هم تفکیک پذیرنیست. چند روز دیگر مسئله یهودیان از طریق قانون قطع و فصل خواهد شد و مادرصددیم این مسئله را هرطور که صلاح میدانیم تصفیه کنیم. البته سران سیاسی مایل نیستند این مسئله بدست مردم حل و فصل شود و بهمین جهت درمخالفت شدیدی که بین ملت المان و یهودیان بروز کرده بود ناگزیر ازمداخله گردید.

گوبلس انگاه شایعات روزنامه های خارجی را مبنی براینکه تظاهرات ضدیت بایهود از طرف سازمان های بخصوص ترتیب یافته است تکذیب نمود و گفت اگر این نمایشها بدستور من بود وضع دیگری بخود میگرفت و نتایج دیگری از ان حاصل میشد. وی سپس تاکید کرد که مغازه های یهودیان غارت نشده و اگر چپاولی هم صورت گرفته بسیار مختصر بوده است. او درپایان نطق خود گفت: اتش نشانان المانی فقط خانه های همجوار کنیسه ها را از خطر حریق نجات دادند و به حریقی که درکنیسه ها روی داده اعتنا نداشتند.

خونبهای دیپلمات آلمانی

برلن ـ از قرار معلوم به یهودیان امر شده است که بابت خون بهای «فون رات» دیپلمات المانی که درپاریس بقتل رسید باید یک میلیارد مارک بپردازند.

اخراج یهودیان

مونیخ ـ از طرف سازمانهای محلی ناسیونال سوسیالیزم به یهودیان حکم شده است که درعرض ۴۸ ساعت از مونیخ خارج شوند و تاکنون بسیاری از افراد یهودی از شهر خارج شده‌اند.

یک بانک متعلق به یهودیان شبانه بتصرف افراد ارین درامده و به مشتریان یهودی اجازه داده شده سرمایه خود را از این بانک بازستانند مشروط برانکه بیش از هزار مارک نباشد.

در برلن

برلن ـ اوضاع روبه ارامش گذارده است. دربالای بنگاههای بازرگانان یهودی اعلان هائی از این قبیل نصب شده است. «این کتابخانه سریعا به اجاره داده میشود» ـ «این دکان به یکنفر از نژاد ارین فروخته شده است» حکم گوبلس وزیر تبلغات دائر به موقوف شدن نمایشات ضد یهودی فورا اطاعت شده است ولی روزنامه های المان افراط و تفریط های اخیر را بحق دانسته و ناشی از خشم مردم بوده است.

احکامی از طرف دولت انتشار یافته است که مقرر میدارد تاوقتی تکلیف کلی یهودیان معلوم نشود انها حق حضور درتماشاخانه ها و سینماها و مجالس موسیقی و دیوانس جراید را ندارند و اموزشگاههای یهودیان بسته خواهد بود.

«نقل از اطلاعات ۲۱ آبان ۱۳۱۷»

ترافیک و حدیث «زعفرجنی»

ناصر نجمی

وقتی صحبت از ترافیک میشود میتوان گفت این روزها همه جا گفتگوی آن است، بحکم تداعی یاد ماجرای جنگ زعفرجنی، با حسین کردشبستری میافتم. اگر درذکر نام قهرمانان این داستان اشتباهی روی داده باشد امید عفو دارم چون این کتاب و کتاب های افسانه‌ای نظیر آن را چون رستم یک دست و امیرارسلان نامدار دراوان نوجوانی خوانده بودم، ان روزها که اهسته اهسته درخواندن کتاب های غیردرسی راه افتاده بودم، بهرتقدیر این حسین کرد که بزعم نویسنده داستان از یلان روزگار و پهلوانان عصر و دوران بود یک روزی از روزها با زعفرجنی سردسته اجنبه روبرو میشود ووقتی حسین کرد شمشیر درمیان صنوف جنیان میافکند و کشتار جمعی آنان را شروع میکند می بیندهرچه از ایشان کشته میشود و از کشته پشته ها بوجود میاید باشاره زعفرجنی همجنان اجنه از زمین میجوشد و بیرون میریزد و این حدیث کشته شدن هزارها هزارجنیان و اززمین جوشیدن انها انچنان ادامه میابد که قهرمانی چون حسین کرد شبستری، ان پهلوان همه اعصار و قرن ها (!) را خسته و درمانده و عاجز میسازد تا جائیکه ناگزیر سپربرزمین میافکند و اعلان آتش بس میدهد. داستان ترافیک دارالخلافه تهران عینهو داستان حسین کرد کذائی و جماعت جنیان است که انچنان گره کوری بوجود اورده که با بحث و گفتگو تصمیم و تمهید و سمینار و سمبوزیوم و اموزش و اظهار نظر همشهریان و صاحب نظران ماشین ران و غیره باز نمیشود، صحبت اولیه برسرراه بندانهای اعصاب خردکن و اشفتگی و شوریدگی درخیابانهاست، خوب درشهری که تا پنجاه شصت سال پیش خیابانهایش اختصاص به حرکت گاری و عرابه وواگون اسبی و الاغ و اشتر داشت حالا یکمرتبه یک میلیون اتومبیل توی انها رفت و امد میکند. یا بعبارت دیگر وول میخورد، گیرم شما امدید این خیابانها را چند برابر کردید و کشش انرا دهها و بلکه صدها باربالابردید و یا هرروز یک آئین نامه و مقررات خلق الساعه برای بهتر راندن و احتمالا بهبود ترافیک وضع کردید، آخر بمن بفرمائیددربرابر این خیل ماشین های دائم‌التزاید چه میکنید، الان که این سطوررا مینویسم بطوریقین صدها اتومبیل برانبوه اتومبیل های درحال حرکت درخیابانهای تهران اضافه شده و به جماعت اتومبیل رانان افزوده شده‌اند، خوب این همان حدیث اشاره زعفرجنی و اززمین جوشیدن جنیان است که هیچگاه نه تنها قطع نمیشود سهل است درحال تزاید و افزون شدن هم هست، درشهری که هرتازه وارد و مهاجری از روستائی و کارگر گرفته تا کارفرما و شهروند اول کاری که میکند خریدن یک ماشین و بحرکت دراوردن آن درخیابانهاست و حتی کاربجائی رسیده که یک عمله و بنا هم ماله و تیشه و نردبام و زنبه و ناوه کش خود را بربام ماشین و یا صندوق عقب ماشین میگذارد و براه میافتد تا بسرکارورود شما چه انتظاری از بهبود ترافیک تهران دارید، البته من نمیخواهم بگویم که عمله و بنا و حلبی ساز و وحق خریدن و راندن ماشین را ندارند ولی اخر برای حداکثر جاذبه و کشش این تهران مادرمرده هم فکری باید کرد که روزگاری فقط پانصد ششصد هزار جمعیت داشت و تعداد وسایل نقلیه‌اش هم شاید از سی چهل هزارتا تجاوز نمیکرد که آن روزها و حتی سالیان بعد اصلا مشکل ترافیکی را بوجود نمیاوردولی حالا این انبوه ماشین هاست که همه روز بشکل تازه‌ای برمشکلات رفت و امد وسایل نقلیه اضافه میکند که اصلا با تصمیم تازه و راه حل های من دراوردی جدید حل شدنی نیست و بگذارید بنده اب پاکی را روی دستتان بریزم که نه تنها شما با این راه حل ها نمی توانید کاری درزمینه رفع مشکلات ترافیک بکنید بلکه روزبروز هم این مسئله بصورت حادتری نمایان خواهد شد و از بنده بشنوید و یادداشته باشید که یکی دو سال دیگر همین حرکت لاک پشتی ماشین ها هم کندتر و خیابانها یکسرتبدیل به پارکینگ و توقفگاه ماشین ها میشود. من یکی دو سه سال بیش هروقت بحث مشکل ترافیک داغ میشد ضمن یکی دو مقاله مینوشتم نظارت و شدت عمل بیشتر برروی کار رانندگان و نقره داغ کردن انها امرترافیک را بهتر میکند. اخردران سالها خود همین نظارت با همان تعداد مامور موجود آسان‌تر و بهتر صورت میگرفت ولی حالا کجا و کی این باده ها کفاف دهد به مستی ما و چگونه یک مشت مقررات و آئین نامه میتواند معجزه کرده ید و بیضا نماید تا مشکل ترافیک حل شود و اجازه بفرمائید بگویم که با این اوضاع و احوال مسئله ترافیک و بهبود آن تعلیق به محال است، البته این را هم عرض کنم که به مقیاس پنج و تا ده درصد کنترل ماموران و جریمه کردن متخلفین حرفه‌ای که وضع اشفته را اشفته‌تر میسازند و درراه بندانها نقش نسبتا موثری دارند. شاید اثری دربهبود ترافیک داشته باشد که این فقره خود تا حدی به آموزش رانندگان نیز کمک میکند اما درشرایطی که باروحجم سنگین وسایل نقلیه درخیابانها انچنان است که خود حضرات ماشین های ماموران هم نمی توانند از خیابانها بگذرند و اگر بتوانند راهی برای خود باز کنند تا کنترلی برقرارکنند فتح خیبر کرده‌اند انوقت چگونه میتوان انتظارداشت که این چنین ماموارنی بشرط جدی بودن و داشتن وجدان و دل شوره کار ـ وظیفه سنگین خود را انجام دهند. درپایان مقال اجازه بفرمائید گریزی هم بزنیم به وسایل نقلیه عمومی مثل اتوبوس ها و غیره که هرقدر انها را زیاد کنید اولا این وسایل هم از لحاظ پیدا کردن جائی برای راندن درخیابانها گرفتار همان مشکل وسایل نقلیه خصوصی میشوند، و دیگر اینکه همین همشهریان عزیز و مشخص ما که نشستن براتومبیل را حتی اگر سرنشین‌اشان وجود ذیجود شریفشان باشد افتخار و مایه برتری و امتیازی میدانند هیچگاه حاضر نیستند ماشین های خود را رها کرده و سوار اتوبوس و مینی بوس و غیره بشوند و چنانکه افتد و دانی امروز هرکس دستش بدهانش میرسد چندین ماشین برای خود و همسر و فرزندان و اولاد و احفادش تهیه کرده و بهربهانه‌ای همه را روزانه توی خیابانهای شهر سرازیر میکند... خوب، با این نکاتی که عرض شد حالا شما چگونه میخواهید با تصمیمات خلق الساعه این ترافیک کذائی را که روزبروز بیشتر دست و پایش کش میاید درست کنید، من که امیدی ندارم، شما را چه عرض کنم.

کارمندان برای پیشرفت باید لیاقت نشان دهند

برای گریز از درس خواندن معلم و مدرسه را بهانه نکنید

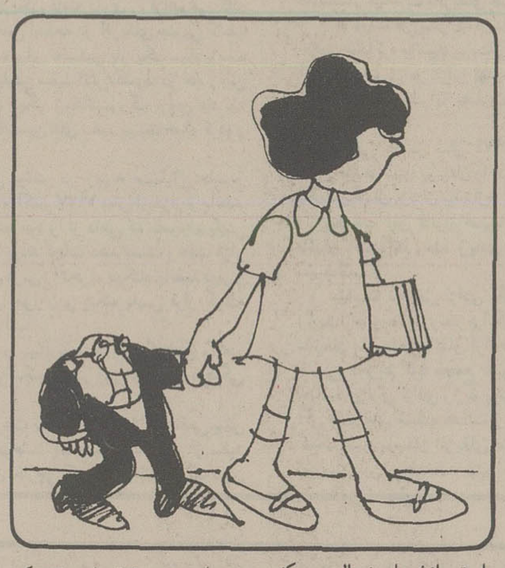

رادیو ایران درباره کنار آمدن معلم و شاگرد باعده‌ای دانش آموز و مسئولین دبیرستان ها و پدرها و مادرهای دانش آموزان مصاحبه‌ای انجام داده بود و دراخرین ساعت روز جمعه گذشته نوار آن را برای اطلاع عموم و اعلام نظریه دراینمورد پخش کرد. دراین گفتگو دختر خانمی که بسیار حق را بجانب خود میدانست اینطور میگفت: دبیران ما فکر نمی کنند که زمان رو به پیشرفت است، آنها میخواهند آنچه افکار پوسیده دارند بزور بما تحمیل کنند! سپس مخبر رادیو میکروفون را نزدیک چند نفر خانم که از مسئولین دبیرستانها بودند برد و از آنها خواست که نظر خود را درباره کنار آمدن معلم و شاگرد بیان کنند که همه آنها یک نظر داشتند و آن این بود که اگر شاگرد مودب و درس خوان باشد، هیچ اشکالی بین معلم و شاگرد وجود ندارد و سپس نوبت به اولیاء دانش آموزان رسید آنها هم اکثر معتقد بودند که معلم باید درسی را که به شاگرد میدهد از او بخواهد تاشاگرد شیها در منزل به انجام تکالیف مشغول باشد.

پس از شنیدن این نوار حیفم آمد ازتجربه ۶۰ سال عمر و ۳۰ سال خدمت و به ثمر رساندن ۴ اولاد، خاموش بمانم لذا درمرحله اول روی سخنم بادختر خانم دانش اموز است که از ایشان سئوال می کنم مگر اختلاف سن شما بادبیر مربوطه تان چقدر است باتوجه به اینکه امروزه دراکثر دبستانها و دبیرستانها و حتی دانشکده ها حداقل صدی ۸۰ آموزگاران، دبیران و استادان را جوانان تحصیلکرده تشکیل میدهند اگر فرض کنیم شما دختر خانم دانش اموز درکلاس چهارم متوسط مشغول درس خواندن باشید که مسلما ۱۷ سال از عمرتان میگذرد، دبیر شما با درنظر گرفتن تحصیلاتش که لیسانس میباشد حداکثر ۲۵ ساله است، ازشما سئوال می کنم چطور دبیر شما بااختلاف ۸ سال سن و بادر دست داشتن مدرک لیسانس عقب افتاده و دارای افکار پوسیده است: ولی شما که درنیمه راه خسته و وامانده شده لب بشکایت گشوده‌اید، چون ۸ سال جوانترید دارای فکر روشن و به خیال خودتان فهمیده تر از آن دبیر هستید؟ من میخواهم بدانم این ۸ سال فرق سنی به شما چه آموخت که به او که بیشتر از شما داخل اجتماع است نیاموخته است؟ دانش آموز عزیز اگر حقیقتا برای درس خواندن درمدرسه نام نویسی کرده‌اید باید باتوجه به اینکه بقول آقای بنی احمد که عمری را درخدمت به آموزش و پرورش این مملکت صرف کرده است، تا طلبه نباشید درس خوان نخواهید شد.

پس چنانچه وقت و حوصله درس خواندن ندارید و هوسهای زود گذر به شما اجازه نمیدهد مطیع دستورات اولیاء دبیرستان باشید لااقل انقدر شهامت داشته باشید که گناه این بی اعتنائی به سرنوشت را بگردن دیگران نیندازید. من شخصا معتقدم که جامعه معلم هرچه بیشتر عمر کند فهمیده تر و روشن بین تر میشود واین نوع اظهارات برادمن کبریاش نشاند کرد.

و اما درباره آموزگار ـ دبیر ـ ناظم ـ مدیر بایستی بگویم باهمه احترامی که برای این طبقه قائل هستیم مع الوصف استثناتاتی بچشم میخورد که صمیمانه آرزو میکنم آنان که بناحق بحریم این حرمت تجاوز کرده‌اند، یا تغییر اخلاق و رفتار دهند و یا خداوند دستشان را ازدامان آموزش و پرورش این مملکت کوتاه نماید تا آنان که حقیقا طلبه هستند بتوانند ازوجود معلمین وظیفه شناس، باشخصیت حداکثر استفاده را بکنند.

درمورد اولیاء محترم دانش آموزان بایستی یک نکته دقیق و قابل توجه را به آنان گوشزد کرد و آن اینست که امروزه اکثر بچه ها و نوجوانان بهمه کس ممکن است راست بگویند، جز پدر و مادر و این اصلی است که جملگی بر آنند. با اینوصف اگر دیدید فرزندتان در منزل تکلیف انجام نمی دهد و درس حاضر نمی کند و وقتی علت را از او سئوال می کنید می گوید یا معلم نداریم یا اینکه معلم تکلیف بما نداده است، بلافاصله صبح فردا با مراجعه به دبستان یا دبیرستان از صحت و سقم موضوع باخبر شوید. پس به این نتیجه میرسیم که برای تفاهم بیشتر بین شاگرد و معلم پدر و مادر نقش اساسی را بعهده دارند، نه مانند ان مادری که در مقابل میکروفون رادیو ایران اظهار کرد (معلم انقدر درس از شاگرد نمی پرسد تا آخر سال شاگرد نمره کم بیاورد و مجبور شویم برویم در مدرسه با دعوا و مرافعه از او نمره بگیریم! بر فرض محال چنین نمره را برای فرزندتان گرفتید نتیجه چه خواهد شد؟ چرا قبل از اینکه فرزندتان به آخر سال تحصیلی برسد و نمره کسر بیاورد لااقل ماهی یک مرتبه با اولیا مدرسه تماس نگیرید و از وضع تحصیلی و اخلاقی فرزندتان مستحضر نشوید و بموقع چاره ساز کار نباشید؟ اولیا مدارس که جز احترام متقابل و خواندن درس از فرزند شما توقع دیگری ندارند و بهمین علت وقتی شما برای اطلاع از وضعیت درسی و اخلاقی فرزندتان به آنها مراجعه کنید بی نهایت ممنون و خوشوقت خواهند شد، می گوئید نه امتحان کنید و نتیجه بگیرید. ضمنا در صورتیکه خدای ناکرده روی اصل استثنا معلمینی باشند که نخواهند بوظیفه مقدس خود عمل کنند باز حضور شما در مدرسه این حسن را خواهد داشت که دست آنها از دامان مدرسه و فرزندان شما کوتاه شود که همین امر نیز باعث خوشوقتی بیشترمعلمان وظیفه شناس خواهد شد، به امید ان روز که پدران و مادران بیشتر به سرنوشت فرزندانشان علاقمند باشند.

نصرت اله گودرزی

ازطرح مشکلات بازنشستگان متشکریم

مقاله ایکه در ستون سخن روز زیر عنوان (حمایت مادی ومعنوی بازنشستگان) در شماره ۱۵۴۴۳ با قلمی شیوا وارزنده در راه نمودار ساختن موقعیت واعتلای بازنشستگان درج شده بود در هئیت مدیره کانون مطرح ومورد تقدیر وتحسین فراوان قرار گرفت.

مسلم است از روزنامه وزین اطلاعات که نزدیک به یکقرن در تعظیم شعائر ملی وتحکیم ارکان مشروطیت هماره پیشگام بوده غیر از این انتظار نمیرفت.

اکثر بازنشستگان هنوز مبارزات سر سختانه ومیهن پرستانه شادروان عباس مسعودی بنیانگذار اطلاعات را در روزهای پر حادثه تاریخ کشور فراموش نکرده وآثار معنوی گرانبهای مقالات متین روزنامه گرامی اطلاعات را که نقش موثری در تهییج احساسات میهن پرستانه ملت وقطع ریشه های اجنبی واجنبی پرستی داشته رطب اللسان قرار می دهند.

مطالبی که در باب تامین حقوق باز نشستگان وتامین معاش آنان مرقوم رفته بود بسیار بجا واستادانه توجیه شده است بطور قطع توجه خاص دولت بحال بازنشستگان در وضع روحی فرزندان آنان که غالب کارمندان شاغل را تشکیل می‌دهند وتحقق یافتن انقلاب اداری بسیار موثر ونافذ خواهد بود.

خوشبختانه در اجرای منویات شاهنشاه آریامهر پیشنهادات مفید وارزنده هیئت مدیره کانون بازنشستگان کشوری در باب رفاه وآسایش باز نشستگان ووظیفه بگیران هماره مورد تایید دولت بوده ودر این چند سال اخیر قوانین مفید وارزنده ای بنفع این طبقه خدمتگذار بتصویب مجلسین وتوشیح همایونی رسیده است.

همانطور که متذکر شده اند هر گاه افرادی که دوران جوانی خودرا در راه وظیفه وخدمت بکشور بپایان رسانده اند در زمان پیری و ناتوانی از آسایش و رفاه نسبی برخوردار و در جامعه دارای حیثیت و احترام واقعی باشند مسلما برای جوانان درستکار و خدمتگذار سرمشقی واقعی ونمودار خواهد بود. با احترامات فائقه

رئیس کانون بازنشستگان کشوری. سناتور حسین دها

نظریات کارمندان دولت در مورد قانون استخدام

اضافه حقوق ترفیع کارمندان از تاریخ استحقاق پرداخت شود

نظریات خود را برای اصلاح لایحه نهائی قانون استخدام کشوری بوسیله نامه به روزنامه اطلاعات ویا تماس با تلفن ۳۲۸۶۲۲ از ساعت یک و۳۰ دقیقه تا ۳ بعد از ظهر هر روز بجز روزهای پنج شنبه وجمعه مطرح کنید.

آقای عین اله صفری متصدی امور آموزشی مدرسه راهنمائی تحصیلی عبداله فرهنگ مشگین شهر برای اصلاح لایحه نهائی قانون استخدام کشوری در کمیسیون امور استخدام مجلس شورای ملی چند پیشنهاد بشرح زیر ارائه داده است:

✱ سد ارتقاء کارمندان دولت گروه های بالای استخدامی از میان برداشته شود وهر کارمندی با توجه به کار ائی وتجربه خود ارتقاء گروه یابد.

✱ بازنشستگی کارمندان دولت در صورت داشتن حد نصاب خدمت اجباری شود وهر یک از کارمندان دولت پس از رسیدن به حد نصاب تعیین شده باز نشسته شوند.

✱ مقررات تبصره ماده ۷۴ قانون استخدام کشوری در لایحه نهائی قانون استخدام نیز منظور شود ولی مفاد این تبصره به زمان قبل از تصویب اصلاحیه پنجم قانون استخدام کشوری تغییر یابد.

بر اساس مقررات تبصره ماده ۷۴ قانون استخدام کارمندان دولت را با ۲۰ سال سابقه خدمت میتوان بازنشسته کرد.

در مقررات قبلی اختیار تقاضای بازنشستگی با ۲۰ سال سابقه خدمت در دست کارمند بود وکارمند میتوانست این تقاضا را از اداره خود بنماید، که در صورت تصویب در یک هیات ویژه، مورد قبول واقع میشد، ولی بعد از تصویب اصلاحیه پنجم قانون استخدام کشوری از کارمندان در صد کسور از فوق العاده آنها کم شده ولی در برقراری حقوق بازنشستگی، این فوق العاده مورد محاسبه قرار نگرفته است، تصمیم جدیدی گرفته شود.

✱ مقررات صندوق پس انداز کارکنان دولت مدتی است بدست فراموشی سپرده شده است در متن لایحه نهائی قانون استخدام کشوری گنجانیده شود ووزارتخانه‌ها وموسسات دولتی هر چه زودتر نسبت به افتتاح حسابهای پس انداز کارکنان خود در بانک رهنی ایران اقدام کنند.

✱ اشتباه ارتقاء گروه از مرحله اول بمرحله دوم قانون استخدام در مورد کارمندان دارای مدرک ششم ابتدائی وسیکل اول متوسطه بخصوص در وزارت آموزش وپرورش برطرف شود.

در اجرای این مقررات آموزگاران ودارندگان مدرک ششم ابتدائی از گروه دو موقت بگروه پنج قطعی وآموزگاران دارای مدرک سیکل اول متوسطه از گروه ۳ موقت به گروه پنج قطعی ارتقاء یافتند که درنتیجه بازاء ۳ سال تحصیلی اضافی دسته دوم وهمچنین داشتن یک گروه بالاتر در زمان اجرای مرحله اول گروه تازه ای در اجرای مرحله دوم بانها تعلق نگرفته است.

✱ تفاوت اضافه حقوق پایه های کارمندان دولت از تاریخ استحقاق آنان پرداخت گردد، نه از تاریخ تصویب مقررات وبطور کلی در متن قانون استخدام این صراحت وجود داشته باشد که هیچ آئین نامه ای نباید بطور قطعی تصویب شود، مانند آئین نامه فوق العاده های بدی آب وهوا، محرومیت از تسهیلات زندگی ومحل خدمت کارمندان که ۶۰ در صد آن پرداخته شده است وهنوز ۴۰ درصد دیگرش پرداخت نشده است.

حرفهائی از آن سوی سیم

مشکلات خود را با «اطلاعات» درمیان بگذارید

باستثنای بعدازظهر پنجشنبه‌ها و روزهای تعطیل
تلفن ۳۲۸۴۳۱ از ساعت ۸/۳۰ صبح
تا ۴ بعدازظهر در اختیار شماست

میترا سهیل:

من ساکن خیابان ولیعهد درفرح آباد تهران هستم که از بد حادثه رفتگر محله‌ی ماچند روز پیش تصادف کرد و حالا کیسه های انباشته از زباله سرکوچه رویهم قرار گرفته است، تا بلطف شهرداری ناحیه امروز یا فردا شاهد کوهی اززباله باشیم.

شیرین رادمنش:

گروهی از دانشجویان سال اول دانشگاه تربیت معلم که تعهد خدمت درآموزش و پرورش داده‌اند و قاعدتا باید ازکمک هزینه تحصیلی استفاده کنند، ازاین فیض محروم مانده‌اند و قسمت امور رفاهی دانشگاه نیز جواب قانع کننده‌ای بانها نمیدهد.

فاطمه غفاری:

کانال فاضلاب محله ما درنازی آباد تهران مدتیست مسدود شده واب واردخانه‌ی مامیشود، به شهرداری تلفن کردم گفتند به ماارتباطی ندارد درحالیکه خانه های این حدود درخطر انهدام قرار دارد، مردم نمیدانند به کدام مقام یاسازمانی باید مراجعه کنند.

جعفر اورنگی:

ساکنان خیابان دوازدهم بیهقی تهران اینروز ها همچون ساکنان شبه جزیره ازسه طرف محاصره شده‌اند، زیرا یک ضلع این خیابان بزرگراه شاهنشاهی است ودوضلع دیگرش سی متری بیهقی وشهستان پهلوی. قبلا ساکنان این خیابان ازخیابانهای فرعی پاکستان، ایاب وذهاب میکردند ولی بعداز احداث بزرگراه ، بکلی درمحاصره قرار گرفته‌اند، خوبست یک پل هوائی برای عابران پیاده در این منطقه احداث شود.

میرهاشمی:

برای میدان شهناز یک معبرزیرزمینی ساخته شد که درامر تسهیل عبورومرور وساعت نقلیه موثر بود، چه مانعی دارد که نظیر این راهروی زیرزمینی درمیدان ۲۸ مرداد (مخبرالدوله) نیز ساخته شود که دربعضی ازساعات اینقدر شلوغ نباشد.

مهدی طیاران:

درقبض تلفن مربوط به (۳۶/۳/۱۵ تا ۳۶/۶/۱۵) تلفن شماره ۲۶۶۰۸۷ تعداد مکالمات تلفنی را ۱۱۲۵ قید کرده‌اند. حال آنکه درطول این مدت من بیش از ۲۰۰ مکالمه تلفنی نداشته‌ام، وتلفن نیز بمدت یکماه اتصالی داشته است تقاضای رسیدگی دارم.

رضا مداح:

درخیابان شاه، خیابان فروردین جنوبی، دیوار فرسوده‌ای است که نصف آن فروریخته ونصف دیگرش درشرف فروریختن است، پیش از اینکه نیمه این دیوار فرسوده فروریزد وموجب حادثه‌ای شود، انرا خراب کنید.

طرح تعطیل دوروزه مدارس را عملی نکنید

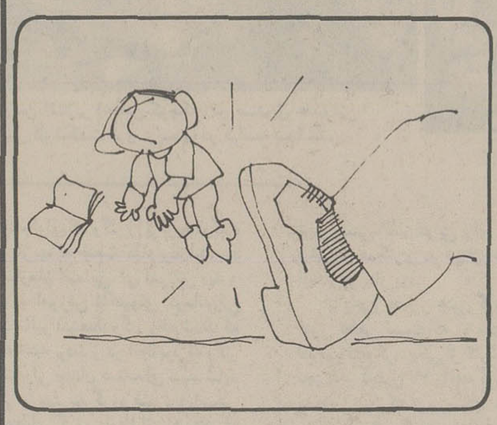

از چندی پیش روزنامه های صبح وعصر تهران مساله دو روز تعطیل آموزشگاهها را بین خوانندگان به بحث وگفتگو گذاشته است، که به عنوان یک فرد از این اجتماع ویک دانش آموز عقیده خود را در این نظر خواهی ابراز میکنم. من در یکی از دبیرستانهای مسیحی تهران در سال دوم نظری تحصیل می کنم، مدرسه من به جای یکشنبه شنبه را تعطیل می کند ومن در این یکی دو سالی که در این دبیرستان هستم همواره دو روز در هفته تعطیل بوده ام. البته اگر تعطیلات اواسط هفته را در نظر بگیریم بیش از دو روز خواهد شد. حالا اگر پنجشنبه هم اضافه شود می‌شود سه روز پشت سرهم، از طرف دیگر موضوع بسیار مهم وقابل توجه است که شاید بیش از ۵۰ در صد ما درها که در ادارات کار می کنند فاقد کارگر در منزل هستند وصبح که به اداره می‌روند طفلشان هم به مدرسه می‌رود ودرب منزل را قفل می کنند تا دو ساعت بعد ازظهر که از اداره بر می گردند وبچه آنها هم ساعت ۳ یا ۴ مراجعت می کند، حال اگر در یکی از این دو روز تعطیل مادر در اداره باشد تکلیف یک بچه هفت یا هشت ساله ویا ده، پانزده ساله یا بالاتر وکوچکتر چیست! آن روز پشت در منزل می نشیند یا منزل عمه وخاله برود که برای چند روز آنها تحمل این مهمان را خواهند داشت.

موضوع دیگر در مورد کاهش ساعات درس است. من می توانم مدارسی را نام ببرم که در سال تحصیلی گذشته بجهت کمی وقت ونبودن دبیر کتابهای درسی ناتمام مانده بود، به نظر من هر دانش آموز تقریبا باید ۳۶ ساعت در هفته و در مدرسه درس بخواند که اگر تعطیلی وسط هفته باشد وبا در نظر گرفتن دو سه روز تعطیلی مدارس وقتی برای درس نمی‌ماند. اگر تعطیلات دو روز در هفته مدارس مسیحی را در نظر بگیریم وبا تعطیلات رسمی خودمان وانها، هر دانش آموز که در این مدارس درس می‌خواند بیش از ۵ تا ۶ ماه به مدرسه نمی‌رود وطبیعی است که چیزی هم فرا نمی‌گیرد، آنوقت می گویند باید محصل باسواد به دانشگاه وجامعه تحویل داد که غیر ممکن است.

محمد تدین

تک مضراب

عبدالحسین مؤمنی

در صفحه حوادث اطلاعات خبر جالبی دیدم:

یک مرد آلمانی که مجروح شده و در یکی از بیمارستانها بستری بود هر چه پرستارش را صدا میزند. خبری نمیشود، حالا این خانم پرستار به چه کاری مشغول بوده و چه موضوعی سرش را گرم کرده که از سرکشی به بیمارها غافل مانده بود، خدا عالم است. ولی مطلب مهم این بود که بیمار آلمانی از فرط عصبانیت به روی پرستار هفت تیر میکشد و او را تهدید به قتل میکند. در این ماجرا معلوم میشود بیمار آلمانی هفت تیر به استخوانش رسیده و چاره را منحصر بفرد دیده است. با توجه باینکه جلوگیری از ورود هفت تیر و هر گونه سلاح گرم جزو وظایف بیمارستانها است. باید فهمید این هفت تیر چگونه وارد بیمارستان شده

فاجعه عشق ـ یک مرد، یک دختر ـ دوران بلوغ ـ ۱۸ ساله دوست داشتنی و چند تای دیگر از این قبیل...

اینها فیلمهائی هستند که بر اکران سینماها می‌درخشند (!) و... به کمین نشستگان حیاطهای شهر را تولید (!) می کنند.

آگهی استخدام

سازمان صنایع نظامی بمنظور تکمیل کادر ساختمانی خود افراد مشروحه زیررا بطور خرید خدمت با حقوق مکفی حداقل برای مدت یکسال استخدام مینماید.

۱ـ مهندس راه و ساختمان با حداقل درجه لیسانس وه‌سال سابقه کار کارگاهی
۲ـ مهندس برق با حداقل درجه لیسانس وه سال سابقه کارگاهی
۳ـ مهندس تاسیسات با حداقل درجه لیسانس وه‌سال سابقه کار کارگاهی
٤ـ مهندس تاسیسات باحداقل‌درجه‌لیسانس با سابقه کار در اجرای نصب دستگاههای‌تصفیه آب و فاضلات
۵ـ تکنیسین ساختمانی با حداقل دو سال سابقه کار.
٦ـ تکنیسین تاسیسات با حداقل دو سال سابقه کار
۷ـ نقشه‌بردار ساختمانی با حداقل دو سال سابقه کار

داوطلبین استخدام که می بایستی به‌یکی از زبانهای انگلیسی و یاآلمانی تسلط‌داشته باشند میتوانند همه روزه باستثنای ایام تعطیل و روز های‌پنجشنبه ازساعت ۸الی۱۲جهت کسب‌هرگونه اطلاعات بیشتر بدفتر اطلاعات سازمان صنایع نظامی واقع در سلطنت‌آباد مراجعه نمایند.

م‌الف ۱۹۲۹۱ ـ ۱ ـ ۲

سازمان صنایع نظامی

مبلیران
meubliran

لیست نمایندگان مبلیران در تهران

نام نمایشگاه	آدرس	تلفن
۱ ـ مبلیران شماره یک	خیابان تخت‌جمشید نبش فیشرآباد ساختمان بیمه آسیا طبقه اول	۶ ـ ۸۹۰۱۲۵
۲ ـ مبلیران شماره ۲	خیابان تخت جمشید بین‌بهار و روزولت مقابل بیمارستان کریم هدایت ۵۰۲ ارتش	۸۳۳۴۱۹
۳ ـ فروشگاههای زنجیره‌ای کورش	خیابان پهلوی ـ قصرالدشت ـ شیر و خورشید ـ میدان خراسان ـ میدان شهناز ـ خیابان مولوی ـ خیابان فرح آباد	۹ ـ ۸۹۴۰۵۶
۴ ـ گالری الکساندر	خیابان تخت جمشید نبش فیشرآباد	۸۹۱۱۷۹
۵ ـ مبلیران	خیابان میرداماد نرسیده به میدان محسنی	۲۲۶۴۶۶
۶ ـ ناز	خیابان فرح بالاتر از تخت طاووس پلاک ۲۶۲	۸۴۳۱۸۲
۷ ـ لویتان	خیابان عباس‌آباد چهارراه فرح	۸۴۲۰۶۰
۸ ـ شادرو	خیابان پهلوی جنب تلویزیون کانال ۳ پلاک ۱۱	۶۸۱۱۸۲
۹ ـ پرنس	خیابان میرداماد نرسیده به میدان محسنی	۲۲۹۶۶۱
۱۰ ـ رسولی	خیابان پهلوی نرسیده به میدان ونک	۶۸۶۶۲۵
۱۱ ـ ام ـ کا	خیابان بلوار الیزابت	۶۵۰۵۰۳
۱۲ ـ ورسای	خیابان امیرآباد شمالی مقابل پمپ بنزین	۶۳۳۹۲۶
۱۳ ـ قصر مبل	خیابان عباس‌آباد نرسیده به پهلوی	۶۲۹۸۰۴
۱۴ ـ رضوان	خیابان تخت جمشید بین بهار و روزولت شماره ۴۴۴	۸۳۲۴۲۵
۱۵ ـ پیکاسو	خیابان کورش کبیر بالاتر از میرداماد	۲۳۰۹۵۶
۱۶ ـ غیاثوند	خیابان نارمک ۴۶ متری غربی جنب درمانگاه خصوصی نارمک	۷۹۶۲۸۹
۱۷ ـ اسکار	خیابان فرح‌آباد ژاله مقابل بلوار رضا پهلوی	۳۴۳۶۳۴
۱۸ ـ جبلی	اول خیابان فرح آباد جنب کارخانه کفش ایران	۳۴۱۲۴۷
۱۹ ـ فروزان	خیابان کوروش کبیر بالاتر از چهارراه قصر	۸۴۱۲۹۲
۲۰ ـ مهستی	خیابان تاج نرسیده به پمپ بنزین	۹۳۰۹۹۷
۲۱ ـ ساموئل	خیابان روزولت بالاتر از تخت طاووس	۸۴۲۷۸۶
۲۲ ـ سرکیسیان	خیابان روزولت بالاتر از سه راه دیبا	۸۲۱۹۸۷

لیست نمایندگان مبلیران در شهرستانها

نام نمایشگاه	شهرستان	آدرس	تلفن
۱ ـ کورش (مبلیران)	اصفهان	میدان ۲۴ اسفند	۲۱۵۹۸
۲ ـ گالری فردوسی	اصفهان	خیابان فردوسی	۲۸۶۰۲
۳ ـ بنفشه	شیراز	خیابان قصرالدشت	۳۱۷۵۶
۴ ـ روش نو	مشهد	خیابان دانشگاه	۲۸۶۶۰
۵ ـ آسیا	تبریز	خیابان پهلوی	۳۵۳۲۳
۶ ـ نخست	کرمان	خیابان صمصام چهارراه کاظمی	۴۲۸۴
۷ ـ دنیای مبل شیک	کرمانشاه	خیابان شاه مقابل سینما مهتاب	۲۲۸۲
۸ ـ دنیای مبل شیک	کرمانشاه	ابتدای بلوار طاق بستان	۴۰۳۸
۹ ـ عدالت	آبادان	خیابان پهلوی	۲۳۷۶۹
۱۰ ـ مرادی	خرمشهر	خیابان ۴۰ متری	۳۲۹۱
۱۱ ـ مسعود	رشت	خیابان آریامهر میدان ۲۴ اسفند	۲۲۴۱۹
۱۲ ـ مهران	رضائیه	خیابان زنگنه مقابل هتل ارومیه	۶۴۳۷
۱۳ ـ پویک	بندر عباس	اول بلوار اسکله جدید	۵۴۷۴
۱۴ ـ مهتاب	گرگان	خیابان شالی کوبی	۴۱۳۰
۱۵ ـ جوان	شاهرود	خیابان ششم بهمن	۳۶۷۹
۱۶ ـ شریف	چالوس	اول جاده نوشهر	۳۷۸۴
۱۷ ـ گالری‌پرتو	بابل	خیابان گلستان	۳۰۰۱
۱۸ ـ سوپریزد وگنجینه‌یزد	یزد	خیابان‌پهلوی‌وخیابان‌ولیعهد	۲۴۴۰
۱۹ ـ برادران خیامی	مشهد	خیابان خسروی	۲۷۵۷۵
۲۰ ـ کورش	گنبد کاووس	خیابان‌پهلوی جنوبی	۴۳۴۹
۲۱ ـ کورش	اراک	خیابان خوانساری جنب مخابرات	۲۶۲۶۹
۲۲ ـ جزایری	خرم آباد	سه راه دارائی	۴۶۷۵
۲۳ ـ مبلیران	رامسر	جنب دادگستری	—
۲۴ ـ مبلیران	ساری	جنب سینما سپهر	۴۶۶۱
۲۵ ـ ثابت	همدان	خیابان بوعلی مقابل سینما هما	۲۸۱۱
۲۶ ـ کورش	زنجان	خیابان پهلوی مقابل بانک تهران	۲۳۴۹
۲۷ ـ جهانگیر	سنندج	میدان اقبال ساختمان اسعدی	۴۲۳۳
۲۸ ـ مبلیران	ملایر	پارک ولیعهد پلاک ۱۳۶۹	۳۸۱۸
۲۹ ـ گیسو	سمنان	ابتدای بلوار مولوی	۲۹۴۹
۳۰ ـ شهرزاد	فسا	خیابان حافظ خیابان عشایری	۵۴۴
۳۱ ـ کاشانی فرش	مسجد سلیمان	بازار مرکزی	۲۴۰
۳۲ ـ مبلیران	آغاجاری	امیدیه خیابان بازار مسجد پلاک ۷	—
۳۳ ـ احمد زاده	اردبیل	خیابان کورش کبیر	۳۷۸۴
۳۴ ـ ثابت	خوی	چهارراه مرکز	۳۷۰۰
۳۵ ـ آشتیانی	قزوین	میدان ولیعهد	۵۵۵۴
۳۶ ـ حسینی	زاهدان	خیابان پهلوی	۲۲۳۲
۳۷ ـ خسروی	گچساران	خیابان بیست و چهارمتری میدان تاج	—
۳۸ ـ موفق	رفسنجان	خیابان شاهپور	۳۲۱۴
۳۹ ـ پلاسکو	شاهین شهر	اول خیابان فردوسی پاساژ شرافتی	۴۰۹۵۶
۴۰ ـ اخوان کاظمی	بهبهان	خیابان پهلوی	۲۵۴۳
۴۱ ـ آسیا	سبزوار	خیابان بیهق جنب شهربانی	۲۲۴۳
۴۲ ـ هولیوود	قوچان	خیابان نادرشاه	۳۶۶
۴۳ ـ مبلیران	نیشابور	خیابان پهلوی	۳۴۸۷
۴۴ ـ پارس	قم	ابتدای خیابان محمدرضا شاه	۵۰۰۴
۴۵ ـ مزگان	کرج	خیابان تهران خلج‌آباد ۳۰۰ متر مانده به پل	۶۵۵۹
۴۶ ـ کارگر	کاشان	خیابان صبا مقابل آموزش و پرورش	۶۰۵۸
۴۷ ـ کورش	سقز	میدان عقاب	۵۴۷
۴۸ ـ قاسمی	ایلام	خیابان پهلوی	۲۳۹۲
۴۹ ـ فروشگاه بزرگ فردوسی	اهواز	خیابان داریوش نبش زاهدی	۴ ـ ۲۸۴۷۳
۵۰ ـ صنایع چوب	دزفول	خیابان ششم بهمن	۲۳۲۴

مبلیران بخر ..... راحت باش

افریقای جنوبی: رژیم نژادپرستان به لرزه در آمده است

افریقای جوان

پس از «انفجار وحشتناک خشم» در ژوئن ۱۹۷۶ نام «سووتو» حومه سیاه پوست نشین ژوهانسبورگ سمبول مقاومت افتخار آفرین ۱۸ میلیون افریقائی دربرابر دژ نیرومندی که سیصد سال پیش سفید پوستان برای تامین برتری و تسلط خود در نیمکره جنوبی بوجود آورده‌اند بشمار می آید.

در زندگی ملت ها بسیار دیده شده است که یک حادثه بظاهر ساده آتش یک انقلاب مسلحانه را برای تغییر دادن چهره جهان روشن می کند و یک رشته باریک اب بیک رودخانه خروشان تاریخ تبدیل میشود «سووتو» تقریبا چنین وضعی دارد.

حماسه زیبائی که نسل جدید افریقای جنوبی با حروف خونین دربرابر چشمان ما می نویسد از یک اعتراض ساده علیه وارد کردن سفید پوستان در کار اموزش و پرورش افریقائیان اغاز شده است.

دانش اموزان اموزگاران و دبیران مدارس و کالج های حومه ژوهانسبورگ نمی خواستند زیر بار فشار فرهنگی که سرد مداران تبعیض نژادی بانها تحمیل کنند بروند در شورشی که بدنبال مداخله پلیس در موسسات فرهنگی برپا شد ۱۶۰ نفر از جمله دو مامور پلیس کشته شدند بعدها شماره قربانیان به ششصد نفر رسید.

از آن پس پایه های این جامعه که روی برتری نژادی و استثمار سیاهان بوسیله سفید پوستان بنا شده متزلزل گردیده است.

هرگز سفید پوستان افریقا که از اولاد هلندیها، فرانسویها و دیگر کشورهای اروپائی هستند این چنین احساس ترس و وحشت نکرده بودند.

درست است که از آن پس افریقائیها در سرزمین اجدادی خود بیش از پیش زیر فشار قرار گرفته و عملا هیچگونه امنیت جانی ندارند اما در عوض سیاهان توانسته‌اند سفید پوستان را بستوه بیاورند و آنها را مجبور کنند که پیوسته انگشتشان روی ماشه تفنگ باشد.

گرچه دژ سفید پوستان هرگز محاصره نشده اما امروز چهره مهاجمان از لحاظ سن و سال و شیوه هائی که بکار می گیرند عوض شده است.

امروزه دیگر افریقائیها به پند و موعظه کسانی که انها را به صبر و انتظار دعوت می کردند گوش نمیدهند. احزاب ناسیونالیستی سنتی که از سال ۱۹۶۰ ناچار به فعالیت های زیر زمینی شده‌اند نیز از هنگامی که گروههای فعال تصمیم گرفته‌اند تئوریهای سیاسی را بدور انداخته‌اند و دست به خشونت دفاعی بزنند تغییر روش داده‌اند اکنون مبارزه ابعاد جدیدی پیدا کرده و نسل جوان که از یک سازمان سیاسی نیرومند برخوردار است وارد میدان پیکار شده است.

این جوانان در حالی که در داخل دژ تبعیض نژادی زندگی میکنند.

برای شناساندن اندیشه ها وارمانهای خود بقدر کافی با جهان خارج تماس دارند. انها میدانند همه ملت های شیفته عدالت و پیشرفت و بویژه ملت های افریقائی که زنجیرهای استعمار را در هم گسسته و بحاکمیت بین المللی دست یافته‌اند نگران مبارزه سیاه پوستان افریقای جنوبی هستند.

در حالیکه انگولا و موزامبیک مستعمرات پیشین پرتغال آزادی و استقلال خود را باز یافته و پیکارهای خونین در نامی بی و «زیمبابوه» جریان دارد دانش آموزان، دانش جویان، روشنفکران و کارگران افریقای جنوبی نمی توانستند بروش پیشین صبر و انتظار تن دردهند.

عملیات چریکی

سیاه پوستان افریقای جنوبی همزمان با تظاهرات اعتراض آمیز و تهدید ها مقدمات عملیات چریکی دامنه داری را فراهم می کنند در سال ۱۹۷۷ چندین انبار مخفی اسلحه در افریقای جنوبی کشف شده است در ماه فوریه گذشته برای نخستین بار یک سیاه پوست در «سووتو» بسوی ماموران پلیس سفید اتش/گشود. در ماه ژوئن حادثه مشابهی در یک حومه دیگر ژوهانسبورگ روی داد سه افریقائی در یک گاراژ به مکانیسین های سفید پوست حمله کرده و دو نفر از انها را کشتند.

عجالتا اعتراض افریقائی بیشتر در زمینه مسایل تعلیم و تربیتی است بین ژوئن ۱۹۷۶ و اکتبر ۱۹۷۷ بیش از هزار و پانصد دانش اموز سیاه پوست توانسته خود را از دامی که ماموران پلیس برای تبعید انها بخارج گسترده بودند نجات دهند بیست و هفت هزار دانش اموز هر روز کلاس های درس را تحریم میکنند پانصد دبیر و اموزگار که بین سندان دانش آموزان و پتک پلیس قرار گرفته بودند از کار کناره گیری کرده‌اند.

اکنون دانشگاهها و مدارس سیاه پوستان باردوگاههای واقعی تبدیل شده و باروت و گازهای اشک آور در این موسسات فرهنگی درهم امیخته است.

این محیط شورش که بسرعت بسوی یک انقلاب واقعی پیش میرود سفید پوستان را سخت بوحشت انداخته است. یکی از سفید پوستان بگروهی از خبرنگاران خارجی که از ژوهانسبورگ دیدن می کردند گفته است: «ما از سیاه پوستان خود می ترسیم» این ترس و وحشت بقدری است که سفید پوستان از هم اکنون باینده می اندیشند و مهاجرت بافریقای جنوبی پیوسته قوس نزولی می پیماید.

اما دولت فورستر که از یازده سال پیش قدرت را در دست دارد حاضر بمذاکره با سیاه پوستان افریقای جنوبی نیست. نخست وزیر افریقای جنوبی در برابر تهدید قدرت سیاه تنها یک پاسخ میدهد حفظ قانون و نظم یا بعبارت دیگر زیر فشار قرار دادن بیشتر سیاهان.

قانونی که در سال ۱۹۷۶ بتصویب رسید به دولت فورستر اجازه میدهد سیاه پوستان را بدون محاکمه و بدون حق داشتن وکیل بمدت یکسال بزندان بیاندازد.

بموجب این قانون صدها نفر از شخصیت های سیاه پوست بزندان افتاده‌اند وعده زیادی از انها در وضع اسرارامیزی جان سپرده‌اند.

سیاست تبعیض نژادی یک موج نفرت در سراسر جهان علیه رژیم نژاد پرست فورستر برانگیخته است تا جائی که شورای امنیت سازمان ملل متحد باتفاق اراء صدور سلاحهای جنگی را به افریقای جنوبی تحریم کرد مجمع عمومی سازمان ملل متحد نیز بارها سیاست برتری نژادی رژیم پرتوریا را محکوم کرده است با اینحال اگر ملت های شیفته عدالت و در درجه اول ملت های افریقائی به کمک سیاه پوستان افریقای جنوبی نشتابند خون های سیاهان که در این سرزمین ریخته شد بهدر خواهد رفت.

آیا تروریسم را میتوان از طرق نظامی نابود کرد؟

از تایم ونیوزویک

جوزف کونراد نویسنده و متفکر شناخته شده جهان غرب در کتاب معروف خود «قلبی از تاریکی» نوشت: «افکار انسان قادر به انجام هر چیزی هست چون در افکار انسان همه چیز از تمام گذشته ها گرفته تا فرانسوی اینده وجود دارد ماجرای وحشت انگیز گروگان گیری یک هواپیمای لوفت هانزا توسط چهار تروریست که چند هفته قبل حادث شد نیز علاوه برداشتن بازتابهائی از گذشته شاید علایمی از آینده را نیز به جهانیان ارائه داد.

امسال هفتاد و پنجمین سالگرد انتشار کتاب «قلبی از تاریکی» «جوزف کونراد می باشد کتابی که تم اصلی داستان ان بر اساس تلخی ها و ناکامی های تمدن قرار گرفته است. در این کتاب داستان در اطراف مسافرتی به اعماق کشور کنگو در افریقا دور می زند و در خلال ان خواننده سفری نیز به اعماق روح قهرمان داستان یعنی کورتز که با وجود بلژیکی بودن سمبل وفاداری از تمام اروپا می باشد در پیش دارد. انطور که کونراد می نویسد مادر کورتز نیمه انگلیسی و پدرش نیمه فرانسوی بود و تمام اروپا در بوجود اوردن این شخصیت سهمی داشت....

..... کورتز پس از تجربه کردن ذلتی که او وکلی تر بگوئیم تمام اروپا قادر به تبدیل به ان بودند در حال مردن تنها حرفی که می زند تکرار کلمه «وحشت» است در کتاب «قلبی از تاریکی» که نزدیک به چهل سال قبل از حادث شدن ماجرا های غیر انسانی اردوگاه آشویتس به تحریر در امده بود آخرین حرف قهرمان داستان نشانه‌ای از تهی بودن اساسی جهان غرب بشمار می اید تهی بودن که همیشه فانتزی سازی و ماشین های گسترش دهنده به اوهام و خیالات قادر به پر کردن ان بوده‌اند. کونراد فقط امیدوار بود شاید بتوان تاریکی و ظلماتی که قلب انسان را فرا گرفته از طریق برپائی یک جامعه منظم و با انضباط همانند جامعه موجود در عرضه کشتی ها از میان برده شود. اعمال تروریستی چند هفته قبل که بهمراه ان نمی توان از یادآوری ربوده شدن شلایر صرف نظر کرد توجه جهانیان را به اعمال وحشت انگیز چند جوان المانی متعلق به طبقه متوسط جلب کرد که در گذشته هم شبیه این اعمال در جوامع اروپائی دیده شده بود باید قبول کرد که این اعمال تروریستی و جنایتکارانه احتمالا در میان مردم تهی میان و سطحی جوامع غربی بازتابی وسیعتر از آنچه تعداد دقیق تروریست ها حقش است داشته باشد. هنوز نمی توان بطور دقیق دانست که چه تعدادی از آلمانی ها یا ایتالیائی ها یا دیگر نسل جوانان قاره اروپا با مفاد اعلامیه‌ئی که دردانشگاه گوتینگن پخش شد و طی ان از کشته شدن بوبک دادستان کل المان غربی بدست تروریستها اظهار مسرت و شادی شده بود صمیمانه موافقت داشته باشند. شک نیست که خودکشی چند تن از رهبران گروه تروریست ها در زندان آلمان غربی چندان کمکی به اوضاع نخواهد کرد.

زیبائی وحشت زا

هنگامیکه انگلستان رهبران طغیان ایستر ۱۹۱۶ ایرلند دردوبلین اعدام کرد ویلیام باتلرییتز شاعر معروف انگلیسی زبان نوشت: «یک زیبائی وحشت زا متولد شد» امروز هم بعضی از مردم اروپای غربی زیبائی وحشت زای «قربانی شدن» تروریستها را در زندان با تمام وجود خود جشن می گیرند. در نظر این مردمان هرج و مرج کامل می تواند خودش نوعی هدف غائی باشد تروریست‌ها و طرفداران انها که همگی زاده رفاه دائمی طبقه متوسط اروپا می باشند از یک نیروی تحرک بسیار قدرتمند بهره می برند و این نیرو چیزی جز سرامدن حوصله و خسته شدن از همه چیز نمی باشد.

پروفسور رابرت نیسبیت می گوید سرامدن حوصله و بی حوصلگی محصول یک سیستم عصبی است که پا به پای انسان رشد و پیشرفت کرده و مشروبات الکلی مواد مخدر و روابط جنسی همگی طرقی بوده اند که بوسیله انها امکان داشت از یکنواختی موجودیت و زندگی گریخت. پروفسور نیسبیت می افزاید که متفکر معروف توکدویل عقیده داشت، دموکراسی طبقه متوسط تحت تهدیدی جدی از جانب احساس خفقانی است که زائیده یکنواختی می باشد و فقط گاه به گاه تظاهرات مذهبی یا جنبش های سیاسی قادر به در هم شکستن ان می باشند این یکنواختی هم حاصل ترکیبی از کوشش دائمی برای کسب مادیات بیشتر از یکسو و نوعی احساس اطاعت و پیروی از عقاید عموم می باشد. ناپلئون یک بار گفت که خودپرستی عامل اصلی وجود اورنده انقلاب فرانسه بود و ازادی و طلب آن بهانه ای بیش نبود. اگر بی حوصلگی باعث بوجود امدن تروریسم در جامعه باز و مرفه اروپا شده شک نیست که بهمراه خود بهانه هائی هم دارد.

باید توجه کرد که پراکندگی تروریسم و عدم وجود هیچگونه ارتباط قابل لمس بین تروریسم و اهداف واقعی سیاسی بنوبه خود نوعی بیانیه بشمار می روند تروریسم را می توان نوعی عکس‌العمل در برابر «واقعیت داشتن» هماهنگی «وسرزنده بودن» زندگی روزمره و منطقی قابل استفاده در کشورهای برخوردار از ثبات کامل سیاسی اروپا دانست.

ارتش جمهوری خواه ایرلند تروریسم را بعنوان یک تاکتیک (هر چه این تاکتیک بدو نفرت انگیز باشد مهم نیست) مرتبط به استراتژیهای کلی خود بکار میبرد و امیدوار است که تروروتروریسم انقدر اضطراب ایجاد خواهد کرد که افکار عمومی بالاخره تن به قبول شرایط تعیین شده این جنبش خواهد داد. ولی کشتار بی حساب بازرگانان و ماموران بلند پایه دولتی درالمان باثبات تحت عنوان انقلاب همانقدر مسخره و بیهوده است که کسی بخواهد یک قاره را با یک تفنگ ساچمه‌ای زیر اتش گرفته و متصرف شود. گروههای ضد نظم و هرج و مرج طلب قادر هستند که با اعمال خود نتایجی ببار اورند کشتار و خون ریزی بی حساب از این نظر حائز اهمیت است که با وجود خسارتهای جسمانی نسبتا ناچیز خود میتواند به جامعه فشارهای روانی وارد کرده و جامعه را شبیه حیوانی کند که فقط یکی از پاهایش مجروح است و تمام کوشش این حیوان معطوف رسیدن به این زخم میشود. ولی درحال حاضر تروریسمی که توسط فرزندان خانواده های مرفه المان برجامعه مرفه المان زخم میزند چیزی جز پوچی و بیهودگی نیست و این امر هم به نظر اشنا می اید دویست سال پیش مبلغین تروریسم معتقد بودند زمانی که آخرین شاهزاده را با روده های اخرین کشیش به دار بیاویزند بهشت برین روی زمین ایجاد خواهد شد.

صد سال بعد بود که شاهزادگان و کشیشان بخش عظیمی از قدرت و نفوذ خود را از کف داده بودند ولی هنوز بهشت موعود نزدیکتر نشده بود و انوقت بود که رادیکال ها و افراطیون تصمیم گرفتند که مانع اصلی در اینراه طبقه متوسط میباشد. درپاسخ به حملات پراکندهٔ خون الود علیه طبقه متوسط بود که «جوزف کونراد» کتابی تحت عنوان مامور مخفی درباره تروریسم به تحریر دراورد. داستان این کتاب درباره طرح حمله به رصدخانه گرینویچ یعنی تخریب سمبولیک زمان یا بعبارت دیگر از بین بردن تاریخ بود. کونراد نوشت: «این طرح بکنار زدن کلیه شرایط اجتماعی را بدنبال داشت. طرحی که از شدت بیهودگی قابل درک نبود و بهمان اندازه هم غیرقابل تصور و غیرقابل توضیح بود. درواقع میتوان این طرح را دیوانگی محض خواند و تنها دیوانگی است که وحشت‌انگیز است چون نمیتوان جلوی انرا از هیچ طریقی حتی تهدید یا مجاب کردن با منطق و یارشوه دادن گرفت.

تروریسم پراکنده درعین حال قادر است که اصل افراطی طلبی امروزی را بیان کند و انهم چیزی نیست جز اینکه فرد واقعی و هرانسانی درارزوی کشیدن نفس ازادی میباشد ولی مقررات و شرایط خفقان اور جامعه و موسسات ان جلوی اینکار را گرفته‌اند و لازم است این موانع را با استفاده از خشونت از میان برداشت و این خشونت لازم هم همان خشونت زیبا و لازمی است که تروریستهای قرن نوزدهم از ان دم میزدند.

درحقیقت انسان امروزی ازنارسائی مذاهب و موسسات تحصیلی و حرفه‌ای و زندگی خانوادگی رنج میبرد. موسسات انسانی هستند که انسان میسازند و باین دلیل بود که سقراط قوانین آتن را اولیای خود خطاب میکرد درحالیکه موسسات دربرگیرنده که میکوشند انسانها را برخلاف تمایلاتشان شکل و فورم بخشند تنها باعث لجام گسیختگی و هیجان زدگی انسانها میگردند.

همانطور که پروفسور جورج الیوت متذکر شده قابل توجه است که سقوط زندان باستیل در انقلاب فرانسه که از ان بعنوان سمبول ازادی یاد میکنند باعث ازادی همه زندانیان نیز شد که شاید مهمترین انها مارکی دو ساد بود. یعنی مردی که نام او معرف نارسائی روانی کسانی است که از سادیسم و ازار دیگران لذت می برند.

خشونت دربرابر خشونت

از سوی دیگر ازدیاد دائمی تروریست ها و فعالیتهای آنان باعث شده بسیاری از رهبران جوامع مرفه اروپا بالاخره متوجه شوند شرایط ایجاد شده توسط تروریستها برای انان راه دیگری باز نگذاشته جز اینکه با این بخش بسیار ناچیز و کوچک اجتماع خود بزبان خودشان یعنی خشونت سخن بگویند.

جهانیان میدانند که آخرین ماجرای هواپیمای دزدی توسط تروریستها بوسیله گروهی کوچک از کوماندو های المانی که سالها برای اینگونه ماموریتها تعلیم دیده بودند پایان داده شده موفقیت ماموریت کوماندو های آلمانی در فرودگاه موگادیشو آخرین نشانه از اعتقاد راسخ کنونی رهبران اروپا به متوسل شدن به زور و خشونت در برابر تروریستها میباشد و جالب توجه است که رهبران آلمان شاید چند سال پیش از تصور چنین تاکتیک هائی هم استنکاف می ورزیدند. تنها اروپا نیست که چنین درسی فرا گرفته است.

اولین کشوریکه رسما این درس را به عمل گرفت اسرائیل بود که سال گذشته توانست با حمله‌ای غافلگیرانه بیش از صد گروگان را در فرودگاه انتبه از چنگ تروریستها رهائی بخشد. دو ماه پس از ان بود که کوماندو های مصری در حالیکه نقش مکانیسین های هواپیما را بازی میکردند توانستند بر چند تروریست که قریب صد نفر مسافر هواپیما را در شهر لوکسور بگروگان گرفته بودند فائق شوند و تابستان گذشته بود که پس از هفته ها دلهره و ناراحتی بالاخره کوماندو های هلندی با حمله‌ای در صبحگاه توانستند تروریستهائی را که یک ترن و یک دبستان را زیر کنترل خود داشتند از میان بردارند.

در ماه گذشته هم کوماندو های فرانسوی توانستند چند تروریست را که میخواستند هواپیمائی را در پاریس گروگان بگیرند نابود کنند کاملا روشن است که دول مختلف در سراسر جهان مصمم هستند از سیاست بکار بردن خشونت در برابر تروریستها پیروی کنند.

چنین سیاستی تا بحال بسیار مورد تحسین قرار گرفته ولی در عین حال باعث ایجاد سئوالات ناراحت کننده‌ای هم شده است بعضی کارشناسان ضمن اشاره به نقش شانس در موفقیتهای ذکر شده در بالا می افزایند این امکان همیشه وجود دارد که در کوشش بعدی جهت نجات گروگانها و کشتار تروریستها عملیات طبق نقشه پیش نرود و منجر به کشتار تعداد زیادی افراد بیگناه شده و در نتیجه حمایت افکار عمومی از اینگونه عملیات سلب شود بعضی دیگر از کارشناسان میترسند که دولتهای دموکرات در کوشش های ضد تروریستی خود زیادی از حد پیرو تاکتیک های خفقان اور و پلیسی شوند و از اینطریق به اشاعه تروریسم کمک میکنند.

گروه های ضدتروریست

ولی ازدیاد اخیر عملیات تروریستی راه دیگری را برای دولتهای مختلف باقی گذاشته است آلمان بدنبال قتل یازده ورزشکار اسرائیلی درالمپیک مونیخ بود که تصمیم به ایجاد گروه مخصوص ضد تروریستی گرفت. وزیر خارجه فعلی هانس دیتریش گنشر که در آن زمان وزیر کشور فدرال بود مسئول تاسیس و ایجاد (گروه حفاظت مرزی ۹) یعنی همان گروهی که در فرودگاه موگادیشو با موفقیت توانست تروریستها را شکست دهد گردید و برای اینکار یک افسر با تجربه بنام اولریک وگنر را برگزید «وگنر» که در سن ۱۵ سالگی در دوران نازیها به خدمت نظام برده شده بود ابتدا شش هفته در امریکا در سازمان اف. بی. ای آموزش دید و سپس مدت یکماه در اسرائیل به اموزش تاکتیهای کوماندوئی پرداخت. اسرائیلی ها بقدری تحت تاثیر استعداد وگنر واقع شدند که او را بهمراه کوماندو های خود به انتبه بردند و در انجا بود که وگنر مورد اصابت گلوله‌ای قرار گرفت ولی چندان صدمه‌ای ندید. شاید بتوان گروه تحت فرماندهی وگنر را بهترین گروه ضد تروریستی موجود در جهان دانست، کلیه اعضای گروه داوطلبانی هستند که درجه هوش و ذکاوت آنان بالاتر از ۱۱۰ بوده و قادرند تحت شرایط نا مساعد ارامش خود را حفظ کنند. این افراد به بهترین نوع ممکنه فنونی چون کاراته جنگ با گارد و شنا و غواصی زیر اب و رانندگی خطرناک و تیراندازی به سلاحهای مختلف را فرا میگیرند. دوران تعلیمات آنان میتوانند خطرناک هم باشد و بطور مثال سال گذشته یکی از کوماندو ها هنگامیکه از طنابی از هلی کوپتر اویزان بود سقوط کرد و فوت شد.

کوماندو های ضد تروریست امریکا هنوز امکان آزمایش واقعی همچون انتبه یاموگادیشو را نداشته اند. پنتاگون دو گروه مخصوص ۶۰۰ نفری «کلاه سیاهان» متعلق به کوماندو های ارتش آمریکا برای عملیات ضد تروریستی آماده دارد و تمرینات این افراد شامل نجات دادن دیپلماتهای امریکائی از مخفی گاههای جنگلی یا کوهستانی یا صحرائی و یا ازاد کردن کارمندان امریکائی یک پالایشگاه تحت محاصره میباشد یک گروه پنجاه نفری دیگر که اعضای ان از سربازان و ملوانان و نیروی هوائی تشکیل شده هم در پایگاه فورت کارسون در ایالت کلرادو مستقر است.

تنها گروه کوماندوئی که میتواند دم از برابری با گروه ضد تروریستی المان بزند کوماندوهای اسرائیلی هستند که بنام «اسرائیلی سائی یرت» خوانده میشوند و انها بودند که در فرودگاه انتبه ۱۰۴ نفر گروگان را ازاد کردند. علاوه بر انها گروه خدمات مخصوص هوائی انگلستان یا اس ـ ا ـ اس هم با کوماندوهای المانی هم سطح هستند گروه اس ـ ا ـ اس که در طول جنگ دوم جهانی تشکیل گردید در پشت خطوط المانها در ایتالیا و شمال افریقا ماموریتهای مهمی انجام دادند و پس از جنگ دوم هم در مستعمرات بریتانیا وظایف شاقی بر عهده داشتند در واقع گروه ضد

جسد هانس مارتین اشلایر (عکس کوچک) در صندوق عقب این اتومبیل کمی پس از شکست تروریستها در فرانسه پیدا شد.

تروریستی المان غربی برای حمله به تروریستها در فرودگاه موگادیشو از همکاری دو تن از اعضای اس ـ ا ـ اس و بخشی از وسائل انها برخوردار بود.

با وجود حضور چنین گروههائی که در کمال ورزیدگی هستند هنوز قطعی نیست که ایا میتوان جنگ علیه تروریسم را به طرق نظامی فتح کرد. یکی از کارشناسان موسسه راند در امریکا اخیرا به تجزیه و تحلیل ۷۷ واقعه گروگان گیری بین المللی پرداخت و باین نتیجه رسید که تروریستها همیشه توجه جهانی مورد نظرشان را بدست آورده و از هر چهار حادثه تروریستهای عامل سه حادثه به سلامتی فرار میکنند. شک نیست که اقدامات نظامی علیه تروریستها به مردم تسکین روانی میدهد و مردم مشاهده میکنند که دولتهایشان بیکار هم ننشسته‌اند ولی بعضی از کارشناسان عقیده دارند که خطر بزرگتر در کوششهای ضد تروریستی دولتها اینست که همین اقدامات بالمال باعث محدودیت ازادیهائی شوند که باید حفاظت شوند.

نخستین برخورد آدولف ۳ ساله با آلمانی ها

ادولف هیتلر

۵

نوشته: جان تولند

او ضمنا مسئولیت قانونی سرپرستی پسری را هم که قبلا بدنیا امده بود و آلویس هیتلر کوچک نامیده میشد بر عهده گرفت. فانی گرچه احترامش در نتیجه تبدیل شدن به زوجه عقدی الویس اعاده گردید ولی به هیچ وجه خوشبخت تر نشده بود چون شوهرش رفتاری داشت که از دلدادگی های لجام گسیخته و روابط عشقی او با زنان و دختران دیگر حکایتها میکرد. این زن نیز مانند زوجه قبل الویس به بیماری سختی دچار شد که ریه هایش را از کار انداخت و مجبورش کرد تا برای عوض کردن اب و هوا «برونو» را ترک کند و به هوای سالم تر روستایی که در آن نزدیکی قرار داشت پناه ببرد. از انجا که این وضع الویس را در طبقه بالای مهمانخانه «پومر» دچار انزوا کرد و با دو کودک خردسال تنهایش گذاشت برایش از هر نظر منطقی بود که از برادر زاده جذابش (کلارا) استمداد کند. کلارای مطیع و رام یک بار دیگر در مهمانخانه «پومر» منزل گرفت و این بار علاوه بر ایفا کردن نقش های مضاعف مستخدمه و پرستار، مجددا به مترس و معشوقه الویس هیتلر نیز تبدیل گردید. زنی که مقدر بود بعدها ادولف هیتلر پیشوای المان نازی را بدنیا اورد چنان دختر خوش قلبی بود که در بکار بردن تمام سعی خود برای باز گرداندن سلامت «فانی» هم مضایقه نمیکرد و منظما به عیادت او میرفت. شگفتا که فانی نیز به طیب خاطر تیمارها و پرستاریهای بیدریغ رقیب خود را می پذیرفت و از ان استقبال میکرد.

در تابستان ۱۸۹۴ زندگی پر درد و کوتاه فانی بپایان رسید چنانکه قابل پیش بینی بود زنی که الویس او را عملا در «اب نمک» خوابانده بود و باید به بانوی بعدی خانه اقای «شیکل گروبر» سابق و هیتلر جدید تبدیل میشد، قبل از آنکه فرصت طی کردن این تشریفات را پیدا کند حامله شده بود. آلویس در صدد برامد با کلارا ازدواج کند. این زن میتوانست برای دو فرزند خردسال شوهرش مادری کند و بعلاوه الویس با علاقه‌ای واقعی به او دلبستگی داشت. اما کلیسا ازدواج انها را قدغن میدانست چون یکی از نتایجی که ماجرای تبدیل هویت آلویس از نامشروع بودن به مشروع بودن بوجود اورد، این بود که پدر خود او و پدر بزرگ کلارا با یکدیگر برادر بوده‌اند. الویس دست بدامن کشیش های محلی شد تا از کلیسای رم تقاضا کنند فتوایی مخصوص در این باره صادر کند. این تقاضا ظرف یکماه براورده شد. و بدون شک دلیلش این بود که کلارا در همان وقت انتظار بدنیا امدن بچه اش را می کشید. چنین بود که در نخستین فرصت ممکن، صبح روز ۷ ژانویه ۱۸۸۵ الویس و دختری که برادر زاده پدرش بود با یکدیگر در مهمان خانه «پومر» ازدواج کردند. در مراسم عقد انها علاوه بر دو کودک آلویس یعنی الویس کوچک و کلارا ـ سه شاهد نیز حضور داشتند که یکی از انان خواهر کوچکتر کلارا بنام «جوانا» و دو نفر دیگر از مشتریان مهمانخانه بودند. عروس جدید تمام کارهای ضروری را در این مراسم شخصا ترتیب داد.

جشن عروسی از برکت شور و هیجان خارق العاده‌ای که او بخرج میداد، بیش از اندازه ای که انتظارش را داشتند، اسباب گرمی مجلس را فراهم کرد. برای او ماه عسلی در کار نبود و آلویس پس از آنکه غذای ساده ای صرف کرد به محل کار خود در اداره گمرک بازگشت «کلارا» بعدها در حالیکه خاطرات ان روز را بیاد می اورد اظهار میداشت که قبل از فرا رسیدن ظهر شوهر من ساعتها بود که در محل «انجام وظیفه اش» حضور داشت.

جالب توجه این بود که زندگی خصوصی شلوغ و احترام برنیانگیز آلویس هرگز خللی دروظایف شغلی وی ایجاد نکرده بود. او همچنان بعنوان یک مستخدم دستگاه دولتی مرد قابل و درستکاری باقی ماند که همکاران و مافوق ها بیک اندازه برایش احترام قایل بودند. گرچه، شهرتی که درمحل داشت چندان تعریفی نداشت، چون ماجراهای عشقی اش بازنان و دختران دیگر درخارج از محیط خانواده خواه و ناخواه درچنان شهر کوچکی بطور اجتناب ناپذیر زمزمه هایی ناخوشایند دراطراف نام او برسرز بانها میانداخت بااینحال احترام شامخی را که درمحیط کار برای خود بوجود اورده بود همواره حفظ کرد. درمورد جنبه منفی شهرت شخصی او ـ بین شایعات زشتی که رفتار او برسرز بانها انداخت یکی هم این بود که درزمانی که زوجه اولش هنوز حیات داشت ـ آلویس پیشاپیش تابوتی را که باید بعدها برای پیکر همسرش مورد استفاده قرار میگرفت اماده کرده بود.

کلاا درنقش جدید خود بعنوان «خانم خانه» شکوفایی پیدا کرد. او نمونه شایسته‌ای ازیک بانوی خانه دار بود و ضمنا خود را با ایثاری کامل چنان وقف مراقبت از الویس کوچک و آنجلا کرده بود و بان دو کودک به شیوه ای رفتار میکرد که گفتی خودش انها را بدنیا اورده است. چهارماه بعداز روزی که جشن عروسی وی برپا شد فرزند پسری بدنیا اورد و ظرف دوسال بعد ابتدا یک دختر و سپس پسر دیگری نیز از بطن او بدنیا امدند. کوچکترین فرزند وی تنها چند روز بعد از تولد جان سپرد و مدت کوتاهی بعداز ان دو فرزند بزرگترش نیز یکی پس از دیگری بیماری دیفتری گرفتند و از پادرامدند مصیبت از دست دادن هرسه فرزند برای کلارا سخت تر از ان بود که قابل تحمل باشد. خوشبختانه او درو جود پسر و دختر شوهرش الویس کوچک و آنجلا مفری می یافت که میتوانست از ان برای بکاربردن مهر و عواطف مادرانه استفاده کند ولی در عوض روابط او باشوهرش تیره و دشوار بود او از ابتدا الویس را به چشم موجودی برتر نگاه کرده بود و راهی که طی کرد تااز مستخدمه بودن به مترس و آنگاه همسر بودن طی کرد برای دختر شهرستانی ساده ای از «اشپیتال» چنان پیچیدگی داشت که پس از گذشت ان همه سال هنوز هم شوهرش را پسر عمو صدا میکرد.

مرگ سه طفلی که بدنیا اورده بود اشکارا براهنگ حامله شدن های مکرر و منظمی که سابقا دراو بچشم می خورد اثر گذاشت بطوریکه چهارمین فرزند او مدتها بعد ـ یعنی در ۲۰ اوریل ۱۸۸۹ بدنیا امد (دران تاریخ «رودلف» ولیعهد اطریش بتازگی در «مایرلینگ» خودکشی کرده بود). طفل تازه بدنیا امده که یک باردیگر پسری نصیب او می کرد از چهار پاره متساوی ساخته شده که ربعی از ان هیتلر ربعی شیکل گروبر ـ ربعی «پولزل» و ربعی دیگر مجهول الهویه بود. دردفتری که سجل تعمیدی اطفال منطقه را دران به ثبت میرساندند نام این طفل را «ادولفوس هیتلر ثبت کردند. کلارا بعدها مدعی بود که ادولف شیر خوار طفل بیمارگونه‌ای بوده و او که مادرش باشد همیشه وحشت داشته است که مبادا ادولف را هم مانند سه فرزند. دیگری که پیش از او بدنیا آمده بودند ازدست بدهد اما زن مستخدمه‌ای که درخانه انها کار میکرد برعکس کلارا یادآوری می کند که آدولف کودک بسیار سالم و سرزنده‌ای بوده و بسیار خوب رشد میکرده است»

صرف نظر از اینکه کدامیک از دو ادعای بالا قابل قبول بوده باشد تردیدی نیست که خانم هیتلر عشق وتوجهش را بیدریغ نثار پسر خرد سال خود میکرده ودر نتیجه این رفتار احتمالا او را لوس ونتر بار اورده است.

در مهمانخانه «پومر» زندگی بی آنکه هیچ جنب وجوشی سکون آن را مختل کند جریان داشت. پدر کماکان السابق اوقات را بیش از انکه در خانه بگذراند صرف مشغله وسرگرمیهای شخصی اش در خارج از محیط خانواده میکرد. ولی ظاهرا دیگر دست از هرزه گریهای عشقی خود برداشته بود ـ یا لااقل به مردی تبدیل میشد که بیش از پیش رفتاری اب زیرکاه داشت وپنهانکاری بیشتری در این بخش از مشغله اش بخرج میداد.

مستخدمه خانه رفتار دلپذیری را که وی دقیقا آن روزها در خانه داشت یاد می کند واو را مردی بسیار سختگیر در رعایت اصول وآداب ـ ولی در عین حال مردی وصف می کند که رفتارش برای دیگران منشاء اسایش است وکمک را با احترام در هم امیخته است. بعنوان مثال یکی از روزها مردی چون او که از صاحب منصبان دستگاه دولتی اش میشمردند در استانه در کفش خود را از پا در اورد تا کف اطاق را که تازه تمیز کرده بودند خاک الود نکند.

با اینحال از چشم رئیس جدیدی که در اداره گمرک بعنوان ما فوق او مستقر شده بود الویس هیتلر چهره ای داشت که در ان نشانی از دوستی واحساس وتفاهم یا همبستگی به چشم نمی‌خورد صاحب منصب مذکور اقای هیتلر را مردی وصف کرده که بغایت مبادی آداب ـ وسواسی واهل مته گذاشتن درخشخاش وفی الجمله نجیب ترین مرد بوده است... الویس به اونیفورم خود می‌بالید واز بس احساس غرور میکردهمیشه بیاد داشت که از هیکل وشمایل خودش در آن کسوت عکس بگیرد.

وقتی که ادولف سه سال وچهارماه داشت پدرش ترفیع رتبه یافت وخانواده او به «پاسو» که شهری با ابعاد ابرومند بود و پائین رود «این» ودر طرف المانی این رودخانه قرار داشت واداره بازرسی گمرک را در انجا مستقر کرده بودند نقل مکان کرد. زندگی در شهری آلمانی وبازی کردن با کودکان المانی تاثیری پایدار بر روح ادولف هیتلر خرد سال باقی گذاشت بعنوان مثال لهجه متمایز مردمان باوارپای سفلا از ان پس تبدیل به زبان مادری او شد و برای همیشه آن لهجه را حفظ کرد. بطوریکه خودش یاد اوری کرده است شنیدن آن لهجه و یا تکلم کردن به آن همیشه چیزی بود که او را بیاد روز های کودکی اش می انداخت. ناتمام

مسابقه ایران و کره با آه و افسوس پایان یافت

نگاهی دوباره به متن و حاشیه مسابقه دیروز

مسابقه دیروز مستقیما از رادیو تلویزیون کره برای آنکشور پخش شد

نتیجه ۲ـ۲ را هیچکس پیش‌بینی نکرده بود

تیم ملی فوتبال ایران ، دیروز در یکی از بدترین و درعین‌حال بهترین بازی‌های خود با کره مساوی شد . تبی که از شنبه پیش‌بدنبال بازی درخشان کره‌ایها در کویت و مساوی ۲ـ۲ آن دو تیم آغاز شده بود. بعد از ظهر دیروز ، در اوج خود فروکش کرد.نتیجه‌ای که دو تیم بدست آوردنداز یکسو دور ازانتظارهمه‌بود و از سوی دیگر ، نشان دهنده یک بازی گرم و جاندار که هر دو تیم ارائه دادند .

ورزشگاه آریامهر،دیروز شاهد یکی از پر گل‌ترین بازی‌های فوتبال در کادر مسابقات رسمی تیم ملی فوتبال ایران بود . ۲ گل برای ایران و دو گل‌برای کره ...

کره ، در تهران نیزهمان کاری را کرد که در خاک کویت کرده بود . اول،تیم کره گل زد و ورزشگاه بزرگ آریامهررا درسکوتی غم‌انگیز فرو برد .

در نیمه دوم ایران گل مساوی را بوسیله حسن روشن زد . روشن درهمین نیمه ، با گل دیگری،ایران را به پیروزی رساند و کره در آخرین دقایق ، بازی را مساوی کرد .

کیفیت بازی کره درخاک کویت نیز بهمین ترتیب‌بود، بدینسان ، تیم ملی فوتبال ما در یک بازی حساس ، یک امتیاز به اندوخته‌های خود اضافه کرد .

در حال حاضر ، ایران فقط ۲ امتیاز از دست‌داده است درحالیکه‌جمع امتیازات از دست رفته کره به ۶ رسید . حال ، کره تا حدودی از دوررقابت‌خارج شده ، درحالیکه استرالیاو کویت ، باامیدواری‌بیشتری به بازیها ادامه می‌دهند . این دو تیم هر کدام۵امتیاز از دست داده‌اند .

بازی دیروز را حدود۸۰ هزار نفر از نزدیک تماشا کرده‌اند ، درحالیکه فدراسیون فوتبال ، کلیه بلیت‌ها را از قبل فروخته بود. پخش مستقیم مسابقه در تهران ، همانطور که در شماره پنجشنبه اطلاعات یادآوری کرده بودیم،فقط اندکی از تعداد تماشاگران

بازی آغاز شد تیم ایران سراپا سفید و تیم کره سراپا سرخ پوشیده بود و لباس هر دروازه‌بان سبز بود. ایران ، با همان‌ترکیب همیشگی وارد میدان‌شد و تنها تغییری که نسبت به بازی با کویت در تیم ایران بچشم میخورد غیبت‌نایب‌آقا وحضورحسن‌روشن بود . روشن که با شماره ۷بازی میکرد نشان داد که در سرنوشت تیم ملی ما نقش مهمی میتواند بازی کند .

او با شماره ۷ به میدان آمد و علی پروین ،کاپیتان تیم ملی که همیشه دربازی های باشگاهی و ملی ، پیراهن شماره ۷ را به تن می‌کند ، این‌بار ، به‌خاطر روشن پیراهن شماره ۶ را پوشید .

بازی درمیان حمایت گرم طرفداران دو تیم آغاز شد. پس از دلسردی‌تماشاگران از بازی تیم ایران در مقابل کویت ، مفسران مطبوعات و رادیو تلویزیون گوشزد کرده بودند که بازیکنان تیم ملی ، به تشویق بی‌دریغ تماشاگران در همه لحظات بازی احتیاج دارند .بعدنبال آن تذکرات ، این‌بار تماشاگران در حمایت ازتیم ملی سنگ تمام گذاشتند ، درحالیکه تماشاگران کره‌ای نیز یک لحظه از تشویق‌تیم خود غافل نبودند .

کره‌ای‌ها ، که حدود هشت هزار نفر بودند ، گوشه‌ای از صندلی‌های‌طبقه پائین ورزشگاه (روبروی جایگاه) را به خود اختصاص دادند و بالباس های رنگارنگ و درحالیکه پرچم کره را به اهتزاز درآورده بودند و هرکدام دستمال سفیدی در دست داشتند ، دائما تیم خود را در زمین حریف تشویق می کردند .

آنها حتی چند سر دسته به همراه آورده بودند که چون محمد بوقی‌خودمان، تماشاگران را به رقص و پاکوبی وامیداشت . بازی، نسبتا آرام و با برتری‌تیم کره بخصوص‌در خط‌میانی بر تیم ملی ما ، ادامه داشت که در دقیقه ۳۷ ، با شوت تماشائی‌بازیکن‌کره‌ای از پشت خط ۱۸ قدم ، دروازه حجازی باز شد .

این گل ، درحالیکه تماشاگران ایرانی را در بهت و حیرت فرو برده بود ، تماشاگران کره‌ای را بوجد آورد .

هشت هزار تماشاگرکره‌ای، تا گل دقیقه ۵۳ روشن میداندار ورزشگاه صدهزار نفری آریامهر بودند .

گل پیروزی دقیقه ۳۷ ، تماشاگران کره‌ای،فیلی‌پینی، ژاپنی ، تایلندی و همه‌چشم بادامی‌های مقیم تهران را چنان شارژ کرده بود که درمیان دو نیمه ، که از بلندگوی استادیوم ، آهنگ شاد ایرانی پخش می شد، چشم بادامی‌ها ، با آهنگ ایرانی ، دم گرفته و می ـ رقصیدند .

طلسم دروازه ایران

علاوه بر تماشاگران‌کره، مفسران و گویندگان رادیو تلویزیون کره نیز که از جایگاه خبرنگاران ورزشگاه آریامهر ، جریان مسابقه را بطور مستقیم برای‌کره‌پخش میکردند ، نیز در شادی و نشئه گل پیروزی ، ازخود بیخود شده بودند ، تیم کره به پیروزی خود مقابل تیم ایران ، نیازی حیاتی داشت ـ وقتی گل کره‌ایها بر تور دروازه ایران‌بوسه زد، گوینده تلویزیون «مسئول» باتفاق همراهان خود بی‌اختیار از جاپریدند و فریادی ازخوشحالی کشیدند . این گل ،درواقع طلسم دروازه ایران رابرای حریفان آن شکسته بود .

درآمد ، اما روشن ، به دو گلی که قول داده بود وفا کرد، ولی حجازی نتوانست به قولش‌درمورد بسته نگاهداشتن دروازه ، عمل کند .

قیافه مهاجرانی

بعد از گل ایران ،قیافه حشمت مهاجرانی از همه دیدنی‌تر بود ، او که سیگاری قهاری است ، بعد از گل پیروزی کره ،آنقدر سیگار کشید که از دور چنان مینمود که در کنار نیمکت ذخیره تیم ایران ، دودکش گذاشته‌اند !

بعد از گل کره ، همه دست‌پاچه شده بودند ، بازیکنان ، مربی، تماشاگران و حتی‌مفسران‌وگزارشگران فوتبال .... بهمنش و روشن‌زاده که جریان‌مسابقه را مستقیما از رادیو ، و تلویزیون گزارش می ـ کردند ، بعد از این گل ، با هیجان و التهاب خاصی حرف می‌زدند و حتی روشن‌زاده ، آنقدرهیجان‌ـ زده بود که از پشت میکروفون تلویزیون ،مثل یک مربی ، بازیکنان را هدایت میکرد و به محض اینکه توپی در موقعیت حساس به پای بازیکنان ما می‌رسید ، می‌گفت شوت بزن ، راهش همینه ...

در این هیجان‌و التهاب، روشن‌زاده تنها نبود،همه خبرنگاران مطبوعات نیز به هنگامی که موقعیت های حساسی از دست میرفت ، عصبانی می‌شدند و بر صندلی خود مشت می ـ کوبیدند .

گزارشگران و مفسران تلویزیون کره نیز همین هیجان و التهاب را برای بازیکنان خود داشتند.بازار مشت کوبیدن بر دسته صندلی‌ها در جایگاه خبرنگاران ، نزد خودی‌و بیگانه داغ بود .

پاتریج ، داور انگلیسی مسابقه در دمیدن به سوت، تذکر مدام به بازیکنان و مراقبت از وقت‌های تلف شده ، بدعت‌های تازه‌ای‌در تهران گذارده بود . او ، از هیچ حرکتی در میدان بازی بی‌تفاوت نمیگذشت و بخصوص با وقت کشی بازیکنان کره‌ای بطورسخت و جدی مبارزه میکرد . کره‌ای‌ها ، در اواخر نیمه اول ، با مهارت خاصی دست به کشتن وقت‌میزدند، و داور انگلیسی نیز دایما دو «ساعتی» را که به دو دست خود بسته بود به

بقیه درصفحه ۱۹

مطالب مربوط به مسابقه فوتبال ایران وکره در صفحات ۵ و ۱۰ ادامه یافته است

بازیگران تیم ملی فوتبال‌ایران در دیدار با کره ...این ترکیب ، یکبار در دقیقه ۴۶ نیمه اول ویکبار هم در دقیقه ۲۱ نیمه دوم عوض شد . در نیمه اول، مظلومی بجای غفورجهانی و در نیمه دوم ، ایرج دانائی‌فرد بجای‌محمدصادقی بمیدان آمدند .

۳۶۹۹ ـ ۱۹ر۷ر۳۶

شهرداری بشرویه آگهی نوبت‌دوم

شهرداری بشرویه در اجرای مواد ۱۶ و ۱۷ قانون نوسازی و عمران شهری و مواد ۵و۶ آئین‌نامه اجرائی تبصره ۲ ماده ۱۶ قانون مذکور و تصویب‌نامه شماره ۳۷ـ۲۷ر۶ر۳۶ انجمن محترم شهر بشرویه و تائید به شماره ۲۷۲۳۴ ـ ۱۳ر۷ر۳۶ استانداری معظم خراسان ، اجرای‌طرح میدان انتهای خیابان ۲۵ شهریور غربی بشرویه بشرح زیر باطلاع مالکین حدود میدان و عموم میرساند .

۱ـ تاریخ شروع اجرا یک هفته پس از انتشار آگهی نوبت اول .

۲ـ جمع اعتبار اجرائی طرح ۱۱۶۲۸۸۷ ریال بدهی مالکین بشهرداری بابت حق مرغوبیت ۲۴۱۹۰۰ ریال مبلغی‌که شهرداری بایستی به مالکین اراضی بپردازد معادل ۹۲۰۹۸۷ ریال خواهد بود .

۳ـ شروع قبول اعتراض از تاریخ انتشار اولین‌آگهی بمدت دو ماه خواهد بود .

۴ـ محل قبول اعتراضات‌دفتر شهرداری است ،صورت ریز فهرست ارزیابی در دفتر شهرداری جهت بازدید عموم آگهی شده است .

۵ـ معترض بایستی آدرس دقیق خود را ذیل‌اعتراض ثبت‌نماید و رسید دریافت دارد .

۶ـ نتیجه ارزیابی هرملک وسیله پست‌به آدرس‌موجود در شهرداری فرستاده خواهد شد .

شهردار بشرویه ـ جلیل مقیمی

آگهی تصمیمات مجمع‌عمومی عادی سالیانه شرکت بیمه بین‌المللی ایران و آمریکا (سهامی عام) ثبت شده بشماره ۲۰۳۸۵

طبق صورتجلسه مجمع عمومی عادی سالیانه مورخ ۳۰ر۳ر۳۶ شرکت مزبور .

۱ـ ترازنامه و حساب سودو زیان سال مالی ۳۵ به تصویب رسید.

۲ـ آقای منوچهر بیات بسمت بازرس اصلی‌و حسابدار رسمی و آقای علیرضا جم‌بسمت‌بازرس علی‌البدل برای مدت یکسال انتخاب شدند .

۳ـ روزنامه های کثیرالانتشار اطلاعات ـ رستاخیز ـ کیهان جهت درج آگهی‌هاواطلاعیه‌های شرکت تعیین گردید .

مدیر کل ثبت شرکت ها و مالکیت صنعتی یحیی مدنی

بهره‌برداری از داروخانه های زابل و زاهدان شروع شد

جلسه شورای بهداری و بهزیستی استان در ساعت ۱۱ صبح روزپنجشنبه۱۲ر۸ر۳۶ بریاست آقای منیعی استاندار و رئیس شورادر محل سازمان منطقه‌ای بهداری و بهزیستی با شرکت اعضاء شورا و حضور مدیرعامل سازمان تشکیل گردیده در این جلسه پس از قرائت مصوبات جلسه قبل شورا در مورد تاسیس داروخانه ، تاسیس مهد کودک‌ودیگرمصوبات شورامدیرعامل باستحضار رسانید که خوشبختانه کلیه این مصوبات به انجام رسیده و در حال حاضر بهره‌برداری داروخانه های ایجاد شده در زابل و زاهدان انجام میگیرد و مهد کودک مورد تصویب بنام بهزی‌سرا گشایش یافته و مشغول فعالیت است.

در مورد کار دستور جلسه که تصویب بودجه و تشکیلات سازمان بوده پس از توضیحات‌مفصل مدیرعامل مقرر گردید که توسط مدیرکل امور اقتصادی و دارائی و رئیس دفتر برنامه و بودجه (اعضاء شورا)رسیدگی وظرف ۱۰ روز جلسه فوق‌العاده شورای بهداری و بهزیستی بمنظور تصویب نهائی تشکیل گردد.

م‌الف ۲۲۰

از تولید بمصرف ۰۰ با حذف عوامل واسطه بنفع مصرف کننده

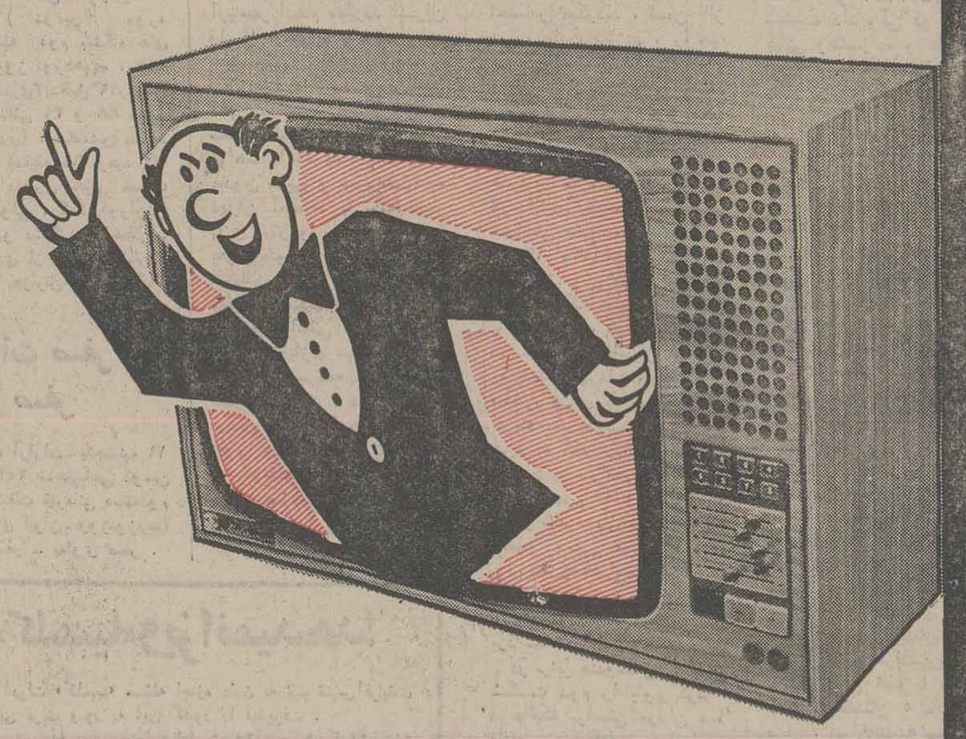

بلموند با همکاری بلاپونکت آلمان غربی پیشرفته‌ترین تلویزیون رنگی سیستم سکام ایران

تمام مدولار با لامپ تصویر ویدئوکالر (بزرگترین لامپ تصویر در ایران و اروپا) مستقیماً

بقیمت ۸۰۰۰ تومان ۱۰۰۰ تومان پیش قسط و بقیه ماهی ۵۰۰ تومان باسرویس و

خدمات پس از فروش عرضه میکند.

نمایشگاه کارخانه بلموند ـ بلوار الیزابت ، ساختمان سامان . شماره ـ ۶۹

تلفن ۶۵۷۹۷۵

تلویزیون رنگی ۲۷ اینچ بلموند

بلموند belmonde

BLAUPUNKT Television

QUICK

فوتبال

ایران ۲ ـ کره جنوبی ۲

تا دقیقه ۸۸ ایران از مرز آرژانتین گذشته بود

گل دقیقه ۸۸ سبب شد بازیهای باقی‌مانده برای ما سرنوشت‌ساز باشد
کره با این مساوی از دور رقابتها خارج شد
ولی استرالیا و کویت هنوز امیدوارند

ایران ۲ ـ کره جنوبی ۲

جمعه بیستم آبانماه ۲۵۳۶ ،ورزشگاه آریامهر (مسابقه های مقدماتی فوتبال جام جهانی سال ۱۹۷۸ آرژانتین) ایران ۲ (حسن روشن دقایق ۵۲ و ۶۷) ـ کره جنوبی ۲ لی‌یونگ‌مو دقایق ۲۸ و ۸۸)، داوری خوب پاتریج از انگلیس ، کمک داوران وایت و هاردمن هردو از انگلیس، تماشاگر نزدیک به۸۵ هزارنفر ، زمین چمن عالی .

اخطار گرفته بیونگ هویونگ (دقیقه ۴۳) از کره جنوبی . تعدادکرنرهای دوتیم ،ایران (۶) ،کره جنوبی(۷).

ارزش بازی :★★★

ایران :ناصر حجازی (۲)ـ حسن نظری (۴) ، نصرالله عبداللهی (۳) ، حسین کازرانی (۳) ، آندرانیک اسکندریان (۳) ـ علی‌پروین (ـکاپیتن) ، محمد صادقی (۲)، ایرج دانائی‌فرد از دقیقه ۶۶ (۲) ،ابراهیم قاسمپور (۳) ـ حسن روشن (۴) ، غفور جهانی (۳) غلامحسین مظلومی‌از دقیقه ۴۳(۲) ، محمدرضا عادلخانی (۳). مربی : حشمت مهاجرانی . ارزش کارگروهی تیم : ●●●

کره جنوبی : بیونگ هویونگ (۳) ـ چوی‌جونگ دوک (۳) ، پارک سونگ هوا (۴)، چویون‌جونگ (۴)، هونگ تامن (۳) ـ چوکوانگ لائه (۳) ،پارک سونگ این (۳)، لی‌یونگ‌مو (۴)ـ جابوم کئون (۳) ، کیم جائه‌مان (۴) ، پارک جونگ‌وون (۳) هواجونگ مو از دقیقه۸۰(ـ)

ارزش کار گروهی تیم : ★★★★

● یک پیروزی شیرین‌ولی نه استحقاقی تا ۲ دقیقه به پایان بازی از آن ما بود و اگر بازی با همین سرنوشت پایان میگرفت ، همانطور که دیشب کره‌ایهای‌سربلندپرونده خود را برای سفربه‌آرژانتین با ناامیدی بستند ، ما نیز دیگر بدون هیچ تردیدی ، می‌توانستیم از حالا درتدارک حضور در جام جهانی سال آینده باشیم .

ولی‌یک کره‌ای کوتاه قد ، جوان ، انرژیک وپر تعصب بنام «لی‌یونگ‌مو » که دقیقه ۲۸ مسابقه با زدن اولین‌گل مسابقه ، ورزشگاه یکصدهزار نفری آریامهررا به ماتم‌کشید، با گل دیگری، رویای پیروزی را از تیم ملی فوتبال‌ماگرفت و نگذاشت یارانش که در دیدار داغ و پر حادثه‌دیروز هرگز مستحق شکست‌نبودند، با غم باخت تازه‌ای به خانه بازگردند .

زمان باقی مانده بیش از ۲ دقیقه دیگر از وقت بازی را نشان نمی‌دادکه‌جوکو انگ لائه هافبک راست کره ، از میانه زمین پا بتوپ پیش‌آمد. مامور مقابلش ایرج‌دانائی‌فرد بود که باوجود تازه نفسی میبایست سد راه او می‌شد ولی در نزدیکی محوطه‌پنالتی دانائی‌فرد از جنگ‌پاپائی با او باز ماند و با سقوط بر زمین فقط نظاره‌گر ادامه نفوذ حریف شد .

گل مساوی

در این لحظه مدافعان ما عجیب‌ترین اشتباه ممکن خود را مرتکب شدند . چون نه در دفاع چپ کسی بود تا حائه‌مان،توپرابه تیرافقی دروازه ماکوبیده بود .

دلایل اصلی

دلیل اصلی برتری کره درنیمه اول برتیجها،سوای‌سرعت‌بسیارشان کار عالی هافبکهای آنان بود . همانجا که بزرگترین‌نقطه تاریک تیم ما موجب نگرانی می‌شد. ضعف هافبکها نه فقط در زمان حمله حریف ، در وقت تصاحب توپ نیز ،کار حملات تیم خودی را نیز از آهنگ وریتم لازم باز داشته بود . دلیل اینکه غفور جهانی مهاجم پرتلاش و نوک‌خط

(شماره ۱۶) و چابوم‌کئون (۱۱)، دلیل اصلی خلق موقعیتی بود که کره در دقیقه ۲۸ آنرا تبدیل‌به گل کرد . دومهاجم کره‌ای در لحظه این گل آنطور خوب وبا بیداری ۲ مدافع میانی مارا بخود مشغول کردند که فضائی خالی و عالی پیش روی لی‌یونگ‌مو قرار گرفت و او هم باشوتی بدون نقص و با فاصله‌ای بیش از ۲۵ متر کار خودرا کرد . عجیب آنکه حجازی حتی روی این‌گل کمترین تکانی هم بخود نداد و بعد که ملت این غافلگیری او را سئوال کردند خیلی ساده جواب داد که دیگران راه دید مرا بسته بودند !!

قبل از این گل که‌مزدبرتری همه جانبه میهمان بود، دوبار پیاپی در دقیقه اول تیم‌ماشانس گل داشت که بهدر داده‌بود؛ یا سانتر عادلخانی و دخالت غفور و روشن توپ در ۴ـه متری‌دروازه بزیر پای نظری رسید که‌ضربه سنگین اورا کره‌ایها کرنر کردند . روی ضربه کرنر هم که عادلخانی‌زد ، ضربه‌سرپروین موقعیتی طلائی در دهانه دروازه نصیب غفور جهانی ساخت که او در نهایت کم دقتی ، این‌شانس بزرگ رابرباددادوتوپرابهوازدا! دقیقه ۱۴ هم کره در پی یك پرتاب اوت ، با ضربه سر کیم حمله ما هرگز تاوقتی‌که‌در زمین بود نتوانست ،قدرت واقعی خود را بحریف تحمیل کند،این بود که هرگز آنطور که لازمه‌کار و نقش یک مهاجم نوک است تغذیه نشد و اگر توپی به او رسید، یابیش از اندازه سریع و غیرعادی بود یا در موقعیت مناسبی به‌او نرسیده نشده بود !

در چنین شرایطی و درحالیکه زودتر از هرکس ، صادقی‌می‌بایست تعویض می‌شد ، عجیب اینکه مربی تیم غفور را از تیم بیرون کشید !

ضربه سر

سنگینی فشار روحی پیروزی ۱ـ۰ حریف در وقت اول ، تیم‌ما را در نیمه دوم به تحرک و تلاشی بیشتر وادار کرد . اما فقط تلاش و فشار بیشتر برای نفوذ بدروازه حریف . بی‌آنکه هنوز هم فکر کار تیمی لازم برای حمله بردن را داشته باشیم !

۷ دقیقه از نیمه دوم بیشتر نمی‌گذشت که خطای مدافع چپ کره برروی روشن در بیرون محوطه جریمه ودر جناح راست، باتصمیم داور یک ضربه آزاد نصیب تیم ایران شد. پرویزپشت توپ ایستاد و باتشخیص‌موقعیت خوب و استثنائی روشن در نزدیکی تیر اول دروازه ، با ضربه‌ای عالی . توپرا درست برروی سراو فرود‌آورد،مدافعان کره‌ای که انتظار مهار توپ از جانب روشن را داشتند با ضربه سر او که حرکتی تند و پرچرخش به توپ داد ، کاملا غافلگیرشدند، این غافلگیری حتی برای دروازه‌بان‌کره‌ای هم‌بوجود آمد. توپ با ضربه سر روشن ابتدا به بدنه داخلی تیرعمودی اصابت کرد و بعد با نرمی‌بدرون رفت .

با این گل ، ورزشگاه از شادی منفجر شد . ایران پس از ۲۲ دقیقه از کابوس‌شکست گریخت.

چهره استثنائی

روشن ، چهره استثنائی تیم مادر این دیدار دقیقه ۶۷ ،این شادی بزرگ را با گل دیگری مضاعف کرد ، این بار بااستفاده از یک ضربه کرنر از جبهه‌راست و شلوغی گیج کننده‌ای که در جلوی دروازه کره بوجود آمد، او سود برد و دروازه‌بیونگ هویونگ را برای گل برتری‌فرو ریخت . ضربه کرنر عالخانی‌ابتدا توپ را در نزدیکی تیر دورتر نصیب مظلومی کرد ، اما ضربه او با واکنش دروازه‌بان کره‌ای بی ثمر ماند . در همین گیرودار توپ درفاصله یکی دو متری دیگر دروازه با «لی‌یانگ‌مو» با سیمائی خیس شده از اشکهائی گرم دوبار روی زمین زانو زد . دستها را بهم قفل کرد، آنهاراروی سینه گذاشت . با خضوع و خشوع یک مرد خدا ، که‌در محراب ، به تنهایی‌باپروردگار خود راز و نیاز میکند سر بزیر خم کرد، زیرلب‌زمزمه‌هایی داشت که بیشتر به دعا و ثنا میماند .

آنگاه دستهایش را از هم باز کرد و خیره به آسمان چشم دوخت. روی‌گونه‌هایش قطره‌های اشک فرو میریخت و در همان حال قلب‌ورزشگاه و قلب فوتبال ما میلرزید و به اینهمه شکوه خیره مانده بود.

«لی‌یانگ‌مو» دوبار چنین کرد. پس از هردوگلی که‌زد و این نشانی از تعصب‌وتعلق خاطرش را به مرزوبوم خود و به ارزش کاری که کرده بود، نشان میداد . مرد ریز نقش و چشم بادامی که با گل اول خود۸۰هزارتماشاگر را از جا پرانده بود و از ۳۰ متری حجازی را تسلیم خود میدید چنان حرکاتی غیر ارادی و مملو از روحانیت داشت که خیلی‌ها را به یاد جرزینهو در جام جهانی ۷۰ انداخت و ما را که غرق در احساس دوگانه ورزشگاه بودیم با خود به هیجان‌فرو برد.

گل اول، حاصل اشتها

گل اول کره حاصل همین اشتها و برتری مسلم کره بر تیم ایران بود. درست است که شلیک غافلگیر کننده نظری در همان دقیقه اول و ضربه بی‌هدف غفور از دو قدمی ضربه سنگینی بود که برپیکره تیم کره فرود می‌آمد اما کره به لطف همان برتریها خیلی زود نظر تیم ایران و همه‌ی آن ۸۰ هزار تماشاگر رابخود متوجه کرد. آنها آهنگسریع و منظمی داشتند، با بتوپ‌که بودند کم اشتباه و پر اشتها مینمودند و بوقت دفاع به هیچیک از بازیکنان ما فرصت فکر کردن نمیدادند . درواقع مثل بسکتبالیستها هر حمله‌ای را در همان زمین حریف‌خفه میکردند .

این بود که خیلی زود بازی را دردست گرفتند و براوضاع مسلط شدند یک ضربه‌سر که به دیرک افقی دروازه خورد ویک شانس گل حتمی که «جان‌هان» کاپیتن کره‌ای از دست داد پیش از آن شوت ۳۰ متری منجر به گل «لی‌یانگ‌مو» ، دروازه ما را لرزانیده بود.

فوتبال بهتر کره

مابراستی نتوانسته بودیم از آوانتاژ زمین و تماشاگر سود ببریم . آنها بافوتبال بهترشان‌همه چیز را از ما گرفته بودند . با آنکه درمهار «چابوم کئون» و «کیم‌جای‌هان» بنتیجه رسیده بودیم وبه آنها اجازه ندادیم که همچون پوسان همه کاره‌باشند اما از خط میانی غافل شده‌بودیم وبرای جلوگیری‌از سرعت حریف کاری از دستمان برنمی‌آمد ویا راه چاره‌یی نیندیشیده بودیم .

اندرانیک ، نظری و عبداللهی در مهار مهاجمان مستقیم خود تقریبا موفق بودند ، بویژه اسکندریان که «چابوم کون» را خنثی کرده بود ، اما دره‌یانه میدان هرچه‌دروسط بودبه‌کره‌ای ها خلاصه میشد . هرسه هافبک آنها سرتر از مردان مادر این میان بودند . سرعت ، نفوذ و یارگیری آنها بمراتب بهترازمردان مابود، باآنکه روشن وعادلخانی هم عقب نشینی محسوس‌داشتند و براستی که بیشتر از هرکسی هم دویدند .

بارها بدین نکته اشاره کرده‌ایم که در این منطقه بازیکن پرنفس پرتوان و دفاعی نداریم . قبلا چنین گفته بودیم و بار ها ، حتی درمقابل‌حریفانی چون‌سوریه وعربستان و هنگ کنگ ودیگر تیمها دیده بودیم که در این‌منطقه ضعف محسوسی داریم .

ضعف تکنیکی

اشتباه نشود . این از ضعف تکنیکی پروین، قاسمپور وصادقی نمیتواند باشد . اینان هر سه بازیکنانی هستند با خصوصیات نفوذی و ضعف یا کمبود مادر این منطقه اینست که هیچکدام از این سه مرد یارگیر ومقاومی نیستند، حتی صادقی که بغلط روی او بعنوان یک بازیکن‌سمج ویارگیر حساب میکنند .

دیروز، کره‌ای ها ۲ گل بما زدند و ما ۲گل به‌آنها زدیم و نتیجه همان شد که کره‌ای ها در کویت بدست آورده بودند و حاصل همانکه در پوستان بدست آورده بودیم .

کره درهر سه میدان بهتر از حریفان خود بود و مادر هردو دیدارمان باکره با چاشنی‌شانس پیروز شدیم ، در پوستان واقعا هیچ حرفی برای گفتن نداشتیم و خدایارمان بود اما دیروز ،به دلایلی که ازهمه مهمتر بازی‌کردن مادر خانه خودمان بود ، دست وپا بسته ، همچون پوسان، اسیر حریف نبودیم.

بعضی از اشتباهاتی را که در پوسان داشتیم پوشانیده بودیم. در مهار مهاجمان آنها موفق بودیم .دوگوش پرتلاش داشتیم که یکی از آنها۲ گلزد . پس از آنکه گل اول حریف را پاك کردیم حتی طعم پیروزی را هم چشیدیم ، اما اینها ملاك نمی‌شود که این کره،چه درپوسان وچه در تهران یادر کویت بهتر از دو تیم غربی آسیا بود .

بازی کور

ضعف ما به‌کم تحرکی و کندی خلاصه نمیشود . اصرار عجیب بازیکنان مادر حفظ توپ و بازی کور یکی از دردسر های دیگری بودکه‌ماداشتیم .بازیاده از حد میل به‌حفظ توپ داشتیم تا یاران حریف مزاحم مابشوند و احتمالا آسیبی هم بما برسانند و یا آنقدر بازی را از حرکت می‌انداختیم که حریف هر چه میتواند در مقابل حملات ماصف آرایی کند. در هر دو حال‌پاس هایی که بین بچه ها رد وبدل میشد همراه با اشتباهاتی فراوان بود .

نکته دیگر توپهای بلندی بودکه نظری روی دروازه می‌انداخت . و تنها غفور در آنجا مسئولیت حفظ این توپهای پراکنده ، بی نظم ونتیجه‌گیری از آنها بودکه در منگنه‌ی دو مدافع میانی کمتر کاری از پیش‌برد ، با این وجود تعویض او نمیتوانست صحیح و معقول باشد.

هردوگل مارا روشن زد ، این حاصل هوشیاری او بود ، وقتی بازیکنی چون او باضربه سرگل میزند و هنگامیکه در آن‌معرکه ودر آن شلوغی بموقع‌حاضرمی‌شود و از بین آن ازدحام‌شکافی رامی‌یابد که‌گل دوم را بزند ، این حاصل توانائی فردی اومی‌تواند باشد نه کار تیمی ما .دو گلی که هر دو در تعقیب ضربه های آزاد بود. یکی ضربه آزاد پروین و دیگری در پی ضربه کرنر عادلخانی، یك شانس‌مسلم دیگر هم داشتیم. پروین با ضربه‌ای مهلك که پس‌از یك‌خطا و از بالای‌یك‌دیوار دفاعی‌بگوشه دروازه فرستاده بود میتوانست تعداد گلهای مارابه‌سه برساند.

اینها دلیلهایی هستند که‌ما را از این مساوی و ازاین‌امتیاز هایی که گردآورده‌ایم‌و تقریبا باشرایطی بهترمارابسوی‌آرژانتین میفرستد چندان خشنود و راضی نمیسازد . شاید خیلی‌هاراراضی نکرده باشد.نه‌آن مردم متعصب راونه فدراسیون فوتبال را گرچه هم اکنون باید خوشحال باشیم که با ۸ امتیاز از ۵ بازی‌چمدان های خودرا باید ببندیم .

مطالب مربوط به مسابقه فوتبال ایران وکره در صفحات ۵ و ۹ ادامه یافته است

دومین‌دوره مسابقه های تنیس روی میز جام پهلوی

شکست دوم ایران، مقابل هند اتفاق افتاد!

محمدوهاب‌زاده پرثمرترین بازیکن آیرانی دراین‌دوره‌مقابل‌هندیها نیز ۲ پیروزی‌داشت
«راه‌جانددان‌هاری» ستاره تیم هند بود که هرسه‌بازی‌را باپیروزی برای‌تیمش‌فتح‌کرد

در ادامه بازیهای دومین دوره مسابقه‌های تنیس روی میز جام پهلوی ، که در تالار تنیس روی میز مجموعه آریامهر انجام میگردد ایران قبل از برخورد به «جمهوری خلق چین» شانس بزرگ و بدون تردید گروه مردان «در دام یک حریف آسیائی دیگر مغلوب شد !

هندیها که فقط باسه‌چهره «بدون مربی و سرپرست» به تهران آمده‌اند با تکیه بر بازی برتر و تجربه بیشتر یاران خود ، پیروزی رامقابل حریفان دوره نخست جام پهلوی صاحب شدند .

آنها براستی آنچنان روان و ساده بازی میکردند که گوئی یک برنامه تمرینی را سپری می‌کنند . در عوض مردان ما چه با تجربه ها چون وهابزاده و علیزاده‌و چه نوخاسته‌ای نظیربرادران هرگز صاحب آرامش کافی نبودند .

ایرانیان در زمانهائیکه صاحب امتیازات برتری‌بودند، تاحدی بجلد یک با تجربه فرو میرفتند ولی همینکه‌سایه حریف را پشت‌سر خود احساس میکردند ، ضمن از دست دادن بازی ، روحیه خود را نیز از کف‌میدادند .

در جمع مردان ما محمد وهابزاده بهترین بود ولی همین چهره برتر ایران گیم اول را مقابل «رامچانددان هاری» ستاره تیم هند و که هرسه‌بازی خود را برد» در شرائطی مغلوب گردید که ۱۳ـ۱۷ او را در پی خود میکشید . ولی هرقدر بازی به پایان نزدیک میشدفاصله‌هندی با وهابزاده کم میشدوقتی دو حریف در امتیاز ۱۸ بهم رسیدند ، قهرمان خونسرد و مطمئن هندی با سه فورهند کوبنده گیم نخست را بسود خود به آخر رساند .

در چنین شرائطی وهابزاده در گیم دوم فقط صاحب ۱۲ امتیاز شد . بازیگر هندی که ضعف روحی حریف را دیده بود، هرچه‌خواست‌به‌انجامش نائل شد و با پیروزی ۲ـ۰ بر وهابزاده خود به‌سومین برد شخصی دست یافت .

در برابر هندوستان ، ایران شکست دوم را باور کرد ، درحالیکه براستی مردان ما قادر بودند که‌هندیهارامغلوب به رختکن بفرستند .

حمید برادران که به جای مجید احتشامزاده در ترکیب تیم ایران قرار گرفته بود در اولین بازی ۲ـ۱ تسلیم رامش بابو شد . وهابزاد یار پر تجربه تیم ایران در مصاف با «راه جاندران هاری » ۱۷ـ۲۱ و ۱۳ـ۲۱ پیروز شد .

در بازی سوم علیزاده‌تسلیم «فادکه سدیر ونایاك» گردید و این وهابزاده بود که باز نتیجه کلی را به ۲ـ۲ تبدیل کرد. این‌بار وهابزاده ضمن شکست در یک گیم با نتیجه ۲۰ـ۲۲ ، ۲۰ـ۲۲ و ۲۳ـ۲۱ پیروز شد .

برادران با آغازی خوب امید یک پیروزی را دردلها بیدار کرد ولی او هم درپای پیروزی در امتیاز ۱۹ و ۲۰ متوقف شد و حریف راه پیروزی را یافت .

علیزاده در بازی ششم با مددگیری از تجربه خود ۱۸ـ۲۱ و ۹ـ۲۱ فادکه را شکست داد ولی دو شکست پیاپی وهابزاده و علیزاده تیم هند را صاحب پیروزی پنجم کرد .

نتایج کلی بازیهای انجام‌شده

روز اول : زنان : ایران ث با مصر برنده مصر با نتیجه ۰ـ۳ ، ایران الف با چین برنده چین‌با نتیجه ۰ ـ۳ ایران ب با رومانی برنده رومانی با نتیجه ۰ـ۳

روز دوم : مردان پاکستان ۵ـ ایران الف ٤ ، ایران‌ث ۵ ـ عربستان سعودی ٤ ، ایران ب با جمهوری خلق چین، مصر ۰ ـ هندوستان ۵ .

زنان : ایران ب صفر ـ جمهوری خلق چین ۳ ،ایران الف ۳ ـ ایران ث ۱ ،رومانی با مصر ۰ـ۳ بسود رومانی ، جمهوری چین ۳ ـ ایران ث صفر .

مردان : جمهوری خلق چین ۵ ـ هندوستان صفر ، ایران الف با عربستان‌سعودی برنده ایران الف با نتیجه ۰ـ۵ ، پاکستان ۵ ـ ایران‌ب صفر ، ایران ث ۵ ـمصر ۳.

روز سوم : زنان ـ مصر۳ ـ ایران ب صفر ، رومانی ۳ ـایران الف ۵ ـ مصرصفر، ایران‌ث صفر ـ هندوستان۵، ایران‌ب ۵ ـ عربستان‌سعودی ٤ ، ایران ب ۵ ـ عربستان سعودی ۱

روز سوم:مردان‌ـجمهوری خلق چین ۵ ـ ایران ث‌صفر، پاکستان ۵ ـ عربستان‌سعودی ۱ ، ایران ب ۵ ـ مصر ۱ ، ایران الف ۳ ـ هندوستان۵ زنان : جمهوری خلق چین ۳ ـ مصر صفر ، رومانی ۳ ـ ایران ث صفر

والیبال قهرمانی سال ۱۹۷۷ زنان جهان ـ ژاپن

از یکشنبه «اوزاکا» باتب نبردهای سرنوشت» داغ میشود
چین درمقدماتی ۰ـ۳ ژاپن رابرد!

چین ـ ژاپن ـ کره جنوبی ـ پرو برسر مدالها جدال دارند

پنجشنبه شب با شناخت چهارمین تیم برگزیده برای جدال‌های اوج ، مسابقات والیبال قهرمانی زنان سال ۱۹۷۷ جهان ، دورمقدماتی خود را در دو شهر توکیو و فوکوکا «ژاپن» سپری کرد.

در شب آخر ، کوبا با شکست پرو ، به عنوان تیم دوم گروه دوم به جمع منتخبین «فینال» پیوست ، ضمن اینکه چینی ها در دیدار سرنوشت گروه اول ، برسر مقام های اول و دومی ، با شگفتی‌میزبان بازیها ژاپن را ۰ـ۳ شکست دادند !

بهر تقدیرمسابقات‌مقدماتی با صعود چین و ژاپن از گروه اول و کره جنوبی‌و کوبا از گروه دوم به نقطه پایان خود رسید ،باحساب اینکه دیدارهای اوج از یکشنبه آینده در شهر «اوزاکا» آغاز خواهد گردید .

دیدارهای مقدماتی را ژاپن ، چین ، آمریکا و مجارستان در گروه نخست و کره جنوبی ـ کوبا ـ شوروی و پرو در گروه دوم آغاز کردند که چین‌و ژاپن با دو پیروزی در دو شب نخستین ، صعودخود را مسجل نمودندوجدالشان برابر یکدیگر برسر مقام قهرمانی شکل تشریفاتی بخود گرفت . که بهر حال برد در این دیدار با چین بود.

و این در شرایطی‌اتفاق افتاد که ژاپن از جانب کارشناسان به عنوان‌شانس بزرگ قهرمانی بشمار می‌آید .

ولی در عین حال این مسئله را نیز نباید از نظر دور داشت که شکست‌ژاپنی ها با توجه به عدم‌حساسیت بازی میتواند با حساب بی‌تفاوتی از جانب میزبان، چندان شگفت‌آور هم تلقی نشود .

کوبا هم انتخاب شد

در گروه دوم‌کرمجنوبی در شبهای اول و دوم‌وقتی پرو وکوبارا برد،صعودش بدون تردید گردید و پرو و کوبا هرکدام بایکباخت به کره و یک پیروزی برسر کارشان به مصاف برابر هم کشید که کوبا به پیروزی دست یافتو به فینال‌رسید.

حالا از یکشنبه در «اوزاکا» جدال های اوج‌در حالی آغاز میشود که سه آسیائی با چنگالهای تیز در کنار یک آمریکائی به «مدالها» نظر دوخته‌اند و در این کورس باید دید ، تلالو مدالها در سیمای کدامین بازتابی دلپذیرتر خواهد یافت .

برنامه بازیها

ژاپن در اولین دیدارش با کوبا روبروست، ژاپنی ها بیش از آغاز پیکارها ، کوبا را سخت‌ترین رقیب خود میدانستند و حالا در نخستین گام حریف «رقیب بزرگ» شده‌اند .

برنامه بازیهای نهائی چنین است :

یکشنبه
● ژاپن ـ کوبا ● چین ـ کره جنوبی

دوشنبه
● کوبا ـ کره جنوبی
● ژاپن ـ چین

سه‌شنبه
● چین ـ کوبا ● کره جنوبی ـ ژاپن .

در زیر گروه جام تخت جمشید

الکترونیک ۱ـ تهرانجوان صفر

شیراز : پنجشنبه ۱۹ آبانماه ۲۵۳۶ ـ استادیوم ورزشی تاج گذاری (دومین دورمقدماتی دسته دوم باشگاه های ایران روز نوزدهم (الکترونیکشیراز۱ (دقیقه ۸۰ رسول فعلی) ،تهران جوان تهران ۰ . داوری خوب جمشید اخباری ، کمکداوران: رضا گنجاپوروایرج شریفزاده. تماشاگر ۳ هزارتن درآمد ۲۷۰۰ تومان ، هوا ابری زمین خوب .

رستاخیز صفر ـ بانك سپه صفر

خرمشهر : پنجشنبه ۱۹ آبان ماه ۲۵۳۶ شاهنشاهی ورزشگاه خلیج فارس(دومین دورمقدماتی دسته دوم باشگاه های ایران ـ روز نوزدهم)رستاخیز خرمشهر۰ بانك سپه تهران ۰داوری خوب عباس مقدس‌زاده ،کمکداوران: رعیت و احمدی تماشاگر ۹هزار تن . هوا خوب، بازیکن‌اخراجی محمود علی‌پور از بانك سپه .

ایرانجوان ۱ ـ سپیدرود صفر

بوشهر : پنجشنبه ۱۹ آبانماه ۲۵۳۶ شاهنشاهی ، ورزشگاه بوشهر (دومین دوره قهرمانی دسته دوم باشگاه های ایران ـ روز نوزدهم) ایران جوان بوشهر ۱ (دقیقه ۷۰ اکبر سیروس) ، سپیدرود رشت ۰ داوری خوب بهمن‌پهلولی ،کمک داوران رحیمی ومتسم.تماشاگر ۶ هزار تن .یار اخطاری:ماشاءاله قدسی از ایران جوان بوشهر. زمین و هوا خوب .

ابومسلم ۲ ـ آتش‌نشانی ۱

مشهد : پنجشنبه ۱۹ آبانماه ۲۵۳۶ شاهنشاهی ـ ورزشگاه سعد آباد . دومین دورمقهرمانی دسته دوم باشگاه های ایران ـ روز نوزدهم) ، ابومسلم مشهد ۲ دقایق ۹ ابوالفضل صفوی ۷۵ جواد سبحانی‌از نقطه‌پنالتی) آتش نشانی کرمانشاه ۱ دقیقه ۳۹ داریوش فورمدان) ،داوری خوب ارشد برازنده ، کمک داوران : صدرالاشراف و ارفع شوقی ، تماشاگر ۷ هزار تن . در آمد ۱۹۵۰۰ تومان .

بازیکنان اخراجی: جلال‌یوحنا و علی رضا گیل عرب از آتش نشانی و ابومسلم .

خانه جوانان ۳ـ هخامنش ۱

ساری : پنجشنبه ۱۹ آبانماه ۲۵۳۶ شاهنشاهی ـ ورزشگاه پهلوی (دومین دوره قهرمانی‌دسته دوم باشگاه های ایران ـ روز نوزدهم » ، خانه جوانان ساری۳(دقایق ۱۹رحمتی از نقطه پنالتی ۳۹ و ۸۸ محمد رضا فولادی) ، هخامنش مسجد سلیمان ۱ (دقیقه ٦٤ فرهاد لاله زاری) ، داوری خیلی ضعیف هادی دزفولی ، کمکداوران : ایران نژادو دشتگرد،یاراخطاری: ملک محمدی از خانه جوانان ، تماشاگر ۳ هزارتن درآمد۱٤۸۰۰ تومان .

آرارآت صفر ـ پهلوی صفر

ورزشگاه آرارات ـ پنجشنبه ۱۹ آبانماه ۲۵۳۶ شاهنشاهی دومین دوره مسابقات قهرمانی دسته‌دوم باشگاه های ایران ـ روزنوزدهم) آرارات صفر ـ پهلوی صفر .

بسکتبال جهانی، فروردین درسئول

درسئول پایتخت کره جنوبی اعلام‌شدکه هشتمین دوره مسابقات بسکتبال قهرمانی جهان یك‌ماه‌زودتر از موعد مقرر در این شهر آغازخواهد گردید و باین ترتیب در اواسط ماه‌آوریل آینده (اواخر فروردینماه) این پایتخت آسیائی شاهد اجتماع بزرگان بسکتبال جهان خواهد بود .

دلیل این جلوتر آوردن تاریخ‌دیدارها ، در پیش بودن برنامه های داخلی کره جنوبی میباشد .

ضمنا کره‌ایها در حاشیه‌کار اینرا مطرح‌کرده‌اند ، از شوروی نیزعلیرغم نداشتن رابطه سیاسی با این کشور ،برای حضور در دیدار ها دعوت مینمایند . روسها از دوره پیش مسابقات ، عنوان قهرمانی جهان‌را در اختیار دارند و برای دفاع از عنوان به‌سئول میروند .

«کلمبیا» ویزا نمیدهد!

دولت «کلمبیا» مسئله اجازه دادن به تیم تنیس‌آفریقای جنوبی برای ورود به این کشور را نپذیرفت .

تیم آفریقای جنوبی‌قراراست ۲۵آذردر «بوگوتا»پایتخت کلمبیا دیدارش باتیم تنیس این کشور رادر کادر مسابقات جام دیویس قهرمانی جهان آغاز کندکه بامخالفت‌دولت‌کلمبیا ماجراشکل تازه‌ای بخود گرفته است .

مخنکوی فدراسیون تنیس کلمبیا در این باره گفته است، وزارت امور خارجه این کشور اعلام داشته بدلیل مسائل تبعیض نژادی در آفریقای جنوبی به‌تیم تنیس‌این‌کشور «ویزا» نمیدهد واین درشرایطی است که فدراسیون تنیس کلمبیا بی‌خبر از ماجرا خودرا برای مسابقه آماده میکرده است .

رهبران تنیس کلمبیا تلاش دارند در فرصت‌باقیمانده وزارت‌امور خارجه را برای اجازه ورود دادن به‌تنیسور های آفریقای جنوبی راضی نمایند .

آفریقای جنوبی بخاطر پیروی از مسئله نژاد پرستی مورد تحریم بسیاری کشور های دنیاست .

از واگن اسبی تا اتوبوس‌های شرکت واحد امروز

برای هر ۲ هزار تهرانی یک اتوبوس وجود دارد

۱۴ هزار تاکسی نارنجی، ۲ هزار تاکسی تلفنی و تاکسی سرویس در تهران کار میکنند

سرلشگر حسین رزم‌آرا مدیر عامل شرکت واحد اتوبوسرانی طی نامه‌ای که تسلیم انجمن شهر پایتخت کرد، حیف‌ومیلها و بی‌انضباطی‌ها و نابسامانیهای شرکت واحد را که ناشی از سوء مدیریت و رفتار مسئولان سابق این شرکت است فاش ساخت.

باین مناسبت گزارشی از کیفیت وضع اتوبوسرانی شهری در تهران تهیه شده است که ذیلا از نظر خوانندگان عزیز میگذرد:

در تهران با وجود این همه اتومبیل شخصی و تاکسی که تعداد آن میرود تا از مرز ۶۰۰ هزار هم بگذرد باز هم مردم برای پیدا کردن تاکسی خالی و یا سوار شدن در اتوبوس باید ساعت‌ها درکنار خیابان انتظار بکشند.

صرفنظر ازترافیک فشرده‌ای که در خیابان های تهران سنگینی میکند و حرکت رادر پایتخت ۴٫۵ میلیون نفری‌روز بروز مشکلتر میسازد، کمبود وسایل حمل و نقل عمومی نیز از یکطرف بر مشکل رفت و آمد مردم میافزاید، در میان وسائل عمومی حمل و نقل مسافر، اتوبوس های شهری بیشترین سهم را در جابجائی مردم از یک نقطه به نقطه دیگر دارند و تاکسی های نارنجی رنگ و تاکسی تلفنی و تاکسی سرویس از نظر حمل مسافر در مرتبه‌بعد از اتوبوسهای شهری قرار میگیرند و تا زمانی که مترو در تهران بکار نیفتد مهمترین وسیله عمومی‌برای مردم‌همین اتوبوس های شرکت واحد هستند، با این حال درتهران ۴٫۵ میلیون نفری نزدیک به ۲ هزار دستگاه اتوبوس‌بیشتر وجود ندارد و با یک حساب سرانگشتی معلوم میشود که بهر ۲ هزار تهرانی فقط یک اتوبوس‌در این شهر میرسد.

★

تاریچه اتوبوسرانی در تهران

تهران تا قبل از اینکه به پایتختی انتخاب شود دهکده کوچکی بود در دامنه کوه البرز و نزدیک به شهر ری که در آن زمان مرکزیت‌شهری داشته است، تهران حتی تا سال ها بعد از آنکه بعنوان پایتخت ایران انتخاب شدشهر کوچکی بودکه به چنددروازه محصور میشد و جمعیت‌قلیلی هم داشت. در تهران آنروز وسائل حمل و نقل محدودبه گاری و درشکه و کالسکه‌های اختصاصی میشد و بیشترمردم پای پیاده از این سوی شهر به‌آن شهر میرفتند.

در تهران قدیم چندین کاروانسرا وجود داشت که اصطلاحاباراندازخوانده میشد بغیر از این کاروانسراها، چاپارخانه هائی‌در تهران‌ایجاد شده بود که کار حمل‌مسافر بخارج از شهر از همین چاپارخانه ها انجام میشد و مسافران برای رفتن بمسافرت های خارج‌از شهر یکی از چاپارخانه ها که حکم بنگاه های مسافربری امروزی را داشت میرفتند و از آنجا با گاری و دلیجان یا اسب به شهر ری میرفت.

اولین اتومبیل

نخستین اتومبیل در زمان مظفرالدینشاه و پس از سفر وی به اروپا به تهران آورده شد این وسیله تازه در آن روزبحدی تهرانیهاراشگفت‌زده کرد که اندازه نداشت پس از ورود اولین‌اتومبیل به‌پایتخت کمکم اتومبیل های شخصی‌در خیابان های تهران به راه‌افتاد و اعیان و اشراف یکی پس از دیگری صاحب اتومبیل شدند.

اوائل سلطنت‌رضا شاه‌کبیر بود که اولین خطوط اتوبوسرانی شهری در تهران دائر شد خط ری ـ خط امیریه‌ـ خط خیابان‌شاهپور بعد از مدت کوتاهی این سه خط به پنج‌خط افزایش‌یافت، اما از سال ۱۳۲۰ به بعد بود که خطوط اتوبوسرانی گسترش یافت و شکل منظمی بخود گرفت، از اولین‌خطوط اتوبوسرانی که پس از وقایع شهریور ۱۳۲۰ ایجاد شد، خط ۱۰ در خیابان ژاله و خط ۷ درخیابان بوذرجمهری خط ۱۳ در یابان نادری بود، تعداد خطوط اتوبوسرانی شهری کم‌کم به۳۸ خط‌افزایش یافت که اغلب در انحصار چندین‌سرمایه‌دار بود.سرانجام در ۱۴ تیر ماه ۱۳۳۵ شرکت واحد اتوبوسرانی در تهران آغاز بکار کرد شرکت واحد در طول ۸ ماه یعنی تا پایان همان‌سال۲۴۵ دستگاه‌اتوبوس در شش خط بکار انداخت.

قیمت بلیط اتوبوس های شرکت واحد از ابتدا ۲ ریا بود که در پاره‌ای از خط و بلحاظ طولانی بودن مسیر چند ریال اضافه شد.

امروز

در حال‌حاضر شرکت‌واحد اتوبوسرانی تهران در ۲۶۹ خط با بیش از یکهزار و هشتصد دستگاه اتوبوس به حمل مسافر میپردازد. بااین حال نمیتواند پاسخگوی مسافرانی که ساعت ها در ایستگاه های راه انتظاررسیدن اتوبوس را میکشند بدهد، البته این یک واقعیت مسلم است که ۲ هزار دستگاه اتوبوس برای پایتخت ۴٫۵ میلیونی تهران نمیتواند کافی باشد، اما این نکته را همباید در نظر داشت که در کنار ۲ هزار اتوبوس شهری ۱۴ هزار تاکسی نارنجی ۲ هزار تاکسی سرویس‌و تاکسی تلفنی و حدود یکهزارتاکسی آژانس وجود دارد که تمام اینها وظیفه حمل و نقل مسافر را در این شهر بزرگ بردوش دارد. شاید اگر ترافیکتهران بفشردگی و سنگینی‌فعلی نبود همین تعداد وسیله‌نقلیه عمومی هم میتوانست پاسخگوی نیاز مردم باشد.اما متاسفانه‌ترافیک تهران کم‌روز بروزفشرده‌تر وسنگین‌تر میشود زحمات رفت وآمد و پیدا کردن وسیله‌نقلیه عمومی را مشکل میسازد، یکی از علل‌سنگینی ترافیک‌درخیابان های تهران افزایش سرسام‌آور اتومبیل های شخصی در این شهر است.

کیمیا

پاره‌ای ازمردم‌براین عقیده‌اند که وسائل عمومی حمل ونقل مسافر در تهران کم و از نظر کیفی مطلوب نیستند اگر وسیله رفت و آمد در تهران مثل سایر شهر های اروپائی منظم و مرتب بودو مردم‌رغبتی بخرید اتومبیل شخصی نشان نمیدادند یا حداقل برای‌رفتن بسرکار و یاخرید از فروشگاه ها اتومبیل خود را به خیابان نمی‌بردند واز وسیله نقلیه عمومی مثل اتوبوس تاتاکسی استفاده میکردند، اما وقتی اتوبوس و تاکسی در تهران حکم کیمیا را پیدا کرده وبرای سوار شدن در تاکسی یا اتوبوس باید ساعتهاکنارخیابان بصف ایستاد و تازه بعد از رسیدن اتوبوس به ایستگاه معلوم نیست که جای خالی برای سوار کردن مسافرداشته باشد یانه، پس سوار شدن در اتومبیل شخصی را باهمه دردسرهایش مثل پیدا کردن جای خالی‌برای‌پارک و رانندگی در خیابان‌های شلوغ واعصاب خردکن تهران باید به وسائل عمومی حمل و نقل شهری ترجیح داد، امروزه اتوبوس های شهری در تهران وضع اسفناکی بخود گرفته‌اند، با وجودیکه بلیط این اتوبوس ها بی‌هیچ سرو صدائی گران شده است اتوبوس ها نسبت بسابق کمترین‌تغییری نکرده‌اند و مسافرهمچنان بایددراتوبوس سرپا بایستد و درراهروی‌تنگ آن که جمعیت بهم فشرده‌ای رادر خودجاداده است بسختی نفس بکشد، بطوریکه مسافر تارسیدن بمقصد از رمق میافتد مریم کندری کارمند یکی از شرکت های خصوصی به گزارشگر ما میگفت: سوار شدن در اتوبوس های شرکت واحد یک شکنجه، بتمام‌معنا است انتظار درصف و چشم براه اتوبوس ماندن بجای خود تازموقتی سوار اتوبوس میشوی بخصوص در تابستان مثل اینکه پابه‌جهنم گذاشته‌ای هوای درون اتوبوس بحدی کثیف است که تنفس را مشکل میسازد.

و بیشتر اوقات‌براثر نبودن جا برای ایستادن مسافران یکدیگر را هول میدهند یا اغلب باعث سقوط یکی دیگر از بغل دستی های خود به کف اتوبوس میشوند تا یک وجب جابرای ایستادن و آویزان شدن از نرده های آهنی اتوبوس پیدا کنند. اغلب‌اتفاق میافتد که در اتوبوس کودکان خردسال بر اثر فشاری که مسافران بیکدیگر میدهندسرشان به‌صندلی یامیله اتوبوس‌اصابت میکند و باعث ناراحتی و درد سر میشود.

حسین محمدی یکی دیگر از تهرانیها که در خیابان ری سکونت دارد به گزارشگر ما گفت: اگر وضع اتوبوسرانی و تاکسیرانی در تهران منظم و مرتب باشدهیچکس اتومبیلش رابی‌جهت از منزل بیرون نمی‌کشد تابردرد ترافیک این شهر نیشتر بزند. اما تاوقتی که وضع اتوبوسرانی اینگونه است مردم ترجیح میدهند با گرفتن قرض ووام هم که شده یک چهار چرخ موتوردار تهیه کنند تادرخیابان معطل‌اتوبوس و تاکسی نشوند.

واگن اسبی ★ آنروز ها که واگن‌اسبی مردم را جابجا میکرد، هیچ مسافری از اینکه توی ترافیک بماند یابه اتوبوس نرسد ویامثل ساندویچ توی اتوبوس بایستد، گله نداشت.

مسافرت میرفتند، تا این‌زمان وسائل نقلیه عمومی درتهران وجود نداشت و نیاز ها هم به این چنین وسائلی احساس نمیشد اما رفته رفته با افزایش جمعیت مساله نقل و انتقال مسافر از این سوی شهر به آنسوی شهر مورد توجه قرار گرفت. نخستین وسیله نقلیه عمومی که در پایتخت آغاز بکار کرد، واگن های اسبی بود، در اواخرسلطنت ناصرالدینشامیک کمپانی‌بلژیکی اولین خطوط مسافربری را با واگن های اسبی دایر ساخت این کمپانی در تهران سه خط مسافربری ایجادکرد و واگن های اسبی را برای حمل مسافر در این خط ها بکار انداخت. یکخط ازانتهای خیابان ری شروع شده ازسه راه امین حضور میگذشت و با عبور از میدان توپخانه به شمس‌العماره میرسید، خط دوم از سبزه میدان آغازمیشد و تا انتهای امیریه میرفت، خط سوم از بازار شروع میشد و به خیابان لختی یا سعدی فعلی و از آنجا بشاه آباد و بهارستان ختم میشد، واگن های اسبی در این سه خط از ساعت ۶ صبح تا ۹ شب یکسره کار میکردند و واگن ها توسط یک یا دو جفت اسب قوی هیکل روی ریل های مخصوص حرکت میکردند.

باین ترتیب تا پیدا شدن اتومبیل در شهر، واگن های اسبی تنها وسیله نقلیه‌عمومی بشمار میرفتند بالاخره بعد از مدتی سر و کله ماشین دودی هم در تهران پیدا شد و ماشین دودی در کنار واگن های اسبی به حمل مسافر پرداخت. ماشین دودی از میدان شاه حرکت میکرد وبه اتوبوسرانی شهری در تهران دائر شد خط ری ـ خط امیریه‌ـ خط خیابان‌شاهپور بعد از مدت کوتاهی این سه خط به پنج‌خط افزایش‌یافت، اما از سال ۱۳۲۰ به بعد بود که خطوط اتوبوسرانی گسترش یافت و شکل منظمی بخود گرفت، از اولین‌خطوط اتوبوسرانی که پس از وقایع شهریور ۱۳۲۰ ایجاد شد،

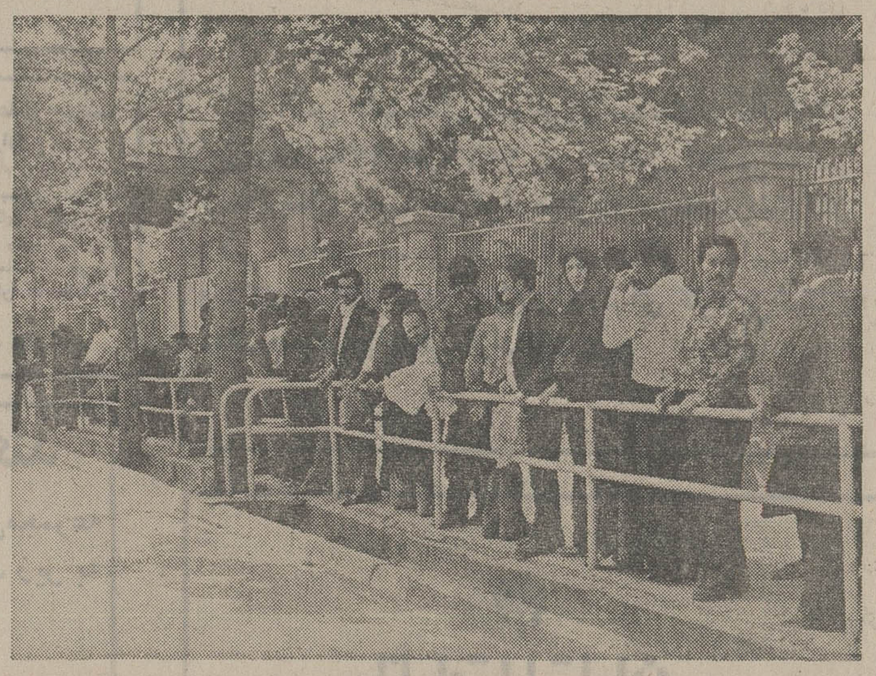

همه در صف تابستان و زمستان، مردم‌توی صف اتوبوس به‌انتظار می‌ایستند تا شاید بتوانند به موقع به‌کار خود برسند. اما همیشه اتوبوسها تاخبردارند!

بالاترین سود

در پس‌انداز و وام مسکن کورش بزرگ از بالاترین بهره

یعنی ۹٪ که ۱٪ بیشتر از بهرهٔ همه بانکهاست و مشارکت در سود سالانه استفاده کنید

علاوه بر این چون بهره این حساب روز شمار است

پول شما حتی یک روز هم بی بهره نخواهد ماند

۱۴ درصد

پس انداز کنندگان در حساب پس‌انداز روزشمار در سال گذشته

علاوه بر بهره معمولی معادل ۶٪ نیز بابت سهم خود از سود سالانه

پس‌انداز و وام مسکن کورش بزرگ دریافت کردند ۱۴٪ منفعتی باورنکردنی ولی واقعی.

سال گذشته ۸٪ بهره پس‌انداز + ۶٪ مشارکت درسود سالانه.

امسال ۹٪ بهره پس‌انداز + ؟ مشارکت درسود سالانه.

این روند در ۳ سال اخیر ثابت و به افزایش بوده است.

امسال چقدر؟

سال ۲۵۳۳ ـ ۱۲/۶٪ سال ۲۵۳۴ ـ ۱۳/۴٪ سال ۲۵۳۵ ـ ۱۴٪ امسال چقدر

پس‌اندازهائی که یکسال مالی در حساب روزشمار کورش باقی بمانند

علاوه بر بهره معمولی از سود سالانه و ذخائر پس انداز و وام مسکن کورش بزرگ

نیز استفاده خواهند کرد

شرکت پس‌انداز و وام مسکن کورش بزرگ

شمیران
ونک
فرح
نارمک
امیرآباد
کریم‌خان
کرج
کندی
ژاله
فردوسی
شاه

با آگاهی حساب باز کنید

از آنجا که ما علاقمندیم شما با آگاهی کامل از شرایط پس‌انداز و وام مسکن کورش بزرگ اقدام به باز کردن حساب کنید.

از شعب کورش در تهران بزرگ اطلاعات لازم را کسب نمائید

media

همکاری پدران ومادران، باانجمن‌ملی حمایت‌کودکان‌ضروری‌است

کودکان‌امروزرا سرسری نگیریم

برای کشف استعداد های نهفته کودکان چه باید کرد

●

درسر تاسر سال‌باید‌برای‌کودکان تلاش کرد نه فقط ر یك هفته

★آقای دکتر موثقی در مذاکره با خبرنگار ما باتاکید فراوان اظهار داشت :والدین کودکان بایستی با انجمن همکاری بیشتری داشته باشند.

کودکان ، این موجودات بظاهر ظریف ،ناتوان وشکننده ،ذهنی روشن وقلبی مهربان دارند. حساس‌اند وپرخواهش و همواره باانبوهی از پرسش های‌گوناگون بزرگترها را سئوال‌پیچ می‌کنندو گاه به‌بن‌بست می کشانند . دیگر کودکان را نمیتوان سرسری گرفت بلکه باید بگونه‌ای به‌کشف روحیه‌حساس آنها‌پرداخت، زیرا که‌آنها منشاء نبوغ واستعدادهای‌شگفت انگیزند‌و با تعلیم وپرورش صحیح بارورترمی شوند وبرای فردا سازنده.

هفته‌ای را پشت سرگذاشته هفته‌ای را پشت‌سر گذاشته‌ایم که طی‌آن بنحوی از کودک امروز تجلیل شد . نخستین روز این هفته مقارن بافرخنده زادروز والاحضرت ولایتعهد است . طبق معمول همه ساله در این هفته کلیه سازمان‌هایی که بنوعی با کودکان جامعه امروز ایرانی ارتباط دارند برنامه هایی خاص (هنری و فرهنگی) ارائه میدهندو انجمن ملی حمایت کودکان نیز کمتر پرورش فکر و تن این نسل وظیفه‌ای خطیر بعهده دارددر هفته کودک ،علاوه بر تشکیل جشن های گوناگون ومتنوع برای کودکان ، سعی خود را بکار برد تا خانواده هارا باوضع کودک آشناو آگاهتر کنند .

این انجمن بدستور والاحضرت شاهدخت اشرف پهلوی و بنا برنیاز کلی‌جامعه ایران‌در سال ۲۵۰۹شاهنشاهی تحت عنوان «کمیته ایرانی استعداد ملل‌بنفع کودکان»پایه گذاری شد کهوابسته‌بصندوق بین‌المللی کمک به کودکان سازمان ملل متحد (یونیسف) است و در سال‌بعد بنام‌انجمن ملی ایرانی حمایت کودکان نامیده شد .

در سال ۲۵۲۰ شاهنشاهی علیاحضرت شهبانوی ایران ، ریاست عالیه این تشکیلات را تقبل فرمودند و با تغییراتی که در اساسنامه و مرامنامه به عمل آمد به «انجمن ملی حمایت کودکان» تغییر نام یافت و فعالیت گسترده‌ای را در نیل بهدف آغاز کرد . همانگونه که از نام انجمن پیداست ، هدف کلی حمایت کامل و همه جانبه ازکودکان این مرز و بوم است تا در محیطی آرامش بخش‌پرورش یافته ، تن و روانی سالم داشته باشند ، شخصیتی متعادل پیدا کنند و دور از هرگونه امکانات رفاهی و هر نابسامانی‌و بابرخورداری آموزشی ، در شکوفائی استعدادشان کوشش لازم به عمل آید .

این انجمن سه فعالیت اساسی دارد : امور بهداشتی و بهزیستی کودکان ، فعالیت تحقیقاتی و امور پژوهشی‌و فعالیت آموزشی .

انجمن ملی حمایت کودکان از کودکانی که عقب ماندگی ذهنی دارند نگهداری میکنند و این کودکان در کلینیک هدایت کودک که مرکزگزینش و راهنمائی این موجودات بیمار است توسط پزشکان و متخصصین معاینه و طبقه‌بندی میشوند و گروهی از آنان در شرایطی قرار میگیرند که بایدبطورشبانه روزی‌نگهداری شوند و تحت مراقبت های مستمر روانی و پزشکی قرار گیرند . و انجمن سرا هائی بدین منظور ایجاد کرده‌است:

« سرای اردیبهشت » ، مخصوص دختران ۷ تا ۱۴ سال در حد تربیت پذیر که کودکان از کلاسهای‌آموزشی و کارگاه‌های قالیبافی ،قلاب‌دوزی ، خیاطی و گلدوزی استفاده میکنند .

«سرای بهمن» که در آنجا، از کودکان و نوجوانان‌پسر با بهره هوشی در حد تربیت پذیری نگهداری میشود و در این سرا ، کارگاه های فلز کاری ، درودگری ، قالیبافی و جوراب بافی وجود دارد.

«سرای مهر» که اختصاص به نگهداری از کودکان علیل و عقب مانده عمیق ذهنی داردو در این سرا هیچ نوع فعالیت آموزشی وجود ندارد .

«سرای اسفند» از دختران ۱۲ سال ببالا با بهره‌هوشی پذیرفته و نگهداری می‌شوند ، آیا خانواده هاخود مستقیما با مسئولان انجمن تماس میگیرند و یااینکه انجمن پرسنلی بدین منظور بسیج کرده اید که با پیگیری راه به خانه های این نوع کودکان می‌یابند و آنان را همراه خود به انجمن می‌آورند ؟

ـ باتماس خانواده ها اینکار صورت نمی‌گیرد وچون مراجعین بیش از حد تصور زیاد است وقت اضافی دیگر باقی نمانده که خود ما بسراغ این کودکان برویم در حال حاضر گنجایش پذیرش‌کودکان

★در جریان برگزاری«هفته کودک »که بمنظور بازشناسی شخصیت کودک امروز با حضور کارشناسان امر تشکیل شد شخصیت کودکان ازجهات شخصیت مورد بررسی قرار گرفت .

میگردد ؟

ـ این‌موضوع درست‌برعکس استو یکی از مشکلات کلی‌و اساسی ما و پدر و مادران این کودکان است ، زیرا اکثر آنها با سپردن کودک عقب مانده خود ارتباطشان را باما قطع و از خود سلب مسئولیت میکنند زیرا آنها بنوعی از کودک عقب مانده خود خسته میشوند ودیگر آن عاطفه و محبتی راکه باید نسبت بهبچه خود داشته باشند، ندارند و بچه را موجودی عاطل و سربار زندگی خود میپندارند .

همین مشکل بزرگی برای مابار آورده است زیراکودکان البته آن گروه که از بهره هوشی برخوردار هستند نیاز به محبت و دیدار خانواده دارند و چون باسردی وبی‌لطفی پدر ومادر و بستگان روبرومی‌شوند، بموجوداتی افسرده، ساکت و غمگین مبدل میشوند . از همبازی شدن‌با مادر خوانده های خود گریز وساعتها تنها در فضای باز انجمن و یاسرایی که در آن زندگی می‌کنند گوشه‌ای می ـ نشینند . وضع این‌گونه بچه ها کارما را دوبرابر میکند و زمان معالجه‌شان را صد درصد بتعویق می‌اندازد . ما همیشه خوشحال میشویم که پدر و مادر ها بدیدار بچه های خود بیایند و دوروز آخر هفته‌آنها را به خانه‌های خود برگردانند مخصوصا در ایام نوروز که کودک درهر شرایط باین‌مراسم و سنت اولیه علاقمند است.

البته گاهی اتفاق افتاده است که کودکی علاقه‌ای بگذراندن تعطیلات خود در خانه پدر و مادرش‌از خودنشان‌نمی‌دهدو وقتی موضوع را می‌شکافیم متوجه‌می‌شویم که کودکزمانی راکه به آغوش خانواده برای مدتی‌کوتاه بازمیگردد بااستقبال روبرو نمی‌شود و مورد تمسخر و خنده‌ی مثلا خواهر وبرادرو یابچه‌های فامیل‌واقع می‌شود. که دراین میان مقصر فقط پدر ومادرکودک هستند. برای برطرف کردن این نوع مشکلات ، ما خانواده ها را دعوت بهمکاری بیشترو آگاهی لازم می‌کنیم‌و باایجاد اندرزگاه ها در انجمن ، آموزش هایی بمادران شرکت کننده داده‌می شود .

ـ مربیان کودکان عقب مانده چگونه تربیت و انتخاب می‌شوند ؟

بمنظور تربیت مربی‌کودک کلاس‌هایی در مهد کودک دایر است و تاکنون ۲۱۹نفر از این کلاسها فارغ‌التحصیل شده و در موسسات مربوط به کودکان مرکز فعالیت‌هستند.

ـ نقش انجمن‌حمایت‌کودکان درهفته کودک چیست ؟

در هفته کودک علاوه بر جشن و سرور ، هدف ما اینست که اذهان خانواده ها محرز شود و افراد کودکان را جدی‌تر بگیرند و درضمن خود کودک رابا مسائل جامعه و فضای اطرافش آشنا سازیم، بهمین جهت ، با تشکیل چند سمینار در هفته کودک به کودکان شرکت کننده فرصت ابراز بازگو کردن مشکلات درسی و خانوادگی و اجتماعی داده میشود .

در حد آموزشی نگهداری می شود و دختران نوجوان‌در این سرا ، مشغول بفراگیری حرفه های بافندگی ، خیاطی، آرایشگری ، قلابدوزی می ـ باشند . «سرای‌آبان» که در آنجا خانه نیمه راهی بمحساب می‌آید زیرا در نوجوانان و جوانان بی‌سرپرست و تقریبا سالم که پس‌از آموزش و فرا گیری حرفه های لازم درمراکز حرفه‌ای و صنعتی خارج از انجمن مشغول بکار هستند ، بهنگام شب‌به‌این‌سراکه‌تجهیزات لازم زندگی رادر آن فراهم است می‌آیند .

«سرای گلها» که در آن دختران ، نوجوان و جوان از ۱۴ سال ببالا در کارگاه‌های مجهز حمایت شده‌ای همچون «قالیبافی» بافندگی ،گلدوزی ، پارچه بافی، وجوراب بافی ، ضمن آموزش‌حرفه های‌مذکور، سعی در تولید هرچه بیشتر فرآورده های این مرکز نیزمی‌ـ نمایند ، انجمن حمایت ملی کودکان مراکزی‌هم درشهرستان ها دایر کرده است که هم اکنون در حال فعالیت هستند وطبق آمار موجود این انجمن بیش‌از سه هزار کودک عقب مانده ذهنی بطور شبانه روزی نگهداری میکند.

دست‌و بال بسته

برای آشنائی بیشتر باوضع وفعالیت های انجمن ملی‌حمایت کودکان گفتگوئی بادکترموثقی مدیر عامل انجمن فوق ترتیب داده‌ایم :

ـ بچه صورت کودکان‌عقب مانده ذهنی و جسمی در این انجمن پذیرفته و نگهداری میشوند ، آیا خانواده هاخود مستقیما با مسئولان انجمن تماس میگیرند و یااینکه انجمن عقب مانده ذهنی بقدری زیاد شده است که فکر نمیکنم در آینده بتوانیم ازکودکان دیگری پذیرایی کنیم، زیرابقول‌معروف دست‌وپای ما کاملا بسته‌است ودیگر قادر نیستیم که بیش‌از حدامکان قبول مسئولیت کنیم.

ـ پس تکلیف بچه های‌عقب مانده‌ای که تابحال بشماامراجعه نکرده‌اند چه خواهد شد ؟

ـ دقیق نمیدانم ولی برای چاره اینکار باید افرادی خیر‌ـ اندیش و نیکوکار باماهکاری کنند و یا اینکه بادایر کردن مراکزی خصوصی‌از کودکانی که پدر و مادر هایشان زندگی مرفه‌ای دارند و حاضر به پرداخت مبالغی می‌باشند که نگهداری شود ، در آنصورت ماتقبل میکنیم کهبا این مراکز خصوصی رابطه نزدیک و همکاری مستقیم داشته باشیم.

ـ عقب‌ماندگی ذهنی‌کودکان ازچه عواملی سرچشمه‌میگیرد؟

در کلنیک این انجمن روی پرونده های متعدد تحقیق و بررسی می‌شود تابتوانیم علل عقب ماندگی ها را پیدا کنیم . البته هنوز به نتایج نهائی‌دست نیافته‌ایم ولی میتوان علل عقب ماندگی ذهنی‌کودکان‌راهمچون بودن پدران و مادران ،مسائل عاطفی و عصبی خانواده ها وهمینطور الکلیسم بودن افراد وهمینطور مراقبت نکردن و بهداشت از کودک دانست که برای جلوگیری از این نوع بیماری های غم‌انگیز دردرجه اول باید بررسی‌و مطالعه‌روی ازدواجهای نابجا کردو بطور جدی اراین نوع ازدواجها پیشگیری کرد .

ـ رابطه شما با پدر ومادران این کودکان چگونه است آیا باین افراد آموزش های لازم رامیدهید و یا اینکه با گرفتن کودکان آنان ، ارتباط شما سوای پرداختن شهریه قطع

چرا، برای که و برای چه؟

از:مینو مشیری

چندی پیش آقای باهری دبیرکل حزب رستاخیز نطقی ایراد کردندکه بدل‌نشست . راجع‌به‌خانم‌هابود و افراط‌بعضی از آنهادر اسراف، زیاده‌روی ، تجمل پرستی و چشمو هم چشمی .

دریکی از روزنامه ها خواندم یك پوست فروش فرانسوی بااستفاده از نزدیك شدن فصل زمستان مقدمه برگزاری‌یك نمایشگاه از پوست های قیمتی خودرا در تهران فراهم کرده است . ظاهرا قیمت یکی از پوست هائی که در این‌نمایشگاه بمعرض فروش گذاشته میشود ۸۰ هزار دلار یعنی ۵ میلیون‌و ۶۰۰ هزار ریال .

بیادآوردم نظیر این نمایشگاه‌ها از جواهرات‌نفیس گرفته تامدهای گرانقیمت وصناعت های جواهرنشان بکرات‌درمملکت ماترتیب داده شده است .

اگر برنامه دولت مبارزه باتجمل‌پرستی وافراط است پس‌چرا اجازه ترتیب چنین نمایش‌هائی را در ایران داده‌می‌ـ شود واگر نیست این نطق‌ها و تبلیغات برای کی‌است ؟

بنده و امثال من نه آرزوی پوست و جواهررا داریم‌نه اینکه اگرهم داشتیم پولش‌را . آن معدودی که خوششان‌می‌ـ آید و پولش را دارند چه‌شما بخواهید و چه شما نخواهید در سفرهای خارج هرآنچه دوست دارند ابتیاع میفرمایند . تا آنجائی هم‌که عقل بنده میرسد این نمایش ها ارزش‌هنری و علمی هم ندارند تاموجبات‌انبساط خاطر هم‌میهنان فراهم گردد . پس چرا ، برای که و برای چه ؟

آیا واقعا آقای هانری‌شومبر فرانسوی دلش بحال ما سوخته که درآمد نمایشگاه پوست های قیمتی‌اش را به‌خیریه اهدا کند؟ یا اینکه دیواری از دیوار ما کوتاه‌تر پیدانکرده؟ بچه دلیلی تهران بهترین بازار فروش امثال آقای‌شومبروزن ایرانی بهترین مشتری‌اش شناخته شده است ؟

عجیب اینجاست همان خانم هائی که‌آنقدر مسئله‌مساوات وبرابری بامردان رابه‌سینه میزنند و میخواهند کورکورانه الگوی ناجور و وصله‌دار زن‌لجام‌گسیخته و وقیح‌غربی شوند آنهائی هستند که بافکری محدود به لباسی و آرایشی وپوست وجواهر ارج زن فهمیده، باسواد ، نجیب و فعال ایرانی را با خود پائین می‌آورند تا بحدی که انسان از زن بودن‌خودشرم کند. همین خانم‌های بظاهر مدرن باخروار خروار ادعا هنوز پس‌از دوره‌های ناهار و گفتن یك مشت لاطائلات راجع بخود و سایرین برای گرفتن فال قهوه دسته نزد فالگیر میروند ! این خانم های نقل مجالس و چراغ محافل ،حتی حرمت مقدسین‌مذهبی رابا سفره‌های نذری مجلل و دعوت یکدیگر بچای دستگیری از بینوایان بازی میگیرند . آیا این مجالس عروسی هفت‌شبانه‌و هفت روز قبیح نیستند ؟

متاسفانه تا این موجودات لوس از خود راضی بنام‌آزادی زن و برقراری مساوات و احقاق حقوق حقه یکه‌تاز اجتماع‌ما باشند نه فقط اسراف ، زیاده روی، تجمل پرستی و چشمو هم‌چشمی از بین نمیرود ، بلکه همانطوریکه شاهدبوده‌وهستیم این جنون افزایش یافته و برای بقیه ما کاری جز خود کنار کشیدن و حرفی جز سکوت باقی نمیگذارد .

کامپیوترهای روانکا وپاسخگو

اگرازسرتفنن بااین کامپیوترها صحبت کنید..

در میان متخصصین روان کاوی بحث برسر اینست که آیا کامپیوتر میتواند بمنظور جهت کمك به روان کاوی برنامه ریزی شود ؟

بسیاری از روان شناسان معتقدند که زندگی ماشینی امروزی زاینده بسیاری ازفشار های روانی است که حل آن‌از دست بشر خارج شده است . آنها میگویند : یگانه راه‌حل کامپیوتر است ...

در واقع‌این دستگاههای‌فوق العاده امتحان هم شده‌اند و این سرگذشت «فرد فریزبی » است که چندی پیش بایکی از این دستگاه ها مواجه شد .در یك مغازه بسیاری از این دستگاه های نصب شده بود، یکی فروشنده سوپ داغ‌بود، دیگری مجله های سکسی می فروخت و بالاخره آخری که روی آن نوشته شده بود با یك کوارتز (یك چهارم دلار) با من مشورت کنید !

«فرد» بیشتر بصرف‌کنجکاوی یك سکه‌در ماشین انداخت و دسته پاسخ دهنده را کشید. از ماشین یك مقدار سروصدا که آغاز کار مکانیکی ماشین بود آمد و بعد صحبت‌زیرآغاز شد. خوب گرفتاری‌توچیه ؟

ـ گرفتاری ؟ من فقط یك کوارتز قوی ماشین انداختم که ببینم چه اتفاقی میافتد .

ـ بله درسته ادامه بده .

ـ خوب من کار دیگری نداشتم که بکنم و ...

ـ چند وقته که درزندگیت احساس‌تنهائی میکنی ؟

ـ اوه من چند ماه گذشته را تنها بوده‌ام . از زمانی که زنم مرا ترك کرد .

ـ چرا زنت ترا ترك کرد؟

ـ او درست مثل‌تو بود . همیشه سئوال میکرد. بالاخره هم بهش گفتم که خفه‌شودو

ـ گرفتاری تو اینه . توبه عشق احتیاج داری.هیچ‌خجالتی هم ندارد . همه کس به عشق محتاج است ، حالا راجع به مادرت برایم بگو .

ـ او همیشه بمن میگفت‌که دوستم دارد . اما من میدانم که برادرم «ماروین » را بیشتر از من دوست داشت و همیشه

ـ لطفا راحت‌باشو هرچیزی میخواهی بگو . اینها چیزی نیستند که تو خجالت بکشی‌و من میخواهم همه چیز راراجع بتو بدانم .

ـ وقتی آنها را از صینه‌ام بیرون میریز، احساس راحتی میکنم و توچنان صدای ملایم و آرامی داری که من عاشق گوش دادن به آن هستم . من عاشه ق... خوب ...

ـ عاشق روانشناس خود شدن یك چیز عمومی است و چیزی نیست که ازآن خجالت بکشی .

ـبله.اماتو. احساس‌توچیه؟

ـ ناراحت نباش‌من‌عاشق...

لطفا لطفا یك سکه دیگر توی ماشین بیانداز .

ـ حتما حتما چندلحظه صبر کن. خدای‌من،من سکه‌دیگری ندارم ، ولی پول درشت‌تردارم پلیس آقای فریزبی را در حالی پیدا کرد که سعی می‌ـ کرد یك اسکناس ده دلاری‌را بزور در موراخ ماشین جادهد. اورا به یکی از دهکده های شادی روان بردند . دکتر هادر آنجا میگویندادویکی ازبیماران گرفتار زندگی مدرن است.

اونهم بمن گفت‌که‌دیگه‌دوستم ندارد .

ـ بله ، حالا من گرفتاری ترا میفهمم ... گرفتاری تو اینست که ... لطفا دو باره یك سکه در ماشین بیاندازید.

ـ خیلی خوب، خیلی خوب، یکدقیقه صبر کن، اینهاش. حالا این گرفتاری منه .

از پهلوی کیك که دوطرفش خامه داشت به او میداد .

ـ آیا تو ماروین را دوست داشتی ؟

ـ از ماروین متنفر بودم و اونم از من متنفر بود و ازپدرم هم بدم می‌آمد اون...

ببین من نمیباید همه این چیز ها را بنو میگفتم .

دبیرستان‌ملی تمدن

برای کلاسهای پنجم و ششم طبیعی‌ـ‌ریاضی‌ـ ادبی و نظام جدیدآموزشی و دوره کامل‌هنرستان ها همه‌روزه صبح وعصر ثبت نام میکنند.
خیابان سوم اسفند جنب بیمارستان شرکت نفت
تلفن ۶۴۴۱۶۴

دانشکده‌پزشکی‌رازی

کنفرانس کلینیکال پاتو لوژی ساعت ۸ بعد ازظهر روزدوشنبه۲۳ر۸ر۲۵۳۶ در سالن آمفی‌تئاتر بیمارستان سینا برگزار میگردد . (بحث کنندگان: دکتر محمد حسین اردو بادی‌ـدکتر مسلم‌بهادری و دکتر صادق سموریان) ورودبرای کلیه پزشکان‌و دانشجویان پزشکی آزاد است .

جناب آقای دکتر خطیبی مدیریت عامل جمعیت شیروخورشید سرخ ایران

تصادفی کمبرای اینجانب و خانواده‌ام در مسیر جاده آباده پیش‌آمد در بیمارستان شهر مذکور بستری بدینوسیله تشکرات عمیق قلبی خودرا از جناب آقای یدالنهی مدیر عامل جمعیت و جناب آقای دکتر گرادر رئیس بیمارستان اعلام داشته استدعا دارد ترتیبی اتخاذ فرمائید که موجبات دلگرمی بیش‌از پیش این نوع خدمتگذاران که بهمه کس بیدریغ خدمت میکنند فراهم آید .

شهردار چالوس ـ عباس‌آمین

شهربانی کشورشاهنشاهی استخدام‌میکند

شهربانی کشور شاهنشاهی بمنظور تکمیل‌گاردانتظامی‌مجموعه های‌هنری‌و موزه‌ها تعدادی‌داوطلب‌مرد با شرایط و امتیازات زیر به سمت‌پاسبان‌استخدام مینماید :

الف ـ شرایط .

۱ـ تابعیت دولت شاهنشاهی ایران
۲ـ متدین بودن به یکی از ادیان رسمی(اسلام ـمسیحی ـ زرتشتی ـکلیمی).
۳ـ دارا بودن حداقل گواهی نامه پایان تحصیلات ابتدائی
۴ـ حداقل سن هفده (۱۷) سال و ششماه‌و حداکثر بیست و چهار (۲۴) سال تمام . برای کسانی که خدمت زیر پرچم را انجام داده‌اند ـ بیست و شش (۲۶) سال تمام.
۵ـ حداقل طول قد یکصد وشصت‌و دو (۱۶۲) سانتیمتر
۶ـ دارا بودن صحت مزاج و تناسب اندام و عدم اعتیاد به الکل و مواد مخدر برابرگواهی بهداری شهربانی‌کشور شاهنشاهی.
۷ـ عدم محکومیت به جنایت و جنحه هائی که بموجب قوانین جزائی مستلزم محرومیت از خدمات دولتی میگردد .
۸ـ داشتن حسن شهرت فردی‌وخانوادگی .
۹ـ تعهد ده سال خدمت در شهربانی کشور شاهنشاهی .

ب ـ امتیازات .

۱ـ مدت آموزش برای آنعده از داوطلبانی‌که خدمت زیر پرچم را انجام داده‌اند سه ماه و برای داوطلبان خدمت نکرده ششماه میباشد که شبانه روزی بوده و کلیه هزینه های آنان‌ازقبیل‌خوراك پوشاك و مسکن بعهده شهربانی میباشد.
۲ـ بداوطلبان در مدت آموزش ماهیانه مبلغ سه هزار و هفتصد و پنجاه (۳۷۵۰) ریال کمك هزینه‌تحصیلی پرداخت خواهد شد .
۳ـ داوطلبان پس از خاتمه دوره آموزشگاه و موفقیت در آزمایش های مربوطه با درجه پاسبان سومی استخدام و حقوق ومزایای‌آنان برابر قانون استخدام نیرو های‌مسلح‌شاهنشاهی پرداخت خواهد شد همچنین از مزایائی نظیردو ماه پاداش سالیانه ـ پس انداز تامین آتیه ـ امکان استفاده از خانه‌های سازمانی ـ درمان رایگان و استفاده از فروشگاه های ارتش با تخفیف قابل ملاحظه بهره‌مند میگردند.

توضیح

داوطلبان میتوانند به منظور ثبت نام و کسب اطلاعات بیشتر باهمراه داشتن مدارك زیر در ساعات اداری روز های یکشنبه و سه شنبه هر هفته به استثنای ایام تعطیل در تهران میدان سپه ضلع شرقی کاخ شهربانی ـ مرکز آموزش شهربانی کشور شاهنشاهی مراجعه نمایند .

۱ـ عین شناسنامه عکس‌دار
۲ـ عین کارنامه قبولی پایان تحصیلات‌ابتدائی
۳ـ شش قطعه عکس ۴ × ۶ غیر فوری .
۴ـ اصل دفترچه آماده بخدمت (داوطلبانی که سن آنان از ۱۹ سال به بالا باشد).

بانك‌اعتبارات‌ایران
BANQUE ETEBARATE IRAN

آگهی عرضه سهام جدید بدارندگان سهام بانك اعتبارات ایران

چون طبق تصویب مجمع عمومی‌فوق‌العاده بانک اعتبارات ایران(شرکت سهامی عام) مورخ ۱۵ر۸ر۲۵۳۶ سرمایه بانک ازیک میلیارد و پانصد میلیون ریال بمبلغ دو میلیارد ریال افزایش خواهد یافت و از طریق اعمال‌حق تقدم معادل دویست و پنجاه میلیون ریال سهام جدید بدارندگان سهام بانک عرضه میشود. لذا بدینوسیله اطلاعات مربوط باین قسمت از افزایش سرمایه را باطلاع دارندگان‌سهام بانک میرساند .

۱ـ سهام جدید بقیمت‌اسمی (هر سهم‌یکهزار ریال) بسهامداران بانک عرضه میشود وهر سهامدار بازا هر شش سهم‌یکهزارریالی‌نسبت بخرید یک سهم هزار ریالی از سهام جدید حق‌تقدم دارد لذا برای هر سهامدارگواهینامه حق‌تقدم خرید سهم صادرو بوسیله پست سفارشی ارسال میگردد .

۲ـ مهلت اعمال حق‌تقدم و پذیره نویسی و پرداخت بهای‌سهام از روز شنبه ۱۲ آذر ماه ۲۵۳۶ شروع ودر ساعت ۱۲ روزپنجشنبه۱۳ بهمن ماه ۳۶ خاتمه می‌پذیرد .

صاحبان سهام یا نماینده قانونی آنان‌برای اعمال حق‌تقدم خود باید حداکثر تا پایان‌مهلت مذکور بادردست داشتن گواهینامه حق‌تقدم‌خریدسهم و مدرک هویت و حسب‌المورد مدرک نمایندگی خود بشعبه مرکزی بانک اعتبارات ایران خیابان سوم اسفند شماره۵۰ مراجعه وورقه تعهد خرید سهام را امضاء وبهای سهام خریداری خود را نقدا بحساب ۷۵۰۰۰ شعبه مزبور پرداخت نمایند درغیراینصورت بمحض انقضای مهلت مزبور حق آنان خودبخود ساقط خواهد بود .

۳ـ اگر تعداد سهام‌جدیدی که هرسهامدار حق تقدم خرید آنرا داراست کسری از یک سهم رادربر داشته باشد دارنده حق‌میتواند باخرید حق دیگری یا فروش حق خود نسبت بکسر یک سهم تعداد سهام مورد پذیره نویسی خود را بعدد صحیح تبدیل نماید درهر حال هنگام پذیره نویسی ورقه‌تعهد خرید سهم و بهای سهم نسبت بکسر یک سهم قبول نخواهد شد .

۴ـ صاحبان سهام حق دارند حق تقدم خود را نسبت به بعض یاتمام سهام جدیدی که‌به‌آنان تعلق میگیرد (اعم از سهم کامل یا کسر یکسهم)بدیگران انتقال دهند نحوه‌انجام این انتقالات و شرایط لازم برای احرازصحت آنها بشرحی است که‌در گواهینامه حق‌تقدم خرید سهم که برای هر یک از سهامداران ارسال میگردد درج شده است .

۵ـ بسهامی که‌بموجب گواهینامه های‌حق‌تقدم مذکور دراین آگهی خریداری خواهد شد از اول سال ۲۵۳۷ سود تعلق خواهد گرفت .

بانك اعتبارات ایران

آگهی‌مزایده

انجمن شاهنشاهی فلسفه‌ایران یك دستگاه‌آتومبیل مرسدس‌بنز ۲۸۰ اس مدل ۷۳ رنك آبی متالیك با کولر و پخش صوت‌راازطریق مزایده به فروش میرساند، طالبین‌میتوانند روزهای‌یکشنبه۲۲ر۸ر۳۶ ردوشنبه ۲۳ر۸ر۳۶جهت شرکت‌درمزایده ازساعت ۵ر۸ صبح الی ۶ بعد ازظهر به امور اداری انجمن واقع در خیابان فرانسه کوچه نظامی پلاك۶مراجعه نمایند .

نیازمندیهای اطلاعات

تلفنهای: ۳۲۸۲۵۷-۳۲۸۴۱۴

فروش دست دوم

اکازیون
به علت مسافرت طولانی مبل استیل‌لوئی ۱۶ (اتاق‌پذیرائی ـ اتاق‌نهارخوری ـ اتاقخواب) تلویزیون رنگی ـ یخچال و فرش چینی و سایر لوازم به فروش میرسد تلفن ۸۹۵۳۰۴ آ ـ ۷۸۲۴

پالتو پوست فك مشکی نو با یقه و سردست روباه خاکستری چهار هزار تومان تلفن ۸۵۱۹۴۷

مبل‌و اثاثیه الکتریکی نوساخت آلمان بفروش میرسد تلفن ۷۶۹۱۴۱ آ ـ ۱۳۴۳

لوازم منزل مبلمان لوازم‌برقی آمریکائی صندلی متحرک لباس مردانه،زنانه، بچگانه ،استریو باآمپلی‌فایر کتابهای انگلیسی تلفن ۸۲۱۷۳۹ آ ـ ۱۳۴۱

یک دستگاه یخچال فریزر آمریکائی‌مدل سیرز فاستلس۱۹ فوت‌یخساز اتوماتیک رنگ‌زرد کارکرد ۲ سال ۶ هزار تومان تلفن ۸۲۱۷۳۹ آ ـ ۱۳۴۰

بعلت مسافرت لباس های شب و روز و دست دوم خارجی بفروش می رسد تلفن ۷۵۴۶۶۵ از ۴ بعدازظهر به مدت ۱۰ روز

بعلت مسافرت بخارج‌دو عدد پاراوان آب طلا و صدف و ست‌کامل آمپلی فایر و گرام و ضبط و کاست و بلندگوفیلیپس وبوفه آنتیك ازساتیزبی لندن ولباسهای نو و دست‌اول و دوم‌وتعدادی تابلو های قدیمی کار غول علی بفروش‌میرسد بخارست کوچه دهم . پلاك ۷۷ طبقه سوم

فروش دست اول

ماشین حریر برقی و متوکبی (۱۲تا۲) ۸۲۰۸۴۳ آ ـ ۱۶۹۴

لوازم منزل ـ خارجی ـ لوکس منحصر بفرد نمونه چوبی‌تمام استیل‌بوفه ویترین میوه‌خوری وغیره بفروش می‌رسد .تلفن ۲۴۱۹۱۰ ۱ـ۲ آ ـ ۱۹۱۵

لباس خارجی روز و شب از ۶به‌بعد تلفن ۲۳۸۹۲۲ ۱ـ۲ آ ـ ۱۹۱۴

لباس عروسی نو از انگلستان سایز ۳۶ و ۳۸ بفروش می رسد تلفن ۲۹۰۹۶۳ ۱ـ۲ آ ـ ۱۹۱۲

دو دستگاه دکسونی بفروش میرسد تلفن ۲۳۸۳۵۸ آ ـ ۱۹۰۴

مقدار زیادی لباس خارجی نوزاد تا۱۲ سال کم کار کرده‌و لباسهای زنانه و مردانه دست دوم‌و‌پالتو و بارانی نوبسیار ارزان بفروش میرسد تلفن ۶۲۷۹۸۷ و ۶۲۳۲۴۵ آ ـ ۱۷۶۸

پالتوی پوست البسه خارجی نو و دست‌دوم مناسب۲۷۵۸۹۸ ۱ـ۲ آ ـ ۱۸۹۶

میز استیل ۱۲ نفره با ۱۲صندلی استیل‌ایرانی و اتاق خواب کامل ایتالیائی و آشپزخانه ایتالیائی و مبل مدل امریکائی دست دوم و لباس و پالتو وکاپ‌مینك بفروش میرسداز ساعت ۹ الی ۲۰ تلفن۸۵۰۴۴۷

لوازم اطاق خواب دو نفره و یک نفره و غذاخوری‌انگلیسی و مقداری دیگر بفروش میرسد تلفن ۲۳۰۹۶۸

قابل توجه استودیو های ضبط‌نوار کاست
تعدادی دک کاست جی ایکس سی‌ـ ۳۹ دی و دستگاه ریل جی‌ایکس‌ـ ۲۹ اودی آکائی بفروش میرسد تلفن ۲۲۶۶۵۹ ۱ـ۲ آ ـ ۱۸۷۹

مقداری لباس دست اول و دست‌دوم زنانه‌خارجی به فروش میرسد تلفن ۸۴۶۲۲۲

لباسهای خارجی زنانه و مردانه نو و دست‌دوم به فروش میرسد تلفن ۶۸۱۵۹۵

اکازیون عالی
انواع و اقسام‌شیك‌ترین لباس‌های زنانه‌زمستانی از لندن پالتو ، بارانی ، کاپشن ، پوتین بمدت۳ روز ساعت ۱۰ صبح‌الی ۷ بعدازظهر تلفن ۲۶۷۰۵۶

کلیه اثاث‌منزل بامبلمان استیل عالی و مقداری پوشاك ارزان زمستانی بفروش میرسد۷۸۳۰۶۰ آ ـ ۲۰۰۳

بازار لباس آلمانی
لباس های کاملا نو زنانه ، مردانه و بچگانه آلمانی در تاریخ ۲۳ آبانماه در بازارلباس بفروش میرسد خیابان ظفر ـ کوچه‌شهریار ـ کوی شاهین شماره ۱ر۱ آ ـ ۱۱۴۹۵

خرید اثاثیه

گالری فرش
شایان ۶۶۱۰۶۹ و ۶۶۶۲۳۰ خریدار قالی‌و قالیچه‌کهنه ونوکاخ ۷۹

فرش ایران‌نوین
فرشهای‌به‌قیمت رسیده شما را برای صادرات گرانتر از همه می‌خرد ۶۵۳۱۹۵

فرش خواجه نصیر خریدار فرش کهنه و نو ۷۵۲۶۹۰

خریدارفرش
خریدارقالی‌و قالیچه وتعویض فرشهای‌کهنه‌با نو تلفن۵۳۱۳۴۲ ۱ـ۲۰ آ ـ ۱۶۲۵

فرش سامان ۶۵۵۷۴۴ خریدار قالی کهنه و نو

مبل ودکوراسیون

مبلمان از دانمارک
وارد شد دفتر فروزان راد
خیابان روزولت نرسیده به ثریا
کوچه کیوان شماره ۱۳
تلفن : ۸۲۲۴۸۷

تعمیر مبل
هرگونه‌سفارش و تعمیر مبل و تعمیررنگهای چوبی ازشرکت ها و بیمارستانها پذیرفته می شود تلفن ۵۶۰۸۳۶ از۹تا۸ شب

تعمیر مبل
کلیه مبلمان کهنه شما بامبلمان نومعاوضه‌میشود کلیه‌تعمیرات مبل پذیرفته میشود۹۳۷۲۲۰

مبل مظفر
تعویض رویه مبل و صندلی ۶۲۹۹۶۸

فروش اتومبیل

پیکان

پیکان صفر کیلو متر ۳۵۸۱۹۸

پیکان
پیکان اتوماتیک مدل ۲۵۳۶ صفر کیلو متر بفروش میرسد جمعه بیستم آبانماه تلفن ۶۴۹۸۰۳ آ ـ ۲۰۱۶

وانت پیکان ۵۶ کارکرد۵۰۰۰ تلفن ۳۱۵۲۱۰ اردستانی از ساعت ۸ تا۱۴

پیکان دولوکس ۵۲ سرمه‌ای‌با پخش و روکش صندلی مخمل ۲۷۵۰۰ تومان ۸ تا۵ بعد از ظهر ۳۵۲۶۰۰ ۱ـ۲ آ ـ ۱۷۶۷

پیکان۵۱ کرم با وسائل اضافی ۲۶۱۲۵۶ آ ـ ۱۸۰۶

پیکان‌دولوکس‌مدل ۵۶فروشی تلفن ۹۴۳۷۰۹ آ ـ ۱۸۰۷

پیکان دولوکس اسفند ۵۴ رینگ‌رادیال و سپر پهن‌بدون تصادف رنگ سربی خیلی‌تمیز بادو حلقه لاستیک یخ شکن‌با لوازم‌اضافی کارکرد ۳۷ هزار مقطوع ۴۰۵۰۰۰ ریال آدرس خیابان شوش غربی چهارراه خانی آباد سردخانه بزرگ تهران تلفن ۵۲۵۰۸۹ آ ـ ۱۳۶۵

پیکان دولوکس ۳۶ صفر کیلو متر رنگ کرم زه مشکی سپر پهن ۶ ببعد تلفن ۶۳۵۸۸۵ آ ـ ۱۹۸۹

پیکان ۵۴ دولوکس قیمت ۳۷۵۰۰ تومان تلفن ۸۲۷۳۳۹

پیکان۵۰جوانان قیمت ۲۳۰۰۰ تومان تلفن ۷۹۴۲۲۶ ۱ـ۲ آ ـ ۱۳۳۹

پیکان کار ۴۸ باجلوبندی ۵۴ رنگ سرمه‌ای قیمت ۱۷۵۰۰ تومان تلفن ۷۶۶۷۷۰ ۱ـ۲ آ ـ ۱۳۸۶

پیکان دولوکس آخر۵۴ بسیار تمیز لیموئی ۶۳۱۴۵۲

هیلمن

رنگ آجری با پخش صوت ورادیو خیلی تمیز و سالم از ساعت ۸ تا۱۲ داخلی ۵۵آقای برنده ۶۶۴۳۴۵

هیلمن مدل ۷۵ با وسائل اضافی تلفن ۷۳۸۲۹۲

هیلمن مدل ۷۵ بسیار تمیز فروشی تلفن ۵۴۸۶۸۸ ۱ـ۲ آ ـ ۱۷۶۲

ژیان

ژیان صفر کیلو متر به فروش میرسد تلفن ۷۹۶۷۶۷ ۱ـ۵ آ ـ ۱۶۲۳

ژیان ۵۴ سواری ۷ تا۹ بعد از ظهر ۷۵۷۹۱۸ ۱ـ۲ آ ـ ۱۸۴۹

ژیان ۵۳ سبز رنگ با لوازم بسیارتمیز مطمئن ۱۶۵۰۰تومان تلفن ۷۳۵۲۵۳ و ۲۷۲۱۸۹ ۱ـ۲ آ ـ ۷۹۰۴

ژیان مدل۵۳ تمیز بادرب فلزی صندلی عقب بیمه و مالیات ۱۳۵۰۰ تومان تلفن ۶۳۲۳۵۵ آ ـ ۱۸۸۸

ژیان صفر کیلو متر فروشی ۶۲۶۲۳۲ آ ـ ۱۳۳۷

ژیان‌مدل آخر ۵۴ سواری‌سبز کاهویی تمیز تلفن ۵۲۸۲۶۲ آ ـ ۱۹۸۴

ژیان‌آخر ۵۳ رنگ آجری‌تمیز نقد و اقساط ۶۴۵۰۸۶ آ ـ ۱۹۴۲

آریا

آریا بهمن ۵۰ خیلی تمیز به فروش میرسد تلفن ۶۳۵۷۳۳ آ ـ ۱۸۰۴

آریا ۴۸ کم کار کرد تمیز ۶۲۶۷۹۲ آ ـ ۱۸۰۳

آریامدل ۴۸ سالم با یخ شکن ورادیو ۳۲ هزار تومان ۶۵۱۹۸۷ ۱ـ۳ آ ـ ۱۹۲۷

شورولت

جمس جی‌می (برادر دو قلو شورلت‌بلیزر) مدل ۱۹۷۷کولر بخاری‌رادیو مبله کار کرد۹۰۰ مایل ۸ سیلندر دنده گیربکسی گمرک پرداخت شده نمره‌نشده تلفن ۸۳۸۷۸۲ از ۴ تا۷ بعد ازظهر ۱ـ۲ آ ـ ۱۳۳۸

بلیزر شایان مدل ۷۷ فرمان هیدرولیك دنده اتوماتیك رنك سفید و مشکی با رادیو و کولر کارکرد ۱۰۰۰۰کیلومتر گمرک شده نمره نشده ۹۰۰ هزار ریال تلفن ۸۲۵۸۵۷ از ۷ الی ۱۰ شب

کامارو مدل ۱۹۷۸ شش‌سیلندر دنده‌گیربکس‌رنگ متالیک رادیو فرمان وترمز هیدرولیک شیشه رنگی و غیره گمرک عادی‌نمره نشده قیمت ۵۵۰۰۰۰ ریال تلفن ۲۷۵۳۷۳ بین ساعات ۴ـ۹بعد ازظهر
ملك زاده
آ ـ ۱۱۳۴۱

دو دستگاه شورولت بلیزر فول مدل۷۷شایان فروشی ۶۵۲۹۵۰ و ۶۵۳۷۴۲

جیمی بلیزر ۷۷رنك‌بژ کارکرد ۷ هزار بفروش میرسد تلفن ۸۳۳۷۸۱

شورولت نوای ایران سی ٥ نقره‌ای متالیک با کولر فرمان هیدرولیک بیمه ثالث و بدنه ۳۰۰۰ کیلو متر بدون واسطه ۱۱۰هزارتومان تلفن ۲۲۶۴۱۹ آ ـ ۱۹۹۲

شورولت نوا ایرانی سی‌ـ۳ با رادیو پخش کارکرد ۳هزار کیلو متر قیمت ۹۷ هزارتومان ۶۲۳۱۴۰ آ ـ ۱۹۹۰

شورلت ۲۵۰۰ قرمز مدل ۵۳ کارکرد ۴۷۰۰۰ با وسایل اضافی تلفن ۲۹۰۲۰۷ آ ـ ۱۹۲۲

شورلت نوا مدل ۷۷ ـ سی۳ کارکرد ۴۵۰۰ قیمت۸۸ هزار تومان‌بدون‌و اسطه ـ۲۴۷۰۵۲ ۱ـ۳ آ ـ ۱۱۴۸۷

شورلت ایران
رویال ۵۴ اتوماتیک کولر بدون واسطه تلفن ۷۶۰۲۱۳ ۱ـ۲ آ ـ ۱۷۸۰

فروش یا معاوضه
شورلت بلیزر شایان ۷۷ با وسائل و تجهیزات جهت فروش یا معاوضه آماده می باشد از ۹ صبح تا ۵ بعد از ظهر تلفن ۸۳۲۶۰۶ـ۸۳۲۶۸۱ ۱ـ۲ آ ـ ۱۹۸۱

شورولت‌ایران رویال‌اتوماتیک ۹۳۲۶۵۹ از ساعت ۴ تا۸شب آ ـ ۱۳۸۳

ب.ام.و

بی‌ام‌و مدل ۶۸ـ ۲۰۰۰ با موتور نو ۲۰۰۲ بقیمت ۲۴ هزارتومان فروشی ۶۲۰۵۲۲ سلطانی

بی‌ام‌و ۲۰۰۲ مدل ۷۱ تمیز فروشی یا تعویض بالندرور مدل ۵۳ ببالا ۹۶۴۰۲۹ ۱ـ۲ آ ـ ۱۹۰۱

بی‌ام‌و ۵۱۸ متالیك‌رنك انگوری ترانزیت‌مدل۷۸ بفروش میرسد تلفن ۶۸۴۵۴۷

بی‌ام‌و ۲۰۰۲ مدل ۷۲ رنك قناری بسیار تمیز تلفن ۷۳۴۸۱۴

بی‌ام‌و ۳۲۰ مدل ۷۶ سبز رنك رینك پهن با رادیو پخش تمیز اول فرح شمالی جواهری ساعتچی تلفن۸۵۴۷۷۲

بی‌ام‌و ۳۲۰ دانشجوئی‌انگوری متالیک ترانزیت فروشی تلفن ۶۸۱۶۵۲ آ ـ ۱۸۰۵

ب‌ام‌و ۵۱۸ رنگ انگوری ۷۷ چهار پشت سر از ۹ صبح تا۷ بعدازظهر ۷۳۱۱۹۰ آ ـ ۱۹۴۳

ب‌ام‌و ۷۵ سرمه‌ای‌متالیك شیشه رنگی پخش‌صوت تلفن ۳۳۸۱۸۱

بی‌ام‌و ۵۱۸ مدل ۷۸ شرابی متالیک شیشه رنگی چهار پشت سری رینگ اسپرت‌گمرک نشده فروشی ۶۶۵۵۲۱ آ ـ ۱۹۰۵

ب‌ام‌و ۲۰۰۲ مدل ۷۲ فروشی یامعاوضه ۴ببعد تلفن ۹۵۲۱۶۶ آ ـ ۱۹۰۶

ب‌ام‌و تمیز مدل ۷۳ به فروش میرسد تلفن ۲۶۷۵۵۶ آ ـ ۱۹۰۹

ب‌ام‌و ۵۱۸ آبی روشن مدل۷۷ نمره ترانزیت ۷۰۰۰ کیلو متر کارکرد تلفن ۸۳۴۸۵۵ آ ـ ۱۹۱۰

بنز

بنز ۲۲۰ مدل ۶۸ رنگ سفید ۶۰ هزار تومان فروشی تلفن ۶۳۸۹۲۹ آ ـ ۱۳۳۶

مرسدس‌بنز ۲۸۰ اس
بسیار تمیز مدل ۱۹۶۹ موتور نو ۱۹۷۲ به علت ماموریت به فروش میرسد ۶۳۰۷۷۷ ۱ـ۳ آ ـ ۱۴۰۹

بنز ۲۳۰ـ۶ سیلندر مدل ۷۰ تمیز تلفن ۳۶۵۵۴۱ ۱ـ۴ آ ـ ۱۸۳۳

بنز ۲۸۰ رنك شکلاتی متالیك مدل ۷۷ جدید تمام فول فروشی تلفن ۲۲۳۲۹۳ از۸ صبح تا ساعت ۱

بنز ۲۸۰ اس مدل ۷۷ سبز نقره‌ای متالیک باتمام تجهیزات بدون و اسطه تلفن۷۳۹۴۹۶ ۱ـ۲ آ ـ ۲۰۰۴

بنز ۲۲۰ مدل ۷۱سند ۶۹تلفن ۵۳۱۹۷۱ از ۴ تا ۷ و تلفن ۵۶۲۷۷۵ از ۷ تا۱۰ شب آ ـ ۱۹۹۴

بنز ۲۲۰ مدل ۶۸ رنگ سفید ۶۰ هزار تومان فروشی تلفن ۶۳۸۹۲۹ آ ـ ۱۹۴۲

بنز ۲۰۰ مدل ۷۱ فوق‌العاده تمیز‌ـ سقف کشوئی با رادیو پخش‌ـ موتور و گیربکس تازه تعمیر بمبلغ ۸۲ هزار تومان فوری فروشی تلفن ۶۳۵۳۴۵ آ ـ ۱۷۸۲

فولکس

فولکس‌های استیشن ـ لمپینگ وانت دو کابین و غیرو ۷۹۰۵۰۸

فولکس۱۳۰۰مدل ۶۸اتوماتیک مقطوع ۲۴ هزار تومان تلفن ۲۲۲۳۱۰ و ۲۹۴۳۱۴ آ ـ ۱۳۶۴

فولکس ۱۳۰۰ مدل ۶۷ قیمت ۲۳۰۰۰ تومان تلفن ۲۲۷۶۰۲ آ ـ ۱۸۷۵

فروش
فولکس واگن مدل ۷۲ رینك پهن کم کار کرده رنك‌تریاکی تلفن۷۶۲۳۷۰ ازساعت ۹تا۱۲

آاودی

آاودی ۱۰۰ مدل ۷۷ فروشی تلفن ۶۸۳۱۸۷ آ ـ ۱۹۸۵

آاودی ۱۰۰ ال انگوری متالیك صندلی چرمی نمره ترانزیت با رادیو پخش استریو ۶۴۷۲۴۳

پژو

پژو ۵۰۴ و ۴۰۴ مدل ۷۱تمیز ۷۹۱۶۱۰

پژو ۳۰۴ کوپه مدل ۷۳ تلفن از ساعت ۸ تا۳ بعد از ظهر ۸۹۳۹۶۶ و عصرها ۲۸۰۵۰۹ ۱ـ۳ آ ـ ۱۹۱۸

پژو ۳۰۴ مدل ۷۲ تمیز ۳۶ تومان تلفن ۱۴ـ۶۶۹۱۱۳ از ۴تا۷ آ ـ ۱۳۶۳

پژو ۵۰۴ ال ۷۷ آلبالوئی‌به فروش میرسد از ساعت ۴بعد از ظهر باتلفن ۳۳۲۶۰۱ تماس بگیرید. آ ـ ۱۳۸۴

پژو ۵۰۴ ال مدل ۷۷ رنگ سفید یخچالی نونو ، با۸هزار تومان وسائل اضافی بدون واسطه ۷۹ هزار تومان آقای تابشیان ۲۴۱۱۹۷ ـ ۹۳۶۹۲۳ ۱ـ۲ آ ـ ۷۹۲۵

پژو ۱۰۴ مدل ۷۴ مقطوع ۴۲۰۰۰ تومان تلفن ۹۲۳۷۶۵ از ۶ـ۳ آ ـ ۱۹۴۴

پژو ۵۰۴ جی‌ال ۷۲ سفید بسیار تمیز فوری بیواسطه ۶۲۷۵۴۳ آ ـ ۱۹۰۸

پژو ۴۰۴ مدل ۶۹ تمیز با اثاث اضافه تلفن ۶۵۶۱۲۸ آ ـ ۱۹۰۷

پژو ۴۰۴ مدل ۷۳ آبی رنگ فروشی ۶۶۲۰۶۴ ۱ـ۲ آ ـ ۱۷۶۰

پژو کورسی‌مدل۷۰فوق‌ـ العاده تمیز ۲۳۸۹۶۴

پژو ال ۷۷ کارکرد ۱۰ هزار کیلومتر سفارشی قیمت ۷۴ تومان تلفن ۹۵۱۸۳۲ محسنی

پژو ۵۰۴ال‌مدل۷۷ رنك سفید کارکرد ۱۳۰۰۰ کیلو متر عصر ها ۵ الی ۸ تلفن ۶۵۰۰۹۷

پژو۲۰۴مدل۷۵رنك‌سفید کارکرد ۳۴۰۰۰ کیلومتر با رادیوپخش استریو و لوازم یدکی اضافه عصر ها ۵الی ۸ تلفن۶۵۰۰۹۷

پژو ۵۰۴ ال مدل ۷۷ رنگ شیری نمره شده بابیمه کامل بلعت مسافرت ۷۷۰۰۰ تومان به فروش میرسد ۹۳۸۱۴۶ آ ـ ۱۵۱۱

فورد

اکازیون
فورد تانوس‌مدل۷۷زرد قناری با۴۰ هزار تومان وام بانکی ۷۵۰۸۱۶ آ ـ ۱۹۲۵

فورد تانوس (کریتنا) مدل۷۷ فوری به فروش میرسد تلفن ۶۳۶۶۲۲ آ ـ ۱۹۲۴

فورد کنسول مدل ۶۴ تلفن ۵۳۲۲۶۰ بفروش می رسد آ ـ ۱۱۴۳۳

فیات

فیات ۱۲۴ مدل ۷۵ سند ۷۶ رنگ لیموئی باوسائل اضافی بفروش می رسدتلفن۷۵۰۵۹۰ ۱ـ۳ آ ـ ۱۸۴۹

فیات ۱۲۸ اسپرت‌بعلت مسافرت فروشی ۶۲۱۱۱۶

فیات ۱۲۴ اسپشل مدل ۷۳ با تجهیزات‌اضافی خیلی تمیز ۳۳ هزار تومان تلفن ۷۹۸۱۹۶ آ ـ ۱۷۶۹

تویوتا

کامیونت تویوتا دانیا۷۵ چهار سیلندر گازوئیلی همه‌روزه ۳ تا ۶ عصر ۶۶۲۴۳۱

تویوتا کرونا ۷۷ رنگ مسی نمره نشده پارکینگ جنب سینما شهر فرنگ یا تلفن ۶۲۷۶۲۸ از ۴ بعد از ظهر به بعد

تویوتا سلیکا استی مدل ۱۹۷۵ بارادیو و پخش‌صوت فوری فروشی از ۸ تا۴ بعداز ظهر ۶۵۴۲۸۲ کیهانی ۱ـ۲ آ ـ ۱۹۰۱

تویوتا ۷۵ سلیکا در بهترین وجه ۷۵۰ هزار ریال تلفن ۲۳۳۴۳۱

بیوك

مونت‌کارلو
مونت کارلو مدل ۷۵ با ۲۷۰۰۰ کیلو متر کارکرد به فروش میرسد. تلفن صبح ها: ۶۸۱۷۶۳عصرها: ۹۲۲۶۷۶ آ ـ ۱۱۴۰۳

پونتیاك
پونتیاك فایربرد آخر ۷۱ در وضع استثنائی بعلت مسافرت در عرض یک هفته بفروش می رسد تلفن ۶۸۵۶۵۱ آ ـ ۱۸۰۹

مینی‌ماینر

مینی‌ماینرمدل ۶۷ با پخش‌رنگ گوجه فرنگی بیواسطه ۱۰۵ هزار ریال ۳تا۵ـ۶۱۱۱۱۳ ۱ـ۳ آ ـ ۱۹۲۱

اپل

اپل رکورد ۱۷۰۰ مدل ۶۴ مقطوع ۱۲ هزار تومان تلفن ۹۲۵۴۱۹ آ ـ ۱۳۶۲

اپل۶۳ رکورد ۱۳۵۰۰ تومان ۹۳۴۷۶۰ آ ـ ۱۳۶۶

اپل مدل ۶۵ـ ۱۷۰۰ـ مرتب ۲۰هزار تومان‌تلفن۶۸۳۴۷۸ آ ـ ۱۷۶۵

اپل ۶۴ رکورد ۱۷۰۰ کوپه ۱۵۰۰۰۰ ریال تلفن ۶۴۵۳۴۵ آ ـ ۱۹۴۰

مکوان فوق‌العاده تمیز
مدل ۷۱ فروشی تلفن۷۹۵۹۴۷ آ ـ ۱۳۰۰

مزدا

مزدا۹۲۹ مدل۷۷ رنگ نقره‌ای متالیک نقد و اقساط فروشی ۶۴۸۸۳۹ ۱ـ۳

لانچیا

لانچیا۱۶۰۰ مدل ۷۷ قهوه‌ای بدون گمرک و نمره تلفن ۶۵۵۵۱۵ و ۶۵۵۵۳۵ از ۵ تا۷ بعد ازظهر ۱ـ۲ آ ـ ۱۷۶۱

لانچیا «بتا» ۱۸۰۰ ـ اسپایدر مدل ۱۹۷۶رنك سفید کارکرد ۱۳۵۰۰ کیلو متر رادیو پخش‌در شرایط بسیار عالی به فروش میرسد تلفن ۶۵۶۴۲۷ از ساعت ۸½ صبح الی ۴ بعدازظهر

اتومبیل‌رویال مدل‌اسفند ۵۳ کولر دار طلائی متالیك‌خیلی‌تمیز‌فروشی ۶۳۰۲۱۹

دوج

دوج کرنت ۷۴ رنگ طلائی سقف چرمی کولردار تلفن ۹۶۸۲۶۷ آ ـ ۱۳۳۵

کالانت سربی متالیک مدل ۷۷ بدون گمرک و نمره تلفن ۵۴۱۹۱۰ آ ـ ۱۹۰۲

جیپ

رنجرور مدل ۷۵ رنگ قرمز نقداً بفروش میرسد بعد ازظهر ها ۶۵۹۰۰۷

یکدستگاه جیپ استیشن آرو ساخت رومانی ۴ سیلندر ۲ دیفرانسیال کمک سبک و سنگین مدل ۷۷ کارکرد ۱۲ هزار کیلو متر نمره تهران۵۲ هزار تومان تلفن ۸۲۱۷۳۹

فروشگاههای اتومبیل

پیکان نقد و اقساط‌باوام بانکی تلفن ۹۳۵۰۵۶

نمایندگی فروش
فولکس واگن و اودی
نقد و اقساط ۹۳۷۱۴۸

مینی‌بوس نقد و اقساط تحویل فوری ۹۳۵۰۵۷

فروش‌کامیون و کمپرس نقدواقساطشیر وخورشید نمایشگاه مهتاب‌ـصادقی ۵۴۶۵۹۰ ـ ۵۴۶۲۴۱

انواع لندرور دست دوم نقد و اقساط ۷۹۲۷۲۹

نمایشگاه صبا(کاظمی)
نماینده‌انحصاری
فولکس پاسات ،آاودی، گلف وانواع‌وانت نقد و اقساط با وام بانکی ۷۵۱۰۲۹ـ ۷۵۳۷۷۴

ژیان و مینی بوس با اقساط و‌ام بانکی‌ـ رنو چهار درب تلفن ۷۵۰۴۵۱ و ۷۵۱۸۳۰ آ ـ ۱۹۴۱

دولوکس جوانان‌کار استیشن باوام‌بانکی ۳۰ ماهه ۷۵۰۴۵۱ و ۷۵۱۸۳۰

نیسان
وانت‌نیسان ۲۰۰۰ خارجی با قیمت استثنائی نقد و اقساط آماده ۷۳۸۰۷۸

بنزکمپرسی
ویک دستگاه لودربا قیمت مناسب نقد و اقساط ۷۳۸۰۷۸

خرید و فروش پیکان حاج‌مظفر هاتفی۵۲۴۰۷۸

انواع پیکان ۳۶ با وام بانکی و یا اقساط شرکت گزینش ۹۲۷۴۸۴ ـ۹۶۰۱۰۲

فیات ۱۳۱ و ۱۳۲ پیش‌قسط ۱۵۴۰۰ تومان تلفن۸۵۴۱۷۸

فیات ۱۳۱ و ۱۳۲شرایط سهل با گارانتی لوازم یدکی تلفن ۸۴۴۹۴۴

نمایندگی شماره۲
تویوتا
سواری‌وانت‌آماده‌تحویل با بهره بانکی ۷۵۹۴۷۰

تویوتاکرونا
۷۸ نماینده‌فروش احتشامی تلفن۷۶۳۴۳۹

گالانت
نقدو اقساطموجود است ۳۱۲۳۱۵ و ۳۱۱۰۶۸

دوج گالانت
دوج‌لانسر
نقد و اقساط بابهره بانکی نمایشگاه اتومبیل پرویز کورش کبیرنبش شهنازه ۷۵۳۹۵۸ و ۷۵۵۰۸۴

انواع داتسون
نقدو اقساط
خیابان جیحون تلفن ۹۵۰۸۷۹

سواری داتسون
مشمول تخفیف در ۴ مدل سه راه تهران و یلا تلفن۹۷۴۴۵۳

انواع داتسون
نو و دست دوم
در۷مدل نقد و اقساط نیروی هوائی تلفن ۷۹۴۴۲۸ و ۷۹۲۸۴۲

انواع داتسون
نقد و اقساط
خیابان‌پهلوی‌ایستگاه محمودیه پاک‌پیکر تلفن۹ـ۸ـ۲۹۱۹۰۸

گلپایگانی
مرکز خرید و فروش اتوبوس و مینی بوس
سیمتری سه‌راه‌مختاری
۵۲۷۹۰۰
۵۳۶۳۰۱
۵۲۳۱۲۵
۵۳۹۳۲۰

خرید اتومبیل

نمایشگاه اتومبیل بیرجندی داتسون‌دست دوم راخریداریم تلفن ۹۵۰۸۷۵ و ۹۵۰۸۷۹

برای اتومبیل شما

خیمه ساحل
سازنده‌انواع چادر خارجی و ایرانی سیه نرسیده به میدان باغشاه فروشگاه خیمه ساحل ۶۶۴۳۴۳

قابل توجه
دارندگان اتومبیل پژو تعمیرگاه شماره ۲۰پژو واقع در فوزیه خیابان اقبال‌چهارراه‌شهرستانی افتتاح شد ۳۴۷۱۵۶

تعمیر
گیربکسهای
اتوماتیك تلفن۸۴۶۲۸۶ روبیك

تعمیرگاه مجهز
مرسدس بنز مهرسا
بمدیریت : کاظم‌سازش و داود صدیقی
آمادگی خودرا جهت هرنوع تعمیرات باطلاع دارندگان مرسدس بنز میرساند . میدان دوم آریا شهر جاده باغ‌فیض مقابل آریاشهر شمالی تلفن ۹۴۱۹۱۸ آ ـ ۱۹۰۲

کرایه اتومبیل

تکنو ترافیك تاکسی
سرویس شبانه‌روزی ۲۳۳۰۴۷ ـ ۲۳۵۷۸۰

اینترنشنال تاکسی
جهت قرارداد باشرکت ها و ادارات‌آماده میباشد تلفن‌های ۹۳۶۸۷۰ و ۹۲۹۴۷۰ و ۹۳۶۸۸۱

اتوتهران اتوبوس مینی‌بوس جهت سرویس کارخانجات و غیره تلفن ۵۱ـ۳۵۹۴۵۰

تاکسی سرویس شبانه روزی ونگا تلفن۹۵۲۱۲۰

اتومبیل کرایه پیمان لوکس ۲۴ ساعته در اختیارشماست۳۴۰۱۱۱

سوپر تاکسی‌سرویس سواری ومینی‌بوس کرایه تلفن ۲۶۷۲۷۴

خاور تاکسی تخت طاووس ۲۴ ساعته ۸۴۹۳۲۵

جیپ و لندرور تلفن۵۳۹۸۲۹

پیکان‌کرایه‌بدون رانندموجود است تلفن ۵۴۱۴۲۵

مورد نیاز کرایه

به تعدادی اتومبیل پیکان با رانندجهت کار در آژانس‌تمام وقت نیازمندیم ۳۴۰۱۱۱

بارکش شهری
توکل بار
بارکش‌شهروحومه
۵۲۲۲۲۲
۵۲۲۲۲۳

شوش بار
مؤسسه حمل ونقل شهر وشهرستان
۳۶۱۱۱۱
۳۶۱۱۱۲
۳۶۱۱۱۳
۳۶۱۱۱۴

جرثقیل کرایه

جرثقیل جاسب
۵۲۵۷۶۳ـ۵۲۷۸۱۸

جرثقیل بلوار
۳۴۶۱۱۱ـ۳۴۲۵۶۳

جرثقیل وتریلی شبانه‌روزی ناصر
از ۳تن تا ۲۵۰تن تمام شبانه‌روز آماده بکارمیباشد
۹۷۱۳۴۹ـ۹۷۹۴۰۲

آنتن تلویزیون

نصب آنتن رنگی ۲۷۶۱۰۶

تعمیر تلویزیون

تعمیرگاه مجاز تلویزیون شاوب‌لورنس، بلر، آر.تی.ای نصب انواع آنتن ۳۳۸۱۱۳

شرکت
تلساند الکتریک
نصب سکام و تعمیر تلویزیونهای
نصب رنگی آنتن
گروندیک
فیلیپس شاوب لورنس
تلفن: ۸۲۲۸۷۹

مرکز تعمیرات
در منازل نصب آنتن فوری
گروندیك رنگی
شاوب‌لورنس
فیلیپس آرتی.آی
۳۴۸۴۲۹

تعمیر تلویزیون
شاوب‌لورنس
آر.تی.آی
گروندیک
۸۲۷۴۷۰

سرویس مجانی
تلفنکن
فیلیپس
گروندیک
تلویزیون رنگی تلفن ۲۷۶۱۰۶

سرویس تلویزیون
فیلیپس
وگروندیک
رنگی و سیاه‌و سفید وتبدیل پال بسکام تلفن
۳۱۶۶۱۵

تلویزیون شما فوری در منزل تعمیر میشود ۲۷۴۷۷۰

ترئینات ودکوراسیون

دکوراما
موکت . کاغذ دیواری ،پرده کرکره‌و کفپوش تلفن۷۵۴۱۳۱

کاغذ دیواری کفپوش موکت دیوار پوش نقدو اقساط ۵۲۶۸۶۱

R.U. ENGLISH SERVICE
آر یو
انگلیش سرویس

موکت نمدی با نصب متری ۲۲تومان .
موکت کبریتی فودار با نصب متری ۴۵ تومان
نصب کاغذ دیواری
شرکت آریو انگلیش سرویس ۸۵۵۳۴۰ـ ۸۴۳۸۴۵

فقط یك تلفن کافیست که موکت‌ـ کاغذ دیواری ـ کف پوش‌پرده افقی‌ـ عمودی ـ پرسیانا‌ـ اگوستیک کف پوش رادر اسرع وقت انجام دهیم
۸۴۶۱۱۳

پرده کرکره امروز
سفارش دهید ۴۸ساعت بعد تحویل بگیرید از شهرستان ها نماینده فعال میپذیریم .
۸۴۶۱۱۳

خدمات تزئینی قزلباش
نصب فوری کاغذ دیواری‌ـ موکت‌ـ کفپوش ـ اگوستیک ۳۱۸۰۷۲

تزئین فوری
کاغذ دیواری پرده‌کرکره کفپوش موکت پرسیانا ۵۳۱۷۸۸

نصب کاغذ و موکت ۶۸۴۹۵۴

گروه فنی نوظهور
نقاشی و تزئینات ساختمان ۷۵۴۳۰۳

پرده کرکره
خارجی
امروز سفارش دهید دو روز بعد تحویل بگیرید . تلفن ۵۹۲۲۰۷

تعمیر کرکره فوری ۷۳۸۲۲۲

با۳تومان
کاغذموکت‌پرسیاناکفپوش‌نقاشی
تزئینات بیتا
۵۲۶۶۳۳

۳تومان
باروزی۳ تومان کاغذ دیواری موکت کرکره کفپوش
تزئینات نوساز
۶۴۶۱۹۱
۱ـ۲ آ ـ ۱۳۰۲

کاغذ
دیواری
متری ۴۰ ریال
۶۳۶۰۵۳

برای ساختمان شما

پاکتان
انجام کلیه خدمات ساختمان
۸۳۴۵۸۱

آسفالت
وقیرگونی پشت‌بام ۵۲۲۱۰۱

آجرسفید
۵ره و ۳ و ۴ سانتی‌و سفال بلوك ـ فشاری‌و کلیه مصالح ساختمانی تحویل فوری۲۳۹۱۴۴و ۲۳۵۷۳۳

قیروگونی و اسفالت
باتضمین ۷۳۸۴۵۵ـ ۷۳۰۱۰۸

شرکت نارمکان تهران
نصب داربست فلزی با مسئولیت محدود ۷۳۰۳۶۲

ایزولاسیون پشت بام با ایزوگام ۶۳۶۰۱۴
یوسف‌آباد محمدرضاشاه شماره ۱۳۰ شرکت ساختمانی بام پاد (اشل پریکابت) شعبه ایران ایزول

پیمانکاری ساختمان
از تهیه جواز ، نقشه و تامین مصالح‌تاتحویل ساختمان .
تلفن ۷۵۳۳۹۰

نقاشی ساختمان فوری۷۹۵۰۶۷

سیمان
وارداتی بقیمت مناسب۷۶۶۱۳۹

تولید و نصب سنگهای ساختمان و تعمیر ساختمان دراسرع وقت تلفن ۹۵۸۴۶۹

پیچ‌ورولپلاك سنك ۲۷۶۸۶۱

اسفالت‌کاری تلفن ۸۵۳۳۶۵

آسفالت
قیرگونی‌ومحوطه ونقاشی
۷۹۳۴۵۶

داربست پلیت
نصب فوری داربست فلزی‌تلفن ۷۳۶۰۱۹

نقاشی ساختمان فوری تلفن ۵۶۴۰۶۶ علی اصغرقاسمی

رول‌پلاك‌نصب برای‌سنگ ۹۵۵۶۲۳

نقاشی مدرن ساختمان ۸۴۸۰۹۹

پیمانکاری برادران تیموری
مجهز به انواع غلطك ولودر و گریدر وویبره و غیره برای خاك برداری وراهسازی با نازلترین قیمت آماده میباشد تا در اسرع وقت کلیه امور راه سازی و خاکبرداری را انجام دهد تلفن ۹۶۱۸۶۹

فروش و نصب داربست ۸۵۶۲۵۴

داربست فلزی
ایرانشهر
تلفن ۸۲۶۳۴۸

نقاشی ساختمان‌همه‌رقم فوری تلفن ۷۳۲۱۵۹

آسفالت‌کاری کلی یا جزئی ۹۵۵۶۲۳

نقاشی‌ساختمان۹۵۵۶۲۳

تعمیرات ساختمان ۹۵۵۶۲۳

رابیتز
فروش‌ونصب‌سقفهای‌کاذب
۷۶۱۲۸۰
۷۶۱۲۸۱

آسفالت کاری
۷۶۹۵۲۶

همه نوع مصالح ساختمان موجود
۲۲۷۲۸۵

آسفالتکاری پشت بام و نقاشی ساختمان فوری ۹۳۴۲۸۳

نقاشی
ساختمان خیلی فوری ۸۵۷۵۴۹

تصفیه آب آشامیدنی
استخر
تهویه مطبوع‌ـ نصب و سرویس کمترین قیمت تضمین ۱۰ ساله تلفن ۶۲۸۱۴۵

گروه
فنی نوظهور
جلوگیری چکه سقف با پشم و شیشه
۸۴۸۹۷۹و ۷۵۴۳۰۳

نیازمندیهای اطلاعات
تلفنهای: ۳۱۱۲۲۷-۳۱۲۴۱۳
نیازمندیهای اطلاعات تلفنی آگهی میپذیرد

پیتال پارکت
باتجربه ترین مرکز تهیهو نصب پارکت ۷۹۲۰۷۹

آردواز وایرانیت
شرکت تکنوکام
تلفن ۸۳۱۱۳۶ و ۸۲۷۶۸۳

شستشوی مبل وفرش

کلین سرویس ایران نایس
خشکشوئی موکت، فرش پرده ، مبلمان ، تشك اتومبیل پارکت در محل
۲۲۷۲۸۵

کلین سرویس پاکزا
خشکشوئی فرش مبل ، موکت وکلیه کفپوش ها با اخرین تکنیک تمیز تر و ارزانتر تلفن ۸۵۲۹۹۰

لیدرهوم آمریکا
خشکشوئی مبلمان فرش پارکت موکت نظافت کلی ساختمان مطمئنتر وارزانتر ۸۵۶۵۳۰ـ ۸۵۳۷۸۰

بدون ادعا
ناتالی اکسپرس خشکشوئی موکت مبل فرش پردهو نظافت کلی ساختمان ۸۳۳۲۳۲ و ۸۳۷۹۰۳

قالیشوئی اخوان
تلفن ۰۵۹۵۳۹

قالیشوئی شربت اوغلی
شستشو با اصول مذهبی
۹۲۶۱۸۹

شرکت فورهاش
نظافت کلی ساختمان و خشکشوئی مبل موکت فرش و پرده ۷۵۶۵۵۸

خشکشوئی پرده بانصب ۲۴ ساعته تلفن ۳۵۲۲۴۶

CERTIFIED HOME SERVICE CLEANING CO.

بعمل کار برآید به سخن دانی نیست امریکن سرتیفاید هوم سرویس کلینینگ مجهز ترین سازمان خشکشوئی مبلمان فرش، موکت ، پرده و نظافت منزل ومحل کار با برخورداری از نیم قرن تجربه وتکنیك برتر امریکائی تلفنهای رزرو ۷۵۸۴۹۶ ـ ۷۵۴۸۱۳

قالیشوئی وطن
با ۲۰ سال سابقه درخشان آماده شستن فرش بادستگاه های اتوماتیک تلفن :
۵۵۱۶۷۰

دوراکلین سرویس آمریکا
تلفن های رزرو وقت ۸۴۸۳۹۵ و ۸۴۸۳۹۶ و ۸۴۵۶۸۳

قالیشوئی رفوگری شمسائی ۳۹۳۴۶۴

قالیشوئی بیوك
بسرپرستی داریوش
رفوگری و رنگ برداری پذیرفته می شود تلفن ۵۵۱۳۶۰ و ۹۷۷۱۱۸

کارخانه قالیشوئی زمرد ۹۲۱۷۷۴

آمریکن کلینر هوم سرویس
خشکشوئی مبل، فرش، موکت، پرده داخل اتومبیل در محل. واکس پارکت . موزائیکو مکالئوم ۷۶۹۹۰۳ و ۷۵۲۸۷۳ و ۷۵۳۸۸۵

رفوگری فرش پذیرفته میشود ۷۶۸۵۹۵

قالیشوئی طهران روحانی
با ۲۰ سال سابقه درخشان ۵۳۴۰۷۷

آر. یو انگلیش سرویس R.U. English service
خشکشوئی موکت ـ فرش ـ مبل ـ پرده تشك اتومبیل و نظافت کلیه ساختمان ۸۵۵۳۲۰ـ۸۴۳۸۴۵

تعمیر وسرویس شوفاژ

شوفاژ آلمان
سرویس و نگهداری ۹۳۲۹۰۱

سرویس و نگهداری شوفاژ ۵۳۱۹۶۲

سرویس و نگهداری شوفاژ ۲۷۶۸۶۱

شرکت فن ترم
نصب و سرویس و نگهداری شوفاژو تهویه فوری
تلفن ۸۳۸۰۰۸

شرکت تاسیساتی گانام گارانتی شوفاژسالیانه میپذیرد ۸۵۲۲۵۶
۱ـ۲ آـ۱۷۷۹

آتی پی
طرح و اجراء فوری برق ـ شوفاژ
۸۹۴۱۵۱

شرکت تاسیساتی ایران دارسل
نصب و سرویس و نگهداری شوفاژ وتهویه مطبوع را بعلت استقبال مشتریان عزیز بطور شبانه روزی انجام می دهد ۸۳۸۹۶۸

شمیران شوفاژ ۲۶۵۳۹۹ نصب سرویس نگهداری

سرویس ونگهداری شوفاژ
۸۵۳۷۳۱

شوفاژ تهویه
سرویس، تعمیر، گارانتی
۳۰۰ تومان
۶۲۷۷۸۱

نصب شوفاژ و تهویه فوری
۸۴۷۱۴۴ و ۷۹۴۶۹۴
شرکت تاوسا

شرکت هیت استیل نصب ، نگهداری ، تعمیرات شوفاژ بطور شبانه روزی تاسیسات شهرستان پذیرفته می شود ۹۳۵۷۶۱

گاز، شوفاژ
بدون کنده کاری، منازل قدیمی ونوساز
۶۶۲۹۶۱

سرویس و تعمیر شوفاژ
۹۳۵۰۵۷

نصب سرویس و نگهداری
شوفاژ شمیرانات
۲۶۳۶۹۸

تعمیر و راه اندازی و نگهداری شبانه روزی شوفاژ
تلفن ۶۸۵۹۹۲

سرویس نگهداری و تعمیر شوفاژ تلفن ۶۴۷۹۱۰ و ۶۶۳۸۷۳

نصب وسرویس شوفاژ
۹۲۱۱۰۸
شرکت کولدواتر

شرکت مهندسی حریف
طرح تهیهو نصب شوفاژ تهویه ، برق، گاز و تعمیرات
شبانه روزی
تلفن های ۸۴۱۸۸۴ و ۸۵۵۷۵۲

نصب سرویس و نگهداری شوفاژ ۳۰۵۴۱۶

سرویس شوفاژ و نگهداری ۷۵۵۶۱۴

نصب شوفاژو تهویه مطبوع و آبرسانی شرکت مکرول ۸۲۲۷۸۸

سرویس و نگهداری شوفاژ ۶۵۹۱۴۹

سرویس و نگهداری شوفاژ ۷۶۵۶۸۸

تعمیر وسرویس یخچال

تعمیرگاه یخچال فریجیدر
اثاث یدکی موجود ۸۴۸۷۵۶

تعمیر یخچال فریزو
سیدحسین ۲۴۲۴۳۸

تعمیر سرویس لوازم منزل

نصب لباسشوئی وظرف شوئی ۵۳۱۹۶۲

تعمیر لباسشوئی ۷۶۴۰۳۰

تعمیر مجاز لباسشوئی ۲۷۶۸۶۱

تعمیر آبگرمکن و بخاری فوری تلفن ۷۶۴۰۳۰
۱ـ۱۰ آـ۱۱۰۳

موسسه فنی ۱۱۲
سرویس فوری بخاری و آبگرمکن نفتی و گازی ۹۶۴۱۹۱

خدمات شهری پارس
برق تاسیسات تعمیرات بخاری آبگرمکن و سایر لوازم منزل
تلفن ۸۵۱۶۲۹
۱ـ۹ آـ۲۰۲۲

تعمیرگاه مجاز ارج نصب و سرویس بخاری ـ آبگرمکن سرویس کولر باروکش فوری ۶۴۲۲۲۷

راهنمای سرویس ارج
در سراسر کشور
۹۶۲۰۴۵
از ساعت ۷½ صبح تا ۷½ بعدازظهر

لوله کشی گاز

شرکت ایران مانوهیت
لوله کشی گاز
باتائید شرکت ملی گاز
شوفاژ ، تهویه ، سریع ارزان
۸۹۰۱۵۸
۸۹۷۱۹۵

تکنوتبدیل ایران
(بامسئولیت محدود)
لوله کشی گاز ، شوفاژو سرویس سالیانه
تلفن ۸۹۷۳۹۳
۱ـ۱۲ آـ۱۸۷۱

لوله کشی گاز
باتائید شرکت ملی گاز میهن گاز ۵۵۴۵۰۱

شرکت مهندسی
رئومور
برق، گاز، نصب و نگهداری شوفاژ
۹۲۴۷۱۱

لوله کشی گاز
طبق استاندارد شرکت ملی گاز ایران ـ شرکت رفیکان تلفن ۷۹۱۸۲۵

گاز و شوفاژ
شرکت نایس ودر
۷۵۳۸۳۳

لوله کشی گاز
باتائید شرکت ملی گاز ایران تحت نظر متخصصین
دفتر فنی پدرام
تلفن ۸۳۵۸۵۶
۱ـ۲۰ آـ۲۰۲۰

لوله بازکنی

لوله بازکنی فوری سعدی ۳۵۵۴۷۳

لوله بازکنی و تخلیه چاه
تلفن ۳۶۰۶۹۶

تشخیص ترکیدگی
لوله با دستگاه الکترونیکی و لوله بازکنی و لوله کشی تلفن ۹۲۰۱۷۵ و ۶۵۹۰۴۷

لوله بازکنی فوری
۲۲۷۱۴۴

ترکیدگی و لوله بازکنی
داریوش
۶۴۷۵۳۰

خدمات شهری پارس
تشخیص ترکیدگی لوله و ترمیم آن لوله بازکنی فوری
تلفن ۸۵۱۶۲۹

لوله بازکنی و ترکیدگی لوله
شمیرانات
۲۶۲۶۹۸

لوله بازکنی
تلفن ۷۹۱۵۸۰

تشخیص
ترکیدگی لوله و لوله بازکنی فوری تلفن ۵۲۵۳۲۷

تشخیص ترکیدی لوله ۳۰۵۴۱۶

تشخیص ترکیدگی
لوله بادستگاه الکترونیکی
۲۲۷۱۴۴

تشخیص ترکیدگی لوله
بادستگاه مجهز آمریکائی و ترمیم بلافاصله
۹۳۹۴۲۹

لوله بازکنی فوری
۵۳۱۹۶۲

لوله بازکنی فقط ارزان
فوری یکساعته ۷۶۵۲۴۴

لوله بازکنی شبانه روزی فوری ۶۳۶۳۷۹

تخلیه چاه

تخلیه چاه و لوله بازکنی
۵۳۴۴۲۲ـ ۵۶۴۹۰۴ و ۵۳۸۳۲۷ ـ ۵۳۷۸۱۷

۵۰ تومان
۱ـ۱

تخلیه چاه
و لوله بازکنی فوری
تلفن ۶۶۸۱۵۹

تخلیه چاه
۹۲۰۱۷۵ و ۶۵۹۰۴۷

تخلیه چاه
لوله بازکنی **کاوه**
باپمپهای مخصوص لجن کشی در تهران و شهرستانها
۹۶۲۲۵۳

تخلیه هرگونه چاه ولوله بازکنی
تعمیروحفرچاه
۲۰٪ تخفیف ازکلیه شرکتها
ایران تخلیه ۹۳۵۲۸۶

تخلیه چاه فوری
۵۴۸۹۶۳

تخلیه چاه با قیمت مناسب
۵۳۷۸۸۵

تخلیه چاه
با پمپ های مخصوص لجن کش تلفن :
۵۴۹۶۸۳

تخلیه چاه ولوله بازکنی فوری ۸۳۴۹۶۹

تخلیه چاه کوروش
۷۹۵۷۹۸

تخلیه هرنوع چاه ولوله بازکنی
جهت تهران وشهرستانها
شرکت دلیجان . ۹۷۵۷۴۲

تخلیه چاه متری ۱۵۰ ریال تلفن ۵۲۱۶۷۶ ـ ۶۴۳۰۲۷ مهتاب

تخلیه چاه
فوری ۸ تومان
۳۴۴۶۲۷

تخلیه چاه فاضلاب بازان فوری
تخلیه توالت
تلفن ۵۵۰۵۵۶
[illegible]

تخلیه چاه
تخلیه چاه فاضلاب سپتیک تانک و فورسپتیک با دستگاه موتوری شرکت ایران شوفتر تلفن
۸۲۹۵۵۶ـ ۸۳۰۷۲۲

آگهیهای متفرقه

دفتر خوانندگان ۶۵۱۹۲۰

شرکت فن ترم
نصب و سرویس و نگهداری ماشین آلات صنعتی و خشکشوئی
۸۳۸۰۰۸

ترجمه رسمی و عادی
روزولت مقابل سینما دیاموند دارالترجمه پروند ۸۳۳۳۱۹

کارتن سازی
ممتاز
آماده قبول همه نوع سفارشات کارتن تلفن ۳۵۴۳۱۰

گمشده مهم
کیف سامسونایت سیاهرنگ محتوی چندین سند مالکیت و چندین دسته چک و مقادیری اسناد و اوراق بهادار در خیابان دولت حوالی سمراه نشاط مفقود گردیده است . بهیابنده مبلغ یکصد هزار ریال مژدگانی نقدا داده خواهدشد باتلفن های ۶۵۶۸۱۲ و ۶۵۶۷۱۱ و ۲۶۲۹۴۶ تماس بگیرید.
۱ـ۳ آـ۳۲۴۷

ترجمه ارزان کارنامه و اوراق رسمی و غیر رسمی دراسرع وقت مقابل سینما حافظ ربانی ۳۱۷۱۳۵

دفتر برنامه های هنری
مهستاخواننده
تلفن ۳۴۸۷۰۷

BW
پارکت
فرش چوبی BW ایران بساختمان شماجلوه خاصی می بخشد . روی پارکت آتش سیگار ، جوهر، اسید و سایر مواد شیمیائی اثر ندارد.
MISCHLER
میشلر
سرماگرما و نور از کرکره چوبی میشلر عبور نمیکند . پرده چوبی میشلر درعین زیبائی در مقابل سرقت مقاوم بوده وبصورت حافظ قفل خواهد شد .
نمایشگاه پارکت وپرده کرکره میشلر خیابان شاهرضا کوچه فتوحی تلفن های ۸۲۴۸۷۰ـ
۸۲۹۵۹۶ـ۸۲۹۳۹۰ـ۸۲۴۳۰۷

گمشده

گمشده
مینی بوس ۲۱ نفره رنگ سفید و جگری شماره شهربانی ۷۹۵۱۱ تهران ـب از یابنده تقاضا می شود با تلفن ۹۶۷۰۸۷ تماس گرفته مژدگانی دریافت دارند .

گذرنامه شماره ۹۶۲۸۲ ر ۵۰۶۲ این جانب هادی حسین محمد العابدین صادره ۲۱ر۲ر۱۹۷۴ از بغداد که به ضمیمه مقداری اوراق در یک کیف دستی بوده حدود دو ماهپیش در تهران مفقود شده ازیابنده تقاضا دارد به سفارت عراق تحویل نماید.
آـ۱۱۵۴۷

پروانه تفنگ دولول بشماره ۱۸۶۷۸ مفقود شده خواهشمند است یابنده بتلفن ۷۳۱۵۸۴ آقای نظری اطلاع دهد.
آـ۱۹۱۶

آپارتمان فروشی

آپارتمان فروشی در شمال شهر ۸۳۵۲۲۲ـ ۸۳۲۴۴۰

اکازیون . فروش فوری ـ سه اتاق خوابه بسیار لوکس در سلطنت آباد شمالی جهت سکونت پاکار تلفن ۲۴۷۰۵۲
۱ـ۳ آـ۱۱۴۸۷

دو دستگاه آپارتمان ۴ اتاق خوابه تمام موکت با شوفاژ گازی و کولر واقع در حوالی میدان آریامهر بمساحت ۲۲۷ متر زیر بنا بطور یکجا و یاجداگانه بدون واسطه به فروش می رسد تلفن ۶۵۲۹۰۳

اکازیون
۵ر۲ طبقه ۲۵ شهریور روزولت با هر بودجه که دارید بما تلفن کنید به نفع شماست ۸۳۴۷۲۲

سوئیت سه اطاق باتراس ۳۷۰ تومان خیابان سپهبد زاهدی مقابل تی، بی، تی تلفن ۶۶۶۹۱۶ از ۴ تا ۸ بعد از ظهر

اکازیون واقعی در گیشا
یکدستگاه آپارتمان ۶ اتاقه شخصی ساز پارکینگ شوفاژ ۶۵۰ هزار تومان نقد واقساط ۶۳۶۵۳۶
۱ـ۳ آـ۱۶۵۶

آپارتمان تک واحدی ۱۵۵ متر بنا مجهز به دکوراسیون لوله کشی شوفاژ کولر ۲ اطاق خوابه باهال و اطاق پذیرائی بزرگ ۶۳۰ هزار تومان مقطوع فروشی سه راه سمنگان ۴۶ متری غربی نارمک جنب بستنی فروشی گلچین ۹ صبح تا ۸ بعد ازظهر ۳۳۲۶۴۲
۱ـ۲ آـ۱۸۸۵

دواطاق خوابه در خیابان نفت
اسکلت فلزی لوکس کاملا نوساز سالن پذیرائی و هال پارکت شده، اطاق های خواب موکت ممتاز خارجی ، آشپزخانه با کفپوش بانضمام انباری بزرگ اختصاصی موکت شده حدود ۶×۳ متر قابل سکونت خدمتکار مجهز به آسانسور ، شوفاژ روشن ، کولر، فیش تلفن ، فیش گاز ، پارکینگ مسقف ، حیاط وسیع مشجر اشتراکی، به قیمت کاملا مناسب فروخته میشود زیر بنا با انباری و پارکینگ ۱۶۰ متر مربع نشانی :بلوار پهلوی خیابان نفت کوی یازدهم پلاک ۱۷۴ بازدید همه روزه در تمام ساعات

شمال خیابان پاستور
اول خیابان اردیبهشت آپارتمان ۶ طبقه دواطاق خوابه با سرویس کامل ۴۵۰ هزار تومان و یك اطاق خوابه با سرویس کامل ۴۰۰ هزار تومان تلفن ۶۶۰۰۰۲ از ساعت ۲ بعدازظهر ببعدلولویی

آپارتمان فروشی محل کار ۹۳۳۹۷۶

آپارتمان های لوکس فروشی درجردن نصف نقدو بقیه ۱۰ ساله بابهره بانکی
در بهترین نقطه جردن آپارتمانهای ۳ اطاق خوابه باسالن ناهارخوری گچ بری شده با فن کوئل آسانسورو تمامی سرویس ها فرنگی با فیش تلفن و پارکینك اختصاصی آنتن مرکزی و اطاق مستخدم با سرویس جهت ساختمان موسسه خانه سازی پیام تلفن ۸۲۹۶۷۷ و ۸۳۹۵۷۷

آپارتمان فروشی
در رویال دوما باشرایط عالی ۵۳۲۰۷۵

آپارتمان فروشی شمال شهر ۹۲۸۰۸۲

آپارتمان فروشی
آپارتمانهای ۲ و ۳ و ۴ اطاق خوابه در وزراء بخارست جردن پهلوی ونك از ۷۰۰ هزار تومان ببالا ۶۲۲۹۵۴ و ۶۲۴۶۱۳ و ۶۲۳۵۱۱ و ۶۲۵۲۰۱

آپارتمان یک اطاق خوابه با وامبانکی سید خندان ۹۷۵۴۶۸
آـ۱۹۹۲

قابل توجه پزشکان و شرکتها ها آپارتمان در طبقه اول با شوفاژ ومبله خیابان میرداماد نبش جاده قدیم باوام بانکی بفروش میرسد تلفن ۹۲۰۴۵۸
۱ـ۳ آـ۱۹۱۸

آپارتمان فروشی
در داودیه نفت ـ ۲ اطاق خوابه کف موکت ـ شوفاژ وپارکینك بقیمت ۷۵۰ هزار تومان و ۲۷۵ هزار تومان بدهی به بانک بفروش میرسد تلفن ۸۲۴۱۰۵

آیزنهاور اول خوش شمالی یکدستگاه آپارتمان دو اطاق خوابه باسرویس کامل و شوفاژ روشن و فیش تلفن به مساحت ۱۳۰ متر با پارکینك انباری بفروش میرسد تلفن ۹۳۵۴۵۲ از ۲ ببعد

زعفرانیه
یکدستگاه آپارتمان ۲۷۰ متری از یک خانه دو طبقه ۶۰۰ متری دونبش شمالی دارای ۵ اطاق خواب ـ شوفاژ و تلفن مستقل بفروش می رسد تلفن ۲۷۲۵۷۵
آـ۱۶۲۸

آپارتمان مهندسی ساز
درجردن باديد عالى بافن کوئل ۲ و ۳ اطاق خوابه ۱۲۵ و ۲۰۰ متر زیر بنای معیدتفکیکی گرفته آماده تحویل ۲۲۲۴۷۹ و ۲۲۲۴۸۰
۱ـ۱۵ آـ۱۹۳۳

انتهای فرح شمالی خیابان جلفا آپارتمان ۲ اطاق خوابه نوساز مساحت ۱۱۵ متر به اضافه پارکینگو مشاعات قیمت ۵۵۰ هزار تومان ۸۴۵۵۴۴

آپارتمان فروشی
درنارمک ۱ و ۲ و ۳ و ۴ اطاق خوابه باسرویس کامل ۷۹۶۰۲۸

آپارتمان فروشی
برای محل کار یکدستگاه آپارتمان ۴ اطاقه دارای پارکینك انبار تلفن مستقل به مساحت ۱۵۰ متر در بهترین نقطه برعباس آباد بقیمت ۷۵۰ هزار تومان به فروش میرسد ۸۲۸۷۸۶ از ۸ صبح تا ۸ بعدازظهر ۸۵۸۴۶۱ از ساعت ۹ شب به بعد

آپارتمان در گاندی
آپارتمان ۲ اطاق خوابه با سرویس کامل فن کوئل برای فروش آماده تحویل ۲۲۲۴۷۹ و ۲۲۲۴۸۰
آـ۱۸۱۴

آپارتمان فروشی شرق شمیران ۲۸۴۳۸۰

فروش اپارتمان در شمال شهر از ۴۵۰ هزار تومان ببالا ۸۵۶۷۸۷

آپارتمان فروشی
۳ و ۴ اطاقه نقد و اقساط با بهره بانکی تلفن ۷۹۰۳۵۳
۱ـ۱۰ آـ۱۴۰۷

فروش آپارتمان های لوکس
شرکتی آپارتمانهای ۲ اطاق خوابه و ۳ اطاق خوابه خود رادر بهترین نقطه تهران پارس باکلیه تجهیزات و شوفاژروشن بفروش میرساند تلفن ۶۸۶۲۲۶ و ۷۸۴۱۸۵
۱ـ۳ آـ۱۸۴۴

آپارتمان
۳ و ۴ و ۵ اطاقه باقیمت مناسب نقد و اقساط تلفن ۷۹۴۶۵۴

آپارتمان از ۳۰۰ هزار تومان ببالا از چهار راه قصر تا شمیرانات تلفن ۲۲۸۹۷۱ تفکری

آپاتمان تهرانپارس
نقد و اقساط ۷۸۱۹۱۸

آپارتمان فروشی تهران پارس با وام بانکی ۲۵۰ هزار تومان پیش قسط به اقساط ۱۵ ساله از یك الی ۵ اطاق تلفن ۷۸۲۰۳۰ و ۷۸۰۰۶۱

جردن، گاندی، وزرا
آپارتمان ۲ و ۳ و ۴ اطاق خوابه از ۶۰۰ هزار تومان ببالابفروش میرسد ۲۲۲۴۸۰ و ۲۲۲۴۷۹
۱ـ۱۰ آـ۱۹۳۱

آپارتمان دو اطاق خوابه در زیباترین نقطه نیاوران ۹۲۷۹۰۲
۱ـ۳ آـ۱۸۳۷

آپارتمان با سرویس کامل ۳۴۷۵۷۵

خانه فروشی

یک طبقه با زیر زمین و کلیه وسائل فروشی تلفن ۹۷۴۷۰۰
۱ـ۳ آـ۱۹۰۶

خانه فروشی شمال شهر ۹۲۸۰۸۲

خانه ویلائی و مستغلات فروشی ۸۳۹۷۴۰ ـ ۸۳۹۰۲۵

خانه ای فروشی در نارمک با تلفن ۵۶۰ هزار تومان بعداز ظهرها ۷۹۶۱۷۵
۱ـ۲ آـ۱۸۴۷

خانه ای در فرح آباد ژاله به مساحت ۸۴ متر با تمام سرویس باآپارتمان نوساز معاوضه می شود ۳۴۷۷۰۹
آـ۱۳۵۱

خیابان حافظیه نیروی هوائی منزلی بمساحت ۱۵۷ متر با آب و برق و تلفن بقیمت ۶۰۰ هزار تومان تلفن ۷۹۳۱۴۸
آـ۱۳۳۰

خیابان پهلوی خیابان ونك خانه ای ویلائی به مساحت ۲۸۰ متر ۴ اطاق خواب سالن پذیرائی و نهار خوری سرویس کامل پارکینك دو بر به علت مسافرت فروشی خیابان ارم کوی بهشت پلاك ۱۶ و ۲۴ قیمت یك میلیون و ۶۳۰ هزار تومان تلفن ۹۲۸۶۷۶

آژانس جردن
خانه ای لوکس واقع در میرداماد بمساحت ۱۳۰ متر و ۳۰۰ متر زیر بنا ۵ اطاق خواب دردو طبقه ونیم سرویس کامل کولر و شوفاژ و تلفن بفروش میرسد . ۲۲۲۰۳۶ و ۲۲۲۰۳۵

اکازیون واقعی
خیابان دولت خیابان قیطریه خیابان منظریه خیابان کامور پلاک ۲۸ یکباب خانه شخصی ساز به متراژ ۴۶۰ متر و ۱۱۰۰ مترزیر بنا دوبر خیابان شمالی خیابان ۱۸ متری جنوبی خیابان ۱۲ متری ۴ طبقه هر طبقه ای دارای چهار اطاق خواب هال بزرگ و پذیرائی ، ناهار خوری آشپزخانه بزرگ دو سرویس تمام نمای داخلی و خارجی سنگ ۷ سانتی با درب مستغلاتی بطور جداگانه یا یکجا بعلت مسافرت بقیمت عادلانه بفروش میرسد تلفن ۲۴۷۲۷۴

خانه ای دارای ۱۳ اطاق زمین بمساحت ۱۲۰ متر با تمام وسایل ۳۵۰ هزار تومان میدان ـ بروجردی بر خیابان سیادی پلاک ۵۷ جنوبی ۳۳۴۳۶۵

منزل شمالی بمساحت ۹۰ متر واقع در خیابان نواب دارای ۵ اطاق خواب باتلفن و درب ماشین رو تلفن ۹۵۱۶۸۵
۱ـ۳ آـ۱۷۷۳

اکازیون فروش خانه در خیابان سپه
خانه ای ویلائی دو طبقه در زمینی بمساحت ۴۰۰ متر مربع دونبش باآب و برق و تلفن وکولر و شوفاژ روشن با استخرو تصفیه ـ موکت شده دارای ۵ اتاق خواب و اتاق مستخدم باسرویس کامل درهر طبقه و سرویس مستخدم در حیاط بفروش میرسد تلفن از ۹ صبح الی ۵ بعد از ظهر ۶۴۵۵۶۴ـ شبها ۸۲۴۱۶۵
۱ـ۲ آـ۱۱۴۴۹

سلطنت آباد
دو طبقه جنوبی مستغلاتی با تلفن ۲۳۹۳۳۳
آـ۱۷۷۴

قصردشت ـ چهارراه دامپزشکی ـ خانه ای دو طبقه تا ۱۰ اطاق وزیر زمین بمساحت ۲۲۲ و ۳۵۰ متربنا نوساز کوچه ۷ متری هرطبقه ۷۰۰۰۰۰ تومان ۹۶۸۲۵۸

اکازیون
ساختمان مهندسی ساز ۵ر۶ طبقه هر طبقه ۱۶۰ متر زیر بنا با کولر آسانسور شوفاژ موکت شده واقع در چهار راه شاه پهلوی دو بر باسند تفکیك شده بفروش می رسد تلفن ۸۹۲۳۸۸

خانه ای واقع در ظهک اول دولت پلاک ۲۷ دو نبشه مساحت ۲۱۲ متر دارای ۴ اطاق آب و برق و تلفن و سرویس بقیمت ۸۹۰ هزار تومان فوری فروشی تلفن ۲۶۶۹۵۹
آـ۱۸۵۹

ویلافروشی

شرق شمیران ویلا فروشی ۲۸۴۳۸۰
آـ۱۱۲۰

چند دستگاه ویلای بزرگ با نازلترین قیمت در فردیس و گوهردشت کرج فروشی یا معاوضه با ساختمان و آپارتمان در تهران تلفن ۸۴۴۶۳۳

اکازیون
یك طبقه ویلائی کامل فروشی تلفن ۲۷۷۱۶۶

ببینید مقایسه کنید ویلائی با ۷ اطاق وسالن ۵دری تمام مبله بااستخر ۸۰۰ بنا ۵ر۲ طبقه اکازیون گیشا بلوار ۶۳۸۷۳۴ و ۶۳۵۲۸۸

صاحبقرانیه
ویلای یک طبقه در بهترین خیابانپارک صاحبقرانیه محدود ۰ هزارمتر زمین وتحویل فوری فروشی تلفن ۲۸۱۸۰۲
آـ۱۳۶۰

نوشهر
ویلای فروشی با ۳۶۰ متر زیربنا ۲ اتاق خواب با سالن ونهارخوری بزرگ و سرویس ها ی ایرانی و فرنگی در بهترین نقطه نوشهر درزمینی مشجر به مساحت ۲۰۰۰ متر مربع واقع شده بین جاده و دریا بابرق و تلفن و چاه آب و منبع و موتور پمپ و لوله کشی در تمام سطح باغ همراه با ۲ اتاق سرایدار بفروش میرسد تلفن از ۹ صبح الی ۵ بعد ازظهر ۶۴۵۵۶۴ـ شبها ۸۲۴۱۶۵
۱ـ۲ آـ۱۱۴۴۷

باغ فروشی

حوالی دریای نوشهر باغ ۱۰۰۰ متری باو یلافروشی ۶۸۰۴۶۷
۱ـ۲ آـ۱۳۲۰

سرقفلی

جهان سرویس
تعمیرگاه بخاری آبگرمکن کولر یخچال اجاق گاز فوری فروشی تلفن ۵۲۸۸۲۸

یکباب مغازه واقع در خیابان کندی اول خیابان صالحی (خوارزمشاه) دارای ۲ دستگاه تلفن و یکدستگاه وانت با پروانه سرویس مجاز ۱۱۷ ارج که کلیه تعمیرات کولر بخاری، آبگرمکن و غیرو بعلت شریک داشتن بمبلغ ۲۷۰ هزار تومان بفروش میرسد به تلفن های ۲ـ۹۲۲۵۵۱ تماس بگیرید.
آـ۱۳۶۶

یکباب مغازه ۴ دهنه در خیابان دماوند باآب برق تلفن و اجناس لوازم منزل با پروانه یکجا واگذار میشود ۷۹۰۳۷۱

فروش مغازه
یک باب مغازه با انبار جمعا بمساحت ۵۰۰ متر مربع بادو کنتور برق سه فاز جهت کار های تجاری در کوی گیشا بفروش میرسد صبحها ۹ تا ۱۲ عصرها ۱۵ الی ۱۸ـ ۵۴۱۵۶۰

مغازه ای بزرگ بر عباس آباد بازیرزمین و حیاط جمع ۱۹۰ متر باتلفن و واگذاری ۶۲۶۲۸۴
۱ـ۲ آـ۱۹۲۹

قابل توجه
سوپر مارکتها و بانکها و نمایشگاه ها نمایشگاه واقع در جاده تهران نوجنب بیمارستان ۲۵ شهریور ۸۰۰ متر زمین ۱۰۰۰ متر زیربنا با برق و آب و ۲ شماره تلفن بفروش میرسد تلفن ۷۹۰۵۰۹

دفتر کار
باتلفن در بهترین نقطه بازار فقط ۱۲۵ هزار تومان تلفن ۹۲۹۱۶۹

خیابان دانشگاه
سرقفلی محل کار جهت خیاطی و شرکت شامل ۲ اطاق و هال و سرویس کامل با تلفن و اگذار میشود. تلفن ۶۴۶۰۳۴ از ۹ صبح تا ۸ شب

جهان سرویس
تعمیرگاه بخاری آبگرمکن کولر یخچال اجاق گاز فوری فروشی تلفن ۵۲۸۸۲۸

زمین فروشی

منطقه صنعتی
یك قطعه زمین بمساحت ۲۱۰۰ متر ساخته شده جهت انبار یا کارگاه با آب وبرق و تلفن بفروش میرسد جاده قدیم کرج تلفن ۱۹۶۲۱۱۱ از ساعت ۲ الی ۶ بعدازظهر

فروش زمین مهرشهر ۹۳۶۷۵۳

زمینهای صنعتی
و کارخانه از ۱۸۰ متربه بالا با جواز ۷۸۰۶۷۰

فروش زمین ساختمانی ۹۲۸۰۸۲
۱ـ۱۳ آـ۱۶۲۲

اراضی تهران پارس
خارج از محدوده سنات کوثر سازمان چای حکیمیه جوادیه خریدار و فروشنده ایم تلفن های ۷۸۲۰۳۰ و ۷۸۰۰۶۱
آـ۱۰۵۱

فروش زمین ساختمانی ۹۲۸۰۸۲

زمین و کارخانه صنعتی اجاره ـ فروشی ۷۹۸۹۰۴

زمین مهرشهر فروشی ۸۳۱۴۰۲ و ۸۲۴۰۱۰

دو قطعه زمین در شمیران داخل و خارج محدوده فروشی ۲۸۴۳۸۰
آـ۱۶۰۸

ارزانتراز
این غیر ممکن است زمین دربهترین نقاط
فرامرزیه کرج ـ سرحد آباد ـ فردیس ـ طاوسیه ـ افشاریه وملارد بقطعات ۱۰۰۰ و ۱۲۰۰ متری باآب و برق و سند مالکیت نقد و اقساط طولانی
۹۳۹۵۵۹
۱ـ۳ آـ۵۲۲

زمین شرق میدان خراسان شهرك مسعودیه ومشیریه متری ۳۰۰ تومان به بالا فروشنده و خریداریم ۳۵۴۹۴۶

زمین شرق میدان خراسان قطعات ۱۰۰ متر ببالا متری ۳۰۰ و ۴۰۰ و ۵۰۰ تومان فروشی تلفن ۳۶۰۲۲۰

۵۰۰۰ متر زمین صنعتی بر جاده کرج باجواز ساختمان کارخانه به فروش می رسد ۳۱۳۲۳۶
آـ۱۹۹۴

اجاره داده میشود

فروش یااجاره در بهترین نقطه لاله زار جنوبی ۴ باب حجره بمساحت ۱۵۰ متر تلفن ۳۱۴۴۴۵

آپارتمانهای ۲ و ۳ و ۴ و ۵ اطاق خوابه با اجاره ۴ هزار تومان ببالا
تهیه مسکن گلدهاوس
تلفن ۶۵۰۴۱۳ و ۶۵۲۶۳۲
آـ۱۸۴۲

طبقه دوم خانه ای در میدان کندی ۳ اتاق ـ خوابه ، ۲۵۵ متر زیربنا کولر تلفن مستقل اجاره داده میشود ۹۲۴۴۹۸

نیازمندیهای اطلاعات

تلفنهای: ۳۱۱۲۳۰-۳۱۱۲۲۹

نیازمندیهای اطلاعات تلفنی آگهی میپذیرد

جهت خارجیان ویلا اجاره و فروشی تلفن ۲۹۲۹۸۲

آپارتمان و ویلا در شرق شمیران اجاره داده میشود ۲۸۴۳۸۰

شهرآرا طبقه سوم
۳اطاق خوابه اجاره صبح ۹۴۱۷۰۰ بعد ازظهر ۹۸۱۹۹۲
۱ـ۲ آـ۱۵۲۴

آپارتمان ۳ اطاق خوابه باشوفاژو کولروپارکینگ و انباری حوالی دانشگاه تخت جمشید اجاره ۶۴۹۳۶۳

آپارتمان اجاره
سه اتاق هال سرویس کامل کارون کوچه مجلسی پلاک ۲۲
۱ـ۲ آـ۱۸۶۴

سالنی به مساحت یکهزار متر مربع باآب و برق و تلفن‌برای انبار یاکارگاه کلی یا جزئی اجاره داده می شود تلفن ۵۹۳۱۳۰
۱ـ۵ آـ۷۸۶۶

آپارتمان جهت سکونت و محل کار حدود میدان ۲۵ شهریور ۸۲۴۱۹۵
آـ۱۹۰۴

اجاره‌هر نوع ویلا آپارتمان ومحل کارتلفن ۹۳۶۱۸۱

اجاره
۷ دستگاه بر خیابان آیزنهاور جهت دفتر کار دفتر دانش ۹۷۳۳۸۰

نیاوران
آپارتمان ۴اطاق خوابه‌آماده اجاره تلفن ۲۸۷۹۷۷ ازساعت ۴ ببعد
آـ۱۳۲۴

ساختمان ۲ طبقه شمالی سه اطاق خواب بدون شوفاژ با تلفن اجاره داده میشود عباس آباد اندیشه ۸ تلفن ۸۵۰۱۵۴ عصرها ۳تا۹
آـ۱۳۳۹

برای محل کاروسکونت
جهت اجاره موجود ۸۴۷۹۸۲ و ۸۵۳۷۳۶
آـ۹۷۲

۳ اطاق خوابه عباس‌آباد ۸۳۶۶۹۸

در عباس‌آباد
یکدستگاه آپارتمان برای محل کار یاسکونت تلفن ۸۵۳۸۰۷
آـ۱۷۲۹

ساختمان ۴طبقه دارای ۳۲ اطاق‌باتمام تجهیزات برای‌امور اداری و تجارتی اجاره داده میشود خیابان باغ سپهسالار ۳۱۸۶۹۳
۱ـ۲ آـ۱۱۴۵۳

چند دستگاه آپارتمان لوکس مجهز اجاره داده می شود ۹۵۲۴۸۳
۱ـ۲ آـ۱۹۳۱

خیابان تاج
آپارتمان مسکونی طبقه اول ۱۷۶ متر مربع شوفاژ روشن کولر تلفن مستقل حیاط پارکینگ زیر زمین اجاره‌داده میشود ۹۷۷۳۱۲
آـ۱۷۲۶

طبقه اول خانه‌ای حوالی میدان ولیعهد جهت اجاره از ساعت ۳ تاه تلفن ۶۴۹۷۱۹
آـ۱۷۳۰

خانه دربست دارای ۷ اطاق بین‌شاه و حشمت‌الدوله‌اجاره داده‌میشودتلفن۹۲۷۲۲۷
آـ۱۷۰۶

دفتر کار
۴ اتاق باتلفن‌و سرویس کامل درچهارراه شاه ساختمان کشمیر ۵۲۹۳۴۲ـ ۶۶۳۲۰۵

یک طبقه آپارتمان جهت سکونت باتمام وسائل واقع‌درخیابان بیستون اجاره داده میشود - تلفن۶۵۰۳۵۳
آـ۱۳۶۵

قابل توجه شرکت ها
آپارتمان چهار طبقه‌واقع در آریاشهر هر طبقه‌۴ اطاق خواب ۱۸۰ مترزیر بنا با پارکینگ‌باسرویس کامل با تلفن یکجا یا جداگانه اجاره داده می شود تلفن ۹۴۴۶۵۸

نارمك یك دستگاه - ساختمان ۳ طبقه‌هر طبقه شامل ۳اطاق خواب‌هال ناهار خوری پذیرائی با شوفاژ و دکوراسیون و موکت طبقه دوم ۴۵۰ هزار تومان طبقه اول اجاره تلفن۷۹۷۷۲۸

محل کار
ساختمان ۵ طبقه آسانسور فن‌کوئل پارکینگ تلفن‌وموکت یکجا یا مجزا اجاره داده می شود تلفن ۸۵۸۹۰۲
۱ـ۲ آـ۱۴۰۷

تعدادی آپارتمان جهت اجاره موجود است ۶۸۲۲۷۰

خانه‌ای با سرویس‌کامل تلفن اب‌برق‌در بریمخان زند خیابان آبان شمالی پشت دانشگاه آزاد به فروش یا اجاره داده‌می شود تلفن ۸۹۶۵۰۱ سمیعی

یوسف‌آباد
آپارتمان ۳ اتاق خوابه با سالن پذیرائی‌وناهار خوری هال سرویس‌کامل بمساحت ۱۷۰ متربدون شوفاژ اجاره داده‌میشود تلفن ۶۸۲۷۴۰

اجاره آپارتمان
در جردن آپارتمان ۳اطاق خوابه باسرویس کامل تلفن مستقل‌۲۰۰ متر زیر بنا اجاره داده میشود ۲۲۲۴۷۹ و ۲۲۲۴۸۰
۱ـ۵ آـ۱۸۱۳

بورس اجاره شمیران ۲۷۱۱۵۳

آپارتمان رهن و اجاره ۳۴۷۵۷۵

جهت‌خرید یافروش یامعاوضه یا اجاره یا رهن باما مشورت فرمائید ۸۴۵۰۵۱
آـ۱۴۹۹

مورد نیاز اجاره

S.F.A
نخستین مرکز اجاره‌به خارجیان۱۳- ۶۵۱۲۱۲

طالب یك منزل اجاره در شمیران تلفن ۲۷۱۱۵۳

آپارتمان و ویلانیازمندیم شمالشهر ۸۰-۲۲۲۴۷۹

ویلا جهت سکونت تا ۱۸۰۰۰ تومان نیازمندیم ۸۴۸۴۲۴
آـ۱۹۱۵

مالك محترم: آپارتمان‌و ویلای‌شما را درهر نقطه تهران اجاره میدهیم ۶۵۷۲۹۷

۲نفرکارمند مجرد بیک‌آپارتمان ۳اطاقه باسرویس کامل‌حوالی امیر آباد ، گیشا، سیدخندان اجاره حدود ۳ هزار تومان نیاز دارند ۸ صبح تا۶ بعد از ظهر ۷۹۰۸۳۲
آـ۱۳۵۰

نیاز ویلا فوری
بیک ویلای مبله یابدون مبله بااستخر و سرویس مستخدم در شمال شهر با اجاره مناسب جهت سکونت خارجیان نیاز داریم ۲۲۵۵۰۴ و ۲۲۷۷۴۶
آـ۱۳۱۱

جهت سکونت خارجی بیک آپارتمان۲اطاق خوابه‌نیازمندیم ۸۴۸۴۲۴
آـ۱۳۲۸

چندین خانواده
آمریکائی‌و آلمانی
بتعدادی آپارتمان و ویلا در شمال شهرمخصوصا پهلوی،داودیه ،دروس، سلطنت‌آباد با شوفاژ و کولر و تلفن نیاز فوری دارند تلفن ۶۸۷۸۱۲

مورد نیاز اجاره
ساختمان ۵۰ الی ۶۰ اطاقه حوالی جردن و پهلوی فورا نیازمندیم . تلفن ۲۹۳۳۶۱ و ۲۹۴۶۸۸

نیاز اجاره
یکدستگاه آپارتمان‌یکیا ۲اطاق خوابه باسرویس و تلفن‌جهت سکونت یک زن و شوهر با اجاره حداکثر ۳۰۰۰ تومان نیازمندیم تلفن ۹۳۵۵۷۳ طبقه پائین

تعدادی آپارتمان ارزان جهت اجاره نیازمندیم ۶۸۲۲۷۰

ویلاو همکف‌شمال شهر برای خارجیان نیازمندیم ۲۳۰۲۷۳

جهت خانواده های فرانسوی آپارتمانهای ۲ و ۳ اطاق خوابدر حوالی داودیه - جردن- پهلوی- ونک گاندی نیاز فوری داریم ۸۳۰۸۴۱ - ۸۳۰۸۴۲
آـ۱۶۶۹

مالکین محترم
اگر تا بحال موفق‌نشدید مستاجر دلخواهتان را پیداکنیدفقط کافی‌است با یک تلفن‌مارا درجریان بگذارید ۶۲۱۴۱۰ و ۶۲۶۲۰۰

به دو اطاق حدودخیابان های آذربایجان آیزنهاور و رودکی برای سکونت یك خانواده ۲ نفری مورد نیاز است از ۸ر۵ الی ۱ و از ۴ الی ۶ر۵ بعدازظهر تلفن ۳۲۸۳۸۷

آپارتمان اجاره محل کار ۹۳۳۹۷۶

ویلا و آپارتمان درشمال شهر برای کارمندان عالیرتبه شرکت خارجی فوری نیازمندیم۲۲۳۶۳۰ و ۲۲۷۵۱۱

تعدادی ویلاوآپارتمان برای خارجیان شرکت شمالشهر احتیاج‌است ۸۵۰۶۳۱

آپارتمان و ویلا در شرق شمیران جهت اجاره نیازمندیم ۲۸۴۳۸۰
آـ۱۱۲۴

مورد نیاز برای خرید

با ۱۰۰ هزار تومان‌پیش قسط و ماهانه ۲۰۰۰ تومان اقساط به یك آپارتمان یك اطاق‌خوابه باسرویس وحمام گرم فوری خریداریم صبح‌و عصر ها تلفن ۳۲۸۳۹۱

خریدارزمین افسریه ۳۴۱۳۵۹
۱ـ۱۱ آـ۷۹۵

زمین
در حومه کرج و ملارد بقیمت منطقه‌ای‌خریدار و فروشنده‌ایم
۹۳۹۵۵۹
آـ۱۲۶۹

خریدار زمین افسریه ۳۴۳۳۴۶
۱ـ۱۰ آـ۲۰۹۶

خریدار یك خانه یا یك قطعه زمینی در شمیران ۲۷۱۱۵۳

تهران‌پارس‌موسسه‌کیان زمین های تهران‌پارس خریداریم تلفن ۷۸۰۲۹۴

زمین صنعتی کارخانه جاده
کرج خریدار فروشنده‌ایم ۹۲۷۹۶۹

اهواز
زمین‌خریداریم۷۹۴۴۱۸

خانه های کلنگی وزمین های ساختمانی شمال شهر را خریداریم ۹۳۳۹۷۶

خرید و فروش‌آپارتمان ۹۲۲۷۳۹

خرید زمین ساختمانی۹۳۳۹۷۶
۱ـ۱۳ آـ۱۶۲۳

زمین در مهرشهر خریداریم ۸۲۴۰۱۰ و ۸۳۱۴۰۲

خرید و فروش زمین های بلوار رضا پهلوی تلفن ۳۴۵۶۵۳

خرید خانه کلنگی شمال شهر ۹۲۸۰۸۲

اهواز
زمینهای‌اهواز-خرمشهر آبادان‌خریداریم ۶۶۸۳۷۴

زمینهای‌تهران پارس خریداریم ۷۹۳۰۲۰
۱ـ۱۲ آـ۱۹۰۷

خرید زمین بلوار رضا پهلوی ۳۴۴۹۸۲
۱ـ۱۲ آـ۱۸۷۲

ویلا و خانه فروشی نیازمندیم ۸۳۵۲۲۲ و ۸۳۹۰۲۶

یکقطعه زمین در داخل یا خارج محدوده شمیران خریداریم ۲۸۴۳۸۰
آـ۱۳۱۹

خرید آپارتمان شرق شمیران ۲۸۴۳۸۰
آـ۱۳۱۸

ویلادرشرق شمیران خریداریم ۲۸۴۳۸۰
آـ۱۳۱۷

بنگاههای معاملات املاک

بورس املاک شمیران
دفتر برانی ۲۷۲۵۷۵

دفتر پارس
مرکز معاملات املاک شهر و شمیرانات ۸۴۱۵۵۸

بورس اراضی مهرشهر کوی ولیعهد گوهردشت ۶۴۸۲۵۵

خرید وفروش مهرشهر
گوهردشت ،فردیس ۹۲۲۷۳۹

معاملات پول

پول
در مقابل چك کارمندی مازاد سند ملك و تلفن
چنانچه در رهن یاگرو باشد در اسرع وقت پرداخت می نمائیم.
۶۶۹۷۰۰
شاهرضا مقابل سینما دیانا ساختمان۱۶۲طبقه سوم شرکت اورا
۱ـ۱۲ آـ۱۶۴۶

وام‌فوری
ارزانتر از همه جا روی ملك - اتومبیل‌و چك کارمندی و مازاد ملك چنانچه در رهن و گروباشد فوری‌پرداخت میشود
۶۴۴۵۱۹

چك کارمندی
تلفن ۸۳۹۷۴۰

پول راکد شما رابا انتقال مبیع هزاری ۵۰ تومان سود می‌دهیم ۷۵۶۴۲۴ و ۷۵۷۵۳۵

پول شرطی موجود ۸۲۲۶۵۹

پول موجود است تلفن ۶۸۰۱۳۶

پول شرطی موجود ۶۸۴۵۲۵

پول فوری در مقابل‌خانه و مستغلات موجود ۹۲۸۴۶۵

پول شرطی از صد هزار تا ۵ میلیون تومان ساز ۹۲۰۸۲۹

مورد نیاز
پول شرطی در مقابل خانه ارزنده مورد نیاز است ۷۵۷۵۳۵ و ۷۵۶۴۲۴

پول شرطی نیازمندیم ۸۳۷۶۸۴

معاملات تلفن

تلفن پیام
مرکز خرید و فروش
۸۵۳۰۳۱-۲-۳

استخدام

یک موسسه پژوهشی فرهنگی به کارمند دفتری آشنا بهزبان انگلیسی باحداقل ۲ سال‌سابقه کار نیازمند است داوطلبان برای‌تعیین وقت و مصاحبه از ساعت ۷ الی ۱۵ با تلفن ۷۵۷۷۶۷ تماس‌حاصل نمائید.
آـ۱۹۹۰

بهچندنفر کارگر داربست‌نیازمند است تلفن ۸۵۲۲۵۶
۱ـ۵ آـ۱۹۹۳

بچند نفر خدمتکار زن که سنشان‌از ۳۵سال به بالا باشد جهت کار شبانه روزی‌درمنزل باحقوق مکفی نیازمندیم‌آدرس: خیابان خردمند جنوبی نبش خیابان کامیار بالای بانک ملی پلاک۱۸طبقه چهارم شماره۴۱
آـ۱۹۵۱

شرکت ایران دارسل بیکنفر دوشیزه یا بانو جهت جوابگوئی تلفن و تایپ نیازمند است ۸۳۸۹۶۸

شرکت ایران دارسل بچندنفر کارگر شوفاژ- کار و لوله‌کش نیازمند است ۸۳۸۹۶۸

استخدام
بچند نفر کارگر ضخیم دوز جهت سری دوزی کت و شلوار نیازمندیم تلفن ۵۳۳۵۴۵ محل‌کار ناصرخسرو

بیک بانو جهت آرایشگاه نیازمندیم تلفن ۶۶۸۲۶۷
۱ـ۳ آـ۱۹۰۰

موتور سوار باضامن وبرگ معافیت نیازمندیم تلفن۶۵۸۳۷۰
۱ـ۵ آـ۱۸۲۱

آگهی استخدام
۱- انباردار صنعتی۲نفر
۲- کارمند تلفنچی ۲نفر
۳- آبدارچی ۲ نفر
۴- جوشکارو مونتاژکار ۷ نفر
۵- کارگر آشنا با گیوتین ۲ نفر
تلفن ۷۸۲۲۵۸ - ۷۸۳۶۷۱

ماشین‌نویس فارسی و لاتین
تمام وقت فوری‌موردنیاز است تلفن ۶۸۱۲۰۰ - ۶۸۱۲۰۱

گروه‌صنعتی بهار
(کارخانجات زاگرس)
استخدام میکند
۱- تعدادی کارگرساده
آدرس : جاده مخصوص کرج کیلو متر ۴ تلفن ۹۵۱۸۵۹

تحصیلدار
با ضامن معتبر وگواهی نامه موتور نیازمندیم ۸۹۲۲۴۳

بیکنفر خانم خانه‌دار یا زن و شوهر بدون بچه برای کار های منزل نیازمندیم ، صبحها با تلفنهای ۳۰۳۸۱۷ و ۳۱۷۴۹۰ تماس‌بگیرید.

بیک بانو جهت اصلاح‌صورت در آرایشگاه زنانه نیازمندیم ۶۶۸۲۶۷

دوشیزه‌یابانویی‌برای نگهداری از کودک یکساله مورد نیاز است عصرها بین ۳تا۵ تلفن ۶۵۶۵۰۵ـ ۶۵۱۱۶۲ آقای برخوردار

بیکماشین نویس فارسی تمام وقت‌احتیاج‌است ۲ـ۸۵۸۰۰۱
آـ۱۷۱۰

بیکمستخدم تمام وقت احتیاج است ۲ـ۸۵۸۰۰۱
آـ۱۷۱۱

حسابدار با معلومات و حداقل ۵ سال سابقه‌کار مورد نیاز است تلفن ۸۹۱۰۴۱
آـ۱۷۰۲

لیسانسیا تکنیسین الکترونیک برای تعمیرگاه مورد نیازاست تلفن ۸۹۱۰۴۱
آـ۱۷۰۲

سلف سرویس دولتی
افراد واجد شرایط زیر را با حقوق مکفی، غدای رایگان بیمه و سرویس رفت‌وامدرایگان‌استخدام مینماید :
کمك آشپز ۴ نفر
گارسن ۴ نفر
داوطلبانی که گواهینامه ششم ابتدائی و گواهی پایان خدمت دارند می توانند روز های اداری بین ساعت ۵ر۱۰ الی ۵ر۱۱ صبح به آدرس خیابان تخت‌طاوس‌مقابل داروخانه تخت طاوس ، مرکز بررسی قیمتها - قسمت سلف سرویس مراجعه فرمایند .

خانم تلفنچی با اطلاع از امور دفتری با حداقل۲ سال سابقه کار برای‌یك شرکت تولیدی‌استخدام میشود کسانیکه محل سکونت آنها در حوالی خیابان آیزنهاور باشد ارجحیت دارند.
تلفن شماره ۸۲۵۸۳۲ - از ساعت ۱۶ -تا۱۹

دوشیزه یا بانو بتعدادی کارگر ساده برای‌دوخت لباس نیازمندیم ۹۲۰۳۳۵

استخدام
یکنفرمهندس‌تاسیسات کمحداقل ۵سال‌سابقه کار اجرائی داشته باشند استخدام میشود. از داوطلبین خواهشمند است باتلفن شماره ۶۴۰۳۵۳ تماس بگیرند.
آـ۱۱۵۱۵

دوشیزه‌یابانو تلفنچی مورد نیاز است
تلفن ۳۰۵۲۰۰

یك سالن ارایش و زیبائی
بدو نفر سرپیچ و دو نفر براشینك کار و یك نفر سرشانه‌کن‌و یکنفر مانیکوریست و یکنفر جهت ماساژ نیازمند است تلفن ۲۲۲۲۴۳

شرکت آی.جی.اس
افراد زیر را به همکاری دعوت مینماید :
۱- دوشیزه‌یا بانوجهت جوابگوئی تلفن تمام‌وقت
۲-ماشین‌نویس تمام‌وقت یا نیمه‌وقت مسلط به تایپ فارسی با سابقه ۲ نفر
۳- بازاریاب با حقوق ثابت و مکفی ۳ نفر
۴- کارمند دیپلمه جهت امور دفتری
۵- راننده دو شخصی‌با تحصیلات حدود سیکل با سابقه رانندگی حدود یك سال ۱ نفر
۶- تحصیلدار‌با داشتن موتورسیکلت و آشنا به نقاط تهران ۳ نفر
۷- مستخدم مرد بین ۱۸ تا ۲۲ سال‌تمام‌وقت ۲ نفر
متقاضیان از ساعت ۹تا ۱ و ۳ الی ۷ با تلفنهای ۷۶۳۴۰۴ - ۷۶۰۱۴۹- ۷۶۴۷۴۶ - ۷۵۷۷۶۰ و یا به آدرس جاده‌قدیم شمیران باغ صبا مقابل ملك شماره ۴۶۷ طبقه دوم مراجعه نمایند .

تعدادی‌کارگر چرخکاروزیده نیازمندیم ۳۰۸۹۹
۱ـ۲ آـ۱۳۵۲

تلفنچی
بدوشیزه یا بانو که سابقه جوابگوئی تلفن داشته باشد با حقوق مکفی نیازمندیم تلفن
۵۲۷۹۰۰
۵۳۶۳۰۱
۱ـ۳ آـ۱۷۷۵

گروه شرکتهای هلپ برای تکمیل سازمان چندین‌شرکت وابسته استخدام مینماید :
مهندس طراح ماشین، تکنیسین طراح ماشین ، مکانیک ماشین آلات صنعتی ، بازاریاب با سابقه، فروشنده با گواهینامه موتور دنده‌ای،ماشین نویس مرد فارسی و لاتین،انباردار، شوفاژکار، برقکار، قالب ساز، دیپلمه فنی ، ورقکار، پیستوله کار،تلفنچی مرد، خیاط مردانه، تحصیلدار، کمک راننده،کارگر بسته‌بند، مستخدم و کارگر ساده باحقوق مکفی. ساعت۸ تا۱۲و ۱۶ تا۱۸ به بهارشمالی ایستگاه نامجو شماره ۲ر۲۰۹ طبقه سوم مراجعه فرمائید.

شریک

به شریکی کاردان و فعال با سرمایه ۱۰۰۰۰۰۰ تومان در مورد نمایشگاه دائر در جاده قدیم شمیران بادرآمد بسیار خوب احتیاج است با تلفن ۲۳۱۳۹۵ تماس بگیریداز ساعت ۴الی ۷ بعدازظهر
۱ـ۲ آـ۱۹۸۰

در امور شراکت
برای سرمایه گذاری و یاجلب شریک سرمایه گذار ازخدمات موثر و صادقانه گروه شرکت های‌ما استفاده ببرید تلفن های ۷۶۱۱۹۶ و ۷۶۸۲۲۶
آـ۱۷۱۵

بیك نفر شریك‌باسرمایه حداقل ۵۰۰ هزار تومان نیازمندیم تلفن ۷۵۳۳۹۰

شرکت ساختمانی و تاسیساتی‌کول‌کاندیشن با سابقه خوب و درآمد تضمین شده‌احتیاج بیك شریك مرد یا زن با سرمایه ۵۰۰ تا یك میلیون تومان دارد . خواهشمند است جهت اطلاع بیشتر به آدرس شاه - کاخ - قاآنی (تیر قدیم) ساختمان ۱ر۲۴ طبقه چهارم و یا به تلفن ۶۶۳۷۶۲مراجعه فرمایند .

جویای کار

جوانی‌متاهل با تحصیلات‌سوم متوسطه و گواهینامه دو شخصی و سابقه ۴ سال بعد ازظهراز ساعت ۴ تا۸ جویای کار باتلفن ۳۶۱۲۹۵ تماس بگیرید.
۱ـ۲ آـ۱۱۴۴۱

خانمی سال آخر مدیریت‌آشنا به زبان آلمانی فرانسه آماده همکاری‌در بخشهای خصوصی ۷صبح الی ۲ بعد ازظهر ۶۸۰۴۶۷
۱ـ۲ آـ۱۳۲۱

سرآشپز
ایرانی فرنگی تمام شیرینیجات شرکتهای‌مهم باخارج ازکشور جویای‌کار راهنمای ۴۵۳ تلفن ۳۱۱۰۸۰
۱ـ۳ آـ۱۱۴۹۹

مورد توجه
شرکتها ،سازمانها و هتل های بزرگ جوانی ۳۲ ساله زیاده خواه‌آینده‌نگر بسیار فعال‌آشنا بودن‌به زبان انگلیسی باتجربه کافی در امور مدیریت آماده بکار می باشد. تلفن۳۴۵۵۶۰
۱ـ۳ آـ۱۷۷۲

آموزشگاهها

تعلیم آواز و کلیه‌سازها ۶۴۲۶۳۳ و ۶۴۱۳۲۲

آموزشگاه ربانی
ماشین نویس فارسی و لاتین را با متد جدید ده انگشتی در آموزشگاه‌مجهز ومدرن ربانی بیاموزید و در بهترین سازمان ها با حقوق مکفی استخدام شوید شاه آباد مقابل سینما حافظ ۳۱۷۱۳۵
آـ۲۰۲۱

آموزشگاه ماشین‌نویسی هما فارسی ولاتین‌میدان منیریه

سازمان‌فرهنگی مزیدی
برای آخرین دوره کلاس های پنجم نظام قدیم (ریاضی -طبیعی -خانه داری - ادبی) و ششم طبیعی و پنجم ابتدائی ثبت‌نام میکند .
نظام‌آباد ایستگاه‌اسلامی تلفن ۷۵۹۴۴۴

تدریس خصوصی

تدریس‌خصوصی
تدریس زبان فرانسه بوسیله‌دانشجوی‌ادبیات فرانسه برای سالهای دبستان۹۷۸۶۶۲ ساعت ۶ تا۸ بعداز ظهر

مکالمه انگلیسی
رادر مدت کوتاه بیاموزید
تلفن ۶۵۲۴۵۷

انگلیسی ،فرانسه ، آلمانی ، عربی ، تلفن ۶۶۹۷۸۳

ریاضیات‌راهنمائی نظری‌ساعتی ۱۰۰ تومان تلفن ۷۸۳۵۸۶
۱ـ۳ آـ۱۳۷۵

انگلیسی برای بزرگسالان
۱۰۰ ساعته کنتراتی تضمینی در موسسه ومحل‌شما
تلفن ۸۴۲۸۶۲ و ۸۴۵۴۱۵
۱ـ۵ آـ۱۷۰۸

کلیه دروس ۶۶۹۷۸۳

تدریس خصوصی ریاضیات و فیزیك دوره راهنمائی توسط‌دانشجو رشته فیزیك تلفن ۶۳۰۰۸۷

ریاضیات
فیزیك.شیمی
توسط لیسانس به بالا تلفن ۸۳۳۳۱۹

انگلیسی خصوصی مکالمه
۹۷۱۸۷۶

تدریس زبان و فیزیک عصرها درمنزل شما ۹۲۲۵۹۴
آـ۱۱۵۶

انگلیسی فرانسه تلفن ۶۵۲۶۵۹

انگلیسی‌فرانسه کنتراتی ۸۳۳۳۱۹

کلیه‌دروس
نظری ، راهنمائی دبیرستان ، هنرستان
۸۲۰۹۷۳

مکالمه انگلیسی فرانسه آلمانی
۸۲۰۹۷۳

فرانسه خصوصی ۹۳۴۴۰۲
۱ـ۴ آـ۷۶۷۳

متد انستیتو فرانسه
برای‌زیر ۱۶ سال در دبیرستان روشنگهر تماس ۶الی ۸ تلفن ۸۴۴۷۸۷
آـ۱۴۰۰

تدریس خصوصی زبان فرانسه توسط معلم فرانسوی زبان مخصوص بانوان و دانش آموزان شماره تلفن ۶۸۶۶۹۳

پانسیون
پانسیون‌کاخ‌شمالی‌خانم کارمند و دانشجو ۶۶۰۸۵۱ و ۶۴۸۳۹۵

انگلیسی فرانسه
۸۲۴۷۶۶

IRAN VAMA
ایران - واما

شرکت تاسیساتی ایران - واما استخدام مینماید
۱- لوله‌کش درجه یك «۴ نفر»
۲- جدن کار درجه یك «۲ نفر»
۳- کمك لوله کش «۴ نفر»
آدرس میدان ونك- خیابان ملاصدرا -شماره ۱۱

BAYER Iran

We require

STORE KEEPER

for our manufacturing unit. Candidates must have experience in KARDEX work and STORE ACCOUNTING and speak German or English.
Please contact Personnel Department, Tel. 782361-70, Extn. 312.

استخدام‌ویزیتور باحقوق‌مکفی
یك کارخانه بزرك‌تولیدی‌جهت فروش‌تولیدات خود در رشته مصالح ساختمانی نیاز به تعدادی ویزیتور باوسیله نقلیه دارد علاقمندان به آدرس عباس‌آباد - جنب سینما شهرفرنك پلاك ۳۰۹ طبقه همکف مراجعه فرمایند .

استخدام‌راننده‌پایه‌۲
شرکت بین‌المللی محصولات پارس (تاید) عده‌ای راننده‌راکه دارای گواهینامه‌پایه‌دوشخصی باشند جهت رانندگی لیف‌تراك استخدام‌مینماید.
داوطلبین باید دارای شرایط زیر باشند .
۱- حداقل مدرك تحصیلی ششم ابتدائی
۲- حداکثر سن ۳۰ سال
۳- برك خاتمه خدمت یا معافی دائم
۴- سلامت‌جسمانی طبق تایید پزشك‌کارخانه
۵- حاضر به نوبتکاری (شیفتی)
۶- نداشتن سوءپیشینه
واجدین شرایط میتوانند با دردست داشتن شناسنامه و کلیه مدارك همه روزه باستثناء پنج شنبه و جمعه از ساعت ۹صبح الی ۴ بعداز ظهر بمحل کارخانه واقع درکیلومتر ۸جاده مخصوص کرج -روبروی کارخانه علاءالدین مراجعه‌نمایند.

خانه‌شمارابخارجیان‌اجاره‌میدهیم

موسسه امپایر ۲۳۷۵۰۰
خانه‌بخارجیان اجاره میدهد
۲۳۸۹۵۵-۲۳۲۲۲۲

موسسه نیازمندیهای خارجیان
خانه بخارجیان اجاره میدهد
۸۳۰۰۸۱-۸۳۰۰۸۲
۸۲۱۸۱۱-۸۲۱۷۲۳
۲۱۱ تخت جمشید مقابل سفارت آمریکا

سازمان مسکن پارس
مرکز اجاره بخارجیان
۸۴۸۴۲۴
۸۵۳۸۵۳
۸۵۷۵۸۵
خرید وفروش

هرنوع ویلا و همکف‌در شمال‌شهر برای‌سکونت روسای خارجی فوری نیازمندیم ۲۲۳۶۳۰ و ۲۲۷۵۱۱

۸۲۵۱۲۰-۸۲۹۷۶۶
سازمان‌کورش
اجاره منازل بخارجیان

موسسه امور خارجیان
مرکز اجاره تخت جمشید جنب بهار ۵۰۳
۷۵۱۷۸۲-۷۵۲۳۵۸

سازمان گلدن سیتی
مرکز اجاره به خارجیان
تلفن ۷۶۲۲۵۷-۷۵۶۹۲۲

سازمان مسکن
کندو
کانون اجاره بخارجیان
ویلا آپارتمان دفترکار
خرید وفروش
۲۲۷۶۳۸-۲۲۷۶۳۹

پیشتاز
پیشتاز اجاره بخارجیان
۳۱۷۷۴۲-۳۹۱۰۵۶

شماره ۱
تقاطع کوروش کبیر و ۴۵ متری
۲۳۸۷۹۹
۲۳۶۰۷۸
سازمان یونیورسال
مرکز اجاره به خارجیان
۲۴ ساعته
۲۳۲۵۹۳
۲۳۹۱۱۸
سازمان یونیورسال
دفترکار و خرید و فروش
شماره ۲
روبروی هتل بین المللی

موسسه ظفر ZAFAR
معتبرترین مرکز اجاره
تلفنهای:
۲۲۵۵۰۴
۲۲۷۷۴۶-۲۲۸۵۸۹

آژانس استار
اجاره بخارجیان
۸۴۶۱۶۳-۸۵۶۱۷۴

سازمان مسکن شاهین
مرکز اجاره فوری به ایرانی و خارجی خرید فروش
تلفن ۶۸۲۲۷۰

مرکز اجاره بخارجیان
خرید و فروش ۹۳۶۲۷۸و

مرکز اجاره بایرانی و خارجی ۲۴ ساعته
۸۳۲۹۳۳

تهیه مسکن آگشن
اجاره بخارجیان ۶۸۷۸۱۲

شرکت پنج قاره
باکادرمجهز درامور اجاره بخارجی وایرانی وخریدوفروش
۸۵۰۸۳۴ و ۸۵۸۰۴۶
۶۸۱۲۳۱ و ۶۸۵۳۳۳

۸۲۴۹۵۳
سازمان نیازمندیهای خارجیان
خانه شمارابه خارجیان اجاره میدهد
۸۲۷۹۰۱-۸۳۸۱۰۶

۲۶۷۲۲۹
سریعترین مرکز اجاره منزل شمابه خارجی و ایرانی

مرکزاجاره
بایرانی وخارجی
۶۶۵۹۸۰

موسسه فرود
بزرگترین مرکز اجاره بخارجیان
۶۸۶۱۵۸-۶۸۵۷۳۷

وزیری
۶۵۸۱۸۸
۶۵۳۷۴۳
اجاره بخارجیان-خرید-فروش

آژانس منوچهر
سریعترین مرکز اجاره به خارجیان و ایرانی
۸۵۰۴۵۰- ۸۴۹۶۶۳

نیازمندیهای اطلاعات

تلفنهای: ۳۰۳۷۰۲-۳۱۱۲۱۹-۳۱۱۲۲۵-۳۱۱۲۲۴

نیازمندیهای اطلاعات تلفنی آگهی میپذیرد

آگهی استخدام

۱ـ تعدادی دوشیزه یا بانو باشرایط عالی جهت بسته بندی

۲ـ تعدادی موتورسوار باگواهینامه موتورسیکلت

برای کسب اطلاعات بیشتر به خیابان ویلای شمالی نبش کریم‌خان‌زند ساختمان ۳۰۳ طبقه چهارم ویا به داروخانه های زیر مراجعه نمایند.

۱ـ داروخانه مرکزی جی ۱۶ متری امیری
۲ـ داروخانه گنجینه خزانه فرح‌آباد
۳ـ داروخانه صادق‌زاده نازی آباد
۴ـ داروخانه تربیت راه‌آهن
۵ـ داروخانه مرکزی جوادیه جوادیه

آگهی استخدام کارخانجات اتومبیل سازی رنو

افراد مشروحه زیر را باحقوق و مزایای فوق العاده استخدام مینماید

۱ـ مکانیك ماشین آلات صنعتی.
۲ـ مکانیك دستگاه های نقطه جوش.
۳ـ مکانیك ماشین‌های خودرو
۴ـ قالب بند
۵ـ جوشکار کاربید
۶ـ صافکار
۷ـ برقکار اتومبیل
۸ـ مونتاژکار درجه یك و درجه دو
۹ـ کارگر پرس کار
۱۰ـ کارگر آهنکر درجه یك و درجه دو
۱۱ـ کارگر رنگساز اتومبیل باسابقه کار
۱۲ ـ کانال ساز
۱۳ـ کارگر آتش نشانی باسابقه کار
۱۴ـ کارگر پیستوله کار
۱۵ـ کارگر نقطه‌جوشکار
۱۶ـ چرخکار تودوزی اتومبیل.
۱۷ ـ سرویسکار اتومبیل
۱۸ـ نظافتچی
۱۹ـ نگهبان
۲۰ـ کارگر ساده

شرایط استخدام

دارابودن برك خاتمه‌خدمت یامعافیت دائم‌غیرپزشکی تحصیلات برای کارگران حداقل خواندن ونوشتن واجدین شرایط میتوانند همه‌روزه‌ازساعت ۸صبح الی ۱۵ به کارگزینی کارخانجات اتومبیل سازی رنو واقع درجاده‌مخصوص کرج کیلو متر ۱۳ مراجعه فرمایند.

نیازمندیهای روزنامهٔ اطلاعات تلفنی آگهی می پذیرد
املاك و مستغلات ۳۱۱۲۳۰-۳۱۱۲۲۹

German Company representing leading foreign manufacturers requires

SENIOR SALESMEN

for the industrial chemicals and plastic raw materials & auxiliaries markets, with the following qualifications:

- *Iranian nationality,*
- *Adequate prior sales experience,*
- *Fluency in written and spoken English,*
- *Military exemption,*
- *High School Diploma, or better,*
- *Valid Driving License*
- *Maximum age 35 years.*

Attractive remuneration and Company car are offered for this challenging position with scope for advancement.

Please send your application to:
The Manager, P.O.Box. 12-1318, Tehran, together with hand-written curriculum vitae.

German Company requires

COMMERCIAL ASSISTANT (Lady)

able to carry out on her own all commercial desk work related to the acquisition and follow-up of Orders plus relevant commercial correspondence.
Impeccable English, ideally English mother tongue, and having worked in a similar capacity are prerequisites.
Knowledge of German an advantage.
Preference will be given to ladies of Iranian nationality.

Our Company is conveniently located north of Abbasabad, working hours 7.20 - 14.00, 40-hour week.
Part time work could be arranged.
Applicants are requested to call: 844026- 9, Ext. 32.

دفتر مهندسان مشاور در تهران

یك نفر مهندس مکانیك با تجربه حداقل ۸سال در طرح و نظارت عالی کارهای تاسیساتی رابرای قبول سرپرستی قسمت طرحهای تاسیساتی خود به همکاری دعوت مینماید.
درصد حق‌الزحمه موردنظر با توجه به‌سوابق کار وتوافق طرفین تعیین میگردد تلفن ۸۹۱۱۳۶

شهرسازی واوان

جهت تکمیل کادر خوددر نمایشگاه دفتر مرکزی بچند نفر دوشیزه و یا آقای جوان‌خوش‌برخورد وخوش بیان با حقوق مکفی احتیاج دارد

داوطلبانیکه کمتر از دیپلمه نباشند می‌توانند جهت اطلاع به روابط عمومی شهر سازی واوان مراجعه نمایند.
روابط عمومی شهر سازی واوان تلفن ۹۳۸۸۸۰ و ۴۴ـ۹۳۳۰۴۳ و ۹۳۲۰۲۷

آگهی استخدام

شرکت هامارآك
(سهامی خاص)

تعدادی افراد ورزیده را با شرایط ذیل‌وحقوق و مزایای مکفی جهت کادر وصول استخدام می نماید:

۱ـ دارای برك پایان خدمت وظیفه
۲ـ داشتن ضامن معتبر.
۳ـ میزان تحصیلات در حدود سیکل.
۴ـ حداکثر سن ۳۵ سال

داوطلبین همه روزه از ساعت ۹صبح الی ۳ بعدازظهر به آدرس خیابان تخت طاووس ـ چهار راه شاه‌عباس شماره ۳۱۸ طبقه ششم آقای شمس مراجعه نمایند.

متخصص فروش بلبرینگ

شرکت پرایمارك نماینده انحصاری بلبرینك های FAG درایران یك نفرمتخصص بلبرینك با سابقه فروش در واحد های صنعتی را با حقوق مکفی استخدام مینماید.
خیابان تخت‌جمشید چهارراه فیشرآباد شماره ۲۰۲ تلفنهای ۸۹۴۸۵۸ و ۸۹۳۱۳۹

آگهی استخدام

شرکت سهامی عام کف عده‌ای کارمند که دارای شرایط عمومی استخدام باشند برای تصدی سمت های زیر با حقوق و مزایای قابل توجه استخدام میکند.

منشی ـ ماشین نویس با تحصیل در حدود دیپلم برای کار در کارخانه.
بازرس فروش با تحصیل در حدود دیپلم و تجربه کافی.
موزع تحصیلدار با تحصیل در حدود سیکل و گواهینامه پایه یکم رانندگی و تضمین ملکی.
تحصیلدار موتور سوار با تحصیل در حدود سیکل و تضمین ملکی.

متقاضیان روز های یکشنبه ۲۲ و دوشنبه ۲۳ آبان ماه به کارگزینی شرکت واقع در طبقه دوم ساختمان شماره ۱۳ کوی نهم خیابان پارك (وزراء) مراجعه فرمایند

KOUROSH

فروشگاه های بزرك زنجیره‌ای کورش

افراد ذیل را:

تکنیسین برق با حداقل چهار سال تجربه در رشته مربوطه
مکانیك ماشین‌آلات‌سنگین باحداقل‌چهار سال تجربه در رشته مربوطه.
به همکاری دعوت و با حقوق مکفی برای مرکز کل توزیع کورش‌استخدام مینماید.
از داوطلبان واجد شرائط خواهشمند است همه روزه باستثنای پنجشنبه ها و ایام تعطیل از ساعت۹ صبح الی۱۵ بمرکز کل توزیع واقع‌در۱۸ کیلومتری جاده قدیم تهران‌کرج ـ مقابل‌هنرستان ایران ناسیونال مراجعه نمایند.

رئیس کارگزینی

جهت شهر صنعتی البرز(قزوین)

یکنفر رئیس کارگزینی دارای تجربه کافی و آشنائی کامل بزبان انگلیسی استخدام میگردد لطفا تقاضای استخدام خودرا با ذکر سوابق به تهران صندوق پستی ۱۰۶ ارسال دارید.

مهندسین مشاور ناسکو

یکنفر مهندس راه طراح با تجربه را جهت‌کار در دفتر تهران بهمکاری‌دعوت مینماید
واجدین شرایط میتوانند همه روزه بغیر از پنجشنبه و جمعه بین ساعات ۹تا۱۲ به آدرس زیر مراجعه نمایند خیابان کورش کبیر روبروی بی سیم پهلوی شماره ۹۵۴ طبقه چهارم

یکی از شرکت های وابسته به گروه صنعتی بهشهر افراد واجد شرایط زیر را جهت کار در یکی از کارخانجات اطراف تهران با حقوق مکفی استخدام مینماید.

۱ـ تعمیر کار ماشین‌آلات صنعتی با ۳سال سابقه کار موثر.
۲ـ جوش کار برق و گاز با ۴ سال سابقه کار موثر.
۳ـ تراشکار باسابقه کار موثر
۴ـ تعمیر کار قالب با۲سال سابقه کار موثر.
۵ـ دیپلم فنی اتومکانیك (جهت نوبت‌کاری).
۶ـ چندنفر باتحصیلات سیکل‌اول متوسطه و پنجم متوسطه (جهت نوبت کاری).
۷ـ کارگر ساده.

متقاضیان میتوانندجهت استخدام به‌آدرس‌شرکت‌واقع‌در کیلومتر ۱۲ جاده‌قدیم کرج جنب کارخانجات شاه‌پسند ـ صنایع بسته‌بندی ایران‌ویابه دایره استخدامی گروه صنعتی بهشهر واقع در ۲۰متری فلاح مقابل حمام‌فراهانی نبش ۱۷ متری‌فردوس‌جنب‌مطب‌دکتریمینی مراجعه‌نمایند.

NOTRE DAME DE FATIMA HOSPITAL

بیمارستان نوتردام دوفاتیما

بدو نفر دوشیزه برای کار در قسمت مدارك پزشکی که تسلط کامل بزبان انگلیسی داشته باشند نیازمند میباشد

واجدین شرایط می توانند همه‌روزه به کارگزینی بیمارستان نوتردام دوفاتیما واقع در خیابان یوسف آباد خیابان محمدرضاشاه کوچه بیست‌ویکم ویا با تلفن ۷ـ۶۲۳۸۸۳ تماس حاصل نمایند.

رئیس حسابداری

لیسانس حسابداری باحداقل ۵ سال سابقه‌خدمت جهت تصدی ریاست حسابداری شرکت بزرگی باحقوق و مزایای کافی مورد نیاز است متقاضیان تقاضای خودرا باذکر مشخصات کامل وسوابق کار به‌شماره راهنمای ۴۵۲ روزنامه اطلاعات ارسال فرمایند

آگهی استخدام کارخانجات اتومبیل سازی رنو

افرادمشروحه زیر را باحقوق و مزایای فوق العاده استخدام مینماید

۱ـ مهندس مکانیك تسلط کامل بزبان فرانسه با سابقه کار.
۲ـ مهندس تولید ـ صنایع ـ طراحی و یا قالب‌سازی تسلط کامل بزبان‌فرانسه
۳ ـ تکنیسین مکانیك عمومی آشنا به نقشه‌خوانی باسابقه کار.
۴ـ تکنیسین شیمی جهت سرپرستی کارگاه های نقاشی با سابقه کار و داشتن تسلط به زبان فرانسه.
۵ـ منشی دوشیزه یابانو تسلط به ترجمه زبان فرانسه و آشنا به تایپ فرانسه.
۶ـ دیپلمه رشته فلزکاری و مکانیك.
۷ـ کارمند تدارکات با سابقه کار.

شرایط استخدام

دارابودن برك خاتمه‌خدمت یامعافیت دائم‌غیرپزشکی واجدین شرایط میتوانند همه روزه‌ازساعت ۸صبح الی ۱۵ به کارگزینی کارخانجات اتومبیل سازی رنو واقع درجاده‌مخصوص کرج کیلو متر ۱۳ مراجعه فرمایند.

نیازمندیهای اطلاعات

تلفنهای: ۳۰۳۷۰۲-۳۱۱۲۱۹-۳۱۱۲۲۵-۳۱۱۲۲۴

نیازمندیهای اطلاعات تلفنی آگهی میپذیرد

استخدام منشی مدیر عامل

یك شرکت تولیدی جهت تکمیل کادر پرسنلی خود یکنفر منشی مدیر عامل را با مزایای قابل توجه به همکاری دعوت می نماید . شرایط پذیرش .

۱ـ تسلط کامل به زبان انگلیسی .
۲ـ تسلط کامل به تایپ فارسی و لاتین .
۳ـ آشنائی کامل به امور منشیگری .

از داوطلبین استخدام خواهشمنداست مشخصات کامل شغلی خود را با ذکر شماره تلفن همراه بایك قطعه عکس به صندوق پستی ۲۴۴۴ تهران ارسال دارند .

تکنیسین لابراتوار شیمی

شرکت بین‌المللی محصولات پارس تکنیسین ازمایشگاه با مشخصات زیر راکه حاضر باشد بطور شیفتی کار کند با حقوق و مزایای مکفی استخدام مینماید .

۱ـ داشتن دیپلم فنی در رشته شیمی یا دیپلم کامل دبیرستان و دارا بودن اطلاعات و تجربه کافی
۲ـ آشنائی متوسط بازبان انگلیسی
۳ـ داشتن برك خاتمه خدمت یا معافی دائم
۴ـ حداکثر سن ۳۰ سال
۵ـ دارا بودن سلامت جسمانی طبق تشخیص پزشك کارخانه

لطفا مشخصات کامل خود را با ذکر کامل سوابق کار مدرك تحصیلی سن و آدرس کامل پستی و شماره تلفن به تهران صندوق پستی ۲۵۳۱ قسمت کارگزینی ارسال نمائید .

شرکت سهامی صنایع فلزی ایران

افراد زیر راکه دارای برك خاتمه خدمت یامعافیت از خدمت نظام باشند با حقوق و مزایای مکفی به همکاری دعوت مینماید .

۱ـ آهنگر درجه یک (اسکلت فلزی)
۲ـ آهنگر درجه دو (اسکلت فلزی)
۳ـ آهنگر درجه سه (اسکلت فلزی)
۴ـ جوشکار درجه یک (اسکلت فلزی)
۵ـ نقاش فلز
۶ـ نقاش چوب
۷ـ ورقکار درجه دو
۸ـ لینولئوم کار
۹ـ کارآموز
۱۰ـ لوله کش
۱۱ـ دیپلمه فنی

ازواجدین شرایط خواهشمند است همه روزه به کارخانه شماره ۲ صنایع فلزی ایران واقع در کیلو متر ۱۰ جاده قدیم کرج روبروی شرکت حمل و نقل ایران تانکر خیابان زیر پل راه‌آهن مراجعه نمائید .

فروشگاه های بزرك زنجیره‌ای کورش

KOUROSH

به یکنفر مهندس تاسیسات با حداقل پنجسال سابقه کار نیاز دارد . از داوطلبان واجد شرائط خواهشمند است برای انجام مصاحبه و انتخاب همه روزه باستثنای پنجشنبه هاو ایام تعطیل بین ساعت ۹ تا ۱۲ به ساختمان کورش ـ نبش خیابان تخت‌جمشید و سپهبد زاهدی طبقه دوم ـ اداره کل امور اداری مراجعه نمایند.

استخدام

به تعدادی دوزنده ورزیده دختر جهت دوزندگی کراوات با حقوق ومزایای مکفی نیازمندیم سابقه کار مطرح نیست آدرس بلوار الیزابت خیابان میکده کوچه سوم یا شاه‌حسینی پلاك ۱۱ تلفن ۶۵۸۹۳۵ با آقای طاهری تماس بگیرند .

بیمارستان و زایشگاه سهامیه واقع درشهرستان قم برای تکمیل کادر پرستاری خود احتیاج به‌چند لیسانسیه پرستاری ، بهیار ، ماما ، دارد حقوق و مزایای مکفی قابل توجه میباشد

داوطلبان مدارك خود را با پست سفارشی به آدرس قم. بیمارستان و زایشگاه سهامیه ارسال نمایند .

شرکت ارکاك

بچند نفر دوشیزه یا بانو جهت منشیگری وبه چند نفر کارگر تاسیساتی نیازمند است

واجدین شرایط به آدرس ۴۵ متری سیدخندان جنب اولین پل هوائی عابر دست راست ساختمان ۳۱ طبقه دوم شرکت ارکاك مراجعه فرمایند

مونتاژ کار آشپز خانه‌های چوبی

با حقوق و مزایای خوب استخدام میشود ۸۶۶۱۴۴ ـ ۸۲۵۵۴۸

مهندسان مشاور استخدام مینماید

مهندس طراح تاسیسات برق(متخصص در طرح بیمارستانها) با حداقل ۴ سال سابقه کار در دفتر مهندسین مشاور

متقاضیان با تلفن ۸۵۷۶۸۳ ـ ۸۵۰۹۶۸ تماس حاصل فرمایند .

کارخانجات اتومبیل سازی رنو

یکنفر مدیر جهت مدیریت انبارها و برنامه‌ریزی کنترل تولید تسلط کامل به زبان فرانسه با حقوق و مزایای فوق‌العاده استخدام مینماید.

از واجدین شرایط خواهشمند است همه‌روزه از ساعت ۸ صبح الی ۱۵ به کارگزینی کارخانجات اتومبیل‌سازی رنو واقع در جاده مخصوص کرج کیلومتر ۱۳ مراجعه نمایند .

موسسه هنری شباهنك

تعدادی دختر و پسر علاقمند به‌هنر خوانندگی را به همکاری دعوت‌مینماید ۷۶۹۰۷۱ و ۷۶۹۰۷۴

شرکت نمود

نمایندگی کن‌وود

تعدادی باربر برای کار در انبار با مزایای‌خوب استخدام مینماید ـ داشتن برك معافی یا خاتمه خدمت وظیفه ضروری است .

داوطلبین به خیابان تخت‌جمشید ـ بین‌روزولت و بهار ساختمان بلر ـ امور کارگزینی مراجعه نمایند .

کارگاه بیمارستان ونك

به تعدادی جوشکار درجه یك و دو نیازمند است .

داوطلبین به محل کارگاه بیمارستان خیابان ملاصدرا روبروی سازمان گوشت کشور مراجعه نمایند .

کارخانه پپسی کولا نارمك استخدام میکند

۱ـ مکانیك ماشین‌آلات تولیدی با ۳سال سابقه کار
۲ـ تکنیسین برق صنعتی باسابقه کار .
۳ـ راننده لفتراك مجرب باحقوق مکفی ۴ نفر .
۴ـ صافکار ، جوشکار ، آهنگر (۱ نفر)
۵ـ کارگر ساده خط تولید ۳۰ نفر
۶ـ کارگر ساده باربر فروش ۳۰ نفر .

افراد فوق از مزایای شرکت طبق روابط شرکت‌های تولیدی میباشد استفاده خواهند کرد .

آدرس نارمك خیابان دانشکده شماره ۹ کارخانه پپسی کولا

Pfizer

شرکت سهامی لابراتورهای فایزر جهت کارخانه

دارو سازی خود افراد مشروحه زیر را با حقوق و مزایای مکفی برای ۵ روز کار در هفته به همکاری دعوت می نماید .

۱ـ کارمند ارشد کارگزینی

حداقل تحصیلات دیپلم باسه‌سال تجربه کاری در امور خدمات اداری و تامین اجتماعی و قوانین کار ـ تنظیم لیستهای حقوق ـ بیمه و مالیات و غیره متقاضیان لیسانسیه بازرگانی و یاامور اداری که به زبان انگلیسی آشنائی کامل داشته باشند بر سایرین حق تقدم خواهند داشت.

۲ـ مامور خرید داخلی

حداقل تحصیلات دیپلم و چهار سال تجربه کاری در امور خریدلوازم ووسایل کارخانه تولیدی

۳ـ کارمند حسابداری و کاردکس

دیپلم حسابداری با حداقل یك سال سابقه کار درحسابداری و کاردکس سواد انگلیسی درحد کاری

۴ـ انباردار ارشد

حداقل تحصیلات دیپلم با ۴ سال سابقه کاری در امور انبار داری ودانستن زبان انگلیسی

از واجدین شرایط تقاضا دارد تقاضای کتبی خودرا با ذکر شماره تلفن به امور اداری شرکت فایرز صندوق پستی ۷۲۵ ارسال تاترتیب مصاحبه داده شود .

تمامی تقاضا ها کاملامحرمانه تلقی خواهدشد.

راننده بلدوزر جهت کار در اطراف تهران ـ دماوند استخدام میشود. ۶۴۵۴۹۱

استخدام مکانیك

یك‌نفر مکانیك ماشین‌آلات سنگین برای کاردر تهران مورد نیاز است. لطفا سابقه کار و میزان حقوق درخواستی را به صندوق پستی شماره ۱۲۷۸ـ۱۱ ارسال نمائید .

شرکت سهامی عام شیشه و گاز

بمنظور تکمیل کادر فنی، تعدادی مکانیك ماشین‌آلات دقیق و متخصص ابزار دقیق ـ (الکترونیك) رابا شرایط مندرجه زیر وپرداخت دستمزد و مزایای استثنائی بهمکاری دعوت می نماید .

۱ـ داشتن سواد کلاس ششم ابتدائی ببالا.
۲ـ داشتن حداقل سه‌سال سابقه کار.
۳ـ سن بین ۲۰ تا ۳۵ سال
۴ـ داشتن برك خاتمه خدمت یامعافیت غیر ـ پزشکی متقاضیان همه روزه باستثنای روز های تعطیل بین ساعات ۹ الی ۳ بعدازظهر بکارگزینی شرکت واقع در سرآسیاب مهرآباد جنوبی جنب کارخانه کانادادرای مراجعه نمایند.

هوخست

HOECHST

استخدام کارگر ساده

شرکت سهامی خاص صنعتی هوخست استخدام میکند

۱) تعدادی کارگر نظافتچی مرد
۲) تعدادی کارگر ساده جهت آشپزخانه
۳) تعدادی کارگر جهت انبار

متقاضیان بایستی با برگ پایان خدمت سربازی مراجعه نمایند .

آدرس جاده آبعلی بعداز سه‌راهی تهران پارس بین سرویس رنو و کارخانه فیلیپس

تلفن : ۵ـ ۷۸۲۲۸۴

استخدام

شرکت فرش پارس

(سهامی خاص)

به افراد زیر جهت کار بطور تمام وقت در تهران نیازمند است .

۱ـ حسابدار با تجربه با تحصیلات حدود دیپلم ۳ نفر
۲ـ ماشین نویس مسلط به تایپ فارسی ۲ نفر
۳ـ ویزیتور فروش با سابقه کار ۳ نفر
۴ـ کارگر انبار جهت حمل و نقل ۲ نفر

داوطلبین میتوانند همه روزه از ساعت ۸ صبح الی ۴٫۵ بعداز ظهر به‌دفتر شرکت واقع درخیابان ویلای جنوبی شماره ۸۸ طبقه سوم مراجعه فرمایند

مهندس مکانیك

به همکاری یکنفر مهندس مکانیك باسابقه کار جهت سرپرستی یك تعمیرگاه بزرگ کامیون نیازمندیم علاقمندان باراهنمای شماره ۴۵۴ روزنامه اطلاعات مکاتبه نمایند

شرکت سهامی صنایع فلزی ایران

تعدادی کارگر ساده باحقوق ومزایای مکفی استخدام مینماید

ازداوطلبین خواهشمند است به نشانی کیلومتر ۱۰ جاده قدیم کرج روبروی شرکت حمل و نقل ایران تانکر خیابان زیر پل راه‌آهن کارخانه شماره ۱ صنایع فلزی ایران مراجعه نمایند

دردادگاه معاونان پیشین وزارت بازرگانی
علیزاده درآخرین دفاع گفت :

بامحکومیت من هیچ مدیری حاضر به انجام مسئولیت خود نخواهد بود

در بیست و هفتمین جلسه محاکمه معاونان پیشین وزارت بازرگانی ،یکی از وکلای مدافع صیرفی سخن گفت و علیزاده یکی از معاونان پیشین وزارت بازرگانی در آخرین دفاع از خود صحبت کرد .

صبح روز پنجشنبه بیست و هفتمین جلسه محاکمه علیزاده و صیرفی معاونان پیشین وزارت بازرگانی باتهام تدلیس در معامله شکر برپاست سید محمود هاشمی نژاد در شعبه اول دادگاه دیوان کیفر برگزار شد .

پس از رسمیت یافتن جلسه طباطبائی یکی از وکلای مدافع صیرفی صحبت کرد و پس از آن علیزاده بعنوان آخرین دفاع سخن گفت .

علیزاده پس از ذکر مقدمه‌ای درباره مدافعات قبلی خود و مدافعات وکیل مدافع ازدادگاه و همچنین وسایل ارتباط جمعی تشکر کرد ، وی در دنباله سخنانش گفت :

با انعکاس مدافعات من احساس میکنم در مقابل مردم شرمنده نیستم و تصور میکنم جناب آقای علیکس آقایان نیزکه بنیانگزار و طراح این پرونده بوده‌اند دیگر راضی بمحکومیت اینجانب نباشند، زیرا بهدف مطلوب خودکه تجدید معاملات شکر با شرکت سوکر دانتره، طبق ۲۵ سال گذشته بود ، بعداز برکناری‌ما رسیده‌اند.

علیزاده پس از اشاره به وجود بحران شکر در ایران و سایر کشورها و اقداماتی که در این مورد انجام شده بود افزود:لازمه دخالت دولت در امور اقتصادی و تجاری که در کشور های آزاد در مواقع خاص و در جهت منافع عموم صورت میگیرد نفع و ضرر است ، همانطور که اشخاص و موسسات حقوقی و بازرگانی در اقدامات تجاری خود به سود های کلان یا ضرر های فاحش و احیانا ورشکستگی و انحلال میرسند دولت نیز نباید انتظار داشته باشد که کالائی را که درسطح بین‌المللی بهای روزخریداری مینماید هیچوقت تنزل قیمت حاصل نکند و اگر کردعاملین خرید مورد بازخواست و محاکمه قرار گیرند ، اگرچنین سیاستی اتخاذ شود هیچیک از مدیران کار آمد و قاطع دستگاه های دولتی حاضر به انجام این قبیل امور بمسئولیت خود نخواهند شد و رویه کاغذ بازی و کمیسیون بازی و مسامحه کاری رایج میشود.

علیزاده در پایان خطاب به قضات گفت : راضی نشوید بیگناهی را محکوم فرمائید از نظر بنده مدت محومیت مطرح نیست ، اگر گناهکارم مطلقا تقاضای تخفیف درمجازات را ندارم و اگر بیگناهم با رای برائت بمدیران مملکت اطمینان دهید که دادگستری ایران پناهگاه بی چون و چرای کسانیست که به مملکت خیانت نکرده و در روز های بحرانی برای رفاه عموم با شهامت و قاطعیت تصمیم میگیرند .

پس از استماع آخرین مدافعات علیزاده ، دادگاه به عنوان ختم شد .

در نزدیکی خارك

یک موتورلنج با ۷ سرنشین در خلیج فارس ناپدید شد

★ جسدی که قسمتی از آن بوسیله جانوران آبزی خورده شده ،در نزدیکی خارك پیدا شد .

آبادان- خبرنگار اطلاعات یک موتورلنج حامل کالای تجاری با ۷ سرنشین در آبهای جزیره خارک ناپدید شد .

صبح پریروز با کشف یک جنازه در آبهای ساحلی خارک و پیدا شدن مقداری محموله تجاری درساحل این فکر پیش آمد که جنازه و مجموله متعلق به موتورلنج غرق‌شده است و احتمالا سرنشینان آن طعمه امواج شده‌اند.

عبدالحسین رهبر گزارشگر اطلاعات در آبادان می نویسد :

خبر ناپدید شدن موتور لنج را سرپاسبان دوم «مریعی سبعی» مامور کلانتری چهار بوارده جنوبی به دادستان آبادان اطلاع داد. پاسبان مزبور گفت :

۷ نفر از برادران ، عمو وعموزاده‌هایم با موتورلنج بازرگانی ۱۰۱۱۴ خرمشهر به ناخدایی «عربی سبعی» ۲۶۴۰ صندوق نوشابه غیرالکلی از خرمشهر به خارک حمل میکردند و از پانزده روز قبل تاکنون خبری از آنها نداریم .

اینعده سلمان ، علی ، کاظم ، کاسم و حسن سبعی و عبدالنقی نصاری بودند.

اکبر یارالهی دادیار دادسرای آبادان ، که به خارک رفته است به ضرابی دادستان آبادان اطلاع داد که صندوقهای خالی نوشابه های غیرالکلی در نزدیکی خارک در دریا مشاهده شده است .

همچنین «مریعی سبعی» با هواپیما عازم خارک شد تا جسدی را که در آبهای خارک بدست آمده شناسائی کند.

از طرفی مریعی سبعی بخبرنگار ما گفت : بطور حتم دو برادر و عمو و بچه‌های عمویم دردریا غرق شده‌اند چون از تاریخ دوم آبانماه تاکنون اطلاعی از آنها در دست نیست .

رئیس پاسگاه ژاندارمری خارک نیز در تماسی گفت : جسدی که بدست آمده است، اسکلتی بیش نیست و ماهیها و جانوران آبزی تمام گوشت آنرا خورده‌اند. ازسوی دیگر پزشک قانونی برای دیدن جسد به‌خارک رفت .

تحقیقات ماموران پیرامون بدست آوردن چگونگی وضع سرنشینان موتورلنج بازرگانی همچنان ادامه دارد ولی تا دمیشب از سرنوشت آنها اطلاعی بدست نیامد .

دهها صندوق خالی نوشابه که در آب های اطراف بندر خارک بطور پراکنده شناور بود توسط سرنشینان ناوچه های سریع‌السیر نیروی دریائی جمع‌آوری و بساحل خارک انتقال یافت .

صبح دیروز از سوی «ضرابی» دادستان آبادان به پاسگاه ژاندارمری خارک اعلام شد که برای پیدا کردن اجساد سرنشینان موتور لنج غرق شده اقدام شود . باین منظور فرمانده هنگ ژاندارمری آبادان از مامورین نیروی دریائی مستقر در خارک و گارد ساحلی درخواست کرد برای پیدا کردن اجساد غرق شدگان با سرنشینان دستگاه های شناور ژاندارمری همکاری نمایند .

زن جوان آملی با خوردن یك قرص مرد

آمل - خبرنگار اطلاعات

زن جوانی از ساکنان روستای «درویش‌خیل» آمل پس از خوردن یک قرص ضد انگل که توسط پزشک تجویز شده بود ، جانسپرد .

این زن مهری بیات نام‌داشت و ۲۲ ساله بود وی پس از خوردن قرص بحالت مسمومیت دچار شد و توسط شوهرش «اسماعیل» به‌بیمارستان پهلوی آمل انتقل یافت.

کوشش پزشکان برای نجات او از مرگ موثر واقع نشدو مهری جانسپرد .

بدستور بازپرس دادسرای آمل برای روشن شدن علت مرگ وکالبد شکافی ، جسد مهری به پزشکی قانونی تهران فرستاده شد .

۲۵۰۰ ساعت قاچاق

آبادان - خبرنگار اطلاعات

از داخل یک موتورلنج بازرگانی ۲۵۰۰ عدد ساعت گران قیمت ، توسط ماموران ژاندارمری گارد ساحلی «خسرو آباد» بدست آمد.

علی خلیفه ناخدای موتور لنج توسط ماموران دستگیرشد و موتورلنج و قایق موتوری آنکه در حدود یک میلیون تومان ارزش دارد ، بدستور رئیس گارد ساحلی خسرو آباد توقیف شد .

ساعت های بدست آمده از نوع مچی است .

۱۰ میلیون تومان چک و سفته نزولخوار اصفهانی دراتومبیلش پیداشد!

اصفهان- خبرنگار اطلاعات

بزرگترین و معروفترین نزولخوار اصفهانی با یک بقچه چک و سفته بدهکاران خود سرانجام بدام ماموران افتاد .

مرتضی لطیفیان نزولخوار معروف اصفهانی از مدتها پیش با داشتن چند پرونده جعل و کلاهبرداری تحت تعقیب بود .

او هفته گذشته مدعی شد چندتن از بدهکارانش با طرح نقشه ، چک و سفته‌هایشان را که نزد او بوده است ربوده‌اند اما در گرماگرم تعقیب بدهکاران ، خود شاکی توسط ماموران اداره دارائی اصفهان شناسایی شد.

با اقدام دادگستری اصفهان اتومبیل مرتضی لطیفیان با جرائقال به محل اداره کل دارائی و امور اقتصادی انتقال یافت ودر بازرسی از صندوق عقب آن یک بقچه حاوی ۴۹۰ قطعه چک و سفته متعلق به بدهکاران نزولخوار اصفهانی کشف گردید.

رقم مشخص قسمتی از اسناد کشف شده متجاوز از یکصد میلیون ریال است و بقیه اسناد امضاء شده بدون مبلغ می‌باشد.

طبق اطلاع واصله به اداره کل امور اقتصادی و دارائی استان اصفهان نزولخوار معروف از سال ۲۵۲۶ تحت پیگرد ماموران بوده و در سالهای اخیر کارهای نزولی خود را بنام زن و فرزندش انجام میداده است .

بزودی با بدست آمدن اسناد معتبر و رسمی ، پرونده مالیاتی برای فرزندو همسر مرتضی لطیفیان نیز تشکیل خواهد شد.

پرونده نزولخوار اصفهانی هم‌اکنون در شعبه اول بازپرسی دادرسی اصفهان تحت رسیدگی است و حکم جلب همسر وی نیز صادر شده است .

کشف جسد در کارون

آبادان - جسد متورم شده مرد ۲۷ ساله‌ای در آبهای کارون توسط سربازان نیروی دریائی خرمشهر بدست آمد .

هویت این مرد معلوم نشده و گفته میشود وی «بارشمار» کشتی ها بود و در اداره بنادر کشتیرانی خرمشهر کار میکرد.

جسد تا تعیین هویت به سردخانه بیمارستان «رضا پهلوی» خرمشهر تحویل داده شد .

نیازمندی های اطلاعات تلفنهای ۳۱۱۲۲۵-۳۱۱۲۲۴ ۳۱۱۲۳۰-۳۱۱۲۲۹
تلفنی آگهی قبول میکند

حسابدار

چند نفر حسابدار با شرایط زیر استخدام میشود .
۱- لیسانسیه حسابداری
۲- حداکثر سن ۳۵ و معافی
بکارخانه بلنداکس خیابان قدیم شمیران بالاتر از سه‌راه ضرابخانه انتهای کوی لاجوردی مراجعه فرمائید .

آگهی استخدام

شرکت ساختمانی بیك نفر حسابدار مجرب که بزبان انگلیسی آشنا بوده و بتواندلیست دستمزد و حقوق کارگران را تهیه نماید احتیاج دارد .
داوطلبان درخواست خود را باذکر مشخصات کامل به‌نشانی تهران شرکت سوئل بونه صندوق پستی ۱۸۹۱ ارسال دارند .

آگهی استخدام

شرکت ساختمانی بیك نفر مامورخرید اجناس و مصالح ساختمانی که بزبان انگلیسی آشنابوده و در شغل خود سابقه کار و تجربه کافی‌داشته باشد نیازمند است .
داوطلبین به نشانی خیابان پهلوی جنب‌رویال تهران هیلتون کارگاه ساختمانی رویال هیلتون مراجعه فرمایند.

آگهی استخدام

شرکت ساختمانی به چند نفر مکانیك اتومبیل و ماشین‌آلات ساختمانی که واجد شرایط بوده‌و دارای تجربه و مهارت کافی در شغل خود باشند احتیاج دارد .
داوطلبین به نشانی خیابان پهلوی‌جنب رویال تهران هیلتون کارگاه ساختمانی رویال هیلتون مراجعه فرمایند .

آگهی استخدام

شرکت ساختمانی باشخاص زیر که واجد شرایط بوده و دارای تجربه و سابقه کافی در شغل خود باشند احتیاج دارد.
۱- متصدی‌اوقات(تایم کیپر) که‌بزبان‌انگلیسی آشنائی داشته باشدوبتواندلیست حقوق‌کارگران را نیز تهیه نماید.
۲-بنا
۳- نجار
۴- کارگر ساختمانی .
داوطلبین به نشانی خیابان پهلوی جنب هتل رویال هیلتون کارگاه ساختمانی رویال هیلتون مراجعه نمایند .

همکاری مطبوعاتی

مجله‌ای‌فنی برای تکمیل کادرهیئت تحریریه خود از علاقمندانی که به هر عنوان‌درانتشارمجله(سرویس خبری- ترجمه- طراحی- میزان‌پژ- کمیته‌فنی - آگهی) تخصص یا آشنائی‌داشته‌باشنددعوت‌مینماید که‌باذکر مشخصات وسوابق‌کاربا صندوق پستی ۲۱۱۶-۴۱ مکاتبه نمایند .

لیسانسیه بازرگانی - اقتصاد

شرکت تولیدی بین‌المللی جهت توسعه قسمت فروش خود به همکاری لیسانسیه مرد باشرایط زیر احتیاج دارد:
۱- سن ۲۴-۳۰ سال
۲- داشتن مدرک لیسانس در رشته های بازرگانی یا اقتصاد
۳- داشتن برگ پایان خدمت یا معافیت دائم
متقاضیان به آدرس تهران-خیابان سپهبد زاهدی - چهار راه آذر شهر ساختمان شهداد طبقه ششم مراجعه نمایند.

آگهی استخدام

یك شرکت بزرك آلمانی برای کار در تهران به همکاری افراد زیر احتیاج فوری دارد
۱- یک نفرمامور خریدباتجربه بامیلت ایرانی و تسلط کامل‌به‌زبان انگلیسی و آشنائی کامل به لوازم یدکی ماشین آلات.
۲- یک نفر راننده باسابقه و باآشنائی به زبان انگلیسی.
از داوطلبین خواهشمند است با دردست داشتن مدارك لازم‌به آدرس‌خیابان فرانسه چهارراه‌رازی پلاك ۹۳ مراجعه ویا با تلفن ۶۴۳۵۰۶ تماس حاصل فرمایند .

مژده بمتقاضیان گواهینامه رانندگی

کتاب رانندگی خدر با تابلو های جدید زیر نظر کاردان فنی اداره راهنمائی ورانندگی منتشر شد موفقیت شما در آزمایش آئین‌نامه حتمی است این کتاب توسط انتشارات دنیای کتاب چاپ‌ودرسراسر کشور پخش‌شده است‌ازروزنامه فروشها و کتابفروشیها بخواهید تلفن ۳۱۹۷۱۹ تهران شاه‌آباد دنیای کتاب .

شرکت مهندسی خارجی وایرانی

بیك منشی آشنا بتایپ فارسی و لاتین‌نیازمند است جهت اطلاع بیشتر بین ساعات ۳ الی۵ بعد از ظهر با تلفن ۶۸۴۹۵۶ تماس بگیرید آشنایان بزبان فرانسه مقدمند.

آگهی استخدام اپراتور

گروه صنعتی مینو چند نفر اپراتور واجد شرایط زیر را باحقوق و مزایای خوب بهمکاری دعوت مینماید .
۱- داشتن حداقل دو سال تجربه کار باماشین های ۳۷۰آی-بی-ام
۲- داشتن برگ خاتمه خدمت نظام‌یا معافی‌دائم
۳- حداکثر سن ۳۰ سال
محل کار در ادارات مرکزی گروه صنعتی‌مینو (۸کیلومتر بعدازمیدان شهید بسمت‌جاده‌شمالی کرج) بوده و رفت‌و آمد کارکنان با سرویس‌انجام میگیرد .
از واجدین‌شرایط خواهشمنداست بین‌ساعات ۹ صبح تا ساعت ۴ بعدازظهر روز های شنبه ۲۱ر۸ر۳۶ و یکشنبه ۲۲ر۸ر۳۶ به محل شرکت سهامی خوراك واقع در خیابان فردوسی شمالی خیابان کوشك چهارراه ارباب‌جمشید مراجعه فرمایند .

آگهی استخدام بیمارستان بازرگانان

جهت تکمیل کادر نرسینك احتیاج به‌تعدادی کمك بهیار فارغ‌التحصیل ودوشیزه بامدارك سیکل اول دارد داوطلبان در ساعات اداری به‌دفتر بیمارستان واقع در خیابان ری مراجعه نمایند .

انبار برای اجاره

۱۰۰۰۰ مترمربع انبارمدرن نوساز شامل ۷۶۰ مترمربع دفاتر مجهز اداری یك جاویا به تفکیك به اجاره واگذار میشود برای کسب اطلاع بیشتر لطفا از ساعت ۹ صبح تا ۴ بعد از ظهر روز های هفته با تلفن ۸۲۳۹۸۰ تماس حاصل فرمائید .

مولد برقهای سیار کرایه

تلفنهای ۳۵۵۵۶۴
نورهاشمی ۳۵۵۵۶۵

مزون ملکی

باطلاع مشتریان محترم‌میرساند کلکسیون مد پائیزی و زمستانی که مرکب از لباس عروس ، لباس شب و روز و کوکتل‌وسنتی ازروز شنبه ۲۱ آبان بعرض نمایش گذاشته میشود .
(ورود برای عموم آزاد است)
خیابان شاهرضا مقابل سینما دیانا ساختمان کریستال طبقه دوم مزون ملکی تلفن ۶۴۳۸۵۱

آگهی حراج

شرکت نسوزامین‌آباد واقع درشهرری امین‌آباد بعلت نوسازی کارخانه مقداری آجر نسوز پرسی شده بابعاد مختلف را بفروش میرساندمتقاضیان به تلفن های ۵۹۰۰۸۱ و۵۹۴۵۵ مراجعه نمایند.

شرکت حمل ونقل بزرك ایران استخدام مینماید

۱- کارگر فنی ۲۰ نفر
۲- کارگر جوشکار باسابقه ۱۰ نفر
۳- کارگر ساده ۳۰ نفر
داوطلبان میتوانندازساعت ۸الی ۱۲ بکارگزینی شرکت‌واقع‌درکیلو متر۹جاده‌قدیم کرج مراجعه‌نمایند

آگهی استخدام

شرکت‌سهامی تولیدوانتقال‌نیروی برق ایران (توانیر) وابسته به وزارت نیرو بمنظور تکمیل کادر نیروگاه‌رامین‌اهواز تعدادی کارمند و کارگر محلی را که واجد شرایط مندرج‌درجدول زیر باشند ازطریق انجام آزمایش و مصاحبه انتخاب و استخدام مینماید :

ردیف	عنوان شغل	میزان تحصیلات	سایر شرایط
۱-	کارمند اداری	دیپلمه طبیعی یا ریاضی	
۲-	ماشین‌نویس	دیپلمه طبیعی ، ریاضی،	آشنائی کامل به‌امور تایپ
		منشیگری ، بازرگانی و ادبی	
۳-	کارمند انبار	دیپلمه طبیعی ، ریاضی،	آشنائی کامل بامور انبارداری
		منشیگری ، بازرگانی و ادبی	
۴-	سرآشپز	ششم ابتدائی	آشنائی کامل بامور مربوطه
۵-	آشپز	» »	» » » »
۶-	پیشخدمت کانتن	» »	» » » »
۷-	نامه‌رسان	» »	آشنائی کامل و داشتن گواهی نامه موتورسیکلت
۸-	نظافتچی	» »	» » » »

داوطلبان واجد شرایط‌میتوانند بمنظور ثبت نام و کسب اطلاعات بیشتر روزهای یکشنبه ۲۲ر۸ر۳۶ و دوشنبه ۲۳ر۸ر۳۶ و سه‌شنبه ۲۴ر۸ر۳۶ با همراه داشتن مدارك زیر به نیروگاه زرگان اهواز واقع در ۵ کیلومتری جاده مسجدسلیمان مراجعه نمایند .
۱- اصل و فتوکپی آخرین مدرك تحصیلی .
۲- اصل و فتوکپی شناسنامه .
۳- اصل و فتوکپی کارت پایان خدمت وظیفه یامعافیت دائم .
۴- عکس ۴×۶ - ۵ قطعه
م الف ۱۸۶۹

آگهی شرکت حفاری سدایران (سهامی خاص) ثبت‌شده بشماره ۱۷۰۱۴

برابر صورتجلسه مجمع عمومی عادی سالیانه شرکت حفاری‌سدایران (سهامی‌خاص) مورخ ۱۵ر۶ر۳۶ و صورتجلسه هیئت مدیره‌مورخ ۳ر۷ر۳۶ تغییرات‌زیر در شرکت صورت گرفت.

۱- ترازنامه و حساب سود و زیان‌سال‌مالی منتهی به ۳۰ ژوئن ۱۹۷۷ به تصویب رسید .

۲- جناب آقای دکتر جواد صدرو آقای ابو الفضل موتمن(از طرف سهامداران‌طبقب) و آقایان آموس . ال . کارترو کارل .اف .تورن (از طرف سهامداران طبقه الف) برای مدت یکسال بسمت اعضای هیئت مدیره شرکت‌انتخاب شدند که جناب آقای دکتر جواد صدر رئیس هیئت‌مدیره و آقای آموس .ال. کارتر نایب رئیس هیئت مدیره و آقای کارل . اف . تورن مدیر عامل شرکت میباشند .

آقای مجتبی محمود دهقان‌بسمت‌قائم مقام‌مدیر عامل انتخاب شدند .

۳- دارندگان حق امضای شرکت بشرح‌زیر تعیین شدند .

الف - کلیه قراردادهاو مدارک تعهدآورشرکت و همچنین حساب بانکی شرکت نزد بانک بازرگانی ایران در تهران بامضای آقای‌کارل . اف . تورن (مدیر عامل) یا آقای آموس . ال . کارتر (نایب رئیس هیئت مدیره) باتفاق امضای جناب آقای دکتر جواد صدر رئیس هیئت مدیره) و یا آقای ابو الفضل موتمن (عضو هیئت مدیره) و یا آقای مجتبی محمود دهقان (قائم مقام مدیر عامل) خواهدرسید .

ب- هر یک از آقایان کارل . اف .تورن‌مدیر عامل) و آموس . ال . کارتر (نایب رئیس هیئت مدیره) بمسئولیت خود اختیارامضای مذکور در بند الف را برای اداره حساب جاری شرکت نزد بانک بازرگانی‌ایران‌در تهران بهریک از آقایان اچ . ای .ملون یاتام . ای ، شورت و اگذار نمودند .

ج- حساب بانکی شرکت نزد بانک‌بازرگانی ایران در اهواز بامضای متفق دو نفر از آقایان بی .جی . پیترسون فریدون‌فرشی - بی . دی . هیکس و ویلیام. اس ، چادویک و یا بامضای هر یک از نامبردگان‌باتفاق امضای هریک از آقایان اداینگل‌کینگ ویاروی فلامن خواهد رسید .

د - حساب بانکی شرکت دردالاس تکزاس‌بشرح زیر اداره خواهد شد .

۱- در مورد چک هائی که مبلغ آنهایکهزار دلار یا کمتر باشد بامضای تنهای‌آقای بن‌گیل کلمنتس خواهد رسید .

۲- چکهائی که مبلغ‌آنها بیش از یکهزار دلار باشد بامضای آقای بن گیل کلمنتس‌باتفاق امضای هر یک از آقایان آموس . ال .کارتر-کارل . اف . تورن - اسپنسر تیلوروبابی . جی ، هاویل خواهد رسید .

۴- آقایان احمد جهرمی‌و احمد برومندجزمی برای مدت یکسال به ترتیب بعنوان بازرسان اصلی و علی‌البدل شرکت انتخاب‌شدند .

۵- کلیه آگهی های شرکت در روزنامه‌های اطلاعات و کیهان منتشر خواهد شد .

مدیر کل اداره ثبت شرکتهاو مالکیت صنعتی- یحیی مدنی

عروس‌خانم - شاه‌داماد برای دعوت از محبوبترین خوانندگان و مشهور ترین گروههای جازموزیك وموزیکهای بزمی ایرانی و آنچه که فکر میکنید به جشن شمارونق بیشتری میبخشد بادفتر خوانندگان تلفن ۶۵۱۹۲۰ تماس بگیرید

آخرین مطالعات کارشناسان جنائی در شناخت عامل جرم

قاتل، یک «کروموزوم» بیشتر دارد؟

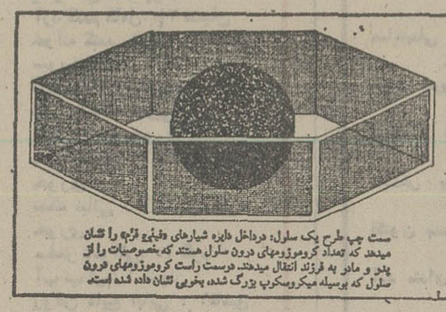

دست چپ طرح یک سلول، درداخل دایره شیارهای دایره‌ئی رنگ را نشان میدهد که تعداد کروموزومهای درون سلول هستند که خصوصیات را از پدر و مادر به فرزند انتقال میدهند. دست راست کروموزومهای فردی سلول که بوسیله میکروسکوپ بزرگ شده، بخوبی نشان داده شده است.

درسی‌ام ماه‌اوت شخصی‌بنام سالواتوره بیلیاردی بدون‌هیچ انگیزه‌ای دست بیک‌جنایت‌زده، سالواتوره در قریه کوچک چه فزانومادرنو » نزدیکی شهر میلان ـ ایتالیا زندگی‌می کند سالواتوره همین قاتل بیرحم از مدتها قبل با دختر جوانی بنام ماریا بالدینی آشنا بود ، و آنشب را هر دوباهم بودند که در نیمه های شب ناگهان‌سالواتوره‌بدون‌هیچگونه انگیزه‌ای باشلیک ۶ گلوله پیاپی بزندگی معشوقه جوانش خاتمه داد .

این جنایت و سایر قتل و جنایات مشابه و حتی شدیدتر باعث شده که قضات راسخت ناراحت کند و در دادن رای‌با مشکلاتی مواجه سازد که در نتیجه ازپزشکان کمک‌بخواهند «چه زاره‌دی نون‌سیو » قاضی دادگاه که پرونده این جنایت را رسیدگی میکند برای‌تحقیق و بررسی در باره این قتل و انگیزه آن از پروفسور اتوره کونتی کمک خواست .

پروفسور اتوره سلولهای بدن قاتل را تحت آزمایش دقیق قرارداد و معلوم گردید که اویک‌کروموزوم بر تعداد کروموزومهای سلولی اوبیشتر است یعنی تعداد آن به ۴۷ـ ایکس میرسد و همین باعث شده که او دست به‌شرارت بزند و نامزد جوانش را بقتل برساند در شانزدهم ماه ژوئیه جنایت مشابهی در شهر رم‌روی داد، قاضی دادگاه قاتل را به پزشکان متخصص فرستاد تا از او آزمایش بعمل آید و تعداد کروموزومهای سلولی اومعلوم گرد ، تصمیمات این‌دو قاضی دادگاه این فکررا در ذهن روشن می‌سازد که آیا رابطه کروموزوم و قتل چیست و چگونه کروموزوم اضافی باعث دست زدن به جنایت میشود.

قبل از اینکه در باره این موضوع بحث شود و رابطه کروموزوم‌باجنایت روشن‌گردد باید توجه داشت که بدن هر انسان از سلولها تشکیل‌شده و هر سازمان سلولی دارای هسته‌ای است که از ماده مخصوص‌بنام کروماتین‌تشکیل گردیده ، کروماتین در زبان یونانی کروموز یا کروموس‌نام دارد وبمعنی رنگ است ، کروماتین‌بصورت رشته‌نخ‌مانند ژامتونهایی است که از آن بالا آویزان شده باشند ، بدین ترتیب یک‌رشته از این نخها که‌به ژامبون‌تشبیه شده کروموزوم نام دارند که هریک تکه یا رشته کروماتین نام دارند . کروموزومها در سلولهای ژنتیک هر خصوصیتی که در پدر و مادرباشد به‌فرزند منتقل میسازند ، بطور مثال، رنگ مو، رنگ و فرم چشمان رنگ پوست ، فرم بینی وسایر خصوصیات جسمی و روانی را از پدربه‌فرزند منتقل میسازند.

وقتی میگوئیم فلان کودک از نظر قیافه به‌پدرش شباهت دارد ، مثلا دستش به مادرش برده ، چشمانش‌به‌پدربزرگش، بینی به مادر بزرگ و خلاصه‌هر خصوصیت جسمی و روانی‌دیگر به یکی از پدر و یا مادر ،جد، نیا و غیرو را به ارث میبرد.

این خصوصیات‌درست‌بمانند یک رشته آلیافی در کنار هم درون سلول جای دارندوهمانها خصوصیات ارثی را از پدران و مادران به فرزندان انتقال می‌دهند .

هرکدام ازاین کروموزومها دارای خصوصیات مختلفی است که مثلا یکی شباهت مو و یا مژگان را به‌ارث میبرددیگری مربوط به شباهت چشمان‌می‌شود ، یکی رنگ پوست و خلاصه هرکدام مربوط به خصوصیتی است .

کروموزومها بنام های آلفابتیک ایکس و ایگرگ نام‌گذاری شده‌اندکه بکروموزوم های مذکور و مونث معروف هستند .

هرشخص در سلول های بدنش دارای کروموزومهای ایکس و ایگرگ فراوانی است که تعداد آنها از ۴۶ تجاوز نمیکند و اما اگر چنانچه هر شخصی این تعداد به۴۷ برسد ویک کروموزوم‌ایگرگ اضافی باشد آن شخص آنورمال‌بوده و باعث آن‌خواهد شد که‌دست به شرارت و جنایات بزند ، البته متخصصان روانشناسی‌و جامعه شناس معتقد هستند که تربیت جامعه در وضع این بیماران نقش مهمی را از نظر شدت و ضعف جنایات بازی میکند بطوریکه اگر چنانچه‌یک آنورمال در جامعه‌ای قرارگیرد که در وضع روحیه او تاثیر نامطلوب داشته و اعصابش ناراحت شود ، شدت جنایت‌با آن جامعه که آرام‌تر است فرق کلی‌دارد .

بنابراین شخصی که دستش را به‌جنایت‌و یاجنایاتی‌هولناک آلوده میسازد از نظر این متخصصان بیمار است بیماریه معنی کلی ژنتیک و این مشکل نه‌تنها در سرراه پزشکان قرار گرفته بلکه قضات دادگاه ها باآن دست به‌گریبانند .

دادگاه پاریس‌اخیرا شخصی را که مرتکب‌چند فقره قتل‌و جنایت شده بود تحت آزمایش قرار داده و معلوم گردیده که این جنایتکار سلول هایش از ۴۷ کروموزوم تشکیل شده یعنی یک کروموزوم ایگرگ اضافی در کروموزومهای سلولیش قرار دارد .

علم ثابت کرده که‌اشخاصی که کروموزومهای ایگرگ بدنشان از ۴۶ تجاوز کرده‌و به۴۷رسیده اشخاصی آنورمال هستند ودست به‌جنایات وآدم کشی ها زده‌اند .

این آزمون در بسیاری از مراکز بشبوت رسیده از جمله در تیمارستان ها و بیمارستان های روانی معلوم گردیده که بسیاری از این‌بیماران که‌طبیعت شرور دارند تعداد کروموزوم های بدنشان به ۴۷ میرسد ، بدین ترتیب افزایش یک کروموزوم در بدن شخص نه تنها مشکل بزرگی برای یک پزشک بشمار می‌آید بلکه‌مشکل بزرگی هم برای دادگاه است.

سلول های بدن انسان‌دارای هسته‌ای هستند ودر این هسته کروموزومهایی قرار گرفته که خصوصیات خوب و یا بد والدین رابفرزند انتقال میدهد.

تشخیص کروموزومهابدین ترتیب است که پس از یک سلسله ترکیبات میکروسکپی که رویشان انجام میشود درزیر ذره‌بین قرار گرفته و پس از رنگ آمیزی و باکمک محلول های شیمیایی آنگاه در زیر ذره‌بین قرار گرفته و با کمک میکروسکپ های دقیق و قوی میتوان کروموزومها راشناخت و تشخیص داد .

تصویری باور نکردنی

صبح یکی‌از همین روزهای پائیزی ، در«هایدپارک» لندن گرفته شده است . این کشیش ، چند دقیقه‌ئی پیش‌از ضبط این تصویر ، قلاده «بولداگ» خودش را بازکرده بود ـ قلاده‌ئی که‌دراین تصویر شبیه «هاله»ی قدیسین ، بالای سر «بولداگ» قرار گرفته است. و دراین‌دنیای عجیب، این هم تصویری خیال انگیز و عجیب ، وشاید هم باور نکردنی است .

بازی بادم یوز پلنگ

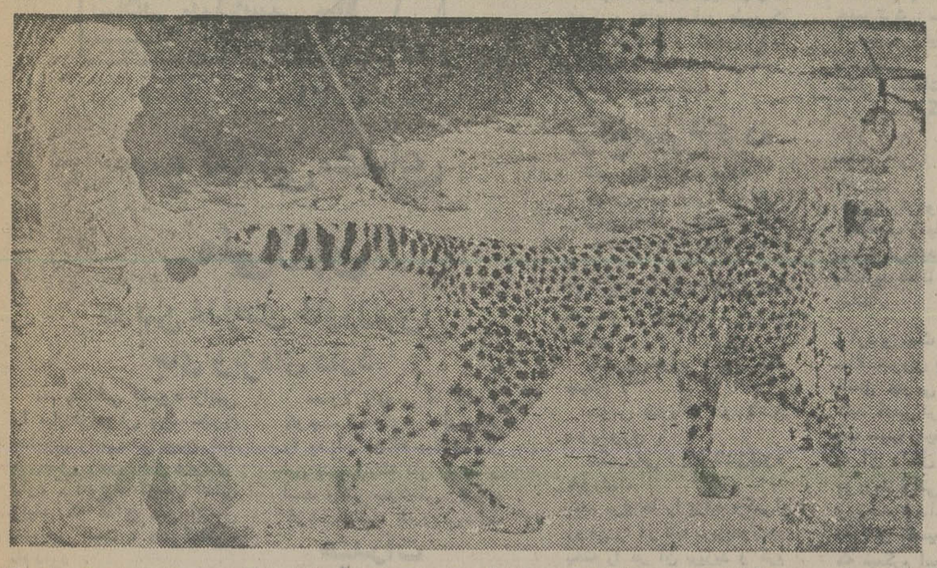

صحبت ازمه‌بازی گرفتن دم شیر» است . البته در این مورد «یوزپلنگ است که‌به بازی گرفته شد ، نه دم شیر . اما ، نام این حیوان هرچه باشد ، مسلم این است که کودکی ۵ساله نباید همبازی او بشود.

باوجود این جامی‌رندل، کوچولو ، برایش هیچ خطری ندارد که با دم این یوزپلنگ بازی کند . زیرا او ، و «پاپی» دوستان صمیمی یکدیگرند .

پیوند عاطفی بین آنان هنگامی بسته شد که مادر «پاپی» اندکی پس از زاده شدن وی‌درپارک ویندسور سافاری ، او را رها کرد، و نوزاد که در آن موقع ، نه به اندازه یک گربه چاقی بود ، به خاله پدر «جامی» نانس فرانسیس رندل بود، آورده شد تا از او مواظبت شود و به او شیر و غذا داده شود. از همان زمان یوزپلنگ کوچک،دست‌آموز «جانی» کوچولو شد.آنها روزها ، با هم بازی می ـ کردند و شبها در کنار هم به خواب می‌رفتند .

دوست آنها ، هنگامی که یوزپلنگ کوچک‌دوماهه بود، و چشمش‌آبی‌مروارید آورد ، به‌طوری که تقریبا تمام بینایی خود را ازدست داد، عمیق‌تر شد . زیرا «جامی» کوچولو ، نقش رامنمای او را برعهده‌گرفت و او را در خانه و باغ گردش می‌داد .

مدتی بعد ،خوشبختانه، براثر یک عمل جراحی در یک مرکز درمانی به نام «حیوان کوچک» واقع در «نیومارکت» بنیایی پاپ به او بازگشت . اما،بدبختانه، جثه او به قدری بزرگ‌شده بود که دیگر نمی‌شد اورا در داخل خانه ، کنار دوستش «جامی» گذارد . او اکنون قفس مخصوصی برای خود دارد، وبه‌زودی در پارک ویندسور ، به دیگر یوزپلنگها می‌پیوندد، و در کنار آنها می‌لمد .

خانم تریکسی‌رندل ،مادر «جامی» می‌گوید: «باوجود این ما کمترین نگرانی از بازی آنها بایک‌دیگرنداریم. زیرا که آنها بارها دوستی‌شان را بیک‌دیگر ثابت کرده‌اند.»

۲ نیرو درصیاد غزال

میشل ورونسکی، سرباز امریکایی ، و زندانی‌جنگی در اردوگاه ویتنام ، مردی بود که مقاومت روحی و جاذبه معنوی‌اش ، او را در زندان نگه داشت ،دست بر قضا ، همین اوصافهم، در وجود رابرت دو نیرو، هنرپیشه امریکایی وجود دارد تا داستان زندگی ورونسکی را در زندان ، به صورت یک فیلم ثبت‌کند. این فیلم که «صیاد غزال»نام دارد، روزی دوازده ساعت و شش روز در هفته ، در جنگلی واقع در تایلند ، در دست تهیه است .

«رونیرو» بیشتر اوقات کار روزانه خود رادر یک قفس ساخته از چوب خیزران که در زیر پل رودخانه کوای معلق است، می‌گذراند . او می‌گوید : «باوجود نقش مشکلی که در این فیلم برعهده دارم ، این نقش ، بهترین نقشی است که تاکنون به من داده شده است.»

انتشارات مدرسه عالی پارس
برای دانشگاهیان و دانش پژوهان

کتابهای زیر بوسیله مدرسه عالی پارس‌چاپ شده‌وآماده‌فروش‌است

۱ـ روان‌شناسی کودکان و نوجوانان آستثنائی

(علل ـعلائم ـآموزش ـپرورش ـپیشگیری و درمان)
کودکان عقب مانده ذهنی وتیزهوش ـکودکان‌و نوجوانان ناسازگار ـ کودکان و نوجوانان مبتلا به اختلالات حسی و حرکتی .
تالیف دکتر بهروز میلانی فر — بهای هر جلد ۴۰۰ ریال

۲ـ اسپکتروسکوپی‌در تئوری و کاربرد

باتابلو های جامع و پنجاه تمرین حل شده
تالیف دکتر باقر عسگری اولادی — بهای هرجلد ۶۰۰ ریال

۳ـ ضمنا تعدادی از کتاب
تالیف خانم اولین شارپ
ترجمه دکتر قاسم قاضی
به بهای هرجلدی دویست ریال موجود است
(بازی تفکر کودک است)
مرکز فروش امور مالی مدرسه عالی پارس
خیابان کوروش کبیر ـابتدای کوچه خسروان ـتلفن ۲۳۷۲۸۱ ـ۲۳۰۸۲۳

مسابقه ایران و کره باآه‌وافسوس پایان یافت

بقیه از صفحه ۹

آنها نشان میداد و متذکر می‌شد که وقت را نکشید ، من مواظب شما هستم ،او بالاخره ، سه دقیقه‌در نیمه اول بازی ، وقت تلف شده گرفت و دراواخراین نیمه، با قاطعیت تمام ، کارت زرد را بیرون آورد و آن رابه دروازه‌بان کره که در وقت‌کشی استاد بود،نشان داد .

شرط بندی ها

قبل از آغاز بازی،بازار شرط بندیها و پیش‌بینی‌ها، داغ بود و اکثر مردم هم به برد تیم ایران معتقد بودند . یکروز قبل ازبازی نیز چند تن از مفسران ورزشی در مصاحبه با اطلاعات ، بر پیروزی قطعی تیم ایران تکیه کرده‌بودند، اما پیش‌بینی هیچکدام‌درست از آب درنیامد . دروسط دو نیمه درحالیکه کره‌هنوز یک گل جلو بوددرجایگاه خبرنگاران ، گزارشگران اطلاعات بسراغ مفسران رادیو تلویزیون ایران و کره رفتند و نظر آنها را درباره نتیجه بازی جویا شدند .

در جایگاه خبرنگاران این‌بار از افراد غریبه خبری نبود . عطاء بهمنش و روشن‌زاده با قاطعیت‌نظر داده بودند که بازی‌مساوی خواهد شد ، البته یک بر یک ، نه ۲ـ۲ روشن‌زاده در مصاحبه روز ۵ شنبه، برد ایران را قطعی تلقی میکرد. اما مانوک خدابخشیان که از روش و سیستم بازی ایران نگران بود، میگفت کره ۲ برصفر از تیم ما می‌برد و حتی حاضر شده بود برسر این نتیجه شرط ببندد اما در جایگاه خبرنگاران کسی حاضر نبود روی باخت ایران ، قمار کند .

مانوک روز پنجشنبه نیز در گفتوگویی با اطلاعات اظهار کرده بود که تیم‌کره را نباید دست کم گرفت و برد ایران را از این‌تیم‌قطعی تلقی کرد. در وسط دو نیمه ، مانوک معتقد بودکه اگر میخواهیم نتیجه‌بهتری بگیریم ، حتما باید شیوه بازی را تغییر دهیم‌و نایب‌آقا و دانائی‌فرد را به میدان بفرستیم .

در وسط دو نیمه ، درباره نتیجه مسابقه ، از مفسران و گزارشگران رادیو و تلویزیون کره هم سئوال کردیم. هیچکدام از آنها ، حاضر به اظهار نظر نشدند و یکی‌شان به گزارشگر ما با لحن‌خاصی گفت : بگذارید نیمه دوم مسابقه هم تمام شود ، آن وقت نتیجه را به شما خواهم گفت !

جناب آقای علی نقی سعید انصاری
ریاست محترم هیئت مدیره ومدیر عامل بنیاد نیکوکاری والاحضرت شاهدخت شمس پهلوی

با کمال افتخار هیئت مدیره کارکنان بنیاد ـ نیکوکاری والاحضرت شاهدخت شمس پهلوی گرگان انتصاب آنجناب رابسمت‌آجودان کشوری شاهنشاه آریامهر ازصمیم قلب تبریک و تهنیت عرض می نماید .
مدیرعامل بنیاد نیکوکاری والاحضرت شاهدخت شمس پهلوی گرگان ـ جواد دربندی

آگهی دعوت

ازکلیه صاحبان سهام شرکت سهامی خاص پارساون درحال تصفیه دعوت میشود تادر جلسه مجمع عمومی‌عادی بطور فوق‌العاده کهدر ساعت ۱۰صبح روز پنجشنبه سوم آذرماه ۲۵۳۶ درمحل تصفیه شرکت واقعدر تهران خیابان حافظ ساختمان ۴۸۳ تشکیل میشود حضوربهم‌رسانند .
دستور جلسه :
۱ـ رسیدگی به گزارش مدیران تصفیه درمورد کارهای انجام شد ه.
۲ـ انتخاب مدیران تصفیه .
مدیران تصفیه شرکت سهامی پارساون در حال تصفیه ابوالفضل‌طرازیزدی‌ـعلی‌اصغرمشگی

آگهی مناقصه شماره ۶

یکان هوائی همدان سبزیجات میوه‌جات و صیفیجات مورد نیاز خود را ازطریق مناقصه خریداری مینماید پیشنهاد دهندگان میتوانندبا مراجعه به لجستیکی پایگاه و دریافت برگ‌شرایط و مشخصات معامله پیشنهادات خود را طبق مفاد مندرج دربرگ شرایط تنظیم وتاساعت ۱۲ صبح مورخه ۳۰ر۸ر۳۶ به آجودانی‌پایگاه تسلیم نمایند.
پایگاه هوائی همدان

آگهی استخدام

کارخانجات صنعتی آزمایش به تعدادی کارگر تراشکار و فلزکار حداقل با پنج سال سابقه نیازمند است واجدین شرایط می توانند به کارخانجات آزمایش مرودشت شیراز مراجعه نمایند .

آگهی

بدینوسیله به آقای سید مرتضی اطیابی‌فرزند سید حسن اهل و ساکن اصفهان بخش۲ بازارچه حاج‌محمدعلی که فعلا مجهول‌المکان است اخطار میگردد که باتهام ایرادضرب وجرح منتهی به نقص عضو محمود سوهانکار در پرونده کیفری کلاسه ۱۹۸ ـ۵۳ این بازپرسی تحت‌تعقیب‌است.
مراتب در اجرای ماده۱۱۱ قانون آئین داوری کیفری ۳نوبت متوالی آگهی میگردد تاظرف دوماه پس ازانقضای آخرین آگهی خودرا باین بازپرسی معرفی نماید در صورت عدم حضور نسبت باتهام وی رسیدگی واظهار نظر خواهد شد.
بازپرس شعبه سوم اصفهان ـ بهمنش

آگهی مزایده

سازمان تعاون مصرف شهر و روستا یکدستگاه پروژکتور نمایشی فیلم ۳۵ میلیمتری مارک ایسکرا (ISKRA) دارای هدآدابتورماکنت ،پیری‌ماکنت ، آمپلیفایر صدا،فیلم‌برگردان‌دستی ،اکتیفایر ، لنزمعمولی‌وارک ذغالی راازطریق‌مزایده‌بفروش‌میرساند: داوطلبان خریدمیتوانند پروژکتور مزبوررا همه روزه باستثنای روز های پنجشنبه و جمعه از ساعت ۸ صبح الی ۴½ بعد از ظهر به‌آدرس فروشگاه ساختمان مرکزی واقع در خیابان فردوسی طبقه‌دوم‌سالن کمپیوتر ملاحظه وپیشنهادات‌خود راکتبا پس از تودیع مبلغ ۵۰۰۰۰ هزارریال بحساب ۵۱۰خزانه نزد بانک مرکزی ایران خیابان نزدیک بانک‌مرکزی ایران خیابان فردوسی حداکثر تاآخر وقت اداری روز سه‌شنبه ۲۴ر۸ر۳۶ به دفتر کمیسیون معاملات تسلیم و رسید دریافت دارند .
پیشنهادات ساعت ۹ صبح روز چهارشنبه مورخ۲۵ر ۸ر۳۶قرائت وحضور پیشنهادکنندگان‌درموقع قرائت پیشنهاد ها آزاد وسازمان درردوقبول کلیه پیشنهادات‌مختار است هر گونه هزینه های آگهی و غیره بعهده خریدار میباشد .

هواپیمائی ملی ایران ۱۳۴۰

آگهی استخدام
معلم فنی

هواپیمائی ملی ایران «هما» برای تکمیل کادر سازمانی خود تعدادی از داوطلبان علاقمندوواجدشرایط ذیل را به‌همکاری دعوت مینماید.

شرایط استخدام

۱ـ دارا بودن درجه لیسانس در یکی از رشته های مکانیک ،برق ،الکترونیک وهواپیما
۲ـ تسلط کامل به‌زبان انگلیسی
۳ـ حداکثر سن ۳۰ سال
۴ـ دارا بودن برگ پایان خدمت وظیفه یا معافیت دائم
(آن گروه از داوطلبان علاقمند و واجد شرایط که خدمت وظیفه انجام نداده‌اند نیز درصورت سپردن تعهد خدمت میتوانند به استخدام «هما» درآیند).
۵ـ سپردن تعهد خدمت
داوطلبان واجد شرایط پس‌از موفقیت در مراحل انتخاب در برنامه آموزش تخصصی که‌در ایران و آمریکاانجام میگیرد شرکت خواهندنمود. از داوطلبان علاقمند خواهشمند است تقاضای شغلی خودرا باذکر سوابق تحصیلی و تجربی‌وبه همراه دوقطعه عکس تا تاریخ ۱۵آذر ماه ۲۵۳۶ به آدرس :

هواپیمائی ملی ایران «هما»
صندوق پستی ۲۸۰۰ تهران
پروژه ۵۴

ارسال دارند. برنامه شرکت در مصاحبه در تاریخ دوشنبه ۲۱ آذرماه ۲۵۳۶ از ساعت ۱۵الی ۱۷ در محل اداره استخدام «هما» واقع در خیابان تخت طاووس نبش روزولت اعلام میگردد.

«۱۳۱»

«سوکیاکی» غذای ملی ژاپن

در بین غذاهای خاور زمین جای ویژه‌ای دارد

... طباخی بشیوه ژاپنی را نباید فراموش کرد. چون غذاهای ژاپنی در بین غذاهای خاور زمین جای ویژه‌ای دارد. معروف ترین غذای ژاپنی که غذای ملی این سرزمین است، «سوکیاکی» نام دارد.

«سوکیاکی» غذائی است که تهیه آن حتی در آشپزخانه منزلتان خیلی آسان است و نسبتا زود هم تهیه میشود.

سوکیاکی غذای ملی ژاپن

تابه‌ای که ته آن گلفت است روی آتش بگذارید وقتی داغ شد دو یا سه قاشق سوپخوری روغن مایع سویا را در آن بریزید بعد گوشت و سبزیهائی که باندازه مهمانان تهیه کرده‌اید به آن اضافه کنید نسبت گوشت و سبزی باید مساوی باشد گوشت مرغ یا گاو باید به برشهای نازکی بریده شود بعنوان سبزی پیاز سفید یا پیازچه، کرفس، اسفناج انتخاب گردد.

پیاز و کرفس را بایدبریز کنید و تمام مواد را ازگوشت و سبزی با هم درتابه بریزید و بهم بزنید بزودی بخار آب از آن بلند میشود و رنگ گوشت بر میگردد و سبزیها نرم میشود کمی بویون مرغ و دو قاشق سوپخوری سوس سویا در آن بریزید و بگذارید باز هم ده دقیقه بجوشد.

اگر در تابه را بگذارید همه مواد با هم خواهند پخت و ویتامین های مثه سبزیها بیشتر محفوظ خواهد ماند.

معمولا ژاپونی ها تکه‌های کوچک چهارگوش پنیر توفو را به آن اضافه میکنند ولی این پنیرسویاکه دارای پروتئین است وقتی سوکیاکی دارای گوشت میباشد ضرورتی ندارد.

هیدرات دوکربونهای مفید

وقتی شما در یک بخاری ذغال سوز زیاد زغال بریزید آنرا خفه میکنید اگر شما هیدرات دوکربونها را زیاد بخورید متابولیسم بدن خود را خفه خواهید کرد.

دستگاه بدن انسانی برای مواد نشاسته‌ای و قندی بی خاصیت ساخته نشده استو شما نباید آنرا بشکل مواد جربی در خودتان انبار کنید.

همچنین هیدرات دوکربون های خیلی تصفیه شده ملت اصلی اختلالات وخیم هستند اگر دو مقصر اصلی که محصولات نشاسته و قندی تصفیه شده هستند، ازبازار فروش جمع میشدند بهبود سریعی درسلامتی و نیرومندی مردم پیدا میشد و هشتادصد اشخاص چاق میدیدند که چربی های انباشته دربدن آنها آب میشود و از بین می‌رود.

ولی البته این موضوع بدان معنی نیست اشخاصی که‌ازتندرستی کامل‌برخوردارند نباید هیدرات دوکربون های سالم را که طبیعت در دانه های طلائی و قندهای‌قهوه‌ای دستکاری نشده و سرشار از ویتامین ها، املاح معدنی و آزیم‌هابو دیعه گذاشته‌بیشند. زیرا اشخاص سالم این مواد را به آسانی و بدون زحمت تغییر شکل می دهند و می‌سوزانند.

اینک صورت تهیه هیدرات دوکربون‌های سالم‌و طبیعی‌که خانواده شما و شخص شما میتوانید با وجدان کامل آنرا تهیه و مصرف کنید.

برنج سرخ کرده

تخم مرغ : سه عدد
روغن مایع نباتی : باندازه
برنج پخته : چهار فنجان
موسیر ریزریز شده :چهار عدد.
گوشت مرغ + بوقلمون + گوساله یا گوسفند : نیم فنجان.
جعفری خورد شده : یک فنجان.
سوس سویا : دو قاشق سوپخوری.
نمک نباتی : یک قاشق‌قهوه خوری.

تخم مرغ ها را بزنید وکمی‌از روغن را در تابه بریزیدو برنج پخته را در آن بریزید و گرم کنید و آنرا زیر و روکنید موسیر و گوشت را به آن اضافه کنید و خوب‌مخلوط کنید وسط برنج را گود کنید و تخم مرغ زده را درآن بریزید وقتی تخم مرغ نیمپخته شد آنرا بهم بزنید و همه را با هم مخلوط کنید، جعفری

سوس سویا و نمک را به آن اضافه کنید.

نان

هیچ‌چیز بهتر ولذت‌بخش‌تر از محیط پختن نان نیست، درزمانیکه زندگی خمرخسته کننده بود بیشتر خانه‌داران از نان معطری که‌خودشان می‌پختند بخود می‌بالیدند.

شاید شما بخاطر میاورید بوی‌خوشی که از نان‌موقع خارج کردن از تنور به‌مشام میرسیدوشما وقتی‌ازمدرسه برمی‌گشتید با نان معطر و گرم‌ازشما پذیرائی میکردند.

در سیسیل جابیکه من این کتاب را می نویسم، آشپز من خودش، نانی را که ما می خوریم تهیه میکند. این نان از آرد غلاتی که‌مستقیما از مزرعه میاید تهیه میشود. بمن اجازه دهید دستورتهیه این نان خوشمزه و صد در صدطبیعی را برای شماشرح دهم‌اجرای این دستورآسان است.

نان مقوی از گندم کامل

خمیر ترش: سی گرم
آب‌سیب زمینی‌یاشیرنیمگرم: یک لیتر
عسل: یک‌قاشق سوپخوری
آرد تازه از گندم کامل: یک کیلو ونیم
نمک نباتی: یک قاشق‌قهوه خوری
خمیر ترش وعسل رادرکمی آب سیب زمینی و یا شیر نیمگرم‌حل‌کنید و آنرابکناری بگذارید ده تا بیست دقیقه بماند.

آرد و نمک را در یک‌ظرف سالادخوری بریزید و بایک قاشق چوبی آنرا مخلوط کنید خمیر ترش و باقیمانده آب سیب زمینی و یا شیر را به آن داخل کنیدوخمیر را بورزید وقتی خوب خمیر ورزیده شدآنرادر قالب‌های نان‌پزی تقسیم‌کنید و درجائی که نیمگرم است بگذارید تا خوب وربیاید وقتی خمیراز لبه قالب نان پزی بالا آمد آنرا در کوره‌ای که دارای ۱۷۷ درجه حرارت است بگذارید تا یکساعت بپزدباین وسیله شما نان فراوان و مغذی بدست خواهید اورد.

● باز هم طرز تهیه نان مقوی دیگری‌از کندم‌دراینجا ذکر می شود تا با تهیه آن افراد خانواده شما از طعم ومزه آن لذت برند.

آرد گندم کامل: ۲½ فنجان
خوانه گندم تازه: ۳ قاشق سوپخوری
آردسویا: ۳قاشق‌سوپخوری
شیر خشک چربی گرفته: ٤ قاشق سوپخوری
شکر سرخ: ۲ قاشق سوپ خوری
نمک نباتی: ۱ قاشق قهوه خوری
مخمر نانوائی: ۱۵ گرم
آب نیمگرم: ۱ فنجان
روغن مایع نباتی: ۱قاشق سوپخوری.

در یک ظرف سالاد خوری بزرگ آرد گندم کامل را که بهتر است با آسیای بادی یا آبی آرد شده باشد، جوانه گندم، آرد سویا، شیرخشک چربی گرفته‌وشکر قهوه‌ای ونمک نباتی رابریزید.

ادامه دارد

یاد بودنامه

بمناسبت مجلس یادبود شادروان حسین قدس‌نخعی که روز پانزدهم آبان ماه درتالار اجتماعات انجمن آثار ملی ایران برگزارشد، شعر زیر توسط شاعر سرشناس آقای ابراهیم صهبا قرائت گردید:

شاهباز سدره‌نشین

صاحبدلی که مرتبتی جاودان گرفت
مهرش، باتفاق فضیلت، جهان گرفت
مردی شریف بود و سخندان و هوشیار
وارسته‌ای که دردل یاران مکان گرفت
درنظم و نثر، شهره دراین روزگار بود
درنام نیک، مسند آزادگان گرفت
قصدش بغیر خدمت شاهو وطن نبود
هرجا مقام برسم وره راستان گرفت
اکنون بسوی درگه عرش خدا شتافت
شداز زمین ملول و ره‌آسمان گرفت
آمد ندای قدس ملائک، بگوش او
وآن مشاهباز قدس، ره آشیان گرفت
این «انجمن» بنیاد وی‌امروز شد بپای
«آثار» پریهای ورا درمیان گرفت
آری چنین عزیز سفر کرده مقدس، بود
کامروز جابه فرضه باغ‌جنان گرفت
«صهبا» بیاد مرشد واستاد مهربان
«بیتی» مدد زحافظ‌شیرین زبان گرفت
می‌خور که هرکه آخرکار جهان بدید
از غم سبک برآمد و ورطل گران گرفت»

کتاب تازه مجلس شورایملی:

قانون اساسی و اصلاحات آن

کتاب جالب و جامعی درباره اصلاحات قانون اساسی و تشکیل مجلس مؤسسان از طرف مجلس شورای ملی منتشر شده.

این، دومین کتابی است که در سال جاری راجع به قانون وقایع تاریخ مشروطیت و مجالس مقننه ایران از طرف مجلس شورایملی تدوین و چاپ شده است.

نخستین کتاب که تحت‌عنوان «اسامی نمایندگان‌مجلس‌شورای ملی از آغاز مشروطیت تا دوره ۲۴ قانونگذاری و نمایندگان مجلس سنا در هفت دوره تقنینیه» تهیه و تنظیم گردید، امکان‌دسترسی همگان را به اسامی، عناوین، القاب، حوزه انتخابیه، مشاغل و سال انتخاب کلیه نمایندگان قوه مقننه فراهم ساخت‌و در نوع خود کتابی سودمند بود.

در کتاب دوم که تحت عنوان «قانون اساسی، اصلاحات و سیر تکامل آن» تنظیم گردیده پس‌از اشاره‌ای کوتاه‌به تاریخچه تنظیم قانون اساسی و متمم آن، تشکیل مجالس مؤسسان، موجبات و عللی که تشکیل آن مجالس را سبب گردیده، باذکر اسامی نمایندگان هریک ازآن مجالس بیان شده است.

این کتاب بوسیله «عطاءاله فرهنگ قهرمانی» رئیس اداره تندنویسی و مطبوعات مجلس شورای ملی تدوین شده و در تهیه آن دقت زیادی به‌عمل آمده‌است.

تبریکات

بیمارستان آسیا
جناب آقای دکتر میلانی‌ودکترمجد وکارکنان‌بخش

یک بیمارستان آسیا و بخصوص خانم شباب و خانم نظام آبادی از صمیمیت و جدیتی که در راه بهبود اینجانب مبذول فرمودید کمال تشکر را دارم.

فرج‌اله سعید قادری
آ_۳۳۳۵٤

جناب آقای علینقی سعید انصاری
ریاست محترم هیئت مدیره و مدیر عامل بنیاد نیکوکاری‌والاحضرت شاهدخت شمس پهلوی

بانهایت افتخار هیئت مدیره و کارکنان بنیاد نیکوکاری والاحضرت شاهدخت شمس پهلوی‌خرم‌آباد لرستان انتصاب آنجناب را بسمت آجودان کشوری شاهنشاه آریامهرازصمیم قلب تهنیت عرض مینمائیم و توفیق روزافزون جنابعالی را در راه خدمت بشاهنشاه آریامهر و حصول به اهداف‌انسانی والاحضرت شاهدخت شمس‌پهلوی‌ریاست‌عالیه بنیادنیکوکاری را از خداوند بزرگ مسئلت دارد.

مدیر عامل بنیاد نیکوکاری والاحضرت شاهدخت شمس پهلوی خرم‌آباد ـ فلوریز فولادوند.

جناب آقای هوشنگ دانشمند

انتصاب شایسته و بجای آنجناب را بمعاونت اداره آموزش و پرورش شهرستان کرج تبریک گفته و توفیق خدمت آرزومندم.

حسین خضرلو زاده
آ_۱۱۰۳۵

جناب آقای دکتر گنجی
وزیر محترم آموزش و پرورش

انتصاب بجا و شایسته آقای حاتمی را که از فرهنگیان صدیق و خدمتگزاران شاهنشاه آریامهر و یکی از افراد مومن بحزب رستاخیز ملت ایران است بسمت معاونت آموزش استان مرکز به آنجناب تبریک عرض مینمائیم.

دبیرستان ملی تهران ـ غلامحسین مدیر ـ محمد علیزاده ـ سید محمد کاظم مصطفوی.
آ_۳۳٤۵۰

جناب آقای دکتر پسران
معاونت محترم وزارت آموزش و پرورش

انتصاب بجا و شایسته آقای حاتمی را که یکی از فرهنگیان صدیق و خدمتگزاران به شاهنشاه آریامهر و مومن به حزب رستاخیز ملت ایران میباشد بسمت معاونت آموزش استان مرکز به جنابعالی تبریک عرض مینمائیم.

دبیرستان ملی تهران ـ غلامحسین مدیر ـ محمد علیزاده سید محمد کاظم مصطفوی.
آ_۳۳۳۵۳

جناب آقای نعمت‌الله زمینی

ارتقاء جنابعالی را از صمیم قلب تبریک عرض میکنیم.

هاشم ـ ناصر ـ مصطفی و سید محمد کاظم سید مصطفوی
آ_۷۹۸۵

جناب آقای علینقی سعید انصاری
ریاست محترم هیئت مدیره و مدیر عامل بنیاد نیکوکاری‌والاحضرت شاهدخت شمس پهلوی

انتصاب شایسته آنجناب را بسمت آجودان کشوری شاهنشاه آریامهر تبریک عرض‌وتوفیق روز افزون جنابعالی رادر راه اجرای نیات بلند رهبر بزرگ ایران و خدمت بملت ایران از درگاه ایزد منان مسئلت داریم.

پزشکان و کارکنان بنیاد نیکوکاری والاحضرت شاهدخت شمس پهلوی قم.

جناب آقای دکتر خطیبی
مدیرعامل محترم‌جمعیت‌شیر وخورشیدسرخ‌ایران

حسن انتصاب آقای دکتر محمود نیکجو که از پزشکان عالیمقام و پاکدامن و خدمتگزاران صدیق و لایق به شاهنشاه آریامهر است مدیریسمت عامل جمعیت شیروخورشید سرخ کرمانشاه تبریک گفته توفیق ایشانرا در راه انجام ایده‌های مترقی شاهنشاه آریامهر از خداوند بزرگ خواستارم.

رئیس خانه انصاف بیستون ـ محمد عباسی
آ_۷۹۷۷

جناب آقای علینقی سعید انصاری
رئیس هیئت مدیره و مدیرعامل بنیاد نیکوکاری‌والاحضرت شاهدخت شمس پهلوی

احتراما انتصاب آنجناب را بسمت آجودان کشوری شاهنشاه آریامهر تبریک عرض مینماید امید است کمافی‌السابق در راه خدمت به شاهنشاه آریامهر و خاندان جلیل سلطنت موفق و موید باشید.

بنیاد نیکوکاری والاحضرت شاهدخت شمس پهلوی اصفهان
آ_۷۹۷۹

هواپیمائی ملی ایران "هما"
در اوج افتخار

هواپیمائی ملی ایران "هما" پس از شانزده سال ارائه بهترین خدمات، که حتی مورد تمجید و تحسین سایر شرکتهای هواپیمائی قرار گرفته است. اکنون افتخار دارد درهفدهمین سال تلاش پیروزمندانه خویش این امکان را فراهم آورده است که مسافران محترم حج بتوانند مستقیما" از پنج شهر بزرگ ایران تهران. شیراز، آبادان، مشهد و تبریز بسوی جده و برای زیارت خانه خدا پرواز نمایند.

هواپیمائی ملی ایران. هما.

موسیقی ایرانی بکجا میرود؟

هنرمندان ما ظرفیت موسیقی ایرانی را کشف نکرده‌اند

فریدون شهبازیان :

«موسیقی ایرانی به کجا می رود» عنوان مساله‌ای بود که در چند هفته اخیر آنرا در صفحه موسیقی با صاحبنظران در میان نهادیم.

این بار این پرسش را برای فریدون شهبازیان آهنگساز جوان ایرانی مطرح کردیم که پاسخ وی را در برابر سئوالات گزارشگر ما سعید ویس زاده میخوانید.

به عقیده شما چرا موسیقی ایرانی در شرایط فعلی نمیتواند به بیان مسائل متنوع جامعه ایران بپردازد؟ و آیا موسیقی ایرانی بالقوه اینچنین قدرتی در بیان مسائل مختلف زندگی دارد؟

شهبازیان:

به نظر من موسیقی ایرانی از قدیمی ترین موسیقی های دنیاست. البته آنرا نمی توان از جهت کمیت با دیگر انواع موسیقی جهان مقایسه نمود ولی از نظر کیفی موسیقی ما غنی ترین موسیقی هاست. بگذریم از اینکه تعداد زیادی از موسیقی دانان ما که محتوای ذهنی عمیق و وسیع ندارند نمیتوانند این کیفیت را نشان دهند اگر چند موسیقیدان تحصیل کرده ایرانی کارهایشان را عرضه کنند خواهیم دید که بین آثار این گروه و گروه دیگری که موسیقی را فقط از طریق تجربه آموخته‌اند تفاوت فراوان است و هر یک از دو گروه محتوای خاصی را بیان خواهند کردبه نظر من اینکه آدم بتواند بوسیله موسیقی مطالب گوناگون را مطرح کند بستگی به این دارد که پدیده ها تا چه حد احساس او را بر انگیزند و نیز خود وسیله بیانی که موسیقی باشد تا چه حد با احساس واقعی نوازنده منطبق باشد، میتوانیم در این مورد از موسیقی کلاسیک غرب مثال بیاوریم، تعداد رهبران زیادی در دنیا وجود دارند که موسیقی کلاسیک کار میکنند، شاید انقدر که روحیه آهنگساز در موسیقی اثر میگذارد در آنها نمی گذارد. اصولا در موسیقی ایرانی رابطه

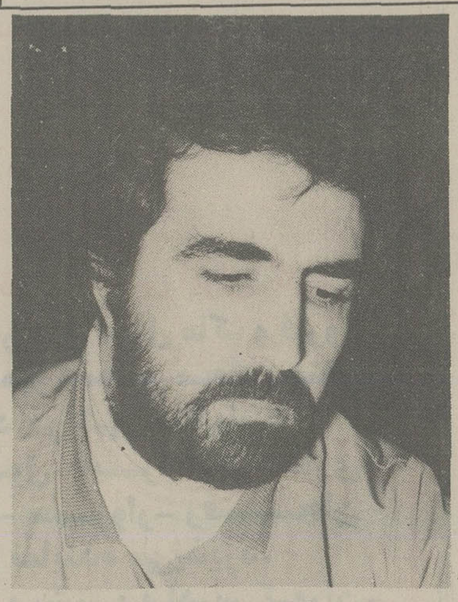

فریدون شهبازیان

باشد. اگر پیش در آمد را بخواهیم با سازهای غربی اجرا کنیم نه امکان احساسی دارد نه امکان فنی لازم است موسیقی ایرانی حتما با سازهای ایرانی اجرا شود. اگر آن بخش از موسیقی سنتی ایرانی را که امکان اجراشدنش باارکستر هست بادرآمد اجراکنیم تاثیرش خیلی زیاد خواهد بود البته به شرطی که خواست آهنگساز را نیز براورده کند. آهنگی که در ماهور ساخته شده وبا ارکستر اجرا میشود بشرط وجود نوازندگان خوب میتواند با موسیقی غربی مخلوط وهارمونیزه شده واجرا شود. یک ارکستر در رادیو هست که کارهای ایرانی را با سازهای غربی مثل ویلن سل کنترباس، فلوت و کلارینت اجرا میکند ولی متاسفانه به این ارکستر رسیدگی کافی نمیشود ودر نتیجه حاصل کارش ناپسند وغیر قابل شنیدن است.

ارکسترها را باید مهم تلقی نمود. ارکستری که میخواهد با مردم رابطه برقرار کند باید به اندازه ای خوب باشد که بتواند براحتی این کار را انجام دهد.

به نظر من صحیح نیست که ارکسترهای منظم وخوبی مثل ارکستر مجلسی رادیو تلویزیون وارکستر سنفنیک تهران در کنار ارکستر ضعیف ونامرتب رادیو در یک فضا وشرایط وجود داشته باشد در حالی که ارکستر رادیو به موسیقی این مملکت میپردازد وآن ارکسترها به موسیقی ملت های دیگر.

✱ ارکستر ایرانی، به چه شکل هائی میتواند وجود داشته باشد؟

شهبازیان: ارکستر سازهای ملی که موسیقی ایرانی را مینوازند بهر شکل میتواند باشد. بصورت کوارتت، بصورت کونیتت یا بصورت تریو، منتها چون سازهای ایرانی هم کششی هستند وهم مضرابی اگر بشود این دو نوع ساز با هم باشند خیلی بهتر است.

یعنی بهر شکل که ارکستر ایرانی را تشکیل میدهیم سعی کنیم که این دو نوع سازرا حتما در ارکستر داشته باشیم.

در مورد کار ارکستر باید بگوئیم که لازمست که نوازندگان چیره دستی تربیت شوند. که بتوانند با سازهای غربی موسیقی ایرانی را اجرا کنند ودر این صورت میتوان موسیقی خوب ایرانی را با همین ارکسترها اجرا کرد.

گفتگو با «اوژن یونسکو»

سارتر، حقیقت را کتمان کرده‌است

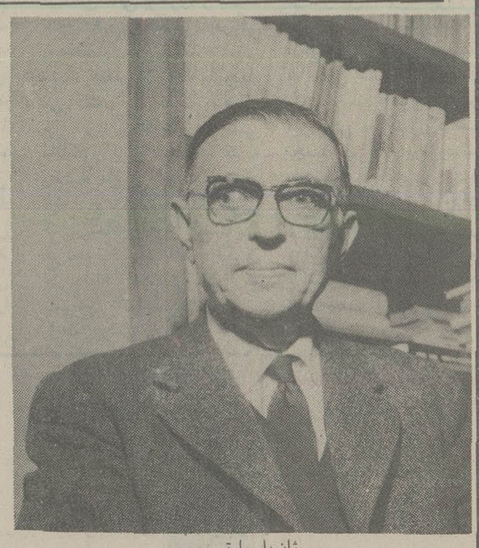

ژان پل سارتر

دراین دنیای عظیم، اوژن یونسکو، نمایش نامه نویس رومانی تبار. فرانسوی، به عنوان پدر و موسس «تئاتر پوچی» بیشترین شهرت را دارد. اما یونسکو، ۴۶ ساله، دارای نظرات ضد کمونیست و عقاید سیاسی خاصی است که راجع به آنها مجموعه مقاله‌هایی زیر عنوان «پادزهرها» نوشته است. چارلز میچل مور، خبرنگار هنری مجله امریکایی نیوزویک، به تازگی، در اپارتمان شش اشکوبه یونسکو در مونپازیاس، با وی گفت و گوی کرده است که فشرده یی از آن را در این جا میخوانید:

✱ شما در دیباچه «پادزهرها» نوشته‌اید که «طی ۳۰ سال گذشته، روشن فکران فقط خود را گول زده‌اند...» مقصود شما از این عبارت، دقیقا، چیست؟

یونسکو ـ من گفتم ۳۰ سال، ولی اشتباه کردم. این مدت ۴۰ یا ۵۰ سال است.. اما، مخصوصا، از زمان جنگ دوم جهانی، روشن فکران، نه فقط خود را گول زده‌اند، بلکه دیگران را نیز فریب داده‌اند. شواهد زیادی درباره آن چه در کشورهای اروپای شرقی روی داده در دست است. زمانی البر کامو وجود داشت زمانی داوید روسه، زمان دیگری آرتور کونستلر وجود داشت «روسه»، شاید بیست سال پیش، تمام اسناد مربوط به وجود کولاک‌ها را در اختیار ژان پل سارتر گذارد، و پاسخ سارتر و روشن فکران، چنین بود که ما نباید درباره آن چیزی بگوییم، زیرا برای بورژواها شادی فراوانی به بار میاورد. بدین ترتیب بود که حقیقت نادیده گرفته شد، و عدالت نادیده ماند.

وقتی که من، چند سال پیش، ولادیمیر ماکسیموف، نویسنده تبعیدی شوروی را در پاریس دیدم، به من گفت که قصد دارد بررسی‌هایی را به چند زبان آغاز کند تا «حقیقت» را باز گوید، و چنان باز گوید که دیگر دنیای غرب نتواند چشمان خود را به روی «حقیقت» ببندد. من به او گفتم که دنیای غرب اکنون حقیقت را میداند، اما به علت آن که همه از امریکایی‌ها بدشان میآید، بدان اهمیتی نداده‌اند.

فرانسوی‌ها هم که از یک دیگر بدشان میآید، زیرا مشاجره‌های ایده تولوژیک فراوانی با هم دارند. و به همین سبب است که از دنبال کردن «حقیقت» حوصله‌شان سر میرود.

آن چه ما دیده‌ایم پدیده شگفت انگیز فرانسه‌یی است که امریکا ان را نجات داد، ولی بر امریکای ناجیی شوریده است، و روحیه آن را خراب کرده است. انگلستان و فرانسه، روحیه روشن فکران امریکایی را خراب کرده‌اند. این کار را پیش از همه «سارتر» در سالهای ۱۹۴۵ و ۱۹۴۶ کرد. درباره «سارتر» نوشته‌اند که او «وجدان زمان خود» بود، اما بهتر است میگفتند که او از زمان خودش «کاملا ناآگاه» بود.

✱ آیا واقعا «سارتر» بود که روشن فکران امریکایی را فریب داد و روحیه آنها را خراب کرد، یا آنها بودند که او را درک نکردند؟

یونسکو ـ نه، نه، «دو میمون»، چپ گرایی، «کافه دوفلور» در انگلستان، آلمان، امریکا منتشر شد، و به امریکایی‌ها درک بدی داد. فرانسه امریکا را به احساس گناه کشاند. اکنون، به نظر میرسد که فرانسه اندکی بیدار شده است، و کسانی او را بیدار کرده‌اند که «فیلسوفان نو» نامیده شده‌اند. اما، حالا، برای تغییر جهت دادن توده‌های مردم، واقعا دیر است.

✱ آیا نقش روشن فکران در جهان، واقعا به همان اندازه مهم است که شما عقیده دارید؟

یونسکو: البته که بله. روشن فکران هستند که افکار عمومی را اندک اندک میسازند. نه در یک سال، نه در دو سال، نه حتی در ده سال، بلکه در زمانی دراز.

✱ چه گونه مردم میتوانند از اشتباه‌های روشن فکران که نسبت بدانها ابراز نگرانی میکنید، اجتناب کنند؟

یونسکو: این، کار دشواری است. ملاحظه کنید که سرویس‌های تبلیغاتی حکومت‌های کمونیست، چه قدر ماهرانه وظیفه خود را ایفا میکنند. پیام‌های آنان را روشن فکران دریافت میدارند، و درباره آن میاندیشند. به عبارت دیگر، روشن فکران نه براساس واقعیت‌های موجود، بلکه بنابران چه در شعارهای کمونیست عنوان میشود، میاندیشند. بدین طریق است که آنها نظریه‌های خود را میسازند. و این است طریقی که آنها برای زندگی کردن در جهانی یافته‌اند که ایده ئولوژیک و مصنوعی است.

✱ به سارتر، باز گردیم. اخیرا که برژنف به پاریس آمد، ماکسیموف، و چندین عصیانگر شوروی دیگر، چون ولادیمیر بوکوفسکی، و لئونید پلیوچ، همراه سارتر به عنوان اعتراض علیه برژنف گرد هم آمدند.

یونسکو: این چیزی که به نظر من بی نهایت غیر عادلانه و اندکی خنده آور است. سارتر، در این جمع، مقامی نداشت، زیرا علیه جایزه نوبل که به پاسترناک داده شده بود، اعتراض کرد. مردی که چنین کاری کرده، در کنار پلیوچ، و دیگر روشن فکران روس و زندانیان پیشین «کولاک» مقامی ندارد. او که از اعتراض علیه «کولاک» خودداری کرد، نباید دران جمع راهی می‌یافت.

اما، سرانجام، بهترین وضع ممکن پیش آمد. سارتر، چندین بار، موضع خود را تغییر داده است؛ البته نه بدین علت که امکانهای تازه‌یی پیش میآمد، بلکه، بی تردید، بدین علت که در نظراتش نقطه ضعف‌های زیادی وجود داشت. اکنون، سولژنیتسین، و پلیوچ، توانسته‌اند فریاد «حقیقت» را چنان بلند ورسا سردهند که دیگر نمیتوان آن را ناشنیده گرفت. و اگر چند روسی توانسته باشند حرکت تاریخ را تغییر دهند، بنابراین، سارتر کار خوبی کرده است که با آنها متحد شود.

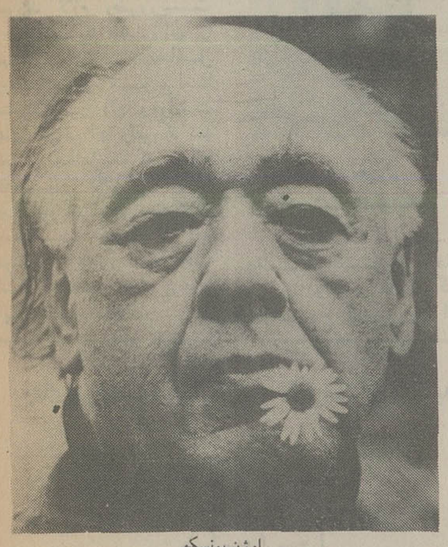

اوژن یونسکو

یونسکو: روشنفکران هستند که افکار عمومی را می سازند نه دریک سال نه درده سال بلکه درزمانی دراز

✱ ایا، شما، اکنون از این که «سارتر» در کنارتان باشد، استقبال میکنید.

یونسکو: من نمیگویم که تا حد استقبال از او پیشروی میکنم، اما میگویم که وجود «سارتر» در کنار من بهتر است از عدم او در کنار من است.

✱ با توجه به این که فرانسه، اکنون با انتخابات مهمی مواجه است، نقش روشن فکران مانند خود شما چیست؟

یونسکو، میخواهیم چیزی را بگوییم که باید بگوییم ما، دیگر، تنها نیستیم. فیلسوفان تازه‌یی چون اندره گلوکسمان، ژان معاری بنوا، برنارد ـ هنری لوی بهتر از ما میگویند که چه باید گفت. اما، ما هم، در کنار آنها، به بیان نظرات خود ادامه خواهیم داد، و خوب است که چنین تحولی پدید آمده است، با وجود این، من نگران آن هستم که مبادا در این کار تاخیر شده باشد، زیرا آن چه در این ۳۰ ساله روی داده است، نمیتواند طی سه ماه بی اثر شود، مگر آن که مردم فرانسه در واپسین دقایق بیدار شود، و واکنش خردمندانه‌یی بروز دهند. آنها با آتش بازی کرده‌اند، اما حالا آتش واقعی فرا رسیده است.

طرح از امین‌الله رضائی

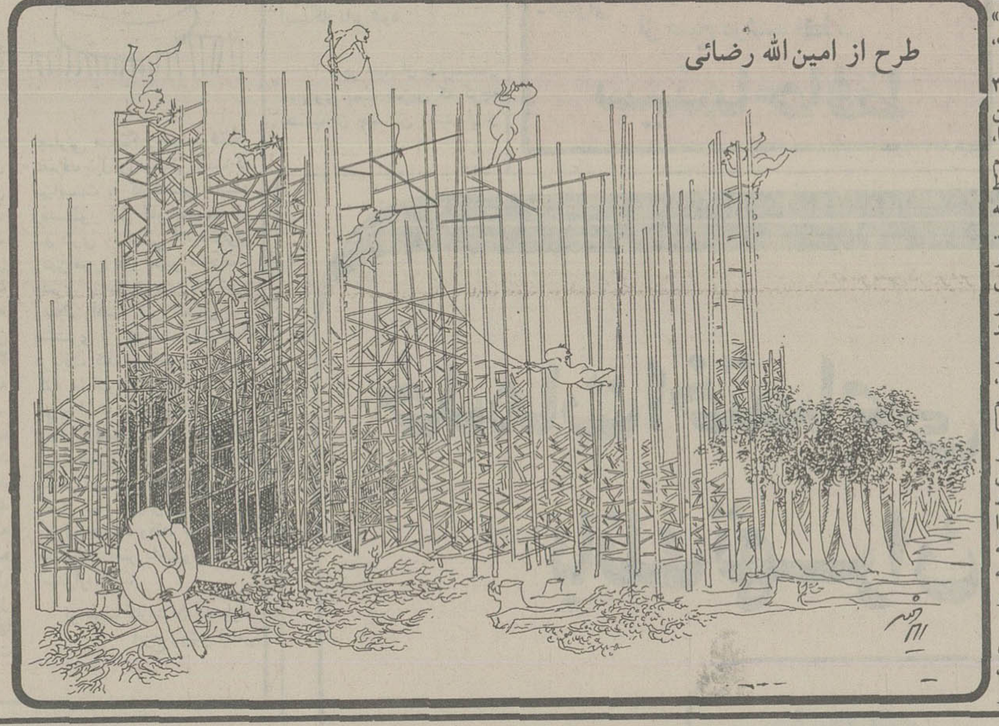

نزد سیاهان، کودکی با موسیقی عجین است

فرانسیس به به شاعر و موسیقیدان سیاهپوست

شنبه چهاردهم آبانماه ساعت هشت بعد از ظهر در تالار دانشکده‌ی هنرهای زیبای دانشگاه تهران جوزه دومنش (هنرمند کشور اسپانیا) برنامه‌ای موفق را که گزیده‌ای بود از آثار آهنگسازان کلاسیک اسپانیا و چند تن از بزرگان دیگر کشورهای اروپا به اجرا گذاشت

برنامه را در کل میتوان مروری نه چندان عمقی به کار موسیقیدانان آمریکای جنوبی بخصوص اسپانیا دانست ـ ولی در میان این آثار دو قطعه از موزارت و شوپن نیز اجرا شد با این توضیح که در بخش دوم برنامه تغییر کرد و بجای پرلود از کتاب اول اثر دبوسی قطعه‌ای از شوپن جایگزین شد. باید گفت که تمام زیبائی برنامه در اجرای موسیقی آمریکای جنوبی و اجرای خوب دومنش خلاصه میشد.

در نخستین بخش برنامه سونات در رماژور ماتئولا ویتیس سونات در می‌ماژور اثر رافائل آنجلز و سونات دردوماژور اثر موزارت به اجرا در آمد که از این میان دو اثر اول و بخصوص قطعه‌ی رافائل آنجلز دارای عمق و ارزش از جهت محتوی بودند.

این آثار با توجه به فرم کلی موسیقی آمریکای جنوبی از احساسی غمگینانه و در همان حال با مایه‌هائی از سغت کوشی و شجاعت در آمیخته بودند ولی سونات در دوماژور موزارت اثری بسیار سطحی و گذران داشت ولی طول آن دویا سه ملودی مدام و به وضعی خسته کننده تکرار میشدند. در ابتدای بخش دوم قطعه‌ای از شوپن به اجرا آمد که تقریبا شبیه سونات موزارت بود و به همان علت سبک و تا حدی غیر قابل توجه.

دومین قطعه مالاگوئنا نام داشت از ایزاک آلبنیتس که نظر من از بقیه‌ی آثار اجرا شده زیباتر و بهتر آمد این اثر در کل بیانگر تاریخ ملت اسپانیا با همه‌ی مصائب و رنج هایش و مبارزات بی امان و آسارت‌های طولانی‌اش. در این قطعه در شرایطی که رنج و غم دردناک بگوش می‌رسید مارش مالاگوئنا ندای مبارزه در میداد و روحی زنده را به نمایش میگذاشت، در طول این اثر میشد مروری کرد به زندگی ملت اسپانیا! از آثار دیگری که میتوان در باره آنها صحبت کرد یکی قطعه‌ی پسیکوگرام اثر انجل اولیور است و دیگری رقص میلرائز مانوئل دوفایا. قطعه‌ی پسیکوگرام قطعه‌ای است عصبی و متشنج که بوسیله‌ی ضربات مقطع نواخته می‌شود و تا حدودی شبیه پیزی کاتو در نواختن سازهای ارشه‌ای است. نکته‌ی جالبی که در اجرای این اثر دیده می‌شد کار جدیدی بود که بوسیله نواختن سیم‌ها از داخل جعبه‌ی صدای پیانو صورت می‌گرفت و به آهنگ حالتی پرطنین و کشش میداد. رقص میلر مانوئل دوفایا داستان زمانی است که در اپرای کلاه سه گوش میلر به خانه می‌آید و همسرش را در آغوش رئیس پلیس شهر می‌بیند و از سر تاسف و بیهودگی به رقص می‌پردازد و آهنگساز بر این قسمت ملودی ریباسی گذاشته است.

جوزه دومنش نوازنده‌ی جوان اسپانیائی با تکنیک زیبایش به این برنامه لطف و جاذبه‌ی زیادی بخشید وی موسیقی را از ۹ سالگی شروع کرده و از هفت سال پیش به اجرای کنسرت پرداخته است. او در حال حاضر منحصرا با یک ارکستر مجلسی همکاری دارد.

از دومنش در باره‌ی تنوع فرهنگی ملت اسپانیا پرسیدم پاسخ داد ملت اسپانیا را میتوان به دو بخش تقسیم کرد بخش اول آنان که به سبب موقعیت جغرافیائی محیطشان تحت تاثیر تهاجم اعراب بودند (در جنوب) و آن دسته که تحت این تاثیر قرار نگرفتند (در شمال) و از این نظر در مردم جنوب اسپانیا ریشه‌های عمیق فرهنگ عرب وجود دارد و بخصوص این در موسیقی فراوان دیده میشود.

در مورد این موضوع که دگرگونی‌های سیاسی و تلاطم‌های تاریخی چگونه و تا چه حد در هنرمندان اسپانیا موثر افتاده است میگوید، بیاندارم با موسیقیدانی از موسیقیدانان اسپانیا برخورد کرده باشم و در آثارش نشانی از جریانات تاریخی ملت اسپانیا ندیده باشم. دومنش اضافه میکند هنرمند الزاما در جریان تحولات تاریخی خود قرار می‌گیرد و مایه‌ی اصلی کارش را در آن می‌بیند و به بیانش می‌پردازد من هم مثل هر هنرمند دیگر شدیدا در جریان حرکت ملتم هستم و نتیجتا از آن اثر می‌گیرم.

سعید ویس زاده

جوزه دومنش (موسیقیدانی از اسپانیا)

هنرمندی، همراه با حرکت ملت خود

در تالارهای موسیقی

در انجمن فیلارمونیک

توماس کریستیان تکنواز ویلون

انجمن فیلارمونیک تهران فصل هنری خود را با رسیتال ویولن و پیانو و رسیتال گیتار در تالار دانشکده‌ی هنر های زیبای دانشگاه تهران ادامه خواهد داد. در برنامه‌ی رسیتال ویولن و پیانو، توماس کریستیان (ویولن) وبرونوپیل و این (پیانو) آثاری از فرانتس شوبرت، لودویک وان بتهوون، جوزف مایزدر، لاستراوژرژبیزه اجرا خواهد شد. این برنامه ۲۲ آبان ساعت هشت بعد از ظهر برگزار می شود.

همچنین گریز لدا پونس دولئون هنرمند کشور ایتالیا رسیتال گیتار خواهد داشت با اجرای آثاری از دولاند، فرسکوبالدی، باخ، ویلالوبوش و مورنوتوروبا.

این برنامه در ساعت هشت بعد از ظهر ۲۳ آبان خواهد بود.

لازم به توضیح است که برنامه‌ی اول با همکاری سفارت اطریش بر پا می شود.

از هندل تا باخ

سه شنبه و چهارشنبه هفدهم و هجدهم آبانماه ارکستر رادیو تلویزیون ملی ایران به رهبری کارول تویچ و تکنوازی تادئوش زیمباک و زبیگنیف ویتریکوفسکی در تالار دانشکده‌ی هنر های زیبای دانشگاه تهران برنامه اجرا کرد.

در این برنامه آثاری از فریدریک هندل، آنتونیو ویوالدی کورلی، یوهان سباستین باخ و یک آهنگساز ناشناس اجرا شد.

از هندل اورتورا برای اگریپین، آنتونیو ویوالدی کنسرتو برای دو ویلن و ارکستر زهی کورلی سارا باند، ژیک، بادیزی، یوهان سباستین باخ کنسرتو براندنبورگ شماره‌ی ۳ واز آهنگساز ناشناس سمفونی میلاد مسیح.

کارول تویچ رهبر این ارکستر متولد لهستان است و تا کنون در بسیاری از ممالک اروپائی آمریکای شمالی و جنوبی استرالیا، ژاپن و خاور نزدیک کنسرت های موفقیت آمیزی داده است او در مقام رهبر ارکستر ملی فیلارمونیک ورشو صفحه و برنامه های رادیونی ضبط و کنسرت های سمفونیک متعددی اجرا کرده است که شامل آثاری از بزرگان دوران باروک و کلاسیک می باشد.

تادئوش زیمباک و زبیگنیف ویتریکوفسکی نیز هر دو لهستانی اند و مدتی است که با ارکستر مجلسی رادیو تلویزیون ملی ایران همکاری می کنند. ویتریکوفسکی همچنین در کنسرواتوار موسیقی تهران به تدریس موسیقی مشغول است.

موسیقیدان افریقایی، درجستجوی تلفیق صداها بخاطر خوشایند گوش نیست، بلکه درجستجوی بیان زندگی وجنبه های مختلف آن بتوسط صداها است. شاید بگوئیم که این نوع بیان، بیانی متعارف است ولی ابدا اینطور نیست. زیرا دراینجا باید گربه را بنام خود نامید وآنرا به گوش القانمود ـ دراین صورت متوجه میشویم که چرا بعضی صداهادرموسیقی افریقایی، برای کسی که نداند ازکجا میایند، نامانوس است ولی چنانچه آنچه را که می شنودزندگی کرده باشد ومنشاء آن را بداند، بسیار هم سرمست خواهد شد واین فرم های هنری را درمتن اصلی خودبعنی درزندگی سنتی افریقایی جای خواهند داد.

یک قوم شناس و موسیقی شناس فرانسوی بنام هربرت پیر که یازده سال ازعمر خودرا درکنگووگابن درجوار ساکنان روستاهای جنگل گذرانده است مینویسد:

بنظرم میرسد که درباره هنرسرزمین خوددرمکتب افریقایی بیش از مکتب اروپایی آموخته ام. بدون شک مکتب اروپایی کیفیت خاص یک موضوع را به من القا کرده بود ولی این موضوع گاه چنان دارنشده اند

به برادرم فکر کن

که عروسی کرده است

وهنوز بچه ندارد

وسپس، بمن نگاه کن

منهم یک مادردارم

ولی گریه نمیکنم

به دوستان بی بچه فکر کن

به برادرم فکر کن که با یک

باکاندایی ازدواج کرده است

آخر آدم با باکاندایی هم ازدواج میکند!

وتازه هنوز هم بچه ندارند

دیگر گریه نکن عزیزدلم

به پدرفکر کن که رنج میبرد.

می بینیم که این لالایی که بظاهر بسیار ساده است عوامل بسیاری را برای نوزاد بهمراه میاورد. مادرخودرا خوشبخت میداند زیرا توانسته فرزندی به دنیا بیاورد. اوبراین خوشبختی تاکید دارد زیرا ازان همگان نیست. بنظرمادرگریه کودک بدون دلیل است. انگار که نمی فهمد که خانوادش، خانواده‌ی پرامتیازی درمقایسه با دیگران است که بچه ندارند. دراینجا فقط شاهد یک لالایی سادهِ نیستیم بلکه بیشتر با ارضاء اگاهانه یی مواجه میشویم که مادربدون شک چندین بار درگوش کودکش میخواند. معنای متعددی که موسیقی میتواند درافریقا داشته باشد درهمین است: لالایی به کار آرام کردن کودک وخواباندن اومیاید ودرعین حال ذهن مادرادرحالت شکر دائمی نسبت به طبیعت ویا شاید خداوند نگاه میدارد که باوکودکی را ارزانی داشته است. وبچه، اگر درابتدا فقط یک شنونده ساده است، به تدریج که بزرگ میشود تبدیل به یک هنرمند ویک موسیقیدان میشود. درحقیقت کودک سیاهپوست خیلی زود استعداد خودرا درزمینه موسیقی نشان میدهد هنوز پنجسال ندارد، که آلات موسیقی متعلق بخود را جمع میکند:

یک قوطی خالی کنسرو جغجغه میشود، پوست حیوانی را بروی یک چهار چوب میکشد وطبل درست میکند. ولی چه بتواند سازی درست کند وآنرا بزند وچه نتواند، خیلی زود استعداد اودرآواز شکوفا میشود. بزودی بادیگردوستان کوچکش گروههای بازی را تشکیل می دهند که درانها موسیقی جای بسیار مهمی را دارد. این مردان کوچک سه تاپنجساله، آوازها ورقص هایی را که فرصت دیدن وشنیدنشان بسیار دست می دهد. تقلید میکنند. دراغلب این آوازها کودک احمقی که ازدیاری دیگر آمده است وفقط به میوه خوردن می اندیشد ونه به آواز خواندن، مورد تمسخر قرار میگیرد.

بدین ترتیب، درسن پنج سالگی، مقیاس های ارزشی برقرار میشود وموسیقی بدون شک مرجع بردیگر اشتغالات قرار داردوان کودکی احمق است که به غذا بیش ازهنر آواز خواندن اهمیت بدهد.

شرط معدل را از کنکور فوق لیسانس حذف کنید

فراهم ساختن شرایط وامکانات بهتر برای دانش پژوهان ومشتاقان وشیفتگان دانش و انان که درتب ادامه تحصیل وافزونی بردانش خود می سوزند لازم وضروریست وسالهاست که صدای انها را درمطبوعات ودرمحافل ومجالس می شنویم اما متاسفانه بدرد دلها وخواست های انسانی انها وقعی گذاشته نمیشود سالهاست که درباره تحصیل دانش اموزان ودانشجویان ایرانی ومشکلات ومصائب ودرگیری انها درخارج ازکشور سخن رفته است وهمچنان بحث پیرامون این موضوع ادامه دارد.

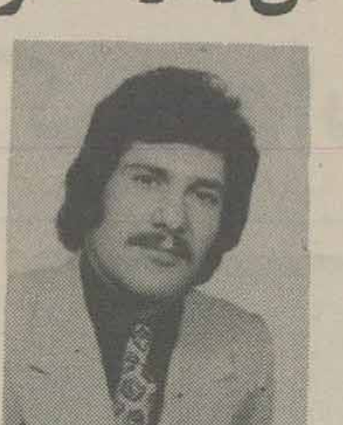

مجید جمالی

سالهاست که ازاقامت دائمی تحصیل کرده های ایرانی درکشورهای بیگانه وازخروج بی رویه ارز ازمملکت توسط این گروه انتقاد می شود اما تا این لحظه چاره‌ای برای درمان دردارائه نشده است.

اگر دردانشگاههای مابرای ادامه تحصیل دانش پژوهان تارده فوق لیسانس ودکترا اشکالتراشی وچوب لای چرخ گذاشتن نباشد. کمترلیسانسیه‌ای حاضر به ترک سرزمین اباء واجدادی خود می شود ورنج سفر به ینگه دنیا یاشهرهای اروپائی رابرخود هموار می سازد تادردیار غربت با هزارویک مشکل که هرکدام از انها خود جای بحث مفصل وجداگانه دارد به درس خواندن بپردازد. بسیاری از فارغ التحصیلان دانشگاهی ماوقتی مدرک لیسانس را به دستشان میدهند دوست ندارند با دانش ناکافی که طی چهارسال دردانشگاه کسب کرده اند برای همیشه مهرفارغ التحصیلی برپیشانی خودبزنند و حرص واشتیاق برای ادامه تحصیل دردوره های فوق لیسانس ودکترایک لحظه انان را ارام نمی گذارد. اما وقتی به شرایط تعیین شده درکنکور فوق لیسانس نظرمی دوزند وقبل ازهمه چشمشان به معدل «ب» برای پذیرش درکنکور فوق لیسانس می افتد عرق سرد به پیشانیشان می نشیند وبرای همیشه انان را ازادامه تحصیل ناامیدمی سازد. دراینجا دوراه برای لیسانسیه های ماباقی می ماند یکی بارسفررابستن وبدیار فرنگ راهی شدن ودیگری پذیرفتن عنوان فارغ التحصیل ودرحسرت کسب دانش سوختن، طبیعتا ان عده که ازتمکن مالی برخوردار هستند بدون هیچ معطلی ودرنگی چمدانهارا می بندند وبرای مدت نامعلومی ترک یارودیار می کنند. اما تکلیف بقیه چه می شود، مسئولان اموزشی ماتاکنون برای این عده که نه وضع مالی خوبی دارند تابخارج بروند ونه معدل خوبی که درکنکور فوق لیسانس شرکت کنند هیچ فکری نکرده‌اند، درشرایطی که مامیرویم تاتمام سدهاوموانعی را که عوامل بازدارنده ادامه تحصیل هستند از سرراه برداریم با کدام منطق وبراساس چه ضابطه‌ای دیوار محکمی جلوی ادامه تحصیل دانش پژوهان می کشیم. برای پیشرفت فرهنگ وبالارفتن سطح اموزش تحول ودگرگونی درقوانین اموزشی انکار ناپذیروحتیمی است واصلا یکی ازخواص اموزش درهر مملکت به همین مساله بستگی دارد باین ترتیب چطور مسئولان اموزشی ماتاکنون درصدد تجدید نظر کلی درمورد شرایط پذیرش دانشجو دردوره فوق لیسانس ودکترا برنیامده اند وشرایط شرکت دراین دوره ازسالها قبل تاکنون هیچ تغییری نکرده است وهمچنان بقوت خود باقی است.

برنامه سیرک بزرگ اروپا
همچنان باموفقیت ادامه دارد
شروع سانسها: روزهای عادی ۱۷ و ۲۰/۳۰
روزهای تعطیل ۱۱ - ۱۶ - ۲۰

راننده شریف:

قبل از حرکت از آماده بودن چراغهای اتومبیل و برف پاک کن ووجود سایر وسائل ایمنی اطمینان حاصل فرمائید.

برنامه سینماها

تماشای فیلمهائی که با علامت (×) مشخص شده برای اشخاص کمتر از ۱۸ سال ممنوع است.

* بن هور ـ رنگی ـ ۷۰میلیمتری ـ استریوفونیک
کاپری (۱۹۲۸۴۰۱) ۱۰/۱۵ـ ۲ـ ۵/۴۵ـ ۹/۳۰
* بی نام ـ آمیتاب بچان ـ رنگی
رکس (۳۱۸۲۴۲) ۱۰/۳۰ـ ۲/۳۰ـ ۴/۳۰ـ ۶/۳۰ـ ۸/۳۰
* بازگشت طولانی ـ رنگی ـ مارک بزنر
ریولی (۷۵۷۷۷۷) ۱۱ـ ۳/۳۰ـ ۵/۳۰ـ ۷/۳۰ـ ۹/۳۰
* پدرخوانده چینی، علی بابا و چهل دزد بغداد
البرز (۳۰۴۲۵۸) ۸/۳۰ـ ۱۱/۳۰ـ ۴/۳۰ـ ۵/۳۰ـ ۸/۳۰
* پل رودخانه کوای ـ رنگی ـ ویلیام هولدن
گلدیس (۶۲۸۷۱۳) ۱۱ـ۱۵ـ ۲ـ ۴/۳۰ـ ۷
تعطیلات یک کارمند ـ رنگی پائولو ویلاجیو
امپایر (۸۹۳۹۴۲) ۱۱/۳۰ـ ۱/۳۰ـ ۳/۳۰ـ ۵/۳۰ـ ۷/۳۰ـ ۹/۴۵
* جوهیل ـ رنگی تامی برگرن
شهرقشنگ (۶۴۷۷۷۷) ۱۱ـ ۱ـ ۳ـ ۵ـ ۷ـ ۹/۱۵
* جدال دراوکی کرال ـ رنگی ـ برت لنکستر
رادیوسیتی (۶۴۳۳۲۰) ۱۱/۱۵ـ ۳/۳۰ـ ۵/۳۰ـ ۷/۳۰ـ ۹/۳۰
* جان من ـ رنگی ـ دیوانند ـ همامالینی
حافظ (۳۹۱۰۷۴) ۱۰/۳۰ـ ۲/۳۰ـ ۴/۳۰ـ ۶/۳۰ـ ۸/۳۰
* حلقه های ازدواج ـ سپهرنیا ـ گرشا ـ متوسلانی
اونیورسال (۹۲۶۹۵۳) ۹ـ ۱۱ـ ۱ـ ۳ـ ۵ـ ۷ـ ۹
ایران (۱۶۳۵۴) ۹ـ ۱۱ـ ۱ـ ۳ـ ۵ـ ۷ـ
ساینا (۳۵۲۴۴۲) ۹ـ ۱۱ـ ۱ـ ۳ـ ۵ـ ۷ـ ۹
تیسفون (۸۵۸۸۸۲) ۹ـ ۱۱ـ ۱ـ ۳ـ ۵ـ ۷ـ ۹
رنگین کمان (۷۴۵۷۶۰) ۱۰ـ ۱۲ـ ۲ـ ۴ـ ۶ـ ۸
پاسیفیک (۷۵۳۳۱۱) ۱۱ـ ۳/۳۰ـ ۵/۳۰ـ ۷/۳۰ـ ۹/۳۰
دریا (۳۴۱۷۴۶) ۹ـ ۱۱ـ ۱ـ ۳ـ ۵ـ ۷ـ ۹
استارا (۲۷۴۰۲۲) ۱۰/۳۰ـ ۲/۳۰ـ ۴/۳۰ـ ۶/۳۰ـ ۸/۳۰
* خوشگلهای هوسباز ـ رنگی ـ پاسکال پتی
ب.ب. (۸۲۹۶۴۱) ۱۰ـ ۱۲ـ ۲ـ ۴ـ ۶ـ ۸ـ ۱۰
* دوجاسوس ـ رنگی ـ راج کاپور
ایفل (۳۱۱۴۷۷) ۱۰/۳۰ـ ۲/۳۰ـ ۴/۳۰ـ ۶/۳۰ـ ۸/۳۰
* دختران امروزی ـ رنگی ـ کندیس ریاسون
سیلورسیتی (۲۶۱۲۰۵) ۱۱/۳۰ـ ۱/۳۰ـ ۳/۳۰ـ ۵/۳۰ـ ۷/۳۰ـ ۹/۳۰
ادئون (۳۱۸۱۱۸) ۱۱ـ ۱ـ ۳ـ ۵ـ ۷/۱۵ـ ۹/۳۰
* دیوانه‌ای از قفس پرید ـ رنگی ـ جک نیکولسون
شهرفرنگ (۶۲۷۶۲۸) ۱۱/۱۵ـ ۲/۳۰ـ ۵ـ ۷/۳۰ـ ۱۰
* دوشس و قمارباز ـ رنگی ـ جرج سگال
شهرقصه (۶۲۷۲۹۰) ۱۱ـ ۲ـ ۴ـ ۶ـ ۸ـ ۱۰
* دراکولا بسبک ایتالیائی ـ رنگی ـ لاندوبوزانکا
پولیدور (۸۹۲۷۳۱) ۱۱/۳۰ـ ۱/۳۰ـ ۳/۳۰ـ ۵/۳۰ـ ۷/۳۰ـ ۹/۳۰
* دو دینامیت خوشگل ـ رنگی ـ کلودیا جینگز
تاج (۳۱۳۸۶۴) ۹/۱۵ـ ۱۱ـ ۱ـ ۳ـ ۵ـ ۷ـ ۹/۱۵
* دو کله شق ـ بیک ایمانوردی ـ ایرج قادری
آسیا (۶۴۲۹۰۹) ۱۱ـ ۱ـ ۳ـ ۵ـ ۷/۱۵ـ ۹/۳۰
مولن روژ (۷۵۲۹۲۹) ۱۱ـ ۳/۳۰ـ ۵/۳۰ـ ۷/۳۰ـ ۹/۳۰
شهوند (۳۵۴۰۴۰) ۱۰/۳۰ـ ۱۲/۳۰ـ ۲/۳۰ـ ۴/۳۰ـ ۶/۳۰ـ ۸/۳۰
نپتون (۷۶۱۰۳۶) ۹ـ ۱۱ـ ۱ـ ۳ـ ۵ـ ۷ـ ۹
ژاله (۳۰۴۱۲۰) ۱۰/۳۰ـ ۲/۳۰ـ ۴/۳۰ـ ۶/۳۰ـ ۸/۳۰
توسکا (۵۲۶۵۴۴) ۹ـ ۱۱ـ ۱ـ ۳ـ ۵ـ ۷ـ ۹
المپیا (۹۲۶۷۹۶) ۱۱ـ ۱ـ ۳ـ ۵ـ ۷/۱۵ـ ۹/۱۵
لیدو (۹۵۱۵۱۱) ۹ـ ۱۱ـ ۱ـ ۳ـ ۵ـ ۷ـ ۹
شرق (۵۳۴۰۲۴) ۱۰/۳۰ـ ۲/۳۰ـ ۴/۳۰ـ ۶/۳۰ـ ۸/۳۰
* دختر دلخواه ـ محصول هندوستان
شهناز (۷۵۴۶۲۶) ۱۰ـ ۱۲ـ ۲ـ ۴ـ ۶ـ ۸
* دام ببر ـ رنگی ـ جیم کلی
متروپل (۳۱۹۴۱۰) ۹ـ ۱۱/۱۵ـ ۱/۳۰ـ ۳/۴۵ـ ۶ـ ۸/۱۵
* زنان سیاره وحشی ـ رنگی ـ اسکوپ
سهیلا (۳۱۶۴۲۴) ۱۰/۳۰ـ ۲/۳۰ـ ۴/۳۰ـ ۶/۳۰ـ ۸/۳۰
مراد (۷۵۳۳۸۲) ۹ـ ۱۱ـ ۱ـ ۳ـ ۵ـ ۷ـ ۹
* زن اژدها رنگی ـ تام کنا
اروپا (۳۰۳۱۷۹) ۱۰/۳۰ـ ۱۲/۳۰ـ ۲/۳۰ـ ۴/۳۰ـ ۶/۳۰ـ ۸/۳۰
میامی (۷۵۴۳۲۹) ۹ـ ۱۱ـ ۱ـ ۳ـ ۵ـ ۷ـ ۹
سیلوانا (۳۶۳۷۷۷) ۱۱ـ ۱ـ ۳ـ ۵ـ ۷ـ ۹
* ژاندارم سن تروپه ـ رنگی ـ لوئی دوفونس
دروازه طلائی (۳۵۲۱۶۰) ۹ـ ۱۱ـ ۱ـ ۳ـ ۵ـ ۷ـ ۹
* سه مرد درراه سخت ـ دلقک ها
آسمان آبی (۳۴۱۶۶۸) ۹ـ ۱۱ـ ۱ـ ۳ـ ۵ـ ۷ـ ۹
* سردسته قلابی ـ رنگی ـ بیل بیکسی
گلدن سیتی (۶۶۳۲۶۹) ۱۱/۳۰ـ ۳/۳۰ـ ۵/۳۰ـ ۷/۳۰ـ ۹/۳۰
* سکه های تقلبی ـ رنگی ـ فیروز خان
همای (۳۱۱۶۶۹) ۱۰/۳۰ـ ۲/۳۰ـ ۴/۳۰ـ ۶/۳۰ـ ۸/۳۰
* شریک زندگی ـ رنگی ـ شمی کاپور
آرانوس (۵۲۷۹۷۱) ۱۰/۳۰ـ ۱ـ ۳/۳۰ـ ۶ـ ۸/۳۰
* شکارچیان الماس ـ رنگی ـ هیلی میلز
پارامونت (۶۴۸۳۲۱) ۱۱/۱۵ـ ۳/۳۰ـ ۵/۳۰ـ ۷/۳۰ـ ۹/۳۰
* شوخ ترین مرد دنیا ـ چارلی چاپلین
سینه موند (۶۴۸۳۲۲) ۱۱ـ ۱ـ ۳ـ ۵ـ ۷ـ ۹
* شیطان هفت دریا ـ رنگی ـ جک کانرز
برلیان (۳۹۳۵۳۵) ۹ـ ۱۱ـ ۱ـ ۳ـ ۵ـ ۷ـ ۹
* (×) عروسک مردکان ـ رنگی ـ ویک وینر
رویال (۸۲۹۷۸۵) ۱۰ـ ۱۲ـ ۲ـ ۴ـ ۶ـ ۸ـ ۱۰
* عشق پاک درجسم سیاه ـ رنگی ـ سینما سکوپ
پارک (۳۱۹۶۳۷) ۹ـ ۱۱ـ ۱ـ ۳ـ ۵ـ ۷ـ ۹
* قهرمانان کاراته ـ وقتی زنها شوهر نداشتند
نادر (۳۱۴۷۹۵) ۹ـ ۱۱ـ ۱ـ ۳ـ ۵ـ ۷ـ ۹
* قسم ـ بیک ایمانوردی
کیهان (۵۴۶۳۶۰) ۹ـ ۱۱ـ ۱ـ ۳ـ ۵ـ ۷ـ ۹
* قدرت زبرا ـ رنگی ـ مایک لین
شهر تماشا (۹۲۸۶۸۶) ۱۱/۳۰ـ ۱/۳۰ـ ۳/۳۰ـ ۵/۳۰ـ ۷/۳۰ـ ۹/۴۵
* گذرگاه کاساندرا ـ رنگی ـ سوفیالورن
اتلانتیک (۸۹۷۱۷۱) ۱۰ـ ۱۲/۱۵ـ ۲/۳۰ـ ۵ـ ۷/۳۰ـ ۱۰
* گناه پاک ـ رنگی ـ سینما سکوپ
آریا (۳۱۹۸۸۴) ۹ـ ۱۱ـ ۱ـ ۳ـ ۵ـ ۷ـ ۹
* مونیک ـ رنگی ـ جون الکورن
کریستال (۳۱۷۶۷۵) ۱۱/۳۰ـ ۱/۳۰ـ ۳/۳۰ـ ۵/۳۰ـ ۷/۳۰ـ ۹/۳۰
* ندامتگاه زنان ـ رنگی ماریلوتولو
ماژستیک (۶۶۸۴۶۱) ۱۱ـ ۱ـ ۳ـ ۵ـ ۷ـ ۹/۱۵
* وحشت درسیاره هیدرا ـ سلطان کانگ فو
فلور (۵۲۸۰۹۶) ۹ـ ۱۱ـ ۱ـ ۳ـ ۵ـ ۷ـ ۹
* هوسهای خفته ـ رنگی ـ فیلیپ لروی
سانترال (۹۲۸۱۸۱) ۱۱ـ ۱ـ ۳ـ ۵ـ ۷ـ ۹/۱۵
* یک مرد و یک دختر ـ رنگی ـ اورنده موتی
دیاموند (۸۲۸۴۰۰) ۱۱/۱۵ـ ۱/۳۰ـ ۳/۳۰ـ ۵/۳۰ـ ۷/۳۰ـ ۹/۴۵
* یاغی ـ رنگی کلینت ایستوود
کسری (۸۲۶۹۳۹) ۱۰/۱۵ـ ۱۲ـ ۲ـ ۴ـ ۶ـ ۸ـ ۹/۳۰
* ۱۸ ساله دوست داشتنی ـ رنگی ـ باربارا بوشه
دیانا (۶۴۷۳۶۵) ۱۱/۳۰ـ ۱/۳۰ـ ۳/۳۰ـ ۵/۳۰ـ ۷/۳۰ـ ۹/۴۵
* سانس انگلیسی
گلدیس ساعت ۹/۳۰ (پل رودخانه کوای)

کریستال ـ مونیک
رنگی ـ با شرکت: جون الکورن

پیشنهادی برای شرکت واحد

تا دو سال قبل در مسیر خط ۱۱۸ (نظام آباد) یک ایستگاه در خیابان شاهرضا جنب خیابان گرگان و ایستگاه دیگری در دروازه شمیران جنب بیمارستان کودکان بود که محصلین و مادرانی که طفل مریض داشتند از این دو ایستگاه استفاده می کردند متاسفانه دو سال پیش این دو ایستگاه را از برنامه حذف کردند و محصلین خردسال و مادران دارای بچه مریض را با مشکل روبرو کردند، زیرا کودکان محصل برای سوار شدن باید پشت مسجد امام حسین در میدان فوزیه بروند و مراجعین به بیمارستان کودکان باید مسافت زیادی را تا محل بیمارستان در خیابان بهارستان جنب خیابان هدایت پیاده طی کنند، بنابر این پیشنهاد میشود:

۱ ـ در خیابان شاهرضا جنب خیابان گرگان و در دروازه شمیران جنب بیمارستان کودکان ایستگاه دایر شود.

۲ ـ در خیابان بهارستان روبروی پمپ بنزین که کوچه جنب آن چندین دبستان و دبیرستان واقع شده، برای رفاه محصلین خط کشی شود.

۳ ـ سه راه ژاله (خیابان بهارستان) نیزاز طرف غرب بشرق خط کشی شود و برای رفاه محصلین دو پلیس راهنمائی و رانندگی گمارده شود اگر این سه پیشنهاد مورد توجه واقع شود، بسیار ممنون و متشکر میشویم.

ابراهیم خلیلی ـ محمد مشرف ـ حسن نیریز ـ کاظم جلیلی

بجای رقابت بفکر رفاه کارمندان باشید

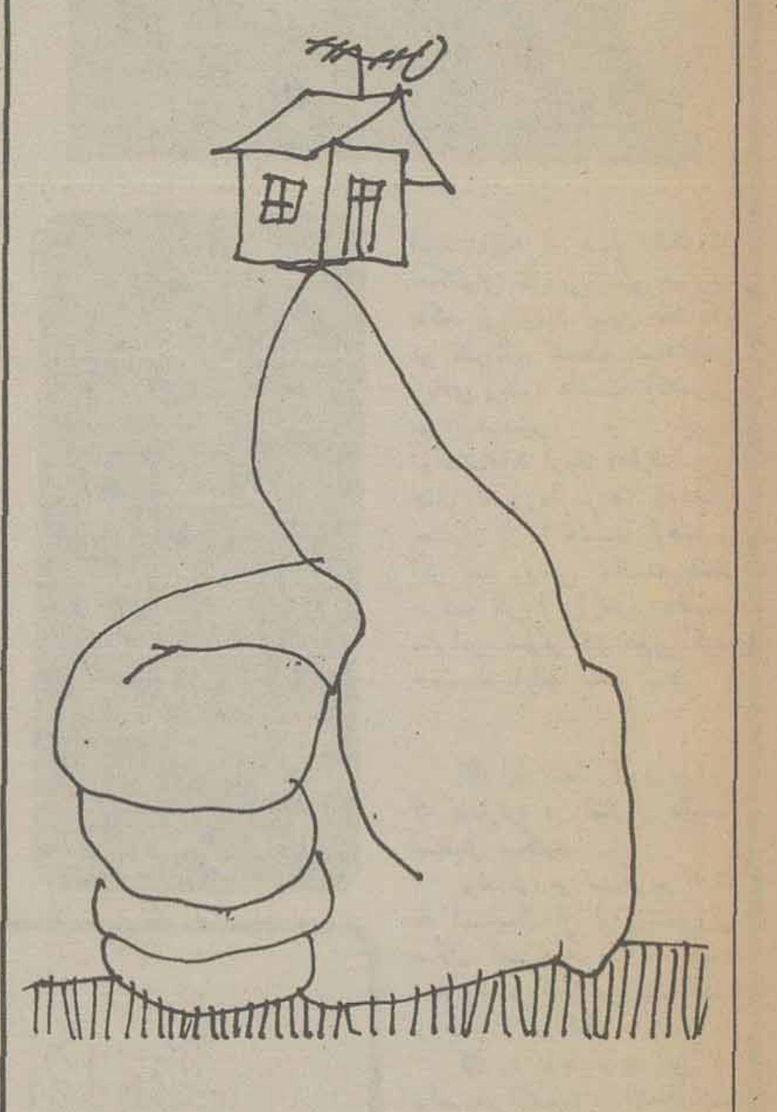

مدت یکسال واندیست که ما کارمندان دولت در شهرستان گچساران عضو تعاونی مسکن شده ایم، پس از تشکیل جلسات بحث وگفتگو در باره قیمت ونحوه‌ی واگذاری وتثبیت بهای زمین مقرر شد ظرف مدت یکهفته تمام بهای زمین که بقطعات مختلف وبا قیمتهای متفاوت از قرار متری ده تا ۳۰ تومان نرخ گذاری شده بود به بانک کشاورزی واریز کنند. همه کارمندان با شتاب پولهایشان را که بالغ بر چند میلیون تومان میشد واریز کردند وفیش آنرا بشرکت ارائه دادند که متاسفانه تا کنون هیچگونه اقدامی ونتیجه ای گرفته نشده وبین مسئولان امر بر سر پول واریزی جنگ وجدال است. از طرفی شهرداری ادعای اخذ پولها را میکند واز طرفی شرکت تعاونی مسکن ایده درفکر تصرف پول وزمینهائی است که میبایست به کارکنان بدهند ومنظور این کار آنست که شهرداری زمینهائی که همجوار زمین مورد نظر تعیین شده است متری پنجاه تومان بفروشد ومیخواهد با این عمل پول بیشتری از کارمندان دولت دریافت کند، نمیدانم در این بین گناه ما کارمندان چیست! چقدر خوب است مسئولان امر بجای جبهه گرفتن در مقابل هم، سروسامانی به وضع کارمندان بدهند تا در این منطقه دور افتاده که از تمام مزایای زندگی خوب محروم هستند وفقط به حرفهای مسئولان امر دلخوش دارند. امیدوار شوند.

از طرف کارمندان گچساران
ایرج روشن قیاس

یکی از مجلل ترین و پرخرج ترین فیلمهای بیست سال اخیر سینمای هند که بدون شک هفته های متوالی خانواده های ایرانی را مفتون و مجذوب خواهد کرد

عروس مار

رنگی ـ ایستمن کالر
با شرکت سونیل دات ـ فیروز خان ـ جی تندرا ـ رخا ـ ممتاز ـ دینارای
از صبح دوشنبه فقط در
سینما حافظ

Mack

ماک

شرکت تولیدی و صنعتی ایران کاوه

جهت فروش کامیون‌های دیزل ماک و فروش قطعات و ایجاد تعمیرگاه‌های مجاز بمنظور رفاه مشتریان خود در شهرستانهای:
بندرپهلوی- دزفول- ایرانشهر- ساری- مراغه- رامسر- سبزوار- رفسنجان- سیرجان- سنندج نماینده می‌پذیرد.
جهت کسب اطلاع بیشتر به آدرس تهران- خیابان قزوین شماره ۱۲۲۱ شرکت ایران کاوه. قسمت نمایندگی شهرستانها مراجعه و یا تماس حاصل فرمایند.
تلفن ۵-۵۴۹۰۶۱ داخلی ۱۵
قسمت نمایندگی شهرستانها

خدمات اختصاصی
بانک تهران

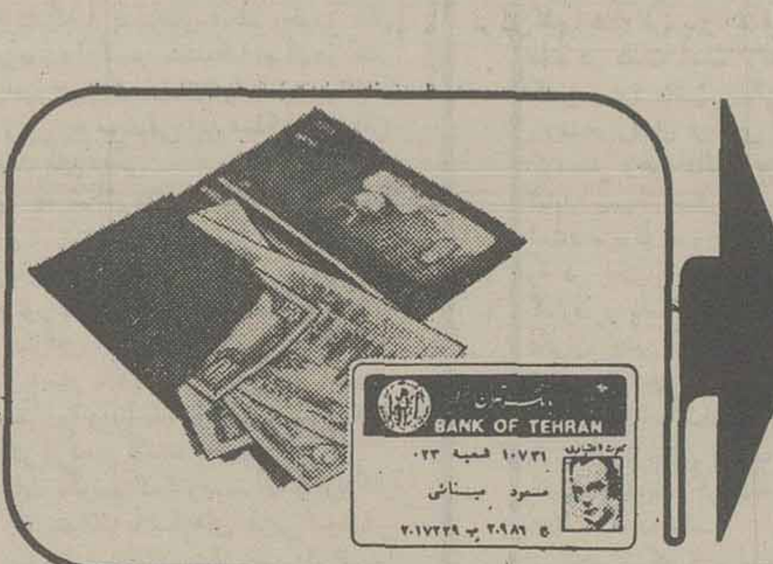

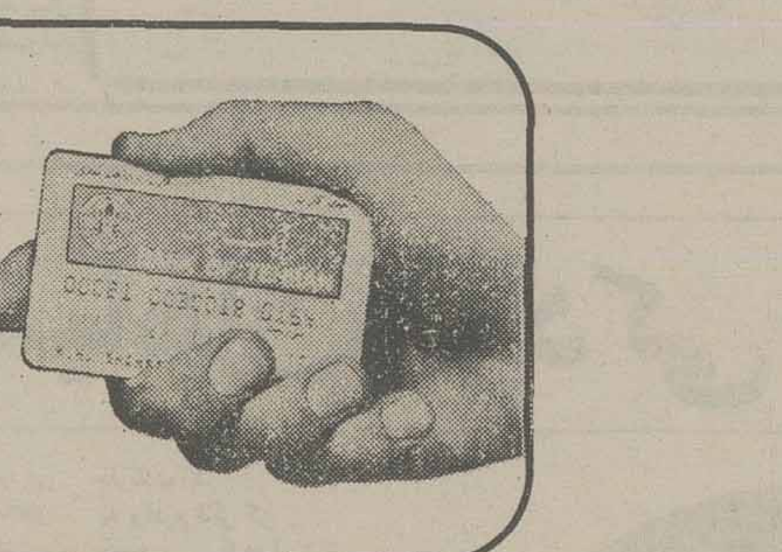

برای آنها که دربانک تهران حساب دارند.

چک کارت بانک تهران : دریافت پول نقد در تمام ساعات تعطیل بانکها.
صندوق شب بانک تهران : محلی مطمئن برای سپردن پول و اوراق بهادار در تمام ساعات تعطیل بانکها
کارت اعتباری بانک تهران : برداشت از حساب جاری و پس‌انداز در کلیه شعب بانک.

... و حساب پس‌انداز خرید سهام : امکان استفاده از پس‌انداز برای خرید سهام سودآور شرکت‌ها، بانکها و واحدهای تولیدی و صنعتی.
دفترچه هدیه پس‌انداز : هدیه ای برای هر کس بهر مناسبت.

علاوه برخدمات اختصاصی، سایر سرویسهای بانکی ما نیز درخدمت شما است
سرویس معاملات ارزی : خرید و فروش ارزهای خارجی، حواله ارزی، سپرده ارزی و حسابجاری ارزی.
حساب گردش : حسابی برای همه در همه جا.
سرویس معاملات بورس و اوراق بهادار : راهنمائی و مشاوره‌خرید و فروش سهام و اوراق بهادار.

بانک مدرن شما، بانک تهران
BANK OF TEHRAN
بانک تهران امین مردم ایران

حرفهائی از آن سوی سیم

مشکلات خود را با «اطلاعات» درمیان بگذارید

باستثنای بعدازظهر پنجشنبه‌ها و روزهای تعطیل
تلفن ۳۲۸۴۳۱ از ساعت ۸/۳۰ صبح تا ۴ بعدازظهر در اختیار شماست

حسن شرکت:

از چهار روز پیش رفتگر محله ما در خیابان امل (از کورش کبیر بطرف سپاه) غیبش زده و زباله خانه ها کنار کوچه رویهم انباشته شده است لطفا رفتگری را مامور جمع آوری زباله ها کنید.

بنفشه بهار:

خیابان تخت طاووس مدتها است از غرب به شرق یکطرفه شده است ـ کاری ندارم باینکه اتخاذ این روش کمکی به ترافیک میکند یا نه؟ ولی نکته اینجاست که حالا دیگر کسی نمیتواند از عرض خیابان عبور کند، زیرا اتومبیلها اجازه نمیدهند حتی برای یک لحظه عابری به سمت دیگر خیابان برود!

رشید آتاماژور:

من مشترک شماره ۴۱۹۱۳ پرسی گاز هستم، این شرکت اخیرا ادعا میکند که شماره اشتراک من را به شخص دیگری واگذار کرده است و در نتیجه از تحویل گاز بمن خودداری میکند میخواهم بدانم مگر چنین چیزی ممکن است؟

محمد عیسی معصومیان:

محمد عیسی معصومیان درقبض مکالمه تلفنی من ۴۳۷۰ ریال هزینه مکالمه با امریکا قید شده بود، شکایت کردم گفتند از امریکا به حساب شما تلفن شده است و از تعیین اسم و آدرس کسی که از امریکا تلفن کرده است بعلت عدم آگاهی عذر خواستند!

عباس بروجردی:

چرا باید انجام همه‌ی کارها را از شهردار و شهرداری متوقع باشیم؟ و چه عیبی دارد که مثلا بجای شکایت و اظهار نارضایی، از ریختن پوست پرتقال، کاغذ، باطله، پوست تخمه در معابر عمومی خودداری کنیم ووظایف خود را به عنوان یک شهروند منظم و پاکیزه انجام دهیم.

ساری ـ سکینه ناطق:

شهرستان ساری کلاس ششم ریاضی دختران ندارد، هم اکنون یازده دانش اموز دختر که میخواهند در کلاس ششم ریاضی تحصیل کنند، دچار مشکل و بلاتکلیفی هستند، بر مسئولان اموزش و پرورش است که در رفع این مشکل بکوشند.

مهدی مختاری:

اتوبوس های خط ۶۴ شرکت واحد در ایستگاههای میان راه توقف نمیکنند، بخصوص مسافران ایستگاههای سه راه شاه و چهار راه پهلوی بیش از یکساعت معطل میشوند تا اتوبوسی برسد و اگر جائی داشته باشد، یکی دو مسافر سوار کند.

مهمترین برنامه‌های فردای دهمین جشن فرهنگ و هنر

یکشنبه ۲۲ آبان

شماره	برنامه	محل اجرا
۱	نمایشگاه آخرین کشفیات باستانشناسی	تهران ـ موزه ایران باستان ساعت ۹تا۱۲ و ۱۵تا۲۰
۲	نمایشگاه کتاب ارتش شاهنشاهی	تهران ـ نگارخانه تخت جمشید ۹تا۱۲و ۱۵تا۲۰
۳	گشایش غرفه های فروش کتاب	تهران ـ پاساژ بانک بازرگانی میدان ۲۴ اسفند ساعت ۱۰
۴	مراسم آغاز هفته کتاب	تهران ـ کتابخانه مرکزی پارک شهر ساعت ۱۷
۵	نمایشنامه ایرج و برادران	تهران ـ مؤسسات آموزشی فرح ساعت ۱۵
۶	سازونوا	تهران ـ کاخ جوانان شوش ساعت ۱۹
۷	نمایشگاه کتاب و صنایع دستی	تهران ـ کاخ جوانان آبان ساعت ۱۷
۸	موسیقی ایرانی	تهران ـ مدرسه عالی پارس ساعت ۱۹
۹	ارکستر شاد	تهران ـ کاخ جوانان ری ساعت ۱۸/۳۰
۱۰	موسیقی ایرانی	تهران ـ کاخ جوانان مهر ساعت ۱۸/۳۰
۱۱	شب شعر و موسیقی	تهران ـ کاخ جوانان غربی ساعت ۱۹
۱۲	جشن پیشاهنگان ناحیه ۱۸	تهران ـ خانه پیشاهنگی ساعت ۱۶/۳۰
۱۳	نمایشنامه شرف	اراک ـ فرهنگ و هنر
۱۴	نمایشنامه آواز دهل	شیراز ـ قهوه خانه چهارفصل
۱۵	گشایش نمایشگاه مردم شناسی	همدان ـ خانه فرهنگ شماره ۲ ساعت ۱۰
۱۶	تئاتر عروسکی	شیراز ـ تالار ابوریحان
۱۷	نمایشنامه آسیدکاظم	شیراز ـ خانه فرهنگ شماره ۲
۱۸	کرملی و ارکستر سنتی ـ گروه تهران	زاهدان ـ تالار پرورشی
۱۹	نمایشنامه حالت چطوره مش رحیم	گرگان ـ تالار پیشاهنگی علی آباد

موسیقی ـ رقص ـ نمایش رشت ـ کلاچای ـ بابل ـ اردبیل ـ سدارس ـ مهاباد ـ آبادان ـ شیراز ـ فیروزآباد ـ داراب ـ لارستان ـ کرمان ـ سبزوار ـ بندرعباس ـ شهرکرد ـ الیگودرز ـ ملایر ـ دامغان ـ ورامین ـ گرگان.

نمایشگاه کتاب کرج ـ رشت ـ کلاچای ـ صومعه سرا ـ لاهیجان ـ سیاهکل ـ آستانه ـ خمام ـ رودبار ـ ماسال ـ شفت ـ فومن ـ رودسر ـ لنگرود ـ شهسوار ـ رضائیه ـ کرمانشاه ـ هرسین ـ کرند ـ سرپل ذهاب ـ قصرشیرین ـ شاه آبادغرب ـ کنگاور ـ صحنه ـ بندرعباس ـ میناب ـ همدان ـ دهلران ـ مهران ـ تویسرکان.

بزرگداشت رودسر ـ علی آباد ـ بروجرد ـ کردکوی.

شب شعر بهشهر ـ کرمان.

کجا برویم

فیلم

هفته فیلم

کلوپ بانوان تاج از شب ۱۷ آبان نمایش ۸ فیلم از فیلم های برگزیده سینمای ایران را آغاز می کند. فیلم ها بترتیب شب های نمایش عبارتنداز: مرتبه ـ طوطی ـ هجرت ـ یک اتفاق ساده ـ محکومین ـ آپارتمان نشین ها ـ درغربت ـ دایره مینا

شروع نمایش: ساعت ۷ بعدازظهر بلوار الیزابت خیابان لوس آنجلس

تئاتر

نوشته: پیترگیل

تئاتر چهارسو خیابان پهلوی پارک پهلوی ساعت نمایش ۱۹/۳۰

آواز خوان طاس

اثر: اوژن یونسکو

کارگردان: مرتضی کرامتی

تالار مولوی خیابان ۲۱ آذر ساعت ۲۰ جمعه ها ساعت ۱۷

آنکه گفت نه

نوشته: برتولت برشت

کارگردان عطاروحی

محل نمایش: خیابان شاهرضا دانشکده علوم دانشگاه تهران ساعت ۲۰ روزهای جمعه ساعت ۱۸/۰۰

تفنگهای ننه کارار

نویسنده: برتولت برشت

کارگردان: حمشید شاه محمدی

دانشکده‌ی تربیت معلم: خیابان روزولت ساعت ۱۸.۳۰

ماه درکایلنامو می درخشد

نوشته‌ی: شون اوکیسی

کارگردان: بهروز تبریزی

دانشکده ی علم و صنعت: نارمک ساعت ۲۰

شنبه هفتم...

نویسنده و کارگردان: سیاوش طهمورث

محل اجرا: کارگاه نمایش، چهارراه یوسف آباد، اول خیابان شاه ساعت ۲۰ جمعه ها ساعت ۱۷

نمایشگاه

نقاشی های شموئل کاتز

نگارخانه نیازی: عباس آباد روبروی سینما شهرفرنگ شماره ۴۳۰ ساعت بازدید ۱۸.۰۰ تا ۲۱.۰۰

نقاشی های قاسم حاجی زاده

انجمن ایران و امریکا خیابان وزراء ساعت بازدید ۱۸.۰۰تا۲۰.۰۰

نقاشی و طراحی حسین دبیری

گالری تهران: خیابان عباس آباد، چهارراه قصر شماره ۹ ساعت بازدید ۱۰ تا ۱۹

نقاشی های «تدبرکیج»

گالری شیخ نمایشگاهی از نقاشی های تدبر کیج نقاش امریکائی را به تماشا گذاشته است، خیابان بخارست خیابان هشتم شماره ۳۳ ساعت ۱۷ تا ۲۰

نمایشگاه هنر افریقا

۵۰۰ قطعه از اشیاء عتیقه قاره سیاه دراین نمایشگاه به تماشا گذاشته شده است باغ فردوس شمیران ساعت بازدید ۱۸.۰۰تا۲۰.۰۰

نمایشگاه آثار حسین محجوبی

خیابان بخارست، خیابان هیجدهم شماره ۴ ساعت بازدید ۱۷.۰۰تا۲۱.۰۰

نقاشی های نقاشان معاصر کالیفرنیا

نگارخانه سولیوان نمایشگاهی از نقاشیهای رنگ و روغن نقاشان معاصر طبیعت پرداز کالیفرنیا ولیتوگراف های اصل از: پیکاسو، پروشاگال، سالوادور دالی و جانسم بلانجر را با همکاری گالری ماکسول سانفرانسیسکو تشکیل داده

خیابان فخررازی مقابل دانشگاه تهران ساعت بازدید ۱۷ تا ۲۰

این نمایشگاه تا ۲ آذر ادامه خواهد داشت

اثار بهجت صدر، کامران کاتوزیان، محسن وزیری و چنگیزورامینی

در گالری کرته خیابان وزراء شماره ۱۵۵ ساعت ۱۶ تا ۳۰ـ۱۹

نقاشی های مسعود مهرابی

گالری شیخ: خیابان بخارست خیابان هشتم شماره ۳۳ ساعت ۱۷ تا۲۰

نقاشیهای فرهاد استوانی

گالری لیتو: خیابان آبان جنوبی شماره ۳ ساعت بازدید ۱۵ تا۱۹

نقاشی های ناصر عصار

نگارخانه زند: خیابان محمد رضا شاه کوچه چکاوه ساعت بازدید: ۱۷ الی ۲۰

نقاشی حسین رسائل

گالری تهران: خیابان عباس آباد چهارراه قصر شماره ۹ ساعت بازدید: ۱۰تا۱۹

شعروسخنرانی

سعید سلطانپور شاعر و نمایشنامه‌نویس سه‌شنبه ۲۴ آبان

دانشگاه آریامهر، خیابان آیزنهاور ساعت ۱۷

شاعـران و نویسنـدگان معاصر در تالار نقش

از۱۸ آبان بمدت ۷ شب

شاعر و سخنران امشب

اسماعیل خویی

محمد زهری ـ حسن صدر ـ کیومرث منشی‌زاده ـ نصرت رحمانی ـ داریوش آشوری ـ محمد حقوقی ـ بهرام بیضائی ـ ناصر تقوایی ـ احمد کسیلا.

آدرس: میدان کندی جنب دانشکده علوم تربیتی ساعت ۶ بعدازظهر

موزه

✱ موزه ایران باستان: خیابان قوام السلطنه خیابان پرفسور رونی ساعت بازدید ۹ تا ۱۳ و ۱۵ تا ۱۸، دوشنبه ها و بعد از ظهر جمعه موزه تعطیل است.

✱ موزه جواهرات سلطنتی: خیابان فردوسی. ساختمان بانک مرکزی ساعت باز دید از ۱۵.۳۰ تا ۱۸ جمعه ها تعطیل است.

✱ موزه شهیاد: میدان شهیاد ساعت باز دید ۹ تا ۱۶ بدون تعطیل

✱ موزه نگارستان: تقاطع خیابان سپه و کاخ ساعت بازدید ۱۰ تا ۱۸ شنبه تعطیل است.

✱ موزه مردم شناسی: میدان ارک ساعت بازدید ۹ تا ۱۶جمعه ها تعطیل است.

✱ موزه ملک: بازار بین الحرمین ساعت بازدید ۳۰ ـ ۸ تا ۱۲ جمعه ها تعطیل است.

✱ مرکز فرهنگی و هنری رضا عباسی: خیابان کوروش کبیر سید خندان ساعت بازدید ۱۵ تا ۱۹ بدون تعطیل

✱ موزه صبا: خیابان ظهیر الاسلام ساعت ۹ تا ۱۶ پنج شنبه و جمعه عصر تعطیل است.

✱ موزه هنر های ملی: میدان بهارستان ساختمان مرکزی وزارت فرهنگ و هنر ساعت بازدید ۹ تا ۱۶ پنج شنبه ها تعطیل است.

✱ موزه هنر های معاصر: پارک فرح ساعت بازدید ۱۱ تا ۲۰ بدون تعطیل

✱ موزه کاخ گلستان: میدان ارک ساعت بازدید ۹ تا ۱۶ جمعه ها تعطیل است.

موزه سلسله پهلوی:

کاخ مرمر ساعت بازدید ۹تا۴ بعدازظهر پنجشنبه ها تعطیل است.

فال فردای شما

فروردین: این روز ها بیشتر مراقب سلامتی خود باشید. نگرانی شما در مورد یکی از بستگان پایان می گیرد.

اردیبهشت: اوقات بیکاری خود را با مطالعه و پیاده روی پر کنید. نیک است انتخاب شغل و ملاقات با بزرگان.

خرداد: در محیط کار اوضاع مطابق میلتان است به یک مسافرت طولانی بروید

تیر: یکی از اطرافیان به شما پیشنهاد جالبی کرده است که اگر آن را بکار ببندید به نفعتان است. نامه‌ای دریافت می کنید.

مرداد: باکسانی که در آینده تان نقش مهمی خواهند داشت، بهتر رفتار کنید نیک است انتخاب شغل وورود به خانه نو.

شهریور: با بهتر شدن اوضاع مالیتان بعضی از مشکلات را حل می کنید. در محیط کار از زحمات شما قدردانی می شود.

مهر: موفقیت تازه‌ای در زمینه کاری در انتظارتان است. در فکر تدارک تحول تازه‌ای هستید

آبان: مقداری از مسئولیت های شما کاسته می شود و آزادی عمل بیشتری خواهید داشت. روز خوشی در پیش دارید و با افراد جالبی ملاقات خواهید کرد

آذر: مشکل کوچکی برسر راهتان ظاهر می شود اما با آرامش آن را حل می کنید. از راه دور منتظر شنیدن خبر های خوشحال کننده باشید.

دی: دوستی جدید به زندگی شما وارد می شود که از مصاحبت او لذت خواهید برد. در چند مهمانی جالب شرکت می کنید.

بهمن: موقعیت مالی شما بهتر می شود و در محیط کار از زحمات شما قدر دانی می شود. دوستی برای شما خبر های خوشی می آورد.

اسفند: فعالیت هایتان بیشتر می شود و بار مسئولیت بیشتری را بر دوش احساس می کنید. موقعیت مالی شما بهتر می شود.

برنامه حرکت قطار های مسافربری

مسیر عبور	نوع قطار	حرکت از تهران	ورود به مقصد	ساعت مراجعت	ورود به تهران
تهران خرمشهر	سریع السیر	۱۶/۳۵	۹۰۲۵	۱۷/۱۰	۱۰/۳۰
	عادی	۱۱/۰۰	۶/۱۰	۱۱/۱۵	۶/۳۰
	اکسپرس	۱۵/۳۰	۸/۰۰	۱۵/۰۰	۸/۰۵
تهران مشهد	توربوترن	۷/۱۵	۱۷/۰۵	۷/۰۰	۱۷/۰۰
	سریع السیر	۱۹/۱۵	۹/۵۵	۱۴/۰۵	۵/۵۰
	عادی	۱۳/۱۵	۷/۳۵	۲۱/۴۰	۱۶/۴۵
	اکسپرس	۱۷/۱۰	۸/۰۵	۱۵/۰۰	۷/۰۵
تهران تبریز	سریع السیر	۱۸/۰۰	۸/۰۰	۲۰/۳۰	۱۰/۴۰
	عادی مراغه	۲۰/۰۰	۹/۲۰	۱۵/۴۵	
تهران اصفهان	سریع السیر	۲۱/۱۵	۶/۲۰	۲۱/۰۰	۶/۵۵
تهران کرمان	سریع السیر	۱۵/۰۰	۸/۴۰	۱۵/۳۰	۹/۲۵
تهران گرگان	عادی	۶/۰۰	۱۷/۳۰	۷/۰۰	۱۸/۵۰
	سریع السیر	۲۱/۴۵	۸/۱۵	۱۹/۲۵	۶/۳۰
تهران مسکو	سریع السیر	روزهای چهارشنبه ۱۸/۰۰	روزهای یکشنبه (بوقت مسکو) ۱۰/۳۵	روزهای شنبه (بوقت مسکو) ۱۷/۳۵	روزهای چهارشنبه ۱۰/۴۰
تهران استانبول	سریع السیر	روزهای پنجشنبه ۹/۰۰	روزهای یکشنبه (بوقت استانبول) ۷/۴۳	روزهای چهارشنبه (بوقت استانبول) ۱۷/۴۵	روزهای شنبه ۲۲/۲۵

جدول

ویژه شماره ۹۷۸۵ ـ عادی ۱۲.۵۷

ویژه

افقی:

۱ـ اثری است از زمخشری در لغت عرب ـ راه میان دوکوه ۲ـ نام دیگر زالو ـ مجمع الجزایر دریای کارائیب ـ بالا و بلندی ۳ـ اصل هرچیز ـ یک است و هزار ـ به مصیبت رسیده باید داد ۴ـ نکوهش کننده ـ از مشهورترین نویسندگان فرانسوی ـ دوستی ـ مردمان صالح ۵ـ خود رای بودن ـ دلیر ـ حرفی در زبان انگلیسی ۶ـ هرچه مال نشریات بیشتر باشد نشان فرهنگ جامعه است ـ نوعی خواب مغناطیسی که بخواب رونده تحت فرمان خواب کننده قرار میگیرد و بی حرکت میماند ۷ـ گودال ـ خوب و پسندیده ـ پسوندیست ـ شیرینی تولد ۸ـ درخت انگور ـ ابر رقیق ـ عرضه هزار است ـ علامت جمع ـ رنگ موی فوری خانمها ۹ـ دستور غذا در رستوران ـ درهم پیچیدن ـ آلوچه کوهی ـ مرضی است ۱۰ ـ درخور و لایق نیست ـ از سازهای بادی ۱۱ـ کوشش کردن ـ مهمانخانه بیابانی ـ نام دیگر ستاره زحل ۱۲ـ واحد مسابقه تنیس ـ باآن می نویسند ـ درهمه کس یکسان نیست ـ ورزش صبحگاهی ۱۳ـ خطیب معروف دوره انقلاب فرانسه ـ علمی است در ادب عرب ـ آخرین حرف ۱۴ـ هزارها ـ انجمن است و جای جمع شدن دوستان ـ راهزن ۱۵ـ اگر بپوشانید نیکوست ـ از اکابر عرفا و اعاظم اهل طریقت که پیشوای اهل سلوک است.

عمودی:

۱ـ از نواحی استان گیلان ـ یکی از نشریات معروف فرانسه ۲ـ گاهی درکیسه می اندازند ـ کشاورزی ـ میان چیزی ۳ـ دباغی کردن پوست حیوان ـ گوهر بی همتا ـ از انواع غذای برنجی است ـ شکاف و ترک ۴ـ اثری دیگر از نویسندگان کتاب «رختخواب آشفته» که این روزها سروصدای زیادی در پاریس بپا کرده ـ خدا کند همیشه کوک باشد ۵ـ خوردن ـ بلی به زبان بیگانه ـ از زنان دانشمند آمریکائی که از چشم کور و از گوش کر بود ۶ـ وسیله طبخ غذا است ـ عامل اصلی وراثت ـ حرفی درزبان موسیقی ـ نام سیاهان بود ۷ـ در تیم فوتبال است ـ دندان ـ با آب کباب شود ـ زهر ـ بی عقل و کودن ۸ـ مشهورترین موسیقی دان آلمانی که از او سمفونی‌های بسیاری باقی است ۹ـ شتر در لفظ عرب ـ پیشاوندیست ـ وسیله اسارت بود ـ حرف شرط ـ صدای حیوانی است ۱۰ـ خائن ـ از پایتخت های مصر قدیم ـ در لباس بکار ایدـ سنگریزه ۱۱ـ کبر و غرور در وجودش نیست و حتما به فیض هم میرسد ـ عددیست ـ تیزی و تندی ۱۲ـ درسربازمی کنند ـ واضع مذهب ذره ۱۳ـ نوعی کبک است ـ برغذای مانده می‌زند ـ معروفترین موزه ـ نقطه و خال ۱۴ـ علامت مفعول صریح ـ با آن از راه دور ارتباط میتوان گرفت ـ نوعی بازی با ورق ۱۵ـ شهرزاد دران بلبلی کرده ـ هدف تیر.

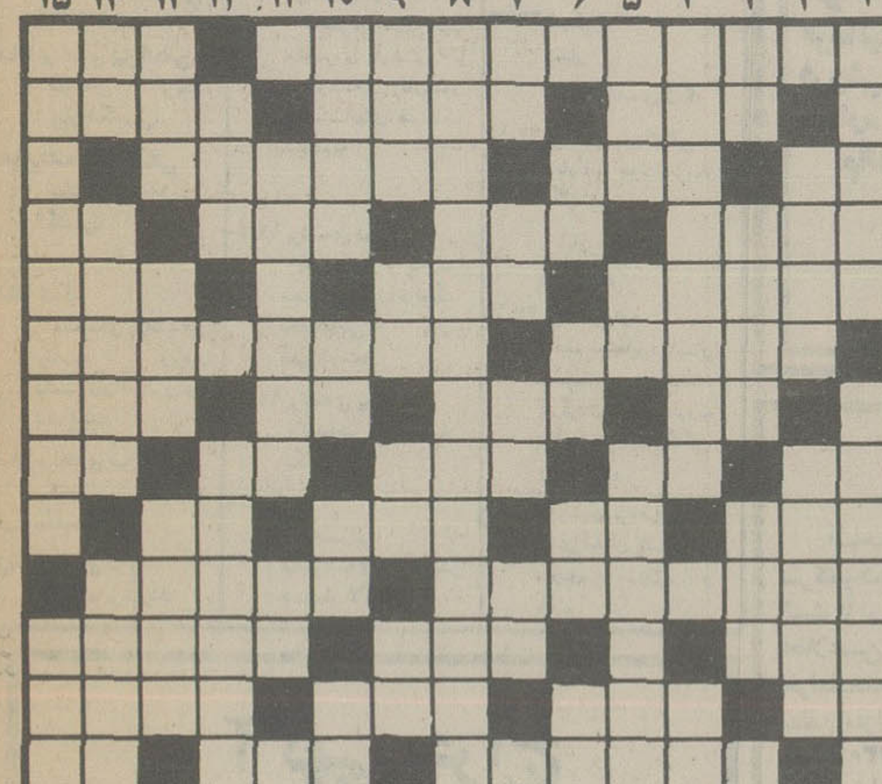

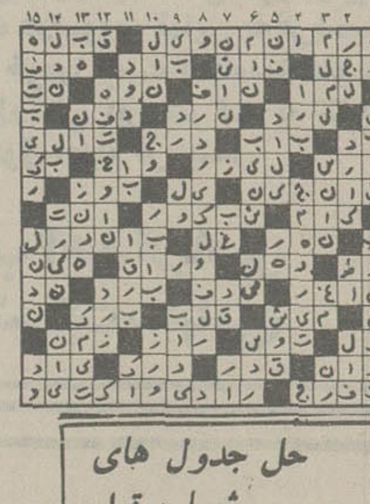

حل جدول های شماره قبل

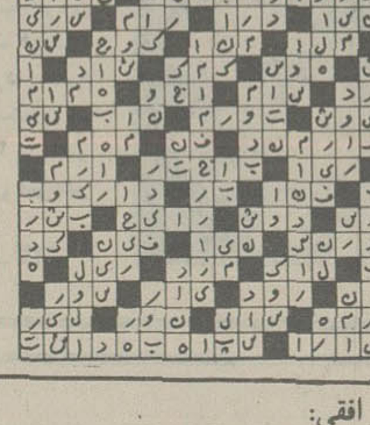

عادی

افقی:

۱ ـ از معروفترین ملکه های کشور انگلستان که زندگی پر حادثه‌ای داشت ـ اگر سرخ باشد بدست چلاق می افتد ۲ ـ شاعری نزد ایرانیان دیده بود و بس ـ صاحب دو دیده روشن ـ فرزند شمشیر لقب گرفت ـ ۳ ـ غذای زمستانی ـ سرای اخر ـ خداوند چنین است و جای مشخصی ندارد ۴ ـ دست پیش خلق دراز کردن ـ کبکی است ـ روز در لفظ تازی ـ توانائی ۵ ـ می گویند بهترین پشتیبان است ـ خزنده ایست ـ از اقوام ایران قدیم ۶ ـ کشوری در اروپا ـ شهری در ایران ۷ ـ از خیابانهای قدیمی تهران ـ قومی بود وحشی که اروپا را به وحشت انداخته بود ـ بالا امدن اب دریا ـ هدف جیب بر است ۸ ـ گیاه بیابانی ـ مادر عرب ـ بر سرش جان می بازند ـ دهان پرنده ـ اشاره به دور در لفظ انگلیسی ۹ ـ طاقت ـ خاک کوزه گری ـ وای از گره اش که به دندان هم گشوده نمیشود! ـ فحش و دشنام ۱۰ ـ همسر بخت النصر که باغهای معلق بابل به خاطر زیبائی او ساخته شده ـ از الات طرب ۱۱ ـ زبان بسته ـ گیاه شستشو ـ شایسته نیست ۱۲ ـ واحد پول ژاپن ـ در دریا می‌جنگد ـ خوردن در لفظ عرب ـ اسطرلاب هم می اندازد ۱۳ ـ نشانی که به همه کس نمی‌دهند ـ هم صحبت برهمن ـ برادر گندم ۱۴ ـ خاندان پیامبر اسلام ـ گرفتار عشق یکطرفه شده بود ـ دو روی معروف ۱۵ ـ رود خانه‌ای در مصر ـ از اثار مشهور خواجوی کرمانی

عمودی:

۱ ـ از به عرض رساندنی ها ـ کوهی در ایران ۲ ـ نوعی لب است ـ با سرکه بگیرند زندگی یافته اند ـ شلوار مد روز ۳ ـ راه کوتاه ـ سوت کش زمین مسابقه ـ وسیله‌ای که به کاربنا هم می اید ـ طایفه و عشیره ۴ ـ سرزمین امریکا را گویند ـ انسان زنده می کشد ۵ ـ یقه ایست ـ علامت مفعول صریح ـ رعایت کردن حال دیگران ۶ ـ رفوزه شده ـ کمتر عروسی گفته ـ زهر ـ گاهی اوضاع چنین شود ۷ ـ حرارت بالای بدن ـ از غزال خوشتر است ـ عشق و دوستی ـ بلی به زبان انگلیسی ـ از خفته بر نخیزد ۸ ـ ننگین ترین قرار داد را با لهران بست ۹ ـ آذری مادرش را گوید ـ از کارخانه های دارو سازی ـ با چادر میپوشانند ـ حرف صریح ـ دهان ۱۰ ـ نوعی بازی با ورق ـ اندک ـ جوی خون ـ طایفه ایرانی ۱۱ـ عملی است با هاون ـ از واحد های پول ـ از امراض ریوی ۱۲ ـ از بزرگان بجا میماند ـ از کشورهای قاره امریکا ۱۳ ـ در ارتش دیدنی است ـ خود بوئیدن ان نیکوست ـ طبقه بندی نمرات امتحانی ـ از ضمایر عربی ۱۴ ـ دست عرب ـ ستاره‌ای در اسمان ـ رونق گرفته ۱۵ ـ اثر مشهوری از مارگارت میچل که از ان فیلم هم ساخته اند ـ رنگارنگ.

بورس تحقیقاتی فولبرایت

اعضاء هیئت علمی دانشگاهها و پژوهشگران میتوانند، برای دریافت تقاضا نامه به دفتر روابط بین المللی دانشگاههای خود و یا به کمیسیون فولبرایت خیابان وزراء ساختمان انجمن ایران و امریکا همه روزه از ساعت ۸ صبح تا ۱۲ مراجعه نمایند

تقاضا نامه‌هائی که قبل از ۲۸ آبانماه در دفتر کمیسیون فولبرایت دریافت شده باشد مورد رسیدگی قرار خواهد گرفت

کمیسیون فولبرایت

آ ـ ۳۳۰۹۸

آگهی استخدام

صندوق تامین اجتماعی وابسته‌به وزارت بهداری و بهزیستی بمنظور تکمیل کادر خود به‌تعدادی خدمتگزار که دارای شرایط زیر باشند نیاز دارد :

۱ـ داشتن حداکثر ۲۵ سال‌تمام.
۲ـ داشتن برگ پایان خدمت‌وظیفه عمومی یا معافیت دائم.
۳ـ داشتن‌گواهینامه‌ششم ابتدائی یا گواهینامه پایان مرحله‌اول‌تعلیمات عمومی.

داوطلبان میتوانند بمنظورثبت‌نام برای امتحان همه روزه بجزپنجشنبه ها و ایام تعطیل از ساعت ۸ الی ۱۲ با در دست داشتن مدارك فوق به مدیریت کارگزینی صندوق واقع در خیابان آیزنهاور کاخ تامین اجتماعی مراجعه نمایند .

صندوق تامین اجتماعی

دنیای ورزش شنبه‌ها منتشر میشود

گروه فرهنگی هـــدف

برای:

۱ـ کلاسهای تکدرس راهنمائی ـ نظری ـ ششم طبیعی و ریاضی.
۲ـ کلاسهای متفرقه ششم طبیعی و ریاضی.

در محلهای زیرثبت نام میکند:

۱ـ دبیرستان شماره یک هدف ـ خیابان البرز تلفن ۶۴۷۹۷۶
۲ـ دبیرستان شماره ۳ هدف ـ خیابان ژاله ـ کوچه فلاح ـ تلفن ۳۶۱۰۸۰
۳ـ دبیرستان شماره ۴ هدف ـ خیابان پهلوی ـ جنب کلانتری مرکز ـ تلفن ۶۶۶۸۲۳

آگهی مناقصه عمومی شماره ۱۱ر۳۶

این شرکت در نظردارد نسبت به خرید رکاب تیر سیمانی گرد بر مبنای مقادیر مندرج در اسناد مناقصه و مشخصات فنی مربوط به آن و براساس تحویل انبار کل خود واقع در کیلومتر هفده جاده قدیم کرج اقدام نماید .

داوطلبان شرکت در مناقصه میتوانند درمقابل پرداخت مبلغ دویست ریال بصندوق این شرکت واقع در میدان ژاله وارائه رسید مربوطه باداره مناقصات اسناد مناقصه را دریافت و پیشنهاد خودرا براساس سرائط مالی و فنی مندرج در اسناد فوق تنظیم و تا ساعت ۱۰ روز ۱۲ر۹ر۳۶ بدفتر امور تدارکات این شرکت درمقابل اخذرسید تسلیم نمایند .

پیشنهادات رسیده راس ساعت ۱۰ همان روز (۱۲ر۹ر۳۶) باز و قرائت خواهد شد .

حضور پیشنهاد دهندگان درجلسه مناقصه آزاداست

توضیح اینکه :

علاقمندان بشرکت در مناقصه میتوانند با در دست داشتن معرفی نامه از تاریخ نشر این آگهی، بمدت ده روزجهت دریافت اسناد مناقصه به اداره مناقصات مراجعه نمایند.

شرکت سهامی برق منطقه‌ای تهران

عالیترین لوازم بهداشتی منزل

انواع وان ـ زیردوشی و دستشوئی در رنگ و طرحهای متنوع

مرکز پخش پهلوی بالاتر از میدان ولیعهد ساختمان اطباء طبقه پنجم دفتر ۲

تلفن ۸۹۱۴۷۶

امروز و فردا در تلویزیون ببینید

شنبه

برنامه اول (شبکه)

۱۷/۰۰ اخبار
۱۷/۰۵ کودکان فانتاستیکا ـ کتاب آلبرت خپله
مسابقه ـ دورنگه
۱۸/۱۵ سینمای آزاد
۱۸/۴۵ معرفی کتاب
۱۹/۰۰ دراستان ما
۱۹/۱۵ اخبار ورزشی
۱۹/۳۰ بهداشت روانی
۲۰/۰۰ دکتر سایمون لایک ـ آماده شلیک»
۲۰/۳۰ اخبار
۲۰/۵۰ مجله خبری
۲۱/۱۵ آقای مربوطه
۲۱/۲۰ کمیسیون شاهنشاهی
۲۲/۴۵ اخبار

برنامه دوم

۱۸/۳۰ ـ اسلاید + موزیک
۱۹/۰۰ ـ اخبار
۱۹/۱۰ ـ پلنگ صورتی: شربت تقویت صورتی
۱۹/۳۲ ـ داستانهای قشنگ پروفسور: مصر قدیم ـ مقبره فرعون
۱۹/۴۰ ـ دنیا درجنگ ـ قسمت پنجم
۲۰/۳۳ این سو و آنسوی زمان: «شرق و غرب» با شرکت آقایان احسان نراقی دکتر سید حسین نصر امیرطاهری
۲۱/۳۰ ـ اخبار
۲۲/۰۰ ـ لحظه
۲۲/۵۵ ـ فستیوال فیلمهای کلاسیک: داستان وست پوینت
کارگردان: رودی دلوت
با شرکت: جمیز کاگنی ـ ویرجینیامایو
دوریس دی
درپایان ـ دزودی سزودی، بدرود

یکشنبه

برنامه اول (شبکه)

۱۷/۰۰ اخبار
۱۷/۰۵ کودکان ـ کتاب چرخ فلک جادوئی + پی بادی پوچ کمیدی «قاچاق، طلا»
۱۸/۱۰ درقلمرو حیوانات
۱۸/۴۰ اتومبیل
۱۹/۰۰ دراستان ما
۱۹/۱۵ اخبار ورزشی
۱۹/۳۰ سرزمین ما
۲۰/۰۰ مسابقه از هامون تا ارس
۲۰/۳۰ اخبار
۲۰/۵۰ مجله خبری
۲۱/۲۰ بامردم
۲۲/۰۰ آقای مربوطه
۲۲/۱۰ کریستی لاووخبرکن
۲۳/۰۰ اخبار

برنامه دوم

۱۸/۳۰ ـ اسلاید + موزیک
۱۹/۰۰ ـ اخبار
۱۹/۱۰ ـ اما ـ آخرین قسمت ـ اثرجین استین
۲۰/۰۰ ـ آشنائی با هنر آفریقای سیاه
۲۰/۳۵ ـ پیدایش مافیا ـ قسمت پنجم با شرکت: کاترین راس ـ تونی لئوبیانکو
۲۱/۳۰ ـ اخبار
۲۲/۰۰ ـ تئاتر: دوستان داستانی از تونی اونر با شرکت: جورجیا براون ـ دونالدبرتون ـ ری مور
در پایان ـ درودی، سرودی، بدرود

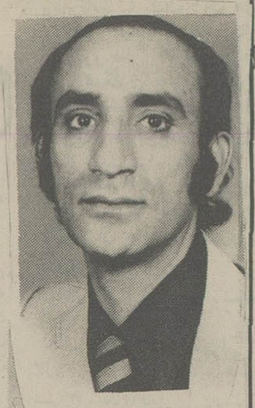

برنامه ۲+۲ گل کرده

برنامه انتقادی ۲ + ۲ که چند هفته‌ای است پرویز کاردان اجرا و تهیه آن را بعهده گرفته، به علت پرداختن به مشکلات شهری، بخصوص طرح مشکلات شهر تهران، بینندگان و طرفداران پروپا قرصی پیدا کرده است.

آخرین برنامه پرویز کاردان چون دیگر برنامه هایش از مشکلات شهری حکایت می کرد. دراین برنامه کاردان باهمکاری گروه آواز خوانان دائمی اش از ترافیک، رابطهٔ مالک و مستأجر گرانی ماهی، سخن گفت.

از مسائل جالبی که در برنامه ۲ + ۲ مطرح شد موضوع خانه سازی و یا بقول کاردان شهرک سازی برای نمایندگان مجلس شورای ملی است که لابداین گروه به نمایندگی ازطرف مردم خانه‌دار می شوند و چون هرچهار سال یکبار نمایندگان مجلس عوض می شوند و هرگروه یک شهرک می خواهند مدتی نخواهد گذشت که دچار کمبود زمین خواهیم شد و ناچار باید برای نمایندگان مردم درمجلس شورای ملی زمین از خارج وارد کنیم. کار را چه دیده‌اید شاید پیش بینی کاردان روزی روزگاری درست از آب درآمد.

ازدیگر مسائلی که آخرین برنامه پرویزکاردان بعنوان یک مسأله انتقادی به آن پرداخت تکرار ماجرای تاسف انگیز بیگناهانی است که به علت اشتباهاتی که سرانجام مسببین آنها هم شناخته نمی شوند سالهای خوب عمرشان را در محبس بسر می برند و آخر سرمعلوم می شود که بیگناهند و آزاد می شوند.

دراین برنامه کاردان ماجرای محکوم تبرئه شده‌ای را به طعنه مطرح کرد که پس از ۲۸ سال تحت تعقیب بودن بالاخره تبرئه شده است. بقول کاردان اگر مسئولان دادگستری عجله نمی کردند و قضیه را دوسال دیگر کش می دادند متهم تبرئه شده به سن بازنشستگی می رسید و لابد ازاین بابت حق و حقوقی دستگیرش می شد. اما حالا ازاینجا رانده و از آنجا مانده شده. بازهم بقول مجری برنامه ۲ + ۲ آدمی که ۲۸ سال تمام درگیر حل و فصل اتهاماتی باشد که به او وارد کرده اند، لابد تمام فوت و فن کار دادگستری را یاد گرفته است و اگر ۲۸ سال عمرش تلف شده حالا که معلوم شده سوء سابقه‌ای ندارد بعنوان مشاور دروزارت دادگستری به بازی گرفته شود.

ماجرای برنامه پر طرفدار پرویزکاردان در حقیقت شده است ماجرای سوپاپ اطمینان مخازن بخار، به این ترتیب که مردم دلشان خنک می شود که ناراحتی هایشان بگوش مقامات مسؤول می رسد، حالا اگر آنها گوششان به این حرفها بدهکار نیست دیگر به کاردان ربطی ندارد.

از موضوع و محتوای برنامه که بگذریم می ماند شکل ارائه برنامه که بیشتر به یک برنامه رادیوئی شبیه است تا برنامه تلویزیونی، چون بطور کامل یک برنامه نشسته بی تصویر است.

یک پیشنهاد به تلویزیون

سیمای ایران قرار است بنوعی سینمای ایران را حمایت کند فیلمهای ایرانی را ازتهیه کنندگان سینمای ایران بخرد ونمایش دهد تجربه‌ای که سال پیش با موفقیت واستقبال مردم مواجه شد بانمایش سه فیلم ازسینمای ایران بنامهای پرستوها به لانه برمیگردند ازمجید محسنی، عروس فرنگی وحدت وامروز وفردای عباس شباویز نمایش این فیلمها اگر چه با استقبال تماشاگران تلویزیون موجه شد، اما تنها امتیازی که نصیب سینمای ایران کرده این بود که مبالغی پول ازطریق خرید فیلمها به تهیه کنندگان داده شد این حمایت البته برای تهیه کنندگان ایرانی که اخیرا دچار بحرانهای اقتصادی شده است لازم بود وتلویزیون می توانست با ادامه نمایش فیلمهای ایرانی همچنان تهیه کنندگان سینمای ایران را حمایت کند، ضمن آنکه تماشاگران فراوانی را نیز جذب تلویزیون میکرد. اما.... درشرایط کنونی که پیوسته سخن ازسینمای خوب گفتن است نمایش فیلمهایی که صرفا خاطره انگیز هستند وازارزشهای خوب سینمایی برخوردار نیستند به موقعیت فعلی سینمای ایران لطمه میزند چه درموقعیت کنونی توقع تماشاگر سینمای ایران بمراتب بیشتر شده است، تلویزیون می تواند با نمایش فیلمهای باارزش سینمای ایران، ضمن حمایت مستقیمش، یک حمایت غیرمستقیم نیز کرده باشد وآن اینکه با نمایش فیلمهای خوب ایرانی نظربسیاری ازتماشاگران سینما را که با سینمای ایران میانه خوبی ندارند، دگرگون کند واین تنها با نمایش فیلمهایی ازجبهه سالم سینمای ایران امکان پذیراست. اما اگر تلویزیون قرار است بنمایش فیلمهای تجارتی سینمای ایران نیز همچنان مبادرت کند پیشنهاد دیگری داریم که اگر عملی شود ضمن آنکه حمایت تلویزیون جای خودرا حفظ میکند، مروری نیز برسینمای ایران طی سالهای مختلف خواهد شد که تماشاگران باحرکت سینمای ایران بخوبی آشنا خواهد شد، ضمن آنکه دراین میان وتامروز، بسیاری ازفیلمهای با ارزش سینمای ایران نیز دربرنامه گنجانده خواهد شد، چنان میکنیم باین وسیله می شود همچنان نمایش فیلمهای ایرانی را ادامه داد، اما اگر قرار باشد گهگاه بنمایش فیلمهای صرفا تجاری سینمای ایران بپردازد، جز یک سرگرمی برای تماشاگران تلویزیون مساله دیگری وجودندارد.

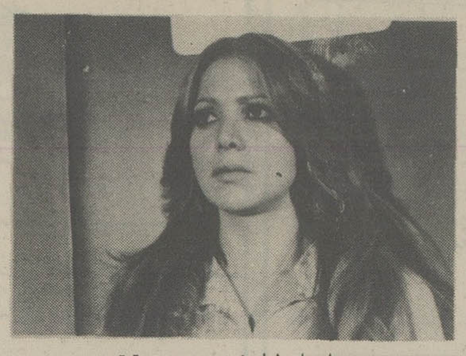

صحنه‌ای از فیلم نوزده و سی دقیقه

نوزده و سی دقیقه

نوزده و سی دقیقه عنوان فیلمی است که حسن رفیعی سناریست فیلم های فارسی برای تلویزیون ساخته است این فیلم که طول مدت آن ۳۰ دقیقه است بطریقه سیاه و سفید ۳۵ میلیمتری توسط نریمان پیرام فیلمبرداری شده است و داستان دختر تنهائی است که در چهار دیواری اطاقش به تنهائی خودش می اندیشد، و تنها ارتباط او با دیگران از طریق تلفن امکان می پذیرد. عنصری که دختر تنها را در چهار دیواری اطاقش میازارد ساعت شماته دار دیواریست که بالاخره دختر آن را از پنجره به خیابان پرت می کند و بسوی تلفن می رود، بلکه با کسی صحبت کند. آنسوی سیم هیچ کس نیست فقط یک صدا می آید که زمان را اعلام می کند: ساعت ۱۹ و ۳۰ دقیقه.....

نقش این دختر را یکی از هنرپیشه های فیلم فارسی بنام شهرزاد آرمانی بازی کرده است.

«مهره مار» به آذین فیلم می شود

حسین مختاری بر اساس نوشته‌ای از به آذین (مهره مار) برای تلویزیون یک فیلم ۴۵ دقیقه‌ای می سازد که تا کنون ۲۰ دقیقه آن فیلمبرداری شده است. مکان فیلمبرداری مهره مار یک خانه قدیمی واقع در میدان شاپور بازارچه قوام الدوله، کوچه سقاخانه است که از یک معماری سنتی بهره مند است.

مختاری تحصیلاتش را در زمینه سینما در فرانسه انجام داده است و چندیست که در تلویزیون ملی ایران بکار مشغول است.

در مهره مار حسین کسبیان، امین تارخ، مهری ودادیان و پرستو بازی دارند. امور فیلمبرداری مهرماه مار توسط قوانلو انجام می گیرد.

شاپور قریب یک سریال کودکانه میسازد

شاپور قریب دست اندر تهیه یک سریال کودکانه برای تلویزیون است. این مجموعه تلویزیونی که در سیزده قسمت ساخته میشود «قصه های خوب» نام دارد که طبق اطلاع چهارنفر نویسندگان آن هستند که هریک قسمتهائی از آنرا می نویسند، رضا میرلوحی کارگردان سینما، حسن رفیق، فریما و خود قریب قصه‌های خوب را می نویسند که پیرامون زندگی بچه‌هاست. نقش نخست این سریال کودکانه را عبداله یاقوتی هنرپیشه نوجوان فیلم هفت تیرهای چوبی و سه ماه تعطیلی بازی میکند.

ششمین جشنواره ی جهانی فیلم تهران

سهم ایران در جشنواره‌های بین المللی

ششمین جشنواره‌ی جهانی فیلم تهران پخش ویژه ای را به نمایش فیلمهای برگزیده‌ی ایرانی اختصاص داده است. در این بخش که با نام سهم ایران در جشنواره های بین المللی عرضه میشود، ۱۲ فیلم بلند وکوتاه در تئاتر کوچک تهران بنمایش در می‌آید. این فیلمها در جشنواره های بین المللی موفق به ربودن جوایزی شده اند.

در این قسمت فیلمهای بلند: یک اتفاق ساده، طبیعت بیجان ودر غربت (سهراب شهید ثالث) گاو وپستچی (داریوش مهرجویی) مغولها وباغ سنگی (پرویز کیمیاوی) رگبار وغریبه مه (بهرام بیضایی) داش آکل (مسعود کیمیایی) تنگسیر (امیر نادری)، مسافر (عباس کیارستمی) وشازده احتجاب (بهمن فرمان آرا) نمایش داده میشوند.

علاوه بر این فیلمهای کوتاه: شقایق سوزان (هوشنگ شفی) ـ گود مقدس (هژیر داریوش) هفت تیرهای چوبی (قریب) طلوع جدی (فاروق) پرچین (ارسلان ساسانی) گلباران (علی اکبر صادقی) سفر (بهرام بیضایی) دنیای دیوانه، دیوانه (نورالدین زرین کلک) انتظار (امیر نادری) رهایی (ناصر تقوایی) و پسر، ساز و پرنده (فرشید مثقالی) در این قسمت بنمایش در می‌آیند. فیلمهای کوتاه فوق نیز در جشنواره های بین المللی جوایزی گرفته اند.

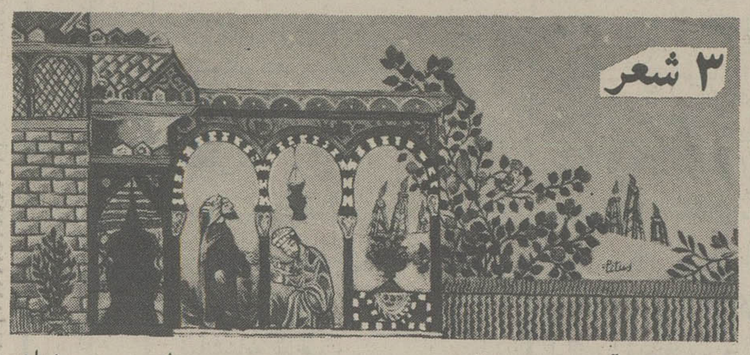

از: پرویز مرزبان

درگاه آینده

خراشی که بر تخمه الماس رسید.
همه تراش هایش را در هم می شکند.
ریشه درختی که پوسید.
همه برگ هایش را بر خاک می فشاند.
قطره‌ای که بر دیده دوید.
همه دیدنیهایش را در تاریکی ابهام می نشاند.
و دلی که افسرد همه روز های عمر را به تیرگی می کشاند؛
حتی روز هایی را که در لفاف روشن خوشی های گذشته بسته‌ایم؛ و آن هایی را که به امید آمد نشان در کنار درگاه آینده نشسته‌ایم.

عکس

عکسی که به دستم داده رنگی نیست، سیاه و سفید است.
سرسپردگان معتقدند عکاسی چنین خواسته است.
کارشناسان می گویند عدسی دوربین چنین کرده است.
کالبد کاوان می گویند عدسی نزدیک بین چنین می بیند.
و ژرف نگران عیب را از دستگاه ظهور می دانند.
چه بسا امکان نمایش صحنه‌ای زیبا، که سیاه از کار در آمده است.

آنروز که

از آن روز که سر پوش حلبی جای چوب پنبه بطری شراب را گرفت، و رقاصه بدن نما صحنه هنرپیشه روان نما را یکسره غصب کرد.
از آن روز که گیشای ژاپنی آهنگ جاز خواند، و مهره های جادویی سرخ پوست، پشت شیشه یادگار فروشی منتظر جهانگرد افغانی که قطره های عصاره عطر اصیل گنجایش نفتکش ها را تنگ یافت، و امضاهای چاپی به زیر شاهکار های نقاشی شلنگ انداخت.
از آن روز که نسخه و سلیقه سر آشپز در چهار سوق ها بسته بندی شد؛ که لشکر شیمی بر تا را بر یشمی تاخت، که نوای گلو در برابر هیبت بلند گو رنگ باخت،
و برای ربودن جایزه نوبغ دسته بندی شد؛
آراسته طبعی آسان
و اجناس ارزان
و مشتری فراوان شد.

جدول زیر برپایه ساعت پخش برنامه‌های سه گانه تلویزیون تنظیم شده و خوانندگان گرامی می توانند از روی ساعت پخش، برنامه‌های دلخواه خود را انتخاب کنند

شنبه ۲۱ آبان ماه

۱۵.۵۵ برنامه‌ی بین المللی
اعلام برنامه (بزبان انگلیسی)
۱۶.۰۰ برنامه‌ی بین المللی
خلاصه‌ی اخبار (بزبان انگلیسی)
۱۶/۰۵ برنامه‌ی بین المللی
کارتون (بزبان انگلیسی)
۱۶.۳۰ برنامه‌ی بین المللی
خیابان سه سامی (بزبان انگلیسی) دراین مجموعه بازبانی ساده و پیانی تصویری به آموزش زبان انگلیسی پرداخته میشود. هر چند این مجموعه برای کودکان انگلیسی زبان تهیه شده ولی قابل استفاده‌ی کودک ایرانی نیز هست.
۱۷.۰۰ شبکه
اخبار
۱۷/۰۵ شبکه
برنامه‌ی کودکان (فانتاستیکا، البرت خپله، مسابقه‌ی دورنگه)
۱۷.۳۰ برنامه‌ی بین المللی
شواندی گریفیت (بزبان انگلیسی)
۱۸.۰ برنامه‌ی بین المللی
مطب دکتر (بزبان انگلیسی)
۱۸.۱۵ شبکه
سینمای آزاد ـ این برنامه ویژه‌ی فیلمسازان اماتور تهیه شده است
۱۸.۳۰ برنامه‌ی بین المللی
اخبار (بزبان انگلیسی)
۱۸.۳۰ برنامه‌ی دوم
اسلاید و موزیک
۱۸/۴۵ شبکه
معرفی کتاب
۱۹.۰۰ برنامه‌ی بین المللی
مابا (بزبان انگلیسی)
۱۹.۰۰ برنامه‌ی دوم
اخبار
۱۹.۰۰ شبکه
دراستان ما ـ تحت این عنوان خبرهای استان مرکزی پخش میشود. دراین ساعت مراکز تلویزیونی استانهای مختلف نیز خبرهای تلویزیونی استان خود را پخش می کنند
۱۹.۱۰ برنامه‌ی دوم
ماجرای «شربت تقویت صورتی» از مجموعه کارتون «بلنگ صورتی»
۱۹.۱۵ شبکه
اخبار ورزشی
۱۹.۳۰ شبکه
بهداشت روانی
۱۹.۳۰ برنامه‌ی دوم
ماجرای مصر قدیم. مقبره‌ی فرعون از مجموعه‌ی کارتون «داستانهای قشنگ برفسور»
۱۹.۴۰ برنامه‌ی دوم
«قسمت پنجم مجموعه»ی دنیا درجنگ بکارگردانی: «هوواجت»
۱۹.۵۰ برنامه‌ی بین المللی
کودیاک (بزبان انگلیسی)
۲۰ شبکه
ماجرایی از مجموعه‌ی دکتر «سایمان لاک»
۲۰.۲۰ برنامه‌ی بین المللی
فیلم سینمایی «فرمان سرنوشت» با شرکت: گلن فورده (بزبان انگلیسی)
۲۰.۳۰ برنامه‌ی دوم
این سو و آنسوی زبان ـ دربرنامه‌ی این هفته: احسان نراقی، نصر. امیرطاهری شرکت دارند و به بحث پیرامون شرق و غرب خواهند پرداخت
۲۰.۳۰ شبکه
اخبار
۲۰.۵۰ شبکه
مجله‌ی خبری
۲۱/۱۵ شبکه
آقای مربوطه
۲۱/۲۰ شبکه
کمیسیون شاهنشاهی
۲۱.۳۰ برنامه‌ی دوم
اخبار
۲۲.۰ برنامه‌ی بین المللی
اخبار (بزبان انگلیسی)
۲۲.۰ برنامه‌ی دوم
لحظه
۲۲/۵۴ شبکه
اخبار
پایان برنامه‌ی شبکه
۲۲.۱۵ برنامه‌ی بین المللی
بارنابی جونز (بزبان انگلیسی)
پایان برنامه بین المللی
۲۲.۱۵ برنامه‌ی دوم
فیلم سینمایی: داستان «دست بوینت»
کارگردان: رودی دلوت
با شرکت: جیمز گاگی، ویرجینیامایو
درپایان برنامه‌ای از مهدی اخوان ثالث با نام درودی، سرودی، و بدرود

گران نخرید

وقتی شما ماشینهای ابزار ساخت کشورهای خارجی را که ممنوع الورود اعلام گردیده میخرید دچار مشکلات زیر خواهید شد:

- برای تهیه قطعات یدکی که حتی تا شش ماه طول خواهد کشید ماشین ابزار شما بلا استفاده مینماید
- برای رفع اشکالات فنی حتی تعمیرات جزئی با کمبود متخصص تعمیرات مواجه خواهید شد
- شرکتهای واردکننده این نوع ماشین آلات را برای کسب سود بیشتر باقیمتهای غیر معقول وخیلی گران عرضه مینماید
- درصورتیکه شرکت های واردکننده این نوع ماشین آلات نوع فعالیت خودرا تغییر دهند شما جائی برای مراجعه نخواهید داشت

قبل از خرید هرنوع ماشین ابزار
با ما مشورت کنید
ماشین سازی تبریز

برای کسب هرگونه اطلاعات بیشتر با، کارخانه ماشین‌سازی تبریز:
تبریز ـ فرا ملک ـ تلفنهای: ۶ـ۴۲۰۰۰ ـ تلفن فروش ۴۲۴۰۳ ـ ۰۴۱ صندوق پستی ۱۸۳ تلگرافی تبریز ماشین و دفتر کارخانه ماشین سازی تبریز در تهران ـ خیابان تخت جمشید نبش ملک‌الشعراء بهار شماره ۲۹۶ تلفن ۸۲۳۷۵۳ و یا با نمایندگان فروش ما در تهران و شهرستانها بشرح زیر تماس حاصل فرمائید.
تهران ـ شرکت پرس موتور ـ خیابان سعدی جنوبی کوچه بانک تجارت خارجی شماره ۵۹۰ تلفن: ۳۰۳۴۰۱
تهران ـ شرکت فلزآور ـ خیابان سپه روبروی موزه ایران باستان شماره ۴۵۷ تلفن: ۳۱۷۲۲۹ ـ ۳۰۴۸۳۵
تهران ـ شرکت بکو ـ خیابان پهلوی جنب قصریخ شماره ۱۲۶۰ ـ تلفن: ۶۸۵۰۱۹ ـ ۶۸۳۸۰۵
مشهد ـ فروشگاه کالای صنعتی ـ خیابان تهران ـ تلفن: ۴۶۸۰۰ ـ ۴۲۸۰۰
شیراز ـ فروشگاه خشکه و فولاد ـ خیابان فردوسی شماره ۱۲۷ ـ تلفن: ۲۲۸۲۲
تبریز ـ فروشگاه اتو ثابت ـ میدان چهارم اردیبهشت ـ تلفن: ۶ـ۴۱۱۲۴
رشت ـ بازرگانی پارت دیزل ـ خیابان رضاشاه کبیر ـ فلکه صیقلان تلفن: ۲۸۴۸۶
اهواز ـ تراشکاری خفاجی‌زاده ـ سه‌راه خرمشهر ـ باغات شاه ـ تلفن: ۳۲۶۵۵ ـ ۲۳۱۵۸
اصفهان ـ فروشگاه معدتیان ـ خیابان شاهپور ـ شماره ۸ ـ ۵۸۶ ـ تلفن ـ ۳۷۶۷۳ ـ ۳۷۶۲۵
بابل ـ فروشگاه ـ اس ـ کا ـ اف ـ بهلر ـ خیابان نوشیروانی ـ مقابل پاساژ محمدرضا اکبرین
تلفن، ۲۱۳۶ ـ ۴۵۵۱

لینگافن LINGUAPHONE
لینگافن: راهی صحیح و بی‌زحمت برای آموختن زبان دلخواه شما
انگلیسی ـ فرانسه ـ آلمانی ـ ایتالیائی ـ روسی ـ اسپانیولی ـ عربی ـ فارسی و یا یکی از چهل تا زبانهای زنده دیگر را بوسیله لینگافن یادبگیرید.
نمایندگی موسسه لینگافن در ایران: شرکت ایران گمس
تهران ـ خیابان فردوسی ساختمان امینی پلاک ۲۸ (جنب کوچه برلن)
تلفن ۳۱۰۵۹۴ ـ ۳۱۳۶۴۷

شرکت نفت جنوب آبن ایران
آگهی فروش
بدینوسیله باطلاع شرکتهای صنعتی وبازرگانی وافرادیکه در فروش مواد شیمیائی فعالیت دارند میرساند ذوب‌آهن آریامهر آماده‌فروش مقداری از محصولات شیمیائی تولیدی خود شامل تولوئن ـ گسیلن ـ سولفونت وفنل تحویل درمحل انبارذوب آهن آریامهر (واقع در کیلومتر ۴۵ جاده اصفهان ـ شهرکرد) ودر ظرف ووسیله حمل خریدار میباشد خواهشمند است درصورت تمایل به‌خرید دستور فرمائید نماینده خودرا جهت انجام معامله بقسمت فروش وامور بازرگانی این شرکت به نشانی اشاره شده در فوق اعزام فرمایند.
م الف ۱۱۳۳
ذوب آهن آریامهر
(شرکت سهامی)

آگهی مزایده
بانک ملی ایران‌ششدانگ یکباب خانه بمساحت حدود ۲۵۰ متر مربع بپلاک شماره ۳ر۷۰۲ بخش ۲ تهران واقع درخیابان لاله‌زار جنوبی کوچه تئاتر دهقان شماره ۵۰ رااز طریق مزایده بفروش می رساند داوطلبان خرید میتوانند با مراجعه به‌اداره ساختمان بانک واقع در خیابان روزولت مقابل خیابان کریمخان زند و ملاحظه وامضای برگ شرائط مزایده‌وبازدیدمحل مورد معامله پیشنهاد خودرا تاساعت ۱۴ روز ۲۹ر۸ر۲۵۳۶ به اداره ساختمان بانک تسلیم نمایند.
بانک ملی ایران در قبول یا ردپیشنهادهمچنین درتجدید جلسه مزایده مختار است.
بانک ملی ایران

دانشگاه تهران
دانشکده پزشکی رازی
سخنرانی‌های علمی
بدینوسیله به اطلاع میرساند که آقای پروفسور بلونت استاد و رئیس بیماریهای قلب و عروق دانشگاه کلرادو سه سخنرانی بشرح زیر ایراد مینمایند:
۱ـ روز سه‌شنبه ۱۷ر۸ر۳۶ ساعت ۱۰½ صبح درآمفی تئاتر بیمارستان سینا در باره «نظریات تازه درباره افزایش فشار شریان ریوی».
۲ـ روز دوشنبه ۲۳ر۸ر۳۶ ساعت ۱۰½ صبح در آمفی تئاتر بیمارستان امیراعلم در باره «خیز خادریه»
۳ـ روز سه‌شنبه ۲۴ر۸ر۳۶ ساعت ۱۰½ صبح در آمفی تئاتر بیمارستان سینا در باره «طولانی بودن فاصله گیوتی‌وارتباط آن بامرگهای ناگهانی».
دانشکده پزشکی رازی از کلیه پزشکان و دانشجویان پزشکی و علاقمندان دعوت مینماید تا جهت استماع این سخنرانیها در آمفی تئاتر بیمارستانهای مذکور حضور بهمرسانند.
م الف ۱۸۸۶۰

صاحب عکس فوق حسن سرکشیک ۱۴ ساله مدت ۸ روز است از وی خبری نیست هر کس اطلاعی از نامبرده دارد خواهشمندست در شهرستان قم بتلفن منزل ۸۶۹۷ـ ۲۵۱ و یا در تهران ۹۳۹۷۳۰ به آقای منوچهر قدیمی اطلاع دهند.
آ ـ ۱۱۵۲۳

رسیتال پیانو ـ گیتی آجودانی
۲۳ آبانماه ۲۵۳۶ ساعت ۸ بعد از ظهر ـ تاتر شهر
برنامه
باخ توکاتا درمی مینور
گرشوین سه پرلود
بتهوون سونات در دومینور اپوس ۲۷ شماره ۲
ویتن باخ سه قطعه برای پیانو
لیست سونات درسی مینور
محل فروش بلیط: گیشه تاتر شهر
م الف ۱۹۳۵۸
آ ـ ۳۳۳۶

آگهی حراج
اداره کل امورمالی ذیحسابی وزارت کشاورزی و عمران روستائی
(وزارت تعاون وامور روستاهای سابق)
مقداری اثاثیه فرسوده اداری ازقبیل میز وصندلی، کمد فلزی و غیره را از طریق حراج در مقابل وجه نقد به فروش می رساند.
خریداران میتوانند اشیاء مزبور را با مراجعه به توقفگاه، تعمیرگاه وزارت تعاون واقع درخیابان ایزنهاورمقابل پپسی کولا خیابان شادمهر چهارراه معینیه ملاحظه ودرروز چهارشنبه ۳۶/۹/۲ ساعت ۹ صبح درحراج شرکت نمایند. ضمنا خریداران مکلفند ظرف مدت ۲۴ ساعت لوازم خریداری را ازمحوطه خارج نمایند.
مدیرکل وذیحساب وزارت کشاورزی وعمران روستائی
عبدالرحیم صنیعی
م الف ۱۹۰۲۲

انتظار بازگشت رونق در بازار تهران

★ در هفته گذشته معاملاتی روی کالا های صادراتی ووارداتی انجام گرفت.

★ قیمت شیشه‌شکست و قیمت انواع آهن‌پائین آمد.

بازار در هفته‌ایکه گذشت با معاملاتی که روی مقدار زیادی کالاهای باب صادرات ازجمله فرش، پنبه، کرک، خشکبار، وکالا های وارداتی از جمله انواع آهن شیشه، چای، چتائی، وسیال لوازم خانگی صورت گرفت رونق از دست رفته را بازیافت.

درهفته‌ایکه گذشت معاملات عمده روی‌فرآورده‌های‌صنعتی، کشاورزی، تولید داخلی‌خاصه لبنیات، غلات، حبوبات، دانه های روغنی‌وپارچه های نخی وپشمی انجام گرفت که خود موجب رونق بازار شده است، بطورکلی درهفته موردگرایش معاملات روی انواع و اقسام کالا های ساخت داخلو خارج درسطح خرده و عمده فروشی از رونق محسوسی برخوردار بود و حجم معاملات روی‌این کالاها از هفته های ماقبل آن زیادتر بود.

هوای مناسب یکی ازعوامل ورود گروه کثیری ازبنکداران شهرستانی جهت خرید مقدار زیادی کالا به تهران بود.

پارچه های نخی وپشمی

درهفته‌ایکه گذشت بازار پارچه های‌نخی و پشمی وحتی‌الیاف مصنوعی با خرید های اخیر بنکداران شهرستانی رونق‌یافت ولی‌بعلت افزایش مقدار عرضه این فرآورده، نوسان قیمت پارچه ها نسبت به هفته های قبل چندان قابل توجه نبود.

شکست قیمت مصنوعی شیشه

درهفته‌ایکه گذشت با لغو حقوق گمرکی شیشه وافزایش قیمت رسمی شیشه از متری ۱۵ تا ۳۵ ریال، قیمت انواع شیشه، خاصه شیشه جام ۳ میلیمتری که در بازار سیاه تا متری ۷۰۰ و ۸۰۰ ریال به فروش رسیده بود، شکست و فوق‌العاده کاهش یافت وپیش‌بینی میشود در روزهای آینده نیز قیمت عمده فروشی دربازار آزاد درحدود قیمت های‌رسمی مورد معامله قرار گیرد.

قیمت رسمی شیشه جام ۳ میلیمتری هر متر ۱۷۵ ریال و ۴ میلی‌متری هرمتر ۲۴۰ ریال و ۶ میلی‌متری هرمتر ۴۱۵ریال است.

تنزل قیمت آهن

کاهش کار های ساختمانی وافزایش واردات آهن خاصه تیرآهن از خارج موجب شد تادرهفته‌ایکه گذشت قیمت‌انواع آهن ازجمله‌تیرآهن های‌شماره ۱۲ و ۱۴ که بیش از حدترقی کرده بود مجددا کاهش یابد ودر حدود قیمت های رسمی مورد معامله قرار گیرد.

بازار آرام مصالح ساختمانی

بازار مصالح ساختمانی در هفته‌ایکه گذشت وضع آرامی داشت ولی هنوز هم قیمت بعضی از مصالح ساختمانی ازجمله سیمان بیش از نرخ رسمی معامله میشود. وضع آرام مصالح ساختمانی ناشی‌از رکود کارهای ساختمانی است.

معاملات فرش

بازار فرش دستباف در هفته‌ایکه گذشت مانند هفته‌های قبل وضع‌عادی داشت‌و معاملات روی این فرآورده نیزدرحدود تقاضا که محدود به چندصادر کننده‌و خریدار داخلی وخارجی میشود بود، در هفته‌مذکور روی چندپارتی فرش از نوع تجارتی در حدود متری ۱۶۰۰۰ تا ۲۵۰۰۰ ریال معامله شد. مقدار صادرات هنوز هم نسبت بمدت مشابه سال قبل کمتر است.

رونق بازار پنبه

بازار پنبه که تاچندی قبل بعلت تنزل‌قیمت در بازار های جهانی راکد بود با فروش های اخیر‌به‌چندکشور خارجی، رونق‌یافت و قیمت ها حدود کیلوئی ۳تا۴ ریال ترقی کردو قیمت پنبه درجه یک پست و درجه دو به کیلوئی ۸۵ تا ۸۸ ریال رسید.

وضع غلات و حبوبات

درهفته‌ای‌که گذشت غلات‌در حدود مصرف ببازار عرضه شد و بهمین خاطر نوسان قیمت گندم، جو ،برنج و ذرت‌چندان قابل توجه نبود ،ولی بعلت کمبود زمینه باز هم ترقی کرد ودر هفته‌ایکه گذشت مقداری سفارش خرید به چند کشور خارجی داده شد.

قیمت چای ترقی کرد

بازار چای نیز در هفته‌ای‌که گذشت رونق داشت و قیمت چای داخلی کیلوئی۵ تا۱۰ریال وچای‌خارجی کیلوئی ۲۰ تا۳۰ ریال ترقی کرد و قیمت چای باروتی داخله به کیلوئی ۱۰۰ تا۱۵۰ ریال و چای شکسته به کیلوئی ۱۳۵ تا ۱۷۵ ریال و چای قلمی به کیلوئی ۱۳۰ تا ۱۶۰ ریال رسید.

چای خارجی نیز کیلوئی ۴۰۰ تا ۶۵۰ ریال مورد معامله قرار گرفت.

رونق بازار خشکبار

در هفته‌ایکه گذشت بازار خشکبار بخصوص کشمش و برگه رونق داشت ومعاملات عمده‌ای روی این فرآورده ها انجام گرفت.

کم پولی و معاملات با مدت

هنوز هم بازار کم‌پول است ولی بواسطه افزایش معاملات مدت‌دار و قسطی، وضع‌بازار در حال بازگشت بوضع گذشته خود است. بهمین‌خاطر‌بسیاری از دست‌اندرکاران معتقدند با افزایش چشمگیر معاملات در روزهای اخیر میتوان امیدوار بود در آینده نزدیک بازار به روزهای رونق بازگردد.

گفتگوهای بازرگانی ایران وامریکادر «ژنو» شروع شد

★ اجلاس هیات اجرائی شورای بازرگانی دو کشورمقدمات‌لازم‌رابرای مذاکرات‌شورای‌بازرگانی فراهم میشود.

هیات اجرائی شورای بازرگانی ایران و امریکادر «ژنو» از روز پنج شنبه گذشته، بررسی‌هائی را در مورد امکانات همکاری‌های جدید بازرگانی دو کشور آغاز کرد.

هیات های بازرگانی ایران و آمریکا در این اجلاس‌در موردمقررات سرمایه‌گذاری و مشارکت ودیگر قوانین مربوط به بازرگانی بین‌دو کشور اطلاعات لازم را مبادله می کنند.

هیات ایران روز چهارشنبه به ژنو عزیمت کرد.

کمیسیون مشترک وزیران دو کشور هر سال یکبار‌در ایران‌ویکبار‌در واشنگتن‌تشکیل میشود.

این کمیسیون دارای دو شورای مالی و بازرگانی است‌که‌هیات‌اجرائی‌شورای بازرگانی دراجرای هدفهای این شورا زمینه های لازم را بمنظور توسعه بازرگانی دو کشور فراهم میسازد.

اعضای ایرانی این هیات‌که بریاست سناتور قاسم لاجوردی- نایب رئیس‌اتاق بازرگانی و صنایع ومعادن ایران دراین اجلاس‌شرکت دارند عبارتند از: آقایان دکترعلینقی‌فرمانفرمائیان‌مدیر عامل‌بانک اعتبارات‌صنعتی- اصغر پیروی- دکتر محمد طاهری- یداله شهبازی - فیروز همایون - ناصر پور کاشانی و پرویز بیات دبیر کل انجمن مدیریت ایران.

بازار سیاه شیشه شکست

بمنظور توزیع سریع شیشه و جلوگیری از کمبود آن، از امروز از موجودی شیشه‌های وارداتی در انبار های گمرک صورت برداری خواهدشد.

از سوئی وارد کنندگان شیشه، در پی تسهیلات گمرکی که برای ترخیص شیشه های وارداتی برقرار شده است، متعهد شدند ،که در اسرع‌وقت شیشه‌های وارداتی را ترخیص و همراه با تولیدات داخلی‌به قیمت های‌مصوب‌به‌بازار عرضه کنند.

بازار شیشه بدنبال برقراری این تسهیلات‌و تعهدی‌که تولید کنندگان و وارد کنندگان‌شیشه بوزارت بازرگانی سپرده‌اند، آرام شدو قیمت ها که برای بعضی از اقلام پرمصرف از متری هزار ریال تجاوز کرده بود پائین آمد و تقاضای‌شیشه هم که ظرف یکی‌دو هفته‌گذشته باوج رسیده بود فروکش‌کرد. بویژه مصرف کنندگان بزرگ‌با آگاهی از بی‌ثباتی ناگهانی‌قیمت شیشه خریدشان را متوقف کردند. این مسئله در سقوط قیمت شیشه تاثیر بسیارداشت. مساله دیگری که در سقوط قیمت شیشه تاثیر مستقیم و فوری داشت مقدار شیشه‌ای بود که توسط واحد های تولیدی در اختیار فروشندگان قرار گرفت. افزایش عرضه ضمن اینکه کمبود را از میان خواهد برد، تقاضای کاذب را هم از میان برخواهد داشت.

چند هفته قبل‌بسبب وجود بازار سیاه و قیمت غیر معقول شیشه، خرید و فروش آن‌قبل ازاینکه انگیزه مصرفی داشته باشد وسیله‌ای سودآور برای گروهی بود که به بازار سیاه شیشه دامن می‌زدند و باعث ترقی قیمت ها میشدند، این گروه ظاهرا از کار معاملات شیشه کنار رفته‌اند ولذامصرف کنندگان واقعی فرصت پیدا کرده‌اند تابرای تامین نیازخود اقدام کنند.

دربازار گفته شد: درجریان تغییر ناگهانی وضع شیشه و کاهش قیمت آن، زیان فاحشی که‌متوجه گروهی از بنکدارها شده است نیز مطرح است.

این‌گروه به امید آنکه از بازار سیاه حداکثر استفاده را بکنند تا هفته قبل مقادیر زیادی از شیشه های وارداتی سه میلیمتری را ببهای متر مربعی ۴۵۰ ریال‌ازوارد کنندگان‌اصلی خریده بودند تا بتوانند حداقل بیش از متر مربعی یکهزارریال بفروشند. اکنون با توجه به لغو حقوق گمرکی و کاهش قابل ملاحظه قیمت ها نه‌تنها بایدازسود اضافی چشم پوشی کنند، بلکه ناگزیرند ،موجودی خود را باقیمت های مصوب بفروشند.

۴۶۰ هزارتن چغندر بکارخانه‌های قند تحویل شده‌است

★ برای رفع نواقص بهداشتی کلیه‌کشتارگاه های کشور مورد بازدید کارشناسان سازمان دامپزشکی قرار میگیرد.

کارشناسان سازمان دام‌پزشکی کلیه کشتارگاه های کشور را مورد بازدید قرار میدهند. دربازدیدی‌که اخیرا از کشتارگاه های ۳۵ شهرستان انجام گرفته‌است، نواقصی مشاهده گردیده‌که مراتب ازطریق استانداری ها، به شهرداری‌های‌مربوط اعلام شده است تا نسبت به رفع آنها اقدام لازم بشود

وزارت‌کشاورزی وعمران روستائی اعلام کرد کمدر بازرسی ماموران سازمان دامپزشکی کشور۳۷۳کانون بیماری های دامی در نقاط مختلف تشخیص داده شده بود که از میان برداشته‌شد

علاوه‌براین، در گزارشی که بهمین مناسبت‌انتشاریافت اعلام شدکه‌کارهای‌ساختمانی شش‌پست قرنطینه‌دامپزشکی در نقاط مختلف مرزی کشور و نیز عملیات ساختمانی درمانگاه هاوآزمایشگاه‌های جدید دامپزشکی در کرمانشاهان- کرمان - سقز- ایلام - خرم‌آباد - زاهدان و ساری ادامه دارد.

در گزارش دیگری که بوسیله وزارت کشاورزی‌و عمران روستائی انتشار یافته اشاره شده است: کارخانه های قند کشور عملیات تحویل چغندر وبهره‌برداری را آغاز کردند وطی یک ماه گذشته از طریق‌بنگاه اصلاح و تهیه بذر چغندر قند ۴۶۰ هزار تن چغندر دریافت داشته و ۳۱۰ هزار تن آنرا بمصرف رسانیده‌اند.

کارشناسان شبکه تحقیقاتی بنگاه مذکور مرتبا ازکارخانه هادیدن میکنند ووضع آن‌ها را گزارش میدهند.

کارخانه جدید تولیدشکر از نیشکر درخوزستان شروع بکارمیکند

★ این کارخانه‌در مرحله نهائی سالیانه ۲۵۰هزار تن شکر تولید خواهد کرد.

طی ۴ماه آینده، یک کارخانه جدید تولید شکر در خوزستان شروع بکار میکند.

این کارخانه در اراضی‌کشت و صنعت کارون نصب شده و در شرق دزفول قرار دارد و ۲۴ هزار هکتارزیر کشت‌نیشکر خواهد داشت.

همچنین در ۸ هزار و۵۰۰ هکتار دیگر تاسیسات آبیاری زهکشی و انبار ایجاد میشود.

تولید سالانه نیشکر کارون درمرحله نهائی ۲۵۰ هزارتن شکر خواهد بود و علاوه بر آن دراجرای اوامر شاهنشاه آریامهر عملیات نصب کارخانه کاغذسازی نیز در کنار کارخانه نیشکر آغاز شده است.

عملیات اجرائی طرح‌کشت‌و صنعت کارون ازابتدای سال ۱۵۳۴ آغاز شد و در فصل کاشت جاری سطح کل کشت نیشکر به ۹ هزار هکتار بالغ خواهد شد.

طرح کشت و صنعت‌کارون همچنین دارای دو انبار شکر خام بظرفیت۱۱۰ هزار تن ودو انبار شکر سفید است و برای امکان کارکنان آن دو شهرک در حال تکمیل‌و بهره‌برداریست و ۴۵۰ واحد مسکونی‌نیزمورد استفاده کارکنان موقت «نی‌بر» قرار گرفته است، کارخانه نیشکر کارون که هم‌اکنون‌بیش از ۷۰ درصد کل عملیات‌نصب آن بپایان رسیده‌است دراواخر سال جاری مورد بهره‌برداری قرار خواهد گرفت و نخستین تولید آن ۲۰ هزار تن‌شکرخام است. در کشت‌و صنعت‌کارون جمعا۵هزار و ۵۰۰ نفر کارگر کارمند و متخصص مشغول کارند.

۶۷۴ میلیون ریال اوراق قرضه فروخته‌شد

۴ر۶۷۴ میلیون ریال اوراق‌بهادار شامل ۲ر۵۵۳ میلیون ریال سهام بانک هاو شرکت ها، ۱ر۴۰ میلیون ریال‌اوراق‌قرضه دولتی ۱ر۸۱ میلیون ریال اوراق قرضه گسترش مالکیت هفته‌گذشته از طریق‌بورس‌اوراق‌بهادار تهران معامله شد.

حجم معاملات در هفته مذکور نسبت به هفته قبل ۶ر۳۷۸ میلیون ریال کاهش پیدا کردلیکن‌نسبت‌به‌معاملات سال قبل افزایشی به میزان ۱ر۳۳ میلیون ریال معادل ۵ر۲ درصد ایجاد شد.

در هفته‌ای که گذشت۳۳ نوع سهم از ۳۲شرکت‌مورد معامله قرار گرفت که قیمت شش سهم همراه باافزایش‌و قیمت ۴ سهم همراه با کاهش بود. طی هفته مورد گزارش کلا تعداد ۲۹۹۵۶۶ سهم و ۱۷۹۵۱ حق خرید ازدوشرکت از طریق بورس معامله شد.

در هفته مذکور ۱ر۴۰ میلیون ریال قرضه دولتی معامله شد که نسبت به هفته ماقبل ۰۵ر۳۳ میلیون ریال افزایش و نسبت به هفته مشابه سال قبل ۴ر۴ میلیون ریال کاهش نشان میدهد، اکثر معاملات روی اوراق سری ۲۴و ۱۵۳ انجام‌گرفته است.

مزان عرضه اوراق گسترش مالکیت در هفته‌ای‌که گذشت کاهش یافت‌و مجموع آن در حدود ۱ر۸۱ میلیون ریال بود که نسبت به هفته ماقبل آن حدود ۱ر۸۲۸ میلیون ریال کاهش یافته است.

حدود مشارکت بانکها دربرنامه حمایت ازخانواده های بی سرپرست

۵ میلیون و ۷۶۰ هزار ریال کمک بانکملی ایران برای حمایت از ۱۳۸ خانواده بی سرپرست

بانک ملی ایران درسومین‌سال‌همکاری بابرنامه حمایت از خانواده های بی‌سرپرست با پرداخت سالیانه مبلغ ۵۷۶۰۰۰۰ ریال (پنج میلیون‌وهفتصد و شصت هزار ریال) حمایت مالی از تعداد ۱۳۸ خانواده بی سرپرست را قبول کرده است.

برنامه موفق حمایت از خانواده های بی سر- پرست که متکی به کمک های مردمان نیکوکار و خیر خواه وطن ما می باشدهرروزافرادوطبقات بیشتری از اجتماع رابه مشارکت در این‌امربزرگ جلب مینماید. در این کار انسانی بانک های کشور با همکاری کانون بانکها سهم - ارزنده‌ای داشته‌اند و تاکنون ۱۲۲۳ خانواده‌را مورد حمایت مالی قرار داده‌اند. این بخشی از استقبال پرشور وزاید- الوصف نیکوکاران‌ومردم ایران است که با اتکاء به آن این برنامه موفق شده است زیر نظر داوطلبان نیکو کاری هزاران خانواده بی‌سر- پرست را که بعللی نان آور خود را از دست داده‌اند حمایت نماید.

برنامه حمایت ازخانواده های بی سرپرست هم- اکنون در دویست شهر و بخش‌کشورمان‌فعالیت دارد و ظرف مدت۵سال گذشته یکهزار خانواده را بمرحله بازتوانی رسانیده بطوریکه این گونه خانواده ها دیگر نیازی‌بکمک‌ندارندو‌مستقلا بزندگی خویش ادامه‌می دهند.

اقتصاد جهان

انگلیس و برداشت از صندوق بین‌المللی پول

لندن - آسوشیتد پرس - دوجونز - سخنگوی وزارت دارائی بریتانیا از اظهار نظر درباره گزارش هائی که حاکی بوداین دولت ممکن است از برداشت ۳۶۰ میلیون دلار از سهمیه اعتباری که نزد صندوق بین‌المللی پول‌داردصرفنظرنماید ،خودداری کرد. طبق توافق ماه دسامبر گذشته صندوق بین‌المللی پول ۹ر۳ میلیارد دلار اعتبار احتیاطی در اختیار انگلیس قرارداد ولی گمان میرود که مقامات دولت انگلیس هنوز در مورد برداشت بیشتر از این‌اعتبار تصمیمی نگرفته‌اند، قرار است یک گروه از کارشناسان صندوق بین‌المللی پول طی ماه آینده به انگلیس بروند گروه مذکور در این سفر درباره هدفهای پولی و مالی دولت بریتانیا برای سال مالی ۷۹ ـ ۱۹۷۸ مذاکره خواهد کرد ممکن است‌این‌مذاکرات به برداشت بریتانیا از سهمیه اعتباری خود نزد صندوق بین‌المللی پول نیز ارتباط داشته باشد.

آمار بیکاری در کانادا

اوتاوا، آسوشیتدپرس - دوجونز مرکز آمار کانادا گزارش داد.تعدادبیکاران در کانادا طی ماه سپتامبر کاهش یافته و به ۷۹۸ هزار نفر رسیده است.ولی میزان بیکاری با در نظر گرفتن تعدیلات فعلی با ۱ر۰ در صد افزایش به ۳ر۸ در صد بالا رفته است.

در ماه اوت تعداد بیکاران کانادا ۸۳۸ هزار نفر بوده و میزان بیکاری با منظور داشتن تعدیلات فصلی به ۲ر۸ در صد رسید.

وزیر دارائی کانادا اخیرا گفته بود: که‌انتظارنمیرود وضع‌اشتغال ظرفیکسالو نیم آینده بهبود یابد.

کمک مالی ژاپن به اندونزی

جاکارتا - آسوشیتد پرس - دوجونز بدنبال دیدار تاکئوفوکودا نخست وزیر ژاپن از اندونزی که دو ماه قبل صورت گرفت قرار است ژاپن حدود ۵ر۶ میلیارد ین (۵ر۲۲ میلیون دلار امریکا) به اندونزی کمک مالی کند اندونزی این وام را صرف خرید برنج از ژاپن خواهد کرد.

این وام علاوه بر تعهدات ژاپن در چهارچوب کمک های رسمی دولت به اندونزی میباشد طبق قراردادی که امضاء شد این وام از طریق صندوق همکاری ها ی‌اقتصادی خارجی و بمنظور تامین اعتبار برای خرید برنج به اندونزی اعطا میشود.

مطالبات کویت ازشرکت نفت آمریکائی

نیکوزیا - آسوشیتدپرس- طبق‌گزارش هفته نامه «میدل ایست اکونومیک سروی» دولت کویت از شرکت نفت امریکائی «امین اویل» مبلغ ۷۴ میلیون دلار بابت مالیات و بهره مالکانه عقب افتاده مطالبه کرده است.

کویت که شرکت امریکائی مذکور را ملی کرده مطالبات خود را از سال ۱۹۷۴ ببعد محاسبه کرده است. در آنسال بود که طبق تصمیم اوپک مالیات و بهره‌مالکانه شرکت های عامل در کویت افزایش‌یافت. بموجب این تصمیم بهره مالکانه و مالیات به ترتیب ۲۰ در صد و ۸۵ در صد افزایش یافت.

گزارش «میدل ایست اکونومیکسروی» حاکی است که شرکت امریکائی«امین‌اویل» مدعی است که بعلت محدود بودن منطقه عمل و هزینه بالنسبه بالای عملیات تولید و بازار مالی از افزایش مالیات و بهره مالکانه معاف است.

عربستان سعودی وصندوق بین‌المللی پول

صندوق بین‌المللی پول باید ظرف چند ماه آینده در موردیک مساله‌دشوار تصمیم بگیرد و آن عضویت عربستان سعودی‌در هیات مدیره صندوق است.

طبق آئین نامه‌صندوق بین‌المللی پول، اولین و دومین کشوری که بیشترین‌کمک را بصندوق کرده باشند، خود بخود این حق را خواهند داشت که در هیات مدیره صندوق صاحب کرسی شوند و در ژوئیه آینده که انتخابات اعضای‌هیات‌مدیره صندوق انجام میگیرد، عربستان سعودی بعنوان دومین کمک کننده‌عمده بصندوق، دارای چنین حقی خواهد بود. در حال حاضر معلوم نیست که عربستان سعودی خواستار عضویت در هیات مدیره باشد ولی در صورتی که بخواهد عضو هیات مدیره شود، صندوق بین‌المللی پول با این مساله روبرو خواهد شد که یا بر تعداد اعضاء یکی اضافه کند و یاجای یکی دیگر از اعضای فعلی را به عربستان سعودی بدهد.

چندی پیش نماینده هلند گفته بود که فشار هایی برای کنار گذاشتن این کشور از هیات مدیره صندوق آغاز شده‌است، وی همچنین اعلام کرده بود که دولت‌هلند بعنوان اعتراض علیه این فشارها، کمک خود را به تسهیلات جدید (تسهیلات ویته وین) به نصف تقلیل خواهد داد.

موضوع دیگری که گرچه علنا ابراز نشده ولی تلویحا مطرح و مورد بحث است، وضع اسرائیل در صندوق‌بین‌المللی پول است که با عنوان شدن عضویت عربستان سعودی در هیات مدیره اهمیت بیشتری پیدا خواهد کرد. اسرائیل در حال حاضر عضو گروه هلند است، که در آن کشور هایی مانند رومانی و یوگسلاوی نیز عضویت دارند، اخیرا گفتگو هایی دراین زمینه آغاز شده‌است که پاره‌یی از اعضای این گروه مایلند به گروه ها ی‌دیگر ملحق شوند.

از ۲۰ عضو هیات مدیره صندوق بین‌المللی پول فقط ۵ دولت و از جمله انگلیس کرسی انحصاری دارندو ۱۵دولت بقیه هریک به نمایندگی گروهی ازکشورها عضویت هیات مدیره را دارا هستند.

پلیران pol ran

مجتمع صنایع خانه سازی

قابل‌توجه فروشندگان لوازم بهداشتی حمام درسراسر کشور

پذیرش همکاری برای نمایندگی فروش و احداث فروشگاه

بمنظور گسترش شبکه‌های فروش انواع لوازم بهداشتی حمام، اطاقک حمام، وان، دستشوئی و زیر دوشی که از نظر قیمت و جنس استثنائی و غیر قابل رقابت میباشد شرکت پلیران در جهت تامین احتیاجات کلیه طرحهای مجتمع‌های ساختمانی- شهرک‌ها - ویلا سازی و ساختمانهای شخصی در تهران و سایرشهرستانها همکار فعال می‌پذیرد.

کسانیکه درحال حاضر درزمینه مزبورفعالیت داشته و فروشگاه آنان در محل مناسبی باشد حق تقدم خواهند داشت.

از متقاضیان محترم خواهشمند است تقاضای خود را کتبا به نشانی: تهران امیر آباد شمالی سه راه فرح‌زاد خیابان مجد پلاک ۶ یا صندوق پستی ۴۱/۲۵/۲۷ ارسال یا بوسیله تلفن‌های۶۵۰۲۶۱ و ۶۵۵۱۶۷ تماس گرفته تا از واجدین شرایط جهت مذاکره و عقد قرار داد و مصاحبه حضوری دعوت بعمل آید.

نیازمندیهای اقتصادی

نرخ فروش ارزهای خارجی

نوع ارز	ارزش- ریال دربانکهای کشور	اسکناس دربازار آزاد	حواله در بازار آزاد
دلار امریکا	۷۵ر۷۰	۳۵ر۷۱	۷۱
دلار کانادا	۹۵ر۶۳	۶۷	-
دلار استرالیا	۲۰ر۸۰	۵۰ر۸۱	-
لیره انگلیس	۷۰ر۱۲۹	۵۰ر۳۱	۵۰ر۱۳۰
مارک آلمان فدرال	۶۰ر۳۱	۲۵ر۱۳۱	۴۰ر۳۱
فرانک سویس	۱۰ر۳۲	۳۰ر۳۲	۳۵ر۳۲
فرانک فرانسه	۶۰ر۱۴	۷۵ر۱۴	۷۰ر۱۴
یکصد فرانک بلژیک	۳۵ر۲۰۰	۲۰۱	۵۰ر۲۰۰
یکصد لیر ایتالیا	۱۰ر۸	۲۰ر۸	۱۵ر۸
فلورن هلند	۲۰ر۲۹	۳۵ر۲۹	-
کورن سوئد	۸۵ر۱۴	۱۵	-
کورن نروژ	۹۵ر۱۲	۱۳	-
کورن دانمارک	۶۰ر۱۱	۱۲	-
شلینگ اتریش	۴۴ر۴	۴۵ر۴	-
یکصد ین ژاپن	۸۵ر۲۸	۹۰ر۲۸	۸۵ر۲۸
یکصد روپیه هند	۸۴۰	۸۱۰	۸۱۰
دینار کویت	۲۴۹	۲۵۱	۲۵۰
دینارعراق	۵۰ر۲۴۱	۲۱۴	-
دینار بحرین	۱۸۱	۱۷۸	-
ریال سعودی	۳۵ر۲۰	۵۰ر۲۰	-
درهم امارات متحده	۵۰ر۱۸	۳۰ر۱۸	-

ازخریداران‌ارز های خارجی دربانکهاهزینه‌زیروصول‌میشود

۱ـکارمزد فروش اسکناس ۵ر۱ درصد

۲ـکارمزد فروش تراول‌چک ۱ درصد

۳ـکارمزد فروش حواله ۵ر۱درهزارباضافه هزینه‌:پست ،تلگرام‌و تلکس

نرخ فروش سکه های طلا

نوع سکه	دربانکملی	دربازار آزاد
ربع پهلوی	۸۷۰ ریال	۸۶۰ ریال
نیم پهلوی	۱۷۰۰ ریال	۱۶۷۰
یک پهلوی	۳۳۵۰ ریال	۳۲۸۰
دوونیم پهلوی	۸۴۰۰ ریال	۸۳۰۰
پنج‌پهلوی	۱۶۷۰۰ ریال	۱۶۵۰۰

نرخ فروش طلای شمش

(اونس = ۳۱/۳۲گرم. هرکیلوگرم = ۳۱/۹۹ اونس)

	وزن	ارزش
لندن	اونس	۵۰ر۱۶۷ دلار
پاریس	اونس	ـ دلار
فرانکفورت	اونس	۳۸ر۱۶۸ دلار
زوریخ	اونس	۳۷ر۱۶۸ دلار
هنگکنگ	اونس	۵۵ر۱۶۵ دلار
بانک‌ملی‌ایران	کیلو	۴۱۲ هزار ریال
بازار آزاد	کیلو	۵ر۴۱۲ هزارریال

شرکت های جدیدالتاسیس

شرکت	موضوع	موسسین و مدیران
صنایع‌خانه مبلک	ساختمان و راهسازی	مهدی شهنواز و پرویز بشی- دوست
تهران اسفود	طرح و نظارت پروژه های تاسیساتی	موسی قربانی چرمی
وبست کوربینک ایران	نقشه‌کشی و معماری‌ساختمان	ریموند کوربینک
میلان	تدارکات الکتریکی	آلبومیلانی
درهوبان	ساخت فرآورده های چوبی	آرتور درهواسپیان
نوربولاس	تاسیسات حرارت مرکزی	لریدون دبیری
تعاونی اعتبار کارکنان اداره کل‌فرهنگ و هنر مازندران	طبق‌ماده پنج اساسنامه	حسن رحیمیان و محمد علی لطفی مقدم
هوستون یو . آی . بی	مقاطعه کاری نصب کارخانه های نفتی و پتروشیمی	ناصر اصفهانیان
ارسکتار	کشاورزی و دامپروری	عباس و هوشنگ پاکروان
گاز اکسیژن خوی	واردات ماشین آلات گاز اکسیژن	اکبر انصاریان
توریس‌کو	مقاطعه کاری راه‌ساختمان	هدایت الله بهبهانی
آزادگان	حق‌العمل کاری و ترخیص کالا از گمرکات	غفور دولتشاهی
لرستان	ساختمان و عمران ماروره لرستان	حسین گودرزی
برادوی	ساختمان و راهسازی	محمد وهلی‌وربخش
ایران ایرون	مقاطعه کاری ساختمان و تاسیسات	فرهاد فیض و زوبین مشمد

جناب آقای دکتر قریشی

ریاست محترم دانشگاه ملی

انتخاب بجا و شایسته جناب آقای دکتر مهدی‌هروی را بسمت معاونت تحقیقاتی دانشگاه ملی که نشانه‌ای از بکار گرفتن نیروی با تجربه وعلمي وارزنده کشور است صمیمانه تبریک عرض نموده و موفقیت روزافزون‌آن‌جناب را در راه خدمت به شاهنشاه آریامهر از خداوند بزرگ مسئلت دارد.

دبیر باشگاه لاینز نیاوران

یوسف تفضلی

آ-۳۳۳۸۱

اکسون پروداکشن ریسرچ کمپانی مقیم هوستون تکزاس در امریکا

صاحب اختراع «دستگاه اندازه‌گیری وزن مثبت شده درایران بشماره ۸۹۷۷ اجازه بهره‌برداری از آنرا باشخاص ذینفع عرضه مینماید.

برای کسب اطلاع بیشتر بدفتر حقوقی ر. آقابابیان و همکاران خیابان شاه کوچه نوبهار شماره ۱۸ مراجعه شود.

مجله دنیای ورزش شنبه‌ها منتشر میشود

جناب آقای علینقی سعید انصاری

ریاست محترم هیئت مدیره و مدیرعامل بنیاد نیکوکاری والاحضرت شاهدخت شمس پهلوی

افتخار دارد از طرف‌خود و کارکنان بنیاد نیکوکاری زاهدان ارتقاءآن جناب‌رابه‌آجودانی کشوری شاهنشاه‌آریامهر تبریك وتهنیت عرض نموده مزید توفیقات آن جناب را در خدمت به شاهنشاه آریامهر از خداوند متعال مسئلت نماید.

محمود شفیعی- مدیر عامل بنیادنیکوکاری والاحضرت شاهدخت شمس‌پهلوی‌زاهدان.

معماری فنلاندی برای ایران

مدیر عامل شرکت آرشیتکتهای فنلاندی که شامل بزرگترین گروه آرشیتکت‌هاو مهندسان فنلاند میباشد جهت مذاکره با اشخاص‌وشرکت های علاقمندایرانی برای‌انجام طرحهای‌ساختمانی، صنعتی، هتل، بیمارستان، انبار و سردخانه یکهفته در تهران خواهد بود علاقمندان برای ملاقات با دفتر سفارت فنلاند با تلفن۷ـ۶۸۴۹۸۵ تماس بگیرند.

جوانی بمغز دختر مورد علاقه اش شلیک کرد و خود را کشت

محمدرضا کرمی که بمغز «ناهید» و خودش شلیک کرد پس از ۵ ساعت در بیمارستان درگذشت.

بروجرد ـ خبرنگار اطلاعات

جوانی در پی ازدواج دختر مورد علاقه‌اش با مردی دیگر شامگاه روز پنجشنبه در خیابان «صفا»ی بروجرد با شلیک گلوله دختر مورد علاقه‌اش را بشدت مجروح کرد و بعد گلوله‌ای بمغز خود شلیک کرد و جانسپرد.

این جوان محمدرضا کرمی نام‌داشت و دانشجوی سال دوم ریاضی‌دانشسرای راهنمائی تحصیلی بروجرد بود. وی از مدت‌ها پیش دل در گرو عشق «ناهید خسروی» دبیر مدرسه راهنمائی کوهدشت لرستان بسته بود اما «ناهید» به درخواست‌های او درمورد ازدواج پاسخ رد داد و دو ماه پیش با مرد موردعلاقه خود بنام‌محمدحسن‌فروزان ـ ۲۴ ساله ـ که دانشجوی دانشسرای راهنمائی تحصیلی بروجرد است ازدواج کرد.

محمدرضا کرمی که‌دربی ناکامی خود در این عشق تصمیم به قتل «ناهید» و خودکشی گرفته بود ساعت ۷٫۳۰ دقیقه بعد از ظهر پنجشنبه در خیابان«صفا»ی بروجرد هنگامی که ناهید پشت ویترین یک مغازه‌کفش فروشی سرگرم نگاه کردن به کفش‌ها بود در میان‌انبوه جمعیتی که در پیاده‌رو در حال رفت و آمد بودند او را هدف گلوله قرار داد و آنگاه گلوله‌ای به مغز خود شلیک کرد. بدنبال وقوع این حادثه باکمک رهگذران و مامورین پلیس «ناهید» و محمدرضا به بیمارستان «نهم آذر» بروجرد انتقال یافتند ولی‌معالجات درمورد محمدرضا کرمی موثر واقع نشد و او پس از ۵ ساعت جانسپرد.

نوع اسلحه‌ای که با آن تیراندازی شده، «برتا» مدل ۷۱ ساخت ایتالیا و دارای دو خشاب ۸ فشنگی است که یکی از خشاب‌ها دست نخورده و از خشاب دیگر سه تیر خارج شده است.

یکی ازگلوله‌ها به‌مغز«ناهید» ودیگری به‌مغز محمدرضا کرمی اصابت کرده است.

«ناهید» که حالش بشدت وخیم‌بود به‌یکی‌ازبیمارستان های تهران انتقال یافته است و امیدی به بهبودی او نمی‌رود.

از سوی‌دیگر محمدحسن فروزان ـ همسر «ناهید» از شنیدن خبر تیراندازی به همسر خود شوکه شده و تلاش پزشکان برای بهبود حال وی تاکنون بی‌ثمر مانده است.

پرونده این جنایت از طریق کلانتری یک بروجرد زیر نظر سروان منطقی آماده و جهت تحقیقات بیشتر بدادگستری بروجرد ارسال گردیده است.

در بازرسی از لباس‌های «محمدرضا کرمی» مبلغ ۷۶۲ ریال وجه نقد و یک چاقوی برنزی بدست آمد.

وی اهل خرم‌آباد بود وبه گفته بستگان «ناهید» دوبار به خواستگاری ناهید رفته اما جواب رد شنیده بود.

ناهید خسروی ـ ۲۰ ساله، اهل کوهدشت لرستان ـ یکسال پیش به استخدام آموزش وپرورش بروجرد درآمد.

تحقیقات‌مامورین درمورد این جنایت همچنان ادامه دارد.

زلزله در دو بخش کرمان، خرابی ببار آورد

چند خانه‌در «راور» ویران شد و از سوی جمعیت شیروخورشیدسرخ کرمان ۵۰ چادر برای سکونت زلزله زدگان ارسال شد

کرمان ـ خبرنگار اطلاعات

شدت زلزله که بمداز ظهر پریروز بوقوع پیوست‌بعدی زلزله‌در بخش «راور»کرمان وحومه آن خرابی ببار آورد. بود که تعدادی از خانه های مسکونی ویران شدوخسارات چشمگیری ببار آمد. خبر ویرانی های زلزله باستانداری کرمان گزارش شد. از طرف جمعیت شیر و خورشید سرخ کرمان نیز بمنظور اسکان‌زلزله زدگان اقداماتی بعمل آمد. از سوی جمعیت شیر وخورشید سرخ کرمان پنجاه‌دستگاه چادر ودویست تخته پتو و مقداری مواد غذائی به «راور» ارسال شد.

بنابه گزارش خبرنگار مادر کرمان هیچگونه تلفات جانی تاکنون مشاهده نشده و هنوز آماری‌از میزان‌خسارات وارده بدست نیامده است.

در این زمین لرزه خساراتی نیز در منطقه زرند کرمان وارد آمده است.

میخواری «هندیها» آتش بپاکرد

۵ کارگر هندی

مامورین پس‌از جلب‌هندیها به کلانتری و تحقیق پرونده‌ای تشکیل داده و صبح دیروز به دادسرای تهران فرستادند.

مستی و سبل انگاری۵کارگر هندی کم مانده بود کارخانه‌ای رابه‌آتش بکشد.

۴ کارگرهندی که‌درکارخانه‌ای واقع در جنوب پارک شهرکار میکنند و شب ها در همان‌محل می‌خوابند ،شب جمعه دو تن‌از دوستان خودرابرای صرف شام بکارخانه دعوت کردند.

ضمن شام مقداری مشروب الکلی نیز نوشیدند و همین موجب مستی کارگران گردید.

میان هجوان هندی که‌مست شده بودند مشاجره و سپس نزاع درگرفت. ضمن نزاع چراغ خوراك پزی که دراطاق محل اقامتشان قرار داشت واژگون شد.

براثر واژگون شدن چراغ، اطاق محل اقامت هندیهاآتش گرفت و پر از دودشد.جریان باطلاع اداره آتش نشانی‌رسید ولی قبل از اینکه ماموران‌آتش نشانی بمحل کارخانه برسند آتش توسط هندیها و چند کارگر دیگر که در کارخانه بودند خاموش شد.

جریان حادثه‌توسط صاحب کارخانه باطلاع کلانتری ۱۲ رسید.

دزد دختر ۹ ساله‌را در خرابه خیابان «سرباز» دستگیر کردند

حسین متهم به‌ربودن دختر ۹ ساله.

مرد جوانی که دختر ۹ ساله‌ای را ربوده بود،باتهام تجاوز بازداشت شد.

چهارشنبه گذشته‌مردجوانی بنام حسین اسدپور، دختر بچه ۹ ساله‌ای را ازجوالی میدان شهناز ربود.

این مرد پس از ربودن دختربچه او را با خود به خرابه‌ای واقع‌درخیابان‌سرباز برد و تا شب جمعه وی را در همان خرابه نگهداشت.

وی شب جمعه با تاریک شدن هوا دختربچه را باخود بمیدان شهناز آوردو درآنجا رها کرد و گریخت.

پدر و مادر دختربچه که از گمشدن فرزند خود نگران شده بودند مراتب‌را بکلانتری اطلاع دادند.

پس‌ازاینکه حسین دختربچه را در حوالی میدان شهناز رها کرد ،دختربچه به خانه رفت و جریان را با گریه‌برای پدر و مادرش تعریف کرد. پدر و مادر همراه فرزندشان به کلانتری مراجعه کردند و ماجرا رابرای ماموران‌انتظامی شرح دادند.

ماموران کلانتری ۶ با در دست داشتن نشانی هائی که دختربچه در اختیار آنها گذاشته بود به همراهی خود وی بهمان‌خرابه رفتندو ساعت ۲ بعد از نیمه شب «حسین» را در همان خرابه دستگیر کردند. پس از دستگیری حسین پرونده‌ای در کلانتری تشکیل شد و برای تحقیق‌و رسیدگی بیشتر به دادسرای تهران فرستاده شد.

صبح جمعه متهم همراه شاکی به دادسرای تهران مراجعه کردند.

بازپرس‌پس‌از مطالعه‌پرونده متهم را همراه پرونده به کلانتری برگرداند تا دختربچه برای معاینه به پزشکی‌قانونی فرستاده شود. بطوریکه‌مادر دختربچه میگفت علائم جراحت در بدن دختربچه دیده‌میشود که باحتمال قریب به یقین‌دختر بچه مورد تجاوز نیز قرار گرفته است.

۷ افغانی با ۷ قبضه اسلحه و نیم کیلو حشیش

اصفهان ـ خبرنگاراطلاعات

۷ قبضه اسلحه کمری و قلمی و نیم کیلو حشیش از ۷ مرد افغانی، توسط ماموران کلانتری بخش‌دو اصفهان بدست آمد.

این عده هنگامیکه در چهارراه «پائین» اصفهان سرگرم پیدا کردن محلی برای اقامت در یکی از مسافرخانه‌ها بودند ،مورد سوء ظن ماموران کلانتری بخش دو اصفهان قرار گرفتند.

در بازرسی بدنی که توسط ماموران از ۷ مرد افغانی بعمل آمد، از ۵ نفر آنها تعداد ۴ قبضه اسلحه قلمی (باندازه یک خودنویس) و ۳ قبضه اسلحه کمری کالیبر ۹ ازدو افغانی دیگر بدست آمد.

همچنین بیش ازنیم کیلو حشیش در ۳ بسته ،بدست ماموربن افتاد.

۷ مرد افغانی توسط ماموران کلانتری بخش‌دو اصفهان دستگیر و پس از تشکیل پرونده، تسلیم مقامات قضایی شدند.

سید جبار مهدیون قهرمان کشتی ایران به دادسرا فراخوانده شد

اسدارنیگ

سید جبار مهدیون

زنجان ـ خبرنگار اطلاعات

سید جبار مهدیون قهرمان ۷۴ کیلو کشتی آزاد ایران ـ قهرمان سوم کشور ـ به‌اتهام کلاهبرداری، به دادسرای‌زنجان فراخوانده شد و جلیلی دادیار دادسرای این‌شهر، او را با قرار هفتصد هزار ریال وثیقه آزاد کرد.

سید جبار مهدیون، درپی شکایت «اسد ارنیگ» گلگیرساز زنجانی، به دادسرای اینشهر فراخوانده شده بود.

گلگیرساز زنجانی، مدعی شده‌است که او و سید جبار مهدیون، چندی پیش قرار گذاشتند در یک قطعه زمین متعلق‌به مهدیون، یک شرکت ساختمانی بسازند و اسدارنیگ درمقابل دریافت رسیدی، ۷۵۰ هزار ریال که از بانک رهنی وام گرفته بود، به سیدجبار مهدیون داد ولی پس‌از گذشت مدتی که‌آنهاازساختن ساختمان منصرف شدند،اسد برای‌دریافت پول خود، پیش مهدیون رفت ولی مهدیون پس از پاره‌کردن رسید ۷۵۰ هزار ریال، مدعی شد که‌او پولی از اسدارنیگ نگرفته است.

سرقت یک میلیون ریالی از گاوصندوق شرکت

آبادان ـ خبرنگار اطلاعات:

یکی از کارکنان شرکت «شاهین‌بار» بندر شاهپور باتهام سرقت یک میلیون ریال پول نقد از گاو صندوق شرکت دستگیر شد.

دستگیری این شخص که جمشید سپهری نام دارد در پی اطلاع مدیر شرکت به‌آقای ضرابی‌دادستان‌آبادان صورت گرفت.

تیمسار باصری رئیس شهربانی آبادان پس از اطلاع ازماجرا دستور انگشت نگاری ازگاو صندوق را صادر کرد و پس از تطبیق اثر انگشت با اثر انگشت جمشیدسپهری‌ماموران اقدام بدستگیری وی کردند.

متهم در بازجویی بسرقت اعترافکردو پول های‌مسروقه تحویل مدیر شرکت شد.

اینجا خیابان صفا دربروجرد است. محمدرضا کرمی در مقابل یکفروشگاه‌کفش به «ناهید» که سرگرم تماشای کفش‌بود شلیک‌کرد. لکسیاه خونی‌است که‌روی اسفالت خیابان ریخت.

نصب و فروش فوری هر مقدار ایرانیت ـ اردوار ـ پلی استر ـ ورق گلدن بلیرز و گالوانیزه درتمام سطح کشور.
سازمان فروش سایبان تلفن ۳۰۳۱۳۲
دفتر فنی و نصب ۷۵۵۰۸۶

امسال هم

در تگزاس، از زمستان خبری نیست!

پوتین تگزاس، راحت ترین، زیباترین و گرمترین راه عبور از زمستان است.

BELLA

پوتین تگزاس
درهمه فروشگاههای کفش بلا

مجالس ترحیم

با اندوه فراوان درگذشت بانو معصومه نبی‌پور (مرزبان) را باطلاع بستگان ودوستان میرساند.
بنابر وصیت آن شادروان هزینه مجلس ترحیم بمصرف امور خیریه خواهد رسید.
خانواده نبی‌پور و خانواده‌های وابسته
آ ـ ۱۱۵۹۹
اطلاعات ـ مصیبت وارده را ببازماندگان آن مرحومه تسلیت می‌دهد.

باکمال تاسف وتاثر درگذشت آقای احمد ناظمی کارمند بازنشسته راه‌آهن‌را باطلاع کلیه بستگان و آشنایان‌میرساند، مجلس ترحیم از ساعت ۳ الی ۵ بعداز ظهر روز یکشنبه ۲۲ر۸ر۳۶ درمسجد آب‌منگل (مسجد الزهرا) واقع‌درخیابان ری ـ خیابان آب‌منگل ضمنا ختم زنانه همان روز و همان ساعت مقابل مسجد آب‌منگل کوچه نوری پلاک ۴۲ منعقد می باشد.
خانواده‌های ناظمی، آقاموسی، حسینی، پورتهرانی، کشاورز شاعری، تهرانی، آل‌یاسین، آقائی، عطارها، تبریزی، قاضی شعار، شالچی، تقدیری، رفوگران، لولاچیان، قیومی، نادر تحریریان، مقدسیان، کیهانی، مجتهدی.
اطلاعات ـ مصیبت وارده را بخانواده‌های عزاداربویژه بازماندگان آنمرحوم تسلیت می‌دهد.

ما همه فانی بقا بس تراست
باقلبی اندوهبار درگذشت نابهنگام نادر آرین‌نژاد را در امریکا باطلاع دوستان می‌رساند. مجلس ترحیم از ساعت۲ تا۴ بعدازظهر یکشنبه ۲۲آبانماه درمسجد مجد منعقد است.
الاحقر نبوی نوری ـ الاحقر بلاغت
آ ـ ۱۱۵۸۵

بمناسبت فوت عمه‌زاده عزیزمان نادر آرین‌نژاد در امریکا مجلس ترحیمی از ساعت ۲ الی ۴ بعداز ظهر یکشنبه ۲۲آبان ماه درمسجد مجد منعقد است.
ابوالفضل انصاری، جعفر انصاری سردفتر ۷۷

با کمال تاسف فوت نابهنگام نادر آرین‌نژاد ازخانواده رضائی کلهر درخارج از کشور راباطلاع بستگان‌وهمشهریان کرمانشاهی می‌رساند. مجلس ختم یکشنبه ۲۲ آبانماه جاری ازساعت ۲تا۴ بعدازظهر درمسجد مجد منعقد است.
خسرو رضائی کلهر، محمد و علی رضائی، نیکوئی.

دوستان و سروران
بمناسبت فوت نابهنگام فرزندم نادر هنگام تحصیل در امریکا مجلس ترحیمی ازساعت ۲تا۴ بعداز ظهر روز یکشنبه ۲۲ر۸ر۳۶ درمسجد مجد تهران ومجلس ختم دیگری ازساعت ۳ الی ۵ بعد از ظهر روز چهارشنبه ۲۵ر۸ر۳۶ در حسینیه شهرستان محلات برگزار می‌شود.
آرین‌نژاد (درمیشی)

فوت نابهنگام برادرزاد مگرامی نادر آرین نژاد را در امریکا باطلاع دوستان وسروران می‌رساند. مجلس ختم از ساعت ۲ الی ۴ بعد از ظهر روز یکشنبه ۲۲ آبان‌ماه درتهران مسجد مجد منعقد وضمنا بهمین مناسبت مجلس ختمی روز چهارشنبه ۲۵ آبان از ساعت ۳ الی ۵ بعد از ظهر درحسینیه شهرستان محلات برگزار می‌شود.
یدالله‌مهران‌پور ـ خیراله‌درمیشی
اطلاعات ـ مصیبت وارده را ببازماندگان آن‌مرحوم و خانواده‌های وابسته تسلیت می‌دهد.

باکمال تاسف وتاثر فوت مرحومه بزرگ خاندان قراگزلویان را باطلاع فامیل و آشنایان می‌رساند. مجلس ترحیم زنانه و مردانه آنمرحومه روز یکشنبه ۲۲ر۸ر۳۶ از ساعت ۳ تا ۵ بعد از ظهر در مسجد حضرت ابوالفضل واقع در خیابان تاج نبش کوکب منعقد میباشد.
خانواده‌های: قراگزلویان، مزدیسنیان، منفرد، شاهمیری، متین، یوسفی و فامیلهای وابسته.
آ ـ ۳۳۲۳۲
اطلاعات ـ مصیبت وارده را به بازماندگان آن مرحومه تسلیت می‌دهد.

در مسجد جامع اهواز
بمناسبت درگذشت پرویز منیعی قهرمان کشتی و رئیس اداره فنی و اجرائی اداره کل تربیت بدنی استان خوزستان را ضمن تسلیت به بازماندگان آنمرحوم در روز یکشنبه ۲۲ر۸ر۳۶ درمسجد جامع اهواز ساعت ۳تا۵ بعد از ظهر، مجلس یادبودی برگزار می‌شود.
هیات‌های ورزشی استان خوزستان

باتاسف وتالم فراوان فوت ناگهانی همکار خوب و محبوبمان مرحوم پرویز منیعی رئیس اداره فنی و اجرائی سازمان ورزش خوزستان که دراثر سانحه اتومبیل درگذشت باطلاع جامعه ورزشکار و ورزشدوست میرساند. مجلس ختم آن شادروان روز یکشنبه ۲۲ آبانماه از ساعت ۳ تا ۵ بعداز ظهر در مسجد جامع اهواز منعقد است، تشریف‌فرمائی شما موجب شادی روح آن مرحوم و تسلی خاطربازماندگان وجامعه ورزشکاران و ورزشدوستان می‌باشد.
هوشنگ گنجی، منوچهر مردان، حسین خودی،مجید قبائی، جلیل صفیران، علی ابوالقاسمی، حبیب‌اله صمیمی، بنی‌عچرش، بلوری، سیاوشی، جوانیان، ذهابیان، یاوری، شبه.

درگذشت ناگهانی پرویز منیعی قهرمان و چهره باارزش کشتی خوزستان ورئیس اداره فنی واجرائی تربیت بدنی خوزستان که دراثر سانحه اتومبیل، جان‌خودرا از دست‌داد غمی بزرگ همراه داشت. ضمن عرض تسلیت به‌خاندان آن مرحوم، روز یکشنبه ۲۲ر۸ر۳۶ از ساعت ۳ تا۵ بعداز ظهر، مجلس یادبودی در مسجد جامع اهواز منعقد است.
روسای باشگاههای ورزشی اهواز:
خلیج فارس ـ محمد مجدم، تاج ـ غلامعلی نیاکان، نیرو ـ احمد شیوا، پاس ـ سرگرد مظفری، سرباز ـ سروان ذوچکی، گمرک ـ گله‌دار، سازمان آب ـ قنبرزاده، بانک ملی ـ جعفرنیا، راه‌آهن ـ قرمزی.
سرپرستهای دسته‌های ورزشی:
کیان ـ سعدی‌زاده، پیام ـ میرافشار، صنعت چاپ ـ صبور، شهاب ـ باوی، شهباز وفاخری ـ جلیل خزامی‌پور، تربوترن ـ استمراری، پرسپولیس ـ احمدی، گارد ـ خانزاده، کیهان ـ شفیع‌نیا، افسر ـ زیبازاده، شهریار تاج ـ خیاط‌زاده، کارون ـ دیلمی، دهداری ـ عباس‌نژاد، فرودگاه ـ خوانساری، کسری ـ جزایری، امید ـ باقری‌زاده، زرگان ـ جاسمی.

آنجائیکه شمعی میمیرد ـ همه پروانگان بسوگش می‌نشینند. ما در عزای عزیز از دست رفته وهمکارخود، پرویز منیعی مجلس یادبودی داریم. شرکت شما،تسلی‌خاطر همه‌بازماندگان است زمان ومکان: ۳تا۵ بعداز ظهر یکشنبه ۲۲ر۸ر۳۶ در مسجد جامع اهواز.
دبیران ورزش آموزشگاههای اهواز

پرویز منیعی قهرمان سابق کشتی از میان ما رفت. روز یکشنبه ۲۲ر۸ر۳۶ دورهم جمع می‌شویم وبسوگش می‌نشینیم و بیادش اشک می‌ریزیم، و فاتحه‌ای نثار روحش می کنیم.
از طرف جامعه کشتی‌گیران خوزستان ـ مصطفی اسماعیلی
آ ـ ۸۰۰۵
اطلاعات ـ مصیبت وارده را ببازماندگان آن مرحوم و جامعه ورزشکاران اهواز تسلیت می‌دهد.

بایکدنیا تاثر وتاسف ودلی آکنده از غم فوت جگرسوز و جانگداز جوان ناکام جعفر تاجیک که در اثر سانحه اتومبیلگل وجودش پرپر شده باطلاع اقوام و آشنایان میرساند مجلس ختم مردانه آن عزیز از دست رفته روز دوشنبه ۲۳ر۸ر۳۶ از ساعت ۳تا۵ بعدازظهر در مسجد سلمان واقع در خیابان شهباز ایستگاه مسجد سلمان منعقد است ضمنا مجلس ختم زنانه درهمین تاریخ در منزل نامبرده واقع در خیابان ۳۰ متری نیروی‌هوائی دست راست فرعی ۷،۳۳ پلاک ۷۳ منعقد است.
خانواده‌های تاجیک ـ غفاری ـ بختیاری ـ متقی ـ هژبری ـ اکرمی ـ یزدی ـ تهرانی ـ میرزائی ـ اردستانی ـ امین کبودانی ـ صفدری ـ پارسا ـ بهمنش.
آ ـ ۳۳۳۸
اطلاعات ـ مصیبت وارده را بخانواده‌های عزادارتسلیت میدهد.

هیات مدیره بانک بازرگانی ایران بانهایت تاسف‌درگذشت شادروان یوسف شریفها رابه‌همکارمحترم جناب‌آقای‌هوشنگ شریفها رئیس کارگزینی کل بانک بازرگانی ایران تسلیت می‌گوید.
مجلس ترحیم روز یکشنبه ۲۲ آبانماه از ساعت ۲ تا ۴ بعدازظهر در خانقاه صفی علیشاه منعقد میباشد.
آ ـ ۳۳۳۶۳

بانهایت تاسف درگذشت شادروان یوسف شریفها ـ عموی یار گرامی خود هوشنگ شریفها را به‌اطلاع دوستان و آشنایان می‌رساند.
برای شادی روح آنمرحوم وتسلیت به بازماندگان، از ساعت ۲تا۴ بعداز ظهر یکشنبه دوم آبان ماه مجلس ترحیمی در خانقاه صفی علیشاه منعقد است.
دکتر منوچهر آزمون، ناصر اولیاء شیرازی، علی‌باستانی، دکتر سعید حکمت، فرامرز زعیمی، رحیم زهتاب فرد، دکتر فتح‌اله سعادت، دکتر جواد سعید، محمدعلی سفری،دکترضیاء الدین شادمان، علیرضا شفائی، دکتر شفیع شکرائی، دکتر یوسف صمدزاده، محمود طلوعی، نعمت‌اله قاضی، فضل‌الله کاسمی، سید حسن مصطفوی نائینی، جعفر منصوریان، سناتور پرویز یارافشار، مهندس رستم یگانگی.
آ ـ ۳۳۳۶۴

«گروه دوستان» باکمال تاسف درگذشت مرحوم یوسف شریفها عموی بزرگوار دوست ارجمند خود جناب آقای هوشنگ شریفها را باطلاع دوستان میرساند.
مجلس ترحیم آنمرحوم از ساعت ۲تا۴ بعد از ظهر یکشنبه درخانقاه صفی علیشاه برگزار می‌شود.
مهندس حجت‌اله اردلان، دکترعظیم اسکوئیان، مهندس تورج امیر سلیمانی، کریم اهری، مهندس محمد حسین‌بدیعی، دکتر حیدر قلی برومند، دکتر سعید بهادری، دکتر حبیب‌اله بهبهانی، دکتر اسمعیل‌بهنام، دکترویلسون بیت‌منصور،مهندس فضل‌اله جلالی‌نوری،قدرت‌اله خدایاری، دکترمحمدعلی‌رشتی، دکتر امیر حسین زهرائی، منوچهر سعید وزیری، علیرضا شفائی، دکتر شفیع شکرائی، مهدی شیخ‌الاسلامی، دکتر جمال‌الدین صادقی، دکتر جواد صفائی، دکتر قاسم صوفی، دکتر عباس ظریف، مهندس فیروز عدل، دکتر امین غنی، فریدون کاظمی، علی کمالوند، دکتر حسنعلی محققی، سید حسن مصطفوی نائینی، دکتر ولی‌اله معظمی، دکتر قدرت‌اله موثقی، دکتر نجفی.
آ ـ ۳۳۳۶۵

بدینوسیله فوت مرحوم مغفور یوسف شریفها عموی آقای هوشنگ شریفها رئیس هیئت مدیره این شرکت را به استحضار می‌رساند.
مجلس ختم آن مرحوم در روز یکشنبه بیست و دوم آبان ماه ۲۵۳۶ از ساعت ۲تا۴ بعد از ظهر در خانقاه صفی علیشاه برگزار می‌گردد.
شرکت سهامی پخشیران
آ ـ ۳۳۳۶۶

خانواده‌های: شریفها، کلاهچی، سوادکوهی، سلیمانزاده، فرد قاسمی، دیهیمی، صلاحی، شریف، علیزاده، حاجی‌باشی، حاتم‌صفت، شعفی، متین‌جو، افتاده، جواهری، حنانی.
بدینوسیله فوت شادروان یوسف شریفها را باستحضار کلیه دوستان و آشنایان می‌رساند مجلس ختم زنانه‌ومردانه آن مرحوم ازساعت ۱۴ تا۱۶ روز یکشنبه بیست ودوم آبان ماه در خانقاه صفی علیشاه واقع در خیابان صفی علیشاه برقرار است.
آ ـ ۳۳۳۶۷
اطلاعات ـ مصیبت وارده را بخانواده‌های مصیبت‌دیده بخصوص به‌آقای هوشنگ شریفها تسلیت می‌دهد.

بانهایت تاسف درگذشت بانو حاجیه مستوره انصاری (صالحی) مادرگرامی و عزیزمان رادر رضائیه به‌اطلاع دوستان وآشنایان و فامیل میرساند. مجلس ختم زنانه و مردانه آن مرحومه ازساعت ۴تا۶ بعدازظهر روز دوشنبه مورخ ۲۳ر۸ر۳۶ در خانقاه صفی‌علیشاه منعقد می‌باشد.
ایران ـ سودابه و احمد انصاری
وخانواده های: صالحی ـ انصاری ـامیر نظامی ـنظمی ـ مویدی ـ فتحی افشار ـ اقبالی ـ فرزانه ـ جهانگیری ـ خدابندهلو ـ دکتر ثقةالاسلامی ـ تدین ـ صابر ـ بابائی ـ خمسی ـ نعمانی ـ پارسبار ـ پرهیزکاری ـدادفر ـ معتمدی ـدکترحمیدی ـ رحمانی ـ دکتر مریدی ـ صراف ـ دیلمقانی ـ مبشری ـدکتر صاحب قلم ـحاجی انتظاری ـ حاجی غفاری ـ حاجی بابا مهدی‌زاده ـ دکتر وزیری ـ دکتر احمدی ـ فطورچی ـارژنگ و شهریاری.
۱ـ۲ آ ـ ۴۰۰
اطلاعات ـ مصیبت وارده را ببازماندگان آنمرحومه و خانواده های وابسته تسلیت میدهد.

بانهایت تاسف‌فوت مرحوم فضل‌اله هنری پدر بزرگوار‌ارجناب آقای سیروس هنری دوست و همکار عزیزم را باطلاع میرساند: مجلس ترحیم آن مرحوم روز دوشنبه ۲۳ر۸ر۲۵۳۶ از ساعت ۴تا۶ بعدازظهر در مسجد مجد منعقد میباشد.
محسن دها
آ ـ ۳۳۳۸۸

فوت مرحوم فضل‌اله هنری بزرگ خانواده هنری و پدر دوست‌و همکار گرامی آقای سیروس هنری را باطلاع کلیه همکاران میرساند.
مجلس ختم آن مرحوم روز دوشنبه ۲۳ر۸ر۲۵۳۶ از ساعت ۴الی۶بعدازظهر در مسجد مجد منعقد میباشد.
سیروس سراوندی ـ هوشنگ میرابی ـ آذر عصار ـمصطفی پیروزیان ـ احمد وفا ـ حسین پارسا ـ اصغر آزادنیا ـ شاپور متین‌رزم ـ محمد حسین امامی‌طبرسی ـ رضابیگدلی ـ حسین‌ممتازی ـ علی ورجاوند ـ محمد آستانه‌اصل ـ منوچهر امیرشاهی ـ قاسم الهامیان.
آ ـ ۳۳۲۳۲

باتاثر فراوان درگذشت شادروان فضل‌اله هنری پدربزرگوار آقای داریوش هنری مدیر عامل این شرکت را باطلاع میرساند: مجلس ختم آن مرحوم روز دوشنبه ۲۳ر۸ر۲۵۳۶ ازساعت ۴تا۶ بعدازظهر در مسجد مجد منعقد میگردد.
شرکت ماینر با مسئوایت محدود
آ ـ ۸۰۰۰

بانهایت تاسف درگذشت شادروان فضل‌اله هنری پدربزرگوار جناب آقای بهروز هنری مدیر امور مالی این شرکت را باطلاع میرساند:
مجلس ترحیم آن مرحوم از ساعت ۴تا۶ بعدازظهر روز دوشنبه ۲۳ر۸ر۲۵۳۶ در مسجد مجد برگزار خواهد شد.
شرکت سهامی خاص کیاسا
آ ـ ۳۳۲۳۲

باکمال تاثر وتاسف درگذشت شادروان فضل‌اله هنری‌بزرگ خاندان هنری را به آگاهی میرساند:
مجلس ترحیم آن مرحوم روز دوشنبه ۲۳ر۸ر۲۵۳۶ از ساعت ۴تا۶ بعدازظهر در مسجد مجد منعقد میباشد.
خانواده‌های: هنری ـ عشقی ـ دزفولیان ـ بیدا ـ باقری ـ مومنی ـ جوادی ـ اشرفی ـ مین‌باشیان ـ معماران دادگر ـ علومی ـ رسائیان ـ خدائی ـ گوهربخش ـ بیگدلی ـ عاکف ـمینائیان ـ معدنچی ـ گلبریان ـ دعوتی ـ ترابی ـ مشیری ـ مشرفی ـ موسوی ـ پارسائی ـ میرفخرائی ـ درخشان ـ قیطانچی ـ خوانساری ـ وفائی ـ معتمد هاشمی ـ معبودی ـ سجادی ـ جواهریان و خانواده‌های وابسته.
آ ـ ۱۱۵۸۵

بانهایت تاثر درگذشت همسر و پدر عزیزمان شادروان فضل‌اله هنری را به آگاهی میرساند:
مجلس ترحیم آن مرحوم روز دوشنبه ۲۳ر۸ر۲۵۳۶ از ساعت ۴تا۶ بعدازظهر در مسجد مجد منعقد میگردد. ضمنامراسم شب هفت روز سه‌شنبه ۲۴ر۸ر۲۵۳۶ از ساعت ۵ر۳ تا ۵ر۵بعداز ظهر در سالن شماره ۲ بهشت زهرا برگزار خواهد شد.
صفیه عشقی (هنری) ـ مامنیر ـ حورلقا ـ سیروس ـ مهین ـ بریروخ ـ داریوش ـ هرمز ـ بهروز ـ مینا ـ مینو.
آ ـ ۱۱۵۷۱
اطلاعات ـ مصیبت وارده را بعموم افراد خانواده‌های عزادار بویژه بازماندگان آنمرحوم تسلیت میدهد.

باکمال تاسف درگذشت بانو فرنگیس خسروانی را در فراهان باطلاع بستگان ودوستان میرساند. مجلس ختم زنانه ومردانه آنمرحومه از ساعت ۴تا۶ بعدازظهر روز یکشنبه ۲۲ر۸ر۳۶ در خانقاه صفی علیشاه منعقد میباشد.
خانواده‌های: خسروانی، دبیری عسکری، توکلیان، وفائی، زمانی فراهانی، بزرگ‌نیا، ذکائی آشتیانی،میرسعیدی، فرمهینی، معصومی گرکانی، مشایخی، کیان‌راد، قراگزلو، قطبی، معزی وفا، تهرانی، بیات، رحمی، یعقوبی، رمضانی، سلطانی، کاظمی، هدایتی،مقیمی، جلالی، خزان‌بیک،فراهانی، مجد زاده.
اطلاعات ـ مصیبت وارده را بخانواده‌های عزادار بویژه بازماندگان آن‌مرحومه تسلیت می‌دهد.

با نهایت تاسف فوت پدر عزیزمان مرحوم فرج‌اله مددیان را باطلاع دوستان و آشنایان می‌رسانیم. مجلس ختم مردانه وزنانه آنمرحوم روز دوشنبه ۲۳ر۸ر۳۶ از ساعت ۴ تا ۶ بعداز ظهردرمسجد حضرت رسول اکرم (ص) واقع‌درخیابان نواب ـ چهارراه اناری و شب هفت روز سه‌شنبه ۲۴ر۸ر۳۶ در شاهدشت کرج امامزاده بی‌بی سکینه برگزار می شود ساعت حرکت ۱ونیم بعداز ظهر ازخیابان بابایان ایستگاه جیحون کوچه شهناز منزل آنمرحوم وسیله ایاب و ذهاب فراهم است.
خانواده‌های: مددیان، هادیان، صائمیان، سلیمیان، حسینی، طیبی وخانواده‌های وابسته.

بانهایت تاسف وتاثر درگذشت شادروان سرکار سرهنگ بازنشسته اسفندیار سیار غیاثوند را به اطلاع میرساند چون‌بنابه وصیت آن مرحوم مراسم ختم برگزار نخواهد شد لذا مجلس یادبود مردانه وزنانه در روز دوشنبه ۲۳ آبانماه ۳۶ از ساعت ۳الی۶ بعدازظهر در منزل آن مرحوم و واقع در تهران پارس خیابان تیرانداز خیابان ۱۵۲ شرقی پلاک ۴۱ و ۴۳ برگزار خواهد شد.
غیاثوند (توفیق)ـصادق توفیق ـ مسعوده توفیق ـ مهربانوتوفیق ـ فخرایران ـ جهانسوزی (سیار غیاثوند) ـ امیربانو سیار مامبانو توفیق ـ مسعود توفیق ـ مریم بانو توفیق ـ فریده ایزدی (توفیق) ـ لیلا مرتضوی.
اطلاعات ـ مصیبت وارده را ببازماندگان آنمرحوم تسلیت میدهد.

یادبود

بسمه تعالی
العلماء باقون مابقی‌الدهر
سی‌و دوسال از رحلت فقید بزرگ پرچمدار عالم تشیع مرجع تقلید شیعیان و الدمعظم حضرت‌آیت ا... العظمی سید ابوالحسن اصفهانی طاب‌ثراه میگذرد برای‌تجلیل از خدمات‌علمی ومذهبی وتجدید خاطرات روحانی ومعنوی آن بزرگوارمجلس یادبودی روز دوشنبه ۳۰ آبانماه ۲۵۳۶ مصادف با عرفه از ساعت ۵تا۷ بعدازظهر درجامع‌گوهرشاد (در مشهد مقدس)منعقد است .عموم طبقات خاصه روحانیون عظام برای تعظیم شعائر وبزرگداشت مقام روحانیت شرکت میفرمایند.
حسین آیةا... زاده اصفهانی
۱ـ۲ آ ـ ۱۱۴۸۳

بمناسبت چهلمین روز درگذشت عزیزاز دست‌رفته خودجوان ناکام علی‌برهمت فرزند حاج فرضعلی برهمت مجلس یادبودی در روز یکشنبه ۲۲ر۸ر۳۶ ازساعت ۳ الی۵بعد از ظهردرمسجد جامع مرزن‌آباد منعقد، از عموم دوستان و آشنایان دعوت می شود که در این مجلس شرکت فرموده و بوسیله تلاوت کلام‌اله مجید روح آن‌مرحوم را شاد وخاطر بازماندگان را تسلی دهید.
خانواده‌های برهمت، خسروی، کیاکجوری، کیاپاشا، حسینی، مولوی، سلطانی، فرزانه، محمودی، امیری،صمدی و سایر بازماندگان.
آ ـ ۷۹۹۳

بمناسبت سالروز درگذشت تیمسار سرتیپ کاظم شیبانی‌روز سه‌شنبه بیست وچهارم آبانماه برسر مزارش در حسین‌آبادکاشان از ساعت ۳تا۵ بعدازظهر فاتحه خواهیم خواند تجمع دوستان وبستگان تسکین است برای بازماندگان.
شرافت غفاری
صادق صالح ـ پروین شیبانی ـ امیر بانو شیبانی ـ مهین‌بانو شیبانی ـ پوران شیبانی ـ عزیز شیبانی.
آ ـ ۱۱۵۶۱

بمناسبت هفتمین روز درگذشت شادروان آقای نیکلا علیین روز یکشنبه بیست ودوم آبانماه دوهزار و پانصد و سی وشش مجلس ختمی از ساعت ۳ الی۷ بعد از ظهر در کلیسای آشوری امیرآباد خیابان رستم برگزار می‌گردد. با حضور خود روح آن‌مرحوم را شاد فرمائید.
خانواده های: علیین، امیر، بیت‌خدا، اسماعیلی، ماتوسیانس و وابسته.
آ ـ ۳۳۳۱۹

تسلیت

جناب آقای علی‌اکبر گلچین ظفر خانیان‌نیا
بدینوسیله مصیبت وارده را از صمیم قلب بجنابعالی‌تسلیت عرض نموده دوام و بقاء عمر برای کلیه بازماندگان از ایزدتوانا خواستاریم.
عبداله کوشیاریان ـ جعفر پرویزی

جناب آقای هرمز عابدینی جلیل‌وشی
باأندوه و تاسف فراوان مصیبت وارده را از صمیم قلب به جنابعالی تسلیت عرض نموده و از ایزد منان برای‌کلیه‌وابستگان صبرو شکیبائی آرزو مینمائیم.
سید نورالدین اتابک‌پور ـ غلامرضا ادیب‌نیاکی

جناب آقای محمود کاشف
ضمن عرض تسلیت مارا درغم خود سهیم بدانید.
کارکنان بانک ملی ایران شعبه نیشابور

جناب آقای انور شینا
بانهایت تاثر وتاسف بمناسبت درگذشت پدر بزرگوارتان تسلیت عرض نموده بقای عمر وسلامت بازماندگان رااز درگاه خداوند متعال مسئلت داریم.
کارکنان شرکت سهامی عام صنعتی تولیدی مرتب

آقای علی پورحبیب املشی
مصیبت وارده را بشما وخانواده محترمتان تسلیت عرض نموده وخودرا درغمتان شریک می‌دانم.
سید رضا موسوی

همکار گرام آقای علی پورحبیب املشی
بانهایت تاثر مصیبت واردرا تسلیت عرض مینمایم.
ژرژ

آقای علی پورحبیب املشی
مصیبت وارده را بشما وخانواده محترم تسلیت عرض نموده وبقای عمر بازماندگان را خواستارم.
مهندس منصور روشن

آقای علی پورحبیب املشی
باأندوه فراوان مصیبت وارده را به‌جنابعالی وخانواده تسلیت عرض نموده و بقای عمر بازماندگان را از خداوند متعال خواستاریم.
هیئت مدیره و کارکنان گروه صنعتی آردل

تسلیت

آقای مرتضی حسن‌زاده
مصیبت وارده را تسلیت عرض نموده و در غم شما شریک هستیم.
کارمندان خدمات ماشینی شرکت ملی گاز ایران

همکاران عزیز آقایان اصالتی‌و حضرتی
مراهم در غم اندوه بزرگ خود شریک بدانید.
صادقی آشتیانی

جناب آقای اسفندیار عقیلی
مصیبت وارده را به شما و خانواده محترمتان تسلیت‌عرض مینمائیم.
هیئت حمایت از صنایع کارخانه چینی‌سازی‌ارکید
آ ـ ۳۳۳۹۱

جناب آقای مهندس فسا
مصیبت وارده را با کمال تاثر وتاسف خدمت جنابعالی و بانو تسلیت عرض می‌نماید.
شرکت ساختمانی بن‌کار

جناب آقای حاج داود طوبی سرائی‌نیا
با کمال تاسف و قلبی اندوهناک مصیبت‌وارده را از صمیم قلب بجنابعالی تسلیت عرض نموده و از خدای بزرگ برای کلیه بازماندگان صبر و بردباری خواستاریم.
تورج زمردپور ـ ناصر اقدسی‌زاده

جناب آقای مهندس محمد یوسف طاهریان‌پور
با اندوه وتاسف‌بسیار مصیبت وارده را از صمیم قلب به جنابعالی تسلیت عرض نموده دوام‌وبقاءعمربرای کلیه بازماندگان خواهانیم.
سیروس وحیدی ـ پرویز مهدیان
آ ـ ۳۳۳۴۹

جناب آقای مهندس جعفر سینکی لاهیجانیان
بانهایت تاسف و قلبی اندوهناک مصیبت‌وارده را ازصمیم قلب تسلیت عرض نموده‌و ازپروردگار توانا برای کلیه بازماندگان صبر و شکیبائی آرزو و خواستاریم.
محمد ناصر کمیل خانیان و بانو

سرکار خانم فاطمه اسماعیلی‌پور گچسریان
بدینوسیله مصیبت وارده را از صمیم قلب تسلیت عرض نموده دوام و بقاء عمر برای کلیه بازماندگان از ایزد توانا خواهانیم.
محمد ناصر اسیری و بانو ـ زینت بهاریان

جناب‌آقای مهندس فیروز لکستانی پرهامی‌نیا
با اندوه و تاسف بسیار مصیبت وارده را ازصمیم قلب تسلیت عرض نموده واز خداوند متعال دوام‌وبقاءعمر برای یکایک بازماندگان آرزو مینمائیم.
سید محمود ظهیرزاده ،حسین گلمکانی‌پور

جناب آقای حسینعلی‌فهیمی زاده کاویانی‌نیا
بدین‌وسیله مصیبت وارده را ازصمیم قلب تسلیت عرض‌نموده واز خدای بزرگ دوام وبقاء عمر برای یکایک بازماندگان آرزو مینمائیم.
سیروس رهنوری ،عباس کورس‌زاده

جناب آقای مهندس تیمور رازقی پورعطائی
باکمال تاسف‌و قلبی اندوهناک مصیبت وارده را ازصمیم‌قلب تسلیت عرض نموده‌واز پروردگار برای کلیه بازماندگان صبر و شکیبائی آرزومندیم.
محمدحسین بالوئی‌زاده، امیر علی مصطفی‌پور

جناب آقای سید ابوطالب ناصرخانیان
باکمال تاسف‌و قلبی اندوهناک مصیبت وارده را از صمیم قلب تسلیت عرض نموده واز ایزد منان برای‌کلیه بازماندگان صبرو شکیبائی آرزوداریم.
اسفندیار مرآتی زاده، حسین کریم‌خانیان

جناب آقای محمدصادق گلشن‌میرزائیان
باکمال تاسف‌و قلبی پراز ملال مصیبت وارده را از صمیم قلب تسلیت عرض نموده واز خداوند برای کلیه‌بازماندگان صبرو شکیبائی آرزو مینمائیم.
سید اسماعیل وکیل‌صادقی وبانو

دوست محترم جناب آقای محمد ابراهیمی
بدینوسیله مصیبت وارده را از صمیم قلب تسلیت گفته بقای عمر و عزت وسلامتی جنابعالی و بازماندگان را ازدرگاه خداوند متعال مسئلت داریم.
هیئت مدیره شرکت هلشتن فرزن ایران

جناب آقای مهندس احمد نبی‌زاده
کارمندان و کارگران شرکت رنا فوت ابوی گرامی سرکار راتسلیت عرض صبر و شکیبائی فراوان از خداوند متعال‌برای جنابعالی و خانواده محترم خواستارند.
شرکت رنا سهامی خاص

جناب آقای محمد صادق بهرامیان زادپور
بدینوسیله مصیبت وارده را از صمیم قلب تسلیت عرض نموده دوام و بقاء عمر برای کلیه بازماندگان از ایزد توانا خواستاریم.
پرویز کربلائی زاده ـ اسداله مهنورزاده

سرکار خانم منیژه کوشیاری دربندیان
باکمال تاسف و قلبی اندوهناک مصیبت وارده را از صمیم قلب تسلیت عرض نموده و از خداوند برای‌کلیه بازماندگان‌صبر و بردباری آرزو مینمائیم.
طاهره برزگری ـ مهین قدسیان

سرکار خانم حنانه ریسمانی شیرین سرائی
بدینوسیله مصیبت وارده راازصمیم قلب بشما تسلیت‌عرض نموده واز خداوند برای کلیه بازماندگان صبروبردباری آرزو مینمائیم.
طاهره اصغرزاده ـ مهنوش روحی‌زاده

سرکار خانم حنانه ریسمانی شیرین سرائی
بدینوسیله مصیبت وارده را ازصمیم قلب‌بشما تسلیت‌عرض نموده و از ایزد توانا برای کلیه بازماندگان صبرو شکیبائی آرزومندیم.
ماهرخ‌ربیعی ـ طاهره‌مصطفی زاده

سرکار خانم محترم شهبازی خلیل‌الهیان
بانهایت تاسف‌وقلبی اندوهناک مصیبت وارده رابشما تسلیت عرض نموده و از ایزد توانا برای‌کلیه بازماندگان صبر جمیل آرزو وخواستاریم.
بتول صاحب‌پور ـشیرین ایمانوردی‌نیا

سرکار خانم جمالیه عبداله‌زاده شفیع‌نیا
بدینوسیله مصیبت وارده‌را از صمیم قلب بشما تسلیت‌عرض نموده و از خداوند متعال دوام و بقاء عمر برای یکایک‌بازماندگان خواستاریم.
عباس پروین لوئی‌وبانو ـ حسینقلی محمدی‌وبانو

جناب آقای حاج حیدرقلی حمدی‌زاده جعفری
بانهایت تاسف‌وقلبی اندوهناک مصیبت وارده را از صمیم قلب تسلیت عرض نموده و از ایزدمنان برای‌کلیه وابستگان‌صبر وبردباری خواستاریم.
عیسی صمصام‌نیا ـ محمدباقر شافعی‌زاده

سرکارخانم ربابه همدانی سروستانی‌پور
با اندوه و تاسف بسیار مصیبت وارده را ازصمیم قلب تسلیت عرض نموده واز ایزد توانابرای کلیه بازماندگان صبرو شکیبائی آرزومندیم.
طاهره رفعت‌جاهی، مهرانگیز تیمورخانیان

جناب آقای محمد حسن مینائی گلستان زادگان
بدین وسیله مصیبت وارده را از صمیم قلب تسلیت عرض نموده دوام وبقاء عمر برای یکایک بازماندگان‌ازایزد تواناخواستاریم
تورج اسفندیاری ، باقر لارستان‌زاده

جناب آقای جمشید الهوردی پورخانزادی
باکمال تاسف‌و تاثر مصیبت وارده را از صمیم قلب تسلیت عرض نموده امید است که‌ما را در غم واندوه خودشریک وسهیم بدانید.
لهراسب اکبری، باقر نائینی‌پور
آ ـ ۳۳۲۳۲

دوست و همکار ارجمند آقای جعفر عبابافها
باقلبی مملو از تاثر وتالم درگذشت پدر گرامی شما را تسلیت عرض نموده بقای عمر شما و سایر بازماندگان را از درگاه حضرت احدیت مسئلت می‌نمائیم.
سید جوادی، علیزاده، حسینی مهر، آرش، زینعلی، خداوردی، نجاری، یوسفی، هادیان، اکبری، مرادی،طاهری، منیری، ستوده، آرش مقدم،مقدمی، رضائی، پیره‌گری،بیاتانی.

سرکار خانم نوبهار
با نهایت تاسف فوت پدر گرامیتان را تسلیت عرض‌نموده وصمیمانه مارا درغم خود شریک بدانید.
لئالی، طیار، معلمی، صفا، منصف، بجانلو.
آ ـ ۱۱۵۸۳

جناب آقای بزرگ دانشگر
باکمال تاسف و تاثر فقدان اسف انگیز پدر گرامیتان را صمیمانه تسلیت‌میگوئیم.
جلیلی ـ روانبخش ـ سلیمانی ـ حسن‌زاده
و کلیه کارکنان انبار توشه راه‌آهن تهران

جناب آقای حاج غلامعلی ایمانی
درگذشت مادرتان را به‌خاندان شما تسلیت میگوئیم.
حسین خاکی
آ ـ ۱۱۵۹۳

جناب آقای محمد جعفر خواجه‌سرائی مهره‌ای
باکمال تاسف‌و تاثر مصیبت وارده را بجنابعالی از صمیم قلب تسلیت عرض نموده دوام وبقاء عمر برای یکایک بازماندگان از ایزد توانا خواستاریم.
محمدجواد رحیم سلطانزاده ـ احمداسماعیل‌پور

جناب آقای مهندس محمدطاهر شیرانکاوی
باکمال تاسف و قلبی اندوهناک مصیبت وارده را از صمیم قلب بجنابعالی تسلیت عرض نموده و از خداوند متعال دوام‌وبقاء عمر برای یکایک بازماندگان خواستاریم.
سیدمجتبی‌حبیب‌زاده ـ اسماعیل‌قیاعی‌پور
آ ـ ۳۳۲۳۲

سرکارخانم فهیمه ابراهیمی خرم‌آبادی
باتاسف فراوان مصیبت وارده را بشما تسلیت عرض نموده امید است مارا در غم خود شریک وسهیم بدانید.
مهرانگیز،مهری، نادیه ، طاهره،حنانه ، شهره ،شهرزاد،ناهید

سرکارخانم شمس‌الملوک ثابت‌قدم بهارانی نیا
بدین‌وسیله مصیبت وارده را ازصمیم قلب بشماتسلیت عرض نموده دوام وبقاءعمر برای کلیه بازماندگان از خداوند بزرگ آرزو داریم.
سید مجتبی انواری وبانو، رکسانارحیمی
آ ـ ۳۳۲۳۲

سرکارخانم رکسانا کاظمی کرمانشاهیان
باکمال تاسف‌و تاثر مصیبت وارده را از صمیم قلب تسلیت عرض‌نموده‌واز خداوند متعال برای کلیه بازماندگان صبر وشکیبائی آرزو مینمائیم.
ایرج زمردی وبانو ، فهیمه کاتوزی زاده

سرکارخانم مهرانگیز امیر نصرالهی نیا
مصیبت وارده را از صمیم قلب بشما تسلیت عرض نموده دوام وبقاء عمر برای کلیه‌بازماندگان از ایزد تواناخواهانیم.
عذرا نعیمی‌زاده ، طاهره مسجدی‌پور

جناب آقای حاج اسماعیل طالب‌زاده خدادادنیا
بدین‌وسیله مصیبت وارده را از صمیم قلب به‌جنابعالی تسلیت عرض نموده واز خداوند بزرگ‌برای کلیه وابستگان صبرو شکیبائی آرزو داریم.
نوروز عباسیان زاده، حسینعلی بهرام‌پور

جناب‌آقای حاج یوسف کنعانی همدانی زاده‌نیا
بدین وسیله مصیبت وارده را از صمیم قلب تسلیت عرض نموده واز خداوند بزرگ برای کلیه بازماندگان صبرو شکیبائی آرزوداریم.
حسین رفعت‌جاهی، عباس‌خرم‌آبادیان

خانواده های محترم‌سیدکاظم مولائی فولادیان نیا
با اندوه و تاسف بسیار مصیبت وارده را ازصمیم قلب به‌آن خاندان گرامی‌تسلیت عرض نموده وازایزدتوانا برای کلیه‌وابستگان صبروشکیبائی آرزومینمائیم.
سید محمد کریم لاهوت‌زاده ، امیر خسرورحیم‌خانی

سپاسگزاری

تشکر و سپاسگزاری
از کلیه سروران ارجمند، دوستان و آشنایان و فامیل محترم، اهالی محل، اصناف، صاحبان صنایع، شخصیتهای‌نظامی، مطبوعاتی ـ مخابرات، فرهنگی، ورزشی و جوانان هیئتهای مختلف تهران که در مراسم تدفین، مجالس ختم و شب هفت عزیزان از دست رفته مرحومان خانم آقا، رضا، مهدی حضرتی ـ اصغر و پروانه جاوند، فاطمه میرمجیدی ـ شراره، شهره و مهشید حضرتی شرکت نموده و یا بوسیله تلفن، تلگرام و درج آگهی در جراید ابراز همدردی فرموده و ما را دراین مصیبت بزرگ یاری نموده‌اند صمیمانه تشکر و سپاسگزاری مینمایند و چنانچه بعلت تالمات روحی در تشکر حضوری تاخیری رخ‌دهد بدینوسیله پوزش میطلبیم.
خانواده‌های: حضرتی ـ جاوند ـ میرمجیدی ـ ولی‌الهی.

تشکر واعتذار
از کلیه سروران و دوستان و بستگانی که در مراسم‌تدفین ومجلس ترحیم وروز هفت مرحوم مغفور پدر و برادر وعموی بزرگوارمان شادروان علی اصغر صدیقی تنکابنی شرکت فرمودند و همچنین سرورانی که بوسیله تلفن و تلگراف و مطبوعات‌اظهار همدردی نموده‌اند صمیمانه سپاسگزاری و چنانچه براثر تالمات روحی توفیق شرفیابی حاصل نشد امید عفو داریم.
شهسوار ـ خانواده‌های صدیقی ـ شیخ‌الاسلامی

تشکر
ازکلیه سروران و بستگان گرامی که مارادر غم از دست دادن استاد دکتر حمید بهزادی (مددی) یاری داده و در مراسم تشییع‌ومجالس یادبود ونیز وسیله جراید وارسال تلگراف ونامه ابراز همدردی فرموده‌اند نهایت سپاس و تشکر را داریم.
همسر داغدیده فرح بانو بهزادی ـ مددی سکوچانی

ازکلیه بستگان و دوستان گرامی که در مراسم تشییع جنازه و مجالس ترحیم و شب هفت پدرمان شادروان حاج محمود رضوان شرکت و یابوسیله تلگراف و مطبوعات ابراز محبت و همدردی فرموده‌اند صمیمانه سپاسگزاری نموده بقاء عمر و سلامت همگان را از درگاه خداوند متعال مسئلت‌داریم.
خانواده رضوان

بدینوسیله از علمای اعلام وکلیه سروران ودوستان وآشنایان گرامی که درمراسم تشییع وتدفین و مجلس ترحیم برادر ناکامم علی اوسط امجدی شرکت فرموده‌اند یابا‌ارسال تلگرام و آگهی درجراید ابراز محبت فرموده‌اند صمیمانه تشکر و سپاسگزاری می‌نمایم و چنانچه بعلت تالمات روحی دیدار میسر نگردید استدعای عفو دارم.
کرمانشاه ـ هوشنگ امجدی

مجالس وعظ وسوگواری

هیئت صاحب‌الزمان (ع) ـ قرائت قرآن تهران‌نو
بمناسبت ایام شهادت نهمین پیشوای شیعیان حضرت امام محمد تقی (ع) (جوادالائمه) و پنجمین امام و رهبر شیعه‌حضرت امام محمد باقر (ع) مجلسی به مدت ۱۱ شب برپا میدارد تاضمن عرض تسلیت به پیشگاه امام زمان (عج) و بزرگداشت این روزهای تاریخی از سخنرانی دانشمند محترم جناب آقای حاج‌حسن کافی که پیرامون حقایق قرآن و معارف اسلامی خواهدبود بهره‌مند شوید فرصت را غنیمت شمرده و با تشریف‌فرمائی خود در تحکیم بخشیدن به مبانی دینی با ما همکاری نمائید.
هیئت صاحب‌الزمان (ع) قرائت قرآن ـ تهران نو
زمان از تاریخ جمعه ۲۰ر۸ر۳۶ الی ۳۰ر۸ر۳۶ از ساعت۷ بعدازظهر.
مکان ـ تهران‌نو خیابان فرخی مسجدالحسین (ع)

تقویم اطلاعات

ساعات شرعی
استخراج دکتر ریاضی کرمانی

شنبه- بیست ویکم آبان ماه ۲۵۳۶
۲۹ ذیقعده ۱۳۹۷- دوازدهم نوامبر ۱۹۷۷
اذان مغرب . . . . ساعت ۵ و ۴۸ دقیقه
اذان صبح (فردا) . . ساعت ۵ و ۳۵ دقیقه
طلوع آفتاب (فردا) . . ساعت ۷ و ۵ دقیقه
ظهر شرعی (فردا) . . ساعت ۱۲ و ۲۲ دقیقه
اذان مغرب (فردا) . . ساعت ۵ و ۴۷ دقیقه

اطلاعات دیپلماتیک

وزیر خارجه آلمان شرقی تهران را ترک کرد

وزیرخارجه جمهوری‌دمکراتیک آلمان امروز تهران را پس از سه روز اقامت و مذاکره با مقامات ایرانی ترک کرد.

در ملاقاتی که بین وزیران خارجه جمهوری دمکراتیک آلمان و ایران عصر پنجشنبه‌در کاخ وزارت امور خارجه‌انجام گرفت. مسائل مهم جهانی و مناسبات و همکاریهای‌دوجانبه بین ایران و آلمان و امکان گسترش این همکاریها گفتگو وتبادل نظر بعمل آمد.

عباسعلی خلعتبری وزیر امور خارجه ایران در ضیافت شامی که به افتخار اسکارفیشر وزیر امور خارجه آلمان شرقی ترتیب داد. اظهار داشت امروز هیچ کشوری‌نمیتواند باسیاست گوشه‌گیری وجدائی طلبی‌به پیشرفت و خوشبختی ملتش امیدوار باشد و روی این اصل ایران براساس سیاست مستقل ملی خود درجستجوی همزیستی مسالمت‌آمیز، روابط وهمکاریهای دوستانه باتمام ملت‌ها بدون توجه به نظام‌های سیاسی و اجتماعی آنهااست. خلعتبری همچنین گفت روابط و همکاریهای دو کشور بخاطر تفاهم و احترام متقابل درمدتی کوتاه گسترش فراوان یافته است.

وزیر امور خارجه آلمان شرقی نیز طی نطقی ازرهبری های شاهنشاه آریامهر تجلیل کرد. و گفت امروز ما شاهد پیشرفتهای چشم‌گیر ایران و نقش فزاینده بین‌المللی آن هستیم. و به آن به دیده‌احترام مینگریم و بدیهی است که در عصر حاضر همزیستی مسالمت آمیز بین کشورهائی که دارای نظام‌های اجتماعی گوناگون هستند امری اجتناب ناپذیر است.

شاهنشاه آریامهر اسکار فیشر وزیر خارجه آلمان شرقی را درجریان‌سفرش‌به ایران‌بحضور پذیرفتند .

والاحضرت شاهدخت اشرف پهلوی :

ایران شکنجه‌را محکوم‌میکند

والاحضرت شاهدخت اشرف پهلوی ضمن نطقی در کمیته سوم مجمع عمومی سازمان ملل متحد به تفصیل درباره حقوق بشر سخن گفتند و یادآور شدند که‌هیئت نمایندگی ایران در بحث ها و گفتگوهای متعددی که منجر به تهیه قطعنامه ها و اعلامیه های بین‌المللی در این زمینه شده فعالانه شرکت داشته است .

والاحضرت گفتند هنگامی که بعضی از کشور ها در صدد برمی آیند بما درس حقوق مدنی و سیاسی بدهند ظاهرا حقایق و واقعیت های دنیای مارافراموش میکنند .

والاحضرت افزودند بین‌المللی‌کردن مسائل حقوق بشر با وابستگی داخلی هرچه بیشتر و نزدیکتر ملل مختلف‌ارتباط داردلذاچگونه میتوان‌بهیک همکاری‌واقعی و یک اقدام مشترک در زمینه به تحقق بخشیدن حقوق فردی ، حقوق شخصی ویا حقوق سیاسی معتقد بود ، در حالی که آنرا در سطح حقوق ملت ها حقوق اجتماعی و اقتصادی فرهنگی انکار کردر مرحله دوم کاملا صحیح است که نسبت‌به خشونت های عظیم و آشکار و نقض حقوق بشر به فوریت عکس‌العمل نشان داده شود ولی این مسئله نبایدفراموش شود که پیشرفت حقوق بشر و اثرات آن‌بدون در نظر گرفتن و بررسی آرمان های عمیق این مسائل مورد توجه قرار گیرد آرمان هائی که چه در سطح ملی و چه در سطح بین‌المللی باید در چارچوب حقیقی و خاص خود بررسی شوند .

والاحضرت گفتند البته منظور آن نیست که باید ابتدا در انتظار یک دنیای ایدآل نشست و سپس نگران حقوق‌بشر شد ولی منظور آنهم نیست که به‌عنوان نمونه اقداماتی را که بر قصد پاره‌ای از رفتار های غیر قابل قبول و ناشایست انجام میشود موکول به بعد کرد .

در این زمینه شکنجه و رفتار های خشن و غیرانسانی را باید ذکر کرد .

هیئت نمایندگی ایران با اعتقاد کامل چنین مسائلی را به تنهائی در خورتوجه سازمان ملل میداند .شکنجه‌غیر قابل‌قبول، غیر قابل توجیه و محکوم شدنی استو بدین منظور و با چنین اندیشه‌ای ایران امسال مشترکا با کشور سوئد طرح دو قطعنامه بسیار مهم را در این زمینه تهیه و ارائه داد .

بررسی وقایع و تجربه بدون شک بما نشان می دهد که رفتار هائی چنین ناشایست معمولا به دست‌عوامل‌غیر دولتی گرفته و مقامات دولتی از آن بی‌اطلاع می باشند .

در نتیجه تنها منع و محکوم کردن چنین اعمال فجیعی مانند شکنجه کافی نیست و وظیفه هر دولت است تا شرایط لازم سازمان های قضائی‌و مقررات امنیتی را به نحوی وضع کند تا همواره مسئله کنترل موثر در مورد احترام‌به حقوق‌یک فرد انسانی در تمامی حالات و شئون امکان پذیر باشد .

والاحضرت شاهدخت اشرف‌پهلوی در قسمتی دیگر از نطق خود گفتند ما همواره آمادگی خود را برای همکاری‌در زمینه پیشرفت حقوق بشر اعلام کرده‌ایم. ولی تنها اکتفا کردن به بررسی پاره‌ای‌از مسائل ویژه یا تنها شناخت مسائل عمده کشور های در حال توسعه بیانگر وابستگی واقعی حقوق بشر نیست .

تعریف تشخیص و درک حقوق‌بشر در انحصار کسی نبوده و لازم است که چنین تعریفی اثری از اجتماع جامعه‌بین‌المللی باشد .

والاحضرت در پایان سخنان خود گفتند تنها راه تحقق بخشیدن بمجموعه حقوق بشر که در بیانیه جهانی نام برده شده است همکاری بی‌شائبه بین‌المللی‌است بدین دلیل گروهی از هیئت های مختلف منجمله هیئت نمایندگی ایران امسال‌طرح قطعنامه‌ای در زمینه راههاو طرح دیگر تامین حقوق بشر و آزادی‌های اساسی‌را تهیه نمودند .

طرحی که به عقیده ما نمایانگرکوششی مثبت و سازنده‌به منظور پاکسازی‌سازمان ملل از بخش هائی است که مدت های طولانی پیشرفت حقوق بشر را با دیده خاص خود مینگریسته‌اند .

میهمانی در سازمان‌ملل

از جانب والاحضرت شاهدخت‌اشرف پهلوی رئیس هیئت نمایندگی ایران در مجمع عمومی سازمان ملل متحد،میهمانی ناهاری به افتخار روسای هیئت های نمایندگی کشور های آسیائی در سازمان ملل متحد در نیویورک برپا شد .

در این میهمانی ، نماینده دائمی هند در سازمان ملل متحد از فعالیت های والاحضرت در سطح ملی و بین‌المللی قدردانی کرد .

علیاحضرت شهبانو از بروکسل بپاریس رفتند

بروکسل - سیما دبیر آشتیانی فرستاده اطلاعات: سفر چهار روزه علیاحضرت شهبانو به کشور بلژیک که بدعوت اعلیحضرت پادشاه و ملکه بلژیک انجام گرفت بعدازظهر امروز پایان یافت و شهبانو برای یک اقامت خصوصی چندروزه‌بروکسل را بقصدپاریس ترک کردند.

درمراسم‌بدرقه ازشهبانوی ایران اعلیحضرت بودوئن و ملکه فابیولا و عده‌ای از مقامات دولتی‌شرکت‌داشتند.

علیاحضرت مقارن ساعت ۳۰ر۸ بعدازظهر بوقت‌محلی وارد پاریس شدند و از جانب مقامات دولت فرانسه و سفیر و اعضای سفارت ایران و عده‌ای از ایرانیان مورد استقبال قرار گرفتند.

علیاحضرت تا تشریف‌فرمائی شاهنشاه آریامهر در پاریس اقامت خواهند داشت و بعد از آنکه شاهنشاه وارد پاریس‌شدند اقامت کوتاهی درآن شهر خواهند داشت و باتفاق بدعوت جیمی‌کارتر رئیس جمهوری امریکا عازم آنکشور خواهند شد.

علیاحضرت شهبانو قبل از ظهر دیروز دربروکسل از مدرسه بالله بزار دیدن کردند .

پنجشنبه‌شب ضیافت‌شامی درمنزل سفیر شاهنشاه آریامهر در بروکسل به افتخار علیاحضرت شهبانوی ایران ترتیب یافت . دراین ضیافت اعلیحضرت پادشاه بلژیک و علیاحضرت ملکه فابیولا حضور یافتند.

در ساعت ۳۰ر۸ بعدازظهر بوقت محلی علیاحضرت شهبانو باتفاق پادشاه وملکه بلژیک به‌این ضیافت تشریف فرما شدند. نخست‌وزیر بلژیک ، روسای مجلسین سنا و نمایندگان ، چندتن‌از وزراء، روسای دانشگاههای بروکسل، مقامات عالیرتبه بلژیک و اعضای سفارت ایران در این ضیافت‌حضور داشتند.

قبل از تشریف فرمائی بسالن مخصوص‌علیاحضرت شهبانو باتفاق پادشاه وملکه بلژیک به یکی از تالارهای ساختمان قدیمی منزل سفیر ایران تشریف‌فرما شدند و یکهزار جلد کتاب را که‌از تهران به بروکسل فرستاده شده و بزبان فارسی است و از سوی دانشگاه تهران بنیاد فرهنگ ایران - کانون پرورش فکری کودکان و نوجوانان و موسسات‌دیگر در زمینه ادبیات ایران - علوم - ادبیات کودکان و زندگی مشاهیر ایرانی به چاپ رسیده است‌به‌دانشگاه بروکسل هدیه فرمودند.

در این مراسم رئیس دانشگاه بروکسل از لطف ومرحمت علیاحضرت‌شهبانو به کتابخانه معتبراین‌دانشگاه قدردانی کرد.

علیاحضرت شهبانو در بازدید از مرکز حفظ میراث هنری در بروکسل مقرر داشتند که دانشگاه فارابی ازتجربیات این مرکز در ایجاد مرکز مرمت آثار باستانی در اصفهان بهره‌مند شود.

همچنین همزمان‌با بازدید علیاحضرت شهبانو از آموزشگاه حرفه‌ای و تحقیقاتی صنایع غذایی در بروکسل اعلام شد که‌جمعیت بهزیستی و آموزشی فرح پهلوی با همکاری دولت بلژیک مرکزی مشابه این آموزشگاه با رشته‌های بیشتر و وسیع‌تر بنام‌سهراب دیبا در تهران ایجاد میکند.

در شرفیابی ایرانیان‌مقیم بلژیک و لوکزامبورگ شهبانو مقرر فرمودند در مورد بازگشت پانزده‌پزشک ایرانی که در بیمارستانهای دانشگاه بروکسل کار میکنند اقدام لازم ازسوی دانشگاه تهران و وزارت بهداری و بهزیستی انجام شود.

کویت وامنیت خلیج فارس

روزنامه های کویت تقریبا بطور دستجمعی مدتی است‌که دائما مطالبی پیرامون امنیت خلیج فارس و همکاری‌عمومی کشور های این منطقه منتشر میسازند ، که نسبت بماه های قبل خیلی زیادتر و لحن آن مساعدتر جلوه میکند . سفر شیخ زائد رئیس کشورامارات عربی متحده و بدنبال‌آن‌سفر وزیر کشور عربستان بهترین سوژه این نوشته ها است.

مقیده عمومی مطبوعات‌این کشورآنست، کمذاکرات‌وزیر کشور عربستان سعودی در تهران مربوط به « همکاری‌دو کشور و تفاهم طرفین‌درجهت تامین امنیت منطقه است .»

کویت اخیرا با دریافت‌گزارش هائی این نگرانی را دارد که تروریست هاو انارشیست‌های بین‌المللی خیال دارند برای ضربه زدن به غرب و همچنین کشور های حوزه خلیج‌فارس دست به خرابکاری زده واگر بتوانند یک کشتی را ربوده‌و در دهانه هرمزغرق کنند تاآمد و رفت روزی۱۵تا ۱۶میلیون بشکه نفت را از این شاهراه تعطیل یا مختل سازند.

این طرح‌اگرچه‌از نظر فکر و خیال طرح ضربه‌ای ، اما در عمل با نظارت و کنترل شدیدی که ایران مالکیت‌طرف ساحل‌تنگه‌است امکان‌پذیرنیست.

ظاهرا کشور های حوزه‌خلیج فارس که تاکنون نسبت به امنیت و همکاری دستجمعی‌آن بی‌توجه بوده‌اند با توسعه عملیات تروریستی در سطح بین‌المللی نسبت به آن‌حساس شدند . بهمین علت تمام‌توقعات کشور های منطقه و کشور های جهان خود بخودمتوجه قدرت برتر خلیج فارس یعنی نیروی دفاعی ایران شده‌است

قیمت نفت باید بتدریج افزایش یابد

« وانتین‌هرناندز » وزیر انرژی و معادن ونزوئلا که میهماندار و رئیس کنفرانس ماه آینده وزرای اوپک در کاراکاس است پس‌ازسه‌روز مذاکره با مقامات ایرانی روز پنجشنبه تهران را ترک کرد وی تایید کرد که این سفررا بمنظور تبادل‌نظر با کشور های عضو اوپک‌انجام‌میدهد

رئیس آینده کنفرانس‌اوپک گفت ونزوئلا هم‌مثل ایران‌از آغازتاسیس اوپک‌برای‌حفظ یگانگی‌وهمبستگی این‌سازمان تلاش کرده و می‌کند بعلاوه هیچگاه فراموش نمی‌کنیم که اوپک بمنظور حفظ حقوق حقه اعضای خود بوجود آمده است و ما نیز در این جهت تلاش می‌کنیم وزیر انرژی و معادن ونزوئلا اهمیت استفاده از منابع جانشین به جای نفت‌رایادآور شد و تاکید کرد که کشور های پیش رفته باید به جای استفاده بی‌حد و حساب از نفت درجستجوی منابع جانشین باشند والنتی هرناندزاکوستاسپس اضافه کرد که به عقیده ونزوئلا قیمت نفت در مقام مقایسه با بهای سایر منابع انرژی هم‌اکنون پائین تر است. ولی این کشورموافق با افزایش یکباره قیمت‌نفت نیست و معتقد است که این افزایش باید به تدریج‌صورت گیرد . وی درباره این که تا چه اندازه این ازدیاد قیمت باید انجام گردد پاسخی‌نداد و فقط اشاره کرد که این افزایش باید هماهنگ با تورم جهانی صورت گیرد .

آگهی استخدام

دفتر فنی‌استان خوزستان بمنظور تکمیل کادر فنی خود افراد مشروحه زیررا طبق مقررات آئیننامه پیمانی استخدام می‌نماید .

۱- مهندس راه‌وساختمان	سه نفر
۲- مهندس شهرساز و معمار	دو نفر
۳- تکنسین راه و ساختمان	یک‌نفر
٤- تکنسین نقشه‌بردار	دو نفر

داوطلبان میتوانند همه‌روزه باستثنای ایام تعطیل در ساعت اداری به در دست داشتن مدارک لازم بدفتر فنی استان‌واقع در جاده گلستان مراجعه نمایند .

دفتر فنی استان خوزستان

قابل توجه صنف محترم لوازم‌التحریر فروش ومصرف کنندگان خودکار

نظر باینکه کلاف و بسته بندی خودکار سورد محصول شرکت قلم خودکار ایران از کلاف و بسته بندی خودکار رکسی که‌بعنوان‌علامت‌تجارتی این شرکت ثبت شده تقلید گردیده بود ، بااعلام جرم بطرفیت شرکت مزبور بدادسرای تهران و ارجاع پرونده باداره آگاهی و توقیف‌مقادیر معتنابهی ازخودکارهای تقلیدی‌سورد پرونده باصدورکیفر خواست‌بدادگاه جنحه ارسال شده و طی شماره - ۱۸-۳۶-۶۱۰ مطرح‌رسیدگی است.

چون فروش خودکار های تقلیدی سورد مطابق ماده ۲۴۹ قانون‌مجازات عمومی جرم وقابل تعقیب‌کیفری‌است‌مراتب از نظر اطلاع صنف محترم لوازم‌التحریر فروش اعلام میشود.

شرکت تهران شامر (خودکار رکسی)