

Case.
Shelf.

教育博
物館印

明治十年十二月十一日購求

類物博多教

類地理
屬日本總
冊一
函十五

六第小第

特20
846

明治六年一月上梓
同八年七月再刻

改訂 兵要日本地理小誌

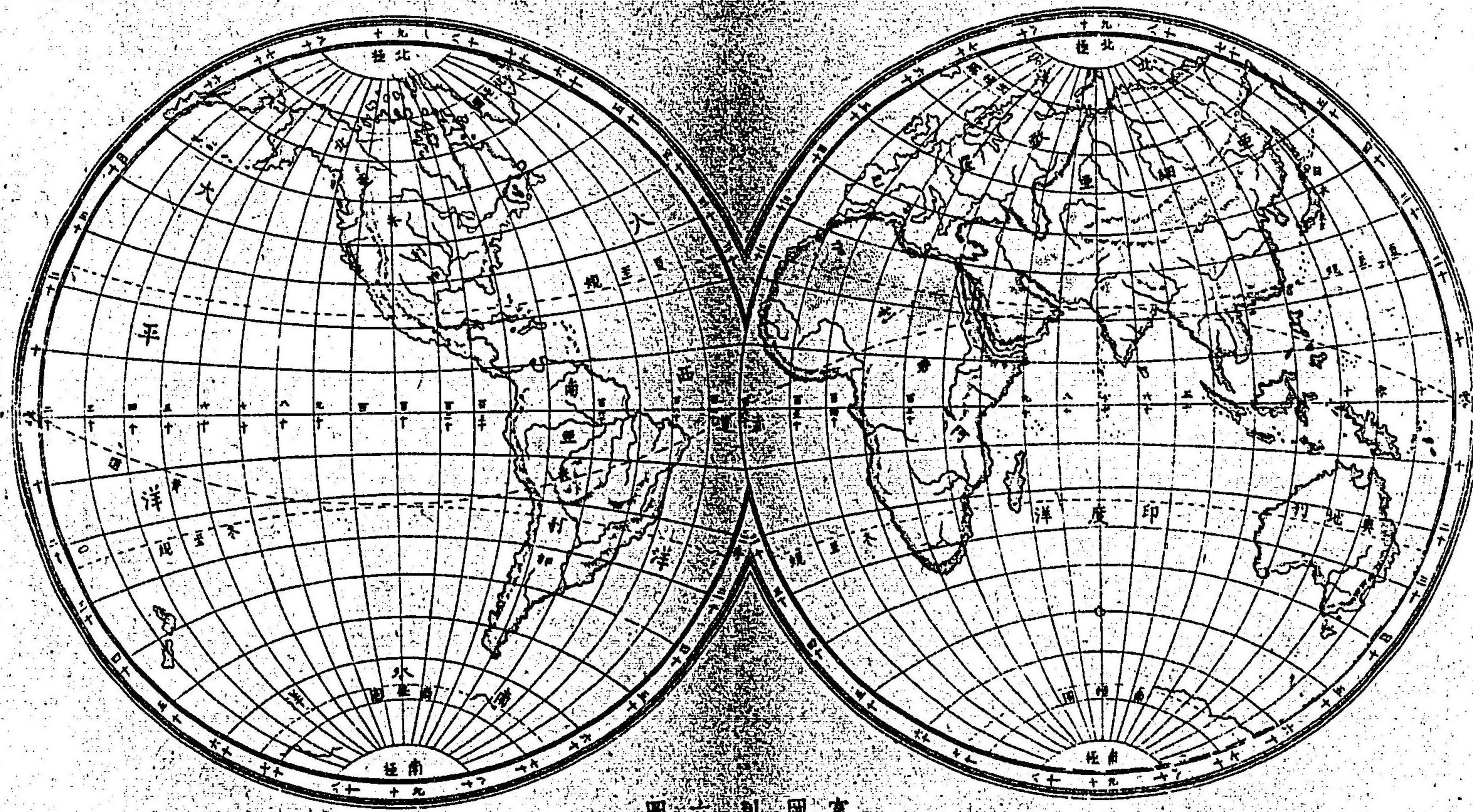

圖六 列國圖

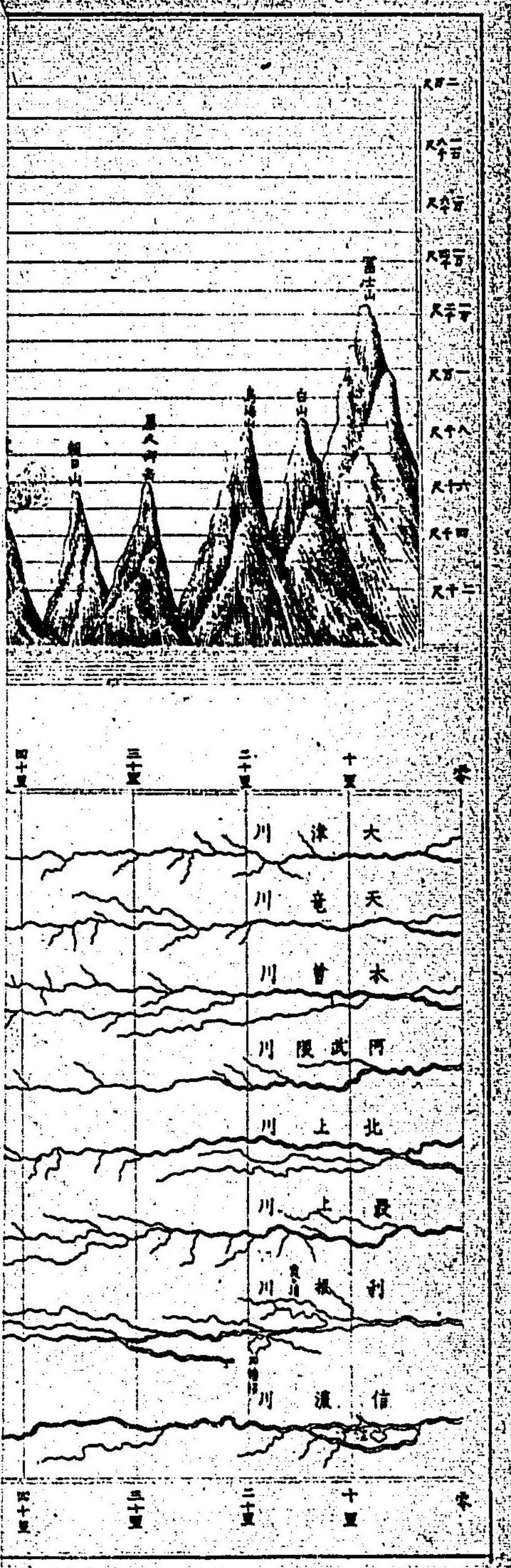

兵要日本地理小誌

凡例

一 地誌ノ體先ツ地球ノ轉回各國ノ位置ヲ略説シ而ノ後其國ノ事ニ及フベシ然レ凡是等近
 日人ノ能知ル所而ノ此書本邦ノ事ヲ舉ルヲ主トスルヲ以テ卷首ニ略圖ヲ掲ケ以テ其大
 概ヲ示スノミ

一 全國論ハ各國ヲ概ノ説ルナルハ先ツ之ヲ讀ニ非サレハ一國ノ事亦從テ詳ナリ難シ比
 へハ中國ノ山脉東ヨリ西ニ亘ルトアレハ山陰ノ國ハ南高ク北卑ク山陽ノ國ハ北高ク南
 卑ク其水經モ從テ南北ニ分流スルヲ坐メ知ルヘシ其他此類猶多シ推テ知ルヘキナリ

一 各國ノ内其一國ノ地形ヲ知ント要セハ必ス隣國ノ地形ヲ按メ後其實ヲ得比ヘハ東海道
 ノ國ニ在テ北方山多シト云フ者ハ即チ東山道南方ノ山ト同一ノ山脉タリ或ハ駿河ノ富
 士山ハ甲斐ニ在テ之ヲ見レハ其國ニ在カ如ク加賀ノ白山ハ越前ヨリ之ヲ見レハ又其國
 ノ山カト思ハル故ニ四隣ノ地理按メ後其國ノ地從テ詳ナルヲ得ヘシ

一 此書本陸軍々人ノ為ニ設ク故ニ其地勢ヲ論スルニ至リテ某ノ南ニ某アリ某ノ北ニ某ア
 リ等ノ語多シ山河ノ順序ヲ略知セシメン為ナリ

一各道論ノ如キ地勢ト戰陣トヲ混説ス是軍人ノ要道ナルヲ以テナリ然レモ若シ其地形ヲ細論セハ絶陰ノ地亦平地アリ而メ平夷ノ地亦險穽ルヘキアリ是則テ兵家ノ詳ニス可キ所此ニ論スル所ノ如キハ特ニ其大勢ヲ云フノミ看者一ヲ執テ百ヲ廢スル勿レ

一各國歴史ハ其國ノ沿革及ヒ戰鬪等ヲ記スト雖ヒ封建ノ後一國數氏ニ属スル者ハ一々之ヲ記セス其戰鬪モ大戦ヲ記メ自餘ノ小戦ヲ略ス此書歴史ヲ以テ主トスルニ非サレハナリ

一盤城岩代以北ノ數國及ヒ北海道如キハ近歲分國スル所ニメ記スル所ノ事ハ大抵分國以前ニ在リ故ニ其史亦之ヲ合セ記ス讀ム人ノ曉リ易カランヲ欲シテナリ

一豊臣氏徳川氏相尋テ天下ヲ総統ス故ニ戰國以後天下ノ國大抵二氏ノ所轄トナリ而メ今時皆朝廷ニ帰ス今一々之ヲ記セス務メテ簡ニ從フヲ以テナリ

名解

地ノ最モ大ナル者之ヲ洲ト云フ其小ニノ四圍水ヲ環スル者之ヲ島ト云フ地ノ高ク聳ユル者之ヲ山ト云ヒ其卑クメ小ナル者ヲ丘陵ト云フ山勢連續メ断サル者之ヲ山脉ト云ヒ山景ト云フ地ノ平坦ニメ廣キ者ヲ原ト云ヒ野ト云フ地勢山ノ如クニメ上平カナル者ヲ高原ト云二山ノ間水ノ赴ク處ヲ溪谷ト云フ地ノ三面水ヲ帶ル者ヲ隅ト云ヒ半島ト云フ

彈丸ノ地海中ニ斗出スル者之ヲ岬ト云ヒ角ト云フ其山ヲ以テ蓋ル者之ヲ岨ト云フ而地ノ間地勢一綫路ヲ通シ左右ニ水ヲ受ル者之ヲ地峽ト云フ

水ノ尤モ大ナル者之ヲ洋ト云フ洋ヨリ分テ六地ニ近キ者之ヲ海ト云フ海ヨリ支分メ地中ニ入ル者之ヲ灣ト云フ船ノ停泊スヘキ處之ヲ港ト云フ二地ノ間海水流通メ勢狹隘ナル者之ヲ海峡ト云水ノ地ヨリ流出メ細小ナル者之ヲ泉ト云ヒ其流レテ漸ク大ナル者之ヲ川ト云フ水ノ一處ニ滙メ淺ク且ツ泥アル者ヲ沼ト云ヒ其深ク且清ル者ヲ湖ト云フ

兵要日本地理小誌

卷之一

全國論

位置

分界 道國郡及府縣

山原

河湖

海灣

港中

隅島

海峽

地峽

氣候

人情

風俗

歷史

政治

物產

戶口

各國論

東海道總論

各國誌 附小笠原島誌

卷之二

畿內總論

各國誌

東山道總論

各國誌

北陸道總論

各國誌

卷之三

山陰道總論

各國誌

山陽道總論

各國誌

南海道總論

各國誌

西海道總論

各國誌 附琉球誌

二島總論

各國誌

北海道總論

各國誌 附樺太誌

中根淑



位置

我大東日本國ハ東半球亞細亞ノ東辺ニ表立シ緯線赤道ノ北三十度ヨリ起リ四十六度ノ間ニ盡ク經線東京偏東十一度ヨリ起リ偏西十一度ニ盡ク其地北ハ西伯里ニ密通シ東南太平洋ニ枕シ而メ西ハ支那朝鮮及ヒ滿州ト遙々海水ヲ隔ツ其地東北ヨリ斜ニ西南ニ至ル綿亘六百餘里廣袤或ハ三十里或ハ六十里齊カラス而メ其面積大約二万二千九百二十方里アリ其地形恰モ竜ノ天ニ翔ルガ如シ西方ヲ首トシ中央ヲ身トシ而メ北方ヲ腰トシ尾トス我國四大島及ヒ許多ノ小嶼ヲ以テ國ヲ立ツ其中央ニ位スル大地ヲ本土トシ南ニ在ル者ヲ四國トシ西ニ在ル者ヲ九州トシ而メ北ニ在者ヲ蝦夷ト称ス近歲之ヲ改メテ北海道ト云フ

經緯兩度前節舉ル所ノ如シト雖凡洲外諸島遠ク其外ニ出ル者アリ則テ小笠原島ハ北緯線ニ十六度半東經線三度餘ニ至リ琉球諸島ハ北緯線二十四度西經線十七度ニ及ヒ而メ千島樺太諸島ハ北緯線五十四度東經線十一度ノ外ニ出ツ

分界 道國郡及ヒ府縣

全國四洲之ヲ分テ畿内八道トス本土ノ東方海上ニ並列スル國ヲ東海道十五國トシ小笠原

島ヲ以テ之ニ附ス其背ニ沿フテ東シ終ニ北海中ニ延出スル國ヲ東山道十三國トス其北面ニ在テ北海ニ臨ム國ヲ北陸道七國トス此三道ノ西南一帶ニ在ル五國ヲ畿内トス上古ヨリ近歳ニ至ル迄皇家毎ニ此間ニ王城ヲ奠メ玉フヲ以テ此称アリ畿内ノ西ニ在テ北海ニ面スル國ヲ山陰道八國トシ是ト相表裏ノ内海ニ面スル國ヲ山陽道八國トス畿内ノ南海中ニ出スル地ヨリ四國ヲ併セテ南海道六國トス九州一帶ヲ西海道九國トシ琉球ヲ以テ之ニ属ス又其西海中ニ在ル二國ヲ二島トス其他北海道ヲ十一國ニ分チ樺太ヲ以テ之ニ附ス東海道ノ東邊六國及ヒ之ト連接スル東山道ノ二國ヲ合セテ關東八州ト云ヒ東山道ノ北邊諸國ヲ東北ト云フ其外北陸道ヲ北國ト云ヒ山陰山陽兩道ヲ中國ト云フ

東海道十五國

武藏 安房 上総 下総 常陸 相模
 甲斐 伊豆 駿河 遠江 三河 尾張
 志摩 伊勢 伊賀 所小笠原島

畿内五國

山城 大和 河内 和泉 摂津

東山道十三國

近江 美濃 飛彈 信濃 上野 下野
 磐城 岩代 陸前 陸中 陸奥 羽前
 羽後

北陸道七國

若狹 越前 加賀 能登 越中 越後
 佐渡

山陰道八國

丹波 丹後 但馬 因幡 伯耆 出雲
 石見 隱岐

山陽道八國

播磨 美作 備前 備中 備後 安藝
 周防 長門

南海道六國

紀伊 淡路 阿波 讃岐 伊豫 土佐

西海道九國

筑前 筑後 豊前 豊後 肥前 肥後
日向 大隅 薩摩 附琉球

二島 壹岐 對馬

北海道十一國

渡島 後志 釧路 根室 十勝 釧路 根室 千島 附樺太

郡ノ制國中ヲ分畫シ地理ノ形勢田畝ノ利便ニ就テ之ヲ立ツ故ニ大小廣狹固ヨリ一ナラズ其少キ者ハ一國二三郡多キ者ハ十數郡アリ而メ郡ノ下ニ又村アリ故ニ北海道ノ外諸道ヲ分テテ七十三國トシ其下ニ六百三十一郡アリ又其下ニ七万一千二百十六村アリ

北海道十一國內八十六郡アリ而ノ其村邑部落ノ數ハ未タ詳ナラズ

府ノ制國中ニ在ル者アリ兩國ニ跨ル者アリ東京府ハ武藏五郡ヲ兼メ而ノ其三郡ハ半郡縣ニ屬ス京都府ハ山城八郡及ヒ丹波三郡ヲ保ツ大坂府ハ摂津七郡ヲ併ス之ヲ三府ト云フ是皆大都會ノ地而メ皇室大城ノ在ル所タリ

縣ノ制三府ノ外全國更ニ分テテ六十縣トナス故ニ一國ヲ以テ一縣トスル者アリ一國ヲ分テ

テ二縣トスル者アリ二三國合セテ一縣トスル者アリ或ハ一國ノ内一二分メ他縣ニ屬スル者アリ而メ北海道ハ與ラサルナリ

府縣ノ設自ラ國界ト同カラハ蓋國ハ山河ノ形勢ニ由テ以テ其境域ヲ分ツ而メ縣ハ政治ノ便宜ニ由テ以テ其區畫ヲナス是其異同ヲ致スエエンナリ

三府 府名ノ下ニ注スル地名ハ府廳ノアル處ナリ

東京府

京都府

大坂府

附津

六十縣 縣名ノ下ニ注スル地名ハ縣廳ノ在ル處ナリ

神奈川

兵庫

長崎

肥前

新潟

埼玉

熊谷

同

千葉

茨城

足柄

小田

山梨

静岡

濱松

遠江

愛知

三重

度會

同

奈良

堺

滋賀

大津

岐阜

筑摩

長野

同

枳木

磐前

若松

若松

福島	岩手	山形	敦賀	相模	北條	廣島	名東	高知	小倉	白川
同島	盛岡	山形	越前	敦賀	相模	出雲	美作	津山	安藝	廣島
宮城	青森	鶴岡	石川	豐岡	濱田	岡山	山口	香川	福岡	大分
陸前	仙臺	青森	同	加賀	金沢	北陸	石見	濱田	備前	周防
水澤	置賜	秋田	新川	鳥取	飾磨	小田	和歌	愛媛	三浦	佐賀
陸前	登米	羽後	秋田	越中	因幡	備前	備中	備前	備前	肥前
鹿兒島	鹿兒島	鹿兒島	鹿兒島	鹿兒島	鹿兒島	鹿兒島	鹿兒島	鹿兒島	鹿兒島	鹿兒島

我國ノ山脈北樺太東千島ヨリ起リ共ニ北海道ニ入テ蟠結シ遂ニ南東山道ニ移リ蜿蜒起伏ノ幾内ニ赴キ山陰山陽ノ間ニ馳セ西九州ニ濟リ屈曲メ西南ニ盡ク而メ中間一大支アリ即チ伊

勢大和紀伊ノ際ヨリ南ニ分レ四國ニ入テ西ニ盡ク其餘各國到ル處山峯アリ是皆小枝片葉ノ

山ノ至峻ナル者駿河ニ富士山アリ陸奥ニ岩城山アリ加賀ニ白山アリ伯耆ニ大山アリ肥後ニ阿蘇山アリ後志ニ後志羊蹄山アリ其他山岳甚タ多シト雖凡皆其兒孫ノ如シト云フ

州内火山十数坐アリ故ニ温泉亦從テ多シ中ニ孰テ伊豆相模信濃ノ三國上野下野以北ノ諸國及ヒ豊後肥後ノ二國最モ多シ而メ其善ク疾ヲ療スヘキ者ハ伊豆ノ熱海摂津ノ有馬上野ノ草津伊豫ノ道後肥前ノ古湯等以下数湯アリ

洲内ノ國皆山脊ヲ分テテ前後ニ位ス其四境山景ヲ繞ラヌノ國之ヲ称ノ山國ト云フ其二山ノ間ニ位スル者則チ泰西称スル所ノ溪谷是ナリ而メ武藏以北及ヒ摂津河内筑後肥前肥後ノ地ノ如キ郊野遼闊一望際ナキ者之ヲ称メ曠原ト云フ其他各國小原多シ遠江ニ味方原アリ信濃ニ桔梗原アリ下野ニ那須野アリ其外相模ノ仙石原大和ノ大臺原備後ノ仙養原等ノ如キ山上或ハ山間ニ在ル者ハ之ヲ称メ高原ト云フ又古ヘ原野ト称シ而メ今已ニ田畝トナル者アリ關原阿倍野ノ如キ是ナリ是特ニ其名存スルノミ

我國大河アルナシ獨リ利根川上野ヨリ發下野下總常陸ノ境ヲ過テ東海ニ朝ス千隈川信濃ニ

河湖

發越後ヲ貫通北海ニ注ク此二河水源稍遠其次ハ遠江ニ天竜川アリ岩代ニ阿武隈川アリ陸中ニ北上川アリ羽前ニ最上川アリ石見ニ郷川アリ石狩ニ石狩川アリ其他武藏ニ角田川アリ駿河ニ富士川アリ美濃尾張ニ木曾川アリ山城摂津ニ淀川アリ越中ニ神通川アリ越後ニ阿賀川アリ紀伊ニ紀川アリ阿波ニ吉野川アリ筑後ニ筑後川アリ十勝ニ大津川アリ是又其次ナリ湖ノ最モ大ナル者ヲ近江ノ琵琶湖トス其次ハ常陸ノ霞浦羽後ノ八郎瀉下総ノ印幡岩代ノ猪苗代出雲ノ松江信濃ノ諏訪樺太ノ縫江辨連戸等ナリ是皆口アルノ湖ナリ其餘小湖傳指スルニ暇アラヌ

海灣

海ノ大ナル者東南ヲ太平洋トシ西北ヲ日本海トシ最北ヲ荷哥斯科海トス沿岸附近ノ海常陸一帶ヲ鹿島灘ト云ヒ相模ノ海ヲ相模灘ト云ヒ伊豆ヨリ志摩ニ至ル一帶ヲ遠州灘ト云ヒ紀伊ノ海ヲ紀州灘ト云ヒ土佐ノ海ヲ土佐ノ沖ト云ヒ中國四國ノ間ヲ内海ト云ヒ其東ヲ播磨灘ト云ヒ西ヲ水島灘ト云フ又伊豫ノ海ヲ燧灘ト云ヒ其西ヲ硫黃灘ト云ヒ周防ノ海ヲ周防灘ト云ヒ長門ノ海ヲ響灘ト云ヒ筑前ノ海ヲ玄海灘ト云ヒ日向ノ海ヲ日向灘ト云ヒ石見一帶ヲ石見瀉ト云ヒ能登一帶ヲ能登ノ海ト云フ灣ノ最モ大ナル者東海道ニ品川ノ瀆駿河ノ瀆伊勢ノ海アリ東山道ニ松島ノ瀆陸奥ノ瀆アリ

畿内ニ大坂ノ瀆アリ西海道ニ有明沖鹿兒島ノ瀆アリ北海道ニ箱館ノ瀆及ヒ膽振根室ノ瀆アリ樺太ニ亞尼華哈地尼塞ノ二瀆アリ

港岬

武藏ノ横濱港摂津ノ兵庫港越後ノ新瀉港肥前長崎港渡島ノ箱館港之ヲ五港ト云フ皆海外高船ノ至ル所タリ次ニ武藏ノ品川港伊豆ノ下田港駿河ノ清水港志原ノ鳥羽港摂津ノ大坂港陸前ノ石巻港陸奥ノ青森港越前ノ敦賀港能登ノ七尾港佐渡ノ小水港長門ノ下関港土佐ノ高知港薩摩ノ鹿兒島港琉球ノ那覇港北見ノ宗谷港樺太ノ白主港亦皆帆輻輳ノ港タリ岬ノ最モ頭ル者上総ニ富津岬アリ下総ニ大吠岬アリ遠江ニ御前岬アリ志原ニ大王岬アリ陸奥ニ尻矢竜飛ノ二岬アリ能登ニ珠洲岬アリ紀伊ニ汐見岬アリ伊豫ニ三岬アリ土佐ニ室津足摺ノ兩岬アリ豊後ニ嵯峨關岬アリ日向ニ土肥岬アリ大隅ニ佐多岬アリ日高ニ選藻岬アリ北見ニ知床岬アリ樺太ニ白主知床真知床ノ三岬アリ其餘小岬枚挙スルニ暇アラヌ

隅島

隅ノ大ナル者東海道ニ安房伊豆アリ北陸道ニ能登アリ西海道ニ肥前アリ北海道ニ渡島アリ其他各地小隅亦甚タ多シ

洲外島嶼極ノテ多シ其數大約四千ニ下ラス其内伊豆ニ八島アリ其東南ニ小笠原島アリ南海

道ニ淡路アリ大隅ニ種子屋久アリ其最南ニ琉球アリ肥後ニ天州アリ肥前ニ平戸五島アリ其北ニ壹岐對馬アリ西北海ニ隱岐佐渡アリ北海道ニ千島アリ是其尤モ著名ナル者

海峡

海峡ノ樞要ヲ者紀伊阿波ノ間ニ紀伊峽アリ淡路ハ東紀伊ノ間ニ苦島峽アリ北播磨ノ間ニ岩屋峽アリ而メ西阿波ノ間ニ鳴間峽アリ伊豫豊後ノ間ニ豊後峽アリ長門豊前ノ間ニ赤間關峽アリ陸奥渡島ノ間ニ津輕峽アリ北見樺太ノ間ニ知主峽アリ

地峽

地峽ハ陸奥ニ北郡峽アリ備中ニ藤戸アリ肥前ニ諫早愛津ノ二峽アリ

氣候

東海道諸國地氣溫和函嶺以西冬ヨリ春ニ至リテ海風強ク而メ以東ハ陸風ヲ吹ク畿内諸國風少ク寒暄宜キヲ得東山道諸國霜露早ク降ル之ヲ東海道ニ比スレハ殊ニ料峭ヲ覺ユ其岩代以北ノ地冬時冰雪凝積春半ニ至リテ漸ク消融ス而メ而羽ノ地風力甚ク強ク動レハ屋ヲ徹ス北陸道諸國寒時寒暖計氷点ヨリ下ルテ五六度而メ熱時九十度以上ニ至ル其國皆風強ク雪多シ山陰道諸國寒暖俱ニ強ク大抵北陸西方ノ國ト相似タリ而メ冬時雪積ル三四尺之ヲ常トス山陽道諸國地氣温平風少シ稍畿内ト相伯仲ス南海道諸國皆燠煖高処ニ非サレハ雪ヲ積ラス夏

時頗ハ炎蒸而ノ夜ニ至リテ熱ヲ洗フノ涼風アリ西海道諸國暖多ク寒少シ冬時僅ニ雪ヲ見ル其南方ハ炎威特ニ酷シ北海道諸國寒威凜烈盛夏ハ晝間ニ非サレハ單衣ヲ穿ツ者ナシ冬時大雪密封戸ヲ出ル能ハス五六尺ノ交雪融ルニ及ヒテ花木一齊ニ花ク而メ其東北ノ國ハ沍寒殊ニ甚シトモフ

人情

東海道ノ人ハ疏通慧敏其甲斐ノ人ハ強ニメ險東京府ノ人ハ俠ニメ洋二総ノ人ハ淳良常陸ノ人ハ武ニメ國王畿ノ人ハ心匠精密其京都府ノ人ハ雅ニメ約大坂府ノ人ハ達ニメ俗東山道ノ人ハ大約樸厚其信濃上野ノ人ハ武ニメ頑其岩代以北ノ人ハ朴直驍果謂フ所北方ノ強ナリ北陸道ノ人ハ大約直實其加賀以北ノ人ハ少ク固而メ其越後ハ甚ク淳雅山陰道ノ人ハ温順ニメ狹固山陽道ノ人ハ巽順ニメ支雅南海道ノ人ハ大約敦厚其土佐ノ人ハ稍武健其阿波讃岐ノ人ハ稍寬裕西海道ノ人ハ大約剛直其薩摩大隅ハ稍鷲悍其肥後ハ稍峭直其肥前ハ稍矜嚴北海道ノ人其箱館ニ在ル者篤厚人ヲ愛ス逸北土生ノ人ハ強健ニメ愚魯意フニ是未ク教化ノ普ク及ハサルニ由ルノミ夫ノ斯民ヲ生スル豈化ス可ラサルノ徒アラシメシヤ其他日葡文ノ民タル亦知ル可ラサルナリ

風俗

上古ノ風俗詳ナラス中古唐ニ通スルニ及ヒテ宮室衣服ヨリ其他凡百多ク其制ニ擬ス家屋ノ制板簀ヲ高クシ厚席ヲ以テ其上ニ鋪ク故ニ家中椅卓ヲ設ケス坐スルヲ以テ礼トナス衣服ハ潤袖大襟布帛ヲ以テ之ヲ裁ス男子ハ額髮ヲ剃テ結髮ス女子ハ髻ヲ結ヒ笄櫛ヲ戴キ紅粉ヲ粧シ長衣大帶ヲ着ケリ近歳ニ至リテ宮室服飾節ヨリ學術工藝技能ニ及フ迄大ニ泰西ノ制ニ倣ヒ習俗從フテ變化セリ奉スル所ノ教神教佛教アリ

歴史

今ヲ距ルルコニ千五百三十有餘歳皇祖神武天皇海内ヲ平定シ大和ノ橿原ニ即位シ玉ヒテヨリ三十餘世皇極天皇ノ時ニ至リ蘇我蝦夷父子皇家ヲ蔑如シ王權ヲ弄セシカハ皇子中大兄藤原鎌足ト謀リ之ヲ誅シ神武ノ續ニ從シ玉フ是ヲ天智天皇トス十餘世ヲ歷テ文德天皇ニ至リ藤原氏ノ勢威甚ク熾ニシナリ數世ノ後政終ニ其掌中ニ歸ス保元平治以來平氏漸ク興リ藤原氏王家ト共ニ衰フ源賴朝平氏ヲ亡ホシ霸府ヲ鎌倉ニ開クニ及ヒテ政權全ク武門ニ歸ス既ニ北條氏陪臣ヲ以國命ヲ執リ源氏從フテ亡フ後醍醐天皇ノ時勤王ノ師ヲ募リ北條氏ヲ討滅シ國政王家ニ復歸ス幾モ無ク足利尊氏兵ヲ舉テ反シ故ニ後深草天皇ノ胤ヲ立ツ是ヲ北朝トス後醍醐天皇南大和ニ幸シ吉野ニ據リ玉フ是ヲ南朝トス五十四年ニ南北合ノ一トナリシカトモ政權全ク足利氏ニ在リ十餘世ヲ經テ政令四海ニ行ハレズ諸候並ヒ起リテ戰國トナレリ

織田氏勃興ノ足利氏ニ代リシカレ功業遂ケス中道ニメ亡ヒタリ豊臣氏尋テ興リ海内ヲ蕩平シ二世ニ傳ヘ從フテ亡フ徳川氏之ニ續キ天下ヲ統治スルコニ二百五十餘年終ニ政ヲ王家ニ致ス是ニ於テ王家復政ヲ親ラシ玉フ

政治

神武天皇國造縣主ヲ置キ天下ヲ治メ玉ヒシヨリ列聖相承ルテ數十世中古ニ至リ唐ノ制度ニ倣ヒ文武百官ヲ設ケ國ニ守ムヲ置キ軍團ヲ造リテ以テ不虞ニ備フ源平氏ノ時ニ至リ制度漸ク解弛シ諸國ノ武士皆私ニ二氏ニ屬シ守ムノ令殆ト行ハレス然レモ上古郡縣ヲ以テ國ヲ建シヨリ此ニ至ル迄未ダ封建ノ勢アラサルナリ源賴朝天下ヲ掃蕩スルニ及ヒテ自ラ乞フテ天下總追捕使トナリ國衛ニ守護ヲ置キ莊園ニ地頭ヲ置キ以テ國政ヲ執レリ是ヲ霸府ノ始トス而シテ其守護多ク其土ヲ子孫ニ傳ヘ漸ク封建ノ勢ヲナセリ足利氏ニ至リテ大ニ其功臣將士ヲ封シ全ク封建ノ制ヲ成セリ織田豊臣及ヒ徳川氏各其法ヲ異ニスル雖モ亦皆其制ニ倣フ近歳王室親ラ政ヲ執リ玉フニ及ヒテ各藩ヲ廢シ再ヒ郡縣ノ制ニ復シ官省ヲ建テ海陸軍ヲ設ケ府ニ知事ヲ置キ縣ニ令ヲ置テ以テ天下ヲ統轄シ玉フ

國初ヨリ今ニ至ル迄二千五百三十有餘年治乱変革一ナラズト雖モ我國政体常ニ立君獨裁タリ明治八年ニ至リ始メテ元老大審ノ二院ヲ置キ地方官會議ヲ設ケ以テ立憲政體ノ基ヲ成セ

物産

國中全銀銅鉄諸礦及ヒ煤坑數十穴アリ出入所禾料杉檜楡樺其他大小竹類アリ花木ハ則チ山櫻海棠梅花桃花紫微夜合アリ花サハ則チ牡丹芍薬薔薇紫陽牡丹菊花等アリ果實ハ則チ橘柚柑橙梨棗杏李林檎葡萄西瓜甜瓜等アリ布穀ハ則チ稻黍菽麥及ヒ絲麻綿花等アリ走獸ハ則チ牛馬猪鹿猿兔熊狸豺狼狐狸等アリ而ノ虎豹犀象ノ類アルナシ家畜ノ獸牛馬ノ外更ニ貓狗等アリ飛禽ハ則チ鷹鶴鴻雁鷺鴉燕雀鶻鷂雞兔等アリ魚貝ハ則チ鯨魚江豚鯨鱈比目曼子等ヲ海海鰻大口鱈鯨鱈鮭鯉鰻及ヒ龍蝦望潮決明拳螺蠔蠣蛤蚌等アリ而ノ其他海參魚翅海菜類尤モ多シトス

戸口

全國戸数七百一十一萬零一百七十七戸

同人口三千三百四十二萬三千七百一十五人

東京府 朱引本

戸数 一十四萬九千三百八十三戸

人口 五十九萬五千九百零五人

京都府

戸数 六萬三千二百一十七戸

人口 二十三萬八千六百六十三人

大阪府

戸数 七萬八千七百八十九戸

人口 二十七萬一千九百九十二人

右明治五年閱スル所ニ從フ

各國論

東海道總論

東海道ハ西南畿内及ヒ南海道ニ接シ東南太平洋ニ面シ北方一帶東山道ト相依附シ民ヨリ坤ニ亘リテ十五國ヲ連接シ一府十二縣百二十九郡ヲ轄有ス魚鹽ノ利甚タ多ク稻麥豐饒茶絲砂糖亦隨フテ在リ其函嶺以東ハ上古蝦夷散居シ中古ニ至リ士民多ク源氏ニ屬ス東京ハ地垣ニ洪穗徳川氏ノ府ヲ闢キ朝廷ノ都ヲ遷ス地勢ヲ按ノ其宜キヲ知ル善カナ明治四年鎮臺兵ヲ此地ニ置キ以テ四方ノ虞ニ備フ其橫濱ハ外船輻輳ノ區又是一大要地安房二總ハ古來中原ノ隆替ニ由テ其方向ヲ定ム地勢固ヨリ然リトス其鴻臺ハ以テ一時ヲ防クヘシ以テ久キヲ支フヘ

カラス利根川波流廣大以テ一方ヲ禦クニ足ル其泥沙ヲ流ス多キヲ以テ時ニ或ハ民田ヲ害ス
相模ハ則チ源右府賴業ヲ定ムルノ處而ノ後世北條氏はヨリ東北ヲ畧有ス箱根ノ險街道無雙
ト稱ス以テ西ヲ防クヘク以テ東ヲ制スヘシ謂フ所我利則利彼得亦利ナル者甲斐ハ則チ險要
ノ地其信濃ニ接スル處地勢彼此相制スヘシ武田氏ノ興亡ヲ見テ之ヲ知ルヘシ富士山舊火山
今時已ニ烟ヲ絶ツ而メ稀ニ灰石ヲ噴ス富士川奔瀾箭ノ如シ然レトモ上浮ニ懸橋アリ下流ニ
淺瀬アリ險ヲ賴ミテ備ヘス平氏ノ潰ユルユエナリ是ヨリ西阿倍川大井川天竜川等河道甚
々多シ水潦至レハ舟楫通シ難シ而メ常時ハ則チ溪澗ノ類ニ過キス其今切ハ灣中甚々淺ク北
ニ陸路アリテ通ス豈險トスルニ足ンヤ三河ハ則チ徳川氏創業ノ地尾張ハ則チ織田氏勃興ノ
處其宮渡ハ陸路ニ備ヘサレハ以テ要地トスルニ足ラス而メ陸ニ木曾川アリ時ニ水溢レテ良
田ヲ害ス尾張害フ川トコソ聞ケ虚言ニアラス鈴鹿ノ山東急ニメ西夷カ伊賀ハ則チ山多シ而
メ大坂ニ出ルノ間道タリ小笠原島ハ則チ絶海ノ小島固ヨリ國ニ損益ナキニ似タリ然レトモ
之ヲ衣服ニ譬フ裾端袖縁衣ニ用ヲキ者ノ如シ而メ之ヲ棄テ豈全衣トスルヲ得シヤ

武藏誌

武藏國ハ北両野ニ界シ東下総ニ接シ東南海ヲ隔テ、上総安房ト相對シ南相模ニ隣リ西甲斐
信濃ニ連ナル國中二十二郡アリ其地形東西ニ長ク南北ニ短ク殆ト木葉ノ如シ土地甚々平坦

其西方ニ数山アリ總之ヲ秩父山ト云フ是ヨリ出ル河ヲ荒川ト云テ其下流ヲ角田川トス國ノ
北辺ヲ繋リ漸ク南メ西入間川ヲ合セ川越ノ東ヲ過キ南海ニ入ル其東ニ在テ並ヒニ海ニ入ル
者ヲ中川ト云フ又其東利根川ヨリ支流メ南ニ馳スル者ヲ江戸川ト云フ之ヲ武藏下総ノ界
トス國ノ西辺ヨリ南方ヲ貫穿メ東スル水ヲ玉川ト云フ上総安房ト相隔ツル海ヲ品川港ト云
フ天晴ル時ハ二國ノ山座ノ見ルヘシ海ニ臨ム一帯地方四里ヲ東京府トス即チ三府ノ一ナリ
其中央ニ皇居アリ城池瀉大其内外ニ官省ヲ設ク其他學校アリ醫院アリ電機局アリ驛速局ア
リ大小街衢縱横斷續水道流通氣燈赫燦士民商賈相錯リテ之ニ居ル肩摩數擊日夜斷エズ實ニ
我國第一都會ノ地ナリ國ノ極南ニ斗出ノ地アリ本牧ト云フ其中別ニ鴻港ヲナス處ヲ横濱ト
云フ萬國ノ商舶港中ニ雲集シ洋館壯麗市街喧闐貿易ノ貨物日ニ億万ヲ以テ計ル即チ我國第
一ノ埠頭ナリ近歲東京横濱ノ間海ニ沿フテ蒸汽鐵道ヲ鋪ケリ産スル所銅鉄絹茶及ヒ段匹ア

源義家ノ時ヨリ邦人多ク源氏ニ属ス源賴朝石橋山ニ敗レ再ヒ兵ヲ奉ル時兵ヲ角田川ニ觀
シ後大ニ平氏ヲ破レリ北條氏ノ季ニ新田義貞上野ニ興リ北條氏ノ兵ト國中ニ連戰シ一勝
一敗終ニ大ニ之ヲ破リテ北條氏ヲ亡セリ其後新田義興脇屋義治等足利尊氏ヲ武藏野ニ破
ル已ニシテ足利氏人ヲノ義興ヲ矢口渡ニ誘殺セシム其季年上杉定正ノ臣大田道灌江戸城

ヲ築キテ之ニ居ル其後小田原北條氏漸ク興リ此地ヲ掠取ズ氏康ニ至リテ上杉氏ト川越ヲ
争フ氏康故ザテ弱ヲ示シ敵兵ヲ驕ラシ夜ニ衆メ大ニ之ヲ破レリ是ヲ川越ノ役ト云フ曹臣
秀吉小田原ヲ攻ル時國中諸城或ハ降り或ハ陥ル事平キテ後德川氏ヲ關東八國ニ移封ス是
ニ於テ德川氏江戸城ヲ以テ其居城トス後霸府ヲ開クニ及ヒテ其規模ヲ宏大ニシ公侯ノ第
宅商賈ノ厩舍數里絶テ嘉永六年並墨利加國使彼理國書ヲ齎シ通商ヲ乞フ幕議之ヲ許ス其後
歐羅巴各國爭テ來リ和約ヲ立ツ因テ横濱港ヲ開キ埔頭トス戊辰ノ亂ニ德川氏ノ軍西京ニ
敗レ江戸ニ還ル既ニメ官軍來リ征ス德川氏城ヲ閉キテ之ヲ致ス其臣相集リテ東叡山ニ
據ル者アリ官軍山ヲ圍ミ撃テ之ヲ拔ク餘衆走リテ東兵ニ投ス東兵ハ北國諸侯ノ官軍ニ抗
スル者ナリ其冬今上天皇東征シ鼎ヲ此地ニ定メ玉ヲ尋テ江戸ヲ改メテ東京府トス

安房誌

安房國ハ我國ノ東南隅ニアリ北ハ上総ニ正接シ東南西三方海水ヲ環ラス實ニ東方ノ澤國ナ
リ國中四郡アリ土地平坦小河十餘派アリ三面皆海ニ向フテ注ク東流ノ水加茂川曾呂川丸山
川西流ノ水湊川佐久間川保田川皆稍大ナリトス國ノ西南ニ小灣アリ西北ニ高山アリ山巔錫
齒ノ如クナルヲ以テ錫山ト名ケ山上十國ヲ一見スト云フ其東橫根峠花立峠清水山岩光山ア
リ皆上総ノ境ナリ國產石決明白牛酪アリ

元正帝ノ時上総四郡ヲ割テ此國ヲ置ク治承中源賴朝相模ニ敗レ海ニ航シ此地ニ上リ兵ヲ
遠近ニ募リ再ヒ軍ヲ發シ遂ニ平氏ヲ亡セリ足利氏ノ時新田氏ノ裔里見家基結城ニ戰死シ
其子義實來リテ白濱ニ匿ル時ニ國ノ四郡司互ニ相討滅ス義實是ニ由テ遂ニ全國ヲ服從ス
後入上総ヲ攻メ之ヲ併ス子成義ニ至リ又下総ヲ取ル二十餘年ヲ経テ其孫義豐叔父實亮ノ
位ヲ禪テサルヲ憤リ夜稻村城ヲ襲メ之ヲ殺ス實亮ノ子義亮上総ニアリ來リテ義豐ヲ攻
ム義豐自殺シ國義亮ニ屬ス義康ニ至リ豊臣秀吉小田原ヲ征シ義康ヲ招ク其至ニ來ラサル
ヲ以テニ総ヲ削ル德川氏ノ時子忠義罪アリ國除カル

上総誌

上総國ハ南安房ニ界シ東東洋ニ面シ西武蔵ト海ヲ隔テ、三大灣ヲナシ北下総ニ界スル處
西南ヨリ曲折ノ東北ニ至ル故ニ其地南ニ寬ク北ニ狹シ國中九郡アリ西南ニ鹿野山鬼涙山等
諸山アリ東南ニ小野峯澤山元清澄大石諸山アリ皆錫山ト相連絡ス一水東南ヨリ發源シ北流
メ大多喜ニ至リ東ニ折レテ海ニ入ル之ヲ大多喜川ト云フ其北ニ一宮白龜栗山等ノ諸水ア
リ其西流スル者湊小糸久留里養老村田等ノ諸水アリ獨リ久留里川元清澄山ノ東辺ニ出テ水
源稍遠シトス西濱第一灣ノ北小岬ヲナス之ヲ富津ト云フ岬頭暗澹アリ大船ヲ通スルヲ得ス
即チ海門枯囊ノ處ナリ國中小丘原野多ク厥土惟塗泥天雨フレハ殆ト行ヘカラス東濱ノ中間

大東嶺ヨリ下総足川ニ至ル一帯ヲ九十九里ト云フ東國ノ一大水郷ナリ得ル所ノ魚舟中ニ滿載シ之ヲ東京ニ送ルニ常ニ時刺ヲ移サスト云フ産スル所干鱒茶葉アリ

上古上総下総共ニ総ノ國ト稱ス後分テテ二國トス淳和帝ノ時此國及ヒ常陸上野ヲ以テ親王ノ任國トス陽成帝ノ時國中ノ夷倭叛ク國兵討テ之ヲ平ク源賴朝再ヒ兵ヲ奉ル時本國ノ人平廣常方餘騎ヲ率テ之ヲ援ケ遂ニ平氏ニ勝ツ後廣常故アリテ死ヲ賜フ足利氏ノ季真里谷氏之ニ據ル後里見成義ノ亡ス所トナル義賴ニ至リ國大半北條氏ニ蠶食セラル子義康ニ至リ豊臣秀吉此地ヲ削ル

下総誌

下総國ハ南海水ヲ控シ武藏上総ヲ連ネテ球環ノ状ヲナス東南上総ニ矩接シ以テ東北海ニ距ル北ハ常陸ト利根川ヲ界シ西ハ武藏ニ接ス西北隅ニ餘地アリ其形恰モ人拳ノ如シ國中十二郡アリ地形北廣ク南狹シ地質上総ニ類ス而メ拳國山嶽ナシ國ノ正中ニ大湖アリ印幡沼ト云フ其大サ大抵南北七里東西一里南方ノ水多ク之ニ會注ス西ニ手賀沼アリ東ニ長沼アリ皆印幡五六分ノ一ニ過キス湖ノ南方ニ廣原アリ小金原ト云フ古來牧馬ノ場タリ其伯樂氏ノ屢過クルヲ以テ野旣ニ馬群無シト云フ西北拳形ノ地北隅ヲ結城トシ西隅ヲ古河トス手賀ノ處ヲ關宿ト云フ利根川ノ衝ニ當レリ河水此ニ至リテ南方ニ支分ス之ヲ江戸川ト云フ而メ其本水

關宿ノ北ヲ環流シ一瀉東海ニ入ル此川一ニ坂東太郎ト云フ河口ノ峽ヲ銚子口ト云フ其角ヲ犬吠岬トハ實ニ此國極東北ノ地ナリ江戸川ノ東西葛飾郡古へ皆下総ニ屬ス後世其半ヲ割テ以テ武藏ニ附ス産スル野細及ヒ茶アリ

朱雀帝ノ時平將門反シ常陸兩野ヲ取リ武藏相模ヲ徇ヘ都ヲ淡島ニ建テ偽官ヲ設ケ自ラ兵ヲ引テ下野ニ入ル已ニ誅ニ伏ス源平氏ノ時ヨリ千葉結城等此地ヲ介領ス足利氏時結城氏朝足利持氏ノ孤ヲ奉シ兵ヲ起ス將軍義教兵ヲ遣テ之ヲ攻ム互ニ勝負アリ已ニ城陷リ氏朝戰死ス其後持氏ノ李子成氏鎌倉ニ入リ敗レテ古河ニ至リ之ニ居ル戰國ノ時成氏ノ孫義明其兄高基ト惡シ御弓ニ據リ傍地ヲ略ス北條氏綱之ヲ攻テ鴻臺ニ戰ヒ義明ヲ獲而シ古河氏亦遂ニ微ナリ戊辰ノ乱東兵官軍ヲ結城ニ攻メ城陷ル幾ハクモ無クメ又之ヲ失フ是時ニ當リテ東兵別ニ上総ニアリ来リテ官軍ヲ襲ヒ進ミテ市川ニ至リ遂ニ大ニ船橋ニ戰ヒ東兵敗績ス

常陸誌

常陸國ハ南下総ニ界シ東東洋ニ面シ北磐城ニ界シ西下野ニ隣リ略長方形ヲナス而メ其西南ノ地西方ニ凹出シ以テ下総拳形ノ地ト相錯ハレリ東南一角下総ト利根川ヲ挾ミテ海中ニ伸出ス國中十一郡アリ東南水郷多ク西北山村多ク風土記ニ云ク是國道路相望郡郷接境ト真ニ

然リ西南ニ當リテ筑波山アリ其北ニ芦穂山加葉山アリ又北下野ノ界ニ鳥子山アリ其北隅ニ八溝山アリ其南ニ男鉢山月折山アリ月折ノ下ニ袋田ノ温泉アリ而シ海上ニ高鈴神御子諸山アリ一水下野ヨリ來リ西南四ノ地ニ從テ回リ南利根ニ會テ之ヲ小貝川ト云フ正南利根川ニ近キ處一大湖アリ其大印幡ニ倍徒ノ名ケテ霞浦ト云フ西ニ向テ三泌ヲナス中泌ノ藍ル処ヲ土浦トス南方諸水皆先ツ之ニ滙聚シ而シ後利根ニ入ル坤位ニ當リテ牛久沼アリ細流之ニ入り又之ニ出ツ霞浦ト東海トノ間又一沼アリ南北甚ク長ク東西甚ク狭シ名ケテ北浦ト云フ其水又利根ニ入ル其東海辺ニ石アリ要石ト云フ石根地ニ入リ其大ヲ知ル者ナント云フ北浦ノ北ニ酒沼アリ次ニ千波沼アリ兩処ノ水共ニ北那珂川ニ合シ而シ後海ニ注ク那珂川源ヲ下野ニ發シ常陸ヲ横截シ東海ニ入ル其千波沼トノ間ハ即チ水戸ナリ水戸ノ正西土浦ノ正北ヲ笠間トス笠間ノ西南ニ下館アリ土浦ヲ合セテ鼎足ノ形ヲナセシ久慈川磐城ヨリ發源シ南ニ馳セテ月折男体金砂諸山ノ西ヲ過キ東ニ折レテ那珂川ノ北ヨリ海ニ落ツ其北ニ小流數條アリ而シ最北ニ大北川アリ魚塩茶石各種木綿ヲ産ハ

後一條帝ノ時平忠常下總介ニ任シ後友ノ源賴信擊テ之ヲ平ク源賴朝兵ヲ舉ル時佐竹義政服セテ賴朝米リ攻テ之ヲ誘殺ス其姪秀義金砂城ニ據ル乃チ擊テ之ヲ走ラシ後小田佐竹二氏此地ヲ分領ス戰國ノ時佐竹義重全國ヲ併ス石田三成兵ヲ擧ル時其子義宣遙ニ之ニ應ス

三成敗レテ義宣降ル徳川家康之ヲ出羽ニ從シ其子信吉賴宣ヲ水戸ニ連封シ最後賴房ヲ封ス徳川氏ノ季年水戸ノ臣國ヲ脱シ密ニ江戸ニ入リ關老井伊氏ヲ刺殺ス已ニ國中黨派分ル藤田某田丸某等攘夷ヲ唱ヘ兵ヲ興シ先ツ市川某朝比奈某等ヲ除カントス近傍諸侯之ヲ伐テ互ニ勝負アリ幕府亦兵ヲ發シ之ヲ征ス此時武田耕雲齋藤田等ニ令シ兵勢頗ル強シ已ニ軍敗レ東山道ヨリ京師ニ至リ將ニ訴フル所アラントス美濃ニ至リ途通セシ乃チ越前ニ入リ加賀ニ降リ尋テ殺セサル戊辰ノ乱ニ武田氏ノ族黨京師ヨリ來リ又市川朝比奈等ヲ殺ス

相模誌

相模國武藏ノ南ニアリ東南一角海中ニ突出シ安房上総ノ境ニ對ス風潮順ナル時ハ一帆遠クヘシ則チ海門ノ咽喉ナリ南ハ海ニ面シ灣形ヲナシ西ハ箱根諸山ヲ繞ラシ伊豆駿河甲斐ト疆場ヲ接ス地形漕ヲ歌ツカ如シ國中九郡アリ土地甚ク沃饒箱根ノ山嶺ニ湖水アリ其上ニ二小山アリ二子山ト云フ其北ニ當リテ足柄山アリ東ニ當リテ温泉七所アリ之ヲ箱根七湯ト云フ山水靈秀風流ノ士常ニ詠ノ而シ歸ルト云フ東ニ下リテ平地ヲ得之ヲ小田原トス南ニ石垣山石橋山アリ又南ニ小岬アリ真鶴崎ト云フ國中ニ大水アリ源ヲ足柄ノ北ニ發シ小田原ノ東ヨリ海ニ入ル者ヲ酒匂川ト云ヒ源ヲ甲斐ニ發シ國ノ北邊ヲ圍リ終ニ南海ニ入ル者ヲ馬八川ト

云フニ水ノ間ニ山アリ大山ト云フ又小河ニ三派アリ馬ノ東ニ流ル、河ヲ片瀬川ト云フ是ヨリ東南ヲ鎌倉トシ其海濱東半ヲ由井ガ濱ト云ヒ西半ヲ七里濱ト云フ其西ニ一小島アリ江島ト云フ潮水退クハ歩ノ行ヲ得鎌倉ノ東南ヲ三浦ト云フ全地一大岬ヲナメリ岬頭ノ小岬ヲ城島ト云フ岬ノ東濱ニ西港アリ南ヲ浦賀ト云ヒ北ヲ横須賀ト云フ横須賀ノ港上ニ主船寮アリ國石鉄及ヒ薪炭材料ヲ産ス稻米尤モ美ナリ

治承中源賴朝大庭景親ト石橋山ニ戰ヒ軍敗レ海ニ航シ安房ニ至ル後遂ニ平氏ヲ亡シ府ヲ鎌倉ニ開ク賴朝薨シ賴家立ツ北條時政ノ廢スル所トナル其弟實朝立ツ建保中和田義盛兵ヲ起シ北條氏ヲ討ス軍敗レテ殺サル兼久中實朝鶴岡ノ祠ニ詣リ賴家ノ子僧公曉ニ弑セラハ源氏亡フ是ニ於テ北條氏幼主ヲ立テ政權ヲ專ニス時賴ニ至リ三浦光村乱ヲ起シ兵利ヲラスノ之ニ死ス貞時ニ至リ安達泰盛勢威ヲ振フ貞時之ヲ族滅ス高時ニ至リ後醍醐帝鎌倉ヲ征セントス高時帝ヲ隱岐ニ徙シ兵ヲ發シ所存ノ官軍ヲ擊ツ新田義貞上野ニ興リ勝ニ乘ル來リ攻ム高時自殺ス北条氏亡フ其後足利尊氏護良親王ヲ諫メ鎌倉ニ幽メ之ヲ弑ス是時ニ當リテ高時ノ子時行乱ヲ起シ鎌倉ニ入ル尊氏京師ヨリ至リテ時行擊テ之ニ復ス已ニ尊氏叛ル新田義貞來リ征シ箱根ニ戰フ義貞敗レテ還ル其後北畠顯家及ヒ新田義興等前後鎌倉ヲ取ル然レトモ皆保ツ能ハズ尊氏其次子基氏ヲ是ニ置キ關東ヲ總督セシム持氏ニ至

リ宗家及ヒ管領上杉憲實ト隙アリ憲實上野ニ奔ル持氏兵ヲ遣テ之ヲ攻ム將軍義教大兵ヲ發シ鎌倉ヲ討ス持氏降リ尋テ自殺ス後持氏ノ子成氏上杉憲忠ヲ殺シ鎌倉ニ入ル其族房頭兵ヲ率テ成氏ヲ伐ツ成氏走ル明應中北條長氏伊豆ニ興リ計ヲ以テ小田原ヲ取リ又三浦城ヲ取ル氏綱氏康ニ至リ上杉氏ト連年兵ヲ交ヘ遂ニ八州ヲ畧取ス上杉輝虎大舉メ小田原ニ至ル將士叛ク者アリ乃チ師ヲ班ス武田晴信北條氏ヲ三増ニ敗リ小田原ニ薄ル已ニメ亦引還ス氏政氏直ニ至リ豊臣秀吉來リ征ス關東ノ屬城皆降ル氏政自殺シ氏直放タル北條氏亡フ國徳川氏ニ帰ス成辰ノ乱ニ東兵安房ヨリ舟ニ乘メ至リ箱根ヲ扼ス官軍之ヲ伐テ大ニ山中ニ戰フ東兵敗レ復海ニ浮ヒテ去ル

伊豆誌

伊豆國ハ北境駿河ニ接シ鈍角ヲナス東西兩辺海ニ面シ漸ク殺キテ南ニ至リ尖頭ヲ為ス即チ東海ノ一大岬地ナリ國中四郡アリ山ニ非レハ則チ水山ニ鑛金羨石アリ海ニ松魚海苔アリ東北ノ山ヲ日金弦卷魚岳ト云フ其南方ヲ伊東トス小岬アリ又南ニ大室山大笠山アリ國中中央ニ大山アリ天城山ト云フ薪炭多ク是ヨリ出ツ是際ヨリ東南ニ流ル、水ヲ川津川稻生澤川トス稻生澤ノ注ク處ヲ下田港トス南海來往ノ船多ク此ニ停泊ス而メ此際多ク石ヲ出ス南ノ盡頭ヲ石廊崎ト云フ狂瀆崖岬ヲ打ツ驚クヘク喜フヘシ西ニ繞リテ海中ニ岩アリ門ノ如シ千貫

門ト云フ其北ニ松崎川仁科川アリ最モ北ニ曲岬アリ駿河ト灣ヲ抱ケリ而メ西岸一帯都テ稔
港アルナシ狩野川天城山ヨリ出テ諸水ヲ合メ北行シ北條ノ所ノ過キ駿河ニ入ル謂フ所葦山
北條姪小島大場等ノ地皆川ノ東ニアリ國中熱泉十餘アリ其中弦卷山ノ東麓ニ熱海ノ湯アリ
北條ノ西南三里ニ修禪寺ノ湯アリ是其最モ善ナル者ナリ又國ノ東南海中ニ七島アリ大島
三宅島最モ大ナリトス大島ノ内火山アリ常時烟燄ヲ吐ケリ其南方ニ當リテ八丈島アリ島ノ
大サ大約東西七里南北二里半四辺險難舟ノ近クテ甚ク難シ地稻禾ヲ生セス而メ紬ヲ産ス
天武帝ノ時駿河二郡ヲ割テ此國ヲ置クテ扶桑畧記ニ見ユ而メ舊史應神帝伊豆ノ人ヲメ大
船ヲ造ラシムルトテ載ス天武以前已ニ此國アルニ似タリ然レトモ未タ孰レガ是ナルヲ知
ラス保元ノ乱源為朝ヲ大島ニ流ス為朝近傍諸島ヲ併セ自ラ之ヲ領ス後去テ琉球ニ入ル平
治ノ乱平氏源賴朝ヲ姪小島ニ流ス後二十年ヲ經テ以仁王ノ令旨ヲ奉メ兵ヲ起シ目代山木
兼隆ヲ襲殺シ遂ニ相模ニ入ル賴朝天下ヲ平クルノ後其弟範賴此地ニ幽シ尋テ死ヲ賜フ其
後北條時政源賴家ヲ修禪寺ニ殺ス足利氏ノ時東國乱ル將軍義政其弟政知ヲ鎌倉ニ遣ル
入能ハスメ北條ニ居ル之ヲ堀越御所ト云フ後其子茶々ニ弑セラル時ニ北條長氏駿河ニ客
ヲリ兵ヲ發メ茶々ヲ戮シ國中ヲ平定ス後計ヲ以テ小田原ヲ取り之ニ入ル豊臣氏東征ノ時北
條氏規葦山ヲ守リ屢力戰シ後遂ニ降ル閑原ノ戰浮田秀家西軍ノ元帥タリ軍敗ルニ及ヒ

テ島津氏ニ投ス德川氏死一寺ヲ滅シ之ヲ八丈島ニ流ス

甲斐誌

甲斐ヲ環ルハ皆山ナリ國ノ形南凡ノ如シ東滯ヲ相模ニ接シ北方肩ヲ武藏ニ股ヲ信濃ニ六穴ハ
南方肩腹俱ニ駿河ニ界シ而メ西瀕ヲ駿河信濃ノ境ニ安ニス國中四郡アリ其地信濃ト共ニ至
高ノ所トス國中ノ山東北ニ天目山アリ北境ニ金峯八嶽アリ西騎岳鳳皇白根諸山アリ西南ニ
七面山身延山リ而メ東南ニ當リテ富士山元立ス甲斐其三ノ一ヲ得登山ノ路アリ上吉田ト云
フ岳麓ニ五大湖アリ東ニアル者ヲ山中池ト云ヒ次ヲ川口湖ト云フ山中池ヨリ出ル水或ハ北
シ或ハ東シ諸水ヲ合メ東接橋ヲ過キ相模ニ入ル即チ馬入川ノ上浮ナリ國ノ中央ヲ府中トス
其西ニ當リテ葦崎アリ其北ヲ新府トス荒川正北ヨリ都邑ノ西ヲ通過ス又笛吹川東北ヨリ
諸水ヲ合メ其南ニ至ルニ水會合メ西南ニ流ル之ヲ富士川トス既ニメ南芦川北金梨川ヲ合
セ漸ク南メ駿河ニ奔注ス鵜澤ヨリ舟メ而メ下ル須臾ニ山水面ヲ改ム翠壁ニ重雲一重我是ニ
於テ入之ヲ云フ産スル所玉石縹緗葡萄柿栗石炭等アリ
源義光此國ヲ領シ子孫遂ニ之ニ居ル武田氏ハ其裔ナリ晴信ニ至リ四隣ヲ兼并シ天下ノ強
國ト稱ス子勝賴諒ヲ信シ功臣多ク戰死ス織田信長父子大挙メ來リ計ツ諸軍逃降相尋ク勝
賴天目山ニ棲ミ健闘メ死ス武田氏セフ織田氏德川氏相尋テ之ヲ領ス德川氏關東ニ徙リ加

藤淺野又相尋テ之ヲ領ス後徳川家康其子義直ヲ封ス已ニ尾張ニ徙ス其後四世將軍其弟綱重ヲ封ス綱重罪アリ死ヲ賜フ二十餘年ヲ經テ五世將軍綱重ノ子ヲ養フテ世子トシ其地ヲ奉テ柳澤吉保ヲ封ス後之ヲ郡山ニ徙封シ城番ヲ置テ之ヲ治ム戊辰ノ亂東兵拏ヲ勝沼驛ニ設ク西軍ヲ拒キ敗レテ東ニ走ル

駿河誌

駿河國ハ東相模伊豆ニ界シ南面海ニ臨ミ伊豆ト一大灣ヲ擁シ西遠江ト大井河ヲ以テ北方一帯甲斐ト界シ西肩ヲ聳ヤカノ凹字様ヲナス國七郡アリ北境皆山獨リ海辺平夷ナリトス東方ニ箱根ノ連山アリ凹字ノ東肩ニ富士山アリ高サ霄漢ヲ摩シ白雪恒年絶エス實ニ我國第一ノ高山ナリ山頂ニ大洞アリ古時炬燵ヲ發スル處ト云フ登山ノ路東ニ須走アリ南ニ村山アリ山ノ東腹一山アリ形附贅ノ如シ寶永山ト云フ寶永中岳頂遠ニ灰石ヲ噴シ此山ヲ起立ス因テ以テ名ク西肩ノ東ニ小澤山大谷崩アリ西北ニ御室山諏訪岳松山アリ西ニ高根高尾並張千葉諸山アリ其東ニ宇津山及ヒ小流兩三派アリ其東安倍川北ヨリ來リ海ニ入ル其岸ヲ辭岡トス北方ニ山アリ龍瓜山ト云東南海邊ノ山ヲ久能ト云フ久能ヨリ東北ニ向フテ沙蜜アリ形象鼻ノ如シ三保ト云フ其内灣ヲ清水港トス港ニ注ク水ヲ巴川トス其東ニ津澤川アリ東岸ヲ薩陸トス又東ニ富士川アリ湍流迅疾箭ヲ發ツカ如シ即チ凹字ノ正字ニ當リ其東ニ沼アジ此

際ヲ浮島原ト云フ即チ岳ノ正南ニ當リ又東ヲ沼津トス北ニ足高山アリ富士山ニ切近ス東南ニ狩野川アリ伊豆ヨリ來リテ海ニ入ル一水東北ヨリシ狩野川ニ合ス即チ黃瀬川是ナリ國茶紙及ヒ漆器ヲ産ス

景行帝ノ時皇子小碓東征シ浮島原ニ至ル賊原ヲ燎テ之ヲ圍ム皇子劍ヲ揮フテ之ヲ拒ク賊軍敗走ス治承中源賴朝兵ヲ舉ク平維盛等大兵ヲ率キテ之ヲ討シ富士川ニ陣ス一夜水禽ノ起ルヲ聞キ誤リテ敵軍已ニ至ルトナシ大ニ潰走ス賴朝天下ヲ平クル後富士野ニ獵ス曾我兄弟工藤祐經ヲ擊テ父ノ仇ヲ復ス後數年梶原景時諸將ト難ヲ構ヘ舉族西走シ狐寄ニ至リ土人ノ殺ス所トナル其後阿野全成叛ス源賴朝之ヲ常陸ニ放テ人ヲノ之ヲ殺サシム後醍醐帝ノ時足利尊氏及ヒ新田義貞之ヲ征シ足利直義ト手越河原ニ戰フテ之ヲ破ル後直義尊氏ニ叛キ兩軍大ニ陸陸山ニ戰フ直義敗走ス尊氏後今川範國ヲ此國ニ封ス義元ニ至リ兵ヲ發シ尾張ニ入リ織田信長ニ襲ハレテ敗死ス子氏真昏愚武田晴信之ヲ攻ム氏真奪ル今川氏亡フ武田氏北条氏ト屢兵ヲ國中ニ接ヘ北条綱重ヲ蒲原ニ攻テ之ヲ獲遂ニ府中取ル勝賴ニ至テ織田氏ノ亡ス所トナリ國徳川氏ニ歸ス家康乃チ府中城ニ居ル其後豐臣氏之ヲ關東ニ移封ス關原役後家康後府中城ニ居ル家康薨ス賴宣忠長宗空ヲ以テ相尋テ封セラル後忠長罪アリテ封ヲ收メラル慶安中由比正雪反ヲ謀リ之ニ據ラントス事露レテ誅ニ伏ス戊辰ノ亂

ニ東方已ニ定マリ朝廷德川氏ヲ此地ニ封シ遠江及ヒ三河數郡ヲ加封ス

遠江誌

遠江國ハ十二郡アリ南海ニ面シ東大井川ヲ以テ駿河界シ北信濃ト連山ヲ界シ西亦山ヲ分テテ三河ニ界ス地勢北ヨリ南ニ向テ漸ク啓キ箕形ヲナス其異位ノ一隅ヲ御前岬ト云フ大抵北半山多ク南半平土多シ東北ニ風不入山朝日岳黒法師春野大日諸山アリ東ニ粟岳アリ其西南ヲ檜川トス南方ニ小笠山高天神アリ亦其西南ヲ横砂トス國ノ中央ニ不動秋葉大鏡諸山アリ西北ニ権現平沢白倉諸山アリ西南隅ニ高師山アリ大井川甲斐ノ極西ニ發源シ直流ノ南ニ馳ス平時水甚ク少シ秋水時ニ至レハ兩溪ノ間牛馬ヲ辨セス故ヲ以テ街道第一ノ大河トス其他細流東北ニ發水シ合ノ一トナリ南海ニ入ル而シテ天竜川信濃ニ發源シ西北隅ヨリ蛇行シテ漸ク大河トナリ亦南海ニ入ル其西ニ濱松アリ濱松ノ北ニ味方原アリ其西方ニ大灣アリ門口甚ク狹ク中ニ支灣多シ形珊瑚樹ニ似タリ此灣明應ノ地震永正ノ山崩元祿ノ海嘯ニ由テ陸地陥リテ水底トナル所多シ奈海ノ變又何ノ暴ナル其西岸ヲ新居ト云フ之ヲ國ノ西境トス葛布木材及ヒ石灰石腦油ヲ産ス

嵯峨帝ノ時此國及ヒ駿河ニ配スル所ノ新羅七百八國民ヲ殺シ伊豆ニ入リ海ニ泛ヒテ逃ル追兵撃テ之ヲ殲ス南北朝ノ時宗良親王兵ヲ井伊城ニ起ス後今川氏ノ封國タリ戰國時德川

家康三河ヲ定メ遂ニ治ヲ濱松ニ徙シ屢武田氏ト國中ニ戰フ己ニノ晴信ト味方原ニ戰テ大ニ敗ラル武田氏亡フルニ及ヒテ國盡ク德川氏ニ屬ス後豊臣秀吉德川氏ヲ關東ニ封ス關原捷後又德川氏ニ歸ス

三河誌

三河國ハ南海ニ臨シ東遠江ニ正接シ北信濃美濃ニ界シ而シテ西塚川ヲ以テ尾張ニ界ス全國八郡アリ地勢略方形而シ東南ニ大長岬アリテ坤位ヲ指ス其頭處ヲ伊長胡ト云フ西南志戸ニ對ス岬半ノ一角大地ノ角ト對シ灣ヲ包ム灣ノ當中ヲ豊橋トス豊川東北ヨリ來リ豊橋ヲ過テ灣ニ入ル其上流東ニ鷲巢山アリ西ニ長篠アリ其北ニ鳳來寺アリ國ノ中心ヨリ稍西ニ松平アリ其西南ヲ岡崎トス皆德川氏ノ故地ナリ矢矧川北方ニ發源シ西ニ流レ南ニ折レ東足助川ヲ合セテ岡崎ノ西ヲ過キ又東大平川ヲ合セテ海ニ入ル國中小山多シ木綿石灰ヲ産ス

南北朝ノ時一色吉良ニ氏之ヲ分領ス其後新田氏ノ裔世良田有親此國ニ至ル其子泰親松平氏ニ養ハル子孫漸ク其土ヲ廣ム其八世ノ孫ヲ德川家康トス家康ノ幼ナルハ織田氏來リ侵ス今川氏之ヲ救ヒ小豆坂ニ戰フテ之ヲ走ラヌ家康長スルニ及ヒテ岡崎ニ居リ漸ク國中ヲ平定ス己ニノ治ヲ遠江ニ移ス其後織田信長トカヲ戮セ武田勝頼ヲ長篠ニ破ル豊臣氏東征ノ後德川氏ヲ關東ニ移封ス關原捷後德川氏ニ歸ス

尾張誌

尾張國ハ其形匙ヲ側ツカ知シ東柄後ヲ三河ニ接シ北匙底ヲ美濃ニ接シ西匙頭ヲ伊勢ニ接シ
而ノ匙面ト柄前ト海湾ニ面ス國中八郡アリ土地平濶海湾ノ盡ル處ヲ宮ト云フ熱田社アリ其
正北ヲ名古屋トス北ニ小牧山アリ又其北境ヲ犬山トス其東ニ八雙山黒平山アリ山下ニ池アリ
八鹿池ト云フ矢田川竜泉寺川東ヨリ來リ名古屋ノ北ニ合流シ漸ク南シテ海ニ入ル之ヲ枇杷
島川ト云フ名古屋ノ西北枇杷島川ヲ隔テ、清洲アリ其西ヲ過キテ南スル水ヲ蟹江川ト云フ
其他細流數派アリ水曾川匙底ニ從テ西南シ遂ニ岐ノ海ニ入ル之ヲ國ノ西境トス東ハ宮ノ
東ニ山崎川アリ又東ヲ鳴海及ヒ桶狹間トス其間ニ天白川アリ是ヨリ南ニ大隅地アリ即チ匙
柄ノ処トス其西南ニ向テ野間トス南ノ盡頭ヲ師崎ト云フ東三河ノ伊良胡岬ニ對テ而
隅地ノ東西兩岸俱ニ淺灘ナリト云フ國中蒲瀨、藍、饒、額及ヒ酒ヲ産ス
平治ノ乱源義朝京師ニ敗レ内海ニ至リ長田忠致ニ依ル忠致救キテ之ヲ殺ス承久ノ役京軍
此地及ヒ美濃ヲ守リ東軍ノ敗ル所トナル足利氏ニ至リ斯波氏ヲ封テ後其臣織田信秀之ヲ
奪テ其子信長賡略アリ今川義元來リ攻メ信長之ヲ桶狹間ニ襲ヒ撃テ之ヲ殺ス已ニ美濃
ヲ取り治テ岐阜ニ徙メ信長薨ノ後其子信雄之ヲ領ス豊臣秀吉信雄ト絶シニ及ヒテ大兵ヲ
引テ來リ伐ツ信雄援テ徳川家康ニ乞フ家康大ニ秀吉ノ軍ヲ長湫ニ破ル幾ハクモ無ク信

雄秀吉ト和ス秀吉東征ノ後信雄ヲ出羽ニ徙封ス關原ノ役後家康其子忠吉ヲ封ス忠吉卒ス
又其弟義直ヲ封ス

志摩誌

志摩國ハ我國ニ在テ至小ノ國ナリ西伊勢ニ接シ南東北三方均ク海ヲ受ク國中二郡アリ西境
ヨリ出ル水西ニ派東ヲ指テ馳セ内海ニ注ク内海口狹ク内廣シ其北岸角出ノ所ヲ的矢崎ト云
フ内海ノ口ヨリ伊勢ノ境ニ至ルマテ地勢微ク西北ニ殺ケリ最北ノ地ヲ鳥羽ト云フ東三河ノ
伊良胡岬ニ對シニ大海水其間ニ入ル其東ニ入ル者ヲ三河ノ瀉トシ西ニ入ル者ヲ伊勢ノ海
トス而シテ港西方ニ紀州灘アリ東方ニ遠州灘アリ故ニ往來ノ船必ス此ニ入り風定ルヲ待テ
後帆ヲ掲ク是ヲ我國ノ喜望峯ト云フモ豈不可ナランヤ其東北坂手菅島等ノ島十數アリ内海
ヨリ南岸頭波荒シ其東南海角ヲ大王岬ト云フ岬後西ニ向テ更ニ一大長岬ヲナシ其内亦海水
ヲ控ス即チ此國ノ南濱ナリ産スル呀直球魚類アリ
織田氏ノ時九鬼嘉隆此地ニアリ教信長ヲ援テ豊臣氏ニ至リ國ヲ奉テ嘉隆ニ與テ石田三成
兵ヲ率ル時嘉隆鳥羽ニ據テ西軍ニ應ス西軍敗ル、ニ及ヒテ嘉隆自殺ス

伊勢誌

伊勢國ハ東南志摩ニ接シ正南海ニ臨シ西南紀伊ニ取シ西大和伊賀及ヒ近江ニ連ナリ北美濃

尾張ニ接ス東尾張ノ師崎ト一大海ヲ隔ツ謂フ所伊勢ノ海是ナリ汀渚清淺貝多珠多シ地勢
北一半ハ甚多狹ク南一半ハ漸ク闊ケ殆ント襟ノ形ノ如シ西土高亢東土漸ク低ル北尾張ニ交
ハル處ヲ末名トス美濃ノ境ニ熊坂峠アリ近江ノ境ニ藤原岳釋迦岳冠岳鈴鹿山アリ大和ノ
境ニ尼岳高見岳國見岳諸山アリ之ヲ國ノ西南隅トス南方ノ濱坤坎相犯ス志摩ニ近キ處ヲ宇
治ト云フ内宮アリ其北ヲ山田トス外宮アリ其東濱ヲ二見浦ト云フ其北ニ宮川アリ西南ノ山
ヨリ發源ス又北ニ藤原川柳田川アリ其北少ク灣ヲナス松坂雲津ニ水其際ニ落ツ松坂川ノ南
岸ヲ松坂トシ雲津川ノ北方ヲ津トス次ニ塔世川高岡川崎川三重川淺毛川アリ以テ末名ニ至
而メ此諸水皆東流ノ海ニ灌ク國中十三郡アリ陶器木綿及ヒ茶ヲ産ス

垂仁帝ノ時天照大神ノ宮ヲ五十鈴川ノ上リニ建ツ今ノ内宮是ナリ雄略帝ノ時豐受大神ノ
丹波ヨリ山田ニ遷ス今ノ外宮是ナリ後世平氏此國ニ封セラル故ニ平氏亡フルノ後其遺臣等
兵ヲ擧ケ恢復ヲ謀ル源朝雅擊テ之ヲ平ク南北朝ノ時北畠顯家足利氏ノ兵ヲ雲津川ニ破ル
南北一統ノ後南朝ノ胤小倉殿大統ヲ継ント欲シ國司北畠氏ト謀リ兵ヲ起ス國司戰死シ殿
乃チ降ル戰國ノ時織田信長北畠具教ヲ攻ム具教成キヲ行フ信長其子信雄ヲ北畠氏ヲ續
シム又神戸盛友ト平キ其子信孝ヲ以テ神戸氏續シム時ニ長島ノ賊屢興リテ信長ヲ苦マシ
ム最後信長兵ヲ引テ長島ヲ攻メ擊テ之ヲ殲ス因テ其五郡ヲ割テ澁川一益ニ與フ信長薨ノ

後北畠具親篠山ニ據ル信雄擊テ之ヲ走ラス是ヨリ先一益信孝ヲ右ケ豊臣秀吉ヲ除カント
ス秀吉信雄ト一益ヲ長濱ニ攻ム已ニメ一益降ル秀吉信雄ヲメ國ヲ併サシム小牧ノ役一益秀
言ニ意メ國中諸城ヲ攻ム徳川氏之ヲ救フ一益乃チ降ル秀吉東征ノ後信雄ヲ出羽ニ徙ス關
原ノ役諸城西軍ニ應シ已ニメ平ク其後徳川氏藤堂氏ヲ津ニ封ス

伊賀誌

伊賀國ハ東方一帯伊勢ニ界シ北方一帯近江ニ接シ西位山城ニ交ハリ西ヨリ午ニ至ル迄大和
ニ界ス其地南北稍長東西稍短ク楕圓ノ状ヲナセリ國四郡アリ四境皆山誠ニ山間ノ一彈丸
地ナリ長田川東南ニ發源シ西北ニ流レ山城ニ入ル之ヲ水津ノ上流トス一水東北ヨリ來リテ
之ニ合ス其間ヲ上野トス山城ノ地方ニ近シ黒田川大和ヨリ來リ各張川ト合メ復タ西大和ニ
復ル河南ニ黒田峠アリ嗚呼夫レ蕞爾タルモ國ナリ學者國ノ大小ヲ以テ遠ニ其優劣ヲ論スル
勿レ

天武帝ノ時伊勢四郡ヲ割テ此國ヲ置ク戰國ノ時國中乱ル北畠信雄筒井順慶之ヲ征シ十餘
城ヲ叛ク信長乃チ之ヲ信雄及ヒ信包ニ分賜ス豊臣氏ニ至リ筒井定次ヲ封ス徳川氏ニ至リ
テ之ヲ藤堂氏ニ與フ

附小笠原島誌

一ニ無人島ト云フ

小笠原島ハ東海道ノ東南洋中ニアリ島數總計九十有四其最モ大ナル者北ニ父島アリ南ニ
母島アリ父島ノ地南北稍長ク東西之ニ半ス内ニ鑛山旭山アリ東南隅ヲ巽岬ト云ヒ西南隅ヲ
南岬ト云フ西北ニ灣アリ口西ニ向フ中ニ二見港アリ北至近ノ處ニ兄島弟島アリ稍大トス
母島ノ地父島ト遙ニ相隔絶ス其地形南北甚ク長ク東西甚ク短シ險夷相半ス南方ニ乳房山チチヤアリ
リ東岸ノ南方ニ小半島アリ東岬ト云次ニ石門岬アリ其北ニ又半島アリ南ヲ片港ト云ヒ北ヲ
北港ト云ヒ極北ヲ乾岬ト云フ西南ニ沖村港アリ極南ヲ南岬ト云フ南方ニ姉島妹島姪島等
アリ昔小笠原貞頼新地ヲ索メ始テ此島ヲ得因テ島毎ニ其名ヲ命シ而メ總テ号メ小笠原島ト
云フ嗚呼我國豈閻龍ヨウリウ其人無シトセンヤ但得ル所ノ地大小肥瘠同カラサルヲ以テ其名特ニ頭
レサルノミ島中李候炎威殊ニ酷産スル所椰子橄欖龍眼肉松椰子及ヒ甘蔗アリ海中巨鱉沙魚
魚甚ク多シ

文録中豊臣秀吉小笠原貞頼ヲメ洋中ノ島嶼ヲ索メ以テ所有ト為ヘキヲ命ス是ニ於テ貞頼
洋中ニ航出シ始テ此地ヲ發見シ未ク其所領トス寛永中故アリテ渡海中絶ス享保中貞頼ノ
裔貞任上書メ島ヲ檢セントテ乞フ之ヲ許ス後五年貞任ノ姪長尾大坂ヨリ船ニ乘シ之ニ赴
キ島中ノ産物ヲ齎メ帰ル已ニノ航海入已ム文久中幕府官人ヲ遣テ又島中ヲ巡察シ

兵要日本地理小誌卷之一終

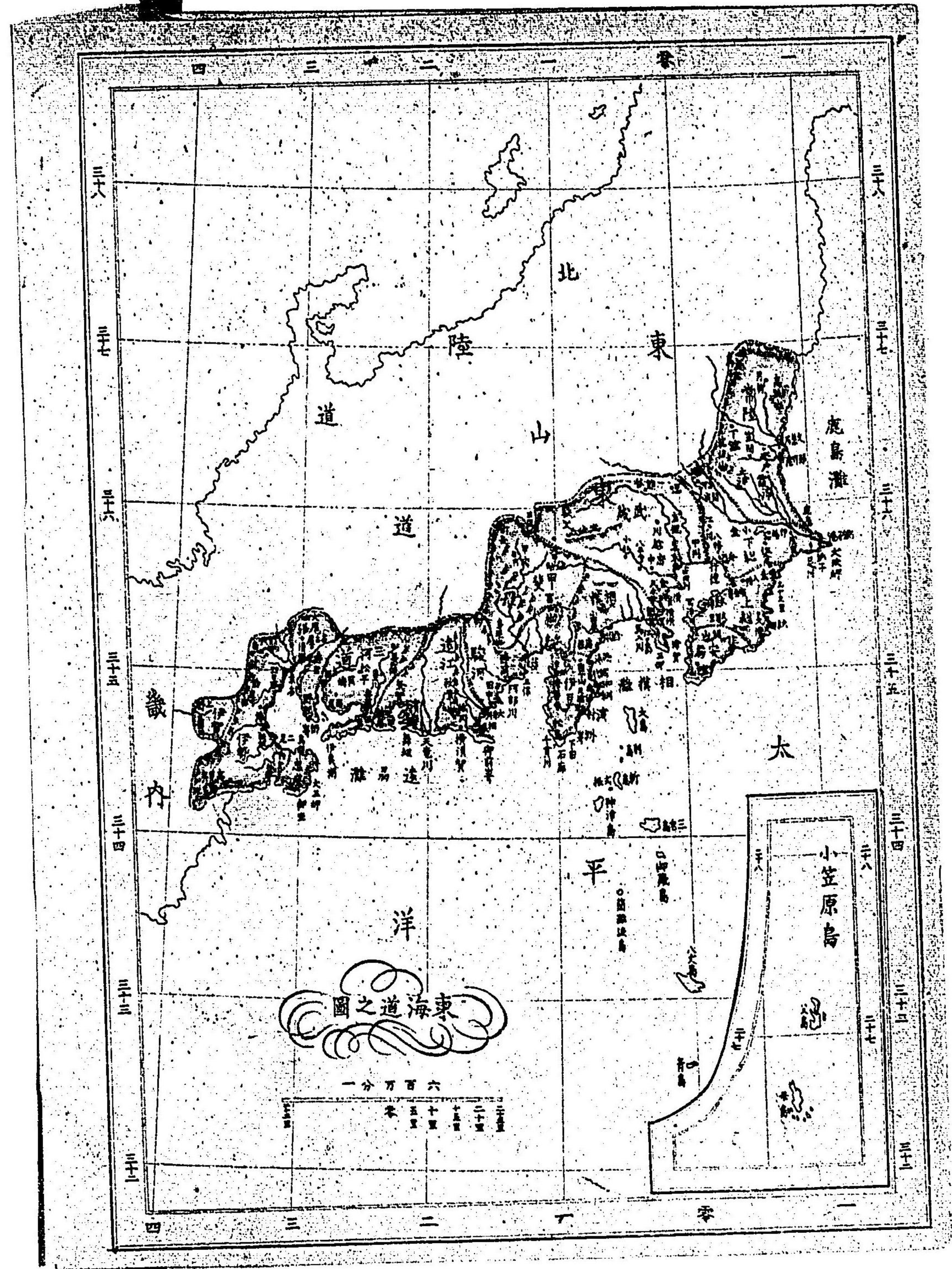

畿内総論

中根淑 著

畿内ハ北北陸道ニ接シ東東山東海兩道ニ接シ西山陰山陽兩道ニ接シ東南南海道ニ交ハリ南方海波ヲ受ク南北稍長ク東西稍短ク五國相依ル而ノ實ニ二府三縣五十五郡ヲ兼有シ五穀豐備茶葉綿花亦多シ京都ハ則チ桓武天皇定鼎ノ地地勢山河ヲ襟帶シ源平以來屢敵ノ衆人ヲ受クル者ハ思フニ戰ノ罪ナリ獨リ地理ノ不便ニ非サルナリ比叡愛宕ハ東西ノ峻山之ヲ得ルト得サルト勝敗ニ關涉アリ山崎八幡山勢相迫ル亦是一大要處而ノ淀河一道舟楫甚ク便ナリ大和ハ古昔王城ノ在ル處四面皆山而ノ其山路皆要阨ノ地タリ大和川吉野川亦國中ノ要處南方一帶山又山南朝ノ攻メ易カラサルニエシ其ト之ニ由ルカ而シテ南風終ニ競ハサル者ハ亦其地一隅ニ據ルヲ以テカ是ヨリ紀伊ニ至ル和哥山田邊新宮ニ出ル三道ヲ以テ稍大トス河内和泉ハ摂津ニ接シ地勢平夷先ツ大坂ニ據ルハ以テ二國ヲ制スヘシ堺ハ古ハ外船ノ到ル處後世大和川ヲ決メ其北ニ入ル而シテ河水多ク泥沙ヲ出シ此際海底年ニ漸ク埋メ今已ニ良港ニ非ハ大坂ハ四方ノ衝路而シテ地勢西南ヲ計ルヘシ故ヲ以テ明治四年錦堂兵ヲ置キテ以テ不虞ニ備フ安治川以西ノ川水潦ノ時皆小害アリ大坂港ハ兵庫ノ良キニ如カス其海ハ底淺ク波高

之ニ加フルニ武庫嵐アリ兵庫ハ則チ我國第一ノ大港各地ノ船必ハ之ニ入ル則チ一大緊要ノ地楠河州ノ敵ヲ此地ニ防ク蓋シ之ヲ為ノ

山城誌

山城國ハ南方大和接シ東南伊賀ニ界シ西南河内摂津ニ交ハリ西ヨリ北ニ至リテ丹波ニ隣リ一方一帶総テ近江ノ彎形ヲ受ク故ニ其地東ニ遼ノ西ニ張ル略柳ノ形ノ如シ國中八郡アリ四圍皆山内甚ク坦平此國及ヒ丹波ノ東方ヲ合セテ西京府トス即チ三府ノ一ナリ其中ニ舊皇居アリ四方街衢砥ノ如ク矢ノ如ク既ニ庶ニシテ且富ノリ其西北ニ紫野北野及ヒ金關寺等アリ鴨川北方ヨリ來リ府ノ東辺ヲ過テ南流シ稍西ニ向テ大堰川西北ヨリ來リ東南ニ流レテ鴨川ト合ハ宇治川近江ノ琵琶湖ヨリ發シ西南ニ驅セテ二水ノ合流ヲ受ケ國中ヲ横斷ス其下流右ヲ山崎ト云ヒ左ヲ八幡ト云フ水津川大和伊賀ノ際ヨリ來リ笠置山ノ北ヲ過キ或ハ西シ或ハ北シ八幡ノ北ヨリ宇治川ニ入ル其會流ノ處ヲ淀トス其東ニ大沼アリ東北沼河ノ間ヲ向島ト云ヒ河北ヲ伏見ト云フ向島ノ東ヲ植島及ヒ宇治トス川ノ北邊茶園多シ其北ヲ醍醐山科トス西ニ小山一帶アリ西鴨川ニ臨ム其麓ニ稻荷アリ東福寺アリ又泉涌寺アリ四條帝以來歷代帝王ノ梓宮常ニ此寺ニ歛ム其北ニ阿弥陀峯清水祇園華頂山南禪寺アリ總シテ之ヲ東山ト云フ其北近江ニ界スル処比叡山アリ其西鴨川ノ東岸ニ加茂西社アリ其北方ニ鞍馬山アリ之ヲ國

ノ子位トス又西北ノ山ヲ愛宕山ト云フ下ニ月輪榎尾アリ其南ヲ嵯峨ト云フ即チ大堰川ノ上流ニ當レリ河南ヲ嵐山トス國中桓武以後ノ山陵多シ産スル所ノ機織陶器及ヒ茶葉諸國ニ甲ク

桓武帝ノ時帝都ヲ此國ニ定メ山背ヲ政メテ山城トス保元中崇徳上皇復祚セシテ欲シ白河殿ニ據リ源為義父子ヲメ之ヲ守ラシム後白河帝源義朝平清盛等ヲ遣ヒ攻メ之ヲ陷ル之ヲ我國大乱ノ初トス是ヨリ清盛寵遇日ニ優渥義朝等之ヲ除カント欲ハ平治元年清盛熊野ニ詣ル義朝等遂ニ反ス清盛還ニ遷リ擊テ之ヲ平ク是ニ於テ平氏勢威日ニ熾シ帝王ノ廢立皆其手ニ出ツ治承中源賴政以仁王ヲ奉メ平氏ト宇治ニ戰ヒ軍敗レテ之ニ死ス而シテ諸國ノ源氏並ヒ興ル平氏大軍ヲ發シ源賴朝及ヒ義仲ヲ伐シム皆敗レテ還ル乃チ帝ヲ挾ミテ西海ニ奔ル義仲尋テ京師ニ入ル已ニノ横恣暴行上下之ニ苦シム賴朝二弟範賴義經ヲメ之ヲ討セシム大ニ宇治瀬田ニ戰フ義仲戰死ス其後義經平氏ヲ亡ホシ京師ニ在テ功名甚ク高シ賴朝之ヲ惡シ僧昌俊ヲメ其堀川ノ第ヲ襲ハシム克クス已ニノ義經奔ル承久中後鳥羽上皇順徳帝ト謀リ兵ヲ遣テ鎌倉ヲ滅サントス官軍途ニノ敗ル北条義時帝及ヒ上皇ヲ海島ニ徙シ西政事府ヲ六波羅ニ置テ後醍醐帝ニ至リ北条高時ヲ討セントシ事露ル高時帝ヲ海島ニ徙サントス帝逃レテ笠置山ニ入ル賊兵攻テ之ヲ陷ル帝ヲ隱岐ニ徙ハ高時又足利高氏等ヲ京

ニ遣リ近國ノ官軍ヲ伐シム高氏帰順シ却リテ六波羅ヲ破ル車駕遂ニ京ニ還ル其後尊氏鎌倉ニ友々尊氏ハ即チ高氏ナリ大舉ノ京師ヲ攻ム官軍之ヲ勢多宇治及ヒ山崎ニ拒キ皆破ラハ尊氏京ニ入ル幾ハクモ無ク敗レテ西ニ走リ九國ノ兵ヲ率テ再ヒ關ヲ犯ス帝飯山ニ幸テ新田義貞等尊氏ト京中ニ戰フ互ニ勝負アリ尊氏詎リテ降ヲ容レ車駕ヲ奉迎ス已ニ帝其責ヲルユク覺リテ大和ニ潛幸ス之ヲ南朝トス是ニ於テ尊氏別ニ皇胤ヲ選ヒテ之ヲ立ツ之ヲ北朝トス而シテ政皆尊氏ニ在リ其後北島頭信新田義興男山ニ據ル尊氏兵ヲ遣テ之ヲ隨ル後上餘年南帝男山ニ幸テ捕正儀等ヲノ京ヲ攻シメ北帝ヲ取ル是ヨリ南軍展京ニ入ル將軍義詮戰ヒ敗レ前後三クヒ出奔ス後二十餘年山名氏清友シ京ヲ犯ス將軍義滿諸將ヲ之ヲ伐シム氏清戰死ハ初メ後醍醐帝大和ニ幸セシヨリ南北分ル一五十餘年北朝明德三年ニ至リ遂ニ和ス後五十年將軍義教赤松滿祐ニ弑セラル應仁中山名持豐細川勝元各大兵ヲ擁シ屢重下ニ戰フ京師過半兵燹ニ罹ル後四十年香西元近細川政元ヲ弑シ嵐山ニ據ル三好長輝整テ之ヲ殺ス大内義興亂ニ乘シ前將軍義尹ヲ奉メ京ニ入ル將軍義隆出奔ス三好長輝細川政賢前後京ニ入リ義興ト戰ヒ皆敗死ハ義興京ニ駐マハト十餘年終ニ周防ニ帰ル已ニ細川高國威ヲ京ニ振フ三好元長阿波ヨリ交リ高國ヲ桂川ニ破ル又詔書孝景ヲ敗ラテ破ラル將軍義隆ノ時三好長慶及ヒ其臣松永久秀共ニ威權ヲ專ニス義隆承志ル後遂ニ久秀弑

スル所トナル其後織田信長將軍義昭ヲ奉シ京ニ入ル諸寇皆遁レ鞏下始メテ安シ己ニ義昭兵ヲ集メ信長ヲ區ラントス成ラスメ河内ニ放タル足利氏亡ヲ岩成左通定ニ據リ和田惟政茨川ニ據リ信長ニ抗ス信長攻テ之ヲ陷ル遂ニ畿内及ヒ近國ヲ平定ス後明智光秀又シ信長ヲ本能寺ニ襲テ之ヲ弑ス居ルヲ教日豊臣秀吉兵ヲ率テ來リ光秀ヲ山崎ニ敗ル光秀走リ土民ノ殺ス所トナル秀吉天下ヲ平クルニ及ヒテ伏見ニ城キテ之ニ居ル秀吉豊シ石田三成兵ヲ起ス徳川家康鳥居元忠ヲメ之ヲ守ラシム西軍攻テ之ヲ陷ル其後天下徳川氏ニ帰シ皇室ノ大典大率舊ニ復ス孝明帝ノ時毛利氏王ニ勤メ故アリテ罪ヲ得國老寛ヲ詎ヘ兵ヲ引テ京ニ入ル京兵之ヲ拒キ遂ニ大ニ戰フ毛利氏ノ軍敗走ス今上天皇ニ至リ徳川氏政ヲ皇家ニ致シ大坂ニ退ク己ニメ兵ヲ發シ京師ニ入ントス京軍之ヲ拒キ伏見淀及ヒ八幡ニ戰ヒ三戰皆勝ツ尋テ天皇東証シ玉ヒ天下王家ニ帰ス是ニ於テ遂ニ都ヲ東京ニ遷ス郡縣ノ制ニ復スルニ及ヒテ此地ヲ以テ京都府トス

大和誌

大和國ハ南方紀伊ニ斗入シ東ハ伊勢西ハ河内ニ接シ而シ北方伊賀山城ニ交ハル地形南北長ク東西稍短ク東ニ向フテ畧凸字形ヲナセリ國中十五郡アリ南ニ近キ一帯山峯層疊其餘皆平夷國ノ中央ニ吉野山アリ山中櫻樹多シ其南ニ聳ニル嶺ヲ大峯ト云フ其東方ニ大臺山アリ山

此ノ湖ヨリ出ル水諸水ヲ合セテ南紀伊ニ入ル之ヲ北山川トス吉野川亦東方ヨリ發水シ吉野
ノ北ヲ過キ西流メ紀伊ニ入ル大抵此水ヲ以テ國ノ中間トス吉野ト川ヲ夾ミテ高取アリ其東
方國境ニ高見山アリ西方國境ニ葛城アリ三所畧一直線トス高取ノ東北ニ多武峯アリ一水其
北方ヲ過キ屈曲メ西河内ニ入ル之ヲ大和川ト云フ河内ノ境ニ在テ此川ノ南ニ在ル山ヲニ上
岳ト云ヒ北ニ在ル山ヲ信貴山ト云フ其北ニ十三峠暗峠生駒山等アリ信貴ノ東ヲ龍田トス其
東北ヲ郡山トス又其東北ヲ奈良トス便テ國ノ極北ナリ此地桓武以前王城ノ在シ處タリ山ニ
據テ春日社アリ鹿多シ而ノ謂フ所南都七大寺亦多ク此際ニアリ高キニ登リテ之ヲ望ムニ懷
舊ノ情自ラ生ス南朝四百八十寺多少樓臺烟雨中其レ是ヲ謂フカ大凡高取迤北此際ニ至リテ
古代帝王ノ山陵多シ又東北隅伊賀ニ近キ處ヲ月瀬ト云フ野梅多シ國玉石漆墨葛粉水綿麻布
ヲ産ス

神武帝日向ヨリ興リ大和ニ入リ長體彦八十梟帥等ヲ誅シ橿原ニ即位シ玉ヲ之ヲ人皇ノ始
トス用明帝ノ時廢戶皇子蘇我馬子佛沓ヲ信シ物部守屋隙アリ兵ヲ遣リ攻テ守屋ヲ殺ス皇
極帝ノ時蘇我入鹿威福ヲ擅ニス皇子中大兄藤原鎌兄ト謀リテ之ヲ亡ホス皇子後位ニ即ク
之ヲ天智帝トス帝崩シ弘文帝立ツ叔父大海人吉野ヨリ興リ之ニ代ル之ヲ天武帝トス桓武
帝ニ至リ都ヲ山城ニ遷ス嵯峨帝ノ時藤原仲成ノ亂アリ治養ノ亂ニ興福東大寺源賴政ヲ

後ク平重衡攻テ之ヲ燒ク殺傷甚タ多シ後醍醐帝ノ時護良親王此地ニ潛匿シ墨ヲ吉野ニ築
キ兵ヲ集ム己ニノ城陷ル親王高野走ル其後足利尊氏及シ帝吉野ニ幸ス是ヲ南朝トス後高
師直等楠正行ヲ破リ吉野ヲ犯ス後村上帝賀名生ニ幸ス四十餘年ヲ經テ南北終ニ和ス戰國
ノ時松永久秀三好長縁ト戰フ長縁敗ル後筒井順慶半國ヲ畧有ス織田信長久秀ヲメ之ヲ攻
シム順慶降ル因テ其地ヲ與フ豊臣氏ニ至リ其弟秀長ヲ封ス後遂ニ徳川氏ニ歸ス其季年容
士相集リテ天誅黨ト号シ尊攘ノ說ヲ張リ幕府ノ姑息ヲ憤リ五條ノ縣令ヲ襲殺シ進ミテ高
取ヲ攻ム拔ク能ハス幾ハクモ無メ近國ノ兵來リ撃テ之ヲ平ク

河内誌

河内國ハ東ハ大和南ハ紀伊西ハ和泉摂津ニ正取シ北頭角ヲ摂津山城ノ間ニ挿ム其地南北長
ク東西甚タ狭シ形テ圭ニ似タリ國中十六郡アリ境域山多シ獨リ摂津ニ接スル處甚タ平易ト
ス西南隅ニ藏王峠尤重峠等アリ東南隅ノ山ヲ千早トス楠公ノ城址アリ一片孤城万仞山當時
ノ事想ヒ見ルヘシ其後ヘニ金剛山アリ其北條峯ニ上岳龜瀨嶺十三峠暗峠一帶ノ山アリ山城
ノ界ニ洞峠アリ大和川大和ヨリ來リ國中ヲ横截ス南方數水合メ一トナリ北流メ之ニ入ル之
ヲ石川ト云フ其合流ノ西南ヲ道明寺及ヒ菅田トス河北ニ當リテ八尾若江アリ思知川玉串川
大和川ヨリ分レ其東西ヲ過キ北寝屋川ニ入ル其合流ノ東北ニ當リテ飯盛山アリ而メ北摂津

ニ接スル處淀川ヲ以テ界トス國中古代及ヒ南朝天子ノ山陵アリ産スル所沐綿アリ
後醍醐帝並置ニ幸シ玉ヲ時楠正成勤王ノ師ヲ興シ赤坂ニ城ク東兵之ヲ攻メ先傷甚タ多シ
正成一且城ヲ捨ツ己ニメ計ヲ以テ又之ヲ取リ別將ヲメ守ラシム東軍大ニ至リ城復陥ル是
ヨリ先正成別ニ千歳ニ城ク東軍隨フテ之ヲ圍ミ又大ニ敗ル南北朝ノ時楠正行細川頭氏ノ
兵ヲ譽田ニ破ル後正行高師直ト四條畷ニ戰フテ之ニ死ス將軍義滿ノ時ニ至リ山名氏清赤
坂ヲ取リ畠山義深千歳ヲ陥ル其後畠山義就義兄政長ト相闘シ屢國中ニ戰フ義就敗レテ吉
野ニ走ル数年ヲ歷テ政長同族義豊ト相惡シ又國中ニ戰フ互ニ勝負アリ而メ政長遂ニ戰死
ス國義豊ニ歸ス高政ニ至リ三好長慶ト撰津ニ戰ヒ敗レテ出亡ス織田氏ノ時三好康長高屋
ニ據リ大坂ト相應ス信長討テ之ヲ平ク後松永久秀信貴ニ據リ反ス信長世子信忠ヲメ之ヲ
攻シム久秀自殺ス大坂夏ノ役後藤基次木村重成等東兵ヲ此地ニ拒キテ戰死ス

和泉誌

和泉國ハ北撰津ニ接シ東ヨリ南ニ至ルマテ河内紀伊ニ接ス様ヲナシ西方一帶撰津ノ一大
海灣ヲ擁ス南北地長ク東西地短シ形テ舟歌ヲ如シ疆場山嶺多ク其餘皆平坦東ニ槇尾山牛瀧
山葛城嶺アリ南ニ井關箱作孝子畑諸嶺アリ撰津ニ近キ處一大市街アリ塚ト云フ鍛冶多シ古
一各地ノ商船皆此港ニ集リシト云フ其南ニ石津川アリ又南海濱ヲ高石濱ト云フ其東ヲ

信太ト云フ又南ニ大津川アリ其南海濱ヲ岸和田ト云フ此地稍國ノ半タリ次ニ津田近木三手
瓦屋岡甲男里諸川アリ最南ニ淡輪川深日川アリ其廣キ者ハ七八間其狹キ者ハ一二間ニ過キ
ス而メ此水皆國ノ東邊ニ出テ西海ニ朝宗ス又南ニ小港アリ之ヲ國ノ西南隅トス國中四郡ア
リ産スル所又畷海魚アリ

元正帝ノ時河内三郡ヲ割テ此國ヲ置ク文治中源行家義經ト相失シ此地ニ至リ左馬頭能保
ニ殺サル足利氏ニ至リ大内義弘此地ヲ領ス後及メ畷城ニ據ル京軍之ヲ攻ム義弘戰死ス因
テ細川滿元ノ領スル所タリ後松永久秀三好氏ト隙ヲ生シ畷ニ據ル三好氏大舉メ之ニ逼ル
己ニメ平ク豊臣氏ノ時此地ヲ以テ其弟秀長ニ加賜ス

撰津誌

撰津國ハ南和泉ニ接シ東河内ニ界シ東北山城ニ交ハリ北丹波ニ連ナル西播磨ニ接スル處良
ヨリ坤ニ開ク全土西南ニ海ヲ受テ矩形ヲナシ南地窄ク北地寛ク形テ大靴ノ如シ國中十二郡
アリ靴踵ノ半ニ當ル所ヲ大坂府トス即チ三府ノ一ナリ城高ク池深ク逕河縱橫人家稠密巨商
衆シ學校アリ病院アリ造幣寮アリ民ノ寔日ニ益賑ヘリ城南ニ高津直田山大王寺茶白山及ヒ
安倍野アリ次ニ住吉大和川アリ之ヲ國ノ極南トス平野川河内ヨリ國ノ東南ニ入り寢屋川餘
江川正東ヨリ入り城北ニ至リ合メ淀川ニ入ル其東ニ嘯野今福アリ淀川東北ヨリ國境ニ沿フ

テ流レ江口ニ至リテ西ニ分ル之ヲ神崎川ト云フ河口海隅ニ當レリ又長柄ニ至リテ分流スル者ヲ中津川ト云フ而メ本水城北ヲ過キテ西海ニ入ル其下流ヲ安治川ト云フ河口ノ南ニ小山アリ天保山ト云フ安治川ヨリ西南ニ支流スル水ヲ水津川ト云フ國ノ北方ニ當リテ一大懸水アリ箕面瀧ト云フ其西ヲ多田トス其際諸水合メ池田川トナリ分レテ猪名川茂川トナリ神崎川ニ合メ海ニ落ツ河ロヲ尾崎トス其西武庫川津戸川ヲ經テ西宮アリ又西ニ芦屋川石屋川生田川湊川等アリ以テ兵庫ニ接ス而メ其北ニ甲山武庫山六甲山麻耶山アリ麻耶ノ麓生田川ノ上ニ布引瀧アリ生田ノ西ヲ神戸トス湊川ノ西ヲ兵庫トス近畿兩地港ヲ開クニ及ヒ洋船來集シ貿易日ニ盛シナリ近日是ヨリ大坂ニ至ル迄汽車鐵路ヲ砌ス港ノ南ニ岬アリ和田岬ト云フ岬頭東ニ指ス傳ヘ云フ昔平相國此岬ヲ築キ港中ノ松ヲメ風波ノ險ヲ避シムト其西川瀬川妙湊寺川アリ又一谷アリ其上ニ屹立スル山ヲ鉄棍峯ト云フ凡ソ此數十所皆海辺ニ在リ而メ山ノ北地勢遼瀾ト雖モ地ノ説ヘキナシ獨リ六甲山ノ後ヘニ當リテ有馬山アリ温泉ヲ生ス病ヲ療スヘシ産スル所酒及ヒ花剛石アリ

仁德帝難波ニ都シ宮室ヲ卑フノ人民ヲ富シ堤防ヲ築キテカヲ溝洫ニ盡シ玉フ後世源滿仲多田ニ居ル其子孫ヲ摂津源氏ト云フ治米中平清盛都福原ニ遷シ數月ニメ舊京ニ復ス其後平氏帝ヲ挾ミテ四國ニ走り遂ニ海ヲ渡リテ一谷ニ據ル源軍東西ヨリ之ヲ攻ム義經親ヲ輕

兵ヲ率井後山ノ嶺ヨリ敵チテ之ヲ襲フ平氏大ニ敗レ將帥多ク死ス後醍醐帝ノ時楠正成賊兵ヲ天王寺ニ破ル居ル一月餘宇都宮公綱兵ヲ率ホテ至ル正成計ヲ以テ之ヲ退ク足利尊氏關ヲ犯シ軍敗レテ西ニ走ル義貞正成等追撃メ之ヲ豊崎ニ破ル尊氏九州ニ奔リ又兵ヲ舉テ東ニ犯ス正成之ヲ湊川ニ防キテ戰死ス義貞亦敗レテ京ニ還ル帝南走ノ後北畠顯家高師直ト安倍野ニ戰フテ之ニ死ス後楠正行山名時氏ヲ瓜生野ニ破ル足利氏ノ季年細川澄元同族高國ト戰フ高國奔ル澄元没スルニ及ヒテ高國國中ヲ徇ヘ尼崎ニ城キテ之ニ居ル數年ヲ經テ高國三好元長ト天王寺ニ戰ヒ軍敗レテ獲ラル後三好長慶寺細川晴元三好宗三ト屢國中ニ戰フ宗三敗死シ晴元奔ル其後畠山高政三好實休ト戰フテ之ヲ獲入長慶ヲ圍ミ敗レテ奔ル後池田勝政和田伊賀守茨木佐渡守ト稻寺白井礮ノ際ニ戰ヒ撃テ之ヲ殺ス織田信長勝政ヲ征ス勝政降ル而メ三好康長等野田福壽ニ據リ僧光佐石山ニ據ル信長之ヲ攻テ利アラズ已ニメ信長荒木村重ヲノ國中ヲ定メシム後村重伊丹ニ據リ信長ニ反キ城遂ニ陷ル豊臣秀吉天下ヲ定ムルニ及ヒテ大石山ニ城ク之ヲ大坂城トス秀頼ニ至リ德川氏ト隙ヲ生ス東軍之ヲ圍ミ數寨ヲ拔ク因テ共ニ平ク明年大坂再ヒ兵ヲ聚ム東軍又之ヲ圍ミ城遂ニ陷ル豊臣氏亡フ德川氏乃チ松平忠明ヲ封ス已ニメ忠明ヲ移封シ城代ヲ置テ之ヲ守ラシム天保中町與カ大塩平八郎即ヲ兵ヲ率井テ市廳ニ逼ル城代加番ノ兵迎ヘ戰フ賊兵敗ル大塩出

奔シ後遂ニ自ヌ十四世將軍毛利氏ヲ討スル時大軍ヲ率テ大城ニ在リ軍半ハニメ斃ス
大軍京ニ還ル十五世將軍ニ至リ職ヲ解テ大坂ニ退キ兵ヲ引テ京師ニ入ントス京兵之ヲ拒
ク東兵三ヒ遇テ三ヒ北ク遂ニ大ニ奔ル天下朝廷ニ帰スルニ及ヒテ大阪ヲ以テ三府ノ一ト
ス

東山道総論

東山道ハ西幾内ニ接シ南東海道ヲ受ケ北陸道ニ靠リ最北三方海水ヲ帯フ坤ヨリ良ニ亘リテ十三國ヲ連テ實ニ十六縣百三十一郡ヲ包轄ス其西方諸國米穀甚ク良上野以北ハ蠶多ク米豊カ牛ヲ牧シ馬ヲ養ヒ海ヲ煮山ヲ鑄ル而シテ古昔蝦夷ノ巢窟タリ因テ鎮府ヲ置テ之ヲ鈴制ス磨針峠ハ一方ノ要地以東街道一昂一低合渡川水曾川鳥井峠和田峠亦一時防禦ノ地千隈川水勢急迅下流ニ至リテ波流漸ク大武田上杉ノ川中島ニ戰フ宜ナル哉而シテ其海津ニ城ヲ以テ越後ニ備フ亦機山ノ地理ニ明ナル所淺間山時アリテ灰石ヲ噴出シ遠近ヲ害ス碓氷峠ノ險箱根ト相敵ス又一重要地上野ハ新田氏兵ヲ舉ルノ地利根川上野ニ在テ早已ニ巨流クソ其下流ノ大推テ知ルヘン下野ハ足利氏ノ興ル處日光ノ山那須ノ原亦兵家者ノ意ヲ用フヘキ者迤北白川絶險謂フ所一夫當路萬夫不得進者古昔東北ノ永ク條緒ニ就サル者抑以テ之哉是ヨリ北備陸奥出羽兩國クソ其他甚ク曠莫ナルヲ以テ近歲之ヲ分テ七國トシ明治四年ニ至リ鎮臺兵ヲ仙臺ニ設ケ以テ四方ニ備フ亦鎮府ノ遺意カ會津ノ地四圍皆山葦名氏之ヲ以テ伊達氏ニ滅ボサレ蒲生氏之ヲ以テ伊達氏ヲ制ス用兵如何ト顧ルノミ阿武隈川北方ニ在テ大河ト稱ス此際出羽ヲ連テ地勢羊腸平地多シト雖トモ大概皆田畝思フニ獨眼竜ノ騎戦ニ長スル當時田園未タ開ケサルニ由ルノミ今時ハ則チ嚴寒氷雪凍合スルニ非サレハ以テ之ヲ用フル能ハ

ス仙臺以北河流甚多シ而北川ヲ以テ最大トス南朝ノ時南部氏獨リ王ニ勤ム其足利氏ノ制ヲ受サル亦地理之カ助ケトナルカ而羽亦山險多ク且酒田御物能代諸水アリ而ノ其通道ハ則チ海邊平夷ノ地ニ從テ其山脊ヲ踰テ東與ニ出ル幾十路ナルヲ知ラズ東方仙臺最北青森ノ際亦是要害ノ地

近江誌

近江國ハ北越前ニ界シ東美濃伊勢ニ接シ南伊賀ニ交ハリ西山城丹波及ヒ若狹ニ隣ル地形南ヨリ北ニ向テ長圓形ヲナシ而ノ東北一角ヲ張出ス國中大湖アリ其形テ琵琶ニ似クルヲ以テ琵琶湖ト云フ我國第一ノ大湖ナリ湖東地稍廣シ之ヲ東近江トシ湖西地稍狹シ之ヲ西近江トス全國十二郡アリ南方ニ横田川アリ西流ノ湖ニ入ル北ニ水口三上山アリ南ニ甲賀山アリ其西方ヲ瀬田トス湖勢此ニ至リテ漸ク盡キ迫ソテ河トセリ山城ニ落ッ之ヲ宇治川ト云フ其西岸ニ石山膳所大津三井寺アリ其北湖ニ臨ミテ滋賀唐寄堅田アリ其上ヲ比叡山トス古時山中甚ク盛シ今已ニ寂莫ク其北ノ山ヲ比長山ト云フ其北ニ阿戸川百々瀬川等アリ以テ湖北ニ至ル湖ノ極北ニ島アリ竹生島ト云フ天女廟アリ湖ノ東北更ニ小湖アリ余吾湖ト云フ南岸ヲ賤岳トス余吾ヨリ發源シ岳ノ東南ヲ繞ル水ヲ余吾川ト云フ東北ニ三瀬山中尾崎諸山アリ此際ヨリ南流シ余吾川ノ南ヨリ湖ニ入ル水アリ姉川是ナリ其南湖辺ヲ長濱トス東ニ當リテ

伊吹山アリ南ニ當リテ彦根アリ彦根ノ東北ニ磨針峠アリ彦根ノ南ニ犬上川愛智川横関川諸水アリ以テ横田川ノ北ニ至ル國中ノ水皆湖中ニ入ル而ノ獨リ宇治川湖ヨリ出ッ産ル所縮細麻布陶器硯石砥石アリ而ノ其稻米諸國ニ冠ク

天智帝崩スルノ明年天武帝村國男依大伴吹負等ヲメ京軍ヲ伐シム大ニ國中ニ戰ヒ之ニ勝ツ孝謙帝ノ時惠美押勝乱ヲ興シ此地ニ走リ敗死ス天仁中源義光其兄義綱ヲ誣テ義綱怒リ甲賀山ニ據リテ叛ス源為義之ヲ討ス義綱降ル後源賴朝ニ弟範賴義經ヲメ義仲ヲ討セシム範賴勢多ヨリ進シ義仲ヲ擊テ之ヲ殺ス源平氏ノ時ヨリ佐々木氏已ニ此地ニ居ル後世京極六角皆其裔ナリ後醍醐帝ノ時北条仲時六波羅ニ敗レ東走ノ番馬馱ニ至ル京軍追擊ノ之ヲ殺ス足利尊氏又ノ京ニ入ル時帝叡山ニ幸ハ細川定禪園城寺ニ在リ北畠顯家等擊テ之ヲ走ラズ尊氏再ヒ關ヲ犯ス時帝叡山ニ幸ハ已ニメ京師ニ還幸ハ新田義貞土居通治得能通言等北陸ニ赴カントメ塩津ニ至ル通治通言敵ニ遇テ戰死ス足利氏ノ季年將軍義澄義晴等逆臣ニ逼ラレ輒モスレハ此地ニ來奔ス後織田信長將軍義昭ヲ京ニ入ント欲シ道ヲ佐々木義賢ニ假ル義賢聽カス信長大舉ノ來リ攻ム國中風ヲ望ミテ潰ユ是時ニ當リテ淺井長政小谷ニ據リ傍地ヲ略シ信長ニ抗ス信長淺井朝倉ニ氏ト姉川ニ戰フテ之ヲ破ル已ニメ朝倉氏又至リ坂本ヲ陷ル信長叡山ニ諭メ之ヲ伐シム叡山應ハス豊臣秀吉又淺井氏ト戰ヒ之ヲ鎌羽

ニ破ル信長畝山ヲ攻テ盡ク之ヲ燔ク山谷為ニ空シ後又義景ト戰テ之ヲ破リ勝ニ乘メ越前ニ入リ之ヲ七ホス歸路小谷ヲ攻メ又是ヲ滅ホス是ヨリ先義賢ノ子義勝餘江ニ據ル柴田勝家擊テ之ヲ降ス三年ヲ經テ信長治ヲ安土ニ徙メ信長既ニ弑セテレ明智光秀安土ニ入ル光秀誅ニ伏メ後勝家長濱ヲ領シ假子勝豐ヲメ之ヲ守ラシム勝豐城ヲ以テ秀吉ニ下ル已ニ勝家作間盛政ヲメ賤岳ノ砦ヲ取シム秀吉還ニ來リ大ニ盛政ヲ破リ北クルヲ逐フテ越前ニ入リ勝家ヲ七ホメ後秀吉此地ヲ秀次ニ賜フ關原ノ役ニ京極高次大津城ヲ守ル西軍之ヲ攻メ城陷ル高次降ル三成敗ル、後東軍澤山ヲ拔ク

美濃誌

美濃國ハ疆場山河ヲ環ラシ内甚ク平坦其田ハ上ノ上全國処トメ村落ナラサルハナシ東信濃ニ界シ東南三河ニ接シ南疆一帶尾張ノ齊ヲ受ケ西南伊勢ニ界シ西ヨリ北ニ至リテ近江越前ニ界シ而メ東北飛彈ヨリ斗入メ故ニ其形テ破扇ノ面ノ如シ國中二十一郡アリ東南隅ニ岩村アリ其東疆ヲ惠奈山トス此際ヨリ信濃ニ至ル迄山中良材多シ伐木ノ聲丁々鳥邑ト相應ス惠奈山ノ北木曾川信濃ヨリ來リ西ニ向フテ馳ス一水飛彈ヨリ扇ノ破処ニ入ル之ヲ飛彈川ト云フ遂ニ南水曾川ニ合シ漸ク大河トナリ而メ後南疆ニ沿フテ馳ス國ノ正半南ニ偏メ岐阜アリ長良川東北疆ノ西水宇礼池ヨリ發シ數流ヲ合セ岐阜ノ北ヲ繞リ又南北諸水ヲ合セテ木曾川

ニ入ル其下流ヲ河渡川トシ岐阜ノ申位川ヲ隔テ大垣アリ又其西南山中ニ養老滝アリ大垣ノ西ニ苗井關原アリ此際細流數派アリ合流メ南伊勢尾張 間ヨリ海ニ入ル國中紙絲綿陶器縮緬等ヲ産ス

源平氏ノ時平重衡維盛等源行家ト洲股川ニ戰フテ之ヲ敗リ賴朝ノ弟義圓ヲ獲南北ノ時土岐氏此地ヲ領ス尾張昌能堀口貞満足利氏ノ兵ヲ青野原ニ破ル脇屋義助根尾城ニ據ル軍利アラヌメ吉野ニ歸ス大内義弘ノ友ヌル時土岐詮直長森城ニ據テ之ニ應ス已ニ平ク結城氏朝ノ敗ル、持氏ノ子春王安王西軍ノ虜トナリ押送セラレテ苗井ニ至ル將軍義教人ヲメ之ヲ殺サシム其後齋藤秀龍ナル者アリ土岐賴藝ニ仕ヘ遂ニ之ヲ逐テ國ヲ奪フ後子義龍ニ弑セラル龍興ニ至リ織田信長此地ヲ僞メ龍興出奔メ信長乃テ治ヲ岐阜ニ徙メ足利義昭諸國ニ流寓シ最後信長ニ投メ信長之ヲ京ニ入ル後又治所ヲ近江ニ移メ信長薨メ後其子信孝豊臣秀吉ト大垣ニ戰フテ敗レ已ニ北島信雄信孝ヲ岐阜ニ圍ム信孝走死メ石田三成兵ヲ起メ時織田秀信岐阜ニ在テ之ニ應メ東軍之ヲ陷ル是時西軍大垣ニ在リ屢敗阿ノ巳ニ兩軍關原ニ會戰メ西軍大ニ敗ル

飛彈誌

飛彈國ハ東信濃ニ斜接シ北越中ニ齊入シ西加賀越前ニ斜界シ南方美濃ニ角入メ即テ扇頭ノ

破所ナリ其國山多シ信濃越中ニ界スル處双六錫杖硫黃大峠等諸嶽アリ山下温泉多シ一
水其際ニ發シ西北ニ流ル之ヲ高原川ト云フ而シ南方諸水國ノ中央高山ノ北ニ會同シ北ニ向
テテ流ル之ヲ宮川ト云フニ水北境ニ會流シ越中ノ中央ニ入ル其西境ニ白水峰金剛峠アリ加
賀ノ境ニ障子山アリ白川源ヲ西南ニ發シ北流ノ亦越中ニ入ル益田川東境ヨリ發シ西南ニ流
ル教派ヲ合メ美濃ニ注ク即チ扇ノ破中ニ入ル者是ナリ舉國三郡ヲ轄有テ産スル所繭絲木料
鈴羊馬ト石ト

足利氏ノ時源高貞國司藤原五藏ヲ討シ小島城ヲ火ク戰國ノ時武田上杉ニ氏之ヲ分領ス後
豊臣秀吉金森長近ヲ國司姊小路賴綱ヲ滅ホサシム因テ長近ヲ封ス

信濃誌

信濃國ノ十郡アリ北越後ニ接シ其界東ニ羸リテ西ニ乏シ西ハ越中飛騨美濃ニ連ナリ南ハ三
河遠江ニ距リ東ハ甲斐武藏上野ニ接シ中間餘地ヲ抽ンツ故ニ其地形東ニ向テテ略凸字ノ形
ヲナセリ其國東方ニ在リテ固ヨリ大國ト稱ス米麥豐饒山河險難謂テ所天府四塞ノ地ナリ全
國地勢高隆千隈川東方ヨリ發シ西北ニ流ト上田松代ノ南西ヲ過テ北流ス犀川國ノ南方ニ發
シ北流數里東ニ折テ川中島善光寺ノ間ヲ貫キ千隈川ニ會同ノ北越後ニ入ル而シ此ニ水細流
ヲ受ル甚ク多シトス上田ノ西南ニ松本アリ正南ニ諏訪湖アリ鼎峙ノ勢ヲナセリ諏訪湖水面

甚ク大是ヨリ出ル水南方ニ流レ遠江ニ入ル則チ天龍川是ナリ其他木曾川西南ニ發シ猶西南
シテ美濃ニ入ル姫川西北ニ發シ猶西北ニテ越後ニ入ル國中ノ山上野ノ境ニ飯窪讓鐘岩松赤
石及ヒ乳山四阿湯丸諸山アリ以テ淺間山ニ連ナル淺間ノ山々頂常ニ烟ヲ發シ時ニ或ハ灰石
火漿ヲ噴出シ害遠近ニ及テ諏訪湖ノ東ニ藥師地藏諸岳アリ其北ノ山ヲ汝岳トス岳麓ニ温泉
アリ湖ト上田ノ間ニ和田峠鉢伏山アリ越後ノ境ニ中峯花立山姥鷹折黑姫高妻戸隱諸山アリ
西ハ巖嶽風吹嶽アリ是ヨリ千岳萬峯ヲ歷テ御嶽ニ至ル南ハ遠江ノ境ニ熊伏山江儀嶽等アリ
又甲斐ニ近キ處荒川嶽地藏嶽前嶽アリ是ヲ其大概トス産スル所蕎麥綿段生糸玉石材料及ヒ
馬アリ

文武帝ノ時始テ木曾山道ヲ開テ治承中源義仲以仁王ノ令旨奉テ兵ヲ舉ケ遂ニ北陸ニ入
ル南北朝ノ時小笠原貞宗國中ニ割據ス足利氏ノ時足利持氏ノ孤永壽王道トテ此地ニ匿ル
後鎌倉ニ入ル是ヲ成氏トス戰國ノ時武田晴信小笠原長時ヲ拮校原ニ破ル長時走ル村上義
清又晴信ノ破ル所トナリ上杉輝虎ニ投ス是ニ於テ輝虎晴信ト川中島四郡ヲ爭ヒ大ニ戰フ
テ前後數回後和ヲ議シ義清ヲ復ス晴信死シテ勝頼國人ヲ虐使ス木曾義昌款テ織田氏ニ送
リ其兵ヲ招ク勝頼之ヲ討シ鳥井峠ニ敗ル諸城多ク織田氏ニ降ル勝頼甲斐ニ歸リ尋テ亡フ
國織田氏ニ屬ス信長薨メ徳川氏ニ屬ス豊臣氏ノ時徳川氏關東ニ移封セラハ石田三成兵ヲ

舉ル時真田昌幸上田ニ據テ之ニ應ス東軍之ヲ攻テ勝タス三成平クニ及ヒテ昌幸降ル慶安
中水曾ノ懸橋ヲ造ル天明中淺間山灰石ヲ真發シ山下涇水ヲ噴出シ害三十五村ニ及テ死ス
ル者三万五千餘人

上野誌

上野國ハ東ハ下野南ハ武藏西ハ信濃北ハ越後岩代ヲ以テ界トス其信濃ト接スル處一頭ヲ凸
出ス又巽位ニ當リテ長尾ヲ掉出ス尾頭下総ニ觸ル地形海鷲魚ノ如シ國中十四郡アリ東南平
地多ク西北山嶺多シ凸出ノ地信濃ノ淺間山ニ接スルヲ以テ熱泉ヲ生ス之ヲ草津湯ト云フ其
他遠近數湯アリ淺間ノ東ニ碓氷峠アリ西北ニ吾妻萬坐白根諸山アリ是ヨリ北大藏嶽鳥帽子
嶽駒嶽ニ連ナリ以テ東北諸山ニ至ル邦内東方ノ山ヲ赤城山ト云フ山中瀑水アリ西南ノ山ヲ
妙義山ト云フ山中石門四アリ上連ナリ下通ス實ニ鬼斧神工ト云フヘシ國ノ疆場東南ノ外必
ス三國相接スルヲ以テ其山皆三國峠ト云フ國中ノ川利根以最大トス源泉國ノ極北ニ發シ南
ニ流レテ前橋ヲ過キ漸ク東ノ下総ニ入ル片品川東北ニ發シ西流シテ利根ニ會フ吾妻川西北
ニ發シ東流シテ亦利根ニ入ル其南ニ烏川碓氷川アリ其間ヲ安中トスニ水東流ノ高崎ニ至リ
合メ一トナリ神流川ニ會シ而テ後利根ニ入ル神流川ハ即テ武藏ノ境ナリ度良瀨川下野ノ西
境ヨリ出テ流レテ弓様ヲナシ復下野ニ回リ後遂ニ利根ニ合ス尾形ノ地其本ヲ新田トシ中間

ヲ館林トス尾端ハ則テ此國及ヒ武藏下総下野分界ノ處ナリ國中絹絲綿布ヲ産ス女工甚ク巧
ミナリ

上野下野古ヘ共ニ毛ノ國ト称後分テニトス源賴朝兵ヲ舉ル時新田義重寺尾城ニ據
之ニ抗ス後遂ニ服ス義重ハ義家ノ孫新田義貞ハ其裔ナリ後醍醐帝ノ時義貞兵ヲ起シ進
テ鎌倉ニ入リ北條氏ヲ亡ホス帝吉野ニ幸スル時北畠顯家陸奥ヨリ發シ足利義詮ヲ利根川
ニ破ル其後新田義宗足利氏ト碓氷峠ニ戰ヒ敗レテ越後ニ赴ク足利氏ノ季上杉顯定平井ニ
城キ八州ヲ領ス己ニノ北條氏漸ク興リ氏康ニ至リテ平井ヲ攻テ之ヲ陷ル上杉憲政越後ニ
走ル後上杉輝虎國中ノ教城ヲ陷ル國大半之ニ属ス輝虎死ス武田勝頼之ヲ取ル後織田信長
武田氏ヲ亡ホシ瀧川一益ヲ此地ニ置キ關東ヲ管領セシム信長薨ノ一益北條氏ト戰ヒ敗レ
テ西ニ走ル北條氏亡ヒテ國徳川氏ニ歸ス

下野誌

下野國ハ西南均ク上野ニ界シ東下総常陸ニ斜界シ北又岩代磐城ニ斜接ス其地形壑流ノ如シ
口南ニ向フ國中九郡アリ東南平夷西北山ヲ圍繞ス西南隅ヲ足利トス即テ渡良瀨川回流ノ處
ナリ其北大岩山ヨリ十二山三峯山地藏嶽庚申山ヲ經テ日光山アリ其北方塩原ノ地塩泉アリ
是ヨリ東北群山ヲ經テ那須嶽ニ至リ以テ常陸ニ連ル國中ノ水大小十餘流アリ東南ニ向フ

テ流ル其稍大ナル者南ニ小倉川黒川安川アリ三水合メ一トナリ南行ノ下総ニ落ツ之ヲ思川ト云フ西北隅日光山ノ中飛瀑數所アリ高下細大各同カラス山水ノ勝東國無双ト称ス山ヲ樂ム者水ヲ樂ム者皆往テ之ヲ訪フヘシ山中湖アリ中禪寺湖ト云フ是ヨリ出ル水ヲ大谷川ト云フ衣川西北隅ヨリ来リ之ヲ合セテ南流シ宇都宮ノ東ヲ過テ常陸ニ注ク又一水東北諸水ヲ合シ常陸ヲ串キ東海ニ朝メ即チ那珂川是ナリ那須嶽ノ南ニ曠原アリ那須野ト云フ原上一大石アリ殺生石ト云フ世傳ヘテ砒霜ノ類トス産スル所茶麻綿段人參材料木具漆器馬匹等アリ醍醐帝ノ時賊黨千餘人高坐山ニ據ル鎮守府將軍利仁雪夜ニ衆シ賊營ヲ斫テ之ヲ殲ス朱雀帝ノ時平貞盛藤原秀郷平將門ト戰ヒ撃テ之ヲ殺ス源平氏ノ時ヨリ那須宇都宮小山等國中ヲ分領ス後醍醐帝ノ時足利尊氏此地ヨリ興ル豊臣ノ季年上杉景勝會津ニ據リ徳川家康ニ抗ス家康兵ヲ引テ小山ニ至ル西軍興ルト聞キ結城秀康ヲ以テ景勝ニ當テ師ヲ反ス戊辰ノ乱ニ官軍宇都宮ニ在リ東兵ト小山ニ戰フテ敗ル宇都宮亦尋テ陥ル已ニノ又之ヲ復ス東兵日光ニ走リ屢戰フ已ニメ又北ニ走ル

磐城誌

磐城國ハ足ノ形チノ如シ東海ニ濱シ瀕常陸下野ヲ受ケ膝ト踵ト共ニ岩代ニ接シ指端羽前ニ觸レ陸前ヲ履ル國十三郡アリ山アリ而シテ甚ク高キ者ナシ南方ニ温泉二三所アリ西

南隅ヲ白川トス其東ヲ棚倉トス棚倉ノ北十餘里ニ當リテ三春アリ岩代ノ界ニ近シ其東片曾根山移岳アリ國ノ東南常陸ト共ニ小灣ヲ抱ク之ヲ平瀉ト云フ港上勿來關ノ趾アリ八幡公ノ歌已ニ人口ニ膾炙ス而シテ其人其地亦皆名コソ殘リケレ其北ニ鮫川アリ流ヒテ港ニ入ル又北ニ鎌田川アリ南岸ヲ岩城平トス其北ニ細流十餘派アリ水戸川富岡川高瀬川等稍大トス而シテ最北ニ阿武隈川アリ之ヲ國ノ北境トス踵ノ半ニ當ル處曠場南北コリ迫リ地勢狹隘其地ヲ白石トス南岩代ノ福島ニ近シ國中茶絲藍紙及ヒ馬アリ

岩代誌

岩代國ハ東ハ磐城南ハ西野西ハ越後北ハ羽前ニ界ス而シテ長位餘地ヲ張出シ其頭或ハ出テ或ハ入ル全國地形狗兒ノ坐スルカ如シ而シテ向ヒ腰西ニ安ニス國中九郡アリ四辺皆山獨リ東方一路稍平ナリトス狗兒ノ輔ニ當ル處ヲ福島トシ其南ヲ二本松トス而シテ左肋ノ中央ヲ若松トス國中ノ山南ニ布引天上甲子大熊田代帝釈赤安西ニ銀山大鳥嶽鬼面山御神樂山北ニ飯豊赤崩吾妻信夫諸山アリ信夫ノ東ニ温泉アリ北ニ三角丸山二山アリ則チ福島西北ニ當レリ國中ノ水阿武隈川ヲ以テ最大トシ國ノ東南ニ發水シ源泉混々晝夜ヲ合メ境ニ從テ北流シ二本松福島ヲ過キテ磐城ニ入ル若松ノ東北ニ大湖アリ猪苗代ト云フ其西北ニ盤梯山アリ東北ニ太郎和尚諸山アリ國ノ東南ヨリ來ル水ヲ鑿沼川ト云フ湖ノ水ト若松ヲ挾ミテ西北

ニ流ル又國ノ坤位ニ小湖アリ小瀨ト云フ是ヨリ出ル水ヲ只見川ト云フ曲折ノ北ニ流ニ二川ノ水ト會同シ西越後ニ入ル則チ阿賀川是ナリ若松ノ北六里山中ニ大塩村アリ此地塩井アリ國中酒ト蠟トヲ産ス而ノ繭絲最モ居多

陸前誌

陸前國ハ南磐城岩代ニ接シ西羽前ニ隣リ北陸中ニ界シ稍方形ヲナス而ノ長位餘地ヲ南北ニ抽ニツ其北方ハ東ニ海波ヲ受ケ其南方ハ半島ヲナシテ西大灣ヲ擁シ以テ南境ニ連ナル國中十四郡アリ西南隅ニ熊野岳笹谷峠アリ西ニ黒川岳吹來山アリ西北隅ニ須金山アリ國ノ南方ヲ仙臺トス名取川其南ニ流レ廣瀬川其間ニ流レニ水合流ノ東海ニ朝宗ノ仙臺ヨリ北數郡田陸万頃謂フ所一望四十万石是ナリ仙臺ノ東名勝多シ宮城野壺碑玉川等アリ又末ノ松山アリ而ノ真ノ末松山ハ則チ陸奥界中ニ在リ豈是假テ反サス終ニ其有トナル者ヲ其北海濱ヲ松島トス海中ノ島嶼散布繡ノ如シ即チ我國三勝ノ一ナリ北上川陸中ヨリ來リ諸水ヲ合メ南流シ海ニ近キ処岐ノ兩トナリ一ハ南ニ落チ一ハ東ニ落ツ兩河ノ間半島ヲ抽ニツ頭邊ニ一島アリ金華山ト云フ半島ヨリ北小河西三派アリ皆東流メ海ニ入ル國鐵銅ヲ出ス

陸中誌

陸中國ハ南東俱ニ陸前ニ界シ而ノ東ハ北半海ニ距ル西ハ羽後ト一線經界ヲ立テ北ハ陸奥ノ

方形ヲ受テ左右ニ長角ヲ伸出ハ全國地形牛首ノ如シ國中十郡アリ至ル處山アリ而ノ又平野ノ南方北上川ノ上リニ高館アリ西南隅ニ達谷嵐劍山泉原岳アリ其北經塚駒岳ヨリ數山ヲ經テ角地ニ至リ白根銀山月山清水峠蘆柄嶽花部山八甲田山等ニ連ナル北ヨリ東ニ至リテ種市折八姫神貝良木藪川早池藥師和山等諸山アリ又皆脈ヲ連メ其東海濱ニ湊村宮古山田大鏡兩石諸港アリ國ノ正北ヲ盛岡トス其西方ニ岩鷲山南昌山及ヒ臺ノ温湯アリ北方ニ北上山アリ一水是ヨリ發シ盛岡ヲ過キ西豐沢和賀膽吹衣川諸水ヲ合セ南ニ馳セテ陸前ニ入ル即チ北上川是ナリ其餘海濱ニ小流多シ國中金銀銅鉄ヲ産ス而ノ此國及ヒ陸前出テ所ノ馬最モ良

陸奥誌

陸奥國ハ本土ノ極北ニ在リ之ヲ東西兩地ヲ東地ハ東南西三面陸中ニ界シ北海ニ臨ミテ半島ヲ鈎出テ頭西ニ向テ西地ハ東陸中南羽後ニ界シ而ノ西北共ニ海ニ枕ミ又餘地ヲ行出テ兩地ノ間南ハ陸中ノ角地ヲ銜シ北ハ北海ノ大灣ヲ受ケ其間但一綫路ヲ通スルノミ故ニ全國地勢北ヨリ之ヲ望ノハ比ノ字ノ形ヲ似タリ國中四郡アリ處トメ山ヲサレハナシ西地ノ西南ニ高山アリ岩城山ト云フ俗之ヲ呼テ津輕富士ト云フ正東ヲ弘前トス弘前ノ東南ニ温水教所アリ西岸ノ半ニ小岬アリ鳥井崎ト云フ是ヨリ東北海邊ニ湖アリ十三ノ湖ト云フ西海ニ通ス峽門甚ク狹シ岩木川東南ヨリ來リテ之ニ入ル湖ノ北又兩岬アリ小泊崎ト云ヒ龍飛崎ト云フ

西地ノ盡頭ナリ北ニ回ソテ小港アリ三馬屋ト云フ是ヨリ松前ニ至ル舟行甚々近ニトス再ヒ折レテ南ニ轉ス其東岸一帯ノ即チ大湾ノ西方ナリ湾ノ當中テ青森トス又函館松前地方へ出船ノ地ナリ是ヨリ清水岐ノ東地ニ入ル東地ノ異位ニ未ノ松山アリ山腹波痕ヲ見ル驚クヘキニ似タリ然レトモ我聞テ以テ利ノ解不鞫ニ古廟アリ石柱ニ隣ル醫通ノ痕アリト是古ノ廟ヲ造ル時地猶高シ後陥ソテ復起隆ス云フ土地ノ漸移萬國皆有リ又何ノ疑ニヤ西南ニ來滿鉄山戸來等ノ諸山アリ又川流數條アリ皆東流メ海ニ入ル東海ト湾トノ間地峽ヲナス峽ノ盡頭東北角ヲ尻矢崎ト云フ而ノ半島ノ地田名部嶽牧山大間嶽等ノ諸山アリ國海扇海參及ヒ牛馬ヲ産ス

上古以來蝦夷此地ヲ據有シ友服常ナシ桓武帝ノ時坂東ノ兵多賀城ニ會シ衣川ヲ渡リテ賊ヲ擊ツ官軍敗績ハ三年ヲ經テ大伴第磨呂坂上田村磨呂等之ヲ征シ捷ヲ奏ス其後夷酋高磨呂惡路王等達谷屈ヨリ起リ西ヲ侵メ駿河ニ至ル田村磨呂之ヲ追テ此地ニ至リ神樂岡ニ大戰シ擊テ之ヲ殺ス是ニ於テ夷賊始ノテ跡ヲ收ムト云フ後冷泉帝ノ時安部賴時六郡ニ據テ叛ル朝廷源賴義ニ詔メ之ヲ討メ賴時降ル幾ハクモ無ノ其子貞任罪ヲ犯シ父子復叛ル賴義之ヲ衣川ニ攻ム是ヨリ年々攻戰已マズ後賴時死ス而ノ貞任兵勢益震メ郡縣ヲ抄掠メ數年ヲ歷テ貞任敗レテ出羽ニ奪ル遂ニ殺サル承安中原義經來奪シ藤原秀衡ヲ主トス賴朝兵ヲ

舉ルニ及ヒテ之ヲ去ル後賴朝ノ相國ト潛行ノ至リ復秀衡ニ依ル秀衡卒ス其子泰衡義經ヲ高館ニ攻メ其首ヲ鎌倉ニ送ル首眞偽辨ハ可ラズ賴朝事ニ托シ泰衡ヲ罪シ兵ヲ發メ來リ征メ平泉ノ壘ヲ攻ム泰衡家臣ニ弑セラル國中平ク後醍醐帝ノ時北畠顯家國司ケリ兵ヲ引テ西上ニ足利氏ヲ擊ツ而ノ南部葛西相馬伊達田村芦名白川諸族各地ニ割據ス戰國ノ時輩名氏會津ニ在リ四隣ヲ掠ム伊達政宗屢之ト戰ヒ其地ヲ取ル己ニ政宗豐臣氏ニ降リ其侵地ヲ致メ秀吉則チ蒲生氏郷ヲ封シ氏郷卒シ上杉景勝移封景勝石田三成ニ應シ德川氏ヲ討ル三成平キテ後米沢ニ移ナル而ノ氏郷ノ子秀行復之ヲ領メ後家絶メ保科正之山形ヨリ移ル而ノ白川棚倉等ノ諸侯亦數封ヲ易フ戊辰ノ亂國中諸侯合從メ東西ノ軍白川ヲ爭ヒ或ハ取リ或ハ失フ東兵又棚倉岩城平ニ據ル官軍擊テ之ヲ殺キ進ミテ仙臺ニ迫ル己ニ官軍會津ニ入リ攻撃甚ク急保科氏降ル自餘ノ諸侯亦從フテ降ル是ニ於テ朝廷伊達南部等ノ封ヲ削リ遂ニ國ヲ分テテ五國トス尋テ斗南ノ地ヲ保科氏ニ賜ヒ其祀ヲ存メ北國諸侯ノ官軍ニ降ルハ東兵相率メテ北函館ニ走ル明年官軍艦艘數艘ヲ發シ之ヲ討メ先ッ宮古港ニ達メ東兵之ヲ聞キ亦聞艦ヲ發メ之ヲ襲ヒ大ニ海中ニ戰フ官軍殺傷多シ而ノ東艦遂ニ敗レテ走ル

羽前誌

羽前國ハ東陸前岩代ニ正接シ中間一地震城ニ觸ル南西岩代越後ニ界メテ字ノ勢ヲナシ北羽
後ト犬牙相錯ハリ東ニ瀟テ西ニ遼々故ニ西方ノ地僅ニ海ニ抵ル全國地形稜々ノ如シ頭東ニ
朝シ草西ニ根ス國中四郡ソリ四面皆山南方平土多シ東北隅ニ龜割山アリ其西南ヲ新莊トス
新莊ノ南十餘里ヲ山形トス西南ニ黒森山鹿堂藏岳アリ最上川南境ニ發シ山形天童ノ西ヲ過
キ湯殿山月山羽黒山ノ北ヲ繞リ海ニ入ル其下流ハ則チ酒田川是ナリ大凡北國雪多シ而シ天
童ノ北尾花沢ノ際雪深キト越後高田ニ亞クト云フ大雪ノ時ハ家屋山林皆雪ニ封セラレ不夜
城カト疑ヒ銀世界カト疑フ國ノ西北ヲ其内トス酒田川ノ南ニ在リ極南ヲ米沢トス此際諸水
會同ノ一トナリ北ニ流ル即チ最上川ノ上流ナリ山形ノ西方ニ一沼アリ沼中ノ島嶼皆浮島ナ
リト云フ産スル所銀銅絲繭及ヒ段匹紅花石炭アリ

羽後誌

羽後國ハ關國八郡アリ北ハ陸奥東ハ陸中ニ矩接シ南ハ羽前ニ牙錯メ未位餘地ヲ抽出シ而シ
西ハ海ニ面シ屈曲多シ形テ短柄ノ菜刀ノ如シ又東ニ向ヒ皆西ニ向フ儘腐融多シ國ノ西南境
ニ酒田川アリ川ノ北數里ニ高山アリ鳥海山ト云フ山西ニ小地角アリ大師崎ト云フ其北海邊
ニ湖アリ象瀉ト云フ古時名勝ノ地ナリ而シ今大半田畝トナレリ其北細流數派アリ御物川東方
ニ發シ諸水ヲ合シテ海ニ入ル其北岸ヲ秋田トス東北ニ山アリ太平山ト云フ西北ニ餘地アリ

長岬ヲナス其北方ニ一大湖水アリ八郎浮ト云フ峽口淺メ且狹シ其西岸ハ則チ一彈丸大地
小鹿島ト云フ而シ小路一綫則チ湖ノ北辺ヲ環セリ小路ノ北川アリ誌代川ト云フ東方ニ發源
シ諸水ヲ合メ海ニ入ル之ヲ國ノ北辺トス國中山多シ北ニ池臺森山直瀬山アリ東北隅ニ矢立
峠アリ其南ニ森吉山駒嶽アリ又南山中ニ大湖アリ田沢浮ト云フ其水南流メ御物川ニ入ル其
南十餘里ニ金沢及ヒ厨川アリ西ニ高尾保呂波二山アリ産スル所金銀銅鉛麻糸
元明帝ノ時陸奥十二郡ヲ割テ出羽ヲ置ク而シ陸奥ト共ニ昔蝦夷ノ巢穴タリ因テ數反ス安
倍貞任陸奥ニ敗レ來リテ鳥海ニ據ル官軍來討シ厨川ノ城下ニ連戦シ火ヲ縱テテ之ヲ燒キ
遂ニ貞任ヲ獲其後清原武衡家衡叛ス初メ其父武則源賴義ヲ右ケ貞任ヲ討メ功アリ鎮守府
將軍ニ任セラル武則没ス諸子相闘シ仙北金沢城ニ據テ反ス源義家之ヲ討シ尋テ平ク南北
朝ノ時最上大寶寺ニ氏國ヲ分領ス足利氏ノ季年秋田小野寺ニ氏北方ニ據ル豊臣氏ノ時
伊達政宗陸奥ヨリ起リ米沢ニ徙リ葦名氏ヲ攻テ之ヲ取り後復陸奥ニ徙ル徳川氏ニ至リ改
メテ諸侯ヲ分封ス戊辰ノ乱ニ陸奥出羽ノ諸侯合從ス而シ佐竹津輕心ヲ官軍ニ帰ス酒井氏
兵ヲ發メ佐竹氏ヲ攻ム佐竹氏支フル能ハス會官軍至リ之ヲ救フ酒井氏因テ兵ヲ收ム巳ニ
メ上杉氏先ツ降り從辭ク尋テ酒井氏亦降り國中始メテ定マル遂ニ此地ヲ割テ二國トス

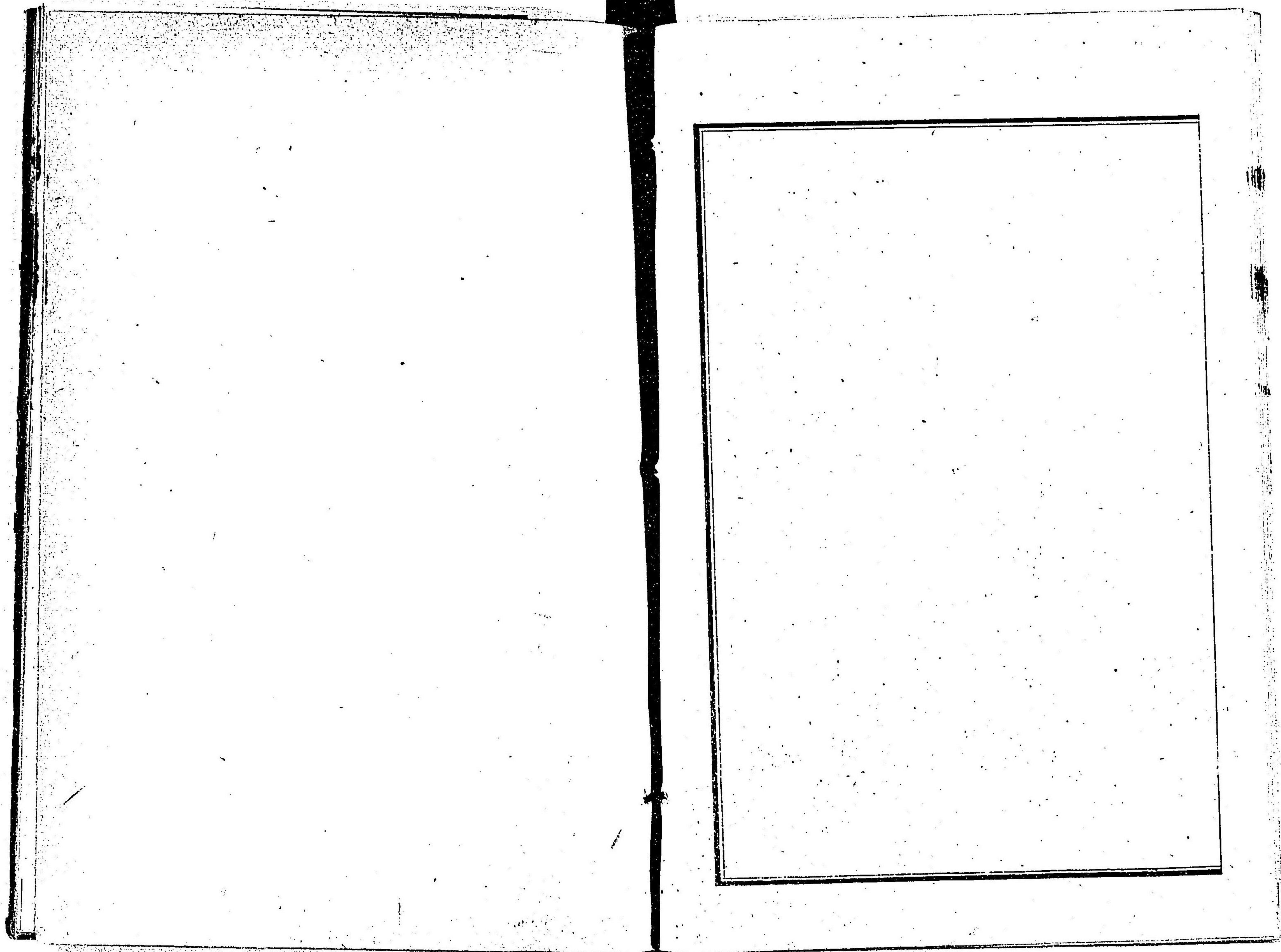

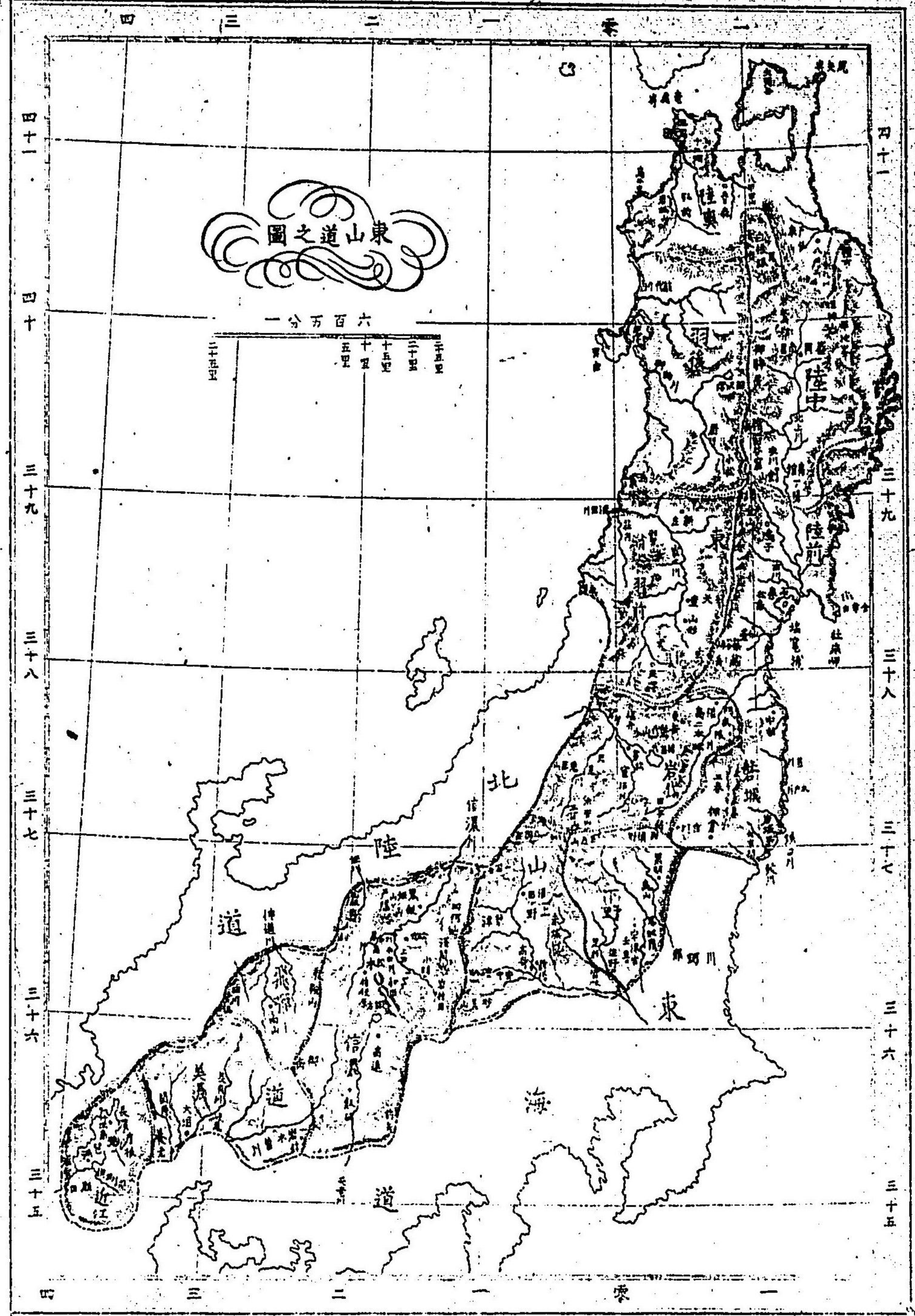

北陸道総論

北陸道ハ西ハ畿内・山陰道ニ接シ南ハ東山道ニ取シ北ハ日本海ニ濱ス坤位ヨリ艮位ニ向フテ七國ヲ聯合シ實ニ五縣三十三郡ヲ統轄ス西南ハ魚塩多ク東北ハ米穀多シ而シテ每國皆山ヲ南ニシ海ヲ北ニス故ニ其東山道諸國ニ出ルノ路総テ是崎嶇其若狹ハ國甚々小ニ非ス然レモ其地隣國ヲ待テ後保ツヘシ歎賀ハ北陸著名ノ港是ヨリ東北地勢都テ垣夷左中將ノ略ト雖モ衆寡敵セス力終ニ屈スルニエシ者ハ亦地理ノ然ラシムル所ナキニ非ス而シテ織田右府ノ北軍ヲ恐レ夜又柴田ヲ以テ之ニ當ル者ハ豈山險之ヲ蔽障トナルナキヲ以テカ越前ヨリノ而シテ賀而シテ能登道大率田畝海濱亦險ト稱ス可キ者ナシ白山ハ加賀ニ在テ高山タリ七尾ハ能登ニ在テ良港タリ加賀越中ノ境ヲ俱利伽羅トス此ハ是北陸第一ノ絶險之ヲ越テ復又平夷而シテ水派脉々其幾十流ナルヲ知ラス親不知ハ海邊ノ危險名實相適フ信濃川ハ北方第一ノ大河水勢甚々雄亦是一大阨地迤北水澤甚々多シ兵法謂フ所圯地無舍ト是ナリ新湊ハ北陸ノ大馬頭港中泥沙年ニ積ミ復々平昔ノ比ニ非スト雖モ自餘ノ灣港未タ代徳アルヲ聞サルナリ六凡北陸ヨリ起テカヲ中原ニ甬スル者前ニ旭將軍アリ後ニ不識公タリ而シテ一ハ進取ヲ務メテ退守ヲ忘レ一ハ根本ヲ固メ枝葉ヲ制ス是其存亡大ニ異ナルニエシカ佐渡ハ則チ海表ノ孤島國ノ去就固ヨリ上國ノ盛衰ニ由ルト雖モ亦我國ノ一大要害豈輕シク之ヲ見ル可シヤ

若狹誌

若狹國ハ西丹後ニ接シ南丹波ニ界シ東近江越前ニ隣リ北方一帯地水相啞ム其地形恰モ敗荷
ヲ軟ツカ如シ國中三郡アリ國境山ヲ繞ラス内亦小山多シ北海濱ノ中央ヲ小濱トス多田嶽後
瀬山青井山皆其南及ヒ西ニ在リ名田庄川西南ヨリ來リ多田ト二山トノ間ヲ貫キ小濱ノ西ヨ
リ海ニ入ル熊川河東方ヨリ敷水ヲ合セテ亦小濱ノ西ニ落ツ其東方ヨリ西北ニ向フテ一大半
島ヲ生シ内大灣ヲナセリ小濱ノ西海水地中ニ灣入ス其西岸亦長岬ヲナシテ東方ノ半島ト相
對ス其西ヲ三浦ト云フ以テ丹後ニ接ス東方半島ノ東大岬アリ中間海水漸入シ而三岬ヲ
ナス岬ト東北境トノ間又大灣ヲナス而岬ノ本ニ大湖アリ北大灣ト通ス國深帶硯石及ヒ銅
ヲ産ス

南北朝ノ時細川清氏佐々木道譽ト權ヲ争ヒ小濱城ニ據ル足利義詮兵ヲ遣テ之ヲ擊ツ克テ
ス幾ハクモ無メ清氏奔ル其後武田國信ノ領スル所タリ戰國ニ至リ丹羽長秀之ニ封セラレ
後越前ニ徙ル子長重ニ至リ此地ニ復ス豊臣氏西征ノ時長重軍法ヲ犯シ封ヲ收メラレ淺野
氏ノ領スル所タリ

越前誌

越前國ハ加賀國保セテ魚ノ躍ル形ノ如シ而メ下半身ヲ以テ越前トス其地西若狹ニ界スル

處ヲ尾端トス而メ南近江美濃及ヒ飛騨ノ界ヲ魚腹トシ東北加賀ノ界ヲ魚ノ身半トス北ヨリ
西ニ至ル一帯斜ニ海ニ濱ス之ヲ鬣トナシ背トナス背ノ盡頭濱港ヲナス港ノ當中ヲ敦賀トス
傍ニ氣比社アリ港東及地アリ金崎ト云フ即チ新田義頭圖シテ受ルノ地鳴呼張睢陽ノ死人ヲ
ノ千歳ノ下尚興起セシム其東友山木巨山アリ猶往々先キニ見エタルハ杣山板取燧ノ城趾白
鬼女川南方ヨリ來リ其中間ヲ過キ北流ノ海ニ入ル河門ノ三國港ト云フ其東海水地中ニ蝕入
ス加賀ノ境ニ近シ黒龍川美濃ノ境ヨリ來リ後遂ニ白鬼女川ニ合ス其合流ノ間ヲ福井トス南
ニ黒丸ノ城趾及ヒ北莊アリ東南加賀ノ境ニ別山大日山アリ麓ニ温泉ヲ生ス國中八郡アリ産
スル所紙紬茶絲木綿漆鮭鱒海膽黃蓮瓜蒂アリ

古昔此國ヨリ北越後ニ至ル迄並ヒニ之ヲ越國ト云フ後分チテ五國トシ繼體帝幼ナル時其
母ト民間ニ下リ高向ノ邑ニ居リ玉ヲ後迎ヘラレテ位ニ即ク壽永中原義仲燧城ヲ城ヲ友者
マソ城陷ル乃チ加賀ニ走ル後醍醐帝ノ時新田義貞金崎ニ據ル足利高經之ヲ攻ム義貞杣山
ニ之ク已ニノ城中食竭ク義頭等之ニ死尊良親王亦自殺ス其後義貞黒丸城ヲ攻テ克テ之
ニ死ス尋テ脇屋義助之ヲ取ル高經加賀ニ走ル足利氏ノ援兵義助ヲ擊ツ義助走ル後斯波氏
ノ領スル所タリ斯波氏ハ即チ足利氏高經姓ヲ改ムルナリ文明中其老甲斐其主ヲ弑シ國
ヲ奪フ朝倉敏景甲斐ヲ誅シ此地ヲ賜ハル敏景亦斯波氏ノ臣ナリ義景ニ至リ織田信長來リ

征、義景其歸路ヲ絶、信長乃テ去ル後、屢近江ニ戰、最後大ニ敗レテ歸ル。信長長驅ノ至ル義景自殺シ、朝倉氏亡、信長乃テ柴田勝家ヲ封ス。勝家後、豊臣秀吉ト戰ヒ敗レテ歸ル。秀吉追テ至ル。勝家自殺ス。秀吉乃テ丹羽長秀ヲ封ス。子長重ニ至リ。秀吉其封ヲ收メ之ヲ割テ堀秀政ニ與テ、關原ノ役國中、西軍ニ應スル者多シ。事平キテ、後、徳川氏結城秀康ヲ封ス。

加賀誌

加賀國ハ西南越前ニ界シ、魚ノ半身ヲ得、東方飛騨越中ノ界ヲ魚腹及ヒ領下トシ、北方能登ノ塚ヲ口鼻ノ処トス。而シテ西北一帶海ニ面ス之ヲ頭トナシ、背トナス。全國四郡アリ、山高ク温泉多シ。越中ノ境ニニ王山、龜岳アリ、飛騨越前ノ境ニ白山アリ、此山北陸ニ在テ第一ノ高山ト稱ス。西越前ニ近キ處ヲ大聖寺トス、敷地川其東北ニ流レ、海ニ入ル。又東北三湖アリテ相連ナルニ三水アリ之ニ注ク其上ヲ小松トス、棉川其東北ヲ繞リ、海ニ落ツ。河ロヲ安宅トス、手取川南方ヨリ諸水ヲ合メ、來リ安宅ノ東北ヨリ海ニ入ル。又其東北ニオ川、淺野川アリ、二水ノ間ヲ金沢トス。南方ニ山アリ、鞍嶽ト云フ。北方ニ湖アリ、内高松灣ト云フ。數水先ツ其山ニ匯シ、而シテ後海ニ入ル。産スル所、紙、絲、陶器、絹羽ニ重アリ。

嵯峨帝ノ時、越前二郡ヲ割テ此國ヲ置ク。壽永中、平氏源義仲ヲ討シ、越中ニ敗レ、藤原ニ退キ、又敗レ、遂ニ大ニ奔ル。南北朝ノ時、富樫氏之ヲ領ス。後、富樫次郎叔父安高ト守護ヲ争フ。足利氏ニ

人ニ命ノ各半國ヲ領セシム。其後一向ノ僧徒興リ、奪フテ之ヲ領ス。戰國ノ時、國上杉氏ニ屬シ、又織田氏ニ屬ス。後、前田氏ノ領スル所、タリ石田三成兵ヲ起ス。時、前田利長東軍ニ應シ、小松大聖寺ヲ攻テ之ヲ降ス。事平クニ及ヒテ、更ニ能登越中ヲ賜ハル。

能登誌

能登國ハ南方加賀越中ニ接シ、其餘皆海中ニ浸出ス。實ニ北方ノ水國ナリ。形テ掌ヲ側テ、丸ヲ受ルカ、如シ。南境ヲ手頭トシ、手背西北海ヲ受ケ、指頭東北ヲ指ス。又東南境ヨリ、拇指ヲ伸ヘ、掌ト對メ、灣ヲナス。中ニ彈丸大ノ地アリ、能登島ト云フ。國中四郡アリ、南境ニ寶來山アリ、手頭ノ北、數小水西流メ、大湍ヲナシ、再ヒ流レテ海ニ落ツ。掌後及ヒ、指背ニ當リテ、共ニ一小港アリ、掌後ニ在ル者ヲ福浦ト云ヒ、指背ニ在ル者ヲ河井ト云フ。而シテ、指頭ヲ珠洲岬ト云フ。岬頭ニ山、伏山アリ、指腹ノ地、地角兩三處アリ、而シテ、拇指ノ内ニ七尾港アリ、此際山水清麗、數行ノ過、雁三更ノ明月何ソ必スシモ、越山ノ景ヲ假シ、國中ノ河大、概細流名ク可キ者ナシ、産スル所、布、塩、及ヒ馬アリ。

元正帝ノ時、越前四郡ヲ割テ此國ヲ置ク。足利氏ノ時、島山氏之ヲ領ス。戰國ニ至リテ、上杉輝虎、島山氏ヲ討テ終ニ之ヲ領ス。輝虎没シ、國織田氏ニ屬ス。信長薨シ、國中乱ル。前田氏擊テ之ヲ平ク、後、遂ニ其領スル所ナリ。

越中誌

越中國ハ東ハ越後信濃西ハ加賀能登ニ正接シ南ハ飛彈ノ彎ヲ受ケ北ハ海水東西ヨリ斜入
故ニ其地形本碁ノ如シ國中四郡アリ山河甚々多シ東北境ニ朝日山佛嶽アリ東南ニ劍岳立山
藥師岳アリ西南飛彈ノ境ニ水無峠アリ正西ニ礪並山アリ又其西ニ俱利伽羅岳アリ昔ハ旭將
軍平軍ヲ此際ニ破リ追テ京師ニ至レリ然レハ江東ノ子弟八千人終ニ一人ノ還ル者ナシ一將
功未タ成ラス而ノ萬骨已ニ枯ル歎スヘキ哉加賀能登接スル處三國峠アリ其北ニ室津山薄香峠
石動山アリ海水斜入ノ盡ル處ヲ富山トス神通川飛彈ヨリ入リ國中當中ヲ貫キ富山ノ西ヨリ
海ニ入ル其西射水川小矢部川等諸水アリ其東常願寺川早月川片貝川布施川黒部川及ヒ小川
赤川アリ而ノ最モ東ニ塚川アリ凡此十餘水皆北流ノ海ニ入ル國中温泉數所アリ産スル硝
石絲布等アリ
壽永中平氏源義仲ヲ討シ大兵ヲ以テ志雄山ニ陣ス義仲礪並山ニ至リ五伏ヲ設ケテ夜之ヲ
擊ツ平氏人馬悉ク俱利伽羅谷ニ陥ル死スル者七万人義仲北ルヲ逐テ加賀ニ入ル承久ノ役
官軍寒原ノ塞ヲ扼シ東軍ノ破ル所トナリ退キテ礪並山ニ戰ヒ又敗ル足利氏ノ時桃井氏島
山氏相尋テ之ヲ領ス戰國時上杉輝虎ニ屬ス輝虎歿シ織田氏ニ屬ス上杉景勝兵ヲ遣テ之ヲ
略ス作間盛政擊テ之ヲ走ラス信長國ヲ舉テ佐々成政ニ與テ後成政富山ニ據リ豊臣氏ニ抗
ス秀吉之ヲ征ス成政降ル因テ之ヲ前田氏ニ與テ

越後誌

越後國ハ西越中ニ正接シ南ハ信濃上野東ハ岩代ニ接シ一大凸形ヲナシ東北羽前ニ斜取ス而
ノ其西北一帶ハ總テ海ニ濱シ中間弓様ヲナシテ海ニ張出ス形チ蝙蝠ノ翼ヲ展ルカ如シ關國
七郡アリ國境山多ク海辺平土多シ越中ノ境ニ銀山嶺立山アリ南境ニ燒山妙高山ノ火山アリ
其際温泉ヲ生ス極南上野ノ境ニ清水白峯飯諸山アリ東境ニ朝草山守門岳丸倉山等アリ東
北ニ高根山朝日岳鷲鷲山アリ西翼鈎ノ處海辺地勢險隘號ノ親不知ト云フ其東姫川信濃ヨリ
來リ海ニ入ル又東大和川早川能生川名達川有馬川ヲ歴テ關川ニ至ル河源信濃北境ノ湖中ヨ
リ出ツ其西岸ニ高田アリ之ヲ北方第一ノ大壑ノ地トス居ル者ハ常ニ爐ヲ擁シ行ク者ハ必ス襪
ニ乘ス又二三水ヲ經テ黒姬山八石山米山龜割坂アリ之ヲ翼身ノ坂トス信濃川肩頭ヨリ入テ
北流シ分レテ兩河トナリ同ク一河トナリテ臂ニ至ル臂ヲ新瀨トシ背ヲ長岡トス其間ニ塩井
火井數處アリ又教水縱横流通シ處々大湖ヲナス阿賀川翼角ヨリ來リ新瀨ノ東北ニ落ツ新
瀨近歲港ヲ開キ洋船輻輳萬楫林ノ如シ即チ北陸第一ノ大埠頭ナリ阿賀川ノ兩岸ニ各大湖ア
リ南ヲ鳥屋瀨ト云ヒ北ヲ福島瀨ト云フ其北ヲ新發田トス加治川東北ヨリ來リ其北ヲ過キ阿
賀川ト共ニ海ニ入ル河南ノ地輕炭ノ氣ヲ發スル處アリ家々管ヲ接ノ之ヲ引キ以テ燈火ニ代
フ新發田ノ北數里地中石腦油ヲ生ス又北數里ヲ村上トス此際教水皆西流メ海ニ入ル信濃川

ヨリ阿賀川ニ至ル迄渠水南北ニ亘リ舟舶ヲ通ス而メ渠水ト海濱トノ間地形甚々狹長ナリ大凡此際地勢廣斥善ク水ヲ導ク者アラハ水田ノ利吾其幾許ナルヲ知ラス唯恐ラクハ木工其人ナク或ハ其寄四隣ニ及ハントヲ司馬遷曰甚哉水之為利害也ト察セスンハアル可カラサルナリ産スル所銀銅^錫鉛^鉛漆アリ

主御門帝時邦人城長茂兵ヲ起シ京ニ入り鎌倉ヲ討セントヲヒヒ小山朝政ノ殺ス所トナル其甥資盛入兵ヲ起シ鳥坂城ニ據ル已ニメ敗ル足利氏ノ時上杉氏之ヲ領ス其率年上杉頭定ノ臣長尾為景友ス頭定之ヲ討シ軍利アラスメ自殺ス後為景賊ニ殺サル季子輝虎家ヲ嗣ク勇武比ナシ上杉憲政ノ托ヲ受ケ其姓ヲ肩シ屢兵ヲ關東及ヒ東山ニ出シ諸國ヲ兼并ス景勝ニ至リ義兄景虎ト戰ヒ國大ニ乱ル後景虎敗死ス豊臣氏ノ時景勝ヲ會津ニ移シ堀秀治封ス其後徳川家康其子忠輝ヲ封ス後罪アリテ國除カル而メ諸侯ヲ國中ニ分封ス戊辰ノ乱ニ東兵長岡ニ據リ兵ヲ近傍ニ出シ官軍ヲ拒ク官軍屢敗ル已ニメ官軍之ヲ取テ又失フ而メ最後遂ニ之ヲ陷ル是ヨリ東兵日ニ微ナリ

佐渡誌

佐渡國ハ東西共ニ海水ト正接シ南北共ニ海水地中ニ角入ス而メ巽乾兩位稍伸出ス其形ヲ胡蝶ノ斜ニ飛カ如シ固ヨリ海中ノ一孤島ナリ國三郡アリ東南隅ヨリ東ニ向フテ一小岬ヲ出ス

地形本狹ク末廣シ其内小港ヲナス小水港ト云フ羽茂川南流メ其東北ニ落ツ蝶背ノ地堂丸川小倉川新保川等ノ水東西ヨリ合流メ南海ニ落ツ之ヲ國府川ト云フ北ニ當リテ一湖アリ其口甚々窄ク北海ノ角頭ニ通ス橋アリ之ニ架ス其東西ヲ夷町港町トス湾ノ西南ニ金北山アリ又其北方ニ檀持山アリ瀑水多シ四十八滝ト云フ西北河ノ南流スル者一二汎西流スル者五六派アリ國中各處金銀銅ノ諸窟アリ歲出諸國ニ冠タリト云フ

承久ノ乱官軍大敗シ順德帝此地ニ蒙塵シ五七數年ヲ經テ島中ニ崩ス後醍醐帝日野資朝等ト東征ヲ謀リ事露ル北條氏資朝ヲ此地ニ流ス其守本間某北條氏ノ命ヲ受ケ人ヲメ之ヲ殺サシム資朝ノ子阿若年尚幼征テ父ノ仇ヲ復ス戰國ノ時上杉氏ニ屬ス當時已ニ鑛物ヲ出ス而メ徳川氏ニ至リ金氣尤モ旺スト云フ

兵要日本地理小誌卷之二終

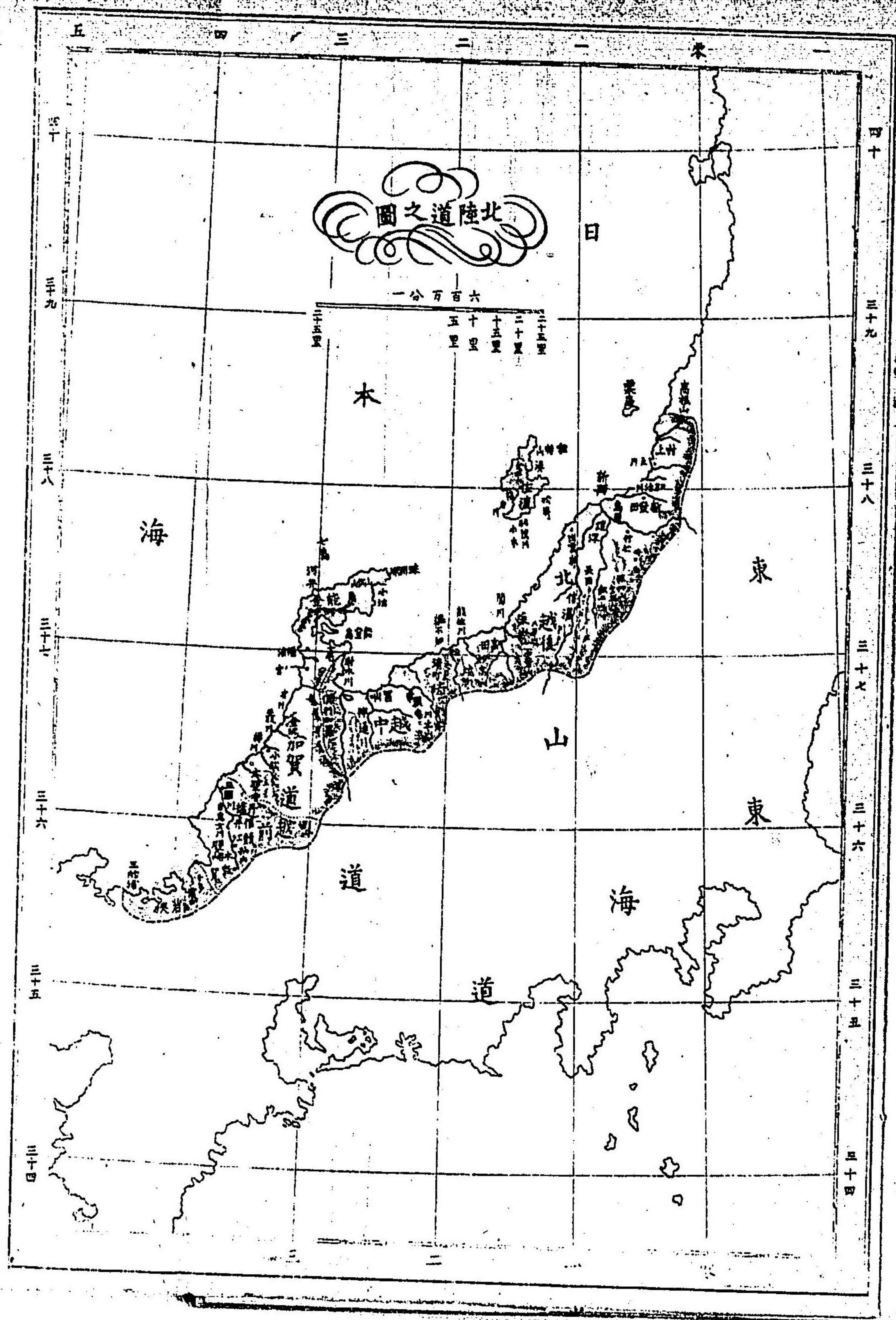

兵要日本地理小誌卷之二終

山陰道総論

中根淑 著

山陰道ハ東方畿内北陸道ニ接シ南方山陽道ト相背キ北方日本海ニ枕ム東ヨリ西ニ横ハリテ八國ヲ合シ實ニ四縣五十三郡ヲ併有ス茶煙及ヒ礦物多シ其丹波ハ四辺山ヲ環シ雲霧殊ニ深シ兵家ノ忽ニス可ラサル處其丹後ニ出ルハ路皆崎嶇其但馬ニ至ルハ路稍平易而メ毎國道路復奇險ナシ固ヨリ武ヲ用フルノ國ニ非ス必ス山陽ト唇齒相依テ而メ後堅シトス六分一公ノ如キ山陽ノ國ヲ跨有スルヲ以テ故ニ能ク一世雄視ス毛利氏兩川ヲ分チテ東ニ向ヒ徳川氏外戚ヲ以テ兩道ニ封ス皆之カ為メナリ吉川氏馬山ヲ保チテ東軍ヲ退ク意ヲニ未タ必スシモ地利ノ宜キヲ得ルニ非ス其死ヲ決メテ守テ以テナリ鳥取地勢一隅ニ據ル大關ノ雄略ヲ以テカヲ費ヤメ而メ後僅ニ之取ル者ハ則チ地利ノ人和ニ及ハサルエエンナリ其伯耆ハ百川並ヒ馳ス北陸ノ越中ト彷彿タリ富田ハ出雲ニ在テ地勢稍便尼子氏ノ之ニ城ケ亦宜ナル哉然レモ其終ニ社稷ヲ喪フエエンノ者豈山陽ノ早ク已ニ大江公ニ歸スルヲ以テカ此際今ニ至リテ猶鹵塩ヲ長門ニ仰ク亦是一大關事其山陽諸國ニ出ルノ道多クハ是艱險固ヨリ沿海道路ノ比ニ非サルナリ隱岐ノ山陰ニ於テ海中ニ國スル亦猶五佐ノ北陸ニ在ルカ如シ而メ内帑ハ却リテ

但馬石見ニ在リト云フ

丹波誌

丹波國ハ東南山城摂津ノ間ニ角入シ西播磨但馬ノ間ニ角入シ北東亦丹後若狹ノ間ニ角入ス
獨リ正東僅ニ近江ニ界ス東西ノ地南北ニ比スレハ稍長ヲ加フ形ナ龜甲ノ如シ四境山多ク内
亦諸山アリ丹後ノ境ニ三嶽大江山鬼城赤目三山アリ若狹ノ境ニ頭巾岳アリ近江ノ境ニ知井
山アリ鬼城ノ南方ヲ福知山トス一水東境ヨリ来ル者處ニ從テ其名ヲ異ニス大野川ト云ヒ
和知川ト云ヒ又福知川ト云フ流レテ此ニ至リ土師川和久川諸水ヲ合シ北丹後ニ入ル即チ大
川ノ上流ナリ福知山ノ已位ニ當リテ篠山アリ其東方十里許ヲ龜岡トス則チ國ノ東南隅ナリ
鞍田川近江ノ境ヨリ来リ園部川摂津ノ境ヨリ来リ合メ一トナリ龜岡ノ北ヲ過テ東山城ニ入
ル此水亦處ニ從テ其名ヲ異ニス鳥羽川ト云ヒ並河ト云ヒ保津川ト云ヒ山本川ト云フ即チ
大堰川ノ上流ナリ國中六郡アリ産スル茶綠煙州砥石席片杉木アリ
後醍醐帝ノ時足利尊氏及ス邦人久下時重等之ニ應ス帝吉野ニ走リ玉ヲ時江田行義高山寺
城ニ據金谷經氏丹生山ヲ守ル後細川氏ノ領スル所ナリ大内義弘ノ反スル時山名氏清ノ子某
兵ヲ國中ニ起ス戰國ノ時秦秀治ノ領スル所ナリ織田信長明智光秀ヲメ辱之ヲ伐シム已ニ
シテ羽柴秀長来リ十餘城ヲ拔ク光秀歎キテ秀治ヲ殺シ龜山ニ治ス光秀誅ニ伏スルノ後國

豊臣氏ニ歸ス

丹後誌

丹後國ハ東ハ若狹南ハ丹波西南ハ但馬ニ接ス而メ北方一帶地水雄長ヲ争フ其地形廣狹若狹
ト略相若ケリ但左右相友スルノ國中五郡アリ境域山ヲ圍ラズ東南ニ舞鶴アリ其北海濱ヲ
受ク西岸ニ建部山アリ湾ノ外ヲ由良港トス大川丹波ヨリ来リ東北ニ流レ其東ニ落ツ是ヨリ
海水岸頭ト屈曲シ西ニ向テ地中ニ入ル之ヲ與謝海ト云フ其盡ル處ヲ岩瀧港トシ南岸ノ半
ヲ宮津トス宮津ノ西南ニ大江山アリ野田川其西北ヲ過キ岩瀧港ニ注ク其北岸ノ小岬南方ニ
伸出ス之ヲ天橋立ト云フ万松海波ト相映シ風景殊ニ佳即チ我國三勝ノ一ナリ地勢北ニ向ヒ
經岬ニ至リテ邊ニ西ス其海ヲ宇川浦ト云フ次ニ竹野浦掛津浦アリ以テ但馬ニ接ス其間曲湾
兩所アリ佐野川其西湾ニ灌ク竹野川其東湾ノ東ニ入ル産スル所縮緬及ヒ生蠟アリ
元明帝ノ時丹波五郡ヲ割テ之ヲ置ク足利氏ノ時一色氏之ヲ領ス義定ニ至リ織田信長ニ誘
殺セラル石田三成兵ヲ舉ル時細川藤孝田辺ニ居ル西軍田辺ヲ圍ム已ニ之ヲ収ク後京極
高知ノ領スル所ナリ幾ムクモ無ク高知出雲隱岐ニ徙封セラレ

但馬誌

但馬國ハ南播磨丹波ノ間ニ角接シ東一頭地ヲ丹波丹後ノ間ニ出シ西因幡ニ隣リ北海ト界ス

形チ西洋ノ漆碗ノ如シ國中八郡アリ境上山多東南丹波ニ接スル處朝來山アリ其西南ヲ生野トス銀山アリ豊岡川此際ヨリ發源シ諸水ヲ合メ北流シ北海ニ注ク河口丹後ノ境上ニ近シ其西岸ヲ湯ノ島ト云フ上ニ米日嶽アリ下ニ温泉アリ出石川極東ヨリ來リ出石ノ南ヲ繞リ西流メ豊岡川ニ合ス來日嶽ノ西ニ細流アリ市場川ト云フ河口ノ地角ヲ猫背ト云フ而メ其西汀清海波ト相囀ム小港アリ丹生港ト云フ其西大谷川南方ヨリ來リ海ニ入ル河ノ西ニ岬アリ餘部岬ト云フ其西小流一二派アリ又西小港ヲ雪白濱ト云フ因幡ノ境ニ近シ嗚呼此國山陰ノ沃土且黃白ヲ産スルト多キヲ以テ之ヲ楨津播磨ニ比スルニ尚凡タリ難ク第タリ難シトス産スル所更ニ織磁及ヒ牛アリ

因幡誌

因幡國ハ地形方正其境北海ニ面シ東但馬ニ界シ東南播磨ニ接シ南美作西ハ伯耆ニ境ス而メ美作ノ境地少ク出入ス國中八郡アリ境上山ヲ繞ラズ東方ニ因幡山約ノ山菅山アリ東南ニ池田山アリ南方ニ副山名木山アリ西方ニ鷲峰山アリ加露川國ノ正南ヨリ北流シ東南數水ヲ合

メ北海ニ入ル其東岸海ニ近キ處ヲ鳥取トス東ニ兩水匯アリ湯山池細川池ト云フニ水合メ北海ニ落ツ其東ニ細流アリ上浮湯村ノ地温水ヲ生ス但馬ノ境ニ近シ加露川ノ西ニ大湖アリ湖山池ト云フ中ニ島アリ青島ト云フ池水加留川ト共ニ海ニ入ル其西ニ小湖アリ東ニ在ル者ヲ奥沢見池ト云ヒ西ニ在ル者ヲ日光池ト云フ共ニ北海ニ通ス其南ヲ鹿野ト云フ之ヲ國ノ西境トス而メ此十數所大抵皆海上ニ在リ其腹地ニ至リテハ播磨美作ニ出ル兩大道ノ外別ニ説ク可キ者アルナシ繭紙木綿木材白珊瑚ヲ以テ國産トス

足利氏ノ時山名氏之ヲ領ス後尼子氏ノ有スル所タリ已ニ毛利氏之亡ホシ此地ヲ取ル後尼子勝久但馬ヨリ來リ山名豊邦之ニ應ス勝久十餘城ヲ拔キ鳥取ニ據テ國中ヲ下ス其後豊臣秀吉來征シ鹿野ヲ攻メ山名氏ノ一族城中ニ在ル者ヲ收メテ還ル吉川元春之ヲ救フテ及ハス而メ秀吉入豊邦ヲ鳥取ニ圍ミテ之ヲ降シ因テ國中ヲ徇フ豊邦走ル而メ鳥取ノ諸臣猶毛利氏ニ屬ス秀吉遂ニ大舉メ之ヲ圍ム城中糧尽ク吉川經宗等自殺ス國秀吉ニ屬ス秀吉西征ノ後宮部繼潤ヲ封ス關原ノ役後中村一氏之領ス後德川氏池田光仲ヲ封シ鳥取ニ治セシム

伯耆誌

伯耆國ハ東因幡ニ接シ東南美作備中ニ接シ中間少シク陷リ南西圭角ヲ備後出雲ノ間ニ入ル

北方一帶東ヨリ西ニ至ル迄海面ニ彎出シ而メ出雲ニ近キ處大岬アリ地東西ニ長ク南北ニ短シ故ニ全國ノ形ヲ窺フ倒マニスルカ如シ國六郡アリ國境山多シ國ノ正南ニ大山アリ其東方ニ蛭山アリ北麓ニ鍋山能見山瓦山アリ東方海辺ノ湖ヲ東郷池ト云フ北海ニ通ス南方諸水相會同ノ其西ヨリ海ニ落ツ之ヲ橋津川ト云フ其西一帶汀沙海水ト正界ス而メ十餘小水皆南方ヨリ直瀉メ海ニ入ル其深キ者ハ之ニ舟シ之ニ方ス而メ其淺キ者ハ裳ヲ褰ケテ涉ルヘシ最モ西ニ在ル水涼ヲ國ノ西南ニ發シ東北ニ向フテ馳ヒ大岬ノ東ヨリ海ニ注ク之ヲ日野川ト云フ而メ大岬ノ西出雲ト海ヲ隔テ、大灣ヲナス之ヲ名和浦ト云フ浦上ニ船上アリ國中鉄砂水綿麻苧ヲ産ス

後醍醐帝隱岐ニ播遷シユフ時潛ニ出テ此地ニ至ル本國ノ人名和長年族ヲ奉テ勸王シ寨ヲ船上山ニ造リ大ニ賊軍ヲ敗ル足利氏ノ時山名氏ノ封國タリ戰國時國尼子氏ニ屬ス尼子氏亡ヒテ毛利氏ニ屬ス南條元續羽衣石ニ在リ毛利氏ニ畔ク吉川元長等之ヲ討シ長瀬川ニ戰ヒ大ニ之ヲ敗ル豊臣秀吉因幡ニ入ル時吉川元春之ヲ救ヒ馬山ニ至リ鳥取陷ルト聞テ留マシル已ニメ秀吉來ル元春退カス死ヲ以テ自ラ矢ヲ秀吉乃チ帰ル後二氏和スルニ及ヒテ馬山ヲ以テ取トス

出雲誌

出雲國ハ東ハ伯耆南ハ備後西南ハ石見三所均ク正接シ西北同ク海ニ枕ム國中十郡アリ山多シ石見ノ境ニ琴彈山アリ伯耆ノ境ニ島上山アリ北方ニ八重垣山アリ東北ノ地伯耆ト共ニ一大海湾ヲ擁ス峽口甚タ狹ク中ニ大根島アリ湾ノ極西ヲ錦浦ト云フ其西松江ノ大湖アリ湾ニ通ス川ノ最モ東ニ在ル者ヲ井尻川ト云フ少シク西ニ富田川アリ共ニ湾ニ落ツニ水ノ間ヲ富田トス伯耆備後ノ境ニ近キ處ヲ蘇川ト云フ是際敷木合メ北ニ流レ兩派ニ分レテ湖ニ入ル古志川西南隅ニ發シ亦北流メ西濱ニ落ツ其北ニ大社アリ其西北角ヲ日御嶺トス迤南海水面ヨリ角入シ迤東海水北ヨリ蝕入ス而メ其東北ハ滄海ニ面シ南ハ湖湾ヲ受ケ半島ノ形ヲナセリ東方ニ山アリ枕木山ト云フ此國山陰ニ僻在スト雖ヒ千早振ル神ノ代ヨリ諸神已ニ此地ニ住ミ玉フヲ以テ其名夙ニ蜻洲ニ頭ル、ト云フ産スル所紙蠟銅鉄陶器海魚アリ

堀河帝ノ時源義家ノ嫡子義親ヲ隱岐ニ流ス後逃レシ此地ニ至リ吏ヲ殺シ貢賦ヲ奪フ平正盛討テ之ヲ誅ス北條氏以來塩谷氏之領ス後佐々木氏ノ領スル所タリ而メ其族尼子經久遂ニ之ヲ領シ大内義興ト連年兵争ス孫暗久ニ至リ大内義隆大兵ヲ以テ來リ之ヲ富田城ニ攻メ敗レテ帰ル後暗久伯耆石見隱岐ヲ蠶食ス而メ毛利元就屢來リ擊ツ互ニ勝負アリ後元就衆ヲ悉メ富田ヲ圍ム尼子氏圍ミテ受ル七年終ニ降ル後尼子勝久其臣山中幸盛等ト此地ニ據リ布辨ニ戰フテ敗レ新山ニ走ル元就卒ス勝久勢頗ル張ル吉川元春奮フテ之ヲ攻ム勝久

走り幸盛降ル己ニメ逸メ京師ニ走ル関原後後堀尾吉晴ノ領スル所ナリ後堀尾氏嗣無メ國除カル之ヲ京極氏ニ賜フ亦嗣無メ國除カル

石見誌

石見國ハ西長門ニ思シ東ニ折レテ周防ニ接シ既ニメ安藝ノ大弯ヲ受ケ東南一點備後ニ穴ハリ東出雲ニ思ス而メ北ハ総テ海ニ面ス其海濱西ヨリ東ニ至ル迄弛ミテ又張ル地形東西ニ長ク南北ニ短シ殆ト關難ノ頭ニ似タリ嘴東ニ向フ石見國如規竹生島似筵ノ向即チ古人一時ノ滑替ノミ國中六郡アリ境域山多シ出雲ノ境ニ三瓶山アリ安藝周防ノ境ニ星坂峠アリ西南隅ヲ津和野トス和田川其際ヨリ北流シ數水ヲ合セテ海ニ入ル下流ヲ高津川ト云フ河口ノ西ニ山アリ高津山ト云フ又東ニ久々茂川岡崎川周布川アリ皆海ニ入ル而メ其東ニ小灣アリ土田浦ト云フ又其東一衣帶水ヲ隔テ濱田アリ濱田ノ北小岬西ニ出ツ其内灣ヲ外浦ト云フ細川國ノ南辺安藝備後ノ界ヨリ來リ諸水ヲ合シ西北ニ流レ星高山ノ東ヲ過キ濱田ノ東數里ノ處ヨリ海ニ入ル之ヲ山陰第一ノ大河トス是ヨリ東細流二三派小港數處アリ而メ出雲ニ近キ處波根村中小湖アリ國銀鈔蠟楮ヲ産ス

南北朝ノ時三角某兵ヲ擧テ足利直冬ニ應ス高師泰兵ヲ帥ヒテ來リ數城ヲ拔ク義滿ニ至リテ直冬降ル乃チ此國ニ安置ス後大内氏山名氏之ヲ分領ス戰國ノ時國尼子氏ニ屬シ遂ニモ

利氏ニ屬ス輝元ニ至リ之ヲ削ラル徳川氏ノ季年毛利氏ヲ征ス毛利氏兵ヲ出シ屢國中ニ戰ヒ遂ニ濱田ヲ陷ル

隱岐誌

隱岐國ハ出雲ノ正北海中ニ在リ形チ畧方形ヲナシ巽位海水岐入ス故ニ其際南北兩岬ヲナス地形蜘蛛ノ物ヲ捉ヘントスルカ如シ北岬ノ頭ニ兩池アリ男池女池ト云フ其他國中小山小流アリ南方海中ニ三島アリテ之ニ屬ス之ヲ併セテ四郡トス三島東ニ在ル者形チ楮ニメ屈曲多シ其北濱ニ後鳥羽帝ノ古蹟アリ西ニ在ル者形チ狹長東岬ニ焚火山アリ西北隅ハ即チ後醍醐帝行在所ノ在シ處ナリ南ニ在ル者最モ小南方ノ港ヲ知夫里港トス其他近傍ニ小島數十アリ皆海中ノ一拳石ノミ産スル所錫海參石決明裙帶菜アリ

承久ノ乱京軍大ニ敗レ後鳥羽上皇此國ニ播越シ玉ヒ數年ヲ經テ崩ス元弘中北條高時後醍醐帝ヲ此地ニ遷ス明年帝潛ニ出テ伯耆ニ至ル戰國ノ時尼子氏毛利氏相尋テ之ヲ領ス關原大戰ノ後堀尾氏京極氏又相尋テ之ヲ領ス

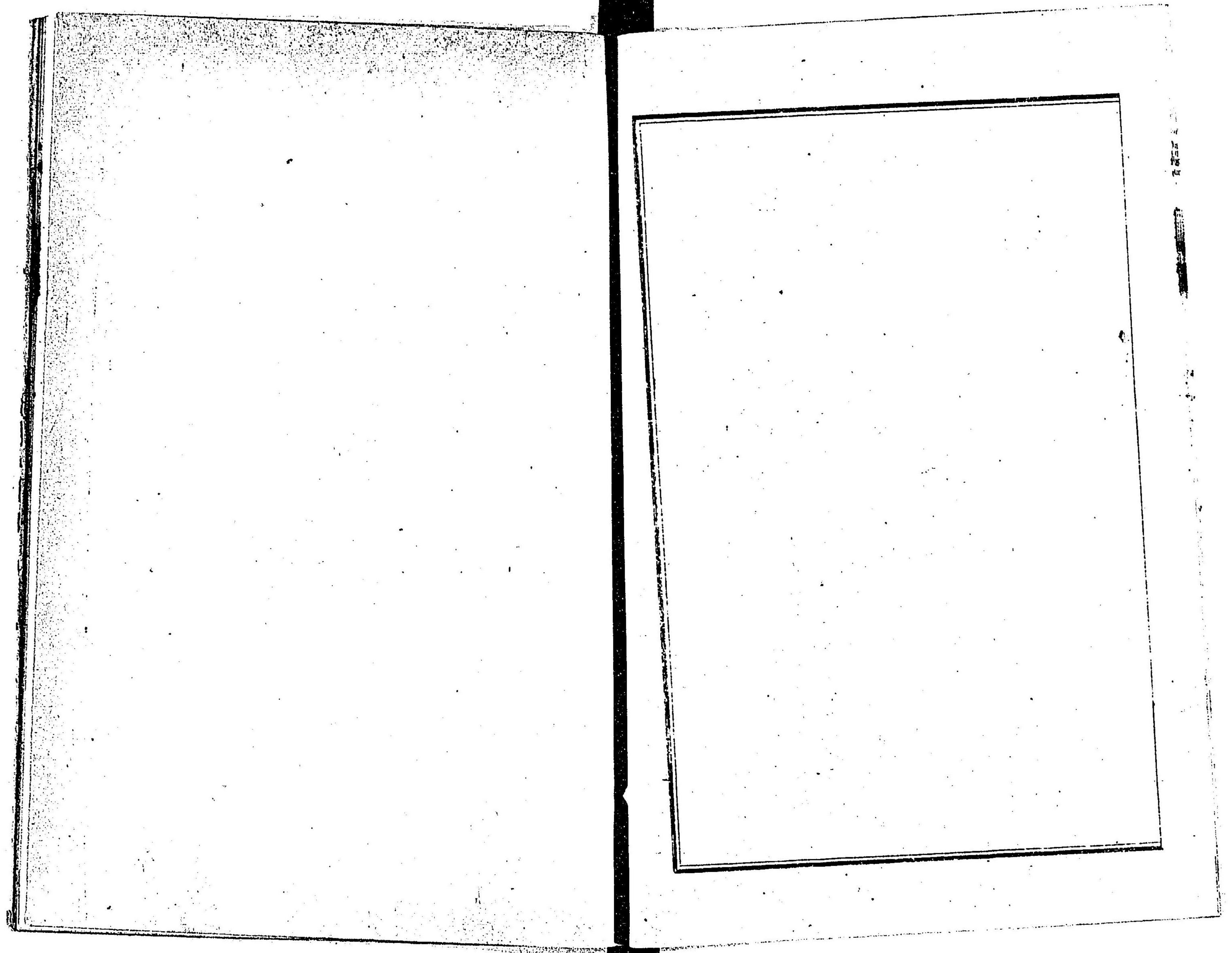

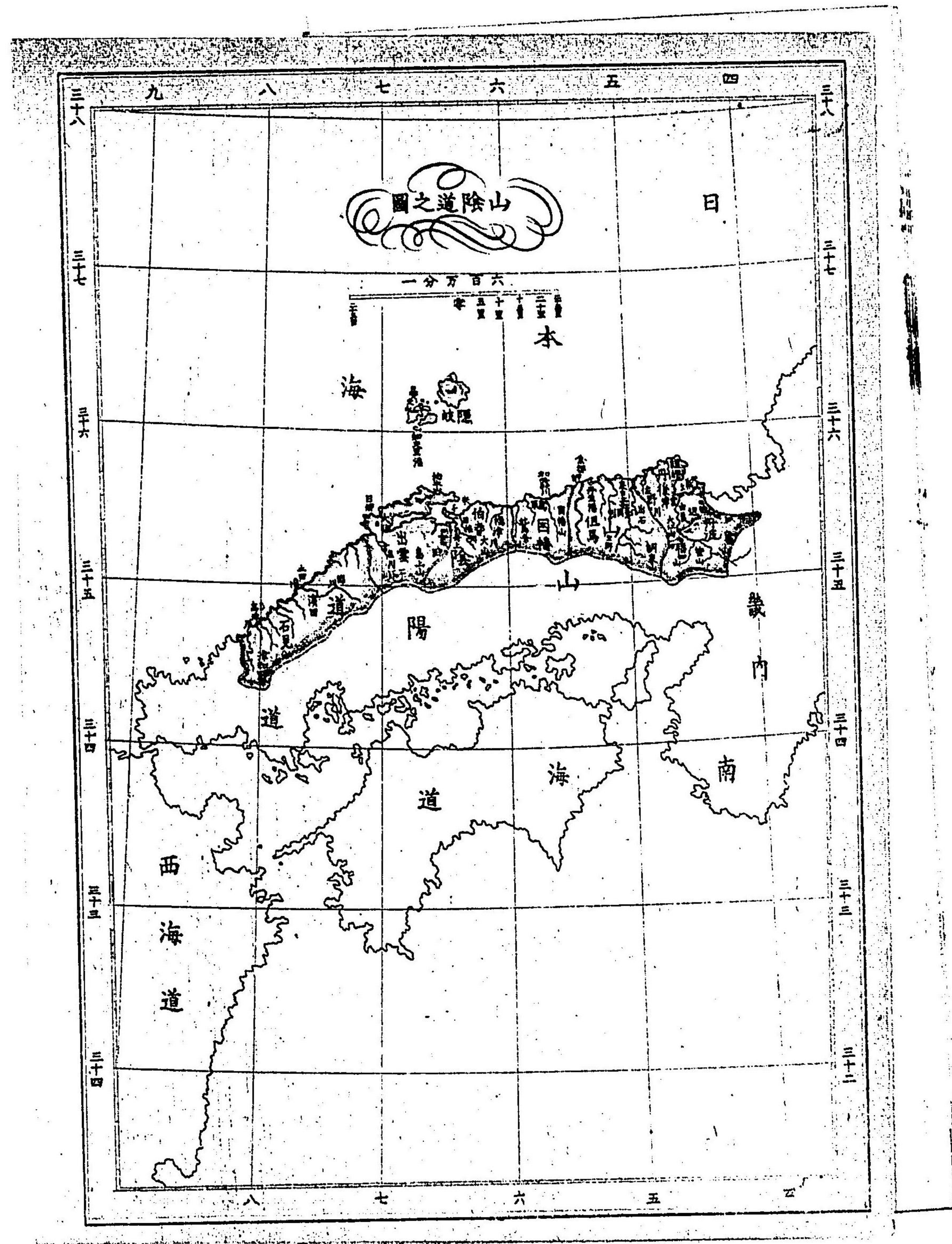

山陽道総論

山陽道ハ東畿内ニ接シ北山陰道ト相背キ南内海ニ面シ東西ニ衝ハリテ八國ヲ連ヌ内ニ六縣八十一郡ヲ管有ス實ニ山陰ト腹背ヲ相成セリ魚塩米紙砂糖共ニ豊備明石ハ岩屋ト海路樞要ノ地而シテ明石川加古川以而敷河大水ノ時皆小害アリ姫路ハ地勢坦ニシテ蕩々如水氏ノ豊大閣ヲシテ之ニ城カシムル者ハ其通道ノ衝ニ當ルヲ以テカ白旗ノ如キ地形僻小圓心氏ノ詐偽ト等持公ノ大援トニ非サレハ以テ一朝モ守ル能ハス室津ト下津井ハ海舟必由ノ港舟坂三石ハ古人敵ヲ扼スルノ地而シテ其國山ハ姫路ト相類ス大允撰津以而三備ニ至リ地ノ險ト稱スヘキ者ナシ大閣ノ山陰ヲ捨テ山陽ヲ圖ル者ハ已ニ腹心ヲ治ムル時ハ其背疾從フテ醫スヘキヲ以テナリ毛利氏ノ和シテ之ト争ハサル者ハ乃チ小早川氏ノ智術當時比ナキエ工ナリ何ントナレハ山陽ノ地安藝ヨリ以西地形稍險ト云フト雖ヒ國力以テ中原ト相角ス可ラス山名大内ノ大ヲ以テ一敗及ラサルユエンノ者豈獨リ其戰ノ罪ノミナランヤ烟々タル一雙ノ慧眼何ソ見ルコト甚タ早キヤ周防長門亦大險大河ナシ而シテ其赤馬關ハ則チ海路要扼ノ地昔時平家此際ニ據リ以テ偏安ヲ圖ラントシ終ニ以テ全ク亡フ之ヲ東隅ニ失メ又桑榆ニ失フ哀哉

播磨誌

播磨國ハ東摂津ニ界シ北丹波但馬ニ界シ西北一角因幡ニ接シ西美作ト出入シ西南備前隣
リ南海ニ距ル地形方ニメ而ノ長國中十六郡アリ人烟稠密隣邑相望ミ雞犬ノ聲相聞ニ東北隅
ニ武士山三草山アリ北方ニ瀧谷峯金倉山アリ國ノ半ニ當リテ南ニ書寫山アリ北ニ雪彦山ア
リ備前ノ界ニ舟坂山アリ美作ノ界ニ杉坂大日山アリ而ノ西北一帶山甚タ多シ摂津ノ境ニ川
アリ坂川ト云フ川ノ西方ニ明石アリ摂津須磨ヨリ此際ニ至ル迄南淡路ヲ望ムニ風光殊ニ佳
ナリ明石川東北ヨリ來リ其西ニ落ツ又東北迄ノ敷流會同メ南ニ馳セ明石ノ西數里ニ至リ海
ニ注ク之ヲ加古川ト云フ其口ヲ高砂トス其西北ニ一大石室アリ形状奇古号ケテ石寶殿ト云
フ屋ヲ横ニシ戸ヲ上ニメ池中ニ横ハレリ土人云フ石室支柱ヲシ但水上ニ浮フノミ或云フ意フ
ニ上古大石ヲ此地ニ削開シ功未タ竣スメ之ヲ委テ其後四圍水ト成ナラント其然リ豈其然ラン
ヤ其西市川國ノ正北ヨリ來リ海ニ入ル東岸ヲ御著トシ西岸ヲ姫路トス其西正条川アリ北
境ヨリ發水シ海ニ入ル上浮ハ西岸ヲ龍野トス河口ノ西地ト水ト一却一進ス港アリ室津ト云
フ最モ西ニ在ル河ヲ有年川ト云フ其源亦北境ニ發ス中道ノ東岸ニ白旗山アリ河門ノ西ヲ赤
穂トス備前ノ境ニ近シ姫路龍野ノ際海上島多シ西島家島淡加島稍大ナリトス國塩及ヒ革匣
木炭木材ヲ産ス

雄略帝市辺押磐ヲ殺ス其子億計弘計ニ王逃レテ赤石ニ匿ル清寧帝ノ時迎ヘラレテ宮ニ入
リ後皆帝位ニ即キ五フ壽永中源行家平氏ト室山ニ戰ヒ敗レテ奔ル後醍醐帝ノ時赤松則村
若繩城ヲ城キテ王ニ勤ム足利尊氏ノ反スル時則村亦友ス新田義貞之ヲ白旗城ニ圍ム兒島
範長此地ヲ過キ則村ノ兵ト戰フテ之ニ死ス義貞圍ヲ釈テ東ニ去ル國赤松氏ニ歸ス滿祐ニ
將軍義教ヲ京ニ弒シ逃レテ歸ル諸軍從フテ來征シ滿祐誅ニ伏ス國山名持豐ニ賜フ其後赤
松氏再ヒ興リ又之ヲ領ス戰國ノ時小寺政職等毛利ヲ懼レ款ヲ織田氏ニ納ル信長豊臣秀吉
ヲ此地ニ封メ政職中頃悔テ備後ニ走ル毛利氏尼子氏ヲ上月ニ圍ム秀吉自ヲ將トメ之ヲ救
ヒ高倉山ノ下ニ戰フ東軍利アラズ是ヨリ先キ別野長治三水ニ據リ秀吉ト戰ヒ互ニ勝負ア
リ已ニノ城中食ニ乏シ長治力屈メ遂ニ自裁ス徳川氏ノ時池田氏ヲ封ス已ニノ備前ニ徙ス
元祿中赤徳城主淺野長矩江戸ニ在リ吉良義英ヲ營中ニ傷ケ死ヲ賜フ其老大石良雄義人ヲ
糾合シ義英ヲ江戸ノ邸ニ擊テ其仇ヲ復ス

美作誌

美作國ハ北因幡ニ界シ西頭角ヲ伯耆備前ノ間ニ入レ南備前ニ界シ東播磨ニ接ス地勢東西ニ
長ク南北ニ短ク全地稍異乾ニ向フ形テ巨人ノ賦ノ如シ國中十二郡アリ境域山多シ即チ山陽
ノ山國タリ國ノ中央ヨリ稍東ヲ津山トス一水西北ヨリ其南ニ至リ南北ノ水ヲ合セテ南行ス之

ヲ津山川云ヒ又東川ト云フ又一水東北ヨリ来リ之ト南境ニ會メ備前ニ入ル津山ノ西南ニ當
リテ佐良山アリ更ニ一水西北隅ヨリ来リ勝山ノ西ヲ回リ東西ノ水ヲ併セ東南ニ馳セ備前ニ
入ル之ヲ西川ト云フ國中小山及ヒ古城趾多シ鐵ト雲齋トヲ産メ

元明帝ノ時備前六郡ヲ割テ此國ヲ置ク南北朝ノ時山名時氏赤松氏ト戰ヒ諸城取ル後國赤
松氏ニ屬ス赤松亡ヒテ山名氏ニ屬ス後浦上氏ノ領スル所タリ戰國ノ時其臣浮田氏之ヲ奪
フ後毛利氏浮田ノ貳アルヲ憤リ師ヲ率ヒテ来リ五城ヲ拔ク既ニメ國豊臣氏ニ歸ス關原大
戰ノ後小早川秀秋ノ領スル所タリ

備前誌

備前國ハ西備中ニ界シ南半地勢稍贏リ北半地勢較輸ク南ハ海ニ臨ミ東ハ播磨ニ接シ東北地
勢大ニ峻ク西北ニ至リテ一小角ヲ抽ンツ而メ此一帶皆美作ノ南境ナリ地北ニ狹ク南ニ寬シ
蓮房ノ狀ニ似タリ國中八郡アリ河水ニ道皆北美作ヨリ来リ南ニ海ニ達ス故ニ全國三分ニ
分ル西ニ流ル、水ヲ西大川ト云ヒ又旭川ト云フ西岸ニ岡山アリ海ニ近シ其北方ニ常リテ
別ニ街道アリ岡山ノ西方ニ細流一アリ備中ニ切近ス東ニ流ル、水ヲ東大川ト云ヒ又吉井
川ト云フ河口南兒島ノ盡頭ニ向フ傳ヘ云フ兒島古ヘ島嶼タリト今ハ則チ備中ノ東南
ニ連ナレリ地形狹長内湾亦從フテ長シ兒島ノ西南角ヲ下津井トシ湾ノ盡頭ヲ藤戸

トス此ニ至リテ渡頭ヲ問フモ土人前ニ懲テ應ニ答フル者無ルヘシ行人豈迷津ノ歎ナキヲ得
ンヤ吉井川ノ東汀沙海面ニ突出ス東南角ヲ牛窓ト云フ其前島アリ前島ト云フ國ノ正南ニ當
レリ是ヨリ東界ニ至リテ中間海水地中ニ曲入スル處アリ其西北ニ熊山アリ北ニ當リテ天神
山アリ東播磨ノ境ヲ三石山トス其上ニ十三峠アリ國茶葉砂糖磁器ヲ産メ造ル所ノ刀劍諸國
ニ冠タリ

備前ハ舊備中備後ヲ併セテ吉備ト稱ス後分テテ三國トス平氏一谷ニ敗ル、ノ後源範賴餘
兵ヲ兒島ニ擊ツ佐々木盛綱密ニ淺處ヲ漁人ニ問ヒ之ヲ殺メ其口ヲ滅シ衆ニ先チテ進ミ遂
ニ之ニ捷ツ足利尊氏及ナル時兒島範長父子兵ヲ熊山ニ舉ク脇屋義助三石吾提ヲ圍ム後國
赤松氏ニ屬ス赤松亡ヒテ山名氏ニ屬シ而メ後又赤松氏ノ領スル所タリ戰國ノ時浮田氏之
ヲ領ス掌テ豊臣氏ノ命ヲ以テ兒島ニ築キテ毛利氏ニ備フ總田元清攻テ之ヲ拔ク關原ノ役
浮田秀家西軍ノ帥タリ敗レテ西ニ走ル徳川氏乃チ小早川秀秋ヲ封ス秀秋狂死シ國除カル
已ニメ池田光政ヲ封シ岡山ニ治セシム

備中誌

備中國ハ鳥賊ノ狀ノ如シ頭ヲ北美作伯耆ノ間ニ挿ミ左右ヲ備前備後ニ接シ腰海ニ臨ミ足海

中ニ曲出ス而ノ此曲出ノ地獨リ備前ニ屬スト云フ國中十一郡アリ到ル処山アリ而メ又平地アリ北隅ニ劍山花見山アリ其南方ニ當リテ新野山アリ又青瀧赤滝諸山アリ其際水相會シ國ノ中身ヲ貫キ南海ニ入ル之ヲ甲部川ト云フ河東海ニ近キ處ヲ倉敷ト云フ國ノ中央ヲ高梁トス亦甲部川ノ東岸ニ在リ其東北ニ井山忍山アリ一水其北ヨリ来リ一水西備後ヨリ来リ皆高梁ニ至リテ甲部ニ入ル其他西方ヨリ發源スル水東南ニ流レ甲部ノ下流ニ入ル東方ヨリ發源スル水南流シ庭瀨及ヒ吉備津社ノ西ヲ過キ兒島ノ内灣ニ入ル其東ハ則チ備前ノ境ナリ此國海中數島アリ而メ最モ西ニ在ル者ヲ水島ト云フ因テ此際ノ海上ヲ水島灘ト云フ全國沃土其田ハ上ノ上銅鉄茶絲ヲ産ス甲部ニ浮ヒテ海ニ達ス

壽永中原義仲兵ヲ遣メ平氏ト水島ニ戰フテ敗績ス足利尊氏九州ニ走ル時大江田氏經福山城ヲ守ル已ニ足利直義攻テ之ヲ陷ル後細川滿之之ヲ領ス戰國ノ時國毛利元就ニ屬ス尼子勝久再ヒ出雲ニ起リ國中之ニ應ス元就其子德田元清ヲメ之ヲ平ケシム三村元親松山ニ在リ浮田氏ト連年兵争ス後豊臣秀吉毛利氏ト争ヒ高松ヲ環メ之ニ灌ク城將清水宗治自殺ス秀吉織田信長嘗ニ遇フト聞キ毛利氏ト和シ甲部川ヲ界トメ去ル關原役後毛利氏之削ラハ徳川氏ノ季年毛利氏ヲ討テ毛利氏ノ兵海路ヨリ倉敷ヲ襲フ東軍安藝ニ在ル者反リ撃テ之ヲ走ラシム

備後誌

備後國ハ形テ鷲鳥ノ頭ノ如シ項背ヲ東備中ニ接頭東北伯耆ニ界シ喉ト喉トヲ出雲石見安藝ニ接ス而メ南海ニ臨ム所ヲ頭トス國中山アリ而メ大山ナシ東北隅ヲ東條トス其南ニ在ル川ヲ東條川ト云フ東流メ備中ニ入ル國ノ北ニ細流數派アリ皆西ニ流レ互ニ相會メ後合メ一トナリ西境ニ至ル之ヲ岩神川ト云フ遂ニ安藝ヨリ来ル水ト合メ石見ニ入ル國ノ西南ヲ三原トシ其東ヲ尾ノ道トス二小水西境ヨリ東ニ馳セ合メ一トナリ猶東流シ遠ニ折レテ南シ東方ノ水ヲ合セ南海ニ赴ク之ヲ蘆田川ト云フ其東岸ヲ福山トス東ニ地角アリ備中ニ界ス西ニ岬アリ海中ニ抽ンツ岬頭ニ港アリ鞆ト云フ凡中國ノ中此港及ヒ備前ノ下津井播磨ノ室津皆好馬頭トス岬ノ西大海灣ヲナシテ安藝ニ接ス海中ニ向島田島數島アリ國中郡十四アリ瀧片水綿烟州ヲ産ス

足利氏ノ時淡川氏山名氏相尋テ之ヲ領ス戰國ニ至リ國毛利氏ニ屬ス足利義昭織田信長ト隙ヲ生シ困覺メ毛利氏ニ投メ輝元之ヲ鞆ニ置テ輝元封ヲ削ラル、後福島正則ノ領スル所タリ後正則罪アリ封ヲ收メラル

安藝誌

安藝國ハ西周防ニ接シ北大弓ヲ開キテ石見備後ニ交ハリ東鈍角ヲ備後ノ西南ニ接ス南方一
帶海ニ枕ニ東出テ西入ル地形觸躡ノ如シ國八郡ニ分ツ山陽ノ國三備大率平衍此ニ至リテ
山多シトス北近ノ水東流シテ觸躡ノ鼻梁ニ至リ忽チ泗流シテ額ニ循ヒ備後ノ水ト會シテ
石見ニ入ル即チ郷川ノ上流ナリ泗流ノ中間ヲ吉田トス西境ヨリ東ニ流ル、水國ノ中央ニ至
リ東北ノ水ト合シ邊ニ折レテ西南シ教岐ニ分レテ海ニ注ク東ニ水ノ間ヲ廣島トス西ノ
水ヲ小屋川ト云フ其西ニ八幡川アリ最モ西周防ノ境ニ又小流アリ其東海上教町ニ島アリ
宮島ト云ヒ又嚴島ト云フ島中高山アリ西北濱ニ一神殿アリ堂廊壯嚴潮至レハ塔下皆水
トナル即チ我國三勝ノ一ナリ廣島ノ南ニ島アリ江多ト云フ此ニ島皆大湾中ニ在リ湾ノ
東角ヲ音頭峽トス其南ニ島アリ傳ヘ云フ古ヘ此地半島タリ平清盛安藝ノ守タル時地峽
ヲ鑿開メ海水ヲ通シ以テ来往ノ船ニ便スト云フ峽ヨリ東海濱甚々曲屈ナシ而メ小水ニ
三派アリ最モ東ニ在ル水ヲ奴田川ト云フ此邊海上大小教島アリ産スル所山藪木綿牡蛎
及ヒ鉄アリ

足利氏ノ時大内武田ニ氏之ヲ分領ス其季年尼子經久毛利元就ヲ吉田ニ攻メ軍敗レテ歸ル
後陶晴賢大内義隆ヲ弑シ長門周防ヲ領シ兵ヲ此地ニ用フ元就兵ヲ嚴島ニ伏セ大ニ之ヲ敗
ル晴賢走ル追テ之ヲ斬ル是ニ於毛利氏大ニ興リ近國ヲ略有ス關原戰後福島正則ノ封國

タリ後正則罪アリテ國除カル尋テ淺野氏之ヲ領ス徳川ノ季年毛利氏ヲ征シ前軍
廣島ニ次ス遂ニ兵ヲ進メテ大ニ敗走又屢大野政波ノ際ニ戰フ而メ東軍終ニ利ア
ラス

周防誌

周防國ハ其形ヲ破レタル鑿鐵ニ似タリ東海ト安藝トニ界シ北石見ニ接シ西北長門ニ接ス之
ヲ穀ノ輪廓トス南方一帶水土屈曲ス之ヲ穀端ノ敗處トス國中六郡アリ境上山多シ東方安藝
ノ界ヲ岩國トス西北ニ水合流シテ來リ委曲シテ其東ニ落ツ之ヲ岩國川トス橋アリ錦帶橋ト
云フ南ニ岩國山アリ其南方ノ小半島ヲ室津ト云フ是ヨリ西ニ當リテ一曲岬アリ赤石岬ト云
フ岬角尙傳シテ東ニ向テ其西海上ニ嶋アリ笠戸島ト云フ島ニ近キ隅地ヲ大島トス隅腰ノ地
舟ヲ通スヘシ其次ヲ徳山トス其西ニ川アリ川崎川ト云フ是ヨリ地水相消長々而メ其西又小
岬アリ中關ト云フ次ニ小湾アリ佐波川北方ヨリ來リ湾ニ入ル其西海上ヲ大海浦ト云フ其次
又内湾ヲ擁ス是ヲ長門ノ境トス其東北ニ當リテ山口アリ教水此際ヲ繞リ合流シテ南内湾ニ
落ツ又属島數十アリ岩國ノ東南ニ一大島アリ地形東北ニ狭ク西南ニ濶シ大島ト云フ其西ニ
一島アリ長島ト云フ形ヲ以テ名シ其北濱ヲ上ノ關トス是其尤モ大ナル者紙及ヒ紫漆
ヲ産ス

足利氏ノ時大内氏ノ封國多リ義興ニ至リ前將軍足利義尹ヲ奉ノ京ニ入リ政ヲ執ル十餘年遂ニ罷歸ル義隆ニ至リ陶晴賢及シ山口城ヲ攻ム義隆長門ニ奔リ遂ニ自殺ス晴賢因テ其他ヲ奪フ後毛利元就ノ誅スル所トナリ國毛利氏ニ屬ス

長門誌

長門國ハ地形良ヨリ坤ニ長ク乾ヨリ巽ニ短シ東石見ニ接シ東南周防ニ接シ其他皆海ニ環ス北ヨリ西ニ至リテ岬灣相錯ハリ指屈スルニ勝ヘス而メ西南ノ地海中ニ衍出ス南方周防ニ迄キ処小岬ヲ伸出ス之ヲ未岬ト云フ廣瀬川其東ニ入ル岬ノ西衍出ノ地ト海灣ヲ擁シ有帆下津吉田等ノ水之ニ入ル衍地ノ頭ヲ下ノ関トス南九州ト對シテ海峽ヲナス峽ノ北ニ島アリ引島ト云フ此際ハ即チ源延尉平族ヲ藏スノ處ナリ銀沙落日無王氣血戰餘聲有怒潮ト此詩以テ之ニ當ツヘシ衍地ノ濱西ニ轉シテ小流アリ石津川ト云フ是ヨリ北ニ轉シテ地大ニ闊ク上ノ二山一ヲニノ山ト云ヒ一ヲ甲山ト云フ其東北長岬西ニ向テ出ツ向津ト云フ中ハ即チ海港ナリ栗野川以下數水之ニ流注ス其東地勢出入一ナラス又河又山而メ其海面大小島嶼甚ク多シ一水東南ヨリ數流ヲ會メ西北ニ流レ分レテニトナリ海ニ注ク一ヲ大橋川ト云ヒ一ヲ大原川ト云フ其中間海濱ヲ萩トス傍ニ港アリ其東北ニ大井川アリ是ヨリ東地勢稍張ル其頭ニ又港アリ下湊ト云フ其東ニ田万川アリ以テ石見ノ界ニ接ス國中大道多ク六郡ニ分割ス紙及ヒ海

膽ヲ産ス

文治中平氏八島ニ敗レ逃レテ至ル巳ニノ源義經舟師ヲ率ヒテ至リ大ニ海中ニ戰フ平軍敗績シ平知盛以下諸將皆之ニ死ス平氏滅フ安德帝海ヲ踏テ崩ス永仁中北條氏族人ヲ此地ニ置キ中國ヲ監ス之ヲ長門探題ト云フ後醍醐帝時探題官軍ニ降ル足利氏ノ初大内氏ノ封内タリ義隆ニ至リ逆臣陶晴賢之ヲ山口ニ襲フ義隆走リテ此地ニ至リ終ニ自殺ス晴賢乃チ之ヲ棄フ後晴賢誅ニ伏シ國永ク毛利氏ノ有タリ徳川氏ノ季ニ毛利氏攘夷ノ詔ヲ奉シ外船ヲ赤馬關ニ砲撃ス已ニメ亞墨利加船來討シ其砲臺ヲ毀ツ後各國兵艦又來リ攻ム軍支フル能ハス遂ニ之ト和ス徳川氏大軍ヲ發メ其關ヲ犯スノ罪ヲ責ム毛利氏ノ軍四境ヲ守リ東軍ト戰フ東軍終ニ其境ニ入ル能ハス

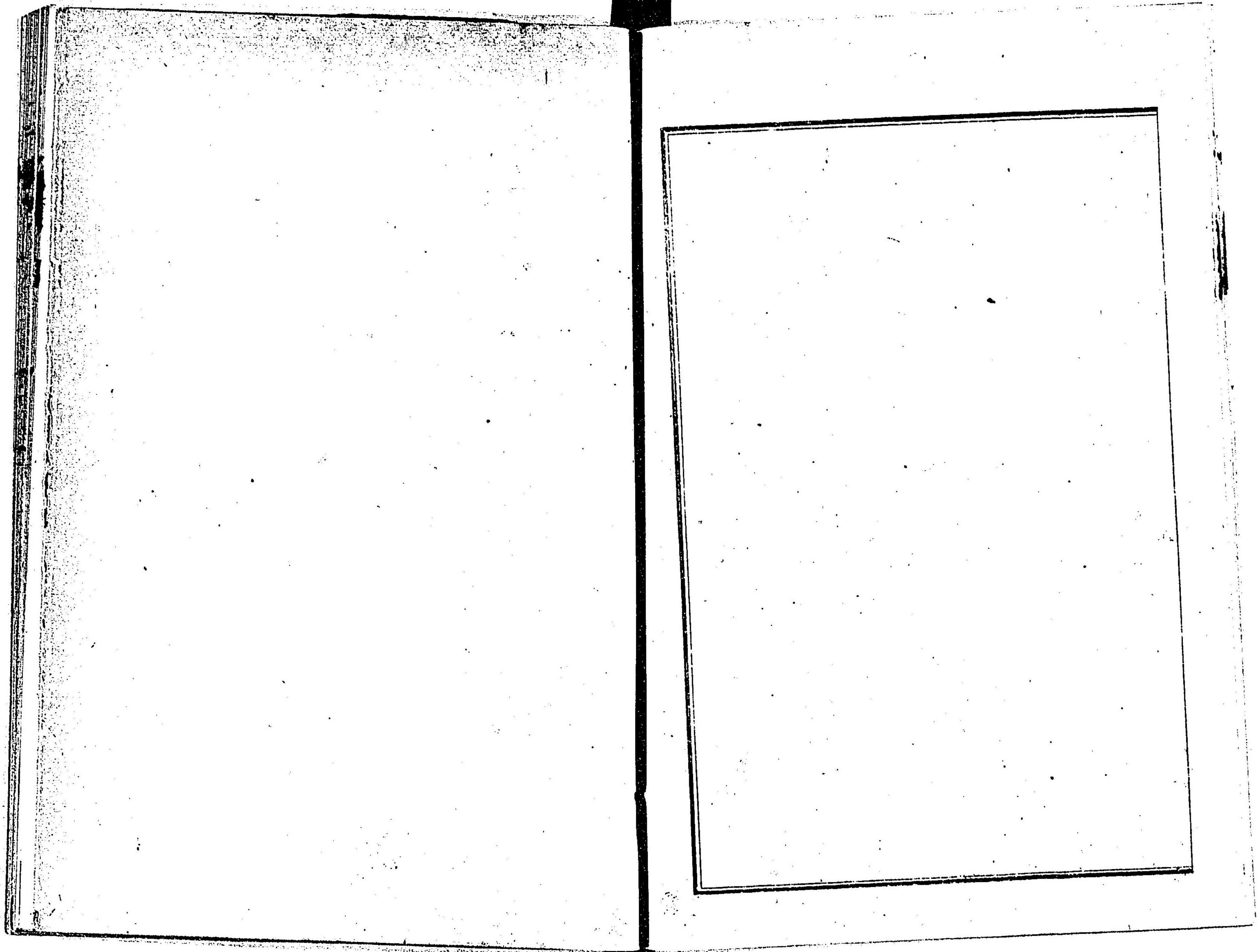

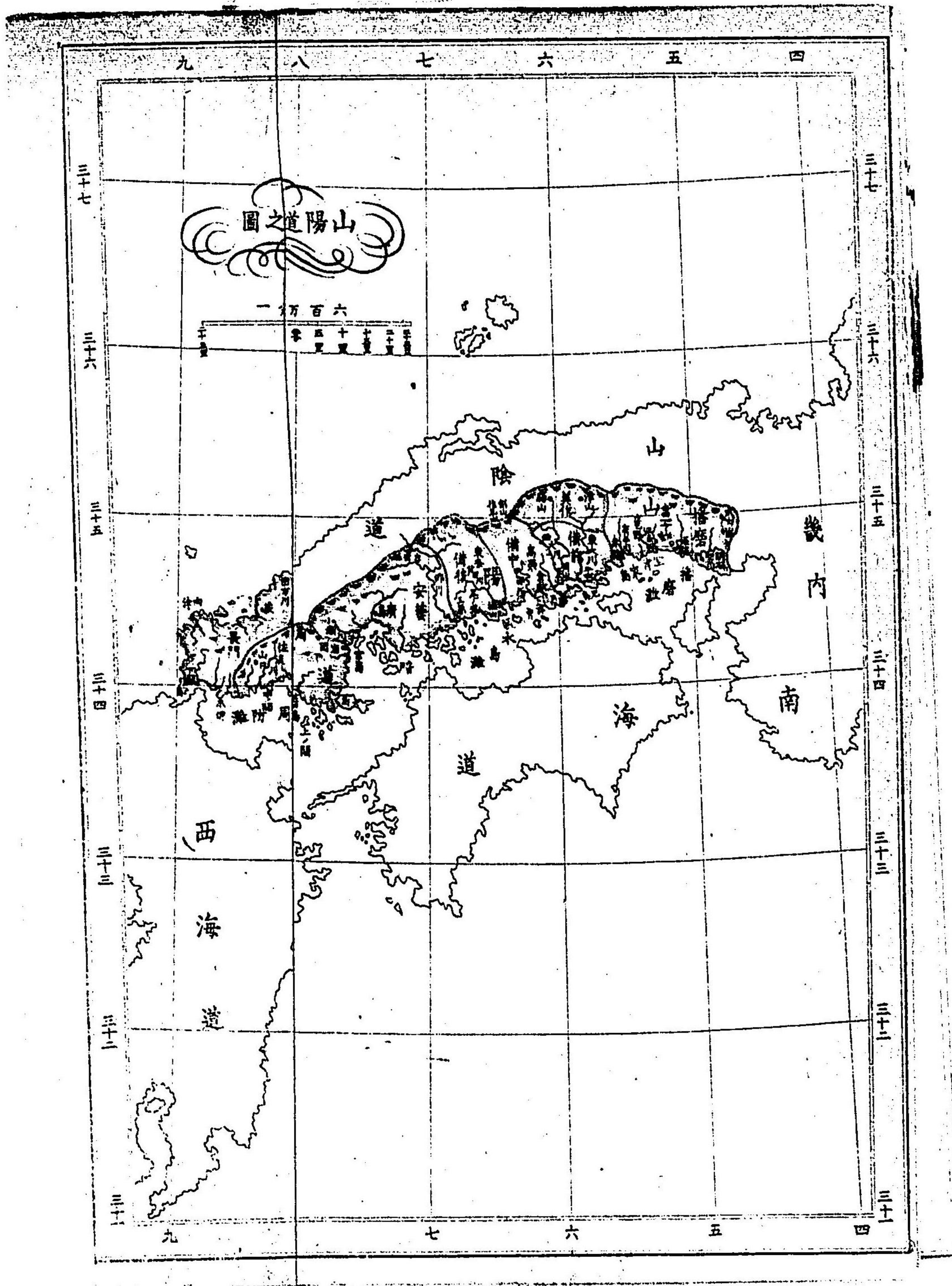

南海道總論

南海道ハ我國ノ南方ニ在リ東ハ畿内及ヒ東海道ニ接メ別ニ一區ヲナス之ヲ紀伊トス其淡路
ハ内海中ノ巨島東畿内ト海湾ヲ隔ツ其四國ハ東ハ紀伊北ハ山陽西ハ九國ト皆海水ヲ隔テ、
相對ス而メ南ハ總テ太平洋ニ面ス全道六國斷續メ東西ニ亘リ實ニ五縣五十一郡ヲ跨有ス魚
塩水料ノ利尤モ多シ紀伊ハ果實水産餘リアリ而メ米穀足ラス東方ニ熊野一帯ノ山險アリ而
メ西方亦羊腸多シ和歌山近旁地形稍坦北ニ一山一水アリ以テ一方ヲ防クニ足ル但地形南陽
ニ斗絶スルヲ以テ其國獨リ立チ難シトス根來高野ノ大閣ニ敵セサル戰ハスメ其然ルヲ知ル淡
路ハ沿海山ヲ環シ中却リテ平夷其紀伊播磨及ヒ阿波ニ對スル處皆海門ノ一大要口四國ノ地
山嶺ヲ分チテ南北ニ國ス故ニ南北諸道大率鳥道獸逕而メ海辺ノ道ハ未タ曾テ大險アラサルナ
リ河ノ長ク且大ナル者吉野川ヲ以テ第一トス其諸山ハ皆泉脉アリ故ヲ以テ田畝多ク山腹ニ
在リ志度ト多度津ハ著名ノ港平氏ノ此際ニ據ル者ハ其畿内山陽ヲ復セント欲スルヲ以テ
ナリ其之ヲ失フ者ハ地理ノ不便ニ非サルナリ乃チ之カ守ヲ失フニ由ルノミ其伊豫ハ土居
得能氏アリテ起リ新田大館氏アリテ亡フ是其地ノ利不利アルニ非ス時ニ利不利アルヲ以テ
ナリ細川氏以降三好松永皆四國ノ兵ヲ以テ屢京畿ニ入ル者ハ此地能ク北方ヲ制スヘキニ非
ス幸ニ東西諸道梗塞シ當時京師ノ諸將皆孤弱ナルヲ以テノミ故ニ右府大閣尋テ興ルニ及ヒ

テ長曾我部氏ノ梟雄ヲ以テ猶其レノ削弱スル所タリ豈地勢ノ然ラシムルニ非スヤ

紀伊誌

紀伊國ハ全國一大圭角ヲナシテ南海ニ斗出シ北方亦大和ノ大圭角ヲ受ケ西北河内和泉ニ接シ東北一頭ヲ伊勢ニ容ル西地稍大東地稍細形テ磬ノ如シ國中七郡アリ到ル處皆山河内ノ境ニ紀伊見峠アリ和泉ノ境ニ大久保峠振來山アリ紀川其南ニ横流シ海ニ入ル即チ吉野川ノ下流ナリ河南ニ大津峠梨木峠高野山アリ海ニ近キ處和歌山アリ其南灣ヲ和歌浦ト云フ灣中至リテ淺シ其蘆葦ヲ繞リテ一碧ヲ弄スル者ハ則チ謂フ所片維汶カ其南藤白峠有田川方寸峠湯淺川鹿峯山愛徳山日高川ヲ經テ田辺アリ海ニ臨ノリ其東ニ當リテ汐見峠大坂峠妻夫坂岩上峠アリ以テ東熊野ニ連ナル熊野那智山ノ中一大飛瀑アリ飛流直下其幾千尺ナルヲ知ラス海上ヨリ遙ニ之ヲ望ムニ素練ヲ懸ルカ如シト云フ田辺ヨリ海ニ沿フテ富田安宅一水ヲ絶リ汐見崎ニ至ル之ヲ國ノ極南頭角トス東南ニ在ル島ヲ大島ト云フ是ヨリ地勢東北ニ轉ス北山川大和ヨリ來リ國境ヲ曲縫シ音無川ト合メ遂ニ東南海ニ入ル河門ノ南ヲ新宮トス此際ヨリ伊勢ノ界ニ至ル一帶連山總テ號メ熊野ト云フ而メ阿田和川市木川志原川井土川以下小河數十アリ皆東海ニ朝ス凡ソ此國ノ海濱灣港甚多シ俗之ヲ九十九浦ト云フ産スル所蜜柑漆罍白蜜材料及ヒ鯨魚アリ

孝靈帝ノ時秦人徐福此地ニ來ル南北朝ノ時足利氏ノ兵南軍ト龍門山銀嶽等ノ處ニ戰フテ之ニ勝ツ後南軍土丸城ニ據ル義滿大兵ヲ發メ之ヲ攻ム南軍走ル尋テ諸城ヲ陷ル山名義理功アルヲ以テ此地ニ封セラル巳ニノ大内義弘ニ與テ義弘敗後畠山滿家ノ領スル所ナリ豊臣氏ニ至リ根來寺ノ猖獗ヲ怒リ來リ征ス諸寨潰ニ遂ニ雜賀熊野ヲ攻テ皆之ヲ平ク關原戰後淺野氏之ヲ領ス後徳川氏之ヲ安藝ニ徙封シ賴宣ヲ封ス賴宣ハ家康ノ子ナリ

淡路誌

淡路國ハ南北ニ長ク東西ニ短ク而メ北地ハ狹ク南地ハ寬シ形テ瓣ノ如シ前播磨摂津ヲ指シ底河内和泉ニ遙對シ踵後紀伊ニ迫近シ口阿波讃岐ニ向フ海中ノ一孤島ト云フト雖モ其地処ヲ得ルヲ以テ之ヲ海門ノ戶トス國中二郡アリ四圍山ヲ環ス其播磨ニ向フ處ヲ岩屋ト云フ其西一角ヲ松帆崎ト云フ南ニ伊弉諾尊ノ社アリ其南海濱一帶播磨灘ニ面ス又南一地角ヲ起出シ海水矩形ヲナス三原川東南諸水ヲ合メ之ニ入ル地角ヨリメ而メ南而メ東坎ト坤ト相應ス其半ニ福良港アリ是ヨリ一二角ヲ經テ東南海辺一直線以テ紀伊ニ迫ル處後ニ港アリ由良ト云フ其北ヲ須本トス又北地勢稍々退ケリ是ヲ鞆底ノ半トス國ノ中央ニ先山アリ大吉伊弉諾伊弉册ニ尊始メテ此國ニ降り玉フト云フヲ以テ國俗自ラ淳古ヲ尊フト云フ三原郡ニ淳仁帝ノ陵アリ産スル所茶絲海産陶器アリ

惠美押勝ノ乱ニ孝謙上皇淳仁帝ヲ廢シ此地ニ遷シ防衛甚ク嚴ナリ帝憤怒ニ勝ヘス宮ヲ逃
ル果サスノ崩ス足利氏ノ時細川氏ノ領スル所ヲ後將軍義隆細川高國ト恆ハスノ此地ニ
至ル巴ニ門阿波ニ適ニ卒ス義植ハ即チ義尹ナリ

阿波誌

阿波國ハ十郡アリ北讚岐ニ界シ西伊豫土佐ニ斜接シ南ト東ト共ニ海濱ヲ繞ラス地形斜角ヲ
ナシ西北ニ伸テ東南ニ縮ム國境山多シ伊豫ノ境上ニ夏峯アリ土佐ノ境上山ニ劍峯アリ海ニ
鞆港アリ其東海部川アリ又東ニ日和佐川アリ西境ヨリ殺水シ東ニ流レテ此ニ入ル次ヲ由岐港
トス其東地角東南ニ出ツ鞆ヨリ此ニ至ル迄是ヲ國ノ南濱トス東ニ轉メ小岬アリ椿岬ト云フ
是ヨリ地勢稍殺ク數小河アリ東海ニ注ク其北海灣アリ東ニ向フ灣上ヲ德島トス南方ニ當リ
テ大龍寺山アリ西南ニ當リテ燒山寺山アリ一ニ小流此際ヨリ來リ德島ノ南ヨリ灣ニ入ル吉
野川遠ク土佐ヨリ來リ伊豫川ヲ合セ國ノ北辺ヲ通過シ分合數回遂ニ多支ニ分レテ德島ノ北
ニ落ツ灣ノ北又一角ヲ出ス是ヲ東北隅トス前ニ大毛山島田山等ノ島アリ其淡路トノ海峡甚
ク狹シ而シ其内海水盤旋メ兩落濤ヲナス行舟之ニ觸ル、時ハ萬一モ脱スル能ハニ誠ニ我
國第一ノ險峽之ヲ東海ノ尾閭ト云フモ誰カ之ヲ信セサランヤ産スル所銅藍塩烟アリ
南北朝ノ季細川頼之此國ニ居リ以テ四國ヲ總督ス其子孫世々京ニ在リ管領トナル頼之ノ

弟詮春滿之ノ子孫此地及ヒ讚岐ノ間ニ在リ戰國時國三好氏ニ屬ス後長曾我部元親土佐ヨ
リ來リ伐ツ細川三好中富川ニ戰フテ大ニ敗ル國長曾我部氏ニ屬シ已ニノ豊臣氏元親ヲ征
ス元親降ル因テ峰須賀政治家此地ニ封ス

讚岐誌

讚岐國ハ南阿波ニ正界シ西南伊豫ニ抵リ其他三面大瀛ノ嶺ヲ海ニ臨ム而シ海濱岬角甚ク多
シ地形敗荷ノ半ノ如シ國中十一郡アリ山多ク水多シ極西ニ岡田川本山川アリ其東長岬アリ
箱崎ト云フ岬ノ東地勢稍退ク其海濱長港アリ多度津ト云フ大市アリ九龜ト云フ其南方ニ象
頭山アリ山ノ東ニ滿濃池アリ是ヨリ出ル水北流メ九龜ノ西ニ落ツ之ヲ原田川ト云フ九龜ノ
南ニ當リテ山アリ飯野山ト云フ東ニ當リテニ水アリニ村川ト云ヒ府中川ト云フ皆南境ヨリ
流レテ海ニ注ク河上ニ綾松山アリ則チ崇徳帝ヲ葬ル処ナリ北方ニ岬アリ乃生崎ト云フ郷東
川南境ヨリ來リ其東方ニ入ル又東海辺ヲ高松トス國ノ身半ニ當レリ是ヨリ三四水ヲ經テ長
岬西ニ向フテ釣出ス岬頭ヲ八島トス是則チ源豫州平軍ヲ破ルノ処兵畧ハ人ニ由ルト云フト
雖凡東風不與周郎便焉ノ此大勝利ヲ取ルヲ得ンヤ八島ノ東ニ五劍山アリ山巔剣ヲ植ルカ如
シ因テ以テ名ク或ハ之ヲ八粟山トモ云フ其麓ニ港アリ志度ト云フ鴨部川其東ヨリ海ニ入ル
而シ其際海濱地勢漸ク東ニ轉ス其東津田横内以下諸水アリ以テ南阿波ニ接ス此國西伊豫ヲ

連子テ中國ト海ヲ隔ツ其中大小島嶼甚布星列ノ俗之ヲ八百八島ト云フ其大ナル者志度ノ北ニ小豆島アリ丸龜ノ北ニ塩飽島アリ七島ニ分ツ島人皆水ヲ郷トシ舟ヲ家トスト云フ産スル所玉石木綿海塩海參アリ

保元ノ乱ニ後白河帝崇徳上皇ヲ此地ニ徙ス數年ヲ經テ崩ス壽永中平氏京師ヲ出テ九國ニ奔リ又來リテ八島ニ據リ南海山陽ヲ徇ヘテ摂津ニ據ル已ニメ大ニ敗レ復八島ニ還ル平氏ノ不意ニ源義經遠ニ至リ火ヲ高松ニ縱テ鼓衆メ來ル平氏大ニ駭キ海ニ没ヒテ逃ル足利氏ノ時細川氏ニ屬ス戰國ノ時三好氏長曾我部氏相尋テ之ヲ奪フ豊臣秀吉長曾我部氏ヲ破ルニ及ヒテ此地ヲ削リ仙石秀久ヲ封ス西征ノ役秀久秀吉ノ節度ニ違ヒ封土ヲ收メラル尋テ尾藤知定ヲ封ス幾ハクモ無クメ又之ヲ收メ生駒親正ヲ封ス徳川氏ノ時生駒氏罪アリ國除カル

伊豫誌

伊豫國ハ東南一帶土佐ノ響ヲ受ケ東北僅ニ阿波讃岐ニ接ス北ヨリ西ニ至リテ総テ海ヲ繞ラズ而メ岬角交出ツ地形長坤ニ長ク巽乾ニ短シ而メ西南ニ至リテ尤モ狹シトス國中十四郡アリ山多シ土佐ノ界東方ニ篠嶺アリ石槌山アリ中間ニ中津明神山アリ唐岩嶺アリ西ニ天杖峯アリ海濱東讃岐ノ箱岬ト大灣ヲナス灣口甚ク濶シ其當中ニ川江川野田川アリ其西ニ西条小

松アリ西条ノ西ニ過ル水ヲ加茂川ト云ヒ小松ノ西ニ過ル水ヲ玉野江川ト云フ其西北灣ノ盡ル處ヲ今治トス小岬アリテ釣出ス宮崎ト云フ是ヨリ初間高濱ノ二角ヲ經テ地勢一轉シ西北ニ向フテ大弓ヲ受ク弓ノ下稍ニ近キ所ヲ松山ト云フ其東北ニ温泉アリ道後湯ト云フ重信川其西ヲ過テ海ニ入ル其海中ニ孤山屹立ス之ヲ伊豫小富士ト云フ弓已ニ盡テ長岬西南ニ灣出ス形チ象鼻ノ如シ三崎ト云フ西豊後ヲ指南海灣ヲ擁ス岬ノ半ニ港アリ三机港ト云フ口北ニ向フ岬ノ本ヲ大洲トス稍海ニ遠カル牝川南方ヨリ來リ其東ヲ過テ岬ノ本ヨリ北海ニ入ル大洲ノ南ニ當リテ菅生山アリ國ノ中間ニ位ス大洲ノ西南戎士相班庶ス是ヨリ國ノ極南ニ至ルマテ四長岬アリ故ニ其間亦三灣アリ第一灣ノ當中ヲ宇和島トス其後ニ吉野川アリ南土佐ニ注ク凡ソ此國ノ海上小嶼甚ク多ク白黒基子ヲ排スルカ如シ産スル所紙鹽及ヒ木綿アリ天慶中前伊豫棟藤原純友平將門ニ應シ南海山陽ニ道ヲ劫掠ス明年賊軍敗レ純友九州ニ奔ル已ニメ復來リ遂ニ誅セラル後醍醐帝ノ時河野氏ノ族土居通治得能通言義兵ヲ起シ長門探題ト星岡ニ戰フテ之ヲ敗レ南北朝ノ時大館氏明兵ヲ揚ケ世田ニ據ル會脇屋義助來リ共ニ四國ヲ徇フ兵勢大ニ振フ義助卒ス細川頼春來リ攻ム氏明之ニ死ス後西園寺氏難ヲ此地ニ避ケ遂ニ國司トナル公廣ニ至リ河野通直宇都宮豊綱屢兵争ス毛利氏通直ヲ援ク長曾我部氏豊綱ヲ援ク而メ毛利氏兵連ニ敵城ヲ拔ク豊綱降ル後長曾我部氏來討ス西園寺氏成キテ

行フ而メ遂ニ其取ル所トナル豊臣氏長曾我部氏ヲ降スニ及ヒテ小早川隆景ニ共フ己ニメ
又從封ス關原ノ軍起ルニ及ヒテ加藤忠明毛利氏ノ軍ヲ撃ツ軍平キテ後徳川氏加藤藤堂三
氏ヲ封ス幾ハクモ無メ藤堂氏ヲ伊賀伊勢ニ徙ス

土佐誌

土佐國ハ形ヲ鎌ノ頭ノ如シ背ヲ西北伊豫ニ接シ背後ヲ東北阿波ニ接ス而メ及ト並ト俱ニ南
海ニ向フ國中七郡アリ山岳險峻東南隅ニ野根山アリ阿波ニ近キ處槓山アリ伊豫ノ界ニ白髮
山矢野山アリ其南ニ津野山羽山アリ以テ南添野山ニ連ナル其他中央ニ横倉山アリ西南ニ當
リテ波山アリ最モ西南ニ月山アリ國中ノ水阿波ノ境ヨリ發スル者一ハ野根山ノ東ヲ過テ南
海ニ入ル其他奈半利井尾喜安藝物部等ノ水皆西南ヲ指テ海ニ赴ク鏡川北ヨリシ高知ヲ回リ
テ内海ニ注ク吉野川其北境ニ發本シ東ニ流レテ阿波ニ入ル高知ノ西ニ淀川アリ伊豫ヨリ
發源シ横倉山ノ下ヲ過キ國中ヲ横截シ海ニ入ル之ヲ國中第一ノ大河トス其西南一帶ニ二三
小流アリ極西南吉野川ノ下流伊豫ヨリ來リ無數ノ細流ヲ合セテ東南流ニ注ク是ヲ四万十川
ト云フ國中ノ港阿波ニ近キ處甲浦アリ東ニ向フ國中ノ中間海水東南ヨリ地中ニ入リ一里餘其
盡頭ハ即チ高知ナリ南海濱ニ須寄佐賀下田大小諸港アリ西ニ繞リテ清水港天地港等アリ國
中ノ岬角室津崎東南隅ヨリ伸出ス一ニ之ヲ東寺鼻ト云フ西南隅ノ足摺岬ト相對ス足摺岬一

ニ西鼻ト云フ其他ニ淀川ノ南ニ龍崎アリ又南ニ與津崎アリ數小港ヲ合セテ總テ及ノ虧缺ノ
如シ高知ノ東南海濱江沙席ノ如シ青松掃比スル一十餘里土佐日記ニ云ク斯テ宇田ノ松原ヲ
行過ク其松ノ數幾若干幾若干經タリト知ラスト蓋シ是ヲ云フナリ産スル所瑪瑙珊瑚肉脯銅貝
茶紙材木及ヒ木炭石炭アリ

天武帝ノ時國中大震田甫五十餘萬頃陷リテ海トナル壽永中平宗盛人ヲシ流人希義ヲ殺サ
シ希義ハ賴朝ノ弟ナリ承久ノ乱ニ帝海島ニ越在ス土御門帝獨リ京ニ留ルニ忍ヒ五ハス此
地ニ幸ス後阿波ニ崩ス足利氏ノ時國細川氏ニ屬ス文明中一條房家乱ヲ此地ニ避ケ遂ニ國
司トナル七老アリ其一ヲ長曾我部元秀トス元秀專橫六族ノ統ス所トナル數十年ヲ歷テ其
孫元親諸族ヲ伐テ或ハ亡ホシ或ハ降シ又其主ヲ逐テ國司トナリ遂ニ四國ヲ兼併ス豊臣氏
元親ヲ征スルニ及ヒテ其三國ヲ削ル盛親主リ石田三成ヲ援ケ東軍ト關原ニ戰フテ敗ル
盛親降ル後故アリテ封ヲ收メタル事ヲ山内一豊之ヲ領ス

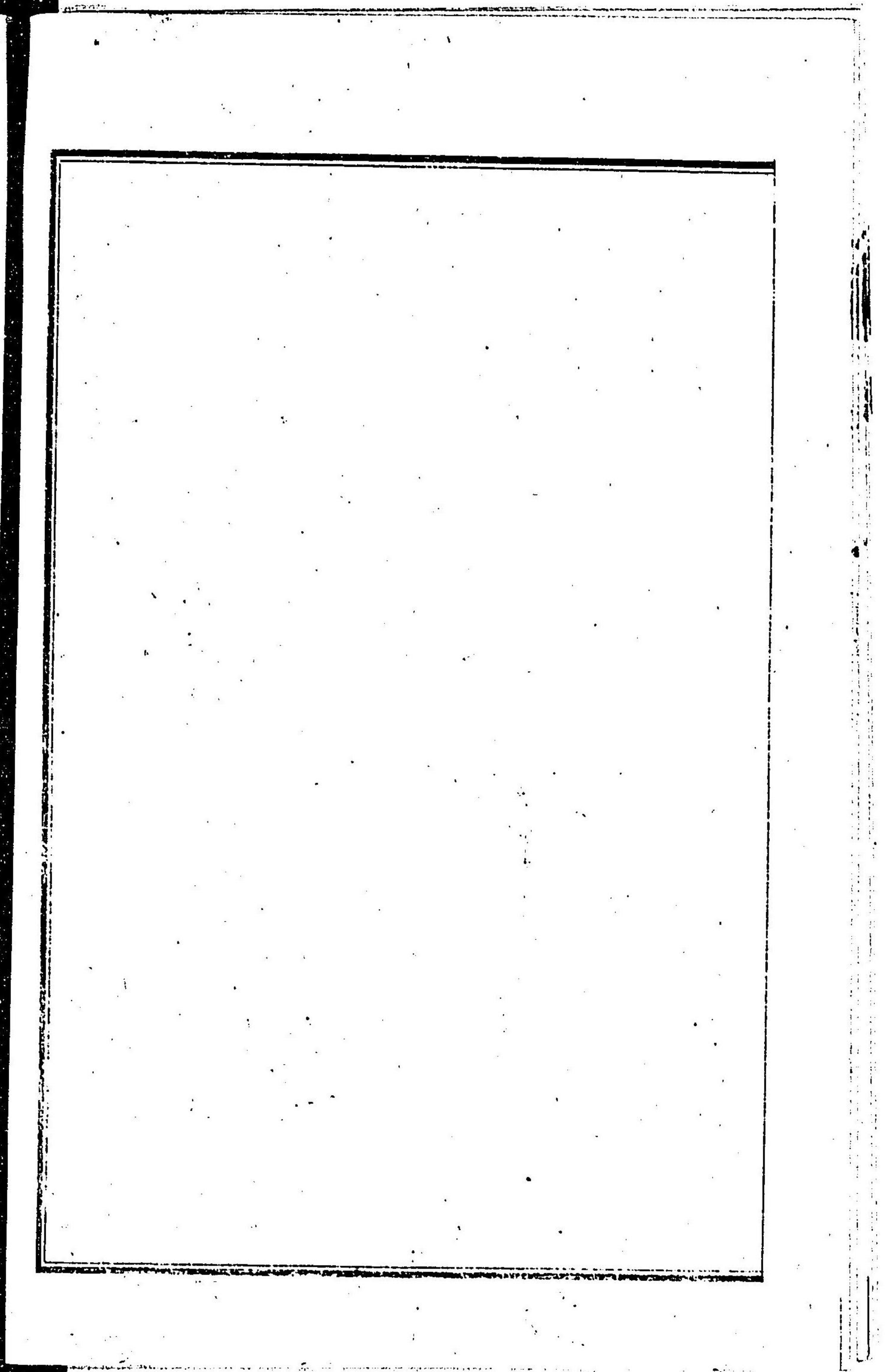
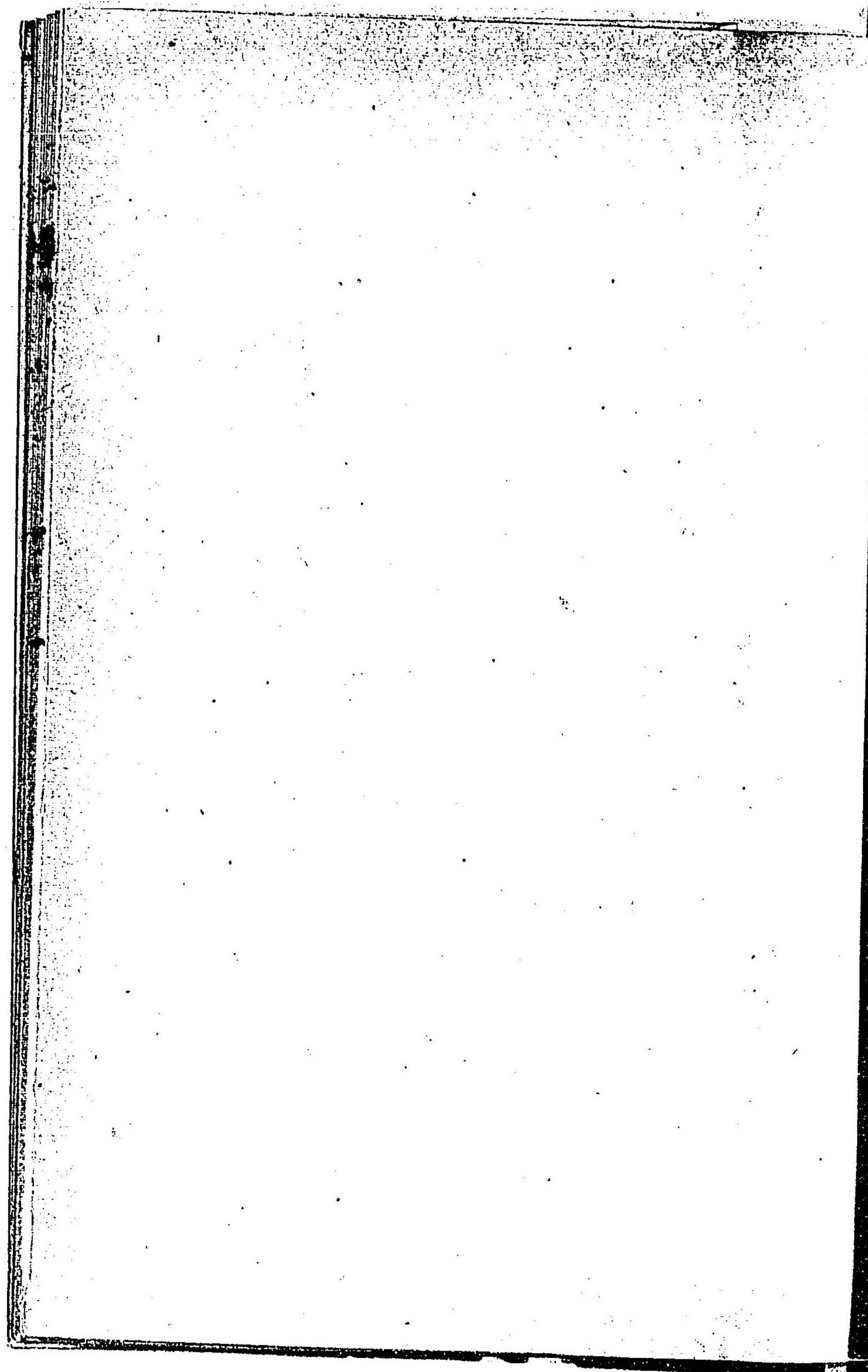

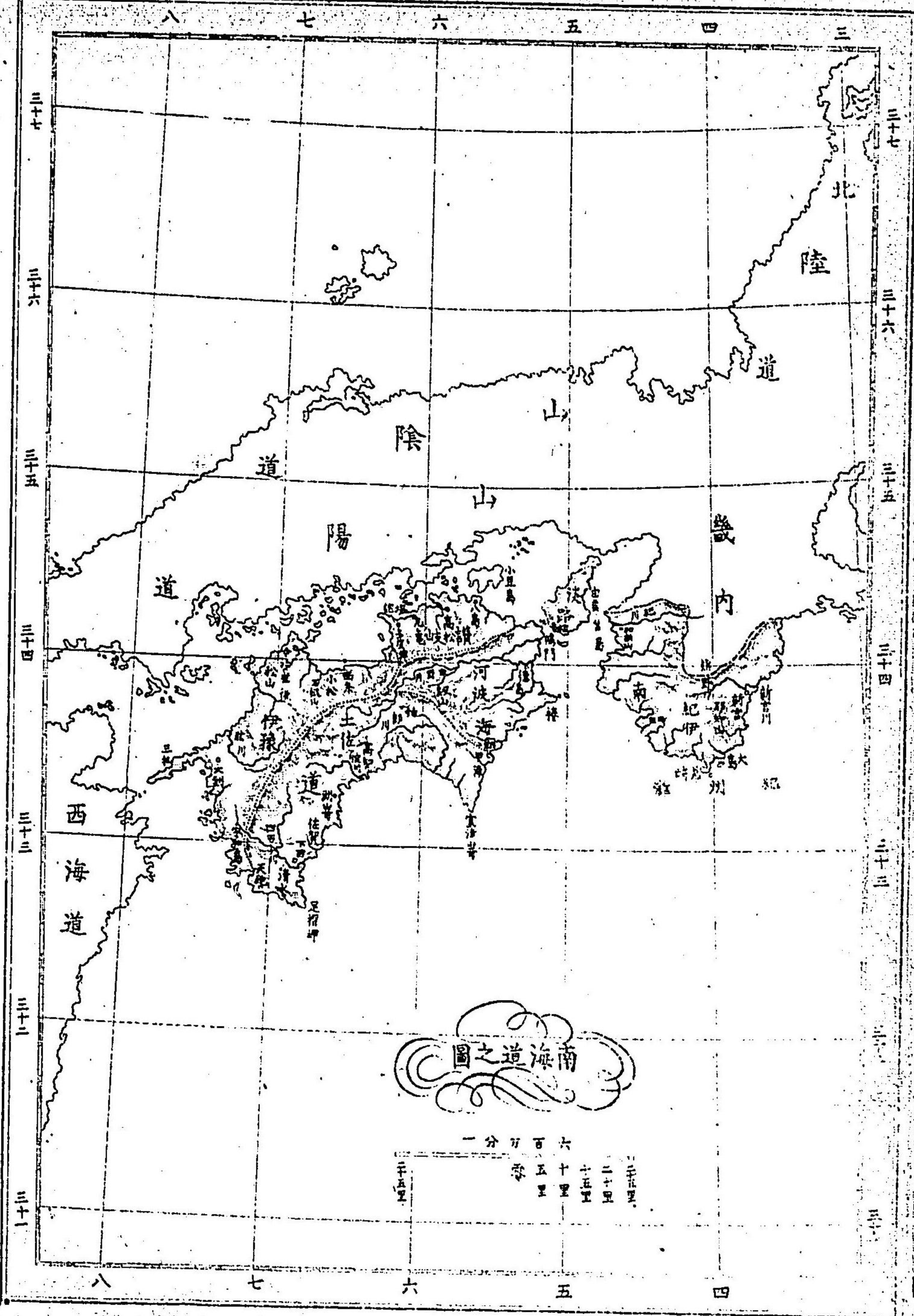

西海道總論

西海道ハ我國ノ西方ニ位シ東ハ中國四國ト海峡ヲ隔テ南ハ大平洋ニ抵リ西北日本海ニ枕ム北ヨリ南ニ向フテ九國ヲ綴合シ實ニ九縣九十四郡ヲ總有ス魚塩米粟茶烟ノ利甚々大全地古昔筑紫ト稱シ或ハ之ヲ鎮西ト稱ス後世獨リ筑前地方ヲ以テ筑紫ト云フ其地遐遠ニメ反服常ナキヲ以テ古時大宰府ヲ置テ之ヲ鈐制ス其府筑前ニ在ルユエンノ者ハ意フニ當時博多ノ港外船湊集ノ處而ノ其中國ニ通スルノ道近フメ且夷ナルヲ以テナリ故ニ後世探題亦皆之ニ居ル弘安ノ大捷亦之カ助ケトナル無ニ非サルナリ筑後肥前ハ地形坦平中間筑後川ノ大流アリ菊池氏ノ敵ヲ此ニ破ル蓋シ地形ヲ熟知スルノ故長崎ハ古來外船ノ至ル處其地ノ繁盛固ヨリ各地小港ノ及フ所ニ非ス肥後ノ地高尤平潤而ノ河流亦大鎮西公ノ此國ニ據ル豈其地理ノキヲ見ルカ後世菊池氏之ヲ以テ室町將軍ニ抗ス又何ノ雄ナル島津龍造寺氏ノ此國ヲ爭フ又其要地タルヲ以テナリ近歲ニ至リ鎮臺ヲ熊本ニ設ク亦唯地形ノ便ニ由ルノミ阿蘇山温泉嶽櫻島曾テ一タヒ灰石ヲ噴ス其レ預メ戒メサル可ンヤ豊後ハ山河險多シ大友氏屬城ノ力ニ依リ僅ニ亡ヒサル者ハ其子ノ孫仲謀ニ肖サルヲ以テナリ日向亦一大厚廣ノ地猶西岸ノ肥後アルカ如シ伊東氏ノ一起一倒皆其人賢愚ノ致ス所固ヨリ地勢ノ利害ニ非サルナリ而ノ薩摩大隅皆南邊ニ併在シ地利宜キヲ得ルト云フ可ラス而メ一旦其土ヲ廣ムルユエンノ者ハ伊東大

友繼嗣皆豚犬肥後ノ地定主ナク龍伯眼中已ニ人ナキヲ以テナリ而メ大關ノ輪畧ヲ以テ土ヲ
卷テ來リ攻ム其面縛降ヲ容サル能ハサル者ハ又肥後豊後早ク已ニ東ニ属スルヲ以テナリ琉
球ハ絶海ノ嶼嶼慶長以來源々トノ來朝シ以テ不侵不叛ノ臣タリ之ヲ神州ノ右臂ト云フモ豈
不可ナランヤ

筑前誌

筑前國ハ地形驢馬ノ首ノ如シ耳ヨリ面ニ至リテ西南肥前筑後ニ界シ口頭豊後ニ交ハリ東豊
前ノ矩形ヲ受テ頤ト喉トヲ形リ北小岬ヲ抽ンテ、頸ト鬚トヲ分チ以テ耳後ニ至ル國中十五
郡アリ而ノ山多シ口頭ニ白山山三日月等ノ古城址教處アリ又朝倉山アリ眼鼻ノ間ニ秋月ア
リ此際諸水合メ北流シ岡港ニ注ク之ヲ蘆屋川ト云フ岡港ノ内小水アリ東南境ノ海灣ニ通ス
此際海濱長門ト相對ス其西小岬ヲ鐘岬ト云フ即チ頸ト鬚トヲ分ツ處ナリ是ヨリ地勢西ニ一
轉ス田島川東南ヨリ來リ岬西ニ落ツ河西地稍出ツ而メ其西灣港ヲナス西南岸ハ即チ鉤出ノ
小岬ナリ岬本細ク末大志賀ト名ク其南海水地ヲ食ミ半月形ヲナス其南岸當中ハ即チ福岡ナ
リ其東岸ニ沿フテ博多箱崎香椎アリ是ヨリ東南ニ當リテ大宰府アリ府ノ北ト東ニ電門山頭
中山米山寒水岬アリ南ニ天拜山城山アリ筑後ノ境ニ近シ福岡ト西境トノ間半島アリ東八月
形ノ灣ヲ受ケ西ハ海水西方ヨリ注キ灣ヲナス半島ノ中心ニ可也山アリ其南境ニ當リテ雷山

獅子舞山等アリ北海中ニ玄界島アリ曰テ此際ノ海總テ號メ玄海灘ト云フ産スル所段匹蜂蜜
石炭米種アリ

筑前筑後ト舊一國タリ後分チテ二國トス仲哀帝熊襲ヲ討玉フ時此地ニ崩ス聖武帝ノ時僧
玄昉藤原廣嗣ヲ諫シ大宰府ニ詣ス廣嗣怒リテ反シ京軍ト戰ヒ軍敗レテ斬ラル醍醐帝ノ時
菅原道真ヲ貶シ大宰權師トナス尋テ豊ニ壽永中平氏帝ヲ奉ニ至ル緒方維義等豊後ヨリ來
リ攻ム平氏乃チ四國ニ逃ル永仁中北條氏同族兼時ヲ置テ九州ヲ總督ス之ヲ鎮西探題ト云
フ後醍醐帝ノ時菊池武時探題ヲ博多ニ伐ケククク之ニ死ス已ニ小貳大友擊テ之ヲ殺
ス足利尊氏反ノ京ニ敗レ來奔ス菊池武敏之ヲ韃濱ニ攻ム克ク南北朝ノ時尊氏庶子直冬
ヲ以テ探題トス直冬尊氏ニ畔ケ其後菊池氏復起リ小貳大友ヲ破リ後又探題斯波氏經ヲ討
テ之ヲ走ラス兵勢大ニ振フ是ニ於テ足利義滿今川貞世ヲ以テ探題トシ之ヲ伐シム已ニ
義滿大兵ヲ舉ケ來リ征ス菊池氏之ヲ長門ニ破ル尋テ戰利アラス退キテ筑後ニ陣シ遂ニ和
ヲ乞フテ肥後ニ歸ル義滿此地ヲ小貳氏ニ與フ幾ハクモ無シ小貳氏反ス貞世擊テ之ヲ殺ス
後菊池小貳復兵ヲ興ス大内義弘討テ之ヲ平ク赤松滿祐ノ反スル時小貳嘉賴討賊ノ命ヲ奉
ヒス大内持世之ヲ攻ム嘉賴對馬ニ走ル持世遂ニ此地ヲ領ス後嘉賴ノ子教賴對馬ヨリ來リ
舊地ヲ復ス戰國ノ時島津氏九國ヲ吞食シ秋月筑紫二氏ヲ降シ高橋鏡種ヲ岩屋ニ攻ム鏡種

自統ス其子宗茂立花城ニ在リ固ク守リテ降ラス豊臣氏之ヲ救フ宗茂乃チ岩屋ヲ復ス而シテ
筑紫氏降リ秋月氏城守ス已ニ城陥リ亦降ル事平キテ後小早川隆景ヲ封ス秀秋ニ至リテ
徳川氏之ヲ備前ニ封シ黒田長政ヲ封ス

筑後誌

筑後國ハ北筑前ニ斜接シ東後頭ヲ豊後ニ交ヘ南肥後ノ灣形ヲ受ケ西方一帶北半ハ地ヲ肥前
ニ接シ南半ハ肥前ト海ヲ抱ク形チ三脚鉄ノ如クニ西方一角ヲ缺ケリ其缺ル處ヲ柳川トス
即チ海灣ノ盡ル處ナリ矢部川東境ヨリ發シ其東ニ至リ岐流ノ前後ヨリ海ニ入ル筑後川豊後
ヨリ發源シ國ノ北邊ヲ繞リ肥前ノ界ヨリ南流メ海ニ入ル是ヲ九州第一ノ大河トス其上浮ヲ
久留米トス柳川ノ北ニ當レリ久留米ノ東ニ高良山アリ即チ武内大臣ヲ祠ルノ處タリ嗚呼一
人ノ身ニ彭祖ノ壽周公ノ功伏波ノ勇ヲ兼ニ誰カ之ヲ敬セサラン國中ノ山東南隅ニ文字山
アリ豊後ノ界ニ御前岳高井岳アリ其他小山アリ國十郡ヲ轄ス産スル野蠟菜種石炭アリ
足利氏ノ時澁川氏久ク九州探題タリ遂ニ此地ヲ領ス戰國ノ時國大友氏ニ屬ス大友氏屢佐
賀ヲ攻テ功ナシ遂ニ大兵ヲ擧ケ龍造寺氏邀ヘ撃チ三戰皆捷ツ後共ニ平ク大友氏島津氏ト
戰ヒ敗ル、ニ及ヒテ龍造寺隆信國中ヲ徇ヘ畧之ヲ定ム豊臣氏來征スルノ後此地ヲ割テ毛
利秀包立花宗茂ニ分典ス關原ノ役宗茂西軍ニ應ス黒田孝高加藤清正國中ヲ定ム已ニ田

中吉政之ヲ領ス後田中氏嗣無ノ國除カル徳川氏乃チ立花有馬二氏ヲ分封ス

豊前誌

豊前國ハ西鈍角ヲ筑前ニ接ヘ南東一帶弓ヲ豊後ニ向ケ其内地勢一帯一弛ス東北一帶海ニ頻
シ極北ニ至リテ岬角ヲ抽ンツ形チ半閑ノ花ヲ側ツカ如シ花片相樹ノ東北ニ向フ國中八郡ア
リ岬頭ヲ門司ト云フ長門ト對シ海峽ヲナス其間一里ニ過キス門司ノ後ヘヲ内裏トス又後ヘ
ヲ小倉トス釜生川之ヲ貫キテ海ニ入ル小倉ノ西茶白山大王山池田尾等ノ諸山アリ筑前ニ界
ス岬ノ本東ニ向フテ一枝ヲ發ス其次ニ二三小灣アリ一水南ヨリ來リ其東ニ落ツ其水源ハ則
チ西方ノ彦山ニ出ツ是ヨリ東數里ニ高瀬川アリ其水源ハ彦山ト犬嶽ノ際ニ出ツ河口ノ東ヲ
中津トス南方ニ羅漢寺鹿嵐山アリ東ニ鹿館川アリ河東ヲ宇佐トス東南ニ御許山アリ即チ豊
後ノ境ナリ國中ノ山彦山ヲ以テ第一トス自餘ノ山岳皆是ヨリ脉ヲ分ツト云フ産スル野水晶
硫黄蠟塩石炭木炭匹段アリ

豊前國ハ豊後國ト舊並ヒニ豊ノ國ト稱ス後前後ニ分ツ南北ノ季大内義弘菊池氏ヲ討ノ功
アリ足利義滿長門及ヒ此地ヲ義弘ニ與フ大内氏亡ヒテ後大友氏之ヲ領ス義鎮義統ニ至リ
國中多ク島津氏ニ應ス豊臣氏來征ノ時毛利氏小倉ヲ拔キ諸將從フテ國中ヲ定ム事平キテ
後黒田孝高森勝信ヲ分封ス石田三成兵ヲ擧ル時孝高國中ヲ定ム已ニ細川忠興之ヲ領ス

後肥後ニ徒ル徳川氏ノ季年毛利氏ヲ討ス閭老小笠原氏九州諸侯ノ兵ヲ引テ此地ニ次ス毛利氏ノ軍來リ攻ム互ニ勝負アリ巳ニ諸軍敗レ小笠原氏走ル遂ニ毛利氏ノ取ル所トナル

豊後誌

豊後國ハ八郡アリ北豊前ノ弓形ヲ受ケ西方一帯北半南ヲ張リテ筑前筑後ヲ衝キ南半ハ肥後ノ一隅ヲ受ケ南ハ日向ニ界シ西ニ縮ミテ東ニ開ク東方海陸出入殆ト名状ス可ラス其形ヲ畧猫奴ノ鞠ヲ弄フカ如シ西北ヲ首トシ西南ヲ脊トス東方岬角ハ足ナリ鞠ナリ北豊前ノ境ヨリ東ニ向フテ一團地ヲ出ス中ニ八面山又珠山アリ其南海灣ヲ抱ク北岸ヲ杵筑及ヒ日出トシ南岸ヲ府内トス府内ノ東ニ由布川ヲ西ニ四極山アリ又西ニ由布嶽アリ又鶴見嶽アリ嶽常ニ烟焔ヲ發スルニ當リテ平家山アリ猫奴頭ニ當レリ此際ノ水合ノ一トナリ筑前筑後ノ際ニ入ル即チ筑後川ノ濫觴ナリ海灣ノ南岸ニ嵯峨ノ関岬アリ岬心ニ御所ノ岬山アリ岬腰ニ白岩川アリ西南境ニ發源シ國ノ腹地ニ至リ致水ヲ合再ヒ播レ西河ト爲テ海ニ入ル岬ノ南ヲ白杵トス其南ヲ佐伯トス二地ノ間ニ小岬アリ佐伯ノ南亦二三岬アリ以テ日向ニ接ス其界ニ從フテ西肥後ニ至ル中間ニ梓山傾山アリ三國ノ際ニ祖母岳アリ産スル所歟蠟硫黃人參アリ

壽永中平氏帝ヲ奉ノ此地ニ至リ州人緒方維義ノ攻ル所トナリ乃チ走ル南北朝ノ季足利義滿菊池氏ヲ討ス大友氏功アリ因テ此地ヲ賜フ戰國ノ時大友義鎮兵ヲ四境ニ用フ又毛利元

就屢兵ヲ交フ後伊東祐兵島津氏ノ破ル所トナリ來奔ス義鎮死シ義統嗣ク島津氏ト戰ヒ又大ニ敗諸城皆潰ユ己ニ義久長驅ノ府内ニ至ル義統豊前ニ走ル豊臣氏來リ討スルニ及ヒテ義久遁ル事平キテ後義統舊ニ復ス石田三成兵ヲ舉ル時黒田孝高大友氏ヲ攻メ國中ヲ定ム

肥前誌

肥前國ハ東筑後ニ接シ東北筑前ニ界シ其他西南岬角半島千形萬狀全國ヲ攀テ之ヲ譬フニ殆ト孔雀ノ歩ムカ如シ尾南ヲ指シ趾西ニ履ミ頭東ニ向フ古語謂フ所孔雀東南飛其レ思フベシ國中十一郡アリ鳥頭海ニ濱スル處ヲ佐賀トス西ニ加瀬半津高橋等ノ數小水アリ是ヨリ西南鳥背ニ當ル處筑後ト海ヲ抱ケリ之ヲ有明沖ト云フ佐賀ノ北ニ背振山鬣振山アリ西北ニ天山舩山アリ又西北ニ唐津川アリ其西岸ヲ唐津トス其西北海ヲ出ル處數小岬ヲナス鳥瓜ノ如シ西ニ回リテ大灣アリ其當中ヲ伊萬里トス前ニ福島島アリ後ヘニ黒髮山アリ而ノ西ニ一大半島アリ西北ニ向フテ出テ既ニ小岬乱出シ鳥足ノ形ヲナセリ後距ノ西ニ高島アリ而ノ兩足ノ間ハ則チ伊萬里ノ海灣ナリ鳥身ニ温泉アリ臂ノ盡ル處ヲ大村トス鳥尾開キテ三分ス其下ナル者木細末大其頭後距ニ向フ故ニ尾足ノ間一大灣ヲナシ而ノ兩尾ノ間又一長港ヲナス長港盡ル處之ヲ長崎トス即チ中尾ノ莖ニ當レリ此地古ヨリ互市ノ場タルヲ以テ固ヨリ唐山

荷蘭ノ商館港上ニ並ヒ建テ其後各國商船至ルニ及ヒテ皆館ヲ設ケテ之ニ居ル市邑繁庶學校アリ病院アリ造船所アリ中尾ノ頭別ニ小岬ヲ横出ス脇岬ト云フ上尾東南ニ向フテ半島ヲナス地峽甚ク狭シ半島ノ中央火山一座アリ其温泉ヲ發スルヲ以テ名ケテ温泉岳ト云フ南ニ方丈岳アリ東濱ニ島原アリ凡此國附近ノ小島散布數フ可ラス獨リ島足ノ下一長島アリ平戸ト云フ其西南ニ五箇島アリテ順列ス併セテ之ヲ五島ト云フ最モ先ニ位スル者甚ク大號ノ福江ト云フ此數島ノ如キ大サ島跡ノ類ニ過ラズ雖モ其鯨鯨多キヲ以テ人民皆富ノリ我國到ル處煤坑多シ而唐津高島ノ煤諸國ニ冠タリト云フ其他産スル所陶器煙草海魚鯨油等アリ

肥前ハ肥後古ヘ共ニ火國ト稱ス後前後ヲ以テ之ヲ分中古以來松浦氏其西北ヲ領ス二條帝ノ時日向太即通長叛ス平清盛之ヲ討シ首ヲ京師ニ傳フ後宇多帝ノ時元主忽必烈兵十萬餘ヲ發シテ來リ寇シ平盛ニ薄ル我兵擊テ之ヲ破ル會大風起ル我兵之衆ノ復盛撃ス元兵大敗ノ還ル南北朝ノ時小貳頼尚國ノ東方ヲ領ス有馬氏南方ヲ領ス戰國ノ時能造寺氏始メテ大ナリ後島津氏有馬義純ヲ助ケ能造寺氏ヲ破ル豊臣氏島津氏ヲ討スル時能造寺政家功アリ政家死シ其孤又尋テ死ス國人鍋島直茂ヲ以テ主トス征韓ノ役秀吉行臺ヲ名古屋ニ築キ之ニ居織田氏時ヨリ蠻人多ク我國ニ至リ人民ヲ擾亂ス秀吉其ノ至ルヲ禁シ嘗テ其ノ徒ヲ長崎ニ磔ス徳川氏ニ至相尋テ之ヲ禁シ獨リ長崎港ヲ以テ支那荷蘭ノ互市ノ場トス寛

永中小西章長ノ遺臣等乱ヲ天州ニ起シ島原ニ至ル近國諸侯兵ヲ發メ之ヲ攻ム年ヲ踰テ始メテ平ケ明治七年佐賀乱起ル初メ江藤新平朝ニ在テ征韓ノ議ヲ建テ行ハレス乃チ去テ其黨ヲ集メ縣廳ヲ襲フ是ニ於テ陸軍少將野津鎮雄共ニ將トメ之ヲ伐チ連戰皆勝シ新平等濱走シ遂ニ獲ラレテ死ス

肥後誌

肥後國ハ北筑後ニ界シ東豊後日向ニ隣リ南日向ヨリ薩摩ニ抵リ西海ニ枕ム地形東ニ向フテ凹字ヲナス而ノ北肩甚ク大ナリトス國中十五郡アリ山嶽多ク九國ニ左テ地勢尤モ高シトス北方ニ霧越山車熾山アリ東北ニ火山アリ阿蘇山ト云フ白川其北ヨリ出テ南ヨリスル水ト合シ西流ノ海ニ入ル其北岸ヲ熊本トス北ニ細流一二派アリ白川ノ南ニ川尻川アリ河源國ノ東方ニ發ス南岸ヲ宇土トス其西長岬延出ス三角瀬戸ト云フ岬南小湾ヲナス湾ノ南ハ即チ八代ナリ東ニ矢山白山アリ其東ヲ五家莊トス傳ヘ云フ平氏ノ遺民此地ニ匿シ桃花流水別天地ヲナシ子孫今ニ至リテ他ニ通スルヲ願ハスト八代ノ南ニ求麻川アリ水源東南ヨリ發ス其南小水兩三派アリ以テ薩摩ニ接ス其境ニ國見山鏡山等アリ國ノ東南隅ニ米良川アリ東流ノ日向ニ入ル海中三角瀬戸ノ頭ニ三島アリテ相並ヘリ又數小島アリテ之ニ屬ス三島ノ尤モ先ナル者ヲ天草島ト云フ北肥前ノ半島南薩摩ノ長島ニ密近ス此内海上每秋一夕賊光ヲ發ス冷嶽嶽

驛波ヲ焚ント欲ス土人號ノ不知火ト云フ産スル所陶器煙州蜜押及ヒ馬アリ其稻米諸國ニ冠
タリ

源平氏ノ時ヨリ菊地氏此國ヲ領ス後醍醐帝以來菊地氏久ク足利氏ニ抗シ屢小貳大友ヲ破
ル足利義滿之ヲ征ス菊地氏戰敗レ和ヲ乞テ退ク戰國ノ時大友氏ニ屬ス巳ニノ島津龍造寺
二氏國中ニ争フ豊臣秀吉島津氏ヲ征スル時阿蘇大宮司命ヲ拒ク秀吉伐テ之ヲ降ス事平キ
テ後佐々成政ヲ封ス成政民ヲ撫スル能ハス乃チ死ヲ賜フ曰テ加藤清正小西幸長ヲ封ス
石田三成兵ヲ舉ル時清正小西氏ノ地ヲ攻ム國遂ニ清正ノ領スル所ヲタリ子忠廣罪アリ國除
カル細川氏之ヲ領ス後小西氏ノ遺臣等乱ヲ天草ニ起シ肥前ニ移ル

日向誌

日向國ハ北豊後ニ界シ西肥後大隅ニ接シ一大凹形ヲナシ南肩ヲ聳セリ其頭稍薩摩ニ觸ル南
海水ヲ控メ管形ヲナシ東方一帶總テ大洋ニ面ス國中五郡アリ九州ニ在テ第一ノ大國トス西
方ノ地乱峯差殆ト行ク可ラス東ニ可愛岳行騰山アリ西北隅ニ祖母嶽アリ豊後ニ跨レリ北
ヨリ西ニ至リテ黒峯國見鷹巢諸山アリ皆凹字ノ北肩ニ當レリ五瀬川肥後ノ東境ニ發源シ諸
山ノ間ヲ貫通シ延岡ノ左右ヲ圍リ小濬ニ落シ北ニ祝子川北川アリ南ニ門川塩見川等川アリ
又南ニ高城川アリ凹字處ニ當レリ河南ヨリ高嶺トス海ニ臨ノリ薩摩瀬川ヲ隔シ、佐土原ア

リリ西ニ在ル山ヲ法華嶽トス國ノ西方北ヨリスル水ヲ猿瀨川ト云ヒ南ヨリスル水ヲ繩瀨
川ト云フニ水合メ東ニ流レ佐土原ノ南方ヨリ海ニ入ル之ヲ大淀川ト云フ河源兩水ノ中ニ當
リテ霧島山アリ山頂常ニ煙ヲ吐キ勢ヒ天ヲ焚ント欲ス南ニ猪鼻越正峯住吉山ア皆大隅ノ界
ニ接ス大淀川ノ南方ニ弘木田川アリ其北岸ヲ飲肥トス西ニ小松山鈴峯アリ其西ヲ牛峠トス
廣田川其餘ヨリ來リ海ニ入ル其南細流一二水アリ以テ東南海角ニ至ル角之ヲ都井岬ト云フ
産スル所茶紙炭蠟及ヒ杉材アリ

上古神武帝此地ヨリ興リ上國ニ入り終ニ天下ヲ平定シ王ヲ景行帝ノ時熊襲叛ス帝親征シ
討テ之ヲ平ケ王ヲ再ヒ叛ス時皇子小碓之ヲ征シ島帥川上ヲ刺殺ス南北朝ノ季ニ足利義滿
菊地武政ヲ討ス伊東氏功アルヲ以テ此地ニ封セラシ義祐ニ至リテ島津氏ト戰ヒ大隅ヨリ
薩摩ニ入ル子祐立ニ至リ連リニ敗衄ス巳ニノ島津義久來リ擊ツ祐立豊後ニ走ル大友義鎮
來討シ祐立ヲ入ントス義久ト戰フテ大ニ敗ル後島津氏北出シ豊後肥後ヲ畧取シ勢大ニ張
ル豊臣氏ノ兵至ルニ及ヒテ義久家久ヲ耳川ヲ守ラシム東軍至ル家久夜出テ其營ヲ劔ル互
ニ殺傷アリ巳ニノ家久走ル

大隅誌

大隅國ハ地形南北ニ長ク東西ニ狹シ東日向ニ界シ西薩摩ニ接シ南兩岬ヲ岬出ス形テ蜷蟬ノ

如シ而ノ獨リ正西一湾ヲ缺ケリ湾中一島アリ櫻島ト云フ中ニ御嶽山アリ國中山阜ク水淺シ
北方横川ノ地金山アリ金ヲ出ス水日向ヨリ國ノ極北ヲ貫穿ノ薩摩ニ入ル即チ仙代川ノ上流ナ
リ廣瀬川國ノ腹地ニ發シ南流ノ湾ニ注ク東方ニ栢原川アリ東流ノ海ニ落ツ日向ノ境ニ迄シ
其他東西二三派アリ皆行潦ノ類ノミ左角ノ頭ヲ佐多岬ト云ヒ右角ノ頭ヲ火崎ト云フ其南方
ニ當リテ兩大島アリ一ハ東ニ位ス形チ南北ニ長シ號ノ種子島ト云フ一ハ西ニ位ス形チ短長
ナシ號ノ屋久島ト云フ屋久ノ西小島アリ永良部島ト云フ國八郡ヲ轄ス陶器煙草魚類ヲ産ス
元明帝ノ時日向四郡ヲ割テ此國ヲ置ク稱徳帝ノ時和氣清磨ヲ此國ニ流ス已ニ之ヲ還ス
足利氏ノ時肝付氏ノ領スル所タリ天文中荷人鳥銃ヲ種子島ニ齎ス島主時亮之ヲ得後遂ニ
天下ニ遍シ其後伊東義祐島津氏ト屢兵ヲ交ヘ國中ニ戰フ而ノ國遂ニ島津氏ノ有トナル

薩摩誌

薩摩國ハ西海ニ臨ミ北肥後ニ接シ東北日向ト相狹レ東ハ北半大隅ト地ヲ交ヘ南半湾ヲ隔ツ
南方地勢稍廣ク三面海ヲ繞ラシ水土相生刻ス其地南北ニ長ク東西ニ短シ形チ無鬚ノ龍蝦ノ
如シ頭北ニ向ヒ尾南ニ指ヘ國中十三郡アリ山多ク河少シ北方ニ紫尾山アリ仙代川大隅ヨリ
其南方ヲ過テ海ニ入ル河門ノ南地少ク出ツ寄田ト云フ是ヨリ海濱出テ、又遯ハ岸上ヲ櫛木
ト云フ東北ニ薩摩山アリ其瀨野ノ地金ヲ産ス漆ヨリ地勢南ニ從フテ西ニ轉ス小半島アリ西

北ニ出ツ中ニ野間嶽アリ半島ノ北ニ一小流アリ半島ノ南又一二小湾アリ西ニ向フ西南角ヲ
坊岬ト云フ是ヨリ地形一轉シ海濱南ニ向フ西南ノ小港ヲ枕崎ト云フ其後ヘニ鹿籠金山アリ
東南ニ當リテ海門嶽アリ之ヲ望メハ富士ノ如シ曰又薩摩富士ト云フ嶽南ノ一角ヲ回リ是ヨリ
地勢又一轉シ東ニ向フテ大隅ト海峡ヲナス峽中甚タ廣シ其盡頭ノ西岸ヲ鹿兒島トス東大
隅ノ櫻島ト對ス其西北ニ郡山アリ其他國ノ正西ニ當リテ三島アリ甌島ト云フ上中下ヲ以テ
分ツ又南水程ニ更ノ處ニ琉球國アリ産スル所陶器肉脯アリ

源氏以來島津氏漸ク興リ足利氏ノ時全國ヲ僭ス其季年屢伊東氏ノ兵ヲ受ケ大ニ衰フ義久
ニ至リ又伊東氏ト戰ヒ其侵地ヲ復シ日向ニ入ル勢ニ乘メ肥後豊後ヲ畧シニ筑豊前ニ及フ
豊臣氏大兵ヲ奉テ來討シ諸城皆潰走ス秀吉國中ニ入ル義久降ル徳川氏ノ季半國人英人ヲ
武藏ノ金川ニ殺ス是ニ於テ英艦直ニ鹿兒島ニ至リ之ヲ讓ム遂ニ大ニ戰ヒ撃テ之ヲ却ク而
メ市街大ニ兵燹ニ罹ル已ニメ金ヲ贖フテ之ト和ス

附 琉球誌 一ニ沖繩島ト云フ

琉球國ハ九州ノ南洋中ニ在リ地勢長ヨリ坤ニ長ク乾ヨリ巽ニ狹シ之ヲ分チ三府五州三十五
郡トス其三府ハ中山山南北是ナリ其海濱小岬群出ス西岸ニ一大半島アリ其北湾ヲナス中

ニ運天港アリ東岸ニ長岬アリ其北又灣ヲナス洋人之ヲ巴爾羅灣ト云フ西南隅ニ那霸港アリ
國ノ極南ノ喜屋武崎ト云ヒ極北ヲ辺戸崎ト云フ水小ニ山卑シ其稍大ナル者山南ニ八頭嶽
リ中山ニ龜山辨嶽浦添山アリ山北ニ恩納嶽佳楚嶽及ヒ富藏河アリ地氣暖熱海風特ニ強シ
故ヲ以テ家屋ノ制甚々卑シ王常ニ中山ノ首里ニ居ル故ヲ以テ稱メ中山王ト云フ王ノ衣冠皆
明代ノ者ト大同小異國俗大約循良其男女皆結髮メ髻ヲ加フ衣服飲食言語文字大抵我ト相似
タリ其物産ハ米穀蕃薯火酒漆器牛羊及ヒ上布芭蕉布アリ別ニ附近ノ島大小三十餘アリ謂フ
所三山六々島是ナリ近島ノ最モ大ナル者ヲ大島トス其東北ニ在リ地勢曲折岬灣殊ニ多ク大
サ本島ト相匹ス兩地ノ間德島永良部島等アリ又國ノ西南海中ニ宮古島以下三四島アリ是其
稍大ナル者

上古天孫氏世ヲ傳フルト二十五紀權臣利勇ノ滅ホス所トナル是ヨリ先キ源為朝此地ニ至
リ大里按司ノ妹ヲ娶リ一子ヲ生ム尊敷ト號ス是ニ至リテ義兵ヲ奉ケ利勇ヲ討シ位ニ即ク
之ヲ舜天王トス其孫義本王位ヲ英祖ニ禪ル是ヨリ國王姓ヲ代フルト數タヒ治乱興廢一ニ
アラス而メ琉球隋唐ノ時ヨリ屢華人ノ犯ス所タリ察度王ノ時明大祖使ヲ遣メ好修ム是ニ
至リテ始メ明ニ通ス後常ニ其冊封ヲ受ク數世ノ後王尚徳立ツ暴虐ニメ政乱ル國人乃チ舜
天王ノ遠裔金丸ヲ推テ王トス之ヲ尚圓王ト云フ即チ中山王ノ始祖ナリ王尚寧ノ時島津家

久徳川氏ノ教ヲ奉メ之ヲ招ク來ラス曰テ之ヲ伐ツ新納一氏少ナル時偽リテ賈人トナリ此
地ニ至リ其地形ヲ識ル乃チ一氏ヲ以テ八千人ニ將トメ之ヲ代ツ要溪灘ヲ奪ヒ千里山ヲ攻
ム城將孟龜靈夜我管ヲ襲テ之ヲ大軍大ニ敗ル一氏虎竹城ヲ攻メ憤戦メ之ヲ陷ル遂ニ乱蛇
浦ヲ降ス佐野政形等日頭山ニ上リ火ヲ都城ニ縱ツ政形戦死ス而メ一氏遂ニ都城ニ入ル王
尚寧逃レテ捕ヘラレ乃チ降ル徳川氏此地ヲ以テ家久ニ賜フ是ヨリ琉球世々島津氏ニ隸ス
維新ノ後朝廷邸ヲ東京ニ賜ヒ藩王ニ冊封ス其國西南臺灣ニ近シ國人ノ題ニ遇フ者曾テ其
地ニ漂到シ蕃人ノ掠殺スル所トナル明治七年陸軍中將西郷從道師ヲ率ヒ海ヲ渡リテ之ヲ
征ス蕃人邀ヒ戰フ乃チ撃テ之ヲ降ス而メ其地西陸清國ニ屬スルヲ以テ朝廷更ニ大久保利
通ヲ清國ニ遣ハメ之ヲ議セシム清國遂ニ金ヲ出メ之ヲ贖フ師乃チ旋ル

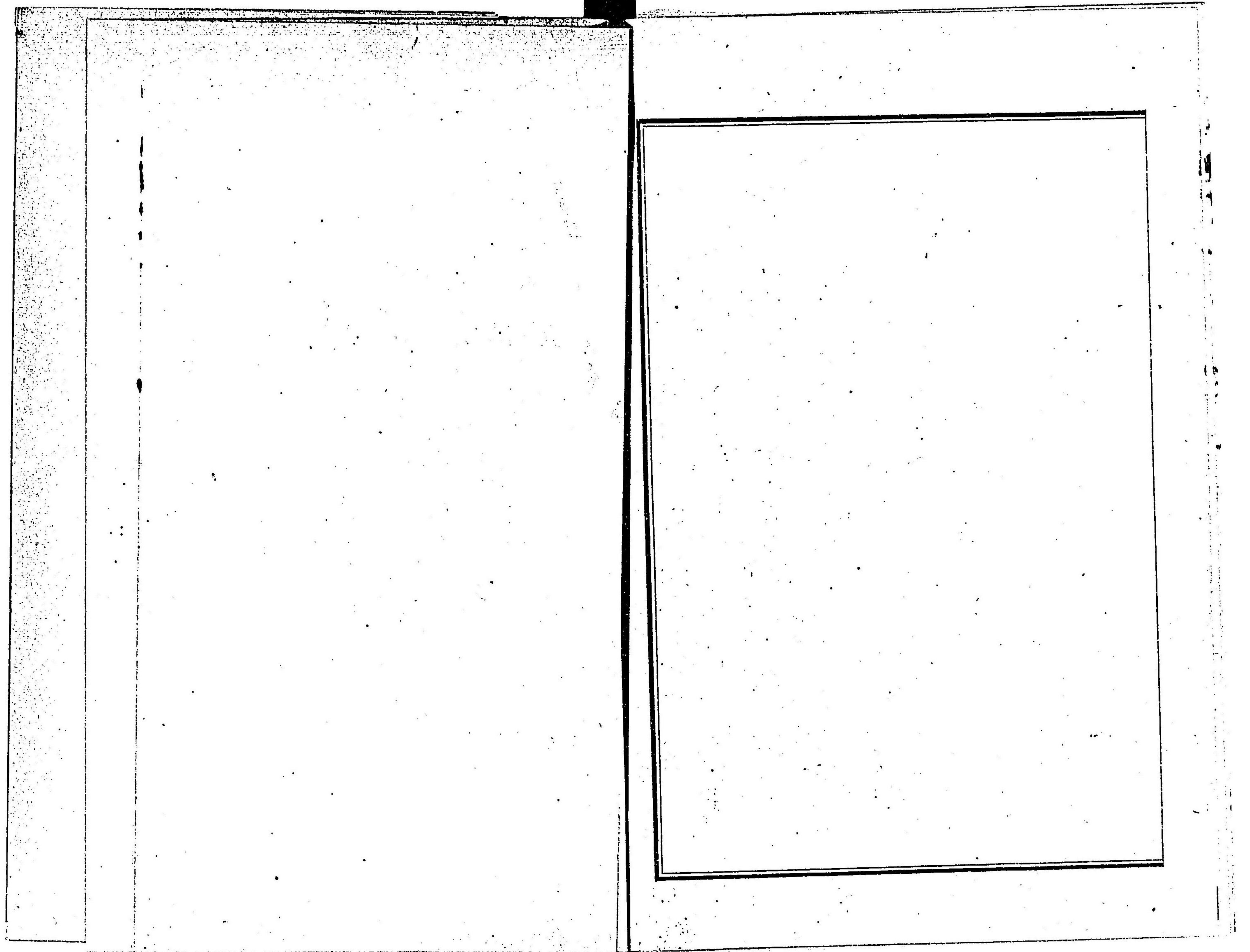

二島總論

二島ハ九州ノ西北海中ニ在リ縣ハ同シク長崎ニ屬シ郡ハ共ニ二郡ヲ轄ス其地固ヨリ大ニ非
ス而メ又甚々沃ニ非ス然レト古來支那三韓ノ我國ニ至ル而メ我邦人ノ彼地ニ至ル必ス路ヲ
此ニ取ル是ヲ以テ地ノ名夙ニ著レ遂ニ各國ト並ヒ立テ國ヲ成セリ今ヤ天下萬國互ニ相和親
シ四海ノ外亦兄弟タリ弘安文祿ノ車復之アル可ラサルニ似タリ然レト不虞ニ備ヘサルハ古
人ノ深ク戒ムル所況ヤ夷徼辺塞ノ地ノ如キ安ソ之ヲ忽ニスルヲ得ト在昔在原公壹岐ノ粟ヲ
以テ對馬ノ糧ニ充テ互ニ相救援ス即チ當時ノ一大良策タリ後世徳川氏ノ宗氏ヲシテ別ニ
肥前ノ地ヲ食シムル者ハ蓋シ其遺意カ嗚呼古今形勢固ヨリニ非ス古人ノ良方未タ必シモ
今日ニ施ス可ラス然レト守リノ忽ニス可ラサルニ至リテ古今トナク一ナリ慎マサル可
ヤ

壹岐誌

壹岐國ハ肥前ノ北海中ニ在リ平戸ヨリ舟メ而メ至ル海程十二三里ニ過キスト云フ國中二郡
アリ山小ニ水細シ其地岬角四出ス附近小嶼枚擧スルニ暇アラス西南ニ向フ海湾當中ヲ郷浦
ト云フ西北ニ向フ海湾當中ヲ勝本トス國中寺院甚々多シ國ノ大サ固ヨリ種子六草等ノ島ニ
及ハス實ニ海中ノ一小島ナリ昔佛帝拿破崙地中海ノ哥塞牙島ヨリ出テ歐羅巴全洲ヲ震撼ス

人ノ賢愚ハ地ノ大小華僻ニ由ラス我國附近此類多シ學者滄海ノ一粟ヲ以テ遠ニ之ヲ賤クル
下勿レ産スル所海魚海州及ヒ布匹アリ

仁明帝ノ時戍兵ヲ此地ニ置キ新羅ノ入寇ニ備フ後一條帝ノ時夷船五十餘艘來寇シ國守理
忠ヲ殺ス大宰府兵ヲ發メ之ヲ平ク後宇多帝ノ時元人三萬來リ寇ス平景隆之ニ允ス遂ニ
大ニ掠メテ去ル戰國ノ時松浦氏之ヲ取ル

對馬誌

對馬國ハ壹岐ノ西北海中ニ在リ地形南北ニ長ク東西ニ短シ四面瀆海小岬亂出ス形テ蜈蚣ノ
如シ國中ニ郡アリ山多ク田少シ北方ニ御嶽アリ其東南海濱ニ日暮山鏡山アリ二山ノ西南連
山ヲ踰テ寢山ニ至ル其南ニ一大支海アリ西ヨリ注ク支海ノ中小岬小灣千々萬々俾指スルニ
暇アラス而メ其盡頭ヨリ一路東岸ニ通ス潮水至レハ船來往スルヲ得其南方ニ嚴原アリ東
海濱ニ臨メリ其西ニ屹立スル者ヲ有明山ト云フ山巔ヨリ乾針ヲ指テ朝鮮ヲ望ムニ天晴ル、
時ハ一碧ヲ見ルト云フ有明山ノ西南ニ矢立山アリ矢立山ノ南ニ龍長山アリ之ヲ國ノ極南トス
産スル所真珠石炭及ヒ鉛アリ

源平氏ノ後ヨリ宗氏永ク此地ヲ領ス後宇多帝ノ時元人三萬來寇ス宗資國戰フテ之ニ允ス

北海道總論

北海道ハ北樺太ト對峙シ東太平洋ニ枕シ西日本海ニ面シ南東山道ト海峡ヲ隔ツ南ヨリ東北
ニ向フテ十一國ヲ合併シ實ニ八十六郡ヲ括有其地山疊蟠屈河道流通五葉風尾殊ニ多ク而メ
五穀以テ人ヲ養フニ足ラス其海產鱈甚々多ク海扇海菜ノ類亦餘リアリ箱館ハ地勢本土ニ近
ク以テ北方ヲ控制スヘシ即チ北海ノ咽喉ナリ松前ハ舟泊隱便ナラスト雖モ亦是西岸ニ抵ル
ノ要路迤北海岸道路崎嶇熊石ヨリ久遠ニ至リ久遠ヨリ太櫓ニ至ル地ノ如キ近歲ニ至ル迄行
旅皆路ヲ水ニ取ル其他此類甚々多シ是其地ノ險隘ニ由ルノミ其札幌ハ今日已ニ繁盛ノ區々
リ意フニ他日必ス一大都會タラン其地曠原甚々多ク而メ石狩川アリテ之ヲ貫通ス地勢利根
川附近ノ國ト相似タリ惜ムラクハ良港以テ之ニ便スルナキトテ天塩ノ腹地亦平原耕ス可キ
多シ其宗谷ハ又西北ノ要港タリ而メ西岸一帶到ル處魚獵多シ故ヲ以テ其繁盛自ラ東岸ノ上
ニ出ツト云フ然レモ東岸ノ國亦隨處曠地多シ日高ノ礦室蘭ノ港十勝ノ水原消ノ野又何ソ遠
ニ之カ下タラン其臼岳ハ時ニ轟發ノ懼アリ近旁ノ人預防セサル可シヤ其摩周湖ハ沿岸河口
ナク水波地下ヲ潛流メ出ツ亦奇ト云フヘシ州ノ腹地樺峯重疊古人探討スル者甚々稀ナリ數
年以來札幌ヨリ東岸勢排白老ノ際ニ至ル迄新道ヲ鑿開シ東西ノ人來往便ヲ得其他山路冬春
積雪凝結スル時ハ極谷為ニ埋ミ行人程ヲ兼ヘシ凡此一道土人ノ風俗上國ニ異ル者多シ其男

女皆斷髮黥面耳ニ金環ヲ着ク其衣服ハ木皮ヲ製メ之ヲ裁ス袖窄ク裾短ク文繡甚々粗足多クハ徒跣或ハ魚獸ノ皮ヲ穿ツ者アリ食スル所大率芟實百合及ヒ魚獸而メ最モ酒煙ヲ嗜ム家屋ノ制蘆荻ヲ以テ之ヲ造ル西地ハ多ク葦ヲ用フ間又木皮ヲ用フル者アリ操ル所ノ業漁獵ヲ以テ第一トス大穢アレハ木幣ヲ以テ神ヲ祭リ相伴フテ舞フ其熊羆ヲ獵スル必ス矢ニ毒メ之ヲ發ス中リテ斃レサルナシ國中書契ナク人々口相傳フ故ニ古代ノ事得テ知ル可ラス其源判官武藏坊ノ説ノ如キ亦土人ノ口碑ニ存スルノミ而メ其確證ナキヲ以テ人或ハ之ヲ疑フ然レモ八郎為朝三郎義秀ノ如キ已ニ志ヲ中原ニ失ヒ去テ琉球朝鮮ニ入り隗囂尉陀ヲ以テ自ラ居レリ思フニ判官亦此類ノミ而メ事ヲ好ム者之ヲ為ト云ンヤ嗟乎均ク我國ナリ唯其地ノ僻ト其人ノ野トヲ以テ古來置テ問ハサル者多シ其レ又何ノ心ソヤ君子居之何陋之有

渡島誌

渡島國ハ北海道ノ極南ニ在リ南陸奥ト海水ヲ隔ツ東西南三方共ニ大灣形ヲ受ケ北ハ東半膽振ニ接シ西半後志ニ接ス實ニ北海ノ隅地ナリ地形三稜ヲナス國中七郡アリ山多シ東ニ大川嶽惠山駒嶽アリ西ニ知内嶽仙見嶽アリ北ニ黒嶽アリ南灣ノ中小隅アリ隅中ノ山ヲ箱館山ト云フ其下一帶ヲ箱館トス市井繁庶洋館アリ學校及ヒ醫院ノ設アリ港中外國ノ估帆碇泊絶エス其東北一里ヲ龜田トス東稜ノ地南角ヲ汝首トシ東角ヲ惠山トス二角ノ間ニ熔鑛爐アリ惠

山ヨリ北ニ轉ノ川汲アリ名石ヲ出ス又温泉アリ其北方ニ當リテ又温泉兩處アリ山ヲ隔テ西ニ二湖アリ一ヲ大沼ト云ヒ一ヲ小沼ト云フ其北ヲ砂原トシ又北ヲ鷲水トス膽振ノ江巴岬ト對シ内ニ大灣ヲ擁ス而シテ此國灣ノ四分一ヲ得箱館ノ灣ニ沿フテ西一角ヲ得矢越崎ト云フ又西一角ヲ白神崎ト云フ皆西稜ノ地ナリ白神ノ西ヲ松前トス一轉ノ西岸ニ至ル西方ニ二島アリ大島小島ト云フ西岸ノ中間ニ小岬アリ其北ヲ上國ト云フ又北小灣ヲ隔テ江刺アリ其北方中歌雄嶽ニ山ノ間ニ温泉アリ北境ニ近シ

後志誌

後志國ハ東膽振ト牙錯シ南渡島ニ觸レ東北石狩ニ接シ西北總テ海水ヲ繞ラシ兩凸形ヲナス北ニ在ル者大南ニ在ル者小國十七郡アリ山多シ極南ニ太田山太櫓嶽アリ中間ニ硫黃嶽アリ極北ニ興市嶽アリ北石狩ニ近キ処港アリ小樽内ト云フ西岸第一ノ穩港トス是ヨリ地形西南ニ轉ス而メ北凸ノ頭圭角ヲ有シ御神崎ト云フ南肩ニ温泉アリ其南方ニ大河アリ東後志羊蹄山ヨリ來ル因テ後志川ト云フ河口ノ南灣アリ北ニ向フ灣ノ尽ル処岬アリ辨慶崎ト云フ之ヲ南凸ノ北肩トス其南肩ニ又河アリ年別ト云フ又南境ノ西海中ニ長島アリ興尻ト云フ

石狩誌

石狩國ハ北天塩ニ界ノ一角ヲ伸ヘ東北見十勝及ヒ日高ニ接シ南膽振ニ界ニ而メ西ハ南半後

志ニ界北半海ヲ受ケ形ヲ四指ヲ握リテ將指ヲ張ルカ如ク國中九郡アリ山野多ク海濱少シ東南
膽振日高ノ境ニ夕張嶽アリ其東北ニ石狩嶽アリ州中ノ高山ナリ山中温泉多シ一水十勝嶽ノ
除ヨリ嶽ノ東北ヲ榮リ救水ヲ合シテ西海ニ入ル水勢廣大是ヲ洲中第一ノ大河トシ河南札幌
ノ地ニ開拓使ノ官廳アリ北海道及ヒ樺太ノ事ヲ司ル則チ國家荒ヲ包レ遠キヲ遺レサルノ意
其東方ニ方リテ湖水アリ形ヲ瓢ノ如シ東ヲ丹根湖ト云ヒ西ヲ良運湖ト云フ膽振諸湖ノ水ト
共ニ石狩川ニ流注ス

天塩誌

天塩國ハ西海ニ臨ミ東北北見ニ界シ南石狩ノ角地ニ跨リ地形人字ヲナス國中六郡アリ山多
シ東南隅ニ天塩嶽アリ是ヨリ出ル水諸水ヲ合メ西ニ落ツ之ヲ天塩川ト云フ西岸ニ在テ石狩
川ニ亞ク者トス河口ノ地植菴茫々而シ其内地原野多シ今時草莽ニ屬スト雖凡開墾僅シ其方
ヲ得ハ一年ニノ聚ヲ成シ二年ニノ邑ヲ成ス其レ必スヘシ其南細流數條アリ皆西ニ注ク西方
ニ二小島アリ燒尻ト云ヒ天賣ト云フ

北見誌

北見國ハ北海道ノ極北ニ在リ南ハ西一半天塩石狩十勝ニ界シ東一半天劍路根室ニ界シ北方一
帶海水ヲ受ケ地形狹長中間稍廣シトス國中八郡アリ根室ノ界ニ斜里嶽祖父嶽アリ河水大抵

短促諸骨常呂ニ河稍大トス東北海濱ニ湖アリ當拂ト云ヒ綱走ト云フ極東北ノ岬ヲ知床ト云
フ西北隅ニ灣アリ其東南ヲ宗谷ト云フ此地ニ渡ル甚ク近シ其西角ヲ納紗布ト云フ西方ニ
島アリ利尻礼文ト云フ

膽振誌

膽振國ハ南渡島ニ接シ西後志ニ嚮接シ北石狩ニ界シ共ニ曲折ス東日高ニ接シ東南海水ヲ受
ケ中間岬アリ江巴岬ト云フ頭西ニ向フ内小灣ヲ室蘭ト云フ而シテ是ヨリ西渡島ト一大海灣
ヲ抱ク地形狹長ニ鈎曲ス國中八郡アリ山多シ東方ニ樽舞嶽アリ西方ニ蟹子嶽アリ北後志
ニ近キ処後志羊蹄山アリ形象富嶽ト防佛タリ其山僻境ニ在リト雖凡固ヨリ洲中無雙ノ高山
タルヲ以テ其名夙ニ中原ニ顯ル猶唐山ノ崑崙ノ如シト云フ國中ノ川數十流アリ勇羅布長萬
部長流別稍大ナリ皆灣中ニ落ツ東方幌別敦宇白老勇拂六川亦稍大ナリ湖ノ大ナル者灣ノ東北
海ニ近キ処虻田沼アリ東方ニ支骨湖阿札湖アリ其間人民稍多シ而シテ國中温泉亦甚ク多シ

日高誌

日高國ハ東十勝ニ界シ西南海ニ莅ミ西ヨリ北ニ至リテ膽振石狩ニ界地形略ニ角ヲナス國中
七郡アリ山多ク河多シ中央ニ橫嶽アリ東南隅ニ當拂嶽アリ河水皆西南ニ流ル沙流太昆保久
志毘奈利浦河幌別等稍大ナリ西南隅沙流川ノ際ニ九郎源公ノ祠アリ東南隅ニ岬アリ選藻岬

ト云フ此國金坑ノ跡甚タ多ク而メ人民亦極ノテ多シ

十勝誌

十勝國ハ東釧路北見ニ界シ北石狩ニ斜接シ西日高ニ正接シ東南海ニ枕ム地形略斜角ヲナス
國中七郡アリ山多シ日高ノ界ニ獵虎岳神嶽アリ石狩北見ノ界ニ十勝嶽アリ是ヨリ出ル河ヲ
大津川ト云フ海濱ニ至リテ岐流ス東岸ニ在テ第一ノ大河トス河辺人烟多シ春夏ノ際魚群大
ニ至ル時ハ土人相競フテ之ヲ漁シ款乃ノ声掉声ト相答フ古人魚ヲ棠ニ矢ス其觀何ヲ以テカ之過

釧路誌

釧路國ハ西ハ十勝北ハ北見東ハ根室ニ界シ南ハ海ニ濱シ形テ略方形ヲナス而メ東北一隅ヲ
欠キ東南餘地ヲ抽シ國中七郡アリ山多シ西地ニ雄嶽雌嶽アリ其中間ニ阿寒湖アリ湖辺温
泉ヲ生ス南方ニ阿寒ノ滝アリ此洲第一ノ瀑布トス雄嶽ノ東又ニ湖アリ西ナル者ヲ久摺湖ト云
フ上ニ温泉アリ中ニ島アリ島中火焰ヲ發シ夜晝ノ如シト云フ東ナル者ヲ摩周湖ト云フ其東
西ニ摩周嶽西別嶽アリ南方ニ當路湖アリ諸湖ノ水相會メ南ニ落ツ之ヲ久摺川ト云フ此國湖
水甚タ多シ而メ其景皆佳ナリ船入芟荷香處去人從雲水國中還ト亦此地ノ實景タリ久摺川
東海灣アリ形テ軟ノ如シ厚岸ト云フ

根室誌

根室國ハ北海道ノ極東ニ在リ西釧路北見ニ界シ東海ヲ受ケ形テ闊テ發セサル弓ノ如シ中間
半島アリテ東南ニ出ツ野付ト云フ河ノ稍大ナル者半島ノ北ニ支別アリ南ニ西別アリ其南海
濱ニ大沼アリ其西釧路ノ境綫テ蘆荻ノ場タリ東南ノ地隅形ヲナシ地勢東北ヲ指ス納紗布ト
云フ國中五郡アリ

千島誌 洋人之ヲ註釋ト云フ

千島國ハ根室ノ東北海中ノ諸島タリ其根室ニ近キ者ヲ國後ト云フ地形狹長坤ヨリ艮ニ至ル
極南ノ岬ヲ毛呂茂井ト云フ東北隅ニ祖父嶽アリ此ニ至リテ地形稍廣シ其東長岬アリ岬頭ヲ
跡井屋ト云フ南方ノ島形テ稍圓之ヲ志古堂ト云フ東北ノ島形テ狹長之ヲ擇捉ト云フ千島ニ
在テ第一大島其地國後ニ三倍ス西北岸ニ大小半島四五アリ其間皆灣ヲナス東南岸ノ中間ニ
小港アリ其海濱ノ湖ヲ年茂井港ト云フ東北ニ茂寄嶽アリ是ヲ東北又島アリ賣粘ト云フ其次猶
十教島アリ以テ北地察加ニ至ル國五郡ヲ轄ス

齊明帝ノ時安倍比羅夫舟師ヲ帥ヒテ此地ニ入り後志羊蹄山ノ下ヲ以テ政所トシ郡領ヲ置
テ歸ル足利氏ノ時崎崎信廣洲ノ南界ニ據ル信廣ハ則チ若狹ノ人本姓武田氏はニ至リテ今
ノ姓ニ改ム慶廣盛廣ニ至リ相尋テ豊臣秀吉及ヒ徳川家康ニ謁シ姓ヲ松前ト改ム寛政ノ初
根室國後土寇起リ吏民七十餘人ヲ殺傷ス幕府吏卒ヲ發シ討テ之ヲ平ク而メ前教年來俄人

屢各所ニ至ル幕府曰テ要地ヲ松前氏ニ徵シ鎮臺ヲ函館ニ置ク後二十餘年ヲ經テ又之ヲ松前氏ニ與テ安政中再ヒ其地ヲ獻セシメ多ク吏胥ヲ遣テ之ヲ治ム已ニメ又各地ヲ割リ北國諸侯ニ分與テ戊辰ノ亂ニ官軍先ツ函館ニ至遠近ヲ鎮靜ス其冬東兵兵艦ニ乘シ來リ攻ム鷲水港ヨリ上リ官軍ヲ破リ龜田ニ入リ五稜郭ヲ取ル尋テ松前江刺ヲ攻メ亦之ヲ取ル東兵別ニ開陽艦ニ乘シ之ニ會テ颶風ニ遇ヒ艦暗礁ニ觸レ盡ク破ル明年夏官軍救艦ヲ發シ先ツ江刺ヲ攻テ之ヲ取リ尋テ松前ヲ攻ム互ニ勝負アリ已ニメ又之ヲ拔キ海陸兩道函館ニ向テ又互ニ勝負アリ而メ官軍毎ニ甲鉄船ヲ操轉メ東兵之ヲ懼ル最後東兵蟠龍艦ヲ以テ朝陽艦ヲ砲撃シ其硝室ニ中メ全船送裂海水為ニ繖ル而メ東艦前後亦皆破ル是時ニ當リテ東兵連リニ敗歟シ皆五稜郭ニ萃マル官軍使ヲ發シ說テ之ヲ降ス夫レ比羅夫ハ舊シ中世能ク此地ヲ服従スル者ハ則チ蛎崎氏然レバ政疎ニ賦重ク時ニ或ハ反ク者アリ後世近藤重藏長上徳阿等洲中ヲ巡歴シ經營其方ヲ得惜カナ事遂ニ中頃止ム軌迹函館奉行堀氏等亦此地ニ大造アリ而メ松浦武四郎ナル者出テ全力ヲ此土ニ尽シ足跡至ラサルナシ是ニ由テ山河ノ形勢路程ノ遠近始メテ之ヲ悉ス得テ今時朝廷開拓使ヲ設ケ其成功ヲ責ム是ニ於テ辺民始メテ王化ニ沾アリ得テ吁歎哉

附 樺太誌 又唐太ト云フ洋人之ヲ嚮ト云フ

樺太ハ北海道ノ正北ニ在リ赤道ノ北緯線四十六度ヨリ五十四度ニ至ル南北極ノテ長ク東西極ノテ短シ其形チ以テ如クニノ東方別ニ一岐ヲ岐出ス又西南ヲ白主トシ東南ヲ知床トシ岐出ノ枝ヲ真知床トシ而メ竿把ノ尽頭ヲ鷲小門トス地氣極メテ凜烈州中山景多シト雖モ高山及ヒ火山ヲ見ハ而メ曠原數澤多ク巨流大河ナシ地質美惡交錯シ落葉松鳳尾松及ヒ雜草ヲ生ハ白主ノ地南宗谷ヲ距ルテ十三里知床ト相對ノ大灣ヲ抱ク之ヲ亞尼華港ト云フ當中ヲ久春古丹及ヒ大泊トス知床ヨリ北六十里許ニ突岨山アリ又北數十里地勢稍東ニ向テ此地ヲ數香トス川アリ稍大其東ヲ盤香トス湖アリ亦大其東長岬ヲ真知床ト云フ岬頭南ヲ指ス即チ岐出ノ地アリ内ノ大灣ヲ哈地尼塞ト云フ是ヨリ北五十餘里ニ鷲柴岬アリ海面昂石多ク海上平地多シ其北縫江茶江ノ際海濱數十里ノ間大湖アリ湖口甚ク廣ク鯨魚此中ニ浮泳ス北溟有魚其名為鰐ト古人我ヲ欺カサルナリ鷲毛河南方ヨリ來リ縫江湖ニ入ル其北三十里ヲ辨連戸トス又大湖アリ以テ北鷲小門ニ臻ル西岸ハ白主ヨリ北百里許ヲ鷲城ト云フ是ニ至リテ初メテ東隴地方ヲ遠望ス再ヒ北三十五六里ヲ纒子谷トス西岸要害ノ地ナリ次ニ木邊山アリ維石巖々甚ク異形トス又數里木所ニ至リ海岸煤炭多シ北二十里許ヲ有奴即トス此ニ至リテ地勢廣濶以テ北後戸岬ニ連ル後戸ハ即チ山丹人來往ノ津ナリ其海底甚ク淺ク潮水至ラサレハ舟スル能ハズ又北和弁嶺部ニ至リテ山丹ト相距ル一二里ニ過キス是ヨリ北數里即チ黑竜江口ノ衝ニ當リ以テ極北鷲小門ニ至ル

其居民數種アリ南方ノ人北海道ト異ルナシ西岸ハ縵子谷ヨリ北壽女連種ノ人住ス東岸ハ盤
香ノ際ヨリ小六子種ノ人住ス而ノ東岸縫縵西岸鋒部ノ際ヨリ北方一帶総テ肉分種ノ人住ス
其言語風俗獨リ南方ニ異ルノミナラス亦各小異アリ大抵男女皆髮ヲ結ヒテ後ヘニ垂レ耳環
ヲ着ク其服ハ艸皮及ヒ魚獸ノ皮ヲ以テ裁ス其木綿布ハ皆山丹人ノ齋ス所ト云フ食スル所草
根獸肉雜魚アリ海獸ノ油ヲ灌キテ之ヲ食ス而メ尤モ酒及ヒ煙艸ヲ嗜ム用フル所ノ弓矢南方
ニ異ルナシ家々多ク犬ヲ養ヒ鱧ヲ牽キ舟ヲ挽シム獨リ小六子大ヲ使ハスメ金錢鹿ヲ使フ
州人皆獵ヲ以テ産ヲ立ツ故ニ其産スル所亦鮭鱒等ヲ以テ第一トス其他昆布及ヒ石炭甚タ多シ
此州古來我國ノ屬地タリ古書及ヒ地勢ヲ以テ之ヲ證ス誰カ又疑ヲ容ン但其地ノ荒陬ナル
ヲ以テ古人之ヲ度外ニ置ケリ俄羅斯西伯里ヲ服メヨリ又將ニ南ヲ圖ラントス謂フ所隨ヲ
得テ又蜀ヲ望ム者ノミ寛政中間宮林藏等此地ヲ經營ス爾來松前氏及ヒ函館奉行來之ヲ管
轄ス而メ前數年岡本太平州中經歷シ極北ニ至リ始メテ其地理ヲ詳ニスルヲ得タリ初メ徳
川氏ノ時幌子谷以北ヲ割テ俄ニ興ヘントス俄人聽カス遂ニ約メ雜居ノ域トナス疆場ノ邑
一彼一此我若シ之ヲ急ニセサレハ他人狹焉トメ疆ヲ啓クヲ思フヘシ北門ノ鎖鑰豈忽ニス
ルヲ得ンヤ

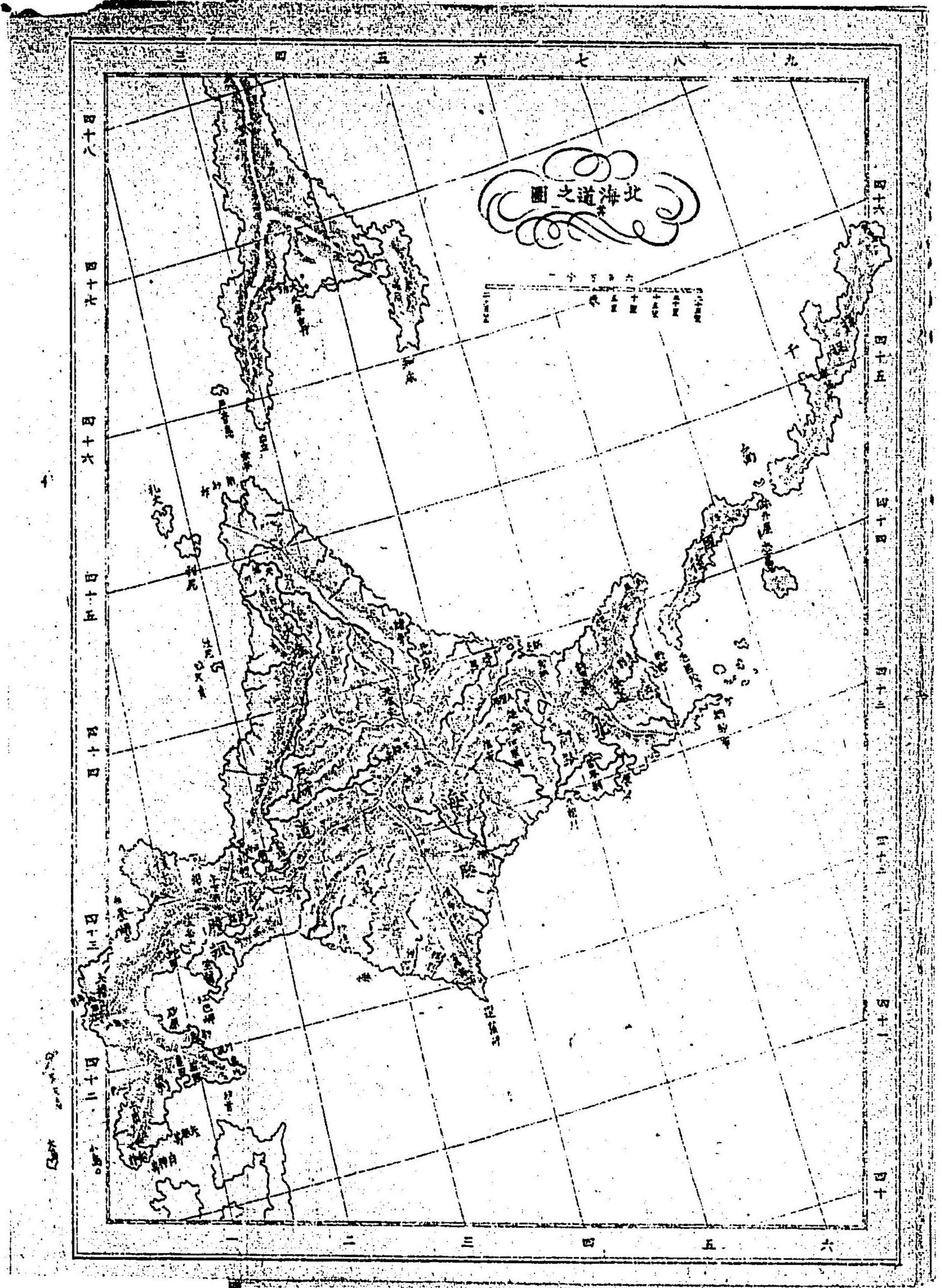

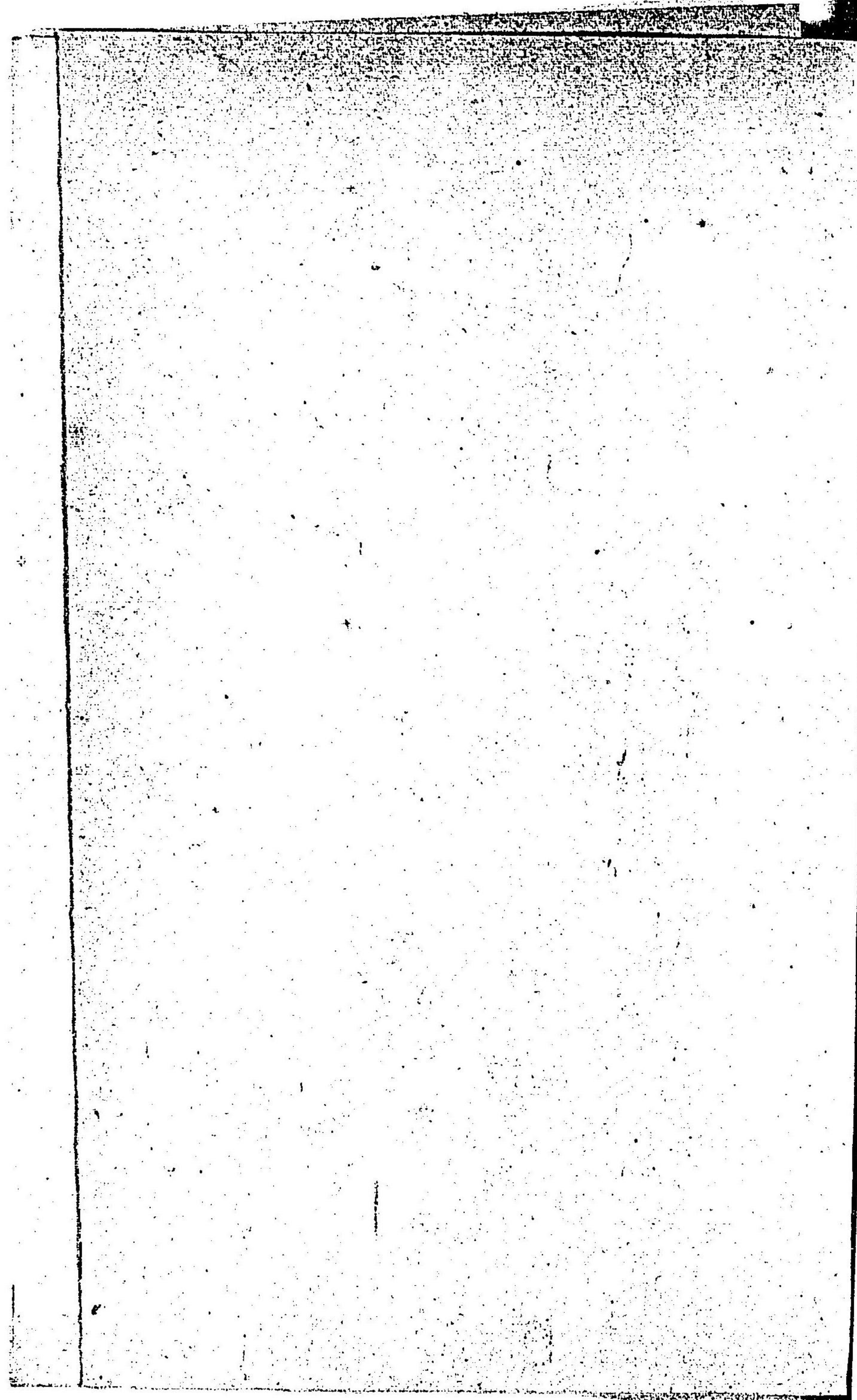

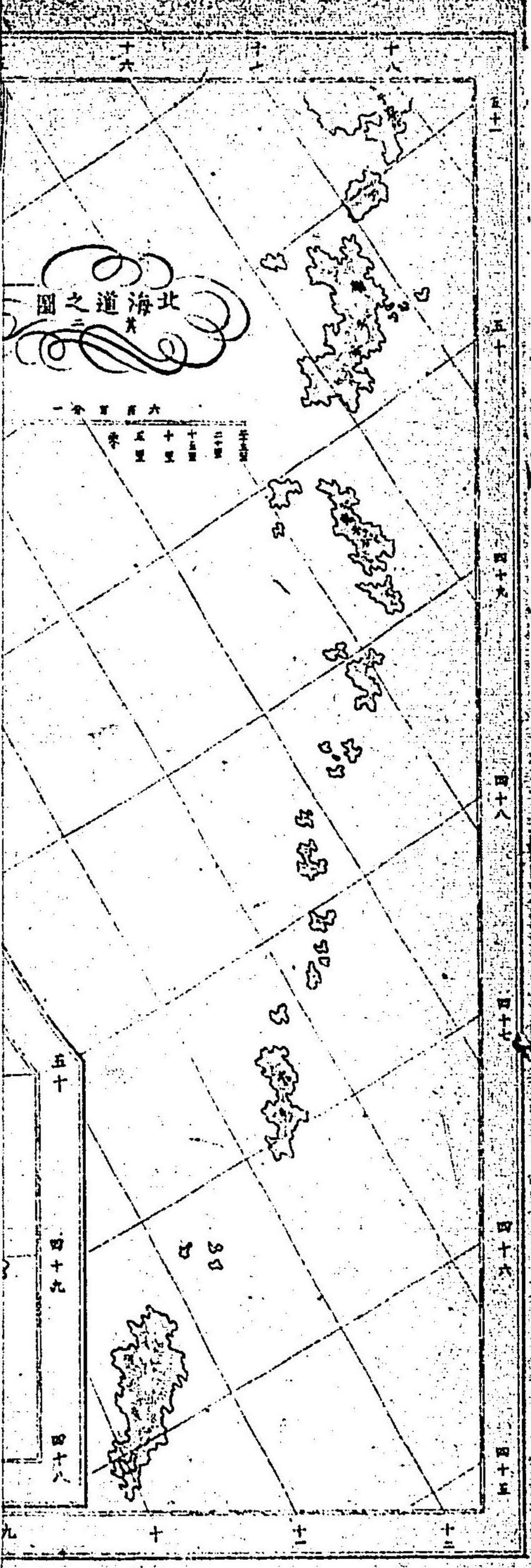

Blank space containing faint, illegible markings and a vertical line on the left side of the page.

明治十年三月二十日出版

茨城縣
御用製本所

出版人

金港堂原亮三

東京第一大區五小區
本町三丁目十七番地

東京書林

中村熊次郎

東京第一大區七小區
桶町七番地

