

康
德
元
年

統
計
彙
纂

營
口
縣
公
署

序

蓋自一元演進。道著生生。亭毒於兩間者。爲類無慮萬千。而以人爲傑出。亦最富理智。故人事之孳乳。由單簡而趨繁。由結繩進而書契。文明徵象。胎息於斯。所謂觀乎人文。以化成天下者也。顧人文之肇端。基於自然。而無物以爲之規範。必且有偏而失中。或屈而弗適。以阻生生之機。而爲羣倫之桔者。故必教焉。以濟夫智識。政焉。以齊其意志。而後人文始有所附麗。日起有功。然則欲齊人類之志意。而納諸軌物中。舍政治奚由。蓋政治者。凡百之要樞。其取名雖簡。而爲類也富。亦猶邏輯學外延。與內蘊異耳。其質量固不侔已。然則施於羣治者。固統名曰政治。而不詳覈其內蘊。條舉其類別。甄叙銓次。訂爲一編。將無以徵得失之林。而爲觀政者資所挾焉。故東西各國。靡不兢兢於統計。而於適切羣治之語。般行政。尤必綜覈名實。同類共貫。以董督而條理之。新國肇興。規模備具。欲宏將來之治術。藉覘各地之政情。統計彙纂。審容已耶。本邑曾擬辦而限於財力。莫舉者。無論已。其已辦事項。自應釐訂類例。分別部居。事歸翔實。信而有徵。亦同人治事之一助歟。史稱鄭侯之法。斟酌盡一。同人等手此一編。尙其益勸智力。而宏遠謀也。茲所望已。乙亥重九日楊晉源。

序

夫政治之隆替。端視謨猷之得失。欲比較其得失。以爲將來興革之基。則統計是尙矣。余受命來營。參贊縣政。蒞任未久。適總務科編纂統計彙纂書成。徵序於余。試觀其書。則見其體例詳明。取材豐富。舉凡縣內之天時、地理、物產、風俗、以及教育、實業、警察、財政、與夫事業之建設、政治之興革、蒐羅舉列。記載靡遺。條分縷析。綱舉目張。其於各種施設之得失。可謂昭揭無覆。然則據此記載。詳加探求。取其長以去其短。用以摩劃將來之敷教布政根本方針。實不無相當裨益也。爰撰數語。以爲序。營口縣參事官後藤英男

序

粵自新國肇造。百務畢張。舉凡前此知其爲利而未能興者。而今莫不興之矣。知其爲弊而未能除者。而今莫不除之矣。每見其舉措之能扼執竅要。切中肯綮。若合符節者。然未之聞其進行之多艱。斯堪驚歎者耳。居管輅考其實。而深有感於統計意義之重大也。蓋宇宙間萬事萬物。既莫不有其自然之理。明其理而後治其事。固有不迎刃而解者。夫理之玄妙而難知。變化而不可測者。莫逾於天地陰陽之事。但月暈而知其將風。礎潤而知其將雨。雖天地陰陽之事。吾人猶且可得而知者。歷驗之故也。矧人事之推移。與事態之形成。各有其相因之勢者乎。由斯可知事物之理。吾人固無不可以依據事實歸納以求之。所謂歸納者。即統計之意也。若是則統計之出處。與其作用之所在。亦可以知之矣。蓋統計之於事物。猶如吾人之有鏡鑑。唯鏡鑑可以知人面之妍媸。唯統計乃可以明事物之真理。與其盈虧消長之勢。焉明其理而後。可以自信以不惑。知盈虧消長而後。處理乃可應其機。以制其宜。得者守之。而失者挽之。利者興之。而弊者除之。查已往之形勢。定未來之方針。舍斯道其孰與歸。而其有補於治道者。亦正以此也。今吾國對於統計政策之樹立。中央設專處。省置專科。而縣有專員焉。着着進行。罔遺餘力。而後知其奮鐵腕樹偉績爲人之所不能爲。舉人之所不能舉。固有由來矣。又何驚歎之足有哉。余承乏總務。因鑑於統計之重要。爰督飭本科文書股。彙纂統計。舉凡縣之沿革。面積。組織。人事。以及收支。徵權。警務。教育。村治。實業。古蹟。名勝。諸大端。莫不精擇節取。萃爲一編。以爲縣政得失之比較。作將來興革之根源。誠不無裨益也。是爲序。總務科長閻錫榮謹序。

凡 例

- 一、查統計之爲物爲凡百庶政之基本資料範圍甚大爲用至廣舉凡國勢之強弱與政治之得失無一不於此中而得消息焉故國家政治之良否胥以有否完善之統計是賴昔拿破崙有云無統計則無政績無政績則國將不國旨哉言也本縣有見及此因將最近二個年各項統計蒐集彙編成帙藉作將來施政之南針命名爲統計彙纂
- 一、本書之材料大部分取之於各項報告而編輯之疏漏缺訛所在不免惟祈閱者郢正之
- 一、本書所載縣沿革以及地理兩項除縣市二地圖外餘皆根據往昔之調查而纂訂之
- 一、本書諸表期間大可別爲二期有大同二年度者有康德元年份及年度者已均於各表端分別註明
- 一、本書因無上期比較兼以編製時間異常匆遽對於圖表甚爲缺少尙祈閱者鑒諒焉
- 一、本書諸表中之「|」「—」「/」「\」符號者係表示確無事實或數量之可填寫者



營口縣長楊晉源



營口縣參事官後藤英男



營口縣公署正門

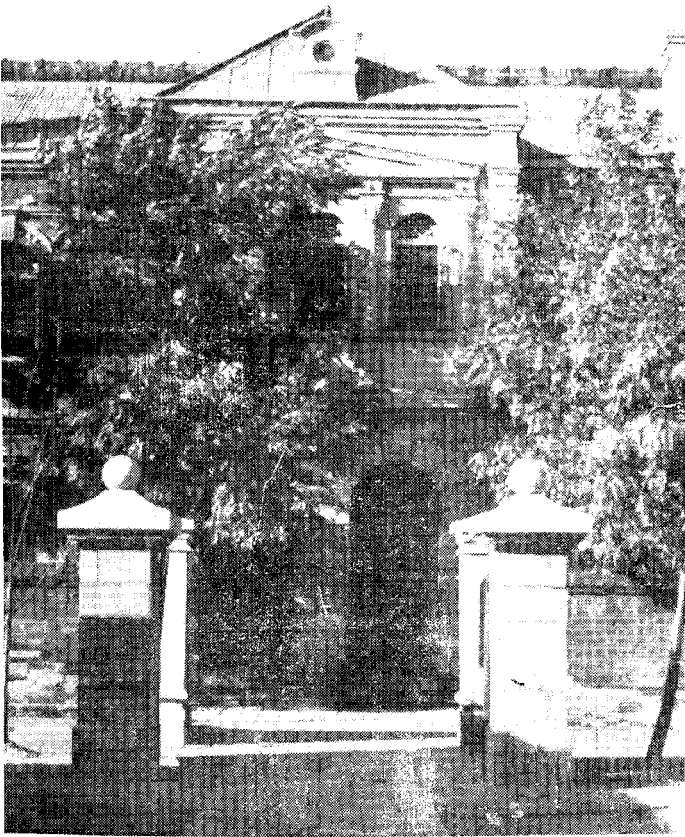

營口縣公署廳舍



營口縣楞嚴寺全景

一、縣沿革

統計是
建設樂土
的利器

營口縣公署統計彙纂目錄

序一……………縣長楊晉源

序二……………參事官後藤英男

序三……………總務科長閻錫榮

插圖一……………縣長楊晉源氏肖像

插圖二……………參事官後藤英男氏肖像

插圖三……………營口縣公署正門

插圖四……………營口縣公署廳舍

插圖五……………營口楞嚴寺全景

一、營口縣沿革

歷代疆域沿革表

二、地理

(1) 位置面積及疆界

(2) 形勢地質及氣候

營口縣石刻表

營口縣境全圖

營口市全圖

三、總務

目 錄

縣公署公廨平面圖

縣公署所轄機關名稱表

縣公署定員組織表

縣公署組織系統員名表

救濟院組織員名表

電話局組織員名表

屠宰場組織員名表

苗圃組織員名表

圖書館組織員名表

縣公署職員薪俸統計表

縣公署職員出身統計表

縣公署職員年齡統計表

縣公署職員籍貫統計表

收發文件數目統計表

收發文書件數比較表

大同二年度歲入歲出決算書

康德元年度歲入歲出實行預算書

駐營市內滿洲國文武各機關法團首領者姓名及電話番號所在處所一覽表

駐營日本文武各機關法團首領者姓名及電話番號所在處所一覽表

縣地方士紳姓名一覽表

指紋移動統計表

四、內務

指紋移動理由統計表

依指紋規則不予發給薪俸者統計表

各區村組織系統員名一覽表

各區村統計表

各區村公所攤款調查表

各區戶口比較表

各區人口數目比較表

道路調查表

土地利用表

農家戶數及人口數表

耕地面積表

農作物耕種面積及收穫量表（普通、特用、蔬菜果實 三種）

秋收情形調查表

縣境產葦帶概況表

冬季糧石價格調查表

農會調查表

苗圃調查表

家畜調查表

家畜市場調查表（營口裕泰棧馬市場、大石橋馬市場、大高坎家畜集市 三表）

宰殺場調查表

家禽調查表

漁業調查表

製鹽業調查表

棉花播種畝數狀況表

營口總商會會長暨會董一覽表

田莊台商會會長暨會董一覽表

大石橋商會會長暨會董一覽表

營口商事公斷處職員一覽表

各行公會調查表

市場調查表（通安市場、東安市場、通惠市場、公益市場、中央市場、西大廟市場 六表）

全境各種商業數目統計表

埠內金融行情調查表

市內商店營業類別盛衰表

各地日用必需平抑市價表

工業調查分類表

全年雨量記載報告表

五、警務

警務局組織系統員名表

警察隊組織系統員名表

警務局人員給與並配置月俸表

警察職員勤績年數調查表

- 警長警士一人相當區域調查表
- 警察職員職務上之死傷調查表
- 警察職員懲罰調查表
- 警士志願者及採用者年齡調查表
- 採用警士教育程度調查表
- 採用警士職業調查表
- 警察職員原籍調查表
- 警察職員年齡調查表
- 警察職員教育程度調查表
- 關於警察之重要設備調查表
- 警察費預算調查表（一二兩表）
- 薦任警察職員俸給調查表
- 委任警察職員俸給調查表
- 警長警士及待遇職員俸給調查表
- 警團遷移及添設駐所數目統計表
- 管轄區域統計表
- 自殺統計表
- 救護事項統計表
- 寺廟數目統計表
- 寺廟住守人數統計表
- 基督教信仰人數統計表

縣境現住戶口數表

縣境人口變動數表

縣境現在職業別人口調查表

市內現住戶口數表

市內人口變動數表

民有槍械子彈調查表 (其一)

民有槍械子彈調查表 (其二)

交通事故統計表

各種車輛統計表

火災統計年報表

警察取締營業調查表

醫師藥劑師產婆統計表

藥店商及製藥者統計表

妓女檢徽報告表

街巷掃除塵芥工作成績表

掃除街巷糞尿工作成績一覽表

傳染病患者數目表

鴉片吸食者證發放數目年報表

犯罪發生月別表

犯罪年報

預審刑事犯統計表

違警犯統計表

緝獲強盜偷竊財物統計表

檢舉之遺失物或漂流物統計表

匪賊調查表

集會結社統計表

居留證明書發給外國人國籍別半年報

居留證明書發給外國人職業別半年報

居留證明書發給手數料半年報

六、財 務

國稅徵收額統計表

各項罰款統計表

經徵田賦地洋數目表

契稅課稅事蹟表

屠宰場屠畜數目及肉量表

剩餘車牌數目表

經徵各種捐稅一覽表

徵收舖捐額數目表

調查管界買賣田房契稅標準價格表

調查管界典質田房契稅標準價格表

地方營業許可證費等次表

各年份經收稅款各月別比較表

大同二年份暨康德元年份國縣稅徵收額數表

大同二年份暨康德元年份經收稅款比較表

大同二年份暨康德元年份國稅收入比較表

大同二年份暨康德元年份縣稅收入比較表

三個年份舖捐收入比較表

縣財產基金調查表

七、教 育

教育狀況統計表

公立學校簡明表

中等學校職教員添裁統計表

中等學校畢業學生統計表

中等學校半途入退學生統計表

中等學校升學生統計表

中等學校經費統計表

小學校職教員添裁統計表

小學校畢業學生統計表

小學校半途入退學生統計表

小學校升學生統計表

初等學校經費統計表

各中小學校月末調查表

大同二年度文教費歲入決算報告表

- 大同二年度文教費歲出決算報告表
- 康德元年度文教費歲入預算報告表
- 康德元年度文教費歲出預算報告表
- 民衆學校狀況年報表
- 日語學校狀況年報表
- 貧民學校狀況年報表
- 私塾狀況年報表
- 教育會調查表
- 縣立圖書館閱覽者統計年報表
- 縣立圖書館閱覽圖書統計年報表
- 縣立圖書館圖書閱覽狀況統計年報表
- 縣立圖書館狀況調查年報表
- 民衆閱報板調查年報表
- 社會教化團體施設調查年報表(七表)
- 民衆娛樂施設調查年報表
- 文廟調查統計年報表
- 寺廟調查年報表 (二十三表)
- 宗教宗派統計年報表
- 宗教團體調查年報表(十一表)
- 禮俗調查年報表
- 古蹟調查年報表
- 名勝調查年報表(二表)

營口縣公署統計彙誌

一、營口縣沿革

營口縣爲古營州之域其後歷代改革以迄清初其地遂爲蓋平海城所分轄初無營口之名通稱沒溝營自道光庚子後其地始重旋於牛莊之約通商爲英國五口商約之一同治五年設營口海防廳宣統元年改爲營口直隸廳劃蓋平海城兩縣地域以歸其治理迨至民國二年始改廳爲縣其後復設市政籌備處開始市政建設並設有市公安局管理市內警政事宜洎至事變前後遂統歸縣署辦理茲將其歷代疆域沿革列表於後以供參攷

歷代疆域沿革表

朝代別	部	別	郡	別	縣	別
唐	青州	帝堯劃天下爲九州本境屬青州				
虞	營州	舜以冀青地大分幽并營爲州十有二攷盛京通志建置沿篇舜分冀州東北爲幽州即今遼河以西地青州東北爲營州即今遼河以東地本境應屬營州				
夏	青州	攷書傳禹復九州省幽并營三州本境復屬青州				

商	青州 盛京通志云夏商仍唐舊制	周	朝鮮 武王克商封子於朝鮮	戰國	幽州 東周君元年徙燕太子喜王遼東秦始皇二十五年虜王喜拔遼東遼東之名始此	秦	幽州 始皇二十六年分天下為三十六郡	漢	幽州 武帝元封三年朝鮮人殺王右渠以降置真番臨屯樂浪元菟四郡五年分冀幽并兗徐青揚荆豫益涼及交阯朔方等州為十三部各置刺史 昭帝始元元年罷真番郡按後漢書東夷傳此年罷臨屯真番以并樂浪元菟則不惟罷真番一郡也元鳳六年莽郡國徒築遼東元菟城	復漢	幽州 安帝建光元年高句麗鮮卑寇遼東太守祭風戰歿高句麗王遂成遼漢生口詣元菟降帝分遼東遼西為遼東屬國		平州 獻帝初平元年遼東屬魏政出公孫故分遼東為遼西中郡置營口刺史自治為遼東侯平州牧	魏	平州 魏主叡景初二年司馬懿滅公淵分遼東為昌黎玄菟帶方樂浪四郡隸平州置東夷校尉
元菟郡	中遼郡	元菟郡	遼東郡	元菟郡	元菟郡	元菟郡	元菟郡	元菟郡							

金	遼	宋	五代	唐	隋	南北朝	晉	
東京路	海州南海軍節度 本沃沮國 卑城放此 高麗建沙	河北路 太宗至道三年分天下州軍爲五路元豐中又析天下爲廿三路然考通鑑長編五季時劉仁恭割地以遺契丹河北一路當爲契丹所有至徽宗時趙良嗣屢求營平藥三州女真卒不肯與焉則因渤海降戶置歸州者亦僑置別所非遼東故郡也	河北道 後唐明宗天成三年契丹陷平州又陷營州自是入於遼	河北道 元宗開元元年以高麗大祚榮爲渤海國王設南京海府領沃疇椒三州	河北道 唐太宗貞觀元年分天下爲十道設安東都護府以統之置蓋遼岩三州	高麗地 高麗郡城地志云遼東郡治固都城者乃僑置營州界非漢故郡	屬高麗 按晉書孝武帝太元十年高句麗寇遼東慕容佐遣郡景救之爲其所敗遼東元菟遂沒十一年慕容農復二郡又慕容熙元始五年伐高句麗攻遼東不下乃引歸蓋自慕容農復遼東至慕容寶尋復爲高句麗所有	平州 中宗大興二年以慕容廆爲平州刺史巧燕錄廆遼平州刺史崔愨據有燕東以其子仁鎮之拜平州牧是爲前燕後入北魏尋沒於高句麗
遼陽府	耀州			南京南海府治	安東都護府治			
	沙卑城 今縣境			今海城縣境				

元	明	清	民國
遼陽路	遼東郡指揮司	初設盛京將軍後又改爲東三省總督旋稱奉天督軍	民國二年改廳爲縣隸屬遼瀋道十八年廢道制歸省政府直轄
東京支郡	<p>置海州衛<small>按海州衛本海州洪武初置於舊澄州蓋州衛屬遼陽路洪武二十四年廢五年六月復置</small></p>	奉天府 <small>順治十年以遼陽爲府治十四年改遼陽爲州設奉天府</small>	
省州縣		海防廳 <small>以前地屬海蓋兩縣同治五年設營口海防廳</small>	營口縣

二、地 理

(1) 位置面積及疆界

營口位於奉天省西南部東起東經六度二十分二十一秒西迄東經五度四十一分四十七秒（北平子午線）南起北緯四十度四十五分四十秒北迄北緯四十九度五十八分四秒南北距約九十里東西距約八十里總計面積約三五·一三·九方里東南與蓋平爲隣東北與海城接壤西北連錦州省屬之盤山縣界西南臨渤海

(2) 形勢地質及氣候

縣境右襟渤海中貫遼河西端猶扼遼河入海之口奉山南滿兩鐵路均有支綫直達於此實滿洲西南海陸交通之門戶地質寬平原隴不等惟地多斥鹵土質不肥氣候則因受海洋氣候之變化冬無奇寒夏無酷暑惟每年春季河冰解凍後轉覺寒氣逼人此蓋近海溜風時常大作之故也

營口縣晷刻表

項 別 時 節 刻 候	日 出	日 入	晝 長	夜 長
夏 至	寅 正三刻九分	戌 初初刻六分	五 十六刻十二分	三 十九刻三分
冬 至	辰 初初刻六分	申 正三刻九分	三 十九刻三分	五 十六刻十二分

營口縣公署所轄機關名稱表

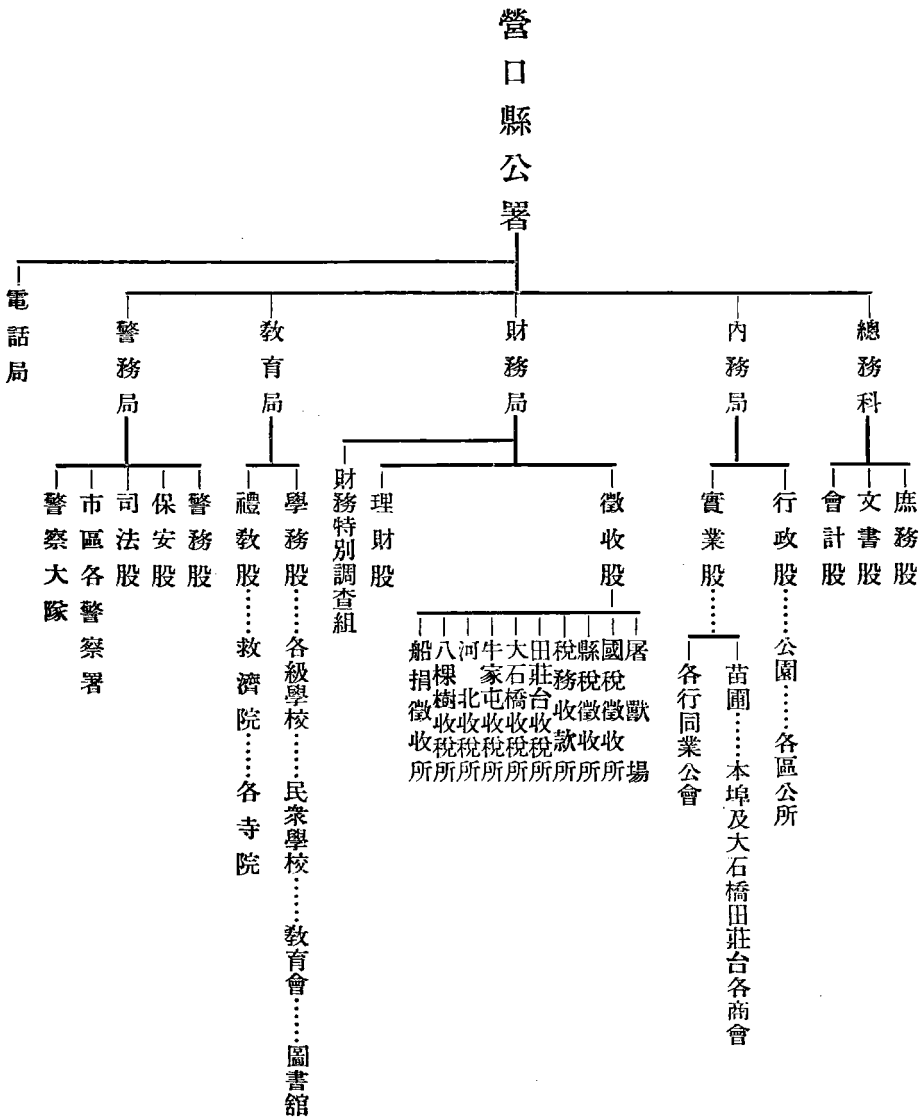

救濟院組織員名表

康德元年十二月末

職名	姓名	薪俸月額
院長	金憲云	35
主事	馬鐘麟	65
主任	劉篤生	42
醫官	張守清	28
辦事員	崔泉峰	28
同	馬文達	24
文牘員	關振華	24
教員	田慶豐	24
同	李冰貞	24
雇員	趙惠吾	19
同	吳永琳	19
工師	張永海	14
同	高富成	14
同	齊永祿	14
售貨員	李德平	14
班長	李永祥	14

電話局組織員名表

康德元年十二月末

統計彙誌

職別	姓名	新俸月額
局長	李文翰	70
事務股長	王保極	50
話務股長	陳德選	60
分局主任	張福恒	22
工務員	張子衡	37
同	金啓宣	23
話務班長	係希芹	19
話務員	劉麟祥	17
同	劉鳳閣	17
同	蓋向甲	16
同	杜雲升	15
同	鄒玉田	15
同	李玉芳	13

屠獸場組織員名表

康德元年十二月末

職別	姓名	薪俸月額
場長	苗瑞麟	55
醫官	高建業	45
收捐員	陳命濟	24
同	吳佩衡	24

苗圃組織員名表

康德元年十二月末

職別	姓名	薪俸月額
主任	勵成年	45
協理員	任廷獻	24

圖書館組織員名表

康德元年十二月末

職別	姓名	薪俸月額
館長	佟明俊	65
館員	王恩榮	25

縣公署職員薪俸統計表

康德元年十二月末

薪俸別	科局別													總計							
	總務科	內務局	警務局	財務局	教育局	合計	200以上者	151至200	121至150	101至120	91至100	81至90	71至80		61至70	51至60	41至50	31至40	21至30	10至20	
總計	二五	一七	三三	二二	一三	一三	一〇九	二	四	三	一〇	一	八	一	七	二〇	四	四	四四	一	
200以上者			二																		
151至200	一	一		三		一															
121至150			三	四																	
101至120	二	二	四																		
91至100																					
81至90	二	一	三																		
71至80	一			三																	
61至70	二	一	二																		
51至60	三	四	七																		
41至50	三																				
31至40	一	一																			
21至30	一〇	七	三																		
10至20																					

查本縣省令定額員數爲九八員表列一〇九員係外有日系警務指導官八員經理官一員滿系譯員二員計共一〇九員合併陳明

縣公署職員出身統計表

康德元年十二月末

出身別	科局別					
	總務科	內務局	警務局	財務局	教育局	合計
大學畢業	三	二	二	一	一	八
專門學校畢業	三	二	一〇	一	一	一六
中學畢業	一五	二	二	二	八	四七
高小畢業	四	二	八	二	二	三六
初小畢業	一	一	二	一	一	二
總計	二五	一七	三三	二二	二二	一〇九

查本縣省令定額員數爲九八員表列一〇九員係外有日系警務指導官八員經理官一員滿系譯員一員計共一〇九員合併陳明

縣公署職員年齡統計表

康德元年十二月末

總計	60 以上者	51 至 60	46 至 50	41 至 45	36 至 40	31 至 35	26 至 30	20 至 25	年齡	科局別
									別	別
二五				一	五	四	二	三	總務科	
一七			二	一	三	二	六	三	內務局	
三三			二	三	九	八	八	三	警務局	
二二		一		一	三	六	九	二	財務局	
二二			二		二	六		二	教育局	
一〇九		一	六	六	二二	二六	三五	一三	合計	

查本縣省令定額員數爲九八員表列一〇九員係外有日系警務指導官八員經理官一員滿承譯員二員計共一〇九員合併陳明

縣公署職員籍貫統計表

康德元年十二月末

國 本												籍貫別科局別	
阜新	長白	開原	大連	鐵嶺	蓋平	海城	新民	金縣	本溪	營口	遼陽		瀋陽
										一〇	三	四	內務局
				一		二				七	四	二	警務局
		一	一		一	一	一	二	三	六	三	五	財務局
	一					一				一三		五	教育局
一					二	一				五	一	一	合 計
一	一	一	一	一	三	五	二	三	五	四一	一一	一七	

總計	中國						日本								
	湖南益陽	江蘇溧水	山東掖縣	河北臨榆	河北天津	北平	福岡	兵庫	長野	新潟	石川	廣島	熊本	宮城	東京
二五		一			一					一			一		
一七	一														
三三				一			一	一	一		一	一	一	一	一
一一			一	一											
一一						一									
一〇九	一	一	一	二	一	一	一	一	一	一	一	一	一	一	一

查本縣省令定額員數爲九八員表列一〇九員係外有日系警務指導官八員經理官一員滿系譯員二員計共一〇九員合併陳明

收發文件數目統計表

康德元年份

科 局 別	類 別	收		發			合 計
		件	件	呈 文	函 · 咨	令 批 牌 示 及 其 他	
總 務 科		二、三〇〇	三九四	二二六	一、四〇九	四、三二九	
內 務 局		一、四六九	二五二	七九	九七〇	二、七七〇	
警 務 局		一六、七二三	一、一七〇	四九四	二、二二一	二〇、五八八	
財 務 局		一、二四三	二六三	七一	七六八	二、三四五	
教 育 局		一、六〇三	一三六	三六	一、五二八	三、三〇三	
計		二三、三二八	二、二二五	九〇六	六、八八六	三三、三三五	

康德元年度營口縣歲入歲出實行預算書

歲 入 經 常 部

項 目		款	實行預算額	核定預算額	比 較		說 明
					增	減	
一、縣		稅	七〇,六二二	七〇,六二二		三,〇〇〇	
一、畝 捐			五八,一四〇	五八,一四〇			上 四,五九九 中 一,八四六 下 二,八〇八 城 五,三三三
一、畝 捐			五八,一四〇	五八,一四〇			畝每畝收一角四分六厘 一角四分 角三分四厘 按七成 六分七厘
二、房 地 捐			一六,三三三	一六,三三三			埠內商民房共計六,一〇〇餘間每季每間一等九角二等六角三等四角三分四厘三角四分兩搭七角餘間每季每間二元八角
一、房 捐			二六,四八九	二六,四八九			外鎮商民房共計二,四〇〇餘間市房每間三角院內房
二、房 地 捐			一七,四八	一七,四八			每間一角五分磚房每間一角八分土房每間九分
三、房捐附加捐			一〇,二一九	一〇,二一九			按埠內房捐每月抽收八分
三、馬 路 捐			四,三三二	四,三三二			按舖捐每元抽收馬路捐一角二分又屠牛每頭收二角六分四厘
一、馬 路 捐			三〇,二九四	三〇,二九四			按埠內房捐每元抽收附加馬路捐一角二分
二、附加馬路捐			一五,二七八	一五,二七八			電汽會社經營之公共汽車所計路捐
三、汽 車 養 路 捐			九〇〇	九〇〇			

四、營業商捐		五、車捐	
一、營業床捐	三三八二五	三三八二五	
二、舖捐	二四九六九	二四九六九	
三、營業商捐	七八六五	七八六五	
四、唱捐	五六〇	五六〇	
五、雜戲捐	二〇〇	二〇〇	
六、戲捐	三四六〇	三四六〇	
七、遊行廣告捐	三〇〇	三〇〇	
八、小販義務捐	六九九四	六九九四	每人每月抽收一元
九、蓆捐	二五〇〇〇	二五〇〇〇	蓆蓆每領收一分
十、廣告捐	九〇〇	九〇〇	英美烟公司繳納
二、經紀捐	二七七	二七七	埠內銀錢經紀每名月收一元八角
三、大柴捐	四五〇	四五〇	每火車收捐二元
三、肥料捐	四二四〇〇	四二四〇〇	
一四、水床捐	二五〇	二五〇	每個六角
	三九八四五	三九八四五	
一、車牌捐	五八五〇	五八五〇	遵部定捐率征收

六、屠宰捐	二、四輪馬車捐	五、六八	五、六八	每輛月收一元八角
	三、自行車捐	一、七〇	一、七〇	每輛月收二角五分
	四、平車捐	二、五五	二、五五	每輛月收九角
	五、人力車捐	二、三四	二、三四	營業人力車每輛月收九角 自用人力車每輛月收五角
	六、轎車捐	五〇	五〇	每輛月收一元二角
	七、皮棚馬車捐	三、四六	三、四六	每輛月收一元八角
		五、九〇	五、九〇	
七、妓捐	一、屠宰捐	二、四三	二、四三	埠內屠宰每頭二元二角猪每口一元羊每隻六角外 鎮牛每頭一元二角猪每口六角羊每隻二角五分
	二、肉捐	二、〇七	二、〇七	牛每頭一元二角猪每口六角羊每隻二角五分
	三、祀典捐	三、三五	三、三五	牛每頭收二角猪每口收一角羊每隻收五分
八、船捐	一、妓捐	一、六〇	一、六〇	埠內妓女一等每名月收五元二等每名月收四元三等每名 月收三元四等每名月收二元外鎮不分等級每名月收二元
	二、妓館班捐	六、二〇	六、二〇	一等妓館月收十二元二等妓館月收九元三等妓館 月收六元四等妓館月收三元
	三、妓女房捐	一、八〇	一、八〇	埠內三四等每名月收四角
	四、妓女門捐	八、六〇	八、六〇	埠內一等妓館每戶四元二等三元外鎮不分等級每戶二元
	一、四〇	一、四〇		
	一、二六〇	一、二六〇	每一百石收二元	

二、財產收入		二、撥船捐	六〇〇	六〇〇	每隻年收十二元
		三、舢板捐	四〇〇	四〇〇	每隻年收一元八角
		四、營龍航業捐	六〇〇	六〇〇	照客票每張收三分
		五、帆船客票	七五〇	七五〇	照客票每張收二分
收入			六六八	六六八	
一、財產收入			六六八	六六八	
		一、學田租	六〇	六〇	學田一段每年投標出租
		二、救濟院房租	六〇	六〇	市房十六間每間二十元平房十四間每間十元廂房三十間每間三十五元小樓二間五元
		三、公園碼頭租	三六〇	三六〇	奉山鐵路局租用碼頭
		四、茶市場租	一七五〇	一七五〇	日租每名收二分月租每間收四角
		五、股票紅利	七〇〇	七〇〇	紡紗廠股票紅利
		六、利息收入	三一七六	三一七六	救濟院基金利息農民貸款利息公積金利息
收入			四、四、五七	三、三、三、七	
三、雜			四、一、六、七〇	四、一、六、七〇	
一、使用料			二、二、三、二六	二、二、三、二六	高初小學男生每名二元女生一元五角高中校不分男女每名每學期四元初級中學每名三元
		一、學費	六、九、〇〇	六、九、〇〇	
		二、電話費	一、四、四、五四	一、四、四、五四	按營業照資本抽收
		三、街燈費			

五、上年度收入	四、交付金					三、罰款		二、手數料						
	四、國稅提成	三、農商貸提成	二、契稅提成	一、田賦提成		二、行政罰款	一、畝雜捐罰款	七、營業照費	六、妓女檢驗費	五、醫士証照費	四、建築費	三、營業許可証費	二、鴉片吸食証代	一、婚書費
二八、五〇〇	三三〇	一、七〇〇	四三三	三五五	二、七六八	二、五八六	五、〇〇〇	三、五九五	三、六八〇	三、五〇〇	三、〇四七	一、〇〇〇	三、〇五〇	一、五七六二
二八、五〇〇	三三〇	一、七〇〇	四三三	三五五	二、七六八	三、八〇〇	二、四〇六	三、五九五	三、五八〇	三、五〇〇	三、〇四七	一、〇〇〇	三、〇五〇	一、五七六二
						一、八八〇〇	一、八〇〇〇							
								按新張營業資本千分之三抽收	一等一名每月一元二角二等八角三等至五等四角					紅媒再醮每份一元從良每份八元 每張收一元

歲入臨時部

項 目	款	實行預算額	核定預算額	比較		算 出 根 基	明
				增	減		
一、結餘金	餘金	3,000	3,000				
一、結餘金	、	3,000	3,000				
二、國庫補助	補助	1,640	1,640		1,640		
一、國庫補助	補助	1,640	1,640		1,640		縣長及科局長俸給補助
三、寄附金	附金	1,150	1,150				
	一、定額補助		1,640		1,640		

六、雜收	一、陳欠畝捐	2,650	2,650				
	一、清潔費	9,599	9,599				按營業照資本抽收
	二、一時預金	700	700				
	三、官公副修理補助費	2,000	2,000				由承辦肥料人繳納
經常部合計		8,486	8,486		3,800		

一、寄附金	一、寄附金	一、五〇〇	一、五〇〇			
臨時部合計	臨時部合計	四、五〇〇	二〇、六九〇		一六、四四〇	
經常臨時部總計	經常臨時部總計	八、九〇七、六	八、七三三、六		三、八二四、〇	

歲出經常部 五七四、七四七九

項 目	款	實行預算額	核定預算額	比 較		算 出 根 基
				增	減	
一、縣 公 署 費		九、九〇八	一六、三〇八		一六、四四〇	
一、縣長俸給		四、〇〇〇	六、二四〇		一六、四四〇	
二、科局長俸給			五、〇〇〇		五、〇〇〇	
三、股長俸給			一、一〇〇		一、一〇〇	
四、技士俸給		一、一〇〇	一、一〇〇			核定預算額十一人平均月支二五元按表列實支額十一人平均月支二六元其餘之款擬備年末賞與之用
五、視學俸給		一、一〇〇	一、一〇〇			核定預算額一人月支一〇〇元按表列實支額九十元其餘之款備年末賞與或其他流用
六、吏員俸給		二、八〇〇	三、二〇〇			核定預算額三十人一人平均月支六三元三按表列實支額卅一人平均月支五元二其餘之款擬備年末賞與及額外職員用
七、翻譯俸給		三、四〇〇	三、四〇〇			核定預算額二人一人平均月支三三元按表實支額二人一人平均月支三元其餘之款擬備年末賞與及他流用

一、警 察 費		三二,三三〇	二七,〇〇〇	二五,三五〇		
一、俸 給						
一、警佐俸給		二七,五九八	二四,〇四八	二三,五五〇		
二、巡官俸給		一〇,五〇〇	一〇,五〇〇			二十二二人一人平均月支七七元七二
二、巡官俸給		三〇,〇〇四	二二,二六四	七,九二〇		五十六人一人平均月支四九元三三前因各署警員不敷支配呈請追加警員十二名年共支七千九百廿元已奉警廳五〇號指令照准理合聲明
三、警長俸給		三四,六四四	三三,六四四			一〇八人一人平均月支二六元七八
四、警士俸給		三三,三三〇	二六,三七〇	五,六三〇		七五人一人平均月支二五元四因本埠崗墻防守重要警察隊不敷支配擬增添警士三名以資守衛理合聲明
二、各項薪水						
一、衛生夫工資		一三,三三〇	一三,三三〇			一〇七人一人平均月支一〇元三二
三、辦公費						
一、購置物品費		一四〇	一四〇			
二、消耗品費		一三,一〇〇	一三,一〇〇			煤六,〇〇〇元電燈費四,八〇〇元 汽油一,八〇〇元水道六〇〇元
三、圖書印刷費		三,七二〇	三,七二〇			
四、郵電及運搬費		九,六〇〇	九,六〇〇			電話費九,〇〇〇元 通信電話運搬費六〇〇元
五、筆紙墨文具費		三,八四〇	三,八四〇			
六、旅費		一,一〇〇	一,一〇〇			月支一〇〇元
七、修繕費		一,一〇〇	一,一〇〇			各處修繕費
八、房租		六,三〇〇	六,三〇〇			各署隊所房租

	九、街燈費	11,000	11,000	800			街燈六〇餘盞 全年需燈費五千元前呈預算誤列為五千元茲請更正以敷開支此項開支之數由積立金撥支理合聲明
	〇、雜費	七〇	七〇				
四、服裝費	一、服裝費	11,000	19,000	11,000			查此項服裝費尙有不足之虞擬追加千元由子彈費撥來一萬元撫恤費撥來六元積立金撥來一千元理合聲明
五、子彈費	一、子彈費	1,000	11,000	11,000	1,000		
六、撫恤費	一、撫恤費	1,000	11,000	600	600		
七、機密費	一、機密費	600	600				
八、馬乾費	一、馬乾費	2,600	2,600				馬二十六匹每匹月支九元
九、教練費	一、教練費	11,000	11,000				學生伙食三個月分及辦公費一切
三、教	育費	101,000	101,000				
一、師中學校費	一、俸給	25,000	25,000				

二、小學校費			三、圖書館費			四、教育諸費		
二、各項薪金	二二六	二二六	一、俸給	八四〇	一人月支七〇元	一、旅費	五〇〇	
三、辦公費	四二〇	四二〇	二、各項薪金	四五六	二人一人平均月支一九元	二、文廟保管費	一一〇	
一、俸給	四、七〇八	四、七〇八	三、辦公費	四九四		三、運動會費	五〇〇	
二、各項薪金	五、四七二	五、四七二	一、俸給	一七〇		四、各學校房租	五、〇〇〇	中學校一、二〇〇〇元 小學校三、八〇〇元
三、辦公費	一〇、九二〇	一〇、九二〇	二、各項薪金	四五六		五、童子團經費	三、六〇〇	
	一、七九〇	一、七九〇	三、辦公費	四九四		六、市民閱報板費	七、五〇〇	
	八四〇	八四〇	一、旅費	七、三三〇				
	四五六	四五六	二、文廟保管費	一一〇				
	四九四	四九四	三、運動會費	五〇〇				
	一七〇	一七〇	四、各學校房租	五、〇〇〇				
	八四〇	八四〇	五、童子團經費	三、六〇〇				
	四五六	四五六	六、市民閱報板費	七、五〇〇				
	四九四	四九四						
	一七〇	一七〇						
	八四〇	八四〇						
	四五六	四五六						
	四九四	四九四						
	一七〇	一七〇						
	八四〇	八四〇						
	四五六	四五六						
	四九四	四九四						
	一七〇	一七〇						

四、勸業費		五、四六二	五、四六二		
一、苗圃費		五、四六二	五、四六二		
一、俸給		二、一〇〇	二、一〇〇		三人一人平均月支五八元三三
二、各項薪金		八八八	八八八		五人一人平均月支一四元八〇
三、辦公費		一、八〇〇	一、八〇〇		
四、事業費		六七四	六七四		
五、財務費		三、〇四四	三、〇四四		
一、俸給		三、一〇〇	三、一〇〇		六十二人一人平均月支二九元八五
二、各項薪金		三、一〇四	三、一〇四		二十一人一人平均月支一二元七一
三、辦公費		三、〇四〇	三、〇四〇		
四、工本費		三、六〇〇	三、六〇〇		票照工本費二、七〇〇元 婚書工本費六〇〇元 車牌工本費三〇〇元
六、電話局費		六、四四〇	六、四四〇		
一、電話局費		六、四四〇	六、四四〇		
一、俸給		二、二六〇	二、二六〇		三人一人平均月支六〇元
二、各項薪金		二、八〇八	二、八〇八		十三人一人平均月支一八元
三、辦公費		一、四七二	一、四七二		

五、預備費	一、公園費	七、屠獸場費	二七二六	二七二六				
		一、屠獸場費	一、俸給	二七二六	二七二六		四人一人平均月支四〇元	
			二、各項薪金	一九〇	一九〇		夫役三人一人平均月支一二元	
			三、辦公費	四三	四三			
	八、救濟院費	一、救濟院費	二、辦公費	三六四	三六四			
			二、各項薪金	一五八〇四	一五八〇四			
			一、俸給	三五八	三五八		九人一人平均月支三二元六六	
			三、辦公費	九六〇	九六〇		二十一人一人平均月支一〇元六一	
			二、各項薪金	二六七六	二六七六			
			三、辦公費	一四八七	一四八七			
	九、公園費	一、公園費	一、俸給	一四八七	一四八七		一人月支三五元	
			二、各項薪金	四〇	四〇		三人一人平均月支一三元六六	
三、辦公費			二七五	二七五				
四、施業費			三〇〇	三〇〇				
五、預備費		五、〇〇〇	五、〇〇〇					

經常部合計	一、預備費	五,000	五,000		說明
	一、預備費	五,000	五,000	八九〇	
經常部合計		五,366	五,477		

歲出臨時部 二八二、五六九元

項 目	款	實行預算額	核定預算額	比較		說明
				增	減	
一、上 木 費		九七,五五四	九七,五五四			
一、營業費		五,000	五,000			市内各分駐所建築費
	一、警察分駐所 營繕費	五,000	五,000			
二、道路造築金		八七,八六六	八七,八六六			馬路工程費七〇,二〇〇元 臨時工程費四,〇〇〇元 土路工程費二,〇〇〇元 碼頭工程費一,〇〇〇元 溝渠工程費三,〇〇〇元 橋梁工程費四,〇〇〇元 廁所修繕費二,〇〇〇元
	一、道路造築費	八七,八六六	八七,八六六			
三、雜 費		四,七六八	四,七六八			監工員一人月支三十元 年三六〇元 技士一人月支三〇元 八個月份
	一、俸 給	六〇〇	六〇〇			測量夫一人月支十二元 年一四四元
	二、各項薪金	六四四	六四四			火夫水夫計四人 一人平均月支十五元 八個月份
	三、辦公費	三,一〇〇	三,一〇〇			煤炭火柴費二,九六〇元 物品費一六〇元

一、過年度未付金	五、雜支		四、積立金		三、臨時衛生費					二、補助金		四、修理費	
	支	出	一、積立金	立金	一、酒水汽車費	二、種痘費	三、衛生宣傳費	四、夏季消毒費	五、疏浚溝渠費	一、村立學校補助	二、區行政補助		助金
四七元	四七元	四七元	一五九六元	一五九六元	四八〇〇	六〇〇	六〇〇	四〇〇	八〇〇	七五〇	五〇〇	一四〇〇	六四
	四七元	四七元	一六三八元	一六三八元	四八〇〇	六〇〇	六〇〇	四〇〇	八〇〇	七五〇	五〇〇	一四〇〇	六四
			四七、二五〇	四七、二五〇									
			此款內肥料捐及畝雜捐罰款二項收入減去一六百元 警察支出增補至五百元共計總七一五元										軌道機修理費
						人件費七六〇元 辦公費一、六四〇元					區公所七各區所月支六〇元		
											學級一六二級每級年支四五元四三		

統計彙誌

經常部 臨時部 臨時部 合計	一、過年度 未付金	
	合計	金額
臨時部	三、五四九	四七九
臨時部	二、二五九	四七九
臨時部	八、九〇六	八七三六
合計	一四、一〇四	一四、一〇四
此數內因肥料捐及畝雜捐罰款減收二萬二千八百元 並科局長以上係給減除一萬六千四百零元實減如上數		教育費未付金

駐營口市內滿洲國文武各機關法團首領者姓名及電話番號所在處所一覽表

康德元年十二月末

機關名稱	首領者	姓名	次章	電話番號			所在處所
				機關	專用	公館	
混成第四旅司令部	旅長	閻家梅	魁亭	八七	一九二		楊武門街
鹽務署	署長	孫旭昌	紹忱	二八二	五〇四		三義廟街
營口稅關	稅關長	會田常夫		一二四	四一四	七三四	東海關街
海邊警察隊本部	隊長	宮部光利		二三三	一五八一	三七五	西潮溝
營口水產局	局長	沈崇祺	芝軒	九一七	一一八五	一一八五	道台街
營口稅捐局	局長	張經緯	廼斌	一〇六八			老爺閣東大街
營口專賣署	署長	馬仲援	續波	一五三三			東雙橋子街
營口地方檢察廳	廳長	孫邦彥	杰生	九五			楊武門街
營口地方法院	院長	許育理	燮庭	九五			楊武門街
奉天省第四監獄	典獄長	張國賓	敬芝	二九二			楊武門街
營口航政局	局長	李鳳翥	題凡	一二二四	八九九	一一二二	公花園街
營口硝磺局	局長	李藩卿					西大街
營口郵便局	局長	王文祥	瑞符	一九三			東海關街
營口電報局	局長	葉漢文	漢文	二二〇		五二四	元神廟街

外交部駐營口辦事處	主任	傅榮海	子清	一五五一		東海關街
奉天稅務監督署營口出張所	所長	長谷沼兵庫		一〇六七		老爺閣東大街
營口檢疫所	技正	木村勝喜		一二二五		西海關街
遼東地區警備司令部無線電局	局長	永島太平		九六四		楊武門街
營口中央銀行	行長	盧伯江	伯江	五七六	七九五	東大街
營口中國銀行	行長	朱鍾聲	秀夫	五九〇	一二三五	永世街 西大街
營口交通銀行	行長	錢啓元	軼昆	八八	一一七	東大街
營口商業銀行	行長	宮城正一		一六四	一二六四二	西大街
營口總商會	會長	王恩灝	季梁	九三	八六二	西大街
營口探運局	副局長	浦田鏡玉	蘊山	八三		東雙橋子街
營口鹽務緝私局	局長	汪福榮	尊之	八二		舊稅捐局街
北滿鐵路營口商務事務所	正主任	荆玉純	廉樸	一二七一		三義廟街
步兵第三團部	團長	周良憲	文田	七九四		五台子
營商日報館	經理	郭倫三		六五七		西大街
奉天省立水產高級中學校	校長	趙誠恕	敬甫	八七四		雙廟子前街
市肥料辦事處	經理	范香亭		一五六九		永世街

遼陽區營口專賣批發分處	經理	何詠庭	一一七七			西大街
滿洲火柴公賣承辦營口分處	經理	森家美	一五〇六			豐濟門街
牛家屯稅捐分所	主任	沙禮升	一五二三			東雙橋子
世界紅卍字會營口支部	會長	夏紹奇	六九〇			元神廟街
公餘俱樂部	經理	沈啓超	二九四			陳家花園街
國際觀光局舊市街出張所	所長	牟田鐵四郎	一六一六			永世街
奉山鐵路營口河南站			一四五〇			公花園碼頭
律師公會	會長	張相卿				法院北街
中央銀行營口支店駐營口稅關收稅處			一五六七			東海關街
營口金融合作社	社長	李子初	六五九	一一三四		西大街
奉天鐵路局營口車站	站長	上理勇日				河北
奉天鐵路河北警備段	段長	門脇誠郎				河北
營口縣農務會	會長	楊蔚森	借九一			雙廟子街產科學校院內
營口縣教育分會	會長	楊文林	借一三三五			雙廟子街舊教育局院內
英國領事館	領事		四〇八			綏定門街
基督普濟醫院 聖經書院			七二四			豐濟門街

駐營口日本文武各機關法團首領者姓名及電話番號所在處所一覽表

康德元年十二月末

機關名稱	首領者	姓名	電話番號			所在處所
			機關	專用	公館	
營口日本領事館	領事	太田知庸	六〇	二四七	一八〇	元神廟街
營口憲兵分隊	隊長	藤野鸞丈	四七五		一二六一	旭街、南本街
營口舊市街憲兵分遣所	軍曹	奧川清一	七九			元神廟街
營口日本警察署	署長	松木勘十郎	一〇五	四〇四	七〇	南本街
營口郵便局	局長	興石敬彰	五三		五四	南本街
營口電報局	局長	片桐壽八	一三〇		二五五	南本街、旭街
滿鐵營口地方事務所	所長	前田鉞雄	三四	三二五	一五	南本街、旭街
滿鐵營口驛	驛長	長谷川銀一		一七八	六四	驛構內、花園街
滿鐵營口醫院	院長	鈴木主稅	七八	西分院 一三九	一〇三二	寶來街、旭街
滿鐵營口消防隊	隊長	渡邊長三郎	一九〇			入船街
滿鐵營口細菌檢查所	所長	仲村弘	一六四〇			寶來街
大石橋保線區營口助役詰所	助役	龜田茂	一三七〇			北本街
營口尋常高等小學校	校長	森口市太郎	三八			青柳街
營口商業實習所	所長	關野惣平	二六		一一〇	東雙橋子、旭街

營口圖書館	館長	笠原芳雲	八二五			花園街
營口家事講習所			一〇〇二			花園街
營口普通小學校	校長	閔常基	一三二三			東雙橋子
營口保育會			七四六			青柳街
營口協和分會	主事	山路德松	四三九			
營口地方委員會	議長	小川義和			一六九	
營口朝鮮人民會			一二三二			北本街
營口分遣隊			八三〇			入船街
營口神社事務所	官職	福島正雄	三二三			旭街
淨土宗正念寺	住職	水野準道	一八一			花園街
曹洞宗禪隆寺	住職	湯淺大賢	七三三		二二七	彌生街
本願寺出張所	住職	西方安	五五			寶來街
營口商業會議所	書記	松下清癡	一一二		二二七	南本街 平和街
日本赤十字社營口委員支部	支部長	村上唯次	一六二六			入船街
營口水道株式會社	社長	松本員男		一	一一〇	南本街
關東廳觀測所營口支所	支所長	計良元彦	一三一			青柳街
朝鮮總督府駐在所	駐在員	高島正太郎	五四七			南本街

第一監視壕							北本街
第三監視壕							墓地
第四監視壕							タルク會社裏
埠頭監視壕							驛構内
營口輸入組合	理事	佐々木正章	一七七一				南本街
營口金融組合	理事	石田禮助	一六二五				南本街
營口郵船組	代表	秋山九八郎	五〇一		五〇六		南本街
營口海陸運輸合資會社	社長	安彦英三	一七二二				入船街
營口農事金融組合	理事	朴宗熙	二〇九				南本街
正金銀行支店	支配人	朝比奈恭爾	一〇八		一〇	一二五	元神廟街
正隆銀行支店	支店長	高垣寛吉	一四一六		二二〇	一五八〇	元神廟街
朝鮮銀行支店	支配人	矢島嘉平	三三二		五六	六〇四	三義廟街 花園街
振興銀行	常務	關守銳	八〇〇				南本街
滿洲電業股份有限公司營口支店	支店長	阿部覺磨	三		六九	五七	南本街
滿洲電業股份有限公司營口支店河北營業所			河北 六				河北
國際運輸株式會社營口支店	支店長	一寸木政藏			一〇四〇		南本街
滿鐵商事部營口販賣事務所	所長	衛藤亥吉	一六六		九七〇	六〇五	南本街

東亞煙草株式會社營口製造所	所長	有福和一	一二七	二三四	一三八	青柳街
勸業公司營口農場	駐在員	竹下未義				
三井物產營口出張所	所長	大山專一	五〇			重盛街
大連汽船營口出張所	所長	久保三郎	一七一	一五八五	一三三三	南本街 入船街
福昌華工株式會社營口出張所	主任	大野暢夫	一一	五五七	四二六	南本街 入船街
三菱商事株式會社出張所	出張員	池田徹	四二二		四二二	西二道街 平和街
營口土地建物會社	專務	坂井喜則				南本街
三井洋行			五〇			重盛街
松田工業株式會社出張所		隈部廣泰	七一八			入船街
千代田生命營口事務所			一九一			千代田街
日本厚生株式會社營口監督處			一三四九			大平康里街
滿洲新報社	社長	小川義和	七五		一六九	南本街
大連新聞營口支局	支局長	吉住鶴八	一二一八			千代田街
滿洲日報支局	支局長	上田新次郎	一三〇〇			花園街
奉天新聞營口支局	支局長	新條 荃	一四			千代田街
奉天滿洲日報社營口支局	支局長	飯野宇一郎				千代田街
法律時報支局	支局長	種田 明	四〇			南本街

滿洲國通信社支局			櫻川 立石隆司	一六四七			花園街
滿洲商業通信社營口支局			飯野宇一郎	一一九〇			南本街
滿洲日報販賣所				五七〇			南本街
營口座				一〇八〇			千代田街
清林館				三三三			南本街
武藏野				一五〇〇			千代田街
靜乃家				二六〇〇			千代田街
瓊乃家				三六〇〇			千代田街
大石橋地方委員會	議 長	小林才治		七二			
大石橋地方事務所	所 長	倉橋泰彦					
大石橋警察署	署 長	三浦眞三					
獨立守備第三大隊	大 隊 長	井上眞衛					

營口地方士紳姓名一覽表

康德元年十二月末

士紳	姓名	次章	電話番號	住址
前奉天陸軍第十九旅旅長	溫 續 玉	硯 田		老爺廟西南街
前奉天省議會第一二屆議員	楊 紹 程	秀 升		山東會館東街
現新京滙華銀行經理	遲 柳 堂			青堆子北街
現任電話局局長	李 文 翰	香 濤	一三六〇	八田地街
前救濟院院長	宋 景 濂	竣 澧	借 八三一	天主堂街
前奉天紡紗廠營業主任	岳 箕 五			公安局後街
現任德隆行經理	張 松 柏	子 樵	一〇七三	第三樓街
前財務局局長	陳 子 成		九〇二	陳家花園街
現世昌德商號股東	王 家 麟	仲 義	七九九	豐濟門北街
現任農務會長	楊 蔚 森	蘭 村		雙廟子街

各區村統計表

康德元年十二月末

區別	主副村數		戶口數	人口數		土地畝數	房間總數	備致
	主村	副村		男	女			
第一區	六	二六	四,七三六	一五,六七四	一三,三六六	八八,一〇〇畝	一二,二七六間	
第二區	一二	二二	三,九二六	一二,七三二	一一,七二八	八五,〇七〇	一一,五七一	
第三區	一四	二七	四,二九七	一三,九六二	一二,〇三三	八一,二〇〇	一〇,一〇〇	
第四區	六	二〇	三,一九二	一〇,九二二	九,五二一	一二五,〇五〇	七,七三六	
第五區	一二	二七	三,四七四	一一,五四五	九,九二六	一八六,〇〇〇	八,三四三	
第六區	一一	一四	二,八三九	一〇,二三四	八,六四八	一二三,〇〇〇	八,二五八	
第七區	一〇	四一	七,二〇二	二三,九六五	一八,九八一	八七,一五〇	二四,五四二	
合計	七一	一七六	二九,六六六	九八,〇二四	八四,二〇三	七七五,五七〇	八二,八二六	

各區村公所攤款調查表

康德元年度

營口縣

村別	地畝數	地畝攤款數	門戶攤款數	合計	備考
韓家學坊	一四、三六八·九〇	二、五二〇·〇〇 _元	1	二、五二〇·〇〇 _元	
青堆子	一二、一一八·八〇	三、〇二〇·〇〇	1	三、〇二〇·〇〇	
周家平房	七、一四五·六〇	二、四六〇·〇〇	1	二、四六〇·〇〇	
西白廟子	一〇、四六六·四〇	一、九六〇·〇〇	1	一、九六〇·〇〇	
二道溝	一三、七六五·一〇	二、五二〇·〇〇	1	二、五二〇·〇〇	
江家房	一七、〇一七·七〇	一、九六〇·〇〇	1	一、九六〇·〇〇	
夏家屯	四、五三〇·〇〇	一、九〇〇·五〇	1	一、九〇〇·五〇	
金家屯	六、〇八九·一四	一、八二六·七四	1	一、八二六·七四	
李家屯	五、五四〇·八六	一、九三九·三〇	1	一、九三九·三〇	
柳樹屯	五、九九八·〇〇	二、〇九九·三〇	1	二、〇九九·三〇	
石灰窰子	七、〇〇五·〇〇	二、四五二·八〇	1	二、四五二·八〇	
砬砬山子	五、三四〇·〇〇	一、八六九·〇〇	1	一、八六九·〇〇	
香爐莊	五、八七七·〇〇	二、〇五七·〇〇	1	二、〇五七·〇〇	
岔口房	七、九五七·〇〇	二、三八七·一〇	1	二、三八七·一〇	

小 平 山	東 大 平 山	西 大 平 山	石 橋 子	楊 家 屯	老 邊 屯	雙 井 子	花 英 台	上 土 台	丁 家 橋	党 家 堡 子	王 家 堡	下 上 台	大 官 屯	侯 油 房	牛 家 屯	太 平 街
七,五八五・〇〇	六,二六六・〇〇	四,九一二・〇〇	三,三八六・〇〇	三,九四三・〇〇	五,四四〇・〇〇	四,八二三・〇〇	五,七八一・〇〇	九,〇〇〇・〇〇	六,五一三・〇〇	五,三七三・八〇	六,五九〇・〇〇	五,一〇五・〇〇	五,五九九・七〇	三,六六〇・〇〇	六,〇〇〇・〇〇	
二,二七五・五〇	一,八七九・八〇	一,七一九・二〇	一,三五四・四〇	一,五七七・二〇	二,一七六・〇〇	一,九二九・二〇	二,三一二・四〇	一,八〇〇・〇〇	一,九五三・九〇	二,一四九・四八	二,四五三・〇〇	二,〇四二・〇〇	一,六七九・九一	一,〇九八・〇〇	二,四〇〇・〇〇	
																八六四・〇〇
二,二七五・五〇	一,八七九・八〇	一,七一九・二〇	一,三五四・四〇	一,五七七・二〇	二,一七六・〇〇	一,九二九・二〇	二,三一二・四〇	一,八〇〇・〇〇	一,九五三・九〇	二,一四九・四八	二,四五三・〇〇	二,〇四二・〇〇	一,六七九・九一	一,〇九八・〇〇	二,四〇〇・〇〇	八六四・〇〇

八家子	潮溝沿	南老爺廟	外大林子	石佛寺	張家塘	六千塘	大弓灣	大房身	北小房身	西古樹子	後劉家	李家窩舖	劉家堡子	東高坎	後一忠心堡	大高坎
五、〇〇〇・〇〇	三、八〇〇・〇〇	二、三六〇・〇〇	五、二〇〇・〇〇	七、〇〇〇・〇〇	二、一六〇・〇〇	九、五〇〇・〇〇	四、〇〇〇・〇〇	四、〇〇〇・〇〇	九、九八〇・〇〇	二、一七二・三六四	一、七八六・二三九	五、三一八・〇〇	一、三八八・三五八	一、四八二・六四五	一、二八三・六六五	一、六〇二・六六四
一、五〇八・一五	一、五〇八・二〇	一、四〇八・一六	一、三二八・一七	一、四〇八・一七	一、一八八・一七	一、四一八・一七	一、三五八・一七	一、四五八・一七	一、三七八・一七	五、八六五・三八	四、六四四・二二	一、三八二・六八	三、八八七・四〇	三、八五四・八八	六、一六五・八九	四、〇〇五・六六
一、五〇八・一五	一、五〇八・二〇	一、四〇八・一六	一、三二八・一七	一、四〇八・一七	一、一八八・一七	一、四一八・一七	一、三五八・一七	一、四五八・一七	一、三七八・一七	五、八六五・三八	四、六四四・二二	一、三八二・六八	三、八八七・四〇	三、八五四・八八	六、一六五・八九	四、〇〇五・六六

李家街	六,〇〇〇・〇〇	一,五八八・二七		一,五八八・二七
鮑家堡	八,〇〇〇・〇〇	一,五〇八・一四		一,五〇八・一四
牛牧養子	五,三五〇・〇〇	一,三五四・〇〇		一,三五四・〇〇
大柳樹溝	一二,六〇〇・〇〇	二,三八九・七〇		二,三八九・七〇
大房身	五,七九〇・〇〇	一,二二〇・〇〇		一,二二〇・〇〇
賞軍台	六,〇〇〇・〇〇	一,四四〇・〇〇		一,四四〇・〇〇
黑英台	五,一二〇・〇〇	一,一二七・二〇		一,一二七・二〇
鯉魚溝	六,六〇〇・〇〇	一,五七四・〇〇		一,五七四・〇〇
青堆子	九,五〇〇・〇〇	二,〇九〇・〇〇		二,〇九〇・〇〇
同志溝	九,五〇〇・〇〇	一,七〇七・〇〇		一,七〇七・〇〇
牛圈子	四,〇二〇・〇〇	七二三・九〇		七二三・九〇
蓋家堡	九,二〇〇・〇〇	二,〇一六・〇〇		二,〇一六・〇〇
馬家坨子	七,八六〇・〇〇	一,〇四三・六〇		一,〇四三・六〇
田莊台		一,三二七・五二		一,三二七・五二
哈吧台	四,九〇〇・〇〇	七八九・七一		七八九・七一
曹家灣子	二,九二〇・〇〇	四六三・八四	二〇〇・〇〇	六六三・八四
新屯	九,九三七・〇〇	一,〇九〇・六四		一,〇九〇・六四

高家屯	八、四二二・〇〇	九八六・四七	—	九八六・四七	—
白家屯	八、〇〇六・〇〇	一、〇一八・五三	—	一、〇一八・五三	—
曾家屯	七、七〇五・〇〇	一、〇〇一・二三	—	一、〇〇一・二三	—
鄭家屯	一一、三七七・〇〇	一、三七四・二六	—	一、三七四・二六	—
張家屯	九、二六七・〇〇	一、〇八六・六〇	—	一、〇八六・六〇	—
大碱子房	六、三四七・〇〇	八八八・〇八	—	八八八・〇八	—
合計	五五七、一二一・三五	一二一、八五九・八三	二、三八一・五二	一二四、二四一・三五	—

報告期限 康德元年十二月末日

土地利用表

康德元年十月末日現在營口縣

考	備	不 可 耕 地	地		總 面 積	調 查 項 目	記 入	欄	注 意 事 項
			計	未 耕 地					
	一天地爲十畝 一畝係二百四十弓	一一、八一五 天地	六五、七四二 天地	八、一二六 天地	五七、六二六 天地				
					七七、五五七 天地				

報告期限 康德元年十二月末日

農家戶數及人口數表

康德元年十月末日現在營口縣

考 備	農 業 人 口				農 家 戶 數			調 查 項 目 日	記 入 欄	注 意 事 項
	自 種	租 種	自 種 兼 租 種	使 用 人	自 種	租 種	自 種 兼 租 種			
	九八、六八二 人	二二、六一六 人	一四、〇七八 人	一四、六一二 人	二〇、五〇八 戶	二、四七二 戶	三、一三四 戶	一四、九〇二 戶		凡依農業收入而維持生活者均以農業人口計之 使用人為農業勞動者
				一五〇、九八八 人						

報告期限 康德元年十二月末日

耕地面積表

康德元年十月末日現在營口縣

考 備	合 計	水 田			旱 田			調 查 項 目	記 入 欄	注 意 事 項
		計	租 種	自 種	計	租 種	自 種			
略荒旱田、水田不在內	五七、六二六 天地	一、九五〇 天地	一、三〇一 天地	六四九 天地	五五、六七六 天地	二〇、八二五 天地	三四、八五一 天地			

報告期限 翌年二月末日

農作物耕種面積及收穫量表 (一)

康德元年度營口縣

種別	耕種面積	收穫量			每石價格
		數	量	價	
元豆	八、五二八 ^天	一、三四二 ^石	一八一、四七二 ^元	一、三三三 ^石	一六 ^元
小豆	二〇	二〇	三〇〇	一、〇〇	一五
綠豆					
黑豆					
其他豆類	九四一	一、一七九	一七、六八五	一、二五	一五
高粱	三五、八三五	四六、五八六	六九八、七九〇	一、三〇	一五
谷子	四、一〇〇	五、八六三	五八、六三〇	一、四三	一〇
包米					
小麥					
大麥	一五〇	四五〇	五、八五〇	三、〇〇	一三
燕麥					
糜子					
稗子	二、三五五	四、五四五	二二、七二五	一、九三	五
蕎麥					
稻子	一、九五〇	二一、四五〇	二七八、八五〇	一一、〇〇	一三
粳子	八〇八	二、六六六	三一、九九二	三、三〇	一二
其他雜糧	一一二	一九一	二、二九二	一、七〇	一二
計	五四、七九九	九四、四六七	一、二九八、五八六		

報告期限 翌年二月末日

農作物耕種面積及收穫量表 (二)

康德元年度營口縣

種別	耕種面積	收穫量		每地收穫量	每石價格
		數	量		
棉花	九九三 <small>市</small>	一七三	七七五 <small>斤</small>	一七五 <small>斤</small>	〇・三〇 <small>元</small>
菸葉子					
小麻子					
大麻子					
蘇子					
青麻					
芝麻					
甜菜					
落花生					
瓜子	二四	四八	二 <small>石</small>	二 <small>石</small>	三〇・〇〇 <small>元</small>
藍靛					
栗					
其他					
計	一、〇二七	一七三	七七五 <small>斤</small>	一七三	七七五 <small>斤</small>
		四八	二 <small>石</small>		
		五三	五七八		

報告期限 翌年二月末日

農作物耕種面積及收穫量表 (三)

康德元年度營口縣

種別	耕種面積	收穫		每畝收穫量	每斤價格
		數量	價值		
白菜	一一、四五四 ^畝	二二、九〇八、〇〇〇 ^斤	一八三、二六四 ^元	二、〇〇〇 ^斤	〇・〇〇八 ^元
韭菜	二七五	二七五、〇〇〇	八、二五〇	一、〇〇〇	〇・〇三〇
菠薐菜	一七九	一七九、〇〇〇	三、五八〇	一、〇〇〇	〇・〇二〇
大頭菜					
蘿蔔	七三三	一、四四六、〇〇〇	八六、七六〇	二、〇〇〇	〇・〇〇六
胡蘿蔔	二	八〇〇	四	四〇〇	〇・〇〇五
菜豆	一〇	九、五〇〇	一四二	九五〇	〇・〇一五
地瓜	八九四	一、三四一、〇〇〇	一三、四一〇	一、五〇〇	〇・〇一〇
地豆	七一七	一、〇七五、五〇〇	七、五二八	一、五〇〇	〇・〇〇七
山藥					
葱	一、三〇九	一、三〇九、〇〇〇	一三、〇九〇	一、〇〇〇	〇・〇一〇
蒜	六九一	五五二、八〇〇	二二、一一二	八〇〇	〇・〇四〇
茄子	一、〇〇二	一、四〇二、八〇〇	一四、〇二八	一、四〇〇	〇・〇一〇

考 備	實 果									計	他	其 雜 菜	
	計	其 他 雜 果	密 桃	蘋 果	杏	李 子	山 荷 桃	山 桃	山 裏 紅				山 楂
	八〇〇	三七		一四七	一九八	五六		三〇〇	三四	二八	一七、〇〇〇		四四
	六〇六、一五〇	二四、〇五〇		一二七、六〇〇	一四八、五〇〇	四二、〇〇〇		二二五、〇〇〇	一三、八〇〇	二五、二〇〇	三〇、五一〇、四〇〇		一一、〇〇〇
	二四、六二五	一、二〇二		七、〇五六	四、四五五	一、六八〇		九、〇〇〇	四七六	七五六	三五二、三八八		二二〇
		六五〇		八〇〇	七五〇	七五〇		七五〇	七〇〇	九〇〇			二五〇
		〇・〇五〇		〇・〇六〇	〇・〇三〇	〇・〇四〇		〇・〇四〇	〇・〇二〇	〇・〇三〇			〇・〇二〇

秋收情形調查表

康德元年份

<p>備 考</p> <p>查本年各區因被水災甚重故減收頗鉅合併陳明</p>	七	上年秋收成數
	成	本年秋收成數
	五	比較上年增減成數
	成	上年大豆紅糧 每石價格
	減 二	本年大豆紅糧 每石價格
	成	比較上年漲落數目

大豆 十四元
紅糧 七元八角

大豆 十五元五角
紅糧 十五元

大豆 每石漲國幣 壹元五角
紅糧 七元二角

縣境產葦蕩概況表

康德元年度營口縣

區別	產葦村名	產葦地畝數	年共產葦額	織葦		燃料		共植價額
				捆數	單價	捆數	單價	
一區	四道溝	一〇〇畝	四、〇〇〇捆			四、〇〇〇捆	〇一〇元	四〇〇〇元
三區	石橋子	一、九九二	二六四、五九〇	二二、二九〇	五〇〇	一六二、三〇〇	〇一〇	二、八一八〇〇
	花英台	一、八九七	一三三、四二〇	三、七二〇	五〇〇	二二九、七〇〇	〇一〇	三、一五七〇〇
	侯油房	二五〇	一五、六二〇	六二〇	五〇	一五、〇〇〇	〇一〇	四六〇〇〇
	大官屯	一、四二五	九七、四八〇	二、九八〇	五〇〇	九四、五〇〇	〇一〇	二、四三五〇〇
	西三家子	一、六三五	一四〇、〇〇〇	一、五〇〇	五〇〇	一三八、五〇〇	〇一〇	二、一三五〇〇
四區	大高坎	一、五五八	三一、一六〇			三一、一六〇	〇〇五	一五五八〇〇
	後忠心堡	八〇〇	一二、〇〇〇			一二、〇〇〇	〇〇五	六〇〇〇
	東高坎	二、二一〇	四四、二〇〇			四四、二〇〇	〇〇五	二二一〇〇
	連三屯	一、〇〇〇	二〇、〇〇〇			二〇、〇〇〇	〇〇五	一〇〇〇〇
	太平堡	五〇〇	一〇、〇〇〇			一〇、〇〇〇	〇〇五	五〇〇〇
	前高坎	九〇〇	一八、〇〇〇			一八、〇〇〇	〇〇五	九〇〇〇
	大村屯	一、九四七	五八、四一〇			五八、四一〇	〇〇五	二九二〇五〇
	太平莊	五〇〇	一〇、〇〇〇			一〇、〇〇〇	〇〇五	五〇〇〇

楊家塘	黑英台	馬家坨子	前柳樹溝	六區 大柳樹溝	北小房身	大房身	大弓灣	張家塘	石佛寺	六仟塘	外大林子	八家子	潮溝沿	李家街	鮑家堡子	東昌堡
五〇〇	三、〇〇〇	一、二〇〇	一、五〇〇	三〇〇	三、〇〇〇	五〇〇	四、〇〇〇	三、〇〇〇	一、〇〇〇	二、〇〇〇	二、〇〇〇	三、〇〇〇	二、〇〇〇	五、〇〇〇	一〇、〇〇〇	四〇〇
三、〇〇〇	一八、〇〇〇	七、二〇〇	九、〇〇〇	一、八〇〇	七〇、〇〇〇	二五、〇〇〇	八〇、〇〇〇	一五〇、〇〇〇	五〇、〇〇〇	一〇〇、〇〇〇	一〇〇、〇〇〇	七〇、〇〇〇	六〇、〇〇〇	五〇、〇〇〇	一〇〇、〇〇〇	八、〇〇〇
一、二〇〇	七、二〇〇	二、八八〇	三、六〇〇	七二〇	二〇、〇〇〇		三〇、〇〇〇			五、〇〇〇	五、〇〇〇	二〇、〇〇〇	一〇、〇〇〇	五〇、〇〇〇	一〇〇、〇〇〇	
八〇〇	八〇〇	八〇〇	八〇〇	八〇〇	五〇〇		五〇〇			五〇〇	五〇〇	五〇〇	五〇〇	五〇〇	五〇〇	
一、八〇〇	一〇、八〇〇	四、三二〇	五、四〇〇	一、〇八〇	五〇、〇〇〇	二五、〇〇〇	五〇、〇〇〇	一五〇、〇〇〇	五〇、〇〇〇	九五、〇〇〇	九五、〇〇〇	五〇、〇〇〇	五〇、〇〇〇			八、〇〇〇
〇三〇	〇三〇	〇三〇	〇三〇	〇三〇	〇一〇	〇一〇	〇一〇	〇一〇	〇一〇	〇一〇	〇一〇	〇一〇	〇一〇			〇〇五
一、五五四八〇〇	六、〇八四〇〇〇	三、〇四二〇〇〇	三、〇四二〇〇〇	六〇八四〇〇〇	一〇、五〇〇〇〇	二五〇〇〇〇	一〇、五〇〇〇〇	五〇〇〇〇	五〇〇〇〇	三、四五〇〇〇	三、四五〇〇〇	一〇、五〇〇〇〇	五、〇〇〇〇〇	二五、〇〇〇〇〇	五〇、〇〇〇〇〇	四〇〇〇〇

	曹家灣子	四〇	四〇〇	四〇〇	四〇〇	四〇〇	四〇〇	四〇〇	四〇〇	一六〇〇〇
七區	蔡家屯	三	三〇	三〇	三〇	四〇〇	四〇〇	四〇〇	四〇〇	一一二〇〇
	同志溝	九五〇	五、七〇〇	二、二〇〇	八〇〇	三、五〇〇	〇三〇	〇三〇	〇三〇	一、八六五〇〇〇
	鯉魚溝	一、五〇〇	九、〇〇〇	三、六〇〇	八〇〇	五、四〇〇	〇三〇	〇三〇	〇三〇	三、〇四二〇〇〇
	趙家堡子	二、四〇〇	一四、四〇〇	五、七六〇	八〇〇	八、六四〇	〇三〇	〇三〇	〇三〇	四、八六七二〇〇
	西長蹠子	九〇〇	五四〇	二、一六〇	八〇〇	三、二四〇	〇三〇	〇三〇	〇三〇	一、八二五二〇〇
	蓋家堡子	一、二〇〇	七、二〇〇	二、八八〇	八〇〇	四、三二〇	〇三〇	〇三〇	〇三〇	二、四三三六〇〇
	苗家店	二〇〇	一、二〇〇	四八〇	八〇〇	七二〇	〇三〇	〇三〇	〇三〇	三九五六〇〇
	大房身	二、八〇〇	一六、八〇〇	六、七二〇	八〇〇	一〇、〇八〇	〇三〇	〇三〇	〇三〇	五、六七八四〇〇
	小坎子	一、七四〇	一〇、四四〇	四、一七六	八〇〇	六、二六四	〇三〇	〇三〇	〇三〇	三、五二八七一〇
	賞軍台	一、〇〇〇	六、〇〇〇	二、四〇〇	八〇〇	三、六〇〇	〇三〇	〇三〇	〇三〇	二、〇二八〇〇〇
	董家塘	一〇〇	六〇〇	二四〇	八〇〇	三六〇	〇三〇	〇三〇	〇三〇	二〇二八〇〇
	外店	三〇〇	一、八〇〇	七二〇	八〇〇	一、〇八〇	〇三〇	〇三〇	〇三〇	六〇八四〇〇
	青堆子	二四〇	一、四四〇	五七六	八〇〇	八六四	〇三〇	〇三〇	〇三〇	四八六七二〇〇
	花尖子	二〇〇	一、二〇〇	四八〇	八〇〇	七二〇	〇三〇	〇三〇	〇三〇	四〇五六〇〇
	牛牧養子	二〇〇	一、二〇〇	四八〇	八〇〇	七二〇	〇三〇	〇三〇	〇三〇	四〇五六〇〇
	鷄爪溝	一、八二〇	一〇、九二〇	四、三六八	八〇〇	六、五五二	〇三〇	〇三〇	〇三〇	三、六九〇九六〇

明	說	合計																		
		大礮子房	五〇〇	五、〇〇〇	五、〇〇〇	三五〇														一、七五〇〇〇〇
		田莊台	五	三〇	三〇	四〇〇														一二〇〇〇
		佟家窩棚	三〇〇	三、〇〇〇	三、〇〇〇	三五〇														一、四〇〇〇〇〇
		北小莊子	四〇〇	四、〇〇〇	四、〇〇〇															
		南小莊子	五〇〇	三、五〇〇	三、五〇〇	四〇〇														一、四〇〇〇〇〇
		夾信塘	五〇〇	三、五〇〇	三、五〇〇	四〇〇														一、四〇〇〇〇〇
		王家墳子	一、五〇〇	一〇、五〇〇	一〇、五〇〇	五〇〇														五、二五〇〇〇〇
		剛草咀子	七、五〇〇	二五八、〇〇〇	八、〇〇〇	五〇〇														一、一五〇〇〇〇〇
		合計	五七	八六、七一三、〇四六、七四〇	三四三、七五〇	一、七〇二、九九〇														一〇三、四二四六四〇

查產菜村屯割菜棚來大小不同織席菜每棚由四十斤至六十斤燃料菜由四斤至七八斤以致價目各異平均每百畝可產菜一、三六〇棚每百棚平均價值九元九角四分每棚大小平均可織席三領（大可織五領中可織三領小可織二領）

冬季糧石價格調查表

康德元年份

糧別	上季每斗價值	本季每斗價值	本 季 較 上 季		備 考
			漲	落	
紅 糧	八角	一元四角五分	六角五分		
元 豆	一元四角	一元六角	二角		
吉 豆	一元四角	一元六角	二角		
小 豆	一元四角	一元七角	三角		
稻 米	二元八角	三元二角	四角		
粳 米	二元七角	三元	三角		
小 米	一元五角	二元二角	七角		
秈 米	一元一角	一元八角	七角		
稻 子	九角	一元三角	四角		
大 麥	六角	六角			
小 麥	一元四角	一元九角	一角		
苞 米	一元一角	一元五角	四角		
芝 蔴	一元九角	二元六角	七角		

報告期限 翌年二月末日

縣名 營口縣

農會調查表

會名長 楊蔚森
康德元年度

調查項目	營口縣農會		調查地點	營口縣市內雙廟子街		設立年月	民國十年十月		職員數	二千二百人		實業	正副會長各一人 評議員五人 調查員三人 文牘會計各一人 共十二人 在會內設立農業講習會及農品展覽會每年春秋開品評會二次 並派員於春秋二季分赴各村勸導農業之改良		
	記	入		欄	注		意	事		項					
名	營口縣農會		所	營口縣市內雙廟子街		設	民國十年十月		會	二千二百人		職	正副會長各一人 評議員五人 調查員三人 文牘會計各一人 共十二人 在會內設立農業講習會及農品展覽會每年春秋開品評會二次 並派員於春秋二季分赴各村勸導農業之改良		
狀	收		實	業		職	員		數	二千二百人		實	業		
收	支		收	入		支	出		收	支		支	出		
	會費	二千二百圓		事業費	二千二百圓		補助金	二千二百圓		其他	二千二百圓		計	二千二百圓	計
狀	況		會	費		事	業		費	二千二百圓	事	務		費	二千二百圓
狀	況		其	他		其	他		其	他		其	他		
會費徵收標準	每會員一人年收會費一元		考	備		由康德元年七月一日起至康德二年六月末日止為康德元年之會計年度									

由農會經營之公共事業
收支數目係記入一年間之數目並於備考欄內記明該會會計年度

報告期限 翌年二月末日

縣名 營口縣

苗圃調查表

代表者名 主任 厲成年

康德元年度

考 備	處分苗木		苗木名稱	面積	經費	經營主體	設立年月	所在地	名稱	調查項目	記入欄	注意事項
	株數	價額										
一、處分苗木除欄內所列外尚有白楊463楡樹1,600側栢1,980水曲柳1,000杏條8,030臭椿1,050柞樹200元寶柳1,800包布拉50以及三春柳杞柳黃槐胡桑杏樹等15,277	一、除苗木株數欄內所列種類株數外尚有桑樹9,000楡樹34,000杏條17,000元寶柳2,700臭椿8,000黃槐7,000側栢50,000水曲柳5,000白臘1,000胡桃1,000杏樹400仁杏350萬利木5,000	洋槐 48,850 株 糖槭 3,570 株 油松 7,820 株 美 國 條 杏 8,500 株 梓樹 1,000 株	洋槐 48,100 株 糖槭 39,760 株 油松 75,826 株 美 國 條 杏 20,000 株 梓樹 14,700 株	八十四畝	三千零零七圓	係營口縣立培養苗木以供縣境各地造林之用	民國十二年十月	營口縣立第二區大石橋鎮夏家屯村龜頭山下	營口縣立苗圃			
	苗木免價分發各村栽種故無定價		以上係免價分發各村屯株數		記入一年間之總額	記入市縣立之別						

報告期限 翌年二月末日

家畜調查表

康德元年十二月末日現在營口縣

出產		現在		飼養戶數			調查事項	欄	注意事項
牝	牝	計	牝	牝	計	二十頭以上	二十五頭以下		
六八	五八頭	六〇四	三三三	二七一頭	三七一	—	—	三七〇戶	牛
四一	三八頭	一、五三三	八七九	六五四頭	一、一〇五	—	—	一、一〇五戶	馬
二〇	三一頭	二、二九〇	一、一〇五	一、一八五頭	一、四六四	—	一七	一、四四七戶	騾
一〇五	一一八頭	一、八一四	一、〇四〇	七七四頭	一、二八四	—	—	一、二八四戶	驢
二、三二四	二、五一六頭	三、二二九	八、七二二	四、五〇七頭	七、一〇六	—	一一六	六、九九〇戶	豬
一二	一五頭	六四	三五	二九頭	一一	—	三	八戶	山羊
一三	七頭	八五	四四	四一頭	七	—	五	二戶	綿羊
四五〇	四五〇頭	二、〇三五	八八五	一、一五〇頭	一、五〇〇	—	—	一、五〇〇戶	其他
一年間之產出數							如一戶飼養數種者 一種以一戶計之		

考 備	宰 殺 數				死 亡 數			數	
	一 斤 單 價	價 額	肉 量	頭 數	計	牡	牝		
查表列宰殺之牛羊數目內有由外縣購來者合併聲明	〇・二〇圓	二、〇六八圓	二〇,三四四斤	六三二頭	三〇	一六	一四頭	一二六	
					二五	一三	一二頭	七九	
					二九	一三	一七頭	五一	
					三七	一七	二〇頭	一三三	
	〇・二〇圓	二、一〇〇圓	一八、五〇〇斤	七、三六〇頭	三四〇	一五六	一八四頭	四、八三〇	
	〇・二五圓	二、二七五圓	八、七〇〇斤	二、三三〇頭	一五	八	七頭	二七	
	〇・二五圓	一、二四〇圓	四、九六〇斤	一、五九九頭	八	六	二頭	一〇	
								九〇〇	
					一年間之宰殺數				一年間死亡數

報告期限 翌年二月末日

家畜市場調查表

康德元年十二月末日現在營口縣

代表者

張文俊
張文鳳
李殿賢

備考	調查項目		欄		注意事項	
	名稱	所在地	記入	欄	注	意
	裕泰棧馬市場	營口市重慶街門牌二號同和店院內	市立			
	創立年月	民國十六年八月				
	開市期間	每日午前九時至十二時				
	上市畜類	牛 馬 騾 驢 豬 山羊 緬羊 其他				
	上市頭數	八頭 三〇頭 一〇頭 七頭 五〇頭				
	買賣頭數	四頭 二〇頭 六頭 五頭 四〇頭				
	買賣價額	三〇元 四〇元 四〇元 一五元 八元				
	稅額	牛馬騾等每頭按百分之六納稅豬羊按百分之三納稅				

報告期限 翌年二月末日

家畜市場調查表

康德元年十二月末日現在營口縣
代表者 大石橋村公會

調查項目	記人	欄	注意事項
名稱	大石橋馬市場		
所在地	大石橋南街		
經營主體	公立		
創立年月	民國二年六月		
開市期間	每逢一四七日爲集期		
上市畜類	牛	馬	驢
		驢	豬
		山羊	綿羊
			其他
上市頭數	二〇頭	四〇頭	二五頭
		八頭	四七頭
買賣頭數	六頭	一〇頭	四頭
		五頭	二〇頭
買賣價額	二〇圓	七〇圓	八〇圓
		一二圓	三圓
稅額	查牛馬驢均按價額每頭百分之六納稅驢豬羊每頭按百分之三納稅		

備考
查職署管內大石橋街家畜市場按每月陰曆一四七日集市合併聲明

報告期限 翌年二月末日

家畜市場調查表

康德元年十二月末日現在營口縣
代表者 大高坎村公會

調查項目	記入	欄	注意事項
名稱	家畜集市		
所在地	第四區大高坎街		
經營主體	大高坎鎮市面公立		
創立年月	民國元年二月		
開市期間	每月按三六九日開集		
上市畜類	牛 馬 騾 驢 豬 山羊 綿羊 其他		
上市頭數	一〇頭 一二頭 二〇頭		
買賣頭數	三頭 四頭 六頭		
買賣價額	四三四 四六四 一六四		
稅額	查馬騾等每頭按百分之六納稅		

備考 查買賣頭數及稅額按每逢集期收入普通之概數記入之合併聲明

報告期限 翌年二月末日

宰殺場調查表

康德元年十二月末日現在營口縣
場長 苗瑞麟

費經		類											宰		工		職		開		創		經		所		名		調	
支	收	其	祀	馬	肉	官	斷	附	印	屠	殺	殺	畜	人	員	辦	立	年	營	在	地	稱	記	入	欄	注	意	事	項	
數	數	計	典	路	捐	稅	稅	稅	稅	稅	口	類	類	數	數	費	月	體	地	稱	稱	入	欄	注	意	事	項			
二千二百四十八元	二千二百四十八元	三、八六四	二〇〇	二六四	一、二〇〇						四、六九六	牛	一、九三〇	三	四	向由徵入捐款項下實用實銷	光緒三十年五月	營口縣公署	市警第五分署屠獸場分所管界	營口縣屠獸場										
		一、八二〇	一〇〇	一一〇	六〇〇						二、一〇〇	豬	六〇〇																	
		九七二	五〇	七二	二五〇						一、〇〇〇	羊	六〇〇																	

漁業調查表

康德元年份營口縣

調查項目		漁業戶數		漁業人員		主要漁獲物		漁船數		搬獲物運船數		漁具數	
												其他	其他
調查項目	記	專業	兼業	計	專業	兼業	計	有動力者	無動力者	有動力者	無動力者	漁網	釣鉤
欄	事	四二七戶	一四〇戶	五六七戶	一、四二一人	一二〇人	一、四三一人	四〇二隻	二隻	五、八六〇片	七二〇 一五	筐	杆
注意	事項												
事項	項												

製鹽業調查表

康德元年份營口縣

備考	製鹽額		鹽田總面積	鹽灘數	從業人員			戶數			調查事項	記入欄	注意事項
	數、量	價額			計	專業	兼業	計	兼業	專業			
	一、〇二四、五四四・七一担	平均每担 〇・四五三元	二〇、五三二・六八畝	一、一七九副	一、二八六人	一	一、二八六人	三三一戶	二二戶	三一〇戶			

棉花播種畝數狀況表

康德元年份營口縣

種棉地點	種棉畝數	發芽	未發芽	備考
第一區老爺廟	四〇畝	四〇畝		因初春缺雨雖發芽亦不旺
第二區柳樹屯	三〇〇	三〇〇		種後無雨現雖得雨發芽似較稍遲
金家屯	五六〇	五六〇		
夏家屯	一、一五〇	一、一五〇		
砬砬山子	二二〇	二二〇		
香爐莊	四二〇	四二〇		
石灰窰子	六四一	六四一		
西大平山	一五	一五		
東大平山	二〇〇	二〇〇		
小平山	一〇	一〇		

李家屯	二二〇	二二〇		
第三區石橋子	一五	一五		因缺雨雖發芽亦不佳苗亦不全
楊家屯	一一	一一		
花英台	一四	一四		
侯家油房	五	五		
老邊屯	一七	一七		
雙井子	一〇	一〇		
第四區連三屯	一三	一三		雖發芽亦不齊
合計	三、八五一	三、八五一		如果生長期天氣適宜不受各種災害預想每畝收穫量可達二十斤

營口總商會會長暨會董一覽表

康德元年十二月底

職別	姓名	年歲	籍貫	商號	業名	地址	備考
正會長	王季梁	五十四	山東掖縣	興茂福	油坊雜貨	西大街	
副會長	高吉先	六十一	奉天蓋平	日新昌		西大街	
特別會董	李翰三	六十二	河北樂亭	永興公司		西大街	
	喬君平	五十七	山東黃縣	世昌德	油坊	西大街	
	劉懷卿	六十一	河北灤縣	永茂號		西大街	
	張友琴	六十四	山東黃縣	恒利德	棉紗布疋	西大街	
	洪茂堂	六十六	奉天蓋平	德盛恒	雜貨批發	二道街	
	宮城正一	五十	日本德島縣	商業銀行	銀行	西大街	
會董	姜漢章	四十八	山東黃縣	公益銀號	銀號	西大街	
	程春園	六十六	安徽太平	瑞昌成	雜貨靛油	西大街	
	唐筱泉	六十六	山東黃縣	永同和	油坊	西大街	
	王銓甫	五十九	山東蓬萊	東永茂	油坊	東二道街	
	郭棣華	五十七	山東蓬萊	興懋東	油坊	西大街	
	孫新甫	五十九	山東蓬萊	永和祥	油坊面粉	西大街	

單直民	楊占一	盧級三	于文韶	係蔭堂	高惠卿	王子玉	袁維垣	李子初	沈仲謀	王文閣	係壽山	盧伯江	係象久	王際唐	叢榮九	滕藍圃
三十九	七十二	四十四	六十三	五十三	五十二	五十一	五十三	五十二	四十三	六十二	五十三	五十一	六十	六十一	六十三	四十一
安徽太平	山東掖縣	山東蓬萊	河北撫寧	山東黃縣	奉天蓋平	山東蓬萊	山東黃縣	山東黃縣	河北武清	山東黃縣	山東蓬萊	山東蓬萊	山東蓬萊	奉天蓋平	山東蓬萊	山東蓬萊
交通銀行	長豐和	大通公司	得勝永	泰順同	和泰乾	天生永	永泰昌	肇興公司	中國銀行	泰順利	裕興盛	中央銀行 營口支行	興懋長	公興順	興茂北棧	振義生
銀行	山貨	航業	雜貨批發	茶業	門市雜貨	山貨	布疋雜貨	航業	銀行	雜貨紙張	油坊	銀行	油坊	山貨	雜貨批發	油坊
東大街	大官塘	西北街	西二道街	西二道街	西大街	大官塘	西大街	西北街	永世街	東大街	西大街	東大街	西二道街	二道街	二道街	西大街

李炳華	四十五	奉天蓋平	宏利厚和記	雜貨、山貨	西大街
曲少村	四十八	山東蓬萊	廣順號	雜貨批發	西大街
劉呈祥	五十三	河北豐潤	聚豐成	糧房海貨	大水晶宮
聶益璞	三十六	山東蓬萊	泰順祥	茶行	西大街
宋靖寰	四十八	河南祁州	寶和堂	藥行	西大街
陳楚材	四十二	奉天遼中	營口紡紗廠	織布	青堆子
吳子經	六十九	山東蓬萊	萬興利	棉紗布疋	西大街

田莊台商會會長暨會董一覽表

康德元年十二月底

職別	姓名	籍貫	商號	業別	地址	備考
會長	馬炳陽	營口縣田莊台	營口縣第七區	區長	財神廟街	區長代理會長副會長缺席合併聲明
會董	趙靜山	同	協發棧	雜貨商	忠義街	
同	王訓庭	海城縣	成發合	油坊	久遠街	
同	嚴耀宗	河北灤縣	元興恒	糧商	魁盛街	
同	張蓮芳	營口縣田莊台	連盛魁	鮮菓商	興隆街	
同	王晔然	同	德增興	糧商	同	
同	劉恩波	同	福源興	油糧坊	魁勝街	
同	姜子和	山東蓬萊縣	天聚福	雜貨商	同	
同	劉顯庭	河北昌黎縣	元興順	同	同	
同	王會三	河北灤縣	天合號	同	久遠街	
同	婁峯閣	蓋平縣	文盛當	當商	魁勝街	
同	姜潤庭	山東黃縣	鴻興泰	當坊	久遠街	
同	李銘勳	營口縣田莊台	興順魁	菓局	忠義街	
同	梁德閣	同	合源興	糧商	魁勝街	

同	張靜軒	河北灤縣	雙興合	雜貨商	興隆街	
同	張秉樞	營口縣	福順增	糧商	同	
同	馬芳圃	山東蓬萊	萬增棧	雜貨商	久遠街	
同	韓福三	營口縣田莊台	長興泰	席坊	魁勝街	
同	王精一	營口縣	福裕和	席坊	久遠街	
同	王仲三	河北昌黎縣	永增長	油糧坊	久遠街	
同	劉聚五	營口縣	義發和	席坊	久遠街	
同	楊凌洲	鐵嶺縣	福增興	當商	魁勝街	
同	吳紹伯	河北灤縣	義順東	糧商	肉市街	

大石橋商會會長暨會董一覽表

康德元年十二月底

職別	姓名	年歲	籍貫	商號	經理	備	考
正會長	王玉階	三七	營口	同聚源	經理		
副會長	楊浚山	五九	海城	同增盛	經理		
董事	孫虞廷	五三	營口	德新盛	股東		
	么良臣	五四	營口	永和公	經理		
	李子芳	四六	營口	長生堂	經理		
	楊世昌	四四	海城	公和興	經理		
	周東坡	五一	海城	公怡孚	經理		
	崔蘊璋	三九	蓋平	衛生復	經理		
	夏福廷	四〇	營口	三合福	經理		
	薛寶貴	五七	營口	永興和	經理		
文牘員	董孝忱	四七	營口				
書記	李逸民	三八	海城				

營口商事公斷處職員一覽表

康德元年十二月底

職 員	姓 名	年 齡	籍 貫	商 號	住 址	業 名	備 考
處 長	邢海清	四 八	山東蓬萊縣	世昌德	西大街	油 房	
評 議 員	高吉先	六 〇	奉天蓋平縣	日新昌	同	同	
同	姜漢章	四 七	山東黃縣人	公益銀號	同	銀 爐	
同	程春園	六 五	安徽太平縣	瑞昌成	同	麵粉雜貨發莊	
同	劉呈祥	五 二	河北豐潤縣	聚豐成	大水晶宮	糧房海貨發莊	
同	劉懷卿	六 〇	河北灤縣人	永茂號	西大街	銀爐兼麵粉	
同	張友琴	六 四	山東黃縣人	恆利德	同	棉紗布疋糧業代理	
同	孫新甫	五 六	山東蓬萊縣	永和祥	同	油房錢糧麵粉代理	
同	唐筱泉	五 六	山東黃縣人	永同和	同	油 房	
同	李翰三	六 一	河北樂亭縣				

書記員	同	同	調查員	同	評議員
許蘭階	洪茂堂	王際唐	高惠卿	王子玉	郭棣華
四五	六五	六〇	五一	五〇	五六
山東蓬萊縣	同	同	奉天蓋平縣	同	山東蓬萊縣
現任 理事會	德盛恆	公興順	和泰乾	天生永	興懋東
西大街	西二道街	商會胡同	西大街	大官塘	後河沿
	雜貨莊	山貨棧	絲房	山貨棧	油坊

報告期限 翌年二月末日

各行公會調查表

康德元年度

營口縣

名稱	代表者姓名	所在地	設立年月	設立之目的	組合員頭數	總數	已繳資本金	經費
門市雜貨業發壯同公會	高惠卿	西大街總商會院裏	民國二十年五月	本會以維持公共之利益為目的	五十六人	—	—	經費無定數就事大小臨時徵集之
書籍筆墨同業公會	蘇藝林	東大街震東書局內	民國十九年五月	本會以維持同業等之利益及矯正營業之弊害並發展事業為宗旨	七人	—	—	經費無定額遇有需款事項由入會之家分配擔任之
藥行同業公會	馬鏡波	西大街興茂義內	大同元年七月二十日	本會以維持公共之利益及矯正營業之弊害為目的	二十三人	—	—	經費無一定遇有開銷時隨時均攤之
飯商黃酒同業公會	任岐山	大平康里源海樓內	民國十八年	本會以增進同業之利益及矯正營業之弊害為目的	一百零八人	—	—	經費無一定按入會各家臨時徵收之
營口山貨同業公會	王際唐	大水品宮公興順內	民國十八年七月	本會為謀同業之發展及公共之利害矯正為目的	十五人	—	—	經費臨時徵集並要定額
織棉同業公會	高玉堂	天德里街	民國二十年五月	本會以維持同業之利益及矯正營業之弊害為宗旨	一百十五人	—	—	經費無定額遇有需款時臨時向入會各家分配徵集

同業公會	汽輪貨車	鏡莊同業公會	燒酒同業公會	運輸同業公會	燃料同業公會	鞋商同業公會	棉紗布疋發行同業公會	金銀首飾同業公會
楊桂庭	趙雲峰	趙郁文	趙佐卿	葛寅堂	王世和	張友琴	唐鴻賓	
永世街三義興院內	東大街四和盛內	太古街同義泰內	永世街三義興院內	永世街三義興院內	西大街世興和內	西大街總商會內	永世街世興金店內	
民國十九年五月	民國十八年九月	民國十九年十一月	民國十九年五月	民國十八年七月	民國十九年五月	民國十八年七月	民國十九年五月	
本會為謀公共之利益及同業之弊害為宗旨	本會以謀同業之共有利益及矯正營業之弊害為宗旨	本會以維持增進同業之公共利益及矯正弊害為目的	本會以謀同行之利益及矯正營業之弊害為宗旨	本會以集合營埠同業互相扶持共矯弊害以期以低廉購運燃料供給市民用謀營業發達為宗旨	本會為謀同業之利益及矯正營業之弊害為宗旨	本會為謀同業之利益及矯正營業之弊害為目的	本會為謀同業之發展及矯正營業利弊為宗旨	
六十二人	八人	十六人	四十六人	四十六人	十五人	六十八人	七人	
—	—	—	—	—	—	—	—	
—	—	—	—	—	—	—	—	
—	—	—	—	—	—	—	—	
本會經費無一定數時由入會各家分別担任之	本會經費無一定數時由入會各家均攤徵集之	經費無一定數時由入會各家均攤徵集之	經費無一定數時由入會各家均攤徵集之	經費無一定數時由入會各家均攤徵集之	經費無一定數時由入會各家均攤徵集之	經費無一定數時由入會各家均攤徵集之	經費無一定數時由入會各家均攤徵集之	

營口銀錢業同業公會	鍾錶眼鏡同業公會	航業同業公會	當商同業公會	特產代理同業公會	鏢鮮罐頭同業公會	糧房海貨同業公會	醬油同業公會
戚敬五	牛滋春	李子初	高靄勳	邢海清	王顯庭	劉呈祥	李朗齋
永世街福順仁興記銀號內	大平康里文雅齋內	營口公花園街門牌三號	老爺廟宏昌當內	西大街總商會內	西大街永順泰內	大水晶宮聚豐成內	永世街華新醬園內
民國二十年五月	民國十八年	民國十九年四月一日	民國十八年七月一日	大同二年七月	民國十八年九月	民國十九年	民國十九年八月
本會以維持公共利益爲目的	本會爲謀同業之利益及矯正弊害爲目的	本會以維持公共利益爲目的	本會以維持公共利益爲宗旨	本會以謀同業之利益及將來之發展爲宗旨	本會爲謀同業之利益及發展事業爲目的	本會以維持同業之利益爲目的	本會以謀同業之發展及矯正弊害爲目的
八人	二十九人	十九人	十人	三十九人	三十七人	七十二人	二十五人
經費無定額由入會各家分別擔任之	經費無定額由入會各家均攤徵集之	每年經費四千元	經費每年國幣四百元左右視開銷之多少隨時徵集之	經費無定額如有開銷臨時徵集之	經費無一定遇有開銷時由入會各家徵集之	經費不定臨時徵集	經費無定額由入會各家徵收之

公會	鹽商同業公會	營口油坊同業公會	紙行同業公會	印刷彫刻同業公會	木業同業公會	雜貨發行同業公會	茶葉發行同業公會	菸麻繩帶同業公會
	王海亭	高吉先	趙獻廷	姚潤堂	陳子成	洪茂堂	孫蔭棠	趙漢臣
	後河沿利發和內	西大街總商會內	東大街義興福院內	西大街大東號內	第三樓南陳家花園內	西大街商務會院內	西二道街泰順同院內	河沿街義升魁內
	十九年七月	民國十八年七月	民國十九年三月	民國十八年十一月	十九年六月	民國二十年五月	民國十八年七月	民國十九年五月
	本會以謀同業之發展及公共之利益為宗旨	本會以維持同業發展及矯正弊害為目的	本會以維持公共之利益及矯正營業之弊害為宗旨	本會為謀同業之利益及公眾營業矯正事項而設立	本會以維持增進同業之公共利益及矯正營業之弊害為宗旨	本會以維持同業公共利益及矯正營業之弊害為目的	本會以維持公共之利益及矯正營業之弊害為宗旨	本會以謀同業之發展事業及公共之利益為宗旨
	九人	十七人	二十二二人	五人	五人	八十三人	四十一人	五十五人
	經費無定額遇有需款時由入會各家均攤之	經費無定臨時徵集之	經費無一定遇有開銷時由入會各家徵集之	經費無定係臨時籌措	經費每年約三百元	經費無定額臨時徵集之	無定額	經費無定數遇有需款時由入會各家均攤之

公會	理髮同業公會	營口化學工業同業公會	石木瓦建築同業公會	竹器同業公會	報關代理同業公會	華商保險同業公會	洋鐵錫鉛同業公會	估衣同業公會
史嵩山	巫天民	王興雲	王喜榮	陳明久	劉海泉	張秀東	郭明盛	史嵩山
岳家大院	二木町西胡同天民社內	西大街永順泰內	老爺閣街永發祥內	馬市街廣增和內	西海關和記船店內	老爺閣街白衛保險公司內	大平康里街十七號	通惠門街
民國十九年一月	民國十七年	民國二十年五月	民國十八年七月	民國二十年二月	民國十九年四月	民國十九年五月	民國十八年	民國十九年
爲目的	本會以維持同業行規信用爲宗旨	本會以維持同業公共利益爲目的	本會以謀同業之公共利益爲宗旨	本會以謀同業之發展及公共利益爲宗旨	本會以謀公共之利益爲目的	本會以維持同業公共之利益及矯正營業弊害爲目的	本會以謀同行發展營業及改良事項爲宗旨	本會以謀同行公共利益爲目的
十三人	一百二十人	十四人	十六人	十人	十一人	十五人	二十六人	十三人
經費無定額由入會各家均攤之	經費每年約三百元遇有需款時臨時徵集之	經費徵收無定額遇有需款時由入會各家分別擔任	經費無一定數由入會各家臨時均攤之	經費無定額遇有需款時臨時徵集之	經費無定額臨時向各家徵集之	本會開支按照入會各商均攤之	經費無定額由入會各家徵集之	經費無定額由入會各家均攤之

浴業同業公會	馬天民	東二道街 惠海樓內	民國十九年七月二十日	本會以維持同業之信用及圖謀營業改良爲目的	十四人				經費無定數臨時徵集之
發行同業公會	唐蕙年	西二道街 永同合	民國十九年五月	本會以維持同業之利益爲目的	四人				經費臨時徵收向無一定確數
伙食店房同業公會	馬國良	東双橋子 興發園內	民國十九年八月	本會以維持同業之發展增進公共之利益爲目的	十人				經費無定額帶款時由入會各家臨時徵集之
瀘行同業公會	張雲書	馬市街 同義興院內	民國十九年六月六日	本會以謀同業之公共利益及發達矯正營業之弊害爲宗旨	八人				經費無定臨時徵集之
膠皮馬車同業公會	童殿魁	火神廟街 同發號內	民國十九年七月	本會以謀同業之發展增進公共之福利爲宗旨	八人				經費無定額帶款時臨時徵集之
營口旅館同業公會	聶寶亭	永世街 裕豐棧內	民國十九年六月	本會以謀同業之發達及利益爲目的	二十二二人				經費向無確數視需款之多寡臨時由各攤納之
染房同業公會	李敬堂	公安局街 富有公內	民國二十一年五月	本會以維持增進公共之利益矯正營業之弊害爲目的	十七人				經費無一定凡有開銷時隨時向入會之家徵集之
鐵工同業公會	高仙齋	重盛街 裕發盛內	民國十八年七月	以謀同業之發展及矯正弊害爲目的	五人				經費無定額如有需款事項臨時徵集之

銅業同業公會	肉商同業公會	筵業同業公會	西藥同業公會	成衣同業公會	魚商同業公會	火柴同業公會	大車店同業公會
曲福臣	修積堂	李錫五	陳興樓	張子新	劉毓秀	楊永興	朴輯五
老爺廟西街增發永內	小平康里街德泰慶院內	禮拜寺街東升和院內	東大街興亞藥房內	營口小曲街復元成內	後河沿街三盛發魚店內	青堆子三明公司院內	通惠門街德泰成內
民國十八年九月	民國十九年五月	民國十八年七月	民國二十年二月	民國十九年三月	民國十八年五月	民國二十年五月	民國十九年七月
以謀同業之福利爲目的	以謀肉商之福利爲目的	以謀同業福利及矯正積弊爲目的	以謀西藥業之福利爲目的	以謀成衣業之福利爲目的	以發展營口魚業及謀福利爲目的	本會以維持同業公共利益及矯正營業之弊害爲宗旨	本會以維持同業之利益及矯正營業之弊害爲目的
八人	四十人	十四人	十九人	十五人	九人	三人	九人
臨時徵集	臨時徵集	臨時徵集	臨時徵集	經費無定額如有需款事項臨時徵集之	隨時徵集無定額	經費無定額臨時徵收之	經費無定額臨時向人會各家徵集之

報告期限 翌年二月末日

營口縣

市場調查表

康德元年度

代表者名 王富貴

備考	調查項目	記入欄	注意事項	名稱	所在地	開設年月	經營主體	資本金額	用地面積	建築物積		市場內出店數	販賣額															
										店舖	倉庫																	
				通安市場	營口市通安市場街	宣統二年三月	私立	地基係王富貴自有以市房出租並無何項資本	九十八方丈	五十二方丈	五十二方丈	一五〇戶	<table border="1"> <tr> <td>種</td> <td>類</td> <td>金額</td> </tr> <tr> <td>煤</td> <td>炭</td> <td>一百圓</td> </tr> <tr> <td>化</td> <td>品</td> <td>二百圓</td> </tr> <tr> <td>種</td> <td>類</td> <td>金額</td> </tr> <tr> <td>計</td> <td></td> <td>三百圓</td> </tr> </table>	種	類	金額	煤	炭	一百圓	化	品	二百圓	種	類	金額	計		三百圓
種	類	金額																										
煤	炭	一百圓																										
化	品	二百圓																										
種	類	金額																										
計		三百圓																										

報告期限 癸年二月末日

營口縣

市場調查表

康德元年度
代表者名 齊慶瀾

備考	販賣額	市場內出店數	建築物積		用地面積	資本金額	經營主體	開設年月	所在地	名稱	調查項目	記入欄	注意事項																				
			店舖	倉庫																													
	<table border="1"> <tr> <td>種</td> <td>菜</td> <td>肉</td> <td>魚</td> <td>雜貨</td> </tr> <tr> <td>額</td> <td>額</td> <td>額</td> <td>額</td> <td>額</td> </tr> <tr> <td>二千</td> <td>一千</td> <td>一千</td> <td>一千</td> <td>五千</td> </tr> <tr> <td>圓</td> <td>圓</td> <td>圓</td> <td>圓</td> <td>圓</td> </tr> </table>	種	菜	肉	魚	雜貨	額	額	額	額	額	二千	一千	一千	一千	五千	圓	圓	圓	圓	圓	二十四家	六十五方丈	四十五方丈	二十五方丈	六十五方丈	現洋五千圓	私立	民國十二年四月	營口市元神廟街	東安市場		
種	菜	肉	魚	雜貨																													
額	額	額	額	額																													
二千	一千	一千	一千	五千																													
圓	圓	圓	圓	圓																													

報告期限 翌年二月末日

營口縣

市場調查表

康德元年度

代表者 岳箕武

調查項目 記入欄 注意事項

名稱 通惠市場

所在地 營口市通惠市場街

開設年月 民國元年五月

經營主體 私立

資本金額 地係岳箕武自有以市房出租並無何資本

用地面積 九十方丈

建築物積 店舖 五十五方丈

市場內出店數 計 五十五方丈

販賣額 種 耕 類 金 二〇戶

種 耕 類 金 三百圓

化 耕 類 金 三百圓

飯 衣 類 金 三百圓

估 衣 類 金 三百圓

鞋 衣 類 金 三百圓

布 計 類 金 三百圓

考備

一萬八千九百五十四圓

報告期限 翌年二月末日

營口縣

市場調查表

康德元年度
代表者名 王志寬

調查項目 記入欄 注意事項

名稱 公益市場
營口華興市場街

所在地 營口華興市場街

開設年月 民國十三年七月

經營主體 私立

資本金額 地皮金額 三千四百圓
房 二千五百圓

用地面積 一百八十七 方丈

建築物積 店舖 二十八 方丈
倉庫 二十八 方丈

市場內出店數 二十四 家

種	布	洋	成	理	說	飯
類	床	貨	衣	髮	書	館
子	床	衣	髮	鞋	館	館
額	額	額	額	額	額	額
額	額	額	額	額	額	額
額	額	額	額	額	額	額

備考 查該金額係以每月計算之合併聲明

報告期限 翌年二月末日

營口縣

市場調查表

康德元年度
代表者名 雙興福

備考	販賣額	市場內出店數	建築物積		用地面積	資本金額	經營主體	開設年月	所在地	名稱	調查項目	記入欄	注意事項
			店舖	倉庫									
查該魚市場店舖均有本店於每日早四時齊集市場內叫賣至午前八時散市場各歸本店故該魚市場中並無店舖及倉庫建築物理合聲明	種	十六戶			一百八十方丈	二十五萬圓	私立	民國十二年九月	營口市西大廟前	營口西大廟市場			
	魯子魚												
	民子魚												
	青蝦												
	板魚												
小計													
	額												
	小計												
	刀魚												
	梭魚												
	魚												
	三十一萬圓												

全境各種商業數目統計表

康德元年十二月末 營口縣

商號類別	商號數目	商號類別	商號數目	商號類別	商號數目
雜貨舖	二四七	葯舖	一三二	葯棧	一五
洋貨舖	二五	紬緞莊	二四	洋貨局	六五
紙煙公司代理店	二	旅館	二四	金店	一〇
鐘表照相	一六	刀剪舖	六	醫院	一六
海貨棧	七	船店	一五	精鹽公司	三
轉運公司	四九	乾魚商	一	銀行	四
錢莊	一三	當舖	二四	肉舖	二六
書舖	一二	織布工廠	五〇	五金行	二
鞋舖	五一	呢絨洋貨莊	二	玻璃鏡莊	八
黃酒館	一二	酒局	一六	報關行	三
豆付房	五九	饅頭舖	一五	女工店	四
牛乳舖	一	包米面舖	二八	電料舖	四
柴草欄	二七	眼鏡舖	三	紙店	二一
涼蓆雨傘舖	六	蓆房	四〇	鹽棧	一三

洗 衣 房	理 髮 舖	畫 匠 舖	鑲 牙 舖	香 舖	修 理 自 行 車 舖	玉 石 舖	染 房	茶 館	棚 舖	猪 店	膠 皮 鞋 舖	山 貨 棧	麻 袋 莊	水 窖	點 心 舖	菜 床 子
一七	二〇	一二	五	一	七	二	三八	一五	二	二	二	一四	五	四	三八	六七
粉 房	藤 器 舖	紙 花 舖	鐵 爐	煎 餅 舖	皮 鞋 店	銅 器 舖	油 漆 舖	成 衣 舖	洋 面 莊	扇 面 舖	城 莊	汽 車 行	估 衣 舖	西 藥 舖	潔 塘	魚 舖
四	一	五	六五	三二	五	一九	五	九〇	四	五	四	三	一四	一五	一三	二八
印 刷 局	刻 字 舖	皮 舖	糖 房	鐵 工 廠	鐸 爐	洋 鐵 舖	修 理 鐘 表	木 匠 舖	化 粧 品 舖	顏 料 舖	糧 棧	磁 器 舖	雜 貨 大 屋	橋 房	木 廠	布 店
一九	六	一九	八	一五	二	三五	七	五九	二	八	一二	二一	三五	七	七	一七

總計 參仟壹佰伍拾家	計	一、四〇八	計	九四二	計	八〇〇
	織帶工廠	二六	毛巾工廠	六	洋襪工廠	六七
	肥皂工廠	一	洋瓦工廠	一	罐頭工廠	一
	竹器舖	一五	裱畫舖	四	洋蠟工廠	二
	戲園	二	電影園	一	醬園	九
紡紗廠	一	車舖	一九	磚窖	一三	
切藥舖	三六	繩蔴舖	二八	炮舖	五	
火柴公司	三	油房	一八	羅底工廠	一	
紙盒工廠	二	粉筆工廠	一	箕舖	一〇	
照相館	一二	缸窖	一一	錫器舖	五	
煤炭舖	四七	飯莊	二二	飯館	一三五	
糧房	八九	茶莊	二五	香油房	九	
自行車舖	五	洋服店	三	小店	四五	
小雜貨舖	一三九	洋貨床	一六	燒鍋	一	
妓館	一六二	火燒舖	一二五	零賣所	二三	

埠內金融行情調查表

康德元年份

營口縣

類別 月別	鈔票		金票		申洋		津洋		說明
一月份	948	95	1,110	40	1,018	07	1,012	85	本表以國幣爲本位按千元計算
二月份	942	46	1,125	00	1,025	87	1,020	25	
三月份	939	40	1,129	82	1,025	46	1,023	00	
四月份	934	55	1,100	45	1,039	44	1,034	00	
五月份	950	10	1,156	20	1,026	40	1,025	10	
六月份	951	50	1,063	80	1,026	70	1,024	80	
七月份	945	00	1,089	10	1,041	80	1,034	10	
八月份	934	40	1,125	00	1,042	10	1,037	90	
九月份	920	50	1,124	50	1,054	70	1,055	50	
十月份	908	16	1,151	00	1,064	50	1,075	00	
十一月份	923	75	1,128	90	1,027	86	1,033	00	
十二月份	925	71	1,102	50	1,067	50	1,120	00	
全年平均	936	24	1,108	89	1,038	35	1,041	33	

市內商店營業類別盛衰表

康德元年份 營口縣公署

營業類別	上年原有家數	本年新設家數	本年荒閉家數	備考
雜貨舖	二五六	二五	三九	
洋貨舖	二七	五	七	
紙煙公司代理店	二			
鐘表照像	一六	二		
海貨棧	八	一		
轉運公司	四九	一三	一八	
錢莊	一五	三	三	
書舖	一二	二		
鞋舖	五五	二七	一五	
黃酒館	一二			
葯舖	一二七	一一	一五	
洋瓦工廠	一	一		
裱畫舖	五	三	一	
車舖	二〇	一	一	

紡 紗 廠	戲 園	竹 器 舖	肥 皂 工 廠	織 帶 工 廠	洗 衣 房	刻 字 舖	磚 窰	醬 園	洋 蠟 工 廠	罐 頭 工 廠	洋 襪 工 廠	印 刷 局	缸 窰	粉 筆 工 廠	油 房	繩 廠
一	二	一四	一	二八	一七	五	一三	一一	一	一	六九	一八	一	一	一八	一三三
	一	四		二	一	一		二	二		一五	三	一	一		一五
		七	一	三	一	一		二	一		九	二				一〇

鐵 工 廠	鑄 爐	洋 鐵 舖	修 理 鐘 表	木 匠 舖	化 粧 品 舖	顏 料 舖	藤 器 舖	紙 花 舖	鐵 爐	煎 餅 舖	毛 巾 工 廠	粉 房	照 相 館	紙 盒 工 廠	火 柴 公 司	切 葯 舖
一五	二	三八	六	五七	二	一〇	一	五	六六	三四	七	四	一一	二	三	三五
二		六	八	二八		五	四	三	一六	七		六	一	一		一八
一		八	一	一〇		二		四	五	五	一	三		二		一〇

旅 館	紬 緞 莊	皮 鞋 店	銅 器 舖	油 漆 舖	成 衣 舖	洋 面 莊	扇 面 舖	理 髮 舖	畫 匠 舖	鑲 牙 舖	香 舖	修 理 自 行 車 舖	玉 石 舖	染 房	皮 舖	糖 房
二 四	二 七	五	一 九	五	九 六	五	六	一 二 五	一 五	五	一	八	二	三 九	一 七	八
	二		二		三 三		一	二 三	三			七	二	五	一 三	二
一 〇	二		一		一 一			八	三			二	一	三	五	

報 關 行	玻 璃 鏡 莊	五 金 行	肉 舖	銀 行	精 鹽 公 司	醫 院	金 店	洋 貨 局	葯 棧	酒 局	呢 絨 洋 貨 莊	織 布 工 廠	當 舖	乾 魚 商 店	船 店	刀 剪 舖
三	八	二	二七	四	四	一六	一〇	七一	一九	一八	二	五〇	二四	二	一五	六
三	一		九			三		九	一	八		二	四		四	一
二	一	一	二			三		一三		五		六	一		二	

西藥舖	溲塘	魚舖	蓆房	眼鏡舖	包米面舖	饅頭舖	膠皮鞋舖	山貨棧	麻袋莊	冰窖	點心舖	菜床子	涼蓆雨傘舖	柴草欄	牛乳舖	豆腐房
一七	一三	三〇	四二	三	三一	一九	二	一四	五	四	四一	七一	七	二七	一	六一
一	一	一一	二		九	一二		一	一	二	一	一八		六	一	九
一	三	一一	四		八	八		二	一		一	六	一	二	一	六

炮舖	茶館	棚舖	猪店	糧棧	磁器舖	雜貨大屋	轎房	木廠	布店	鹽棧	紙店	電料舖	女工店	城莊	汽車行	估衣舖
四	一五	三	三	一六	二三	三六	七	七	二一	一五	二二	五	四	四	三	一八
六	一			五	七	六				五	七	三	三		三	三
	三				二	五		四	一		一五	一				五

合	零	燒	小	香	飯	火	洋	洋	茶	飯	妓	小	自	糧	煤	錫	簍	羅
計	賣	鍋	店	油	館	燒	貨	服	莊	莊	館	雜	行	房	炭	器	舖	底
三、二八六	一七	一	四七	九	一四三	一三七	一七	二	二二	一二	一七一	一四三	五	八七	四九	五	一〇	一
六三五			二二		三七	二四	三	四	九	四	一	六四	一	一二	一六		八	
五三二			一〇		一九	一六			五	二	一〇	七三	一	一五	一三	一	四	一

各地日用必需平抑市價表

康德元年十二月份

品名	品質牌號	單位	原擬售價	平抑市價
大米		一斗	一元六角	二元五角
高糧米		一斗	二元	一元八角
小米		一斗	二元三角	二元二角
包米		一斗	一元五角	一元五角
麵粉	紅盤車	一袋	三元一角	三元一角
包米麵		一斤	六分	五分
切麵		一斤	七分	六分五厘
機器麵		一斤	七分	六分五厘
精米		一斗	二元九角	二元八角
大豆		一斗	一元五角	一元四角
粉條		一斤	二角二分	二角
豆腐		一塊	三分	二分五厘
干豆腐		一斤	八分	七分
大蔥		一斤	三分	二分
品名	品質牌號	單位	原擬售價	平抑市價
蒜		一斤	八分	七分
大頭菜		一斤	二分	二分
白菜		一斤	二分	一分
韭菜		一斤	三角	二角
豆芽菜		一斤	三分	二分
辣椒		一斤	一角一分	一角
地豆		一斤	四分	三分
面筋		一斤	二角二分	二角
鮮魚		一斤	一角	一角
茶葉	花大方	一斤	一元六角	一元六角
啤酒	麒麟	一瓶	四角三分	四角
汽水	八王寺	一瓶	二角	一角五分
黃菸		一斤	四角五分	四角
火油	幸福	一斤	一角五分	一角四分

洋襪(粗線)	洋襪(細線)	棉花	藍色棉布粗布	藍色棉布粗布	白色棉粗布	白色棉粗布	藍色棉線	藍色棉線	白色棉線	白色棉線	洋燭	火柴	有煙塊煤	無煙煤	木炭(黑炭)	木炭(白炭)
三羊	牡丹		三友	三友	三友	三友	全	全	全	線	豐年	耕田				
一雙	一雙	一斤	品下 一尺	品上 一尺	品下 一尺	品上 一尺	品下 一斤	品上 一斤	品下 一斤	品上 一斤	一包	一包	一噸	一噸	一斤	一斤
三角	四角五分	四角七分	一角三分	一角四分	一角	一角	一元三角	一元四角	一元一角	一元二角	二角五分	五分	十二元六角	二十三元	三分	四分
二角五分	四角	四角五分	一角二分	一角三分	九分	一角	一元二角	一元三角	一元	一元一角	二角	五分	十二元六角	二十二元五角	二分五厘	三分
醋	豬油	豆油	大醬	醬油	醬油	粗鹽	吉豆	小豆	小菜	蘿葡	雞	牛肉	羊肉	豬肉	鹹魚	陰丹士林布
											雌或雄				大麻哈	三如意
一斤	一斤	一斤	一斤	次二斤	上二斤	一斤	一斗	一斗	一斤	一斤	一支	一斤	一斤	一斤	一斤	一尺
五分	二角七分	一角六分	五分	八分	一角六分	八分	一元八角	一元六角	二角七分	二分	七角	二角二分	三角二分	二角七分	一角九分	一角六分
四分	二角六分	一角五分	四分	七分	一角	八分	一元七角	一元六角	二角	一分	六角	二角二分	三角	二角六分	一角八分	一角六分

冬紫毫筆	毛邊紙	香皂	肥皂	牙刷	牙粉	白花其布	藍色市布	沙鞋(布的)	禮服呢鞋	茶葉	紙煙	紙煙	黃酒	燒酒	白糖	紅糖
	美大人	檀香	日光	中和永	獅子	進寶	遼塔		棉	毛峰	粉刀	哈德門				
一支	一疋	一塊	一塊	一支	一包	一尺	一尺	一雙	一雙	一斤	一小盒	一小盒	一斤	一斤	一斤	一斤
三角五分	四元	五角五分	八分	一角七分	一角	八分	一角三分	一元四角	二元五角	九角	一角	八分	二角	二角	一角五分	一角四分
三角	三元八角	五角	七分	一角五分	一角	八分	一角二分	一元二角	二元四角	八角	一角	七分	二角	一角九分	一角四分	一角三分
									雨傘	洋傘	粗磁六寸磁盤	粗磁茶壺	粗磁花碗	洗衣毛刷	鹼	舊報紙
									一把	一把	一個	一個	一個	一個	一斤	一斤
									六角	一元二角	六分	三角二分	八分	三角	五分	八分
										一元	五分	三角	七分	二角五分	四分	七分

工業調查分類表

康德元年份

甲		乙		合計	
工業種類	家數	工業種類	家數	家數	計
裁縫業	四	綿線紡績業	一		五
其他之雜工業鞋店	六	製布業	四七		五三
		綢緞絲貨製造業(絲條帶)	二		二
		英大小製造業	一七		一七
		銑鐵鑄物業	七		七
		釘類製造業	二		二
		普通機器器具製造業	四		四
		車輛製造業	二		二
		磁器製造業	一		一
		玻璃及玻璃品製造業	二		二
		豆油製造業	一七		一七
		其他之化學工業(香粉)	一		一
		醴酒工業	二		二

計	一〇	計	一三七	一四七
	2	火柴製造業	三	三
		皮革品製造業	四	四
	5	印刷裝釘業	九	九
		木器製造業	三	三
		發電業	一	一
		水產品製造業	五	五
	10	罐頭裝瓶貨製造業	一	一
	2	豆油醬油醋釀造業	六	六

末月二十年元德康

警察隊組織系統員名表

統計彙纂

警察大隊長馬順昌
警察大隊副田逢春

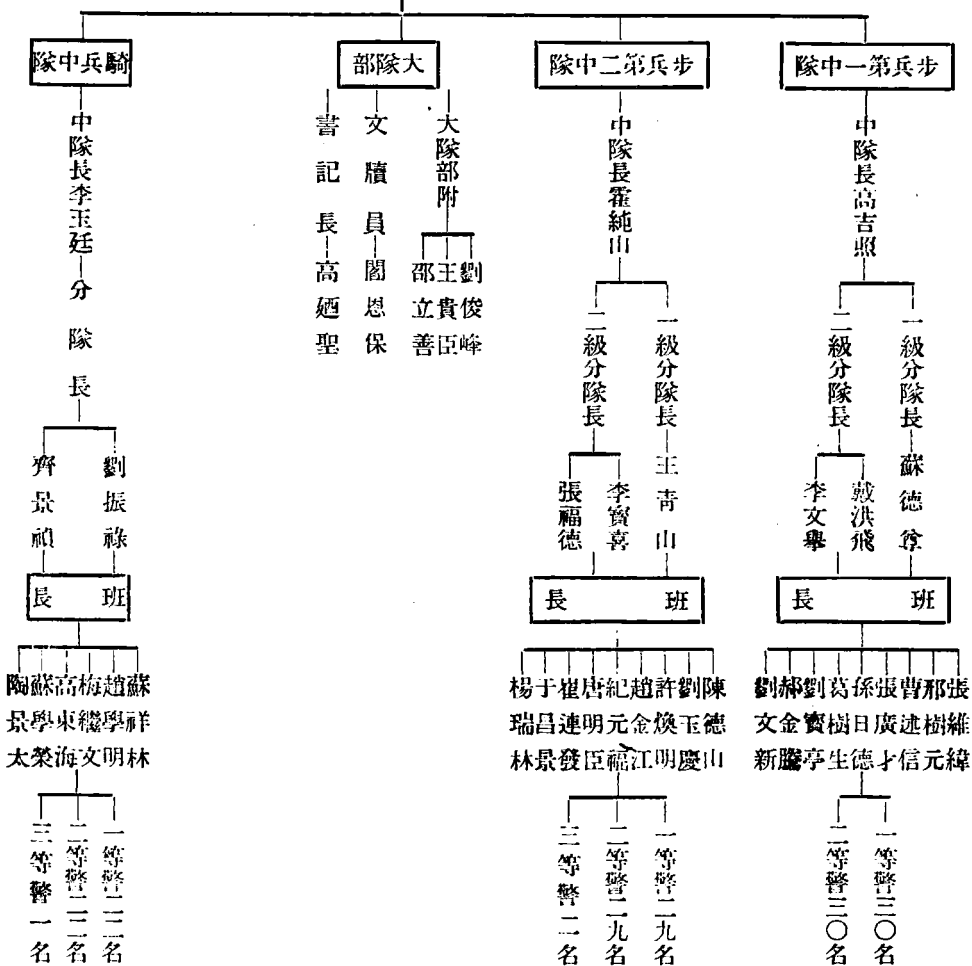

警務局人員給與並配置月俸表

康德元年十二月分 營口縣

警務局	階級		人員	階級		人員
	局長	股長		科員	僱員	
月俸	三二〇	一三〇	一	三	九	
各	二二〇	七〇	二	一	二	
機密費	三〇	一〇	一	一	一	

行政警察	階級		人員	階級		人員
	警佐	巡官		警長	警士	
一七	八四	九二	五四	一八	六九	

警察隊	階級		人員	階級		人員
	警士	打字員		小計	總計	
一七	一	九〇	八八	八九	一七	

給與狀況	本月二十五日支給		未支給月份無		未支給分對策	
	人員	月俸	人員	月俸	人員	月俸
一七	一七〇	一	一	一	一	一

給與狀況					
一七	一七〇	一	一	一	一

考		備	
(一)	警務局長一人月俸二百三十二圓機密費三十圓股長三人月支一百三十圓者一人一百一十圓者二人科員九人月支七十圓者二人五十八圓	(二)	行政警察警佐十七人內市署警長六人月支一百一十圓者六人內市署警員七人月支四十五圓者八人內市署警員三十一人內市署警員一人在局內服務六人月支八十圓者一人月支七十圓者一人月支六十圓者一人月支五十圓者一人月支四十圓者一人月支三十圓者一人月支二十圓者一人月支十五圓者一人月支十圓者一人月支八圓者一人月支六圓者一人月支四圓者一人月支三圓者一人月支二圓者一人月支一圓者一人
(三)	警務局警士三十一人月支四十二圓者八人月支三十二圓者八人月支二十二圓者八人月支十二圓者八人月支七圓者八人月支五圓者八人月支四圓者八人月支三圓者八人月支二圓者八人月支一圓者八人		

查本埠警察因有特殊關係與他縣情形不同是以定額不敷支配故由警務局添設打字員一人警長一人警士二人差遣隊班長八人以上十七人雖係超過定額然所支俸給並未超出預算總數合併聲明

定員不足理由 過一不足

差遣隊	偵緝隊	第七區警察署	第六區警察署	第五區警察署	第四區警察署	第三區警察署	第二區警察署	第一區警察署	市第六署	市第五署	市第四署	市第三署	市第二署	市第一署	警務局	行政警察			打字員	計	配置地點	備	考
																警佐	巡官	警長					
八人	二人	一人	一人	一人	一人	一人	一人	一人	一人	一人	一人	一人	一人	一人	一人	一人	一	二	官塘街	打字員一人			
八四	一〇	六	三	四	三	三	三	三	五	八	八	八	八	八	八	一	六	三	永世街	警佐一人即署長巡官五人即署員警長六人即分所長內一等一人二等五人警士四九人內一等七人二等七人三等九人			
九二	二	三	一	二	一	一	一	一	二	四	四	四	四	四	一	六	三	塘子胡同	警佐一人即署長巡官五人即署員警長六人即分所長內一等一人二等五人警士四九人內一等七人二等七人三等九人				
全	二	四〇	二	二	二	二	二	二	三	五	六	六	六	六	一	六	三	關帝廟	警佐一人即署長巡官五人即署員警長六人即分所長內一等一人二等五人警士四九人內一等七人二等七人三等九人				
全	二	四〇	二	二	二	二	二	二	三	五	六	六	六	六	一	六	三	通惠門街	警佐一人即署長巡官五人即署員警長六人即分所長內一等一人二等五人警士四九人內一等七人二等七人三等九人				
全	二	四〇	二	二	二	二	二	二	三	五	六	六	六	六	一	六	三	西海關街	警佐一人即署長巡官五人即署員警長六人即分所長內一等一人二等五人警士四九人內一等七人二等七人三等九人				
全	二	四〇	二	二	二	二	二	二	三	五	六	六	六	六	一	六	三	西海關街	警佐一人即署長巡官五人即署員警長六人即分所長內一等一人二等五人警士四九人內一等七人二等七人三等九人				
全	二	四〇	二	二	二	二	二	二	三	五	六	六	六	六	一	六	三	唐旗堡	警佐一人即署長巡官五人即署員警長六人即分所長內一等一人二等五人警士四九人內一等七人二等七人三等九人				
全	二	四〇	二	二	二	二	二	二	三	五	六	六	六	六	一	六	三	大石橋	警佐一人即署長巡官五人即署員警長六人即分所長內一等一人二等五人警士四九人內一等七人二等七人三等九人				
全	二	四〇	二	二	二	二	二	二	三	五	六	六	六	六	一	六	三	大官屯	警佐一人即署長巡官五人即署員警長六人即分所長內一等一人二等五人警士四九人內一等七人二等七人三等九人				
全	二	四〇	二	二	二	二	二	二	三	五	六	六	六	六	一	六	三	大高坎	警佐一人即署長巡官五人即署員警長六人即分所長內一等一人二等五人警士四九人內一等七人二等七人三等九人				
全	二	四〇	二	二	二	二	二	二	三	五	六	六	六	六	一	六	三	鮑家堡	警佐一人即署長巡官五人即署員警長六人即分所長內一等一人二等五人警士四九人內一等七人二等七人三等九人				
全	二	四〇	二	二	二	二	二	二	三	五	六	六	六	六	一	六	三	馬家坨	警佐一人即署長巡官五人即署員警長六人即分所長內一等一人二等五人警士四九人內一等七人二等七人三等九人				
全	二	四〇	二	二	二	二	二	二	三	五	六	六	六	六	一	六	三	田莊台	警佐一人即署長巡官五人即署員警長六人即分所長內一等一人二等五人警士四九人內一等七人二等七人三等九人				
全	二	四〇	二	二	二	二	二	二	三	五	六	六	六	六	一	六	三	官塘街	警佐一人即署長巡官五人即署員警長六人即分所長內一等一人二等五人警士四九人內一等七人二等七人三等九人				
全	二	四〇	二	二	二	二	二	二	三	五	六	六	六	六	一	六	三	官塘街	警佐一人即署長巡官五人即署員警長六人即分所長內一等一人二等五人警士四九人內一等七人二等七人三等九人				
全	二	四〇	二	二	二	二	二	二	三	五	六	六	六	六	一	六	三	官塘街	警佐一人即署長巡官五人即署員警長六人即分所長內一等一人二等五人警士四九人內一等七人二等七人三等九人				
全	二	四〇	二	二	二	二	二	二	三	五	六	六	六	六	一	六	三	官塘街	警佐一人即署長巡官五人即署員警長六人即分所長內一等一人二等五人警士四九人內一等七人二等七人三等九人				
全	二	四〇	二	二	二	二	二	二	三	五	六	六	六	六	一	六	三	官塘街	警佐一人即署長巡官五人即署員警長六人即分所長內一等一人二等五人警士四九人內一等七人二等七人三等九人				
全	二	四〇	二	二	二	二	二	二	三	五	六	六	六	六	一	六	三	官塘街	警佐一人即署長巡官五人即署員警長六人即分所長內一等一人二等五人警士四九人內一等七人二等七人三等九人				

消防隊	一人	二	二	三五		四〇	二官塘街警務局院內	警佐一人即隊長巡官二人即分隊長警長一人等班長一人三等班長一人警士三五五人內車手四人等士三人二等九人
衛生隊	一人	一	一	一		一	道署街	警佐一人即隊長
司法隊		一	一	一二		一四	二官塘街警務局院內	巡官一人即分隊長警長一人即三等班長警士十二人內二等三人三等八人女看守一人
縣衛隊		一	一	九		一一	道署街縣公署院內	巡官一人即隊長警長一人即班長警士九人
計	一七人	四八	九二	五四一	一	六九九		
警 察 隊								
大隊部	二人	五	一	二		一〇	牛家屯	警佐二人內大隊長一人大隊附一人巡官五人內大隊部副四人文牘員一人警長一人即書記長警士二人
步兵第一中隊	一人	三	九	六〇		七三	小房身	警佐一人即中隊長巡官三人即分隊長警長九人即班長警士六十人內一等三十人二等三十人
步兵第二中隊	一人	三	九	六〇		七三	鮑家堡	全
騎兵中隊	一人	二	六	四四		五三	牛家屯	警佐一人即中隊長巡官二人即分隊長警長六人即班長警士十四人內一等二十二人二等二十二人
計	五人	一三	二五	一六六		二〇九		

警察職員勤績年數調查表

康德元年六月末

年數別	官別										合計				
	任	簡	薦			任			委						
	理事官	事務官	警正	技正	督察官	翻譯官	屬官	警佐	技士	譯官	巡官	警長	警士	囑託員	計
六月未滿								1			1	5	6	5	7
一年未滿			1					1			3	4	4	4	3
三年未滿								1			3	5	6	3	2
四年未滿								2			5	7	7	1	1
五年未滿								1			1	2	4	2	8
六年未滿											4	5	6	3	6
七年未滿											6	8	9		4
八年未滿											2	5	9	3	3
十年未滿								1			2	3	6		1
十年以上											3	5	6		1
十五年以上															
二十年以上															
合計			1					2			3	16	17	22	10

表列阿刺伯數字係日系人員數目

警察職員職務上之死傷調查表

康德元年六月末

合計								營口縣	縣別	官種別	討匪	犯人逮捕	囚犯人被告人 被疑者押送同行	精神病者及 其他之暴行	水火災 警備防衛	人命救助	其他	計	
								巡官											死
一								一											
一								一											

查表列死傷並無日系人員合併聲明

警察職員懲罰調查表

康德元年六月末

名 別	縣官		營口縣 警佐	全 巡 官	全 警 長	全 警 士	合 計
	種 別	種 別					
職 責	免 減 責	務 者	職 責	職 責	職 責	職 責	合 計
職 責	免 減 責	忘 於 職 者	職 責	職 責	職 責	職 責	二 一 〇
職 責	免 減 責	職 務 上 之 違 背	職 責	職 責	職 責	職 責	一
職 責	免 減 責	威 信 或 信 用 之 失 墜	職 責	職 責	職 責	職 責	一
職 責	免 減 責	放 棄 職 務	職 責	職 責	職 責	職 責	二 三 七
職 責	免 減 責	作 其 他 犯 罪 行 爲	職 責	職 責	職 責	職 責	五
職 責	免 減 責	計	職 責	職 責	職 責	職 責	五 三 三 八

警士志願者及採用者年齡調查表

康德元年六月末

合計							營口縣	縣別		計	對於志願者 採用之百分比
								志願	採用		
							一一〇				
							三八				
							一三四				
							五九				
							三五四				
							九七				
							24				100

採用警士職業調查表

康德元年六月末

營口縣	縣別		公務員	軍人	銀行 社會社員	交通 通信業	農業	工業	商業	水產業	其他	無職	計
	別	種											
五													
二〇四													
三													
二													
一二九													
四七													
一三〇													
五五													
五四													
七二五													
合計													

柳河縣	錦西縣	東豐縣	海龍縣	本溪縣	法庫縣	綏中縣	興京縣	興城縣	梨樹縣	錦縣	岫岩縣	撫順縣	新民縣	義縣	黑山縣	洮南縣
							一							一		
一				二	五								二			
							一						一			一
					一							一				
		一		二	二			一	二	二	一	二	三	二	一	
一	一	一	一	四	一六	二	二	一	二	二	一	三	六	三	一	一

合計	中國光縣	中國河北	吳橋縣	中國河北	臨榆縣	中國河北	寧津縣	中國河北	獻縣	中國河北	南皮縣	中國河北	豐潤縣	中國河北	樂亭縣	中國河北	新安縣	中國浙江	杭縣
一																			
一九																			
一〇三																			
一六八																			
七二五																			
二二																			
一〇三七																			

警察職員年齡調查表

康德元年六月末

合 計	五十歲以上	四十五歲以上 五十歲未滿	四十歲以上 四十五歲未滿	三十五歲以上 四十歲未滿	三十歲以上 三十五歲未滿	二十五歲以上 三十歲未滿	二十歲以上 二十五歲未滿	十八歲以上 二十歲未滿	職 別		任 簡		任 委		任 委		任 委		任 委		
									別	別	任	簡	任	委	任	委	任	委	任	委	任
										理事官											
										事務官											
										警正	1										
										技正											
										督察官											
										翻譯官											
										屬官											
										警佐	2	1	3	4	1	6	1	5			
										技士											
										譯官											
										巡官	3		6	1	4	2	6	3	5	1	0
										警長		1	2	7	2	9	4	2	6	7	2
										警士				2	3	9	7	1	1	5	2
										託											
										員					2	5	9	5			
										計					1	6	0	4	1	9	2
5	3	1	4	1	4	3	2	2	5	5	5	5	5	5	5	5	5	5	5	5	5

表列阿刺伯數字係日系人員數目

警察職員教育程度調查表

康德元年六月末

營口縣	縣別		種別		合計
	退學	半途	業卒	業卒	
六九	六九	五六	九二	五九八	一〇三三
					三五五
					三
					六五
					三
					五
					八
					一〇三七
合計	六九	五六	九二	五九八	一〇三三
					三五五
					三
					六五
					三
					五
					八
					一〇三七

表列阿刺伯數字係日系人員數目

關於警察之重要設備調查表

康德元年六月末

營口縣	種別		自轉車	三輪	自轉車	馬匹	汽船	戎克	槍		照相機	電		其他
	別別	自動							砲	械		線長	話	
合計			四	一	一九	一八			三七三五三八八	三七三五三八八	一			

查職縣電話係由水道公司及四鄉電話局辦理得難填列合併聲明

警察費預算調查表 (一)

康德元年六月末

縣別	警種	警察費		廳舍修繕費 (經常費)	廳舍建築費 (臨時費)	合計	一分戶	一分人口一人
		廳費	機密費					
營口縣	國費支辦 地方費支辦	九二六.00元	六〇〇.00元	三三三.00元	五〇〇.00元	三三三.00元	六.00元	一.00元
合計		二七九三.00元	六〇〇.00元	三三三.00元	五〇〇.00元	三三三.00元		

警長警士及待遇職員俸給調查表

康德元年六月末

種 別	營 口 縣													平 均
	八元以上 五元未滿	五元以上 三元未滿	三元以上 一元未滿	三元以上 二元未滿	二元以上 一元未滿	二元以上 一元未滿	二元以上 一元未滿	二元以上 一元未滿	二元以上 一元未滿	二元以上 一元未滿	二元以上 一元未滿	二元以上 一元未滿	二元以上 一元未滿	
合 計	三三二人	四八七人	二四人	一人	一人	三四人	一人	五人	一人	一人	一人	一人	一人	一元

(說明) 按表列警長一百六十八人警士七百二十一人車手四人共計八百九十三人月薪一萬三千六百七十八元每人平均十五元三角二分合併聲明

基督信仰人數統計表

康德元年末現在

類別	會堂 處數	教士						信仰者			備考
		本國人			外國人			男	女	計	
		男	女	計	男	女	計				
市第一警察署	4	4	1	5	2	5	7	392	394	786	一、本表所列市警各署爲營口商埠行政區域區警各署爲營口四鄉行政區域合併聲明
市第二警察署	1	1		1				330	116	446	
市第三警察署	1	1		1				23	11	34	
市第四警察署								43	49	92	
市第五警察署								175	176	351	
市第六警察署											
第一區警察署								30	28	58	
第二區警察署	2	2	3	5	1		1	298	254	552	
第三區警察署								5	3	8	
第四區警察署								4	6	10	
第五區警察署	1				1		1	63	54	117	
第六區警察署								34	24	58	
第七區警察署	2	2		2				17	4	21	
總計	11	10	4	14	4	5	9	1,414	1,119	2,533	

現住戶口數表

營口縣境 康德元年十二月末日現在

種別	戶數	人口			備考	
		男	女	計		
本國人	普通戶口	50,277	173,806	129,616	303,422	一本表爲所屬市(營口市)鄉(四鄉各區)戶口合併之統計數目
	船戶戶口	-				
	寺廟戶口	73	232	19	251	
	公共處所戶口	348	6,226	389	6,615	
	計	50,698	180,264	130,024	310,288	
日本人	內地人	97	198	122	320	
	朝鮮人	394	1,062	849	1,911	
	計	491	1,260	971	2,231	
外國人	蘇聯國人	3	3	2	5	
	英國人	8	9	10	19	
	法國人	4	6	8	14	
	德國人	3	5	2	7	
	美國人	1	2		2	
	波蘭國人	1	1	1	2	
	捷克國人	1	1	1	2	
	土耳其國人	1	2		2	
	白俄國人	4	7	8	15	
	無國籍人					
計	26	36	32	68		
合計		51,215	181,560	131,027	312,587	
比較上月	增			100		
	減	56	229		129	

人口變動數表

營 口 縣 境 康 德 元 年 十 二 月 份

統計彙纂

種 別		出 生	死 亡	遷 入	移 出	備 考	
本 國 人	男	147	111	899	1,117	一本表爲所屬市(營口市)鄉(四鄉各區)戶口變動合併之統計數目	
	女	118	82	534	503		
	計	265	193	1,433	1,620		
日 本 人	內 地 人	男		13	1		
		女		14	2		
		計		27	3		
	朝 鮮 人	男			14		73
		女			25		4
		計			39		77
外 國 人	男						
	女						
	計						
合 計		265	193	1,499	1,700		
比 較 上 月	增	40	30	41	141		
	減						

縣境現在職業別人口調查表

康德元年十二月末

營口縣

二二六七	業 林 牧 農	
一三五九	業 產 水	
	業 礦	
二一〇六三	業 工	
三〇八二六	業 商	
二七三七	業 通 交	
二九三三	員 備 僱 及 員 務 公	公 務 員 及 自 由 業
五二	人 軍 海 陸	
一七	者 務 法 事 從	
一六六〇	者 育 教 事 從	
四六四	業 醫	
五六	教 宗	
三三五	者 術 藝 藝 文	
五二四七	者 業 由 自 他 其	
一七七九三	務 家	
四一五五〇	者 業 有 他 其	
六三三三七三二五六七	者 業 職 無	
	計 合	

一、本表爲所屬市（營口市）鄉（四鄉各區）現在職業別人口調查合併之統計數目

現住戶口數表

營口縣（所屬市內） 康德元年十二月末日現在

統計彙纂

種 別	戶 數	人 口			備 考	
		男	女	計		
本 國 人	普通戶口	21,162	80,597	46,438	127,035	一本表為營口市警（營口商埠）行政區域之戶口數再查所屬市內並無船戶戶口
	船戶戶口					
	寺廟戶口	36	179	17	196	
	公共處所戶口	181	2,404	128	2,532	
	計	21,379	83,180	46,583	129,763	
日 本 人	內地人	97	198	122	320	
	朝鮮人	50	125	87	212	
	計	147	323	209	532	
外 國 人	蘇聯國人	3	3	2	5	
	英國人	7	8	10	18	
	法國人	3	5	8	13	
	德國人	3	5	2	7	
	美國人	1	2		2	
	波蘭國人	1	1	1	2	
	捷克國人	1	1	1	2	
	土耳其國人	1	2		2	
	白俄國人	3	6	8	14	
	無國籍人					
	計	23	33	32	65	
合 計		21,549	83,536	46,824	130,360	
比較上月	增			14		
	減	39	257		243	

人口變動數表

營口縣（所屬市內） 康德元年十二月份

統計彙纂

種 別		出 生	死 亡	遷 入	移 出	備 考	
本 國 人	男	36	36	632	909	一本表爲營口市警（營口商埠）行政區域人口變動之統計數目	
	女	25	19	329	337		
	計	61	55	961	1,246		
日 本 人	內 地 人	男		13	1		
		女		14	2		
		計		27	3		
	朝 鮮 人	男			11		3
		女			8		4
		計			19		7
外 國 人	男						
	女						
	計						
合 計		61	55	1,007	1,256		
比較上月	增						
	減			2	64	122	

月報

民有槍械子彈調查表 (其一)

康德元年十二月份

營口縣公署

合 計	區 七 署	區 六 署	區 五 署	區 四 署	區 三 署	區 二 署	區 一 署	市 五 署	市 四 署	市 三 署	市 二 署	市 一 署	署 別		種 別
													槍 數	實 彈	
15	6	2			2	2	1	1		1				槍 數	三八式
980	600	35			70	120	25	80		50				實 彈	步騎槍
24	10	2	4	2	2	2		2						槍 數	三〇式
1530	1000	40	220		30	70		170						實 彈	步騎槍
130	48	3	22	13	12	19	8	2		1		2		槍 數	七九式
7916	4800	50	1170	170	235	696	250	95		50		400		實 彈	步騎槍
														槍 數	六九式
														實 彈	步騎槍
11		1	3	5		2								槍 數	俄國式
209		10	69	89		50								實 彈	步騎槍
														槍 數	套筒
														實 彈	其他
49	5	3	6	6	5	8	1	1	9	1	3	1		槍 數	其他
2411	500	80	365	140	105	176	20	30	598		347	50		實 彈	其他
94	8	5	7	7	5	13	2	5	1	10	10	21		槍 數	自來得
4305	580	75	143	120	170	715	70	247	20	475	750	940		實 彈	其他
107	5	7	11	6	6	16	5	9	16	10	3	13		槍 數	其他
2628	218	100	224	85	72	346	102	305	573	293	43	267		實 彈	其他
														槍 數	機關槍
														實 彈	計
430	82	23	53	39	32	62	17	20	26	23	16	37		槍 數	計
19979	7698	390	2191	595	682	2173	467	927	1191	868	1140	1657		實 彈	計

統計彙纂

一四五

民有槍械子彈調查表 (其二)

康德元年十二月末

營口縣公署

月報	所種		銀行	公司	商務會	其他團體	個人	合計
	有	別						
	長	三八式步騎槍	1	1			13	15
		三〇式步騎槍			100		800	980
	槍	七九式步騎槍		2		21	24	
		六九式步騎槍			100		1260	1530
	手	俄國式步騎槍		2	10	116	130	
		套筒			1000	400	6421	7916
	槍	其他		3		46	49	
		自來得			300		2111	2411
	機關槍	其他		7	1	74	94	
		其他			317	12	3196	4305
	計	其他		4		103	107	
		實彈			180		2448	2628
		槍數		12	15	384	430	
		實彈		842	1500	412	19979	

交通事故統計表

康德元年一月至十二月末現在

轉自動自		車 轉 自			車 火			車 電			車動自車貨			車動自用乘			原 因 種 別	月 割
																		一月
																		二月
																		三月
																		四月
																		五月
																		六月
一															三	二		七月
																		八月
																		九月
																		十月
			一	一														十一月
																		十二月
																		十二月
一	一		一	一							一		一	一	五	五		計

計			他 其			車馬用乘			車馬牛荷			車挽手			車力人			車
死	負	件	死	負	件	死	負	件	死	負	件	死	負	件	死	負	件	死
亡	傷	數	亡	傷	數	亡	傷	數	亡	傷	數	亡	傷	數	亡	傷	數	亡
		二																
	四	三																
	一	一																
	二	二																
	一	一																
二	八	九																

火災統計年報表

康德元年份（一月至十二月止）

火 災 次 數												署 別	
合 計	其 他	不 明	走 電	爆 發	火 藥 類	油 類	紙 烟 頭	燈 火	烟 筒	灶 火	放 火		失 火
八		五										三	署 一 第 市
九		五										四	署 二 第 市
六		二										四	署 三 第 市
五		一										四	署 四 第 市
七		三							一			四	署 五 第 市
一												一	署 六 第 市
													署 一 第 區
													署 二 第 區
													署 三 第 區
													署 四 第 區
一												一	署 五 第 區
													署 六 第 區
													署 七 第 區
三		五							一			三	計 總
													備 考

數畜人傷燒		數畜人斃燒		險保		額金失損			數間拆燒			數戶災被		
畜	人	畜	人	金額	戶數	合計	物品	房屋	合計	被拆	被燒	合計	被拆	被燒
				14,500	5	10,670	9,000	1,670	189		189	36		36
				110,000	3	37,577	34,677	2,900	19		19	15		15
				31,000	2	5,567	4,522	1,045	13		13	6		6
						1,440	1,440					5		5
						874	534	340	7		7	7		7
						6	6					1		1
						3,100	1,600	1,500	8		8	1		1
				37,500	10	15,496	13,583	1,915	246		246	73		73

警察取締營業調查表

康德元年份

營口縣公署

種別	上年底		本年						中		備考		
	實數	許	滿日	可	歇	業	取	銷	所在不明	年		底	實數
			外	外	日	外	日	外	日	外	日	外	合計
原動機使用營業	一〇四	三									一〇七		一〇七
轉運營業	五六				一						五五		五五
介紹營業	四	二									六		六
印刷業	二〇	一									二二		二二
鐵爐業	五六	二									六七		六七
煤油業	三										三		三
錢莊	一〇										一〇		一〇
染色業	三三										三三		三三
漿洗業	一八	一									一九		一九
旅館客棧營業	八八	四									九二		九二
旅館飯店業	一三三	六									一三九		一三九
深塘業	一七										一七		一七
水製造貯藏販賣業	一〇										一〇		一〇

藥舖	藥品製造販賣業	牙醫	鑲牙館營業	醫士(醫師及醫士)	醫院經營	電器製造販賣業	烟火爆竹製造販賣業	當舖	賣肉營業	牛乳榨取業 並乳製品販賣業	肥料製造業	罐詰製造業	酒類釀造業	果子類製造販賣業	魚類販賣業	理髮業
一七二	四五	一二	一二	一四〇	九	二	三	二五	四七	一	一	一〇	一〇二	四三	一一〇	
六	二			二			五		三			一				
		一	一		二			九					二〇		五	
一七八	四七	一一	一一	一四二	七	二	八	一六	五〇	一	一	二	一一	八二	四一	一〇五
一七八	四七	一一	一一	一四二	七	二	八	一六	五〇	一	一	二	一一	八二	四一	一〇五

明 說	火柴製造販賣業	蹄鐵業	糖坊	菜舖	閩嶺製造業	火勺煎餅包子鍋餅舖	豆腐漿坊業	娛樂場	劇場	妓女數	妓館數	產婆	代客報關業	獸醫	葯劑師
	三	二	一〇	二六	二	一七三	四七	五	二	五三八	二二六	一六	三	四	七
				三	一		七	一					二	一	
			一			五			一	三〇	六				
	三	二	九	二九	三	一六八	五四	六	一	五〇八	二二〇	一六	五	五	七
	三	二	九	二九	三	一六八	五四	六	一	五〇八	二二〇	一六	五	五	七

醫師藥劑師產婆統計表

康德元年份(十二月末現在) 營口縣公署

區域別	醫師		獸醫		藥劑師		產婆		備考
	漢醫	西醫	新式	舊式	新式	舊式	計		
市一署	二四	八					六	六	
市二署	二六	一四		一			四	四	
市三署	一九	九					二	二	
市四署	九	三					二	二	
市五署	一〇	五		一			二	二	
市六署	一								
第一區署									
第二區署	一	三		二			三		
第三區署									
第四區署									
第五區署									
第六區署									
第七區署	一〇								
總計	一〇〇	四二	一一	一五三	五	五	七	一六	一六

藥店商及製藥者統計表

康德元年份(十二月末現在) 營口縣公署

總計	第七區署	第六區署	第五區署	第四區署	第三區署	第二區署	第一區署	市六署	市五署	市四署	市三署	市二署	市一署	區域別		製藥者		備考
														店數	藥	西藥	西藥	
九四	一五			三	二	八			八	一五	一三	一四	一六	店數	藥	西藥	西藥	
八〇〇	四九			三	二	二六			一六	四四六	六六	一〇四	八八	店數	藥	西藥	西藥	
五七	三				一	三			九	一〇	一一	七	一三	店數	藥	西藥	西藥	
二五七	七				一	八			二二	八七	三三	五三	四八	店數	藥	西藥	西藥	
一五二	一八			三	三	一一			一七	二五	二四	二二	二九	店數	藥	西藥	西藥	
一〇五七	五六			三	三	三四			三七	五三三	九八	一五七	一三六	店數	藥	西藥	西藥	
四二										三八	三		一	店數	藥	西藥	西藥	
四										三	一			店數	藥	西藥	西藥	
四六										四一	四		一	店數	藥	西藥	西藥	

妓女檢徵報告表

康德元年十二月末現在

營口縣公署

年 月 別	等 次	妓女總數	檢徵者數	患花柳病者數			患其他者數	總計	區 別		備 考
				微 毒	淋 病	軟性下疳			外來者數	入院者數	
康德元年十二月	一	64	64								
	二	5	5								
	三	167	167			2	2			2	
	四	94	94			5	5			5	
	五	126	126	1	2	5	8			8	
合 計		456	456	1	2	12	15			15	

鴉片吸食者証發放數目年報表

康德元年份

營口縣

計	年												月別	性別	
	十二月份	十一月份	十月份	九月份	八月份	七月份	六月份	五月份	四月份	三月份	二月份	一月份			
67	1	1	3	5	4	10	7	18	8	6	2	2	2	男	三十歲以下
52	3	7	5	6	1	1	3	15	2	1	7	1	1	女	
258	2	8	12	15	20	17	35	68	41	18	11	11	11	男	三十歲以上
57	3	1	4	9	8	5	5	14	6				2	女	
279	6	5	15	18	14	23	40	85	47	10	8	8	8	男	四十歲以上
40	2	4	2	2	2	10	8	3	2	2	1	2	2	女	
182	7	12	11	8	9	20	25	39	27	11	7	6	6	男	五十歲以上
52	3	2	4		7	6	7	10	5	3	1	4	4	女	
76	3	4	6	2	4	12	10	18	11	2			4	男	六十歲以上
17	1	1		1	5		3	2	2		1	1	1	女	
14		1		1	5	1		2	2		2			男	七十歲以上
10		2			1	2	2	1	2					女	
1104	31	48	62	67	80	107	145	275	155	53	40	41	41	合	計

犯罪發生月別表

康德元年一月至十二月末現在

犯罪別	月次												
	一月	二月	三月	四月	五月	六月	七月	八月	九月	十月	十一月	十二月	
刑法上之罪	五〇	三三	五二	三九	四〇	三七	三〇	二六	一二	三三	三五	四二	四二九
特別法違反之罪	七	八	一〇	四	七	二四	二三	二二	五	二五	一四	一〇	一五九
行政法規違反之罪	一一〇	三三	二二	二七	四七	三三	八一	四三	八		四	二二	三二七
計	六七	七三	八三	七〇	九四	九四	一三四	九二	二五	五八	四一	七三	九一五

犯罪年報

康德元年一月至十二月末現在

營口縣公署

刑											法		犯 罪 之 種 類	件 數	檢 舉	上 年	增 減
內 亂 罪	外 患 罪	妨 害 國 交 罪	瀆 職 罪	妨 害 公 務 罪	妨 害 選 舉 罪	妨 害 秩 序 罪	脫 走 罪	藏 匿 犯 人 及 湮 滅 証 據 罪	偽 証 及 誣 告 罪	公 共 危 險 罪	偽 造 貨 幣 罪	偽 造 度 量 衡 罪					
		二	一	二					三	一五	二						
		二	一	二					三	一五	二						
			二	二					八	二二	二						
							一	一		四							
								一		四							
								一		四							
										四							
										一一							

上 之 罪

偽造文書印文罪	妨害風化罪	妨害婚姻及家庭罪	褻瀆祀典及侵害墳墓屍體罪	妨害農工商罪	鴉片罪	賭博罪	殺人罪	傷害罪	墮胎罪	遺棄罪	妨害自由罪	妨害名譽及信用罪	妨害秘密罪	竊盜罪	搶奪強盜及海盜罪	侵佔罪
	一	二六		一	六六	五二	三	三五			一	一		一七五	一	三
	一	二六		一	六六	五二	二	三五			一	一		二二七	一	三
	一	四四		一	一四七	二六一	二	五八			一	一		一五三	二	三
		二二			六七	四〇	三	三九				一		一二二		一
		二二			六七	四〇	三	三九				一		九二		一
		六九			九八	一六二	四	四九				二		一五八		一
		四				二二								六三		二
					一			四								

罪之反違規法政行						罪之反違法別特								
總計	合計				違警	合計	阿片法違反	暫行懲治盜匪法違反	暫行懲治叛徒法違反	合計	毀棄損壞罪	贓物罪	恐嚇罪	詐欺及背信罪
九一五	三三七				三二七	一五九	六六	九三		四二九	二	八		二八
八三三	三三七				三二七	一二九	六六	六三		三七七	二	八		二五
一、二四〇	三三七				三二七	一五一	九八	五三		七六二	三	一〇		三六
六一〇	二二九				二二九	七四		七四		三二七		五		二二
五三八	二二九				二二九	一二二		一二二		二九七		五		二二
八五一	二二九				二二九	四四		四四		五八八		八		三一
一三九	一〇八				一〇八	一九		一九		一〇二		三		七
五										五				

預審刑事犯統計表

康德元年份

罪名別	年齡別		13-20		21-30		31-40		41-50		51-60		61以上		總計	
	男	女	男	女	男	女	男	女	男	女	男	女	男	女	男	女
	男	女	男	女	男	女	男	女	男	女	男	女	男	女	男	女
內亂罪																
外患罪	1		2												3	
妨害國交罪					1											
褻職罪			1		1										1	
妨害公務罪			1		1										2	
妨害選舉罪															2	
妨害秩序罪																
脫逃罪																
竊匪入罪																
誣証及誣告罪			1		4		3								8	
公共危險罪			6		6		4		4		1				21	
偽造貨幣罪					1										1	
偽造度量衡罪																
偽造文書印文罪																
妨害風俗罪	1														1	
妨害婚姻及家庭罪	1	2	10	5	11	5	5	1							27	13
褻瀆祀典及侮辱墳墓屍體罪																
妨害農工商罪			1												1	
鴉片罪	1		21	3	63	7	24	3	6	4	5	2	120	19		
賭博罪	11		69	3	91	4	52	2	21		4	4	248	13		
殺人罪			1		2		1								4	
傷害罪	4	1	14	3	16	6	5	2	2	2	1		42	14		
墮胎罪																
遺棄罪																
妨害自由罪					1										1	
妨害名譽及信用罪													1			1
竊盜罪	21		69		47		24		5		2		159			
搶奪強盜及強盜罪																
侵占罪					1	1			1						2	1
詐欺及背信罪	6		11		6	1	6	2	2						31	3
妨害秘密罪																
恐嚇罪																
贓物罪			1	1	2		1	2							4	3
毀棄損壞罪			2				1								3	
合計	46	3	201	15	254	24	126	12	41	6	13	7	681	67		

匪賊調查表

康德元年份 營口縣公署

五月份	四月份	三月份	二月份	一月份	營口縣	
五		七	五	七	回数	出現匪賊
					延匪實	
詳不	詳不	詳不	詳不	詳不	首數	匪賊損害
一九	二二	五三二一	十餘名	一四	死傷	
					質人	匪賊損害
		七			奪捕	
		四		一	虜銃	匪賊損害
		一一三			彈馬	
					藥匹	匪賊損害
					回數	
		三		三	死傷	討伐隊損害
					致拉	
		一			器銃	討伐隊損害
					彈馬	
					約匹	討伐隊損害
					死傷	
		四		一	致拉	在民損害
一			一	一	器銃	
三			六	四	彈馬	在民損害
					匹	
					品金	在民損害
物錢		物衣銀金	物金	飾首銀金	放車	
		間五房焚	間五房焚		火	在民損害
					轎	

十二月份	十一月份	十月份	九月份	八月份	七月份	六月份
三	二	一〇	七	二二	九	二一
山東好勝 四方	詳不	北順西金山 等勝雙海	來北好來東 等勝雙好	海南山東 勝長	北掃 等海南小	等勝雙
	九	名餘十七	名餘十六	十三百一人餘	名餘十四	名餘十六
二	一			四	一	一
				四	名七	
支二槍九七	支一槍手					物等槍手
六	粒三彈子					粒七彈子
	一	五	二	一四	一	五
	二					
		支二槍				
	六	四〇		一零		彈子 粒七十七
				一零		
一		一		二		一
		二二				三二
八	八	二四	一五	三三	一五	三四
						支三槍大
		匹三馬 頭五驛				
銀件一子 古衣件一鐳		衣飾首銀金 等幣國物	等物衣洋大	飾衣洋銀	飾衣洋銀	物衣錢金
						間三房焚
		輛二車大				

集會結社統計表

康德元年份 營口縣

署別	集會				結社			
	政治	公事	其他	計	政治	公事	其他	計
市一署			四八	四八			二	二
市二署			四八	四八				
市三署			二二	二二				
市四署							二四	二四
市五署								
市六署								
區一署		二二		二二				
區二署		二二	四	一六				
區三署		二二		二二				
區四署		二二		二二				
區五署		二二	二	一四				
區六署		二二		二二			二二	二二
區七署		一六	二二	二八			二	二
總計		八八	一二六	二二四			四〇	四〇

居留證明書發給外國人職業別半年報

康德元年六月至十二月底止

職業別	姓名	性別	臨時居留證明書		甲 居留證明書				乙 居留證明書		免費居留證明書		合計
			男	女	男	女	男	女	男	女	男	女	
營口啓東煙公司工廠副理		男	一										一
營口啓東煙公司職員					二								二
駐營北滿鐵路事務所更夫					一				一				二
營口游戲場舞女													二
洋貨商					一								一
紡織工人								一					一
營口卜內門公司經理					一								一
毛皮商					一								一
助理家務						一							四
營口亞細亞公司經理					一								一
德孚洋行行員													一
琴師		女											一
音樂師		男	一										一
營口啓東煙公司經理					一								一

考 備	總 計	旗 昌 洋 行 財 東	家 政 婦	領 港 營 業	打 字 員	雜 貨 商	北 滿 鐵 路 職 員	營 口 亞 利 洋 行 經 理	營 口 啓 東 烟 公 司 副 經 理
	三								
	三								
	一五	一		一			一	一	二
	四		一		一				
	二								
	一								
	一					一			
	二二	一		一		一	一	一	二
	八		一		一				
	二九	一	一	一	一	一	一	一	二

居留證明書發給手數料半年報

康德元年六月至十二月底止

考 備	種 別	發 給 部 數	無 料 發 給 部 數	手 數 料 金	摘 要
	臨時居留證明書	六		三五四〇元	
	甲種居留證明書	一九		一一二一〇	
	乙種居留證明書	三		一七七〇	
	免費居留證明書		一		因該人赤貧品行端方居住一年以上
	計	二八	一	一六五二〇	

國稅徵收額統計表

康德元年份

營口縣

月別	契稅收入額	田賦收入額	合計
一月	三、二二五元七〇〇	六〇六元三九二	三、八三二元〇九二
二月	一、八七六元二〇〇	一一一八元五五	一、九八八元四七五
三月	三、五八九元二八〇	一、三五〇元六六七	四、九三九元九四七
四月	二、三三三元三四〇	八、六四三元八七五	一〇、九七七元二一五
五月	二、四七八元七二八	二、六六五元四四五	五、一四三元八七三
六月	四、九〇〇元四六〇	一〇、二九一元九五	一五、一九二三元七五
七月	一、五一九元六〇〇	五、七〇九元七四一	七、二二九元三四一
八月	二、八七〇元四九〇	三、七三二元〇四	六、六〇一元九九四
九月	一〇、二五〇元八五〇	二、七四四元二八四	一二、九九五元一三四
十月	二、〇〇八元二二〇	一、〇六三元九三二	三、〇七二元〇五二
十一月	二、〇九九元四六〇	二八一元三三四	二、三八〇元七九四
十二月	三、四七六元八〇〇	二二一九元五五	三、六八八元八三五
總計	四〇、六二九元五二八	三七、四二三元二九九	七八、〇四一元二二七

各項罰款統計表

康德元年份

營口縣

月別	契稅罰款	田賦罰款	行政罰款	違警罰款	其他罰款	合計
一月	一九五 _元 六〇〇	一五〇 _元 八二七			四二五 _元 一五九	七七一 _元 五八六
二月	二四〇〇	六五二			一一八八三六	一二一八八八
三月	一〇六二〇〇	二三〇九三八		一九一八〇	三九八七五二	七五五〇七〇
四月		二六八七八七			三四六三四一	六一五二二八
五月	一、六一六二二〇	四六二四八六	一三六四〇	一三〇五五〇	一二六八一四	二、三五九七一〇
六月	三九三〇〇〇	二、一九〇九九一			一五〇四八六	二、七三四四七七
七月	一五七二〇〇	一、六四四〇一三	一七〇〇〇		一六八五八〇	一、九八六七九三
八月	三三二二〇	一、一一九三六三	一七〇〇〇		一六五四七八	一、三三四九六一
九月	二二三二〇〇	八三三二八四	九〇〇〇	一九〇四〇〇	二五〇八一五	一、二九六六九九
十月	一五八四〇〇	三一九一七八	五〇〇〇	二三四五〇〇	一九九一七五	九〇六二五三
十一月	三〇四八〇	八四三九八			八三六六二	一九八五四〇
十二月	二二六四八〇	六三五八七		一六〇〇〇	一一一八七五	四〇七九四二
總計	二、九三三三〇〇	七、三五八五〇四	七一六四〇	五八〇六三〇	二、五四五九七三	一三、四八九〇四七

經徵田賦地洋數目表

康德元年度

營口縣

等則	地畝數		合計	額徵款數		開除被災暨註銷數目		實應徵款數			
	原額	新收		正款	經費	地畝	正款	經費	地畝	正款	經費
上則	四萬九千九百零七畝	八千零一十畝	四萬六千零一十七畝	六千九百零六元	六元五角	七千四百零二元	一千零六元	一千零六元	三萬九千九百零七畝	四萬零六元五角	四萬零六元五角
中則	二萬八千六百七十七畝	五萬零零畝	二萬九千四百零七畝	二千九百零七元	一千四百五元	三千零八元	三千零八元	三千零八元	八千八百三十二畝	八千八百三十二元	八千八百三十二元
下則	二萬八千四百七十七畝	二萬零七畝	二萬八千五百八十四畝	一八二三元二角	一八三元九角	七千零六元二角	四千零三元	四千零三元	二萬七千八百八十四畝	二萬七千八百八十四元	二萬七千八百八十四元
城則	三萬三千三百七十一畝	七千九百零畝	三萬六千零三十一畝	一〇八七五元七角	一〇八七元四角	八千三百六十二元	二千五百四十四元	二千五百四十四元	二萬六千七百九十九畝	八千三百六十二元	八千三百六十二元
合計	七萬九千七百八十九畝	三萬四千四百六十六畝	八萬八千二百五十五畝	四萬七千四百五十五元	四萬七千四百元	三萬四千零五十六元	一萬八千零七十七元	一萬八千零七十七元	六萬三千零四十六畝	三萬四千零五十六元	三萬四千零五十六元

按上則地每畝年收正款一角四分附收經費一分四厘中則地每畝年收正款一角附收經費一分下則地每畝年收正款六分附收經費六厘
 城則地每畝年收正款三分附收經費三厘計共實徵正款國幣三萬五千四百八十八元三角八分六厘經費三千五百四十八元八角四分合
 併聲明

契稅課稅事蹟表

康德元年份

營口縣

種	目	課稅件數	課稅標準	稅率	稅額	備	考
買契稅	民地	四二二	一三七、六六八八〇〇	值百抽六	八、二六〇一二八		
買契稅	三園	一六五	三九八、一三五〇〇〇	同	二三、八八八一〇〇		
典契稅	民地	二	二、二三〇〇〇〇	值百抽四	八九二〇〇		
典契稅	三園	一五	一五、二五五〇〇〇	同	六一〇二〇〇		
小計		六〇三	五五五、二八八八〇〇		三三、八四七六二八		

屠宰場屠畜數目及肉量表

康德元年份

營口縣

明 說	種 類	數 目	肉 量	備 考
	合 計		一八、三五七	二、五八七・七四四
	猪	一八、三五七	二、五八七・七四四	
	牛	五、四三二	一、三二二・九七八	
	羊	二、二二六	五二、六六〇	
	合 計	二六、〇〇五	三、九五三・三八二	

剩餘車牌數目表

康德元年份

營口縣

車牌套數	原領片數	售出片數	剩餘片數	備考
一 套	八〇〇	三五六	四四四	
二 套	一、〇〇一	七六一	二四〇	
三 四 套	二、〇九九	一、〇四六	一、〇五三	
五 套	五〇	一五	三五	
合 計	三、九五〇	二、一七八	一、七七二	

經徵各種捐稅一覽表

捐	田	契	清	戶	執	官	畝
目	賦	稅	賦	管	照	契	捐
捐	上則每畝一角五分四厘 中則每畝一角一分四分 每畝六分六厘城則每畝三分三厘	買契稅值百抽六典契稅 值百抽四	每畝經費八角照費四角 共一元二角內計解省七 角留縣五角	每張二元	每張一元	每張一元	每畝上則按一角四分六厘中則按一角四分六厘下則按一角四分六厘城則按一角四分六厘徵收
率							
期	每年由十一月一日開徵至次年五月一日加罰一成六月一日加罰二成七月一日以後永久加罰三成	凡人民立契須在六個月以內來署投稅	由首報人向各區公所隨時報領款項由各區公所按月報縣再行核轉	人民來署稅契時同時辦理之	人民來署稅契時同時辦理之	人民典買田房時須用官契紙填寫	人民來署繳納田賦時同時繳納之
質	係屬國稅除按二分一厘六毫截留計成經費外盡數解省	係屬國稅除按百分之二五截留經費外盡數解省	係屬國稅按月報省俟發下大照即按年升科	係屬國稅盡數解省	係屬國稅盡數解省	係屬國稅盡數解省	係屬縣稅充作地方警學經費
備	由國稅徵收所隨時徵收之	由國稅徵收所隨時徵收之由立契日起逾六個月者加罰一倍逾八個月加罰二倍逾十個月以後者永遠加罰三倍但逾期未稅經人檢舉或匿報契價者其科罰辦法另有章程	由國稅徵收所隨時辦理之留縣經費五角內計每畝縣署經費三角五分區公所經費一角五分	由國稅徵收所隨時辦理之凡人民投稅契契均須粘連戶管	由國稅徵收所隨時辦理之凡人民投稅契契均須粘連執照	由國稅徵收所或各區公所隨時辦理之	由國稅徵收所代收完全留縣
考							

積穀	每畝按一分二厘隨畝捐帶收	人民來署繳納畝捐時同時繳納之	係屬縣稅存儲備荒不准隨便動用	由國稅徵收所代徵畝捐時同時辦理之
房捐	埠內每季每間一等九角二等六角三等四角二分四等二角四分兩搭每季每間收一元八角	每年按春夏秋冬四季徵收之	係屬縣稅充作市政經費	由縣稅徵收所徵收之凡有逾期滯納者即照章科罰之
舖捐	按月照資本金抽收最少數一元八角九分最多數七十九元	按月徵收每月納捐期為十五日三十日	係屬縣稅充作警察經費	同前
車牌捐	一套每片一元二套每片二元三四套每片四元五套每片六元	每年度由十一月一日起派員分赴四鄉及埠內發放	係屬縣稅除工本費應繳省外餘款充作警學經費	由徵收股直接辦理之
人力車捐	營業人力車每月每輛納捐九角自用人力車每月每輛納捐五角	按月徵收每月納捐期為九日至十四日	係屬縣稅充作警察經費	由縣稅徵收所徵收之凡有逾期滯納者即照章處罰之再每年度應領車牌一次酌收工本費
平車捐	每輛納捐九角	按月徵收每月納捐期為十五日至二十日	係屬縣稅充作警察經費	同前
四輪馬車捐	每輛納捐一元八角	按月徵收每月納捐期為十五日至二十日	係屬縣稅充作警察經費	同前
皮棚馬車捐	每輛納捐一元八角	按月徵收每月納捐期為十五日至二十日	係屬縣稅充作警察經費	同前
汽車捐	長途每輛一元埠內每輛十元	按月徵收	係屬縣稅充作養路費	同前

自行車捐	每輛七角五分	每年按春夏秋冬四季徵收之	係屬縣稅充作縣行政經費	由縣稅徵收所徵收之凡有逾期滯漏者即照章處罰之
轎車捐	每輛一元二角	按月徵收每月納捐期為十五日至二十日	係屬縣稅充作警察經費	同前
屠宰捐	埠內牛每頭二元二角豬每口一元羊每隻六角外埠牛每頭收一元二角豬每口六角羊每隻二角五分	屠宰時徵收之	係屬縣稅由屠宰場及外鎮各收稅所徵收之充作警察經費	屠宰後由屠宰場及外鎮各收稅所蓋印後方准出售
肉捐	牛每頭一元二角豬每口六角羊每隻二角五分埠內外鎮均一律	同前	同前	同前
門捐	埠內一等妓館每戶四元二等三元大石橋鎮不分等每戶二元	按月徵收	係屬縣稅充作警學經費	由縣稅徵收所徵收之凡有逾期滯漏者即照章處罰之
妓捐	埠內每名一等五元二等四元三等三元學堂二元外鎮不分等每名月捐一元	按月徵收每月納捐期一、二、三等為十五日至十六日、三、四、五等為十七日至二十一日	同前	同前
蓆捐	每領收一分	隨時徵收之	係屬縣稅充作學款	由縣稅徵收所徵收之凡有未納捐而擅自發出售者一經查出定予處罰
妓女檢驗捐	每名一等一元二角二等八角三等至五等四角	按月徵收每月納捐期一、二、三等為十五日至十六日、三、四、五等為十七日至二十一日	係屬縣稅充作警察經費	由縣稅徵收所徵收之凡有逾期滯漏者即照章處罰之
妓館班捐	一等十二元二等九元三等六元四等三元五等無	按月徵收每月納捐期一、二、三等為十五日至十六日、三、四、五等為十七日至二十一日	同前	同前

肥料捐	馬路捐	戲捐	營業床捐	廣告牌捐	船捐	河防船捐	營業商捐	房地捐
<p>捐額無定每年由行政股 投標辦理之</p>	<p>按舖捐每元抽收一角二分 又照牛每頭收二角六分 四厘猪每口一角二分 羊每隻七分二厘</p>	<p>本埠按實價百抽十大石 橋戲園按實價百收五</p>	<p>一等二元三角二等一元 五角三等八角</p>	<p>年額九百元</p>	<p>駁船年收十二元船駁年 收一元八角四厘船捐每 百石收二元</p>	<p>每隻每次去牛莊五角遠中六 角遠陽七角新民七角五分三 角船九角馬蜂溝一元一角通 江口一元二角三江口二元六角</p>	<p>按資本金千分之四徵收</p>	<p>外鎮每間市房三角院房 一角五分磚房一角八分 土房三分</p>
<p>按月徵收但每月應納之 捐不得過次月五日</p>	<p>繳納其猪牛羊之附加捐 由屠宰時徵收之</p>	<p>隨時徵收之</p>	<p>按月徵收每月納捐期定 為一日至八日</p>	<p>照年度計算</p>	<p>駁船捐每年徵收一次船 駁捐每年分上下兩期徵 收四厘捐隨時徵收之</p>	<p>隨時徵收之</p>	<p>按月徵收之</p>	<p>每年分春夏秋冬四季徵 收之</p>
<p>係屬縣稅充作 市政經費</p>	<p>係屬縣稅充作 馬路經費</p>	<p>係屬縣稅充作 警察經費</p>	<p>係屬縣稅充作 警察經費</p>	<p>係屬縣稅充作 市政及教育經費</p>	<p>係屬縣稅充作駁船 駁捐充警察經費 四厘捐專辦救濟 院之的款</p>	<p>事變前由稅捐 局經收事變後 撥歸地方充縣 行政經費</p>	<p>係屬縣稅充作 警察經費</p>	<p>同前</p>
<p>由肥料處按月送交徵收股如逾期不納者即 予照章處罰</p>	<p>按舖捐抽收者由縣稅徵收所徵收之由猪牛 羊附加者由屠宰場徵收之</p>	<p>由縣稅徵收所及大石橋收稅所徵收之</p>	<p>由縣稅徵收所徵收之凡有逾期滯納者即照 章處罰之</p>	<p>由英美烟公司代收送交徵收股</p>	<p>由船捐所及田莊台收稅所徵收之</p>	<p>同前</p>	<p>由外鎮各收稅所徵收之按月報解徵收股</p>	<p>同前</p>

冰 筏 捐	營業 照 捐	雜 戲 捐	遊行 廣告 捐	唱 捐	經 紀 捐	婚 書 費	祀 典 費	建 築 費
每個六角	按資本金三厘抽捐最多不得過七十元	一等月捐四元五角二等月捐三元三角三等月捐一元八角	每人一日收洋二角	每名月收四元(限於女性)	每名月收一元八角(限於銀錢油餅經紀)	紅媒再醮每份一元從良婚書每份八元	牛每頭收二角猪每口收一角羊每隻收五分	驗費每間一元照費每張六分呈請書費每張四分
按年徵收	隨時徵收之	按月徵收之	隨時徵收之	按月徵收之	按月徵收每月納捐期定為一日至八日	隨時徵收之	屠宰時隨肉捐徵收之	隨時徵收之
同前	係屬縣稅充作警察經費	同前	係屬縣稅充作市政經費	係屬縣稅充作縣署行政經費	係屬縣稅充作警察經費	係屬縣稅充作警學經費	係屬縣稅充作祀典專款	係屬縣稅充作工本及市政經費
由船捐徵收所徵收逐日送交徵收股	由縣稅徵收所徵收之	由縣稅徵收所徵收之凡有逾期滯納者即照章處罰之	由縣稅徵收所隨時徵收之以八人為限樂器二件作為一人	由縣稅徵收所徵收之凡有逾期滯納者即照章處罰之	由縣稅徵收所徵收之凡有逾期滯納者即照章處罰每年每人須領經紀證一枚酌收工本費	由縣稅徵收所及各區公所徵收之	由屠獸場及外鎮收稅所徵收之	由縣稅徵收所徵收之如有建築而不起照者即照章處罰之

鹽商義務捐	大柴捐	妓女房東義務捐	菜市場租	清道費	清潔費	電燈費	公園碼頭租	學田租
每石收二分	每火車收二元	埠內三四等妓女每名收四角	日租每担收二分月租每間收四角	同前	按營業照每萬元抽收最多數不得過三元	按營業照每萬元抽收最多數不得過十二元	歸奉山路局租用年無定額	每年由教育局會同財務局標租之租額無定
凡鹽商在銀行納鹽稅時同時徵收之	隨時徵收之	按月徵收每月納捐期為十七日至二十一日	每日早晨由本署派人赴市場徵收之	同前	同前	年分四季徵收	按年徵收之	每年春初在未種地以前辦理之
同前	同前	係屬縣稅完全充作庫款	係屬縣稅半充市政市場管理費半充地主地皮費	同前	係屬縣稅充作市政衛生費	係屬縣稅充作街燈費	係屬縣稅充作市政經費	係屬縣稅充作學款
由滿洲中央銀行營口支行代收按月送交徵收股核收	由商號三義興代收按月送交徵收股核收	由縣稅徵收所徵收之凡有逾期滯納者即照章處罰	由收捐人逐日送交徵收股	同前	同前	由縣稅徵收所徵收之凡有逾期滯納者即照章處罰	由縣署行政股辦理之	計地三百七十畝因該地濱河被水冲刷損失頗鉅

妓女局票	學費	戲票工本	小販義務捐	帆船客票	營龍航業捐	房捐附加馬路捐	房捐附加商學捐	助善捐
每本收七元	高初級小學校每學期每名男 生二元女一元五角高中學 校不分男女生每名每學期四 元初級中學每名三元	每本收一角	每人每月納捐一元	照客票每張收二分	照輪船客票每張收三分	按房捐一元抽收一角二分	按房捐一元抽收八分	捐額無定
發售於酒館	年分上下兩學期徵收之	發售於戲院	按月徵收每月納捐期為 一日至八日	同前	隨時徵收之	年分四季徵收之	年分四季徵收之	隨時徵收之
充作工本費	充作學款	充作工本費	係屬縣稅充作 縣行政經費	同前	係屬縣稅充作 學款	係屬縣稅充作 市政馬路費	係屬縣稅充作 商科學校經費	係屬縣稅完全 充作救濟院補 助費
由縣稅徵收所辦理之	由各學校經收隨時解徵收股	由縣稅徵收所辦理之	由縣稅徵收所徵收之凡有逾期滯納者即照 章處罰	由肇興公司代收按月送交徵收股核收	由航業公會代收按月送交徵收股核收	同前	由縣稅徵收所徵收之凡有逾期滯納者即照 章處罰	由救濟院經收純係好善樂施性質隨時送交 徵收股核收

營口縣徵收舖捐捐額數目表

資本總額	規定捐額	七折徵收
十元以上二十元未滿	五角	三角五分
二十元以上五十元未滿	七角	四角九分
五十元以上一百元未滿	一元	七角
一百元以上一百五十元未滿	一元二角	八角四分
一百五十元以上二百元未滿	一元四角	九角八分
二百元以上三百元未滿	一元六角	一元一角二分
三百元以上四百元未滿	一元九角	一元三角三分
四百元以上五百元未滿	二元二角	一元五角四分
五百元以上一千元未滿	二元七角	一元八角九分
一千元以上一千五百元未滿	三元五角	二元四角五分
一千五百元以上二千元未滿	四元二角	二元九角四分
二千元以上三千元未滿	五元五角	三元八角五分
三千元以上四千元未滿	六元五角	四元五角五分
四千元以上五千元未滿	八元	五元六角
五千元以上一萬元未滿	十元	七元
一萬元以上五萬元未滿	十三元	九元一角

表列捐額數目於徵收時均按七扣計收前經呈准有案合併聲明

五萬元以上十萬元未滿	十八元	十二元六角
十萬元以上十五萬元未滿	二十三元	十六元一角
十五萬元以上二十萬元未滿	二十八元	十九元六角
二十萬元以上二十五萬元未滿	三十三元	二十三元一角
二十五萬元以上三十萬元未滿	三十八元	二十六元六角
三十萬元以上四十萬元未滿	四十三元	三十元零一角
四十萬元以上五十萬元未滿	四十八元	三十五元
五十萬元以上六十萬元未滿	五十三元	四十元二角
六十萬元以上七十萬元未滿	五十八元	四十九元
七十萬元以上八十萬元未滿	六十三元	五十六元
八十萬元以上一百萬元未滿	六十八元	七十一元
一百萬元以上一百五十萬元未滿	七十三元	一百零五元
一百五十萬元以上二百萬元未滿	七十八元	一百四十四元
二百萬元以上三百萬元未滿	八十三元	一百八十九元
三百萬元以上四百萬元未滿	八十八元	二百四十五元
四百萬元以上五百萬元未滿	九十三元	三百四十五元
五百萬元以上一千萬元未滿	九十八元	四百九十五元
一千萬元以上	一百零三元	七百零五元

營口縣調查管界買賣田房契稅標準價格表

區			第			內			埠			城鄉別		
地			間			地			間			房地種類		
城	下	中	上	土	草	磚	城	下	中	上	土	草	磚	等
則	則	則	則	房	房	房	則	則	則	則	房	房	房	則
同	同	同	每	同	同	每	同	同	同	每	同	同	每	數
			畝			間				畝			間	日
六	十	二	二	四	五	六	十	三	七	九	五	一	二	標準價格
元	元	元	元	元	元	元	元	元	元	元	元	元	元	格
														備
														考

第 一 區			第 三 區						第 二 區							
房 間			地 田				房 間			地 田				房 間		
土	草	磚	城	下	中	上	土	草	磚	城	下	中	上	土	草	磚
房	房	房	則	則	則	則	房	房	房	則	則	則	則	房	房	房
同	同	每	同	同	同	每	同	同	每	同	同	同	每	同	同	每
		間				畝			間				畝			間
三	四	四	四	十	十	二	三	四	四	七	十	二	三	三	四	七
十	十	十			五	十	十	十			五	十	十	十	十	十
元	元	元	元	元	元	元	元	元	元	元	元	元	元	元	元	元

區 六 第						區 五 第						區 四				
地 田			間 房			地 田			間 房			地 田				
下	中	上	土	草	磚	城	下	中	上	土	草	磚	城	下	中	上
則	則	則	房	房	房	則	則	則	則	房	房	房	則	則	則	則
		每			每				每			每				每
同	同	畝	同	同	間	同	同	同	畝	同	同	間	同	同	同	畝
十	二	三	三	四	五	七	十	十	二	三	四	五	四	十	十	二
五	十	十	十	十	十	元	元	五	十	十	十	十	元	元	五	十
元	元	元	元	元	元			元	元	元	元	元	元	元	元	元

明 說	區 七 第							
	地 田			間 房				
查表列標準價格係按國幣計算合併說明	城	下	中	上	土	草	磚	城
	則	則	則	則	房	房	房	則
	同	同	同	每	同	同	每	同
				畝			間	
	十	二	三	四	五	七	八	五
元	十	十	十	十	十	十	元	元

營口縣調查管界典質田房契稅標準價格表

第一區						內埠						城鄉別												
地			田			間			房			地			田			間			房			房地種類
城	下	中	上	土	草	磚	城	下	中	上	土	草	磚	等										
則	則	則	則	房	房	房	則	則	則	則	房	房	房	則										
			每			每				每			每	數										
同	同	同	畝	同	同	間	同	同	同	同	同	同	同	間										
三	八	十	十	二	二	三	十	二	四	五	三	五	一	標準價格										
元	元	元	元	元	元	元	元	元	元	元	元	元	元	格										
														備										
														考										

第 一 區			第 三 區						第 二 區							
房 間			地 田				房 間			地 田				房 間		
土	草	磚	城	下	中	上	土	草	磚	城	下	中	上	土	草	磚
房	房	房	則	則	則	則	房	房	房	則	則	則	則	房	房	房
同	同	每	同	同	同	每	同	同	每	同	同	同	每	同	同	每
		間				畝			間				畝			間
十	二	二	三	五	七	十	十	二	二	三	八	十	十	十	二	三
三	十	十					三	十	十			二	五	五	十	十
元	元	元	元	元	元	元	元	元	元	元	元	元	元	元	元	元

區 六 第						區 五 第						區 四				
地 田			間 房			地 田			間 房			地 田				
下	中	上	士	草	磚	城	下	中	上	土	草	磚	城	下	中	上
則	則	則	房	房	房	則	則	則	則	房	房	房	則	則	則	則
		每			每				每			每				每
同	同	畝	同	同	間	同	同	同	畝	同	同	間	同	同	同	畝
五	八	十	十	二	二	三	六	八	十	十	二	二	三	五	七	十
元	元	元	元	十	十	元	元	元	元	元	十	十	元	元	元	元
				五	五						五	五				

明 說	區 七 第							
	地 田				間 房			
	城	下	中	上	土	草	磚	城
	則	則	則	則	房	房	房	則
查表列標準價格按國幣計算合併說明	同	同	同	每	同	同	每	同
				畝			間	
	五	十	十	二	二	三	四	三
	元	元	元	元	元	元	元	元

營口縣地方營業許可証費等次表

款額	等級	證費	備考
五萬元以上者	特等	十元	
一萬元以上五萬元以下者	一等	五元	
五千元以上一萬元以下者	二等	四元	
一千元以上五千元以下者	三等	三元	
五百元以上一千元以下者	四等	二元	
五百元以下者	五等	一元	

三個年份舖捐收入比較表

康德元年份

營口縣

月份別	年份別		
	大同元年份	大同二年份	康德元年份
一月份	一四、四八四 <small>元</small> 三六五	一一、九八四 <small>元</small> 一四〇	一三、九三二 <small>元</small> 九五〇
二月份	一三、三四七七一〇	一五、三四九四四〇	一一、四七六九二〇
三月份	一八、一四九五五〇	一三、八二一四四〇	一四、七三七九五〇
四月份	一五、〇三六六六〇	一四、一五〇九九〇	一二、六三六四二〇
五月份	一五、四九四〇二〇	一四、二五三八八〇	一三、四三六二三〇
六月份	一四、四八四九一〇	一四、二五二五二〇	一二、八五〇八三〇
七月份	一四、九九八一九〇	一三、九六五五九〇	一二、八二七二三〇
八月份	一四、六七二二二〇	一四、三二七一〇	一二、七六〇四四〇
九月份	一三、九〇四二二〇	一三、九五四九〇〇	一二、三九五〇一〇
十月份	一四、三六三四七〇	一四、三四〇四一〇	一二、九四九四〇〇
十一月份	一六、五六四七六〇	一三、九六四二七〇	一二、五八七九五〇
十二月份	一四、〇五四三一〇	一三、三八三八四〇	一二、六七九五八〇
總計	一七九、五五四二八五	一六七、七三八五三〇	一五五、二七〇九〇〇

教育狀況統計表

康德元年十二月份

校 別		項 別	校 數	級 數	職教員數	學 生 數		
						總 數	男	女
公 立	幼 稚 園							
	小 學 校	縣 立	11	76	90	3461	2381	1080
		區 立	7	23	29	905	719	186
		村 立	110	121	121	5184	4561	623
	中 學 校	初 級	3	8	19	519	407	112
		高 級	1	3	7	117	117	
	師 範 學 校		2	5	13	143	104	39
	職 業 學 校	小 學						
		初 中						
	民 衆 學 校		6	6	24	198	154	44
其 他								
計		140	242	303	10527	8443	2084	
私 立	幼 稚 園							
	小 學 校		12	33	44	1832	1626	206
	中 學 校	初 級						
		高 級						
	師 範 學 校							
	職 業 學 校	小 學						
		初 中						
	私 塾							
	日 語							
其 他		2	9	12	485	303	182	
計		14	42	56	2317	1929	388	
總 計		154	284	359	12844	10372	2472	
備 考		私立其他關係外人設立初中一校小學一校合併聲明						

公立學校簡明表

康德元年十二月份

縣區	村別	校名	程度	學級	學生數		職教員數		每生每期	徵收學費數	經費數	校長或負責人名	校址
縣立	師範	師範學校	師範	三	106	106	7	7	無	四六〇、〇〇	四六〇、〇〇	校長曲連魁	埠內通惠門街
同	同	女子師範學校	同	二	40	40	4	2	無	三六三、〇〇	三六三、〇〇	校長王殿甲	埠內雙廟子東街
同	同	商科高級中學校	商科	三	117	117	7	7	四、〇〇	四六〇、〇〇	四六〇、〇〇	校長楊文林	埠內三義廟街
同	同	師範初級中學校	初中	三	194	194	7	1	三、〇〇	三六四、〇〇	三六四、〇〇	校長曲連魁兼任	埠內通惠門街
同	同	女子初級中學校	初中	二	97	97	3	1	三、〇〇	二三八、五〇	二三八、五〇	校長王殿甲兼任	埠內雙廟子東街
同	同	商科初級中學校	初中	三	192	192	8	8	三、〇〇	三九二、〇〇	三九二、〇〇	校長楊文林兼任	埠內三義廟街
同	同	縣立第一小學校	初小	六	231	231	7	5	二、〇〇	一六二、〇〇	一六二、〇〇	校長胡連文	埠內桃園街
同	同	縣立第二小學校	初小	四	121	121	4	1	一、〇〇	一九七、〇〇	一九七、〇〇	校長馬慶潭	埠內八田地街
同	同	縣立第三小學校	初小	四	149	149	5	5	一、五〇	一九四、〇〇	一九四、〇〇	校長楊蔚藍	埠內青堆子街
同	同	縣立第四小學校	初小	八	359	359	5	4	同	三三一、〇〇	三三一、〇〇	校長張宏鏞	埠內學堂街
同	同	縣立第五小學校	初小	二	430	430	12	2	同	五一一、〇〇	五一一、〇〇	校長王者師	埠內硝礦局街
同	同	縣立第六小學校	初小	二	330	330	8	6	同	五一一、〇〇	五一一、〇〇	校長郎會輝	埠內揚武門街

同	同	同	村立	同	同	同	同	同	同	同	區立	同	同	同	同	同	縣立
村立第四小學校	同 村立第三小學校	同 村立第二小學校	第一學區 村立第一小學校	區立第八小學校	區立第六小學校	區立第五小學校	區立第四小學校	區立第三小學校	區立第二小學校	區立第一小學校	附屬小學校	縣立女子師範 附屬小學校	縣立師範 附屬小學校	縣立第九小學校	縣立第八小學校	縣立第七小學校	
初小	初小	初小	初小	初小	初小	初小	初小	初小	初小	初小	初小	初小	初小	初小	初小	初小	
一	一	二	二	二	三	六	四	一	一	六	六	六	六	六	六	六	
51	32	80	121	34		154	136	18	15	360		269	318	158	164		
7	6	18	34	10	133	44	29	1			215			24	56		
58	38	98	155	44	133	198	165	19	15	360	215	269	318	182	220		
1	1	1	2	3	3	5	5	2	2	7	1	7	7	8	3		
		1			2					6					4		
1	1	2	2	3	3	7	5	2	2	7	7	7	7	8	7		
同	同	同	同	同	同	同	同	女男 一、五〇〇	二、〇〇〇	二、〇〇〇	同	同	同	同	女男 一、五〇〇		
三五、〇〇	三三、〇〇	七二、〇〇	八〇、〇〇	一一五、〇〇	八〇、〇〇	二六二、〇〇	一九九、〇〇	八五、〇〇	八五、〇〇	二六二、〇〇	二五九、〇〇	二五九、〇〇	二五九、〇〇	二八七、〇〇	二六二、〇〇		
學董李書麟	學董邵會元	學董劉書田	學董王仙橋	校長江振旅	校長孫維瀛兼任	校長李連青	校長孫金凱	校長李龍川	校長王保桐	校長孫維瀛	主任汪榮貞	主任劉全功	校長關名福	校長黨玉才	校長由世英		
韓家學坊村	崔家磨坊村	大歡心甸村	周家平房村	第一區江家房	第七區田莊台	第二區金家屯	第二區大石橋	第三區石橋子	第四區大高坎	第七區田莊台	埠內雙廟子東街	埠內雙廟子南街	埠內青堆子街	埠內五台子街	埠內王家廟街		

統計彙纂

同	同	同	同	同	同	同	同	同	同	同	同	同	同	同	同	同	村
同	同	同	同	同	同	同	同	同	同	同	同	同	同	同	同	同	立
村立第一小學校	村立第一小學校	村立第二小學校	村立第三小學校	村立第四小學校	村立第五小學校	村立第六小學校	村立第七小學校	村立第八小學校	村立第九小學校	村立第十小學校	村立第十一小學校	村立第十二小學校	村立第十三小學校	村立第十四小學校	村立第十五小學校	村立第十六小學校	第一學區
同	同	同	同	同	同	同	同	同	同	同	同	同	同	同	同	同	初小
一	一	二	二	一	一	一	二	一	一	一	一	一	二	一	一	一	
26	25	154	105	34	32	32	88	30	49	36	38	33	96	14	47	47	
5	5	43	20	9			12		5	4	15	5	24		15	15	
31	30	197	125	43	32	32	100	30	54	40	53	38	120	14	62	62	
1	1	2	2	1	1	1	2	1	1	1	1	1	2	1	1	1	
1	1	2	2	1	1	1	2	1	1	1	1	1	2	1	1	1	
同	同	同	同	同	同	同	同	同	同	同	同	同	同	同	同	同	女男
							一、五〇〇	二、〇〇〇									一、五〇〇
三〇、〇〇	三〇、〇〇	八〇、〇〇	七〇、〇〇	三〇、〇〇	三二、〇〇	三二、〇〇	七〇、〇〇	二〇、〇〇	三〇、〇〇	三〇、〇〇	三〇、〇〇	三五、〇〇	七五、〇〇	二〇、〇〇	三〇、〇〇	三〇、〇〇	女男
學董邢福忱	學董何振英	學董崔潤章	學董孫鵬翔	學董劉興國	學董孫繚山	學董李長乘	學董郭勤仕	學董蔡洪福	學董張如麟	學董趙登聖	學董徐正國	學董聶百策	學董敬克昌	學董李遇清	學董劉汝濟	學董劉汝濟	女男
舍口房村	何家屯村	大石橋村	夏家屯村	黃大人屯村	陳家堡子村	李家屯村	石灰窰子村	小橋子村	後拉拉山子村	前拉拉山子村	香爐莊村	夏家堡子村	柳樹屯村	薛家窩堡村	小平山村	小平山村	女男

同	同	同	同	同	同	同	同	同	同	同	同	同	同	同	同	同	村立
同	同	同	同	同	同	同	同	同	同	同	同	同	同	同	同	同	第一學區
同	同	同	同	同	同	同	同	同	同	同	同	同	同	同	同	同	第三小學
同	同	同	同	同	同	同	同	同	同	同	同	同	同	同	同	同	初小
—	—	—	—	—	—	—	—	—	—	—	—	—	—	—	—	—	—
19	45	50	44	37	26	40	16	19	74	38	40	18	9	26	34	34	34
		2	3	7	7		2	3	6	3	2	7	1	5	6	6	6
19	45	52	47	44	33	40	18	22	80	41	42	25	10	31	40	40	40
1	1	1	1	1	1	1	1	1	1	1	1	1	1	1	1	1	1
1	1	1	1	1	1	1	1	1	1	1	1	1	1	1	1	1	1
同	同	同	同	同	同	同	同	同	同	同	同	同	同	同	同	同	女男 一、五〇〇
二〇、〇〇	三〇、〇〇	三三、〇〇	三〇、〇〇	三五、〇〇	三〇、〇〇	三〇、〇〇	二〇、〇〇	三〇、〇〇	六〇、〇〇	三〇、〇〇	四五、〇〇	一〇、〇〇	一〇、〇〇	二五、〇〇	三一、〇〇	三一、〇〇	三一、〇〇
學董袁巨鈴	學董孫祿臣	學董羅洪貞	學董劉忠廷	學董王振魁	學董	學董郭景祿	學董湯德貴	學董	學董李春謨	學董蕭連池	學董李維城	學董	學董	學董胡秉聖	學董孫萬生	學董孫萬生	學董孫萬生
絲瓜秧子村	鐘樹屯村	羅家屯村	南老爺廟村	石佛寺村	北小房身村	北大房身村	大弓灣村	青天咀村	李家街村	李家窩堡村	太平堡村	鄭家堡子村	薄家窪子村	太平莊村	大村	大村	大村

統計彙纂

同	同	同	同	同	同	同	同	同	同	同	同	同	同	同	同	同	村立
村立第五小學校	同 村立第四小學校	同 村立第三小學校	同 村立第二小學校	同 村立第一小學校	同 第四學區 村立第五小學校	同 村立第四小學校	同 村立第三小學校	同 村立第二小學校	同 村立第一小學校	同 村立第十小學校	同 村立第九小學校	同 村立第八小學校	同 村立第七小學校	同 村立第六小學校	同 村立第五小學校	同 村立第四小學校	第三學區 村立第五小學校
同	同	同	同	同	同	同	同	同	同	同	同	同	同	同	同	同	初小
一	一	一	一	一	一	一	一	一	一	一	二	一	一	一	二	一	
68	34	43	45	37	28	28	17	21	36	91	41	41	40	79	35		
		12		1	5	9	3	5	6	15	7	2					
68	34	55	45	38	33	37	20	26	42	106	48	43	40	79	35		
1	1	1	1	1	1	1	1	1	1	2	1	1	1	2	1		
1	1	1	1	1	1	1	1	1	1	2	1	1	1	2	1		
同	同	同	同	同	同	同	同	同	同	同	同	同	同	同	同	同	女男 一、五〇〇 二、〇〇〇
四二、〇〇	三〇、〇〇	三〇、〇〇	二五、〇〇	三〇、〇〇	三〇、〇〇	三二、〇〇	三〇、〇〇	三〇、〇〇	二八、〇〇	七五、〇〇	三〇、〇〇	三〇、〇〇	三〇、〇〇	六〇、〇〇	二八、〇〇		
學董游雨辛	學董	學董劉壽山	學董黃壽椿	學董馬雨春	學董杜書田	學董耿鳳翔	學董于九清	學董馬文泰	學董劉鳳鳴	學董韓有盛	學董單興義	學董李有義	學董孫春浦	學董	學董董寶琳		
哈吧台村	三家子村	新屯村	木廠村	蔡家屯村	前柳樹溝村	大柳樹溝村	西大房身村	馬家坨子村	鯉魚溝村	蓋家堡子村	同志溝村	費軍台村	牛牧養子村	青堆子村	北老灣村		

同	同	同	同	同	同	同	同	同	同	村立
村立第七小學校	同 村立第五小學校	同 村立第六小學校	同 村立第三小學校	同 村立第二小學校	同 村立第一小學校	同 村立第十小學校	同 村立第九小學校	同 村立第七小學校	同 村立第六小學校	第四學區 村立第六小學校
同	同	同	同	同	同	同	同	同	同	初小
—	—	—	—	—	—	—	—	—	—	—
19	23	30	19	20	37	19	23	24	37	
3				3		3	5	4		
23	23	30	19	23	37	22	28	28	37	
1	1	1	1	1	1	1	1	1	1	
1	1	1	1	1	1	1	1	1	1	
同	同	同	同	同	同	同	同	同	同	女男 一、五〇〇 二、〇〇〇
二〇、〇〇〇	二五、〇〇〇	二五、〇〇〇	二〇、〇〇〇	二五、〇〇〇	二五、〇〇〇	二〇、〇〇〇	二二、〇〇〇	二〇、〇〇〇	二五、〇〇〇	
學董	學董	學董路鴻儒	學董于清泰	學董王國發	學董郭振勝	學董游希順	學董高重五	學董王景順	學董孫廣第	
佟家窩堡村	碾子房村	白家屯村	藥王廟村	鄭家屯村	高家屯村	游家窩堡村	曾家屯村	龐家甸村	北密村	

中等學校職教員添裁統計表

康德元年下學期份

項	校別	師範	師	講	文	理	科	中	高	實	業	科	中	初	中	職	初	業	中	計	去			備	
																					被	裁	者		
前學期末狀況	學	數	2									1	3	2	5			1	3	6	15	2			
		校級	4									3	1								3	3			
	服	長	2																			36			
		教員	8								6				14				8				3		
	務	技																							
		員	2								1											3			
	員	計	12										8		14			8			42				
		增																			1				
	本學期內增減狀況	添	加	1																		3			
			校級	2									1										3		
		用	長																						
教員																									
減		計	2																		3				
		少																							
去		校級																							
		長	2								1											3			
職		教員																							
		技																							
學		校級	2																			3			
	數	2								1											6				
服	校級	5																			16				
	長	2								3											3				
務	校級	11																			36				
	教員																								
員	技																								
	員	2																			3				
本學期末狀況	計	15										8		11			8			42					
	員																								

中等學校畢業學生統計表

康德元年下學期 (康德元年十二月調查)

項目	校別		文理科高中		實業科高中		師範		師講		初中		職業		計	
	校數	性別	男	女	男	女	男	女	男	女	男	女	男	女	男	女
前學期	1															
學級數	3				3	1					6	2			12	3
畢業生數	29				47						94	22			170	22
本校數	1				1	1					2	1			4	2
本學期	3				3	2					6	2			12	4
本學期畢業者畢業後之方向	畢業生數															
	外國留學															
	大學															
	專門校															
	各種高中															
	已決定者															
就職者																
服務家事者																
其他																
計																

本縣各級學校均係春季始業本學期故無畢業學生合併說明

備考

中等學校半途入退學生統計表

康德元年下學期 (康德元年十二月調查)

項 目	校 別		文 理		高 中		實 業		師 範		師 講		初 中		職 業		初 中		計		
	男	女	男	女	男	女	男	女	男	女	男	女	男	女	男	女	男	女	男	女	
校 數																					
學 期 始 學 生 總 數																					
半 途 編 入 者	第一學年																				
	第二學年																				
	第三學年																				
	計																				
編入比率																					
半 途 退 學 者	第一學年																				
	第二學年																				
	第三學年																				
	計																				
退學比率																					
退 學 理 由 別																					
轉	學	住	就	職	病	氣	學	家	死	亡	其	他	理	山	計						
				3		1									3						13

中等學校經費統計表

康德元年下學期 (康德元年十二月調查)

項 目	學校種別		實業科中	初 中	職業初中	師 範	師 範	師 講	計	備 考
	高 中	高 小								
校 數	1	3		2	1	2			6	查本縣各級學校所收學費完全解縣列入公款收入之一部不留作校費開支商 科高中及女子師範校查均係租賃故無地價及建築物之估價合併說明
學 級 數	7	11		5	3	5			16	
教員(校長在內)	1	11		11	8	13			39	
僱員	2	3		3	1	2			9	
夫 役						3				
款 費	5,762.00	7,230.00		7,230.00	4,704.00	11,106.00			28,802.00	
公 學 費	420.00	1,590.00		1,590.00	605.00				2,616.00	
息 金 他										
其 他										
計	6,182.00	8,820.00		8,820.00	5,310.00	11,106.00			31,418.00	
人 件 費	4,524.00	6,108.00		6,108.00	4,140.00	8,088.00			22,860.00	
教員俸給	288.00	432.00		432.00	144.00	432.00			864.00	
僱員薪水下	288.00	690.00		690.00	420.00	780.00			1,296.00	
辦 公 費	420.00								2,310.00	
雜 費										
其 他 費	192.00					1,140.00			1,332.00	
臨 時 費	50.00					90.00			140.00	
計	5,762.00	7,230.00		7,230.00	4,704.00	11,106.00			28,802.00	
出 資										
建 築 物 價	800.00					30,400.00			30,400.00	
購 置 地 價	800.00					3,000.00			3,800.00	
計	800.00					29,000.00			20,000.00	
每一學級平均經費	1,910.70	1,446.00		1,446.00	1,568.00	2,221.20				
每一級員平均俸給	646.28	657.25		657.25	588.00	622.15				

小學校職教員添裁統計表

康德元年下學期份

項 別	縣 立	區 立	村 立	計 數	去 職	被 裁	10	備 考	
									理 由
前學期未狀況	學 校 數	11	7	57	75				
		75	22	62	159				
	服 務 員	11	6		17				
		78	22	62	162				
	計 數	89	28	62	179				
				53	53		3		
	本學期內增減狀況	增 加 校 數						13	
					59	59			
		添 加 教 員		5					43
					59	72			
用 裁 少 校 數		8	5						
去 職 校 數		8	5		13		5		
職 員 計 數		8	5		13				
學 校 數	11	7	110						
	75	22	121						
服 務 員 計 數	11	6					24		
	78	22	121						
本學期未狀況	89	28	121				72		

小學校畢業學生統計表

康德元年下學期 (康德元年十二月調查)

項目	校別		縣立		區立		村立		計		
	初級	高級	初級	高級	初級	高級	初級	高級	初級	高級	計
前學期	學級數	1	10	11	1	6	7	57	59	16	75
	畢業數	52	23	75	13	9	22	62	127	32	159
本學期	學級數	315	218	533	106	72	178	294	715	290	1005
	畢業數	246	110	356	12	22	34	87	345	132	477
本學期	學級數	561	328	889	118	94	212	381	1060	422	1482
	畢業數	1	10	11	1	6	7	110	112	16	128
本學期	學級數	52	23	75	13	9	22	121	186	32	218
	畢業數										
本學期後之方向	升學										
	升職										
	升其他學校										
	已決定者										
	希望者										
	其他										
備考											

小學校半途入退學生統計表

康德元年下學期 (康德元年十二月調查)

項目	性別	縣		立		區		立		村		立		計	
		男	女	計	男	女	計	男	女	計	男	女	計	男	女
本校	數	9	2	11	6	1	7	110	4693	641	110	125	3	128	
本學期	始學生總數	2487	1171	3658	750	192	942	4693	641	5334	7930	2004	9934		
半途編入者	初級	第一學年	31	19	50	3	4	7	38	3	41	72	26	98	
		第二學年	13	9	22	6	1	7	11	11	11	24	10	34	
	總計	第一學年	21	16	37	9	5	14	9	11	18	27	30	57	
		第二學年	7	13	20	7	2	9	9	9	18	23	24	47	
	高級	第一學年	9	5	14	1	6	7				10	11	21	
		第二學年	11	4	15	2	6	2				13	4	17	
	編入比率	計	92	66	158	19	16	35	53	23	81	169	105	274	
		比率	37%	56%	43%	25%	83%	37%	12%	36%	15%	21%	52%	28%	
	半途退學者	初級	第一學年	41	21	62	5	1	5	27	9	36	73	39	103
			第二學年	38	8	46	2	1	3	29	5	25	60	14	74
總計		第一學年	27	19	46	2	7	9	9	3	12	38	29	67	
		第二學年	19	15	34	4	8	4	14	14	28	37	29	66	
高級		第一學年	6	7	15	4	8	8				8	15	23	
退學比率	計	14%	8%	20%	7%	17%	37%	7%	31%	10%	23%	9%	28%		
		58%	67%	61%	27%	89%	39%	15%	48%	19%	29%	62%	36%		
退學理由別															
轉學	轉住	就職	病氣	學業不良	家庭事故	死亡	其他理由	計							
54	71		9	28	154	7	38	361							

小學校昇學生統計表

康德元年F學期 (康德元年十二月調查)

項 目	校 別		縣		區		村		立 計				
	初 級	高 級	初 級	高 級	初 級	高 級	初 級	高 級	初 級	高 級			
前 期	學 級 數	1	10	23	11	1	6	7	57	62	59	16	75
	學 級 數	52	23	75	13	9	22	62	62	127	32	159	
學 期	報 名 者												
	人 允 許 者												
本 期	學 級 數	1	10	11	1	6	7	110	110	112	16	128	
	學 級 數	52	23	75	13	9	22	120	120	186	32	218	
學 期	報 名 者												
	人 允 許 者												
備 考	學 級 數	52	23	75	13	9	22	120	120	186	32	218	
	學 級 數	784	296	1080	287	112	399	3172	3172	4243	408	4651	
備 考	報 名 者	598	187	785	169	96	265	1194	1194	1961	283	2244	
	人 允 許 者	1382	483	1865	456	208	664	4366	4366	6204	691	6895	
備 考	學 級 數	691	276	967	211	104	315	2896	2896	3798	380	4178	
	學 級 數	462	174	636	148	90	238	1146	1146	1756	264	2020	
備 考	學 級 數	1153	450	1603	359	194	553	4042	4042	5554	644	6198	
	學 級 數	85%	93%	86%	79%	93%	83%	93%	93%	90%	93%	90%	

初等學校經費統計表

康德元年下學期 (康德元年十二月調查)

項 目	學校種別		縣	立	區	立	村	立	計	備 考
	數	數								
校 級	數	11		7		110		128	合併說明 立學校共六校區立小學共六校爲官有校舍其餘各校校舍均係租賃故不列入 開支村立學校經收學費除支給校中經費外不足之數由村會補助之資產關係 查本縣縣區立各小學校所收學費完全解縣列入公款收入之一部不留作校費	
	數	75		22		121		218		
學 級	數	89		28		121		238		
	數	27		10		110		147		
天 役	數	42,759.00		13,318.50		20,695.00		56,077.50		
	數	12,250.00		3,505.00		25,565.00		36,450.00		
歲 入	公 學	55,009.00		16,823.50		46,260.00		118,092.50		
	息 金	31,236.00		10,296.00		31,944.00		73,476.00		
人 員	計	3,888.00		1,440.00		7,920.00		13,248.00		
	僱員薪水	4,500.00		1,320.00		6,396.00		12,216.00		
歲 出	人件費	2,710.00		117.50		2,827.50		2,827.50		
	天役薪工	425.00		145.00		570.00		570.00		
資 產	雜 費	42,759.00		13,318.50		46,260.00		102,337.50		
	其 他 費	21,000.00		28,000.00		54,000.00		103,000.00		
出 計	基 礎	7,653.00		2,900.00		16,000.00		26,553.00		
	建 築 物 購 置 地 價	11,500.00		4,800.00		23,000.00		39,300.00		
每 一 學 級 平 均 經 費	計	40,153.00		35,700.00		93,000.00		168,853.00		
	每 一 教 員 平 均 俸 給	570.12		605.39		382.31				
每 一 教 員 平 均 俸 給		350.97		367.71		264.00				

大同二年度文教費歲入決算報告表

種別	科目	地方公款		學產收益	學費	區村攤款	合計	附帶報告之件		
		預算額	決算額					預算額	決算額	
		比較	比較					比較	比較	
中等學校	縣立	預算額	30,858.00				30,858.00	中等學校	預算額	3,808.00
		決算額	31,061.07				31,061.07	校	決算額	3,698.00
		比較	293.07				203.07	縣	比較	110.00
		預算額	44,834.00				44,834.00	小	預算額	13,759.00
		決算額	46,895.51				46,895.51	立	決算額	12,335.75
		比較	2,061.51				2,061.51	區	比較	1,423.25
	區立	預算額	14,061.50				14,061.50	立	預算額	3,254.00
		決算額	14,524.23				14,524.23	校	決算額	2,960.50
		比較	562.73				562.73	村	比較	294.00
		預算額			368.20		368.20	立	預算額	3,344.00
		決算額			368.20		3,044.00	校	決算額	3,044.00
		比較					300.00	合計	比較	300.00
小學校	合計	預算額	58,895.50				77,831.50	入	預算額	
		決算額	61,519.74		368.20		80,455.74	收	決算額	
		比較	2,624.24		368.20		2,624.24	費	比較	
	區立	預算額	1,666.80				1,666.80	學	預算額	10.00
		決算額	2,220.55				2,220.55	校	決算額	10.00
		比較	553.75				553.75	區	比較	
村立	預算額	840.00				840.00	立	預算額	368.20	
	決算額	10,371.26				10,371.26	校	決算額	368.20	
	比較	9,531.26				9,531.26	村	比較		
合計	預算額	92,260.30				92,260.30	合計	預算額	378.20	
	決算額	105,172.62				105,172.62	校	決算額	378.20	
	比較	12,912.32				12,912.32	合計	比較		
備考										

大同二年度文教費歲出決算報告表

種 別	科 目	教 職 員 俸 給	雇 員 薪 水	差 役 工 資	各 種 津 貼 費	旅 費	庶 務 費	修 繕 費	實 習 費 (職業學校)	雜 費	臨 時 助 費	合 計	
													預算額
中 等 學 校	學 校	預算額	25,020.00	900.00	1,296.00		3,542.00						30,858.00
		決算額	23,940.00	882.00	1,296.00		4,973.07						31,061.07
		比較	1,080.00	18.00			1,301.07						203.07
小 學	縣 立	預算額	33,732.00		3,888.00		7,214.00						44,834.00
		決算額	32,275.34		3,876.00		10,744.17						46,895.51
		比較	1,456.66		12.00		3,530.17						2,061.51
學 區 立	區 立	預算額	11,184.00		1,440.00		1,437.50						14,061.50
		決算額	10,648.29		1,452.00		2,523.94						14,624.23
		比較	535.71		12.00		1,086.44						562.75
學 村 立	村 立	預算額	11,700.00		4,836.00		2,340.00						18,936.00
		決算額	11,700.00		4,836.00		2,340.00						18,936.00
		比較											
校 小 計	小 計	預算額	56,616.00		11,520.00		14,633.50						77,831.50
		決算額	54,623.63		11,520.00		20,551.18						80,455.74
		比較	1,992.37				5,917.68						2,624.24
文 化 機 關	機 關	預算額	1,152.00	900.00	144.00		370.80						1,666.80
		決算額	1,116.00	882.00	144.00		960.55						2,220.55
		比較	36.00	18.00			589.75						553.75
文 業 費 助 教 師 補 及 費 事 時 補	文 業 費 助 教 師 補 及 費 事 時 補	預算額									840.00	840.00	
		決算額									10,371.26	10,371.26	
		比較										9,531.26	9,531.26
合 計	合 計	預算額	82,788.00	900.00	11,664.00		15,004.30					840.00	111,196.30
		決算額	79,679.63	882.00	11,664.00		21,511.73					10,371.26	124,108.62
		比較	3,108.37	18.00			6,507.43					9,531.26	12,912.32

備 考

民衆學校狀況年報表

大同二年度 營口縣

校名	地址	經營主體	創立年月	校長姓名	職員數	級數	學生狀況			修業年限	授課時間		一年授課日數	課程類別	採用品書名	職員數	全年經費		經費來源
							入學	退學	畢業		日	週					員一個	人件費	
營口縣立第一小學校	埠內桃園街	公署	大同二年八月	胡連文	三	一	4	7	11	2	4	6	一年	日語 珠算 國語	平民千字 新選本 課讀本 算法大成	三	10000	4000	由縣公署公款支領
營口縣立第四小學校	埠內西廟南大街	同	同	張宏鏞	三	一	13	13	11	11	11	一年	同	同	同	同	同	同	
營口縣立第五小學校	埠內硝磺局街	同	同	鄭濟潤	三	一	11	2	13	2	4	6	一年	同	同	同	同	同	
營口縣立第六小學校	埠內揚武門街	同	同	王者師	三	一	12	9	21	11	11	一年	同	同	同	同	同	同	
營口縣立第九小學校	埠內青堆子街	同	同	郎會堉	三	一	12	10	22	5	1	6	一年	同	同	同	同	同	
營口縣立師範附屬小學校	埠內雙廟街	同	同	劉全功	三	一	9	2	11	8	1	4	一年	同	同	同	同	同	

統計彙纂

二一九

日語學校狀況年報表

大同二年度

營口縣

校名	地址	經營 主體	創立 年月	校長 姓名	職員 數	級 數	學生狀況				修業 年限	授課 時間	一年 授課 日數	每月 學費	採用 書名	職員 員數	全年 經費	經費 來源
							入學 男女計	退學 男女計	畢業 男女計	業 限								
營口縣日語夜校	埠內揚營口縣武門街公署	營口縣	大元同五月	王恩瀨	三	二	28	28	28	28	一年	二小時三十分	298	四〇〇〇	日語速修 讀本初等 日本語讀 會寶典	三〇〇〇 五〇〇〇 三〇〇〇	一三〇〇〇	山縣公署支領 及所收 學費
營口外國語學校	埠內三人類愛善會營口支部	人類愛善會	大元同二年十月	岡部正弘	七	四	100	100			四年	六小時共六小時	230	一九〇〇	初中高等 日語讀本	一三〇〇〇	三〇〇〇	由人類愛善會 營口支 部支款

私塾狀況年報表

大同二年度

營口縣

校名	地址	經營主體	創立年月	職員		學生狀況			授課時間		一年授課日數	課程類別	採用書名	學費		經費來源	
				校長姓名	職員數	入學	退學	每日	每週	每月				每月			
私立明倫小學	練軍營前街許家胡同	蓋益軒	民國二十年	蓋益軒	一	男	女	男女計	六小時	六小時	三〇日	國語、算術、修身、國文、小滿洲國	百家姓、四書、經書	九元五角	二元四角五分	六元	學費收入
私塾	善善公所街	張介輔	大同元年	張介輔	一	男	女	男女計	同	同	同	國語、算術、修身、國文、小滿洲國	四書、經書	一元	二元六角	五元	同
同	老爺廟西南街	杜清萼	民國二十年	杜清萼	一	男	女	男女計	同	同	同	國語、算術、修身、國文、小滿洲國	四書、經書	一元八角	二元五角	七元	同
同	得勝門北街	李煥章等	大同元年	李文元	一	男	女	男女計	同	同	同	國語、算術、修身、國文、小滿洲國	四書、經書	一元六角	二元九角	四元	同
同	羅鍋橋北街	張萬同	大同二年	張萬同	一	男	女	男女計	同	同	同	國語、算術、修身、國文、小滿洲國	四書、經書	一元七角	二元二角	六元	同
同	關帝廟前	于魁一	同	于魁一	一	男	女	男女計	同	同	同	國語、算術、修身、國文、小滿洲國	四書、經書	一元六角	二元二角	四元	同
同	分市場	孫玉珍	同	孫玉珍	一	男	女	男女計	同	同	同	國語、算術、修身、國文、小滿洲國	四書、經書	一元七角五分	二元九角五分	四元	同

私立尚實 小學校	私立成德 小學校	私立養蒙 小學校	私塾	私立崇實 小學校	成仁私塾	同	同	私塾
分道二 道街二	宮小水 街晶	道分馬 街所二	街清真 街寺	重盛街 教員	分什字 街塾	同	街西安 街橋	興分南 里所榮 街
校	塾	塾	塾	員	師	同	塾	張耀東 喬君平
長二 二年	師二 二年	師二 二年	師二 二年	元大 年同	元大 年同	同	師同	二年 大同
李仁山	邱占一	張鳳藻	孫冠榮	張元善	王文波	王翰章	王西銘	楊輔臣
二四八 一八六	一三一 五三六	一六 四一〇	一一三 一三	一三〇 八三八	一二九 五三四	一二四 四二八	一二四 二四	一一六 四二〇
同	同	同	同	同	同	同	同	六小時 三小時
同	同	同	同	同	同	同	同	二三日
國語修 滿洲國 小	國語修 滿洲國 小	國語修 滿洲國 小	國語修 滿洲國 小	國語修 滿洲國 小	國語修 滿洲國 小	國語修 滿洲國 小	國語修 滿洲國 小	國語修 滿洲國 小
珠算及 四書	珠算及 四書	珠算及 四書	珠算及 四書	珠算及 四書	珠算及 四書	珠算及 四書	珠算及 四書	珠算及 四書
八〇元	八〇元	六〇元	七〇元	〇五元	一〇元	七〇元	六〇元	八〇元
五八元	二八元	六〇元	九〇元	三元	三四元	一九元	一四元	三〇元
五二八元	二八元	六〇元	九一〇元	三九九元	三四〇元	一九六元	一四四元	一二〇元
六〇元	八五元	四〇元	二五元	八〇元	七〇元	四〇元	三〇元	三〇元
校長學費 募化	同	同	同	同	同	同	同	學費收入

私立尚德 小學	私立西河 小學	私立長光 小學	私立啓蒙 小學	私 塾	日滿公 詩社	私立育才 小學	私立達村 小學	私立新五 小學
福元街	元神廟 街	陳家花 園街	居獸場 分所尹 家胡同	操師範 校街	通惠門 西街	通惠門 魏家大 院	通惠門 街	永世街 三義店 胡同
教員	教員	教員	教員	熟師 二年	教員	教員	熟師 二年	校長 二年
辛寶華	毛志澧	王宣馨	張本正	劉葆美	孫蔚翰	李貴芳	王樹垣	侯貴福
二二八	一四七	一五一	一三三	二四二	一一八	一三六	一六八	二三八
二八	二一五	一五六	七四〇	八五〇	一八	三六	六八	一六五四
同	同	同	同	同	同	同	同	六小時
同	同	同	同	同	同	同	同	六小時
同	同	同	同	同	同	同	同	三日
珠算 讀書 習字 作文	珠算 讀書 習字 作文	國語 算術 修身 國文	國語 算術 修身 國文	讀書 習字 算術 國文	詩詞 古文 經書 著作	珠算 讀書 習字 作文	修身 國語 算術 國文	讀書 習字 算術 國文
及小學 四書等 教科	及小學 四書等 教科	均係小 學教科 書等	小學教 科及蒙 經四書 等書	小學教 科及蒙 經四書 等書	均係明 人著作 及古詩 等	小學教 科及四 書等書	滿洲國 小學校 及國文 論著	小學教 科及四 書等書
一〇元	六〇元	八〇元	五〇元	五〇元	五〇元	七〇元	七〇元	七〇元
二六〇元	三四八元	五二八元	二〇〇元	二五〇元	三〇元	五五元	四七六元	三三八元
二八〇元	三四八元	五二八元	二〇〇元	二五〇元	二七〇元	五五元	四七六元	三三八元
五〇元	八〇元	一〇〇元	四〇元	五〇元	四〇元	五〇元	五〇元	四〇元
同	同	同	同	同	同	同	同	學生學費

			私 塾 街	私立第六 小學校	私 塾 後街	私 塾 德後街	私 塾 河北東 街分	私 塾 河北西 街分	私 塾 電話局 後街
			西安橋 南	丁家塘 街	智發德 街	德後街	河北東 街分	河北西 街分	電話局 後街
			塾 師	教 員	塾 師	塾 師	塾 師	塾 師	塾 師
			大同 二年	同	同	同	同	大同 二年	大同 二年
			王文元	劉永惠	張明宗	王盛林	鄭世英	張煥庭	
			一 二 〇	一 二 一	一 二 三	一 三 二	一 三 〇	一 四 一	
			二 〇	二 一	二 三	三 一	三 〇	四 一	
			同	同	同	同	同	同	六小時
			同	同	同	同	同	同	六小時
			同	同	同	同	同	同	三 日
			讀 書 習 字	讀 書 習 字	讀 書 習 字	國 語 修 身 算 術	國 語 修 身 算 術	國 語 修 身 算 術	讀 書 習 字
			小學 教科 書	小學 國語 書	小學 國語 書	小學 國語 書	小學 國語 書	小學 國語 書	論語 孟子 千字
			六 五 元	六 〇 元	七 〇 元	六 〇 元	六 〇 元	七 〇 元	
			三 〇 元	三 六 元	六 二 元	八 六 元	一 八 元	二 六 元	
			二 二 〇 元	二 六 元	一 六 元	一 八 六 元	一 八 〇 元	二 八 七 元	
			三 〇 元	四 五 元	四 五 元	六 五 元	四 〇 元	六 五 元	
			同	同	同	同	同	同	學 費

教育會調查表

大同二年度狀況

名稱	地址	會長	副會長	備設	組織概要	事業概況	將來計劃	全年經費及其來源	資產	備考
奉天省教育會營口縣分會	埠內雙廟子南街	正會長 楊文林 副會長 曲連魁		佔用前教育局舊址正房三間廂房三間會議桌椅及辦公桌等均已齊備	本會設正副會長各一人會員一八〇人總務部正副部長各一人學校教育部正副部長各一人社會教育部正副部長各一人幹事十二人評議員二十一人文牘主任一人會計主任一人庶務主任一人編輯主任一人書記員一人夫役一人	本會經幹事會議決組織教科研究會成立以來成績尚佳	擬成立經學研究班舉辦講演會發行教育月刊或季刊	定爲國幣六百六十元由會費項下支給三百二十元教育廳補助一百三十元其不足之二百一十元擬請由縣公署補助之	無	

創設於宣統元年十月一日稱爲營口縣教育會自九一八事變後停止辦公至大同二年三月始奉令重新組織成立定名爲奉天省教育會營口縣分會

社會教化團體施設調查年報表

大同二年度

調查期 康德元年六月三十日
 提出期 康德元年八月三十日
 提出箇所 營口縣

名稱 佛教青年會
 主體營 正副會長

地址 埠內大平康里街
 代表者 正會長郭葆衡
 姓名 郭葆衡
 年齡 二十四歲

創立年月 由大同二年十月成立
 沿革 由大同二年十月成立總會會長郭葆衡等呈請本縣轉請省署核示以憑遵照進行
 組織 以會員組織之以會長為該會全權代表會內設總務宏法利生信行四部分担會務

職員	職名	職別	資格	會員數		年費	職業別																
				日系	滿系		農	工	商	學	官	其他	計										
會長	郭葆衡	特別		二〇	二〇	一〇元																	
會董		普通		一八〇	一八〇	二元三〇																	
教導師				二	二																		
部長				四	四																		

經費		資產及設備	
本年度財產收入額	無	平房四間並應用棹椽等物	
本年度補助金額	六〇〇元		
本年度事業收入額	六〇〇元		
本年度收入額	一三〇〇元		
本年度支出額	一三〇〇元		

本已辦重要事業 研究佛學設有講演班勸化社會上一班愚頑
 事業現況概要 仍繼續研究佛學按時講演積極勸化為目的
 附設事業 無
 將來計劃 擬會務發展經費充裕再為推廣分會

備考 房係租用故未評定價格

社會教化團體施設調查年報表

大同二年度

調查期
提出期
提出箇所
營口縣

名稱 婦女聯合會
經營體 正副會長

地址 營口縣立女師範學校
代表姓名 正會長 楊宇青
副會長 汪孝友
年齡 四十一歲

創立年月 由大同二年一月三日成立
沿革 由大同二年一月三日成立業呈請營口縣公署批准立案
該會置正副會長各一人幹事八人理事若干人各有專責辦理會務

職別 職名 職數
會長 二
幹事 四
理事 八

職員 職別 數
均屬普通 五〇
日系 滿系 其他 計 五〇
年費 農工商學官其他 計

經費 基金 額 無
本年度財產收入額 無
本年度補助金額 無
本年度事業收入額 一一〇元
本年度支出額 一二〇元

已辦重要事業 歡迎日滿婦女團並開日滿婦女聯歡會
附設 無
備設及產資 平房三間及應用檯燈等物

事業現況概要 維持會務聯合日滿婦女親善並擴充改善家庭之教導方法
將來計劃 擬將來盡量發展辦理講演宣傳班使婦女獨立提高地位

備考 房屋係借用故未評定價格該會會員均屬女性故職業別欄未能區分

社會教化團體施設調查年報表

大同二年度

調查期	提出期
提出箇所	營口縣

名稱	萬國道德會營口分會
地址	南新街述善堂東院
創立年月	由大同二年九月成立
沿革	由大同二年九月成立營口分會經會長王仲義呈請營口縣公署立案所需常年經費一千二百元由王會長與述善堂分捐捐助
組織	設會長一人會員若干人及主任講師各若干人辦理會務

代表者	王善堂 王述善堂
姓名	王仲義
略歷	係士
年齡	五十一

職員名	職別	數
會長	普通	一
主任	普通	二
講師	普通	五

經費	會費	別計
基 本 金	年 額	農 工 商 學 官 其 他
本年度財產收入額	不 收	五 一 一 〇
本年度補助金額		
本年度事業收入額		
本年度收入額		
本年度支出額		

備 考	附 設
房屋係借用無利未評定價格	平房二十間及應用椅凳等物俱備

事業現況概要	計 劃
講習所講病所積極進行	擬改革女性不良習慣以改善家庭普及社會女性教育

已辦重要事業	附 設
講習所第一班女生三十名業已畢業又續招女生三十名講病所每日講演聽講者六七十人	由本年春設立女子義務小學二級學生一百人

本年度重要事業	附 設
講習所第一班女生三十名業已畢業又續招女生三十名講病所每日講演聽講者六七十人	由本年春設立女子義務小學二級學生一百人

本年度重要事業	附 設
講習所第一班女生三十名業已畢業又續招女生三十名講病所每日講演聽講者六七十人	由本年春設立女子義務小學二級學生一百人

社會教化團體施設調查年報表

大同二年度

調查期	
提出期	
提出箇所	營口縣

名稱	宣講堂		經營體	各善長		年齡	六十歲			
	埠內硝磺局街			陶海瀾			一年			
地址	埠內硝磺局街		代表者	陶海瀾		略名	幼年讀書壯習商			
創立年月	由前清光緒三十一年成立		略名	陶海瀾		略名	幼年讀書壯習商			
沿革	由前清光緒三十一年陶海瀾畢雲橋等呈請立案當經核准開辦至今									
組織	堂內設善長主任主講庶務會計交際等職辦理各種事務									
職員	職名	日系	滿系	其他	計	會費	農工	商學官	其他	別計
	善長	一			一	三〇〇	不收			
主任	一				一					
主講	一				一					
庶務	一				一					
會計	一				一					
經費	基	本	金	額	無					
維持	本	年	度	財	產	收	入	額	無	
	本	年	度	補	助	金	額	無		
	本	年	度	事	業	收	入	額	無	
	本	年	度	支	出	額	無			
	本	年	度	支	出	額	二〇〇〇元			
	本	年	度	支	出	額	二〇〇〇元			
	本	年	度	支	出	額	二〇〇〇元			
已辦重要事業	以講演爲主要業務無其他事業									
事業現況概要	每日按時講演道德引人行善									
備考	查該堂會員三百人除男二百五十人外女性尙有五十人所以資格職業欄時難區分會費不收惟收善友自動捐款作堂內一切開銷所以稱爲補助金									
附設	平房二十三間并應用棹凳等物俱全									
事業	擬擴充各種慈善事業									
將來計劃	擬擴充各種慈善事業									

社會教化團體施設調查年報表

大同二年度

調查期
提出期
提出箇所
營口縣

名稱 世界紅卍字會營口分會
主體營 夏頌誠 趙益真

地址 埠內永世街
代表者 夏頌誠 趙益真
年齡 五十歲

創立年月 民國十六年九月一日成立
沿革 由民國十六年經釋妙因延仰空提倡夏頌誠趙益真協助成立山十七年設粥廠十八年設診所及貧民小學十九年建築樓房二十四間並添設掩埋施棺施茶等事積極辦理至今
設正會長一人副會長二人並分總務儲計防災救濟慈善交際六股各行專責分担會務協助進行

職名	職別	員數		職別	費額	職業
		日系	滿系			
會長	特別	1	0	1	不定	農工商學官其他
主任	名譽	1	0	1	不定	農工商學官其他
	普通	1	0	1	五元	農工商學官其他
		1	0	1	三元	農工商學官其他
		1	0	1	三元	農工商學官其他
		1	0	1	三元	農工商學官其他
		1	0	1	三元	農工商學官其他
		1	0	1	三元	農工商學官其他
		1	0	1	三元	農工商學官其他

經費	持維	員數		備設及產資
		日系	滿系	
基 本 金 額	無	0	0	平房五十間二層樓二十間各種辦公用品俱全
本年度財產收入額	無	0	0	
本年度補助金額	二八五〇〇元	0	0	
本年度事業收入額	一五〇〇〇元	0	0	
本年度收入額	三〇〇〇〇元	0	0	
本年度支出額	三〇〇〇〇元	0	0	

已辦重要事業 設施診所掩埋隊惜字紙會貧兒小學校及因利局郵局等
事業現狀概要 現將原有各事業經營不遺餘力
附設事業 貧兒小學校一處學生六級計二百五十餘人
將來計劃 擬將各種事業逐項擴充以期完善

備考 查該會基金亦由總會提用故基金額未能定有準數

社會教化團體施設調查年報表

大同二年度

調查期 提出期 提出箇所 營口縣

名 稱	天主教附設育嬰堂養老所		主 體	天主教堂	
地 址	埠內八田地		代 表 者	名 姓	唐若望
創 立 年 份	由清光緒元年成立		略 歷	係天主教傳教師	
革 沿	清光緒元年成立至康德元年計六十年所救護男女嬰孩一萬五千餘人收養年老貧民八千六百九十餘人開辦迄今力爲維持				
組 織	該團體由天主堂辦理所有教員講師看護等職均由該堂支配以資進行				
職 員	職 名	日 系	滿 系	其 他	數 計
	會 別	資 格	日 系	滿 系	其 他
	會 費	農 工	商 學	官 其 他	計 別
看 護 員		一〇		一〇	
教 師 員		三		三	
教 員		二		二	
堂 長				一	
基 本 金	四五〇〇元				
費 用	無				
經 助 金	無				
維 持 費	無				
本 年 度 收 入	四五〇〇元				
本 年 度 支 出	四五〇〇元				
已 辦 重 要 事 業	育嬰堂養老所照規定章程教養兼施				
本 年 度 概 況	現在育嬰堂共收男女嬰孩八十名其中在外乳哺者三十名養老所現有八十四名仍前收養				
考 備	該堂經費歷年九千元由瑞士國各地募款寄來作該堂團體事業約佔二分之一其餘二分之一作布教之用故收入支出以四千五百元爲標準該團體之會員即天主教教徒故資格職業均難區分				
附 設 事 業	堂內設有小學一級以教育男女小孩				
計 劃	將來 男女小孩年老貧民擬盡量收容				
備 註	平房佔二十餘間應用物品俱全				

社會教化團體施設調查年報表

大同二年度

調查期
提出期
提出箇所
營口縣

名稱
營口縣救濟院
主體
營口縣公署

地址
埠南五台子
代表者
姓名 金憲云
年齡 三十二歲

創月
由清光緒十四年成立
歷略
營口縣教育局局長

沿革
由清光緒十四年創辦資善堂係山海關兵備道續昌與紳商合力經營至民國十四年經遼瀋道尹佟兆元改歸市政公所辦理遷於五台子改稱同善堂迨民國十八年改歸市政籌備處接辦十九年市政籌備處裁撤改歸營口縣公署辦理至今
該院設院長主事主任辦事員管理員醫官售貨員工師等職內分養老殘廢貧民孤兒濟良五所又附設織巾織襪糊盆工廠及小學一級

職員	職名	職別	員數				
			會	員			
	院長		1	1			
	主事		1	1			
	主任		2	2			
	其他職員		12	12			
	會	種別	資格	日係	滿係	其他	計

經費	本年度			備設及產資
	收入額	補助金額	支出額	
維持	無	無	一、二、四元	瓦房九十九間平房三間各種應用物品俱全
經營	無	無	一、二、四元	

本館已辦重
事業現
養老貧民殘廢三所除預備食宿外另爲備置衣服孤兒所課讀工作力求進步濟良所教管擇配維持人道
除原有五所收容致養及工作擇配醫藥護理等事外又於大同二年十一月一日起設臨時貧民收容所一處以四個月爲期滿解散

該院經費由營口縣公署公款支給之該院純係慈善機關雖含一種教化團體性質與其他教化團體不同所以會員欄未能填註合併聲明

民衆娛樂施設調查年報表

大同二年度

種別名稱	地址	創立年月	代表者	收容數	職員	每日遊覽人數	票價	本年度收入	本年度支出	出度	基金	設備概要	應改善事項	調查期	提出期	提出所	調查所
														康德元年八月卅日	營口縣	營口縣	營口縣
戲園	天成舞台	小紅樓院內	張守義	五〇〇	三一〇	五〇〇	一元	二六〇〇〇元	六〇〇〇元	五〇〇元	元	長凳三十二條 方凳三十條 井一律不演并改良新戲					
同	昇平舞台	窪坑甸南大院	李香齋	四〇〇	三一	四〇〇	一元	二四四〇〇元	四四〇〇元	三〇〇元	元	棹凳及應用物品俱全	同				
茶社	群英軒	同	劉鳳岐	一一〇	三	一一〇	〇元	一〇〇〇元	一〇〇〇元	一〇〇元	元	長棹廿八條 長凳三十六條	改良新鼓詞有益社會				
同	文雅軒	同	夏鳳閣	一〇〇	二	一〇〇	〇元	八〇〇元	八〇〇元	一〇〇元	元	長棹廿四條 長凳四十條	於社會有礙之鼓詞禁止之				
同	鳴祥茶館	同	劉鳳鳴	一〇〇	二	一〇〇	〇元	五〇〇元	五〇〇元	四〇元	元	棹廿四張 凳廿五張	有益社會鼓詞提倡之				
同	雙合軒	同	徐福廷	五〇	二	五〇	〇元	五〇〇元	五〇〇元	四〇元	元	棹十三張 凳廿五張	有礙社會之鼓詞禁止之				
同	慶和軒	老爺廟前市場	曹廣平	五〇	二	五〇	〇元	五〇〇元	五〇〇元	四〇元	元	棹十張 凳廿五張	關於風化之鼓詞當改良				
同	鄭家茶館	老爺廟前市場	鄭朝翰	五〇	二	五〇	〇元	四五〇元	四五〇元	三〇元	元	凳廿條	有傷風化者應禁止之				
同	賓雅軒	老爺廟前市場	王錫亭	六〇	二	六〇	〇元	四八〇元	四八〇元	四〇元	元	棹七張 凳十四條	改良有益於社會之鼓詞				
俱樂部	公餘俱樂部	李家大樓街	王殿忠	二〇〇	三	五〇	〇元	四〇〇元	四〇〇元	四〇元	元	棹時鐘及應用物品俱全					
公園	營口縣公園	東海關東街	燕壽齡	一三三	一	三五〇	〇元	二二三六元	一一三六元	三三元	元	假山茅草亭 水池花草樹木 鷹雁猴兔等					

所場樂娛衆民爲視均等園公部樂俱社茶院戲別種

註附

文廟調查統計年報表

大同二年度

調查期	康德元年八月卅日
提出個所	營口縣

稱名	官祀奉	沿革	建築物	附屬祠宇	祭祀方法	一年間行事	經費	考備
營口縣文廟	營口縣教育局局長	舊址在邑南大水塘村北民國五年縣知事朱佩蘭就五台子村前張營改建知事李仙根繼成之至十五年春知事靳造華奉教廳令遂於雙廟子南街擇地重修委教育所長姜希尙與地方士紳等董其事民國十六年七月開工十七年九月落成所需款項有地方公款及士紳勸募之款	大成殿三楹崇聖祠三楹東西廡各五楹泮水池一大成門一戟門二櫺星門一牌樓三櫺星門外東曰禮門西曰義路又孝子祠鄉賢祠各三間崇聖殿左右有更衣所神厨室各二間其餘周圍宮牆及神龕神座三牲棹祭器等項俱全	營口初爲海城蓋平兩縣所屬文廟未修以前凡有奇行異節者均附於該兩縣文廟內自修文廟以後亦有附屬孝子祠鄉賢祠各三間以備將來可以入該祠宇者用之	每年春秋上丁之日釋菜致鐘伐鼓執豆陳籩以香帛酒醴太牢之禮讀祝以祀之有樂舞生三十六人國樂班六人各奏樂唱歌正獻官分獻官陪祭官祭於大成殿及兩廡承獻官分獻官祭於崇聖祠行九叩之禮先期演禮以免臨時貽誤	查大同二年九月二十八日味爽由縣長率同與祭各官及地方士紳等在文廟敬謹舉行秋丁祀孔典禮迨康德元年三月十七日爲春丁祀孔之日縣長仍率同與祭各官員及士紳等照例舉行以祀之又本年四月間奉省令轉奉部令飭將文廟應修繕工事詳細勘估并將建築物及屬地狀況圖案一併具報等因遵將應修繕工事勘估表并圖案等件於五月間呈報省署一俟批回再行動工	編列祀典預算費每年國幣四百二十八元由縣署支給之經教育局承辦事竣呈縣核銷	

寺廟調查年報表

大同二年度

調查期	提出期	提出個所
		營口縣

考備	附屬 事業	持維費經	者教布			况現	織組	革沿	計	女	男	現	創 立 年 月	地 址	名 稱	宗 系	統 統	祭 承	神	佛	露 承	營口商務會	代表 姓名																		
			姓 名	國 籍	年 齡																			職 名	畧	歷	月 收 入 額														
	無	<table border="1" style="width: 100%; border-collapse: collapse;"> <tr> <td>年 度</td> <td>支 出</td> <td>收 入</td> <td>補 助</td> <td>財 產</td> <td>基 本</td> </tr> <tr> <td>年 度</td> <td>額</td> <td>額</td> <td>額</td> <td>額</td> <td>額</td> </tr> <tr> <td>年 度</td> <td>三〇〇元</td> <td>三〇〇元</td> <td>一〇〇元</td> <td>無</td> <td>二〇〇元</td> </tr> </table>	年 度	支 出	收 入	補 助	財 產	基 本	年 度	額	額	額	額	額	年 度	三〇〇元	三〇〇元	一〇〇元	無	二〇〇元	露 承	滿 洲 國	四 〇	和	初為僧徒現為住持和尚	廟貌魏嚴牆垣整齊	由清雍正四年和尚德修建龍王小廟至乾隆六十一年經船幫公會助款興修正殿配殿廂房東西院等房舍迨宣統元年經和尚寶山將廟事撥歸商會住廟和尚僱用性質住持及生徒等四人	三	三	清雍正四年	埠內西大街西頭	天后宮	禪宗派	統	祭承	財神 藥王			露承	營口商務會	代表 姓名
年 度	支 出	收 入	補 助	財 產	基 本																																				
年 度	額	額	額	額	額																																				
年 度	三〇〇元	三〇〇元	一〇〇元	無	二〇〇元																																				

寺廟調查年報表

大同二年度

調查期	提出期	提出個所	營口縣
-----	-----	------	-----

名 稱	地 址	創 立 年 月	宗 系	經 營 體 制	代 表 者 名 姓	祭 祀 神 佛	現 在 人 數	男 子 數	女 子 數	計 數	沿 革 組 織 現 況	布 教 者 姓 名	國 籍	年 齡	職 名	畧 係 商 人	歷 月 收 入 額	經 費				附 屬 事 業		考 備	
																		基 本 金 額	財 產 收 入 額	年 獻 金 總 額	補 助 金 額	年 度 收 入 額	年 度 支 出 額		土 地 面 積 畝
靈神廟	埠內靈神廟街	清宣統元年	胡仙	公會會長劉炳臣	劉炳臣	祭	二	一	一	二	清宣統元年成立經公會會長劉炳臣募款修正殿三間離房二間三年修東西廂六間民國十年修大門及門房五間並東院大羅山茅亭等該廟有董事會置會長會董等職辦理修繕等事廟內僱看廟一人專管香火門戶洒掃整理等事務	劉炳臣	滿洲國	八四	會長	係商人	二五元	二〇〇元	無	無	一〇〇元	三〇〇元	三〇〇元	設養正小學校一處計二級	該廟無基本金仰仗香資及募化以供廟內開銷

寺廟調查年報表

大同二年度

調查期
提出期
提出個所
營口縣

名	清真寺	宗系	回教
	地址		
地	埠內清真寺街	代表	回民公會
創立年月	清同治八年	姓名	趙子元
現	在	主	祭
男	五	一〇三五	莫哈謨德
女	五	一七六三	
計	五	三七九八	
沿革	山清同治八年建設規模較小嗣於光緒十一年建設大規模迨大同二年經王殿忠募款翻修全寺煥然一新		
組織	設教長及會員等辦理會務		
現況	保管全寺維持教務擬將來發展日有進步也		
布教者	趙子元	滿洲國	五十二
	姓名	國籍	年齡
職名	教長	鐵嶺縣阿文大學畢業	
	畧		
經歷	一一五元		
	月	收	入
經費	基本金額	無	
	財產收入	一五〇〇元	
維持	補助金	無	
	年度收入	一五〇〇元	
附屬事業	年度支出	一五〇〇元	
	設有小學校一處計四級學生二百十三人		
考備	該寺經費由宰殺牛羊特稅收入項下開支		

寺廟調查年報表

大同二年度

調查期	提出期	提出個所	營口縣
-----	-----	------	-----

名	稱	南海廟	宗	統	聖宗佛
	地址	埠內賀家塘街		統	統
創立年月	由民國十四年興修			代表者	李家修
現	在	人	數	信	者
男	二	五〇〇	三〇〇	八〇〇	南海大士
女	二	三〇〇	三〇〇	八〇〇	祭神
沿	由民國十四年李福堂聯合同志募款興修自助磚瓦石工因十二年由上海來一和尚名小南海遂命名為小南海廟現李某故去由慈善會接辦				
革	由慈善會董事董理會務僱用二人看管焚香等事				
組	信仰佛學兼辦慈善事業日有進步				
現	信仰佛學兼辦慈善事業日有進步				
者	姓	名	國籍	年齡	職名
布	李	家	滿洲國	四〇	會
教	李	家	修	滿洲國	四〇
者	李	家	修	滿洲國	四〇
經	基	本	金	額	無
	費	產	收	入	額
持	年	助	金	額	無
	年	度	收	入	額
維	年	度	支	出	額
	年	度	支	出	額
附	設有自強小學校一級				
	該廟開銷及附設小學開銷純由慈善會捐款發給				
考	種	別	面	積	地
	種	別	價	額	地
備	種	別	價	額	地
	種	別	價	額	地

寺廟調查年報表

大同二年度

調查期
提出期
提出個所
營口縣

考備	附屬事業	持維	年補	年助	年款	財產	基本	經	費	者教布	况現	織組	革沿	計	男	現	創	地	名	宗		營口商務會	營口縣
																				年	年		
	無																						
	該廟經費列於天后宮年度內經濟不獨立臨時修理臨時由商務會開銷廟內東西廂房現為市警察第四署分所佔用																						

寺廟調查年報表

大同二年度

調查期	提出個所	營口縣	

考備	附屬 事業	名稱			創立 年月	地址	現 在 人 數	男 女	計 沿 革 組 織 現 況	布 教 者 姓 名 國 籍 年 齡 職 名 畧	經 費 維 持 年 度 收 入 總 額 年 度 支 出 總 額 無 無	持 維 年 度 收 入 總 額 年 度 支 出 總 額 無 無	宗 系	經 營	代 表 名 者	祭 神	佛	調 查 期	提 出 個 所	營 口 縣														
		老 爺 閣	市 警 察 第 三 署 界	清 咸 豐 十 一 年																	一	一	滿 洲 國	四 〇	和	尚	畧	無	無	露 承	營 口 商 務 會	露 承	神	佛
		信 者	〇〇	〇〇																	〇〇	〇〇	初 爲 僧 徒 現 爲 和 尚	〇	〇	無	無	〇	〇	〇	〇	〇	〇	〇
	無	老爺閣			清咸豐十一年	市警察第三署界	一	一	山清咸豐十一年興修至宣統元年經濟山和尚撥歸商務會接辦 住持和尚一人山天后宮和尚露承兼充	廟貌隆盛神像森嚴位於中街頗爲壯觀	基本金額無	財產收入無	財產收入總額無	補助金總額無	補助金總額無	補助金總額無	補助金總額無	補助金總額無	補助金總額無	補助金總額無	補助金總額無	補助金總額無												
	無	老爺閣			清咸豐十一年	市警察第三署界	一	一	山清咸豐十一年興修至宣統元年經濟山和尚撥歸商務會接辦 住持和尚一人山天后宮和尚露承兼充	廟貌隆盛神像森嚴位於中街頗爲壯觀	基本金額無	財產收入無	財產收入總額無	補助金總額無	補助金總額無	補助金總額無	補助金總額無	補助金總額無	補助金總額無	補助金總額無	補助金總額無													

該廟經費列於天后宮年度內經濟不獨立臨時修理由商務會開銷廟內房屋現爲市警察第三署分所佔用

寺廟調查年報表

大同二年度

調查期	提出期	提出個所	管口縣
-----	-----	------	-----

名	稱	地址	創立年月	現	在	人	數	信	者	數	元	神	主	宗	統	祭	神	佛	
														系	教				姓代
	元神廟	市警察第一署界	清道光廿三年											河神系	三江會館	三江會館			
沿計革組織現况 由清道光二十三年興修歷年由三江會館撥款修繕 由三江會館首董理廟事廟內僱用一人看管 房屋院落尚整齊隨時修理																			
布教者 姓 名 國 籍 年 齡 職 名 畧 歷 月 收 入 額 基 本 金 額 九 六 元 財 產 收 入 額 無 年 獻 金 總 額 無 補 助 金 額 無 年 度 收 入 額 九 六 元 年 度 支 出 額 九 六 元 附 屬 事 業 無 考 備 該廟看管費及歷年修理費由三江會館開銷																			

寺廟調查年報表

大同二年度

調查期	提出期	提出個所
		營口縣

名 稱	地 址	創 立 年 月	現 在 人 數	男 子 數	女 子 數	沿 革 計 劃	組 織 現 況	布 教 者	姓 名		國 籍	年 齡	職 名	署	歷	月 收 入 額	宗 系		祭 神	代 表 者	經 營 者	所 屬 區 長	
									姓	名							統 統	統 統					
樂王廟	田莊台樂王廟村東	清乾隆四十四年	一	一	一	由清乾隆四十四年興修以迄於今	該廟事務由區公所辦理僱用一人看管司焚香等事	無											樂王廟	第七區公所			第七區公所區長
									無														

寺廟調查年報表

大同二年度

名稱 三教寺

地址 田莊台北街

創立年月 清同治十三年

宗系 龍門派
經主 田莊台北街公會
代表者 田莊台北街公會會首

現任 在 人數 信 者 數

祭 神

男 一 二〇〇〇

女 一 五〇〇

計 三教主

沿革 由清同治十三年興修以迄於今

組織 該廟事務由區公所辦理只僱一人看管并無其他職員

現況 廟貌未甚凋零

姓 名	國 籍	年 齡	職 名	界	歷	月 收 入 額
無						

經 費		維 持		附 屬 事 業	
基 本 金 額	一八〇元	年 度 收 入 額	無	無	無
財 產 收 入 額	無	年 度 支 出 額	一八〇元		
年 獻 金 總 額	無	補 助 金 額	無		

考 備
該廟經費由第七區公所開銷僱用一人看管無住持僧道

調 查 期	提 出 期	提 出 個 所	營 口 縣

寺廟調查年報表

大同二年度

調查期	提出期	提出個所	營口縣
-----	-----	------	-----

名 稱 寶靈寺

地 址 田莊台鬼王廟村

創立年月 清道光五年

宗 教 佛 教

系 統 田莊台街公會

代表名者 田莊台街公會會長

現 在 人 數 信 者 數 地 藏 王 主

祭 神 佛

男 一

二〇〇

一〇〇

祭

女 一

一〇〇

三〇〇

佛

沿 革 由清道光五年興修傳流至今

組 織 廟內事務由田莊台街公會辦理僅用一人看管

現 況 廟貌仍然如舊不至頹塌

教 者	姓 名	國 籍	年 齡	職 名	畧
無					

經 費				土 地				建 築				需 要 特 別 保 護 物			
基 本 金 額	財 產 收 入 額	年 捐 金 總 額	補 助 金 額	種 別	面 積	價 額	種 別	房 基 坪	價 額	種 別	數 量	保 護 理 由			
無	無	無	無	廟 址	一 畝	〇〇元	房 屋	五〇坪	五〇元						
年 度 支 出 額	年 度 收 入 額	年 度 支 出 額	年 度 收 入 額												
一八〇元	一八〇元	一八〇元	一八〇元												

附 屬 事 業 無

考 備 該廟經費由田莊台街公會開銷僅用一人看管無住持僧道

寺廟調查年報表

大同二年度

調查期	提出期	提出個所	營口縣
-----	-----	------	-----

名 稱	地 址	創 立 年 月	現 在 人 數	男 子	女 子	計 數	沿 革	組 織	現 況	布 教 者	姓 名	國 籍	年 齡	職 名	畧	歷	月 收 入 額	宗 教 系 統		管 理 體 制		
																		福祿財神	田莊台街會所	田莊台街會所	田莊台街會所	
財神廟	田莊台街	清道光二年	四〇〇〇	四〇〇〇	八〇〇〇		由清道光二年興修	該廟事務由田莊台街會所辦理僅用一人看管	廟貌尚可觀瞻不至頹場	無	無	無	無	無	無	無	無	無	福祿財神	田莊台街會所	田莊台街會所	田莊台街會所
基 本 金 額	財 產 收 入 額	年 獻 金 總 額	補 助 金 額	年 度 收 入 額	年 度 支 出 額	種 別 廟 址	面 積 三 畝	地 價 額 二〇元	種 別 房 屋 五〇坪	案 價 額 一〇元	種 別 需 要 特 別 保 護 物	種 別 數 量	理 由									
一二〇元	無	無	無	一一〇元	一一〇元																	

該廟經費由田莊台會所開銷僅用一人看管無住持僧道房屋現為第七區公所佔用

附屬 事業 無

考備

寺廟調查年報表

大同二年度

調查期
提出期
提出個所
營口縣

考備	附屬 事業	持維	費	經	者教布	况現	織組	革沿	計	女	男	現	在	人	數	信	者	數	主	祭	神	佛	創 立 年 月	地 址	名 稱	娘 娘 廟	田 莊 台 北 大 橋 西	清 乾 隆 三 十 九 年	姓 代 表 名 者	經 營 統 統	宗 教	臨 濟 宗 派	田 莊 台 街 會 所	田 莊 台 街 會 所			
																																			無	無	無

寺廟調查年報表

大同二年度

調查期
提出期
提出個所
營口縣

考備	附屬 事業	經費維持				布教者	現況	組織	沿革	計	男	女	現 在 人 數	信 者 數	主 祭 神	創 立 年 月	地 址	名 稱	宗 系	經 統	代 表 名 者	姓 名
		年 度 支 出 額	年 度 收 入 額	補 助 金 額	財 產 收 入 額																	
	無	一〇〇〇元	一〇〇〇元	無	無	一〇〇〇元	滿洲國	六〇	和	尚	畧	初為農後為僧徒現為和尚	廟址	六畝	一〇〇元	房屋	一五〇坪	二〇〇元	種別	數量	理由	八三、四元
<p>該廟財產頗鉅所列經費數僅就歷年香火等事計算若臨時修理尚不在此數</p>																						
<p>廟貌森嚴香火降盛誠一方之名勝</p>																						
<p>由和尙以下僧徒若干人分掌廟內事務</p>																						
<p>由清天聰九年興修以迄於今修理以時注意保管</p>																						
<p>一〇</p>																						
<p>一〇</p>																						
<p>二〇〇〇</p>																						
<p>四〇〇〇</p>																						
<p>三霄娘娘</p>																						
<p>海雲寺</p>																						
<p>第二區夏家屯村</p>																						
<p>清天聰九年</p>																						
<p>海雲寺</p>																						
<p>臨濟宗派</p>																						
<p>海雲寺和尙</p>																						
<p>和尙空寶</p>																						
<p>佛</p>																						

寺廟調查年報表

大同二年度

調查期
提出期
提出個所
營口縣

名 稱	地 址	創 立 年 月	宗 統		神 佛	祭 神	現 在 人 數	信 者 數	男 女 計	沿 革 組 織 現 況	布 教 者	姓 名	一 國 籍	年 齡	職 名	界 畧	歷 月 收 入 額	經 費				附 屬 事 業		備 考	
			系	統														基 本 金 額	財 產 收 入 額	年 獻 金 總 額	補 助 金 總 額	年 度 支 出 額	年 度 收 入 額		無
觀音廟	第一區老邊屯村	清同治三年	聖宗佛	老邊屯村會	老邊屯村會	南海大士	三〇〇	五〇〇	由清同治三年興修以迄於今	廟內事務由老邊屯村會辦理只由一人看管	王老道	滿洲國	五	十	道	幼爲農後出家爲道士	一〇元	一一〇元	無	無	無	無	無	該廟經費由老邊屯村會開銷僅有道士一人看管廟內房屋現爲村立小學校佔用	

寺廟調查年報表

大同二年度

調查期	提出期	提出個所
		營口縣

名 稱	地 址	創 立 年 月	現 在 人 數	男 子	女 子	計 數	沿 革	組 織	現 況	布 教 者	經 費				附 屬 事 業				考 備			
											基 本 金 額	財 產 收 入 額	年 賦 金 總 額	補 助 金 額	年 度 收 入 額	年 度 支 出 額	種 別	面 積		價 額	種 別	房 基 坪
天主堂	埠內八田地	清同治十一年	三〇	三〇	六〇	一〇〇〇	由清同治十一年創立迄今六十餘年	置神父一人以下教友兼辦教務若干人	佈教傳道收容男女小孩及貧窮老人積極進行不遺餘力	唐 若 望	法 國	六 十 五	神 父	係法國大學畢業由教徒多年經驗升充神父	堂 址	二〇畝	五〇〇元	房 屋	一五〇坪	一〇〇〇元	需要特別保護物	該堂歷年經費九千元由瑞士國各地募款彙齊寄來撥作慈善事業者約佔二分之一其餘二分之一作為佈教之用

寺廟調查年報表

大同二年度

調查期	提出期	提出個所	營口縣
-----	-----	------	-----

名 稱	地 址	創立年月	現 在 人 數	男 子 數	女 子 數	沿 計 六	革 由清同治七年設立以迄於今	組 牧師一人傳教師一人教友若干人	現 布 教 傳 道 不 分 種 族 積 極 進 行 不 遺 餘 力	者 姓 名	教 國 籍	年 齡	職 名	署	歷	月 收 入 額	經 費				附 屬 事 業		備 考				
																	基 本 金 額	財 產 收 入 額	年 獻 金 總 額	補 助 金 總 額	年 度 支 出 額	種 別 一 面 積 一 價 額		種 別 一 房 基 坪 一 價 額	需 要 特 別 保 護 物	種 別 一 數 量 一 理 由	設 福 音 堂 於 埠 內 鑿 橋 子 街 永 世 街 鄰 家 屯 各 一 處 設 聖 經 學 院 女 學 道 院 培 真 中 學 各 一 處
長老教會	埠內重盛街	清同治七年	四	七	〇	〇	〇	〇		康 恩 慕	英 國	六十八	牧 師	係英國大學畢業由教徒多年經驗升為牧師	二五〇元	無	三〇〇元	無	無	無	無	〇元	〇元	種 別 一 面 積 一 價 額 六畝 三三元 房 屋 一 五 坪 五元	需 要 特 別 保 護 物 種 別 一 數 量 一 理 由	設 福 音 堂 於 埠 內 鑿 橋 子 街 永 世 街 鄰 家 屯 各 一 處 設 聖 經 學 院 女 學 道 院 培 真 中 學 各 一 處	該 會 經 費 由 不 動 產 收 入 為 的 款

寺廟調查年報表

大同二年度

調查期
提出期
提出個所
營口縣

名 稱	地址	創立年月	宗 教	系 統	經 營 者	代 表 名 者	現 在 人 數	信 者 數	男 女 計	沿 革	組 織	現 況	布 教 者		經 費		維 持		附 屬 事 業	考 備								
													姓 名	國 籍	年 齡	職 名	界	歷			月 收 入 額	基 本 金 額	財 產 收 入 額	年 度 收 入 額	年 度 支 出 額	補 助 金 額	年 度 收 入 額	年 度 支 出 額
安立甘教會	埠內八田地	民國二年	基督教	新教	奉天基督教總會	歐牧師	二	一〇〇	二〇〇	由民國二年成立迄今逐年改進	牧師一人總理會務教友若干人襄辦會務	按日講道布教維持會務	歐 牧 師	英 國	五 十	牧 師	界	歷	月 收 入 額	一八〇〇元	無	無	無	無	無	無	無	該會經費由奉天總會撥款

寺廟調查年報表

大同二年度

調查期	提出期	提出個所	營口縣
-----	-----	------	-----

名 稱	浸信教會		系 統	基督教		宗 教	基督教	
	地 址	埠內八田地		經 營	山東省基督教總會		代 表	安牧師
創 立 年 月	民國元年		代 表 名 者	安牧師		祭 神	佛	
現 在 人 數	男	三	女	三	信 者 數	一〇〇〇	主 祭	基督救世主
沿 革	由民國元年成立以迄於茲							
組 織	置牧師一人以下教友辦理會務若干人							
現 況	講道布教改革人心維持風化							
布 教 者	姓 名	國 籍	年 齡	職 名	畧	歷 月 收 入 額	業儒後入教現充牧師	
	安 牧 師	滿洲國	五十四	牧 師			種 別	面積
經 費	基 本 金	九六〇元		種 別	面積	價額	種 別	價額
	財 產 收 入	無		會 址	三畝	一五〇元	房 屋	三五〇元
維 持 費	補 助 金	無		種 別	面積	價額	種 別	價額
年 度 收 入	九六〇元		種 別	面積	價額	種 別	價額	需要特別保護物
年 度 支 出	九六〇元		種 別	面積	價額	種 別	價額	需要特別保護物
附 屬 事 業	設有育德小學校一處							
備 考	該會經費由山東省基督教總會撥款							

寺廟調查年報表

大同二年度

調查期	提出期	提出個所
		營口縣

名	神召教會		宗	基督教		系	基督新教	
	埠內綏定門街			奉天基督教總會			王天民	
地	址		代表	姓名		祭		神
創立年月	民國十九年						佛	
現	在	人	數	信	者	數		
男			三			一〇〇		
女			三			一〇〇		
計			三			一五〇		
沿革	由民國十九年成立以迄於今							
組織	設傳教師一人教友若干人合辦會務							
現況	講道布教改善人心							
布教者	姓	名	國籍	年齡	職名	畧	歷	
	王	天	滿洲國	四十五	傳教師	由儒入教現為傳教師	月 收 入 額	
經費	基	本	金	額	種	別	面	積
	財	產	收	入	額	地	價	額
費	年	獻	金	總	額	無	無	無
維	補	助	金	額	無	無	無	無
持	年	度	收	入	額	二二六〇元	二畝	一五〇〇元
附屬	年	度	支	出	額	二二六〇元	房屋	七五坪
事業	無							
考備	該會經費由奉天總會撥來							

寺廟調查年報表

大同二年度

調查期	提出期
營口縣	提出個所

名 稱	安息日會	
	地 址	埠內大平康里街
創立年月	民國六年	
現 在 人 數	信 者 數	主 祭 神
男 三	五〇	基督救世主
女 三	二〇	
計 三	七〇	
沿 革	由民國六年成立辦理至今	
組 織	傳教師一人教友若干人辦理會務	
現 況	講道布教改正人心	
布 教 者	姓 名	國 籍
李 會 叙	滿洲國	年 齡
	四	〇
	傳 教 師	界
	儒士入教現為傳教師	歷 月 收 入 額
經 費	基 本 金 額	種 別
	五〇四元	土 地
財 產 收 入 額	無	面 積
年 獻 金 總 額	無	價 額
補 助 金 額	無	種 別
年 度 收 入 額	五〇四元	房 基 詳 價 額
年 度 支 出 額	五〇四元	種 別
持 續 費	無	需 要 特 別 保 護 物
附 屬 事 業	無	
考 備	該會經費由奉天基督教總會撥發房間係租用故未列價格	

宗教宗派統計年報表

大同二年度

調查期
提出期
提出個所
營口縣
康德元年八月三十日

宗教	系統	布教所	布教者名稱及人數			信教者	信教者人數		附屬事業概況
			名稱	男	女		計	男	
天主教	傳教會	天主教堂	五	三	三	六	一五八	三九九	育嬰堂養老所各一處
耶穌教	長老會	福音堂	五	一〇	五	一五	一二八	八六七	附設道院二處小學校二處
同	神召會	同	一	一	一	二	三〇	七	
同	安息會	安息日會	一	一	一	二	九	三七	
回教	清真派	清真寺	三	七	七	八	四二	二〇五	
佛敎	臨濟派	楞嚴寺	一	一	一	四	三五	一四四	
同	毘盧派	念佛堂	一	一	一	五	三三	一〇〇	
同	曹洞宗派							七六	
同	密宗派							二	
同	天台派	宣講堂	一	二	二	二	一六	三四	附設佛經流通處一處
道敎	龍門派	普濟寺	二	二	二	二	一五〇	二〇	
同	觀音寺	觀音寺	二	二	二	二	一五〇	九七	附設診療郵貧二所貧兒校粥場等
同	無	道院	一	二	二	二	一〇〇	一八	

本表爲市鄉宗教調查合併之統計數目

宗教團體調查年報表

大同二年度

調查期	提出期	提出簡所	營口縣
			唐德元年八月三十日

名稱	天主教	系統	基督教
	天主教		基督教
地址	埠內八田地	代表者	神父
年創	清同治十一年	代表者	唐若望
沿革	由清同治十一年成立迄今六十餘年	籍國	法國
組織	職名	章程	置神父一人以下教友若干人辦理堂內教務凡入教者應遵守條誠不推違犯如有違犯條誠者查實除名每禮拜日誦經禮拜禮祝以堅信仰等事
	神父		
現況	會	附屬	設有育嬰堂養老所各一處又設小學一級學生五十餘人即育嬰堂所收之男女小孩占多數
	一千(五十人)		
經費	基 本 金 額	持 維 費	九〇〇〇元
	財 產 收 入 額		無
	年 獻 金 總 額		無
	補 助 金 額		無
	年 度 收 入 額		九〇〇〇元
年 度 支 出 額	九〇〇〇元	其	
考備	該教會歷年經費九千元由瑞士國各地募款彙齊寄來以作慈善事業約佔三分之一其餘三分之二作為布教之用		

宗教團體調查年報表

大同二年度

調查期	
提出期	
提出箇所	營口縣

名稱 長老教會

地址 埠內重盛街

創立年月 清同治七年

沿革 由清同治七年成立以迄於今

職員	職員	會員
職名	氏名	名
牧師	康恩慕	會
		一千二百人

組織章程
置牧師一人講道者若干人凡人教友遵守十條誠違犯者查實際名每逢禮拜日均應到會禮拜祈禱信仰上帝等事

現況 布教傳道不分種族國際積極進行不遺餘力

附屬所 設福音堂於埠內雙橋子街永世街邵家屯各一處設聖經學院女學道院培真中學各一處

經費		維持	
基本金額	無	年度收入額	三〇〇〇元
財產收入額	三〇〇〇元	補助金額	無
年獻金總額	無	年度支出額	三〇〇〇元

其他

考備 該團體經費由不動產租金收入爲的款

宗教團體調查年報表

大同二年度

考備	經費維持					附屬 簡所	現況	組織	沿革	創 年 月 立	地 址	名 稱	宗 教 系 統	調 查 期	營 口 縣
	年 度 支 出 額	年 度 收 入 額	補 助 金 額	年 獻 金 總 額	財 產 收 入 額										
該會經費由奉天總會撥款	一八〇〇元	一八〇〇元	無	無	無	無	按日講道布教維持會務	會 員 二 百 人	由民國二年成立迄今逐年改進	民國二年	埠內八田地	安立甘教會	基 督 新 教	調 查 期	營 口 縣
	其 他					置牧師一人教友若干人辦理會務凡入會者應遵守十條誠違犯者除名每逢禮拜日到會禮拜祈禱以堅信仰等事									

宗教團體調查年報表

大同二年度

調查期
提出期
提出箇所
營口縣

名稱 浸信教會

地址 埠內八田地

創始年月 民國元年

沿革 由民國元年成立以迄於今

宗系 基督教
主經體營 山東省基督教總會
代表姓名 安牧師

籍國 英國

組織 職員 安牧師 一百五十人

組織章程 置牧師一人講道者若干人凡入教者應遵守十條誠違犯誠規者除名每逢禮拜日到會禮拜祈禱以信仰上帝等事

現況 布教傳道不分國國際種族經營不遺餘力

附屬簡所 設有育德小學校一處

經費	基本金額	九六〇元
財產收入額	無	
年獻金總額	無	
補助金額	無	
年度收入額	九六〇元	
年度支出額	九六〇元	

其他	
----	--

考備 該會經費由山東省基督教總會撥款

宗教團體調查年報表

大同二年度

調查期	提出期	提出箇所	營口縣
-----	-----	------	-----

名稱	神召教會		
	地址	埠內綏定門街	
年創	月立	民國十九年	
沿革	由民國十九年成立以迄於今		
組織	職名	職員	會員
	傳教師	王天民	一百五十人
現況	講道佈教改善人心		
	附屬	無	
經費	基金	金額	二二六〇元
	財產收入	金額	無
維持	年獻金總額	金額	無
	補助金額	金額	無
考備	年度收入	金額	二二六〇元
	年度支出	金額	二二六〇元
其他		其	
該會經費由奉天基督教總會撥來以作開銷			

置傳教師一人教友若干人辦理會務凡入會者應遵守十條誠不准違犯每逢禮拜日到會禮拜祈禱信仰上帝等事

代表者 王天民
籍國 滿洲國

系經主統 基督教
體營 奉天基督教總會

程章織組

宗教團體調查年報表

大同二年度

調查期
提出期
提出簡所
營口縣

名稱	安息日會	
	地址	埠內大平康里街
創立年月	民國六年	
沿革	由民國六年成立辦理至今	
組織	職員	職員
	傳教師	李會叙
現況	傳教師	李會叙
	會	七十人
附屬簡所	無	無
	無	無
經費	基本金額	五〇四元
	財產收入額	無
維持	年獻金總額	無
	補助金額	無
考備	年度收入額	五〇四元
	年度支出額	五〇四元
其他	其	該會經費由奉天基督教總會撥發
	他	
代表姓名	李會叙	置傳教師一人以下教友若干人辦理會務凡入會者均應遵守十條 誠犯者除名禮拜日到會禮拜上帝并祈禱等事
經營者	奉天基督教總會	
宗教系統	基督新教	
國籍	滿洲國	

宗教團體調查年報表

大同二年度

名稱	地址	年創立	沿革	組織		現況	附屬簡所	經費				備考								
				職名	職員			基本金額	財產收入額	年獻金總額	補助金額		年度收入額	年度支出額						
清真寺	埠內清真寺街	清同治八年	由清同治八年建設清真寺即將回教團體成立至光緒十一年又將清真寺重建大規模迨大同二年經王殿忠募款翻修全寺煥然一新於是團體為之一振	職名 趙子元	職員 會 三千七百九十八人	保持教旨不准故為違犯擬將來發展力為提倡也	設有小學校一處計四級學生二百一十三人	基本金額	無	財產收入額	一五〇〇元	年獻金總額	無	補助金額	無	年度收入額	一五〇〇元	年度支出額	一五〇〇元	該團體經費由宰殺牛羊特稅收入項下開支
宗統教		回教	代表者	趙子元	回教公會	置教長一人會員若干人辦理會務在會者均須嚴守會規保持清潔犯者排斥之同教者置之不齒等規則	其他	其	提出期	提出簡所	營口縣									

滿洲國

宗教團體調查年報表

大同二年度

調查期
提出期
提出箇所
營口縣

考備	名稱					地址		創立年月		沿革		現況	附屬	經費					持																			
	榜嚴寺		埠內硝磺局街		民國十一年		由民國十一年經宣講堂陶海瀾等五人募款修廟至民國廿年全廟房屋落成由上海物色禪定和尚道高品端詢於該寺住持總掌教務		職名氏		職名氏			職名氏		職名氏		職名氏		職名氏																		
該團體如有臨時特別用款則臨時勸募	七二〇〇元		七二〇〇元		二〇〇〇元		二〇〇〇元		二〇〇〇元		二〇〇〇元		二〇〇〇元		二〇〇〇元		二〇〇〇元		二〇〇〇元																			
	其		他																																			
設廟廟貌輝煌佛像森嚴自滿洲國成立以來入斯教者有加無已可以占佛教之必興也 置方丈一人以下置監院輔司知客章諾寮元僧值堂視等職辦理全寺事務凡入教受戒住於廟者為僧受戒居於家者為居士均須遵守戒規犯者有罰藉以宏揚佛法等事													僧及僧徒一百人		會		員		員		員		員		員		員		員		員							
													程		章		織		組		織		組		織		組											
													姓		名		名		名		名		名		名		名		名									
													禪		定		和		尚		宣		講		堂		陶		海		瀾		等		五		人	
													國		民		國		國		國		國		國		國		國		國		國					

宗教團體調查年報表

大同二年度

調查期	
提出期	
提出箇所	營口縣

名稱	天后宮		系統	佛教禪宗派		代表者姓名	露承		國籍	滿洲國	
	埠內西大街西頭			營口商務會			露承			滿洲國	
地址	埠內西大街西頭		主經	營口商務會		代表者姓名	露承		國籍	滿洲國	
年創	清雍正四年		姓	露承		代表者姓名	露承		國籍	滿洲國	
沿革	由清雍正四年經和尚德修建龍王小廟至乾隆六十一年經船帮公會助款興修正殿配殿廂房及東西院等房迨宣統元年經和尚寶山將廟事撥歸商會辦理住喇和尚係僱用性質以致教務不甚興盛										
組織	職名	員名	職名	員名	職名	員名	職名	員名	職名	員名	職名
和尙	露	承	僧及僧徒	三人		住持和尙	一人		以下有僧及僧徒均須受戒遵守清規犯者除名逐出寺外等則		
現況	該教團體不甚發展僅供奉香火禮拜佛堂而已										
附屬	無										
經費	基金	額		二〇〇元		其他					
	財產	收入	額	無							
維持	年獻	金總額	無		其他						
	補助	金額	一〇〇元								
考備	年度	收入	額	三〇〇元		該教經營主體現為營口商務會每年和尚食宿費及一切香火等費均由商會開支					
	年度	支出	額	三〇〇元							

宗教團體調查年報表

大同二年度

調查期
提出期
提出箇所
營口縣

名稱
南海廟

地址
埠內賀家塘街

創始年
民國十四年

沿革
由民國十四年李福堂聯合同志募款興修南海廟自助磚瓦石瓦工因民十二山上海來一和尚名小南海於是命廟名為南海該團體由是團結今李某故去由慈善會接辦廟事團體亦仍前進行

組織
職名
會董
李家修
職員
八十人
會員

組織章程
由慈善會置董事若干人辦理會務僱用二人看管焚香等事

現況
該會團體信仰佛學兼辦慈善事業積極進行不遺餘力

附屬
設有自強小學校一處

經費		維持	
基本金額	無	年度收入額	七二〇元
財產收入額	無	年度支出額	七二〇元
年獻金總額	無	補助金額	七二〇元

其他	
----	--

考備
該團體經費開銷及附設小學校開銷均由慈善會撥款

禮俗調查年報表

大同二年度

調查期	康德元年九月卅日
提出箇所	營口縣

考備	禮 喪 禮 婚												
	訂聘	迎娶	居喪	營葬	禮			俗			會		
時	月	月	月	月	月	月	月	月	月	月	月	月	月
表內禮俗及各種廟會均按照舊曆月日填列若改爲新曆前後推算日期與原習慣不甚相宜	男子在十九歲以上女子在十七歲以上間有用彩禮習慣經介紹人雙方議定	有用舊式結婚禮新式結婚禮新式結婚即文明結婚舊式結婚從古禮兼從習慣	有三年一年六月三月服制不同并有家祭成主誦經等儀式	葬期有三日葬五日葬七日葬或百日葬者	七月 十五日爲中元節有祭祀墳墓之禮俗	八月 十五日爲中秋節有圓月之俗	九月 九日爲重九節有登高之俗	十月 一日有祭祀墳墓之禮俗	十一月 八日有臘八粥之俗 二十三日有辭宅之俗	十二月 末日爲除夕有迎神之禮俗 一日爲歲首有賀年之俗 十五日爲慶賀元宵之俗	二月 二日爲中和節俗稱龍台頭有引龍之俗	三月	四月 十八日 佛娘廟會
	五月 五日爲端陽節俗有飲艾酒食角黍之風	六月 六日俗有晒書卷及衣服謂之避蛙	廿三日 火神廟會	老翁廟會	佛娘廟會	藥王廟會	各嚴廟	楞嚴寺	各嚴廟	坤內西大廟	關帝廟	火神廟	各商焚香禮拜
	各商焚香禮拜	各商焚香禮拜	各商焚香禮拜	各商焚香禮拜	各商焚香禮拜	各商焚香禮拜	各商焚香禮拜	各商焚香禮拜	各商焚香禮拜	各商焚香禮拜	各商焚香禮拜	各商焚香禮拜	各商焚香禮拜
	各商焚香禮拜	各商焚香禮拜	各商焚香禮拜	各商焚香禮拜	各商焚香禮拜	各商焚香禮拜	各商焚香禮拜	各商焚香禮拜	各商焚香禮拜	各商焚香禮拜	各商焚香禮拜	各商焚香禮拜	各商焚香禮拜
	各商焚香禮拜	各商焚香禮拜	各商焚香禮拜	各商焚香禮拜	各商焚香禮拜	各商焚香禮拜	各商焚香禮拜	各商焚香禮拜	各商焚香禮拜	各商焚香禮拜	各商焚香禮拜	各商焚香禮拜	各商焚香禮拜
	各商焚香禮拜	各商焚香禮拜	各商焚香禮拜	各商焚香禮拜	各商焚香禮拜	各商焚香禮拜	各商焚香禮拜	各商焚香禮拜	各商焚香禮拜	各商焚香禮拜	各商焚香禮拜	各商焚香禮拜	各商焚香禮拜
	各商焚香禮拜	各商焚香禮拜	各商焚香禮拜	各商焚香禮拜	各商焚香禮拜	各商焚香禮拜	各商焚香禮拜	各商焚香禮拜	各商焚香禮拜	各商焚香禮拜	各商焚香禮拜	各商焚香禮拜	各商焚香禮拜
	各商焚香禮拜	各商焚香禮拜	各商焚香禮拜	各商焚香禮拜	各商焚香禮拜	各商焚香禮拜	各商焚香禮拜	各商焚香禮拜	各商焚香禮拜	各商焚香禮拜	各商焚香禮拜	各商焚香禮拜	各商焚香禮拜
	各商焚香禮拜	各商焚香禮拜	各商焚香禮拜	各商焚香禮拜	各商焚香禮拜	各商焚香禮拜	各商焚香禮拜	各商焚香禮拜	各商焚香禮拜	各商焚香禮拜	各商焚香禮拜	各商焚香禮拜	各商焚香禮拜
	各商焚香禮拜	各商焚香禮拜	各商焚香禮拜	各商焚香禮拜	各商焚香禮拜	各商焚香禮拜	各商焚香禮拜	各商焚香禮拜	各商焚香禮拜	各商焚香禮拜	各商焚香禮拜	各商焚香禮拜	各商焚香禮拜
	各商焚香禮拜	各商焚香禮拜	各商焚香禮拜	各商焚香禮拜	各商焚香禮拜	各商焚香禮拜	各商焚香禮拜	各商焚香禮拜	各商焚香禮拜	各商焚香禮拜	各商焚香禮拜	各商焚香禮拜	各商焚香禮拜

古蹟調查年報表

大同二年度

種別名稱	所在地	建設年		管理者		由來傳說	現在狀況	保存設施之有無	備考
		月	日	氏名	住所				
礮台 西礮台	營埠西南 許街十里	前清光緒八年		公署	營口縣	該礮台由前清光緒八年 起始建築至光緒十四年 竣工	該台在海口東岸高三 丈餘周圍約三里許內 有土台三方中大旁小 業已毀敗殘缺	現有陸軍一排 駐防暫為保管	
古營 袁營	營埠西南 台之東	前清光緒初年		公署	營口縣	該營由前清光緒初年 築為海防駐軍之用因營 官袁姓故名為袁營沿 稱至今	現在四面圍牆殘破	任其自然無款 修理	
古營 胡營	營埠西南 之東南	前清光緒初年		公署	營口縣	該營由前清光緒初年 築為海防駐軍之用因營 官胡姓故名為胡營沿 稱至今	僅餘殘破之圍牆	任其自然未加 修理	
古台 烽火台	第二區李 家屯村	大約建自 周朝		李家屯 村會	李家屯	相傳為周時所築用為燃 烽火以告警也	台高三十六尺周圍三 十餘尺雖歷經風雨摧 殘尚未頹倒	無	
古城 青城子	第四區 縣東北四十餘里 青城子	該城為大 約建於 遼代		青城子 村會	青城子	查該城即遼代巖浦縣故 址遺蹟尚存	今僅存遺址牆垣已頹 塌矣	無設施之舉	
古城 大官屯	第三區 縣東北十里許 大官屯	大約為唐 朝時代 高力村會		大官屯 村會	大官屯	查該城為古時高力所築	城基圓形廣約五畝許 牆高出地上丈許	未加設施	
古墓 馬氏墓	第六區 軍台村北	前清雍正 初年		無	無	相傳前清雍正初年有馬 隱氏卒葬於此但其事蹟 不可考	墓地周圍約里許雜樹 環繞多被村人砍伐墓 址今已難辨矣	無保存設施之 責者	

調查期
提出期
提出個所
營口縣

康德元年九月三十日

古碑	古礮	古礮	古礮	古台	古台	古台	古台	古台
紀念碑	銅礮	鐵礮	鐵礮	烽火台	烽火台	烽火台	烽火台	賞軍台
營口西海關南街	第七區川明崇貞土田莊台	營口西海關南街	營口西海關南街	第七區榆樹村西	第七區張屯村中	第七區哈吧村東	第七區西前村西	第六區賞軍台
清同治九年	明崇貞十五年	清同治九年	清同治九年	元明以前	不知其年	同	元明以前	唐代所築
營口商務會	莊台	現為營口商會	營口縣署	榆樹台	張家屯	哈吧村	莊台	賞軍台
該碑係前清同治九年建	該礮由前明崇貞十四年五月造行字可查	該礮由前清同治九年營口商會籌款購置用以鎮壓匪船搶掠之用	該礮由前清光緒八年建築西礮台至十四年竣工後將礮安置其上以為防海之用	相傳古代五里一墩十里一礮為禦發烽火報軍情之用	建築年月無考惟相傳為古時烽火墩台舉發狼煙通消息之用	查該台築自元明以前相傳為古代墩台舉發狼煙之用	查該台築自元明以前相傳為古代墩台舉發狼煙報告消息之用	該台為唐征高力時拔沙卑城犒賞軍士築合於此因以得名
現在碑身之底根折斷橫陳於地上	現在於關帝廟後院上屋脊下毫無損壞字跡清楚惟於現在時勢不能適用矣	該礮現存留於西海關南街各機械均不完全	該礮機件均不全等於廢物惟礮上鑄有下午年即光緒八年字樣	高二丈餘周圍二畝許半磚殘瓦狼籍土面	高一丈餘周圍佔地一畝許土內埋藏古碑甚多之附近現為居民種植禾稼	高一丈八尺佔地一畝許磚瓦狼籍一片荒涼	高約一丈五尺佔地周圍二畝許土內半磚殘瓦甚多一片荒涼	台址已成荒邱近年竟闢作耕地
營口商務會保存并無設施	田莊台商會會長負責保存之責	現為商會保存	係營口縣公署保存	巍然尚存	土台巍然存在	台址巍然尚存	土台巍然尚存	頽然殆盡無復有設施之舉
現營口縣公署擬將該碑拉於公園修理建立以垂永久保存	該礮長一丈二尺前口一尺二寸後一尺八寸	計礮高四尺長三尺口徑二寸口徑八寸口徑六寸口徑四寸口徑三寸口徑二寸口徑一寸	查該礮計三門各長八尺許礮口六寸許前為修築石台移放其上					

名勝調查年報表

大同二年度

調查期
提出所
提出期
營口縣
康德元年九月卅日

考備	保存設施及附屬建築物		名稱	建築年月日	建築目的	設備狀況	遊覽狀況				遊覽日期	票價	現狀	所管名稱	由來傳說	種類別	所在地	住所
	附屬建築物	保存設施					男	女	計	其他								
查該山雖有廟宇因其山勢奇異風景佳美故可稱為名勝任人遊覽概不收費故於廟宇表名勝表分列之再遊覽欄內列入遊人九千二百人係估計數合併聲明	戲樓	鐘樓	上中下三殿	前清大聰九年	供奉神佛	裝修畫色俱佳	五千九百四十九	三千五百四十五	九千零三十九	五十五	二	九	四	該山之巔廟分上中下三院工程浩大巍然壯觀山下有戲樓一座并古碑六七座每年夏曆四月十八日為廟會之期士女如雲香火繁盛平日遊山者大有人在誠一方之勝境也	海雲寺和尚空寶	迷鎮山	營口縣第二區大石橋西南夏家屯村界內	迷鎮山海雲寺
	該山及該山之附屬物均為海雲寺和尚空寶負責保存設施之責	戲樓	鐘樓	上中下三殿	前清大聰九年	供奉神佛	裝修畫色俱佳	五千九百四十九	三千五百四十五	九千零三十九	五十五	二	九	四	該山之巔廟分上中下三院工程浩大巍然壯觀山下有戲樓一座并古碑六七座每年夏曆四月十八日為廟會之期士女如雲香火繁盛平日遊山者大有人在誠一方之勝境也	海雲寺和尚空寶	迷鎮山	營口縣第二區大石橋西南夏家屯村界內

名勝調查年報表

大同二年度

考備	及設施存保		物築建屬附		施保存		遊覽狀況				所管		名		種																				
	物築建屬附	物築建屬附	物築建屬附	物築建屬附	物築建屬附	物築建屬附	遊覽	遊覽	遊覽	遊覽	遊覽	遊覽	遊覽	遊覽	遊覽	遊覽	遊覽																		
查該寺院所佔位置空氣清潔景物幽雅別有一種新奇景象一般遊人隨便參觀并不收費亦不拒絕實有名勝之價值故於寺廟表名勝表分列之再遊人列為七千八百人係估計數合併聲明	名	稱	建	築	年	月	日	建	築	日	的	設	備	狀	況	狀	現	該寺院由民國十一年經宣講堂發起建築	和尙禪定	榜嚴寺	寺院	該廟佔地七十餘畝前後大殿三重左右廊房山門鐘鼓二樓等俱全夏歷四月八日為廟會之期士女如雲即平日到廟遊覽者亦絡繹不絕所到遊人無不稱贊誠遠近之名勝也													
																		人十六百八千三	男	滿	遊覽		人	其	他	計	合	期日覽遊年每	價	單	入收月每	入收年每	價	票	價
																		人十四百二千三	女	人															
																		人百一千七	計	日	遊覽		人	其	他	計	合	期日覽遊年每	價	單	入收月每	入收年每	價	票	價
																		人十八百二	男	人															
																		人十九百一	女	計	遊覽		人	其	他	計	合	期日覽遊年每	價	單	入收月每	入收年每	價	票	價
																		人十七百四	計	人															
																		人五十三百一	男	其	遊覽		人	其	他	計	合	期日覽遊年每	價	單	入收月每	入收年每	價	票	價
																		人五十八	女	計															
																		人十三百二	計	日	遊覽		人	其	他	計	合	期日覽遊年每	價	單	入收月每	入收年每	價	票	價
																		人百八千七	計	人															
																		日八月四歷夏	期日覽遊年每	價	遊覽		人	其	他	計	合	期日覽遊年每	價	單	入收月每	入收年每	價	票	價
																		價	單																
																		入收月每	價	單	遊覽		人	其	他	計	合	期日覽遊年每	價	單	入收月每	入收年每	價	票	價
入收年每	價																																		

調查期
提出期
提出箇所
營口縣

營口埠內硝磺局街南

住所

榜嚴寺

山來傳說

該寺院由民國十一年經宣講堂發起建築

和尙禪定

榜嚴寺

寺院

地在所

現狀

該廟佔地七十餘畝前後大殿三重左右廊房山門鐘鼓二樓等俱全夏歷四月八日為廟會之期士女如雲即平日到廟遊覽者亦絡繹不絕所到遊人無不稱贊誠遠近之名勝也

