سال‌سی‌وسوم- شماره ۹۸۹۲ | پنجشنبه دوم اردیبهشت ماه ۱۳۳۸ | تکشماره دو ریال ونیم

اطلاعات

۲۴ صفحه

در تعقیب گزارش ترولیان سفیر انگلستان در بغداد عقیدهٔ محافل لندن براین است که:

تاقاسم برسر کاراست عراق کمونیسم نمیشود

ولی درامریکا ازاوضاع عراق سخت نگرانند ومعتقدندکه بریتانیا وترکیه وایران هم دراین‌مورد باامریکا موافقند

دیروزعده‌ای‌ازافسران عالیرتبه ارتش عراق وازجمله معاون ستاد ارتش‌ازکار برکنار ودستگیر شدند

درمیان دستگیرشدگان دونفرسرتیپ وچند نفرسرهنك وجود دارند- اموال کلیه دستگیرشدگان ضبط ومصادره شده‌است- دولت عراق بسفیر انگلستان اطمینان داده نفت راملی‌نخواهدکرد-رادیو عراق آزاد اعلام‌کردکه درتمام نقاط عرب باید نیروی مسلح‌آزادی‌بخش تشکیل‌گردد- این رادیواعلام‌کردکه کمونیستهاباعده‌ای خائن میخواهند ازثمرات انقلاب به نفع خود استفاده‌کنند

یونایتدپرس -از لندن خبر میدهد که سر هامفری ترولیان سفیر بریتانیا پس از مشاوره با مقامات سیاسی لندن به بغداد بازگشت . در محافل سیاسی لندن گفته می شود که هنوز وضع عراق برای غرب جای امیدواری است و همه چیز بنفع کمونیستها از دست نرفته است.

مقامات مطلع میگویند که‌بریتانیا برای مدتی دیگر از سیاست«باید صبر کردو دید» پیروی خواهد کرد تا دوران آزمایش تمام شود.

نتیجه دیگری که از این‌مشاورات حاصل شد آن بود که غرب باید از جانبداری در اختلاف بین قاسم وناصر خودداری کند. اما وضع قاسم شخصا معلوم نیست زیرا تاکنون کسی از هدفها ومقاصد او آگاه نشده است زیرا حوادثی و تحولاتی در عراق بوقوع می پیوندد که بنظر میرسد خارج از حدود کنترل وی باشد.

بهره برداری از اوضاع

شورویها با تمام قوا میکوشند که از وضع فعلی عراق و تحریك مردم حد اعلای بهره برداری را

بقیه در صفحه سوم

جریان روز

ما ورادیو مسکو | **میوه صبر**

سرمقاله و تفسیر جهان را درصفحه دوم مطالعه‌فرمائید

بیانات شاهنشاه درکنفرانس مطبوعاتی دیروز پیرامون

لزوم‌نظارت‌دولت برنرخ‌ارزاق‌ومبارزه‌باگرانفروشی

تثبیت نرخها موضوع غامضی‌است ودربعضی ممالك ازاین‌کارنتیجه‌معکوس گرفته‌اند- برای جلوگیری ازترقی قیمتها باید برتولید داخلی افزوده شود وعرضه زیادگردد- کشاورزان باید تشویق شوند وشرکتهای توزیع‌خواربار تشکیل‌شود- انجمن شهرباید هرچه زودتر تشکیل شود وکارمردم بمردم واگذارگردد- چون احتیاجات خودرا بسهولت‌واردمیکنیم نرخ‌کالاهای وارداتی تغییر نکرده‌است - ذوب آهن جنبه ملی دارد وحتما عملی خواهدشد

این عکس که‌از هشتمین مصاحبه مطبوعاتی درحضور اعلیحضرت همایون شاهنشاه برداشته شده‌گوشه‌ای‌ازتالار پذیرائی کاخ مرمر راهنگامی که‌شاهنشاه درمیان نمایندگان مطبوعات قراردارندنشان‌میدهد

تحقیقات دولت در مورد

مهاجرت‌فرش‌بافان‌ایرانی بررومانی

ممکن‌است تاجر ایرانی‌که نمایندگی رومانی را قبول‌کرده بایران احضار شود

هنوزروشن نیست‌که‌عده مهاجرین فرش‌باف ایرانی‌چندنفراست-ممکن‌است فرشهای ایران باعلامت ثبت شده صادرشود

امروز یك مقام دولتی بخبرنگارما گفت دولت برای حفظ بازاروشهرت فرش ایران در بازار های جهانی اقدام خواهد کردو هم اکنون‌بررسی هائی صورت میگیرد تا معلوم شود بچه طریق میتوان از تهیه فرش های نامرغوب در ایران‌و ساخت فرش های ماشینی و دستی از روی نقشه های ایرانی در خارج ازایران جلوگیری کرد و فرش ایران را با علامت‌ونشانه مطمئنی‌ببازار های‌جهان عرضه داشت.

وی افزود قبل از هر اقدامی باید دولت برنامه‌ای‌داشته باشد وبااجرای آن ظرف مدت کوتاهی نظارت‌خود را برکلیه کارگاههای فرش بافی اعمال کند واز تهیه فرش با نقشه های غلط و رنك های ناپایدار و جوهری جلوگیری نماید و بعد از اتمام بافت ، فرش های صادراتی‌را بازرسی کند ودر صورت لزوم پلاك پلمب شده‌ای که‌علامت آن درمراجع جهانی به ثبت رسیده و ضمناحاوی مشخصات فرش باشد ضمیمه‌فرش نماید و علاوه براین در کلیه بازار های جهانی از طریق نمایندگان‌خود بر عرضه و فروش این فرش ها نظارت کندواگر کشوریاموسسه‌ای فرش ایران را تقلید کرد ویافرشی باشرایط و مشخصات پست‌تربعنوان فرش ایران ببازار عرضه نمود در مراجع قانونی قضیه را تعقیب نماید.

وی بعد گفت البته اقدام تاجر

بقیه در صفحه بیست وسوم

یك روز بزرك

درتاریخ ایران نوین

فرداکه مصادف باروز تاجگذاری اعلیحضرت فقید است جشن بزرك پیشاهنگی درحضور شاهنشاه برگزار میشود

روز جمعه سوم اردیبهشت (فردا) درتاریخ نوین روز بزرگی بشمار میرود زیرادرچنین روزی‌اعلیحضرت فقید رضاشاه کبیر که پس از یك سلسله مبارزات دامنه دار موفق شد به وضع اسفناك کشور خاتمه داده ونظم و آرامش در کلیه حدود و ثغور مملکت بر قرار سازدتاجگذاری نمود و با تاسیس سلسله پهلوی براریکه سلطنت ایران تکیه زد.

از آنروز ببعد تحولات عظیم در کلیه شئون زندگی ایرانیان‌پدیدار گردید و کشور ما در شاهراه‌ترقی و سعادت بسرعت شروع به پیشروی نمود.

اعلیحضرت فقید ضمن برنامه‌های مؤثر و مترقی خود نسبت بامر پیشاهنگی که جوانان کشور را برای زندگی بهتر و عهده دار شدن امور آماده میسازد توجه خاص مبذول میفرمودند و بهمین جهت نهضت پیشاهنگی تحت نظر خود ایشان آغاز گردید و بسرعت در

بقیه درصفحه بیست ودوم

ساعت ۱۲دیروز مدیران‌وسردبیران مطبوعات تهران و شهرستانها و رؤسای انتشارات وزارتخانه هادر کاخ مرمر بحضور شاهنشاه رسیدند

در آغاز آقای عباس مسعودی مدیر روزنامه اطلاعات از توجه شاهنشاه نسبت به مطبوعات‌سپاسگذاری‌کردند.

بقیه درصفحه بیست‌ویکم

کمیسیونهای مجلس شورای ملی لایحه استخدام آموزگاران‌پیمانی‌راتصویب‌کردند

متن‌لایحه استخدام‌آموزگاران پیمانی

وتبدیل پایه‌های اداری وآموزشی‌که دردستور مجلس شورای ملی‌است

لایحه استخدام آموزگاران پیمانی و تبدیل پایه‌های‌اداری وآموزشی در سال گذشته در مجلس سنا تصویب گردید وبه مجلس شورایملی فرستاده شد و در کمیسیون فرهنك مجلس شورایملی قبل از تعطیلات نوروزی مطرح شدو آنچه‌که در مجلس سنا تصویب شده بود عینا بتصویب رسید کمیسیون استخدام مجلس شورایملی نیز روز پنجشنبه گذشته گزارش کمیسیون فرهنك‌را عینا تائید کرد و لایحه آینك بشرح زیر در دستور مجلس قرار دارد

بقیه در صفحه دوازدهم

روزشنبه بمناسبت جشن کودك

درخیابانهای‌تهران کاروان‌شادی‌برا ه‌میافتد

ازدیروز پلیسهای‌کوچك دختروپسر حفظ نظم عبورومرور رابدست‌گرفتند- روزشنبه دبستانها رکودکستانهاتعطیل وسینماها دراختیار کودکان‌است

پلیس مدرسه

ازظهردیروز شهرتهران قیافه تازه‌ای بخودگرفت وهنگامی که مردم ازادارات ومحیطهای کار خود خارج شدند تابمنازل خویش‌بروند بامنظره جالبی روبرو گردیدند. درچهارراهها وخیابانها دانش‌آموزان خردسال دختر وپسر با لباس اونیفورم انتظامی مخصوص پلیس مدارس پاس میدادند ودر حفظ نظم عبور ومرور وسایط نقلیه وعابرین ماموزین راهنمائی و شهربانی همکاری میکردند.

اگر بهتر بگوئیم ماموزین در

بقیه درصفحه بیست ودوم

بیانیه‌فرهنگیان پایتخت

درباره ابراز انزجار نسبت باتهامات مغرضانه شوروی‌علیه ایران باهزاران امضاکه تدریجا چاپ خواهد شد

درصفحه بیست وسوم مطالعه فرمائید

اعلامیه دربار شاهنشاهی درباره

مسافرت شاهنشاه بانگلستان هلند ودانمارك

علیا حضرت ملکه انگلستان -اعلیحضرت پادشاه دانمارك و علیا حضرت ملکه هلند از اعلیحضرت همایون شاهنشاه دعوت نموده‌اند که باینکشورها تشریف فرما شوند .

اعلیحضرت همایون شاهنشاه دعوت ها را قبول فرموده و در تاریخ ۱۴ اردیبهشت ۱۳۳۸ بکشور انگلستان-در ۲۳ اردیبهشت بکشور دانمارك وروز ۲۹ اردیبهشت ۳۸ بکشور هلند تشریف فرما خواهند شد .

وزیر دربار شاهنشاهی حسین علاء

بقرار اطلاع ملتزمین رکاب اعلیحضرت همایونی د راین سفرعبارت خواهند بود از آقایان : علی‌اصغر حکمت وزیر امور خارجه -محسن قره گوزلو رئیس کل تشریفات دربارشاهنشاهی-ابوالفتح‌آقابای میرشکار اعلیحضرت همایونی-سرلشگر دکتر عبدالکریم‌ایادی پزشك مخصوص اعلیحضرت همایونی - سرلشگرعیسی استوداخ آجودان اعلیحضرت همایونی (نماینده‌نیروی‌هوائی)- سرلشگر نعمت نصیری‌آجودان‌اعلیحضرت همایونی (نماینده نیروی زمینی) -دکتر محسن صدری آجودان کشوری و دریا دار هوشنك افخمی (نماینده نیروی دریائی)

سواحل‌شمال آلمان‌غربی بمباران‌شد

دیروز چند هواپیمای ناشناس ٤٥ بمب روی سواحل شمالی آلمان غربی‌افکندند- بمبها درناحیه (سوانشن) افکنده شده است- هنوز از هویت هواپیماها اطلاعی دردست نیست ولی دربن تصور میشودکه هواپیماهای انگلیسی اشتباها باین بمباران اقدام کرده باشند

بن -رویتر -سخنگوی وزارت‌دفاع آلمان غربی اظهار داشت که چند هواپیمای ناشناس٤٥ بمب‌روی‌ساحل دریای شمال آلمان فروریخته‌اند. سخنگوی مزبور گفت این‌هواپیماها متعلق‌به نیروی هوائی آلمان‌نبوده‌اند علاوه بر این بر طبق اطلاعاتیکه از ستاد نیروی هوائی متفقین رسیده که بمبها از طرف هواپیماهای‌ستاد مزبور نیز پرتاب‌نشده‌اند .

بقیه درصفحه بیست ودوم

برای اولین بار

مرضیه ازخودش دفاع میکند

وبمخالفین خود جواب میگوید

فردا دراطلاعات هفتگی

مذاکرات‌کنفرانس‌قاهره‌بجائی نرسیده

کارشناسان نفتی عرب ازاینکه دول غربی دراین‌کنفرانس تصمیمی علیه شرکتهای نفت نگرفته‌اند خوشحالند

بنا بگزارش آسوشیتد پرس از قاهره کارشناسان نفتی غرب از جریان کنفرانس نفت قاهره‌خوشحال بنظر میرسند زیر اتاکنون هیچگونه تصمیم جدی برای لطمه واردآوردن به منافع نفت کشورهای غربی اتخاذ نشده است.

بسیاری از نمایندگان شرکتهای نفت غربی وقتی باین کنفرانس آمدندپیش‌بینی میکردند که کنفرانس مقدمه‌یك سلسله‌طغیانها و اقدامات علیه منافع آنهاخواهد بودنمایندگان کشور های نفت خیز عربی ذکری از ملی نمودن صنعت نفت ننمودند و برعکس ضمن صحبت از توسعه صنعت نفت لزوم همکاری بیشتر را باغرب متذکر شدند.

هیچ دلیلی در دست نیست که در نتیجه این کنفرانس کشور های‌نفت خیز عربی از شرکت های نفتی درخواست سهم بیشتری از درآمد بنمایند گرچه نمایندگان متذکر شدند که علاقمند به دریافت پول بیشتر از نفت خود میباشند ولی علائمی در دست است که نشان میدهد آنها برای دریافت پول‌بیشتر متوسل به مذاکرات دو جانبه می گردند وبا شرکتهای نفتی موضوع را درمیان میگذارند.

بقیه در صفحه سوم

افتتاح اولین شعبه یك‌بانك ایرانی درخارج

درمراسم افتتاح نمایندگی بانك بازرگانی درهامبورك عده زیادی ازشخصیت‌های آلمانی شرکت کردند

روز پانزدهم آوریل برابر بابیست وپنجم فروردین ماه جاری نمایندگی بانك بازرگانی ایران طی تشریفات باشکوهی در هامبورك آلمان‌گشایش یافت در مراسم جشن وافتتاح شعبه بانك عده زیادی از شخصیت‌های اقتصادی و رؤسای بانکهای آلمانی وهمچنین چندتن از تجار ایرانی که در آلمان بودند در هتل مجلل چهار فصل حضور داشتند .

بقیه در صفحه ششم .

بررسی تاریخ روابط ایران وشوروی

روسیه شوروی بیش ازایران ازقرارداد ۱۹۲۱ منتفع شد

درصفحه ۱۷ مطالعه فرمائید

کسانیکه خانه شخصی ندارند

چندقواره زمین ساختمانی کوچك که‌از هرلحاظ قابل زندگی میباشد واقع درخیابان شمیران شرق پادگان قصر براسفالت نقد و اقساط بقیمت بسیار مناسب بفروش میرسد. به‌تلفن ۳۷۲۲۷ شاهرضا مقابل خیابان فرصت دفتر بازرگانی شهردار مراجعه فرمائید.

آ-۱۹۸۸ ۲-۳

سفر تبریز

بقلم علی جواهرکلام

سلسله مقالاتی است که از امروز درصفحه ۱۲ شروع شده‌است

تذکر لازم

در پیام مدیر عامل کارخانه روغن نباتی شاه پسند که در صفحه اول شماره دیروز چاپ شده بود یك سطر از یك جمله آن تکرار شده بود که با پوزش جمله مزبور در زیر تجدید میشود :

«این استقبال غیر منتظره واین احساسات بی شائبه تنها بخاطر مرغوبیت و مطبوعیت روغن شاه‌پسند نبود بلکه در عین حال‌جلوه کوچکی از احساسات وطن خواهی هموطنان عزیز ما بود که بخاطر فعالیت کارخانه جدیدی وتامین قسمتی از احتیاجات داخلی بدست خود مان ابراز میشد »

کوکوویت؟

COCOVITE

آ-۱۷٤٥ ۱۰-٦

کارخانه یخ سازی **جهان‌چیت** کرج‌ازدهم

اردیبهشت ماه یخ مورد نیازکرج - قزوین- چالوس- و توابع‌رابنرخ تهران درمحل کارخانه تحویل طالبین خواهد داد.

کارخانجات **جهان‌چیت** کرج (۱)

پارك‌هتل‌اهواز

باحسن‌شهرت وسابقه‌چندین‌ساله بعلت‌کسالت‌مدیرمربوطه

واگذار میشود

وحاضر بشرکت هم میباشد

طالبین برای مذاکره بدفتر پارك‌هتل مراجعه فرمایند

آ-۱۳۰٦ ۱-٥

قابل‌توجه خریداران پارچه‌های‌کودری

هابیك آلمان

فروشگاه کودریهای هابیك ازاول سه دالان ملك در آخر همان دالان بسرای عالی انتقال یافت. خریداران محترم به محل جدید مراجعه فرمایند.

آ-۲٤٥۸ ۱-۳

جریان روز

ما ورادیو مسکو

در یکی ازسر مقالات اخیر نوشته بودیم از آنجائی که ممکن است افق روشنی در روابط ایران و شوروی آشکار شود واز آنجائی که هیچگاه نمیتوان از مصالح و مقتضیات همجواری و دوستی صرفنظر نمود ما در قبال تهمت ها و دروغ های رادیوی مسکوسکوت اختیار میکنیم ودر انتظار ابراز حسن نیت از طرف شوروی باقی میمانیم .

ولی باکمال تاسف باید بگوئیم که رادیوی‌مسکو دم از یاوه‌سرائی فرو نه بست وبه پخش دروغ وتهمت ادامه داد. اداره کنندگان این دستگاه تبلیغاتی وزمامداران شوروی نخواستند بفهمند که‌ما باحترام ملت شوروی و ضرورتی که همجواری وشرایط جغرافیائی بوجود آورده است تمایل قلبی بادامه کدورت و تیره‌گی‌روابط نداریم و گرنه دولت‌شوروی ومفسرین رادیوی مسکو با این گفتار ها یك‌بار دیگر مشت خودرا باز مینمایند .

سیاست دولت تزاری براساس استعمار حداکثر ضروزیان را بملت ایران‌وارد ساخت ولی در یك مسئله شکی نبود و آن این بود که نه‌تنها اساس آن سیاست استعماری بود بلکه دیپلماسی وروش ها وشکل رابطه آن دولت هم هد فو مقصد نهائی رژیم تزار هارا آشکار مینمود .

دولت سوسیالیستی شوروی بدون اینکه از اساس وهدف سیاست تزار ها منحرف شود شکل و دیپلماسی آنرا تغییر داده است وبواسطه همین دو روئی در هدف و شکل‌دیپلماسی شوروی مملو از تناقض و تضاد است.

دولت شوروی طرح دوستی‌ومناسبات حسنه رابادولت دیگر یکباره بهم میزند ورادیوهای شوروی ناگهان تعریف وتمجید رامبدل‌به‌حمله و فحاشی مینمایند.

دریك هفته ویك‌روز دولتی که‌طبق گفتارهای رادیو مسکو وروزنامه یهای شوروی سیاستش براساس حمایت اززحمتکشان ودفاع ازصلح وآزادی بوده ناگهان همین رادیو مسکو و جراید شوروی آنرا تاآخرین‌نقطه ارتجاع رانده وعامل درجه‌یك امپریالیسم وتراست‌ها وکارتل‌ها لقب میدهند.

دولتی که‌تادیروز بعقیده رادیومسکو دشمن خونخوار خلق‌های زحمتکش بودناگهان ازطرف همین رادیوی‌مسکو تبدیل به‌پایگاه آزادی میگردد.

خلاصه الفاظ ومفاهیم درفرهنك دستگاه حاکمه شوروی وگویندگان رادیوی مسکو بهر مناسبتی که مصالح ومنافع شوروی اقتضاکند تغییر می‌یابند ومصادیق آنها هم در یك لحظه که سیاست تهاجمی‌شوروی اراده کند تغییر شکل میدهند.

برای رادیو مسکو مفاهیم استعمار وسرمایه‌دار وآزادیخواه ومرتجع ورنجبر وغیره‌باعتبار مصلحت‌سیاست شوروی هیچ دوامی وبقائی ندارد.

رادیوی مسکو خیلی بسهولت و سادگی میتواند دولتی راکه دیروز آزاد یخواه مینامید امروز مرتجع بنامد وخونخوار وستمگر دیروز را عامل وحامی کارگر لقب بدهد. دژ تسخیرناپذیر آزادی راسنگرهولناك ارتجاع بگوید

چون رادیوی مسکو هرگزدرصدد دادن جواب نیست وجوابگوئی رابه مصلحت خودنمیداند زیرا دراعمال ورفتار وگفتار دولت‌شوروی وزمامداران آن‌آنقدر تناقض واختلاف وجوددارد وآنقدر این رفتار واعمال از یك دیپلماسی صادقانه که‌بقول خودشان براساس سوسیالیسم استوار است بدور میباشد که‌هرگز مصلحت خود رادرجواب گوئی‌نمیدانند.

همین رادیوی مسکو که‌ادعا میکند دولت‌شوروی درسال های‌اول انقلاب اکتبر بایران بذل وبخشش کرد واز استقلال وآزادی مادربرابر استعمار گران حمایت نمود آیا جواب این سئوال رامیدهد که‌چگونه همین‌دولت سوسیالیستی شوروی درحالی که متفقین دیروز اوواستعمارگران‌امروز یعنی آمریکا وانگلیس پس‌از جنك دوم قوای خودرادر سرموعد ازایران خارج‌کردند قوای خود رادرآذربایجان نگهداشت وازتخلیه خاك ایران خودداری نمود ودرتحت حمایت قوای خود غائله پیشه‌وری رابرای تجزیه خاك آذربایجان بوجود آورد؟

بهرحال برای ماجای نهایت تاسف است که‌دولت شوروی باتمام قدرتی که‌دارد درس نامطلوبی ازدیپلماسی، دوروئی وتناقض‌گوئی‌بملل جهان میدهد. بنظرمادولتی که خودراقوی ونیرومند میداند احتیاج باستفاده از حربه‌های کهنه تبلیغاتی ندارد.

میوه صبر

سیاست انگلستان در عراق از انقلاب ژوئیه ببعد موجب حیرت‌برخی ناظرین شده استولی‌این طبیعی‌ترین سیاستی است که از یك دولت مجرب در امور جهانی ودر عین حال فاقد قدرت کافی میتوان‌انتظار داشت .زیرا باید پذیرفت که قدرت زیاد لزوم احتیاط وحسابگری را از میان میبرد وآنرا امری درجه دوم میسازد و انگلیسها اکنون بیش از آن ضعیف‌اند که از احتیاط و حسابگری بی‌نیاز باشند.

تا وقتی نوری السعید بر سر کار بود نظر یات انگلستان نسبت به عراق از روی دو عامل تعیین‌میشد : منافعی که درآن کشور داشت و تعهداتی که برای حفظ نوری‌السعید بطور رسمی یا ضمنی بر عهده گرفته بود. منافع انگلستان در عراق‌بسیار بود. این کشور یکی از چهارتولید کننده بزرك نفت خاور میانه بشمار میرفت ، همسایه کویت بود که امروز درخشان ترین مرواریـد امپراتوری است ، یك کشور عربی بود ،که سوابق رهبری در شرق سوئز داشت ، بازاری برای کالاها و خدمات انگلیسی بشمار میرفت ، متحدی بود که میشد آنرا سنك‌بنای هر پیمان منطقه‌ای قرارداد وفرودگاه حبانیه آن درقلب خاور میانه‌به‌نیروی هوائی انگلستان پایگاه بی نظیری می‌بخشید.

وجود نوری السعید از لحاظ‌تضمین همه این منافع ضرورت داشت . ولی او متحد آسانی نبود وبنوبه خود تقاضا های زیاد داشت . در رتبه اول حفظ موجودیت عـراق ، چنانکه او بوجود آورده بود واداره میکرد ، در برابر مخاطرات داخلی وخارجی ، ودر درجه دوم بسط نفوذ او در جنوب (بطرف کویت) ودرغرب (بطرف سوریه و اردن و هلال خصیب).

سالها سیاست انگلستان درخاور میانه برای جلوگیری از پیشرفت عراقیها در کویت و تسریع پیشروی آنها در هلال خصیب مبارزه کرد، کودتا های پیاپی سوریه علائم ظاهری مبارزه دوو بعدا سه قدرت جهانی در این کشور بود. یکی سوریه را جزء عراق میخواست ، دیگری سوریه مستقل رامی پسندید وسومی که خیلی تازه رسیده بود آنرا بعنوان جای پائی در دنیای عرب میخواست.

انگلیسها سر انجام توانستند با تشکیل « اتحاد العربی » قسمتی از وعده های خود را به نوری‌السعید وفا کنند. در داخل عراق هم بـا افزایش‌سهم‌حکومت‌دردرآمد نفت‌به ۵۰ در صد وازدیاد تولید آن پول قابل ملاحظه‌ای در اختیار پاشای پیر گذاشتند تا دست باصلاحات وسیع داخلی بزند و بی عدم ثبات ذاتی جامعه عراقی غلبه کند .

ولی انقلاب ۱۴ ژوئیه ثابت کرد که هیچیك ازاین وسائل ـالحاق اردن به فدراسیون عرب و اجرای طرحهای وسیع آبیاری و خانـه سازی ـقادر به جلوگیری ازتحول ناگهانی اوضاع نبوده است . نوری السعید مقتول شـد و تعهـدات انگلستان در مورد حفظ او ـکه غالبا هم اجرای آن بسیار دشوار بود ـاز میان رفت .تنها یك‌مسئله باقی میماند و آن حفظ منافـع انگلستان در عراق بود . منافعی که چه‌در دوره نوری السعیدوچه‌در زمان ژنرال قاسم تغییری نمیکرد.

نخستین هفته های انقلاب عراق‌با چنان احساسات ضد غربی و ضد انگلیسی سپری شد که کمتر کسی میتوانست احتمال ادامه نفوذانگلستان را در عراق بدهد. آنها که ازرقابت قدیمی بغداد و قاهره و زمینه‌مهیای اختلافات دو کشور بی خبر بودند پیروزی عبدالناصر را مسلم می شمردند. اما انگلستان دژست روی همین مخالفت بالقوه عراق و مصر حساب میکرد و حق بااو بود.بزودی آشکار شد که رژیم انقلابی عراق از هیچکس بیش از عبدالناصرنمی ترسد.

منافع انگلستان در عراق بخوبی سابق حفظ نمی شد ، ولی موقع برای حفظ بقیه این منافع مساعد شده بود. تجارت عراق بیش ازپیش به‌بلوك شرقی توجه می‌یافت ،کالا ها وخدمات انگلستان خریدارچندانی در عراق نداشت وبا شرکت های انگلیسی بدرفتاری میشد .ولی‌دست به شرکت نفت عراق نخورده بودو عراق همچنان میتوانست بصورت سپری کویت را حفظ کند ودرشرق سوئز بامصر به‌رقابت پردازد.

انگلیسها تحقیر ها وتوهینات پس از انقلاب ۱۴ ژوئیه راتحمل کردند و آنقدر در عراق ماندند تا اوضاع دگرگون شد و دست‌قوی‌تر رادرمصرپیداکردند .درواقع‌باشکست سه کوشش طرفداران عبدالناصر برای سرنگون ساختن ژنرال‌قاسم، موقعیت انگلیسهانیز مانند کمونیست ها در عراق تحکیم گردید. آنها هم مدافع حفظ رژیم کنونی‌بودند .

دکتر فرج الله بنیا

دندانپزشك

بدینوسیله باطلاع بیماران محترم خود میرساند که بعلت مراجعات زیاد از این به بعد تمام روز « صبح وعصر » آماده پذیرائی میباشد

درضمن باطلاع کلیه اهالی محترم تهران و شهرستانها میرساند کسانیکه تاکنون بعلت ترس و یا حاملگی و یاداشتن دندانهای « فک‌جوش » وغیرطبیعی‌داشتن دندانهای آبسه ومخصوصاً کودکان که از کشیدن دندانهای خود می‌ترسند میتوانند باروش کاملاً نوین ومنحصربفرد بدون هیچ درد و ناراحتی اقدام بکشیدن دندانهای خود نمایند . اوقات پذیرائی همه روزه صبحها ۹ تا ۱۴ عصرها ۴ تا ۱۱ شب بدون هیچگونه تعطیل

نشانی : دروازه شمیران ابتدای خیابان هدایت

خانواده های: **نطاق ـ قاسمی ـ مشایخی ـ کاظمیان ـ یمینی** درگـذشت نابهنگام وجانگداز جون ناکام **تقی نطاق** فرزند حاج محمدنطاق (شرکاء) راکه درلندن اتفاق افتاده باطلاع خویشاوندان ودوستان میرسانند مجلس یادبودروز جمعه سوم اردیبهشت ازساعت ۸ الی ۱۱ در مسجدارك منعقداست مجلس ترحیم زنانه بعدازظهر همانروز درمنزل شخصی برقرار خواهد بود . آ ـ ۲۳۹۵

انالله وانا الیه راجعون

هیئت مدیره شرکت سهامی عطاروسقط فروش‌تهران وتوابع باکمال تاسف درگذشت ناگهانـی جـوان نـاکام **تقی نطاق** فرزند حاج محمد نطاق راباستحضار دوستان و آشنایان میرساند. مجلس یادبـود صبح جمعـه سوم اردیبهشت ازساعت ۸ الی ۱۱ درمسجد ارك منعقد خواهد بود . **هیئت مدیره شرکت سهامی عطار وسقط فروش**

درگذشت ناگهانی جوان ناکام تقی نطاق راباطـلاع دوستان وآشنایان وافراد صنف رسانیده . مجلس‌یادبود روز جمعه سوم اردیبهشت ازساعت ۸ الی ۱۱ در مسجد ارك منعقد است . متمنی است برای شادی روح‌آن جوان وتسلیت به پدرداغدارش حاج محمد نطاق (شرکاء) در موعد مقرر حضور بهمرسانند .**هیئت مدیره اتحادیه صنف عطار وسقط فروش تهران وتوابع**

بخانواده محترم نطاق وعموم بازماندگان آن مرحـوم مصیبت وارده راتسلیت میدهیم .

بدینوسیله از تیمسار شکیبی و تیمسار پرویز و همچنین افسران محترم شهربانی ـ ژاندارمری ـارتش ودیگر ذوات محترمیکه درمراسم تشییع‌وختم‌وشب هفت‌پدرارجمندمان‌مرحوم **احمدکریم خانی** کارمنـد بازنشسته ثبت‌کل حضوریافته ویابوسیله درج‌آگهی وتلگراف اظهار همدردی نموده‌اند صمیمانه تشکر کرده‌ودر صورتیکه بواسطه تالمات روحی درشرفیابی حضوری تاخیری‌رخ دهدبوزش میطلبیم.

سرگرد حسین‌کریم خانی ـ ستوان یکم علیمحمد کریم خانی ـ ایرج کریم‌خانی
آ ـ ۲۴۲۱

ازذوات معظم ورجال محترم بخصوص جناب آقای رئیس مجلس‌سنا ونمایندگان ورؤسا وکارمندان مجلسین سنا وشورای ملی وفرهنگیان ووزارتخانه‌ها ومؤسسات وسایر دوستانیکه قدما وقلما در فاجعه مؤلمه فوت ناگهانی دوشیزه **فریده عنقا** مارا تسلیت داده‌ودرمراسم تشییع ومجلس ترحیم وشب هفت باتشریف‌فرمائی خود قلوب مجروحی را تسکین بخشیده‌اند صمیمانه سپاسگزاری نموده وچنانچه در عـرض تشکر حضوری تاخیری روی بدهد بالطف وکرم عمیم خود عفومان فرمائید. **خانواده عنقا**

از ذوات محترمیکه بمناسبت فوت مرحوم پدرم ابراز تفقد فرموده‌اند سپاسگزاری نموده عزت وسلامت همگی را از خداوند خواستارم .
دکتر محمد فاهور

ازآقایان افسران،دوستان ،آشنایان‌وبانوان محترمشان که‌در تشییع جنازه ،مجلس ترحیم‌وشب هفت‌مرحوم علی عادلی عموی اینجانب شرکت یابوسیله نامه‌و تلگراف ابراز همدردی فرموده‌اند صمیمانه تشکر نموده طول عمر،سلامتی وسعادت خودو خانواده محترمشان راازخداوند متعال خواستارم. **سرهنك‌علی‌نادور**

تشکر واعتذار

از بانوان و آقایان دوستانیکه درمراسم تدفین و تشییع و ختم مرحوم پدراینجانب ابرازهمدردی ولطف فرموده‌اند بدینوسیله‌سپاسگزاری مینمایم وچنانچه در اثر تالمات روحی تاخیری‌در شرفیابی رخ دهدبوزش میطلبم. آ ـ ۲۷۵۶ **نصراله جهانگیری**

بدینوسیله ازکلیه فامیل ودوستان وآشنایانیکه درمصیبت وارده باینجانبان اظهارهمدردی نموده‌اند صمیمانه تشکر وقدردانی کرده امیدواریم خداوند به‌آنها جزای خیرعنایت فرماید.
خانواده‌های ،ترکشی ـ احمد تقدس ـشاهنگیان ـغضنفری ـمسجی

(عرض تشکر)

از کلیه آقایان وبانوان محترم . اقوام و دوستان که حضورا در مجالس تشییع و ترحیم مادر عزیزم شرکت فرموده و کتبا تسلیت گفته‌اند به خصوص از خانم جهانبانی مدیره محترم دبیرستان ایران وخانم دکتر پارسا مدیره‌محترم‌دبیرستان رضاشاه‌کبیرودبیران و کارمندان‌دبیرستان های ایران و رضا شاه کبیر ودانش آموزان کلاسهای هشتم و نهم (ب) و پنجم ادبی دبیرستان ایران وسال ششم طبیعی وچهارم رضا شاه کبیر و انجمن فارغ‌التحصیلان دبیرستان آمریکائی‌ودوشیزگان منیژه‌جهانبانی و پریچهر یزدانمهر سپاسگزارم . چنانچه در شرفیابی و عرض تشکر حضوری بعلت تالمات روحی قصوری شود پوزش می‌طلبم **لوسی ـ اورشان**

بانو دکتر نصرت کاشانچی
متخصص بیماریهای زنان‌ونازائی
شاهرضا ـ چهار راه پهلوی کوچه کاشانچی پذیرائی ٤ تا ٦ بعد ازظهر
آ ـ ۲۱۶۳ ۱ـ۳

اوقات مطب
پرفسور مسعود عزیزی
متخصص بیماریهای اطفال
۴ تا ۷ خیابان بهرامی تلفن ۴۵۹۱۶

ختنه بدون خونریزی
به طرز مدرن امریکائی .دکتر هوشنك سیاح سلسبیل شمالی ـ انتهای خیابان شاه .
پذیرائی از ۱۰ تا ۱۲ و ۵ تا ۸ بعداز ظهر
آ ـ ۲۰۴۳ ٤ ـ ۱

دکتر سپهری
متخصص امراض اطفال وداخلی ازدانشگاه پاریس پذیرائی بعداز ظهرها. خیابان ویلا چهارراه خیبر
آ ـ ۲۳۶۷ ۱ـ۲

VARTA
Mipor
وارتا
برای هرنوع اتومبیل
مخصوص آب وهوای
ایران
دروازه دولت ساختمان ایت تلفن ۳۸۶۳۸ ۳۸۶۳۷ ۳۲۶۰۴

مژده بعلاقمندان کتاب مخصوصا کرمانشاهیان محترم

کتاب نفیس تاریخ شعرا ـ انجمن های ادبی ـ مطبوعات کرمانشاه دردویست وشش صفحه و۷۵ گراور بامقدمه فاضلانه دانشمند محترم آقای کیوان سمیعی تالیف آقای باقر شاکری ازچاپ خارج گردید علاقمندان بادبیات‌ایران درتهران: کتابفروشی حافظ ایستگاه سرچشمه و خیابان شاه آباد سازمان پخش کتاب (کتابخانه ابن سینا)
واهالی خوزستان ازنمایندگیهای اطلاعات اهواز و آبادان تهیه فرمائید .

باغچه انگوری

درتابستان امسال انگور فراوان خواهد بود زیرا مالکین حومه‌تهران کلیه زمینهای تپه‌دارو عمیق‌خودرا توسط شرکت سهندشت تسطیح وجدول سازی نموده و برای سال جاری‌محصول فراوانی بدست خواهند آورد.
شرکت سهندشت تلفن ۳۶۷۱۴
آ ـ ۲۶۷۲ آگهی مودت

بانهایت تاسف وتالم فوت**بانو فاطمه ملکی** را باطلاع عموم میرساند هزینه ختم مردانـه بر حسب وصیت آنمرحومه بمصارف امورخیریه خواهد رسید . ضمنا مجلس ترحیم زنانه خانوادگی روز جمعه سوم اردیبهشت ماه ۳۸ از ساعت ٤ الی ۷ بعدازظهر درمنزل آنمرحومه‌منعقد خواهد بود . **شکرالله ملکی ـ محمدرضا ملکی ـ حسینعلی بیگدلی ـ احمد صمیمی ـ محمدصمیمی ـعبدالله‌ملکی ـ جعفرصمیمی ـ علی رفعتی ـ منصور حنانی**
آ ـ ۲٤۱۳

بخانواده های محترمی که در این حادثه عزادارندبویژه بازماندگان آنمرحومه تسلیت میدهیم

بدینوسیله فوت مرحوم **محمد طاهر مـلا حسینعلـی** (مغنی باشی) راباطلاع دوستان وآشنایان میرساند مجلس ترحیم روز شنبه چهارم اردیبهشت ازساعت ۳ الی ۵ بعد ازظهر درمسجد توتونچیان خیابان غفاری وختم زنانه‌همان روز درمنزل مرحوم منعقد میباشد .
حسینی ـ معصومی ـ بهزادی ـ بهشتی ـ حاجی‌عباسی
بعموم بازماندگان آنمرحوم تسلیت میدهیم .

باتاثرفراوان فوت‌پدر عزیزم **آقای حسینعلی‌بنی فضل** (مخبرالسلطان) رادرتبریز باطلاع‌اقوام ودوستان‌وآشنایان رسانده مجلس ختم آن مرحوم در تهـران بعدا اعـلام خواهد شد .
سرهنك ۲ سیف اله بنی فضل
بخانواده های محترم بنی فضل وعموم بازماندگان آن مرحوم مصیبت وارده راتسلیت میدهیم .

آگهیهای تسلیت

مصیبت وارده رابدوست عزیز آقای محمد رضا ملکی صمیمانه تسلیت میگوئیم .
قربانی ـ قندچی ـ قاضی زاده ـ بهرامی ـ محمد زاده ـ مسعودی
آ ـ ۲٤۰۳

باقلبی اندوهگین ضایعه مولمه فوت جانگدازخانم آفاق نوشی رابه خانم هایده نوشی دوست عزیز وگرامی خود تسلیت عرض نموده امیدواریم که دوست عزیزمان مارانیز دراین غم بزرك شریك وسهیم بدانند .
نجلا ایرانپور ـ فریده دخانیان ـ زیبا رفیعی ـ فراندخت سلیمانلو ـ خلیل مازوجی ـ قدسیه محمدی ـ علی ملك ـ اعظم وثوق عابدینی ـ محمدیزدان دوست .

بانهایت تاثر مصیبت وارده رابه خانواده‌های محتـرم طبیبی ـ رحمانو ـ دردشتی ـ یرمیان ـ میکائیل ـ نعمانیم ـ طبیب زاده ـ وجهان بین تسلیت میگوئیم .
دکتر پزشگی وبانو

بایکدنیا تاثر وتاسف درگذشت ناگهانی‌شادروان خانم آفاق‌نوشی را بعموم بازماندگان آنمرحوم خصوصا جناب آقای سرهنك نوشی و جناب آقای سرهنك شفیقی وخانم طلعت نوشی و خانم هایده نوشی تسلیت عرض نموده از خداوند متعال‌بقاء وسلامتی همگی را خواستارم
آ ـ ۲٤۳۳ **حسین اقبال ـ محمدعلی‌وبانو**

آقای دکتر فیروز شیخ جوادی رئیس زایشگاه شیرو خورشید آبادان ونایب‌رئیس‌بیمارستان : درگذشت‌ناگهانی دوشیزه همشیره شما مارا متاثر ساخت ودرغم شما شرکت میکنیم واین مصیبت جانگداز را بشما و خانواده محترم شیخ جوادی تسلیت میگوئیم .
حاجی محمد علی گرجی تهرانی ـ دکتر منوچهر گرجی تهرانی
آ ـ ۲٤۲۵

سرکار سرهنك ۲ بنی‌فضل
فوت ناگهانی پدر ارجمندتان رادر تبریز بجنابعالی و فامیل محترم تسلیت عرض نموده سعادت و سلامتی بازماندگان را از خداوند متعال مسئلت داریم .
سرهنك ۲ داوریار ـ سرهنك ۲ سخائی ـ سرهنك۲ مشرفی ـ سرهنك ۲ گرایلی ـ سرهنك ۲ علمشاهی ـ سرهنك ۲مهاجر گنجه ـ سرگرد امامی

مشعل خودکار . اتوماتیک
عالیترین وسیله برای :
گرم کردن حمامهای عمومی ومنازل . آشپزخانه . هتلها رستورانها . بیمارستانها . فرهای قنادی . نانوائی . گرم‌خانه شوفاژ وغیره
OIL-O-MATIC
. بدون دود ـ بدون خطر
مصرف نفت سفید یا گازوئیل
مقدار سوخت در اندازه‌های مختلف
از ۲ لیتر و نیم تا ۲۵ لیتر در ساعت

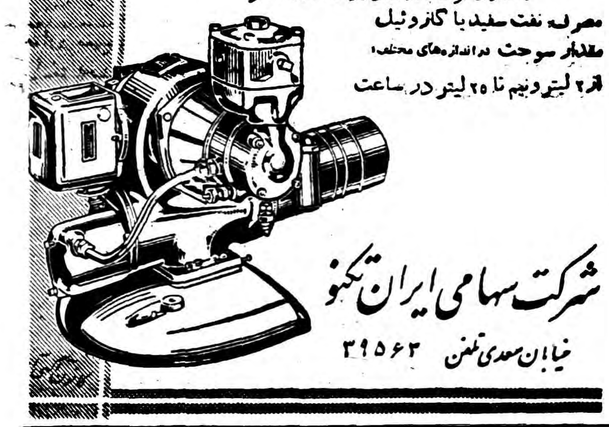

شرکت سهامی ایران تکنو
خیابان سعدی تلفن ۳۹۵۶۳

دیوان ظهیر فاریابی
بلندآوازه‌ترین شاعرقرن ششم بافهرست کامل ومقدمه ومقابله بامباحثی از:شعر وشاعری درقرن ششم .تاریخ مدیحه سرائی. تصوف‌و عرفان درشعر. وضع زمان وشاعری. مقایسه شعر ظهیر وانوری.انتقاد ازطرز قصیده سرائی شاعر. ظهیر وغزلسرائی. ظهیر ودیگران و...
باهتمام وتصحیح .هاشم رضی
ازطرف انتشارات کاوه .تهران بوذرجمهری مقابل بازار منتشر شد.

بایکدنیا تاثر درگذشت‌نابهنگام شادروان مرحوم دکتر صعودی رابه خاندان محترم صعودی تسلیت میگوئیم .
آ ـ ۲٤۶۳ **رضا مکری وبانو**

مصیبت وارده رابه آقای دکترارسطوطبیب زاده وبانو تسلیت عرض مینمائیم **سرهنك ۲ شایورد مقدم وبانو**

بدینوسیله مصیبت وارده را بخانواده محترم ملکی خصوصا دوست عزیزمان آقـای سهراب ملکی تسلیت میگوئیم . **قاسم پور ادیب ـ علی لطفی**

باکمال تاسف وتالم مصیبت وارده رابه آقای غلام‌پور نوروزی تسلیت میگوئیم .
حبیب جمشیدی ـ حسن قاسمی ـ حسین آبی ـ یوسف کی‌نژاد ـ یعقوب کی‌نژاد ـ شاپور ـ فریدون عاشوری ـ نوری اسلامی ـ کاس آقا تشکری .

افسران و درجه‌داران اداره ذخائر ارتش باکمال تاسف مصیبت وارده رابخاندان محترم شفیقی و نوشی بویژه همکار گرامی خود سرکار سرهنك محمود شفیقی تسلیت عرض مینمایند .
رئیس اداره ذخائر ارتش ـ سرتیپ کیانی‌فر

بانهایت تاسف فوت مرحومه زیور امیرچوپانی را به خانواده محترم امیرچوپانی خصوصا آقایان حبیب‌الله وامیر امیر چوپانی فرزندان آن مرحومه تسلیت عرض مینمائیم.
سرگرد طباطبائی ـ حسن طباطبائی

کارمندان‌حسابداری بانك‌اعتبارات ایران مصیبت‌وارده را بخانم تونی نسیم صمیمانه تسلیت عرض مینمایند .

افسران ودرجه داران وافراد اداره کارگزینی ارتش فوت جناب آقای حسینعلی بنی فضل رابخانواده محتـرم آن مرحوم بویژه بهمقطار گرامی خودسرکار سرهنك دوم سیف اله بنی فضل تسلیت عرض مینمایند .
اداره کار گزینی ارتش آ ـ ۲٤٤۵

مذاکرات نفت قاهره

بقیه ازصفحه اول

شکست پیشنهاد عربستان

پیشنهادهندریکس مشاورامریکائی عربستان سعودی با سردی روبرو شد حضور نمایندگان ونزوئلا نیز در کنفرانس تاثیر زیادی نداشت که قبل‌از شروع کنفرانس محافل نفتی غرب نگران بودند که مبادا نمایندگان ونزوئلا کشور های عربی را تشویق به‌بالا بردن سهم خود از درآمد نفت بنمایند و بجای اصل ۵۰ـ۵۰ از اصل ۴۰ـ۶۰ تبعیت میکند.

پیشنهاداتی که تاکنون برای‌ازدیاد درآمد شده ،بیشتر جنبه اساسی داشته و توجه پیشنهاد دهندگان براین نبوده که از شرکتهای نفتی پول بیشتر گرفته شود.

پیشنهاد عربستان سعودی برای ایجاد لوله نفتی از طرف کشورهای عربی و پیشنهاد (امیل بوستانی) بمنظور ایجاد بانك عمران عربی‌مورد توجه کامل نمایندگان قرار گرفت روش معتدل و آرام هیئت‌نمایندگی جمهوری متحده عربی در کنفرانس بینهایت جالب بود و مایه‌امیدواری شرکتهای نفت غرب میباشد.

مصریها از نظر فن فعالیتهای‌زیادی در کنفرانس بعمل آوردند و سعی نمودند که نگذارند کنفرانس‌وارد مباحث تند و شدید شود چون جمهوری متحده عربی سهم بزرگی در تشکیل‌این کنفرانس بعهده‌داشت این روش بفال‌نیك گرفته شده است.

افسانه ۵۰درصد

«ویلیام هوارد» انگلیسی ازشرکت «بریتش پترولیوم» ضمن اظهارات خود درکنفرانس نفتی قاهره گفت بدست‌آوردن ۵۰درصد منافع بوسیله شرکتهای نفتی افسانه‌ای بیش نیست زیرا منافع خالص شرکتهای نفت بمراتب کمتراز ۵۰درصد میباشد وبنابراین نمی‌توان گفت که‌اصل ۵۰ـ۵۰ در روابط بین کشورهای نفت‌خیز و شرکتهای نفتی برقرار است.

هوارد متذکرشد که کشورهای نفت‌خیز نباید دست باقداماتی‌بزنند که‌مایل سلب اعتماد عمومی غرب نسبت به‌صنعت نفت‌بشود.

اظهارات «هوارد» اولین پاسخ شرکتهای نفتی‌به‌سخنان نمایندگان کشورهای عربی‌است مبنی براین که‌بیشتر منافع نفت نصیب‌شرکت های مزبور میشود.

توسعه صنعت نفت

هوارد سپس اشاره به سرمایه گزاری پترولیوم کمپانی نموده و گفت.

میلیونهالیره طی۱۸ماه گذشته‌برای توسعه صنعت نفت از طرف شرکت مزبور مصرف شده واگر مردم اعتماد واطمینان‌باین‌صنعت‌نداشته‌باشند تردیدی نیست که‌از سرمایه‌گذاری بیشتر درآینده صرفنظر خواهد شد.

«هوارد» گفت تقسیم منافع بین کشورهای نفت‌خیز عربی‌وشرکتها به‌نسبت ۵۶به۴۴ میباشد بدین معنی‌که ۵۶ درصد نصیب کشورهای نفت‌خیز میشود.

درسال ۱۹۵۷ این نسبت ۵۹ به ۴۱بود.

نماینده شرکت انگلیسی که‌این نسبت رابامحاسبه مقدار نفتی که به‌کشورهای نفت‌خیز پرداخت‌شده ومنافعی که‌به‌صاحبان سهام‌شرکت داده شده ویابرای توسعه صنعت منظور گردیده بدست آورده‌است «هوارد» گفت نسبت ۵۰ـ۵۰ مربوط به‌تقسیم منافع غیر خالص تولید است ولی باید درنظرداشت که‌علاوه برهزینه تولید شرکتهای نفتی مقدار زیادی مالیات داده و مقداری نیز بابت استهلاك باید منظور نمایند.

درهرحال درمورد اصل ۵۰ـ۵۰ سوء تفاهمی وجود دارد وحال‌آنکه تقسیم منافع خالص براین اساس نیست.

نماینده شرکت انگلیسی سپس جمله‌ای ازقول پرزیدنت آیزنهاور ذکر کرد که‌رئیس جمهوری‌امریکا گفته‌است بدون اعتماد هیچ کاری ممکن نیست، درمورد صنایع‌نیز این حرف‌صادق است.

وی افزود که‌درسال ۱۹۵۸نسبت به‌تقسیم منافع بین شرکتها و کشورها ۶۷درصد به۳۷ در صد بوده‌است.

مخالفت با هابارد

عبداله طریقی نماینده عربستان سعودی وامیل بوستانی نماینده‌لبنان با اظهارات (هوارد) موافقت‌نداشتند بوستانی گفت خواهش میکنم تمام این محاسبات را بنفع خود تمام نکنید زیرا شما قسمتی از منافع‌را مجددا بصورت سرمایه وارد همان رشته از صنعت میکنید.

دیروز هیئت نمایندگی ۱۵ نفری ونزوئلا با عبدالناصر رئیس جمهوری مصر ملاقات نمود و(الفونسو)رئیس هیئت گفت این ملاقات بسیار جالب و رضایتبخش بود. عبدالناصر از ما استقبال و پذیرائی گرمی نمود وما در باره مسائل مشترك ازقبیل صنعتی کردن وبرنامه های عمرانی و اطلاعات ارضی که در مصرشروع شده در ونزوئلا مشغول اجرای‌آنها برای بالا بردن سطح زندگی‌مردم کشور های خود میباشیم مذاکره نمودیم. نمایندگان جمهوری‌متحده عربی از طرزقیمت‌گذاری محصولات نفتی در جهان‌انتقادنمودند. فعلاقیمت نفت در خاورمیانه باضافه هزینه حمل ونقل به آمریکا از طریق‌دریا معین میشود. نمایندگان مصری اظهار داشتند که نفت خاورمیانه به اروپای غربی فرستاده میشود نه به آمریکا وبنا براین نباید هزینه حمل نفت تا آمریکا را به‌مصرف کننده اروپائی تحمیل نمود.

شوروی درمورد مسلح کردن آلمان غربی بآمریکا اعتراض کرد

مقامات وزارتخارجه امریکا ضمن رد ادعای شوروی اعلام‌کرد ندکه یادداشت شوروی جنبه تبلیغاتی دارد- مشاوره میان چهار دولت باختری درباره سیاست این دولتها درکنفرانس شرق وغرب ادامه دارد - محافل بن اعلام کردندکه آلمان‌غربی در ژنو بامتفقین باختری همکاری خواهدکرد

گزارش خبرگزاری فرانسه از مسکوحاکی‌است که‌دولت‌شوروی یادداشت جدیدی تسلیم سفیرکبیر آمریکا در مسکو نمود.

شوروی در یادداشت خود علیه تصمیماتی که اخیرا امریکا جهت تسریع در مسلح ساختمان آلمان فدرال به سلاحهای اتمی اتخاذکرده است حمله کرده و آنرا غیرقانونی دانسته است.

دولت شوروی در یادداشت خود ادعا کرده است که‌بموجب‌تصمیماتی که متفقین پس از شکست رژیم هیتلری اتخاذ کردند در نظر گرفتند از تسلیحات و میلیتاریسم آلمان جلوگیری کنند و اینك اقدامات امریکا این تصمیمات را نقض کرده است.

لحظه انعقاد صلح با آلمان

دولت شوروی سپس خاطرنشان نموده در لحظاتی که بریتانیا و فرانسه و امریکا و آلمان فدرال باین نتیجه رسیدند که لحظه‌مناسب جهت مذاکره در اطراف مسئله انعقاد قرار داد صلح با آلمان‌رسیده است و قرار است این مذاکرات بزودی در ژنو شروع شود اقداماتی که سبب تسریع در مسلح ساختن آلمان غربی به‌سلاحهای‌اتمی بعمل می آید نمی توان به چیز دیگری تعبیر کرد، جز فعالیتی در جهت اخلال در پیروزی کنفرانس شرق و غرب. سپس دولت شوروی در یادداشت خود اضافه کرده است مسئله اینطور مطرح می گردد که آیا دولت امریکا با چنین‌اقداماتی میخواهد کنفرانس وزرای امور خارجه شرق و غرب و سپس کنفرانس عالی را در برابر امری انجام یافته قرار دهد.

و بدین ترتیب احتمال توافق بین شرق و غرب را به حداقل برساند.

پاسخ آمریکا

محافل مطلع آمریکا در واشنگتن خاطرنشان نمودند باحتمال قوی دولت امریکا یادداشت دولت شوروی را رد خواهد کرد.

سخنگوی وزارت امور خارجه امریکا در این مورد تاکید کرده است که یادداشت شوروی فقط جنبه تبلیغاتی داشته و کرملین‌در آستانه تشکیل کنفرانس وزرای امور خارجه غرب خواسته یك‌مانور تبلیغاتی داده باشد.

یونایتدپرس از لندن خبر می‌دهد که در گفتگوی نمایندگان ایالات متحده انگلستان فرانسه و آلمان غربی نسبت بسیاستی که این‌دولت ها باید در کنفرانس وزیران‌خارجه شرق و غرب در پیش گیرندتوافق نظر حاصل شده است. ناظرین سیاسی در لندن افزودند که باید اعتراف کرد که هنوز اختلاف‌نظر میان دولت های باختری کاملا برطرف نشده است.

نمایندگان چهار دولت باختری بزودی در پاریس نیز بمذاکرات خود ادامه خواهند داد و در آنجا خط مشی و سیاست نهائی دولت های باختری را تعیین خواهند کرد

یکی از مسائل که مورد توجه‌قرار گرفته وضع اروپای مرکزی ووحدت آلمانست که در کنفرانس ژنو بررسی خواهد شد و پیشنهاد شده است که خروج نیرو های نظامی باختری در دو مرحله مختلف از اروپای مرکزی صورت گیرد.

تشریك مساعی آلمان غربی

خبرگزاری فرانسه از بن خبرمی دهد که محافل سیاسی آلمان‌غربی خاطرنشان نمودند که در کنفرانس وزرای امور خارجه دولت فدرال آلمان با متفقین غربی خود تشریك مساعی می کنند تاثر باره مسئله برلن و آلمان «مذاکرات مثبتی» صورت گیرد.

گفته می شود نماینده آلمان غربی در کنفرانس وزرای امور خارجه شرقو غرب در ژنو «ویلهلم کرو» سفیر کبیر آن کشور در واشنگتن خواهد بود. وی همچنین درسال ۱۹۵۵ در کنفرانس ژنو از طرف آلمان بعنوان ناظر شرکت داشته است. ضمنا خاطرنشان میشود که گزارش کمیسیون مشترکی که‌از دول غربی که مشغول بررسی‌مسئله آلمان هستند در یکی دو روزآینده به پایتخت دول غربی فرستاده می شود.

مارگارت باپاپ ملاقات کرد

این ملاقات موجب اعتراض‌کلیسای پروتستان شده‌است

مارگارت وملکه مادر هنگام دیدن پاپ ژست مؤدبانه بخودگرفتند ولی زا نوخم نکردند

مارگرت خواهر ملکه‌انگلستان

پاپ ژان بیست و سوم

واتیکان -آسوشیتد پرس - دیروز علیا حضرت ملکه مادر پرنسس مارگارت خواهر علیا حضرت ملکه انگلستان برای مدت۲۵ دقیقه‌بحضور پاپ یوحنای بیست و سوم‌بار یافت مطبوعات و محافل روحانی‌پروتستان انگلستان قبلا این تصمیم الیزابت را مورد انتقاد قرار دادند.

اولین بار بود که ملکه مادر با عالیترین مقام روحانی جهان‌کاتولیك ملاقات مینمود اما مارگارت دومین بار

معذرت خواهی پاپ

پاپ ابتدا از اینکه نمیتواند انگلیسی است که پاپ را ملاقات میکند.ده سال قبل پرنسس مارگارت با پاپ یوحنای دوازدهم ملاقا ت‌کرد. هنگام عبور ملکه مادر و پرنسس مارگارت از خیابانهای واتیکان هزاران نفر نسبت به اعضاء خانواده سلطنتی انگلستان ابراز احساسات مینمودند.

پاپ۷۷ساله تا در اطاق خودباستقبال ملکه مادر و پرنسس مارگارت آمدو دست آنهارا بگرمی فشرد و باتفاق عازم کتابخانه مخصوص پاپ شدند ودر آنجا بطور خصوصی مدتی بار یافتند.

ژست مؤدبانه

ملکه مادر و پرنسس هنگام‌مواجه شدن با پاپ ژست مؤدبانه‌ای بخود گرفتند ولی بر طبق معمول زانوخم نکردند.

پاپ ملکه مادر و پرنسس مارگارت زبان فرانسه را باکمال روانی‌وسهولت تکلم میکنند.

صحبت کند عذر خواهی نمودو گفت خیال دارم این زبان را یاد بگیرم انجمن پروتستانهای واقعی این اقدام ملکه مادر و پرنسس‌را مورد اعتراض قرار دادزیرا علیا حضرت ملکه انگلستان رئیس و رهبر کلیسای انگلستان است ملکه‌مادر باین اعتراض چنین پاسخ داد که بعنوان بازدید از رئیس دولت واتیکان هنگام مسافرت برم بدیدن پاپ‌میرود واین ملاقات جنبه مذهبی‌ندارد.

هرتر بعنوان وزیرخارجه امریکا سوگند یادکرد

آیزنهاور اعلام داشت‌که هرترشایسته‌تر از هرشخص دیگر برای جانشینی‌دالس‌است

خبرگزاری فرانسه از واشنگتن‌خبر میدهد که مراسم سوگند یاد کردن کریستیان هرتر وزیر امور خارجه آمریکا چند دقیقه بیشتر طول‌نکشید مراسم در سالن شورای کابینه کاخ سفید صورت گرفت. فرانك‌سندرسون در برابر کارمندان اداری ریاست جمهوری یك کتاب انجیل در برابر وزیر امور خارجه آمریکا گرفته و وی‌آهسته مطالبی را ادا کرد.هرتر سوگند یاد کرد که‌متعهد میشودبه ملت آمریکا خدمت کرده و هیچگاه مسئولیت ووظیفه‌ای‌را که به‌وی‌سپرده شده است از یاد نبرد.

حضور آیزنهاور ونیکسون

هنگامیکه هرتر سوگند یاد می‌کرد پرزیدنت آیزنهاور وریچاردنیکسون معاون رئیس جمهوری وماکلروی‌وزیر دفاع و تمام اعضای دولت امریکا شرکت داشتند. ضمنا علاوه بر اعضای فامیل هرتر دهها روزنامه نگار و عکاس از مراسم سوگند یاد کردن هرتر دیدن کردند.

شایستگی هرتر

پس از پایان مراسم مزبور آیزنهاور گفت بنظر وی هرتر از هرکس‌دیگری جهت جانشینی دالس شایسته تر است. سپس هرتر از پرزیدنت آیزنهاور تشکر کرده واز اعتمادی که رئیس جمهور آمریکا به وی‌داشته است سپاسگزاری نمود.

پس از آنکه رئیس جمهور آمریکا اسنادرسمی منصوب شدن هرتر را بجای دالس تسلیم هرتر کرد چند دقیقه با اعضای فامیل وزیر امور خارجه جدید شروع بمزاح کرده و مدتی خندیدند.

انتخابات انگلستان تاسال آینده صورت نمیگیرد

لندن - رویتر - هارولدمك میلان نخست وزیر انگلستان ضمن اظهارات خود گفت ممکن است انتخابات عمومی تاسال آینده صورت نگیرد. نمایندگان محافظه‌کار پس‌از شنیدن سخنان مك میلان گفتند اینطور معلوم میشودکه نخست‌وزیر قصد دارد انتخابات‌را لااقل تاپائیز بعهده تعویق اندازد وباحتمال قوی انتخابات دربهار سال ۱۹۶۰ انجام می شود.

درلندن گفته‌شدتاقاسم درعراق

بقیه ازصفحه اول

بنمایند. مسکو هنوز کنترل کامل بر اوضاع ندارد و بنظر محافل‌مطلع تا هدف فاصله زیادی دارد.

سئوال بزرگی که آینده به آن جواب خواهد داد قدرت دستجات مسلح غیر نظامی است و اینکه آیا این دستجات خواهند توانست بر کشور مسلط شوند و یا میتوان‌آنها را منکوب کرد.

بررسی اوضاع عراق نشان میدهد که تبلیغات مصر علیه قاسم باعث تحکیم وضع کمونیست هامی گردد.

هرگاه ناصر دست از حمله خود علیه قاسم بردارد از فشار کمونیست ها کاسته خواهد شد در میان این احتمالات و تزلزلها بریتانیا مصمم است که‌به سیاست احتیاط آمیز خود و دادن کمك های اقتصادی و سیاسی ادامه دهد. مثلا ممکن است اشیاء صنعتی و لوازم یدکی برای سلاح هائی که قبلا ازطرف این کشورتحویل عراق شده‌فرستاده شود.

بریتانیا از قرار اطلاع آماده است که مقدار دیگری اسلحه و مهمات برحسب تقاضای عراق به آن‌کشور بدهد. عراق درحال حاضرازشوروی نیز اسلحه دریافت میدارد.

تازمانیکه قاسم بر سر کاراست

گزارش خبر گزاری فرانسه از لندن حاکی است :پس از مذاکراتی که سرهامفری ترولیان سفیربریتانیا در عراق با سلوین لوید بعمل‌آورد در لندن گفته میشود تا زمانی که عبدالکریم قاسم در راس حکومت عراق قرارداد عراق بدست کمونیست ها نخواهد افتاد. هر چند که‌تاکنون هیچگونه اطلاع‌رسمی درباره گزارش سفیر کبیر بریتانیا که دیروزلندن را بسوی بغداد ترك گفت داده‌نشده است.

ملی کردن مطرح نیست

معذلك منابع موثق لندن خاطر نشان ساختند دولت عراق به سفیر کبیر بریتانیا گفته است که‌موضوع ملی کردن نفت عراق مطرح‌نیست همین منابع اضافه نمودند احتمالا در آینده نزدیکی این کار تحقق نخواهد یافت.

ضمنا گفته میشود پس از شکست شورش موصل در ماه مارس گذشته جنبش متمایل به کمونیستی در عراق قدرت گرفت اما کمونیستها آنقدر مقتدر نیستند که به تنهائی حکومت را در دست گیرندبخصوص از نظر آنکه قسمت اعظم نفرات ارتش عراق‌نسبت به ژنرال‌عبدالکریم قاسم وفادار میباشند. برای نمونه کافی است گفته شود که یکی از علل شکست شواف این بود که فقط قسمت جزئی از ارتش عراق طرفداری خود را نسبت به شواف اعلام نمود وبقیه نسبت به عبدالکریم قاسم اظهار وفاداری کردند و همین امر عامل اصلی شکست شواف بود.

خطر اخلال

اما برعکس نفوذ کمونیستها دربین صفوف کارگران بسیار زیاد است و این خود خطری برای اخلال در کارگران معمولی کارخانجات می باشد.

بدین ترتیب در لندن گفته می شود کمونیستهای عراقی آنقدرمقتدر نیستند که خود را ازقید عبدالکریم قاسم نجات دهند بخصوص‌تازمانی که نخست وزیر عراق از حمایت ارتش وسایر عناصر ملی بهره مند است.

ضمنا اقلیت کرد هرچندکه‌عوامل کمونیستی دربین آنها زیادمیباشد باوجوداین تاکنون وفاداری خودرا نسبت به عبدالکریم قاسم ابراز داشته اند.

ناظرین امور سیاسی لندن تاکید نمودندکه دولت بریتانیا در وضع کنونی علاقه نداردکه تعادل نیروها درعراق بهم بخورد.

بقیه درصفحه چهارم

شوروی هیئت دیگری بقطب میفرستد

مسکو - خبرگزاری فرانسه - اوزین تولستیکف معاون درراه‌هیئت های اعزامی شوروی بقطب جنوب خاطرنشان ساخت: درطول پائیز آینده‌پنجمین هیئت‌دانشمندان‌شوروی عازم قطب جنوب خواهند شد.

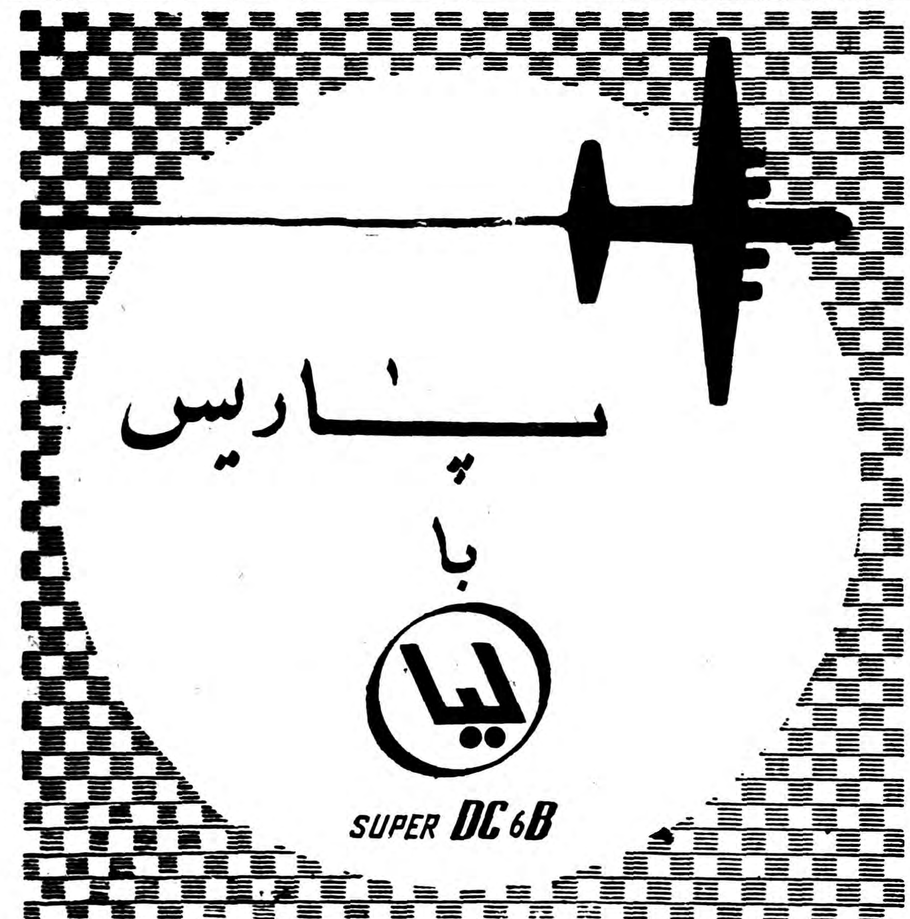

خیابان فردوسی شماره ۵۱۴- تلفن ۶۸۹۹۷ آ-۲۶۳۲

فیلم نان و عشق و ....

شاهکار ویتوریودسیکا-سوفیالرن سینماسکوپ-رنگی بزبان فارسی

بنابتقاضای عده کثیری برای دفعه دوم ازامشب در

سینما دیانا سینما تخت جمشید

بمعرض نمایش گذاشته میشود

آ-۲۷۰۰

برنینا

Bernina

بهترین جهیزیه برای‌دوشیزگان

آ-۲۳۲۸

حوادث جالب جهان

شورش مجدد زندانیان (کنکورد) امریکا

زندانیان چندنفراززندانبانان‌را دستگیر کردند ولی مقاومت آنها درهم شکسته شد ـ صدوپنجاه بالن بارتفاع ۲۰ هزار متری فرستاده شد ـ سفیر سابق آلمان غربی درپاریس بجرم اختلاس محکوم شد

پاریس ـ خبرگزاری فرانسه ـ (اودین دولفوس) یکی ازعلاقمندان به تحقیقات امور فضائی برای آنکه خودرا به ۲۰ هزار متری زمین‌برساند به توسط ۱۵۰ بالن بسوی آسمان حرکت کرد درواقع آقای (دولفوس) سالهااست که تصمیم داشت چنین مسافرتی را انجام دهد ولی هربار عواملی ازجمله وزیدن‌باد اجرای‌نقشه اورا بعهده تعویق میانداخت.

این فرانسوی که شیفته مطالعه در وضع کرات آسمانی و بخصوص کره مارس میباشد دراین سفر با خود دوربین‌های عکاسی و ابزار آلات‌علمی برده‌است تاشاید بوسیله آنها بتواند محقق سازد در آتمسفر کره مریخ بخار آب موجود است. عینکی که آقای دولفوس هنگام عزیمت بچشم داشت ۵ سانتیمتر قطر آن بود واز زیر آن یك‌بار دیگر بدقت اطراف خود رااز نظر گذرانید.

هنگام حرکت بالن صدها نفرحضور داشتند واقدام شهامت آمیز وی‌را ستودند (دولفوس) قبل‌از عزیمت به سوی ماموریت باافراد خانواده خود روبوسی و وداع کرد.

علت اینکه وی مایل است درارتفاع ۲۰هزار متری زمین کرات آسمانی‌را مشاهده کند اینست که‌بعلت‌آتمسفر زمین و ذرات ریزی که‌در آن موجود است و همچنین غلظت این آتمسفر دانشمندان موفق نمیشوند بخوبی از وضع کرات آسمانی عکس‌برداری کرده و حقیقت وضع آنها را موشکافی کنند و ثابت کنند که آیا موجود زنده دراین کرات وجود دارد یانه تمام روزنامه های فرانسه حرکت (دولفوس) رابه ۲۰هزار متری‌زمین‌در صفحات اول خود درج کرده واین تحقیق علمی راکه برای اولین بار صورت میگیرد ستوده‌اند.

اغتشاش در زندان

کنکورد ـ ماساچوست ـ یونایتدپرس ـ دیروز در زندان (کنکورد) با آزاد شدن ۱۶ تن از گروگانها طغیان‌سه ساعته پایان یافت. ظاهرا خونریزی پیش نیامد و نیروهای دولتی‌باگاز اشك آور به اغتشاش کنندگان در زندان حمله بردند در یك لحظه‌نزدیك بود که زندانیان گروگانها را با گلوله بقتل رسانند ولی در همین موقع مارتین رهبر اغتشاش‌کنندگان به پلیس تسلیم شد.

دومین باری است که مدت دوماه از زندان ما ساچوست اغتشاش می شود در ابتداء ٦٣ نفر از زندانیان در طغیان شرکت داشته ولی پس ۱ زمدتی عده‌ای در اطاق نهارخوری محاصره شدندو بقیه که ۱۷ نفر بودند مبادرت‌به دستگیری‌زندانبانان بعنوان گروگان‌نمودند.

اختلاس ۳هزا رمارك

بن ـ خبرگزاری فرانسه ـ هربرت بلانکن هورن سفیر کبیر سابق آلمان غربی در پاریس باتهام‌اختلاس ۳هزار مارك ۱ زصندوق صلیب‌سرخ آلمان به ٤ ماه زندان محکوم‌گردید. محاکمه وی قبلا در دادگاه بدوی صورت گرفته بود واینك دادگاه‌عالی بن آنرا مورد تایید قرار داد.

سیل پاکستان

سولتا ـ پاکستان ـ رویتر ـ دراثر طوفان وباران سیل آب در سولتان ۹نفر کشته و عده زیادی مجروح ومتجاوز از یکصد خانه بکلی‌خراب شد.

طوفان باسرعت صد میل در ساعت مدت سه ساعت در این ناحیه‌میوزید وتمام روابط تلفن و تلگرافی را قطع نمود.

برو کر وزیر ارتش آمریکا بآنکارا رفت

آنکارا ـ خبرگزاری فرانسه (ویلبر بروکر) وزیر ارتش آمریکاوارد آنکارا شد. همراه (ویلبرت بروکر) سه نفر از افسران عالیرتبه ارتش آمریکا از جمله ژنرال (ویلیام آرنولد) که رئیس‌میسیون نظامی آمریکا در ترکیه تا سال ۱۹۵۳ بوده است وارد پایتخت ترکیه شدند.

ادهم مندرس وزیر دفاع ترکیه در فرودگاه آنکارا از افسران ارتش آمریکا استقبال بعمل آورد.

ملك‌حسین‌بامك‌میلان‌ولوید ملاقات کرد

لندن ـ یونایتد پرس ـ ملك حسین پادشاه اردن در عمارت شماره ۱۰ (داونینك استریت) با مکمیلان نخست وزیر انگلستان و (سلوین لوید) وزیر خارجه و(چارلز جانسون) سفیر بریتانیا در اردن و سفیر اردن در انگلستان ملاقات نمود.

ملك حسین مدت ۱۰ روز بطور خصوصی درانگلستان توقف میکند. دیشب از طرف مکمیلان ضیافتی به شام بافتخار پادشاه اردن داده شد.

درلندن گفته‌شد

بقیه ازصفحه سوم

اخراج خارجیان

یونایتدپرس ازقاهره خبرداد که یکی ازکارمندان‌سابق سفارت‌جمهوری متحده عربی دربغداد گفت: عراق اکنون میکوشد کلیه خارجیان رااز کشور خارج نماید.

وی گفت علاوه برکشیشها عده دیگری ازکارمندان سفارت امریکا ومعلمین وبازرگانان زندانی و یا اخراج ویا تهدید باخراج شده اند خوداوبرطبق اخطار٤ روزه خاك‌عراق راترك نمود.

کارمند سابق سفارت مصر اظهار میداشت‌که شرکتهای بازرگانی غرب عملا دست ازکار وفعالیت و همکاری بادولت عبدالکریم قاسم کشیده اند

پنج شرکت امریکائی مجبوربتعطیل شدند.

لحن ضد امریکائی مطبوعات عراقی فوق العاده شدید است وحتی یك شب رادیو بغداد ضمن تفسیر سیاسی خود حمله به کانال سوئز راازطرف امریکا وفرانسه واسرائیل قلمداد نمود.

دستگیری نظامیان

خبرگزاری آسوشیتدپرس ازبغداد خبر میدهدکه برطبق نوشته جرائد عراق باردیگر تصفیه ای درنیروهای نظامی عراق آغازشده وعده‌ای از افسران نیروهای نظامی‌عراق‌دستگیر وزندانی شده‌اند.

روزنامه هانوشته اندکه معاون‌ستاد ارتش عراق‌که شخص بسیار مهمی بوده نیز جزو دستگیر شدگان است

بهمین جهت گفته میشودکه ازاین ببعد ازهرکس درارتش عراق جزئی ترین مقاومتی دیده شود وی مشمول تصفیه قرار خواهد گرفت.

روزنامه های عراق مینویسند که هشت تن ازافسران ارشدوامراءارتش عراق که‌دوتای آنهادارای‌رتبه‌سرتیپی هستند دستگیرشده‌اند واموال آنها نیز ضبط گردیده است.

مهمترین کسانی‌که دستگیرشده‌اند عبارتند ازسرتیپ شاکر محمودشکر معاون ستاد ارتش وسرتیپ محمود خطاب‌که دروزارت دفاع عراق مقام بزرگی داشته است.

سایر دستگیرشدگان نیز دارای مرتبه سرهنگی هستند.

ضمنا عده‌ای غیر نظامی نیز که با برنامه های دولت مخالفت میکرده‌اند بازداشت شده‌اند.

یکی‌ازآنها مهدی‌بالعاصم یکی از ازرهبران ایل‌بالعاصم درشمال‌عراق است.

بیانیه رادیوی عراق آزاد

رادیو جمهوری عراق آزادباخوشوقتی بیانیه زیر را باطلاع مردم عراق میرساند:

هیئت عالی جبهه ناسیونالیسم‌مقرر داشت که در تمام نواحی عراق‌نیروی مسلح آزادیبخش تشکیل گردد. هدف این تشکیلات نجات عراق از چنگال حکومت تروریستی کمونیسم است. کلیه افراد مبارز و وطنخواه عراقی که هدف واحد یعنی مقاومت باکمونیسم و حکومت کمونیستی قاسم آنهارا یکجا جمع کرده است وظیفه دارند که با این نیروی ملی مسلح همکاری نمایند.

از کلیه هموطنان تقاضا میشودکه این بیانیه و دیگر مطالب رادیوی جمهوری عراق آزاد را برای سایر افراد ناسیونالیست عراقی که‌نمی توانند برادیوی ما گوش دهند نقل کنند.

تفسیر رادیوی عراق آزاد

آزادگان !فرزندان عراق!

تمام افراد ملت عراق انقلاب ١٤ ژوئیه را با آغوش باز استقبال‌کردند ولی کمونیستها با استفاده از فرصت وهمدستی با عده‌ای خائن ثمرات انقلاب را بنفع خودو کمونیسم بین‌المللی مورد استفاده قرار دادند

رهبران فعلی عراق از خطرصهیونیزم صحبتی نمیکنند و کشورهای مجاور اسرائیل را تنها گذاشته‌اند درحالیکه یکی‌از هدف های بزرك انقلاب ١٤ ژوئیه پایان دادن بسیاست‌استعماری بود.

اکنون عراق با جداماندن از سایر کشورهای عربی و سکوت در مورد خطر اسرائیل سیاست پوسیده نوری السعید را تعقیب میکندو برخلاف انتظار ملت عراق و کلیه اعراب بقهرمانان ناسیونالیسم عرب بد می گویند. کمونیست های عراق که بر حکومت تسلط یافته‌اند پرده‌حیا را دریده و مطالبی را عنوان میکنند که برای وحدت اعراب خطرناك است.

پیروزی از آن‌ملیون وطنخواه و ناسیونالیستهای با اخلاص است.

عبدالناصر بابهرو ملاقات میکند

قاهره ـ خبرگزاری فرانسه ـ گفته میشود امکان دارد پرزیدنت ناصر دعوت نهرو نخست وزیر هند را قبول کرده ودر ماه آینده عازم دهلی‌نو شود. سفیر کبیر هند در قاهره در باره مسافرت جمال عبدالناصر به دهلی با رئیس جمهور کشور متحد عربی ملاقات نمود.

قاسم درضیافت بافتخار فرحات‌شرکت‌کرد

رادیو بغداد ـ سرتیپ عبدالکریم قاسم نخست وزیر عراق‌درضیافت شامی‌که بافتخار فرحات عباس‌و همراهان ترتیب داده‌بود شرکت کرد.

در ضیافت دیشب وزیران و افسران عالیرتبه ارتش و کوردیپلماتیك مقیم‌بغداد حضورداشتند. محیط بسیار دوستانه و فرحبخش بود ودو ساعت‌طول کشید.

مصادره اموال افسران

رادیو قاهره خبر داد یك خبر از بغداد حاکی است که سرتیپ احمد صالح عبدی فرماندار کل نظامی عراق دستور مصادره اموال و املاك چهار نفر افسر ارتش را داد.

افسران مزبور متهم شده‌اند که در جریان انقلاب موصل و سایر توطئه های ضد عبدالکریم قاسم نخست وزیر عراق شرکت‌داشته‌اند.

رویتر اضافه میکند که در میان این چهار نفر افسر دو نفرسرهنك تمام و دونفر سرهنك دوم وجود دارند.

گردش درشهر

رادیو بغداد خبر داد که سرتیپ عبدالکریم قاسم نخست وزیر و فرمانده کل قوای مسلح عراق دیروز بگردش درنقاط‌مختلف بغدادپرداخت واز اعظمیه و کاظمین دیدن کرد.

مردم در همه جا ازاو باکف زدن و هورا کشیدن و شور و شعف استقبال میکردند. نکته جالب‌توجه این بود که افراد عادی مردم بغداد بنفع دوستی و همبستگی عراق و الجزائر شعار میدادند.

حقیقت ناگوار

ویلیام رایان مفسر آسوشیتدپرس ازنیویورك مینویسد که غرب ممکن است بزودی مواجه بااین حقیقت ناگوار شود که‌عراق در پشت پرده آهنین جاگرفته است. در آنصورت چه‌باید کرد و حالا چه عملی میتوان انجام داد؟ اکنون وقت زیادی باقی نیست زیرا کمونیسم تهدیدی است که‌در شرق عربی فعالیت پیدا کرده است. این ناحیه ازنظر منابع طبیعی نفت واستراتژی خود واحد اهمیت حیاتی برای اقتصادیات و دفاع غرب میباشد. تنها راه عاقلانه که فعلا ممکن است وجودداشته باشد تثبیت وضع اقتصادی و بهبود زندگی مردم سایر کشور های عربی است بنحوی که‌فاجعه بغداد در آن کشور هاتکرار نشود.

تجدید نظردرسیاست غرب

غرب‌پس‌از ارتکاب به‌اینهمه‌اشتباهات جنون‌آمیز درسالهای گذشته باید در سیاست خود تجدید نظر کند.

رهبران سایر کشورهای عربی نیز بامشاهده اوضاع‌اسف‌آور عراق‌حاضر به تغییر روش خود میباشد آماده‌اند که نسبت به غرب سیاست جدیدی پیش گیرند یکی ازنشانه های این سیاست عکس‌العمل نامساعدی بودکه در برابر پیشنهاد عربستان سعودی درکنفرانس نفتی قاهره هویدا شد وهمه باپیشنهاد آن کشور مبنی بر لغو یا تجدید نظر درقرارداد های نفتی مخالفت کردند.

شایدیك‌سال‌قبل اگرچنین‌پیشنهادی میشد ایجاد احساسات شدید وتندی مینمود و همه باآن موافقت میکردند ولی‌اکنون باخونسردی مواجه‌میگردد. زیرا رهبران عرب نمیخواهند دراین لحظات بحرانی و حساس روابطخود را باغرب تیره کنند. تهدیدکمونیسم آنها را بخود آورده است.

فیدل کاسترو

باهامر شولد گفتگوکرد

سازمان ملل متحد ـ فیدل‌کاسترو رئیس دولت کوبا وارد مقر سازمان ملل متحد شد فیدل کاسترو مدتی باداك هامرشولد دبیر کل سازمان ملل متحد مذاکره کردو سپس‌بافتخار وی از طرف روزنامه نگاران سازمان ملل متحد ضیافتی ترتیب داده شد.

هند هواپیماهای پاکستانی را مجبور بفرودآمدن‌میکند

دهلی ـ آسوشیتدپرس ـ (کریشنامنون) وزیر دفاع هند اعلام داشت که درآینده سعی خواهد کردکه هواپیماهای پاکستانی راکه بفضای‌این کشور تجاوز میکنند مجبوربه فرودآمدن درخاك خودنماید.

درمجلس نمایندگان ازمنون سئوال شدکه چرا اقدامی درمورد تجاوز یك هواپیمای پاکستانی درخاك هند بعمق ۸۵ میل‌که از۲۰ آوریل صورت گرفت بعمل نیاورده است

منون گفت هند دراین مورد بادولت پاکستان مشغول مکاتبه میباشد وافزودکه درطی ۸ ماه‌گذشته هواپیماهای پاکستانی ٥٤ باربه فضای هند تجاوز کرده اند

بازگشت مندرس

استانبول ـ خبرگزاری فرانسه‌عدنان مندرس نخست وزیر ترکیه ووزیر امور خارجه آن کشور وارد استانبول شدند.

عدنان مندرس چندروزی به اسپانیا مسافرت کرده بوده.

هند به‌نقشه چاپ چین اعتراض کرد

دراین نقشه‌قسمتهائی ازهندجزء چین‌نشانداده شده‌است

دهلی ـ رویتر ـ دیروز درمجلس‌نمایندگان هند جنجال شدیدی برسر انتشار نقشه‌های متعددی‌که ازطرف رژیم‌چین کمونیست منتشر شده‌وطی‌آن قسمت‌اعظم خاك‌هند جزوچین قلمداد گردیده‌بریا شدونهرو درپاسخ گفت‌بهمین‌سبب بدولت چین‌کمونیست اعتراض کرده‌است.

نهرو گفت: دراین مورد مکاتبه‌بین دوکشور درجریان است وخود وی‌نیز شخصا نامه‌ای درباره انتشاراین نقشه‌فرستاده است.

امامقامات چین‌کمونیست جواب داده‌اند که این‌نقشه هاقبلا ازطرف رژیم کومین‌تانك چاپ‌شده‌بود وآنهافرصت نیافته‌اند که‌نقشه را تصحیح کنند.

دونفر بطرف پانچن‌لاما نارنجك انداختند

موسوری ـ خبرگزاری فرانسه ـ یك منبع موثق در موسوری اظهار داشت که در ۲۱ مارس گذشته سوء قصدی علیه جان(پانچن‌لاما) در ناحیه (شیگاتس) صورت گرفته است.

سوء قصد هنگامی بعمل آمده که (پانچن‌لاما)از مراسمی که در دادگاه چین کمونیست برگزار شده بود بازمیگشت‌و پنج‌سرباز چینی از وی محافظت میکردند در نیمه راه ناگهان دونفر تبتی نارنجك‌هائی بسوی (پانچن لاما) انداختند ولی بجان وی آسیبی وارد نیامد.یکی از تبتی‌هافورا دستگیر شدمو در همان محل بدار آویخته شد تا عبرت دیگران باشد ولی نفر دیگر موفق بفرار شد.

اطلاعات
جوانان
منتشرشد
٥ ریال
روزنامه فردا
فردا منتشر میشود

برنامه سه‌سینمای پلازا ـ پارك ـ کارون
سرگرم کننده‌ترین داستان تماشائی ازسرزمین افسانه‌ای هند بنام
حمله چهارصد فیل

(دوبله بفارسی در استودیو سانترال)
آ ـ ۲۷۳۸

انتقاد

از: احمد احرار

شهرداریا شهرداری؟

بنا بنوشته روزنامه‌ها شهرداری تهران عوارض جدیدی بر کالاهای وارداتی ومشروبات الکلی پیشنهاد کرده‌است. این عوارض راشهرداری بنام عمران شهر میخواهد والبته شهر بایدآباد شود وآباد کردن شهر پول لازم دارد وپول رامردم باید بدهند. پس کسی باگرفتن پول ازمردم برای آبادساختن شهر مخالف نیست اما در بـــاره عوارضی که صحبت آن درمیان است کمی حرف هست .

شما هیچوقت ازخودتان پرسیده‌اید که چرامردم برای پـول دادن بـه دستگاههای دولتی دستشان میلرزد؟ اگر بگوئیم مـردم ممسکند درست نیست برای اینکه همین مردم پول راداخل بقچه میپیچند بدون آنکـه برایشان اخطارنامه واحضار نامـه صادر شود میبرند بابت سهم امام و خمس وزکوة بمراجع روحانی تقدیم میکنند اما برای مالیـــات دادن و عوارض دادن گرانجانی بخرج‌میدهند. دلیلش اینست‌که پاره ای دستگاه ها پول مردم را آنجاکه باید خـرج کنند خرج نمیکنند. شهرداری‌تهران ازقدیم الایام، ازروزیکه این کلید زیرپای شیر قرارگرفته نمونه این دستگاهها بوده است. جیبش هم روشن است. ماهیچوقت شهر داری نداشته‌ایم بلکه‌همیشه‌شهرداردا‌شته‌ایم

یك شهردار سلیقه اش این بوده‌که پول خرج نکند وصرفه جوئی کند . تاوقتی این شهردار تاج سر شهر بوده آه وناله مردم بلند بوده است که چراشهرداری کارنمیکند.شهردار بعدی بعکس سلفش دست بخـرج خوبی داشته، هرچه اوذخیره کرده‌این یکی بطرفةالعینی ریخته و پاشیده و باآندك مدتی شهرداری را مبلغهـا مقروض ساخته است. باز سروصدای مردم درآمده‌که مگر پول‌علف‌خرس است. این چه شهرداریست. این‌چه ولخرجیست؟ طبیعی است در کـار عمران شهرهمدائما شهر گرفتارسلیقه های مختلف شهردارها بوده وبالنتیجه این پولی‌که جمع شده، یعنی ازجیب مردم بیرون آمده باب سلیقه مردم خرج‌نشده. درابتدای خیابان بـرق سابق وامیرکبیر لاحق اگرملاحظه فرمائید یك رشته‌ساختمان‌یکنواخت یك شکل خود نمائی میکنند .این عمارات یادگار دوره شهرداری‌مرحوم بوذرجمهری هستندمرحوم بوذرجمهری که انصافا دردوره خـودش‌شهردار لایقی بود یکوقت بصرافت افتاد که برای زیبائی شهر خوب است همه ساختمان های شهر یك‌شکل‌و یك رنك باشد. موافق سلیقه شهر دار دستگاه شهرداری شروع بکار کرد ودراندك مدتی این رشته عمارات را که ذکرش رفت ساختند وپرداختند ووقتی عمـارات ساخته شد مرحـوم بوذرجمهری بازدید آن رفت وتازه دریافت این عمارات بشهر زیبائـی نمیدهد ،سهل است شهر را هم از قیافه میاندازد. این بودکه شهردار از فکر ساختن عمارات یك شکل‌منصرف شد واین چند بنا ازآن تاریخ بـه یادگار ماند. شهردار فعلی تهـران علاقه خاصی بساختن حوض وفواره دارد ودردوره تصدی ایشان مـردم هرچه دیده‌اند حوض وفواره‌دیده‌اند. طبیعی است یکعده ازحوض‌و فواره خوششان می‌آید، تعریف میکنند و یکعده دیگری میگویند شهرداری غیر ازحوض ساختن وفواره نصب کردن وظائف دیگری هم دارد کـه اقل‌آن نظارت دقیق درتهیه ارزاق‌و تثبیت نرخها وکنترل‌روابط فروشنده وخریدار است. تازه این حـوض و فواره هم چیزی برزیبائی شهرنمی‌افزاید زیرا اگر شهرداری تمـام بودجه خودرا صرف ساختن‌یك فواره کندآن فواره بهای یکی ازفواره‌های شهررم نخواهد رسید .

وانگهی معلوم نیست بااین پولی که خرج میشود واین زحمتی‌که شهردار بخاطر حوض وفواره میکشد فردایك شهردار دیگری پیدانشود واز بیخ‌با حوض وفواره میانه خوشی نـداشته باشد واین آثاررا یکجا زیر و رو نکند. چنانکه شهردار فعلی هـم چون ازقدو قـواره مجسمه فردوسی خوشش نمی‌آمدآن مجسمه‌راکه هدیه پارسیان هند بشهر تهران بود ازجا کند وروانه انبار کرد. خوشبختانـه مشکل شهرداری راعقل بشر باوضع قانون انجمن‌شهرحل کرده استواگر فکر انجمن شهر پس ازسالها درشهر ما ازقوه بفعل درآید تصور میرود محلی برای‌این گفتگو هاباقی‌نماند.

دانستنیها

ملخ دریائی

وزارت کشاورزی درباره سرمقاله ما راجع به آفت ملخ بشرح زیر توضیح میدهد .

از اینکه سرمقاله شماره ۹۸۷۴ مورخ ۱۲ر۱ر۳۸ آن روزنامه رابه موضوع ملخ تخصیص داده اندبرای وزارت کشاورزی جای منتهای سپاسگزاری است زیرا از این رهگذر اهمیت حیاتی دفع این آفت خطرناك برای کلیه آحاد و افراد مملکت که علاقمندبه حفظ وصیانت آب و خاك خود میباشند توجیـه میگردد وبعید نیست انتشار مقالاتی در این زمینه موجبات همکاری بیشتر مردم خصوصاً مالکین و صاحبان محصول را که املاك و زراعت آنـها دستخوش تهدید و هجوم ملخ واقع میگردد فراهم‌نماید ولی ، موضوعی که باید قطعا از طریق نشر در آن روزنامه باطلاع افکار عمومی برسد وضع استثنائی زندگی ملخ دریائی و چگونگی طغیان و هجوم آن در پاره از سالها بکشور ایران میباشد که ناگزیر اختصارا به تشریح آن مبادرت میشود .

ملخ دریائی اصولا در دو کانون بزرك آفریقای شرقی و هندوستان نشو ونما یافته و هر چند سال یکمرتبه که شرائط طبیعی مساعدی جهت طغیان وتهاجم آنها فراهم‌شود بپاره از کشور ها منجمله ایران حمله وپس از وارد آوردن خسارات زیادی پس‌از یکی دو دوره تخـم ریزی نسلهای بعدی‌باماکن دائمی خود مراجعت مینمایند البته اشاره مفصل به علل مربوط به طغیان و تهاجم ومراقبت این‌آفت که کاملا جنبه فنی دارد از حوصله این نامه خارج است فقط مطلب قابل‌توجه اینست که اولا :کانونهای دائمی‌در خاك ایران وجود ندارد تابا نقشـه‌برداری دقیق قبلی نسبت بریشه کن کردن این آفت بتوان اقدام نمود وثانیا باستناد اطلاعاتی که ازمراکز تحقیق در خصوص نحوه طغیان و هجوم ملخ دریائی میرسد ازمدتها قبل وسائل مبارزه فراهم وسازمان های دفع ملخ آماده ومجهز بـرای مبارزه میشوند کما اینکه در سال گذشته ظرف مدت بسیار کوتاهی احتیاجات مربوط به مبارزه با بیش از یك میلیون هکتار اراضی آلوده به ملخ فراهم وعملیات دفع آفت‌به بهترین نحو ممکن‌در کلیه استانهای جنوبی،شرقی،غربی ومرکزی کشور انجام شد درسال جاری نیز بااینکه تهاجم ملخ به وصفی کاملا بی سابقه از اواخر پائیز گذشته صورت گرفت و مراکـز آلوده را دور افتاده ترین نقاط جنوبی تشکیل میدادند معذالك‌بدون‌فوت فرصت سازمانهای‌مجهزی برای مبارزه‌اعزام گردیدند بطوریکه در حال‌حاضردر تمام مناطق آلوده عملیات مبارزه‌چه با هواپیما وچه بوسیله کارگران باشدت جریان دارد .

درخلال همین جریان حملات‌بپاره ملخ مجددا از اواخر اسفند واوائل فروردین از خارج کشور شروع و با وسعت غیر منتظره ادامه دارد که وزارت کشاورزی با منتهای جدیت در مقام تدارك وسائل مبارزه بوده واگر همکاری ومعاضدت مالکین وصاحبان زراعت بصورت موثـری فراهم شود با همه دشواریهائـی که امر مبارزه دارد امید قطعی‌بدفع این آفت خطرناك میرود علیهذا در پایان مجددا خواهشمند است باتوجه به نکات مورد اشاره در فوق‌دستور فرمایند مقالاتی بمنظور ایجاد تشریك مساعی مردم ضمن تشریح علت وچگونگی هجوم ملخ دریـائی بکشور در آن روزنامه نوشته‌شود. ازطرف سرپرست اداره کل‌اطلاعات وروابط عمومی‌اسمعیل ناصری

اتوبوسرانی خط ری

آقای کاظم اکبر زادگان‌مینویسد اتوبوسهای خط ۸ غیر واحد که در خیابان ری عبور مینمایند غالبا فاقد شیشه و صندلی هستند و اگر هم صندلی داشته باشند بقدری کثیف وتنك است که قابل نشستن نیست علاوه بر این صبحها برای آنکه‌راه رانندگان کمتر شود در ایستگاه های نزدیك دور زده مسافر سوار میکنند و کمتر بانتهای خط می‌آیند در نتیجه در ایستگاههای انتهای خط مسافرین صفهای طویل تشکیل داده باید مدتها در انتظار اتوبوس بایستند معلوم نیست این خط که قرار بود پیش از عید نوروز جزء شرکت واحد شود چرا تا کنون باین صورت باقیمانده است .

شکایت از پزشك

آقای عوض شیخ‌محمودی ساکن قریه تله‌گونی از دهات بهبهان می‌نویسد چندی پیش که مریض بودم یکی‌از اقوام خودرا نزدآقای دکتر جهانبخش پزشك قریه‌فرستادم ولی او ۷۰۰ریال مطالبه حق‌معاینه کرد وچون پول نداشتم بدهم‌نیامد. آیا شایسته است که بامامردم‌دهات اینگونه رفتار شود ؟

از اینجا و آنجا

پیکاسوی نقشه‌های جنگی

«ماکسیمیلیان فوکس» نویسنده معروف درکتابی‌که اخیرا در بـاره «ناپلیون» نوشته خاطرنشان ساخته است‌که امپراطور فرانسه «پیکاسوی نقشه های جنگی» بود .

آمار حوادث

طبق آماری که از طرف پلیس‌فرانسه انتشار یافته در سال ۱۹۵۸رویهمرفته در سراسرفرانسه شصت و ششهزارو سیصد و بیست وسه حادثه تصادف اتومبیل رخ داده است .در ایـن حوادث پنجهزار و ششصد وهفتادو چهار نفر کشته و نود ودوهزار و سیصد و هفتاد و سه نفر زخمـی گردیده‌اند.

اسکناسهای باطل

«ادفین شوستر» از اهالی‌نورمبرك از لحاظ دارابودن اسکناسهای باطله و قـد یـمی ثروتمنـد تریـن مرد جهای بشمار میرود . وی علاقه‌شدیدی به جمع‌آوری‌اسکناسهای باطله دارد وهم‌اکنون مالك هشتصد هزار قطعه اسکناس باطله میباشد . وزن این اسکناسها یك تن کـامل میباشد .

پناهگاه جنگی

وزارت دفاع آمریکا دستور داد که پناهگاه بزرگی در زیر کوه «شیان» واقع در نواحی «کولورادووسپرینك» ساخته شود . این پناهگاه درصورت بروز جنك مقر فرماندهی کل‌عملیات هوائی خواهد بود .کسانیکه دراین پناهگاه بسربرند میتوانند برای‌مدت چندین‌ماه دور از عالم خارجی درآنجا بمانند .

اضافه‌کردن تاکسی

شهرداری رم اعلام کرد که چون احتیاج مردم آن شهر برای رفت و آمد در شهر زیاد شده است ،بهمین جهت ،اجازه کار کردن یکصد وپنجاه تاکسی اضافی صادر خواهد شد .

کسانیکه میخواهند تاکسی جدید در رم داشته باشند باید آزمایشهای لازم اداره راهنمائی را طی کنند .

همچنین شهرداری رم اجازه یکصد وپنجاه نفر فروشنده جدید مطبوعات را در رم خواهد داد.شهرداری‌مزبور برای تمام حرفه ها آماری دارد که نباید از آن تجاوز کند مگر اینکه احتیاج مردم زیادتر شود .

جدول کلمات متقاطع شماره ۱۲۰۰

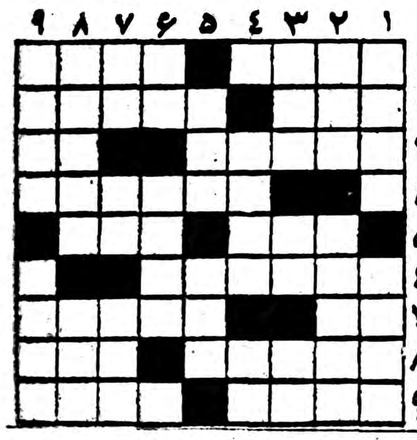

افقی: ۱ـ ازاسباب جنك ودعوا درقدیم‌ـ پا برداشتن و کمر جنباندن ۲ـ قسمت مهمی از شیمی ـ علاوه بر دل‌خودش دلهای دیگری هم‌در اختیار دارد ۳ـ پر مکر وحیله ـ عددی است ٤ـ از لوازم سر عقد ٥ـ خوراك یزی ـ تك و تنها ٦ـ قاآنی باآن به جنك خضر شیراز رفته است ۷ـ شیر بی‌دم ـ نوشدارو با اسم او بستگی یافته است ۸ـ زخمـ ناپاك ومتقلب ۹ـ کوچکترها ـ آش کشکش بخورید یانخورید پای شماست!.

عمودی: ۱ـ شاعر ازآن یار را دیده و بیاد قیامت افتاده است ـ از سوغاتهای یزد ۲ـ نمك‌ـ نامه کوچکتر برای بزرگتر ۳ـ پارچه‌نخی گل‌دارـ سردار آمریکائی در جنگهای داخلی آن سرزمین ـ علامت مفعول صریح ٤ـ شهرت بزش از خودش هم بیشتر است ـ ضمیری است ٥ـ برج ماقبل آخرـ ازحیوانات معروف ٦ـ بی‌دلدار ندارد ـ اگرجلوی شماهم بگذارند نمیتوانید درآن نگاه‌نکنید ۷ـ آدم بی‌پا ـ منقارـ جامه بلند وگشاد ۸ـ قصبةالریه فرهنگستانیـ خوابگاه گوسفند ۹ـ ترش روترین افراد خاندان انگورـ اگرمال عطار باشد همه‌چیز در آن پیدا میشود.

حل جدول شماره ۱۱۹۹

افقی: ۱ـ قاقـ کافکا ۲ـ دوكـ فرـ فك ۳ـ رخـ شل ٤ـ وام ـ دی ٥ـ سقـ شلیـ ول ٦ـ رنـ خود ۷ـ دقـ سس ۸ـ اوـ ابـ بلع ۹ـ برامسـ قیف.

عمودی: ۱ـ قدمـ سرداب ۲ـ اوـ سقنقور ۳ـ فکر ٤ـ خوشخرام٥ـ کفـ الوـ بس ٦ـ ارشمیدس ۷ـ سبق ۸ـ کفش دوزـ لی ۹ـ اکلیلـ ضعف.

یخچال نورژ

در آمریکا

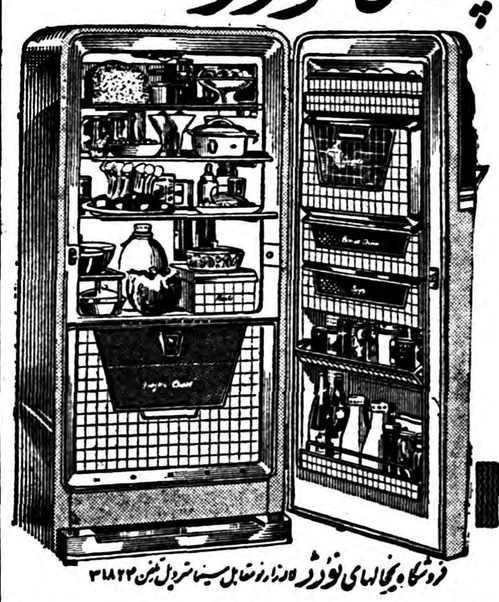

۷۵ درصد مردم از یخچال نورژ استفاده میکنند

NORGE

زیبا . محکم . کم مصرف

فروشگاه یخچالهای نورژ ۱۰ وزارت مقابل سینما شهربل تلفن ۳۱۸۲۴

ازکسانیکه قبلا خریداری نموده‌اند تقاضا میشود برای‌دریافت‌یخچال‌خودمراجعه نمایند

۱ـ۵ آـ۲۰۷٤

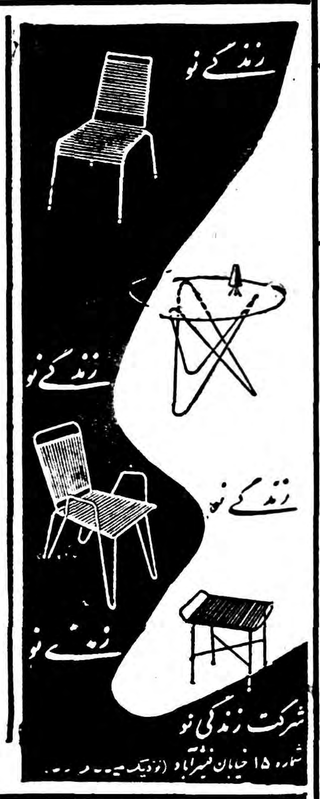

بگو من چیستم ؟

بگو اسم من چیست ؟

خوانندگان‌محترم‌زیرعنوان‌فوق یکی‌ازمحصولات موردا‌حتیاج‌شما که‌نزدعموم و یااکثر مردم معرو فیت‌دارد ومورد استفاده عمومی است خصوصیات و موارد استعمال وخواص خودرا برای شما شرح میدهد ولی از ذکر اسم خود خودداری میکند تا خوانندگان محترم در مرحله اول یکی از احتیاجات روزمره خودرا از روی خواص ونتایج آن بشناسید وسپس درصدد یافتن نام آن برآمده از روی نشانیها وخصوصیاتی‌که شرح داده میشود و براهنمائی هوش و ذکاوت خودا‌سم آن را پیدا کنند .

برای کسانیکه اسم صحیح این محصول را پیدا نموده وبمابنویسند جوائزی در نظر گرفته شده و بقید قرعه تقدیم خواهدشد .

لزوما یادآوری میشود که خصوصیات ونشانیهای این محصول تدریجا و متناوبا اعلام خواهدشد وخوانندگان محترم از اجزاء و یا از مجموع نشانیها پی بنام آن خواهند برد.

واینك خصوصیات و نشانی ها ...

بگو اسم من چیست ؟

من یك ترکیب‌داروئی وبهداشتی و محصول یکی‌از لابراتوارهای بزرك آلمان هستم‌که درسراسر جهـان و بخصوص درآلمان بعنوان یك مایحتاج عمومی همه روزه مورد استفاده فرد فرد مردم (کوچك و بزرك) میباشم .

من برای حفظ بهداشت وطراوت‌پوست بدن ـ دست‌ـ صورت ـ دهان ـ دندان ـ موی‌سر وبرای رفع تحریکات وبیماریهای‌پوستی‌ـ التیام‌جوش‌ـکورك ـزخم ـخشکی ـ سوختگی‌ـ آفتابزدگی‌ـ عرق سوز عامل موثر ومورد تجویز پزشکان میباشم.

من ـ در مهمانیها وشب نشینی ها بهترین وسیله طراوت ومحبوبیت بانوان ـ دوشیزگان وجوانان می‌باشم زیرا بااستفاده ازمن هرگونه عفونت عرق تن وبوی بددهان ودندان رفع وبوی خوش ودل انگیزی جای گزین آن خواهد شد

من ـ درکنار دریا ودرموقع استحمام و حمام آفتاب برای‌تکمیل نظافت ، بهداشت شما مورد استفاده هستم

من ـ بصورت‌های مختلف کرم ـ پودر ـ پماد محلول ـ خمیردندان ـ صابون و قرص ساخته شده‌ام تا درموارد مختلف بتوان از خواص طبی وبهداشتی من استفاده نمود .

جواب‌خودرا بانشانی صحیح خودارسال فرمائید به :

کانون آگهی‌آوا‌ـ خیابان لاله‌زار (صندوق پستی ۱۱۳۳)

شامپو تخم‌مرغ اسمیکس

Smyx aux œufs

ساخت آلمان

اگر بموهای خود علاقمندید شامپو تخم‌مرغ اسمیکس ساخت‌آلمان که معروفیت جهانی دارد مصرف نمائید .

شامپو اسمیکس برای جلوگیری ازشوره‌سر .

شامپو اسمیکس موهای شمارا شفاف وبراق مینماید .

شامپو اسمیکس از موخوره جلوگیری مینماید .

شامپو اسمیکس شامپوی ایده‌ال شما است .

داروخانه فردوسی چهارراه اسلامبول

هتل میترا

بایك رستوران مدرن که‌دارای بهترین غذاهای مطبوع ایرانی‌و فرنگی می باشد (تحت نظر متخصصین خارجی) بدون موزیك وبا ارزانترین قیمت افتتاح شد .

نشانی : خیابان تخت جمشید چهار راه بهار تلفن ۳۳۸۸۹

دری که بروی دوشیزگان باز میشود...

باری‌دیگر دوره جدید آموزشگاه پرستاری‌اشرف پهلوی ازتیرماه سال جاری آغاز میشود .دوشیزگانیکه گواهینامه ششم متوسطه‌داشته و مجرد باشند وسن آنها بین ۱۷تا۲۵باشد میتوانند دراین آموزشگاه شبانه‌روزی ثبت نام نمایند وپس‌از سه‌سال تحصیل بدریافت گواهینامه لیسانس نائل شوند. درمدت تحصیل خوراك پوشاك مسکن و پول‌جیب بدانشجویان داده میشود وموجبات رفاه و آسایش آنان از هرجهت فراهم میگردد .آنهائیکه مایلند اطلاعات بیشتری کسب کنند یا دوشیزگانیکه‌بخواهندثبت‌نام نمایند میتوانند همه‌روزه بجزایام‌تعطیل‌از ساعت ۲تا٤بعدازظهر به‌آموزشگاه پرستاری اشرف‌پهلوی که‌درمجاورت بیمارستان بزرك پهلوی قراردارد مراجعه وشخصا مدیره آموزشگاه‌را ملاقات نمایند .

۱ـ۳ آـ۲۰۰٤ سازمان شاهنشاهی خدمات اجتماعی

ساعت فلکا

بهترین ساعت سویس

باطفال خود تحت نظر پزشك متخصص اطفال واکسن ضد فلج تزریق نمائید

برای تعیین وقت به‌تلفن ۳۱۷۰۳ مراجعه فرمائید

آـ۲٦۸٤ آگهی مصور

لابراتوار رنگی عکاسی عاج

Agfacolor PHOTO ADJ

مخبرالدوله ابتدای شاه آباد تهران

چاس پفایزراند کمپانی‌اینك

مقیم‌بروکلین نیویورك کشورهای متحده آمریکاصاحب‌اختراع‌مربوط به «وسائل ضد میکروب» که درایران بشماره ۲۲٦ به ثبت رسیده‌است بهره‌برداری ازاختراع نامبرده را باشخاص ذینفع پیشنهاد مینماید. برای کسب اطلاع بیشتر بدفتر وکالت رفائیل آقابابیان خیابان شاه کوچه نوبهار مراجعه فرمایند .

آـ ۱٤۳۹ ۱ـ۲۵

کپیه از اسناد

فوری و حضوری انجام میشود

فتو پرسپولیس ـ لاله‌زارنو

چهارراه کنت

شرکت سایبان

تهران ـ جنوب شرقی امجدیه ـ تلفن ۶۹۸۰

اظهارنظر آقایان پزشکان محترم درمورد آبعلی درکنگره پزشکی رامسر

آـ ۲٦۱۰

والستریت جورنال

کمونیستها در آسیای جنوب خاوری شکست میخورند

سیاست کنونی امریکا در این ناحیه بهترین سیاست برای حفظ نفوذ امریکا نیست

روزنامه وال استریت جورنال می نویسد کمونیستها در مبارزه خود در آسیای جنوب شرقی شکست میخورند ، روزنامه مزبور که در محافل اقتصادی آمریکا نفوذفراوان دارد مینویسد آمریکا نباید اصرار ورزد که وضع اقتصادی وسیاسی کشور های این منطقه را بشکل آمریکا بیرون آورد . جورنال می نویسد پس از هفت هفته مذاکره و مطالعه و شنیدن حرفها در سرتاسر این ناحیه نمیتوانیم قبول کنیم که سیاست فعلی آمریکا بهترین سیاست برای رسیدن به هدفهای خود که جلب دوستان و حفظ حیثیت ونفوذ آمریکا دراین منطقه میباشد. جورنال سپس مینویسد درست است که چین کمونیست فعلا خطر عمده محسوب میشود وازکوشش لاینقطع خود دست بر نمیدارد ولی هیچیك از کشور های این منطقه ازویتنام گرفته تا برمه مایل بالحاق به چین کمونیست نمیباشد.

برنامه کمونیزه کردن

چین کمونیست با برنامه کمونیزه کردن و نشان دادن نمونه از کار های خود در کره وهندوچین وتبت بجای اینکه ملل این ناحیه رابطرف خود جلب نماید آنهارا از خود ترسانیده ولی نمیتوان گفت که مردم این ناحیه طرفدار غرب میباشند بلکه میتوان قطعا گفت ملل آسیای جنوب شرقی ضد چین کمونیست هستند زیرا مایل نیستند که کشور دیگری استقلال آنهارا از بین ببرد. اما خنده آور است که این وضع دشواریکه برای پیشرفت پکن بوجود آمده بدون صرف میلیونها دلار به عنوان کمك از طرف آمریکا صورت گرفته است .

نظر آمریکا

اما بنظر میرسد که آمریکا هنوز میورزد که این کشور ها به صورتی که خود می پندارد درآورده و این موضوع ازبرنامه کمك خارجی آمریکا هویدا است .

خطر این برنامه آنستکه آمریکا بجای بدست آوردن دوستان بیشتر این احساس را در مردم این منطقه ایجاد کند که این کشور نیز قصد دارد آنهارا سرکوب کند باینجهت بایداز اجرای این برنامه غیر عاقلانه خودداری کرد .

مقالات وگزارشهای خارجی

نوشته ویلیام رایان مفسر آسوشیتدپرس

چین کمونیست متوجه خاورمیانه وافریقا میشود

بابررسی فعالیت کنگره ملی چین کمونیست میتوان بسیاست چین پی برد

فعالیت پارلمان یا کنگره ملی چین کمونیست بدقت تحت بررسی قرار گرفته است زیرا ممکن است درنتیجه این کنگره سیاست آینده چین روشن شود. معمولا رهبران چین کمونیست در پارلمان درباره سیاست آینده خود سخن میگویند و پارلمان مانند ماشین امضاء باتفاق آراء تغییرات وانتصابات رامورد تصویب قرار میدهد ولی ضمنا علائمی بدست محافل سیاسی خارجی میدهد تا بتوانند اوضاع وسیاست خارجی آینده چین کمونیست را از روی آن معین نمایند .

افریقا و خاورمیانه

آینده نشان خواهد داد که آیا چین کمونیست توجه خودرا بعدا معطوف به افریقا وخاور میانه خواهد نمود . آیا چین کمونیست دست از ادامه ماجرای برنامه‌های اقتصادی غیر عاقلانه خود برمیدارد ؟ آیا چین کمونیست سیاست شدیدتری نسبت به آمریکا پیش خواهد گرفت ؟

این سئوالات باین جهت پیش می‌آمد که مائوتسه تونك از ریاست دولت کناره میگیرد . این سمت معاون پست ریاست جمهوری است . اما مائوی ٦٥ ساله در ریاست حزب کمونیست باقی میماند ولی پیش بینی میشود که بعلت ازدست دادن سلامتی خود ازاین کار نیز کناره گیری کند.

چندروز قبل رادیو پکن اعلام داشت که کمیته مرکزی حزب کمونیست نامزدهای پست‌های مهم دولتی را مورد تایید و تصویب قرارداد . این موضوع نشان میدهد که تغییرات مهمی درکادر دولتی ورهبری چین کمونیست داده شده ویا درشرف انجام است .

چوته بجای مائو

احتمال زیاد میرود که مارشال چوته بجای مائوتسه تونك به ریاست جمهوری انتخاب شود . ازطرف دیگر صحبت دراطراف چوئن لای نیز میشود که پست ریاست جمهوری باو محول شود .

برای جانشینی مائوتسه تونك اسامی نامزد های دیگر نیز برده میشود . از قبیل لیوشائوچی تئوریسین حزب کمونیست ومارشال هولونك و چین یون اقتصاد دان معروف و چن یی وزیر خارجه که همه سمت معاونت نخست وزیر را نیز دارند . هرگاه هولونك بسمت رئیس دولت معین شود ممکن است تصور کرد که توطئه چین کمونیست درخاور میانه مانند عراق وهمچنین افریقا توسعه یابد وبدین طریق بین منافع مسکو وپکن تضاد بوجود آید .

هر گاه چن یی بجای چوئن لای نخست وزیر شود ممکن است روش چین نسبت بامریکا شدید شود .

چن یی از آتش افروزان جنك برای آزاد کردن فرمز محسوب میشود . ولی هرگاه چن یون باین سمت انتخاب شود میتوان انتظار داشت که چین سیاست ملایمتری پیش گیرد وحتی میتوان انتظار داشت که سیاست جاه طلبانه توسعه اقتصادی متوقف شده و در امور بین المللی دست از ماجرا جوئی برداشته شود .

مطبوعات شوروی مینویسند:

کنفرانس آینده ژنو اهمیت حیاتی دارد

شکست کنفرانس وزیران خارجه اثرات عمیقی درجهان خواهد داشت

صه هفته به تشکیل کنفرانس وزرای امور خارجه شرق و غرب در ژنو باقی است ولی ازهم اکنون در مسکو فعالیت دیپلماسی که در غرب دراین زمینه بعمل میاید بادقت دنبال میشود . جراید شوروی ازچندی قبل تفسیر های زیادی درباره تدارکاتی که در غرب دیده میشود اختصاص داده و ضمن انتقاد از روش بعضی رجال دول غربی آنرا منفی خوانده‌اند .

حمله بمیلیتاریستها

جراید شوروی بیش از همه به دولت امریکا و میلیتاریستهای اتحادیه اتلانتیك حمله کرده وخاطرنشان ساخته اند اینها مایل‌اند محیط جهانی رادر آستانه گشایش مذاکرات بین شرق و غرب مسموم ساخته و کنفرانس را باشکست روبرو سازند ازجمله روزنامه (روسیه شوروی) مینویسد دیپلماسی غرب راه نامطلوبی راطی میکند مذاکرات دبره ومك میلان نه تنها سبب تسهیلات کار کنفرانس آینده ژنو نگردید بلکه برعکس مذاکرات آینده کنفرانس ژنورا بفرنج ترساخت .

اهمیت مذاکرات ژنو

ضمنا محافل سیاسی مسکو خاطر نشان میسازند که مذاکرات آینده ژنو اهمیت بسیار زیادی دارد و موفقیت ویاشکست آن در اوضاع جهانی اثرات عمیقی ازخود بجای خواهد گذاشت .

محافل مزبور اضافه میکنند که چنانچه طرفین حاضر به تحقق یافتن موافقی باشند غیر ممکن است بین شرق وغرب توافق صورت گیرد زیرا مسائلی وجود ندارد که نتوان آنرا از طریق مذاکرات حل وفصل نکرد .

از طرفی محافل سیاسی مسکوبرای مسافرت مارشال مونتگمری فاتح العلمین به مسکو اهمیت خاص قائل شده‌اند. زیرا مسافرت وی در آستانه کنفرانس ژنو صورت میگیرد و بیشتر از آن جهت اهمیت دارد که وی در نطق ۱۵ آوریل خود بادادن امتیاز متقابل رسما اظهار تمایل کرد .

مجله ادبی چاپ مسکو ضمن اشاره به بیانات مونتگمری مینویسد این حقیقت که چنین سخنانی از طرف مونتگمری ایراد گردید معنی بخصوصی دربر دارد ناظرین امور سیاسی معتقدند روش شوروی در کنفرانس آینده ژنو برروی اصل متقابل قرار داده شده بدین معنی که چنانچه بعضی نرمش هائی از طرف غرب دیده شود شوروی ها نیز بعضی امتیازاتی خواهند داد چه در کنفرانس وزرای امور خارجه و چه در کنفرانس سران دول .

گشایش اولین شعبه یك بانك ایرانی درخارج

بقیه از صفحه اول

آقای مصطفی تجدد مدیر عامل بانك بازرگانی دراین جشن نطقی بشرح زیرایراد نمودکه بسیار مورد توجه حضار قرار گرفت :

حضار محترم خوشوقتم که در این روز میمون بمناسبت افتتاح دفتر نمایندگی بانك بازرگانی ایران با حضور خود سرافرازی من وهمکار حاضرم آقای اسکندری را فراهم فرموده‌اید .من این روز را میمون میخوانم زیرا روزافتتاح دفترنمایندگی یك بانك خصوصی ایرانی در این کشور است که هر چند مخصوصا در ابتدا کوچك ومختصر باشد باز شاید تا حدی قدم مؤثر ومفید در توسعه روابط اقتصادی بین موطن من وکشور آلمان خواهد بود .

همانطوریکه مسبوق میباشید روابط مذکور سالیان متمادی بین دو کشور بر قرار میباشد وباوجودآنکه در نتیجه جنك لطماتی بآن واردآمده بود باز بمحض آنکه زمینه فراهم شد روبازدیاد وتوسعه میرفته است و من امیدوارم که در آینده نزدیك بچندین برابر میزان فعلی افزایش یابد

در حال حاضر یعنی از دو سال قبل آلمان غربی رتبه اول را درحجم معاملات خارجی ایران بدست آورده وبدین نحو مقامی را که در اثر مخاصمات بین المللی از دست داده بود مجددا تحصیل نموده است . طبق آمار موجود در سال ۱۹۵۳ حجم معاملات خارجی بین دو کشور ۰۰۰ر ۰۰۰ر ۹۵۰ مارك بوده است ودر سال ۱۹۵۸ مقدار معاملات مذکور ۰۰۰ر ۰۰۰ر ۵۰۰ ۳مارك میباشد.

حضار محترم استحضار دارند که تحت رهبری و توجهات عالیه **اعلیحضرت همایون شاهنشاه محمدرضا شاه پهلوی** ودر اثر مجاهدتهای انتها ناپذیر معظم له برای پیشرفت وبسط صنایع واقتصادیات کشور خود هم اکنون اقدامات برجسته‌ای در راه صنعتی کردن کشور ایران بعمل می‌آید که شامل صنایع در دست دولت و همچنین کارخانجات خصوصی ومتعلق باشخاص میباشد .

چندی قبل هنگامیکه علاوه برامور بانکی وزارت بازرگانی را نیز عهده دار بودم چنین تشخیص دادم که بحکم وظیفه ملیت باید تا آنجا که میسر باشد برای پیشرفت وتوسعه صنایع خصوصی کوشش وجدیت نمایم.

در نتیجه چنین تصمیم اتخاذ شد که قسمت اعظم اعتبار نود میلیون دولار حاصله از تجدید ارزیابی پشتوانه اسکناس بمصرف صنایع خصوصی ومکانیزه کردن کشاورزی برسد و قانونی که در دنباله آن دراین باره بتصویب رسید باعث خوشنودی فوق العاده اینجانب گردید .

در اینجا بخاطرم آمد که موضوع خرید کوره‌های ذوب آهن توسط دولت ایران ازآلمان (طرح دماك گروپ) که سالها است مطرح میباشد ازحیث شرایط پرداخت اخیرا دچار اشکال ووقفه گردیده است .

در این قبیل موارد تصور میرود چنانچه دولت آلمان غربی به عملی شدن طرح مساعدت کرده واز آن پشتیبانی نماید بنفع روابط حسنه متقابل بین دو کشور خواهد بود و این نظری نیست که اینجانب فقط از طرف خود اظهار کرده باشم بلکه استنباط از مذاکراتی است که در حضور عالیترین مقامات درتهران بعمل آمده است .شاید بی موقع نباشد اگر در اینجا یاد آوری نمائیم که کشورهای دیگر از قبیل فرانسه ایتالیا ـ هلند ـ انگلستان ـ ژاپن در مورد اجرای طرح های مشابه تسهیلات مالی قابل توجهی برای مدتهای طولانی عهده دار شده اند .

لذا مخصوصا باتوجه بمقام ارجمندی که آلمان در روابط دوستی وبازرگانی باایران دارد انتظار میرود که ازاین حیث نیز از سایرین عقب نماند .

پس از اتمام اظهارات آقای تجدد شعبه بانك رسما شروع بکار نمود بانك بازرگانی ایران که یکی ازبانکهای معتبر ومورد اطمینان تجار میباشد بانهایت جدیت سعی دارد در راه اجرای منویات اعلیحضرت همایون شاهنشاه کمك‌های لازم وموثری به تجار وصادرکنندگان وواردکنندگان کالا بنماید بانك بازرگانی ایران در آینده نیز شعبات دیگری در کشورهای مهم جهان تاسیس خواهد کرد وبیش از پیش معاملات تجار را تسهیل خواهد نمود .

آسفالت

کارخانه آسفالت میلارز بظرفیت ساعتی ٥ تن و دوازده تن و بیست تن موجود است .

تهران اروپ ـ میدان فردوسی

نیویورك ـ جهانگیر افخمی خبرنگار اطلاعات

ایران متوجه سرمایه‌های خارجی شده‌است

روزنامه نیویورك تایمز که ازجراید کثیر الانتشار ووزین امریکاست در بخش اقتصادی شماره یکشنبه گذشته مقاله‌ای تحت عنوان «ایران متوجه سرمایه های خارجی شده است» منتشر نمود وبانقل قسمتی ازاظهارات آقای منصور معاون نخست وزیر مفصلا در این زمینه بحث کرد که قسمت های برجسته آن برای اطلاع خوانندگان عزیز نقل می‌شود.

آقای حسنعلی منصور معاون نخست وزیر ایران که نمایندگی کشورش را در کنفرانس اقتصادی استرالیا داشته و برای مذاکرات اقتصادی بامریکا آمده است اظهار میدارد که دولت ایران امیدوار است که باکمك سرمایه های خارجی و تجربیات اقتصادی تشکیلات های اقتصادی کشور های امریکا و اروپا بتواند طرح هائی را که برای بهبود اوضاع اقتصادی و بالا بردن سطح زندگی ودرآمد ۲۰ میلیون ساکنین کشور ایران دارد عملی کند.

یکی از اقدامات و نقشه هائی که در این زمینه طرح شده است تاسیس بانك صنعتی ایران است که توسط شرکت‌های «لازاردفریرس» و «چیس انترناشنال» با مشارکت موسسات بانکی و صنعتی اروپا اداره خواهد شد.

عرضه

هدف این بانك دادن وام های طویل المدد ومتوسط برای استخراج معادن ویا امور مفید دیگری است که در بهبود اقتصادی کشور موثر می باشد و همینطور قسمتی از سرمایه این بانك در معاملات بانکی بکار خواهد افتاد و باین ترتیب پس انداز های مردم کشور بعوض اینکه راکد و بی مصرف بماند صرف امور اصلاحی می شود. بانك صنعتی فوق الذکر مثل بانك های معمولی باجه‌های حساب جاری وغیره نخواهد داشت و صرفا بدو قسمت فوق الذکر خواهد پرداخت.

سرمایه این بانك معادل ۱۳ میلیون دلار خواهد بود که ۸ر۷ میلیون توسط دولت ایران و ٥ میلیون دلار سهام آزاد می باشد که روی‌هم رفته ٦۰ در صد از مجموع سهام این بانك متعلق بایرانیان و ٤۰ درصد باقی مانده را موسسات اقتصادی و صنعتی امریکا و اروپا تعهد خواهند کرد . یکی از علل مسافرت معاون نخست وزیر بامریکا و مذاکراتش با روساء بانك بین المللی اضافه کردن کمك این بانك به ۱۰ میلیون دلار به تشکیلات فوق الذکر می باشد .در ضمن بانك صنعتی در هر موقع که احتیاج داشته باشد میتواند ٥ میلیون دلار دیگر از دولت ایران دریافت کند.

باین ترتیب سرمایه بانك بالغ بر ۲۸ میلیون دلار خواهد شد و هرقدر که قرضه بانك کاسته شود بهمان نسبت بانك قرضه هائی که مدت آن یکسال تا ۲ ۱سال خواهد بود برای امور مفید خواهد پرداخت.

مقامات دولت ایران امیدوارند که با تاسیس این بانك که سرمایه‌های خارجی در آن سهیم‌اند ،سرمایه های دیگری برای امور اصلاحی و مفید در ایران بکار افتاده ومردم کشور بتوانند از منابع فراوان ایران که فعلا استفاده نمی شود بهره برداری کنند بنا باظهار معاون نخست وزیر ایران دوسوم جمعیت کشور بامور کشاورزی مشغولند.

لندن ـ خبرنگار اطلاعات

سفر کارشناسان انگلیسی بایران

روابط میان دانشگاههای ایران وانگلستان تحکیم خواهد یافت

چند روز اخیر اخبار منتشره در انگلستان مشعر براین بود که روابط میان دانشگاه های ایران وانگلستان بیش از پیش تحکیم خواهد یافت. برحسب تقاضای وزارت فرهنك ایران چند تن از دانشمندان ومحققین انگلیسی عنقریب با دانشکده‌های مختلف ایران شروع بهمکاری خواهند کرد. از جمله این افرادیکی پروفسور (فردریك هاردی) کارشناس زمین است که مدتها مشغول مطالعات دقیق در نقاط مختلف گوستاریکا بوده است و تا این اواخر دردانشگاه بیر منگام راجع باین موضوع بسیار مهم تدریس میکرد . مدت اقامت فردریك هاردی متخصص انگلیسی شش هفته بطول خواهد انجامید. دیگری دکتر (کامنیك) است که با دانشگاه مشهد همکاری خواهد کرد. دکتر کامنیك که نسبتا جوان است اصلا از اهالی اسکاتلند است که در انگلیس بدنیا آمده و چندی را در نیویورك دربیمارستانی بمطالعات پرداخته است .وی در دانشگاه مشهد در رشته فیزیولوژی تدریس خواهد کرد.

پروفسور هاردی در ایران قرار است که ابتدا به دانشگاه شیراز رفته و آنجا قلیل مدتی را در آموزشگاه تحقیقات زمین دراهواز تدریس نماید .

اهمیت سفر پروفسور هاردی در این است که هم در شیراز وهم در اهواز میتواند به کارشناسان ایرانی اطلاعات لازمه را درباب ایجاد آزمایشگاه های مخصوص خاك و کود بدهد. مخصوصا در موضوع کود چه این دانشمند تحقیقات زیادی دارد میتواند دقیقا بوسیله آزمایشات لابراتوار نشان دهد که کود چه عامل مهمی در زراعت میباشد وچه سهمی در خاك های مختلف ایفا خواهد نمود . پروفسور هاردی هفتاد سال دارد. سابقا وی در کالج همایونی کشاورزی مناطق حاره سمت استادی داشت ودر بارمزمین وزراعت مناطق حاره و شبه مناطق حاره حجت است :هردو این استادان انگلیسی طبق انتخاب و نظر شورای فرهنگی بریتانیا بایران مسافرت خواهند کرد .

تشکر وسپاسگزاری

اینجانب محمدعلی بستانی کارمند وزارت دارائی سالها مبتلا به برونشیت بوده اخیرا تنگی نفس هم گرفتار شدم بوسیله جناب آقای دکتر فتوحی به موسسه لانتازول تراپی امین واقع درچهارراه سیدعلی اول منوچهری مراجعه باده جلسه استنشاق از بخور لانتازول بیماریهایم مرتفع گردیده بدین وسیله تشکرات صمیمانه خودرا به موسسه امین تقدیم میدارم .

محمدعلی بستانی

آ ـ ۲۳۸۹

مراکز فروش

فروشگاه جنرال مد ـ کوچه برلن

مغازه پیراهن ـ لاله‌زار نو

حسینعلی ایرانخواه ـ سرای منصوری بازار امین الملك

فروشگاه پلازا ـ چهارراه پهلوی مقابل کافه شهرداری

آ ـ ۲۷۲٦

تراکتور کیس

مدلهای دیزل ونفتی

بقدرتهای

۵۳ و ۷۰ اسب

سرویس رایگان سالیانه

تعمیرگاههای مرکزی وسیار

لوازم یدکی همیشه موجود

باکمك سازمان برنامه

باقساط ۴ ساله

CASE

شرکت سهامی کانون : خیابان سعدی ـ ساختمان ایران ماشین ـ تلفن ۳۰۲۳۳۵

نمایندگی شهرستانها : گرگان ـ شیراز ـ اهواز ـ همدان ـ کرمانشاه ـ مشهد ـ بهشهر ـ تبریز

خزانه‌چی دوبله فارسی در سینماهای همای ـ ونوس باشرکت بالراج ساهانی هنرمندفیلم اولاد

آ ـ ۲٦۹۸

دومین جلسه کنفرانس مدیریت صنعتی واداره کارخانه

از ساعت ۳ بعد از ظهر دیروز دومین جلسه کنفرانس مدیریت صنعتی واداره کارخانه که بابتکار و زیر نظر موسسه علوم اداری دانشکده حقوق دانشگاه تهران از پریروز دایر شده است تشکیل شد.

در این جلسه عده ای از مدیران کارخانه های داخلی و کارشناسان هیئت عملیات اقتصادی و مدیرانی که باگروه کارگران و با مسئله مدیریت سرو کار دارند سخنرانی هائی ایراد کردند.

سپس مباحثه توسط آقایان دکتر پور همایون رئیس موسسه علوم اداری و مهندس عبدالرضا انصاری معاون وزارت دارائی و دکتر حسین اهری مدیر عامل بانك کشاورزی و مهندس اسکندر ارجمند رئیس کارخانجات «ارج» انجام گرفت.

« مدیر و هم‌آهنك کنفرانس آقای امیر حسین نخعی کارشناس اقتصاد کار و علوم اداری است »

کلاسهای مبارزه با بیسوادی و تهیه موازین کار

طرح حفاظت صنعتی و بهداشتی کارگران

سخنگوی وزارت کار بخبرنگار ما گفت ،وزارت کار سعی وکوشش لازم مبذول‌میداردکه‌با همکاری‌وزارت فرهنك کلاس های مبارزه بابیسوادی رادر کلیه کارگاههای ملی ودولتی تشکیل دهد.

در تاریخ ۲۵ فروردین ماه اولین کلاس مبارزه با بیسوادی کارخانه صنایع شیشه ایران با حضور آقای معزی مدیر کل وزارت کار ومهندس ستوده . رئیس اداره آموزشی‌وزارت کار و دکتر متعمدی رئیس کارخانه افتتاح و کار گران شروع به تحصیل نمودند.

همچنین طبق اطلاع حاصله‌وزارت کار مطالعات خود را در تدوین مجدد قانون حفاظت صنعتی و بهداشتی کار گران خاتمه داد وبزودی آنرا بموقع اجرا میگذارد تا براساس قانون کار جدید در تمام کارگاهها مطابق مفاد آنها عمل شود.

این اقدام برای کارگران وپیشرفت صنعت ایران بسیار با ارزش‌خواهد بود و استفاده از نیروی کارگری برای پیشرفت صنایع کشور وبهبود زندگی مردم اسان‌تر خواهد نمود.

یکی از کار های سودمند دیگراقدام بگسترش امور بازرسی حفاظتی و فراهم کردن روشهای نوین بازرسی موازین کار در حوزه عمل است‌که مطالعاتی در آن باره انجام گرفته است گذشته از این بازرسی برای کسب اطلاعات در باره موازین کار وروشهای تحقیقی بر اساس‌اطلاعات نوع بازرسی در حوزه عمل ادامه خواهد داشت.

طرح‌موازین کار برای حفاظت صنعتی و اندازه‌ی مزد و ساعات‌کار وموازین کار زنان و اطفال موردبررسی است.

همچنین‌آماری از اطفال کارگر تهیه میشود که باتهیه وتامین‌وسائل‌زندگی آنها از کار کردن اطفال کمتر از ۱۲ سال جلو گیری‌شود.

وزارت کار نمایشگاهی‌برای ترویج حفاظت صنعت ناحیه‌ای دائر خواهد ساخت و کنفرانسهائی نیز ترتیب خواهد داد.

قانون ثبت سندیکا های کار گری از قوانین بسیار سودمند خواهد بود که دراوائل سال جاری برای تصویب آماده می‌گرددمعلوم است‌که‌این‌قانون برای بهبود روابط وراهنمائی کارگری واداره بهتر امور کارگران طرح‌گردیده است وچنانکه پیدااست این قانون دربهبود وضع کارگران بسیار موثر خواهد بود وبآنان مجال خواهد دادکه باآرامش خاطر و اطمینان بیشتری نسبت باینده خود بکار پردازند و

بقیه درصفحه ۱۰

شورای همکاری برزن‌ها

بخش ۲۰

جلسه انجمن محلی بخش بیست خیابانهای استخر، راه‌پیما برریاست آقای راه‌پیما وباحضور آقایان مفیدی ،دریابیگی ،احمدی ،زمانی زاده، دادگستر ،هاشمی ،افضلی ،تشکیل گردید.

ابتدا صورت جلسه قبل‌توسط منشی قرائت وتصویب شد .سپس گزارشی درباره تغییر نام‌ونصب‌تابلو جدیدی بنام‌راه‌پیما در خیابان سراب باطلاع انجمن رسید وکلیه اعضاء تائید کردند.

آقای زمانی زاده تقاضا کرد که‌ضمن شرحی از کلانتری تقاضا شود پاس مخصوصی برای راهنمائی ،دانش‌آموزان دراین محل بگمارد آنگاه اعضاء انجمن درباره اقدامات شهردار برای برچیدن بساط‌قلعه تذکراتی دادند وتقاضا نمودند که‌دنبال اقدامات سال گذشته گرفته شود درخاتمه اعضاء انجمن درباره تغییر محل درمانگاه خیابان استخر نظریاتی دادند وازرئیس انجمن تقاضا کردند که باتمام قدرت از تغییر محل آن جلوگیری نمایند زیرا بخش مزبور باجمعیت کثیر خود احتیاج زیادی بوجود درمانگاه دارد.

انجمن محلی رستم‌آباد

انجمن محلی رستم آباد روز دوشنبه ۳۰ فروردین ماه در منزل سرهنك محاسب زاده برریاست تیمسار سرلشکر معزی باحضور آقایان محتشم، محاسب‌زاده، سرهنك زرین مهر، انتظاری ،محسنیان، نوریان بازرگانی، علی‌اصغر عرب، فرشچی، رحیمی، محمدحسین عرب، عبداله سلیمانی وآقایان امینی رئیس برزن وسرهنك هدایت رئیس کلانتری تشکیل واقدامات زیربعمل آمد.

باکثریت آراء تصویب شد که از اول فروردین ماه ۳۸ کلیه نمایندگان که‌تعداد آنان بالغ برشصت نفر میباشدماهیانه صدریال‌به صندوق انجمن برای کمك بکارهای خیریه پرداخت نمایند.

درباره امتداد جاده اسفالت رستم آباد بفرمانیه وجاده اختیاریه از ایستگاه اتوبوس به‌جلوی کارخانه مهمات سازی شرح موکدی به شهرداری تهران نوشته شد که‌طبق وعده‌ایکه داده اند اقدام کنند.

قرار شدکه نسبت بحفریك حلقه چاه عمیق بوسیله شهرداری اقدامات لازم بعمل آید واز تعداد بیست حلقه‌چاه عمیق برنامه شهرداری یك حلقه‌هم باین محل اختصاص داده شود.

انجمن ضمن نامه‌ای از شرکت تلفن درخواست نمود تادر اسفالت پیاده‌روها که‌براثر کابل‌کشی حفر گردیده اقدام شود.

درخاتمه رئیس انجمن گفت که‌آقای اسداله محتشم مقدار دویست مترزمین به‌بهداری شمیرانات هدیه کرده وازطرف بهداری شمیرانات دراین محل اقدام به‌تاسیس درمانگاه می‌گردد.

انجمن محلی بخش‌مستوفی

اولین جلسه انجمن محلی بخش مستوفی بعداز تعطیلات ایام عید وماه رمضان بریاست آقای جناب‌زاده و بعضویت آقای گل‌چین و آقای حاج یزدچی خزانه‌دار و آقای شرفپور منشی انجمن و آقایان اخلاقی- یوسفیه -حاجیان‌پور بازرسان انجمن و آقایان زابلی -سجادیان - ثاقب- حسینخانی تشکیل گردید ودراطراف عمران وآبادی محل بامذاکراتیکه قبلا باآقای نظری رئیس برزن بخش هشت‌درموردخواسته های ۱۲گانه محلی ونواقص موجود بعمل‌آمده‌بودازقبیل‌لزوم اسفالت محلات فاقد اسفالت ومعابر فاقد برق وروشنائی- تعریض محل‌گلوبندك وچاله‌حصار- لزوم ایجاد درمانگاه ورخت‌شویخانه و چنددستگاه‌شیر فشاری آب وپوشش روی آنها وقنوات آب شاه و سنگلج وسایر احتیاجات ضروری محلی مذاکرات مفصلی بعمل آمدوتصمیم‌لازم‌اتخاذ گردید و قرار شد مراتب بوسیله آقای مظفری رئیس برزن بخش هشت باطلاع‌آقای شهردار تهران رسانیده شود.

از چهار گوشه اجتماع

کنگره انتشارات و رادیو

روز شنبه ۱۱ اردیبهشت افتتاح میشود

روز شنبه ۱۱اردیبهشت که‌مصادف باافتتاح استودیوهای جدید رادیوایران است کنگره انتشارات ورادیو نیز افتتاح خواهدشد.

مدت این کنگره پنج‌روز است. کنگره بوسیله مدیر کل انتشارات گشایش خواهدیافت ودراولین روز آن روسای انتشارات ورادیوهای شهرستانها گزارش اقداماتی راکه‌در دوسال گذشته انجام شده بیان خواهند کرد وبه‌برنامه‌هائی که‌برای سال جاری درنظردارند اشاره خواهندنمود.

بقیه روزهای جلسات کنگره پیرامون مسائل فنی ونحوه اجرای برنامه‌های رادیوهابحث خواهد شد ودرپایان این کنگره قطعنامه‌ای صادر خواهد گردید.

عزیمت معاون وزارت پست و تلگراف

آقای هوشنك سمیعی معاون‌وزارت پست وتلگراف وتلفن بنا بدعوت دولت امریکاامروز باهواپیمای (اس آساس)بامریکا عزیمت نمود تا در واشنگتن .ونیویورك‌وسانفرانسیسکوو برخی دیگر از شهرهای بزرك امریکا از تاسیسات مخابرات بازدید کند خانم سمیعی نیز در این سفر همراه همسرخود بود.

انتصابات

در وزارت پست و تلگراف :

آقای عبدالرسول سیگارودی‌بریاست اداره کل پست آقای حسین حامدی بریاست اداره پست و تلگراف بندر پهلوی وآقای عزیزاله ویژه به‌ریاست پست و تلگراف آبادان منصوب‌شدند

در راه‌آهن

آقای منصور محمدیان بریاست حسابداری ناحیه راه‌آهن تهران‌منصوب شد.

شرق باغ‌صبا

بیست‌وپنجمین جلسه انجمن محلی شرق‌باغ‌صبا در منزل آقای‌زندیه بریاست آقای سلیمی‌پور وباحضور آقایان رکن‌الدین احمدی، دکتر بلوری ،سلیمی ،یوسفیان ،سرهنك سعیدی، سرهنك شایسته، حریری زندیه ،قوام شهیدی وچندنفر دیگر تشکیل گردید

بدوا آقای سلیمی‌پور وسایر اعضاء انجمن گزارش بازدیدی راکه ازقسمتهای مختلفه شهربانی کل کشور بعمل‌آورده بودند باطلاع رساندند وازتسهیلاتی که رئیس کل شهربانی دراین باره فراهم کرده بودتشکر کردند. سپس نامه‌های وارده بانجمن قرائت ومورد رسیدگی قرار گرفت دربین نامه‌ها نظریات آقای حشمتی مورد مطالعه قرار گرفت آنگاه یکی‌از اعضاء تقاضا کرد که‌درباره خرابی خیابانها که از کابل کشی برق آلستوم وتلفن بوجود می‌آورند شرحی به شهرداری و ادارات مزبور نوشته شود. وبعددرباره پیشرفتگی وتجاوز بحریم‌خیابان ازطرف چندخانه درخیابان دانش صحبت شد ومقرر گردید که ضمن شرحی ازبرزن مربوطه تقاضای رسیدگی شود ودرخاتمه انجمن درباره برق فیروز وآب قنات باغ‌صبا وتغییر محل زباله دانی کوی مقدم مذاکره وتصمیماتی اتخاذ شد.

اتحادیه شرق شهباز

اتحادیه شرق شهباز در منزل‌آقای حاج میرابریشمی با حضور کلیه اعضاءو نمایندگان اهالی شرق شهباز تشکیل گردید ابتدا آقای هدایت‌اله محمودی گفت هرملت و کشوری در شرایط فعلی دچار مشکلاتی ازنظر اقتصادی میباشند که بالطبع کشور عزیز ما نیز متاسفانه بامشکلاتی روبرومیباشد که‌بحث‌و مذاکره در این موردنمی بایستی بهانه‌و مستمسکی برای اجرای نیات سوء دیگران قرار گیرد و سپس درمورد کمیابی وگرانی گوشت‌و خواربار وسایر مایحتاج‌مفصلا صحبت نموده واظهار نمودخوشبختانه براثر مساعی دستگاههای عمرانی کشورنه تنها محصول و تولیدات کشور نقصانی نداشته بلکه چنانچه به آماری که‌ازطرف مقامات رسمی تنظیم و منتشر شده‌است مراجعه شود ثابت خواهد شد که‌تولیدات کشور بیش ازمصرف تهیه گردیده است و این‌گرانی‌فعلی براثر سوءنیت بعضی ازعناصر استفاده‌جو است که احتمالا برای ایجاد عدم رضایت عمومی انجام میدهند سپس پیشنهاد نمود که‌باتقدیم عریضه بحضور بندگان اعلیحضرت همایونی مستدعیات اهالی و ساکنین محروم شرق شهباز بشرفعرض برسد. در پایان چند نفراز اعضاء شورا پیرامون حوائج محل‌و مسائل اجتماعی بیاناتی ایراد کردند.

خیابان آریانا

جلسه‌انجمن‌محلی خیابان آریانابریاست آقای لامع‌زاده وباحضورآقایان مرآتی و محمدی ونعمتی وجان‌فشان درمنزل‌آقای زوتی‌تشکیل گردید. ابتداء درمورد جریان سیل روز اول فروردین ماه که‌چندین خانه مسکونی راخراب کرده و خسارات زیادی به‌سکنه آن حدود وارد کرده بود توضیحاتی از طرف رئیس انجمن داده شد و قرارشد نامه‌هائی‌برای دفتر مخصوص شاهنشاهی وشهرداری تهران و جمعیت شیروخورشید سرخ نوشته وبرای آسیب‌دیدگان تقاضای کمك شود.

درجلسه مزبور گفته شد که‌از طرف برزن ۱۱شهرداری هم‌اقدام‌برای سدبندی مسیل رودخانه (قلقلی) که‌همه ساله آب‌آن طغیان وخانه‌های مجاوررا بخطر میاندازد بعمل آمده است که مورد قدردانی است.

دراین جلسه آقایان یاسان واسمعیلی رئیس ومعاون برزن ۱۱ نیز حضور داشتند ،رئیس انجمن ضمن توضیحاتی درباره لزوم توسعه اقدامات عمرانی محل پیشنهاد کردند که‌شعبه برزن ۱۱درخیابان‌آریانا تاسیس گردد تاعملیات عمرانی دراین محل باسرعت انجام گیرد همچنین از رئیس برزن درخواست شد که‌برای لایروبی نهر طرفین خیابان آریانا اقدام کند.

*باجه بلیط فروشی وایستگاه انتهای خط اتوبوسرانی را مقابل در قهوه‌خانه قرارداده‌اند وانجمن محلی‌ومردم‌محل‌باین‌اقدام‌اعتراض دارند وآنرامناسب نمیدانند ،مجددا موضوع‌مورد توجه انجمن قرار گرفت ونامه‌ای برای شرکت واحد اتوبوسرانی نوشته شد که‌این نقطه نظر عمومی را مورد توجه قراردهند.

**همچنین گفته شد چون دبستانهای مشکان طبسی و غمام،درچهارراه هزارخانی و قهرمانی قراردارند بهتراست شرکت واحد برای رفاه‌حال آموزگاران ودانش‌آموزان تسهیلاتی در ایستگاه‌هزارخانی قائل شود ودر صورت امکان باجه بلیط درآنجا دائر کند.

***موضوع فقدان تلفن همگانی درمحل نیز مورد بحث قرارگرفت وانجمن پیشنهاد نمود که‌از طرف شرکت تلفن دودستگاه تلفن عمومی ویایکی ازباجه های جدید پست و تلگراف درمحل خیابان آریانابکار گذاشته شود.

لطفا یادداشت فرمائید

برنامه امروز

درانجمن ایران و آمریکا
ساعت ۵ کلوپ عکاسی
ساعت ٦ سخنرانی آقای دکتر رضا زاده شفق استاد دانشگاه درحزب‌ملیون
ساعت ٦ و نیم جلسه سخنرانی هفتگی

برنامه آینده

ساعت ۹ صبح روزشنبه مراسم روز کودك در تهران

برنامه بازار روز

فردا

کوچه طبس خیابان فردوسی
خیابان قوام السلطنه شمالی
خیابان کاشف السلطنه
سبزه میدان پیاده شمالی
کوچه تکیسا خیابان لاله‌زار
مخصوص دستفروشها کوچه‌خندان
خیابان لاله زار

پس فردا

خیابان پشت شهرداری
کوچه شاهرخ خیابان نادری
کوچه بدایعی خیابان سعدی‌شمالی
چهار راه گلوبندك
کوچه بوشهری خیابان لاله زار
مخصوص دستفروشها

برنامه‌امروز تلویزیون ایران

ساعت ٦ بعداز ظهر آغاز برنامه سلام شاهنشاهی
درساعت ۱ر٦ اعلام برنامه
درساعت ٦ر۳۰ فیلم کودکان
درساعت ٦ر۱۵ برنامه خردسالان
درساعت ۷ تدریس زبان آلمانی
درساعت ۷ر۳۰ نمایش
« ۸ ارکستر هنرهای زیبا
« ۸ر۳۰ اخبار
« ۸ر٤۵ گفتارتلویزیونی
« ۹ مسابقه پنج‌هزار ریالی
« ۹ر۳۰ فیلم سینمائی

سخنرانی پروفسورچیلدرز در انجمن ایران و آمریکا

پروفسور «جمیزساکن چیلدرز » سردبیر «اتلانتاجرنال» استادسابق ادبیات آمریکائی در دانشگاه جنوبی بیرمنگهام ساعت ٦ بعد از ظهر دیروز درانجمن ایران وآمریکادرباره «دورنمای سیاسی آمریکا در سال ۱۹٦۰» سخنرانی کرد.

چیلدرز درسال ۱۸۹۹ در ایالت آلاباما متولد شده و پس از پایان تحصیلات در «آلاباما» بانگلستان رفت و در سال ۱۹۲۷ از دانشگاه معروف آکسفورد نیز فارغ التحصیل گردید. طی دو جنك جهانی اول‌و دوم در نیروی هوائی آمریکا خدمت کرد . پروفسور چیلدرز که نامش در کتاب شخصیت های معروف آمریکائی به‌ثبت رسیده است مولف ۱۵ کتاب و مقالات متعددی است.

بقرار اطلاع حاصله آقای‌چیلدرز فردادرباره روابط میان استادودانشجو در مدرسه آمریکائی های اصفهان سخنرانی خواهد کرد و سپس در تاریخ پنجم اردیبهشت ماه به مشهد خواهد رفت تا درباره موضوعات مختلفی از قبیل «چهار داستانسرای آمریکائی » و « رشدنثر درآمریکا » و «شعر آمریکائی نماینده افکار آمریکائیها» میباشد و «آینده‌مطبوعات در آمریکا » سخنرانی نماید.

مطالعه‌قانون جدیدشهرداریها وانجمن‌شهر

ساعت ده‌دیروز جلسه‌ای دردفتر آقای ابوذر رئیس‌اداره کل امور شهرداریها باحضور آقایان دکترنصر ودکتر جلالی مشاورین اداره مزبور برای مطالعه درباره قانون جدید شهرداریها وانجمن‌های‌شهر که‌میبایستی دردستور مجلس قرار گیرد تشکیل گردید . دراین جلسه مقررشد که‌آخرین نظریه اصلاحی شهرداریها ونیازمندیهای آنان تهیه وبه کمیسیون کشور مجلس شورای ملی ارسال شود.

رسیدگی بوضع قرنطینه‌های جنوب کشور

از طرف آقای وزیر بهداری به‌آقای دکتر مهدی قدسی نایب رئیس انستیتو پاستور ایران ماموریت داده شد که از مؤسسات بهداری و بهداشتی وقرنطینه‌های بنادر جنوب دیدن نموده ونظریات خود را راجع به وضع فعلی ونواقص آنها مستقیما به وزیر بهداری گزارش دهد

امشب درسینما ایفل امشب

برای اولین مرتبه درایران یك فیلم حقیقی و پرحادثه و یك اثر تماشائی و دیدنی سال - بنام

سوار رعد آسا

رگالسکوپ - باشرکت :

اسکات‌بریدی - مالاپاور - بیل‌ویلیامز

شروع : ۳۰ر۱۰صبح - ۳۰ر۲ - ۳۰ر٤ - ۳۰ر٦ و ۳۰ر۸ بعداز ظهر

-۷۳-

پیدا بود که از این حرف ناراحت شده است. نگاه خودرا ازبخاری برگرفت و در صندلی راحتی خودلم داد. و در حالیکه با انگشترهای خود بازی میکرد گفت :

«بحث در باره این موضوع چه سودی دارد ؟
واگر هم اشتباهی شده باشد من حرفی ندارم .
-ممکن است شما حرفی نداشته باشید ولی من خیلی حرف دارم .»
از جای خود برخاستم و در حالیکه پشتم به آتش بخاری بود مدتی بوی نگریستم .اکنون دیگر میدانستم چه کاری می‌توانستم بکنم و هیچ کس نمی‌توانست مرا از آن باز دارد .
بازراشل بسخن درآمد و گفت :

«منظورتان چیست ؟»
در چشمانش حزن واندوه فراوان خواندمیشد .
در جوابش گفتم
«زیاد مهم نیست .سه هفته دیگر همه چیز را خواهیدفهمید»
-سه هفته‌دیگر پس از جشن تولد شما من اینجارا ترك می‌کنم .»
بالاخره مطلبی را که همیشه از فکر شنیدن آن وحشت داشتم برزبان راند .
ولی چون قبلا نقشه‌ای در فکر خود برای چنین روزی طرح کرده بودم زیاد بآن اهمیت ندادم.
-برای چه ؟
-توقف من در اینجا خیلی طولانی شده است .
-گوش کن ، راشل ، اگر امبرویز تمام دارائیش رامادام العمر بشما واگذار میکرد بشرطی که اداره امور املاك در دست من باشد چه کار میکردید ؟ »

بار دیگر چشمش رابآتش بخاری دوخت و گفت :
چه میکردم ....؟ منظورتان از این سئوال چیست ؟
-میخواهم بگویم‌که در آنصورت اینجا می‌ماندید و مرا بیرون میکردید.
باصدای بلند فریاد زد :
«شما را بیرون میکردم ! شما را ازخانه‌تان بیرون میکردم ؟
فیلیپ،چگونه همچو سئوالی از من میکند ؟
-در آنصورت شما اینجا می‌ماندید ؟ در همین خانه منزل میکردید ؟و باصطلاح مرا بکار می‌گماشتید ؟ ومادو نفری مثل حالا در این خانه‌زندگی میکردیم ؟»
-شاید ! ولی من بهیچوجه در باره این چیزها فکر نکرده‌ام‌ولی در آنصورت وضع باحالا خیلی فرق میکرد »
-چه فرقی ؟
در این هنگام حرکتی بدستهایش دادو گفت :
«نمیدانم چطور این مطلب را برای شما شرح‌بدهم ؟

مگر نمیدانید که اکنون اقامت من در اینجا خوش آیند نیست .پدر تعمیدی شما نخستین‌کسی است که بمن در این باره حق خواهد داد .
درست است که تاکنون دراین موضوع‌بمن حرفی نزده است ولی اطمینان دارم که بنظر وی اکنون موقع آن رسیده است که من از اینجا بروم البته همانطورکه می‌گوئید اگر منزل بمن تعلق داشت و شما اداره کارهای املاك رابعهده داشتید موضوع کاملا باوضع فعلی فرق میکرد .
درآنصورت من‌خانم‌آشیلی‌میشدم وشماوارث من‌ولی‌اکنون‌شما آقای‌فیلیپ آشیلی هستید ومن یکی ازخویشان خانواده که‌ازاحسان ونیکوکاری شمازندگی می‌کنم .فیلیپ بسیار عزیز بین این‌دویك عالم فاصله است .
-کاملا درست است .
بسیارخوب «پس‌دیگر دراین باره صحبت نکنیم »
-برعکس.مسئله بسیار مهم است .بگوئید ،، ببینم وصیت‌نامه‌چه‌شد؟
-کدام وصیت‌نامه؟»
-وصیت نامه‌ای که امبرویز تهیه کرده ولی هنوز رسما امضاء نشده‌بود وطبق آن‌دارائی وی بشما تعلق میگرفت ؟»
ازشنیدن این حرف یك‌نوع اضطراب درچشمانش نمایان‌شد و گفت :
-شما ازکجا بوجود این‌وصیت‌نامه پی‌بردید ؟ من‌هرگز دراین‌باره باشما صحبت نکرده‌ام »
درپاسخ وی چاره‌ای جز دروغ پردازی نداشتم .
گفتم :
«من‌همیشه پیش‌خود فکرمیکردم که‌می‌بایستی چنین وصیت‌نامه‌ای وجود داشته باشد که‌ممکن است رسما امضاء نشده وارزش قانونی نداشته باشد .من‌اکنون اطمینان دارم که‌این‌وصیت‌نامه اکنون پیش شماست»
این‌سخنان من مانند تیری بود که‌بدون نشانه گیری پرتاب شده وبهدف خورده باشد .
بدون اراده چشمان راشل بسوی میزی که‌درکنار دیوار قرار داشت متوجه شد ودوباره بسوی من‌برگشت وپرسید:

«میخواهید مرا بحرف بکشید ؟
-همینقدر اعتراف کنید که‌چنین وصیت‌نامه‌ای‌وجود دارد »
پس از لحظه‌ای شك وتردید،شانه‌هایش‌را بالاانداخت وگفت :
« این‌موضوع حقیقت دارد .ولی این مسئله وضع فعلی راعوض نمی‌کند »
-میتوانم این‌وصیت‌نامه‌رابه‌بینم ؟
- دیدن انچه سودی دارد .
-دلیلی برا ی‌دیدن دارم . امیدوارم‌به من اطمینان داشته باشید »
بدون آنکه سخنی‌بگوید مدتی مرا نگریست . علائم اضطراب وتگرانی ازچهره وی نمایان بود. پس‌از آن بطرف میز رفت وباز بایك حالت‌شك وتردید نظرخودرابسوی من‌دوخت گفت:
« آخر برای‌چه ناگهان این‌مسئله راپیش کشیدید ،چه‌فایده‌دارد بار دیگر گذشته رابخاطر بیاوریم .خودشما شبی درکتابخانه بمن قول داده بودید که از گذشته صحبت نخواهیم کرد. »
گفتم :
«در آنموقع شما هم بمن قول داده بودیدکه اینجا بمانید»
اکنون راشل درارائه این سند کاملا آزاد بود. من‌در این حال به تصمیمی که بعدازظهر آن درکنار سنك گرانیت گرفته بودم . می‌اندیشیدم که چگونه پس‌ازمدتی شکست وتردید تصمیم گرفته‌بودم هرچه‌باداباد نامه امبرویز رابخوانم‌اکنون او نیز می‌بایستی تصمیم خودش را بگیرد .
سرانجام بسوی میزرفت وباکلید کوچکی کشو آن‌راباز کردموکاغذی ازآن خارج نمودوبدست من داد وگفت :
«اگر میخواهید بگیرید بخوانید »
کاغذرا از دست او گرفته به روشنائی شمع‌ها نزدیك ساختم .
مطالب‌آن باخط امبرویز نوشته شده‌بود وجملات آن محکمتر از مضمون نامه‌ای بودکه بعد از ظهر خوانده بودم .
تاریخ آن درماه نوامبر سال ازدواجشان بود . عنوان آن باین شرح بود :

نیازمندیها و آگهی‌های کوچک

استخدام میشود

استخدام نقاش

سازمان‌فاکوپا برای‌انجام امور تبلیغاتی بچند نفر نقاش ورزیده نیازمند است .
نشانی ـخیابان‌نادری‌ـکوچه گوهرشاد شماره ۲۶ .
۱ـ ۶ آـ۲۱۹۴

شرکت میلارد بیك بانوئی که از عهده اداره کردن مرکز تلفن برآید وضمنا بزبان انگلیسی آشنائی کامل داشته باشد احتیاج دارد .بعداز ظهر ها ازساعت پنج الی شش‌ونیم بدفتر شرکت واقع در خیابان اکباتان‌مراجعه فرمایند .
۱ـ۳ آـ۲۳۶۴

بچند بانوی ماشین نویس فارسی کاملا ورزیده‌برای تمام روز نیازمندیم خیابان اکباتان مقابل کارگزینی شرکت تلفن موسسه کاریابی ملی
۱ـ۳ آـ۲۴۶۲

کارگر نجار وماشین‌کارنجاری

استخدام میشود .کارخانه نجاری مهندس کریمیان جاده کرج‌بالاتر از پپسی‌کولا .
آـ۲۲۸۷ ۱ـ۳

برای‌کسب هرگونه اطلاعات در باره مدارس
انگلستان ـسویس ـ فرانسه ـ آلمان ـایتالیا ـوغیره لطفا به‌آدرس :
PHILLIPS & RANDLE LTD
75 Mortimer Street,
London, W.1., England
ویابانماینده منطقه اروپا
Mrs. E. Challinor James
27 avenue des Alpes,
Montreux, Switzerland
مکاتبه‌فرمائید
آـ۲۴۳۴

به‌یکنفر مخبر افتخاری

نیازمندیم (تلفن ۳۴۰۵۳)
۱ـ۱۰ آـ۲۷۳۰

پزشکیار رادیولژی

برای تمام روز مورد نیاز است بتلفن ۶۶۸۴۴ مراجعه نمایند .
۱ـ۲ آـ۲۳۲۳

یکنفر راننده ماهر برای اتومبیل سواری‌شخصی که‌سابقه‌کار در تهران داشته باشد مورد نیاز است از ساعت ۹ صبح تا ظهربه تلفن۳۲۷۳۰ مراجعه شود .
آـ۲۳۷۱

سازمان‌جوانان‌شیروخورشیدسرخ ایران
به‌یکباب‌ساختمان که لااقل‌دارای پانزده اطاق ویك سالن بزرك و حیاطی به‌مساحت ۴۰۰متر مربع بابرق و تلفن باشد نیازمندمیباشد خواهشمنداست کسانی که‌ساختمان به‌مشخصات مذکور باختیاردارند مستقیما بسازمان جوانان واقع در خیابان ناصرخسرو جنب‌دارالفنون مراجعه ویاباتلفن ۳۰۴۴۷۵ مکالمه فرمایند .
آـ۱۹۲۸ ۱ـ۲

آگهی انتخاب دبیر

دانشکده پزشکی تبریز برای‌رشته فیزیك یك تن دبیر از طریق‌مسابقه انتخاب مینماید داوطلبان‌واجد شرایط میتوانند از تاریخ یکم اردیبهشت‌ماه ۱۳۳۸ لغایت بیست روز با دردست داشتن مدارك لازم بشرح زیر .
۱ـ عین دانشنامه لیسانس یامعادل آن در رشته مربوطه
۲ـ عین دفترچه خاتمه خدمت وظیفه یابرك معافیت دائم .
۳ـ عین گواهی مربوط بتدریس‌حد اقل ۵ سال در کلاسهای ۵ و ۶ دبیرستانها از اداره فرهنك‌مربوطه .
۴ـ رونوشت شناسنامه در دوبرك
۵ـ عکس ۴ × ۶ چهار قطعه
در تبریز بدبیرخانه دانشکده‌پزشکی ودرتهران باداره کل تعلیمات عالیه مراجعه و ثبت نام نمایند ضمنا در صورتیکه پذیرفته شدگان ازمسابقه کارمند دولت نباشند استخدام آنان موکول بصدور اجازه استخدام خواهد بود .
رئیس دانشکده پزشکی و داروسازی تبریز . دکتر امیرکبیریان
۱ـ۳ آـ۲۵۸۰

نوزاد

خداوند به آقای شمس‌الدین ریاحی و بانو پسری عنایت فرمود که نام او را (داود) نهادند .

قدم نورسیده رابه آقای شمس الدین ریاحی و بانو تبریك عرض نموده سعادت و سلامتی آن‌خاندان محترم را از خداوند قادر متعال خواستاریم .
عبدالله ذوالقدر ـ ابوالفتح‌ذوالقدر

مستغلات

ملك مستقلی است واقع در

سه‌رامزندان نوساز دارای۱۰ باب مغازه و یك زیرزمین بزرك و یك حیاط و ٦ دستگاه مجزا که جمعا مبلغ ۴۲۰۰۰ ریال اجاره نقدی دارد باستاجرو تخلیه‌معاوضه ومعامله میشود باتلفن ۵۲۱۷۱مکالمه فرمائید
آـ۱۶۱۹ ۱ـ۱۰

زمینی‌است

بمساحت ۱۴۰۰ متر مربع واقع درزعفرانیه (انتهای‌خیابان اسد آباد) معامله و معاوضه میشود باتلفن ۵۲۱۷۱ مکالمه فرمائید.
آـ۱۶۱۹ ۱ـ۱۰

خانه اجاره

در خیابان بهار بمساحت ششصد متر بابنای دو طبقه لوکس دارای شوفاژ سانترال اتومبیل وارد حیاط‌میشود باتلفن برق آب لوله نه اطاق اجاره در حدود چهار هزار تومان .رجوع فرمایند لالهزار ۳۹۷۸۴به :بنگاه کوشان .
۱ـ۳ آـ۲۲۶۶

رهن تصرف

خانه بمساحت سیصد متر بنای سه طبقه نزدیك خیابان جامی با نه اطاق ولوازم اتومبیل وارد حیاط میشود به مبلغ هفتادوپنج هزار تومان‌واگذار می شود لالهزار ۳۹۷۸۴بنگاه کوشان
۱ـ۳ آـ۲۲۶۸

هرمبلغ‌پول میخواهید

مستقیما باورقه مالکیت رجوع‌فرمائید لالهزار ۳۹۷۸۴ به بنگاه کوشان
۱ـ۲۰ آـ۲۲۷۰

پنج باب خانه نوساز باآب وبرق وتلفن. شمالی و جنوبی شاهرضا خیابان شمیران بهار امیر آباد دو طبقه و سه طبقه بمساحت ۴۵۰ متر ۲۷۰ متر ۲۸۰ متر ۳۰۰ متر۳۵۰ متر نصف پول و نصف زمین‌معاوضه میشود آژانس رایت شاهرضا روبروی سینما رویال .
تلفن ۳۱۸۵۳ و ۳۲۹۷۱
۱ـ۲ آـ۲۲۱۹

نقشه‌های ساختمانی

توسط مهندسین مجرب شرکت

ساختمانی بتون‌ریز

بطور رایگان تهیه ومقاطعه آن بقیمت مناسب انجام میگردد چهار راه‌دروازه دولت مقابل خیابان سعدی تلفن ۶۹۴۹۵ .جنب آموزش فرهنك
۱ـ۱۰ آـ۲۵۵۸

یك منزل دوطبقه نوساز

واقع در خیابان شاهرضا روبروی دانشگاه دارای برق تلفن و۶۰۰ متر حیاط مشجر که برای شرکت ها ، تجارتخانه ومطب مناسب میباشد اجاره داده میشود طالبین به تلفن ۳۹۰۳۷ مراجعه فرمایند .
۱ـ۳ آـ۲۱۳۲

یك قطعه باغ بزرك

بابرق و تلفن دارای ده اطاق حمام و سایر لوازم ودو استخر واقع در شمیران باجاره داده میشود طالبین به‌تلفن ۴۰۵۶۱ و ۲۲۹۸۹ مراجعه فرمایند .
آـ۲۱۷۱ ۱ـ۳

نقشه ساختمان ونظارت

کاخ دانش باتشکیلات جدید ومجهز خود نقشه های ساختمانی را دراسرع وقت تهیه و نظارت مینماید .

کاخ دانش

نادری ـ نرسیده بچهار راه‌اسلامبول
تلفن ۴۸۸۴۱
آـ۲۶۸۰

آگهی مزایده فروش زمین

یك قطعه زمین کنار خیابان آسفالته سیلو تهران بمساحت ۸۵۰۴ مترمربع از اراضی فرح‌آباد واقع در جنوب‌شهر طبق نقشه موجود در اداره امور هنرستان دختران وپرورشگاه شاهپور یکجا یابه قطعات ۲۰۰ و۳۰۰ متری بفروش میرسد طالبین با مراجعه و ملاحظه نقشه همه روزه قبل از ظهر ها میتوانند پیشنهاد خودرا در حداکثر قیمتی که حاضر بخرید هستند با پیوست کردن فیش سپرده ۱۵٪ کل بهاء پیشنهادی که‌دربانك ملی مرکز به حسابجاری ۴۳۴۴۷ اداره امور هنرستان دختران وپرورشگاه شاهپور پرداخته باشند تا ظهر روز بیست و یکم اردی بهشت‌ماه بدفتراداره تسلیم نموده ورسید دریافت دارندپیشنهادات رسیده درساعت ۹ صبح روزچهارشنبه بیست‌ودوم اردیبهشت باز وخوانده‌می شود حضور پیشنهاد دهندگان آزاد بوده وبه پیشنهادات فاقد سپرده و منضم به چك‌و پیشنهاداتی که خارج از موعد مقرر برسد ترتیب اثر داده نمیشود به خریداران یکجا حق تقدم داده خواهد شد اداره در رد یاقبول یك یا کلیه پیشنهادات مختار است.
اداره امورهنرستان وپرورشگاه‌شاهپور
آـ۲۶۹۴ ۱ـ۸

آگهی های متفرقه

رستوران جدید «لوزان» افتتاح شد

کمیت وکیفیت منوهای شب وروزما درسالن رستوران‌مدرن و سرویس عالی وبهاء مناسب بدون تردید رضایت کامل هرمشکل پسندی را جلب میکند خیابان ایرانشهر(بین شاهرضا وتخت جمشید)
تلفن‌های ۴۹۳۲۱و ۴۲۰۶۵
آـ۲۲۶۳ ۱ـ۱۰

برای هرگونه سفارشات پلاستیکی به پلاستیك سازی اوج به تلفن ۵۱۹۰۲ مراجعه فرمائید .
آـ۱۸۷۲ ۱ـ۱۵

کمپوت شاداب خراسان مرغوب‌تر میشود

تعویض و نصب ماشین‌های جدید کارخانه کمپوت سازی شاداب ادامه دارد. بدین وسیله باطلاع مشتریان محترم میرساند که در سال جاری محصول این کارخانه بمراتب بهتر ومرغوب‌تر شده و در قوطی‌های‌جدید ببازار عرضه میشود .
آـ۱۷۴۲ ۱ـ۵

بی‌بو چیست

فقط سماورهای‌نفتی روحانی‌مشهد فرش کهنه وظروفات قدیمی خود رابروحانی مشهد بفروشید .
لالهزارنو تلفن ۳۶۸۵۴
آـ۹۸۳ ۱ـ۱۰

یك عمر تختخواب
تختخواب های انگلیسی
و نو . زیبا . محکم .
و راحت شرکت سهامی تهران‌اروپ
۳ـ۲۰ آـ۴۵۲۰۰

تخم‌گل‌فروشی تقوی

عالی ترین وارزانترین تخم چمن رنك مخملی را که سالها زینت خانه وباغچه‌شما است آماده‌نموده‌متوجه‌باشید چمن های برك پهن سه ماهه خارجی را جای چمن دائمی باسم تقوی بشما نفروشند در موقع خرید بذر تابلو مغازه تقوی ومارك مهر پاکت‌ها را دقت فرمائید مقابل وزارت کشور روبروی مجسمه میدان ارك تخم گل فروشی تقوی .
۱ـ۵ آـ۲۱۹۵

یك‌شماره تلفن۸ موردنیازاست

به تلفن ۳۰۲۲۲۲ مراجعه شود.
۱ـ۲ آـ۲۱۹

خرید و فروش تلفن

وکلیه تعمیرات آن در اسرع‌وقت نشانی ـ خیابان اکباتان کوچه ناظم الاطباء پاساژ تهران طبقه سوم نمره ۱۰۴ یا بوسیله‌تلفن۳۰۲۲۲۲
۱ـ۵ آـ۲۲۱۷

استخدام

روز دوشنبه ششم اردیبهشت یك کلاس جدید نقشه کشی راه وساختمان و یك کلاس نقشه برداری در

آموزش فرهنك

تشکیل و داوطلبان بعد از .تمام دوره فورا استخدام میشوند .
دوره کامل نقشه کشی سه ماه و نقشه برداری پنج ماه میباشد .
صورت فارغ التحصیلان که قبلا استخدام شده اند با ذکر محل کارشان موجود است. تلفن ۶۹۴۹۵ چهار راه دروازه دولت مقابل خیابان سعدی .
۱ـ۴ آـ۲۷۰۶

بفروش میرسد

لوازم منزل آمریکائی برای فروش

خیابان پهلوی نزدیك آب کرج جنب هتل توریست کوچه مینو شماره ۱۸ جمعه و یکشنبه مراجعه شود .
آـ۲۳۱۹

یك شماره تلفن ٤ بفروش میرسد

به‌تلفن ۳۴۰۴۱ مراجعه فرمائید.
آـ۲۳۴۵

فروش فوری

یك دستگاه ویلا باساختمان جدید مشجر کلیه ۴۵۰ متر در کیلومتر ۱۷ جاده مخصوص کرج به فروش میرسد تلفن ۴۰۷۶۴
۱ـ۳ آـ۲۳۵۷

چاپخانه کوچك

[illegible] میرسد. اجاره داده میشود به‌تلفن ۳۴۰۵۳ مراجعه شود .
۱ـ۱۰ آـ۲۷۳۰

یك باغ مشجر با بهترین درخت‌های میوه واستخر وپمپ آب وساختمان بمساحت بیست هزار متر مربع درجاده شهریارقاسم‌آباد بعلت‌مسافرت‌بفروش میرسد .طالبین‌برای توضیحات‌بیشتری بین ساعت ۲تا٤ بعداز ظهر به تلفن ۴۶۷۲۲ نوشادی مراجعه نمائید .
آـ۲۳۵۱

زمین سه نبش در مناودیه ۶۰۰ متر بواسطه مسافرت بفروش میرسد خریداران به آدرس زیر :سعدی رو بروی جنرال‌مد کفاشی ماسیس‌مراجعه کنند .
آـ۲۳۴۳

یك مغازه بزرك

در لاله‌زار نو بفروش میرسد به آرایشگاه ژنو بالای چهار راه کنت مراجعه فرمائید
آـ۲۳۲۹

استخدام

روز هفتم اردیبهشت کلاس جدید نقشه کشی در کاخ دانش تشکیل می شود . دراین کلاس شرکت و پس از اخذ دیپلم با معرفی ما استخدام شوید .

کاخ دانش

نادری ـ نرسیده بچهار راه‌اسلامبول
آـ۲۶۷۸

سیزدهمین سال تاسیس کلاس رادیو پاریس

نامنویسی پنجاه و پنجمین‌دوره درس رادیو تا ۱۱ اردیبهشت و سومین دوره درس تلویزیون تا اول اردیبهشت ـ برای شهرستان ها با مکاتبه تدریس میشود .
خیابان اسلامبول ـ پاساژ آریا .
آـ۲۶۷۴

آگهی فقدان سندمالکیت

آقای سعید قاسمی با تسلیم یك برك استشهاد که شهود در این اداره شهادت نموده‌اند مدعی است سند مالکیت ششدانك یك باب خانه پلاك شماره ۱۲۷۷ واقع در بخش ۱۵ مهاباد کوی خرکه در تاریخ ۱۳ بهمن ماه ۱۳۱۶ شمسی در صفحه ۴۴۲ دفتر جلد هفتم املاك بخش پانزده مهاباد بشماره ۷۸۴بنام آقای فرج برهمت صادر و تسلیم گردیده سپس ملك مزبور برابر سند رسمی مع‌الواسطه به آقای سعید قاسمی انتقال‌قطعی‌یافته‌ومورد معاملات با حق استرداد واقع نشده و دفتر املاك و پرونده ثبتی مربوطه هم بیش از این حاکی نیست در لیله ۱۲ آبانماه سال ۳۷ در اثرایجاد آتش سوزی در منزل مشارالیه‌طعمه حریق واقع واز بین رفته است لذا مراتب طبق تبصره ۱ ماده ۱۲۰ آئین نامه قانون ثبت بدین وسیله آگهی میشود تا هر کس نسبت‌به ملك نامبرده مدعی انجام معامله یا وجود سند مذکور نزد خود باشد از تاریخ نشر این آگهی تا یك ماه موضوع را با تسلیم مدارك خود باین اداره اعلام نماید والا پس از انقضاء مدت مرقوم وعدم وصول واخواهی اقدام بصدور المثنی‌سند مالکیت خواهد شد این آگهی سه نوبت هر ده روز یك نوبت منتشر میگردد تاریخ انتشار نوبت اول شنبه ۱٤ فروردین ماه ۱۳۳۸
تاریخ انتشار نوبت دوم سه شنبه ۲٤ فروردین ماه ۱۳۳۸
تاریخ انتشار نوبت سوم پنجشنبه ۲ اردیبهشت ماه ۱۳۳۸
رئیس ثبت مهاباد محبالله‌متوسل
آـ۳۹۰ ۱ـ۳

واگذار میشود

سالنی در حدود ٤٥٠ مترمربع باتمام تجهیزات که بمیل شما تغییر وتبدیل داده میشود وبمنظور کافه قنادی و مهمانخانه یا چلو کبابی ساخته‌شده باضافه ٦ باب مغازه مدرن۵متر ارتفاع در بهترین محل خیابان پهلوی شمال هتل‌میامی‌باجاره داده‌میشودخواستاران قبل از ظهر ها با تلفن ۲۱۳۱۸مذاکره فرمایند .
۱ـ۵ آـ۲۱۰۵

۱۷ هزار تومان

یکباب مغازه بابرق وتلفن در خیابان شاهرضا واگذار میشود طالبین عصرها به تلفن ۳۹۸۶۲ مراجعه نمایند . داود قهرمان

هیجده باب مغازه

متصل بهم با حیاط خلوت بانضمام چهار باب اطاق در طبقه فوقانی‌واقع در چهارراه کنت خیابان لاله‌زار نو پاساژ دبیرعلائی(سابقا پاساژساعتچی) که دارای برق سه فاز و تلفن و آب لوله کشی میباشد وبرای شعب بانك ـفروشگاه ویا شرکت های بزرك آماده است واگذار میشود طالبین می‌توانند از ساعت ۸ صبح‌تا هفت بعد از ظهر به محل نامبرده مراجعه فرمایند .
۱ـ۲ آـ۲۲۵۱

واگذار میشود

یك قطعه زمین به‌مساحت سه هزار متر واقع بین خیابان بلوار وکنار دریا در شهر شهسوار واگذار میشودطالبین خیابان مازندران کوچه داور پناه تلفن ۳۲۷۳۱ مراجعه فرمایند .
آـ۲۳۶۹ غلامعلی فقیه

گم شده

یکعد کیف دستی

محتوی اوراق متفرقه که برای‌یابنده ارزشی ندارد ، پریشب در ماشین بنز کرایه در راه تهران به کرج‌مفقود شده است .

از یابنده خواهشمند است باتحویل اوراق مزبور به آقای جعفری راهنمای شماره یك روزنامه اطلاعات مژدگانی خوبی دریافت دارد .
آـ۲۳۸۷

خانم محترم ـ آقای عزیز

از نمایشگاه ما دیدن فرمائید چون میتوانید با هر مبلغ وجه نقد دارای یخچال ـ تلویزیون ـ رادیو ـضبط صوت ـ رادیو گرام بشوید .
چهار راه پهلوی امیریه‌کالای‌اروپا
تلفن ۴۰۷۶۴
۱ـ۳ آـ۲۳۵۹

احتیاجات زندگی

آرایش وزیبائی

سالن آرایش وزیبائی آلبا تلفن۴۶۷۸۵ تحت نظر مادام هوانسیان ومتخصص آرایش، سر آلبا شاهرضاجنب‌لوان‌تور

۱ـ۲۶ آـ۲۸۰۲

نقشه‌های ساختمانی

قبل از تهیه هرگونه‌نقشه‌ساختمانی از مجموعه نقشه‌های ساختمانی شرکت فرازنو دیدن کنید ابتدای خیابان منوچهری پاساژ ساعتچی تلفن ۳۰۲۶۰۱

آژانس اردستانی

مطلع‌ترین موسسه درباره تهیه‌همه نوع مسکن و اتومبیل .
نشانی ـ خیابان شاه چهارراه سی متری تلفن ۴۱۹۴۹

۱ـ۲۶ آـ۲۸۰۴

دکتر

دکتر محمد ملك افضلی صبح و عصر پذیرائی می‌نماید ـقلهك مقابل خیابان دولت.

دکتر سید محمود انگجی نشانی دروازه دولت .

دکترهای متخصص دربیماری‌های قلب

دکتر تیمور کلالی

متخصص بیماری های‌قلب‌ازدانشگاه پاریس خیابان شاه آباد عمارت ۱۰ طبقه پذیرائی بعداز ظهر ها تلفن مطب ۳۴۱۲۳ منزل ۴۰۵۹۶

دکترهای متخصص درگوش و حلق وبینی

دکتر آزاد

متخصص، گوش و گلو و بینی‌خیابان منوچهری کوچه ارباب جمشیدپذیرائی از ٤تا ۸٫۵ بعداز ظهر تلفن ۳۹۵۸۸ و۳۹۵۸٤صبح‌هابا تعیین وقت قبلی

دکترهای متخصص درامراض داخلی

دکتر مسعود امینی

معالج بیماریهای ـ داخلی ـزنان‌و کودکان با بیست و دوسال سابقه طبابت ـ معالجه قطعی بیماری‌های: روماتیسم ـسیاتیك ـ چاقی مفرط درد اعصاب ـ فلج وسستی اعصاب بوسیله الکتروفیزیو تراپی با وسائل مدرن آلمانی اشعه ماوراء بنفش و مادون قرمز و ماساژ های طبی ـ شاهرضا ـ جنب سفارت هندوستان تلفن ٤٤٧١٤

دکتر اخوان صادقی

بیماری های درونی ـ کودکان ـ پوست ـ مقاربتی سلسبیل چهارراه وثوق تلفن ٦٥٠١٩

دکتر محمد دادخواه

علاج چاقی‌و لاغری ـضعف قوابابرق ترك تریاك ومرفین وهروئین‌درپنجروز اول لاله‌زار ازطرف میدان سپه‌تلفن ۳۸۱۷۰

دفترخانه‌های درجه یک تهران

دفترخانه ۱۲٤ جلال دربن خیابان سعدی روبروی ایران‌تور تلفن۳۲۱۶۵

دفترخانه اسناد رسمی۱۳۹

رضا عاصم گرگان چهارراه معینیه تلفن ۳۵۸۳٤

دفترخانه اسناد رسمی درجه ۱ شماره ۷۹ بتصدی محمد امامی‌واقع در چهارراه سید علی کوچه حریری شماره‌تلفن ۳۲۹٤۹

دفتر ازدواج ۲۲ و طلاق ۲٤شمال شهناز خیابان امین‌الدوله ایستگاه گلچین تلفن ۳۰۲۲۶۹ جعفری ابهری

ثبت شرکتها

دفتر مشاوره قاضی

اساسنامه واوراق ثبت شرکت های تجارتی‌را تنظیم‌وانجام تشریفات‌قانونی ثبت شرکت‌را تعهد می‌نماید ـعلائم تجارتی را به‌ثبت میرساند .
نشانی ـخیابان شاهرضا ـغرب‌میدان فردوسی کوچه شاهرود تلفن۴۷۷۰۶ پذیرائی ازساعت ۳تا۹ بعداز ظهر .

بذرافشان نظامی

بهترین تخم گل ـ تخم سبزی ـ تخم چمن وکودشیمیائی را در اختیار شما می‌گذارد ـ نشانی خیابان قزوین چهارراه ملك تلفن ۲٤۰۰۰

سالن جدید دوزندگی‌سلوك

افتتاح سالن جدید دوزندگی‌سلوك را باطلاع عموم آقایان میرسانیم .
لاله‌زار مهران تلفن ۳۳۰۳٦

تعمیرات درمنازل

تعمیرات رادیو ـرادیو گرام ـ ضبط صوت‌و یخچال تحت نظر مهندس تحصیل کرده اروپا در منزل تلفن ۳۰۳۱۲٤

هما

بانوان باسلیقه

شیك ترین کیف عالی ترین مدل تحت‌نظر متخصصین کار ازموده با ارزانترین قیمت که درکیف‌سازی‌هما مقابل مجلس تهیه میشود ابتیاع فرمائید .

دکترهای متخصص درمجاری ادرار و تناسلی

دکتر شاپور صدری

خیابان سعدی بالای بیمارستان‌امیر اعلم روبروی هدایت‌تلفن ۳۲۳۹۲
پذیرائی : ٤ تا ۸ بعد از ظهر

دکتر محمد رضا مسلد

رزیدنت سابق بیمارستان های آمریکا درمان قطعی بیماری های مقاربتی پذیرائی : ۸ـ٤ بعد ازظهر اول سعدی ـ چهارراه دروازه‌دولت

دکتر دانشگر

امراض مقاربتی جلدی تناسلی و سستی امراض زنانه و نازائی‌خیابان سپه مقابل پستخانه تلفن ۳۰۲٤۱٦

دکتر صادقی

درمان سوزاك تازه و کهنه وسستی وناتوانی‌جنسی‌مردان پذیرائی‌عصرها خیابان ری اول صدرالاشراف

دکتر معانی

امراض‌مقاربتی ـمجاری ادرارامراض زنانه و سستی خیابان فردوسی مقابل بانك ملی ایران

دکتر ا ـ پولوسا

متخصص‌بیماری های‌مقاربتی،مجاری ادرار و تناسلی‌پذیرائی صبح‌وعصر خیابان فردوسی شمالی مقابل‌خیابان کوشك کوچه صادق تلفن ٤٦٥٨٩

متخصص بیماریهای جهاز هاضمه

دکتر رفیعی‌از دانشگاه پاریس .

معده ـ کبد ـروده ـپذیرائی۳تا۸ بعد از ظهر خیابان جامی اول کوچه پاریس .

دکترهای متخصص‌درامراض پوست

دکتر محققی

دانشیاردانشکده پزشکی
پذیرائی از ٤ تا ۸ بعد از ظهر نشانی دروازه دولت‌روبروی‌پمپ بنزین تلفن ۳۳۰۰۹

دکتر حسن محقق یزدی

متخصص بیماری های پوست و آمیزش از آمریکا خیابان پهلوی چهارراه امیر اکرم ٤ـ۸

دکترهای متخصص‌درامراض زنان

دکترکیقباد کاوسی

متخصص بیماری های زنان رایمان مخترع تکنیك پلاستیکی برای درمان نازائی از امریکا نشانی‌شاهرضامقابل ایرانشهرپذیرائی عصر ها

پزشکان متخصص درجراحی پلاستیك

دکتر بحری

دانشیار دانشکده پزشکی
متخصص جراحی زیبائی وپلاستیك خیابان سعدی روبروی پمپ بنزین تلفن ۳۰۲٤۸۹

دکترهای متخصص درامراض دهان و دندان

دکتر آرام صفریان

خیابان یوسف اباد روبروی‌ت.ث.ث کوچه سیمی تلفن ٤٤٥۰

دکترهای متخصص دربیماری اعصاب

دکتر جعفر رحمانی

از دانشگاه لندن خیابان پهلوی بالاتر از چهارراه امیر اکرم تلفون ٤٥۱۱٤ پذیرائی صبح و عصر

آموزشگاهها

آموزشگاه ربانی

اموزشگاه ماشین‌نویسی ربانی‌شاه اباد از هر حیث مورد اطمینان است تلفن ۳۷۱۳۵

ماشین‌نویسی کشور

خیام مقابل پارك شهر بااسلوب ده انگشتی

رانندگی

میدانید اسلوب‌صحیح‌رانندگی و میکانیکی را درکجا می‌اموزند فقط در هنرستان فنی پرستو گمرك شاهپور تلفن ۲۳۹۱٦

تعلیم رانندگی صحیح

هنرکده فنی رانندگی و میکانیکی را با آخرین متد علمی بشما می اموزد و تا گرفتن گواهی نامه‌رسمی بشما تعلیم می دهد .
هنرکده فنی روبروی چاپخانه مجلس تلفن ۳۸۰٤٦

داروخانه‌ها

آقایان‌دکترمحمدرضامسلد: دروازه ـ دولت اول‌خیابان سعدی تلفن۳۲۹۳۲ دکتر کاظم نجم آبادی :شاهرضاغربی چهار راه بیمارستان پهلوی تلفن ٤۷۳۲۳ ـ دکتر محمد حسن رازانی: دوراهی یوسف آباد ـ دکتر خلیل رسولی : امیر آباد خیابان نصرت‌جنب کلانتری ۱۹ تلفن ٤٥۳۲٥ ـ دکتر میرفتاحی :خیابان کاخ جنب کوچه مشتاق ـ دکتر غلامحسین مهرعلی : چهارراه سلسبیل تلفن ٦٦٦٦۰
دکتر هوشنك بیضائی : قلهك‌خیابان دولت ایستگاه قنات تلفن ۸۱۹۱۰ـ دکتر حسین حمیدزاده : قلهك‌خیابان دولت چهارراه رستم آباد . (کشیك دائم)
آقایان دکتر شاهپور سیاهپوش : امیریه ایستگاه البرز جنب مسجد فخریه ـ دکتر جلیل میرپوریان خیابان نواب چهارراه قنات کوچه‌الف آقا .
فردا شب
آقایان دکتر حسن مافی : دوراهی یوسف‌آباد مقابل سفارت اندونزی کوچه امیرشاهی تلفن ۸۲۰۰۷۲ ـ دکتر محسن‌باقری:خیابان دوشان‌تپه‌ـ خیابان شکوفه تلفن ۳۳۱٦۷

کشیك امشب داروخانه‌ها

داروخانه میر : انتهای شهباز
داروخانه سیما :خیابان‌نواب‌چهارراه شکوفه
داروخانه ستاره: خیابان‌سی‌متری نظامی چهارراه حشمت‌الدوله .
داروخانه حشمت :خیابان‌شهباز
داروخانه شبانه روزی‌امریکائی: مقابل درمانگاه دریفوس .
داروخانه محمدیان : خیابان‌ری‌جنب کوچه آشیار
داروخانه شبانه روزی‌فرزادخیابان قلهك نزدیك داودیه مقابل نبت‌قلهك
داروخانه و آزمایشگاه دکتر امینی (شبانه‌روزی) تلفن ۹۱۹۸۸ـنارمك ایستگاه دفتر بازار مرکزی
داروخانه سعادت کشور: خیابان اسکندری چهار راه اسکندری .
داروخانه زیبا : خیابان ویلا . چهارراه پهلوی تلفن ٤٥۲۹۰

کشیك امشب بیمارستانها

بیمارستانها : مسمومین‌بیمارستان های شفا یحیائیان خیابان زاله‌تلفن ۳۷٦۳۱ لقمان‌الدوله ادهم خیابان مخصوص پشت باغشاه تلفن ۲۳۲۳۳ مجروحین‌بیمارستانهای رازی‌درخیابان شاهپور و امدادی‌شیروخورشیدخیابان مولوی‌باغ‌فردوس.زایمان‌وعوارض‌زنانه بیمارستان های زنان پیچ شمیران ووزیری خیابان شیخ هادی‌و زایشگاه حمایت مادران ونوزادان‌خیابان‌پاستور ودرمانگاه‌جنوب بنگاه حمایت‌مادران خیابان مولوی در مورداحتیاج فوری بپزشك مقابل‌وزارت بهداری‌بوسیله آمبولانس به‌پزشك کشیك هدایت‌می شوند تلفن ۲۰۰۷۱

تلفنهای مورد نیاز

نلفن شهربانی: ۲۰۰۸۱۵۲۰۰۸٤ ٤٤٤٤٤ـ٤٤٤٤۳
آتش‌نشانی
نگهبانی پلیس تهران ۳۰۲۱٥۰
اداره راهنمائی ۳۰۳٦۱٤
راهنمائی تصادفات ۳۰۲۸۲٥
فرودگاه مهرآباد ۱۱۷۳:
شرکت تلفن :۳۰۵۵۱۱
نگهبانی برق ٤۳۱۷۸
بوتا گاز ـسعدی ۵۲۲ـ۳۲۳۸۳
نمایندگی نستله (شرکت سهامی خوراك ۳۱۹۲۲ و ۳٦٥٤۲
شعبه بازرگانی حاجی سید حسن احمدزاده وپسران قسمت کشتی‌رانی. تلفن ٤٥۷۹۲

تلفن های اطلاعات

تلفنخانه ۳۰۰۱۱تا ۳۰۰۱۹
شعبه اکبی ها۳۰۲٦۳۳
۳۰٥۱۰۸
سازمان‌شهرستانها۳۰٥۰٦۷
سرویس‌حوادث ۳۰۳٥٦۹
کانون طوطی ۳۰۰۱۰
اطلاعات هفتگی ۳۰٤۸۷۸
اطلاعات‌بانوان ۳۰۳۳۱۳

تقویم اطلاعات

پنجشنبه دوم اردیبهشت ۱۳۳۸
« پانزدهم شوال ۱۳۷۸
« بیست وسوم آوریل ۱۹٥۹
اذان صبح : ساعت ۳ و٤٤ دقیقه
طلوع آفتاب : ساعت ٥و۲۰ دقیقه
غروب آفتاب : ساعت ۱۸و۳٦دقیقه

صاحب امتیاز و مدیر مسئول: عباس مسعودی
جای اداره خیابان خیام چاپخانه اطلاعات

آگهی مزایده

شرکت ملی نفت ایران در حدود ۲۲۵ تن لوله های برنجی اسقاط که قسمت اعظم آن مجزا ومقداری بصورت بسته بافریم های آهنی موجود درانبار مازاد شرکت در آبادان از طریق مزایده بفروش میرساند.

۱ـ داوطلبان میتوانند با مراجعه بسازمان شرکت ملی نفت ایران در خرمشهر شرائط قرارداد فروش را ملاحظه واجناس مورد مزایده را در انبار مازاد شرکت در آبادان مشاهده نموده ونرخ پیشنهادی خود را باقید رویت جنس و اطلاع کامل از کمیت وکیفیت آن و شرائط قرار داد برای هر تن بریال تعیین نمایند.

۲ـ پیشنهاد دهندگان باید مبلغ ۴۵۰٫۰۰۰ (چهارصد و پنجاه‌هزار ریال) بعنوان سپرده بیکی از حساب های شرکت ملی نفت ایران در شعبه های بانکملی (اهواز ۶۰۲۰ آبادان ۸۴۰۳ـ خرمشهر ۳۲۵۰)یا بصندوق شرکت‌درخرمشهرپرداخت نموده وقبض رسیدرا ضمیمه‌پیشنهاد نمایند ودرصورتیکه برنده مزایده در ظرف مدت ۱۵ روز پس ازتاریخ ابلاغ شرکت از امضاء قرار داد و انجام‌معامله خودداری کند سپرده‌اش بسود شرکت ضبط خواهد گردید وپیشنهاد دهنده حق هیچگونه اعتراضی را ندارد .چك بعنوان سپرده پذیرفته نمیشود.

۳ـ به پیشنهادات مبهم ـ مشروط وفاقد قبض سپرده ترتیب اثرداده نخواهد شد.

۴ـ شرکت در قبول ویارد هر یك یاکلیه پیشنهادات واصله مختار است.

۵ـ داوطلبان باید پیشنهادات‌خود را در پاکتهای سربسته و لاك ومهر شده قرار داده ودر ظهر پاکت‌جمله (مربوط بمزایده ۲۲۵ تن لوله های برنجی اسقاط انبار مازاد آبادان) نوشته وحد اکثر تا آخروقت‌اداری (یك بعد ازظهر) روز سه شنبه‌هفتم اردیبهشت ۱۳۳۸ به دفتر شرکت ملی نفت ایران در خرمشهر تسلیم ورسید دریافت دارند.

شرکت حداکثر تا ده روز پس‌از تاریخ دریافت پیشنهادات‌بدرخواست های واصله رسیدگی وبرنده مزایده را تعیین وابلاغ‌مینماید.

۶ـ سپرده نفر اول ودوم تا امضاء قرار داد نزد شرکت باقی‌میماند ولی سپرده سایرین بلافاصله‌مسترد خواهد شد.

سازمان شرکت ملی نفت‌ایران
در حوزه قرار داد

۱ـ۳ آـ۲۰۸۰

کشاورزی نوین باتراکتور فیات

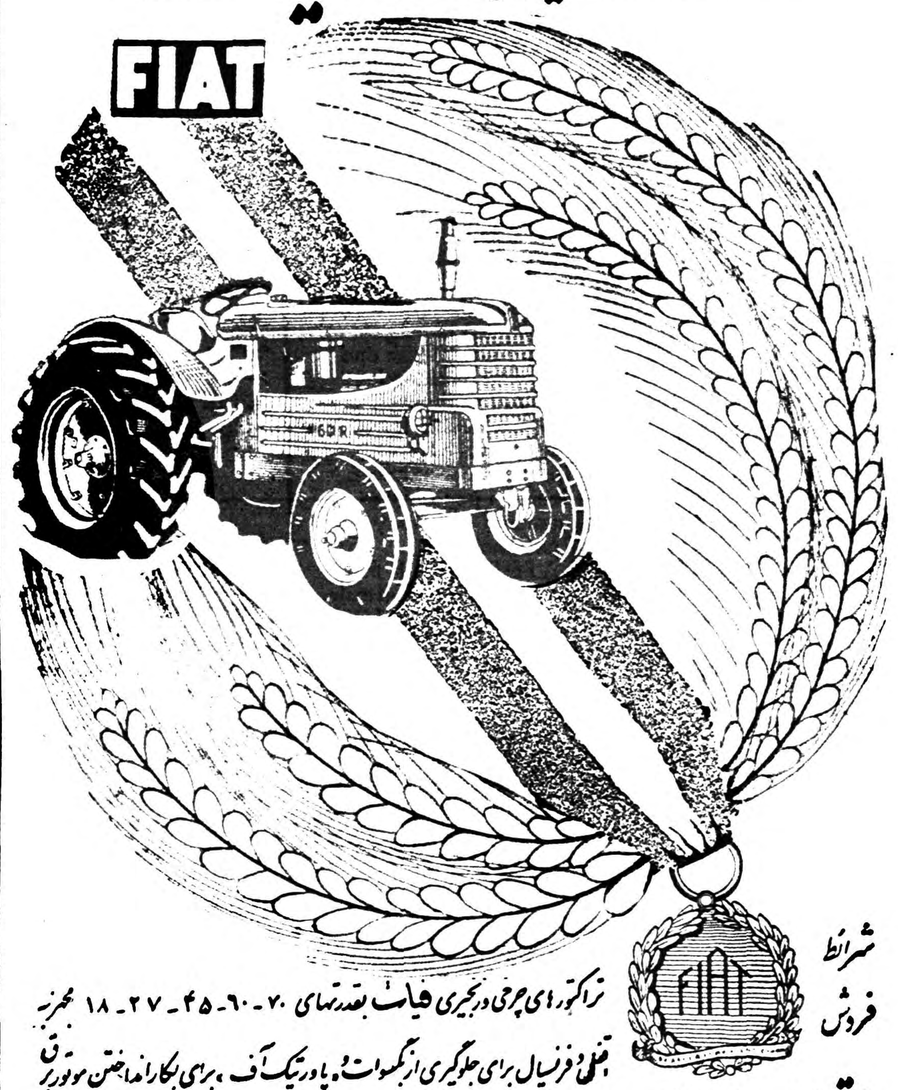

شرائط فروش

تراکتورهای چرخی وزنجیری فیات بقدرتهای ۷۰ـ۶۰ـ۴۵ـ۲۷ـ۱۸ مجهز بقلمی وفرنسیال برای جلوگیری ازلغزش و پاورتیک آف، برای بکاراندا‌ختن موتور برق آسیاب، کمباین وغیره: بهترین وسیله برای توسعه زمینهای کشاورزی شما میباشد

باقساط چهارساله

ساختمان فیات، خیابان سعدی، تلفن ۳۳۶۰۴ـ۳۸۶۳۷ـ۳۸۶۳۸

باکمك بنگاه توسعه ماشینهای کشاورزی سازمان برنامه

نماینده اصفهان ـ آقای حسین مکانیك

آـ ۲۷۰۸

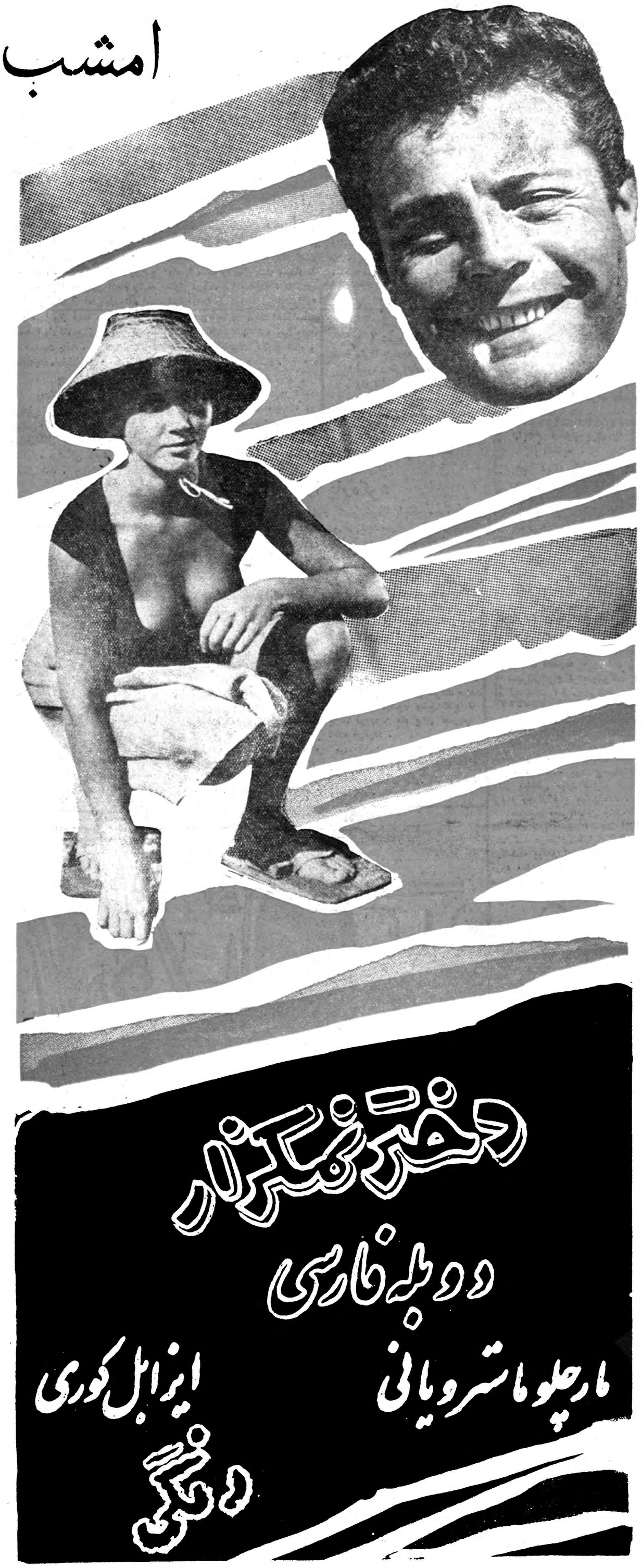

کولرهای کریر

Carrier

یک نام بزرگ در صنایع امریکا

دارای بزرگترین قدرت خنک کن بوده و بدست کسانی ساخته شده که صنعت تهویه مطبوع را بوجود آورده ومیش ازنیم قرن رهبری کرده اند

شرکت شعله خاور ـ خیابان تخت جمشید ـ چهارراه بهار ـ تلفن ۶۸۹۶۱ و ۶۸۹۶۲

حوادث گوناگون

بخاطر پسرش دزدی کرده بود

شعبه ۴۸ دادگاه جنحه به ریاست آقای ضیائی تشکیل شد تا باتهام دو نفر باسامی عباس و علی رسیدگی کند . این دو نفرمتهم بودند که در نارمك سه چرخه طفل خرد سالی را سرقت کرده ودر نتیجه اطلاع پدر طفل دستگیر شده‌اند .

عباس دردادگاه می گفت : چون پسرم ازمن سه‌چرخه میخواست وقادر به‌خرید آن نبودم دست بسرقت زدم ، علی متهم دیگر اظهار میداشت من با عباس رفیق هستم وچون او بکمك من احتیاج داشت دراین باره باوی مشارکت کردم . دادگاه بااستماع اظهارات این دو متهم هریك را بدو ماه زندان قابل خرید محکوم کرد .

۱۴۲ نفر درماه گذشته قربانی حوادث بودند

درفروردین‌ماه ۲۳نفر براثر خفگی درآب و۲۶نفر براثر تصادف‌اتومبیل‌درگذشته‌اند

بموجب آمار منتشره از طرف اداره پزشکی قانونی در فروردین‌ماه درگذشته ۱۴۲ نفر براثر بروز حوادث واتفاقات ناگهانی در تهران وحومه درگذشته‌اند بموجب آمار مذکور در فروردین ماه گذشته ۲۳ نفر براثر خفگی در آب و ۲۶ نفر براثر تصادفات بااتومبیل جان سپرده‌اند .

درماه گذشته ۳۹ نفر بطورمشکوك و۴ نفر بعلت برق گرفتگی وسه نفر براثر خفگی باگاز ذغال و ۹ نفر براثر منازعه و ۵ نفر براثر سقوط در چاه مستراح ودونفر براثر نفر که براثر ضرب منتهی بمرگ و دارآویختگی درگذشته‌اند . انفجار موتور درگذشته بودند مورد آمار حاکیست که در فروردین معاینه قرار گرفت.

ماه ۴ نفر بعلت سوختگی و ۴ پزشکان قانونی در فروردین‌ماه نفر براثر تصادف باگاری ودوچرخه ۱۰۸۱ نفر مضروب و مجروح را و۴ نفر بعلت مسمومیت غذائی و مورد معاینه قرار داده‌اند و ۱۱۵ قتل معدومرگ‌ناگهانی فوت شده‌اند. نفر جهت تعیین سن وتائیداستعداد همچنین جنازه ۷نفر که بعلت جسمانی و ۱۴۰ نفر از بیماران ماندن زیر آوار و سقوط ازبام‌ودو اداری دادگستری معاینه شده‌اند.

مجازات فروشنده گوشت بیفتك فاسد

شعبه ۲۱ دادگاه جنحه به ریاست آقای محمود ابریشمیان پرونده اتهام صاحب کافه رستورانی در سرپل تجریش بنام حسن رضیانی را مورد رسیدگی قرار داد .

نامبرده متهم بود که مقداری گوشت بیفتك فاسد و غیر ماکول بیکی از مشتریان فروخته وپس‌از آزمایش نمونه گوشت و تایید فاسد بودن آن‌از طرف مامورین بازرسی مواد غذائی پرونده مذکور طرح ومورد رسیدگی قرار گرفته بود دادگاه متهم رابه سه مامزندان ومحرومیت ازشغل وپرداخت پنجهزار ریال جزای نقدی محکوم ساخت.

مستاجر و صاحبخانه دعوا کردند ، پاسبان مجروح‌شد

دیروز شعبه سوم دادگاه جنائی برای رسیدگی به‌اتهام مردی بنام یدالله کاشانی فرزند عبدالله ۳۰ساله که چند ماه قبل باتهام ایراد جرح و اهانت بپاسبان در حین انجام وظیفه از طریق کلانتری شش باپرونده امر بداد سرا واز آنجا برای رسیدگی بشعبه ۳ دادگاه جنائی ارجاع گردیده بود رسمیت یافت .

یدالله‌چندماه‌قبل‌اطاقی دریکی‌ازکوچه های‌خیابان‌صدرالاشراف اجاره کرده وباتفاق زن وبچه خود در آنجا زندگی میکرد ولی چون اعتیاد به الکل‌داشت وشبها مست ولایعقل باداد وبیداد به منزل می‌آمد لذا صاحبخانه تقاضای تخلیه خانه را کرد وبرسر اینموضوع نزاعی بین آنها در گرفت وهنگامیکه پاسبان محل دخالت کرد یدالله در حال مستی باپاسبان گلاویز شده و وی‌را بسختی مجروح کرد .

دادگاه پس‌از رسیدگی بپرونده با رعایت مواد مخففه وجوانی وداشتن زن وبچه یدالله را به‌دو ماه زندان محکوم نمود .

پدرو مادر بدنبال ان بودند که پسر آنها خفه شد

بعدازظهر دیروز به کلانتری ۱۵ اطلاع داده شد که در گود عربها پسر بچه سه ساله‌ای بنام پرویز سیاه تیری فرزند وجیه‌اله در حوض افتاده وخفه شده است . در تحقیقات محلی معلوم شد که پدر ومادر طفل هردو کار می‌کنند ودرآن موقع درخانه نبوده‌اند . جریان به اداره پزشکی قانونی اطلاع داده شد و پرونده امر نیز بداد سرا ارسال شد .

برسر مزه لیموناد پرده‌گوش پسربچه‌ای پاره شد

عصر دیروز بر سر مزه لیموناد پرده گوش پسر بچه‌ای پاره شد .

شرح واقعه بدین قرار است عبداله توفال فرزند عوض ۲۴ ساله هنگام عبور از خیابان‌بیست متری جوادیه از یك لیموناد فروش دوره گرد بنا م مسیب اربابی فرزند حسن ۱۵ ساله یك بطری لیموناد خریداری کردولی لحظه‌ای بعد نزد فرو شنده خردسال باز گشت ومدعی شد که لیموناد وی تقلبی وبدمزه است وبدنبال این حرف سیلی محکمی بر گوش او نواخت بطوریکه بیهوش شد. ضارب بوسیله مامورین کلانتری ۲۲ به کلانتری جلب و مسیب نیز بعلت نقص عضو و پاره شدن گوش باداره پزشکی قانونی منتقل شد و پرونده امر نیز بداد سرا ارسال گردید .

مجروحین تصادفات

دیشب ودیروز هفت نفر باسامی زیر دراثر حوادث رانندگی درشهر تهران مجروح شده‌اند :

مجهول الهویه ای در بخش ۹ـ علی هندی فرزند محمد جعفر ۱۱ ساله در بخش ۱۵ ـ عباس اصغری ۳۲ ساله فرزند علی در بخش ۱۷ـ صادق مهری ۲۱ ساله فرزند الله قلی در تهران نو ـ مجید داود پور فرزند محمود ۳۵ ساله در بخش ۲ـ نقی شهریور ۱۰ ساله فرزندرجبعلی در بخش ۶ وزرین حسن پور فرزند حسن ۷ ساله در بخش ۷ .

رابطه کنتور برق با آفتابه !

عصر دیروز بانو معصومه رمضانی فرزند مراد ۲۴ساله بکلانتری ۲۲ مراجعه واظهار داشت بانو شوکت صاحبخانه یك ساعت قبل دست مرا گرفت وکنار کنتور برق‌برد وگفت ببین چقدر برق‌مصرف میکنید من باو گفتم که در اجاره نامه شرط کرده‌ام که برق مصرف کنم‌دراین موقع شوکت عصبانی شد وآفتابه را برسرم کوبید .

بدستور ستوان زمانی‌افسر نگهبان معصومه به بهداری شهربانی‌اعزام گردیدوشوکت نیز بدادسرا فرستاده شد .

دوطفل دیگر

دیروز جنازه طفل خردسالی بنام ناصر فرزند حمزه‌علی که‌براثر خفگی در آب دربیمارستان لقمان‌الدوله درگذشته بود بوسیله‌آقای دکتر سلطانی مورد معاینه قرار گرفت وجواز دفن صادر شد .

همچنین عصر دیروز جنازه‌طفل ۴ساله‌ای بنام حسین افسری فرزند رضا که درحوالی خیابان گرگان درگذشته بوددر اداره پزشکی‌قانونی مورد معاینه قرار گرفت وجوازدفن صادر شد .

بقصد خودکشی شکم خودرا پاره‌کرد

دیروز جوان ۱۸ ساله‌ای بنام ربیع نیکو که به قصد خود کشی خودرا باچاقو مجروح کرده بود ازطرف مامورین کلانتری ۲۰ در بیمارستان امدادی شیرو خورشید سرخ بستری شد.

اودر بازجوئی گفت همسر برادرم چند روز است که برادرم رارها کرده ورفته است وبرادرم هم مجبور شده ازکارش دست بکشد ودرخانه بچه‌داری کند من امروز به خانه احترام‌السادات همسر برادرم رفتم وهرچه اورا نصیحت کردم مو ثر واقع نشد لذا باچاقو شکم خودم را پاره کردم تا برادرم راباین وضع فلاکت بار نبینم .

کلاسهای مبارزه

بقیه ازصفحه هفتم

برای‌پیشرفت خود تلاش نمایند .

وزارت کار واداره همکاریهای امریکا موافقتنامه اجرائی خودراکه‌در اوائل سال گذشته اصلاح وتمدید کرده بودند دوباره برای‌مدت یکسال آنرا تمدید نمودند .

این‌موافقتنامه برای گسترش حرفه‌ای کارگران ازراه سخنرانیها وهمچنین برای بکار بستن طرحهای هیئات اجرای امور کارگری و نمایندگان کارگری ونمایندگان کارگران درباره‌ی کار وثبت‌رسمی تشکیلات‌اتحادیه‌ها وسندیکاهای کارگران است .

برای‌پیشرفت این‌منظور کنفرانس هائی برای ماموران وزارت کار و روسای ادارات کار استانها ترتیب داده‌خواهد شد .

دراین کنفرانسها که‌باهمکاری همه کارشناسان فنی دروزارت کار صورت خواهد گرفت هدفهای دولت‌درباره‌ی امور کارگری تشریح خواهدشد تاهر یك ازماموران بوظائف خود آگاه‌شوند وبرای بهبود وضع کارگری اقدام نمایند .

قانون یاآئین نامه دیگری که‌وزارت کار دراوائل سال جاری تنظیم‌خواهد نمود درباره برنامه‌ی‌استخدامی ویا مشاغل وکاریابی است .

این قانون برای حفظ منافع کارگران وتامین آینده‌ی آنان وبمنظور تکمیل وانجام یك طرح‌کلی درباره‌ی‌استفاده ازنیروی کارگری برای‌پیشرفت صنعت کشورفراهم میشود وطبق‌اطلاع تا پایان فروردین ماه برای تصویب آماده می‌گردد .

دراین‌قانون مزایای کارگری‌متناسب باخدمات وکارهای وزارت‌خانه ها و سازمانهای دولتی وغیر دولتی تعین خواهدشد .

خودنویس جدید پلیکان پ ۱

Paris
New York
Brussels
Teheran

Wherever the finest writing instruments are offered for sale the PELIKAN will be to the fore, in the future as in the past. Why? The new PELIKAN P 1 is the answer: now fitted with the new *thermic* Ink Feed Regulator*, it offers a unique combination of elegant design, luxury finish and the world-renowned PELIKAN mechanism. Are you looking for an exceptional gift? Do you want to own a fountain pen of international class for your personal use? A PELIKAN P 1 is the mark of your good taste. PELIKAN P1 *Rolled Gold* (with rolled-gold cap) PELIKAN P 1 *Silvexa* (with Silvexa cap) Both models in the following colours: diamond black, ruby red, emerald green, agate grey. Use only PELIKAN Fountain Pen Ink.

*) The *thermic* Ink Feed Regulator has twice the surplus capacity of conventional fountain pens. It compensates for any variation in temperature and air pressure, and makes the PELIKAN P1 absolutely safe and leak-proof in ordinary use and on air journeys.

Günther Wagner
Pelikan-Werke
Hannover · Germany

New:

Pelikan P1
پلیکان

Precision
plus
International
Styling

همیشه اجناس پلیکان بخواهید

آگهی تمدید مناقصه خرید کنتور آب

بدین‌وسیله باطلاع‌شرکت کنندگان درمناقصه خرید پنجهزار دستگاه کنتور های آب مورد نیاز شرکت سهامی آبیاری آذربایجان میرساند طبق‌درخواست عده‌ای ازنمایندگان کارخانجات سازنده آگهی شماره ۱۴۰۷ مورخ ۲۵ر۱۲ر۱۳۳۷ برای‌مدت یکماه‌تمدید و بساعت ده صبح‌روز شنبه ۱ر۳ر۱۳۳۸ موکول گردیده است .

آ ـ ۲۷۱۲

شرکت سهامی آبیاری آذربایجان

آ ـ ۲۶۹۴

وستفالیا ـ آلمان
ماشین‌خامه‌گیری بدون‌تبلیغ باسابقه درخشان ۵۰تا۵۰۰ لیتر رسید
نماینده انحصاری
تجارتخانه
خلیل ایران زاد
خیابان سعدی ۴۴۷
تلفن۳۳۷۰۶ و ۳۲۶۰۹
۱ـ۳ آ ـ ۲۳۶۲

صاحبان ساختمان

توجه فرمائید بازهم عده‌ای اظهارمیدارند چون آدرس شما را نمی ـ دانستیم دوره گردهاموزائیك های مارا خراب نموده اندبنابراین باطلاع عموم میرساند چنانچه بعداز نقاشی موزائیك های منزل شماکثیفشدند وپاپستی بلندی دارد نگران نباشید به تلفن شماره ۶۹۷۹۳ یا ۳۴۹۸۴ اطلاع‌دهید فورا مثل مرمر صاف وشفاف میگردد.

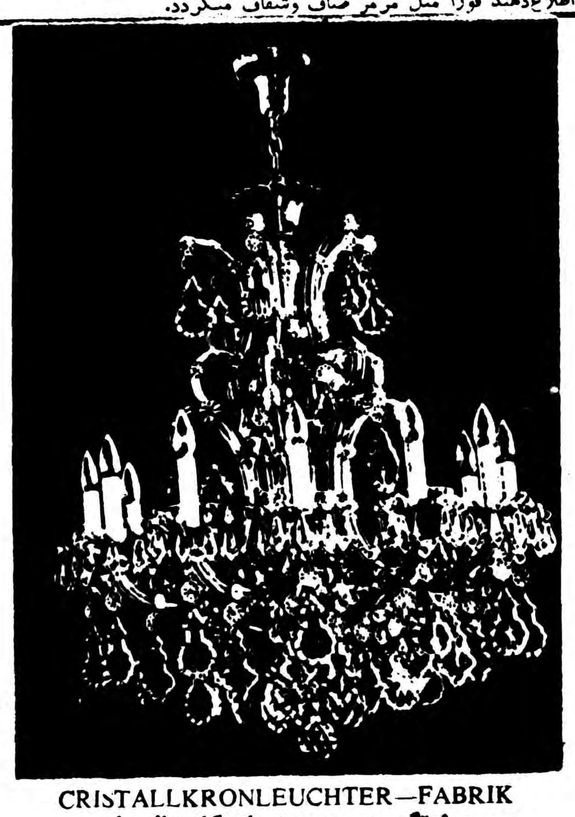

CRISTALLKRONLEUCHTER—FABRIK
صنعتگر چیره دست باابتکار عالی خود

لوستر کریستال (جرهارد پالم)

را بوجود آورده شما برای مشاهده وخریدشاخه‌های مختلف آن بنماینده انحصاری، فروشگاه علوی شاهرضا ـ پیچ شمیران مراجعه فرمائید. تلفن ۳۷۲۸۲

آ ـ ۲۶۳۶

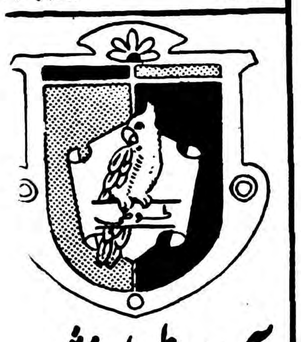

آدامس طوطی نشان
بهترین آدامس آمریکائی
۱ـ۵ آ ـ ۱۰

آ ـ ۲۷۰۴

مردانی که احترام دیگران راجلب میکنند

رجال وشخصیت‌های برجسته تاثیر شدید آراستگی را در حصول موفقیت های عالیه دریافته اند بهمین دلیل عموما ازتیغ ژیلت آبی استفاده میکنند شما هم مانند ایشان هر روز با ژیلت آبی اصلاح کنید.

۲۷ ریال

Blue Gillette Blades

آ ـ ۲۶۹۴

اطلاعات هنری

با رهبر ارکستر سنفونیك تهران آشنا شوید

روز یکشنبه ۵ اردیبهشت ارکستر سنفونیك تهران برهبری پروفسور هایموتویبر کنسرتی در تالار فرهنك اجرا خواهد کرد .

در این برنامه او ورتورفرایشوتس اثر وبرسنفونی شماره ۳ شوبرت زیگفرید ایدیل اثر واگنروپونم سنفونیك که پرلوداثر لیست نواخته میشود .

طبق خبر واصله هنرهای زیبای کشور موافقت نموده است که بلیط ارکستر سنفونیك باعضای انجمن فیلاومونیك با چهل در صدتخفیف فروخته شود .

هایموتویبر کیست ؟

پرفسور هایموتویبر در سال۱۹۰۸ میلادی در شهر گراتس (اطریش) تولد یافته وپس از اتمام تحصیلات ابتدائی وگلدرانیدن کنسرواتوار این این شهر برای ادامه تحصیلات خود در «آکادمی موسیقی وین» مشغول گردید.وپس ازمدتی کلاسهای پیانو، ویلن وکمپوزسیون را در آکادمی تکمیل نمود .

پرفسور هایموتویبر موسیقی رانزد فلیکس یکی از بزرگترین رهبران موسیقی دنیا تحصیل نموده است و در بیست وسه سالگی رهبر اپرا گردید .

وی مدتی رهبر ارکستر آواز های دسته جمعی معروف (خوانندگان خردسالوین) بوده وپس ازمسافرت استاد خود ببرلین رهبری سه اپرای وین‌را بعهده گرفت .

پروفسور هایموتویبر هنگام‌رهبری این اپراها آثار متعددی از موسیقی دانان بزرك جهان را اجرا نمود و موفقیت های زیادی بدست‌آورد .

هایموتویبر از سال ۱۹۵۳ تا سال ۱۹۵۵ رهبری «ارکستر فیلارمونیك آنکارا» را بعهده داشت .

وی در دی ماه ۱۳۳۵ به ایران آمده ودر هنرستان عالی موسیقی بتدریس پرداخت .

هایموتویبر در اغلب شهر های مهم اروپا ومصر وایران کنسرت هائی ترتیب داده است واکنون‌علاوه برسمت استادی کمپوزسیون‌هنرستان عالی موسیقی رهبر ارکستر سمفونیك تهران وآواز دسته جمعی هنرهای زیبای‌کشور می‌باشد .

دخترجوانی که بااراده آهنین بامرض مبارزه‌کرد

وجایزه اول سینمارا بدست آورد

کرولال بود ولی باپشتکار، حس شنوائی وناطقه را بازیافت

سال گذشته «دوروتی» ستاره معروف بلژیکی جایزه اول سینما راربود. هر خوانندهای که زندگی این ستاره را که موفق بگرفتن جایزه اول سینما شده بود مطالعه کند بی اختیار در مقابل اراده آهنین‌و عزم راسخ این زن جوان سر تعظیم فرود می‌آورد.

برای اطلاع خوانندگان بدنیست کمی بعقب بر گردیم و خلاصه‌ای از تاریخچه این زن عجیب راورق بزنیم.

درسال ۱۹۳۸، دروتی سه سال داشت . در آن‌سال دروتی مبتلا بمرضی شد که پرده گوش او راپاره کردو در عالم سکوت وبی صدائیش فرو برد. و تاسن نوزده سالگی کر بود.

موقعیکه پابه سن یازده سالگی گذاشت. پدر و مادرش ویرا در یك مدرسه خصوصی گذاشتند ولی «دروتی» ازاینکه کر بود ودر تحصیل علوم زحمت زیادی میکشید بی‌اندازه رنج میدید.

بدون اینکه مایوس شود ،رنج میکشید و تاسن چهارده سالگی‌صبر کرد. در آنسال بفکر اشتغال در سینما و نمایش و تئاتر افتاد .بهمین جهت با عقیده‌ای محکم شروع‌بیاد گرفتن رقص کردو در این راه‌هرچه از خرجی روزانه خود میاندوخت بمصرف میرسانید.

رقاصه ...

پس از زحمات زیاد و کوششهای توان فرسا، توانست محصول‌زحمت خود را بدست آورد در سال ۱۹۵۱، موقعیکه پانزده سال داشت بعنوان یك رقاصه در دسته « شاتلیه » استخدام شد.

ولی اوباین نتیجه‌ای که یکنفر لال و کربه‌آن رسیده بود قانع‌نشد و شروع بیاد گرفتن تکلم‌وصحبت کردن نمود. روزی‌دو ساعت درمقابل آئینه میایستاد و کلمات سخت و مشکل را تلفظ مینمود و تمرین‌می کرد ودر حرکت لبان خود دقت مینمود تا حرکت لب‌باسیلابهای کلمات مطابقت کند.

با این پشت کار عجیب‌و خارق‌العاده «دروتی» تمام کسانیکه اورا میشناختند و مخصوصا معلم او دوشیزه «هرمنت » را بتحسین و اعجاب واداشت . دوشیزه «هرمنت» برای «دروتی » زحمت فراوانی کشید ودر ششم اکتبر ۱۹۵۷ او را نزد یکی از جراحان برد و جراح مزبور روی گوش او یك عمل جراحی انجام داد ویکی از گوشهای او قدرت شنوائی راباز یافت.

اعجوبه !

موقعیکه «دروتی» از سکوت مطلق بیرون آمد، سرو صدای زیاد او رارنج میداد و نزدیك بود عقل‌خود را ازدست بدهد. میخواست ازشهر و مردم فرار کند تااز رنج سروصدا راحت باشد ولی با اینکه بیش از نوزده سال نداشت با اراده آهنین خود بار دیگر صبر و شکیبائی را شیوهٔ خود ساخت.

با گامهای سریع‌و تندی بسوی ترقی در هنر تئاتر پیش میرفت تا اینکه نظر «فادا» کارگردان‌معروف سینما را بخود معطوف ساخت و «فادا» رل‌اول یکی از فیلمهارا باو داد.

در این فیلم « دروتی» شهرت‌زیادی بدست آوردتااینکه یکی ازستارگان معروف انگشت شمار بلژیك شد.

در این موقع روی گوش دوم‌خود عمل جراحی دیگری انجام دادولی این عمل جراحی کاملا موفقیت آمیز نبود. بدین ترتیب این دختر جوان و ضعیف‌بر مرض غلبه کرد وتوانست جایزه سینمائی بزرگی‌را بدست آورد ودر اثر پشتکار و همت و اراده و عزم خود جای‌خویش را درکنار ستارگان طراز اول سینما در دنیا باز کند.

چشمانی که‌مراقب طوفانهای سهمگین‌است

امریکا سرزمین طوفانهای سهمگین است واغلب در روزنامه‌ها میخوانید که بعلت بروز این قبیل طوفانهاچه بسیار خانه‌ها خراب شده عده‌ای بهلاکت میرسند .خانه‌هائیکه در مسیر گردبادهای موسمی‌واقع‌میباشند هر سال دچار خرابی میگردند و خسارات بیشماری بمردم واردمی‌آید.

گردبادهای شدید در اغلب‌ایالات امریکا حادث میشود بخصوص در ایالاتیکه دشتهای وسیع وبیابانهای خشك وسیع دارند در ایالات‌اطراف رود میسی سی پی هر سال در فصل پائیز گردبادها بعنوان بزرگترین بلیه طبیعی در شهرها ودهات مسیر خود هر چه هست منهدم کرده و وقتی به جاده‌های شوسه برخورد میکنند کامیونها وماشینها رامانند درختها واژگون نموده وعبور ومرور را برای مدتی توقف مینمایند .

چون این گردبادها علاوه بروارد آوردن خسارات زیاد به مردم غیر نظامی باعث انهدام تاسیسات‌نظامی شده واخلال در امر رفت وآمد هوا پیماهای نظامی نیز ایجاد میکنند نیروی هوائی آن کشور مبادرت به تاسیس ایستگاههای بسیار مجهز دقیقی در کنار صحاری لم یزرع‌نموده وبمحض آشکار شدن علائم شروع بلای طبیعی نموده وآنها را آگاه میکنند تا وسائلی برای حفاظت جان ومال خود بیندیشند .

چشمان تیزبین

این پیش آگهی همیشه در کم‌کردن خسارات مؤثر میباشد وکشاورزان وشهرنشینان بموقع میتوانند از تجربیات خود استفاده نموده واماده برای مقابله با گردبادهای سهمناك بشوند .

این تشکیلات وسیع پیش بینی جوی که مرکز آن در کانساس سیتی‌قرار دارد در سر تا سر این کشورپهناور مانند چشمهای تیز بین هر گونه تغییر جوی را ثبت کرده وبا محاسبات فوری بوسیله ماشینهای الکترونیك ساعت وقوع طوفان ومسیر آنرا معین وشدت وسرعت آنرا نیزاندازه گیری نموده وقبل از حدوث مردم را آگاه مینمایند .

ایستگاه هوا شناسی بنام «مرکز اعلام خطر انقلابات جوی» در شهر کانساس سیتی وابسته به دسته۲۵ ششمین بخش هوا شناسی سیار نیروی هوائی امریکا بوده وبا اداره هوا شناسی‌غیرنظامی‌همکاری‌مینماید. ۲۱ افسر وعده‌ای درجه دار که‌همگی متخصص در امور مربوط به ضبط علائم جوی وپیش بینی انقلابات‌جوی میباشند در این ایستگاه کارمیکنند.

از یکطرف کلیه اطلاعات از ایستگاه‌های فرعی در سر تا سر امریکا بوسیله دستگاههای گیرنده ضبط شده وبا ماشینهای الکترونیك جمع آوری‌ودر روی‌تابلوهای‌مخصوصی ثبت میگردد .

تمام اطلاعات مزبور تقسیم بندی شده وآنچه که مربوط به بروز طوفانهای شدید میباشد در روی نقشه مخصوص بصورت خطوط‌سبز وآبی وقرمز مجسم میگردد .هرگاه بنظر کارشناسان از مجموع‌تغییرات جوی در یك نقطه معین بتوان‌نتیجه گرفت که طوفانی در چند ساعت آینده آغاز میشود فورا مسیر وشدت وسرعت آن تعیین ومراتب به کلیه واحدهای تابعه اعلام میشود تا مردم را، بوسیله رادیوها وتلویزیونها و مطبوعات آگاه نمایند وتمام این عملیات در مدت چند دقیقه انجام گردیده ومسیر گردباد ومدت آن معلوم میشود .

سه عامل طوفان

در ابتدا کار این سازمان بسیار محدود بود وفقط در باره طوفانهای شدید وآنهم در چند ایالت بجمع آوری اطلاعات وپیش بینی اوضاع جوی مبادرت مینمود .ولی اکنون‌کار «مرکز اعلام خطر انقلابات جوی» در تمام امریکا توسعه پیدا کرده و هر گونه انقلاب جوی را اعم از طوفان ویا گردباد ویا رگبارهای شدید و بوران را تحت نظارت قرار داده و اطلاعات قبلی راجع به هرگونه‌تغییر هوا را باطلاع اهالی منطقه مورد خطر میرساند .

مطالعات این سازمان نشان داده است که سه عامل باعث طوفانهای شدید وسهمگین در برخی ازایالات امریکا میشوند .

۱ـجریان هوای گرم ومرطوبی از خلیج مکزیکو

۲ـ جریان هوای غربی که خشك است وبطرف غرب میرود از کوه‌های راکی .

۳ـ بادهای شدید که آنهم از طرف غرب میوزد .

اطلاعات مربوط به عوامل مزبور بوسیله دستگاههای الکترونیك که با بالن به طبقات بالای جوی فرستاده میشود وشدت باد را در ارتفاعات مختلف ثبت وبزمین .میفرستند جمع آوری میشود .

تحقیقات کارشناسان نشان میدهد که در امریکا یك «مسیر طوفان» مشخص وجود دارد وبیشتر درماههای اسفند وسه ماهه بهار طوفان درایالات جنوبی میوزد وپس از آن «مسیر طوفان »تغییر کرده ومتوجه شمال میشود .بالونهای حامل دستگاههای الکترونیك نیز در جهت تغییرمسیر طوفان تغییر مکان میدهند.

وحشت‌آورتر از «جودو»

اخیرا دانشجویان دانشگاه توکیو برای بازی «کاراته» باشگاهی‌تاسیس کرده اند

بازی «کاراته» دهها قرن پیش ازاین درچین رواج داشت وسپس متروك گردید زیرا طرفین باشت ولگد آنقدر همدیگررا میزدند تایکی مقتول گردد .

پس‌از زنده شدن بازی «جودو» در ژاپون اینك نوبت «کاراته» رسیده است .

درعکس فوق یکی‌ازدانشجویان‌در حینی‌که بضرب مشت ولگد طرف خودرا ازپای درآورده دیده‌میشود.

در جهان سینما

ویتوریو دوسیکا از تنهائی رنج میبرد

باویتوریا دوسیکا کارگردان و هنر پیشه سینمای ایتالیا آشناهستم. وی بیش از هر هنر پیشه خارجی ضمن «نیش زدن» بعادات ورسوم معمول اهالی تهران را به خنده آورده است .

چند سال قبل «فیکوئوبرا » قاضی دادگاه مکزیك جدائی سیکا را از همسرش موجه دانست از آن‌زمان تاکنون سیکا تنها بسر میبرد. روزانه صدها نامه از زنان بیوه به او میرسد که در تمام آنها از سیکا تقاضا میشود با ازدواج‌صاحب نامه موافقت کند اما سیکا بهمه آنها جواب رد میدهد .

هر وقت سیکا از خیابانهای شهر رم عبور میکند دوشیزگان‌وبانوان جلوی اورا گرفته و یك گل‌میخك به سینه او نصب میکنند ووی باتاش طرف را فقط باتبسم‌جواب میگوید.

اما خود ویکتوریو دوسیکا می گوید هر وقت صبح از خواب بلند میشوم این سئوال را از خود میکنم «این‌وضع‌تاکی‌ادامه‌خواهدداشت؟ »

چند روز قبل مدیر آرایشگاهی که هنر پیشه ایطالیائی در آنجا اصلاح میکند گفت «سیکا همیشه پس از اتمام کار از ما سئوال میکندتعداد موهائی که این بار ریخته است چند تا است .»

چند روز قبل گیودتیا همسرسابق سیکا که‌در سال ۱۹۳۰ بااو ازدواج کرد در یکی از مجلات مقاله در باره اخلاق و زندگی خصوصی‌شوهر سابق خود درج نمود که با سر و صدای زیادی روبرو شد . گیودتیا خطاب به میلیونها نفر از زنان سراسر جهان که «سیکا» برای‌آنها حکم «بتی» را پیدا کرده نوشت «دوشیزگانی که دلباخته ویتوریو هستید آیا میدانید که «بت»شما خصوصیات و اخلاق تنفر آمیزی دارد. خصوصیاتی\که تحمل آن شکنجه آور است .» گیودتیا سپس اضافه‌نمود«محققاویکتوریوسخاوتمند و خوش خوی میباشد اما غالب‌اوقات و بخصوص شبها در یك حالت غم وافسردگی غرق میشود و دنیائی از تاریکی جلوی اورا فرا میگیرد ویتوریو ؤا فقط روی پرده سینما قضاوت نکنید زندگی کردن بااو مرارت بار است .».

اما گویا مقاله همسرسابق ویتوریو اثر عکس بخشید زیرااز آنروزبر تعداد نامه های ویتوریو دوسیکا افزوده شد .

هدی لامار بفلاکت افتاده‌است

هدی لامار ستاره سینما که مدتی است از لحاظ مالی وجسمی شکسته شده است ازدادگاه تقاضا کرده که شوهر قبلی وی «هوارد» میلیونر را وادار به‌پرداخت ۷۵۰۰ دلارمقرری ماهیانه‌نماید .

در سال گذشته این دو نفرمتارکه کردند زیرا لامار شکایت کرده بود که شوهرش باوی با خشونت رفتار میکند .

انصراف اوابارتوك از ازدواج

اوابارتوك ستاره‌زیبا روی مجارستانی از ازدواج‌باپرنس‌شیوپالتیانا منصرف گردید . وی هنگام ورود به لندن کنفرانس مطبوعاتی تشکیل داده و گفت دو تلگرام‌یکی برای مهاراجه‌ـ پالتیانا پدر پرنس و یکی برای خود وی فرستاد دم ودر آنها دلایل انصراف ازدواج خودرا به پرنس شیو خاطر نشان ساختم .

اوابارتوك در تلگرام خود خاطر‌ـ نشان ساخته است همانطور که در نامه خود تذکر داده‌ام ازدواج ما به دلایل زیاد از جمله عدم درك همدیگر وهمچنین اینکه من مایلم حرفه خودرا ادامه داده و تنها باشم غیر ممکن‌است. پرنس (شیوپالتیانا) اینك در بمبئی است و قرار بودوی شوهر پنجم (اوابارتوك) بشود .

گوناگون

سیگار کشیدن هفت خاصیت دارد

حال‌که دخانیات را ترك نمیکنید پس باخواص آن آشنا شوید

سالیانه ٤٠ میلیاردسیگار درفرانسه دود میشود

امروز عموم دانشمندان دراین جمله متفق‌الرای هستند که : دخانیات در تولید سرطان مؤثر است همچنین‌هر پزشکی معتقد است که توتون حلق‌را تحریك کرده دستگاه گردش خون را مختل کرده و طپش قلب میدهد.

اما‌اخطارها و آمار مؤسسات‌پزشکی نه‌تنها معتادین به‌دخانیات‌را نترسانده بلکه آنهارا در استعمال آن جری‌تر کرده‌است . مثلادرسال ۱۹۳۹سالیانه در فرانسه فقط ٤ میلیارد سیگارت مصرف میشد و این رقم‌درسال ۱۹۵۸ به ٤٠ میلیارد رسید .

بدینترتیب معتادین حاضرند با خطرات دخانیات روبرو شوند ولی هرگز آنرا ازدست ندهند .

بدینجهت اینك که علی‌رغم اخطار های مجدد شما بازهم حاضر نیستید این «سم مهلك» راترك کنید ما چند خواص آنرا برای شما ذکر میکنیم اثر دخانیات درتفکر

وقتی که‌شما یك سیگار دود میکنید، اولا سریعتر فکر خواهید کرد و ثانیا دیده شما روشن‌تر میگردد .

این یك حقیقت‌علمی است‌که توتون دارای اسیدکویوتامیك است واسید کویوتامیك تقویت کننده مغز بوده و شخص را باهوش تر میسازد .

ازطرفی ازچند سال قبل از این اسید بعنوان دارو درمعالجه کودکان «کودن» استفاده میشد.

دشمن یبوست

معمولا دستگاه گوارش معتادین به‌دخانیات خوب کار میکند و علت آن اینست که توتون خود یك‌مسهل سبکی است .

نیکوتین که در توتون وجود دارد روی غده هیپوفیز اثر میکند . وآنرا فعال ترمیسازد . اما غده هیپوفیز دربدن ما نقش تنظیم کننده غدد گوارشی را دارا میباشد : کبد و لوزالمعده ـ وقتی سیگارت دود میکنیم ترشحات کبد و لوزالمعده زیادتر شده‌روده‌های ما زودتر تخلیه میشوند .

دشمن چاقی

سیگار انسان را لاغر میکند .

تمام اطبا روی‌این موضوع هم‌عقیده هستند . اما علت آن :

نیکوتین ضمن آنکه اعصاب را آرام میکند . انقباضات معده راهم‌تخفیف میدهد وشما کمتر احساس گرسنگی میکنید . ازطرفی به سبب اثرنیکوتین روی غدد هیپوفیز موجب میشود که غدد روی کلیوی فعال‌تر شوند واین امر سبب فعال ساختن کلیه شده وبالنتیجه بافت های بدن شما کمتر آب درخود نگه میدارند و لاغرمیشوید.

دشمن کرم خوردگی دندانها

یکی از بهترین‌داروهاجهت‌پیش‌گیری کرم‌خوردگی دندان‌دودسیگار است .

توتون دندانهای شمارا زرد وحتی سیاه میسازد . امااین امر موجب آن میگردد که مینای دندانهای شما از تغییرات اسیدی که موجب کرم خوردگی میشود جلوگیری کند ودر واقع حکم زرهی برای مینای دندان شما باشد .

دشمن سرما .

قاعده‌تا معتادین به دخانیات هیچگاه دچار سرماخوردگی نمیشوند . و این‌امر بعلت اسید نیکوتنیك است که‌در آن موجود است از چندسال‌قبل باین طرف این اسید برای معالجه سرما خوردگی بکار میرود .

کشنده میکروبها

دکتر ونسن یکی‌از اساتید دانشکده پزشکی تولوز در فرانسه اخیرا گزارشی منتشر کرده‌است که بموجب آن دود توتون کشنده میکروب بوده و راههای دستگاه تنفسی را ضد عفونی میکند .

یکی‌از دلایل این امر آنست که غالب اطبا معتاد به دخانیات هستند.

معالج زکام و گریپ

به‌علت آنکه توتون کشنده بعضی از میکروب هامیباشد لذا دود سیگار در ازبین بردن میکروب های زکام و گریپ مؤثربوده و بهمین جهت‌است که معتادین به دخانیات کمتر دچار زکام و گریپ میشوند .

باوجود آنکه شمابه محسنات‌دخانیات آشنا شدید معذلك فراموش نکنید همچنانکه دربالا گفته شد دخانیات در تولید سرطان نقش مهمی داشته وغالب معتادین به دخانیات دچار اختلال دستگاه گردش خون بوده و قلب ضعیفی دارند .

اینك این باشما است که تصمیم بگیرید !

رهبر شورشیان تبت

عکس بالا لوخانکا فرمانده ورئیس کل نیروهای شورشیان تبت است. براثر کوشش ومجاهدت لوخانکاو نیروهای وی بودکه دالائی‌لاماموفق شده سالم ازمرز عبورکند .

چطور این‌کار را انجام میدهید ؟

یك‌توله خرس قطبی که جدیدترین تازموارد باغ وحش‌بریستول‌است تماشاگران رااز مشاهده حرکات خودرده برمیکند .این توله خرس علاقه زیادی به‌تقلید از راه‌رفتن آدمیان دارد .در یکسهای بالا توله خرس میکوشد روی پاهای خود بلند شود (چپ).

پس‌از زحمات زیاد چند قدمی تلوتلوخوران برمیدارد وسرنگون‌میشود. (وسط) وپس‌از غرولند زیاد به‌پشت میافتد(راست) ودرچشمانش این پرسش‌التماس آمیز هویدااست که:«شما چطور این کاررا‌انجام‌می‌دهید ؟ » .

بزرگترین اثر عکاسی دنیا

اخیراتالار بزرك موسیقی شهر سینسیناتی در آمریکا با بزرگترین اثر عکاسی جهان مزین شده است. این تصویرعظیم رنگی شش متربلندی وبیست و چهار متر پهنا دارد.

بزرك را (کنار صحنه اپرا وبالت این تابلو سراسر دیوار غربی‌تالار آن)پوشانیده است ودر آن تصویر ساحل زیبای‌وائی کی کی درجزایر هاوائی دیده میشود ودر عقب تصویر قله الماس خود نمائی میکند .

جواسنایدر رئیس موسسه تهیه تصاویر بزرك رنگی میگوید این تصویر دوسال کار پرداشته است‌تا تهیه و تکمیل و رنك آمیزی شده است .

البته اصل تصویر را بایك دوربین عکاسی معمولی ۱۰ در ۸ برداشته‌اند. ولی مجموع فیلم‌منفی که در آخرین مرحله بکار رفته فقط بیست‌سانتیمتر در پنج سانتیمتر بوده است .

تمامی تابلو روی قطعاتی بپهنای‌یك متر وبلندی شش متر چاپ‌شده‌است سپس این قطعات را بادقت زیاد پهلوی هم قرار داده‌اند .

رویهم‌برابر تهیه چهل هزار عکس ۵ره × ۸ وقت صرف تهیه آن کرده‌اند .

اسنایدر معتقد است که این تابلو برونق بازار فروش تابلوهای‌بزرك رنگی بسیار میافزاید خواه جهت نصب در تئاترها وخواه جهت نصب در استودیوهای تلویزیون این تابلوها بگمان‌او‌بعلت‌اینکه‌از نقاشی‌طبیعی‌تر ند جای اغلب دکورهای نقاشی را خواهند گرفت ودر استودیوهای تلویزیون نمایشهای تنظیمی راطبیعی تر ونزدیك به سینما خواهند نمود.

بخصوص برای نمایش صحنه‌هائی که از پشت پنجره پیداست این تابلو ها بسیار مفید خواهد بود .

تابلوئی هم که در تالار موسیقی سینسیناتی نصب شده بشکل«منظره از پشت پنجره» میباشدو به کسانی که در تالار نشسته‌اند این‌احساس دست میدهدکه‌دارند از پنجره‌شیشه‌ای عظیم به ساحل زیبای وائی کی کی وقله‌الماس مینگرند وامواج‌اوقیانوس آرام را در برخوردبا ساحل سنگی می‌بینند .

سراسر صفحه تصویر بالعاب فلئورسانس پوشیده‌شده که نامرئی است ووقتی تالار تاریك میشود تصویر باروشنائی هرچه تمامترمانند منظره‌یك‌روزروشن آفتابی‌مشاهده‌می شود وبا تغییر نور افکنهای ناپیداء صحنه رنك روشن آفتابی به رنك مهتابی تبدیل میگردد .

متن لایحه استخدام آموزگاران پیمانی

بقیه ازصفحه اول

ماده ۱ـ تا زمانیکه عده فارغ‌التحصیلان دانشسرا ها برای تامین نیازمندیهای وزارت فرهنك از حیث آموزگار کافی نیست وزارت فرهنك میتواند کسری آموزگاران رااز بین دارندگان گواهی نامه کامل متوسطه در تهران‌ومرکز وشهرهای مهم هر استان (بتشخیص وزارت فرهنك)واز بین دارندگان گواهی‌نامه دوره اول متوسطه‌ببالا درمراکز شهرستانها وبخشها از طریق مسابقه انتخاب و بطور پیمانی استخدام نمایدشرایط وترتیب‌مسابقه بر طبق آئین نامه‌ای خواهد بودکه بتصویب شورای‌عالی فرهنك‌میرسد.

ماده ۲ـ وزارت فرهنك مکلف‌است برای کسانیکه طبق ماده یك این قانون بخدمت پذیرفته میشوند کلاسهای کار آموزی ترتیب داده‌و روش تعلیم وتربیت به آنان بیاموزد. کسانی که استعداد آموزگاری نداشته‌ودراین کلاسهاابرازشایستگی ننمایند به پیشنهاد هیئت ممتحنه‌از طرف وزارت فرهنك بخدمت آنان خاتمه داده میشود .

ماده ۳ـ وزارت فرهنك مجاز است در نقاطی بغیر از تهران و مراکز استانهاوشهرستانهاومراکز بخشها که نتواند آموزگاران واجد شرایط طبق ماده یك این قانون استخدام نماید اشخاصی راکه صلاحیت‌دارند بخدمت موقت معلمی منصوب بدارد وحق‌الزحمه آنهارا از اعتبار محلهای رسمی یاپیمانی‌ویااز مجموع‌اعتبارات استخدامی پرداخت نماید. خدمت معلمی موقت مزبور برای وزارت فرهنك هیچگونه تعهدی را غیر از پرداخت حق الزحمه ایجاد نمینماید و هر موقع که از خدمت آنان بی نیاز گردد آموزگاران رسمی یا کسانی را که طبق‌ماده یك استخدام میشوند بجای آنان میگمارد .میزان حق‌الزحمه معلمین موقت بر طبق آئین نامه‌ای خواهد بود که از طرف وزارت فرهنك تدوین خواهد شد و در هر صورت از حد اقل حقوق آموزگاران پیمانی تجاوز نخواهد نمود.

تبصره ـ هر یك از معلمین موقت مذکور در فوق که واجد شرایط استخدامی مندرج در ماده یك‌بشوند بخدمت پیمانی پذیرفته شده واز مزایای مربوط باینگونه آموزگاران استفاده خواهد کرد .

ماده ٤ـ وزارت فرهنك میتواند آموزگاران‌پیمانی که‌درموقع‌تصویب این قانون در خدمت وزارت‌فرهنك هستند و یادر آینده طبق ماده یك بطور پیمانی استخدام شوند سمت آنان را از پیمانی برسمی بترتیب زیر تبدیل نماید.

الف ـ بدارندگان گواهی نامه ششم متوسطه در صورت داشتن لااقل دو سال سابقه تدریس و بدارندگان گواهی نامه پنجساله متوسطه در صورت داشتن لااقل چهار سال سابقه تدریس رتبه یك آموزگاری ودر مقابل هر دو سال خدمت اضافی یك پایه بالاتر داده میشود .بشرط اینکه رتبه اعطائی از پایه۳ آموزگاری تجاوزننماید.

ب ـ بدارندگان گواهی نامه سه ساله متوسطه در صورت داشتن حداقل دو سال سابقه تدریس و سایر آموزگاران شاغل خدمت در موقع تصویب این قانون‌در صورت داشتن حداقل چهار سال سابقه تدریس پایه یك کمك آموزگاری ودر مقابل هردو سال خدمت‌اضافه پیمانی یك پایه بالاتر داده میشود بشرط آنکه‌رتبه اعطائی از پایه سه کمك آموزگاری تجاوزننماید.

تبصره ۱ـ آموزگاران پیمانی که د رموقع تصویب این قانون‌سابقه تدریس مندرج در بند الف و ب‌را ندارند هرگاه در آینده مدت‌تدریس آنها بشرح فوق تکمیل بشود از مزایای این ماده استفاده خواهند نمود.

تبصره ۲ـ اعطاء پایه های فوق منوط به آنست که آموزگار در مدت خدمت موجبات رضامندی کامل وزارت فرهنك را از حیث اخلاق و طرز کار و تدریس فراهم نموده و علاوه بر این دوره های کار آموزی را که باین منظور برای آموزگاران ترتیب داده میشود با موفقیت طی نموده باشد.

ماده۵ـ رتبه دارندگان پایه های آموزگاری یا اداری در صورتیکه د رموقع تصویب این قانون دارای دانشنامه لیسانس باشند و یا تا پایان سال تحصیلی ۱۳۳۸ ـ۱۳۳۹ لیسانسیه بشوند بشرط داشتن سه سال سابقه تدریس و تعهد ۵سال خدمت دبیری در هر نقطه که‌وزارت فرهنك در خارج از تهران وحومه تهران تعیین نماید بمأخذ آخرین حقوق دریافتی بدبیری تبدیل می شود.

رکسانیکه تعهد خود را بر طبق این ماده انجام ندهند برتبه اولیه برمیگردند لکن مدت خدمت آنان جزء سابقه خدمت آموزگاری یا اداری منظور و محسوب‌میشود .

ماده ٦ـ بمنظور بهبود روش تعلیم وتربیتو بالا بردن سطح معلومات آموزگاران و کمك آموزگاران وزارت فرهنك مکلف است در هر یك از دانشسرا های مقدماتی و کشاورزی و یا مدارس دیگر دوره های تحصیلی تابستانی یا کلاسهای شبانه دائر نماید، مدت و برنامه تحصیل باتصویب شورایعالی فرهنك تعیین میگردد.

فارغ التحصیلان دوره کلاس های مذکور در فوق از مزایای زیر برخوردار خواهند شد :

الف ـ آموزگاران رسمی با دارا بودن گواهی نامه دوره های‌تحصیلی مذکور درترفیع رتبه نسبت‌بسایرین حق تقدم خواهند داشت.

ب ـ وزارت فرهنك میتواند رتبه کمك آموزگاران رابا طی دوره های تحصیلی مذکور در صورت‌داشتن لااقل ده سال سابقه خدمت تدریس یا مدیریت یا نظامت دبستان بمأخذ آخرین حقوق دریافتی بـرتبه آموزگاری تبدیل نماید.

ماده ۷ـ تازمانیکه‌عده فارغ‌التحصیلان دانشسرایعالی برای تامین احتیاجات وزارت فرهنك کافی نیست وزارت فرهنك کلاسهای‌شبانه دردانشسرای عالی ودر مراکزی که دانشگاه وجود دارد بمنظور تربیت دبیربرای تدریس دردوره اول متوسطه دایر مینماید داوطلبان این کلاسها از فارغ التحصیلان دانشسرا های مقدماتی وکسانیکه دردبیرستان به‌تدریس اشتغال داشته‌اند بشرط دارابودن گواهی‌نامه کامل‌متوسطه انتخاب میشوند این داوطلبان باید هریك دارای حداقل پنجسال سابقه تدریس یادهسال سابقه خدمت آموزشی واداری باشند عده لازم همه‌ساله ازطریق مسابقه درتهران ومراکز هراستان بارعایت تناسب احتیاجات هرحوزه انتخاب میشوند دوره وبرنامه تحصیلات در ایـن مراکز بنابه‌پیشنهاد دانشسرای‌عالی وتصویب شورای عالی فرهنك‌خواهد بود.

وزارت فرهنك درانتقال محـل خدمت آموزگاران ودبیرانی کـه درمسابقه انتخاب میشوند برای طی‌دوره تحصیلات این کلاسها تسهیلات لازم فراهم میکند و فارغ‌التحصیلان رادر صورت تعهد پنجسال خدمت دبیری در نقاطی که‌وزارت فرهنك احتیاج داردبغیر ازتهران وحومه تهران دردوره‌اول متوسطه منصوب مینماید و دراین صورت بکسانیکه دردبیرستان‌بطور پیمانی به‌تدریس اشتغال داشته‌اند پایه‌یك دبیری ودرمقابل‌هرسه‌سال خدمت دبیری یك‌پایه بالاتر بشرط آنکه ازپایه سه‌تجاوز نکنداعطاء مینماید وهمچنین رتبه آموزگاری فارغ‌التحصیلان رابماخذ آخریـن حقوق دریافتی برتبه دبیری‌تبدیل مینماید.

تبصره ۱ـ هرگاه هریك از فارغ‌التحصیلان فوق‌پنجسال تعهد خدمت خود رادر نقاطی که‌وزارت فرهنك تعیین نموده انجام ندهد رتبه‌اعطائی لغو وبوضع خدمت اولیه‌برمیگردد فقط درمورد دارندگان پایه‌رسمی آن مدت ازتعهد راکه‌انجام داده‌اند برای ترفیعشان درپایه قبلی‌محسوب خواهد گردید.

تبصره ۲ـ وزارت فرهنك میتواند برای تدریس علوم دینی وزبـان وادبیات فارسی وعربی ازدارندگان گواهینامه مدرسی یااجتهاد ویـا افتاء بطور پیمانی استفاده نمایدو بتناسب ساعات تدریس آنها حـق‌التدریس بایشان پرداخت نمایـد وزارت فرهنك برای این قبیل معلمین کلاسهای کارآموزی‌برای آشناساختن آنان باصول تعلیم و تربیت جدید تشکیل خواهد داد.

ماده ۸ـ بکسانیکه در دبیرستان بطور پیمانی درتاریخ تصویب این قانون درخدمت وزارت فرهنك بوده ودارای ٤سال سابقه تدریس باشند اگرگواهینامه کامل‌متوسطه داشته‌باشند رتبه۲ آموزگاری و اگر گواهینامه کامل‌متوسطه‌نداشته باشند رتبه ۱آموزگاری داده می شود ودرمقابل هردوسال خـدمت اضافی یك‌پایه بالاتر داده میشود بشرط آنکه درموقع اعطاء رتبه برای دارندگان گواهینامه کامل متوسطه ازرتبه ٤آموزگاری‌وبرای کسانی که‌گواهی‌نامه کامل متوسطه ندارند ازرتبه۳ آموزگاری تجاوز ننماید.

ترفیعات بعدی آنها برطبق قوانین مربوط خواهد بود.

تبصره ـ کسانیکه در دبیرستانـها بطور پیمانی به‌تدریس اشتغال‌دارند ودرموقع تصویب این قانون سابقه تدریس مذکور دراین ماده‌راندارند هرگاه درآینده مدت تدریس‌آنها بشرح فوق تکمیل گرددازمزایای این ماده استفاده خواهند نمود.

ماده ۹ ـ سابقه خدمت پیمانی کسانی که‌دارای رتبه رسمی شده ومـی‌شوند درصورت پرداخت کسور بازنشستگی تمام مدت خدمت‌پیمانی جزوخدمت رسمی آنان‌محسوب‌میشود

ماده ۱۰ ـ سابقه خدمت درمدارس غیردولتی که تحت نظر وزارت فرهنك اداره شده و یا میشود وسابقه خدمت در هنرستانهای دولتی قبل از انتقال آنها بوزارت فرهنك وهمچنین سابقه خدمت درمدارس‌ملی درصورتی که‌برحسب ماموریت از طرف وزارت فرهنك باشد درمورداجرای این قانون حکم خدمت در وزارت فرهنك‌راخواهد داشت .

ماده ۱۱ ـ هرگاه کمك‌آموزگاری بدریافت گواهی نامه دانشسرا های مقدماتی یادانشسرای کشاورزی‌نائل شودویا آموزگاری‌دانشنامه‌دانشسرای عالی دریافت نماید ویا دبیری بادارا شدن دانشنامه دکتری یامعادل آن بموجب قوانین مربوط‌بخدمت‌دانشیاری پذیرفته شده ویا بشود وزارت‌فرهنك رتبه او را بماخذ آخرین‌حقوق‌دریافتی برتبه آموزگاری و دبیری یادانشیاری تبدیل مینماید مشروط براینکه تعهد قانونی خودرا درخدمت آن طبقه که بوده‌است انجام داده باشند .

تبصره ـ دانشگاه تهران میتواند از مفاد ماده فوق درمورد دبیران و دانشیاران خود استفاده کند .

ماده ۱۲ ـ بوزارت فرهنك اجازه داده میشود در نقاطیکه عده دبیرکافی نیست اشخاصی راکه طبق آئین‌نامه شورایعالی فرهنك صلاحیت دارند برای تدریس موقت دعوت نماید و بدبیران وهمچنین کسانی که خدمت فنی انجام میدهند ساعات اضافی تدریس رجوع نماید حق‌التدریس این اشخاص طبق قانون مصوب دیماه ۱۳۳٦ از مجموع اعتبارات استخدامی وزارت‌فرهنك‌قابل پرداخت‌خواهدبود خدمت‌تدریس‌مزبور جزوخدمت‌رسمی محسوب نخواهد شد .

ماده ۱۳ ـ وزارتخانه‌های فرهنك‌و دارائی مامور اجرای‌این قانون‌میباشند.

ماجرای صنعت ذوب‌آهن ایران

۲۰ سال از امضای اولین قرارداد ساختمان ذوب آهن میگذرد

اگر ذوب‌آهن کرج ساخته شده بودامروز ناچار باید تعطیل میشد

سازمان برنامه میگوید: ۱۱٤۰۰ میلیون ریال از ثروت ملی کشور را نباید بیجهت دور ریخت بلکه برای مصرف آن باید دقت واحتیاط وبررسی کامل بعمل آید ـ طرح ذوب آهن‌ازنا بعدازچهارسال مطالعه وصرف ۳٦۹ میلیون ریال تهیه‌شده وآماده اجراست وهم‌اکنون برای ترتیب اجرای‌آن مذاکره می‌شود

چندروز دیگر دکتر «ارهارد»وزیر اقتصاد آلمان وارد تهران میشود تامذاکراتی بامقامات ایرانی انجام دهد. این مسافرت مجددا مسئله ذوب آهن‌را پیش کشیده است بخصوص که‌مذاکرات سازمان‌برنامه ودماك‌کروپ نیز ناتمام مانده و سازمان برنامه منتظر مراجعت نمایندگان دماك‌کروپ‌میباشد.اینك در حدود بیست سال ازامضای‌اولین قرار داد ساختمان ذوب‌آهن‌ایران می‌گذرد .دراین مدت نسبتاطولانی بعلل مختلف ساختمان کارخانه بتاخیر افتاده است و فعلاهم‌مذاکرات برای ساختمان کارخانه صورت میگیرد و بحث براینست که این کارخانـه چگونـه تاسیس شود .

این مقاله که بامراجعه به‌آرشیو اطلاعات ومذاکره بامسئولین‌اجرای طرح ذوب آهن تهیه شده است خوانندگان گرامی را بماجـرای ذوب آهن و علل تاخیر آن آشنا خواهدساخت .

ذوب آهن امین آباد

بدون‌شك‌اعلیحضرت فقید مبتکـر فکر ایجاد ذوب آهن درایران‌است درسال ۱۳۱٦بود که اعلیحضرت فقید دستور داد وزارت صناعت‌وقت برای احداث کارخانه ذوب آهن درایران اقدام نماید بعدازمذاکرات ومکاتباتی که صورت گرفت متخصصین دماك کروپ بایران آمدند تامطالعه لازم راانجام دهند بعداز اینکه چندین محل بازدید وبررسی شد .نزدیکترین ومناسب ترین محل از نظر نزدیکی به‌مواد اولیه امین آباد در نزدیکی تهران تشخیص داده شد زیرا بایدسنك آهن‌از سمنان و ذغال از شمشك وگاجره بکارخانه می‌آمد .

دراواخرسال ۱۳۱٦بود که قرارداد ساختمانی کارخانـه امضاء شد وبدنبال آن اعلیحضرت فقیدبدست خود سنك اول بنای کارخانه را درامین‌آباد نصب نمودند .

کارخانه کرج

بااینکه تعیین امین‌آباد برای محل کارخانه توسط مهندسین مربوطه صورت گرفته ولی بررسی هـای بعدی نشان داد که نصب کارخانه درامین‌آباد از حیث تامین آب مناسب نیست .دراثر بررسی‌هائی که صورت گرفت بجای امین‌آباد کرج برای کارخانه ذوب آهـن مناسب تشخیص داده شد و در نتیجه محل کارخانه ازامین آباد به‌کرج منتقل گردید تغییر محل کارخانه مطالعات‌تازه‌ای راایجاب میکرد .این مطالعات در طول‌سال ۱۳۱۷وقسمتی ازسال ۱۳۱۸صورت گرفت ودراین سال قرارداداحداث کارخانه ذوب‌آهن بین ایران و کنسرسیوم دماك کروپ بامضاء رسید وقرارداد دیگری هم‌باکمپانی «یولیوس‌برگر» بسته شد تاعملیات ساختمانی کارخانه را انجام‌دهد. بعداز امضای این دوقرارداد کمپانی «یولیوس‌برگر» کارهای‌ساختمانی ودماك کروپ ساختن ماشین آلات کارخانه راشروع نمودند .

وچندی نگذشت که ۸۵۰۰ تن از ماشین آلات کارخانه از راه‌روسیه بکرج‌رسیدودر حدود ۱٤هزارتن از ماشین‌آلات بایتالیا فرستاده شد واز آنجا بوسیله کشتی «آرابیا» بایران‌حمل گردید ولی چون حمل این ماشین آلات دراواسط سال ۱۳۲۰ومقارن باجنك دوم بودمتفقین کشتی‌را توقیف کردند ومحمولات آنرا در بندر «تل‌الکبیر»واقع در افریقا پیاده کردند .

جنك دوم مانع کارهای ساختمان ذوب آهن کرج و حمل ماشیـن آلات آن وبالنتیجه بهره‌برداری‌از کارخانه ها گردید .

دهسال بعد ماشین آلاتی که در «تل‌الکبیر »پیاده شده بود بـه کانال سوئز حمل شد وایران بااجاره کردن یك کشتی آنهارا به‌بندر شاهپور حمل کرد وروی هم‌انباشته کرد ودرحدود پنج‌هزار تـن از بقیـه ماشیـن آلات را هم که‌دریکی از بنادر آلمان بود درهمانجافروخت‌وآنهائی‌هم که‌بایران آورده شده بود قسمتی حراج شد وقسمتی هم زنك زدوازبین رفت و بقیه هم که‌هنوز هم مانده جز آهن پاره چیزدیگری نیست .

ولی عده‌ای از کارشناسان معتقدند که اگر کارخانه ذوب آهن‌امین آباد یاکرج ساخته شده بودبطور قطع ماامروز برای ادامه کار و نگهداری گرفتار مشکلات‌زیادی بودیم زیرا معادن سنك آهن‌سمنان و ذغال سنك معادن البرز بهیچوجه کافی نبود که جواب احتیاج کارخانه را بدهد بااینکه متخصصین پیش بینی کرده بودند که ذخیره این معادن مواد اولیه مورد نیاز کارخانه را خواهد داد این پیش بینی‌مبتنی برواقعیت و بررسی علمی نبوده ذخیره سنك آهن سمنان از یك میلیون تن متجاوز نیست از طرف دیگر بنابود ذغال لازم برای تهیه کك نزدیك به ۲۰۰ هزار تن در سال ازمعادن متعدد (بیش‌ازپانزده معدن) که ذخیره آن ها از نظر کیفیت‌و کمیت مطالعه جدی‌نشده بود تامین گردد .بخصوص‌اینکه ذوب آهن کرج قرار بود براساس کوره‌های مرتفعه ساخته شود که درآن مصرف‌ذغال کك‌قابل‌ملاحظه ویك تن کك برای یك تن چدن بود .

بااین ترتیب کارخانه کرج کارخانه ای بود که مسئله تامین مواداولیه مورد نیاز آن مورداعتماد واطمینان کافی نبود وامروز بطور قطع برای تامین سنك آهن و زغال آن گرفتار مشکلات عجیبی میشدیم وشاید مجبور می‌شدیم که‌امروز آن را تعطیل کنیم‌ویاباخرج مبالغ هنگفت و قبول ضرر آنرادایر نگهداریم.

برنامه هفت‌ساله‌اول

چند سال بعداز جنك درقانون‌برنامه هفت ساله اول اعتباری بمیزان۵۰۰ میلیون ریال برای «تاسیس کارخانه ذوب آهن »در نظر گرفته شدولی معلوم‌است که‌این مبلغ برای‌احداث یك کارخانه خیلی کوچك هم‌کافی نیست .

دردوره برنامه هفت‌ساله اول‌مطالعات جدی دراطراف ایجاد کارخانه‌امکان پذیر نگردید .

مطالعات اصلی

در اوایل سال ۱۳۳٤بود که قرار دادی بین سازمان برنامه و کنسرسیوم دماك کروپ بامضاء رسیدتاطرح کارخانه جدید ذوب آهن را که شامل طرح اصولی و طرح قطعی بود تهیه نمایند .

متخصصین کنسرسیوم بعد از بررسی های لازم در اطراف منابع مواد اولیه که در نظر گرفته شده بودند نظر دادند ذوب آهن‌ایران بهتر است بجای کوره‌های‌مرتفعه بر اساس کوره های برقی کـه مصرف ذغال‌آن نصف مصرف کوره های مرتفعه است ساخته شود و حرارت لازم برای ذوب چدن از نیروی برق تامین گردد .

طرح‌اصولی کارخانه دراردیبهشت ۱۳۳۵ تسلیم سازمان برنامه شد دراین طرح مسائل اساسی‌مربوط به‌کارخانه که عبارت از تعیین‌ظرفیت محل کارخانه ـروش تهیه محصول‌ـ منابع مواد اولیه ـ جنبه اقتصادی طرح مورد بررسی قرار گرفته‌بود. دراین طرح بود که محل‌کارخانه بجای کرج درازنا در نظر گرفته شده بود .هریك از موارد فوق محتاج بررسی های دقیق ومطالعه کافی بود واشتباه درمحاسبه‌هریك ازمسائل فوق‌بعدا جبران ناپذیـر بود .

دیگری طرح قطعی بود که پس‌از تصویب طرح اصولی باید تهیه میگردید .این طرح عبارت بود ازاینکه کارخانه چگونه ودر چه مدت وباچه نقشه‌ای وبچه‌ترتیبی ساخته شود .

این‌طرح هم که‌براساس صدوده هزار تن فولاد خام درسال قابل توسعه به‌دویست وشصت‌هزار تن فولاد خام درسال‌بود تهیه شد وروز سه شنبه گذشته هم ضمن صورت جلسه‌مذاکرات نمایندگان سازمان و کنسرسیوم دماك‌کروپ تایید کردند که طرح قطعی خاتمه‌یافته بوده وقابل‌اجرا است و این صورت جلسه بامضای نمایندگان رسمی طرفین رسید وهمچنین طرفین در این صورت جلسه تایید کردند که نظر باوضاع واحوال کنونی‌ایران (بخصوص ازجهت ترقی مصرف آهن در کشور) ممکن است‌درموقع اجرای طرح تغییرات عمده‌ای از جهت ظرفیت درآن داده شود . بااین ترتیب فعلا طرح‌اصولی که شامل مطالعات . اساسی و طرح قطعی مسائل نحوه‌ساختمان کارخانه است تهیه شده ودر حقیقت‌کاری که‌مانده‌انجام‌مذاکرات‌برای امضای قرارداد ساختمان کارخانه وبعد شروع عملیات ساختمانی کارخانه است .

آخرین مراحل

اکنون وضع درچه حال است.این را باید بچند مورد تقسیم کرد . بطور خلاصه :

اولا کنسرسیوم دماك کروپ و سازمان برنامه هردو معتقدند که برای ساختمان کارخانه درازنا، که برق‌آن ازسدذزتامین شودباظرفیت ۲۰۰ هزارتن محصول درسال‌سنك آهن بحد کافی وجوددارد بااینوصف مطالعات مربوط به‌شناسائی کیفیت وکمیت ذخیره معدن سنك‌آهن با جدیت وسرعت کافی دنبال‌میشود.

ثانیا طرح قطعی کارخانه که بر اساس ۱۱۰ هزارتن ظرفیت فولاد خام درابتدای بهره برداری‌است بر مبنای معادن ذغال سنك «الیکا و گـاجره» تهیه شده و متخصصین دماك کروپ تاییدکرده‌اند که‌برای چنین ظرفیتی ذغال بحد کافی‌دراین معادن موجود است .

بنابراین بااتکاء به‌ذخائر فوق‌بود که سازمان برنامه باموافقت کنسرسیوم دماك‌کروپ ظرفیت کارخانه را۲۰۰ هزارتن محصول‌تعیین نمودتابهتر بتواند جواب احتیاجات کشور را بدهد .

حرجی که شد .

درقانون برنامه هفت‌ساله دوم‌برای «تاسیس کارخانه ذوب‌آهن»اعتباری بمیزان «دومیلیارد‌ریال» درنظر گرفته شده بود که‌بایستی‌طی سالهای۳۵و ۳٦و۳۷و۳۸ بتدریج بمصرف برسد. برای اینکه طرح‌های اصولی وقطعی تهیه شود سازمان برنامه ازمحل طلب خود ازبابت ذوب‌آهن کرج۹۹ میلیون ریال‌بکنسرسیوم دماك کروپ پرداخت نمود

وتاکنون نیز برای‌تشخیص‌میزان ذخائر معادن وتجهیز آنهامبلغ ۲۷۰ میلیون ریال خرج شده است

بدینترتیب تاکنون ۳٦۹ میلیون ریال بمصرف تهیه‌طرح‌ها ومطالعات مربوط بتعیین ذخائرمعادن‌رسیده است ولی همانطور که‌قبلانیز نوشتیم سازمان‌برنامه بعلت‌اشکالات‌مالی‌فعلا اعتباری که باآن کارخانه ساخته شودندارد ولی‌معتقداست وقتی قرار داد ساختمان کارخانـه منعقد شد اعتبار لازم برای‌آن تحصیل‌خواهد شد .

مشارکت

۳ـ سازمان برنامه ازکنسرسیوم دماك کروپ خواسته بود که در سرمایه تاسیس کارخانه باسازمان برنامه شرکت نماید . برای‌اینکار مذاکراتی ازمدتی‌پیش باکنسرسیوم دماك کروپ ودولت‌آلمان بعمل‌آمد ولی کنسرسیوم دماك کروپ برای مشارکت درسرمایه تاسیس کارخانه تضمین دولت‌آلمان رانسبت‌بسرمایه گذاری خود لازم‌دانست‌وبدون‌اینکه این تضمین حـق صدور سرمـایه بخارج‌ازکشور رانداشت ولی‌براثر اقدامات سازمان برنامه دولت‌آلمان قانونی را که‌اجازه‌تضمین‌سرمایه‌را بدهد بتصویب رسانید وبدنبال آن نمایندگان سازمان برنامه و دماك کروپ مذاکرات مربوط به‌شرایط این سرمایه‌گذاری رادر تهـران ظرف چندروز گذشته‌شروع کردند ودنباله‌آن بعداز مراجعت مجـدد ادامه خواهد یافت .

مقامات سازمان برنامه معتقدند که‌باتوجه به‌محیط مذا کرات‌میتوان اطمینان داشت که‌محیط مذاکرات موفقیت آمیز خواهد بودو قرارداد مربوط تهیه وبامضاء خواهدرسید.

اطمینان دولت آلمان

بناباظهار نمایندگان کنسرسیوم دولت آلمان برای اینکه سرمایه کنسرسیوم درایران دچاراشکالات یاخطراتی نشده ودر کارقابل‌اعتمادی بکار افتاده باشد نسبت بـه‌بعضی مسائل منجمله وجودمواداولیه کافی وضروری ازنظر کیفیت وکمیت و اداره صحیح آموزکارخانه اطمینان خواسته است .

اطمینانی که‌دولت آلمان خواسته است ازهرحیث بنفع‌مانیز هستو طبیعی است که‌برای جلب‌اطمینان دولت‌آلمان اقدامات‌لازم وضروری باید صورت گیرد .

بقیه در صفحه بیست وسوم

سفر تبریز

پناه ایران تبریزی است وتبریز است

حرکت از تهران ـاواسط هفته گذشته از طرف سفارت کبرای امریکا دعوت شدم که به نمایندگی موسسه اطلاعات برای شرکت در مراسم پنجاهمین سال درگذشت شادروان هاوارد باسکرویل روز شنبه ۱۸فروردین به تبریز بروم همانروز برای گرفتن بلیط ترن بموسسه ایران تور رفتم وتوسط دوستانی که درآنجا داشتم تقاضای‌بلیط درجه یك‌نمودم متصدی فروش بلیط اظهارداشت بلیط درجه یك و دو هر دو تمام شده فقط بلیط درجه سه مانده است البته این اظهارتا حدی تعجب آور بودکه چهار روز بحرکت ترن مانده بلیط درجه یك‌و دو تمام شده است بالاخره با اصرار والتماس دوستان متصدی‌فروش بلیط حاضر شد بلیط درجه‌دو بدهد بنده هم که آن امتناع‌اولی‌را دیده بودم بلیط درجه دو را با تشکر وامتنان وتعظیم وتکریم روی سر گذاشتم وبیرون آمدم اما فردای آنروز از اداره اطلاعات سفارت امریکا بلیط درجه یك ترن برایم فرستادند وبلیط درجه دو با کسر صدی بیست مسترد گردید !

روز شنبه ساعت یك وپنجاه وپنج دقیقه بعد از ظهر ترن سریع‌السیر از تهران حرکت کرد کوپه ویا اطاق ما کوپه لوکس مخصوص بودکه حتی دربهترین قطارهای اروپا وامریکا هم کم‌نظیر میباشد ویکی از مزایای این کوپه آنکه دستگاه هوای آن مطابق میل مسافردرجه حرارت را بالا وپائین می‌آورد وبطرز مطبوعی بدون باز کردن پنجره هوای اتاق را تصفیه میکرد تو خود حدیث مفصل بخوان از این مجمل که در چه اتاق مجلل جا داشتیم ـاسم ترن سریع‌السیر بود اما بکندی میرفت علت را پرسیدم گفتند از آن‌جهت سریع السیر است که در هیچ ایستگاهی بیش از پنج دقیقه نمیماند ولی چرا تند نمیرود ؟

شاید برای آن است که عجله ای ندارد در هر حال ترن راه افتاد منظره بیابانهای خودمان همانطور که خانم روزولت گفته یکنواخت‌بی آب و کم‌سبزی است گاه‌گاه به باغی یابستانی میرسیدیم که از پشت دیوار های بدنهای گلی نوك درختان پرشکوفه نمایان میشد و بزودی همان منظره های معمولی تجدید میشد گاه گاه‌هم گله‌گوسفند وبزو میش در کنار جاده بچشم میخورد که بی اختیار دهان همه‌مسافرین را بیاد گوشت‌آب می‌انداخت ولی افسوس که دست‌ماکوتاه وگله دور ـ دست ،ساعت نه بعد از ظهر برای صرف شام پرستوران قطار رفتیم در اینجا برعکس تهران گوشت وبره وجوجه وماهی ومرغ‌بحد وفور بود جای همه‌خالی بقول ایرج‌بلو بحدوفور آب گوشت بحد نصاب ـ میوه های رنگارنك مخصوصا گلابی که در تهران کمتر دیده بودم در رستوران قطار در دسترس همگان بود بعد از شام خوابیدیم وساعت هشت صبح به تبریز رسیدیم ودرواقع هفتصد وچند کیلو متر مسافت میان تهران وتبریز را در ظرف هیجده ساعت طی کرده بودیم .

تبریز سبنده بارها باگاری پستی بااوتومبیل به تبریز رفته بودم ولی ایندفعه اول بود که با ترن باین راحتی می‌آمدم خدا ژرژ استیونسن و سایر صاحبان خیز رابیامرزد که این راه آهن را اختراع کردند وهم چنین روح اعلیحضرت فقید شاد باد که بنیان‌گذار ایران نوین وجاده های راه آهن بود در هر صورت شهر تبریز برای من تازگی نداشت همان خیابانها همان میدانها همان‌مردم‌مهمان‌نواز عالی مقام مهربان منتهی این مرتبه کمی از گرانی وبیکاری وکم پولی هم شکایت‌داشتند گوشت به کمیابی تهران بود واما اسما کیلوئی ۵۵ریال ولی حقیقتا تا هفت تومان هم خرید وفروش میشد برنج کیلوئی ۲۲ریال تخم‌مرغ‌یکی دوقران ودهشاهی نان سنگك دانه ای سه هزار ودهشاهی و همینطور سایر چیز ها که البته برای تبریز بی پول کم کار بسیار گران بود وضع تجارت وداد وستد هم که معلوم است تجار عمده همه به تهران آمده اند کسبه جزء در آنجا مانده اند بیشتر اجناس مورد لزوم ازراه خرمشهر ـتهران به تبریز می‌آید داد وستد با ترکیه چندان زیاد نیست چون اجناس ایران وترکیه مشابه میباشند ازکشور های اروپای شرقی پارهٔ کالاها می‌آید که به‌تهران حمل‌میشود میگفتند اگر راه تبریز ـاستانبول ـآنکارا وصل شود امید گشایش هست خلاصه‌اینکه تبریزی های مقیم تبریز از دست ما تهرانی ها گله دارند که همه‌چیز خوب ایران را بخودمان «یعنی تهران» منحصر ساخته ایم مثلا موقع‌ورود به تبریز یکی از دوستان تبریزی بمن گفت فلانی درست تماشاکن هر چه آذربایجان رجال برجسته داشته همه را تهران گرفته این مسافرین محترم همه آذربایجانی هستند ولی دو سه روز بیشتر نزدما نمی‌مانند وفوری روبه تهران می‌آیند پس این تهران است که همه چیز خوب ایران را برای خود احتکار کرده است .

(ناتمام)

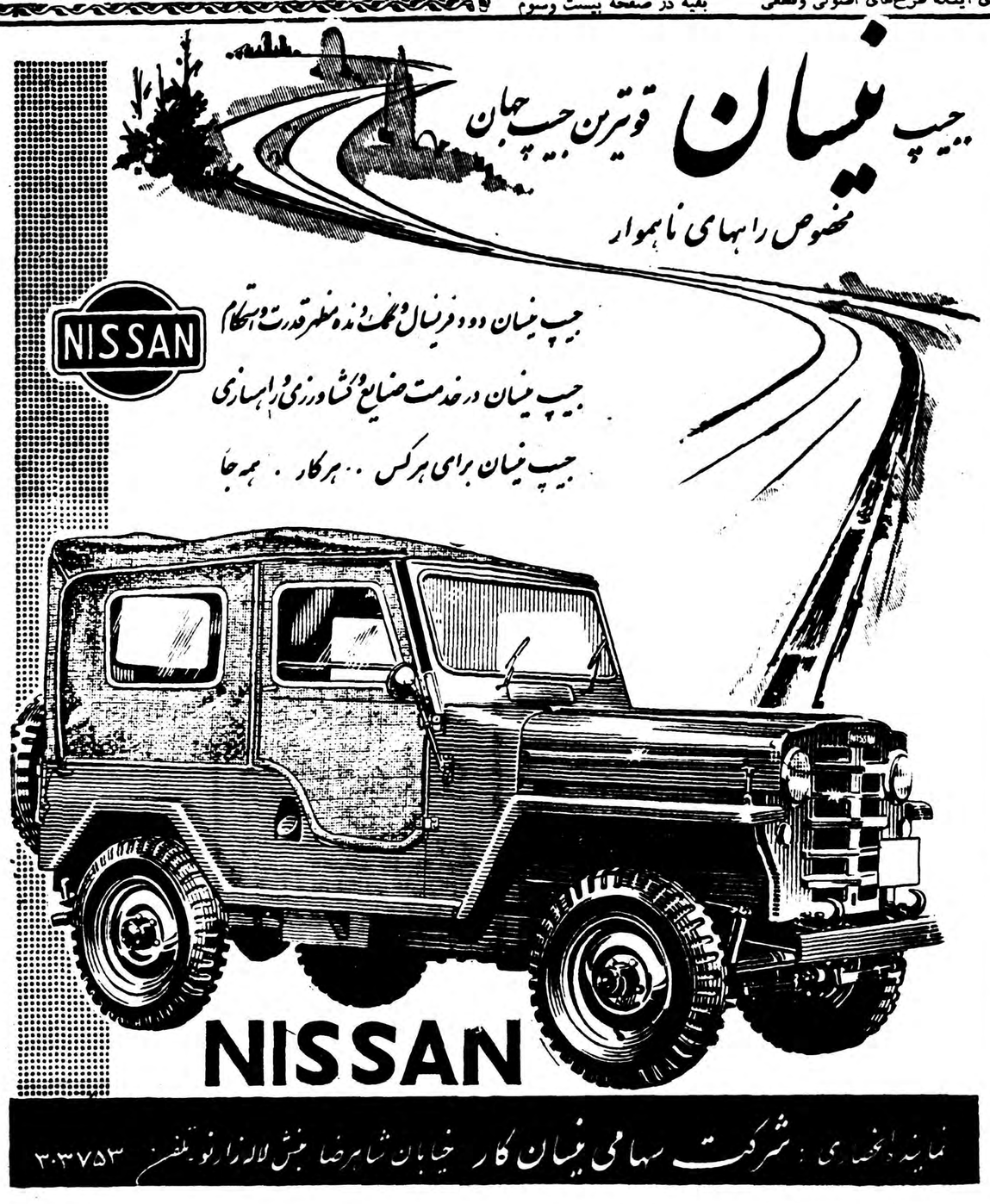

معادن ایران بصورت زمان هخامنشی استخراج میشود

بانك توسعه صنعتی درنظردارد قسمت مهمی ازسرمایه خودرا درکار معادن بکاراندازد

وزارت صنایع و معادن درنظر دارد از کلیه معادن کشور نقشه برداری کند و بانك توسعه صنعتی ایران که قرار است تشکیل شود در نظر دارد قسمتی از سرمایه و کوشش خود را صرف توسعه معادن نماید.

بنا باظهار یکی از مهندسین معدن شرکت های خارجی حاضر بسرمایه گذاری در مراحل مشکل و اولیه اکتشاف نیستند و فقط بمعادن موجود و شناخته شده علاقمندند و تعداد این معادن هم از سه چهار عددتجاوز نمی کند.

شرکت های بزرك دنیا وقتی از ذخائر معدنی اطمینان حاصل کنند حاضرند سرمایه گذاری کنندودر صورت امکان باید سعی شودخارجی ها رادر امر اکتشاف سهیم وعلاقمند نمود.

وی افزود در ایران بغیر از دو الی سه شرکت که کار آنها اساس و مبنائی دارد بقیه فعالیت های معدنی بهمان وضعیت زمان فراعنه مصر و فنیقیها ودوره هخامنشی است یعنی بجای مبانی علمی امروزی از حس شامه استفاده میشود و سوراخ های کج ومعوج بتقلید از لانه های خرگوش بدون برنامه و هدف حفر می گردد بطور کلی میتوان گفت کلیه معادن که امروزه بهره‌برداری میشود همان معادنی‌است که قدیمیها قرنها قبل اکتشاف کرده‌اند. در صورتی که ایران مملکت وسیعی است و دارای معادن بسیاری می باشد.

رقابت خارجیان بافرش ایرانی

بعضی تجار معتقدندکه خریداران فرش ایران را میشناسند وجای نگرانی نیست

امروز خبرنگار ما با تجار عمده صادر کننده فرش راجع برقابت فرشهائی که اخیرا با طرح ونقشه ایران تهیه میشود ودربازار اروپا بخصوص در پاریس فروش میرود تماس گرفت یکی از تجار عمده در این مورد گفت اصولا ممالك خارجه طرح و نقشه فرشهای‌ماشینی خود را از روی قالی های دستی ایران تقلید میکنند ولی ممالکی مانند رمانی هرقدر هم که کوشش کنند نمیتوانند بافراشهای‌ایرانی‌در ممالك خارجه رقابت کنند زیرا مدت قلیلی است که آنها شروع بکار کرده‌اند.

در صورتیکه کشور ما سالیان درازی است که در این صنعت مقام اول را داراست خوشبختانه کلیه خریداران فرش ایران بخوبی‌فرش ایران را میشناسند و در این مورد جای هیچگونه نگرانی نیست که آنان بتوانند باما رقابت کنند.

افزایش محصول پنبه جهان وتقلیل محصول ایران

محصول پنبه مصر ـ آمریکا و سودان افزایش یافت ومحصول ایران وترکیه تقلیل پیدا کرد

واشنگتن ـ یونایتد پرس ـ دیروز وزارت کشاورزی امریکا گفت که محصول پنبه در جهان‌آزاد در سال ۱۹۵۸٫۵۹ معادل ۲۷٫۱۰۰٫۰۰۰ عدل بود ، یعنی ۱٫۲۰۰٫۰۰۰ عدل بیشتر از دوره گذشته .

برداشت محصول پنبه در امریکا سودان ـ مکزیك ومصر افزایش یافت ولی در کشور های ترکیه ، افریقای شرقی انگلیس ، ایران، السالوادر ، پرو و نیکاراگوا تقلیل پیدا کرد .

صادرات پنبه از بعضی از کشور های آزاد جهان مانند ایران، سوریه، کنگوی بلژیك ، پرتقال،ترکیه و سودان نقصان یافت .

رویهمرفته پنبه در جهان آزاد در سالهای ۱۹۵۸٫۵۹ پنج در صد افزایش یافت .

برنامه‌های بهداشتی و فرهنگی وامکانات سازمان‌برنامه

نخست‌وزیر علاقمنداست‌که ازحداکثرامکانات مالی‌سازمان برنامه برای بهداشت و فرهنك استفاده شود

در سازمان برنامه بررسی هائی صورت میگیرد تا از حد اکثر امکانات مالی برای‌اجرای برنامه‌های فرهنگی‌و بهداشتی استفاده شود و اخیرا نیزدر کمیسیونی که باحضور آقای دکتراقبال نخست وزیر و آقایان دکترمهران وزیر فرهنك و دکتر راجی وزیر بهداری و مهندس خسرو هدایت وزیر مشاور وقائم‌مقام نخست وزیر درساز مان برنامه درکاخ سازمان‌برنامه‌تشکیل شد این مسئله مورد بررسی قرار گرفت .

امروز مقامات سازمان برنامه اظهار داشتند اجرای کامل برنامه های فرهنگی و بهداشتی کاملامورد توجه سازمان برنامه است ولی‌سازمان ناچار است در حدود امکانات مالی خوداقدام کند و فعلا نیز نظر این است که سازمان برنامه از حداکثر امکانات مالی خود برای اجرای برنامه های‌فرهنگی وبهداشتی استفاده کند .

وامهای بزرك کشاورزی

حفر چند رشته قنات واحداث باغ وساختمان آغل‌وخرید دام

امروز بانك کشاورزی صورتی از وام های بزرك کشاورزی راکه مبلغ آن بیش ازیك میلیون وحداکثر ۵ میلیون ریال است ودرآخرین جلسه کمیسیون فنی بانك که روز ۲۵ فروردین تشکیل شده تصویب گشته است انتشار دارد .

بموجب مصوبات کمیسیون یك‌وام بمبلغ یك میلیون وپانصد هزار ریال درشعبه تربت حیدریه برای حفر مجرای تحت الارضی دوقنات امین آباد وادامه پیشکار قنات وحفر یك حلقه چاه نیمه عمیق با نصب موتور واحداث یکدستگاه انبار غله ویك وام درشعبه ساوه بانك بمبلغ یك میلیون وصد هزارریال برای حفریك حلقه چاه عمیق با لوله گذاری ونصب موتور پمپ، ویك‌وام بمبلغ دو میلیون وسیصد هزار ریال در شعبه زنجان برای احداث‌باغ واحداث نهرو ساختمان مرغدان و خرید میش وقوچ وجوجه ویك فقره وام بمبلغ دومیلیون ریال درشعبه رضائیه برای احداث چاه عمیق و تنقیه واصلاح اشجار وخرید یك دستگاه کامیون کمپرسی پرد اخت شده است .

محصول برنج جهان بنحو بیسابقه‌ئی افزایش یافته‌است

محصول گوشت سال ۱۹۵۸ نه درصد بیش‌از سال ماقبل است

واشنگتن ـ یونایتد پرس ـ دیروز وزارت کشاورزی امریکا گفت که‌در سال گذشته محصول برنج دنیای آزاد در تاریخ جهان بی سابقه بوده است .

در سال گذشته ۲۹۶ بیلیون رطل برنج تولید شد . در سال ۱۹۵۷ محصول برنج دنیای آزاد معادل ۲۸۳ بیلیون رطل بود .

افزایش محصول گوشت

واشنگتن ـ یونایتد پرس ـ دیروز وزارت کشاورزی امریکا گفت که محصول گوشت‌در استرالیا در سال ۱۹۵۸ معادل ۳٫۱۰۰٫۰۰۰٫۰۰۰ رطل بود .یعنی نه‌در صد بیشتر از محصول سال ۱۹۵۷ .

افزایش محصول چای

کوالالامپور ـ رویتر ـ دولت مالایا برای ازدیاد محصول چای طرق‌نوینی را تحت مطالعه وبررسی قرار داده است . قرار است طبق برنامه جدید در باغات زیادتری چایکاری شود .

افزایش سریع موجودی حساب پس‌انداز

موجودی کل حسابهای پس‌انداز در پایان سال ۱۳۳۷ بالغ بر ۶۷۶٫۹۵، ۷۲۹، ۳۷۴، ۵ ریال‌بوده واین‌مبلغ نسبت‌بجمع‌کل موجودیهای پس انداز در آخر بهمن ماه ۱۳۳۷ مبلغ ۹۰۳٫۳۵، ۶۵۶، ۲۸۰ ریال فزونی نشان داده ونسبت بماندهاخر اسفندماه ۱۳۳۶بالغ بر ۹۴۴٫۵۶۱، ۳۵۳، ۴۰ ریال‌بوده مبلغ ۱۱۵٫۵۰، ۷۸۵، ۰۲۰، ۱ریال افزایش حاصل نموده است .

صادرات کشاورزی

در اسفند ماه گذشته ۱۹۹۱۷۴۹ کیلو محصولات مختلف کشاورزی بارزش ۲۷۵۰۱۲۰۸ ریال از طریق گمرك استان یکم بخارج از کشور صادرشده است .

ورود دسته‌های ملخ از عراق

دسته‌های ملخ دریائی مرتبا بکرمانشاه وارد میشوند

امروز خبرنگار مااز قصر شیرین اطلاع دادکه چندروزی است مرتبا دستجات ملخ دریائی ازعراق ازمرز خسروی وچقاحمام وارد خاك ایران میشوند .

خبرنگار مااضافه میکند ملخهای مزبور درچندقسمت تخم ریزی کرده اندومامورین وزارت کشاورزی همه جاآنهارا تحت نظردارند تا بمحض لزوم مبارزه راآغاز نمایند گزارش بعد حاکی است‌که هجوم دستجات ملخ همچنان ادامه دارد.

همچنین وزارت کشاورزی امروز اطلاع دادکه بموجب خبر واصله از کرمانشاه مرتبا دستجات ملخ‌دریائی ازطریق کشور عراق بنواحی استان کرمانشاه وارد میشود وهفته‌گذشته نیز دو دسته ملخ بطول سه وعرض یك کیلو متر درصالح‌آباد و امیرآباد مشغول جفتگیری‌شده‌اند.

اطلاعات اقتصادی

اشکال خرید محصول معادن

دولت محصول معادن را خریداری نمیکند

مقامات وزارت صنایع ومعادن‌این شایعه راکه دولت اعتبار مخصوصی دراختیار وزارت صنایع و معادن گذاشته است تامحصول معادنی را که بشوروی صادرمیشد خریداری و انبار نماید تکذیب کردند .

مقامات مزبور تاییدکردند که چنین تقاضائی ازطرف عده ای از معدنداران شده ولی دولت اعتباری‌در اختیار وزارت صنایع ومعادن‌نگذاشته است وتقاضای مزبورازنظراشکالاتی که دارد عملا قابل اجرا بنظر نمی‌رسد .

نمایشگاه بازرگانی امریکا در پاریس

واشنگتن ـ یونایتد پرس ـ قرار است‌درماه آینده نمایشگاه‌بازرگانی امریکا در پاریس افتتاح شود . محافل بازرگانی معتقدند که این نمایشگاه موجب رونق معاملات تجارتی بین فرانسه وامریکا خواهد شد .

شش شعبه شرکت تعاونی ارتش

درنقاط پرجمعیت شهر تشکیل شده‌است

شرکت تعاونی ارتش چون نظر سود جوئی نداشته منافع حاصله‌را درپایان هرسال به‌نسبت خریدبین هزاران خانواده وشرکاء خودتقسیم نموده وبدین وسیله مکرر درمکرر ثابت کرده است که‌این شرکت به هیچوجه نظرسودجوئی نداشته است وبا توجه بهمین هدف ومنظور کارکنان شرکت از بدوعمل‌ازلحاظ تعمیم‌خدمات‌سودمنداجتماعی خود وفراهم آوردن وسائل‌آسایش‌جامعه کوشیده اند تا دایره کار خو درا وسعت بخشوده و امکاناتی فراهم آورند تاخانواده‌های بیشتری بتوانند ازخدمات وزحمات این دستگاه عام‌المنفعه وتسهیلاتی‌که درتامین حوائج عمومی فراهم آورده است متمتع وبرخوردار گردیده وبرای نیل باین منظور مقدس بهترین‌راه راتوسعه معاملات وبسط وگسترش شعبات خود درکوی های پرجمعیت تهران تشخیص داده وعلاوه‌برتوسعه و تکمیل فروشگاه شماره۱ مرکزی متدرجا چندین فروشگاه دیگردر نقاط مختلف تهران وشمیران تاسیس وبدین‌ترتیب بخانواده‌های کثیری که‌درآن بخش هاسکونت داشته‌اند امکان و فرصت‌داده‌شده تابا بهترین شرایط و بطور سهل و آسان ضروریات زندگانی خودرااز فروشگاههای این شرکت تحصیل نمایند وبدنبال همین برنامه مفید اجتماعی ششمین فروشگاه‌شرکت نیز دراوائل اردیبهشت‌ماه درخیابان ژاله مفتوح خواهدشد وباافتتاح‌این شعبه به‌طبقات مصرف کنندمساکن آن حدود هم مجال وامکان داده میشود تاازخدمات عمومی این‌دستگاه مفید اجتماعی بهره‌مند وبرخوردار گردند. ـمدیر عامل شرکت‌درباره نتایج علمی وفوائدی که‌در نتیجه ازدیاد این شعب عاید مردم شده ومیشود واثرات مفیدی که‌درزندگانی عمومی بخشوده‌است اظهارداشت منافع وفوائد عملی گسترش و توسعه شعب شرکت آشکارمیباشد ویکی ازنتایج گسترش این شعب رهانیدن خانواده های مصرف کننده اززیان‌تقلب ونادرستی هائی میباشد که بدبختانه کم وبیش‌درجریان‌دادو ستد ارزاق عمومی دیده میشودولی شرکت تعاونی مصرف ارتش‌تعلق بمردم داشته واز تقلب‌ونادرستی کوچکترین آثاری دراین دستگاه دیده نمیگردد وتمام اجناسی که درفروشگاههای این شرکت بمردم عرضه میگردد حتی‌الامکان ازنوع مرغوب ودست‌اول ودرمراکزتولید تهیه وپس‌از بسته‌بندی وباعلائم شرکت به‌انبارهای شرکت حمل و تدریجا درفروشگاه‌ها عرضه‌میشود ودرنتیجه این دقت وحسن عمل ماهانه هزاران خانواده مصرف کننده ازدورترین نقاط پایتخت‌بفروشگاه های‌شرکت‌مراجعه وباکمال‌اعتمادو اطمینان به مرغوبیت وپاکی وخالص بودن‌اجناس‌احتیاجات‌خودراخریداری می نمایند .

بقیه‌در شماره‌بعد

برای پیشرفت شرکتهای تعاونی قوانین‌جدیدی لازم‌است

سهم اعتبارات شرکت‌های تعاونی متدرجا به ۹۴۵ میلیون ریال بالغ خواهدشد

امروز اطلاع حاصل شد که آقای دکتر اهری مدیر عامل بانك کشاورزی ضمن گزارشی که بحضور شاهنشاه تقدیم کرد.پیشنهاد هائی نیز باین شرح مطرح کرده است :

در گذشته بعضی ازمدیران عامل واعضاء مدیره شرکت های تعاونی مرتکب اشتباهات‌و خلافکاری‌هائی شده‌اند که‌این قبیل کارهانه‌تنها باعث نابودی سرمایه‌این شرکت‌ها میشود بلکه اعتماد روستائیان را نیز باین شرکت ها زائل میسازد از طرف دیگر درحال حاضر برای دادن وام تشریفاتی ازقبیل مراجعه بدفاتر ثبتی (که دراغلب دهات در دسترس نیست) لازم‌است که‌باعث اتلاف وقت روستائیان درهنگام فعالیت میشود وباین جهات برای مجازات مرتکبین به‌خیانت نسبت‌به شرکت ها و لازم‌الاجرا شدن‌اسناد شرکت های تعاونی جهت بی‌نیازی از مقررات ثبتی قوانین جدیدی‌لازم بنظر میرسد .

اعتبارات جدید

دراین گزارش ضمنا اشاره شده که سهم شرکت های تعاونی از تفاوت ارزیابی پشتوانه اسکناس درابتدا ۴۵۰میلیون ریال بود که اکنون به۷۰۰میلیون ریال افزایش یافته و همچنین ۶۷میلیون ریال‌از اعتبارات منع کشت خشخاش‌وسیله سازمان برنامه دراختیار بانك‌قرار گرفته وتاچند سال دیگر که ۵اعتبارات شرکت های تعاونی‌به ۹۴۵میلیون ریال میرسدامیدواری هست که هسته اولیه شرکت‌های تعاونی بوجود آمده وهرکدام ازاین شرکت‌ها بصورت بانك کوچکی درآیند وکم‌کم ازبانك کشاورزی مستقل شوند .

بازار بیرونق تبریز

معاملات عموما درحدود مصرف است

معاملات در بازار تبریز ،هفته‌گذشته چندان رونقی نداشت ومعاملاتی که صورت میگرفت بیشتر در حدود روی مصرف بود .بهای سیصدکیلو گندم ۱۲۵۰ تا ۱۷۵۰ ریال .جو۸۲۵ تا ۹۵۰ ریال .برنج کیلوئی ۱۸ تا ۲۵ ریال وکره‌کیلوئی ۱۲۵ ریال‌بود. معاملات خشکبار وضع عادی داشت. سبزه کیلوئی ۱۸٫۵۰ ریال ـمغز بادام ۷۶ ریال وبرگه زرد آلو از۲۵ تا ۳۲ ریال بود .

خرید وفروش پشم فقط درحدود مصرف انجام میشد پشم ناشورخوی وماکو کیلوئی ۵۲ ریال پشم ناشور رضائیه ۴۵ تا ۵۰ ریال بود .

معاملات قندوشکر درحدود مصرف انجام‌شد.بهای قندمیاندوآب کیلوئی ۲۳ ریال قند رضائیه ۲۳٫۱۰ ریال قند کلوخه شهری ۲۲ ریال قند کلوخه روسی ۲۳٫۵ریال شکرسفید ۲۱ ریال چای داخلی اعلا ۷۰ تا ۹۰ ریال .چای سازمان برنامه۱۲۰ ریال چای کلکته ۱۸۰ تا ۲۸۵ ریال وچای سیلان ۲۰۰ تا ۲۸۵ ریال بود.

معاملات قماش ونیل نیز در حدود مصرف بود .

اداره ترویج و مکانیزه‌کردن کشاورزی استان دوم

اداره ترویج در نظر دارد که بزودی از ماشین آلات کشاورزی اهدائی صندوق مشترك برای آشنا نمودن زارعین بکشاورزی مکانیزه استفاده کند و برنامه اینکار نیز وسیله رئیس کشاورزی اداره استان وآقای هند ریکس رئیس قسمت کشاورزی اصل چهار تهیه شده است .

آگهی مجمع عمومی فوق‌العاده

مجمع عمومی فوق‌العاده شرکت سهامی اتوشمیران خط ۷درساعت ۶بعداز ظهرروز شنبه هیجدهم اردیبهشت ماه ۱۳۳۸ دردفتر شرکت واقع در کوچه ناظم‌الاطباء پاساژ صفا کاشی ۳۵ تشکیل واز عموم سهامداران برای حضور درآن دعوت بعمل می‌آید دستور جلسه . استماع گزارش هیئت‌مدیره .تصویب عمل کردمالی شرکت‌تاآخرین روز تصدی خط۷ـ تصویب انحلال شرکت ـانتخاب هیئت تصفیه و تعیین اختیار آن ـانتخاب سه‌نفر بعنوان نظار تصفیه وحدود اختیار آنها واخذ هرگونه تصمیم لازم .

مدیرعامل شرکت ـپرویزی

آ ـ ۲۳۳۹

کولر آمریکائی برای سالنهای بزرك

علاقمندان بتجارتخانه معتمدی سرای حافظ مراجعه نمایند تلفن۲۴۷۹۷

آ ـ ۲۳۸۱ ۱ـ۳

آگهی تاسیس شرکت فنی زنده

بمنظور وارد نمودن ماشین‌های صنعتی وتولیدی ونصب‌وبکارگماردن آنها وبهره‌برداری وسایر معاملات مجاز بازرگانی شرکتی بنام‌شرکت فنی زنده بامسئولیت محدود که‌سرمایه آن مبلغ ششصدهزارریال تعیین گردیده وطبق اظهار درتحویل واختیار مدیران شرکت میباشد از تاریخ بیست‌و ششم فروردین ماه ۳۸ بمدت نامحدود درتهران‌خیابان امیرآباد ـپاساژفیروز تشکیل گردید ودرتاریخ‌سی‌ام فروردین ماه۳۸ دردفتر ثبت شرکتهای داخلی بشماره ۶۶۳۲به ثبت رسیده آقایان مسعود وناصر عزیزیان مدیران شرکت میباشند هردونفر متفقا یابه تنهائی حق‌امضاء دارد .

رئیس اداره ثبت‌شرکتهاوعلائم تجارتی واختراعات ـ مهدی‌نراقی

آ ـ ۲۳۴۱

باغداران وکشاورزان عزیز

بامصرف سموم دفع آفات‌نباتی «نیاگارا»

وراهنمائی مهندسین مجرب این شرکت محصول خود را از آفات وامراض نباتی محافظت کنید

شرکت نسبی حبیب متحدان وشرکاء

سرای امید ـ تهران تلفن ۲۱۸۷۱

اکسیژن

مؤسسه اکسیژن ولانتازول ترابی امین درتمام شبانه‌روز برای رفع نیاز عموم ازاکسیژن آماده خدمتگذاری‌است .

خیابان سعدی اول منوچهری تلفن ۳۴۷۹۷ آ ـ ۲۳۸۹

آگهی مربوط باختیارات مدیرعامل شرکت‌سهامی بانك ایران و خاورمیانه

که‌بشماره ۶۵۳۱باسرمایه دویست وپنجاه میلیون ریال پنجاه درصد پرداخت به‌ثبت رسیده‌است طبق‌نامه‌مورخه ۱۸٫۱٫۳۸شرکت سهامی بانك ایران وخاورمیانه وبرابر صورت جلسه مورخه ۱۷٫۱٫۳۸اختیارات مذکور دربند ۴ازقسمت ب ماده ۳۱ـاساسنامه به‌آقای ماکسول تاك‌مدیرعامل بانك داده شده ونیز بایشان اختیار داده شده است که‌حق امضاء ازطرف بانك‌بمدیران واعضاءبانك اعطاء نماید .

رئیس اداره ثبت شرکتها وعلائم وتجارتی واختراعات ـ مهدی نراقی

آ ـ ۲۳۶۳

ازهرجاودر هرموقع که بخواهیدبهر یك از ۸۲ مملکت در۶ قاره دنیاکه بوسیله کلیپرهای* مشهور پرنده بهم مربوطندپرواز نمائید انتخاب پان‌آمریکن امری طبیعی است. مسافرین باتجربه ابتدا به پان‌امریکن مراجعه می‌نمایندو بیش‌از ۳۱ سالست که‌این کار ادامه دارد.

هریك از نماینده‌گی‌های پان‌امریکن بخشی‌ازشبکه نگهداری وارتباط است که می‌تواند درهرض‌چند دقیقه پروازهای‌بین‌المللی وبسیاری ازاحتیاجات ویژه‌شما را تأمین نماید.

استفاده از وسائل بی‌نظیرمجرب‌ترین خط هوائی‌گران‌تر تمام نمیشود . پس چراراه دیگری را انتخاب‌کنیم برای‌پروازباغلب نقاط عالم‌بآژانس‌خود یاپان‌امریکن‌مراجعه فرمائید.

*نام ثبت شده

پان آمریکن

شاهرضا خیابان حافظ
نبش‌چهارراه‌کالج تلفن ۶۰۹۹۱

PAN AMERICAN

موجربترین شرکت هوایمائی دنیا

خیابان‌خیام ـ شمال پارك شهر

تلفن ۳۰۴۵۷۱ـ۳۰۴۵۷۲ـ۳۰۴۵۷۳

۱ـ۳ آ ـ ۱۹۹۴

شرکت سهامی خشکه‌وفولاد تهران

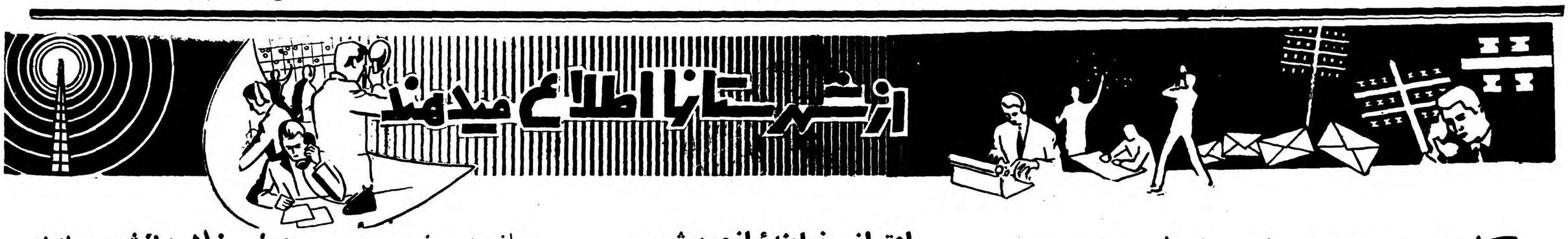

کاوش در تپه‌های ماقبل تاریخ

باستانشناسان در تپه های تخت‌جمشید بحفاری پرداختند

طبق تقاضای هیئت فرهنگی ژاپن با موافقت وزارت فرهنگ واداره کل باستانشناسی چند روز قبل یك هیئت علمی ژاپنی مرکب از دوازده نفر باستانشناس بشیراز وارد شدند افراد این هیئت بلافاصله پس از ورود جهت کمانه زنی ومطالعات علمی و حفاری د رتپه های ما قبل تاریخ اطراف تخت جمشید و مرودشت با وسائل لازم به آنصوب عزیمت کردند قرار است طی دوسه روز آینده این هیئت باستانشناس زیر نظر اداره آثار باستانی فارس وبنگاه علمی تخت‌جمشید مطالعات وحفاریهای خودرا در تپه های ماقبل تاریخ اطراف مرودشت و تخت جمشید شروع نمایند. در این تپه ها از سال ۱۳۱۳ تاکنون چندین هیئت علمی وباستانشناسی خارجی وایرانی عملیات حفاری وکمانه زنی انجام داده وآثار گرانبها واشیاء جالبی که مربوط به هزاره پنجم تا هزاره‌دوم قبل از اسلام است بدست آورده اند .این آثار باستانی هم اکنون در موزه های ایران باستان و تخت جمشید نگهداری میشود .

سه قلوهای سنندجی

بنام فریده ، فهیمه وفاطمه نامگذاری‌شدند

از سنندج خبرنگار ما گزارش میدهد بانو«عینا» همسر امان‌اله سجانی یکی از اهالی قریه «خوشاب» از توابع سنندج که حامله بودچند روز قبل سه قلو زائید نوزادان مزبور که هرسه دختر هستند همراه با مادرشان کاملا سالم میباشند باید گفت این زن وشوهر دو فرزنددیگر نیز دارند که هم اکنون پس از بدنیا آمدن سه قلو ها دارای پنج‌فرزند شده اند سه قلو ها بنام فریده ،فهیمه وفاطمه نامگذاری شده اند ، همچنانکه در عکس بالا دیده میشود بانو عینا نوزادان سه قلوی خود را در بغل گرفته وبانتظار مساعدت نیکوکاران است تا باین خانواده بی بضاعت کمك شود .

شهردار مبارکه میگوید :

سال‌گذشته دوره رکود کارهای شهرداری بود

بودجه قلیل شهرداری بمصرف تامین‌برق مبارکه‌رسید

فقدان دادگاه قدرت اجرائی شهرداری را ضعیف کرده است

چندروز قبل آقای هیرمند شهردار مبارکهٔ لنجان اصفهان طی مصاحبه‌ای در مورداقدامات سال‌گذشته شهرداری اظهار داشت :سال گذشته را باید دوره رکود کارهای عمرانی شهرداری مبارکه دانست زیرا ظرف چند سال گذشته شهرداری بادر آمدناچیزی که داشت فقط موفق شد که برای خرید موتور برق وساختمان کارخانهٔ برق اقدام نماید وبااین ترتیب برای انجام کارهای عمرانی واصلاحی‌فرصتی نشد ولی باید گفت درسال گذشته شهرداری موفق شده است باهمکاری اداره بهداشت استان دهم برای تامین بهداشت ساکنین مبارکه اقدامات جزئی انجام دهد یکی‌از این اقدامات تبدیل چهار حمام‌خزینه‌ای بدوش‌است که‌از هرلحاظ برای تامین بهداشت مردم ضروری بود .ساختمان غسالخانه مبارکه که‌از اواسط سال گذشته شروع شده بود بعلت تسامح پیمانکار مربوطه در موعد مقرر بپایان نرسیده وهم اکنون این ساختمان نیمه تمام مانده است .

آقای شهردار افزود سال گذشته‌از طرف شهرداری ساختمان سیل بندی در مبارکه شروع شده که سعی می شود ساختمان این سیل بند درسال جاری بپایان برسد ضمنا از محل‌کمك های صدی پنج سهم فرهنك وصدی ده سهم بهداری که‌از طرف شهرداری پرداخت شده است اقدامات مؤثری انجام میشود .

در مورد پیشرفت امور ورزشی مبارکه نیز آقای شهردار اظهار داشت درنظر است پس‌از تامین زمین موردنیاز برای ساختمان یك سالن ورزشی دراین شهر اقدام شود همچنین در سال‌جاری برنامه‌های عمرانی مهمی داریم که‌اگر امکاناتی وجود داشته‌باشد برای‌اجرای برنامه‌های مزبور اقدام خواهد شد. آقای هیرمند درپایان مصاحبه اظهار داشت :شهر مبارکه فاقد دادگاه و مرجع قضائی است وبهمین جهت‌برای دریافت عوارضات حقه شهرداری آن طوریکه باید وشاید قدرت قضائی نداریم واگر برای تامین نیازمندی های این شهر وتکمیل سازمان های اداری اقداماتی انجام گیرد شهرداری نیز خواهد توانست‌دراجرای برنامه‌های عمرانی واصلاحی خود موفقیت هائی بدست آورد .

جنازه‌ای‌که سرو دست نداشت

برای شناختن جنازه و تاریخ مرك وی فعالیت میشود

چندروز قبله جسد مرد مجهول الهویه ای که فاقد سر ودست‌بود در یکی ازنقاط دور افتاده قریه «باشتن» سبزوار کشف شد جسد بوسیله مامورین انتظامی به سبزوار منتقل گردید وبعد ازمعاینات مقدماتی برای تعیین علت وتاریخ مرك آن در دادسرای استان نهم به مشهد حمل شد .

گفته میشود جسد متعلق به رمضانعلی یکی از اهالی قریه «باشتن» میباشد که از چندی پیش مفقود الاثر شده است ،اینك مامورین انتظامی وقضائی سبزوار برای شناختن جسد و کشف علت مرك وی مشغول تحقیقات محلی میباشند .

مرك ناگهانی

طبق گزارش خبر نگار ما ازکرمان دو روز قبل میرزا عباس صناعی‌زاده یکی‌از مالکین کرمان هنگامی که‌در ارتفاع چهار متری مشغول انجام‌کاری بود پایش لغزید وبزمین سقوط‌کرده بشدت مصدوم شد ویرا برای معالجه به‌بیمارستان منتقل نمودند ولی چند ساعت بعد بعلت خونریزی مغزی جان سپرد .

آمار کشت تریاك

ازکرمان خبرنگارما گزارش‌میدهد طی‌سه‌ماه اخیر مجموعا درحدود سی‌هزارمترمربع کشت‌خشخاش‌در حوالی کرمان بوسیلهٔ‌مامورین ژاندارمری این شهرستان کشف گردیده و کشت این زمینهامعدوم شده است ضمنا هفتادوهشت نفر صاحبان کشت خشخاش دستگیر گردیده و تسلیم عدالت شده‌اند .

زندانی کینه توز

رئیس پاسگاه و فرمانده ژاندارمری را بشدت مضروب‌کرد

چند روز قبل یوسف اسمعیلی یکی از سارقین زبردست شهسوار ،که اخیرا بوسیله رئیس پاسگاه ژاندارمری «عباس آباد» از توابع این شهرستان دستگیر گردیده و بزندان اعزام شده بود پس ازپایان مدت محکومیت از زندان آزا دشد یوسف که از گروهبان ثابت رئیس پاسگاه عباس آباد کینه ای بدل داشت پس از آزادی از زندان بقریه مزبور رفت ورئیس پاسگاه را بشدت مضروب نمود بااطلاع جریان به ژاندارمری شهسوار فرمانده ژاندارمری امن شهرستان شخصا برای رسیدگی بمحل مزبور عزیمت کرد ولی مشارالیه نیز غفلتا مورد تهاجم یکعده شش نفری از طرفداران یوسف اسمعیلی قرار گرفت ومجروح شد مامورین دادسرای شهسوار باتفاق بازپرس وفرمانده پادگان نظامی وعده‌ای سرباز بقریه عباس آبادرفته وضمن‌اعاده‌امنیت مهاجمین را دستگیر نمودند فعلا قضیه تحت تعقیب میباشد .

سرقت جواهرات

از بابل خبر نگار ما گزارش‌میدهد نیمه شب دوشب قبل یك صندوقچه محتوی جواهرات ووجه نقد واسناد بهادار در غیاب آقای عباسقلی حبیبی یکی‌از اهالی بابل از منزل وی به سرقت رفت .سارق صندوقچه واسناد بها دار را در حوالی منزل انداخته و جواهرات را همراه با وجه نقدبرداشته متواری شد فعلا جریان‌از طرف‌آگاهی شهربانی بابل تحت تعقیب است .

اعتراض نمایندهٔ انجمن شهر

شهردار ورئیس‌انجمن شهر فعالیتی ندارند

از بروجن خبرنگار ما مینویسد چند روز قبل جلسه انجمن شهر بروجن با حضور فرماندار در عمارت فرمانداری تشکیل شد در این جلسه آقای سبحانی یکی از نمایندگان انجمن شهر نسبت بعدم‌فعالیت شهردار ورئیس انجمن شهر درمورد اجرای‌تصمیمات‌انجمن اعتراض‌نمود.

همچنین آقای فرهمند یکی دیگر از اعضای انجمن شهر ضمن‌تائید گفته های آقای سبحانی اظهار داشت که بارویه فعلی شهردار مجبور هستم از عضویت انجمن شهر استعفا نمایم درپایان جلسه آقای‌فرماندار اعضای انجمن را بهمکاری صمیمانه دعوت کرد .

جان بر سرمال گذاشت

کارخانه باصاحبش سوخت و ۳۰۰هزارریال خسارت‌واردآمد

بعد ازظهردو روز قبل‌هنگامیکه کارگران کارخا نه حلوا پزی حسن کاسه چی واقع در بازار قزوین میخواستند بشکه‌نفت را در مخزن موتور کارخانه خالی کنند بر اثر سرایت آتش از کوره کارخانه به بشکه نفت ناگهان حریق مدهشی‌ایجاد گردید با مشاهده اولین شعله حریق کارگران کارخانه پابفرار گذاشتند ولی حسن کاسه‌چی صاحب کارخانه به تنهائی برای خاموش کردن آتش بفعالیت پرداخت .آتش هر لحظه زبانه میکشید وکم‌کم به بسته های‌خرما که‌درکنار کوره آتش قرارداشت‌سرایت کرد ونه تنها فعالیت صاحب کارخانه برای خاموش کردن حریق بجائی نرسید بلکه خود وی نیز میان شعله های جهنمی آتش سوخت وبصورت ذغال در آمد مامورین کلانتری بازار ومامورین شهرداری وآتش نشانی قزوین برای خاموش کردن آتش سررسیدند وپس از فعالیت زیاد سرانجام از سرایت حریق‌بسایر قسمتهای بازارجلوگیری نموده و آتش را خاموش کردند .

در این آتش سوزی کارخانه حلواسازی بکلی سوخت وبیش از سیصد هزار ریال‌خسارت وارد آمد .جنازه حسن کاسه‌چی صاحب کارخانه نیز که زغال شده بود پس از انجام تشریفات قانونی دفن شد .

گنجینه گرانبهای گدا

مبلغ زیادی وجه‌نقد و چندین کیلو سکهٔ غیررایج بود

«حسین» گدای شهرستان بروجرد طی یك‌بیماری‌ممتدجانسپرد وچون کسی از وی بجا نمانده بود نمایندگان دادستان وشهربانی برای تهیه صورتی از اثاثیه منزل وی رفتند در خانه محقر گدای شهر گنجینه ای از مسکوکات قدیم وجدید بدست آمد وبوسیله نمایندگان دادستان وشهربانی ضبط شد .

این گنجینه عبارت از ۱۵۰ سکه نقره دوریالی بسیار قدیمی‌و بیش از دو هزار ریال اسکناس رایج ومبلغ زیادی سکه های ۵۰ دیناری بود البته این مبلغ شاید چندان قابل توجه نبود ولی هنگامیکه مامورین کارخود را پایان داده و میخواستند مراجعت کنند در گوشه ای از کلبه محقر «حسین»چشمشان بکیسه بزرگی افتاد وهنگامیکه محتویات آنرا بررسی کردند مشاهده نمودند کیسه های مزبور مملو از سکه های قدیمی غیررایج است که رویهم انباشته شده است پس از توزین سکه هامعلوم شد وزن آن بیش از چندین کیلو میباشد .

بهر حال گنجینه گرانبهای گدای شهر بوسیله نمایندگان دادستان وشهربانی ضبط شد .

بازدید مرز

گزارش خبرنگار ماازقصرشیرین حاکی است که‌دو روز قبل تیمسار خواجه نوری معاون اداره گارد مرزی باتفاق آقای سرهنك کریمی جهت بازدید از مرزبا هواپیما بقصر شیرین وارد گردید تیمسار خواجه‌نوری‌پس ازبازدید نوار مرزی و وضع‌مرزبانی صبح روز گذشته باهواپیما بصوب ایلام ومهران عزیمت نمود .

ساختمان استادیوم

خبر نگار ماازبابل مینویسد براثر فعالیت های آقای مدیر امانی مدیر فنی تربیت بدنی بابل «عکس بالا» ساختمان استادیوم ورزشی در این شهرستان شروع گردیده وورزش‌در اینمنطقه رو بتوسعه و پیشرفت‌میباشد

فعالیت برای توسعهٔ گمرك بندرپهلوی

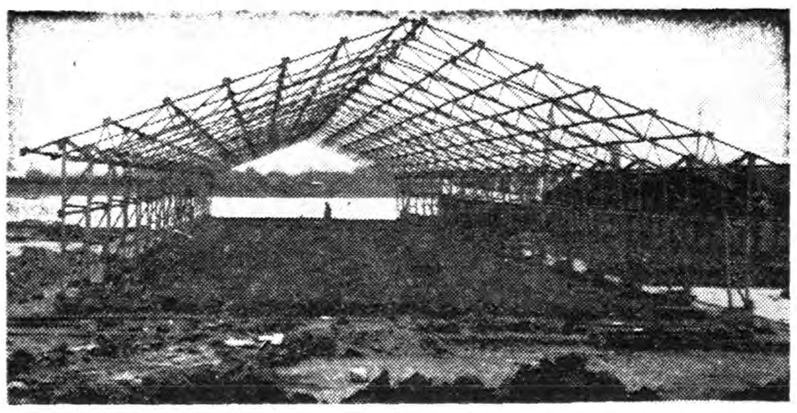

قبلا اطلاع داده شد برای توسعه گمرك بندر پهلوی فعالیتهائی آغاز شده وساختمان دو انبار بزرك فلزی شروع گردیده است .

با ساختمان انبار های مزبور از این پس‌کالا های بازرگانی وارداتی وصادراتی که براثررطوبت هوا اغلب در انبار های سابق از بین میرفت کاملا محفوظ خواهد بود وباپیترتیب ورود وصدور کالاهای بازرگانی از بندر پهلوی افزایش‌خواهد یافت در عکس بالا اسکلت آهنین یکی ازساختمان های انبار فلزی بندر پهلوی دیده میشود .

لنگرود شهرستان میشود

بقرار اطلاع اخیرا هیئت دولت تصویب کرده است که بخش لنگرود بشهرستان تبدیل شود و قرار است بزودی با اعزام فرماندار ،تصویبنامه هیئت دولت اجراء گردد ساکنین لنگرود که از سالیان پیش در آرزوی چنین اقدامی بودند با شنیدن این خبر از خوشحالی در پوست نمی‌گنجند واز این اقدام ثمر بخش هیئت دولت اظهار سپاسگذاری مینمایند .اینك اهالی تقاضا دارند که هرچه زود تر تصویبنامه هیئت عملی گردیده و با تبدیل بخشداری به فرمانداری واعزام فرماندار آرزوی دیرینه مردم انجام شود .

درمضیقه هستند

خبر نگار ما از بندر بوشهر می نویسد افراد پاسگاه های ژاندارمری وگارد گمرك‌بندر بوشهر وبنادرجنوب که‌در نقاط دور افتاده انجام وظیفه‌می کنند از لحاظ تهیه خواربار و گوشت وغیره در مضیقه قرار گرفته‌اند .

جادارد مسئولین سازمان‌های مربوطه احتیاجات غذائی افراد خودرا بوسیله کنسرو تامین نمایند .

ایجاد پل

از مورچه خورت خبرنگارما مینویسد قرار است بزودی بوسیله شرکت مقاطعه‌کاری «ایران راه» در جاده بین اصفهان وقم در نزدیکی مورچه‌خورت پل عظیمی ایجاد شود .

باایجاد این پل یکی‌از آرزو های دیرین ساکنین مورچه‌خورت برآورده میشود .

محکومیت راننده

خبر نگار ما از کرمانشاه مینویسد شخصی بنام یوسف شهبازی راننده کامیون که چندی پیش بادو نفر بنام محمدومراد تصاحب‌کرده وموجب‌مرك آنان شده بود در دادگاه جنائی‌استان پنجم محاکمه‌شد وبه‌پانزده ماه‌زندان وپرداخت مبلغ ده‌هزار ریال غرامت محکوم گردید .

کارخانه قند فریمان در آذرماه سال جاری شروع بکار میکند

بنا بگزارش خبرنگار ما از مشهد چند روز قبل آقایان استاندار ،فرماندهان سپاه ولشکر وعده زیادی از مدیران و خبرنگاران جراید مشهد بنابدعوت قبلی هیئت مدیره کارخانه ملی قند فریمان ازکارخانه مزبور بازدید نمودند این کارخانه که هنوز کار نصب دستگاههای‌آن پایان نیافته متعلق بشرکت تولیدی وصنعتی ثابت میباشد که باسرمایه‌مردم تاسیس گردیده است .ظرفیت کارخانه مزبور فعلایکهزار تن میباشد که تا ۱۵۰۰ تن نیز قابل افزایش است محل کارخانه قند فریمان در یك منطقه چغندر کاری واقع گردیده وآب مورد نیاز آن از بند فریمان تامین میگردد .این‌کارخانه قند در آذرماه سال جاری شروع بکار میکند وتاکنون یك سوم دستگاههای آن نصب گردیده است هم اکنون روزانه ۹۳۰۰ نفر کارگر برای تکمیل ساختمان ونصب دستگاههای آن مشغول کارمیباشند در عکس بالا نمای کارخانه قند فریمان که پی ریزی آن درآذرماه سال گذشته شروع گردیده‌است دیده میشود .

چندخبرخلاصه ازشهرستانها

تقاضای کمك دارند

رضوانده ـ بهای بذر غلات درطالشد ولاب رضوانده افزایش یافته وکشاورزان از وزارت کشاورزی تقاضای وام دارند.

از تهیه سوخت جلوگیری میکنند

مرزن‌آباد ـمامورین جنگلبانی مرزن‌آباد از تهیه سوخت مصرفی اهالی جلوگیری مینمایند اهالی تقاضا دارند جهت رفع‌این مضیقه اقدام شود .

تشکیل حوزهٔ نظام‌وظیفه

کلاچای ـ حوزه سیار نظام‌وظیفه بریاست آقای‌سرگرد وزیری در کلاچای تشکیل شد وهم اکنون مشغول رسیدگی بوضع مشمولین اینمنطقه میباشند .

وضع شهربانی رضایتبخش است

یزد ـ براثر ابراز فعالیت آقایان سرهنك نوائی و سرهنك باهر روسای شهربانی وراهنمائی ورانندگی یزد وضع شهربانی وراهنمائی و رانندگی رضایتبخش میباشد .

شیوع بیماری بین مرغ و خروسها

بروجن ـ اخیرا یکنوع بیماری بین مرغ‌وخروسهای بروجن شیوع یافته وتاکنون تعداد زیادی از آنها تلف شده است.

انتخاب رؤسای هیئت‌های ورزشی

سبزوار ـ چند روز قبل روسای هیئت‌های ورزشی انجمن‌تربیت بدنی سبزوار انتخاب شدند. باانتخاب روسای هیئت‌های مزبور برای پیشرفت امور ورزشی این شهرستان فعالیتهای موثری شروع میشود .

بارندگیهای مفید

علی‌آباد گرگان ـ بارندگیهائی که اخیرا در علی‌آباد گرگان و حومه رویداده برای بهبود وضع مزارع کشاورزی مفید واقع شده است. کشاورزان ازاین بارندگیهای مفید خوشحالند .

اجرای برنامه تیراندازی

نطنز ـچند روز قبل برنامه تیراندازی افراد دسته ژاندارمری نطنز باحضور آقای ستوان اسحقی رئیس شعبه آموزش تیراندازی و اسلحه شناسی هنك ژاندارمری شهرستان قم انجام شد .

اهداء لباس

سیرجان ـ از طرف اداره فرهنك وانجمنهای همکاری خانه و مدرسه آموزشگاههای سیرجان تعداد ۲۲۹ دست لباس بدانش‌آموزان مدارس اهدا شد .

تقدیر از فرمانده ژاندارمری

مرزن‌آباد ـ آقای استوار یکم علی شادلوئی فرمانده ژاندارمری مرزن‌آباد بمناسبت جدیت در حفظ امنیت این منطقه از طرف ژاندارمری کل کشور کتبا مورد تقدیر قرار گرفت .

امتداد خیابان

همایونشهر ـ مدتیست که عده‌ای کارگر مجهز بوسائل لازم مشغول امتداد خیابان بخشداری همایونشهر میباشند .

تصادف با دوچرخه‌سوار

رامسر ـ اتومبیل شماره ۱۰ که با سرعت زیاد از رامسر بطرف تهران حرکت میکرد وبادوچرخه سواری بنام محمد احمد نژاد تصادف کرد وویرا مجروح نمود اتومبیل بی توقف همچنان بحرکت خود ادامه داد .

رسیدگی بوضع گوشت

سبزوار ـ چند روز قبل برای رسیدگی بوضع گوشت سبزوار جلسه‌ای در فرمانداری تشکیل گردید ودراین مورد تصمیماتی‌گرفته‌شد.

بازدید جادهٔ شوسه ساوه ـ اصفهان

ساوه ـ آقایان مهندس افشار معاون وزارت راه ومهندس درگاهی رئیس خط شوسه ساوه ـ اصفهان از عملیات ساختمانی جاده مزبور بازدید کردند .

سرقت از مغازه

کلاچای ـ مغازه قاسم نظافت یکی از کسبه کلاچای مورد دستبرد قرار گرفت وفعلا از طرف ژاندارمری برای دستگیری سارق یاسارقین فعالیت میشود .

دانش‌آموزان فعال لباس گرفتند

میمه ازطرف شهرداری میمه بدانش آموزان‌فعال آموزشگاههای اینمنطقه تعداد چند دست‌لباس اهداء گردید .

وضع ژاندارمری رضایتبخش است

داران درنتیجه اقدامات آقای سرگرد شعله فرمانده ژاندارمری داران وضع ژاندارمری اینمنطقه رضایتبخش می‌باشد .

سازمان پیشاهنگی تشکیل میشود

شیروان طی فعالیتهائیکه‌ازطرف آقای رجبی رئیس فرهنك شیروان انجام گرفته درآینده نزدیکی سازمان پیشاهنگی درآموزشگاههای اینمطقه تشکیل خواهدشد .

تودیع با دادستان سابق

گرج بمناسبت انتقال‌آقای کریمی پور دادستان‌سابق‌گرج‌مراسم‌تودیعی برگزار شد واز طرف آقای خواجه نوری‌فرماندار یك قاب خاتم‌مزین‌بتمثال شاهنشاه بمشارالیه اهداگردید .

جلوگیری از صدور غله ، زغال وگوسفند

بروجن بمنظور جلوگیری ازافزایش نرخ‌اجناس مورد احتیاج از طرف شهرداری بروجن ازصدور گوسفند ،غله وزغال بخارج جلوگیری شد .

وضع بهداری رضایتبخش است

شیروان بااقدامات آقای‌دکتراعظمی کفیل‌بهداری شیروان وضع‌بهداری‌این منطقه رضایتبخش شده ونسبت‌بمعالجه بیماران دقت‌کافی مبذول میگردد .

مرك ناگهانی

کاشان عبدالعلی ورامینی‌یکی‌ازکارگران قالیبافی «بیدگل» ازتوابع کاشان چندروز قبل هنگامیکه سرگرم کاربود ناگهان بزمین افتادوجانسپرد .

داریوش همایون

دیداری از کرمان دور افتاده

۴ـ فلسفهٔ خوب مردن

بقیه‌از شماره پیش

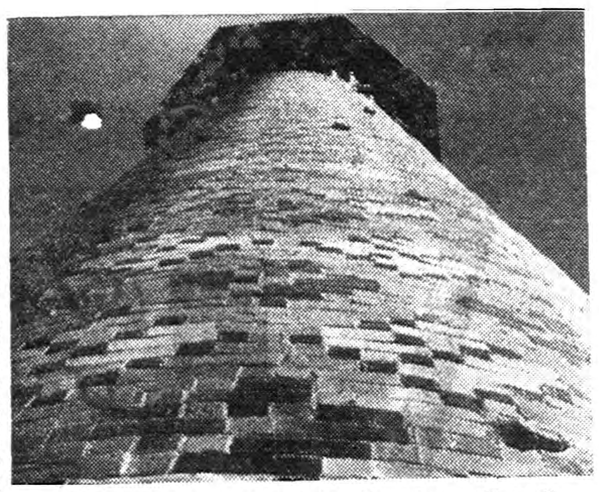

یکی‌از گلدسته‌های مرقد شاه‌نعمت‌الله‌ولی درماهان

آیا فقط در تحمل وبه کم ساختن است که فضیلت انسانی آشکار می شود ودر جستجو و کشش و کوشش نیست ؟

برای آن صوفی ماهانی که آن روز اول سال چشم به بقعه شاه نعمت‌اله دوخته بودو سال مبارکی رادر دلخود آرزو می کرد تصوف فلسفه‌ای بود که باآن خوب می شد در تنگدستی وسکون و محدودیت زندگی کرد وخوب باآن مرد . وحقا هنگامی که من احساس کنم روبه مرك می روم از این مرد و فلسفه او بسیار چیز ها می توانم آموخت .

اما برای زندگی ، عارف ماهان که درگور با شکوهش آرمیده بود چیز های بهتری می آموخت . اودر کنج عزلت ودر پس زانوی قناعت یك مبارز تمام عیار بود وشبکه وسیع خانقاه هارا در سراسر ایران و آسیای غربی می گسترانید و می دانست که سرانجام روزی این فکر باید همه‌جا را فرا گیرد .

او نماینده یك نیروی تازه اجتماعی ویك ایدئولوژی مبارز که بعدها مانند سلاحی در دست پیروان خود بکار رفت وآنها را به پیروزی رساند . توکل اوبا تسلیم چه اندازه فرق داشت وچه کم بودند مردانی ، مانند او ، که‌دراین گذرگاه باریك بین توکل و تسلیم گمراه نشدند واین دو مفهوم رابا یکدیگر اشتباه نکردند !

۵ ـ ارك بم

رنك سبز وزرد نخل های بی شمار زیر آفتاب گرم نوروزی چشم مارا که‌از بیابان وریك خسته شده بود نوازش می کرد . اما بم بیش‌از آنکه شهر خرما باشد شهر مرکبات است . آقای ساویزی، مامور وزارت کشاورزی که‌باهنرمندی تمام نمونه محصولات کشاورزی، بخصوص میوه هارا با گچ برای موزه کشاورزی می سازد ، با افسوس می گفت که مردم نخل هارا در می آورند و بجای آن پرتقال می کارند همان پرتقال که‌در تهران بنام پرتقال بغدادی و لبنانی به فروش می رود .

از کوچه های پیچاپیچ واز میان دیوار های بلند گلی خانه ها گذشتیم ودر خانه میزبان خود ، آقای سبزواری ، فرود آمدیم . دراطاق کوچك پاکیزه او پیش‌از همه بلبلی باستقبال ما آمد . از بلبل های معمولی سرد سیر بزرگتر بود . سر ودمی سیاه وبدنی خاکستری داشت وانتهای بدنش زرد بود .به زحمت روی سیم چراغ بر سقف نشست و برای ما خواند وما این همه لطف را باور نمی کردیم و بی حرکت ماندیم تا نرمد . ولی اودربم وکرمان زندگی کرده بود ، درمیان مردمی که بیهوده به فکر آزار هیچ جنبنده‌ای نیستند و بعدا هم بارها باطاق ما آمد .

میزبان ما بسرعت خصوصیات شهر با صفای خودرا برای ما می گفت وراهنمای ما، آقای میر حسینی ، که به سبب شغل خود (رئیس اطلاعات اداره ترویج کرمان) همه این نواحی را چون خانه خود می شناخت ، معلومات مارا تکمیل می کرد .

این شهر که باخیابانهای اسفالته پهن و خلوت خود ، باغها و درختستانهای بزرگ‌نیز دارد، این «شهر ـ ده» که دوهزار سال تاریخ رابشت سر گذاشته ، تقریبا همه‌از طبقه متوسط ترکیب شده است. خرده مالکین قسمت بزرگتر باغها و زمین های آن را در اختیار دارند وبا آنکه آب شهر از قناتها می آید ، بخوبی توانسته اند با همکاری وپایمردی این قناتها را دائر نگه دارند .

آگهی مناقصه

بانکملی ایران‌تهیه‌ونصب دستگاههای تهویه مطبوع بنای صندوق پس انداز ملی واقع در خیابان فردوسی را از طریق مناقصه به‌شرکتهائی که دارای صلاحیت فنی‌کامل ومالی باشند واگذار مینمایند .

علاقمندان به شرکت در مناقصه میتوانند برای دریافت شرایط مناقصه ومشخصات فنی دستگاههای تهویه مطبوع تا تاریخ پنجشنبه۹ر۲ر۱۳۳۸ بدفتر اداره ساختمان این بانك واقع در خیابان سعدی کوچه ممتازمراجعه نموده وپس از دریافت برك شرایط مناقصه‌ومشخصات فنی‌وکسب‌اطلاعات لازمه پیشنهاد خود را تا آخر وقت اداری روز پنجشنبه ۳۰ر۲ر۱۳۳۸ در مقابل دریافت رسید بدفتراداره ساختمان تسلیم نمایند .

پیشنهادات واصله در ساعت ۱۰ صبح روز شنبه ۱ر۳ر۳۸ در اداره ساختمان باز وقرائت خواهد شد .

حضور پیشنهاد دهندگان در جلسه مناقصه آزاد بوده وبانکملی ایران در رد وقبول یك یا کلیه پیشنهادات مختار است .

بانك ملی ایران

۱ـ۵ ۱ـ۰۵۱۱

کپیه ازعکسهای قدیمی بنحو جالب تهیه میشود

فتو پرسپولیس ـ لاله‌زار نو ـ چهارراه کنت

آـ۱۴۳۹ ۱ـ۵

آگهی مناقصه برق شهر نطنز

سازمان برنامه بمنظور اجرای عملیات عمرانی شهرستان هاتاسیسات برق نطنز را با شرایط زیر بمناقصه می گذارد .

۱ـ داوطلبان شرکت در مناقصه که جزو پیمانکاران درجه بندی شده سازمان برنامه باشند می‌بایستی برای دریافت اسناد مناقصه و خرید دفترچه مشخصات بدفتر موسسه مهندس مشاور کوکس واقع در خیابان نادری چهارراه شیخ هادی مراجعه و پیشنهاد خود را به ترتیب زیر تهیه و تسلیم نمایند مشخصات۱۰روز پس از آگهی آماده‌خواهدبود.

۲ـ پیشنهاددهندگان باید مبلغ ۲۶۰٫۰۰۰ ریال بعنوان سپرده بحساب شماره ۵۰۲ در بانك اعتبارات صنعتی بودیعه گذاشته و یا ضمانت نامه بانکی که نمونه آن بضمیمه دفترچه مشخصات توسط مهندس مشاور در اختیار شرکت کنندگان گذارده خواهد شد به نفع امور اجتماعی سازمان برنامه ضمیمه پیشنهاد خود نمایند تا هرگاه‌برنده مناقصه از پیشنهاد خود عدول نماید سپرده بنفع سازمان برنامه ضبط شود ضمانت‌نامه نباید اولا مشروط باشد ثانیا باید از بانك سازمان برنامه باشدثالثا قابل تمدید برای سه ماه دوم بصرف اظهار مناقصه گذارنده باشد سپرده پیشنهاد دهنده درجه دوم قبل از انعقاد قرارداد با برنده مناقصه مسترد نخواهد شد .

۳ـ پیشنهاد باید بنوعی که در برك شرایط مناقصه قید گردیده تنظیم و در ۲ پاکت شماره (۱) محتوی تضمین نامه شماره (۲) محتوی واحد بهاءاسناد مناقصه و کل پیشنهاد که بمهر و امضای پیشنهاددهنده رسیده باشد همچنین مبلغ کل پیشنهاد هردو در پاکت لاك و مهر شده تا ساعت ۹ صبح روز چهارشنبه ۱۲ خرداد ماه ۳۸ در مقابل اخذ رسید بدفتر موسسه مهندس مشاور تسلیم گردد .

٤ـ پیشنهادهائی که‌فاقد سپرده و یا مشروط و مبهم بوده باشد ویا اینکه مطابق با مشخصات و شرایط مناقصه تنظیم نگردیده باشد و یا با تضمین‌نامه طبق فرم سازمان همراه نباشد ترتیب اثر داده نمی‌شود. پیشنهاد های رسیده در ساعت ۱۰ همان روز در قسمت شهر سازی واقع در خیابان دانشکده‌تحت نظر کمیسیون مربوطه باز و قرائت خواهد شد حضور پیشنهاددهندگان و یا نمایندگان آنها در جلسه آزاد بوده و کمیسیون در رد و یا قبول هریك‌از پیشنهادات و یا کلیه آنها مختار خواهدبود بدیهی است بهرنوع‌پیشنهاد و یا تغییر و تخفیفی که بعد از ساعت مذکور دربند ٤ برسد ترتیب اثر داده نخواهد شد .

۱ـ۲ آـ۲۱۱٤ سازمان برنامه

تحویل مستقیم نفت‌سفید ونفت‌گاز

شرکت ملی نفت ایران برای تامین رفاه بیشتر مصرف کنندگان نفت سفید و نفت گاز در تهران و حومه نزدیك از طریق پیمانکاران خود وسائلی فراهم نموده تااحتیاجات مصرف‌کنندگان عمده (نه خورده فروشان) بدون دریافت کرایه و بنرخ رسمی درمحل مصرف آنان تحویل شود .

شرایط کلی تحویل مستقیم بقرار زیر خواهدبود :

۱ـ حداقل مقداری که هر دفعه خریداری میشود در مورد نفت از چهار صد ودر مورد گاز ازیکهزار لیتر نمیبایستی کمتر باشد .

۲ـ مصرف کننده باید ظروف مناسبی برای تحویل گرفتن فوری لااقل مقادیر فوق ویا هرمقدار بیشتری که خریداری مینماید حاضر داشته باشد .

۳ـ محل تحویل باید در موقعیتی باشد که نفتکشهای بزرك بسهولت بتوانند به‌آن نقطه رفت وآمد نمایند .

٤ـ فرآورده‌های خریداری حداکثر تا دو روز بعد از خرید مشروط باینکه برای خرید به‌دائره فروش تهران شرکت درخیابان سپه (تلفن‌های ٤ر۳۰۱۹۱ ـ ۵ر۳۰۰۹۱ـ ٦ر۳۰٤۷۲۱ فرعی ۲٤۱) مراجعه شده باشد تحویل میگردد .

۵ـ خریدار باید در تمام ساعات بین ۸ صبح تاده بعد از ظهربرای تحویل گرفتن آماده باشد .

٦ـ مراجعه مستقیم به‌پیمانکاران که بتدریج نام و نشان آنان باطلاع عامه خواهد رسید وفعلا موسسه دیبائی خیابان امیر کبیر کوچه اشراقی تلفن ۳۸۱۸٤ معرفی میشود نیز بلامانع است .

سایر شروط تحویل و مقررات مربوطه حین مراجعه برای خرید در دسترس مشتریان قرار داده خواهد شد.

آـ۲٤٦۰ ۱ـ۳ شرکت ملی نفت ایران ـ اداره کل پخش

نمایشگاه بین المللی پزشکان

نمایشگاه بین المللی پزشکان

ازکلیه تولیدکنندگان عموم بازرگانان کشور دعوت میکند که از بیست وهشتمین نمایشگاه مزبور که از ۱۶ الی ۳۰ خرداد ۱۳۳۸ منعقد خواهد بود دیدن فرمایند

باشاهدهٔ نمایشگاه بین المللی پزشکان ممکن است شما :

اجناس فوق العاده مرغوب را ابتیاع فرمائید .

کالاهای خود را در بازارهای جدیدی بفروش رسانید .

روابط بازرگانی خود را توسعه دهید .

ما باکمال خوشوقتی همه گونه تسهیلات بین تجار شرق وغرب فراهم میکنیم

برای کسب هرگونه اطلاعات بیشتر :

وابستهٔ بازرگانی سفارت لهستان ـ واقع درتهران خیابان بهار ـ کوچه نشان مراجعه فرمائید

آگهی مناقصه شماره ۳

بنگاه برق‌تهران خرید یکدستگاه برج خنك‌کننده بامکش مصنوعی ٤سلولی و جمیع‌لوازم آنرا طبق فهرست مشخصات وشرائط موجود دردائره کارپردازی از طریق مناقصه خریداری می‌نماید.

داوطلبان شرکت درمناقصه میتوانند بامراجعه بدائره نامبرده ودریافت دفترچه مشخصات وشرائط مربوطه پیشنهادهای خودرا تاآخروقت اداری روز دوشنبه دهم خردادماه ۱۳۳۸ به‌صندوق هیئت نظارت‌بنگاه بیندازند .

۱ـ۲ بنگاه برق تهران

قابل توجه پزشکان محترم

THIOMEDON

HOMBURG

تیومدن : هرآمپول دوگرمی تیومدن . هنبورگ آلمان دارای دوگرم وهرقرص دارای نیم گرم مطیوعین . خالص می باشد .

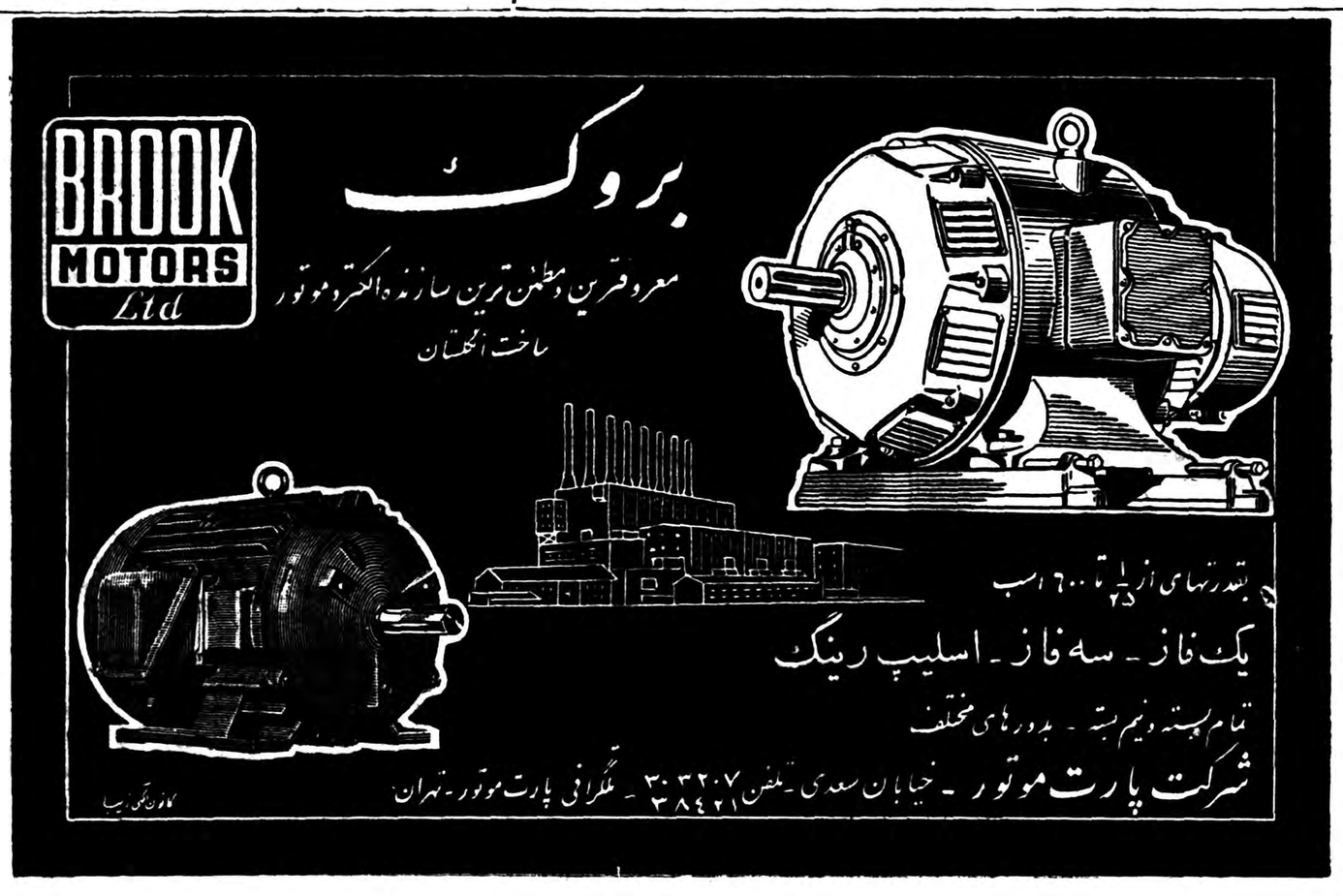

سینماهای درجه ۱

سینما ایران

هیولا بین‌ما ـ باشرکت ریچارد کارلسون ـ شروع :۳۰ر۱۰ صبح ـ ۳۰ر۲ـ۳۰ر٤ـ ۳۰ر٦ و۳۰ر۸بعدازظهر ظهر ـتلفن ۳٦۳۵٤

سینما آسیا

پدران و پسران (دوبله بفارسی ـ سینما سکوپ)باشرکت‌ویتوریودسیکا مارچلوماسترویانی شروع :۳۰ر۱۰ صبح ـ۳۰ر۲ـ۳۰ر٤ـ۳۰ر٦ و۳۰ر۸ بعدازظهر ـ تلفن ٤۲۹۰۹

سینما ایفل

سوار رعد آسا (رگالسکوپ) با شرکت اسکات بریدی ـ شروع : ۳۰ر۱۰ صبح ـ۳۰ر۲ـ ۳۰ر٤ـ۳۰ر٦ و۳۰ر۸بعد از ظهر ـ تلفن٤۰۱۱٦

سینما اسکار

رودخانه سه بادبان ـ اسکوپ تمام رنگی شروع :۳۰ر۲ ـ۳۰ر٤ـ ۳۰ر٦ و۳۰ر۸ بعد از ظهر ـ تلفن ٤۵۷۹۷

سینما آریا

فانتزی کارمن ـ باشرکت‌چارلی‌چاپلین ـ شروع : ۳۰ر۱۰ صبح ـ ۳۰ر۲ ـ ۳۰ر٤ـ ۳۰ر٦ و۳۰ر۸ بعداز ظهر ـ تلفن ۳۷۹۵٦

سینما برلیان

دیکتاتور (دوبله بفارسی)باشرکت چارلی چاپلین ـ شروع: ۱۰ـ ۱۲ صبح ـ۲ـ٤ـ٦ و۸ بعداز ظهر ـ تلفن ۳۳۵۳۵

سینما پلازا

حمله چهار صد فیل (دوبله‌بفارسی) شروع: ۳۰ر۱۰ صبح ـ ۳ـ۵ـ۷و ۹ بعداز ظهر ـ تلفن ٤٤۲۵۵

سینما پارك

حمله چهار صد فیل (دوبله‌بفارسی) شروع: ۳۰ر۱۰ صبح ـ ۳۰ر۲ـ ۳۰ر٤ـ ۳۰ر٦ و ۳۰ر۸ بعداز ظهر ـ تلفن ۳۵۰٤۷

سینما تهران

فضای خوفناك ـ با شرکت بریان دانلری ـ ورادی ـشروع۳۰ر۱۰ ـ صبح ۳۰ر۲ ـ ۳۰ر٤ ـ۳۰ر٦ و ۳۰ر۸ بعد از ظهر ـ تلفن ۳۸۱٦۵

سینما تخت جمشید

نان وعشق و.... (رنگی ـاسکوپ ـ بزبان فارسی)باشرکت ویتوریودسیکا ـ سوفیالرن ـ شروع :۳ـ۵ـ۷و۹بعد از ظهر ـتلفن ٤۳۵۵۰

سینما حافظ

دختر نمکزار(رنگی ـ دوبله‌بفارسی) باشرکت‌مارچلو ماسترویانی ـایزابل کودی ـ شروع : ۳۰ر۱۰ صبح ـ۳ـ ۵ـ۷و۹ بعد از ظهر ـ تلفن ۳٤۰۷٤

سینما دنیا

نان وعشق و..... (رنگی ـاسکوپ ـ بزبان فارسی)باشرکت‌ویتوریودسیکا ـ سوفیالرن ـشروع :۱۰ صبح ـ ۳۰ر۲ ۳۰ر٤ـ۳۰ر٦ و۳۰ر۸ بعد از ظهر ـتلفن ۳۳۸۱۲

سینما دیانا

قبیله مالوماتو ـ باشرکت راك هودسن ـ دناوینتر ـ شروع : ۳۰ر۱۰ صبح ـ۳ـ۵ـ۷ و۹بعد ازظهر تلفن ٤۲۰۱۰

سینما رویال

پدران و پسران (دوبله بفارسی ـ سینما سکوپ) با شرکت ویتوریودسیکا ـ مارچلوماسترویانی شروع سانسها :۳۰ر۷ ـ۳ـ۵ـ ۷ و۹ بعد از ظهر تلفن ٦۸۲۰٦ بعدازظهر تلفن ٦۸۲۰٦

سینما رکس

دختر نمکزار(رنگی ـ دوبله‌بفارسی) باشرکت مارچلوماسترویانی ـایزابل کودی شروع :۱۰ صبح ـ۲ـ٤ ـ٦ و۸ بعداز ظهر ـتلفن۳٤۱٦۹

سینما رادیو سیتی

رقاصه مرموز ـ با شرکت آنیتا اکبرك ـ فیل‌کاری ـ شروع ۳۰ر۱۰ صبح ـ۳۰ر۲ـ۵ـ۷ و ۹ بعد از ظهر ـ تلفن ٤۳۳۲۰

سینما سعدی

هرکول وخدایان (دوبله بفارسی) رنگی باشرکت استیوریور ـسیلوا کوشینا :شروع۳۰ر۱۰ صبح ـ۳۰ر۲ـ ۳۰ر٤ـ۳۰ر٦و۳۰ر۸ بعد از ظهر تلفن ۳٦٤٦۸

سینما کریستال

بخاطر تو ـ با شرکت جف چندلر ـ الکس نیکول ـ شروع ۳۰ر۱۰ صبح ۳۰ر۲ ـ۳۰ر٤ ـ ۳۰ر٦ و ۳۰ر۸بعد از ظهر ـ تلفن ۳۷٦۷۵

سینما کارون

حمله چهار صد فیل (دوبله‌بفارسی شروع: ۳۰ر۱۰ صبح ـ ۳۰ر۲ـ ۳۰ر٤ـ ۳۰ر٦ و ۳۰ر۸ بعداز ظهر ـ تلفن ٤۰۰٦۵

سینما متروپل

پدران و پسران (دوبله بفارسی ـ سینما سکوپ)باشرکت‌ویتوریودسیکا مارچلوماسترویانی شروع : ۱۱صبح ۳ـ۵ـ۷و۹ بعدازظهر تلفن ۳۹٤۱۰

سینما مولن‌روژ

دیکتاتور (دوبله بفارسی)باشرکت چارلی چاپلین ـ شروع: ۱۰ صبح ـ ۳ـ۵ـ۷ و ۹ بعداز ظهر ـ تلفن ۳۸۷٦۵

سینما نیاگارا

دختر نمکزار(رنگی ـ دوبله‌بفارسی) باشرکت مارچلوماسترویانی ـایزابل کودی ـ شروع : ۳۰ر۱۰ صبح ـ ۳۰ر۲ـ۳۰ر٤ـ۳۰ر٦ و۳۰ر۸ بعداز ظهر تلفن ٦۵۳۰۷

سینما همای

خزانه‌چی (دوبله بفارسی) با شرکت: بالراج ساهانی ـ شروع : ۱۰صبح ـ۳۰ر۲ـ ۳۰ر٤ ـ۳۰ر٦ و ۳۰ر۸ بعد از ظهر ـ تلفن ٤۲۱٦۹

سینماهای درجه ۲

سینما پردیس

جنجال در فروشگاه ـبا شرکت نرمن ویزدم ـشروع :۳۰ر۱۰ صبح ـ ۳۰ر۲ ـ۳۰ر٤ ـ۳۰ر٦ و۳۰ر۸بعد از ظهر

سینما تاج

فاتح (رنگی ـ اسکوپ ـ دوبله بفارسی) باشرکت جون واین . شروع : ۳۰ر۱۰ صبح ۳۰ر۲ ـ ۳۰ر٤ ـ۳۰ر٦ و هشت و سه ربع بعداز ظهر ـ تلفن ۳۳۰٦٤ .

سینما سیلوانا

زن میخوام یااله (رنگی‌ـمحصول هندوستان)شروع :۳۰ر۱۰ صبح ـ ۳۰ر۲ ـ۳۰ر٤ ـ۳۰ر٦و۳۰ر۸ بعداز ظهر ـتلفن ۳۳۷۷۷

سینما فری

سوداگران عشق (دوبله بفارسی) با شرکت :نینون سویلا ـشروع : ٤ ـ۳۰ر٦ و۳۰ر۸ بعد از ظهر ـتلفن ۳۷۸۹۳

سینما فردوسی

بیست هزار فرسنك زیر دریا ـ (رنگی ـ سینماسکوپ) با شرکت : کرك دوگلاس ـ جیمس ماسون ـ شروع ۱۰ صبح ـ۳۰ر۲ ـ۳۰ر٤ ـ ۳۰ر٦ و ۳۰ر۸ بعد از ظهر ـ تلفن ۳۵۷۸٤

سینما مشعل

بربادرفته ـ باشرکت کلارك‌گیبل ـ ویویان لی ـ شروع ۳۰ر۱۰ صبح ـ ٤ـ۸ بعد از ظهر تلفن ۳۳۸۲٦

سینما مراد

عروس فراری (فارسی) باشرکت بانو دلکش ـ ملك‌مطیعی شروع : ۱۰ صبح ـ۲ـ٤ـ٦و۸ بعد از ظهر تلفن ۳۷۳۸۹

تآترها

تآتر آناهیتا (یوسف‌آباد)

اتللو باشرکت :آزرم ـاسکوئی ـ فرشید ـ بهرام ـ اوتیمار ـ شروع ۸ بعداز ظهر تلفن ۸۴۰۱۴۸

تآتر تهران (سالن اول)

کمدی دکتر شهرها : باشرکت پرخیده ـمورین ـکاشانی ـوحدت بهرامی ـشروع ۸بعداز ظهر تلفن ۳۷۳۵۱

تآتر تهران (سالن دوم)

البون :باشرکت :مهرزاد ـمصفا اسدا مصدق ـشروع ۸بعداز ظهر. جامعه باربد (دوبرنامه)

۱ـتابلوموزیکال‌حافظ ـباشرکت‌ترانه ـ شهیدی ۲ـکمدی نیرنك جدید ـ با شرکت رخشانی ـژیلا ـ شروع : ۸بعد از ظهر ـتلفن ۳۲۲٦۵

وستینگهاوس

شاهکارهای صنعتی خود را معرفی می کند

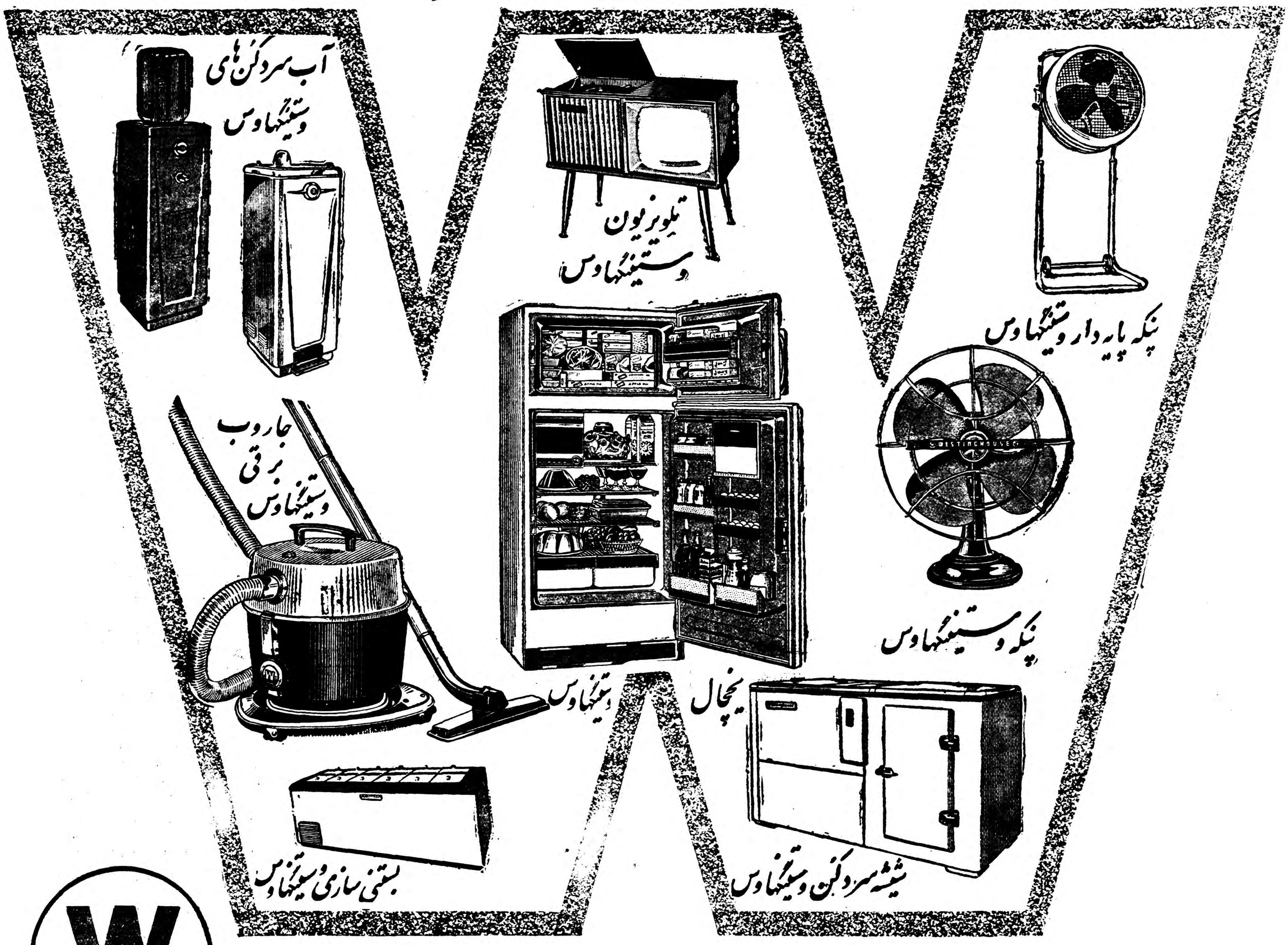

WESTINGHOUSE

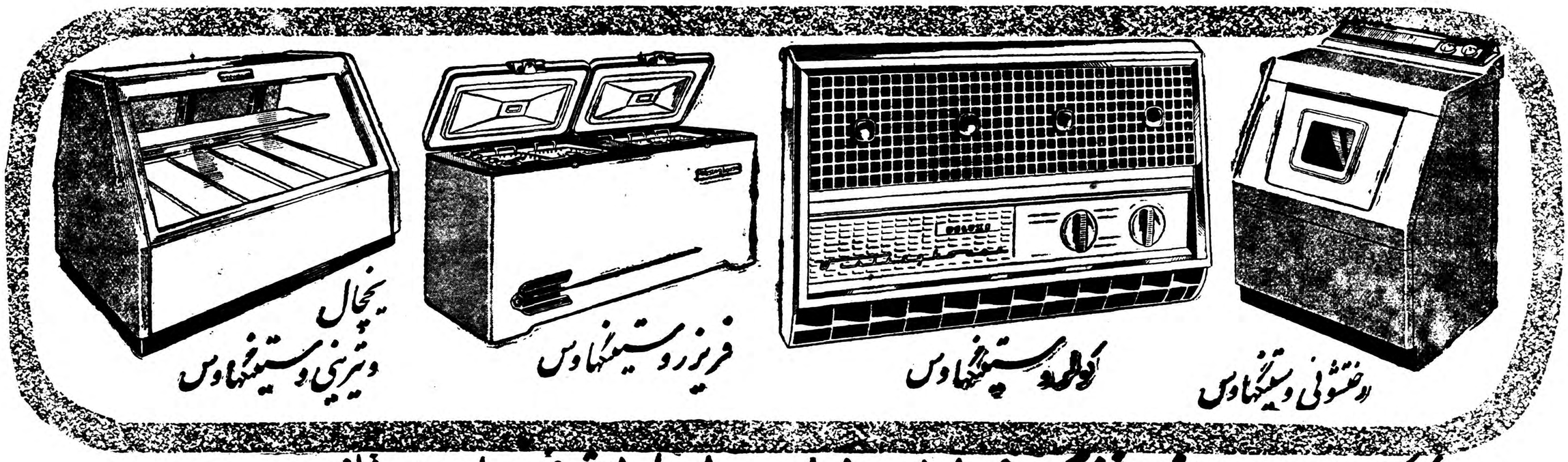

شرکت مهامی نوتام خیابان شاه چهارراه شیخ هادی - تلفن ۶۵۶۷۲-۴۲۲۰۵

بررسی تاریخ روابط ایران وشوروی

روسیه شوروی بیش‌ازایران ازقرارداد ۱۹۲۱ منتفع‌شد

تردید ندارد که انقلاب اکتبرسال ۱۹۱۷ روسیه . یکی از وقایع مهم دهۀ دوم قرن بیستم محسوب می شود علل حدوث انقلاب مذکور و سقوط حکومت کرنسکی وچگونگی ورود « لنین» رهبر انقلاب‌بالشویکی روسیه از بحث ما بیرون است . آنچه مورد نظر ما در بررسی‌تاریخ روابط ایران و شوروی میباشداین است که تفحص نمائیم بین ایام انقلاب تا زمان عقد معاهده فوریه ۱۹۲۱ چه وضعی حکمفرما بود و آیا واقعا حکومت انقلاب لنین یا جماهیر شوروی سوسیالیستی‌ساویت درفترت سیاسی ، سیاسی روابط با ایران . راست میگفت که بهمه‌چیز ایران و ملت ایران احترام می گذارد یانه ؟

ما در گفتار پیشین خود این مطلب را تاجائیکه مجال داشتیم حلاجی کردیم که نیات توسعه طلبانه روسیه ونقشۀ نظامی وزارت خارجه‌روسی.بعدازانقلاب‌اکتبر۱۹۱۷ هم درباره ایران‌همان بودکه‌حکومت تزاری پتروگراد تعقیب میکرد .و دلیل آن هم تجاوزات خصمانه‌ای بود که بالشویکها باسم اینکه قوای انگلیسی در ایران وجود دارد بمرز های شمالی ایران کردند و پس از آنکه نیروی انگلیسی را هم دربندر پهلوی خلع سلاح نموده راه دادند که عقب نشینی کنند. خودشان هم رو بداخله خاك ایران بنای‌پیشروی را نهادند ،بدون تردید و این‌یقین با تصفح و تعمق در وقایع تاریخی آن زمان معلوم میگردد هرگاه حکومت انقلابی ساویت بین سال های ۱۹۱۸ تا ۱۹۲۱ یعنی تازمان عقد معاهده ۲۶ فوریه ۱۹۲۱ از لحاظ سیاست‌خارجی موقع‌مستحکمی برای خود در اروپا بوجود آورده بود، مواد عهد نامه فوریه مذکور را بایران پیشنهاد نمیکرد وسیاست تجاوزکارانه و زورگوئی خود را علیرغم اعلامیه ها و بیانیه های پر آب‌وتاب مبنی‌برآزادی‌ملل‌واسترداد حق و حقوق غصب شده‌ی آنان‌ادامه میداد.

د راینجا لازم است که مایك نظر اجمالی بسیاست خارجی حکومت انقلابی مسکو بیفکنیم. مخصوصا در جریان سال ۱۹۲۰ و ۱۹۲۱ یعنی یکی دو سال پس از خاتمه جنك اروپا . در آن تاریخ در انگلستان ، در فرانسه ، در آلمان حتی‌شکست خورده و در لهستان ودر همه جا حکومت مسکویك حکومت‌تجاوزکار و خطرناك و مدهش برای جهان آزاد شناخته شده بود . کراسین نمایندۀ مخصوص حکومت لنین در لندن با همه پشتیبانی که بطور اصولی حزب کارگر انگلیس از انقلاب روسیه مینمود - نتوانسته بود کوچکترین‌موفقیتی‌درباره‌برقراری روابط عادی سیاسی بین مسکو و لندن وعقد یك قرارداد تجارتی که در آن تاریخ روسیه بسیارنیازمند بدان بود که بتواند سرو سامانی بوضع پریشان و آشفته خود بدهد بدست آورد. در فرانسه کافی است، یك نظری بنطق وزیر خارجه فرانسه در ژانویه ۱۹۲۱ در پارلمان فرانسه بیفکنیم که گفته‌بود : حکومت فرانسه مخالف هرگونه سیاست تجاوز کارانه است و بهمین اندازه قناعت مینماید که بملت‌هائیکه‌مورد تجاوز و تعدی حکومت مسکو واقع شده‌اند کمك نماید.در آلمان‌مارشال لودندرف طی نطقی از دول اروپائی دعوت کرد که ارتش بین المللی برای دفع بالشویکها تشکیل شود. درلهستان ارتش‌سرخ‌از لهستانیها شکست خورده بودو درمسکو بین تروتسکی که فرماندهی ارتش‌مزبور را داشت با لنین‌وچیچرین ! اختلاف نظر پدید گردیده بود و تروتسکی پافشاری داشت که جنك را ادامه بدهد و لنین و چیچرین که آبروی ارتش سرخ را برباد رفته میدیدند مخالف ادامه جنك و خواهان صلح بودند و بهمین قیاس در سایر نقاط وضع حکومت انقلابی لنین از نظر سیاست خارجی بهیچوجه وضع اطمینان بخشی نبود. مضافا باینکه شیرازه بازرگانی روسیه با سایر کشور گسیخته شده بود و درآنجا هنوز یك اصولی در دست نبود که چگونه ممکن است با حکومتی که همه چیز را اشتراکی و مصادره کرده است تجارتی برقرار ساخت . بخصوص که اصول آزادی تجارت در اروپا و اصول سیاست « درهای باز» خاور دور کاملا متبع بود و حکومت انقلابی مسکو در نوع‌خود چیز تازه‌ای بود که دول آزادجهان او را بیشتر بیك رژیم «آنارشیزم- کمونیزم » میدانستند تایك‌حکومت و دولتی که مبتنی بر اصول ومبادی بین المللی عمل کند.

بنا براین نتیجه میگیریم که موقعیکه در پائیز سال ۱۲۹۹ یا اواخر سال ۱۹۲۰ که مرحوم‌علیقلی خان مشاور الممالك انصاری ازجانب کابینه مرحوم مشیرالدوله ماموریت یافت که بمسکو عزیمت نماید حکومت انقلابی ساویت با آغوشی باز مقدم نماینده فوق‌العاده‌ایران‌را استقبال و گرامی شمرد و وضع سیاست خارجی روسیه لنین و درماندگی او در بین ملل دنیا موضوع استقبال گرم آن حکومت را از مرحوم انصاری تفسیر مینماید. و هنوز یکی دو ماه از ورود مرحوم مشاور الممالك بمسکو نگذشته بود که در آذر ۱۲۹۹ یا دسامبر ۱۹۲۰ گزارش مرحوم انصاری بتهران رسید این گزارش متضمن بیست وشش ماده پیشنهادات‌حکومت انقلابی ساویت بود که برای عقد معاهده مودت و پایه گذاری‌روابط ایران وشوروی تقدیم حکومت‌تهران کرد ودر حقیقت زمینۀ تقریبا روشن را برای معاهده‌ای که بعد هابه معاهده فوریه ۱۹۲۱ ثبت تاریخ گردید بدست میداد . البته درتهران پاره‌ای جرح و تعدیلها در بعضی از مواد آن بعمل آمد که بعدا مورد بحث قرار میدهیم. چیزیکه هست‌می خواهیم بگوئیم‌درآن هنگام‌فی‌الحقیقه روسیه شوروی بمراتب بیشتر از ایران از عقد معاهده فوریه ۱۹۲۱ منتفع گردیدواینکه پیوسته رادیو مسکو و دستگاه تبلیغاتی حکومت اتحاد جماهیر شوروی سوسیالیستی منت ابوابجمع ملت ایران مینماید که چنین معاهده‌ای با ایران درآن تاریخ بسته است تقلیب حقایق و دروغ است و دولت شوروی بوده است که ازعقد قرارداد مزبوراستفاده کرده استو بعدها نیز با نقض فصول و مقررات آن حربه وسلاح تجاوز و تعرض بخاك ایران ازآن درست کرده و همان سیاست‌تجاوز کارانه تاریخی رادرباره ایران ادامه داد.

ورزش

از :اسپهانی

هیئت‌های ورزشی

هیئت های ورزشی

ماتاکنون چندین باردرباره هیئت های ورزشی مطلب نوشته‌ایم وناگزیر هستیم باردیگر این موضوع مهم‌را به مسئولین فدراسیون ها یادآور شویم .

مادامیکه فدراسیونها در هر رشته ورزش عالیترین مقام رشته خودرا تشکیل میدهد ایجاب‌میکند فدراسیون ها مسئولیت امور داخلی ورزش شهرستانهارابه‌هیئت های ورزشی بسپارند و خود ناظر جریان فعالیت آنان باشند .

متاسفانه هنوز اکثرفدراسیون های ما به اهمیت این‌موضوع پی‌نبرده وتصور میکنندچون مرکز فدراسیونها تهران می‌باشد لذا امور ورزش‌شهر تهران با خود فدراسیون ها است .

اغلب فدراسیونها وازجمله فدراسیون فوتبال در تهران مستقیما به امور ورزش رسیدگی میکنند وشاید از این لحاظ‌است‌که شهرستانها از فدراسیونها رضایت‌ندارند وآنها را فقط مال تهران میدانند .

در مسابقه فوتبال تاج - شاهین بار دیگر مشاهده‌شد که فدراسیون فوتبال در کلیه امور مسابقه دخالت مستقیم داشته است .

اگر در مسابقه مزبور مسئولین مسابقات مرتکب اشتباه میشدند معلوم نبود که شاکیان از دست‌فدراسیون بکدام مرجع باید شکایت نمایند .مانند شهرستانهادر تهران هم تشکیل هیئت های ورزشی ضروری‌است وبدون هیئت های ورزشی تهران فعالیت فدراسیونها را نمی توان اصولی تلقی کرد .

درجهان ورزش

مبارزه بین یك قهرمان وکمیسیون دولتی

نیویورك (یونایتدپرس) کمیسیون دولتی قهرمانی به‌رابینسون قهرمان نیم سنگین اخطار کرد که یاما سیلبر قرارداد مسابقه امضاء واز عنوان قهرمانی مشت زنی نیم سنگین خود دفاع کند ویا عنوان قهرمانی را ازخود سلب نماید ولی رابینسون از این تصمیم کمیسیون که ۲۴ساعت مهلت باو داده بود بدادگاه شکایت برد واز رئیس کمیسیون خواست در دادگاه حاضر شده وعلت این تصمیم کمیسیون راتوضیح دهد.

رابینسون مدعی شد که کمیسیون حق گرفتن چنین تصمیمی‌ندارد وبنا براین از دادگاه درخواست نمود که‌قرار موقت برای توقیف دستور کمیسیون صادر کند.

قاضی دادگاه پس‌از ملاحظه شکایت رابینسون قرار موقت صادر نمود که کمیسیون تغییری درعنوان قهرمانی رابینسون ندهد .

وکیل کمیسیون از دادگاه تقاضا نمود که‌دو روز مهلت داده شود تااو در مقابل ادعای رابینسون پاسخ دهد ودادگاه بااین تقاضا موافقت نمود.

رابینسون ۱۳ ماه پیش عنوان قهرمانی وتاج ۱۶۰ لیره‌ای رادرنتیجه مسابقه با باسیلیو بدست آورد ولی اکنون طبق تصمیم کمیسیون باید از عنوان قهرمانی خود دفاع کند.

اعتراض علیه تبعیض نژادی درورزش

لندن- رویتر- دیروز نامه‌ای که‌طی آن علیه تبعیض نژادی در ورزش اعتراض شده به‌کمیته بین‌المللی المپیك درشهر مونیخ ارسال شد. قراراست کمیته مزبوردرماه آینده درشهر مونیخ آلمان تشکیل جلسه بدهد .دیل‌نامه‌را بیست نفر امضاء کرده‌اند. درمیان امضاءکنندگان نام دکتررامس ودوبلانك ،اسقفهای انگلیسی و افریقای جنوبی ،تریگولی، دبیرکل سابق سازمان ملل متحد ،سرجان هارت، کاشف‌انگلیسی قله‌کوه اورست، موریس شوالیه وامیل زاتوپك، دونده چك‌اسلواکی دیده می‌شود .

امضاءکنندگان ازکمیته بین‌المللی المپیك جدا خواستارند تا هرچه‌زودتر تبعیض نژادی درورزش ازبین برود .

حریفان نبرد آینده بایکدیگر روبرو شدند

ایندیاناپولیس- ایالت ایندیانا- آسوشیتدپرس- قراراست درروز اول ماه‌مه آینده فلویدپاترسن، قهرمان مشت‌زنی آمریکا درسنگین‌وزن، بابریان لندن، قهرمان انگلیسی ،دست‌وپنجه‌نرم کند.دیروزاین‌دونفر برای اولین مرتبه برای اجرای چندبرنامه تمرینی در صحنه رینك بکس‌حاضرشدند وبیش‌از ششصد نفر تماشاچی ،مخبر، عکاس‌وخبرنگار حضورداشتند .

لندن درپاسخ بسئوال خبرنگاران گفت شایعات مبنی‌براینکه وی‌طبق تقاضای همسرش از بکس کناره‌گیری خواهدکرد بی‌اساس و کذب محض است. لندن قراراست‌ازهمسرش دراکتبر آینده صاحب‌فرزندی شود .

رکورد مسابقات جهانی تهران شکسته شد

پکن- خبرگزاری فرانسه-«رودلف‌پلیوکفلدر» ورزشکار شوروی بابرداشتن ۴۵۵ کیلوگرم در نیم سنگین رکورد المپیك راشکست . مسابقه فوق در پکن ضمن برخورد ورزشکاران چین وشوروی روی داد .

درمسابقه قهرمانی جهانی هالتر که‌درسال ۱۹۵۷در تهران‌صورت گرفت لوماکتیس‌هالتریست شوروی دراین وزن فقط ۴۵۰ کیلو رکورد بدست آورد وبه‌ترتیب رودلف پلیوکفلدر باپنج کیلو اضافه رکورد قبلی راشکست .

مسافرین محترم آذربایجان

سرویس ماکروس آخرین مدل میهن‌تور همه‌روزه به‌تبریز دایر شد ضمنا سرویس مسافرت بتمام شهرستانها همچنین به‌ترکیه دایر است . میهن‌توراول فردوسی تلفن ۳۷۱۲۹

آگهی تجدید مناقصه

قسمت صنایع خشکبار و کنسرو سازمان برنامه خرید لوازم وعملیات سیم کشی و کابل کشی کارخانه خشکبار مراغه‌را مجددا به‌مناقصه می گذارد .

داوطلبان شرکت درمناقصه میتوانند همه روزه درساعات اداری‌بدبیر خانه‌این قسمت واقع درخیابان شاهرضا خیابان رامسر مقابل بانك ساختمانی مراجعه وباپرداخت ۱۵۰۰ریال دفترچه مشخصات وشرایطو نقشه‌های مربوطه رادریافت نمایند پیشنهادات تاآخر وقت‌اداری روز ۱۸ر۲ر۳۸قبول وروز ۱۹ر۲ر۳۸ساعت ده‌صبح باحضور شرکت‌کنندگان باز وقرائت خواهد شد .قسمت‌صنایع خشکبار وکنسروسازمان برنامه

آ-۲۱۱۲ ۲-۲

از امشب درسینما مجلل

اسکار

شاهکار عجیب وتحسین‌انگیز ستاره‌طناز

دومینك ویلمز

درفیلم معظم سینماسکوپ رنگی

رودخانه سه‌بادبان

کفشهای راحت ،شیک و باصرفه رابا ماشین بهتر میتوان تهیه کرد

کارخانه ماشینهای کفاشی ، کارخانه کامل ومجهز و یا

ماشینهای جداگانه برای دوخت کفشهای راحت وجدید

برای کسب هرگونه اطلاعات بیشتر به : وابسته بازرگانی سفارت چکوسلواکی -خیابان تخت جمشید - نبش کوچه بندر پهلوی مراجعه فرمائید

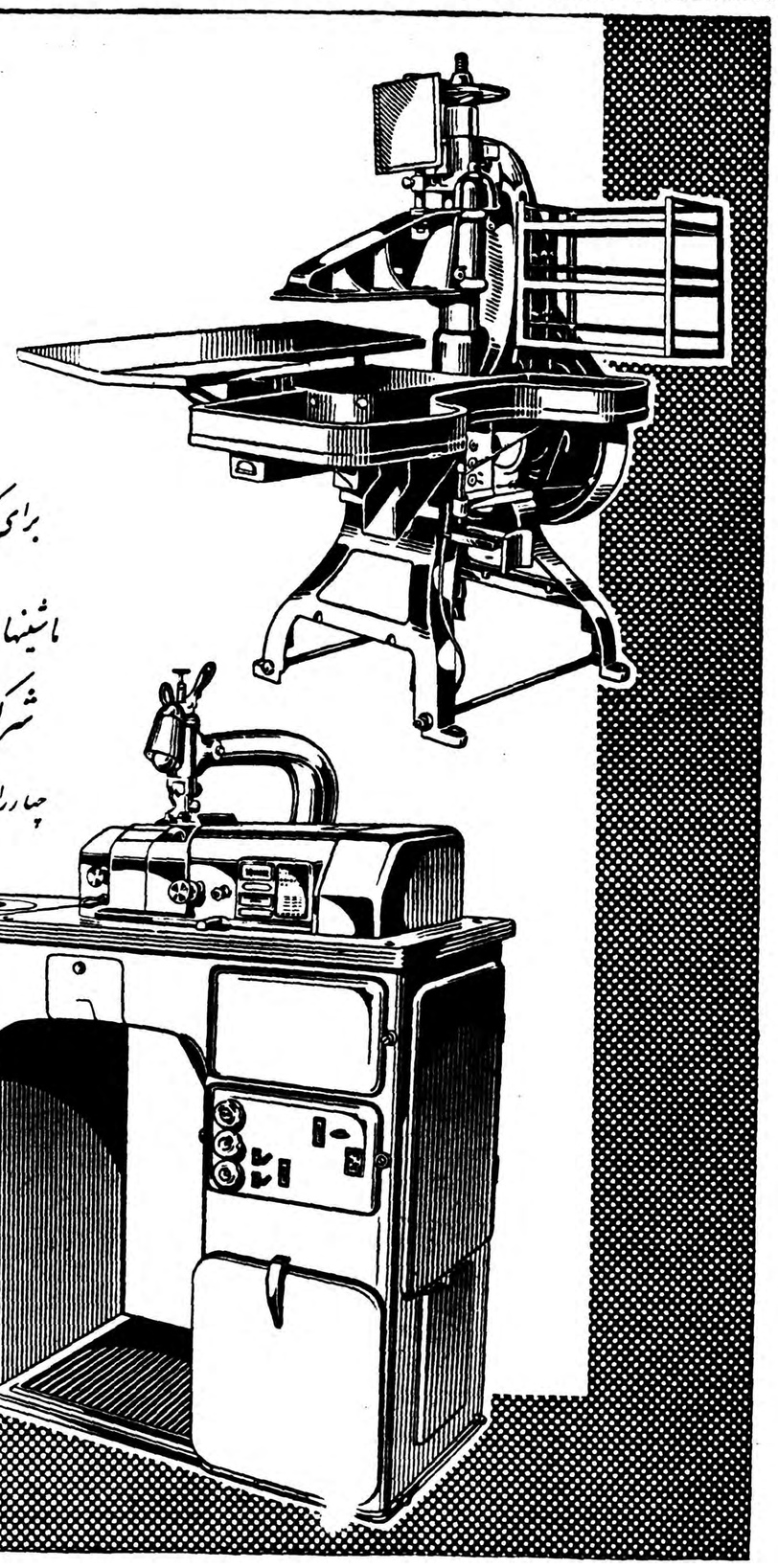

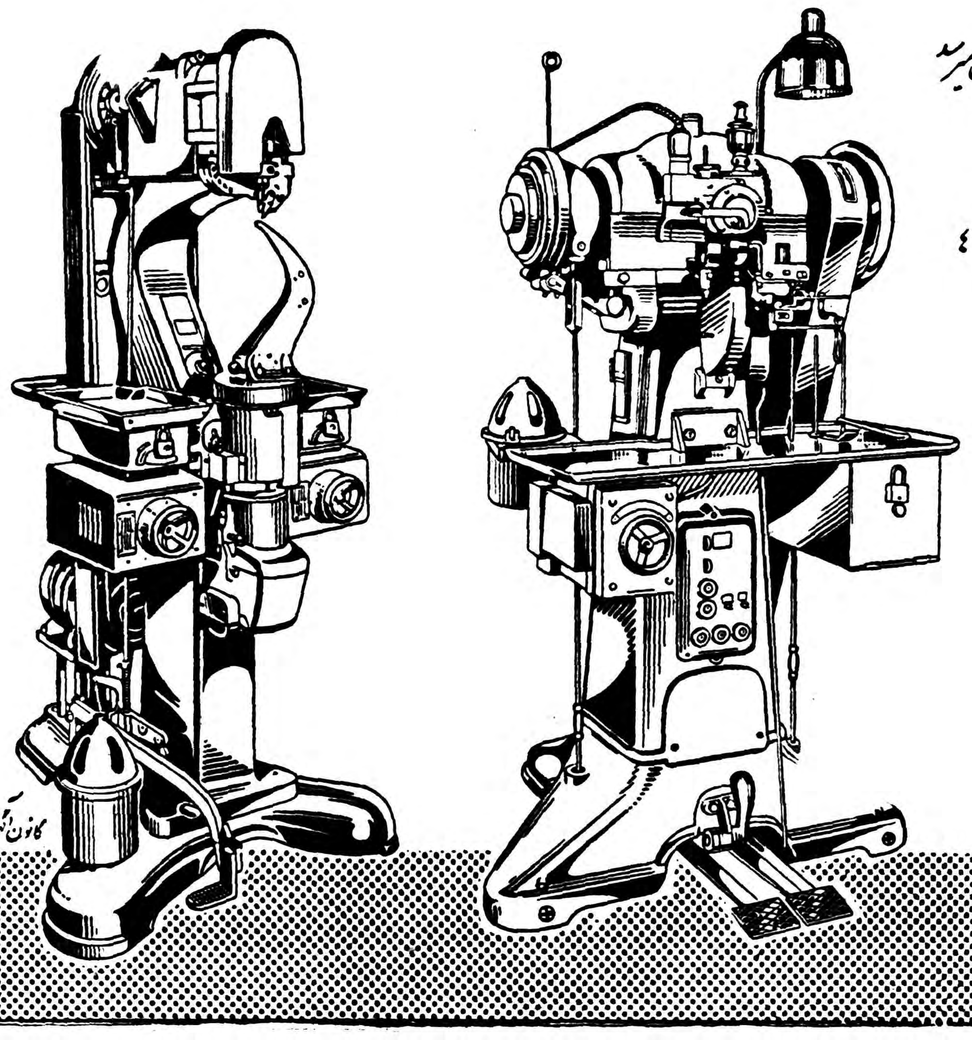

ماشینهای جداگانه ازموجودی تهران بفروش میرسد

شرکت تجارتی ایران واشکودا

چهارراه یوسف آباد تلفن: ۴۲۰۵۹

گلشهر محصولی از اراده پشتکار و نمودار از زیبائی و عظمت

تاکنون دو سوم اراضی گلشهر از طرف مردم خریداری شده است

در پارك دویست هزارمتری پانصد هزار درخت غرس شده است

****

خیابان لادن با خیابان ورودی گلشهر که درانتهای آن کارگران مشغول جدول سازی هستند

****

تاریخچه کوتاه

بیش از چند سالی از شروع نهضت شهر سازی در ایران نمی گذرد دراین مدت کم و بیش شهر های کوچك و بزرگی در اطراف تهران و همچنین توابع آن‌احداث شده است که هر کدام به تناسب فعالیت های عمرانی که در آنها به عمل آمده مورد استقبال ویا عدم استقبال مردم قرار گرفته ولی‌بطور کلی باید گفت که‌این موضوع‌یعنی عمل شهر سازی درایران بموازات سایر امور وشئون ـ عامل پیشرفت های قابل ملاحظه وامیدوار کننده‌ای بوده است که‌از هر نظر باتوسعه عمیق‌ترین و عالی ترین اموراقتصادی برابری تواند کرد و همچنین باید اذعان داشت که گروه کثیری از مردم کشور ماعم از کارگر و یا جستجو کنندگان مسکن‌و بخصوص طالبان (خانه های ییلاقی) و ارزان قیمت تاکنون ازاین اقدامات عام المنفعه منتفع و برخوردار شده‌اند وجای آن دارد که اولیای کشور همچنان تشویق وکمکهای مفید خود را نسبت به عاملین و علاقمندان حقیقی شهر سازی درایران ادامه بدهند .

بازدید

در میدان اصلی کـــرج جنب پمپ بنزین بنگاه بزرك و آبرومندی است که محل دفتر اطلاعات سازمان عمرانی گلشهرمی باشد . این بنگاه که با کلیه‌وسایل ایاب و ذهاب مجهز می باشد مامور راهنمائی علاقمندانی است که قصد بازدید از گلشهر را دارند وتوسط همین بنگاه بودکه من توانستم از این شهر مدرن دیدن کنم .

گلشهر که‌در سه کیلو متری کرج درجاده قزوین واقع شده‌است شهریست که نقشه عالی وطرح ریزی استادانه آنرا در کمتر نقطه‌ای می توان یافت .

بطورکلی گلشهر در دومنطقه جدا از هم در نظر گرفته شده که اینك مشغول آبادانی قسمت اول آن هستند .

این منطقه بصورت دوایری در داخل هم ساخته‌شده است کـه کوچکترین دایره آن‌میدان مرکزی است که‌در قلب شهر قرار گرفته است . دراین میدان هم اکنون مشغول کشت چمن وساختن آبنما وفواره های زیبائی هستند که تا هفته آتیه کار ساختمان آن بپایان وبایك مقایسه بی غرضانه می توان خواهد رسید . به آسانی به میزان فعالیت های

میدان مرکزی گلشهر که دارای حوضی معادل ۸٤ متر است دروسط خیابان دو کیلو مترو نیمی گلزار قرار دارد این خیابان که حالیه مشغول اسفالت آن هستند (بلوار) واقعا قشنگی است‌که علاوه برطرفین آن دروسط خود بلوارهم یکرشته تیر های فلزی برق با سرپوشهای زیبای مهتابی در فواصل بسیار کم نصب شده است که هنگام شب جلوه و جلای خاصی دارد دروسط خیابان گلزار که آنرا می توان مهمترین خیابان شهر بشمار آورد فعلا مشغول چمن کاری هستند و با یك حساب بسیار ساده می توان در نظر مجسم نمود که بعداز رستن کامل این چمنها خیابان مزبور به صورت یك (گلزار) واقعی درخواهد آمد .

علاوه بر خیابان «گلزار» گلشهر دارای ٤ خیابان (شرقی‌و غربی) و ۷ خیابان (شمالی و جنوبی) بطول ۲ کیلو متر و نیم می باشد که هم اکنون مشغول زیر سازی این خیابان برای اسفالت هستند ودر آینده نزدیك کار آنها نیز به پایان خواهد رسید .

پارك شهر

شاید خوانندگان گرامی ندانند که بیش‌از ٦ماه از تاریخ شروع ساختن قسمت اول گلشهر نمی گذرد ولی بایددر کمال اعجاب‌اقرار نمود که‌در این مدت کوتاه کار های عمرانی و ساختمانی گلشهر حداقل باندازه دوسال پیشرفت نموده است.

پارك گلشهر که‌درخت کاری آن به پایان رسیده است پس‌ازاتمام بدون شك یکی از زیبا ترین پارك های کشور ما بشمار خواهد رفت این پارك که‌در حقیقت یك جنگل مصنوعی مدرن و باصفا است دارای پانصد هزار درخت می باشد ودر نظر است به زودی کلیه وسائل‌یك پارك مدرن وعالی درآن تعبیه گردد.

درضمن هم اکنون مهندسین گلشهر مشغول تهیه چند نقشه‌برای بنای مسجد ـ حمام ـ دبستان ـ بهداری ورستوران هستند که نقشه قسمت اخیر : (رستوران) کامل شده است واکنون ساختمان آن در دست بناست این رستوران که پس از اتمام کلیه اغذیه مختلف وهمچنین انواع وسایل آسایش و تفریح در آن در دسترس مردم قرار خواهد گرفت یکی‌از بهترین تفریح گاه‌ها بشمار خواهد آمد .

آب‌و برق

گلشهر از حیث آب یکی از بی نیازترین نقاط ایران است زیرا علاوه بر چاه عمیق سه سهم از آب رود خانه کرج نیز در این اراضی جاری است .

وجود این آب فراوان واستعداد خاص زمینهای گلشهر باعث شده است که کشت هرنوع محصولی درآن به آسانی صورت گرفته وبرای ایجاد باغهای سبز و خرم و غرس نهالهای میوه وگل از هر لحاظ مناسب باشد .

برق

نیروی برق گلشهر فعلا معادل صد کیلووات است اما مهندسین عالی مقامی که‌در تهیه پروژه برق این شهر مدرن‌و زیبا دست داشته‌اند در نظر دارند قدرت برق گلشهر را به ۷۰۰ کیلووات افزایش بدهند باید دانست که‌این مقدار برق تا ۲۰ سال آینده کلیه احتیاجات‌اهالی این نقطه را تامین مینماید در ضمن هم اکنون شبکه برق گلشهر طبق پروژه مذکور در دست اقدام است نکته دیگری که یاد آوری آن‌لازم بنظر می رسد .

آنست که سازمان عمرانی گلشهر بهر یك ازقطعات اراضی موردمعامله یك کنتر ٥ آمپر برق نیز بلاعوض واگذار می نماید .

باغهای گلشهر

گلشهر اصولا یك شهر ییلاقی است که مناسب برای بنای ویلاهای زیبا وباغات سبز وخرم می باشدیکی ازمتصدیان این شهر ضمن صحبت در باره امور آن اظهار میداشت تاکنون بیش از دوسوم از قطعات تقسیم شده اراضی گلشهر بفروش رفته است سئوال شد این قطعات حداقل چند متر مربع در نظرگرفته شده متصدی مزبور ضمن پاسخ گفت در تقسیمات ما کوچکترین قطعه ۹۰۰ متر است وهریك از خریداران موظف هستند بفاصله سه ماه از تاریخ معامله بر طبق نقشه کلی شهر محصور نمایند و همچنین از نظر تسهیل کار مشتریان کار های حصار کشی وهمچنین‌ایجاد باغهاونگاهداری آنهاراسازمان گلشهر مستقیما بعهده گرفته و بعدا پول آنرا در اقساط دریافت مینماید.

در خصوص نگاهداری باغها ابتکار متصدیان گلشهر حقیقتاجالب توجه است بدین معنی که صاحب یك باغ هزار متری با پرداخت‌ماهانه ۲۵ تومان می تواند از حیث آبیاری و حفظ درختان و گلهای باغ خود مطمئن و آسوده خاطر باشد درپایان ماازخوانندگان گرامی دعوت می نمائیم که برای بازدید از فعالیت هائی که دراین منطقه در جریان است به گلشهر رفته و نمونه‌ای از اراده و پشتکار هموطنان عـلاقمند خودرا مشاهده نمایند.

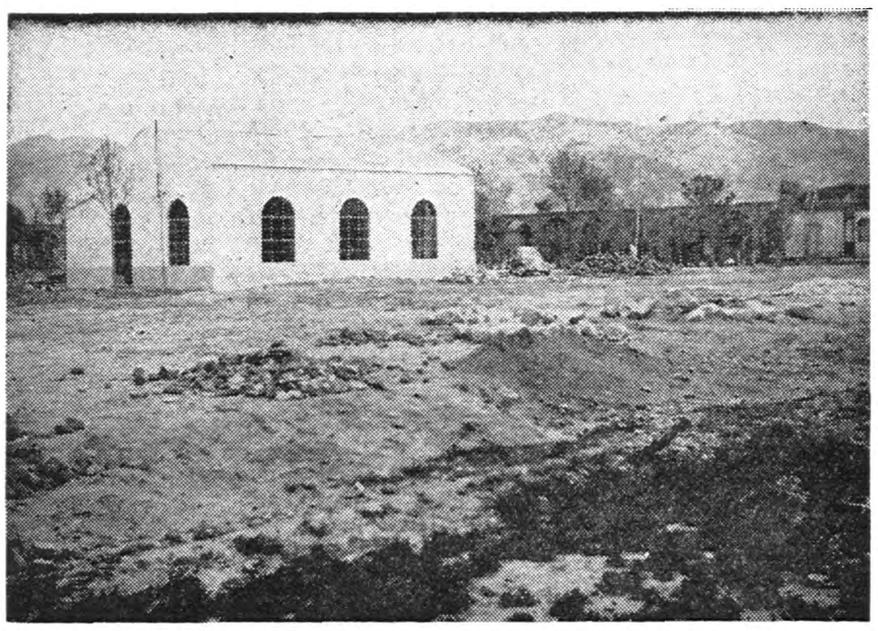

نمای خارجی موتورخانه برق گلشهر

****

مخزن آب گلشهر

****

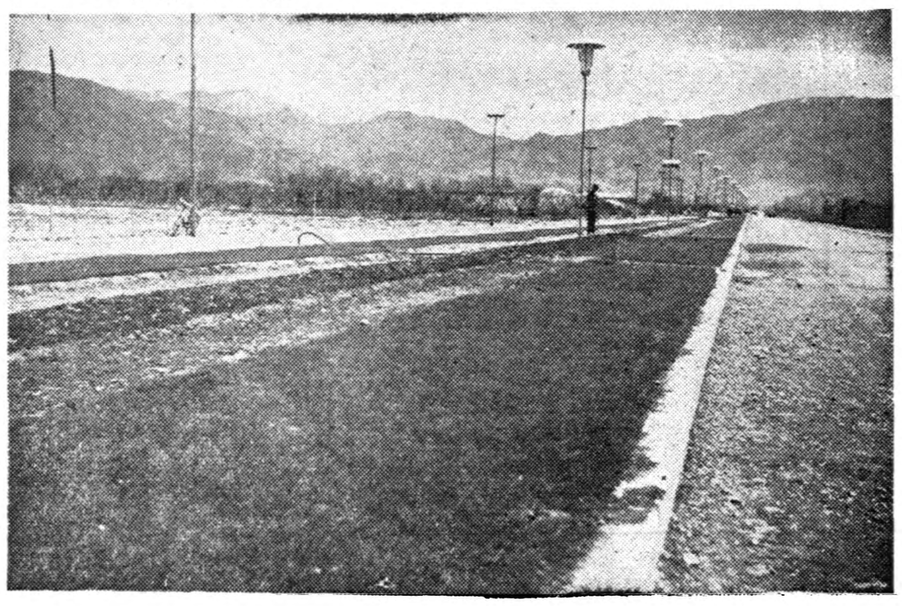

نمای بلوار وسط خیابان گلزار که چمن وگل‌کاری آن خاتمه یافته است

****

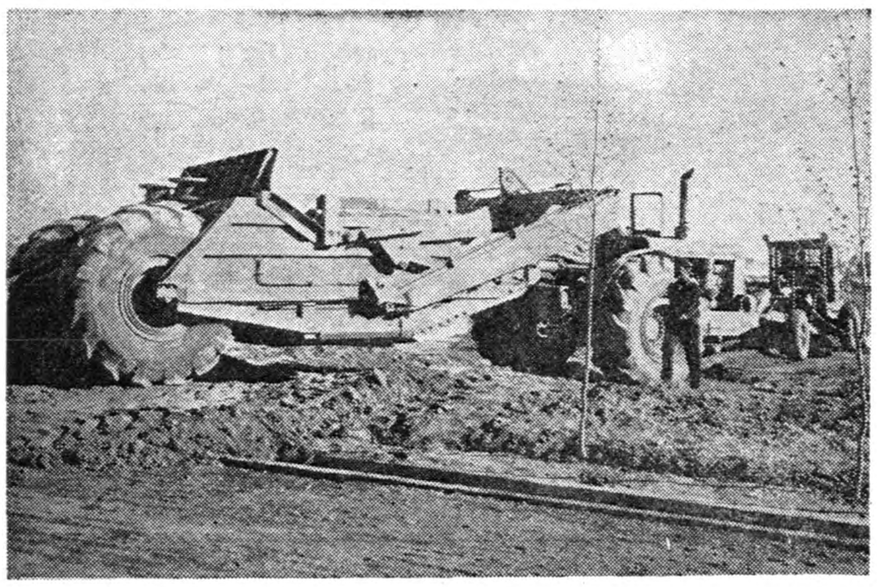

یکی‌از ماشینهای مخصوص خاك‌برداری و خاك‌ریزی‌که مشغول کار است

****

گوشه‌ای از میدان اصلی گلشهر

****

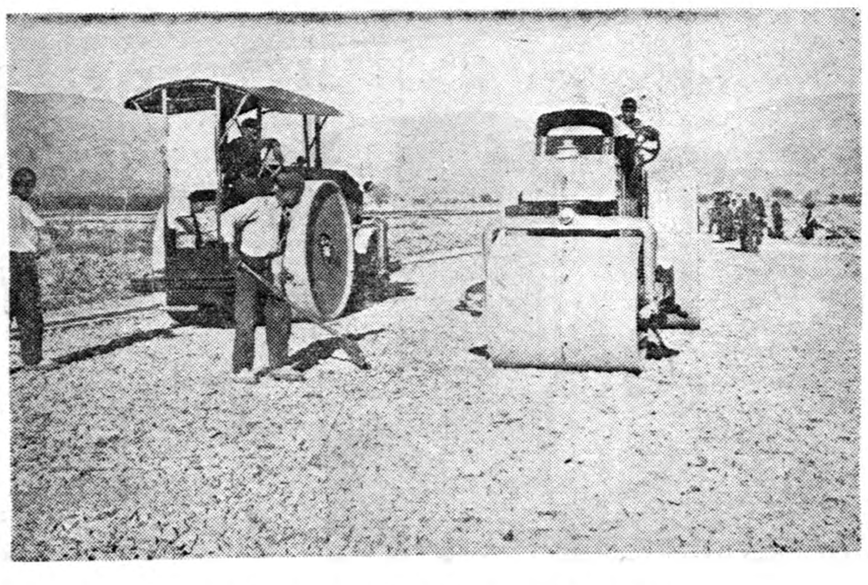

خیابان کوکب که مشغول زیرسازی آن هستند

****

اطلاعات و کتاب

کتابهای تازه

ژاپون

در سال گذشته هیئتی از ورزشکاران ایران برای شرکت در سومین دوره مسابقات آسیائی از تهران به توکیو عزیمت نمودند سرپرست این کاروان آقای دکتر علی کنی استاد دانشگاه تهران کتابی به نام ژاپون وسومین دوره مسابقات آسیائی تالیف نموده وطی آن علاوه برتاریخ وجغرافیای ژاپون و عادات و رسوم مردم آنجا شرح جامع مسافرت ورزشکاران ومسابقات ورزشکاران نیز گنجانیده است .

این کتاب در ۲۲۵ صفحه با عکس های مربوط توسط دانشگاه تهران به طبع رسیده است .

کتاب مزبور از تالیفات نفیس بشمار می آید ومطالعه آن‌از نظر اطلاع براوضاع ژاپون وهمچنین جریانات ورزشی وسومین مسابقات آسیائی مفید بنظر می رسد .

پایمردی

دانشمند سخنور آقای علی آذری مجموعه‌ای از آثار منظوم نغز خودرا بنام پایمردی جمع آوری وانتشار داده است مجموعه پایمردی مشتمل بر۵۲ صفحه و شانزده موضوع اخلاقی واجتماعی می باشد که‌طی هر موضوعی مطالبی ازپند واندرز حکیمانه درج شده ومطالعه آن برای هرخواننده‌ای قابل استفاده بنظر می رسد .

فارسی امروز جلد اول

آقای دکتر عبدالحمید دخانی وابسته مطبوعاتی سفارت کبرای پاکستان که خوشبختانه مدت بالنسبه زیادی در ایران اقامت دارند برای ازدیاد روابط فرهنگی دو ملت ایران و پاکستان مجاهدت های بسیاری نموده‌اند که‌از آن جمله تالیف کتاب نفیس فارسی امروز می باشد .

فارسی امروز مشتمل بر چهار قسمت در۳۳۶ صفحه به‌طبع رسیده است قسمت اول مکالمات روز مره دوم لطایف ادبی و سوم افسانه های کودکان چهارم مطالب علمی وادبی ودر پایان کتاب ترجمه لغات فارسی به اردو وانگلیسی جمع‌آوری شده وهمچنین بسیاری از جملات فارسی بانگلیسی واردو ترجمه شده است که‌هر کس زبان انگلیسی ویا اردو بداند میتواند به آسانی از محاورات واصطلاحات فارسی امروزه‌اطلاع پیدا کند ودر واقع تالیف این کتاب رابطه جدیدی میان دوملت رشید ایران و پاکستان پدید می‌آید .

مزید توفیق مؤلف محترم را خواهانیم وانتظار داریم جلد دوم آن کتاب بزودی انتشار یابد وزبان فارسی امروز که مورد علاقه‌برادران پاکستانی می باشد بیش از پیش درآن کشور دوست‌و همسایه وهم کیش منتشر گردد .

نظری به آرژانتین

عنوان مزبور نام کتابی است که آقای احمد توکلی برای اطلاع فارسی زبانان ازوضع کشور آرژانتین تالیف نموده وتاریخ وجغرافیا وموقعیت آن کشور را باآمار هاو تصویر های مربوطه رادر آن گنجانیده است .

کتاب مزبور که‌در زبان فارسی بی سابقه می باشد در ۵۷ صفحه بطور مختصر ومفید منتشر شده است .

تشریفات دیپلماتیك

آقای احمد توکلی با استفاده از منابع خارجی رساله‌ای درباره تشریفات مربوط به مامورین سیاسی تالیف نموده و مقررات جاریه دربار شاهنشاهی رانیز به‌آن افزوده‌اند که من حیث المجموع برای کارمندان وزارت‌امور خارجه‌وسایر علاقمندان‌منبع قابل استفاده‌ای شده است .

این رساله‌در ۳۲ صفحه کوچك به طبع رسیده است .

ارمغان دریا

یك بانوی متفکر امریکائی به نام لیندبرك برای اینکه بتواند به آرامی و آسانی درباره مشکلات زندگانی زن‌و مرد تفکر کند وراه حلی جهت رفع آن مشکلات بیابد سفری بکنار دریا نموده وپس‌از بازگشت نتیجه تفکرات خودرا به طرز استادانه وبه‌نام ارمغان دریا تالیف نمو ده است .

خانم حبیبه فیوضات این کتاب رابه فارسی روان ترجمه کرده (باهمکاری موسسه انتشارات فرانکلین در ۱۰۷ صفحه به طبع رسانیده است) .

آگهی تجدید مناقصه

این شرکت برای مصرف کارخانجات خود دوتن مفتول جوش ۳ میلیمتری آهن خارجی رااز طریق‌مناقصه خریداری می‌نماید .علاقمندان میتوانند بامراجعه به‌دفتر شرکت واقع‌درونك ودریافت برك شرایط مناقصه پیشنهادات خودرا تاآخروقت اداری روزشنبه ۱۱اردیبهشت‌ماه ۳۸تسلیم و رسیددریافت دارند. پیشنهادات رسیده روز بعد مفتوح و اخذ تصمیم بعمل خواهد آمد .

مدیرعامل شرکت ـمهندس فتح‌الله ستوده

آ ـ۲۵۵۰ ۱ ـ ۲

آگهی مناقصه خرید مایع‌ضدیخ

اداره موتوری ارتش احتیاج‌به ۳۰۰۰ گالن مایع‌ضد یخ‌از نوع گلیرین ساخت یکی‌از کارخانجات امریکا یااروپا بمشخصات زیر دارد :

۱ـ ازنوع گلیرین (غیر الکلی) درجه ۱ اعلا باشد.
۲ـ غیرقابل تبخیر باشد.
۳ـ نسبت ترکیب‌ضد یخ۶۵٪ بالاباشد.
٤ـضد یخ ضمن کار رسوبی ازرنك وروغن وکف از خود باقی نگذارد .
۵ـ درجه انجماد برچسب فارنهایت (۷۵)درجه باشد.
٦ـ درجه جوش برحسب فارنهایت ۲۳۵ درجه‌باشد.
۷ـ در موقع گرم شدن بوی زننده‌ای که نشانه تجزیه ضد یخ‌است ازآن متصاعد نشود.
۸ـضدیخهای پیشنهادی بایستی در ظروف ۱گالنی (۳٫۷۸لیتر) باشد .
۹ـ ارزش هرگالن بطریق فوب‌تعیین شود.
۱۰ـمدت تحویل پیشنهادات حداکثر ۱۵روز پس از انتشار آگهی در روزنامه رسمی کشور بوده و پیشنهاد دهندگان بایستی مبلغ سی هزار ریال وجه‌نقد بحساب ۱۲۲۷ اداره موتوری نزدبانك ملی ایران‌سپرده ورسید دریافتی راضمیمه پیشنهاد نمایند تضمین نامه‌بانکی نیز مورد قبول میباشد وبه‌پیشنهاد های فاقد سپرده و همچنین پیشنهاداتی که پس ازخاتمه مهلت‌بالا واصل‌شود و پیشنهادات مشروط وپیشنهاداتی‌که چك‌جاری‌ویاوجه نقد بپیوست داشته‌باشد ترتیب اثر داده‌نخواهد شد.
۱۱ـ پیشنهاد بایستی در۲نسخه تنظیم‌و یکنسخه رابه اداره بازرسی مالی ارتش تسلیم ورسید دریافتی پیوست پیشنهاد ارسالی بانضمام کاتالك مشخصات ضدیخ مورد پیشنهادبه دایره‌فنی اداره موتوری ارتش تحویل شود.
۱۲ـ مدت تحویل مایع‌ضد یخ‌حداکثر ۲ماه پس‌از تاریخ‌افتتاح اعتبار خواهدبود.
۱۳ـ پیشنهاد دهنده درموقع تحویل پیشنهاد باداره بایستی تعهد نماید که‌مشمول ممنوعیت قانون‌منبع مداخله مصوب۲۲ دی‌ماه ۱۳۳۷ نبوده‌وبعدا هم‌تاپایان اجرای‌قرارداد و واریزنهائی آن بهیچ نحو وطریق اشخاص مذکور درقانون رادر موضوع پیشنهاد و قرار داد مربوطه‌سهیم‌و ذینفع نسازدوالا اداره موتوری حق‌خواهد داشت قرارداد رافسخ‌و سپرده وتضمین پیشنهاد دهنده‌را ضبط‌و خسارات خودرابابت فسخ وتاخیراجرا قرارداد به‌تشخیص خودتعیین وازاموال پیشنهاد دهنده وصول نماید .
۱٤ـ پیشنهادات واصله بانزده روزپس‌از درج درروزنامه رسمی کشور بازوحضور پیشنهاد دهندگان در کمیسیون آزاد خواهدبود.
۱۵ـ اداره موتوری ارتش درردیاقبول یك‌یا کلیه پیشنهادات آزاد است.
۱٦ـ کلیه هزینه مربوطه ومالیات وعوارض متعلقه و هزینه درج آگهی بعهده فروشنده خواهد بود.

آ ـ۲۵۵٦ رئیس اداره موتوری ارتش ـسرلشگرخزاعی

هنرهای زیبای کشور
اداره هنرهای دراماتیك

بمنظور تشویق مترجمان نمایشنامه و ترویج شیوهٔ صحیح ترجمهٔ آثار دراماتیك خارجی‌بزبان فارسی‌مسابقه ترجمهٔ‌نمایشنامهٔ سال ۱۳۳۸ راباشرایط زیراعلام میکند :

۱ـ نمایشنامهٔ ترجمه شده در حدود یك‌نمایشنامهٔ سه پرده‌ای باشد .
۲ـ ترجمهٔ فارسی نمایشنامه بچاپ نرسیده و بنمایش درنیامده‌باشد. همچنین برای مسابقهٔ دیگری‌فرستاده نشده باشد.
۳ـ املای‌آن صحیح و عبارات بطور کامل نوشته‌شده باشد.
٤ـ قلم‌خوردگی وبی انضباطی درشیوهٔ تحریر ترجمه مطلقا موجود نباشد .
۵ـیك نسخهٔ اصل‌و دورونوشت (ماشین شده)با ذکرمنبع و مأخذ ترجمه‌و نام‌و زبان نویسندهٔ اصلی بااصل نمایشنامه همراه تقاضای شرکت‌در مسابقه‌بادارهٔ هنرهای دراماتیك تسلیم شود.
٦ـبه‌سه نفر ازشرکت کنندگان در مسابقه جایزه داده میشود.
۷ـ ارزش ترجمهٔ نمایشنامه درحدود هریك‌از سه جایزه تعیین‌خواهد شد. (اگر ترجمهٔ نمایشنامه های‌تسلیم شده‌همه ضعیف بودو فقط ترجمهٔ یك‌نمایشنامه استحقاق گرفتن جایزهٔ سوم راداشت به‌آن‌ترجمه جایزهٔ سوم‌تعلق خواهدگرفت ومسابقهٔ برندهٔ جوائز اول و دوم نخواهد داشت).
۸ـ امتیازات مربوط‌به نمایشنامهٔ مزبوربنام مترجم درادارهٔ هنرهای دراماتیك ثبت‌و محفوظ خواهدشد.
۹ـ ادارهٔ هنرهای دراماتیك بااعطای جوائز درنمایش و چاپ وانتشار نمایشنامه های برنده تاپنج سال مختار وصاحب امتیاز خواهدبود.
۱۰ـ ترجمهٔ نمایشنامه های‌برنده اگراز طرف گروه وابسته باین اداره‌یا تماشاخانه‌ای به‌نمایش درآمدوآن نمایش جنبهٔ انتفاعی داشت علاوه برجایزه‌ای که‌به‌آنها تعلق گرفته مترجم‌از عواید حاصله بمیزان صد پنج سهم خواهد داشت.
۱۱ـ ترجمهٔ نمایشنامه‌هائیکه به‌آنها جایزه‌تعلق نمیگیرد درصورت درخواست بصاحبانش مسترد خواهدشد درغیر اینصورت در پروندهٔ مسابقهٔ ترجمهٔ نمایشنامه محفوظ خواهدبود تادرمورد لزوم باموافقت و نظرمترجم مورد استفاده‌قرار گیرد.
۱۲ـ مدت تسلیم ترجمهٔ نمایشنامه وشرکت دراین مسابقه تاپایان شهریور ماه ۱۳۳۸ خواهدبود. ۱ـ۳

آگهی تجدید مناقصه

شهرداری تهران مقدار یکصد وشانزده بندلوله آهنی سفید نمره هشت‌را ازطریق مناقصه خریداری مینماید .

۱ـ داوطلبان فروش میبایستی قبلا مبلغ هشت‌هزار ریال وجه‌نقد بعنوان سپرده بصندوق درآمد شهرداری پرداخت و قبض رسید آنرا ضمیمه پیشنهاد خود بنمایند. پیشنهادات واصله در ساعت ده صبح روز ۲۰ر۲ر۳۸ بازوخوانده خواهد شد.
۲ـ به‌پیشنهاداتیکه فاقد قبض سپرده‌ویا مشروط و مبهم باشد و یااینکه دیرتراز موعدمقرر درآگهی برسد بهیچوجه ترتیب اثر داده نخواهد شد.
۳ـ حضور پیشنهاد دهندگان درجلسه مناقصه آزاد بوده وشهرداری تهران درردوقبول یك‌یاکلیه پیشنهادات واصله آزاد خواهدبود.
٤ـ چنانچه برنده مناقصه پس‌از ابلاغ کتبی شهرداری تامدت پنج روزبرای تنظیم و مبادله‌پیمان حاضر نشود سپرده‌اش بسود شهرداری تهران ضبط خواهد گردید (.توضیح آنکه‌مدت تحویل لوله مورد مناقصه ده‌روز پس از صدور سفارش ویاتنظیم پیمان خواهدبود).
۵ـهزینه آگهی تا ماخذیکصد هزارریال معامله صدی‌دو ودر صورت تجاوزاز مبلغ مزبورنسبت به‌مازاد صدی‌یك احتساب و ازبرنده مناقصه دریافت خواهدگردید.
٦ـ مالیات‌و عوارض برابربا مقررات بعهده‌برنده مناقصه خواهد بود.

شهردار تهران

آگهی حراج

این شرکت یکدستگاه اتومبیل فوردآلمانی کارکرده موجود در قسمت حمل ونقل کارخانجات ونك رااز‌طریق حراج عمومی برطبق مقررات آئین‌نامه معاملات دولتی بفروش میرساند .

طالبین میتوانند همه‌روزه باستثنای ایام تعطیلی ازساعت ۸ صبح تاسه بعدازظهر بمنظور ملاحظه اتومبیل مورد حراج‌به‌کارخانجات ونك مراجعه نمایند .

حراج درساعت ده‌صبح روز دوشنبه بیستم اردیبهشت ماه۳۸ درمحوطه کارخانجات ونك بعمل خواهدآمد .دربرابر فروش یکدستگاه اتومبیل مزبور وجه‌نقد دریافت و کلیه هزینه های مربوطه از قبیل عوارض‌ـ مالیات و درج آگهی و حق‌العمل حراج و غیره بعهده خریدار خواهدبود .

مدیرعامل شرکت ـمهندس فتح‌الله ستوده

آ ـ۲۵۵۲

آگهی مناقصه خرید صندوق چوبی

اداره کل حسابداری وزارت‌فرهنك تعداد ۱۰٫۰۰۰عدد صندوق چوبی جهت‌حمل کتب‌رایگان بشهرستان هارا ازطریق مناقصه خریداری‌خواهد نمود داوطلبان فروش میتوانند پس‌از مراجعه بکارپردازی ودریافت برك شرایط مشخصات وهمچنین ملاحظه نمونه موجود پیشنهاد خودرا به انضمام قبض سپرده یاتضمین بانکی (حداقل بمیزان ۵درصد کل بهای مورد پیشنهاد) تاآخروقت اداری روز چهارشنبه پانزدهم اردیبهشت‌ماه ۳۸بدفتر این‌اداره تسلیم ورسید دریافت دارند .پیشنهادات واصله‌ساعت ده صبح‌روز پنجشنبه شانزدهم اردیبهشت‌ماه ۳۸درکمیسیون مربوطه باز وقرائت خواهدشد .به‌پیشنهاداتیکه بعدازموعد مقرر بدون سپرده مبهم ومشروط برسد بهیچوجه ترتیب اثرداده نمیشود .

رئیس اداره کل حسابداری ـداوری

آ ـ۲۷۲۲

آگهی مناقصه تکمیل‌شوفاژ

اداره مهندسی ارتش لوازم تکمیل شوفاژ وزارت‌جنك را از طریق مناقصه خریداری مینماید.

۱ـ شرکت کنندگان میتوانند تاآخروقت اداری روز چهارم اردیبهشت ماه جاری بدائره تعمیرات اداره مهندسی مراجعه ومشخصات مربوطه رادریافت دارند.
۲ـ شرکت کنندگان میبایستی مبلغ سی‌هزار ریال بعنوان سپرده بحساب شماره ۱۲۰۹ دارائی شماره ۳ ارتش دربانك‌ملی ایران شعبه فردوسی‌پرداخت نموده ورسیدآنرا ضمیمه پیشنهاد خود نمایند.
۳ـ پیشنهادات میبایستی تاساعت ۱۰ صبح روز۱۵ر۲ر۳۸ بدفتراداره مهندسی ارتش تسلیم گرددو کمیسیون مناقصه درساعت ۱۱ صبح همانروز تشکیل و به‌پیشنهادات واصله رسیدگی خواهد نمود.
٤ـ حضور پیشنهاد دهندگان درجلسه مناقصه آزاد و اداره‌مهندسی در ردیاقبول یك‌یاکلیه پیشنهادات مختاراست.
۵ـ هزینه نشر آگهی ومالیات بعهده‌برنده مناقصه میباشد.

آ ـ۲۵۵٤ اداره مهندسی ارتش

آگهی حراج

این شرکت یکدستگاه اتومبیل فوردآلمانی کارکرده موجود در قسمت حمل ونقل کارخانجات ونك رااز‌طریق حراج عمومی برطبق مقررات آئین‌نامه معاملات دولتی بفروش میرساند .

طالبین میتوانند همه‌روزه باستثنای ایام تعطیلی ازساعت ۸ صبح تاسه بعدازظهر بمنظور ملاحظه اتومبیل مورد حراج‌به‌کارخانجات ونك مراجعه نمایند .

حراج درساعت ده‌صبح روز دوشنبه بیستم اردیبهشت ماه۳۸ درمحوطه کارخانجات ونك بعمل خواهدآمد .دربرابر فروش یکدستگاه اتومبیل مزبور وجه‌نقد دریافت و کلیه هزینه های مربوطه از قبیل عوارض‌ـ مالیات و درج آگهی و حق‌العمل حراج و غیره بعهده خریدار خواهدبود .

مدیرعامل شرکت ـمهندس فتح‌الله ستوده

آ ـ۲۵۵۲

آگهی مزایده فروش‌خانه

وزارت کشاورزی پنجدانك‌مشاع ازششدانك‌یکباب‌خانه پلاك شماره ۳ر۴۲۲٦ واقع دربخش ۵تهران خیابان مختاری بین امیریه وشاهپور کوچه‌پنج متری‌باحداقل قیمت ۲۵ر۱٦٦۰۸۳ ریال میزان سپرده ۸۰۰۰ ریال‌از طریق مزایده‌بفروش میرساند.

داوطلبان باید پیشنهادات خودراتاآخر وقت اداری ۲۵اردیبهشت ماه ۳۸ بدفتر هیئت عالی تقسیم وفروش خالصجات تسلیم و رسید دریافت دارند.

پیشنهادات واصله ساعت‌ده صبح‌روز ۲۸اردیبهشت ماه‌باز و قرائت خواهد شد.

حضور پیشنهاد دهندگان درجلسه مزایده‌آزاد است ووزارت کشاورزی دررد و قبول پیشنهادات مختار است.

داوطلبین برای اطلاع بیشتری میتوانند بدفتر تقسیم وفروش خالصجات واقع در خیابان وصال شیرازی بنگاه خالصجات مراجعه وشرایط تفصیلی خانه‌مزبور رادریافت دارند.

آ ـ۲۵۳۰ رئیس هیئت عالی تقسیم وفروش خالصجات

آکنون کوکا کولا

در دو اندازهٔ مناسب در دسترس شماست

۲٫۵ ریال

۵ ریال

کوکا کولا
DRINK بنوشید
Coca-Cola

تهیه کننده مجاز کارخانه کوکا کولا خیابان فرح آباد تهران

فریدولین

فریدولین
یگانه رنگ زودپز
بدون خطر ساخت سویس

نماینده انحصاری : اتوتورمیکس خیابان برق نبش‌سعدی
تلفن ۳۰۴۹۱۵ ـ ۳۱۰۲۹

داتسن ۱۰۰۰ سدان در دنیا رقیب ناپذیر است

DATSUN 1000 SEDANS

درمسابقه بین‌المللی مقاومت استرالیا در مسافت‌شانزده هزارکیلومتر که باشرکت هفتاد نوع مختلف اتومبیل‌انجام گردید (داتسن ۱۰۰۰) مقام اول راحائز وموفق بدریافت جایزه افتخار طلاگردید.

نماینده انحصاری در ایران - شرکت سهامی نیسان کار خیابان شاهرضا نبش لاله‌زار نو تلفن ۳۰۳۷۵۳

KDK ELECTRIC FAN

نسیم دل انگیز بادبزن

کادِکا

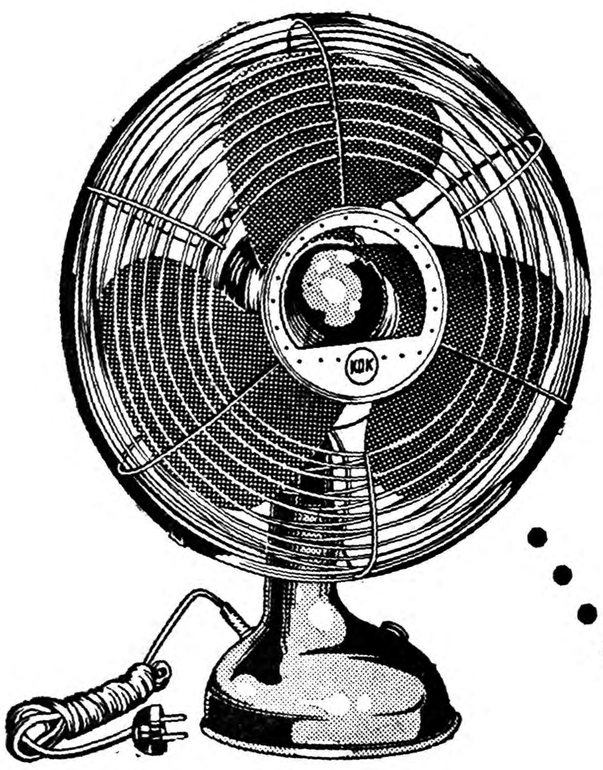

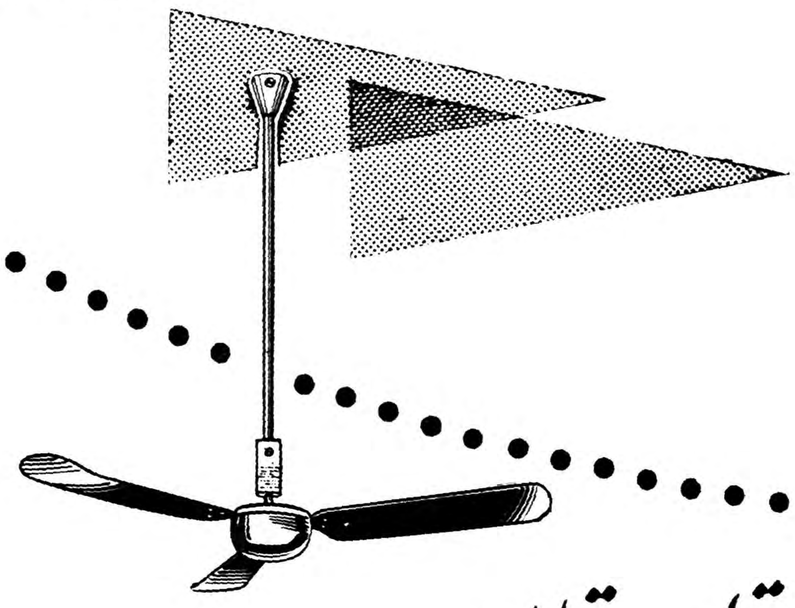

در بحبوحه گرمای تابستان
خاطره بهار دلکش را زنده میکند
و بشما راحت و انبساط می بخشد

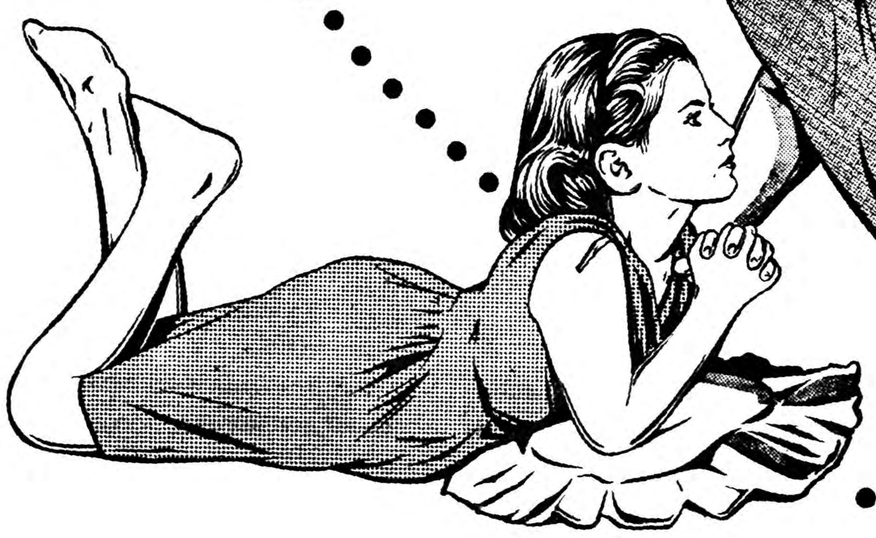

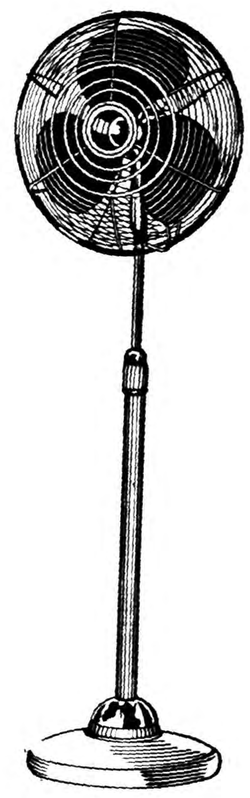

کادکا
دارای موتور تضمین شده
دسی سال سابقه،

عمده فروشی: حاجب الدوله - حاج حسن تمهیدی

کانون آگهی آوا

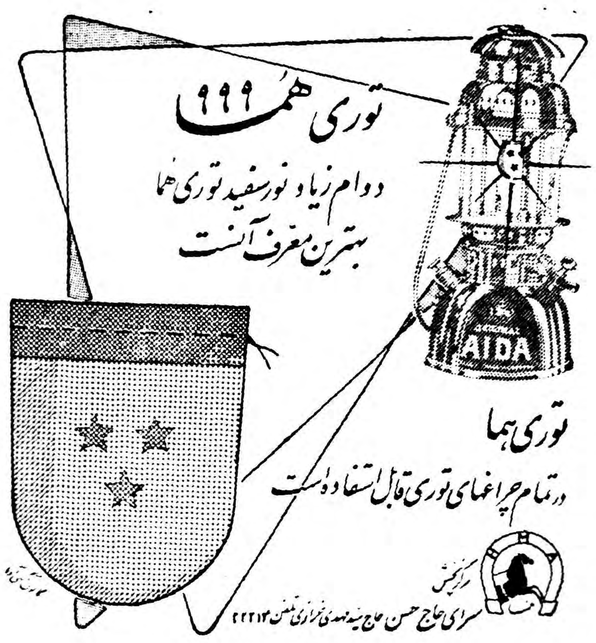

توری هما ۹۹۹
دوام زیاد و نور سفید توری هما
بهترین معرف آنست

توری هما
در تمام چراغهای توری قابل استفاده است

مرکز پخش
سرای حاج حسن حاج سید مهدی غزاری تلفن ۲۲۲۱۳

کوزن علامت بهترین فلاسک

DEER

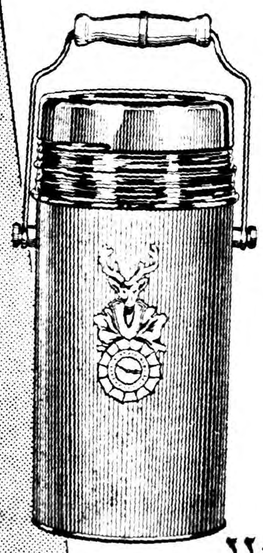

فلاسک کوزن نشان
در سفر و حضر یخ و غذای فاسد شدنی را
از ۴۸ تا ۷۲ ساعت
سالم نگاهمیدارد
مقاومت فلاسک کوزن نشان در برابر هوای خارج
و ضربه های احتمالی بی نظیر است
اندازه های ۴ - ۶ - ۸ - و ۱۰ پنتی
مرکز فروش: بازار بزرگ. علی روانچی. تلفن ۲۲۰۶۲

کانون آگهی آوا

آیدا

هیچ نوری را بخورشید نمیتوان قیاس کرد
هیچ چراغی هم به آیدا نمیرسد

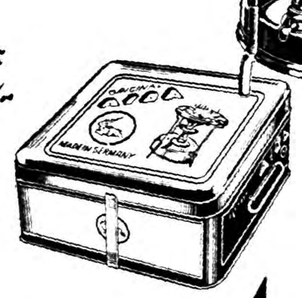

آیدا نور سفید آیدا منحصر بفرد است
ساخت آلمان

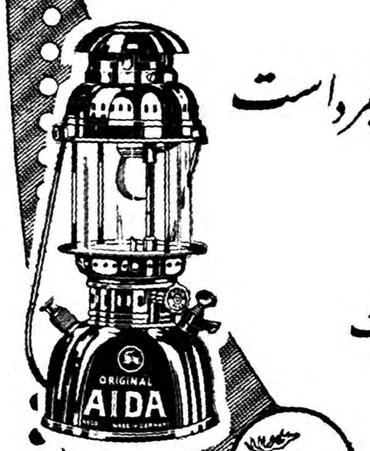

دوام و حرارت پریموس آیدا کم نظیر است
آیدا معروفیت جهانی دارد

کانون آگهی آوا

AIDA MADE IN GERMANY

بیانات شاهنشاه در کنفرانس مطبوعاتی

بقیه ازصفحه اول

سپس آقای عمیدی نوری مدیر روزنامه داد باستحضار رسانید که تهیه لایحه تشکیل شورای دولتی یکی از اقدامات اساسی است که در دوران سلطنت اعلیحضرت همایون شاهنشاهی بمنظور تحکیم بنای دموکراسی انجام شده‌است . این لایحه بسیاری از بلاتکلیفی های مردم وارباب رجوع و ادارات و مؤسسات راخاتمه خواهد داد . چاکر خواستم استدعا کنم نظر مبارك را راجع باین لایحه بمطبوعات ابلاغ‌فرمائیدشاهنشاه درپاسخ فرمودند . در تکمیل مبانی مشروطیت اقداماتی که لازم هست بعمل بیاید و تشکیل این شوری موجب خواهد شد که کارهای مردم سریع تر و بهتر انجام شود عده‌ای فکر میکردند که‌باوجود دولت ومجلس شورایملی و مجلس سنا اضافه کردن دستگاه دیگری شاید بکندی کارها بیفزاید ولی گمان میکنم این تصور درست نباشد . و تشکیل‌این شوری موجب رفع مشکلات مردم در دستگاه های دولتی کشور بهمین سبب نظر من اینستکه این شوری طبق قانون تشکیل گرددو گویا از طرف مطبوعات هم این کار بخوبی‌استقبال شده استو امیدوارم با این حسن استقبال نتیجه خوبی از این اقدام بگیریم .

ابراز انزجار از رویه رادیو مسکو

در این هنگام آقای مهندس والا مدیر مجله تهران مصور نامه ای را که حاکی از انزجار مطبوعات وابسته بحزب مردم از انتشارات بعضی از رادیو های بیگانه بود تقدیم‌شاهنشاه کرد .

اعلیحضرت همایونی در پاسخ فرمودند : این احساسات قابل‌تقدیر است و حاکی از حس ملیت و غرور وطن پرستی است و نشان می دهد که ملت ایران زنده است و میخواهد مستقل و آزاد زندگی کند .

سپس آقای مسعودی مدیر روزنامه اطلاعات باستحضار رسانید . که در این قسمت همه مطبوعات و نمایندگان افکار عمومی شریکند و آنرا تائید می کنند .

نشر زبان فارسی

آقای مدرسی سردبیر مجله ترقی بعرض رسانید که در قطعه عظیمی از جهان همه جا مردم فارسی زبان زندگی می کنند و بزبان شیرین و پرمایه فارسی علاقمندند کما اینکه انتشارات رادیو ایران را گوش می کنند آیاتهیه‌وسائلی‌بیش‌از امکانات وزارت خارجه برای تقویت زبان فارسی از خارج مقدور هست ؟

شاهنشاه فرمودند . وظیفه ما از هر نظر ترویج زبان فارسی استوزارت فرهنك در این مورد وظایفی دارد وابسته های فرهنگی ما هم در خارج برای ترویج زبان فارسی اقدام می کنند . والبته از راه ارسال مطبوعات و کتب فارسی نیز امکان ترویج زبان فارسی هست ضمنا کوشش می کنیم بوسیله دستگاه رادیو ایران‌با ایجاد فرستنده های قوی تر زبان‌شیرین‌فارسی‌رابسمع علاقمندانیکه درخارج کشور بسرمیبرندبرسانیم .

قضات ونمایندگی مجلس

در این هنگام آقای محمد بنی احمد مدیر روزنامه آذرین‌باستحضار رسانید که مطابق قانون شرکت قضات دادگستری در احزاب ممنوع است ودر صورتیکه انتخابات‌حزبی صورت گیرد ممکن است این‌طبقه از شرکت در انتخابات محروم‌شوند زیرا احزاب‌نیزحاضر نیستند کاندیدا هائی‌ازافرادخارج‌ازحزب معرفی کنند نظر شاهنشاه را استدعا دارد ابلاغ فرمایند.

شاهنشاه فرمودند : مشکل‌است احزاب کسی راغیر از حزب‌خودشان معرفی کنند البته هرکسی باید شخصا حساب کار خود را بکند و در هر رشته‌ای که پیشرفت داشت آنرا تعقیب کند. امروز در همه‌جای دنیا اشخاصی وقت خودشانرا صرف مشاغل معینی میکنند ودر همان رشته تخصص پیدا میکنند و البته این کار درستی نیست که یکنفر بخواهد درآن واحد چند نوع کار رابعهده داشته باشد .در موردقضات نیز این مطلبی است که باید بین‌خودشان واحزاب حل کنندو وبسنجند ببینند اگر از نظرشناسائی ومحبوبیت محلی آنقدر وضعشان‌محکم است که اگر وارد حزب هم‌نشوند موفق خواهند شد میتوانند از شغل خود استعفا بدهند وکاندیدای‌وکالت شوند .

باگذشته فرق‌کرده‌ایم

آقای پوروالی مدیر روزنامه‌بامشاد نظر شاهنشاه را پیرامون تجدیدنظر کلی د رروح تعلیم و تربیت کشور که‌شایسته تمدن باستانی ایران باشد استفسار نمود .

شاهنشاه فرمودند از اینکه طرز تعلیمات ماباید با احتیاجات مملکت تطبیق کند شکی نیست اما اینکه چگونه میتوانیم این احتیاجات رابا تمدن باستانی خود تطبیق دهیم‌تصور میکنم مقصود شما روح ناسیونالیسم است زیرا در حال حاضر ما ازلحاظ تعلیمات شباهتی باقرون گذشته نمیتوانیم داشته باشیم .

دنیای‌کنونی‌دنیای‌اختراعات‌واکتشافات وعصر اتم است پس وجه مشترك همانا روحیه ملی ودرستی وراست گوئی وشهامت و مردانگی است..

واین هدفی است که باید تعقیب کنیم . ضمنا باید مدارس حرفه‌ای نیز روبتوسعه برود بطوریکه آنچه بدانش آموزان آموخته میشود بدرد کارهای روزانه آنها بخورد .ما باید در قسمتهای علمی و مطالعاتی تجدید نظرهائی بکنیم روزیکه از آغاز کار فکر بچه ها برای پیشرفت آماده‌شود هم اکنون در این زمینه مشغول‌مطالعه هستند . البته باید در این مطالعات از افراد ایرانی که در ممالك مختلف دنیا با تمدن جدید و طرز تعلیم و تربیت آشنا شده‌اند وافراد متخصص دیگر دعوت شود که نظر بدهند .

مسئله تثبیت نرخها

آقای صفی پور مدیر مجله امید ایران در باره تثبیت نرخها ونیازمندی های زندگی مردم مطالبی باستحضار رسانید .

اعلیحضرت همایونی در پاسخ فرمودند . من مدتهاست در این‌مورد دستورات‌اکیدی صادر کرده‌ام وتاکید کرده‌ام که دولت‌جداًاقدام‌کند موضوع تثبیت نرخها موضوع غامضی است در بعضی ممالك نتیجه گرفته‌اندودر بعضی ممالك نتیجه معکوس‌گرفته‌اند. میگویندبمحض اینکه قیمتی برای جنس تعیین شود عده‌ای شروع باحتکاروکم‌فروشی‌و گرانفروشی‌میکنند بهر حال‌دولت در این مورد اقدام میکند البته اقدام اساسی وکاریکه اصولا عاقلانه است اینستکه ما در داخل مملکت تولید رازیادتر کنیم هرچیزتابع قانون عرضه وتقاضاست برای تولید بیشتر باید کشاورز تشویق شود و اینکار بشرطی‌ممکن است که شرکتهای توزیع خواربار تشکیل گردد. این شرکتها می توانند مواد مورد نیاز مردم وخواربار رابادو برابر قیمتی که همین الان‌از کشاورز خریده میشود بخرند و مستقیما خیلی ارزانتر از قیمت کنونی بمصرف کننده بفروشند تا هم رعیت تشویق شود و هم مصرف کننده مواد مورد احتیاج خود را ارزان بخرد. و اینکار احتیاج به تشکیلات منظم و وسیعی دارد که امروز در بیشتر ممالك دنیا این تشکیلات را بوجود آورده‌اند ودر اینجا هم مشغول شده‌اند اما امروز بمن گزارش‌رسیده بود که‌شهرداری گوشت رامه کیلو ۲۱۰ ریال‌میخرد و ۱۸۰ ریال بقصاب میفروشد که هرکیلو ۶۰ ریال میشود معهذا شنیده‌ام گوشت را خیلی گرانتر میفروشند و این گرانفروشی است و باید بشدت از آن جلوگیری کرد . بهر حال دستورات اکیدبرای نظارت در قیمتها داده‌ام امیدوارم که بزودی نتایج آن ظاهر شود.

انجمن شهر

آقای فری پور مدیر صدای مردم نیز پیرامون کنترل قیمتها مطالبی بعرض رسانید و اظهار داشت.چاکر بااطمینان‌میتواندعرض کند اصلاحاتی که در خلال همین چند سال انجام شده در هیچیك از ممالك خاور میانه نشده است زیرا وضع آن ممالك‌رابچشم‌خود دیده‌ام. در مورد کنترل قیمتها اگر انجمن شهر تهران تشکیل گردد و خود معتمدین برزنها مامور رسیدگی باین قبیل کارها شوند مشکلات دولت حل‌می شود واگر مشکلاتی باشد انجمن شهر آنرا حل میکند. آیا امسال برای تشکیل انجمن شهر تهران اقدام خواهد شد ؟

شاهنشاه فرمودند گویا خودشما در روزنامه نوشتید که دولت تقاضای روشن شدن وضع این لایحه رادر مجلس کرده است . مسلما تشکیل انجمن شهر برای دولت مفید ومقرون بمصلحت است که‌خودش را از این گرفتاریها نجات دهد . تا مردم اگر آب واسفالت و چیز های دیگر میخواهند از نمایندگان خودشان بخواهند و دولت هم همین تقاضا را کرده که زودتر قانون تصویب شود وانجمن تشکیل گردد .

البته اشخاصی هم هستندکه‌میگویند درنقاطی که انجمن شهر هست نتایج دیگری گرفته شده ولی بفرض که این حرف درست باشد نمیشود از فکر واگذاری کار مردم به خود مردم صرفنظر کرد . همین مطبوعات ایران که اخیرا من بکرات از آن تعریف کرده‌ام مگر بخاطر ندارید چه وضع بدی داشت اما الان بمجرای‌طبیعی‌خود افتاده و هادی افکار است درآن‌مورد هم باید چند سال عمل کرد تاتدریجا نتیجه مطلوب بدهد .

آقای مجاهد مدیر روزنامه مجاهد اصفهان باستحضار رسانید که‌اجرای طرح تقسیم‌زمین‌های خالصه‌فوق‌العاده بین مردم حسن اثر داشته است . واستدعا دارد اوامر شاهانه صادر شود که سه‌میلیون متر مربع اراضی خالصه داخل‌شهر اصفهان‌بین‌کارگران وکارمندان محلی فاقد مسکن تقسیم شود .

شاهنشاه فرمودند این موضوع‌جزء نقشه‌های دولت است و سازمان تهیه مسکن برای همین منظور تشکیل شده و دستور خواهم داد در این مورد سازمان تهیه مسکن رسیدگی و اقدام کند .

ترقی سطح زندگی

آقای دکتر الموتی مدیرروزنامه صبح‌امروزباستحضاررسانید که‌درروز های‌اخیرمانندروز۲۸ مرداداحساسات همه مردم ایران از هردسته و صنفی تجلی کرده‌است‌وهمه‌آماده‌فداکاری در راه شاهنشاه و عظمت ایران هستند .

ضمنا باستحضار میرسانم که‌در چند سال قبل سازمان ملل متحد در باره میزان درآمد درکلیه کشور ها مطالعاتی نمود و هر مملکتی که در آمد آن برای هر نفر از ۲۰۰ دلار کمتر بود در ردیف کشورهای توسعه نیافته قرار گرفت در آن موقع در ایران این رقم ۸۵ دلار بود . اقدامات چند سال‌اخیر نهضت های تولیدی و صنعتی موجب شد که اکنون این در آمد به ۱۳۰ دلار افزایش یابد . با وجود برنامه های اقتصادی و پیشرفتی که حاصل شده اجازه فرمایند همه سال اعلام شود که بر مقدار در آمد ملی ما چند در صد اضافه شده وتا چند سال دیگر در آمد فردی در ایران به ۲۰۰ دلار درسال خواهد رسید.

شاهنشاه در پاسخ فرمودند .خیلی زود این‌رقم به ۲۰۰ دلار خواهد رسید. و دستور داده میشود بانك ملی این پیشرفت را اعلام کند وهمه ساله این رقم را انتشار دهد .

راه‌آهن شیراز

آقای زندپور مدیر اصلاحات‌ایران پیرامون ارتباط راه آهن شیراز ببوشهر و نقصان درآمد کشاورزان لاراز فروش پنبه مطالبی باستحضار رسانید و تقاضا نمود که پنبه بکشور هائی که‌از آنجا پارچه وارد میشود صادر گردد.

ضمنا از آغاز مشروطیت تاکنون کازرون وکیل اختصاصی نداشته واستدعادارد درجدول‌جدید انتخابات باین موضوع توجه شود.

شاهنشاه در پاسخ فرمودند .باید جدول انتخابات بررسی شود درمورد راه آهن نیز باید حساب کنیم که خرج کشیدن این راه آهن چقدر است و آیا درآمد آن از راه حمل مسافر وبار اجازه استهلاك مخارج را میدهد یا خیر اگر چنین‌اجازه‌ای میدهد .واز نظر اقتصادی صرف میکند باید شروع کنیم والا اگر جنبه تفننی دارد باید برای بعد از انجام کارهای فوری بماند.

در مورد پنبه البته بازار پنبه در تمام جهان صدمه خورده است وما هم اقداماتی کرده‌ایم که بتوانیم‌پنبه خود رادر بازارهای دنیا عرضه کنیم. اما در مورد واردات ما بچیز های معینی احتیاج داریم که ناچاریم‌آنها راوارد کنیم مخصوصا از لحاظ‌حفظ تعادل قیمت ها مجبوریم احتیاجات خود را وارد کنیم تاقیمت ها بالا نرود . الان چرا این شکایت را کسی نمی کند که قیمت اجناس وارداتی بالا رفته است.

قیمت کالاهای وارداتی بالا نرفته برای اینکه ما احتیاجات خود را میتوانیم بسهولت وارد کنیم در این مورد کاریکه میشود کرد این است که ما تا حد امکان بممالکی که از آنجا کالا وارد میکنیم‌فشار بیاوریم که جنس ما را بخرند و بقیمتی که ما میخواهیم بخرند.

البته زارعین هم میتوانند محصولات دیگری که نفع دارد تهیه کنند .

راه آهن سبزوار

آقای دکتر جناب زاده مدیر روزنامه نغمه دنیا پیرامون حداقل حقوق کارگران مطلبی بعرض رسانید که پاسخ داده شد این موضوع در قانون کار در نظر گرفته شده است دراین هنگام آقای سیف‌آزاد مدیر ایران باستان شماره مخصوص مجله‌ایران باستان را تقدیم کرد .

آقای تهرانیان مدیر روزنامه‌خراسان باستحضار رسانید که مردم‌خراسان دارای عمیق‌ترین احساسات شاه دوستی هستند و همیشه ازتوجهات شاهانه برخوردار بوده اند کشیدن راه آهن و تکمیل آن نشانه توجه شاهانه به آن استان است . اکنون مردم استدعا دارند اوامر ملوکانه در مورد ارتباط راه آهن تهران مشهد به سبزوار صادر گردد .

شاهنشاه فرمودند : در این مورد دستور داده ایم که این ۶۰ کیلومتر راه آهن را بکشند فعلا هم یك راه خوب ساخته می شود که سبزواررا بایستگاه راه آهن مرتبط سازد واین خط فرعی هم ساخته خواهد شد .

ذوب آهن

در این هنگام آقای قاضی زاده‌مدیر روزنامه اقلیم درباره ایجاد کارخانه ذوب آهن سئوال کرد .

شاهنشاه فرمودند : این کار مسلما عملی خواهد شد . زیرا این صنعت برای ما جنبه ملی دارد و می‌بینیم‌که همه به آن متوجه هستند . ما الان با همان اشخاصی که ۲۰ سال پیش صحبت کرده بودیم و قرار نصب کارخانه ذوب آهن را گذاشته بودیم مشغول مذاکره هستیم البته اگرجنك قدری دیرتر شروع شده بود مادر این رشته حالا ۲۰سال جلو بودیم . و بقدر کافی متخصص داشتیم ولی جنك اینکار را متوقف کردبعد از جنك هم میدانید ما دچار چه مشکلاتی بودیم بعد هم دچار دولتی شدیم که می گفت ساختمان راه آهن خیانت است بعد هم شروع بمطالعه کردیم‌و مطالعات مفصلی انجام شد و الان‌این کار شروع شده است .

مسافرت شاهنشاه

اعلیحضرت‌همایونی در این هنگام فرمودند : هفته آینده بجنوب سفر می کنم و بعد هم یك سفر رسمی‌به سه مملکت اروپائی داریم امیدوارم نتیجه این مسافرت خوب باشد این جلسه اولین جلسه امسال بود و امیدوارم در هرجلسه بتوانیم از پیشرفت های مملکتی بیشتر گفتگو کنیم . مطبوعات در این یکسال‌اخیر خیلی پیشرفت و ترقی کرده وخیلی متوجه مسائل اخلاقی و ملی تاریخ ایران شده اند ...

مطمئن هستم این ترقیات بیش از پیش ادامه خواهد داشت . باید بدانیم که خیلی کم هستند ممالکی که مطبوعاتشان واقعا بجامعه خدمت می کنند . و ترقی مطبوعات ما باعث خوشوقتی ملت و کشور است.

ساعت یك و نیم بعد از ظهر این شرفیابی پایان یافت .

تقدیر ازمعاون دادسرا

آقای محمد علی جوادی معاون دادسرای تهران بعلت جدیت در انجام امور محوله از طرف آقای‌وزیر دادگستری کتبا مورد تقدیر قرار گرفت .

دختران پسران جوانان پیران همه و همه فیلم پدران و پسران را شاهکاری میدانند تاعقیده شماچه باشد؟ در سینما های

آسیا ـ رویال ـ متروپل

(پدران و پسران)

سینماسکوپ ـ دوبله بفارسی در ایتالیا ـ باشرکت:

ویتوریو دسیکا ـ مارچلو ماستروپانی

انتونلاوالدی ـ فرانکو اینترلنگی

آ ـ ۲۷۴۸

اسوشیتدپرس اطلاع میدهد:

امریکا ازوضع عراق بسیار نگرانست

ایران، ترکیه وبریتانیاکه قبلا میگفتند قاسم کمونیستهارا ازمیان خواهد برد باامریکا همعقیده شده‌اند

«جان‌های‌تاور» مفسر آسوشیتدپرس امروز در واشنگتن گزارش داد که بسیاری از مقامات رسمی آمریکا از اینکه دولت انقلابی عراق میتواند دربرابر تسلط شوروی مقاومت کند ناامید شده‌اند .اگرتاکنون دولت‌عراق تبدیل بیکی از اقمار پنهانی شوروی نشده باشد بطور روزافزون اظهار نگرانی میشود که‌این امر در آینده نزدیك انجام پذیرد . پس‌از انقلاب عراق درچهار دهم ژوئیه سال گذشته مقامات آمریکائی حوادث و وقایع این کشور را با ناخوشنودی تعقیب کرده‌اند .

وابستگی بکونیستها

قاسم نخست‌وزیر عراق به شکل روز افزونی به‌کمونیستها وابسته شده واز طرف آنها پشتیبانی میگردد. مقامات رسمی ترکیه ، ایران‌وبریتانیا که قبلا اظهار میداشتند عبدالکریم قاسم در فرصت مناسب کمونیستها را از میان خواهد برداشت اکنون بابدبینی آمریکا هماهنك شده‌اند گزارش میرسد که‌مقامات و رهبران بریتانیا و آمریکا در آستانه رسیدن بدین نتیجه هستند که قاسم بااجازه دادن به کمونیستها که برپیروزی خود درعراق میفزایند ، بنقطه‌ای رسیده‌است که دیگر بازگشت ندارد سیاست ایالات متحده دراین اوضاع واحوال نظارت وانتظار است تاچه حوادثی در آینده روی دهد .

نقشه ناصر

بعضی از مقامات مطلع براین عقیده اند که رئیس جمهوری متحده عربی در صدداست که‌به اقداماتی در عراق دست بزند که ضد کمونیست هادر عراق حکومت را در دست بگیرند .

ولی تاحال به نتیجه‌ای نرسیده‌است مقامات آمریکائی اظهار میدارند که ایالات متحده میان عبدالناصر و عبدالکریم قاسم شیوه بیطرفی را انتخاب کرده‌است . اگرچه دشمنی عبدالناصر با عبدالکریم قاسم و کمونیستهای طرفدار شوروی درعراق از شدت حملات اوبر دولت های غربی کاسته است ولی هنوز در واشنگتن اورا بعنوان شخص قابل اعتمادی نمیدانند . مقامات آمریکائی اظهار میدارند که حتی اگر قاسم کمونیست است و یا زمانی کمونیست بوده ، کمونیستهای عراق خواهند کوشید که‌این مسئله را پنهان نمایند زیرا عراق باشوروی از راه زمینی ارتباط مستقیم ندارد .

ازاینرو شوروی فقط ازراه دریا و یاهوا میتواند به عراق کمك کند .

پل زمینی

دولت شوروی خواهد کوشید که درآینده بعنوان سومین مرحله‌اقدامات خوددر عراق بااین کشور یك پل زمینی‌نیز برقرارکند . این‌اقدام‌سبب خواهد شد که کشمکش سختی‌میان روسیه ، ایران ، عراق و شایدترکیه درگیرد . ولی چون‌ایران و ترکیه پیمان دفاعی خاور میانه شرکت‌دارند و ترکیه عضو ناتو میباشد ، چنان اقدامی ممکن است کشورهای بزرك را ازهردوطرف وارد معرکه نماید .

خروشچف باپشتیبانی از عبدالکریم قاسم در برابر عبدالناصر بعضی امکانات مهم رااز دست داده است زیرا او نخواهد توانست درحالی که کمونیستهای عراق سیاست مبارزه جویانه‌ای باناسیونالیسم‌درپیش‌گرفته‌اند به تبلیغ درباره ناسیونالیسم عرب بپردازد .

دنباله خبرهای خارجی

مکاتبه جمال عبدالناصر وخروشچف

بیروت ـ خبرگزاری فرانسه ـ روزنامه «الندا» چاپ بیروت درشماره امروز خودنوشته است که‌مبادله نامه‌های محرمانه بین جمال‌عبدالناصر وخروشچف محافل سیاسی عرب رانسبت بروش رئیس جمهوری متحده عرب درقبال شوروی بدگمان ساخته‌است.

این روزنامه اشاره میکند که‌جمال عبدالناصر درمصاحبه اخیرخود با خبرنگار روزنامه هندی «بلتیس» امکان بهبود روابط شوروی وجمهوری متحدعرب راپیش‌بینی کرده‌است وباید بخاطر داشت که‌پیام محرمانه خروشچف نیز درهمان روز به‌عبدالناصر تسلیم‌شد واینك‌باید دید رسیدن نامه خروشچف درآن‌روز اتفاقی بوده ویافعالیت‌های محرمانه‌ای درزیرپرده جریان دارد.

روزنامه الندا درپایان می‌نویسد این‌سوءظن‌تاهنگامی که‌مبارزه‌ناصر علیه کمونیسم علل‌سیاسی داشته باشد ادامه خواهد یافت زیرا ممکن است عوامل سیاسی ناگهان ازبین رفته واوضاع دگرگون شود.

امروزیك موشك تور آزمایش شد

کیپ کاناورال ـ خبرگزاری فرانسه ـ سحرگاه امروز یك موشك «تور» ازپایگاه کاناورال‌بشوی هدفی درفاصله ۲۴۰۰ کیلومتری‌پرتاب شد. این هدف دردریای «کارائیب» درنزدیکی «دانتی‌گو»قرار دارد این بیست‌وهفتمین آزمایشی است که‌روی موشك تور که۲۳ متر طول دارد انجام شده است. این موشك درپایگاههای اروپای غربی واز جمله پایگاههای موشك انگلستان نیز مستقر خواهد شد.

قرار است بعضی ازواحدهای نیروی آتلانتیك شمالی دراروپا با این موشك مجهز گردید.

هنرمندان ارتش سرخ به آمریکا راه داده نشدند

نیویورك ـ خبرگزاری فرانسه ـ دانیلف معاون وزارت فرهنك‌شوروی بخبرنگار روزنامه نیویورك تایمز اظهار داشت‌که دولت امریکا بدسته رقاصان وخوانندگان ارتش سرخ اجازه نداده است‌که بایالات متحده سفر کنند زیرابعقیده امریکا این عده راکه جزء ارتش شوروی هستندنمیتوان درعداد هنرپیشگان معمولی محسوب کرد

معاون وزارت فرهنك شوروی گفت رقاصان ارتش سرخ تنها در مواقع رسمی لباس نظامی میپوشند وابدا باین گروه تعلیمات نظامی داده نمیشود. باوجوداین دولت شوروی حاضراست ارکسترنیروی دریائی امریکا راحتی بالباس نظامی درکشور خود بپذیرد .

فرهنگی ورزشی

قهرمانان کشتی فرنگی تهران

مسابقات کشتی فرنگی استان تهران طی سه شب با شرکت ۷۷ نفر از کشتی گیران دبستان تهران در سالن محمد رضا شاه پهلوی انجام گردید و جمعا ۸۹ کشتی گرفته شد در وزن اول آقایان پذیرائی ـ حسین پور ـ انصاری

در وزن دوم قلیچخانی ـ ابوالفضل حسین‌پور ـ بدر

در وزن سوم میر مالك ـبنی هاشمی ـ بویر احمدی

در وزن چهارم ملاقاسمی ـ عرب زاده ـ سیف الهی

در وزن پنجم ذوقیان ـرمضانی ـفراتیان در وزن ششم ملکان‌ـ حسنخانی ـ لباف زاده در وزن هفتم عزیزی ـتمری ـ در وزن‌هشتم محمدی ـنامدار بترتیب در هر وزن مقام اول تا سوم را بدست آوردند .

امروزخانمها دست باسلحه میبرند

ساعت سه بعد از ظهر دیروز مسابقه تیراندازی مردان و پسران در باشگاه پهلوی زیر نظر فدراسیون تیراندازی کشور انجام گردید . ۲۷نفر در این مسابقه مقدماتی شرکت داشتند هریك از شرکت کنندگان ۱۵ تیر آزمایشی و نهائی تیراندازی نمود در نتیجه ده نفر برای شرکت در مسابقه نهائی انتخاب شدند .

بعد از ظهر امروز نیز مسابقه مقدماتی تیراندازی بانوان ودوشیزگان دربانگاه پهلوی انجام می گردد و ۲۵ نفر از دوشیزگان و بانوان در آن شرکت دارند . روز جمعه ۱۷ اردیبهشت ماه‌یك مسابقه نهائی بین ده نفر آقایان و ده نفر دوشیزگان منتخب انجام و به سه نفر برندگان هر دسته جوائزی داده خواهد شد . به تیراندازانی که در مسابقه نهائی شرکت می کنند گواهینامه دوره عالی تیراندازی و به شرکت کنندگان در مسابقه‌مقدماتی گواهینامه دوره آشنائی داده خواهد شد .

روز ۱۷ اردیبهشت ضمنا طی مراسمی کلاس تیراندازی نویسندگان و مخبرین جرائد افتتاح خواهد شد .

تعلیم و تربیت باید از طریق ایمان و دیانت باشد

امروز آقای دکتر مهران وزیرفرهنك ضمن بخشنامه‌ای که برای ادارات کل فرهنك استانهای کشور ارسال گردید بمدیران کل‌فرهنك استانها خاطر نشان ساخت که اهمیت دین مقدس اسلام رابیش از پیش درنظر بگیرند ودرکار تعلیم وتربیت جزازطریق دیانت وایمان قدمی برندارند .

سخنرانی رئیس مجلس سنا دردادگستری

ساعت پنج‌ونیم بعدازظهر یکشنبه هفته‌آینده آقای محسن صدر (صدرالاشراف) رئیس مجلس‌سنا درسالن اجتماعات کاخ‌دادگستری درباره تاریخچه دادگستری ایران سخنرانی‌خواهدکرد.

وزیردادگستری عده‌ای ازرجال وروزنامه‌نگاران رابرای استماع سخنرانی رئیس مجلس سنادعوت کرده‌است.

روز شنبه بمناسبت جشن کودك

بقیه ازصفحه اول

حقیقت سررشته کاررا بدست‌این کوچولوها سپرده وخود ناظر فعالیت آنان بودند تابه‌بینند حریفان تازه بمیدان آمده چگونه ازعهده انجام این امرمهم وحساس‌برمی‌آیند .

دراین هنگام هرکس به‌قیافه مامورین نگاه میکرد آثار تعجب وتحسین رادرآن میخواند زیرا انصافا پلیسهای کوچك چنان‌درکار خودجدیت ومهارت نشان میدادند که‌گوئی سالهااست‌درخیابانهاوسر چهارراهها ایستاده ونظم عبور و مروررا برقرار کرده‌اند.

نکته جالب توجه این بود که در سر هر چهار راه که پلیس مدارس ایستاده بود عده زیادی از عابرین نیز کار خودرا رها کرده بتماشای فعالیت جالب توجه این کودکان ایستاده بودند.

جشن کودکان

این جریان تا غروب ادامه داشت و هنگامیکه هوا رو بتاریکی میرفت پلیسهای کوچولو کم‌کم بخانه‌های خود مراجعت کردند وکار رامجددا بدست مامورین سپردند .

اینها خودرا برای جشن بزرك کودك که روزشنبه‌چهارم اردیبهشت در سراسر کشور برگزار میشود آماده میکردند و بعبارت دیگراین تمرینی بود برای آنروز زیرا در روز مذکور کلیه امور انتظامی و حفظ نظم عبور ومرور کاروانهای کودکان بعهده پلیسهای خودآنها خواهد بود.

مقدمات برنامه جشن کودك در حقیقت ازفردا آغاز میشود وصبح فردا درتالار فرهنك مراسمی‌بافتخار همین پلیسهای کوچك برگزار میگردد.

پیام والاحضرت

غروب روز جمعه والاحضرت شاهدخت اشرف پهلوی که‌ریاست عالیه موسسات خیریه وبنگاههای حمایت کودکان ومادران رابعهده دارند بمناسبت روز کودك ازرادیو پیام خواهند فرستاد. وسپس گزارش یونیسف وبنگاه حمایت کودك قرائت خواهدشد.

غروب روز شنبه نیز والاحضرت ازتلویزیون پیام خواهند فرستادو سپس پیام آقای دکتر دفتری‌مدیر عامل انجمن ایرانی حمایت کودك وابسته به‌یونیسف پخش خواهد شد.

انجمن مزبور توانسته‌است باجلب همکاری موسسات مختلف‌ومتمرکز ساختن کلیه علائق ودلبستگیهائی که‌نسبت به‌کودکان وجود دارد شخصیت کودك وارزش او برای بهبود وضع نسل آینده کشور را نمایان سازد وجشن روز کودك مظهر این علائق‌ودلبستگی‌هاست.

جشن بجای درس

روز شنبه چهارم اردیبهشت به مناسبت جشن کودك کلیه دبستان ها و کودکستان های کشور تعطیل‌خواهد بود .

برای برگزاری این جشن انجمن ایرانی حمایت کودك وابسته به «یونیسف» ، فرهنك استان تهران و شهربانی کل کشور با یکدیگر همکاری خواهند کرد .

از طرف مقامات مربوط برای روز کودك برنامه های خاصی ترتیب‌داده شده.سینماهای‌پایتخت‌صبح‌روزشنبه در اختیار کودکان خواهد بود و فرهنك استان سی هزار بلیط سینما بین مدارس توزیع نموده . ازساعت هفت و نیم صبح دانش آموزانی که بلیط در دست دارند در دبستان ها وکودکستان های خود حضور یافته وبا صف های منظم بمعیت یك نفر از آموزگاران خود بسینما هائی که معین شده خواهند رفت .

مراقب باشید

کودکان پلیس درشهربجای‌مامورین انتظامی نگهبانی خواهند کرد وکلیه کاروانهائی که بوسیله کودکان در شهر براه می افتد بوسیله پلیس‌های کوچك و پرچمداران خردسال مدارس که قبلا تعلیمات لازم را تحت نظر اداره راهنمائی و رانندگی دیده اند راهنمائی خواهند شد و در صورتی که وسایل نقلیه بدستورات پلیس مدارس توجه ننمایندمامورین‌راهنمائی ورانندگی رانندگان متخلف را مجازات خواهند نمود .

عصر روز شنبه هزار نفر از دانش آموزان برگزیده مدارس‌تهران‌بحضور والاحضرت شاهدخت اشرف پهلوی ریاست عالیه انجمن ایرانی حمایت کودکان خواهند رسید . و مراسمی برگزار خواهد شد .

کاروان شادی

درروز جشن کودك برای اولین‌بار باکمك مردم وموسسات ذیعلاقه یك‌کاروان شادی که‌بطرز جالبی بسبك‌کارناوال ترتیب داده شده‌در خیابانهای تهران حرکت خواهد کرد که‌مسیرآن بشرح زیرخواهد بود.

ساعت هشت‌ونیم صبح حرکت ازمیدان جلالیه وعبور از خیابان سی‌متری روبجنوب ـخیابان‌مولوی تاگمرك شاهپور ـخیابان شاهپور میدان حسن‌آباد ـخیابان سپه‌ـ میدان سپه‌ـ خیابان سعدی‌ـمیدان ۲۸مرداد‌ـ خیابان شاه‌آباد‌ـمیدان بهارستان ـخیابان بوعلی‌ـخیابان شاهرضا‌ـ چهارراه پهلوی‌ـخیابان پهلوی‌ـ خیابان بولوار‌ـمیدان‌جلالیه ضمنا دهها‌برنامه دیگر در روز جشن کودك اجرا میشود.

ملتزمین رکاب شاهنشاه در سفر شیراز

همانطور که‌اطلاع‌دادیم روز شنبه شاهنشاه عازم شیراز میگردند. ازشیراز خبرنگارما تلفنی اسامی ملتزمین رکاب شاهنشاه رادر سافرت به‌استان فارس باین شرح گزارش داد.

ازهیئت دولت آقایان دکتراقبال نخست‌وزیر ،علاوزیر دربارشاهنشاهی دکترمهران وزیرفرهنك، سرلشکر اخوی وزیر کشاورزی، مهندس شریف امامی وزیر صنایع ومعادن، دکترراجی وزیر بهداری،درالتزام موکب ملوکانه خواهند بود.

ازدربار شاهنشاهی نیز آقایان آقابای، بهبودی ،امیرسلیمانی ، گیتی ،اکبرامیرابراهیمی (آجودان‌های کشوری)وتیمسارسرلشکرنصیری فرمانده گارد شاهنشاهی.

ازسناتورها آقایان علیقلی هدایت ،آموزگار ،بوشهری، ومهدی نمازی وازنمایندگان مجلس شورای‌ملی آقایان سردار فاخر حکمت رئیس مجلس، دهقان، صدرزاده ،دشتی،صارمی ،مرتضی حکمت وعلی قوام .

خبرنگار مااضافه‌کرد که‌طی‌دوروز گذشته آقایان مزینی معاون وزارت فرهنك ،مهندس رزم‌آراء معاون وزارت صنایع ومعادن و کلانتری مدیر کل حرفه‌ای وزارت فرهنك بشیراز وارد گردیده اند.

ضمنا درمدت توقف شاهنشاه درشیراز آقای نخست‌وزیر در منزل سناتور نمازی وآقای علاءوزیر دربار شاهنشاهی درمنزل آقای دکتر قربان رئیس دانشگاه شیراز اقامت خواهند نمود.

طرح پرسشنامه لایحه «ازکجا آورده‌ای» تصویب شد

ساعت پنج بعداز ظهر دیروز جلسه هیئت دولت درکاخ‌نخست‌وزیری وبریاست آقای دکتر اقبال تشکیل شد وبامور جاری کشور رسیدگی گردید .

درجلسه دیشب دولت طرح پرسشنامه اجرائی لایحه «ازکجاآورده‌ای» نیز بتصویب نهائی رسید .

بازدید افسران ارشد شهربانی ازموسسات‌پزشکی‌قانونی

ساعت ۸صبح‌امروز افسران ارشد شهربانی کل کشور که‌دوره تخصصی دانشکده پلیس راگذرانیده اندازموسسات اداره پزشکی‌قانونی وآزمایشگاههای زهرشناسی‌ـخون شناسی‌ـ کالبدشکافی‌ـ عکس‌برداری بازدید نمودند وازطرف پزشکان قانونی وکارشناسان فنی توضیحات لازم واطلاعات کافی دراختیارآقایان افسران مزبور گذارده‌شد. سپس ازطرف آقای دکترسعید حکمت استاد دانشکده وسرپرست اداره پزشکی قانونی ازآقان پذیرائی بعمل آمد.

تاسیس اداره پزشکی قانونی درسه‌استان

درتعقیب اقداماتی که‌بمنظور تشکیل وتاسیس سازمان پزشکی قانونی درمراکز استانهابعمل آمده مقدمات تشکیل این اداره برای استان‌های تبریز ورضائیه وکرمان انجام گردید وپزشکان واجد شرایط لازم معرفی شده که‌بزودی ترتیب استخدام آنان داده شده و شروع بکار خواهند نمود.

بمب جنگی درکنار چشمه آب

خبرنگار ما تلفنی ازتبریز اطلاع داد تیمسار سرتیپ بازنشسته طباطبائی یکی ازاهالی تبریز صبح‌زود عازم‌باسمنج شدوباتومبیل خود بطرف باسمنج حرکت کرد .

درراه تبریزـ باسمنج درمحلی بنام «خلعت پوشان» آقای طباطبائی متوجه شدکه آب رادیاتور اتومبیل بجوش آمده وبرای اینکه آب در رادیاتور اتومبیل خود بریزد توقف کرد.

درکنار جاده شوسه‌که ازمحل کوهستانی عبور میکردآب چشمه ای ازدل کوه بیرون میریخت وآقای طباطبائی برای برداشتن آب‌بطرف چشمه مزبور حرکت کرد .

هنگامیکه بنزدیکی چشمه رسید ناگهان چشمش بیك بمب جنگی بزرك افتادکه درکنار چشمه افتاده است .

بلافاصله جریان رابپاسگاه ژاندارمری محل اطلاع داد واز طرف ژاندارمری نیز جریان بمقامات لشکر ۲ تبریز گزارش گردید از طرف لشکر تبریز یکنفرافسر مهندس ازگردان مهندسی برای برداشتن بمب جنگی ازکنار جاده شوسه بمحل اعزام شده تاترتیب حمل‌آن به تبریز داده شود هم اکنون جریان تحت تعقیب است تاعلت وجود بمب جنگی در محل مزبور کشف گردد .

یك روز بزرك

بقیه ازصفحه اول

سراسر کشور توسعه یافت.

این نهضت مدارج ترقی و تکامل را پیمود تا امروز که پیشاهنگان کشور تحت رهبری عالیه شخص شاهنشاه به پیشرفتهای بزرك نائل آمده و دوش بدوش پیشاهنگان ممالك معظم قرار گرفته‌اند.

از نظر همین توجه فوق‌العاده شاهنشاه و اعلیحضرت فقید بامر پیشاهنگی، اعلیحضرت همایونی‌مقرر فرموده‌اند که‌از امسال روز سوم اردیبهشت هر سال روز پیشاهنك نامیده شود ودر سراسر کشور مجالس جشن پیشاهنگی بر گزار گردد.

جشن پیشاهنگان تهران فردا در حضور شاهنشاه وبا شرکت بیش از ۳۵۰۰ پیشاهنك دختر و پسر در استادیوم امجدیه برگزارخواهد شد ودر سراسر کشور متجاوز از ۲۲ هزار پیشاهنك در برنامه جشن خود شرکت خواهند کرد.

درجشن‌پیشاهنگی امجدیه‌بطوریکه قبلا بنظر خوانندگان رسید برنامه های جالبی از طرف شیر بچگان و پیشاهنگان اجرا میشود که‌مرکب از پانزده قسمت است و مدت یك ساعت و نیم بطول خواهد انجامید .

دررژه همگانی پیشاهنگان تاج گل بزرگی بمناسبت روز تاجگذاری اعلیحضرت فقید از مقابل جایگاه عبور داده خواهد شد. سایر قسمت های برنامه عبارت خواهد بود از مراسم سوگند،رژه،عملیات‌پیشاهنگی، حرکت کاروان شادی، آتش بازی‌و قسمتهای دیگر .

سواحل شمال آلمان

بقیه ازصفحه اول

گزارشهای‌واصله حاکی‌است که‌چند هواپیما که ۱ زارتفاع زیادی پرواز میکردند بمبها را ضمن ۱۳ پرواز در ناحیه (سوانشن) فروریخته‌اند. این ناحیه بخصوص برا ی‌هدف‌گیری هواپیماهای متعلق به نیروی‌هوائی متفقین در نظر گرفته شده وکیسه های شن بعنوان هدف در این منطقه وجود دارند . اما قراردادیکه بموجب آن اجازه استفاده‌از این ناحیه‌بهواپیما های متفقین داده شده بود در سال ۱۹۵۷ منقضی شد .

سخنگوی نیروی هوائی سلطنتی انگلستان نیز گفت که بمبها از طرف هواپیماهای انگلیسی پرتاب نشده است زیرا هیچوقت این ناحیه مورد استفاده نیروی هوائی انگلیس قرار نگرفته است .

یکی از سخنگویان‌وزارت دفاع‌آمریکا درپاسخ باین سئوال که هواپیماهای بمب افکن متعلق به کدام دولت‌بوده است هیچگونه مطلبی ایراد نکرد و فقط تاکید نمود که چنین عملی‌صورت گرفته است در بین محافل آلمان‌گفته میشود که هواپیما متعلق به واحد هوائی بریتانیا که جزو نیروی‌هوائی اتحادیه اتلانتیك نیستند میباشد .

محافل مزبور تاکید نمودند بهرحال یك «اشتباه»روی‌داده وعمدی در این کار نبوده است .

شرکت مهندسی برق‌ایران

نماینده رسمی انحصاری کمپانی انگلیش الکتریك انگلستان سازنده انواع موتور دیزل‌ـ توربین و کلیه لوازم برقی میباشد .

شرکت مهندسی برق ایران

نماینده رسمی وانحصاری کمپانی مارکنی انگلستان سازنده دستگاه فرستنده وگیرنده بی سیم ـ رادار ـ تلویزیون میباشد .

آدرس‌ـ خیابان شاه چهارراه بهرامی‌شماره ۱۱۶ تلفن۴۷۴۸۷

آ‌ـ۱۴۶۳ ۳ـ۳

عاشق دلکش امروز مدعی شد:

دلکش میخواست مرا باقندشکن بکشد!

نصرت‌الله میگوید: من ازدیوارخانه بالا نرفته بودم بلکه دلکش بااتومبیلش مرا بخانه خود برده بود

نصرت‌الله حکیمیان

من را باین روز انداخت

صبح امروز جوانی که‌سرش‌باند پیچ شده واطراف چشمانش کبود بود باداره روزنامه اطلاعات مراجعه کرد ودرخواست ملاقات بایکی ازخبرنگاران رانمود . این جوان پس‌از اینکه خود را نصرت‌الله حکیمیان‌معرفی‌کرداظهار داشت : من همان شخصی هستم که بعاشق دلکش معروف شده‌ام و برسر همین موضوع باین وضع که‌می‌بینید افتاده‌ام واینك اینجاآمده‌ام که درباره حادثه پریشب که منجر بمجروح‌شدن من‌شد توضیحاتی بدهم و ثابت کنم که از دیوار خانه دلکش بالانرفته بودم بلکه طبق یك نقشه قبلی به وسیله دلکش بمنزلش کشیده شدم ونزدیك‌بود قربانی‌دسیسه‌وی شوم .

عاشق او نیستم

نصرت‌الله سپس روی‌صندلی‌نشست وشروع بتعریف کرد و گفت: من‌از اینکه اکنون زنده‌ام تعجب میکنم‌زیرا ضرباتی که‌با قندشکن برسر من وارد شده اگر برسر شخص دیگری کوبیده میشد مسلما زنده نمی‌ماند و این راهم بگویم ، الان که درخدمت شما نشسته‌ام درنتیجه خونریزی شدید ضعف دارم‌وپس‌از اینکه‌اصل ماجرا را برای شما شرح دادم‌باید بمنزل بروم واستراحت کنم . قبل‌از اینکه واقعه پریشب راشرح دهم مجبورم اعلام کنم که من اکنون به هیچوجه عاشق دلکش نیستم بلکه از او نفرت دارم و اگر عشق‌و عاشقی نیز درکار بوده مربوط بمدتها قبل است !!

چندماه پیش من شدیدا بدلکش علاقه داشتم واونیزنظرلطفی بمن‌داشت ولی درنتیجه جریاناتی کار من به دادگستری کشید و پس‌از محاکمه بدوماه زندان محکوم شدم وقتی‌از زندان بیرون آمدم متوجه شدم که از سرمایه‌ای که دردست داشتم چیزی باقی‌نمانده‌است از اینروتصمیم گرفتم که بدنبال کسب‌و کار خودبروم ولی قبل از این لازم دیدم یکبار دیگر بدلکش مراجعه کرده و علت اقدامات ویرا که منجر بزندانی شدن من گردید بپرسم . وقتی زنك در منزل دلکش را بصدا درآوردم ، دلکش مرا بداخل خانه دعوت کرد ، تصادفا آنشب چندنفر دیگر هم در منزل او بودند . دلکش مرابشام‌دعوت کرد وپس ازشام شروع به نصیحت بامن نمودو گفت نصر تدست از سر من بردار واینقدر گول کسانی را که میخواهند ترا تحریك کنند نخور، من میدانم چه کسانی محرك توهستند بهر حال من حاضرم تلافی گذشته‌را بکنم و خسارات تو را جبران‌نمایم. بالاخره پس از صرف شام ،دلکش بمهمانان خود گفت نصرت‌را هم با اتومبیل خود بشهر برسانید اما من وقتی بسر خیابان رسیدم مجددا بمنزل برگشتم و این بار دلکش عصبانی شده و مرابپاسگاه محمودیه بردو از آنجابادسرارفتیم و بالاخره باز پرس پس از چند سئوال مرا آزاد کرد ودلکش هم پی‌کا رخود رفت واز آنوقت ببعد فکر دلکش از خاطر من دورشد نصرت‌الله در این موقع بازست‌مخصوصی گفت : بعله!من یك موقعی‌دیوانه‌وار دلکش‌را دوست‌داشتم ولی بعد باشتباه خود پی بردم،زیرا دلکش قیافه‌ای که ندارد فقط‌صدایش خوب است که آنرا هم میتوانم ازرادیو گوش کنم !

نصرت اله حکیمیان سپس بسر خود که شکسته و خون خشك شده د راطراف آن دیده میشد اشاره‌کردو گفت اما جریان حادثه پریشب : همانطور که گفتم پس از اینکه از زندان بیرون آمدم دیگربفکر دلکش نبودم و تصمیم گرفتم برای جبران سرمایه از دست رفته‌ام دوباره مشغول کارشوم و باکمك شریکی مغازه دیگری باز کنم . روز یکشنبه در سرپل تجریش باعده‌ای از دوستان خود گردش میکردم که محمودباقر پور برادر دلکش بمن گفت .خواهرم‌باتو کار دارد. ساعت یازده بود که بدر منزل او رفتم دلکش گفت حالاوقت ندارم صبح‌فردا بیا ودرضمن چون میخواهم کمکی بتو کرده باشم اگر رانندگی بلدباشی میتوانی «شوفر» من شوی فردا صبح‌بمنزل دلکش‌رفتم ولی نبود ،تا اینکه ساعت ۱۱شب سرپل تجریش قدم میزدم که محمود برادر دلکش خودرابمن رسانه و گفت : خانم باتو کار دارد. اتومبیل دلکش در اوائل جاده پهلوی‌ایستاده بود وقتی بآنجا رسیدم دلکش وچند نفر دیگر در اتومبیل بودند. دلکش بمن گفت بیابالا من هم سوار شدم همین که اتومبیل وارد گاراژ منزل دلکش شد محمود برادر او باسرعت در گاراژ را پائین کشید و قبل از آنکه متوجه شوم سیلی محکمی‌بگوش من‌زد سایرین هم‌بسر من‌ریختند و چند لحظه بعد دلکش که لباس خودرا عوض کرده ولباس خانه پوشیده بود سررسید و با قندشکن چندضربه محکم برسر من کوبید وازاطراف نیز مشت ولگد بطرف من سرازیرشد تااینکه از هوش رفتم تااینکه در کلانتری تجریش بهوش آمدم .

درکلانتری دلکش میگفت که من بقصد دزدی ازدیوار خانه بالا رفته بودم بالاخره عصر پریروزباتفاق دلکش نزد بازپرس کشیك دادسرا رفتیم واو تحقیقاتی ازماکرد، من‌به بازپرس جریان راگفتم ودرضمن متذکرشدم‌که ساعت ویکصدو بیست تومان پولم نیز درمنزل دلکش گم شده است .

بازپرس پس ازاینکه قراری‌درباره نوکر دلکش صادر کرد (اگر چه من گفتم‌که دلکش شخصا با قند شکن بسرمن کوبیده است). ومن هم آزاد شدم وپزشك قانونی ۱۵ روز درمان برایم تعیین کرده است .

دلکش

میخواست مرابکشد !

نصرت اله درپایان اظهارات خود گفت: ملاحظه میفرمائیدکه این اصل ماجراست وبطورکلی من پس ازمحاکمه دردادگستری بدلکش کاری نداشتم ولی اوگویا میخواست ازمن انتقام بگیرد زیرابااین نقشه ماهرانه مرابخانه خود کشاند وازکجامعلوم که نمیخواست مرابکشد؟ زیرادرآن موقع کسی شاهد نبودکه دلکش‌مرا سوار ماشین خود کرده واگر من میمردم میگفت: نیمه شب بقصد دزدی ازدیوار بالاآمده ودر نتیجه مقاومت اهالی خانه مرده است !

نصرت اله پس ازشرح این واقعه گفت : منظورم این بودکه بدانید من قصددزدی نداشته وبااز دیواربالا نرفته بودم بلکه بایك‌نقشه قبلی‌بمنزل دلکش‌کشانده شده وباین‌وضعی که می‌بینید افتاده‌ام وحالا حداقل باید ده پانزده روز درمنزلم استراحت‌کنم وانشاء الله بعدا بدنبال کاروزندگی خود خواهم رفت ومسلما تکلیف دلکش راهم دادگستری معلوم‌خواهد کرد حکیمیان سپس خدا حافظی کرده بیرون رفت .

حوادث گوناگون

درکامیون بازشد و کودکی بخارج‌پرتاب گردید

صبح امروزجنازه دختر۶ ساله‌ای بنام‌اشرف صدیقی در اداره‌پزشکی قانونی‌بوسیله آقای دکتر مصطفوی موردمعاینه قرارگرفت.

این دختربچه هنگامیکه درکنار راننده‌اتومبیل باری شماره۲۲۰۵۲ نشسته بود دریازده‌کیلومتری جاده‌تهران مشهد درنتیجه بازشدن در اتومبیل بخارج پرتاب شده‌ودرگذشته بود.

راننده اتومبیل بنام غلامرضا خاکشوری فرزند حسین ازطرف مامورین ژاندارمری بدادسرا فرستاده شد.

قصد سرقت نداشت بلکه میخواست مغازه را آتش بزند!

دیشب یکی‌ازمامورین کلانتری ۱۱جوانی راکه داخل یك مغازه خواربار فروشی واقع‌درخیابان نواب مشغول سرقت بود دستگیر وبکلانتری جلب کرد جوان مزبور درکلانتری خودرا رضا فرزند حسین معرفی کرد واظهارداشت ازمدتهاپیش دختراین‌خواربار فروش‌را خواستگاری کرده‌بودم ولی خواربار فروش باازدواج‌من ودخترش موافقت‌نمیکرد این‌بود که کینه‌ای ازوی بدل گرفته‌بودم دیشب وقتی ازجلومغازه وی‌رد میشدم غفلتا بداخل مغازه رفته ودرمیان عدلهای روغن وبرنج‌مخفی شدم که‌شبانه مغازه وی راآتش بزنم وقصد سرقت‌نداشته‌ولی دراثرسروصدا پاسبان محل‌متوجه شده ومرادستگیر کرد. پرونده امرتنظیم وهمراه متهم بدادسرا فرستاده شد.

یك نمونه جالب ازدهها برنامه بی‌نظیر

کاباره دانسینك شکوفه‌نو

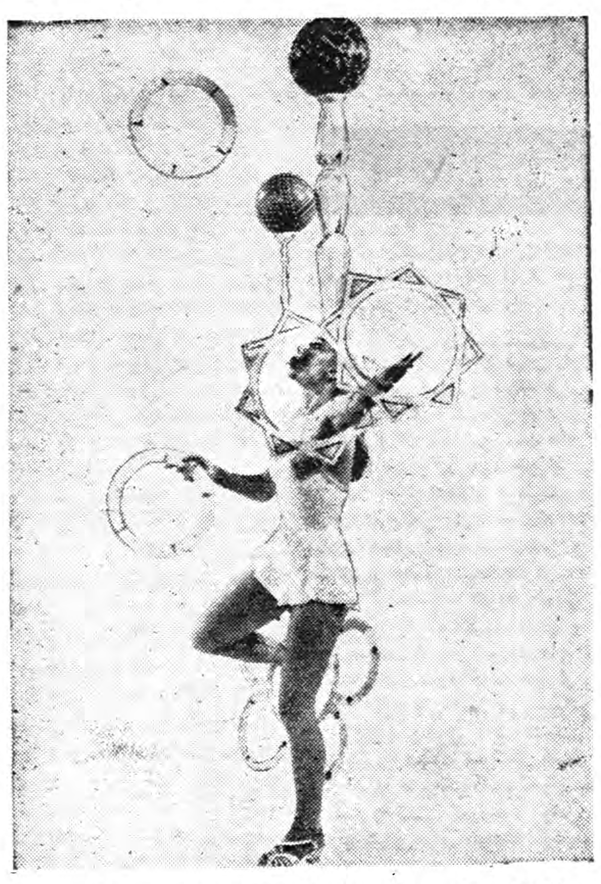

آتراکسیون جدیدی باشرکت هنرمندان جدیدالورود اسپانیولی برنامه نوینی که تاکنون‌کسی آنرامشاهده نکرده وامشب

اولین شب اجراء آنست

شماهم ازبرنامه‌های بی‌نظیرما دیدن‌کنید

کاباره دانسینك شکوفه نو همه‌شب آماده پذیرائی ازشمااست

بناباستقبال بی‌نظیری‌که از برنامه‌های جدید بعمل آمده‌است دفترکاباره دانسینك شکوفه نو ازساعت۹ صبح برای‌رزرو میز آماده‌است. تلفن ۲۰۴۶۸

آ‌ـ۲۷۴۶

امروز بقیه حوادث در صفحه ۱۰ چاپ شده است

راننده هم دربیمارستان‌مرد

صبح امروز جوانی بنام علی توپچی فرزند عباس راننده اتومبیل‌استیشن که در بیمارستان سینا بستری بود درگذشت اتومبیل این راننده چند روز قبل در یکی از خیابان های تهران پارس با یك اتومبیل سواری‌تصادف کرد و دختر جوانی بنام فریده عنقا از سرنشینان اتومبیل سواری فوت کرده و علی توپچی راننده استیشن با سایر سرنشینان اتومبیل‌سواری مجروح شده بودند .

دادستان تقاضای تشدید تامین کرد

خبر دیروز مادر باره مجروح شد ن‌یك افسر راهنمائی بوسیله یك خانم راننده مورد توجه آقای دکتر هدایتی وزیر دادگستری قرار گرفت واز طرف ایشان دستوراتی بدادستان تهران صادر گردید .

آقای شریف دادستان تهران پس از مطالعه پرونده چون قرارصادره را خفیف تشخیص داد تقاضای تشدید تامین کرد بقرار اطلاع بانوی نامبرده که خود را ایراندخت هدایتی معرفی کرده بود در بازپرسی معلوم شد که شهرت وی هدایت میباشد .

دونفر کلاهبردار ایرانی درنیویورك دستگیرشدند

امروز کسب اطلاع شدکه‌پلیس‌بین‌المللی‌در نیویورك‌دونفر کلاهبرداران ایرانی را دستگیر کرد .

دستگیر شدگان که منوچهر اعدل و مهدی اعتصامی نام دارند پس‌از اینکه از بانکهای ایرانی مبالغی کلاهبرداری کرده بودند بآمریکا فرار نمودند این دونفر که دریکی از زندانهای‌نیویورك بسر میبرند بزودی تحت الحفظ‌بایران اعزام خواهند شد

شایعه شیوع«تبزرد» درحجاز

بقرار اطلاع شایع‌است که‌اخیرا مرض«تبزرد» درحجاز شیوع یافته‌است ودولت ایران نیز ازطریق وزارت خارجه اقدام لازم نموده است تامعلوم گردد این شایعه تاچه‌حد صحیح است.

نشانی شرکت سهامی پخش آلومینیوم

خیابان شاه بین یغما وشیخ‌هادی

شماره ۹۲۶ تلفن‌های

۶۶۴۰۶ و۶۶۴۰۵ میباشد

ازچهاردهم اردیبهشت — درمغازه سوسن لاله‌زار نو

حراج

پیراهن — بلوز

بهترین جنس — ارزانترین قیمت

آ‌ـ۲۰۲۲ ۱ـ۵

بیانیه فرهنگیان پایتخت

درباره ابراز انزجار نسبت باتهامات مغرضانه شوروی علیه ایران

پیشگاه مبارك بندگان اعلیحضرت همایون‌شاهنشاه

در این موقع که دستگاه های تبلیغاتی روسیه شوروی با انتشار مطالب سراپا دروغ مقدسات ملی و سنن‌باستانی ایران کهن را مورد اهانت قرار داده قصد جریحه دار کردن احساسات ملت شاه دوست ایران را دارد دبیران . آموزگاران وکارمندان و فرهنگیان پایتخت با اظهار تنفر و انزجار شدید از این اقدام نا جوانمردانه بار دیگر وفاداری خودرا برژیم مشروطه سلطنتی که مظهر افتخارات ملی وتاریخی وطن ماست اعلام داشته‌علیرغم دشمنان ترقی و تعالی ایران با تقدیم خالصانه ترین احساسات خود همگی یکصدااعلام‌میداریم پیوند مابا شاه ناگسستنی است و سیاست قاطع دولت را برهبری خردمندانه شاهنشاه محبوب تائید مینمائیم.

علی محمد فلاحی . رضا سهرابی . سعید یاسائی . خانم امینی . محمد حسین شهابجو . محمد حجت‌الاسلامی. غلامعلی مهاجر . محمد ملك پور. حسین یزدانیان . عطاءاله نعیمی . توران مهرورزی. جعفر رحیمی . اسفندیار آریائی . محمد معنوی داد. محمد ستاری . فرج‌اله آقاجانی . محمود تلقانی . فروهر. اسداله . فرزین . علی محمد ساکی. رستم حافظی . محترم خیراندیش . مرتضی مرتضوی . نصراله نوروزی. اسمعیل رحمان .عبداله کدخدائی .اسمعیل مصطفوی .یوسف فرخ‌امین. حسین حاج سلطانی .علی‌محمد حجتی .محمد پارسا. حسام‌الدین ضیائی. محمد جعفر نورین. سید اسمعیل مرتضوی . جواد درستکار . یداله بهشتی. علی اصغر حاتمی . عباس مولد . محمد صدیق نعمتی زاده . حسین خلود . عباس وتائی . محسن مجبی . محمد رضا بهزادی .جعفر تقوی .حسین کریمی.باقرمقدم. طلعت‌میرزائی.طلعت‌قرهی.توران‌میرزاده. کاظم همته‌ای.مقطربختیاری .علی‌افشار.محمود خاتمی.حسن آصفی.احمد توان‌گر .ملك‌زاده. .تقی‌حیدری.حسن‌قادری. محمددقیقی.یحیی تنهامی. عباس‌مسیبی.مرتضی‌صدیقی.محمدحسین کیان‌منش. محمد معتمدی. حسین سیاوشی .ابراهیم اوحدی .اکبر خاتمی .عباسعلی‌مودنی .رضا صادقی .محمد قلی دولتشاهی . محمدرضانادری‌افشار. حسینعلی صائبیان . عطاءالله محمدی .رحمن آدمی .جمشید سادگی .نصرالله آملی .عصمت میرهادی .شهربانو محرر . محمود صدری .حرمت‌الله‌باباطاهر .حسنعلی حاج سلطانی .نوروز علی افتخاری . زهرا عبداللهی .علی‌اصغر مطلبی . محمد تقی شادذی .محمد جوادجنیدی . غلامرضا طیبی .علی جهان‌پناه . عباس رئیس‌دانا . فاطمه قربانی .مرضیه مدرسی. محمود صدری . احمد رمضانی . ابوالقاسم احمدی .قاسم مقصودی .احترام آقاجانی .امین‌الله آروغی .معینی .سعید اعتصام . احمد شاد .عطاءالله رفیق .ملك حسین پور مسیحا .بدری پسران .مسیح آپیس . ناموری . کبری مندرچی عزت پریان . اختر پالا نهاد .مهدی عقیلی .رضا اخوان . حسین‌کهنموئی. مصطفی تویسرکانی .احمد البرزی .نورالله مشرابهی . جواد کاشانی .

ناتمام

نماینده بازرگانی شوروی بعنوان بیماری دروزارت بازرگانی حضور نیافت

بموجب لیست سوم مبادلات ایران وشوروی، امسال‌ایران باید ۲۷۰ میلیون تومان جنس بشوروی صادرکند

طبق قرار قبلی بنابود ساعت ۹صبح امروز آقای کاردیچیك رئیس اداره بازرگانی شوروی دروزارت بازرگانی حاضر شود و ضمن ملاقات‌باآقای وزیر بازرگانی ترتیب تائید وامضاء قسمت سوم موافقتنامه تجاری سه ساله ایران و شوروی رابدهد.

ولی درساعت مقرر مترجم اداره بازرگانی شوروی در وزارت‌بازرگانی حاضر شد و اطلاع داد که آقای کاردیچیك مریض است و نمی تواند در وزارت بازرگانی حاضر شود زیراملاقات بهفته‌آینده موکول می گردد.

از طرف دیگر امروز گفته میشد که آقای کاردیچیك چندی پیش گفته است که قسمت سوم لیست بازرگانی سه ساله ایران وشوروی قابل اجرا است‌ولازم بتائیدو امضاء مجدد ندارد لذا امروز تمارض‌نموده است.

دیروز نیز دوتن از کارمندان بازرگانی شوروی دروزارت بازرگانی حاضر شده بودند ولی مذاکره‌ای بین آنها و روساء ادارات صادرات و پایاپای و آمار و مطالعات که در جلسه حاضر بودند انجام نگردید و تنها جلسه بتعارفات عادی گذشت.

رقم مبادلات لیست سال سوم‌موافقت نامه بازرگانی ایران و شوروی‌جمعا پنج میلیارد و چهار صدمیلیون ریال است که نصف آن برای صادرات‌و نصف دیگر برای واردات اختصاص دارد و احتمال کلی میرود که‌بدون هیچگونه مذاکره‌ای امضاء وتائید شود.

درمجلس شورای ملی ازآزادمردان یاد شد

دکتر بیناگفت: روسها فقط اسم خودرا از «تزار» به «رفیق» تعویض کرده‌اند!ـ لایحه اصلاح قانون تاسیس دانشکده پلیس تصویب شد

مجلس شورایملی ساعت ده‌بامداد امروز بریاست آقای دکتر موسی عمید «نایب‌رئیس»مجلسه علنی‌داشت

مشروطیت ایران وروسها

بعداز انجام امور مقدماتی آقای دکتر بینا نطق مفصلی در باره فداکاری باسکرویل ومجاهدین صدر مشروطیت وهمچنین روابط ایران وشوروی ایراد کرد که درشماره آینده چاپ میشود.

درهمه بحرانها...

آقای دکترعمید نایب رئیس گفت **امروز برای‌بنده‌موجب‌کمال‌خوشوقتی است که بعلت تصدی اداره جلسه علنی و بمناسبت آذربایجانی بودن از شهداء و جانبازان راه آزادی و مشروطیت و آذربایجان ذکری‌بمیان آمد . بنده از پشت این تریبون باروح پاك جانبازان و پاك بازان و شهدای آذربایجان درود می فرستم بدون تردید هر موقعی که در ایران عزیز ما از طرف اجانب و بیگانگان تحریکاتی شود و تشنجاتی پیش آمده مردم ایران درتمام‌نقاط‌وهمچنین در آذربایجان مردم یك دل ویك جان در حفظ مشروطیت و آزادی واستقلال فداکاری و جانبازی کرده اند .**

و از خود و مردم رجالی پیش‌افتاده و در این راه جان خود را سپرکرده اند . در این دوره بیست ساله اخیر نیز مثل اعلا و نمونه بارز جانبازان در راه استقلال و آزادی و آسایش‌و رفاه مردم شخص شخیص شاهنشاه است که بی دریغ جان و مال‌و هستی خود را در این راه وقف کرده اند و ملت ایران این خاطرات را فراموش نخواهد کرد . (صحیح‌است)همانطور که نماینده محترم تذکر دادند لوحه مزبور مجددا از طرف مجلس به‌موزه آذربایجان فرستاده خواهد شد .

لایحه کارمندان...

آقای عمیدی نوری ضمن توضیحاتی تقاضا کرد که‌طبق آئین نامه‌لایحه مربوط به‌تبدیل کارمندان غیر رسمی دولت در دستور مجلس‌قرار گیرد ناطق سپس درباره انجمن شهر تهران گفت که موضوع تشکیل انجمن شهر تهران موضوع روزشده است چندشب قبل در شورای عالی انجمن‌های محلی تهران که‌بنده وچندتن از آقایان نمایندگان مجلس شورای ملی‌و روزنامه‌نگاران حضور داشتیم‌آنان ازدولت تقاضا داشتند که هرچه زودتر انجمن شهر تهران تشکیل شود.

نظر اعلیحضرت‌همایون‌شاهنشاهی ودولت هم اینست که‌انجمن شهر تشکیل شود.

شاهنشاه درجلسه مطبوعاتی‌دیروز درپاسخ سئوال یکی‌از مدیران جراید فرمودند که چندی قبل دولت ازمجلس تقاضا کرد که‌لایحه تشکیل انجمن شهر دردستورمجلس شورای ملی قرار گیرد.

بنابراین نظردولت هم موافق تشکیل انجمن شهراست.

ناطق سپس درپایان سخنان خود گفت من تمنا میکنم که‌طبق‌آئین نامه لایحه انجمن شهر دردستور مجلس قرار گیرد.

آقای رئیس گفت: روزشنبه‌آینده کمیسیون کشور بلایحه‌مزبور رسیدگی میکند.

دانشکده پلیس

در این وقت مجلس وارد دستور شد و لایحه مربوط به اصلاح‌قانون آموزشگاه شهربانی‌و تاسیس‌دانشکده پلیس برای شور دوم مطرح مذاکره قرار گرفت و پس از مذاکراتی‌تصویب شده به مجلس سنا ارجاع گردید .

سپس شور دوم لایحه مربوط باعتبارات بانك توسعه صنعتی و معدنی ایران مطرح و پس ازتذکرات چند تن از آقایان نمایندگان‌بتصویب رسید و بمجلس سنا ارسال‌گردید.

در جلسه امروز آقای دکترآموزگار وزیر کار آقای دکتر احمد علی بهرامی را بسمت معاونت‌وزارت کار معرفی کرد .

ساعت ۱۲ جلسه ختم‌و جلسه‌آینده بروز یکشنبه موکول شد .

کارگران نفت عربستان حق اعتصاب ندارند

شب گذشته آقای شیوا مدیر بازرگانی شرکت ملی نفت درباره نفت عربستان نطقی درباشگاه نفت ایرادکرد .

مدیر بازرگانی شرکت ملی نفت دراین کنفرانس اطلاعاتی درمورد صنعت نفت عربستان دراختیار حضار گذاشت وگفت :

صنعت نفت عربستان درحدود سی سال سابقه دارد وشرکت نفت آرامکو پس از کوشش زیاد موفق بکشف نفت درعربستان گردید .

شرکت نفت آرامکو ازهمه امکانات برای بهبود زندگی کارمندان و کارکنان شرکت نفت استفاده میکند ومثلا درحال حاضرپس ازمد زیاد سرمایه لازم رادراختیار چندتاجر قرارداده تاازاین پس خرمت در عربستان بوسیله کارخانه بسته بندی شود.

آقای مهندس شیوا گفت : یکی ازمقررات خاص عربستان غیرقانونی شناختن اعتصابات است .

کارمندان وکارگران شرکت نفت بهیچوجه حق ندارند درخصوص وضع خوداعتراض کنند واجتماعات بیش ازدونفردراینمورد غیرقانونی است ومتخلفین شدیدا تنبیه میشوند .

تبریکات

جناب آقای خسروانی

با نهایت مسرت انتخاب‌وانتصاب آنجناب‌رابمعاونت‌دائمی‌وزارت کارتبریك عرض میکنم.

دکتر رسولی . جراح بیمارستان هدایت

جناب آقای سید محمود خاتمی

حسن انتخاب وانتصاب آنجناب را بسمت ریاست اداره کل کارگزینی وزارت فرهنك تبریك عرض نموده و موفقیت شمارا از خداوند خواهانم.

مدیر وصاحب امتیاز انجمن فرهنگی همت عسگری

دوست عزیزم جناب‌آقای ابوالفضل عنقا انتصات سرکار عالی را به‌ریاست اداره‌دبیرخانه مجلس‌شورایملی تبریك میگویم.

سیدعلی اشرف ـمشیری آ ـ ۲۳۹۱

نتیجه قرعه‌کشی سری ۴۳۵

بلیطهای هفتگی بخت آزمائی ملی

شماره	۲	۵۰	ریالی
شماره	۵۰	۱۰۰	ریالی
شماره	۰۹۴	۱۰۰۰	ریالی
شماره	۹۱۶۷	۲۰۰۰۰	ریالی
شماره	۸۶۰۶۱	۳۰۰۰۰۰	ریالی
شماره	۸۶۰۶۲	۱۰۰۵۰	ریالی
شماره	۸۶۰۶۰	۱۰۰۰۰	ریالی

بنگاه بخت آزمائی ملی . آ ـ ۲۷۴۴

حافظ را بشناسید

تابلو موزیکال حافظ

ساز، آواز، رقص بانورهای خیره کننده موج دریا خودنمائی ملائك آواز الهه آسمانها ، بانو ترانه وعبدالوهاب شهیدی.

درجامعه باربد شروع هشت بعدازظهر.

آ ـ ۲۳۶۱ ۱ـ۳

ورود

آقای سپهرمدیر روزنامه واهمه وبانو که‌بدعوت شرکت هواپیمائی اسکاندیناوی به‌اروپا مسافرت کرده بودبه‌تهران مراجعت کرد.

قابل توجه‌کشاورزان کشور

تعجب نکنیدبرای اینکه باکمترین هزینه ودراسرع وقت عالی‌ترین محصول رابدست آوریدفقط

(تراکتور شش سیلندر وکمباین مسی هریس ۶ فوت را انتخاب کنید)

تراکتور مسی‌هریس ۶ سیلندر باموتور پرکینز دیزل وچهارسیلندر نفتی وبنزینی شاهکار صنعت تراکتور سازی جهان نقدو اقساط با شرائط ساده‌و باصدی شصت تخفیف کمباین مسی هریس ۶ فوت بادستگاه کامل خودکار سرآمد کمباین های جهان گاو آهن بشقابی‌ـ دیسك و ماشین آلات پنبه کاری وسایر لوازمات کشاورزی و یدکی‌با سهلترین شرایط در اختیار شما است.

فروشگاه و نمایشگاه در خوزستان اهواز خیابان کارون بنگاه محمد مقیمی تهران سرای حاج حسن تجارتخانه برادران صفاری تلفن ۲۲۶۹۱ ۱ـ۵ آ ـ ۲۵۸۸

تحقیقات دولت

بقیه ازصفحه اول

ایرانی ساکن پاریس که فرش‌های پست بافت رومانی را بنام فرش‌ایران بمشتریان فرش ایران میفروشد عمل ناشایستی است ودر حقیقت‌وی از نام خود و ایرانی بودن خودسوء استفاده می نماید بعید نیست که دولت از طریق سفارت ایران در پاریس ازوی توضیح بخواهد وحتی ممکن است وی رابایران احضار نماید.

خبرنگار ما می‌افزاید مسئله‌اقامت عده‌ای از ایرانیان فرش باف در رمانی و بخصوص کوچ دادن آنها مورد توجه دولت قرار گرفته و تحقیقاتی رادر این زمینه شروع کرده است ، هنوز عده کسانی که برومانی کوچ داده شده‌اند بطوردقیق معلوم نیست و همچنین معلوم نیست که این عده از طریق‌اروپای غربی برومانی رفته‌اند یا اینکه از فراری های توده‌ای هستند که از طریق شوروی برومانی عزیمت کرده‌اند.

خروشچف بسوئد میرود

استکهلم ـ خبرگزاری فرانسه‌ـ نخست وزیر سوئد اظهار داشت‌که تاریخ مسافرت رسمی خروشچف به کشور سوئد از ۱۵ تا ۲۰ اوت تعیین شده است.وزارت امورخارجه شوروی نیزاعلام‌داشت که‌خروشچف با تاریخی که برای این مسافرت تعیین شده موافقت کرده است .

تعلیم کارشناس برای عمران بلوچستان وسیستان

برای تعلیم کارشناسان ایرانی جهت شرکت در عمران بلوچستان و سیستان یك سمینار مطالعات در موسسه مطالعات و تحقیقات اجتماعی دانشگاه تهران تشکیل شده‌است .

اولین جلسه این سمینار عصر دیروز تشکیل شد . ابتدا آقای دکتر اشراقی مدیر موسسه مطالعات و تحقیقات اجتماعی درباره نقش دانشگاه درفعالیت های عمرانی کشور سخن گفت سپس آقای احمد نفیسی از جانب سازمان برنامه از تشکیل این سمینار اظهار خوشوقتی نمود آنگاه آقای دکتر جمشید بهنام دراطراف طرز کار سمینار توضیحاتی داد و اولین سخنرانی توسط آقای دکتر نراقی ایراد شد .

این سمینار مدت پانزده روز ادامه خواهد داشت .

۲۰سال ازامضای اولین‌قرار دادساختمان

بقیه ازصفحه دوازدهم

مسئولین امورذوب‌آهن درسازمان برنامه معتقدند جائی که کنسرسیوم دماك کروب ودولت آلمان برای مشارکت درسرمایه کارخانه‌معادن بیست درصد قیمت فوب ماشین آلات ووسایل که ازهفت در صد کل سرمایه‌تاسیس کارخانه‌وتجهیز معادن‌وراه وراه‌آهن موردنیازوغیره تجاوز نمیکند ازهرحیث می‌خواهند اطمینان داشته‌باشند آیاجائزخواهد بود که‌ماایرانیها که‌بیش از۹۳در صد کل‌سرمایه‌رامی‌پردازیم اطمینان کافی حاصل نکنیم وقبل ازسنجش تمام جوانب امر و اطمینان کامل نسبت به‌تمام مسائل سرمایه‌خودرا درچنین صنعت عظیمی‌بکار اندازیم درحالیکه نباید فراموش کنیم که برای ایجاد این‌صنعت وتجهیزمعادن وکارهای دیگر احتمالابیش از۱۵۰ میلیون دلار(۱۱۴۰۰ میلیون ریال) ازثروت مملکت رابايد خرج کنیم کارکنان سازمان برنامه بهترازهر کس می‌دانند که‌شخص اعلیحضرت همایونی بیش ازهرفرد ایرانی به ایجاد این صنعت در ایران ابراز علاقه شدید میفرمایند وبازکارکنان سازمان برنامه‌ازانتظار وعلاقه‌فراوان مردم باین صنعت کاملا اطلاع دارند چون خودشان هم ایرانی هستند

بنابراین چگونه ممکن است‌تصور شود که احیاناکسانی‌باشند که‌بخواهند این کار را بتاخیر اندازند وبرای تحقق بخشیدن باین آرزوی ملی بی علاقه‌باشند .

مدتهای ۱۹۵۹ یخچال

هات پوینت

وارد شد

آ ـ حکیم وشرکاء خیابان سعدی ـ تلفن ۳۲۷۹۰

شورای عالی‌اصناف ـ جناب آقای کوشانفر ـ جناب آقای قبادیان

بااینکه قاطبه اصناف تهران به‌حمایت دفاع حقوق حقه‌خود بوسیله آن شورا وآن‌جنابان همیشه مستحضرند واصناف‌تهران‌وشورای‌عالی‌اصناف پیوسته‌مجری‌نیات‌شخص شخیص‌اعلیحضرت همایون شاهنشاهی هستند وتاکید وسفارش شاهنشاه معظم همیشه برحفظ حقوق‌این‌طبقه‌وطنخواه وشاه‌پرست بوده است. اینجانبان امضاءکنندگان ذیل کسبه‌خیابان پهلوی بعلت فشار وتضییقات موجرین بموجب ماده ۷نسبت به‌بعضی ازمستاجرین وحمایت ودفاع حقوق بوسیله شورای عالی اصناف لازم میدانیم تشکرات بی‌پایان خودراتقدیم ودرانجام خدمات اجتماعی موفقیت آن جنابان راپیوسته خواهان باشیم. **رئیس اتحادیه کشتار کنندگان تهران ـحاج‌جواد رضائی**

عباس دشت‌آراء ـ مصطفی ومرتضی دشت‌آراء ـعلی‌محمد فیروزی ـحسین جعفری ـربیع‌نانوا ـ محمدامامی ـ محمود شکرآبی ـ شهریار میرغنی ـحسن زمانی ـحسین زمانی ـ اکبر نمینی ـ یوسف کچ‌فروش ـحسین ترابی ـ اکبرمشتاق ـرمضان هاشمی صفائی ـ کیخسرو کاویانی ـ حاجی محمد علی‌درم‌پور ـ سیدجواد شایسته ـعلی مراد فروزی ـ قاسم حقیقت ـاوانس اغذیه‌فروش ـ موسوی ارمنك ـ آقاتقی‌فناء ـ جلال‌نجار ـ حسن یزدی ـبانو ملك ـ حسن‌آقا غضنفری وعده‌ای امضاء کنندگان دیگر. آ ـ ۲۳۹۹

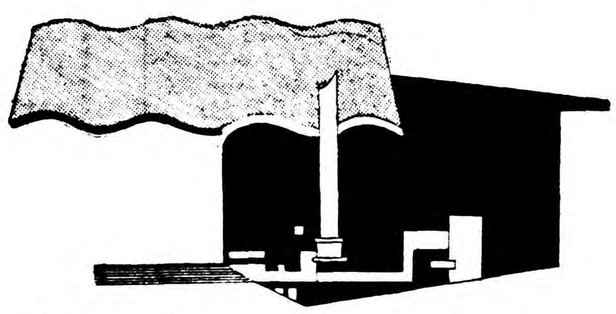

قابل توجه فروشندگان مصالح ساختمانی تهران

کارخانه مصالح ساختمانی آزبست سیمان «ایرانیت» ازاول سال‌جاری شروع به‌بهره برداری کرده وسفارش قبول‌مینماید.

نمونه‌ورقهای‌موجدار ـ وصاف‌ونمونه‌لوله ساختمانی بدرخواست کنندگان تحویل میشود

شرکت سهامی ایرانیت خیابان‌شاهرضا کوچه فتوحی تلفن ۶۹۳۹۰ ـ ۶۹۵۹۶

آ ـ ۲۴۴۶ ۱ـ۲

مورد اطمینان همه

آسپیرین «بایر»

BAYER

اطلاعات

اعلیحضرت همایونی دعوت پادشاه‌بلژیك راقبول‌فرمودند

بطوریکه خبرنگار ماکسب اطلاع کرده‌است شاهنشاه دعوت پادشاه بلژیك رابرای مسافرت رسمی به‌آنکشور پذیرفته‌اند ولی‌انجام آنـرا بفرصت مناسبی موکول فرموده‌اند.

همانطوریکه قبلااطلاع‌دادیم شاهنشاه بزودی سفررسمی بکشورهای انگلستان ـدانمارك وهلند خواهند فرمود ومسافرت به‌بلژیك به بعـد موکول شده‌است.

احتمال دارد شاهنشاه پس‌از مسافرت بکشورهای‌نامبرده مدتی در حدود یکهفته نیز درکشورهای فرانسه یاسوئیس به‌معالجه به‌پردازند.

شاهنشاه اواخر اردیبهشت . ویااوایل خرداد به‌ایران مراجعت میفرمایند.

جشن پنجمین سال جمعیت «راه نو»
درحضور والاحضرت شاهدخت اشرف پهلوی

والاحضرت اشرف پهلوی هنگام ورود بتالار فرهنك

از ساعت ٤بعد از ظهر دیروزمراسم جشن پنجمین سال تاسیس جمعیت راه نو در حضور والاحضرت‌شاهدخت اشرف در تالار فرهنك انجام شد .

در این مراسم ابتدا خانم دکتر دولتشاهی رئیس جمعیت ضمن‌خیرمقدم گزارشی انه‌فعالیت‌هائی زنان ایران‌و جمعیت راه نو در چند سال اخیر را باختصار رسانید وی در این‌گزارش گفت «درسال ۱۲۸۹ برای اولین‌بار نام زنی در مطبوعات ایران بچشم خورد و آن انتشار مجله دانش بود که بوسیله خانم میرزا حسین خان کمال تاسیس شده بود از فعالیت های دیگری که باید نامبرده‌شود فعالیت جالب و طولانی مطبوعات‌فرخ سلطان دختر موید الاسلام کاشانی که سالها همکار و کمك پدرش در انتشار روزنامه حبل‌المتین درکلکته بود شایان تذکر است . این‌روزنامه وزین و مفید که مدت ۳۹ سال تا ۱۳۱۱ از کلکته‌بایران‌و کشورهای فارسی زبان میامد در پرورش‌افکار عمومی سهم بسزائی داشت .جالب تر آنکه سید جلال‌الدین کاشانی‌ملقب بموید‌الاسلام خود از خانواده‌روحانیون واهل علم بود که دختر خودرا در تهیه وتدوین و چاپ روزنامه شرکت داده بود تابعدی که در ۱۲سال‌آخر عمر مؤیدالاسلام که‌نابینا شده بود تمام امور روزنامه بدست فرخ‌سلطان اداره میشد و مقالات پدر را که باو دیکته میکرد بچاپ میرساند. »

پس ازگزارش‌بانو دولتشاهی چند قطعه موسیقی بوسیله آقای فریدون اسکوئی و منیره اسکوئی اجرا گردید وچند رقص محلی بوسیله‌دوشیزگان هنرمند یکی از مدارس تهران انجام شد و بدنبال آن خانم مینو گلسرخی چند قطعه آواز اجرا کرد .

آنگاه خانم مهروش صفی نیا درباره حقوق زن دراسلام قانون اساسی و مدنی بحث جالبی ایراد داشت در پایان یك قطعه رقص بوسیله‌خانم هایده احمد زاده اجرا شد و سپس هنرمندان بحضور والاحضرت شاهدخت اشرف پهلوی معرفی شدند .

پیش بینی وضع هوا

پیش بینی هوای ایران تاظهر فردا طبق گزارش اداره هواشناسی :دینقرار است :

هوای شهر تهران کمی ابری وبتدریج ازفردا مقدار ابر ها بیشتر می شود .

هوای سواحل دریای مازندران قسمتی ابری احتمالا همراه بابارندگی محلی، هوای ناحیه آذربایجان گاهی‌ابری همراه بابارندگی خواهد بود ، هوای شهرستانهای غربی کمی ابری بتدریج برمقدارابرهاافزوده میشود ، هوای بقیه نقاط گاهی همراه بالکه های ابرپیش بینی میشود .

ضمنا بطورکلی هوای همه نقاط ایران تادودرجه گرمترخواهد شد .

حداکثر درجه حرارت هوای شهر تهران ۳۰ وحداقل آن ۱٦ درجه سانتیگراد بالای صفر بوده است‌که نسبت به روزگذشته ٥ درجه گرمتر شده است .

گرمترین نقاطی‌که ایستگاه هواشناسی دارند درروز گذشته شهر آبادان باحداکثر ٤۳ درجه سانتیگراد وسردترین نقاط شهر کرمان با حداقل ٤ درجه سانتیگراد بالای صفر بوده است .

انعکاس فرمایشات شاهنشاه درهشتمین کنفرانس مطبوعاتی

فرمایشات شاهنشاه درهشتمین کنفرانس مطبوعاتی موردتوجه خبرگزاریهای خارجی قرارگرفت و قسمت‌های برجسته مصاحبه‌دیروز ازطرف خبرگزاریهای خارجی مخابره گردید.

خبرگزاری‌های خارجی به‌فرمایشات شاهنشاه پیرامون روابط‌ایران و شوروی اشاره نموده ونوشته‌اند که‌شاهنشاه اظهار امیدواری کردند که روابط ایران وشوروی بهبودیابد .ضمنا معظم‌له ماهیت تبلیغات غیرعادلانه وبی‌اثر شوروی علیه‌ایران راتشریح نمودوآنرا نامطلوب دانستند.

خبرگزاریها همچنین نوشته‌اند که‌شاهنشاه مسافرتهای رسمی خود رابه‌کشور های انگلستان ـدانمارك و هلند اعلام نمودند.

نایب‌التولیه جدید آستانقدس رضوی

امروز اطلاع حاصل شد که‌آقای محمد مهران استاندار بلوچستان بفرمان شاهنشاه بجای آقای دکتر شادمان بسمت نیابت تولیت‌آستان قدس رضوی منصوب گردیده‌وبزودی بمشهد عزیمت خواهد کرد .

آقای مهران روز گذشته بوسیله هواپیما از زاهدان وارد تهران‌گردید.

سفیر انگلیس بلندن خواهد رفت

سر جفری‌هریسن سفیر انگلیس در تهران روز هفتم اردیبهشت با هواپیما عازم لندن خواهد شد .تا هنگام تشریف فرمائی شاهنشاه بلندن در التزام رکاب همایونی باشد.

سفیر انگلیس اواخر اردیبهشت ماه بتهران مراجعت خواهد نمود ودر غیبت وی آقای «جان راسل» مستشار سفارت انگلیس بعنوان کاردار موقت امور سفارت را عهده دار خواهد بود .

خودآموز پزشکی

بهترین کتابی که برای خانواده‌ها از نان‌شب هم واجب‌تر است ازهمین جمعه در مجله امید ایران بشکل کتاب چاپ میشود وپس از پایان آن بوسیله اداره مجله امید ایران صحافی وجلد میشود.

فن زیبائی

برای تهیه کتاب نوظهور فن زیبائی ده‌نفرمتخصص کتابی نوشته‌اند. که‌از این جمعه‌درمجله امید ایران‌چاپ میشود و خوانندگان عزیز می‌توانند جلد زرکوب آن را ازاداره مجله‌امید ایران بگیرند.

چرا این زن را کشتند؟

کتابی است بی نظیرو مهیج که‌از اوراق پرونده قتل هولناکی بوجود آمده وپلیس اروپا بخوانندگان این کتاب دومیلیون ریال‌جایزه میدهد.

این کتاب صبح همین جمعه بخوانندگان عزیز

امید ایران

مجانی تقدیم میشود. شما هم صبح همین جمعه‌برای مجله که دارای خودآموز پزشکی، فن‌زیبائی ویك کتاب مجانی است بیشتر ازده ریال نپردازید.

جمعه‌را بامجله‌امیدایران‌شروع کنید

آ ـ ۲٦۱۸ (۱)

آخرین خبر تا ٤ بعدازظهر

خارجه — داخله

هرتر به توافق غرب خوشبین‌است

واشنگتن ـیونایتد پرس ـکریستیان هرتر وزیر خارجه آمریکانسبت باین مسئله که دول غربی میتوانندپیرامون استراتژی خود در مذاکره باشوروی توافق کنند ، خوشبین است .نمایندگان دول آمریکا ،فرانسه، بریتانیا و آلمان طی ده روز گذشته در لندن تشکیل جلسه داده بودند که اختلاف نظرهای غرب را در زمینه مزبور برطرف سازند و انتظار میرود که باتشکیل جلسه وزاری امورخارجه از اختلافات کاملاکاسته شود . در حال حاضر طرح آمریکا برای وحدت تدریجی آلمان مورد توافق قرار گرفته است . ولی روش آلمان غربی موجب نگرانی هرتر شده است . زیرا آلمانیها نمیخواهند انجام وحدت کشور را مرحله بمرحله بموقع‌اجرا بگذارند . بخصوص‌با هر پیشنهادی‌که‌شبیه تشکیل یك کنفدراسیون از دوناحیه آلمان‌باشد مخالف میباشند.درطرح‌آمریکابه مسئله کنفدراسیون اشاره‌ای نشده است لکن پیشنهاد میکنند که کمیته‌یاشورا یایك مجلس مشورتی قبل از انجام قطعی وحدت آلمان از آلمان شرقی و غربی بوجود آید. و آلمان غربی بیمناك است که ایجاد چنین تاسیساتی سبب نفوذزیاد آلمان شرقی د رامور شود وکمونیستها در موقعیتی قرار گیرند که پس از وحدت کشور کنترل اوضاع‌را بدست گیرند .

باضافه هنوز اختلاف نظرهائی نیز میان لندن و واشنگتن وجود دارد .

تلفات فرانسویها درالجزایر

قاهره ـ رویترـ سخنگوی ارتش ملیون الجزایر اظهار داشت که طی جنگهائی که ازچهارده تا۱٦ آوریل بافرانسویان روی داده، ملیـون توانسته اند ۱٤۹ سرباز فرانسوی رامقتول و٦۳ نفراز آنها را مجـروح سازند. چندبار نیز درمرز تونس میان نیروهای فرانسوی وملیون تصادم شده است .

وحدت آلمان واختلافات شرق وغرب

لوس آنجلسـ یونایتدپرسـ ژوزف اشتراوس وزیر دفاع آلمان غربی اظهار داشت که وحدت آلمان بیشتر مسائل میان شرق وغرب رادر اروپا حل خواهد کرد .

اشتراوس افزود اگرشرق وغرب بتوانند پیرامون انجام انتخابات در آلمان توافق کنند آنگاه آلمان یك کشور دمکراتیك آزاد تبـدیـل خواهد شد .

اشتراوس گفت ولی تصور نمیکنم که روسها باانتخابات موافقت کنند زیرا چهل درصد مردم‌آلمان شرقی ضد کمونیستهائی هستندکه٤۰۰ هزار سرباز مجهز بسلاحهای اتمی برآنهاکنترل میکند .

مخالفت بابازگشت سامی‌الصلح

بیروت ـخبرگزاری فرانسه ـ سامی‌الصلح نخست‌وزیر لبنان در نامه هائی که برای برخی از نمایندگان پارلمان آن کشور نوشته اعلام داشته است. که قصد دارد به‌کشور خود بازگشته و بار دیگر فعالیت سیاسی خود را از سر گیرد .

سازمان مقاومت ملی لبنان در بیانیه ای که امروز انتشار داد.اعلام داشته است که اگر سامی‌الصلح بخواهد به لبنان باز گردد بایداز روی نعش آخرین افراد این سازمان بگذرد .

نخست‌وزیر سابق لبنان اکنون در فرانسه اقامت دارد .

کار تانیمه شب

کریستیان هرتر وزیر خارجه جدید آمریکا پس از آنکه از بامداد تانیمه شب در اطاق خود مشغول کار بوده از عمارت وزارت خارجه خارج‌میشود هرتر که از درد مفاصل رنج‌میبرد بوسیله چوبدست حرکت می کند .

عزیمت بشیراز

آقای علم رهبر حزب مردم برای حضور در مراسم تشریف فرمائی شاهنشاه امروزبشیرازعزیمت کرد.

جلسه علنی سنا

امروز ازمجلس سنا اطلاع داده شد که‌بامداد روز شنبه سنا جلسه علنی خواهد داشت.

وزیر جنك بلندن رفت

ساعت هشت و نیم صبح امـروز تیمسار سپهبد وثوق وزیر جنك بدعوت وزیر دفاع انگلیس باهواپیمای اس ـ آـ اس بطرف لندن پرواز کرد . وزیر جنك از تاسیسات‌نظامی انگلستان‌دیدن خواهد کرد و سپس بازدیدهائی نیز در کشور های‌فرانسه و ایتالیا بعمل خواهد آورد .

فرمانده‌ژاندارمری‌کل ایران‌دراستانبول

آنکارا ـ دیروز تیمسار سپهبد عزیزی فرمانده ژاندارمری ایران باتفاق همراهان وارد استانبول‌شد فرمانده ژاندارمری روز ششم اردیبهشت ترکیه رابقصد ایران ترك خواهد گفت.

روز اقبال درزاهدان

پریروز در زاهدان مراسم‌روزیادبود علامه اقبال شاعر پـارسی سرای پاکستانی از طرف کنسول پاکستان برپا گردید و آقای‌مهران استاندار بلوچستان درباره مقام اقبال سخن گفت .

ایران ما

فردا با مصاحبه مهمی از مازیارو شعری انتشار نیافته از بهار منتشر می شود .

شرکت فنی شبکه

خیابان حافظ (امتداد شاهپور از چهارراه یوسف‌آباد به شمال)کاشی ۹٤ تلفن ٤۹٦۷۱

هرمس فارسی ولاتین

یمین : لاله‌زار

درزیر چرخهای تراکتور قطعه‌قطعه شد

طبق گزارش آخر وقت امروز خبرنگار ما از بابل شیر علی‌آخوند پور یکی از کشاورزان قریه «مرزی کلا» بابل هنگامی که میخواست دستگاه «دیسك» رابه‌تراکتوری که‌برانندگی شعبان‌اخوان حرکت میکرد متصل ه‌ـ کندناگهان در زیرچرخهای سنگین تراکتور قرار گرفت و بدنش قطعه قطعه شد .

مجددا زلزله‌های متناوب شروع شد

آخر وقت امروز خبرنگار ما از بندر بوشهر اطلاع داد مجددا زلزله‌های متناوب در بندر بوشهر و بنادر ثلاث شروع شد و تاکنون چندین بار زلزله های خفیف و شدید در این منطقه حادث گردیده است . خوشبختانه این زلزله ها خسارتی وارد نیاورده ولی موجب وحشت و نگرانی مردم شده است می گویند در این منطقه بعلت دوری از کوه و نزدیکی‌بدریا زلـزله خساراتی ببار نخواهد آورد .

آب کرج قطع میشود
وقسمتی ازتهران دچار مضیقه بی‌آبی میگردد

سازمان آب تهران از چهار سال قبل بشهرداری تهران اطلاع داد که در آخر سال ۱۳۳۷ بواسطه پیشرفت انشعابات لوله کشی تهران بکلیه‌آب رودخانه کرج احتیاج خواهد داشت . و سهمیه آب شهرداری را از رودخانه کرج قطع خواهد کرد اکنون خبرنگار ما گزارش می دهد که سازمان آب تهران بدنبال اخطار سابق خود بشهرداری تهران ابلاغ کرده که در تیر ماه سال جاری کلیه آب کرج را برای تامین آب لوله کشی مصرف خواهد کرد .

در این باره از شهرداری تهران اطلاع می دهند ، که چنانچه در تیرماه آب رودخانه کرج قطع گردد ، قسمتی از مناطق غرب ، شرق و شمال تهران که درحد لوله‌کشی نیست در تابستان بدون آب خواهند ماند و از طرفی با قطع‌آب رودخانه کرج درخت های خیابان های تهران در اثر بی آبی خشك خواهند شد .

اختیارات پیشکاران دارائی زیاد شد
پیشکاران دارائی میتوانند رؤسای دوائر وامنای دارائی را تعویض نمایند

امروز وزیر دارائی طی بخشنامه ای درباره آئین نامه کارگزینی بکلیه پیشکاران و روسای ادارات دارائی اختیاراتی داد مطابق این بخشنامه در امور کارگزینی دارائی حوزه هر شهرستان ذیحساب اختیار صدور احکام از قبیل معلوزیت ، نقل و انتقال در داخله حوزه شهرستان خواهدداشت.

در مواردی که نقل و انتقال و انتصاب روسای دوایر داخلی و امناء بخشها بنظر رئیس دارائی ذیحساب لازم و ضروری تشخیص داده شود . باید روسای دارائی قبلا مراتب را با ذکر دلیل به پیشکاری دارائی گزارش دهند و برای جانشین آنها عضو واجد شرایط پیشنهاد کنند و چنانچه احساس شود ارسال گزارش و جلب نظر پیشکاری دارائی ممکنست سبب ایجاد اختلال امور اداری گردد رئیس دارائی می تواند رئیس دایره را بر کنار و وظائف امور را موقتا بکارمند مقدم و یا معاون او بسپارد و بعدا گزارشی تسلیم پیشکاری بنماید .

ضمنا چنانچه پیشکاران دارائی ضمن رسیدگی های خود بلزوم تغییر روسای دوائر وامنای دارائی و کارمندان ادارات دارائی معتقد گردند . دستور تغییر کار و بر کناری آنها را بروسای ادارات دارائی صادر می نمایند و روسای دارائی موظفند فورا دستور را بموقع اجرا بگذارند .

و تغییر و انتصاب معاونین دارائی و روسای حسابداری دارائی شهرستانها بنا به پیشنهاد روسای دارائی و موافقت پیشکار با حکم مرکزی انجام خواهد شد .

نماینده چین‌ملی ازروش نهروانتقاد میکند

نیویورك ـآیبوشیتد پرس ـنماینده دائمی چین ملی در سازمان ملل متحد اظهار داشت که روش نهرو درمورد مسئله تبت نسبت بـه کمونیستها کاملا غیرواقع بینانه بوده است .

وی افزود که نهرو دچار اشتباه بزرگی شده است زیرا او تصور میکند که میتواند باچین کمونیست‌بطریقی رفتار کند که مهاتماگاندی با لندن میکرد .

بجای زهره ازگاوداری سر درآورد

پاریس ـ رویتر ـاودوین دلفوس یکی از دانشمندان فرانسوی که دیشب برای مطالعه در کره زهره بوسیله بالنی‌به هوارفته‌بودبامداد امروز در یك مرکز گاوداری فرود آمد .

نامبرده که میخواست تا ارتفاع ۷۰ هزار پائی صعود کند نتوانست بیش‌از ۳۸ هزار پا اوج بگیرد ودر یکصد میلی جنوب شرقی پاریس فرود آید . دولفوس در نظر داشت مدت ۱۲ ساعت در باره کره زهره مطالعاتی بعمل آورد .

علاقمندان زبان انگلیسی وکسانیکه خواستار یك مجله سرگرم کننده وآموزنده‌هستندهرروزشنبه‌مجله«تهران‌جورنال» را میخوانند .در شمارهٔ یازدهم مجلـه تـهران جـور نال :

یك رپورتاژ مصور از زندگی در زابل و سیستان

تحلیل انتقادی فیلم سینما های تهران .

یك مقاله‌خواندنی در بارهطرز تهیه‌گز (شیرینی اسرارآمیز).

ستون مخصوص «مواظب انگلیسی خود باشد»

شنبه منتشر میشود

ـآلو.. همسرشما خیانت میکند... کودك شمازیر کامیون رفت... برادر شما سکته کرد!

سازمان مردم‌آزارهای تهران بااین وسائل شمارا ناراحت میکند. اسرار این‌سازمان را فردا دراطلاعات هفتگی بخوانید

خلبانی که هیروشیما رابابمب اتمی ویران کرد

برای اینکه محاکمه ومجازاتش کنند دست بکلاهبرداری ودزدی میزند

خبرنگاری‌که از کویر لوت عبور کرده‌است میگوید:

شبها کویرلوت بصحنه مخوفی ازجنك مارهاتبدیل‌میشود

دختران دبیرستان ژاندارك درحالیکه فریاد مرك برحلقه‌های هولاهوپ میکشیدند ٤٤۳ حلقه را شکستند

این دانشجوی ژاپنی مینیاتورهای زیبای ایرانی را از موزه میدزدید

اینهاجزئی ازصدها مطالب خواندنی وداستانهای شگفت‌انگیزی‌است

که فردا دراطلاعات هفتگی منتشرمیشود

صندوق نسوز رامیان

دژمستحکم و مطمئن برای‌حفظ پول‌و اسناد شما(رامیان) مارك مشهوروقابل اطمینان برای همه‌مصنوعات فلزی است.

تهران ـخیابان گرگان ـ میدان ثریا ـشرکت صنعتی رامیان

۱ـ۳ آ ـ ۲٤۲۳

روغن موتور شاهین‌نشان

صد درصد خالص محصول پنسیلوانیا

نماینده انحصاری

تلفن ۲د ۲۳ـ۲۷۲۰۹

مژده

الخطوط الجوية العربية السعودية

خطوط هواپیمائی عربستان سعودی

برنامه هفتگی خودرا از

آبادان

دهران ، ریاض ـ جده ومدینه منوره

روز سوم اردیبهشت ماه سال ۱۳۳۸ افتتاح مینماید برای کسب هرگونه اطلاع به آدرسهای زیر مراجعه فرمائید

آژانس مسافربری مهاجر

تهران خیابان شاهرضا اول ویلا تلفن ـ ٦٦۱۰۳

آبادان ـ خیابان زند تلفن ـ ۱٦۸۰ـ۷

۱ـ۳ آ ـ ۲۷۱۸