تظاهرات ششم بهمن باشکوه تر از هر سال برگزار شد

اطلاعات ۱۳۰۴ ۳۶ صفحه

شنبه هفتم بهمن‌ماه ۱۳۴۶ ..... شماره ۱۲۴۹۶
..... سال چهل‌ودوم ..... تکشماره ۴ ریال

روز نوزدهم دیماه شاهنشاه آریامهر در کنگره عظیم کشاورزان لوایح ششگانه را اعلام فرمودند ، این لوایح به‌فرمان شاهنشاه روز ششم بهمن به‌تصویب ملی گذاشته شد و ملت ایران بار دیگر قاطع خود اصول ششگانه شاهنشاه را تصویب کرد. این عکس از آن روز تاریخی برداشته شده است .

←

پیام شاهنشاه

بمناسبت سالروز انقلاب سپید

* ازطرف آقای نخست‌وزیر ودبیر کل حزب ایران‌نوین نیز پیامهائی فرستاده‌شد درصفحه چهارم

بحران کره جهان را در وحشت یک جنگ اتمی فرو برد

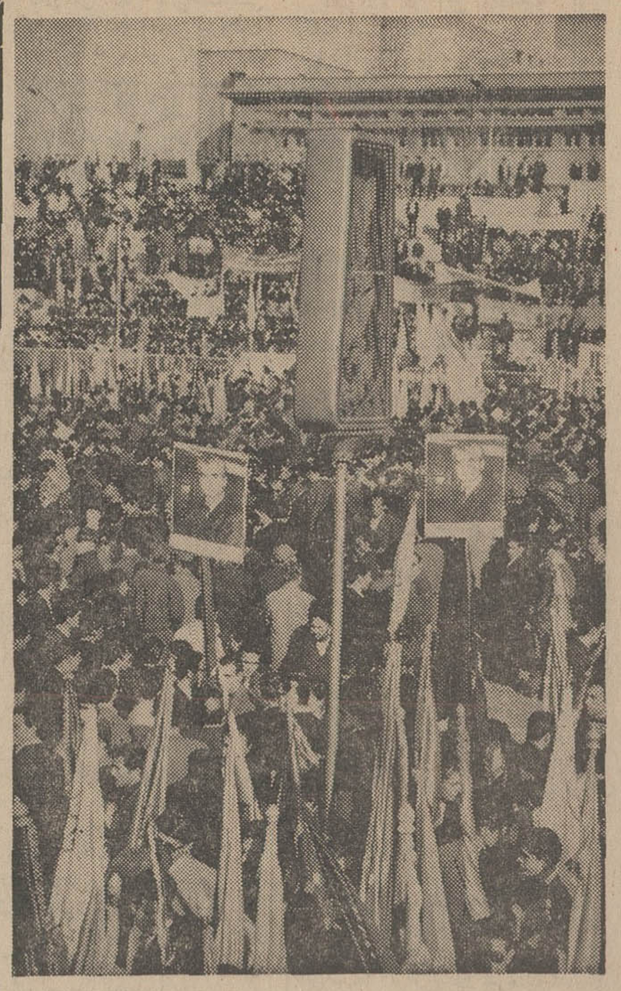

گوشه‌ای از تظاهرات باشکوه امروز که برای بزرگداشت روز ششم بهمن برگزار گردید . امسال این تظاهرات با شکوه تر و بزرگتر از هر سال با شرکت دهها هزار نفر از نمایندگان طبقات مختلف برگزار گردید.

قوای امریکا بحالت آماده باش درآمد

* شرکت کنندگان در تظاهرات امروز، ازبرابر تمثال شاهنشاه رژه رفتند

* فرهنگیان تمثال شاهنشاه را غرق درگل کردند

بمنظور بزرگداشت ششمین سالروز ششم بهمن صبح امروز طبقات مختلف مردم ، فرهنگیان. احزاب ، اصناف ،پیشه‌وران،اعضای انجمنهای محلی ، سپاهیان دانش و بهداشت . زنان در یك تظاهرات باشکوه شرکت کردند و با صفوف منظم در میدان ششم بهمن (مقابل مجلس سنا) از برابر تمثال شاهنشاه آریامهر رژه رفتند تظاهرات امسال ششم‌بهمن باشکوهتر ازسالهای قبل برگزار گردید .

* سپاهیان بهداشت

درساعت ۹ رژه سپاهیان بهداشت شروع شد.نمایندگان این سپاهیان با آرم‌های مخصوص از برابر تمثال بزرك و جالبی از شاهنشاه که در جلو مجلس سنا گذاشته شده است رژه رفتند .

سپاهیان شعارهائی از قبیل «سپاهیان بهداشت بروستاها خدمت می‌کنند» و «سرکارها تندرستی

بقیه در صفحه سی‌وسوم

جانسون در لحظه‌ای که دستور احضار نیروهای ذخیره امریکا را امضاء میکند .

امریکا در مورد محاکمه ملوانان کشتی پوئبلو به کره شمالی اخطار کرد

*

جلسه فوق‌العاده شورای امنیت برای رسیدگی به بحران کره تشکیل شد

*

پرزیدنت جانسون گفت ارتش امریکا آماده مقابله باهرگونه حادثه‌ای است

*

نیروهای ذخیره امریکا بسیج شدند

۵۰۰ هزار سرباز کره جنوبی آمادگی جنگی یافتند

یك منطقه کره شمالی توسط هواپیمای ناشناس بمباران شد

درصفحات ۲-۳-۳۴و۳۳

در تامین احتیاجات امروز

مشمولین لیسانسیه

همگی بخدمت اعزام شدند

* قرعه‌کشی دیپلمه‌ها پس فردا انجام میشود

* مشمولین دیپلمه که محصل کلاسهای شبانه دانشگاه هستند نباید درقرعه‌کشی پس فردا شرکت کنند

امروز کلیه مشمولین لیسانسیه برای خدمت در سپاه دانش ،سپاه ترویج و آبادانی وارتش وژاندارمری بخدمت اعزام شدند .

* بدون قرعه‌کشی

چون میزان احتیاجات سپاه ها و ارتش بیش از عده حاضر درسالن محمدرضا شاه‌بودو تامین‌احتیاجات

بقیه در صفحه سی‌وسوم

درکره شمالی و جنوبی نیروهای نظامی بحالت آماده باش درآمده‌اند.

بامر شاهنشاه برای تعلیم مسلمانان

معلم و کتاب فارسی به تایلند فرستاده میشود

* مذاکرات شاهنشاه و نخست وزیر هند

امروز ششمین روز بازدید رسمی شاهنشاه آریامهر و علیاحضرت شهبانو فرح از کشور تایلند است اعلیحضرتین امروز با باتفاق اعلیحضرت پادشاه و علیاحضرت سیریکیت ملکه تایلند درصفحات شمال آنکشور بسر بردند .

محمد پورداد خبرنگار اعزامی اطلاعات به تایلند که در التزام رکاب اعلیحضرتین است گزارش داد : ساعت ده و نیم بامداد روز پنجشنبه (بوقت محلی) شاهنشاه وعلیاحضرت شهبانو فرح باهواپیمای سلطنتی تایلند ، بمنظور بازدیداز نقاط شمالی این کشور به منطقه «چینك‌مای» عزیمت نمودند .

* بازدید از سد

شاهنشاه و شهبانوی ایران در سرراه در«بومی‌بل»توقف فرمودند دد بومی‌بل نخست‌وزیر و چند تن از وزرا از اعلیحضرتین استقبال کردند و رئیس سازمان آب‌وبرق سد بومی بل مقامات برجسته سازمان را بحضور اعلیحضرتین معرفی نمود و سپس شاهنشاه و علیاحضرت شهبانو از قسمتهای مختلف این سد دیدن کردند . اعلیحضرتین سپس با هواپیما به «چینك‌مای» عزیمت فرمودند .

* تقدیم کلید طلائی

درفرودگاه چینك مای اعلیحضرت پادشاه وعلیاحضرت سیریکت ملکه تایلند که قبلا با هواپیما به این منطقه تشریف فرما شده بودند از اعلیحضرتین استقبال کردند .

پس از انجام مراسم رسمی در فرودگاه چینك‌مای شهردار کلید طلائی شهر را تقدیم شاهنشاه آریامهر کرد وسپس اعلیحضرتین عازم محل اقامت مخصوص گردیدند.

* تقاضای شیعیان تایلند

دیروز آقای شجاع‌الدین شفا معاون وزارت دربار شاهنشاهی مراحم خاص شاهنشاه آریامهر رابجامعه مسلمانان تایلند که همگی از یك خانواده

بقیه در صفحه سی‌وسوم

باحضور هفتصدنفر ازمقامات ونمایندگان دولت:

کنگره انقلاب اداری آغاز بکار کرد

ساعت سه بعد ازظهر امروز کنگره انقلاب‌اداری بانطق آقای نخست‌وزیر افتتاح شد.

در این سمینار که بمدت ده‌روز در محل باشگاه افسران ادامه خواهد داشت ۱۳۰ نفر نماینده از وزارت‌خانه‌ها و ۶۶ نفر نماینده ازشهرستانها وقریب پانصد نفر از نمایندگان

بقیه در صفحه سی‌وسوم

طرح پیشنهادی ما درباره :

قطعنامه کنگره انقلاب‌اداری

بمنظور ایجاد تسهیل در کار کنگره انقلاب اداری و شرکت ثمر بخش در این امر ملی ، قطعنامه‌ای در ۴۷ ماده تنظیم کرده‌ایم که در صفحه ۸ امروز بچاپ رسیده است . این قطعنامه را به‌نظر ملت ایران وشرکت کنندگان در کنگره انقلاب اداری قرار میدهیم و انتظار داریم کنگره انقلاب اداری آنرا به رای شرکت کنندگان بگذارد.

طوفان در شمال

صدها شیروانی را ازجاکند

* برف سنگینی گردنه‌ها و راههای مهم بعضی از شهرها را مسدود ساخته

* ده روز است مردم سه دهستان اصفهان در محاصره برف می باشندو از لحاظ مواد غذائی و سوخت درمضیقه قرارگرفتند

گزارش های رسیده از خبرنگاران مادر شهرستان‌ها حاکیست که طی ۴۸ ساعت گذشته ریزش برف و باران در اغلب نقاط کشور از جمله مناطق اصفهان، آذربایجان فارس ، کردستان وشهر های شمال کشور ادامه داشته وبعلت شدت ریزش برف چندین گردنه و راه

بقیه در صفحه سی‌وسوم

پیکان طلا

فقط ۴ روز دیگر فرصت دارید

پیکان طلا جایزه بلیط‌های مخصوص اعانه ملی

آگهی تشکیل مجمع عمومی فوق‌العاده صاحبان سهام بانك بیمه ایران

طبق بند۲ از ماده ۱۲ اساسنامه بانك بیمه ایران مجمع‌عمومی فوق‌العاده بانك درتاریخ سه شنبه ۱۷ بهمن ماه سال جاری درساعت ۱۰ صبح در اداره مرکزی بانك واقع در خیابان سعدی تشکیل می گردد .

دستور جلسه : انتخاب مدیران ومسائل دیگریکه طرح خواهدشد

آ-۵۲۸۷۶ بانك بیمه ایران

آگهی واگذاری اراضی شهری آستان قدس :

اراضی شهری آستان قدس از این ببعد فقط بادریافت تمام مال‌الاجاره مدت مقرر درسند اجاره که حداقل بیست سال خواهد بود باجاره واگذار می شود علاقمندان باگهی تفصیلی که درصفحه ۱۵ این روزنامه و معابر منتشر شده مراجعه فرمایند .

نیابت تولیت عظمی

آ-۵۲۸۳۸

قدر پول خود را بدانید

شما هم اگر قدر پول خودرا میدانید پوشاك مورد احتیاج خویش را از حراج سالیانه پیرایش خریداری نمائید .

درحراج سالیانه پیرایش که‌هم‌اکنون باموفقیت ادامه دارد عالیترین اجناس با نازلترین بهاء بفروش میرسد .

حراج پیرایش حراج واقعی است

از فرصت استفاده کنید

پیرایش - لاله‌زار

آ-۵۲۸۴۰

دانیر

ششم بهمن - انقلاب شاه وملت را بعموم هم میهنان عزیز تبریک میگوید

گله‌ای دوستانه

ایران هیچگاه و بخصوص طی دوران دشته سیاست تجاوزکارانه نسبت به‌دیگران نداشته و بعکس همواره کوشیده است تا با کلیه ملل عالم وبویژه همسایگان خود بهترین روابط دوستانه وحسن همجواری را داشته باشد.

طی سالهای بعد از انقلاب بزرگ ایران، این اصل عمده‌سیاست خارجی باجدیت هرچه بیشتر دنبال شده و در اغلب موارد نتایج درخشانی ببار آورده است. مادراجرای سیاست دوستی و حسن همجواری بخصوص‌نسبت به‌برادران عرب خود در اطراف خلیج‌فارس از هیچ تلاشی فروگذار نکرده‌ایم ونخواهیم کرد.

نگاهی به‌روابط دوستانه سالهای اخیر ایران باعربستان سعودی، کویت وشیخ‌نشین‌های خلیج فارس و سایر کشورهای عربی نشان میدهد که ما بخاطر استحکام هرچه بیشتر پیوندهای برادری ودوستی وهمجواری صادقانه و صمیمانه دزین راه قدم پیش گذاشته‌ایم، آیا درجریان سفر اخیر حضرت امیر کویت برادر عزیز ما به‌تهران و استقبال گرمی که در کشور ما ازایشان بعمل آمد نشانه‌های بارزی از تمایل قلبی وآرزوی باطنی مردم ما بدوستی با ملل عرب وبویژه همسایگان ما در خلیج فارس بچشم نمی‌خورد؟

بااینحال باتاسف تمام مشاهده میشود که گاه، درکشورهای‌عربی دوست ما مسائلی عنوان میشود که انسان ازتوجیه آنها عاجز میماند. مثلا بطوریکه خبرگزاریهای خارجی گزارش داده‌اند در یکی از جلسات اخیر مجلس ملی کویت آقای وزیر امور خارجه کویت در پاسخ سئوال یکی از نمایندگان اظهار داشته است که «کویت از عربیت خلیج دفاع میکند».

ملاحظه می‌کنید که بازهم صحبت از «عربی بودن» خلیج‌فارس، یعنی همان مسئله‌ای میشود که مابارها در باره‌آن سخن گفته‌ایم‌و در تمام آن سخنان گذشته از تمام نیروی اخوت مذهبی وصداقت دوستی برای توجه دادن اعراب به‌واقعیت کمک گرفته‌ایم و معلوم میشود این تلاشها متاسفانه بی‌نتیجه بوده است.

باکمال تاسف اینبار یك برادر عزیز و یك دوست بسیار نزدیك از «عربیت خلیج فارس» سخن بمیان آورده است و همین است که مارا بحیرت انداخته.

هنوزسخنان حضرت‌امیر کویت وسایر رهبران کشور برادرعزیز ما «کویت»درستایش ازسیاست دوستانه دولت ایران‌وقدردانی‌از حمایت بی‌دریغ ومداوم ما ازتمام‌قضایای حقه کشور های عربی‌در گوشه‌های مردم‌ایران‌طنین‌انداز است، هنوز مرکب اعلامیه‌مشترك ایران و کویت‌که درآن‌ازبرادری، همبستگی‌همدردی‌وهمکاری‌های نزدیك ووسیع آینده در زمینه های مختلف سخن رفته خشك نشده‌است، که خبرگزاریها اظهارات آقای وزیر خارجه کویت‌را درباره دفاع از «عربیت» خلیج فارس منتشرمی‌سازند. این درست همان چیزی است که مادرتوجیه آن‌درمی‌مانیم ونمی توانیم بفهمیم چگونه ممکن‌است‌با ملتی دوست‌بود وهمه‌گونه انتظاردوستی و برادری‌از او داشت،ودر عین حال مصالح وغرور ملی اوراندیده گرفت. آخریك‌ایرانی که‌هنوز پرچم کویت وتصاویر حضرت امیر کویت رابه مناسبت سفراخیرشان به ایران باخود دارد‌چگونه می‌تواند قبول‌کند، که آقای وزیرخارجه کویت‌درباره دفاع از «عربیت» خلیج سخن گفته است‌و اگرآن را قبول‌کرد چگونه می‌تواند ازجانب یك‌دولت برادراین مطلب را توجیه کند.

بهترازهرکس خودوستان مادر خلیج فارس‌میدانند که مادراین خلیج یعنی‌منطقه آباءو اجدادی خودحدود وثغور وسیعی داریم، قدرت بزرگی‌هستیم که به تنهائی‌می‌توانیم‌هرگونه حمله خارجی‌را به میهن خودوبه سراسر منطقه خلیج دفع کنیم‌ودر صورت لزوم‌با تمام قوا از استقلال و آزادی وتمامیت ارضی‌دوستان خود در این منطقه نیزدفاع کنیم لکن ما قبل از هر چیزودر مرحله‌نخست معتقد به همکاری و همبستگی صادقانه‌با همسایگان خود در خلیج‌فارس می باشیم و میگوئیم آیا صرفنظر از عوالم‌دوستی وبرادری وهم‌بستگی‌های مذهبی اظهار اینگونه مطالب‌که از تعصبات‌ناشی‌ازتبلیغات مغرضین ومفسده‌جویان سرچشمه گرفته‌و بمنظور نفاق‌وجدائی میان مسلمانان این نغمه‌ساز شده است‌بصلاح دوسان‌مادر خلیج‌است که کشوری‌قدرتمند ودرعین‌حال‌صمیمی‌وصدیق که‌درسخت‌ترین شرایط تاریخی همیشه با گشاده روئی استقلال وعظمت‌وترقی‌آنان را استقبال وآرزو داشته وباتمام امکانات‌خود مدافع حقوق‌ومنافع آنان‌میباشدرنجیده‌خاطر گردد براین فصل مشترك‌ونزدیکی‌روابط‌وصورت‌همکاریهای‌وسیع‌قلم‌بطلان کشیده‌شود؟

جانسون: ارتش امریکا آماده مقابله با هرگونه حادثه است

واشنگتن ـ آسوشیتدپرس- رویتر ـ خبرگزاری‌فرانسه ـ پرزیدنت جانسون روز جمعه گفت نیرو های نظامی ما آماده‌اند که با هر موقعیت خطیری‌که پیش بیاید مقابله کنند اخطار جانسون درباره توقیف یك کشتی امریکائی توسط نیرو های کره شمالی بود.

جانسون که بدون‌اعلام قبلی روی صفحه تلویزیون ظاهرشده بود توقیف کشتی پوئبلورا یك‌عمل تجاوزکارانه بدون مسئولیت دیگر نامیدکه درآبهای بین‌المللی صورت گرفته است‌ونمی توان به هیجوجه آن‌را پذیرفت اما در این نخستین اظهارنظرعمومی جانسون تهدید به مداخله نظامی برای باز گرفتن کشتی ۸۳۰ نفر کارکنان امریکائی آن وجود نداشت‌بلکه‌او گفت امریکا این مطلب را از طریق شورای امنیت تعقیب خواهد کرد.

اما بعنوان اقدام احتیاطی نیرو های خودرا برای هرچه بیش آید آماده می کند. وی گفت من‌امیدوارم کره‌شمالی خطرناك بودن وضعی‌را که ایجاد کرده درك کند وافزود اقدامات آمادگی‌ما برای مقابله با وضع کره‌شمالی سبب کاهش نیرو های مادر وپتنام نخواهدشد.

او اقدام اخیر کره شمالی را نقطه اوج ۱۵ ماه مبارزه و شدت عمل علیه کره جنوبی و نیرو های امریکائی مستقر در منطقه غیر نظامی بین کره‌نامید.

وی گفت یك هفته پیش یك گروه ۳۱ نفری از مهاجمان کره شمالی‌به سئول پایتخت‌کره جنوبی حمله کردند و کوشیدند رئیس جمهوری کره‌جنوبی را بکشند در این ماجرا چند تن‌از سربازان امریکائی و کره ای کشته‌وزخمی شدند.

جانسون ادامه داد: کره شمالی میکوشد کره جنوبی‌را مرعوب‌کرده روحیه اعتماد روز افزون به پیشرفت را در آن از بین ببرد شایدهم این اقدام کمونیست‌ها برای انحراف منابع‌نظامی‌آمریکا از ویتنام‌باشد.

و ی‌در باره نتایج احتمالی مطرح شدن قضیه پوئبلو در شورای‌امنیت گفت بهترین‌نتیجه‌در صورتی خواهد بود که شورای امنیت بتواند کره شمالی را قانع کند که کشتی و کارکنان آنرا پس بدهد و راه مسالمت‌آمیزی برای حل این مسئله بیابد جانسون این نطق‌را از «اطاق‌ماهی» در کاخ سفید که‌مجاور اطاق مشورت اوست ایراد میکرد و خسته وبا چشمهای سرخ ونخوابیده بنظر میرسید.

* **مجازات میکند**

کره‌شمالی روز جمعه اخطار کرد که کارکنان کشتی‌پوئبلورا که‌وارد آبهای ساحلی کره شمالی شده‌اند مجازات خواهد کرد.

روزنامه «رودونك‌شین سون» ارگان رسمی کره‌شمالی نوشت‌جنایتکارانی که حاکمیت ملل دیگر را نقض میکنند و اعمال تحریك آمیز انجام میدهند باید کیفر شایسته ببینندو قانون در باره آنها حکومت کند روزنامه نوشته است‌این یك قایق ماهیگیری آمریکائی‌نیست که‌بتوان گفت در خلیج مکزیك راه‌خود را گم کرده‌است‌بلکه کشتی‌جنایتکاران است که در حین انجام عمل‌تحریك آمیز گرفتار شده‌اند.

روزنامه همچنین اخطار کرد که کره شمالی کاملا آماده است تادر برابر هرگونه تحریکات و حملات غافلگیرانه و ناگهانی دشمن مقابله کند وانتقام هرعمل دشمن را باعمل صد برابر و هزار برابر سخت‌تراز آنان بگیرد.

امپریالیست های تجاوزکار امریکا باید این‌مطلب راخوب‌بخاطر داشته باشند وازوحشیگری دست‌بردارند.

* **اخطار کرد**

دولت امریکا امروز به کره شمالی اخطار کرد که هر اقدامی برای مجازات کارکنان کشتی پوئبلو بعنوان جنایتکار، بعنوان عمل عمدی برای خطرناك تر کردن وضع خطرناك قبلی تلقی میشود.

این مطلب توسط وزارت‌خارجه امریکااعلام‌گردید، مك‌کلوسکی سخنگوی‌وزارت‌خارجه گفت‌حقایق نشان میدهد که‌کشتی مزبورموقعی مورد حمله افراد کره شمالی قرار گرفته و تصرف شده که در آبهای بین‌المللی بوده است.

روزنامه پراودا ارگان حزب کمونیست شوروی اقدام جانسون را در احضار نیرو های ذخیره‌ارتش امریکا دیپلماسی مخصوص‌امریکا نامید ولی پیش‌بینی کرد که این نیرو ها فقط در ویتنام مشغول جنك خواهند شد در این مقاله انتقاد شدیدی از سیاست امریکا بعمل آمده است.

روزنامه ایزوستیا نیز گزارش خبرنگار خود از نیویورك را چاپ کرد در این گزارش گفته شد که جنون نظامی در امریکا میباشد اما شك فراوانی وجود دارد که امریکا عمدا میدان مخاصمات خود را در کره بگشاید.

همزمان با این منابع امریکائی گفتند دولت شوروی‌هنوز به‌تقاضای امریکا در مورد میانجیگری برای رهائی کشتی پوئبلو و کارکنان‌آن جواب نداده است.

امروز باردیگراتومبیل تامپسون سفیر امریکادرجلوی وزارت‌خارجه شوروی دیده شد و این نشان می دهد که تامپسون بار دیگر در این مورد بامقامات‌وزارت خارجه‌شوروی بگفتگو پرداخته است.

* **وخیم‌ترین وضع**

امریکا به هم پیمانان خود در سازمان ناتو اطلاع داد که حادثه کشتی پوئبلو وخیم ترین بحران‌را پس از آتش‌بس ۱۹۵۳ در کره بوجود آورده است. هارلان نماینده امریکا در ناتو این مطلب را طی یك جلسه فوق‌العاده شورای ناتو باطلاع اعضاء آن رسانده است‌این

بقیه در صفحه ۳۴

مصاحبه بافرمانده کشتی پوئبلو

توکیو ـ خبرگزاری‌کره شمالی خبر داد «لولویدبوچر» فرمانده کشتی پوئبلو در یك مصاحبه مطبوعاتی گفته است که‌درحال انجام عمل‌جاسوسی که از طرف‌فرمانده نیروهای آمریکا در ژاپن بعهده‌آن گذاشته شده بود دستگیر شده است وی قبول کرد که مکررا درسواحل‌شوروی‌وچین کمونیست و سایر کشورهای سوسیالیستی به‌اعمال‌جاسوسی پرداخته است.

خبرگزاری کره شمالی سئوال و جوابهائی را که‌در این کنفرانس‌مطبوعاتی«بوچر» ردو بدل شد بین خبرنگاران خارجی پخش کرده و اعلام داشت این مصاحبه‌درنقطه‌ای در کره شمالی صورت‌گرفته است.

«لولوید» در این مصاحبه گفته است عمل جاسوسی با عمل آشکار تجاوز و جنایت علیه قوانین بین‌المللی بوده است و دستور این عمل را دریاسالار «فرانك جانسون». فرمانده نیروی دریائی‌امریکا در ژاپن باو داده است خبرگزاری کره شمالی عکسی‌از بوچر در موقع‌خواندن‌اعتراف نامه خود نیز پخش کرده است.

اخبار کوتاه

قاهره ـ ۱۵ کشتی که از آغاز جنك اسرائیل و اعراب‌در کانال‌سوئز متوقف شده بودند امروز از کانال خارج خواهند شد. دولت مصر از روزنامه‌نگاران خارجی دعوت کرده است در مراسم خروج این‌کشتی ها از کانال سوئز حضور یابند. دولت اسرائیل دیروز موافقت خودرا با این اقدام مصر اعلام کرد.

کلکته ـ امروز حوادث خونینی در «پاتنا» پایتخت ایالت «بشار» درهندروی داد. تظاهرکنندگان از مردم دعوت کرده اند مراسم هیجدهمین سال استقلال هند را تحریم کنند. هزاران تن از تظاهر کنندگان دو هتل و چندین مغازه و ۲۰ اتومبیل را آتش زدند.

کلولند ـ آمریکا ـ کاسپراك ۵۴ ساله که چهارمین مرد پیوند قلبی‌بود امروزبخاك‌سپرده شد درمراسم تشییع جنازه کاسپراك صد نفر شرکت کردند.

آتن ـ ۱۸ ژنرال و ۱۵ سرهنگ که‌در جریان کودتای ۱۳ دسامبر از کستانتین حمایت کرده بودند خلع درجه‌شده و از ارتش یونان بیرون رانده شدند. ۱۰ سرهنگ و ۲ سرتیپ‌بهمین‌دلیل کنار گذاشته شدند.

آتن ـ دولت مصر امروز رژیم‌نظامی یونان را برسمیت شناخت‌مصر نخستین کشور عربی است که با رژیم نظامی یونان روابط سیاسی برقرار میسازد.

استانبول ـ ۳ واحد از ناوگان‌شوروی در دریای سیاه وارد دریای‌اژه شدند ۲ ناوشکن ۱ رزمناو و ۱ کشتی جنگی این ناوگان را تشکیل میدهند.

لندن ـ مجلس عوام انگلستان با۳۰۷ رای موافق در برابر ۲۲۷ رای مخالف سیاست خارجی دولت ویلسون را تائید کرد. بدین ترتیب دولت انگلستان‌تا پایان سال ۱۹۷۱ پایگاههای‌خود را در شرق سوئز تخلیه خواهد کرد.

مونت رآل ـ چارلز ویلسون ـ رهبر سارقین ترن پستی انگلستان که دیروز توسط پلیس کانادا بازداشت‌شد امروز در دادگاهی که به امور پناهندگان رسیدگی میکند محاکمه خواهد شد. چارلز ویلسون چند سال قبل به‌کمك‌سه‌نفر دیگر چندین هزار لیره‌استرلینك از یك ترن‌پستی سرقت‌کرد. قرار است ویلسون به انگلستان تحویل داده شود.

بحران‌کره در

جلسه فوق‌العاده شورای امنیت

سازمان ملل متحد ـ۲۶ ژانویه ـ خبرگزاری فرانسه ـ شورای امنیت‌سازمان ملل متحد یك بعد از نیمه‌شب دیشب‌بوقت تهران بدرخواست دولت آمریکا تشکیل جلسه داد. تاحادثه توقیف کشتی پوئبلو را موردبررسی‌قراردهد«آقاشاهی» نماینده پاکستان ریاست جلسه را عهده‌دار بودوی ابتدا نطق کوتاهی ایراد نمود و سپس نمایندگان شوروی وامریکابیانات مفصلی ایراد کردند. درصف مطبوعات‌نمایندگان وتماشاچیان حتی یك صندلی خالی پیدا نمیشد نماینده شوروی اعلام کردماجرای پوئبلو نباید در شورای امنیت مطرح گردد «پلاتون‌ماروزوف» نماینده شوروی امریکا رامورد انتقاد قرار داد که در مورد تشکیل شورای امنیت نظریات خود را میخواهد بدیگران تحمیل کند. نماینده شوروی افزود امریکا از آن جهت شورای امنیت متوسل گردید که باصطلاح نشان دهد امریکا حافظ صلح وامنیت جهانی است ماروزوف افزود اتهامات امریکا به‌کره شمالی کاملا بی‌اساس است وی‌افزود کره شمالی هرگز دست به تجاوز نزده‌است.

نمایندگان مجارستان و الجزایر نیزطی نطق‌های کوتاهی باقرار دادن مسئله‌پوئبلو در دستور شورای امنیت مخالفت کردند. سرانجام شورای امنیت با ۱۲ رای موافق دربرابرسه‌رای‌مخالف(شوروی، مجارستان، الجزایر) ماجرای پوئبلو را در دستور کار خود قرار داده بموجب مقررات شورای امنیت رای منفی شوروی در مورد مخالفت با بررسی ماجرای پوئبلو توسط شورای امنیت مفهوم وتو را نمیدهد زیرا نمایندگان دول بزرگ تنها در باره تصمیم‌های نهائی میتوانند از حق وتو استفاده کنند نه در مورد دستور جلسه شورای عالی امنیت.

«لسلی کلاس» نماینده انگلستان طی‌نطق کوتاهی خاطرنشان ساخت بحرانی که کشتی پوئبلو بوجود آورده باید درشورای امنیت مورد رسیدگی قرار گیرد وکشتی مزبور وسرنشینان آن فورا آزاد شوند. آرتورگلدبرك نماینده آمریکا طی‌نطقی گفت امید است شورای امنیت در اسرع وقت تهدیدی که‌عملیات تجاوزکارانه کره شمالی علیه صلح و امنیت جهان بوجود آورده از بین ببرد آرتورگلدبرك سپس نقشه‌ای تسلیم شورای امنیت کرد که نشان میداد پوئبلو بهنگام توقیف در آبهای بین‌المللی بوده‌است. نماینده‌امریکا گفت کره شمالی‌به کره‌جنوبی‌صورت میگیرد. وی از شورای امنیت خواست قرارداد ترك مخاصمات ۱۹۵۳ اجرا شود وی گفت اوضاع کنونی برای امریکا تحمل ناپذیر است و باید هرچه زود تر شورای امنیت به چنین وضعی خاتمه دهد.

ماروزوف نماینده شوروی طی نطقی که در پاسخ‌بیانات آرتورگلدبرك‌ایراد نمود گفت دولت امریکا، کره جنوبی و ژاپن یك سازمان شمال شرقی آسیا بوجود آورده‌اند وامروزامریکامیوه های‌سیاست محاصره کننده‌خودراجمع میکندامریکا سال ها است که در خاك کره دست به عملیات تحریك آمیز زده‌و مانع اساسی در استقرار صلح پایدار در کره حضور نیرو های امریکا در این کشور وناوگان امریکا در آبهای کره است ماروزوف شکایت امریکا را به شورای امنیت مانوری جهت انداختن‌بار مسئولیت‌اوضاع کنونی بدوش کسانی که بیگناه هستند خواند «پلاتون ماروزوف» ضمن اشاره به نقشه‌ای که گلدبرك تسلیم شورای‌امنیت نمود گفت این نقشه متقاعد کننده‌نبود. نماینده شوروی افزود کاپیتن کشتی پوئبلو شخصا اعتراف کرده است که بهنگام توقیف در آبهای بین‌المللی نبوده است نماینده شوروی افزود حادثه مزبور تجاوز آشکار بحق حاکمیت کره‌شمالی است و توقیف این کشتی و سرنشینان آن تنها در صلاحیت کره شمالی است. نه شورای امنیت. نماینده شوروی افزود نیرو های امریکا از آغاز ترك مخاصمه تاکنون ۵۲ هزار بار به کمك نیرو های کره جنوبی بخاك کره شمالی تجاوز کرده‌اند.

جلسه آینده شورای امنیت بساعت ۷ بعد از ظهر امشب بوقت تهران موکول گردید.

باطلاع آنها رسانده که در آب های بین‌المللی است لکن‌ناوگان کره شمالی به بیانات «کاپیتن» توجه نکرد «آرتور ـ گلدبرك» گفت اقدام کره شمالی یك راهزنی دریائی است خصوصا آنکه همزمان با حملات مسلحانه کماندو های کره شمالی‌به کره‌جنوبی‌صورت میگیرد. وی از شورای امنیت خواست قرارداد ترك مخاصمات ۱۹۵۳ اجرا شود وی گفت اوضاع کنونی برای امریکا تحمل ناپذیر است و باید هرچه زود تر شورای امنیت به چنین وضعی خاتمه دهد.

ماروزوف نماینده شوروی طی نطقی که در پاسخ‌بیانات آرتورگلدبرك‌ایراد نمود گفت دولت امریکا، کره جنوبی و ژاپن یك سازمان شمال شرقی آسیا بوجود آورده‌اند وامروزامریکامیوه های‌سیاست محاصره کننده‌خودراجمع میکندامریکا سال ها است که در خاك کره دست به عملیات تحریك آمیز زده‌و مانع اساسی در استقرار صلح پایدار در کره حضور نیرو های امریکا در این کشور وناوگان امریکا در آبهای کره است ماروزوف شکایت امریکا را به شورای امنیت مانوری جهت انداختن‌بار مسئولیت‌اوضاع کنونی بدوش کسانی که بیگناه هستند خواند «پلاتون ماروزوف» ضمن اشاره به نقشه‌ای که گلدبرك تسلیم شورای‌امنیت نمود گفت این نقشه متقاعد کننده‌نبود. نماینده شوروی افزود کاپیتن کشتی پوئبلو شخصا اعتراف کرده است که بهنگام توقیف در آبهای بین‌المللی نبوده است نماینده شوروی افزود حادثه مزبور تجاوز آشکار بحق حاکمیت کره‌شمالی است و توقیف این کشتی و سرنشینان آن تنها در صلاحیت کره شمالی است. نه شورای امنیت. نماینده شوروی افزود نیرو های امریکا از آغاز ترك مخاصمه تاکنون ۵۲ هزار بار به کمك نیرو های کره جنوبی بخاك کره شمالی تجاوز کرده‌اند.

جلسه آینده شورای امنیت بساعت ۷ بعد از ظهر امشب بوقت تهران موکول گردید.

اخطار مجدد

واشنگتن ـ رادیو کره شمالی مجددا اخطار کرد که قایق های مسلح امریکائی و کره جنوبی با قایق های ماهی گیری مخلوط شده درحالی که توسط نیرد ناو های امریکائی بدرقه میشوند. وارد آبهای‌ساحلی کره‌شمالی میشوند. رادیوی کره‌شمالی گفت ورود این کشتی ها به آبهای کره‌وضع وخیمی‌بوجود آورده است.

شکست سکوت چین

چین کمونیست امروزسکوت خود را درمورد ماجرای‌کشتی پوئبلو شکست و اعلام کرد کشتی‌جاسوسی امریکائی‌وارد آبهای ساحلی کره شمالی شده بود. ومقررات آتش‌بس جنك‌کره رانقض کرده‌است.

رادیو پکن دربرنامه ژاپنی خود گفت«لولویدبوچر»ناخدای کشتی اعتراف کرده‌که برای جاسوسی به سواحل کره شمالی آمده بوده است. و به قایق های پاسدار کره شمالی آتش گشوده وتعدادی از امریکائی‌هادر این‌زدوخورد کشته و یا زخمی شده‌اند‌این نخستین اظهار نظری بود که چین کمونیست درباره این ماجرا کرده است.

سازمان سیاسی ویت‌کنك نیز از کره شمالی بمناسبت توقیف کشتی پوئبلو ستایش کرده وعمل‌دولت کره شمالی را کاملا قانونی‌و برطبق‌عدالت و قوانین بین‌المللی و حق حاکمیت و استقلال خویش نامید.

این نیز نخستین اظهارنظر سازمان ویت‌کنك بوده که‌از طریق‌رادیوآنها منتشرگردید دراین گفتاورو دکشتی‌پوئبلو یکی دیگراز طرح های‌سیاه‌کارانه امریکاعلیه کره شمالی نامیده شده است.

جهان‌نو

مجله روشنفکران

درشمارهٔ جدید اثر فکری‌ده ها نویسندهٔ ایرانی و خارجی را خواهید خواند. در تمام کتابفروشی های معتبرشماره های جهان‌نو موجوداست

مهدی موعود

ترجمه سیزدهم بحارالانوار (چاپ چهارم)

جامع ترین اثر فارسی در پیرامون شخصیت‌حضرت ولی عصر (عج) که بامر مرجع فقید شیعیان مرحوم آیت... العظمی آقای بروجردی توسط دانشمندمعظم جناب آقای‌دوانی بامقدمه و پاورقیهای‌سودمند در حوزه علمیه قم ترجمه شده است

در ۱۲۸۴ صفحه باکاغذ اعلا و جلدزرکوب ۲۵۰ریال

برای اطلاعات بیشتر بصفحات ۴۹ر۸۶و۹۳و۹۵ کتاب مراجعه فرمائید.

مرکز انتشار تهران ـ بازار سلطانی دارالکتب‌الاسلامیه

آ ـ ۵۲۷۷۸ مرتضی آخوندی

کلاسهای انگلیسی انجمن‌ایران وآمریکا

ثبت نام برای کلاس های فشرده که روزی دو ساعت پنج روز در هفته‌بین ساعات ۸الی۱۰ و ۱۰الی ۱۲ صبح و۲الی ۴بعداز ظهر تشکیل میشونددر روزهای شنبه هفتم یکشنبه هشتم ودوشنبه‌نهم بهمن ماه جاری صبحها از ساعت۹الی ۵ر۱۱ و بعداز ظهر ها از ۳الی ۵بعمل خواهدآمد. امتحان تعیین قوه برای داوطلبان جدید روزهای پنجشنبه هرهفته انجام خواهدشد ۱ـ۳ آ ـ ۵۰۸۹۲

نشانی ـ خیابان وصال شیرازی شماره ۷۵تلفن ۴۷۱۴۰

سازمان چاپ و انتشارات «جاویدان» یکی‌از ارزنده ترین‌گنجینه‌های ادب‌پارسی را تقدیم میکند

فرهنگ جامع تاریخ‌و جغرافیای عمید

با انتشار فرهنك‌جامع‌تاریخ‌وجغرافیا، هفتمین و جدیدترین اثر فرهنگی مولف شهیر آقای «**حسن عمید**» یا گرانبهاترین واصیل‌ترین کتابی که حاوی شرح‌حال‌رجال تاریخ‌و اوضاع‌و احوال کشور ها وشهرهای‌مهم جهانست دراختیار صاحبنظران پژوهشگرودانشمندان علم‌وادب‌قرارگرفت

کتابی بامطالب و بیوگرافی های‌صحیح‌وبجایش تنها مرجع واثق و صادقی است برای‌همه آنهائی که میخواهند با پیشوایان‌سیاست‌و بزرگان علم وادب واوضاع‌واحوال تاریخی و جغرافیائی کشور ها و شهر های مهم جهان آشنا شوند.

برای آنانکه کتابهای لغت این مولف برگزیده و سرشناس را دارند تهیهٔ این کتاب گنجینهٔ فرهنك ایشان را کامل‌میکند.

ضمائم بی‌نظیر این کتاب از هرلحاظ آنرا بجمال و کمال آراسته است وسرانجام بخشی که درپیوست این‌کتاب بنام«**اطلاعات عمومی**» آمده میرساند که مولف ارجمندتا چه‌اندازه در باارزش کردن کتاب و اصالت‌آن کوشیده است.

فرهنك «**تاریخ و جغرافیای عمید**» تنها فرهنگی است که خالی**از نقائص عمده و** اصولی فرهنگهای مشابه و متداول است.

این کتاب که چاپ آن مدت دوسال بطول‌انجامیده اینك آماده شده و باعلاقمندان بسیار و نسخه های معدودش بیشك کتاب‌دوستان فرزانه را درانتظار چاپ مجددش خواهد گذاشت.

بقطع ۱۵×۲۲ با کاغذ سفید در ۱۲۰۰ صفحه

مرکز پخش‌وانتشار خیابان شاه‌آباد ـ مقابل‌باغ سپهسالار ـ شماره ۲۷۶ سازمان‌انتشارات‌جاویدان ـ تلفن۳۶۰۳۳

آ ـ ۵۲۴۸۶

بورس تانکر و تریلر

ایریسکو

از همه‌جا ارزانتر و محکمتر و بهتر قبل‌از خرید با ما مشورت کنید نشانی ـ خیابان قزوین پلاك ۸۳۴ جنب چهارراه عباسی تلفن ۹۵۸۷۷

مجله تابان

۱ـ۲ منتشرشد آ ـ ۳۳۱۱۱

INSTITUT FRANCO-IRANIEN

SOIREES DE GALA

Lundi 5 février	**LA LIGNE DE DEMARCATION**	de Claude Chabrol avec Jean Seberg et Daniel Gélin
Lundi 12 février	**LES DEMOISELLES DE ROCHEFORT**	de Jacques Demy avec Catherine Deneuve et Françoise Dorléac
Lundi 19 février	**LANDRU**	de Claude Chabrol avec Danielle Darrieux et Michèle Morgan

au CINEMA CENTRAL

à 21 h 45 précises

Pour les membres et étudiants de l'Institut franco-iranien billets à la Bibliothèque à partir du 29 Janvier

آ ـ ۵۲۵۲۴

بسیج عمومی نیروهای ذخیره امریکا

واشنگتن ـ ۲۶ ژانویه : خبرگزاری فرانسه ـ یونایتدپرس ـ رویتر ـ آسوشیتدپرس ـ بحرانی که با توقیف کشتی اطلاعاتی آمریکا «پوئبلو» از طرف ناوگان جنگی کره شمالی ، در خاوردور بوجود آمده بمراتب بیش از آنچه انتظار میرفت کسب اهمیت کرده و خطر فوق‌العاده بزرگی برای صلح جهانی بوجود آورده است . پرزیدنت جانسون بدنبال این بحران دیروز فرمان بسیج فوری قسمتهائی از واحد های ذخیره ارتش های هوائی ، دریائی و گارد ملی را برای مقابله با حوادث احتمالی صادر کرد ، و از سوی دیگر از شورای امنیت سازمان ملل متحد طلب کرد حادثه پوئبلو را بررسی کند .

واحد های ذخیره آمریکا که دستور بسیج آنها داده شد از ۴۷۲ هواپیمای شکاری و نیروبر تشکیل میشود کاخ سفید واشنگتن ضمنا اعلام داشت که ممکن است قسمت هائی از واحد های ذخیره ارتش زمینی و سپاه تفنگداران دریائی نیز بزیر پرچم فراخوانده شوند . هنوز تصمیم نهائی در این باره اتخاذ نگردیده است . سخنگوی کاخ سفید ضمنا تاکید کرد که در عین حال اقدامات دامنه داری برای رفع بحران از راه مسالمت آمیز بعمل می‌آید و اظهار امیدواری نمود که این اقدامات بزودی به ثمر برسد

*** آماده باش**

سخنگوی وزارت دفاع آمریکا اعلام کرد ۱۴۶۰۰ نفر از افراد ذخیره نیروی هوائی و دریائی آمریکا مشمول بسیج عمومی و فوری شده‌اند .

شش واحد از نیروهای ذخیره دریائی آمریکا از جمله سه اسکادران شکاری و سه اسکادران حمله بسیج شدند . اینک در بسیاری از پایگاه های آمریکا نزدیک کره نیروهای آمریکا بحال آماده باش هستند.

*** پس از کوبا**

پس از بحران سال ۱۹۶۲ درمورد کوبا این اولین بار است که قسمتی از نیروهای آمریکا بسیج میشوند. درسال ۱۹۶۲ هنگامی که بحران کوبا باوج خود رسید پرزیدنت کندی دستورداد بعضی از واحد های ارتش و نیروی هوائی و زمینی امریکا به حال آماده باش در آید .

*** جلسه محرمانه**

پرزیدنت جانسون طی جلسه مهم شورای ملی امنیت امریکا که روز چهارشنبه در کاخ سفید تشکیل شد روش خود را اتخاذ کرد در این جلسه مشاورین اصلی نظامی و غیرنظامی جانسون شرکت داشتند .

منابع موثق تائید کردند شب گذشته نیز شورای ملی امنیت امریکا یک جلسه بسیار محرمانه تشکیل دادولی هنوز معلوم نیست در آن چه تصمیماتی اتخاذ گردیده است.

درزمینه نظامی یعنی عمل انتقام جویانه ، فعلا دولت امریکا به نشان دادن احتیاط آمیز «دندان های اتمی» خود اکتفاء کرده است .

ناو هواپیما بر «اینترپرایز» و کشتی هائی که آنها را اسکورت می کنند اینک در آبهای نزدیک کره شمالی لنگر انداخته‌اند و بالنصدهزار افسروسرباز کره‌جنوبی و دو لشگر امریکا بحال آماده‌باش درآمده‌اند. بموازات این تحولات نگرانی شدیدی درآمریکا حکمفرماست در حالیکه گروهی از سناتور ها دولت جانسون را به‌احتیاط دعوت کرده‌اند مجلس نمایندگان امریکا ازدولت جانسون بشدت خواسته است دست به‌عملیات انتقام‌جویانه بزند.

سناتور مانسفیلد رهبر اکثریت دموکراتها دولت را به‌آرامش و عقل دعوت کرده درحالیکه «ساموئل استراتون» سناتور جمهوریخواه و بسیاری از همکاران او از دولت خواسته‌اند روش خشنی درپیش گیرد.

وزارت امور خارجه امریکا امروز اعلام کرددولت امریکا تماس نزدیکی بادولت کره جنوبی و بعضی دیگر از دول جهان برقرار کرده است .

«رابرت مك‌کلوسی» دراین‌زمینه گفت : پیش‌از آنکه ۱۴۶۰۰ نفراز نیروهای امریکا بسیج شوند دولت کره جنوبی در جریان این تصمیم قرار گرفت .

*** نقض ترك مخاصمه**

در سازمان ملل متحد اعلام شد دولت امریکا رسما بدبیر کل سازمان‌ملل‌متحداطلاع‌داده‌است که کشتی پوئبلو بهنگام توقیف پرچم امریکا بر فراز آن بوده است نه پرچم سازمان ملل‌متحد .

درنامه‌ای که ارتور گلدبرك برای رئیس شورای امنیت ودبیر کل سازمان ملل متحد ارسال داشته خاطر نشان ساخته است که کره شمالی قرارداد ترك مخاصمه ۱۹۵۳ در مورد که را نقض کرده است و اقدامات کره شمالی اوضاع بسیار خطرناك و وخیمی بوجود آورده که لازم است فورا شورای امنیت آن را مورد رسیدگی قرار دهد.

ارتور گلدبرك نماینده امریکا در سازمان ملل متحد بانمایندگان چند دولت جهان تماس حاصل کرده و نظریات دولت امریکا را در مورد حادثه «پوئبلو» به اطلاع آنها رسانیده است تا شاید یك راه دیپلماسی برای حل این مسئله پیدا شود .

*** سه مسلسل**

یك سخنگوی وزارت دفاع امریکا در پاسخ سئوال روزنامه‌نگاران گفت کشتی پوئبلو مجهز به سه مسلسل سنگین بوده‌است معذلك به کاپیتان پوئبلو دستور داده شد که از سلاحهای خودعلیه کشتی های کره شمالی استفاده نکند . وی اضافه کرد بهنگام بازداشت «پوئبلو» چند هواپیمای شکاری کره شمالی بر فراز محل حادثه بپرواز درآمدند .

۳۰۰ هواپیما

* کره شمالی سیصد هواپیما و جندین بمب افکن دارد . هواپیما های شکاری کره شمالی از نوع میك ۱۶ـ۱۷ و ۲۱ میباشد .

*** توصیه مك‌نامارا**

«فیلیپ گلدینك» سخنگوی وزارت دفاع امریکا امروز گفت: بسیج نیرو های ذخیره امریکا به توصیه ربرت مك‌نامارا و رئیس ستاد ارتش امریکا صورت گرفت.

سخنگوی وزارت دفاع امریکا افزود بسیج قسمتی از نیرو های ذخیره امریکا ارتباط مستقیم با حادثه «پوئبلو» دارد

فیلیپ گلدینك گفت : هواسما های مافوق‌صوت «اف ـ۱۰۰» که جزء نیرو های ذخیره هوائی می باشند نیز بحال آماده باش درآمدند. این هواپیما ها مجهز به تویهای بیست میلیمتری و موشکهای «سی‌اوینندر» و« بولاینر »میباشند. شعاع عملیات این هواپیماها ۳۷۶۰ کیلومتر است .

هواپیماهای «اف ـ۱۰۵» نیز که در پایگاههای امریکا در اقیانوس آرام بحال آماده باش درآمده‌اند مجهز به موشکهای مختلف وبمب های معمولی هستند .

*** مسکو**

باوجود اینکه دولت شوروی ظاهرا بواشنگتن پاسخ داده است که مایل نیست در حل ماجرای «پوئبلو» میانجیگری کند معذلك دولت واشنگتن توجه زیادی به فعالیت دولت شوروی معطوف داشته است . لکن گفته میشود معلوم نیست که کره شمالی تسلیم نظریات کرملین گردد .

*** کنفرانس سران**

سناتور «ترسترون نورث» جمهوریخواه طی پیامی درخواست کرد فورا کنفرانس سران امریکا و شوروی تشکیل شود . وی گفت لازم است فوری در این کنفرانس امریکا و شوروی موافقت کنند که حوادث جزئی را تحت کنترل درآورند تا از تبدیل شدن آنها به کشمکش های بزرگتر جلوگیری شود .

وی گفت در این کنفرانس باید مسئله ویتنام. خاورمیانه وحادثه کشتی «پوئبلو » حل شود .

*** تکذیب**

جرج کریستیان سخنگوی کاخ سفید واشنگتن اعلام کرد : شایعات مبنی بر اینکه کره‌شمالی پوئبله را آزاد کرده است بی‌اساس است در پایتخت امریکا گفته میشود پیش‌از آنکه پرزیدنت جانسون تصمیم قطعی در مورد چگونگی آزاد ساختن پوئبلو اتخاذ کند مایل است فرصت دهد تا شاید این‌ماجرا ازطریق دیپلماسی حل و فصل گردد بمعنی دیگر برای طرفین حفظ ظاهر را کرده باشد.

*** بمباران شد**

روزنامه‌های کره جنوبی گزارش دادند که یك هواپیمای ناشناس امروز چهار بار تپه شماره «۱۰۹۸» را در کره شمالی واقع درنزدیکی خط مرزی بمباران کرد .

شدت انفجار بقدری بود که شیشه پنجره ساختمانهای شهر مرزی کره جنوبی «سوکوشو» را خورد کرد .

گزارشهای دیگر حاکی است که یك سرباز امریکائی درجریان نبرد با کماندوهای کره شمالی در نزدیکی خط مرزی کشته شده است.

انعکاس جهانی

لندن : فرمان پرزیدنت ـ جانسون در بسیج قسمتی از نیرو های ذخیره امریکا ، لندن را بهیجان آورد .

این اقدام برزیدنت جانسون ناگهان بهای مواد اولیه را در بورس لندن افزایش داد .

هنگامی خبر بسیج نیروهای امریکا به بورس لندن رسید که بورس لندن در حال تعطیل شدن. بود معذلك انتشار این خبر بهای تمام فلزات را افزایش داد .

*** مسالمت‌آمیز**

علیرغم بسیج قسمتی از نیرو های ذخیره امریکا در وزارت امور خارجه انگلستان اظهار امیدواری میشود که : **ماجرای پوئبلو بطور مسالمت آمیز حل شود در وزارت امور خارجه انگلستان گفته میشود تمام راه های دیپلماسی هنوز بسته نشده است زیرا علاوه بر شوروی بسیاری از دول جهان در کره شمالی نفوذ دارند تا در جهت منافع صلح اقدام شود .**

در وزارت امور خارجه انگلستان گفته میشود پرزیدنت جانسون از آنجهت دستور داد نیروهای ذخیره امریکا بسیج شوند تا آرامشی به کسانی که در امریکا طرفدار شدت عمل هستند داده‌باشد وضمنا به‌کره شمالی وغیر مستقیم به‌شوروی اخطار کرده باشد .

در بین محافل سیاسی لندن گفته میشود ظاهرا «تلفن سرخ» که بین کرملین و کاخ سفید ارتباط مستقیم برقرار کرده بکار افتاده و جانسون ورهبران شوروی درزمینه حادثه «پائبلو» مذاکره کرده‌اند .

توکیو : محافل دولتی ژاپن خاطر نشان ساختند کره شمالی قصد دارد سرنشینان «پوئبلو» را آزاد سازد . **(لکن این اقدام باگذشت زمان صورت میگیرد. این محافل تائید کردند احتمال دارد طی یکی دو روز آینده سرنشینان پوئبلو آزاد شوند .**

محافل دولتی ژاپن معتقدند رهبران کره شمالی از «لوید ـ باتچر» کاپیتن پائبلو طلب خواهند کرد آشکارا از ملت کره شمالی معذرت خواسته و به امریکا باز گردد **این محافل تائید میکنند تاکنون چندین بار کره شمالی کشتی های کره جنوبی را توقیف و پس از چند روز آنها را آزاد کرده است .**

مسکو : محافل سیاسی مسکو هیچگونه تبصره خاصی به‌حادثه «پوئبلو» نکرده‌اند و معمولا آزاد شدن یك واقعه خارجی تلقی نموده‌اند .

مطبوعات شوروی حای کمی به‌اخبار حادثه «پوئبلو» اختصاص داده ومینویسند : «اقدامات تحریك‌آمیز امپریالیسم امریکا است». در مسکو گفته میشود اینکه کوسیگین سفر شرق‌دور خود را به تعویق نینداخت موید آنست که شوروی اوضاع را واقعا خطرناك نمیداند .

دیپلمات های کشور های کمونیستی در مسکو معتقدند دولت شوروی کوچك ترین فشاری به‌دولت کره شمالی و وارد نخواهد آورد تا «پوئبلو» را آزاد سازد .

هنك‌کنك : روزنامه «نهان‌دان» ارگان حزب کمونیست ویتنام شمالی طی مقاله‌ای که خبرگزاری ویتنام شمالی آنرا پخش کرد مینویسد :

تحریك کنندگان امریکائی مشتشان در کره بازشد .

نهان‌دان مینویسد ۲۲۰۰ کشتی جنگی و جاسوسی امریکا تاکنون وارد آبهای کره شمالی شده است تا تحرکات جدیدی بوجود آورند.

*** جنك جدید بیهوده است**

نیویورك ـ روزنامه وال‌استریت ارگان محافل مالی امریکائی ـ نویسد : جنك جدید بیهوده است این روزنامه روش «قاطع لکن احتیاط آمیز» دولت امریکا را در مورد حادثه پوئبلو ستوده.

*** در سازمان ملل متحد**

سازمان ملل‌متحد : تصمیم دولت امریکا در تشکیل شورای امنیت با هیجان خاصی در سازمان ملل‌متحد روبرو شد. محافل سیاسی سازمان ملل متحد معتقدند این امر نشان میدهد که لااقل در حال حاضر دولت جانسون مایل نیست تصمیم شتاب‌زده‌ای اتخاذ کند.

سئول : محافل مطلع کره جنوبی اعلام کردند لازم است امریکا فورا دست به عملیات انتقامی بزند . ویلیام پورگر سفیر کبیر امریکا در کره جنوبی امروز باپرزیدنت «پارك پوچونك‌هی» مذاکرات مفصلی بعمل آورد .

سازمان تبلیغاتی و هنری
ام . بی
مجهزترین تهیه‌کننده فیلم‌های تبلیغاتی ، رنگی ، سیاه وسفید
وکارتن تلفن ۳۶۷۰۲

پیکان
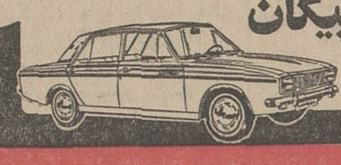
طلا
پیکان طلا جایزه بلیط‌های مخصوص اعانه ملی
فقط ۴ روز دیگر فرصت دارید

آسانسور شیندلر
SCHINDLER 1874
شرکت نبی ابوالحسن دیبا و شرکاء
خیابان حافظ مقابل پارك هتل تلفن
۶۱۲۸۵۵
۶۱۳۱۹۷
۶۴۷۳۱
۴۲۹۱۷
۴۵۳۷۴

کار برای
زندگی مرفه

پس انداز
برای تأمین
سعادت آینده
خود و خانواده
شما است
حساب پس‌انداز بانك ایران و هلند
۵۰۰،۰۰۰ ریال جایزهٔ اوّل
و دهها جایزهٔ بزرگ دیگر
● شعبهٔ مرکزی : خیابان سعدی شمالی ● شعبهٔ بازار : بازارکفاشها ـ سرای نور

از همین هفته
حماسه‌ای پرشور از یك عشق آتشین از یك زندگی پرماجرا ـ از یك انتقام وحشت زا ...
آذر شیوا
علی آزاد ـ آنوش در فیلم
گل آقا
بشرکت : اسداله یکتا ـ اکبر هاشمی
جك‌لرد ـ آرزو و علی محزون

رنگی
ایستمن کالر
کارگردان : آرا مائیس آقامالیان / محصول ۱۳۴۶ گروه سینماهای متحد تهران
«گل‌آقا» مردی شجاع و از جان گذشته شیفته آزادی و انسانیت. قهرمانی بیباك و مشهور ... چون صاعقه برسر دشمنان خود ، آخرین باز ماندگان نسل فرسوده ستمگران فرود می‌آید و افسانه پهلوانان گذشته را باردیگر زنده می‌کند.

اطلاعیه
اولین پارتی پنکه های سقفی اوریانت وارد شد
اوریانت Orient
با طرحی جالب و مزایای بیشتر تنظیم شده با برق ایران مدل ۶۸

نمایندهٔ انحصاری
شرکت بازرگانی کاشانیاب
سرای چیت ساز تلفن های ۲۳۳۳۸ ـ ۲۲۶۶۵
برای تهران و شهرستانها نمایندهٔ فعال می پذیرد

تا پایان بهمن ماه ۴۶ فرصت دارید تا با افتتاح حساب پس‌انداز در
بانك تجارت خارجی ایران
از جوایز ممتاز ۱،۰۰۰،۰۰۰ ریالی و ۵۰۰،۰۰۰ ریالی و جوایز نقدی دیگر استفاده نمائید . آ ـ ۵۲۷۳۰

اکسیژن‌تراپی شبانه روزی
موسسه امین خیابان سعدی چهارراه سیدعلی تلفن ۳۴۷۹۷ ، آ ـ ۵۲۷۹۴

حراج سالانه فروشگاه وارنر
شامل کرست و سینه‌بند وارنر و پوشاك انحصاری زنانه
فروشگاه وارنر
از امروز آغاز شد
فروشگاه وارنر خیابان شاه چهارراه یوسف‌آباد
آ ـ ۵۲۷۴۴

سینما فردوسی
پس از تعمیرات اساسی و تغییر دکوراسیون بزودی با فیلمهای درجه اول بار دیگر فعالیت خودرا از سر میگیرد .
آ ـ ۵۲۸۲۰

پیام شاهنشاه

بمناسبت سالروز انقلاب سپید

شاهنشاه آریامهر بمناسبت سالروز انقلاب سپید ایران پیامی فرستادند. متن پیام شاهنشاه بدین شرح است :

بمناسبت فرارسیدن سالروز ششم بهمن ۱۳٤۱ یکبار دیگر ملت ایران که این روز را سرفصل دوران تازه‌ای در تاریخ کهن این کشور قرارداد درود میفرستم .

خود من درچنین روزی متاسفانه درخارج از کشور خویش هستم ولی قلب وروح من بیش از هروقت دیگر باملت عزیز خودم که سعادت ورفاه روزافزون او کمال مطلوب وآرزوی من است نزدیک است .

پنج سال پیش درروز ششم بهمن شما مردم شرافتمند و میهن پرست ایران باروح واقع بینی واصالت معنوی که از خصایص دیرینه این ملت است بارای قاطع خویش براصول انقلاب شاه و ملت صحه گذاردید وبدین ترتیب کشور خویش را باعظیم ترین جهش و تحول اجتماعی تاریخ خود در صفوف دنیای مترقی نیمه دوم قرن بیستم قرار دادید .

ازآن پس براساس این تحول تاریخی نهضت پیشرفت وسیع و همه‌جانبه‌ای درکشور ما آغاز گردید که امروز نه تنها ماخود نتایج آنرا بچشم میبینیم بلکه در سراسر جهان مارا بصورت نمونه بارزی از پیشرفت وترقی اصیل وواقعی درآورده است.

آنچه برای ما بسیار مهم است اینست که این تحول یك نهضت کاملا ایرانی است که از هیچ چیز بجز نبوغ ایرانی و فکر ایرانی الهام نگرفته است ما نهضتی را بمنظور ترقی مادی و معنوی کشور وملت خویش آغاز کردیم که صددرصد منطبق باروح ایرانی و با مقتضیات وشرایط اجتماعی و اقلیمی مملکت خودمان بود .

دراین تحول ما طبعا ازبسیاری از تجارب دیگران بخصوص ازدانش وتکنیك جوامع کاملا مترقی جهان استفاده کردیم و میکنیم ولی درهیچ مورد خودرا درچهار چوب اصول و مقررات انعطاف ناپذیری که با طرز فکر و احتیاجات روحی و مادی ما تطبیق نمیکرد مقید نساختیم. اگر امروز انقلاب ما مورد احترام وستایش جهانیان است بهمین جهت است که اصالت آن کاملا هویدا است .ملت ما میتواند بحق افتخار کند که در عصری که پیشرفت های اقتصادی در بسیاری از نقاط جهان بقیمت ازدست رفتن آزادیها و حقوق بشری افراد تمام میشود در مملکت ما این ترقیات اقتصادی دوشادوش حفظ این آزادی ها باضافه گسترش عدالت اجتماعی و اقتصاد دمکراتیك که شرط اساسی هر دموکراسی واقعی است پیش میرود .

ملت ایران با انقلاب ششم بهمن راهی را نشان داد که راه منطقی و عادلانه هر پیشرفت واقعی است و مادر پیشگاه تاریخ مفتخریم که بدین ترتیب یکبار دیگر آن ماموریت معنوی و بزرگی را که تاریخ در طول قرون متمادی بعهده ما گذاشته است انجام دادیم .

انقلاب ما براساس جهش و تحرکی که همراه دارد از این امتیاز اساسی برخوردار است که میتواند خودرا پیوسته با شرایط و احتیاجاتی که در عمل با ان مواجه میشود تطبیق دهد بدین جهت بود که اخیرا بر ۹ اصل قبلی ۳ اصل تازه افزوده شد که جوابگوی سه احتیاج حیاتی اجتماع نوین ایران بود با اجرای این اصول جدید جهش جامعه ایرانی در راهی که میباید کشور ما را در صفوف مقدم جوامع پیشرفته جهان قرار دهد کاملتر خواهد شد و اصالت انقلاب شاه و ملت بصورت بارزتری تجلی خواهد کرد .

تحقق این هدف طبعا بیش از هر چیز مستلزم همت ـ ایمان و کوشش یکایك افرادی است که این انقلاب اجتماعی بخاطر تامین و تضمین سعادت آنان صورت گرفته است.

بنابراین میباید دراین راه هرفرد ایرانی که امروز خود را قلبا یکی از اجزاء موثر بنای عظیم جامعه پیش رفته و سعادتمند ایران فرداحساب میکند مسئولیت ها و وظایف خطیر خویش را بطور کامل بعهده گیرد. یقین دارم که دراین راه ما میتوانیم بوظیفه شناسی و میهن پرستی ملت ایران اطمینان کامل داشته باشید زیرا امروزه هرایرانی بخوبی میداند که تحقق هرچه بیشتر اصول انقلاب ششم بهمن ضامن تحقق عظمت روز افزون کشور او و سعادت و رفاه فرزندان او است که میباید جامعه مترقی و پیشرو و خوشبخت ایران فردا راتشکیل دهد .

پیام نخست‌وزیر

بمناسبت سالروز انقلاب

آقای هویدا نخست‌وزیر بمناسبت سالروز انقلاب شاه و مردم پیامی باین شرح فرستاد :

خواهران و برادران عزیزم،

پنج سال پیش در چنین روزی با ابتکار شاهنشاه آریامهر دگرگونی عظیمی درزندگی اجتماعی ما بوقوع پیوست که این تحول سرمنشاء توسعه اقتصادی و اجتماعی کشور ما گردید .

اگر نگاهی بگذشته بیاندازیم خواهیم دید که در این مدت با کمك هم‌میهنان عزیز چه پیشرفت هائی در زمینه های مختلف نصیب ما شده است و نتایج آن برای ما هرروز بیشتر آشکار میگردد .

انقلاب ایران نیروهای خلاقه ملت را آزاد نمود و اکنون وقت آنست که همه باهم بمساعی خود بیافزائیم تا بتوانیم با اجرای برنامه های اقتصادی و اجتماعی مترقی به کمك بی‌دریغ ملت ایران (زن و مرد ـ پیرو جوان) بسوی آینده‌ای تابناك ودرخشان پیش برویم و برای نسل آینده و جوان کشور که همه امید ما به آنهاست مملکتی آباد و آزاد برجای بگذاریم. در این روز فرخنده از همه هم‌میهنان عزیزم میخواهم برای سلامتی شاهنشاه و شهبانوی عزیزمان که درسفر خارج از کشور هستند دعا کنند و از خدای بزرگ پیشرفت بیشتر کشور را خواستار شوند .

برنامه آینده سینماهای

سانترال ـ امپایر

تاج

شرلی مك‌لین

پیتر سلرز ـ مایکل کین

ویتوریو گاسمان

روسانو براتسی ـ الن آرکین

در فیلمی بکارگردانی

ویتوریو دسیکا

زن × هفت

رنگی

پخش از

فوکس قرن بیستم

اطلاعات دختران وپسران روزهای سه شنبه منتشر میشود

اگر ازفیلمهای جیمز باندی خسته شده‌اید، اگر فیلمهای وسترن بی‌معنی سرشمارا بدرد آورده است واگرفیلمهای عشقی شمارا کسل میکند، علاجش را برای شما فراهم کرده‌ایم : یك فیلم پلیسی داغ بسبك آثار کلاسیك سینمای امریکا .

برنامه آینده سینماهای

رادیوسیتی ـ نیاگارا

ب.ب. ـ حافظ ـ سهیلا

این فیلم پلیسی ناب باشرکت سه هنرمند ازسینمای امریکا وفرانسه وایتالیا شماراتحت تاثیر قرارخواهدداد

علیه سرطان جهاد ملی اعلام شد

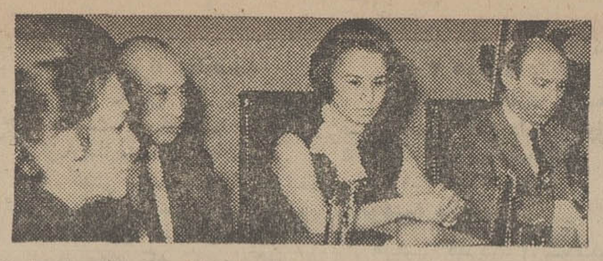

بانو فریده دیبا رئیس هیئت‌مدیره جمعیت مبارزه باسرطان در جلسه مصاحبه روز پنجشنبه . در عکس آقای دکتر خوشبین ، خانم دکتر لیوساپیرنیا ، آقای دکتر موثقی و آقای دکتر جهانشاه صالح دیده میشوند

ظهر روز پنجشنبه سرکار علیه بانو فریده دیبا مادر گرامی علیاحضرت شهبانو که سمت قائم‌مقام ریاست عالیه وریاست هیئت مدیره جمعیت مبارزه باسرطان را برعهده دارند در یك مصاحبه مطبوعاتی و رادیوئی شرکت کردند و پیامی فرستادند و ضمن آن گفتند: اکنون که بخواست ایزد توانا وبنابه اراده ذات مبارك شاهنشاه آریامهر ـ جمعیت ملی مبارزه با سرطان برای رسیدن به هدفهای عالی بشر دوستانه خود یك سلسله فعالیت های ملی وبین‌المللی را آغاز نموده است لازم میدانم احساسات بشردوستانه خواهران و برادران عزیز رادر راه کمك به بیماران مبتلا به سرطان که در کلیهٔ نقاط کشور پراکنده می‌باشند برانگیخته و کلیهٔ هم‌میهنان عزیز را بشرکت دراین جهاد ملی صمیمانه بهمکاری وهم‌فکری دعوت بنمایم.

سالهای دراز است که در کلیهٔ کشورهای مترقی جهان نظیر چنین جمعیتی باکمك افراد داوطلب بوجود آمده و مردم سالانه مبلغ هنگفتی بصورت اعانات نقدی یا هدایا و موقوفات به‌جمعیت مبارزه با سرطان کشور خود اهداء مینمایند .

مادر گرامی علیاحضرت شهبانو درپایان پیام خویش از کلیه طبقات مردم در هر رشته وحرفه خواسته‌اند که از بذل مجاهدت فکری و مالی و صرف همت و کوشش فردی نسبت به جمعیت ملی مبارزه با سرطان مضایقه ننمایند .

پس از پایان بیانات سرکار علیه بانو فریدهٔ دیبا . آقای دکتر جهانشاه صالح رئیس دانشگاه تهران ونایب رئیس هیئت مدیره جمعیت درباره علایم بیماری سرطان سخن گفت و اظهارداشت بیماری سرطان وحشتزا وباوسایل درمانی امروز امکان معالجه این بیماری خیلی بیشتر شده است. آنگاه مدیرعامل جمعیت مبارزه با فعالیت های جمعیت وبرنامه های آینده آنرا بیان داشت واعضای هیئت مدیره را معرفی کرد .

پیام دبیرکل حزب ایران نوین

انقلاب شاه و مردم

دوره پرافتخاری را برای صنعتی کردن وآبادانی کشور آغاز کرد

بمناسبت روز ششم بهمن آقای خسروانی دبیرکل حزب ایران نوین نیز پیامی باین شرح فرستاده است:

انقلاب ششم بهمن که در مسیر تکامل اجتماعی و تاریخی جامعه ما رخ داد منادی خوشبختی و بهروزی زحمتکشان واعتلای فرهنگ وشخصیت هاوارزشهای انسانی ملت غیور ایران بوده است .

این انقلاب بنیان حق خودمختاری و استقلال اقتصادی و سیاسی کشور را از تزلزل نجات داد و بدان استحکام و قدرت خلل ناپذیری بخشید .

انقلاب شاه و مردم دوره پرافتخار ونوینی را برای صنعتی کردن وآبادانی کشور و جبران عقب‌ماندگیهای جامعه در شئون مختلف آغاز کرد . دوره‌ایکه هم اکنون ما شاهد عظمت مادی و معنوی و تکامل آن هستیم .

انقلاب ملی و دمکراتیك ایران دوست همه ملتها و معتقد باصل حق خودمختاری سیاسی و اقتصادی کلیه ملل و پشتیبان صلح عمومی و پایدار و طرفدار مبارزه با هرگونه سیاست ، تبعیض نژادی واستعماری میباشد . ما روز های پرافتخار را پشت سرگذارده‌ایم و روز های پر افتخار بیشتری در انتظار ماست تردیدنداریم که موفقیت های گذشته و آینده امیدبخش ما همه مرهون ارزیابی درست علمی و تاریخی رهبر کبیر انقلاب ملی و دمکراتیك ایران شاهنشاه آریامهر از شرایط عینی انقلاب در مسیر تکامل جامعه می‌باشد .

در پیام دبیرکل حزب ایران نوین سپس به انقلاب اداری واثرات آن در آینده اشاره گردیده و گفته شده است :

ما برای تحقق درست اصل انقلاب اداری همچنان از تمام مقدورات خود استفاده خواهیم برد .

ملت مبارز و قهرمان ایران و در پیشاپیش آن حزب پرافتخار ایران نوین بمناسبت سالگرد انقلاب جشن ملی و بزرگی را در سراسر مملکت تدارك دیده‌اند بکوشیم تا این روز بزرك و تاریخی را به یك نمایش بزرك و وسیع ملی مبدل سازیم .

کاروان حج خدابخش

بسرپرستی حاج‌حسین خدابخش

مفتخرا باطلاع هم‌میهنان عزیز وزائران بیت‌الحرام میرساند که درسال جاری نیز مانند سنوات گذشته با سابقهٔ ممتد طبق تصویب کمیسیون عالی دائمی حج و زیارت باتحصیل امتیاز رسمی کارت شماره ۱۲۳۸۳ دبیرخانه حج و زیارت سال ۱۳٤٦ ازوزارت محترم کشور موجباتی برای انجام فرائض ومناسك حج و وسائل برای آسایش خاطر حجاج محترم فراهم نموده است‌در معیت حجت‌الاسلام آقایان حاج سیدمرتضی مروج و حاج شیخ حسین کاشانی خطیب و حاج علی‌کریمی و بمنظور تامین بهداشت جناب آقای دکتر سید کریم‌علوی ریاست بهداری بروجرد میباشد .

امیدوارم دراین سفر الهی باکمال موفقیت باشید برای عقد قرارداد به آدرسهای ذیل مراجعه فرمائید

تهران ـ مقابل مسجد سپهسالار ـ تلفن ۳۵۵۱۲

اهواز ـ خیابان داریوش حاج سید مرتضی مروج تلفن ۲۹۹۱ ـ ۵۰۱۰

گرگان ـ چهارراه عباسعلی حاج‌میرباقر حسینی ـ تلفن ٤۸۷٦ـ٤۵۳۱

آمل ـ حاج‌سیدشریف حسینی خیابان شاه تلفن ٦۵۰ ـ آ ـ ۳۳۰۹۵

سپاسگذاری

ازکلیه دوستان وخویشاوندان که درایام بیماریم چه درمنزل وچه دربیمارستان ازمن عیادت کرده ولطف ومحبت نموده‌اند کمال تشکر را دارم وسلامتی ایشان را ازخداوند متعال خواستارم .

محمد رضا یزدانفر

آ ـ ۳۳۱٦۹

فراموش نفرمائید

بهترین و آسانترین راه خانه دار شدن

افتتاح حساب پس انداز مسکن در بانک رهنی ایران است

زیرا علاوه بر بهره قابل توجهی که ازپس‌انداز خود دریافت خواهید داشت وجوایز باارزشی که سالی یکبار ممکن است بقید قرعه بشما اصابت کند میتوانید تانود هزار تومان هم پانزده ساله بابهره هفت درصد وام دریافت کنید وبدینوسیله ازبهترین راه‌ها صاحب‌خانه دلخواه خودشوید.

الف ۱۰۰۹۰ آ ـ ۵۲٦۳٤

پیش بینی هوا

پیش بینی وضع هوای ایران تا ظهر فردا

هوای نواحی خراسان ، بلوچستان نیمه ابری گاهی همراه بابارندگی های پراکنده خواهد بود که به تدریج از مقدار ابرها کم می شود .

هوای نواحی آذربایجان قسمتی ابری که به تدریج بر مقدار ابر ها افزوده شده‌ودر اواخر وقت همراه با ریزش برف خواهد بود .

هوای تهران وبقیه نقاط صاف ، گاهی کمی ابری پیش بینی می شود .

گرمترین نقاط در ۲٤ ساعت گذشته بندر لنگه باحداکثر ۲۶ درجه بودوسردترین نقطه همدان باحداکثر یکدرجه بالای صفر و حداقل ۲۱ درجه زیر صفر بوده‌است .

حداکثر درجه‌حرارت تهران ۵ درجه بالای صفر و حداقل ۵ درجه زیر صفر بود .

درجه حرارت تهران نسبت بروز گذشته ۳ درجه گرمتر خواهد شد .

تقویم اطلاعات

شنبه ـ هفتم بهمن ماه ۱۳٤٦ ـ بیست‌و ششم شوال ۱۳۸۷ ـ بیست‌و هفتم ژانویه ۱۹٦۸

اذان صبح ساعت ۵ و ۳۳ دقیقه

طلوع آفتاب ساعت ۷ و ۷ دقیقه

غروب آفتاب ساعت ۵ و ۱۸ دقیقه .

تبریکات

پیشگاه مبارك شاهنشاه آریامهر

صدور فرمان همایونی مبنی بر انتصاب جناب آقای دکتر میرفخرائی بعضویت شورایعالی آموزش و پرورش موجب دلگرمی و امیدواری بیشتر نسل جوان تحصیل کرده مملکت است.

رئیس دبیرستان مروی ـ علی شکوئی

جناب آقای دکتر هدایتی وزیر محترم آموزش و پرورش

صدور فرمان همایونی دائر بر انتصاب جناب آقای دکتر میرفخرائی بعضویت شورایعالی آموزش و پرورش را به آنجناب و عموم فرهنگیان کشور تبریك عرض میکنم .

علی شکوئی رئیس دبیرستان مروی

جناب آقای دکتر علی اکبر میرفخرائی

صدور فرمان همایونی مبنی بر انتصاب آنجناب بعضویت شورایعالی آموزش و پرورش رابه آن دوست دانشمند تبریك عرض میکنم .

آ ـ ۳۳۲۰۱ **علی شکوئی**

آگهی تجدید مناقصه

شرکت سهامی کارخانجات ایران قسمت صنایع قند مناقصه چهارنوع فنتیل مورد نیازرا تجدید مینماید شرائط ومشخصات کالا در اداره معاملات خارجی قسمت واقع درخیابان استخر موجود است.پیشنهادات تاساعت ۹ صبح روز ۱۳٤۷ر۱ر۱۰ قبول و در ساعت ده‌صبح همان‌روز بازوقرائت خواهد شد .الف ۱۰۳٦۳

آ ـ ۵۲٤٤٦ ۱ ـ ۲

آگهی

شرکت سهامی صنعتی و تولیدی ماشین سازی تبریز جهت توسعه کادر فنی خود ۲۰ نفر واجدین شرایط زیررا بکار آموزی می‌پذیرد .

۱ـ تبعه دولت شاهنشاهی ایران

۲ـ سن حداقل ۱٦ وحداکثر ۲۳ سال (اشخاصی) که‌از ۱۹ سال به بالا دارند باید دارای دفترچه پایان خدمت یا برك معافیت دائم باشند).

۳ـ دارا بودن گواهی نامه ششم ابتدائی‌وسوم متوسطه (داوطلبین فارغ‌التحصیل از مدارس حرفه‌ای و همچنین افرادی که در کارگاههای فنی مدتی کارآموزی نموده‌اندحق تقدم خواهند داشت).

٤ـ توفیق درامتحانات ورودی آموزشگاه

۵ـ در صورت قبولی سپردن تعهد خدمت بمدت ۵ سال پس از پایان دوره کارآموزی .

٦ـ داشتن ضامن معتبر شخصی و ملکی بمبلغ یکصد وپنجاه هزار ریال جهت تامین تعهدات .

به‌کار آموزانی که دارای گواهینامه ششم ابتدائی و سوم متوسطه میباشند به ترتیب ماهانه ۱٦۰۰ ریال و ۱۹۰۰ ریال کمك هزینه تحصیلی پرداخت خواهدشد .

پس از اتمام دوره کارآموزی برحسب کارآئی وامتیاز تحصیلی از حقوق ومزایای استخدام برخوردار خواهد بود .

داوطلبین میتوانند تا ۲۵ر۱۱ر٤٦ هرروز از ساعت ۸ صبح الی ۱۲ با در دست داشتن ۲ قطعه عکس و معرفی نامه ازاداره مشاغل کاریابی آذربایجان شرقی جهت ثبت نام بدفتر شرکت واقع درخیابان شاهپور مراجعه فرمایند.

شرکت سهامی صنعتی و تولیدی ماشین‌سازی تبریز

مجله هنر و مردم

شماره ٦۳

بامطالب آموزنده‌ای درباره هنر وفرهنك منتشر شد.

آ ـ ۵۲۹۱٦

کلاسهای جدید تك درس

گروه فرهنگی آذر

مخصوص دانش آموزان ششم طبیعی از روز دهم بهمن ماه در دو محل زیر دایر میشود

۱ـ خیابان نادری چهارراه قوام‌السلطنه دبیرستان شماره ۱ آذر تلفن ٦۷۱۷۰

۲ـ شاه‌آباد روبروی شاهدخت شعبه بانوان تلفن ۳٦۷۵۵

آ ـ ۵۲٦٤۸

قابل توجه صاحبان صنایع

شرکت تولیدی وردا بدینوسیله باطلاع صاحبان صنایع میرساند بطریهای پلاستیکی مخصوص مواد نوشیدنی غذائی (مایعات) وانواع بطری های پلاستیکی مخصوص هر نوع مایعات که در یکی دیگر از واحد های صنعتی کارخانجات وردا تهیه میشود آماده اخذ سفارش می‌باشد .

شرکت کارخانجات تولیدی وردا

خیابان فرصت شمالی ـ کوی هما شماره ۳ تلفن ٤٦۳٦۵

آ ـ ۵۲۸۵۸ (وکا)

در منطقه «شهر سوخته» ۵۴ کیلومتری زابل :

آثار تمدن عصر حجر کشف شد !

ادوات جنگی و زینت آلات سنگی از جمله آثار مکشوفه است

*** عملیات حفاری هیئت باستانشناسان ایران و ایتالیا در شهر سوخته بعلت سرمای هواتاسال آینده متوقف شد**

زابل ـ هیئت مشترك باستان‌شناسان ایران و ایتالیا در سیستان ، ضمن حفاریهای دقیق علمی خوددر محل «شهر سوخته» واقع در ۵۴ کیلومتری زابل ، به ظروف سفالی و ادوات جنگی و اشیاء سنگی بسیار زیبائی برخورد کردند که گفته میشود مربوط به ۱۲۰۰ تا ۳۵۰۰ سال قبل از میلاد است و بدوران «عصر حجر» تعلق دارد !

*** کشف آثار سنگی**

پروفسور «توچی» رئیس موسسه ایتالیائی خاور نزدیك و رئیس هیئت باستانشناسان ایران و ایتالیا در سیستان به دنبال کشف کوزه های سفالی و آثار سنگی در «شهر سوخته» اظهار داشت که این منطقه دارای تمدنی بسیار قدیمی است واین تمدن بدوران عصر حجر مربوط میشود ...

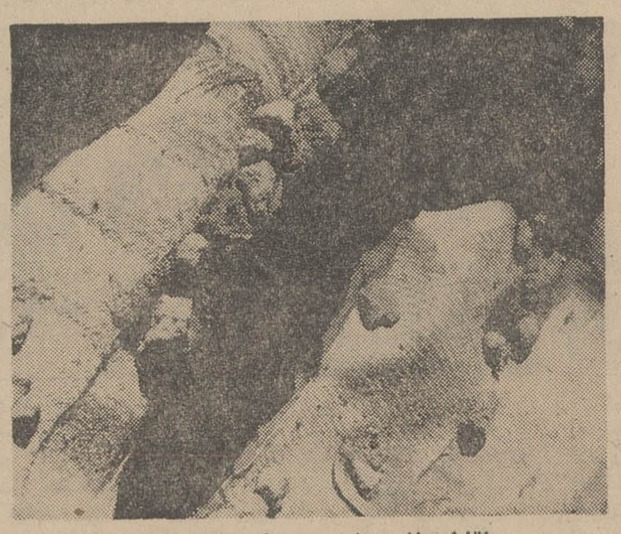

روی نقاط حفاری شده در شهر سوخته ، با حصیر پوشانیده شده تا از آسیب برف و باران مصون بماند . عملیات حفاری این نقاط از سال آینده دنبال خواهد شد .

*** افتخارات کهن**

هیئت باستانشناسان ایران وایتالیا طی چند سال اخیر در مناطق «کوه خواجه» ، معبد غلامان ، زرنج یا زرند ، خرابه زاهدان ، تپه مشهور به زاهدان خرابه ، قلعه‌سار ، کرکو و تخت شاه سیستان به آثار و علائم تاریخی و باستانی مهمی برخورد کرده‌اند و درحقیقت بر افتخارات کهن این سرزمین طی چندسال اخیر بیش از پیش افزوده شده است . حفاری هیئت مزبور بریاست دانشمند باستانشناس پروفسور «توچی» و دستیاری آقای «گزاد زماده» در سال جاری در محل «شهر سوخته» آغاز شد و تاشروع فصل سرما و یخبندان با موفقیت ادامه داشت .

*** زینت آلات سنگی**

از جمله آثار مکشوفه ، کوزه های سفالی زیبائی است که بسیار قدیمی میباشد و اطراف آن با نقش و نگار های نخودی رنك زینت یافته است . باستان‌شناسان هنگام کاوش در سطح و عمق زمین ، به آثار سنگی ظریفی از قبیل زینت آلات ، ادوات حرب و پیکانهای مخصوص برخورد کردند و طبق دلائل و شواهد تاریخی ، این آثار به یکهزار و دویست تا سه هزار و پانصد سال قبل از میلاد تعلق دارد .

بعلت تعطیل عملیات حفاری ، فعلا از «سوخته» زابل بوسیله نگهبانان محافظت میشود وادامه حفاری از سال آینده شروع خواهد شد .

خبرنگار اطلاعات : علوی

۲ حادثه در مشهد

مشهد ـ طی دوواقعه در مشهد دونفر باسامی حمید عرفانی ورجب، جان خودرا از دست دادند .

حمید هفت ساله هنگام بازی در داخل حیاط ، بداخل حوض آب افتاد و خفه شد . رجب چهل‌ساله در کوی طلاب مشهد مشغول ساختن دیواری بودکه ناگهان قسمتی از دیوار فروریخت و منجر بمجروح شدن وی گردید .سایر کارگران اورا به بیمارستان سوانح مشهد منتقل کردند امارجب معالجه نشد و درگذشت .

اخبار شهرستانها

ریز درخت ماند !

رضوانده ـ قدرت‌پور خانعلی‌از ساکنین «خوشابر» واقع در ۱۲ کیلومتری رضوانده هنگام قطع درختی در محل «سیاه کش» خوشابر بعلت سقوط ناگهانی درخت زیر تنهٔ سنگین آن ماند و کشته شد. جریان واقعه وسیله پاسگاه ژاندارمری خوشابر به مقامات قانونی در طوالش اطلاع داده شد وجنازه باانجام تشریفات قانونی مدفون گردید .

در شیراز باسرمایه چهار میلیون ریال کارخانه پاکت و جعبه سازی تاسیس میشود

شیراز ـ از طرف وزارت اقتصاد پروانه تاسیس یك کارگاه مجهز پاکت و جعبه سازی در شیراز صادر شد .

این کارگاه قادر است انواع پاکت و جعبه های مخصوص حمل و نگهداری میوه ، شیرینی و سایر مواد غذائی راتهیه نماید. برای ایجاد کارگاه پاکت وجعبه سازی درشیراز ،معادل چهار میلیون وبانصد هزاریال سرمایه گذاری شده است .

سی سال ندامت و جدان ..!

متهم بقتل بعدازسی سال خودرامعرفی کرد

*** یك متهم بقتل دیگر پس از ۲۵ سال دستگیر شد**

جیرفت ـ یك متهم بقتل فراری

خدامراد ارفع

پس از ۲۵ سال ، در حوالی قریه «دلفارد» جیرفت توسط مامورین پاسگاه ژاندارمری محل دستگیر شد و دوقاتل دیگر باسامی شیرمحمد ناروئی پس از سی‌سال و زمان شهریاری پس از پنج‌سال فرار خودرا بمامورین ژاندارمری جیرفت معرفی کردند .

*** جسد را سوزاند**

خدامراد ارفع (ارفنه) مردی که از ۲۵ سال قبل تحت تعقیب مامورین بود متهم است که در یك مجلس ضیافت ، باهمدستی چند نفردیگر، مردی بنام اکبر جهانپور را به‌قتل رسانیده وبرای اینکه آثارجنایت رااز بین ببرد ، جسد مقتول رابکلی در آتش سوزانده است ! خدامراد بلافاصله پس‌از وقوع جنایت متواری گردیده بود وسرانجام پس از ۲۵ سال در حوالی پاسگاه ژاندارمری «دلفارد» جیرفت دستگیر شد .

*** خود را معرفی کردند**

شیر محمد ناروئی

شیرمحمد ناروئی که سی‌سال قبل مردی بنام غلامشاه شهدوستی راباچهار ضربه کارد بقتل رسانیده و متواری گردیده بود خودرا به مامورین پاسگاه ژاندارمری «رمشك» جیرفت معرفی کرد .

وی بمامورین اظهار داشت که ۲۵ سال از این مدت رادرپاکستان وپنج‌سال دیگررا دربلوچستان بسر می‌برده و اکنون ندامت وجدان باعث شده است که خودرا معرفی کند !

زمان شهریاری

متهم دیگری که پس از پنج سال بمامورین ژاندارمری معرفی شد زمان شهریاری نام دارد .ازوی دراین پنج‌سال ، هیچگونه اثری نبود اما «زمان» بانوشتن نامه‌ای نشانی محل سکونتش را دراختیار مامورین قرار داد و توسط مامورین از خانه خود بدادگاه جیرفت انتقال یافت .

خبرنگار اطلاعات : محلاتی

مخزن نفت حمام ترکید

اهواز ـ براثر ترکیدن مخزن نفت گرمابه‌ای واقع در «کمپلو» جنب اداره راهنمائی اهواز ، در موتورخانه حمام حریقی روی‌داد که بیش از نیم ساعت ادامه داشت ...

حریق بافعالیت مامورین آتش‌نشانی شهرداری اهواز خاموش شد اما هنوز میزان خسارت وارده برآورد نشده است . گرمابه‌مزبور «حمام شهرداری» نامیده میشود ...

نمایشگاه عکس سکه های تاریخی

شهسوار ـ نمایشگاه عکس سکه های تاریخی مربوط بدورهٔ پادشاهان هخامنشی ، اشکانی و ساسانی از طرف اداره آموزش و پرورش شهسوار در سالن دبیرستان پهلوی این شهر تشکیل گردید. در این نمایشگاه که مورد بازدید عده زیادی از دانش آموزان وطبقات مختلف مردم شهسوار قرار گرفت علاوه بر عکس سکه‌های پادشاهان عکس تاجهای آنان نیز بمعرض تماشا گذارده شده بود .

نزاع با چماق ۵ مجروح داشت

ساوه ـ بین سیدحسن حسینی و شیخ اکبر امینی ازساکنین قریه « باغ ساوه بدنبال اختلافات قبلی نزاع درگرفت. بستگان طرفین بجانبداری از هرکدام آنان وارد نزاع شدندو باچوب وچماق بجان هم افتادند . دراین نزاع دستجمعی پنج نفر مجروح گردیدند که حال دونفر آنان باسامی سیدمهدی دستغیب و بانو گلابتون وخیم است و فعلا در بیمارستان فرح ساوه بستری‌می باشند . جریان واقعه تحت‌رسیدگی است .

سرقت از فروشگاه

شهسوار ـ نیمه‌شب پریشب عده‌ای ناشناس باسوراخ کردن سقف یك مغازه خرازی متعلق به جلال لهراسبی در شهسوار ، وارد مغازه شدند و مقدار زیادی از وسائل سبك‌وزن وسنگین قیمت مغازه را بسرقت بردند . مامورین شهربانی شهسوار فعالیت برای پیدا کردن وسائل ربوده شده و شناختن و دستگیری سارقین فعالیت میکنند . ارزش اجناسی که بسرقت رفته معادل یکصدوده هزارریال است .

چند خبر کوتاه

بندربوشهر : سمینارسپاهیان بهداشت حوزه بنادر و جزایر خلیج فارس باحضور معاون استانداری بنادر وجزایرخلیج فارس و بحر عمان و عده‌ای از مقامات بهداری در محل اداره سپاه بهداشت بندر بوشهر تشکیل شد . طی‌این سمینار درباره همکاری‌انجمن های دهات‌ومسئولین روستائی باسپاهیان بهداشت در مورد بهسازی محیط و تحویل ـ گرفتن اماکن بهداشتی و اجرای طرح واکسیناسیون علیه بیماریهای آبله و سل دستوراتی صادر شد .

شمیران : شورای عالی‌انجمن های محلی شمیران باحضور آقای شمس ملك‌آرا فرماندار و کلیه روسای انجمن های محلی در سالن فرمانداری شمیران تشکیل جلسه داد. دراین جلسه موضوع انقلاب اداری مورد بحث و مذاکره قرار گرفت و آقای فرماندار پیشنهاد کرد که اعضای شورا لااقل ماهی یکبار برای بررسی خواستهای مردم تشکیل جلسه دهند .

قزوین : جلسه کمیسیون امداد قزوین باحضور آقای سپهرنیا فرماندار این شهر واعضای کمیسیون در سالن شهرداری تشکیل شد .دراین جلسه از موافقت مسئولین امر باتاسیس اردوی کاردرقزوین سپاسگزاری شد و پیشنهاد گردید که تاموقع تاسیس اردوی کار دراین شهر ،مبلغ پنجاه هزار تومان از محل عوارض قند وشکر و ۱۴ هزار تومان از طرف شهرداری قزوین برای کمك بمستمندان اختصاص یابد .

تشکیل هیئت مشورتی روزنامه اطلاعات در بناب مرند

آقای بهمن‌پور — آقای قدردان — آقای خوش‌ترکیب — آقای پیرزاد — آقای سلوکی — آقای نظری — آقای کریمی موید

هیئت مشورتی روزنامه اطلاعات در بناب مرند با شرکت هفت نفر از افراد بصیر ، مطلع و مورداعتماد واحترام مردم این بخش تشکیل گردید .

درجلسه‌ایکه بدینمنظور دردفتر نمایندگی روزنامه اطلاعات دربناب مرند ترتیب یافت ابتدا آقای ناصر ایراندوست نماینده و خبرنگار اطلاعات در بناب ، هدف موسسه اطلاعات را از تشکیل هیئت های مشورتی درشهرستانها بتفصیل بیان داشت وسپس آقایان یونس بهمن‌پور، منوچهر کریمی موید ، اسماعیل سلوکی ، عباس نظری، حاج محمد علی پیرزاد ، حسین قدردان وحاج عسکر خوش ترکیب بعنوان اعضای هیئت مشورتی اطلاعات در بناب مرند تعیین شدند . اینعده آنگاه آقای بهمن‌پور را بسمت رئیس و آقای کریمی موید رابعنوان نایب رئیس هیئت مشورتی انتخاب کردند.

دلال مسافرین قاچاق زندانی شد

قصر شیرین ـ مامورین گشتی ژاندارمری قصر شیرین در ناحیه «تنگاب‌نو» واقع در مرز ایران وعراق ، سه‌نفر ایرانی را که بطور غیر مجاز قصد خروج از کشور را داشتند دستگیر کردند.

این سه‌نفر علی صلواتی، یعقوب و غلام نام دارند . علی صلواتی باگرفتن مبلغی وجه نقد از یعقوب و غلام ، قصد داشت آندونفر را از مرزعبور دهد . چون علی صلواتی از دلالان سابقه‌دار مسافرین قاچاق است کمیسیون حفظ امنیت قصر شیرین برای رسیدگی به‌پرونده وی تشکیل‌جلسه داد و بااستفاده از قانون تشدید مجازات عبور دهندگان مسافرین از مرزها بطور غیرمجاز،علی صلواتی رابه‌شش ماه زندان محکوم نمود.

خبرنگار اطلاعات : ابرهام

تریاك «چونه‌ای»

از ۳ نفر قاچاقچی کشف شد

یکشنبه هشتم بهمن ماه ۴۶
ساعت ۶٫۰۰ـ سلام شاهنشاهی
ساعت ۶٫۰۲ـ اعلام برنامه
ساعت ۶٫۰۳ـ برنامه هنری
ساعت ۶٫۳۰ـ نیازمندیها
ساعت ۶٫۴۵ـ آهنگهای شاد :
ساعت ۷٫۰۰ـ سرنوشت .
ساعت ۸٫۰۰ـ موسیقی
ساعت ۸٫۳۰ـ اف،بی،آی
ساعت ۹٫۳۰ـ اخبار
ساعت ۹٫۴۵ـ فیلم سینمائی
ساعت ۱۱٫۳۰ـ پایان برنامه

شهسوار ـ صبح دیروز مامورین مبارزه با مواد مخدره ژاندارمری شهسوار بسرپرستی ستوان یکم پاشا ابراهیمی ازسه نفر قاچاقچی مقدار نیم کیلو تریاك «چونه‌ای» و ۲۶ لول تریاك خالص کشف کردند تریاکها باتنظیم صورت جلسه به اداره نظارت برموادمخدره شهسوار تحویل گردید و قاچاقچیان باسامی زین‌العابدین قاسمی ، نعمت فرجی وفرج‌الله معلمی دستگیر شدند.

کارمند دامپزشکی مرکز خودکشی کرد

مشهد ـ مرد ۴۷ ساله‌ای بنام جواد رحیمی دانش اهل رشت کارمند دامپزشکی مرکز باخوردن «سم» در مشهد بزندگی خودخاتمه داد..

«جواد» سه هفته قبل بقصد زیارت از تهران بمشهد آمده ودر اطاق شماره ۲۰ مسافر خانه امیرکبیر این شهر سکنی گزیده بود . وی مقارن ساعت سه بعد از ظهرپریروز بعد از زیارت حرم مطهر حضرت رضا علیه‌السلام بمسافرخانه برگشت و مستقیما باطاق خودرفت . درآغاز شب ، کارکنان مسافرخانه که از خاموش‌بودن چراغ اطاق جواد متعجب شده بودند وارد اطاق وی شدند اما باجسد وی درکف اطاق مواجه گردیدند و جریان را بمامورین کلانتری محل اطلاع دادند . از جیبهای جواد چند نامه بدست آمد که هرکدام از آنها رابه‌آدرس یکی از بستگان خود نوشته بودودر یادداشتی دیگر تقاضا کرده بود این نامه‌هارا به‌آدرس پشت‌پاکت پست کنند .

کامیون ، ماهی خشك بدریامیریزد !

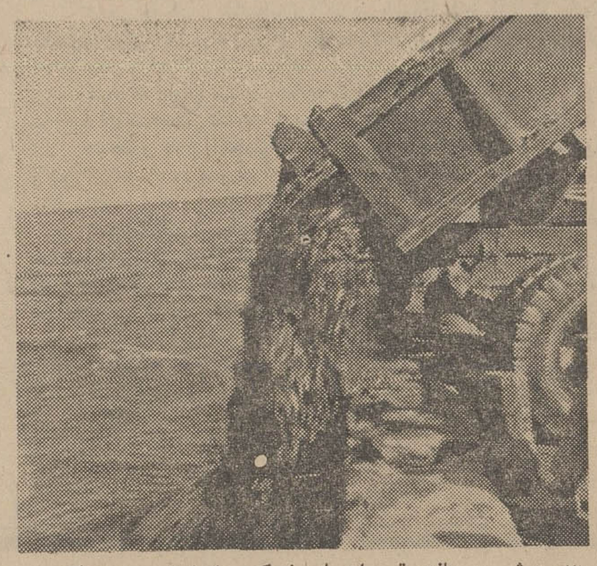

بندر بوشهر ـ یازده تن ماهیهای خشکیده از نوع «حشینه» که فاسد گشته توسط مامورین اداره مهندسی بهداشت بندربوشهر کشف شده بود بدریا ریخته شد و صاحبان ماهیهای فاسدتحت‌تعقیب قرار گرفتند . این خبر قبلا باستحضار خوانندگان ارجمند رسید. عکس بالا هنگامی است که ماهیهای خشکیده وفاسد رابدریا میریزند .

از : عباس زاده — نماینده اعزامی سازمان شهرستانها

سیمای شهرستانها

نقاط مسکونی حاشیه کویر...

«ابارق» و «دارزین» دو محل بسیار قدیمی در مسیر راه کرمان ـ بم میباشد

از اینجا دیگر ، راه بازاست وجاده دراز !

«۳۲۹»

... ساعت از هشت شب گذشته بود که به «ابارق» رسیدیم هرچند این محل سابقه وقدمت نسبتا زیادداردولی اکنون با آنکه در مسیر شاهراه کرمان ـ بم قرار گرفته و دارای موقعیتی ممتاز می‌باشد معهذا چندان مورد توجه نیست . چون هیچیك ازوسائل زندگی امروزی در «ابارق» فراهم نشده است .

ابارق (بفتح الف وکسر «راء») در فاصله‌ی ، تقریبا ۱۵۵ کیلومتری کرمان و حدود ۵۵ کیلومتری شهرستان بم قرار گرفته است .«سرپرسی سایکس» درباره این محل مینویسد :

(ابارق رادر محل «اورق» میانمند .درآنجا چشمه‌ی ازآب گرم است که روی‌آنرا پوشانده وآب آنرا برای استحمام‌مورد استفاده قرار میدهند . دراینجا چند نفر نمونه‌های مختلف‌سرب وروی راکه از کوههای شمالغربی استخراج کرده بودندبرای تماشا پیش ماآوردند . قلعه مخروبه‌ی «ابارق» هم نسبتا قدیمی وکهنسال وقابل تماشا است ...)

*** هیچ تغییری نکرده است ...؟**

اجازه بفرمائید بگوییم که درحال حاضر ابارق نسبت بوضع گذشته‌اش طبق توصیفی که «ژنرال سایکس» از آن محل نموده چندان تغییری نکرده است . جزآنکه از قلعه قدیمی ابارق اثری نمانده وراه شوسه‌ی کرمان ـ بم درست از وسط ساختمان‌های خشت‌وگلی وکوتاه این محل کشیده شده است.

هرچند «ابارق» راهنگام عزیمت به شهرستان بم وجیرفت بخوبی نتوانستم ببینم چون شب دررسیده و هوا کاملا تاریك شده بود و جز سوسوی دوسه‌چراغ زنبوری که از یکی‌دومغازه یا در حقیقت «دکان» تاشعاع چهارپنج متر اطرافش را روشن‌می کرد چیز دیگری دیده نمیشد . ولی در بازگشت از بم وجیرفت موقعی‌که به‌ابارق رسیدیم . یکی دوساعت درآنجا توقف کردم‌و در همین مدت کوتاه سراسر نقاط این محل را کاملا بازدید کردم

*** اینجا هم هیچیك ازوسایل زندگی امروزی را ندارد**

همانطور که باستحضار رسید «ابارق» هیچیك از وسائل زندگانی امروزی را ندارد . این رامن بطور کلی عرض میکنم. چون اصولا وضع ظاهری این محل باداشتن موقعیت ارتباطی قابل توجه ، طوری نیست که در خور ایجاد شبکه‌برق‌ولوله کشی آب ویا اسفالت باشد .

گرچه از آن چشمه‌ی آب گرم که «سرپرسی‌سایکس» به آن اشاره کرده است حالا دیگر اثری نیست ولی بنظرمیرسد که در حال حاضر حتی حمام «ابارق» هم خزینه‌ای باشد ودست کمی از آن چشمه‌ی آب گرم نداشته باشد ... !

بهرصورت ، چون هنوز مسافت‌نسبتا زیادی تامقصدمان که شهرستان بم بود در پیش داشتیم و بنزین اتومبیل تکافوی طی این مسافت را نمیکرد ، ناچار در ابارق مدتی در حدودیکساعت معطل شدیم واز اینجا وآنجا سراغ بنزین را گرفتیم .

*** در بدر بدنبال بنزین ....**

بدیهی است درابارق باآن کیفیتی که درباره‌اش گفتم، پمپ بنزین یا فروشگاه مواد نفتی وجود ندارد . در هر یك از دوسه مغازه‌ای که در آنجا باز بود فقط نفت چراغ داشتند واز بنزین اثری نبود ناچار براهنمائی یکی از مغازه‌داران بسراغ آقای ترابی یکی از ساکنین محل که یك اتومبیل داشت و احتمال میرفت بنزین اضافی داشته باشد . رفتیم . بعد از تهیه بنزین کافی ، مقارن ساعت ۹ شب «ابارق» رابصوب شهرستان بم پشت سرگذاشتیم .

*** در حاشیه کویر ...**

از ابارق بسمت بم . راه‌شسه شنریزی و مسطح اماپرپیچ‌وخم است از همینجا کم‌کم حاشیه کویر شروع میشود که تابم‌و زاهدان امتداد دارد . همینکه از ابارق خارج شدیم دوباره‌وزش باد شدیدی شروع گردید . ولی هرچه پیش میرفتیم علاوه بر شدت باد ، سردی هوا نیز بیشتر میشد . این از خصوصیات کویر است که روزها هوای گرم وسوزان وشبها هوای سردو زننده دارد .

در فاصله بین ابارق تاشهرستان بم یك نقطه مسکونی دیگر بنام «دارزین» واقع شده است . در این فاصله ، راه از حاشیه کویر میگذرد و هیچگونه پستی و بلندی دیده نمیشود . اگر پیچ‌وخمهای بیهوده‌ای که دراین قسمت از راه کرمان ـ بم ایجاد گشته نباشد ، می‌توان گفت که باصطلاح : راه‌باز است وجاده ، دراز ...

*** راه خسته کننده و ملال آور ...**

ولی پیچ‌وخمهاوهمچنین موجها و دست‌اندازهای راه اجازه نمیدهد که وسائل نقلیه باسرعت از این مسیر بگذرند . کما اینکه در همین فاصله یعنی از ابارق تا دارزین یکبار همینکه آقای باختر سرعت اتومبیل را افزایش داد ناگهان اتومبیل از مسیر خود منحرف گردید و درحدود چهارپنج متر خارج از مسیر شن فرورفت ! گرچه معلوم نشد که این واقعه درنتیجه سرعت اتومبیل یا شدت وزش باد بود ولی بهرحال عبور از این قسمت از جاده کرمان ـ بم چه‌شب‌باشد وچه‌روز ، خسته‌کننده‌وملال آور است ...

● عشق سن نمی‌شناسد!

*آخر وقت روز پنجشنبه‌زن ۳۳ساله‌ای که‌در انتهای راهرو طبقه دوم کاخ دادگستری‌در ده قدمی اطاق دادستان تهران ایستاده بود ودر حالیکه از پنجره به‌پارك شهر نگاه‌می‌کرد و اشك می‌ریخت توجه مرا بخود جلب کرد .اودوساعت بهمین‌حال درهمین‌محل ایستاده بود، چون اورا برای اولین بار درساعت ده ونیم صبح پشت همین پنجره دیده بودم ، باو نزدیك‌شدم‌از گرفتاریش پرسیدم اشکش را پاك کرد، پاکتی را که در دست داشت در کیفش گذارد و گفت :

من‌دریك موسسه‌دولتی کار می‌کنم تاسه سال قبل ازدواج نکرده بودم . علتش این بود که پس‌از مرگ برادرم که پنج‌سال از من کوچکتر بود حال ازدواج نداشتم ، سه‌سال قبل دریك روز جمعه جوانی که قبلا تلفنی از من وقت ملاقات گرفته بود بخانه پدرم که در آنموقع من در آنجا زندگی میکردم آمد خودرا یکی از همکلاسی های دبیرستانی برادرمرحوم‌معرفی نمودو گفت که تصمیم گرفته است آلبومی از عکس های خودرا درست کند، ولی عکسی ازدوران تحصیلیش‌دردبیرستان ندارد وازاین جهت آلبومش ناقص است واضافه کرد که‌با برادر من عکس های فراوانی چه‌در حال‌ورزش‌و چه‌در کلاس درس و چه در آزمایشگاه دبیرستان گرفته است و از من خواست لطفی بکنم آلبوم برادرم را نگاه کنم واگرعکس ازاو دیدم به‌او بدهم . قبول کردم او رفت و چند روز بعد بمن تلفن کرد گفتم آلبوم را دیدم ، ولی چون قیافه‌شما باآن زمان فرق‌کرده و حالا مردی برای خود شده‌اید نتوانستم‌در میان عکسها ، شمارا پیدا کنم و قرارشد روز جمعه بعد به‌خانه من بیاید و باتفاق عکسها را بگردیم .

روز جمعه «او» به‌خانه ما آمد دوساعت تمام‌عکسها راگشتیم. اوعکسهای خودش را پیدا کرد ودرباره آنها توضیحات‌مفصلی بمن داد واز دوستی عمیق خود با برادرم برایم داستان ها تعریف کردو قرار شد یك‌روز دیگر به‌خانه ما بیاید و پشت همه عکسها را باذکر تاریخ بنویسد تامن بدانم برادرم با چه‌کسانی دوست بوده است. آن‌روز این جوان درخانه ما ناهار خورد و من که به‌برادر مرحومم علاقه عجیبی داشتم نسبت به او نیز پس از حرفهائی که زداحساس‌خاصی پیدا کردم .

جمعه بعد نیز او به‌خانه‌ما آمد عکسها راپشت نویس نمود و موقعیکه میخواست از من خداحافظی بکند بی اراده‌قلبم فرو ریخت،چون حس میکردم که ممکن است دیگر او را نبینم‌و برای اینکه باز اورا به‌بینم‌دنبال بهانه‌ای میگشتم که او خودش بمن کمك کردومرا برای روز جمعه بعد به‌سینما دعوت‌نمود ودوستی ما ازاینجا آغاز شد و چهار هفته بعداو بمن پیشنهاد ازدواج داد قبول کردم ، ولی یك‌نگرانی‌داشتم و آن اختلا ف‌سن من و این جوان بود . او از من ۶سال کوچکتر بود .من نگرانی‌خود را با او در میان گذاردم‌ضمن بیان مطالب مفصلی نتیجه گرفت که عشق«سن»نمیشناسد و مرا به ازدواج با خود قانع نمود ازدواج ما عملی شد از خانه پدرم رفتیم.قرار شد من خرج خانه را تامین کنم و او کرایه آنرا بپردازد .

پس از سه ماه من متوجه شدم که‌درآمد او بعلت کمی سابقه کارش چندان زیاد نیست و پرداخت کرایه خانه او مشکل است بهمین جهت از موسسه‌ام وام خرید خانه گرفتم . مبلغی هم پدرم کمك کرد ، این دو مبلغ را برپس انداز خود اضافه کردم و باآن خانه‌ای خریدم و چون شوهرم به داشتن‌اتومبیل اظهار علاقه میکرد خانه را در گرو بانك گذاشتم و برایش اتومبیلی خریدم .

زندگی مابخوبی میگذشت و من از آن لذت میبردم و خود را سعادتمند میدانستم وبهمه‌همکارانم توصیه‌میکردم اگر طالب خوشبختی هستند ازدواج کنند ، اما این‌زندگی دیری‌نپائید و روز جشن تولد من واژگون شد . در آن‌روز جمع زیادی از همکاران و دوستانم را بخانه‌ام دعوت کرده بودم . در جریان جشن یکی از همکلاسیهای سابقم که حالا پرستار بیمارستان است بمن‌گفت شوهرشیطونت را نصیحت کن و به او نگو مردی که چنین زن‌مهربانی دارد نباید در خیابان برای‌هر زنی‌که منتظر تاکسی هست «بوق»بزند این حرف آن‌روز مرا ناراحت نکرد ، ولی سبب شد که نسبت به شوهرم‌دچار شك و تردید شوم ، بطوریکه در صدد برآمدم این حرکت شوهرم را از نزدیك به‌بینم.

یك‌روز نزد دوستم رفتم و باو گفتم که حرفش زندگی را بر من تلخ کرده ، باید آنرا ثابت کند و اضافه‌کردم که شوهرم بقدری مرا دوست میدارد که حتی حاضر نیست به تماشای فیلمهای عاشقانه برود چه رسد به‌اینکه در خیابان دنبال زن و دخترمردم بیفتد .

گفت: چقدر ساده‌ای ، فکرمی کنی مرد ها مثل ما زنهاهستند حرف مرد ها حرف است فقط ما زنها از روی قلب حرف‌می زنیم به جنس مرد اعتمادنکن و خاطرنشان نمود اگر بخواهم شوهرم را بشناسم باید یك شب چادری بسر کنم ، بطوری که مرانشناسد و در سرراهش بایستم‌تابینم چه می کند.

من شب بعد اینکار را کردم . شوهرم اتومبیلش را جلوی پای من متوقف کرد مرانشناخت وبه‌گردش دعوت نمود سوار شدم ولی در میان راه طاقت نیاوردم چادر را از سرم‌برداشتم وسیلی محکمی بر صورتش‌زدم اتومبیل رامتوقف کرد پیاده شدم و بخانه رفتم .

شوهرم دیگر بخانه من نیامد شش ماه‌بروی خود نیاوردم و گفتم باید تنبیه شود و خودش به التماس افتد و نزد من آید، ولی انتظارم بیهوده بود .شش ماه دیگر صبر کردم تاکسی پیداشود وما را آشتی دهد ، اماکسی پیدا نشد از آن پس تصمیم گرفتم بهانه‌ای جهت دیدن‌اوبیابم‌و او رابه‌بازگشت به خانه راضی کنم این بهانه‌را پیداکردم ،اما او بمن اعتنائی ننمود. حتی خودم را به‌مریضی زدم و در بیمارستان خوابیدم به عیادتم نیامد . به توصیه یکی از همکارانم قصد خودکشی هم کردم تا اقلا از ترس بملاقاتم بیایداین تدبیر هم موثر واقع نشدو حتی به تقاضا ودرخواستم هم برای بازگشت به‌خانه توجهی ننمود ولی با وجوداین‌هیچوقت در فکر شکایت‌و مراجعه به دادگستری نبودم ، لکن چون دیروز حاضر نشد تلفنی با من صحبت بکند در صددااینکار برآمدم‌باوجود اینکه می دانم که‌او «ترك انفاق» کرده واین عمل جرم‌است معذلك راضی نمی‌شوم شکایتم رابه‌دادستان بدهم و بهمین سبب از صبح تاحالا در کنار این پنجره ایستاده‌ام .

-به این‌زن گفتم پس‌به این ترتیب‌دوستش میداری ؟

-گفت اگر دوستش نمی‌داشتم تاحالا اورا به «صلابه» (دار) کشیده بودم !

این زن این بگفت و از دادگستری‌خارج شد و آخرین حرفش این بود که گفت در زندگی زناشوئی نباید به حرف بدگویان گوش کرد نباید حسادت نمود ، باید گذشت داشت .

* مرد ۵۵ ساله ای که از دامادش خواسته بود که مادرش را به او بدهد از دست او کتك مفصلی خورد وی که پزشکی قانونی برایش ۱٤ روز درمان تعیین‌کرده است گفت که‌بخاطر آشنا شدن با این زن و ازدواج با او حاضر شد دخترش را به پسر او بدهد !

کتك‌کاری داماد وپدرزن

قهرمان دریاها

۷۲

خلاصه:- بروس اندرسون در لحظه‌ای که «ایوکوئدوك» میخواست «کاترین» رادر میان بازوان خود بگیرد باو اخطار میکند که مزاحم دختر جوان نشود ...

«ایوکوندوك» دربرابر نگاههای تحریك آمیز «بروس‌اندرسون» باتاق‌خودبازگشت. کاترین که‌درتمام این مدت به«قهرمان دریاها» چشم دوخته بود گفت : متشکرم کاپیتان شمادوبار به‌من کمك کردید و من مایلم درباره ماجرای دیشب توضیحات بیشتری بدهم . «بروس» با لحنی جدی گفت : من از شما توضیحی نخواستم. بااینحال شمابابد همه چیز را بدانید ...

بله‌من «ماتیو» را می‌شناختم واو بگردن من حق داشت. این مسئله که‌من با اودر مهمانخانه «شیرطلائی» ملاقات کرده‌ام درست است .این‌مرد ازدوران کودکی مراقب من‌بود . او میخواست مرا ازوضع اسفناکی نجات دهد . گوش کنید آقای کاپیتان من‌باید این‌راز وحشتناك راباشما درمیان گذارم .

بروس باهمان لحن جدی گفت.

-گفتم من از شماتوضیحی نخواستم و احتیاجی به‌دانستن این‌راز وحشتناك ندارم. «بروس» نگاه محبت‌آمیزی به«کاترین» انداخت . دختر جوان دیگر نتوانست چیزی بگوید . از روزی که او«بروس-اندرسون»رادیده بوداحساس میکرد که یك‌قوه‌نامرئی پیوسته اورا بطرف«قهرمان دریا» می‌کشاند و هرروز که میگذشت علاقه‌اش نسبت باو بیشتر میشد .

خانه متحرك...

قدم نورسیده مبارك!

دیروز ، در بیمارستان‌وزایشگاه عیوض زاده ، خداوند به‌خانم‌ایران گلچین فرد ،یك نوزاد دخترعنایت فرمود .نوزاد هنگام تولد ۳ کیلو و پانصد گرم وزن داشت و این، برای اولین بار است که خانم گلچین‌فرد مادر میشود .

در همین زایشگاه، در۲٤ساعت گذشته ، چهار مورد زایمان‌دیگر نیز انجام شد و طی آن خانم فرنگیس نبی‌زاده در اولین زایمان و خانم خاتون شفیع در دومین زایمان خود هر کدام مادریك‌دختر شدند .

خانم منظر ظروفی نیز درزایمان اول خود ، یك پسر کاکل‌زری بوزن ۳ کیلو و ٤۰۰ گرم بدنیا آورد و در پنجمین وضع حمل دیروز خانم عفت رضائی مادر یك نوزاد پسر شد .

زایمان های این بیمارستان‌زیر نظر آقای دکتر عیوض زاده و با مراقبت خانم های فرشته فرهبدو فخری ملتی انجام گرفت .

در بیمارستان و زایشگاه هشترودیان ، خانم آلیس عیسیان دختر زائید . نوزاد هنگام تولد ۳ کیلو و ٤۰۰ گرم وزن داشتو زایمان زیر نظر آقای دکترتوکل انجام شد .

در بیمارستان و زایشگاه مفرح طی ۲٤ ساعت گذشته شش مورد زایمان انجام شد . خانم عزت هاشمی در دومین زایمان خود دختری بدنیا آورد و خانم‌شهربانو فرهانی مادر یك پسر کاکل‌زری شد .

همچنین خانم خدیجه سیدزاده و خانم بهجت صادقی هر کدام‌یك نوزاد پسر و خانم اختر بهادری‌و خانم اکرم چترباز هر یك‌نوردیده دختری بدنیا آوردند .

دیروز خداوند به آقای محمد پورکرم و خانم منیره پورا کرم دو پسر توامان عنایت فرمود .زایمان در زایشگاه کامروا و زیر نظر آقای دکتر کامروا و خانم یاشار انجام گرفت .

ما بکلیه خانواده های نامبرده تبریك میگوئیم و امیدواریم قدم نورسیده مبارك باشد .

پیوند زندگی

بعد از ظهر پریروز ، بمناسبت پیوند زناشوئی دوشیزه کتابچی صبیه آقای حاج سید اسمعیل کتابچی مدیر کتابفروشی اسلامیه با آقای محمود شیرازی فرد ، مجلس جشنی در سالن سپهر منش‌برگزار بودکه‌در آن عده‌ای از بستگان عروس و داماد ، مدیران کتابخانه های پایتخت و جمعی از فرهنگیان شرکت داشتند .

بمناسبت این‌پیوند ، بخانواده‌های عروس و داماد تبریك میگوئیم و آرزومندیم که این مواصلت قرین سعادت باشد .

نیروی‌هوائی شاهنشاهی برای آموزش کمك مهندسی داوطلب می پذیرد

۱-بمنظور تربیت درجه داران کمك مهندسی‌جهت خدمت در رشته های مختلف فنی تعدادی دیپلمه باشرایط زیر پذیرفته میشود .

الف-تابعیت دولت شاهنشاهی ایران.

ب-متدین بیکی از ادیان رسمی کشور

پ داران بودن گواهی‌نامه ششم دبیرستان‌رشته ریاضی یا طبیعی .

ت-صحت مزاج و تناسب اندام بر طبق گواهی بهداری نیروی هوائی شاهنشاهی و داشتن حد اقل ۱٦۰ سانتی متر قد .

چ-سن بین ۱۸سال تمام و بیست و دوسال‌تمام کسانی که خدمت زیر پرچم راانجام داده‌اند تا سن ۲۳ سال مورد قبول است .

چ-نداشتن عیال و اولاد و کسان تحت تکفل

ح-سپردن تعهدخدمت در نیروی هوائی شاهنشاهی بمدت نه سال از تاریخ پایان دوره آموزش

۲-مدت آموزش در آموزشگاه کمك مهندسی دوسال و هنرجویان در سال یکم شبانه روزی بوده و هزینه زیست و پوشاك نظامی آنان تامین و ماهانه نیز دو هزار و پانصد ریال بعنوان کمك هزینه‌تحصیلی پرداخت میگردد .

۳-هنر جویان در خاتمه سال یکم بشرط موفقیت‌در آزمایش‌های نهائی به نسبت معدل‌بدرجات گروهبان یکم‌ی‌یا استوار دومی نائل و در سال دوم تحصیلی از حقوق ومزایای درجات مذکور ماهانه به ترتیب ٦۳۵۰ ریال و ۷۳۵۰ ریال استفاده مینمایند .

٤-درجه داران هنرجو چنانچه برنامه تحصیلی سال دوم را باموفقیت طی نموده و فارغ التحصیل شوند درجه‌داران متخصص شناخته شده و ارزش تحصیلی آنان کمك مهندسی درجه ۱خواهدبود .

۵-حقوق فارغ التحصیلان به ترتیب درجات مذکور به مبلغ ۱۰۷۲۵ ریال و ۱۱۷۲۵ ریال‌می‌باشد و پس از ششماه در صورت احراز درجه‌مهارت بالاتر حقوق پرداختی به ۱۱٦۰۰ ریال و ۱۲٦۰۰ ریال‌تبدیل میگردد.

٦-داوطلبان می‌توانند برای ثبت نام از تاریخ ۱۱ر۱ر٤٦ الی ۳۰ر۱۱ر٤٦ همه روزه به استثناء روز های‌تعطیل و پنجشنبه ها -از ساعت ۸ الی ۱۲ بادردست داشتن فتوکپی گواهی‌نامه تحصیلی . عین شناسنامه (بفرم جدید و دارای عکس) و دو برگ رونوشت‌مصدق‌شناسنامه و شش قطعه عکس ٤ × ۳ و برگ عدم سوء پیشینه به مراکز زیر که نزدیکتر به محل اقامت‌باشد مراجعه نمایند . الف ۱۰۱۵۵

۱-مرکز آموزشهای هوائی واقع در خیابان‌تهران نو ایستگاه فرودگاه		تهران
۲-پایگاه دوم مستقل شکاری نیروی هوائی‌شاهنشاهی		دزفول
۳-پایگاه سوم مستقل شکاری نیروی هوائی‌شاهنشاهی		همدان
٤-پایگاه پنجاهم مستقل حمل ونقل‌نیروی‌هوائی‌شاهنشاهی		شیراز
۵-ایستگاه رادار تبریز		تبریز
٦-ایستگاه رادار مشهد		مشهد
۱-٦	۱۰۱۵۵-آ	نیروی‌هوائی‌شاهنشاهی

تلویزیون ایران

برنامه امشب

۵ر۰۰ سلام شاهنشاهی
۱ر۰۱ اعلام برنامه
۵ر۰۳ نیازمندیها همراه با آهنگهای روز
۵ر۳۰ تدریس زبان‌انگلیسی
۶ر۰۰ قصه و کودك
۶ر۳۰ اخبار
۶ر٤۵ برنامه وزارت کار
۷ر۰۰ ایستگاه اتوبوس
۸ر۰۰ موسیقی ملی
۸ر۳۰ مدافعان
۹ر۳۰ اخبار
۹ر٤۵ جایزه
۱۰ر۱۵ اخبار بزبان‌انگلیسی
۱۰ر۳۰ فیلم سینمائی‌بزبان اصلی
۱۲ر۱۵ پایان برنامه

بخش اول برنامه‌فردا

۱۲ر۳۰ سلام شاهنشاهی
۱۲ر۳۱ اعلام برنامه
۱۲ر۳۲ نیازمندیها همراه با آهنگهای روز
۱۲ر٤۵ برنامه کارگر
۱ر۰۰ عصر حجر
۱ر۳۰ مامور مادریك
۲ر٤۵ اخبار
۲ر۳۰ پایان بخش اول‌برنامه

تلویزیون آمریکا

برنامه امشب

۶ر۰۰ خلاصه اخبار جهان
۶ر۱۵ برنامه مخصوص
۷ر۰۵ برادران «اسمادرز»
۸ر۰۰ پری میسن
۹ر۰۰ خلاصه اخبار جهان
۹ر۰۵ فیلم سینمائی

برنامه فردا

۱۲ر۰۰ برنامه مذهبی
۱۲ر۳۰ قلب مقدس
۱۲ر٤۵ کریستافرها
۱ر۰۰ مسابقه فوتبال
۳ر۳۰ مسابقه گلف
۵ر۰۰ سرنوشت
دنباله این برنامه از ساعت ۶ر۰۰ در شماره آینده‌درج میگردد .

تلویزیون صدا و سیمای ایران

برنامه امشب

۵ر۳۰ سلام شاهنشاهی آغاز برنامه
۵ر۳۳ خلاصه اخبار
۵ر٤۰ تدریس زبان‌آلمانی
۶ر۰۰ اخبار بچه‌ها
۶ر۱۳ کاردستی بچه‌ها
۶ر۲۳ مامان بزرك‌قصه‌میگه
۶ر٤۵ زن و مد
۷ر۰۰ فیلم قهرمان
۷ر۳۰ آئینه
۸ر۰۰ فیلم محله پیتون
۸ر۳۰ اخبار
۹ر۰۰ موسیقی ایرانی
۹ر۳۰ تلویزیون ملی‌باشما سخن میگوید
۱۰ر۰۰ فیلم داستانی با آتش نباید بازی کرد
۱۱ر۲۶ آخرین اخبار
۱۱ر۳۶ پایان برنامه

برنامه فردا

۸ر۳۰ بامداد رقومی‌وترسیمی ششم ریاضی
۹ر۳۰ بامداد ادبیات فارسی ششم ادبی
۱۰ر۳۰ بامداد فیزیك و مکانیك ششم طبیعی
۱۱ر۳۰ بامداد پایان برنامه صبح
۲ر۳۰ بعد از ظهر طبیعی (جانوری) ششم طبیعی
۳ر۳۰ بعد ازظهر شیمی‌ششم طبیعی و ریاضی

نمایشگاه لایپزیك

وضع صنایع خود را دریك سال ، ده سال یاصدسال آینده چگونه پیش‌می‌بینی می کنید ؟ لایپزیك نمودارچگونگی‌رشد فعلی و آتی صنعت جهان است . زیرا بازار مکاره لایپزیك قدیمی‌ترین ، ودرعین حال جامعترین نمایشگاه جهانی است. لایپزیك بازاری است که ۷۰ کشور ، تازه‌گی های ٦۰ رشته پرفعالیت را در آن بنمایش می‌گذارند. لایپزیك محل اجتماع ثابت صاحبان صنایع ، بازرگانان ، دانشمندان‌و تکنیسین های شرق و غرب است. بازار بین‌المللی لایپزیك ،درجمهوری دموکراتیك آلمان ، بازرگانی آزاد جهانی را تشویق‌می‌کند و پیشرفت تکنیك صنایع راتسریع می‌نماید .

ازبازار مکاره بین‌المللی لایپزیك ، مرکزبازرگانی‌جهانی‌ونردبان ترقی صنایع دیدن کنید .

اطلاعات مربوط بمسافرت‌به لایپزیك را از اطاق بازرگانی تهران یا در مرز جمهوری دموکراتیك آلمان ،کسب فرمائید .

بازارمکاره لایپزیك

۳ تا ۱۲ مارس ۱۹٦۸
(۱۳ تا ۲۲ اسفند ۱۳٤٦)

محصولات صنعتی و اجناس مصرفی

۱ تا ۸ سپتامبر ۱۹٦۸
(۱۰ تا ۱۷ شهریور ۱۳٤۷)

اجناس مصرفی

پیکان طلا

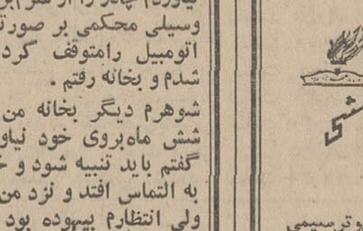

فقط ۴ روز دیگر فرصت دارید

پیکان طلا جایزه بلیط‌های مخصوص اعانه‌ملی

دیروز

صفحه ۷ .....
شنبه هفتم بهمن ماه ۱۳۴۶
بیست‌وششم شوال ۱۳۸۷

بیست‌وهفتم ژانویه ۱۹۶۸
شماره ۱۲۴۹۶ .....
سال چهل و دوم ....

هندسرزمین شگفت انگیز فکر و فلسفه

امروز ۲۶ ژانویه سالروز استقلال هندسرزمین‌شگفتیها و عجایب است . شاهنشاه در راه‌بازگشت از سفر مالزیا و تایلند در این کشور توقف کوتاهی میفرمایند .

امروز ۱۹ سال از استقلال هند میگذرد و مردم هند این روز بزرك را جشن میگیرند.

اینجا هند است ، سرزمین عجائب، موطن بودای دانا و بصیر وبرهمای حکیم ، جایگاه منزوی های‌خوشبختی که جان را از گناه حسد و آرزوپاك کرده و در وجود بیدارشان دانش‌راه نجات افروخته شده‌است . آنها که حقیقت را می‌بینند و می‌شناسند واز خود بخود پناه میبرند .

*** سرزمین بودا**

آری‌دراین‌سرزمین‌عجیب وشگفت‌انگیز بود که بودا ازمایا متولد شده اینجا بود که افسانه «چهار اتفاق» بوجود آمد ، بودای جوان که در نعمت زندگانی باشکوه نجبا و اغنیا بسر میبرد از قصر خود خارج شد، پیر مردی دید و ناپایداری جوانی را که اجبارا به پیری‌منتهی میشوددریافت، باردیگر پای‌ازکاخ بیرون نهاد،بیماری را ملاقات کرد و دریافت که روزی سلامت جای خود را به بیماری می‌سپارد . سومین بار که قصر خویش‌را ترك کرد جنازه ای دید و بخود گفت چون مرك بناچار فرا می‌رسد زندگی بچه‌کارآید؟ دفعه‌چهارم در خارج از کاخ بابرهمنی برخوردکه‌چهره‌ای آرام ونیکو داشت و تصمیم گرفت طریقه وی‌را پیش گیرد . بدینقرار زندگی باشکوه را رها کرد وریاضت وپرهیز راپیشه ساخت. همانطور که خورشید از تاریکی بیرون‌می‌آید بودانیز ازمایا یعنی‌تصوروخیال‌متولدگردید وهمانند خورشید که بر ابرهای سیاه پیروز میشود بودا نیز «مارا»ی شیطان را از خود دور ساخت .

*** چهار حقیقت مقدس**

متفکران سرزمین شگفت‌انگیز هند بیش از دیگران حقیقت را دریافتند هنوز زمانی بس طولانی تا تولد مسیح باقی بود که بودا چهار حقیقت‌مقدس را شناخت و به نیروانا رسید . او به برهمنان و پیروان میگفت :

ای پارسایان ، اینست آن حقیقت عالی درباره رنج : تولد رنج‌آور است، پیری‌رنج‌آور است، بیماری‌رنج آور است ، مرك رنج‌آور است ، همنشینی باکسانیکه‌دوست‌نداریم رنج‌آوراست، جدائی از کسانیکه دوست داریم رنج‌آور است ...

هند بزرك‌سرزمین‌هنر وادب‌پارسی است . دربارشاهان آن هرگاه که شعرا وهنرمندان ایران آزرده خاطر میشدند پناهگاه‌دلپذیری‌بود . شعرای بزرك ادب پارسی همچون مسعود سعد در آن تولد یافتند وبسیاری ازفضلا وادبای ایران مخصوصا در دوره‌های بحرانی مغول و تیموری این سرزمین را مامن ومسکن خود ساختند. طرز تفکر و شیوه های هندی در ادبیات وهنرما تاثیری مشخص بجای گذاشته است .

همه مردم این سرزمین شگفت‌انگیز دارای تفکری عجیب وعمیق بودندهمه آنها فقر وریاضت رادوست میداشتند وبفلسفه و خدا عشق میورزیدند حتی اکبرشاه امپراطور مطلق هند میگفت من چشم براه مردی بصیر ودانا روز میگذارم که‌قادر بگشایش وجدان من باشد .گفتگوهای فلسفی‌چنان مجذوبم میکند که‌ازهرچه غیرآنست قطع‌علاقه میکنم ...

*** هند در چنگال استعمار**

هند که کانون یکی از درخشانترین و قدیمی‌ترین تمدن‌های جهان است در طول قرنها تاریخ عظیمی را پشت سر گذارد اما این سرزمین هم چون ملتهای‌آسیائی وقتیکه استعمار اروپا براساس تمدن صنعتی قرار داشت مورد تهاجم‌استعمار قرارگرفت .برای اولین بار در قرن پانزدهم پای پرتقالی ها بهند باز شد و سپس هلندیها ، فرانسویها و انگلیسها متوجه این منطقه شدند.درقرن هفدهم وهیجدهم استعمار گران توانستند نفوذ خودرا درهندتوسعه دهند مخصوصااستعمار انگلستان از همان لحظه نخستین به تحکیم موقعیت‌خویش‌پرداخت وبعدها درحدود دوقرن‌براین سرزمین‌حکومت کرد .

درتمام مدت‌حکومت استعمار آتش عصیان ها و شورشهای کوچك وبزرك در هند شعله‌ور بود چنانکه درسال ۱۸۵۷ ملت هند طی قیام عظیم وبزرك خویش که هرگز از خاطره‌ها فراموش نمیشود قربانیان فراوانی داد . اما باوجود آن بسال ۱۸۷۷ هند رسما جزو امپراطوری انگلستان شد وملکه ویکتوریا ، امپراطریس هند نیز لقب گرفت .

دراوائل‌قرن بیستم نهضت‌استقلال طلبی هند توسعه یافت و مبارزات پرشور تحت فرماندهی رهبران عالیقدری همچون «لالالجیت‌رای» و «ساروجینی نایدو» و گاندی آغاز گردید .

*** روز استقلال هند**

کنگره ملی هندکه رهبری مبارزات ضد استعماری رابعهده‌داشت درسال ۱۹۳۰ از مردم خواست که روز ۲۶ ژانویه‌درسراسرکشوردست بتظاهرات مسالمت‌آمیز بزنند وبرای بدست آوردن استقلال وطن خود سوگند یاد کنند. این تظاهرات‌در سراسرهند با وسعت و عظمتی غیر قابل تصور انجام شد ولی گاندی و سایر رهبران بزندان افتادند . ازآن پس همواره روز ۲۶ ژانویه برای ملت هند روز نیز همان پرچمی است که در آن‌روزها در مجامع ملی افراشته میشد.

با آنکه استقلال هند در ۱۵ اوت همان روز ۲۶ ژانویه را بعنوان روز ۱۹۴۷ بتحقق پیوست ولی ملت هند ستقلال جشن میگیرد . پرچم هند استقلال میباشد .

هند پس از استقلال در آستانه تحول قرار گرفت و بهموار کردن راهی که در استثمار چندین‌ساله بصورت سنگلاخی سخت در آمده بود پرداخت پیشرفت های امروزهند نسبت بگذشته اعجاب‌انگیز است.

از سال ۱۹۵۱ اولین برنامه پنج ساله هند شروع شد . اکنون در سراسر هند ۵ کارخانه ذوب‌آهن، چندین کارخانه عظیم ماشین‌سازی و واگن سازی وجود دارد .

در حال حاضر نزدیك‌سی در صد از مردم هندوستان باسواد هستند و این آمار درست دو برابر آمار با سوادان ۱۹۴۷ یعنی بیست سال قبل است . ۲۰ سال قبل در حدود ۱۴ در صدازمردم هندوستان‌باسواد بودند .

*** ۵۰۰ هزار مدرسه**

در هندوستان امروز ۵۰۰ هزار مدرسه وجود دارد و یك میلیون ویکصد هزار نفر بعنوان معلم در این مدارس انجام وظیفه میکنند. ۷۰ دانشگاه غیر از مدارس‌بزرك تعلیمات عالیه‌رامی‌آموزند .

تعداد روزنامه های هند با وجود بیسوادی ۷۰ در صد از جمعیت بسیار عجیب و باور نکردنی است. در هند مجموعا ۸۶۴۰ روزنامه و مجله هفتگی و ماهانه وجود دارد ، رقمی که در هیچیك از کشور های جهان سابقه ندارد .

*** روزنامه‌ها در ۴۶ زبان**

نکته جالب آنست که علاوه بر ۱۵زبان رسمی‌هند درایالت مختلف روزنامه‌ها و مجلاتی به ۳۱ زبان دیگر از جمله چینی ، پرتقالی ، اندونزی ، تبتی ، عربی ، برمانی و غیره منتشر میشود . بدین ترتیب در هند به ۴۶ زبان روزنامه و مجله انتشار می‌یابد . از این نظر نیز هیچ کشوری به پای هندوستان نمیرسد .

*** سینمای هند**

سینمای هند در دوره اخیر پیشرفت های شایان توجهی داشته است . گرچه فیلم هائی که‌برای مردم عادی تهیه میشود فاقد ارزش هنری است ولی بسیاری ازفیلمها با ارزش هنری توانسته است در مجامع جهانی صاحب عنوان گردد.

هندوستان هر سال تعدادزیادی فیلم به کشور های مختلف صادر میکندو از این نظر درآمد نسبتا سرشاری دارد .

مشکل بزرك هند جمعیت‌فراوان است . اکنون تعداد جمعیت هند به ۵۰۰ میلیون میرسد و هر روز نیز براین تعداد افزوده میشود . آمار های دقیق حاکی است که هر سال ۱۳ میلیون نفر بر جمعیت هنداضافه میگردد. افزایش جمعیت مشکل اساسی هندوستان است‌زیرا هرچه دولت در راه رفاه و آسایش مردم هند اقدام میکند افزایش جمعیت آنرا خنثی میسازد . زیرا رقم جمعیت‌رانمیتوان متوقف‌ساخت.

*** عمر طولانی**

برخی عقیده‌دارند که عمرمتوسط مردم هند نیز طولانی است زیرا در خیابانها غالبا پیرمردان ۷۰ ساله سوار بر دوچرخه دیده میشوند. شاید یکی از علل طول عمرپرهیز غذائی است زیرا مردم هندوستان کم غذا میخورندواز خوردن گوشت نیز خودداری مینمایند .

*** بچه‌دار نشوید**

دولت برای جلوگیری از ازدیاد نفوس شدیدا تلاش میکند وبرنامه های مفصلی در پیش دارد . ترویج وسائل مختلف‌جلوگیری ازحاملگی و پخش دارو از کار های منظم دولت است .

طبق برنامه پیش بینی شده در سال جاری تعداد دو میلیون قرص ضد حاملگی برایگان توزیع‌خواهد شد .

ضمنا دولت بوسیله رادیو ، روزنامه‌ها ، تلویزیون‌و نصب‌آگهی در وسائط نقلیه عمومی مردم را از بچه‌دار شدن برحذر میدارد . غالبا شعارهائی بچشم میخورد که مفهوم آن چنین است :

« بچه‌دار نشوید ! »

*** رئیس‌جمهورونخست‌وزیر**

پایتخت هندوستان دهلی‌نو و شهر های معروف‌آن کلکته وبمبئی است . هندوستان بصورت‌جمهوری اداره میشود و رئیس جمهور فعلی هندوستان دکتر ذاکر حسین شخصیت بزرك‌و مسلمان این کشور است .برای انتخاب رئیس جمهوری ۴۱۳۱نفر از نمایندگان مجلس‌سنا مجلس مردم و مجالس ۱۷ ایالت هندوستان جمع میشوند و رئیس جمهوری را انتخاب میکنند .

نخست وزیر هند بانو ایندیرا گاندی دختر نهرو نخست‌وزیرفقید هند است . انتخاب وی بسمت نخست‌وزیری نشانه تساوی کامل حقوق زن و مرد در هندوستان میباشد .

اینجا موطن بودای دانا و بصیر و برهمای‌حکیم است

*

در این سرزمین مردم‌از خود بخود پناه میبرند

*

هر سال ۱۳ میلیون جمعیت بر مردم هند اضافه میشود

*

در هند همه‌جا این‌شعار بچشم میخورد : بچه‌دار نشوید !

*

رهبران هند از بودا تا گاندی‌همه‌پیامبران‌صلح بودند

*

در هندوستان۵۰۰هزار مدرسه و یکمیلیون و صدهزار معلم وجوددارد

امسال هم همه پیراهن فداج میپوشند

FDAGE

پیراهنهای فداج درسه اندازه

پیراهن‌فداج باعلامت L برای آقایان بلندقد
پراهن فداج باعلامت M برای آقایان متوسط‌القامه
پیراهن فداج با علامت S برای کوتاه قدان

پیراهن لینکلن فداج	۶۹۶ ریال
پیراهن بناپارت فداج	۴۹۲ ریال
پیراهن دیپلمات فداج	۵۰۴ ریال
پیراهن ریچمن فداج	۴۶۸ ریال
پیراهن ریچموند فداج	۴۶۸ ریال
پیراهن فانتزی فداج	۵۰۴ ریال
پیراهن ژرژ فداج	۳۳۶ ریال
پیراهن نایلن ساده فداج	۲۷۶ ریال

مرکز پخش پیراهن های فداج در تهران
۱- تریکو گلشن - تلفن های ۵۵۶۰۰- ۲۱۵۲۸
۲- تریکو مرکزی - تلفن ۵۳۶۹۲
۳- مرکز سازمان های فداج
خیابان‌شمیران -چهارراه حقوقی- تلفن های ۷۶۲۰۷۴ - ۷۶۲۰۷۳ - ۷۶۲۰۷۲ - ۷۶۲۰۷۱
آ-۵۲۸۳۶

Mandana ماندانا

از همین هفته

سوئیل دات سادنا درفیلم سایه من رنگی

اطلاعیه فروشگاه کارخانه کنسروو کالباس سازی میکائیلیان

بدینوسیله باطلاع مشتریان محترم‌می‌رساند از روز ۱۰ بهمن ماه ساعات کار فروشگاه از ۸ صبح الی ۸٫۵ شب خواهد بود .
خیابان قوام‌السلطنه شمالی شماره۳۰ تلفن ۴۶۱۵۳
آ-۵۲۶۵۶ ۱-۳

آریاهتل
شیراز خیابان سعدی تلفن ۷۷۲۱
آ-۵۲۲۴۲

پیکان طلا

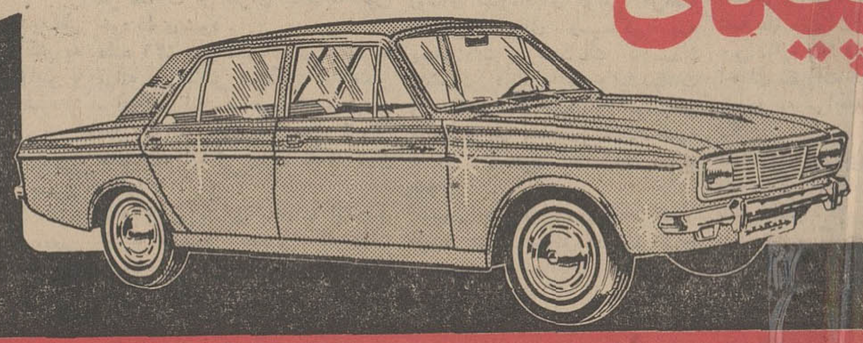

فقط ۴ روز دیگر فرصت دارید

پیکان طلا جایزه بلیط‌های مخصوص اعانه ملی

اوضاع خاوردور از دیدگاه مفسر سیاسی خبرگزاری فرانسه

«پوئبلو»: جنگ کره این بار اتمی خواهد بود؟!

*** حادثه توقیف کشتی «پوئبلو» دنیا رادر برابر خطر یك جنك اتمی قرار داده است**

کیم‌ایل‌سونگ
رئیس‌جمهور کره شمالی

حادثه توقیف کشتی جاسوسی امریکائی «پوئبلو» در دریای ژاپن، دنیا را در پرتگاه فاجعه بزرگی که ممکن است به جنك اتمی منجر شود قرار داده است. این حادثه نه تنها در امریکا بلکه در سراسر جهان ومخصوصا در آسیا اضطراب ونگرانی عمیقی بوجود آورده است.

امریکائیها میگویندکه کشتی«پوئبلو» هنگامی که از طرف ناوگان جنگی‌کره شمالی توقیف شد در آبهای‌بین‌المللی قرار داشته.

بنابراین رهبران «پیونك یانك» با توقیف این کشتی بیك اقدام جنگی دست‌زده‌اند. در حالیکه مقامات کره شمالی ادعا میکنند که «پوئبلو» وارد آبهای ساحلی آن‌کشورشده ومقررات متارکه جنك کره را نقض کرده‌است.

*** بحران جدید**

این وضع سبب شده که‌در خاوردور یك بحران فوق‌العاده خطرناك وقابل انفجارپیش‌آید. **امریکائیها درخواست میکنند که کشتی «پوئبلو» بیدرنك آزاد شود در حالیکه رهبران کره شمالی برعکس معتقدند که امریکا باید از تجاوز علنی به‌آبهای ساحلی آن کشور رسما پوزش بطلبد و کسانی را که مسئول این عمل تجاوز کارانه شده‌اند بشدت تنبیه کند.**

*** نقش شوروی**

درهرحال عجالتا دو طرف برای رسیدن به‌هدف‌خودبه سلاح‌دیپلماتیك ونظامی متوسل شده‌اند. واشنگتن صلاح در آن دیده است که درمرحله اول از راههای سیاسی اقدام کند و ازین رو نخست از دولت شوروی درخواست کرد که در این مسئله میانجیگری کند و رهبران «پیونك ـ یانك» را وادارسازدکه کشتی«پوئبلو» را بمقامات امریکائی مسترد دارند اما شوروی از قبول این درخواست خودداری کرد. پس‌از کمیسیون‌متارکه جنك‌گره درصددبرآمدموضوع‌رااز‌راه مسالمت‌آمیز حل‌کند ولی‌در اقدامات خود باشکست روبرو شد و چون دفع بحران از این راه بابن‌بست کامل روبرو شد امریکا درصدد برآمد دست بتدارکات نظامی بزند وازاین رو بزرگترین ناو هواپیمابر اتمی خود «اینترپرایز» را بآبهای کره گسیل داشت.

فرمانده«اینترپرایز»پس ازرسیدن به نزدیکی آبهای ساحلی کره شمالی بوسیله بلندگو از مقامات کره شمالی خواست بیدرنك کشتی «پوئبلو» را آزاد کنند ولی اخطار ناو اتمی‌امریکا جنبه اولتیماتوم نداشت.

شیرفرتوت انگلستان برای مبارزه با مشکلات‌اقتصادی کمربند را سفت میکند! از : هرالدتریبون

بهر حال ظاهرا امریکا صلاح رادر این‌دیده است‌که ازطرق دیگر پائبلو راآزاد کند ازاین رواز شورای امنیت سازمان ملل متحد درخواست کرد‌که برای رسیدگی‌به مسئله توقیف کشتی «پوئبلو» یك‌جلسه فوق‌العاده تشکیل دهد.

*** بسیج**

در عین حال امریکا خود را برای حملات‌جنگی نیز آماده میکند. بدستور پرزیدنت جانسون‌قسمت‌هائی ازواحد های ذخیره ارتشهای هوائی و دریائی امریکا بسیج‌شده‌اندتا اگر ازاقدامات سیاسی نتیجه‌ای به دست نیامد اختلافات موجود بوسیله اسلحه حل و فصل شود. اما کره شمالی ظاهرا خود را برای مقابله با هرگونه‌حوادث احتمالی آماده کرده و اعلام داشته است‌که بهیچ‌وجه‌کشتی «پوئبلو»راپس نخواهد داد زیرا این کشتی هنگامی که‌درآبهای کره شمالی به عملیات جاسوسی دست زده بود توقیف شده است.

درحالیکه امریکائیها میگویند که کشتی «پوئبلو» بهیچ وجه کشتی جاسوسی نبوده وسرنشینان آن مامور تحقیقات و مطالعات علمی در اقیانوس بوده‌اند.

در هر حال کره شمالی اینك دم‌از جنك میزند و از ملت کره شمالی میخواهد «هرگونه عملیات تحریك‌آمیز دشمن» را در نطفه خفه کند.

*** بدبینی**

باین ترتیب وضع ساعت بساعت وخیم‌تر و خطرناکتر میشود. در واشنگتن خوشبینی اولیه اکنون جای خود را به بدبینی کامل داده وامید رفع بحران از راههای مسالمت‌آمیز دیپلماتیك بیاس مبدل میشود.

با اینحال هنوز عده‌ای ازسناتورها و نمایندگان مجلس امریکا معتقدندکه امریکا باید بهر قیمت‌که باشد موضوع را از راههای مسالمت‌آمیز حل کند زیرا وقوع جنك جدیدی در خاوردور باحتمال زیاد یك جنك عالمگیر وشاید هم یك‌جنك‌اتمی وحشتناکی را بدنبال خواهد داشت.

پرزیدنت جانسون بیش از هرکس دیگر باین خطر واقف است و از این جهت قبل از اقدام بهرگونه عملیات جنگی ازشورای امنیت سازمان ملل متحد درخواست‌کرده استکه باتشکیل یك‌جلسه فوق‌العاده راه حلی برای خارج شدن از بن‌بست کنونی پیدا کنند.

بهرحال اکنون بشریت بار دیگردر آستانه پرتگاه هولناکی قرار گرفته است که‌تنها دوراندیشی رهبران‌کشور های بزرك و عقل سلیم می‌تواند جلو این خطر بزرك را که از خاور دور سرچشمه گرفته است بگیرد.

چوئن‌هی‌پارك
رئیس جمهور کره جنوبی

میخواهد «هرگونه عملیات تحریك‌آمیز دشمن» را در نطفه خفه کند.

قدرت اتمی امریکا در آبهای خاوردور

کلیه ناوهای هواپیمابر آمریکا در اقیانوس آرام مجهز به بمب اتمی هستند

بدنبال حوادث اخیر ارتش هشتم امریکا که در کره جنوبی مستقر شده بحال آماده‌باش درآمده است. این ارتش شامل دو لشگر است که با افراد پایگاه های تاکتیکی آمریکاشماره آنها به‌پنجاه هزارنفر میرسد.

بطور کلی شماره واحد های نظامی آمریکا ازآلاسکا تااقیانوس آرام بالغ بر هفتصد تا هشتصد هزار نفر است. نقطه اتکاءاین نیروها به ناوگان هفتم است که شماره واحد های آن پیوسته در حال تغییر است.

بموجب ارقامی که دوسال قبل منتشر شده ناوگان‌هفتم از ۱۲۵ کشتی از جمله چهار ناو هواپیمابر تشکیل میشود ناوگان هفتم ۶۵۰ هواپیما نیز در اختیار دارد وشماره‌سربازان آن‌به ۶۵هزارنفرمیرسد. اخیرانیز هواپیمابراتمی «اینترپرایز» نیز به‌ناوگان هفتم در آبهای خاوردور ملحق شده‌است.

رزمناواتمی «لونك‌بیچ» و ناوشکن اتمی «بین بریج» نیز ازجمله کشتی های ناوگان هفتم امریکابشمارمیروند.

کلیه ناوهای هواپیمابر آمریکا که در اقیانوس‌آرام مستقر هستند بابمب های اتمی مجهز می‌باشند.

بعلاوه آمریکا مقادیر زیادی بمب اتمی در هاوائی، گوام «اوکیناوا» و«اوکیناوا» و فیلیپین در اختیار دارد. ازسال ۱۹۶۵ نیز یك واحد از زیر دریائی های‌اتمی حامل موشك های پولاریس‌دراین منطقه مستقر شده‌اند.

بعلاوه آمریکا ۲۵۰ هواپیمای غول پیکر «ب۵۲» در جزیره گوام مستقر ساخته است. این هواپیما ها که‌در ویت‌نام فقط از بمب های معمولی استفاده میکنند می توانند بمب‌اتمی باخود حمل کنند.

بطور کلی نیروهای آمریکا در اقیانوس آرام در مناطق زیر متمرکز هستند.

ژاپن ۳۰هزار نفر
کره جنوبی ۵۰هزار نفر
اوکیناوا ۴۵هزارنفر
فرمز ۹هزارنفر
گوآم ۱۳هزار نفر
فیلیپین ۱۵هزار نفر
ویت‌نام جنوبی ۴۸۶هزار نفر
تایلند ۴۳هزارنفر

طرح پیشنهادی ما درباره :

قطعنامه کنگره انقلاب اداری

از روز چهاردهم مهر ماه سال‌جاری که‌شاهنشاه آریامهر اصول‌جدیدی را برای افزودن به‌منشور انقلاب سپید اعلام فرمودند روزنامه اطلاعات باعلاقمندی خاصی موضوع را مورد بررسی دقیق قرارداد. از دوماه‌پیش تاکنون سلسله مقالاتی درباره انقلاب اداری‌و نهضت نوسازی در اطلاعات انتشاریافت. اینك که‌کنگره انقلاب اداری گشایش میابد، بااستفاده از پیشنهاداتی که‌طی مقالات مزبور بعمل آمده است طرح قطعنامه زیر انتشار می‌یابد و در اختیار ملت‌ایران صاحبنظران‌وشرکت‌کنندگان در کنگره انقلاب اداری قرار میگیرد. انتظار داریم این قطعنامه درکنگره‌انقلاب‌اداری به‌رای‌گذاشته شودو نسبت‌به یکایك مواد آن اخذ تصمیم بعمل آید واقدامی که‌در زمینه‌ایجاد تسهیل درکار کنگره انقلاب اداری بعمل آمده‌موردقبول قرار گیرد.

قطعنامه کنگره انقلاب اداری

*** مقدمه**

سپاس بی‌پایان خود رابه پیشگاه شاهنشاه آریامهر که باطراحی و رهبری انقلاب‌سپید ایران راه موفقیت و پیشرفت را درپیش ملت ایران گشودند تقدیم میداریم و بااعتقاد عمیق به‌این نکته که تحقق هدفهای انقلاب سپید ایران تنها راه سعادت ملت ایران و توسعه اقتصادی و اجتماعی کشورمی‌باشد، ونیز باایمان به‌این‌نکته که انقلاب اداری برای به‌ثمر رسانیدن هدفهای‌انقلاب سپید بزرگترین نقش راایفامیکند اصول زیر را پیشنهاد میکنیم‌و از دولت میخواهیم بر طبق اصولیکه دراین قطعنامه‌پیش‌بینی شده است‌نسبت به‌اجرای یکایك مواد آن اقدام فوری بعمل آورد:

الف ـ در زمینه روابط مردم و دستگاه اداری

ماده۱ـ کلیهٔ وظائف و اقدامات دستگاه های دولتی مورد ارزیابی مجدد قرار گیرد و انجام هر عملی که متضمن خیر و صلاح جامعه‌نباشد مطلقا موقوف شود. برای اینمنظور:

الف ـ درکلیهٔ دستگاه های اداری شوراهائی تشکیل شود تا به‌یکایك وظائف واختیارات دستگاه مربوطه رسیدگی نموده کلیه تشریفات‌زائد و اقدامات غیرضروری رابرای حذف کردن از وظائف دستگاه به دولت پیشنهاد نماید.

ب ـ دولت برجریان کار این شورا ها دقیقا نظارت کند.

ماده ۲ـ هرگونه مراجعه غیر ضروری مراجعه کنندگان به‌وزارت‌خانه‌هاو سازمانهای دولتی قطع‌شود. برای‌این منظور:

الف ـ از کشانیدن‌مردم به‌دستگاه های دولت برای گرفتن اوراق غیر ضروری خودداری شود.

ب ـ در مواردیکه پرداخت وجهی به‌دستگاه دولت ضروری است از طریق سپرده بانکی و خرید تمبر صورت گیرد.

ج ـ هرمراجعه کننده‌ای به‌دستگاه دولت فقط بایك‌نفر برای دادن‌نامه‌و درخواست خود تماس حاصل کند و در گردش کار داخلی ادارات و سازمانهای دولتی مراجعه کنندگان دخالت ننمایند.

د ـ کلیه وزارتخانه ها وسازمان های دولتی جزوه هائی انتشار دهند که‌در آن کلیه کارهائیکه قانونا برای مردم انجام‌میدهند ووجوهی که مجاز به‌گرفتن آن هستند به‌زبان ساده نوشته شود و در اختیار کلیه مراجعه کنندگان گذاشته شود.

هـ ـ پاسخ درخواست ها ومراجعات روزمره ـ در همان روز داده شود و در هر حال پاسخ‌قطعی هیچ‌تقاضا و درخواستی‌اعم از اینکه مثبت یا منفی باشد بیش ازسه روزبتعویق نیفتد. تاخیر در دادن پاسخ متقاضی جرم شناخته شود.

و ـ مراجعاتیکه انجام آنها به چند وزارتخانه و سازمان دولتی مربوط میشود از طریق اولین سازمان دریافت کننده درخواست برای سایر سازمانها ارسال شودتا متقاضی مجبور به‌مراجعه به‌یکایك سازمانها و وزارتخانه ها نشود.

ز ـ ترتیبی داده شود که اکثر کارها با تلفن ـ نامه پستی و تلگراف حلو فصل شود.

ماده ۳ ـ خدمات‌دولتی ـ آنچنانکه قانونا معین شده برای همه افراد ملت در سراسر کشور یکسان عرضه شود. برای این منظور:

الف ـ اعتبارات دولتی به‌نسبت سرانه و مناطق مختلف طوری تقسیم گردد که هیچ نقطه‌ای بر نقطه دیگر رجحان داده نشود.

ب ـ تقسیم اعتبارات دولتی ـ اعم از عمرانی و جاری برای‌مناطقی که تاکنون بعلت نظام‌ظالمانه کهنه عقب مانده است طوری صورت گیرد که ظرف مدت معینی عقب ماندگی نواحی مزبور جبران‌شود.

ماده ٤ ـ در شهرهای‌پرجمعیت ادارات و سازمان های دولتی که مردم با آنها سرو کار دارندطوری تقسیم شود که مردم هر ناحیه به سهولت به سازمان های مورد نیاز خود دسترسی داشته باشند وبرای این منظور:

الف ـ ادارات و شعبات ادارات بصورت ناحیه‌ای درآید ـ و به ادارات نواحی همه اختیاراتی که اداره اصلی از آن برخوردارا‌ست داده شود.

ماده ۵ ـ به هر اداره و سازمان برای انجام کاریکه به او محول شده اختیار کامل داده شود. ادارات شهرستانها و استانها بهیچوجه برای انجام کار های معمولی مجبور به مراجعه‌به‌مرکز نشوند و هیچ اداره شهرستان و استان مجاز نباشد کار خود را طوری انجام دهد که‌مراجعه کننده مجبور به مراجعه به مرکز باشد. برای این منظور:

الف ـ اختیارات‌ادارات‌شهرستان ها و استان هامانندادارات‌مرکزی باشد.

ب ـ از طریق توسعه سیاست بودجه استانی بتدریج فعالیت هر استان و شهرستان به خود آن استان و شهرستان واگذار شود.

ماده ٦ـ کلیه ماموربن دولت در هر مقام و مرتبه‌ای که‌باشند موظف گردند با مراجعه کنندگان با ادب و نزاکت رفتار کنند.

ماده ۷ ـ کلیه سازمان های دولتی ملزم گردند درخواستهای مراجعه کنندگان را بترتیب‌تاریخ وصول رسیدگی کنند و جواب قطعی بدهند.

ماده ۸ـ صدور هر نوع‌نامه و دستوری که تکلیف مراجعه کننده را بطور قطع روشن ننماید‌ممنوع شود و برای این منظور:

الف ـ صدور هر نوع دستور مبهم جرم شناخته شود.

ماده۹ ـ خدماتی که ممکن است مردم در ساعات مختلف به آن احتیاج داشته باشند بصورت شبانه روزی عرضه شود مانند خدمات بهداشتی و درمانی ـ آتش نشانی.

ماده ۱۰ـ برای رسیدگی به شکایت مردم از تخلفات ماموربن دولت و ضرر و زیانی که در نتیجه اجرای قوانین ممکن است به‌افراد و سازمان های خصوصی وارد آید قانون شورای دولتی بمرحله اجرا گذاشته شود و شوری عملا هرچه زودتر کار خود را شروع نماید.

ب ـ در زمینه روابط مردم‌و دستگاه های قضائی

ماده ۱۱ـ تشریفات قضائی به حداقل تقلیل داده شود بطوریکه ضمن اجرای صحیح عدالت‌دادگاه ها بتوانند روزانه به تعداد بیشتری پرونده رسیدگی نمایند. برای این منظور:

الف : یك شورای قضائی در وزارت دادگستری تشکیل شود و قوانین آئین‌دادرسی مدنی‌و کیفری را مورد تجدید نظر قرار دهد.

ب ـ در تنظیم لوایح مدنی و کیفری جدید همواره مساله‌ایجاد سرعت و سهولت مطلوب در کار دادگستری مورد توجه قرار گیرد.

ماده ۱۲ـ شوراهای حکمیت و سازش به تعداد کافی در هرشهر تشکیل شود و تعداد خانه های انصاف توسعه یابد تا حدالمقدور از طریق ایجاد سازش‌مانع مراجعه بیش از اندازه مردم به‌دادگستری شوند و ضمنا از طریق آشنا ـ کردن مردم به مقررات حقوقی از طرح دعاوی بی‌اساس‌درداد‌گستری جلو گیری شود.

ماده۱۳ـ هیچ لایحه‌ایکه حقوق وتکالیف قضائی تازه‌ای برای مردم ایجاد کند به مجلس داده نشودمگر اینکه همزمان با آن طرح مربوط به توسعه سازمان قضائی که بایدبه مسائل حقوقی ناشی از آن لایحه رسیدگی کند و نیز محل تامین اعتبار اجرای آن همراه لایحه‌باشد.

ماده ۱٤ـ کسانیکه جزای قانونی خودرا تحمل کرده‌اند مجرم شناخته نشوند و در مواقع احتیاج برای‌آنها گواهی عدم سوء پیشینه صادرشود تابتوانند به‌کارشرافتمندانه‌ای‌مشغول شوند برای این منظور

الف ـ جزای تبعی از بین برود.

ب ـ مرور زمان کیفری تخفیف یابد.

ماده ۱۵ـ هیچ متهمی‌قبل‌ازمحکومیت قطعی حد اکثر بیش از یکماه در زندان نماند و اگر دراین فاصله دادگاه‌ها، نتوانستند رای قطعی‌دایر بر محکومیت متهم صادر کنند متهم تا صدور رای قطعی با سپردن‌ضامن آزاد گردد و مواردی که بیم تبانی می‌رود قانونا جزء به جزء تعیین گردد.

ماده ۱٦ـ در کلیه‌قوانین تجدیدنظر بعمل آید و قوانین ناسازگار به تحولات امروزی کشور و قوانین و مقررات‌غیر ضروری حذف شود. کلیه قوانینی که تاامروز لغو شده از قوانین خارج گردد. معانی کلیه کلمات قانونی که‌دروضعیت حقوقی مردم موثر می‌باشد قانونا تعیین گرددو وحدت حقوقی بمعنی کامل‌کلمه تحقق پذیرد.

ج ـ در زمینه روابط کارمند و دستگاه اداری

ماده ۱۷ـ پستهاو مشاغل‌اداری به‌حد اقل و براساس نیاز واقعی مملکت تقلیل یابد. برای این منظور:

الف ازایجاد پست‌برای‌افرادخودداری شود بلکه افراد برای پست های ضروری انتخاب گردند.

ب ـ پستهای تشریفاتی بکلی حذف شود.

ج ـ ازنیروی فکر و اندیشه‌کارمندانی که سابقه‌مشاغل عالی داشته‌اند و اینك بعنوان مشاورین وزارتی و مشاورین عالی و بازرس عالی ونظایر آنها عملا در دستگاه دولت نقشی‌به عهده ندارند استفاده مطلوب بعمل آید.

د ـ کارمندانیکه نمی توانند در دستگاه دولت کار مفیدی انجام‌دهند بادیدن کلاس‌های تعلیماتی لازم‌به رشته‌های تولیدی اعزام شوند.

ماده ۱۸ـ هرکس کاری راانجام میدهد درانجام آن کار به اواختیار کامل داده شود و از او نیز مسئولیت خواسته شود. برای این منظور:

الف ـ از اظهار نظرهای مختلف‌برای انجام یك کار خود داری شود

ب ـ ترتیبی داده شود که هر کارمند مستقلا کار مربوطه را انجام دهد و فقط در یك مرحله بعدی‌کار او کنترل شود.

ماده ۱۹ـ معاونین وزارتخانه هااز برنامه های تشریفاتی خود بکاهند و به ترتیب هر روز بایکی ازادارات زیر نظر خود مستقیما کار کنند و برنامه آتی را تنظیم نمایند و به نتیجه فعالیت های انجام‌شده‌رسیدگی کنند. کلیه کارکنان هر اداره در این جلسات حضور داشته باشند و هرکس بتواند آزادانه نظر و عقیده خودرا در باره کارهای اداری‌مستقیما به معاون مربوطه ارائه دهد.

ماده ۲۰ـ تکلیف کارکنان دولت در قبال قانون استخدام کشوری روشن شود و اگر بناشود این قانون به مرحله اجرا در آید کارمند ودولت کلیه حقوق و تکالیف خودرا در قبال یکدیگر بطور کامل انجام دهند ودر هر صورت از اجرای یکجانبه‌قانون خود داری شود.

ماده ۲۱ـ هیچ مقام اداری نتواند به بهانه بی اساس هیچگونه مزاحمتی برای کارکنان فراهم سازد و درعین حال نتواند بدون استحقاق قانونی هیچگونه ارفاقی نسبت به‌کارکنان بنماید.

ماده ۲۲ ـ مشاغل برحسب لیاقت و تجربه ووضع تحصیلی کارمندان تثبیت شود و اشغال پستهای بالا مستلزم وجود ملاکهای‌قانونی باشد آمدن و رفتن وزراءو معاونین‌ودوستی ودشمنی آنها هیچگونه تاثیری در سرنوشت شغلی کارکنان نداشته باشد.

ماده ۲۳ـ کارکنان دولت منحصرا در پست هائی مشغول کار شوندکه بازرشته تحصیلی و اطلاعات‌و تجربیات آنها سازگار باشد. و بهیچ فردی تحت هیچ‌عنوانی شغلی واگذار نشود که خارج از رشته تحصیلی او باشد تاکشور بتواند از حد اکثر تخصص افراد بهره‌مند شود.

ماده ۲٤ـ واگذاری هر امتیاز و هر شغلی که متضمن امتیازاتی باشدبر مبنای ضابطه های قانونی وبا درنظر گرفتن جوانب عدالت و فراهم کردن امکان شکوفا شدن همه استعداد ها و لیاقت ها صورت گیرد.

ماده ۲۵ـ هر نوع اضافه کار و پاداش و ترفیع و بطور کلی هر نوع دریافتی بر ـ اساس ملاك قانونی و برای همه کارمندان واجدشرائط بطورمساوی وضع گرددو بهانه کسر اعتبار سبب پرداخت اضافات و ترفیعات به‌عده‌ای‌ومحروم کردن عده‌دیگری نگردد.

ماده ۲٦ ـ از انجام کارهائیکه فایده اساسی ندارد خودداری‌شود و بجای آن کارهای سودمندبحال کشور انجام گیرد. هر کارمند حق داشته باشد از مقام دستور دهنده شفاهی یاکتبی سئوال کند، فایده کاری که‌انجام میدهدچیست و مقام دستور دهنده ملزم بدادن پاسخ گردد.

ماده ۲۷ ـ هرکارمندی فقط در برابر یکنفر مافوق جوابگوی ومسئول باشد و ازهمان یکنفرنیز دستور بگیرد.

معهذا هرکارمند حق‌داشته‌باشد بدون رعایت سلسله مراتب اداری مطالبی را که برای اصلاح کار بنظرش میرسد یا شکایاتی را که از دستگاه خود دارد به مقامات اداری بالا گزارش دهد. برای این منظور:

الف کلیه وزراء و معاونین و روسای سازمانهای دولتی هرهفته ساعاتی را برای رسیدگی به پیشنهادات و شکایات کارمندان اختصاص دهند و طرح پیشنهادات ودرخواستها و شکایات براساس تاریخ مرتب ومنظمی صورت‌گیرد تا حق از هیچ کارمندی ضایع نشود.

ب ـ هیچ‌کارمندی بخاطراظهار عقیده درباره مسائل اداری‌ویاطرح پیشنهادات و شکایات خودبمقامات بالا مورد بازخواست قرار نگیرد. بدیهی است هرکارمند در حدود قانون مسئولیت اعمالی‌را که مستقیما انجام میدهد بعهده خواهد داشت ولی این مسئولیت رافع مسئولیت مقام دستور دهنده نخواهد بود.

ماده۲۸ ـ تقسیم کار در ادارات طوری انجام شود که هرکس کار مستقلی انجام دهد.

ماده ۲۹ ـ هرکارمندی حق‌داشته باشد در مواردیکه احکام صادره‌از دادگاه های اداری راکه بنحوی از انحاء او را محکوم شناخته است منطبق با حقیقت و عدالت نداند به دادگاه های عمومی مراجعه کندو دادگاه های عمومی قانونا ملزم به رسیدگی به اینگونه دعاوی شناخته شوند.

ماده ۳۰ـ هیچگونه‌تبعیضی ،تحت هیچ عنوانی و بهیچ طریقی بین کارمندان‌تحصیل کرده‌داخل‌وخارج و بطور کلی بین کارمندان برقرار نشود و تبعیضات موجود از بین برود.

ماده۳۱ـ وسائل و ابزار کار لازم بخصوص در زمینه های علمی و تحقیقاتی در اختیار کارمندان مربوط گذاشته شود و کتابخانه‌ها در سراسر کشور در ساعات غیر اداری نیز جهت مراجعه کارمندان و سایر مراجعه کنندگان باز باشد.

ماده ۳۲ ـ برای کلیه کارکنان در هر مقام و مرتبه‌ای که‌باشند، حتی برای وزراءومعاونین ومدیران عامل و روسای بنگاه های وابسته‌به دولت دوره های آموزش ضمن خدمت ترتیب داده شود تا امکان بهره‌وری بیشتر از کارها فراهم گردد.

د ـ در زمینه روابط دستگاه اداری و دولت

ماده ۳۳ـ کلیه کارهای‌مشابهی که در دستگاه های مختلف اداری صورت میگیرد در ادارات وسازمان های واحدمتمرکز شود. برای‌این منظور:

الف ـ وظائف‌دستگاه های‌مختلف در شورای‌باصلاحیتی مورد بررسی قرار گیرد و طرح تازه‌ای براساس ایجاد تمرکز فرماندهی «نه تمرکز اجرائی» تنظیم گردد.

ماده۳٤ ـ دولت همانطور که‌از کارمند انتظار انجام کار صادقانه دارد تعهدات خودرا نسبت‌بکارمندان بطور کامل اجرا نماید.

ماده ۳۵ـ از صدورتصویبنامه های ضدو نقیض‌ومغایر باقانون‌جلوگیری بعمل آید. درمواردیکه تصویبنامه‌ای پاره‌ای از مواد تصویبنامه و آئین نامه ها و مقررات قبلی را نقض‌میکند عین موارد ذکرشود تاکارمند هنگام اجرای مقررات تکلیف خودرابداندو مجبور به مراجعه به مدارك‌مختلف نگردد.

ماده۳٦ـ دولت‌هیچ لایحه‌ای بمجلس ندهد مگر اینکه قبلا کلیه تصویب نامه هائیرا که‌برای اجرای قانون باید تنظیم گردد تهیه و تصویب نموده باشد تاکارمند در اجرای‌قانون با اشکالات عدیده روبرو نشود و مراجعه کننده نیز سرگردان نشود

ماده ۳۷ـ مواردیکه اقدام به انجام کاری مستلزم کسب اجازه قبلی از وزارتخانه و سازمان خاصی میشودبه حد اقل تقلیل داده شود و مواردمورد نظر صریحا در قانون یا آئین نامه و مقررات مربوط ذکر شود تاهم مردم‌تکلیف خودرا بدانند و هم برای هر دفعه مجبور به مراجعه‌بسازمان های دولتی نشوند.

ماده ۳۸ـ کلیه دستگاه های‌دولتی ملزم شوند مقررات سایر دستگاه های دولتی رابطور کامل اجرانمایند وسرمشقی برای مردم باشند.

ماده۳۹ـ هرگونه تبعیض بین‌وزارت خانه ها و موسسات مختلف بکلی از بین برود و ساعات کار، حقوقهاو مزایا درکلیه سازمان ها یکسان شود. بدیهی است دستگاه هائی‌که بمقتضای خدمات خودباید بطورشبانه روزی اداره شوند وضع خاصی‌خواهند داشت.

ماده ٤۰ـ کلیه وسائل و لوازم اداری وساختمانهای ادارات براساس استانداردصحیح که‌منطبق بانیازمندی های واقعی و دور از تجمل باشدتهیه وتوزیع شود بطوریکه کسانیکه کار واحدی را انجام میدهند در سراسر کشور ازیکنوع وسیله استفاده‌نمایند.

هـ ـ در زمینه روابط دولت و مراجع قانونگزاری

ماده ٤۱ ـ مجلسین برای رسیدگی به هرلایحه بسته به اهمیت آن لایحه در نخستین جلسه‌ایکه‌لایحه بمجلسین تقدیم میشود مدت معینی تعیین‌نمایند و در راس مدت مزبور نظر نهائی‌خود را دائر به رد یا قبول ویا اصلاح‌لایحه مزبور اعلام نمایند تا دولت ازهنگام تقدیم لوایح به مجلسین بتواندحساب کند در صورت قبول شدن هرلایحه در چه تاریخی‌برای‌اجرا آماده‌میشود. ودرمین‌حال‌هیچ لایحه‌ای درکمیسیون ها مدفون نشود و دولت در راس‌مدت معین جواب رد یا قبول دریافت‌نماید.

ماده ٤۲ ـ لوایحی که دولت به مجلسین میدهد ازهرنظر مطالعه‌شده باشد تا در مجلسین زودتر بتصویب برسد. برای این منظور:

الف ـ در هر وزارتخانه اداره‌ای بنام اداره قوانین و لوایح بوجودآید که‌زیر نظرمعاون پارلمانی انجام‌وظیفه نماید.

ماده ٤۳ ـ همراه‌هر لایحه‌بخصوص همراه لوایح مفصل خلاصه لایحه‌ای باشد تا رسیدگی مقدماتی به لوایح در مجلسین تسریع شود.

ماده ٤٤ ـ لوایح باانشای ساده که عامه مردم بتوانند از آن استفاده نمایند تنظیم شود.

و ـ در زمینه مسائل مربوط به اجرای این قطعنامه

ماده ٤۵ ـ این قطعنامه از طرف دولت به مجلسین داده شود و نظر مجلسین مانند هرلایحه‌ایکه دولت به مجلسین میدهد، خواسته شود.

ماده ٤٦ ـ برای نوشتن طرحهای اجرائی این قطعنامه در مورد هریك از مواد آن فورا کمیسیونی تشکیل شود و کمیسیون ملزم گردد ظرف یك ماه ازتاریخ اختتام‌کنگره طرح‌اجرائی رابه دولت تسلیم نماید ودولت ظرف ۱۵روز براساس طرحهای مزبورلوایح لازم را برای تصویب مجلسین حاضر و تسلیم نماید.

همانطور که گفته شد ما این طرح پیشنهادی قطعنامه را به آراءعمومی و نظر شرکت کنندگان در کنگره‌انقلاب اداری میگذاریم‌وامیدواریم باتصویب آن انقلاب اداری در سطحی که مورد انتظار است بمرحله اجرا گذاشته شود.

دکتر حبیب چیبی

خواب! معمائی برای بشر!

دانشمندان شوروی «خواب برقی» اختراع کرده‌اند

ظاهرا این یك سئوال پیش پا افتاده ای است ولی پاسخ دادن بآن بسیار دشوار است .

با اینحال پیشرفتهائی که اخیرا در رشته «فیزیولوژی عصبی» بدست آمده بعضی از اسرار خواب رافاش کرده است . مثلا معلوم شده است که در مغز مرکز مخصوصی وجود دارد که خواب بآن بستگی کامل دارد . کافی است در حیوانات این قسمت از مغز را از بین ببریم تا حیوان بخواب عمیقی فرو رود . این خواب تاوقتی که بتوانیم حیوان را بطور مصنوعی زنده نگه‌داریم ادامه خواهدداشت.

اما این پاسخ سئوال ما نیست.

باید دانست که خواب با یك قاعده‌ای که از هزاران سال قبل برقرار گردیده منطبق بوده و بطور اجتناب ناپذیر با قواعد کلی طبیعت مانند توالی روز وشب ، فصول چهار گانه ، گردش ماه و جزرو مدبستگی دارد زیرا تمام این عوامل به نحوی جهان «ارگانیك» را تحت تاثیر قرار میدهد .

* ۲۴ به ۴۸ ساعت

فیزیولوژیست های شوروی اخیرا آزمایشهای فوق‌العاده‌جالب توجهی براساس‌تبدیل‌دوره ۲۴ ساعته شبانه روز به ۴۸ ساعت بعمل آورده اند **کسانی که داوطلب این آزمایش‌بودند درچهل‌وهشت ساعت بیش‌از۱۲ ساعت نمی‌خوابیدند . اگر بتوانیم این تغییر دوران شبانه روز رابرای عموم تعلیم دهیم‌بدون آنکه به سلامت افرادزیانی وارد شود وقت زیادی صرفه‌جوئی خواهد شد که از آن میتوان در کار ورزش و تفریح استفاده کرد .**

* نیاز بخواب

محروم کردن افراد از خواب‌امکان پذیر نیست زیرا انسان مانند هواو خوراك به خواب نیز احتیاج دارد **ولی خواب بین تمام مردم یکسان نیست . بعضی ها در شرایط غیر- عادی هم بخواب میروند . کسانی هستند که در اتوبوس سینما ،هنگام راه‌رفتن ودوچرخه‌سواری‌می‌خوابند.**

گاهی هم اتفاق می افتد که خواب چند روز و حتی چند ماه ادامه پیدا می کند . معمولا کودکان وزنان پیر زود می خوابند و گاهی خواب آنها دو سه روز و حتی دو یا پنج هفته طول می‌کشد .

این نوع «بیماران» دوچار یك‌نوع بی‌حسی میشوند که اغلب بدن‌شان در برابر سوزن زدن و حتی ضربات متوالی عکس‌العملی از خود نشان نمی دهد و بیدار کردن آنها جز در موارد استثنائی امکان پذیر نیست.

* ۱۷ سال خواب

امابطورکلی‌این‌گونه خوابهابندرت بیش از یك ماه طول می کشد معذلك گاهی اتفاق میافتد که این حالت‌بیش از ۲۰ سال دوام پیدا میکند . مثلا در روسیه مردی بنام «کوچالکین»که زارع ثروتمندی بود در اواخر قرن نوزدهم‌بخواب‌رفت و دراکتبر ۱۹۱۷ بیدار شد و توسط «ایوان پاولف» روان‌شناس مشهور شوروی مورد معاینه قرار گرفت .

عبور از پنج قاره

چندسال قبل روزنامه های‌خارجی گزارش دادند که دانشمندان‌شوروی میخواهند با آزمایشهائی که روی هزاران نفر بعمل می‌آورند خواب الکتریکی را جایگزین خواب طبیعی بکنند .

باید دیداین خبر از کجا سرچشمه می گرفت ؟

... ماا کنون در کلینیك انستیتوی پزشکی شماره یك شوروی هستیم ، در نزدیکی تختخواب یك بیماردستگاه کوچکی که از یك «امپیلفیکاتور» یك رشته‌سیم‌باریك که‌یك‌ظرف‌پلاستیکی منتهی میشود ، تشکیل شده دیده میشود . در داخل این ظرف ۱۵۰میله فلزی یا «الکترون» قرار دارد . این الکترود ها را روی بدن بیمار ، پلك ها و پشت گوشهایش وصل می‌کنند و بیمار می خوابد . این دستگاه خواب الکتریکی است که نام شاعرانه‌ای برای او انتخاب کرده‌اند : «گهواره برقی .»

* ۴۱ ساعت خواب

با استفاده از این دستگاهها بیمار را برای مدت ۳۰ تا چهل و یا یك ساعت و نیم تا دو ساعت خواب می کنند پس از ۱۵ تا ۲۰ روز کسانی که به بیماری ضعف اعصاب مبتلا هستند کاملا درمان میشوند .

این شیوه جدید در معالجه‌بیماران مبتلا به ضعف اعصاب مخصوصا در میان روان‌شناسان طرفداران زیادی پیدا کرده است و آنها با استفاده از این راه بسیاری از بیماری های عصبی را درمان میکنند .

اما آیا خواب الکتریکی را واقعا میتوان‌جایگزین خواب‌طبیعی ساخت؟

نه‌زیرا خواب الکتریکی درحقیقت مکمل خواب طبیعی است از ماشین های خواب در حال حاضر تنها در بیمارستانها و برای درمان بیماری های عصبی استفاده میشود و قابل حمل و نقل هستند .

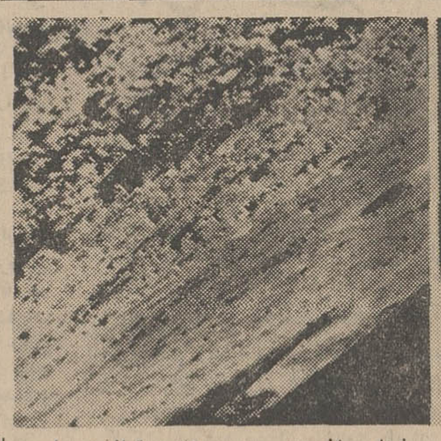

اینجا کره ماه است

آخرین سفینه مه‌نورد «سورویور هفتم» توانست با موفقیت شایان تحسینی در ناهموار ترین قسمت کره‌ماه به آرامی فرودآید وبلافاصله با فرمانی که از ایستگاه‌زمین فرستاده شد شروع به عکس برداری کرد .

این دو عکس که از طرف سازمان ملی فضائی امریکا انتشار یافته، از نخستین‌عکس هائی است که سورویور هفتم از سطح کره ماه بزمین مخابره کرده است.عکس چپ پایه های سفینه دیده میشود عکس دست راست که با زاویه بزرك گرفته‌شده دهانه آتش‌نشانی «تیچو» را نشان میدهد .

عکس از: خبرگزاری فرانسه

شرکت سهامی انتصار

خیابان فردوسی پاساژ ۲۶ ـ تلفن های ۳۱۵۰۵ ۳۰۳۲۸۶ ـ ۳۰۴۲۶۷ نماینده انحصاری کنتور آب بسکو ، تیغ‌اره سیموند ، شیرآلات لوازم‌بهداشتی وغیره‌باکمال‌افتخاروخرسندی‌روز تاریخی و پرشکوه ششم بهمن سالگرد انقلاب سفید شاه و ملت را به پیشگاه باسعادت شاهنشاه آریامهر و عموم ملت‌ایران تبریك و تهنیت می‌گوید .

آ ـ ۵۲۷۲

آزمایش عجیب یك وزیر دادگستری

وزیر دادگستری ایالت بادن ـ ورتمبرك دست به آزمایش هیجان انگیزی زده است . تعدادی از حقوقدانان ،پزشکان وروانشناسان معتقدند ، که مجازات محکومین بمنظور انتقامجوئی جامعه ازگناه‌کارا ن‌نمیباشد ، بلکه‌هدف اصلی ازمجازات آماده‌ساختن گناهکاران برای بازگشت به اجتماع بصورت افراد مفید و صالح است .

به پیروی از نظرات مذکور ، وزیر دادگستری بادن ـ ورتمبرك روش«اجرای نیم باز مجازات» را بمعرض آزمایش گذارده بدین‌ترتیب ،که محکومین بهنگام روز در کار گاه یا کار خانه ای کار میکنند ، بدون اینکه کارگران دیگر متوجه ماهیت واقعی آنان شوند . پس از اتمام کار روزانه محکومین به زندان باز می گردند و شبها را در پشت میله های‌زندان میگذرانند .

اظهارات مخالف بسیارشدیدی در مورد این اقدام‌نوین‌درمطبوعات منعکس گشته ، ولی وزیرنامبرده همچنان به آزمایش ادامه میدهد و از نتایج حاصله راضی‌است . فقط یکبار یکنفر از ۶۰ نفر محکومین مورد بحث در صدد فرار برآمده‌است.

زندِه باد زندِه باد

حساب تشکیل سرمایه بانک عمران تنها پس اندازی است که علاوه بر جوایز بی نظیر مزایای بسیاری برای دارندگان حساب منظور داشته است

۱ بیمه عمر بدون پرداخت دیناری پول تایکمیلیون ریال

۲ وام طویل‌المدت با شرایط سهل تاسه برابر موجودی

۳ دریافت وام تاسه برابر موجودی از بانك عمران

۴ بیمه مجانی دربرابر تصادف باوسائط نقلیه تا یکصدهزار ریال

۲۱ ۲۳ ۴۳

حساب تشکیل سرمایه بانک عمران پشتوانه خانواده هاست

آماده باش...

از همین هفته

سونیل دت ساندرا در فیلم سایه من رنگی

کلام‌الله مجید شاهنشاه آریامهر در کتابخانه قشم

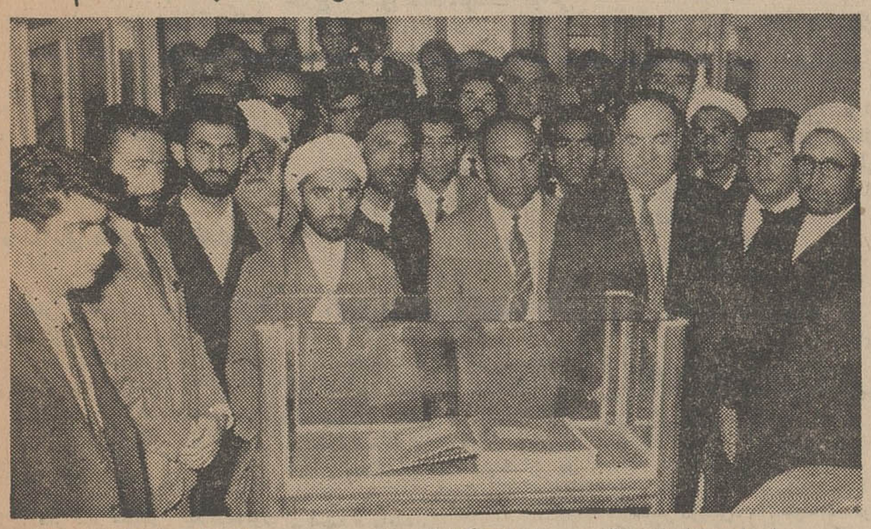

بامساعی سازمان اوقاف درسال ۱۳۴۵ کتابخانه معظمی در جزیره قشم (بندحاجعلی)تاسیس گردیده که طلاب علوم دینی مدرسه کمالی از کتابخانه مزبور استفاده میکنند این کتابخانه درسال جاری طی تشریفات خاصی گشایش یافت و اخیرا نیزیك جلد کلام‌اله مجید شاهنشاه آریامهربوسیله‌سرکار سرهنك صیرفی‌زاده مدیر کل منطقه اوقاف استان کرمان وبنادر دریای عمان بطوریکه در عکس‌دیده میشود به کتابخانه مزبور اهداء گردید . در مراسم اهداء کلام‌اله مجید شاهنشاهی حضرت آیت‌اله مدنی وعده کثیری از روحانیون وطبقات‌مختلف‌مردم حضور داشتند و چندتن از حضار بهمین مناسبت بیاناتی ایراد کردند . سرکار سرهنك صیرفی‌زاده دستور داد برای تامین آسایش بیشتر طلاب علوم دینی جزیره قشم درمدرسه کمالی سالن ناهارخوری و حمام‌مجهزی ساخته شود وعلاوه براین ماهانه مبلغی از طرف اوقاف بندرعباس به‌مدرسه کمالی پرداخت گردد. آ ـ ۵۲۶۶۸

الکتروموتورهای VEM

یك فاز و ۳ فاز ساخت آلمان

موتورهای ۳ فاز :

۱۰۰۰ ـ ۱۵۰۰ ـ ۳۰۰۰ دور

از ۰/۱۸ الی ۱۰۲ اسب

یك فاز :

از ۰/۱۶ الی ۳ اسب

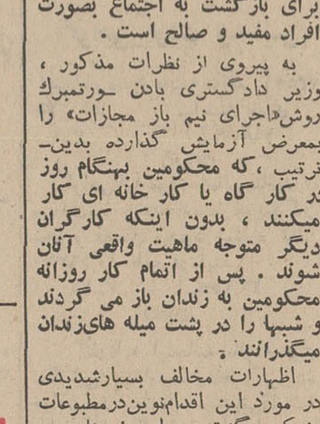

المپیا ساخت آلمان Olympia Made in Germany

Deutscher Innen- und Aussenhandel

Elektrotechnik

104 Berlin · Chausseestrasse 111/112

نماینده انحصاری :

شرکت المپیا بامسئولیت محدود خیابان نادری ۳۴۶ تلفن ۴۷۸۴۱

چرا ری.اُ.واك بهتر است؟

ری.اُ.واك قویترین و بادوامترین باطری برای هرنوع رادیوترانزیستوری و چراغ قوه

ری.اُ.واك با ۵۵ کارخانه باطری سازی در سراسر دنیا بزرگترین سازنده باطری است

ری.اُ.واك
بیش از ۶۶ سال تجربه
وتخصص در صنعت باطری سازی جهان دارد

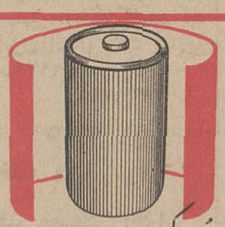

ری.اُ.واك اولین سازندهٔ باطری با پوشش فلزی است

ری.اُ.واك اولین سازندهٔ باطری با نوار اطمینان میباشد

پیکان طلا

پیکان طلا جایزه بلیط‌های مخصوص اعانه ملی

فقط ۴ روز دیگر فرصت دارید

جدول کلمات متقاطع شماره ۳۶۴۸

افقی : ۱- ظهر است یا نام قدیمی یکی ازاستانهای ایران -واینهم استانی در شرق ایران ۲- کنام شیر قاعدتا در آنجاست - بکمر می بستند وشمشیر به آن می‌آویختند ۳-علامت مفعول صریح- از مارکهای معروف دوچرخه - نام ماه فرنگی یا خدای جنك - نوروطرف ٤- لقبی برای بلبل نغمه خوا ن- پاشیدنش در هوا کنایه ازخفقان گرفتن است ٥-دعا وتقاضا همراه بازاری-چون بیاید عمومیت میدهد - کارش کشف مطالب سری در کشور بیگانه است ٦ -خاز مخانه - مرتب کردن ونظم‌دادن -کتاب داستان ۷- راه راست ورشاد- اکبر واصغرش در آسمان است - نام دیگری برای جناب خروس ۸- اثر شخم برزمین‌زراعتی-متن ها ۹-خاکستر همراه با قطعات کوچك آتش و ذغال -ورق‌برنده - چیزی از حرف آخرش بزنید از پرندگان خوش گوشت خواهد شد ۱۰-روش و طریقه - منطقه‌خوش‌آب و هوا مناسب زندگی‌در تابستان- اگرجمال با آن‌همراه باشد چه بهتر ۱۱-بعضی هرچه که پیدا می کنند خرج آن‌می- نمایند -شاعرماه‌نورا به آن تشبیه کرده‌است - پرنده کوچکی که در گندم زار زندگی‌می کند ۱۲ -رودی در کنار کویرمرکزی‌ایران -اصطلاحی که‌ازجنگهای‌داخلی اسپانیا پیدا شده وبه مخالفین داخلی یك‌کشور اطلاق می شود ۱۳- ضمیر اشاره - سپید وروشن وتابان - دختر به زبان‌مازندرانی -شراب فرنگی ۱٤- کاردانی براثر تجربه - مالکیت ۱۵- ازشعرای معروف‌انگلیس - کوراست‌و جائی‌رانمی بیند .

عمودی : ۱- زیرزمین عمیق - زیانها ۲-نسبت‌دادن چیزی بکسی -پائی به آخرش بیافزائید از کشور های فراموش شده‌اروپاست ۳-واحد پول کشور آفتاب تابان- متانت‌وآرامش -سیاه رك‌بنده و شما ٤ -خطیب معروف انقلاب فرانسه - ازآن‌ایران ۲۵۰۰سال‌عمردارد ٥- استواری‌ووقار-منزل راهب-افزارو اسباب‌وهمچنین کفش‌وپاپوش ٦- از رقصهای زیبا ی‌دونفری-خرابی و فساد-شاعرمیگوید آنست که‌آهسته‌و پیوسته‌رود ۷- یادگارش کتابی از صادق هدایت است- از عناصر شیمیائی - عرب آمیختن راگوید ۸- عظیم‌ترین- تفاله چغندراست‌و خوراك‌مناسبی برای چارپایان ۹- غضب و عصبانیت -مایه مستی - ظرفی برای‌خوردن چای ۱۰- تیراندازان - واله وشیداو علاقمند - روادید ۱۱-بیرون‌کردن - بوسه کوچك - از حیوانات خوش‌پوست ۱۲- حکام‌جابر ندودراوستاآفرین شده‌اند - شرکت بزرك تولید کننده ۱۳-بچه‌دزد بینی گلی - سابقا بر ابروی دلدار می نشست - وسیله پرتاب تیر - از علائم جمع فارسی ۱٤- از درجات‌ارتشی -ازسازهای مضرابی آسیای مرکزی ۱۵-تفریحگاهی در مشهد - شکایت‌وگله‌داره .

حل جدول شماره ۳۶۴۷

توضیح ارباب کیخسرو راجع بکاغذسازی

٤٠ سال قبل در همین روز

لایحه استخدام متخصص کاغذ سازی در مجلس مطرح گردید و آقای ارباب کیخسرو شاهرخ گفت یکی از خرج هائی که خیلی بجا صورت گرفته همین استخدام متخصص کاغذ است (و کلا صحیح است) این متخصص طی ۷۰روز در گیلان‌و مازندران و جنگل ها مطالعات کامل نموده اشجار جنگلی را برای ساختن خمیر کاغذ مطالعه کرده‌ضمنا بوزارت فواید عامه مراجعه کرد اطلاعات لازم از آنجا کسب کرد و راپرت مفصلی که بقدر یك‌کتاب میشود تهیه کرد و دیشب ترجمه آن تمام

شد منظور از این استخدام آن بود که محل تهیه خمیر را معین کند و احتیاجات مملکت را از اقسام مختلف کاغذ در نظر بگیرد . مهمترین مسئله خمیر بود که آیا اشجاد ما ممکن‌است کفاف‌بدهدیا خیر ومطابق اطلاعی که این متخصص میدهد فوق‌العاده خوب میباشد ایشان یك‌مقدار از نمونه چوبهای اشجار را همراه آوردند و باآن که وسایل خمیر کردن را نداشتند با وسایلی خمیر نموده این نمونه خمیر های مایعی است که تهیه کرده‌اند (چند رقم کاغذ تهیه شده را ارائه دادند) این است نمونه کاغذی که در ایران ساخته میشود و ممکن است علاوه بر تامین احتیاجات‌داخلی‌صادراتی‌هم‌در مملکت تهیه نماید . این شخص که دو ماه دیگر استخدام میشود خودش رئیس کارخانه آرژانتین بوده و چون از ایطالیا متخصص خواستیم این شخص را معرفی کردند ابتدا هم دوماه بیشتر نمیخواست بماند بعد چون‌کارش‌ناقص‌بود تلگراف‌کردواجازه‌گرفت که این دو ماه را هم بماند تا راپرت های او تکمیل شود .

گازرونی گفت : من مخالفم واظهار داشت مخالفتم برای این بود که از خدمات آقای ارباب کیخسرو تشکر بشود و دیگر عرضی ندارم منظورم فقط‌قدردانی وتشکر ازشخص ایشان است .

گفتگو پیرامون استخدام‌مسیوهس

کنترات مسیو هس فرانسوی برای مدت سه سال که علاوه برمعلمی حقوق مشاور ، حقوقی دوائر دولتی باشد و حقوق سالیانه او از چهار هزار تومان به ۹ هزار تومان افزایش یابد در مجلس مطرح گردید وآقای فیروزآبادی در مخالفت خودگفت‌در صورتی که حقوق وزراء ما در سال ۹ هزار تومان است نمیدانم ایشان چه کرده‌اند که یك مرتبه از چهار هزار تومان به ۹ هزار تومان حقوق اورا ترقی بدهیم .

آقای فیروز وزیر مالیه گفت ما ایرانی‌ها خواه وکیل باشیم خواه وزیر برای سعادت مملکت خودمان‌کار میکنیم ماکه وقت‌فروشی نمیکنیم اگر میخواستیم بقدر زحمت حقوق بگیریم بایدخیلی بیشتر ازاین حقوق‌بگیریم ولی مستخدم اروپائی این نظر را ندارد آنها در مقابل صرف وقت خود حقوق میخواهند که‌اگر داده نشد صمیمیت‌نشان نمیدهند. مسیو هس در عوض هفت ساعت کار معلمی درهفته حالا روزی‌هفت هشت ساعت‌اضافه کار میکند . او این حقوق‌را یکی بابت معلمی ویکی‌هم بابت مستشاری خواهد گرفت .

اعطای نشان و عزیمت به رم

آقای پاکروان کفیل وزارت خارجه که بسمت نمایندگی ایران در رم تعیین گردیده ازطرف اعلیحضرت همایونی به‌نشان درجه دوم همایون مفتخر و امروز بحضور ملوکانه مشرف شد و این دو روزه از راه بادکوبه عازم رم خواهد شد صبح امروز آقای عمید نماینده سابق ایران در رم که احضار شده بود حضور اعلیحضرت همایونی شرفیاب گردید .

بمناسبت انتصاب آقای پاك روان به نمایندگی رم دیشب ازطرف کور دیپلماتیك و نمایندگان سیاسی خارجی در کلوب ایران مهمانی داده شد که آقای رئیس‌الوزراء هم شرکت داشتند .

سفارتخانه‌های افغان وفادارماندند

بیسیم برلن اطلاع دادکه کلیه سفارتخانه‌های افغان مقیم خارجه به حبیب‌الله بچه‌سقا اطلاع‌داده‌اند که‌هیچ‌کدام‌حاضر نیستند باحکومت جدیدکار کنند ونسبت به‌امان‌الله خان وفادار خواهند بود .

(نقل از اطلاعات‌هفتم بهمن ۱۳۰۷)

نوشته : احمد-احرار

-۲٤٠-

مدعیان داخلی که‌اکثر محافل‌متعصب مذهبی‌وروحانی بودند ، دراین زمان برای جامعه باطنی خطری شمرده نمی شدند زیرا های‌و هوی آنها درحالیکه با قدرت حکومت حمایت نمیشد ، از چهار دیوار مساجد و مدارس تجاوز نمی کرد و این مخالفت تاثیری درکار باطنیان نداشت . بهمین جهت اگر گوشمالی به تندروترین ایشان ضرورت پیدا می کرد ، به تهدید پنهانی و غیر علنی از جانب باطنیان اکتفا میشد و زمانی نسبتا دراز کسی برق خنجر فدائیان را در مجامع و معابر مشاهده نکرد .

لکن درخارج ازقلمرو سلجوقیان ،یك دشمن قدرتمند الموت را بمبارزه می طلبید و او، افضل امیر الجیوش سپهسالار و مرد نیرومند دربار فاطمی مصر بود .

افضل که‌بجای پدرش امیر الجیوش بدرجمالی بر اریکه قدرت نشسته‌بود ، مثل پدر فرمانروای بی تخت‌و تاج سرزمین فاطمیان شمرده میشد و همه اقتدار و نفوذ«بدر» از جمله نفرت‌و کینه اورا نسبت به‌حسن و تشکیلات باطنی ایران‌بارث‌برده‌بود.

بدینسان، حکومت فاطمی مصر که رقیب خلفای آل عباس و نقطه ثقل و جنبش باطنی بوده بزرگترین کانون خطر برای نهضت‌باطنی ایران بشمار میرفت و در حالیکه خلیفه بغداد و پادشاه‌سلجوقی از مبارزه موثر بر ضد «الموت» دست کشیده بودند خلیفه فاطمی و سپهسالار او باتمام قدرت برای واژگون ساختن «الموت» واز میان‌برداشتن بدعتی که حسن در آئین باطنی گذارده بود اهتمام میکردند .

محرك این دشمنی تنها کینه موروثی‌امیرالجیوش افضل نسبت به‌حسن نبود . بلکه سازمان خلافت فاطمی حسن را یك بدعت گذار خطرناك میشناخت که ضربه مهلکی بر اساس قدرت فاطمیان وارد آورده‌بود . پیش‌از ظهور حسن، آئین باطنی در ایران‌هرچند یك جنبش ضعیف مذهبی بیشتر نبود ، اما هر چه بود از خلافت‌فاطمی مصرالهام‌میگرفت و باطنیان ایران اگرچه معدود بودند، ولی ازقاهره‌مغربه اطاعت میکردند. داعیان‌باطنی در قاهره آموزش میگرفتند و مردم را بطرف قاهره می‌خواندند. چنانکه حسن نیز برای اخذ تعلیم و آمادگی به‌مصررفت و رموز تبلیغ و دعوت را درقاهره آموخت‌اما اوکه از ابتدا در صددبود

آئین باطنی رامایه و خمیره‌ای برای یك جنبش ملی قرار دهد و برق‌چشمانش از غرور و طغیان درونی وی حکایت میکرد مورد سوءظن‌امیرالجیوش‌بدرجمالی قرار گرفت و اگر بخت و تقدیر کمکش نمیکرد پیش‌از مراجعت بایران ، در یکی از دسایس امیر الجیوش بهلاکت رسیده بود .

سرنوشت چنین‌می‌خواست که‌حسن‌ازدام امیر الجیوش بدربرهد و بااستفاده از اختلافی که میان دووارث خلافت‌فاطمی، مستعلی و نزار ، پدید آمده‌بود عنوان «نزاری» رابهانه کرده نهضت باطنی ایران را بالمره‌از قید حاکمیت خلفای فاطمی رها کند و رنك ملی آنرا بر صیغه مذهبی بچرباند، تاآنجا که الموت بعنوان مرکز جنبش نزاری‌قدرت دستگاه خلافت فاطمی راتحت الشعاع خود قرار داده بود .

این‌خیره سری ، بخصوص که بانام نزار درآمیخته بود ، حکومت مستعلی و اعوان اورادیوانه میکرد . مستعلی که با کمك امیر الجیوش بدرجمالی بر رقیب وبرادرخود«نزار»فائق‌آمده و او را باپسرانش کشته‌بود ، تصور میکرد غائله نزارپایان‌پذیرفته است حال آنکه حسن مانع شده‌بود نام و داعیه نزار همراه خود او در شکم دیوار های بلندی که‌استخوان‌های نزارو فرزندانش درون آن جای گرفته بود، ازمیان برود و اکنون حکومت او و اعوانش عملا تحت الشعاع قدرتی قرار گرفته‌بود که نام«نزار» روی آن قرار داشت .

شاید قیام حسن و اقدامات او ، حتی تمردش از دستگاه خلافت فاطمی ، آنقدر ها مایه‌خشم حکومت مستعلوی نمیشداگر نام «نزار»رابهمراه نداشت . ولی حسن نه‌تنها بدعت باطنی‌بودن منهای اطاعت از قاهره و خلافت فاطمی راایجاد کرده‌بودبلکه بنیانگذار جنبش نزاری نیز شمرده میشد که چه بسا احتمال داشت در آینده دور یانزدیك خلافت خاندان مستعلی رامورد تهدید قرار دهد و این گناه نابخشودنی بود که مستعلی و امیر الجیوش افضل‌را به ستیزه بر ضد حسن و جنبش نزاری او می انگیخت .

میدان مصاف وبرخورد حسن باامیر الجیوش افضل که سلسله جنبان تحریکات قاهره بر ضد الموت شمرده‌میشد، بیشترشام و حوالی آن بود که حد فاصل مرزهای سلجوقیان و خلفای فاطمی مصر بحساب می آمد.

نقاشی جانفدا

نقاشی ساختمان با اقساط ۱۰ ماهه ۷۸۱٤۲۷ تلفن

کلاس نقشه برداری

دوره جدید کلاس نقشه‌برداری بااستفاده ا زمدرن‌ترین دوربینهای نقشه‌برداری و لوازم کامل از۱٦ بهمن‌ماه تشکیل میشود . یکنفراز فارغ‌التحصیلان باهواپیمای جت بوئینك ۷۲۷ هواپیمائی ملی ایران (هما) برای بازدید از آثار تاریخی به‌شیراز اعزام خواهد شد . قبلا نامنویسی کنید .

کلاس منشیگری

دوره جدید کلاس منشیگری کاخ دانش از ۱٤ بهمن‌ماه‌تشکیل میشود -نامه نگاری ، حسابداری، بایگانی ، ماشین نویسی فارسی‌و لاتین و قوانین اجتماعی قسمتی از دروس این کلاس است .یك‌بلیط تهران شیراز با هواپیمای جت- بوئینك ۷۲۷ از طرف هواپیمائی ملی ایران (هما) به یکنفر از فارغ‌التحصیلان داده میشود .

کلاس خیاطی

دوره جدید کلاس خیاطی کاخ دانش با استفاده ازجدیدترین‌روش ابداعی گرلاوین پاریس‌از۱۵ بهمن ماه تشکیل می شود . یك نفر از شاگردان باهواپیمای بوئینك ۷۲۷ لوفت هانزا بپاریس اعزام خواهد شد

کاخ دانش

خیابان نادری . پاساژ معتمد خیابان فرانسه کوچه مرجان

آ_٥۲۲۰٤

برای ساختمان شما

ایران‌تزئین تلفن ٦۸۲٥۹

تهیه و نصب ایرانیت شما را در تمام نقاط کشور باضمانت ٥ سال بعهده میگیرد اجرت نصب و بهاء گیره های مصرفی پس‌از نصب و رضایت شمادریافت خواهدشدسه‌راه شاه ساختمان آزاد شماره ٤٠ تلفن: ٦۸۲٥۹

۱_۲٦   آ_۳٤۱٤

رفع گرفتگی لوله ساختمان در ۲ دقیقه سازمان تراکم تلفن ۸۸۱٦۸۱

ایرانیت محصول‌وطن‌شماست

ایران تزئین سازمان تهیه و نصب ایرانیت آکوستیك،پارکت ،موکت، کرکره، پرده خدمتگزار شما . سه‌راه شاه ساختمان آزادشماره٤٠ تلفن ٦۸۲٥۹

۱_۲٦   آ_۳٤۱٥

رفع گرفتگی برفع لوله ساختمانی بادستگاه تراکم هوا- تلفن ۷۸۷۲۷

لوازم ساختمانی نقد و اقساط تلفن ۲٤۷۷۳   ۱_۸   آ_۳۲۷۱٥

کلیه کارهای تعمیرات

ونوسازی ساختمان شما بطور نقد،اقساط انجام می‌شود تلفن۳۱۸٦۹

۱_۲٦   آ_۳۲٥۷

نوسازی وتعمیر ساختمان

نقد و اقساط پذیرفته میشود تلفن ٤۸٤٤٠ .

آ_۲٦   آ_٥۲۸٥٤

لوله بازکنی فاضل آب بادستگاه تراکم هوا تلفن ۷٦۳۲۸٦

متفرقه

تانکر سازی لوپ

تانکر ٥٠٠تا ٥٠٠٠٠ لیترموجود سفارشات لغایت ٤۸ ساعت تحویل میگردد خیابان قزوین سه‌راه آذری ۹٤٤۱٤

تراکتور ٦٥ اسب فورد

حامل جرثقیل هیدرولیك یك تنی متحرك بادکل چهارمتری و گردش ۳٦٠درجه‌ای ساخت کارخانجات کلچستر انگلستان . نماینده انحصاری شرکت سهامی پرس ایمپکس ۲۲٠ فیشرآباد تلفن : ٦۲٤٥۷٤

۱_ ٤   آ_۳۲٥۷۷

ماشین آب

تلفن های ۷۸۱۲٥٠و ۷٦۲۹۹۷

۱_۲٦   ۳۳۹۳

تعمیرگاه

موریس - آوستین

وسایر اتومبیل های اسپرت تحت نظررضا دردشتی به‌تعمیرگاه‌شرکت سهامی رایزن انتقال یافت تلفن ۷۷۲۳۲۹ _ ۷۷۲۱۷۲

۱_٦   آ_۳۳٦۷

دفترخانه ۱٦٤ تهران

سردفتر مصطفی اخوان

خیابان سعدی شمالی - مقابل کمپانی فیات تلفن ۳۷۸۹۱

۱_۱٠   آ_۳۱۲۳۳

بهترین نهال مرکبات‌پیوندی

یکساله دوساله سه‌ساله باردار ارزان بفروش میرسدنشانی شهسوار مقابل پمپ بنزین خیابان خرم‌آباد کوچه خصالی باغ‌مهندس هاشمی تلفن ۲۲۹۳٠

آ_۳۳٠٥۱

گم شده

گواهی موقت لیسانس

اینجانب مفقود یابنده به‌تلفن ۷۳٥٠۱ اطلاع دهد   شایسته ظفری

۱_۳   آ_۱۹۸۷۳

گواهی‌نامه موقت‌مامائی بنام‌بدری مریدی‌مفقود شده است‌ازجویندگان محترم تقاضا میشود شماره تلفن ٤٦۳۷٠ را مطلع فرمایند .

۱_۳   آ_۳۳۱٥٥

گذرنامه اینجانبه بانو صغری شکرابی‌فرزنداسمعیل‌مفقود گردیده خواهشمند است‌یابنده‌بنشانی‌قلهك- دولت آرایشگاه امجدی مراجعه و مژدگانی دریافت دارد .

آ_۳۳۱٦۱

سازمانهای فنی وفرهنگی

فقط ٤ نفر دیگر

برای تعلیم رادیو تلویزیون- نقشه‌کشی برق و فشار قوی‌میپذیریم پهلوی بین امیراکرم و شاهرضا کار و آموزش تلفن ٤۹٤۹٤

۱_۲٤   آ_۳٤۷۹

باسی تومان شهریه

تایپ فارسی و انگلیسی رابیآموزید تلفنهای ٦۱۳۷٦٠و ٤۹٤۹٤

۱_۲٤   آ_۳٤۷۸

برای استخدام فوری

درآموزشگاه فائز ماشین‌نویسی را بامتد جدید بیاموزید شاه‌آباد اول اکباتان تلفن ۳٥۷٥۷

۱_۱۳   آ_ ۳۱۷۱

دوراکلین سرویس

بین‌المللی آمریکا

وابسته بکارخانجات خشکشوئی تاول ماستر ایران مبلمان و فرش و صندلی و سقف اتومبیل شما رادر محل بدون شکافتن باموادخارجی ، و دستگاههای اتوماتیك تمیز می- نماید تلفنهای ۷٥۸۳۹٥و ۷٥۸۳۹٦

۱_۳٠   آ_٦۱۳۸٦

جویای کار

متخصصین امورفنی‌وصنعتی

شمارا تامین مینمایدتلفن ۳۱۸٦۹

راننده فنی با سابقه کار و معافیت

دائم جویای کار می‌باشد تلفن ٦٦٦۳٤

آ_۳۳٠۹۳

پزشك باپروانه دائم

تمام‌وقت یانیمه وقت جهت کاردر مطب و درمانگاه خصوصی آماده است . ۳_۹بعداز ظهر تلفن ۳۹۷٥۱

آ_۳۳٠۹۱

ماشین نویس دیپلمه باسابقه

جویای کار است تلفن ۳٥٠٤٠

۱_٥   آ_۳۳٤٥

تدریس خصوصی

انگلیسی‌خصوصی ٦۲۹٥۱۷

۱_۲٠   آ_۳۳٤۳

ماهی سی تومان

زبان انگلیسی وآلمانی‌باتضمین موفقیت تلفن ٤۹٤۹٤

انگلیسی توسط‌بانوی‌انگلیسی

پهلوی تلفنهای ٤۷۱٤۱و٤۲٠۸٦

۱_۲٦   آ_۳٤۹۹

ریاضیات انگلیسی وعربی

توسط معلمان مخصوص ۳۷۷٠۷

۱_٥   آ_۳۲٦۳۳

ریاضیات فیزیك شیمی

توسط‌دانشجوی آرشیتکت ۷٤۸۱٦

آ_۳۳٠٥٥

ریاضیات .فیزیك شیمی بویژه ششم

توسط دانشجوی فنی با تضمین دقت‌عمل ۹٥۳۸۸۷

۱_٦   آ_۳۳٠۸۱

فیزیك.ریاضیات .رسم فنی

توسط دانشجوی فنی ٤۸٦۳٤

۱_۳   آ_۳۳٠۸٥

استخدام

عده‌ای راننده پایه یك و دو با شرایط خوب‌استخدام میشوند .

آیزنهاور - خیابان جی - توقفگاه تی . تی. اس تلفن ۹٤۸۷۲

۱_٥   آ_٥۲٠٠٦

Required for immediate employment experienced secretary with good knowledge of English and typing. Please contact tel. No. 50091-95 extension 56 for appointment.

A—49628   3—1

با حقوق مکفی استخدام میشود

یکنفر سرپرست قسمت پرس‌با شرایط زیر استخدام میشود :

۱- دارای پنجسال سابقه در سرپرستی سالن پرس

۲- آشنائی به نقشه و قالب

۳- اشخاص‌آشنا بزبان‌انگلیسی حق تقدم دارند.

آدرس - کیلو متر ۱٤ تهران کرج شرکت سهامی لیلاندموتور ایران   ۱_ ۲   آ_۳۲۹۱۱

استخدام دیپلمه فنی وکارگر

یکنفر دیپلمه فنی برق یامکانیك- یکنفر نقشه‌کش- یکنفر دیپلمه‌فنی در رشته آبکاری - یکنفر فرزکار ودونفررنك‌کار وپولیش کاردرنجاری استخدام‌میشوند.داوطلبان به‌شرکت کارخانجات پارس الکتریك خیابان آیزنهاور جنب بی‌اف -گودریچ شماره ٥٦۳ مراجعه نمایند.

۱_٤   ۱_۳۲٠۲۳

۲۲نفر خانم و آقای دیپلمه پس از یکدوره یکماهه کارآموزی حسابداری دفتر داری دوبل مشغول بکار خواهندشد تلفن ۳٥٠٤٠

دانشکده دندانپزشکی تهران‌برای گروههای پروتز - دندانپزشکی - بیماریهای دهان - ارتدنسی- جراحی دهان چندتن‌استادیار ازطریق‌مسابقه انتخاب مینماید .

داوطلبان میتوانند از تاریخ نشر آگهی تامدت دوماه با مدارك خود برای ثبت‌نام بدبیرخانه دانشکده دندانپزشکی مراجعه‌نمایند.داوطلبان خارج از کشور بایدرونوشت گواهی شده مدارك خود را در مدت مزبور ارسال‌دارند. استخدام‌پذیرفته‌شدگان موکول بتامین اعتبار وتطبیق‌شرایط بامقررات استخدامی کشور خواهد بود.

رئیس‌دانشکده دندانپزشکی

دکتر سیاح

۱_۲   ۱_٥۲۳٠۲

لیسانسیه اقتصاد

کارخانجات قوبه۳ نفر لیسانسیه اقتصاد (مرد) نیازمند است فارغ - التحصیلان کشور های خارج تقدم داشته و تسلط بزبان انگلیسی‌شرط اصلی استخدام است داوطلبان در خیابان خیام ساختمان قو بکارگزینی مراجعه فرمایند .

۱_۳   آ_۳٥۳٠

۲٠ نفر دوشیزه یا بانو

جهت بسته بندی نیازمندیم‌خیابان شهناز ایستگاه رسومات شماره٤۱۹ تلفن ۷٥۸٥۳٠ مراجعه فرمائید.

۱_۳   آ_۳٥۲۸

خانم‌ماشین‌نویس مورد احتیاج است

تلفن ۹۳۲٤٠صبح ۹ تا۱۲

آ_۳۳٠۷٥

آگهی استخدام

جهت ثبت‌نام تلفن ۷٦٥٦۸۸

۱_۳٠   آ_۳۲۲۸

استخدام میشود

جوانی از ۱۸ تا ۲۲ ساله با دوچرخه و ضامن‌از ۸½ تا ۹½صبح خیابان حافظ بالای‌چهار راه‌یوسف آباد ساختمان‌زمرد جنب بانك‌سابق ایرانیان شرکت الکترونیك با حقوق مکفی .

۱_۲   آ_۳٥٤۱

شرکت کارخانجات‌لاستیك

وکفش سازی جم جهت تکمیل کادرفنی خود احتیاج بافراد فنی و برقی دارد . متقاضیان میتوانند از ساعت ۳تا٥ بعدازظهر بدفتر کارخانه واقع‌در کیلومتر ۲۲ جاده اصلی تهران کرج ایستگاه کفش بلا مراجعه نمایند.

آ_۲۲۸۸۳

آگهی استخدام

یك‌راننده ورزیده وباسابقه برای یك خانواده مورد احتیاج است . لطفا به تلفنهای ۲۷٦٤۲ یا٥٥۳۳٦ تماس بگیرید .

۱_۲   آ_۳۳٠۷۹

چندنفر دوشیزه با معلومات‌حدود سیکل اول متوسطه و تعمیرکار و متخصص رادیووتلویزیون استخدام میشود تلفن ۹٥٤٤٦۳

۳_۳   ۱_۳۲۲٠

بچند نفر راننده

پایه دو شخصی با حداقل سه سال سابقه‌رانندگی نیازمندیم تلفن ۸٥۲٥۷۹ .

آ_۳۳۱٦٥

برای استخدام به آدرس

ذیل مراجعه کنید نشانی لاله‌زار نوساختمان البرز شماره ۳٥ .

۱_۲٦   آ_۳٥٠۹

برای استخدام به تلفن ٤۸٤٤٠ مراجعه فرمائید .

آ_۲٦   آ_٥۲۸٥٦

انتقاد

احمد احرار

قانون اسم گذاری!

نام ار «حسن» کنند چه حاصل
آنرا که‌خلق و خوی حسن نیست؟!
ملك‌الشعرای بهار

درلایحه جدید ثبت احوال ماده‌ای پیش‌بینی کرده‌اند که مردم حق‌ندارند اسامی غیر مجاز روی بچه هاشان بگذارند و اگر گذاشتند مامورین‌ثبت احوال‌حق‌دارندموقع صدورشناسنامه این قبیل اسامی را «وتو» کنند!

اسم یك چیزیست که تا آخر عمر از آدم جدا نمیشود و باوجود آنکه اشخاص خودشان در انتخاب‌اسمشان هیچ دخالتی ندارند خیلی ها را می‌بینیم‌ومیشناسیم که عمری‌ازاسمشان زجر میکشند . بین دجال عالیمرتبه‌من خودم چندنفری را سراغ دارم که هرناسزائی برآنها خوشتر است از اینکه کسی اسم کوچکشان را بامضاف یا مضاف‌الیه آن ذکر کند و مثلابجای علی بگوید برجعلی!

اینکه ما ایرانیها در اسم گذاری سلیقه نداریم هیچ حرف ندارد . مخصوصا حالا که هیچ ضابطه ای هم برای اسم گذاری وجود ندارد ومردم، باچنان سلیقه ای ، داعیه ابداع و اختراع هم پیدا کرده اند . هیچ یادم نمیرود یك آدم‌نسبتا معروفی که‌قد خیلی کوتاه داشت و بچه هایش هم از دختر و پسر تصادفا بخودش رفته و همگی کوتاه قد و فسقلی از کار درآمده بودند پسرانش را بترتیب گرشاسب ، سام ، نریمان و دخترش را گرد آفرید نام گذاشته بود .

یکی از زشت روئی پرسید اسمت چیست؟ جواب داد : آدم !

گفت خدا پدرش بیامرزد که این اسم روی تو گذاشت‌وا لااز کجا معلوم میشد تو آدمی ؟!

ما مدرسه میرفتیم . یك شاگردی در کلاسمان بود باسم حسین یا حسن ملاعلی پنبه فروش . اواسط سال شناسنامه‌اش را عوض کرد ، بجای ملاعلی پنبه فروش شد آقای جم‌جاه. اسامی عجیب و غریب خانوادگی که بسیاری از مردم ناچار شدند تغییر بدهند بیشتر یادگاری از شیرینکاری مامورین‌ثبت‌احوال است ، چون وقتی قانون سجل‌احوال گذشت و مردم مکلف شدند نام خانوادگی برای‌خود انتخاب کنند ، کمتر کسی فکر میکرد روزی برسد که اشخاص را با اسم خانوادگی خطاب کنند و چون اغلب کسانی که برای گرفتن سجل مراجعه میکردند بیسواد بودند چیزی به عنوان نام خانوادگی برای خودشان در نظر نداشتند ، این بود که انتخاب نام خانوادگی را بمامورین واگذار میکردند و مامورین نیز بشوخی یا جدی هر چه بنظرشان میرسید می ـ نوشتند . مثلا میدیدند متقاضی شناسنامه دندان ندارد ، در شناسنامه اش جلوی نام خانوادگی مینوشتند «بی‌دندان» . بعد از مدتی آقازاده همین کربلائی نقی بی‌دندان درس‌میخواند ، وارد دانشکده میشد، می دید نزدیك است دکتر یا مهندس شود و این تیتر با نام خانوادگی او تناسبی ندارد ، مجبور میشد برود نام فامیل خود را عوض کند و مثل همکلاس ما بجای ملاعلی پنبه فروش بگذارد جم جاه !

امابعکس‌نام‌خانوادگی ، اسم‌کوچك را مطابق قانون بهیچ عنوان نمیتوان عوض کرد و آدم مجبور است با اسمی که موقع بدنیا آمدن برایش انتخاب کرده‌اند از دنیا برود . چه این اسم باذوق‌وشغل‌و عنوان و مقامش‌متناسب باشد ، چه نباشد .

میدانید که سابقا مرسوم بودبرای نوزاد شب شش میگرفتند و در همان شب اسمی برایش انتخاب میکردند یا اگر اسمی قبلا انتخاب شده بود با تلقین مخصوص بگوش بچه می ـ خواندند . حالا هم در بعضی خانواده ها این رسم باقیست منتهی با این تفاوت که چون بزرك و کوچکی در میان نیست و همه سنك یکمن‌هستند. بخلاف‌آنوقتها که بزرك‌خانواده اسمی را انتخاب میکرد و همه می پذیرفتند امروزه پدر مادر ، خویش قوم و درو همسایه هرکدام بسلیقه خودشان اسمی پیشنهاد میکنند و تا مرافعه و قهر و قهرکشی راه نیفتد اسم گذاری تمام نمیشود .

دد یکی از ین مجالس‌اسم‌گذاری، بین پدر نوزاد و خانواده همسرش اختلاف بود برای اینکه مادر و خانواده اش میخواستند اسم بچه را بگذارند شاپور . پدر اصرار داشت که بگذارند علی و عاقبت چون به مسالمت کار از پیش نرفت ، پدر رو کرد بخانواده زنش و گفت : کسی‌چه میداند این بچه چی از آب درآید و چکاره‌بشود . پس‌اسمی‌برایش‌بگذارید که هر چه شد بقواره‌اش بیاید . من میگویم علی برای اینکه اگر دکتر شد میشود دکتر علی ... اگر خان شد می شود علی خان ، اگر بازاری شد می شود علی آقا ، اگر منشی و دبیرشد میشود میرزا علی ، اگر بقال شد میشود مشهدی علی ، اگر رعیت شد میشود اویار علی ... در حالیکه اگر بچه بقال شد نمیشود گفت مشهدی شاپور و اگر رعیت شد نمیشودگفت اویار شاپور !

اسم گذاری از دوره بعد از اسلام در ایران ماجراهایی داشته است که حالاجای‌گفتنش نیسته ولی یك نکته را نمیتوانم ناگفته بگذارم که اسم‌هایی مثل اسکندر ، چنگیز ، تیمور، هلاکو در میان ما خیلی عادی و جزو اسامی‌متعارف‌است ولی هیچکس‌توجه ندارد اینها اسامی دشمنان سفاکی است که خاك این مملکت را بتوبره کشیده‌اند و عجب اینکه اسم آنها چنان‌پیش ما عزیز شده است که روی عزیزترین‌کسان یعنی فرزندان‌خودمان میگذاریم . حالا نمیدانم در کتابی که اداره ثبت احوال قصد دارد انتشار دهد ، این قبیل اسامی جزو اسم‌های مجاز خواهد بود یا مثل ویولت و ژولیت‌وریشارد و کلب‌علی و یکشنبه اسم غیر مجاز تلقی میشود ؟!

۳۰۱۰

ازساعت ۶ تا ۸ بعدازظهر
ـریات شمارا منعکس‌میکند

*** چراگاه**

ملاکین زمین های نارمك نه زمین های خود را می ـ فروشند که مردم ساختمان کنندونه خودشان‌اقدامی‌برای ساختمان یااقلاکشیدن‌حصار بدور زمین هامیکنند روی همین اصل تمام این زمین ها تبدیل به زباله دانی شهرداری‌وچراگاه گوسفندان شده‌است .

عبدالحسین ـ رسولی نژاد

*** اضافه کنید**

از پنج سال قبل تابحال برتعداد کرایه های جاده قدیم‌شمیران اضافه نشده در حالی‌که جمعیت شمیران و اطراف آن از پنج سال پیش تاالان یك برابرونیم‌هم‌بیشتر شده‌است خوبست اداره راهنمائی ورانندگی‌برای‌رفاه حال مردم چندستگاه‌اتومبیل کرایه به ماشین های این خط اضافه کند .

محمود ـ محسنی

*** راحتی خیال**

شهرداری‌آمده‌به‌فاصله چند متربچندمترخیابان های‌فرعی امیرآباد بالارابه‌عمق بیشتر از یك متر کنده است وشبی نیست که یکی دو تا ماشین در این‌چاله‌ها نیفتد و خسارت نبیند اگر برای منظوری این‌چاله‌هارا کنده‌اند زودتر کارشان را انجام داده آنها را پرکنند تاخیال مردم راحت‌شود .

فغانی

*** خیاطی**

شهرداری ناحیه یك اعلام کرد که در خیابان هاشمی چهار راه قصرالدشت در محل شهرداری یك آموزشگاه خیاطی برای خانمها دائر کرده که همه بانوان میتوانند در روز های شنبه و دوشنبه باین آموزشگاه بیایند و خیاطی یادبگیرند ولی ما هر چه در این روز ها راس ساعت مقرر به شهرداری که همان آموزشگاه خیاطی است مراجعه‌کردیم بجز عده‌ای رفتگر وسررفتگر شخص دیگری‌ندیدیم که بما خیاطی یاد بدهد .

مهین ـ خباز

چای وخستگی

صحبت ازممنوعیت صرف‌چای در ادارت دولتی شد یاد مبارزه با آلودگی هوا افتادم. حالا این دو قضیه چه ارتباطی بهم دارند واز کجا موضوع تداعی شد عرض میکنم

زمانیکه آقای دکتر جهانشاه صالح وزیر بهداری بود به دو موضوع زیاد توجه داشت یکی مبارزه با تریاك و مواد مخدره بود دیگری مبارزه با دود ، دکتر هنوز هم معتقد است که این دو مبارزه را او راه انداخته حق هم دارد این ادعا را بکند چون‌هر وقت‌فراغت‌پیدا کرده‌درباره‌همین و موضوع سر وصدا راه‌انداخته گو اینکه هنوز این مبارزات‌بجائی نرسیده و کمیت هردو مبارزه‌لنك است ولی هرچه بود زمانی سخت گرفته میشد . ازاین یادآوری اجمالی بگذریم در همان زمان وزارت آقای دکتر جهانشاه‌صالح بود که‌در جوار اطاق دفتر ایشان دوهفته‌ای یکبار کمیسیون مبارزه با دود و آلودگی هوا تشکیل میشد ، یکروز من گذارم بوزارت بهداری افتادو سراز راهروحوزه وزارت درآوردم روی مبل دفتر آقای وزیر نشسته بودم که با ایشان ملاقات کنم پیشخدمت در اطاق جنب اطاق وزیر را بازکرد و یك سینی چای «دبش» برد تو، وقتی در باز شد دود غلیظ سیگار از لای در بیرون زد از «سکرتر» آقای وزیر پرسیدم در این اطاق چه خبر است ؟ گفت کمیسیون مبارزه بادود و آلودگی هوا تشکیل است !!

حالا نقل تصمیمات کمیسیون عرایض مجلس است که گفته کارمندان ادارات دولتی بایدچای خوردن را کنار بگذارند تا کار مردم بموقع انجام شود .

من یقین‌دارم اعضای کمیسیون عرایض مجلس هرکدام لااقل دو فنجان چای‌دبش‌مجلس شورایملی دانوش جان کرده‌اند تا این‌تصمیم را گرفته‌اند شما شاید چای خانه ملت را نخورده باشید ولی من زمانیکه خبرنگار پارلمانی بودم جای شما خالی مرتب از چای خوش‌طعم وخوشرنك وبوی‌مجلس نوش جان میکردم واقعا در رفع خستگی وتغییر ذائقه‌ام اثر میکرد چون گوش کردن‌نطقهای قبل از دستور وبعدازدستور کم‌خستگی‌ـ آور نبود .

داود ـ ذوالفقاری

هم مطلب از هم نویسنده

دانشگاه مادر

شاهنشاه‌آریامهر درفرمایشات خود در دانشگاه بانکوك اشاره فرمودند که دانشگاه تهران «دانشگاه مادر» است .

همین جمله از فرمایشات‌ملوکانه باعث شد که درباره اقدام جدید «دانشگاه مادر» مطلبی بنویسم.

روزچهار شنبه‌اسامی چهارصد نفر قبولشدگان کنکور درسهای شبانه دانشگاه تهران اعلام گردید من ضمن اینکه در مقاله گذشته خود انتخاب ٤٠٠ نفر را از بین متجاوز از چهار هزار نفر ناچیز دانستم ولی اکنون لازم میدانم که اقدام شایسته دانشگاه تهران را در جهت کار های آموزشی و باز کردن در دانشگاه بروی همه علاقمندان بعلم تحسین نمایم ، هدف دانشگاه‌تهران‌از اقدام‌جدید این است‌که‌شانس تحصیلات عالی را بعده‌ای که از نظر مالی در مضیقه هستند بدهد وکسانی که روزها کار میکنند شبها بتوانند دوره عالی علم و هنررا بگذرانند دانشگاه تهران علاوه برآن همراه بااین کلاسها دوره‌های دیگری‌نیز ترتیب میدهد تا طبقات مختلف مردم متوجه دانشگاه شوند.

ایجاد کلاسهای شبانه ازنیات عالی شاهنشاه دانش پرور ما بود که دستور اجرای آنرا صادر فرمودند و باید در اینجا نکته‌ای را متذکر شد که بسیار حائز اهمیت است و آن اینست که بمحض اینکه دانشگاه‌تهران اقدام جدیدی مینماید معمولا بلافاصله دانشگاههای دیگر بآن تاسی می‌ جویند ولی این دانشگاهها نباید قبل از اینکه وسائل کار خود را در روز فراهم نمایند بفکر تشکیل کلاسهای شب‌بیافتند . زیرا هنوز اکثر دانشگاههای مملکت از استادان دانشگاه تهران استفاده میکنند و لوازم کافی برای کار آموزشی خود ندارند .

فیروز مجللی

توسعه صادرات

سناتور دکترضیائی رئیس‌اطاق صنایع و معادن برای تاسیس یك سازمان ذیصلاحیت ، که عهده‌دار فعالیت وسیعی‌درتوسعه صادرات آینده ایران باشد ، سخت در تلاش است .

وی این مسئله رادر جلسه مشترك هیئت رئیسه اطاقهای صنایع و بازرگانی مطرح کردوهمه آنرا تایید کردند .

در زمینه توسعه صادرات ، هر تلاش و کوششی بعمل آید بدون تردید باید مورد استقبال قرار گیرد . تنوع اقلام صادراتی، وتکیه‌به درآمدهای‌حاصله‌از محل صدور کالا های دیگری جز نفت‌از جمله سیاست هائی است که در سالهای اخیربآن‌توجه شده‌است.

براساس آمار صادراتی ، ظرف پنجسال ، صادرات ایران بجز احتساب مواد نفتی از ۸۲۰٤ میلیون ریال در سال ۱۳٤۱ ،به ۱۱۸۱۵ میلیون ریال در سال ۱۳٤٥ ، رسیده است .

این‌افزایش‌نشان دهنده‌کوشش فراوانی است که طی این پنج‌سال بکار رفته ، اما متاسفانه (درصد) کالا های صنعتی ما ، در ارقام صادراتی بسیارناچیز بوده است.

در مذاکرات جدید بازرگانی ایران و کشور های بلوك شرق ، مقامات اقتصادی ایران ، اصرار زیادی برای‌فروش‌کالا های‌صنعتی داشته‌اند ، اما باید اذعان کرد که تا این تاریخ تمام فعالیتها را دولت‌به عهده داشته و بخش خصوصی،اخیرابه ارزش‌اقدامات خود در توسعه صادرات آگاهی یافته است . اعزام هیئت های بازاریاب اطاق بازرگانی بخارج، نشانه همین توجه وبیداری‌است، اما برای تامین نظر مقامات اقتصادی ، کافی بنظر نمی رسد. سازمان جدید صادراتی که در اطاق صنایع‌دایرخواهد شد ،می‌ـ تواند با همکاری صمیمانه اطاق بازرگانی ووزارت‌اقتصادو وزارت امور خارجه وکلیه‌صاحبان صنایع و بازرگانان ، مکمل اقدامات‌دولت باشد و مرکز توسعه صادرات را بخصوص‌درجهت افزایش‌صادرات کالا های صنعتی یاری نماید .

همایون ـ فروزان

اضافات

در خبرآمده است که بدستور آقای مهندس ریاضی رئیس مجلس شورایملی برای ترمیم حقوق کارمندان مجلس اقداماتی صورت میگیرد و در این خبر یادآوری شده است که ترمیم حقوق کارکنان مجلس بخاطر افزایش حقوق کارمندان دولت وامکان استفاده از مزایای مختلف برای کارمندان میباشد . گویند مردی گرسنه ببازار وارد شد و جلوی مغازه جقود بقور ـ فروشی توقف کرد و چون پول نداشت مشغول بوکشیدن بخار غذاگردید . پس‌از چند لحظه که‌قصد رفتن داشت، صاحب دکان‌طلب پول کرد وادعا نمود که تو بوکشیده‌ای وباید پول آنرا بدهی ،مرد نگاهی بصاحب دکان کرد و تنها سکه‌ای که در جیب داشت بزمین انداخت وبه صاحب مغازه گفت پول‌بوکشیدن ، صدای پول شنیدن است و سکه خود را برداشت ورفت .

از اینکه آقای رئیس مجلس رسیدگی بوضع زندگی کارمندان خود مینماید حقیقتا جای شکرش باقیست، ولی میخواستم بعرض برسانم که اگر ملاحظه میکنندکه آئین‌نامه‌ها و مقرراتی از تصویب مجلس میگذرد که نشان میدهد حقوق کارمندان دولت افزایش یافته و یا اینکه مزایای جدید بآنان تعلق گرفته ، باید عرض کنم که این مزایا هنوز عملی نشده و کارمندان دولت درحال بو کشیدن هستند و ممکنست از اول سال آینده در بودجه گنجانیده شود که البته بودجه را قبل از کارمند دولت ساحت مقدس مجلس زودتر خواهد دید .

سیاوش سیروس

همسران سپاهیان‌دانش

دیروز نامه ای از یك آموزگار داشتم ، قسمتی از نامه آقای مرتضی عمومیان‌آموزگار الیگودرز چنین است : «از سه سال پیش که بنام سپاهی‌دانش‌مامور خدمت در قراء شهرضا شدم باتفاق همسرم برنامه‌ای برای پیشرفت ده تنظیم کردیم و با کمك او که زنی تحصیل‌کرده و بدون مشغله است آن برنامه را اجرا نمودیم مدرسه‌ای ایجاد کردیم که روزها دخترانه بود و شبها اکابر ، زنان باکمال میل و علاقه به مدرسه می‌آمدند و درس میخواندند وزن من بدون کوچکترین توقعی درکار تدریس آنها بمن کمك میکرد فعالیتها ی‌او فقط متوجه باسواد کردن زنان نبود بلکه همسرم در رعایت‌اصول‌بهداشتی وخانه‌داری نیز آنها را یاری مینمود وحالا هم که به الیگودرز آمده‌ایم ومن وسما در استخدام وزارت‌آموزش و پرورش هستم و مدرسه ما با کمبود معلم زن روبروست زن‌من مثل سابق بدون توقع مادی به فعالیت مشغول است».

نامه این‌آموزگار بسیار درخود توجه است و وزارت آموزش و پرورش‌که درموردمدارس ابتدائی روستائی بامشکل کمبود معلم زن روبروست بخوبی میتواند از همسران سپاهیان دانش‌که معمولا بدور افتاده‌ترین نقاط کشور اعزام میشوند کمك بگیرد .

اغلب این سپاهیان همسرانی تحصیل کرده و فعال دارند که میتوانند در نوسازی ایران یار و مددکار شوهران خود باشند و اکثرا چون‌جوان هستند گرفتاری های بچه‌داری وخانه داری‌کمتری دارند و با توجه به این نکته که بافعالیت خود میتوانند باری از دوش همسر خود بردارندبدون تردید توقع مادی هم نخواهند داشت و جادارد حتی این نکته مورد توجه سازمان زنان نیزقرار گیرد تا نیروی این زنان تحصیل کرده کشور ما بی‌جهت بهدر نرود وطبق اصول و برنامه جامعی‌مورد استفاده قرار گیرد .

سیما دبیر آشتیانی

ده دستگاه است

درپاسخ شرح مندرج در شماره ۱۲٤۸۰ تحت عنوان یك خط بادو اتوبوس آقای منصور ذوالفقاری رئیس اداره اطلاعات و مطبوعات شرکت واحد اطلاع میدهد که‌خط مزبور (۲۲۹) دارای ده دستگاه اتوبوس می‌باشد و فعلا کمبود به آن‌صورت که اعلام شده نمی‌باشد

عدم اعتبار

آقای حسن زارع رئیس اداره اطلاعات و مطبوعات وزارت دادگستری در پاسخ شرح مندرج در شماره ۱۲٤۵۸ دائر به تاسیس دادگاه اعلام داشته است که بعلت عدم اعتبار کافی تشکیل دادگاه بخش در محل‌مذکورمیسرنمیباشد

پاسخ نامه‌های مردم

چراغ چشمك زن

تیمسار سرتیپ مهدی رحیمی رئیس پلیس تهران در خصوص شرح مندرج در شماره ۱۲۲٦٤ در مورد تقاضای آقای علی دهقان‌نژاد اعلام داشته است که‌برابر‌گزارش قسمت فنی و مهندسی در سه‌راه آرامگاه وجاده قم یکعدد چراغ چشمك‌زن نصب گردیده است.

کارگر روز مزد بوده

شرکت برق منطقه‌ای تهران‌در پاسخ‌شرح مندرج‌درشماره ۱۲٤٦۰ تحت عنوان (حمایت) اعلام داشته است که این شرکت‌بمنظوراجرای برنامه‌های توسعه و تعمیم شبکه برق عده‌ای کارگر روزمزد بطور موقت وبرای مدت معینی به‌کار گمارده که پس از خاتمه عملیات مربوطه آنان را از خدمت معاف‌می دارد و این امر دربدو کار بهریك از افراد مذکور تذکر داده میشود بنابراین اظهاراتی که برق تهران تعهدی در مورد تبدیل کارگران باستخدام دائم نموده‌بهیچوجه‌صحت ندارد .

در اطاق معاینه

جرائدـ درایران‌جراحان‌قلب آماده‌اندتازیر نظر پروفسور برنارد یك‌عمل‌جراحی انجام دهند .

نامه‌های مردم

شرایط استخدامی ما اصلاح شود

در میان کارمندان غیر رسمی سازمانهای دولتی هستند اشخاصی که صاحبنظر و کاردان می‌باشند ولی بعلت قلت امکانات اداری با عنوان کارگر امور دفتری را با دستمزد ناچیزی انجام میدهند ،این طبقه مدتهاست بانتظار روزی‌هستند که با اقدامی عادلانه این تبعیض‌از میان آنان برداشته شود ،زیرااگر معیار فقط طبقه و رتبه باشد پرواضح است که بعده‌ای که با وضع فوق به خدمت صادقانه خود ادامه میدهند هیچگونه مزایائی تعلق نخواهد گرفت ، آنهم در زمانی که دگرگونی‌های‌اجتماعی‌و اقتصادی در یك شئون بچشم می‌ـ خورد انصاف نیست تبعیضات و مستثنیات برای عده‌ای کارگران زحمتکش باقی بماند ، بنابراین از مقامات‌مسئول‌بخصوص در سازمان وابسته خودمان توقع داریم که باین عده زحمتکش نیز تحت شرایط بهتری توجه نمایندو آنانرا بکارشان دلگرم کنند.

نماینده کارگران کارخانه‌توتونچیق سقز ـ رشید غفاری

*** اضافه کنید**

ازشرکت‌واحد تقاضا داریم بادرنظر گرفتن‌جمعیت‌خیابان ظفر چند دستگاه اتوبوس به اتوبوس های این خط که دو دستگاه بیشتر نیست‌اضافه کند.

الهه ـ ب

*** اجحاف میشود**

یك نانوائی سنگکی درخیابان حشمت‌الدوله چهارراه شماره ۲۷٦ وجود دارد که نان سه‌ریالی را به قیمت ٤ریال میفروشد.یك‌بازرسی هم نیست که لااقل جلوی این اجحاف را بگیرد . مشتری

اطلاعیه

اتحادیه‌های شهرداریهای کشور

قابل‌توجه خانم‌ها وآقایان دیپلمه دررشته‌های‌ریاضی، بازرگانی، طبیعی

تمدید مدت قبول داوطلب و تغییر حداقل معدل‌دیپلمه‌های طبیعی برای شرکت در دوره حسابداری شهرداری

پیرو اطلاعیه قبلی اتحادیه شهرداریهای‌کشور ،بمنظورتکمیل کادر شهرداریهای کشور برای شرکت در دوره آموزش «حسابداری شهرداری» که در موسسه علوم بانکی ترتیب خواهد یافت ، از میان خانم ها و آقایانی که مایل بخدمت در شهرداریهای خارج از مرکز بوده ودارای شرایط زیر باشند ، ۱۰۰ نفر رااز طریق مسابقه و مصاحبه می‌پذیرد :

۱ـ دارا بودن دیپلم کامل متوسطه دررشته‌های‌ریاضی‌وبازرگانی بامعدل‌قبولی
۲ـ ویا دارا بودن دیپلم کامل متوسطه دررشته، طبیعی با معدل ۱۲ ببالا
۳ـ دارا بودن‌برك‌خاتمه‌خدمت‌ویامعافیت دائم برای آقایان .
٤ـ حداکثر سن ۲۸ سال تمام .
٥ـ نداشتن سوءپیشینه و دارا بودن حسن شهرت .
٦ـ عدم اشتغال‌ونداشتن تعهد خدمت در هیچیك از سازمانهای دولتی ووابسته به دولت .

آقایانی که دوره خدمت وظیفه را بصورت سپاهی‌انقلاب گذرانده‌اند در صورت موفقیت در امتحانات ورودی نسبت بسایرین حق تقدم‌خواهند داشت .

مدت آموزش عملی‌ونظری یکسال‌بوده و کارآموزان در این مدت از ۲۰۰۰ ریال ماهانه کمك‌هزینه‌تحصیلی استفاده‌خواهند نمود و پس از موفقیت در امتحانات پایان دوره برای استخدام به‌شهرداری های شهرستانها معرفی خواهند شد .

داوطلبان باید تقاضای خود را با ذکر آدرس کامل پستی و شماره تلفن منزل با مدارك زیر :

۱ـ فتوکپی آخرین مدرك تحصیلی .
۲ـ فتوکپی‌برك خاتمه خدمت‌ویامعافیت از خدمت وظیفه
۳ـ یك برك رونوشت شناسنامه و دو قطعه عکس .
٤ـ قبض پرداخت مبلغ ٤۰۰ریال‌بابت هزینه امتحانات بحساب شماره ۲۲۲٦ **اتحادیه شهرداریهای کشور ، در بانك مرکزی ایران .**

حداکثر تاپایان وقت اداری ۱٤ر۱۱ر٤٦ باپست‌سفارشی به صندوق‌پستی ۱٦۱۲تهران ارسال دارند.هزینه‌امتحانات ورودی بهیچوجه مسترد نخواهد شد .
لطفا از مراجعه حضوری نیز خودداری شود .

خانه متحرك ...

فرش ماشینی

زیباتر از هرپوششی برای کف ساختمان شما با رنگهای ثابت بادوام ـ ضد بید ـ ضد رطوبت
متر مربع ـ ٤٥۰ ریال
نمایشگاه جمشیدآباد شمالی نرسیده به‌پادگان جمشیدیه
لاله‌زار نو چهارراه‌مهنا ـ ساختمان البرز ـ طبقه اول
تلفن ۳۳۳۰۳ـ۹۲٦۱۳ـ٦۱۱٤۳۹

پیکان

طلا
پیکان‌طلا جایزه بلیط‌های مخصوص اعانه‌ملی
فقط ۲٦ روزدیگر فرصت دارید

الماس ۳۳

اولین فیلم فارسی که کارگردانی وفیلمبرداری بمفهوم واقعی درآن دیده میشود

آنچه مسلم است «الماس ۳۳» یك شاهکار سینمائی نیست و موضوع داستان آنهم چیز تازه و بکری نیست. اما درآسمان بی‌ستاره‌سینمای فارسی «الماس ۳۳» چون ستاره‌ای میدرخشدوبرای اولین‌بارتماشاگران از اینکه بگویند «الماس ۳۳» یك فیلم ایرانی است خجالت نخواهند کشید.

دردیاری که استودیوهای فیلم‌برداری سریع‌تر از کارخانه های سوسیس‌سازی، سوسیس وار فیلم بیرون میدهند، صاحبان استودیو پلازا طی یکسال ونیم‌سعی کرده‌اند، تاحدامکان‌فیلم ارزنده‌ای بسازندو این تلاش آنها در محیط‌خفقان‌آور سینمای فارسی ماراهم به‌تعجب وهم بتحسین وامیدارد.

در «الماس ۳۳» کسی برای تماشاچی بالای منبر نمیرود ودرباره اصول اخلاقی، وظائف هر فردی‌در اجتماع و از این قبیل نطق نمیکند. دراین فیلم نه‌پولدارها آدم های‌بدی هستند ونه‌فقرا، نه‌کسی‌آب‌گوشت باپیاز میخورد ونه‌کسی گنج قارون را ردمیکند. «الماس ۳۳» یك فیلم عاری ازهرگونه تظاهراست. فقط منظور سازندگان آن سرگرمی و تفریح تماشاگران است و بخوبی باین هدف میرسند.

داستان آن‌یك‌داستان‌جیمزباندی‌است که در آن سه گروه، دو گروه آدم بدها و یك گروه آدم خوبها، دنبال یك فورمول هستند و آنچه‌از اول معلوم است اینست که آدم خوبها پیروز میشوند. تماشاگرچون این موضوع را اول میداندباخیال راحت برصندلی‌اش تکیه زده و مدت دوساعت و چهل دقیقه همراه باقهرمانان داستان تفریح میکند.

داریوش مهرجوئی دراولین کار سینمائی‌اش استعداد خودرا بثبوت میرساند مابرای اولین بار یك‌فیلم فارسی رامی‌بینیم که کارگردانی شده، محل های فیلمبرداری باتوجه بسینمائی بودن‌آنها انتخاب شده‌و درضمن یك سری هنرپیشه که‌مرتبا کارهای معمولی و تقریبا بدی‌ارائه میداده‌اند، دراین فیلم نسبتابازی های خوبی ارائه میدهند.

رضافاضلی و نانسی‌کواك در نقش های اول فیلم بازیهای خوبی‌ارائه میدهند. ظهوری و کیانی در نقش های روسای دوگروه آدم‌بدهابسیار سعی میکنند ولی متاسفانه چندان موفق نمی‌شوند. بهترین بازیهای فیلم متعلق به‌خانم نادره و آقای قوام‌زاده می‌باشد که درنقش پدر و مادر همیشه درکاراکتور خودشان هستندو بازی‌هایشان در عرض فیلم خوب‌می‌باشد

همچنین موزیك‌متن مرتضی‌حنانه کمك موثری بفیلم کرده و فیلم‌برداری مصطفی عالمیان دربیشتر موارد خوب است. فیلم «الماس‌۳۳» شاید نسبت به‌استاندارد بازار بین‌المللی چندان فیلم خوبی‌نباشد، اما درمیان فیلمهای فارسی، فیلم ارزنده‌ای است که باصبر وحوصله وباهمکاری یکسال و نیمه یك‌گروه صدنفری و باخرج سه‌میلیون‌تومان، ساخته شده و تماشاگران فیلم‌های فارسی را راضی از سینمابخانه‌هایشان روانه می‌سازد.

بهمنف

ظهوری و کیانی در صحنه‌ای از فیلم

یک چهارم بشریت

فیلمی مستند راجع به چین

«ادگارسنو» نویسنده معروف امریکائی دریك‌مصاحبه‌اختصاصی به خبرنگار خبرگزاری فرانسه اظهار داشت که به تازگی فیلمی تحت عنوان «یك چهارم بشریت» در باره چین کمونیست تهیه‌کرده است. این فیلم چکیده اسنادی است که «ادگارسنو» در مدت سی سال اخیر در جریان مسافرت های خود به چین کمونیست جمع آوری کرده است. این فیلم در ماه مارس در لندن در ماه آوریل در ژاپن بمعرض نمایش گذاشته خواهد شد.

این فیلم در لندن مونتاژ شده و مربوط بانقلاب چین و مخصوصا «ستاره بزرك بر فراز چین» می باشد. بعضی از صحنه های «پیاده روی بزرك» وتظاهرات‌دانشجویان در سالهای ۱۹۳۰ تا ۱۹۳۹ در آن منعکس شده است. فیلم باانقلاب فرهنگی چین کمونیست به پایان می رسد و در هر قسمت‌تهیه‌کننده فیلم توضیحات لازم میدهد.

«ادگارسنو» که در سال ۱۹۰۵ در کانزاس سیتی (میسوری) چشم بدنیا گشوده از یازده سال‌قبل در شهر «نیون» واقع در کنار دریاچه لمان زندگی میکند.

فستیوال فیلمهای کوتاه

سیزدهمین فستیوال فیلم های کوتاه روز ۲۳ژانویه در پاریس افتتاح شد و تاروز ۲۸ ژانویه طول خواهد کشید کمیسیون جشنواره میان ۴۵۰ فیلم فیلم هائی راکه‌دراین فستیوال نمایش داده‌خواهد شدانتخاب کرده‌است. از فرانسه ۷ فیلم برای شرکت در این مسابقه بین‌المللی برگزیده‌شده است بعضی از فیلم های دیگر که‌در این فستیوال شرکت خواهند کرد عبارتنداز فیلم سینمائی«خود کشی»، فیلم کانادائی «دیگر عصر رمان‌به سر رسیده است» فیلم‌یونانی«جیمی» و چندین‌فیلم دیگر.

برنامه امشب سینماهای

اونیورسال. پاسیفیک - الوند

ایران - تهران - نپتون - ژاله - پاسارگاد

مونت کارلو - لیدو و سینماهای پلازا - ادئون

پس از دو سال کوشش اولین فیلم سه‌ساعته سینمای ایران که برای پخش در سراسر جهان تهیه گردیده وباعث افتخار ایران و ایرانی گردیده میباشد.

پلازا تقدیم می کند

رضا فاضلی
نانسی کواک
کنعان کیانی
ظهوری
کتایون
داریوش جلالی
نادره
تقدسی
در فیلم
الماس ۳۳
بکارگردانی
داریوش مهرجوئی
مدیر فیلمبرداری: مصطفی عالمیان
موزیک: مرتضی حنانه
باهمکاری فریدون ناصری
تکنی اسکوپ
TECHNISCOPE - TECHNICOLOR
تکنی کالر
تهیه شده: دراستودیو پلازا

باشرکت: کینز لاناکس - شاهین - جین رمزی - شیراندامی
گارلندمک راث - نرسی - فرنگیس - غفاری - متین - وذکریا هاشمی

آهنك «دیوار موش داره» از عطاءالله‌خرم - رقص و آواز مژگان

آ-۵۲۸۲۶

از همین هفته

سوئیل دات سادنا در فیلم سایه من رنگی

بازی بریج

ساعت ۷ دوشنبه ۹ بهمن برای مسابقه بریج کلوپ تهران فراموش نشود.
ورود برای ایرانیان آزاد
آ-۵۲۷۳۶

مرمریست
مرمر مصنوعی
زیباترین و بادوامترین کف پوشها
متر مربع ۲۵۰ ریال
- تهیه کننده انحصاری در ایران
کارخانه مرمریست جاده ری تلفن ۲۷۸۱۶
نمایشگاه آجر بهمن خیابان فردوسی تلفن ۲۷۱۰۸
فروشگاه سلیمانی قلهک تلفن ۸۶۴۰۹

نیازمندیهای شما

تلفنهای ۳۱۵۳۳ و ۳۰۰۱۱

خرید و فروش اثاثیه

خرید

فرش کیهان تلفن ۷۶۳۷۷۶
انواع قالی‌وقالیچه کهنه ونو

مخصوصا قالی‌های سنگین قیمت راخریداریم بهتراست برای معاملات هر نوع فرش باسازمان فرش کیهان تماس بگیریدچون‌مشاورین مامجانا در اختیار شما خواهند بود.
۱ـ۳۰ آ_۳۲۳۳

فرش رضوی تلفن ۷۶۴۸۰۰

خیابان روزولت میدان ۲۵ شهریور خریدار فرشهای نوو کهنه صادراتی تحت نظر کارشناس مطلع با قیمت منصفانه می‌باشدموقع‌خرید وفروش لطفا باتلفن ۷۶۴۸۰۰ مکالمه‌فرمائید
۱ـ۲۶ آ_۳۲۶۶

نمایشگاه فرش ملك

بورس فرشهای نو از تمام شهرستان های ایران با نازلترین قیمت موجود ضمنافرشهای‌سنگین قیمت و کهنه و قدیمی شماراجهت صادرات به آلمان و آمریکا با بهترین قیمت نقدا خریداری می نماید نشانی باغ صبا مقابل‌خیابان ملك تلفن ۷۶۴۶۱۷
۱ـ۲۶ آ_۳۴۲۸

فروشگاه‌شریفی تلفن۳۶۸۰۳

فرش ـ یخچال برقی و نفتی ـ تلویزیون و کلیه لوازمات خانگی شمارا بهتر از دیگران خریداراست سه‌راه امین حضور
۱ـ۳۰ ـ۳۳۶۴

فروشگاه سلیمی ۳۲۸۷۶

بمناسبت نزدیك شدن ایام عید کلیه لوازمات خانگی شمارا مانضمام فرشهای کهنه و نوعادلانه در محل خریدار است سه‌راه امین‌حضور
۱ـ۳۰ آ_۳۴۱۳

فرش گلشن تلفن‌های ۶۲۱۴۱۵ و ۶۲۱۴۲۱

انواع فرشهای نو از تمام شهرستان های ایران موجود می‌باشد و قیمت یك کلام در ضمن فرش کهنه خریداریم

فروشگاه خالقی
تلفنهای ۳۰۳۰۸۰ و ۳۰۳۰۹۰

فرش کهنه و نو، یخچال، تلویزیون ولوازم منزل شما را در اسرع وقت نقدا خریداریم.
۱ـ۲۰ آ_۳۳۶۵

فروشگاه سمساری صمد
تلفنهای ۴۹۹۸۵ و ۶۵۰۶۴

بهترین خریدار همه رقم فرش کهنه و اشیاء قدیمی و مایر لوازم منزل
۱ـ۲۵ آ_۳۲۰۸

فروشگاه نیك
تلفنهای ۷۶۰۱۴۲ و ۷۰۷۵۴۶

منصف‌ترین خریدار فرش ـ یخچال تلویزیون و سایر لوازم منزل
۱ـ۲۶ آ_۳۴۷۶

فروشگاه ماه ۳۳۶۷۵

قالی وقالیچه ، تلویزیون، یخچال وکلیه لوازم منزل شمارا به‌بهترین قیمت خریداری مینماید سه‌راه‌امین حضور
۱ـ۲۰ آ_۳۴۸۵

فروشگاه ونمایشگاه آسیا
تلفن ۶۱۲۸۳۲

یخچال ، تلویزیون ، اجاق گازو فرش‌عادلانه‌خریداریم شاه‌ـچهارراه پیروز .
۱ـ۲۶ آ_۳۲۶۲

فروشگاه کالای مرکزی
تلفن ۶۵۰۵۷

خریدار یخچال ـتلویزیون ـفرش‌ـ اجاق گاز و سایر لوازم منزل

فروشگاه سعید ـ سرچشمه

خریدار اثاث خانگی و فرش‌های سنگین‌قیمت‌تلفن۳۸۶۶۷ و۲۳۳۷۶.
۱ـ۲۶ آ_۳۰۷۲

فروشگاه آرمان تلفن۶۹۶۲۳

بهترین خریدار تلویزیون ـ فرش ـچراغ‌گاز و هر نوع یخچال نفتی .

شرکت فرش میمنت

خریدار فرشهای کهنه تلفن۹۴۷۱۵
۱ـ۵ آ_۳۴۳۰

فروش

پالتو پوست و البسه زنانه خارجی‌وایرانی نوو دست‌دوم بعلت‌مسافرت بفروش‌میرسد تلفن ۷۶۰۲۵۴
۱ـ۲ ـ۳۲۹۸۵

مقداری لباس و پالتو

منیك‌وچرمی بعلت مسافرت بفروش میرسد طالبین همه روزه باستثنای جمعه از ساعت ۴ الی ۶ بنشانی‌میدان کاخ خیابان طوسی کوچه خورشید شماره ۱۹ مراجعه نمایند.
۱ـ۳ آ_۳۵۲۲

کولر

نصب وفروش کولرباقساط

کارگاه فنی هاشمی برای رفاه حال مشتریان محترم در ماه دی و بهمن فروش و همچنین نصب کولر ارج رابطور اقساط انجام میدهد ۷۵۹۵۹۷، ۷۵۸۱۸۵

تعمیرات

تعمیرگاه تلویزیون الکترون تلفنهای۷۶۳۶۸۲ و۷۵۶۱۱۶

آماده برای نصب کنورتور جهت فرستنده دولتی و آموزش و پرورش روی هر نوع تلویزیون و تعمیر تلویزیون آر ـ سی ـ آ ـ شاوب لورنس ـ تلفونکن ـسیبرا ـ فیلیپس و سایرمارکها با سرویس مجهز سیار در منازل بویژه شمیرانات .

یگانه تعمیرگاه مجهز R.C.A. شرکت تلویزیون سرویس ایران تکنیك

تعمیر تلویزیون های فیلیپس ، شاوب‌لورنس ، تلفونکن ، زیمنس، سیبرا وستینگهاوس ، پلایونکت، دمونت‌وسایر مارکها ونصب کنورتور اتوماتیك خارجی جهت تلویزیون‌های نامبرده ۱۰۰ تومان با ضمانت‌نامه و سرویس مجهز سیار تلفن های۶۹۵۱۴ و۴۲۷۳۴

شرکت سهامی رادیو تلویزیون ایران

جهت نصب‌کنورتور وتعمیر تلویزیون های R.T.A ـ R.C.A. که تحت نظر متخصصین کارآزموده‌انجام میگیرد و به تعمیرگاه خودتان شماره های ۹۰۳۱۹ و ۹۰۳۲۰ و ۹۰۳۴۱ مراجعه نمائید .

سرویس تلویزیون گارانتی

تعمیر تلویزیونهای‌سیبرا R.C.A. ادا ، جنرال الکتریك تلفونکن ، مدیاتور و نصب کنورتور در تمام نقاط ،تهران بویژه شمیرانات‌تلفن ۶۲۸۳۷۱

مهندسی تلویزیون نصیر

جهت سرویس تلویزیون و نصب کنورتور خارجی نصب آنتن تمام کانال در منزل شما تلفن ۳۷۵۲۰
۱ـ۳۰ آ_۳۳۶۶

شرکت مهندسین تلویزیون ایران

باکارمزد کم و سرویس سیار مرتب تعمیر هر نوع تلویزیون
۶۱۱۲۳۴ ۱ـ۲۶ ۳۳۶۳

تلویزیون‌سرویس R.C.A.

تعمیر انواع تلویزیون ونصب کنورتور در منزل صدتومان ۴۸۵۳۳

معاملات پول

پول‌شرطی‌موجودتلفن۳۹۰۶۷
۱ـ۲۶ آ_۳۳۱۲۰

پول‌شرطی‌موجودتلفن۳۶۸۸۵
۱ـ۲۶ آ_۳۳۱۳

پول‌تومانی۲شاهی ۶۲۸۰۹۰

پول از یك میلیون ریال

ببالا موجود ـ پاکپور ۲۲۷۲۹
۶۲۷۶۹۷

پول‌نیازمندیم‌سکاکی ۷۳۵۴۱
۱ـ۲۶ آ_۳۵۲۵

پول‌تومانی ۲شاهی ۷۳۵۴۱
۱ـ۲۶ آ_۳۵۲۴

نمایشگاههای مبل

نمایشگاه بزرگ مبل ایتال استیل کادوی مجانی میدهد

از امروز نمایشگاه‌مبل‌ایتال استیل یکدست مبل ۹پارچه مدل۶۸ باضافه یك گلدان کریستان زیبافقط ۷۰۰ تومان بفروش میرسد بهرخانواده‌ای که از نمایشگاه مبل ایتال استیل دیدن نمایند چه‌خرید بکنند و چه نکنند یکعدد کادوی‌زیبا تقدیم می‌گردد از نمایشگاه مبل ایتال‌استیل انواع مبلهای مدرن و سرویس های مجلل اطاق‌خواب و پذیرائی وسایر مبلمان دیگر منزل را که‌در زیبائی‌و استحکام نظیر ندارد تهیه نموده وبه قیمت هائی میفروشد که شما از ارزانی آن‌تعجب‌مینمائید شماخانواده های عزیز همین امروز ازنمایشگاه ایتال استیل دیدن نموده و مبلمان منزل خودرا به نصف قیمت و سهل ترین شرایط خریداری فرمائید دیدار از نمایشگاه مبل ایتال‌استیل بنفع شما است چون اگر خریدهم نکنید یك کادوی زیبا بشما تقدیم میگردد .

شاهرضا مقابل‌دانشگاه نمایشگاه مبل‌ایتال‌استیل‌تلفن های ۶۱۳۶۳۶ و۶۱۲۴۲۶
۱ـ۱۰ آ_۳۴۴۹

پرده‌دوزی ارجمند ۳۷۳۷۰

پیراهن مبل ۳۹۵۰۵

تعویض پارچه مبل۳۹۵۰۵ پرده شهرزاد ۳۹۵۰۵
آ_۳۰۱۷ ۱ـ ۲۶

شستشوی مبل وفرش

شستشوی مبل‌وفرش کلین سرویس‌مهر مبتکر پیشرو

جهت شستشوی مبل وفرش درجای خود با مواد آزمایش شده دستگاه منحصر بفرد فقط مکلین سرویس اطمینان داشته باشیدتلفن۹۵۲۰۴۶
۱ـ۳۳۰ آ_۳۳۴۴

سرویس‌خشکشوئی‌مبل‌ساحل

زیر نظر متخصصین خود مبلمان وفرش را با مواد خارجی مجاز در جای خود تمیز میکند تلفن ۹۱۰۶۵
۱ـ۴۶ آ_۳۴۸۰

شستشوی مبل وفرش‌ادیب

مجهزترین موسسه‌ایکه میتواند مبل و فرش ـ تشکهای ماشین را بطریق خشکشوئی تمیز نموده ودر جای خودش بشما تحویل دهد فقط ادیب است باتلفن ۹۵۲۴۰۴ تماس بگیرید .
۱ـ۲۶ آ_۳۲۷۸

سرویس‌خشکشوئی‌مبل‌فرش نوین‌سرویس تلفن ۶۲۵۸۶۳

تحت نظر متخصصین نظافت مبل و فرش بادستگاههای‌اتوماتیك و مواد مجاز خارجی درمنزل تمیز میشود
۱ـ۱۰ آ_۳۳۰۵

تمیز نمودن مبلمان فرش درمحل بوسیله متخصصین ورزیده

نمایندگی دوراکلین‌سرویس بین‌المللی آمریکا با ۴۰ سال سابقه

دردنیا بدون استفاده از آب و صابون و مواد شیمیائی مضر لطفا برای آنکه‌از نتیجه کار کاملا مطمئن باشید وزیانی به مبلمان و فرشهای گرانبهای شما وارد نشود فقط بنمایندگی دوراکلین سرویس بین‌المللی آمریکادرایران که‌دارای کارت مخصوص هستند مراجعه فرمائید.
تلفن‌های ۷۵۸۳۹۵ و ۷۵۸۳۹۶
۱ـ۳ آ_۳۵۰۸

سرویس سیار شستشوی مبل و فرش صفا

زیرنظر متخصصین کارآزموده‌با دستگاه اتوماتیك تلفن۹۵۴۰۵۵
۱ـ۳۰ آ_۳۴۹۷

خشکشوئی مبل ـ فرش‌پرا

با۲۰ درصد تخفیف تلفن۷۵۸۲۰۶
۱ـ۵ آ_۳۲۵۴۷

سالن مرواریش

سالن آرایش لادن

چهارراه پهلوی مقابل پارك‌پهلوی تلفن ۴۰۵۸۴

معاملات املاك و مستغلات و اتومبیل

فروش

مستغلات نزدیك شاهرضا
۴ طبقه ۸ دستگاه آپارتمان

۳۰۰ متر زمین ۱۱۰۰ متر بنا ۵۰۰۰ تومان در اجاره ۴۰۰ هزار تومان نصف پول‌نصف ملك‌معاوضه میشود آژانس رایت ۳۲۹۷۱ .
۱ـ۳ آ_۳۵۴۲

نارمك‌بازرگانی‌امینی۷۹۰۰۹۰

بنگاه کوشان۳۹۷۸۴خریدار ویلا . خانه‌درشهروشمیران

۱ـ۴ آ_۵۲۱۲۰

خانه فروشی ویلائی

شخصی ساز در ایستگاه سید خندان بمساحت ۵۰۰متر ۶ اطاق آژانس اشراف تلفن ۶۲۸۷۰۶
۱ـ۵ آ_۳۵۱۱

خانه مدرن درجه یك

مهندسی‌ساز بالای تخت طاووس پانصد متر مساحت ۷ اطاق وشوفاژ وکولر آژانس‌اشراف تلفن۶۲۸۷۰۶
۱ـ۳ آ_۳۵۱۲

یك‌قطعه‌باغ مشجر ومحصور

باآب جاری و حقابه محل بمساحت تقریبی ۳۰ هزار متر و یکدستگاه ساختمان دوطبقه مسکونی و محل مناسب جهت دام و مرغداری اطراف شهرری‌برجاده اسفالت‌بقیمت‌مناسب بفروش میرسد طا لبین به تلفن ۷۲۸۸۱ مراجعه فرمایند.
۱ـ۳ آ_۳۵۱۳

خانه فروشی فوری

مساحت سیصد متر ۹ اطاق وکلیه وسایل (دوطبقه) غیر از تلفن قیمت ارزا ن‌ـ خیابان تهران نو ۱۵متری سوم فرودگاه ۸ متری سوم‌پلاك ۱۲۰ جمالی یا بتلفن ۷۵۷۵۸۶ مراجعه فرمائید.
۱ـ۲ آ_۳۲۹۵۳

یك فروشگاه بزرك و مجهز فروخته میشود

فروشگاهی به‌مساحت یکصدمتر مربع باپنجاه متر بالکن در بهترین نقطه خیابان سعدی شمالی مجهز به دستگاه ایرگاندیشن و مدرنترین قفسه بندی که مورد استفاده دفاتر نمایندگی ها و نمایشگاه ها نیزمی‌باشد واگذار میشود برای اطلاعات بیشتر بتلفن‌های ۳۰۳۷۶۵ و۳۵۲۸۱ مراجعه فرمائید .
آ_۲۷۷۴ ۵ ۱ـ۳

ویلای فروشی شخصی ساز

نزدیك میدان ونك یکهزار متربا هشت اطاق‌دوحمام تلفن ، کولراستخر ۳۹۷۸۴ بنگاه کوشان
آ_۵۲۸۰۲ ۱ـ۲

زمین بر بلوار الیزابت

۵۰۰ متر۳۹۷۸۴ بنگاه کوشان
آ_۵۲۸۰۰ ۱ـ۲

مستغل فروشی کوچك

مشتمل بردکاکین با ۵۳۰تومان اجاره برخیابان بهارستان ۳۹۷۸۴ بنگاه کوشان
آ_۵۲۸۰۴ ۱ـ۲

خریداری میشود

دفتر پارس خریدار زمین

وخانه های ویلائی و مستغلات در عباس‌آباد و شمیرانات تلفن ۷۶۱۰۵۸
۱ـ۲۶ آ_۳۴۴۲

بورس‌اراضی جنت آباد

باغ فیض ـ کنز هاشمی ـگیشا جاده کرج ـ کردان تلفن ۶۱۱۷۷۱
۱ـ۲۶ آ_۳۱۸۳

زمینهای ونك‌دوره قشلاق‌خریداریم خیابان پهلوی بازرگانی جلالی ۶۲۶۴۱۱
آ_۴۶۶۹۶ ۱ـ۲۵

دفتر براتی شمیران

خیابان پهلوی‌باغ فردوس۸۵۲۰۷۵
۱ـ۲۶ آ_۳۰۱۸

بازرگانی‌نراقی ـ شمیران ۸۴۱۴۲
۱ـ۲۶ آ_۳۳۱۰

اراضی عباس آباد ودره

قشلاق خریداریم تلفن ۷۷۰۲۷۳
۱ـ۱۵ آ_۳۴۵۳

زمینهای عباس‌آبادخریداریم

خیابان پهلوی بازرگانی جلالی تلفن ۶۲۶۴۱۱
آ_۴۹۶۶۴۸ ۱ـ۳

اراضی یوسف آباد

خریداریم دفتر سلامت ۶۲۰۷۹۳
۱ـ۲۴ آ_۳۳۴۱

پهلوی دره قشلاق داودیه

دروس ،مبارك آباد، برادران‌عابدی ۷۷۰۴۷۷
۱ـ۲۶ آ_۳۲۸۹

اراضی کاظم آباد

ومبارك آباد خریداریم ۷۷۰۲۷۳
۱ـ۱۵ آ_۳۴۰۴

اراضی داودیه چالهرز

دروس فروشنده و خریداریم ۷۷۰۶۹۹
۱ـ۲۶ آ_۳۳۹۱

آژانس ۲۵ شهریور

زمین و منزل شخصی ساز شمال شهر خریداریم ۶۲۵۴۸۷
۱ـ۱۰ آ_۳۵۰۶

زمینهای واگذاری دولت بکارمندان دراهواز

راخریداریم جنب‌مسجد شاه‌سرای ساعتچی درخشان تلفن ۲۲۲۴۹
۱ـ۴ آ_۳۳۰۸۳

در منطقه شمیران شمال غرب

قطعه زمین بزرك مناسب شهر سازی خریداریم مشخصات کامل‌و آخرین قیمت رابنشانی صندوق‌پستی ۱۱۷ تجریش مکاتبه نمائید.
۱ـ۴ آ_۳۵۰۷

اجاره داده میشود

۵ دستگاه آپارتمان ۴ اطاق مجهز بهترین نقطه

شاهرضا جهت شرکتها و سایر دفاتر و سکونت باجاره واگذار میشود تلفن ۳۲۹۷۱ و ۳۱۸۵۳ .
۱ـ۳۰ آ_۳۵۴۰

منازل‌اجاره موجود ۴۵۰۵۷
۱ـ۱۰ آ_۳۵۲۰

اجاره میشود

موسسه‌نیازمندیهای‌خارجیان

خانه‌شما را بخارجیان اجاره می‌دهد تلفن۷۶۱۷۲۳ـ ۷۶۰۰۱۱
۱ـ۲۶ آ_۳۲۴۲

تلفن ۴۰۰۰۰ و ۶۰۰۰۰

مخصوص اجاره‌منازل بخارجیان
۱ـ۲۶ آ_۳۲۶۳

برای اجاره جهت‌خارجیان

منازل و آپارتمان مبله و غیرمبله موردنیاز است تلفن های ۶۱۲۹۶۴ و ۴۹۷۱۳
آ_۳۵۲۹

واگذار میشود

مطب باسابقه‌ای

درغرب تهران‌واگذارمیشود تلفن ۹۴۱۶۶ از ۴ تا ۸ بعداز ظهر .
۳۳۰۶۷

فروش اتومبیل

انواع فولکس واگنهای نورا

از شرکت سهامی عباد خیابان امیرکبیر خیابان ملت تلفن های ۳۰۴۱۸۱ و ۳۰۴۴۲ خریداری‌نمائید
۱ـ۲۶ آ_۳۲۸۳

اتومبیل پیکان تلفن ۲۸۲۸۱

فروشگاه اتومبیل پرویز خیابان ری میدان شاه تلفن ۲۹۵۴۸
۱ـ۳۰ آ_۳۴۹۵

کامیون کمپرسی

وباربری و موتور لیلاند نورا از شرکت کارتراك‌خیابان‌قزوین‌چهار-راه عباسی خریداری‌نمائید تلگرافی ۵۰۹ تلفن ۹۵۱۱۷۱
۱ـ۱۳ آ_۳۴۱۰

بفروش میرسد

دو دستگاه‌ماشین رنو فرانسوی مدل ۱۹۶۵ بفروش میرسد طالبین جهت بازدید و مذاکره به‌خیابان شاه‌کاراژ کارون مقابل ساختمان آلومینیوم رجوع نمایند .
۱ـ۳ آ_۳۲۶۳۷

کرایه

اتو لوکس

اتومبیل های تشریفاتی بارانندہ برای داخل و خارج تهران میدان فردوسی ۴۴۶۰۵ و ۶۱۱۲۷۰

اتومبیلهای سواری لو کس جهت کرایه خیابان فیشرآباد نرسیده‌به چهل‌متری‌شماره ۲۶۷ تلفن ۶۲۷۶۷۶ و ۶۲۴۵۶۲
۱ـ۱۳ آ_۳۵۲۶

راهنمای پزشکی اطلاعات

دکتر مسدد گواهینامه‌ازآمریکا

درمان قطعی بیماریهای مقاربتی‌ـ زنان مجاری ادرار دروازه دولت ۳۴۳۸۹

بیماریهای آمیزشی مجاری ادرار

میدان بهارستان‌خیابان صفی‌علیشاه

دکتر یحیی صدری

بیماریهای معده، کبد، روده

بواسیر بدون عمل جراحی‌دکتر رفیعی متخصص از دانشگاه پاریس خیابان جامی اول کوچه پاریس تلفن ۴۸۱۸۹

دکتر عباس جناب زاده

امراض مقاربتی و مجاری ادرار خیابان‌منوچهری‌مقابل کوچه‌ژاندارك

دکتر محسن هاشمی

متخصص بیماریهای داخلی و اعصاب از آلمان خیابان کاخ ۱۵۲ مقابل سوپر کاخ ۷ تا. بعدازظهر تلفن ۶۱۳۹۰۹

دکتر معانی

بیماریهای آمیزشی و مجاری ادرار خیابان فردوسی مقابل بانکملی پس‌انداز

دکترهاشم رستگار ۷۴۸۱۶

درمان زخم معده ، روده نامتد جدید فوزیه اول شهناز پدیرائی ۴ تا۹ شب

دکتر دانشگر

امراض مقاربتی و مجاری ادرار سپه مقابل بستخانه تلفن۳۰۲۴۱۶

دکتر نبوی متخصص چشم

خیابان پهلوی پائین چهارراه‌شاه کوچه مالك ۲تا۴ بعداز ظهر ها

دکتر فرنوس تلفن ۴۸۵۵۵

داخلی ـپوست ـ مقاربتی ـ گواهی نامه ازپاریس ـ امیریه اول منیریه

ترك تریاك و هروئین

دکتر اسلامدوست حشمت‌الدوله چهارراه گلشن ۴۸۳۲۳ و۶۱۳۰۶۷

دکتر مظهری

داخلی ـ رماتیسم ، الرژی

خیابان پهلوی شمال پارك ساعی ساختمان داروخانه پارس تلفن ۶۲۰۲۷۹ پذیرائی بعد از ظهر ها

دکتر نصرت‌اله گرجی۳۴۳۸۹

متخصص بیماری‌های‌خون وانواع کم‌خونیها از دانشگاه پاریس دروازه دولت

معالجه‌فلج باروش هموپاتیك

منحصر بفرد در ایران دکتر بهره‌مند سعدی کوچه شمالی بیمه تلفن ۳۰۱۱۷ و ۸۶۳۲۸

بواسیر بدون جراحی ،فیستول، فیسور مامتد موثر دکتر عباس‌ذبك نژاد گرگان جنوبی ـ گرامی ۴۴ و۱۹ پذیرائی صبح‌و عصر تلفن ۴۹۵۲۶

معالجه امراض مقاربتی و آمیزشی خیابان شاهور نرسیده به سه راه بوذرجمهری دکتر جلال بهی‌زاد .

داروخانه ها

داروخانه شبانه روزی تحت جمشید

در تمام ساعات شبانه روز درخدمت شما است تلفن ۶۸۱۰۱ و۶۷۸۲۳

داروخانه‌مهران تلفن۹۰۴۰۷

شیروخورشید چهارراه استخر

داروخانه شبانه‌روزی بنژامین تهران نوایستگاه پل تلفن۷۹۲۰۳۰

برنامه سینماها

آخرین ضربت ـ سینماسکوپ ـ رنگی ـ آنتونی استیفن
سینه‌موند (۴۸۳۲۲) ۱۱ـ۳۰ر۳ ـ۳۰ر۵ـ ۷ر۳۰ ـ۹ر۳۰ سهیلا (۳۶۴۲۴)۳۰ر۱۰ـ۳۰ر۲ـ۳۰ر۴ـ۳۰ر۶ـ۳۰ر۸حافظ(۳۴۰۷۴)ناتالی (۹۵۴۵۳۴) ۱۰ـ۱۲ـ ۲ـ۴ـ ۶ـ۸ رویال (۴۹۷۸۵)۱۱ـ ۳ـ۵ـ ۷ـ ۹

الماس ۳۳ ـ سینماسکوپ ـ رنگی ـ فاضلی ـ نانسی کواك
اونیورسال (۶۶۹۵۳) ایران (۳۶۳۵۴) ۹ر۳۰ ـ ۱۲ر۳۰ ـ ۳ر۳۰ ـ ۶ر۳۰ ـ ۹ر۳۰ پلازا (۴۴۲۵۵) ۱۱ ـ ۳ر۱۵ ـ ۶ر۱۵ ـ ۹ر۱۵ ادئون (۳۸۱۱۸) ۳۰ر۱۰ ـ ۳۰ر۲ ـ ۵ر۳۰ ـ ۸ر۳۰لیدو ـ مونت‌کارلو (۷۹۷۴۱) ژاله (۳۰۴۱۲۰) ۳۰ر۸ ـ ۳۰ر۱۱ ـ ۳۰ر۲ ـ ۵ر۳۰ ـ ۸ر۳۰ پاسیفیك (۷۳۳۱۱) ۳۰ر۱۱ ـ ۳۰ر۳ ـ ۶ر۳۰ ـ ۹ر۳۰ تهران (۳۸۱۶۵) نپتون (۷۶۰۱۳۶) پاسارگاد (۷۹۲۷۸۲) ۹ـ ۱۲ ـ ۳ ـ ۶ ـ ۹ الوند (۵۵۰۳۸) ۸ ـ ۱۱ ـ ۲ ـ ۵ ـ ۸

جاده هاله لویا ـ برت‌لنکستر ـ لی‌رمیك
مولن‌روژ (۷۲۹۲۹) گلدن‌سیتی (۶۱۳۲۶۹) ۱۱ ـ ۳ ـ ۵ر۱۰ ـ ۷ر۳۰ ـ ۹ر۴۵ ـ ۸ ـ ۱۰ر۱۵ دیانا (۴۷۳۶۵) ۱۰ ـ ۱ر۱۵ ـ ۳ر۳۰ ـ ۵ر۴۵ ـ ۸ ـ ۱۰ر۱۵ مهتاب (۴۷۷۷۷) ۳۰ر۱۰ ـ ۲ر۳۰ ـ ۴ر۴۵ ـ ۷ ـ ۹ر۱۵ اسکار (۹۵۰۸۹۸) ۳۰ر۹ ـ ۲ ـ ۴ر۱۵ ـ ۶ر۳۰ ـ ۸ر۴۵ برلیان (۳۳۵۳۵) ۳۰ر۹ ـ ۱۱ر۴۵ ـ ۱ر۴۵ ـ ۴ ـ ۶ر۱۵ ـ ۸ر۳۰ زهره (۳۰۴۸۰۸) ۱۰ ـ ۱ر۱۵ ـ ۳ر۳۰ ۵ر۴۵ ـ ۸

خطرناکتر از مردـ سینماسکوپ ـ رنگی ـ سیلواکوشنیا
سعدی (۳۶۴۶۸) ۳۰ر۱۰ـ ۳۰ر۲ـ ۴۵ر۳۰ـ ۶ر۳۰ـ ۸ر۳۰ ریولی (۷۵۷۷۷۷) پولیدور (۶۴۵۸۵) ۱۵ر۱۱ـ ۳۰ر۳ـ ۵ر۳۰ـ۷ر۳۰ـ ۹ر۳۰ کاپری (۴۸۴۰۱) ۱۱ـ ۳ـ۵ـ۷ـ ۹

جزیره تبهکاران ـ سینماسکوپ ـ رنگی ـ تونی‌راسل
برلیان (۳۳۵۳۵) ۱۰ـ۱۲ـ۲ـ۴ـ۶ـ۸

شکوه جوانمردیـ فردین ـ فروزان ـ ظهوری ـ رنگی
کیهان (۹۲۳۶۰) ۳۰ر۱۰ ـ ۲ر۳۰ ـ ۴ر۳۰ ـ ۶ر۳۰ ـ ۸ر۳۰

عشق ـ رنگی ـ جك‌لمون ـ پیترفالك
سانترال (۴۸۶۸۶) ۱۱ ـ۳ـ۵ـ۷ـ۹ر۱۵ امپایر (۶۲۳۹۴۲)۱۱ر۱۵ ۳۰ر۳ـ۳۰ر۵ـ۳۰ر۷ـ۹ر۴۵ قاج (۳۳۰۶۴)۳۰ر۱۰ـ۲ـ۴ـ۶ـ۸ـ۱۰ ایفل (۴۵۳۷۷) ۱۰ـ۱۲ـ۲ـ ۴ـ ۶ـ ۸ـ۱۰ متروپل (۳۹۴۱۰) ۱۰ر۳۰ـ ۲ر۳۰ ـ۴ر۳۰ ـ۶ر۳۰ـ۸ر۳۰

زنی بنام شراب ـ رنگی ـ بهروزوثوقی ـ فریبا خاتمی
آسیا(۴۲۹۰۹) میامی (۷۴۳۲۹)۱۱ ـ ۳ ـ ۵ـ ۷ـ ۹ رکس(۳۵۲۹۳) هما‌ی (۶۹۶۶۴)المپیا (۹۱۷۹۶) ری (۲۲۵۷۸) ستاره (۵۸۷۲۱) تیسفون (۹۳۸۸۲) سیلوانا (۳۳۷۷۷) پانوراما (۷۹۳۵۷۰) ۱۰ـ ۱۲ ـ ۲ ـ ۴ ـ ۶ـ ۸ آستارا (۸۴۰۲۲) ۱۰ر۳۰ ـ ۲ر۳۰ ـ ۴ر۳۰ ـ ۶ر۳۰ ـ ۸ر۳۰

قهرمانان‌گمنام ـ بهجت محمدی‌ـ کشاورز ـ فنی‌زاده
تالار ۲۵ شهریور (۲۵۴۴۴) ۸بعداز ظهر

سوء تفاهم ـ رنگی ـ کنتونی‌کوایل ـ جورجیامول
آتلانتیك (۶۲۷۱۷۱) ۱۱ـ۳۰ـ۳ـ ۳۰ـ۵ـ ۷ـ۳۰ـ ۹ر۳۰

۱۲ مردخبیث ـ رنگی ـ ۷۰ میلیمتری ـ لی‌ماروین
پارامونت (۴۸۳۲۱) ۱۰ر۴۵ ۲ر۴۵ ـ ۶ ـ ۹ر۱۵

روزی‌که ماهی‌ها میمیرند ـ رنگی ـ کندیس برگن
دیاموند (۶۲۸۴۰۰) ۱۱ ـ ۳ ـ ۱۵ر۵ـ ۷ر۳۰ـ ۹ر۴۵

سربازی دربارانـ استیومك کوئین ـ جکی گلسیون
رادیوسیتی (۴۳۳۲۰) ۱۱ر۱۵ ـ ۳ر۳۰ ـ ۵ر۳۰ ـ ۷ر۳۰ ـ ۹ر۳۰ نیاگارا (۶۵۳۰۷) ۱۱ـ ۳ ـ ۵ ـ ۷ ـ ۹ ب.ب (۶۹۶۴۱) ۳۰ر۱۰ـ ۲ ـ ۴ ـ ۶ ـ ۸ ـ ۱۰

گرداب حقیقت ـ میشل‌مورگان ـ کارین اسپاك
کسری (۷۵۶۹۳۹)۱۱ـ۳ـ۵ـ۷ـ۹

شیر ـ سینماسکوپ ـ رنگی ویلیام هولدن ـ کاپوسین
تخت‌جمشید (۴۳۵۵۰) ۳ـ۵ـ۷ـ۹

آیا برامس‌را دوست دارید ـ آنتونی پرکینز ـ
بولوار (۶۰۲۹۲) ۱۱ـ۳ـ۵ـ۱۵ر۷ـ ۹ر۳۰

امید زندگی ـ ویجنتی مالا ـ آشوك‌کمار
نادر (۳۹۰۹۵) ۹ ـ ۱۱ ـ ۱ ـ ۳ ـ ۵ ـ ۷ ـ ۹ دنیا (۳۳۸۱۲) ۳۰ر۱۰ ـ ۲ر۳۰ ـ ۴ر۳۰ ـ ۶ر۳۰ ـ ۸ر۳۰ مراد (۷۳۳۸۲) ۱۰ـ ۱۲ر۳۰ ـ ۲ر۳۰ ـ ۴ر۳۰ ـ ۶ر۳۰ ـ ۸ر۳۰ فلور (۲۸۰۹۶) ۳۰ر۱۰ ـ ۲ر۳۰ ـ ۴ر۳۰ ـ ۶ر۳۰ ـ ۸ر۳۰ رامسر (۵۲۰۶۰) ۹ ـ ۱۱ ـ ۱ ـ ۳ ـ ۵ ـ ۷ ـ ۹ جهان (۶۰۳۵۰) ۹ ـ ۱۱ـ ۱ ـ ۳ ـ ۵ ـ ۷ ـ ۹ کارون (۹۵۱۰۶۵) ۳۰ر۱۰ ـ ۲ر۳۰ ـ ۴ر۳۰ ـ ۶ر۳۰ ـ ۸ر۳۰ شرق (۵۴۰۲۴) ۱۰ ـ ۱۲ ـ ۲ ـ ۴ ـ ۶ ـ ۸ جی (۹۱۲۰۷) ۱۰ ـ ۱۲ ـ ۲ ـ ۴ ـ ۶ ـ ۸ ماندانا (۷۹۹۸۲) ۳۰ر۱۰ ـ ۲ر۳۰ ـ ۴ر۳۰ ـ ۶ر۳۰ ـ ۸ر۳۰

برادران کارامازوف ـ رنگی ـ یول‌برینر
فری (۹۵۳۳۳۶) ۱ـ۳ـ۵ـ ۷ـ۹

دام ـ رنگی ـ سینماسکوپ ـ ریتاتوشینگهام
مازستیك (۶۸۴۶۱) ۱۱ـ۳ـ۵ـ۷ـ۹

دنیای دیوانه ـ دیوانه ـ دیوانه ـ دیوانه ـ رنگی
گلدیس (۶۲۸۷۱۳) ۳ـ۶ـ۹ر۳۰ بزبان اصلی

واکسی ـ هندی ـ دوبله‌بفارسی
مشعل (۳۳۸۲۶)۳۰ر۱۰ـ ۳۰ر۲ـ ۴۵ر۳۰ـ ۶ر۳۰ـ ۸ر۳۰

هوندو ـ یك‌راز و ۵ دختر
البرز (۳۰۴۲۵۸) ۳۰ر۸ـ ۳۰ر۱۱ـ۳۰ر۲ـ۳۰ر۵ـ۸ر۳۰

دامی برای دزد الماسـ سینماسکوپ ـ رنگی ـ
پارك (۳۹۶۳۷) ۹ـ۱۱ـ۳ـ۵ـ۷ـ۹

عشق وکینه‌توزیـ سینماسکوپ ـ رنگی ـ آنتونی کوئین
پردیس ۳۰ر۱۰ـ ۳۰ر۲ـ ۴۵ر۳۰ـ ۶ر۳۰ـ ۸ر۳۰

تبوض

قبوض قالی‌وقالیچه بانك

کارگشائی فورا بقیمت خوب خریداریم تلفن ۴۵۰۵۷
۱ـ۱۰ آ_۳۵۲۱

قبوض اصلاحات‌ارضی بیواسطه

خریدار پاکپور ۲۲۷۳۹ و۶۲۷۶۹۷

قبوض اصلاحات ارضی

مرحلهٔ اول و دوم خریداریم۲۱۱۸۵
۱ـ۲۶ آ_۳۴۵۱

صاحب‌امتیاز و مدیر مسئول
عباس مسعودی
خیابان خیام ایران چاپ
چاپخانه اطلاعات تلفن۳۰۳۹۶۵
تلفنخانه ۳۰۰۱۱ تا ۳۰۰۱۹

زنان

گزارش از : عاطفه گرگین

۵ ـ منشاء اختلاف خانواده

گذشت: لازمه زندگی مشترک است

پیشرفتهای مادی جنبه اخلاقی زندگی را تضعیف میکند

تحصیلات عالیه تضمین زندگی سعادتمند نیست. باید شعور اجتماعی داشت

همازاهدی (نماینده مجلس):

فوزیه طاهباز (استاددانشکده کشاورزی):

هما زاهدی

دکتر فوزیه طاهباز

بررسی «منشاء اختلافات خانواده» در صفحه زنان مورد توجه خانواده‌های ایرانی قرار گرفت و صاحب نظران مسائل اجتماعی طی مصاحبه و ارسال نامه نظر خودرا در این زمینه تشریح کرده‌اند تردید نیست زندگانی دونفر که خصوصیات اخلاقی کاملا متفاوتی دارند ممکنست زمانی تضادهائی چه ظاهری و چه باطنی بین آنها بوجود آورد.

زندگانی زناشوئی ایجاب میکند که زن و مرد تااندازه‌ای آزادی های فردی خودرا بنفع زندگانی مشترک محدود سازند وهردو باتفاهم، صبر و شکیبائی ودرک مسئولیتهای فردی و اجتماعی دربقاء وادامه زندگانی زناشوئی اهتمام نمایند وبابر طرف نمودن اختلافات وقبول محدودیتهای مختصری که به‌آنان تحمیل میشود محیط گرم و دوستانه‌ای درخانواده بوجود آورند.

* توافق واقعی

خانم «فوزیه طاهباز» استادیار دانشکده کشاورزی دانشگاه تهران طی مصاحبه‌ای با خبرنگار صفحه زنان در مورد منشاء اختلافات خانوادگی گفتند :

توافق واقعی وعمیق فکری زن و شوهری که در دو محیط مختلف تربیت شده‌اند کلیه مسائل و معضلاتی راکه درزندگی زناشوئی ممکنست مطرح شود به‌آسانی حل میکند.

چه بسا دوفرد متعلق به دو خانواده نامتجانس باتوافق عمیق فکری برای رسیدن بهدف نهائی یعنی بنیان ـ گذاری خانواده سعادتمند کوشیده‌اند.

* گذشت

روشنفکری و گذشت نیز که خود مولد محبت‌های بیشتری در کانون خانواده است بایدبین زن و شوهر در زمانهای حساس و بحرانی بثبوت برسد.

ازخانم فوزیه طاهباز سئوال شد: آیا تحصیلات عالیه در زندگی زناشوئی نقشی دارد ؟

ایشان در پاسخ گفتند

تحصیلات عالیه با درک شعور اجتماعی وفرهنگ خانوادگی متفاوت است . بسیارندمغزهای متفکر که هنوز برشد اجتماعی زنان بی‌اعتنا هستند و در اجتماع بزن امروزمانند چهل سال پیش مینگرند . اساس و شالوده یك زندگی سالم با چنین بینشی مسلما به هرج‌ومرج درمحیط خانوادگی منجر میگردد لذا نمیتوان گفت هر مرد تحصیل کرده‌ای الزاما مرد زندگی میباشدو تحصیلات‌عالیه میتواند به‌تمامی اختلافات‌خانوادگی پایان دهد.

* حل اختلافات خانوادگی

از این استادیار جوان‌در مورد چگونگی حل اختلافات خانوادگی سئوال‌شد ، گفتند:

ـبطور کلی تصمیم یك جانبه در مواقع ناراحتیهای شدید و خشم نباید مورد حمایت قرار گیرد . دخالت والدین و منسوبین نزدیك یاقضاوتهای یك جانبه جز شعله‌ور نمودن ناراحتی‌ها ثمری ندارد. بهتر است این گونه مسائل زندگی با دوستان ویاران یکرنك و صمیمی با نهایت صداقت بمیان گذارده شود .

اصولا مسائل بغرنج خانواده‌هادر آغاز بسیار جزئی است واگر از جرقه‌های اولیه اختلافات جلوگیری نشود مسلما این اختلافات به‌آستانه‌ای خواهد رسید که دیگر تحمل آن غیر ممکن میشود.

خانم «هما زاهدی» وکیل مجلس در مورد منشاء اختلافات خانوادگی به‌خبرنگار صفحه زنان گفت :

آنچه من میگویم مبتنی برهیچگونه تحقیق وبررسی علمی نیست وفقط تجربیات شخصی و فرضیه‌هائی است ناشی‌از شواهد زندگی روزانه مردمی که باآنها در تماس هستم . بنظر من اساس ناسازگاری های خانوادگی‌را میشود به‌دو قسمت تقسیم کرد: مالی و متفاوت بودن خصوصیات اخلاقی .

* بجا وبی‌جا

برای اینکه در این زمینه مطلب کاملا روشن شود به تفصیل باید سخن گفت که جای آن در این مصاحبه نیست ولی آنچه در چند کلمه بطور مختصر میشود به‌آن اشاره کرد اینست که : مشکلات مالی، طبعا از احتیاجات «واقعی» و «ساختگی» بوجود می‌آید.

بعبارت دیگر نیازمندیهای «بجا و بی‌جا» که اشخاص‌راناراضی ومستعد خشم ویرخاش میکند.

مثلا اگر زنی بعلت نداشتن‌لباس یابعلت چشم‌وهم‌چشمی بامعاشرینش بشدت خود را محتاج لباس جدیدی ببیند وشوهرش نتواند خواست اورا برآورده سازد حالت نارضائی‌نسبت به‌شوهرش در او بوجود میاید وغالبا واکنش شدیدی نشان میدهد که این واکنش بنوبه خود در همسرش موجب عکس‌العمل میگردد .همچنین نارضایتیهای کوچك ، انبار شده غالبا سیلی بوجودمی‌آورد که‌اساس زندگی خانواده را متزلزل و خراب مینماید.

در باره عدم توافق خصوصیات اخلاقی‌ومعتقدات‌باید گفت :متاسفانه هنوز در اکثر ازدواجها تفاوت سطح فکری و تحصیلی بین زن و مرد بقدری زیاد است که به دشواری ممکن است .هم سلیقه‌گی وتوافق احساسات وعواطف راجع به مسائل مختلف بوجودآید.

* توقع

ازطرف دیگری پیشرفتهای اوضاع اقتصادی و توسعه مظاهر آن ازقبیل کتاب ، رادیو و تلویزیون سینماو مجلات و غیره در ضمن اینکه درباز کردن‌چشم‌وگوش مردم کمك‌زیادی مینماید سطح توقعات رابطور مفرط بالامی‌برد. امروززنانیکه معتقدبودند بهرصورت باچادر باید خانه شوهر بروند و باکفن برگردند دیگرچنین اعتقادی ندارند : چون بحق‌معتقدند که انسانند و حق‌دارند از تمام‌حقوق یك بشر استفاده کنند. از سوی دیگرچون‌تعلیمات اخلاقی که‌شخص راوادار کند توقع‌اش را در حدود امکانات خود قرار دهد نیست لذا پیشرفتهای مادی جنبه‌های اخلاقی زندگی را تضعیف میکند و احساس اجحاف ونارضائی را در قلوب‌آنان هموار و دور ازمنطق شعله‌ورمیسازد.

چنین حالاتی در روحیه کودکان نیز اثر میگذارد و مانند سلسله زنجیر این روحیه از نسلی‌به نسل دیگر منتقل میگردد .

خانم هما زاهدی در پاسخ‌سئوالی گفتند:

برای آنکه اختلافات درخانواده‌ها از بین برود ویا کاهش یابد فرهنگ اجتماعی و خانوادگی افراد بایدتغییر کند. بمعنی دیگر شیوه زندگی کردن صحیح وگذشت در زندگی مشترك را از همان کودکی به‌نسل امروز آموخت .

یك خواننده سیاهپوست زن بانو جانسون را به گریه انداخت

ارتاکیت

بانو لیندون‌جانسون اخیرا ضیافتی به ناهار ترتیب داد و از عده‌یی از بانوان متشخص آمریکا ، دعوت‌کرده بود که پیشنهادات خود رادرباره‌طرق کاهش دادن جنایات در شهر های آمریکا ارائه‌دهند.«آرتاکیت»خواننده سیاه پوست معروف امریکائی نیز دعوت شده بود که برای مهمانان‌کاخ سفید واشنگتن آواز بخواند .

در اثنای مهمانی خواننده سیاه‌پوست در حالیکه بشدت دچار هیجان شده بود خطاب به بانو جانسون‌فریاد زد : «اکنون دیگر جوانان آمریکا سر بشورش برداشته‌اند و این بخاطر آنست که شما آنها را به‌ویتنام می‌فرستید .

آرتاکیت با چهره‌یی برافروخته در حالیکه صدای خود را هر لحظه‌بلندتر مینمود اظهار داشت که : **«جوانان آمریکائی عصبانیند ، زیرا آنها از جنك ویتنام چیزی نمی‌فهمند . آنها نمیدانند که بچه‌دلیل‌باید درویتنام بجنگند و کشته شوند .**

وقتی خواننده سیاهپوست آرام گرفت بانو جانسون از جایش بلند شد و در حالیکه اشك در چشمانش حلقه زده بود باصدائی مرتعش خطاب به ارتاکیت گفت :

«بلی جنك ادامه داردومن دعامیکنم که صلحی عادلانه و واقعی جای آنرا بگیرد و باشما هم‌صدا هستم که‌شدت عمل همه مشکلات را حل نمیکند

این واقعه سبب گردید که مهمانی زودتر از وقت مقرر بپایان برسد و مدعوین درحالیکه بشدت تحت تاثیر سخنان خواننده سیاهپوست قرار گرفته بودند تالار کاخ سفید را ترك گفتند : هرالد تریبون

از همین هفته

سونیل دات سادنا درفیلم سایه من رنگی

آماده باش...

کارخانجات معظم ماشینهای دوختنی ـ زیگزاگ ـ گلدوزی

اتوماتیك برنینا ـ سویس

بمناسبت عید بهمن بمدت عید روزه درصد تخفیف میدهد

برنینا ـ دورکوب ـ خیابان شاه بین چهارراه شاه وبهرامی شماره ۶ تلفن ۴۲۴۳۴

IRANIAN SOCIETY OF PLASTIC & MAXILLO-FACIAL SURGERY

پانزدهمین مجمع عمومی انجمن جراحان پلاستیك وفك و صورت ایران

برای انتخاب اعضاء هیئت‌مدیره انجمن‌در تاریخ۱۸ر۱۰ر۱۳۴۶ در باشگاه ایران جوان تشکیل جلسه داد و آقایان بشرح زیر به عضویت هیئت مدیره انتخاب شدند :

آقای دکتر اصانلو رئیس هیئت مدیره انجمن .
آقای دکتر بحری نایب‌رئیس اول
آقای دکتر رفیعی نایب‌رئیس دوم
آقای دکتر حضرتی سردبیر انجمن
آقای دکتر تسلیمی خزانه‌دار

انجمن جراحان پلاستیك و ترمیمی ایران
آ_۳۳۰۱۳

کاروان اسکی به آبعلی و شمشك

فردا یکشنبه ۸ بهمن ۳۰ر۸ صبح تا ـ ۵ عصر
انجمن ایران و آمریکا ـ عباس‌آباد

آگهی فروش ماشین

شرکت های عامل نفت ایران یك دستگاه فولکس‌واگن استیشن مدل ۱۹۶۱ را که حقوق گمرکی آن پرداخت شده بفروش میرساند .

علاقمندان میتوانند روز های یکشنبه هشتم و دوشنبه نهم بهمن ماه جاری بین ۳۰ـ۹ ۳۰ـ۱۱ قبل از ظهر برای مشاهده ماشین و تسلیم پیشنهاد خود در پاکت ممهور باطاق شماره ۲۰۳ ساختمان جدید مراجعه نمایند . آخرین مهلت قبول پیشنهاد ساعت ۳۰ـ۳ بعداز ظهر روز دوشنبه نهم بهمن ماه میباشد .

نشانی ـ شرکت های عامل نفت ایران خیابان شاه ـ کوچه یغما ۱ـ۲ آ_۵۲۶۲۲

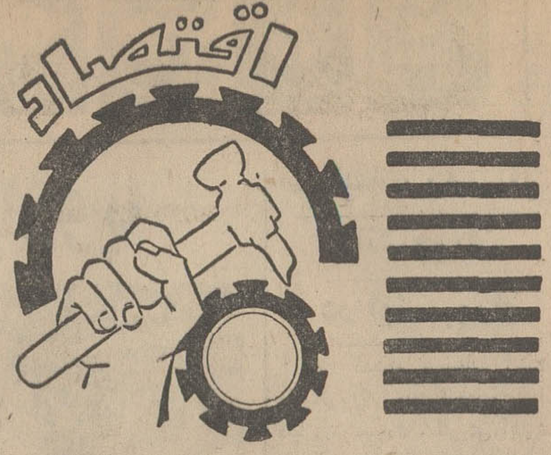

کشف یک بازار جدید

از علی باستانی خبرنگار اطلاعات که در معیت هیات بازرگانی ایران به مالزیا رفته است

مسافرت تایلند پس از پنج روز اقامت اعضای هیئت بازرگانی دیروز به پایان رسید ارزیابی این مسافرت مشکل است چون‌همه مذاکرات‌انجام گرفته بستگی بادامه آن در تهران و مبادله نمونه و اطلاعات بعدی دارداما آنچه از هم اکنون می‌توان گفت اینست که هیئت در جنوب شرقی آسیا کشوری را کشف کرد که از نظر رشد توسعه و مدرنیزه شدن و مقدورات ارزی ، و قوه خرید مردم تاکنون برای ما مجهول بود. کشف بازار مالزی کافی برای توسعه بازرگانی دو کشور نیست اما لازم‌بود وشاید کمی دیر شده بود . این کار بهر حال بدست این هیئت‌بازاریاب انجام گرفت . دولت در درجه اول و بازرگانان در درجه دوم بایدپایگاهی دراین کشور بوجود آورند متاسفانه مازاین لحاظ ضعیف هستیم‌سفارت مادر کوالالامپور مقیم نیست امور مربوط به این مملکت را در بانکوك انجام میدهد شاید از نظر سیاسی و اینکه تبعه‌ای‌دراین کشور نداریم مصلحت همین باشد اما از نظرتوسعه بازرگانی این کار زمینه مساعدی فراهم نمی آورد . اگر روزی قرار باشد شخصی از سفارت در این شهر مقیم شود قطعا این شخص باید اقتصادی باشد و تا ترتیب تماس اقتصادی بین دو کشور را فراهم‌سازد انعقاد قرار داد بازرگانی بین دو کشور مورد دیگری است که خلاء موجوداکمی ترمیم میسازد .مالزی نه تنها از نظر صادرات ما حائزاهمیت است بلکه از نظر واردات هم کشوری مفید می‌باشد ، ما بسیاری از کالا های مورد احتیاج خودرامی‌توانیم از این کشور ارزانتر از جاهای دیگر بخریم دراین مورد هم هیئت بازار- یاب‌بیکار ننشستند کوالالامپور منطقه‌ای امن تر از نقاط دیگراین ناحیه است بهمین جهت بادرآمد سرانه‌ای سه‌برابر نقاط دیگر رشد سریعی دارد همه چیز در حال‌نوسازی است هیچ‌چیز ارزانتر از کشور ما نیست جز مواداولیه که خریدارآن اروپا و آمریکا می باشند . و ما هم باید ازاین قسمت واردات داشته باشیم و در زمینه کالا های مصرفی بخصوص در زمینه فرش ، خشکبار،

بازاریابی

بعضی از انواع پارچه کوشش هائی برای صادرات انجام دهیم ،مسئله‌نفت با وجود آنکه مازنی به آن احتیاج دارد مسئله قابل مطالعه‌ایست مذاکره‌چنددقیقه‌ای و اظهارخوشوقتی طرفین کافی برای خوشبین شدن نیست باید منتظر بود و دید که آیا امکان همکاری وجود داردیانه‌درمورد نفت‌مسائل پیچیده و حساس وجود دارد که اگر مالزی آنرا حل‌کند ممکن‌است همکاری دو کشور آغاز گردد . اما متاسفانه مالزی در مورد پالایش نفت و حتی توزیع آن‌نه‌تنها دخالت ندارد بلکه اطلاعات کافی‌هم در دست نداشت که بشود از روی‌آن مطالعه‌ای را آغاز کرد . این اطلاعات در تهران بیشتر از خود مالزی‌وجود دارد . دستگاه شرکت ملی نفت‌آمار واردات و رشد مصرف این کشوررا بدقت میداند اما مادر مالزی‌نتوانستیم چنین اطلاعاتی رااز مقامات عالی‌رتبه بازرگانی دریافت داریم و حد اقل در آنروزها برای آنها ممکن نبود که آنرا تهیه کنند. در چنین شرایطی‌به مسئله نفت نباید زیاد خوشبین بود اما میشود امیدوار بود که تعقیب قضیه و ادامه مذاکره روزی همکاری بزرگ نفتی برای ما فراهم کند در مورد نفت فقط می‌توان گفت که زمینه مساعدی برای آغاز مذاکره وجود دارد . هیئت بازاریاب روز اول بهمن مالزی را ترك کردند و وارد تایلند شدند . هنوز ملاقاتها و مذاکرات در تایلند آغاز نشده است

همکاری بین اطاق بازرگانی‌ومرکز توسعه صادرات توسعه مییابد

اطاق‌بازرگانی تهران همکاریهای خود را با مرکز توسعه صادرات گسترش میدهد:

اطاق بازرگانی طی جلسات خود بمنظور بازاریابی و افزایش میزان صادرات باعده‌ای بازرگانان صادر کننده و کارشناسان اقتصادی‌تشکیل جلسه داده است که‌از آن نتایج مفیدی‌بدست آورده است .

اطاق مذکور امکانات افزایش صادرات کالا های صنعتی‌و بخصوص معدنی رامورد توجه و مطالعه قرار داده وطی آن پیشنهاداتی نیز تسلیم مقامات اقتصادی کشور خواهد کرد.

بقرار اطلاع در همکاریهائیکه‌با مرکز توسعه صادرات بعمل خواهد آمد فدراسیون اطاق های بازرگانی بقائم‌مقامی ازطرف اطاقهای بازرگانی شهرستانها در مذاکرات شرکت میکند تا اقدامات بصورت همه‌جانبه ودرسطح کشور انجام گیرد .

معاملات پشم و کرك جریان عادی دارد

بازار پشم و کرك در تهران عادیست و نسبت بهفته قبل تغییری نداشت بهای انواع پشم بقرار ذیل است پشم مغان هر کیلو ۴۸ ریال ، پشم شسته شده‌مشهدی ۱۷۰ تا ۱۸۰ ریال، پشم ناشور کرمانشاه ۶۹ ریال ، پشم ناشور اهواز۶۳ریال ، پشم مازندرانی بهشهر ۶۶ ریال ، پشم دباغی عراقی ۹۵ ریال وپشم شسته عراقی هرکیلو ۷۰ الی ۱۳۰ ریال .

* **بازار کرك**

بازار کرك‌در تهران چندان فعالیتی نداشت ، زمینه کرك فرانسه در بازار کم‌شد ، درحال حاضر بیش از کرکهای ژاپن و چین استفاده میشود مظنه هر بقچه کرك بین ۲۳۵۰ الی ۲۴۵۰ ریال است .

بازار تهران

بازار سبزه رونق گرفت

بازار معاملات سبزه طی هفته گذشته در تهران رونق داشت و بازار صادراتی آن نسبتا گرم بود . بنا بگفته یکی از تجار صادر کننده تا بحال حدود ۳۵ هزارتن‌سبزه شسته معامله و صادر شده است و قریب به ۲۰ هزارتن دیگر ظرف یکماه آینده صادر میشود این تاجرافزود روسها حدود ۳ هزار وپانصد تن سبزه از ایران خریداری کرده‌اند که میبایست ظرف ۱۵ روز آینده به‌آنهاتحویل گردد .

ضمنا انگلیس ، آلمان و بعضی از ممالك اروپای‌شرقی مقداری‌سبزه معامله کرده‌اند بنابراین پیش بینی‌میشود که مظنه سبزه‌در هفته‌جاری کمی بالا رود . در حال حاضرمظنه سبزه در رضائیه‌جعبه‌ای۲۳۰ ریال است که نسبت بهفته قبل هر جعبه ۵ ریال گرانتر است،سبزه مراغه‌نیزجعبه‌ای ۲۲۰ ریال معامله میشود.

ساختمان ۲۴ خانه سازمانی درشهرسنان بانه‌خاتمه‌یافت

عملیات ساختمان بیست‌و چهار دستگاه خانه های سازمانی در شهر بانه واقع‌در استان کردستان که‌به وسیله وزارت‌آبادانی و مسکن‌انجام گردیده است خاتمه یافت وجهت بهره‌برداری تحویل گردید .

پنج میلیون نفر

از شرکتهای تعاونی استفاده میکنند

در حال حاضر بیش از یك میلیون نفرعضو شرکت های‌تعاونی هستند که اگر متوسط هرخانواده را پنج نفر حساب کنیم بیش ازپنج میلیون یا قریب بیست درصد از افراد کشور وابسته بشرکت های تعاونی از انواع مختلف میباشند. این مطلب در جلسه‌ای که دیروز بمنظورتشکیل کلاسهای کوتاه‌مدت، جهت تربیت کارکنان شرکت های تعاونی مصرف تهران در وزارت‌کار تشکیل گردید عنوان شد .

در این مراسم وزیر کارگفت: ما تعاون راامروز نه تنها از جنبه اقتصادی بلکه از جنبه اجتماعی هم مورد بررسی قرار میدهیم ،هرکس بتواند اصول تعاونی را ترجیح دهد مورد احترام و علاقه ما میباشد .

همکاریهای اقتصادی

احتمال همکاری رومانی در تاسیس پالایشگاه‌شیراز

خبرنگار ما گزارش میدهد :در مذاکرات اخیر ایران و رومانی مسئله همکاری رومانی در زمینه احداث پالایشگاه شیراز مورد بحث قرار گرفته است .

بقرار اطلاع وزیر بازرگانی خارجی رومانی بااین پیشنهاد موافقت‌نموده و قرار شده است این مذاکرات بعدا دنبال شود .

تجدید آگهی مناقصه

موسسه انحصار دخانیات‌ایران حمل در حدود ششصد ۶۰۰ تن انواع کالای دخانیه حاضربمصرف و متفرقه از تهران باستان دوم را بمناقصه میگذارد . داوطلبان می- توانند همه روزه باستثناءایام‌تعطیل رسمی باداره باربری این موسسه مراجعه و با دریافت یك نسخه از شرایط مشخصات و اطلاع کامل از مفاد آن پیشنهاد خود راتنظیم و به پیوست شرایط مشخصات امضاء شده تاساعت ده صبح‌مورخه ۲۶ ر۱۱ر۴۶ باداره دفتر موسسه انحصار دخانیات ایران تسلیم و رسید اخذ نمایند تا درجلسه‌ایکه ساعت ده‌صبح همانروز درموسسه تشکیل خواهد شد باز و مورد رسیدگی قرارگیرد حضورشرکت کنندگان در جلسه مناقصه آزادو موسسه در رد و قبول یك یاکلیه پیشنهادات مختار است ضمنا به پیشنهادات مبهم و مشروط و یا اینکه بعداز وقت مقرردرسدترتیب اثر داده نخواهد شد .

مدیر کل موسسه انحصاردخانیات ایران

۱-۲

یکعمر تختخواب

ساخت VONO انگلیس

تهروپ ـ میدان فردوسی

آ-۵۲۸۳۴

بازاریابی کالا های صنعتی ایران

در یك سازمان جدید انجام میگیرد

بعد ازظهردیروز جلسه‌مشترکی از اعضای هیئت رئیسه اطاق‌صنایع و معادن و اطاق بازرگانی تهران در محل اطاق‌صنایع تشکیل شد . دراین جلسه که سناتور دکتر طاهر ضیائی و آقای محمد خسرو شاهی روسای دو اطاق نیز در آن حضور داشتند درباره‌لزوم همکاری های وسیع‌بین اطاق صنایع و اطاق بازرگانی مذاکره شد .

تاسیس یك سازمان و تشکیلات خاص جهت بررسی همه جانبه تولیدات‌صنعتی‌کشور وامکان‌صدور آنها بممالك جدید و مطالعه بازار های ناشناخته خارجی موضوعی بود که از طرف آقای دکتر ضیائی‌در این جلسه عنوان گردید ، که مورد تایید کلیه‌حاضرین درجلسه قرار گرفت.

موضوع دیگر حدود همکاری بخش خصوصی‌درزمینه ایجادصنایع مشترك در چهار چوب مقررات سازمان عمران منطقه‌ای و اطاق مشترك بازرگانی وصنعت سه‌کشور ایران ، ترکیه و پاکستان ، بود.

نرخ ارز

نوع ارز	نرخ‌خرید‌بریال	نرخ‌فروش‌بریال
یك‌دلارامریکا	۷۵٫۰۰۰	۷۵٫۵۰۰
یك لیره‌انگلیسی	۱۸۰٫۷۴۲	۱۸۱٫۹۴۲
یکصدفرانك‌بلژیك	۱۵۱٫۰۶۱	۱۵۲٫۰۶۱
یك‌فرانك‌سویس	۱۷٫۳۵۱	۱۷٫۳۶۶
یك‌فرانك‌فرانسه	۱۵٫۳۴۵	۱۵٫۳۴۷
یکصدلیرایتالیا	۱۲٫۰۰۱	۱۲٫۰۸۱
یك‌فلورن‌هلند	۳۰٫۸۰۳	۳۰٫۹۴۲
یك‌مارك‌آلمان‌غربی	۱۸٫۷۴۸	۱۸٫۸۷۳
یك‌کرون‌سوئد	۱۴٫۲۸	۱۴٫۶۲۵
یك‌کرون‌نروژ	۱۰٫۵۰۰	۱۰٫۵۷۰
یك‌کرون‌دانمارك	۱۰٫۰۵۱	۱۰٫۱۱۸
یك‌شیلینك‌اتریش	۲٫۸۹۸	۲٫۹۱۸

کشاورزی

قیمت انواع سموم آفات نباتی از طرف وزارت کشاورزی اعلام شد

قبلا اطلاع‌دادیم که وزارت کشاورزی برای بهبود وضع‌زراعت پنبه علاوه‌بر همکاری با کشتکاران سموم ارزان قیمت دراختیار آنها قرار میدهد .

نوع‌و قیمت سموم مورد مصرف مبارزه باآفات پنبه بشرح زیراعلام شده است .

سم اندرین ۱۹٫۵ درصددرظروف ۲۰۰لیتری هرلیتر ۱۱۰ریال،ددت- لیندین ۹-۳۰ در ظروف ۲۰۰لیتری هرلیتر ۶۳ریال، ددت۲۵ درصد در بشکه های ۲۰ لیتری هر لیتر ۲۸ ریال، سوین ۸۵درصد درظرف‌های ۲۵کیلوئی هر کیلو ۱۶۰ ریال ، دیمیتوات ۴۰درصد در بشکه های ۲۰۰لیتری هر لیتر ۱۷۰ ریال ، دیمیگرون دربشگه‌های ۴۰ تا ۶۰ کیلوئی هرکیلو ۲۳۵ ودر ظروف یك کیلوئی هرکیلو ۲۴۷ ریال .

قبل از معالجه

بعد از معالجه

جناب آقای دکتر حسن بهره‌مند

از معالجه اعجاز آمیزی که چپی چشم دخترم را ضمن‌معالجه فلج مغزیش باروش هموپاتیك و بدون عمل جراحی فرمودید دعاگو و سپاسگزارم و نشانیتان را برای نجات سایر گرفتاران می‌نگارم.سعدی‌شمالی- کوی‌شمالی‌بیمه۱۷. **محمود مرادخانی**

خانه متحرك...

آگهی شرایط واگذاری اراضی

شهری آستان‌قدس :

ازاین ببعد اراضی شهری‌آستان قدس‌فقط باشرایط ذیل باجاره واگذار میشود :

۱ ـ مدت اجاره حد اقل بیست سال و حد اکثر چهل سال .

۲ـ مال‌الاجاره تمام‌مدت‌اجاره‌دفعتاو نقدادریافت‌میشود

۳ـ مال الاجاره بقرار چهار درصد ارزش منطقه زمین مورد تقاضا درحال حاضر تعیین خواهد شد .

۴ـ فعلا بکسانیکه سابقا تقاضای زمین نموده و از طرف آستان قدس زمین معین و معلومی با مشخصات کامل برای آنان درنظر گرفته شده بوده‌است‌درصورتی که زمین مزبور آزاد و بلامعارض باشد باشرایط فوق اجاره داده میشود .

۵ـ پول نقشه زمین طبق مقررات و معمول آستان قدس دریافت و درصورتیکه قبلا پرداخت شده باشد با ارائه قبض رسید رسمی محسوب و همچنین هرگاه علاوه برپول نقشه وجهی بعنوان دیکر بابت زمین مورد تقاضا به آستان قدس پرداخته باشند با ارائه قبض رسید محسوب خواهد شد .

۶ـ مشتریان محترم برای انجام معامله اجاره بشرح فوق باداره اجاره اراضی شهری‌مراجعه وپس‌از امضای قولنامه‌های چاپی وجه اجاره را یکجا بحساب آستان قدس دربانك عمران پرداخت و رسید بانك را برای تنظیم سند رسمی باداره مزبور ارائه دهند این قولنامه فقط چهل و هشت ساعت اعتبار دارد و در صورتیکه تا ۴۸ ساعت وجه اجاره بحساب بانك تحویل نشود قولنامه باطل و اگر وجهی بابت نقشه و یا بعنوان دیگر دریافت شده باشد بنفع آستان قدس ضبط خواهد شد .

۷ـ وجه پرداختی کسانیکه زمین مورد تقاضای آنان در مسیر احداث باغات یاخیابان واقع‌شده باشدمسترد خواهد شد .

۸ـ تقاضاهای سابق اشخاص بهرنحوی از انحاء اگر واجد شرایط فوق نباشد بلااثروبی‌ارزش‌بوده و آستان قدس هیچوقت و بهیچ عنوان برای این قبیل تقاضاها ارزش و رجحانی قائل نبوده و نخواهد بود .

۹ـ تا اطلاع ثانوی و تشخیص و تعیین اراضی آزاد قابل واگذاری برای خانه سازی درمورد اراضی شهری معامله اجاره انجام نخواهد شد و آستان‌قدس بهیچوجه تقاضائی قبول نخواهدکرد و هر موقع اراضی قابل واگذاری برای خانه سازی موجود شد شرایط واگذاری آن در موقع خود برای اطلاع عمومی آگهی خواهد شد .

۱۰ ـ مستاجرین اراضی آستان قدس که بشرح فوق زمین باجاره آنان واگذار میشود تا انقضاء مدت اجاره حق همه نوع دخل و تصرف و نقل وانتقال بغیر را داشته و آستان قدس تا انقضاء مدت اجاره بهیچ عنوان وجهی از آنان مطالبه نخواهدکرد .

نیابت تولیت عظمی

آ-۵۲۸۳۸

آگهی مناقصه

سازمان مرکزی شرکتها وابسته بوزارت اقتصاد خرید هفت‌قلم آهن‌آلات راطبق صورت مشخصات‌وشرائط مربوطه که دردبیرخانه سازمان مرکزی شرکتها موجود است بمناقصه میگذارد .

داوطلبان شرکت درمناقصه میتوانند همه روزه باستثنای ایام تعطیل تاآخر وقت اداری روز ۱۷ر۱۱ر۴۶ برای دریافت اوراق مناقصه وتسلیم پیشنهادات خود بدبیرخانه‌سازمان مرکزی‌شرکتها واقع در کاخ گمرکات مراجعه نمایند . پیشنهادات واصله در ساعت ده (۱۰) صبح روز ۱۸ر۱۱ر۴۶ در دفتر کمیسیون سازمان مرکزی باز و قرائت خواهد شد حضور پیشنهاد دهندگان یا نماینده آنها درجلسه مناقصه آزاد است و سازمان مرکزی در رد یاقبول یك یا کلیه پیشنهادات واصله مختار است . الف ۵۲۳۱۴

سازمان مرکزی شرکتها

آ-۵۲۳۱۶

۱-۲

پیکان

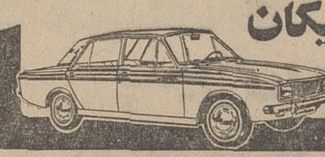

فقط ۴ روز دیگر فرصت دارید

پیکان‌طلا جایزه بلیط‌های مخصوص اعانه‌ملی

بازرگانی عبدالحسین محمدیان ـ بوشهر

نمایندگی

شرکت کشتیرانی هلند ـ خلیج فارس

وشرکت کشتیرانی هانزا

باکمال مسرت افتتاح شعبه‌خودرادرتهران

خیابان شاهرضا شماره۳۰۷ (ساختمان‌ارفرانس)

صندوق پستی شمارهٔ ۸۰ تلفن ۴۹۳۴۱ تلگرا فی«محمدیان ۹۰۸» تهران

جهت تسهیل و تسریع‌درانجام امورترخیص وحمل کالا باطلاع شرکت هاو موسسات محترم وارد کننده و صادر کننده میرساند: کالاهای صادراتی وارداتی از طریق بندر بوشهر دراسرع وقت بارگیری‌و تخلیه‌گردیده و بفوریت ترخیص وحمل میگردد

تبریکات

جناب آقای عبدالحسین پرویزنوائی

حسن انتصاب جنابعالی را بسمت ریاست هواشناسی کل کشور تبریك عرض می نمایم .

سلطانعلی حسن‌بیگلو

آ-۳۳۰۷۷

سرکار خانم پروین ثابتی عضو هیئت مدیره گلوب شهناز‌پهلوی

انتخاب مجدد شما را در شورای مرکزی سازمان زنان تبریك میگوید .

رئیس هیئت مدیره ـ پروین امین

آ-۳۳۱۰۱

جناب آقای جلال‌الدین اعتمادی

انتصاب شایسته جنابعالی را بسمت مدیر کل نظارت در وزارت کشور از صمیم قلب تبریك عرض نموده موفقیت شما را درراه خدمت به شاهنشاه آریامهر و میهن عزیز مانند گذشته از درگاه ایزد متعال خواستارم .

حسین عطائی امیرنژاد

جناب‌آقای مهندس گلسرخی‌وزیرمحبوب وزارت‌منابع‌طبیعی

انتصاب شایسته جناب آقای محمد حسین جزیره‌ای را که حقا از اساتید بنام جنگل ومرتع و از صاحبمنصبان لایق وصالح کشور میباشند بسمت معاونت وزارت منابع طبیعی به آنجناب و عموم افراد علاقمند باصلاحات تبریك عرض نموده موفقیت آنجناب و توفیق ایشان را در بثمر رساندن انقلاب شاه و ملت از خدای بزرك آرزومندیم .

کارمندان اداره اصلاح مرائع استان کرمانشاهان : محمود روستائیان‌ـروح‌الله تیمورزاده‌ـعلی‌سرآمد‌ـحسین‌علی‌علاءالدینی‌ـ محمد کاتبیان ـ علی فرس ـ منوچهر شهریارالملکی

جناب آقای دکتر عزت‌الله همایونفر

انتصاب شایسته جنابعالی به معاونت وزارت اطلاعات بی‌نهایت موجب شعف افراد صنف دباغ و پوستی گردید .

موفقیت شما را درراه خدمت به شاهنشاه آریامهر و میهن عزیز از خداوند آرزو داریم .

رئیس اتحادیه صنف دباغ و پوستی ـ عباس اردوخانی

آ-۳۳۱۰۷

کارکنان دبیرستان وحید دستگردی

انتصاب شایسته بانو هما روحی سرلتی را بسمت دبیرکلی سازمان زنان ایران صمیمانه تبریك عرض مینمایند .

روحانی رفتار

آ-۳۳۱۴۵

جناب آقای انصاری وزیر محترم کشور

انتصاب آقای جلال‌الدین اعتمادی که از صاحبمنصبان‌پاکدامن و تحصیل کرده وزارت کشور هستند بسمت مدیر کل نظارت حضور جنابعالی تبریك عرض می نماید .

رضا اتابکی ـ فاضل‌زاده ـ هاشمی ـ یوسف‌پور

آ-۳۳۰۹۹

اتحادیه سنك کوبان تهران و حومه

ازکلیه آقایان سنك‌کوبان تهران و حومه دعوت مینماید برای انتخاب هیئت مدیره ساعت نه صبح روز نهم بهمن ماه جاری در شورای عالی اصناف خیابان هدایت حضور بهمرسانند .

شرکت سنك کوبی دیامونه

آ-۳۳۱۳۳

ورزش

۲۶۲ کشتی گیر

دراولین دوره مسابقات انتخابی کاپ آریامهر

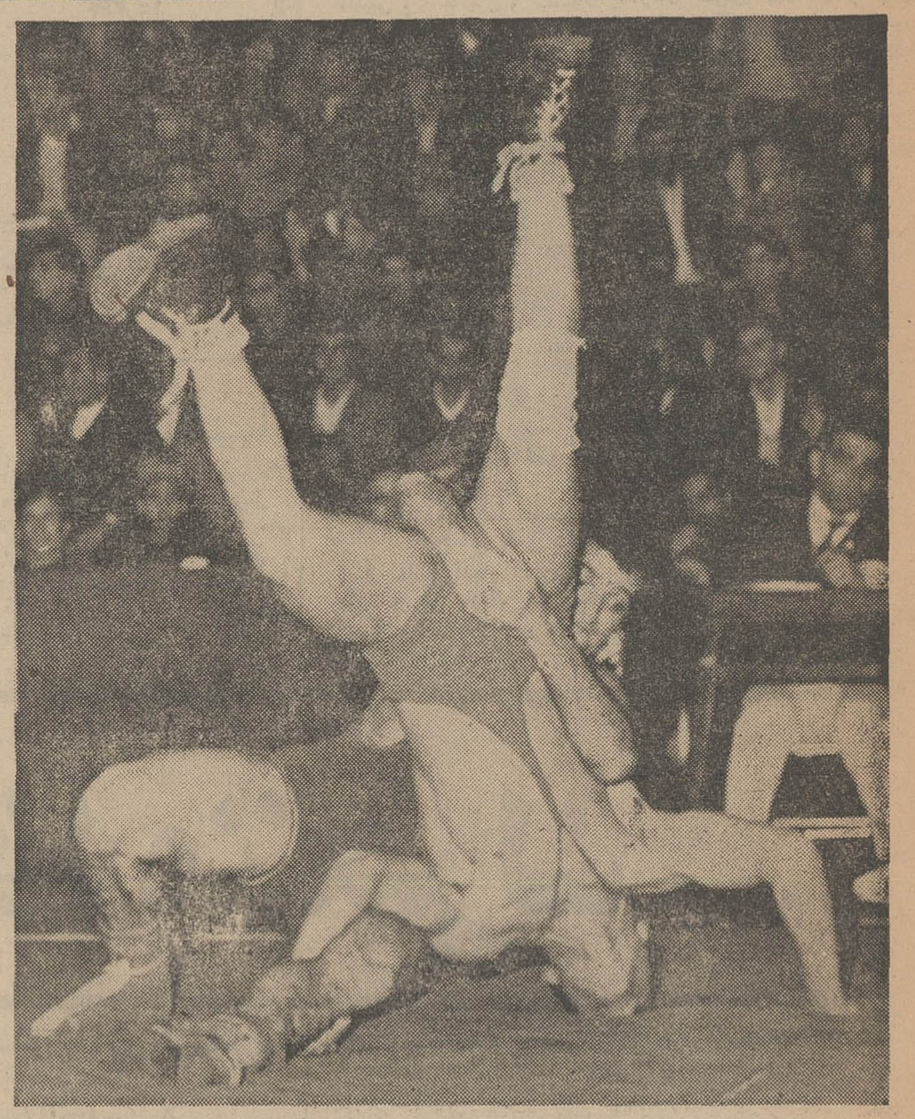

ناصر شاکری در دوره سوم محسن ربی را با ضربه فنی در وقت سوم شکست داد . عکس او رادر حال کشیدن کننده یك چاك از حریف نشان میدهد:

امشب اولین مرحله مسابقات انتخابی کشتی کاپ آریامهر به پایان میرسد و از جمع ۲۶۲ کشتی گیر شرکت کننده در این دوره ۲۴ نفر برای دوره بعد برگزیده میشوند، مسابقات این دوره تا متعادل ودارای تفاوت فراوان است گروهی سرشناس با عنوان های نه چندان بزرك وجمعی جوان و پر تلاش با امید فراوان طول سه شب در مقابل یکدیگر قرار گرفته اند . وجود ۲۶۲ شرکت - کننده در مرحله نخست که بیشتر به شکل پشتوانه و ذخیره کشتی خودنمائی میکند . نشان دهنده این است که در کار تدارك کشتی تا حدود قابل توجهی به جوانان امید داده شده است .

* در وزنهای مختلف

با اینهمه وقتی به جدول مسابقات در وزنهای بالانگاه میکنیم و ۸ شرکت کننده در وزن هفتم و چهار داوطلب در وزن هشتم می بینیم تهی بودن وزن های سنگین حتی در گروه چهره های ذخیره نیز بخوبی خود نمائی میکند و این چیزی است که فدراسیون کشتی باید با همه تلاش برای ان فکری کند .

در وزن های دوم و چهارم ، بخصوص چهارم شرکت کننده از تمام وزنها بیشتر است و چهره های قابل بحث در این دو وزن طول مسابقات انجام شده عمومیت بیشتری دارد ، بهمن حبیبی . جوادعسگری شاگری ، علینقیان ، معینی چهره های امید وزن چهارم هستند در حالی که شاگری ، علینقیان بعلت غیبت در یك دیدار هر کدام چهار امتیاز به دارند و این در شرایطی بدست آمده که بهیچ شکلی برای این دو چهره آشنا سزاوار نبود، چه دشوار است با چهار امتیاز بد دوره های بعدی را با موفقیت به پایان برسانند .نتایج مسابقات وزن اول در پایان مسابقات شب گذشته چهره های امید وزنها با در نظر گرفتن امتیازات جدول به این شرح میباشد . در وزن اول که ۴۱ شرکت کننده دارد تا پایان دوره سوم مسابقات قاسم جعفری بدون امتیاز منفی درحالیکه کلیه حریفان خود را با ضربه فنی مغلوب کرده است در صدر جدول وزن اول قرار دارد ، از او که بگذریم ناصر نصیری با یك پوئن منفی که در نتیجه پیروزی با امتیاز در دوره دوم مقابل محمد شاهدی بدست آورد تاحالا نفر دوم این وزن می باشد ، سیفی عموزاده و داریوش واعظی سایر چهره های امیدوار این وزن میباشند .

* در وزن دوم

وزن دوم ۵۰ شرکت کننده داشت و بعد از برگزاری سه دوره مسابقه عسگری - مقدم - عشری ، حسینی پور هر کدام بایك پوئن منفی شرایطی مساوی دارند که بدون تردید در دوره های بعد مبارزات سختی رابوجود خواهند اورد .داود بدل زاده و کاظم جعفرآبادی نیز بدنبال این چهره مهره امیدشانس های مشترکی دارند .

* در وزن سوم

در وزن سوم باید نفر نخست را در میان چهار شرکت کننده با ارزش این وزن معاونیان ،اخوندی، حاج احمدی و غلام مجابی جستجو کرد، ضمن اینکه ، حاج احمدی تا پایان دوره سوم بدون امتیاز منفی جلوتر از دیگران قرار دارد .

* در وزن چهارم

وزن چهارم در پایان دوره سوم یك امید خودرا از دست داد و او علینقیان بود که با امتیاز مغلوب برزگر شدو با ۷ پوئن منفی ناچار به ترك جدول گردید ولی شاکری با پیروزی ضربه فنی بر محسن ربی در حالیکه همان چهار امتیاز بدرا از دور نخست دارد وارد دوره چهارم شد ، محسن ربی در دور قبل با پیروزی ضربه فنی بر منوچهر حداد تا حدودی شرایط قابل بحثی بوجود آورده بود ، عسگری ، معینی وحبیبی نیز امید های این وزن میباشند .

* در وزن پنجم

وزن پنجم با دارا بودن چهره هائی چون ساعد ارجمند ، علی اصغر مطلق و احمد محمدی که هر کدام بدون امتیاز منفی در یك سطح قرار گرفته اند ، چهره ای ناشناخته تر از سایر وزنها دارد ولی در هر حال جلال کریمی رانیز نبایددر این وزن فراموش کرد ، خسرو مهدی زاده باپیروزی ضربه فنی در دوره دوم وزن ششم بر حسین زمان زاده در حالی قدم به دوره سوم گذارد ، ابریشمی ، مصطفی کریمی و رسول بلائی سه شرکت کننده موفق این وزن بدون امتیاز منفی شانه به شانه او پیش میایند، در هر حال بدون تردید سرنوشت سکو های این وزن را بایددردیدار های بعد این چهار شرکت کننده جستجو کرد .

* وزنهای هفتم و هشتم

وزنهای هفتم و هشتم به ترتیب با دارا بودن هشت و چهار شرکت کننده آرام تر از سایر وزنها هستند ، با انجام کشتی های دوره اول وزن هفتم ، محمد افشار ،غلام عین اله پور و حسین احمدی به ترتیب برعباس قاضی ، فیروزان فتوحی و محسن حسین مردی پیروز شدندو بدون امتیاز بدور دوم قدم گذاردند ولی چهار شرکت کننده وزن هشتم در حالیکه ازاین جمع سه نفر روی سکو قرار میگیرد کار مشکلی در پیش ندارند . درهر حال بایدشب فینال شاهد دیدار های پرتلاش چهره های امید هروزن بود .

فوتبال قهرمانی باشگاههای اروپا

* آلمان غربی - باوجود سرمای شدید اوائل هفته در آلمان غربی، گرایش هوای گرم باین کشور در روز های آخر هفته ، باعث عدم انجام دنباله مسابقات فوتبال باشگاه های آلمان غربی نگردید .شگفت انگیز- ترین حادثه نوزدهمین روز مسابقات فوتبال باشگاهی آلمان غربی شکست (۱-۲) بایرن مونیخ از تیم هانوور بود، هرچند که بایرن مطابق معمول سردار میانه تیم ملی آلمان غربی، بکن بوئر» را در خدمت خود داشت و «گرت مولر» گل زن شماره یك این تیم که سال قبل با امریخ تواتابه مقام بهترین گلزن سال رسید .دراین بازی شرکت داشت، ولی هانوور باروشن بینی تمام توانست بااین شکستی که نصیب تیم «مونیخ» نمود، این تیم رااز مقام دوم تا مقام پنجم بپائین بکشد. نورمبرك پیشرو جدول رده بندی که هفته قبل بسختی توانسته بود مقابل ،کارلسروهه رابه کسب نتیجه مساوی (۱-۱) موفق شد. با آسودگی تمام «نونکریشن» را ۵-تورینو (۰-۳) شکست داد و دو امتیاز دیگر به امتیازات خودافزود- نتایج نوزدهمین روز بازیها ازاین قرار است .

برانشویك باشالك (۱-۲) بسود برانشویك - هانووربا بایرن مونیخ (۱-۲) بسود هانوور- مونشن گلاد باخ بااشتوتگارت (۱-۳) بسود مونشن گلادباخ - دیزبورك با کار لسروهه (۱-۲) بسود دیز بورك - وردبرم با فرانکفورت (۰-۲) بسود وردبرم - نورمبرك بایونکریشن (۰-۳) بنفع نورمبرك- کلن با مونیخ (۰-۱) بسود کلن - شایل بادورتموند (۰-۳) بسود شایل .

جدول رده بندی :

۱-	نورمبرك	۳۰ امتیاز
۲-	بورسیامونشن گلادباخ	۲۲
۳-	دیزبورك	۲۲
۴-	کلن	۲۲
۵-	بایرن مونیخ	۲۲
۶-	برانشویك	۲۱

*ایتالیا -پانزدهمین روز مسابقات فوتبال باشگاهی ایتالیا ، تیره روز ترین روز برای تیم «آ.ث .میلان» صدرنشین جدول رده بندی بود ، چه میلان پرستاره باوجود داشتن بازیکنانی چون «پراتو» که درحال حاضر جوانترین بازیکن تیم ملی ایتالیا محسوب میشود با نتیجه (۱-۲) مغلوب تیم «وارز» که هفته قبل باچهار امتیاز کمتر در مقام سوم قرار داشت گردید و همین پیروزی «وارز» باعث شد که مقام این تیم را درحال حاضر بادو امتیاز اختلاف در جای دوم قرار دهد . شگفتی دیگری که دراین هفته رخ داد شکست تیم قدرتمند روم ازتورینو بود آنهم بانتیجه (۰-۲) .نتایج سایر بازیها از این قرار است .

آتلانتا باسامپه وریا (۰-۱) بود آتلانتا -برشیا باناپل (۰-۰) مساوی- فلورانس با لاندروسی (۱-۳) بسود فلورانس -انتر میلان با کالیاری (۰-۳) بسود انترمیلان - جونتوس باسپال (۰-۲) بسود جونتوس - مانتو بابولون (۰-۰) مساوی -تورینو پاروم (۰-۹) بسود تورینو -وارزبا آ.ث.میلان (۱-۲) بسود وارز .

جدول رده بندی :

۱- آ . ث .میلان ۲۱ امتیاز
۲- وارز ۱۹ امتیاز
۳- ناپل ۱۸ امتیاز
۴- جونتوس ۱۸ امتیاز
۵- تورینو ۱۷ امتیاز
۶- فلورانس ۱۷ امتیاز
۷- روم ۱۶ امتیاز
۸- انترمیلان ۱۶ امتیاز

* اسپانیا - شانزدهمین روز مسابقات باشگاهی اسپانیا باشگفتی بزرگی روبرو بود و آن شکست صددر صدغیر منتظره تیم صدرنشین جدول ، آتلتیکو مادرید ، بانتیجه (۰-۱) ازتیم یازدهم جدول ،سابادل بود . هرچند که مارتین ،فوروارد تیزرو تیم ملی ایتالیا ، این تیم، این بار هم دیوانه وار دروازه حریف رابتوپ بسته بود ولی دژ مستحکم سابادل مانع ازاین شد که آتلتیکو پیشتاز موفق به فروریختن آن گردد. در حالیکه در اواخر نیمه اول بازی تنها گل مسابقه را نیز از جانب فورواردهای حریف در دروازه خود داشت !

باوجودی که آتلتیکو دراین هفته با شکست روبرو شد بازهم با ۲۱ امتیاز در صدر جدول رده بندی قرار دارد هرچند که اینهفته تیم بارسلون با همین امتیاز در مقام نخست با آتلتیکو شریك است. نتایج بازیهای نوزدهمین روز ازاین قرار است .

مالاگا با لاس پالماس «۰-۲» بسود مالاگا - پونتو ویدرابارنال (۰-۲) بسود والسن - کوردو با سوسیداد (۰-۲) بسود پونتوویدرا- آتلتیکو بیلبائو (۱-۲) بسود کوردو- الچ با اسپانول (۰-۱) بسود الچ- بارسلون با ساراگوز (۰-۴) بسود سابادل با آتلتیکو مادرید (۰-۱) بارسلون - بازی رئال مادرید و بسود سابادل - والسن با بتیس سویل بعهده تعویق افتاد .

مسابقات زمستانی دانشجویان در اینسبورك

روز گذشته مسابقات زمستانی دانشجویان دانشگاههای سراسر دنیا دراینسبورك ، اتریش آغازشد. درمسابقات امسال هفتصد دانشجواز سی کشور مختلف شرکت کرده اند و پرتعدادترین تیم اعزامی از آن ورزشکاران شوروی با ۷۸ دانشجوی ورزشکارمی باشد . شورویها در مسابقات امسال امید شماره یك محسوب میشوند وامیدوارند در اکثر ۲۳ رشته ، مورد مسابقه موفق به گرفتن ، مدال طلاشوند . رقم دوم تعداد ورزشکار ، ازآن تیم دانشجویان اتریش با ۶۵ ورزشکار می باشد و پس از اتریش ، چکسلواکی با ۵۶ نفر و فنلاند با ۵۰ نفر . تیم امریکا برخلاف سالهای گذشته ، فقط ۲۵ نفر شرکت کننده برای مسابقات امسال باخود به اینسبورك آورده است وامیدوارند مسابقات امسال به موفقیتهای بیشتری دست یابند . تنها مدالهای تیم امریکا درمسابقات سال ۱۹۶۶ دو مدال نقره ودومدال برنزبود !

مسئولین مسابقات امسال امیدوار بودند که تعداد کشور های شرکت کننده ۳۱ تیم باشد،ولی درآخرین لحظات ، تیم کره شمالی بنا بعلل نامعلومی از شرکت درمسابقات عذر خواست !

آگهی توزیع سود سهام

بدین وسیله از صاحبان محترم سهام شرکت سهامی قند کرمانشاه که تاکنون برای دریافت سود ویژه سال ۱۳۴۵ مراجعه نفرموده اند خواهشمند است هرچه زود تر و قبل از پایان سال جاری در کرمانشاه به محل کارخانه یا دفتر شهری واقع در خیابان رفعتیه و در تهران بادارہ مرکزی شرکت واقع در خیابان تخت جمشید شماره ۵۹۳ مراجعه و چك های خود را دریافت فرمایند .

آ-۵۲۸۰۶ شرکت سهامی قند کرمانشاه - مهندس احمد زنگنه

اطلاعیه فدراسیون کوهنوردی ایران

فدراسیون کوهنوردی ایران بدینوسیله باطلاع عموم کوهنوردان تهران و حومه میرساند که بعلت بارندگی های پی درپی وپر شدن دره ها از برق ویخ بخصوص در ارتفاعات بلند انجام برنامه های سنگ نوردی وصعود های مختلف بایستی زیر نظر مستقیم فدراسیون و باکسب اجازه از کمیته فنی صورت گیرد، زیرا اکثرا کوهنوردان بی تجربه دراین فصل بانداشتن وسائل کافی اقدام به انجام برنامه هائی میکنند که منجر به حوادث تلخ و ناگواری میگردد فدراسیون کوهنوردی با تك روی سخت مخالف است واعتقاد دارد این رویه منجر به حوادث ناگواری میگردد که جبران آن غیر ممکن است.

پرواز با هواپیمائی کویت یك سفر عادی نیست...

پذیرائی و سرویس عالی
درجدیدترین هواپیماهای
کمت 4C و ترایدنت 1E

هواپیمائی کویت همه وقت در خدمت مسافران خود بوده و رفاه و آسایش آنان را در یك پرواز راحت و دلنشین از هر جهت فراهم میآورد.

کارکنان هواپیمائی کویت تعلیمات خاصی را دیده اند تا از شما پذیرائی صمیمانه ای بعمل آورده و رضایت خاطر شمارا تأمین نمایند

پرواز باهواپیمائی کویت یك سفر عادی نیست. بلکه خاطره آنرا هرگز فراموش نمی کنید.

برای کسب اطلاعات بیشتر به آژانس مسافرتی یاتا یا به هواپیمائی کویت خیابان ویلا - شماره ۲۳ تلفن ۶۱۲۲۸۸ و ۵۸ - ۶۸۴۵۲ مراجعه فرمائید

هواپیمائی کویت

KUWAIT AIRWAYS

پیکان طلا

فقط ۴ روز دیگر فرصت دارید

پیکان طلا جایزه بلیطهای مخصوص اعانه ملی

آماده باش...

قطعنامه مجلسین درباره روز شاه و مردم

قطعنامه زیر روز ششم بهمن سال ۱۳۴۲ درجلسه مشترك مجلسین سناو شورایملی صادر گردید .

بمنظور تجلیل از اقدام ثمربخشی که باپیشنهاد شاهنشاه و تصویب ملت در روز ششم بهمن ماه ۱۳۴۱ برای الغای رژیم ارباب و رعیتی و ملی کردن جنگلها و فروش سهام کارخانجات دولتی بعنوان پشتوانه اصلاحات ارضی و سهیم کردن کارگران در منافع کارگاههای تولیدی و اصلاح قانون انتخابات وایجاد سپاه‌دانش بعمل آمده ودر همه آنها هدف عالی تامین عدالت اجتماعی و اعتلای کشور وارتقاء شئون اجتماعی و اقتصادی ملت وایجاد زندگانی مرفه و شرافتمندانه برای عموم مورد نظر بوده امروز که‌شش‌سال از آنروز تاریخی میگذرد و آثار این تحول عمیق که‌عبارت از عزیمت سپاهیان دانش بروستاها و خارج شدن‌املاك از انحصار مالکین بزرك ومالك شدن دهقانان در زمینهای مورد کشت خود و سهیم گشتن کارگران در منافع کارخانجات و راه یافتن نمایندگان همه طبقات کشور به مجلسین است ظاهر گردیده و خوشبختانه نتایج موثر و مفید کلیه این اقدامات در شئون اجتماعی مردم هویدا شده است . مانمایندگان مجلس سنا و مجلس شورایملی‌جلسه مشترك‌خودرا تشکیل داده و پس‌از استماع بیانات‌نمایندگان مجلسین وگزارش جناب آقای نخست وزیر قطعنامه زیررا تصویب مینمائیم :

۱- از امروز روز ششم بهمن ماه هرسال بنام (روز شاه و مردم) نامیده میشود .

۲- در روز شاه و مردم دولت اقداماتی راکه هرسال درراه بثمر رسانیدن تحول تاریخی ششم بهمن انجام‌داده بملت ایران گزارش خواهد داد .

۳- بمنظور بزرگداشت این روز تاریخی میدان‌جنوب مجلس سنابنام (میدان ششم بهمن) نامیده میشود .

شاهنشاه روز ۸ بهمن ۱۳۴۶ دراولین پیام خود بمناسبت تصویب لوایح ششگانه فرمودند :

قلب من سرشار از سرور است

امروز ما باهم تاریخ ایران‌را ورق زده‌ایم

زنجیرهای اسارت گسسته شد و مردم‌از نعمت آزادی برخوردارشدند

ملت ایران

قلب من سرشار ازسروری است که از پاسخ مثبت شمابندای خودم در خویش احساس میکنم من‌ازشماخواسته بودم که‌درباره مسائل مشخصی که‌باسرنوشت این کشور ارتباط حیاتی مستقیم دارد نظر خود را بصورتی صریح و قاطع ابراز دارید و شما بارای خویش نشان دادید که‌مفهوم این تصویب ملی واهمیت آن راباکمال خوبی دریافته‌اید همین حسن تشخیص شما است که ایمان و اعتماد مرانسبت به‌آینده این مملکت ازهروقت دیگر استوارتر و تزلزل ناپذیرتر میسازد .

*** قلب من سرشار از سروراست**

ملت عزیز من - از امروز ماباهم تاریخ ایران راورق زده‌ایم این تاریخ پیش از این نیز پر از صفحات درخشان وپرافتخاری بود که در طول قرون و اعصار بادست مردم فداکار ووطن پرست وپاك دل این سرزمین نوشته شده‌است ولی‌شاید دراین دوران ممتد هیچوقت اتفاق نیفتاده بود که بنیاد جامعه ایرانی بصورتی چنین عمیق و اساسی دگرگون گردد واین اجتماع کهن بدین طریق براساس عدالت اجتماعی ودر راه ترقی درآید .

مادر این منطقه از دنیا بخواست خداوند و باهمت شما چنان مملکتی خواهیم ساخت که از هرجهت با پیشرفته‌ترین ممالك جهان برابری کند مملکتی خواهیم ساخت که کشور آزادگان و سرزمین آزاد مردان و آزاد زنان باشد واز این نبوغ ایرانی بتواند در محیطی بارور و منزه و دور از فساد قدرت و خلاقیت جاودانی خویش راکه رازبقای این ملك و ملت است بهتر وبیشتر از هروقت دیگر جلوه‌گر سازد .

*** زنجیرها گسسته شد**

دیگر زنجیر های اسارت گسسته شده‌و ۷۵ درصد از جمعیت این مملکت که پیش از این درقید بسر میبردنداز نعمت آزادی‌برخوردار شده‌اند .

این عده و سایر افراد ملت خواهند توانست در انتخابات آینده برای نخستین بار با احساس آزادی رای دهند، و در تعیین سرنوشت خویش بااختیار کامل شرکت جویند شك نیست که در آینده مردو زن ایرانی بااستفاده ازشرایط جدید اجتماعی دوشادوش یکدیگر برای ساختن ایرانی نوین ، آباد و مترقی خواهند کوشید این تحول اجتماعی و ملی که امروز در ایران روی داده است درواقع انقلاب بزرگی است که هم قانونی‌و هم مقدس است،قانونی است برای اینکه شاه شما که حق وضع قانون را دارد تصویب آنرا ازشما خواست و شما یعنی ملت ایران که بموجب قانون اساسی قوای مملکت ناشی از اراده‌وخواست شماست این انقلاب قانونی و ملی را تصویب کردیدوبا رای قاطع وشکننده خود برآن صحه‌نهادید و بدین‌ترتیب تحولی بس عظیم انجام گرفت بی‌آنکه خونی‌از دماغ کسی جاری شود و یاکمترین تزلزلی دراساس کهن ملی ماکه بعکس صد چندان قائم‌تر و استوارتر برجای مانده است پدید آید. از جانب دیگر این انقلاب انقلابی مقدس است برای اینکه هم اساس و روح تعلیمات عالیه اسلامی یعنی عدالت و انصاف و هم مترقی‌ترین اصول و آرزوهای اجتماع متمدن امروزی درپیشنهاد ها و لوایحی که اساس این‌تحول بوده ملحوظ گردیده است .

*** وظائف ما در آینده**

معهذا من بعنوان پادشاه و مسئول سرنوشت این کشور تذکر این حقیقت رالازم میدانم که‌من وشما درعین اینکه نائل به بزرگترین افتخارات فردی و ملی‌شده‌ایم نبایدآنی مغرور شویم و چنان پنداریم که وظیفه و کارما

بقیه در صفحه ۱۹

با تأییدات خداوند متعال

ما

پهلوی شاهنشاه ایران

نظر باینکه اعتلاء کشور وارتقاء اجتماعی و اقتصادی ملت ایران بزرگترین هدف ومنظور ما در تحولات اخیر بوده است وازآنجاکه شایسته‌ترین طریق نیل بآن هدف را شریک وسهیم ساختن ملت ایران در تعیین سرنوشت خود تشخیص داده‌ایم وباین منظور باعنایت باصل بیست وهفتم متمم قانون اساسی قوانینی راکه برای تمهید مبانی ترقی وتعالی ملت ایران لازم بوده انشاء کرده وطبق اصل بیست وششم آن قانون که مقرر میدارد قوای مملکت ناشی از ملت است برای اظهار نظر ملت ایران بتصویب عمومی قرار دادیم ، اینک چون لوایح مزبور مورد تأیید اکثریت قریب باتفاق رأی دهندگان ملت ایران واقع شده است مقرر میداریم که لوایح قانونی زیر :

۱- لایحه اصلاحی قانون اصلاحات ارضی مصوب نوزدهم دیماه ۱۳۴۰ وملحقات آن .

۲- لایحه قانونی ملی کردن جنگلها .

۳- لایحه قانونی فروش سهام کارخانجات دولتی بعنوان پشتوانه اصلاحات ارضی

۴- لایحه قانونی سهیم کردن کارگران در منافع کارگاههای تولیدی وصنعتی .

۵- لایحه ایجاد سپاه دانش .

۶- لایحه اصلاحی قانون انتخابات . که باتصویب ملی استقرار وقطعیت یافته است پس از توشیح ما بعنوان قانون مملکتی بموقع اجرا گذاشته شود - بهمن ماه ۱۳۴۱

شماره ۶۹۲۲ / ۱۳۴۱/۱۱/۱۳ دفتر مخصوص شاهنشاهی

روز تاریخی ششم بهمن

آغاز سالروز انقلاب شکوهمند شاه و ملت

را که برگی زرین در تاریخ حیات ملی ایران است به پیشگاه باسعادت شاهنشاه آریامهر و عموم هم میهنان عزیز تبریک گفته، توفیق بیشتر ملت ایران را در لوای رهبری خردمندانه پدر تاجدار از خداوند یگانه مسئلت داریم.

هیئت مدیره و کارکنان

شرکت سهامی لوله و ماشین سازی ایران

همراه و همگام با انقلاب نوین ایران سالگرد روز تاریخی

ششم بهمن روز پیوند شاه و ملت را بحضور اعلیحضرت

همایون شاهنشاه آریامهر و کلیه هم وطنان عزیز تبریک

و شادباش می گوئیم.

مدیریت سینماهای رادیو سیتی ـ گلدن سیتی ـ آسیا ـ مارستیک

همگام با انقلاب نوین ایران

روز تاریخی ششم بهمن

سالروز پیوند شاه و مردم را به پیشگاه مبارک

شاهنشاه آریامهر و عموم هم میهنان عزیز

تبریک می گوئیم.

هیئت مدیره و کارکنان بانک ایران و خاورمیانه

یادس لوکس

ششم بهمن روزی پرافتخار در تاریخ کهنسال ایران

روز پرشکوه برای نسلهای آینده

کارکنان کارخانجات صنعتی پارس لوکس

سالگرد این روز بزرگ را به پیشگاه شاهنشاه آریامهر و ملت ارجمند ایران تبریک می گویند

اثرات الغای رژیم ارباب و رعیتی

اصلاحات ارضی از سال ۱۳۲۹ بفرمان شاهنشاه با تقسیم املاک سلطنتی بین روستائیان و کشاورزان آغاز گردید ولی هیچیك ازمالکان بزرك سرمشق نگرفتند و در عناد و لجاج خود در مقابل سیر جبری تحولات زمان ایستادند . سرانجام سیر جبری تحولات زمان ، عناد و لجاج قدرتهای کاذب و پوشالی را درهم کوفت و طومار حیات چپاول‌گران هستی دهقان را درنوردید و بالاخره در اسفند ماه ۱۳۴۰این ضرورت اجتناب ناپذیر زمان که آرزوی بزرك تاریخ معاصرایران نیز بود و در راه بثمر رسیدن آن کوشش وافر بکار رفته بود تحقق یافت و عمیق ترین و اساسی ترین تحولات را در همه‌ی شئون جامعه پدید آورد .

با اجرای قانون اصلاحات‌ارضی و تحدید مالکیت های بزرك‌والغاء رژیم ارباب و رعیتی واژه « رعیت » که نشانه بردگی و زبونی و فقدان استقلال انسان ها و یادگار سال های سیاه کشاورزان ایرانی بود از قاموس فرهنك اجتماع حذف و رشد شخصیت اجتماعی و استقلال رای و عقیده فردم جایگزین آن گردید .

سطح تولید عمومی‌پانزده‌میلیون کشاورزان ایرانی ترقی کرد وبه موازات آن نیز درآمدشان فزونی یافت و این هردو عاملی موثر در سوق دادن آنان بسوی یك‌زندگی سعادتمندانه است .

با افزایش سطح تولید ودرآمد عمومی بالمال سیستم کشاورزی و صنایع وابسته به آن از مرحله رکود و سقوط بپایه کشاورزی‌مدرن و مکانیزه کشور های مترقی می رسد در گذشته دهقان وکشاورز ایرانی بدلیل تعلق و بستگی اقتصادی که با ارباب داشت ،هماره چون بردگان ، محکوم خواسته های آنان و فاقد استقلال رای و عقیده بودو هرگز نمیتوانست در تعیین آینده و مقدرات خود و جامعه‌اش موثرباشد،لذا قوه مقننه که یکی‌ازارکان‌دموکراسی(حکومت مردم بر مردم) است‌منبعث‌ازنیروی ملت نبود . باقطع نفوذ و سلطه ارباب که جز در راه منافع خود گام برنمیداشت اکنون پانزده میلیون دهقان ایرانی خواهند توانست‌درسرنوشت‌خودواجتماعشان موثر باشند .

اجرای قانون اصلاحات ارضی ضمن آزادی پانزده میلیون دهقان در دایره وسیع مفهوم خود ، اساس‌یك دموکراسی واقعی و پیشرفت اجتماعی رابرای ملت‌ایران بارمغان آورد .

نتایج و آثار الغای رژیم ارباب و رعیتی رابابد در سالهای آینده، آینده‌ای دور تر ملاحظه کرد . زیرا این آثار اندك اندك ظاهر می شود . اگر باور داشته باشیم که اقتصاد در سایر مظاهر زندگی اجتماعی کم و بیش تاثیردارد باین نتیجه میرسیم که کشاورزان با استفاده از دسترنج خود و بهبود وضع اقتصادی و مالی در سایر زمینه های زندگی پیشرفت حاصل خواهند کرد . آنها قدرت‌و توانائی آنرا پیدا میکنند که فرزندان خویش رابمدرسه بفرستند ، در وضع‌و شرائط بهتری زندگی‌کنند، با مظاهر زندگی جدید و تمدن نوین آشنائی‌زیادتری‌حاصل‌نمایند. بدین ترتیب نسل آینده دهقان نسل دیگری است که بزندگی و مظاهر آن بادید وسیع‌ترو روشن نگری دقیق تری خواهد نگریست. نسل آینده دهقان که ازخواندن ونوشتن بهره دارد سرنوشت‌زندگی خود را بدست خواهد گرفت . آن روشن تر و بارز تر خواهد جامعه ما بدون شك در چند سال گردید .

قلب‌من سرشار از سروراست

بقیه از صفحه ۱۷

بپایان رسیده است بلکه لازم است بیش از هرموقع‌دیگر باروحیه‌ای نیرومند و عزمی استوار باکوشش و تلاشی‌بیش ازگذشته بکار خلاقه بپردازیم تاهرفردی از هرطبقه که باشد بتواند مطابق قوانین مصوبه درحدود کارو سرمایه خود باانجام وظیفه خویش بیشتر و بهتر به‌ایران آینده خدمت کند وبهمان نسبت نیز از مواهب و امکانات مملکت خودبهره‌مند گردد .

راه شرافتمندانه

برای امکان پیشرفت بیشتر در امور کشاورزی‌مابابد دربرنامه آبادانی پنج ساله سوم خودمان درباره سرمایه گذاری بیشتری در دهات و روستاهای ایران تجدیدنظر بکنیم وامیدوارم که‌مردم ایران نیز بسرمایه گذاری در صنایع کشور توجه زیادتری بنمایند راهی‌که بشما نشان دادم تنهاراه صحیح و منطقی و شرافتمندانه‌ای است که ما همه برای تامین آینده خودو فرزندان خویش‌و پیشرفت و ترقی واقعی این کشور کهن و پرافتخار در پیش داریم ومن یقین دارم که همه شما بارشد و پختگی اجتماعی که‌از خود نشا ن‌داده‌اید و باروح ملیت عمیق و استواری که در نهاد یکایك ازافراد این مملکت نهفته است بخاطر سعادت خودو نسل های آینده باین ندای من عملا پاسخ مثبت خواهید داد. پیش بسوی آینده‌ای که ایران وایرانی راباوج‌عظمت وسعادت خواهدرسانید. خدای ایران همواره پشت‌و پناه شماباد.

سالروز انقلاب تاریخی ششم بهمن روز پیوند شاه و مردم را که بزرگترین روز تاریخی از حیات ملی و سازندگی ایران نوین است به پیشگاه شاهنشاه آریامهر و ملت ایران تبریک میگوید.

شرکت فیلمکو فیلمز

ایران

سالروز ششم‌بهمن ۱۳۴۱ واعلام منشور انقلاب شاه‌وملت ، مبداء تحولات درخشان اجتماعی و سر آغاز رونق و صنعت واقتصادملی ایران را صمیمانه گرامی‌میدارد

روز تاریخی ششم بهمن ، سالروز انقلاب نوین شاه و مردم را که بزرگترین روز تاریخی در حیات ملی ایران است به پیشگاه شاهنشاه آریامهر و کلیه هموطنان عزیز تبریک میگوید

مدیریت سینما سعدی

ششم بهمن ششمین سالگرد انقلاب سفید شاه و ملت را با کمال افتخار و خرسندی به پیشگاه شاهنشاه آریامهر و فرد فرد هم‌میهنان عزیز تبریک و تهنیت می گوئیم

مدیریت سینماهای پلازا و ادئون

و کادر تهیه کنندگان فیلم الماس ۳۳

مدیران و کارمندان و کارگران شرکت صنعتی تهران کار

بانهایت افتخارواحترام تبریکات‌صمیمانه خودرا بمناسبت سالروزانقلاب ملی‌ششم بهمن به پیشگاه مبارك شاهنشاه‌آریامهر بنیان‌گذار ایران‌نوین و ملت نجیب ایران تقدیم میدارد

شرکت صنعتی تهران کار

خیابان امیریه تلفن ۶۷۰۱۱

بازرگانی اشتال

نماینده موتورآلات کشاورزی‌وصنعتی آندریا ANDORIA

الکتروموتور الکتریم ELEKTRIM در ایران

مفتخر است بمناسبت روز تاریخی‌ششم بهمن که خاطره پرارج و درخشانی بر صفحات زرین تاریخ کهنسال‌ایران‌خواهد افزود و نیز به‌شکرانه پیروزی بزرك انقلاب سفید شاه و مردم‌صمیمانه‌ترین تبریکات‌خودراحضور شاهنشاه آریامهر رهبر روشندل ملت ایران و هم میهنان گرامی تقدیم دارد

بازرگانی اشتال

خیابان سپه مقابل شرکت نفت تلفن ۳۰۴۸۶۷

نظام جدید دادگستری وخانه‌های انصاف

از روز ششم بهمن دادگستری و دستگاه قضائی کشور ما همگام‌با هدف های عالی انقلاب شاه و ملت به‌پیش رفته و فعالانه کوشیده است تابا توسعه‌ی اصولی تشکیلات‌خویش و افزایش کادر قضائی‌و اجرای طرح های نو ، سازمان خویش‌رابانیازمندی های این تحول عظیم منطبق ساخته ودر راه مبارزه با نادرستی و فسادو حمایت از حقوق مردم ، گامهای‌موثر و ارزنده‌ای بردارد .

بااز بین رفتن فئودالیسم و لزوم حمایت بیشتر از حقوق دهقان در حقوق‌مدنی دگرگونی حاصل شده وچون اقتصاد کشور با جهش بیسابقه‌ای بجلو رفته ، وضع داد و ستد و تجارت تغییر نموده ، لذا حقوق کشورما نیز درحال تحول‌است بنابراین نقش‌دادگستری درساختمان نوجامعه ما استقرار عدالت‌اجتماعی و تضمین حقوق کشاورزان ودهقانان آزادشده و رفع مشکلات مردم است که‌باتمام قوا بااجرای طرحهای مفید از قبیل طرح‌خانه انصاف و توسعه کادر قضائی در راه این هدفهای‌مفید از ۶ بهمن ۱۳۴۱ کوشش ومجاهدت نموده‌است .

* خانه انصاف دادگستری روستائی ایران

الغاء رژیم ظالمانه ارباب و رعیتی و لزوم حمایت ازحقوق دهقان ، توسعه تشکیلات دادگستری را در روستاها ایجاب مینمود ، لکن باکمی جمعیت در مراکز روستاها و سادگی نوع دعاوی و اختلافات مردم ده نشین و میهنی این فرزندان فداکار وطن امکان رفع اختلافات و کشمکش‌های حقوقی آنان با کدخدا منشی و وساطت معتمدان همان محل ، فکر تشکیل دادگاه‌های بخش در مراکز روستاهاو متابعت ازقوانین پیچیده دادگستری و تشریفات غیر لازم و مخارج سنگین و زایدی را که‌وجود این تشکیلات بر بودجه‌ی کشور تحمیل میکرد منتفی نمود و طرح‌ثمر بخش و مفید خانه انصاف بمرحله‌ی اجرا درآمد و دادگستری و داوری‌در روستاهای کشور ،در سازمان‌متناسبی متمرکز و در دست معتمدان ده‌قرار گرفت .

خانه انصاف یك دادگستری روستائی است‌قضات‌این دادگستری پنج نفر از معتمدان ده هستند که به ترتیب خاص با نظارت دادگاه های بخش دادگستری از طرف مردم روستاها برای مدت سه‌سال انتخاب میشوندو اجرای عدالت و حکومت بین مردم و ایجاد آرامش در ده بصورت آسان و بدون رعایت تشریفات دادرسی و بطور مجانی به آنها محول‌میگردد‌و مردم روستاها بدون تحمل رنج‌سفر بمراکز بخش یاشهرستان شکایات خودرا توسط سپاهیان دانش در این خانه های انصاف و عدالت مطرح‌می سازند .

نقش سپاهیان دانش در خانه انصاف نقشی که‌در پایه گذاری دادگستری روستائی بر عهده‌ی سپاهیان‌دانش قرار داده شده نقش اساسی ومهمی است .

افراد سپاه دانش که بنام منشی‌های خانه انصاف مامور تشکیل‌پرونده‌های مقدماتی و طرح شکایات درخانه‌های انصاف می باشند ، پاسداران‌حقیقی وعملی عدالت در روستاها هستند . بی نظری وبی طرفی ،دانش ومعلومات وعلاقمندی باجرای این وظیفه مهم استان زمینه مساعدی برای کسب تجارب بزرگ‌بشمار میرفت‌همچنانکه ضامن پیروزی عدالت و انصاف در روستاهای کشور است .

* سابقه و تاریخچه

فکربرقراری‌عدالت‌وایجاددادگستری برای دهات حتی قبل ازپیروزی‌انقلاب ایران گاهگاه در خاطر ها میگذشت وضع قوانینی مانند قانون مربوط به امور قضائی لرستان و بعدازآن‌قانون مربوط به سازمان های محلی‌نشانه هائی‌ازتوجه دولتهای بعدازمشروطیت باوضاع قضائی دهات ایران بود .

اما هیچیك ازاین قوانین با وجود اجرای آن نتیجه قاطعی ببار نیاورد . وجود روابط نامعقول میان مالکان بزرك و کشاورزان که باصطلاح آنروز رعایا خوانده میشدند آثار اجرای قوانین دادگستری را زایل میساخت و قوانین برای دهقانانی که مانند آب و زمین و عوامل کشاورزی فقط وسیله‌ای در دست مالکان‌بودند بهیچوجه پناهگاهی محسوب نمی گردید .

آثار انقلاب جدید ایران از حیث برقراری ونظام تازه در امور قضائی و اجتماعی و پیدایش طبقات تازه و آزاد در سطح روستا زمینه را برای بوجود آمدن اصول تازه‌ای فراهم ساخت و فکر پی‌ریزی‌عدالت‌روستائی بمرحله‌ای قاطع وامیدبخش رسید.

هیئت وزیران در سال۴۲طرح‌تشکیل خانه انصاف رادر سی ماده تصویب کرد و وزارت دادگستری‌برای‌اجرای آن که در حقیقت پی ریزی اولین دادگستری روستائی در ایران بود ماموریت مهمی رابعهده گرفت .

در آغاز وضع استان اصفهان برای اجرای این برنامه موردتوجه واقع شد ... اوضاع مختلف‌طبیعی و شیوه های گوناگون زندگی در دشتهای عظیم و دهات پراکنده‌این استان زمینه مساعدی برای کسب تجارب بزرك‌بشمار میرفت‌همچنانکه

آثار این تجارب درپیشرفت‌برنامه وسیعی که سالهای بعد بتشکیل دادگستری روستائی در کشور عظیم ما منتهی شد از هر حیث نمایان گردید .

* اولین‌خانه انصاف

در ۲۶ آذر ماه ۱۳۴۲ اولین خانه انصاف در قریه مهیارازتوابع شهرستان شهرضا بنام شاهنشاه گشوده شد و در حقیقت سنك اول بنای عظیمی که در تاریخ دموکراسی ایران جلوه خاصی‌می فروخت گذاشته گردید ـ بعد از مهیار در قراءمقصودبیك‌ـفرادنبه‌ـ گندمان ـ ریزوباغبادران از توابع استان اصفهان بفاصله دو روز ۵ دادگستری روستائی‌دیگربوجود آمد و کار دادگستری دهات بعد از نیم قرن از تاریخ مشروطیت در مسیر واقعی خود قرار گرفت .

آزمایشی که از طرزکارونتایج خانه های انصاف در حوزه‌اصفهان بعمل آمد در حقیقت آزمایشی از نفوذ و استقرار آثار عظیم انقلاب ایران بود . دهقانان چند روستا که در حقیقت نمونه‌ای از دهقانان آزاد شده وطن ما بودند با شرکت آزاد در انتخابات وبعد از آن با حفظ حریم مقدس خانه انصاف شایستگی خود و اصالت آثار انقلاب ایران را تائید کردند. مسائل بغرنج و پیچیده در قبال مسائل ساده و دعاوی کوچك ده بخانه های انصاف عرضه شد و بشکلی کاملا طبیعی و حاکی از انصاف و عدالت روستائی پایان پذیرفت . حل و قطع دعاوی و منازعات در فاصله یك جلسه و با صرف یکساعت وقت از طرف‌امناو ریش سفیدان ده این فکر را نیز بوجود آورد که‌تانی‌واطاله‌دادرسی در محاکم دادگستری چیزی جز حاصل نامطلوب تشریفات نیست.

* آغاز مرحله دوم

تمرکز کلیه دعاوی روستائی در مراجع جدید و صدور احکام عادلانه و استقبال شایان توجه‌مردم سایر دهات از تاسیس دادگستری نوین خانه انصاف را از موقعیتی که در انتظار آن بود برخوردار ساخت در تیر ماه سال ۴۳ وزیر دادگستری برای آگاهی ازنتایج کار باصفهان عزیمت کرد و طی یك بررسی عمیق صلاحیت مرجع جدید را برای داوری در کارمردم دهات تائید نمود . نتیجه رضایت بخش کار امناء مردم دهات که برکرسی داوری نشسته بودندفورا بعرض شاهنشاه آریامهر رسید و در نتیجه دستور تعمیم اجرای‌آن درسراسر کشوربوزارت‌دادگستری ابلاغ شد . .. باوصول این‌دستور تعمیم عدالت روستائی در مرحله جدیدی وارد گردید و مطالعات برای ساختن دادگستری نو در سراسر کشور آغاز شد .

* خانه انصاف در سراسر کشور

مطالعه برای تشکیل خانه های انصاف در سراسر روستا های کشور شروع شد و امناء مردم دهات در بسیاری از نقاط‌برکرسی داوری قرار گرفتند اصول عدالت روستائی بر فواز دشتها وصحاری عظیم ایران سایه گسترد وآثار انقلاب عظیمی که تاریخ سیاه زندگی دهقان راپشت‌سر گذاشت در سایه امنیت و آرامش اطمینان بخش روستاها نمایان تر گردید. دهقانان ایران که از گذشته خود بنام تاریخ اسارت و بردگی یاد میکردند اهمیت اصولی را که بر پایه بهترین حقوق انسانی یعنی عدالت استوار بود احساس نمودند سیل‌نامه‌و طومار برای بهره‌مندی از اصول عدالت نوین بوزارت ـ دادگستری سرازیر شد و فعالیتی هماهنك در سراسر کشور برای تاسیس خانه های انصاف بکار افتاد .

در اصفهان که‌مهد دادگستری روستائی بود تعداد خانه‌های‌انصاف تا آبانماه سال ۴۳ به ۵۰ واحد بالغ گشت پنجاهمین خانه انصاف در قریهٔ گزاز توابع اصفهان در تاریخ آبان ۴۳ طی تشریفات ـ باشکوهی افتتاح و بلافاصله‌مراسم آشنائی و معارفه وزیر دادگستری با ۲۵۰ نفر از اعضاء خانه های انصاف و عده کثیری از سپاهیان دانش در عمارت تاریخی چهل ـ ستون برگزار گردید .

وزیر دادگستری طی این‌مراسم ازاهمیت‌انقلابی که‌بدهقانان آزادی و عدالت داد یادکرد وعزم خود را در اجرای اوامر پادشاهی که پرچمدار انقلاب در کشور خود گردید با دادرسان روستائی در میان گذاشت و آنها را باهمیت وظیفه‌ای که بعهده گرفته‌اندآشنا کرد .

بموازات این اقدام خانه های انصاف در سایر استانها نیزبوجود آمد و تا پایان سال ۴۳ تعداد آن به ۲۲۵ و تا آذر ماه سال ۴۴به ۴۸۴ واحد افزایش یافت .

* تصویب‌قانون‌خانه‌انصاف

در ۱۸ اردیبهشت سال جاری قانون تشکیل خانه انصاف که قبلا نیز طبق ماده واحده مصوب بیستم آذرماه ۴۲ قوت اجرائی داشت بتصویب مجلسین ایران رسید ـ با اصلاحاتی که درمواد ۱۱ و۱۴ این قانون بعمل‌آمدحدود صلاحیت خانه انصاف در امور حقوقی افزایش یافت و در مورد جمع آوری دلائل و دستگیری بزهکاران در جرائم مشهود با حذف قید (بومی بودن متهم) رفع محدودیت گردیدبعلاوه‌باتغییراتی در مواد ۳ و ۱۴این‌قانون محدودیتی که از حیث انتخاب شدن برای اقلیت های قانونی وجود داشت مرتفع شد . قانون مذکوردرتاریخ بیستو پنجم اردیبهشت ماه بصحه مبارك شاهنشاه آریامهر موشح و در خرداد ۴۴ برای اجرا بدولت ابلاغ گردید .

* تشکیل کنگره روسای خانه‌های انصاف

مقارن آغاز بیست و پنجمین سال سلطنت شاهنشاه آریامهردر سال‌جاری‌مقدمات‌تشکیل کنگره‌ای باحضور ۳۰۰ نفر از روسای خانه های انصاف کشور در تهران‌فراهم گردید و در ضمن برگزاری این مراسم که شرح آن جداگانه در همین مجموعه انتشار یافته خانه انصاف بافتخار بزرگی نائل‌آمد.

شاهنشاه آریامهر در روز ۲۱ مهر ماه ۱۳۴۶ هنگام شرفیابی روسای خانه های انصاف کشور ضمن اعلام‌خشنودی خوداز‌پیشرفت های اولیه این برنامه ،خانه‌انصاف را اصل نهم‌انقلاب ایران اعلام فرمودند .

باین ترتیب یکی دیگر از آثار نو شکفته انقلاب افتخاری راکه شایسته آنست بدست آورد ونیت پادشاه بزرك در ساختن ایران نو و آباد و حمایت از اصول انسانی با بزرگداشت مقام عدالت و ـ دادگستری یکباردیگربمنصه‌ثبوت رسید .

تا آبان ماه سال جاری ۴۷۵ خانه انصاف در سراسر کشور تاسیس شده است .

روز تاریخی ششم بهمن راکه مُصادف با سالگرد
انقلاب معاصرایران وروز پیوند شاه ومردم است به پیشگاه

رهبر عالیقدر شاهنشاه آریامهر

وعموم هم میهنان عزیز تبریک گفته ، سعادت وتوفیق ملت ایران را در اجرای مواد دوازده گانه انقلاب از خداوند متعال آرزومندم

ازطرف کارکنان سازمانهای فداج
جمشید شوروی

روزی بزرگ برای ملتی بزرگ

یادی از ۶ بهمن ۱۳۴۱ و لوایح انقلابی

تجلیل از ۶ بهمن ۱۳۴۱ و تصویب لوایح انقلابی

روز ششم بهمن برای ملت ایران روز بزرگی است و هر سال که میگذرد اهمیت این روز تاریخی بیشتر میشود زیرا که نهال انقلاب سفید شاه و مردم هرروز بارورتر میگردد. یادآوری این روز شکوهمند در ششمین سالگرد آن دردل هر ایرانی خاطره‌ای به‌عظمت وشکوه همان روز زنده می کند.

از صبح روز ششم بهمن سال ۱۳۴۱ تاغروب آن روزتاریخی‌ملت ایران بااراده‌ای خلل‌ناپذیر و با آرائی که بصندوقها ریخت مسیر زندگی خویش را عوض کرد.

در آنروز باشکوه که نقطه عطفی در تاریخ ملت کهنسال ایران بشمار میرود از ۶ میلیون نفر واجد شرایط رای دهندگان ۵٫۵۹۳۸۲۶ نفر به‌پای صندوقهای رای شتافتند وبا۹۹درصد رای موافق‌اساس‌ایران نوین‌را پی‌ریزی کردند.

هفده روز قبل از ششم بهمن سال ۱۳۴۱ یعنی روز نوزدهم دیماه طنین شکوهمند صدای رهبرپرزرك ملت ایران در سکوت مطلق سالن محمدرضاشاه پیچید و شش اصل انقلابی شاهنشاه اعلام شد.

شاهنشاه در آنروز که بایدآنرا آغاز انقلاب تاریخی شاه و ملت نامید گفتند:

اصولی که من بعنوان پادشاه مملکت ورئیس قوای سه‌گانه‌به آراء عمومی میگذارم وبدون‌واسطه مستقیما رای‌مثبت ملت ایران رادر استقرار آن تقاضا میکنم بشرح زیر است:

۱ـ الغاء رژیم ارباب رعیتی با تصویب اصلاحات ارضی ایران بر اساس لایحه اصلاحی قانون اصلاحات ارضی مصوب ۱۹ دیماه سال ۱۳۴۰ و ملحقات آن.

۲ـ تصویب لایحه قانونی ملی کردن جنگلها در سراسر کشور.

۳ـ تصویب لایحه قانونی‌فروش سهام کارخانجات دولتی بعنوان پشتوانه اصلاحات ارضی.

۴ـ تصویب لایحه قانونی‌سهیم کردن کارگران در منافع کارگاه های تولیدی و صنعتی.

۵ـ لایحه اصلاحی‌قانون‌انتخابات

۶ـ لایحه ایجاد سپاه دانش بمنظور اجرای قانون‌تعلیمات‌عمومی واجباری.

بقیه در صفحه ۲۲

با کمال افتخار و مباهات روز تاریخی ششم بهمن سالروز انقلاب

نوین ایران را که برگ زرینی در تاریخ حیات ملت ایران است

بحضور باسعادت شاهنشاه آریامهر و کلیه هم میهنان عزیز تبریک میگوید

ازطرف کارکنان کاباره مولن روژ

محمد کریم ارباب

ششم بهمن

ساالگرد انقلاب تاریخی و پرشکوه شاه و ملت

را که فصلی درخشان در حیات ملی ایران است بحضور باسعادت

شاهنشاه آریامهر و کلیه هم وطنان عزیز تبریک گفته سعادت و توفیق

بیش از پیش ملت ایران را از درگاه خداوند بزرگ خواستاریم.

مدیریت سینماهای متحده تهران ـ محمد کریم ارباب

گروه جنرال

انقلاب ششم بهمن شاه و ملت را

که مبداء تحولات عظیم در کشور و باعث

افتخار و سربلندی ایران و ایرانی است

بعموم هموطنان عزیز تبریک میگوید

روزی بزرگ برای

بقیه از صفحه ۲۱

آنروز جمعیت انبوهی ازدهقانان که در کنگره ملی دهقانان ایران شرکت داشتند بشدت نسبت به شاهنشاه ابراز احساسات کردند.

*** تصویب دولت**

۵روز بعد هیئت وزیران طی تصویب‌نامه‌ای اخذ رای عمومی را اعلام کرد برای این منظور روز ششم بهمن تعیین واعلام گردید. دراجرای تصویب‌نامه دولت وزارت کشور مقدمات امررا فراهم‌ساخت وفرمانداریها در سراسر کشورروز اخذرای عمومی راطی آگهی‌هائی اعلام کردند.

باین ترتیب لوایح ششگانه‌شاهنشاه به‌تصویب ملی گذاشته شد.

سرانجام روز موعود فرارسید ملت ایران بپای صندوقهای رای رفتند و اوراق رای خود را که با دورنك سفید و کبود مشخص بود به‌صندوقها ریختند. اوراق سفید رای مثبت وموافق بود و اوراق کمبود رای منفی و مخالف ازتعداد شرکت کنندگان در تصویب ملی فقط یك درصد رای کبود دادند که تعداد آنان از ٤هزار نفرتجاوز نکرد مابقی یعنی متجاوزاز۵میلیون نفر به‌لوایح ششگانه رای سفید دادند.

روز ششم بهمن برای‌ملت‌ایران که به‌پشتیبانی رهبر بزرك خویش برخاست روزی بزرك درتاریخ‌ملتی بزرك ثبت گردید.

مردمی که به‌پای صندوقهای‌رای شتافتند وآراء مثبت خودرا درون صندوقها ریختند درواقع راه‌آینده خویش را انتخاب کردند.

*** شرکت زنان**

درروز ششم بهمن بااینکه‌قانونا رای زنان بحساب نمی‌آمد و قطعا مراتب طی آگهی فرمانداری‌ها اعلام شده بود بازهم زنان که‌آینده نویدبخشی در انتظارشان بود ازپای ننشستند و به‌پای صندوقهای رای شتافتند فرمانداری تهران باتوجه به‌این احساسات ملی زنان فقط اجازه داد خانمها در سه‌حوزه‌معین آراء خود را بصندوقها بیاندازند، دراین روز ازطرف‌جمعیتهای‌مختلف زنان تظاهراتی انجام شد یك زن از شدت احساسات انگشت خودرا برید وباخون خود ورقه سفید رای رارنگین ساخت.

دوروز بعد از تصویب ملی تعداد آراء از طرف وزارت کشور اعلام شد.

بعد از اعلام نتیجه آراء شاهنشاه آریامهر طی پیامی از رای مثبت ملت ایران سپاسگزاری کردند.

*** فرمان شاهنشاه**

روز چهاردهم بهمن‌ماه سال ۱۳۴۱ فرمان شاهنشاه آریامهر در باره اجرای لوایح ششگانه صادر شدو این یك‌فرمان تاریخی بود دایربه اجرای شش لایحه‌ای که‌ازتصویب ملی گذشت وبدولت ابلاغ گردید.

شش قانونی که باین ترتیب از طرف شاهنشاه به‌تصویب ملی گذاشته شد و ملت به آن رای مثبت داد و برای اجرا به دولت ابلاغ شد می‌توان گفت قاطع‌ترین قوانینی است که از صدرمشروطیت تاکنون به‌تصویب رسیده وبمرحله اجراگذارده شده است، زیرا از آغاز مشروطیت تاکنون ملت ایران قاعدتا می‌بایستی از طریق انتخاب نماینده ورای وکیل‌مجلس قوانین رابصورت دودرجه‌ای‌تصویب کند و این اولین بار در تاریخ مشروطیت بود که شش‌قانون‌بوسیله رای قاطع ملت به‌تصویب‌میرسید.

*** جلسه هیئت دولت**

بامداد روز چهاردهم بهمن ماه سال ۱۳۴۱ هیئت دولت بلافاصله پس از ابلاغ فرمان همایونی‌تشکیل جلسه داد و متن فرمان شاهنشاه‌به اعضای هیئت دولت ابلاغ گردید. ظهرهمانروز برای اجرا در اختیار وزارتخانه‌ها قرار گرفت.

*** روز شاه و مردم**

روز ششم بهمن سال ۱۳۴۲بعد از گذشت یکسال جلسه مشترك مجلسین تشکیل شدوطی‌قطعنامه‌ای که صادر گردید روز ششم بهمن به‌روز شاه و مردم نامگذاری‌شد.

این قطعنامه بطور جداگانه در همین شماره چاپ شده است.

شش‌اصل انقلا بشاه و مردم بعدازتصویب ملی وصدور فرمان همایونی‌بلافاصله‌بمورداجراگذاشته شد، این شش اصل که طلیعه زندگی سعادتمندانه ملت ایران‌بود طی سالهای بعد به۱۲ اصل‌انقلابی افزایش یافت که هرکدام ازاین اصول در یك جهت دگرگونی‌های اجتماعی، سیاسی، اقتصادی پیش میرود و هرروز اثرات آنهانمایان‌تر میگردد.

*** سپاه بهداشت**

روز اول بهمن سال ۱۳۴۲ از طرف‌شاهنشاه آریامهر هفتمین اصل انقلاب طی فرمانی بشرح زیر اعلام شد.

بمنظور تعمیم آسایش جسمی‌و مداوای مرضی و بهداشت عمومی مقرر میداریم از پزشکان فارغ‌التحصیل و لیسانسیه‌ها و دیپلمه‌ها سپاه بهداشت تشکیل شود که بطور گروههای سیار در دهات و نقاط بی‌بهره از امکانات بخدمت مشغول باشند. باشد که این‌قدم آنها مثل سپاه دانش در تکمیل سازندگی اجتماع امروز ایران قرین موفقیت باشد.

اول بهمن یکهزاروسیصدوچهل‌ودو

در اجرای فرمان تشکیل سپاه بهداشت لایحه‌ای تدوین و در اردیبهشت ماه ۱۳۴۳ به تصویب مجلسین رسید و پس‌از توشیح شاهنشاه بمورد اجراگذاشته شد.

در شهریور ۱۳۴۳ اولین‌گروه برای اجرای برنامه سپاه بهداشت بمراکز آموزشی اعزام شدند

اولین گروه سپاهیان بهداشت صبح روز پانزدهم دیماه۱۳۴۳روانه روستاها شدند و امروز دیگر در سراسر کشور کمتر یافت میشود جائی که دوراز حوزه فعالیت گروه های درمانی وبهداشتی سپاهیان بهداشت باقی مانده باشد.

همزمان با تشکیل سپاه‌بهداشت هشتمین اصل انقلابی شاهنشاه بصورت سپاه ترویج و آبادانی از قوه به فعل درآمد. جوانان‌تحصیل کرده و لیسانس در لباس سپاهی ترویج و آبادانی بروستاها اعزام شدندودنباله فعالیت برادران‌سپاهی دانش وبهداشت خودرا در زمینه‌های توسعه فعالیتهای کشاورزی، آموزش اصول صحیح کشت و بهره‌برداری و پی‌ریزی‌آبادانی‌نوین روستاها را گرفتند.

بقیه در صفحه ۲۳

درکنگره بزرك دهقانان‌که لوایح انقلابی مطرح شد

شرکت سهامی لپتی ایران

که بسیاری از پیشرفت های خود را مدیون ثمرات اقتصادی و اجتماعی

انقلاب پرشکوه شاه و ملت

میداند، روز تاریخی ششم بهمن را همراه با جامعه پزشکان ایران

به پیشگاه مبارک شاهنشاه آریامهر و ملت ارجمند ایران تبریک میگوید

سفارشات مجدد نشانه رضایت صاحبکار است

در سال ۱۳۴۲ ساختمان هیئت مدیره بانک عمران باسیستم تهویه مطبوع

«ساراول ار» مجهز گردید

نتیجه

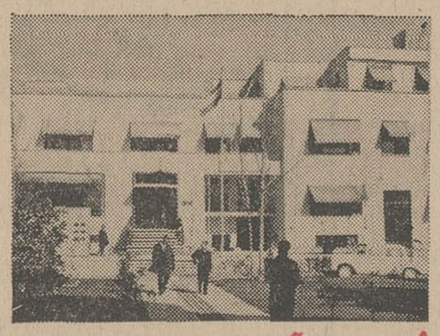

بانک عمران شعبه مرکزی مجهز باسیستم تهویه مطبوع (ساراول ار)

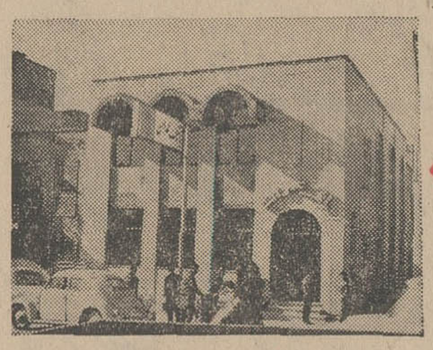

بانک عمران شعبه رودکی مجهز باسیستم تهویه مطبوع (ساراول ار)

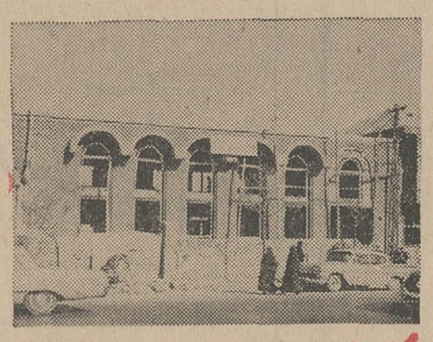

بانک عمران شعبه مولوی (در دست ساختمان) مجهز باسیستم تهویه مطبوع (ساراول ار)

بانک عمران شعبه شاهرضا (در دست ساختمان) مجهز باسیستم تهویه مطبوع (ساراول ار)

شرکت مهندسی ساراول تهویه مطبوع - حرارت مرکزی

ویلا - خیابان دامغان شماره ۶ - تلفنهای ۶۱۲۲۲۹ - ۴۳۹۵۲

آغاز سالروز انقلاب شاه و مردم روز تاریخی ششم

بهمن را به پیشگاه شاهنشاه آریامهر و عموم هم وطنان

عزیز تبریک و شادباش میگوید.

سینه موند - پارامونت

نمایندگی قایق های موتوری کریس

کرافت CHRIS CRAFTS.A

وماشین های جوشکاری سیارمیلر

MILLER بازرگانی عطوف حسینی

شماره ۴۷۱ خیابان سپه تلفن ۳۰۳۸۱۷

مفتخر است که بمناسبت سالگرد انقلاب سفید ششم بهمن تبریکات صمیمانه خودرا به پیشگاه شاهنشاه آریامهر و ملت غیور ایران تقدیم دارد.

عصر ما عصر آزادی فکر و اندیشه است

استقرار دموکراسی با تساوی حقوق زن و مرد ملازمه دارد

بندها گسسته شد وزنان ازبند رسته آراء خودرا بصندوق میریزند

عصری که مادر آن زندگی میکنیم براعصار وقرون گذشته از دوجهت امتیاز وبرتری دارد یکی تکامل‌حیرت‌انگیز تکنیك و صنعت که از اواخر قرن هیجدهم‌با انقلاب صنعتی آغاز شده و پیروزی انسان را برمشکلات زندگی مسلم ساخته است دیگری آزادی فکروواندیشه انسانهااز زیر سیطره جهل و بردگی است .

● آزادی رای و اندیشه

در عصر ما ، ظلمت ها محو میگردد و انسانها بمدد دانش و بینش شگفت‌انگیز خویش پابرسر قرون و اعصار نهاده وبا حرارت وشدتی که شاخص این عصر است رهنورد کمال و تکامل‌اند . بنابراین زیستن دراین عصر، پایداری و پایندگی دراین قرن وبالاخره حق‌حیات برای آن جامعه‌ای امکان‌پذیر است که در جوار گرامی‌ترین ارزش اخلاقی وجود یعنی آزادی وتطبیق خویش‌باضرورت های زمان مسیر زندگی را پویا باشد .

اما آزادی تنهانفی غلامی وبندگی نیست ، بلکه آزادی رای واندیشه ، حق‌اظهار وجود در سرنوشت خودو اجتماع واستقلال سیاسی هرفرد نیز در دامنه مفهوم آن قراردارد .

بنابراین استقرار دموکراسی وعدالت اجتماعی درجامعه باتساوی حقوق زن و مرد ملازمه دارد .

*** نخستین گام**

زنان در کشورما از نخستین مرحله‌ی تمدن آریائی بامقامی بس ارجمند ووالا دارای حقوق و شخصیت اجتماعی بودند و دوش‌بدوش مردان بااستعداد ثمربخش وفعالیتهای گوناگون خویش نقش موثری در پیشرفت‌ها و ترقی‌جامعه داشتند .

باظهور دین مترقی اسلام که تعالیمش باهرزمان تطبیق میکند حقوق زن بیش از پیش تثبیت‌شدولی‌قشر کوته‌فکری که مرتجعانه میاندیشند وارزش پدیده‌های زندگی رابر مبنای نیات خویش می‌سنجند اندك اندك حقوق شخصی‌و اجتماعی زن را نقض‌ودر جهت عکس نظرات دین مقدس اسلام سوق دادند لذا زن و حقوق وشخصیت او دراجتماع مادرپرده‌ای از سیاهی و فراموشی فرورفت .

سالها بدینسان سپری شد . تااینکه بنیان‌گذارایران‌نو اعلیحضرت فقید رضاشاه‌کبیر در روز ۱۷ دیماه۱۳۱۴ اولین گام را درراه آزادی زنان برداشتند .

ازآن پس نیروی عظیم انسانی زنان در پیشرفت‌وترقی جامعه موثر افتاد و زنان توانستندهمگام‌بامردان‌دربی‌ریزی ساختمان ایران‌نوکوشش کنند.

بدینگونه نیز ۲۷ سال سپری شد .

*** اعطای آزادی کامل**

در روز هشتم اسفندماه ۱۳۴۱ در طغیان تحولات اجتماع ایران شاهنشاه رسالت بزرگ‌خویش راباعطای آزادی کامل بزنان تکمیل فرمودند .

از روز هشتم اسفندماه بفرمان قاطع شاهنشاه‌لکه‌ی سیاه ننگی که قرنها برسیمای جامعه‌ی ایران نشسته بودپاك شد ، بندها و زنجیرهائی که بدست وپای زنان ایران بسته شده بود بیکباره از هم گسست و زنان ایرانی توانستند در نهضت عظیم سازندگی که از ۶ بهمن آغاز شده فعالانه کوشش نمایند .

زنان کشور ما اکنون شایستگی و استعداد خویش را در صحنه‌ی اجتماع ظاهر کرده‌اند و مصممانه می‌کوشند تاجبران رکود و توقف گذشته را بنمایند ودر راه ساختمان ایران‌نو دوش‌بدوش مردان مجاهدت کنند.

از روز ۶ بهمن که زنان در تصویب ملی شرکت کردند زمینه برای اعطای‌آزادی کامل به‌آنان وتثبیت حقوقشان فراهم گردید و درروزهشتم‌اسفندماه‌شاهنشاه آزادی کامل به‌آنان اعطا فرمودند وزنان توانستندبرای اولین‌بار در تاریخ‌مشروطیت در انتخابات مجلسین شرکت کرده و نمایندگان خودرا بمجلسین‌بفرستند.

در پارلمان و سازمانها

از آن پس زنان در انتخابات شرکت کردند . بلافاصله چندتن اززنان کشور بسمت نمایندگی شورا و سپس نمایندگی مجلس‌سنا انتخاب شدند.هم‌اکنون عده‌ای اززنان فاضل کرسیهای مجلس سنا و شورای ملی را اشغال کرده‌اند .

ازسوی دیگر زنان برای احراز مشاغل مهم و حساس دیگر باهیچگونه‌قیدوبندی مواجه نیستند . هم‌اکنون معاونت یکی از بزرگترین وزارتخانه‌های کشور بعهده خانم دکتر پارسای است وتعداد دیگری اززنان نیز مشاغل حساسی‌ازقبیل مدیریت کل‌ورياست اداره را برعهده دارند . شکی نیست که در آینده ثمرات آزادی زنان آشکارتر خواهد گردید .

کارکنان کارخانه سعیدوارسته

افتخاردارد آغازسالروزانقلاب نوین ششم بهمن رابه‌پیشگاه شاهنشاه آریامهر وهموطنان عزیز تبریك گفته آرزومند موفقیتهای بیشتری برای‌ملت ایران می‌باشد

نمونه‌هائی ازاجاق وبخاری گازی

ساخت کارخانه معروف ومجهز

سعیدوارسته

سازنده زیباترین وکاملترین انواع اجاق

گاز،بخاری گازی وکولرآبی درمدلها

وطرحهای مختلف

ارزان ـ باصرفه ومورد پسند هرنوع

سلیقه ومجهزبه سرویس بخش گاز

آدرس کارخانه‌ونمایشگاه ـ خیابان تهران‌نو
ایستگاه فرح‌آباد شماره ۱۱۵۵ ـ
تلفن ۷۸۱۳۱۱

روزی بزرگ

بقیه از صفحه ۲۲

*** خانه‌های انصاف**

همزمان با آغاز تحولات‌ودگرگونی های اجتماعی بعد از انقلاب ششم بهمن برقراری روش تازه‌قضائی‌در دهات و تشکیل خانه انصاف مورد توجه شاهنشاه آریامهرقرارگرفت وطی تصویب‌نامه قانونی مورخ ۱۲ر۵ر۴۲ مقررات تشکیل خانه های انصاف بمورد اجرا گذاشته شد و بدنبال آن یکی پس از دیگری در روستاهای کشور خانه های انصاف تشکیل شد .

در سال ۱۳۴۴ کنگره روسای خانه‌های انصاف در تهران تشکیل شد ۳۰۰ نفر روسای خانه‌های انصاف روز بیست‌ویکم مهر ماه ۱۳۴۴ درکاخ سعدآباد به حضور شاهنشاه آریامهر رفتند . شاهنشاه آریامهر ضمن اعلام خشنودی خود از پیشرفتهای اولیه خانه‌های‌انصاف رااصل نهم انقلاب ایران اعلام فرمودند .

باین ترتیب سه‌اصل دیگر انقلاب شاه‌ومردم نقش خودرا درسازندگی ایرانی آباد و آزاد بازیافت .

لیکن هنوز شاهنشاه آریامهر احساس‌میکردند که‌بااصول‌دیگری باید راه رابرای بثمررساندن‌نتایج انقلاب بازتر گردانند سرانجام‌روز چهاردهم مهرماه ۱۳۴۶ درمراسم افتتاح پنجمین دوره مجلس سناو بیست‌ودومین دوره مجلس شورای ملی‌شاهنشاه سه‌اصل‌تکمیلی‌انقلاب اجتماعی ایران را اعلام فرمودند که این سه‌اصل عبارتند از :

ملی‌شدن آبهای کشور ، نوسازی کشور و انقلاب اداری و آموزشی.

با کمال افتخار و خرسندی روز بزرگ و تاریخی ششم بهمن

سالگرد انقلاب نوین شاه و ملت را صمیمانه به عموم هموطنان

عزیز تبریک و شادباش می گوئیم

شرکت فیلمیک

باکمال افتخار وسربلندی روزبزرگ وتاریخی ششم بهمن رابه پیشگاه شاهنشاه آریامهر وملت‌ایران صمیمانه تبریک وشادباش میگوئیم

مدیریت سینماهای اونیورسال ـ پاسیفیک

روز پیوند شاه وملت

وآغاز سالروزانقلاب نوین‌ایران رابپیشگاه

شاهنشاه آریامهر وفردفرد هموطنان عزیز تبریك گفته آرزومند موفقیت های بیشتری برای ملت نجیب ایران میباشد .

پخش فیلمهای کلمبیا در ایران
شرکت آلدارم با مسئولیت محدود

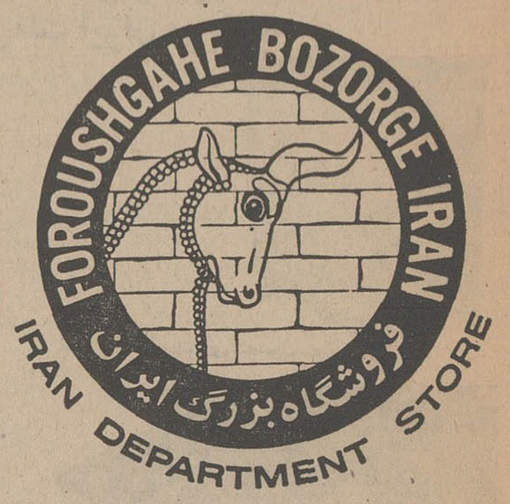

فروشگاه بزرگ ایران

سالروز انقلاب تاریخی ششم بهمن

را که روزی بزرگ در حیات ملّی و سازندگی ایران نوین

است به پیشگاه رهبر خردمند شاهنشاه آریامهر

و عموم هم میهنان عزیز تبریک می گوید

هیئت مُدیره، مدیران و کارکنان فروشگاه بزرگ ایران

پیرامون انقلاب اداری

از : سپهبد بازنشسته
حسین آزموده

در اجراء نظریات جناب آقای نخست‌وزیر و دعوت عام روزنامه وزین «اطلاعات» که پیرامون «انقلاب اداری» هرکس نظری دارد بیان نماید این‌جانب از مدیر ارجمند روزنامه اطلاعات اجازه میخواهم بطور اختصار و فهرست‌وار نکاتی را به عرض رسانم که درج آن در روزنامه موجب کمال سپاسگزاری خواهد بود .

۱ـ حقیقت این است علی‌رغم اینکه اکثریت مستخدمین دولت و کارمندان سازمانهای اداری کشور مردمانی شریف و مبری از فشار هستند بازده و بهره کار سازمان های اداری مباین با مصالح جامعه است که اگر غیر این بود اصل «انقلاب اداری» به اصول «انقلاب شاه و مردم» اضافه نمیشد که این امر خوشبختانه ثمری نیکو به‌بار آورد که همه اطمینان حاصل کردند اینبار دیگر موضوع اصلاح سازمان های اداری چیزی در ردیف مادهای از مواد برنامه دولت های اسبق نیست تا آنجا که همه کس بخاطر دارد هر دولتی که روی کار آمد یکی از مواد برنامه‌اش اصلاح سازمان‌های اداری بود اما حالا همه یقین دارند سازمانهای اداری اصلاح خواهدشد چون یك اصل از اصول «انقلاب شاه و مردم» است .

۲ـ دولت فعلی بطوری که مشهود است با حسن نیت مصمم است نارسائی‌های سازمانهای اداری را رفع نماید این سازمانها را مهذب کند و چرخ دستگاههای دولتی را در جهت خیر و صلاح جامعه به کار اندازد و با این هدف دولت دریافتن راه حلهای مناسب تلاش میکند از جمله از مردم دعوت شده است که مشکلات ناشی از تماس روزانه خود را با سازمانهای اداری در میان بگذارند که مجموعه این اوضاع و احوال برای هر فرد ایرانی ایجاد این تکلیف و وظیفه را میکند که به منظور توفیق دولت در انجام وظیفه خطیری که برعهده دارد آنچه را مفید میداند عرضه نماید که با این پندار عرض می‌کنم :

ـ اینکه برای تهیه زمینه تصمیم دولت درمورد انتخاب راه‌حل اصلاح ورفع نارسائی های سازمانهای دولتی خودرا درگیر این مطلب نموده‌اند که باجمع‌آوری اطلاعات از مردم و بررسی اطلاعات واصله تصمیم مقتضی اتخاذ نمایند به‌نظر می ـ رسد این اقدام جز اتلاف وقت و منحرف شدن از هدف اصلی ثمری نداشته باشد زیرا به فرض اینکه بیست میلیون نفر هریك مشکلات ناشی از تماس روزانه خودرا با سازمانهای اداری به اطلاع رسانند تازه و سرانجام دولت به این نقطه میرسد که جناب آقای نخست‌وزیر درپیام خود بمناسبت تشکیل کنگره انقلاب اداری بیان داشتند و فرمودند :

«جای انکار نیست که مردم و دستگاههای دولتی همدیگر را چنان که باید و شاید درك نکرده‌اند و مشکلات یکدیگر را کاملا نمی‌دانند .»

با این بیان صحیح و موجه بفرض اینکه یکایك مشکلات مردمی که به فرمایش جناب آقای نخست‌وزیر از مشکلات کار دستگاه های دولتی بی‌اطلاع هستند و به اصطلاح تنها به قاضی میروند مورد بررسی وارزیابی قرار گیرد آیا نتیجه جز این خواهد بود که از نظر مردم «انقلاب اداری» ضرورت دارد و تنها یك امر باقی میماند که عبارت خواهد بود از رفع مشکلات کار دستگاههای دولتی که رفع این مشکل چه از نظر عدم اطلاع مردم از مشکلات اداری (با استناد فرمایش جناب آقای نخست‌وزیر) و چه از لحاظ اصولی مربوط به مردم نخواهد بود و از وظائف و تکالیف خاص دولت است» .

۳ـ بنا به آنچه بیان کرد طبعا نبایستی این جانب با اعتقاد معروض (بی‌اطلاع بودن از مشکلات کار دستگاههای دولتی مثل توده مردم به فرمایش جناب نخست‌وزیر و اعتقاد به اینکه تشخیص مشکلات صرفا در صلاحیت دولت و رفع آن بر عهده دولت است) به خود اجازه دهم درباره مشکلات کار دستگاههای دولتی بحثی نمایم و برای رفع آن طریقی ارائه دهم اما به پاس احترام جناب نخست وزیر که ضمن پیام خود مربوط به تشکیل کنگره انقلاب اداری فرمایشی بدین مضمون فرمودند :

(مشارکت فکری و ارائه نظریه درباره اصلاح روشهای اداری که بتواند روح اصل انقلاب اداری را به منصه عمل درآورد فریضه ملی است ...) نظریه ای تقدیم و عرض میکنم :

درمورد «انقلاب اداری» که مفهوم آن انهدام روش‌های کهنه و مضر به مصالح عمومی است طبعا این سئوال پیش می‌آید که انهدام و تخریب کاری است سهل و آسان آنچه مهم است تجدید سازمان دستگاههای دولت باروش های نوین است که نظم نو متضمن خیر و صلاح جامعه باشد !! در اینباره چه باید کرد ؟

ـ بنظر میرسد در برابر امر مهم خطیری که دولت مواجه با آن است و مصمم به انجام آن باید در ورای امور معمولی اداری و مسائل روز و فارغ از شکایات و حکایاتی از این قبیل که ماموران دولت چنین و چنان هستند راه‌حل قضیه را با بررسی اصولی بدست آورد !

ـ برهرکس عیان است و حاجت به بیان نیست که وضع نارسائی و بی‌سامانی سازمانهای اداری تا آنجا است که روابط منتخدمین دولتی با مردم چیزی در ردیف روابط مالکین زمین در سابق و رعیت های سابق است و همانطوریکه «اصلاحات ارضی» اصلی از اصول انقلاب «شاه و مردم» قرار گرفت «اصلاحات اداری» نیز به حق یکی از اصول انقلاب شاه و مردم است ، پس چه فائده دارد که بنده مثلا بگویم فلان سازمان ماموریش چنین به حقوق من تجاوز کرد دیگری شکایت کند تعدی ماموران دولت نسبت به حقوق مردم فلان منوال است آنچه مفید خواهد بود این است که از آثار مشهود و محسوس و غیر قابل انکار گردش کار این سازمان های موجود به «موثر» وقوف یابند ـ هردولت در این خواهد بود که تشخیص دهند علل اینکه سازمان های اداری به وضع موجود درآمده است چیست و کدام است ؟!! و گرنه جمع‌آوری شکایات واستماع حکایات که دردی را دوا نمیکند و تحصیل حاصل است .

ـ با این مقدمه حالا که قرار به مشورت و در نتیجه صداقت و صمیمیت است این جانب خطاب به جناب نخست‌وزیر عرض می کنم :

ـ اکثریت کارمندان و مستخدمین دولتی مردمانی شریف و مبری از هر فساد هستند علت‌العلل آثار مشهود از سازمانهای اداری یك جمله بیش نیست و آن «نقص مدیریت» است !!

قرینه و دلیل این گفته اینکه در همین کشور با همین عوامل انسانی در مواقع مختلف و موارد عدیده سازمان هائی ایجاد شده (حالا هم وجود دارد) که میتوان آنها را «سازمان نمونه» دانست نه تنها نمونه در چهار چوب کشور بلکه افتخار ما بلکه نمونه برای کشورهای خارجی !!

جناب آقای نخست‌وزیر محبوب!! آنچه سازمانهای اداری را به صورت سازمان‌هائی مزاحم در آورده است بر قراری یك سلسله روش های اداری است که سخت به جسم و روح مستخدمین فشار وارد می کند و تحت این فشار است که جسم آنان خسته و روحی افسرده دارند که حاصل آن فلج شدن سازمانها و بی‌حرکتی آنان حتی مردگی سازمان ها است !! اجازه میخواهد چند مورد از روش های مضر وخطر ناك را به عرض برسانم :

اول : تبعیض همه جانبه (در استخدام ـ انتصاب ـ برکناری از کار ـ محل خدمت ـ نوع خدمت ـ ماموریت ـ تشویق و تقدیر ـ توبیخ ومجازات ـ مقرری ماهیانه واستفاده از مزایای مالی ـ بازنشستگی وحتی در انجام مراسم تشییع و تدفین و ترحیم).

دوم ـ فقدان امنیت در خدمت وعدم تثبیت محل‌های سازمانی

بدفعات نمی‌توان گفت بلکه باید گفت این از روشهای اداری است که با تعویض «وزیر» یا « رئیس سازمان» روش خدمت وطرز خدمت تغییر میکند و بسیار این پیش آمد روی داده که مستخدمین وظیفه شناس و امین با تغییر وزیر یا رئیس از کار برکنار حتی مورد تعقیب جزائی باپرونده سازی قرار گرفته‌اند با این روش است که وقتی وزیری یا رئیس سازمانی تغییر می کند مجموعه کارمندان سازمان تا مدتها بحث و گفتگو دارند که وزیر یا رئیس جدید چه شخصی خواهد بود و پس از تعیین این شخصیت نوبت به گفتگو درباره معاونین جدید میرسد سپس موضوع مدیر کل‌های جدید آنگاه روسا جدید ادارات و دوائر بمیان می‌آید که نباید فراموش کرد در این گیرودارها ارباب رجوع در راهروها و محوطه‌های اداری حیران و سرگردان هستند و نمی‌دانند مرجع رسیدگی به کارشان کجا است ؟!

سوم ـ اسراف و تبذیر وامساك:

در سازمانهای اداری ما عده‌ای بنام مستخدم دولت وجود دارند که میتوان باینان عنوان مستخدم (سیار) داد این عده کسانی هستند که بدون هیچگونه رجحانی و بدون کمترین مسئولیت از همه گونه مزایا در داخل و خارج کشور بر ـ خوردار هستند بدون اینکه کسی از کار وشغل آنان سر در آورد اینان هر روز به مقتضای روزمر از سازمانی در می‌آورند و به موازات این عده جمع کثیری از مستخدمین به اصطلاح باسیلی صورت خود را سرخ نگاه میدارند و مشاهده نشده اینان وقتی بازنشسته میشوند مثلا سیگاری که دود می کنند اشتراکی و سیار میشود بدین توضیح که در مقام صرفه جوئی سیگاری برچوب سیگار قرار دهد چند نفر هریك بازدن «پوکی» دود دل خالی می کنند !!

بهرحال «تعادل» یا «عدالت» وجود ندارد و بطور کلی استفاده از مزایای اداری متعدر نیست، افراط یا تفریط است !

ـ این‌جانب تصور میکنم همین مختصر اشاراتی که شد کافی برای نمایاندن روشهای اداری باشد با روشهای معروض ومشابه آنا است که روحیه اکثریت صالح تضعیف و حتی تخریب میشود . ایمان به خدمت زائل و صمیمیت در خدمت مورد استهزاء و تمسخر قرار می گیرد !!

حکومت اقلیت بر اکثریت در سازمانهای اداری برقرار می‌شود واصطلاح «صیغه وعقدی» متداول میگردد ـ اکثریت صالح از بیم قطع‌نان و هتك حرمت و حیثیت در برابر متنفذین بزانو در می‌آیند در نقش مثبت خواسته آنان را انجام میدهند وچون مجموعه این اوضاع واحوال برای اکثریت مستخدمین اداری عقده‌ایست دردناك باید بنحوی منفجر شود و این عقده با این کیفیت منفجر میشود که مستخدمین دولت در نقش منفی در برابر مردم قرار میگیرند که بنا به عرف نام این نقش منفی «حکومت کارمندان» است در حالیکه اکثریت کارمندان ومستخدمین دولت مانند عامه خود محکوم بگردن نهادن به حکومت اقلیت مستخدمین دولتی هستند!!

ـ جناب آقای نخست‌وزیر!

ـ درباره سازمانهای اداری آنچه توده مردم درك می کنند در این حدود است که :

ـ در یك سازمان اداری سالم هرکس در هرشغل و مقامی باشد وظیفه‌ای برعهده دارد و در برابر بهره‌مند شدن از مزایای اداری باید تقبل مسئولیت کند و در موقع مراجعه مردم امور آنان را به احسن وجه حل و فصل نماید اما بتجربه برمردم ثابت است که در اکثر سازمانهای اداری هیچکس خودرا مسئول نمی داند و گوئی حل وفصل امور مردم دون شان کارمندان سازمانهاست !

ـ مردم از بس به سازمانهای اداری غیر مسئول به ناچار رفت و آمد کرده روزها و ماهها و سالها درداخل این سازمانها وساختمانهای آن پرسه زده‌اند بخوبی درك کرده‌اند که اصلا در سازمانهای اداری اصل « نظم وانضباط» ـ اصل « تقسیم کار » ـ اصل «بازرسی و نظارت» که همه اینها با اصولی دیگر از خصائص «مدیریت» است برقرار نیست به همین علت وقتی مثلا گفته میشود میزان کار اداری در هفته چهل ساعت است این گفته با واقع امر مطابقتی ندارد واقع امر این است که در سازمانهای اداری ناسالم چون « نظم و انضباط » در کار نیست کار اداری در حکم یك نوع تفنن و تفریح برای رفع خستگی کار های «غیر اداری » است با این کیفیت اگر جزاین که هست بود عجب مینمود !

ـ اگر «تقسیم کار » جایگزین «تقسیم شغل و ایجاد مشاغل برای مشغول شدن اشخاص» بود «تراکم کارمند »وبه‌نسبت مستقیم با آن «تراکم کار» به وجود نمی‌آمد و مسئولیت ها لوث نمیشد و بالاخره اگر «بازرسی و نظارت» ومرجعی برای تظلم مردم از تعدیات ماموری دولت و تظلم مستخدمین دولتی از تجاوز متجاوزین وجود داشت وحساب و کتابی در کار بود حاجت به «انقلاب اداری» نبود!! انقلابی که خواه ناخواه باید صورت گیرد و اکثریت پیروز شود .

آماده باش...

جناب آقای امیرعباس هویدا نخست‌وزیر محبوب ایران

بدینوسیله از حسن توجه جناب آقای مهندس صدقیانی رئیس کل اعتبارات کشاورزی ایران و جناب آقای دکتر عزت‌الله یزدان‌پناه نماینده محبوب شهسوار در مجلس شورایملی که بشکایت حقه کشاورزان منطقه نشتارود شهسوار رسیدگی فرموده و با اعزام بازرسان صدیق و درستکار آقایان عبدالحسین رضوی وعلی‌اکبر اسلامیه بعرایض مارسیدگی فرموده‌اند کمال تشکر و امتنان را داریم از خداوند متعال توفیق خدمات برای آنان در اجرای منویات اعلیحضرت همایون شاهنشاه آریامهر آرزو میکنیم .

از طرف قاطبه کشاورزان منطقه نشتارود شهسوار. فاطمه حیدری . حسین نشتارودی آ ـ ۵۲۳۰۴

آگهی مناقصه شماره ۵۷

مورخه ۲۴ر۱۰ر۴۶

اداره سررشته داری نیروی زمینی شاهنشاهی تعداد ۳۶۴۵۳ عدد یقلاوی انفرادی را (بادرنظرگرفتن اینکه درصورت لزوم ممکن است ۲۵ درصد کمتر یا اضافه‌تر دریافت شود) از طریق مناقصه خریداری مینماید .

پیشنهاد دهندگان میتوانند بامراجعه بدائره خرید وپیمانهای اداره سررشته داری نیروی زمینی شاهنشاهی واقع در انتهای خیابان فرصت (شاهرضا) و ملاحظه نمونه ودریافت برگ مشخصات و شرائط معامله پیشنهاد خود رابرطبق مفاد مندرجه دربرگ شرائط مناقصه تسلیم وتاساعت ۹ صبح روز دوشنبه ۳۰ر۱۱ر۴۶ بدفتر اداره سررشته‌داری نیروی زمینی شاهنشاهی تسلیم نمایند.

اداره سررشته داری نیروی زمینی شاهنشاهی

الف ۱۰۲۶۵ ـ ۱ ـ ۲ آ ـ ۵۱۹۳۶

آگهی مناقصه شماره ۱

سررشته داری نیروی دریائی شاهنشاهی مواد فاسد شدنی سالیانه مورد نیاز ستادنیرو را ازطریق مناقصه خریداری مینماید پیشنهاد دهندگان میتوانند بامراجعه بسررشته‌داری نیروی دریائی شاهنشاهی (ستادنیروی دریائی شاهنشاهی)واقع درچهارراه قصر ودریافت برگ مشخصات وصورت ریز مواد وشرایط معامله پیشنهاد خود رابرطبق مفاد مندرجه وبرگ شرایط تنظیم وتاساعت ۹ صبح روز ۲۵ر۱۱ر۴۶ بدفتر ستادنیروی دریائی شاهنشاهی تسلیم نماید .الف ۱۰۳۶۶

سررشته داری نیروی دریائی شاهنشاهی

۱ ـ ۲ آ ـ ۵۲۴۳۸

آگهی مزایده

بانك ملی ایران شمشدانك یك قطعه زمین بمساحت ۶۰۰ متر مربع پلاك شماره ۳۵ر۵۵۹ واقع درقبطریه شمیران رادر ساعت ۱۰ روز سه شنبه اول اسفندماه ۱۳۴۶ ازطریق مزایده بفروش می رساند طالبین میتوانند برای بازدید ملك مزبور واطلاع ازشرایط مزایده به اداره ساختمان این بانك واقع درخیابان سعدی جنوبی نبش کوچه ممتاز مراجعه ومعادل ۵٪ بهای پیشنهادی اسناد خزانه بپوست پیشنهاد نمایند.

بانك ملی در رد و یا قبول یك یا کلیه پیشنهادات رسیده مختار است به پیشنهادات فاقد سپرده و مشروط ومبهم ترتیب اثر داده نخواهد شد. الف ۱۰۳۶۴

۱ ـ ۳ آ ـ ۵۲۴۵۰ **بانك ملی ایران**

نوارهای ضبط صوت

ماکنتوش باند

آگفا

بادوامتره حساسترین محکمتر

فروش درکلیه مغازه‌های معتبر
نمایندگی آگفا ـ گودرت درایران :
شرکت نسبی ه. مارتین و شرکاء
تلفن (خیابان روزولت ۶۹۳۰۹ / خیابان اسلامبول ۳۹۵۸۵)
AGFA-GEVAERT

آگهی مناقصه شماره ۲ مورخه ۲۴ر۱۰ر۴۶

سررشته داری نیروی دریائی شاهنشاهی مقدار ۱ تن لپه و یك تن لوبیا قرمز و ۱۵ تن برنج صدری درجه ۱ موردنیاز ستادنیرو رااز طریق آگهی مناقصه خریداری مینماید پیشنهاد دهندگان می توانند بامراجعه بسررشته داری نیروی دریائی شاهنشاهی (ستاد نیروی دریائی شاهنشاهی) واقع درچهار راه قصر وملاحظه نمونه ودریافت برگ مشخصات وشرائط معامله پیشنهاد خود رابرطبق مفاد مندرجه در برگ شرائط تنظیم وتاساعت ۹ صبح روز ۲۸ر۱۱ر۴۶ بدفتر ستادنیروی دریائی شاهنشاهی تسلیم نمایند. الف ۱۰۳۶۵

سررشته داری نیروی دریائی شاهنشاهی

۱ ـ ۲ آ ـ ۵۲۴۴۲

پتی بور

مینو

برای تجدید نیرو و انرژی

۲۵ ریال

۱۰ ریال

۵ ریال

۲ ریال

IRAN AIR

ششم بهمن

روز یکه دست توانای شاهنشاه آریامهر زنجیرهای اسارت قرون وسطائی را برای همیشه گسست.

ما این فرخنده روز بزرگ را به پیشگاه شهریار تاجدار و ملت کهنسال ایران صمیمانه تبریک میگوئیم.

هواپیمائی ملی ایران «هما»

ششم بهمن سالگرد انقلاب سفید شاه و ملت را که شروع پیروزیها و افتخارات جدید ملت ایران است به پیشگاه رهبر بزرگ و خردمند ملت ایران شاهنشاه آریامهر و عموم هم میهنان عزیز تبریک و تهنیت میگوئیم

شرکت سهامی کارخانه‌های صنعتی آزمایش

همراه و همگام با انقلاب تاریخی شاه و ملت سالگرد روز ششم بهمن را بحضور مبارک شاهنشاه آریامهر و قاطبه ملت شریف ایران تبریک می‌گوید.

مدیریت سینما نیاگارا

جنرال

سردخانه جنرال

مراجعات مشتریان محترم را برای حفاظت مواد مختلف غذائی گوشت-لبنیات-میوه خشکبار-میپذیرد تلفن ۹۰۱۸۳-۹۰۱۸۴

شرکت سهامی وهابزادگان

سالروز تاریخی ششم بهمن «روز انقلاب شاه و مردم» را به پیشگاه رهبر عالیقدر شاهنشاه آریامهر و ملت ایران تبریک میگوید

خانه متحرک...

سالروز انقلاب سفید شاه و ملت، روز تاریخی و پرشکوه ششم بهمن را بعموم هم‌میهنان عزیز تبریک گفته سعادت و توفیق ملت ایران را در پرتو رهبری خردمندانه شاهنشاه آریامهر آرزومنداست.

مدیریت سینما پولیدور

سالگرد انقلاب سفید شاه و ملت را تبریک گفته، سعادت و توفیق روزافزون ملت ایران را در پرتو عنایات شاهنشاه آریامهر از خداوند متعال خواستاریم

مدیریت سینما رکس

ششم بهمن-ششمین سالگرد انقلاب سفید شاه و ملت را باکمال افتخار و خرسندی به پیشگاه شاهنشاه آریامهر و فردفرد هم‌میهنان عزیز تبریک و تهنیت میگوئیم

مدیریت سینما ب.ب

ششمین سالگرد انقلاب تاریخی ششم بهمن را بحضور مبارک شاهنشاه آریا مهر و فرد فرد هم‌میهنان عزیز تبریک و تهنیت می‌گوید.

مدیریت سینما متروپل

برنامه لوله‌کشی تهران بزرگ در سال آینده

تعداد مشترکین سازمان آب به ۲۷۵ هزار نفر رسیده است

بهره‌برداری از تصفیه خانه تهران‌پارس سال آینده آغاز میشود
۶۰ میلیون ریال از وام های مشترکین سازمان آب در سال آینده به آنان مسترد خواهد شد

سازمان آب منطقه‌ای تهران بمنظور تامین آب مصرفی ساکنین پایتخت و همچنین توسعه فعالیت های مربوط به لوله‌کشی مستغلات پایتخت برنامه های وسیعی را بمرحله اجرا درآورده است.

خبرنگار ما برای اطلاع از آخرین اقداماتی که از طرف این سازمان در زمینه لوله‌کشی پایتخت صورت گرفته است مصاحبه‌ای بایکی از مقامات سازمان مزبور بعمل‌آورده که عینا در زیر از نظر خوانندگان میگذرد:

برنامه جامع

اولین سئوال این بود که برنامه لوله کشی تهران بزرك تا کی ادامه دارد.

این مقام در پاسخ اظهار داشت: در وضع حاضر آب مصرفی تعداد ۲۱۰۰۰۰۰ نفر ازاهالی تهران ازطریق انشعابات موجود و شیر های عمومی تامین میشود و پیش‌بینی میشود که تا آخر سال ۱۳۵۱ یعنی پایان برنامه چهارم عمران کشور تعداد مشترکین آب تهران بحدود نیم میلیون بالغ گردد و در نتیجه بااستفاده از شیر های عمومی تعداد ۳۷۰۰۰۰۰ نفر از اهالی پایتخت از آب تصفیه شده استفاده نمایند و از آن پس نیز به محاذات توسعه شهر و ازدیادجمعیت با توجه بطرح جامع شهر نسبت به تهیه و اجرای طرحهای لوله‌کشی مناطق جدید اقدام خواهد شد.

برنامه آینده

بعد سئوال شد برنامه لوله‌کشی امسال و مناطقی که در سال آینده لوله‌کشی خواهد شد. درپاسخ گفته شد:

در سال آینده مناطق زیر لوله‌کشی خواهد گردید

۱ - مناطق معمور بین دو جاده شمیران

۲- حاشیه خیابان پهلوی تا سه‌راه ونك

۳- شرق جاده سلطنت‌آباد ومنطقه مبارك‌آباد

۴- قسمتی از منطقه بین سلطنت آباد - نیاوران - صاحبقرانیه

تاآخر سال آینده آگهی قبول درخواست انشعاب برای مناطق جدید بشرح زیر از طریق جرائد منتشر خواهد شد.

۱- محدوده بین خیابان نیاوران- سلطنت‌آباد و صاحبقرانیه

۲- اراضی معمور تهران پارس

۳- اراضی کوی تك وشرق سلطنت آباد

۴- اراضی معمور بین دو جاده شمیران

۵- اراضی معمورشرق جاده مجیدیه

خبرنگار ماسئوال کرد: نظر سازمان آب درباره تامین آب مناطق جدیدیکه در پایتخت خانه سازی میشود و بنام کوی و منطقه جدیدبوجودمیآیدوازتپه ها هم استفاده میکنند چیست؟

این مقام گفت: همانطور که دربالا گفته شد سازمان آب منطقه‌ای تهران متناسب باتوسعه شهروازدیادجمعیت نسبت بتهیه و اجرای طرحهای لوله‌کشی که آب مناطق توسعه یافته را تامین نماید اقدام میکنند. البته مناطق توسعه یافته باید با طرح جامع شهر تطبیق نماید.

۲۷۵ هزار انشعاب

بعد سئوال شد - تاکنون چه مقدار انشعاب داده شده و آیا تشکیلات فعلی سازمان آب با توجه بتوسعه شهر برای کنترل تمام نقاط شهر ورسیدگی بشکایات و غیره کافیست؟

جواب داده شد: تاکنون تعداد ۲۰۷۳۲۱ انشعاب نیم اینچ و ۶۱۶۰۷ انشعاب ¾ اینچ و ۴۱۶۲ انشعاب یك اینچ و ۱۴۰۱ انشعاب ۱½ اینچ و ۴۱۸ انشعاب ۲ اینچ و ۴۲ انشعاب دواینچ ببالاکه جمعادرحدود ۲۷۴۹۵۱ انشعاب میشود نصب و مورد بهره‌برداری قرار گرفته است.

تشکیلات فعلی سازمان آب منطقه‌ای تهران بلحاظ پرسنل و وسایل جهت نگهداری و بهره‌برداری شبکه موجود و همچنین رفع آثار ناشی از سوانح و حوادث اتفاقی کافی میباشد. بدیهی است بمحاذات توسعه تاسیسات و ازدیاد انشعابات تشکیلات سازمان نیز متناسبا توسعه خواهد یافت تا بنحو احسن بتواندجوابگوی کلیه نیازمندی ها باشد.

سازمان آب منطقه‌ای تهران بکلیه شکایات وارده مشترکین خود رسیدگی و در اسرع اوقات در رفع آنها اقدام کرده است و در آینده نیز کماکان بهمین ترتیب عمل خواهد شد.

سئوال بعدی این بود که آیا ازآب سد لتیان برای مصرف پایتخت استفاده شده است؟

پاسخ داده شد: آب مصرفی مشترکین فعلا از رودخانه کرج وآب های زیر زمینی ناحیه طرشت تامین میگردد. آب سد امیرکبیر از آب‌گیر بیلقان با دو رشته لوله فولادی هریك بقطر یك متر به تصفیه خانه جلالیه که ظرفیت آن ۲٫۶ متر مکعب درثانیه میباشد جهت تصفیه انتقال مییابد. در مرحله اول لوله‌کشی این‌مقدار آب برای‌تهران کافی‌بوده‌ولی باتوسعه شهر تهران تصفیه‌خانه دیگری در کن ساخته‌شد که‌ظرفیت آن ۴ مترمکعب در ثانیه بوده و آب آن از آبگیر بیلقان با یك رشته لوله‌سیمانی بقطر ۲ متر تامین میگردد.

نظر باینکه این مقدار آب با توسعه روزافزون تهران بزرك کافی نبود لذا ناچار کسری آب میبایستی از منبع دیگری تامین میشد. از اینرو سازمان آب تهران در هفت سال قبل شروع بمطالعه و ساختمان سدفرحناز پهلوی در روی رودخانه جاجرود نمود که خوشبختانه در اردیبهشت ماه‌گذشته در پیشگاه شاهنشاه آریامهر وعلیاحضرت شهبانوی ایران‌افتتاح گردید.

آب سد مذکور پس‌از خروج ازتونل تلو وارد تصفیه‌خانه سوم‌که باظرفیت حدود ۲٫۶ متر مکعب‌در ثانیه دردست ساختمان است و در بهار آینده مورد بهره‌برداری‌قرارخواهد گرفت‌خواهد شد.

تصفیه خانه تهران‌پارس

خبرنگار ما سپس پرسش کرد: تصفیه خانه سوم در چه حال است‌و چه موقع آماده بهره‌برداری خواهد شد.

همین مقام گفت: تصفیه خانه سوم که آب آن از سد فرحناز پهلوی تامین میگردد بظرفیت ۲٫۶۶ متر مکعب در ثانیه ساخته شده است و در بهار سال ۱۳۴۷ آماده بهره‌برداری خواهد بود. البته ظرفیت این تصفیه خانه برای بهره‌برداری‌ازسد فرحنازپهلوی تا ۴ متر مکعب در ثانیه توسعه خواهد یافت همچنین در طرحهای سازمان‌در نظر گرفته شد که‌پس از ساختن سد لار تصفیه خانه چهارمی بظرفیت ۵ متر مکعب در ثانیه ساخته شود.

باازدیاد سریع وروز افزون‌جمعیت احتیاج به مقدار آب زیادتر میگرددو این امر لزوم ساختن سد لار را که انجام مطالعات و عملیات مقدماتی آن بزودی شروع‌خواهد شد تائید میکند.

سئوال بعدی این بود طی‌چند سال اخیرچه تحولاتی در زمینه‌توزیع بهتر یا تصفیه بهتر ویا لوله‌کشی‌بهتر شده است؟

در پاسخ گفته شد: سازمان آب منطقه‌ای تهران‌با پیشرفت های‌جهانی صنعت آب تشکیلات و تاسیسات خود را منطبق میکند واز آخرین تحولات در انجام کارها استفاده نموده و در خرید وسائل لوله‌کشی محصولاتی را که با جدیدترین تکنیك‌مربوطه منطبق باشد تهیه مینماید.

در ساختمان‌تصفیه خانه‌های جدید کاملا بچشم میخورد که دستگاههای تصفیه خانه‌های جدیدتر باوسائل مدرن‌تر مجهز گردیده‌اند.

پرداخت وام

آخرین سئوال درباره مسئله استرداد وام مردم بود که مقام مزبور اظهار داشت:

وام توسعه تاسیسات که در مرحله دوم لوله‌کشی از سال ۱۳۳۵ ببعد از مشترکین محترم گرفته‌شده است پس از ده سال از تاریخ وصول قابل استرداد میباشد و بهمین مناسبت از سال ۱۳۴۵ شروع بتادیه وامها شده است. بدین لحاظ همه ساله مبالغ‌لازم در بودجه منظور میگردد گو اینکه‌مبلغ ۵۹٫۶۰۰٫۰۰۰ ریال در بودجه سال ۱۳۴۷ پیش‌بینی شده است که به مشترکین مربوطه پرداخت گردد.

پیکان طلا
فقط ۴ روز دیگر فرصت دارید
پیکان طلا جایزه بلیط‌های مخصوص اعانه ملی

حرکت بسوی خوشبختی
جایزه بزرگ سال درانتظار شماست
برای بازکردن حساب ذخیره وشرکت درقرعه‌کشی بزرگ
بانک اصناف ایران
فقط ۳ روزدیگر فرصت دارید
تادهم بهمن
تا روز دهم بهمن در سراسر کشورشعب بانك اصناف ایران بطور فوق‌العاده از ساعت ۸ صبح‌الی ۱۰ شب مفتوح میباشد

کانون آگهی زیب

در آستانه ششمین سالگرد ششم بهمن اتوبوس سازان ایران

اتوبوس گازسوز وصف‌شکن ساختند

این اتوبوس‌ها میتوانند یکصدوچهل مسافر را براحتی حمل نمایند

روی موتور اتوبوس های دوطبقه بوسینك ، دستگاه گاز سوز نصب میشود و بدون دود حرکت میکنند

در آستانه سالگرد ششم بهمن ۴۶ بنیانگذاران صنایع اتوبوس سازی درایران که از سی سال پیش در تهران وشهرستان ها مشغول ساختن اتوبوس‌های مختلف هستند بادرك مشکلات عبورومرور تهران وکمبوداتوبوس درشهرستان ها دست بکاری زده‌اند که قسمت مهمی از مشکلات موجود بابکار بستن این ابتکار حل خواهد شد.

اتوبوس بوسینك

اتوبوسی که در گراور ملاحظه میشود ساخت ایران و محصول صنعت همین افراد می باشد که پیشرو صنایع اتوبوس سازی در کشور بوده و بهترین ومناسب‌ترین وپرظرفیت ترین وراحت ترین اتوبوس ها را برای رفت‌و آمد مردم تهران وشهرستان‌ها ساخته‌اند.

شرکت اتوبوس‌سازان

سازندگان این اتوبوس ها که اکنون شرکت اتوبوس سازان ایران را تشکیل‌داده و پروانه ساخت اتوبوس از وزارت اقتصاد گرفته‌اند برای رفت‌وآمد مسافران در تهران وشهرستان ها اتوبوس های بی نظیری ساخته‌اند که هر یك از آنها با ظرفیت عادی قادر است یکصدوچهل نفر مسافر را براحتی بمقصد برساند .

۱۴۰ مسافر

موتور این اتوبوس ها ساخت کارخانه معروف بوسینك آلمان است که از معروف ترین موتور های جهان می‌باشد .

ظرفیت ایستاده در این اتوبوس ها پنجاه نفر و ظرفیت نشسته نیز نود نفر تعیین شده‌است . هرگاه بخواهیم بااین اتوبوس ها مسافر بری فشرده بکنیم در آن صورت بی تردید نزدیك به دویست نفر قادر خواهند بود با اتوبوس زیبای بوسینك در خیابان ها رفت‌و آمد کنند.

صف‌شکن

اگر روزی از این اتوبوس ها بطور نمونه در یکی از خطوط پر مسافر تهران بکار انداخته‌شود ، در آن خط مسئله صف و معطلی و فشرده سوار شدن حل شده و این سه مشکل اساسی برای همیشه در تهران از میان خواهد رفت . امتیاز بزرك اتوبوسها آن است که برای سوار شدن و پیاده شدن مسافران در آنها دو در و دوپله گذاشته‌اند بدینطریق مسافران همواره از یك در سوار شده‌و از در دیگر پیاده می شوندو درموقع بالارفتن از پله هانیز دیگر مشکل تلاقی مسافران در این اتوبوس ها دربین نبوده و آنهائی که به‌طبقه دوم اتوبوس رفته‌ویااز آن پیاده می شوند ، هریك راه‌جدا گانه‌ای دارند.

گاز سوز

اتوبوس دارای فنربندی کاملا راحتی است . موتور آن در زیر قرارداده شده وبایك تغییر مختصر موتور دیزل بوسینك گاز سوز میشود . این دستگاه هم اکنون در دسترس سازندگان اتوبوس‌های دوطبقه بوسینك قرار دارد و در صورت لزوم می توان برای رهائی شهر ها از دود وخطرات مواد سنگین نفتی که پس از سوخت در موتور در هواپخش میگردد چند صد دستگاه اتوبوس را با نصب همین دستگاه به گاز سوز مبدل ساخت.

روابط عمومی اتوبوس‌سازان

این عکس اتوبوس دوطبقه بوسینك را ازپهلو نشان میدهد
این اتوبوس قادراست یکصد وچهل مسافررابرد

این گراور از روبروی اتوبوس دو طبقه بوسینك گرفته شده وبدرستی مهارت و قدرت کار استاد کاران ایرانی را که تمام قسمت‌های آنرا در داخل کشور ساخته‌اند نشان‌میدهد

اثرات اجتماعی و صنعتی تحولات کشورما برای مردم و مسئولان دولتی ازاین نظراهمیت‌دارد که آنها در عمل مشاهده میکنند که یك تحول اجتماعی تاچه حدی در پیشرفت جامعه موثراست وبراثر تغییرات‌درارکان یك جامعه‌چسان‌مردم‌و ارباب حرف تشویق بکار شده و در پیشرفت کشور بامسئولان دولتی همراه میشوند .

کار تازه شرکت اتوبوس‌سازان که‌بمناسبت سالگرد ششم بهمن اقدام به ساختن‌مدل جدیدی ازاتوبوس کرده و آنرا در معرض تماشای مردم گذاشته‌اند ، یك نمونه ارزنده‌ای ازاین تحول و اثرات دگرگونی‌صنعتی در جامعه‌ما میتواندباشد. صنعتگرانی که‌بدون دریافت کمك از دولت وسازمانها ، خود بازحمت زیاد و علاقه بکار با ابزار وآلات ساخت کشور خودمان ،اقدام‌بساختن اتوبوس هائی کرده‌اند که نظیر آنها را فقط در کارخانجات بزرك و مجهز کشور های خارجی‌آنهم باصرف میلیونها تومان سرمایه میشود تولیدکرد

اتوبوس سازان بااین اقدام خود قدم تازه‌ای در صنعت اتوبوس سازی کشور برداشته ونشان داده‌اند که دولت و وزارت اقتصاد میتوانند به‌وسیله آنها طرحهای بزرك صنعتی را در رشته کار تخصصی آنها درکشور اجرا کنند .

باید این نیروهای اصیل و صنعتگر باارزش ملی را که میتوانند باابزار ساده اتوبوس دوطبقه وبی‌نظیر بوسینك را درکشور بسازند شناخت‌و بادادن کمك و فراهم آوردن امکانات صنعتی آنها را دررشته کاری که دارند بسوی پیشرفت های عظیم صنعتی راهنمائی کرد .

فرارسیدن روز تاریخی ششم بهمن را که مصادف با آغاز سالگرد انقلاب سپید شاه ومردم است بانهایت افتخار وخوشوقتی به حضور شاهنشاه آریامهر وملت ارجمند ایران تبریك وتهنیت می گوید .

شرکت متروگلدین مایر ایران

انقلاب بزرگ ششم بهمن روز تاریخی وپرشکوه پیوند شاه وملت را به پیشگاه مبارك شاهنشاه آریامهر وملت ارجمند ایران تبریك وتهنیت میگوید.

مدیریت سینما کاپری

روز ششم بهمن سالروز انقلاب نوین ایران وپیوند شاه ومردم را به فرد فرد هموطنان عزیز تبریك ودرود میگوید.

مدیریت سینما ایفل

آغاز ششمین سالگرد انقلاب تاریخی شاه وملت را که فصل درخشان تاریخ حیات ملی ایران است به پیشگاه مبارك شاهنشاه آریامهر وملت شریف ایران تبریك میگوید

شرکت فیلمستان با مسئولیت محدود

سالروز انقلاب تاریخی ششم بهمن

را به پیشگاه باسعادت اعلیحضرت قدر قدرت وعموم هم میهنان عزیز خصوصا تبریك گفته سعادت بیش از پیش وموفقیت ملت ایران را در تحقق هدفهای انقلاب سپید شاه ومردم از خداوند بزرگ خواستار است .

شرکت فوکس قرن بیستم - ایران

20th CENTURY FOX

والاحضرت‌اشرف پهلوی ریاست عالیه هیئت امناء دانشگاه گندی‌شاپور خطاب باعضاء هیئت فرمودند :

باید فارغ‌التحصیلان این دانشگاه در هررشته خود سرمشق ونمونه باشند

یکی از جلسات هیئت امناء دانشگاه گندی‌شاپور اهواز که با حضور والاحضرت اشرف پهلوی ریاست‌عالیه‌تشکیل گردید .

والاحضرت اشرف پهلوی درتاریخ ۲۳ر۱۰ر٤٦ بمنظوربازدید ازقسمت های مختلف دانشگاه جندیشاپور و شرکت در جلسات هیئت امناء این دانشگاه باهواز تشریف‌فرما گردیدند ومورداستقبال آقای سالور استاندار خوزستان،تیمسارسرلشکر زاهدی فرمانده لشکر ۸ زرهی ، امراء لشکری و کشوری ،اساتید دانشگاهی و جمع کثیری از اهالی اهواز قرار گرفتند . والاحضرت شاهدخت اشرف پهلوی ضمن‌این مسافرت در ۳ جلسه هیئت امناء دانشگاه شرکت نمودند و سرانجام در پایان دومین روز اقامت خود در اهواز نتایج گفتگو و تصمیمات هیئت امناء از طرف سخنگوی دانشگاه بدین شرح اعلام شد :

سرمشق و نمونه

دراین جلسه والاحضرت شاهدخت اشرف پهلوی خطاب‌به اعضاءهیئت امناء دانشگاه گندیشاپورفرمودند علاقمندم این دانشگاه از نظرسطح علمی و کیفیت به آن درجه اعتلا برسد که‌در ردیف‌بهترین دانشگاه های کشور قرار گیرد. والاحضرت تاکید فرمودند که باید فار غ‌التحصیلان این دانشگاه در هر رشته خود سرمشق‌و نمونه‌باشند. جلسات هیئت امناء طی توقف والاحضرت شاهدخت‌اشرف پهلوی در اهواز ۳بار تشکیل گردید و جمعا مذاکرات درحدود ۷ ساعت بطول انجامید و از کلیه واحد ها و تاسیسات دانشگاه دیدن کردندو از نزدیك با یکایك دانشجویان برخورد کردندو بگفتگو پرداختند.

رفع مشکلات موجود

والاحضرت در خلال این‌بازدید ها و بخصوص ضمن مذاکراتی که با دانشجویان‌واساتید بعمل‌آوردند. مشکلات موجود در زمینه های مختلف را مورد بررسی قراردادند. والاحضرت در جلسات هیئت‌امناء نظر خود را در مورد خط‌مشی‌اعضاء هیئت امناءاعلام‌و والاحضرت تاکید فرمودند برنامه توسعه فعالیت های دانشگاه باید باتوجه به برنامه‌های مملکتی و احتیاجات‌و شرایط‌خاص استان خوزستان تنظیم گردد .لکن درحال حاضرآنچه بخصوص‌اهمیت دارد برطرف ساختن نواقصی است که در کار دانشکده های موجود بچشم میخورد . والاحضرت اصرار دارند که دانشکده های فعلی از جهت آموزش و تجهیزات و برنامه صددرصد مجهز شودو طبق‌پیشنهاد معظم‌لها هیئت امناء تصویب کردند که‌درحال حاضر۵۰استاد ،دانشیار، استادیار برای خدمت در کادر آموزشی و مقدمات این کارهرچه زود تر انجام شود .

انتخاب رئیس

طبق تصویب هیئت امناء مقرر شد ۳ کمیته جداگانه باشرکت متخصصین وهمکاری اعضاء هیئت امناء مشکلات ساختمانی وسازمانی و مسائل مربوط به انتخاب‌مسئولان و اعضاء هیئت آموزشی واحد های مختلف را بررسی نمایند و نتیجه را باطلاع هیئت امناء برسانند برای اتخاذ تصمیم‌در زمینه انتخاب‌رئیس دانشکده پزشکی مقرر گردید کاندیدا های واجد شرایط طی چند روز آینده مورد مطالعه قرار گیرند . تا از بین آنها یکی که واجد صلاحیت باشدانتخاب گردد. والاحضرت شاهدخت باعضاءهیئت فرمودند من علاقمندم این دانشگاه هرچه زود تر سابقه تاریخی و نام گذشته و شرایط و امکانات لازم که با این استان اقتضا داردبدست آورد وازهرنظر دانشگاهی آبرومند و مجهز شود . والاحضرت برای برطرف کردن‌مشکلات دانشجویان دستوراتی قاطع صادر فرمودند .

سوابق تاریخی

همچنین از موقع استفاده نموده برای اطلاع بیشتر خوانندگان به انتشارتاریخ کوتاهی که‌ازگذشته‌این دانشگاه تهیه شده که ذیلاخواهید خواند .

در ۱۷ قرن پیش در سرزمین‌زرخیز وآباد خوزستان دانشگاهی تاسیس شد که به عنوان مظهر تمدن درخشان ایران‌در همه کانونهای علمی جهان آنروز اشتهار وافتخار یافت.دانشگاه جندی شاپور در چند فرسنگی جنوب شرقی دزفول بین دزفول و شوشتر در دهکده ای که شاه‌آباد نا مدارد در قرن سوم میلادی ودر دوران‌پادشاهی‌شاهپور اول آغاز بکار کرد آنچه موجب شهرت جهانی دانشگاه‌جندی‌شاپور گردید تنها وجود طلاب و دانش‌جویانی نبود که از همه کشورهای دوروزدیك‌راه خوزستان را پیش می گرفتند .بلکه‌تحقیقات‌وتبادلات علمی ومتدلوژی خاص آن بود که خیلی‌زود همه مجامع علمی دنیای علمی جندی‌شاپورطی‌شش‌قرن چون ستاره‌تابناکی بر تارك دانش و تمدن جهانی درخشید و پس از آن یك رشته عوامل تاریخی سیاسی‌و اقتصادی موجب شد که این چراغ پرفروغ جندی شاپور به خاموشی گراید اینك با کوشش هائی که برای آبادانی خوزستان بعمل می‌آید وگامهای بلندی که درراه تجدید عظمت‌دیرین خوزستان و احیاء این خطه مستعد وحاصل‌خیز برداشته می‌شود بدون تردید جای آن دارد که خوزستان مقام دیرین علمی و فرهنگی خود را بازیابد عوامل اقتصادی و اجتماعی نیزدر کنار ضرورت تاریخی وملی همین‌الزام را پیش آورده‌اند .

«روابط‌عمومی»

والاحضرت اشرف پهلوی هنگام بازدید از ساختمانهای نیمه تمام دانشگاه گندی‌شاپور اهواز .

سالگرد روز تاریخی و پر شکوه ششم بهمن روز انقلاب سفید شاه و ملت را به پیشگاه باسعادت شاهنشاه آریامهر و عموم هم‌میهنان عزیز صمیمانه تبریک گفته سعادت و توفیق ملت ایران را در اجرای مواد دوازده گانه انقلاب از خداوند خواستار است

مدیران و کارکنان شرکت شوکومارس

آغاز سالروز انقلاب شاه و مردم روز تاریخی ششم

بهمن را به پیشگاه شاهنشاه آریامهر و عموم هم‌وطنان

عزیز تبریك و شادباش میگوید.

مدیریت سینما ایران

سالروز انقلاب تاریخی ششم بهمن روز پیوند شاه

و مردم را که بزرگترین روز تاریخی از حیات ملی و

سازندگی ایران نوین است به پیشگاه شاهنشاه

آریامهر و عموم ملت ایران تبریك میگوید.

مدیریت سینما سانترال

انقلاب سفید ایران

را با هم‌میهنان عزیز تبریك و تهنیت گفته، فروشکوه

شاهنشاهی و شادکامی ملت ارجمند و حق‌شناس ایران

را از درگاه ایزد متعال خواستار است.

پخش فیلم حسامیات و شریک

روز ششم بهمن

سالروز انقلاب نوین ایران

را به پیشگاه شاهنشاه آریامهر و فرو فرد هموطنان

عزیز تبریك میگوید

مدیریت سینما دیاموند

باکمال خرسندی و افتخار سالگرد انقلاب

تاریخی ششم بهمن را بحضور باسعادت

شاهنشاه آریامهر و عموم هم‌میهنان

عزیز تبریك و شادباش میگوید

مدیریت سینما ریولی

سفیر زیبائی (ژرمن مونتی)

خانم لیلیان کالمان

متخصص پوست وآرایش (ژرمن‌مونتی) از پاریس وارد شده واز روز ۱۱بهمن‌ماه در فروشگاه تیفانی خیابان حافظ شمالی کاشی ۸۰ تلفن ٤۱۳۳۸ از بانوان و دوشیزگان محترم بطور رایگان ویزیت و دستورهای لازم جهت آرایش ، بهداشت و نگهداری پوست در اختیارشان خواهد گذاشت . و همچنین از تاریخ ۲۱ بهمن بمدت ۵روز در نمایندگی این فروشگاه‌مغازه گالری‌فرانس چهارراه امیراکرم تلفن٤۰۰۹۵ ویزیت خواهند کرد آ ـ ۵۲۸۲٤

پیکان طلا

پیکان طلا جایزه بلیط‌های مخصوص اعانه ملی

فقط ۴ روز دیگر فرصت دارید

آگهی شماره ۱۰۶ قبول درخواست انشعاب آب تصفیه‌شده در تهران بزرگ

سازمان آب منطقه‌ای تهران از ساکنین و مالکین واقع در محدوده زیر :
شمالا - برجنوبی خیابان نیاوران بین خیابان های علم (دزاشیب) و مهماندوست .
شرقا - برغربی خیابان مهماندوست بین خیابان های نیاوران و فرمانیه
جنوبا - برشمالی خیابان فرمانیه بین‌خیابان مهماندوست و نقطه ۱ (نقطه‌ایست بفاصله ۱۰۰ متر از کوچه چاپاریان بسمت شرق روی محور خیابان فرمانیه) .

غربا - الف

برشرقی خط فرعی و امتداد برشرقی کوچه باغ صادقی بین نقطه ۱ (نقطه‌ایست بفاصله ۱۰۰ متر از کوچه چاپاریان بسمت شرق روی محور خیابان فرمانیه) و کوچه سوسن .
ب- برشمالی کوچه سوسن بین کوچه باغ صادقی و خیابان علم (دزاشیب) .
ج- برشرقی خیابان علم (دزاشیب) بین کوچه سوسن و خیابان نیاوران .

طبق نقشه های موجود اداره بهره برداری شبکه و انشعاب سازمان آب منطقه‌ای تهران دعوت مینماید چنانچه مایل باستفاده از آب تصفیه شده میباشند باتوجه بشرایط سازمان اقدام نمایند .
۱- وام بدون بهره توسعه تاسیسات برای هر مترمربع مساحت تاهزار متر از قرار مترمربعی ۷۵ ریال دریافت میشود .
۲- درصورت مراجعه تعداد کافی متقاضی مدت انجام کار های ساختمانی و لوله گذاری ۲۴ ماه از تاریخ تصفیه‌حساب وام‌هزینه انشعاب‌پیش‌بینی میشود .
۳- اگر تعداد متقاضیان بحدکافی نرسد سازمان آب مراتب را بمشترکین اطلاع خواهدداد تا درصورت تمایل وجوه پرداختی را مسترد دارند.

مدت قبول درخواست انشعاب از اول بهمن ماه ۱۳۴۶ تا آخروقت اداری ۴۶ر۱۱ر۳۰ تعیین میشود خواهشمند است ساکنین محترم برای‌تسلیم برگ اعلام تمایل و انجام تشریفات و پرداخت های لازم بامور بهره برداری شبکه و انشعاب واقع درخیابان جنوبی پارک‌شهر مراجعه فرمایند .

۲-۱ آ-۵۲۶۷۰ سازمان آب منطقه‌ای‌تهران

بنام خداوند متعال و نام نامی شاهنشاه آریامهر پیشوای خردمند ملت ایران

دراین موقع که ملت پاسدار و حق‌شناس ایران در آستانه‌سالروز وبزرگداشت روزپیدایش‌یك‌واقعیت عظیم وپدیده بزرك اجتماعی وتاریخ انقلاب مقدس شاه و مردم قراردارد وقسمتی از ثمرات این انقلاب‌غرور آمیز و افتخار انگیز را دربرداریم وجهان متمدن امروز را در قبال، سرافرازیهای انسانی این انقلاب مقدس که افتخارات اعصار وقرون گذشته را تحت‌الشعاع‌قدرت‌معنوی قرار داده است و باعجاب‌وتحسین قلبی و صادقانه بخالق و آفریننده این تحول عظیم که‌ازمرزها گذشته وبصورت یك روش مورد پسند و ستایش درتارك آسمان جهان‌پرتو افکنده و بارساترین آهنك بشریت رادر راه سعادت واقعی رهنمون گردیده واداشته است . شهریار بیداردل و خردمند ملت ماشاهنشاه آریامهر براساس درایت و دانش وبینش خداداد بعنوان چراغی‌فراراه تمدن وبشریت قرار گرفته است. ملت ما بپاس این موهبت عظیم در طبقات و صنوف مربوط بخودتلاشی بزرك دارند . وباتشکیل و تمرکز نیروها در جهت پیش‌برد مقاصد عالیه شهریار خود بی‌گیر وبی‌امان مجاهدتی آغاز نموده‌اند . جمعی میاندیشند . جمعی کار و تلاش دارند . جمعی بهره‌مند میگردند و تك‌روی‌هارا ترك میگویند .

صاحبان کامیون های کمپرسی که یك واحد عظیم از نیروهای انسانی و اقتصادی کشور میباشند دراین تلاش و نهضت ملی سهم خودرا بشایسته‌ترین وجهی عمل نموده و مصمم بادامه وپیگیری‌می باشد در همین راه از موقعیت‌های قانونی استفاده نموده و **سندیکای صاحبان کامیونهای کمپرسی رابا استقلال** به‌ثبت رسانیده واین‌صنف محرك را که امکان اولیه پیشرفت های انقلابی و نوسازی ایران‌عزیز رابعهده دارد متمرکز نموده وبا عنایت پروردگار ایران و محبتهای عمیم شاهانه و باالهام از نیات و تعالیم خردمندانه شاهنشاه آریامهر باحفظ حقوق صنفی و متابعت از مقررات واستفاده از حمایت های قانونی امیددارد و مصمم است که حیات اجتماعی این دسته را که‌به افتخار شروع‌نموده با سرافرازی ادامه دهد . افراد هیئت مدیره و شخص اینجانب با سپاسگزاری و امتنان بی‌حد از محبت‌های بیدریغ که بوسائل مختلف (تلگرام -نامه وجراید) موجب تشویق و ترغیبمان درادامه خدمت شده است .

از فرد فرد آنان حق شناس‌بوده. عروری بیشتر داریم که بدین‌وسیله و در آستانه‌**سالروز انقلاب مقدس ششم بهمن که با نام عزیز شاه آغاز و بنام ملت‌ارجمند ایران‌انجام و بسعادت واقعی ملت ما منتهی می گردد** رسمیت و قاطعیت فعالیت‌های **سندیکائی صاحبان کامیون های کمپرسی** را اعلام و موجبی جهت عالی ترین تبریکات و تهنیت ها به پیشگاه مبارك شاهنشاه آریامهر خلاق همه عظمت های ملت ایران‌و رهبر صلح و انسان دوستی جهان‌و ملت پاسدار و گرامی ایران تقدیم و از خداوندبزرك پایداری‌و سعادت بیشتر ملك و ملت ایران را آرزو مینماید . **دبیر سندیکای صاحبان کامیون‌های کمپرسی- اصغر مرانی**

ضمنا بمنظور تجلیل ازسالروز انقلاب مقدس شاه و مردم درساعت ۸ صبح روز شنبه هفتم بهمن ماه دمونستراسیون و تظاهرات عظیمی از محل سندیکا و در خیابان های پایتخت برگزار گردید .

آ-۳۳۱۱۹

ماشین سردخانه دار

برای حفظ بهداشت و جلوگیری از زیان، توزیع مواد غذائی باید باماشینهای سردخانه‌دار باشد .

ده‌ها کامیونی که توسط ما دارای سردخانه شده هم اکنون در سراسر کشور مشغول حمل انواع مواد غذائی است.

موتک MOTECH

شرکت مدرن تکنیک

سازنده انواع : سردخانه‌های متحرک- دستگاههای یخ سازی- سردخانه وسایط نقلیه
مشاور و نصب کننده تاسیسات : تهویه مطبوع- سردخانه ثابت- تهویه اتوبوس

خیابان شاه- کاخ شمالی شمارهٔ ۱۴۶ - تلفن دفتر ۶۵۰۱۶- کارخانه : ۷۹۱۷۰۲

خانه متحرك...

بانك اعتبارات تعاونی توزیع

هرماه ده خانه مدرن میسازد

بانك اعتبارات تعاونی توزیع

علاوه بر جوایز سالانه حساب پس‌انداز در هرماه برای ده نفر صاحبان حساب پس‌انداز که موجودی آنها بیش از سه هزار ریال باشد بقید قرعه:

ده خانه مدرن میسازد

قیمت خانه بین سیصد تا یك میلیون و پانصد هزار ریال است که انتخاب آن با برندهٔ جایزه است. برندهٔ جایزه معادل قیمت خانهٔ انتخابی ۱۲ سال بیمه میشود. ده درصد حق بیمه نقد یا در ۶ ماه - پنج درصد موقع تحویل و بقیه در ۱۲ سال باقساط ماهانه دریافت میگردد برندهٔ جایزه میتواند جایزهٔ خود را بغیر واگذار نماید. در مدت بیمه درصورت بروز حادثهٔ ناگوار خانه بدون مطالبهٔ حق بیمه بقیهٔ مدت به وراث یا هرکسی که بیمه گذار معلوم نموده باشد تعلق خواهد گرفت.

این کلید خوشبختی بدست شما سپرده میشود

بانك اعتبارات تعاونی توزیع DISTRIBUTIVE COOP CREDIT BANK

شرکت صنایع حرارتی

بزرگترین و مجهزترین فروشنده لوازم شوفاژ و تهویه مطبوع

(تبلیغات کسری)

نمایشگاه و فروشگاه شرکت صنایع حرارتی } بلوار الیزابت دوم شماره ۱۶۶ تلفن ۴۲۱۵۵ - ۶۱۳۳۶۵

ثمرات انقلاب

نگاهی به نتایج و بیلان اصول انقلاب

پنجسال از آغاز انقلاب شاه‌ومردم میگذرد و اکنون نهال این انقلاب سفید بارور شده و ثمرات آن در بهبود زندگی طبقات مختلف ملت ایران مشهود است.

ما ذیلا طی رپرتاژی که‌بمناسبت ششمین سالروز ششم بهمن تهیه شده است نتایج این انقلاب بزرگ‌را بازگو میکنیم.

*** اصلاحات ارضی**

فعالیت اصلاحات ارضی در دومرحله پیشرفت کرده است

*** مرحله اول**

در مرحله اول که‌تاکنون ۱۴۷۸۱ قریه و ۶۶۵ مزرعه (اعم ازششدانگ وکمتر از ششدانگ) خریداری و واگذار شده است.

۶۰۶۵۳۰ خانوار زارع صاحب آب و ملک‌شده‌اند ۲۸۲٫۹۶۷٫۲نفر عائله زارعین را تشکیل میدهد که در مرحله اول صاحب ملک و آب شده‌اند.

بهای املاک خریداری شده ۸۹۶٫۱۵۴٫۰۸۴ ریال است و بابت قسط اول ۲۸۸۱۷۹۲۷۸۳ ریال پرداخت شده است.

*** مرحله دوم**

در مرحله دوم ۹۲۰۷ رقبه از املاک موقوفات عام باجاره داده شده و ۱۳۳۰۷۱ نفرزارع مستاجرشده‌اند. ۹۲۸ رقبه از املاک موقوفات خاص‌به اجاره داده شده و ۲۴۲۹۵ زارع مستاجر شده‌اند و ۲۰۶۳۸۴ نفرخرده مالک املاک خود را به‌اجاره واگذار کرده‌اند و ۱۱۰۳۳۳۰ زارع مستاجر این املاک شده‌اند. ۳۴۰۳ مالک ملک خودرا بتراضی فروخته‌اند و ۵۱۲۱۵ زارع‌ملک آنها راخریده‌اند. ۱۶۴۳۶ زارع نسق خودرا به ۷۶۴۱ مالک فروخته‌اند.

در حال حاضر ۶۵۹۰ ده واحد سهامی زراعی دارند و ۲۱۵۱۱۶نفر سهامدار این واحدها میباشند. املاک ۱۷۴۰۱ مالک به نسبت بهره مالکانه بین ۱۵۵۰۳۳نفر زارع‌تقسیم شده، مالکینی که شخصا اقدام بزارعت کرده‌اند۷۸۱۶۹۱نفرهستند. تعداد قراء بائر نیز ۶۲۴۸ رقبه اعلام شده است.

ظرف مدت اجرای مرحله دوم اصلاحات ارضی وضعیت قانونی ۲۴۱۵۷۵۳ خانوار زارع و درنتیجه ۱۱۸۸۶۱۵۶ زارع روشن شده‌است.

عملیات اجرائی قانون جمعا در ۵۳۰۱۴ قریه و ۱۸۸۱۵ مزرعه‌خاتمه یافته و در ۶۵۵ قریه و ۱۹۷ مزرعه در دست اقدام است.

*** شرکتهای تعاونی**

برای کمک به کشاورزانی که صاحب آب و زمین شده‌اند تاکنون ۸۳۱۳شرکت‌تعاونی‌روستائی‌تشکیل شده و۱۰۴۳۵۱۸ نفر عضو این شرکتها هستند.

در شرکتهای تعاونی روستائی ۱۱۰۸۲۳۳۸۵۰ ریال‌سرمایه‌گذاری شده است.

مبلغ ذخیره قانونی شرکتهای تعاونی روستائی ۱۵۰۳۶۲۲۶۱ ریال است.

سازمانهای تعاونی از شرکتهای تعاونی ۲۳۸۴۲۸۴۲۷۸ ریال طلب دارند ۵۸۵۷ شرکت از مبلغ مانده استفاده میکنندواعضائی که‌تاکنون وام دریافت داشته‌اند ۷۵۴۵۰۳ نفر هستند (در طول یکساله ۹،۴۵ ماهه اول‌سال۴۶)به‌اعضاء۹۴۵۰۳۳۸۴۹۷ ریال وام پرداخت شده.

*** سهیم کردن کارگران**

از بهمن ماه سال ۱۳۴۱ قانون سهیم کردن کارگران در منافع کارگاههای تولیدی وصنعتی بمورد اجرا گذاشته شد اجرای این قانون متضمن‌رفاه‌وآسایش بیشتر برای کارگران وموجدنظام صحیح صنعتی و بهبود اوضاع اقتصادی کشور است. اجرای این قانون علاوه‌برافزایش درآمد کارگران متضمن منافعی برای کارفرما نیز می‌باشد افزایش درآمد کارگران، تحرک سرمایه‌ها، کاهش ضایعات کار، بهبود و مرغوبیت محصولات، صرفه‌جوئی درموادخام اثرات مفید اجرای قانون سهیم کردن می‌باشد باسهیم‌شدن کارگران درمنافع کارگاهها شرکت فعالانه آنان در امرتولید بخوبی مشهود است. کارگرانیکه درمنافع کارگاه سهیم شده‌اند مستقیما در پیشرفت‌وضع کارگاه موثربوده و بانیروی‌بیشتری باعامل مدیریت همکاری کرده‌اند.

قانون سهیم کردن از آغاز اجرا تاکنون در ۱۱۷۲ کارگاه تولیدی وصنعتی بمورداجرا گذاشته شده‌و درحال حاضر ۱۱۲٫۲۶۶ کارگراز مزایای آن‌برخوردارندمیزان‌منافعی که کارگران مربوط بطور متوسط دریافت داشته‌اند از یکماه مزد درسال تجاوز کرده‌است.

*** سپاه‌دانش**

یکی‌ازدرخشان‌ترین اثرات انقلاب شاه ومردم توسعه فعالیت سپاهیان دانش درروستاها است از ابتدای اجرای قانون سپاه دانش تاکنون ۳۸۷۰۶ جوان تحصیل کرده در صف‌سپاهیان دانش جای گرفته و طی دوره‌های‌مختلف به‌روستاها رفته خدمات ارزنده‌ای انجام داده‌اند.

تاکنون ۱۳ هزار نفر از سپاهیان دانش استخدام شده‌اند و درهمان روستاهائی که‌قبلاانجام‌وظیفه کرده‌اند به‌امر تدریس در مدارس اشتغال دارند.

سپاهیان دانش‌علاوه‌برنقشی که درپیکار بابیسوادی‌دارند۱۱۵۶۸باب مدرسه ساخته‌اند، ۱۰۷۸۷ باب مدرسه را تعمیر و تجدید بناکرده ۱۲۱۶ باب مسجد ساخته‌اند. احداث ۹۰۳ غسالخانه، ۳۱۳۵۱۳ پل ۴۶۸۵ حمام و تعمیر ۱۷۲۱ غسالخانه از اقدامات درخشان سپاهیان دانش درراه بهبودزندگی روستائیان است سپاهیان دانش ضمناتاکنون ۲۶۰۰۰۰درخت کاسته و۵۰۵۸صندوق پستی در روستاها نصب کرده‌اند.

*** سپاه بهداشت**

خدمات سپاهیان بهداشت امروز بعداز گذشت قریب‌چهارسال‌موجب تحسین‌و اعجاب همگان شده‌است راستی چه‌کسی میتوانست حدس بزندکه روزی درگوشه و کناراین مملکت جوانانی پرشور با لباس مقدس سربازی همراه باتجهیزات وتدارکات کافی بدردهای‌مردم‌محروم روستاهامرهم گذارد ووقت وبیوقت بربالین دهقانان بیمار بشتابند، این فرستادگان شاهنشاه بروستاها نه تنها بدرمان بیماران و معالجه‌آنان اشتغال داشته‌اند بلکه دربالا بردن سطح بهداشت عمومی و سطح زندگی روستانشینان قدم‌های‌تازه‌ای برداشته‌اند.

در۶دوره سپاهیان‌بهداشت۱۱۱۶ نفر ازگروه پزشکی (پزشکان)و ۲۲۸۵ نفر از گروه کمک پزشکی (دیپلمه‌ها) به‌روستاها رفته‌اندهم ـ اکنون دوره هفتم سپاهیان‌بهداشت مشغول گذراندن دوره آموزش‌خود می‌باشند.

سپاهیان بهداشت درحال حاضر درسیزده‌هزارده‌باجمعیتی معادل‌شش میلیون نفر مشغول فعالیت هستند وشعاع عملیات آنان منطقه وسیعی ازمملکت راپوشانده است.

از آغاز فعالیت سپاهیان بهداشت تاکنون ۸۷۳۸۰۰۰ دفعه بیمار به درمانگاه‌های سپاه‌بهداشت مراجعه کرده‌اند و سپاهیان بهداشت۲۶۷۲۵ بیمار را به بیمارستانها رسانده یا معرفی کرده‌اند وسیله سپاهیان بهداشت ۴۸۵۲۱۳۸ مورد تلقیح واکسن انجام شده است.

تعداد مراجعات به دکترانپزشکی سپاهیان بهداشت به ۲۶۰۴۹۴۹ مورد رسیده است و در آزمایشگاههای سپاه بهداشت ۲۶۰۶۹۴ آزمایش انجام پذیرفته.

ضمنا سپاهیان بهداشت ۴۱۶۵ فیلم بهداشتی به ساکنین روستا ها نشان داده‌اند، ۱۹۱۵۸ سخنرانی بهداشتی‌انجام داده‌اند،۱۸۱ درمانگاه بنا کرده‌اند، ۴۴۷ حمام خزینه دار را بدوش مبدل ساخته‌اند.

لوله کشی ۱۰۸ ده وسیله‌سپاهیان بهداشت‌انجام شده‌است. سپاهیان بهداشت در زمینه بهداشتی کردن قنوات چاههای آب‌و چشمه‌ها نیز اقدامات قابل توجهی انجام داده‌اند ترویج و آبادانی

سپاهیان ترویج‌و آبادانی نیزهمدوش برادران‌سپاهی‌دانش وبهداشت‌خود فعالیت‌هائی در زمینه های بهبودوضع زراعت، باغبانی، دامپروری، دفع آفات، مهندسی وزراعی، عمران روستاها انجام داده‌اند.

در سه دوره گذشته سپاه ترویج و آبادانی ۹۱۴ لیسانسیه و ۹۵۸دیپلمه خدمت خود را انجام داده‌اند ودر چهارمین دوره که هم اکنون‌مشغول انجام وظیفه‌اند ۱۱۸۹ دیپلمه و ۳۸۶ لیسانسیه فعالیت دارند.

سپاهیان ترویج و آبادانی برای بهبود وضع‌زراعت‌وآزمایش کودهای شیمیائی ۱۶۴۸۹ مزرعه نمایشی احداث کرده‌اند ۲۹۰۴۱۰کیلوگود به مصرف مزارع رسانده‌اند.

چهل و هفت هزار و نهصد متر مربع خزانه جهت تهیه نهال های اصلاح شده ومثمرساخته‌اند ۱۰۱۱قلمستان احداث کرده‌اند۴۴۶٫۲۵۸اصله‌درخت کاشته‌اند و ۴۴۰باغ‌قدیمی را اصلاح کرده‌اند. در زمینه اموردام ۶۵۶۳۳۶ دام راعلیه بیماری های مختلف تلقیح کرده‌اند.

شماره استثنائی
مجله جوانان
هرکس در هر سن و موقعیتی هستید
مصاحبه سردبیر مجله جوانان
رابانخست‌وزیر بخوانید
۵ داستان کوتاه برای هر سن وموقعیت
۵ عکس چهار رنگ از برجسته‌ترین
ستارگان روز
شماره استثنائی مجله جوانان
روز دوشنبه ۹ بهمن ماه

روز تاریخی ششم بهمن
سالروز پیوند شاه و محصم را به پیشگاه مبارک
شاهنشاه آریامهر و عموم هم میهنان عزیز
تبریک می‌گوییم.
کارخانه کالباس سازی میکائیلیان

آگهی مناقصه

سازمان آب یزد خرید یکدستگاه کامل پمپ توربینی ۶ اینچ و الکتروموتور و جعبه دنده و لوازم مربوط بآن وخارج نمودن پمپ فعلی از چاه عمیق شماره ۲ واقع در محوطه تاسیسات آب یزد ولاروبی چاه بادستگاه حفاری و نصب پمپ جدید بامشخصات و شرایط‌زیر بمناقصه واگذار مینمایند:

۱ ـ پمپ توربینی ۹ طبقه که در عمق (۳۰۰) فوتی نصب خواهد شد با (۳۰۰) فوت لوله آب ۶ اینچ ازبهترین نوع و(۳۰۰) فوت لوله روغن (۳) اینچ و (۳۰۰) فوت شافت بقطر یک یازده شانزدهم اینچ و کلیه بوشهای برنزی و فولادی اتصال وهدسب و تطره چکان دیگر لوازم مربوط به نصب پمپ یکدستگاه کامل.

۲ ـ پمپ مزبور باید در لوله جدار (۱۱¾) اینچ نصب گردد.

۳ ـ دبی پمپ حد اقل (۶۴۰) گالن در دقیقه در ارتفاع مانومتریک (۴۰۰) فوت در (۱۷۵۰) دور در دقیقه.

۴ ـ یکدستگاه الکتروموتور افقی بقدرت ۸۵ کیلووات و (۳۸۰٫۲۲۰) ولت ۵۰ سیکل ۳ فاز (۱۴۵۰) دور در دقیقه.

۵ ـ کلید اتوماتیک راه‌انداز متناسب با قدرت الکتروموتور یکدستگاه کامل

۶ ـ جعبه دنده بنسبت سرعت (۶ ـ ۵) متناسب بامشخصات پمپ و الکتروموتور بانضمام میل کاردان و فلانج های مربوطه یکدستگاه کامل.

۷ ـ خروج پمپ شناور فعلی از چاه شماره (۲).

۸ ـ لاروبی چاه بادستگاه حفاری.

۹ ـ نصب پمپ جدید و فونداسیون و فونداسیون پمپ والکتروموتور وآزمایش (۷۲) ساعت آبدهی پس از نصب.

۱۰ ـ پیشنهاد دهندگان بایستی پیشنهاد خود را باذکر قیمت هریک از اقلام فوق تفکیکا تعیین نمایند.

۱۱ ـ پیشنهاد دهندگان بایستی معادل ۵ در صد مبلغ پیشنهادی وجه نقد بحساب شماره (۱۵۰۵۲) سازمان آب در بانک ملی‌شعبه‌یزد پرداخت وفیش آنرا ضمیمه پیشنهاد نمایند.

۱۲ ـ پیشنهادات بایستی در پاکت لاک ومهر شده که روی آن‌جمله (مربوط بخرید پمپ توربینی و الکتروموتور جهت چاه‌عمیق سازمان آب یزد) قیدشده‌باشد تاساعت۱۲روزچهار شنبه ۱۸٫۱۱٫۴۶ بدفترسازمان آب یزد تحویل ورسید دریافت دارند پیشنهادات واصله درساعت ۵ بعد از ظهر همان روز در حضور اعضاء کمیسیون مناقصه باز وقرائت وحائز حد اقل بهاء تعیین وپس از تصویب هیئت مدیره قرارداد منعقد خواهد شد. مدت اجراء قرارداد از تاریخ مبادله قرارداد ۱۵ روزبوده وبرای هرروز تاخیر یکهزار و پانصد ریال جریمه از محل سپرده اخذ خواهد شد.

۱۳ ـ درقبال اخذ تضمین‌نامه معادل ۱۰٪ مبلغ کل معامله بعنوان‌پیش قسط ببرنده مناقصه پرداخت و بقیه رادر صورتیکه سازمان آب نقدا پرداخت ننماید باقساط ۱۲ ماهه پرداخت خواهد نمود.

۱۴ ـ به پیشنهادات فاقد فیش بانکی سپرده و مخدوش ومشروط و مبهم و به پیشنهاداتیکه بعداز موعد مقرر برسد مطلقا ترتیب اثری داده نخواهد شد.

۱۵ ـ سپرده نفردوم تا انعقاد قرارداد نفر اول مسترد نخواهد شد تاچنانچه نفراول حاضر بانعقاد قرارداد نشد سپرده وی بدون‌هیچگونه تشریفات قضائی بنفع‌سازمان آب‌ضبط وبانفردوم‌قرارداد منعقد گردد.

۱۶ ـ سازمان آب یزد در ردیا قبول یک ویا کلیه پیشنهادات واصله بدون آنکه محتاج بذکر دلیل باشد مختار است.

۱۷ ـ کلیه هزینه های متعلقه از قبیل مالیات و عوارض و حق‌الدرج آگهی و غیره بعهده برنده مناقصه میباشد.

سازمان آب یزد

۱ـ۲ — ۵۲۸۸۶ـ۱

آگهی اسامی کارآموزان قبول شده و ذخیره

پیرو آگهی ۱۸۸۹۲ـ۳۰٫۸٫۴۶ باطلاع۱۱۴ نفر کار آموزان مشروحه زیر:

رشته هیدرو گرافی
نفرات اصلی

۱ـعلی موسوی ثابت
۲ـغلامرضا هدایتی قوچانی
۳ـداریوش تبانیان
۴ـعلیرضا محب
۵ـمنصور سیار
۶ـحسن حسنی رامشه
۷ـحسین قایمخلو
۸ـیوسف غفاری
۹ـجهانگیر قلی زاده
۱۰ـعبدالحسین جامعی زاده
۱۱ـعلی‌اصغر موثق
۱۲ـداود ملاغلام شاهرودی
۱۳ـکیخسرو نزدانی جعفرآباد
۱۴ـسید ابوالفضل شریعت پناهی
۱۵ـمحمد صادق فرهمند
۱۶ـنوراله عبدالحسین مقدم
۱۷ـسنزعلی قدیری کاکلی
۱۸ـمجید صارمی
۱۹ـمحمد مهدی سوکی
۲۰ـدانش گلشن

نفرات ذخیره هیدروگرافی

۲۱ـعلی مختاری
۲۲ـدلال رضائی
۲۳ـسیدنقی میر محمدی
۲۴ـشمشاد نام آورد
۲۵ـسید اشرف حسینی کلیدبری
۲۶ـمهدی خالقی عباس آبادی

رشته عرشه و سکان
نفرات اصلی

۱ـحمید جبل آبادی
۲ـکیومرث قاسمی‌پور
۳ـمحمد علی شیشه گر
۴ـهمایون شیخ الاسلامی
۵ـسیدج واد قندچی
۶ـرحمان دهنده
۷ـسید غلامحسین فنائی
۸ـاحمد جعفری کمال آبادی
۹ـفریبرز حسابی
۱۰ـمحمد جعفر واعظ
۱۱ـابوالحسن صفاریان
۱۲ـسبحان شکوری
۱۳ـعلی‌بانیریدچی
۱۴ـامامقلی دری سده
۱۵ـکاظم گنجی
۱۶ـنقی تقی اسکوئی
۱۷ـمحمد دستگردی کاشانی
۱۸ـعلی‌اکبر اشتری
۱۹ـمرتضی کسائی دهکردی
۲۰ـحیدر قلی مرادی

نفرات ذخیره عرشه وسکان

۲۱ـمنوچهر ایرانفر
۲۲ـمحمدعلی طاهری نیک
۲۳ـغلامحسین فروهری
۲۴ـعلی‌مراد میرزائی
۲۵ـسید احمد احتشامیان
۲۶ـروزبه اکبرشاهی
۲۷ـسید مرتضی غشاقی

رشته مخابرات نفرات اصلی

۱ـفرخ‌زرنالی
۲ـمرتضی قایق‌ور
۳ـاحمد خواجه خلیلی
۴ـقدرت‌الله تقدسی
۵ـمهدی برزین
۶ـعبدالکریم ادیب
۷ـسید رحیم اصولی
۸ـسید نظام سید محمد دولابی
۹ـمحمدحسین قاسم‌پور نیک فرجام
۱۰ـحسین کریمی صحنه سرائی
۱۱ـحسن بزیان
۱۲ـخسرو عابدین زاده تبریزی
۱۳ـمحمدجواد اکبری
۱۴ـناصر دیلمی
۱۵ـمحمد شهرتی
۱۶ـمحمد شبستری زاده
۱۷ـخسرو الیاس
۱۸ـعبدالحسین سانقی
۱۹ـپرویز خبرکار
۲۰ـحسین غفورزاده
۲۱ـپرویز نکوئیان
۲۲ـسید علی هاشمی
۲۳ـاهل علی نعمتی
۲۴ـمراجمالی
۲۵ـحسین طریقت

نفرات ذخیره مخابرات

۲۶ـاکبر مناف زاده
۲۷ـمحمد رضاپوررسی طبالوندای
۲۸ـعلی‌اکبر امان ترکمن
۲۹ـمیر صادق موذن جمشیدی
۳۰ـمحمد عابدی مقدم
۳۱ـمسعود شهاب الدین
۳۲ـعلی‌اکبر شجاعی فرد
۳۳ـایرج نوروش

رشته فنی موتوریست
نفرات اصلی

۱ـمصطفی گیوه‌چیان
۲ـمحسن فضل‌اله
۳ـمنوچهر قدرت
۴ـمحمد صادقی
۵ـمحمد مهدی صالحی بیدار
۶ـعلی مهدی قلب
۷ـسید هادی سموتی
۸ـحبیب‌اله یوسفی نژاد
۹ـفتح‌اله ارجمند
۱۰ـرجبعلی سنگ‌تراش
۱۱ـمحمدباقر بهنامیان فرد
۱۲ـمنوچهر جلالوند الکانی
۱۳ـکریم بلوری انور
۱۴ـشهریار خلیل کازرونی
۱۵ـمحمد سلاماتی
۱۶ـمحمد امیری
۱۷ـپرویز حسین پور
۱۸ـغلامحسین قصاب همت‌پور
۱۹ـجاسم قیاهی
۲۰ـرحمان گردنوروزی

نفرات ذخیره رشته موتوریست

۲۱ـناصر هویدر
۲۲ـجعفر گاوکش قزوینی
۲۳ـهادی عامری پور
۲۴ـغضنفر روکا
۲۵ـناجی سکوح
۲۶ـحسن بن‌فری
۲۷ـقدرت‌الله احمدپور

که‌در مسابقات تهران ـ خرمشهر. بوشهر شرکت نموده‌اندمیرساند

در رشته مخابرات بیست و پنج نفر اول و رشته های عرشه و سکان موتوریست ـ هیدروگرافی بیست نفر اول جزو قبول شدگان و بقیه بعنوان ذخیره هر رشته پذیرفته شده‌اند.

مقرراست قبول شدگان رشته های مخابرات هیدروگرافی با در دست داشتن یکبرگ‌فتوکپی‌مدرک‌تحصیلی یکبرگ‌خاتمه خدمت زیر پرچم یا معافی دایم و یکبرگ گواهی عدم‌سوء پیشینه و دو برگ رونوشت مصدق شناسنامه دو قطعه عکس پرسنلی تا تاریخ۱۰٫۱۱٫۴۶ خودرا در مرکز خیابان سپه سازمان بنادرو کشتیرانی و قبول شدگان رشته‌های عرشه و سکان و موتوریست تاهمان تاریخ خودرا به بندرخرمشهر معرفی و افراد ذخیره آدرس دقیق خودرا بسازمان بنادر و کشتیرانی تهران خیابان‌سپه ارسال دارند قادر موقع احتیاج‌مراتب سریعا به آنان ابلاغ گردد.

سازمان بنادر و کشتیرانی

آ ـ ۵۲۵۶۸

روز تاریخی ششم بهمن، سالروز انقلاب نوین
شاه ومحصم را که بزرگترین روز تاریخی در حیات ملت ایران
است به پیشگاه شاهنشاه آریامهر و کلیه هموطنان عزیز
تبریک میگوید
مدیریت سینما امپایر

آماده باش...

دکتر محمدرضا صالحی کرمانی

ششمین پیشوا

تحول عظیم اسلامی که با دست توانای پیغمبر محترم اسلام انجام گرفت سپس بوسیله ائمه دین خصوصا امام صادق علیه السلام رشد و نمو یافت ، تحولی است که براساس علم و فرهنگ وریشه های فکری استوار است . واینست رمز موفقیت پیغمبر و سردوام وثبات اسلام .

اصولا تاریخ بشردر طول پرامتداد خود شاهد تحولات وانقلابات عظیم واحیاناخونینی بوده است .

این تحولات وانقلابات از نظردوام و ثبات و تاثیر در شئون زندگی مردم یکسان و بدون تفاوت نبوده اند .

پاره ای از این تحولات مانند طوفانهای بهاری بطور زودگذر وسریعی ، امواجی پر هیجان وخونین ایجاد نموده و پس از لحظه ای هم بدون اینکه اثری عمیق وریشه دار در زندگی مردم باقی گذارده باشند ، محوو نابود شده و از بین رفته اند . تنها اثری که این قبیل تحولات از خود باقی گذارده اند اینست که صفحاتی چند بر تاریخ حوادث بشری افزوده وارقامی ریز و درشت به محتویات تاریخ اضافه کرده اند .

این قبیل انقلابها وتحولات برای جامعه های انسانی نتیجه ای جز خون و آتش ومرگ ونابودی نداشته اند ، نه تمدنی راپایه گذاری کرده اند ونه درراه سازندگی یک جامعه نو و مترقی گامی برداشته اند.

نوع دوم انقلاب و تحولی است که دارای اساس وریشه فکری بوده باشد ، مرکز فعالیت این قبیل تحولات دل وروح مردم بوده است نه جسم و پیکرشان . پدید آرندگان این تحولات با مغز و فکر مردم کارداشته اند نه با شئون ظاهری ومادی آنها ، در محیط چنین تحولاتی کمتر ممکن است بوی خون بمشام کسی برسد .

درجریان این تحولات از کشتن و بستن وسوختن خبری نیست ، کسانی که رهبری این قبیل تحولات را بعهده دارند میدانند که تا مغز وفکر مردم عوض نشود ، شئون زندگی و چهره حیات یک ملت عوض نخواهد شد ، لذا تمام تلاش وکوشش خودرا در رهبری صحیح فکری مردم بکار انداخته اند ، این قبیل تحولات دردنیا به موفقیت های بزرگ ودرخشانی نائل شده اند ، تمدن های عالی و بزرگ مولود این تحولات است ، تکامل مادی و معنوی بشریت ازاین تحولات منشا گرفته است و فصل ممیز این تحولات اینست که دارای اساس و ریشه فکری وروحی بوده اند و هر تحولی که دارای این فصل تمیز باشد می تواند دل و روح آدمی را تغییر داده و الفبای فکری آنرا عوض کند و فرهنگی نو و مترقی پایه گذاری کند .

وتاریخ از این نمونه تحولات وانقلابات فراوان دارد ، انقلاب کبیر فرانسه در قرن ۱۸ از آنچنان انقلابهائی است که نه تنها سرنوشت ملت فرانسه را عوض کرد ، بلکه سیمای سیاست تمام جهان بشریت را عوض نمود ، دامنه امواج این تحول و انقلاب بزرگ از مرز های فرانسه و حتی اروپا هم گذشت وبتمام جهان بشریت رسید ، جهت این بود که این تحول زمینه مساعدی در افکار خود مردم داشت و رهبران انقلاب هم با تبلیغاتی صحیح و موثر مرکز فعالیت خود را روح و فکر مردم قرار داده بودند ، سازمان فکری گذشته را که به اسارت و فرمانبری خو گرفته بود ویران ساختند و افکار را متوجه آزادی وحریت نمودند ومغزهای مردم را با این تار وپود سعادت بخش پیوند دادند .

انقلابی که موفق به انتشار اعلامیه حقوق بشر می شود و افکار میلیونها مردم جهان را در طول قرنهای متمادی بسوی خود منعطف می سازد یک انقلاب فصلی وزود گذر نیست بلکه تحول عمیق و ریشه داری است که با روح و فکر مردم سروکار داشته است .

اگر ادیان آسمانی دربین جامعه های بشری به موفقیت های بزرگ ودرخشانی نائل شده اند ، اگر انبیاء خدا توانسته اند برای همیشه در زندگی و نظام اجتماعی ملتها اثر محسوس وقابل توجهی باقی بگذارند ، برای اینست که مرکز فعالیت آنها نیز روح وفکر مردم بوده است .

نبی اکرم اسلام ویران ـ کننده دنیای کهنه و سازنده دنیای جدید است واو این موفقیت بزرگ ودرخشان را از راه ایجاد یک تحول بزرگ فکری بدست آورده است ، و هر تحول و انقلابی که ریشه علمی و فرهنگی داشته باشد و در نتیجه روح و فکر مردم را عوض کند ، می تواند پایه گذار تمدنی بزرگ مانند تمدن اسلامی شود .

پیغمبر اساس تحول فکری جامعه های انسانی را پی ریزی نمود و مکتب آسمانی خود را براساس علم وفرهنگ قرارداد و سپس این اساس مقدس را به دست جانشینان خود سپرد تا بااستفاده از موقع های مناسب به نشر و ترویج و گسترش آن پردازند و امام صادق هم از یک موقع خاص سیاسی استفاده نموده و به انجام این وظیفه بزرگ ومقدس می پردازد .

امام صادق در این راه آن چنان موفقیتی بدست آورد که اصول مذهب مابنام مقدسش منسوب شده و آنرا مذهب جعفری می نامند .

امام صادق علیه السلام معارف و فرهنگ اسلامی را به اوج عظمت رساند . علوم اسلامی و مکتب علمی قرآن که تا آنروز در اثر خفقانهای سیاسی محیط دردرون سینه ائمه دین قرارداشت ، در عصر امام صادق تجلی خیره کننده خودرا آغاز کرد .

سی و یکسال دوره امامت صادق آل محمد در نشر معارف اسلام و بنیان دادن به مذهب حقه تشیع گذشت ، کتب مذهبی ما سرشار از مطالبی است که گوینده آن امام صادق بوده است ، مکتب حقوقی اسلام بوسیله پیغمبر پایه گذاری شد و بوسیله امام صادق شکل گرفت .

وفات امام صادق ضایعه ای بزرگ برای اسلام و برای جهان علم بوده است .

وما این مصیبت بزرگ را بهمه مخصوصا به شیعیان آنحضرت تسلیت می گوئیم .

کف پوش پلاستیکی

مکاترم

ازمحصولات ساختمانی آلمان غربی

خیابان شاه ساختمان آلومینیوم تلفن ۶۴۲۲۶ ۶۰۰۳۵

اردنانس نیروی زمینی شاهنشاهی (پشتیبانی)

درباره آگهی مناقصه شماره ۱۱

اداره اردنانس نیروی زمینی شاهنشاهی ساخت ونصب ۲۵ دستگاه اطاق اتوبوس برروی شاسی ماک برابر برگ مشخصات ونمونه تهیه شده بمناقصه میگذارد .

۱ ـ پیشنهاد دهندگان میتوانند همه روزه به دائره پشتیبانی اداره اردنانس نیروی زمینی شاهنشاهی جهت اخذ برگ مشخصات وشرایط مناقصه وبه آمادگاه تدارکاتی اردنانس تهران (واقع در عباس آباد) جهت مشاهده اتوبوس نمونه مراجعه نموده ، سپس برای کلیه یا تعدادی از آنها مبادرت به تنظیم پیشنهاد نمایند باید برگ مشخصات و شرایط ومشخصات دریافتی رانیز امضاء و پیوست پیشنهاد تسلیم دارند .

۲ ـ پیشنهاد دهندگان بایستی یک نسخه از پیشنهاد خود را درپاکات سربسته ولاک ومهر شده به سازمان ممیزی ستاد بزرگ ارتشتاران واقع در جاده قدیم شمیران ـ چهار راه قصر تحویل و رسید آنرا در جوف پاکت لاک و مهر شده محتوی پیشنهاد واجد سپرده تا آخر وقت اداری ۱۸ر۱۱ر۴۶ بدفتر اداره اردنانس نیروی زمینی شاهنشاهی واقع در عباس آباد تحویل دهند .

۳ ـ پیشنهادات رسیده در ساعت ۱۱ صبح روز ۱۹ر۱۱ر۴۶ در حضور کمیسیون باز و قرائت خواهد شد .

۴ ـ اداره اردنانس نیروی زمینی شاهنشاهی دررد یا قبول یک یا کلیه پیشنهادات مجاز است الف ۱۰۳۷۸

اداره اردنانس نیروی زمینی شاهنشاهی

آ ـ ۵۸۲۶۶

۱-۲

آماده باش...

آگهی فروش تقویم و سررسید نامه

چاپخانه بانک ملی ایران انواع تقویم از کاغذ سفید مخصوص باربرتوار وسررسید نامه و یادداشت روز چاپ و آماده نموده وازتاریخ ۱۰ بهمن ماه جاری در محل چاپخانه واقع در محوطه بانک ملی : خیابان فردوسی بفروش میرساند .

آ ـ ۵۲۸۶۴ الف ۱۰۳۷۷ چاپخانه بانک ملی ایران

آگهی مناقصه

موسسه اصلاح وتهیه نهال وبذر وابسته بوزارت کشاورزی سموم مشروحه زیر را جهت ایستگاه های تابعه خود از طریق مناقصه باشرایط زیر خریداری می نماید .

۱ـ	دنیزکس	۱۰۰ کیلو
۲ـ	آندرین	۱۲۵۰۰ کیلو
۳ـ	پودر الدرین ۴۰٪	۱۰۰ کیلو
۴ـ	سم تدین	۱۰۰ لیتر
۵ـ	کویر آویت آبی	۷۰ کیلو
۶ـ	دیمکرون	۲۰۰ کیلو
۷ـ	فولندول روغنی	۵۰ کیلو
۸ـ	گرد د.د.ت ۱۰٪	۲ر۵ تن

۱ ـ شرکت کنندگان در مناقصه می باید پیشنهادات خودرادر دوپاکت لاک مهرشده الف ـ مربوط بسپرده ب ـ مربوط به پیشنهاد بانضمام ده درصد مبلغ کل پیشنهاد اسناد خزانه تهیه و تاساعت ۸ صبح روز دوشنبه ۲۳ر۱۱ر۱۳۴۶ بدفتر موسسه واقع درخیابان سپهبد زاهدی ساختمان ۱۹۷ تسلیم و رسید دریافت دارند .

۲ ـ به پیشنهادات فاقد سپرده و مشروط و مبهم و پیشنهاداتی که بعداز موعد مقرر برسد ترتیب اثر داده نخواهد شد .

۳ ـ پیشنهادات واصله در ساعت ۱۰ صبح روز ۲۳ر۱۱ر۴۶ در کمیسیون مناقصه باز وقرائت خواهد شد .

۴ ـ حضور پیشنهاددهندگان یانماینده تام الاختیار آنان در جلسه مناقصه آزاد است .

۵ ـ محل تحویل سموم انبار موسسه اصلاح و تهیه نهال و بذر واقع در خیابان سپهبدزاهدی ساختمان شماره ۱۹۷ خواهد بود

۶ ـ سپرده برنده اول و دوم مناقصه نگهداری و درصورتی که برنده اول ازانجام معامله استنکاف ورزد سپرده او بدون هیچگونه تشریفات به نفع صندوق دولت ضبط و با برنده دوم معامله انجام خواهد شد .

۷ ـ مدت تحویل سموم از تاریخ انعقاد قرارداد حداکثر ۱۰ روز میباشد .

۸ ـ کمیسیون مناقصه در ردیاقبول هریک از پیشنهادات مختار خواهد بود . الف ۱۰۳۷۳ ۱ـ۱ ـ۲ آ ـ ۲۸۶۰ ۵

رئیس موسسه اصلاح وتهیه نهال وبذر مهندس دیبا

ششم بهمن سالروز انقلاب شاه ومردم

با همه وطنان عزیز شریک وتهنیت گفته توفیق ملت کهنسال ایران را درگام ایزدی متعالی مسئلت داریم

پارس فیلم

بشارت

هرگونه معاملات ملکی اعم از باغات مرکبات و اراضی مزروعی و ساحلی واجاره ، استجاره وساختمان به بنگاه معاملات حقیقت رامسر رجوع فرمائید.

آدرس ـ رامسر روبروی بیمارستان فرح پهلوی

بنگاه معاملات حقیقت

آ ـ ۵۲۸۷۸ ۱ـ۴

سالروز انقلاب تاریخی ششم بهمن را

که برگی زرین در تاریخ حیات ملی ایران

است بحضور مبارک شاهنشاه آریامهر

وملت شریف ایران تبریک میگوید

گروه سینماهای متحده تهران ـ ناصر مجد بیگدلی

آگهی تجدید مزایده

بانک رهنی ایران یکدستگاه کارخانه سنگبری مشغول بهره برداری واقع در نازی آباد رابااراضی وساختمانهای مربوطه طبق نقشه ها و مشخصات وبرگ شرایط موجود از طریق مزایده کتبی بفروش میرساند :

خریداران میتوانند تاآخر وقت اداری روز دوشنبه سی ام بهمن ماه جاری برای ملاحظه کارخانه و متعلقات آن به محل کارخانه واقع در نازی آباد خیابان جنوبی سیلوی تهران وبرای ملاحظه نقشه ودریافت برگ مشخصات وشرایط مزایده بدفتر اداره مهندسی بانک واقع در طبقه چهارم بانک رهنی ایران خیابان فردوسی مراجعه نموده و پیشنهادهای خودرا در دوپاکت اولی محتوی برگهای امضاءشده شرایط مزایده و اسناد سپرده وپاکت دوم محتوی پیشنهاد لاک ومهرشده تاساعت ۱۰ صبح روز سه شنبه ۱۵ اسفند ۱۳۴۶ بدفتر بانک رهنی ایران تسلیم نموده ورسید دریافت دارند پیشنهادهای واصله که مدارک پاکت اول آن کامل باشد در ساعت یازده همان روز باز و قرائت خواهد شد . حضور پیشنهاددهندگان در جلسه مزایده آزاد است .

الف ۱۰۳۷۹ ۱ـ۲ آ ـ ۲۸۷۰ ۵

بانک رهنی ایران

سالگرد روز تاریخی ششم بهمن

روز تجدید پیمان شاه و ملت را بحضور رهبر خردمند کشور شاهنشاه آریامهر وکلیه هم میهنان عزیز تبریک می گوئیم .

شرکت تجارتی ایران واشکودا

انجمن دوستداران کودکان و نوجوانان

کلاس های مخصوص برای استقبال از نوروز :

دوره یک ماه و یک ماه و نیم ـ از ۱۵ بهمن

شیرینی پزی

طرز تهیه انواع شیرینی های ایرانی وخارجی

شمع سازی

طرز تهیه همه گونه شمع های رنگی وتزیینی

گلسازی

طرز تهیه انواع گلهای طبیعی و فانتزی

آرایش وزیبائی

بابهترین روش وزیرنظر برجسته ترین دبیران

علاوه براین، برای دوره جدید این کلاسها نیز نام نویسی می شود .

کمک های اولیه ـ ماشین نویسی ـ منشیگری ـ آشپزی ـ انگلیسی ـ رانندگی ـ آرایش وزیبائی ـ خیاطی

برای نامنویسی بدبیرخانه انجمن دوشیزگان وبانوان (خیابان بهار شمالی، نبش نامجو ـ شماره ۲۴۵ تلفن های ۷۵۶۸۳۱ و ۷۶۴۹۸۴) مراجعه فرمائید .

VEM

الکتروموتورهای

یک فاز و ۳ فاز ساخت آلمان

موتورهای ۳ فاز :

۱۰۰۰ـ۱۵۰۰ـ۳۰۰۰ دور

از ۰ر۱۸ الی ۱۰۲ اسب

یک فاز :

از ۰ر۱۶ الی ۳ اسب

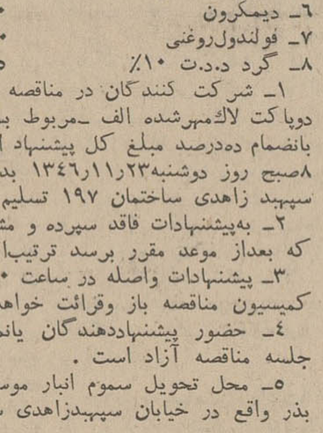

المپیا ساخت آلمان Olympia Made in Germany

Deutscher Innen- und Aussenhandel

Elektrotechnik

104 Berlin · Chausseestrasse 111/112

نماینده انحصاری :

شرکت المپیا بامسئولیت محدود خیابان نادری ۳۴۶ تلفن ۴۲۸۴۱

شرکت ملی ذوب آهن ایران

آگهی مناقصه

شرکت ملی ذوب آهن ایران حمل حدود ۲۰۰۰ تن ریل و قاب فلزی و غیره از تهران به تنگل راور در ۱۶۰ کیلو متری کرمان و حدود ۲۰۷ تن میله گرد آهنی از تهران بمحل کارخانه ذوب آهن در ۴۵ کیلو متری اصفهان را برطبق برگ مشخصات بمناقصه واگذار مینماید . داوطلبان مایل بشرکت در مناقصه میتوانند اسناد مناقصه را در ازاء پرداخت مبلغ ۵۰ ریال از دبیرخانه شرکت قسمت کارپردازی شماره ۳۵ خیابان فرصت شاهرضا دریافت نمایند . پیشنهادات باید در پاکت الف لاک ومهر شده باذکر جمله مربوط بمناقصه حمل حدود ۱۶۶۰ تن ریل و قاب و آهن گرد همراه با پاکت ب محتوی برگ رسید سپرده اسناد خزانه بمبلغ ۱۱۰ر۰۰۰ ریال تا ساعت ۹ صبح روز ۱۹ر۱۱ر۱۳۴۶ بدبیرخانه این شرکت درمقابل اخذ رسید تسلیم شود . پیشنهادات واصله در ساعت ۹ر۵ صبح همان روز بازو قرائت میشود . حضور پیشنهاد دهنده درجلسه مناقصه آزاد است . هزینه درج مرتبه اول و دوم آگهی بابرنده مناقصه است . درصورتی که برنده اول از عقد پیمان خودداری نموده سپرده او ضبط و از نفر دوم دعوت میشود ، چنانچه نفر دوم حاضر بعقد پیمان نشود سپرده او ضبط خواهد شد . سایر شرایط دراسناد مناقصه مندرج است . این شرکت میتواند از حمل لوازم مربوط باصفهان خودداری نماید . قیمت بایستی براساس تن کیلومتر پیشنهاد شود . مدت حمل سه ماه است . الف ۱۰۲۷۲

شرکت ملی ذوب آهن ایران

آ ـ ۵۲۶۱۰

۱ـ۲

روز تاریخی ششم بهمن را که مصادف با سالگرد انقلاب نوین ایران است باکمال افتخار وخرسندی بحضور مبارک شاهنشاه آریامهر و ملت شریف ایران تبریک میگوید

مدیریت سینما الوند

آ ـ ۵۲۶۳۲

تظاهرات ششم بهمن باشکوه

بقیه از صفحه اول

بود» باخود حمل میکردند عبور و مرور بکلی دد خیابان سپه قطع شده بود و مردم‌دردو طرف پیاده‌رو اجتماع نموده و نسبت سپاهیان ابراز احساسات میکردند.

*** سازمان زنان**

بعداز تمام شدن رژه سپاهیان بهداشت ، اعضای سازمان زنان ایران در صفوف منظم در حالیکه پرچمها و شعارهایی دردست‌داشتند از برابرجایگاه گذشتند . در شعارهای سازمان زنان نوشته شده بود . «روز ششم بهمن مبداءجدید حیات سیاسی ، فرهنگی و اجتماعی زنان کشور است» .

«درود بشاهنشاه آریامهر که با منشور انقلابی خودزنان ایران‌را از قید اسارت‌رهایی بخشید» بعد رژه نمایندگان دانشکده دانشگاه تهران وورشکاران و دانشگاه‌ملی آغاز گ دید .

*** فرهنگیان**

بمناسبت سالروز انقلاب ششم بهمن از طرف معلمان پایتخت‌تظاهرات باشکوه‌خیابانی‌صورت گرفت وچندین هزارنفراز فرهنگیان در این تظاهرات شرکت کردند . از ساعت ۸ بامداد بتدریج‌معلمان نواحی ۱۱ گانه‌شمیران شهری ، آموزش فنی و حرفه‌ای، کارمندان وزارت آموزش و پرورش و استان مرکز در دبستان نظامی اجتماع کرده و در ساعت ۹ و نیم بامداد در صفوف منظم وارد خیابان سپه شدند و در میدان ششم بهمن از برابر تمثال شاهنشاه گذشتند . در پیشاپیش صفوف معلمان سه اتومبیل جیپ‌حامل تمثالهای شاهنشاه‌آریامهر و علیاحضرت شهبانو و والاحضرت همایون رضا پهلوی حرکت میکرد و سپس در تریلر بزرگی «کتاب انقلاب» که سمبل تظاهرات معلمان است به قطع بسیاد بزرگ و غرق در دسته‌های گل حرکت داده میشد .

بدنبال این «تریلر» ۱۲ جیپ حامل ۱۲ مشعل فروزان که هر یك نمایشگر یکی از اصول ۱۲ گانه انقلاب بود قرار داشت .

سپس دانشجویان دانشسرایعالی، سپاه دانش ملبس به لباس سپاهی باموزیك و حرکات نظامی بطرزجالبی در پیشاپیش صفوف‌معلمان حرکت میکردند .

بعد دانشجویان دختر مرکز تربیت معلم خشمتیه در صفوف منظم در حرکت بودند و به دنبال آنها رژه منظم معلمان نواحی ۱۱ گانه‌تهران شمیران- شهری آغاز شد . درجلوی صفوف هر یك از نواحی تمثال هائی از شاهنشاه آریامهر و علیاحضرت- شهبانو و والاحضرت ولیعهد و یك سبدبزرگ از گل میخك که مظهرانقلاب سفید است بوسیله یك معلم زن و یك معلم مرد حرکت داده میشد و سپس پرچمداران دختر در جلوی معلمان مرد حرکت میکردند .

در میدان ششم بهمن مقابل مجلس سنا پانزده سبد گل میخك سفید که نمایشگر انقلاب سفید ایران است وبوسیله‌معلمان نواحی ۱۱ گانه تهران شمیران . شهری تهیه شده بود که در اطراف تمثال شاهنشاه آریامهر گذارده شد .

پس‌از معلمان کارکنان آموش‌فنی و حرفه‌ای و مرکز حرفه‌ای نارمك و کادر اداری آموزش و پرورش استان مرکز ووزارت آموزش و پرورش‌وآموزش بزرگسالان‌حرکت میکردند .

*** رژه انجمنهای محلی**

مقارن ظهر اعضای انجمن های محلی پایتخت در حالیکه هیئت رئیسه انجمنها پیشاپیش‌این‌صفوف حرکت‌می کردند ،از میدان ششم بهمن گذشته ونسبت به شاهنشاه آریامهر مبتکر انقلا ب‌سفید ابراز احساسات شدید کردند .

*** اصناف واتحادیه‌ها**

بعد نوبت به‌رژه‌اصناف‌واتحادیه های‌وابسته رسید اصناف‌با وسایل نقلیه اتحادیه های دوچرخه‌ساز ها وآموزشگاههای رانندگی‌درحرکت بودند . رژه اصناف و اتحادیه های وابسته بسیار با شکوه بود

*** حزب مردم**

بعداز فرهنگیان رژه‌حزب‌مردم آغاز شد واصناف ، کارگران ، زنان ،جوانان وموتورسواران‌وابسته باین‌حزب درحالیکه دبیر کل و اعضای کمیته مرکزی در پیشاپیش صفوف منظم آن حرکت می کردند از جلو جایگاه گذشتند .

*** حزب پان ایرانیست**

بعد اعضای حزب پان ایرانیست در حالی که یك ماکت بزرك بشکل عقاب و آرمهای حزبی را حمل می - نمودند و انبوفرم مخصوص حزب را بتن داشتند با نظم و ترتیب از جلو جایگاه گذشتند .

چند نفر از اعضای این حزب‌در حالیکه بلندگوهایی در دست‌داشتند خطاب بمردم شعار می دادند .

*** حزب ایران نوین**

آخرین دسته‌ای که از جلو جایگاه گذشتند اعضای حزب‌ایران نوین‌بودند درپیشاپیش صفوف منظم این حزب یك اتومبیل که آرم بزرك حزبی راحمل می‌کرد دیده میشد و این آرم باچراغ بزرگی روشن شده بود . زنان وابسته به حزب درحالیکه سرود می‌خواندندور قسمت جلو حرکت می‌کردند و هر کدام پرچم‌های کوچکی در دست داشتند .

طوفان در شمال

بقیه از صفحه اول

های اصلی بعضی شهر ها مسدود گردیده‌است . طوفان شدیدی که در رامسر وشهسوار وسایرشهر های شمالی در گرفت‌وضع‌این‌شهر ها رابهم ریخت و بدرختان‌مرکبات خسارت زیادی وارد آورد .

*** در تبریز**

از بعد از ظهر پریروز ریزش برف در تبریز و حومه شروع شدو تا صبح دیروز ادامه داشت . راه های فیروز آباد ، میانه ،سر - اسکند ، قره چمن ، کلیبرو اهر بسته شده وارتفاع برف در خلخال به نیم مترمیرسید .

*** در شهرضا وشهرکرد**

در سمیرم وشش ناحیه همچنان برف میبارد و ارتفاع‌برف‌درشهرضا به بیست سانتی متر رسیده‌است. راه های سمیرم -شهرضا مسدود شده ، در شهر کرد از ساعت ۸پریشب تا صبح‌دیروز برف می- بارید بطوریکه‌ارتفاع برف درشهر چهل سانتی متر و در اطراف به یکمتر رسید برف‌سنگین راه های فرعی اطراف را مسدودکرده‌است.

*** دراصفهان**

ده روز است منطقه بروجن در محاصره برف‌می‌باشدو راه‌بروجن- سه دهستان مسدود گردیده‌است روز گذشته اکیپی با چنددستگاه بولدوزر از طرف‌اداره راه اصفهان بمحل اعزام شدواکنون اعضای این اکیپ با مامورین شرکت «آجیپ» که مامور حفاری چاه های نفت در سه دهستان بروجن می‌باشد برای بازکردن‌راه‌همکاری میکنند.

چون راه بروجن - لردجان مسدود شده روز گذشته تعداد زیادی اتومبیل حامل مسافر در این راه مانده بودندو کامیون‌سه هزار و پانصد کیلو گوشت‌منجمد که‌برای کارکنان شرکت«آجیپ» فرستاده شده بود ، تا مدتی در این راه سرگردان بود. همچنین روز گذشته یکی از کارکنان‌شرکت «آجیپ» هنگام عبور از جاده‌پر برف کوهستان بدره سقوط کردو کشته شد . هنوز از هویت‌وی اطلاعی در دست‌نیست.

*** مسابقه اسکی**

بنابگزارش خبرنگار مادر میگون. دیروزدرحدود ششصد نفر دربیست بین ۲۵نفر اسکی بازان خردسال مسابقه‌ای در طول ۸۰۰متر ترتیب یافت که بهروز کیاشمشکی باطی‌این فاصله در مدت ۳۵ر۲ ثانیه اول شد و رضا ساوجی ، مهرعلی ساوجی و یحیی قراگزلو به‌ترتیب مقام های دوم تاچهارم رابدست آوردند ،این مسابقه زیر نظر فدراسیون اسکی انجام شد .

خبرنگارما درآبعلی نیز اطلاع داد که دیروز عده کثیری برای اسکی به‌آبعلی آمده بودند .

*** در شیراز**

ریزش برف و باران تا بعداز ظهر دیروز در شیراز و حومه ادامه داشت راه کازرون -شیراز از گردنه گلوخواجه تا دشت‌ارژن مسدود است و مامورین برای بازکردن راه تلاش میکنند .

بدنبال زلزله های خفیف وشدیدی که طی چند روز اخیر در «اوز» فارس رویداده ، پریشب زلزله نسبتا شدیدی این منطقه را تکان داد .

*** خسارات طوفان**

از نیمه شب پریشب طوفان شدیدی توام بارزیش باران در شهسوار و حومه شروع شد .براثر شدت طوفان صد ها شیروانی‌ازجا کنده شد و میلیون ها پرتقال از روی شاخه هابزمین ریخت ومعدوم گردید . هنوز از شدت طوفان کاسته نشده و مردم بخانه های‌خود پناه برده‌اند . ضمنا در اطراف شهسوار برف سنگینی بزمین نشسته است .

طوفان مهیب در رامسر که از ساعت یازده پریشب شروع شده بود تا ساعت ۶ صبح دیروز ادامه داشت . این طوفان قسمت زیادی ا زمرکبات رامسر و نقاط اطراف را از روی درختان بزمین ریخت بطوری که باغداران آنها را جمع آوری کرده و در شهر ببهای‌نازلی میفروشند .

توقیف سه نفر از اتباع ایرانی در دمشق

طبق اطلاعی که از منابع مطلع دست ، مدچند روز قبل‌مقامات‌دولت سوریه سه نفر از اتباع ایران مقیم دمشق‌رابدون اینکه توضیحی بدهند توقیف کرده‌اند .

روزنامه‌اطلاعات - ما مشغول تحقیق درباره این خبر هستیم .

ولی‌بهر حال این موضوع برای ما قابل قبول نیست که بشنویم‌بدون مجوزوهیچگونه‌توصیحی‌اتباع‌ایرانی را توقیف کرده‌اند ، این یك‌توهین است‌وباید به آن توجه شود مانظر خودرا بعدا در این باره اعلام می‌کنیم .

سه نفر در میان آتش سوختند

براثرحریقی که پریشب درقریه شیخ‌علی‌بست سنجررویداد یکباب خانه گالی‌پوشی ، چندتن‌ازساکنان خانه وسه راس گاو درمیان شعله های‌آتش سوختند وخاکسترشدند.

بنابگزارش خبرنگارمادر رشت این‌خانه متعلق به‌شخصی بنام‌محمد احمدی بود وهنگامی که ساکنان آن‌درخواب بودند‌بعلت‌نامعلومی‌دچار حریق‌شد ودرمدتی کمتراز دوساعت سه تن ازساکنین آن‌باسامی کوچك خانم ۳۵ ساله سید احمد حسینی ده‌ساله وسید محسن‌حسینی ٤ ماهه درمیان شعله های آتش سوختند .

انتصاب

آقای حسن پروین ازصاحبمنصبان عالیرتبه شرکت سهامی بیمه‌ایران بریاست شعب شرکت بیمه وبانك بیمه ایران درخراسان منصوب‌شد

بعد بترتیب اعضای دختر وپسر سازمان جوانان ، انجمن‌های‌شورا های محلی ، اصناف ، پیشه‌وران، کارگران و سایر دستجات وابسته به‌حزب‌ایوان‌نوین از جلوجایگاه گذشتند

رژه‌دستجات مختلف‌وابسته‌بحزب که هرکدام با نظم و ترتیب خاص وباپلاکات هاوشعار های مربوط به روزششم بهمن عبور می کردند ، مدت‌زیادی بطول‌انجامید .

تغییر برنامه تلویزیون ملی

ساعت ۹وسی دقیقه بعد ازظهر امروزیك‌برنامه مخصوص‌فوق‌العاده از تلویزیون ملی‌اجرا خواهد شد.

مرگ شیرخدا

امروز باکمال تاسف اطلاع‌حاصل شد که‌جعفر شیرخدا که درراديو تهران مدتهای مدید برنامه ورزش باستانی اجرا می‌کرد بدرودحیات گفت .باصدای گرم وخوش آهنگ شیرخدا که هرروز صبح اشعار حماسه ای‌میخواندخیلی آشنائی داشتند . ورزشکاران ورزشهای باستانی برای او احترام خاصی‌قائل بودند . درشماره فردا شمه‌ای از زندگی شیرخدا در صفحه ورزشی منتشر خواهدشد .

ضایعه اسفناك

باکمال تاسف اطلاع یافتیم که آقای علی عسکری (معین‌دفتر) از صاحبمنصبان قدیمی و عالیمقام بازنشسته وزارت دارائی که ازبدو پیدایش تشکیلات مالیه در این سازمان فعالیت داشته و منشاء خدمات گرانبهائی بوده است ، بدرود زندگی گفته است .

مرحوم معین‌دفتر عسکری‌مانند پدران خود قبل از تاسیس مالیه مستوفی شهر نهاوند بود و در این شهرو همچنین‌در شهرهای دیگری که از طرف دولت ماموریت‌داشت با درایت و نیکنامی تمام بمردم و مملکت خدمت کرد . فقید سعید فرزندان خود را بمدارج عالیه تحصیلات علمی رسانید و از این راه نیز دین خود را در پرورش خدمتگذاران لایق ادا کرد .

مصیبت وارده را بخانواده آن مرحوم و مخصوصا فرزندان گرامی‌اش آقایان : حسن ، دکتر حسین ،دکترحبیب، دکترهوشنك، دکتر منوچهر ، ناصر ، مهندس جمشید و دکترمهندس انوشیروان عسکری تسلیت میگوئیم .

کنگره انقلاب اداری

بقیه‌از صفحه‌اول

صنوف وحرف مختلف شرکت‌دارند.

پس از بیانات آقای نخست‌وزیر مراسم انتخاب هیئت رئیسه بعمل آمد و سپس آقایان دکتر نراقی، محمد خسروشاهی ، مهندس تقی مصدقی، دکتر حمید موسویان ویك نفر از نمایندگان شهرستانها سخنرانی نمودند و سپس کمیته‌های هفتگانه تشکیل گردید.

در این کمیته‌ها کلیه پیشنهادات وانتقادات رسیده از دستگاههای دولتی و وابسته بدولت مطرح و مورد رسیدگی قرار میگیرد.

مواردی که در این کمیته‌ها بتصویب میرسد‌به‌هیئت‌رئیسه کنگره‌پیشنهاد میگردد .در پایان کنگره پیشنهادات تصویب شده بصورت قطعنامه‌ای بدولت تسلیم خواهد شد.

در جلسه امروزابتدا سناتورد کتر صدیق اعلم‌بسمت رئیس‌سنی ،جلسه را اداره کرد .

بعد از انجام مراسم مقدماتی از بین نمایندگان هر دسته یك نفر انتخاب شد. نمایندگان مذکوردر کمیته‌ای‌تشکیل جلسه‌دادندودرباره هیئت رئیسه دائمی کنگره بمطالعه پرداختند.

کمیته مذکور کاندیداهای هیئت رئیسه را به کنگره معرفی میکند.

اخراج راننده

باید با اطلاع پلیس انجام گیرد

پلیس تهران اعلام کرد که اخراج رانندگان باید بانظر پلیس انجام شود و در این باره اعلامیه‌ای بشرح زیر انتشار یافت:

در عمل مشاهده شده است که بعضی‌از موسسات‌وبنگاههاوهمچنین مالکین محترم وسائط نقلیه که راننده برای اتومبیلهای خود در استخدام دارند پس از مدتی راننده خودرا اخراج نمودویااینکه نامبرده خود ترك خدمت مینمایدو حال آنکه در خلال مدتیکه در استخدام بوده مرتکب تخلفات و جرائمی شده‌که از طرف مقامات قضائی و انتظامی تحت تعقیب قرار گرفته‌است مراجعه ماموربن انتظامی در اجرای وظیفه خود بمالکین ودرخواست معرفی راننده خطاکار موجبات ناراحتی آنانرا که دسترسی‌براننده رانداردند فراهم میسازند لذا یادآور میشودکه قبل از خاتمه دادن بکار این قبیل رانندگان مراتب را بدائره اجرائیات پلیس‌اعلام وباتحصول‌اطمینان باینکه نامبرده تحت تعقیب نمیباشد بخدمت آنان خاتمه دهند پلیس تهران قبلا از همکاری اهالی محترم تهران سپاسگزاری مینماید.

پلیس تهران

مشمولین لیسانسیه

بقیه از صفحه اول

مازاد نداشت اعزام مشمولین‌بدون قرعه کشی صورت گرفت فقط برای تعیین محل خدمت لیسانسیه هابین آنها قرعه کشی انجام شد .

*** تعداد مشمولین**

از ۱۳۰۰ نفر مشمول لیسانسیه که‌در تامین‌احتیاجات امروزشرکت کردند ، ۲۰۰ نفر برای سرپرستی سپاه‌دانش،۴۰۰نفر برای‌سپاه‌ترویج و آبادانی ، ۵۰ نفر برای خدمت‌در ژاندارمری و ۶۵۰ نفر برای خدمت ارتش انتخاب شدند .

*** دیپلمه**

پس‌فردا قرعه کشی مشمولین‌دیپلمه در سالن محمدرضاشاه انجام میشود و احتیاجات سپاه ها و ارتش و ژاندارمری ازمشمولین‌دیپلمه تامین میشود .دیپلمه‌هائی که درقرعه کشی پس‌فردا شرکت میکنند فارغ - التحصیلان بعد از خرداد ماه‌امسال هستند .

*** اعلامیه وظیفه عمومی**

این اطلاعیه امروز از طرف‌اداره وظیفه عمومی صادر گردید کلیه مشمولین دیپلمه آماده بخدمت که درمسابقه ورودی کلاسهای شبانه دانشگاه تهران قبول شده‌اند چون از مزایای معافیت تحصیلی‌استفاده خواهند کرد از این جهت نباید در مراسم قرعه کشی نهم بهمن ماه شرکت کنند . در اعلامیه وظیفه عمومی اضافه شده است آن عده‌از مشمولین دیپلمه که در مسابقه ورودی‌دانشگاه تهران‌قبول‌نشده‌اند حتما باید در قرعه‌کشی روز نهم بهمن ماه شرکت جویند . زیرا در صورت عدم شرکت غایب محسوب خواهند شد .

کویت در خلیج فارس سازمان مشترك عربی تشکیل میدهد

کویت ـ۲۵ژانویه ـ خبر ـ گزاری فرانسه ـامیر کویت‌ابتکار تحقیق درباره تشکیل یك سازمان مشترك دول عربی خلیج‌فارس را در دست گرفت . یك هیئت نمایندگی کویت به ریاست شیخ صباح‌الاحمدالجابروزیرامورخارجه کویت روز ۲۷ژانویه کویت را به سوی شیخ نشین های خلیج‌فارس ترك میکند . او مدت ۱۲ روز از تمام شیخ نشین های خلیج‌دیدن خواهد کرد.

هیئت نمایندگی کویت پس از دیدن از قطر و ابوظبی از شیخ نشین های ساحل عمان از جمله دوبی،شارجه ، عجمان، ام‌القوین ، راس‌لخیمه ، فجیره‌و بحرین‌بازدید خواهد کرد.

اعضای نمایندگی کویت عبارتند از سالم الصباح السالم سفیرکبیر کویت در لندن ، بدرخالد رئیس کمیته کویتی کمك به سرزمین های منطقه خلیج فارس . چند مشاور فنی نیز عضو این هیئت هستند . سالم الصباح السالم بروزنامه الرای العام بزرك ترین روزنامه کویت گفت : ماموریت این هیئت محدود خواهدبود به بررسی تحکیم همکاری بین کویت وشیخ نشین های خلیج فارس ، وی افزود توسعه همکاری بین تمام شیخ نشین ها در جهت منافع کلی ملت عرب و هریك‌ازسرزمین های ساحلی خلیج ضروری‌است .

روزنامه صوت‌الخلیج چاپ کویت ضمن تفسیری پیرامون‌سفر هیئت نمایندگی کویت به شیخ نشین های خلیج فارس مینویسد: هدف این هیئت تعیین نقشه‌اقدام مشترك‌بین دول ذینفع است . این نقشه شامل‌سازمان دفاع دول خلیج است .این روزنامه مینویسد. تعداد جمعیت و وضع اقتصادی بسیاری از شیخ نشین ها اجازه نمیدهد که در حال حاضر یك نیروی دفاعی بوجود آید ، معذالك باتوجه به خروج سریع نیروهای انگلستان از خلیج باید حفاظت‌هر یك از کشور های این منطقه تامین و تضمین گردد.

نقش پرمسئولیت

مجله الیقظ چاپ کویت می - نویسد : کویت باید خود را آماده سازد تاپس از خروج نیرو های انگلستان از خلیج فارس نقش پر مسئولیتی را ایفاء کند.این‌مجله میافزاید این نقش بعلت مناسباتی که‌کویت زا باکشور های عربی برادر این منطقه مربوط میسازدو همچنین بدنبال شرایط تاریخی اقتصادی وسیاسی و موقعیت‌خاص بعضی شیخ‌نشین ها به کویت‌محول شده . انگلستان با خروج از این منطقه‌یك گروه از کشور های کاملا عقب‌افتاده را رها می‌سازد . گروهی که برای جبران عقب افتادگی خود نیازمند پیشرفت‌های سریعی هستند وبعلت وضع‌سیاسی این منطقه عقب‌افتادگی آنها به صورت خطرناکی‌درآمده . کویت باید باتمام منابع خود اقدام کندو بدین ترتیب نقش‌یك برادر قوی را در کمك به آنها ایفاکند .این مجله میافزاید : کویت می‌تواند باهمکاری کشورهای عربی برادر از تمام دول این منطقه در مقابل کسانی که میخواهند ، عربیسم‌آن ها وصلح‌آرامش خلیج را از بین ببرند ، محافظت کند . کویت بدین ترتیب به‌تمام شیخ نشین ها اجازه میدهد به قرارداد دفاعی مشترك بین اعراب ملحق شود .

اطلاعات : نظر مارادرباره‌مسافرت هیات کویتی به شیخ نشین های خلیج فارس فردا مطالعه خواهید فرمود.

آماده باش در سراسر جهان

واشنگتن ـخبرگزاری یونایتدپرس امروز گزارش داد که فرماندهان نظامی آمریکا دستور یافته‌اند در تمام پایگاههای خارجی و درسراسر دنیا نیروهای تحت فرماندهی خودرا بحالت آماده باش کامل‌درآورند.

اعلامیه کره‌شمالی

رادیوپیونك‌یانك که صدای آن امروز در توکیو شنیده شد اعلام کرد کره شمالی بهیچوجه بحث سازمان ملل متحد را در مورد ماجرای پوئبلو تائید نمیکند و هیچگونه تصمیم شورای امنیت‌را در این مورد برسمیت نخواهد شناخت.

رادیو پیونك‌یانك افزودماجرای پوئبلو تلاش‌تازه‌امپریالیسم‌آمریکا برای بریاکردن جنك جدید در کره‌است واین اقدامات صلح‌خاور دور و همه‌جهان را به خطر انداخته‌است . رادیوپیونك یانك متن اعلامیه دولت کره شمالی را در این زمینه پخش کرد . در این اعلامیه گفته شده‌است‌پوئبلو در آبهای کره شمالی توقیف شده و هدف آن جاسوسی و کسب اخبار محرمانه کره شمالی واسرار دولتی کره شمالی بوده‌است .در اعلامیه تائید شده‌است که آمریکا بطور یکجانبه‌قرارداد ترك‌مخاصمه رانقض کرده‌است . دولت کره شمالی از حمایت تمام کشور های سوسیالیستی‌و ملل آزاد آفریقا و آسیا وتمام مردمی که از حق وعدالت دفاع می کنند بهره‌مند است.

الاهرام: اسرائیل درصدد حمله باردن است

قاهره ـ۲۷ ژانویه- خبرگزاری فرانسه- روزنامه الاهرام چاپ‌قاهره امروز نوشت دولت اسرائیل برای حمله به بندر عقبه در خاك اردن تدارك دیده است .

الاهرام مینویسد بموجب اخبار و مدارکی که در دست است‌نیرو های آسرائیل‌در بندر ایلات‌متمرکز شده‌اند تا به‌بندر عقبه حمله کنند الاهرام میافزایددولت‌اردن باعضای دائم شورای امنیت‌اطلاع داده‌است که اسرائیل‌قصد حمله‌به بندرعقبه را دارد .

الاهرام سپس مینویسد دولت اردن طرح این مسئله را درشورای امنیت بررسی میکند .

الاهرام همچنین مینویسد که اسرائیل درصدد یك حمله عمومی به بعضی از نواحی اردن است .

تا به عملیات کماندو های عرب علیه مخزن سوخت بندر ایلات پاسخ داده باشد .

بمناسبت عید ویتنامی‌ها :

ویت‌کنك آتش بس اعلام کرد

هانوی-۲۷ ژانویه - خبرگزاری فرانسه- جبهه آزادیبخش ویتنام جنوبی از ساعت یك بعداز نیمه شب بوقت محلی ترك مخاصمه‌اعلام کرد بمناسبت عید مردم ویتنام از چندی قبل جبهه آزادیبخش ویتنام جنوبی اعلام کرده بود مدت هفت روز از هرگونه عملیات جنگی خودداری میکند . از سوی دیگر دولت ویتنام شمالی بمناسبت عید ویتنامی ها سه خلبان امریکائی‌را آزاد کرد .

تکذیب خبر روزنامه کویتی درباره بحرین

روزنامه السیاسه چاپ کویت در یکی ازشماره های اخیر خود نوشت که گویاایران ادعای خود را درمورد بحرین پس گرفته‌و دیگر روی‌ادعای مالکیت بر آن پافشاری نخواهد کرد.

روزنامه های لندن نظیر «ابزرور» و «دیلی‌تلگراف» نیز خبر روزنامه کویتی را منعکس کردند .

خبرنگار ما که برای کسب‌اطلاع از چگونگی امر بامنابع مطلع‌تماس گرفته گزارش میدهد که این خبر بهیچوجه صحت ندارد و منابع‌مزبور آنرا بی‌اساس میدانند .

آفت کرم سرخ در مزارع پنبه

بقرار اطلاع رسیده‌از مناطق‌مرزی در شرق کشور آفت‌کرم در مزارع پنبه‌کاری سیستان‌و بلوچستان بروز نموده است.

آفت کرم سرخ مانند کرم‌خاردار برای پنبه بسیار زیان‌آور است و چنانچه بموقع جلوگیری نشود‌کلیه محصول پنبه سیستان و بلوچستان‌از بین خواهد رفت.

گزارش بروز آفت کرم‌سرخ‌روز گذشته در شورای حفظ‌نباتات که‌با حضور وزیر کشاورزی تشکیل گردید مطرح و تصمیم گرفته شد که‌برای جلوگیری از شیوع کرم سرخ مقررات قرنطینه بشدت‌بمورد اجراء گذاشته شود.

معلم و کتاب فارسی

بقیه از صفحه اول

ایرانی هستند ابلاغ کرد.

بتقاضای جامعهٔ شیعیان تایلند شاهنشاه مقرر فرمودند که بمنظور تعلیم فارسی واصول‌اسلامی‌از ایران معلم و کتاب برای این عده‌فرستاده شود.

*** بازدید از مسجد**

محمد پورداد خبرنگار اعزامی اطلاعات به تایلند امروز گزارش داد :ظهر دیروز شاهنشاه آریامهر و علیا حضرت شهبانو فرح باتفاق پادشاه و ملکه تایلند از مسجد مسلمانان چینك‌های بازدید کردند متولی و عده‌ای از مسلمانان از اعلیحضرتین استقبال کردند و از اینکه در روز جمعه این سعادت نصیبشان شده خوشحال بودند .

سپس اعلیحضرتین از دانشگاه چینك‌های دیدن فرمودند .

بهنگام بازگشت اعلیحضرتین‌به محل اقامتشان افرادقبایل‌چینك های هدایایی بحضور اعلیحضرتین‌تقدیم کردند .

شاهنشاه آریامهر و علیاحضرت شهبانو فردا چینك‌های را بسوی منطقه خلیج تایلند ترك میفرمایند.

*** بازگشت به تهران**

شاهنشاه آریامهر و علیاحضرت شهبانو فرح بعداز ظهرروزدوشنبه به تهران بازگشت میفرمایند.

اعلیحضرتین در راه بازگشت به تهران ، توقف کوتاهی دردهلی نو میفرمایند و بانو ایندیراگاندی در فرودگاه‌دهلی نوازاعلیحضرتین استقبال خواهد کرد .

شاهنشاه آریامهروعلیاحضرت شهبانو ناهار را دوشنبه در دهلی نو صرف میفرمایند و شاهنشاه مذاکراتی پیرامون مسائل جهانی باباتو ایندیرا گاندی نخست وزیر هند انجام خواهند داد .

*** بازدید از سد**

صبح امروز شاهنشاه‌وشهبانودر شمال‌تایلند ازسد بزرك«بامیبول» دیدن کردند تاسیسات‌و تجهیزات این‌سدبزرك موردبازدیداعلیحضرتین قرارگرفت ودر آنجا شاهنشاه به عنوان‌یادبود دیدار یکدرخت کاشتند

فروش فوق‌العاده پارچه‌های پشمی زنانه
در
فروشگاه بزرگ ایران
ازفردا هشتم بهمن‌ماه باقیمت های غیرمنتظره

آگهی تشکیل جلسه همگانی
جلسه همگانی عادی سازمان فروهر(جوانان زرتشتی) درساعت ۶بعداز ظهر روز دوشنبه ۲۳بهمن ۱۳۴۶ درمحل سازمان‌واقع درکوچه بامشاد کاشی ۷ تشکیل میگردد.ازکلیه‌اعضاءخواهشمند است بادردست‌داشتن کارت عضویت شرکت فرمایند .
دستور جلسه : ۱ـتصویب‌ترازنامه و بیلان ـ ۲ـ انتخاب‌بازرسان
سازمان فروهر (جوانان زرتشتی)
آ ـ۳۳۱۹۷

کاروان حج انصار اسلامیه
بادر دست داشتن امتیاز رسمی راهنمائی درجه‌یك ازحجاج محترمی که دراین کاروان ثبت‌نام کرده‌اند تقاضا دارد نظر باینکه اوراق قرار داد چاپی از طرف وزارت محترم کشور حاضر متمنی است‌برای تنظیم آن بدفتر کاروان مراجعه فرمایند تاباسرعت‌انجام‌شود درضمن حجاج دیگری که علاقمندهستند با این کاروان مشرف‌شوند درنظر داشته باشند که مبلغ قرار داد این‌کاروان ۵۵۰۰۰ ریال‌مقطوع می‌باشد هیئت مدیره بدوستان وآشنایان تذکر میدهد نظرباینکه تعداد حجاج این کاروان از طرف وزارت محترم کشور محدود است متمنی است هرچه‌زودتر مراجعه فرمایند تا بعدا اسباب‌شرمندگی نباشد .
دفتر مرکزی خیابان بوذرجمهری روبروی بانك پارس سرای مجدیه تلفن ۲۴۳۰۱ـ ۵۸۱۷۲۹
آ ـ۳۳۱۹۱ خادم الحجاج رضا صرافها

مؤسسه زیبائی لیلی اعتضادی
دریکماه با مدرن‌ترین وسایل تا (ده کیلو) لاغرشوید علاج فوری برای جوش ولك صورت زیر نظر دکتر ومتخصص زیبائی هنرجو جهت دوره زیبائی و آرایش پذیرفته میشود تلفن ۷۱۰۵۵
خیابان حقوقی شماره ۱۵۶ آ ـ۵۲۷۷۶

کاروان حج طریقت
اطلاعیه پزشکی حج
بمنظور حفظ سلامت کامل‌حجاج‌محترم‌میکه‌بااین کاروان عازم زیارت مکه‌معظمه ومدینه منوره میباشند و پیش‌گیری عوارضی که درنتیجه تغییر آب و هوا و اختلافات جوی‌ومنطقه‌ای بوجود می‌آیدمسئولان بهداری کاروان حج طریقت‌براساس رویه کاروانهای مسافرتی بین‌المللی اقدام به‌تهیه کارت وضعیت بهداشتی برای‌هر یك از حجاج نموده و بایستی حجاج محترم قبل ازحرکت بادریافت معرفی نامه ازدکتر مرکزی این‌کاروان به‌پزشك مربوطه مراجعه و پس ازمعاینات لازم کارت بهداشتی مذکور راتکمیل نمایند .بدیهی است‌این‌اقدام بی‌سابقه درکنار دیگر ابتکارات کاروان ما موجب تامین اعتماد و آسایش بیشتر حجاج محترم خواهد بود .
کاروان حج طریقت
درراه تکامل کاروانی ممتاز همچنان پیش میرود
لاله‌زار-کوچه برلن- تلفنهای ۳۱۸۵۰ـ۳۰۴۶۴۹
آ ـ۵۲۸۹۴

سومین همسر عارف تقاضای طلاق کرد

فلوتهای عمادرام بسرقت رفت

فلوتهای عماد رام هنرمند هنر های زیبا و تلویزیون ایران را از داخل اتومبیلش دزدیدند .

سرقت فلوتهای عماد رام او را فوق‌العاده نگران کرده‌است ، زیرا این فلوتها اختصاصی ساخته شده‌بود و وی نمیتواند با فلوت های عادی هنر خود را آنچنانکه هست عرضه نماید .

دیشب عماد رام در تلویزیون ایران ظاهر شد وضمن اشاره به سرقت فلوتهایش برای پیدا کردن آنها از مردم استمداد نمود وی همچنین از دزد فلوتها خواست که آنها را به آدرس وی بفرستد.

*** سومین همسر عارف (خواننده رادیو) چون احساس کرده است که عارف قصد زندگی زناشوئی بااو راندارد چنین تقاضائی بدادگاه خانواده تسلیم نمود**

طاهره سومین همسر عارف‌خواننده رادیو از وی تقاضای طلاق‌نمود.

طاهره (ژینوس) برای گرفتن گواهی «عدم امکان سازش» از دادگاه توسط وکیل مدافع خود عرضحالی بدفتر دادگاه‌های شهرستان تهران تسلیم کرده‌است رسیدگی به‌عرضحال طاهره به‌شعبه ۴۹ دادگاه حمایت خانواده محول گردیده و این‌دادگاه ضمن ارسال نسخه‌ای‌از عرضحال طاهره برای عارف روز دوازدهم بهمن (۵ روز دیگر)را جهت‌رسیدگی به‌اختلاف‌خانوادگی عارف و زنش تعیین کرده‌است .

گفته میشود که همسر عارف‌در عرضحال خودنوشته است که‌چون احساس می‌کند عارف قصدزندگی خانوادگی ندارد تقاضای طلاق‌دارد. عارف از سومین همسرش دارای

فرزند نیست ولی ازدوهمسر قبلی خود سه فرزند دارد .
عارف ۲۷ ساله‌است .

تصادف رسواکننده

وقوع یک حادثه رانندگی درتهران پارس ، دزدی را بدام انداخت وزن ۳۵ ساله‌ای را رسوانمود.

ظهرروز پنجشنبه «اسماعیل»اتومبیل فولکس‌واگن شماره ۶۴۸۲ ط۱۹ متعلق به آقای بابااحدادی‌را ازمقابل حمامی در خیابان ایرانمهر دزدید.

بابا که تصمیم داشت عصر آن روز بااتومبیل‌خود به‌بندرپهلوی‌برود قبل از سفر به حمام رفته بود.

اسمعیل پس از سرقت اتومبیل‌به خیابان تهران‌نو رفت و یک‌زن ۲۵ ساله را که پرستار بیمارستانی‌است بقصد گردش سوراین اتومبیل کرد ورهسپار تهران پارس شدند اما اتومبیل آنها در تهران‌پارس بعلت سرعت زیاد با اتومبیل بنز شماره ۹۹۱۸ط ۲۹ تصادف کرد.

در این حادثه راننده بنز،اسمعیل وآن زن‌مجروح شدندو به‌بیمارستان منتقل گردیدند .

اسمعیل در بیمارستان قصد فرار داشت که ژاندارمها متوجه شدندو او را تحت مراقبت‌قرار دادند اندکی بعد خبر رسید که اتومبیل شماره ۶۴۸۲ دزدی است.جریان به‌خانواده زن مجروح اطلاع داده شد آنهاهم‌از اسمعیل شکایت کردند و اظهارات دخترشان را که گفته بود بااسمعیل بستگی خانوادگی دارد تکذیب نمودند.

پاسگاه ژاندارمری تهران هم‌اکنون در انتظاربهبودی اسمعیل است‌تااو راباتهام دزدی ، تصادف منجر به جرح واغفال بدادسرا تسلیم کند.

عمادرام گفت که فروش فلوتها برای «دزد »آن نفع‌چندانی ندارد. اما او می‌تواند با این فلوتهابمردم لذت به‌بخشد.

از همین هفته

دومسخره عالم کمدی ، دو فضانورد ترسوی قلابی شمارا باخود به اعماق کهکشان میبرند و آنقدرشمارا میخندانند که از حال میروید و موقعی بهوش می‌آئید که‌میبینید دارید مضحکترین فیلم کمدی سال را در سالن سینما تماشا می‌کنید ! ...

آ ـ ۵۲۸۲

برنامه آینده ده سینمای بزرگ پایتخت

آ ـ ۵۲۸۰۸

یک زیردریائی اسرائیل در آبهای مصر ناپدیدشد

لندن ـ رویتر ـ زیردریائی اسرائیلی بنام «دارکار» روز جمعه در آبهای نزدیک بندر اسکندریه در مصر ناپدید شد این مطلب توسط دریاداری انگلیس اعلام‌شد و توضیح داده شد که پیامهای کمک زیردریائی را کشتی های انگلیسی دریافت کرده و بلافاصله همراه با واحدهای نیروی هوائی در جستجوی این زیردریائی آمده‌اند آخرین خبری که از دارکار رسید در ساعت ۱۳۰ بعداز ظهر جمعه بوقت تهران بوده که موقعیت خود را اطلاع میداد این زیردریائی که سابقامال نیروی دریائی انگلیس بوده ۶۵ سرنشین داشته است .

و بعدا نام «دارکار» که به زبان عبری بمعنای کوسه دریائی است بر آن نهاده شده بود این زیردریائی ۱۲۸۰ تنی درسال ۱۹۶۴ از انگلیس خریداری شده بود . ۸۷ متر طول و شش لوله‌اژدرانداز داشت .

موقعیت زیردریائی در موقع ناپدید شدن ۲۴۰ کیلومتری شمال اسکندریه و ۱۶۰ کیلومتری غرب قبرس بوده است .

همزمان با این در ناپل اعلام‌شد که ناوگان ششم امریکادرمدیترانه هیچ خبری از زیردریائی گم شده اسرائیلی ندارد اما واحدهای ناوگان ششم به جستجوی آن برخاسته‌اند .

ملک‌حسین پادشاه اردن دیروز بعدازظهر برای یک دیدار رسمی شش روزه وارد دوال‌پندی شد .

وی شب گذشته در ضیافتی گفت اگر اسرائیل به قطعنامه شورای امنیت در مورد عقب‌نشینی از سرزمین های اشغالی اعراب پاسخ ندهد ملت عرب باید با انرژی کامل در این مورد اقدام کند، وی گفت ما از شرافت خود دفاع کرده و سرزمینهای عربی‌را که باشغال نیروهای اسرائیل در آمده است آزاد خواهیم ساخت.

ملک حسین افزود امنیت تمام‌جهان به خطر خواهد افتاد اگراسرائیل میوه‌های تجاوز خود را حفظ کند وی از روش بسیاری از دول که حاضر نشدند اسرائیل را محکوم کنند اظهار تاسف کرد وی گفت در خاورمیانه ،نباید قانون جنگل جای‌گزین قوانین بین‌المللی گردد وی از بی‌تفاوتی جهان به نسبت سرنوشت هزاران پناهنده فلسطینی اظهار تاسف کرد . مارشال ایوب‌خان رئیس جمهوری پاکستان نیز طی نطقی ضمن دفاع از قطعنامه شورای امنیت در خروج نیروهای اسرائیل از سرزمین های اشغالی اعراب گفت تائید تجاوز اسرائیل نتایج وخیمی خواهد داشت

ارتش امریکا آماده مقابله باهرگونه حادثه است

بقیه از صفحه ۲

جلسه ۴۵ دقیقه طول کشید و همه ۱۵ کشور عضو ناتو در آن حاضر بودند .

*** غیرقابل تحمل**

دین‌راسک وزیر خارجه امریکا روز پنجشنبه گفت امریکا هیچ نتیجه‌ای را در ماجرای کشتی پوئبلو جز آزادی فوری کشتی و کارکنان آن رضایت بخش تلقی نمیکند .

وی عمل توقیف کشتی رابی‌سابقه و غیرقابل تحمل نامید .

موقعی که راسک نطق میکرد دهها نفر جوانان ضد جنگ‌درجلوی هتل «بروکلین» به تظاهرات پرداختند اما چون تعدادافرادپلیس زیاد بود حادثه‌ای رخ نداد .

صلیب سرخ بین‌المللی اعلام کرد به تقاضای دولت امریکا با صلیب سرخ کره شمالی تماس گرفته است تا در مورد سرنوشت کارکنان کشتی پوئبلو مذاکره کند سخنگوی صلیب سرخ گفت این همه آن چیزی است که من میتوانم به‌خبرنگاران اطلاع دهم و مطلب دیگری نخواهم گفت .

*** اخطار مانسفیلد**

سناتور مایک مانسفیلد رهبر دموکراتها در سنای‌آمریکا امروزعلیه هرگونه عمل شتابزده دولت آمریکا که ممکن است منجر به یک جنگ آسیائی شود اخطار کرد وی گفت امیدوار است دولت آمریکا و شورای امنیت راه حل مسالمت آمیزی برای کره پیدا کنند زیرا جنگ ویتنام برای‌ما نه فقط کم نیست بلکه خیلی هم زیاد است زیادتر از آن است که جنگ دیگری به آن افزوده شود .

چیزی که ما هیچ احتیاجی به آن نداریم جنگ زمینی دیگری در آسیا است .

«هوین‌لیرد» عضومجلس نمایندگان آمریکا امروز از دولت آمریکا انتقاد کرد که بیش از یک ماه و نیم است که کره شمالی اخطار میکرد کشتی جاسوسی پوئبلو را از آبهای‌ساحلی آن دور کنند . و دولت آمریکا نیزاین خبر را تایید کرده گفتند ماهها بود که دولت کره شمالی اخطار هائی علیه‌مداخله در آبهای ساحلیش صادر میکرده اما هرگز نام کشتی پوئبلو را نبرده بود و التیماتومی برای خروج آن ازآبهای ساحلی کره شمالی صادر نکرده بود .

سخن
مجله ادبیات و دانش و هنر
امروز
شماره ۹
درسرزمین رودکی: پرویز خانلری ـ دی‌اچ لارنس : بقلم برتراندراسل: ترجمه نجف دریابندری ـ آخرین سال‌های زندگی چخوف ـ ته کوچه های خلوت : جمال میرصادقی ـ جلوه هائی از هنر مینیاتور ایران: خانم درودی ـ با نمونه‌ای از شعر معاصر تاجیکی . و مقالات وبحث ها و مطالب متعدد .
منتشر شد
آ ـ ۲۸۳۰ ۵

کوکاکولا
علامت ثبت شده
بنوشید

از صبح چهارشنبه ۱۱ بهمن
فقط در سینما پارامونت
کمدی ممتاز وبرجسته سال ۱۹۶۷ محصول مشترک امریکا وایتالیا
فیلمی‌که سکس وخنده وعشق را باشیوه‌ای نوین وچشم‌گیر بشما عرضه میکند
آن هاثاوی گرت
ویتوریو گاسمن ـ الینور پارکر
در فیلم
عشوه گر
رنگی

"The TIGER & the PUSSYCAT"

پیکان طلا
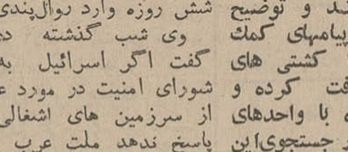
پیکان طلا جایزه بلیط‌های مخصوص اعانه ملی
فقط ۴ روز دیگر فرصت دارید

آگهی
آجرهای ماشینی جدید بانک رهنی ایران
خوشرنگ ـ محکم ـ سبک وارزان میباشد
وهرهزار قالب یکهزار ریال پای کوره
بفروش میرسد.
فروشگاه برای قبول سفارش آماده است
محل فروش: خیابان فردوسی جنب درب ورودی بانک رهنی ایران
آ ـ ۵۲۶۱۸

بزودی

در خیابان شاه آباد افتتاح میشود
آ ـ ۵۲۸۱۸

از همین هفته

هدیه‌ای ارزنده برای روشنفکران و اثری شگرف برای آنهائی که اززمان و جامعه خود بالاترفکرمیکنند
برنامه آینده سینما گلدن سیتی
یک قصه ساده عاشقانه ، داستانی لطیف از عشق که درآن نیازهای احساسی مردمان امروز بخوبی تصویر شده استو در ورای زرق‌و برقی که بشر گرفتار آن است، نمودی عاطفی و ذهنی دارد
ژان لوئی ترنتینیان . والری لاگرانژ در فیلم سینماسکوپ رنگی
عشق من عشق من
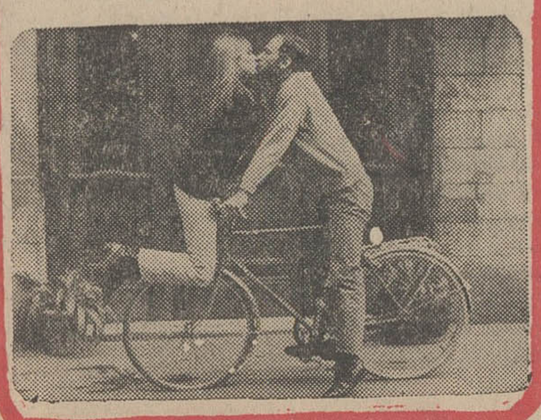
معرفی شده ازطرف فرانسه به جشنواره بین‌المللی فیلم کان
آ ـ ۵۲۸۱۶

جسد متعلق بزن جوان ومجهول‌الهویه‌ای است در حدود ۲۰ ساله متوسط‌القامه سفید پوست دارای موهای مشکی بلند که در محله صید گاه ماهی حسنک سرای رودسر در کنار دریای خزر کشف گردید از هموطنان عزیز استمداد نموده تقاضا دارد کسانی که به هویت‌جسد واقرباءو کسان‌او آشنائی دارند مراتب را به بازپرسی‌رودسر اعلام نمایند .
آ ـ ۵۲۸۲۰
بازپرس شهرستان رودسر ـ هشامی

کنفرانس سران شوروی ، هند و یوگسلاوی به بحران کره رسیدگی کرد

دهلی‌نو ـ رویتر ـ مسائل بین‌المللی از جمله مخاصمه جدید آمریکا و کره شمالی در کنفرانس سران کشورهای شوروی ، یوگسلاوی و هند موردبحث قرار گرفت .

کوسیگین و مارشال تیتو و خانم گاندی مدت ۷۰ دقیقه در باره‌ماجرای کشتی پوئبلو مذاکره کردند سایر مسائل مورد مذاکره آسیای جنوب شرقی‌کامبوج و وضع‌اعراب‌واسرائیل بوده .

کوسیگین و تیتو هر دو بدعوت خانم گاندی نخست وزیر هند برای بازدید به هند آمده اند و در این‌جا یک کنفرانس کوچک سران تشکیل داده‌اند کارشناسان سه کشور نیز در این مذاکرات شرکت داشتند .

دریک‌ضیافت شام کوسیگین‌هندیها را برحذر کرده که امپریالیستها می‌کوشند پای هند را به مناقشات‌جهانی بکشانند وی بدون اینکه نام آمریکا را ببرد سخت به آمریکا حمله کرد و گفت امپریالیستها در ویتنام جنگ خونین راه انداخته اند .

و ی‌سیاست بیطرفی هند را مورد ستایش قرار داد و گفت این سیاست سهم عمده در دوستی هند و شوروی دارد .

خانم گاندی در پاسخ کوسیگین گفت هند مایل است برای نیل به صلح با همه کشور ها همکاری‌کند و افزود اما یک دست صدا ندارد

مجالس ترحیم

بانهایت تاسف وتاثردرگذشت بانو شمس‌الحاجیه علمی مادر همکار گرامی خود آقای احمد علمی رابه اطلاع همکاران میرساند مجلس ترحیم آن مرحومه روز یکشنبه هشتم بهمن‌ماه از ساعت ۹الی ۱۱ صبح در مسجد گیلانیان بوذرجمهری مقابل بازار بزرك (کوچه تکیه دولت) منعقد است .
آ_۵۲۹۴۴ روزنامه کیهان

بمناسبت درگذشت مرحومه مغفوره شمس‌الحاجیه علمی صبیه مرحوم میرمحمود شمس مجلس ختمی در مسجد گیلانیان روبروی بازار بزرك (تکیه دولت) از ساعت ۹الی ۱۱ صبح روز یکشنبه (فردا) منعقد است حضور دوستان موجب شادی روح آن مرحومه خواهد بود .
آ_۵۲۹۴۴ حاج محمد تقی‌دیبائی ، محمد صادق زکی‌زاده، حاج‌محمد تقی اعلائی ، حاج احمد دیبائی

آ_۵۲۹۴۴

هوالباقی

خانواده‌های علمی ، شمس ، چیت‌ساز ، ناظمی، مرعشی ، واثقی ، نقیبی ، سربخش ، حاج‌عبدالعلی ، فرسودی ، داداش‌زاده ، واحد ، فتوره‌چی ، جعفرزاده.
باکمال تاسف و تاثر درگذشت سیده مکرمه شمس‌الحاجیه علمی راباطلاع میرساند . مجلس ترحیم آن‌مرحومه روز یکشنبه هشتم بهمن‌ماه از ساعت ۹الی ۱۱ صبح در مسجد گیلانیان روبروی بازار بزرك (تکیه دولت) و مجلس ترحیم زنانه همان روز از ساعت ۳الی ۵بعدازظهر در منزل آن مرحومه واقع در خیابان‌سپه انتهای کوچه درگاهی (جنب بیمارستان نجات) دست چپ بن‌بست پلاك ۲۲ منعقد است .
آ_۵۲۹۴۴ به‌آقای احمد علمی وسایر بازماندگان آن‌مرحومه مصیبت وارده را تسلیت میدهیم

باکمال تاسف فوت‌مرحوم سرتیپ‌مهدی معتضدی دائی جناب آقای دکتر فضل‌اله معتضدی‌استاددانشکده پزشکی تهران را باطلاع میرساند . مجلس ترحیم‌آن مرحوم روز یکشنبه ۸بهمن‌ماه ۴۶ ساعت ۳تاه بعداز ظهر در مسجد مجد برگزار میشود .
رئیس دانشگاه ودانشکده‌پزشکی دکترجهانشاه صالح
آ_۳۲۰۳ ۳

انجمن پزشکان دانشگاه تهران فوت مرحوم سرتیپ‌مهدی معتضدی دائی جناب آقای‌دکتر معتضدی استاد محترم دانشکده پزشکی راباطلاع دوستان و دانشگاهیان میرساند . مجلس ختم آن مرحوم درروز یکشنبه هشتم بهمن ماه ۱۳۴۶ ساعت ۳تاه بعدازظهر در مسجد مجد منعقد خواهد بود .
آ_۳۳۲۰۳ سازمان مرکزی‌انجمن

بانهایت تاسف درگذشت شادروان تیمسارسرتیپ بازنشسته مهدی معتضدی راباطلاع میرساند . مجلس ترحیم آن شادروان از ساعت ۱۵ الی۱۷ روز یکشنبه ۸بهمن ۱۱ر۴۶ در مسجد مجد برگزار خواهد شد .
آ_۳۱۸۱ ۳ ژاندارمری کل کشور

باکمال تاسف درگذشت نابهنگام تیمسار سرتیپ بازنشسته ژاندارمری مهدی معتضدی را باطلاع کلیه آقایان افسران ودرجه‌داران وهمچنین فامیل وآشنایان میرساند . مجلس ترحیم فقید سعید روز یکشنبه ۸بهمن ۱۱ر۴۶ از ساعت ۳تاه بعدازظهر در مسجد مجد منعقد می‌باشد تشریف‌فرمائی آقایان موجب خشنودی روح آنمرحوم خواهد بود .
کانون افسران ودرجه‌داران بازنشسته

خانواده‌های : معتضدی ، هاشمی ، مشیری، مهیمن، میرخانی ، منصور موید، امین‌زاده ، قاضی نوری، عصار، وزیری ، طوبی ، امیرپرویز ، آزاد ، مجاهد ، باوند، سیف، مصاحب ، رکنی ، خامنه ، یوسفیانی ، اعتضادی نوربخش ، سهیلی ، جهانشاهی ، جهانستان، روحانی‌نژاد پرویز ، عضدی
بدینوسیله درگذشت ناگوار سرتیپ مهدی معتضدی راباطلاع بستگان و دوستان میرسانند . مجلس‌ترحیم مردانه آن مرحوم از ساعت ۳تاه بعدازظهر یکشنبه هشتم بهمن ماه جاری در مسجد مجد و مجلس ختم‌زنانه در همانروز وساعت در منزل آن‌مرحوم واقع‌درتجریش خیابان نیاوران پلاك ۹۵ منعقد می‌باشد .
آ_۳۱۸۱ ۳
بعموم افراد خانواده‌های عزادار بویژه بازماندگان آنمرحوم مصیبت وارده را تسلیت میدهیم

باکمال تاسف درگذشت آقای عباس مقدم‌راباطلاع اقوام و دوستان میرسانیم .مجلس ترحیم آن فقید روز یکشنبه ۸ر۱۱ر۴۶ از ساعت ۳تاه بعدازظهر در مسجد شاهرودی واقع در دلگشا ـ خیابان خسروی کوچه مجتبوی برگزار میشود .
فتح‌اله نجف‌زاده ، حسن نجف‌زاده ، علی‌نجف‌زاده، تیمور نجف‌زاده ، غلام‌رضاپازوکی ، جلال رزاقی
آ_۳۳۱۸۵
بعموم بازماندگان آنمرحوم مصیبت وارده راتسلیت میدهیم

اناللهوانا‌الیه‌راجعون
بانهایت تاسف درگذشت شادروان حاج‌میرزاعلی باباطاهری تفرشی را باطلاع‌منسوبین‌ودوستان‌وآشنایان میرساند . مجلس ختم مردانه آنمرحوم از ساعت۲تاه بعدازظهر روز یکشنبه ۸بهمن ۱۳۴۶ درمسجدامام‌محمد باقر واقع در خیابان سپه غربی ـ چهارراه اسکندری‌ـ وختم زنانه در منزل شخصی آنمرحوم واقع در سه‌راه سلسبیل کوچه علیجانی منعقد می‌باشد .
خانواده‌های : نجم‌آبادی ، باباطاهری ، طاهری تفرشی ، کریمی تفرشی ، سحاب حمزة ، شاهمیری ، شاهمیر ، احمدنیا ، تفرشی ، مشهدی ، ایمانی، گلابی، شریفی پناه ،میرابراهیمی ، آزادبخت ، شاه‌حسینی، حاج‌قربانی ، معصومی ، محمدی ، مجیدیان ، مغانی، حاج‌محمدعلی ، یونسی .
آ_۳۳۱۸۳
بعموم بازماندگان آنمرحوم مصیبت وارده راتسلیت میدهیم

یادبود

بدینوسیله باطلاع بستگان و آشنایان میرساند که مراسم شب هفت مرحومه‌مغفوره بانو خدیجه‌بوذری از ساعت ۳تاه بعدازظهر روزیکشنبه هشتم بهمن‌ماه۴۶ برمزار آنمرحومه در صحن‌امامزاده حمزه واقع درشهر ری‌برگزار خواهد شد .
محمدعلی بوذری ، محمود بوذری ، ابراهیم‌بوذری اسمعیل‌بوذری ،علی‌اصغر بوذری، یوسف بوذری ،حسن بوذری ، محمد بوذری ، مصطفی بوذری ، فد بدون بوذری
آ_۳۳۲۴۳

بدینوسیله باطلاع دوستان ، آشنایان، همشهریان وخویشاوندان محترم میرساند که بمناسبت چهلمین روز درگذشت جانگداز جوان ناکام عبدالله‌سیف‌قاضی روز دوشنبه ۹ر۱۱ر۴۶ مراسمی برسر مزار آن مرحوم در مسجد فیروز آبادی واقع در شهرری‌برپاست .ضمنا وسیله رفت‌وبرگشت ازساعت ۱الی۲ بعدازظهر درمقابل منزل شخصی واقع در خیابان شمیران کوچه شهناز دوم پلاك ۴۲ آماده می‌باشد .
آ_۳۳۱۶۷ دودمان قاضی

بمناسبت سالگرد درگذشت بانو شمسی‌بصیرپور همسر آقای پرویز کمالی از ساعت ۵ بعدازظهر روز یکشنبه هشتم بهمن‌ماه جاری مجلس یادبودی در منزل ملیحه بصیرپور فره‌وشی برگزار خواهد شد .
خانواده‌های : بصیرپور ، کمالی ، سیدمهدی‌عدل، فره‌وشی
۳۳۱۵۷

روز یکشنبه هشتم بهمن ماه سالگرد درگذشت بانوی ناکام سیماصغرزاده (عمادی) می‌باشد و بهمین مناسبت مراسمی از ساعت ۳الی ۵ بعدازظهردرامامزاده عبدالله ـ آرامگاه های فتوحی و جعفری برگزارخواهد گردید . خویشاوندان و دوستان و آشنایان باشرکت خود موجبات تسلای خاطر و تشفی قلوب داغدار بازماندگان رافراهم خواهند آورد .
خانواده‌های اصغرزاده وعمادی و خاندان‌های وابسته
۲ـ۲ آ_۳۳۱۲۷

تسلیت

همکار محترم آقای ارباب‌زاده
درگذشت پدر بزرگوار رابجنابعالی و خانواده محترم از طرف پزشکان،پرستاران‌وکارمندان‌بیمارستان تسلیت‌عرض می کنم .
آ_۳۳۲۰۹
جراح ورئیس بیمارستان دادگستری ـ دکتر حکمت

پزشکان وکارمندان تشکیلات‌پزشکی۱و۲بیمارستان رازی در مصیبت درگذشت پدر ارجمند همکار گرامی خودآقای دکتر حسین عسگری بابشان و سایر افراد خانواده محترم تسلیت عرض مینمایند .
آ_۳۳۱۷۳ دکتر مهدی آذر ـ دکتر ابوالقاسم پیرنیا

از طرف کلیه کارکنان اداری بیمارستان رازی شماره ۲ مصیبت وارده را بجناب آقای دکتر عسگری دانشیار محترم تشکیلات پزشکی و خانواده محترم تسلیت عرض مینماید .
آ_۳۳۱۷۱
مدیر بیمارستان رازی شماره ۲ ـ گرشیوزاکسری

دوست عزیز آقای آصفی
مصیبت وارده را بشما تسلیت عرض نموده‌وبقای شمارا خواهانیم
آ_۳۳۱۷۵
دانش‌آموزان ششم ریاضی‌دبیرستان‌فردوسی

جناب آقای مهندس محمد بوذری
دوستان و همکاران مصیبت وارده را تسلیت عرض نموده و خودرا در غم شما شریك میدانند .
دکتر علیزاده ، خانم مهندس اسفندیاری ، مهندس برهانی ، توانگر،دکتر حاج‌آور،خانم دکتر حاجیانپور، مهندس حجری ، مهندس حفیظی ، دکتر خالصی ، مهندس خراسانچیان ، ذاکری ، خانم مهندس‌سهراب، سلیمانی ، مهندس شادخو ، دکتر شفابخش ، مهندس صالحی ، مهندس صدری ، مهندس صفرزاده ،مهندس صوفی ، مهندس صیانتی ، خانم مهندس طالب‌زاده ، مهندس عظیمی ، علیزاده ، دکتر عنایت ، مهندس فرح‌پور ، مهندس فرسائی ، مهندس قره‌گزلو ،دکتر کاشانی ، مهندس کتبی ، مهندس کهن‌کبیر ،مهندس گشتاسب‌پور ، مهندس مرعشی ، مهندس معبودی ، مهندس مفیدی ، خانم دکتر مبید ، مهندس میرگلو، مهندس نظری ، وحید ، مهندس وزیری ، مهندس همایونی
آ_۳۳۱۷۷

جناب آقای مهندس حسن صالحی
مصیبت وارده را تسلیت عرض نموده دوام آن خاندان جلیل را از خداوند متعال مسئلت مینمائیم
دکتر علیزاده ، خانم مهندس اسفندیاری ، مهندس برهانی ، مهندس بوذری ، توانگر ، دکتر حاج‌آور، خانم دکتر حاجیان‌پور ، مهندس حجری ، مهندس حفیظی ، دکتر خالصی ، مهندس خراسانچیان ،ذاکری خانم مهندس رئیسی ، خانم مهندس سهراب ،سلیمانی مهندس شادخو ، دکتر شفابخش ، مهندس صدری ، مهندس صفرزاده ، مهندس صوفی ، مهندس صیانتی، خانم مهندس طالب‌زاده ، مهندس عظیمی ، علیزاده ، دکتر عنایت ، مهندس فرح‌پور ، مهندس فرسائی ، مهندس قره‌گزلو ، دکتر کاشانی ، مهندس کتبی ، مهندس کهن‌کبیر ، مهندس گشتاسب‌پور ، مهندس مرعشی ، مهندس معبودی ، مهندس مفیدی ، خانم دکتر مبید ، مهندس میرگلو ، مهندس نظری ، وحید ، مهندس وزیری ، مهندس همایونی
آ_۳۳۱۷۹

دوست عزیز آقای مهندس صالحی
باقلبی پراز اندوه درگذشت پدر گرامی رابشماو خانواده محترم تسلیت عرض مینماید .
آ_۳۳۱۸۷ دکتر فرح‌بخشیان

خانواده‌های : شامبیاتی ، صدقدار ، زالتاش ، آل‌آقا ، جاویدپور ، معینی ، محمود وزیری ،میراحمدی معصومی‌نائینی، آیرملو، یاسری،شکوری،اعتمادی ، ثقفی روحانی‌فر ، روندگان ، همافر ، زرکوب ، ملکشاهی، کاتوزیان ، زیادلو
بانهایت تاسف درگذشت‌شادروان حاجیعلی‌شامبیاتی افسر بازنشسته ارتش راباطلاع بستگان و آشنایان میرسانند . مجلس ختم زنانه از ساعت ۹الی۱۱ و ختم مردانه از ساعت ۱۱الی۱۳ روز دوشنبه نهم بهمن‌ماه در خانقاه صفی‌علیشاه برگزار و مراسم شب هفت‌نیز از ساعت ۳الی ۵بعدازظهر روز سه‌شنبه دهم بهمن‌ماه درامامزاده عبداله آرامگاه فتوحی برقرار خواهد بود.
آ_۳۳۱۹۳
مصیبت وارده را به‌خانواده‌های آنمرحوم خصوصابه آقای علی‌آل‌آقا تسلیت میگوئیم .

اذامات‌العالم ثلم‌فی‌الاسلام ثلمه
رحلت مرحوم حجةالاسلام‌والمسلمین آقای‌حاج سیدحسن‌مرعشی (آقانجفی) طاب‌ثراه اخوی حضرت آیت‌الله آقای حاج‌سیدمحمود مرعشی دامت‌برکاته در زنگبار موجب کمال تاثر مجلس ترحیم آن بزرگوار عصر یکشنبه ۸بهمن۲۷ شوال از ساعت ۳تاه بعدازظهر در مسجد سجاد خیابان شاه ـ چهارراه گیتی منعقد امید است آقایان عظام مخصوصا علماء اعلام دامت برکاتهم شرکت فرمایند .
عبداله‌بن مسیح‌الطهرانی ، الاحقر بهاءالدین‌نوری احمدالحسینی‌الشهرستانی ، فضل‌اله‌موسه‌ی‌الخونساری نجفی‌الموسوی‌الشهرستانی ، محمدعلی‌سبط

بمناسبت وفات اخوی‌وعم‌بزرگوار مرحوم‌حجةالاسلام والمسلمین آقای حاج‌سیدحسن مرعشی معروف‌به آقا نجفی طاب‌ثراه عصر یکشنبه ۸ر۱۱ر۴۶ از ساعت ۳تاه بعدازظهر در مسجد سجاد (خیابان شاه‌ـچهارراه گیتی) مجلس ترحیم برقرار امید است موالیان عظام عنایت فرمایند .
میرسیدعلی کیمیاگر مرعشی ، علی مرعشی ، حسین مرعشی ، کمال‌الدین مرعشی ، حبیب‌موسوی شوشتری ، مترجم‌نظام مدنی
آ_۳۳۱۲۹
بعموم افراد خانواده‌های عزادار بویژه بازماندگان آن‌مرحوم تسلیت میدهیم

بانهایت تاسف درگذشت شادروان مرحوم حسین ساتری پدر آقای هوشنك ساتری معاون اداره حسابداری وزارت امور خارجه راباطلاع میرساند. مجلس ترحیم آنمرحوم روز یکشنبه ۸بهمن ماه جاری ازساعت ۹الی ۱۱ صبح در مسجد مجد منعقد خواهد بود .
آ_۵۲۹۶۳ وزارت امورخارجه

بانهایت تاثر و تاسف درگذشت شادروان‌حسین ساتری ابوی گرامی آقای هوشنك ساتر معاون مدیر کل امور مالی وزارت‌امورخارجه رابه‌استحضارمیرساند مجلس ترحیم فقید سعید روز یکشنبه‌هشتم بهمن از ساعت ۹الی ۱۱صبح درمسجد مجد منعقد خواهد بود.
آ_۳۳۱۶۳ وزارت‌دارائی

خانواده‌های : ساتری ، هاشمی نژاد ، همایون، جویان ، طرازنیك ، معدلی ، مدنی ، زندیه ،سرشار، داودیان ، حریری ، ناجی ، پهلوانی ،اسلامی ،امیری، حجازی ، ایزدی ، سرهنك‌شیرزاد ، طاهائی
باکمال تاسف درگذشت شادروان حسین‌ساتری بزرك خاندان ساتری‌رابه‌استحضار کلیه اقوام‌ودوستان و آشنایان میرساند . مجلس ترحیم فقید سعید روز یکشنبه هشتم بهمن از ساعت ۹الی ۱۱در مسجد مجد وختم زنانه از ساعت ۳تاه بعدازظهر همان‌روز در منزل شخصی واقع در خیابان بلوار خیابان ۲۱ آذر کاشی ۱۰۲ برقرار خواهد بود .
آ_۵۲۸۴۸
مصیبت وارده را بعموم بازماندگان آنمرحوم‌تسلیت میدهیم

بدینوسیله درگذشت آقای جعفر علامیر برادر آقای غلامحسین علامیر عضو هیئت مدیره کانون را باطلاع عموم میرساند . مجلس ختم‌زنانه از ساعت۲تا۴ و مردانه از ساعت ۴تا۶ بعدازظهر روزدوشنبه۹ر۱۱ر۴۶ در خانقاه صفی‌علیشاه واقع در خیابان‌صفی‌علیشاه‌منعقد است .
کانون بازنشستگان فوتبال
۱ـ۲ آ_۳۲۱۱ ۳

خانواده‌های : علامیر ، نوری ، شفائی ، مفتاح، ناوی ، دادخواه ، اسعد ، همایونفر ، ظفر ، اخوان علیزاده ، خانشقاقی ، درگاهی ، توفیقی ، موقر شقاقی، آصف‌جاه، امیرعلائی، قدیمی، پیشوازاده، مهدوی، قویمی، خواجوی ، افشار ، گوهریان ، ریحانی ، ارباب زین‌العابدین تهرانی ،همایونی ، عبدالوهابی ، رهنما، نیری ، سیدین ، تاجبخش ، کیانی ، فرزامی ،سرشار، فرح‌بخش ، گلیشادی ، ناظمی ، فیض‌آبادی ،سیادتی، عندلیبی
درگذشت شادروان جعفر علامیرمخترع‌نواز رابه اطلاع میرسانند . مجلس ختم زنانه از ساعت ۲تا۴ و ختم مردانه ۴تا۶ روز دوشنبه ۹ر۱۱ر۴۶ در خانقاه صفی‌علیشاه واقع در خیابان صفی‌علیشاه منعقدخواهد بود .
۱ـ۲ آ_۳۳۲۱۱
بعموم بازماندگان آنمرحوم مصیبت وارده راتسلیت میدهیم

خانواده‌های : قزلباش ، بهزادی ، رضوی‌پور ، تقوی ، پیرجندی ، مافی ، امینی ، بیهقی ، طلوعی ، تویسرکانی ، کیانفر ، فرح‌بخش ، انیسی ، نصیری ، یاراحمدی ، ابراهیم
بانهایت تاسف درگذشت مرحوم آقای حاج‌محمد حسن قزلباش راباطلاع دوستان‌و آشنایان میرساند. مجلس ترحیم مردانه روز یکشنبه ۸بهمن از ساعت۳تاه بعدازظهر در مسجد فخریه و مجلس ختم زنانه همانروز وهمان ساعت در خیابان پهلوی بلوار پروین‌منزل‌شماره ۱۹ منعقد خواهد بود .
آ_۳۳۲۱۹
بعموم بازماندگان آنمرحوم مصیبت وارده راتسلیت میدهیم

سپاسگزاری

بدینوسیله از حضرات محترم علماء اعلام وروسای محترم ادارات و دوستان و سروران ارجمند که‌درمراسم تشییع و مجالس ختم و ترحیم شادروان مرحوم دکتر حسین شفائی دراهواز وقم‌ورامهرمز وایذه شرکت فرموده و باارسال نامه‌وتلگرام ابراز همدردی‌فرموده‌اند صمیمانه سپاسگزاری مینمائیم و چنانچه بعلت تالمات روحی توفیق تشکر حضوری حاصل نشد بدینوسیله پوزش خواسته . سلامت و سعادت همگان را ازخداوند متعال مسئلت مینمائیم .
خانواده دکتر شفائی ، خانواده صانعی ، خانواده‌حقیقی
آ_۲۷۳۴ ۵

تشکر واعتذار
بدینوسیله از حضرات محترم علماء اعلام‌ودوستان، سروران ارجمند و خویشاوندان محترم که در مراسم تشییع و مجالس ختم و ترحیم مرحومه مغفوره بانو عصمت شفیعیان شرکت فرموده ویا باارسال نامه و تلگرام ابراز همدردی فرموده‌اند صمیمانه سپاسگزاری مینماید چنانچه بعلت تالمات روحی‌توفیق‌تشکرحضوری حاصل نشد پوزش خواسته سلامت و سعادت همگان‌را از خداوند متعال مسئلت مینمائیم .
آ_۵۲۹۴۶ خانواده شفیعیان و وابستگان

قدردانی وعرض تشکر
از حضرات آقایان علماء اعلام و حجج اسلام‌و ذوات محترم لشگری وکشوری و کلیه سروران گرامی و دوستان وخویشاوندان محترم که درمراسم‌تشییع‌جنازه و مجالس فاتحه مرحوم حاجی علی‌اکبر وفائی شرکت‌و یابا‌ارسال نامه‌وتلگراف تسلیت اظهارهمدردی‌فرموده‌اند صمیمانه تشکر مینمائیم چنانچه بعلت تالمات روحی در عرض تشکر حضوری تاخیری رخ‌دهد پوزش طلبیده سلامت و سعادت وبقاء عمر همگی را از خداوند متعال خواهان است .
آ_۵۲۸۹۲
ازطرف کلیه بازماندگان ـ دکتر وفائی

آقای محمود مشیری همکار گرامی
مصیبت وارده را بجنابعالی و خانواده‌محترم‌معتضدی تسلیت وبقای عمر بازماندگان آن مرحوم را ازخداوند خواستاریم .
آ_۳۳۲۱۷
کارمندان شعبه مرکزی بانك کشاورزی ایران

جناب آقای مهندس آرسته
مدیر کل محترم آبادانی‌ومسکن استان‌مازندران
مهندسین وکارکنان این موسسه مصیبت وارده را صمیمانه تسلیت میگویند .
آ_۳۳۲۱۳
مهندسین مشاورهمکار

جناب آقای هوشنك ساتری
بانهایت تاسف وتاثر درگذشت پدر گرامیتان‌را به‌جنابعالی و خانواده محترم تسلیت می‌گوئیم .
کارکنان بنگاه مطبوعاتی ایران
آ_۳۳۱۸۹

درگذشت شادروان حسین ساتری را بخانواده محترم ساتری بخصوص دوست محترم و عزیز آقای هوشنك ساتری تسلیت عرض می‌نماید .
آ_۵۲۹۵۰ حسین‌دانشور

جناب آقای سیدعلی‌اکبر ارباب‌زاده
مصیبت وارده را به‌جنابعالی تسلیت گفته بقاءعمر وسعادت آنجناب وخانواده محترم را از خداوندخواهانیم
دکتر طباطبائی ، دکتر انوری ، دکتر سپهر ،دکتر میرحقانی ، دکتر پرنیان ، دکتر خلعتبری ، دکتر مصطفوی ، دکتر دیالمه ، دکتر گه‌درژی،دکتر روحانی
آ_۳۳۲۲۳

هواپیمائی ملی ایران
مصیبت وارده را به‌آقای بورنادری کارمندقسمت مالی هما صمیمانه تسلیت می‌گوید .
آ_۲۹۳۶ ۵

مهاباد ـ جناب آقای حبیبی
باقلبی پراز اندوه فوت ابوی بزرگوار را بشماو خانواده محترم تسلیت عرض نموده و خودرا شریك سوك خانوادگی میدانم.
آ_۳۳۱۵۹ دکتر امینی

جناب آقای هوشنك ساتری معاون اداره کل حسابداری وزارت امور خارجه
کارمندان ادارهٔ کل حسابداری وزارت امور خارجه مصیبت وارده بجنابعالی و خانواده محترم را صمیمانه تسلیت عرض وبقای عمر آن همکار عزیز را خواستارند.
آ_۵۲۸۵۰ اداره کل حسابداری وزارت امورخارجه

جناب آقای بوذری سناتور محترم
مصیبت وارده را از طرف خود و همکارانم به آنجناب تسلیت عرض نموده سلامتی وجود مبارك راازّ قادر متعال خواستارند .
آ_۳۳۲۰۷
قائم‌مقام دبیرکل کانونهای کارآموزی کشور سرلشگر تقوی

جناب آقای خلیل امینیان وآقای مصطفی امینیان
بدین‌وسیله درگذشت مرحوم آقای حاج عبدالله امینیان را بخانواده امینیان وسایر بازماندگان‌آنمرحوم تسلیت عرض مینماید .
آ_۳۳۲۳۵
گریم‌حکیمیان

سنا ازسالروز ششم‌بهمن تجلیل کرد

بقیه از صفحه آخر

اعتبار و احترام بین‌المللی وموقعیت خاص و ممتاز ماگشته همه و همه‌از جزئی تاکلی مرهون رهبریهای صحیح و مدیون موقعشناسی بانی‌و مبتکرانقلاب‌یعنی شاهنشاه‌آریامهر پیشوای دلسوز و ترقیخواه ملت ایرانست (صحیح است) و جاداردکه همه از صمیم قلب در این روز با شکوه تاریخی از راه دور مراتب سپاس و ستایش خودرا ضمن تبریکات صادقانه وادعیه خالصانه بپیشگاه مبارکش تقدیم داریم واز خداوند بزرك سلامت و دوام عمر و بقاء سلطنت آن پیشوای بزرگواررا مسئلت نمائیم و همه‌باهم دست‌نیایش بدرگاه پروردگار توانا بلندکنیم‌و بسلامتی و سعادت سفر کرده عزیز خودرا که صدهاقافله‌دل همره‌اوست خواستار شویم .(صحیح است ـ احسنت)

* دگرگونی ملت

آقای جعفری در تجلیل از روز تاریخی ششم بهمن صحبت کرد و گفت : ملت‌ایران هرسال نسبت بسال گذشته در تجلیل از این‌روز تاریخی کوشش بیشتری نشان‌می دهد .
مردم شاهدوست ایران عظمت این‌اقدام تاریخی را بخوبی درك کرده‌و اعتقاد راسخ‌دارد که درروز ششم بهمن بمدد رهبر عالیقدر ما تحولی عظیم در کشور بوقوع پیوسته که زندگی ملت ایران را دگرگون ساخته است .
آقای جعفری‌بایادآوری روزهای تاریخی ۱۹ دی‌ماه‌تا ششم بهمن ۱۳۴۱ که‌شاهنشاه آریامهراصول انقلابی را اعلام فرموده‌وملت‌ایران بارای قاطع خود آنرا تصویب و تایید نمود ،اضافه کرد که ملت ایران‌در این سالهای قلیل به پیشرفت‌های‌بزرگ‌نائل‌آمده که برای جهانیان شگفت‌آوراست .

* کشاورزان

خانم دکتر مصاحب گفت : قصد بنده اینست که شمه‌ای‌از اسناد واقعی مربوط به پیشرفت های مملکت در سایه اصول‌انقلابی رابعرض سناتورهای محترم‌برسانم.
خانم دکتر مصاحب سپس‌بانقل اظهارات چند تن از کشاورزان و کارگران که روی نوار ضبط‌شده گفت : وقتی اظهارات این عده را می شنوم وبچشم خود می بینم که همان دهقان استثمارزده ، حالا در خانه های انصاف نقش یك قاضی را برعهده گرفته و یااطفال روستائیان راه مدرسه را درپیش گرفته‌اند وبهداشت و درمان در اختیار مردم اقصی نقاط کشور قرار گرفته ، بی اختیارفخر و مباهات میکنیم.
خانم دکتر مصاحب در پایان گفت : اهمیت سه اصل‌متمم‌اصول انقلاب بالاخص انقلاب اداری‌آن چنان زیاد است که مانند دیگر اصول باید مورد توجه قرارگیرد. و در اصلاح امور دستگاه های مملکتی دقیقه‌ای تامل روا نداریم‌و از دل و جان برای به ثمررساندن هدفهای انقلاب بکوشیم.

* پایان جلسه

آقای رئیس مجلس گفت : چون باید در مراسم‌سالروزانقلاب شاه‌و مردم شرکت‌کنیم و طبقات مردم هم دراین هوای سرد در میدان ششم بهمن (جلوی کاخ سنا)اجتماع کرده‌اند ، لذاجلسه را ختم میکنیم . ساعت ۹و نیم جلسه علنی سنا ختم شد ..

دسته چك خوشبختی

سنا امروز جلسه علنی داشت‌تا بسهم خود در جشن های سالروز انقلاب شاه‌و ملت شرکت کند .
نخست وزیر و همه وزراء در جلسه حضور داشتند و بعلت اشغال تمام کرسی های ردیف وزراء بعضی از آقایان مشاورین بناچار درکرسی سناتور ها جای گرفتند .
سناتور دکتر جواد آشتیانی مدیر عامل سازمان شاهنشاهی خدمات اجتماعی دسته چك های خوشبختی که بمناسبت سالروز انقلاب منتشر گردیده میان سناتور ها توزیع میکرد و در یك‌لحظه همه حاضران درقالار جلسه علنی ازسناتور، وزیر و معاون وزیر صاحب بلیط بخت‌آزمائی شدند . «درآرزوی تصاحب بیکان طلا»

جشن سالروز ششم بهمن در باشگاه چاپخانه دانشگاه

بمناسبت سالروز ششم بهمن وانقلاب سفید شاه و مردم‌ساعت ۹ونیم صبح امروز مراسمی درباشگاه چاپخانه دانشگاه تهران باحضور آقای دکتر شیبانی معاون دانشگاه ، رئیس دانشکده فنی ، هیئت مدیره چاپخانه دانشگاه و چندتن‌ازمقامات‌دانشگاهی وکلیه کارکنان چاپخانه‌برپا شد . دراین مراسم ابتدا سلام شاهنشاهی نواخته شد سپس آقای ابراهیمی نماینده کارگران مجلس جشن را بنام نامی شاهنشاه آریامهر افتتاح کرد .بعد آقای اویسی افشار قطعه‌شعری را که‌بمناسبت ششم‌بهمن‌سروده بودقرائت کرد . سپس نماینده کارگران خطابه‌ای ایراد کرد. آنگاه آقای دکتر شیبانی ضمن بیاناتی اظهار داشت امروزروز شما کارگران است . چون ۱۲اصل‌انقلاب شاه و مردم که‌شامل ۲۵ میلیون‌نفرمردم‌این کشوراست‌این اصل‌بیشترمربوط‌به کارگر وطبقه زحمتکش است .
این مراسم پس از پذیرائی گرمی که بعمل آمد در میان شور و هیجان کارگران نسبت به‌شاهنشاه آریامهر مقارن‌ساعت ۱۱ونیم پایان یافت .

تشکر از پزشکان حاذق

بدین‌وسیله اززحمات‌جناب‌آقای دکتر غلامرضا رحمانی متخصص جراحی عمومی (عکس‌مقابل)وجناب آقای دکتر احمد صادقیان وآقای دکتر عبدالله امیرچوپانی که بایك عمل جراحی بموقع ودقیق‌مرا‌ازمرك حتمی نجات داده‌اند و همچنین از جمعیت شیروخورشید سرخ ایران که‌باکوشش و زحمت فراوان‌هیئت مدیره جمعیت شیروخورشید سرخ شاهرود بیمارستانی مجهز دایر نموده‌اند تشکر و سپاسگزاری می‌نماید .
آموزگار دبستانهای شاهرود ـ مهدی جعفریان
آ_۵۲۸۵۲

اطلاعات ۱۳۰۴

شنبه
* ۲۷ ژانویه ۱۹۶۸
* ۲۶ شوال ۱۳۸۷
* شماره ۱۲۴۹۶

سنا از سالروز ششم بهمن تجلیل کرد

مجلس سنا امروز در یك جلسه نیمساعته ، با حضور نخست‌وزیر واعضای کابینه ازسالروز انقلاب شاه ومردم تجلیل کرد .

دراین جلسه کوتاه رئیس مجلس سنا ودونفرازسناتورها نطقهائی ایراد کردند و طی آن از مبتکر انقلاب تجلیل بعمل آوردند .

ساعت ۹ صبح امروز جلسه علنی سنا بریاست آقای مهندس شریف امامی تشکیل گردید .

آقای هویدا نخست وزیر وآقایان وزیران در جلسه علنی سنا حضور داشتند وچون تعداد صندلی های هیئت دولت برای آقایان وزیران کافی نبود ، آقای دکتر ولیان وزیر اصلاحات ارضی ودونفر از معاونان پارلمانی در صندلی های سناتور ها جای گرفتند .

*** سخنان رئیس سنا**

درابتدای جلسه آقای مهندس شریف امامی بمناسبت سالروز انقلاب شاه ومردم سخنانی ایراد کرد و گفت :

سناتورهای محترم - همکاران ارجمند

چون تشکیل جلسه امروز بمنظور بزرگداشت سالگرد انقلاب ششم بهمن است لازم میدانم از این فرصت استفاده نموده و بابیان مختصری در زمینه عظمت و اهمیت این انقلاب اصیل بسهم خود وظیفه‌ای را که بر عهده داریم ادا نمائیم و با قاطبه ملت حقشناس ایران که امروز برای بزرگداشت این روز فرخنده تاریخی در تهران وشهرستانها مجالس جشن وسرور وبساط نشاط برپا داشته‌اند در اظهار سپاسگزاری و ابراز احساسات قلبی شریك وسهیم گردیم .

انقلاب ششم بهمن که درست پنجسال پیش باابتکار وهدایت مستقیم شخص شاهنشاه آریامهر انجام گرفت در حقیقت مسیر تاریخ سیاسی واجتماعی ملت ایران را بکلی تغییر داد و اجتماع ما را عمیقا دگرگون ساخت ، اصول فرسوده و کهنه را درهم فروریخت و رسوم نو و تازه بجای آنها قرار داد .

این انقلاب فصل نوینی در تاریخ حیات ملی ما با خطوط زرین وبرجسته آغاز کرد که موجب تحسین و ستایش جهانیان گردید . این فصل جدید در حال حاضر ملتی را مجسم میکند که بفرمان پیشوائی لایق و دلسوز میخواهد عالیترین اصول تمدن امروزی بشری را برپایه‌های تمدن و عظمت باستان خود استوار سازد (صحیح است) و مردمی را نشان میدهد که تصمیم قاطع دارند در مدتی بسیار کوتاه تمام مراحل ترقی و تعالی عصر حاضر را طی کنند و باکمال سرعت خود را در ردیف ملل پیشرفته دنیا قرار دهند (صحیح است)

با اینکه از عمر انقلاب ما بیش از پنجسال نگذشته و پنجسال در عمر ملتی که دوهزار و پانصد سال تاریخ مدون دارد لحظه‌ای بیش نیست ولی خوشبختانه درنتیجه مهارت در رهبری وبرائر دانائی و توانائی فکری شاهنشاه روشن بین ودوراندیش ما آثار و نتایج سودمند آن در تمام شئون زندگی مردم اعم ازشهری و روستائی ، خرد و کلان بنحو مطلوبی ظاهر گشته و اثرات ثمربخش آن حتی در اقصی نقاط کشور و گوشه و کنار مملکت بخوبی مشهود و محسوس است . تمام این دگرگونیهائیکه بوجود آمده و تمام این سربلندیها و پیشرفتهائیکه نصیب مردم و جامعه ایرانی شده وپیشرفتهای درخشانیکه موجب بالا رفتن حیثیت و

بقیه در صفحه ۴۵

دیروز بااستفاده ازهوای گرم و آفتابی عده زیادی به آبعلی رفتند ، کثرت جمعیت واتومبیل به‌اندازه‌ای بود که در چند نقطه راه آبعلی بسته شده وجابرای پارکینك درمحوطه مقابل «پیست» وجود نداشت . دریکقسمت از جاده که برف سطح آنرا پوشانده بود مردم مجبور شدند اززنجیر چرخ استفاده کنند . اتومبیلهائی که برای بستن زنجیر صف بسته بودند جاده رابندآورده یکی دوساعت «ترافیك» بندآمده بود.

تلگرام تبریك شاهنشاه

از طرف شاهنشاه آریامهر دیروز تلگرام تبریکی بمناسبت سالروز جمهوری هند بحضرت دکتر ذاکر حسین رئیس جمهوری هند مخابره گردید در این تلگرام شاهنشاه آریامهر نیکبختی مردم هند را آرزو کرده‌اند .

مراسم روز جذام

فردا مصادف با سالروز جذام است بهمین مناسبت فردا صبح مراسمی در حضور سرکار علیه بانو فریده در درمانگاه مرکزی جذام بیمارستان نجات برگزار می گردد.

همچنین فردا شب در حضور والاحضرت شاهدخت شهناز پهلوی مراسمی در سینما «پارامونت» برپا می گردد که در این مراسم آقای دکتر شاهقلی وزیر بهداری پیام علیاحضرت شهبانو ریاست عالیه جمعیت حمایت از جذامیان را قرائت می کند .

سفیر ایران بسویس رفت

ظهر امروز آقای دکتر حسینعلی لقمان ادهم سفیر جدید ایران در سوئیس به برن عزیمت کرد .

آقای دکتر لقمان ادهم که قبلا ریاست کل تشریفات سلطنتی را بعهده داشته بجای آقای دکتر مجید رهنما وزیر علوم و تعلیمات عالیه به برن رفته است

هیئت پزشکی ایران وارد عمان شد

امروز گزارش رسید که هیئت پزشکی جمعیت شیروخورشیدسرخ ایران که برای تکمیل کادر درمانی شیرو خورشید باردن اعزام شده است وارد عمان شد . این عده پناهندگان اردنی را مورد مداوا ودرمان قرار خواهند داد.

پس انداز یعنی
حساب تشکیل سرمایه بانك عمران

کاروان حج قیصری
با امتیازی از وزارت کشور
این کاروان باسوابق چندین ساله و با بهترین وسائل مجهز
جهت پذیرائی از حجاج محترم و برای نام نویسی آماده میباشد.
تهران اول بازار زرگرها { دفتر مرکزی ۲۲۱۰۲ / منزل ۵۱۵۶۷
شاه‌آباد چلوکبابی جوان : ۳۱۲۹۵

نمایندگی اهواز تجارتخانه حاجی حسن صفاران
آ-۵۲۶۰۴

Bank Bimeh Bazerganan
قابل توجه زائرین بیت‌الله الحرام
شعب بانك بیمه بازرگانان در تهران وشهرستانها آمادگی خود را برای قبول کلیه معاملات بانکی وارزی حجاج محترم اعلام میدارد .
آ-۵۲۸۴۶

برای اطلاع زائرین محترم مکه معظمه
کاروان حج توسل براهنمائی حاجی سیدعلی حجت دارنده امتیاز رسمی شماره ۱۲۳٫۳۰ از وزارت محترم کشور با داشتن مجهز ترین وسائل آماده عقد قرارداد میباشد .
نشانی - میدان بهارستان تلفن ۳۰۳۱۹۵
آ- ۵۲۷۶۶۶ کاروان حج توسل - حجت

شرکت سهامی سیمان شمال
SSCs
تهران - ایران
۱۳۳۳
سیمان شمال
مرغوب ترین
و باصرفه ترین
سیمانها
خیابان کوشك تلفن ۴-۳۵۷۹۱
آوازه
آ-۵۲۷۲۴

واحد تهویه با هوای گرم
کریر Carrier
مناسب ترین وارزان ترین وسیله برای ساختمانهای کوچك ومتوسط
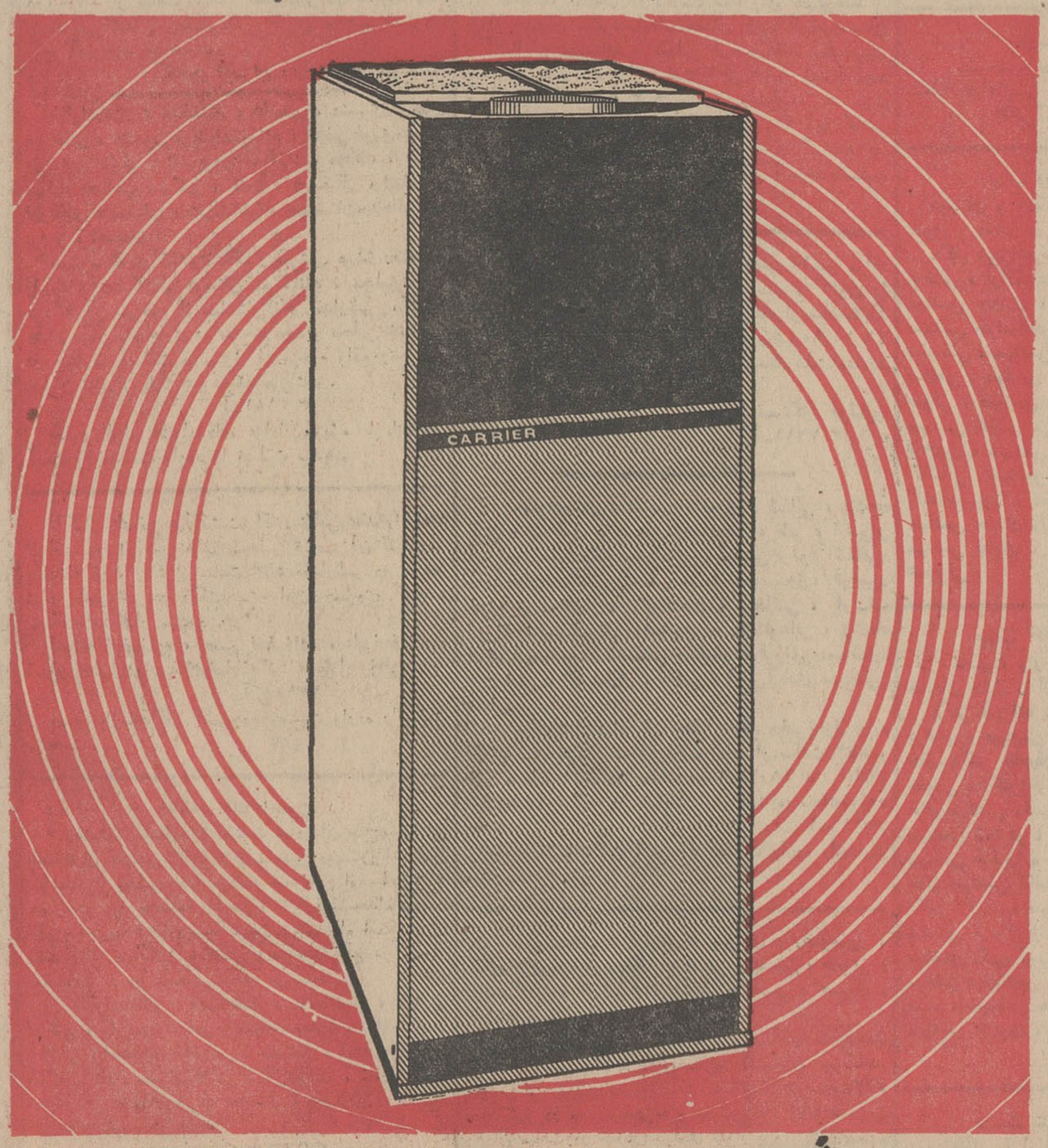

شرکت شعله خاور - خیابان تخت جمشید - چهارراه بهار تلفن ۳-۷۵۶۱۴۱

بیست و هشتمین شماره
مجله
اتاق صنایع ومعادن ایران
با مقالات و بررسی هائی درباره :
* تحلیلی از مسائل دانشگاهی در جامعه‌های صنعتی
* مسائل توسعه صنعتی و اشتغال در ایران
* اصول و مبانی رشد اقتصادی کشور
* بخش خصوصی و دولت
* روشهای متداول تشویق سرمایه گذاری
* تحلیلی پیرامون علل و آثار تضعیف لیره و سیاست تثبیت دلار
* بررسی امکانات توسعه مبادلات بازرگانی بالبنان
* اقتصاد جهان در سال ۱۹۶۸
* بورس بین‌المللی فلزات و سنك های معدنی
* رویداد های صنعتی جهان
* تجلیلی از سمپوزیوم جهانی توسعه صنعتی در آتن
و مطالب دیگر منتشر شد
۱-۲ آ-۵۲۳۶۸

آگهی استخدام
کارخانجات ریسندگی وبافندگی شهناز اصفهان به یکنفر دبیر و مترجم ماهر که به زبان های انگلیسی و فارسی و ادبیات و اصطلاحات فنی و ماشینی در هر دو زبان نامبرده تسلط کامل داشته باشد برای تمام وقت اداری نیازمند می باشد واجدین شرایط هرچه زودتر خود را بدفتر کارخانه شهناز در اصفهان معرفی تا در صورتیکه از عهده امتحانات لازمه برآیند با حقوق مکفی استخدام شوند .
شرکت سهامی ریسندگی وبافندگی شهناز اصفهان
۲-۱ آ-۵۲۳۵۰

Société Française d'Engineering *Génie Civil* déjà représentée en Iran cherche jeune Ingénieur iranien diplômé Grande Ecole dans cette branche et dégagé obligations militaires pour formation complémentaire approfondie à Paris et ensuite travail en *association* en Iran. Adresser curriculum vitae complet à B.P. 2493 Téhéran.
۱-۲ آ-۳۳۱۳۱

تصحیح

نام آقای احد شربت اوغلی در اسامی راهنمایان حج احمد چاپ شده بود که بدینوسیله تصحیح میشود .

پیکان
طلا
فقط ۴
روز دیگر فرصت دارید
پیکان طلا جایزه بلیط‌های مخصوص اعانه ملی

بهترین هدیه برای عزیزانتان حساب پس اندازی است که بنام آنها باز میکنید
برای افتتاح حساب پس انداز در :
بانك تهران
واستفاده از ۴،۰۰۰،۰۰۰ ریال جوائز
که جایزه ممتاز آن ۱۰۰۰۰۰۰ ریال است بیکی از شعب بانك در مرکز وشهرستانهای آبادان - اصفهان - اهواز - تبریز - خرمشهر رشت - کاشان - گنبد کاوس - مشهد ویزد مراجعه فرمائید