شاهنشاه: هر پدیده فساد را سرکوب میکنیم

پانزدهم بهمن ۱۳۲۷

خدا نگهدار شاه و میهن بود

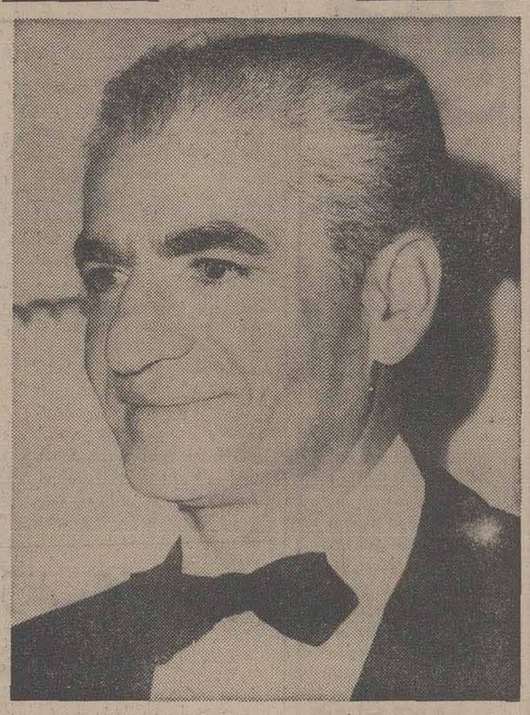

مقاله شهبانو در اطلاعات امروز

در صفحه ٤

پنجشنبه ١٤ بهمن ماه ٢٥٣٥ ـ شماره ١٥٢٣٠ ـ تکشماره ١٠ ریال

اسامی کامل، گزارش و عکسهای اختصاصی اطلاعات از زندانیان آزاد شده

بفرمان ملوکانه

۶۶ زندانی ضد امنیتی آزاد شدند

هفت زن و سه روحانی جزو آزاد شدگان هستند

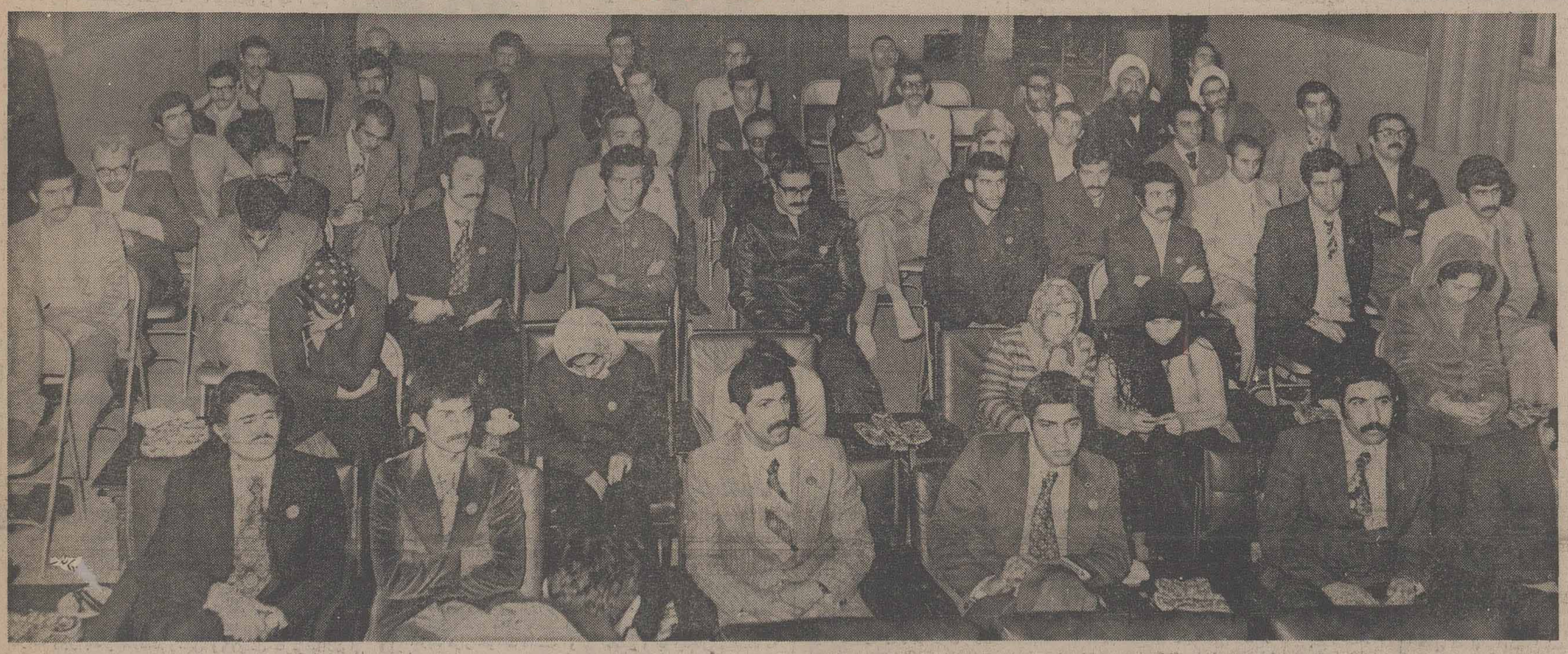

طی مراسم ویژه‌ای مراحم شاهنشاه مبنی بر عفو ٦٦ زندانی ضد امنیتی به آنان ابلاغ شد در عکس زندانیانی که مشمول عفو و آزاد شده‌اند در این مراسم دیده میشوند .

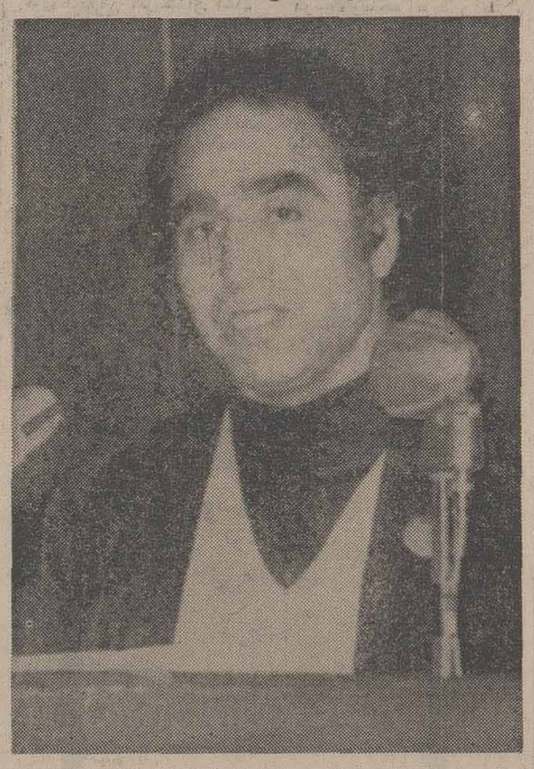

منوچهر مقدم سلیمی

- **منوچهر مقدم سلیمی: در سوء قصد به شاهنشاه و توطئه ربودن شهبانو و ولیعهد شرکت داشتم**
- **سه تن که در شبکه مربوط به ترور منصور دست داشتند آزاد شدند**
- **عده‌ای از آزاد شدگان عضو گروه های تروریستی مارکسیست اسلامی ، کنفدراسیون و گروه کمونیستی بودند**
- **محکومیت آزاد شدگان از یک سال تا حبس ابد بود**
- **آزاد شدگان وجود شکنجه را تکذیب کردند**

در صفحات ۳ـ٤ و آخر

امروز در صفحات ویژه ۲۸ هزار روز تاریخ ایران و جهان

۱۳۲۷ تا ۱۳۳۲

درصفحات ۸۳۳ـ۸۳٤ ـ۸۳۵و ۸۳۶

گزارش و عکسهای مستند از لحظه سوء قصد به شاهنشاه در دانشگاه

اعلام حکومت نظامی در تهران و بازداشت مظنونین

آگهی کمیته توزیع مصالح ساختمانی قابل توجه مصرف کنندگان آجر، گچ و آهک

شرح درصفحه ۷

مراکز واکسیناسیون علیه فلج اطفال اعلام شد

صفحات ۲۶ و ۲۷

تعداد چپ گرایان ایران روزبروز کمتر میشود

لیبی خواستار برقراری روابط سیاسی با ایران شد

بارزانی در ایران نیست و ما هیچ‌گونه رابطه یی با او نداریم

در صفحات دو ۲۸

تلفنی جدول ریاضی حل کنید

شرح در صفحه ۱۰

تبریک به کارگران ایران

انتخاب شایسته جناب آقای حسین قربانی‌نسب نماینده محترم مجلس شورای ملی را بریاست سازمان کارگران ایران تبریک عرض می‌نماید .

رضا تیموری ـ نماینده کارگران شرکت ایرانچاپ

جناب آقای حسین سلامی

مدیر عامل شرکت تاکسیرانی تهران

انتصاب شایسته آن جناب را صمیمانه تبریک عرض می نماید .

لنگرود ـ ذرعیان

آگهی پذیرش دانشجوی زبان ادبیات ارمنی

در صفحه ۳۰

کلیه کالاهای مصرفی از مواد غذائی تازه گرفته تا پوشاک و لوازم خانه بحد وفور در فروشگاههای بزرگ کوروش

فروشگاه بزرگ کوروش در خیابان مولوی از پس فردا شروع بکار میکند

فروشگاه بزرگ کوروش در خیابان مولوی از روز شنبه کلیه مواد غذائی از قبیل گوشت تازه ـ مرغ تازه ـ تخم مرغ تازه ـ نان برشته تازه ـ وسایر کالا های مصرفی را به حد وفور و به قیمت مناسب و بابسته‌بندی بهداشتی عرضه میکند .

با نهایت تاسف و تاثر فوت مادر عزیزمان مرحومه بانو عزت‌السادات (امیربانو) موثقی را به اطلاع خویشاوندان و دوستان میرسانیم. بنابروصیت آنمرحومه مجالس ترحیم و سوگواری برگزار نخواهدشد و مخارج آن صرف امور خیریه می‌گردد .

حمیده عروضی (ممیزی) و فریدون موثقی

باکمال تاسف و تاثر درگذشت شادروان کریم دادگر (پسر ارشد مرحوم عدل‌الملک دادگر) فرزند ، شوهر، برادر و پدر عزیزمان را باطلاع بستگان و دوستان می رسانیم. بنابه‌وصیت آنمرحوم مخارج ختم به سازمان‌های خیریه تقدیم خواهد شد. ضمنا مجلس یادبودی برای تسلی خاطر بازماندگان از ساعت ۲ بعدازظهر روز جمعه ۱۵بهمن درمنزل انمرحوم واقع در باغ‌فردوس ـ تجریش کوی دلبر پلاک۷ منعقد خواهد بود .

لیلا. مریم. دلبر. ملک. رحیم. فرزانه. افسانه (دادگر). اشتهاردی‌زاده .

یکی دیگر از برنامه های تامین‌مسکن شرکت واوان ساختمان یکهزار دستگاه آپارتمان ارزان‌قیمت

شرح درصفحه ۱۷

جناب آقای سناتور علی رضائی

از طرف خودوعموم کارکنان گروه صنعتی شهریار انتخاب شایسته انجناب رابعضویت هیئت‌رئیسه مجلس سنا ازصمیم قلب تبریک عرض نموده ، از خداوند متعال توفیق خدمت شایان و بیشتری رانسبت‌بشاهنشاه عظیم‌الشان و کشور وملت ایران خواستاریم .

رئیس کارگزینی کل گروه صنعتی شهریار ـ اخگر

اطلاعیه

شرکت ترانس‌هیل وبامسئولیت محدود،

حمل و نقل بین المللی

ترخیص کالا از گمرکات ایران واردات و صادرات

از تاریخ۱۶ر۱۱ر۲۵۳۵ شاهنشاهی به ساختمان جدید واقع در خیابان تخت‌طاوس شرقی روبروی خیابان آق اولی پلاک ۳۷

تلفن ۸۴۸۵۰۰ و ۸۴۱۲۹۹ انتقال خواهدیافت

نخست وزیر هند با مهیب ترین بحران دوران حکومت خود روبرو شد

یک وزیر و پنج عضو کنگره علیه بانو گاندی شوریدند

دهلی‌نو - آسوشیتدپرس- «ایندیراگاندی »نخست‌وزیر هند دیروز پس از شورشی که از طرف عده‌ای از اعضای مهم دستگاه رهبری کننده حزب حاکم کنگره علیه رهبری وی برپا شد با یکی از مهیب‌ترین معارضه هایی که در تاریخ رهبری ۱۱ ساله‌اش کمتر نظیر داشته است روبرو شد .

در حالیکه بیش از ۷ هفته به انتخابات پارلمانی‌مارس آینده در هند باقی نمانده و در زمانیکه عموما پیش بینی میشد که خانم گاندی و حزب کنگره وی درانتخابات‌آینده نیز به راحتی پیروز خواهند شد اعلام کناره‌گیری « جگجیو ان رام » وزیر خوارباز کابینه هند و یکی از حامیان قدیمی ایندیراگاندی وی را سخت تکان داد . رام استعفای خود را از عضویت در حزب کنگره و از همکاری‌با کابینه ایندیرا گاندی هر دو اعلام کرده است.

وی که ۶۸ سال دارد و ۵ نفر دیگر از اعضای مهم حزب کنگره نیز به شورش وی برضد ایندیرا گاندی پیوسته‌اند . رام نخست وزیر را متهم ساخت‌که‌کشوررا بطرف فرمان روایی استبدادی سوق میدهد .

سرنگونی دولت

« رام » همچنین تشکیل حزب جدیدی را به ا سم « کنگره برای دمکراسی » اعلام کرد و خاطرنشان ساخت که این حزب تحت رهبری خود وی خواهد کوشید که در انتخابات پارلمانی آینده باکمک سایر احزاب اقلیت‌غیر کمونیست برای سرنگون کردن دولت ایندیرا گاندی مبارزه کند .

اشاره وی به احزاب اقلیت غیر کمونیست جبهه ائتلافی جدیدی است که حزب « جاناتا » در راس آن‌قرار گرفته است .

نخست‌وزیر ۵۹ ساله هند دیروز بلافاصله پس از برملا شدن شورش «جگ جیو ان‌رام» و یاران وی شروع به مذاکرات فوری فوق‌العاده‌ای با رهبران حزب کنگره‌کرد. کمیته اجرائی این حزب قرار بود تا آخرین ساعات روز گذشته به نوبه خود جلسه فوق‌العاده‌ای برای بحث در باره بحرانی که پس از استعفای جگجیو ان‌رام بوجود آمده است تشکیل دهد .

رام اندکی پس از اعلام کناره‌گیری خود بوسیله‌تلفن «باجاپایراکاش نارایان» رهبر جبهه ائتلافی احزاب‌اقلیت غیر عمونیست هند تماس گرفت . نارایان دوسال قبل‌برای اولین‌بار اعضای رهبران حزب کنگره را به شوریدن‌برضد ایندیراگاندی تشویق کرده بود . وی که اکنون در ایالت «بیهار» بسر میبرد قرار است روز یکشنبه آینده برای ایراد سخنرانی در یک اجتماع انتخاباتی طرفدارانش وارد دهلی‌نو شود .

تجلیل از گاندی

تنها چند ساعت پس ازاعلام شدن استعفای«رام » دیروز بسیاری از طرفداران ایندیرا گاندی و تمام وزیران باقیمانده کابینه وی علنا وی را موردستایش قراردادند و شیوه رهبری او را در یک اجتماع همگانی که دربرابر خانه‌اش برپا گردید تجلیل کردند .

از سوی دیگر رام‌و ایندیرا گاندی رونوشتهای‌مکاتباتی که روز گذشته قبل از اعلام شدن کناره‌گیری وزیر خوارباز با یکدیگر داشته‌اند و در آنها در باره دلایل استعفای رام سخن گفته شده است برای آگاهی مردم منتشر کردند .رام درنامه‌اش نوشته است که احساس میکند تحت رهبری ایندیرا گاندی آزادی مردم هند به خطر افتاده است .

شورش وزیر عمده و اعضای کنگره دولت بانو گاندی در سراسر هند و نیز درجهان انعکاس وسیعی‌یافت و بسیاری از صاحبنظران امور شبه‌قاره هند اظهارنظر کردند که ممکن است عده‌ای دیگر از وزیران به شورش پیوسته و وضع دشواری برای بانو گاندی درادارهآمور کشور هند بوجود آورند .

کسالت بانو گاندی

دیروزطبق‌گزارشهایی‌که‌ازمنابع‌نزدیک‌بایندیرا‌گاندی به دست‌آمداطلاع‌حاصل‌شدکه وی‌مختصرکسالتی پیداکرده است‌دراین‌گزارشها‌سخنی‌ازنوع‌بیماری‌ایندیرا‌گاندی‌بچشم نمی خورد.ازطرف «جگجیو ان‌رام»وزیر باغی‌خوارباز کابینه ایندیراگاندی که برضد رهبری وی شورش کرده نامه‌ای برای نخست وزیر فرستاده شده و درآن آرزو گردیده است که‌حال‌نخست وزیر هرچه زودتر بهبود یابد.

بانو «ایندیراگاندی» نخست وزیر هند همراه‌با «بوروا» رهبر حزب کنگره هند وارد جلسه‌ای میشوند که در آن‌وضع کاندیدا های حزب برا ی‌انتخاب پارلمانی ماه «مارس» مورد بحث وبررسی قرار گرفت. این عکس اندکی پیش‌ازشوریدن وزیر خواربار و پنج تن از برجستگان حزب کنگره علیه‌خانم گاندی‌گرفته شده است. عکس رادیوئی آسوشیتدپرس

به‌سازمان مقاومت فلسطین هشدار داده شدنقش رهبریش را ازدست‌داده‌است.

اسد: به‌فرمان‌سرکیس بسوی مرزهای اسرائیل پیشروی خواهیم کرد

قاهره - خبرگزاری‌فرانسه- کورت و الدهایم دبیر کل‌سازمان ملل متحد و اسماعیل فهمی وزیر امور خارجه مصر دیشب گفتگو های خود را پیرامون اوضاع خاورمیانه آغاز کردند.

والدهایم که بعد از ظهر دیروز وارد قاهره شده از شش کشور خاورمیانه دیدن خواهد کرد . پس از پایان نخستین جلسه گفتگوهای‌دبیر کل سازمان ملل متحد اسماعیل فهمی که یک ساعت و پانزده دقیقه طول کشید یکسخنگوی مصری اظهار داشت که فهمی نظریات دولت مصر را درباره از سر گرفته شدن مذاکرات کنفرانس ژنو برای پایان دادن باختلافات اعراب و اسرائیل برای دبیر کل سازمان ملل‌متحد تشریح کرده است .

گفتگوهای اسد وسرکیس

دیروز در آستانه ورود والدهایم به دمشق پرزیدنت الیاس سرکیس و حافظ اسد رئیس جمهوری سوریه درباره اوضاع مرز های جنوبی‌لبنان با یکدیگر گفتگو و تبادل نظر کردند .

الیاس سرکیس که بدعوت رئیس جمهوری سوریه به‌دمشق برای یک دیدار کوتاه رفته بود دیشب به بیروت بازگشت .

در اعلامیه مشترکی که پس از پایان گفتگو های روسای جمهوری دو کشوردر دمشق انتشار یافت تاکید شده است که الیاس سرکیس و پرزیدنت حافظ اسد تصمیم گرفته‌اند برای برقراری‌آرامش در مرز های جنوبی لبنان روش مشترکی پیش گیرند.

مسایل لبنان

در پایان اعلامیه مشترک تاکید شده است که گفتگو های سران دو کشور در یک محیط دوستی و برادری‌انجام شد وپرزیدنت حافظ اسد دعوت‌رئیس‌جمهوری لبنان را برای یک دیدارررسمی از بیروت پذیرفت .

حافظ اسد دیشب ضمن نطقی در دمشق گفت پرزیدنت الیاس سرکیس تنها مقام مسئولیت داری است‌که‌میتواند درباره مسائل مربوط به لبنان تصمیم بگیرد .

رئیس جمهوری‌سوریه‌افزود اکنون نیرو های بازدارنده عربی در لبنان زیر فرماندهی مستقیم پرزیدنت سرکیس قرار دارند و اگر او دستوربدهد که این نیروها تا نزدیکی مرز های اسرائیل پیشروی کنند دستور وی بیدرنگ بمرحله اجرا گذاشته خواهد شد . حافظ اسد همچنین تاکید کرد که یک کنفرانس عالی از سران سوریه ، مصر و سودان بزودی در خرطوم تشکیل خواهد شد .

نقش رهبری

روزنامه «القدس» در شماره دیروز خود نوشت هفته آینده کنفرانسی مرکب از ملک حسین سادات، اسد و عرفات در عمان تشکیل خواهد شد.

هدف از تشکیل این کنفرانس آشتی میان سازمان آزادیبخش فلسطین با کشور های اردن وسوریه است .

دراین میان روزنامه «المنادی» که نظریات حزب حاکمه بعث سوریه را منعکس میکند بعرفات هشدارداد که ممکن است‌بزودی نقش خودرا بعنوان تنهانماینده فلسطینی ها از دست بدهد مگر آنکه در تلاش خود برای‌تشکیل یک کشور فلسطین ملاحظات‌و خواست های کشور های اردن وسوریه را نیز مورد توجه قرار دهد.

سادات: به‌برژنف گفتند شماناصررا کشتید

قاهره -خبرگزاری فرانسه روزنامه های قاهره اظهارات پرزیدنت انورسادات‌خطاب به دانشجویان مصررا در صفحات اول خود چاپ کرده‌اند.

محافل سیاسی پایتخت‌مصر درتفسیر اظهارات سادات به دانشجویان‌اظهارعقیده‌کرده‌اند که رئیس‌جمهوری مصرتصمیم گرفته است نقشه های خود را برای تثبیت اوضاع‌ومبارزه باوبحران اقتصادی بمرحله‌اجرا درآورد. سادات‌دیروزگروهی از دانشجویان مصری رابه حضور پذیرفت به سؤالهای آنها دربارهحوادث اخیرقاهره واسکندریه پاسخ داد.

دانشجویان‌درآغازاین‌دیدار ضمن اعلامیه‌ای که به رئیس جمهوری مصرتسلیم کردند از سیاست داخلی وخارجی‌مصر بشدت انتقادکردند.

پرزیدنت سادات به یکایک انتقاد های دانشجویان که اورا به منحرف‌شدن ازسیاست ناصر متهم می‌کردند پاسخ داد وازیکی از دانشجویان درخواست‌کردکه‌بنام‌عبدالناصر رشته سخن رابدست بگیرد.

دراین هنگام‌یکی‌از دانشجویان دانشگاه‌قاهره‌ازطرفداران‌جمال عبدالناصر سیاست سادات‌را درادارهٔ مصروگرایش‌اقتصادی آن بسوی غرب بشدت مورد انتقاد قرار داد.

دانشجوی طرفدار ناصر سپس روش‌سادات‌رادرگرایش بامریکا ودوری از شوروی سرزنش کرد ورژیم مصر را متهم کرد که ازکمک‌به‌سازمان آزادی بخش‌فلسطین‌خودداری می‌کند.

پس ازآن پرزیدنت سادات یکایک اتهاماتی که دانشجوی مصری بدولت مصر واردکرده بودردنمودوپس‌از اشاره‌باینکه درگذشته‌درتمام مراحل باجمال عبدالناصر همکاری نزدیک داشته گفت این خود پرزیدنت ناصر بود که باقبول طرح راجرز به امریکا گرایش پیدا کرد.

سادات گفت من صریحا به برژنف گفته‌ام که شما ناصررا کشتید زیرا ازتحویل سلاح هائی که اوبرای‌تامین امنیت مصر ازشما خواسته بود خودداری کردید.

اخبار کوتاه جهان

کشف توطئه‌علیه‌اندونزی

● جاکارتا - یونایتدپرس - دولت اندونزی اعلام کرد که از توطئه گروههایی که قصد داشتند با ارتکاب عملیات خرابکارانه رژیم موجودجاکارتارا برانداز‌ند ویک حکومت مذهبی را جانشین آن کنند پرده برداشته است.

این خبر را روز گذشته دریادار سودومو رئیس ستاد نیروی امنیت ملی اندونزی اعلام کرد.

وی‌کدر اجتماعی باشرکت رهبران احزاب اندونزی‌در جاکارتا سخنرانی میکرد گفت‌که‌توطئه گران در عین حال مسئول بر پا کردن انفجار در چندین شهر بزرگ ناحیه سوماترا و توزیع‌شب‌نامه ها و اوراق مضره غیر قانونی در ماه های اخیر بوده‌اند.

تظاهرات وسیع

● مادرید- یونایتدپرس - دست راستی‌های اسپانیایی دیروز در نزدیکی یکدیگر در مادرید تظاهراتی برپا کردند ودر آن با دادن شعارهایی از قبیل « دولت باید استعفا دهد» «وباقدرت حکومتی باید بدست ارتش سپرده شود» احساسات خودرا نشان دادند. دراین تظاهرات دست راستی های نظامی و غیر نظامی توانما شرکت داشتند و بهانه‌اصلی اجتماع آنان‌شرکت در مراسم یادبود سه مامور پلیس‌بود که هفته گذشته بوسیله تروریستهای دست چپی به قتل رسیده بودند.

آزمایش هسته‌ای‌فرانسه

● پاریس -یونایتدپرس - منابع استرالیائی دیروز در پاریس فاش کردند فرانسه خود راآماده می کند یک انفجارهسته‌ای دیگر در اقیانوس اکبیر انجام دهد.

این منابع گفتند قدرت این انفجار بسیار شدید خواهد بودو بیک‌مگاتن یابیشتر خواهد رسید . مقاماترسمی‌وزارتخارجه فرانسه طبق معمول از اظهار نظر دراینمورد خود داری ورزیدند لکن کارشناسان انفجار های هسته‌ای‌اعلام داشتندبعید بنظر میرسد که فرانسه دست بهچنین‌اقدامی بزند

آنقدر بی‌پول بودم‌که توانایی اداره خانواده‌ام را نداشتم

سفیر سابق فرانسه در واتیکان خانواده‌اش راقتل عام کرد

پاریس - یونایتدپرس - ژرار «آمازیش» سفیر سابق فرانسه فرانسه در دربار واتیکان در آخرین ساعات‌سه‌شنبه گذشته به ضرب گلوله همسر و دو فرزند خردسالش را کشت و و الساعه خانواده‌ام را قتل‌عام کرده‌ام. درجواب این پرسش که چرا مرتکب چنین جنایتی شده است‌آمازیش توضیح‌داد که گرفتار مشکلات مالی‌بوده و مخصوصا در این اواخر فوق‌العاده تحت فشار این مشکلات قرار داشته و قادر به نجات دادن فکر و ذهن خویش از آین گرفتاریهانبوده است .

آمازیش‌همچنین به‌پلیس‌اظهار داشت که پس از کشتن خانواده‌اش میخواست بزندگی خودش نیز خاتمه دهد ولی جرئت خودکشی را در خود نیافته است آمازیش که از دیپلماتهای‌قدیمی فرانسه‌بشمار میرود از ۱۹۷۴ تا ششماه‌قبل سفیر فرانسه دردربار واتیکان بود ولی پس از آنکه‌خدمتش در آنجاپایان یافت بست‌جدیدی به‌وی داده نشده بود .

در باره گرفتاریهای مالی‌خود آمازیش گفت : چنان بشدت دچار بی‌پولی بودم که دیگر حتی توانایی اداره کردن خانواده‌ام را هم نداشتم. به این دلیل بود که بکلی امید خود را از دست دادم. پس‌از قتل اعضای خانواده‌ام تصمیم گرفتم خودکشی کنم ولی‌بعدا احساس کردم‌که شهامت‌اینکار را ندارم. سوار براتومبیل‌خود شدم و سرگردان وبی هدف به اینطرف و آنطرف رفتم و یکبار دیگر کوشیدم گلوله‌ای به مغزم شلیک کنم اما این‌بار طپانچه کار نکرد.بعد درامتداد رود «سن» به رانندگی ادامه دادم و می‌خواستم خودم را به‌رودخانه بیندازم ولی بازهم توانایی اینکار را در خود نیافتم. این بود که به‌جستجوی اولین پاسگاه پلیس پرداختمو اکنون نزد شما هستم .

آتشکده اردستان
بخش سیم
شرح‌حال شعرا-پزشکان- خوشنویسان
واقفان -موقوفات واخیار
منتشرشد و در کتابفروشی های دهخدا و طهوری مقابل دانشگاه تهران و کتابخانه شمس درخیابان ناصرخسرو بفروش میرسد.
آ-۳۴۳۷۶

مؤسسه انتشارات فراهانی
قابل توجه بازرگانان عزیز و هیأت محترم
وآنهائیکه شما دوستشان دارید . بهترین هدیه‌برای نمایندگان ودوستان قرآن‌کریم است چه بهتر آنکه نوعی انتخاب شودکه هم زیبا باشد و هم ازلحاظ‌خط و ترجمه و صحت وکشف الایات و تجوید کم‌نظیر باشد موسسه فراهانی‌درسه اندازه‌مختلف رحلی -وزیری‌ومتوسط‌برای هرنوع‌سلیقه منتشر کرده‌است .
موسسه انتشارات‌فراهانی‌بازار کتابفروشان
تلفن ۵۳۰۴۶۵- ۵۶۲۵۴۳

دانشگاه تهران
تاریخ سوسیالیزم اروپائی
نوشته
الی‌هالوی
ترجمه
جمشید نبوی
نشریهٔ شماره ۱۵۶۴ دانشگاه تهران
مراکز فروش
فروشگاه شماره ۱ خیابان غربی دانشگاه (۲۱ آذر)
فروشگاه شماره ۲ خیابان شاهرضا ایستگاه لاله‌زار
فروشگاه شماره ۳ امیرآباد شمالی خیابان شانزدهم مؤسسه انتشارات
ناشر: مؤسسهٔ انتشارات و چاپ دانشگاه تهران

دانشگاه تهران
اصول و روشهای آمار
جلد اول- چاپ دوم
مرتضی نصفت
کتاب درسی رشته‌های علوم انسانی
نشریه شماره ۱۵۵۲ دانشگاه تهران
مراکز فروش
فروشگاه شماره ۱ خیابان غربی دانشگاه (۲۱ آذر)
فروشگاه شماره ۲ خیابان شاهرضا ایستگاه لاله‌زار
فروشگاه شماره ۳ امیرآباد شمالی خیابان شانزدهم مؤسسه انتشارات
ناشر: مؤسسهٔ انتشارات و چاپ دانشگاه تهران

دائرةالمعارف یا فرهنگ دانش و هنر
ENCYCLOPAEDIA OF LITERATURE, AND SCIENCE
تالیف: پرویز اسدی‌زاده - سعید محمودی -داریوش محمدخانی-عطاءالله بهمنش و ...
بزرگترین وجامع‌ترین کتاب اطلاعات عمومی است که تاکنون درمطبوعات فارسی تهیه شده‌و وجود آن درهرخانه بمنزله معلومات بشری دراغلب زمینه‌های علم‌و ادب‌و هنراست.
این‌کتاب شامل اطلاعات عمومی مورد نیاز مردم در همه زمینه‌ها استو خواننده‌می‌تواندبا مراجعه به مطلب مورد احتیاج و یا مورد علاقه‌اش کاملترین اطلاعات رادرزمینه ادبیات ، هنر، علوم، تاریخ، جغرافیا، فلسفه ، ادیان ، و .... بیابد.
«چاپ هفتم -۴۵۳۵- با تجدید نظرو تکمیل مندرجات در ۱۶۰۸ صفحه و دارای ۳۸ تابلو ،عکس ونقشه باکاغذ خوب‌وجلد سلوفان ۱۳۵۰ ریال -دوجلدی ۱۳۵۰ ریال» .
ناشر : سازمان انتشارات اشرفی-
تهران -میدان شهناز - اول‌مهران تلفن ۷۵۴۰۵۳
مراکز فروش : کلیه کتابفروشی های معتبر تهران وشهرستانها
سازمان انتشارات اشرفی

از چهار گوشه جهان

«سایروس وانس» به‌مسکو سفر میکند

واشنگتن - یونایتدپرس- وزارتخارجه ایالات متحده‌روز گذشته اعلام داشت «سایروس‌وانس» وزیر خارجه این کشور برای گفتگو پیرامون محدود ساختن سلاحهای استراتژیک‌در ۲۸ مارس بمسکو خواهد رفت.

وزارت خارجه ایالات متحده نگفت که سفر وانس‌به مسکو چند روز بطول خواهد انجامید لکن مقامات امریکائی‌گفتند وزیرخارجه امریکا در اروپا نیز توقف خواهد نمود.

سفر وانس بمسکو قبلا اعلام شده بود ولی تاریخ این سفریک روز بعداز ملاقات وانس وپرزیدنت کارتر باآناتولی «دوبرینین» سفیر شوروی درواشنگتن اعلام شد.

کارتر و انس به سفیرشوروی در واشنگتن اطلاع‌دادند که از انتقادات علیه شوروی راجع به‌آندره ساخاروف‌دانشمند ناراضی شوروی حمایت میکنند ولی اعلامیه رسمی ایالات - متحده بمعنای حمله باتحادشوروی نیست.

وقوع جنگ سوم جهانی نزدیک است

لندن- یونایتدپرس -سودن‌مک برایدرئیس دفتربین‌المللی صلح که چند روزقبل‌ازمقام معاونت دبیرکلی سازمان ملل‌استعفا کرد دریک اجتماع جوانان درلندن اظهار داشت وقوع جنگ جهانی سوم نزدیک است وچند سال دیگر جهان بایک فاجعه بزرگ هسته‌ای روبروخواهد شد.

وی گفت مابیست سال راجع بمخلع‌سلاح مذاکره کردیم لکن نه‌تنها بنتایجی نرسیدیم بلکه برعکس تولیدسلاحهاسال‌بسال افزایش یافت.

آماده باش نیروهای مسلح آلمان‌شرقی

برلن -آسوشیتدپرس- جمهوری دموکراتیک آلمان(آلمان شرقی) برای مقابله باناآرامی فزاینده درمیان قشر های‌مختلف اجتماعی این کشور نیروهای مسلح خود را بحال آماده باش کامل درآورده است«دی‌ولت» چاپ آلمان غربی در این زمینه گزارش مفصلی انتشار داده‌و نوشته است بادرنظر گرفتن اغتشاشات قابل پیش‌بینی درکشور های لهستان وچکسواکی آلمان شرقی ممکن است نیروهای ذخیره خود را نیزبه‌خدمت فراخواند.

تشرف بدین اسلام

لطف ورحمت واسعه خدای یگانه شامل حال اینجانب(میکی فاستر آمریکائی) گردید و با ارشاد حضرت آیت‌الله آقای حاج سید ابوالحسن ملکی زنجانی درمحضر ایشان‌مشرف بدین مقدس اسلام‌شد و مذهب تشیع راقبول نمودم از خداوند متعال توفیق عمل به احکام اسلام را مسئلت دارم واسم اینجانب تبدیل به محمد ونام فامیل رضامند گردید .
آ-۱۸۵۲۹

منتشر شد :
زندگینامه برده‌فراری
نوشته : استبان منتخو
ترجمه : بهمن فرزانه
مؤسسه انتشارات امیرکبیر

در اولین برنامه گفتگوی تلویزیونی :

کارتر از مردم امریکا خواست از خودگذشتگی نشان دهند

واشنگتن - یونایتد پرس- جیمی‌کارتر رئیس جمهور آمریکا دیروز اعلام کرد که اساس سیاست خارجی‌آمریکا در دوره زمامداری وی‌به‌همکاری نزدیک با کشور های متحد و همپیمان آمریکا قرار خواهد داشت و احترام وسیع جهانی به‌حقوق بشر که منعکس کننده ارزش های اخلاقی آمریکائیان است یکی دیگراز عناصر تشکیل‌دهنده شالوده سیاست خارجی وی خواهد بود .

کارتر از مردم آمریکاخواست در راه هدف های ملی جانفشانی و ازخود گذشتگی نشان دهند.

کارتر در اولین برنامه تلویزیونی گفتگو در کنار آتش که از کتابخانه فامیلی کاخ‌سفید مستقیما در سراسر آمریکا پخش شد گفت : ما همچنان نگرانی عمیق خود را ازموارد نقض حقوق‌بشر ابراز خواهیم کرد ، کما اینکه در هفته‌گذشته نیز اینکار را کرده‌ایم و پیروی از این روش‌مانع نخواهد شد که مجاهدات ما در راه بسط روابط دوستانه با کشور های دیگر ادامه یابد . من بعنوان فرمانده کل‌مصمم‌هستم که‌نیروی رزمی پرقدرت و کارآمدی‌داشته باشیم و با ایتحال سیاست ما باید متکی بر شالوده همکاری های نزدیک با کشور های دوست ومتحد آمریکا و احترام وسیع جهانی به حقوق بشری باشد و از این طریق ارزش های اخلاقی ملت آمریکا را منعکس کند .

من مایلم که ملت و کشور ما به نحوه‌ای عمل و رفتار کند که‌باعث مباهات مردم‌آمریکا باشد .

برنامه‌متوازن

کارتر سپس‌گفت که طی‌مدت کوتاهی که‌ازشروع زمامداریش می گذرد توانسته است متوجه شود که کارهای بسیاری‌وجود دارند که از عهده یک رئیس جمهور ساخته نیستند .

اخبار داخلی

بمناسبت بزرگداشت پنجاهمین سال شاهنشاهی خاندان پهلوی وسالروز ۱۵ بهمن مورد عفو ذات ملوکانه واقع شدند

اسامی ۶۶ نفر محکومین ضدامنیتی که از زندان آزاد شدند

زندانیان ضد امنیتی در پایان‌مراسم ابلاغ و عفو ملوکانه ، نسبت به شاهنشاه آریامهر ابراز احساسات کردند و برای سلامتی شاهنشاه، علیاحضرت شهبانو والاحضرت ولیعهد دعاکردند.

ردیف اسم شهرت	مدت محکومیت	مدت تحمل کیفر
۱ـ محمد مهدی ابراهیم عراقی	حبس دائم	دوازده سال ودو ماه و ۱۶روز
۲ـ حبیب‌اله عسگر اولادی	حبس دائم	دوازده سال ودو ماه و ۱۶روز
۳ـ ابوالفضل حیدری	حبس دائم	دوازده سال ودوماه و ۵ روز
۴ـ منوچهر مقدم سلیمی	پانزده سال‌حبس جنائی درجه یک	سه سال ودوماه و۲۷ روز
۵ـ احمد اولاد اعظمی قادیکلائی	پانزده سال‌حبس جنائی درجه یک	یکسال وهفت ماه و ۲۴ روز
۶ـ محمد باقر محی‌الدین انواری	پانزده سال‌حبس جنائی درجه یک	دوازده سال ویکماه و۲۳ روز
۷ـ ظفرقلی رضائی	دوازده سال‌حبس جنائی درجه‌یک	یکسال وپنجاه و۷ روز
۸ـ هوشنگ جمشیدآبادی	یازده سال حبس جنائی درجه دو	دوسال وهفت ماه و ۴ روز
۹ـ سلیمان دانشیان ابوذر	یازده سال حبس جنائی درجه دو	یکسال ویکماه و۲۲ روز
۱۰ـ علی اصغر سروری	یازده سال حبس جنائی درجه دو	دوسال وشش ماه و ۵روز
۱۱ـ محمد بیگزادی	ده سال حبس جنائی درجه دو	چهار سال وسه ماه
۱۲ـ ایمان‌علی پاسدار	ده سال حبس جنائی درجه یک	دوسال وشش ماه و ۸ روز
۱۳ـ بانو زهره رضائی	ده سال حبس جنائی درجه یک	یکسال وپنج ماه و۱۲ روز
۱۴ـ رحمت‌اله جمشیدی	ده سال حبس جنائی درجه یک	سه سال وپنج ماه و۳ روز
۱۵ـ محمد حسین والی‌زاده معجزی	ده سال حبس جنائی درجه دو	دوسال وپنج ماه‌و۲۳ روز
۱۶ـ محمود شاهسوندی	ده سال حبس جنائی درجه یک	یکسال ودو روز
۱۷ـ بانو کبری نیک بخت	ده سال حبس جنائی درجه ۱	یکسال وهشت ماه و۲۹ روز
۱۸ـ محمود رضائی عباسی	ده سال حبس جنائی درجه ۲	پنج سال ونه‌ماه و۱۷ روز
۱۹ـ محمود نجفزاده نامقی	ده سال حبس جنائی درجه ۱	هفت سال و۲۵ روز
۲۰ـ سید موسی کرم‌زاده	نه سال حبس جنائی درجه ۱	هشت سال وهشتماه و ۲۱ روز
۲۱ـ محمد الهوردی	نه سال حبس جنائی درجه ۱	یکسال وپنج ماه و ۱۴ روز
۲۲ـ علی‌اکبر واصفی	هشت سال حبس جنائی درجه یک	ده ماه و ۲۱ روز
۲۳ـ رحیم اخلاقی پور مهرام	هشت سال حبس جنائی درجه یک	یکسال وپنج‌ماه و ۱۴ روز
۲۴ـ ارسلان فلاح حجت انصاری	هشت سال حبس جنائی درجه دو	یکسال ویک ماه
۲۵ـ محمد جعفر طاهری	شش سال حبس جنائی درجه ۲	دوسال وهفت ماه و ۱۵ روز
۲۶ـ محمد رضا توکلی	شش سال حبس جنائی درجه ۱	یکسال ودوماه وسه‌روز
۲۷ـ شیدرخ صداقتیان	شش سال حبس جنائی درجه ۱	یکسال ودو ماه و۱۶ روز
۲۸ـ بانو زهرا محمد نادرخانی	پنجسال حبس جنائی درجه ۱	یکسال ویکماه و۱۲ روز
۲۹ـ محمد هادی روح‌الامین	پنجسال حبس جنائی درجه ۲	یکسال ویازده ماه و۲۷ روز
۳۰ـ قدرت‌اله آقاعلیجانی	پنجسال حبس جنائی درجه ۲	یکسال وهفت ماه و ۲۰روز
۳۱ـ قربانعلی احیا	پنجسال حبس جنائی درجه ۱	یکسال ودوماه و۲۰ روز
۳۲ـ علی دادگر	پنجسال حبس جنائی درجه ۱	یازده ماه وشش روز
۳۳ـ بانو زهرا کریمی	پنجسال حبس جنائی درجه ۲	یکسال وهفت ماه و ۸ روز
۳۴ـ بانو زهرا زمان	پنجسال حبس جنائی درجه ۲	یکسال وپنج ماه و۲۷ روز
۳۵ـ یدالله اعتمادی	پنجسال حبس جنائی درجه ۲	یکسال وهشت ماه و ۱۴ روز
۳۶ـ عباس شهاب‌الدینی	پنجسال حبس جنائی درجه ۲	یکسال وشش ماه و ۱۵ روز
۳۷ـ مهدی کروبی	پنجسال حبس جنائی درجه ۲	یکسال ویازده ماه و۱۷ روز
۳۸ـ محمد خلیلی	پنجسال حبس جنائی درجه ۲	دوسال وپنج ماه و ۲۴ روز
۳۹ـ طه یعقوبی	چهار سال حبس جنائی درجه یک	یکسال وپنج ماه و۱۲ روز
۴۰ـ سید غلامحسین رضوانی	چهار سال حبس جنائی درجه دو	دوسال ویکماه و۱۹ روز
۴۱ـ محمد ربیع اسلامیه	چهار سال حبس جنائی درجه دو	دوسال ویکماه و۱۹ روز
۴۲ـ علی احمد عیدی	چهار سال حبس جنائی درجه یک	دوسال وشش ماه و ۸ روز
۴۳ـ بایرام چوپانی	چهار سال حبس جنائی درجه دو	یکسال وشش ماه و۱۷ روز
۴۴ـ مصیب حسام	سه سال حبس جنحه‌ای	یکسال و ۱۰ ماه و۸روز
۴۵ـ محمد رضا رحیم‌زاده	سه سال حبس جنائی درجه دو	دو سال و ۱۴ روز
۴۶ـ غلامرضا مصدق رشتی	سه سال حبس جنائی درجه دو	یکسال وشش ماه و ۲۱ روز
۴۷ـ اسداله اولاد اعظمی	سه سال حبس جنائی درجه یک	یکسال وپنج ماه و ۵ روز
۴۸ـ حسین رضائی	سه سال حبس جنائی درجه دو	یکسال وچهار ماه‌و۷ روز
۴۹ـ حمید حصاری	سه سال حبس جنائی درجه دو	دوسال وهشت ماه و۲۷ روز
۵۰ـ مهدی ملک الکتاب	سه سال حبس جنائی درجه دو	یکسال ونه ماه و۲۳ روز
۵۱ـ محمد رضا نوروزیان	سه سال حبس جنائی درجه دو	دوسال وهشت ماه و۲۹ روز
۵۲ـ داود بهامین	سه سال حبس جنائی درجه دو	دوسال وپنج ماه و۲۲ روز
۵۳ـ حسن رشت‌چیان	سه سال حبس جنائی درجه دو	یکسال ودوماه و۲ روز
۵۴ـ سید علاالدین پیرخضری	دوسال حبس جنائی درجه ۲	یکسال ودوماه و۲۵ روز
۵۵ـ بانو نورالسادات وحیدغروی	دوسال حبس جنائی درجه ۲	یکسال ودوماه و۹ روز

ردیف اسم شهرت	مدت محکومیت	مدت تحمل کیفر
۵۶ سید مهدی حسینی	دوسال حبس جنحه‌ای	یکسال و۲ روز
۵۷ـ عباس سریل	دوسال حبس جنحه‌ای	یکسال‌و شش‌ماه و۲۳ روز
۵۸ـ سیروس رسا	دوسال حبس جنحه‌ای	یکسال ودوماه و۱۶ روز
۵۹ـ غلامعباس عارف آخر	دوسال حبس جنحه‌ای	یکسال ویکماه و۱۵ روز
۶۰ـ بانو فریده گرجانی	یکسال حبس جنحه‌ای	هشت ماه و۱۱ روز
۶۱ـ بهروز کفائی زنده دل	۱۵ سال حبس جنائی درجه ۱	چهار سال ویکماه و۹ روز
۶۲ـ محمد نوروزی	۵ سال حبس جنائی درجه ۲	یکسال وهشتماه وهفت روز
۶۳ـ علیرضا حاجی بیگلی	۵ سال حبس جنائی درجه ۲	یکسال وپنج ماه و۳ روز
۶۴ـ ناجی عنایت زمان صمغ‌آبادی	۵ سال حبس جنائی درجه ۲	دوسال وسه ماه و۲۶ روز
۶۵ـ بهزاد مهذبی	۵سال حبس جنائی درجه ۲	دوسال‌و پنج‌ماه و۲۵ روز
۶۶ـ ستوان۲ سابق وظیفه علی جعفر رشیدی	۵سال حبس جنائی درجه ۲	سه سال ونه‌ماه

سماورهای برقی تمام اتوماتیک
امینیان فرد
(ایران کادو)
هرگز بدون آب نمیسوزد
مجهز به گرمکن و ترموستات آلمانی
با سابقه بیش از ۳۰ سال در صنایع نفتی و الکتریکی
مراکز پخش:
تمام فروشگاههای معتبر
و شرکتهای تعاونی
امینیان فرد تلفن ۳۵۱۷۴۴
اولین سازنده سماورهای برقی
وکتری برقی و دوبله نفتی و برقی در ایران.

صاحبان صنایع و بازرگانان کشور
الاخاء
تنها مجله عربی زبان ایران
از گروه نشریات مؤسسه اطلاعات
با داشتن نمایندگی در ۲۱ کشور عربی
بروزهای شنبه منتشر میشود

تور اختصاصی ۲۲ روزه جنوب اسپانیا
پالمایورکا ـ مالاگا (اندلس) ـ بارسلون
لندن ـ رم (سورنتو ـ کاپری) حرکت ۲۷ اسفند
هتل های درجه یك ، صبحانه و گردش ـ قیمت ۸۷۰۰ تومان
شرکت هواپیمائی ژاپن خیابان ویلا شماره ۵ تلفن ۹ـ۸۳۳۰۶۷
آژانس کارناخیابان ویلاشماره ۳۶ تلفن ۹ـ۸۳۸۵۸۷

SULIRAN
سولیران
بزرگترین وباتجربه ترین تولیدکننده
اسکلت فولادی پیش ساخته درخاورمیانه
انبار ـ کارخانه ـ آشیانه هواپیما ـ سالن ورزشی ـ مرغداری ودامداری ـ سردخانه
شرکت سهامی عام ساختمانهای فولادی ایران
(وابسته به گروه صنعتی بهشهر)
تهران ـ جاده جنوبی کرج کیلومتر ۲۲ ـ خیابان سولاکام تلفن: ۴ ـ ۹۵۴۷۴۱

اطلاعات ونیازمندیهای عمومی

نرخ ارز

نرخ فروش امروزارزها:
یک دلار امریکا ۷۵ ر۷۰ ریال . . یک دلار کانادا ۲۵ر۶۹ ریال . یک لیره انگلیس ۲۵ر۱۲۲ ریال . یک مارک آلمان غربی ۳۵ر۲۹ ریال . یک فرانک سوئیس ۲۰ر۲۸ ریال . یک فرانک فرانسه ۳۰ر۱۴ ریال .یکصد فرانک‌بلژیک ۳۰ر۱۹۱ ریال. یکصد لیر ایتالیا ۱۰ر۸ریال. یک فلورن هلند ۰۵ر۲۸ ریال . یک کورن سوئد ۶۵ر۱۶ ریال . یک کورن نروژ ۴۰ر۱۳ ریال . یک کورن دانمارک ۹۵ر۱۱ ریال . یک شلینگ اتریش ۱۴ر۴ ریال یکصدین ژاپن ۷۰ر۲۴ ریال .

مسکوکات

ربع پهلوی ۷۰۰ ریال نیم پهلوی ۱۳۵۰ ریال یک پهلوی ۲۶۰۰ ریال دو ونیم پهلوی ۶۵۰۰ ریال پنج‌پهلوی ۱۳۰۰۰ ریال

تلفنهای ضروری

تصادفات راهنمائی و رانندگی ۳۳۳۳۳۳ـ ۳۴۳۴۳۴
ستاد مبارزه با گرانفروشی ۴۷ تا ۸۹۲۱۴۰ بیمه ایران (۲۴ ساعته) ۳۰۴۰۲۶ ـ ۶۴۳۰۱۴
کمیته ملی حمایت از مصرف کننده ـ ۸۵۴۷۴۷ ـ ۸۵۴۸۴۸ ۹۵۶۷۶۷
اطلاعات فرودگاه ۶۴۳۰۱۴
هواپیمائی ملی ۹۱۱۳۱۵ ـ ۹۱۱۳۱۴ ـ ۹۱۱۳۱۳ ـ
هواپیمائی ملی پرواز های خروجی ۶۴۳۰۱۳
۶۴۳۰۱۴ آتش نشانی تهران ۶۴۴۴۴۴ـ آتش نشانی شمیران ۲۷۷۷۷۲ و ۲۷۷۷۷۱
مرکز اورژانس ۶۶۹۹۹۱ و ۶۶۹۹۲۱
مرکز اطلاعات مسمومیت ۹۲۶۶۰۰ ـ ۹۲۷۷۰۰ ۶۶۹۹۲۱
دفتر ارائه اطلاعات مسمومیت های مرکز اورژانس تهران ۶۶۰۵۵۲ ۶۶۰۵۵۱
مرکز مبارزه با خودکشی ۹۲۷۷۰۰ ـ ۹۲۶۶۰۰
مرکز حمایت‌مسمومین بنیاد والاحضرت شاهدخت شمس پهلوی ۴۱۰۲۰ـ۸۵۱۰۳۰

اطلاعات بانوان
سه‌شنبه‌ها منتشر
میشود

دبیرستان پیام
برای کلاس های تکدرس جدید ششم طبیعی ـ ریاضی
باهمکاری مجرب ترین دبیران پایتخت آقایان : مهندس بنائی . قدمی . فرشید ذکائی مهندس طالبی ، شیذر ذکائی مهندس قطبی . مجیدی . ایزدیار . رحمانی . فلاح . خبیری خاکپاش سمیعی ثبت نام میکند
ضمناً کلاسهای تکدرس تقویتی پنجم طبیعی و ریاضی ودوره کامل نظری راهنمائی (اول ـ دوم ـ سوم) و پنجم ابتدائی دایر است
دبیرستان پیام جاده قدیم شمیران . ایستگاه رضائیه انتهای کوچه صالح تلفن ۲۷۶۳۷۲

حالا دنیا را همانطور که هست ببینید!
تلویزیون رنگی پارس با سیستم کنترل ولتاژ الکترونیکی
تلویزیون رنگی پارس با سیستم فینگر تاچ
تلویزیون رنگی پارس با بزرگترین صفحه تلویزیونی ۲۶ اینچ
تلویزیون رنگی پارس مجهز به سیستم سکام مخصوص ایران
تلویزیون رنگی پارس با صدها مرکز سرویس در سراسر کشور
تلویزیون رنگی پارس
طبیعت را بخانه شما می آورد
تلویزیونی مجهز به پیشرفته ترین تکنولوژی عصر حاضر
ساخت کارخانجات پارس الکتریک با کمک فنی GRUNDIG آلمان
آوانگارد 793

مقاله‌ای بقلم علیاحضرت شهبانو

توسعه به گونه‌یی دیگر

مجله « دو جهان » چاپ پاریس مهمترین نشریه سیاسی فرانسه در شماره اخیر خود مقاله‌ای بقلم علیاحضرت شهبانو تحت عنوان «توسعه به گونه‌یی دیگر» منتشر کرد.

انتشار مجله «دو جهان» در سال ١٨٢٩ در پاریس آغاز شد و با طرح و انتشار مسائل سیاسی و فلسفی موقعیت شامخی در میان مطبوعات جهان بدست آورده همه نویسندگان این نشریه از بزرگان و نخبگان عالم سیاست، اقتصاد، فرهنگ و امور اجتماعی هستند و شخصیت های طراز اول جهان در آن مقاله می‌نویسند.

چند ماه پیش ژیسکاردستن رئیس جمهوری فرانسه نظریات خود را درباره دمکراسی فرانسه در این مجله تشریح کرد.

توسعه و پیشرفت ملت‌ها، مدت‌ها درقلمرو کار و صلاحیت اقتصاددانان و متخصصین فن بود که راه حلها و طرح هایی نیز ارائه دادند و به اجرا گذاشته‌اند.

لکن باید گفت مسائل بی‌شماری که توسعه و پیشرفت اقتصادی بهمراه می‌آورد، تا حدود زیادی ازحیطه صلاحیت انحصاری متخصصان علوم اقتصادی و فنی بیرون‌است.

امروز این واقعیت به ثبوت رسیده و تجربه ایران نیز، هرروز که می‌گذرد، بیشتر آنرا به اثبات می‌رساند که توسعه اقتصادی با آثار و نتایج اجتماعی و فرهنگی بیشمار نیز همراه است، و هراقدامی که بی‌توجه باین ابعاد انسانی انجام شود به شکست غیرقابل اجتناب منجر می‌گردد و یا لااقل به راههایی می‌رسد که سرانجام آن بن‌بست است و شاید خروج از بن‌بست‌ها از غلبه برموانع اصلی دشوارتر باشد.

با این ترتیب توسعه و پیشرفت مجموعه‌ای از ارزش های مختلف را دربردارد که که باید با دقت خاص گردآوری و هماهنگ گردد وبا توجه باین دقایق است که از لحاظ کمی و کیفی میتوان از یک توسعه و پیشرفت کلی و همه جانبه و هماهنگ سخن گفت.

حال باید دید چگونه‌میتوان به چنین توسعه و پیشرفتی دست یافت؟

برای نیل به این‌منظور ظاهرا یک راه حل کلی وجوددارد و هرمورد اقتضای خاص دارد و راه حل خاص می‌طلبد. با اینهمه در عالم تنوع توسعه و پیشرفت خطوط مشترک و یکرشته مسائل اصلی را همه جا میتوان یافت مسائلی که زائیده امید و آرزو های مشابه همه ملل است.

و برای نیل باین هدف های مشترک ما باید مسائل رادر دو سطح مختلف وازدو دیدگاه‌متمایز ملی و جهانی مطرح کنیم:

درمقیاس ملی قبل‌از هر چیز باید تکیه را بر آموزش و فرهنگ گذاشت.

بیشرفت و توسعه اقتصادی ملازمه، باآموزش‌درهمه سطوح، درهمه سنین و درهمه قشر های اجتماع دارد. ودر راه تحقق این منظور باید از همه کس و همه‌چیز مدد گرفت.

باید از وجود مردم شهرنشین که دانش و بینش خودرا بروستا ها می‌برند و باشناخت ارزش‌های انسانی عمیق موجود در جوامع روستایی، به شهر ها بازمیگردند استفاده کرد.

باید از وجود پدران ومادران و پدر بزرگ ها و مادر بزرگ ها که سنت های‌فرهنگی رادرخانواده بکودکان منتقل میکنند، استفاده کرد. باید از وجود جوان فارغ‌التحصیل دانشگاهی کهدانش خود رابه محل کار خویش می‌برد ودربیکار بابیسوادی مشارکت میجوید بهره گرفت.

ازاین گذشته‌همه وسایل عمومی و خصوصی، اماکن عمومی، پارک ها، کتابخانه‌ها، مطبوعات، رادیو و تلویزیون، سینما باید در اختیار برنامه های آموزشی گذاشته شود. و در یک کلام باید به یک آموزش با شمول عام و جامعیت و واقعا همه‌جانبه همت گماشت که در آن سنتهای ملی، ابداع ونوآوری و بالاخره تجارب تازه دوشادوش هم باشد.

باید گفت توسعه و پیشرفت هنگامی از یک مفهوم عمیق برخوردار است‌که‌موجبات عدالت اجتماعی را فراهم آورند. و در هرطرح که‌این هدف عمده‌فراموش شود، بی‌شک نتایج غیرقابل تصور برای جامعه ببار میاورد.

عدالت اجتماعی بخودی خود چیز ثابتی نیست ولی تحول و تحرکی بوجود می‌آورد که آثار ونتایجی بسیار سودمند روی توسعه و پیشرفت دارد.

توسعه اقتصادی غالبا محیط زیست مادی و معنوی جامعه را به تباهی می‌کشاند و باید باچنین آثار شوم توسعه‌وگسترش مبارزه کرد و نباید اجازه‌دادکه دستاورد های سنن ملی دیرینه سال، درراه اجرای هدف های توسعه و پیشرفت قربانی شود. باید دست بیک کوشش دائمی زد تاتحولات اجتماعی یک محیط غیر ملی در کشور بوجود نیاورد وبپیشرفت و ترقی منجر به زوال شخصیت فرد نشود.

مادر کشورمان‌همیشه‌سئوالاتی از اینگونه را با خود در میان گذاشته‌ایم و باید اعتراف کرد که دشواریها بسیار است. اما باید بگوییم که تلاش ما برای غلبه بر دشواری ها نیز بی‌نتیجه نبوده است.

مسایل ناشی از پیشرفت و توسعه درکشور ما شناخته شده و یک اراده قاطع نیز برای‌رویا‌رویی با این مسائل وجود دارد واین خود بی‌شک به تسهیل پیشرفت همه جانبه، هماهنگ و متوازن کمک می‌کند.

در مقیاس جهانی، جامعه بین‌المللی وظیفه دارد که برای هرملت شرایطی فراهم سازد تا آن ملت بتواند در پرتو آن به آمال و آرزو های ملی خود جامه عمل بپوشاند.

بدیهی است که هر کشور، باید قبل از هرچیز، روی تلاشهای ملی خود حساب کند و نیز بدیهی است که در عصر همبستگی ها و پیوستگی ها، هیچ ملتی‌نمیتواندتنها و منزوی بماند. ودر چنین‌چشم‌اندازیست که باید به‌تجدیدنظر در روابط بین‌المللی‌همت‌گماشت و فی‌المثل در کنار یک نظم جدید اقتصادی بین‌المللی باید یک نظم جدید فرهنگی بین‌المللی برقرار کرد که در آن وابستگی و تسلط طردشده باشد و در این نظم جدید، تنوع فرهنگ ملت ها بعنوان‌یک‌ضرورت‌مطلق‌شناخته شود و هدف این شناسائی‌تنها دفاع‌از خلاقیت ملی میان اقوام‌و ملل‌سراسرجهان‌حکم‌فرماسازد.

جامعه بین‌المللی وظیفه‌دارد که تجارب دیگران را در اختیار محرومان بگذارد و به کمک کسانی که باین تجارب نیاز دارند، بشتابد.

لکن آنچه بیشتر اهمیت‌دارد اینست که یک اخلاق، یک مجموعه اخلاقی بین‌المللی‌بسط و گسترش یابد، زیرا بدون چنین کاری دگرگونی عمیق جامعه بین‌المللی ممکن‌نیست. و مسئله اخلاق محدود به‌محیط بین‌المللی نمی‌شود و در سطح ملی‌نیز بصورت‌یک‌مسئله‌اساسی مقامی رفیع دارد و اخلاق، بخصوص هنگامی که پای سرآمدان و برگزیدگان جامعه بمیان می‌آید، جنبه حیاتی پیدا می‌کند.

ما امروز در « دو جهان» زندگی میکنیم « جهان اغنیا و جهان فقرا، و به تعبیر رایج دیگر، جهان شمال و جهان جنوب.

وظیفه‌اساسی بشریت‌اینست که فاصله آنرا که میان این دو جهان بوجود آمده از بین ببرد. البته در این کار هدف این نیست که یک جهان واحد و یکپارچه و سرانجام تیره و تار و غم‌انگیز برسیم بلکه بایدبه هزارو یک جهان دست‌یابیم که در عین تنوع و مساوات، بتوانند با انسجام و هماهنگی کامل در کنار یکدیگر زندگی کنند.

توضیح و اصلاح

در چاپ مصاحبه ناشر روزنامه السیاسه با شاهنشاه متاسفانه دو اشتباه چاپی روی داده که ضمن پوزش بدینوسیله تصحیح میشود.

در صفحه ٢٨ ستون ٦ در ابتدای‌سطر٦٢ بجای«جدیدی»، « جدی » چاپ شده و در ستون هفتم در ابتدای سطر ١١ بجای « بنظر میرسد » ، « بنظر » چاپ شده است.

به‌امرشاهنشاه آریامهر

آب آشامیدنی مناطق خارج از محدوده جنوب تهران تأمین میشود

دکتر محمد باهری معاون کل وزارت دربار شاهنشاهی اعلام کرد بفرمان شاهنشاه آریامهروزارت‌نیرو و شهرداری تهران مامور شدند تا آب آشامیدنی خانه هائی راکه‌در خارج ازمحدوده جنوب‌تهران قرار دارند تامین کنند. معاون کل وزارت دربارشاهنشاهی درجلسه کانونی که ریاست آن رابعهده داشت گفت‌یکی‌از مسائلی که دراین جلسه‌عنوان شدموضوع تامین‌آب‌آشامیدنی درمناطق اقسریه ،مسعودیه، بلوار رضاپهلوی‌ومناطق‌خارج محدوده شرق تهران بود که درجلسات قبلی‌نیزمورد‌بررسی قرارگرفت به شرفعرض همایونی رسید ودر اجرای اوامری که‌شاهنشاه آریامهر صادر فرمودند وزارت نیرو وشهرداری تهران مامور تهیه طرحی برای‌تامین آب‌آشامیدنی خانه هائی که دراین مناطق ساخته شده است شدند.

معاون کل وزارت دربار شاهنشاهی گفت وزیرنیرو در این موردتاکید کرده است که باتوجه به اولویت این مسئله ودر اجرای اوامر شاهنشاه درمناطقی که شبکه آبرسانی وجود دارد خیلی فوری آب آشامیدنی منطقه تامین میشود وبرای سایر مناطق نیز با یک برنامه کامل وجامع آب آشامیدنی تامین خواهد شد.

دکتر باهری گفت البته مطالبی که درکانونها عنوان میشود بستاد مرکزی حزب میرودو درآنجا باید این مسائل طبقه بندی شود ودرجهت رفع مشکلات عمومی اقدامات لازم انجام گیرد والبته باید قبول کرد که حل مشکلات به زمان نیاز دارد و باید صبرکرد.

در مورد موضوع خارج از محدوده دکتر باهری درپاسخ یکی از شرکت کنندگان در جلسه گفت موضوع خارج از محدوده مسئله‌ایست‌که‌بستگی به‌سیاست توسعه شهر داردو مسئولان باید بادرنظر گرفتن امکانات موجوددررفع‌مشکلات مربوط باین زمینه اقدام‌کنند.

گزارش آسوشیتدپرس درباره‌آزادی‌زندانیان

میناگرجانی در قتل سه‌مقاطعه کارامریکائی شرکت‌داشت

تهران،آسوشیتدپرس‌ـ‌مردی که به‌جرم دوبار توطئه علیه جان شاهنشاه ایران محکوم شده بود دیروز همراه ٦٥ زندانی دیگری‌که به‌شرط‌تقبیح تروریسم آزاد میشوند مورد عفو قرار گرفت.

مقام های زندان‌قصر دیروز دریک‌کنفرانس مطبوعاتی با شرکت زندانیان عفو شده‌گفتند که‌این‌عده به‌مناسبت پنجاهمین سال شاهنشاهی‌خاندان پهلوی آزاد میشوند بیشتر این هابه اضافه ٥٨ آزادشده ها از سازندگان گروه مارکسیست اسلامی بودند که به‌جرم قتل چندنظامی امریکایی و انفجار چند بمب در تهران محکوم شده بودند. این‌گروه همچنین شامل سه مردی است که در سال ١٩٦٤به‌جرم قتل‌حسن‌علی منصور نخست وزیر وقت به زندان ابد محکوم شده بودند جرمی که به‌خاطر آن چهارتن دیگر اعدام شدند.

درمیان کسانی‌که باخبرنگاران سخن گفتند منوچهر مقدم سلیمی نیز حضور داشت او درسال ١٩٦٧ به اتهام شرکت درتوطئه قتل شاهنشاه ایران محکوم شده‌بود. سلیمی‌پس‌از آن‌که یکسربازگاردشاهنشاهی آتش مسلسل به روی‌شاهنشاه گشود وشاهنشاه‌سلامت‌ماندند دستگیر شد.

سلیمی‌پس از سه‌سال‌زندانی کشیدن مورد عفو واقع شد وآزاد شد. او دیروز به خبرنگاران گفت که پس از حادثه ١٩٦٧ به‌یک گروه کمونیست ملحق شد وباردیگر در جریان فیستوال بین‌المللی فیلم ١٩٧٤ درتوطئه دیگری برای قتل شاهنشاه وربودن شهبانو وولاحضرت ولایتعهد شرکت کرد وآن توطئه هم نقش برآب شد سلیمی گفت که‌او به‌مقام‌های مملکتی‌اطمینان داده‌است که‌دیگر به اقدام‌های تروریستی مبادرت نخواهد کرد

درمیان آزاد شدگان ٧زن وجود دارد شش تن از آنها چادر بسرداشتند واز دادن پاسخ به‌خبرنگاران خودداری کردند دیگران‌میناگرجانی‌فارغ التحصیل ٢٥ ساله دانشگاه تهران بود که‌گفت عضو گروه مارکسیست اسلامی بود وبه جرم شرکت در قتل سه مقاطعه کار امریکایی دراوت گذشته محکوم شده است.

او به خبرنگاران گفت که‌در آن‌موقع ازتوطئه‌یی که درآن شرکت داشته بی‌اطلاع بوده اما اکنون به اشتباه خودپی برده است ودیگر هرگز در چنین توطئه هایی شرکت نخواهد کرد.

علی‌رضاحاجی بیگی دانشجوی پیشین در آلمان غربی به خبرنگاران گفت که‌وی به‌مقام های‌مملکتی قول داده‌است که به‌تحصیلات خود ادامه‌خواهد داد او درآلمان غربی سه‌سال دررشته شیمی‌درس می‌خواند وهنگامی که برای دیدار خانواده‌اش بتهران‌آمد درگیر فعالیت های کمونیستی شد و١٧ ماه پیش به‌زندان افتاد.

مردجوانی‌به‌نام علی‌شاهسونی درپاسخ یکخبرنگار گفت که وی نه‌شکنجه شده است نه هنگام بازجویی‌مجبور به‌ساعت ها بیدار ماندن بوده است.

سازمان عفو بین‌المللی‌ایران رامتهم به‌شکنجه زندانیان‌کرده است.

پانزدهم بهمن
روز رفع خطر از وجود شاهنشاه

قدرت سرنوشت و نیروی تاریخی و جاودان سرزمین ابدی ایران بار دیگر به یاری ملت ما شتافت و در لحظه‌ای که می‌توانست امید های بزرگ میلیونها نفر را با خطر روبرو سازد و حادثه‌ای شوم را شکل دهد الطاف خداوندی شاهنشاه‌آریامهر، مظهر ملیت و نمودارمتعالی اراده تاریخی ایران را در پناه خویش‌حراست‌ونگهبانی کرد و توطئه‌ای ننگین و ضد ایرانی درهم شکست و به‌اعتبار قرنها جاودانگی ملت ایران نور روشنائی برسیاهی و ظلمت اهریمنی چیره شد.

تاریخ ایران واقعه مشئوم و هراسبار ١٥ بهمن٢٥٠٧ شاهنشاهی (١٣٢٧ شمسی) را که اتحاد نامقدس استعمار و ارتجاع علیه امیدها و آینده ملی کشور ما بود براوراق‌زمان ضبط کرده است تا یادآور دشمن خوئی استعمار در برابر آمال وآرمانهای ملت ایران باشد.

علل و جهات این‌توطئه ننگ‌آلود تاکنون از نظر تاریخی و دیدگاههای‌مختلف بررسی و تفسیر شده است ولی خاطره این روز رامردم ایران‌هرگزفراموش‌نخواهند کرد و بشکرانه لطف الهی و موهبت خداوندی‌که‌رهبر ایران را در کنف حمایت خود از گزندهاریمنی‌مصون و محفوظ داشت روز ١٥ بهمن هرسال به نیایش‌ملت و سپاس از این مرحمت الهی اختصاص یافته است.

روز ١٥ بهمن ٢٥٠٧ آزمایش عظیم تاریخ ملتی بود که شاهنشاه خود را مظهر قومیت و حاکمیت‌ملی خویش میشناسد و دعای خیر میلیونها ایرانی همراه اوست.

بقیه ازصفحه آخر

کارهای خیانت‌آمیز گذشته‌اثبات کنم.

من در زندان نمی‌توانستم تلاش وسیع و چشمگیری داشته باشم، اما تا همین حد که مراتب پشیمانی وشرمساری مرا به پیشگاه مبارک ملوکانه معروض داشتند، باز هم با اقیانوس مراحم و گذشت‌شاهانه روبرو بودم و برخوردار.

دوستان دیگر من که‌امروز بفرمان شاهنشاه آریامهر از زندان بجامعه بازمیگردند، هریک وضعی مشابه من ـ شدیدتر یا ضعیف‌تر ـ داشته‌اند.

ما همه با این موهبت‌شاهانه بجامعه باز می‌گردیم تا جبران خطاهای پیشین را بنمائیم.

اینک:

سپاس خدای بزرگ که‌ایران را آفرید. سپاس که عدل را آفرید. سپاس که‌درچنین‌دوران حساسی، شاهنشاه آریامهر را رهبر این ملت قرار داد.

سپاس شاهنشاه را که در رهبری صحیح این ملت بجان کوشیده‌اند ایران را از خطر تجزیه رهانیده‌اند. در قبال تسلط آشکار و مخفی بیگانگان برایران‌زمین دفاع پیروزمندانه وپایداری‌گذشت‌ناپذیر کرده‌اند.

عدالت اجتماعی را تعمیم داده و جلوه‌های سنتی و پوسیده نظام فئودالیستی را از میان برداشته و بهداشت و آموزش عمومی و فراگیرنده به ملت ارزانی داشته‌اند.

بااتخاذ سیاست مستقل ملی، موقع والا و ارجمند ایران را درخانواده ملل مستحکم ساخته‌اند.

سپاس بر شاهنشاه که ایران را به مجد و عظمت رسانیده‌اند. سپاس برشاهنشاه که این فرزندان گمراه ولی جهان فقرا، و به تعبیر رایج دیگر، جهان شمال و جهان جنوب.

وظیفه‌اساسی بشریت‌اینست که فاصله آنرا که میان این دو جهان بوجود آمده از بین ببرد. البته در این کار هدف این نیست که یک جهان واحد و یکپارچه و سرانجام تیره و تار و غم‌انگیز برسیم بلکه بایدبه هزارو یک جهان دست‌یابیم که در عین تنوع و مساوات، بتوانند با انسجام و هماهنگی کامل در کنار یکدیگر زندگی کنند.

گزارش آسوشیتدپرس درباره‌آزادی‌زندانیان

٦٦ زندانی ضدامنیتی آزادشدند

آزادی اززندان میتوانند درهر جاکه بخواهند و درتخصصشان باشد، استخدام شوند و مثل همه‌مردم عادی دستمزد عادلانه دریافت کنند.

از علیرضا حاجی بیگی ـ یکی از آزاد شدگان ـ سئوال شد چرا دستگیر ومحکوم‌شده است. پاسخ داد.

من در شهر «پرانشواگ» آلمان تحصیل می کردم. برای دیدار خانواده‌ام به ایران‌آمدم و پس‌از چندی دستگیر شدم.

خبرنگاران پرسیدند انتهام‌شما چه بود؟ علیرضا پاسخ داد: من‌عضو کنفدراسیون‌دانشجویان ایرانی در آلمان بودم.

علیرضا که به٥ سال زندان محکوم شده بود پس از٧ ماه مشمول عفو ملوکانه شد و گفت که بمن اجازه داده شده بهرجا که بخواهم بروم. من ترجیح داده‌ام که به تحصیل خود ادامه دهم.

عضو گروه کمونیستی میتوانند استخدام شوند

مهندس محمود رضائی عباسی که یکی از اعضای گروه کمونیستی بودو این گروه‌یکی از همکاران خودرا کشته‌است، گفت:

ـ من مدیر فنی کارخانه نورد اهواز بودم ودر همان موقع به یک گروه‌کمونیستی‌پیوستم، اما دستگیر و زندانی شدم.

از مهندس رضائی سئوال شد: آیا پس از دستگیری، شکنجه شده است یا نه؟ مهندس رضائی گفت: خیر، ابدا شکنجه‌ای در کار نبوده است. مدارک و دلایل علیه من به آن اندازه بود که من دیگر نتوانستم حقایق را کتمان کنم. خبرنگاران پرسیدند: آیا از شما شبانه بازجویی می شد؟

مهندس رضایی: خیر..روزها بازجویی می کردند و شب ها من استراحت می کردم.

رابطین ترور منصور توطئه سوءقصد کاخ مرمر

بین عفوشدگان دو مرد نسبتا مسن بنامهای عبادی و عسگر اولادی دیده‌میشدندایندو رابطه تدارک ترور «حسنعلی منصور» نخست وزیر سابق ایران بودند چهار نفرازاین‌گروه مستقیمادر ترور دخالت داشتند که به اعدام محکوم شدند و حکم دربارهشان اجرا شد.

اما این دو در دادگاه به حبس ابد محکومیت یافتند و پس از ١٢ سال به زندگی اجتماعی بازگشتند.

بین ٧ زن عفو شده، دختر جوانی بود که خودرا «گرجانی» لیسانسیه فیزیوتراپی معرفی کرد. او عضو گروه کمونیستی تروریستی به رهبری «حمید اشرف»بوده، خانم‌گرجانی‌گفت: پس‌از٨ماه و ٤ روز، مورد عفو ملوکانه قرار گرفتم و به زندگی عادی بازمیگردم.

خبرنگاران‌ازجوانی بنام«محمود شاهسونی» پرسیدند چرا دست به عملیات ضد امنیتی زدی؟آیا قصد داشتی اساس حکومت را براندازی؟

«شاهسونی» گفت بله، این قصد را داشتم زیرابمن گفته‌بودند که این حکومت، حکومت خوبی نیست و باید اساس آن درهم بریزد. مادرصدد بودیم یک حکومت مطلقه اسلامی راجایگزین حکومت فعلی کنیم. البته من دیر دریافتم که اشتباه کردم. زمانی که این اشتباه باعث خطا های بزرگ شده بود:

از خبرنگاران پرسید: از چه راهی و بچه وسیله اسلحه بدست می‌آوردید؟

او پاسخ گفت: گاهی‌از خارج ازکشور و بوسیله گروه های تروریستی بین‌المللی‌وگاهی بطور قاچاق اسلحه را از مرز می‌گذرانیدیم و یا از قاچاقچیان اسلحه می‌خریدیم. ما وقتی احساس کردیم که بوسیله نیرو های خارجی هدایت می‌شویم سر خورده و پشیمان از راهی که می‌رفتیم بازگشتیم.

کلاس درس دبستان خاقانی شاهی‌آتش‌گرفت ودانش آموزان به‌محاصره آتش افتادند

ناظمه دبستان جان خودرا بخاطر بچه‌ها بخطر انداخت

ناظمه فداکاردبستان خاقانی شاهی ضمن آتش سوزی یکی از کلاس های‌درس برای نجات شاگردانی که در خطر مرگ حتمی بودند خود را به دام مرگ انداخت.

ره‌آورد این ازجان‌گذشتگی سلامت یکیک‌بچه‌ها وجراحت شدید اوست.

روز گذشته در جریان‌آتش سوزی یک کلاس درس در دبستان خاقانی شهرستان‌شاهی «سید سکینه اونبیربیگی»ناظمه دبستان‌بافداکاری خارق‌العاده‌ای به میان شعله های آتش رفت وبسرعت تمامیچه‌ها را ازمیان آتش بیرون آورد. در این حادثه بعلت شدت آتش سوزی احتمال مرگ بچه هائی که مشغول درس خواندن بودند بسیار زیاد بود. اما خانم ناظمه دبستان با شجاعت وفداکاری به میان آتش رفت و تمام بچه ها را ازخطر حتمی‌نجات داد. ناظمه فداکار پس‌از نجات بچه ها درحالی که قسمت عمده‌ای از بدنش سوخته بود به‌حال اغماء خود را به راهروی دبستان انداخت و بیهوش‌شد.

وی به سبب جراحات‌شدیدی که دیده بود بلافاصله ازطریق اورژانس شهرستان شاهی به بیمارستان سوانح سوختگی تهران منتقل و بستری شد.

«سکینه انبیربیگی» که ٣١ سال دارد در حال حاضر در بخش ٢ بیمارستان سوانح سوختگی تهران بستری و تحت مراقبت های شدید «دکتر افخمپور» پزشک‌متخصص این بیمارستان قرار دارد.

او جراحات عمیقی درناحیه شکم، دو پا و دو دست‌دیده است.

سوفیالورن از کارلوپونتی جدامی‌شود

سوفیالرن ستاره زیبای سینمای ایتالیا بعد از ٢٥ سال زندگی مشترک با کارلوپونتی از او طلاق میگیرد.

درست ٢٥ سال پیش زمانی که سوفیالرن یک ستاره جوان‌و زیبا بود کارلوپونتی تهیه کننده نامدار ایتالیایی به او تقاضای ازدواج داد و سوفیای هنرمند که خوب میدانست برای ادامه زندگی هنریش به حمایت تهیه کننده بزرگی چون کارلوپونتی نیازمند است، تقاضای او را پذیرفت و ٢٥ سال تمام درکنار او با خوشبختی زندگی کرد. کارلوپونتی‌بهنگام‌طلاق زن سابقش در ایتالیا غوغائی براه‌انداخت.

کارلوپونتی و سوفیالرن اغلب در محافل و مجامع سینمائی‌با هم دیده می شدند واین او اخر سوفیالرن بندرت با شوهرش دیده می شد همین مساله باعث کنجکاوی اطرافیان شد که از نگاه تیز خبرنگاران مطبوعات اروپایی نیز دور نماند.

کارلوپونتی یک ماجرای‌عاشقانه با سونیا استوپانف آغاز کرده است. سونیا یک دختر زیباروی یوگسلاو است که مدل عکاسی است واز زیبائی کافی بهره‌مند است و سوفیالورن بعداز آگاهی از این مطلب تصمیم گرفته است هرچه زودتر از کارلوپونتی طلاق بگیرد.

١٢٠٠ کیلو تریاک کشف شد

ساری ـ خبرنگار اطلاعات: ماموران اداره مبارزه با مواد مخدر ساری در پی‌یک عملیات دقیق و حساب شده موفق به کشف ١٢٠٠ کیلوگرم تریاک شدند.

این مقدار تریاک وسیله یک وانت نیسان در جاده ساری ـ شاهی حمل میشد.

جدول‌سنجش برنامه‌های تلویزیونی

سرویس هنری روزنامه اطلاعات بکمک‌یک‌گروه پژوهشگر هرشب بعداز ساعت ٢٠ ازصد خانواده ساکن تهران دو پرسش میکنند:

★ گدام برنامه تلویزیونی را می‌بینید؟

★ چه‌نمره‌ای ازصفر تا٢٠ به برنامه‌ای که تعقیب میکنید، میدهید:

نتیجه پرسش‌های دیشب‌ما چنین بوده است.

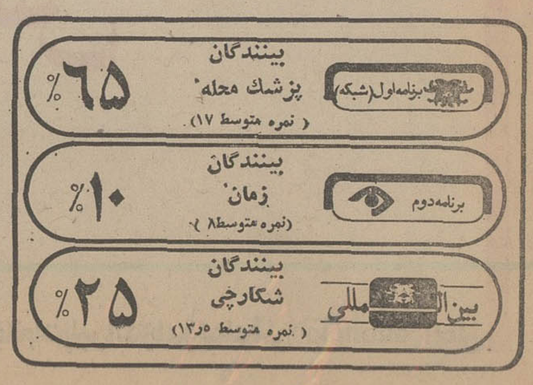

اخبار کوتاه

مراسم نیایش ١٥ بهمن

هیات علمیه تهران، به مناسبت سالروز رفع خطر از وجودشاهنشاه آریامهر، مجلس‌نیایشی‌باشرکت جمعی از روحانیون پایتخت برپا کرد.

دراین مراسم که بعداز ظهر امروز برگزارشد، آیت‌الله‌بهاء الدین مهدوی پیرامون واقعه ١٥ بهمن سخنانی ایراد کرد و روحانیون حاضر درمجلس برای سلامت شاهنشاه آریامهر مراسم دعا بجای آوردند.

★★★

بمناسبت سالروزرفع‌خطراز وجود شاهنشاه آریامهر مراسم ویژه‌نیایش درآستان مبارک حضرت عبدالعظیم علیه‌السلام برگزار خواهد شد. در این نیایش که جمعی‌ازروحانیون ومقامات محلی شهرری ونیز سید ضیاءالدین شادمان وزیر مشاور ونیابت تولیت‌آستان شرکت داشتند ابتداء آیاتی از کلام اله مجیدتلاوت شد وسپس درحرم مطهر آئین دعاونیایش‌توسط روحانیون انجام‌گرفت.

★★★

بامداد فردا، بمناسبت سالروز پانزدهم بهمن ورفع خطر از وجود مبارک شاهنشاه آریامهر، مراسم دعا و نیایشی از سوی کارکنان وکارمندان وزارت کشور با حضور امیر قاسم معینی، وزیر کشوربرگزار خواهد شد.

قائم‌مقام معاون فنی وزارت راه

از سوی ابراهیم فرحبخشیان وزیر راه و ترابری مهندس کیومرث صدیق وزیری مدیر کل منطقه مرکز و شمال با حفظ پست، بسمت قائم مقام معاونت‌فنی‌وزارت راه‌وترابری منصوب شد.

قانون کار بنفع زنان کارگر تغییر میکند

دیشب اعضای کمیته زنان کارگر با دکتر آزمون وزیر کار و امور اجتماعی‌ملاقات‌کردند

درآغاز این ملاقات پری اباصلتی رئیس کمیته، مسائل و مشکلات زنان کارگررامطرح کرد و دکتر آزمون گفت: در تجدید سازمان وزارت کار و در تشکیلات جدید این وزارت‌خانه یک اداره کل برای امور زنان کارگر بوجود می‌آوریم که به تمام امور زنان کارگر از نظر ساعات کار، احتیاجات در حرفه‌ای‌که‌میتوانندخدمت کنند، دستمزد، مسئله مهد کودکو مسئله ساعات فراغت زنان کارگر رسیدگی میکنند.

وزیر کار افزود: با تجدیدنظر در قانون کارتلاش میکنیم‌که‌هرگونه تفاوت‌احتمالی را بین زن و مرد کارگر ازبین ببریم. طبق قانون جدید کار امکانات‌بیشتری‌دراواخر دوران بارداری از نظر استراحت‌وبعد ازدوران‌بارداری‌برای نگهداری بچه مرخصی بیشتری به زنان کارگرداده‌میشود. طبق قانون جدید به مادران کارگر دراحد های تولیدی اجازه‌داده‌خواهد شد که بطورنیمه‌وقت کارکنند.

قدیمی‌ترین نسخه «کتاب مقدس» در رضائیه

قدیمی‌ترین نسخه کتاب مقدس «تورات و انجیل» موجود در جهان‌که‌منجاوز از ١٤٠٠ سال قدمت دارد و برروی‌پوست آهو نوشته شده در آتش‌سوزی‌کلیسای رضائیه کشف شد.

این انجیل که درصندوق امانات بانک ملی تبریز نگهداری میشود، شامل یکهزار برگ است‌که یکدهم آن در آتش سوزی کلیسای رضائیه از بین رفته است کشف این انجیل موجی از هیجان در محافل مسیحی جهان بویژه در واتیکان ایجاد کرد.

مراسم درشرکت فرش

بمناسبت بزرگداشت پنجاه سال شاهنشاهی پهلوی در ایران صبح امروز در شرکت سهامی فرش ایران به گروهی از قالیبافان و طراحان قالی طی مراسمی جوایزی اهدا شد.

آسمان

آسمان تهران صاف، گاهی همراه با مقداری ابر غبار محلی.

آسمان سواحل دریای خزر کمی تا قسمتی ابری، در استان گیلان همراه با مه صبحگاهی، آسمان‌استان های آذربایجان و کردستان ابری و مه‌آلود، در بعضی ساعات همراه با برف‌خفیف.

آسمان استانهای همدان، وخوزستان‌وشهرهای‌شمالی استان‌خراسان کمی تاقسمتی ابری،همراه‌بامه‌صبحگاهی.

در ٢٤ ساعت گذشته گرمترین شهرها، بندرعباس و ایرانشهر با حداکثر ٢٢ درجه بالای صفر و سرد ترین شهر همدان با حداقل ٢٥ درجه زیرصفربوده‌اند.

حداکثر درجه حرارت تهران در این مدت ٣ درجه بالای صفر و حداقل ٥ درجه زیر صفر بوده‌است.

لیبی خواستار برقراری روابط سیاسی با ایران شد

مصاحبه ناشر وصاحب امتیاز روزنامه السیاسیه باشاهنشاه

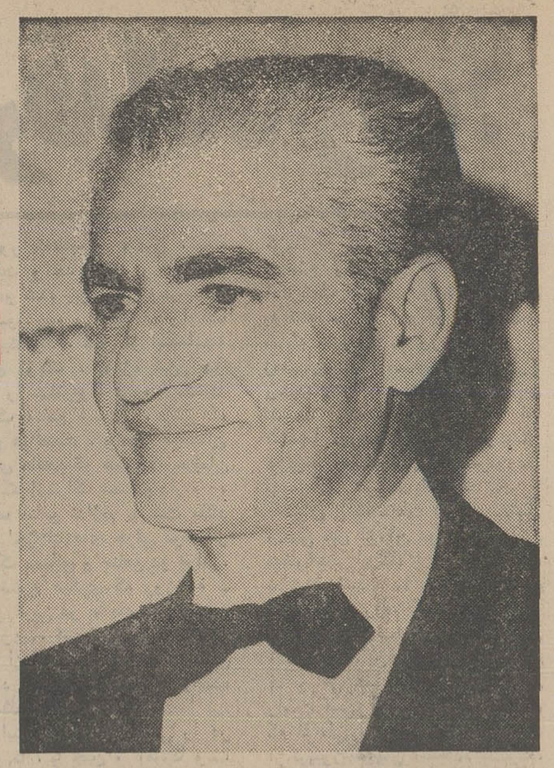

شاهنشاه :

درصورت ادامه وضع کنونی در بودجه تجدید نظر خواهیم کرد

شاهنشاه آریامهر روز شنبه گذشته آقای احمد جاراله ناشر وصاحب امتیاز روزنامه السیاسیه چاپ کویت رابحضور پذیرفتند و به پرسش های وی پیرامون مسائل جهانی پاسخ دادند . احمد جاراله گفتگوی خودرا با این پرسش آغاز کرد.

اعلیحضرتا ، آیا بنظر شمانیرو های ایرانی مستقر در سلطان‌نشین عمان هنوز نقش اساسی را دارند و یا این‌که با فراخواندن قسمتی از آن ، این نقش کم اهمیت ترشده است ؟

شاهنشاه فرمودند :نقش ما در همان هنوز پایان نیافته و اگر سلطان عمان بار دیگر از ما کمك بخواهد ما او را یاری خواهیم کرد. زیرا این کشور بیش از بیست‌و پنج کیلو متر از مافصله ندارد و در صورتی که اوضاع سیاسی فایسامانی پیش آیدممکن است اوضاع داخلی سلطان نشین عمان خفقان آور شود بویژه این که تنگه هرمز نیز ازاین خطر دور نیست .ما بیشتر نیرو های‌خود را از آنجا فرا خوانده‌ایم ولی هرگاه سلطان عمان کمك ما را خواستار شود آماده بازگشت بدانجا خواهیم بود، وتاهنگامی که خطری تنگه هرمز را تهدید کند، سلطان نشین عمان و ثبات آن برای ما اهمیت خواهد داشت.

سئوال شد: اعلیحضرتا آیا جنبش های افراطی‌منطقه که‌سبب شد سلطان نشین عمان نیروهای ایرانی را برای کمك فرا خواند به نیرومندی گذشته هستند ویا این که اوضاع بگونه دیگری درآمده است؟

شاهنشاه فرمودند : نه ، به شدت گذشته‌نیست چون‌هراندازه که سلطان قابوس و یا دیگر رهبران منطقه بتوانند در کشور خود نوسازی بیشتری انجام دهند، بهمان اندازه می توانند این‌جنبش های افراطی رابی‌بودی بکشانند . ظفار اکنون به شبکه راه ها ، ساختمان مدرسه ها و دیگرخدمات شهری نیاز دارد و سلطان قابوس هر اندازه به سوی این هدفها پیش رود، مردم رفاه بیشتری‌حس میکنند و اقدامات دولت رااحساس میکنند ، جنبش های‌افراطی نیز بهمان اندازه رو به نابودی خواهند رفت .

سئوال شد: بنظر اعلیحضرت آیا سیستم‌سیاسی سلطان‌نشین عمان برای مقابله با خشونت به خدمات شهری روی آورده است؟

شاهنشه فرمودند : اطلاعات ما تاکنون حاکی از آنست که ، دولت عمان و سلطان قابوس برای رسیدن به این هدف کوشش می کنند، البته‌این بالاترین‌حد کوشش نیست بلکه حد بسیار خوبی است . ملت عمان به خدمات‌شهری بیشتری نیاز دارند. ولی دراوضع کنونی ممکنست این امر بعلت محدود بودن درآمد با اشکالات مالی روبرو شود.

سئوال شد: اعلیحضرتا زمزمه هائی شنیده شده که هدف حمله تبلیغاتی در کنفرانس وزیران‌امور خارجه مسقط و کنفرانس اوپك قطر ، ایران بوده است . آیااین چنین است؟

شاهنشاه‌فرمودند: شاید تنهازمزمه بوده ، شاید کاملا درست باشد و شاید کمی از زمزمه و کمی از واقعیت دراین امر نهفته باشد .به این معنی که چه ارتباطی دارد، لیبی در منطقه‌ای که هیچ به آن بستگی ندارد، در باره ما سخن گوید . رابطه چیست و لیبی‌چه میخواهد . امانسبت به یمن‌جنوبی، تا هنگامی که کوبائی‌هاآنان را برای حمله به‌ما آموزش دهند ما همچنان معتقد خواهیم بود آنان نظر خوبی ندارند و شاید منظور آنان اهریمنی باشد،ولی درصورتی که عدن بسوی کشور های منطقه بازگردد و برای حفظ منافع همه، با ماهمکاری کند، این امر ما را خوشحال خواهد کرد. چرا باید تنها عدن برای کشور هائی که هدفی جز نگهداری آب‌و خاك‌خود از گزند خارجیان‌ندارند، کانون نگران کننده باشد. امیدواریم عربستان سعودی در کوشش خود موفق شده و روش عدن رانسبت به کشور های منطقه و رویداد های آن دگرگون سازد. امیدواریم عربستان سعودی دراین کارپیروز شود .بهرصورت این چیزی است که آینده آنرا روشن خواهدکرد.

سئوال شد: اعلیحضرتا آیا امیدی برای برگزاری کنفرانسی مانند کنفرانس مسقط وجود داردو یا این که باتوجه به آنچه که روی داد دراین زمینه هیچ امیدی نیست؟

شاهنشاه فرمودند : پس‌ازشکست کنفرانس ، وزیر امور خارجه‌عراق بنزد ما آمدو گفت مناسبات‌دوجانبه میان کشورهای منطقه هنوزبابرجا است و بوسیله آن میتوان بهبدی های زیادی دست یافت .

بنظر من با این که ملتهای منطقه اکنون‌آمادگی بیشتری‌برای همکاری با رژیمهای خود دارند، اگر چنین کنفرانسی تشکیل‌شود، نتایج آن ممکنست امیدوارکننده نباشد.

در گذشته این ملتها بعلت اوضاع سیاسی ویژه آن هنگام از همکاری با دولتهای خود طفره میرفتند ، ولی اکنون‌خود رژیمها مردد میباشند ، چرا، نمیدانم.

سئوال شد: اعلیحضرتا باتوجه به آنچه که‌در کنفرانس اوپك‌روی داد، ایران تاچه هنگامی‌میتواندانظر اقتصادی ایستادگی کند؟

تجدید نظر در بودجه

شاهنشاه فرمودند : تولید ما اکنون‌به نسبت ۲۰ تا۳۰ درصد کاهش یافته که خود بمعنی‌میلیارد ها دلار میباشد. اگر اوضاع به گونه دیگری درنیاید ما دربودجه خود تجدیدنظر خواهیم کرد وآن را به مجلسین خواهیم فرستاد.

با این که میدانیم این‌اوضاع ادامه نخواهد داشت و شایدکشور های اوپك براه حلی‌که مورد قبول همه باشد دست یابند ولی بااین همه اگر چنین راه حلی پیدانشود همانگونه که گفتیدر بودجه‌تجدید نظر خواهیم کردو سیاست نظامی وخارجی رابراساس درآمد خودبی‌ریزی خواهیم نمود.

سئوال شد:اعلیحضرت‌شاهنشاه رویداد های کنفرانس اخیر اوپك راچگونه توصیف میکنند

شاهنشاه فرمودند : ما نیز چنین چیزی را شنیده‌ایم . ولی هیچ چیز رسمی درباره آن دریافت نداشته‌ایم و شوروی درباره آن با ما تماس نگرفته است .

سئوال‌شد : برخی پیرامون قیمت پایاپای نفت با انگلستان واینکه چنین روشی سبب کاهش قیمت نفت میشود ، سخن گفته‌اند.

شاهنشاه فرمودند : مانفت را بقیمت اعلام شده در اوپک میفروشیم هرکه از ما نفت می خواهد باید قیمت تعیین شده آن را بپردازد .

سئوال شد : اعلیحضرتا آیا آنچه که در کنفرانس اوپک روی داد درنتیجه پیروزی پرزیدنت کارتر بوده است ؟

شاهنشاه فرمودند : این‌امر درنتیجه اوضاع اقتصادی کنونی غرب میباشد. آنان‌بجای اینکه با جدیت بیشتری فعالیت کنند، روش ضایع کردن حقوق کشورهای تولیدکننده نفت را بکار میگیرند .

سئوال شد : آیارویدادهای کنفرانس اوپک در مناسبات دوستانه اعلیحضرت شاهنشاه با ملکخالد اثرخواهدگذاشت؟

شاهنشاه فرمودند : نه ، اثری نخواهد داشت ، چون تماس میان ما برقرار است . بنظر من این امر تنها محدود به آقایمانی وزیر نفتسعودی میباشد. آنچه که روی داد موضوع دیگری‌است ومناسبات ما با سعودی موضوع دیگر.

سئوال شد : اعلیحضرتاآیا تماسهائی برای یافتن یک راه حل میانه بمنظور جلوگیری از نابودی اوپک‌درجریان میباشد؟

شاهنشاه فرمودند : بله تماسهایی برقرار است و وزیر نفت قطر بمنظور یافتن یک راه‌حل ازکشورهای‌ذینفع دیدن کرده است. بنظر من راه‌حلی پیدا شده‌واگر کشورهای‌اوپک آنرا قبول داشته باشند مانیز برای نگهداری وحدت اوپک آنرا خواهیم پذیرفت .

سئوال شد : اعلیحضرتا... از آنچه که فرمودید میتوان نتیجه گرفت‌بااین راه‌حل‌موافق هستید آیا ممکنست زمان‌اجرای راه‌حل نوین را تعیین فرمائید ؟

شاهنشاه فرمودند : بنظر ما این راه‌حل پیش از ژوئن آینده که موقع برگزاری کنفرانس جدید است اجرا خواهد شد.

سئوال شد : اعلیحضرتا... آیا ایران از فروش نفت به‌آن گروه ازشرکت‌هائی که‌درنتیجه رویدادهای اوپک قراردادهای خود را محترم نشمارند ، خودداری خواهد کرد ؟

شاهنشاه فرمودند : البته آنها را تحریم کرده و بصورت جدی با آنان رفتار خواهیم نمود .

خطر کمونیسم

سئوال شد : اعلیحضرتا برخی می‌پندارند افزایش قیمت نفت ممکنست به‌گسترش‌آشوب و کمونیزم در کشورهای غربی منجر شود و لذا باید بمنظور حفظ اوضاع جهان در اینمورد سختگیری زیادی کرد؟

شاهنشاه فرمودند : درپیش گفتم افزایش قیمت نفت‌به‌نسبت ۵درصد سبب نابودی غرب و نیز وسیله‌ای برای پشتیبانی‌آن از خطرکمونیزم نمیباشد. اروپا بمرهبران ، سیاستمداران و دولت‌های نیرومندی نیازدارد. و نابسامانی اقتصادی اروپا در نتیجه ضعف این رهبران و نیز عدم اطمینان مردم آن به سازمانهای‌دولتی‌خود، میباشد.

واقعیت بحران اروپا جز این چیز دیگری نمیباشد . افزایش قیمت نفت بدورازچنین‌توهمات است. آمار بگیرید و ما را از واقعیت افزایش قیمت نفت و اثر آن بر امنیت و ثبات اروپا آگاه سازید.

بگذارید ببینیم ما هر بشکه نفت را چند فروخته و آنان‌نفت را پس از افزودن مالیات محلی در کشور خود به چه قیمتی میفروشند . پیش از سال۱۹۷۳ از هر فرانک فرانسه ۱۰درصد آن بدست ما میرسید و بقیه آن بجیب شرکتها سرازیرشده و یا بصورت مالیات دریافت میشد . بعبارت دیگر آنان ۹۰درصد قیمت نفت را بعنوان هزینه و مالیات دریافت می کردند و اکنون نیز پس از افزایشی که در سال ۱۹۷۳ صورت گرفت، مالیات وهزنیه هاچه‌اندازه‌میباشد.لذاکشورهای غربی میتوانند مسئله ۵ درصد تفاوت قیمت نفت ما و امارات و سعودی را بوسیله کاهش میزان مالیات برای خود حل کنند. دولتهای اروپا مالیات زیادی به شهروندان خود تحمیل کرده و انتظار دارند ما آنرا بپردازیم . درصورتیکه آنان میتوانند نفت را به قیمت کنونی آن در کشورهای خود عرضه کنند. هنگامیکه آنان سیستم تورم را با تحمیل مالیات زیاد بر فروش نفت در کشور خود، بکار میگیرند ، قیمت نفت ما چه خطری برای آنان خواهد داشت ؟

سئوال شد : اعلیحضرتا ، اجازه دهید بگوئیم اوضاع اقتصادی اروپا خشونت را افزایش داده‌است آیا این امر برمنطقه ما اثر خواهدگذاشت؟

شاهنشاه فرمودند : بله ، هم در اینجا و هم در سراسر جهان اثر خواهد گذاشت .

بقیه در صفحه ۲۸

مدیرالسیاسیه : شاهنشاه‌ایران هروقت میخواهند نه میگویند و هرگاه قانع شوند بله را بر زبان می‌آورند حتی اگر این امر دنیا را علیه ایشان برانگیزد

انقلابی در جهت یك زندگی مدرن

فریجیدر

کاملترین یخچال جهان را عرضه میکند:

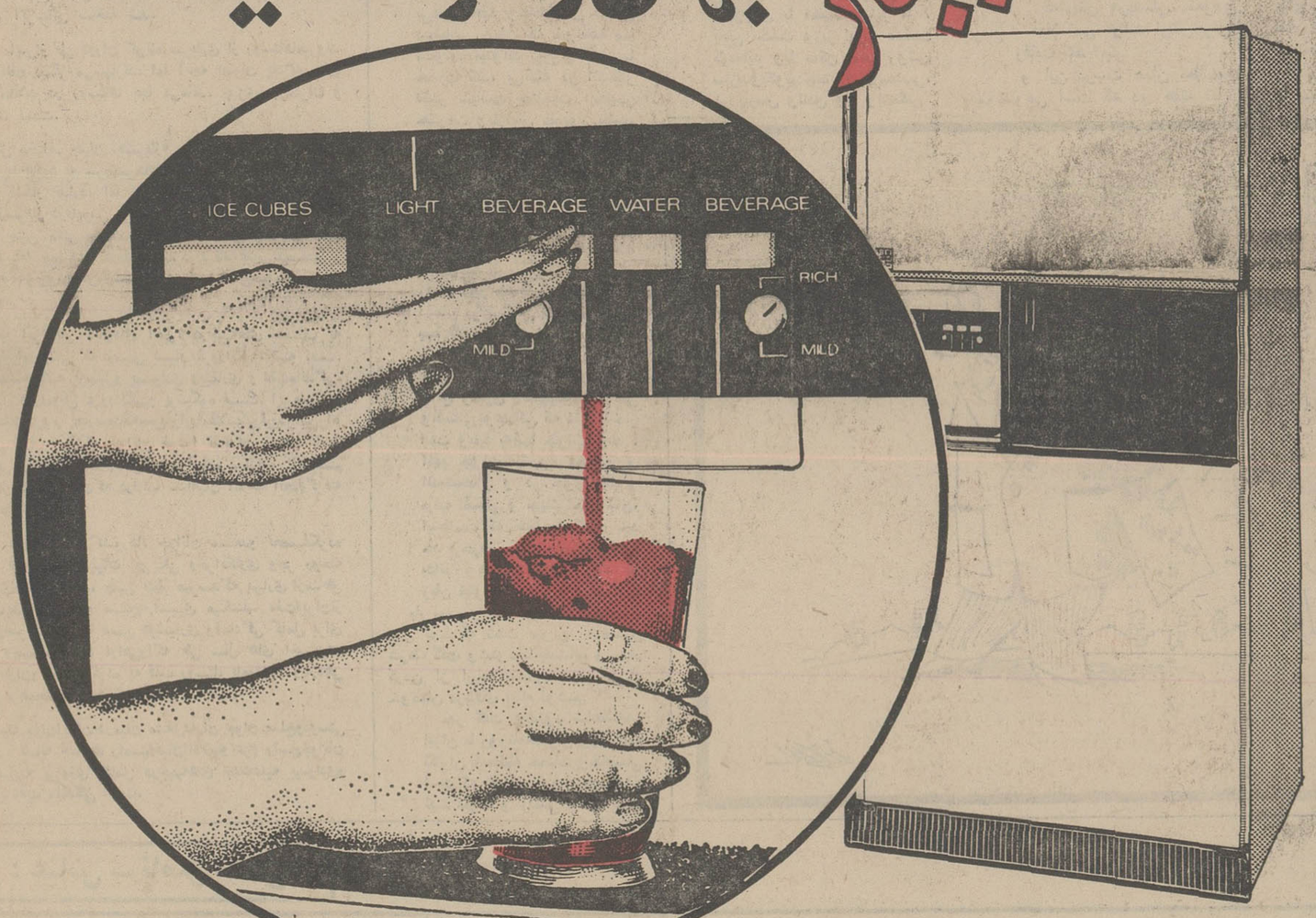

یخچال فریجیدر بدون باز کردن در احتیاجات خانواده شما را از آب خنك، یخ فراوان قالبی و نوشابه های متنوع بافشار یك تکمه دردسترس شما قرارمیدهد :

- دستگاه شربت ساز اتوماتیك برروی یخچال فریزر فریجیدر انقلابی بزرگ در تأمین‌آسایش خانواده شما، بویژه خانواده‌های بچه دار فراهم‌آورده است.
- دستگاه شربت ساز اتوماتیك یکی از مزایای کاملا انحصاری یخچال فریزر های فریجیدر است .
- محصولات فریجیدر دارای ضمانت نامه مخصوص و ضمانت سرویس ولوازم در سراسر ایران است .
- ازکسانیکه فریجیدر را از ۳۰ سال پیش دارند بپرسید حتماً فریجیدر را انتخاب خواهیدکرد .

محصولات فریجیدر ساخت جنرال موتورز آمریکا

FRIGIDAIRE GM

Frigidaire

نماینده انحصاری در ایران

شرکت رائل فریکو ـ خیابان شاه ـ جنب فروشگاه بزرگ ساختمان امرسون تلفن ۶۶۲۳۶۰ ـ ۶۶۷۱۲۴

The Frankfurt Fair: the place to start building turnover

Glassware, ceramics, porcelain / Fine metalware, table utensils and ornamental articles, cutlery, silverware, pewter / Arts and crafts articles / Home accessories and decorative items, utility items of glass, ceramics, porcelain, metal and wood / Light fittings and lamps / Small, single and wicker furniture, basketry and wickerwork / Paper, office supplies, stationery / Modern jewellery, precious stone, jewels, precious stone jewellery, watches and clocks / Smoker's requisites / Hairdresser's, perfumery and drugstore requisites / Show window and store decorations, advertising aids / Musical instruments.

Admission tickets can only be purchased on presentation of the trade visitor's identity card. This can be obtained from any exhibitor, the Messe- und Ausstellungs-Gesellschaft or us.

Information: Perse Express S.A., Ave. Saadi Namazi Building, TEHERAN Tel. 39 12 91-95, Telex 2356 Persex IN.

Frankfurt Fair International
27.2. - 3.3.1977

اطلاعات

بنیانگذار: عباس مسعودی -
صاحب امتیاز ومدیر: فرهاد مسعودی
سردبیر: منصور تاراجی
سال پنجاه‌ویکم
محل اداره: خیابان خیام، ساختمان اطلاعات،
تلکس، ۲۱۲۳۳۶- تلگرافی: اطلاعات- تهران
تلفن ۳۲۸۱

سرمقاله

ولیعهد ایران در میان سپاهیان انقلاب

پریروز، والاحضرت همایون ولیعهد درمراسم دوازدهمین سالگرد سپاه ترویج‌وآبادانی درمرکز آموزش‌این سپاه درکرج شرکت‌فرمودند و ضمن بازدید ازمراسم نظامی وتشکیلات‌وتجهیزات مرکز آموزش‌این سپاه،ناهار راباسپاهیان ترویج صرف‌کردند.

حضور ولیعهدایران درمیان سپاهیان ترویج وآبادانی‌وبخصوص صرف ناهارباآنها ،برای سپاهیان ترویج‌و آبادانی وهمه سپاهیان انقلاب سبب افتخار وغرور بی‌مانندی بود.سپاهیان انقلاب‌ایران طی‌چهارده سالی‌که ازاغاز انقلاب‌شاه‌و ملت میگذرد، مظهر کاملی ازعشق‌وعلاقه به میهن و کاروکوشش بوده‌اند.

اینان، جوانان سربلندی هستندکه درسالهای نخست جوانی و پس‌از اتمام تحصیلات متوسطه یادانشگاهی ،راهی روستاهای کشور میشوند تانظم‌نوینی راکه انقلاب ششم بهمن‌ماه در جامعه مابدعت گذارده، درسراسر کشور، حتی دورترین روستاهای ایران زمین‌استوار سازند.

درچهارده‌سال اخیر،این سپاهیان به‌نقاط‌از وطن ماقدم گذارده‌اند که ازهمه‌چیز ،حتی ازارتباط باشهر محروم بوده‌اند.

نخستین سپاهیانی که‌قدم بروستاها گذاردند، سپاهیان دانش‌بودند که‌طی دوسال خدمت مقدس‌نظام، بذرسوادوفرهنگ را دردل روستاها کاشتند. پس‌ازآن ،سپاهیان بهداشت وترویج‌و آبادانی، برای نجات جان روستائیان وعمران وآبادانی روستاهای کشور بسیج شدند. حاصل کاراین سپاهیان درهمه دوره‌ها، حماسه‌ای از شوق کاروخدمت وعشق به میهن است.سپاهیان مانشان دادندکه یك‌سرباز ،ضمن آنکه همیشه برای‌دفاع ازوجب‌به‌وجب‌خاك وطن خودآماده است، درعین حال قادربه پذیرش مسئولیت‌های ملی‌دیگر وانجام هرنوع وظیفه و رسالتی است‌که جامعه ، باو تفویض کرده‌است .

طی‌این سالها، صدهاهزارنفر از هموطنان روستائی‌ماکه قبل از انقلاب شاه‌و ملت‌حتی از نعمت‌خواندن و نوشتن بی‌بهره بودندسواد آموختند ، هزار ها مدرسه بهمت جوانان ماو مردم روستاها بوجودآمد، ریشه بسیاری از بیماریها ازدل روستاها کندشدو صدها راه‌وجاده‌و حمام و شبکه‌های آبرسانی ساخته شد.

جوانان سپاهی مایس‌از طی دوران کوتاه سربازی از روستاهامیروند وجای خودرا بجوانان دیگر می‌سپارند، اما آنچه بعنوان یادگار های حضور سربازان انقلاب در روستاها بجا می‌ماند، چیزی جزعمران و آبادانی و پیشرفت نیست.

در فرهنگ‌ملل مختلف جهان .«سرباز» چنین معنی میدهد که در راه دفاع از میهن یا هجوم به سرزمین‌های دیگر، وظیفه‌ای جز خرابی‌و ویرانی و جنگ‌و کشتار ندارد، اما انقلاب‌ایران سبب شد تاتعریف و تعبیر دیگری ازسرباز درقاموس فرهنگ دنیا جابگیرد. فرهنگ‌انقلاب ایران سرباز را چنین معنی میکند: جوانی‌که ضمن آموزش های نظامی ، درراه توسعه مملکت، درراه پیشبرد برنامه‌های اقتصادی و عمرانی، درراه‌سوادآموزی‌درمان و دستگیری هموطنان‌خودکمر همت می‌بندد.

سربازان انقلاب ایران‌طی سال‌های اخیر، درجبهه‌های مختلف به جنگ اغزام شدند، اماجنگی که‌حاصلی بسیار غرورانگیزداشته است.

براستی که حماسه غلبه برجهل‌و بیسوادی وبیماری و عقب‌ماندگی، کمتر از شهیدشدن دراه‌وطن غرورانگیزو پرشکوه نیست. این‌حماسه، زمانی‌به‌اوج‌عظمت‌و غرور میرسیدکه‌سربازان‌انقلاب‌ایران‌دراین‌راه تنها نبودند‌و ملل دنیابجای‌آنکه جوانان خودرا تادندان مسلح کنند و آنها رابرای برادرکشی وتجاوز به‌دیگران آماده سازند، ازسیستم خدمت وظیفه درایران ، آنچنان‌که درقالب سپاهیان انقلاب انجام‌گرفته و میگیرد، سرمشق میگرفتند.

درحال‌حاضر دربسیاری ازکشورها، جوانان مستعدو تحصیلکرده جزآدمکشی ،جز فراگیری عملیات چریکی وخرابکاری وجز روحیه جنك و تجاوز چیزی‌فرانمیگیرند. چنین بنظر میرسدکه بسیاری ازمناطق جهان، دوران جدیدی از«صلح مسلح»راسپری میکنند. ملت‌ایران‌از چنین رویدادی بی‌خبر نیست اما ضمن هوشیاری وآمادگی کامل برای دفاع از وجب‌به وجب خاك‌خود ،راهی‌راکه طی سال های اخیربرای گسیل سربازان جوان‌و تحصیلکرده به قلب روستا، باموفقیت وبازدهی بی‌نظیری آزموده ، همچنان ادامه خواهدداد.

حضور ولیعهد جوان‌ایران درمیان مشعل‌داران جوان صلح‌ودوستی وعمران و فرهنگ ، نشانه حقانیت راه‌سپاهیان‌انقلاب‌و عزم راسخ‌جوانان برومند مابرای نیل‌به پیروزی کامل درجبهه‌های جنك‌علیه بیسوادی‌و بیماری و فقر و عقب ماندگی است.

مقالات واندیشه‌ها

مصاحبه مطبوعاتی یاتفرقه‌اندازی؟

ع ـ امیرانی

شه اگر لطف بیعدد راند
شخص باید که حد خوددداند
هرکه شه گوید آنچه او پرسد
حیف باشد که جز نکو پرسد

انتشارمتن‌مصاحبه نمایندگان‌تلویزیون فرانسه باشاهنشاه ایران،ونوع ونحوه پرسش‌ها و پاسخ‌های مربوط به آن، بار دیگر مسئله وموضوعی را درأذهان مردم زنده کرد که من بارها و بکرات از آن سخن بمیان آورده، توجه همکاران جوان وجویای نام خود را در وسائل ارتباط جمعی جهان تامرز هشداردادن به‌آنان جلب کرده‌ام و آن آئین گفت و شنود با پادشاه میباشد.

در شانزدهم بهمن ماه سال ۱۳۵۲ درست سه سال پیش در چنین روزی ، بمناسبت مصاحبه خبرنگار تلویزیون تجارتی انگلستان با شاهنشاه ایران تحت عنوان: «مقصود از این پرسش‌ها چیست؟:» نوشتم :

«آنچه دراین گفت و شنود صراحت داشت وبا صداقت توام، جوابها بود، نه سئوالات که بعضی از آنها مانند موشکهای چند پیکانه، هریک دارای چند هدف بود،آنهم‌هدفهائی مخصوص ومرموز و مستتر و از پیش‌تعیین شده».

بار دیگر، پنج ماه بعد و در تاریخ شنبه پانزدهم تیرماه ۱۳۵۳ بمناسبت‌سفر شاهنشاه وشهبانو بفرانسه و درگفتگو باهمین فرانسوی بود که نوشتم:»

«مهمترین تفاوت عمده و فرق بین مصاحبه‌های شاهنشاه ایران بامصاحبه‌های زمامداران سایر کشورهای جهان در این است که جوابها مستقیما از زبان بالاترین وثابت‌ترین مقام صلاحیت‌دار بر زبان میاید، آنهم صریح واز روی حسن نیت ومنطبق با واقعیت، بی‌هیچ تعقید ولفاظی‌های خاص دیپلماسی، بطوریکه خواننده یا شنونده میتواند برروی آنها حساب کند، بی‌آنکه در انتظار تغییر سیاست بمناسبت تغییر حکومت ویارئیس جمهور باشد.

فرق دیگر و مهمتر این است که پرسش کنندگان، در طرح‌انواع پرسش‌ها، آزادی کامل دارند و بدنبال آن فرصت بیشتر، وچون از ملیت‌های گوناگون هستند ،و از کشورها وقاره‌های مختلف ، بهیچوجه اثر سئوال خود رابر روی سایر ملت‌ها در نظر نگرفته، دلشان برای کسی نمیسوزد وچه بسا که بقصد سوزاندن دل هم سئوال خود را مطرح کرده‌باشند، ولی جواب دهنده بخاطر مقام شامخ رهبری ومسئولیت‌های ملی وانسانی وجهانی که دارد ناچار است وباید به‌آنها جواب بدهد ، آنهم جوابی بشیوه محققان و اندیشمندان و در خور مقام و مرتبه انسانی و جهانی خودشان، اینجاست که مصاحبه کننده باید حد وحریمی برای پرسشهای‌خود بداند وهرچه بفکرش برسد بر زبان نیاورد».

بار سوم و آخر دو سال وچهارماه پیش بود که تحت عنوان: «نخستین شرط گفت وشنود با پادشاه» و باید کردن از ابیات سعدی شاعر بزرگ خودمان دربالای مقاله نوشتم:

«در گفت وشنود شاهنشاه ایران با روزنامه‌نگاران وروزنامه نگاران بامعظم‌له خصلت وخاصیتی است که نه تنها طرفین باید ازآن لذت ببرند و راضی باشند طرف سوم ومهم دیگر که جهانیان‌باشند نیز باید از آن بهره‌ها برده مستفیض شوند.

طی این گفت وشنودهاستکه بسیاری از مسائل ومجهولاتکه سالها بصورت معما برلبان مردم دنیا نقش بسته ویا در دل روزنامه‌نگاران بصورت عقده‌مجمع ومتراکم شده یکی پس از دیگری از هم بازو سپس حل میشود.

برای اینکه این حظ ولذت و خرسندی همه جانبه باشد، هم شخصیت مورد مصاحبه خشنود گردد، هم مردم خرسند شوندو هم مصاحبه‌گران از کارشان راضی باشند، در فن مصاحبه شرایط و قیودی وجود دارد که باوجودی که ادب وانسانیت ورعایت‌محیط وموقعیت زمان ومکان ومقتضیات حرفه روزنامه‌نگاری آنها را صحه گذاشته، معهذا بسیاری ازهمکاران جوان ما در سراسر جهان از هر ملیت وزبان، یابراثر تازه کاری‌و یابعلل ومقتضیات ملی و مرامی ویاروی غرض خاص و بخاطر ماموریت‌های ویژه ونهائی که دارند، همه این اصول و آئین‌را رها کرده درخلال پرسش ازمسائل عمومی روز ناگهان پرسشی را مطرح میکنند که نه‌تنها در شان مصاحبه شونده و مربوط به موضوع هم نیست، از نظر ادب واتیکت وعرف سیاست غلط هم هست».

«بطور نمونه ومثال، یکی از آنان در گفت وشنود با شاهنشاه پرسشی میکند که انسان ازشنیدن آن از فرط شگفتی شاخ در میاورد. او از شاهنشاه ایران در مورد نخست وزیر خودشان میپرسد: «آیا در باره اوضاع کشورتان با نخست وزیر ما صحبت کرده‌اید؟» واین درست مانند آنست که یک روزنامه‌نگار ایرانی در سفر بفرانسه، با آمریکا وانگلستان و شوروی از سران آنها بپرسد: «آیا در باره اوضاع کشورتان با نخست وزیر ما . یعنی نخست وزیر ایران صحبت کرده‌اید ویا ممکن است روشن سازیدو بگوئیدچند زندانی‌سیاسی، در پاریس ولندن ویا واشنگتن ومسکو دارید؟».

درست است که شاهنشاه ما خودشان در منتهای لطف و مرحمت، بزرگواری فرموده و اوقات گرانبهای خود را دراختیار این قبیل افراد که آنان رانماینده افکار عمومی ملت‌هایشان میدانند میگذارند وباصراحت و قاطعیت بهرنوع پرسش در باره ایران و حتی سایر کشورها پاسخ کافی وقانع کننده میدهند، ولی عقل خود آنها کجا رفته وچرا باید پارا از گلیم خویش که حریم موضوع باشد، فراتر بگذارند ؟ آنهم تاحدی که شاهنشاه محترمانه اشتباه آنها را به آنان گوشزد نموده فرمودند :

«تصور نمیکنم در میان سران کشورها ودولت‌ها معمول باشد بیرامون مسائل داخلی یکدیگر گفتگو کنند.»

★★★

اینها را من امروز نوشته‌ام که بمناسبت گفت و شنودهای اخیرآورده باشم. آنچه امروز و بمناسبت گفت و شنود نمایندگان تلویزیون فرانسه با شاهنشاه میتوانم براین گفته و درتائید آنها بیفزایم وجود یک عامل مشترک در تمام آنهاست که با همه برزدنها، وکوشش در استتار ، خود را نشان داده است و آن‌سعی در تفرقه‌اندازی بین دو عضو مهم و موثر اوپک‌یعنی‌ایران وعربستان سعودی است .

هنگامی که « کاوادا» نماینده تلویزیون فرانسه درباره موضوع دیگری با شاهنشاه‌به گفتگو نشسته ناگهان « ساک» نماینده دیگر تلویزیون فرانسه،که مامورمعذورش باید گفت ، بی‌مقدمه و ابتدا بساکن « رقابت‌درشرف تکوین» میان‌ایران و عربستان سعودی را مطرح می کند و چون به‌مقصودی‌که داردنمی رسد ، خیلی صریح و پوست‌کنده میپرسد :

« بنابراین اعلیحضرت‌معتقدند که‌ارتش عربستان سعودی فعلا نمی تواند ارتش‌ایران رقابت کند ؟»

و این درست همان مطلب‌و موضوعی است که دو هفته قبل رئیس دفترخاورمیانه‌مجله آمریکائی نیوزویک به نحو دیگر مطرح‌کرده ضمن پیش کشیدن اختلاف فرضی بین‌کشور های عرب و ایران به ویژه عربستان سعودی میپرسد :

« آیا اختلاف بین کشور های عرب شامل اختلاف آنها با کشور اعلیحضرت هم میگردد ؟ مخصوصا بین ایران وعربستان سعودی ؟»

وبا آنکه شاهنشاه می فرمایند:

« من اختلافی بین آنها و کشور خودم نمی بینم و اختلاف نفتی . یک اختلاف سیاسی یا منطقه‌ای نیست و موضوعی کاملا خاص است » روزنامه‌نگار دست اندر کار که مایل است بهر نحوی شده بین ما و عربستان سعودی رایک جوری بهم بزند ، دوباره برسر همین مسئله رفته میگوید :

« اجازه فرمائید بار دیگر برسر مسئله نفت‌برگشته واکنش‌بخصوص اعلیحضرت را نسبت به تصمیم آگاهانه و تعهدی عربستان سعودی دایر بر لبریز کردن بازار از نفت جویا شوم » و با آنکه شاهنشاه میفرمایند : « من این را قبلاگفته‌ام» از رو نرفته مستقیما پای اختلاف را به میان میاورد و میپرسد :

آیا اعلیحضرت اطمینان ندارند که سعودی ها بخواهند موضوع را تا این حد پیش ببرند که‌موجبات یک جنگ سخت برسر قیمت ها فراهم کنند ؟»

که شاهنشاه دل آگاه ما با متانت و خونسردی و اطمینان میفرمایند:

« خیر ، من این را باور نمی‌کنم که سعودی ها بخواهند به ما آسیب برسانند .»

همینطور است نوع و نحوه پرسش ها و کنجکاوی های دیگر روزنامه‌نگاران غربی و همگی به قول وزیر خارجه خودمان : می خواهند حرف دردهان‌ماو عربستان سعودی بگذارند .

بطور کلی از مجموع پرسش های مطرح شده در گفت‌و شنود های اخیر و از خلال سئوالات مختلف و متفرق و در عین حال زائد ، گوئی چند روزنامه‌نگار و یا متصدی تلویزیون از چند ملیت و کشور مختلف و متفرق ، یک ماموریت واحد دارند و آن‌اینکه بهر نحو شده بین ایران وعربستان دو کشور مهم و متفق عضو اوپک تفرقه بیندازند ، غافل از اینکه‌آنچه اعضای اوپک ، بویژه این دو کشور را بهم‌مربوط کرده است‌تنها اشتراک منافع نیست ، اشتراک مصالح هم هست ، و مابا عربستان سعودی مانندیگر همسایگان‌عربمان آنقدر که اشتراک مصالح داریم ، اختلاف منافع نداریم .درست مانند انواع اختلاف های جزئی در برابر اشتراک مصالح و منافع دو برادر.

موضوع دیگری که روزنامه ـ نگاران غربی در منتهای سماجت و کنجکاوی ، در هر مصاحبه‌اصرار دارند از زبان شاهنشاه ایران بشنوند ، طرز اداره مملکت‌درآینده و مسئله جانشینی است .

اینان مسئله جانشینی را در کشور ما ، با چین و آمریکا ویا کشوری از نوع یوگوسلاوی و اسپانیا اشتباه کرده‌اند . اگرغربیان خاصه نسل جوان‌و تاریخ‌خوانده آنها میدانستند ، شاه چیست، و فرق آن با سایر زمامداران در کجا است ، هرگز یک چنین انتظار بیهوده‌ای را نمی داشتند .

در کشوری از نوع کشور ماکه دارای دو هزار و پانصد سال سابقه شاهنشاهی است و مردم‌آن بعد از قرآن خدا کتابی در ردیف شاهنامه در میان دارند که قبالـه ملیت آنهاست ، از آن بی‌اطلاع‌تر نباشند میدانند ، که بعد از پادشاه و حتی در حضور و به میل او سلطنت حق قانونی ولیعهد است، این ها را نه تنها مردم ایران بلکه همه مردم مشرق زمین و حتی انگلیسیان میدانند ،ولی کشورهای تازه به دوران رسیده‌ای که‌زمامدار و رهبر خودرابه راهنمائی‌تلویزیون انتخاب میکنند ، و یا براثرکودتای خیابانی به زمامداری هرفردازنده قهرکرده‌ای تن درمی دهند ، اینها را نمی‌دانند ونمی‌توانند هم بفهمند برای اینکه هریک از آنها دردوران کوتاه عمر خوددستکم ده‌زمامدار مختلف با سیاست ها و روش‌های گوناگون به خود دیده‌اند .شگفتا اجتماع و مردمی که حتی برای اداره یک مزرعه و یا مرغداری‌قائل به تخصص و تجربه‌و صلاحیت‌و سابقه هستند ، چطور برای زمامداری یک مملکت ، هراز راه رسیده‌ای را که باز اقبال بر سرش نشست انتخاب میکنند . که این البته‌بما مربوط نیست ، بخودشان مربوط است.ولی‌چرابایددرموردما بهمه آنها مربوط باشد .

برای اینکه مانفت داریم‌و بدنبال وحتی قبل از آن موقعیت . آنان میخواهند اینکالای گرانبهاصاحب نداشته باشد ، تا چه رسدبرهبری که سایران راهم راهنمائی نمایدو بحق وحقوق طبیعی وقانونیشان آشنا سازد.این‌است خواست‌بعضی ها وباقی همه بهانه . البته این راست است ومصلحت هم هست ، که ما طی این گفت و شنود ها، از تریبون غربیان استفاده کرده، سخنان حقه خود را به زبان های مختلف و با الحان گوناگون به گوش جهانیان برسانیم . ولی‌نباید از نظر دورداشت که آنهاهم نیات سوء وسود جویانه خود را در خلال این گفت و شنود ها،لابلای پرسش هایشان پنهان کرده ، به شیوه باغبان ، بما آب می دهندو اما گلاب میگیرند .

اگر اینطور نیست چرابایده چهره ایران در خارج ، بقول خودشان خوب خوب‌نباشد؟ متاسفانه‌مصاحبه کننده نگفته ،کدام خارج؟اگر منظور کشور های کمونیستی است که در آئینه آنها ، چهره هیچ کشوری‌خوب نیست ،، و اگر مقصود آمریکا و آمریکائیان است آنها حتی‌خودشان را هم با همه مزایا و محاسن،در آئینه مطبوعاتشان زشت می بینند. نمونه‌اش کتاب « آمریکائی زشت» است . این کتاب‌را که ماندوشه‌ایم و اگر منظور انگلستان‌و یا فرانسه خودتان است که شما ها ما رابه صورت چهارشنبه می بینید. اگر در این‌روزپول‌پیداکنید ،چهارشنبه خوب روزی است و اگر کم‌کنید، بدروزی است .

آنچه برای ما و کشور ما مهم است و باید هم باشد طرز تلقی دیگران و نوع نگاه آنها بمانیست ، آنها ممکن است با عینک دودی‌و تیره بما نگاه کنند ، ما باید نیت‌و سیاستمان را انسانی و عادلانه‌کنیم که کرده‌ایم ، حال شما میخواهید، یگانه ثروت کشور های در حال رشد را رایگان و ارزان نثار ثروتمندان غرب کنیم و یا آدمکشی و ترور را مجاز بدانیم ، تا چهره خوب داشته باشیم ، مایک چنین چهره‌ای را با همه خوبی هایش برای شما میگذاریم .

این صراحت کامل و حقیقت محضی که در بیانات شاهنشاه‌ما در انواع مصاحبه ها ملاحظه می کنید ، تا آنجا که خودتان از آن حیرت کرده‌اید ، همه‌اش ناشی از لطف معظم‌له نسبت به گروه شما تنها نیست . بیشترناشی ازصداقت و حسن نیتی است که کشور ما به رهبری شاهنشاه‌در سیاست‌و رفتارش نسبت بسایران دارد .

ما موضوع پنهان کردنی وقابل استتار نداریم که از آشکار شدنش بیم داشته باشیم ، چند جورحرف زدن ویاپرده‌پوشی‌بر روی بعضی مطالب و موضوعات و یادم نزدن و سخن نگفتن با دیگران ، خاص سیاست هائی که نظرات پنهانی داشته باشند .

روزهای نوروزی ازهم اکنون شروع شده است

شیراز : عباس ـ ناصر معدلی

نامه روز

ارتباط‌رکن چهارم مشروطیت باخانم گوگوش!

من یکی از خوانندگان‌روزنامه اطلاعات و سایر مطبوعات هستم ولی باکمال تاسف انتشار (اسرار جدائی وثوقی در روزنامه۲۵ دیماه ومجددا شایعه ازدواج‌خانم‌محترم! گوگوش باهنرمند ! دیگر تحت عنوان (گوگوش بادآریوش‌ازدواج میکند) در شماره روز چهارشنبه ۲۹ دیماه اطلاعات مردم را دچار بهت و حیرت‌کرد. زیرا اززوزنامه خبری و پرتیراژوباسابقه اطلاعات واقعا بعید بنظر میرسد که چنین اخباری که نه‌تنهامفید نبود ، بلکه برای‌اکثرخانواده‌ها مضرهم خواهد بود، بانب‌وتاب ورنگ‌ووارنگ چاپ کند

اگر این روزنامه بمردم تعلق دارد ، اگر این روزنامه ناشرافکار مردم است، اگر این روزنامه ایفا کننده رکن چهارم مشروطیت است وهزاران اگر دیگر، پس چرا بدون مطالعه دست‌بچنین‌کارهائی میزنید که از دید مطبوعاتی از ارزش روزنامه‌بکاهد.اگر روزنامه اطلاعات مخصوص سینما و هنرمندان بود، جای ایرادی نبود اما اطلاعات یک روزنامه خبری است و مردم توقعات دیگری دارند یعنی منتظرند درصفحه اول آن‌از رویداد های مهم جهان ، از پیشرفت علوم ، از تکنولوژی، از کلافسردگم‌اقتصاد ونظایرآن چیزها بخوانند.

گرچه دربعضی از نشریاتتان از جدائی این‌خانم و آقا دادسخن رانده‌اید ولی دیگر در این‌روزنامه لازم بنظر نمیرسید ویا اگر می نوشتید حق بود در صفحه‌حوادث یا خانواده نوشته میشد. ناراحتی من ودیگران از این است روی‌چه ضابطه‌ای چنین افرادی راهنرمند می‌نامند؟ درواقع‌هنرمندکسی است که باصول مقدس خانواده پشت‌پا بزند؟ یاهنرمند کسی‌است‌که‌حیثیت و شئون زن را لکه‌دارکند؟یااصول اخلاقی را فراموش نماید؟ آیا هنرمند کسی است که نیمه عریان شود و جلو دوربین فیلمبرداری رود و بالاخره ماحصل هنر روی پرده سینما رودو جوانان را اغوا کند؟ آیا هنرمند کسی است که اصول ومعتقدات و فرهنگ ملی را لکه‌دار کند ؟ آیا هنرمند کسی‌است که ...

همین فرهنگ روزنامه‌ومجلات است که فرهنگ‌مارادگرگون کرده است و درنتیجه جوانان ما تمام هنرپیشگان سینما را از پدر یا فرزند واز گذشته و حال آنان می شناسند و میدانند ولی ازشناختن هنرمندان‌واقعی ، دانشمندان‌بزرگ پزشکان حاذق ، معلمین دلسوز ، قاضی باشرف،نویسنده چیره‌دست، شاعر توانامحقق‌زبردست‌کشورشان عاجزند، این گناه‌ازکیست ؟میدانید از کیست ؟

ازوسایل ارتباط جمعی که فرهنگ نه غربی نه شرقی را در کشور توسعه داده‌اند. راستی مطلبی به یادآوردم ، چرا شما دردلهای دانش‌آموزان کشور را راجع به نبودن کتابهای درسی شنیدید ودرجریده خود ازبی‌کتابی آنان داد سخن راندید ولی علاج نکردید؟ میتوانستید بامشورت با وزارت‌آموزش و پرورش تا انتشار کتابها درسی روزانه یکبادوصفحه از روزنامه را اختصاص بچاپ صفحات کتابهای مختلف میدادید تاهم بچه‌ها روزنامه شما را میخریدند وهم کمکی به پیشرفت تحصیلی‌آنان میشد وهم سروصدا راه نمی افتاد . درهرصورت‌آنقدر راه خدمت بمردم از طریق مطبوعات امکان‌پذیر است که شایدبتوان‌گفت باندازه یک کتاب بزرگ پیشنهاد خدمت بمردم میتوان ارائه داد. ملاحظه‌بفرمائید: از انتشار ۲۸ هزارروزنامه‌تاریخ‌ایران وجهان که یک قدم فرهنگی‌است مردم چقدر استقبال کردند ، من آدمهائی را سراغ دارم که درعمر روزنامه نخریده بودند ولی با انتشار همین چهار صفحه۲۸هزار روز باشوق .خاصی روزنامه را میخرند

باید دانست مردم کشور ما بقدری حق‌شناس ، باریکبین ، دوراندیش باحوصله و صبورند که کوچکترین نوشته روزنامه راازنظر دورنمیدارند.

بهرحال نمیدانم نامه مرا در روزنامه چاپ خواهید کرد یا خیر ولی حداقل میدانم این نامه بدست شما میرسد، و شاید هشداری باشد به تهیه‌کنندگان مطالب . من معتقدم اگر خوانندگان، روزنامه‌ها را بررسی و در برابرمطالب‌مندرج بی تفاوتی نشان نمیدادند وانتقاد سازنده و بیدارکننده بدفاتر روزنامه ها سرازیر میشد وضع نشریات ما به از این بود.

اطلاعات : ما به اصل ایراد آقای معدلی و دیگرانی که نامه ـ هایشان قبلا در همین صفحه و یا صفحه اطلاعات مردم چاپ شد ، یعنی موضوع طلاق گوگوش،پاسخ نمیدهیم . اما نمی‌توانیم حیرت‌خود را از این نکته آقای معدلی با تردید از امکان چاپ نامه خود در روزنامه یادکرده‌اند ابراز بکنم . چراکه درهمین ماه‌ودرهمین‌صفحه چندنامه اعتراض‌آمیز را در زمینه های مختلف و نسبت به مندرجات روزنامه چاپ کرده‌ایم .

بطورکلی ، روش ماهمواره‌این بود. که نسبت‌به‌تضاوت‌خوانندگانی که روزنامه متعلق‌به‌آنهاست منصف باشیم وامیدواریم آقای معدلی‌هم دست‌کم این حسن‌نیت‌راتایید کنند. ضمنا توجه ایشان را به صفحات آموزش دروس مختلف مدارس که از زمان اعلام اختلال ازتوزیع‌کتب درسی تاکنون همه روز چاپ شده جلب می‌کنیم.

شعور حیوانات

کینه شتر

یکی ازریش سفیدان‌ده‌ما که‌شترداراست‌و تمام‌عمرش شتر کوه و دشت گذشته وبا شترش از اینجا به آنجابار حمل کرده ، می گفت که:

یک روز باچند نفر دیگر از شترداران ، شتر هامان را بار کرده بودیم و بایدراه می‌افتادیم . اما شتر من‌از جایش تکان نمی خورد . همه شتر ها راه افتادند، اما هر کاری کردم شتر من یک قدم از جایش تکان نمی ـ خورد . مجبور شدم‌کتکش بزنم . چماقم را برداشتم و افتادم به جانش . به نظرم چماق به صورتش خورده بود ، چونکه دماغش کمی خون افتاده بود . شترم‌بعد از کتک پاشد و راه افتادو رسیدیم به آن یکی ها .به یکی از شتردار ها گفتم که چه جوری‌کتکش زدم‌تاپاشد و راه افتاد . این شتردار باتجربه گفت :

« کار دادی دست‌خودت نباید میزدیش . ممکنه این کتک به قیمت جونت تموم بشه .»

شب در کاروانسرائی‌اطراق کردیم . وقت خواب‌همین شتردار به من گفت :

«امشب نبایدتورختخواب خودت پیش‌شترت بخوابی. جوال گندمو بذار تو رختخوابت ، روشم لحاف بکش . رختخوابتو طوری درستش کن که انگارتوش خوابیدی ، اونوقت خودت برو تو طویله یه گوشه‌یی بگیر و بخواب .»

من همین کار را کردم . نزدیکی های صبح به سرو صدائی‌ازخواب پریدم‌دویدم سر رختخوابم . شترلحاف مرا با دندانش بلند کرده‌بود و به درو دیوارمیزدو بعد هم میرفت روی دشک و شروع میکرد به لگد زدن . شتر لحافم را تکه پاره کرده بود . جوال گندم را هم پاره کرده بودوگندم هاولو شده بودند کف زمین.دشک را هم پاره کرده بود .

رفقا دست به یکی کردند و شتر عصبانی را به زور مهار کردند . اگر آن شب من در طویله نخوابیده‌بودم حتما قربانی کینه شتر شده بودم . از آن روز به بعد توبه کردم که دیگرشترم را کتک نزنم .

عزیز نسین

چهل سال قبل درهمین روز

ممنوعیت استعمال نام‌واصطلاحات استفاده از خط و زبان خارجی برای عنوان موسسات

باطلاع عموم میرساند:مطابق ماده۳تصویب‌نامه دولت‌مورخه ۱۶ تیر ماه ۱۳۱۶ انتخاب‌نام ها و اصطلاحات خارجی‌اعم از خط و زبان برای عنوان شرکت ها و تجارتخانه ها و مغازه‌هاودکان‌هاو مصنوعات و محصولات ممنوع است .با اینحال مشاهده میشود بعضی از کالاهای ایرانی‌که درکشور تهیه میشود روی قوطی و بسته آنها بخط خارجی‌نوشته و روی کالا ها علامت زبان خارجی‌استعمال میشود.چون این ترتیب تخلف از مقررات دولت است‌به شهربانی‌دستور داده شد متخلفین را جلب و موردتعقیب قراردهند.وزارت داخله .

خسارات برف

تلگراف مخبر ما ازکرمانشاه حاکی است که‌شب جمعه‌هشتم بهمن‌ماه‌برف‌مفصلی‌درکرمانشاه و اطراف باریدن گرفته براثر زیادی برف چندتیر تلفن که محل اتصال‌تمام‌سیم هابود منهدم گردیده و در نتیجه‌تمام تیر های تلفن شهر میریزد.تیر های چراغ برق نیز ریخته و چراغ های آن از بین رفته است . خسارت واردمه‌تلفن شهر را در حدود ۱۲۰۰۰۰ ریال پیش بینی کرده‌اند. در حدود یک ماه دایر نمودن‌آن وقت میخواهد . دایر نمودن چراغ شهر نیز ده روز طول خواهد کشید . فعلا شهر کرمانشاه‌نه‌روشنائی دارد ونه تلفن .

لغت های نو

طبق‌بخشنامه ریاست‌وزراء برای لغت های زیر از طرف فرهنگستان برابرهائی پذیرفته شده است که در مقابل‌هریک دیده میشود

کلوپ و کنون : باشگاه
محکمه : دادگاه
موسسه : بنگاه

تاریخ‌العجم

یاتاریخ شعرو ادبیات‌ایران ترجمه آقای فخر داعی که‌جلد اخیر آن در سال گذشته چاپ و نشر گردیده اینک جداول آن مشتمل بر شرح حال شعرای متقدمین از چاپ درآمده وبه بهای بیست ریال در شرکت تضامنی علمی‌بفروش میرسد .

خانه اجاره

یک عمارت دو طبقه‌مشتمل بر ده اطاق و ده زیرزمین و حمام اجاره داده میشود مال الاجاره در ماه ۱۳۰۰ ریال است . طالبین در بخش۸بازار کوچه فراشباشی‌به خانه‌پلاک ۲۱۹۳ مراجعه نمایند .

« نقل از اطلاعات ۱۴بهمن ۱۳۱۶»

استقبال مادران کارمند، از تصویب لایحه کار نیمه‌وقت

فرزند سالم با کار نیمه‌وقت

زنان کارمند در بخش خصوصی: اجرای لایحه باید در بخش خصوصی، نیز قانونی اعلام شود

لایحه کار نیمه‌وقت مادران کارمند که به تصویب رسید، با استقبال این قبیل مادران مواجه شد.

بموجب این لایحه مادران کارمند میتوانند تا هنگامی که فرزندشان به سه سالگی برسد بطور نیمه وقت کار کنند و استفاده از این امکان برای هرزن کارمند تنها دوبار ممکن است. از آنجا که کار نیمه‌وقت بانوان، بار ها مورد درخواست و بحث خانمهای کارمند بود و در صفحه خانواده نسبت به این موضوع از خانمهای کارمند نظرخواهی شده بود این بار نیز گزارشگران صفحه خانواده گروه کثیری از خانم های کارمند را تلفنی و حضوری مورد مصاحبه قرار داده‌اند. حاصل این گفتگو ها را در گزارش زیر میخوانید.

اکثر خانمهایی که مورد پرسش اطلاعات قرار گرفتند، با خوشبینی موضوع را مورد توجه قرار دادند و بسیاری از آنها نمیتوانستند خوشحالی خودرا پنهان کنند.

یکی از خانم های کارمند، خانم ژیلا افسری که خودبا روزنامه تماس گرفت ضمن تشکر از مسئولان امور گفت: در واقع مسئولان مربوطه با یک تیر دو نشان زدند. نشان اول این که راهی را برگزیدند تا نوباوگان و بچه های خردسال در سنین آغاز زندگی بیشتر در کنار مادر باشند و بهتر تغذیه شوند و از رفاه بهتری برخوردار گردند. نشان دوم این که یکی از اصول تنظیم خانواده با اجرای این طرح خودبخود بهتر اجرا میشود. یعنی مادران کارمند سعی می‌کنند در طول زندگی فقط دوبار صاحب فرزند شوند، زیرا بموجب این لایحه مادری که صاحب سومین فرزند شود نمی تواند از این مزایا برخوردار گردد.

در آرزوی فرزند

خانم هما ارزنده در یک مکالمه تلفنی به گزارشگر ما گفت: هنگامی که خبر تصویب این لایحه را در اطلاعات خواندم ازخوشحالی نزدیک بود بال دربیاورم. حقیقتش من یک کارمند چند ساله هستم و بعد از ازدواج تنها بخاطر صدمه هایی که ممکن بود به فرزندم وارد شود نتوانم ازاو نگهداری کنم، با شوهرم توافق کرده بودم که چند سالی بدون بچه باشیم، این اواخر در آتش نداشتن بچه میسوختم و مانند هر زنی آرزو داشتم مادرشوم. اکنون نخستین بچه‌ام یکساله است و از موقعی که او به دنیا آمد مشکل من و شوهرم شروع شد.

او را مدتها بدست این فامیل وآن فامیل واین همسایه و آن همسایه سپردم و چه دردسرهایی که نکشیدم. در اداره‌ای که کار میکنم، باید صبح و بعداز ظهر در دو نوبت مشغول کار باشم و روی این اصل که فرصت نداشتم به بچه‌ام رسیدگی کنم او همیشه مریض و رنجور بود این وضع همچنان ادامه دارد. اکنون که لایحه کار نیمه وقت به تصویب رسیده از خوشحالی سر از پا نمیشناسم وامیدوارم بتوانم بچه‌ام را زیر نظر خودم بزرگ کنم و بثمر برسانم و حداقل او را روانه کودکستان کنم.

خانم شکوه ارجمندپور آموزگار میگوید: اگر متن کامل لایحه انتشار می‌یافت خوب بود. برای این که من نمیدانم این قانون شامل فرهنگیان یعنی معلمین علاوه بر کارمندان اداری آموزش و پرورش میشود یا نه؟

این یک لایحه خوب و بااهمیت است و تصور میکنم تایج آن به زودی روشن خواهدشد.

نکته دیگر این که بایداجرای لایحه در موسسات خصوصی نیز مورد توجه قرار گیرد و بصورت قانونی درآید تا مادرانی هم که در بخش خصوصی کار میکنند از این مزایا محروم نشوند.

دیر اجرا شد

خانم زیبا حبیب‌الهی کارمند با سابقه وزارت بهداری میگوید: حیف که این لایحه کمی دیر به تصویب رسید، من اکنون صاحب سه فرزند هستم و بسیاری از خانم های کارمند باسابقه نیز چنین وضعی دارند. وجود این لایحه برای آنان اثری ندارد. با این وجود خوشحالم که لایحه تصویب شد و بسیاری از مادران جوان می توانند از مزایای قانونی آن برخوردار شوند.

خانم شکوه میر علی اکبر کارمند بخش خصوصی میگوید: خبر تصویب لایحه کار نیمه‌وقت مادران کارمند را با همکاران اداری خودم بدقت خواندم و ازاین که چنین لایحه‌ای تصویب شده است خیلی خوشحال شدم. کار مادران کارمند در بخش خصوصی نیز نظیر بخش دولتی تمام وقت است و خانم ها درگذشته چه صاحب فرزند میشدند و چه نمیشدند، مزایایی نداشتند. حتی کارمندان زن بخش خصوصی از سه ماه

بقیه در صفحه ۳۲

در محافل زنانه
از: مردمک

بلند پایگان

بخاطر براق بودن، موهای بلند، لطافت، نگاههای باوقار و متفرعن، مناعت طبع و تکبر، هیات ژوری بین‌المللی گربه‌ها در بلژیک، یک گربه ایرانی را بعنوان بلندپایه‌ترین گربه جهان برگزیده و لقب نخستین گربه را بوی اعطاء کرده است.

خدا خیرشان بدهد. هم گربه ایرانی را و هم هیات ژوری را. گربه ایرانی را بخاطر اینکه پاره‌ای از صفات نیک را که آدمیان امروزه ندارند، در خود جمع کرده است و هیات ژوری را برای اینکه توانسته‌اند این صفات را در گربه وطنی ما کشف کنند.

اما اگر بیاد داشته باشید، تابستان امسال در جریان انتخاب زیباترین گربه ایرانی ـ در تهران خودمان چه انتقادها که نسد و چه حرص و جوش، که پاره‌ای از آدمها از همه جا بی‌خبر و غیر اقتصادی مثل این راوی ما نخوردند.

حتی گفته شد بعضی از خانمها با صدور گربه های باشخصیت به خارج تجارت گربه راه انداخته‌اند و از این بابت پول کلانی نصیب خود می‌کنند، اما این راوی ما بازهم قضیه را بشوخی گرفت. **حالا که خبر پیروزی گربه ایرانی در میان ۹۰۰ گربه به سراسر جهان مخابره شده، عیال راوی ما سر به جان راوی گذاشته است که بی «پرنسیب» یادت هست تو هم همانروزها در این ستون گربه‌ها را دست‌کم گرفتی و باعث شدی پایه های اقتصاد بلرزد! دیدی حالا، اوفینا، تا چشم حسودت بترکد!**

مدوزیبائی

مایوهای امسال در نمایشگاه

هنوز زمستان بپایان نرسیده و بهار از راه نیامده، مدسازان آخرین مدلهای مایو های زنانه تابستان آینده را بمعرض نمایش گذاشتند.

در این راه بازهم مدسازان فرانسوی پیشگام شده‌اند. دو مدل از این مایو ها رادر عکس ملاحظه میکنید. مدسازان حتی برای کلاه و روپوش قبل یا بعد از استفاده از آب دریا هم فکر کرده‌اند و مدلهای آنرا همزمان با مدل مایو ها بنمایش گذاشته‌اند.

فال فردای شما

- فروردین: مدتی است که فکر شما به مسایل غیر ضروری مشغول است این وضع موجب دردسر و ناراحتی هایی میشود.
- اردیبهشت: بهتر است وقت خود را بطرز صحیح و درستی تقسیم کنید تا بتوانید همه کارها را انجام دهید.
- خرداد: سعی کنید از تجربیات گذشته خوب استفاده کنید و اشتباهات سابق را تکرار نکنید.
- تیر: اگر رانندگی می کنید شبها بیشتر مراقب باشید. به سلامتی خود و دیگران توجه کنید.
- مرداد: با احساسات دیگران بازی نکنید سعی کنید مسایل را جدی بگیرید.
- شهریور: به گذشته ها زیاد فکر می کنید ولی درآینده تیز برای شما لحظات خوشی وجود خواهد داشت.
- مهر: الهامات و افکار خوبی دراین هفته درذهن شما پیاده خواهد شد و از جانب افرادی مورد تشویق قرار خواهید گرفت.
- آبان: گرفتاریهای تحصیلی یاکاری شما مجال پرداختن «به او» را نمیدهد و بهمین دلیل ممکن است دلگیری و ناراحتی پیش آید.
- آذر: زیاد در فکر قهرمان شدن نباشید به مسایل منطقی و عملی بیندیشید.
- دی: درروزهای اخر هفته روابط بهتری بافامیل خواهید داشت، بایان مسایل خیزی ایجاد کدورت نکنید.
- بهمن: رفقا درگرفتاریها یا کارهای شما همیشه نقش موثری داشته‌اند دراین هفته تیز در رفع مشکلی بشما کمک خواهند کرد.
- اسفند: اگر تصمیم به مسافرت دارید حتما اینکار را بکنید، مسافرت در تغییر روحیه شما موثر خواهد بود.

گروه تورهای ایران

نوروز بهتری پیشنهاد میکند!

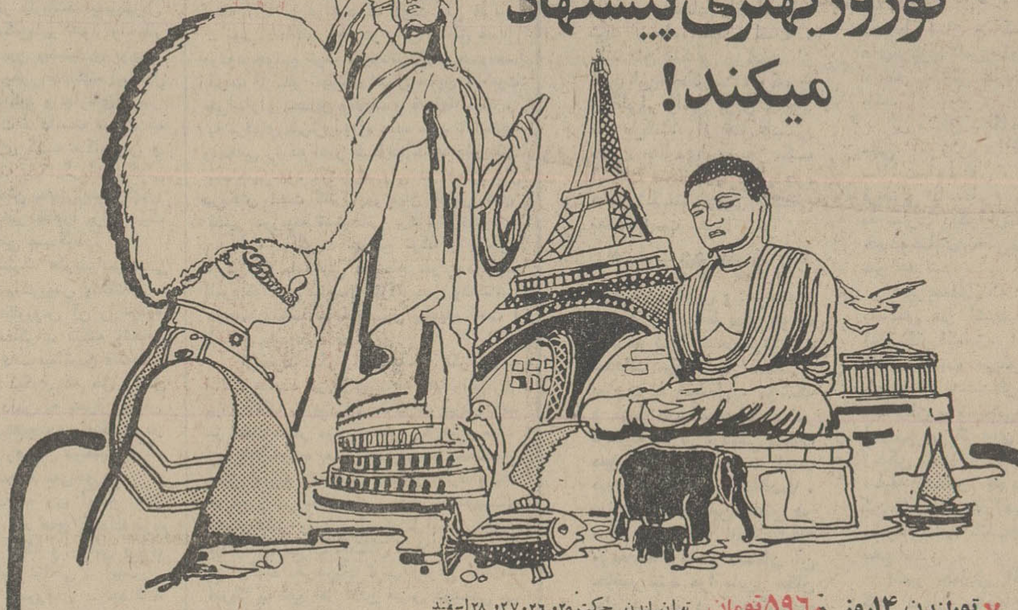

*تورلندن ۱۴روز ۵۹۶۰تومان تهران ـ لندن حرکت ۲۵ و ۲۶ و ۲۷ و ۲۸ اسفند

*تورتفریحات اروپا ۱۰روز ۶۳۵۰تومان تهران ـ پاریس ـ لندن حرکت ۲۹ اسفند و ۲ فروردین

*تورمراکزمداروپا ۱۴روز ۶۶۵۰تومان تهران ـ پاریس ـ لندن ـ رم حرکت ۲۴ و ۲۶ و ۲۸ اسفند

*تورجواهرات اروپا ۱۶روز ۷۵۰۰تومان تهران ـ رم ـ نیس ـ موناکو ـ پاریس ـ لندن ـ آتن حرکت ۲۶ اسفند

*تورکوچک مارکوپولو ۱۶روز ۷۵۵۰ تومان تهران ـ بانکوک ـ پاتایا ـ هنگ کنگ حرکت ۲۸ اسفند

*توربهشت زرین ۱۷روز ۷۸۰۰تومان تهران ـ پارسلون ـ پالما دومایورکا ـ لاس پالماس ـ کازابلانکا ـ نیس ـ رم حرکت ۲۷ اسفند

*تورصدف نقره‌ای ۱۵روز ۸۱۹۰تومان تهران ـ بانکوک ـ کوالالامپور ـ مانیلا ـ هنگ کنگ حرکت ۲۶ اسفند

*توردورمدیترانه ۱۸روز ۸۲۸۰تومان تهران ـ رم ـ بارسلون ـ مادرید ـ تورمولینز ـ مالاگا ـ طنجه ـ کازابلانکا ـ تونس حرکت ۲۹ اسفند

*تورسافاری آفریقا ۱۸روز ۱۰۷۰۰تومان تهران ـ قاهره ـ نایروبی ـ تری تاپس ـ آمبرسولینی ـ آن گروگرو ـ سرن گتی ـ ماسا مارا ـ مایازارا حرکت ۲۴ اسفند

*توردورارو پا ۲۴روز ۱۰۸۵۰تومان تهران ـ وین ـ هامبورگ ـ کپنهاگ ـ لندن ـ آمستردام ـ پاریس ـ رم حرکت ۲۵ و ۲۸ اسفند

*توردنیای جدید ۲۲روز ۱۴۷۰۰تومان تهران ـ نیویورک ـ واشنگتن ـ لاس وگاس ـ لوس آنجلس ـ سانفرانسیسکو ـ یوفالو ـ لندن حرکت ۲۵ اسفند

*تور بزرگ مارکوپولو ۲۴روز ۱۶۹۷۰تومان تهران ـ بانکوک ـ دن پاسار ـ سنگاپور ـ مانیل ـ توکیو ـ کیوتو ـ هایکونی ـ اوساکا ـ سل ـ هنگ کنگ حرکت ۲۷ اسفند

*تورامریکای جنوبی ۲۷روز ۲۱۷۵۰ تومان تهران ـ ادیودوژانیرو ـ آبشارایگواسو ـ بوئنوس آیرس ـ لیما ـ کوسکو ـ ماچوپیچو اودوی آمازون سافاری ـ مکزیکوسیتی ـ آکاپولکو حرکت ۲۷ اسفند

گروه تورهای ایران همسفر شما، درگشت های نوروزی

آژانس های مسافرتی گروه تورهای ایران برای تهیه بلیط و رزرو جا

آریا تور خیابان ویلا شماره ۱۰۵	تلفن ۴ـ۸۳۱۹۴۳	پرشین کلف آجنسی تخت طاوس میرعماد شماره ۲۰	تلفن ۵ـ۸۵۸۲۷۱
آهیکو شاهرضا نبش خیابان رامسر شماره ۵۸۹	تلفن ۸۳۸۹۱۰	پرنده آبی میدان ونک اول خیابان برزیل	تلفن ۱ـ۶۸۴۰۰۰
ارسی خیابان سپهبد زاهدی ـ سپند شماره ۳۲	تلفن ۹۰ـ۸۹۳۰۸۶	دور دنیا خیابان ویلا شماره ۹۴	تلفن ۶۲ و ۵۹ـ۸۲۹۶
ایران آکسپرس خردمند شمالی شماره ۱۳۵	تلفن ۳ـ۸۳۲۰۷۱	ساتی روزولت بین تخت جمشید و ثریا	تلفن ۵ـ۸۳۵۰۴۱
ایران‌تور خیابان نادرشاه شماره ۲/۶۱	تلفن ۸ـ۸۳۴۳۱۷	سروبس خیابان ایرانشهر شماره ۲۸۰	تلفن ۹ـ۸۲۹۱۴۵
اینترا خیابان ویلا شماره ۱۸	تلفن ۹ـ۸۲۴۸۵۸	سفرمن خیابان سپهبد زاهدی شماره ۲۲۰	تلفن ۸ـ۸۹۲۹۸۷
بلموند خیابان ویلا چهار راه ناصر شماره ۳۷	تلفن ۸ـ۸۹۴۲۷۵	سیروس تراول خیابان سنائی شماره ۲۳/۳	تلفن ۴ـ۸۳۰۶۵۳
پرسپولیس خیابان ویلا شماره ۱۰۰	تلفن ۳ـ۸۳۱۰۱۱	لوانت اکسپرس خیابان سعدی شماره ۴۴۷	تلفن ۵ـ۳۰۴۹۳۱
		یونیورسال خیابان شاه بین لاله و بغداشماره ۹۵	تلفن ۸ـ۶۶۶۹۶۵

محصولات خانگی بوش

BOSCH

نامی آشنا از کشور صنعتی آلمان

ماشین لباسشوئی BOSCH
ماشین ظرفشوئی BOSCH
یخچال BOSCH
یخچال فریزر BOSCH
فریزر BOSCH
جاروی برقی BOSCH
آب میوه گیری BOSCH
جوجه سرخ کن BOSCH
اجاق گاز BOSCH
سرخ کن BOSCH
سشوار BOSCH
توستر BOSCH

وصدها محصول خانگی دیگر

نماینده انحصاری محصولات خانگی بوش در ایران
شرکت هنکورد الکتریک ـ تهران خیابان شاه ساختمان آلومینیوم
تلفن ۶۶۱۱۳۸

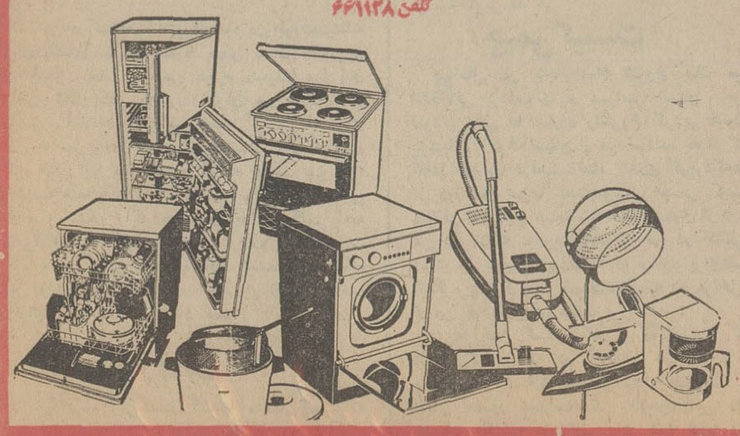

آگهی کمیته توزیع مصالح ساختمانی
قابل توجه مصرف کنندگان آجر گچ و آهک

پیرو آگهی‌های منتشره قبلی بمنظور توزیع صحیح آجر، گچ و آهک و جلوگیری از هرگونه سوء استفاده و گرانفروشی، کمیته‌ای مرکب ازنمایندگان وزارتخانه‌های ذیربط و اتاق اصناف پایتخت و اتحادیه صنف فخار در تهران تشکیل گردیده است تافروش و توزیع مصالح ساختمانی سریعا و با قیمت مصوب در اختیار مصرف کنندگان قرار گیرد. از متقاضیان خواهشمند است با دردست داشتن اصل پروانه ساختمان همه‌روزه باستثنای روزهای تعطیل از ساعت ۸ صبح تا ۴ بعدازظهر به محل فعلی کمیته واقع در خیابان شاهرضا، خیابان رامسر، شماره ۱۴ مراجعه نمایند.

کمیته توزیع مصالح ساختمانی

شرکت ملی ذوب آهن ایران

آگهی استخدام

شرکت ملی ذوب آهن بمنظور تکمیل کادر خود در شرکت سهامی ذوب آهن آریامهر (اصفهان) تخصص های زیر را با حقوق و مزایای مکفی و برخورداری از امکانات ویژه استخدام مینماید:

۱ـ فوق لیسانس و یالیسانس در رشته مهندسی معدن با پنجسال سابقه کار
۲ـ فوق لیسانس و یا لیسانس در رشته مهندسی معدن
۳ـ فوق لیسانس ویا لیسانس در رشته مهندسی برق
۴ـ فوق لیسانس ویا لیسانس در رشته مهندسی مکانیک
۵ـ فوق لیسانس ویا لیسانس در رشته مهندسی معماری
۶ـ فوق لیسانس و یا لیسانس در رشته مهندسی الکترونیک
۷ـ فوق لیسانس و یالیسانس در رشته مهندسی راه و ساختمان
۸ـ فوق دیپلم و دیپلم در رشته برق.
۹ـ فوق دیپلم و دیپلم در رشته مکانیک.
۱۰ـ فوق دیپلم و دیپلم در رشته راه وساختمان
۱۱ـ فوق دیپلم در رشته برنامه نویسی.
۱۲ـ راننده پایه یکم
۱۳ـ مونتوراسکلت فلزی
۱۴ـ مونتورمکانیک
۱۵ـ تعمیرکار مکانیک
۱۶ـ جوشکار برق و کاربیت
۱۷ـ تراشکار
۱۸ـ برقکار
۱۹ـ بنای نسوزچین
۲۰ـ راننده لیفتراک با گواهینامه ویژه
۲۱ کارگر باسواد با مدارک ششم ابتدائی و بیسیکل
۲۲ـ آهنگر
۲۳ نقاش ساختمان
۲۴ـ شیشه‌بر
۲۵ـ تکنیسین نقشه برداری (فوق دیپلم)
۲۶ـ بنای عمومی
۲۷ـ آرماتوربند
۲۸ـ نجار قالب بند
۲۹ـ تعمیرکار رادیو و تلویزیون.

داوطلبان میتوانند برای آگاهی بیشتر و ثبت نام همه روزه باستثنای روز های پنجشنبه و جمعه وایام تعطیل به اداره کاریابی و استخدام شرکت ملی ذوب آهن ایران واقع در خیابان کاخ شمالی شماره ۱۳۰ و یا اداره کاریابی و استخدام شرکت سهامی ذوب‌آهن آریامهر واقع در ۴۵ کیلومتری جاده اصفهان ـ شهر کرد مراجعه نمایند.

الف ۱۸۳۵

زرادخانه‌ها از «سلاح‌های مرگبارتر» انباشته میشود

چشم انداز جنگ هسته‌ای متحدان «ناتو» را نگران کرده است

THE TIMES

رویتر

سازمان پیمان اتلانتیك شمالی «ناتو» در تاریخ ۲۸ ساله‌اش هرگز نسبت به نحوه دفاع از خود تا بدین حد نگران و مردد نبوده‌است. درحال حاضر دراین زمینه که سلاح تازه‌تر و پیشرفته تری برای مقابله باخطر نیروهای نظامی‌پیمان ورشو لازم است بحث همه‌جانبه‌یی جریان دارد.

ژنرال «الکساندر هیك» فرمانده امریکایی نیرو های متحد دراروپا پیوسته هشدار داده است که خطر آن هست که غرب در مسابقه تسلیحاتی از اتحاد شوروی عقب بماند. حتی سفیران کشور های «ناتو» پس از دیدن جزئیات‌عکس هایی که ماهواره های جاسوسی امریکا تهیه کرده‌اند از پیشرفت نظامی شوروی به هراس‌افتاده‌اند.

در عین حال مقام های بلندپایه «ناتو» نظریه‌یی‌راکه ژنرال‌بلژیکی «رابرت کلوز» و دو تن ازسناتور های امریکایی «سانم‌نان»و«دیوی بارتلت» عنوان کرده‌اند مبنی بر این که شوروی ها می توانند طی چند ساعت کرانه های «راین» را درنوردند. و متحدان غربی را وادار به تسلیم یاورودبه جنك‌اتمی کنند- رد کرده‌اند.

خطر جدی

بدین ترتیب این‌تمایل شدیددر «ناتو» پدید آمده است که در قبال هرخطر تاکتیکی واستراتژیك از جانب شوروی خطری مشابه برای طرف دیگر انگیخته شود. مسکو هم برای تقویت قدرت‌نظامی خود همین نظر را دارد. وعقیده دارد که برای مقابله با هرجنك تجاوز کارانه و امپریالیستی باید آماده باشد.

اما در هر سوی شرق‌و غرب مسابقه تسلیحاتی را خطری جدی تلقی میکنند که مسلما منجر به وقوع جنك میشود.

وزیران امور خارجه کشورهای «ناتو» اخیرا این پیشنهادسازمان پیمان ناتو را مبنی بر این‌هردو طرف تعهد کنند که نخستین کسانی نخواهند بود که ا زسلاح اتمی علیه طرف دیگر استفاده کنند، رد کردند. آنها گفتند که پذیرش چنین پیشنهادی شوروی‌را به علت کثرت نیروی انسانی، بهتر بودن سلاح های غیر اتمی‌اش از غرب پیش می‌اندازد.

درحالی که امریکا روی مسئله تحدید سلاح های اتمی‌استراتژیك تاکید میکند اما چشم انداز یك جنك اتمی بیش‌از جنك عادی‌مورد توجه متحدان اروپائی قرار گرفته است.

واقع امر این است که موشك های اتمی «پلوتون» که درفرانسه مستقراست فقط میتوانند تا میانه آلمان غربی پیش‌تر بروند و این موضوع مهمی‌است که برنامه‌ریزان امور دفاعی در ناتو به نحوی روز افزون درباره‌اش ابراز نگرانی میکنند.

آیا سیاست «مرك بهتر از زیستن در دلهره» اساس قابل قبولی است که بتوان صلح اروپا رابرآن‌مبتنی کرد؟ آیا امریکا در جریان تجاوز به اروپای غربی، خودبه خود به انتقام اتمی علیه متجاوز متوسل میشود؟

دفاع غیر اتمی

این هاپرسش هایی است که استراتژیك های نظامی و سیاسی مطرح کرده‌اند پاسخ فوری آن است که اروپای غربی از لحاظ دفاغ غیر اتمی نیازمند توجه هرچه بیشتری است.

«والترماندیل» معاون ریاست جمهوری امریکا به «ناتو» اطمینان داده است که امریکا نسبت‌به‌دفاع غیر اتمی از ناتو نیز توجه‌مساعدی دارد. او به متحدان غربی امریکا گفته است که تقلیل هزینه های دفاعی امریکا شامل اروپا نمی‌شود بلکه برعکس هزینه های اروپایی در بودجه دفاعی امریکا افزایش هم خواهد یافت خاصه‌آن که امریکا به اجرای طرح های دفاعی مخصوصی که متحدانش‌در ناتو ارائه داده‌اند کمك مالی خواهدکرد.

باتوجه به این که اروپااز لحاظ درگیری با مسایل اقتصادی‌وضعی نسبتا دشوارتر از وضع اقتصادی امریکا دارد اتخاذ تصمیم برای سرمایه‌گذاری سنگین به منظور تقویت نیرو های دفاع غیر اتمی آسان نیست، متحدان غربی‌امریکا نیز با توجه به تمام جوانب امر خاصه تانك های غول پیکر در بلوك‌شوروی (۱۹۰۰۰ در برابر فقط ۷۰۰۰ تانك«ناتو» در اروپای مرکزی) نسبت به امکان تبدیل جنگ زمینی به جنگی که در آن از سلاح‌های اتمی استفاده شود. نگرانی شدیدی پیدا کرده‌اند.

بی‌تردید دفاع غیر اتمی هم چندان ارزان نیست سفارش خرید ۲۴۸ جنگنده اف ـ۱۶ امریکایی از جانب چهارکشور اروپائی ۲۰ میلیارددلار هزینه دارد. توسعه و تقویت شبکه رادار های هشدار دهنده به قیمتی برابر ۲٫۴ میلیارد دلار تمام میشود. تجهیز ناتو با تانك های جدید در حدود ۶ میلیارد دلار خرج برمیدارد.

از سوی دیگر تکنولوژی نظامی غرب به‌مرحله یی‌رسیده است که هر وسیله دشمن را که چشم رادار آن را ببیندمی توان بایکیورش‌موشك های کوچك منهدم کرد اما همین موشك های کوچك که فقط یک سرباز آن را حمل‌می ـ کند اگر به چنگ تروریست‌ها بیفتد فاجعه عظیمی به بار خواهد آورد.

آمریکا هم مانند کشورهای اروپائی به این حقیقت پی برده است‌که هزینه های‌گزاف گسترش تسلیحاتی را میتوان با فروش اسلحه‌به کشورهای خارج تحمل پذیرتر کرد. بدین ترتیب تکثیر و تولید تسلیحات برای دفاع از ناتو از حد توانایی امریکا فراتر است. به همین سبب‌است که‌پرزیدنت کارتر از سایر کشور ها خواسته است که برای تقلیل فروش اسلحه که امریکابیش از نیمی از این‌باررا دراختیار دارد به امریکا کمك کنند.

جنبه مستقل

این تقاضا به احتمال قوی برآورده نمی شود اتحاد شوروی پس از امریکا بزرگ ترین صادر کننده تسلیحات است و بیشتر آن‌راهم کشور های رو به رشد صادر می ـ کند تا وسیله‌یی برای جلب دوستان تازه و اعمال نفوذدر میان ملت ها باشد. فرانسه سومین صادر کننده تسلیحات است و سلاح های خود را معمولا به‌کشورهایی میفروشد که‌ازلحاظ نظامی جنبه‌مستقلی در برابر شرق و غرب دارند. چهارمین صادر کننده تسلیحات انگلستان است که برای تهیه ارز خارجی و جبران بودجه نامتعادل خودناگزیر ازفروش اسلحه است.

عامل دیگری که کاهش‌فروش اسلحه را مشکل می کند این است که‌همیشه کشوری‌وجود دارد که میخواهد کمبود تسلیحاتی خود را نسبت به دشمن احتمالی‌اش از میان بردارد.

دکتر فرد«ایکل» رئیس‌سازمان کنترل و خلع سلاح امریکا سال پیش هشدار داد که‌میزان آلودگی هوا به‌ذرات خطرناک تونیوم بقدری است که‌تاهزاران سال اثرات منفی آن از میان نمی رود به‌تمام این نگرانی‌ها باید این نکته را هم اضافه‌کرد که در صورت ادامه گسترش نیروی دریایی شوروی‌در یک سطح جهانی اروپا به مشکل های بزرگی از جمله مشکل تدارک نفت‌ودیگر انواع‌مواد خام مواجه میشود.

دریاسالار «ایساکیکید» فرمانده نیرو دریائی «ناتو» در مقاله اخیر خود راجع به بررسی قدرت دریائی ناتو پیشنهاد کرده است که ۱۵ کشور عضو ناتوباید استقرار پایگاه هایی در خارج ازمنطقه ناتو را موردبررسی قراردهند تابتوانند از ناوگان بازرگانی خود در جهان حمایت قاطع کنند. نکته‌یی که بسیاری از مقام های «ناتو» با آن‌موافقند این است که اگر لازم است «ناتو» بقدر کافی‌تقویت شود، همه اعضای آن باید هزینه های لازم را برای چنین‌تقویتی بپردازند آیا چنین مشارکتی امکان پذیر است؟

عصر نوسازی ویرانه‌ها آغاز شده‌است

لبنان: بیل و کلنگ، بجای توپ و نارنجک

خبرگزاری فرانسه

منظره‌ای از میدان معروف «کانون» در وسط شهر بیروت - آن زمان که جنگ آبادی را به ویرانی مبدل نکرده بود. از این میدان که یکی از کانون‌های جنگ داخلی نوزده ماهه بود، امروز ویرانه‌ای برجای‌مانده

بیروت، درست همان وضع شهر «برلن» یا «کان» را در سال ۱۹۴۴ پیدا کرده است. در بیروت معجزه روی داده است.

لبنانی‌ها پس از آنکه مسلسل‌هارا بزمین گذاشته‌اند حالا بیل وکلنگ بدست‌گرفته و به نوسازی شهر خود پرداخته‌اند...

اینها توصیفی بود که قبل از دیدار از بیروت در باره پایتخت لبنان شنیده بودم...! اما باید گفت‌بیروت کنونی نه شباهتی به «برلن» سال ۱۹۴۴ دارد و نه با شهر «کان» آن زمان قابل مقایسه است... تنهاساختمان خرابه‌ای که هنوز درنزدیکی بازار میدان توپها باقی مانده یک چهارطاقی رومی قدیمی است در خیابان‌قدیمی «آلنبی» که بسوی دریاامتداد می‌یابد هیچ‌چیز نه بتون ساختمانهای مدرن و نه‌سنگ های مرمر هشتی‌های شرقی در برابر گلوله سلاح‌های آتشین مقاومت کرده است و نه حتی اثری از صفحات فلزی دریچه‌های «اگوی» شهر برجای نمانده است. رانندگان تاکسی بزحمت از میان این جنگل‌سنگ وکلوخ و الوار راهی برای خود باز می‌کنند. از هتل‌هایی چون «هالیدی‌این» جز یک اسکلت سوخته با دروپنجره های شکسته چیزی باقی نمانده است.

میان دو مرز

بانک انگلیس و ساختمان «سرای که سابقا «مقر دولت بود نیز دچار همین‌سرنوشت شده‌اند مرکز شهر قدیمی بیروت با مسلسل، موشک و توپ درو شده است در قرنطینه که در نزدیکی قسمت مسیحی نشین بیروت است همه‌چیز از میان رفته‌است. برای رسیدن باین بخش در مرکز شهر یک تاکسی‌گرفته بودم اما راننده مسلمان آن حاضر نشد مرا باین مکان بیاورد. و در ایستگاه «فنیفته» از تاکسی پیاده‌ام کرد. همکاران او نیز حاضر نشدند خود را به خطر بیاندازند. یک راننده قبول کرد من را به مقصد برساند اما پس از اندکی بعددوباره بهمان جای اولیه بازگشت و گفت: «راستش می‌ترسم» سرانجام ناچار پیاده از منطقه‌ای که میان دو مرز بوجود آمده است عبور می کنیم. این خط بیروت رابدو قسمت می‌کند برخی از بیروتی‌ها شانزده ماه است که بخش مسکونی خود را ترک‌نکرده‌اند. بخش‌بین‌المللی سابق «حمرا» در اردوگاه مسلمانان قرار دارد محلی که درگذشته پاتوق شیک پوش‌های لبنان بود اکنون بمرکز اجتماع نوجوانان بیکاره تبدیل شده است. یکی از آنها نزدیک بود مرا به گروگان بگیرد. وپیوسته به عربی، فرانسه و انگلیسی می‌گفت «کلب دون‌وان‌پوند» یعنی «سگ یک لیره بده».

او می‌گفت‌به‌گروه افراطی طرفدار ناصر «مرابطون» بستگی دارد و در برابر چشمان سربازان سوری پول فروشندگان لبنانی را برمیداشت. هنوز زباله خیابانها جمع‌آوری نشده است همه جا آثار جنگ در بخش غربی شهر بچشم می خورد. اما بین بخش‌های مسیحی‌نشین و مسلمان‌نشین تناقض عجیبی به چشم می خورد. محله اشرفیه دربندر «جونیه» از انبوه اتومبیل انباشته شده و صفهای طولانی در جلو «تله‌اسکی» تشکیل میشود. گوئی دراین بخش جنگی روی نداده‌است جز عکس‌های بزرگ جوانان که با حاشیه سیاه بدیوارها الصاق شده اثری از جنگ برجای نمانده است این‌ها چریکهائی هستند که در جریان یک جنگ داخلی‌کشته شده‌اند.

کازینو لبنان بار دیگر درهای خود را بروی‌جمعیت باز کرده است بازرگانان صحرا که نمی‌خواهند مغازه های سابق خود را دایرکنند در اشرفیه و جونیه مسکن کرده‌اند عده‌ای نیز در کنار پیاده‌روها ویسکی رادیوهای ترانزیستور و گل کلم می فروشند.

بشیرجمائیل فرمانده‌نظامی فالانژ میگوید لبنان باید به‌سه منطقه تقسیم شود. بیروت پایتخت فدرال اعلام شود و درهای آن برای همه باز باشد.

او معتقداست که‌مسلمانان سنی باید در شمال لبنان تریپولی و قسمتی از جلگه بقاع مسکن گزینند. جنوب لبنان با شهرهای صور و صیدا به شیعیان واگذار شود.

جبل لبنان و کلیه بخش های‌مرکزی تامرزهای‌اسرائیل درجنوب‌شرقی حریم‌مسیحیان باشد.

این مناطق سه‌گانه درامور مالی، آموزش، دادگستری، سیاست اجتماعی، روابط فرهنگی با خارج و امنیت به عبارت دیگر ارتش ازحق خودمختاری‌داخلی‌برخوردار خواهد شد.

بشیر جمائیل که در مرکز ستادش در اشرفیه با من (خبرنگار اکسپرس) به‌گفتگو نشسته است می‌گوید ما خواستار جدائی مدارس مسلمانان و مسیحی‌هاهستیم. اعراب در کتابهای تاریخ زندگی ناصر را به شیوه و سلیقه خاص خود منعکس کرده‌اند مانمی‌خواهیم‌کودکان مسیحی این کتاب‌ها را بخوانند

بشیر جمائیل اضافه می کند: درباره سازمان جدید ارتش لبنان ما یک فرمول را مورد بررسی قرارداده‌ایم باین ترتیب که در هر منطقه چندین پادگان نظامی‌تاسیس خواهد شد. هریک از فرماندهان پادگان‌ها ازحق خودمختاری برخورداربوده و اجازه خواهند داشت نیروهای خود را آنطور که مایلند بکار وادارند.

بشیر جمائیل توضیح می دهد که این طرح به منزله تقسیم لبنان‌نیست. درفراسوی مناطق سه‌گانه ما بالبنانی‌های دیگر آرمان مشترک خواهیم داشت طرح پیشنهادی مسیحیان به‌یک مانع بزرگ برخورد می‌کند و آن اینکه سوریه‌ای‌ها با این طرح مخالفند

عجالتا سوریه‌ای‌ها می خواهند فلسطینی‌هاو متحدان آنها را زیر کنترل خود درآورند و به چریکهای پیرجمائیل و کامیل شمعون اجازه داده‌اند در بخش‌های خود وظایف پیش را بعهده بگیرند.

سوریه میخواهد سلاح های سنگین فلسطینی‌ها و مسلمانان و مسیحیان لبنان را جمع‌آوری کند. وبشیر جمائیل در این مورد میگوید ما حاضر نیستیم سوریه با ما مثل فلسطینی‌ها رفتار کند. هیجده ماه طول کشید تا مسیحیان‌توانستندزرادخانه‌ای از سلاحهای جنگی بوجود بیاورند درحالیکه فلسطینی ها میتوانند ظرف بیست و چهار ساعت زرادخانه‌های جدیدی تاسیس کنند و این برای صلح لبنان خطرناکتراز عامل دیگر است.

«فدراتیو» بودن جزیره یك راه حل عملی‌تر

ترک‌ها و یونانیهای قبرس به توافق نزدیکتر می‌شوند

INTERNATIONAL Herald Tribune

باطرز تفکر نگارنده این سطور تنها راه حل قابل تصور برای مسئله غم‌انگیز قبرس باید ایجاد کشوری باترتیبات فدرال‌باشد که درآن جوامع یونانی‌زبان وترک زبان جزیره هریک از حقوق خود مختاری‌قابل‌ملاحظه‌ای دربخشهای جغرافیایی جداگانه خودبهره‌مند باشند. ولی در راس آنها دولتی ملی قرار گیرد که امروز اساسی از قبیل روابط بین‌المللی و سیاست خارجی و اموردفاعی تمام کشور قبرس راکنترل واداره کند.

به بیان‌دیگر لازم‌است‌نوعی«سویس‌اژه‌ای» بوجود آید که‌در آن مردم کشور درفرهنگ های اقوام وممالک مجاور سهیم شوند(بدون درنظر گرفتن این نکته که هردو جامعه یونانی زبان و ترک زبان قبرس در همه‌حال خود را آگاهانه دارای وابستگی اصلی به ملتی بازبانهای متفاوت بنام ملت واحد قبرس خواهند دانست). در زمان حاضرتنها معدودی از مردمانی که در جزیره قبرس زندگی میکنند خود را «قبرسی» میدانند بجای این تلقی ـ احساس هویت های ملی دراکثر ساکنان قبرس این است که یا «یونانی» و یا «ترک» هستند. آن‌عده معدودی‌هم که اعتقاد به «قبرسی بودن»دارند این عقیده راتحت تاثیر غلیان احساسات ناسیونالیستی که لشکرکشی ترکها به‌جزیره واشغال ۴۰ درصد از اراضی آن در۱۹۴۷ ظهور کرد- در خود یافته‌اند.

وجدان ملی

فقدان هرنوع «وجدان قبرسی»بصورتیکه بتواند حتی ازبعیدترین فواصل بامیهن‌پرستی ریشه‌دار مردم سویس قابل مقایسه باشد، گناه دولتهای قبرس است که هرگز کوششی برای تزریق این روح یاوجدان ملی درمردم جزیره ـ بدون درنظر گرفتن یونانی بودن یاترک بودن آنان ـ بخرج نداده است.

اکنون از هر نظر وقت آن رسیده‌است که چنین کوششی آغاز شود. اگر راه‌حلی پیدا نشود که جوامع ترک و یونانی قبرس را باردیگر با پیوند های وابستگی ویگانگی ملی بیکدیگر مربوط کند نتیجه‌ای که مالا بوجود خواهد آمد چیزی جزو وقوع جنگ و خون ریزی دوباره نخواهد بود.

«جان کریستوفیدس» وزیر خارجه قبرس به‌نگارنده میگفت که پس از پیاده‌شدن ارتش ترکیه در جزیره و بعداز عواقبی که آن‌واقعه بصورت دربدری‌ها و تبادلات- جمعیتی ببار آورد ـ ما بادوشق یادوانتخاب روبرو شدیم. یکی از دوراهی که میتوانستیم انتخاب کنیم این بود که آوارگان یونانی دربدر شده‌از نواحی شمال قبرس را در اردوگاه های آوارگان بحال خود بگذاریم واجازه دهیم که تدریجا به نوعی «فدائیان فلسطینی» تبدیل شوند. اما دومین راه قابل انتخاب این‌بود که تمام تقلای خود رابخرج دهیم تابهترین وضع ممکن‌الحصول را درقبرس بوجود آوریم.

گزینش راه حل دوم محصول تصمیمی اساسی بود. درنتیجه کوششهایی که دراین راه صورت گرفته است تاقبل از فرارسیدن بهار آینده و عملا تمام آوارگان چادرها و اردوگاههای موقت راترک خواهند گفت وبه منازل و بناهایی دایمی ـ اگرچه تقریبا مختصر ـ نقل مکان خواهند کرد. یونانیان قبرس چنان جانانه وباپشتکارتلاش‌کرده‌اندکه درحال حاضر تعداد دانشجویان دانشگاهها دربخش کنترل یونانی زبانهای قبرسی ـ بادرنظر گرفتن نسبت‌ها ـ بعداز آمریکا و کانادا ـ از دانشجویان هرکشور دیگری در سراسر جهان کثیرالعده‌ترند.

از برکت کمکهای خارجی‌قابل‌ملاحظه‌ای که به یونانیان قبرس داده میشود- و در پرتو ایثاری که این مردم بخرج داده‌اند، رونق اقتصادی بخش تحت کنترل آنان به اوج های بی سابقه‌ای رسیده است.

هم‌اسقف‌ماکاریوس رئیس جمهور قبرس وهم‌رئوف دنکتاش رئیس ترکهای جزیره که اکنون درراس یک دولت «فدراتیو» قرار گرفته است هردو درگفتگوهایی که نگارنده این مقاله باآنان انجام دادازفکراعمال‌راه‌حل فدراسیونی برای پایان دادن به بحران قبرس پشتیبانی کردند. هردو این فکررا که هریک از دوبخش یونانی و ترک قبرس بترتیب یونان‌وترکیه متحد شوندموردنکوهش قرار دادند وهردو تائید کردند که قبرس به یک قانون اساسی جدید فدرال نیازدارد.

استقلال جداگانه

بااینحال دنکتاش تردید دارد که تاوقتی اسقف ماکاریوس برسر کارباشد تبدیل‌قبرس به یک فدراسیون امکان‌پذیر شود واخطار می‌کند که اگر فدراسیون پیشنهادی بوجود نیاید، ترکهای قبرس بطور جداگانه استقلال خود را اعلام خواهند کرد و چاره‌ای‌هم جز اینکار نخواهند داشت. دانسته نیست که آیا ملاقات و مذاکره‌ای که ماکاریوس و دنکتاش درهفته گذشته بایکدیگرداشتندکمکی به تعدیل ویازایل ساختن بدبینی‌رهبرترکهای قبرس کرده است یاخیر ظاهرا برای درک چنین نکته‌ای باید مدتی صبرکرد.

واما درورای مشترک فکرفدراسیونی کردن قبرس ازطرف ماکاریوس ودنکتاش ـ فکری که به عقیده ماکاریوس آن را ترکیه حتی قبل ازشروع مذاکرات دیکته وتحمیل کرده است ـ در مورد ـ بیشترین قسمت‌از نکات ومسائل خاص دیگری که حل وفصل آنها نیز برای پایان دادن به بحران قبرس وجوب وفوریت‌دارد ـ هیچ‌نوع سازگاری در عقاید و پیشنهاد های رهبران دوجامعه ترک ویونانی‌زبان قبرس بچشم نمی‌خورد.

ماکاریوس میگوید که وی آماده است درباره مبانی رفت و آمد های آزادانه مردم قبرس درتمام نواحی ترک و یونانی وروی این نکته که ابعاد این نواحی ـ (بصورتی که باید مالا بعنوان قلمروهای ـ جداگانه ترکها ویونانیان قبرس شناخته شوند)متناسب باجمعیت های هریک از دوطرف تعیین گردد مذاکره کند ـ گرچه درعین‌حال‌برای قبول از سرگرفته شدن مذاکرات‌جوامع ترک ویونانی قبرس به شیوه های آزمایش شده درگذشته نیز آمادگی دارد.

نقطه عزیمت

«کریستوفیدس» بنوبه خود می‌گوید که تخصیص ۲۰ درصداز کل اراضی برای ترکهای جزیره مبنا و نقطه‌عزیمت‌خوبی‌برای شروع مذاکرات است. درزمان حاضر ترکها ۴۰ درصد از تمام خاک قبرس را در اشغال خوددارند- اگرچه دنکتاش مدعی است که اندازه این اراضی تنها ۳۶درصد ازخاک قبرس است.

وزیر خارجه یونانی زبان قبرس‌طرفدار این حجت است که دولت جیمی‌کارتر رئیس جمهور جدید امریکا همراه بازارمشترک‌اروپا باید ترکها راتحت فشار بگذارند تا زیربار قبول یک «راه‌حل عقلایی» بروند واین‌راه‌حل شامل ضوابطی باشد که براساس آن ابعاد قلمرو ترکهای قبرس از آنچه که اکنون هست بمراتب کوچکتر شود. ترکهای قبرسی علاوه براین (طبق تقاضای کریستوفیدس) باید تحت فشار مشترک کارتروبازارمشترک قبول کنند که دولت محلی فدرال ترک قبرس دارای اختیاراتی بسیار کاهش یافته‌تر از قدرتهای موجود آن در چارچوب محلی باشد. وبالاخره لازم است که در زیر همان فشار، سپاهیان و جنگ افزار های ارتش ترکیه نیز از قبرس خارج گردد.

کریستوفیدس مدعی است که برای‌ترکیه میلیاردها دلار خرج خواهد داشت تا در تدارکات نظامی خود ادوات جنگی ساخت شوروی را (درصورت روگردانی از امریکا وروی آوردن به شوروی) جایگزین جنگ‌افزارهای آمریکایی کند و بعلاوه چنین‌کاری برای ترکیه حداقل ۱۰ سال وقت خواهد گرفت. وزیر خارجه قبرس گوشزدمیکند که ترکیه به نحوی غیر قابل چشم‌پوشی وابسته ومحتاج ارزهای کلانی است‌که‌میلیونهاکارگر ترک از برکت اشتغال در کشورهای اروپای غربی به کشورشان میفرستند و علاوه بر اینها یکی دیگر از عناصر وابستگی اغماض‌ناپذیر ترکیه به دنیای باختری این است که ۷۰ درصد از تمام صادرات ترکیه دربازار های اروپای غربی فروش میرسد وبالاخره ترکیه خواستار آن است که عضویت بازار مشترک را نیز پیدا کند.

مناطق فدرال

درر برابر توقعاتی که از زبان‌کریستو ـ فیدس از جانب‌یونانیان‌بیان‌میشود ـ ترکهای جزیره خواستهای کاملا متفاوتی دارند. از جمله آنها می‌خواهند که دولت ملی قبرس ـ یعنی دستگاهی که در راس مناطق فدرال موعود جوامع ترک و یونانی قرار خواهد گرفت از نظر امکانات اعمال حقوق حاکمیت ملی دارای حداقل وظایف و قدرتها باشد و به ترکهای قبرس اجازه داده شود تا اسلحه ومهماتی را که انبار کرده‌اند همچنان در تصاحب خود نگهدارند ولی در همان حال دربخش تحت کنترل یونانیان قبرس هیچ قدمی درزمینه تسلیحاتی برداشته نشود ـ البته مذاکرات جوامع ترک و یونانی قبرس نیز باملاقاتی درسطح سران دوطرف (امری‌که‌اکنون بادیدار مارکاریوس ودنکتاش درهفته گذشته جامه عمل پوشیده است) گشایش یابد.

از طرف دیگر راجع به این فکر نیز که ایالات متحده امریکا دست به اقدام‌وابتکاری برای کمک به پیشرفت مذاکرات قبرس بزند نیز اختلاف‌نظر میان یونانی زبان‌ها و ترک زبان‌های‌جزیره بسیار جدی‌است. سخنگویان یونانی مایلند که چنین ابتکاری‌ازطرف‌امریکا هرچه زودتر بکاربسته شود و باتلاشهای آشکار فشار وارد می‌آورند تا این فکررا بپذیرد. اما جواب دنکتاش کاملا قاطع است. وی میگوید: «هرحرکت قریب‌الوقوعی ازطرف امریکا به نفع امر صلح قبرس کوششی بی حاصل وخالی از ثمر خواهد بود. قبلالازم است ماکاریوس بخود آید و این خیال‌باطل را که گویا شخص وی مظهر مجسم دولت قبرس است از سربدرکند.

او بطور آشکار ترجیح میدهد که به استقبال خطر وقوع جنگ دیگری برود اما راه‌حلی راقبول نکندکه‌درچارچوب آن‌حقوقی اندک به ترکهای قبرس داده شود. بکاربردن یک ابتکار سریع امریکایی برای آینده‌نزدیک درقبرس کاری است‌که‌نتیجه‌ای جزسوزاندن انگشتهای کارتر نخواهد داشت.

راه حل آمریکائی

واشنگتن نباید بطور مستقیم خود رادر گرفتاریهای قبرس درگیرکند. فراموش نکنید که روسها دست به هرکاری خواهند زد تا راه پیروزی یک راه حل امریکایی را در جزیره قبرس سد کنند مدتی طولانی وضع بالفعل «دوفاکتو»ی موجود قبرس واقعیت حاکم به سرنوشت این جزیره خواهد بود.»

درشرایط کنونی هرمذاکره‌ای که برای حل مسائل قبرس انجام گیرد در این‌شرایط بغایت دشوارپرمرارت و همواره دارای‌رنگ غلیظ ملاحظات عاطفی خواهد بود. بااینحال ـ این واقعیت که هردو طرف دعوای قبرس موافق با ایجاد فدراسیونی هستند که قبول آن بخودی‌خود بابوجود آمدن هرنوع‌پیوند اتحاد ووابستگی‌میان‌قلمروز دوگانه قبرس از یکطرف ویونان و یا ترکیه از طرف دیگر منافات خواهد داشت ـ هنوزهم دارای محتوایی است که «بودنش ازنبودن آن» بهتر است.

سالها طول خواهد کشیدتا«یوس‌اژه‌ای» بوجود آید ـ ولی بوجود آوردن سوئیس دیگری که دردامنه کوه‌های آلپ وجود دارد نیز سالها طول کشیده است. حتی اگرقرار باشد که‌ازطرف امریکا تلاش ودخالتی به نفع حل مسائل قبرس بخرج داده نشود. لااقل لازم است از طرف واشنگتن توصیه و اصرار شود تا درمدارس قبرس به شاگردان تعلیم دهند که آنها ـ بدون در نظر گرفتن هرزبانی که با آن تکلم میکنند ـ قبل از هرچیز «قبرسی» هستند ـ درست به همانگونه که همگنان اروپایی آنها قبل از هرچیز «سوئیسی» بودن را آموخته‌اند.

سالزبرگر

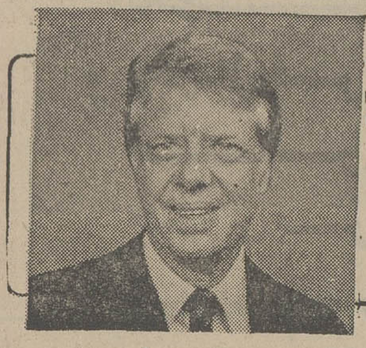

هدفهای من در کاخ سفید

نوشته: جیمی کارتر رئیس جمهوری منتخب امریکا

ترجمه: پروفسور منوچهر وارسته

رهبر جوانان دموکرات جورجیا شدم

ماوضع‌انتخاب کنندگان رانوبه بنوبه مورد تجزیه وتحلیل قرار میدادیم. وبودجه های لازم رابرای هر مورد در نظر میگرفتیم.

داستان دیگری بخارج رخنه کرد و چندنفر آدم بزرگسال دیگر باین موضوع علاقمند شده‌و مرا برای مبارزه استانداری ترغیب و تحریص‌می‌کردند.

اتخاذ تصمیم در این موقع کار سهلی نبود. تا موقع انتخابات آزمایشی اول سه‌ماه بیشتروقت نداشتیم و تعداد کسانیکه مرادراستان جورجیامی شناختند بسیار محدود بودند. ما احساس می ـ کردیم که محل عضویت کنگره تقریبا برای من خالی بود و «کالاوی» هم‌بنظر میامد کسی نمی تواند هیچگونه لطمه‌ای بر شهرت و فعالیتش وارد آورد. باوجوداین بدون توجه باین مشکلات تصمیم گرفتم که برای استانداری وارد میدان مبارزه شوم.

من در منطقه سناتوری خود در «فورت‌بنینك» برای‌تماشای نمایش سقوط باچتر نجات رفته‌بودم. در آنجا اتخاذ تصمیمی بنظرم رسید. مرا پای تلفنی که‌در کنار درختی آویزان بود خواستند و دوستان آتلانتائی من بمن وعده کردند که برای نیل به سناتوری همه قسم پشتیبانی مالی خواهند کرد «ولی این پشتیبانی هرگز به حقیقت نپیوست» و ضمنا همه یکدل‌ویکزبان وعده پشتیبانی سیاسی دادند «اینکار راکردند». من به‌آنها گفتم که‌به شهرك «پلینز» میروم تاد همسرم روزالین مشورت کنم و ما دراین مورد بتوافق رسیدیم. آنگاه من به آتلانتا روی آوردم تاآخرین نقشه های‌خود رابرای اعلام نیت‌خود اعلام کنم.

حس رقابت

با توجه بجریانات گذشته مشکل است که تمام ادله خودرا برای توفیق تخمین زده وارزیابی کنم یکی از ادله عمده حس رقابت طبیعی مابین من و «کالاوی» بود او درست او «وست‌پوینت» در همانموقعی فارغ‌التحصیل شده بودکه من کار های خودرا در آناپلیس پایان داده بودم و وقتی که‌من سناتور جورجیا بودم یکی از طرحهای خیلی‌مهم من این بود که یك کالج چهارساله در جنوب‌غربی جورجیا تاسیس کنم. چون یکی از اعضای هیات امنای و هیات رئیسه دانشگاه بودم «کالاوی» بدون این‌که موفق شود سعی کردکه‌از تاسیس این کالج جلوگیری کند. او رهبر جوانان جمهوریخواه بود و من بنوعی رهبر جوانان دموکرات جورجیا شده بودم. در مواقعی که باهم روبرو میشدیم هردوی ما کم‌و بیش عصبانی میشدیم «اینرا هم بطور معترضه باید بگویم که چندسال بعد وقتی‌که من استاندار شدم مابین کسانی بودم که‌اورا در موقع ریاست جمهوری نیکسون برای وزارت جنك توصیه میکردند».

جیمی کیست

بهرحال من باخانواده‌ام شروع بیك مبارزه انتخاباتی پردامنه‌ای در سراسر استان جورجیا نمودیم وقتی ما مبارزه راشروع کردیم هیچگونه پشتیبانی ازطرف استان از من نمیشد. تعداد کسانی که‌در جورجیا مرامیشناختند بقدری کم‌بودکه‌عده‌ای از روزنامه‌نویس‌ها تحت‌عنوان «جیمی کیست» مقالاتی راجع‌بمن مینوشتند حتی بسیاری از دوستان من در منطقه عضویت احتمالی من در کنگره از دست من عصبانی بودندکه از مبارزه برای‌عضویت کنگره بعد از تمام مساعدتهائی‌که در مراحل اول از من کرده بودند، دست برداشتند.

ما تمام کسانی که از ماجانبداری کردند دعوت کردیم که در آتلانتا در بعد از ظهر یکشنبه‌ای جلسه‌ای تشکیل دهیم فقط عده خیلی قلیلی حضور بهمرساندند باوجود این، این جلسات یکشنبه بعدازظهر راهر هفته ادامه دادیم.

قناری: زیبا، خوش الحان و بسیار ناز نازی!

ایران قهرمان دوم مسابقات جهانی قناری شد

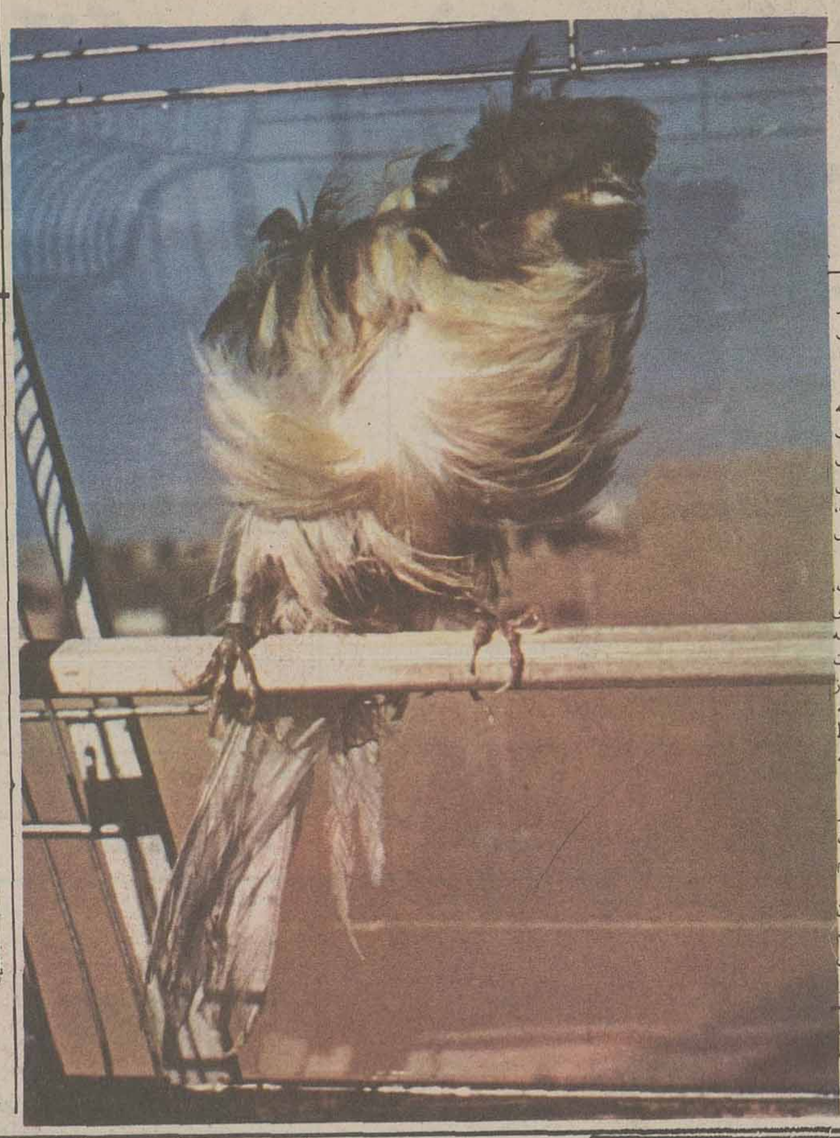

امسال، برای ما سال المپیک بود.

در تیرماه، کاروان بزرگ ورزشی ایران مرکب از ۸۶ نفر ورزشکار و جهل و چند تا سرپرست و مربی و همراه در المپیک مونترال شرکت کرد و کاروانیان گرامی در ورزش - و اخلاق - چنان کردند که اگر ظهور نابغه اعجوبه‌ای بنام «نادیا کومانچی» نبود شاید شاهکار بازیکنان واترپلوی ما در المپیک ها مثال زدنی میشد. کاروان، با کسب دو مدال نقره و برنز، داستان یک مویز و جهل قلندر را زنده کرد. و سرانجام چنان شد که در تربیت بدنی «گل» گرفته شد، کاروان سالاران ورزش صندلی خالی کردند، عده‌ای خسته رفتند، گروهی تازه نفس آمدند، برای ورزش، طرح ها ریخته شد و برنامه ریزیها گردید و وبارقه امیدی در قلوب مشتاقان ورزش پدید آمد که البته تا حالا، پس از شش ماه - جز آهنگ خوش ورزش صبحگاهی - که انصافا ریتمیک و با حال است - و هر روز در برف و باران سر ساعت هشت و بیست دقیقه از رادیو ایران پخش میشود، از آن همه طرح ها خبری نیست. شاید طرح جدید ورزش که تهیه شده و بزودی در مجلس شورایملی مطرح خواهد شد معجزه کند.

المپیک دوم شرکت آشپزهای هتل آریاشرایتون تهران در مسابقات المپیک آشپزی در فرانکفورت بود. که باکلی مدال طلا همراه بود. البته باعث وبانی «المپیاد» آشپزی برای ما شناخته شده نیست و شاید یک «پیردوکوبرتن» شکموا! این مسابقات را علم کرده باشد. ولی هر چه هست، مسابقه های المپیک آشپزی یک رویداد بین المللی است که هر چهار سال یک بار در فرانکفورت برگزار میشود. امسال در این مسابقات ۴۰۰ نفر از ۲۰ کشور جهان شرکت داشتند که آشپزی های گروه «شرایتون» - منجمله آشپزهای ایرانی - خوش درخشیدند و مدالهای طلا را درو کردند. (۴۱ مدال طلا).

سومین المپیکی که ایران درآن شرکت کننده داشت و چند روزپیش در میلان ایتالیابرگزار شد المپیک قناری ها بودکه برخلاف دیگر المپیک ها،هرسال برگزارمیشود این المپیک امسال سی ساله شد. (عنوان المپیک را خود ایتالیائیها برای مسابقات بین المللی قناری بازان برگزیده اند).

در مسابقه های المپیک قناری ها، دهها قناری از سی کشور شرکت داشتند.

یک عشق بازایرانی (به پرورش دهندگان قناری عشقباز میگویند) بنام ناصر محسنی با چند قناری در این مسابقه ها شرکت کرد. و مقام دوم را به دست آورد. مسابقه قناری ها، در چهار رشته انجام میشود.

اول: از نظر درشتی و فرم پرها (فرفری و مجعد)

دوم: از نظر زیبائی.

سوم: از نظر صدا (آواز خوانی و چهچه زدن)

چهارم: از نظر اصیل بودن یا بقول داوران مسابقه «قناری رسمی» بودن.

عشق بازان، در ایتالیا سندیکائی دارند که این سندیکا داوران مسابقه ها را انتخاب میکند. داوران باید خود از عشق بازان قدیمی و حرفه‌ای و با تجربه باشند.

عشق بازان در صورتی میتوانند قناری های خود را در این المپیک شرکت دهند که عضو سندیکای بین المللی عشقبازان باشند. یکی از شرایط جالب این مسابقه اینست که وقتی یک قناری «قهرمان» شد و مدال طلا گرفت سال بعد نمیتواند در مسابقه شرکت کند. جدا چه رسم خوبی! قناری «قهرمان» باید خودش را کنار بکشد و جایش را به قناری جوان تر بدهد. البته این کار، پشتوانه میخواهد و همیشه باید قناری های جوان و جوان تر در سیاهه انتظار باشند.

یکی دیگر از شرایط شرکت در این المپیک اینکه قناری شرکت کننده باید جوجه همان سال باشد و گردانندگان المپیک، برای جلوگیری از هرگونه تبانی و گرفتن «صغرسن» برای «ورزشکاران»، از وقتی که قناری سراز تخم در میاورد وجوجه یک روزه است آنرا زیر نظر میگیرند بدین معنی که پلاک های مخصوصی برای اعضای سندیکا فرستاده میشود که «عشقباز»بایدآنرابه پای «جوجه» پنج روزه به بندد. اگر یک قناری فاقد «پلاک مخصوص» باشد حق شرکت در مسابقه را ندارد.

شش سال پنج مدال.

امسال ششمین سالی است که قناری های ایرانی در المپیک شرکت داده میشوند. سال اول، قناری «عشقباز» ایرانی مدال نقره گرفت ولی چهار سال بعد چهار مدال طلا گرفت، امسال هم مقام دوم نصیب قناری های ایران شد.

قناریها قبل از حمل به المپیک، توسط اداره کل بهداشت دامپروری وابسته به وزارت کشاورزی معاینه شدند و گواهی بهداشت گرفتند. مدت برگزاری المپیک قناری ها، دو روز بود و کلیه قناریها از لحظهٔ ورود به میلان تا روز بازگشت توسط متخصصین بهداشتی زیر نظر گرفته شدند.

در ایران بیش از یکصد نفر «عشق باز» وجود دارد که به اعتقادشان جون واقعا عاشق قناری هستند اسم بامسمائی روشان گذاشته‌اند.

درایران بیش از یک میلیون قناری وجوددارد که تهران بیشترین رقم رادارداما ازنظر پرورش قناری «قم» بدلیل هوای مناسبش مقام اول را دارد.

عشقباز ها، اغلب چنان با «عشق» خود انس و الفت میگیرند که کمتر حاضر به جدائی و دوری هستند مثل اینکه عشق و عاطفه قناری ها، در عصر فضا و عشق های زودگذر آدمها برای خیلی از عشاق دلشکسته حسرت اور است....

از «قناری» چه میدانیم؟

در تاریخ دست اموز شدن این پرنده خوش آواز اختلاف نظر است بعضی آنرا در قرن ۱۴ و برخی دیگر در قرن ۱۶ میدانند. بهر جهت ورود این پرنده زیبا در زندگی بشر باین ترتیب صورت گرفته است که یک کشتی تجارتی تعدادی ازاین پرنده - های خوش الحان را از جزایر «کاناری» واقع در شمال غربی قاره افریقا خریداری و یا صید کرده و عازم اروپا بود این کشتی هرگز بمقصد نرسید. چرا که در نزدیکی سواحل ایتالیا در جزیره آلپ به گل نشست. ملوانان کشتی بالاجبار پرنده های زندانی را آزاد کردند. از آنجا که جزایر سواحل ایتالیا از لحاظ آب و هوا باجزایر کاناری چندان اختلافی نداشت قناری های آزاد شده در همانجا مسکن گزیده و بسرعت به زاد و ولد پرداختند و شور و نشاط طبیعی خود را از سرگرفتند.

آواز خوش و آهنگ دلنواز آنها خیلی زود جلب نظر مردم آن دیار را نمود بطوریکه مشهور است تله و دام نهادند و تمام مهاجرین زیبا و خوش آواز را دوباره به دام انداختند و برای فروش ببازارهای اروپا عرضه داشتند. از ان تاریخ بشر با این پرنده زیبا آشنائی پیدا کرده و شروع بتربیت و اصلاح و تکمیل و از لحاظ رنگ و شکل و قد و اندازه و آواز نموده است. در تربیت و توجه به قناری کشورهای آلمان و انگلستان برسایر کشورهای اروپا پیشقدم شدند، در آلمان بیشتر توجه مبذول به تربیت صدا یعنی آواز این پرنده شد در صورتیکه در انگلستان به تربیت و تکمیل استخوان بندی و نمو جسمانی او همت گماردند تا اینکه در عرض چند سده اخیر قناری بشکل و رنگ و اندازه های متنوع امروزی دردسترس صاحبان ذوق قرار گرفت.

تورهای جامجم

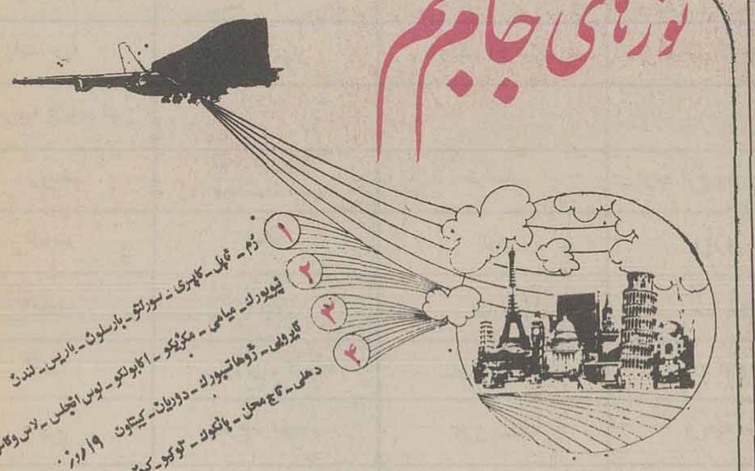

مسیر	تاریخ حرکت	قیمت:
اروپا	۲۳ اسفند	۸۷۵۰ تومان
امریکا	۲۳ اسفند	۱۴۲۵۰ تومان
افریقا	۲۵ اسفند	۱۲۸۵۰ تومان
خاورمیانه	۲۳ اسفند	۱۲۹۵۰ تومان

جهت رزرو و کسب اطلاع بیشتر به آژانس مسافرتی کالاکسی خیابان سپهبد ژاهدی شماره ۷۰ (ساختمان گروه صنعتی بهشهر) و یا شماره تلفن های ۸۱۷۲۷۲۹ - ۸۲۶۷۷۴ مراجعه فرمایید.

باواکسیناسیون بموقع دیفتری، کزار، سیاه‌سرفه، فلج کودکان، آبله، سل و سرخک به سلامت کودکان خود کمک کنید و ضمنا واکسیناسیون در مراکز بهداشتی رایگان است

باآرامش سفر کنید

حساب پس انداز در گردش بانک ملی ایران آرامش خاطر شما را در مسافرت تأمین میکند

صندوق پس‌انداز بانک ملی‌ایران

ماشین تراش

ماشین سازی تبریز

سازنده انواع ماشینهای ابزار

قیمت ماشینهای تراش تولیدی خود را بشرح زیر اعلام میدارد

نوع ماشین	قیمت واحد T.N.40	قیمت واحد T.N.50
ماشین تراش ۱ متری	۶۵۵۹۴۱ ریال	۷۴۰۹۴۱ ریال
ماشین تراش ۱/۵ متری	۶۹۵۹۴۱ ریال	۷۷۵۹۴۱ ریال
ماشین تراش ۲ متری	۷۳۰۹۴۱ ریال	۸۱۵۹۴۱ ریال

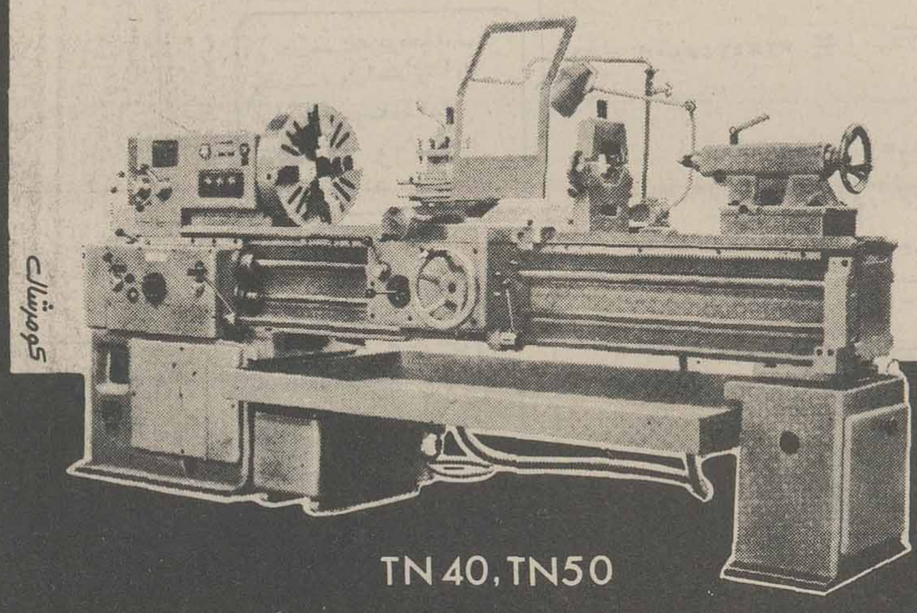

انواع ماشینهای تراش با قطر کارگیر ۴۰ و ۵۰ سانتی متر درطولهای کارگیر - ۱ متر - ۱/۵ متر و ۲ متر.

لطفا" برای خرید و کسب اطلاعات بیشتر با کارخانه ماشین سازی تبریز - قراء ملک صندوق پستی ۱۸۳ تبریز تلفنهای ۶ - ۴۲۰۰۰ ویا به دفتر کارخانه ماشین سازی تبریز در تهران تخت جمشید نبش ملک الشعراء بهار شماره ۲۹۶ - تلفن ۸۲۳۷۵۳ مراجعه فرمائید.

باهمکاری ۲۰ گروه فرهنگی ازجمله البرز - آذر - اتفاق - پرند - جاویدان - خوارزمی - جالینوس - زاگرس - سازمان آموزش مکاتبه‌ای کنکور دانشگاهها - کورش مرجان - نیاکان وهشترودی

ویژه داوطلبان کنکور پنجم و ششم متوسطه و دوره نظری

آموزش رودهای ایران

پرویز رنگچی

۳- حوضه دریاچه و باتلاقها:				
الف: حوضه گاوخونی:				
زاینده رود	اصفهان	زردکوه (کوهرنک)	باتلاق گاوخونی	(سد شاه عباس کبیر) با شعباتی از بختیاری فریدن
ب: حوضه دریاچه قم:				
رود قم	قم - گلپایگان . محلات - خمین	خوانسار	رود کرج و دریاچه قم	———
قره سو	شمال قم	الوند	رود قم	شعباتی که وارد رود قم میشوند
۱ساوه	ساوه	ساوه	رود قم	———
۲ابهر	قزوین - کرج	سلطانیه قزوین	رود کرج	———
۳ کرج	کرج - شهریار	کلون بستک	دریاچه قم	———
شهرستانک	شهریار	توچال	کرج	شعبه ایکه وارد کرج میشود
۴ جاجرود	دماوند - ورامین	دره خرسنک	دریاچه قم	———
آهار	دماوند	دماوند	جاجرود دراوشان	———
دماوند	دماوند	دماوند	جاجرود دراوشان پارچین	شعبه ایکه وارد جاجرود میشود
۵حبله رود	گرمسار	فیروز کوه	دریاچه قم	———
گرمسار	گرمسار	گرمسار	حیدرودد رگرمسار	شعبه ایکه وارد حبله رود میشود.
ج- حوضه نیریز:				
۱ کر (کورا)	استان فارس	اوجان	دریاچه بختگان	دریاچه بختگان با تنگه‌ای به طشت نرگس وصل میشود
کام فیروز	استان فارس	شمال فارس	کردهرامجرد	شعبه ایکه وارد کر میشود. دریاچه های مهارلو

آموزش جبر و حساب سوم نظری

بقیه درس شماره گذشته

عبدالحمید عطوفی

مثال - اگر $A\left|\begin{smallmatrix}1\\1\end{smallmatrix}\right.$ و $B\left|\begin{smallmatrix}1\\1\end{smallmatrix}\right.$ ومبداء مختصات رئوس یك مثلث باشند اولا مثلث رارسم کنید ثانیا ثابت کنید مثلث قائم الزاویه متساوی الساقین است .

$OA=\sqrt{x_A^2+y_A^2}=\sqrt{1+1}=\sqrt{2}$

$OB=\sqrt{x_B^2+y_B^2}=\sqrt{1+1}=\sqrt{2}$

$AB=\sqrt{(x_A-x_B)^2+(y_A+y_B)^2}$

$AB=\sqrt{(1-1)^2+(1+1)^2}=2$

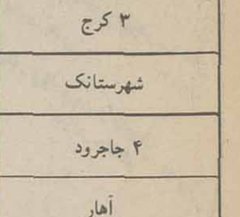

اولا چون $OA=OB=\sqrt{2}$ است مثلث متساوی الساقین است . ثانیاچون رابطه فیثاغورث بین اضلاع برقراراست یعنی

$OA^2+OB^2=AB^2 \rightarrow 2+2=4 \Rightarrow 4=4$

پس مثلث قائم الزاویه است ودر نتیجه مثلث قائم‌الزاویه متساوی الساقین است .

مثال - $A\left|\begin{smallmatrix}2\\4\end{smallmatrix}\right.$ ، $B\left|\begin{smallmatrix}1\\2\end{smallmatrix}\right.$ ، $C\left|\begin{smallmatrix}6\\2\end{smallmatrix}\right.$ رئوس یك مثلث هستند ثابت کنید مثلث قائم الزاویه است وسپس مساحت مثلث رابدست آورید .

$AB=\sqrt{(2-1)^2+(4-2)^2}=\sqrt{1+4}=\sqrt{5}$

$AC=\sqrt{(2-6)^2+(4-2)^2}=\sqrt{16+4}=2\sqrt{5}$

$BC=\sqrt{(1-6)^2+(2-2)^2}=\sqrt{25}=5$

$AB^2+AC^2=BC^2$

$5+20=25$

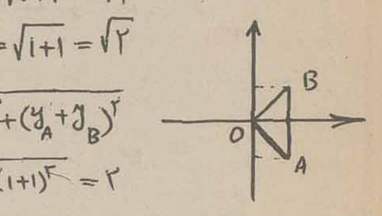

در مثلث قائم الزاویه حاصلضرب دو ضلع زاویه قائم تقسیم برد ومساحت مثلث است پس .

$S=\frac{\sqrt{5}\times 2\sqrt{5}}{2}=\sqrt{25}=5$

که میتوان این فرمول رابطورکلی برای پیدا کردن مساحت مثلث بکاربرد .

$S=\frac{1}{2}\left|x_A(y_B-y_C)+x_B(y_C-y_A)+x_C(y_A-y_B)\right|$

که اگربا این رابطه مساحت مثلث راحساب کنیم خواهیم داشت .

$S=\frac{1}{2}\left|2(2-2)+1(2-4)+6(4-2)\right|$

$S=\frac{1}{2}\left|0-2+12\right|=\frac{1}{2}|10| \Rightarrow S=5$

تعریف - ۱- قرینه نقطه A نسبت به نقطه M است بطوریکه M وسط A و A' باشد .

۲ - قرینه نقطه A نسبت به یك خط A' است وقتی که خط عمود منصف AA' باشد مثلا قرینه نقطه A نسبت به محور x ها A' است با این شرط که اگر $A\left|\begin{smallmatrix}\alpha\\\beta\end{smallmatrix}\right.$ است $A'\left|\begin{smallmatrix}\alpha\\-\beta\end{smallmatrix}\right.$ است ونسبت به محور y ها اگر $A\left|\begin{smallmatrix}\alpha\\\beta\end{smallmatrix}\right.$ است $A'\left|\begin{smallmatrix}-\alpha\\\beta\end{smallmatrix}\right.$ است و نسبت به O مبداء مختصات اگر $A\left|\begin{smallmatrix}\alpha\\\beta\end{smallmatrix}\right.$ است $A'\left|\begin{smallmatrix}-\alpha\\-\beta\end{smallmatrix}\right.$ است .

۳- قرینه نقطه A نسبت به نیمسازربع اول نقطه A' است هرگاه اگر $A\left|\begin{smallmatrix}\alpha\\\beta\end{smallmatrix}\right.$ $A'\left|\begin{smallmatrix}\beta\\\alpha\end{smallmatrix}\right.$ باشد .

۴- قرینه نقطه A نسبت به نیمسازربع دوم $A'\left|\begin{smallmatrix}-\beta\\-\alpha\end{smallmatrix}\right.$ $A\left|\begin{smallmatrix}\alpha\\\beta\end{smallmatrix}\right.$ خواهد شد

مثال - $A\left|\begin{smallmatrix}\alpha+2\\\beta-3\end{smallmatrix}\right.$ و $B\left|\begin{smallmatrix}2\alpha-4\\3\end{smallmatrix}\right.$ مطلوب است محاسبه α و β درصورتیکه B قرینه A نسبت به نیمساز ربع اول باشد .

حل- برای اینکه A و B قرینه باشند باید طول A برابر عرض B وطول B برابر عرض A باشد پس :

$$\begin{cases}2\alpha-4=\beta-3\\ \alpha+2=3\end{cases}$$

ازحل دستگاه فوق α و β بدست خواهد آمد .

$$\begin{cases}2\alpha-\beta=1\\ \alpha=3-2\end{cases} \Rightarrow \begin{cases}2\alpha-\beta=1\\ \alpha=1\end{cases} \Rightarrow \begin{cases}2(1)-\beta=1\\ 2-\beta=1\end{cases}$$

$$\Rightarrow 1-1=\beta \Rightarrow \begin{cases}\beta=1\\ \alpha=1\end{cases}$$

خود رابیاز مائید .

مثال ۱ - اگر $A\left|\begin{smallmatrix}m\\m+2\end{smallmatrix}\right.$ و $B\left|\begin{smallmatrix}m-4\\2\end{smallmatrix}\right.$ باشد m راحساب کنید درصورتیکه طول $AB=5$ باشد .

مثال ۲ - اگر $A\left|\begin{smallmatrix}2\\3\end{smallmatrix}\right.$ باشد و $B\left|\begin{smallmatrix}-1\\4\end{smallmatrix}\right.$ مطلوبست مختصات نقطه A' قرینه نقطه A نسبت به B

مثال ۳ - $A\left|\begin{smallmatrix}\alpha+\beta\\2\alpha-1\end{smallmatrix}\right.$ ، $B\left|\begin{smallmatrix}2\alpha-\beta\\\beta+2\end{smallmatrix}\right.$ ، $C\left|\begin{smallmatrix}5\\4\end{smallmatrix}\right.$ مطلوبست محاسبه α و β تاوسط خط AC بروسط خط BC منطبق باشد .

انگلیسی برای دبیرستان و کنکور

تهیه وتنظیم از : مرکز آموزش پرند

Exercise 7

Choose A.B.C.or D to fit the followings.

1-All children must bring ----football boots toschool.
A) theirs B) their C) ours D) his

2-She told them they---- to do their homework again.
A) had B) have C) to have D) has

3-The Minister announced that all firms---to pay tax.
A) having B) have C) has D) to have

4-They must not ----- anything so foolish.
A) attempt B) to attempt C) attempting D) attempted.

5-She asked me what she------ do.
A) should B) would C) will D) shall

6-Passengers should hand in---- passports at the office.
A) hers B) theirs C0they D) their

7-All radios must ------ switched off after 10 PM.
A) be B) to be C) been D) are

8-She told him that he ------- never speak to her again.
A) Must B) has C) have D) have to

9-No one may ----- into that room .
A) goes B) go C) to go D)going

10-They asked him who they should apply to ---permission.
A) on B) at C) of D) for

11-How on the earth can we ----- this difficulty?
A) overcome B) overcame C) to overcome D)over

correct answers;

1)B 2) A 3) B 4) A 5)A 6) D
7)A 8)A 9)B 10)D 11)A

سئوالات هوش کنکور سراسری

طرح از : جلال خاکسار یزدی

به آئینه نگاه می‌کنیم و تصویر ساعت دیواری را می‌بینیم که ساعت ۱۱ را نشان میدهد ، اگر برگردیم وبه ساعت دیواری نگاه کنیم ، ساعت دیواری چه زمانی را نشان میدهد ؟

۱- یازده ۲- ۵ دقیقه به ظهر ۳- ۱ ۴- هیچکدام

ازمحمودخان پرسیدم شهرزاد با توچه نسبتی دارد ؟ جواب داد "او خواهرزاده دخترخواهرتنهاخاله‌ام می‌باشد" شهرزاد کیست ؟

۱- خواهرزاده محمودخان ۲- خواهرمحمودخان
۳- دخترخاله محمودخان ۴- هیچکدام

درجعبه‌ای به شکل مکعب مستطیل و به ابعاد ۱۱۰ و ۷۰ و ۵۰ سانتی متر ، چند قوطی به شکل مکعب و به ابعاد ۴ دسیمتر جای میگیرد ؟

۱- ۲ ۲- ۲۰ ۳- ۲۰۰ ۴- ۴۰

درکیسه‌ای یازده مهره سفید وهفت مهره سیاه وجود دارد ، چندمهره ازکیسه بیرون بیاوریم تا مطمئن باشیم که سه‌تای آنها سفید خواهد بود ؟

۱- ۶ ۲- ۹ ۳- ۱۰ ۴- ۷

واژه "ناجور" کدام است ؟

۱- اسب ۲- شیر ۳- سگ ۴- گربه

اتومبیل ـ گوسفند . بنزین

۱- پشم ۲- گوشت ۳- علف ۴- بع بع

دریک زبان رمز "امیر ، اسیر ، اجیر" یعنی تابستان گرما است و "اسیر ، کبیر ، کثیر" یعنی آتش گرما دارد و "اجیر ، کثیر ، اسیر" یعنی گرما آتش است . دراین زبان کدام واژه به معنی "گرما" است ؟

۱- اسیر ۲- کثیر ۳- اجیر ۴- امیر

پاسخهای صحیح

۱-۳ ۲-۱ ۳-۱ ۴-۳
۵-۲ ۶-۳ ۷-۱

جدول ریاضی با یکصدهزار ریال جایزه

علاوه بر جایزه فوق، ۵ سکه پهلوی طلا جایزه این جدول است

طرح و تنظیم جدول ریاضی: بدرالدین مقدسی

جدول ریاضی شماره ۸

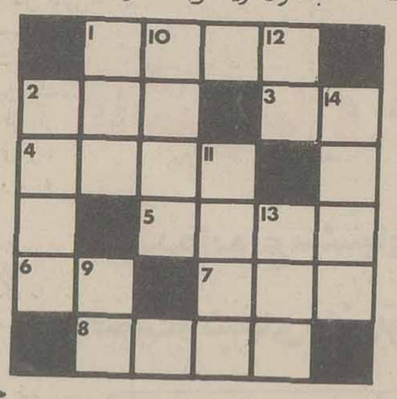

۱ ـ در مبنای ۷ به صورت ۳۲۵۴ نوشته میشود

2 = $\overline{zyz}$, 2 $\overline{yzy}$ = k^2

3 = $\overline{yz}$, 6y = 5z

4 = y^2 = z^3

5 = $\overline{zzzz}$ = mul 8

6 = $\overline{yz}$ = $(y+z)^2$

7 = k^3

8 = $\overline{wxyz}$, ($\doteq$ w:x:y:z, q = 2)

1 = $(?)_7$ = 77

2 = $\overline{wxyz}$, $\begin{cases}(w,x,y,z)= \text{mul } 2\\ w<x<y<z\end{cases}$

9 = mini. $\overline{zz}$

10 = $\overline{(z-1)(z)(4z+1)(4z)}$

11 = 2 $\overline{xyxz}$ =mul 491, $\begin{cases}x+y=z\\ x+y+z=14\end{cases}$

12 = $\overline{ab}$, $\overline{ba}$=(3→)

13 = $\overline{yzy}$, y=4z

14 = Max. $\overline{wxyz}$ = ?, w<x<y<z

حل جدول های ریاضی را از امروز هم میتوانید شروع کنید .

به پنج نفر از خوانندگان عزیزیکه از ساعت ۱۷ تا ۲۲ روزهائیکه جدول چاپ میشود پاسخ را تلفنی بگویند علاوه برشرکت در مسابقه یکصدهزارریالی جدول، ۵ سکه طلا اهداء خواهد شد تلفن ۳۲۸۱ و مستقیم ۳۲۸۵۲۷

برای جدول امشب ۲ فرم درنظرگرفته‌ایم برای شرکت در مسابقه حل یکی از ۲ جدول کافی است (همچنانکه بارها ذکر کرده‌ایم تهرانیها برای احتراز از تراکم نامه ها فقط باید تلفنی پاسخ را بگویند.

بخوانندگان شهرستانی که بعلت بعد مسافت قادربمسابقه حضوری نیستند و در فرم مذکور آمادگی خود را در این زمینه قید کرده‌اند پس‌از برگزاری مسابقه حضوری طی قرعه‌کشی ۳۰ جایزه نفیس منظورو توسط پشت‌بنشانی‌شان ارسال خواهد شد تا در این رهگذر حق کسی ضایع نشود.

جمع ارقام جدول چهار ۱۵۷

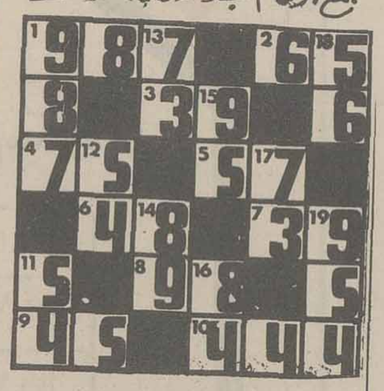

نحوه شرکت در مسابقه: فقط فرم زیررا پس‌ازتکمیل پشت پاکت بچسبانید وبنشانی خیابان خیام روزنامه اطلاعات جدول ریاضی ارسال دارید :

کد
شماره جدول
جمع ارقام
نام و فامیل
نشانی

آیا میتوانید در مسابقه حضوری شرکت کنید ؟
بلی
خیر

حل مسئله زیرمعادل یك جدول امتیازدارد
حاصل ضرب اعداد طبیعی تا ۹۹۹۹۹۹
مختوم به چند صفراست ؟

اختصارات :
g.d قدرنسبت
تصاعدعددی
هندسی

از برندگان سکه‌های طلای جدولهای شماره ۵،۴،۳،۲ خواهشمندیم راس ساعت ۱۸ روز جمعه ۱۵ بهمن ماه در موسسه اطلاعات حضور یابند.

کد استان ها عبارتند از :
مرکزی : ۱۱ گیلان : ۱۲
مازندران : ۱۳ آذربایجان شرقی : ۱۴ آذربایجان‌غربی: ۱۵ کرمانشاهان : ۱۶
خوزستان : ۱۷ فارس : ۱۸
کرمان : ۱۹ خراسان : ۲۰
اصفهان : ۲۱ ساحلی (هرمزگان) : ۲۲ سیستان و بلوچستان : ۲۳ کردستان : ۲۴ همدان : ۲۵ لرستان: ۲۶ ایلام و پشتکوه : ۲۷ زنجان: ۲۸ چارمحال و بختیاری : ۲۹ کهکیلویه و بویراحمدی: ۳۰ سمنان : ۳۱ یزد : ۳۲ بوشهر : ۳۳

کد معلومات عبارتند از:
دانش‌آموز : ۱ دیپلمه : ۲ دانشجو یا فوق دیپلم : ۳ لیسانس یا بالاتر : ٤

برندگان جدول ریاضی شماره ۴:
- خانم قمر جعفری لیسانسیه از تهران ۲- خانم تربی رحیمی کشاورزی دیپلمه از تهران ۳- عبدالله فرهادی دانشجو از کرج ۴- شاهمراد حسنی دانش آموز از رشت ۵- سیاوش شیرین پور دانشجو از اهواز.

برندگان جدول ریاضی شماره ۵
۱- آقای سید محسن میریان حسن آبادی دانش جو از تهران ۲- آقای سعید حکیمیان پزشک از تهران ۳- آقای شهریار سواد کوهی دانشجو از تهران ۴- آقای سهراب درزی دیپلمه از امل ۵- آقای محمود اراسته دانش آموز از اصفهان.

خوانندگان ودانش آموزان عزیز

برای پیشرفت در کار خود به نظریات مفید شما نیازمند هستیم. خواهشمندیم جهت حل مشکلات درسی خود به ادرس روزنامه اطلاعات خیابان خیام گروه آموزشی برای ما نامه بنویسید.

ضمنا تلفن ۳۲۸۶۳۵ صبحها از ساعت ۹ الی ۱۳ اماده پاسخگوئی به سئوالات شما است.

هفته‌نامه هنر

یادنامه استاد مینوی ـــــ فروغ فرخزاد به روایت دستغیب

دیدارها و خاطره‌های استاد مینوی ـــ نقیضه: مهدی اخوان ثالث

تک بیت‌های صالحی سمنانی ـــــ طرحی از امین‌الله رضائی

شعر و یادداشتی از کاظم سادات اشکوری ـــ محمدعلی هاشمی و آخرین فیلم لوزی ـــ مصائب خاصه تراش. داستانی از جواد مجابی

هنر اکنون زدل خاک طلب باید کرد

دیدارها و خاطره‌های استاد مینوی

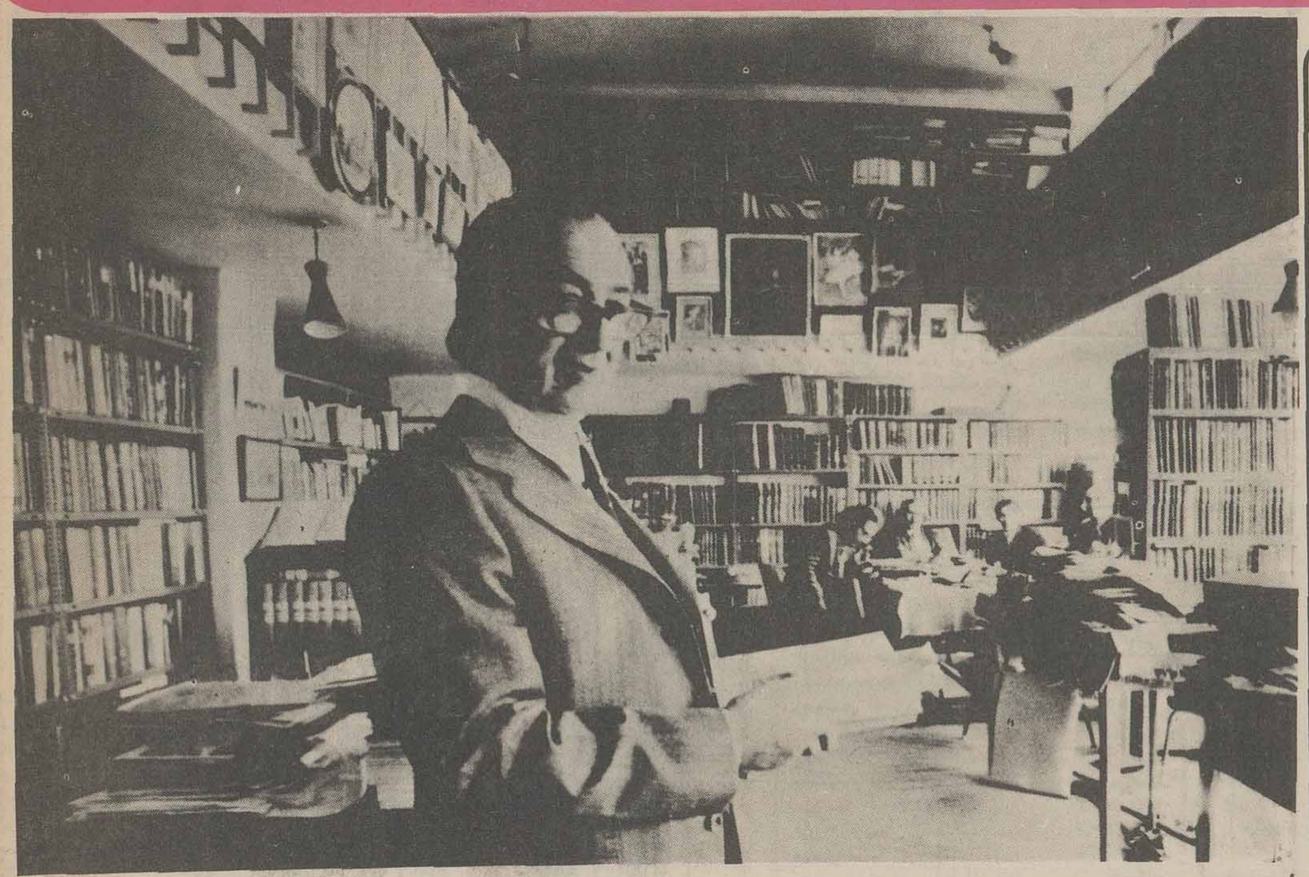

یادنامه استاد مجتبی مینوی

«هریک از بزرگان عالم علم و سیاست و هنر که در این بیست سالهٔ اخیر درگذشته‌اند از وجودهای نادری بوده است که دیگر نظیر آنها در ایران یافت نخواهد شد. مرحوم مستوفی‌الممالک، مرحوم مشیرالدولهٔ پیرنیا، مرحوم ذکاءالملک فروغی، مرحوم کمال الملک غفاری، مرحوم ادیب پیشاوری و مرحوم قزوینی و امثال آنان از بقایای آن عهدی بودند که چشمهٔ فضل و شرف و هنر و بزرگواری هنوز نخشکیده بود و هنوز کسانی یافت می شدند که بی توقع نفع مادی عمر خود را وقف تحصیل علم و معرفت و بسط و اشاعهٔ هنر و خدمت کردن و خیر رساندن به نوع بنمایند. آن همت و آن کوشش و آن بلندی نظر و آن طرز تعلیم و تربیت که موجب پیدایش چنین مردانست امروزه از کیمیا و سیمرغ نایاب‌تر شده است و اگر هنوز ظلمت محض همه جا را فرا نگرفته است به این علتست که باز عدهٔ انگشت شماری از آن بزرگان و بزرگواران برقرارند وای برما اگر این عدهٔ معدود نیز از میان بروند...»

استاد مجتبی مینوی، عزیز از دست رفته بدینسان دربارهٔ از دست رفتن بزرگ مرداگاه ادب و فرهنگ ما، آمیخته به اندوه و افسوس سخن می گوید و حالا که مینوی از دست رفته است، در می یابیم که اظهارنظر او دربارهٔ فقدان بزرگان علم و ادب ایران مصداق کامل غم ازدست رفتن خود اوست. او که با رفتنش پایه های تلاش صادقانه وسترگ در زمینهٔ تحقیق در ادب و فرهنگ ایران را بلرزه افکند و این سؤال را در ذهن مانشاند که راستی چه کسی راه مینوی را ادامه خواهد داد و سودایش را به سامان خواهد رساند؟

او را با آثارش می شناسیم و با شهامتش دربرملا کردن چهرهٔ ناروایی های ادبی و فرهنگی، هنوز هم خاک مزارش تازه است و یادش نیز. از دوستانش که در بیمارستان و بستر بی عافیت بدیدارش رفته‌اند، شنیده‌ام که امید داشت شاهنامه را که حکیم ابوالقاسم فردوسی هم در سرودنش نقد عمر باخت و چیزی جز جاودانگی بعد از مرگ بدست نیاورد، بسامان برساند و به بسیاری از کارهای ناتمام دیگرش هم نقطه پایان بگذارد. اما افسوس و دریغ... او کارش را در زمینهٔ ادب و فرهنگ ایران زمین از جوانی، که شوری بود و شوریدگی تلاش شبان روزان را رنگ میزد، آغازید، هنوز جوانی سردوگرم ناچشیده بود که یادداشتهایش بردیوان ناصرخسرو چشمها را متوجه پژوهشگری پرتوان کرد، اما مجتبی مینوی جوان در این یادداشتها پیشنهادات و اشارت سرشار جالبی دارد که بسیاری از آنها از دید محققان پیشین پنهان مانده بود

وقتی مجتبی مینوی بازهم در راه یکی دیگر از بزرگان ادب ایران، یعنی استاد عبدالعظیم قریب، گام نهاد و کلیله‌ودمنهٔ تصحیح شدهٔ او را که هنوز هم یکی از معتبرترین نسخ موجود است تکمیل کرد و بی اینکه اضافات وزواند دوورازذهن دران راه یابد، متنی درکمال صراحت و درستی، ارائه داد، معلوم شد او نیز مسند نشینی در خور بیاد ماندن و بخاطر سپردن است.

اگر چه کلیله‌ودمنه از کارهای جوانی استاد نیست ولی بهرحال متنی‌ست جامع درست، قابل اتکاء و قابل درک، حتی برای دانش آموزان. حالا که پس از چندین سال به «پانزده گفتارش» نظر میکنیم در می یابیم که او چگونه درشناخت و معرفی خصوصیات بسیاری از ادیبان و نویسندگان اروپائی چیره دستی بخرج داده است.

درپانزده گفتار مجتبی مینوی آزهومر می آغاز و را با برناردشاوپایان میدهد. اگر چه بحث مطرح شده در پانزده گفتار و شیوه شرح و شناخت او درکارهای بعدی مینوی ادامه یافت ولی بهر صورت نقطهٔ تکوین این سلسله مطالب بود که از ارزشهای فراوانی برخوردار است.

بعنوان مثال وقتی مینوی درپانزده گفتار بسراغ فیتزجرالد انگلیسی که با انتشار ترجمهٔ رباعیات خیام شهرتی عالمگیر کسب کرد، میرود و به بازشناسی اصالت کارش میپردازد و ارزشهای آنرا آشکار میکند، درعین حال باین نکته نیز میپردازد که فیتزجرالد در ترجمهٔ رباعیات خیام از شیوهٔ ترجمهٔ تحت‌اللفظی استفاده نکرده است.

قزوینی ومینوی

هنگامیکه دریادداشتهای علامهٔ قزوینی مرد بسیاردان ادب و فرهنگ ایران که کمتر ممکن است تالی داشته باشد ـ می نگریم بنام مجتبی مینوی و مرحوم عباس اقبال زیادبرمی خوریم و باین ترتیب در می یابیم که مینوی جوان تاچه حد مورد اعتماد مرحوم قزوینی بوده است.

علامهٔ قزوینی برای یاری گرفتن از اشخاص به کمتر کسی ـ یعنی بدانسته های کمترکسی ـ اعتماد داشت و اگر لازم میشد کسی در زمینه‌ای بیاری‌اش بیاید فقط بدو نفر اعتماد میکرد: مرحوم عباس اقبال و مجتبی مینوی که این نیز تاکیدی بر اهمیت درک و دریافت مینوی‌ست.

درزمان ما که شتاب زندگی همه چیز را در تب و تاب خود اسیر کرده است وجود نادر افرادی چون مینوی واقعاً غنیمت است و تأسف وقتی بیشتر میشود که جای این عزیزان را کسی پر نمیکند.

مینوی برخلاف بسیاری از ادبا و فضلای گرانقدر ما که تسلطشان به زبان منحصر به فارسی و عربی می شود، بزبان انگلیسی هم تسلط کامل داشت و با چند زبان دیگر آشنا بود، او از تسلط کاملش در فارسی، عربی و انگلیسی مدد جست و کارهایی را به سامان رساند با اهمیت و با ارج، اکنون که مجتبی مینوی درمیان ما نیست میتوانیم این گفته صادق هدایت را که بشوخی دربارهٔ مسعود فرزاد گفته بود بجد دربارهٔ مجتبی مینوی بگوییم. هدایت گفته بود که «همه ادبیات خاج پرستی درچنگ فرزاد است» و حالا می بینم که ادبیات خاج پرستی و اسلام و غیره در حیطهٔ آگاهی مینوی بوده است. او به ادب جهان آشنائی کامل داشت و همین تسلطش بادب جهان او را درکارهای تحقیقی‌اش توفیق می بخشید.

وقتی ایرج افشار یادداشتهای خطی قزوینی را بچاپ می سپرد در راه خواندن خط ناخوانای قزوینی هیچ مرجعی را بهتر از مینوی نمی توانست یافت و جالب اینکه تمام دریافتهای مینوی ازاین یادداشتهای ناخوانا، با حقیقت قابل تطبیق است.

مینوی سالهای بسیاری با نشریهٔ یغما همکاری داشت و همچنین با روزگار نومتن سخنرانیهایش در بی بی سی از بهترین سخنرانیهائی است که در شناخت ادب و فرهنگ ایران ایراد شده است. اگر به مجموعهٔ منتشر شدهٔ کارهای مینوی نگاه کنیم می بینیم که او در زمینه های مختلف ادب و بطور کلی فرهنگ ایران و جهان مهارت داشته است و این بسیار با ارج می نماید.

نقد حالش که در برگیرنده متن گفتارها و نوشتارهائی‌ست که «ارتباطی با ترجمه های حال عده‌ای از رجال مشهور دارد، خواه ایرانی و خواه غیر ایرانی بکار ادب و علم و عرفان و سیاست و فرهنگ غیر إنها مشغول بوده‌اند این نوشته ها هر یک بمناسبتی بوجود آمده است و یادگار وقتی و حالی است» مطالب آمده در این مجموعه هر یک میتواند آغازی باشد بریک تحقیق وسیع و گسترده و نافع بحال فرهنگ و ادب ماوکاش مینوی می ماند تا خودش این کار را انجام دهد.

اگر چه بر شمردن خصوصیات آثار فراوان گرانبداز دست رفته در این مختصر مقدور نیست اما عنوان این آرزو مقدور است که دستهای باهمتی از آستین بدر آید و مجموع یادداشتهای فراوان او را که اجل مهلت ترتیب و تنظیم و بچاپ سپردنشان را نداد، سروسامانی بدهند و درکار چاپ شاهنامه تصحیح استاد از دست رفته مجتبی مینوی وقفه‌ای حاصل نشود.

در اینجا نمونه‌ای از متن هملت را به ترجمه مجتبی مینوی می آوریم.

او شعر انگلیسی را به شعر فارسی ترجمه کرده و الحق که نمونه‌ای شیوا از یک متن ادبی بدست داده است.

مردن یا زیستن
از «هملت» تصنیف شکسپیر
ترجمهٔ مجتبی مینوی

ببودن یا نبودن: بحث در اینست: آیا عقل را شایسته‌تر اینکه مدام از منجنیق و تیر دوران جفا پیشه ستم بردن، و یا بر روی یک دریا مصائب تیغ آهختن، و از راه خلاف ایام آنها را سرآوردن؟ بمردن، خواب رفتن، بس، و بتوانیم اگر گفتن که با یک خفتن تنها همه آلام قلبی و هزاران لطمه و زجر طبیعی را که جسم ما دچارش هست پایان میتوان دادن، چنین انجام را باید باخلاص آرزو کردن. بمردن، خواب رفتن، خواب رفتن! یحتمل هم خواب دیدن! ها، همین اشکال کار ماست، زیرا، اینکه در آن خواب مرگ و بعد از آن کزچنبر این گیرودار بی بقا فارغ شویم آنگه چه رؤیاها پدید آید، همین باید تأمل را برانگیزد: همین پروابلایا را طویل‌العمر میسازد، وگرنه، کیست کوتن در دهد در طعن و طنز دهر و،آزار ستمگر، وهن اهل کبر و، رنج خفت از معشوق و، سرگرداندن قانون، تجریهای دیوانی و، خواریها که دایم مستعدان صبور از هر فرومایه همی بینند، اینها جمله درحالی که هرآنی بنوک دشنه‌ای عریان حساب خویش را صافی توان کردن؟ کدامین کس بخواهد این همه بار گران بردن، عرق ریزان و نالان زیرثقل عمر سرکردن، جز آنکه خوف از چیزی پس از مرگ (آن زمین کشف ناکرده که هرگز هیچ سالک از کرانش برنمیگردد) همانا عزم را حیران و خاطر را مردد کرده، ما را برمی انگیزد که در هر آفت و شری که می بینیم تاب آورده، بیهوده بدامان بلیاتی جز ازاینها که واقف نیستیم از حال آنها خویشتن را در نیندازیم؟ بدین آیین، شعور و معرفت ما جمله را نامرد میسازد، بدین سان، پوشش اندیشه و سودا صفای صبغهٔ اصلی همت را به روزردی مبدل سازد و نیات والا و گران سنگ از همین پروازمجری منحرف گردیده از نام «عمل» محروم میمانند.

لندن ـ اول ژانویهٔ ۱۹۴۴ میلادی

استاد مجتبی مینوی با بسیاری از بزرگان ادب و هنر عصرما آشنائی و دوستی داشت، او در مقالات و گفتگوهایش با دقت و ظرافتی کم نظیر به این دیدارها و خاطره ها اشاره کرده بود چنانکه مخاطب با شنیدن و خواندن آن خاطره شناختی دقیق از رجال مشهور هنر و ادب معاصر بدست می آورد.

در اینجا به نقل چند خاطره از استاد مینوی می پردازیم که جدا از آگاهیهای ادبی، نمونه‌ای از نثر شیوا و درست او بدست میدهد.

هدایت و دوستان

هدایت اهل اصرار نبود، اما محبت او با دوستان و حرمتی که در دل دوستان داشت و اذعانی که ما نسبت به برتری فکری او داشتیم چنان بود که با یک دو جمله ساده «چطور است که این نوروزنامه را چاپ کنی؟ بیا این تاریخ مازیار را تهیه کن» ما را به تقبل یک کار طولانی وادار کند.

یک روز گفت: «یک نفر نقاش است آندره سوریوگین اسمش است اما خودش را درویش پرورده ایران می نامد. پدرش یک عکاس روسی بوده و مادرش یک ارمنی. خیلی به شاهنامه علاقه دارد. چهار صد مجلس تصویر از شاهنامه ساخته است، بیا برویم کارش را ببینیم.»

رفتیم و دیدیم و پسندیدیم. یک هفته بعد مرحوم ذکاء الملک فروغی و آقای میرزا ابوالحسن خان فروغی را به دیدن نقاشی او بردیم. یک ماه بعد به دستور وزارت معارف تالار عمارت بزرگ دانشسرای عالی که تازه بنایش تمام شده بود برای نمایش نقاشیهای او تعیین شد و نامه های دعوت روز افتتاح نمایش را رئیس الوزراء، ذکاء الملک فروغی امضا کرد و نمایش دو ماه مفتوح بود.

پس از نمایش جماعت ارامنه تهران که تا آن وقت چندان علاقه‌ای به درویش نقاش و شاهنامه فردوسی نشان نداده بودند مجلس مهمانی با شکوهی برای تجلیل نقاش ترتیب دادند و به وجود او افتخار کردند.

همینکه کتابفروشی بروخیم خواست شاهنامه فردوسی را از روی چاپ فولرس منتشر کند و تصحیح آن را بنده به عهده گرفتم با هدایت رفتیم و صد پرده از نقاشیهای درویش را انتخاب کردیم و عکس آنها را گرفتیم و به برلن فرستادیم و گراوور کردند و در دوره شاهنامه‌ای که منتشر شد گنجاندند.

(۴۶۰ نقد حال)

قصیده غرای معمار

مجالس پذیرائی صبح جمعه هم در منزل آن مرحوم (تقی زاده) بود که همه نوع مردم به آنجا می آمدند، وکلا، وزراء، روسای ادارات و ارباب رجوع.....

یک نفر آدم خوبی هم بود از نیکان روزگار به اسم استاد جعفر خان معمار که یک روز آمده بود و کاری آنجا کرد که من هرگز فراموشم نمی شود. ابتدا ساکت نشسته بود و در گفتگوها شرکت نمی کرد، ولی خوب، البته با بعضی از اهل مجلس آشنا بود و با نزدیکان خود گاهی آهسته گفتگو می کرد. صحبت از شعر پیش آمد. مرحوم تقی زاده می گفت: شعرای بزرگ مثل فردوسی و سعدی و حافظ و ناصر خسرو و مولوی، خوب، اینها که دیگر هیچ نظیرشان نیامد، حتی نظیر شعرای لفاظ و شعرای درجه دوم دوره های اخیر هم مثل قاآنی که می گفت:

به جای ظالم شقی نشسته عادل تقی
که مؤمنان متقی کنند افتخارها،

یا ادیب الممالک که می گفت: برخیز شتر بانا بربند کجاوه.. از این قبیل شعرا هم دیگر نیامده است. ناگهان گوئی قفل از دهان این استاد جعفرخان معمار برداشتند. گفت: شعر به دوره ناصرالدین شاه ختم شد، شاعر حاجب بود، صاحب آن قصیده منقبت علی که نظیرش در فارسی نیامده است، می گوید:... آنگاه شروع کرد به خواندن آن قصیده که بنده نه آن را هرگز شنیده و دیده بودم، نه نام گوینده آن را، و بعد از آن هم هرگز نه دیدم و نه شنیدم، نمی دانم چند بیت بود، دویست، سیصد، چهارصد بیت، این مرد بزرگوار همین طور خواند. بسیار جهوری الصوت بود و بسیار بلند به آن شیوه‌ای که می گویند شیوه ترکستانی، آن قصیده را خواند. هیچ کس جرات نمی کرد یک کلمه حرف بزند، همه مسحور شده بودند. همین که قصیده تمام شد سکوت محض همه جا را فرا گرفت. بعد از چند ثانیه مرحوم نواب جرات کرد یک کلمه بگوید، گفت: آقای تقی زاده، اگر این دو پنجره را باز بگذارید تا یک سال دیگر از این اطاق قصیده بیرون خواهد رفت!

(۵۰۲ نقد حال)

دیدار با فروغی

سالها گذشت و دور روزگار اقتضا کرد که من بامرحوم محمد علی فروغی ذکاء الملک در سالهای مقارن جشن هزاره فردوسی نزدیکتر شوم و با آن مرحوم در تهیه خلاصه‌ای از شاهنامه همکاری کنم. این خلاصه شاهنامه همان ابیات نقطه گذاری شده آن نسخه شاهنامه بود که عرض کردم. آقا محمود خان فروغی و همشیره ایشان از روی آن متن چاپی اینها را پاکنویس می کردند، مرحوم فروغی و بنده صبحها از ساعت هفت و نیم تا ده آنها را با هم می خواندیم و با نسخ خطی و عکسی و چاپی مقابله و تصحیح می کردیم و به مباشرت بنده در چاپخانه مجلس چاپ می شد. در مقدمه این خلاصه شاهنامه شرحی نوشته است به صورت نامه‌ای خطاب به دوستی مهربان که از لطیفترین نوشته های فروغی و از لطیفترین و موثرترین مقاله های مربوط به فردوسی است که بنده خوانده‌ام، و به همین جهت بار دیگر آن را در جزء مقالات راجع به هزاره فردوسی طبع کردیم. گمان نمی کنم افشای رازی باشد اگر امروز که ۲۹ سال از فوت فروغی می گذرد اینجا بگوییم که در آن ایام مکررا اظهار می کرد که آرزوئی جز این ندارم که با من کاری نداشته باشند و از خدمات دولتی معاف بدارند و بگذارند که در گوشه‌ای بنشینم و به تالیف و ترجمه و تصحیح و تحشیه متون قدیم بپردازم.

(۵۳۷ نقد حال)

دیدار با پرفسور مینورسکی

از اول ملاقات حس کردم که با یک معلم و آموزنده سر و کار دارم. مرا به کتابخانه ملی برد و راه و رسم کار کردن در آنجا را به من آموخت. من از انبوه عظیم کتب در آن کتابخانه دچار رعب و هراس شدم و حس کردم که در آن میان گم خواهم شد و راه به جائی نخواهم برد. عبارتی به من گفت که هنوز بیاد دارم: آقا جان، در میان دو میلیارد آدمی که در روی زمین هست فلان شخص را چطور پیدا می کنی؟ با پنج کلمه: اسم مملکت و شهر و خیابان و کوچه و نمره خانه‌اش، در میان این چهار پنج میلیون کتاب هم با پنج کلمه می شود هر کتابی را یافت و آن پنج کلمه در فهرستهای کتابخانه ثبت است. فقط باید دانست که چطور آن پنج کلمه را آدم پیدا کند. راه را به من نشان داد و واقعا دیدم که آسان بود.

با موسیقی اروپائی هم بنده را آن مرحوم آشنا کرد: در ایامی که در پاریس بودم روسهای مقیم آن شهر اپرای پرنس ایگور را دادند و مینورسکی بلیطی برای بنده تهیه کرد و موضوع و قصه اپرا را برای من گفت. و اولین اپرائی که دیدم همان پرنس ایگور بود.

(نقد حال ۴۳۱)

در کتابچه محمد قزوینی

مرحوم تقی زاده برای بنده گفت که قزوینی عادت داشت که در کتابچه دستی و ورقه های کاغذ و تقویم روزانه خود، در باب همه اشخاصی که با ایشان محشور بود یادداشتهائی می کرد. گاهی از این قبیل بود که از آن شخص مطلب تازه‌ای یاد می گرفت، مثلا از مرحوم میرزا فضلعلی آقای تبریزی که برای معالجه به برلن آمده بود و مدتی آنجا بود غالبا مطالب به قول خودش «ممتع» می شنید و یادداشت می کرد، ولی بیشتر لغات عجیب و استعمالات غریب و اقوال نادر و تعبیراتی که باعث حیرت او می شد و برایش تازگی داشت اگر می شنید می نوشت و همه هم این را می دانستند و طبعا هر کسی می خواست بداند قزوینی از قول او و در باب او چه یادداشت کرده است. مثلا یکی از آقایان وقتی که از برلن به سفر می رفت به قزوینی گفت: جناب آقای قزوینی، خواهش می کنم به

یادنامه

فروغ

نگرشی برشعر واندیشه فروغ بمناسبت دهمین سال خاموشی او

زنی در آستانه فصل سرد

طرح از جمشید عباچی‌زاده

اشعار فروغ فرخزاد به ویژه درتولدی دیگر - از این نظر طرفه است که فضای شاعرانه ویژه‌ای ارائه میدهد. باین معنی که فروغ دراشعار خوب خود درست به قلب زندگانی میرود و حقیقت های روانی وواقعیت های فردی را بازبان شعربیان میکند شعر فروغ دارای فضای شاعرانه است، با خواندن آن تمام نمیشود و جای بسیاری برای تخیل خواننده باقی میماند. تصویرهای او، تصویر های زندگانی است. اهمیت کارفروغ دراین است که اونخستین زن ایرانی بود که درشعر بطور مستقیم از احساسات همجنسان خویش سخن گفت. البته پیش از اوپروین اعتصامی نیز شعرهای خوبی سروده است، ولی پروین بواسطه موانع اجتماعی و تربیت خانوادگی، زنی گوشه گیرومحجوب بود. اوحتی عشق خویش را درپرده نهان میکرد و بازبان رمزوتمثیل سخن می گفت و به همین جهت دیدگاه او دیدگاه شاعران کلاسیک بود. عرفان وگاه صوفیگری اشعارش جای نمایانی داشت و این تمایل او درقصایدی که به سبک ناصر خسرویا سنائی سروده است آشکار است. فروغ فرزند عصر دیگری بود، فرزند سالهای آشفته و پرهیاهوی پس از جنگ دوم جهانی. روزهائی که درآن ها حوادث سهمیگن پرمی کشند و شتابان می گذرند و از این روشعر این دوره نمی تواند درچهارچوب قراردادها و کنایه های پیچیده رمزآمیز که الزاماًفاقد صراحت توصیه است، بگنجد. شعر فروغ وهمانندان اوباید درچهار چوب چنین طوفان و تلاشی بررسی شود. دراین شعرها گاه احساس شگفتی و تردید وعدم تفاهم بیان می شود، گاه درهم ریختن پایه های روابط اجتماعی را مینمایاند. شعر فروغ نشان دهنده جهانی است که روابط انسانها بطرز سریع و دردناکی دگرگون می شود و ارزش ها مدام فرومی ریزد. شاعر عصیانگری چون فروغ نمی تواند به انگیزه های پوچ وراه‌حلهای حساب شده تسلیم شود. اوزنی است تنها، در آستانه فصلی سرد و نیز می بیند که «درغارهای تنهائی بیهودگی به دنیا می آید و خون بوی ننگ. وافیون می دهد»، از این روائینه شعرش از ابرهای زمانه تیره و کدر است. فروغ باتمام وجود نگران رویداد های اجتماعی است. او فرزند نسلی است که شکست خورده اما بهت زده این شکست را نپذیرفته است. اما کم‌کم ناچاراست دریابد که «دردیدگان آئینه ها، حرکات و رنگها و تصویر ها، وارونه منعکس می شوند.»

پس دلیلی ندارد که مانند پروین با اصول اخلاقی کهن تفاهم داشته باشد. فروغ درمجموعه های «اسیر» «عصیان» «دیوار» نیز به گفته کسرائی «دختر عاصی و زیبای گناه است»، این شعرها نیز اهمیت اجتماعی دارند، هر چند مایه های شاعرانه آن اندک است و آثار تقلید درآن دیده میشود. حتی قطعه «گنه کردم گناهی پرزلذت» نیز دارای اهمیت ویژه خویش است. عشق دراین اشعار از لطیفه نهانی حافظ پائین آمده و همه شوروشهوت شده است. فروغ چون می بیند که زن دردست مرد بازیچه و برای وکالا و متاع است، عاصی میشود و به همجنسان خویش خطاب می کند که برخیزید و خون مردان ستمگر را بریزید! حال آنکه «مردان ستمگر» نیز غالبا ستمکشانی بیش نیستند و برای رهائی از دردهای خود ناتواناتر از خود را آزار می دهند. اما کم‌کم فروغ درمی یابد که مشکل زندگانی دررابطه های جنسی حل و فصل نمی شود، و از این رویه رابطه های واقعی توجه می کند و آنها را درشعرش نشان میدهد.

احساس سرخوردگی ونومیدی اوهمان احساس هولناک زمان ماست. احساسی که فرددران با خویشتن روبرو میشود، احساسی که درهمه جاوهمه چیز رخنه می کند. انبوه عزاداران منتظرند که درچه زمانی این دیوارلرزان فروخواهد ریخت و باقیمانده احساس و اندیشه و آگاهیشان را تاراج خواهد کرد.

«درشب اکنون چیزی می گذرد.
ماه سرخ است و مشوش
و براین بام که هرلحظهٔ دراوبیم فروریختن است
ابرها همچون انبوه عزاداران
لحظه باریدن را گوئی منتظرند.»

بیم فروریختن هرلحظه فروغ را تهدید می کند، اوخود را از درون متلاشی می بیند. زنی که درجوانی شکست خورده و آشیانه خانوادگیش را از هم پاشیده و از کودک خود دورافتاده... روزهای شاد و زیبای کودکی ونوجوانی را که اندامش دربهت معصومی بازمی شد بیاد می آورد. روزهائی خوش و سرشار از نوروشادی ولی اینک رفته رفته به آستانه فصلی سردقدم می گذارد، فصلی سرد که هم اشاره به پیری زودرس شاعرهم اشاره به دردمندیهای پنهان جامعه اوست. ابها می درروبه که چون شمشیری دودم فرود می آید و چون آبری از تشنج باران هافروهی ریزد. آری «درشب کوچک او دلهره ویرانی است» این شکست گرچه پس دردناک است، برای شعرش گرانبهاست، چون به گفته سارتر درشکست است که شعر خوب ساخته می شود. فروغ باصراحت این شکست ورابطه های نادرست اجتماعی را بیان میکند، احساس خود را بی هیچ شیله پیله و تعارفی درشعر می ریزد: از فرد شادمانی

رفتم کنار پنجره با اشتیاق...
هوارا که از غبار پهن
وبوی خاکروبه وادار منقبض شده بود.
درون سینه فروکردم.

فروغ جویای زیبائی های پوک نیست، چویای صمیمیت است. با خود اشنا می شود، بارابطه های اجتماعی باقاطعیت تماس می گیرد. اکنون سنگینی واقعیت را باتمام وجود خویش حس میکند و می بیند دروجود اووکسانی چون اوحس مغشوش درحرکت است و همه دلهره ویرانی را حس میکنند، درشعرهای آخرین فروغ این حس دلهره به نهایت شدت خود می رسد. خود را گیادی می بیند که برزمین هرزرونیده و بنفش از طغیان خون متورم است و گاه این دلهره دراوبه اندازه‌ای نیرومند است که انعکاسش. چهره‌ای دیوانه وار به اومی بخشد و کابوس های «کافکا» را به یادمی آورد:

روی خط های کج و معوج سقف
چشم خود را دیدم
چون رطیلی سنگین
خشک می شد درکف، درزردی، درخفقان.

تصادفی نیست که نام قطعه‌ای چنین وحشت انگیز را «دریافت» گذارده، دریافت نگاهی به پیرامون اوست که انسان و شاعر درآن محیط هیچ چیز شایسته دلبستن نمی بیند. ناچار نگاه نگرنده بسوی خود برمی گردد، درآنجا همه‌ی شکست ها بی پرده پوشی به چشم می آیند و انسان خود را با هستی دلهره آورروبرو می یابد. جهانی بی معنی که لحظه های بی اعتبار زیستن از پی یکدیگر می آیند و می گذرند و همهمه های پلیدی را با خود می آورند:

«آه! چه آرام و پرغرور گذرداشت
زندگی من چوجویبار غریبی»

برای فروغ نیز دردهائی درزندگانی است که چون خوره روح را می تراشد، انسانهائی را می بیند که دیگر به عشق، سرود، فتح، زیبائی، نمی اندیشند و درجهانی بی سروته زیست می کنند.

«چه روز تلخ و سیاهی
نان نیروی شگفت رسالت را
مغلوب کرده بود
پیغمبران گرسنه ومفلوک
از وعده های الهی گریختند!»

با این همه فروغ درجستجوی ایمان است و برای رسیدن به ایمان، از عشق کمک می گیرد. زنی است درآستانه فصلی سرد که با حرارت عشق گرم میشود. از شراب عشق که نمیداند چند ساله است مست است. چهره‌ای از آنسوی دریچه می گوید حق باکسی است، که می بیند و همه چیز را خوب می نگرد. پس همه چیز را خوب می بیند و با همه چیز های خوب عاشقانه می آمیزد بابادوباران، دریچه روبه باغ وازدحام کوچه خوشبخت باعشق!

همه چیز پیرامون اوگنگ و مه آلود است، اما چون معشوق می آید، تصاویر مه آلود روشن می شوند و فضا را از نوروعطرسرشار می کنند، ولی درعشق نیز همان حس تاریک خواستن، اشتراک دردولذت و بدبختی و خوشبختی سایه افکن است.

بنون تواینجائی
گسترده چون عطر اقاقی ها
درکوچه های صبح...
افسوس ما خوشبخت و آرامیم
افسوس مادلتنگ و خاموشیم
خوشبخت زیرا دوست می داریم
دلتنگ زیرا عشق نفرینی است.

فروغ درچنین جهانی زیست می کند و شعرش را از هیجان های گرم زندگانی می آکند. فضای شاعرانه‌ای که یادآوری کردم همین است. تصویرهای شاعر طبیعت و واقعیت را عریان مجسم می کند باخواندن این شعرها شعر شاعر را درون خود تجربه می کنیم، بااو گریه می کنیم، می خندیم با او به سفر می رویم و با او جهانی را از اشک و لبخند سرشار می بینیم. برق درخشان وزودگذر شعر فروغ فضای زندگانی مارا درمی نوردد و به اعماق جان مانفر می کند و ترانه های او درگوش. ماطنین می افکند و مارا از دردواندوه و خوبی و زیبائی سرشار می کند. مگر جز این از شعر راستین چه انتظاری باید داشت؟

شناسنامه شاعر

فروغ در تاریخ‌هشتمدیماه ۱۳۱۳ بدنیا آمد و در بیست و چهارم بهمن ماه ۱۳۴۵ درگذشت حاصل کوشش های هنری او چهار مجموعه‌ی شعر بنامهای دیوار - اسیر - عصیان و تولدی دیگر و فیلم خانه سیاه است بود که‌این فیلم در فستیوال‌سینمائی‌اوبرهاوزن آلمان جایزه‌ی اول‌راربود.همچنین در تهیه‌ی فیلم خشت و آئینه با ابراهیم گلستان همکاری داشت وعلاوه برآن در پس یکنویسنده درجستجوی شش شخصیت اثر پیراندللوبازی کرد ، یادش را در دهمین سالگرد خاموشیش،گرامی میداریم .

عبدالعلی دستغیب

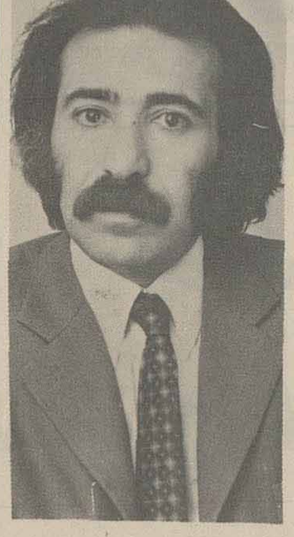

دیدارها و خاطره‌های استاد مینوی

آثار استاد مینوی

الف ـ تالیف

* مازیار (به انضمام نوشتهٔ صادق هدایت).
* اقبال لاهوری شاعر پارسی گوی پاکستان:
* پانزده گفتار: دربارهٔ چند تن از رجال ادب اروپا از اومیروس تا برناردشا.
* آزادی و آزادی فکری (مجموعهٔ مقالات).
* نقد حال، تهران انتشارات خوارزمی،
* تاریخ و فرهنگ، تهران، انتشارات خوارزمی
* فردوسی و شعر او، تهران، انجمن آثار ملی
* داستانها و قصه ها،
* تاریخ خط فارسی
* بطلان نسبت کتاب قصه یوسف و زلیخا به فردوسی
* تاریخچه شیروخورشید در پرچم ایران
* علامت مصدری یت درزبان فارسی
* فهرست نسخه های خطی کتابخانه چستربیتی
* اسلام از دریچه چشم مسیحیان
* حجة الاسلام غزالی

ب ـ تصحیح

* سیاستنامه، به تصحیح عبدالرحیم خلخالی. (دوسوم کتاب به وسیلهٔ استاد مینوی تصحیح شده).
* رساله در امر مالیات، از خواجه نصیرالدین طوسی، با همکاری ولادیمیر مینورسکی.
* مصنفات افضل‌الدین محمد مرقی کاشانی (با همکاری یحیی مهدوی)،
* عیون الحکمه، تألیف ابن‌سینا
* کاپوسنامهٔ فرای.
* تحریمة القلم (منظومه از سنائی غزنوی)
* مصنفات افضل‌الدین محمدمرقی کاشانی (با همکاری یحیی مهدوی)
* رساله‌ای درباب قطب‌الدین شیرازی
* دیوان ناصرخسرو
* نوروزنامه
* تفسیرسورآبادی
* نامه تنسر
* شاهنامه فردوسی
* ویس‌ورامین
* یکی از فارسیات ابونواس
* عیون الحکمه
* السعادة والسعاد
* تفسیر قرآن پاک
* الاتبه عن حقایق الادویه
* ترجمه تاریخ طبری
* کلیله‌ودمنه، انشای ابوالمعالی نصرالله منشی
* تنکسوق نامه یا طب اهل اختا، تألیف رشیدالدین فضل‌الله همدانی
* سیرت جلال‌الدین مینکبرنی، تصنیف شهاب‌الدین محمد خرندزی
* وقفنامهٔ ربع رشیدی. تألیف رشیدالدین فضل‌الله

ج ـ ترجمه

* داستان سرائی هزاردستان
* اطلال شهر پارسه، ارنست هرتسفلد
* وضع ملت و دولت و دربار در دورهٔ شاهنشاهی ساسانیان، تألیف آرتور کریستن سن، تهران

من بفرمائید در باب من چه یادداشتی کرده‌اید، و در این باب بقدری اصرار ورزید که عاقبت قزوینی ناچار شد به او جواب بدهد. گفت: شما دولت علیه را سر هم ـ دولتعلیه ـ می نویسید، این کار را نکنید و آن را دو کلمه جدا بنویسید. تقی زاده می گفت: روزی که قزوینی در چهارم ژانویه ۱۹۲۰ از برلن به سمت پاریس برگشت ما همه در محوطه ایستگاه راه آهن پای قطار ایستاده بودیم. من از او حلال بائی طلبیدم و خواهش کردم اگر ترک اولائی از من سر زده است و چیزی گفته‌ام که بر قزوینی گران و ناگوار آمده یا کار ناپسندی کرده‌ام به خودم بگوید تا عذر خواهی کنم و گله‌ای در میان نباشد، و قزوینی ابا و امتناع می کرد و به انکار هر چه تمامتر می گفت: خیر، هیچ چیزی در میان نبوده است که موجب شکایت و گله شده باشد و من از شما بی نهایت متشکر و ممنونم. ولی من باز اصرار کردم، و التماس کرده گفتم در آن دفتر یادداشت لابد چیزی هم به نام من نوشته‌اید، و او بالاخره درماند و گفت: بله، فقط یک چیز بود، و آن اینکه به آدم جلو روی خودش نمی گویند تو ژنی نیستی!

(۵۲۸ نقد حال)

خاطره‌ای از تقی زاده

مرحوم تقی زاده بسیار مبادی آداب بود. مثلا به رسم قدما معتقد بود که جوان در برابر مردم مسن، کوچکتر در حضور بزرگتر، نباید سیگار و غلیون و چپق بکشد مگر اینکه بزرگتر به دست خود به جوان تعارف بکند و به اصطلاح به او اجازه بدهد. بنابرین بنده در حضور آن مرحوم سیگار نکشیدم مگر وقتی که شخصا به بنده تعارف می کرد. معتقد بود که مرد در خیابان و کوچه بی کلاه نباید راه برود. در سفر اولی که بنده به لندن رفته بودم یک بار در هایدپارک (نزدیک عمارت سفارت ایران) قدم می زدم و کلاه بر سرم نبود. آن روزهم بنا بود ناهار را در سفارت خدمت ایشان بخورم. آقا و خانم در همان قسمت پارک گردش می کردند و بنده ناگهان با ایشان مصادف شدم از من پرسید کلاه ندارید، گفتم چرا، ولی در خانه گذاشته‌ام. گفت: اگر انسان نخواهد کلاهش را سرش بگذارد هم خوبست آن را همراه داشته باشد ولی به دستش بگیرد. بنده بعد از آن این قاعده را رعایت کردم. سالها از این مقدمه گذشت، در تهران باز همدیگر را دیدیم و باز تقی زاده به لندن رفت و در مدرسه السنه شرقیه لندن استاد زبان فارسی و تاریخ ایران شد، و بنده هم بار دیگر به لندن رفتم. یک روز در مدرسه السنه شرقیه به ایشان برخوردم و باز کلاه نداشتم. فرمود حالا وضع انگلستان نسبت به سابق خیلی عوض شده است و استادان دانشگاه مثل فلان و فلان حالا بی کلاه راه می روند و حتی پروفسور بیلی از کیمبریج به لندن را با دوچرخه می آید، درست مثل اینست که مثلا حاج سید نصرالله دوچرخه سوار شود. دیدم این گفتار به یاد همان وقعه چند سال قبل است، نظیر حکایت معروف که پرسیدند بهترین غذاها چیست، گفت تخم مرغ، و یک سال بعد پرسیدند با چی، گفت با نمک. به حافظه او آفرین گفتم، و به تساهل و گذشت او.

(۵۱۲ نقد حال)

به یاد سید محمد فرزان

فرزان و امثال او محصول و فرزند نوع خاصی تعلیم و تربیت هستند که در ایران دوران آن رو به زوال است. در آن روزگار کسانی دنبال آموختن می رفتند که واقعا استعداد فراگرفتن و مهذب شدن داشتند و دانش را برای دانش و، فرهنگ را برای فرهنگ می خواستند نه از برای گرفتن تصدیق و رسیدن به مرتبه و مواجب.

از آن روز که مرسوم شد بر روی اوراق بزرگی با نشان رسمی دولت ایران و موسسات تعلیم و تربیت ایران اسنادی به دست کسانی بدهند و در آن سندها در طی عباراتی چاپی با اسمهائی که دستی بینابین آن عبارتها اضافه می کنند اجازه دخالت در معقولات داده و در آخر آن گفته شود که از مزایای قانونی آن استفاده نمایند تحصیل علم و سواد در خطری بزرگ افتاده است و بیم آن می رود که بالمره منقرض گردد. بیش از بیست سال است بنده التماس می کنم تحصیل دانش را در این مملکت نجات دهید و این عبارت «از مزایای قانونی آن استفاده نماید» و آثار مترتبه بران را از میان ببرید ـ ۵۰۱۲ آقای صدیق اعلم می گویند و من که گمان زند و آب بر آتش دوزخ بریزد تا مردمان خدای را نه ازترس جهنم و نه بر طمع بهشت بپرستند بلکه خدا را برای محبوبی او بپرستند.

(۴۶۷ نقد حال)

دکتر صدیق اعلم و من

خاطره‌ای که از این دوره (تحصیل) هیچ وقت فراموشم نشده، مربوط است به تنها جلسه‌ای که بکلاس آقای صدیق اعلم رفتم، ایشان درس انگلیسی میدادند و من دیروارد کلاس شدم. آقای صدیق اعلم شروع کرد به انگلیسی حرف زدن و سئوال کردن، که بنده چیزی نمی فهمیدم، وقتی دید انگلیسی نمی فهمم بفارسی سئوال کرد که چرا دیر سر کلاس آمده‌ام. گفتم: اطلاع نداشتم. ایشان گفتند: مادراین کلاس انگلیسی حرف میزنیم، تو هم باید انگلیسی یادبگیری. باری، گوشه‌ای نشستم و درس را گوش میکردم که دیدم آقای صدیق اعلم می گویند «من که گمان کرده بودم: «ماندی» مهمل «ساندی» است خنده‌ام گرفت، همین باعث شد که آقای صدیق اعلم مرا از کلاس بیرون کردند و بنده هم انگلیسی یاد نگرفتم.

دکتر ولی الله خان نصر

دکتر ولی الله خان با تمام ایرادهائی که بدیگران میگرفت، فقط یک بار از من سئوال کرد که من این را جزء افتخاراتم بعرض میرسانم: ایشان از من سئوال کرد که «چراتهیه را با تشدید نوشته‌اید؟» بنده عرض کردم. «این کلمه دراصل «تهیئه» بوده است بعدا «ی» و «همزه» درهم ادغام شده و «تهیه» شده است و دکتر ولی اله خان گفتند، «همین قدر که فهمیدم تو سواد داری دیگر در مینوتهای تو دست نخواهم برد.»

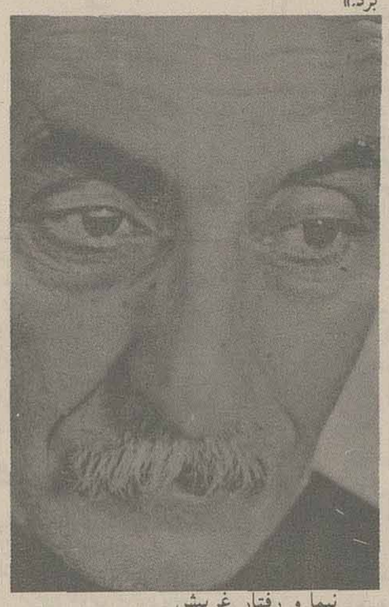

نیما و رفتار غریبش

اما نیما یوشیج از ابتدا، با طرزی تصنعی وارد میدان شد. ما شاگرد دارالمعلمین بودیم. یادم هست یک روز که از دارالمعلمین خارج میشدیم، باقائی برخوردیم، این آقا کت سفید رنگش هم جا فشنگی داشت، چکمه های بلند هم پا کرده بود، این آقا آمد جلوی ما که «هه.... شما فارسی میخوانید؟» لهجه‌اش هم شبیه مخلوطی ازمازندرانی وترکی قفقازی بود، خلاصه لهجه‌اش عجیب وغریب بود، شروع کرد با ماحرف زدن. بعد هم در تمام طول راه همراه ما بود و ادبیات فارسی را مسخره میکرد که: «این شعرها چیست که شما میخوانید، گلستان چیست، سعدی کیست، فلانی کیست....» اگر شعر صحیح میخواهید این است: «خانواده سرباز». به نظرم نسخه‌ای از این شعر را که در سال ۱۳۰۳ بمن داده، هنوز داشته باشم.

قزوینی و ملک حجازی

ملک حجازی قلزم نسخه‌ای از کتابش را فرستاد برای مرحوم قزوینی و خواهش کرد که مرحوم قزوینی نظرش را در این باب بنویسد، این قضیه مربوط است بسال ۱۹۲۹ که بنده در پاریس بودم. یک روز پیش قزوینی رفته بودم از من سئوال کرد، که: فلانی، تو «هفتاد موج» ملک حجازی قلزم را خوانده‌ای؟ گفتم: بله، پرسید چطور کتابی است؟ گفتم: مزخرف است. گفت: من گرفتار مشکلی شده‌ام، تو این مشکل را برای من حل کن، گفتم، چه مشکلی؟ گفت: این آقای قلزم کتاب هفتاد موجش را شش ماه پیش از این برای من فرستاده و خواهش کرده نظرم را بنویسم. من هم برایش فرستادم که من فعلا سرگرم فلان کتاب و فلان تحقیق هستم و وقت ندارم، دو ماه بمن فرصت بدهید که کارم تمام بشود، کتاب شما را بادقت بخوانم و نظرم را بنویسم....

حالا از آن تاریخ شش ماه گذشته و دیروز نامه دیگری از قلزم رسیده که نوشته: دو ماهی که وعده فرموده بودید خیلی وقت است گذشته و بنده منتظر وصول نظر جنابعالی در مورد کتاب هستم... و من این کتاب را خوانده‌ام و در حاشیه هم یادداشتهائی نوشته‌ام. تو این یادداشتها را نگاهی بکن و بگو تکلیف من با این آقا چیست، مرحوم قزوینی کتاب هفتاد موج را داد دست بنده و شروع کردم بورق زدن. در حاشیه صفحه اول نوشته بود.

«مجنون» در صفحه بعد «سفیه» در صفحه بعد «زنجیری» و در حاشیه یکی از صفحه ها هم نوشته بود «سفیه معتوه دیوانه زنجیری» و از اول تا آخر حاشیه های کتاب پر است از این قبیل کلمات و این کتاب با همین یادداشتها الان هم در کتابخانه مرحوم قزوینی موجود است.

بهر حال او در حاشیه این کتاب نظر خودش را نوشته بود و حالا از من میپرسید، بعقیده شما من میتوانم نظریاتم را برای آقای ملک حجازی قلزم بنویسم؟

گفتم نه قربان... ولی بهر حال باید چیزی بنویسید، چه خواهید نوشت؟ گفت: مشکل همین جاست نمیدانم چه بنویسم... من رفتم و مدتی از این ملاقات گذشت تا اینکه چند ماهی بعد که میخواستم به لندن بروم برای خداحافظی رفتم پیش قزوینی، ضمن صحبت گفتم: راستی با جواب ملک حجازی قلزم چه کرده‌اید؟ گفت: جوابش را دادم، گفتم: چه نوشتید؟ گفت: برایش نوشتم که: شهدالله از ابتدای اسلام تابامروز کتابی مثل کتاب شما نوشته و چاپ نشده است.

رسول پرویزی

شبی از شبهای مجله سخن درباشگاه دانشگاه چند نفری پاشدند و شعر نوخواندند، رسول پرویزی پاشد و گفت: میدانم که آقای مینوی از شعرهائی که در اینجا خوانده شد خوششان نیامده، من پاشدم و جواب دادم، شما از کجا میدانید؟ شما چه حق دارید از طرف من که حی و حاضر در اینجا نشسته‌ام اظهار عقیده کنید؟ هیچ از من پرسیدید از کدام یک خوشم آمده و از کدام یک خوشم نیامده؟.... بنده از شعر خوب، خیلی هم خوشم میآید و اعتقاد هم دارم که اشخاص آزاد هستند شعر بگویند بدون قافیه و وزن و بدون رعایت قواعد سنتی شعر فارسی. هر کس آزاد است اما باید این شعرها بزبان فارسی سروده شده باشد و دارای معنائی هم باشد.

نقل از کتاب امروز پائیز ۵۲ (گفتگو با استاد مینوی)

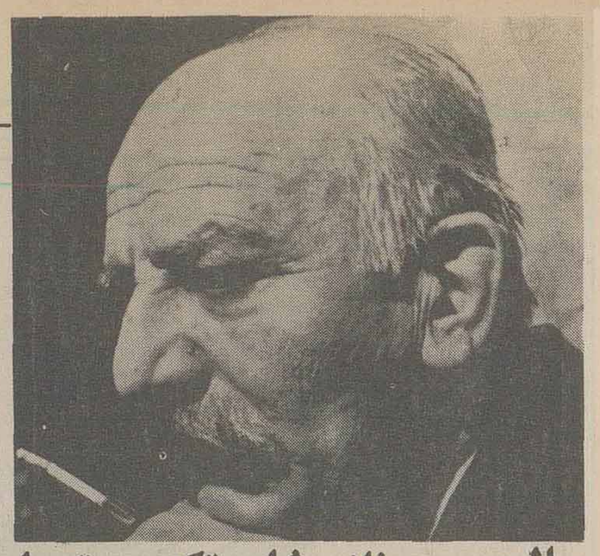

صالحی سمنانی شاعر تک بیت‌ها

ابیات زیر، ابیات آشنایی‌ست که پس از سالها چون مروارید تراش خورده و هر کدام از غزلی به یادگار در سینه ها مانده‌اند. پاره‌ای اوقات چنین اشعاری زیر لب زمزمه می شود، در حالیکه دهن یاری نمی کند تانام شاعرش را به یادآوریم.

این ابیات اثر طبع شاعر کهنسال و استاد شعر کلاسیک «صالحی سمنانی» است طبعی روان دارد و تسلطش بر اوزان عروضی انکار ناپذیر است. درباره صالحی سمنانی باید بدانیم که نزد شعرای آشنا با شیوه متقدمان جایی در خور ارزش دارد و علاوه بر شاعر بودنش، انسان والا مقامی‌ست که هنوز هم باوجود پشت سرگذشتن سالهای جوانی مرکز دایرهٔ انس و الفت بسیاری از شعرا و ادب دوستان است.

صالحی سمنانی گزیده‌ای از اشعار خود را اخیرا منتشر کرده است که بیشتر این ابیات را در این مجموعه شعر که «سرودناتمام» نام دارد می توانیم بیابیم.

بهر که شد ستم، آن ستم بخود دیدم
بدین حساب ستم بر من از حساب گذشت

***

دردی که با تحمل خواری شود دوا
بادرد خو گرفته، مداوا نمی کنم.

***

عهد کردم که دگرمی نخورم در همه عمر
بجز از امشب و فردا شب و شبهای دگر

***

از بس که ناله های کسان گوش کرده‌ام
دیگر حدیث خویش فراموش کرده‌ام

***

خلاف شرط مودت مخوان حدیث جدائی
که تازه رفته دلم الفتی بخوی تو گیرد

***

خاطرات عشق او در سینه از بس نقش بست
هر یکی نقش بتی گردید و دل بتخانه شد

***

کی بتو رحم کند آنکه بخود رحم نکرد
شمع افروخته را کی غم پروانه بود

***

مناز ای گل بخود زیرا هزاران همچو تو گردون
زیکسو میدهد برباد و دیگر سوبیار آرد

میثاق

*

بالابلند ساقه‌ی کوهی
از قله
میرود
با ساق آهوان.
میثاق را
دوباره
لب رود
خواهم نشست.
در انتظار برگ.

۲ *

سرد است آفتاب.
آن سوی تپه های شن و
اندوه
غمنامه‌ی سیاه درختان بی رمق
در دهن باد یاغی مشرق.

***

باران ریز ریز
مرا خواهد برد
تا تپه های شن.

۳ *

در فصل های آبی
شب، پله های کوچک سنگی را
می دیدم
آرام و رام
ساده و دلگیر.

***

آن سوی رود خرد
که می لغزید
یک لاقبا
کنار سپیداران
برگی در انتظار فتادن بود.

۴ *

وقتی که باد
در دست های لاغر و
لرزان
برگ
بود.
در انحنای جاده‌ی کوهی
پائیزبود
که میخواند.

۵ *

قامت خمیدگان
در باد می سرودند
از سبزی و
طراوت و
شبنم.
برگی که
می فتاد
در مرگ زرد
فنا میشد.

***

وقتی که دست برگ
از پیچ رودخانه
گذر میکرد
درجمع موسپیدان
از انحنای جاده
گذشتیم.

آذر ۵۵ ـ تهران
اشکوری

دریادرخور ستایش نیست

کاظم ـ سادات اشکوری

«دریا» درخور ستایش نیست
گفتند، چند شب قبل توفانی درگرفت و دریا را بر آشفت. از این توفان ها ـ در دریا ـ فراوان در می گیرد.

صیادها، با قایق های چوبی، برای صید رفته بودند. هوا صاف بود. دریا موجی نداشت و به آرامی با ماسه ها سخن می گفت.

کلبه های گالی پوش ـ در وسط «توسکا»ها ـ انتظار می کشیدند. و رویاها می رفت که شکل بگیرد، اما...

***

اسفند، ماه ناشناخته‌ای‌ست. ابرها که کنار می روند زمین نفس می کشد. گنجشک ها می آیند و بر شاخه ها می نشینند، و نسیم بوی بهار را از فراز «شالی زار»ها می آورد. اما، این همه حقیقت ندارد. همینکه «ابرها» از دامنه بیایند و به طرف «دریا» بروند همه چیز عوض می شود. نهال های کوچک پای درختان بزرگ پنهان می شوند و گنجشک ها به شیروانی ها روی می آورند. یک روز در بهار می گذرد و یک روز در زمستان! اسفند، ماه دو روئی‌ست.

***

صیادها، با قایق های چوبی، رفته بودند برای «صید» گناهی نداشتند. اما، دریای آرام، یکباره توفانی شد و صیادها را برد.

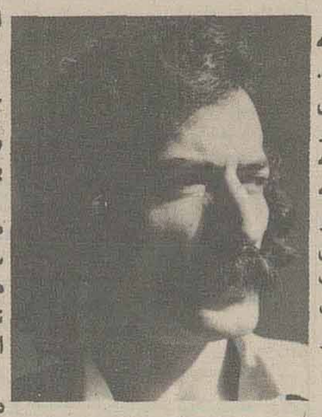

کاظم ـ سادات اشکوری

موج ها که برخیزند، از فاصله‌ای دور حتی، آدمی را می برند. و صیاد با موج می رود به مکانهای ناشناخته. کلبه های گالی پوش همچنان انتظار می کشند.

دیده‌اید که دریا «صید»ش را سالم به ساحل بسپارد؟ دیده‌اید که دریا «مادر» باشد، «دوست» باشد و به ساکنان کلبه های گالی پوش رحم کند؟...

***

«دریا» درخور ستایش نیست، دریائی که «ما» می شناسیم. دریا درخور ستایش است، دریائی که «شما» می شناسید.

***

شاعر، آیا می تواند «دریا» را ستایش کند، دریائی که تنها به «ویلا نشینان» ـ در روزهای خوش تابستان ـ آرامش می بخشد.

می دانیم که اگر یک روز دریا، ماهیانش را ـ پس از زحمت بسیار ـ به ساحل نشینان می سپرد، امروز با موج هایش ساحل نشینان را به مکانهای ناشناخته می برد و مرده به ساحل می اندازد.

آن را که نمی شناسیم، بهتر است درباره‌اش «سکوت» کنیم

۲۶/ اسفندماه /۱۳۵۱/ کلاچای

از مجموعه در دست انتشار «با اهل هنر»

سوار سرنوشت

احمد رفیعی

تو میگفتی:
ـ «درین دیدار نافرجام
اگر من پیش از اینها میرسیدم، یا تو از این دیرتر میآمدی، شاید:
سوار سرنوشت ما به راه دیگری میرفت...
تو میگفتی و من خاموش،
سراپا گوش!

*

در آن رویا
که حالی بود بین خواب و بیداری
ته از دنیای ناهمسان ما با شکوه کردی یاد،
واژتدبیر بی، تاثیر...
و من تقدیر را بازیگری دیدم
که بازیهای بی رحمانه‌ای دارد!

*

من اما تاترا دارم، ندارم بیمی ازتقدیر
به چشمان تو دارم چشم،
و تا چشم از جهان بندم،
چو مهرت با من است از قهر دنیا نیز
نخواهم داشت پروانی
برای من، تو دنیائی، تُوئی خواب مرا تعبیر...

تهران ـ ۲۸ آذر ۲۵۳۵

احمد وثوق احمدی

بـــودن

«نگاهش آشیان عشق بود ونیست»
خموش و خسته گفت و گفتمش:
غمین مباش
ـ اگر که شاخه ها شکست
اگر که بوی خواب و خستگی گرفت خون
هنوز خاک می طپد
ببوی نوبهار
بزیر پوستوارزخم کهنه
می زند هنوز
نبض زنده‌ای
هنوز هم دراین حواشی عبوس بی بهار
پراز ترنم و ترانه
ـ می پرد پرنده‌ای

مهدی اخوان ثالث (م ـ امید)

نقیضه و نقیضه‌سازان

مثلا گفته : «برای این قصیده که من گفتم، در حد نقیضه‌ای است ان قصیده که شروع می شود بدینطریق.... الخ » گرچه این شق اخیر بعید بنظر میرسد و جمله بندی دور از اسلوب خاقانی می نماید. والا بیرون ازین شق ها که گذشت:

اولا کلمه مورد بحث باصداد بی نقطه که قطعا نمی تواند باشد، زیرا معنی و مورد ندارد که خاقانی بگوید «این قصیده مرا عیب و نقصی است» و بفرض محال که گفته باشد، مصرع دوم زائد و بی ربط خواهد ماند از لحاظ جمله بندی و ربط دستوری عبارت و غیره پس این فرض درست نیست.

ثانیا ـ اگر سر مشق از دیگری بوده، باید می گفت «اینکه من گفتم نقیضه شعری است از دیگری که گفته است، بدینطریق: گر ذره‌ای زنور .... الخ» نه اینکه با آن غرور معهود که او دارد بگوید: «این قصیده مرا نقیضه‌ای است....» یعنی احیانا قصیده دیگری را که یک مصرع از آن نقل می کند لایق و در حد آن بداند که نقیضه و شکننده (نقیضه که درین فرض هم کماکان مورد ندارد شعر خود بشناسد؟

ثالثا ـ شعر خود را نیز شکننده شعر خود چرا بداند؟ پس نتیجه این بحث و تفصیل این میشود که درشعر مذکور خاقانی، کلمه مورد بحث نقیضه است نه نقیضه، وانگهی یابه توسع بمعنی «نظیره» است ـ که من این استنباط را ندارم ـ و همچنین اینکه قصیده نقیضه‌ای درین طرح احیانا به هزل (؟) داشته که به ما نرسیده است، خدای به داند.

ملاحظه می فرمائید برای به کرسی نشاندن شاهدی که درماخذ و سند نقل اتفاقا نه آنطور که باید، ضبط شده، باید چقدرصغری و کبری و اولا و ثانیا ترتیب داد و با چه طول و تفصیلی!! با اینهمه دل ما قرارنگرفت و ازین شاهد نیز نمی توانستم گذشت، ازینرو برای اطمینان خاطر، چندی پیش ـ اخیرا ـ این نکته را با آقای دکتر سجادی مصحح دیوان خاقانی درمیان گذاشتم و از ایشان درخواستم که به ماخذ کار خود لطفا نگاهی‌بکنند و نیز به شروح خاقانی اگر درشروح چیزی راجع به نقیضه بود برای من یادداشت کنند. ایشان به لطف خود قبول کردند و نتیجه این بود که اینک نقل میکنم، ازیادداشت ایشان:

«... آقای اخوان ثالث، درمورد شعر خاقانی درقصیده ردیف آینه: این را نقیضه‌ای است که گفتم برآن طریق
۵۲ ـ گرذره‌ای زنورتوافتد برآینه، همانطور که قبلا صحبت شد [مقصودشان لابد مذاکره شفاهی است که با هم داشتیم] درچاپ مصحح نگارنده این سطور نقیصه غلط چاپی است و درتمام نسخ مورد استفاده و مقابله من نقیضه است. اما درشرح مشکلات خاقانی تالیف عبدالوهاب حسینی هم مراجعه کردم نقیضه آمده و شرح آن باین شکل است:

«گرنه ردیف شعر مرا آمدی بکار
ماناکه خودنساختی اسکندرآینه
این را نقیضه‌ای‌ست که گفتم برآن طریق ۵۳
گرذره‌ای زنورتو افتادبرآینه

«دراول فرمود که سبب آینه ساختن سکندرآن بود که جهت ردیف شعر من بکارآید والا او را منظور دیگر نبوده و باز دربیت ثانی میفرماید که اگر ذره‌ای زنور تو برآینه‌افتد، نقیض آن مطلب بحصول میرسد، چه وجود شعرا (کذا) دراینصورت اصل آن‌ست که معلل باین عرض دارند»؟

(انتهی یادداشت آقای دکتر سجادی)

سخن شارح و شرحی که بربیتهای مورد بحث نوشته بنظر من بیوجه و نادرست و مبهم می نماید و چنان است که گوئی ظاهرا معنی «نقیضه» را نمی دانسته، مبهم و دست و پا شکسته حرفی زده است که هیچ چیز را روشن نمی کند و هیچ مشکلی از «مشکلات خاقانی» را آسان نمی کند و بنظر ما مقصودی که خاقانی داشته همان است که تفصیلش گذشت و با نسخه بدل «برآن طریق» مطلب واضح‌تر می شود که: این قصیده ردیف آینه من نقیضه‌ای دارد که من برآن طریق گفته‌ام و ابتدای آن نقیضه این است: گر ذره‌ای زنور تو افتد برآینه.... الخ. حالا آن نقیضه جد بوده یا هزل نمی دانیم، والسلام.

و اما اینکه گفتیم شاید خاقانی خود نقیضه‌ای درطرح قصیده جدی خویش ـ خواه قبل و خواه بعد از آن ـ احتمالا به هزل ساخته بوده است، که مصرعی از آن را دراواخر قصیده جدی خود تضمین کرده است، و اصولا احتمال اینکه کسی شعر خود را برای قصدی از قصدها نقیضه کند، شاید بنظر بعضی بعید یابدیع بیاید و حال آنکه من معتقدم اینکارهیچ بعد و بدع و مانع و رادعی ندارد. جز دو قصیده سوزنی که گذشت، هم درزمان ما نمونه و شاهدی برای این معنی هست و سخت مشهور. مقصودم کاری است که «ایرج» کرده است. نخست قطعه‌ای به جددرمعنائی جدی و بلند سروده است، یعنی این قطعه که از مشهورترین و بهترین قطعات ایرج است:

قصه شنیدم که بوالعلا به همه عمر
لحم نخورد و ذوات لحم نیازرد
درمرض موت با اجازت دستور
خادم او جوجه بابه محضراو برد
خواجه چو آن طیر کشته دید برابر
اشک تحسرزهر دودیده بیفشرد
گفت به طیر از چه شیر شوره نگشتی
تا نتواند کست به خون کشد و خورد

مرگ برای ضعیف امر طبیعی است
هرقوی اول ضعیف گشت و سپس مرد (۵۳)

و آنگاه همو، شاید به حکم هزل و شیطنت دربکار برد ایهامی ـ ایهام‌الملاحه القباحه! ـ که دربیت آخر قطعه آتی الذکر درج شده، و شاید برای اجابت خواست خواهنده‌ای خود شعر خویش را به همان وزن و قافیه و بهمان هنجارنقیضه گونه‌ای گفته است، این قطعه نیز دردیوان او آمده اما به شهرت اولی نیست زیرا معنی قطعه اولی بلندتر از آن است که لطف هزل و ایهام و نقیضه‌ای بتواند همپا و همتای آن کسب شهرت کند اگرچه سراینده هردو یکی باشد و بهرحال این است آن قطعه نقیضی:

دربن یک بیشه، ماکیانی هرروز
بیضه نهادی و بردی آنرا یک کرد
بسکه زراه آمد و ندید بجا تخم
خاطرش از دستبرد کرد بیازرد
بود درآن بیشه پادشاه یکی شیر
داوری از کرد پیش شیرهمی برد (۵۴)
داد بدو پاسخی که بیاید
پاسخ شاهانه‌اش به حافظه بسپرد
گفت: چرا ماکیان شدی، نشدی شیر
تانتوانند خلق: «تخم» ترا خورد؟! (۵۵)

قطعه مشهور ایرج ـ قصه شنیدم که بوالعلا.... ـ نقیضه دیگری هم بعدها پیدا کرده است که جزء آثار جاودانیاد صادق هدایت چاپ شده است و منسوب به اوست، درقسمت نوشته های انتقادی و نقیضی او، ولی به نظر من ـ بنا به دلائلی که اکنون مجال بحث از آنها نیست ـ کس دیگری صاحب قریحه شعری بایستی درنوشتن آن مقاله یالااقل سرودن بعضی ابیات هزلی منقول دران مقاله با صادق هدایت همکاری داشته بوده باشد، اگر نگوئیم که قسمتی از آن مقالات اصلا از او نیست، لااقل باید گفت مثل بعضی کارهای هزلی دیگر هدایت با یکی دو نفر از دوستان فاضل و با قریحه خوددرسردون و نوشتن آن قسم اشعار و مقالات مشترک بوده است، نظیر وغ وغ ساهاب و چند تای دیگر، دراین خصوص من قصد جنجال و ماجرا ندارم، این فقط محضا اظهار عقیده‌ای است شخصی و من پس از خواندن آثار هدایت وانس گرفتن با آن برای خود چنین عقیده‌ای پیدا کرده‌ام که می تواند کاملا شخصی و خصوصی باشد و اصراری هم دراثبات آن ندارم، به نظر من هدایت قریحه شعری و طبع نظمی که چنین قطعه‌ای مثل بعضی دیگر از قطعات منسوب به او درمقاله «شیوه های نوین درشعر فارسی» بسراید نداشته است و البته این معنی بهیچوجه من‌الوجوه از قدر و منزلت عالی او اصلا و ابدا نمی کاهد کاراو و سلطنت او درقلمرو نثر بود که همچنان پادشاه فتح آن اقلیم درعصر ما او بوده است و خواهد بود، کار او ساختن نقیضه منظوم نبوده، تک و توک بعضی ابیات که احیانا و به ندرت درخلال آثار منثور او آمده ـ مثلا درسه قطره خون ـ و از خود اوست، می رساند که قطعه نقیضه‌ای که بزودی نقل خواهیم کرد، کار او نتواند بود و این محضا دریافتی ذوقی است و آشنایان اهل درمی یابند که چیست و چگونه و درست یا نادرست گیرم این قطعه یا نظائر آن ـ که به هدایت منسوب شده ـ مدعی و صاحب، و مدعیان صاحب بودن‌داشته باشد، یا نداشته باشد، که من باین قسمت، یعنی نسبت دادن آن به دیگری هیچ نامزد و کاندیدی ندارم و هنوز نیز با کسی درین خصوص گپی نزده‌ام، پس تامل کن. من فقط دریافت و داوری ذوق خود را به مناسبت مقال اظهار میدارم، لاغیر. و بهرحال این است قطعه منسوب به صادق هدایت، نقیضه قطعه مشهور ایرج، و درواقع نقیضه دوم آن:

قصه شنیدم که اشتری به چراگاه
ذات بنات نبات را زخود آزرد
لیک چو دندان او زپهری فرسود
چند کدو، ساربان به آخراوبرد
چونکه شتر آن کدو بدید برابر
اشک تحسر زهر دودیده بیفشرد
گفت کدو را چرا خیارنگشتی
تابتوان سهل برتوگاز زد و خورد؟
هرچه بود سبز و ترد خورده شود زود
هرکدوئی را شتر خورد چوبود ترد (۵۶)

گویا سراینده این نقضیه به الفاظ قلنبه سلنبه عربی و کلمات مهجوری که در قطعه ایرج آمده از قبیل لحم و ذوات لحم و جوجه باو دستور و غیره ـ حمله، و شاید بحق، از ان اسلوب انتقاد کرده است، یعنی هزل این نقضیه جنبه اجتماعی دارد و محض تفنن نیست خاصه که ایرج به ساده گوئی و استفاده از زبان محاوره مردم مشهورست و همین قلنبه گوئی قطعه او را که معنی بلند و والائی دارد ـ از پسند و پذیرش عامه مردم دور کرده است (یعنی) تنها فایده‌ای که ممکن است احیانا شعر پند آمیز عبرت آموز داشته باشد» و رواج و استفاده از آنرا محدود و مخصوص به اصطلاح «خواص» کرده، و عجبا که ایرج با همه ساده گوئی معهود، گاه ازاین قبیل «ناپرهیزی» ها دارد و خیلی عجیبش را هم دارد.

اگر چه این قطعه در نوع و حال و اسلوب خود لفظا و معنا به هنجار و کاری توفیق آمیز و تمام است، چنانکه گوئی انگاراین «مطلب» را جز به همانطور که گفته شده، نمیشد گفت و بهتر گفت، مگر ایرج دیگر بوده و میگفت ایرج وار، نه ناصر خسرو و انوری وار.

فقره یب ـ از وجوه و انواع نقضیه و در واقع مصطلحی دیگر برای این معنی در عهد صفویه «تزریق» و «تزریق گوئی» است که نوعی از آن نقضیه را تا سر حد «کلامی» بکلی بیمعنی می رساند، قبلا اشاره آقای دکتر زرین کوب را گذراندیم که در عهد صفویه باین نوع شعر تزریق گوئی می گفته‌اند، گرچه ایشان ماخذ این کلام خود را ننگاشته اند ولی من خود به شواهدی بر خورده‌ام که شاید از جمله همان باشد که ایشان اشاره کرده‌اند، شاید نه و بهر حال اینک آن موارد را ذکر می کنم، تا مقاله به این ناحیه از بحث نیز گذری کرده باشد و این قسم ازنقائض پارودی های چرند و پرند هم بررسی شده باشد، یعنی نقضیه های مهمل و بی معنی.

قبلا بگویم که معنی تزریق و تزریق گوئی چندان واضح و روشن نیست، حتی لفظ آن هم در ماخذ مختلف به اشکال گوناگون آمده و غلطهای املائی از قبیل «ترزیق» ـ به تقدیم رای بی نقطه برزا ـ و «ترضیق» هم دارد چون فرهنگها ـ تا آنجا که من دیده‌ام صریحا و لغته معنی مناسب بحث و جست و جوی ما متداول این کلمه ضبط نکرده‌اند. البته «زرق» در عربی بمعنی مکر و حیله و فریب و ریا و تزویر هست و در شعر و نثر فارسی نیز مکرر بهمین معنی آمده، مثلا در سعدی و حافظ و اقران ایشان اما در زبان عربی که این کلمه از آن زبان است ظاهرا «تزریق» یعنی باب تفصیل از «زرق» نیامد، یا من ندیده‌ام، و این باید ساخت فارسی زبانان (بقول اعراب: عجم ها) باشد. مثل «تنقید» که عجم از کلمه «نقد» ساخته است و در عربی نیست (نقد و انتقاد هست اما باب تفعیل از نقد نیست) و تزریق که در فارسی متدول عامه امروز بمعنی انژکسیون و امپول زدن است (که در حقیقت خود نوعی زرق تواند بود و از مقوله تدلیس و آب مخلوط کردن و کاری زیر جلکی و تقلبی) در عهد صفویه تقریبا بمعنی دگرگون کردن و هزلی و حتی بیمعنی کردن بکار می رفته در فرهنگ غیاث اللغات بی آنکه متذکر شود که در عربی باب تفعیل از زرق آمده یا نه، «تزریق» را چنین معنی کرده «تزریق و یانفاق و دروغ و کسی را به ریا و نفاق و دروغ نسبت کردن» پس این کلمه در معنای مورد بحث ما جنبه اصطلاحی پیدا کرده، نه لغوی و تطبیق کلیات عامی که در این خصوص گفته شده، بر مورد خاص منظور ما، بسته به ذوق و ادراک هر کس است و امری کشدار می تواند بود. نه اینکه کلمه حد و رسم مشخص و واضحی داشته باشد. کسی هم بفکر نبوده که این مسائل و امور فنی ادبی را در جائی ثبت و راجع به آنها بحث و بررسی کند، گویا از بس مشهور بوده، بنظر ایشان حاجت به ضبط نداشته، مثل اینکه همیشه همانطور مشهور و مفهوم میماند، بهر حال باید از امثله‌ای که در تذکره ها و دیگر کتب ادب برای این مورد و معنی ذکر کرده‌اند، راهی به دهی پیدا کنیم و ما اینک بعضی شواهد مذکور در بعضی کتب و تذکره ها را اینجا گرد می آوریم و دریافت معنی مورد نظر ایشان را به عهده خواننده می گذاریم. از جمله در تذکره سام میرزاین شاه اسمعیل سر سلسله صفوی «تحفه سامی» آمده است: «میرزا محمد امینی ـ از جماعت زرگران تبریز، اما از زرگری میل به ظرافت بیشتر دارد و در شعر خود را قرینه خسرو و سعدی می پندارد و قصیده ردیف آفتاب شعر را جواب گفته بود، مطلع قصیده تزریق واقع شده من هر چند سعی کردم..... تغییر داده مطلعی دیگر گوید، فایده نداد، مطلع این است:

ای زلف شب مثال ترا در بر آفتاب
چون سایه‌ای که سرو ندارد بر آفتاب(؟)

این مطلع در چاپ وحید آمده (و البته بجای تزریق هم «برزیف» دارد که غلط چاپی باید باشد، یا غلط کتابت ماخذ چاپ):

ای زلف شب مثال ترا در بر آفتاب
چون سایه تو سرو ندارد بر آفتاب (۵۷)

که هیچکدام معنای معقول و مضبوطی ندارد (البته این اخیر را میتوان معنائی برایش تراشید که شاید تصرف ناشر باشد؟) ازین شاهد بر میاید که گویا شعر تزریقی شده، یعنی بی معنی شده؟ در تذکره «مقالات الشعرا» نیز شعرهای «مسلوب المعنی» را تزریقی می گوید سودی هم در شرح حافظ، آنجا ها که شرح شارحان سابق «سروری و شمعی» را رد می کند و نظرشان را پرت و مردود می شمارد، مکررا شرح و تفسیر ایشان را «سخن تزریقی» یا ازین قبیل می خواند و از جمله مثلا در رد شرح بیتی در مجلد دوم گوید: «حاصل کلام، در معنای این بیت انواع تزریقات و اصناف تزویرات گفته شده ولی نباید باین فحش(؟) ها اعتبار شود که صدای محض بوده و بی فایده ایراد کرده‌اند» (۵۸) و باز در همین جلد «این گویندگان در تزریق معنا عجب از هم پیروی کرده‌اند» (۵۹) از شرح سودی در این مورد مقصودش بیشتر معلوم میشود، جائی که این بیت حافظ را:

زمام دل به کسی داده‌ام من درویش
که نیستش به کس از تاج و تخت پروائی

شرح کرده و نوشته«..... اختیار دل را من فقیر به شخصی داده‌ام که بسبب داشتن تاج و تخت به هیچکسی رغبت نمی کند» شرح یکی از شارحان پیش از خود را بدینگونه رد کرده: «در معنای مجموعی بیت ـ من درویش مهار دل را بکسی داده‌ام که احتیاج به تاج و تخت کسی ندارد و این مفسر در بیان سخن تزریقی عجب بی بروا بوده ـ رد سروری» موارد دیگر نیز به تقریب همینطور است و مقصودش ظاهرا تعبیر نامناسب و غلط و پرت، یا تفسید و تضییع است.

شاهد دیگر از تحفه سامی اشاره‌ای در ذکر سیمائی مشهدی «نقضیه ساز و مقلد تزریق گوی، اینجا اصطلاح «تزریق گوئی» به صراحت ذکر شده و کار و سیمای سیمائی گوشه‌ای از قضیه حریف بحثری شاعر را بیاد می آورد که داستانش گذشت، سام میرزا نوشته: «سیمائی ـ از مردم مشهد است و در تقلید، تقلید تیتال می کند، اما بد و نمیرسد (تیتال مسخره مقرر و مقلد بی نظیر خراسان بود) در تزریق گوئی جنان ماهر و استاد بوده که به خود مقرر کرده صد بیت بلکه هزار بیت در یکساعت بگوید، می گوید، می گوید که این مطلع را خود گفته‌ام اما من باور نمیدارم

دل به صد پاره مرا از غم گل پیرهنی ست
گریه تلخ من از خنده شیرین دهنی است (۶۱)

درین تذکره دو «شاعر» نقضیه گو و مسخره مذکورند که اصلا تخلص ایشان «تزریقی» است البته در چاپ مرحوم وحید در هر دو مورد «تزریقی» آمده که اگر غلط مطبعه یا کاتب نسخه ماخذ نباشد (*) از نشناختن کلمه و تصرف و ناشر حکایت میکند و ندانستن اینکه شعرا به شغل و شیوه خویش یا به قسمی فن و نوعی شعر ـ که به زعم خود یا قولی و قبول همگنان در آن دستی قویتر و بدان گرایشی بیشتر داشته اند ـ منسوب، یا ملقب و متخلص شوند، از امور عادی است خاصه در تذکره های عهد صفوی این چنین کسان بسیارند، از قبیل: شیخ رباعی، میر رباعی، خواجه رباعی، مولانا بدیهی، غباری، سرودی (..... از خوانسارست به خوانندگی اوقات میگذراند، اول «ایمنی» تخلص می کرد، آخر از برای مناسبت «سرودی» مقرر شد.... »، (تحفه سامی، وحید ص ۱۵۸) تصنیفی، تشبیهی و امثال اینها چه بسیار، که هر یک «از برای مناسبت» چنان نسبتها و تخلص ها یافته‌اند، بنابر این قطع و یقین توان کرد که دو سراینده مورد بحث ما هم بمناسبت شیوه «تزریق گوئی» خود در شعر «تزریقی» نسبت و تخلص یافته‌اند و ضبط مرحوم وحید درتحفه مسلما غلط و بی معنی است. درتذکره نصر آبادی و تحفه سامی طبع مرحوم وحید ازینگونه «غلطهای مطبعی» بسیاریست مثل «گویا شدن تخلص «ملک مشرقی» که به «گلزار ادب» آقای حسین مکی هم سرایت کرده است، اگر چه تخلص «مشرقی» که به «گلزار ادب» آقای حسین مکی هم سرایت کرده است، اگر چه تخلص «مشرقی» در شعرش، در همان کتاب آمده.

و اما مختصر ترجمه آن دو شاعر ، نخست:

«مولانا تزریقی بیارجندی ـ به تاجدوزی (وحید: کلاه دوزی) اوقات می گذراند و در هزل اشعار بسیار دارد که ایراد آن لایق سیاق این کتاب نیست و فی الواقع در آن باب معنی های خوب دارد و سحر کرده، اما آن اوقات تایب شده شعر معقول می خواهد بگوید، اما نا معقول می گوید، این مطلع از آن جمله است:

بودم اسیر زلفش و خط نیز رخ نمود
شد مهر من یکی دو به آن مه از آنکه بود

و یا این:

جانا غم تو مایه عیش نهان ماست
درد تو مونس دل بیخانمان ماست» (۶۲)

به نظر می رسد که اصلا خود آن روزگار بنفسه تزریق روزگاران درست و حسابی بوده است با چنان شعر ها و شاعران ممد و جماعت مدایح خر و مادحان مدیحه فروش با آنچنان رسم و آئین ها و چه و چها از هر چه سیمای هر زمانه‌ای را می سازد.

۵۲ـ در اصل دیوان البته ((بدینطریق)) آمده است چنانکه قبلا دیدیم، و نسخه بدل و غلط هم ندارد و ((برآن طریق)) برای بحث و استدلال ما بهتر و مناسبتر است، شارح در حدود سیصد، چهارصد سال پیش از ما می زیسته و احتمالا نسخهٔ قدیمتری داشته؟

۵۳ـ دیوان ایرج میرزا، با مقدمه ((تحقیق در احوال و آثار و افکار و اشعار وخاندان و نیاکان او)) باهتمام آقای دکتر محمد جعفر محجوب ـ تهران، اندیشه، ۱۳۴۲ شمسی ص ۱۶۸

۵۴ـ در مصرع دوم این بیت ـ یعنی داوری از کرد پیش شیر همی برد ـ ظاهرا ـ ((همی)) درست و باسلوب ننشسته است، جای ((همی)) اینجا نیست در ((همی)) معنی استمرار است که اینجا مورد ندارد و خلاصه آنکه ذوق آنرا نمی پسندد، بنظر من اگر این مصرع را چنین می گفت بهتر بود: داوری خویش ماکیان براو برد و در بیت بعد: شیر بدوداد پاسخی که بیاید، گفتهٔ شاهانه‌اش.. الخ

۵۵ـ همان ماخذ همان صفحه

۵۶ـ نوشته های پراکندهٔ صادق هدایت ـ امیرکبیر، تهران ۱۳۳۴ شمسی ص ۴۰۵

۵۷ ـ تحفه سامی چاپ وحید ص ۱۳۲
۵۸ ـ شرح سودی بر حافظ ترجمه دکتر عصمت ستار زاده ج ۲ ص ۱۱۰۲
۵۹ ـ ایضاً ص ۱۴۳۰
۶۰ ـ ایضاً ج ۴ ص ۲۶۲۴
۶۱ـ از هر دو چاپ تحفه، وحید ص ۱۳۸ ـ همایونفرخ ص ۲۵۰ (*) ظاهرا همین است علت غلط، چون مرحوم وحید کسی نبوده است که این امر ساده و نکته ابتدائی را نداند. فتامل.

۶۲ـ نقل از هر دو چاپ تحفه که هر کدام یک بیت را به صاحب ترجمه داده‌اند و بیت دیگر را بنام شاعر دیگر خالصی نام، وحید ص ۱۶۸ همایونفرخ ص ۳۱۱

هفته‌نامه هنر و داستان

داستانی از جواد مجابی

مصائب خاصه تراش

این مسلم است که صبح جمعه پنجم ذی‌القعده گربه خط مخالی میرزاطاهرخاصه تراش، رفته بوده بالای درخت و تامدتی از ترس پائین نمی آمده و شاید هرگز پائین نیامده است.

و بدیهی است که درست درهمین روز، سگ موسیوبرنار، زیردرخت گیلاس میرزاطاهر بوده و چشمش را از گربه بالای درخت برنمی داشته است

آنهاکه عکس را دیده‌اند، میدانند که آن شاخه ترد خم شده، تاب تحمل گربه فراری را نداشته و سگ هم اینرا ـ گویا ـ میدانسته است. درمتن قهوه‌یی رنگ عکس، یک سیاهی نامشخص، مثل هیکل یک آدم دیده میشود، شاید موسیوبرنار باشد شاید هم یک نردبان که به دیوار پرازیده باشند.

شاید سایهٔ یک تیرچوبی است، بهرصورت محل اعتنانیست حتی با ذره بین هم، اصالت وجودیش را نمیتوان دریافت.

بیشتر کسانی که عکس را دیده‌اند میگویند:

عکس جالبی است، مال قدیم است؟

میگویم پنجم ذیقعده

ـ چه سالی؟

ـ ننوشته.

ـ چه گربه قشنگی

میگویند، چه درخت گیلاسی

میگویند: چرا گربه رفته بالای درخت

میگویند: این سگ کیست؟

میگویم: این سگ موسیوبرنار است و این گربه هم شاید گربه میرزاطاهرخاصه تراش.پشت عکس، جائی نوشته شده: «سگ موسیوبرنار با علامت ضربدر مشخص شده» اما هرچه به عکس نگاه کنی، ضربدری نمی بینی، حتی هیچ علامت دیگری که به ضربدر شباهت داشته باشد، شاید ضربدر درسبزه های باغ گره خورده باشد، خب، این طبیعی است که یک ضربدر ـ آنهم متعلق به یک سگ فرنگی ـ دریک باغ دردشت ایرانی گمشده باشد.بهرحال سگ را میشود حتی بدون ضربدر هم بجا آورد و جایش را تشخیص داد.

شاید ضربدر هم بهمین خاطر، گمشده که اصلا به وجودش احتیاجی نبوده است. میشود فهمید که سگ مال اینطرفها نیست، از قلاده‌اش، از موهای فری تمیزش، از پوزه کوفته، گوشهای کوچک و صورت پهنش. میشود تشخیص داد که غریبه است، حتی میشود فهمید که بی هوا، بی اجازه وارد باغ شده و گربه را تارانده است بالای درخت.

گربه تعریفی ندارد، کوچک و قهوه‌یی رنگ بنظر میرسد با خالهای سیاه.شاید هم قهوه‌یی رنگ نیست، چون متن عکس قهوه‌یی است، همه چیز دراین عکس قهوه‌یی است، از برگهای درخت، از صندلی و گلدان تا چهره میرزا طاهر خاصه تراش.

با ذره بین کارساده تر است، ذره بین را دورونزدیک میکنم گربه محو میشود و مبهم، کوچک میشود مثل یک نقطه، بعد دوباره بزرگ میشود قدیک گربه واقعی، همانطورکه دراصل بوده.

مثل حقیقتی که مدتی آنرا از همه پنهان کرده باشند مایه تفریح خاطرمیشود. این یک گربه اصیل است، نسیمی که درباغ می وزیده، پشمهای براق سینه گربه را به یکسو خواب داده.چشمهای درشت و گردگربه خوب پیداست، مردمکش که درتابش تند پیش ازظهر خطی باریک و رقصنده است، مثل خنجر درچشم بیننده می نشیند.دم سیخ کرده، کمرخم، پنجه ها قفل شاخه تردگیلاس.

شاخه زیرتنهٔ گربه تکان خورده، عکس گربه تکان خورده، تصویرش آنقدر روشن نیست که عکس سگ موسیوبرنار، اما آنقدر هست که حال و روزگربه را بدانی. گربه وحشت زده نیست، انگار باکیش نیست، گوئی درکمین گنجشگ یا ملخی است . این درصورتی است که سگ موسیوبرنار را ندیده بگیریم. گرچه نمیشود فهمید یک گربه چطور می ترسد یا ترسش را چطور بروز میدهد. دهنش بازاست، چشمهایش تنگ،زبانش بیرون آمده، حالتی‌چون خندیدن یک پیرزن، اما شک دارم که گربه خندیده باشد، شاید می گرید بهرصورت، حالت طبیعی ندارد، اما این تردیدها درباره سگ موسیوبرنار روانیست. مسلط و مطمئن، روی پاهایش نشسته، دست ها را ستون کرده، سرش را بالا گرفته، حرکتش عین تیری که بخواهد ازچله کمان بپرد.

بنظر میرسد سگ هرحرکت گربه میرزاطاهر می یابد، گرچه گربه چه حرکتی می توانست داشته باشد، روی شاخه نازک درحرکت باد.

هرکس این عکس را می بیند اول گربه بالای درخت را می بیند که بالای عکس بخوبی پیداست بعد تنهٔ گیلاس را می نگرد و می آید پائین تا برسد به سگ.البته آن سیاهی دورومبهم، آن نردبان روبدیوار یا موسیوبرنار احتمالی نیز نظرش را جلب خواهد کرد، پرسش ها همه درباره این موجودات است و تحسین ها نثار عکاسی که از آن حادثه اتفاقی، تصویری ماندگار ساخته است.

اما دراین عکس رنگ و رو رفتهٔ قدیمی سگ میرزاطاهر و گربه موسیوبرنار و حتی خود موسیوبرنار ـ اگر او باشد و نردبان نباشد ـ حاشیه تزئینی عکس‌اند و همانقدر باید اهمیت داشته باشند که گلدان روی صندلی یا صندلی زیردست میرزاطاهر خاصه تراش.

اصل خود میرزا طاهر است، این قامت کوتاه ترمه پوش‌باکلاه بخارائی. میرزاطاهر ایستاده است، دستی به صندلی، دستی به کمر، واضح و بزرگ وسط منظره. او را زیر ذره بین میتوان بهتر دید، اگرچه بدون آن، هیاتی خوشایند دارد. پیشانیش برامده، با چین و چرک محو، اخمی وسط دوابرویش که بیشتر نشانه وقت است تا کسوتی چشم، چشمهایش درشت و نگران است زیرذره بین که ببینی، مضطرب یک حادثه، رازدار واقعه‌یی است، اندکی متمایل به راست، به سوئی که سگ «زوزه» میکشیده و گربه «میو» میکرده است.آن واقعه استثنائی و زودگذر، جنگ بین دو جانور، آرامش و وقار را ازاین چشمها گرفته است، آنهم درست موقعی که تصویری «جاودانی» برای بازماندگان تدارک میکرده است گونه هایش برامده، شاید سرخ پرطراوت، لبش کوچک و بسته، چنانکه نمیتوان حرفی از آن بیرون کشید، شکمش چاق، پاهایش پشت گلبوته ها و پایه صندلی پنهان، آفتابی روشن این قامت مرفه را، بهتر ازآنچه بوده، نمایان میکند.آفتاب روی چهره میرزاطاهر افتاده است، نمیدانم از کی و کجا، میرزاطاهر به اتاق من آمده است، مهمان ناخوانده‌ایست دریک متن قهوه‌یی رنگ با قابی قرمز روی دیوار جنوبی اتاق، تنها تزیین دیوار این سراست.آفتاب بعدازظهر چهره این مردهٔ قدیمی، را روشن میکند

نوروی پیشانی کوتاهش، روی چشمهای مضطرب و لبان خاموشش می لغزد.اگر سالهاست که تحملش را کرده‌ام و جایش را با یک دورنما عوض نکرده‌ام نگرانی این چشمها، راز نگفتهٔ این لبها و خیالات غریبی است که درپشت این پیشانی پرچین میگذرد و اخم دوابرویش لجوجانه همه چیز را پنهان میدارد. هرگاه که آفتاب براین چهره گردوگوشتالود می لغزد، منتظر میمانم که میرزاطاهر اخمش را بازکند، بی نگرانی و دلهره، لبهای کوچکش را بازکند و با من از گذشته‌یی بگوید که چه بسیار وقایع دران، یا او بخاک رفته است.

خاصه تراش اما چیزی دارد که بما نمی گوید، همچنانکه با هیچکس نگفته است. در حالیکه او، فقط او، میتوانسته چیزی بگوید، حرفی بزند و از آن همه که دیده است حکایتی، لااقل با محارمش، بگوید. چرا که او محرم بوده است، همه چیز را دیده است، چیزی را که ـ میشود گفت ـ هیچکس ندیده است.

خاصه تراش اما لج کرد و هنوز هم لج کرده است.خواسته است به زهر خندهای دشمنان وطعنه‌ی دوستان پاسخی داده باشد، با سکوت. میرزاطاهر را از آغاز جدی نمی گرفتند، شغلش را نه بلکه خودش را.

گرچه تک و توک آدمهائی بودند که میخواسته‌اند شغل او را هم ناچیز جلوه دهند که چه خاصیت آدم ریش خاقان را خضاب کند،

یا دست و پای مبارک را حنا ببندد، موهای زیر بغل آن وجود عزیز را بسترد برزهارش نوره بکشد. اما همه را کسانی گفته‌اند که شاید آرزو میکرده‌اند بجای خاصه تراش باشند.

طاهر راه دراز را به شتاب پیموده بود، با چالاکیش در ترو خشک کردن، با چرب زبانیش، خود را بالا کشیده بود.از این حمام به آن گرمابه، از این گرمخانه به آن سربینه، گذشته بود و رسیده بود به خاصه خانهٔ خاقان و شده بود عزیز و محرم کسی که گمان نمی رفت عزیز و محرم داشته باشد.

معاندان باور نمی کردند میرزا طاهر بتواند منصب خاصه تراشی را زود و این همه آسان بچنگ آورد. اما میرزا طاهر به سی سالگی نرسیده به انتهای راه رسیده بود. از دلاکی در گرمابه های گود عربان تادلاک خاصه شدن، اینرا حتی خودش هم باور نمی کرد و این بخت بلند را از برکت گربه های سحری خود میدانست. هر سحرگاه، پیش از آمدن خاقان، او که همه اسباب کار را مهیا کرده بود در گوشه‌یی روبه سنگ سرخ، می ایستاد و چهره‌اش تر میشد، از گربه یا عرق؟ پیدا نبود اما اخم دو ابرویش در چین های پیشانیش می شکست، به خلسه فرو میرفت کنار کاشیهای ایوانگ منقش زیرنگاه ملائکه های چاق و برهنه که بر سقف می پریدند، در آمیزهٔ نور سحری و پرتو فانوس، در بخار گرم و موج آههای گرم، می غلتید، از پرده اشک، همه چیز نااستوار و گردنده مینمود. طاقهای ضربی چون ابردور میشد، کاشیها متن آبی آسمان میشد. ملائکه های شوخ چشم و عریان پران از فراخنای آبی می گذشتند. دلاوران شاهنامه، دور و نزدیک، جان می گرفتند.

رستم کمان خود را تا گوش می کشید، رها میکرد، تیردو شعبه بردو چشم اسفندیار می آمد، اسفندیار، در حرکت اشک و بخار مواج، می لرزید، تیرگز از چشم بیرون می کشید و بسوی کمان رستم می فرستاد، رستم کمان خود را تا گوش می کشید. اسفندیار با چشمان نگرانش بازی را منتظر میماند اسب سیاه با یال سرخش خم میشد شیهه رخش می آمد، تن رستم از زخم خسته بود، دمادم تیر می آمد بر تن رستم و چشم اسفندیار، تکرار، تکرار، تا جائی که حوصله لشکر که پشت تپه ها صف کشیده بودند سر میرفت، حوصله خاصه تراش هم. دلش هوای یک جرعه می میکرد و خوابی آسوده اما استغفراللهی راء توبه را بر این گناه میگشاد.

دلش میخواست بنشیند و یک فصل گریه کند. برای چه؟ نمیدانست اما می دانست که دلش هوای گریه دارد. درست مثل آسیبی که بیش از آمدن زلزله، افسار می گسلد و میگریزد، گوش به صداهای مبهم میداد، ناگهان از خیالات دوودرازش می گسلید، ازهوای خود بیرون می آمد-سقف بالای سرش استوار میشد، ملائکه ها پائین می آمدند، آسمان، کاشیهای منقش آبی میشد.

پهلوانان از نعره و شیهه و جنبش باز می ایستادند، بر هر زاویه خاصه خانه، قرار می یافتند، مجسمه های مرمر، آن شیردهان گشاده، آن سیمرغ بال افشان، آن اژدهای سه سر که از دهان خود آب می فشاند بخار اوهام را از فضای معطر گرمخانه می ربودند. ظرفهای حنا، تیغ تیز فولادی، قدح نوره همان که هر سحر بود، پرو پیمان ودرست.

خاقان درون می آمد، لنگ ابریشم بر کمر بسته، با تنی چون عاج و گل. میرزا طاهر که بزانو در افتاده بود پیش پای خاقان را می بوسید.

یکبار به اشتباه لب بر انگشتهای قربه وسپید خاقان نهاده بود، خاقان بی اختیار پایش را کشیده بود.آنروز با خاصه تراش حرفی نزده بود، شاید با آن بی پروائی، روزگارش سیاه میشد. اما خاقان با آن قلب رئوفش،او را بخشیده بود. میرزا طاهر آموخته بود که هر حرکت نابجا، هر حرف ناسنجیده، تنش را بی سر روانهٔ خاک خواهد کرد.

آن همه زیرکی را از برندگی خنجر آموخته بود.

خاقان، هیچگاه خنجر مرصع را از خود جدا نمیکرد، حتی درگرمخانه. تنها موقعی که به خزینه می رفت خنجر را بر لبه‌ی خزینه می نهاد. اگر چه هیچ خاصه تراشی بدست مبارک کشته نشده بود و کشته شدنش لطفی بود و فخری،اما حضور خنجر را همواره بر رگ خود حس میکرد.

خاصه تراشان دیگر ـ که پیش از او بودند ـ دیر یا زود از گرمخانه رانده شده بودند. به سرمزرعه و ملکی می رفتند که از تصدق فرق همایون بدانها بخشیده شده بود، اما دو سه ماهی نمی گذشت که دقمرگ میشدند، لابد از درد فراق و دوری از حریم قدس. و شاید از هزار شاید دیگر.

میرزا طاهر دست به سینه، سرپیش کرده می ایستاد.

خاقان به خزینه می رفت، خنجر مرصع را بر لبه خزینه می نهاد، در آب غوطه میزد لنگ از کمر میگشود.

یکبار میرزا طاهر دزدیده در خزینه نگریسته بود دیده بود که چگونه ریش خاقان در سطح آب شناور شده بود، چون خزه‌ی جویهای کوچک، آنوقت حس کرده بود که هیچکس چون او و در آن لحظه به خاقان نزدیک نبوده است. اما از تشویش این نزدیکی و بیم از دست دادن این عزت، شب تا سحر نخفته بود. خاقان که در خزینه میرفت، اول پای چپ را در آب گرم میگذاشت، دعائی میخواند، آنوقت پای راست را در آب میکرد دعائی دیگر، تا سینه که در آب میرفت دعائی دیگر میخواند آنوقت به قدرت خدا هر سحر غسل جنابت میکرد.

میرزا طاهر به تجربه، از راه گوش از صدای غوطه های خاقان میدانست که آنشب بر خاقان چگونه گذشته و چه مایه لذت آن تن پیلوار را پوشانده است.

گاه آههائی از سر رضایت می شنید، گاه صداهای خفه‌یی از حرکت تن در آب گرم، گهگاه دشنامی، یکبار نعره‌ئی وحشتزده شنیده بود و سراسیمه بطرف خزینه دویده بود اما خاقان بر او به غضب نگریسته بود، با نگاهی که به سرهای بریده می افکنند، میرزا طاهر خشکش زده بود، آنوقت قهقههٔ خاقان را شنیده بود تعظیم کنان پس پس رفته بود تا خاقان او را چون توله‌یی بخواند و به اشارت دستی بنوازند.

خاقان می نشست، میرزا طاهر دو زانو پیش رویش می نشست با شانه چوبی ـ چوب گلابی تازه ـ ریش بلند و معطر را شانه میکرد، اگر تارمونی سفید در آن می دید، به اشارت خاقان میزدود، هر دو شب جمعه یکبار، ریش را خضاب می بست، هر شب جمعه یکبار نوره در کار میکرد، هر سحر آن بدن نازنین را به آب و صابون می شست، و به گلاب معطر می کرد.

خاقان آنجا افتاده بود چشمها را بسته.آن ابروان پیوسته و سیاه کمان رستم را می مانست، گونه های شاداب و گل بهی، آن ریش که در هر حرکت سربه شکلی‌درمی آمد،انبوه می شد و دم هم، راست می شد و لوله میشد، سینه را می پوشاند یا بر شانه ها می لغزید. بجز آن مایه‌ی عیش، ریش دومین زینت نادر آن قامت پیلوار بود، دو چیزی که یکی برخاسته و آن دیگری افتاده بدان پایه از شکوه بودند که میرزا طاهر حق داشت عمرش را در خدمت، بدینگونه با شعف و غرور، سپری کند. یکبار خاقان گفته از دست این خسته شدم، میرزا طاهر به فراست دریافته بود که شاید مقصود ریش باشد.

پیدا بود که میرزا طاهر نبایستی هیچ حرکتی کند یا حرفی بزند. انگار چیزی نشنیده است، آرامش خاقان را نبایستی هیچ حرف و حرکتی بهم بزند، خاصه تراش اینرا می دانست که گرمخانه مرز است.سرحد بین خواب و بیداری است. مرز بین حرمسرا و دربخانه است، تنها اینجاست که او از دست مردم و دیگران از دست او درامانند.

گرمخانه پناهگاه خاقان بود گریز گاهی از هجوم رایحه شوم شهوت، حرکت سریع سرین ها، غلتیدن در پستانها و رانها، نجواها و خفت و خیزها، حسرت ها و پچپچه ها، آهها و نگاهها گرمخانه جائی برای پنهان شدن از مشغله هر روزی، نامه ها و شکایت ها، دورونی ها و پاپوش ها، سر بریدن ها و منصب گرفتن ها بود.گرمخانه خلوت خاص او بود. وقتی خاقان دراز کشیده بود میرزا طاهر به ارامی بر تن او دست میمالید گاهی لبخندی بر گوشه لب مرد که چشمانش را بسته بود، ظاهر میشد. گاهی آهی نادر از لبانش بر می آمد به نشانه رضایت، انگشتان چالاک میرزا طاهر بر شانه، بر گردن، پهلوها، رانها بر پس و پیش مرد خفته حرکت میکرد، تند و کند، آهسته و سریع، هر جا که عضله‌یی خسته می یافت، به مهارت خستگی را از آن دور میکرد و با مالشی ملایم آنرا نیرو می بخشید. ضرب ملایم کف دست و انگشتانش برزیر و بالای این اندام دیر خفته بیخوابی و سایه کشاکش را از آن میزدود و آنرا به آرامش رخوتناک میکشاند.

خاقان گاه زیر بارش ملایم نوازش ها، به چرتی کوتاه می افتاد. و میرزا طاهر او را وا می نهاد تا روشنائی در سنگ سرخ گوشه‌ی حمام ظاهر شود و وقت نماز صبح باشد.

آیا میرزا طاهر محرم اسرار خاقان بود؟این را کسی نمی تواند ادعا کند، حتی اگر خاقان این ادعا را با رضایت خویش اعتباری ببخشد. برهنه بودن، کاملا برهنه ماندن و غلتیدن در حضور کسی به او اعتبار محرمی میدهد. اما محرم تن بودن با محرم دل شدن تفاوت دارد. آیا خاقان به او چیزی گفته بود؟ چه کسی میداند؟ خاقان برهنه بود، بالا بلند، فربه و سپید، با خال سیاه بروی شانه‌ی چپ و یک بریدگی روی ران چپ. تنش نه ورزیدگی تن پهلوانان را داشت و نه نرمی و بیحالی و صافی جسم تن آسایان را. بدنی بود کار آمد، بغایت زیبا، با انحناهای خوشایند، رانهای قوی، بازوهای بلند ساعد و آرنج گرد و گوشتالود، شکمی از مشتهیات اندکی برآمده اما نه چندان که مانعی بشمار اید.

طاهر این همه را نه یکبار که چندین بار و هر بار به تشویش و دلهره دیده و در غیبت بدان اندیشیده بود.او را چه جرات بود که در چند و چون این قامت اندیشه کند، اما خیالش در اختیار او نبود، تا دست بر اعضای او میمالید این خیالات عجیب در سرش میروئید، شاخ و برگ می گسترد چنانکه روح او را تاریک میکرد هر لحظه جرقه‌یی در تاریکی برق میزد، خدایا! این چه سرنوشتی بود که او را باین دامگاه کشانده بود.

تا دستش بر اعضاء و اندامهای مردی که پیش رویش برهنه و مخمور وادداده، دراز کشیده بود میرسید، یکباره چیزی در درون او در ژرفترین نهانگاه وجودش سرباز میکرد و زهر می تراوید. چیزی که سر را بدوران می افکند و چشمها را مشتعل میکند. لرزه های خفیف بر تن می اندازد، حسی مثل بوئیدن گل که مشام را تازه میدارد، انگیزشی چون بوئیدن بوی خون، رعشه‌یی در مهره پشت، حس دریدن، شکافته شدن و خفتن و مردن در او بود.

نمیدانست که چه میخواهد.و نمیدانست که رنج می برد یا لذت می جوید، نمی فهمید میخواهد هشیار باشد یا به رویا درشود، حتی باشد یا نباشد. اندیشه گناه با او می آمد و انگاره‌یی از تقدس، هیجان پروازی فرشته آسا با او بود و فرو افتادنی ابلیس وار از شهاب ثاقب. این همه بود و نگرانی و تشویش ناخدمتی بر آن چیره بود.

اگر یک لحظه کیسه را به زیری می کشید، اگر صابونی چنان میزد که ذره‌یی کف به آن دیدگان نازنین می رفت اگر لرزش درون در لرزش دست ـ که تیغ فولادی را بزیر گلوی خاقان پس و پیش می برد طنین می انداخت،حسابش پاک بود.

خاصه تراش بلی بود در آب ریخته، اما بظاهر استوار بود و فریبکارانه چنان مینمود که لشگری را بر خود عبور خواهد داد.

خاقان شاید متوجه تشویش خاطر او شده بود یکبار پرسیده بود «میرزا دلت میخواهد بانزده ساله بودی؟ میرزا گفته بود: «هر چه امر مبارک است.»

پرسیده بود: «دختر یا پسر»

میرزا گفته بود «هر چه مصلحت الهی باشد»

خاقان نخست روترش کرده بود بعد آنقدر خندیده بود که کاسه خضاب را به حرکات دیوانه واردستش شکسته بود.آنوقت گفته بود: «چه فرقی میکرد».هم در آن پیچ و تاب خوردن ها، میرزا طاهر با چشمان تیزبینش بدن برهنه خاقان رادمی به آسودگی دیده بود و به دقت. تنی که بیش از آن چنین به صرافت خاطر ندیده بود، تنی که بجز او کسی برهنه تر از این ندیده بود مگر اینکه ابستن شود یا کشته گردد. آیا بدان حد نرسیده بود که جلاد در یک قدمی او ایستاده باشد. خاقان که به کسی نمی خندید و با کسی نمی خندید با غلام بی اعتباری چون او چنین بی محابا خندیده بود، راستی چرا اینقدر خندیده بود؟ نیش گزنده آن پرسش با او بود و توهمی که از آن زاده میشد. یک لحظه آن تن پیلوار را دیده بود با پانزده سالگیش درآمیخته در گوشه باغی به تابستان بر تختی خفته و خورشید از میانشان ساطع است. یکدم تصور این تصویر جنون‌آسا از سرش گذشته بود.

نمی خواست که پانزده ساله باشد، برگردد و آن روزگار تیزه را با امردان و قصابان بیاد آورد، خفت و خیزهای شرم انگیز در پستو و پسخانه ها، گرچه زیبا نبود اما برهنگی مدامش در گرمابه ها تناگی‌اش، سایش و فرسایش روح و فربه شدن جسم را با خود داشت عطش جسم در او همواره بیدار و گزنده بود و آغوش خواهیش مرزی نمی شناخت و اکنون نه، دیگر نه. آیا خاقان از گذشته او چیزی میدانست چرا از آن سخن گفته بود، شاید از حرکاتش، از رنگ و رفتارش چنین دانسته بود، میرزاطاهر با همه دانائی چیزی از این ماجرا در نمی یافت، جز اینکه ترس او را به آستانه مردن کشانده است.

بریده‌ای از یک رمان منتشر نشده.

محمدعلی هاشمی ـ پاریس

نگاهی به فیلم «آقای کلین» آخرین ساخته جوزف لوزی

انسان، از کنار انسان، بی تفاوت میگذرد

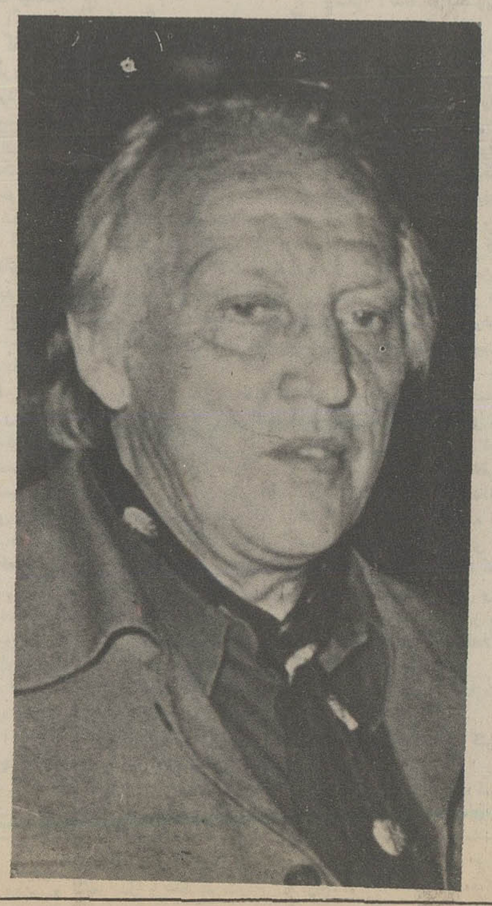

این پرسش وجود دار که چرافیلمی همچون «آقای کلین» که از لحاظ تجارتی نام های پراوازه‌ای بهمراه دارد و بیش از همه، دارنده‌ی هویتی فرانسوی است و جزاین، بظاهر بیک مساله‌ی مهم سیاسی که فراوان مورد توجه جامعه‌ی فرانسوی نیز هست، اشاره میکند، از توفیق لازم برخوردار نیست. ازین تلخ تر، بررسی تاثیر فیلم دربخش روشنفکر و برگزیده‌ی جامعه‌ی فرانسوی است؟ بازتاب وواکنش سینما شناسان و منتقدین سینما نیز چندان خرسند کننده بنظر نمیاید. بسیاری از سینما شناسان فرانسوی ارزش های کلی فیلم را درمجموع، کمتراز ارزش های نهفته دراخرین ساخته‌ی استانلی کوبریک «باری لیندون» دانسته‌اند. تک وتوک منتقدینی هم که فیلم را تحسین کرده‌اند، از آن گروه روزنامه نگاران محافظه کاری هستند که ازینکه اثری را نفی کنند، به سختی واهمه دارند. اینان سخاوتمندانه از آسمان پرستاره‌ای که مدام دم دستشان است به همه‌ی فیلم ها، تنها بافرض داشتن یک یا دونام صاحب اعتبار، ستاره می بخشند.

سرانجام باید این واقعیت گزنده را پذیرفت که حرف اصلی جوزف لوزی دراثر هوشمندانه‌ی خود «آقای کلین» برای بسیاری از پاریسی های روشنفکر نیز پنهان مانده است. اندیشه‌ی شخصی که میتواند سینمای خالق فرزانه‌ی پیشخدمت (۱۹۶۴). اینان نفرین شده‌اند (۱۹۶۲) و کولی و آقا (۱۹۵۹) را سینمایی سخت سیاسی و فلسفی نشان دهد.

بررسی همه‌ی چندوچون کارلوزی در «آقای کلین» اگرازاراقم این سطوربراید درحوصله‌ی این یادداشت نخواهد گنجید. تنها، اشاره به چند نکته همراه بابازگویی خلاصه‌ای از داستان فیلم ضروری است.

پاریس درآغاز ۱۹۴۲. فرانسه‌ی تسلیم شده. روبرت کلین (آلن دلون) درخانه‌ای نسبتا مجلل وراحت، آسوده به کارخود که خرید و فروش چیزهای گرانبها و تابلوهای نقاشی است ادامه میدهد. دراین موقعیت ویژه‌ی تاریخی که یهودی ها درتنگنای اقتصادی سختی قرار دارند، خریدن تابلویی از «آروین وان استاد» نقاش هلندی به بهانه سیصد فرانک از یهودی هراسان و مضطربی که به چنین پولی نیاز دارد، آسان است. تنها، صحنه‌ی برخورد آوبا یهودی فروشنده تابلو و چند و چون تجلی رفتار فرصت طلبانه، خود خواهانه و سرداوکافی است تاتماشاگر شناسنامه‌ای کامل و دقیق از ویژگیهای آدمی چون اوداشته باشد. روبرت کلین یک فرانسوی بورژوای آسوده خاطراست که دراین آب گل آلود، چشم به صیدماهی های بزرگ و سنگین دوخته است. اما شماره‌ای از روزنامه‌ی متعلق به یهودیان درزیر درخانه‌ی اوچنین خواب خوبی را آشفته میکند، کلین به دفتر روزنامه میرود و به ارسال آن اعتراض میکند. معلوم میشود که روبرت کلین دیگری که یک یهودی است برای رهیدن از آزار های بیرحمانه‌ی آلمانهاو فرانسوی های همدست آنها، چنین دامی را برای آقای کلین که کاتولیک اسم و رسم داریست که شجره‌اش به زمان لوئی چهاردهم میرسد، گسترده است. هراس وقتی بتمامی دروجود آقای کلین جای میگیرد که درمی یابد سیاهه‌ی نام تمام مشترکین روزنامه را پلیس فرانسه دردست دارد. ماجرا ادامه می یابد. قصه‌ی فیلم درورویه‌ی ظاهری داستان با جستجوی هرچه بیشتر برای یافتن ربرت کلین یهودی و رهیدن از اتهام یهودی بودن، و درپوسته‌ی نهفته دراین حوادث، باکاوش هرچه بیشتر درروحیه، ویژگیهای روانی و درون بظاهر آرام و سردقهرمان اصلی داستان، پیش میرود. اگر اوبتواند نشانی از روبرت کلین یهودی بیابد، پلیس فرانسه را از هویت مسیحی خود مطمئن خواهد ساخت و از خطر خواهد جست. اماکند و کاراو درجستجوی این همنام یهودی به جستجوی شخصیتی دیگر درخود اومی انجامد. شخصیتی که خود را درجنایت وستم عمومی که بریهودیان فرانسه میرود، مسئول می یابد. اندیشه‌ی اصلی لوزی درچنین مسئولیتی نهفته است.انسان جامعه‌ی لوزی دربند خویش است و به انسان دیگر نمی اندیشد درجامعه‌ی اوانسان از کنار انسان بی تفاوت و خونسرد میگذرد.

بااشاره به مساله‌ی یهود درسالهای ماوباتوجه به گره های سیاسی واجتماعی که دراراء مردم جهان نسبت به یهود و قدرت های یهودی که دردنیای امروز وجود دارد، نباید فیلم لوزی را همچون بسیاری از فیلمهای مرثیه‌ای برمصائب یهود دانست. تماشاگر یامنتقدی که چنین شتابزده داوری کند جان کلام فیلمساز را درنیافته است. لوزی بهیچ روی نخواسته فیلمی برعلیه یابرله نازیسم و یا به مخالفت یا تائید یهودیان بسازد. درونه‌ی اصلی تصویرهای اوانسانی است که بی تفاوت و سرداست.

بهره‌ی کلین اززندگی نه حیوانی، که پست تراز آن است، رابطه‌ی اوبامعشوقش که درخانه‌ی اوهمچون عتیقه‌ای گرانبها، تنها جزیی جدانشدنی از بستراوست، نمودی ازین زندگی یک رویه است. خانه اوبه یک موزه‌ی سردوکسالت آوردر یک روز تعطیل که مجسمه هاهم خمیازه میکشند، میماند. درجستجوی کلین دیگر است که رابطه‌ی خشک و بیروح اوبا آدم ها و جهان پیرامون اوکه همچون اشیاء موزه‌ی اوهستند. براومعلوم میگردد، احساس گناه. کابوسی تلخ که خواب هزارساله‌ی یک مومیایی را نیز برهم میزند.

کلین به جستجوی همنام خود به کجا کشیده میشود؟ به سوی یک همدردی مشترک با یهودی بخت برگشته‌ای که کوره های آدم سوزی درانتظار اوست و یا همچون فرانسوی مرفه اصل و نسب داری با یاری وکیل خود بسوی گریز از هتک حرمت؟ داستان حتی اورا با یک گذرنامه‌ی جعلی بانامی دیگر، به مسافرت بخارج از فرانسه می کشاند تا آینده‌ی سودانگرانه‌ی اوبخاطر همنامی با یک یهودی تباه نگردد. تماشاگردرمیماند. دریافت دراماتیکی شخصیت کلین، واقعیت باآنچه که واقعیت نیست درمی آمیزد ماجرایی سبب میشود که کلین از نیمه راه بازگردد. اینک اومیرود تانه رابرت کلین یهودی، که خویشتن خویش را رودرروی خود ببیند. اما هنگامی به مخفی گاه اومیرسد که ماموران پلیس درجلوی چشمان بهت زده‌اش، اورا دستگیر میکنند. نه چندان دیرتر، دستگیری عظیم معروف سال ۴۲ آغاز میشود. کلین دستگیر میگردد و با خیل یهودیان به بازداشتگاه میرود. انگیزه واقعیت و غیرواقعیت چنان نفسگیر است که تماشاگر به تردیدمی نشیند. وکیل او با یک شخصیت پلیس فرانسه به بازداشتگاه میرود. اومیتواند به آسانی با آنها بازگردد. درپاسخ وکیلش که اورا درمیان جمعیت می بیند فریاد میزند که بازمیگردم. قطاری که به آشویتس میرود درانتظار جماعت است. اونیز باموج جمعیت برده میشود. آمیزه‌ای از خواستن و نخواستن. دوربین لوزی، خسته، آخرین خیز شگفت خود را برمیدارد. درواگن، یهودی فروشنده‌ی تابلو که دراغاز فیلم به خانه‌ی کلین آمده بود پشت سراودیده میشود. روی تصویر آنها گفتگوی سرد و خشک و غیرانسانی کلین بااو درصحنه‌ی فروش تابلو، دوباره شنیده میشود. صحنه درتاریکی میرود.

۲۰ سال تلاش برای حل مجهولات فضا

تاشعاع صدهاسال نوری، ازحیات خبری نیست

بیست سال قبل ارتباط ما بادنیای خارج از کره زمین از طریق دوربین های نجومی انجام‌میگرفت . آنزمان ما دقیقا در آستانه یک عصرفضائی و اکتشاف تاریخی‌از منظومه شمسی قرار گرفته بودیم، عصری که با اولین. قمر مصنوعی شوروی آغاز شد .

گام های بلند و منهورانه‌ای که از آن زمان تاکنون برداشته شده .انسان را و ادار میسازد تا بااحترام از آن یادکند.

«پیشتاز-۱» آمریکا در اکتبر ۱۹۵۸ و« نوپای-۱» شوروی در ژانویه ۵۹ فصل نوینی در تاریخ اکتشافات فضائی گشود . پیشرفت سریع در ساختمان سفینه های فضائی و فرود آرام آنان در سطح ماه‌در سال های بین ۵۹ تا ۶۹ صفحه درخشان دیگری بر این تاریخ افزود و آنگاه موقعیت انسان در بازگرداندن سفینه‌ها (باسر نشین وبدون سر نشین) در سالهای ۶۹ تا ۷۲ شکوهی فراموش ناشدنی به عصر ما بخشید.

دستگاههای مخصوص و ایکینگ ها، سرعت وزش بادها را بین ۵تا۲۵ میل در ساعت نشان‌داده که دائما جهت آنها تغییر می کند. توفانی که در نهم دسامبر سال۱۹۷۱ مشاهده شد وموجب گردید تا قسمتی از آن سیاره از دید «مارینر-۹» پنهان بماند، بایستی باسرعتی معادل ۲۵۰ تا ۳۰۰ میل در ساعت و با برودتی زیر صفر درجه وزیده باشد.

باآزمایش هائی‌که بوسیله‌سفینه های وایکینگ ۱ و۲ در سطح مریخ بعمل آمد، خاک این سیاره را آلومینیوم ، آهن ، میتانیوم، همراه با اکسیژن و سیلیکن تشکیل میدهد که از این لحاظ بایوسته زمین و ماه بسیار شباهت‌دارد .ماده‌ای‌که سطح سیاره مریخ را قرمز رنگ نشان میدهد بدون شک ترکیبی از نوع اکسید آهن میباشدکه نمونه‌آن در سطح زمین‌فراوان است .

آنچه‌تاکنون وایکینگ هاموفق ابکشف آن نشده‌اند .اثر وجود حیات از هیچ نوع ، نه در حال حاضر و نه درگذشته های دور در سطح آن سیاره بوده است. خبری که برای برخی از زیست شناسان با اکراه و برای فیزیک دانان با قاطعیت پذیرفته شد.

اطلاع از عدم زندگی درسطح مریخ، بدنبال ماه و بطور یقین سیاره زهره، برای کسانی که منتظر یافتن موش و هم نژادی بودند، میتواند خبری مایوس کننده باشد. در بقیه سیارات هم بشر از یافتن آثار حیات کاملا مایوس شده است اما همین یاس برای ما انسان ها که نمایندگان کاملترین و گسترده ترین زندگی هاکه احتمالا تنها پدیده‌ای کامل در شعاع ده ها ، بلکه صد ها سال نوری در پهنه آفرینش هستیم ، میتواند حس مسئولیت مارا در قبال گهواره‌ای که در آن زندگی میکنیم (یعنی زمین) بیشتر سازد تاهرچه در قدرت داریم صرف به سازی آن‌نمائیم ومانع نشویم تابنابودی کشیده شود؟

از نظر ارتباط و تحولات داخلی سیاره مریخ، دستگاههای زلزله سنج و ثبت ارتعاش سفینه های وایکینگ تاکنون علائمی ثبت و مخابره نکرده‌اند ، حال اینکه‌درخلال همین مدت ماشاهد زمین لرزه ها وارتعاش های متعددی در سطح زمین و به نسبتی کمتر ، در سطح ماه بوده‌ایم . بامقایسه حجم سیاره مریخ ، بایستی رقم ارتعاش های آن در این مدت ، عددی در حد متوسط بین دفعاتی باشد که در زمین ودر کره ماه ایجاد شده است .چرا اینگونه نیست؟ ما هنوز برای این سئوال پاسخی نیافته‌ایم . عدم ارتعاشات و فعالیتهای داخلی سیاره مریخ، فکر ها را متوجه این نکته می کند که باتردید به عکسهایی که در آتش فشانها ، یا دهانه های بسیار بزرگ،برداشته شده است نگاه کنیم. وسعت بیش از حد معمول دهانه های آتشفشانها **شاید بعلت وجود نیروی جاذبه کم این سیاره بوده است که** نتوانسته مانع شود تا مواد مذاب داخلی‌آن‌آزادانه از دهانه آتشفشان خارج نشوند،گو اینکه اکنون همه خاموش‌اند.

صرفنظراز دهانه های آتشفشانی، سطح مریخ را کانال هادوره ها تشکیل میدهند که هنوز عامل اصلی ایجاد آنها معلوم نیست . ساختمان ظاهری آن. انسان را بیاد دره‌هائی میاندازد که براثر وجود رودخانه ها در سطح‌زمین، ایجادشده‌است. یکی از بزرگترین آن که بنام دره مارینرنام‌گذاری شده، دقیقا شبیه به کانالی است که در آریزونا (در ایالات‌متحده) بوسیله رودخانه‌کلورادو ایجاد شده. بااین تفاوت که یکی در زمین و دیگری در سیاره مریخ است!

گرچه اعزام سفینه هایی بار سرنشین بماه ظاهرا پایان یافته **وسفینه** های بدون خلبان آنهم بشکلی بسیار محدود از طرف شورویها جایگزین ان شده ، با وجوداین هنوز اکتشاف بشردر ماپایان‌نیافته و تا سال ۱۹۸۰ ما شاهد تعدادی اقمار مصنوعی خواهیم‌بودکه بقصد بررسی منابع وذخائر به سوی کره ماه پرواز خواهند کرد.

در عین حال ، تدریجا توجه دانشمندان از ماه بسوی سایر سیارات منظومه شمسی معطوف شده است.

نبودن موجودزنده وآثارحیات درکرات دیگر، ماراتشویق به حفظ کره‌خاکی خودمان میکند

«مارینر-۲» آمریکا در سال۶۵ تانزدیکی زهره پیش رفت . «مارینر ـ۴»درژوئن همانسال با موفقیت از کنار مریخ گذشت و هدف «مارینر-۱۰» در آوریل ۷۴ و «پیشتاز-۱۰ » در دسامبر ۷۳ بترتیب سیارات عطارد و مشتری بود. ماموریت سفینه ها بتدریج باموفقیت بیشتری همراه بود.

در مارس ۶۶ ،«ونرا ـ۳»، سفینه فضائی شوروی با سیاره زهره برخوردکرد ،اما اکتبرسال بعد «ونرا ـ۴» باکمک چترهای مخصوصی. آرام در سطح‌سیاره زهره نشست . تاکنون این آزمایش چهاربار با موفقیت انجام گرفته و در آخرین ماموریت‌فضائی «ونرا ـ۹»در اکتبر ۷۵عکسهایی نیز از سطح آن سیاره بزمین فرستاد.

اکتشاف فضایی در مریخ که وسعتی معادل نصف و جرمی برابر با ۱۱ درصد زمین داردرا سفینه مارینر ٤ باپرواز تاریخی خود در ژوئن ٦٥ آغاز کرد. در تعقیب آن .مارینر ٦ در ژوئن ومارینر ۷ در اکتبر سال ٦٩ از کنار این سیاره گذشتند . این برنامه فضایی را مارینر ۹ در نوامبر ۷۱کامل کرد زیرا از آنسال

۷۱ نوامبر ۱۰ نیویورک

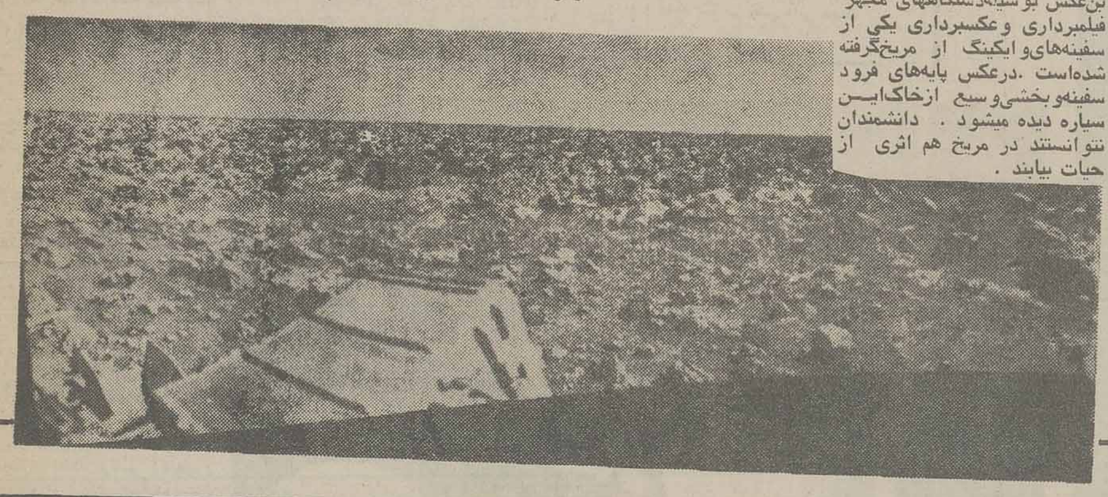

این‌عکس بوسیله‌دستگاههای مجهز فیلمبرداری وعکسبرداری یکی از سفینه‌های‌وایکینگ از مریخ‌گرفته شده‌است .درعکس پایه‌های فرود سفینه‌وبخشی‌وسیع ازخاک‌این سیاره دیده میشود . دانشمندان نتوانستند در مریخ هم اثری از حیات بیابند .

اطلاعیه

بدینوسیله باطلاع کلیه بیمه شدگان سازمان تامین خدمات درمانی‌وهمچنین ساکنین محترم شهرستان اصفهان میرساندکه‌پلی‌کلینیك تخصصی‌قائدی وابسته به مرکز پزشکی فروغی ابری‌واقع : دروازه دولت کوچه جهان نما با تشکیلات کاملامجهز‌وجدید‌بیمارمیپذیرد .

بیمه شدگان (درمان مستقیم‌وغیر مستقیم)‌وهمچنین بیماران غیربیمه شده میتوانند برطبق‌ضوابط طرح‌تمام وقت جغرافیائی (فی‌فورسرویس) وزارت بهداری و بهزیستی از امکانات این پلی‌کلینیك استفاده نمایند. ضمنا بیمارانی که به‌تشخیص سازمان منطقه‌ای‌بهداری وبهزیستی استان اصفهان نیز معرفی شونـد بطور رایگان تحت درمان قرار خواهند گرفت.

پزشکان متخصص‌زیر درپلی‌کلینیك‌تخصصی قائدی وابسته به مرکز پزشکی فروغی ابری همه روزه از ساعت ۸تا۱۲ واز۱۵تا۱۹آماده پذیرش‌بیماران‌هستند.

دکتر محمد علی نفیسی	جراح قلب و ریه	دکتر مهرداد کاشف	جراح عمومی
دکتر حسن میثمی	جراح عمومی	دکتر هاشم کرمی	جراح عمومی
دکترحبیب‌اله معتمدی	جراح عمومی	دکتر سیروس بهنام	دندانپزشك
دکتر هوشنك والی‌بخت	پزشك عمومی		

ضمنا علاوه برمتخصصین فوق‌الذکر متخصصین رشته های‌ذیل نیزاز ساعت ۷½ تا۱٤½ همروزه به استثنای ایام تعطیل مراجعین رامی پذیرند.

۱ـ متخصص پوست	۵ـ متخصص علوم آزمایشگاهی	۷ـ متخصص چشم
۲ـمتخصص‌جهازهاضمه	۶ـ متخصص گوش و حلق و بینی	۸ـ متخصص داخلی و قلب
۳ـ متخصص اطفال		۹ـمتخصص‌زنان‌ومامائی
٤ـ متخصص رادیولوژی		

سازمان منطقه‌ای بهداری و بهزیستی استان اصفهان

قیمت انواع تراکتورهای ساخت

ایران جاندیر

JOHN DEERE

سازنده‌مدرنترین ماشین‌آلات‌کشاورزی‌درایران

مدل ۱۰۳۰ بقدرت ۴۹ قوه‌اسب ۵۲۰/۰۰۰ ریال

مدل ۲۰۳۰ بقدرت ۶۸ قوه اسب ۶۷۰/۰۰۰ریال

مدل ۲۱۳۰ بقدرت ۷۵ قوه اسب ۷۵۷/۰۰۰ ریال

تراکتورهای‌فوق رامیتوانید باشرایط سهل ازطریق‌وام نبگاه‌توسعه‌ماشینهای‌کشاورزی‌خریداری فرمائید

برای‌کسب هرگونه‌اطلاع به‌نمایندگیهای‌شرکت‌ایران‌جاندیر‌ویا‌به شعب نبگاه‌توسعه‌ماشینهای‌کشاورزی‌درسراسرایران‌ویابدفترمرکزی‌شرکت ایران‌جاندیر ـ خیابان عباس‌آباد خیابان میرعماد ـ کوچه‌یازدهم شماره۱۶ تلفنهای ۸۵۱۶۴۹-۸۵۱۵۳۷ تلگرافی‌جاندیر صندوق پستی ۱۶۹۳-۱۱ ویاکارخانه‌تراکتورسازی ایران‌جاندیر :اراك : کیلومتر ۴ جاده‌قم تلفن ۳۱۰۶۷ صندوق‌پستی ۵۵ مراجعه‌فرمائید

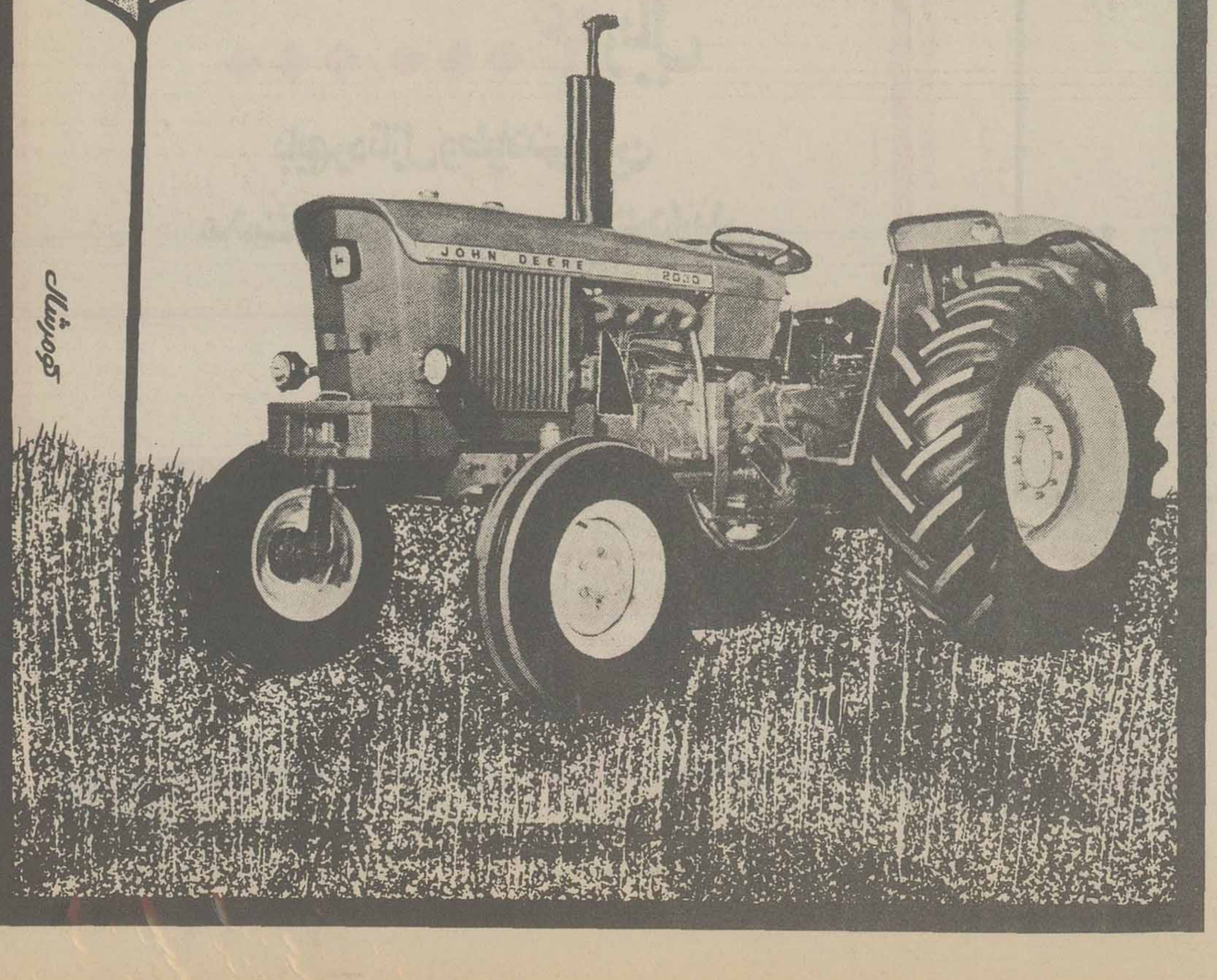

کومباین

آگهی ثبت نام دبیرستان دانشگاه پهلوی

دبیرستان دانشگاه پهلوی برای‌سال تحصیلی ۳۷ـ۲۵۳۶ برای کلاسهای‌اول، دوم ، سوم نظری رشته های : «علوم تجربی» و «ریاضی ـ فیزیك» تعدادی دانش آموز می‌پذیرد . داوطلبان باید واجد شرایط زیر باشند :

الف‌ـ در هیچ‌سال تحصیلی در دوره راهنمائی‌و متوسطه معدل کمتر از۱۷ نداشته باشند.
ب‌ـ در هیچ‌سال‌تحصیلی مردود نشده باشند.
ج‌ـ در هیچ سال تحصیلی دردوره راهنمائی‌و متوسطه دربیشتر از یك درس تجدید نشده‌باشند.
دانش‌آموزان موردنیاز ازطریق مسابقه برای هرکلاس و رشته انتخاب خواهندشد. مسابقه ورودی دبیرستان شامل امتحان در مواد زیر خواهد بودکه بر مبنای برنامه درسی داوطلبان دردوره راهنمائی‌و متوسطه و بصورت تستی درفروردین‌ماه انجام خواهدشد.
الف ـزبان فارسی وفرهنك‌ملی
ب‌ـ زبان انگلیسی.
ج‌ـ ریاضیات
د‌ـعلوم فیزیك‌ـ شیمی‌ـزیست شناسی »
داوطلبان باید مدارك‌زیر را تاتاریخ‌پانزدهم اسفند ماه ۲۵۳۵به دفتر دبیرستان دانشگاه پهلوی درشیراز ارسال نمایند:
۱ـ برگ تقاضانامه طبق‌نمونه زیر
۲ـ دوقطعه عکس ٤×۳
۳ـ رونوشت مصدق یافتوکپی کارنامه های تحصیلی کلیه‌کلاس های دوره راهنمائی‌و متوسطه.
٤ـ رسید بانکی به مبلغ ۵۰۰ ریال پرداختی به حساب شماره ۱۹۷۷ دبیرستان دانشگاه پهلوی دربانك عمران شعبه‌شیراز.
۵ـ یك‌پاکت پستی به قطع تقریبی ۱۰×۲۰ باتمبر و آدرس‌کامل جهت اعلام نتیجه به خود دانش‌آموز.
مسابقه ورودی درتاریخ‌جمعه دوازدهم‌فروردین۲۵۳۶درشیرازوتهران انجام‌خواهدشد. کارت‌ورودی داوطلبان در روز پنجشنبه یازدهم‌فروردین در شیرازو تهران توزیع میگردد. محل توزیع‌کارت ورودی درشیراز دبیرستان دانشگاه‌پهلوی‌ودرتهران دفتر مرکزی دانشگاه پهلوی‌واقع درخیابان تخت‌جمشید روبروی سفارت‌امریکا، ساختمان شیرنك‌خواهد بود. داوطلبان باید درتقاضانامه خودیکی از دوحوزه تهران وشیراز را برای شرکت درامتحانات تعیین و درامتحان‌همان حوزه شرکت‌نمایند.
نتیجه مسابقه ورودی دبیرستان بفاصله یك‌ماه ازتاریخ‌امتحان کتبا به‌داوطلبان‌اعلام خواهدشد.
مبلغ۵۰۰ ریال دریافتی «مذکور درقسمت چهارم» هزینه‌رسیدگی به‌مدارك دانش آموزان استو درصورت قبول یاردتقاضانامه دانش آموزان قابل استرداد نخواهدبود .
دانش آموزانی‌که تقاضایشان مورد قبول واقع‌گردد باید ظرف‌یك ماه بعد از صدوردنامه قبولی اقدام‌به ثبت‌نام دردبیرستان دانشگاه بنمایند .پرداخت بیستو پنج هزار ریال حق‌التعلیم یکساله دبیرستان از جمله شرائط ثبت‌نام دردبیرستان خواهدبود.
دبیرستان دانشگاه پهلوی مجهز به‌دو دستگاه شبانه روزی برای دختران و پسران دانش آموز غیرمحلی است. شرایط استفاده ازاین شبانه‌روزیها در روز امتحان اعلام‌خواهد شد. علاقمندان میتوانند قبل ازاین تاریخ‌نیز باسرپرستی شبانه‌روزی مکاتبه نمایند.

دبیرستان دانشگاه پهلوی

د رخواست ثبت نام

اینجانب «نام» «نام‌خانوادگی» که‌درسال جاری دانش‌آموزسال
در رشته در دبیرستان در شهر میباشم با ارسال
مدارك تحصیلی خود که‌عبارت است‌از نسخه فتوکپی‌کارنامه های تحصیلی و دوقطعه عکس ٤×۳و رسید
بانکی شماره بمبلغ پانصدریال پرداخت شده به حساب شماره ۱۹۷۷ دبیرستان دانشگاه پهلوی‌دربانك عمران شعبه شیراز درخواست شرکت در مسابقه ورودی دبیرستان دانشگاه پهلوی رابرای کلاس رشته دارم.
درخواست‌مینمایم کارت ورودی اینجانب رابرای شرکت‌درامتحانات حوزه «ذکرکنید شیرازیاتهران» صادرنمایند.
آدرس کامل اینجانب عبارتست‌از:

«لطفا» آدرس را با خط کاملاخوانا بنویسید»

سمک عیار، باجذابیت بیشتر

سمک عیار کم کم دردل مردم جا باز می کند، جذابیت قصه بیشتر شده و ریتم فیلم نیز تندتر شده است، البته نمایش قسمتهای اولیه لطمه‌ای برای این سریال بود که تماشاگران را از آن گریزاند، اما حالا با دگرگونیهایی که در شیوه کارگردانی آن ایجاد شده تماشاگران فراوانی یافته است که ماجرا را تعقیب میکنند، در این سریال از مکانهای تاریخی، لباسها و آلات و ابزار جنگ نمایش خوبی می بینیم.

عکس صحنه‌ای از سریال سمک عیار را نشان میدهد و آنکه به هیبت شیر نشسته ولی شیراندامی است که از بازیگران خوب تئاتر است و حالا کارش در سینما و تلویزیون متمرکز شده است. شیراندامی در سریال سمک عیار نقش بزرگی را بعهده گرفته است و در ایفای آن نهایت کوشش را بعمل آورده، از او پیش از این مجموعه تخت ابونصر را دیدیم و نیز در مرد اول یقش اسکندرخان ظاهر شده است. ولی شیراندامی در سریال سمک عیار بنقش فغفور شاه چین ظاهر شد.

او در بیش از بیست نمایشنامه صحنه‌ای ظاهر شده که اهم آنها عبارتند از: هیاهوی بسیار برای هیچ و اتللو (شکسپیر) خرس (چخوف) گذرگاه خطرناک (سامرست موام) سلمانی شهر سویل و عروس فیگارو (بومارشه) شبهای سفید (داستایفسکی) تراموایی بنام هوس (تنسی ویلیامز) روسپی بزرگوار (ژان پل سارتر) صاعقه (استروفسکی) و مرگ پیشه ور (آرتورمیلر) که این نمایشنامه را خودش کارگردانی کرد.

شیراندامی کارش را در سینما با فیلم کیفر عبدالله غیابی آغاز کرد و بعد در فیلمهای شازده احتجاب، غریبه و مه و ملکه صبا نیز نقش هایی بعهده گرفت.

زیبا از ان دسته خوانندگانی است که دور از جاروجنجالهای متداول هنری در کنار همسر و فرزندش یک زندگی آرام و خوب دارد و نیز با پشتکار و علاقه فراوان به حرفه‌اش، هر روز در پی یافتن اهنگی تازه است با شعری تازه که به شمار ترانه های خود بیفزاید، چندی است که بر کارتر از همیشه شده و اغلب چهره‌اش را بر صفحه تلویزیون می بینیم و صدایش را هم از رادیو می شنویم. او از شیراز امد با اهنگهای محلی خوب شیرازی که یکی از اهنگهای او را هم هایده خواند و با استفاده از اهنگ و شعری که زیبا قبلا خوانده بود توانست یک زمان بسیاری نظرها را بخود جلب کند. اما مساله این است که زیبا علی رغم اینکه به زادگاهش شیراز بسیار علاقمند است و اغلب کوشش می کند اهنگهای محلی شیراز را بخواند، نمی خواهد فقط محلی خوان باشد، بهمین دلیل علاوه بر خواندن، ترانه های شیرازی، اهنگهای دیگری را هم اجرا می کند. به تازگی همانطور که می بینید در مدل موهایش نیز تغییری داده. چندی پیش زیبا گفته بود به کاباره نخواهد رفت، اما زمزمه هایی وجود دارد که در آینده نزدیکی او را هم بر صحنه کاباره های تهران ببینیم، آیا به کاباره رفتن رضایت خواهد داد؟

زندگی منهای جنجالهای هنری

فریاد در زیر آب

اخرین بازیش را بر صفحه تلویزیون در بن بست از مجموعه جنگک دیدیم و اخرین بازیش بر صحنه در نمایشنامه نیویورک، نیویورک، بازی در فیلم «فریاد زیر اب» را بپایان برده است که در آن با بهروز به نژاد و داریوش همبازیست و کارگردانش سیروس الوند است. از فرزانه فیلم «واسطه ها» آماده نمایش است که حسن محمد زاده کارگردانی کرده است.

اگر بخاطر داشته باشید. دو سه سال پیش با بهروز به نژاد یک سری تئاترهای تلویزیونی ضبط کردند که قاشق، رومئووژانت و گلان از آن جمله برد که اتفاقا تماشاگران خاص خودشان را داشتند، اما پیدا نبود بچه علت کارشان را تعطیل کردند. حالا گویا و بلاه این دو بفکر افتاده‌اند تئاترهای تلویزیونی را علم کنند، بهمین منظور به‌نژاد نمایشنامه «نسل» نوشته ویلیام گوتهارت نمایشنامه نویس آمریکایی را آماده میکند که فرزانه در آن تنها نقش زن نمایشنامه را بازی میکند و گویا اشکال به‌نژاد این است که نمایشنامه دارای چهار شخصیت مرد است که هر چهار نفر سن و سالشان می باید از چهل بالا باشد و او در انتخاب بازیگر فعلا مستاصل مانده است.

زانوسی

برای خوب شستن ساخته شده

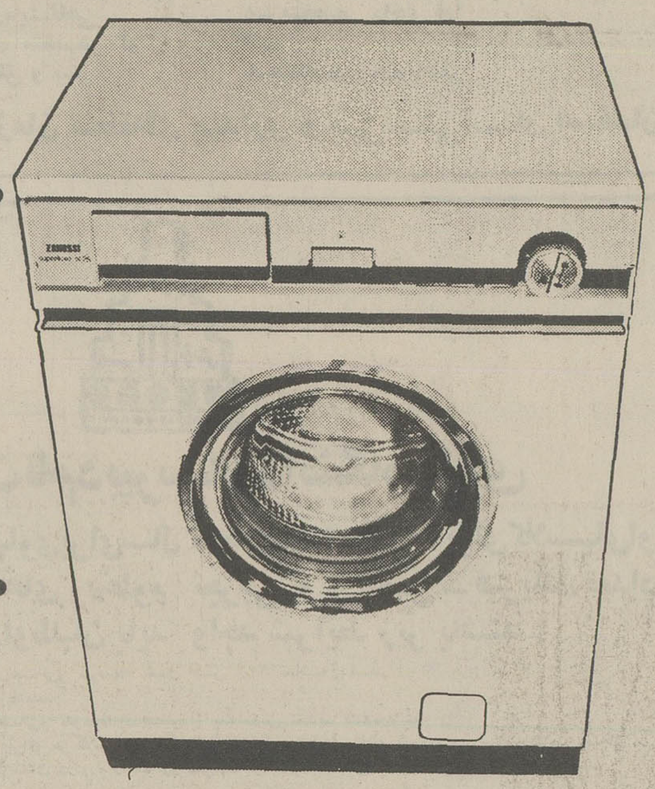

● زانوسی دارای چنان تکنیک پیشرفته ایست که مانع چروک شدن لباسهای شما شده‌زحمت اتوکشی را بحداقل میرساند.

● زانوسی هر بار تا پنج کیلوگرم لباس را بدون مچاله کردن‌در خود جای میدهد.

● زانوسی آنقدر تمیز میشوید که لباسهای شما همیشه نو بنظر میرسد.

● زانوسی برای شستن لباسهای ظریف‌وخشن برنامه‌های‌متفاوتی دارد.

● زانوسی بدون لرزیدن، بدون سرو صدا و بدون مخارج اضافی لباسهای شما را تمیز میشوید.

زانوسی

اولین ماشین لباسشوئی درایران وپرفروش‌ترین دراروپا

ZANUSSI

ZA.105

۴،۰۰۰،۰۰۰ ریال وام برای ۴ ماه پس انداز

با ۴ ماه پس انداز در بانک رهنی ایران برای هر واحد مسکونی تا ۴،۰۰۰،۰۰۰ ریال

با بهره نازل و طولانی‌ترین مدت بازپرداخت وام دریافت دارید

بانک رهنی ایران، بانک مسکن شما

ONE TOUCH REC.

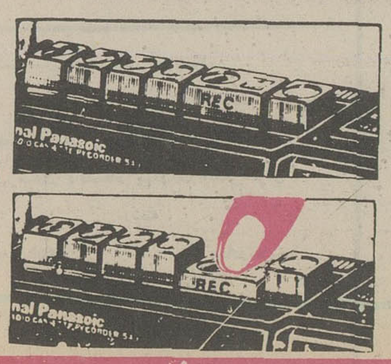

فقط با یک اشاره.....!؟

رادیوکاست‌های ناسیونال با سیستم حیرت انگیز وان تاچ

فقط با فشار یک تکمه، ضبط دلخواه خود را انجام دهید

National

زیرآسمان کبود

تنظیم: محمدصالحی آرام

زنگ تفریح، بچه‌ها خودخوری میکنند!

بی‌در و پیکر هفته

مدرسه راهنمائی انوشیروان ودبستان پسرانه و دخترانه «سربندر» شهرستان شاهپور هردو نوسازند اما حیاط ندارند!

این دو مدرسه با ۱۳۰۰ دانش آموز، گویا از ابتدا شانس داشتن حیاط نداشته‌اند، چون آنها نه تنها در زمان کهنه‌سازی بی‌حیاط بوده‌اند. سال گذشته همگی، پیمانکار، نوسازشان کرده، لزومی به ساختن حیاط ندیده‌است.

نتایج حاصله.

دانش آموزان دختر زنگ تفریح که نواخته میشود، به جای خوشحالی خود خوری می‌کنند چون بعلت بی‌درودیوار بودن مدرسه، حس می‌کنند که باید درمعبر عام تفریح وتفرج کنند... دراین میان مواقعی وضع ناجورترمیشود که برای دانش آموزی «کمرو» الزام قضای حاجت هم پیش بیاید ... جالب اینکه بی‌درو دیواری سبب شده که پس از تعطیل شدن مدرسه، ورودبه‌توالت هابرای عموم رهگذران وحاجتمندان آزاد باشد! بقرار اطلاع اهالی واعضای انجمن‌خانه ومدرسه بارها از اداره آموزش و پرورش بندرشاهپور تقاضا کرده‌اند که‌دراین باره مرحمتی بکند، امامرحمت نکرده، حال آنکه ازلحاظ مالی هم اولیاء دانش آموزان حاضر به هر نوع همکاری هستند. چرا، معلوم نیست چرا!

سه‌شنبه سوراخ، سوراخ، سوراخ!

سوراخ هفته!

شعر «سوراخ سوراخ» زیر راآقای محمدپور (به قول‌خودش) یکی از علاقمندان پروپاقرص زیرآسمان کبود، به روزنامه فرستاده ومقدمتا نوشته است:

طبق اشارت نشریه‌ئی که این شعر راچاپ کرده، پرویز اسلامیپورشاعرایرانی مقیم پاریس چند روز به ایران آمد و اشعاری‌منجمله شعر زیر را باهمفکری‌یدالله رویائی سرود وبرگشت...

من از اینکه «سوراخ» برای اولین بار، چنان نقشی در ادبیات مانپیداکرده که دوشاعرنامی شریکی درباره‌اش شعربگویند، بقدری هیجان‌زده شدم که حیفم آمد، سایرعلاقمندان ازظرافت ودقایق شعر سوراخ، محظوظ نشوند، اینهم عین بریده کلیشه شده شعر:

شنبه سوراخ
یکشنبه سوراخ
دوشنبه سوراخ سوراخ
سه‌شنبه سوراخ سوراخ سوراخ
چهارشنبه سوراخ
پنجشنبه همه‌ی سوراخها
جمعه همه‌ی سوراخها در چاه

زیر آسمان کمبود:

مابه مقام ادبی‌سرایندگان شعر، تردیدی نداریم لیکن تنها موردی که برای منقدهنری زیرآسمان کبود ایجاد تردید کرده بود که نکند «سوراخ»شانش خیلی خیلی اجل بوده ووی «د» تعبیر میکرده، والاشاعران معروف که حرف بدنمی‌زنند!

جاروهم رویش زیادشد!

ناکس هفته

من ازروئیدن خارسردیوار دانستم
که‌ناکس کس نمیگردد، به این‌بالانشینی‌ها!

اگر مقداری درعکس دقیق شوید، نظرتان درباره شعر بالا تغییرمی‌کند، چون پی‌می برید که ناکس خیلی هم باآن بالانشینی ها، کس میشود.

آخرمگر، همین‌جاروپوشالی ها، تاهمین‌اواخر ارج وقربش بیشتر ازخار، بود؟

حالا چه چیز باعث‌شده، آنقدر رویش زیادشود، که علاوه‌بر بالانشینی از ویترین مغازه ها سردربیاورد، مسلما هیچ چیز (غیرازگران شدن نرخش)

عکس ازعلی‌غفاری

راهنمای هفته

استدلال عکاس

بنظرعکاس روزنامه، اگر رانندهئی بخواهد، مقررات راهنمائی و رانندگی راموبمو اجراکند، (که وظیفه‌اش هم هست) بایاید ازسرتیرچراغ‌سر دربیاورد، یا از دیوار خانه مردم بالا برود، درغیر این صورت مرتکب خلاف شده است!

نامبرده چنین‌استدلال میکند که چون دقت شایان وقابل تمجید، ماموران مربوط، بحدیست که یکمتر این طرف آن طرف فلش توقف ممنوع نیز هنگام جریمه‌کردن متخلف، ازنظرشان مخفی نمی ماند، بنابراین ازنظریک‌عکاس‌پشتکار دار هم‌نشانه‌گیری فلش ها مخفی نمانده است!

بنده، بیعارم هنوز!

قسمت هائی از قصیده دنباله دار درشماره های قبل چاپ شد، قسمت دیگر آن نیز درزیرآمده است، با این امید که شاعر محترم، مدتی بخوانندگان عزیزمجال رفع خستگی و «آنتراکت» بدهد!

خورد، صدها سکه من راتلیفون «عموم»
درعجبزین مال مردم‌خورده‌هارم هنوز
«مشتری تلفن عمومی»
گاه‌گازم‌میزند «گاز» وگهی هم «آب‌وبرق»
من اسیرتیشه واینگونه ابزارم هنوز
«اسفالت خیابان»
آخدا جان، ازجفا:های‌کدامین شرکت‌است
مدتی آباد وبعدازآن «لت‌وپارم» هنوز
«ایضا اسفالت‌کابل وکانال‌کشی‌شده»
صدتقاضانامه بنوشتم :بمن مسکن دهید
بازهم، هی‌می‌نویسم، بنده بیعارم هنوز!
«منتظرخانه های ارزانقیمت»
برق‌گر «گاهی» رود، ماراچه‌غم، تاشمع هست:
روشنی بخش اتاق تیره وتارم، هنوز
«مردتنها»
هیچکس نشنیده چون من‌آدمیزادسمج؟
دربدر دنبال «ماهی» گرد بازارم هنوز
«ماهی‌ندیده»

پایان ـ محمودیاوری

آیا تاکنون در کپنهاک بوده‌اید؟

اکنون شما این فرصت را دارید، پرواز بدون توقف، تهران ـ کپنهاک فقط ۵ ساعت و سه ربع طول میکشد.

کپنهاک یکی از زیباترین پایتخت های دنیاست و ما تنها مردمی نیستیم که اینطور فکر میکنیم، این شهر درحدود یک میلیون نفر جمعیت دارد. بدون هیچگونه آسمان خراش با برجهای زیبا و آسمان آبی، شما یک چنین اتمسفر دوستانه‌ای را در کمترجایی از دنیا پیدا خواهید کرد..... فروشگاههای وسوسه انگیز و بسیاری از مناظر مختلف.

بیایید و خودتان تجربه کنید. دانمارکیها قلباً به شما خوش آمد میگویند. برای دریافت اطلاعات بیشتر ورزرواسیون با آژانس مسافرتی خودتان و یا با شرکت هواپیمائی اس آ اس با تلفنهای ۲۸ـ۸۹۲۲۲۷، ۸۲ـ۸۹۵۵۸۱ و ۱۶ـ۸۹۵۲۱۵ تماس حاصل نمایید.

DENMARK
دانمارکی که دوست خواهید داشت

شما بعد از شنیدن یک دوره از نوارهای مکالمات میتوانید
انگلیسی صحبت کنید
حتی اگر از انگلیسی هیچ چیز ندانید
تلفن ۳۰۵۲۰۰ اطلاعات بیشتری بشما میدهد
صندوق پستی ۱۳۱۴۳۵
فعلا بروشور مجانا ارسال میشود

اطلاعیه سازمان آموزشی یکان

سازمان آموزشی یکان باهمکاری برجسته‌ترین دبیران کشور اقدام به تهیه مجموعه زیر نموده است

ششم ریاضی
۱ـ ادبیات ـ حسین اندیشه
۲ـ زبان ـ محمدرضا کشمیری
۳ـ شیمی ـ رضا یکتا گنجه‌ای
۴ـ حساب ـ ابراهیم صادقی ـ بافر گوهری
۵ـ جبر ـ گوهری ـ مهندس حسن تقوی ـ هندی نژاد
۶ـ مثلثات ـ احمد فیروزنیا ـ بافر گوهری
۷ـ مکانیک ـ صانعی ـ صابرمعاش
۸ـ فیزیک ـ صانعی ـ صابرمعاش
۹ـ ترسیمی و رقومی ـ دکتر امیر صدری

ششم طبیعی
۱ـ ادبیات ـ حسین اندیشه
۲ـ زبان ـ محمدرضا کشمیری
۳ـ شیمی ـ رضا یکتا گنجه‌ای
۴ـ فیزیولوژی گیاهی ـ دکتر صانعی
۵ـ زمین شناسی و تکامل ـ دکتر سلطانی ـ ناظمی
۶ـ فیزیولوژی حیوانی ـ دکتر بهزاد ـ دکتر سلطانی
۷ـ جبرومثلثات ـ حسن صدری ـ مهندس تقوی
۸ـ فیزیک و مکانیک ـ صابر معاش ـ صانعی

آزمون همگانی واعزام
۱ـ شناخت فرهنگ و مسائل ملی ایران ـ پرویز رنگچی
۲ـ زبان ـ محمدرضا کشمیری
۳ـ استعداد تحصیلی ـ اندیشه ـ دکتر سلطانی
۴ـ ادبیات ـ حسین اندیشه

بهای کتابهای ششم ریاضی ۳۰۰۰ ریال وششم طبیعی ۲۵۰۰ ریال کنکور ۱۶۰۰ ریال واعزام ۳۵۰ ریال برای تهیه یک یا چند ویا مجموعه هر دوره از کتابهای فوق به مرکز سازمان مراجعه ویا با ارسال چک بانکی عهده حساب جاری شماره ۳۶۱۱ بانک صادرات میدان ۲۴ اسفند صادر وبه آدرس زیر ارسال دارید

خیابان شاهرضا ـ روبروی دانشگاه تهران شماره ۲۷۸ پاساژ ظروفچی سازمان آموزشی یکان

یکان

172

برنامهٔ ضربتی تأمین مسکن شرکت واوان (سهامی خاص)

آپارتمانهای در دست ساختمان

شرکت ساختمانی و شهرسازی واوان (سهامی خاص)

یکهزار دستگاه آپارتمان جداکثر چهار طبقه را به‌شرح زیربا نازلترین قیمت به معرض فروش می‌گذارد.
تحویل آپارتمان ها بترتیب تاریخ برگ رزرواسیون خواهد بود.

ردیف	درصد	مراحل پرداخت	شامل یک اتاق و سرویس زیربنا ۴۶ مترمربع	شامل یک اتاق هال و سرویس زیربنا ۵۴ مترمربع	دو اطاق و هال با سرویس زیربنا ۶۵ مترمربع	دو اطاق و هال با سرویس زیربنا ۸۰ مترمربع	دو اطاق یک سالن با سرویس زیربنا ۹۳ مترمربع	سه اطاق و سالن با سرویس زیربنا ۱۱۰ متر مربع
۱	٪۲۰	مرحله رزرو	۱۷۹۴۰ تومان	۲۱۰۶۰ تومان	۲۵۳۵۰ تومان	۳۱۲۰۰ تومان	۳۵۸۸۰ تومان	۴۳۹۰۰ تومان
۲	٪۱۵	قبل از تاریخ تنظیم-قرارداد یعنی قبل از ۳۵ر۱۲ر۱۵	۱۳۴۵۵ تومان	۱۵۷۹۵ »	۱۹۰۱۳ »	۲۳۴۰۰ »	۲۶۹۱۰ »	۳۲۹۷۵ »
۳	٪۲۵	از تاریخ تنظیم قرارداد به‌اقساط مساوی ۱۲ ماهه بدون بهره	۲۲۴۲۵ »	۲۶۳۲۵ »	۳۱۶۸۷ »	۳۹۰۰۰ »	۴۴۸۵۰ »	۵۴۶۲۵ »
		۲۴ ماهه با بهره	۲۵۱۱۶ »	۲۹۴۸۴ »	۳۵۴۹۰ »	۴۳۶۸۰ »	۵۰۳۳۴ »	۶۰۰۶۰ »
۴	٪۴۰	از تاریخ تحویل واحدها به‌اقساط ۵ الی ۱۰ ساله به‌اقساط بانکی که بهره و کارمزد به‌ارقام ردیف ۴ اضافه میشود	۳۵۸۸۰	۴۲۱۲۰ »	۵۰۷۰۰ »	۶۲۴۰۰ »	۷۱۷۶۰ »	۸۵۸۰۰ »
		کل مبلغ نقدی و اقساطی واحدهای مسکونی بدون بهره	۸۹۷۰۰	۱۰۵۳۰۰ »	۱۲۶۷۵۰ »	۱۵۶۰۰۰ »	۱۷۹۴۰۰ »	۲۱۴۵۰۰ »

در صورت تمایل خریدار قیمت پارکینگ سرپوشیده برای هر واحد (۲۵۰،۰۰۰ ریال افزوده میشود)

مشخصات فنی آپارتمان‌ها ـ روکار ساختمان گرانولیت یا یکی دیگر از مواد مشابه ـ شیرآلات دستگیره خارجی درب و پنجره های سطح خارجی. پروفیلی درب و پنجره. داخل ساختمان چوبی خارجی، محوطه وسیع برای آپارتمانها.

پاره‌ای از امکانات شهرک

فروشگاههای مختلف ـ سوپرمارکت ها.
دبستان ـ کودکستان ـ دبیرستان و راهنمائی ـ درمانگاه ـ بیمارستان ودارو خانه ـ ادارات وشهرداری ـ پست وتلگراف و تلفن ـ استخر سیستم کامل اگو و فاضل آب ـ سیستم مجهز ایمنی برای آتش سوزی ـ آب و برق ـ تلفن وآسفالت ـ حمایت کودکان. راههای ارتباطی با شاهراه جاده های سریع ـ منطقه ورزشی، صنعتی ـ ترمینال و پارکینگ ـ تعمیرگاه ـ پمپ بنزین و سینما و پارکها ـ تفریحات سالم و پارک کودک ـ ایجاد خطوط اتوبوسرانی. **محل و موقعیت شهرک:** کیلومتر ۲۲ جاده تهران ـ ساوه (مافین‌آباد) که به وسیله شاهراهها و جاده‌های کمربندی به میدان شهیاد منتقل خواهد شد.

شعب بانکهای دریافت کننده وجه:

۱ ـ کلیه شعب بانک سپه جاری ۵۰۰ شعبه انتصاریه امیرآباد شمالی شرکت واوان
۲ ـ کلیه شعب بانک صادرات جاری ۱۶۶۶ شعبه ۴۸۱ امیرآباد شرکت واوان.
۳ ـ کلیه شعب بانک ایران و ژاپن جاری یک شعبه تاج شرکت واوان
۴ ـ کلیه شعب بانک عمران جاری ۴۰۰ شعبه نواب شرکت واوان.

متقاضیان میتوانند پس از واریز وجه به حساب شرکت واوان به یکی از بانکهای اعلام شده با در دست داشتن فیش بانکی جهت تشکیل پرونده و حفظ نوبت همه روزه باستثنای ایام تعطیل و بعد از ظهر های پنجشنبه.

صبحها از ساعت ۹ تا یک و بعد از ظهرها از ساعت ۳ تا ۷ به محل شرکت واقع در امیرآباد شمالی روبروی مهندسی ارتش مراجعه نمایند.

تلفن: ۶۵۰۲۷۴ و ۶۵۰۶۲۳ و ۶۵۳۴۲۶ و ۶۵۵۸۱۵

تاشعاع صدها سال نوری، ازحیات خبری نیست

بقیه از صفحه ۱۵

تاکنون، این سفینه بدور مریخ درحرکت است. آنچه از طریق مارینر ۹ بزمین رسیده دلیلی بر بی اساس بودن افسانه قدیمی کانالهائی است که منجمین و دانشمندان درگذشته با دوربین های‌نجومی خود در سطح مریخ مشاهده کرده بودند.

فرود آرام «وایکینگ» ها در سطح سیاره مریخ در ژوئن و سپتامبر امسال، اولین فرود آرام در سطح این سیاره‌نیست، زیرا قبل از آن دو سفینه شوروی (مارس ـ۳ ، دراکتبر سال ۷۱ و مارس ـ۶ در سال ۷۴) موفق‌بفرود آرام در سطح این سیاره قرمز شده بود ، اما بعلت بروز اشکال در دستگاه ارتباطی و نقص فنی هیچیک موفق بارسال پیام علمی بزمین نشدند.

بنابراین سفینه های «وایکینگ» عملا اولین سفینه‌هائی هستند که بدون نقص در دستگاه ارتباطی خود موفق میشوند مارا باوضع این سیاره آشنا سازند. اکنون هدف از این گزارش اینست که با قراردادن این اخباردرکنار هم ،دورنمایی از این سیاره ترسیم کنیم واین سئوال رادر ذهن خود طرح کنیم که: تاچه حد تصویرکنونی مریخ با آنچه در بیست سال قبل در دست داشتیم تفاوت دارد.

درمریخ چه خبر است ؟

باید اعتراف کنیم که اطلاعات ما از مریخ تازمانیکه از طریق دوربین های نجومی بدست می آمد نه تنها ناقص ، بلکه ازپاره‌یی لحاظ غلط بود. برای نمونه ، آنچه ما درگذشته در موردفشار هوا در سطح مریخ تخمین می زدیم باآنکه از طریق وایکینگ ها بدست آمده کاملا متفاوت است.درگذشته ما تصور میکردیم که «ازت» قسمت اصلی‌جو مریخ را تشکیل میدهد، اما امروز متوجه میشویم‌که درست همانند سیاره زهره و حتی بیش ازآن تقریبا ۹۵ درصد از ترکیب‌اصلی هوای مریخ را« اکسید کرین »می سازد. «ازت» فقط بمقداری در حدود ۲٫۷ درصد و گازهایی بی اثر ۱٫۶ درصد از فضای‌جو مریخ را اشغال میکنندو اکسیژن آزاد و بخار آب بمقداری‌بسیار کم‌وجود دارد، آنچنانکه با مقایسه زمین، مریخ را محیطی خالی از اکسیژن و بسیارخشک می یابیم.

محیط سیاره مریخ بندرت‌آرام واغلب دستخوش وزش بادهایی است که در نسیم ملایم و آرام تاتوفانهای سهمگین و شدید تغییر می‌یابد.

حل مجهولات

چگونه چنین‌ایده های‌گوناگون را میتوان بایکدیگر هم‌آهنگ کرد .

عده‌ای براین عقیده‌اند که در گذشته، هوائی بمراتب متراکم ترازامروز، اطراف سیاره مریخ را احاطه کرده بود .در این هوای انبوه به نسبت زیاد بخار آب وجود داشت که تناوبا بصورت‌قطرات باران در سطح مریخ فرود آمده وبه صورت سیلابها جریان می‌یافتند وآنگاه که بمرور زمان،پراکنده شدن گاز ها از غلظت هوا کاسته میشد این امکان وجود داشت که توده انبوهی از گاز وبخار آب بعلت برخورد با سیاره‌مریخ‌یایکی ازسیاره‌های دنباله دار، وارد جو آن می شدند . البته حوادث مشابهی احتمالا برای ماه و حتی زمین بوقوع پیوسته است، اما از سوئی حجم‌وجاذبه زیاد زمین مانع تاثیر اینگونه گاز ها در وضع شیمیائی محیط زمین شده واز سوی دیگر ،ماه هدف‌بسیار کوچکی برای اینگونه برخورد ها بوده ودر صورت وقوع چنین حوادثی بعلت قوه جاذبه کم خیلی زود گاز ها بسرعت درفضا پراکنده میشدند.

سیاره مریخ ، نسبت به ماه و زمین ، در شرائطی مابین ایندو قرار گرفته . سیاره‌ای با چهار برابر حجم ماه و دو برابر قوه جاذبه آن میتواند هدف مناسبی برای اینگونه تصادفات فضائی باشد.اگرایجاد کانال هاو دوره ها مستلزم وجود آب وباران های فراوان باشد (که اکنون نیست) توضیح بالا یکی از دلائل آن است .

بنابراین خوب میتوان دریافت که تاچه حد دانش ما نسبت به سیاره مریخ در خلال ۲۰ سال گذشته گسترش یافته است . تا نوامبر سال ۱۹۵۶ اغلب مسایل بصورت‌لاینحل‌وگاه غلط‌مسائل در مقابل روی‌ما قرار داشت . اما باکمک سفینه های فضایی‌و بخصوص سهمی که «وایکینگ» ها از تابستان گذشته در کشف معضلات مریخ داشته‌اند مسائل بسیاری برای ما مکشوف شده است وبااین اطلاعات است که میتوانیم به ضعف و زبونی خود درگذشته نسبت به معضلات کیهان پی ببریم.

برای زندگی باشکوه

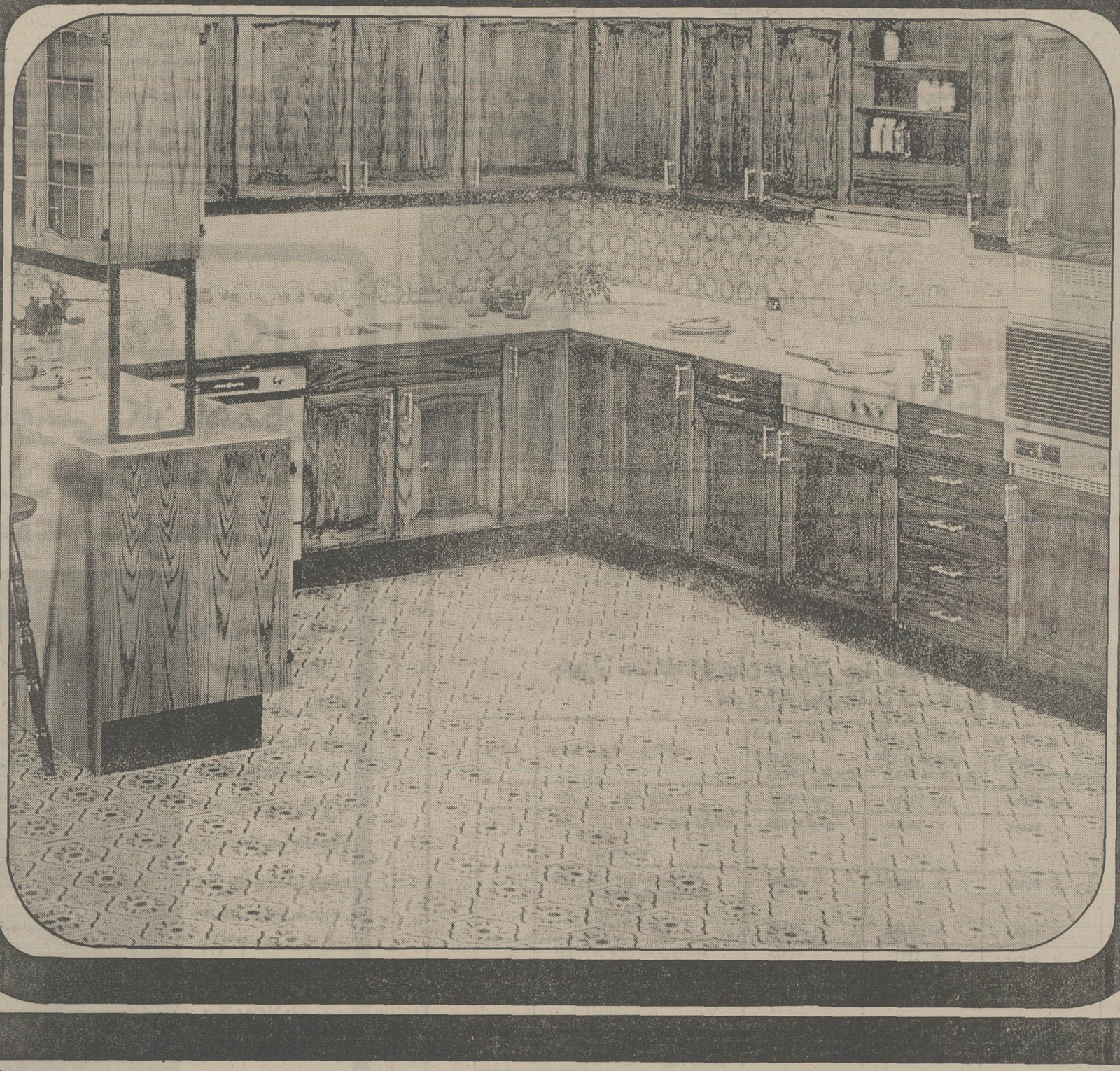

... وبرای آنهائیکه تاکنون هیچ نوع سیستم آشپزخانه‌ای را نه‌پسندیده‌اند:

سیستم آشپزخانه‌های پیش ساخته

sigdal سیگدال

شرکت داریال عرضه‌کنندهٔ بهترین خدمات برای زندگی ایده‌آل

تلفن دفترمرکزی: ۷۵۲۴۸۴-۷۵۶۸۰۶، سازمان فروش: ۷۶۵۶۵۱، نمایشگاه: ۶۲۷۴۷۴

نیازمندیهای اطلاعات

برای دادن آگهی تلفنی باشماره‌های ذیل تماس حاصل فرمائید
تلفنهای: ۳۱۲۴۱۳-۳۱۱۲۲۷

آدرس جدید
شرکت داربست فلزی سامکس
شاهرضا مقابل دبیرخانه دانشگاه ساختمان شماره ۳۲۲ تلفن ۶۶۶۸۷۲ ـ ۶۴۸۶۷۹

تلفن جدید
شرکت تکنو برق ۸۲۳۶۲۵

RAZM CO.
قابل توجه و تعمق مدیران
شرکتهای ساختمانی و مقاطعه کاران محترم
آماده‌ایم سازنده اسکلت های ساختمانی شما در سراسرکشور باشیم و انتظار داریم قبل از خرید و نصب تاسیسات شن و ماسه خوداین شرکت را آگاه نموده تادر اسرع وقت بهترین و مطمئن‌ترین تاسیسات راباسرویس مجهز و گارانتی طولانی بشما ارائه دهیم:
شرکت رزم : تلفنهای ۶۶۴۳۹۰ ـ ۶۶۲۹۳۲ ـ ۶۴۶۲۱۱ ـ ۶۶۷۵۶۸

فروش دست اول

کت شلوار
تولیدی ایران و ایتالیا
jamco جامکو
درست روبروی درب بزرگ دانشگاه تهران
۶۴۱۲۱۷

مبلیران
قبل از خرید هر نوع مبلمان از مجموعه کامل و جدیدترین مدلهای مبلیران دیدن فرمائید
خیابان فرح ۱۰۰ قدم بالاتر از چهارراه تخت طاوس تلفن ۸۴۳۱۸۲ از ۸ صبح تا ۹ شب یکسره باز است.

برای عیدشما
لباس ـ دامن ـ بلوز ـ کفش ـ شلوار ایتالیائی نو و دست دوم بفروش میرسد تلفن ۲۸۱۸۲۲ و ۲۴۱۶۲۲

تلویزیون رنگی گروندیک ۳۶ اینچ فقط ۸۴۰۰ تومان تلفن ۸۵۲۳۹۰

مولن روژ

سماور برقی تمام اتوماتیک
باترموستات تمام اتوماتیک آلمانی که بدون آب هرگز نمیسوزد
مرکز پخش
تهران : بازار تیمچه حاجب‌الدوله . سرای اردیبهشت و فروشگاه های معتبر تلفن :
۳۵۰۲۵۵

استریو چهار باندی
آمپلی‌فایرکن وود بقدرت ۲۴۰ وات ضبط صوت ریل پایونر گرام کن وود ضبط کاست سونی و ۴ بلند گو کلا ۴۰۰ وات تماما نو یک جا و یا جداگانه بعلت مسافرت بقیمت مناسب بفروش میرسد تلفن ۲۳۸۲۶۰ طبقه دوم
آ ـ ۱۰۵۰

انواع دستگاههای نایلون وطاق‌واکن ـ درچسبانی ـ سیرشوم‌زنی با قیمت مناسب تلفن ۵۶۲۵۹۱

کت و شلوار کت تک شلوار تک مردانه فروشی ۶۳۹۷۲۴

اثاثیه منزل به فروش میرسد تلفن ۶۲۸۳۹۸

لباس خارجی زنانه ومردانه نو و دست دوم بفروش می رسد تلفن ۸۲۲۵۴۴
۱ـ۲ آ ـ ۱۰۴۸

فرش
فرش کاشان آنتیک ۱۱ متری نقش ترنج محراب قدیمی و چند فرش و قالیچه کاشان و قم بعلت مسافرت بفروش می رسد تلفن ۲۳۸۲۶۰ طبقه دوم
آ ـ ۱۰۵۱

آنتیک
میزکنده کاری ساخت‌اندونزی و میز صبحانه‌شش‌نفره ساخت پاکستان بعلت‌مسافرت بفروش میرسد تلفن ۲۳۸۲۶۰ طبقه دوم
آ ـ ۱۰۵۲

فروش دست دوم

بعلت مسافرت مقداری لوازم منزل و لباسهای خارجی با نازل‌ترین قیمت بمدت یک هفته بفروش میرسد تلفن ۲۲۳۵۴۵
آ ـ ۹۳۲ ۱ـ۲

ماهیگیری
یك سری لوازم شامل ده عدد چرخ و ۱۲ عدد چوب ماهیگیری و یکعدد تفنك زیرآبی کلی و جداگانه بفروش‌میرسد لاله‌زارنو بعداز کنت کوچه یاسمی پلاك ۳۰ تلفن ۳۰۲۰۵۴ از ۹ الی ۱۲ و از ۳ الی ۶ بعدازظهر

یکعدد بار کنده کاری متحرک سرویس‌اطاق خواب آمریکائی فروشی ۸۵۱۵۶۰
آ ـ ۱۲۰۳

برای‌فروش
دوتلویزیون ماشین رختشوئی آمریکائی اجاق گاز فردار و موتورسیکلت آمریکائی دستگاه آپارات ـ دوربین فیلمبرداری اسلاید تلفن ۲۴۴۱۱۹
آ ـ ۱۱۷۸

مقداری لوازم یدکی انواع ماشین‌فتوکپی الکترو استاتیک بفروش میرسد تلفن ۶۶۳۳۳۱
آ ـ ۲۷۴۲

خرید ثانیه

فرش ایران نوین
خریدار قالی و قالیچه و تعویض فرشهای نو با کهنه تلفن ۶۵۳۱۹۵

خریدومعاوضه فرشهای کهنه ونو تلفن ۶۴۵۱۶۸ و ۶۴۳۴۹۹

فرش امید
فرشهای نو و کهنه را جهت صادرات خریداریم تلفن ۳۴۵۶۵۵ و ۳۳۷۷۰۲
۱ـ۲۰ آ ـ ۲۶۰۲

تعمیر تلویزیون

تلویزیون شما فوری در منزل تعمیر می‌شود ۲۷۴۷۷۰

تعمیرگاه مجاز ۴۵ شاوب لورنس، آرتی آی نصب آنتن فوری ۷۶۲۸۹۹

تعمیرگاه تلویزیون های رنگی و سیاه و سفید تلفن ۷۶۰۷۸۰

سرویس تلویزیون رنگی
لوه آلمان
مراکز سرویس تهران:
تلفنهای: ۵۳۵۵۱۵
۵۲۲۹۱۴-۵۲۸۳۹۵
۶۴۶۹۰۶-۶۴۸۳۰۷
اصفهان: تلفن: ۳۸۱۴۲
اهواز: تلفن: ۲۳۴۴۸
آبادان: تلفن: ۲۳۷۴۸
شیراز: تلفن: ۲۷۸۹۰
مشهد: تلفن: ۲۹۴۰۷

تزئینات و دکوراسیون

نصب فوری انواع موکت ۲۷۳۵۱۶
آ ـ ۷۳۵ ۱ـ۲۶

مشاور تزئینات
و طراح دکوراسیون
با تهیه هرنوع محصول
محمود خاتمی‌راد تلفن ۷۹۲۰۷۹

نقاشی و تزئینات ساختمان
کاغذ دیواری، موکت، پرده کرکره
پرسیانا
کف پوش دراسرع وقت
دفتر مهندسی هژیر ۹۲۸۹۷۶

با ۳ تومان
باروزی سه تومان منزل و محل کار خود را تزئین نمائید.
۳۱۴۸۳۹
آ ـ ۷۱۳

انواع کاغذ دیواری پرده کرکره موکت را در اسرع وقت نقد و اقساط طولانی‌از شرکت کالیران بخواهید تلفن ۳۱۰۷۷۲ سفارش تلفنی پذیرفته میشود .

خدمات تزئینی قزلباش
نصب فوری کاغذ دیواری موکت، کفپوش ، اکوستیک ۳۱۸۰۷۴
آ ـ ۱۱۵۰

تعمیرات
انواع پرده کرکره
۵۴۲۲۹۳

اوین
وارد کننده و مرکز پخش فرش ماشینی خارجی و ایرانی و احساس ترسیمی
انتهای فرح شمالی کمی بالاتر از میدان ولیعهدی ساختمان ۱۵
تلفن ۲۳۱۰۶۰-۲۳۲۳۵۸

برای ساختمان شما

پاکتان
انجام کلیه امور نظافتی نقاشی و ساختمان
۸۲۴۵۸۱

ایزولاسیون پشت بام با ایزوگام ۶۳۶۰۱۴
یوسف‌آباد محمدرضاشاه شماره ۱۳۰ شرکت ساختمانی بام پاد (اشل پریکاست) شعبه ایران ایزول

کول کاندیشن
نگهداری ساختمان بطور کلی
۶۶۳۷۶۲
۱ـ۱۵ آ ـ ۷۵۱

پیمانکار آسفالت و نقاشی
تلفن ۸۹۵۷۳۲ و ۶۳۳۱۹۴

طرح و نقشه ساختمانی ۸۳۲۴۴۰
آ ـ ۲۲۰

امداد سرویس
تعمیرات هر نوع ساختمان با مصالح تلفن ۹۲۱۶۹۷

داربست پلیت
نصب فوری داربست فلزی تلفن ۷۳۱۶۰۶ و ۷۳۰۴۷۹

قابل توجه شرکت های ساختمانی و صاحبکاران محترم
قبول کلیه سفارشات چوبی درب و دکور تلفن دفتر ۷۸۰۴۶۵ کارخانه ۷۸۲۴۸۸

اوزلاب نوظهور
پشت بامها را بیمه میکندگروه فنی ساختمانی تلفن ۸۴۸۹۷۹
۱ـ۲ آ ـ ۹۲۴

درب کشوئی و پارتیشن پلی‌فا تلفن ۹۵۵۹۳۲
۱ـ۱۰ آ ـ ۵۱۷

مقاطعه‌کاری ساختمان تعمیرات نقاشی‌وآسفالت محمد معمار تلفن ۷۹۶۳۵۲

پوشش ساز
مرکز تهیه و نصب و تعمیر پارکت تلفن ۳۱۹۳۷۸ و ۳۹۲۵۲۶ تهران خیابان پامنار شماره ۲۹۱

نقاشی ساختمان
خیلی فوری موکت نمدی بانصب متری ۲۴ تومان ۷۹۰۷۱۵ و ۸۵۷۵۴۹
آ ـ ۷۶۸

لوله‌کشی ساختمان در اسرع‌وقت تلفن ۵۴۸۴۲۱

قیر و گونی و اسفالت
باتضمین ۷۳۸۴۵۵ـ۷۳۰۱۰۸

اسکلت فلزی
تلفن ۸۴۵۸۰۷

رابیتز
فروش و نصب سقفهای کاذب
۷۶۱۲۸۰
۷۶۱۲۸۱

شستشوی مبل وفرش

دیاموندسرویس
خشکشوئی مبلمان موکت پرده.کفپوش.پارکت‌و نظافت کلیه‌ساختمان تلفن ۷۶۹۷۲۵

پیام کلین
خشکشوئی مبلمان فرش داخل اتومبیل
خشکشوئی موکت متری ۳۰ ریال تلفن ۸۵۳۰۳۱

قالیشوئی شربت اوغلی
شستشو با اصول مذهبی
۵۲۱۰۴۲-۹۲۶۱۸۹

پاکتان
شستشوی فرش موکت در محل تلفن ۸۲۴۵۸۱

قالی‌شوئی وطن
با ۲۰ سال سابقه درخشان آماده شستن فرش با دستگاه های اتوماتیک
۵۵۱۶۷۰

دوراکلین
سرویس آمریک
تلفن های رزرو وقت ۸۴۸۳۹۵ و ۸۴۸۳۹۶ و ۸۴۵۶۸۳

خشکشوئی فرش ، موکت ، مبل رفوگری تلفن ۵۲۹۹۱۰ پارسا
۱ـ۱۸ آ ـ ۶۵۷

قالیشوئی بیوك به سرپرستی داریوش
مجهز به تمام دستگاه های مدرن قالیشوئی فنی‌متری ۹۰ ریال رنگبرداری ورفوگری پذیرفته میشود ۵۵۱۳۶۰ و ۹۷۷۱۱۸

کلین سرویس پاکزا
خشکشوئی فرش مبل، موکت وکلیه کفپوش ها با آخرین تکنیک تمیزتر و ارزانتر تلفن ۸۵۳۹۹۵

قالیشوئی‌ری(طهمورثی) خاکگیری ، شستشو ، تطهیر تلفن ۵۹۶۹۷

آمریکن سرتیفایدهوم سرویس کلینیك کمپانی ۷۵۸۴۹۶ ـ ۷۵۴۸۱۲

کارخانه قالیشوئی زمرد ۶۶۳۸۰۳
آ ـ ۶۰۸

بدون ادعا
ناتالی اکسپرس خشکشوئی موکت‌مبل فرش پرده و نظافت کلی ساختمان ۸۳۳۲۳۲ و ۸۳۷۹۰۳
آ ـ ۶۰۷

قالیشوئی مدرن
به مدیریت حاج میرقاسم قریشیان و فتح‌الله شاملو تلفن کارخانه ۵۹۶۲۴ منزل ۹۵۶۹۶۷
آ ـ ۱۱۵۱

قالیشوئی تهران
تحویل در ۲۴ ساعت تلفن ۵۵۰۰۹۸
آ ـ ۶۰۴

کلین سرویس مژدهی
خشکشوئی مبلمان موکت‌فرش در محل با تکنیک برتروگرانتر
۶۳۹۱۹۷

تعمیروسرویس شوفاژ

لوله‌کشی و نصب و سرویس‌شوفاژ فوری ۷۹۳۸۹۷
۱ـ۱

طرح و اجرا ونگهداری
شوفاژ تهویه
شرکت ان. کی نکنیك ۸۵۳۹۹۴ ـ ۸۴۹۷۹۲

شرکت سهامی کازیه
نصب سرویس نگهداری و تعمیر شوفاژ سانترال تلفن ۹۲۶۲۵۲

نصب شوفاژ و تهویه مطبوع و آب رسانی شرکت مکرول ۸۲۲۷۸۸

سرویس شوفاژ
۷۶۰۹۹۳ و ۷۶۵۸۹۴

شوفاژ نصب سرویس نگهداری
شمیرانات
۲۶۲۶۸۵

کول کاندیشن
ساخت
سردخانه های ثابت، ماشینی وپیش ساخته
۶۶۳۷۶۲

خدمات فنی ایران
سرویس و تعمیر و نگهداری شوفاژآبگرمکن یخچال بخاری کولر تشخیص ترکیدگی لوله ، لوله کشی ساختمان تاسیسات‌برق و تلفن
۳۱۴۷۲۵ و ۳۰۵۴۱۶

نیازاک
همه نوع تعمیرات ۶۵۶۵۹۴

نصب شوفاژ با بهترین لوازم باقساط یکساله
شرکت الکتروساختمان
۸۴۹۵۷۴

نصب فوری شوفاژ وتهویه
در تهران وشهرستانها باقساط ۱۰ ماهه شرکت رام شین
۹۳۹۷۳۱
۹۳۹۷۳۲

سرویس ونگهداری وتعمیر شوفاژ
۸۵۳۷۳۱

ACTIVITE اکتیویته
نصب ونگهداری
سالیانه دستگاه های حرارت مرکزی و تهویه مطبوع
۶۶۵۰۷۵
۱ـ۱۵ آ ـ ۹۷۰

تعمیروسرویس یخچال

تعمیرات انواع یخچال تلفن ۷۳۰۰۶۷ و ۷۳۹۲۸۵
۱ـ۱

تعمیرگاه یخچال فریجیدر
اثاث یدکی موجود ۸۴۸۷۵۶
۱ـ۲۰ آ ـ ۳۰۱

تعمیروسرویس لوازم منزل

تعمیر لباسشوئی ۷۶۴۰۳۰
۱ـ۱

سرویس بخاری‌وآبگرمکن فوری ۳۴۴۷۸۱

لوله کشی گاز

لوله‌کشی گاز منازل
با تائید شرکت ملی گاز شرکت . ان. کی. نکنیك ۸۵۳۹۹۴ ـ ۸۴۹۷۹۲

ایران گاز
پخش گاز { ۸۹۱۲۵۱-۵۹ ، ۸۹۲۱۹۱-۹۷
قبول سفارشات همه روزه ازساعت ۷ صبح الی ۹ شب
تلفن شکایات ۸۹۲۱۹۰
سرویس اجاق { ۸۹۳۲۱۵-۱۶
سرویس آبگرمکن { ۸۲۷۱۶۱ ، ۸۲۶۱۶۵
نمایشگاه محصولات شاهرضا میدان فردوسی

لوله‌کشی گاز
باتائید شرکت ملی گازمهندسی هژیر ۹۲۸۹۷۶
آ ـ ۱۱۵۱

متروگاز
لوله‌کشی گاز نصب و سرویس آشپزخانه‌های صنعتی تلفن ۳۱۹۸۷۷

ACTIVITE اکتیویته
طرح واجرای
تاسیسات گاز رسانی خانگی و صنعتی با استاندارد وتایید شرکت ملی گاز ـ اکتیویته
۶۶۵۰۷۵

فروشگاههای اتومبیل

نمایشگاه آلستوم
نماینده فروش اتومبیل های داتسون مدل ۷۷ با شرایط نقدو اقساط تلفن های ۹۷۴۴۵۳ و ۹۷۶۴۴۲
۱ـ۸ آ ـ ۹۷۶

بورس پیکان بوستان
انواع اتومبیل ۹۳۲۵۲۲ و ۹۲۳۶۳۰
آ ـ ۲۲۱۳

فیات ۱۳۱
بلوام بانکی
نماینده رسمی ۲۲۶۱۶۲
۱ـ۲۰ آ ـ ۶۱۴

فیات
۱۳۱ و ۱۳۲ مدل ۷۷ با گارانتی نقد و اقساط ۲۲۲۰۱۰ و ۲۲۲۶۰۴

فیات ۱۲۵ اقساطی ۷۵۰۴۵۱
۱ـ۷ آ ـ ۷۲۹

تویوتا سواری و وانت نقدو اقساط ۷۵۰۸۱۶

قابل توجه
فیات ۱۳۱ اس و ۱۳۲ جی ال اس ساخت‌ایتالیا مدل ۱۹۷۷ آماده‌تحویل میباشدتلفن ۴ـ۸۵۷۵۹۳

فروش اتومبیل

شورولت
شورولت‌رویال مدل ۵۳متالیک سبزبدون‌واسطه قیمت۵۸ هزار تومان بفروش میرسد بعد از ظهر تلفن ۲۳۴۲۰۵
۱ـ۲ آ ـ ۹۸۲

پیکان مدل ۵۵ بفروش میرسد . ۵۳۶۵۶۱

پیکان ۴۹ دولوکس فروشی بی واسطه ۳۰۲۸۰۷
آ ـ ۲۲۲۲

پیکان جوانان اواخر ۵۴ بیمه بدنه کامل باوسایل اضافی ۵۴۴۹۲۳ ـ ۴ الی ۹ شبکار کرد ۱۶۰۰۰ کیلو متر
آ ـ ۲۲۲۰۱ ۱ـ۲

پیکان مدل ۵۰ اتوماتیک دست اول تلفن ۹۲۷۳۷۰ از ۶ به بعد
آ ـ ۲۲۱۹ ۱ـ۲

وانت مزدا ـ پیکان نقدواقساط بفروش میرسد. تلفن ۵۲۰۱۶۷

پیکان دولوکس و کار ۵۱ فروشی‌سازمان آب ۶۵۷۵۵۵ ساعت ۳ تا ۵ بعدازظهر
آ ـ ۲۲۱۰

به علت مسافرت پیکان ۵۳ دولوکس بسیار تمیز با وسایل اضافی بین ۲ تا ۴ بعد ازظهر تلفن ۹۶۵۴۵۶
آ ـ ۲۲۱۱

پیکان ۵۵ دولوکس نمره‌قم ۲۵۰۰کارکردفروشی ۷۶۳۶۲۲
آ ـ ۲۲۹۵

پیکان ۵۵ سپر پهن شیشه‌رنگی مقطوع ۴۸۵۰۰ تومان ۸۴۰۴۱۹
آ ـ ۲۲۹۶

پیکان ونیسان نقد و اقساط تلفن ۳۴۰۴۷۰
آ ـ ۲۲۹۷ ۱ـ۲

پژو
پژو ۴۰۴ مدل ۷۲ رنگ شیری با رادیو اف ام بعلت مسافرت فوری‌بفروش میرسد ۶۴۸۶۰۶
آ ـ ۲۲۱۹

توجه
حواله اتومبیل‌پژو ۵۰۴ ال و ب ام و و هر نوع سفارشات از اروپا تلفن ۷۶۹۶۹۹

حواله پژو ۵۰۴ ال
مدل ۷۷ آماده تحویل در تهران بفروش می رسد تلفن ۳۰۵۵۲۸
۱ـ۳ آ ـ ۷۷۸

پژو ۴۰۴ مدل ۷۴ رنگ سفید فروشی ۶۵۸۸۵۸
آ ـ ۲۲۱۵

اکازیون
پژو ۴۰۴ مدل ۷۴ سفیدشیری ۷بعد ازظهر ببعد ۷۳۷۷۲۴
آ ـ ۲۲۰۵

پژو ال مدل ۷۷ رنگ زرد فوری ۳۵۷۸۱۱
آ ـ ۲۲۹۴

فوردتانوس جی ال۷۶ گمرک شده ۸۴۰۰۰ تومان بیواسطه ۷۵۲۵۵۳
آ ـ ۲۲۹۱

فورد کاپری ۷۶ نمره ترانزیت فقط ۳۲۰۰۰ تومان بیواسطه ۷۵۲۵۵۳
آ ـ ۲۲۹۳

دوج
یکدستگاه اتومبیل دوج‌پیلموت مدل ۷۳ کوپه تمیز بفروش‌می رسد تلفن ۹۷۵۹۷۵
آ ـ ۲۲۱۷

بیوک رگال ۷۳ سبز متالیک اطاق سفید اتوماتیک دو درب بعلت مسافرت‌بیواسطه فروشی ۲۹۰۵۸۵
۱ـ۳ آ ـ ۲۲۰۴

اکازیون
بنز ۲۳۰ مدل ۷۶ رنگ سربی‌متالیك سقف‌برقی شیشه رنگی فرمان هیدرولیك ترمز قدرتی‌با رادیو ضبط و دستگاه پخش استریو به قیمت اکازیون نمره و گمرك شده‌بفروش میرسدتلفن ۹۲۸۸۴۹ـ ۹۲۲۷۳۹

یکدستگاه بنز ۲۳۰ مدل ۷۶ اطاق جدید تمام اتوماتیک فرمان‌هیدرولیک‌رنگ فیروزه‌ای شماره و گمرک شده، رادیو ضبط ، آنتن اتوماتیک ،گرمکن شیشه عقب بعلت مسافرت به فروش میرسد تلفن محل کار ۷۹۰۱۹۴ منزل ۷۹۳۳۶۹
۱ـ۳ آ ـ ۹۵۰

استثنایی
بنز ۲۲۰ مدل ۷۳ سند ۷۱ با تجهیزات کامل فروشی ۷۹۲۸۹۴

بنز ۲۵۰ مدل ۷۳ اطاق‌کوچک در موقعیت بسیار عالی تلفن ۶۳۳۹۲۶
۱ـ۳ آ ـ ۱۱۵۰

بنز ۲۳۰٫۴ مدل ۷۴ رنگ سبز کاهوئی کارکرد ۳۰ هزارکیلو متر بارادیو پخش و آنتن اتوماتیک روکش‌اضافه بدون واسطه‌قیمت۱۵۲ هزار تومان ۶۱۵۷۶۵ و ۶۱۵۳۲۴۷ و ۸۴۸۶۹۰
آ ـ ۲۲۰۶

بنز ۲۲۰ مدل ۶۲ در وضع عالی قیمت ۲۵ هزار تومان رنگ مشکی مالیات پرداخت شده بفروش میرسد تلفن ۷۳۳۰۴۹ ساعت ۴ تا ۸ بعداز ظهر
آ ـ ۲۲۰۸

ب ام و
ب.ام.و ۲۰۰۲ مدل ۷۵ سند ۷۴ یشمی تلفن ۹۷۰۸۴۰ از ۴ تا ۸ بعد ازظهر
آ ـ ۲۲۶۳

تویوتا، سیلیکا ،مدل ۷۳طلائی رنگ بفروش میرسد تلفن ۷۵۷۱۳۵
آ ـ ۱۸۴۸۷

ژیان فروشی صفر کیلو متر ۲ ببعد تلفن ۳۰۵۲۶۵
۱ـ۲ آ ـ ۱۸۴۴۹

فولکس
فولکس استیشن فروشی ۷۹۰۵۰۸
۱ـ۲ آ ـ ۹۸۰

فولکس ۵۹ مالیات داده ۹۰۰۰ تومان تلفن ۵۶۱۹۱۸
۱ـ۲ آ ـ ۲۲۲۳

پونتیاک فایر برد و لانچیا مدل۷۳ ـ ۶۳۲۶۷۹
۱ـ۳ آ ـ ۸۰۸

مینی‌ماینر
مینی ماینر ۱۰۰۰ مدل ۶۹ رنگ اسپرت صندلی جوانان رینگ اسپرت رادیو پخش ۲۴ هزار تومان ۹۷۴۱۳۲
آ ـ ۲۲۲۱

مینی ۱۰۰۰ پسته‌ای رنگ مدل ۷۵ بعلت مسافرت بفروش می رسد تلفن ۲۸۰۸۵۶
۱ـ۲ آ ـ ۲۲۲۴

مینی ۱۰۰۰ مدل ۷۳ سند ۷۲ تهران ال بابیمه بدنه تمیز فروشی تلفن ۶۶۱۰۹۹
آ ـ ۲۲۹۸

اکازیون
واکسهال خیلی تمیز مدل ۵۹ قیمت ۷۵۰۰ تومان تلفن ۶۵۹۱۴۴ـ۷
آ ـ ۹۲۶

هوندا ۶۹ کورسی ۳۳۳۳۱۲
آ ـ ۱۰۲۳ ۱ـ۳

وانت صفرکیلومتر ۳۱۷۵۹۳
۱ـ۱

یك اتومبیل کرایسلر نیویورکی مدل ۷۵ فول اتوماتیك با سرعت کامپیوتری بفروش می‌رسدتلفن ۸۳۶۳۵۷

موتورسیکلت یاماها ۹ـ ۱۲۵ تریل باکلاه به فروش میرسد ۲۷۰۸۴۱

توجه
یکدستگاه جیپ تویوتا مدل آخر ۷۶ کارکرد ۵۰۰۰ کیلو متر با تجهیزات استثنائی نقد و اقساط بفروش میرسد . تلفن ۳۴۵۵۶۰
آ ـ ۸۰۹ ۱ـ۲

خریداتومبیل

اتومبیل تصادفی شما را در محل خریدیاتعمیر می‌نمائیم ۶۶۰۸۵۱ و ۶۴۸۳۹۵
۱ـ۱۰ آ ـ ۶۶۳

قابل توجه صاحبان اتومبیل پیکان
نمد مخصوص آب‌بندی کف اتاق پیکان که سالها نایاب بود رسید تلفن ۵۴۵۲۰۱ از ۵ تا ۸ بعدازظهر

موسسهٔ ایران اسکرین
باهمکاری موسسه تحقیقاتی و پژوهشی پرچم آمریکا
مبتکر و تنها سازنده انواع پرچمهای چاپی و یك تکه
طبق استانداردهای بین‌المللی در ایران
تهران ـ دروازه شمیران تلفن ۷۵۳۷۶۶

کرایه اتومبیل

تورینك سرویس
با اتومبیلهای آخرین سیستم تمام ساعات شبانه‌روزدراختیارشماست
۹۲۶۱۹۷
۹۲۵۲۳۲

پرچم تاکسی سرویس
اتومبیل های مدرن با راننده در تمام شبانه روز در خدمت شماست
تلفن ۹۳۰۵۱۵

کایت تاکسی
۹۷۰۵۱۵ ـ ۹۷۵۱۰۱
۵ـ۱۰۵۳

تاکسی سرویس ارابه
باراننده و بدون راننده ۹۶۰۳۸۰ـ ۹۵۸۶۳۸
آ ـ ۶۰۱ ۱ـ۱۳

موند تاکسی
۷۵۲۰۶۳ ـ ۷۶۶۹۰۲

اتومبیل آخرین‌سیستم باراننده ماهیانه اجاره داده میشود تلفن ۳۵۹۴۱۶ صبح ها ۹ تا ۱۲ بعد ازظهر ها ۴ تا ۷
آ ـ ۹۵۱

یونیورسال سرویس
با مدیریت جدید ۸۵۵۳۱۰ و ۸۴۶۲۹۸

مینی‌بوس کرایه جهت سرویس موسسات اتو جدید ۷۳۸۶۵۲

آژانس فرید
لوکس ترین اتومبیل باراننده شبانه روز در خدمت شماست
۳۶۲۳۴۰ ۱ـ۲

شوش بار
مؤسسه حمل و نقل شهر و شهرستان
۳۶۱۱۱۱ ـ ۴

اتوافشین
نارمك تلفن ۷۳۱۴۰۵

توکل بار
بارکش شهروحومه
۵۲۲۲۲۲
۵۲۲۲۲۳

ماشین آلات

لودر ۹۳۰ کاتوپیلار
کار کرده بسیار تمیز بفروش میرسد زنجان تلفن ۴۷۲۷
۱ـ۲ آ ـ ۸۲۹۶

آگهیهای متفرقه

ترجمه‌ارزان کارنامه و اوراق رسمی و غیر رسمی دراسرع وقت مقابل سینما حافظ ربانی ۳۱۷۱۳۵
۱ـ۶ آ ـ ۱۲۲۱

سیمان ۳۳ دلار FOB اسپانیا بعد ازظهر ها تلفن ۷۸۰۲۹۲
آ ـ ۸۳۷۸

تلفنهای دفترخوانندگان ۶۴۲۶۳۳ و ۶۵۱۹۲۰

لوله بازکنی

لوله‌بازکنی یکساعته
۹۳۴۲۶۲

لوله‌بازکنی شبانه‌روزی فوری ۶۳۶۳۷۹

امداد سرویس
لوله بازکنی و لوله‌کشی تشخیص، ترکیدگی‌لوله با دستگاه‌الکترونیك
۹۲۱۶۹۷ و ۶۲۸۰۴۷

انگلمان
ENGELMANN

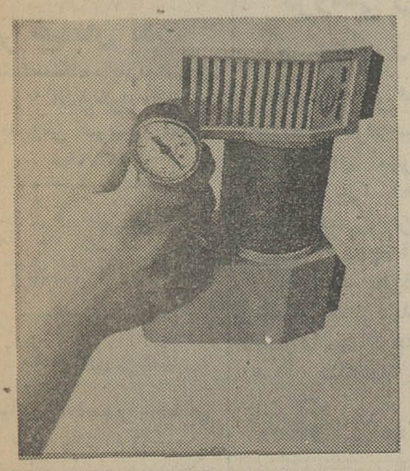

تلمبه‌باد انگلمان با طرزکار بسیار ساده فقط سیم آنرا به فندك اتومبیل خود نصب کنید و لاستیك‌اتومبیل شما در۸ دقیقه‌بادمیشود تلمبه انگلمان تا ۸۵ درجه باد میدهد .
بسیار محکم . و درتمام مسافرت‌ها موردنیاز شما است .
دوچرخه . موتورسیکلت . توپ و قایق بادی شما را به راحتی باد می‌کند .
نماینده انحصاری در خاورمیانه
شرکت تکنودیزل
تلفن ۳۹۳۳۸۶
توزیع در تهران (اتواسپورت)
خیابان کاخ شمالی تلفن : ۸۹۴۵۹۱
در شهرستانها :
اهواز آقای سیدعلی عالمپور تلفن ۲۴۱۶۷
شیراز آقای علیرضا پریاوی تلفن ۲۳۸۵۸
شاهرود آقای احمد کامرانی تلفن ۲۸۹۴
رضائیه آقای اکبر اسماعیل‌زاده بلندی‌تلفن ۸۲۹۳
یزد آقای محیط‌پور تلفن ۵۸۷۳
بابل آقای عبدالمجید تصدیقی تلفن ۳۹۰۳
در شهرستانهای‌دیگر نماینده فعال‌می‌پذیریم.

نیازمندیها اطلاعات

برای دادن آگهی تلفنی باشماره‌های ذیل تماس حاصل فرمائید

تلفنهای: ۳۱۱۲۳۰-۳۱۱۲۲۹

آپارتمان فروشی

شرکت گلدن‌شاپ

با پس‌اندازی که دارید بما مراجعه آپارتمان مورد نظرتان را انتخاب کنید.جاده قدیم شمیران ۴۵ متری سید خندان جنب منبع آب خیابان بیروزه نبش بلوار مرجان‌طبقه سوم ۸۴۸۴۳۹
۱ـ۳ آ ـ۹۰۷

چند دستگاه آپارتمان ۱و۲و۳ اطاق خوابه حوالی داودیه و خواجه عبدالله انصاری با قیمت های مناسب فروشی ۲۲۸۹۷۱
تفکری

آپارتمان

۳ و ۴ و ۵ اطاقه باقیمت‌مناسب نقد و اقساط تلفن ۷۹۴۶۵۴
آ ـ۴۴۶

آپارتمان فروشی تهران پارس با وام بانکی ۱۵۰ هزار تومان پیش قسط باقساط ۱۵ ساله ازیک الی ۵ اطاق تلفن ۷۸۲۰۳۰ و۷۸۰۰۶۱

آپارتمان‌قسطی

تهرانپارس فقط با ۱۵۰ هزار تومان پیش قسط ۷۸۱۹۱۸

سید خندان‌مقابل پارک کورش آپارتمان باحیاط و پارکینگ و تلفن مستقل با ۳۰۰ هزار تومان بدهی بانکی قیمت ۵۵۰هزار تومان تلفن۲۲۶۲۶۲ و ۲۳۰۴۲۵
۱ـ۱۵ آ ـ۳۹۷

آپارتمان لوکس در شمال شهر بفروش میرسد تلفن ۸۵۱۷۰۶
۱ـ۱۰ آ ـ۱۰۰۴

آپارتمانهای۱ تا۴ اطاق خوابه در شمال شهر برای فروش موجود است ۸۴۷۹۸۲ و ۸۵۳۷۳۶
۱ـ۸ آ ـ۵۲۴

آپارتمانهای لوکس مهندسی ساز ویلاو مستغلات با مساحت های متفاوت در شمال شهر آماده فروش شرکت آسیانکو تلفن ۶۲۲۰۶۵ و ۶۲۰۱۰۷
آ ـ۷۰۲

آپارتمان جهت فروش بر خیابان فرح جنوبی‌مناسب برای دفتر کار دارای ۳ اطاق خواب سالن ناهار خوری سرویس کامل‌و تلفن با مستاجر مقطوع ۵۰۰ هزار تومان‌تلفن صبحها ۲۸۷۰۷۲و بعد از ظهر ها ۸۲۲۱۴۲
۱ـ۲ آ ـ۸۲۵

آژانس بین‌المال مرکز خریدو فروش هر نوع آپارتمانهای مدرن شمامسکونی وتجاری ۸۳۰۸۴۱ـ۸۳۰۸۴۲ـ ۸۳۰۸۴۳

بر خیابان نفت

چنددستگاه آپارتمانهای ۲ و۳ اطاق‌خوابه مجهز بفروش میرسد تلفن ۲۲۶۹۹۵

آپارتمان نو ساز فروشی بر شمال سبه غربی بین رودکی وخوش.
آ ـ۱۸۴۶۷

میدان ونک

خیابان ملاصدرا خیابان شاد پلاک ۲۰

یکدستگاه آپارتمان طبقه همکف ۶ پله بسمت پائین دارای‌یک اطاق خواب سالن نشیمن نهارخوری‌هال کفتمام موکت دو انباری اختصاصی لوستر و پرده فیش تلفن کولر شوفاژ روشن ۹۰ متر زیر بنا ۴۱۰ هزار تومان بفروش می رسد تلفن ۸۳۷۲۴۰
آ ـ۱۲۶۹

واقع در تخت طاوس خیابان امیراتابک

یک آپارتمان ۳ طبقه هر طبقه دارای۵اطاق مهندسی‌ساز فورا بفروش میرسد تلفن۸۳۴۲۳۷
آ ـ۱۱۶۴

بهترین منطقه شمال شهر

۳ دستگاه آپارتمان ۲ اطاق خوابه شوفاژ کولر تلفن فروشی تلفن ۶۲۷۳۹۴ ـ ۶۲۳۷۴۶ ـ ۶۲۴۷۳۱
آ ـ۸۳۲ ۱ـ۷

چند دستگاه آپارتمان

در نارمک و نهران پارس به فروش میرسد ۷۹۰۳۵۳ و ۷۹۵۰۶۵
۱ـ۲۴ ۱ـ۴۷۸

آپارتمان عالی

آپارتمان طبقه دوم (آخر) واقع در سلطنت آباد شخصی ساز ۵ ساله ۴اطاق خوابه با پارکینگ کولر تلفن بفروش میرسد تلفن ۲۳۸۲۹۸ از ۵تا ۸ بعد ازظهر
۱ـ۳ آ ـ۷۱۳

اکازیون

آپارتمان‌مهندسی ساز، لوکس، دواطاق خوابه ، سرویس کامل، کولر، شوفاژ،پارکینگ، محوطه سبز، شهرآرا خیابان ۲۲ـ چهار راه کیا ـزمردی‌ـ بلوک دوم‌ـ شماره ۳۰ تلفن ۳۱۰۹۲۳
۱ـ۳ آ ـ۱۸۲۷۱

۳دستگاه اپارتمان۳اطاقه باسرویس وتلفن مستقل یك دستگاه تخلیه و دو دستگاه بامستاجر بفروش میرسد خیابان‌روزولت خیابان‌دیباخیابان خسرو پرویز شماره ۴۰ مراجعه شود ۸۵۷۵۸۵

قابل توجه

محل کار و دفتر برای شرکت ها، پزشکان ، مهندسین

چند دستگاه آپارتمان و مغازه در منطقه تجارتی خیابان میرداماد بدون واسطه بفروش می رسد ساعت ۴ بعداز ظهربعد تلفن ۲۲۹۳۰۶
آ ـ۹۵۷

خانه‌فروشی

توجه‌توجه

ساختمان تجارتی واقع در خیابان ویلا چهارراه ناصر خیابان ۴ و ۵ اطاقه با فن‌کوئل با پارکینگ و زیرزمین یکجا یا جداگانه بفروش میرسد.
۸۳۴۵۷۰ ـ ۸۳۲۷۴۱

اکازیون فروشی

خانه‌ای در خیابان نواب کوچه خورشید بمساحت ۱۸۰ متر مربع‌بر ۹متر ۳ طبقه با آب و برق و تلفن ۹ اطاق دو کولر حمام‌گرم‌بیواسطه‌مقطوع ۹۵۰ هزار تومان‌فروشی تلفن ۹۵۳۲۶۱

خانه و زمین فروشی

۳۴۴۳۶۵

خانه فروشی

یکباب خانه شمالی به مساحت ۹۰ متر دارای۵ اطاق انباری حمام تلفن، کولر، موکت بسیارتمیز واقع در خیابان‌تهران‌نو مقابل سینما نپتون بعلت مسافرت بدون واسطه به فروش میرسد تلفن ۸۳۴۵۷۰ـ ۸۳۲۷۴۱

خانه فروشی

۲۳۰ متر مساحت‌دوطبقه ساختمان و زیر زمین آب و برق و تلفن‌وکولر برخیابان لرزاده قیمت یك میلیون تومان تلفن ۹۲۹۹۲۰ و ۳۶۳۴۵۱

خانه‌ای یکطبقه ۲ نبش بمساحت ۵۰۰ متر واقع در ۴۶ متری نارمك به فروش می‌رسد تلفن ۷۹۰۵۵۴ و ۶۳۳۲۰۴

بعلت مسافرت فوری

خانه‌ای در وضع عالی ۲۶۰ متر ۵ اطاق یک هال دو زیر زمین مسکونی آشپزخانه حمام تلفن کاغذ دیواری پرده‌مکرکره حدود خیابان باغشاه قیمت ۸۵۰ هزار تومان فوری‌بعلت مسافرت فروشی تلفن۵۴۱۴۴۸
آ ـ۲۲۷۸

خانه فروشی سه راه شکوفه انتهای خیابان صفا ۹۰ متر ۴اطاق سرویس کامل وتلفن بسیارتمیز ۴۸۰ هزار تومان ۳۴۰۹۸
۱ـ۲ آ ـ۱۰۲۵

یک باب منزل دو طبقه واقع در خیابان سرباز بفروش می رسد تلفن ۷۵۵۱۶۷
۱ـ۳ آ ـ۱۰۲۶

نارمک خانه شمالی ویلائی با ۱۳۵متر‌مساحت درب ماشین‌رو ۴اطاق هال حمام آشپزخانه زیرزمین تلفن کولر آبگرمکن بیواسطه بفروش‌می رسدتلفن ۷۹۶۴۰۱ از ۵ تا ۸ بعد از ظهر
آ ـ۱۰۳۸

عباس آباد

دودستگاه آپارتمان ۲و۳ اطاق خوابه شخصی ساز فروشی ۸۵۳۸۰۷
آ ـ ۳۱۰

آپارتمان ۲ و ۴ اطاق‌خوابه در بخارست، گاندی، پهلوی، یوسف آباد، جردن از ۶۶۰ الی یک میلیون و چهارصد هزار تومان‌فروشی ۸۳۴۵۷۰ ۸۳۲۷۴۱
آ ـ۴۱۷ ۱ـ۲۵

میدان ونک

آپارتمان۳اطاق‌خوابه بافن‌کوئل فروشی ۸۴۴۰۲۳ و ۸۴۵۷۰۱
۱ـ۱۲ آ ـ۳۵۲

تخفیف بیسابقه برای کسانیکه پول نقد یا وام حاضر برای آپارتمان حاضر به سکونت‌دارند

آپارتمانهای ۴و۵اطاقی با شوفاژ روشن و موکت‌و کاغذدیواری و دکور و پارکینك و آسانسور و سرویس‌ایرانی‌و فرنگی و نمای سنك که مساحت آپارتمان ها وصحن پارکینك‌ومشاعی آن ۴اطاقی ۱۳۰ متر و ۵ اطاقی ۲۲۲ متر مربع و قیمت‌ها بجای ۴۴۰ و ۴۵۰ و ۶۷۰ هزارتومان ۳۹۵ و ۴۰۵ و ۵۹۵هزار تومان فقط برای یك‌هفته خواهد بود و نیز درمرکز تجارتی میدان ۷ حوض نارمك ساختمان ۳ طبقه نمای سنك درهرطبقه فقط یك آپارتمان بدون پارکینك بمساحت های ۱۰۰ و ۱۵۰ و ۱۵۰متر میباشد بجای ۴۶۰و۶۸۰ و ۶۸۰ هزار تومان به قیمتهای ۴۳۰ و ۶۵۰ و ۶۵۰ هزارتومان بفروش میرسد تلفن های ۷۹۵۷۷۱ ـ ۷۹۱۵۵۴

آپارتمانی بادو اطاق خواب برای فروش یا اجاره تخت‌ـ طاوس اول میرعماد تلفن‌های ۶۴۵۴۴۴ و ۶۴۵۴۵۵
۱ـ۲ آ ـ۳۴۳۵۸

از آپارتمان های فروشی زیر کریمخان زند بازدید فرمائید

۳و۴ اطاق‌خوابه‌مهندسی ساز دارای شوفاژ آسانسورپارکینك‌انباری مستقل فیش تلفن‌موکت آدرس : بهجت‌آباد از کریمخان زند بطرف‌تخت جمشید بعداز بانك ملی دست راست کوچه امیر رضائی ساختمان مقابل تلفن های ۹۲۲۱۲۵ ـ ۹۲۵۵۲۵

واقع در ۲۵ شهریور

یک دستگاه آپارتمان ۳ اطاقه طبقه‌دوم واقع در ۲۵شهریور کوچه حمام خزائی بفروش میرسد تلفن ۸۳۴۲۳۷
آ ـ۱۲۶۰

آپارتمانی بمساحت ۲۰۰ متر در اول سید خندان فروشی ۹۲۳۰۳۵
۱ـ۲ آ ـ۱۰۲۶

اجاره یا فروش

یکدستگاه آپارتمان در عباس آباد حدود ۳۰۰ متر با تمام وسایل مناسب شرکتها‌و دفاتر مهندسی تلفن ۸۵۷۹۷۶ از ۲ بعد ازظهر ببعد
۱ـ۳ آ ـ۷۱۴

فروش فوری

یکدستگاه آپارتمان چهار اطاقه باهال و سرویس کامل واقع در خیابان تاج مقابل برق آلستوم شماره ۳۱۲ طبقه سوم بفروش میرسد طالبین فقط میتوانندروز پنجشنبه ۱۴بهمن ماه از محل بازدید نمایند وجدانی‌وسیله تلفن ۲۳۴۸۹۷
آ ـ۱۰۰۴

آپارتمان قسطی

تهرانپارس فقط با ۱۵۰ هزار تومان پیش قسط ۷۸۱۹۱۸

سید خندان‌مقابل پارک کورش آپارتمان باحیاط و پارکینگ و تلفن مستقل با ۳۰۰ هزار تومان بدهی بانکی قیمت ۵۵۰هزار تومان تلفن۲۲۶۲۶۲ و ۲۳۰۴۲۵
۱ـ۱۵ آ ـ۳۹۷

آپارتمان لوکس در شمال شهر بفروش میرسد تلفن ۸۵۱۷۰۶
۱ـ۱۰ آ ـ۱۰۰۴

آپارتمانهای۱ تا۴ اطاق خوابه در شمال شهر برای فروش موجود است ۸۴۷۹۸۲ و ۸۵۳۷۳۶
۱ـ۸ آ ـ۵۲۴

آپارتمانهای لوکس مهندسی ساز ویلاو مستغلات با مساحت های متفاوت در شمال شهر آماده فروش شرکت آسیانکو تلفن ۶۲۲۰۶۵ و ۶۲۰۱۰۷
آ ـ۷۰۲

آپارتمان جهت فروش بر خیابان فرح جنوبی‌مناسب برای دفتر کار دارای ۳ اطاق خواب سالن ناهار خوری سرویس کامل‌و تلفن با مستاجر مقطوع ۵۰۰ هزار تومان‌تلفن صبحها ۲۸۷۰۷۲و بعد از ظهر ها ۸۲۲۱۴۲
۱ـ۲ آ ـ۸۲۵

آژانس بین‌المال مرکز خریدو فروش هر نوع آپارتمانهای مدرن شمامسکونی وتجاری ۸۳۰۸۴۱ـ۸۳۰۸۴۲ـ ۸۳۰۸۴۳

بر خیابان نفت

چنددستگاه آپارتمانهای ۲ و۳ اطاق‌خوابه مجهز بفروش میرسد تلفن ۲۲۶۹۹۵

آپارتمان نو ساز فروشی بر شمال سبه غربی بین رودکی وخوش.
آ ـ۱۸۴۶۷

میدان ونک

خیابان ملاصدرا خیابان شاد پلاک ۲۰

یکدستگاه آپارتمان طبقه همکف ۶ پله بسمت پائین دارای‌یک اطاق خواب سالن نشیمن نهارخوری‌هال کفتمام موکت دو انباری اختصاصی لوستر و پرده فیش تلفن کولر شوفاژ روشن ۹۰ متر زیر بنا ۴۱۰ هزار تومان بفروش می رسد تلفن ۸۳۷۲۴۰
آ ـ۱۲۶۹

واقع در تخت طاوس خیابان امیراتابک

یک آپارتمان ۳ طبقه هر طبقه دارای۵اطاق مهندسی‌ساز فورا بفروش میرسد تلفن۸۳۴۲۳۷
آ ـ۱۱۶۴

بهترین منطقه شمال شهر

۳ دستگاه آپارتمان ۲ اطاق خوابه شوفاژ کولر تلفن فروشی تلفن ۶۲۷۳۹۴ ـ ۶۲۳۷۴۶ ـ ۶۲۴۷۳۱
آ ـ۸۳۲ ۱ـ۷

چند دستگاه آپارتمان

در نارمک و نهران پارس به فروش میرسد ۷۹۰۳۵۳ و ۷۹۵۰۶۵
۱ـ۲۴ ۱ـ۴۷۸

آگهی فروش ساختمان

یکباب ساختمان واقع در خیابان گاندی کوچه نوزدهم بمساحت ۵۲۰ متر شمالی دارای ۷ اطاق دو هال ویک زیر زمین بزرگ با سرویس‌و لوازم کامل برق ۲۵ آمپر سه فاز تلفن و پارکینگ کافی بدون واسطه بفروش میرسد طالبین صبحها از ۱۲ الی ۱۳ وعصر ها از ۱۷ الی ۱۸ با تلفن ۶۲۶۲۹۹ مذاکره فرمایند
۱ـ۳ آ ـ۱۲۵۳

خیابان پنجم نیروی هوائی فلکه دوم

خانه‌ای با ۱۸۰ متر زمین و ۵اطاق حمام دو سرویس و آشپزخانه کولر و تلفن وغیره فروشی تلفن ۳۳۳۶۳۷
۱ـ۲ آ ـ۹۴۶

دولت

خانه‌ای ویلائی بمساحت۴۵۵ متر بازیر بنا ۲۷۵ متر دارای ۳اتاق خواب با هال وپذیرائی ـناهار خوری‌ـ اطاق‌مستخدم وسرویس کامل شوفاژ و حیاطمشجرمهندسی ساز بقیمت یک میلیون‌و نهصد هزارتومان بفروش‌میرسد تلفن ۲۸۰۴۳۴ـ ۲۸۶۱۲۰
۱ـ۲ آ ـ۹۰۱

خانه‌ای ۱۰۸ متر دارای ۳ اتاق هال و سرویس مجزا دو بر واقع در نیروی هوایی قیمت ۷۳۴۹۸۸ تومان تلفن ۴۷۰هزارتومان ساعت ۹الی ۱۲ ـ۴تا۷ شب
آ ـ۹۲۹ ۱ـ۲

انتهای مجیدیه ـشمس‌ـ آباد ، میدان ولیعهد

ده متری رضا پلاك ۲۶ خانه ویلائی سه اطاقه و هال

اکازیون

یکباب خانه ویلائی به مساحت ۱۴۲ متر ۱۳۲ متر زیر بنا لوکس به قیمت ۶۵۰ هزار تومان حوالی میدان تریا تلفن ۸۴۸۹۰۲

سلطنت آباد

خیابان سلطنت اباد خیابان اعلم ۲ نبش طبقه همکف ۱۱۴ متر زیر بنا باحق استفاده از ۲۲۴ متر حیاط و استخر با فیلتر پارک برای ۴ دستگاه اتومبیل ۲اطاق خواب بزرگ باپذیرائی نهارخوری وشوفاژ روشن آشپزخانه و سرویس ایرانی و فرنگی و تمام موکت شده و کاغذ دیواری و پرده ولوستر۶۰۰ هزار تومان تلفن ۲۴۵۶۸۵
آ ـ۹۷۳ ۱ـ۲

۴۵متری‌سیدخندان زرین‌گلاب خانه‌شمالی با۲۱۰ متر زمین‌و ۲۷۰متر زیربنا ۲طبقه ۳اطاق خواب سرویس تلفن اطاق مستخدم آشپزخانه تمام‌کابینت سرپناه ماشین و زیرزمین‌قابل سکونت بفروش میرسد
تلفن ۸۴۸۲۹۰
آ ـ ۳۱۷

یکباب خانه سه طبقه

مستغل هرطبقه دارای۳ اطاق به مساحت ۱۶۱ متر مربع واقع درخیابان جمشیدآباد شمالی به فروش میرسددفتر جمشید تلفن

۹۲۸۰۸۲

خانه نوساز به مساحت ۲۱۰ متر در تهران‌نو بیواسطه قیمت مقطوع ۸۵۰هزارتومان۵۳۵۷۲۸

برای فروش

ساختمانی لوکس‌مشتمل بر ۱۴ دستگاه آپارتمان مدرن ۶باب مغازه بایك زیرزمین‌سراسری جبهه خیابان خردمند جنوبی (دوبر) پلاك های ۲۴ و ۲۶ به مساحت زیر بنا ۲۶۰۰ متر با تجهیزات کامل بقیمت مناسب به فروش می‌رسد طالبین‌به نشانی بالا یا به تلفن ۸۲۷۵۶۸ مراجعه‌فرمایند

منزل فروشی ۱۶۲ متر زمین ۱۸۰ متر زیر بنادر ۲٫۵ طبقه نیمه قدیمی واقع در جنوب بیمارستان هزار تختخوابی فورا بفروش میرسد تلفن ۷۹۵۴۷۷ـ ۹۲۸۷۷۰
آ ـ۱۱۵۲

منزل‌دو طبقه در خیابان‌پهلوی محمودیه با آب و برق و تلفن مساحت ۲۰۰ مترفروشی ۵ تا ۹ بعد ازظهر تلفن ۲۷۳۴۴۰
آ ـ۹۱۳ ۱ـ۳

منزلی در شمال امجدیه به مساحت۱۲۰ متر به قیمت۹۰۰ هزار تومان بفروش میرسد تلفن ۸۲۱۷۴۷ ـ ۸۴۹۵۵۸
آ ـ۹۰۹ ۱ـ۳

جاده قدیم شمیران

خانه‌ای بمساحت ۵۵۳ متریک طبقه‌ونیم دو دستگاه ساختمان کامل و ۵ باب دکان مجزا برخیابان اصلی با تلفن ۲۷۴۷۶۴ ساعت ۸ تا۹ بعد از ظهر تماس بگیرید.
۱ـ۲ آ ـ۹۲۴

خیابان پنجم نیروی هوائی فلکه دوم

خانه‌ای با ۱۸۰ متر زمین و ۵اطاق حمام دو سرویس و آشپزخانه کولر و تلفن وغیره فروشی تلفن ۳۳۳۶۳۷
۱ـ۲ آ ـ۹۴۶

دولت

خانه‌ای ویلائی بمساحت۴۵۵ متر بازیر بنا ۲۷۵ متر دارای ۳اتاق خواب با هال وپذیرائی ـناهار خوری‌ـ اطاق‌مستخدم وسرویس کامل شوفاژ و حیاطمشجرمهندسی ساز بقیمت یک میلیون‌و نهصد هزارتومان بفروش‌میرسد تلفن ۲۸۰۴۳۴ـ ۲۸۶۱۲۰
۱ـ۲ آ ـ۹۰۱

خانه‌ای ۱۰۸ متر دارای ۳ اتاق هال و سرویس مجزا دو بر واقع در نیروی هوایی قیمت ۷۳۴۹۸۸ تومان ۴۷۰هزارتومان تلفن ساعت ۹الی ۱۲ ـ۴تا۷ شب
آ ـ۹۲۹ ۱ـ۲

انتهای مجیدیه ـشمس‌ـ آباد ، میدان ولیعهد

ده متری رضا پلاك ۲۶ خانه ویلائی سه اطاقه و هال

اکازیون

یکباب خانه ویلائی به مساحت ۱۴۲ متر ۱۳۲ متر زیر بنا لوکس به قیمت ۶۵۰ هزار تومان حوالی میدان تریا تلفن ۸۴۸۹۰۲

سلطنت آباد

خیابان سلطنت اباد خیابان اعلم ۲ نبش طبقه همکف ۱۱۴ متر زیر بنا باحق استفاده از ۲۲۴ متر حیاط و استخر با فیلتر پارک برای ۴ دستگاه اتومبیل ۲اطاق خواب بزرگ باپذیرائی نهارخوری وشوفاژ روشن آشپزخانه و سرویس ایرانی و فرنگی و تمام موکت شده و کاغذ دیواری و پرده ولوستر۶۰۰ هزار تومان تلفن ۲۴۵۶۸۵
آ ـ۹۷۳ ۱ـ۲

۴۵متری‌سیدخندان زرین‌گلاب خانه‌شمالی با۲۱۰ متر زمین‌و ۲۷۰متر زیربنا ۲طبقه ۳اطاق خواب سرویس تلفن اطاق مستخدم آشپزخانه تمام‌کابینت سرپناه ماشین و زیرزمین‌قابل سکونت بفروش میرسد
تلفن ۸۴۸۲۹۰
آ ـ ۳۱۷

یکباب خانه سه طبقه

مستغل هرطبقه دارای۳ اطاق به مساحت ۱۶۱ متر مربع واقع درخیابان جمشیدآباد شمالی به فروش میرسددفتر جمشید تلفن

۹۲۸۰۸۲

خانه نوساز به مساحت ۲۱۰ متر در تهران‌نو بیواسطه قیمت مقطوع ۸۵۰هزارتومان۵۳۵۷۲۸

برای فروش

ساختمانی لوکس‌مشتمل بر ۱۴ دستگاه آپارتمان مدرن ۶باب مغازه بایك زیرزمین‌سراسری جبهه خیابان خردمند جنوبی (دوبر) پلاك های ۲۴ و ۲۶ به مساحت زیر بنا ۲۶۰۰ متر با تجهیزات کامل بقیمت مناسب به فروش می‌رسد طالبین‌به نشانی بالا یا به تلفن ۸۲۷۵۶۸ مراجعه‌فرمایند

منزل فروشی ۱۶۲ متر زمین ۱۸۰ متر زیر بنادر ۲٫۵ طبقه نیمه قدیمی واقع در جنوب بیمارستان هزار تختخوابی فورا بفروش میرسد تلفن ۷۹۵۴۷۷ـ ۹۲۸۷۷۰
آ ـ۱۱۵۲

منزل‌دو طبقه در خیابان‌پهلوی محمودیه با آب و برق و تلفن مساحت ۲۰۰ مترفروشی ۵ تا ۹ بعد ازظهر تلفن ۲۷۳۴۴۰
آ ـ۹۱۳ ۱ـ۳

منزلی در شمال امجدیه به مساحت۱۲۰ متر به قیمت۹۰۰ هزار تومان بفروش میرسد تلفن ۸۲۱۷۴۷ ـ ۸۴۹۵۵۸
آ ـ۹۰۹ ۱ـ۳

آگهی فروش ساختمان

یکباب ساختمان واقع در خیابان گاندی کوچه نوزدهم بمساحت ۵۲۰ متر شمالی دارای ۷ اطاق دو هال ویک زیر زمین بزرگ با سرویس‌و لوازم کامل برق ۲۵ آمپر سه فاز تلفن و پارکینگ کافی بدون واسطه بفروش میرسد طالبین صبحها از ۱۲ الی ۱۳ وعصر ها از ۱۷ الی ۱۸ با تلفن ۶۲۶۲۹۹ مذاکره فرمایند
۱ـ۳ آ ـ۱۲۵۳

یك‌باب منزل با یك‌باب مغازه در بهترین نقطه تهران واقع در شاه‌آباد باغ‌سپهسالارکوچه‌موقر شقاقی دست راست‌قطعه دوم با کلیه وسایل از قبیل تلفن کولر برق سه فاز بمساحت ۳۷۴ متر شمالی به فروش میرسد تلفن ۳۱۵۳۰۲

خانه‌ای بمساحت ۱۵۴

متر مربع کلنگی ۵ اطاق و دو هال مقطوع ۴۰۰ هزار تومان بدون واسطه بفروش میرسد طالبین به آدرس : سه غربی بین چهار رامگلکار وونوق کوچه صالحنیا پلاک ۲۱۷ مراجعه فرمایند
۱ـ۳ آ ـ۹۲۱

خانه‌ای بمساحت ۷۰متر

در دو طبقه جمعا ۴ اطاقبا اب و برق و تلفن پرده کرکره کاغذ دیواری و موکت واقع درخیابان قزوین میدان‌شهریار کوچه ابوترابی بعلت احتیاج فوری بفروش می رسد تلفن ۵۴۲۱۰۲
۱ـ۶ آ ـ۷۰۹

خانه کلنگی

۲ طبقه قابل سکونت مساحت ۱۰۰ متر سه نبش با تلفن خیابان دانشگاه کوچه کیا ـ تماس از ۹ صبح تا یک بعد ازظهر ۶۶۷۵۷۶
آ ـ۷۱۴ ۱ـ۳

اوکازیون منزل بمساحت ۱۵۰ متر مربع زیر بنا ۷۵ متر برق‌و تلفن شهپاز جنوبی ۲۰ متری منصور مقابل گرمابه پروانه قیمت مقطوع ۳۵۰۰۰۰ هزار تومان تلفن ۳۵۰۲۳۷
۱ـ۲

اکازیون

یک باب خانه در دو طبقه و نیمهاط اطاق و سرویس کامل وانباری و حمام گرم وکولر ودرب ماشین رو واقع در خیابان تهران نو خیابان کهن خیابان میرهادی کوچه آبان پلاک ۴۱ به مبلغ ۴۵۰ هزار تومان بفروش میرسد بعد از ظهرها از ساعت ۳ الی ۸ بعد ازظهر
۱ـ۳ آ ـ۱۲۱۷

سه واحد مسکونی دریك ساختمان سه طبقه ونیم شخصی ساز لوکس و وسیع به مساحت ۵۳۰ مترمربع،هرطبقه بیش‌از ۳۰۰ متر مربع زیر بنا با تمام وسایل و تلفن‌ـ تفکیك شده در بهترین نقطه یوسف‌آباد یك جا یا بطور آپارتمان های جداگانه بفروش‌می‌رسد. باتلفن شماره :۹۲۷۳۴۷ تماس گرفته شود .

حوالی‌عشرت‌آباد‌خانه‌ای فروشی دوطبقه

بدون‌و اسطه‌دارای۵اطاق‌انباری تلفن‌کولر حمام طالبین به تلفن ۷۶۳۲۰۹ تماس حاصل‌نمایند.
۱ـ۳ آ ـ۱۱۴۸

خانه‌ای بمساحت ۵۸ متر دو طبقه چهار اطاق روکار سنگ فروشی‌تیر دوقلو اول شهباز جنوبی کوچه اجیلی پلاک ۲۵۱ تلفن ۳۵۹۳۶۹
۱ـ۳ آ ـ۷۶۵

خانه‌ای پنج اطاقه بمساحت ۱۰۰ متر تلفن ، کولر،فروشی قصر دشت تلفن ۹۵۶۵۷۷
آ ـ۷۴۴

توجه توجه

طالبین سکونت در امیریه‌چهار راه معزالسلطان خانه نوسازی با ۴۱۰ متر زمین و حدود ۵۸۰متر بنای جدید بالوله‌کشی شوفاژ ۱۵ اتاق با سرویس لوکس در دو طبقه و نیم که طبقه‌دوم در مجزادارد به علت اختلاف شرکاء به قیمت اکازیون بفروش میرسد تلفن ۵۲۹۵۸۰ ـ ۵۳۵۰۱۹
۱ـ۳ آ ـ۷۷۲

فروشی

منزلی قدیمی سازشمالی واقع در انتهای پاستور غربی به مساحت ۳۴۳ متر آب و برق و تلفن ۵۲۰۹۲۷ـ ۵۲۸۱۸۹

خانه‌ای در تجریش

۳۷۰ متر زمین ۳۰۰ متر زیر بنا ۲ طبقه ۱٫۵ میلیون تومان تلفن ۲۷۹۴۲۲
۱ـ۱

یک باب مغازه به طول ۱۲۰ متر برق‌شخصی، تلفن‌شخصی، آدرس شاهرضا میدان‌فردوسی ضلع غربی جنب هواپیمائی لوان تور داوطلبین با تلفن ۳۰۰۲۲۸ تماس حاصل نمایند.
۱ـ۳ آ ـ۸۲۴۱

اجاره‌داده‌میشود

اجاره داده میشود ۲ دستگاه آپارتمان ۲ و ۴ اطاق خوابه حوالی آریامهر اجاره موجود ۶۵۵۶۱۵ و ۶۵۰۴۹۶
آ ـ۱۱۶۱

جهت مطب ، محاضر، دفترکار وتجارتی دو دستگاه آپارتمان مستقل بر خیابان ری تلفن ۳۵۲۳۸۲
آ ـ۹۴۰ ۱ـ۲

طبقه دوم اپارتمانی دو طبقه دارای چهار اطاق خواب با پذیرائی‌ناهار خوری و هال و سرویس باشوفاژ واقع در نیاوران‌ـ منظریه یک اجاره داده میشود. به تلفن۷۸۳۱۰۳ مراجعه شود.
۱ـ۳ آ ـ۱۰۰۶

اجاره داده میشود برای محل کار ۶دستگاه با ۲۵ اطاق تلفن ۹۲۲۲۱۰

خارجی اجاره‌میکند

۵ کمپانی خارجی در تهران برای مدت دو سال احتیاج‌به ۵دستگاه ویلائی‌مبله یا غیرمبله در شمال‌شهر فوری نیازدارند تلفنهای تماس ۶۸۱۷۸۹ و ۶۸۱۷۹۰
آ ـ۹۴۳

طبقه دوم ساختمانی بمساحت ۲۵۰ متر دارای ۳ اطاق‌خواب تمام مبله باسالن پذیرائی و هال سرویس کامل‌باشوفاژ و تلفن بخارجیان اجاره داده میشود تلفن ۲۳۴۸۶۰
آ ـ۱۰۰۲ ۱ـ۲

خانه‌ای اجاره‌ای

درجاده قدیم شمیران روبروی ایستگاه باغ صبا کوچه میرجهانگیری شماره ۶۲۲ طبقه اول ۲ اطاق هال سرویس و تلفن طبقه دوم ۳ اطاق و هال از ساعت ۲ بعد ازظهر الی ۷ شب تلفن ۷۵۸۷۱۵
۱ـ۳ آ ـ۹۱۴

خیابان شامزدیک ساختمان آلومینیوم ، خانه دو طبقه دارای ۸ اطاق با سرویس کامل، حیاط و استخر۷۵٫۰۰۰ ریال تلفن ۲۴۱۳۱۷

اکازیون

۴ و ۵ اطاق خوابه با کلیه وسایل در سلطنت آباد عباس آباد قیطریه و گاندی بقیمت بسیار مناسب اجاره داده می شود تلفن ۶۲۲۹۵۴ و ۶۲۴۶۱۳
۱ـ۲۵ آ ـ۶۴۱

اجاره

بخارجی وایرانی

آپارتمان مبله کامل با چهار اطاق خواب شوفاژ کولر و تلفن خصوصی واقع در انتهای امیرآباد شمالی خیابان ۱۹ پلاك۷ بازدید از ۹ صبح الی۵ بعدازظهر تلفن ۶۳۶۶۶۲ و ۶۸۰۶۶۶

قیطریه

طبقه دوم آپارتمان بسیار لوکس از ساختمان دو طبقه دارای سه اطاق خواب وتمام تجهیزات‌بمساحت۲۲۰ مترمربع برای اجاره تلفن ۲۴۴۹۶۵
آ ـ۱۸۲۴۹

زیر زمینی بمساحت ۱۵۰ متر واقع در چهار راه مختاری امیریه زیر بانک ملی با برق سه فاز شوفاژ تلفن و آب اجاره داده میشود ۵۲۸۲۶۰ آرایشگاه چهرنما
۱ـ۳

قابل توجه

شرکتهای معتبر

آپارتمان ۵اطاقه با سرویس کامل و تلفن مستقل جهت شرکتها اجاره داده می‌شود ۸۳۲۴۴۰
۱ـ۳ آ ـ۲۲۲۷

بالاتر از بولینگ طبقه سوم ۲ اطاق‌خواب و سالن‌وسرویس مبله کامل ۶۵۰۰ تومان تلفن ۲۷۵۳۶۲
آ ـ۱۰۵۹ ۱ـ۲

قیطریه

طبقه دوم آپارتمانی بسیار لوکس دارای‌سه اطاق خواب وکلیه تجهیزات بمساحت۲۲۰ مترمربع برای اجاره تلفن ۲۴۴۹۶۵
۱ـ۳ آ ـ۱۰۵۷

یک باب مغازه با زیر زمین سالاکن‌ـ کاغذ دیواری قفسه و ویترین با آب و برق‌مابین تخت طاوس و عباس آباد خیابان‌منصور سابق سورنای حدیدیف و ش، مرسد متقاضیان باتلفن ۸۴۶۵۳۹ از ۷ شب ببعد تماس بگیرند.
۱ـ۳ آ ـ۹۰۷

یك‌باب فروشگاه‌کاسنت آشپزخانه نبش چهارراه فرح عباس آبادبا موقعیت خوب به علت مسافرت‌به مبلغ ۲۱۵۰۰۰۰ تومان بفروش میرسد . تلفن های ۸۴۲۱۸۸ ـ ۸۴۵۲۱۷

سرقفلی در شاه‌عباس

۲۶۷۸۱۹

یک باب بوتیک در خیابان آذربایجان با جواز تلفن به فروش میرسد ۹۵۲۱۷۰
۱ـ۲ آ ـ۲۲۰۳

زمین فروشی

زمین فروشنده‌ایم

۹۲۲۷۳۹

در تاکستان زمین باسندمالکیت بدون هیچگونه اشکال قانونی متری ۲۵ ریال بیالا۸۵۱۸۵۸
۱ـ۱۰ آ ـ۶۳۳

زمین های ساختمانی شمال شهر خانه کلنگی فروشگاه ۸۳۸۸۳۳

شهر سد فرحناز (گلندوک) ویلای ۱۰۰۰ متری با ساختمان ، محصور ، مشجر، چاه آب ، برق ۳ فاز تلفن ۲۸۴۳۸۰

زمین بلوار و افسریه نقدو اقساط تلفن ۳۴۰۶۵۳
۱ـ۲۶

۳۰۰۰ متر زمین در عالی نرین نقطه رودهن ۳۵۳۴۸۸ و ۳۵۰۲۷۱
۱ـ۲۴ آ ـ۵۵۳

افشاریه و سعادت آباد

کیلومتر ۱۵ جاده کرج‌و قزوین بقطعات ۱۰۰۰ متری با آب لوله‌کشی برق و اسفالت تلفن ۹۳۹۴۶۲ دفتر افشاریه

زمین صنعتی به‌قطعات ۵۰۰ متر به بالا جنب شیر پاسنوریزه بفروش میرسد تلفن ۹۳۹۱۶۴

زمین های گوهردشت

فردیس، مارلیک خریدار و فروشنده‌ایم ـ دفتر مهران وابسته شماره ۲ بسازمان آبادانی گوهر دشت تلفن ۹۷۰۷۳۱ و

نیازمندیهای اطلاعات

برای دادن آگهی تلفنی باشماره‌های ذیل تماس حاصل فرمائید

تلفنهای: ۳۰۳۷۰۲-۳۱۱۲۱۹-۳۱۱۲۲۵-۳۱۱۲۲۴

پول

در مقابل اتومبیل ساختمان چك کارمندی فرح شمالی

۸۵۹۵۰۶

خانه پول فرح شمالی ۸۴۸۳۸۸

پول راکد شما را با انتقال مبیع هزاری ۵۰ تومان سود میدهیم ۷۵۶۴۲۴ و ۷۵۷۵۳۵

فقط چك کارمندی ۶۱۲ ـ ۷۶۳

بپول راکد شما هزاری ۵۰ تومان سود میدهیم ۷۶۳۸۴۰

وام فوری

در مقابل ملك ارزنده ۸۳۳۷۷۵

پول

چك کارمندی

۸۳۹۷۴۰

مورد نیاز پول روی ملك ارزنده نیازمندیم تلفن ۷۶۳۸۴۰

پول شرطی در مقابل مستغلات فوری نیازمندیم ۹۲۰۸۲۹

پول شرطی درمقابل خانه ارزنده مورد نیاز است ۷۵۷۵۳۵ و ۷۵۶۴۲۴

پول در مقابل ملك موردنیاز است ۸۲۵۲۶۳ و ۸۲۹۵۲۷

برای تهیه وام شرطی از ۵ میلیون ریال به بالا با ما تماس بگیرید تلفن ۶۶۴۶۱۸ و ۶۶۶۲۶۳

قبوض

خرید فرضه دولتی قبوض مرحله سوم وشهرداری ۶۴۵۹۵۷

معاملات تلفن

خرید و فروش تلفن ۸۴۶۵۶۵

خرید و فروش تلفن ۲۲۲۸۸۸

خرید و فروش تلفن ۶۶۲۶۶۲

خرید و فروش تلفن ۶۶۵۴۵۵

خرید و فروش تلفن ۶۴۷۶۱۲

استخدام

بیك خانم مسن جهت جوابگوئی تلفن و کار دفتری شخصی با حقوق ماهیانه ۱۵۰۰ تومان نیازمندیم ۶۴۱۹۲۰ ۱ـ۳ آ ـ ۷۷۰

پرچم تاکسی سرویس تعدادی اتومبیل ایرانی و خارجی باراننده مورد نیاز است تلفن ۹۳۰۵۱۵ ۱ـ۱۵

زیبائی وآرایش میك آپ

افراد ذیل را که کارشان عالی باشد دعوت بهمکاری مینماید. براشینك کار، شانه کار، سرپیچ و مانیکوریست تلفن ۶۸۲۴۷۳

آرایشگر ماهر سرپیچ نیازمندیم ۸۹۱۴۹۲ ۱ـ۲ آ ـ ۱۰۲۱

خانم یادوشیزه

بامعلومات دیپلم و سوم متوسطه نیازمندیم تلفن ۸۲۳۸۳۱ آ ـ ۱۰۳۱ ۱ـ۲

استخدام

یک شرکت بین‌المللی بدوشیزه یابانو جهت تصدی دستگاه تلفن با مکالمه بزبان انگلیسی نیازمند است شاهرضا نبش خیابان خارك ساختمان ۱۱۱ طبقه ششم تلفن ۶۴۱۷۳۴ ۱ـ۲ آ ـ ۲۲۲۵

پزشك عمومی، جراح، بهیار تکنیسین رادیولوژی نیازمندیم ۹۵۲۸۳۴ ـ ۹۶۳۱۹۵

منشی و تلفنچی

نیمه وقت یا تمام وقت

۱۰ نفر دوشیزه یا بانو که به مکالمه انگلیسی آشنائی داشته بطور نیمه وقت یا تمام وقت استخدام میشود لطفا به عباس‌آباد چهارراه فرح جنب باجه روزنامه اطلاعات شرکت هارود مراجعه فرمایند آ ـ ۲۲۴۰

یکنفر نقشه‌کش

کاملا وارد و با سابقه و تجربه کافی درکار نقشه‌کشی ساختمان مورد نیاز است تلفن ۸۴۹۶۵۴ ۱ـ۲ آ ـ ۹۴۲

خانم سرپرست

۲ نفر خانم که از عهده سرپرستی قسمت اجاره به خارجیان و ایرانیان بر آیند با حقوق و مزایای خوب فورا استخدام می شوند شرائط سنی ۳۰ تا ۴۵ سال لطفا هرچه زودتر به آدرس عباس آباد چهارراه فرح جنب باجه روزنامه اطلاعات شرکت هارود مراجعه فرمایند ۱ـ۱

کارگر کوره آجر

تعدادی کارگر خشت‌زن و کوره‌پز نیازمندیم تلفن ۸۹۰۲۰۶

استخدام پیشخدمت مرد و زن

ساعت ۹ تا ۴ بعدازظهر. تلفن های ۳۱۲۴۶۷ و ۳۰۳۷۴۹

استخدام راننده

یک شرکت دولتی یک نفر راننده پایه ۲ با حداقل ۳سال سابقه کار استخدام می نماید. داوطلبین می توانند همه روزه به استثنای پنجشنبه و جمعه ازساعت ۸ تا ۱۶ با تلفن ۶۸۴۴۳۶ تماس حاصل نمایند آ ـ ۷۳۰ ۱ـ۳

مکانیک

مکانیک درجه یک و دو با معلومات برق و ۲سال سابقه کار و معافی نیازمندیم باتلفن ۸۳۵۴۸۴ تماس حاصل فرمائید. ۱ـ۳ آ ـ ۷۱۵

گروه ساختمانهای آسمان شرکت سهامی خاص

یک نفر دفتر معین نویس با حداقل دو سال تجربه کار در نوشتن دفاتر معین مورد نیاز است به آدرس چهار راه پهلوی تخت جمشید ساختمان شوش سر طبقه ۱۰ آقای قدوسی مراجعه فرمایند. ۱ـ۲ آ ـ ۹۳۵

نجار

شرکت ایرفو چند نفر نجار باسابقه راباحقوق مکفی استخدام می‌نماید تلفن ۹۵۴۲۵۷ ـ ۹۵۹۱۶۵

دبیرزن

به تعدادی دبیر زبان انگلیسی زن جهت تدریس نیازمندیم فرح پایین تر از عباس‌آباد نرسیده به تخت طاوس خیابان سورنا (منصور) شماره ۶۴ خدمات آموزشی ندای فرهنگ

بچند نفر موتورسوار که دارای موتور باشند تمام وقت و نیمه‌وقت باحقوق مکفی نیازمندیم آدرس جاده قدیم شمیران پمپ بنزین داودیه کوچه صفا موسسه انگلیسی بست

آگهی استخدام

بیك نفر فروشنده و متخصص فیلم رادیولژی برای تمام وقت که به یکی از زبان‌های انگلیسی ـ آلمانی و فرانسه آشنائی داشته باشد احتیاج است لطفا با تلفن ۸۱۸۸۸۳ تماس بگیرید

دکتر داروساز جهت تهران و شهرستان ۳۱۳۶۲۶

تعدادی تکنیسین ونقشه کش با تجربه درطرح راه سازی جهت خدمت در تهران استخدام میشود. طالبین به خیابان فیشر ـ آباد خیابان نیکو شماره ۴۳ مهندسین مشاوراتکو مراجعه نمایند.

یك خانم ایرانی که تسلط کامل به زبان انگلیسی داشته باشد برای تصدی امور تلفن و راهنمائی مورد نیاز است. لطفا با تلفن های ۶۵۸۶۱۴ و ۶۵۸۰۴۵ از ساعت ۹ صبح تا ۱ بعدازظهر تماس بگیرید

بیك دوشیزه یا بانوئی جهت منشی گری تمام ـ وقت نیازمندیم تلفن ۶۶۷۵۸۵ ازساعت ۵ الی ۷

بازاریاب بیمه با گواهی رانندگی استخدام میشود به تلفن ۸۴۱۲۲۳ مراجعه فرمایند.

استخدام کارمند

درآمد سرشار

چند نفر جوان خوش تیپ و خوش برخورد باوسیله آشنا به زبان انگلیسی با وسیله نقلیه جهت تهیه مسکن خارجیان نیازمندیم ۶۸۱۷۸۹ـ۹۰

یك نفر برای کار دفتر استخدام می‌شود تلفن ۸۳۴۶۳۷

فروشنده تریکو پوشاك نیازمندیم تلفن ۳۳۴۸۱۳

درمانگاه ایران کلینیك به تعدادی پزشك عمومی و دندانپزشك رادیولژیست احتیاج است ۹۲۲۴۱۶

فروشنده ـ مستخدم ـ دوزنده ـ کارگر کار آموز

شرکت سهامی خاص ایران گارمنت بچند نفر دوشیزه با تحصیلات سیکل اول متوسطه جهت فروشندگی وبیك نفر مستخدم مرد و چند نفر کارگر چرخکار و چندنفر کارگر کارآموز نیازمند است داوطلبین میتوانند باداره کارگزینی شرکت واقع در خیابان حافظ ساختمان بانك کار طبقه ۱۹ مراجعه نمایند.

پیشخدمت مرد برای منزل شبانه‌روزی با حقوق مکفی نیازمندیم علاقمندان با تلفن ۷۶۸۶۴۸ تماس حاصل فرمایند

به یك نفر مستخدم زن جهت انجام کارهای منزل نیازمندیم. تلفن ۸۵۶۲۳۱ ـ ۸۵۷۵۹۳ـ۴

استخدام ماشین نویس

دوشیزه یابانو مسلط به تایپ فارسی و لاتین برای تمام وقت استخدام می شود تلفن ۸۳۱۸۲۲ و ۸۳۹۳۷۷

یکنفر دوشیزه ماشین نویس فارسی نیازمندیم شرکت ناتاش تلفن ۲۲۱۵۱۵ آ ـ ۱۲۰۱

تعدادی دوشیزه و بانوی با سواد نیازمندیم شاه ساختمان آلومینیوم طبقه پنجم شماره ۵۴۴ آ ـ ۲۲۵۰

بتعدادی کارگر ساده نیازمندیم تلفن ۷۵۷۳۵۷ آ ـ ۱۵۶۰

کارگر نصب کاغذ دیواری نیازمندیم ۷۵۷۳۵۷ آ ـ ۱۵۶۲

به چند نفر دختر و پسرنقاش روی چرم باتجربه نیازمندیم فرح ـ نرسیده به عباس آباد طبقه زیرین ساختمان کلینیک زنان ۱ـ۳ آ ـ ۹۹۱

یک نفر منشی جهت دفترخانه شماره ۳ شهرری مورد احتیاج می باشد طالبین با تلفن های ۵۹۴۰۲ و ۵۹۵۵۹ تماس بگیرند. ۱ـ۲ آ ـ ۸۳۱۸

حمل و نقل پاپیون

به تعدادی راننده پایه یکم با سابقه نیازمندیم تلفن ۲۲۵۷۶۷

موسسه تزئینات روشه استخدام میکند

۱ـ دوشیزه یا بانوی ماشین نویس

۲ـ دوشیزه یابانوی صندوقدار باضمانت کتبی معتبر

۳ـ تحصیلدار موتور سوار باضمانت کتبی معتبر

۴ـ پرده دوز زن و مرد

۵ـ متصدی آبدارخانه

میدان کندی روبروی خیابان صالحی جنب بانک صادرات پلاک ۶۶ تلفن ۹۳۵۸۱۲ آ ـ ۱۱۴۹

مستخدم باسواد با حقوق عالی نیازمندیم تلفن ۸۳۷۱۹۱

کارگر ساده

کارخانجات نشاسته و گلوکز ایران

تعدادی کارگر ساده با حقوق و مزایای بسیار عالی استخدام مینماید.

داوطلبین باید دارای سواد خواندن و نوشتن و برگ پایان خدمت و یا معافیت دائم باشند.

تلفن ۲۳۲۲۱۴ ـ ۲۳۲۶۱۰ ۱ـ۵ آ ـ ۷۳۷

استخدام باحقوق مکفی

۱ـ استوار بازنشسته ژاندارمری برای معاونت کارگاه ماشین آلات

۲ـ تکنیسین ماشین های سنگ شکن

بعد ازظهر ها تلفن ۸۲۷۲۷۰ و ۸۳۵۴۹۹

۳ـ نگهبان آ ـ ۹۸۷

آگهی استخدام

یکنفر کارمند مرد که بزبان انگلیسی نوشتن و خواندن آشنائی داشته باشد برای تمام وقت مورد نیاز است تلفن های ۷۹ـ۷۶۰۰۷۷ آ ـ ۹۸۷

شرکت

بررسی بازار خاورمیانه

بیک نفر مرد جوان که دارای دیپلم، معافیت دائم، گواهینامه رانندگی باشد جهت کارهای آماری تمام وقت احتیاج دارد واجدین شرایط از ساعت ۲ الی ۴ بعد ازظهر با تلفن ۸۳۲۵۳۳ تماس بگیرند. آ ـ ۹۴۹

تلفنچی مرد

باتجربه مورد احتیاج است تلفن ۸۲۰۲۷۷ و ۸۲۴۷۸۸

استخدام ماشین نویس ومنشی

باسابقه و با تجربه تمام وقت استخدام میشود تلفن ۸۹۱۴۱۰ ۱ـ۲ آ ـ ۹۳۳

شریک

شرکائی با سرمایه ۵۰ هزار تومان جهت تشکیل شرکت ساختمانی نیازمندیم ۹۲۸۵۹۴

جویای کار

جوانی دیپلمه خدمت کرده در سپاه بهداشت که به تزریقات و پانسمان کاملا اشنا می باشد حاضر است با یک دکتر عمومی همکاری نماید تلفن ۳۱۱۰۸۰ راهنمای ۶۳۷ روزنامه اطلاعات ۱ـ۱

کارمند با سابقه ۵ سال در حسابداری قیمت تمام شده سفارشات خارجی و داخلی و کارگزینی تمام‌وقت جویای کاراست روزهای شنبه و یکشنبه تلفن ۷۵۶۳۸۵

IRANIAN, perfect in German language, with translation and teaching experience. Also fluent in English and French, good presentation is looking for a position. Please call 822098-9. room 33 from 8-10 and 15 18.

مهندس ماشین آلات

اطریشی باسی سال سابقه‌کاری درقسمت‌های طراحی محاسبات و برنامه‌ریزی تولیدی و مشاورت و سرپرستی و مدیریت کارخانجات، تسلط کامل به زبانهای آلمانی، انگلیسی، فرانسه و مدت دو سال مدیریت یکی از کارخانجات بزرگ ایرانی راداشته آماده همکاری میباشد برای کسب اطلاعات بیشتر باشماره ۸۵۴۲۱۷ تماس حاصل فرمائید. ۱ـ۲ آ ـ ۱۱۹۸

دوشیزه دیپلمه با سابقه در امور تلکس لاتین و فارسی برای کار بعد ازظهر ها از ساعت ۳ الی ۷ بعد ازظهر جویای کاراست تلفن ۳۱۱۰۸۰ راهنمای ۶۳۸ روزنامه اطلاعات آ ـ ۲۲۰۷

مترجم زبان انگلیسی

آماده هرگونه ترجمه مقالات علمی و غیره تلفن ۲۳۱۷۲۸ ۱ـ۳ آ ـ ۲۲۱۶

راننده ۲ همگانی با سواد متاهل باسابقه کار ۱۶ سال درشرکت هاجویای کار است تلفن ۳۱۱۰۸۰ راهنمای ۶۴۲ روزنامه اطلاعات. آ ـ ۱۸۴۷۷

آموزشگاهها

تعلیم آواز و کلبه‌سازها ۶۴۲۶۳۳ و ۶۴۱۳۲۲

اعزام تافل

برای فوریه و می فوق‌لیسانس مرکز اموزش زبان پویش ۹۲۵۴۲۸

ماشین‌نویسی بیژن باحسن شهرت میدان ژاله تلفن ۳۴۸۳۸۴ آ ـ ۷۸۷

سازمان آموزش خسروی

آخرین چهارم

نظام قدیم (طبیعی ـ ریاضی ـ ادبی ـ خانه‌اداری)

تضمینی و انگلیسی

(ترمیک ـ اعزام دانشجو ـ کنکور سراسری ـ مکالمه) حسابداری و دفترداری دوبل ماشین نویسی ـ خیاطی و گلسازی مخصوص بانوان و تکدرس پنجم (طبیعی ـ ریاضی ـ ادبی) راهنمائی ـ نظری ـ تقویتی ـ تجدیدی ثبت نام مینماید. شاهرضا نرسیده بمیدان شهناز ۷۵۵۹۹۵ ـ ۷۵۲۹۴۵ ۱ـ۲ آ ـ ۲۲۰۰

تدریس خصوصی

انگلیسی را در کوتاه‌ترین مدت در منزل ویا موسسه بیاموزید.

۶۵۵۷۰۵

انگلیسی کنتراتی تضمینی تلفن ۶۵۲۶۵۹

انگلیسی بیاموزید بانوار و کتاب ۳۰۵۲۰۰

کلیه دروس، تضمینی، کنتراتی، ۵۰ تومان (۹۲۴۵۳۱)

ریاضیات، فیزیك خصوصا ششم ۶ به بعد تلفن ۶۶۰۳۸۹

مجرب ترین دانشجویان پلی‌تکنیک تدریس میکنند ساعت ۸ تا ۷ـ ۹۳۷۵۸۲ ۱ـ۲ آ ـ ۱۸۳۹۵

دانشجوی دختر جهت تدریس ریاضیات دوره دوم متوسطه در منزل عصرها ۵ تا ۷ برای محصلی دختر نیازمندیم تلفن ۹۷۱۲۱۹ آ ـ ۲۸۲۱

انگلیسی فرانسه

درمحل شما ۸۵۰۷۳۶

انگلیسی کنتراتی

۳۰ ساعته ۸۴۳۵۴۸

ریاضیات

فیزیک شیمی راهنمائی نظری تلفن ۶۵۲۴۵۷

تدریس خصوصی

کلیه دروس راهنمایی، نظری متوسطه در تمام نقاط شهر ۱۲ـ۹ و ۱۹ـ۱۶ ـ ۳۹۳۹۴۴ ـ ۳۰۴۲۲۷ ـ ۳۹۳۷۲۳

دروس دبیرستان و راهنمائی توسط دانشجوی سال ۴ آریامهر تلفن ۳۴۳۵۲۴

۹۶ ساعته

انگلیسی فرانسه بیاموزید و صحبت کنید ۸۳۳۳۱۹

انگلیسی فرانسه آلمانی توسط معلمین خارجی ساعتی کنتراتی ۸۳۳۳۱۹

ریاضیات فیزیک شیمی انگلیسی توسط دانشجوی با تجربه دانشگاه آریامهر تلفن ۳۴۹۶۴۳ ۱ـ۲ آ ـ ۱۱۵۱

تک درس

باتضمین قبولی تلفن ۸۳۳۳۱۹ ۱ـ۳ آ ـ ۱۱۷۶

دروس راهنمائی نظری و ششم توسط دبیران فوق لیسانس با تضمین قبولی ۸۳۳۳۱۹ ۱ـ۳ آ ـ ۱۱۷۷

تعلیم زبان

اسپانیائی فرانسه وگیتار

بوسیله

مربی خارجی

تلفن ۶۳۹۱۲۷ـ ۱٫۵ تا ۴٫۵ آ ـ ۱۰۱۴۰

تدریس

جی ـ سی ـ ای

G.C.E.A Level

توسط استادان دانشگاه بانگلیسی در انستیتوی دکتر شهابی برای دانش آموزان سوم نظری ـ ششمی ها ـ دیپلمه ها و دانشجویان از ساعت ۱۵ ببعد خیابان رشت ۳۸ تلفن ۶۴۶۳۷۳ ـ ۶۴۱۱۲۱ ۱ـ۵ آ ـ ۱۴۰۳

انگلیسی خصوصی مکالمه

۹۷۱۸۷۶

گمشده

دستبند طلا دارای سه نگین فیروزه حوالی چهارراه تخت جمشید تا فروشگاه کوروش مفقود شده یابنده با تلفن ۷۳۲۱۱۶ تماس و مژدگانی دریافت دارد. آ ـ ۱۱۶۳

شناسنامه، کارت آزمایش رانندگی، ۲ عدد فیش بانکی اینجانب علی اکبر نوری مفقود شده. از یابنده خواهش می شود به وسیله تلفن های ۸۹۳۲۹ـ ۸۴۵۷۵۰ یا اداره مخابرات تخت جمشید اطلاع دهد. ۱ـ۱

چکی بمبلغ ۳۰۰۰۰ تومان حامل به شماره ۳۷۸۷۴۱ به تاریخ ۱۱ر۱۱ر۳۵ بانک ملی شعبه امیر اکرم از اینجانب مفقود گردیده از درجه اعتبار ساقط میباشد. آ ـ ۱۲۶۸

یکجلد سالنامه بانک سپه مفقود گردیده از یابنده خواهشمند است روزها باتلفن ۶۶۷۸۶۶ تماس گرفته مژدگانی دریافت نمایند. آ ـ ۹۸۷

یک کیف بغلی قهوه‌ای محتوی دو فقره چک عهده بانک سپاهیان انقلاب قریه مامازند شماره ۱۰۶۱۲۸ـ ۵ر۱۱ر۳۵ بمبلغ ۱۲۰۰۰ ریال و چک بانک بازرگانان بمبلغ ۳۶۰۰۰ ریال و گواهینامه موتورسیکلت وگواهی نامه دو شخصی شماره ۵۶۷۹۲۰ بنام سید عباس میری سنجدکی مفقود شده از یابنده خواهشمند است به تلفن ۳۰۸۶۲ پایداریا ۳۶۰۹۱۰ سید حسین سنائی زاده اطلاع دهند. ۱ـ۲ آ ـ ۱۲۰۶

پیدا شده

کیف پول زنانه قهوه‌ای محتوی مقداری پول و کلید در میدان فوزیه خیابان شهرستان پیدا شده صاحب آن خانم ایزد فرهنگ مراجعه شود به خیابان پاستور فروشگاه تعاونی دربار شاهنشاهی آقای شیخان آ ـ ۱۰۳۹

بیك نفر ماشین‌نویس فارسی ولاتین دردرجه اول مرد نیازمندیم. طالبین به خیابان کوشك شماره ۳۰ طبقه دوم شرکت کشت و صنعت هشترود مراجعه فرمایند.

استخدام

شرکت اینرك شیمی بیك بانو جهت کارهای نظافتی شرکت نیازمند است.

ساعت کار از ۸٫۵ صبح تا ۵٫۵ بعدازظهر تلفن ۸۹۴۶۷۸

آدرس: خیابان کریمخان زند نبش آبان جنوبی ساختمان ۲۲۲ طبقه پنجم شرکت اینرك شیمی

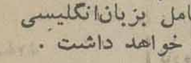

گروه صنعتی خاور

(شرکت سهامی عام)

تعدادی دیپلمه فنی رشته مکانیک را با شرایط زیر دعوت بکار میکند.

۱ـ حداقل ۶ ماه تجربه کاری مفید در یکی از کارخانجات صنعتی

۲ـ آشنائی بزبان آلمانی

۳ـ دارا بودن برگ خاتمه خدمت یامعافیت دائم

۴ـ حداکثر سن ۳۰ سال

واجدین شرایط برای انجام تست فنی و مصاحبه می توانند روز شنبه ۱۶ بهمن ماه ۲۵۳۵ ساعت ۸ صبح همراه بایک قطعه عکس به کارگزینی گروه صنعتی خاور واقع در بلوار الیزابت نبش کوچه سوم مراجعه نمایند.

IRANO SWEDISH COMPANY, AB

TEL. 31 41 61

تلفن: ۳۱ ۴۱ ۶۱

شرکت ایران وسوئد

افراد زیر را با حقوق و مزایای فوق‌العاده به همکاری دعوت میکند:

۱ـ فروشنده وبازاریاب:

با سابقه قبلی وآشنائی کامل بزبان انگلیسی داشتن اطلاعات فنی ارجحیت خواهد داشت.

۲ـ سکرتر وماشین نویس دوزبانه:

مسلط به زبان انگلیسی و تایپ فارسی و لاتین

۳ـ کارمند کاردکس:

باسابقه کار و آشنائی بزبان انگلیسی اطلاعات ماشین نویسی ارجحیت منظور خواهد شد.

۴ـ تحصیلدار:

با سابقه کار و آشنائی به زبان انگلیسی و ضامن معتبر

متقاضیان واجدشرایط میتوانند همه روزه باستثنای پنجشنبه وجمعه جهت تعیین وقت مصاحبه و آزمایش استخدامی با اداره امور کارکنان تماس حاصل نمایند.

ماشین نویس فارسی ولاتین

یك شرکت حمل ونقل بین‌المللی برای تکمیل کادر خود دوشیزه یا بانوئی راکه به تایپ فارسی ولاتین مسلط باشد استخدام مینماید. داوطلبین میتوانند باراهنمای

۶۴۰ روزنامه اطلاعات مکاتبه فرمایند

اطلاعیه

شرکت زرین خشت

قابل توجه مصرف کنندگان مصالح ساختمانی

هرنوع آجرفشاری ـ گچ ـ آهك ـ آجر سفال ـ آجر تیغه‌ای و آجر سفیدنما موجود است.

آدرس ـ فرح شمالی کمی بالاتر ازمیدان پالیزی ساختمان شماره ۱۵ شرکت زرین خشت تلفن ۲۳۹۱۴۴

خانه شمارا بخارجیان اجاره میدهیم

مؤسسه امپایر ۲۳۷۵۰۰ خانه بخارجیان اجاره میدهد ۲۳۸۹۵۵-۲۳۲۲۲۲

سازمان مسکن پارس مرکز ۸۵۳۸۵۳ ۸۴۸۴۲۴ اجاره ۸۵۷۵۸۵ بخارجیان

ایران مسکن با اولین تلفن ویلا ـ آپارتمان دفتر کار مبله و غیرمبله شما را بخارجیان اجاره داده است ۲۳۰۸۴۴-۲۳۰۲۷۳

اجاره فوری به خارجیان

ویلاو آپارتمان در تهرانپارس گیشا و امیر آباد و شمال‌شهر ۲۲۷۵۱۱ـ ۲۲۲۶۳۰

مؤسسه امور خارجیان مرکز اجاره تخت جمشید جنب بهار ۵۰۳ ۷۵۱۷۸۲-۷۵۲۳۵۸

Z.E.A مؤسسه معتبرترین مرکز اجاره شمال شهر تلفنهای ۲۲۵۵۰۴ ۲۲۷۷۴۶-۲۲۸۵۸۹

تهیه مسکن کندو

سریع ویلا وآپارتمان به خارجیان اجاره میدهد ـ ۲۲۷۶۳۹ ـ ۲۲۷۶۳۸

شماره ۶۸۱۷۹۰ نه ... نمیگوید

مرکزاجاره بخارجیان آپارتمان ویلاو مستغلات مبله و غیرمبله آ ـ ۹۴۵ ۱ـ۲

خانه شمارا فوری بخارجی وایرانی اجاره می دهیم ۶۲۰۱۰۷ و ۶۲۲۰۶۵ آ ـ ۱۱۹۶

اجاره بخارجیان وزیری ۶۵۳۷۴۲ ۶۵۶۹۵۷

آژانس پرس پولیس اجاره بخارجیها ۸۹۲۵۲۰-۸۹۷۵۴۱

۲۴ ساعته سازمان نیازمندیهای خارجی اجاره بخارجیان باده سال تجربه مرکز خرید و فروش ۲۲۹۱۵۶-۲۲۹۱۵۷

تهیه مسکن برج

مرکز اجاره در شمال شهر ۶۲۶۷۱۰ و ۶۲۳۳۷۷

۸۲۴۹۵۳ سازمان نیازمندیهای خارجیان خانه شمارا به خارجیان اجاره میدهد ۸۲۷۹۰۱-۸۳۸۱۰۶

آژانس استار اجاره بخارجیان ۸۴۶۱۶۳-۸۵۶۱۷۴

آژانس بین‌الملل

اجاره هر نوع مستغلات به خارجیان ۸۳۰۸۴۱ـ ۸۳۰۸۴۲ـ ۸۳۰۸۴۳

مؤسسه ایران ورلد تلفن ۶۸۷۱۷۲

نیازمندیها اطلاعات

برای دادن آگهی تلفنی باشماره های ذیل تماس حاصل فرمائید

تلفنهای: ۳۰۳۷۰۲-۳۱۱۲۱۹-۳۱۱۲۲۵-۳۱۱۲۲۴

استخدام راننده تریلر (باحقوق ومزایای معادل ۷۰۰۰۰ الی ۱۰۰۰۰۰ ریال درماه)

تعداد: ۱۵۰ نفر راننده باشرایط زیر مورد نیاز است:

الف: حقوق ومزایا

۱ـ رانندگان در مقابل هرکیلومتر کارکرد (رفت وبرگشت) مبلغ ۵ ریال دریافت خواهند نمود

۲ـ درازاء هرروز معطلی برای بارگیری (پس از کسر مدت قانونی بارگیری) مبلغ یکهزار وپانصد ریال به راننده پرداخت می گردد.

۳ـ در آخر هر فصل (جمعا چهار بار در سال پاداشی بشرح زیر به رانندگان که تمام فصل برای شرکت کارکرده باشند پرداخت خواهد شد.

آخر بهار وتابستان وپاییز نسبت به مازاد ۳۳۰۰۰ کیلومتر کارکرد هر فصل معادل ۵ ریال برای هر کیلومتر اضافی:

آخر زمستان (شب عید) نسبت به مازاد ۲۵۰۰۰ کیلومتر کارکرد زمستان معادل ۵ ریال برای هر کیلو متر اضافی:

ب: شرایط

۱ـ حداقل سن ۳۰ سال تمام

۲ـ نداشتن پیشینه بد

۳ـ داشتن گواهی نامه پایه یك رانندگی بانضمام دفترچه سبك و سنگین.

۴ـ داشتن برگ خاتمه خدمت و یا معافی دائم غیر پزشکی

۵ـ سپردن تضمین کافی جهت خسارات وارده به شرکت و حداقل کارکرد ماهیانه.

داوطلبین واجد شرایط جهت آزمایش رانندگی همه‌روزه باستثناء روز های پنجشنبه و جمعه بین ساعات ۹ تا ۱۶ با در دست داشتن اصل شناسنامه وگواهی نامه و دیگر مدارك خواسته شده به محل ترمینال شرکت مدرن ترانس واقع در کیلومتر ۸ جاده ساوه (بعداز کمپینك گل صحرا) جنب کارخانه پیله مراجعه نمایند:

شرکت ملی نفت ایران

استخدام کارگر ساده

شرکت ملی نفت ایران به تعدادی کارگر ساده مرد جهت خدمت در شهرهای مشهد ـ نیشابور ـ تربت حیدریه با شرایط زیر نیازمند است:

۱ـ دارا بودن حداقل مدرك چهارم ابتدائی یا دوم پیکار با بیسوادی

۲ـ دارا بودن برگ خاتمه خدمت وظیفه عمومی یا معافیت دائم

۳ـ حداکثر سن ۳۰ سال تمام (متولدین ۲۵۰۵ ببالا)

۴ـ ملیت ایرانی

۵ـ شاغل نبودن در ادارات دولتی و یا وابسته بدولت

۶ـ تائید صحت مزاج توسط بهداری شرکت ملی نفت ایران

داوطلبان واجد شرایط می‌توانند جهت ثبت نام و انجام مصاحبه با در دست داشتن اصل وفتوکپی مدرك تحصیلی ـ نظام وظیفه ـ شناسنامه عکس‌دار (۵ برگ فتوکپی) ۱۵ قطعه عکس ۴×۶ در تاریخ ۱۸ر۱۱ر۳۵ در مشهد به نشانی شرکت ملی نفت ایران فروش وپخش محلی مراجعه نمایند.

ضمنا متقاضیان باید متولد و ساکن هریك از شهرهای نامبرده بالا باشند درغیر اینصورت با آنان مصاحبه بعمل نخواهد آمد.

آگهی فروش ساختمان اداری وانبار

قطعه زمینی بمساحت ۳۰ هزار متر مربع واقع در اراضی دولت آباد بر جاده شهرری با مشخصات زیر بفروش میرسد.

سالن سرپوشیده انبار به مساحت ۱۰۷۰۰ متر مربع

سالن اداری باتأسیسات حرارت مرکزی بمساحت ۱۲۰۰ متر مربع

برق ۱۰۰ آمپر

تلفن ۵ رشته

متقاضیان برای کسب اطلاعات بیشتر از ساعت ۸ الی ۱۶ر۳۰ در روزهای غیر تعطیل با تلفن ۵۹۲۶۵۷ تماس حاصل نمایند.

شرکت کارخانه صنعتی آزمایش

(سهامی عام)

استخدام میکند

۱ـ تعدادی دیپلمه باآشنائی به امور حسابداری با حداقل یکسال سابقه کار

۲ـ تعدادی لیسانس حسابداری یا بازرگانی باحداقل یکسال سابقه کار

داوطلبین بایستی دارای معافی غیر پزشکی بوده و به قسمت پرسنل کارخانه های صنعتی آزمایش واقع در کیلومتر ۱۲ جاده آبعلی سه‌راه آزمایش مراجعه نمایند.

استخدام انباردار

یکنفر انباردار فنی باتجربه برای کارگاه ساختمانی درکرمانشاه تلفن ۸۵۱۰۳۶ـ۸۵۶۴۵۵

شرکت تابلوآذری

بامسئولیت محدود

بامزایا وبیمه بطور تمام وقت بهمکاری دعوت مینماید

۱ـ نقاش پیستوله‌کار تابلو برق ۱ نفر

۲ـ خم‌کار تابلو برق ۱ نفر

تلفن ۷۹۵۳۱۵

(الکترو دنیای صفت سابق)

پارسیلون (شرکت سهامی عام)

استخدام میکند:

سرپرست انبار: لیسانس مهندسی صنایع از دانشگاه آریامهر و یا مهندسی تولید از امریکا با حداقل دو سال تجربه در امور کنترل و برنامه ریزی انبار.

دانستن زبان انگلیسی و داشتن معافی غیرپزشکی یا برگ خاتمه خدمت وظیفه ضروری است.

محل خدمت خرم‌آباد.

داوطلبان به کارگزینی شرکت واقع در فرح‌شمالی، پالیزی، عدل (دهمین کوچه دست راست) شماره ۶ مراجعه فرمایند. تلفن: ۳۳۸۹۳۵ و ۳۳۱۰۱۸

پارسیلون (شرکت سهامی عام)

استخدام میکند:

رانندگان: با حداقل مدرك تحصیلی ابتدائی و گواهینامه رانندگی با حداقل سه سال تجربه مداوم در امر رانندگی.

آشنا به جاده‌های ایران.

داوطلبان به کارگزینی شرکت واقع در فرح‌شمالی، پالیزی، عدل (دهمین کوچه دست راست) شماره ۶ مراجعه فرمایند.

شرکت مهندسی جتیسکو

شوفاژ کار درجه یك و جوشکار برق باتجربه در لوله‌کشی گازاستخدام مینماید. تلفن ۲۲۷۸۷۸

استخدام

شرکت سهامی گلوکوزان

برای کار درکارخانجات خود واقع درشهر صنعتی البرز (قزوین) احتیاج به افراد زیر دارد:

۱ـ معاون پروژه: مهندس مکانیك

۲ـ سرپرست برق کارخانه: مهندس برق بادوسال سابقه کار ویا تکنیسین درجه یك برق با ده سال سابقه کار

از متقاضیان خواهشمند است به دفتر مرکزی شرکت واقع درخیابان ویلا، خیابان سپندشماره ۴۸ مراجعه نمایند.

تلفن ۸۹۸۳۰۱ ـ ۸۹۴۴۵۸

اونیورسال

شرکت سهامی عام

افراد زیر را به همکاری دعوت مینماید:

۱ـ حسابدار باداشتن سابقه کار درتدارکات.

۲ـ چندنفر راننده تریلی با داشتن حداقل یکسال سابقه رانندگی با تریلی.

داوطلبان به محل کارگزینی شرکت واقع در انتهای سیمتری نارمك خیابان چهل جنب دانشکده علم و صنعت مراجعه فرمایند.

آگهی استخدام

صندوق تامین اجتماعی وابسته بوزارت بهداری و بهزیستی بمنظور تکمیل کادرخود به تعدادی دیپلمه نامن متوسطه در رشته های بازرگانی، حسابداری، بانکداری، منشیگری و رشته‌های مشابه که دارای شرایط زیر باشند نیازدارد:

۱ـ داشتن حداکثر ۲۵ سال تمام

۲ـ داشتن برگ پایان خدمت وظیفه عمومی ویامعافیت دائم

داوطلبان میتوانند بمنظور ثبت نام برای امتحان همه روزه بجز پنجشنبه‌ها وایام تعطیل ازساعت ۸ الی ۱۶ بادردست داشتن یك قطعه عکس ۴×۶ به مدیریت کارگزینی صندوق واقع درخیابان آیزنهاور کاخ تامین اجتماعی مراجعه نمایند

م الف ۲۶۶۰۲

صندوق تامین اجتماعی

A LEADING AMERICAN PHARMACEUTICAL / TOILETERIES DISTRIBUTION COMPANY

NEEDS A WAREHOUSE SUPERVISOR WITH

1. AT LEAST FIVE YEARS EXPERIENCE.
2. WORKING KNOWLEDGE OF ENGLISH.
3. IRANIAN NATIONALITY.

THE POSITION OFFERS THE FOLLOWING:

1. GOOD SALARY IN THE RANGE OF RLS. 80000. HIGHER IN CASE OF EXCEPTIONAL CANDIDATES TO COMMENSURATE WITH EXPERIENCE.
2. FRINGE BENEFITS.
3. CONVENIENT LOCATION (SEYED KHANDAN).

FOR FURTHER INFORMATION AND INTERVIEW

TEL: 893343 (MISS AIDA).

شرکت سهامی مرغداری ایران وآلمان

برای تصدی امور برقی فارمهای خود واقع در ۲۲ کیلومتری جاده کرج بیك نفر مهندس برق که دارای آشنائی به یك زبان خارجی و خاتمه دوره سربازی یا معافیت دائم باشد بطور تمام وقت احتیاج دارد. محل سکونت ویلائی در محل کار دراختیار داوطلب قرار داده خواهد شد. حائزین شرایط ازساعت ۵ر۸ الی ۱۲ صبح با تلفنهای ۵ـ۹۳۲۰۲۱ تماس بگیرند.

قابل توجه جوانانی که به آینده خود علاقمند میباشند شرکت فلورتیسن سازنده پالایشگاه اصفهان استخدام میکند

۱ـ کارآموز لوله‌کشی صنعتی

۲ـ کارآموز لوله‌کشی ساختمانی

۳ـ چندنفر مهندسین ایمنی مجرب ومسلط به زبان انگلیسی

آدرس: اصفهان کیلومتر ۱۹ جاده تهران، پالایشگاه اصفهان

بانك بازرگانی ایران تعدادی سرایدار با شرایط زیر استخدام مینماید:

۱ـ داشتن سواد خواندن ونوشتن.

۲ـ واجد سلامت کامل و بنیه قوی.

۳ـ دارا بودن برگ خاتمه خدمت یا معافیت دائم غیر ازمعافیت پزشکی.

۴ـ حداکثر سن ۲۵ سال

داوطلبان می توانند همه روزه درساعت اداری به اداره کارگزینی بانك واقع درچهارراه گلوبندك مقابل میدان ارك مراجعه نمایند

شرکت فلورتیسن جونیت ونچر

به افرادی که اطلاع کافی درمشاغل زیر داشته باشند احتیاج دارند:

۱ـ جوشکار لوله (فشارقوی)

۲ـ تهویه (دیگ بخار)

۳ـ لوله‌کش (صنعتی)

۴ـ آهنکار

۵ـ برقکار

۶ـ ریگری

۷ـ راننده جرثقال (سنگین)

وهمچنین به افرادی که می‌توانند درقسمت های مختلف به نظارت و سرپرستی اشتغال ورزند دعوت به همکاری در ساختمان پالایشگاه اصفهان مینماید:

متقاضیان می توانند دراهواز از ۱۰ر۱۱ر۲۵۳۵ تا ۱۲ر۱۱ر۲۵۳۵ ازساعت ۸ صبح الی ۵ بعداز ظهر به آدرس زیتون کارمندی خیابان مدرسه دکتر جزایری ساختمان سفید دوطبقه و در خرمشهر از تاریخ ۱۳ر۱۱ر۲۵۳۵ تا ۱۴ر۱۱ر۲۵۳۵ از ساعت ۸ الی ۵ بعداز ظهر به شرکت یونی ترانس ساختمان بابکو خیابان شاهپور مراجعه کنند.

آگهی استخدام

صنایع کاغذ سازی نو ظهور افراد مشروحه زیر را بطور شیفت کاری یا (نوبت کاری) با استفاده ازکلیه مزایای قانون کار باحقوق عالی استخدام مینماید.

۱ـ برقکار: دارای سابقه و تجربه سه سال کار در کارخانجات تولیدی
داشتن کارت خاتمه خدمت یا معافیت غیر پزشکی
حداقل تحصیلات ششم ابتدائی

۲ـ نگهبان: دارای سابقه و تجربه سه سال نگهبانی در کارخانجات تولیدی حداقل تحصیلات سوم متوسطه
داشتن برگ انجام وظیفه وضامن معتبر

متقاضیان میتوانند با در دست داشتن مدارك استخدامی همه‌روزه از ساعت ۸ صبح الی ۲ بعدازظهر به کارگزینی واقع در جاده قدیم کرج پشت کارخانه شیر پاستوریزه خیابان ۲۴ متری رضاشاه کبیر (کوی شادآباد) مراجعه نمایند.

آگهی پذیرش دانشجو

آموزشگاه عالی پرستاری اشرف پهلوی

بدین وسیله باطلاع داوطلبان تحصیل درآموزشگاه عالی پرستاری اشرف پهلوی که توسط سازمان سنجش آموزش کشور انتخاب گردیده‌اند میرساند ـ بادردست داشتن مدارك زیر برای ثبت نام و مصاحبه از تاریخ ۱۶ر۱۱ر۳۵ الی ۱ر۱۲ر۳۵ همه‌روزه باستثناء پنجشنبه ها و جمعه ها بین ساعت ۸ صبح تا ۱۲ ظهر بدفتر آموزشگاه انتهای خیابان نصرت ـ نبش میدان کندی آموزشگاه عالی پرستاری اشرف پهلوی مراجعه نمایند.

مدارك لازم

۶ قطعه عکس ۴×۶

۴ـ برگ فتوکپی شناسنامه عکس‌دار.

فتوکپی گواهی سازمان سنجش کشور.

فتوکپی دیپلم کامل متوسطه برای دیپلمه‌های سال قبل یافتوکپی گواهی عکس‌دار ششم متوسطه ریاضی و یاطبیعی.

برگ معافیت از خدمت وظیفه عمومی برای داوطلبان فارغ‌التحصیل سالهای پیش.

نیازمندیهای اطلاعات

برای دادن آگهی تلفنی با شماره‌های ذیل تماس حاصل فرمائید

تلفنهای: ۳۰۳۷۰۲-۳۱۱۲۱۹-۳۱۱۲۲۵-۳۱۱۲۲۴

جواد گلپایگانی

مینی‌بوس ، اتوبوس ، کامیون

وانت تویوتا، ایسوزو

نقد و اقساط

نشانی : چهارراه شاهپور

گمرک جنب بانک صادرات

تلفن ۵۳۹۲۳۲

شرکت سهامی الکتریک استورج باطری ایران

استخدام میکند

قالب‌ساز

کارگر برقی ماشین آلات

الکتروموتورپیچ

ازافرادیکه درهریک‌ازکارهای فوق تجربه دارند تقاضا میشودبه‌کارگزینی‌شرکت واقع در کیلومتر ۱۴ جاده مخصوص‌کرج کارخانه ری‌ـ او‌ـ واک مراجعه نمایند .

ترانسپورت‌افشین

بدوشیزه یا بانو آشنا بماشین نویسی و جوابگوئی تلفن های شرکت با حقوق مکفی نیازمند است لطفا باتلفن های ۹۶۳۶۷۸ و ۹۶۱۲۸۰ و ۹۵۳۳۶۶ با آقای ظریفی تماس حاصل نمائید.

شرکت نفت پارس

PARS OIL CO.

شرکت نفت پارس

شما را به‌همکاری دعوت میکند

۱ـ مکانیک ماشین آلات صنعتی (درجه۲)

۲ـ برقکار درجه ۱

۳ـ کارگر نیمه‌فنی باتحصیلات ابتدائی

۴ـ کارگر ساده باسواد خواندن ونوشتن

نشانی کیلو متر ۲۷ جاده مخصوص کرج بعد از دوراهی کارو آنسرا سنگ پالایشگاه نفت پارس

آگهی استخدام

یك موسسه آماری دارو احتیاج به همکاری چند تکنیسین دارو دارد .

کسانی‌که حائز شرایط باشند ازمزایای ذیل استفاده خواهند کرد .

۱ـ حقوق مکفی

۲ـ پاداش سالیانه

۳ـ اضافه‌حقوق قابل‌توجه سالیانه

۴ـ محیط کار صمیمانه

۵ـ بیمه بازنشستگی و درمانی

۶ـ بیمه‌حوادث

آدرس : چهارراه امیراکرم ساختمان‌کوروش طبقه چهارم موسسه ایمکارا تلفن ۶۴۹۳۴۶ تماس از ساعت ۹صبح الی ۶ بعدازظهر

آگهی استخدام

کارگرساده‌زن جهت دوزندگی نیازمندیم لطفا با تلفن ـ ۶۴۱۲۱۷ تماس حاصل نمایند .

جهت اطلاع سازمانهای

خدماتی، تجاری، صنعتی، تولیدی ومهندسین مشاور انجام کلیه امور حسابداری از قبیل تنظیم اسناد و دفاتر رسمی بصورت تمام وقت و نیمه وقت و حسابرسی مالیاتی و عملیاتی‌و تهیه ترازنامه و سود وزیان و اظهارنامه توسط حسابداران مجرب شرکت تنخواه ۶۸۷۸۱۱ ـ ۷۶۶۴۹۵

AMERICAN BUSINESS EXECUTIVE LEAVING IRAN WILL REPRESENT YOUR INTERESTS IN U.S.A SPECIALIZING IN LOCATING HOMES AND LAND IN U.S.A FOR YOUR INVESTMENT OR HOLIDAY ALSO IMPORT/EXPORT, MARKETING, ADVERTISING ARRANGEMENTS AVAILABLE.

WRITE 641 ETTELA'AT PUBLICATION

آگهی استخدام

شهرداری پایتخت برای خدمت در اداره‌راهنمائی و رانندگی تهران عده‌ای راننده واجد شرایط استخدام مینماید داوطلبان‌میتوانند برای‌کسب اطلاعات بیشتر وثبت‌نام از تاریخ انتشار این آگهی ظرف‌دروز بقسمت کارگزینی شهرداری پایتخت واقع‌درخیابان ایرانشهرشمالی‌ساختمان شماره ۴ شهرداری مراجعه نمایند .

اداره راهنمائی ورانندگی تهران

آبدارچی و نظافتچی

یک شرکت خارجی به تعدادی کارگر آبدارخانه و نظافتچی احتیاج دارد.

متقاضیان به آدرس زیر مراجعه نمایند.

خیابان سپهبد زاهدی ـ چهارراه ناصر ـ ساختمان شهداد ـ شماره ۶ طبقه ششم قسمت بازاریابی

استخدام راننده پایه ۲

شرکت خوراك تعدادی راننده پایه ۲ را که حداقل ۳سال‌سابقه کارروی اتومبیل های‌سواری داشته باشند وسن آنها بین ۳۰ تا ۳۵سال باشد با حقوق و مزایای مکفی استخدام میکند .

محل مراجعه ـ خیابان فردوسی شمالی ـ خیابان کوشك چهارراه ارباب‌جمشید شرکت سهامی خوراك

اکازیون

انبار جهت فروش کیلومتر ۸ جاده ساوه .

مساحت : ۳۱۱۰ متر مربع .

زیربنا :۱۲۰۰متر سوله انگلیسی .

برق ۱۰۰ آمپر ـ آب و تلفن با محوطه باز آماده بهره‌برداری‌تلفن ۶۶۱۰۶۰ ساعت ۵تا ۸ بعدازظهر

استخدام

یك شرکت تولیدی واقع‌در جاده مخصوص کرج برای قسمت اداری خودیك نفر منشی با تسلط کامل به ماشین‌نویسی فارسی نیازمند است .

داوطلبان میتوانند تقاضای خود را با ذکر مشخصات کامل و سوابق‌کار و نشانی و شماره تلفن بانضمام یك قطعه‌عکس۴×۶ به نشانی صندوق‌پستی ۱۱۸۴ـ۱۲ و یا بین ساعت۱۸الی ۴ بعدازظهر به تلفن ۹۵۵۷۱۷ مراجعه فرمایند.

نماینده‌علمی داروئی

یکی از پیشرفته ترین کمپانیهای داروئی بین‌المللی بهمکاری عده‌ای نماینده علمی جوان با حداکثر ۲۷ سال سن جهت خدمت در تهران و آذربایجان شرقی‌وغربی بطور تمام وقت نیازمند است . علاقمند بودن به امور داروئی ، خوش برخورد و مبتکر بودن ، دارا بودن‌دیپلم کامل متوسطه‌وبرك پایان‌خدمت یامعافیت دائم ازشرایط استخدام میباشد

لطفا جهت مصاحبه حضوری درروز های‌شنبه و یکشنبه ۱۶ و ۱۷ بهمن ماه از ساعت ۹صبح الی ۱۶ بخیابان آریامهر مقابل حزب‌رستاخیز ملت ایران شماره ۹۲ طبقه ششم مراجعه‌فرمائید. علاقمندان شهرستانی میتوانند مکاتبه فرمایند

شرکت بین‌المللی در تهران

به افراد زیر نیازمند است

۱ـ کارمند تدارکات آشنا به زبان انگلیسی یکنفر

۲ـ انباردار برای شیفت شب آشنا به زبان انگلیسی یکنفر

خواهشمند است روزهای‌هفته غیرازپنجشنبه و جمعه به شرکت یونیون‌کار باید در جاده مخصوص کرج کیلومتر ۹ و یا تلفن ۶۶۵۷۶۹ مراجعه فرمایند .

شرکت سردك

سازنده سردخانه های ثابت ، متحرك وساختمانی

تلفن۶۴۱۹۲۰

آگهی استخدام گوینده فارسی زبان ومترجم زبان فارسی

وزارت اطلاعات عربستان سعودی به‌دوکارمند گوینده فارسی زبان و مترجم زبان فارسی جهت کار در رادیو جده بشرح‌زیر احتیاج دارد .

۱ـگوینده فارسی زبان در رادیو جده : دارای مدرك لیسانس زبان‌وادبیات‌فارسی‌وسابقه کار حداقل بمدت دوسال تمام درزشته تخصصی گویندگی و تقدیم برنامه های رادیوئی مشروط براینکه پس از اتمام دوره تحصیلی بلافاصله بکارگویندگی رادیو مشغول شده باشد .

۲ـمترجم زبان فارسی درراديو جده : که دارای مدرك لیسانس زبان و ادبیات فارسی و سابقه کار حداقل بمدت دوسال تمام درزشته تخصصی ترجمه از زبان فارسی به‌عربی‌وبالعکس مشروط براینکه پس از اتمام دوره تحصیلی بلافاصله به‌کارترجمه مشغول گردیده باشد .

باشخصی که قرارداد کار بسته میشود ماهانه حقوق ۱۸۰۰ ریال سعودی بابت مدرك تحصیلی باضافه یکصد ریال‌سعودی بابت‌هریك سال سابقه کارکه بمدت پانزده سال حساب میشود وپرداخت میگردد وهمچنین حقوق اجاره مسکن ۳ماهه کمترین مبلغ (۵۰۰۰)پنج‌هزارریال سعودی وبیشترین‌مبلغ(۱۲۰۰۰)دوازده‌هزارریال سعودی پرداخت مینماید .

متمنی است افراد واجد شرایط صبحهااز ساعت ۱۰ الی ۱۳ باتلفن های زیرتماس‌بگیرند: ۶۲۴۲۹۷ و۶۲۴۲۹۸ و۶۲۴۲۹۹

استخدام تلفنچی

دوشیزه یابانو تلفنچی برای کار تمام‌وقت فورا استخدام میشود لطفا با تلفنهای ۶۶۵۰۲۵ و ۶۴۲۱۹۱ و ۶۴۴۱۴۸ تماس بگیرید .

مهندسین مشاور

به‌یك نفر مهندس راه و ساختمان با حداقل پنج‌سال سابقه کار در امور متره و برآوردوتهیه و کنترل صورت وضعیت نیازمند است تلفن (داخلی ۱۵) ۹ـ۶۳۸۱۲۶

آگهی استخدام

شرکت سهامی ایرانی

تولید اتومبیل

(سایپا)

افراد مشروحه زیر را جهت پروژه رنو با حقوق و مزایای مکفی استخدام مینماید

۱ـ دیپلمه فنی آشنا به نقشه‌خوانی و رسم فنی

۲ـ یکنفر آشنا به زبان فرانسه وارد به‌نقشه‌خوانی و کارهای اداری حداکثر سن ۳۵ سال

۳ـ دوشیزه یابانو دیپلمه طبیعی یا ریاضی

۴ـ مکانیك ماشین‌آلات صنعتی

۵ـ کارگر آهنگر

۶ـ کارگر پیستوله‌کار

۷ـ کارگر لوله‌کش

۸ـ برقکار اتومبیل

۹ـ صافکار

۱۰ـ شیشه‌بر

۱۱ـ کارگر ساده

شرایط استخدام

دارابودن برك خاتمه خدمت یا معافیت دائم تحصیلات برای کارگران حداقل‌خواندن ونوشتن واجدین شرایط میتوانند همه روزه از ساعت ۷ صبح الی ۱۵ به کارگزینی کارخانه سیتروئن واقع‌درجاده مخصوص کرج کیلومتر ۲۲ مراجعه نمایند .

موردنیاز

شرکت جی تی ئی ایران

زمینی بمساحت تقریبی ۷۰۰ متر مربع‌باآب‌و برق در شهر کازرون و یامحدوده‌آن جهت‌اجاره به مدت ۳سال نیازمند است لطفا با تلفن های ۶۵۹۱۹۱ و ۶۳۶۵۴۵ و ۶۵۹۳۰۹ شرکت جی‌تی‌ئی ایران دایره خرید تماس حاصل نمائید

یك شرکت تاسیساتی افراد زیر را جهت کار درتهران و شهرستان سنندج استخدام مینماید

۱ـ دونفر تکنیسین جهت سنندج سابقه‌کار ۵سال حداقل دیپلم هنرستان یا ریاضی

۲ـ یك نفر کارپرداز جهت سنندج باتضمین کافی و سابقه کاره‌سال‌حدوددیپلم

۳ـ یك‌نفر کمك‌انباردار جهت سنندج‌باسابقه کار ۵سال و تضمین کافی و حدود سیکل

۴ـ یك‌نفر کمك‌حسابدار جهت تهران دیپلمه و با تضمین کافی و ۵سال سابقه کار

۵ـ یك نفر انباردار جهت تهران باسابقه کار ۵ساله‌درحدوددیپلم و باتضمین کافی

متقاضیان باشماره های ۴۶ و ۶۸۵۰۴۵ تماس حاصل فرمایند .

قابل توجه تجار محترم و کارخانجات

۱ـ روغن زیتون ایتالیائی ساخت کارخانه ریویرا ۱۱۰ تن.

۲ـ روغن ذرت ایتالیائی ساخت کارخانه کاپری ۵۰ تن.

۳ـ چسب پی وی سی بصورت رول جهت بسته‌بندی کارتن‌های تجارتی در قرقره‌های ۷۵ یاردی ۲۵۰ هزار رول

تحویل فوری قیمت و شرایط معامله استثنائی تلفنهای ۷۵۲۸۴۰ و ۷۵۳۰۵۳

افراد زیر بهمکاری دعوت‌میشوند

۱ـ رئیس حسابداری

با۷ سال‌سابقه‌کاردرموسسات بازرگانی

۲ـ کمك‌حسابدار

با ۳ سال سابقه کار

تلفنهای۹۳۱۷۲۰ و ۹۳۲۷۲۶ و ۹۲۹۵۰۳

شرکت سهامی ایرفاز

استخدام میکند

۱ـ پیمانکار لوله‌کش شوفاژ

۲ـ نگهبان شبانه‌روزی شوفاژ

۳ـ خانم دیپلمه ماشین‌نویس فارسی و تلفنچی باسابقه کار

۴ـ پیمانکار لوله‌کش گاز

تلفن ۹۲۱۵۴۴

به یکنفر سکرتر آشنا بزبان انگلیسی وتایپ انگلیسی باحداقل ۳ سال سابقه کار نیازمندیم .

تلفن ۵ـ۸۹۲۲۷۱

شرکت داروئی رخ

بافراد زیر نیازمند است :

۱ـ تلفنچی با آشنائی کامل به تایپ فارسی با سابقه کار بطور تمام وقت

۲ـ محاسب با تجربه و کمك حسابدارورزیده بطور تمام وقت .

متمنی است به آدرس : شاهرضا ـ چهار راه کالج ـمقابل دبیرستان البرز ـ جنب خیابان خارك پلاك ۱۱۷ـ۱۱۹ مراجعه نمائید.

ژنرال‌الکتریك‌ایران‌افرادمشروحه زیر را جهت همکاری در کارخانه تولیدات شرکت

باحقوق مکفی ومزایای خوب استخدام مینماید :

۱ـ شیفت منیجر (مدیرشیفت) ـ با حداقل تحصیلات دیپلم‌متوسطه وچهارسال سابقه کار موثر در دوائر تولید یخچال‌و آشنائی بزبان انگلیسی	۱ نفر
۲ـ فورمن (سرپرست) ـ با حداقل تحصیلات حدود دیپلم و داشتن سه سال سابقه کار در واحد های تولید یخچال	۶نفر
۳ـ مکانیك درجه یك‌ماشین‌آلات‌ـ باحداقل۵سال سابقه کار	۲ نفر
۴ـ تکنیسین برق ماشین آلات صنعتی‌ـ با حداقل۵سال سابقه‌کاردر کارخانه‌های‌تولیدی	۲ نفر
۵ـ مکانیك درجه۲ ماشین آلات ـ باحداقل ۵سال سابقه کار	۲ نفر
۶ـ آهنگر درجه یك ـ با تسلط کامل به امور جوشکاری	۲ نفر
۷ـ سرپرست پرس‌ـ با حداقل دوسال سابقه‌کارسرپرستی	
۸ـ نقشه‌کش فنی‌قطعات ـ با دو سال سابقه کار	۲ نفر
۹ـ پیستوله‌کار(نقاش) درجه یك	۳ نفر
۱۰ـ کمك انباردارفعال‌وپرتحرك ـ حداکثر سن سی سال	۳ نفر
۱۱ـ راننده پایه یك ـ باحد اقل سه‌سال سابقه کار	۲ نفر
۱۲ـ راننده پایه دو‌ـ باحداقل سه‌سال سابقه کار	۲ نفر
۱۳ـ کارگرساده	۳۰ نفر

داوطلبان میتوانند با در دست داشتن اصل مدارك وسوابق خود بکارگزینی کارخانه‌تولیدات واقع‌درکیلومتر ۱۵ جاده‌کرج‌ـ بین کارخانه های مینووکیم‌به‌آقای‌نافذمراجعه نمایند. تلفن۹۷۶۰۲۵

C&L

ASSISTANT MANAGER (TRAINEE)

Our client, an International Company with fast growing operations in Iran, requires a dynamic person to support management in it's different tasks.

The post should provide a younger man who has yet to develop his full potential, with excellent management experience. There will be a training period after which the new employee will gradually get more responsibility, in line with his own development and with the further growth of the company. The successful candidate will be an Iranian around the age of 25, having completed his military service, with a good knowledge of English. He is more likely to be a graduate accountant or having some years of experience in lieu of a degree.

Applicants should phone Personnel Selection at 837313-18 or call personally at No. 3, Kuche Kalaam, North Iranshahr Avenue, Tehran.

SIEMENS

REQUIRES:

1 — EXECUTIVE SECRETARY WITH GERMAN MOTHER LANGUAGE AND IRANIAN NATIONALITY.

2 — ELECTRICAL ENGINEERS EXPERIENCED IN LOW AND HIGH VOLTAGE SYSTEMS, FLUENCY IN ENGLISH AND IRANIAN NATIONALITY IS ESSENTIAL.

INTERESTED APPLICANTS MAY CONTACT OUR PERSONNEL DEPT.
AVE. TAKHTE DJAMSHID NO. 32,
TEL.: 614349.

نیازمندیهای اطلاعات

برای دادن آگهی تلفنی باشماره‌های ذیل تماس حاصل فرمائید

تلفنهای: ۳۰۳۷۰۲-۳۱۱۲۱۹-۳۱۱۲۲۵-۳۱۱۲۲۴

FLUOR IRAN
فلورایران

تنها آزمیان ایرانیانی که تکالیف وتعهدات خدمت نظام را انجام داده باشند

فلورایران استخدام میکند:

۱ـ مهندسین متخصص لوله‌گذاری

۲ـ مهندسین ساختمان

۳ـ مهندسین برق

برای تصدی پستهای فوق دارا بودن مدارك باضافه دوسال تجربه در پالایشگاه های صنایع وابسته نوعی امتیاز محسوب میشود

برای کار های منشیگری هم تعدادی پستهای خالی وجود دارد .

تنها متقاضیان واجد شرایط به آقای مهندس فولادی ـ شماره ۱۱۴ خیابان بزرگمهر شرکت فلور ایران مراجعه کنند .

اطلاعیه
شماره ۵
شرکت تولیدی خانه‌سازی وصنایع ساختمانی
ایران بستن

ضمن اظهار تشکر از حسن استقبال خریداران محترم آپارتمان وویلا های شهرك پرندك به استحضار آن دسته از علاقمندان محترم که بعد از انقضای موعد مقرر (دهم بهمن ۲۵۳۵) وجهی جهت رزرو پرداخت نموده‌اند میرساند : چون تعهد اضافی با برنامه تنظیمی فعلا مقدور نیست لذا خواهشمند است نسبت به استرداد وجوه پرداختی اقدام فرمایند .

البته چنانچه در سال ۲۵۳۶ امکانات بیشتری فراهم شود مراتب مجددا بوسیله جراید باطلاع متقاضیان خواهد رسید .

آدرس : خیابان کاخ کوچه احمدی شرکت ایران بستن

تلفن های ۶۶۹۴۹۱ و ۶۴۲۰۴۰

کارهای چوبی ایتالیائی

سبك استیل با نازلترین قیمت

آینه و کنسول ـ انواع میز تلفن ـ کمد و بوفه ـ میزوسینی در فرم و اندازه‌های متفاوت .

فقط پنجشنبه وجمعه از ساعت ۹ صبح تا ۷ بعدازظهر خیابان خارك شماره ۵۹ (ضلع غربی تالار رودکی) طبقه دوم تلفن ۶۶۸۰۱۵

سنگ ساختمان
تلفن ۹۷۵۷۴۲

شرکت تعاونی مصرف
جام جم

جهت تکمیل کادر مالی خود بتعدادی دیپلمه ریاضی یا طبیعی باشرایط زیر نیازمند است :

۱ـ داشتن سابقه کار حداقل دوسال

۲ـ دارا بودن برك پایان خدمت یا معافی

داوطلبان میتوانند حداکثر تا تاریخ ۳۵ر۱۱ر۲۱ همه روزه از ساعت ۹ الی ۱۳ به امور اداری شرکت واقع درخیابان تخت‌طاوس نبش روزولت ساختمان سازمان رادیو تلویزیون ملی ایران مراجعه نمایند

آگهی استخدام

شرکت تعاونی تاکسیرانی تهران به منظور تکمیل کادر اداری خود تعدادی دوشیزه یا بانو و تعدادی کارمند مرد باحداقل معلومات سوم متوسطه و ۲۰ نفر کمك راننده با داشتن حداقل سواد خواندن و نوشتن و سپردن تعهد دوسال خدمت استخدام مینماید .

واجدین شرایط بادردست داشتن مدارك خود میتوانند همه‌روزه از ساعت ۸ الی ۱۳ بکارگزینی شرکت درخیابان کندی کوی امیراکرم طبقه چهارم مراجعه نمایند .

مدیر عامل حسین سلامی

به یک نفر مکانیک متخصص

کامیونهای بنز خاور ومریخ با سابقه کارمفید در اراك با حقوق و مزایای مکفی نیازمندیم بتلفن ۶۲۲۱۳۶ از ۹ تا یك و از ۲ تا ۵ تماس حاصل نمایند

به افراد زیر نیازمندیم :

۱ـ مکانیك	۱۰ نفر
۲ـ گلگیرساز	۵ نفر
۳ـ باطری‌ساز بنز	۵ نفر
۴ـ باطری‌ساز پیکان	۵ نفر
۵ـ نقاش	۵ نفر
۶ـ پیشخدمت	۵ نفر

تلفن ۷۳۰۰۴۹ ـ ۷۳۰۵۱۴

درهای پیش ساخته چوبی ساخت فنلاند وارد شد

باچهارچوب وقفل و لولا آماده نصب با اندازه های استاندارد

شرکت پارسوماش ۸۳۱۸۵۵

از شهرستانها نماینده فعال و معتبر میپذیریم

حمل و نقل پاپیون

مجهز به تریلی‌های تخت ۱۰ و ۱۲ متری و تریلی‌های بزرك کمرشکن به قدرت ۱۵۰ تن و جرثقیل های ۲۰ الی ۱۵۰ تنی با تعداد زیاد با شرکتهای معتبروحمل ونقل های بزرك ایرانی و خارجی آماده قرارداد میباشد تلفن ۲۲۵۷۶۷

موزه هنرهای معاصر تهران

بافراد ذیل نیازمند است

ـ حسابدار

ـ نامه‌رسان

ـ پیشخدمت

تلفن ۷ـ۶۳۸۱۲۶

آگهی استخدام

سازمان صنایع نظامی مهندسین وتکنیسین های مشروحه زیر را جهت خدمت در پارچین ۴۵ کیلومتری تهران استخدام می نماید

استخدام شوندگان از مزایای فوق‌العاده های مربوطه و همچنین از تسهیلات زیست و مسکن (بتدریج وترتیب ارجحیت) استفاده خواهند نمود .

تحقیق

۱ـ مهندس برق

۲ـ مهندس مکانیك

۳ـ مهندس الکترونیك

۴ـ مهندس صنایع

۵ـ تکنیسین برق

۶ـ تکنیسین تاسیسات

۷ـ تکنیسین مکانیك

مدرك تحصیلی

لیسانس و یا فوق‌لیسانس

لیسانس و یا فوق‌لیسانس

لیسانس و یا فوق‌لیسانس

لیسانس و یا فوق‌لیسانس

فوق دیپلم

فوق دیپلم

فوق دیپلم

داوطلبان حائز شرائط می توانند همه‌روزه باستثنای ایام تعطیل از ساعت ۸ الی ۱۲ با در دست داشتن عین مدارك تحصیلی و سربازی و شناسنامه به دفتر اطلاعات سازمان صنایع نظامی واقع در سلطنت‌آباد مراجعه نمایند .

م الف ۲۱۱۲۹

سازمان صنایع نظامی

استخدام فوری

شرکت آنتروپوز جهت کاردر تهران وشهرستان ها به افراد زیر نیاز فوری دارد

۱ـ آشپز

۲ـ اپراتور رادیو (متصدی دستگاه بی‌سیم) آشنا به زبان فرانسه

۳ـ ماشین‌نویس لاتین آشنا به زبان فرانسه

۴ـ نامه‌رسان با داشتن موتور شخصی

۵ـ مکانیك

۶ـ راننده سایدبوم

داوطلبین به شرکت آنتروپوز واقع درخیابان آناتول‌فرانس شماره ۹۹ (کارگزینی) مراجعه فرمایند .

آگهی استخدام

شرکت تولیدی احتیاج به یك نفر ماشین‌نویس فارسی و یك نفر ماشین‌نویس فارسی و لاتین دارد.

متقاضیان به آدرس ـ خیابان شاهرضا ـ خیابان ارفع مقابل هتل رودکی شماره ۲۰ طبقه دوم مراجعه نمایند .

آگهی استخدام

هواپیمائی ملی ایران «هما» برای تکمیل کادر سازمانی خود افراد واجد شرایط زیر را استخدام مینماید :

الف ـ مهندس : مکانیك ، الکترونیك ، راه و ساختمان ، آرشیتکت و محاسب .

ب ـ لیسانس حسابداری ، بازرگانی ، امور اداری ، اقتصاد و مدیریت

شرایط استخدام :

۱ـ دارا بودن حداقل مدرك لیسانس در رشته‌های فوق‌الذکر (داوطلبان واجد شرایط که در بهمن ماه ۲۵۳۵ موفق به اخذ مدرك تحصیلی میشوند، میتوانند درمراحل آزمایش شرکت نمایند.)

۲ـ دارا بودن برك پایان خدمت سربازی یا معافی دائم

۳ـ حداکثر سن ۳۰ سال تمام

۴ـ شاغل نبودن در دستگاههای دولتی

از داوطلبان واجد شرایط ردیف الف (مهندسین) تقاضا میگردد از تاریخ درج آگهی همه روزه (بغیر از ایام تعطیل) از ساعت ۸ الی ۱۱ صبح بادردست داشتن فتوکپی (پایان خدمت یا معافی ، شناسنامه ، مدرك تحصیلی) مستقیما به اداره استخدام «هما» مراجعه نمایند .

از داوطلبان واجد شرایط ردیف ب (لیسانسیه) تقاضا میشود برك درخواست شغل را به همراه دوقطعه عکس به آدرس هواپیمائی ملی ایران «هما»، صندوق پستی ۲۸۰۰ ارسال دارند . به مدارکی که بعداز تاریخ ۳۵ر۱۱ر۳۰ دریافت شود ترتیب اثر داده نخواهد شد .

کارت شرکت در جلسه آزمایش کتبی به‌ترتیب ذیل در محل اداره استخدام «هما» توزیع میگردد:

داوطلبان لیسانسیه از حرف الف تا ش از ساعت ۱۳ الی ۱۴ر۳۰ روز چهارشنبه ۴ اسفند

داوطلبان لیسانسیه از حرف ص تا ی از ساعت ۱۴ر۳۰ الی ۱۶ روز چهارشنبه ۴ اسفند

آدرس اداره استخدام «هما» :

خیابان تخت‌طاووس ـ نبش روزولت

شغل مورد درخواست :

نام خانوادگی _____

نام _____ سن _____ شماره شناسنامه _____ محل صدور _____

وضعیت نظام وظیفه _____

آخرین مدرك تحصیلی (با ذکر معدل و محل اخذ آن) _____

دوره‌های تخصصی _____

شماره تلفن : _____

آدرس : _____

سوابق خدمت تمام وقت :

	محل کار و شغل	آخرین سمت	از سال	تا سال
۱				
۲				
۳				

محل امضاء داوطلب

آگهی تغییر محل

شرکت بازرگانی وتولیدی تیزرو به محل جدید واقع درخیابان ویلا ـ کوچه خسرو ـ پلاك ۵۲ و ۵۴ نقل مکان نموده است شماره تلفن‌های شرکت ۵ تا ۸۹۴۰۷۱ میباشد

آگهی استخدام

سازمان صنایع نظامی در تخصصهای مشروحه زیر افراد حائز شرایط را با حقوق مکفی استخدام می نماید :

تخصص	تحصیلات
۱ـ مهندس برق	لیسانس و یا فوق لیسانس
۲ـ مهندس شیمی	فوق لیسانس
۳ـ مهندس مکانیك	لیسانس و یا فوق لیسانس
۴ـ مهندس الکترونیك	لیسانس و یا فوق لیسانس
۵ـ حسابدار	لیسانس و یا فوق لیسانس
۶ـ حسابرس	لیسانس و یا فوق لیسانس
۷ـ تکنیسین شیمی	فوق دیپلم
۸ـ تکنیسین مکانیك	فوق دیپلم
۹ـ تکنیسین برق	فوق دیپلم
۱۰ـ ماشین نویس فارسی و لاتین	دیپلم طبیعی ، ریاضی و ادبی (مدرك تحصیلی هم داشته باشند)
۱۱ـ ماشین‌نویس فارسی	دیپلم طبیعی ، ریاضی و ادبی (مدرك تحصیلی هم داشته باشند)
۱۲ـ بایگان دفتردار	دیپلم طبیعی ، ریاضی و ادبی (مدرك تحصیلی هم داشته باشند)

داوطلبین حائز شرایط می‌توانند همه‌روزه باستثنای ایام تعطیل از ساعت ۸ الی ۱۲ با در دست‌داشتن عین مدرك تحصیلی و سربازی و تخصصی برای کسب اطلاعات بیشتر بدفتر سازمان صنایع نظامی واقع در سلطنت‌آباد مراجعه نمایند .

م الف ۲۱۱۳۰ سازمان صنایع نظامی

نیروی دریائی شاهنشاهی

نیروی دریائی شاهنشاهی تعدادی غیر نظامی را بصورت رسمی وغیر رسمی در تخصصهای مشروحه زیر باحقوق ومزایای مکفی، میپذیرد

مدرك تحصیلی	مدرك تخصصی	محل خدمت
دکترا	جراحی	سیرجان
فوق لیسانس	علوم کامپیوتری (آشنائی کامل بزبان انگلیسی)	تهران
لیسانس مهندسی	علوم کامپیوتری « « «	تهران
لیسانس	علوم‌اداری‌ومدیریت (آشنائی کامل بزبان انگلیسی)	تهران
لیسانس	زبان انگلیسی (آشنائی کامل بزبان انگلیسی)	پایگاه دریائی بندرپهلوی
فوق دیپلم	علوم و ریاضیات (آشنائی کامل بزبان انگلیسی)	تهران
سوم‌متوسطه یا بالاتر	تلفن‌چی	تهران ، بوشهر

داوطلبین فوق میتوانند همه‌روزه باستثنای ایام تعطیل و پنجشنبه‌ها جهت ثبت‌نام و کسب اطلاعات بیشتر به نیروی دریائی شاهنشاهی واقع در خیابان عباس‌آباد روبروی پمپ بنزین حدفاصل خیابانهای میرعماد و دریای نور مراجعه نمایند . م الف ۲۵۴۲۹

در طلاسازی باز شد

در طلاسازی باز شد

لوله بازکنی ولوله کشی صفائیه ۸۲۷۴۰۸

لوله بازکنی نقطه ارزان فوری ۷۶۵۲۴۴

لوله‌بازکنی فوری ۹۳۵۸۹۵

لوله‌بازکنی فوری سعدی ۳۵۵۴۷۳

تخلیه چاه
تخلیه وحفر

هر نوع چاه با تجهیزات کامل لوله بازکنی فوری شرکت مهندسی امید تلفن ۶۵۹۰۴۷

تخلیه هر نوع چاه ۹۳۵۲۸۶

با ۲۰٪ تخفیف از کلیه شرکتها

تخلیه چاه متر مکعب ۵ تومان ۷۶۶۷۳۳

تخلیه چاه
★ فوری ★
۶۲۸۰۴۷
۹۲۱۶۹۷

تخلیه چاه کاوه
باپمپهای مخصوص لجن کشی
۹۶۲۲۵۳
۱ـ۱

تخلیه وتراش چاه

متر مکعب ۸ تومان

۶۶۵۲۷۰
۶۴۸۵۵۲

تخلیه چاه ۹۵۳۸۶۸

متر مکعب ۵ تومان

تخلیه چاه و لوله‌بازکنی ۶۶۷۹۱۳

تخلیه چاه فاضلاب ارزان فوری تخلیه با آلت تلفن ۵۵۰۵۵۶ نوروزیرو

تخلیه چاه کمالی
۵۴۵۹۰۱

تخلیه چاه

و لوله بازکنی شبانه‌روزی شاهرضا تلفن ۷۶۷۶۷۳ در تمام نقاط تهران

تخلیه چاه

تعمیر چاه و لوله‌بازکنی فوری هما ۵۴۶۴۱۶

نیازمندیهای اطلاعات

۳۱۱۲۲۴-۳۱۱۲۲۵

نصرت کریمی (آقاجان)

پای صحبت بازیگران سریال دائی‌جان ناپلئون

دائی‌جان ضد اخلاق و مبتذل نیست

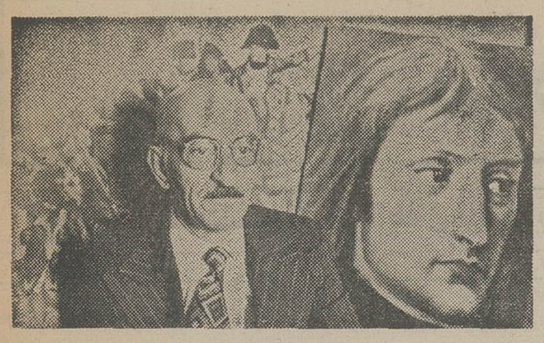

نقشینه (دائی‌جان)

سریال دائی‌جان ناپلئون ضمن موفقیتش در جلب نظر تماشاگر موافقان و مخالفان فراوانی یافته است . آنها که‌مخالفان این مجموعه هستند ، معتقدند مسائلی که در این سریال‌مطرح می‌شود دور از ادب و اخلاق مرسوم است. دراین مورد موافقان و مخالفان دائی‌جان ناپلئون نامه‌هایی مبنی بر تائید و رد آن برای ما فرستاده‌اند که‌بعضی از مسائلی را که‌مطرح کرده بودند با بازیگران این سریال درمیان گذاشته‌ایم.

نصرت‌اله کریمی که نقش آقاجان را در سریال دائی‌جان ناپلئون بازی میکند در این‌باره میگوید: تمام برنامه‌های تلویزیونی مخالف و موافق دارد و این اصل شامل حال دائی‌جان ناپلئون هم می‌شود اما آنچه حیرت‌انگیز است شدت مخالفت و موافقت‌بااین مجموعه است. گرچه در این زمینه آماردقیقی‌در دست‌نیست، اما بطور کلی میتوان گفت عده‌ای ازتماشاگران مجموعه دائی‌جان را آموزنده‌ترین ، تفریحی‌ترین ، و بهترین‌سریال ایرانی لقب داده‌اند و عده‌ای دیگر آنراخلاف اخلاق،سطحی

نصرت کریمی (آقاجان)

و مبتذل می‌پندارند . شاید هر دودسته از نظرگاه فرهنگی خویش محق باشند و البته در این مورد بصورت مختصر نمی‌توانم نظرات مخالف و موافق را تحلیل کرده عجولانه رای ناپخته صادر کنم.

نظر کریمی درباره سریال دائی‌جان ناپلئون چنین است: من بطور کلی از تماشای این سریال لذت می‌برم. کتاب ، سناریو و سریال را دوست دارم . میدانید جامعه در حال تحول ما از نظر فرهنگی شدیدا طبقاتی است . تئاتر و سینما مشتری مخصوص‌بخود دارد که‌طی‌سالیان دراز برای تماشای‌آثاردراماتیک خودبخود تربیت شده‌اند. تماشاگران‌سینما طبق آمار فروش بلیط، حداکثر از دو میلیون نفر تجاوز نمی کنند و در سطح تئاتر بزحمت به پنجاه هزار نفر میرسند . اما تماشاگران تلویزیون بین ده تا پانزده میلیون نفر هستند . تماشای آثار دراماتیک هرگز بخشی از غذای روحی این توده عظیم نبوده است و حالا ناگهان نمایشی از طریق تلویزیون‌به‌خانه جمعیت‌انبوهی رسوخ کرده است که نه تنها در سطح فرهنگی یکسان‌نیستند بلکه زاویه دید بعضی ازایشان متعلق به دویست سال آینده و طرز تفکر برخی دیگر مربوط به ۶۰۰ سال گذشته است و بین این دو قطب سیاه و سفید بحد بی‌نهایت خاکستریهای تند وملایم وجود دارد .ساختن مجموعه تلویزیونی که همه‌این تماشاگران را با سلیقه‌های مختلف و متضاد راضی کند کار دشواریست و پیدا کردن آن حلقه از سلسله زنجیر سلائق که تمام تماشاگران را بحرکت درآورد در حد معجزه دشوار است . در مورد طنز گزنده و عریان آقای پزشکزاد که مخالفت عده‌ای‌را برانگیخته است یادآور می‌شوم که در گنجینه ادبی و فرهنگی گذشته و در میان شعرای گرانقدر ما فقط عبید زاکانی مطالب انتقاد آمیز وجودی زندگی را بطور عریان و به شکل طنز و هزل به رشته تحریر در آورده است. قاعدتا هرپدیده هنری نادر که طبعا کمیاب است باید مورد عزت واحترام اهل‌ادب باشد پس چرا این شاعر بطور نسبی کمتر مورد توجه بوده است وتا بامروز مورد بی مهری است وبه مسندی که حق اوست‌راه‌نیافته است ؟ اگر این مساله تاریخی از نظر جامعه شناسی وروانشناسی مورد تحلیل قرارگیرد و پاسخی منطقی به آن داده شود مشکل مخالفین دائی‌جان ناپلئون و طنز عریان آقای پزشکزادهم‌حل‌خواهد شد. کریمی درباره نقش آقاجان می‌گوید : آقاجان درمیان افراد خانواده اشرافی دائی‌جان که‌از نظر اجتماعی به مرحله انقراض رسیده‌اند ، نماینده طبقه جدیدی است که در اصطلاح جامعه ـ شناسی عنوان بورژوازی به آن میدهند . آقاجان دارای شجره اشرافی نیست لقب دوله وسلطنه ندارد آدمی است با هوش و تا حدودی تحصیل‌کرده‌ودارای‌افکاری نو. او معتقد است ارزش اشخاص فعالیت ومفیدبودن‌آنهاست بنابراین علیه افراد سبک مغزی که فقط دربرج وباروی القاب و عنوان غنوده‌اند و قادر به حل کوچکترین مشکل خانوادگی خویش نیستند اعلان جنگ میدهد. آقاجان در این درگیری به هوش وذکاوت‌خود تکیه میکند و برحریفان متکبر و مخبط پیروز می‌شود .

وبالاخره نظر کریمی درباره بازیگران سریال اینست :

بازیگران این مجموعه هرکدام درنقش خود می درخشند واکثرا از بهترین بازیگران تئاتر و سینما هستند و جز این نمی‌توان‌انتظاری داشت . حتی آقای صیاد که بعلت ایفای نقش‌صمدگرفتار پیش‌داوری تماشاگران است واز نظر فیزیکی کاملا برای این نقش مناسب بنظر نمیرسد از عهده‌ایفای نقش برآمده است .

نقشینه که نقش دائی‌جان‌ناپلئون‌را بازی میکند اکنون ۶۵ ساله است واز سن چهارده سالگی ببازیگری تئاتر پرداخته است . نقشینه درآن سنین به ضرورت لباس دخترانه می‌پوشیده و نقش دختر را در نمایشنامه‌ها بازی میکرده است می‌گوید : پیش از اینکه باناصر تقوائی ملاقات کنم رمان‌دائی‌جان‌ـ ناپلئون را نخوانده بودم ، اماوقتی تقوائی به من پیشنهاد کرد که دراین سریال نقش دائی‌جان را بازی کنم سناریوی آنرا خواندم و بی‌نهایت از داستان خوشم آمد . ولی بسیاری تصور میکنند من باید مثل نقشم باشم .در صورتیکه درست برخلاف دائی‌جان هستم درویش مسلک و متواضع . اما وقتی با این شخص در داستان آشنا شدم ،شخصیتی که داشت برایم جالب بود ، بیشتر دروغها و اداهایش را دوست داشتم که‌البته‌مزاحمتی هم برای دیگران ایجادنمیکرد. شخصیت دائی‌جان علاوه بر خصلتهایش که مورد توجه من قرار گرفت جاذبه دیگری هم داشت و آن‌اینکه‌دائی‌جان اخلاق و رفتارش به‌حد زیادی به یکی از آشنایان من‌شباهت دارد .

نقشینه درمورد ناصر تقوایی کارگردان دائی‌جان ناپلئون میگوید : زمانیکه این سریال را فیلمبرداری میکردیم کار تقوایی را بسیار پسندیدم و به او معتقد شدم . باعتقادمن تقوایی کارگردان‌بسیار آگاهی است و میداند چگونه یک بازیگر را رهبری کند .

سعید کنگرانی بازیگر با استعدادیست که در حال‌حاضر خدمت مقدس سربازی راانجام میدهد . در فیلم دایره مینا که داریوش مهرجوئی‌کارگردانی کرده است بازی خوبی ارائه داده که قرار است به اکران عمومی بیاید . نقش مهم دیگرش در فیلم سرایدارساخته خسرو هریتاش‌بود . کنگرانی هنوز خودش را طلبه میداند و میگوید : نقشی را که در سریال دائی‌جان ناپلئون‌بازی کرده‌ام بسیار دوست دارم ، اما مساله‌ای که‌من سعی‌کرده‌ام از آن بهره‌برداری کنم وجود کارگردانی چون ناصر تقوایی است و هنرپیشگانی که پیشکسوت هستند و من توانسته‌ام از تجربیات آن ها استفاده کنم و شخصا سریال را دوست میدارم بدلیل اینکه داستان قشنگی دارد ، شخصیت‌هایش جالب‌ودوست داشتنی هستند . باضافه‌اینکه کلیه بازیگران نقش‌های خود را به‌خوبی بازی کرده‌اند .

پروین ملکوتی که علاوه بر فعالیت مستمر و مداومش در کار دوبله گاه در سریال های تلویزیونی و فیلم‌های سینمائی بازی میکند و لابد هنوز اورا با نام قمر خانوم‌می‌شناسید از دیگر بازیگران این سریال‌است که نقشش را بخوبی بازی کرده است. ملکوتی درباره نقشی که بعهده‌اش گذاشته شده می‌گوید : بدلیل چند بعدی بودن این‌شخصیت، آن را بسیار دوست میدارم و سعی کرده‌ام درحد امکان وبا استفاده از رهبری تقوایی بازی دلنشینی ارائه کنم .

شخصیتی را که من بازی کرده‌ام شاید از نظر اخلاق و رفتار این شبهه را پیش‌بیاورد که نزدیک به «قمرخانوم» است، چون هیاهو دارد ، پر گوست و سروصدا راه می‌اندازد . اما این یکی‌شخصیت کاملی دارد که با لحظه زندگی میکند و تمامی لحظات زندگی این زن برای من جاذبه داشت و من به هنگام بازی علاقه عجیبی به او پیدا کرده بودم. او گاهی درگیرنیازهای‌روحی خود می‌شود و بنا به‌مقتضای مسائل روحی‌اش هرچندگاه یکبار شکل عوض میکند من سعی کرده‌ام این تضاد را آنطور که می‌توانم ارائه کنم.

بهرحال دائی‌جان ناپلئون مجموعه‌ایست که‌ازیک‌داستان زیبا و جذاب برخورداراست و مهم اینستکه این متن ادبی دربرگردان تصویرش موفق است و اگر در آن مسائلی میگذرد ، چیزهائیست که در متن زندگی وجود دارند و انکار نمی‌شود کرد که یکی‌از موفق‌هاست .

مراکز واکسیناسیون فلج اطفال ناحیه ۱۶ تهران

بقیه از صفحه ۲۷

۲۳ـ صبح امید	سی‌متری نیروی هوائی
۲۴ـ سازنده	تهران‌نو سی‌متری خاقانی خیابان باباطاهر
۲۵ـ شعله دانش	تهران‌نو ۱۵متری سوم ۸متری چهارم
۲۶ـ بیژن	خیابان شهناز ـ کوی شروین
۲۷ـ نادر	تهران‌نو ۸ متری سوم ۱۵ متری سوم
۲۸ـ بلخی	تهران‌نو خیابان قاسم‌آباد
۲۹ـ ابن‌سینا	ایرانمهر ـ جنب پارک خیام
۳۰ـ ادب	فرح‌آباد ژاله خیابان کلینی
۳۱ـ احمد پزشک	ایرانمهر ـ خیابان عیسی ابوحسین
۳۲ـ به‌آفرین	خیابان نظام‌آباد
۳۳ـ پاینده	خیابان تهران‌نو خیابان حکیم نظامی
۳۴ـ پژوهنده	تهران‌نو خیابان خاقانی کوچه مولوی
۳۵ـ حافظ	تهران‌نو ۱۰متری شارق
۳۶ـ رجاء	خیابان دوم نیروی هوائی فرعی نهم
۳۷ـ راه سعادت	نظام‌آباد جنب ۱۰متری شاروق
۳۸ـ صفا	خیابان صفا چهارراه ایرانمهر
۳۹ـ صبح سعادت	فرح‌آباد تهران‌نو انتهای حافظ
۴۰ـ عصر نو	جاده تهران‌نو خیابان بوعلی
۴۱ـ فرح‌آباد	خیابان فرح‌آباد ژاله خیابان مهام
۴۲ـ محمود امیدیار	تهران‌نو خیابان وصال
۴۳ـ مهرمینا	فرح‌آباد ژاله خیابان چهارم نیروی هوائی
۴۴ـ نوین	خیابان شهناز ـ چهارراه صفا
۴۵ـ نورستگان	فرح‌آبادژاله‌خیابان‌سوم‌نیروی‌هوائی خیابان۴۱۳
۴۶ـ مهر میهن	فرح‌آبادژاله خیابان‌چهارم نیروی هوائی
۴۷ـ مهرایران	خیابان شهناز کوچه سلمان جمشیدی
۴۸ـ مهران	تهران‌نو خیابان شاهپور
۴۹ـ نخست	تهران‌نو خیابان فرح‌آباد
۵۰ـ بابک	فرح‌آباد ژاله خیابان کلینی کوچه‌وزیری
۵۱ـ آذرین	فرح‌آباد ژاله مقابل کوکاکولا
۵۲ـ تیسفون	خیابان ایرانمهر خیابان ابوحسین
۵۳ـ کمال	سی‌متری وثوق فلکه نوری
۵۴ـ رضا پهلوی	تهران‌نو ۱۴متری حسینی کوچه نواب
۵۵ـ به‌آئین	سی‌متری وثوق خیابان ۱۰ر۳۲
۵۶ـ نوردانش	تهران‌نو ۱۴ متری حسینی
۵۷ـ تخت‌جمشید	تهران‌نو ایستگاه منصورآباد
۵۸ـ گلپا	تهران‌نو خیابان ابوریحان چهارراه‌فخر
۵۹ـ سیروس	جاده تهران‌نو خیابان امیرشرفی
۶۰ـ نوشاد	جاده‌تهران‌نو ایستگاه مدرسه
۶۱ـ هادی سینا	تهران‌نو ایستگاه قاسم‌آباد
۶۲ـ آئین‌دانش‌راد	فرح‌آباد ژاله ایستگاه بهنام
۶۳ـ تاج کیان	فرح‌آباد کوی گارد
۶۴ـ جعفر برمکی	تهران‌نو خیابان وصال
۶۵ـ بهروان	فرح‌آباد ژاله مقابل صددستگاه انتهای فرحناز
۶۶ـ دادمهر	تهران‌نو خیابان فرح‌آباد
۶۷ـ توفیق	فرح‌آباد تهران‌نو چهارراه فردوسی
۶۸ـ جام‌جم	تهران‌نو خیابان خاقانی
۶۹ـ هدفروز	خیابان دوم نیروی هوائی فرعی ۱ر۳۱
۷۰ـ شعاع	سی‌متری وثوق ایستگاه مسجد

مراکز واکسیناسیون فلج اطفال ناحیه ۱۷ تهران

۱ـ نادر	خیابان ناصر کوی امام جمعه
۲ـ مهرومه	خیابان ایران خیابان گوته
۳ـ رهنما	شهباز ـ غیاثی
۴ـ ابن‌سینا	خیابان ری امامزاده یحیی
۵ـ شیخ محمد رفیع	شهباز. ایستگاه غیاثی
۶ـ دری	سیروس ایستگاه کلانتری
۷ـ بدر	خیابان ری آبشار غربی
۸ـ اقبال	شهباز کوی اقبالی
۹ـ فاطمیه راهنمائی	ری آبشار شرقی
۱۰ـ توانائی	شهباز ایستگاه ناصری
۱۱ـ نیک‌انجام	امیرکبیر کوی دولت
۱۲ـ سعدی	پامنار کوی کلانتری
۱۳ـ ایزدی	ری بوذرجمهری‌نو
۱۴ـ همای	ری‌امامزاده یحیی
۱۵ـ علوی	خیابان ایران
۱۶ـ امیر معزی	خیابان پامنار
۱۷ـ کسائی	خیابان خراسان زیبا
۱۸ـ شکوه	خیابان ژاله جنب بیمارستان
۱۹ـ مشکوتی	خیابان ایران گوته
۲۰ـ هدف ۳	پشت مجلس
۲۱ـ اقبال راهنمائی	شهباز کوی اقبال
۲۲ـ سعدی راهنمائی	پامنار
۲۳ـ کمال‌الملک	ری آب منگول
۲۴ـ وحاجی	شهباز آتش‌نشانی
۲۵ـ بهبهانی	پشت مجلس
۲۶ـ اثنی عشر	ری آب منگول
۲۷ـ موسوی	آبشار شرقی
۲۸ـ اعظم‌فرد	سیروس کوی عشرت‌الدوله

آگهی پذیرش دانشجوی لیسانس پرستاری

دانشگاه اصفهان برای تحصیل دردوره لیسانس پرستاری تعدادی دانشجوی زن که دارای کارنامه آزمون‌همگانی نیم سال دوم سال ۲۵۳۵ باشنداعم‌ازاینکه درهنگام‌انتخاب رشته،رشته پرستاری دانشگاه اصفهان را انتخاب کرده ویا نکرده باشندباتوجه بشرایط ومقررات زیر میپذیرد :

۱ـ داوطلبان باید متولد سال۱۳۲۵خورشیدی و سال‌های بعد باشند

۲ـمحل تولد یااخذ دیپلم متوسطه آنان دریکی از استانهای اصفهان ـیزد چهارمحال بختیاری باشد .

۳ـاز لحاظ مقررات خدمات اجتماعی زنان برای ادامه تحصیل مجازباشند .

۴ـحداقل نمره کل کارنامه آزمون همگانی آنان ۳۰۰۰ـ ومعدل کتبی ششم متوسط آنان ۱۲ باشد .

(کسانیکه معدل کتبی آنان کمتراز۱۲ویاکارنامه آنان فاقد معدل کتبی باشد درصورتیکه نمره‌کل آزمون آنان ۳۵۰۰ ببالا باشد میتوانند داوطلب شوند)

۵ـداوطلبان باید بتائید مراجع پزشکی دانشگاه اصفهان از سلامت تن وروان برخوردار باشند :

داوطلبان واجد شرایط میتوانند بادردست داشتن عین‌کارنامه آزمون همگانی و دوقطعه‌عکس از ساعت ۸ صبح تا۴ بعدازظهرروزشنبه‌شانزدهم بهمن‌ماه جاری بامور آموزشی دانشگاه اصفهان مراجعه نمایند .

صورت اسامی پذیرفته شدگان وافراد ذخیره که براساس نمره کل‌آزمون همگانی و نتیجه مصاحبه به‌ترتیب تقدم انتخاب خواهند شدعصر همان روز آگهی میشود :

تحصیل دررشته پرستاری شبانه روزی نیست واز پذیرفته شدگان تعهدگرفته‌خواهدشد که پس از فراغت از تحصیل حداقل دوبرابر مدت تحصیل درموسسات وابسته بدانشگاه اصفهان خدمت نمایند .

تورگلها

تورنسترن ۱۴ روز در پاریس ولندن
۴۷۰۰ تومان حرکت جمعه‌ها

توریاسمن ۱۴ روز در لندن
۴۲۸۵ تومان حرکت پنجشنبه‌ها

تورسنبل ۱۶ روز در لندن، پاریس ورم
۵۹۰۰ تومان، حرکت جمعه‌ها

تورارکیده ۱۵ روز توکیو، هنگ کنگ، بانکوک
۸۸۹۰ تومان حرکت، شنبه‌ها و سه‌شنبه‌ها

- شامل بلیط مسافرت درجهٔ توریست رفت وبرگشت.
- دیدار از نقاط جالب و دیدنی.
- اقامت درهتلهای درجهٔ یك باصرف صبحانه.
- انتقال ازفرودگاه به هتل وبالعکس.
- پرواز باجت های سریع هواپیمائی ملی ایران «هما» وسایرخطوط یاتا.

برای رزرو وتهیهٔ بلیط وگرفتن برنامه ها، به آژانس مسافرتی خود ویا به دفتر هواپیمائی ملی ایران «هما» مراجعه فرمائید.

شعبهٔ فردوسی ـ نبش میدان فردوسی ـ تلفن : ۹۱۱۵۸۰-۸۲۶۵۳۲

هواپیمائی ملی ایران «هما»

مراکز واکسیناسیون نواحی هفده گانه تهران

مراکز واکسیناسیون فلج اطفال ناحیه یك تهران

شماره‌ردیف ـ نام‌آموزشگاه	آدرس
۱ـ بهداری آموزشگاه های ناحیه ۱	خیابان سی‌متری کوچه کلات شماره ۷
۲ـ دبستان آذرخش	آیزنهاور اول خوش جنوبی
۳ـ دبستان الفباء	جمشیدآباد جنوبی خیابان دیلمان
٤ـ دبستان اورانوس	انتهای هاشمی
٥ـ دبستان بامداد نو	هاشمی روبروی دوازده متری
٦ـ دبستان بهرام پسران	انتهای خیابان هاشمی
۷ـ دبستان پرسپولیس	دامپزشکی بالاتر از چهار راه لشگر
۸ـ دبستان پروین بهنام	نواب ـ چهارراه گلکار
۹ـ دبستان جیحون	انتهای خیابان هاشمی
۱۰ـ دبستان چیستا	سیمتری ـ چهارراه شاه
۱۱ـ دبستان خواجه نصیر	خیابان هاشمی چهارراه جیحون
۱۲ـ دبستان خوزستان	خیابان قصرالدشت ـ چهارراه دامپزشکی
۱۳ـ دبستان دماوند پسران	جیحون بین دامپزشکی و هاشمی
۱٤ـ دبستان دنیای علم	سپه غربی ـ چهارراه وثوق
۱٥ـ دبستان زیبا	خیابان جیحون طوسی غربی
۱٦ـ دبستان دماوند دختران	انتهای هاشمی
۱۷ـ دبستان عاصمی دختران	آیزنهاور ـ مقابل دانشگاه آریامهر
۱۸ـ دبستان دانشوران	خوش ـبین هاشمی و بوستان
۱۹ـ دبستان سالار	خیابان خوش ـ خیابان نادری
۲۰ـ دبستان وقار	خیابان سلسبیل شمالی ـ خیابان رضائیه
۲۱ـ دبستان آژنگ	خیابان هاشمی ـ جنب دبستان ساسان
۲۲ـ دبستان آسیا	آذربایجان سرآسیاب فرمانفرما
۲۳ـ دبستان سره	رودکی ـ چهارراه دامپزشکی
۲٤ـ دبستان سیمرغ	انتهای طوس ـ کوچه فرخ
۲٥ـ دبستان شاه عباس	اسکندری جنوبی ـ خیابان طاوسی
۲٦ـ دبستان شبدیز	طوس ـ بین خوش و قصرالدشت
۲۷ـ دبستان عزیزیان	دامپزشکی بین خوش و قصرالدشت
۲۸ـ دبستان مهشید	خیابان شاه باستان جنوبی
۲۹ـ دبستان عزیزی	آیزنهاور کوی دادگران
۳۰ـ دبستان آراسته	حشمت‌اله .پیروز
۳۱ـ دبستان بهرام دختران	خیابان هاشمی چهارراه جیحون
۳۲ـ دبستان محبوبی	آیزنهاور ـ چهارراه خوش
۳۳ـ دبستان پاسارگاد	خیابان قصرالدشت ـ زاویه
۳٤ـ دبستان جهان دانش و هنر	چهل متری نواب ـ کوچه نور محمدی
۳٥ـ دبستان غنچه	میدان رشدیه ـ اسکندری جنوبی
۳٦ـ دبستان گنجو کوشش	سه‌راه طرشت ـ اول باستان
۳۷ـ دبستان عطارد	هاشمی ـ چهارراه جیحون
۳۸ـ دبستان وفا	هاشمی چهارراه جیحون
۳۹ـ دبستان قابوس	آیزنهاور مقابل دامپزشکی
٤۰ـ دبستان وزین	انتهای خیابان دامپزشکی
٤۱ـ دبستان نیک پرور	خیابان لشگری چهارراه هاشمی
٤۲ـ مدرسه راهنمائی گام	نواب بین بوستان سعدی و اسکندری
٤۳ـ مدرسه راهنمائی فرمانیه	آذربایجان سرآسیاب فرمانفرما
٤٤ـ مدرسه راهنمائی شیخ بهائی	آیزنهاور روبروی دانشگاه
٤٥ـ مدرسه راهنمائی ماندانا	آیزنهاور کوی دادگران
٤٦ـ مدرسه راهنمائی ماد	انتهای خیابان هاشمی
٤۷ـ مدرسه راهنمائی صادق	اسکندری جنوبی جنب فروشگاه ارتش
٤۸ـ مدرسه راهنمائی شهباد	خیابان هاشمی نرسیده به میدان سپاه دانش
٤۹ـ مدرسه راهنمائی پیروزی نفت	آیزنهاور ۲۱ متری جی
٥۰ـ مدرسه راهنمائی خشایار	سپه غربی ـ چهارراه وثوق
۱ـ دبستان بهنام تهرانسر	جاده کرج تهرانسر
۲ـ دبستان فیروزآبادی	انتهای خیابان طوس
۳ـ دبستان اتحاد نو	چهل متری نواب کوچه عقیلی
٤ـ راهنمائی مولوی	انتهای دامپزشکی کوی آرامش
٥ـ راهنمائی پارس	انتهای خیابان هاشمی کوچه کیخانی
٦ـ راهنمائی آپادانا	خیابان سلسبیل چهارراه دامپزشکی
۷ـ مدرسه راهنمائی لامعی	خیابان زاویه آشنا بین کارون و جیحون
۸ـ مدرسه راهنمائی یادگار	خیابان خوش سپه غربی
۹ـ مدرسه راهنمائی نیک آفرین	آیزنهاور کوی دادگران
۱۰ـ مدرسه راهنمائی شیخ‌الرئیس	نواب بین هاشمی و گلکار
۱۱ـ مدرسه راهنمائی مهرناز	ها شمی چهارراه کارون

مراکز واکسیناسیون فلج اطفال ناحیه۲ تهران

۱ـ گیو	شاهرضا کوچه انوشیروان دادگر
۲ـ عالی شان	خیابان غزالی کوچه نرسی
۳ـ ایران سوئیس	کاخ جنوبی نرسیده به خیابان شاه
٤ـ فیروز بهرام	نادری چهارراه قوام‌السلطنه
٥ـ منوچهری	شاهرضا اول صبای شمالی
٦ـ البرز	شاهرضا کالج
۷ـ رضاشاه کبیر	حافظ جنب تالار رودکی
۸ـ هنرستان ملی موسیقی	کاخ روبروی ایران سوئیس
۹ـ مفید	امیرآباد جنوبی فرصت شرمی
۱۰ـ مرجان	پهلوی نرسیده به تخت جمشید
۱۱ـ نو آموز	روزولت کوچه نیک
۱۲ـ کارنگ	شاه جنب سینما مارژستیک
۱۳ـ فیروز کوهی	ابتدای خیابان شیخ هادی نزدیک شاه
۱٤ـ سزاوار	صبای شمالی نرسیده به تخت جمشید
۱٥ـ نوبار	استخر. حسن‌آباد کوچه خواجو
۱٦ـ ایراندخت	شاه بیست متری دوم
۱۷ـ مهیندخت	تخت جمشید روبروی سفارت امریکا
۱۸ـ پیوند علم	پهلوی نرسیده به شاهرضا روبروی بانک تهران
۱۹ـ اتفاق	خیابان آناتول فرانس
۲۰ـ هدف شماره یک	امیریه کوچه البرز
۲۱ـ ژاندارک	فردوسی منوچهری کوچه ژاندارک
۲۲ـ دیده‌بان	خیابان ارفع شماره ۲۹
۲۳ـ مهرکیش	پهلوی مقابل حشمت‌الدوله
۲٤ـ قره گزلو	شاهرضا چهارراه سزاوار مقابل دانشگاه
۲٥ـ طبری	سپه جنب کاخ سنا
۲٦ـ ابوعلی سینا	شاه دانشگاه کوچه اورانوس
۲۷ـ شفیع	حشمت‌الدوله چهارراه اردیبهشت
۲۸ـ تاج پویک	ثریا نرسیده بویلا
۲۹ـ مکتب پارس	پهلوی خیابان بزرگمهر
۳۰ـ ساندخت	قوام‌السلطنه کوچه دکتر جهانشاهی
۳۱ـ درخشان	پهلوی چهارراه شاه کوچه ملک
۳۲ـ شرف‌المعالی	پاستور جنب انستیتو پاسور
۳۳ـ فیروزه	شاهرضا نرسیده بچهارراه فروردین
۳٤ـ باوند	سپه غربی کوچه منشورالسلطان
۳٥ـ اروند رود	فروردین نرسیده بپاستور
۳٦ـ دبیرستان میرافضلی	ایرانشهر جنوبی
۳۷ـ دبیرستان ۲۵ شهریور	ایرانشهر جنوبی
۳۸ـ دبیرستان خاوران	شاهرضا مشتاق
۳۹ـ دبیرستان تهران	شاهرضا چهارراه کالج
٤۰ـ دبیرستان سپهد	پهلوی ـ روبروی کاخ مرمرکوی عدل
٤۱ـ دبیرستان فخررازی	فردوسی کوچه میرشکار
٤۲ـ دبیرستان هدف شماره یک پسران	پهلوی مقابل کاخ مرمر
٤۳ـ دبیرستان انوشیروان دادگر	شاهرضا کوچه انوشیروان دادگر
٤٤ـ دبیرستان خوارزمی تهران	پهلوی نرسیده به تخت جمشید
٤٥ـ دبیرستان هدف شماره ۲	جامی کوچه کسری
٤٦ـ دبیرستان راوش	شاهرضا جنب فیلیپس
٤۷ـ هنرستان شهناز پهلوی	شاهرضا فرصت جنوبی
٤۸ـ هنرستان فرح پهلوی	حافظ مقابل پلی تکنیک کوچه شیرین
٤۹ـ هنرستان بیشه	سوم اسفند نرسیده به چهارراه عزیزخان
٥۰ـ هنرستان صنعتی دانش وفن	ویلا جنوبی کوچه شیرین

مراکز واکسیناسیون فلج اطفال ناحیه ۳ تهران

۱ـ دبستان آذر	خیابان بهار. کوچه بهشت
۲ـ ارمغان	۱۰ متری گرگان
۳ـ جامی	۱۰ متری گرگان. چهارراه معینیه
٤ـ دکتر فرحمندی	جاده قدیم شمیران سه‌راه زندان
٥ـ راسخ	میدان ثریا. کوچه بهروزی
٦ـ عزیزالملوک معرفت	خیابان گرگان. ایستگاه مدرسه
۷ـ کاروان	نظام‌آباد ۱۰ متری ژاله
۸ـ افشین	خواجه نظام‌الملک. ایستگاه سنگلجی
۹ـ جهان گشا	میدان ثریا. کوچه بهروزی
۱۰ـ دکتر صورنگر	نظام‌آباد ۱۰ متری برق بین‌الملل
۱۱ـ رودکی	جاده قدیم شمیران. کوچه مقدم
۱۲ـ شهداد	آپادانا. نیلوفر
۱۳ـ سپهر	خیابان شادمان
۱٤ـ ابراهیم صهبا	نظام‌آباد کوچه‌امین‌الاسلام
۱٥ـ کامران	باغ صبا ملک
۱٦ـ آزموده	باغ صبا میرهادی
۱۷ـ اندیشه	چهارراه قصر خیابان اندیشه
۱۸ـ پاینده پیروز	روزولت کوچه جار
۱۹ـ به رستگان	روزولت کوچه نامجو
۲۰ـ پرندیس	فرح شمالی کوچه سرمد
۲۱ـ تابان	شاه صفی چهارراه شیخان
۲۲ـ تقوی	خواجه نظام‌الملک
۲۳ـ جهان علم و هنر	جاده قدیم شمیران سه‌راه زندان
۲٤ـ چکاوک	عباس آباد چهارراه قصر
۲٥ـ زیور	خیابان منصور
۲٦ـ رزم‌آرا	اندیشه
۲۷ـ سجادیه	سید خندان جلفا قناری
۲۸ـ شاهدخت فرحناز	روزولت کوچه کیهان
۲۹ـ شکیبا	خیابان سلمان کوچه مجلل
۳۰ـ شید	جاده قدیم شمیران. کوچه مقدم
۳۱ـ طباطبائی	خیابان سلمان حق‌پرست
۳۲ـ کشوری	خیابان سرباز خیابان همایون
۳۳ـ کمال‌الدین	خیابان گرگان ایستگاه کاشیها
۳٤ـ کودک امروز	جاده قدیم شمیران کمی بالا تر از سید خندان
۳٥ـ مهر و پرورش	عباس آباد آپادانا
۳٦ـ مهین	خیابان سلیم
۳۷ـ سعیدی	خیابان خواجه نصیر
۳۸ـ نهال‌نو	فرح جنوبی کوچه رزم‌آراء
۳۹ـ نوآوران	خیابان روزولت دیبا
٤۰ـ مخزن دانش	جاده قدیم شمیران سه‌راه تخت جمشید
٤۱ـ مزین‌الدوله	داودیه جنب مدرسه عالی علوم ارتباطات
٤۲ـ نقش تربیت	سید خندان جلفا کوچه قناری
٤۳ـ شاه عباس کبیر	عباس آباد انتهای آپادانا
٤٤ـ سیلوی	بهار خیابان ۲۸ مرداد کوچه ٥۲٥
٤٥ـ رستم	خیابان فرح جنوبی کوچه آزادگان
٤٦ـ کمال تربیت	ـ
٤۷ـ گنج دانش	روزولت میدان ۲۵ شهریور
٤۸ـ موج	خیابان شمیران انتهای خیابان کاخ جوانان
٤۹ـ حرفه‌ای شاهپور	

مراکز واکسیناسیون فلج اطفال ناحیه ٤ تهران

۱ـ مدرسه هخامنشی دختران	خیابان خورشید جنب‌اداره آموزش ناحیه ٤
۲ـ مدرسه هخامنشی پسران	» » »
۳ـ مدرسه فرح	» » »
٤ـ مدرسه نسرین	» » »
٥ ـ مدرسه کیمیای دختران	سه راه ژاله آبسردار
٦ـ مدرسه کیمیای پسران	خیابان ژاله ایستگاه بهنام آبسردار
۷ـ مدرسه ژاله پسران	» » »
۸ـ مدرسه ژاله دختران	» » »
۹ـ دبستان معرفت	خیابان خورشید
۱۰ـ مدرسه جهان‌مینو	سه رامژاله
۱۱ـ مدرسه طوبی	خیابان کاشمر
۱۲ـ مدرسه گوهرشاد	فخرآباد
۱۳ـ مدرسه آهنگ دانش	ژاله آبسردار
۱٤ـ مدرسه راهنمای دانش	سه‌راه ژاله
۱٥ـ مدرسه ۲۲ مهر	زرین‌نعل
۱٦ـ مدرسه افروز	اول خیابان گرگان
۱۷ـ مدرسه اقدسیه	میدان عشرت آباد
۱۸ـ مدرسه فخردانش	فخرآباد
۱۹ـ کودکستان فرح	خیابان شهناز کوچه فیروزه
۲۰ـ دبستان ایراندخت غفاری	شاه‌آباد باغ سپهسالار
۲۱ـ دبستان رفاه فاطمیان	شاه‌آباد ظهیرالاسلام
۲۲ـ مدرسه ویژه	خیابان حقوقی کوی آبتین
۲۳ـ دبستان اسدی	سه راه ژاله کوچه هراز
۲٤ـ دبستان ۱۷ دی	شاه‌آباد کوچه ظهیرالاسلام
۲٥ـ بنوی علم‌ودانش	چهار راه سیدعلی
۲٦ـ ارکیده	شاه‌آباد کوچه توسلی
۲۷ـ کوه‌نور	خیابان شهناز ـ ایستگاه رسدومات
۲۸ـ مدرسه قدوسی	مهران ـ اول کشمر
۲۹ـ دبستان فتحیه	درندرکوی وثوق
۳۰ـ دبستان زهره	خیابان مهران سه‌راه نارمك
۳۱ـ دبستان فخر	خیابان شاهرضا اول گرگان

مراکز واکسیناسیون فلج اطفال ناحیه ٥ تهران

۲۰ـ گلشن	خیابان شهباز سه‌راه شکوفه کوچه خداداد
۲۱ـ مرجم‌الدوله	خیابان شهباز غیاثی کوچه کثیری
۲۲ـ مصطفی زمانی	فرح‌آباد بلوار رضا پهلوی
۲۳ـ میثمی	خیابان کرمان خیابان گلشن
۲٤ـ هنربخش	خیابان‌فرح‌آباد ژاله سه‌راه سلیمانیه خیابان‌نصر
۲٥ـ وثوق‌الدوله	خیابان فرح‌آباد ژاله کوی افسریه خیابان ۲۲و۲۳
۲٦ـ ساسان‌دخت	میدان بروجردی کوچه امیراعلائی
۲۷ـ دنیای کودکان	فرح‌آباد ژاله ایستگاه موتورآب
۲۸ـ تربیت کودک	فرح‌آباد ژاله بیست‌متری کوکاکولا کوچه‌فرخی
۲۹ـ علم و تجربه	خیابان شهباز جهان‌پناه
۳۰ـ نمونه شهابی دختران	خیابان شکوفه اوائل فلاح
۳۱ـ بزرگ‌امید	خیابان فرح‌آباد ایستگاه صددستگاه
۳۲ـ فدای میهن	خیابان‌فرح‌آباد سه‌راه سلیمانیه خیابان‌قادری
۳۳ـ مهدنو	فرح‌آباد خیابان‌نهم‌آبان پائین‌ترازفلکه نهم‌آبان
۳٤ـ دنیای دانش‌آموز	فرح‌آباد ساختمانهای بانکرهنی خیابان‌فلاح
۳٥ـ ماندانا	خیابان کرمان کوچه رهبر
۳٦ـ محمد شاهین	فرح‌آباد سه‌راه‌سلیمانیه خیابان‌رشیدیان
۳۷ـ ترابی	خیابان‌فرح‌آباد خیابان‌شاه‌سلیمان دهمتری‌شهبازی
۳۸ـ کورش کبیر	فرح‌آباد سه‌راه سلیمانیه خیابان نصر
۳۹ـ نوآئین	خیابان شهباز انتهای جهان‌پناه
٤۰ـ ارشاد	خیابان کرمان . خیابان گلستان
٤۱ـ ارجمندی	صددستگاه . خیابان ارجمندی
٤۲ـ والی‌فر	قصر فیروزه
٤۳ـ پورسینا	فرح‌آباد ژاله بیست‌متری‌کوکاکولا کوچه‌طاهری
٤٤ـ نظیفی	سرآسیاب خیابان‌صابر
٤٥ـ مشایخی	فرح‌آباد بلوار رضا پهلوی
٤٦ـ قریب	دلگشا مقابل حمام سید

مراکز واکسیناسیون فلج اطفال ناحیه ٦ تهران

۱ـ دبستان رازی	خیابان آرامگاه ایستگاه ورزشگاه
۲ـ گلستان	مولوی ایستگ ه‌سعادت بازارچه ایلچی
۳ـ نخستین دهه انقلاب	فرح‌آباد خزانه فلکه‌چهارم
٤ـ فرخی	خیابان مولوی خیابان نادر روبروی کلانتری
٥ـ شهبانو	خیابان سپهبد رزم‌آرا کوی‌شاه
٦ـ فرهنگ کاظمیه	مولوی ایستگاه سعادت گذرلوطی صالح
۷ـ فیروزان	میدان زاهدی دروازه‌غار
۸ـ صبا	مولوی انتهای خیابان نادرکوچه قنات
۹ـ شاهپورعلیرضا	آرامگاه علی‌آباد مجدالدوله
۱۰ـ راهنمائی شرافت	چهار راه سیروس تکیه حمام خانم
۱۱ـ راهنمائی زاهدی پسران	میدان شوش قسمت غربی
۱۲ـ دکتر عمید پسران	فرح‌آباد خزانه سه‌راه فرح‌آباد
۱۳ـ قطب	خزانه فلکه اول خیابان پاسگاه
۱٤ـ طلوع	خیابان آرامگاه ایستگاه بانك خیابان عارف
۱٥ـ شهاب‌الدوله	میدان زاهدی خیابان دروازه‌غار
۱٦ـ دکتر عمید دختران	فلکه دوم خزانه خیابان عباسی
۱۷ـ اخباری	میدان شاه اول خیابان مولوی
۱۸ـ چای جهان	فرح‌آباد خزانه جنب چیت‌سازی
۱۹ـ کورش کبیر	شوشر غربی جنب‌میدان زاهدی
۲۰ـ چنگیزپور دختران	خزانه‌پارك جنوبی نرسیده‌به‌زاهدی
۲۱ـ صفی	میدان شوش اوائل شوش غربی
۲۲ـ نجم‌آبادی	فرح‌آباد خزانه فلکه‌اول خیابان پاسگاه
۲۳ـ راهنمائی انور معنوی	خزانه فلکه دوم کوچه حاج حسینی
۲٤ـ زند	انتهای بازار عباس آباد
۲٥ـ نوبهار	مولوی‌ایستگاه‌سعادت‌بازارچه‌نو
۲٦ـ چنگیزپور دختران	خزانه پارك‌جنوبی نرسیده بهزاهدی
۲۷ـ راهنمائی آذرمیدخت	فرح‌آباد خزانه سه‌راه فرح‌آباد
۲۸ـ جعفری شماره۲	میدان محمدیه کوچه‌باغ انگوری
۲۹ـ پور جوادی	اوائل خزانه مقابل استادیوم کارگران
۳۰ـ طاهر تنکابنی	مولوی ایستگاه سعادت‌بازارچه نو صابون پزخانه
۳۱ـ صادقیه	خیابان صاحب‌جمع کوچه گمرك
۳۲ـ آرزو	خیابان آرامگاه ایستگاه بانك خیابان عارف
۳۳ـ راهنمائی قاآنی	مولوی انتهای بازارچه صابون‌پزخانه
۳٤ـ کسرای	فرح‌آباد انتهای خیابان محقق کوچه عرفانی
۳٥ـ نظامیه	مولوی نزدیك میدان شاه کوچه رضائی
۳٦ـ نجم‌آبادی	فرح‌آباد خزانه فلکه‌اول خیابان پاسگاه
۳۷ـ نیم‌آذر	خیابان خزانه فلکه دوم جنب‌بیمارستان
۳۸ـ آسایش	شوش میدان زاهدی کوچه درخشان
۳۹ـ پوراندخت	سبزمیدان دالان توتون فروشها
٤۰ـ خرداد	مولوی نزدیك میدان شاه کوچه رضائی
٤۱ـ عفت	میدان شوش اوائل خیابان شوش غربی
٤۲ـ فروغی	میدان شاه اوائل مولوی
٤۳ـ مهرداد	مولوی ایستگاه سعادت کوچه کاظمیان
٤٤ـ بهارکودك	آرامگاه ایستگاه بانك خیابان عارف
٤٥ـ خجسته اسلامی	خیابان مولوی کوچه باغ انگوری
٤٦ـ گلپایگانی	خیابان خزانه فلکه دوم پشت بیمارستان بیمه
٤۷ـراد	میدان شاه خیابان مولوی کوچه نوشیروان
٤۸ـ شاهین‌نو	مولوی باغ فردوس کوچه درخشان
٤۹ـ امین میرهادی	مولوی خیابان‌مادر
٥۰ـ حافظ	سبزمیدان دالان توتون فروشها
٥۱ـ شاه	سپهبد رزم‌آرا کوی‌شاه
٥۲ـ نجم‌آبادی پسرانه	مولوی خیابان مادر
٥۳ـ نصیر	خیابان بوذرجمهری نو روبروی بانك صادرات

مراکز واکسیناسیون فلج‌طفال ناحیه ۷ تهران

۱ـ شکرائی	نازی‌آباد خیابان نیاکان
۲ـ استخر	مولوی قنات‌آباد کوچه کشباف
۳ـ امیرصحی	شاهپور تشکیلات کوچه قندی
٤ـ اورنگ	شاهپور چهارراه مختاری
٥ـ بهروز	نازی‌آباد میدان بازاردوم
٦ـ پارسای	خیابان دشت میشان کوچه سینما
۷ـ پاکدخت	جوادیه بیست متری کوچه حمام
۸ـ دوشیزگان	جوادیه ۱۰ متری اول کوچه مرادی
۹ـ رودابه	جوادیه ۱۰ متری دوم کوچه ناصری
۱۰ـ روزمادر	شوش سه راه شاهپور
۱۱ـ موسسه آموزشی فرح	جاده آرامگاه خیابان ستاره
۱۲ـ فروغ	نازی‌آباد چهارصددستگاه
۱۳ـ فروزان	جوادیه انتهای بیست متری
۱٤ـ مهرایران	خیابان سی متری ایستگاه لبخواه
۱٥ـ مهناز	نازی‌آباد هزاردستگاه بلوار
۱٦ـ ناهید	نازی‌آباد خیابان مدائن
۱۷ـ یمین	جوادیه خیابان نهرفیروزآباد
۱۸ـ ادب	جوادیه ۱۰ متری اول
۱۹ـ جواد	مولوی قنات‌آباد کوچه مسعود
۲۰ـ دقیقی	شاهپور مقابل تشکیلات
۲۱ـ سپاه‌دانش	نازی‌آباد چهارراه نیاکان
۲۲ـ شیلی	نازی‌آباد چهارصددستگاه
۲۳ـ شهریار	نازی‌آباد انتهای خیابان سرسبز
۲٤ـ صبوحی	نازی‌آباد خیابان پارس
۲٥ـ عارف یک	نازی‌آباد باغچی‌آباد
۲٦ـ ابوذر	جوادیه ۱۰ متری
۲۷ـ احمدیه اسلامی	مولوی جنب تشکیلات
۲۸ـ ایران جاوید	نازی‌آباد خیابان وطن
۲۹ـ امید دانش	نازی‌آباد خیابان نیاکان
۳۰ـ اشتری	نازی‌آباد باغچی‌اباد
۳۱ـ بصیر	نازی‌آباد خیابان مدائن
۳۲ـ بهشت کودک	جوادیه بیست متری ایستگاه یکتا
۳۳ـ جعفری پسران	خانی‌آباد کوچه جعفری
۳٤ـ سایه	شوش سلیمانخانی
۳٥ـ سپاهی	نازی‌آباد خیابان پارس
۳٦ـ شهپرست	خیابان شاهپور چهارراه شاهپور
۳۷ـ شیخ‌العراقین	خیابان خانی‌آباد کوچه دوم
۳۸ـ کیهان	مختاری شاهپور کوچه علائی
۳۹ـ مشعل هدایت	مختاری امیریه کوچه نجمی
٤۰ـ مقصود	نازی‌آباد خیابان پارس
٤۱ـ مهرافروز	جوادیه بیست متری کوچه یکتا
٤۲ـ مهرشاه	امیریه چهارراه مختاری
٤۳ـ نبوی اسلامی	نازی‌آباد خیابان مدائن
٤٤ـ نغمه‌زندگی	جوادیه خیابان صالح‌نیا
٤٥ـ نمودار	انتهای شاهپور تهرانچی
٤٦ـ سراج	امیریه گمرک کوچه خادم آزاد

مراکز واکسیناسیون فلج اطفال ناحیه ۸ تهران

۱ـ دبستان خاقانی	خیابان شاهپور وزیر دفتر
۲ـ دبستان حجت	» شاهپور اول فرهنگ
۳ـ دبستان یادبود تهران	» امیریه منیریه فرشید
٤ـ دبستان نشاط	» امیریه گنجه‌ای
٥ـ » مولوی	» امیریه‌فرهنگ
٦ـ » ریاضی	» البرز کوچه حمام برق
۷ـ » علامه	» امیریه مهدیه
۸ـ » ری	جاده حصار
۹ـ » سرخوش	منیریه
۱۰ـ عبرت	مولوی مقابل بانک کارگشائی
۱۱ـ دبستان کاوه	امیریه قلعه‌وزیر
۱۲ـ کیوان	شاهپوربازارچه‌نو
۱۳ـ منیژه	امیریه مهدی‌خان
۱٤ـ آریان	سپه باستیون
۱٥ـ بدخش	امیریه قلعه‌وزیر
۱٦ـ حامی	امیریه کوچه سهیلی
۱۷ـ ستوده	امیریه ایستگاه گنجه‌ای
۱۸ـ شهپرست شماره ۲	امیریه مقابل البرز
۱۹ـ شهره	امیریه فرهنگ
۲۰ـ همایون تاج	شاهپور مقابل سینما جهان
۲۱ـ جعفری اسلامی	شاهپور بازارچه قوام‌الدوله
۲۲ـ راهنمای کودک	البرز کوچه سالار
۲۳ـ ایران	مولوی مقابل خانی‌آباد
۲٤ـ فرانک	امیریه انتظم
۲٥ـ رهنمائی مزینی	شاهپور ورزشگاه
۲٦ـ راهنمائی سهند	امیریه میامی
۲۷ـ راهنمائی بیتا	بوذرجمهری جنب پمپ
۲۸ـ راهنمائی خسروخاور	فرهنگ کوچه سیاح
۲۹ـ راهنمائی اقبال آشتیانی	امیریه پل امیربهادر
۳۰ـ راهنمائی پیروزی نفت	امیرترجمان
۳۱ـ دبستان رضوان	امیریه بوعلی ظفر
۳۲ـ دبستان قدسیه اسلامی	البرز
۳۳ـ دبستان شریعت	مولوی مقابل خانی‌آباد
۳٤ـ دبستان دنیای‌دانش	منیریه
۳٥ـ دبستان سمیرا	شاهپور کوچه شعشعانی
۳٦ـ دبستان قدس	منیریه کوچه بکدار
۳۷ـ دبستان امامیه	شاهپور بازارچه‌نو
۳۸ـ راهنمائی حمید	امیریه قلعه وزیر
۳۹ـ راهنمائی طبری	شاهپور ورزشگاه
٤۰ـ » نواختران	شاهپور مقابل فرهنگ
٤۱ـ » توکل	امیریه جنب‌البرز
٤۲ـ » سخن‌ور	امیریه قلعه‌وزیر
٤۳ـ » کارون	ابوسعید جنب کلانتری
٤٤ـ » مدنی	امیریه سرپل امیربهادر
٤٥ـ » علی‌بهرامی	منیریه
٤٦ـ راهنمائی کمال‌الملک	امیریه خیابان حاج‌عبدالصمد
٤۷ـ » محمدقزوینی	خیابان البرز

بقیه در صفحه ۲۷

مراکز واکسیناسیون نواحی هفده گانه تهران

بقیه از صفحه ۲۶

۴۸ـ « بنیادآموزش
۴۹ـ دبیرستان بزرگ تهران
۵۰ـ « عبرت
۵۱ـ « زهرا ملکپور
۵۲ـ « مظاهری
۵۳ـ راهنمائی عنصری
امیریه فرهنگ
شمالی پارکشهر
مولوی جنب ساعت مشیرالسلطنه
جنب بیمارستان رازی
خیابان سپه جنب بیمارستان نجات
شاهپور سه راه بوذرجمهری

مراکز واکسیناسیون فلج اطفال ناحیه ۹ تهران

۱ـ دبستان دیهیم
۲ـ آزادی زنان
۳ـ هفده آذر
۴ـ خاتمی
۵ـ پیشاهنگ
۶ـ پردیس دختران
۷ـ تولیان
۸ـ خواجه‌نصیر طوسی
۹ـ حمید
۱۰ـ کورش
۱۱ـ راه‌آموز
۱۲ـ ایران پیروز
۱۳ـ دبستان سنائی
۱۴ـ دبستان عباس پرویز
۱۵ـ دبستان سروش
۱۶ـ آپادانا شماره یک
۱۷ـ دبستان ناهید
۱۸ـ دبستان دادبه
۱۹ـ دبستان علویٰنیا
۲۰ـ دبستان تجلی
۲۱ـ دبستان پیمان
۲۲ـ دبستان سلیم
۲۳ـ دبستان ساسانی
۲۴ـ دبستان مهرکودک
۲۵ـ دبستان آریا
۲۶ـ دبستان نقش‌جهان
۲۷ـ دبستان علم و دین
۲۸ـ دبستان مهرگان
۲۹ـ دبستان فریزدان
۳۰ـ دبستان مهد کودک
۳۱ـ دبستان رجائی فیروزآبادی
۳۲ـ دبستان رخشان
۳۳ـ دبستان عباس رکنی
۳۴ـ آزمایش
۳۵ـ شیخ‌بهائی
۳۶ـ دبستان ابراهیمی
۳۷ـ استاد خدابخش دختران
۳۸ـ رضا پهلوی
۳۹ـ مظهر دانش
۴۰ـ نو آفرین
۴۱ـ وشمگیر
۴۲ـ آینده نیک
۴۳ـ جام جم
۴۴ـ سهراب تائری
۴۵ـ جلوه دانش
۴۶ـ راهنمای تربیت
۴۷ـ جهان امروز
۴۸ـ بیستون
۴۹ـ دبستان و کودکستان بهار
۵۰ـ اندیشه نو
وحیدیه پاسگاه ژاندارمری
وحیدیه هشت‌متری جامی
وحیدیه ایستگاه مدرسه
ارباب‌مهدی صددستگاه
تهران‌نو خیابان ارباب
وحیدیه سبلان جنوبی
تهران‌نو ـ خیابان پدرثانی
تهران‌نو ـ خیابان پدرثانی
تهران‌نو خیابان بانک
وحیدیه میدان تسلیحات
تهران‌نو ـ دهمتری البرز
نارمک خیابان شیرمرد
نارمک چمن شرقی میدان ۴۲
نارمک خیابان مهر ایستگاه مدرسه
سی‌متری نارمک مقابل تلفنخانه
نارمک خیابان سمنگان
نارمک ۴۶ متری غربی میدان ۷۱
نارمک خیابان سرسبز شرقی
نارمک خیابان فرجام شرقی
نارمک فرجام شرقی چهارراه کامران
نارمک انتهای خیابان فرجام شرقی
نارمک سمنگان خیابان فردوسی
نارمک هفت‌حوض میدان ۶۳
نارمک چمن غربی میدان ۷۱
نارمک ۴۶ متری غربی بالاتر از سه‌راه سمنگان
نارمک خیابان فرجام غربی
نارمک خیابان شیرمرد
نارمک سی‌متری ایستگاه داروخانه
انتهای خیابان سی‌متری نارمک کوی کالاد
نارمک کوی کالاد
نارمک ۴۶ متری غربی خیابان آبادان
نظام‌آباد نرسیده به چهارراه لشگر
۴۶ متری شرقی سه‌راه سمنگان
نارمک خیابان چمن غربی چهارراه ساسان
نارمک ۴۶ متری غربی سه‌راه گلستان
نارمک خیابان مرودشت
تهران‌پارس فلکه دوم خیابان شهرداری
تهران‌پارس خیابان بهار
تهران‌پارس خیابان بهار
تهران‌پارس خیابان ایزدی
تهران‌پارس جوادیه
تهران‌پارس خیابان رشید
تهران‌پارس خیابان ۱۰۷
تهران‌نو خیابان وحیدیه
خیابان تیراندار بین فلکه دوم و سوم
نارمک ۴۶ متری غربی خیابان ۱۷
نارمک هفت‌حوض میدان ۴۴
تهران‌پارس خیابان زرین شمالی
وحیدیه میدان تسلیحات
تهران‌پارس خیابان بیژن

مراکز واکسیناسیون فلج اطفال ناحیه ۱۰ تهران

۱ـ ارد
۲ـ ثقت‌الاسلامی
۳ـ دانش بخش
۴ـ روزدانش
۵ـ زنجانی
۶ـ ساعی
۷ـ سعیدنیا جیحون
۸ـ شعیبی
۹ـ نصرت
۱۰ـ نوردانش یک
۱۱ـ نوردانش ۲
۱۲ـ یگان
۱۳ـ یگانه
۱۴ـ یادگار
۱۵ـ ارمغان مریم
۱۶ـ شایگان
۱۷ـ شاه دوست
۱۸ـ شرق آشوری
۱۹ـ معید
۲۰ـ مبرهن
۲۱ـ فروزش
۲۲ـ بابائیان
۲۳ـ یادبود
۲۴ـ بامشاد
۲۵ـ خواجو
۲۶ـ دکتر قاسمزاده
۲۷ـ ذوالفنون
۲۸ـ رمضانعلی بهرامی
۲۹ـ شمس زنجانی
۳۰ـ صدیق اسفندیاری
۳۱ـ موسویپور
۳۲ـ مشکان طبسی
۳۳ـ مظفر امیری
۳۴ـ نیکفر
۳۵ـ امیری
۳۶ـ افسر
۳۷ـ بهارستان
۳۸ـ ساسان
۳۹ـ شریعت پناهی
۴۰ـ صدرا
۴۱ـ طاهر
۴۲ـ فرصت
۴۳ـ کوکب
۴۴ـ کردویه
۴۵ـ لشگری
۴۶ـ لادن
۴۷ـ مهرماه
۴۸ـ همایون خواجوی
۴۹ـ صبحی مهتدی
۵۰ـ ایمان
خیابان‌مرتضوی‌بین‌خوش‌رو قصرالدشت کوچه‌سلیمان‌جاه
شانزده متری امیری جنب سینما جی پلاک ۸
خیابان غفاری چهارراه طوس پلاک ۷۷
خیابان مرتضوی پشت باغ شاه
بابائیان کوچه‌شاه محمدیان پلاک ۶
انتهای خیابان کارون کوچه حسنی
پائین‌تر از مرتضوی
آریانا چهارراه کارون پلاک ۳۸
قصرالدشت بین مرتضوی و بابائیان
نواب چهارراه رضائی بریانک شرقی پلاک ۱۶
خیابان بریانک کوچه غفوری
بابائیان چهارراه اناری
آریانا بعد از جیحون روبروی مسجد
خیابان خوش چهارراه مرتضوی
نواب بین چهارراه مرتضوی و اناری پلاک ۸۴۹
سالار مقتدری
خیابان خرمشهر محل کلیسا پلاک ۱۵۸
کمالی کوچه مسجد امام رضا پلاک ۸
حسام‌السلطنه کوچه ناظمی
حسام‌السلطنه کوچه ناظمی
خیابان سالار
انتهای قصرالدشت روبروی پارک بابائیان
سینا بین خاکباز ایستگاه مجلسی
خیابان سینا ایستگاه مجلسی
رودکی چهارراه وفوق کوچه نوروزی
غفاری کوچه ملک
سه‌راه اکبرآباد اول خرمشهر
انتهای غربی خیابان مرتضوی
سی متری جی جنب دبستان موفق سابق
رودکی چهارراه مرتضوی
آریانا اشرف پهلوی جنب بانک صادرات
انتهای آریانا اول اشرف پهلوی
۱۳ متری حاجیان
سپه غربی چهارراه کارون
۱۳ـ متری حاجیان
انتهای آریانا
اول ۱۳ متری حاجیان روبروی سینما جی
آریانا هزار خانی کوچه مهابانی
قصرالدشت کوچه مهرآبادی
اول خیابان اسکندری مرتضوی کوچه صدرا
حسام‌السطنه خیابان سلطانی
مرتضوی نرسیده به چهارراه خوش
انتهای آریانا اول اشرف پهلوی
سینا کوچه آبجوسازی
قصرالدشت روبروی کوچه بابائیان
نواب بریانک غربی
غفاری کوچه ملک
۱۳ متری حاجیان سه‌راه مقدم
خیابان سی‌متری جی نبش اول از شرق
رودکی چهارراه مرتضوی کوچه خواجو

مراکز واکسیناسیون فلج اطفال ناحیه ۱۱ تهران

۱ـ نیک‌افکار
۲ـ کورش
۳ـ میثاقیه
۴ـ جهان تربیت
۵ـ پرتو اعظم
۶ـ بزرگمهر
۷ـ حکیم سنائی
۸ـ داراب
۹ـ محمد مشکوه
۱۰ـ نادر
۱۱ـ خطیر
۱۲ـ شیرین
۱۳ـ ششم بهمن
۱۴ـ مرادوند
۱۵ـ مشفق کاشانی
۱۶ـ فرهاد
۱۷ـ مهد پرورشی
۱۸ـ عباس اروجی
۱۹ـ دقیقی طوسی
۲۰ـ شمس‌لاریجانی
۲۱ـ نورانی
۲۲ـ ساهاکیان
سرباز کوچه دقت
۱۶ متری شمالی دوم ارامنه. خیابان همایون
مجیدیه شمس‌آباد. خیابان ریحانی
مجیدیه ایستگاه پل خیابان جهان تربیت
نارمک کوی شرکت واحد
۱۴ متری لشگر. سوسن آب. کوی دبیری
سوسن آب. خیابان اردیبهشت
۱۴متری لشگر جنب پل خیابان سپهر
خواجه نظام‌الملک. کوچه اطهری
۱۶ متری دوم جهان تربیت شرقی
میدان ثریا
اول ۴۵ متری سید خندان زرین‌کلاب میدان مسعود
۴۵ متری سید خندان چهارراه کاظم‌آباد جاویدان
مجیدیه ایستگاه پل کوی هفتم
خیابان سبلان شمالی. کوچه اقدسی
حشمتیه. کوچه نبیل
۴۵ متری سیدخندان . میدان فرح
خیابان کورش کبیر. ایستگاه مدرسه
خواجه نظام‌الملک. ایستگاه اکبریان
مجیدیه ۱۶ متری دوم ارامنه دهمتری انوشیروان
مجیدیه ایستگاه پل کوی هفتم
خواجه نظام‌الملک دهمتری ارامنه

۲۳ـ هاتف
۲۴ـ خشایار
۲۵ـ تهران بزرگ
۲۶ـ به‌آفرین
۲۷ـ جامی دختران
۲۸ـ پرستو
۲۹ـ صفاهان
۳۰ـ معین
۳۱ـ ستایش
۳۲ـ قاسم‌آباد
۳۳ـ ابریوش
۳۴ـ مهدوی
۳۵ـ محمد رضا شاه پهلوی
۳۶ـ آرارات
۳۷ـ پیدایش
۳۸ـ رهام
۳۹ـ یاسوج
۴۰ـ حافظ
۴۱ـ کردار نیک
۴۲ـ پدیده
۴۳ـ گفتارنیک
۴۴ـ آهنگ علم
۴۵ـ کانون روشن
۴۶ـ مازیار
۴۷ـ زرین نعل
۴۸ـ دانش‌پور
۴۹ـ هشترودی
وحیدیه سوسن‌آب جنب مسیل
سید خندان زرین‌کلاب میدان مسعود
سبلان خیابان شهریار
میدان ثریا اول خیابان شاه صفی
خیابان سبلان شمالی کوچه آرامی
مجیدیه ۱۰ متری آذری
۱۴متری لشگر ۱۰ متری گلسرخ کوچه توکلی
میدان ثریا
۱۴ متری لشگر ۱۲ متری زمزم
نارمک بالاتر از شرکت واحد
حشمتیه. خیابان قصر
جاده قدیم شمیران سه راه زندان کوی ستاری
حشمتیه. خیابان قصر
مجیدیه ۱۶ متری دوم خیابان کیکاوس
مجیدیه سمراه ارامنه کوچه نیلوفر
خواجه عبداله انصاری سید خندان
مجیدیه شمس‌آباد ۱۰ متری جلال
مجیدیه ایستگاه پل
مجیدیه ایستگاه همایون کوچه زرین
مجیدیه شمس‌آباد خیابان صالحی
شمیران‌نو خیابان لیلا پهلوی نونوار
نظام‌آباد شمالی خیابان تکش مقابل پارک ۲۵شهریور
نظام‌آباد. خیابان سیاوش
۱۶ متری دوم ارامنه کوچه جمشید جم
زرین کلاب جنب اداره آموزش وپرورش ۱۱
خواجه نظام‌الملک. خیابان سوهانک کوچه ناز
نظام‌آباد ایستگاه حسینی کوی گودرزی

مراکز واکسیناسیون فلج اطفال ناحیه ۱۲ تهران

۱ـ راهنمائی ایراندخت
۲ـ راهنمائی شایستگان
۳ـ راهنمائی صدوق پایدار
۴ـ راهنمائی تاجگزاری
۵ـ راهنمائی مهرگان
۶ـ راهنمائی هوشنگ بهمنیار
۷ـ راهنمائی عاصمی
۸ـ راهنمائی بلقیس امیر سلیمانی
۹ـ راهنمائی مهام پسران
۱۰ـ راهنمائی دکتر نوشیروان
۱۱ـ راهنمائی نرگس
۱۲ـ برهان مجرد
۱۳ـ معمار قصری یک دختران
۱۴ـ مشعل دانش
۱۵ـ حقیقت
۱۶ـ میرفخرائی
۱۷ـ راهنمائی یک دختران
۱۸ـ راهنمائی اشرف
۱۹ـ شهباز
۲۰ـ احمد ابوترابیان
۲۱ـ راهنمائی عبداله رهنما
۲۲ـ راهنمائی برهان مجرد
۲۳ـ راهنمائی نصیر امیر سلیمانی
۲۴ـ راهنمائی نوررزیان
۲۵ـ راهنمائی برزویه
۲۶ـ راهنمائی امیر سلیمانی
۲۷ـ راهنمائی دوازده امامی
۲۸ـ راهنمائی پندار رازی
۲۹ـ راهنمائی روشنائی پارس
۳۰ـ راهنمائی تهران شرق پسران
۳۱ـ راهنمائی مهام دختران
۳۲ـ راهنمائی نوری پسران
۳۳ـ راهنمائی کمال پسران
۳۴ـ راهنمائی فرخ مهر دختران
۳۵ـ راهنمائی اردیبهشت
۳۶ـ راهنمائی میرداماد
۳۷ـ راهنمائی محمد معزی
۳۸ـ راهنمائی مساوات
۳۹ـ مدرسه آریادخت
۴۰ـ ادیب نیشابوری
۴۱ـ نظیری نیشابوری
۴۲ـ بهداری آموزشگاه‌های ناحیه۱۲
۴۳ـ مدرسه استاد فرزان
۴۴ـ شهروش
۴۵ـ مهدیه اسلامی
خاوران خیابان خواجو کرمانی
صفاری نزدیک برق ادیسون
شوش شرقی جنب حمام لطفی
خاوران انتهای خواجوی کرمانی
میدان خاوران خیابان خواجو کرمانی
شهباز جنوبی ایستگاه شهرام پلاک ۲
شهباز روبروی سینما سایتا
اتابک خیابان برادران کوچه وحید
میدان شوش روبروی بانک ملی
بیسیم خیابان نوروزاده
بیسیم هشت متری خیام
خیابان خراسان ایستگاه زیبا
خاوران دهمتری شیرازی
خاوران جنب پمپ بنزین خیابان طوس
خیابان صفاری جنب داروخانه سلامت
خاوران خیابان نیک‌عهد
خاوران دهمتری شیرازی کوچه شاهین
بیسیم نزدیک پارک ولیعهد
شهباز جنوبی کوچه عامری
شهباز بیست متری منصور
بیسیم نزدیک پارک ولیعهد
میدان خراسان خیابان پارک
انتهای‌بیست متری‌ذوالفقاری‌خیابان برادران‌کوچه وحیه
خاوران امیر سلیمانی کوچه پاک طینت
شهباز جنوبی بیست متری منصور
خاوران ده متری اهل‌نبی
شوش شرقی کوچه شیرازی کوی کومگچی
لرزاده نرسیده به صفاری
خاوران سمراه هاشم‌آباد
خاوران انتهای ۱۵ متری نفیس
میدان شوش روبروی بانک ملی
شهباز جنوبی جنب پرورشگاه شبیز
شهباز جنوبی بیست متری پرورشگاه
شهباز جنوبی پائین‌تر از تیردوقلو ایستگاه شهرام
منصور شرقی خیابان نبوی پلاک ۵
بیسیم نجف‌آباد هشت‌متری نوروز زاده
شهباز جنوبی دهمتری وفا
خیابان خاوران ایستگاه امیر سلیمانی
بیسیم نجف‌آباد خیابان خواجو کرمانی
بیسیم نجف‌آباد اول پارک ولیعهد
خیابان خاوران ایستگاه پتوبافی
میدان خراسان اداره آموزش پرورش ناحیه ۱۲
خیابان خاوران سمراه هاشم‌آباد
دهمتری شبیر چهار راه ولیعهد
خیابان سپهبد رزم‌آراء جنب مسجد مهدیان

مراکز واکسیناسیون فلج اطفال ناحیه ۱۳ تهران

۱ـ راهنمائی والاحضرت ولیعهد
۲ـ پرورش نوباوگان
۳ـ بهشت آئین
۴ـ شهسوار
۵ـ رفعت
۶ـ مدرسه راهنمائی شماره۲خزانه دخترانه
۷ـ اوحدی کرمانی
۸ـ برومند
۹ـ بدیع‌الزمان فروزانفر
۱۰ـ بازارگاد
۱۱ـ دکتری صفدری دختران
۱۲ـ مستوره
۱۳ـ همام تبریزی
۱۴ـ لاهیجان شماره ۲
۱۵ـ ۱۷شهریور دختران
۱۶ـ نهم اسفند
۱۷ـ الهام تربیت
۱۸ـ رهسپار
۱۹ـوصال
۲۰ـ هاتف
۲۱ـ فرشتگان
۲۲ـ استاد بهمنیار
۲۳ـ خسرو
۲۴ـ راهنمائی نظام مافی دختران
۲۵ـ طوسی
۲۶ـ خزانه شماره ۳
۲۷ـ ۲۱ فروردین
۲۸ـ محمد فروزان شماره ۲
۲۹ـ نظام مافی دختران
۳۰ـ علامه
۳۱ـ ثائب
۳۲ـ نونهالان امروز
۳۳ـ آذرآبادگان
۳۴ـ موسویٰنیا
۳۵ـ راهنمائینظام مافی‌مهر
۳۶ـ روزدانش
۳۷ـ کمالیه
۳۸ـ غیاثی دختران
۳۹ـ شفائی
۴۰ـ حسنی
۴۱ـ لاهیجان شماره‌یک پسران
۴۲ـ فرزین پسران
۴۳ـ راهنمائی غیاثی
۴۴ـ امیرکبیر شماره یک
۴۵ـ حسن کامران نوش
۴۶ـ مدرسه راهنمائی نوبنیاد خزانه
۴۷ـ مدرسه راهنمائی علم‌وصنعت
۴۸ـ نظام مافی پسران مهرآباد جنوبی
۴۹ـ مظفر امیری
جاده ساوه شهرولیعهد کوی‌مهناز
مهرآباد جنوبی بیست‌متری ولیعهد
انتهای خیابان رباط کریم اصلی‌میدان قبله
مهرآباد جنوبی خیابان نریمان
خیابان نواب بریانک
خیابان قزوین دوراهی قپان
سه راه آذری خیابان اردشیر
خیابان انبار نفت چهار راه آهنچیان
جاده ساوه نعمت‌آباد
خیابان بریانک کوی محمدی هشت متری اعتماد
کوی مهناز زهتابی چهارراه صالح
خیابان قزوین خیابان استخر
کوی مهناز ۱۶ متری بیست‌متری فلاح
جاده ساوه شهر ولیعهد
کوی‌مهناز ۱۶متری حسینی میدان گلجین
جاده قدیم کرج کوی فردوس
خیابان شیر خورشید چهارراه استخر
خیابان تیموری چهار راه مظاهری
خیابان شیرو خورشید خیابان حق‌شناس
خیابان شیرو خورشید انتهای عباسی خاکی
خیابان شیرو خورشید انتهای کوچه‌نراقی
حوزه کرخانه شیر پاستوریزه کوی‌مهرداد
خیابان شیرو خورشید انتهای خیابان عباسی
مهرآباد جنوبی بیست‌متری شفق
کوی مهناز انتهای بیست متری فلاح
خیابان قزوین پارک خزانه
سرآسیب مهرآباد جنوبی بیست متری ولیعهد
وصفنارد خیابان آذربایجان کوچه‌ماه
مهرآباد جنوبی خیابان پارس
وصفنارد ایستگاه الوند خیابان ٤
خیابان نواب بریانک‌پلاک ۲۴۰
خیابان شیرو خورشید خیابان راه پیما اول درختی
خیابان ربط کریم کوچه سید عبداله
خیابان قزوین ۱۶ متری امیری پلاک ۳۷
مهرآباد جنوبی ۲۰ متری شفق
خیابان شیرو خورشید خیابان انبارنفت
خیابان قزوین ۱۶ متری امیری
ابتدای جاده ساوه وصفنارد
خیابان قزوین خیابان سلیمانیه
خیابان شیرو خورشید استخر کوچه شاهمیری
اول جاده ساوه جنب پمپ‌بنزین
امامزاده حسن جنب خیابان دکتر اقبال
جاده ساوه وصفنارد قدیم
خیابان قزوین خیابان سلیمانیه
مهرآباد جنوبی سرآسیاب
خیابان قزوین دوراهی قپان
خیابان قزوین نرسیده به‌کوی شاه‌آباد
خیابان کانون
خیابان قزوین ۱۶ متری امیری

مراکز واکسیناسیون فلج اطفال ناحیه ۱۴ تهران

۱ـ فردوسی
۲ـ رویا
۳ـ بهارنو
۴ـ پیک اندرز
۵ـ پیروزی نفت
۶ـ ارمغان تربیت
۷ـارس
تخت‌جمشید
خیابان کاخ خیابان ابتهاج
کریمخان زند اول‌آبان‌شمالی
امیرآباد شمالی انتهای خیابان کاشان
یوسف‌آباد محمدرضاشاه میدان فرهنگ
خیابان پهلوی نبش سه‌راه عباس‌آباد
پهلوی روبروی ایران‌نوین کوچه عبده

۸ـایران
۹ـ مروارید
۱۰ـ کاخ‌تربیت
۱۱ـ تاج
۱۲ـ فرخ‌منش
۱۳ـ آفتاب
۱۴ـ پیوند هنر
۱۵ـ جهان کودک
۱۶ـ ششم بهمن
۱۷ـ ترانه نو
۱۸ـ مکتب نوبخت
۱۹ـ دانش‌و هنر
۲۰ـ شهرزاد
۲۱ـ نورافشان
۲۲ـ نراقی
۲۳ـ دهخدا
۲۴ـ مهرشاد
۲۵ـ رمضانی
خیابان ایران نوین مقابل پارک فرح
خیابان یوسف‌آباد میدان فرح
یوسف‌آباد محمدرضاشاه بالاتر ازمیدان کندی
خیابان یوسف‌آباد ایستگاه ششم
تخت طاوس چهارراه نادرشاه
خیابان ایران‌نوین خیابان پروین اعتصامی
یوسف‌آباد خیابان محمدرضا شاه خ۱۹
خیابان پهلوی میدان ونک
امیرآباد شمالی خیابان فرح
پهلوی خیابان زرتشت
کریمخان زند اول خیابان زاهد
تخت‌طاوس کوچه خوری
میدان ونک خیابان ونک خ شیراز
خیابان ویلا خیابان ناصر
خیابان یوسف‌آباد خیابان عنایت
فرصت شمالی کوچه ایران مهر
خیابان بخارست خیابان ۱۷
خیابان یوسف‌آباد دوخیابان یوسفی

مراکز واکسیناسیون فلج اطفال ناحیه ۱۵ تهران

۱ـ جهان
۲ـ فراسین
۳ـ اشرف
۴ـ شهراراء دختران
۵ـ مجدث
۶ـ ذوهی
۷ـ راسین
۸ـ بنیاد دانش
۹ـ رامک
۱۰ـ سوسن
۱۱ـ سیمین
۱۲ـ عصر دانش
۱۳ـ گلستان مریم
۱۴ـ لوح زرین
۱۵ـ مبشر
۱۶ـ نوش آفرین
۱۷ـشادبخت
۱۸ـ پیکان ایران
۱۹ـ سپیدار
۲۰ـ سیماس
۲۱ـ ابراهیم صهبا
۲۲ـ آمال
۲۳ـ پردیس
۲۴ـ مجد
۲۵ـ پیش‌آهنگ شماره ۲
۲۶ـ پیش‌اهنگ شماره ۳
۲۷ـ مرجان پهلوی
۲۸ـ قائم مطلق
۲۹ـ پیام فردا
۳۰ـ شهرآراء پسران
۳۱ـ بهنام
۳۲ـ سرتخت
۳۳ـ مهرامروز
۳۴ـ ماهان
۳۵ـ نهال آرزو
۳۶ـ بهشهر
۳۷ـ کودکستان غنچه
۳۸ـ روشنک
۳۹ـ شاپوریان
۴۰ـ پیام فردا
۴۱ـ چیستا
۴۲ـ شادمهر
۴۳ـ کاخ
۴۴ـ آریا
۴۵ـ اتحاد نو
۴۶ـ بنیاد آموزش ملی
۴۷ـ حسینیه
۴۸ـ ره‌آورد
۴۹ـ سوم اسفند
۵۰ـ شهرستانی
۵۱ـ کانون اصلاح تربیت
۵۲ـ مبشر
۵۳ـ تهران
۵۴ـ نابینایان رضا پهلوی
۵۵ـ اردشیر بابکان
۵۶ـ پاپا
۵۷ـ خلیج فارس
۵۸ـ صهبا
۵۹ـ عزت
۶۰ـ ناموس
۶۱ـ بنیاد علائی
۶۲ـ پیام تربیت
۶۳ـ پیروزی
۶۴ـ خوشه های خرد
۶۵ـ راه شایسته
۶۶ـ ساحل
۶۷ـ عسجدی
۶۸ـ کیهان نو
۶۹ـ ملکی
۷۰ـ نیوضات
۷۱ـ نظام مافی
۷۲ـ ریاضی
۷۳ـ شهرآراء دختران
۷۴ـ بابک
۷۵ـ بهمن
۷۶ـ شهرآراء پسران
۷۷ـ فرصت
۷۸ـ اخگر
۷۹ـ باختر
۸۰ـ پیش‌آهنگ
۸۱ـ گهرپرور
۸۲ـ ورجاوند
۸۳ـ کیهان‌نو
۸۴ـ فیروز
۸۵ـ سپاس
۸۶ـ نابینایان رضا پهلوی
دریان‌نو خیابان نهم
خیابان بهبودی
سمراه تهران ویلا
شهرآرا خیابان هفتم
آریاشهر خیابان چهارم
تهران ویلا خیابان ششم
خیابان اقبال آشتیانی
تاج نمازی اول
آیزنهاور بعد از ایستگاه آریامهر
شهر زیبا
جاده شهرزیبا پشت پمپ‌بنزین
امیرآباد خیابان خورشید مقابل مهندسی ارتش
جاده‌کن کوی گلستان
میدان شهید بطرف اتوبان
شهرآرا خیابان هفدهم
قریه طرشت
خیابان تاج کوی کوکب
ایران ناسیونال
جمشیدآباد شمالی روبروی خوارزم شاه
تهران ویلا ۱۶ متری پاک
جمشیدآباد خیابان صهبا
آریاشهر ایستگاه دفتر
امیرآباد چهارراه بلوار
شرق میدان کندی خیابان نصرت
آریاشهر خیابان هفدهم
خیابان فرصت شیرازی
شهر زیبا هزار دستگاه
خیابان بهبودی کوی گودرز
آیزنهاور خیابان زنجان
خیابان نهم
جاده کن باغ فیض
نرسیده به سمراه تهران‌ویلا
آیزنهاور کوی صهبا
شادمهر کوی مفید
شهرزیبا بلوار شهداد
آریاشهر کوی فردوس
خیابان شادمهر
پشت دانشگاه آریامهر
گیشا خیابان سی و هفتم
آیزنهاور خیابان زنجان
خیابان تاج کوی کوکب
چهارراه نصرت شادمهر
خیابان تاج‌نمازی اول
آیزنهاور اول بختیار
جمشیدآباد شمالی کوچه نیو
شهرآرا خیابان نوزدهم
قریه طرشت
همایونفر مقابل برق آلستوم
شهر زیبا ایستگاه دفتر
کندی کوچه صائب
جاده اصلی کن
شهرآرا خیابان هفدهم
جمشید آباد کوی پروین
جاده اصلی زیباشهر
آریاشهر خیابان ۲۳
تهران ویلا خیابان ۲
شهر زیبا
جمشیدآباد صهبا
نصرت شرقی
جمشید آباد
هخامنش
پشت‌خوابگاه دانشجویان
آیزنهاور جنب دانشکده دامپزشکی
دریان نو خیابان اول
تاج کوی هما
گیشا خیابان چهاردهم
بهبودی مستعانیه
جمشید آباد
بهبودی
جمشید آباد کوچه صالحی
۴۵ متری فرحزاد
شهرآرا پائین‌تر از پارک
شهرآرا خیابان ۲
فرصت اسکندری
خیابان نهم جاده شهرآرا
شادمهر کوچه گل‌بهی
امیرآباد بین فرصت و نصرت
بهبودی خیابان مستعانیه
کندی فرصت
تاج‌دریان نو
کندی اول تاج
جمشید آباد
آیزنهاور جنب راهنمائی و رانندگی
تاج خیابان سپاس
جاده‌کن

مراکز واکسیناسیون فلج اطفال ناحیه ۱۶ تهران

۱ـ طبرسی
۲ـ شاهنده
۳ـ جهان بهتر
۴ـ جلال
۵ـ صبحی‌مهتدی
۶ـ آهنگ سخن
۷ـ بهشتی شماره ۲
۸ـ گل
۹ـ دبستان گارد
۱۰ـ انصاری پسران
۱۱ـ دلفان
۱۲ـ چهارم‌آبان
۱۳ـ فروغ علم
۱۴ـ احمد سیفی
۱۵ـ نهال فردوس
۱۶ـ هیرمند
۱۷ـ آئین دانش شماره ۲
۱۸ـ عارف
۱۹ـ حبیبی
۲۰ـ فارابی
۲۱ـ تیرداد
۲۲ـ طلیعه دانش
نهران‌نو خیابان حسینی کوچه افصحی
فرح‌آباد ژاله خیابان پنجم نیروی‌هوائی
نیروی‌هوائی خیابان چهارم فرعی هفتم
خیابان شهناز ـ خیابان همایون
کوکاکولا انتهای ژاله خیابان اول نیروی‌هوائی
فرح‌آباد ژاله خیابان صدوق
سی‌متری وثوق ایستگاه مدرسه
میدان شهناز جنب‌سینما میامی
فرح‌آباد کوی گارد
تهران‌نو ۱۴ متری حسینی
خیابان‌سوم‌نیروی‌هوائی چهارراه هشتم
تهران‌نو خیابان مسعودسعد
فرح‌آبادژاله اول خیابان عضائری
خیابان پنجم نیروی هوائی
تهران‌نو ۱۵ متری آریا
صددستگاه خیابان چهارفصل
فرح‌آباد ۲۱ متری رضا پهلوی
خیابان‌تهران‌نو خیابان‌حسینی کوچه‌افصحی
تهران‌نو انتهای خیابان فرح‌آباد
خیابان پنجم نیروی هوائی خیابان ۲۳۱۴
خیابان شهناز ـ کوچه لیلی
نظام‌آباد ایستگاه‌حسینی ۱۰متری هاشمی

بقیه در صفحه ۲۵

معلومات عمومی

برای کنکوریها ـ دانش‌آموزان دوره دبیرستان و راهنمایی، دانشگاهیان وهمه آنها که علاقمند به افزایش معلومات خود هستند

جدول هزار جایزه‌ای اطلاعات

راهنمای حل جدول ابتکاری اطلاعات — طرح و تنظیم از: ثعمت

«الف»

برای حل این جدول ۱۶ شرح هر نظر گرفته شده و در مقابل هر شرح ۳ پاسخ قرار گرفته که فقط یکی از پاسخها صحیح است.

شما پس از مطالعه هر کدام از شرح ها، باید جواب صحیح آن را پیدا کنید و حرفی را که در مقابل جواب صحیح داخل پرانتز چاپ شده است داخل خانه‌ئی از ستون «الف» که شماره‌اش مساوی با شماره توضیح باشد قرار دهید.

به این معنی که اگر مثلا در توضیح شماره ۳ جواب صحیح «خراسان» باشد، باید حرف «م» را که در مقابل این کلمه داخل پرانتز چاپ شده، در خانه شماره ۳ ستون «الف» جدول بنویسید.

پس از آنکه ستون «الف» جدول را پر کردید، حروفی را که در آن نوشته‌اید، بطور وارونه در ستون «ب» قرار دهید تا جواب صحیح جدول بدست آید.

۱ـ برای این که طرحهای قانونی نمایندگان مجلس شورا و سنا مورد توجه قرار گیرد لااقل باید دارای چند امضاء باشد؟
★ پانزده امضاء (ر)ـ بیست امضاء (ف)ـ دهامتیاز (ن)ـ پنج امضاء (ج).

۲ـ کدامیک از مجالس زیر صلاحیت رفع نقص قانون اساسی را دارا میباشد؟
★ شورایملی (د)ـ موسسان (الف)ـ سنا (ن)ـ شورای ملی و سنا (ق).

۳ـ شهرستان جهرم تابع کدامیک از استان های زیر میباشد؟
★ خراسان (م)ـ اصفهان (ل)ـ آذربایجان غربی(پ)ـ فارس (ی).

۴ـ قبل از ملی شدن نفت ایران ، شرکت صاحب امتیاز متعلق به کدام مملکت بود؟
★ امریکا (ه)ـ انگلیس (ن)ـ روسیه (ف)ـ فرانسه (ج).

۵ـ الغای رژیم ارباب ورعیتی چندمین اصل از اصول انقلاب شاه ومردم میباشد؟
★ اصل چهارم (س)ـ اصل سوم (خ)ـ اصل دوم (ف)ـ اصل اول (الف).

۶ـ مرکز شعبه جزیره عمان چه نام دارد؟
★ بندر بوشهر (ع)ـ بندر عباس (ف)ـ مسقط (و)ـ بندر لنگه (م).

۷ـ انتخاب کنندگان مجلس سنا بحداقل چه مدت قبل از شروع انتخابات باید در حوزه انتخابیه سکونت کرده باشند؟
★ دو ماه (ل)ـ شش ماه (ک)ـ ده ماه (د)ـ یکسال (س).

۸ـ نخستین طرح شاهنامه در عصر کدامیک از سلسله ایرانی ریخته شد؟
★ سامانیان (م) ـ غزنویان (خ)ـ سلجوقیان (ف)ـ خوارزمشاهیان (ج).

۹ـ اهمیت سال ۱۳۰۶ در تاریخ معاصر معلول یکی از علل زیر است؟
★ دراین‌سال قانون مدتی به تصویب رسیده وبموقع اجرا گذارده شد (ل)ـ قانون تربیت معلم دراین سال وضع شد (ب)ـ مقدمات تهیه تلگراف بی‌سیم دراین سال فراهم گردید (خ)ـ مقررات قضاوت کنسولی (کاپیتولاسیون) در این سال لغو شد (و).

۱۰ـ یل‌الموردی خان برروی کدامیک از رود های زیر ساخته شده است؟
★ کارون (ن)ـ زاینده رود (ر)ـ رودکر (م)ـ هلیل رود (خ).

۱۱ـ شهربائی وابسته به کدام وزارتخانه است؟
★ دفاع ملی (ل)ـ دادگستری (س)ـ وزارت جنگ (ن)ـ وزارت کشور (ژ).

۱۲ـ در چه سالی جنگل های ایران ملی اعلام‌گردید؟
★ ۱۳۴۱۰ (د)ـ ۱۳۴۲ (ش) ـ ۱۳۴۳ (ف)ـ ۱۳۴۴ (م).

۱۳ـ در زمان سلطنت شاه عباس‌کبیر کدامیک ازوقایع زیر صورت گرفت؟
نخستین تجاوز روس‌ها بخاک ایران (ه)ـ رهائی‌بندر گمبرون از تسلط پرتغالیها(ی)ـ بمنظور ایجاد روابط سیاسی آنتونی جنکینسون از طرف ملکه الیزابت بایران آمد (ف)ـ مورد یک و دو رویهمرفته قابل قبول است (ش).

۱۴ـ ایران باکدام کشور ها پیمان عمران منطقه‌ای را منعقد کرده است؟
★ پاکستان ، ترکیه و عراق (م)ـ پاکستان و ترکیه (الف)ـ افغانستان و ترکیه (خ)ـ افغانستان ، پاکستان و ترکیه (ک).

۱۵ـ ساختمان مسجد شاه اصفهان به دست کدام معمار ایرانی ساخته شده است؟
★ علی اکبر اصفهانی (ق)ـ محمد رضا اصفهانی (ج)ـ یوسف اصفهانی (د)ـ شجاع اصفهانی(ر).

۱۶ـ تابلو معروف آبادی تخت جمشید اثر کدامیک از نقاشان زیر است؟
★ مانی (ز)ـ کمال‌الملک (خ)ـ حسین مصورالملکی (ع)ـ حسین بهزاد (ف).

(شماره ۲۲)

	«الف»	«ب»
۱		
۲		
۳		
۴		
۵		
۶		
۷		
۸		
۹		
۱۰		
۱۱		
۱۲		
۱۳		
۱۴		
۱۵		
۱۶		

جواب جدول ابتکاری (شماره ۱۸): عین‌القضات همدانی، عارف و متفکر (ایرانی)

اگر درست عمل کرده باشید ، و حروف ستون «الف» را بطور وارونه در ستون «ب» قرار دهید، در این‌ستون از بالا به پائین نام اثری بیاد ماندنی از یکی از نویسندگان معروف فرانسه بدست می آید. او در آثارش از سرنوشت بشریت ، مردمی که سنگهای گران بر دوش دارند وبدون هیچ واکنش ، بدون بر آوردن آخرین فریاد به پیش‌می روند و بدون برآوردن آخرین فریاد می‌افتند، می غلطند وخاموش میشوند، سخن میگوید.و چهره های جمیلی از جمال و جلال آدمیان ، از عظمت والای ایشان ،از حیات وهستی باقلم موشکاف خود متجلی میکند. وی که درسال ۱۸۴۴ میلادی در پاریس متولد شد ، در سال ۱۹۳۴ در سن‌سیرسورلوار درگذشت. آثار او ، همه بانثر آهنگداری نگارش یافته که سخت دلپذیر است و هرگز کهنه نخواهد شد زیرا که او، هم فیلسوفی نابغه و هم نویسنده‌ای گرانمایه بود.

خداقل مدت ارسال جواب برای شرکت در مسابقه جدول هزار جایزه‌ای اطلاعات ، هفت روز بعداز درج هرجدول تعیین گردیده است وبعداز مدت مقرره مبادرت به‌چاپ جواب صحیح می نمائیم‌واین‌صرفا بدان جهت است که‌خوانندگانی که موفق به حل جدول نشده‌اند ضمن آگاهی‌از سئوال طرح شده، بااصلاح اشتباهات خود ازاین زهگذر به‌دانسته های خود دانستنی های خود گسترش ببخشند.

خوانندگان ارجمند شرکت کننده در این مسابقه میتوانند بعداز حل جدول بوسیله‌ارسال نامه به‌آدرس (تهران ـ خیابان خیام ـ روزنامه اطلاعات ـ قسمت جدول ابتکاری) در این‌مسابقه شرکت نمایند.

لازم بیادآوری است که برای شرکت در قرعه‌کشی باید نکات زیر را رعایت فرمایند:

۱ـ حل هریك از جداول را درپاکت جداگانه‌ای ارسال فرمائید

۲ـ به پاکت هائی که‌نام ونشان فرستنده و شهرستان و شماره جدول روی آن قید نشده باشد ترتیب اثر داده نخواهدشد.

۳ـ مهلت وصول جواب ها برای خوانندگان تهران حداکثر ۵روز وشهرستانها ۷روز پس‌از انتشار، هر جدول تعیین گردید

اسامی گروهی دیگر از شرکت کنندگان در مسابقه هزار جایزه‌ای اطلاعات

سیروس‌قدرتی ـ مسعود‌قاضی ـ محسن قندچی ـ علی اکبر کیهانی ـ افسر کریمی ـ حمرت کیمیا ـ سعید کریمی ـ مجید کردرستمی ـ محمد ابراهیم کمال‌پور ـ آذرنوش کمیلی ـ (ـ) عیسائی ـ مرتضی‌رحمانی پور ـ علیرضا بالو ـ پرویز بلبل‌نژاد ـ علیرضا بافنده ـ محرمعلی پاداشی ـ سیمین پاکبین ـ سعید پارسا ـ سید علی‌اکبر پروین‌پور ـ دیانا پرتوی ـ اسماعیل قره‌پاق ـ زهره‌ترکمانی ـ علی تجرمنژاد ـ حسن‌مترصدشعار ـ حمیدرضا تاج‌زاده ـ سید فریدالدین‌تقوی ـ فرناز تهرانی ـ فاطمه‌تیموری ـ غلامحسین شادمهری ـ عزیزالله شجاعی ـ محمدرضا شریف ـ پیمان‌شمس‌الهی ـ امیر شریف ـ گیتاشعیبی ـ الله‌مراد شاپوری ـ عباس جراحی ـ هوشنگ چگینی ـ فرشته جراحی ـ سید صمد صدیقان ـ عباس صدیق ـ فرهاد نوخمامی ـ ابراهیم هوشمند ـ جواد هاشمیان ـ دلوئی ـ سید شکوفه هدایتی ـ میرشمس پروره ـ ناصرکیاده ـ مینو هاشمی‌نسب ـ میناهاشمی نسب ـ بهمن هاشمی‌نسب ـ خشایار یاسائی .

ـ بده علوی ـ محمود عیسی اقبال ـ انور عبداللهزاده فهیمی ـ عبدالوهاب عباسی ـ معصومه علائی ـ علیرضا عباسی ـ عبدالله عابدی ـ پدرام عرفانیان ـ محمد عراقی ـ شهریار عالمی ـ افروزه عاصم ـ فتحعلی فتحی ـ حیدر فارسی ـ مصطفی فوده ـ جمیله فرخیان ـ احمد فضلی ـ افشین فکری ـ اورنگ فرهنگ ـ جلیل فخیم اصفرنیا ـ بتول فطری ـ علی فریدیان ـ فریال فراهانی ـ محمد رضا فیروزی ـ یوسف فرشید ـ مجید فولادپور ـ الهیار فتوحی ـ امیر همایون فتوحی ـ فلور فلاح نجم‌آبادی ـ مسعود فلاحتی ـ سلمان فاضلی ـ صفر قربانی ـ جمشید قانعی ـ نسرین قبادی ـ بابک قدرتی ـ قهری ـ (ـ) ـ سعید قربانزاده ـ فرانک قدرتی ـ غلامحسین قره‌باغی ـ مرتضی

ابن آشنایان ناشناس!

او ، در حدود سال ۱۳۰۰ هجری قمری (۱۲۶۱ هجری شمسی) در قزوین بدنیا آمد و دوره کودکی و اوایل جوانی را در همان شهر گذراند و طبق اصول قدیم تحصیل‌کردو از جمله در اثر مراقبت پدرش در خط و موسیقی‌بیشرفت نمود .

صدائی خوش داشت و به موسیقی علاقمند بود . پدرش برخلاف میل باطنی فرزند را بروضه خوانی واداشت و او بلباس اهل منبر درآمد وعمامه بسر نهاد ولی ازاین وضع دلخوش نبود ، اما عجب‌است که بعد ها که کاملا مختار شد چگونه‌درهمین لباس باقی ماند.

وی پس ازخواندن‌گلستان سعدی به کتاب ها و کلمات‌آن شاعررغبت نمود و قصاید و غزلیات شیخ را بدقت میخواند، در خود احساس طبع شعرکرد و بسرودن شعر پرداخت ولی در اثر یک ماجرای عشقی به تهران آمد .

بتدریج در گیرودار مبارزات احزاب‌سیاسی‌افتادو باشاعرانی چون ایرج میرزا و ملک‌الشعرای بهار و عشقی و روزنامه نگاران وطن دوست آشناشد وشروع بسرودن اشعار وطنی کرد و از آنجا که‌ازبدیهازود احساس افسردگی میکرد و بخصوص هنگامی که‌کوششسران آزادی را بی‌نتیجه یافت ، نسبت بهمه چیز احساس دشمنی ونفرت کرد و تیغ زبان برکشیدو انتقاد های فراوان نمود ، چنانکه در شرح احوال خود میگوید

«من‌یک آدم عاجز وبی‌دست و پائی نبودم که نتوانم برای خود یک زندگانی بهتر ازاین تدارک کنم و محتاج نباشم .من یک آدم بی‌انصاف خودستائی نیستم ولی ... مادر ایران قرنهامانندمن‌پسری‌بوجودنخواهد آورد زیرا طبیعت چهار پنج چیز بمن دادمکه ... درگذشته و آینده همه آنها را به یک نفر نداده و نخواهد داد .»سپس اشاره میکند که وی «موسیقی دان ، آوازخوان ، شاعر آهنگسازواز همه مهمترعلاقمند بوطن خویش است » وطنی که جان خود را در راه آن‌تمام کرد و سرموئی آرزوی مقام و مرتبه‌ای نداشت ، همچنانکه‌به قول خود وقتی‌تصنیف وطنی ساخته که مردم‌وطنش‌معنی‌وطن راهنوز درک نمیکردند .

مهناز پناهی ـ حسن مظاهری ـ کامبیز منصوریان ـ ژیان معصومی ـ مسعود میر میعینی ـ میترا معنوی‌راد ـ نادره مرندی ـ پیکانوش مشرقی ـ احمد میرزاخانی ـ عزیزالله کارخانه‌ای ـ عباس کرمی ـ علیرضا زینالی ـ صدیقه دبیرمنش ـ لیلادرایه ـ علی اصغر دیانت ـ ژیلا دوکوهکی ـ کیهان رنجبرماسالی ـ محمود رضائی ـ بهرام رستمی ـ علی اکبر رحیم جمارانی ـ میرعلی اکبر رجائی ـ داریوش زمانی ـ علی زمانی ـ هدایت‌الله‌عباسی ـ ناصرعظیمی ـ فرحناز علوی ـ پروانه بیات ـ حمید بهرامی ـ امیر پایا ـ محمدتدین ـ عبدالله توکلی ـ سید حسن حسینی ـ میرعباس حسینی‌دوست ـ علیرضا حاتم تهرانی ـ حمید حبیبی ـ سید مهدی خسروی ـ کیهان خلخالی ـ ایرج‌خدائی ـ فرانداد‌رک خلخالی ـ احد خدادادی ـ پروانه بیات ـ علی‌ابوالحسن زاده ـ تاجعلی آزمونفر ـ حسن‌اکبرزاده ـ محمدابراهیمی ـ ایزدی ـ شهره مقیمی ـ بهرام ساکی ـ علی اکبر سلیمی ـ قبادالله سالاری ـ ژاله ساوجی ـ ناهید ساکی ـ شیده سلاج محمودی ـ حمید سالم ـ شیده مقیمی ـ فرهاد صادقی ترکمانی ـ وحید شیخ ـ ناصر فکری ناصر قلی زاده ـ خالد قارونی‌ـ مهری قریشی ـ حسن قصابی ـ فرمان قنبری ـ سید رضا قره‌سیدی ـ زهرا قربانعلی‌راد ـ پروین ابراهیمی ـ عبدالله عابدی ـ سعید شمس آصف ـ پروانه بیات ـ نسرین اشراقی ـ ابراهیم قربانی ـ سیروس‌قوامی لاهیجانی ـ هادی کریمی ـ بهجت کاظمی ـ پریوش کریمی (ـ) کاشفی ـ مینو کرباسی ـ مهران کندی ـ نیره‌اعظم کاظمیان ـ اعظم ریحانی ـ علی کریمخانی ـ داریوش کیانی ـ احمد کوثری ـ محمد کاشانی ـ میرعلی کرم محمدی ـ علیرضا کرباسی ـ کریم کرمی ـ مهرتاش کاتبی ـ جلیل‌الدین کردافشار ـ جلیل کردافشار ـ حکمیه کلانتر ـ عبدالحسین کلمی مجلسی ـ هاشم کریم‌زاده ـ محمد کاشفی ـ مجید کیمیا ـ اسد کمری ـ حسن گلریز ـ اسماعیل‌گلیخو امجید گرجی‌پور ـ نادر گل مکانی ـ حسین‌گلفاسمی ـ پروانه گل‌مکانی و حسین ثقفی

لیبی خواستار برقراری روابط سیاسی با ایران شد

بقیه از صفحه ۵

اگر خشونت در اروپا گسترش یافته، بطورحتم‌درنتیجه افزایش قیمت نفت نبوده، بلکه درنتیجه جوامعی است که دیگر نظم در آن وجود ندارد.

سئوال شد : اعلیحضرتا برخی معتقدند نفت دریای‌شمال بیش‌از آنچه حقیقت باشد یک افسانه است ؟

شاهنشاه فرمودند: انگلیسی هانروژیها خوش‌بین هستند. بنظر من تولید نفت در دریای شمال اگر با قیمت کنونی نفت مقایسه شود سودآور نیست‌ولی اگر باقیمت‌آینده‌نفت بفروش برسد شاید بدینگونه نباشد. پیش بینی میشود استخراج نفت دریای‌شمال در سال ۱۹۸۰، انجام پذیرد.

سئوال‌شد: اعلیحضرتا ، نفت خاورمیانه در دهه ۱۹۸۰ یعنی پس از چهار سال دیگر چه قیمتی خواهد داشت؟

شاهنشاه‌فرمودند:اکنون‌اطلاع دقیقی دراین زمینه ندارم ولی به پیش‌بینی برخی، قیمت نفت ازسال ۱۹۸۰ ببعد، بیست وچهار دلار برای هر بشکه خواهد بود که‌این نظرآقای‌ایکن‌سفیرپیشین‌آمریکا در سعودی است و در نشریه‌ای که بوسیله‌شرکت«اکسون» انتشار یافت نوشته شده که قیمت نفت در آن‌هنگام به ۲۸ دلار برای هر بشکه میرسد اما من شخصامیگویم بدون شک‌قیمت‌نفت‌بدیگرمنابع انرژی بستگی خواهد داشت.

ملاقات با کارتر

سئوال شد: آیا بنظر اعلیحضرت نامه پرزیدنت کارتر به کشورهای نفت خیز که در باره افزایش‌قیمت نفت‌بوده،تاسرحد تهدیدرسیده است؟

شاهنشاه فرمودند: در باره ما که چنین نبوده است. ازدیگران اطلاعی ندارم.

سئوال شد: آیا در آینده‌نزدیک ملاقاتی میان اعلیحضرت شاهنشاه وپرزیدنت کارتر صورت خواهد گرفت؟

شاهنشاه فرمودند: این بستگی به برنامه‌های هر دویمان دارد . اما سفارت ما در واشنگتن‌گزارش داده است کارتر می‌خواهد هرچه زودتر باماملاقات کند ...خواهیم دید.

سئوال شد: اعلیحضرتا آیا سیاست دولت جدید آمریکا صلح را در خاورمیانه برقرار خواهد کرد؟

شاهنشاه فرمودند: اعتقاددارم اوضاع خطرناک بسود هیچکس نمی‌باشد. دولت آمریکا باید فعالیت جدی از خود نشان دهد . آنچه که بسیار مهم میباشد اینستکه برقراری صلح در خاورمیانه‌بسود اسرائیل و فلسطینیان میباشد. در اینجا من از سطح مناسبات‌دولت جدید آمریکا و فلسطینیان و نیز از میزان نفوذ این دولت بر فلسطینیان اطلاعی ندارم. گاهی می‌شنویم فلسطینیان میخواهند دولتی تشکیل دهند و گاهی می‌بینیم که بعملیات خشونت‌آمیز ادامه می‌دهند.

سئوال شد: اعلیحضرتا آیا دشواریهائی در مناسبات ایران و کشورهای بزرگ وجود دارد ؟

شاهنشاه فرمودند: فکر نمیکنم چون کشورهای بزرگ اینک به خوبی‌میدانندمهمترین موضوع برای ایران استقلال و داشتن حقوق برابر است. اکنون آنان باید بهمین صورتی که هستیم باما رفتار کنند.

سئوال شد: اعلیحضرتا آیا نیروئی بین‌المللی از سیاست شما ناراحت میباشد و این نیرو درپی دگرگونی اوضاع در اینجاهست؟ منظورم اوضاع سیاسی است.

شاهنشاه فرمودند: تنها خدا اینرا میداند. این روش آنهاست ، نه‌ما.

سئوال شد: بنظر اعلیحضرت آیا در منطقه زمینه برای پذیرش مرام کمونیستی فراهم است و یا اینکه دیدگاه ایدئولوژیکی ملتهای منطقه بگونه‌ای دیگر درآمده‌است؟

شاهنشاه فرمودند: در کشور ما، مرام کمونیستی در مقایسه با انقلاب شاه وملت چیزی بشمار نمی‌آید و کمونیستها به عملیت خشونت‌آمیز در خارج از ایران روی آورده‌اند. اما در بارمنطقه باید گفت کشورهایی که تشکیلات سیاسی سازمان یافته‌ای دارند. این امر بسود آنان و ملتشان نیست. بهرصورت هرگاه بدیختی وبینوائی از میان مردم رخت‌کند، این ایدئولوژی‌دیگرجائی نخواهد داشت. اما در کشورهای فقیر منطقه یا آنهائیکه بخوبی اداره نمیشوند ممکنست این ایدئولوژی گسترش پیدا کند.

سئوال شد: آیا اعلیحضرت شاهنشاه هنوز بمسائل اقیانوس هند توجه دارند یا اینکه مسائل داخلی ایشان را از این توجه بازداشته است؟

شاهنشاه فرمودند: اگر درآمد نفتی ما تغییر پیدا کند، همانگونه که گفتیم در سیاست خارجی‌خود تجدید نظر خواهیم کرد ولی چنانچه درآمد صورت گذشته‌خود را بازیابد مابه سازندگی خودبرای برقراری ثبات در اقیانوس هندو منطقه ادامه خواهیم داد .مااکنون هفت میلیارد دلار کسر بودجه داریم واگر اوضاع نفت بصورت گذشته خودبازگردد، این کمبود، جبران خواهد شد.

صلح خاورمیانه

سئوال شد: اعلیحضرتا گفته میشود سال ۱۹۷۷، سال برقراری صلح در خاورمیانه است آیا شاهنشاه نیز چنین نظری دارند ؟

شاهنشاه فرمودند: بنظر ما چون نیروی اعراب و اسرائیل یکسان است جنگی میان آنهاروی نخواهد داد. بنظر می رسد اعراب آماده حمله به اسرائیل نمیباشند چون بکار گرفتن جنگ افزارهائی که اکنون دارند وآنچه را که در آینده بدست می‌آورند و نیز آموزش ومهارت نظامیان با این جنگ افزارها به زمان‌طولانی نیاز دارد ولذا اعراب جنگ را در سال ۱۹۷۷ آغاز نخواهندکرد وبنظر اگر چنین جنگی آغازشود پیروزی‌از آن اعراب نخواهد بود.

اما اسرائیل ممکنست در سال ۱۹۷۷ قسمتی از سرزمینهائی که در سال ۱۹۶۷ اشغال کردند تخلیه کند،ولی دوروز پیش اطلاع یافتم اسرائیل همه سرزمینهای اشغالی را تخلیه نخواهد کرد. اما امکان دارد برای این مسئله در کنفرانس آینده ژنو راه‌حلی پیدا شود.

سئوال شد: بسیاری‌پیرامون مفاد نامه اعلیحضرت به پرزیدنت سادات پرسش می‌کنند ؟ بویژه اینکه نامه مزبور پس از کنفرانس‌اوپک فرستاده شده است .

شاهنشاه فرمودند : همیشه نامه‌هائی میان ما و پرزیدنت سادات مبادله میشود .

سئوال شد : آیا به نظر اعلیحضرت شاهنشاه ، ایران توانائی آنرا دارد که برای حل بحران اقتصادی مصر کمک کند ؟ چگونه ؟

شاهنشاه فرمودند: امیدوارم که بتوانیم . اگر چنین کمکی انجام گیرد بصورت کمک های فوری طرحهای مشترک ، و واماهائی با بهره‌ای که مورد توافق طرفین باشد ، خواهد بود و بااینکه‌اوضاع‌اقتصادی ما با دیگران فرق دارد ، ما بمصر کمک خواهیم کرد. ما نمیخواهیم درباره درآمد و سرمایه‌گزاریهای دیگران در خارج سخن بگوئیم .

چپ‌گرایان ایران

سئوال شد : اعلیحضرتا آیا امکان آن هست‌ما را ازاصول چپ گرایان ایران‌آگاه سازید؟

شاهنشاه فرمودند : در مطبوعات‌ما ، روزانه،اطلاعات زیادی پیرامون باصطلاح همبستگی (کنفدراسیون) دانشجویان در خارج ، و اختلافات و دشواریهائی که یا آن روبرو میشود ،بچاپ میرسد ، که اخیرا آنان‌اصول خشونت‌وترور را پذیرفته‌اند. درگذشته آنان مارکسیست و لنینیست بودند ، ولی اکنون نیروهائی خشن و خرابکار هستند . چپ‌گرائی اینگونه افراد کاملا همین است. باور کنید جز این چیزی نیست .

سئوال شد: بنظراعلیحضرت آیا در ایران‌افراد چپ‌گرا وجود دارد ؟

شاهنشاه فرمودند : بله وجود دارد. ولی روز بروز کمتر میشوند .

سئوال شد : اعلیحضرتا موفقیت شما در مبارزه با تورم تا چه اندازه بوده‌است؟

شاهنشاه فرمودند : ما اکنون آسوده‌ایم . سال‌گذشته امیدوار بودیم تورم را به صفر برسانیم ولی‌این‌کارآسانی نبود . نسبت تورم نزدیک‌به ۵٪ بود. در ضمن برای جلوگیری از افزایش قیمت‌ها حد و مرزی وجود دارد بدینگونه که اگر تاچار شویم قیمتها را در سطح پائین نگهداریم ، کارخانه داران و تولید کنندگان دیگر انگیزه‌ای برای فعالیت نخواهند داشت و اگر تولید کننده را وادار کنیم قیمت‌ها را پائین آورد ، نتیجه کاملا برعکس خواهد بود بویژه اینکه یکی ازعوامل کنترل قیمت‌ها افزایش عرضه است کمااخواهان آن‌میباشیم. ما نمیخواهیم کاهش قیمت‌ها منجر به کاهش تولید شود چون کمبود تولید افزایش قیمتها را درپی خواهدداشت. ما طرحی تهیه کرده‌ایم که براساس آن تولید کننده‌سود کافی بدست می‌آورد. ودرعین حال از تعداد واسطه‌ها در زمینه عرضه کالا کاسته شود. بدینصورت که هیچ کالای تولیدی بوسیله واسطه های متعدد بدست مصرف کننده نرسد . اگر چنین چیزی انجام شود نسبت تورم حتما کاهش می‌یابد . بدینمعنی که اگر کالا از کارخانه مستقیما بدست مصرف کننده ازطریق‌فروشگاه های‌بزرگ‌برسد دیگر واسطه‌ای جز خود فروشگاه درمیان نخواهد بود و در اینجااست که تعداد مراحل سود بردن کاهش می‌یابد و تورم نیز اندک میشود . و این یک طرح عملی برای کنترل تورم میباشد .

دمکراسی درایران

سئوال شد : آیا به نظر اعلیحضرت دمکراسی کنونی برای‌ملت ایران که آموزش و آگاهی بیشتری یافته ، کافی بنظر نمیرسد ؟

شاهنشاه فرمودند : بله ، آنان اکنون میتوانند نظریات خود را آزادانه در حزب یگانه خود مطرح کنند بویژه اینکه اگر این نظریات‌ازسوی افراد میهن‌پرستی باشد و نه خائن . حسن حزب ما این است که همه عناصر را دربر گرفته ، نظرات آنان‌را منعکس میکند و هر عضوی که با قانون اساسی مخالف‌نباشددر آن جای دارد .

سئوال شد : اعلیحضرتا آیا در دستگاه اداری ایران افراد فاسد وجود ندارد ؟

شاهنشاه فرمودند : ادعا نمیکنم کاملا پاک است ولی میتوانیم بگوییم اگر از پدیده فساد در هرجا و در هرزمان آگاه شویم آنرا بدون معطلی با شدت سرکوب میکنیم،چون با هرگونه فساد اداری در هر سطحی که باشدمخالف‌هستیم.

سئوال شد : اعلیحضرتا فعالیت امنیتی شما در کشور های اروپائی در چه است ؟

شاهنشاه فرمودند: مافعالیت سازمانهای دانشجوئی ایرانی و دیگر سازمانها که اصول خشونت و ترور را بعنوان اصل اساسی فعالیت خود پذیرفته‌اند ، پیگیری میکنیم . در اینجا اعتراف میکنم اگرما اطلاعات کافی از این سازمان ها نداشته باشیم ممکنست‌آنان بدون دلیل برای ما گرفتاری‌هائی بوجود آورند . ما فعالیت این تشکیلات را بهر صورتی که باشند پیگیری می‌کنیم چون این امر از طبیعت کار هر کشوری در پیگیری فعالیتهای خشونت‌آمیز است بویژه اینکه اگر هدفخشونت خود آن کشور باشد . فعالیت دستگاه امنیتی ایران درکشور های خارجی و در این حدود میباشد .

سئوال شد : اعلیحضرتا پیش از اینکه شرفیاب شوم سه روز در تهران اقامت داشتم و دیدم این شهر ، خفقان‌آور است ، طرح های شما برای شهر خسته کننده چه میباشد ؟

شاهنشاه فرمودند : کوشش خواهیم کرد تعداد ساکنان پایتخت که اکنون ۴٫۵ میلیون نفر است از ۵٫۲ میلیون افزایش نیابد . ما شهرهای بزرگی درسراسرکشورخواهیم ساخت تااین‌فشار کاهش یابد.

سئوال شد : بنظر می‌رسد اعلیحضرت شاهنشاه به صنعت بیش ازکشاورزی‌توجه دارند ، انگیزه آن چیست ؟

شاهنشاه فرمودند : کاملا چنین نیست ولی صنعت‌بیشتر بچشم میخورد چون اگر کارخانه‌ای ساخته شود ، این امر جلب توجه میکند ولی‌در کشاورزی بدینگونه نمیباشد . اکنون تاکید میکنم ما به‌بخش کشاورزی توجه‌بیشتری نشان خواهیم داد و شدیدا آن را دنبال خواهیم کرد .

سئوال شد : اعلیحضرت شاهنشاه درباره شرکت‌هائی‌که طرحهای خیالی میفرو شندسخن گفته‌اند آیا امکان دارد بدانیم منظور از طرحهای خیالی چه میباشد ؟

شاهنشاه فرمودند : منظور ما شرکتهائی است که طرحهای بدون فایده ، و یا خیالی که هیچ سودی برای کشورندارد و یا طرحهائی با تکنولوژی بسیار پیشرفته که برای ما ناسازگار است، پیشنهاد کرده و پول زیادی برای آن می خواهند. ما باید در اینجا و در همه منطقه از اینگونه‌طرحها برحذر باشیم . چون کارخانه هائی با پنج برابر هزینه‌کارخانه دیگر ساخته شده ولی نتیجه آنها یکسان بوده است. البته ما بدنبال بهترین پیشنهادهای این شرکت‌های‌صنعتی میباشیم.

سئوال شد : اعلیحضرتا آخرین پرسش من اینست که پس از رویدادهای اخیر کنفرانس اوپک تماسی درسطح بالا میان شما و اعلیحضرت ملک‌خالد برقرار شده است؟

شاهنشاه فرمودند : بله ، این تماس ملاقات وزیر جنگ ایران بود که‌بتازگی ازعربستان سعودی بازگشته ، است . و همچنین از سوی عربستان مقامات رسمی با ما ملاقات می کنند. همانگونه که در پیش گفتیم دوستی ما و سعودی موضوع دیگری است و آنچه که در کنفرانس اوپک بوسیله آقای یمانی پیش آمد موضوع دیگر .

سئوال شد: شاهنشاه‌مطالبی درمورد افزایش تعداد و جمعیت ایران گفته‌اند آیا منظور از تعداد و جمعیت ایران، جنبه کیفیت آن میباشد یا کمیت ؟

شاهنشاه فرمودند : ماانتظار داریم پیش از اینکه نسبت افزایش را محدود کنیم جمعیت کشور به شصت تا شصت و پنج میلیون نفر برسد . بدیهی است منظورم از سخن گفتن درباره تعداد جمعیت کیفیت آنستنه‌کمیت ، که این‌امر مارا به‌بررسی‌موضوع کنترل‌افزایش جمعیت‌وتنظیم خانواده‌واداشته است. ما خواهان کودکانی هستیم که بوسیله افرادی نیکو پرورش یابند . بدین معنی که به تغذیه مادر توجه شود . میخواهیم اطمینان یابیم به کودکان تا سن دو سالگی‌غذای کافی و خوب میرسد که این امر بانظارت گروههای ویژه‌ای انجام خواهد شد. و همچنین برای کودکانی که مادران‌آنان در روز کار می‌کنند مهدکودک تاسیس شود و ما به فرد تا آخرین لحظه توجه خواهیم داشت . چنین چیزی باجمعیتی که بیش از پنجاه میلیون نفر نباشد امکان‌پذیر است‌ولی‌اگر جمعیت ایران به پنجاه میلیون نفر برسد انجام چنین توجهی بسیار دشوار خواهد بود.

ایران و لیبی

سئوال شد : اعلیحضرتا در این گفتگوها فرمودید لیبی خواستار بازگشت مناسبات‌خود باایران است که این گفته‌نظرم را جلب کرد. آیا ممکنست در اینمورد توضیح بیشتری بفرمائید ؟

شاهنشاه فرمودند : این‌امر درحد بازگشت مناسبات سیاسی است و این‌درخواست ازسوی لیبی صورت گرفته و ما ازآن استقبال میکنیم زیرا ما نظر بخصوصی درباره هیچکس نداریم. ما آغازگر حمله تبلیغاتی نبوده‌ایم و لیبی آنرا علیه ما آغاز کرده و اینک نیز درخواست گشودشدن‌مناسبات ازسوی آنان میباشد.

سئوال‌شد : اکنون پرسشی پیرامون رویدادهای خشونت آمیز در شمال عراق برایم پیش آمده است . آیا آقای‌بارزانی که اکنون نزد شما بسر میبرد در این رویدادها دست داشته است ؟

شاهنشاه فرمودند: بارزانی درایران نمیباشد وما هیچگونه رابطه‌ای بااو نداریم ومناسبات ما باعراق خوب است .

گفتگو بااعلیحضرت‌شاهنشاه بدینگونه پایان‌می‌یابد. شاهنشاه از سلامت کامل برخوردار بودند. گامهای خود را طبق اصول نظامی برمیدارند، هرگاه در اندیشه باشند لبخند میزنند، هروقت میخواهند ، نه‌میگویند و هرگاه قاطع شوند بله را بزبان می‌آورند حتی اگر این امر دنیارا علیه‌ایشان برانگیزد.

آگهی نوبت اول

دراجرای تبصره یت‌ماده ۱۶ قانون‌نوسازی‌وعمران شهری وتصویبنامه مورخ ۱۳۵۰٫۶٫۱۰ انجمن شهر شروع عملیات نقشه‌برداری و ارزیابی تعریض‌ـ ادامه خیابان پهلوی بسمت غرب از ابتدای‌میدان فردوسی تاکنار رودخانه دره‌چای و ایجادفضای سبز در اراضی جنوبی مرکز رفاه اجتماعی را به اطلاع کلیه اهالی و ساکنین واقع در مسیر می رساند .

شهردار شهریار . عباس عباس‌نژاد

آگهی مناقصه شماره ۲۰٫۴۰٫۲۵۳۵

شرکت برق منطقه‌ای خراسان مقدار ۱۵۰۰ زوج کفش کار مورد نیاز خود را از طریق مناقصه عمومی خریداری مینماید ـ داوطلبان شرکت در مناقصه همه‌روزه میتوانند جهت دریافت برگ شرایط و مشخصات مناقصه با داشتن معرفی‌نامه درساعات اداری در تهران به‌دفتر مرکزی این شرکت واقع در خیابان میکده ساختمان سد امیرکبیر طبقه یکم و در مشهد بدفتر اداره تدارکات واقع در خیابان تهران مراجعه و با دریافت برگ مشخصات پیشنهاد خود را براساس مفاد مندرج در آن تنظیم و با ضمیمه‌نمودن فیش یا ضمانت‌نامه بانکی بمبلغ ۶۰۰۰۰ریال حداکثر تا ساعت ۱۰ صبح روز ۳٫۱۲٫۲۵۳۵ در مقابل اخذ رسید بدفتر اداره تدارکات این‌شرکت‌درمشهد تحویل دارند پیشنهادات رسیده بلافاصله در همان روز در محل اداره تدارکات باز و قرائت خواهد شد.

حضور پیشنهاددهندگان در جلسه کمیسیون‌مناقصه آزاد است .

محل تحویل کالا مشهد جاده سرخس انبار شرکت برق منطقه‌ای خراسان خواهد بود . ش

انقلابیون حسینی

۳۱

توطئه شمر علیه خونخواهان حسین «ع»

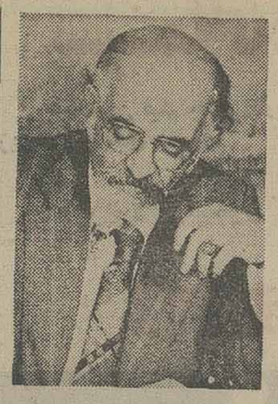

از: سبکتکین سالور

شبت خندید و گفت ـ ای پسر اشعت‌هرکه نوشته ، آیا درست است که ما زیر چنگال شیر بنشینیم تا مگر ابن زیاد برسد و ما را نجات دهد ، چرا ما اینجا بمانیم ، آیا بهتر نیست ما با اتباع خود بسوی اورویم ، هم کمک او درجنگ باشیم و هم زیر تیغ مختار ننشسته باشیم ؟

شمر گفت ـ یاران از مختار مترسید ، قسم میخورم تا دو روز دیگر او مجبور شود به سوئی بگریزدیاکه‌آماده مرگ شود ،زیرا یاران او آنانکه در مردم نفوذ دارند ، قادرند حامیانی برای او دست و پا کنند از گرد او پراکنده می‌شوند . از سوی دگر شمشیر زنانش نیز علیه او هستند .

عمربن حجاج گفت :

ـنفهمیدم .توازکجا دانسته‌ای یارانش او را ترک میکنند .

ـ نخستین کس رفاعة بن شداد بجلی است ، اومختار را کذاب و نادرست خواند و ترکش کرد .

همچنین احرار علیه او هستند زیرا میخواستند قدرت در دست آنان باشد و عرب‌را پست کنند ولی نشد ، عرب‌ها علیه او هستند زیرا او می‌خواهد مساوات رابین عرب وغیر عرب رعایت کند ..

سنان گفت :

آخر او ،پیرو ابوتراب‌است.

صدای قهقهه برخاست و شمر گفت :

آری چنین است ، پس‌نباید از او بیم داشت ، وانگهی‌من فکر بکری دارم .

همه به او خیره شدند و شمر گفت :

ـ اگر در گوشه و کنارپنهان شویم ، ونشان دهیم که‌ساکت و ترسان هستیم مختار سپاه بزرگش را به جنگ ابن زیاد میفرستد و چون شهر خالی شد و سپاهی نماند ما علیه‌او قیام میکنیم ، شهر را از او میگیریم و منتظر می‌مانیم اگر عبیدالله زیاد پیروز شد شهر را باو میسپاریم اگرنه ،شکست خوردشهررا به عبداله‌بن زبیر می دهیم . وزبیر هم‌کین‌خواه اولاد ابوتراب نیست.

شبت گفت :

ـ تو ابراهیم را فراموش کرده‌ای ، اگر عبیدالله زیاد شکست بخورد ، از ابراهیم شکست خورده و تو نمیتوانی شهر را به پسر زبیر بسپاری زیرا ابراهیم پیروز ایستاده..

شمر سر تکان داد و گفت: قسم بخدا که‌چون مختارکشته شد تمام مردان ابراهیم او را ترک کنند و ابراهیم ناچار می شود به میان‌قبیله خودبرود.

محمدبن اشعت گفت :

ـرفاعه چگونه فهمید که مختار کذاب است ، و او را رها کرد .

شمر گفت :

ـ هنوز نیمی از مردم‌شهر میگویند ، مختار دروغگو است‌منتهی‌شیعیان اینبارمصمم ایستاده‌اند و مهمتر احرار هستند که با دوکینه میجنگند یکی کینه ای که‌نسبت باعراب دارند ، و یکی‌کین بقول آنان دامادشان .

شبت گفت :

ـبهر حال تصمیم بگیریدچه خواهید کرد ؟ ..

عمربن حجاج گفت :

ـ صبر میکنم تا مختار قوای خود را برای برابری‌باعبیداله زیاد بفرستد، اما در این مدت نباید زیاد در میان‌مردم خاصه در مسجددیده شویم به‌عمربن سعد هم بگوئیم از بالا نشینی در مجلس مختاردست بردارد و مدتی در خانه بماند .

★

یزیدبن‌انس با سه هزارمرد از کوفه بیرون‌شد ، وبسوی موصل حرکت کرد،خبرحرکت آن سپاه سه هزار نفری به عبیدالله زیاد رسید ، او سه هزارسوارشامی رابفرماندهی ربیعه بجنگ یزید فرستاد و یزید در راه بیمار شد آن چنان که قادر نبود خود را روی اسب نگهدارد او را بر دراز گوش سوار کردندودو نفر از طرفین او میرفتند و مراقبش بودند ، تا به محلی بنام باقلی رسیدند ، روز بعد ربیعه نیز رسید ، هر دوسپاه آماده جنگ شدند ، یزید در همان حالت‌تب و بیماری سپاه را منظم کرد،و جانشینی‌برای خود تعیین کرد که اگر در جنگ کشته شود سپاهیان از او اطاعت کنند .

سپس‌فرمان‌داد باشعارخونخواهان به خصم حمله کنند، ورقاء که فرماندهی سواران را داشت خروش برآورد ودرپی او جنگاوران در حالیکه فریاد میزدند یا (لثارات‌الحسین) به خصم‌حمله کردند و هر دو گروه بسختی میجنگیدند وپایداری میکردند ،تا ظهر نزدیک شد، سپاه شام در جنگ سست شد، ربیعه که چنین دید برای تهیج سپاه از اسب‌پیاده شد وفریاد زد ـ ای سپاه شام شما باکسانیکه از دین برگشته‌اند جنگ میکنید. پایدار باشید خدا باشماست .

عبدالله پسر ورقاء فریادزد، ای بی‌پدر شامی، کافر آنسنکه ازبنی‌امیه حمایت میکند.

آنگاه اسب بسوی ربیعه‌تاخت، ربیعه خود را برای مقابله بااو آماده کرد، عبدالله فریاد زد من ترا چنان بکشم که سگان هرزه را میکشند .

در دست عبیدالله گوئی بوداز آهن که حلقه‌ای داشت و حلقه بطنابی از موی بز وصل بود، عبدالله آنگوی را دور سر خود چرخاند و رها کرد، طناب بتن ربیعه گرفت گوی دور ربیعه‌چند دور چرخید عبدالله طناب را کشید، ربیعه بزمین افتاد عبدالله رکاب کشید واسب بتاخت درآمد در حالیکه سردار شامیرا دنبال خود میکشید. سپاه‌شام روی‌بفرار نهاد، شیعیان در پی‌آنان اسب تاختند، در همین موقع غبارسپاه دوم دیده شد، ورقاء سواران‌را برگرداند، و منتظر ماندند، سپاه دوم نزدیک غروب رسید ، ناچار در سمتی استراحت کردند وروز بعد یزید بن‌انس با همان حال تب وبیماری سپاه را برای نبرد آماده ساخت. اینبار نیز سپاه‌شام شکست خورد، وفرمانده آنان کشته شد و سیصد شامی اسیر شدند، یزید فرمان داد همه را گردن بزنند. در حالیکه دژخیمان اسرارا گردن میزدند، یزیدبن‌انس نیز مرد. ورقاء فرمانده سپاه و جانشین یزید شد. او صلاح ندانست در آنجا بماند زیرا بیم داشت سپاه بزرگ عبیدالله زیادفرا رسد واو را محاصره کند، و کسی نباشد که مختار را آگاه‌کند، ورقاء پیکی پیشاپیش بسوی‌مختار فرستاد وروز بعد خود نیزحرکت کرد.

در آنروز که ورقاء عازم کوفه شد، ابراهیم مالک اشتر در قصر حکومتی بود، و بامختار تدبیر جنگ را میکردند، بالاخره قرارشد ابراهیم با سپاه کوفه خاصه‌احرار بسوی دشمن حرکت کند و سپاه پیش‌آهنگ را هم زیر فرمان خود بگیرد ابراهیم‌یکی‌از افرادخود را بسوی سلیمان‌بن شاذان‌فرستاد وبقبیله خود فرمان داد تا آماده شوند، وبعد بدستور مختار جار زدند تا جنگاوران خود را برای نبرد با عبیدالله زیاد آماده کنند و صبح زود در نخیله باشند .

جارچیان در شهر جار زدند ، از سوی دگرپیک ابراهیم شتابان خود را بخانه سلیمان بن شاذان رساند.

سلیمان و حردر ایوان خانه نشسته بودند، وپیک جلو رفت و سلام داد وگفت: من ازسوی مولایم ابراهیم مالک اشترمیایم. او فرمود ما فردا عازم جنگ با عبیدالله زیاد هستیم، منتظرم احرار نیز با ما باشند .

سلیمان بحر نگریست و آنگاه گفت ـ بمولایت ابراهیم بگو ،ما فردا سپیده دم در نخیله خواهیم بود. وشب من وحر او را ملاقات خواهیم کرد .

پیکسرفرودآورد وبازگشت، سلیمان روی بحر کرد و گفت: میدانم چه فکری داری آری منهم معتقدم تاکشندگان شهدای کربلا در اینجا هستند ما نباید بسوی عبیدالله زیاد برویم ولی ، آنها تشخیص میدهند خطر اصلی آنجاست. در همین موقع فنان ظرفی میوه آورد و جلوی آنها نهاد و خواست برگردد، سلیمان اشاره کرد وگفت: بنشین دخترم. میل‌دارم تو نیز سخنان مرا بشنوی .

سپاس به پیشگاه مقدس شاهنشاه آریامهر رهبر انقلاب شکوهمند ایران .

تشکر از جناب آقای هویدا نخست‌وزیر محبوب که به پیروی از منویات رهبر عالیقدر سپردن کار مردم‌به‌مردم را به‌معنای واقعی کلمه انجام داده‌اند .

مباهات برما کارگران‌ایران که‌کارگری ازمیان‌کارگران درعصر انقلاب به ریاست سازمان کارگران ایران انتخاب شد .

تبریک و تهنیت به‌دوست عزیزمان جناب آقای قربانی‌نسب که آرزومندیم درپست جدید منشاء خدمت و اثرات ارزنده‌ای برای جامعه کارگری ایران باشند.

هیئت‌مدیره سندیکای کارگران گروه‌صنعتی بهشهر (تاسیسات تهران)

توحیدی ـ نورشعبانی ـ تنها ـ مطیعی ـ نورانی ـ میرزاپور ـ شایگان .

شاهنشاها

ششم بهمن

روز تجدید حیات ملی ایران

را به پیشگاه آن شهریار تاجدار تبریک عرض مینماید.

شیراز ـ شرکت راه وساختمانی تنکاب
جان‌نثار مدیر عامل شرکت مهندسی
محمود ستارزاده

اطلاعیه

سازمان منطقه‌ای بهداری وبهزیستی‌استان اصفهان جهت خدمت در مرکز پزشکی فروغی ابری اصفهان تعدادی پزشك متخصص برای‌طرح تمام وقت جغرافیائی (فی ـفورسرویس)استخدام می‌نماید . از داوطلبین دعوت می شود همه‌روزه در اوقات اداری جهت مصاحبه وکسب اطلاعات بیشتر به دبیرخانه این سازمان واقع در ساختمان شماره ۱ خیابان کورش مراجعه فرمایند .

دکتر عطاءاله امینی مدیر عامل سازمان منطقه‌ای بهداری و بهزیستی استان اصفهان

آگهی امتحان استخدامی آموزگار پیمانی آموزش وپرورش کرند

بدینوسیله به اطلاع کلیه ثبت‌نام کنندگان شغل آموزگار پیمانی آموزش و پرورش منطقه کرند میرساند که امتحان استخدامی در راس ساعت ۱۰ صبح روزچهارشنبه تاریخ۲۰ر۱۱ر۳۵ درمحل اداره آموزش و پرورش کرند برگزار می‌گردد .

رئیس‌آموزش‌وپرورش منطقه کرند ـ ابراهیمی

آگهی نامنویسی مدرسه عالی حفاظت و بهداشت کار

از کلیه داوطلبان تحصیل درمدرسه عالی حفاظت وبهداشت کار که نمره کل آزمون آنان از ۳۵۰۰ ببالا است دعوت میشود برای مصاحبه ونامنویسی روزهای یکشنبه ۱۷ ودوشنبه ۱۸ بهمن ۳۵ بدفتر مدرسه بنشانی زیر بادردست داشتن

۱ـ اصل کارنامه گزینش نیمه دوم سال تحصیلی سال جاری
۲ـ اصل کارنامه دبیرستانی
۳ـاصل شناسنامه وچهاربرك فتوکپی‌ازآن
۴ـ ۱۲ قطعه عکس ۴ × ۳
۵ـبرك معافیت ویاآماده بخدمت‌نظام‌وظیفه
۶ـبرك رسید تقاضای تائیدیه دیپلم از وزارت آموزش و پرورش

مراجعه نمایند

تذکارمهم

دوره تحصیلی مدرسه عالی حفاظت‌وبهداشت‌کار دوسال می‌باشد وفارغ‌التحصیلان به‌اخذدرجه دانش‌بهری (فوق‌دیپلم) نائل میگردند

نشانی جاده پهلوی خیابان هتل هیلتون
تلفن ۷۴ـ۲۹۲۰۷۳ـ ۰۸ـ۲۹۳۷۰۷

هواپیمائی ملی ایران «هما»

آگهی مزایده

هواپیمائی ملی ایران «هما» درنظردارد تعداد شانزده دستگاه خودروهای مشروحه ذیل را که عبارتند از (اتوبوس مرسدس‌بنز بیابانی ۳۰۲ یک دستگاه ـ جیپ استیشن آهو ۵ دستگاه ـ مینی‌بوس بنز ۳۱۹ـ ۹ دستگاه ـ وانت شورولت یک دستگاه) از طریق مزایده عمومی بفروش برساند :

علاقمندان میتوانند از تاریخ نشر این آگهی همه‌روزه باستثنای ایام تعطیل تا آخر وقت اداری روز دوشنبه ۲۵ بهمن ماه ۲۵۳۵ جهت بازدید از اتومبیل‌های موضوع مزایده و دریافت برگ شرایط شرکت در مزایده به دایره اموال هواپیمائی ملی ایران «هما» واقع در فرودگاه جنوبی مهرآباد مراجعه نمایند.

تدارکات هواپیمائی ملی ایران «هما»

آگهی استخدام

شهرداری بیرجند در اجرای مصوبات انجمن محترم‌شهر ودستورات مقامات متبوع بمنظور تکمیل کادر فنی‌خود احتیاج به‌استخدام افرادفنی بطور ثابت یا موقت‌بشرح زیر :

مهندس راه و ساختمان	یکنفر	لیسانس یا فوق لیسانس
تکنیسین ساختمانی	یکنفر	دیپلم فنی هنرستان
تکنیسین میکانیك	یکنفر	دیپلم هنرستان

دارد بدیهی است حقوق و مزایای قانونی افرادی که مایل باستخدام‌رسمی باشند براساس آئین‌نامه استخدامی شهرداریهای کشور وبرعایت مفاد قانون استخدام کشوری و افرادی که مایل‌به استخدام موقت باشند برطبق مفاد آئین نامه‌موقت استخدامی شهرداریها از محل اعتبارات بودجه مصوب شهرداری پرداخت خواهد گردید ضمنا متقاضیان تا پایان اسفند ماه جاری می توانند با مراجعه به شهرداری‌یااز طریق مکاتبه یا ضمن ارائه مدارك زیر درخواست استخدام خویش راجهت‌انجام اقدامات‌قانونی‌بشهرداری‌تسلیم نمایند .

یك‌برك فتوکپی معافی یا پایان خدمت
یك‌برك فتوکپی شناسنامه
یك برك فتوکپی مدرك تحصیلی
۴ قطعه عکس ۳ × ۲

شهردار بیرجند ـهاشم شالچیان

نام خانوادگی	نام	نام پدر
شماره شناسنامه	داوطلب شغلی	تاریخ تولد
مدرك تحصیلی	محل صدور	امضاء داوطلب

آگهی پذیرش دستیار مقیم

مرکز پزشکی فیروزگر برای طی‌دوره دستیاری رشته بیهوشی احتیاج به دو نفر دستیار مقیم که دارای‌دیپلم دکترای پزشکی و برك معافیت دائم یا پایان خدمت‌زیرپرچم باشند دارد .

داوطلبین میتوانند درخواست کتبی‌خودرا که‌شامل مشخصات کامل‌وآدرس وتلفن‌باشد حداکثر تاتاریخ۲۰ر۱۱ر۳۵ به نشانی : تهران ـ خیابان زاهد ـ مرکز پزشکی فیروزگر ـ اموردستیاران‌ارسال دارند ، از داوطلبین‌برای انجام مصاحبه کتبا دعوت بعمل خواهد آمد.

مرکز پزشکی فیروزگر

م‌الف ۲۶۷۱۷

وزارت نیرو
شرکت برق منطقه‌ای اصفهان

آگهی استخدام

شرکت برق منطقه‌ای اصفهان تعدادی فوق دیپلم برق و کارگر فنی را جهت تکمیل کادر پرسنلی خود به همکاری دعوت مینماید .

علاقمندان میتوانند درخواست خود را تا تاریخ۲۵ر۱۱ر۳۵ به صندوق پستی ۲۲۳اصفهان ارسال دارند .

شرکت برق منطقه‌ای اصفهان

نمایشگاه جهانی عکس در تبریز

دراین نمایشگاه که باهتمام هواپیمائی ملی ایران «هما» درتبریز برگزارمیگردد ۴۳۴عکس از ۱۷۰عکاس از ۸۶کشورجهان درمعرض تماشا قرارمیگیرد هواپیمائی ملی ایران «هما» ازعلاقمندان دعوت میکند تا ازاین نمایشگاه بزرگ واستثنائی دیدن فرمایند .

۲۲-۲۶ دیماه ۲۵۳۵ شاهنشاهی ـ تالارشهریار دانشگاه آذرآبادگان ـ ساختمان مرکزی دانشگاه (از ۹ صبح تا ۱ ـ ۴ تا ۸ بعدازظهر)

(ورود برای عموم آزاد است)

هواپیمائی ملی ایران «هما» درخدمت هنر

هواپیمائی ملی ایران . هما .

دفعه بعد، حتماً روی کاست ماکسل ضبط کنید

● کاست ماکسل(Maxell UD) موسیقی رابطریقه(High Fidelity) با صدائی کاملا" صاف و رسا ضبط و پخش می کند .

● کاست ماکسل دارای قاب مخصوص و دقیقی است که بویژه برای حرکت نرم و یکنواخت و بدون اشکال نوار طرح ریزی وساخته شده است .

● ماکسل علاوه بر مزایای فوق دارای لیدر مخصوصی است که تنها یک « ته نوار » معمولی نیست بلکه دارای ۴ امتیاز استثنائی است .

۱ـ لیدرماکسل بدون هر گونه خراشیدگی دائماً«هد»را پاک می کند .

۲ـ لیدرماکسل در ابتدای هر دو سوی نواردارای ۵ ثانیه (Cuing Line) می‌باشد .

۳ـ لیدر ماکسل دارای فلش هائی‌است‌که جهت حرکت‌نوار را معین می‌کند .

۴ـلیدرماکسل باعلامات A و B هریک ازدو روی نوار رامشخص می‌کند.

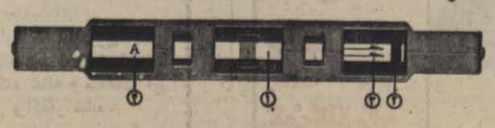

maxell®

Hitachi Maxell, Ltd., Osaka Office: Isa-machi Toyo Bldg., No. 30, Ise-machi, Kita-ku, Osaka, Japan

انواع موجود :
UD C46, UD C60, UD C90, UD C120

سینما حافظ دزدناسناس

آغازهفته چهارم نمایش در

سینما آتلانتیک

شما هم وقتی این فیلم کمدی سکسی رابه بینید از ته قلب خواهید گفت (فدای هرچی خوشگله)

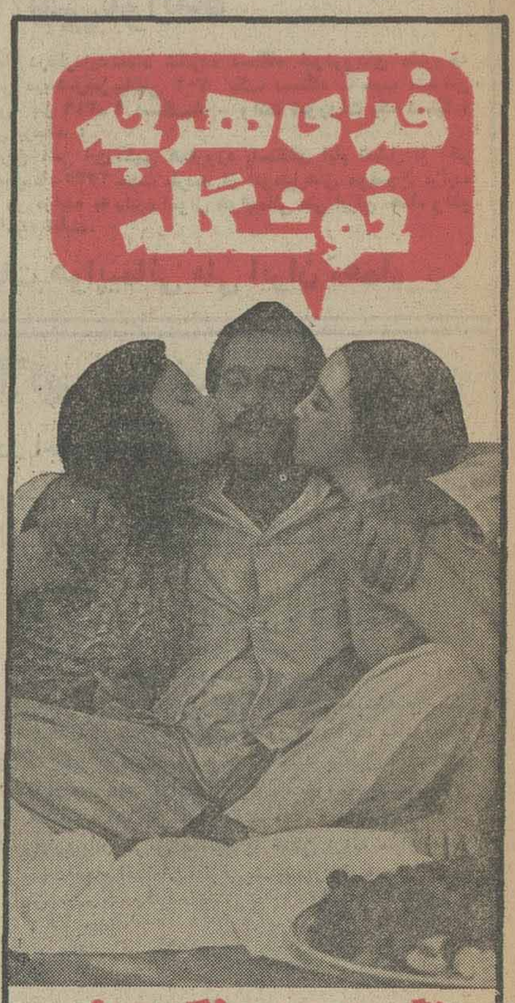

رنگی ـ باشرکت: دومینیکو مدونیو
لوچانا پالوتزی ـ الئونورا بزجی

استیوریوز قویترین مرد جهان ـ مردیکه بایك مشت ده‌ها نفر رابزمین‌میاندازدبرای اولین باردریك‌وسترن پرحادثه و مهیج غوغاها بپا میکند و ماجراهامیافریند

از امشب در سینماهای

رکس ـ توسکا

استیوریوز درفیلم رنگی

فرار از مرز خورشید

پشتیبان دیگ پالمر ال برنت تدکاستر

پیشتاز در شرکت سینماتاترکس

دعوت مجمع عمومی‌عادی شرکت‌تعاونی سیراب‌تهران

بنابدرخواست قانونی عده‌ای ازسهامداران شرکت تعاونی‌سیراب تهران و حومه مبنی بر تجدید انتخاب اعضاء هیئت‌مدیره اصلی و علی‌البدل وبازرسان شرکت .جلسه مجمع عمومی شرکت بطورفوق‌العاده در ساعت ۹صبح روز جمعه ششم اسفندماه ۲۵۳۵ در محل سندیکا شماع‌ها واقع در خیابان مولوی مقابل ساعت مشیرالسلطنه تشکیل میگردد .

دستور جلسه:

تجدید انتخاب هیئت‌مدیره اصلی وعلی‌البدل وبازرسان شرکت‌خواهد بود از عموم سهامداران خواهشمند است‌درساعت و روز مقرر بادردست داشتن برك سهام درجلسه حضور بهمرسانند.

رئیس هیئت‌مدیره ـ جوادنشاسته‌پور

برنامه آینده فقط

سینما آتلانتیک

بزرگترین فیلم جنگی تاریخ سینما با شرکت‌محبوب ترین هنرپیشگان هالیوود

برپرده پهناور سینه‌راما

CINERAMA

باشرکت: چارلزبرونسون ـ تلی ساوالاس ـ رابرت شاو هنری فانده ـ رابرت رایان ـ پیرآنجلی ـ جرج دوشنگری دانا اندروز ـ تای هاردین محصول برادران وارنر

«گلوریاگایدا» ستاره جوان‌وسکسی سینمای ایتالیا ایندفعه درلباس یك‌پرستار خوشگل وتودل‌برو چنان سنك تمام‌گذاشته‌که ..!!

آغاز هفته دوم نمایش فقط در

سینمارادیوسیتی

فیلمی‌که هنگام تماشای آن دلتان نمیاید یك‌لحظه چشمانتان را ببندید !

تماشای این فیلم برای اشخاص کمتر از ۱۸ سال ممنوع است

گیشه سینما رادیوسیتی برای رزرو بلیط آماده است

شرکت تعاونی مسکن کارکنان گمرك ایران

بدینوسیله باطلاع اعضاء میرساند که: بعلت انتقال آقای نعمت‌الله فرخزاد ازاین تاریخ آقای مجید سلطانی عربشاهی رئیس هیات مدیره بجای ایشان چکها و اسناد مالی شرکت‌را امضاء خواهند کرد.

هیات مدیره

آگهی

سازمان صنایع نظامی در نظر دارد که نگهداری اماکن مسکونی وتاسیسات آن ـ تامین احتیاجات ـ اجرای خدمات شهری وفضای سبز حدود ۵۰۰ دستگاه خانه ومتعلقات آن را در شاهین‌شهر به شرکتهای مجربی واگذار نماید.

شرکتهای واجد شرایط میتوانند برای بررسی و کسب اطلاعات بیشتر به نماینده سازمان صنایع نظامی به‌آدرس‌خیابان اردیبهشت روبروی کلینیک اصفهان دفتر شماره ۳ ـ تلفن ۳۷۰۳۱و ۳۴۶۳۱ مراجعه نمایند.

سازمان‌صنایع نظامی (اصفهان)

ازامشب

فقط درسینما

ب.ب

رنگی
باشرکت: اوتالوکا
گلوریه رینگر
کارل‌هوفر

تماشای این فیلم برای اشخاص کمتر از ۱۸ سال ممنوع است

برنامه امشب سینما

کریستال

چارلز برونسون
در شاهکار مسلم‌رنه‌کلمان
مردیکه از باران آمد

صاحب عکس فوق علیرضا هراتی مقیم فرزند فضل‌اله ۲۰ ساله حدود ۷ ماه است که از وی خبری نیست خواهشمندیم هرکس از نامبرده خبری دارد به آدرس : تهران ـ خیابان قلعه‌مرغی ـ روبروی اطاق‌سازی ماشین ـ کوچه‌ابراهیمی ـ منزل غلامرضا محمدخانلو اطلاع داده و خانواده‌ای راازنگرانی نجات دهد .

آگهی پذیرش دانشجوی زبان ادبیات ارمنی

کلیه داوطلبانی که رشته‌زبان وادبیات ارمنی دانشگاه اصفهان‌را «۵۰۲» جزو رشته های انتخابی خود درکارت پذیرش نیم سال‌دوم سال تحصیلی جاری نوشته و به سازمان سنجش آموزش کشور ارسال داشته‌اند درصورتی که‌واجد شرایط مندرج درراهنمای داوطلبان ورود به‌آموزش عالی نیم سال‌دوم بوده باشند و نمره کل‌آزمون‌آنان از ۳۰۰۰ به بالا باشد می توانند از ساعت ۸صبح تا۴ بعداز ظهر روز شنبه شانزدهم بهمن ماه‌جاری با در دست داشتن عین کارنامه آزمون همگانی و دو قطعه عکس بمنظور انجام مصاحبه بادراره کل امور آموزشی دانشگاه اصفهان مراجعه نمایند.

آ ـ ۸۳۶۸

آغازهفته چهارم نمایش‌فقط در

سینماسینه‌موند

شاهکاری بی‌همتا از دوهنرمند محبوب

انتونی کوئین ـ پیترااوتول
یوکوتانی درفیلم سینماسکوپ ورنگی

برفهای آنتونی

برای زدن و داغون کردن اینهمه نامرد فقط دو نفر مرد بزن بهادر گردن‌کلفت لازمه !دو نفری‌که کت برادران ترینیتی رااز پشت بسته‌اند !

آغاز هفته دوم نمایش فقط در

سینماسانترال

برای رزرو بلیط به گیشه سینما مراجعه فرمائید

ازامشب فقط در

سینماتاج

سینما کسری : کندور

برنامه‌سینماها

تماشای فیلمهائی که با علامت (×) مشخص شده برای اشخاص کمتر از ۱۸ سال ممنوع است

★ آخرین روز بهاری ـ رنگی ـ الی‌گالئانی
شهرتماشا (۹۲۸۶۸۶) ۳۰ر۱۱ـ ۲۰ر۱ـ ۳۰ر۳ـ ۲۰ر۵ـ ۳۰ر۷ـ ۳۰ر۱
(×) اسیر وسوسه ـ رنگی ـ سینما سکوپ
تخت جمشید (۶۵۲۵۵۰) ۱۱ـ ۲ـ ۴ـ ۶ـ ۸ـ ۱۰
★ اژدها وارد می‌شود ـ رنگی ـ بروسلی
ری (۵۲۲۵۷۸) ۱۰ـ ۱۲ـ ۲ـ۴ـ۶ـ۸
★ افسانه زورو ـ سینماسکوپ ـ رنگی
سهیلا (۳۱۶۴۲۴) ۳۰ر۱۰ـ ۳۰ر۲ـ ۳۰ر۴ـ ۳۰ر۶ـ ۳۰ر۸
★ برانیکا ـ رنگی ـ جان وین
ریولی (۷۵۷۷۷۷) ۱۱ـ ۳۰ر۳ـ ۳۰ر۵ـ ۳۰ر۷ـ ۳۰ر۹
★ برفهای خونین ـ رنگی ـ آنتونی کوئین
سینه‌موند (۶۴۸۳۲۲) ۱۱ـ ۳ـ ۵ـ ۷ـ ۹
★ باکره گناهکار ـ رنگی ـ لائورا انتونلی
پلازا (۶۴۴۲۵۵) ۱۵ر۱۱ـ ۱۵ر۳ـ ۱۵ر۵ـ ۱۵ر۷ـ ۱۵ر۹
★ تارزان ودختران کاراته‌باز ـ بنده خدا
آسمان آبی (۳۴۱۶۶۸) ۹ـ ۱۱ـ ۱ـ ۳ـ ۵ـ ۷ـ ۹
★ تنها رقیب کلی ـ راه سیاه
پردیس (۳۰۴۲۵۹) ۹ـ ۱۱ـ ۱ـ ۳ـ ۵ـ ۷ـ۹
★ پرستار خوشگله ـ رنگی ـ گلوریا گایدا
رادیوسیتی (۶۴۳۳۲۰) ۱۵ر۱۱ـ ۳۰ر۳ـ ۲۰ر۵ـ ۳۰ر۷ـ ۳۰ر۹
★ پستچی ـ انتظامی ـ نصیریان
بولوار (۶۵۵۲۹۲) ۱۱ـ ۱ـ ۳ـ ۵ـ ۱۵ر۷ـ ۱۵ر۹
★ جدال در راه سخت ـ رنگی ـ جیم براون
گلدسیتی (۶۶۳۲۶۹) ۳۰ر۱۱ـ ۲۰ر۳ـ ۲۰ر۵ـ ۳۰ر۷ـ ۳۰ر۹
★ جانشین ـ چه شیطون ـ رنگی ـ کارول بیکر
شهر قشنگ (۶۴۷۷۷۷) ۱۱ـ ۱ـ ۳ـ ۵ـ ۷ـ ۹
★ دومرد واین همه نامرد ـ پل‌اسمیت
سانترال (۹۲۸۶۸۶) ۱۱ـ ۱ـ ۳ـ ۵ـ ۷ـ ۹
★ راننده تاکسی ـ رنگی ـ رابرت دونیرو
امپایر (۸۹۳۹۴۲) ۱۵ر۱۱ـ ۳۰ر۱ـ ۲۰ر۳ـ ۳۰ر۵ـ ۳۰ر۷ـ ۴۵ر۹
★ رابطه دوم ـ رنگی ـ جین هاکمن
دیاموند (۸۲۸۴۰۰) ۱۵ر۱۱ ـ ۳۰ر۲ ـ ۵ـ ۳۰ر۷ـ ۴۵ر۹
★ راننده شدم ـ بیک ایمانوردی
نیاگارا (۶۶۵۳۰۷) ۱۱ـ ۱ـ ۳ـ ۵ـ ۷ـ ۱۵ر۹
اروپا (۳۰۳۱۷۹) ۳۰ر۱۰ـ ۳۰ر۱۲ـ ۳۰ر۲ـ ۳۰ر۴ـ ۳۰ر۶ـ ۳۰ر۸
میامی (۷۵۴۳۲۹) ۹ـ ۱۱ـ ۱ـ ۳ـ ۵ـ ۷ـ ۹
سیلوانا (۳۶۳۷۷۷) ۹ـ ۱۱ـ ۱ـ ۳ـ ۵ـ ۷ـ ۹
مارلیک (۹۶۳۶۱۶) ۳۰ر۱۰ـ ۳۰ر۲ـ ۳۰ر۴ـ ۳۰ر۶ـ ۳۰ر۸
ارانوس (۵۲۷۹۷۱) ۹ـ ۱۱ـ ۱ـ ۳ـ ۵ـ ۷ـ ۹
شهرام (۸۴۴۰۴۹) ۱۱ـ ۱ـ ۳ـ ۵ـ ۷ـ ۹
شرق (۵۳۴۰۲۴) ۱۰ـ ۱۲ـ ۲ـ ۴ـ ۶ـ ۸
آستارا (۲۷۴۰۲۲) ۳۰ر۱۰ـ ۲۰ر۲ـ ۳۰ر۴ـ ۳۰ر۶ـ ۳۰ر۸
★ رامشگر ـ منوچهر وثوق ـ روشنک صدر
اونیورسال (۹۲۶۹۰۳) ۱۱ـ ۱ـ ۳ـ ۵ـ ۷ر۱۵ـ ۳۰ر۹
آیران (۳۱۶۳۰۴) ۳۰ر۱۰ـ ۲۰ر۲ـ ۳۰ر۴ـ ۳۰ر۶ـ ۳۰ر۸
ساینا (۳۵۲۴۴۲) ۱۰ـ ۱۲ـ ۲ـ ۴ـ ۶ـ ۸
تیسفون (۹۰۸۸۸۲) ۹ـ ۱۱ـ ۱ـ ۳ـ ۵ـ ۷ـ ۹
رنگین‌کمان (۷۵۶۷۶۰) ۱۰ـ ۱۲ـ ۲ـ ۴ـ ۶ـ ۸
موناکو (۷۳۵۰۷۶) ۱۰ـ ۱۲ـ ۲ـ ۴ـ ۶ـ ۸
پرسپولیس (۵۸۱۰۸۳) ۱۰ـ ۱۲ـ ۲ـ ۴ـ۶ـ۸
کارون (۹۵۰۱۶۵) ۳۰ر۱۰ـ ۳۰ر۲ـ ۳۰ر۴ـ ۳۰ر۶ـ ۳۰ر۸
دریا (۳۴۱۷۴۶) ۹ـ ۱۱ـ ۱ـ ۳ـ ۵ـ ۷ـ ۹
پاسیفیک (۷۵۳۳۱۱) ۳۰ر۱۱ـ ۳۰ر۳ـ ۳۰ر۵ـ ۳۰ر۷ـ ۳۰ر۹
★ روزهای خشم ـ سینماسکوپ ـ رنگی
مراد (۷۵۴۳۸۲) ۹ـ ۱۱ـ ۱ـ ۳ـ ۵ـ ۷ـ ۹
★ زن ببر ـ رنگی ـ کن کلارک ـ فرانک راسل
تاج (۳۱۳۸۶۴) ۱۰ـ ۱۲ـ ۲ـ ۴ـ ۶ـ ۸ـ ۱۰
★ سواران آلمان ـ رنگی ـ جیمزکابرن
شهر فرنگ (۶۲۷۶۲۸) ۱۵ر۱۱ـ ۱۵ر۱ـ ۱۵ر۳ـ ۱۵ر۵ـ ۳۰ر۷ـ ۴۵ر۹
★ سرسختان ـ سینما سکوپ ـ رنگی
دروازه طلائی (۳۵۲۱۶۰) ۹ـ ۱۱ـ ۱ـ ۳ـ ۵ـ ۷ـ ۹
★ شب زفاف کاترین ـ رنگی ـ پیتر کوشینگ
مترو پل (۳۱۹۴۱۰) ۹ـ ۱۱ـ ۱ـ ۳ـ ۵ـ ۷ـ ۹
★ شب گرم روز تلخ ـ رنگی ـ سینما سکوپ
پارک (۳۱۹۶۳۷) ۹ـ ۱۱ـ ۱ـ ۳ـ ۵ـ ۷ـ ۹
★ طالع نحس ـ رنگی ـ گریگوری پک
پارامونت (۱۴۸۳۲۱) ۱۱ر۱۱ـ ۳۰ر۳ـ ۳۰ر۵ـ ۳۰ر۷ـ ۴۵ر۹
شهر قصه (۶۲۷۲۹۰) ۱۱ـ ۲ـ ۴ـ ۶ـ ۸ـ ۱۰
★ عشق نفرت‌انگیز ـ رنگی ـ مارلی گرینجر
مازستیک (۶۶۸۴۶۱) ۱۱ـ ۱ـ ۳ـ ۵ـ ۷ر۱۵ـ ۱۵ر۹
★ عشق و ایمان ـ رنگی ـ فیروزخان ـ همامالینی
همای (۳۱۶۶۹) ۳۰ر۱۰ـ ۳۰ر۲ـ ۳۰ر۴ـ ۳۰ر۶ـ ۸ر۳۰
★ عقده زن نداشتن ـ رنگی ـ لاندوبوزانکا
برلیان (۳۹۳۵۳۵) ۹ـ ۱۱ـ ۱ـ ۳ـ ۵ـ ۷ـ ۹
★ عشق در جزیره بالی ـ عشق وقمار وکاراته
فلور (۵۲۸۰۹۶) ۹ـ ۱۱ـ ۱ـ ۳ـ ۵ـ ۷ـ ۹
★ فدای هرچی خوشگله ـ رنگی ـ دومینگو مدوینو
آتلانتیک (۸۹۷۱۷۱) ۳۰ر۱۱ـ ۳۰ر۱ـ ۳۰ر۳ـ ۳۰ر۵ـ ۳۰ر۷ـ ۴۵ر۹
★ فرار از مرز خورشید ـ رنگی ـ استیوریوز
رکس (۳۱۸۲۴۲) ۳۰ر۱۰ـ ۳۰ر۲ـ ۳۰ر۴ـ ۳۰ر۶ـ ۳۰ر۸
توسکا (۵۳۹۵۴۴) ۹ـ ۱۱ـ ۱ـ ۳ـ ۵ـ ۷ـ ۹
★ قتل در قطار سریع‌السیر شرق ـ رنگی ـ آلبرت فینی
گلدیس (۶۲۸۷۱۳) ۳۰ر۳ـ ۳۰ر۵ـ ۳۰ر۷
★ کوندور ـ رنگی ـ رابرت ردفورد
کسری (۸۲۶۹۳۹) ۱۰ـ ۱۲ـ ۲ـ ۴ـ ۶ـ ۸ـ ۴۵ر۹
(×) کارمن عشوه‌گر ـ رنگی ـ اوتالوکا
ب.ب (۸۲۹۶۴۱) ۱۰ـ ۱۲ـ ۲ـ ۴ـ ۶ـ ۸ـ۱۰
★ گرگ شب ـ رنگی ـ کالوین لاکهارت
پولیدور (۸۹۲۷۳۱) ۳۰ر۱۱ـ ۳۰ر۱ـ ۳۰ر۳ـ ۳۰ر۵ـ ۳۰ر۷ـ ۴۵ر۹
★ کاراته وزنها ـ قاتل
فلور (۵۲۸۰۹۶) ۹ـ ۱۱ـ ۱ـ ۳ـ ۵ـ ۷ـ ۹
★ × گناه ورهائی ـ سینما سکوپ ـ رنگی
پارک (۳۱۹۶۳۷) ۹ـ ۱۱ـ ۱ـ ۳ـ ۵ـ ۷ـ ۹
★ مرز گنام ـ رنگی ـ فخرالدین
آسیا (۶۴۲۹۰۹) ۱۱ـ ۱ـ ۳ـ ۵ـ ۷ر۱۵ـ ۳۰ر۹
مولن‌روژ (۷۵۲۹۲۹) ۱۱ـ ۱ـ ۳ـ ۵ـ ۷ـ ۹
شهوند (۳۵۴۰۴۰) ۳۰ر۱۰ـ ۳۰ر۱۲ـ ۳۰ر۲ـ ۳۰ر۴ـ ۳۰ر۶ـ ۳۰ر۸
نپتون (۷۶۰۱۳۶) ۱۱ـ ۱ـ ۳ـ ۵ـ ۷ـ۹
لیدو (۹۵۱۵۱۱) ۱۰ـ ۱۲ـ ۲ـ ۴ـ ۶ـ ۸
ژاله (۳۰۴۱۲۰) ۳۰ر۱۰ـ ۳۰ر۲ـ ۳۰ر۴ـ ۳۰ر۶ـ ۳۰ر۸
المپیا (۹۲۶۷۹۶) ۴۵ر۱۰ـ ۱ـ ۳ـ ۵ـ ۷ـ ۹
پاسارگاد (۳۴۲۷۸۲) ۹ـ ۱۱ـ ۱ـ ۳ـ ۵ـ ۷ـ ۹
★ مالیات عشق ـ رنگی ـ تری توردی
رویال (۸۲۹۷۸۵) ۱۰ـ ۱۲ـ ۲ـ ۴ـ ۶ـ ۸ـ ۱۰
★ مادام کاملیا ۲۰۰۰ ـ رنگی ـ سینما سکوپ
آریا (۳۱۹۸۸۴) ۹ـ ۱۱ـ ۱ـ ۳ـ ۵ـ ۷ـ ۹
★ مزدوران الماس ـ رنگی ـ تلی ساوالاس
الوند (۳۵۶۵۳۸) ۱۰ـ ۱۲ـ ۲ـ ۴ـ ۶ـ ۸
کیهان (۵۴۶۳۶۰) ۹ـ ۱۱ـ ۱ـ ۳ـ ۵ـ ۷ـ ۹
★ مردی که از باران آمد ـ رنگی ـ چارلز برونسون
کریستال (۳۱۷۶۷۵) ۱۱ـ ۱ـ ۳ـ ۵ـ ۷ـ ۹
★ مادام کاملیا ۲۰۰۰ ـ رنگی ـ سینما سکوپ
آریا (۳۱۹۸۸۴) ۹ـ ۱۱ـ ۱ـ ۳ـ ۵ـ ۷ـ ۹
★ مزدوران الماس ـ رنگی ـ تلی ساوالاس
الوند (۳۵۶۵۳۸) ۱۰ـ ۱۲ـ ۲ـ ۴ـ ۶ـ ۸
کیهان (۵۴۶۳۶۰) ۹ـ ۱۱ـ ۱ـ ۳ـ ۵ـ ۷ـ ۹
★ مردی که از باران آمد ـ رنگی ـ چارلز برونسون
کریستال (۳۱۷۶۷۵) ۱۱ـ ۱ـ ۳ـ ۵ـ ۷ـ ۹
★ همیشه سربلند ـ قاتلین در پاریس
نادر (۳۱۴۷۹۵) ۹ـ ۱۱ـ ۱ـ۳ـ ۵ـ ۷ـ ۹
★ ۹ساعت تاجهنم ـ رنگی ـ سینما سکوپ
ادئون (۳۱۸۱۱۸) ۹ـ ۱۱ـ ۱ـ ۳ـ ۵ـ ۷ـ ۹
★ ندامتگاه زنان ـ رنگی ـ ماریلوتولو
سیلورسیتی (۲۶۱۲۰۵) ۱۱ـ ۱۵ر۱ـ ۱۵ر۳ـ ۳۰ر۵ـ ۳۰ر۷ـ ۳۰ر۹
★ لاری‌شیطونه ، ماری دیوانه ـ گروه ماجراجو
البرز (۳۰۴۲۵۸) ۳۰ر۸ ـ۱۲ـ۱۵ر۳ـ۴۵ر۶ ـ ۳۰ر۸
★ سانس انگلیسی
گلدیس ساعت ۹ر۳۰ (قتل در قطار سریع‌السیر شرق)

کریستال : مردی‌که از باران‌آمد
رنگی ـ چارلزبرونسون

مجمع عمومی فوق‌العاده شرکت موتوکارسهامی خاص

درساعت ۱۶ شنبه ۳۰ر۱۱ر۳۵ دردفترشرکت واقع در خیابان آبکاتان تشکیل و ازکلیه صاحبان سهام دعوت میشود درساعت مذکور حضور بهمرسانند دستور جلسه خط مشی این شرکت .

شرکت سهامی موتوکار

کنسرت خواننده محبوب‌فرانسوی

زیلبربکو

اول و دوم اسفند ساعت ۸ بعداز ظهر
هتل آریا شرایتون تهران
فروش‌بلیط: هتل آریاشرایتون ـ تلفن۶۸۳۰۲۱
(۱۰ صبح تا۱ و۳ تا۸ بعداز ظهر)
صفحه فروشی بتهوون :خیابان پهلوی
تلفن ۶۶۹۲۹۹

چرا جوانان تن به ازدواج نمیدهند

زندگی زناشوئی از دیدگاه جوانان امروز

درگذشته‌های نه‌چندان دور، معمول بود که دختران را از ۱۲ سالگی روانه خانه شوهر میکردند وبرای پسرها هماز پانزده سالگی فکر همسر بودند. عروس وداماد در انتخاب یکدیگر نقشی نداشتند وشالوده بسیاری از خانواده‌ها برمبنی صحیح بی‌ریزی نمیشد.

این دسته از نوجوانان که قربانی رسوم وازدواج‌های زود هنگام ومصلحتی بودند در زندگی مشترک دچاراشکالاتی میشدند وگاه کار به جدائی وطلاق میکشید.

در جنان روزگاری ، جوانان کمتر از وسائل تفریح و سرگرمی برخوردار بودند ولذا به‌ازدواج‌میل ورغبت بیشتری نشان میدادند. اندک اندک ازدواج در سنین زیر هیجده سال منسوخ شد. لیکن در سالهای اخیر جوانان به لحاظ وجود مشکلاتونیز آزادیهائی که در این دوره نصیبشان شده، کمتر به‌ازدواج تن درمیدهند ومیزان ازدواج به نسبت افزایش جمعیت وافراد واجد شرایط متناسب نیست.

گزارشگر صفحه دنیای جوانان در زمینه پرهیز جوانان از ازدواج با چندتن از آنان گفتگو کرده است که در زیر میخوانید.

آقای محمد شیشه‌ای ۳۰ ساله میگوید: «من قبلا یکبار ازدواج کرده‌ام که خیلی زود با شکست روبرو شد واین مسئله موجب گردید که شیرازه زندگیم از هم بپاشد وبعد از این ناکامی که از نظر مادی و معنوی ضرر وزیان قابل توجهی متوجه من‌کرد، هرگز بطور جدی به ازدواج مجددفکر نکرده‌ام، زیرا تحمل یک شکست‌و یک نابسامانی دیگر در این سن‌و سال برایم طاقت فرساست وتصور میکنم ناگزیر باشم که‌هرگز ازدواج نکنم. در حال حاضر به سبب تجرد مشکلاتی دارم که مسلمادر صورت تاهل برمیزان این مشکلات افزوده خواهد شد.

البته من میدانم که تنهازندگی کردن پسندیده نیست و تشکیل عائله از آرزوهای هر جوان بشمار میاید. ولی لازمست کمقبل از ازدواج وتصمیم نهائی، همه جوانب کار راسنجید وبا چشم وگوش باز و آگاهی کامل در این باره اقدام کرد. بیشتر جوانانی که در موقع ازدواج اسیرتمایلات عاطفی هستند بعدابا شکست‌مواجه میشوند ومن از این موضوع تجربه تلخی دارم.

احساس خوشبختی

رضا موسوی پیشه‌ور :دختر های امروزی پر مدعا وافاده‌ای شده‌اند وعجیب اینست که همه میخواهند زن دکتر ویا مهندس بشوند وحالا تاکی باید صبرکنند، خدا میداند؟

بعضی از دخترها تا چهارکلاس درس میخوانند دیگر خدا را بنده نیستند، اسم چهار تا آهنگ خارجی را حفظ میکنند وطوری رفتار میکنند که گوئی درست‌کنار برج ایفل پاریس بدنیا آمده‌اند

بعضی‌ازاین‌دخترهابمحض‌اینکه‌بابه خانه شوهر میگذارند به چلو خورشت هم قانع نیستند. این وظیفه پدر ومادرهاست که بچه های خود را درست تربیت کنند. در حالیکه اینان نه تنها تربیت نمی‌کنند بلکه دامنه ادعاهای‌دختر ها را هم گسترش میدهند و تا یکنفر بعنوان خواستگار بادبادخل خانه‌ای میگذارد، فوری پدر و مادرها صحبت خانه شخصی ، اتومبیل، درآمد کلان و اینطور چیزها را پیش میکشند. این روز ها دیگر به‌همت‌و مردی‌ومردانگی وبه‌شرف وپاکی‌و اینطورخصائص انسانی توهم خرد نمیکنند واکثر مردم فقط به پول فکر میکنند.

آقای جمشید فتاحی دردنباله صحبت‌های دوستش میگوید : آقا، من یکبار میخواستم‌ازدواج کنم که در روزهای آخر خانواده عروس چنان بلائی سرم آوردند که از زندگی بیزار شدم. آنهابرای روسری دخترشان هم که بسرش بسته بود از مزرسید میخواستند وچنان رفتاری با من داشتندکه گوئی من مظهر نادرستی ورذالتم، در حالیکه اجناسی که بعنوان جهیزیه تهیه کرده بودند مطلقا با صورتی که نوشته بودند و قرار بود بعنوان رسید من آنرا امضاء کنم تطبیق نمیکرد و برای یک جنس پانصد تومانی تا پنج برابر قیمت بهاء تعیین کرده بودند !

منهم با مشاهده این وضع واینکه خانواده عروس قدم اول را نادرست برداشته بودند ازازدواج منصرف شدم ودیگر قصد ازدواج هم ندارم.

آقای جلال نیک‌صفت ۳۵ ساله:

زندگی قراردادی

آقای ۴۰ ساله‌ای که اصرار داشت از ذکر نامش خودداری شود میگفت: آقا. عجب غلطی کردم، من شش ماه است که ازدواج کرده‌ام، بااینکه معتقدم سنین ۲۵ تا۳۰ سالگی بهترین موقع برای ازدواج است ولی بعلت درگیریهای شغلی‌تا ۴۰سالگی موفق نشدم وحالا هم که‌ازدواج کرده‌ام مثل سگ پشیمانم.نمیدانید آقا. خانواده زنم، بخصوص‌مادر زنم در این شش ماه فقط یکماه از در صلح و صفا درآمدند و پنج ماه بقیه را مدام به هواداری دخترشان با من در حال جنگ بوده‌اند. در حالیکه من زنم را دوست دارم واصلا آزارم به او نمیرسد که هیچ بلکه نهایت سعی‌ام اینست که واقعا از زندگی لذت ببرد.

مادر زنم برای ما برنامه سفر طرح‌ریزی میکند و ما قدرت‌نداریم بگوئیم نه بطوریکه دخترش هم از این وضع خسته شده. حالا همه این گرفتاریها یکطرف، مسئله مهم اینست که من بزودی بمیکی از شهرستانهای جنوبی کشور منتقل خواهم شد. ولی مادر زنم سخت مخالف است و میگوید طبق نوشته‌ای که قبلا داده‌ای‌حق مسکن با دختر من است و او هم نمیتواند پدر ومادرش را ترک کند.

شما نمی‌دانید، قبل ازازدواج آدم را به چهار میخ میکشند و آخر آدم چگونه میتواند یک عمر باقراردادو امضاء و اینطورچیزها زندگی کند.مادر زنم مثل‌یک‌دیوار قطور بین من و زنم فاصله ایجاد کرده و لحظه به‌لحظه این فاصله زیادتر میشود و میترسم سرانجام کارمان به جدائی وطلاق بکشد. زن من هم آنقدر نتر و بچه نه‌نه است که برای آب خوردن هم از مادرش اجازه میگیرد واگر ٤کلمه حرف بزند دوکلمه آن مربوط به‌مادرش است. بااین وصف‌مادر زن من شده حاکم خانه‌ام و این وضع تاکی ادامه خواهد داشت خدا میداند؟

شعرها وقصه‌های شما را بررسی کردیم

★ آقای حیدر علی‌شاهسون بغدادی ـ شاه‌آباد غرب ـ«یم دلدار» شما دقایق‌شعری‌درخشانی دارد و نشان میدهد که در شما مایه آن هست که بتوانید با تجربه بیشتر و کار مستمر در پهنه شعر، به‌یارشعرراه‌یابید. اما آنچه که باید برای‌موفقیت شما یادآوری کنیم، اینست‌که اگر مایلید در قوالب کهن شعر بگوئید سعی کنید وزن‌را بهتر از این که هست بشناسید چراکه در شعر اخیرتان جابجا دچار لغزش وزنی شده بودید. علاوه براین فراموش نکنید که شما در چه زمانی و در کدام نقطه جغرافیائی بسر میبرید و مسائل موجود در زمان ومکان شما چیست ؟ در انتظار آثار دیگرتان هستیم .

● ناصر حسین خانی ـتهران: از شعری که فرستاده‌اید برمی آیدکه ممکن است کارهای بهتری هم داشته باشید . ازشما میخواهیم که چند اثر دیگر برایمان بفرستید .

● رحیم غلامعلی‌پور ـ بندر پهلوی : کارهایی که فرستاده بودید ، خواندیم پیداست که در شما علاقه فراوانی‌شعر رجود دارد ،اما اگر بخواهید بگوئه‌ای جدی در شعر موفق شوید‌ناچار باید بیش از هر چیزی به مطالعه‌وفرهنگ اندوزی‌بپردازید. چه در غیر اینصورت وضع‌همین خواهد بودکه هست .

در شما احساس خام‌شاعرانه مجوز سرودن شده است، حال آنکه امروز فرصت آن نیست که باتوجه به اینهمه مسائل موجود، شعررا صرفا باتکیه بر احساس سرود، شعر امروز ناگزیر است کلیه‌جوانب‌زندگی را در برگیرد و گنجاندن زوایای زندگی در شعر مستلزم شناخت دقیق زندگی و شعر است .

★ مهرداد علوی ـ قزوین: متاسفانه اخیرا سرودن شعر نامفهوم و گنگ بسیار مدشده است و بعضی از شعرا برای فهماندن شعرشان به خواننده ناگزیرند دنبال شعر خود راه بیافتند و جابجا توضیح بدهند که این رویه عملی وپسندیده نیست

راجع به‌ژان‌پل سارتر وآنده ژید که در نامه‌تان به آنها اشاره کرده‌اید باید گفت : امروزه کلیه آثار آنان چه از نقطه نظر فلسفی‌وچه ازدیدگاه اجتماعی جای حرف دارد ،امادر مقام فرهنگی و فلسفی وادبی این دو هیچ‌شکی نیست .

اما ازبر کردن نام چند شاعر و نویسنده‌بزرگ‌وکوچک وادعای به اصطلاح دوستی بایکی از آنان نمیتواند مجوز شاعر بودن شخص باشد اگر اینگونه بود حتما می‌فروشی که حافظ ازاو می‌خرید و نانوائی که‌شاملو ازاو نان میخرد باید شاعر باشند.

گیرم پدر تو بود فاضل
از فضل‌پدر توراچه حاصل؟

ضمنا نامه‌ای را که وعده نوشتنش را داده‌اید هرچه زودتر بنویسید.

● هوشنگ مرش ـیزد از دیدن کارهایتان نتیجه‌گرفته‌ایم که در شما مایه نوشتن وجود دارد و میتوانید مسائل راقصه‌وار مطرح کنید ، اما به سبب‌تجربه اندک وسن‌کم هنوز نوشته‌تان آن قاطعیت لازم راندارد .بیشتر مطالعه کنیدو به زندگی‌دقیقتر بنگرید وبرای پخته شدن‌تمرین بیشتری بکنید . در انتظاردیگر نوشته‌هایتان هستیم.

● طیبه‌سفیدکوهی ـدرقزنی از شرق» شما فرم یك قصه‌وار به طور کامل حفظ شده است ، اما آنچه که آن رانفی میکند محتوای تکراری آنست . شما که میتوانید اینقدر قشنگ‌مطلبی را بپرورید چرا نمی کوشید در نوشته‌هایتان مسائل مربوط به زندگی اجتماع‌خودمارابنما‌یانید؟

در ضمن بشما یادآورمیشویم که‌هر انسانی درزندگی ،وزمره با مسائل و اشیای گونه‌گون برخورد دارد که لازم است‌درقصه به‌این موضوع نیز توجه کنید. منظور اینست که وقتی انسان‌را نشان میدهید باید از طبیعت و اشیائی که‌این انسان باآنها در برخورد است نیز حرفی به میان آورید، چه‌در غیر اینصورت قصه کلا ذهنی میشودو نگاشتن قصه های ذهنی موفق فقط از نویسندگان زبردست که‌اندیشه فلسفی دارند ساخته است.

بهرتقدیر در انتظار نوشته های دیگر شما هستیم واطمینان داریم که میشود از آنها برای چاپ کردن بهره‌برد.

★مریم طباطبائی: مسئولیت تعهدو رسالت بحث برانگیزه هائی تازه نیستند بل این‌مقوله ها همواره بوده‌اند و تازگی هم پایشان به حوزه شعروقصه معاصر رسیده است و ماندسال های اخیر بحثهای داغ فراوان پیرامون این قضایا دیده‌ایم . آنچه مهم‌است‌این که‌مسئولیت، تعهد و رسالت اساسی زندگی‌و اساسی هرآفریده‌ای باید باشد. اما راجع به مطلبی که شما در این زمینه‌نگاشته‌اید‌باید‌بگوئیم که متاسفانه دیدتان کامل و قاطع نیست . و مطلب بر حجم شما نشان میدهد که هنوز مسئولیت و تعهد را آنگونه‌که باید نشناخته‌اید و تصور می‌کنید مسئولیت زائیده داشتن اشیای بیشتر است حال آنکه درست برعکس نظرشمامسئولیت زائیده آگاهی است ، لازم به یادآوری است که در تحلیل اصولی ناگزیر باید کلیه نظر ها و گفتار هاگرد محور کلی که همان مورد تحلیل است بگردد . پریشانگوئی و شاخه به شاخه پریدن جزیی هویت کردن تحلیل ثمر دیگری نمی تواند داشته باشد.

● مرجان‌جوادیان ـ تهران: از نوشته‌های شما برمیاید که باید در شما استعدادی نهفته برای نوشتن باشد، اما این استعداد هنوزنتوانسته راه‌اصلی و سالم خودرا بیابد.

برای آنکه ذهن شما ظرفیت بیشتری برای خلق کردن‌بیابد ناگزیرید مطالعه و زوایا و دیدگاه های بیشتری رابشناسید و برای‌آنکه‌بتوانید یك‌نویسنده خوب‌بشوید لازم است به‌مطالعه سیستماتیك از شیوه های گونه‌گون نوشتن داستان مطلع بشویدو آثار نویسندگان‌بزرگ رابخوانید وعلاوه بر این‌لحظه‌ای از دقیق شدن بر زندگی غافل نشوید باشد که در آینده‌کار های بهتری از شما بخوانیم.

حرفهایی در چهارچوب زندگی

★ میگفت باهمه فراخی بینش تفاوت زن‌ومرد را درنیافتم . خداوند روز هشتم آفرینش چون انسان را آفرید ،مرد را آدم وزن راحوا خواند، حال‌اگر آدم آدم است پس زن چیست ؟.

● در بسیط شکارگاه آنگاه که‌پرنده‌بانزدیکی به‌تفنگ شکارچی گلوله سربی راباردار شده‌بود گفتارها این وصلت رابه‌فال نیك گرفتند وبه‌برگزاری جشن پرداختند.

★ وقتی مرض‌کسوف در کهکشان شایع شد آسمان‌برای بهبودی خود قرص ماه رابلعید

● در گرماگرم گفتگوها هنگامیکه صحبت‌ها گل انداخته بود یکی از حضرات باپای نشسته‌میان حرف هادوید و گل سخن را زیرپاهایش پرپرکرد .

★ از روزی که سرش به‌سنگ خورده احساس‌سرشکستگی می‌کند.

● چون آدم فرومایه‌ای بود هیچگاه از خود «مایه‌ای »نمی‌گذاشت .

★ شمع وقتی به‌سوختن پروانه پی‌برد از خجالت‌آب شد.

● درمیدان جنك گلوله‌ها برای سربازان سرودست‌می‌شکنند.

★ وقتی گلو درمنجلاب کنارگیر کرد طناب قانون بالایش کشید .

● با وجودی که آدم سرسختی نبود، می‌کوشید از هرچیزی «سردرآورد ».

شعر جوان

خواب پریشان

شعله ها آتش عشقش بدل وجانم زد
آتش غم بسرای دل ویرانم زد
دامن آلوده شد از اشك بهنگام وداع
دید و لبخند بر این دیده گریانم زد
درغمش بی‌سرو سامانی من دید رقیب
طعنه بر زندگی بی‌سرو سامانم زد
تانسوزد دل دیوانه زغم ، سیل‌سرشك
آبی از دیده براین آتش پنهانم زد
زندگی خواب پریشان غمی‌بیش نبود
دامن آن شوخ براین خواب پریشانم زد
آفرین برنگه چشم زدن همره ایمانم زد
که بیك چشم زدن خمارینش باد
دل زبدعهدی جانان چوبدرد آمده بود
سر بصحرای جنون ، ازسردرمانم‌زد
تازدم لاف هنر پیش خط حسن رخش
مهرجاوید هنر عشق ، بدیوانم زد
قدرت عشق بنازم که‌بسرباز ،«خروش»؟
در دل سرد خزان ، شوربهارانم زد

آگهی مناقصه

مدیریت کل پست کشوربه‌نمایندگی از طرف وزارت پست و تلگراف وتلفن حمل و نقل پست های‌هوائی خطوط زاهدان ـ زابل وبالعکس و زاهدان به خاش ـ ایرانشهر ـ سراوان ـ چاه‌بهارو بالعکس رابقرار هفته‌ای‌سه‌پرواز ازهر طرف در دومسیر فوق‌الذکر به منظور حمل ونقل سه‌پست‌در هفته به‌وسیله هواپیما های دو موتوره که قادر به‌پرواز ونشست وبرخاست در نقاط فوق‌الذکر باشند به‌مناقصه میگذارد حداکثر وزن محمولات‌مرسولات‌پستی‌اعم‌ازبهاءدار ـ بیمه سفارشی ـ عادی درطول هرمسیر ۲۰۰ کیلوگرم خواهد بود .

داوطلبان بایستی قبلا به اداره حمل و نقل و کنترل مبادلات واقع در میدان ولیعهد منطقه پستی شماره۱۴ شمال غرب طبقه سوم اطاق ۳۰۸مراجعه‌مدارك و شرایط شرکت در مناقصه وطرح قرارداد رادریافت وپس‌از تکمیل مدارك مذکور و مهر وامضاء پیشنهاد خود را منظم به مدارك دریافتی باشد در پاکت لاك‌ومهرشده تاساعت۹صبح روزچهار شنبه مورخ ۲۷ر۱۱ر۲۵۳۵بدفتروزارت پست و تلگراف و تلفن واقع‌درجاده‌قدیم شمیران ساختمان بی‌سیم تسلیم‌ورسید دریافت دارند . پیشنهادات واصله در کمیسیون مناقصه در ساعت ۱۰ صبح همان روز دردفتر کار مقام معاونت امور پستی وزارت پست و تلگراف و تلفن واقع درآدرس فوق بازو قرائت خواهد شد به پیشنهاداتی که بعداز تاریخ و ساعت تعیین شده فوق واصل گردد ترتیب اثر داده‌نخواهدشد ضمناحضور پیشنهاد دهندگان یا نمایندگان آنان در کمیسیون مناقصه آزاد میباشد .

م‌الف ۲۶۶۰۸ ۲ـ۲

سوپر آپولو
SUPER APOLLO

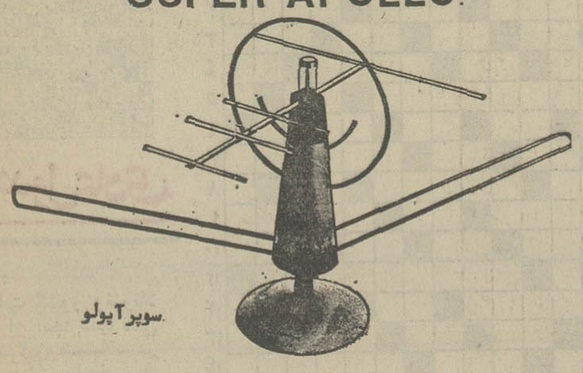

سوپر آپولو

جدیدترین آنتن رومیزی دنیا برای تلویزیون های رنگی و سیاه و سفید

شما دارای هر تلویزیونی هستید ، برای مشاهده تصاویر زنده‌تر با رنگهای طبیعی‌تر، به یک آنتن رومیزی‌سوپر آپولو یا استارلایت ساخت کارخانه Stolle آلمان احتیاج دارید.

آنتن‌های کارخانه Stolle آلمان، قابل استفاده برای تلویزیون‌های رنگی و سیاه و سفید با مدار UHF و VHF ، همچنین موج FM رادیو است و دارای تقویت کننده و برفک‌گیر مخصوص است

استارلایت

نمایندگی و مرکز پخش آنتن‌های اشتوله آلمان در ایران شرکت پام‌وی بامسئولیت‌محدود. تهران خیابان نادری چهارراه یوسف‌آباد ساختمان پیروز طبقه چهارم، تلفنهای ۶۴۹۰۶۷ و ۶۴۳۳۷۱ تلگرافی: شریام‌وی .

فروش در فروشگاههای معتبر

اطلاعیه تالار پوشاك کرج

اهالی محترم کرج‌تالار پوشاك بمدت۱۴ روز از تاریخ ۱۶ر۱۱ر۳۵شاهنشاهی بزرگترین حراج فصل راشروع میکند ازاین فرصت کوتاه استفاده نموده پوشاك برای خودوفرزندانتان رابا‌قیمت مناسب تهیه فرمائید تااز گرانی و شلوغی ایام عیدنوروز ایمن باشید.

تالار پوشاك کرج ـمیدان پهلوی ـ ایمانی

آگهی دعوت مجمع عمومی‌فوق‌العاده شرکت سهامی خاص صافا

ازکلیه سهامداران وبازرس شرکت سهامی صافا دعوت میشود که‌درساعت ۱۰ صبح روز دوشنبه دوم اسفند ۲۵۳۵ برای‌تشکیل مجمع عمومی فوق‌العاده شرکت دردفتر مرکزی «۲۸٤ خیابن شاهرضا ـتهران» حضور بهم رسانند.دستور جلسه عبارت است از:

۱ـ انتخاب هیئت‌مدیره جدید
۲ـانتخاب بازرس اصلی وبازرس علی‌البدل
۳ـ اصلاح موادی از اساسنامه.

هیئت مدیره

کلاسهای زبان آلمانی

نام نویسی برای ژیمسر جدید: برن‌مبتدیان ازنهم تا بیست وچهارم بهمن‌ماه وبرای‌پیشرفته ها ازشانزدهم تابیست وچهارم بهمن‌ماه بین ساعت ۱۶ تا۱۹ (غیرازپنجشنبه هاوایام تعطیل) آزمایش زبان آلمانی برای تعیین کلاس‌ازتاریخ ۱۶ تا۲٤ بهمن ۲۵۳۵ بین ساعت ۱۶تا۱۸ در

موسسه فرهنگی آلمان
انستیتوگوته تهران

معمولا کلاسهای ما خیلی زود پر میشود.پنجاه درصد تخفیف در شهریه برای معلمین بطورکلی ودانشجویان دانشگاهها و مدارس عالی که رشته اصلی تحصیلی آنان زبان‌آلمانی باشد . شروع کلاسها روز دوشنبه ۲۵بهمن ۲۵۳۵

آدرس : عباس‌آبادخیابان پارك(وزراء) خیابان هفتم تلفن ۶۲۲۳۸۶ و۶۲۷۳۳۶

اطلاعیه

در اجرای مفاد قانون تامین خدمات درمانی بدینوسیله اعلام‌مینماید که‌درمانگاه مرکز تحقیقات باآموزش پزشکی‌فیروزگرواقع‌در نبش‌خیابانهای زاهد وزمرد باستثناء روزهای تعطیل همه روزه ازساعت ۸صبح تاساعت ۱۶وروز های پنجشنبه تا ساعت ۱۳ برای پذیرش بیماران بیمه‌ای بازاست

مدیرعامل مرکز تحقیقات و آموزش پزشکی فیروزگر ـدکتر فریدون کریمی

م‌الف ۲۶۶۱۹

آگهی

طبق تصمیم مجمع‌عمومی فوق‌العاده سهامداران شرکت جعبه استاندارد ایران «سهامی خاص» از تاریخ انتشار آگهی سهام بی‌نام شرکت را به‌سهم بانام تبدیل نمودند خواهشمند است دارندگان سهام به شرکت مراجعه طبق مقررات سهام بانام صادر و مسترد گردد.

مدیر عامل شرکت
آ ـ ۱۸۵۱۷

آگهی دعوت مجمع عمومی

جلسه فوق‌العاده مجمع عمومی‌سندیکای صاحبان کارخانجات صنعت شیرینی سازی ماشینی ایران در ساعت ۱۶ روز یکشنبه۲٤ر۱۱ر۲۵۳۵ در محل اتاق‌بازرگانی وصنایع و معادن ایران شماره ۲۵٤ خیابان تخت جمشید طبقه هشتم تشکیل میگردد .

از عموم اعضاء محترم سندیکاخواهشمند است در روز و ساعت مقرر درجلسه حضور بهمرسانند.

دستور جلسه :۱ـ اصلاح بعضی از مواد اساسنامه.
۲ـ استماع گزارش هیت مدیره وخزانه‌دار سندیکا.
۳ـ انتخاب اعضاء علی‌البدل.

هیئت‌مدیره سندیکای صاحبان کارخانجات صنعت شیرینی سازی ماشینی ایران

سازمان اوقاف

شرکت مدیران گروه حج ، درعمره نوروزی

به کلیه مدیران گروه حج سال‌جاری وکسانی که در آزمون ۲۵۳٤ شاهنشاهی برای انتخاب مدیر گروه شرکت کرده‌و پذیرفته شده‌اند،اطلاع داده میشود که چنانچه بخواهند در عمره‌نوروزی سال جاری شرکت کنند بایستی تقاضای کتبی ه با تلگرافی خود را تا آخر وقت اداری روز یکشنبه ۱۷ر۱۱ر۲۵۳۵ به دبیرخانه سازمان اوقاف ارسال دارند .

آگهی پذیرش دانشجودردانشکده‌علوم‌سیاسی‌واجتماعی

برای دوره لیسانس رشته اداره امور سازمان های محلی در نیمسال دوم‌سال تحصیلی ۳۶ـ۲۵۳۵

دانشکده علوم سیاسی و اجتماعی‌در نیمسال‌دوم تحصیلی ۳۶ـ۳۵ تعداد ۵۰ نفر داوطلب برای دوره لیسانس‌رشته اداره امور سازمان های محلی ازطریق مسابقه و مصاحبه می‌پذیرد .

الف ـ شرایط

۱ـ دارابودن دیپلم کامل متوسطه در رشته‌های ریاضی ـ طبیعی و ادبی با حداقل معدل دیپلم ۱۵ .
۲ـ توفیق در مسابقه و مصاحبه.
۳ـ روشن بودن وضع نظام وظیفه .

ب ـ مدارك لازم

۱ـ فتوکپی مدارک تحصیلی
۲ـ فتوکپی شناسنامه یک برگ (درصورت مشمول‌بودن سه برگ)
۳ـ عکس ٤×۳ دوقطعه درصورت مشمول بودن ٤قطعه.
٤ـ فیش بانکی مبلغ ۱۰۰۰ ریال بابت ثبتنام که بحساب شماره ۳۰۰ بانک بازرگانی شعبه عباس‌آباد چهارراه فرح واریز شده باشد .
۵ـ فرم تکمیل شده زیر

ج ـ مواد امتحانی وسایر شرایط

۱ـ مواد امتحانی عبارتست از زبان و ادبیات فارسی ـ اطلاعات عمومی و زبان انگلیسی .
۲ـ شرکت دانشجویان در کلاسهای درس اعم از صبح یا عصر الزامی است .
۳ـ وجوه ثبتنام و مدارک ارسالی مسترد نخواهد شد.
٤ـ تاریخ قبول درخواست داوطلبان تا ساعت ۱۲ روز ۲۳ر۱۱ر۳۵ میباشد.
۵ـ روز ۲۵ر۱۱ر۳۵ کارت ورود به جلسه امتحان درمحل دانشکده خیابان فرح شمالی خیابان عرب شیبانی شماره ۳۰ توزیع خواهد شد .

دانشکده علوم سیاسی واجتماعی

درخواست شرکت در مسابقه ورودی دانشکده علوم سیاسی و اجتماعی

۱ـ نام و نام خانوادگی
۲ـ شماره شناسنامه
۳ـ محل صدور
٤ـ تاریخ تولد
۵ـ نوع مدرک تحصیلی
۶ـ معدل دیپلم
۷ـ وضع نظام وظیفه
۸ـ نشانی دقیق و شماره تلفن

پنجره‌ها، امشب پخش می‌شود

تلویزیون

پنج‌شنبه

برنامه اول (شبکه)

۱۷ـ۰۰ برنامه کودکان
۱۸ـ۴۰ اخبار
۱۸ـ۵۰ اخبار ورزشی
۱۹ـ۰۰ ماجرا
۱۹ـ۳۰ داستان همیشگی
۲۰ـ۰۰ اخبار و تقویم‌تاریخ
۲۰ـ۴۰ شوو سرگرمی
۲۲ـ۱۰ فیلم سینمائی: (پسرو ینزلو)

بین‌المللی

۱۷ـ۵۰ برنامه ویژه
۱۸ـ۳۵ ماجراهای عشقی پدرادی
۱۹ـ۰۰ اخبار
۱۹ـ۲۵ شودوریس دی
۱۹ـ۵۰ دانی و ماریا
۲۰ـ۴۰ اوقات خوب
۲۱ـ۰۰ مردشش میلیون‌دلاری
۲۲ـ۰۰ اخبار
۲۲ـ۲۵ دکتر سایمن‌لاک
۲۲ـ۵۰ کانن

برنامه دوم

۱۹ـ۰۰ موسیقی و اسلاید
۱۹ـ۳۰ واریته رنگارنگ
۲۰ـ۰۰ جهان پرتحرک
۲۰ـ۴۰ اخبار از برنامه دوم
۲۱ـ۰۰ حادثه جویان
۲۲ـ۰۰ تیتر اول
۲۲ـ۳۰ فیلم تلویزیونی هفته (اعدام شده)
درپایان اخبار

جمعه

برنامه اول (شبکه)

۱۱ـ۰۰ سفر افسانه‌ای
۱۱ـ۳۰ تارزان
۱۲ـ۳۰ مسابقات ورزشی
۱۴ـ۰۰ اخبار + هفت‌روز هفته
۱۵ـ۰۰ رقص × ۵
۱۵ـ۴۰ مرد شش میلیون دلاری
۱۶ـ۳۰ دنیای والت‌دیسنی
۱۷ـ۳۰ برنامه کودکان
۱۸ـ۲۰ استودیو ۱۱
۱۹ـ۰۰ مسابقه پاسخ چیست ؟
۱۹ـ۳۰ موسیقی ایرانی
۲۰ـ۰۰ اخبار و تقویم تاریخ
۲۰ـ۴۰ فیلمی از دانشگاه تهران
۲۱ـ۴۰ ترانه‌های ایرانی
۲۲ـ۱۰ دود اسلحه

بین‌المللی

۱۰ـ۰۰ خیابان سه‌سامی
۱۱ـ۰۰ برادر بوز
۱۱ـ۲۰ ماجراهای تازه گلیلیگان
۱۱ـ۴۵ قلب مقدس
۱۲ـ۰۰ ورزش
۱۶ـ۰۰ فیلم
۱۸ـ۱۰ لوسی‌اینجاست
۱۸ـ۳۵ زین‌گری
۱۹ـ۰۰ اخبار
۱۹ـ۲۰ فوق‌العاده
۱۹ـ۳۰ شو جودی‌گارلند
۲۰ـ۲۰ فیلم
۲۱ـ۳۵ مش
۲۲ـ۰۰ اخبار
۲۲ـ۲۵ برانک
۲۲ـ۱۵ برنامه ورزشی

برنامه دوم

۱۹ـ۰۰ موسیقی و اسلاید
۱۹ـ۳۰ المپیاد
۲۰ـ۲۰ واریته ایرانی
۲۰ـ۴۰ اخبار از برنامه دوم
۲۱ـ۳۰ دائی‌جان‌ناپلئون
۲۲ـ۰۰ باله

شنبه

برنامه اول (شبکه)

۱۲ـ۰۰ اخبار
۱۲ـ۰۵ ملشیورها
۱۲ـ۳۰ واریته
۱۲ـ۵۰ دنیای آزاد
۱۴ـ۰۰ اخبار
۱۷ـ۰۰ برنامه کودکان
۱۸ـ۱۰ مردمان فردا
۱۸ـ۴۰ اخبار
۱۸ـ۵۰ اخبار ورزشی
۱۹ـ۰۰ سینمای آزاد
۱۹ـ۳۰ موسیقی ایرانی
۲۰ـ۰۰ اخبار وتقویم تاریخ
۲۰ـ۴۵ متهلم
۲۱ـ۴۰ ادب کهن
۲۲ـ۱۰ برنامه ششم‌عمرانی
۲۲ـ۴۰ ارتباط

بین‌المللی

۱۴ـ۳۰ فیلم
۱۶ـ۰۰ خلاصه اخبار
۱۶ـ۰۵ هارلم کلاب
۱۶ـ۲۵ خیابان سه‌سامی
۱۷ـ۲۵ بعدا اعلام میشود
۱۷ـ۵۰ شو دیپوتی‌داوگ
۱۸ـ۱۰ شو اندی‌گریفیث
۱۸ـ۳۵ شو باک‌اونزرانچ
۱۹ـ۰۰ اخبار
۱۹ـ۲۵ تمرین
۱۹ـ۵۰ فیلم سینمائی
۲۱ـ۴۵ واریته
۲۲ـ۰۰ اخبار
۲۲ـ۲۵ پری‌میسن

برنامه دوم

۱۹ـ۰۰ موسیقی و اسلاید
۱۹ـ۳۰ رقبای شرلوک‌هولمز
۲۰ـ۲۰ برنامه‌ای‌ازگروه تحقیق
۲۰ـ۴۰ اخبار از برنامه دوم
۲۱ـ۰۰ ایران زمین
۲۱ـ۳۰ تکنوازی
۲۱ـ۴۵ مروری برآثارسینمائی «بچه سیمارون»
در پایان خبر

فتانه ملکزاده وابی

ساعت ۲۰ر۴۰ امشب ازبرنامه اول شوپنجره‌ها پخش می‌شود در این برنامه داریوش ، حمیرا ـ هایده ـ سلی ، ابی ، نوش‌آفرین، مرتضی ، مسعودی،فریدون فرهی، سرمه، مصطفی جاویدان ، کورش یغمائی و فتانه ملکزاده .

آهنگهایی اجرا خواهند کرد. همراه با اینان امیرآرام و گروه رقص مادام یلنانیز برنامه خاصی ارائه می‌کنند .

پنجره‌ها کماکان از وجود هنرپیشگانی چون تاجی احمدی ، عبدی، گیتی ساعتچی ، مرتضی احمدی‌وحسن رضائی درنماینشامه های کوتاهی سود جسته است . برادران شیروان بیگی گفته‌اند . هدف مادرساختن پنجره‌ها دروهله اول ارائه یک برنامه مردم‌پسند استوبهمین منظور ضمن استفاده ازخوانندگان‌مردم‌پسند ، نمایشنامه هایی درمایه طنز که از مسائل روزمره مردم الهام گرفته است تدارک می‌کنیم. والبته این روش را تازمانیکه مردم ازپنجره‌هاخسته نشده‌اند ، ادامه میدهیم .

اعدام‌شده فیلم‌امشب

کارگردان ـ مایکل‌کافی
هنرپیشگان ـ استیوفارست ، کامرون‌میچل ...
محصول ـ ۱۹۷۵

★★★

از مایکل کافی پیش ازاین‌فیلم خوب سینمائی هفت نفر در تاریکی را بخاطر داریم (که موضوعش سقوط هواپیمائی درجنگل ونجات هفت‌تن است‌که‌همگی‌نابینا هستند) با این‌فیلم « کافی» توانست‌اعتباری بدست آوردوحالااعدام شده‌دومین فیلم بلندی است که از این‌فیلمساز می بینیم. در حالیکه دهها فیلم از مجموعه‌های مختلف مثل شکارچی شب و مردی بنام جونز ازاونمایش داده شده است .

مایکل کافی درتلویزیون برای مهارت های‌فنی‌اش و تجربه‌چندین ساله‌اش درکار تهیه فیلم های تلویزیونی سرشناس است. او بدور از تمایلات وگرایش‌های باب روزبرای سینمانیز کارکرده وآثاری هم عرضه کرده است . فیلم های خوبی که درسینمای تجاری غالبا بعلت فاصله‌اش از معیار های‌روز، توفیق مادی چندانی نداشته است.

«کافی» درفیلم اعدام شده‌سعی کرده است تمام نشانه‌های خاص وعمیق، شناختش را ازکلیه حالات درامی و مهمترازآن ایجادآتمسفر فیلمی به ثبوت برساند ودر عین حال تمام عناصر قرار دادهای‌فیلم های وسترن وحادثه‌ای رایکجا در زمینه وحاشیه‌اثرش بگنجاند.

خلاصه‌داستان ـ جیسون‌دولین هفت‌تیرکش سریع و ماجراجو ، سرانجام گرفتار قانون شده‌وپس‌از محاکمه به اعدام محکوم می‌شود ، جیسون که اعتقاد به‌خداندارد ، به هنگام مراسم اعدام ، زمانی که کشیش‌سطوری از انجیل را میخواند ، برای نخستین‌بار به کلام خدا توجه نشان میدهد ....

جیسون به دارزده می شود و وقتی که بنظر میرسد کار بپایان رسیده ، اورا از دارپائین‌می‌آورند که پس از معاینه پزشک دفنش کنند ولی‌در برابر تعجب همگان جیسون زنده‌است و ...

فرزندان سالم

بقیه از صفحه ۷

مرخصی قانونی زنان کارمند در دوایر دولتی برخوردار نبودند واگر هم احیانا مرخصی به آنها تعلق میگرفت کوتاه و بدون حقوق‌بود، این‌خانم می‌افزاید اصولا خانم های کارمند در بخش خصوصی ، مشکلاتشان بیشتر از خانم های کارمند در بخش دولتی است و از مزایای سرویس ، مهد کودك و پزشك و درمان لازم برخوردار نیستند و اکنون که این لایحه‌به تصویب رسیده است ، باز هم بیم آن میرود که‌بخش خصوصی برای اجرای آن سهل انگاری کند.

برای مثال بخش خصوصی احتمالا ممکن است مادران باردار رابمرخصی های طولانی بدون‌حقوق بفرستند و یا این که‌ازاستخدام آنها خودداری کند.اینها مشکلاتی است که تصور میکنم رسیدگی‌به آن بعهده سازمان‌زنان خواهدبود. البته باید کوشش و فعالیت خود خانمها رانیز نادیده نگرفت ،یعنی خانمی که در بخش خصوصی فعالیت میکند، صرفا باید ازاین لایحه مطلع شودو اجرای مفادآن را از کارفرما بخواهد.

خانم مریم صدر پور میگوید: ازاین که روز بروز زنان‌کشورمان به پیشرفت های لازم نایل می ـ شوند خوشحالم و مسلما اجرای مفاد این لایحه در تربیت بچه‌ها رشدو تغذیه آنها موثر است.

خانم افسانه امامی ، خانه‌دار میگوید : من پیشنهاد میکنم مسئولان امر تسهیلاتی هم باید برای خانم‌های خانه‌دار قایل شوند و ترتیبی دهند که حداقل زنان خانه‌دار ازمزایای بیشتری‌برخوردار شوند و مورد حمایت کامل قرار گیرند.

اطلاعات بانوان
سه‌شنبه‌ها منتشر
میشود

صاحبان صنایع وبازرگانان کشور
الاخاء
تنها مجله عربی زبان ایران
ازگروه نشریات مؤسسه اطلاعات
داشتن نمایندگی در ۲۱ کشور عربی
روزهای شنبه منتشر میشود

جدول ویژه شماره ۱۱۲۰

افقی :
۱ـ یکی از حرکات کره زمین ـ مقرباب اعظم ۲ـ کارش سخن چینی است ـ حرکت بسبک کرم ـ بنیان گذار مطبوعات نوین ایران است ۳ـ گردو ـ سخن زشت ـ نفسی برسیگار ـ مایه اصلی ـ از کشیدنی ها ۴ـ برابر ـ از صفات حضرت حق است ـ عدداول ـ مثل و مانند ۵ـبلی‌بزبان خارجی ـ مشکل‌مسکن‌را حل میکند ؟! ۶ـ درهمه‌خانه ها هست ـ زیارت خانه خدا ـ مکان و ماوا ـ سخن‌وکلام باشد ۷ـ نوعی حکومت است ـ شراب انگور ـ بوئیدن ـحرفی در زبان فرانسوی ۸ـ آخرین حرف ـ فرستادن ـ بهانه‌گیر بیشتر می‌زند ! ۹ـ ابر رقیق‌گلیم دراز ـ از کلمات نفی ـهیچ دری برویش بازنیست ۱۰ـ لخت و برهنه ـ نیم تنه زنانه ـ پرنده با آن دانه بر می‌چیند ـ تنگ مدرج آزمایشگاه ۱۱ـ کلیسای معروفی بود در لندن و اکنون محل پارلمان شده ـ قاعده و روش ۱۲ـ هرگز نه !ـ خالص از هر چیز ـ زخمی که گاهی جان‌میگیرد ـ کل در آرزوی آنست۱۳ـ بخیه به جامه ـ محصول کار نجار ـ دست تازی ـ با غم آید ـ گوشت در لفظ عرب ۱۴ـ حیوانی که‌بیشتر بار می‌کشد ـ جنگی در صدر اسلام ـ دردیست بی‌درمان ۱۵ـ در چین پیروان زیادی دارد ـ بال دارد و در هوا می‌پرد .

عمودی :
۱ـ از میوه های بهشتی ـ مسجدی که در اکثر شهرها ساخته‌اند ـ خالهای ریزی که گاهی باعث زیبائی صورت میشود ۲ـ رطوبت کشیده ـ جام معروفی‌دارد ـ زن دیگر ـ قوت لایموت ۳ـ فرومایه و پست ـ هوشیار وزیرک ـ پیامبران ـ از آلات‌طرب ۴ـ سوهان از آنجا آورند ـ شاعر از تند رفتن آن می‌گریست ـ مجسمه و پیکره ۵ـ شراب برنج ـ پرحرف می‌زند ـ سرشت و ذات ـ هم صحبت برهمن۶ـ در آبگوشت است ـ بلی‌بزبان آلمانی ـ شب عرب‌ـتازه۷ـ ضمیر انگلیسی ـ عملی است در وضو ـ طومار و فهرست ـفرستاده خدا ۸ـ گونه ـ شاعردرآن وان‌یکادمی خواند ـ خرس عرب ۹ـ حاکم و مرزبان ـ علامت جمع ـ چوبدستی قلندران ـ روستا ۱۰ـ مادر عرب ـ گوشه ـ خالص از هرچیز ـ قسمتی از خانه ۱۱ـ آزمایش ـ بندری در ایران ـ تیرپیکان‌دار ـعرق نیشکر ۱۲ـ بزغاله ـ از جمهوریهای اروپائی ـ شیشه‌ایست ۱۳ـ پهلوان ـ سخت و دشوار ـ برروی زمین پنجگانه است ـ نهنگ بزبان ترکی ۱۴ـ بی‌تربیت‌از آن بهره‌نبرده ـ ضربه ناگهانی براعصاب ـلخت و برهنه ـ آماده زیارت خانه خداست ۱۵ـ گوش کن ـ زمانی برسر چراغ می‌نهادند ـ از سوغاتی های مکه .

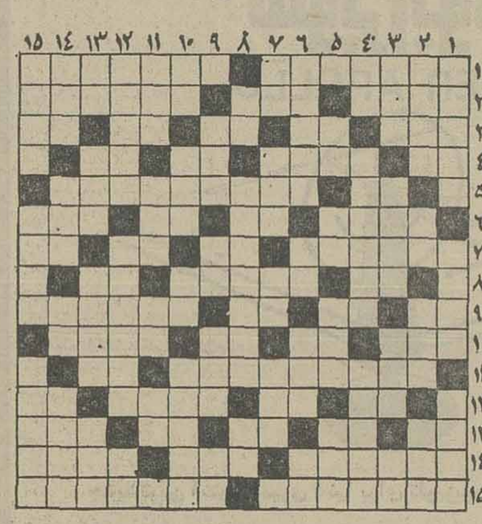

حل جدول عادی

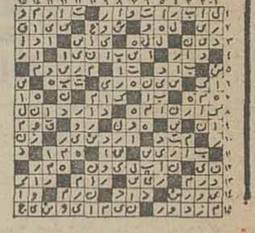

افقی :
۱ـ پایتخت کشور ونزوئلا ـ بهمن از آنجا کنده می شود ۲ـ آرزوها ـ در حمامش جنایتی تاریخی رخ داد ـ زیارتگاهی در گیلان ۳ـ طناب ـ از ویتامین ها ـ شهر ایستاده ـ فاصله را میرساند ـ حرفی در زبان موسیقی ۴ـ یکی از عوامل سردرد است ـ به خاکش سپارند ـ اگر ـ رفوزه شده ۵ـ در خم‌بجوش آید ـگلی است زیبا در فصل آینده ۶ـ از مرد نتوان دید ـ علامت مفعول صریح ـ بوی‌رطوبت ـ شهری‌دراستان فارس ۷ـ ته بندی کتاب ـ رودی که ناآرامی نمی‌کند ـ عرب می گوید نه ـ ماهی که گذشت ۸ـ فحش و دشنام ـ از افسران ارتش ـ مار دربن دندان دارد ۹ـ قصدو اراده ـ شراب فرنگی ـ آش ـ جابجا کردن ۱۰ـ از انواع زراعت است ـ نوعی بازی قمار ـ دیگردر ساختمانها نمی‌سازند ـ بندری درایران ۱۱ـ از غذاهای خارجی است ـ ترمز چهارپا ۱۲ـ علامت جمع ـ پیشاوندیست

جدول عادی شماره ۹۵۵۷

ـ احتیاج به آرایش ندارد ـ خانمها می‌بافتند ۱۳ـ ضمیر اشاره ـ صدای کلفت ـ ریشه ـ رشد و نمو کردن ـ به دخالت در انتخابات‌امریکا متهم شده بود ۱۴ـ ازکشور های افریقائی که موزهای مرغوبی‌دارد ـ عشق‌خارجی ـ بسیار حمله کننده درجنگ ۱۵ـ برای حمل کالا می نویسند ـ خوشحال و با نشاط .

عمودی :
۱ـ رودی در ایران ـ شبی با شمع و شراب و شیرینی یکجا جمع آمده بودند ـ دکاندار است ۲ـ فرمانده سپاه ـ شکوه از جدائی ها دارد ـ مادربره ـ درویش ندارد ۳ـ واحد چهار پا ـ از کرات‌آسمانی ـ چهره زیبا را به آن تشبیه کنند ـ عدد و شماره ۴ـ ترس زائو از آنست ـ خطیب معروف دوره انقلاب فرانسه ـ درخشان ۵ـ آواز دستجمعی ـ نیم‌صدای حشره ـ کشتی جنگی ـ درس خوانده۶ـ از تازه به‌دوران رسیده چه عجب ـ آخرین بازمانده نازیها ـ علت و دستاویز ـ دریا ۷ـ بلی به زبان ایتالیائی ـ حماسه سرای یونان‌قدیم ـ خداوند یکتا ـ حیله و نیرنگ ۸ـ بهانه‌گیر مرتب می‌زند ـبرای در خاطر ماندن ردو بدل می‌کنند ـ برج قدیمی‌فرانسه ۹ـ دانه آشی ـ جنس‌قوی ـ یکی از سیمهای برق ـ گاهی با جایش میرود ۱۰ـ خانم تعجب کرده ـ به گرو گذاردن ـ خارجی می‌گوید بله ـ کربلای سابق ۱۱ـ حرفی دلیل بربودن ـمجلس رقص خارجی ـ به کار خیاط آید ـ عدد پنج‌آذری ۱۲ـ نظامی برشانه دارد ـ شهری درایران ـاندک۱۳ـ فاصله را میرساند ـ حرفی است ـثابت و برقرارشده ـ خانه ۱۴ـ بینی ـ جوانمرد است ـ عیب و عار ـوسط ۱۵ـ گاهی آه از آن برآید ـ واحدی در پول ـ زمانی اتومبیل شخصی را می گفتند .

حل جدول ویژه

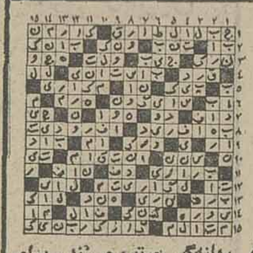

تلویزیون رنگی
دنیای رنگی فیلیپس واقعی تراست
PHILIPS

تلویزیون رنگی
شارپ
ساخته و تکمیل شده توسط
سیستم‌های کامپیوتر ساخت ژاپن

قابل توجه کلیه مردم ایران
بخصوص سپاهیان انقلاب
معجزه آموزش انگلیسی ۳ تی بست
از این پس بجای آنکه به کلاس بروید کلاس را به خانه بیاورید
مکالمه ـ گرامر ـ اعزام ـ تافل
از راه دور صد درصد تضمینی
هرچه زودتر با ما تماس بگیرید
شهرستانی‌ها: تهران کوروش کبیر جنب پمپ بنزین داودیه موسسه انگلیسی بست.
تهرانیها: آدرس فوق و تلفن ۲۳۹۵۳۶

ضدیخ بتون
شرکت مکالئوم ایران
خیابان شاه‌ساختمان آلومینیم تلفن ۶۶۰۲۰۱

گروه موسیقی رادیو تلویزیون ملی ایران تقدیم می کند
گروه جاز باب بارنارد
در برنامه‌ای از جازسنتی
یکشنبه ۱۷ بهمن‌ماه ۲۵۳۵ ـساعت۸ بعدازظهر
تالار فردوسی ـ دانشکده ادبیات دانشگاه‌تهران
محل‌فروش‌بلیت:
روابط عمومی جشن هنر واقع در تقاطع جردن‌وبلوار ناهید
ـ دانشکده هنر های زیبا ـ دانشگاه تهران
ـ انجمن فیلارمونیک تهران
ـصفحه فروشی بتهوون
ـ دراگ‌استور سلطنت آباد
م‌الف ۲۶۴۵۱

آگهی مزایده حضوری (حراج)
جمعیت شیروخورشید سرخ ایران‌درحدود سی‌دستگاه اتومبیل و اتوبوس اسقاط را ازطریق مزایده حضوری حراج بفروش‌میرساند.داوطلبان شرکت درمعامله میتوانند همه روزه از ساعت ۸ صبح تاچهار بعدازظهر به‌اداره ترابری وامور فنی جمعیت واقع درشهرری جنب آرامگاه و بیمارستان فیروزابادی مراجعه نموده . اتومبیل هارا ملاحظه وروز دوشنبه ۲۵ بهمن ماه ساعت ۸ صبح برای شرکت معامله درمحل های فوق حضور بهمرسانند . بهای‌اتومبیلها ازخریداران نقدادریافت‌وحق‌حراج‌بعهده‌خریدار خواهد بود . حراج آن قسمت از اتومبیلها که‌قبلابمزایده‌کتبی گذارده شده بود از حداکثری که‌درمزایده‌بدست آمد شروع وآنهائیکه جزء صورت مزایده کتبی نبوده از حداقل قیمتی که کارشناس‌تعیین‌کرده شروع میشود .
رئیس اداره تدارکات مرکزکل ـارگانی

سازمان توریستی ومسافرتی
آپادانا
باپارکینگ اختصاصی مجانی
آپادانا
مبتکرتنظیم مسافرتهای دسته جمعی درایران
جمعه ها باز است

تورهای نوروزی ۲۵۳۶

نام تور	مدت تور	مسیر	تاریخ‌های حرکت
لندن	۱۴روز	لندن	۲۷ـ۲۹اسفند
ایفل	۱۵روز	لندن ، پاریس	۲۵ـ۲۶ـ ۱ـ۲۸ـ۲۹اسفند ۱ـ۲فروردین
فرانسه	۱۴روز	پاریس ،هامبورگ ، لندن	۲۵ـ۲۶ـ ۱ـ۲۸ـ اسفند ۱ـ۲فروردین
اتریش	۱۵روز	وین ،آمستردام ،لندن ،برلین	۲۴ـ۲۵ـ۲۶ـ۲۷ـ۲۸ـ۲۹اسفند ۱ـ۲ فروردین
افریقای شرقی	۱۶روز	قاهره ،آدیس آبابا ،نایروبی	۲۶ـ۲۹اسفند
جزایرقناری	۱۶روز	مادرید ، تنریف ، لندن	۲۴ـ۲۵ـ۲۶ـ۲۷ـ۲۸ـ۲۹اسفند ۱ـ۲ فروردین
پارادایز	۱۶روز	بانکوک ،پاتایا ، سنگاپور ،مانیل هنگ‌کنگ	۲۳ـ۲۴ـ۲۵ـ۲۶ـ۲۷ـ۲۸ـ۲۹اسفند ۱ـ۲ فروردین
بارسلون	۱۸روز	رم ،بارسلون ،لندن ،	۲۳ـ۲۴ـ۲۵ـ۲۶ـ۲۷ـ۲۸ـ۲۹اسفند ۱ـ۲ فروردین
افریقای جنوبی	۱۹روز	ژوهانسبورگ ، کیپ‌تان ،نایروبی آدیس‌آبابا	ـ۲۷ـ اسفند
۳هفته۳شهر	۲۱روز	رم ، لندن ، پاریس	۱۷ـ۱۸ـ۱۹ـ۲۰ـ۲۱ـ۲۲ـ۲۳ـ۲۴ـ۲۵ ۲۶ـ۲۷ـ۲۸ـ۲۹اسفند ۱ـ۲ فروردین
ریویرا	۲۱روز	نیس ، پاریس ، لندن ، رم	۱۷ـ۱۸ـ۱۹ـ۲۰ـ۲۱ـ۲۲ـ۲۳ـ۲۴ـ۲۵ ۲۶ـ۲۷ـ۲۸ـ۲۹اسفند ۱ـ۲فروردین
کازابلانکا	۲۱روز	لندن ،مادرید ،کازابلانکا ،الجزایر تونس ، رم	۲۵ـ۲۶ـ۲۷ـ۲۸ـ۲۹اسفند
فوجی‌یاما	۲۱روز	بانکوک ،سنگاپور ،اوزاکا /کیوتو توکیو ، سئول ،هنگ‌کنگ	۲۰ـ۲۱ـ۲۲ـ۲۳ـ۲۴ـ۲۵ـ۲۶ـ۲۷ـ۲۸ ۲۹اسفند ۱ـ۲ فروردین
استرالیا	۲۱روز	توکیو ،مانیل ،سیدنی ،سنگاپور بانکوک ،هنگ‌کنگ	ـ۲۹اسفند ۳ فروردین
لندن‌گیت	۲۱روز	نیویورک ،واشنگتن ،میامی ،لوس آنجلس ،لاس‌وگاس سانفرانسیسکو ،لندن	۲۰ـ۲۱ـ۲۲ـ۲۳ـ۲۴ـ۲۵ـ۲۶ـ۲۷ـ۲۸ ۲۹اسفند ۱فروردین
۳شهر	۲۲روز	رم ،نیویورک ، لندن	۲۶ـ ۲۷ـ۲۸ـ۲۹اسفند ۱ فروردین
تاج محل	۲۵روز	دهلی ،بانکوک ،پاتایا ،توکیو ، هاکونه ،کیوتو ،مانیل ،هنگ‌کنگ	۲۵ـ۲۷ـ۲۹اسفند ۲ فروردین
آمریکای جنوبی	۲۷روز	مکزیکو ،آکاپولکو ،بوئنس‌آیریس ، مونتهویده‌ئو ،سائوپولو ،ایگواسو ، ریودوژانیرو	۲۶ـ۲۷ـ۲۸اسفند
دوردنیا	۳۸روز	بانکوک ،هنگ‌کنگ ،توکیو ،هونولولو سانفرانسیسکو ،لاس‌وگاس لوس‌آنجلس واشنگتن ،نیویورک ،لندن	۲۵ـ۲۷ـ۲۹اسفند

آپادانا ـ جاده قدیم شمیران ـ چهارراه حقوقی ـ اول خیابان ایرج شماره ۴
تلفنهای رزرو: ۷۵۷۹۸۹ـ۷۵۶۲۰۳ـ۷۵۴۸۳۰
موندیال خیابان ویلا شماره ۱۵ تلفن ۸۲۱۹۹۰ـ۸۲۰۲۵۶ـ۸۲۵۳۶۶ـ۸۳۸۳۰۲
والتو ـ خیابان پهلوی نرسیده به تقاطع پارک وی شماره ۱۳/۷۴ تلفن ۲۹۴۳۳۱ـ۲۹۰۱۷۰
35 AP.9

اخبار و رزشی

تفسیر روز

شناسائی مشکلات تیم ملی فوتبال درراه‌جام جهانی ۱۹۷۸ «۳»

چرا در تیم ملی ساقها خسته‌اند؟

درگیری مطلق بازیکنان ملی در مسابقه های داخلی و همچنین نحوه متفاوت تمرینات بازیکنان درباشگاهها، به یقین یکی از بزرگترین مشکلات مربی تیم ملی در راه آماده ساختن تیم جهت مسابقه های مقدماتی و پراهمیت جام جهانی است . و جز این ، پاره‌ای مسائل روحی و جنبی گاه و بیگاه گریبانگیر تیم ملی و نفرات آن میگردد .

قبول اهمیت و حساسیت بیشتری که مسابقه های مقدماتی جام‌جهانی داراست ، خواهی ، نخواهی در ادامه راه این مسابقه ها رهبران فدراسیون و رهبران باشگاهها را مجبور به قبول این خواست مربی تیم ملی خواهد کرد که تیم ملی در راه ندارک جهت هریک از بازیهای بعدی خود ، بجز اردوهای کوتاه مدت معمول ، نیازمند دیدار های تدارکاتی داخل و خارج از کشور نیز هست . همچنانکه با نگاه به برنامه های آتی و چند ماه آینده تیم ملی ، وجود چندین مسابقه دوستانه برای تیم ملی خود گواه تن دادن مسئولان به این مهم میباشد .

اما ، مساله مهمتری که تا حدودبسیاری درهمین ۲ دیدار اخیر ایجاد مشکل برای مربی تیم ملی‌نموده بود ، خستگی مفرط نفرات و بازیکنان است،بحدیکه در پاره‌ای موارد ، نزول چشمگیر تنی چند ازبهترین مهره های تیم ، موجب نگرانیهای تازه برای مربی‌تیم ملی گردید .

در حالیکه با توجه به‌تعداد سی و چندمسابقه‌ای که در طول هرفصل از مسابقه‌های داخلی ،ملی‌پوشان در آن شرکت دارند و مقایسه آن با تعداد بیش از۵۰ مسابقه برگزاری در سایر کشورها ، این پرسش‌پیش می‌آید که با وجود تعداد کمتر مسابقه ، پس چه عامل دیگری موجب ، خستگی محسوس و آزار دهنده در نزد ملی‌پوشان ما شده است .

در این میان ، فقط با اندکی ژرف نگری ، تنها می‌توان روی نحوه تمرینات بازیکنان انگشت گذارد و در این حالت با اینکه تمرینات شدید و صبح ـ بعد از ظهر تیم ملی ، و بدلیل طفره رفتن پاره‌ای نفرات از تمرینات باشگاهی که اکثرا بصورت نیم وقت انجام میگیرد ، موجب فشاری خسته کننده برآنها میگردد و یا اصولا نحوه تقلیدی تمریناتی که ما برای بازیکنان خود انتخاب کرده‌ایم ، بدرستی مناسب حال واوضاع بدنی آنان نمی‌باشد .

درگذشته ، نفرات ملی ما با وجود برخورداری همیشگی از قدرت بدنی خوب ، در مدت زمان‌زیادتری قادر به خدمت درتیم ملی بودند . درصورتیکه در چند ساله اخیر یکی از دگرگونیها ، همین ناپایداری بهترین مهره‌ها از نظر تاب و توان برای حضور در تیم ملی است . دلیل همین تفاوت عمده و محسوس را نیز می‌توان در ایجاد دگرگونی در نوع و نحوه تمرینات جستجو کرد .

اگر در اروپا و در مورد بازیکنان اروپائی ، تمرینات پی‌گیر و صبح ـ عصر نتیجه‌ای خوب و کاملا منطقی داشته و دارد . متاسفانه اینجا و در مورد بازیکنان ما هنوز این نحوه کار ، نمی‌تواند کاملا نتیجه بخش باشد . چه از نظر عدم تغذیه کامل و کافی که باید تامین کننده انرژی از دست رفته‌بازیکن در تمرینات سنگین و روزانه باشد و چه از جهت بافت و ساختمان بدنی که بازیکنان خودی شرایطی لجدا از یک بازیکن انگلیسی یا آلمانی دارند .

عدم شناسائی کامل و دقیق همین قدرت ودرجه مقاومت بازیکنان است که هنوز در سطح باشگاهها ، شکل و نحوه درستی برای تمرینات بازیکنان نداریم و در اردوهای‌تیم‌ملی نیز بدلیل‌فشار سنگین‌تر تمرینات، با واکنش عکس بازیکنان مواجه می‌شویم .

برای جلوگیری از تکرار گرفتاری های ناشی از این مشکل ، باید که مربی تیم ملی هرچه زودتر در شناسائی دقیق‌تر تمرینات موجود نفرات تیم ملی در سطح باشگاهها و ادامه برنامه‌ای مشابه در اردوهای تیم ملی بکوشد . البته این کار فقط یک راه حل موقت برای رهائی از مشکل یاد شده است ، تا روزیکه تکیه برپرسیهای دقیق و علمی ، ما نیز در شرایط موجود آب و هوائی وطنمان و شرایط بدنی نفرات خود تمریناتی هم‌سطح و مشابه از نظر اصول ، برای حفظ قدرت بدنی و تدارک دقیق و کامل آنها داشته باشیم .

تیم ارتش شنبه به خرمشهر میرود

گروه نامزدان تیم فوتبال ارتش که در تدارک‌مسابقه های‌مقدماتی فوتبال ارتشهای جهان میباشند ، صبح شنبه برای ادامه زندگی اردوئی خود روانه خرمشهر خواهند شد. حسن حبیبی مربی تیم فوتبال ارتش احتمالا بیستتن از بازیکنان حاضر در تمرینات راروز ۲۴ بهمن به ریاض خواهد برد. ایران در مرحله مقدماتی مسابقه ها با تیمهای عربستان و آلمان غربی هم گروه استو تیم برگزیده این گروه روانه مرحله نهائی مسابقه‌ها که سال آینده دردمشق انجام می شود، خواهد شد.

شروع کار کلاس توجیهی داوران ومربیان جام تخت جمشید

کلاس توجیهی داوری فوتبال، ساعت نه‌ونیم صبح امروز در استادیوم داودیه افتتاح شد .

کمیته داوری فدراسیون فوتبال، برای‌ایجاد هماهنگی فکری درزمینه قضاوت مسابقات فوتبال جام تخت‌جمشید، میان داوران ومربیان تیم‌ها، از «کن‌استون» رئیس‌کمیته داوران بین‌المللی دعوت کرده است،که اصول وقوانین نو ونهایی داوری فوتبال را برای مربیان و داوران ایرانی توجیه و تفسیر نماید، و از اینرو ، مربیان‌تیم‌هایی که درجام های اول ودوم بازی کرده‌اند، همراه داوران وکمک داورانی که لباس قضاوت یاخط نگهداری‌رابتن می‌کنند، دراین کلاس شرکت کرده‌اند .

هدف اصلی از ترتیب این کلاس، آنست که‌هرگونه قاعده وضابطه ومقرراتی که برمربیان ایرانی گنگ و یا تردیدآمیز باقی میماند، توسط «کن‌استون» شکافته و توجیه شود، تااینان نیز همین مواردگنگ ویاتردیدآمیز را برای بازیکنان توجیه نمایند .

نتیجه قرعه‌کشی بلیطهای بخت‌آزمائی ملی سری ۱۳۶۳ چهارشنبه ۳۵/۱۱/۱۳

۳	برندگان ۸	تومانی
۶۰	برندگان ۱۵	تومانی
۱۳۱	برندگان ۵۰	تومانی
۶۸۵۱	برندگان ۵۰۰	تومانی
۴۳۷۵۶	برندگان ۱۰۰۰	تومانی
۳۳۶۶۰	برندگان ۲۰۰۰	تومانی
۶۰۸۷۱	برندگان ۳۰۰۰	تومانی
۷۵۴۹۶	برندگان ۴۰۰۰	تومانی
۸۷۴۷۵	برندگان ۵۰۰۰	تومانی
۵۲۶۴۳	برندگان ۶۰۰۰	تومانی

برندگان جوایز بزرگ ۱۰/۰۰۰ تومانی

۱۶۴۷۵۵ ۲۶۴۷۵۵

برندگان جوایز ممتاز ۱۰۰/۰۰۰ تومانی

۰۶۴۷۵۵

برندگان جوایز ممتاز ۱۰۰ هزار تومانی باید تا ساعت ۱۰ صبح روز چهارشنبه ۲۰ بهمن ماه ۲۵۳۵ برای تعیین برنده ۷۰۰ هزار تومان پول خانه، به‌بنگاه بخت آزمائی ملی مراجعه نمایند

برندگان جوایز ۳ هزار تومانی تا ۱۰ هزار تومانی نیز، برای تعیین دومین قهرمان شانس که برنده ۳۰ هزار تومانی پول نقد میشود، باید تا همان روز و ساعت به بنگاه بخت آزمائی ملی مراجعه نمایند.

مسابقات مشتزنی انتخابی منطقه «شمال وشمال غربی» و جنوب کشور

همه گیلانی ها به فینال آمدند!

شمالی‌ها به‌مشتزنی انتخابی پشت کردند

گزارش از: نقی‌صومی (رشت) ـ حیرالله فرح‌بیا (ابادان)

تماشاگران شمالی ، دیشب به مشتزنی انتخابی منطقه شمال وشمال‌غربی‌کشورپشت کردند وپیش از پایان مبارزات ، از سالن خارج‌شدنداین‌تماشاگران همه از شهر میزبان ـ رشت ـ نیامده بودندو بلکه ، عده‌کثیری ازبندرپهلوی به‌فومن‌و لاهیجان بقصد دیدن مبارزات هیجان انگیز ودلپذیر ،روانه رشت شده بودند،اما جزیرتاب‌حوله به‌رینگ چیزی ندیدند.

عجیب بود.از۱۹ مبارزه‌دیشب که‌فینالیستها هم شناخته می شدند، ۸ دیدار در راند اول وباپرتاب حوله ازسوی‌مربیان مشتزنان قطع گردید، وازینرو صدای اعتراض تماشاگران برخاست.

چنانکه پیش‌بینی شده بود، گیلانی‌ها، حریفی قدرپیش‌روی خودنمی دیدند ، ودیشب این واقعیت آشکار شد. چه،اینکه همه۱۱ مشتزن برگزیده گیلان، بدون استثناء به‌فینال آمدند!!

تماشاگران شمالی بویژه گیلانی هاکه به مبارزات‌خوب وتماشائی مشتزنی‌خوگرفته‌اند، در دیدار های انتخابی تیم گیلان که با شرکت دوتیم‌رشت وبندرپهلوی انجام گرفت،پیکار هایی بمراتب بهتراز مسابقات انتخابی خطه‌ی شمال وشمال غربی کشور دیدند.

جزگیلانی ها، دیشب فقط تک‌مضراب های مشتزنان مازندران بود،که مبارزه‌بعضی از وزن ها را چند دقیقه‌ای گرم و دیدنی می‌کرد.

بدین ترتیب ، دردور دوم مسابقات ، فقط ۳ مبارزه تا پایان سه راند ادامه داشت و بهرتقدیر فینالیستها بشرح زیر شناخته شدند:

فینالیستها

۴۸ کیلو : رحیم امانی (گیلان) ـ پرویز نوروزاد (مازندران).

۵۱ کیلو: علی سپهری آزاد (گیلان)ـ بهرام عاملی(مازندران)

۵۴ کیلو :علیرضادقیق(گیلان)ـ اسماعیل «بی‌هرنی» (خراسان)

۵۷ کیلو: محمد رضا فروتن (گیلان) ـ مهدی‌نژاد (مازندران)

۶۰ کیلو: اختیار غفاری‌نژاد (گیلان)ـ فیضل‌الله باقری

۶۳٫۵ کیلو: بهروز گیلانی (گیلان)ـ حسینیان (آذربایجان شرقی)

۶۷ کیلو : حسن ستودگان (گیلان)ـ رضا گلپایگان(گرگان)

۷۱ کیلو: محمد آذر حزین (گیلان)ـ زارع (آذربایجان شرقی)

۷۵ کیلو: کریم صمدی (گیلان)ـ رجبعلی گل براری (مازندران)

۸۱ کیلو : کریم کامیاب (گیلان)ـ محمد بابا (آذربایجان شرقی)

۸۱+کیلو: بنی یعقوب (گیلان) ـ ابوالفضل مصیبی (گرگان).

محرومیت میخواره های شیرازی !

دیشب ، مسابقه های مشت زنی انتخابی منطقه جنوب هم در آبادان آغاز شد، اما ،مهمتر از آغاز مبارزات مشتزنان آبادان ، خوزستان، هرمزگان، لرستان ، فارس و بوشهر، این بود که، تیم فارس پیش از شروع دیدار هادر رینگ ، ۵ تن از ۹ تن مشتزن خودرا از آبادان به شیراز بازگرداند و اینان برای مدتی که هنوز معلوم نیست، از حضور درمسابقه محروم شدند

۵ مشتزن فارس ـودر واقع شیرازـ شب افتتاح مسابقات ،به میخوارگی پرداخته بودند ،که وقتی مربی‌تیم‌فارس به موضوع پی برد، پیش از هرکس به‌اتخاذ تصمیم نشست،و امیری، بوجار، گلابی، باوقار، و۴ درجه۱ رابه شیراز بازگرداند، و باتیمی‌چهار نفره‌درمیدان مبارزات حاضر شد.

اما نکته دیگر در مسابقه های منطقه‌جنوب،اینکه ، تیم‌خرمشهر قصد داشت ، بصورت مستقل شرکت جوید ولی کمیته برگزار کننده مسابقات با نظر مربی خرمشهر، ۵ مشتزن اورا بین‌سه تیم تقسیم کردند: ۲ نفر همراه اهواز، دو نفر همراه شیراز ویک نفر در جامه مشتزنان هرمزگان‌درریننگ ظاهر میشوند».

مسابقه ها از دیشب زیر نظر نادری دبیر فدراسیون مشتزنی تا فردا شب انجام خواهد گرفت ، و قاراپت کوجار و فتح‌اللهی از داوران بین‌المللی تهران هستند که‌برای قضاوت مبارزات به آبادان رفته‌اند.

در میان مشتزنان شرکت‌کننده، خوزستانی ها چونان همیشه ، وبی تردید ، بیشترین چهره‌های برتر از اینان خواهد بود.

هویدا: ایران با تشکیل کنفرانس سران جهان سوم موافق است

آقای امیر عباس هویدا نخست‌وزیر ایران‌پیش‌ازظهردیروز درآخرین روز سفر رسمی خود به کشورمغرب‌درنیک مصاحبه‌مطبوعاتی ورادیو تلویزیونی‌شرکت کرد و به پرسشهای خبرنگاران مغربی و خارجی پاسخ داد .

درآغاز این مصاحبه آقای هویدا ضمن سخنانی اظهار داشت بسیار خوشوقت هستم که دراین جلسه با شما صحبت میکنم و خوشحال از این هستم‌که ازکشور مغرب دیدن کردم واز من بعنوان یک برادر در کشوربرادراستقبالی گرم و پرشور بعمل آمد درجریان این دیدار افتخار شرفیابی به حضور اعلیحضرت ملک حسن‌دوم پادشاه مغرب را پیدا کردم و پیام برادرانه شاهنشاه آریامهر راتقدیم معظمله کردم .

آقای هویدا اضافه کرد که همچنین فرصت گفتگو و مذاکره با همتای مغربی خود آقای احمد عثمان پیرامون مناسبات‌دوجانبه و مسایل بین‌المللی را پیدا کردم و خوشبختانه ایران و مغرب‌درمورد کلیه مسایل اتفاق نظر کامل‌دارند

آقای هویدا نخست‌وزیر ایران در ادامه سخنان خود گفت که ایران حجم خرید های خود را از مغرب افزایش خواهد داد ودو کشور مبادلات تجاری خود را در سال ۱۹۷۶ توسعه دادند و اینک انتظار میرود که در آینده حجم مبادلات بمیزان قابل‌توجهی‌افزایش پیدا کند.

آقای نخست‌وزیر در زمینه همکاریهای دوکشوردرمورد‌امکانات توسعه جهانگردی بین دو کشور توضیحاتی داد و سپس به نقش ایران و مغرب در خلق آثارهنری اسلامی و فرهنگ اسلامی اشاره کرد و آنگاه‌بسئوالهای‌خبرنگاران پاسخ داد.

درپاسخ به این سئوال‌که‌نقش ایران در خلیج فارس واقیانوس هند و نقش مغرب را در اقیانوس اطلس چگونه می بینند آقای‌هویدا گفت ایران درمنطقه خلیج فارس و اقیانوس هند یک عامل صلح‌وثبات است و مغرب نیز درمنطقه‌اقیانوس اطلس و دریای مدیترانه نقش مشابهی را ایفا مینماید . آقای نخست‌وزیر در پاسخ‌باین‌سئوال‌که آیا پیرامون مشکلات خاورمیانه گفت‌گوهائی بعمل آمده گفت ما همواره معتقدیم که قطعنامه ۲۴۲ شورای امنیت سازمان ملل باید بمورد اجرا گذاشته شود .

اسرائیل ازسرزمینهای‌اشغالی عقب‌نشینی کند و حقوق حقه‌مردم فلسطین به آنها بازگردانده شود در مورد مساله خاورمیانه‌بین‌ایران ومغرب اتفاق نظر کامل‌وجوددارد.

آقای هویدا درپاسخ سئوال دیگری پیرامون نیروی نظامی‌ایران گفت منطقه‌خلیج‌فارس همان‌اهمیت را برای ما دارد که برای عربستان سعودی و سایر کشور های حوزه خلیج‌فارس دارا است وچه بهتر که همگی به توافقهائی دست‌یابیم و به حفظ صلح وآرامش وامنیت این منطقه کمک کنیم . آقای نخست‌وزیر درپاسخ سئوال‌دیگری راجع به کوششهای ایران‌درحفظ صلح وامنیت منطقه گفت ماعادت به تظاهر نداریم ولی یک روز این حقیقت معلوم خواهد شد که‌ایران بدون سروصدا و بدون تظاهر به استقرار صلح در منطقه خاورمیانه وسایر مناطق جهان چه کمک هائی کرده است. نخست‌وزیر ایران در مورد انعقاد کنفرانس سران کشور های جهان سوم گفت ما پاپیشنهاد نخست‌وزیر پاکستان در اینمورد کاملا موافقیم زیرا هراقدامی که برای بهبود وضع جهان سوم‌بشود مورد تائید ایران است .

نخست‌وزیر در پاسخ سئوال خبرنگار دیگری اظهار داشت که روابط ایران باشوروی‌وکشورهای سوسیالیست خوب است و با شوروی مبادلات بازرگانی ما روزبروز درحال افزایش است.

روابط اقتصادی و بازرگانی ایران واسپانیا گسترش میابد

مذاکرات امیرعباس هویدانخست وزیر با «سوارز» نخست وزیر اسپانیا در مادرید آغازشد، هویدا بمداز ظهر دیروز هنگام ورود به مادریددرفرودگاه مورداستقبال «سوارز» نخست وزیر و وزرای خارجه ، دارائی و بازرگانی ، اطلاعات فرمانده نیروی هوائی‌و سفیر ایران در اسپانیا قرارگرفت.

آقای هویدا پس‌از انجام‌مراسم سان و رژه در یک مصاحبه مطبوعاتی شرکت کردو بسئوالات خبرنگاران پاسخ گفت .

نخست وزیردر پاسخ سئوالات خبرنگاران خارجی اظهار داشت. دیدار من از اسپانیا بدعوت‌آقای سوارز نخست وزیر اسپانیامی‌باشد ازاین‌بابت بسیار خوشحالم.

آقای هویدا افزود روابط بین اسپانیا و ایران از قرنها پیش ادامه دارد و در سال های‌اخیر نیز گسترش بیشتری یافته است . من امیدوارم که بتوانیم با آقای نخست وزیر و سایر وزرای مسئول مذاکراتی سودمند انجام دهیم مذاکرات مادر باره روابط دوجانبه ایران و اسپانیا میباشد وامیدوارم طرح هائی را که در سال های اخیرانجام شده بپایان رسانیم. ما روابط بازرگانی و اقتصادی بین ایران و اسپانیا را گسترش خواهیم داد .

وزارت‌خارجه اعلام کرد

دولت‌هلند دخالتی در تشکیل مجامع ضد ایرانی ندارد

سخنگوی‌وزارت امورخارجه درباره اظهارات رئیس کمیته حمایت از مصرف کننده‌و بیانات دوتن‌ازنمایندگان مجلس‌شورای ملی ایران امروز چنین گفت : طبق‌تحقیقاتی که بعمل‌آمده‌است دولت ومقامات رسمی هلند هیچگونه‌مداخله‌ای در تشکیل مجامع‌و سازمانهائی که فعالیت های ضد ایرانی در خاک‌هلند مینمایند ندارد و دولت هلند مانند همیشه احساسات‌دوستی را نسبت بایران ابراز میکند . بدیهی است اظهارات‌نمایندگان محترم مجلس شورایملی و رئیس کمیته حمایت از مصرف کننده‌که‌حاکی‌ازاحساسات میهن‌پرستانه آنهاست مورد توجه بوده و دولت شاهنشاهی با اقدامات پی‌گیر نسبت به معرفی ماهیت و وابستگی‌های سازمانهائی که فعالیت های ضد ایرانی در کشور های خارج مینمایند اقدام خواهد کرد .

حق‌سرویس ۲۰ کاباره ورستوران تغییر کرد

اتاق اصناف امروز اسامی بیست‌کافه رستوران وکاباره راکه «حق‌سرویس» آنها افزایش‌یافته است اعلام کرد .

به حق سرویس کاباره‌ها و کافه رستوران های زیر۲۰درصد اضافه شده است :

بوکاچیو ، خیابان روزولت ، کاودارژان خیابان پهلوی. سن‌تیلر خیابان امیراتابک. مولن‌روژخیابان لاله‌زارنو ، قصر شیرین خیابان پهلوی . لوکولوس خیابان‌شاه‌آباد، تالی‌هو خیابان خردمند شمالی . کوچینی خیابان کاخ . لانه کبوتر خیابان تخت جمشید . افق طلایی خیابان لاله‌زار ویسکی ماگوگو ، خیابان تخت طاووس. کیت‌خیابان عباس‌آباد. باربیکیوخیابان پهلوی، حوضخونه خیابان پهلوی ـ دالون‌درازخیابان امیرآباد. درویش خیابان پهلوی شب‌سرا خیابان‌فرح شمالی . کلاه فرنگی‌خیابان پهلوی سرسراخیابان تاج. آناهیتاتجریش.

باین ترتیب افزایش ده درصد برحق سرویس قبلی این کافه رستورانها و کاباره‌ها، قیمت‌ها در این مراکز بهمین نسبت بالاتر میرود .

در آگهی تبریک ششم بهمن صفحه ۲۹ امضاء مهندس محمود ستارزاده صحیح است.

مسابقه‌های ورزشخانه‌های تهران

تیم‌هژبر کشتی ورزشخانه‌ها افتتاح کرد

تیمهای شاهدوست وپوریادوم‌وسوم‌شدند

تلاش ۹۵ کشتی گیر برگزیده از ورزشخانه‌های‌تهران باپیروزی تیم ورزشخانه هژبر به نقطه پایان رسید و کشتی گیران فاتح و تیم‌های حاضر در رده بندی‌در پایان مبارزات جوایز و کاپهای خود راازرئیس‌فدراسیون کشتی، دکتر محمد توکل دریافت کردند.

پیروزی تیم هژبر که تنها تیم ۱۰ نفره این مسابقات بود ،بلطف کمیت کامل قابل پیش‌بینی بود . این تیم در کنار ابومسلم نایب قهرمان مسابقات سال پیش و تیم دلیران پارس مدافع‌عنوان قهرمانی مثلث رقابت‌را تشکیل داده‌بودند

دلیران پارس از ابتدا بخاطر اینکه در آخرین لحظه از بخدمت گرفتن ۳ کشتی‌گیر خود محروم شده عملا از کورس خارج شد ولی ابومسلم با۹کشتی‌گیر جوان و آماده خود امیدوار بود که در صدر جای‌گیرد .

ولی آغاز مسابقات همراه با درخشش کشتی گیران هژبربود که بیشتازی خود را تا پایان‌حفظ کردند و سرانجام با ۱۲ امتیاز اختلاف قهرمانی را بچنگ گرفتند.

درخشش تیم‌شاهدوست غافلگیر کننده‌تر از همه بود ،این تیم که امیدی بدان نمی‌رفت با تلاشی درخور توجه باتیم ناقص خود بمقام دوم رسید و پوریا سوم شد.

ظهور جوانان در این صحنه‌و کیفیت بهتر مسابقات نسبت به‌سال پیش این نوید را میدهد که‌می ـ توان در پناه ایجاد رقابت در صحنه مسابقه هاشاهد تولدکشتی گیران جوان بود . حسام‌الدین جعفری که هنوز به ۱۷ سالگی نرسیده می‌تواند یکی از این‌گروه باشد که نمایشی قابل توجه داشت . رده بندی کلی از این قرار اعلام شد.

رده‌بندی

۴۸ کیلو : ۱ـ محمدعربی از هژبر ۲ـکاظم خورشیدی ازبو لاد ۳ـ فرامرز عزیزخانی از گودرز ۴ـ محمود دادآفرین ابومسلم۵ـ مرتضی علیزاده شاهدوست و محمد دژاپون از کاوش‌مشترکا.

۵۲ کیلو :۱ـ حسین میرزائی ازهژبر ۲ـ خلیل‌شیخ سفلی از ابومسلم ۳ـ احمد ادیبزاده از پولاد ۴ـ اسداللهخواجه اختران از شجاعت ۵ـ علی‌اصغر صادقی شاهدوست ۶ـ ناصر آهنچی گودرز .

۵۷ کیلو :۱ـ سلیمان‌کوهستانی از هژبر ۲ـ فرهادعینی‌از ابومسلم ۳ـ صفر کاکاوند دلیران پارس ۴ـ فریدون فیضی ازشاهدوست ۵ـ هاشم حبیبی از کاوش ۶ـعلیرضا ناصری گودرز .

۶۲کیلو :۱ـ عبدالله قاسمی از شاهدوست ۲ـ قاسم روزبهانی (هژبر) ۳ـ اکبر بیرجندی ازپوریا ۴ـ احمد تقی‌زاده از پولاد نبی پوردلیران ۶ـ ابوالفضل صحرا کاران گودرز .

۶۸کیلو : ۱ـ یوسف کاوه‌از شاهدوست ۲ـ سیروس آزاد از گودرز ۳ـمجید سارنج از پوریا ۴ـ ابوالفضل حیدری پولاد ۵ـ محسن رضائی از کاوش ۶ـمحمد رضا قائم‌مامی زالزر .

۷۴ کیلو : ۱ـ ناصر افاقی شاهدوست ۲ـ ولی روستاپیشه هژبر ۳ـ غلامرضا صفائی پولاد ۴ـ جمشید قادری دلیران ۵ـ مصطفی دبیر اصلانی گردان ۶ـ عباس درمیری‌امید و علی‌عباسی بهرام .

۸۲ کیلو : ۱ـ مسعود مقربی از پوریا ۲ـ محمد حسینی از شجاعت ۳ـ غلامرضا محمدی‌زارع دلیران پارس ۴ـ احمد نوروزی هژبر ۵ـ احمد بابالوئی گودرز ۶ـ داور نقوی پورشاهدوست .

۹۰ کیلو :۱ـ قدیر یعقوبی از دلیران پارس ۲ـ قاسم نگهدار شجاعت ۳ـنادرصمدی شاهدوست ۴ـ ابوالفضل اصفهانی‌پوریا ۵ـ ارسلان پیروز هژبر ۶ـ منصور شجری ابومسلم .

۱۰۰ کیلو : ۱ـ حسام‌الدین جعفری از پوریا ۲ـ منوچهر اسکوئی از هژبر ۳ـ محمدتقی سالک هنر۴ـعباس عابدی‌ابومسلم ۵ـ عبدالرضا جعفری شجاعت و مجیدبابائی گو درزمشترکا .

۱۰۰+کیلو :۱ـابراهیم‌سلمانی هژبر ۲ـ مالک دانش‌پوریا ۳ـ منصور نادری پولاد.

وائیبال دستجات آزاد دختران تهران

افسر و پاس، دو پیروز شب سوم

شب سوم دیدار های والیبال دستجات دختران تهران با برپا شدن دو دیدار دیگر درسالن شماره ۲استادیوم نصیری‌پشت سر نهاده شد.

افسر و پاس تیمهای پیروز دوبازی دیشب‌بودند که هردو با حساب ۰ـ۲ از سد حریفان خود گذشتند ، در دیدار نخست افسر رودرروی سپهان قرار گرفت و در دو گیم ۱۲ـ ۱۵ و ۶ـ۱۵ از این حریف یک مغلوب ساخت .

بازی دوم را هم پاس‌مدعی قهرمانی مقابل دانشگاه ملی برگزار کرد که «برد»ی‌آسان نصیب پاسیها شد .

دانشگاه ملی که برابر پاس نمیتو انست حریفی سخت باشد در ۲ گیم با گرفتن ۶ امتیاز مغلوب گردید که حساب کار ۲ـ۱۵ و ۴ـ۱۵ بود.

این دومین پیروزی افسر و پاس در این بازیها بود که‌این دو تیم را شانس های‌تصاحب مکانهای اول‌ودوم دیدارها در گروه اول نشان میدهد .

آنچه که در این دو بازی‌نیز چون دیدار های‌دوشب گذشته خودنمائی کرد، همان مسئله کیفیت ضعیف بازیهاست که شکلی عمومی دارد و برای دیدن کیفیتی دلپذیر از دیدارها بایستی تابرخورد تیمهای‌مدعی انتظار کشید .

امروز در دنباله دیدار ها سه مسابقه دیگر در سالن نصیری برگزار میشو که پله و گرج بازیگران مسابقه‌نخست امشب میباشند.

عقاب که دربازی اولش خیلی راحت به تاج باخت دومین مسابقه‌اش را با منوچهری انجام میدهد و تاج و آرارات بازیگران مسابقه آخر امشب میباشند .

فردا نیز بازیها دنبال خواهد شد که دیدار ها از ساعت ۲ بعد از ظهر آغاز میشود ، برنامه ادامه مسابقه ها ازاین قرار است .

پنجشنبه (امروز)

● پله ـ کرج(۴ بعد ازظهر) ● عقاب منوچهری (۵ بعد از ظهر) ● تاج ـ آرارات (۶بعد از ظهر) .

جمعه (فردا)

● دانشگاه ملی ـ پند نواز (۲ بعد از ظهر) ● پاس ـ سپهان (۳بعداز ظهر) ● تاج ـ منوچهری (۴بعد از ظهر) ● عقاب ـ کرج (۵ بعد از ظهر) ● پله ـ آرارات (۶بعدازظهر).

راه‌آهن مدعی تازه کشتی فرنگی باشگاهها

ادغام باشگاههای اختصاصی و عمومی در صحنه مسابقه های کشتی فرنگی قهرمانی تهران سبب گردهم‌آئی اکثر کشتی‌گیران برترکشتی فرنگی شده، جائی که سالها پیش هموارەتاجیهاحاکم برسرنوشت بوده‌اند، حالا یک مدعی تازه عرض‌اندام میکند .

راه‌آهن که در گذشته‌همیشه در کشتی آزاد مطرح بوده ، این بار با بخدمت گرفتن چند کوچ کرده صاحب نام تاج ، تیمی درحدقهرمانی ارایش‌داده که حالا سخت پاپیچ قهرمان یکه‌تاز کشتی فرنگی تهران‌شده است .

راه‌آهن بلطف‌حسین نقیبزاده ـ علی‌خانی‌ـ تورانیان‌ـ جعفر علیزاده ـ برادران قربانی‌قصد نوک زدن به موقع تاج‌دارد. اگر در صدر تاج و راه‌آهن جدال برسر مقام قهرمانی را هدف قرار داده‌اند، افسر و برق نیز هریک برای عنوان سوم کورس بسته‌اند.

از رده ملی‌پوشان تهرانی تنها رشید محمدزاده و بهرام‌مشتاقی در صحنه غایب هستند،محمد زاده بخاطر انجام خدمت‌مقدس سربازی دورازمرکزمیباشد و مشتاقی بجهت آسیب دیدگی کتف تماشاگر مبارزات است .

صحنه حساس مسابقات ۶۲ کیلوست که سه مدعی بزرگ همچون حسین تورانیان ـ حمید رستمپور و محمد بناء دارد که این سه سخت‌ترین رقابت این دوره را خواهند داشت .

هاشم کلاهی که به ۱۰۰ کیلو رفته باعباس قربانی‌قهرمان ایران مبارزه اصلی را دارد.

بشکرانه رفع خطر ازذات مقدس اعلیحضرت همایون شاهنشاه آریامهر بزرگ ارتشتاران درروز ۱۵ بهمن۱۳۲۷ مراسم‌دعاونیایش درساعت۳بعداز ظهر جمعه پانزدهم بهمن۲۵۳۵ در کانون افسران بازنشسته نیرو های مسلح شاهنشاهی ـ(خیابان ایران نوین ـجمشیدآباد ـجنب باشگاه دژبان مرکز)برپا خواهدبود ازعموم افسران‌ودرجه‌داران بازنشسته نیروهای‌مسلح‌شاهنشاهی‌دعوت‌میشود که درمراسم مزبور شرکت فرمایند.

سرپرست کانون افسران ودرجه داران‌بازنشسته نیروهای مسلح‌شاهنشاهی ـ سپهبد شاهرخ‌شاهی

آگهی در مورد مناقصه سرعت‌سنج

پیرو آگهی مناقصه خرید سرعت‌سنج در روزنامه اطلاعات شماره ۱۵۲۲۵ مورخ نهم بهمن ماه۲۵۳۵ و در روزنامه کیهان شماره ۱۰۰۸۰ مورخ یازده بهمن ماه ۲۵۳۵ بجهت اینکه شرکت کنندگان بتوانند فرصت بیشتری برای تنظیم وتسلیم پیشنهادات خود راداشته باشند تاریخ تسلیم پیشنهادات به روز سه‌شنبه ۱۹ بهمن ماه ۲۵۳۵ تمدید می گردد و کلیه پیشنهادات رسیده روز پنجشنبه ۲۱ بهمن ماه ۲۵۳۵ ساعت ۱۰ صبح بازو قرائت‌خواهدشد.

شرکت تعاونی کامیونداران ایران

نکات تازه‌ای از ماجرای ۵۰۰ میلیون تومان کلاهبرداری

سعید یگانه گرفتار دسیسه مادر زن شده است!

اشاره:

بدنبال چاپ خبر مربوط به «سعید یگانه» که از سوی مادر زنش خانم زینت‌خان شقاقی (شبیر) متهم به جعل سند پانصد میلیون تومانی و خیانت در امانت شده است ، صبح امروز خانم فریده‌خان شقاقی (همسر یگانه) و محمودمنصوری نراقی وکیل متهم طی اخذ تماس با خبرنگار روزنامه مدعی‌شدند در ماجرای مذکور که منجر به بازداشت یگانه شده است ، مساله جعل و کلاهبرداری درمیان نبوده و تنها درگیریهای خانوادگی باعث ایجاد چنین مسایلی شده است . آنچه دراینجا آمده است صرفا نظر وکیل و خانواده سعید یگانه است و خبرنگاران ما با روزنامه هیچگونه نظری در مورد صحت یا سقم آن ابراز نکرده است .

سعید یگانه : زندان

خانم فریده شقاقی همسر سعید یگانه

آقای نراقی وکیل سعیدیگانه پیرامون اصل ماجرا متذکر شد که خانم زینت شقاقی مادر زن آقای یگانه دارای دو دختر و یک پسر است که کوچکترین آنها فریده شقاقی، همسر سعید یگانه است. خانم شقاقی از ماترک پدر خود و شوهرش به ثروت هنگفتی رسیده است که چون با این دارایی دست به معاملاتی‌میزده از سال‌ها قبل از سه فرزند خود درباره اموال‌و املاکشان وکالت مادام‌العمر و بلاعزل داشته است . این خانم که در حال حاضر سنین بالای ۷۰ را می‌گذراند ، تصور میکرده که هرگاه پس ازفوت وی این ثروت بصورت ارثیه به آنان برسد ، مشمول ۶۰ درصد مالیات بر ارث میشود و از سوی دیگر چون طبق قوانین جدید انجام انتقال یا صلح و «هبه» نیز کار ساده‌یی نیست درصدد برمی‌آید املاک خود را طبق قولنامه به «حاج یداله اکبرشاهی» مباشر خود که بیش از سی سال است‌در خدمت است و مورد اعتماد اوست منتقل کند و بعد از طریق حاج یداله به فریده انتقال دهد و سپس با وکالتی که ازفرزندانش داشته بدنبال این نقل و انتقال قانونی ، املاک بدست آمده را بهر کس که دلش بخواهد انتقال دهد . ازاین‌رو چند ماه پس از تنظیم قولنامه «حاج یداله» را وادار بصدور اجرائیه می‌کند و برای اینکه ظاهر مساله حفظ گردد ، به داماد خود سعید یگانه وکالت‌میدهد که علیه«حاج یداله» واردد‌عوا شود هنگامی که رای تصرف اموال صادر میگردد خانم شقاقی طی نامه‌هایی‌که‌فتوکپی آن موجود و اصالت خط و امضای مشارالیها به گواهی سه کارشناس‌رسمی‌دادگستری، یعنی آقایان دکتر رشیدیاسمی، بصری و رستگاررسیده خطاب به رئیس اجرای شعبه ۳۹ دادگاه‌شهرستان تهران،موافقت خود را با اجرای رای‌صادره درباره خویش اعلام داشته ، ضمنا آقای یگانه را به عنوان وکیل خود و ناظر درنحوه اجرای حکم معرفی مینماید.

از آنجایی که خانم شقاقی‌به سوء نیت فرزندان ارشد ، داماد بزرگتر ، خواهر،شوهر خواهر و خواهرزاده خود درمورد این املاک‌واقف بوده و در معصوم واقع شدن‌دختر کوچک خود فریده (همسر یگانه) نظارت مستمر داشته است ، به حاج یداله تاکید میکند که املاک مذکور را به فریده انتقال دهد . افراد نامبرده بمجرد کسب اطلاع از ماجرا ، خانم شقاقی رامورد تلقین قرار می‌دهند و ضمن نکوهش از رفتار وی،متذکر می‌شوند که یگانه در نظردارد با تصاحب اموال فریده ، او را طلاق داده و به اتفاق فرزندان خود به خارج از کشور برود .

خانم شقاقی وکهولت

این تلقینات و وسوسه ها در خانم شقاقی که بسبب کهولت ، دستخوش عدم تمرکز فکری است موثر واقع میشود و مشارالیها با وکالت بلاعزلی که از فریده داشته درصدد تصرف املاک انتقالی برمی‌آید . فریده یگانه هنگامی که بمنظور مادر خود که از سوی افراد ذینفع اغفال‌شده، پی می‌برد تمام املاک را به دو دختر کوچک خود انتقال می‌دهد .

خانم شقاقی پس از روبرو شدن با این وضع بتحریک دختر بزرگ ، داماد و دیگر اعضای ذینفع فامیل ، علیه حاج یداله و یگانه شکایتی به اتهام جعل و خیانت درامانت اقامه می‌کند و مدعی میشود که سعید یگانه هنگام صدور حکم اجرائیه از سوی دادگاه، از دادن استیناف خودداری کرده و بدین ترتیب موجبات حاکم شدن یداله را فراهم ساخته و حال آنکه طبق نامه های یاد شده ، مشارالیها حکم دادگاه را پذیرفته است. حاج یداله در مراحل اولیه بازجویی تحت تلقین بستگان مغرض خانم شقاقی ، یگانه‌را عامل انجام این معامله معرفی می‌کند اما در مرحله بازپرسی ضمن رد گفته‌های قبلی خود مدعی میشود که براثر کتک‌و شکنجه‌یی که توسط دامادو بستگان خانم شقاقی بر او وارد آمده ناچار به‌این‌اعتراف شده است . بهرحال آقای بازپرس برای یگانه احضاریه می‌فرستد که متاسفانه به‌رویت ایشان نمی‌رسد و افراد ذینفع خانم شقاقی را وادار به تقاضای صدور جلب برای یگانه می‌کنند . در آن هنگام با اینکه بازپرس‌مربوطه بسبب درگذشت مادرش به خوانسار عزیمت کرده بود ، کسانی که علیه یگانه دست به توطئه و دسیسه زده بودند ، با اعزام نماینده‌یی از سوی خانم شقاقی ، در خوانسار از آقای بازپرس حکم جلب‌گرفتند و بدین ترتیب یگانه را راهی زندان می‌کنند !

خانم فریده یگانه دختر کوچک خانم شقاقی در پی تائید اظهارات وکیل شوهر خود اضافه کرد آنهاازهنگامی که من بچه بودم چشم دیدنم را نداشتند و همیشه نسبت به من حسادت میکردند . دلیلش این بود که مامان همو ارممرا مورد محبت قرار می‌داد .بیش از ده سال است که من و شوهرم و فرزندانم از دست اینها رنج و عذاب می‌کشیم .

دسیسه‌ی اشکار

دشمنی اینها با من موقعی آشکارتر شد که مادرم برایم خانه خرید . حال آنکه به خواهرم چندین برابر قیمت‌این خانه جواهر و پالتو پوست داده بود . حالا هم شوهر خاله‌ام و پسرش که همیشه اموال و املاک مادرم را در اختیار داشتند گفته‌اند هرطور شده یگانه را به خاک سیاه می‌نشانیم و حتی فرش های خانه‌اش را ضبط می‌کنیم . نقشه اینها به این چیزها خلاصه نمی‌شود ، آنها خیال داشتند که اگر پس از ۱۲۰ سال مامانم طوری شود ، مرا به عنوان بیمار روانی به بیمارستان و آسایشگاه‌روانی بیندازند و دار و ندارچه‌هایم

خانم ثریا شقاقی (خواهر زن سعید یگانه)

را به تاراج ببرند . حالا هم من متحیرم که چرا یگانه را به زندان انداخته‌اندکه در این میان اگر بقول آنها معامله خلافی شده تمام کارها را من‌کرده‌ام و من باید مورد تعقیب قرار بگیرم ، نه سعید .بهرحال ، کار من قانونی بوده و اگر من دست به این عمل نمی‌زدم، مادرم به تحریک دختر وپسر و داماد و خواهرش با وکالتی که از من داشت تمام املاک را ضبط می‌کرد و به عرضه این فتوکپی مدعی شده‌است که من چنین مدرکی دارم. مهمتر از همه این‌که اگر نامور مقدم از من‌رچکی داشته چرا فتوکپی آن‌را مصدق نکرده است ؟ بعلاوه همه ارزش زمین این شخص یکصدو بیست هزار تومان بوده‌وچه‌ا بعید است که آدم عاقلی برای دریافت چنین رقمی ، یکصد هزار تومان رشوه بدهد ! تمام این مسایل میرساند که فتوکپی کذایی رابعدا ساخته‌اند. والا اگر من از آقای نامور مقدم برای انجام دادن‌کارش و خرید زمین‌اش صد هزار تومان رشوه گرفته و در ازاء آن یك چك صدهزارتومانی تضمینی‌داده‌ام، ایشان‌چرا وقتی که کارش انجام گرفت‌و مشکلش رفع شد، اصل چك رابمن پس‌داد و آن را به‌اجرا نگذاشت تابه اصطلاح صد هزار تومانی راکه رشوه داده است پس بگیرد ؟

نعیمی‌راد در دادگاه:

دلالها برایم پرونده سازی کرده‌اند

ساعت ده و نیم بامداد دیروز شعبه‌اول دادگاه دیوان کیفرششمین جلسه محاکمه متهمان سوء استفاده درطرح‌نوسازی عباس آباد رابه تصدی آقای هاشمی نژاد رئیس‌کل دیوان کیفر و مستشاری آقایان معزی مقدم، جهانسوز و دادیاری جلال‌کارگر آغاز کرد. دراین جلسه نیز محمودنعیمی‌راد متهم ردیف‌یکم ومدیرعامل پیشین سازمان نوسازی عباس‌آباد برابر میز دادرسی قرار گرفت .

رئیس دادگاه خطاب به متهم گفت:

ـ آقای فشارکی‌نزد آقای‌بازپرس مدعی شده‌اند که فتوکپی چك صد هزار تومانی را از آقای نامورمقدم گرفته‌اند ، عین اظهارات ایشان جهت اطلاع شما قرائت می‌گردد، دراین مورد چه می‌گوئید ؟

جواب: همانطور که قبلا عرض کرده‌ام بعرض ریاست محترم‌دادگاه میرسانم که‌این مدعا نیز مانند دیگر اظهارات مدعیان دروغ‌محض است ،زیرا اگر نزد آقای نامور مقدم چکی بوده، ایشان چرا اصل چك را ارائه نداده است ؟ ازاین گذشته بچه علت دربازجویی‌مورخ ۵۴/۸/۸ در خصوص فتوکپی چك چیزی نگفته و بعداز دو ماه با عرضه این فتوکپی مدعی شده‌است که من چنین مدرکی دارم. مهمتر

رئیس دادگاه: آقای فرش‌فروش معروف به حقیقت،واسطه معاملات املاك وآقایان فرامرز رهگذر ، ناصر اسفندیاری ، فریدون‌قرایی، کارمندان سازمان نو سازی وآقای شهابی سر دفتر اسناد رسمی و نماینده سازمان ، در باره فعل‌و انفعالات شما در طرح نو سازی مطالبی را عنوان کرده‌اند که اظهاراتشان ازروی‌گزارش‌بازرسان شاهنشاهی قرائت میشود. درمورد این گفته‌ها چه جوابی دارید؟

جواب : در مورد اظهارات این افراد در محضر بازرسان‌شاهنشاهی باید عرض کنم که اظهارات «حقیقت »،ضد ونقیض است . او گفته است در دفتر املاك پارس پولی جمع آوری و بمن داده شده است که خوشبختانه دراین مورد از مدیر و معاون آژانس پارس تحقیق شدهو آنها ابراز بی‌اطلاعی کرده‌اند. تمام گفته‌های این‌افراد از قول دیگران است و اکثرآنها دلال هایی بودند که با نشراکاذیب در مورد اراضی مربوط به طرح ، مطالبی راعنوان کرده‌اند. هدف‌دلال ها این بوده است که با نشر اکاذیب موجبات تضعیف روحیه صاحبان زمین ها رافراهم کنند تا آنها مجبور شوند‌اراضی‌خود رابه قیمت های نازل به‌این افراد بدهند تا این واسطه ها با مراجعه به سازمان ، پول‌های گزافی بگیرند. دیگر این که درباره سرهنك خشایار گفته شده است که او بسیار ناراحت بودهو ناراضی بنظر میرسید. در خصوص کار ایشان همانطور که قبلا عرض کردم ، زمین‌اش که قسمتی از مدرسه ارمغان تربیت جزو آن بود با تدارکات ارتش معارضه داشت و سازمان نمی توانست پیش‌از رفع تعارض و صدور اجازه تدارکات ارتش ، درباره این زمین تصمیمی بگیرد. ضمنا نکته گفتنی اینست که تنها عامل‌ناراحتی آقای‌خشایار دکتر تفرشی بودکه همواره اورا اغفال وتحریك میکرده است.همین آقای تفرشی دراظهاراتش گفته‌بود که سازمان چند ماهی اورا معطل و سرگردان کرده است . حال آنکه جریان کارایشان همانطورکه قبلا عرض کردم درگرو ارائه اقرارنامه از طرف سرهنك‌خشایار بود . هنگامی که آقای خشایار در تاریخ ۱۰ر۱۰ر۵۳، اقرارنامه‌را به‌ایشان عرضه کرد، سازمان‌نیز بانظر هیات مدیره‌در فروردین‌ماه ۵۴ کار او را فیصله داد. این دکتر تفرشی خودش زیاد آدم درستی نیست ، زیرا وقتی کار شناسان مابه مدرسه ارمغان‌تربیت رفتند، تمام‌آثاثه‌موجوددرآن‌موسسه را طبق صورت مجلس تحویل ایشان دادند تا هنگامی که‌معامله انجام میگیرد و کار تخلیه‌مدرسه آغاز میشود ،اشیاء مورد اشاره‌را از او تحویل بگیرند. بنابه گفته آقای پور مجید مشاور حقوقی سازمان که در صفحه ۱۱۰بازرسی ثبت است ، دکتر تفرشی‌دستگاه تصفیه آب استخر را تعویض‌کرده وبجای آن یك دستگاه کهنه و فرسوده تصفیه گذاشته بود ! در باره اظهارات کارکنان نوسازی‌نیز ناگزیر از توضیح هستم‌که این افراد تماما کارمند جزء سازمان بوده‌اندو کارمندانی که در رده‌های بالاکار میکردند ،هیچیك دراین موارد مطالبی راعنوان نکرده‌اند. مثلا همین فرامرز رهگذر که چندی منشی من بود به‌این علت که پولی از آقای فشارکی بعنوان قرض دریافت کردهو بعد این‌پول به‌ایشان بخشیده شده بود ازطرف من از سازمان طردشد. چنین‌آدمی مدعی شده‌است که خط محدوده طرح مشخص نبود ، حال آنکه‌فقط قسمت شمال طرح قوسی شکل‌بود که توسط مهندس شفیع نوری در اوایل سال ۵۱ اصلاح گردید . بقیه خطوط هم چون به اتوبان و جاده هامیخورد، کوچکترین‌اشکالی نداشت .

پس‌از توضیحات متهم ، دادگاه بعنوان‌تنفس تعطیل شدو دنباله آن به‌امروز موکول گردید.

نفتکش آتش گرفت

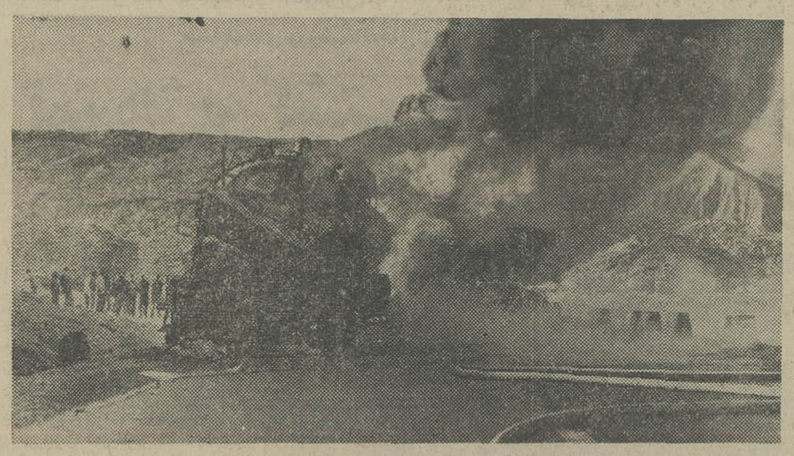

۲ نفر دراین حادثه کشته‌شدند

در یک حادثه شدید رانندگی که در ۵ کیلومتری حاجی‌آباد در جاده بندرعباس رخ داد ، راننده یکتریلی کشته شد و راننده نفتکش درمیان شعله‌های آتش چان‌داد. علت حادثه که ساعت ۶ صبح روز شنبه گذشته‌رخ داد ، خواب‌آلودگی راننده نفتکش و انحراف به‌چپ کامل آن تشخیص داده شد . این حادثه ۳ ساعت راه بندرعباس را مسدود کرد عکس لحظه حریق وحشتناك را پس از حادثه نشان می‌دهد .

نیروی هوائی بلوار رضا پهلوی زمین بقطعات ۲۰۰متری ۱۹۰ تومان نصف نقدبقیه ۲۴ ماهه ۳۴۱۳۵۶

استخدام کمك بهیار

بیمارستان مهر جهت تکمیل کادر کمك‌بهیاری خود به تعدادی دوشیزه که گواهینامه دوره ابتدائی نظام‌قدیم یا حدود سوم‌راهنمائی راداشته‌باشند احتیاج دارد سن بین ۱۸ تا ۲۵ سال .

داوطلبان پس‌از طی دوره آموزشی وموفقیت‌در امتحان باحقوق‌مکفی‌دربیمارستان استخدام خواهند شد مراجعین می‌توانند برای ثبت‌نام همه‌روزه غیراز ایام تعطیل بین ساعت ۸صبح تا ۴ بعدازظهر بدفتر بیمارستان واقع درخیابان زرتشت مراجعه نمایند .

محصولات کال یعنی به داشت

*** بهترداشتن،**
*** خوبترداشتن،**
*** بهداشتی داشتن.**

لطفادرموقع خرید به‌مارك کال توجه فرمائید

کال
خیابان فردوسی جنب کوچه برلن
تلفن ۳۰۴۲۵۰ ـ ۳۱۷۲۸۴

آموزشکده پرستاری جمعیت شیروخورشید سرخ استان تهران

از علاقمندان به تحصیل رشته پرستاری که واجد شرایط مندرج در صفحه ۵۹ راهنمائی داوطلبان ورود به آموزش عالی در نیمه دوم سال تحصیلی ۳۶ـ۲۵۳۵ شاهنشاهی هستند تقاضا میشود که با ارائه یك نسخه فتوکپی کارنامه گزینش به دفتر آموزشکده پرستاری مراجعه نمایند.

نشانی : جاده پهلوی ـ روبروی خیابان ظفر ـ داخل هنرستان صنعتی فرح‌پهلوی .

تورهای نوروزی

OLYMPIA

المپیا

باتورهای ۲۵۳۶ المپیا

به قلب دنیا مسافرت کنید

ولذت واقعی یک سفر را احساس کنید

* دور دنیا ۳۸ روزه بانکوك ، هنك‌کنك ،توکیو، هونولولو ، سانفرانسیسکو ،لاس وگاس ،لوس آنجلس، واشنگتن ، نیویورك ، لندن ۲۵ـ۲۷ـ۲۹ اسفند.

* آمریکای جنوبی ۲۷ روزه مکزیکو ، آکاپولکو، بوئنس آیرس،مونته‌ویده‌تو، سانتیاگو،ایگواسو، ریودوژانیرو ۲۶ـ۲۷ـ۲۸ اسفند .

* تاج‌محل ۲۵ روزه دهلی ، بانکوك ،پاتایا ، توکیو ، هاکونه ، کیوتو ، مانیل ، هنك‌کنك ۲۵ـ۲۷ـ۲۹ اسفند ۲ فروردین

* استرالیا ۲۱ روزه توکیو ، مانیل ، سیدنی ، سنگاپور ، بانکوك ، هنك‌کنك ۲۵ـ۲۹ اسفند ۳ فروردین .

* فرانسه ۱۴ روزه پاریس ، هامبورگ . لندن ۲۵ـ ۲۶ـ ۲۷ـ ۲۸ـ ۲۹ـ اسفند ۱ـ۲ فروردین .

* کازابلانکا ۲۱ روزه لندن، مادرید ، کازابلانکا، الجزایر ، تونس ، رم ۲۵ـ ۲۶ـ ۲۷ـ ۲۸ـ ۲۹ـ اسفند

* افریقای شرقی ۱۶ روزه قاهره ، آدیس‌آبابا، نایروبی ۲۶ـ۲۹ اسفند .

* آتریش ۱۵روزه وین،آمستردام، لندن ،برلین ۲۴ـ۲۵ـ ۲۶ـ۲۷ـ۲۸ـ ۲۹ اسفند۱ـ۲فروردین.

* اروپا ۱۹ روزه لندن ، پاریس ۲۵ـ۲۶ـ ۲۷ـ ۲۸ـ ۲۹ـ اسفند ۱ـ۲ فروردین .

* گلدن‌گیت ۲۱ روزه نیویورك ، واشنگتن میامی،لوس‌آنجلس، لاس‌وگاس،سانفرانسیسکو، لندن ۲۰ـ ۲۱ـ ۲۲ـ ۲۳ـ ۲۴ـ ۲۵ـ ۲۶ـ ۲۷ـ ۲۸ـ ۲۹. اسفند ۱ فروردین .

* سه‌شنبی ۲۳ روزه رم ، نیویورك ، لندن ۲۷ـ ۲۸ـ ۲۹ـ اسفند ۱ فروردین .

* توچی‌یا ۲۱ روزه بانکوك، سنگاپور ،اوزاکا ـ کیوتو ، توکیو ، سئول ، هنك‌کنك ۲۰ـ ۲۱ـ ۲۲ـ ۲۳ـ ۲۴ـ ۲۵ـ ۲۶ـ ۲۷ـ ۲۸ـ ۲۹ اسفند ۱ـ۲ فروردین . ۲۵ـ ۲۶ـ ۲۷ـ ۲۸ـ ۲۹ اسفند ۱ـ۲

* باراداپز ۱۶ روزه بانکوك ، پاتایا ، سنگاپور ، مانیل ، هنك‌کنك ۲۴ـ۲۵ـ ۲۶ـ ۲۷ـ ۲۸ـ ۲۹ـ اسفند ۱ـ۲ فروردین .

* گلدن‌گیت ۲۱ روزه نیویورك ، واشنگتن میامی،لوس‌آنجلس، لاس‌وگاس،سانفرانسیسکو، لندن ۲۰ـ ۲۱ـ ۲۲ـ ۲۳ـ ۲۴ـ ۲۵ـ ۲۶ـ ۲۷ـ ۲۸ـ ۲۹. اسفند ۱ فروردین .

* سه‌شنبی ۲۳ روزه رم ، نیویورك ، لندن ۲۷ـ ۲۸ـ ۲۹ـ اسفند ۱ فروردین .

آژانس مسافرتی وجهانگردی المپیا

تهران ـ خیابان ابتهاج شماره ۱۴۲

تلفن ۶۵۹۷۹۰ ـ ۵ـ۶۵۳۳۲۴ ـ ۶۵۰۸۶۷ ـ ۶۵۳۵۷۰ ـ ۶۵۳۵۴۴

تبریکات

جناب آقای رسول دادگری

انتصاب شایسته جنابعالی را به معاونت وزارت دادگستری از صمیم قلب تبریک گفته امیدوارم مانندگذشته درراه خدمت به شاهنشاه آریامهر و ایران عزیز همواره موفق باشید.

آستارا ـ نصرت‌الله آصفنژاد

جناب آقای مهندس محمود برنجی

انتصاب بجا وشایسته جنابعالی را به معاونت فنی اداره کل آموزش و پرورش استان اصفهان صمیمانه تبریک گفته موفقیت بیش‌ازپیش آنجناب را آرزومندیم.

از طرف کلیه کارکنان هنرستان صنعتی شماره ۳ و انستیتو تکنولوژی نساجی و رنگرزی ـ کریم غزنوی

جناب آقای رضاپور زاهد

انتصاب شایسته شما را به‌ریاست آموزش‌وپرورش ناحیه یک تهران‌تهنیت گفته موفقیت‌بیشترتان‌را آرزومندیم.

تقی اجلالی ـ تقی سوداگری ـ حاج زاهدی ـ محمد اجلالی ـ حاج هادیان ـ مجتهدی ـ حاج‌مقیمی ـ حبیبی‌ـ صانمیان .

جناب آقای دکتر آموزگار مقام‌محترم دبیرکل حزب رستاخیز ملت ایران

آقای دکترسمیعی مسئول محترم حزب رستاخیز استان همدان

کارکنان کادر اداری آموزش و پرورش منطقه‌ملایر انتصاب بجا و شایسته سرباز انقلاب آقای علینقی رهبر رئیس اداره آموزش وپرورش را بسمت مسئول حزب رستاخیز در شهرستان ملایر صمیمانه تبریک عرض نموده موفقیت ایشان را در اجرای نیات مقدس رهبر عالیقدر و هدفخواه حزب فراگیرنده ملت ایران از درگاه‌حضرت احدیت مسئلت دارند.

کارکنان کادراداری آموزش وپرورش منطقه ملایر

با کمال مسرت انتصاب شایسته آقایان اسلام‌منافیان، حاج سیدعلی هاشمیان و حاج‌مهدی‌کوثری را بسمت هیئت رئیسه شرکت‌تعاونی‌خواربارفروشان‌تهران تبریک‌میگوئیم.

ازطرف خواربارفروشان شهرری ـ حاج‌غلامرضاجعفرنیا

مجالس ترحیم

با تاسف فراوان درگذشت آقامیر خلیلی را بدوستداران هیئت خامس آل‌عبا تسلیت عرض می‌نماید .
باین مناسبت مجلس ختمی ازساعت ۳ الی۵ بعدازظهر روز شنبه ۱۶ بهمن‌ماه در مسجد رحمتیه منعقد است .
الاحقر ـ محمد تهرانی
آ ـ ۳۴۵۹۰

همچنین از طرف هیئت صاحب‌الزمان مجلس تذکری برای شادی روح آنمرحوم از ساعت ۸ الی ۹ صبح روز جمعه ۱۵ بهمن‌ماه در منزل حاج آقا برکت واقع در خیابان دلگشا کوچه دلبخواه پلاک۳ برگزار خواهد شد .
هیئت صاحب‌الزمان
آ ـ ۳۴۵۹۱

کارکنان مجلس شورای ملی بانهایت تاثر و تاسف درگذشت آقای آقامیر خلیلی پدر همکار محترم خود آقای حسین خلیلی رئیس اداره تحریرات را ضمن عرض تسلیت به‌اطلاع میرساند .
مجلس ترحیم آن شادروان ازساعت ۳ الی ۵ بعد از ظهر روز جمعه ۱۵ بهمن ماه در مسجد رحمتیه واقع در میدان ژاله خیابان شکوفه منعقد خواهد بود .
آ ـ ۳۴۵۸۹

هوالباقی
باکمال تاسف واندوه فراوان درگذشت پدر عزیزمان آقامیر خلیلی طاب‌ثراه را به‌اطلاع دوستان و بستگان می رساند. مجلس ختم آنمرحوم از ساعت ۳ الی۵ بعد ازظهر روز جمعه۱۵بهمن‌ماه درمسجد رحمتیه واقع درمیدان ژاله خیابان شکوفه و مجلس ختم زنانه درهمین ساعت در منزل منعقد خواهد بود .
ضیاءالدین خلیلی . حسین خلیلی . مسعود خلیلی و خانواده‌های وابسته: مهری. فرزانه. صابرزاده. بهمن‌نیا . ضیائی. استکی. نصوری. نصیری فرید. تقدیری . پورآذر . کمالی‌نیا. شیرازی. جعفری روحانی. سحرخیز. افشاری.
آ ـ ۳۴۵۹۲
اطلاعات ـ مصیبت واردرا بخانواده‌های عزاداربویژه بازماندگان آنمرحوم تسلیت میدهد .

باکمال تاسف‌فوت مرحومه **زینت شهسواری** راباطلاع بستگان، دوستان و آشنایان میرساند. مجلس ترحیم مردانه وزنانه آنمرحومه روز جمعه ۱۵ بهمن ماه ۲۵۳۵ درمنزل خواهر آن مرحومه واقع در خیابان وزراء کوچه سی و سه پلاک۶ ازساعت ۳تا۵ بعدازظهر برقرار خواهد بود.
خانواده‌های: شهسواری. منتصر. پیمان . حسینی . اسماعیلی. دست‌غیب. هاشمی. برادران قاسمی . علاپور . رستمی. صدیق . بیگلری فروتن . صداقت‌زاده . خاکپور . و خانواده‌های وابسته .
آ ـ ۱۸۵۰۱
اطلاعات ـ مصیبت وارده را بخانواده‌های عزاداربویژه بازماندگان آنمرحومه تسلیت میدهد.

با اندوه فراوان درگذشت پدر عزیزمان **آقای صادق کوچکپور** را در بندرپهلوی باطلاع فامیل و دوستان و گیلانیان مقیم مرکز می رسانیم .
مجلس ترحیم مردانه و زنانه آن شادروان روزیکشنبه ۱۷ بهمن از ساعت ۱۴ الی ۱۶ در مسجد الجواد برگزار می شود .
پوراندخت کوچکپور (یزدانفر) ، ماممهر کوچکپور (نظری) ، ماهرخ کوچکپور (ایلبیگی) ، دکتر اردشیر کوچکپور ، خوبچهر کوچکپور (فدائی) ، مینوچهر کوچکپور (عبدالهی) ، اسفندیار کوچکپور ، دکتر آرش کوچکپور ، سیروس کوچکپور ، آرین کوچکپور ،بهرام کوچکپور ،پریچهر کوچکپور(یزدانی)، گلچهرمکوچکپور (کمال‌بیگ) ، مهرداد کوچکپور .
آ ـ ۳۴۵۲۰ ۱ـ۲

خانواده های : کوچکپور ، کوچکی ، پورمیرزا ، یزدانفر ، نظری ، ایلبیگی ، فدائی ، عبدالهی ، یزدانی ، کمال‌بیگ ، میصر ، شهیدی ، رفیعی ، فلاح ، زندی ،حبیبی، پورغلامی ، فرهنگی ، بهزادان ، صحاوی ، نایبزاده ، حیدری ، کامیار ، فخرائی ، گلبرگ ، افشار ، قدس ،خلفی، نجفی ، تولمی ، لالمی ، چمن زیبائی ، قسمتی ، توتونچیان، مدنی ، حساس ، بحری ، مجتبائی ، باستانی‌پور ، عامری، اسکندری ، کوشا ، داداشی ، سپاسی ، احدی و سایر خانواده های وابسته .
با نهایت‌تاثردرگذشت جانگداز آقای صادق کوچکپور بزرگ خاندان را که عمری در کمال صداقت در راه ترویج فرهنگ و دانش مصروف داشته باطلاع عموم دوستان و آشنایان میرسانند .
مجلس ترحیم آن مرحوم روز یکشنبه هفدهم بهمن ماه از ساعت ۲ تا ٤ بعداز ظهر در مسجد الجواد برگزار می شود .
آ ـ ۳۴۵۲۳ ۱ـ۲
اطلاعات ـ مصیبت وارده را بعموم خانواده های عزادار بویژه بازماندگان آنمرحوم تسلیت میدهد .

بانهایت تاسف وتاثر درگذشت همسر و پدر عزیزمان آقای **محمد کاظم رهبر** (سمنانی) را باطلاع اقوام و دوستان می‌رسانیم. مجلس ترحیم مردانه وزنانه روزجمعه ۱۵ بهمن ماه ۲۵۳۵ ازساعت ۳ الی۵ بعدازظهر در مسجد سجاد خیابان شاه برگزار خواهد شد .
همسر: منور رهبر. فرزندان: علی اکبر. علی اصغر . اقدس. مهدی. احمد. زهرا. اشرف. عباس. ابوالفضل و مظفر رهبر. برادران : ابراهیم. سعید وامان‌اله رهبر .
بانهایت تاسف وتالم درگذشت جانگداز شادروان **محمد** کاظم رهبر (سمنانی) را باطلاع اقوام و آشنایان میرساند. روز جمعه ۱۵ر۱۱ر۲۵۳۵ از ساعت ۳ الی ۵ بعداز ظهر درمسجد سجاد ـ خیابان شاه گردهم، بادش را گرامی‌میداریم.
خانواده‌های: رهبر. رضائی. نیکپور. مضروب. وفائی. روزی‌طلب. شربتی. نظری. احمدپناه. بدوحی. حسین‌پور. ازاده. قریشی. نوروزی. علی‌عبدالکریم. پورحسینی. ضمیری. محقق. تسلیم. مرادی. جلالی. کرمی. ادب. یاوری و سایر خانواده‌های وابسته .
آ ـ ۱۸۳۲۹
اطلاعات ـ مصیبت وارده را بخانواده‌های عزاداربویژه بازماندگان آنمرحوم تسلیت میدهد .

بانهایت تاسف وتاثر درگذشت جانگداز آقای صادق کوچکپور را که عمری در کمال صداقت در راه ترویج فرهنگ و دانش مصروف داشته باطلاع عموم دوستان و آشنایان میرسانند .
مجلس ترحیم آن مرحوم روز یکشنبه هفدهم بهمن ماه از ساعت ۲ تا ٤ بعداز ظهر در مسجد الجواد برگزار می شود .
آ ـ ۳۴۵۲۳ ۱ـ۲
اطلاعات ـ مصیبت وارده را بعموم خانواده های عزادار بویژه بازماندگان آنمرحوم تسلیت میدهد .

بانهایت تاثردرگذشت جانگداز آقای صادق کوچکپور بزرگ خاندان را که عمری در کمال صداقت در راه ترویج فرهنگ و دانش مصروف داشته باطلاع عموم دوستان و آشنایان میرسانند .
مجلس ترحیم آن مرحوم روز یکشنبه هفدهم بهمن ماه از ساعت ۲ تا ٤ بعداز ظهر در مسجد الجواد برگزار می شود .
آ ـ ۳۴۵۲۳ ۱ـ۲
اطلاعات ـ مصیبت وارده را بعموم خانواده های عزادار بویژه بازماندگان آنمرحوم تسلیت میدهد .

بانهایت تاسف وتاثر درگذشت همسر و پدر وبرادر عزیزمان مرحوم محمد **کاظم رهبر** (سمنانی) را باطلاع اقوام ودوستان می‌رسانیم. مجلس ترحیم مردانه وزنانه روزجمعه ۱۵ بهمن ماه ۲۵۳۵ ازساعت ۳ الی۵ بعدازظهر در مسجد سجاد خیابان شاه برگزار خواهد شد .
همسر: منور رهبر. فرزندان: علی اکبر. علی اصغر . اقدس. مهدی. احمد. زهرا. اشرف. عباس. ابوالفضل و مظفر رهبر. برادران : ابراهیم. سعید وامان‌اله رهبر .
بانهایت تاسف وتالم درگذشت جانگداز شادروان **محمد** کاظم رهبر (سمنانی) را باطلاع اقوام و آشنایان میرساند. روز جمعه ۱۵ر۱۱ر۲۵۳۵ از ساعت ۳ الی ۵ بعداز ظهر درمسجد سجاد ـ خیابان شاه گردهم، بادش را گرامی‌میداریم.
خانواده‌های: رهبر. رضائی. نیکپور. مضروب. وفائی. روزی‌طلب. شربتی. نظری. احمدپناه. بدوحی. حسین‌پور. ازاده. قریشی. نوروزی. علی‌عبدالکریم. پورحسینی. ضمیری. محقق. تسلیم. مرادی. جلالی. کرمی. ادب. یاوری و سایر خانواده‌های وابسته .
آ ـ ۱۸۳۲۹
اطلاعات ـ مصیبت وارده را بخانواده‌های عزاداربویژه بازماندگان آنمرحوم تسلیت میدهد .

بانهایت تاثر و تاسف فوت نابهنگام همسر و مادر گرامیمان **بانو ملک حقی** را باطلاع اقوام و آشنایان می رساند .
مجلس ترحیم آن مرحومه از ساعت ٤ الی ٦ بعداز ظهر روز یکشنبه ۱۷ بهمن ماه در خانقاه صفی علیشاه‌منعقد میباشد .
ضمنا هزینه مراسم هفت صرف امور خیریه می شود .
حاج فتح‌اله حقی تویسرکانی، سیف‌اله رهبر حقی ، عبدالله حقی ، خسرو حقی ، فاطمه حقی (غنیمتی) ، پری حقی (کریمپور) .
خانواده های : قهرمانی ، ملکی ، غنیمتی ، قوچانی، بیات ، کریمپور ، مرآتی ، برهمند ، بهمنی ، موذنی ،فرادی، خاکزاد ، نیکوکاری ، دربندی ، نقاش .
آ ـ ۳۴۵۷۸ ۱ـ۲
اطلاعات ـ مصیبت وارده را بعموم افراد خانواده‌های عزادار بویژه بازماندگان تسلیت میدهد .

با نهایت تاسف وتالم فوت (همسر) و پدر عزیزمان را باطلاع می‌رسانیم. مجلس ختم مردانه وزنانه آن فقید سعید روز یکشنبه ۱۷ر۱۱ر۳۵ از ساعت ۲نیم الی ٤ ونیم بعدازظهر درمسجد فخرالدوله برگزار میگردد.
فاطمه پروین (شیرازی) . شمسی و مهوش پروین . عباس پروین.محمد پروین. حسین پروین. ابوالقاسم‌پروین. غلامرضا پروین .
آ ـ ۱۸۵۴۷

بانهایت تاسف درگذشت شادروان **علی اصغر پروین** پدر همکارگرامی خود آقای غلامرضاپروین‌راباطلاع‌میرساند. مجلس ترحیم زنانه ومردانه آنمرحوم روز یکشنبه ۱۷بهمن ماه از ساعت ۲نیم الی ٤نیم در مسجد فخرالدوله برگزار خواهد شد .
هیئت مدیره و کارکنان شرکت بسته‌بندی و توزیع گوشت مرغ و تخم مرغ
آ ـ ۳۴۵۸۰

با نهایت تاسف فوت شادروان **حاج علی اصغر پروین** بزرگ خاندان پروین راباطلاع دوستان و آشنایان میرسانیم. مجلس ختم مردانه وزنانه‌آنمرحوم روز یکشنبه ۱۷ر۱۱ر۵ ، از ساعت ۲ ونیم الی ٤ ونیم بعداز ظهر درمسجدفخرالدوله منعقد می‌باشد .
خانواده‌های: پروین. شیرازی. شیرازی‌کیا . سادات گوشه. ساداتی. لطفی. فوق. سخته‌ای. بابائی. بنی اسد . واقفی. دکتر شریفی. یوسفی. کاشانی. نیک‌صفت . فاطمی. علامبند. جواهری و خانواده‌های وابسته .
آ ـ۱۸۵۴۷ ۱ـ۲
اطلاعات ـ مصیبت وارده را بخانواده‌های عزادار بویژه بازماندگان تسلیت میدهد .

هوالباقی
با تاثر و تاسف درگذشت ناگهانی بانوی مکرمه **حاجیه خانم ربابه کردستی** والده ماجده دکتر ایرج کردستی و مهندس عباس کردستی را به استحضار اقوام و دوستان می رساند .
مجلس ترحیم مردانه و زنانه از ساعت ۳ بعداز ظهر روز جمعه ۱۵ بهمن ماه جاری در مزار آن مرحومه واقع در سالن های سوگواری علی‌بن جعفر شهرستان قم منعقد است .
وسیله ایاب و ذهاب از تهران ـ میدان زندان قصر در ساعت ۸ الی ۹ بامداد مورخ ۱۵ر۱۱ر۲۵۳۵ آماده است.
خانواده های کردستی ، فریدونی ، دبستانی ،نکریائی، عسگری ، زرندی ، لطیفی ، کسرائی مقدم ، شریف ، برومندفر ، طباطبائی ، قریب ، شیرازی ، زندیه ، سجادی.
آ ـ ۸۳۹۰
اطلاعات ـ به خانواده های عزادار بویژه بازماندگان تسلیت میدهد .

بدینوسیله باطلاع کلیه دوستان و آشنایان و همشهریان محترم‌می‌رساندکه‌بمناسبت درگذشت شادروان **بیگم‌خانم‌فروغی** مجلس ترحیم زنانه ومردانه ازساعت٤تا٦ بعداز ظهر روز شنبه ۱۶ر۱۱ر۳۵ در مسجد ولی عصر خیابان حشمت‌الدوله غربی منعقد میباشد .
خانواده‌های: فروغی. امیری. لقائی. رفیعی. شهریاری. سجادی. خلیلی. فاطمی .
آ ـ۱۸۵۳۱
اطلاعات ـ بخانواده‌های عزادار تسلیت میدهد

توضیح
بدینوسیله به‌اطلاع میرساند که در آگهی ترحیم شادروان حسن راهبی اشتباها راهبیان چاپ شده که باعرض پوزش تصحیح می‌شود .

یادبود

روز یکشنبه هفدهم بهمن‌ماه جاری، مصادف با چهلمین روز درگذشت زنده‌یاد سعید هرمزی است .
بهمین مناسبت از ساعت ۵تا۷ بعدازظهر همان روز مراسمی در منزل شخصی فقیدسعیدو اقع درخیابان‌شاهپور، بین ارامنه وفرهنگ ، کوچه طبرستان، بن‌بست زند، کاشی ۲۲ برگزار خواهد شد .
احترام هرمزی
آ ـ۳۴۲۶۹

بمناسبت چهلمین روز درگذشت عزیز ازدست رفته و همسر مهربانم پرویز گلسرخی در روز جمعه پانزدهم بهمن ماه از ساعت ۱۱ الی یک بعداز ظهر مراسم ساده در کنار مزار آن مرحوم برگزار می شود . ضمنا بهمین مناسبت مجلس یادبودی بعداز ظهر همان روز در منزل واقع در سلطنت‌آباد خیابان بوستان دهم پلاک ۱۹ برگزار میگردد.
برگزار می گردد .
حضور دوستان و خویشاوندان در این مجلس باعث تسلی خاطر بازماندگان و موجب شادی روح آن مرحوم خواهد بود .
پرتو گلسرخی
آ ـ۱۸۳۸۷ ۱ـ۲

مراسم دومین سالروز درگذشت **سیدعلی محمد فاضلی** از ساعت ۲ تا ٤ بعداز ظهر روز جمعه ۱۵ بهمن برمزار وی واقع در حضرت عبدالعظیم برگزار می شود .
شرکت دوستان موجب شادی روح آن مرحوم خواهد بود .
خانواده فاضلی

مراسم شب هفت شادروان **حسین حسن تهرانی** در روز جمعه ۱۵ بهمن از ساعت۲تا ۵ در مسجد صدرالاشراف واقع در خیابان ری ، خیابان صدرالاشراف برگزار می‌شود.
اکبر تهرانی ، اصغر تهرانی

باطلاع دوستان و آشنایان محترم میرساند که روز ۱٤ بهمن ماه جاری مصادف با سال درگذشت عزیز از دست رفته‌مان سرهنگ **حبیب‌الله معنوی** میباشد بدین مناسبت‌برسر خاک او جمع خواهیم شد و برای شادی روح آن مرحوم بدرگاه خداوند متعال دعا خواهیم کرد . بنابر وصیت آن مرحوم هرگونه هزینه مجلس یادبود بمصرف امور خیریه خواهد رسید .
آنینا معنوی ، حشمت‌الله معنوی ، قدسی ، نیکجو ، فرنگیس معنوی ، سلطنت یزدانی و خانواده های وابسته.

تسلیت

همکار ارجمند جناب آقای هوشمند فروغی
بانهایت تاثر و تاسف مصیبت وارده راتسلیت میدهد.
کارمندان مرکز پژوهش شرکت ملی نفت ایران
آ ـ۱۸۵۱۳

جناب آقای جلال خرمی
بانهایت تاثر و تاسف فوت مادر عزیزتان را تسلیت عرض نموده و بقای عمر شما و خانواده را از خداوند مسئلت دارد .
داغی ـ توسل ـ پناهی ـ کرداوغلی ـ اکبری

جناب آقای دکتر احمد واعظی
بدینوسیله مصیبت وارده را از صمیم قلب تسلیت عرض نموده از ایزد توانا برای جنابعالی صبر وشکیبائی آرزو داریم .
معینی ـ شریفی ـ رضائیان ـ بهرام پور ـ شریف زاده ـ امامیان ـ رستم‌آبادی .

جناب آقای هرمز رزم‌آراء
بانهایت تاسف وتاثر مصیبت وارده را تسلیت عرض نموده سلامتی وبقاء عمر جنابعالی و خانواده محترم را از خداوند متعال خواستاریم .
نعیم پورآرگین
آ ـ۳۴۶۱

جناب آقای علی‌اکبر رهبر
فوت پدر عزیزتان را به‌آنجناب وخواهر عزیزم وخانواده ارجمندتان تسلیت میگوئیم.
خانواده نیکپور
آ ـ۱۸۳۳۱

مصیبت وارده را بعموم بازماندگان وخانواده‌های محترم تابش تسلیت عرض مینمائیم.
کارکنان شرکت گروه صنعتی سپاهان
آ ـ۸۳۷۷

بانهایت تاسف وتاثر فوت ناگهانی آقایان حاج آقاحسن‌تابش وحاج آقا مرتضی تابش را بعموم بازماندگان آن مرحوم تسلیت میگوئیم.
محمد حسین ومحمد رضا جابر انصاری
آ ـ۸۳۷۶

آقای اصغر احمدیان
مصیبت‌وارده را بهشما و خانواده احمدیان تسلیت‌عرض نموده از خداوند بقای عمر شما و خانواده را خواهانیم.
همدان ـ اسفندیار گلبادی ـ عبدالعلی بیجندی
آ ـ۸۳۷٤

آقای اصغر احمدیان
مصیبت وارده را تسلیت عرض نموده از خداوند بقای‌عمر بازماندگان راخواهانم .
همدان ـ ناصر دشتی
آ ـ۸۳۷۳

جناب آقای عباس فدائی
باانده وتاسف فراوان مصیبت وارده را تسلیت‌گفته و برای جنابعالی و سایر فامیل محترمتان صبر وشکیبائی آرزومندیم .
جواد طهماسبی. محمد حسن رجبی. کریم وحدانی . اسداله ربیع‌پور. حسین راوندی. پرویزی حسینخانی.ایرج رضوی. هرمز دامغانی .
آ ـ۳٤٤٦٤

جناب آقای مهندس ریاضی
باکمال تاسف و تاثر مصیبت وارده را بجنابعالی تسلیت عرض نموده از ایزد متعال برای سایر بازماندگان صبر و شکیبائی آرزو داریم .
عباس حبیبی ـ سعید خرمدل ـ پرویز جهانگیری ـ خسرو عنایت پور ـ باقر نصرالهی ـ احمد وفائیان .

همکار عزیز جناب آقای سیروس درفشی
مصیبت وارده را بحضورتان تسلیت عرض نموده و امیدواریم مارا درغم خود شریک بدانید .
کارکنان سازمان آموزش خسروی
آ ـ۳٤٤٦٤

آقای سیروس نقشینه
باکمال تاسف و تاثر مصیبت وارده را از صمیم قلب تسلیت عرض نموده دوام و بقاء سایر بازماندگان را از خدای بزرگ خواستاریم .
سلطانعلی فیروزآبادی ـ ناصر رضائیان ـ خسرو پنامراد ـ منصور امیریان ـ باقر ذوالفقاری ـ حسین امیدوار ـ بهرام خسرونژاد ـ حسین کتیرائی ـ اسماعیل محمودی .

جناب آقای مهندس عزیز شیبانی وبانو
با اندوه فراوان مصیبت وارده را تسلیت‌عرض مینمائیم.
شاهرود ـ دکتر ایل‌بیگی وبانو
آ ـ۸۳۸۹

جنابان آقایان دقیق فکری ـ هاشمی
بانهایت تاسف مصیبت وارده را بهشما و همه بازماندگان تسلیت گفته خودرا درغم شما شریک میدانم .
عبدالخالق نمکی‌زاده
آ ـ۸۳۹٤

جناب آقای حاجی علی اصغر یاوری، سرکار علیه قمرالعظم محسنی خانمها و آقایان پورانداخت ، فولادوند ، مهرنوش، مانوشین دلانکور، علیرضا، نسرین روحانی ـ آزاده، نسرین، احمد رضا،محمد رضا، غلامحسین،اسماعیل، عزیزه، عفت‌الزمان، طلعت‌الزمان یاوری، برنارد دلانکور .
با اندوه فراوان فقدان تیمسار سرتیپ غلامرضا یاوری را بحضورتان تسلیت گفته ازدرگاه احدیت طلب آمرزش نموده صبر وشکیبائی برایتان مسئلت داشته ودراین‌مصیبت بزرگ سوگواریم .
دزفول ـ ایران و ناصر یاوری
آ ـ۸۳۹۵

خانواده محترم ملکوتی
درگذشت اسفانگیز دوست و همکار عزیزمان آقای ضیاء ملکوتی را تسلیت گفته خود را در غمتان شریک‌میدانم.
گرگان ـ وابسته علمی بیجام انگلستان ـ حسن آهنی
آ ـ۸۳۸٦

جناب آقای دکتر خلیل‌اللهی
با کمال تاسف درگذشت پدر گرامی را تسلیت عرض نموده بقاء عمر جنابعالی و خانواده محترمتان را ازخداوند متعال خواهانم .
گلپایگان ـ دکتر زمانیان
آ ـ۸۳۹۳

همکاران گرامی آقایان دکترارش دکتر کوچکپور و اسفندیار کوچکپور
درگذشت پدر گرامیتان را تسلیت گفته سلامتی شما و خانواده محترمتان را از خداوند متعال خواستاریم.
گرگان ـ ارسلان ارشاد ـ رضا مقصودلو ـ محمد قاضی‌نور ـ تاج‌الدین شفا ـ غلامحسن رضائی ـ کامبیز اعلائی ـ علی‌میرکریمی ـ رضا اخوان ـ ناصریار بخت ـ عبدالحسین کریمی ـ هوشنگ ـ مرکزی ـ رهره خوش‌قلب ـ بهروز نمسه‌چی ـ صدیقه همدانی ـ حلیم بردی‌نیازی ـ علی مهانی ـ اسداله دیارکجوری ـ عبداله شیخ ابراهیمی ـ ابراهیم اکبری ـ محمد پارسی ـ رحمت‌اله‌ابوترابی ـ عطاایزدی ـ حسین ابراهیمی ـ مهدی رادفر ـ سید محمدعلی مرتضوی ـ قائمیان ـ امیری ـ روح‌اله زارع ـ حسین نقوی ـ عزیز پاکراد .
آ ـ۸۳۷۰

جناب آقای کریم محمدی
بانهایت تاسف مصیبت وارده را بجنابعالی وخانواده گرامیتان تسلیت عرض نموده از خدای بزرگ دوام و بقاء عمر خواستاریم .
نیمور حسینخانی ـ فریدون نصیرپور ـ هژیر خدادادی ـ ناصر ایمان زاده ـ پرویز مفیدی زاده ـ احمد فرهادی .

جناب آقای سیروس درفشی
بدینوسیله مصیبت وارده را از صمیم قلب به جنابعالی تسلیت عرض نموده امید است ما را در غم خود شریک و سهیم بدانید .
اسماعیل عبادت و بانو

جناب آقای مهندس غفوری
با تاسف وتالم فراوان مصیبت وارده را از صمیم‌قلب تسلیت عرض نموده دوام‌وبقاء عمرجنابعالی وسایرو ابستگان را از ایزدمتعال خواستاریم .
محمود مهین‌پور. کریم جویباری. رضا محمدپور. احمد حسینی‌زاده. ناصر پرویزخانی. نادر حکیمیان. پرویزبهادرانی. تیمور چنگیزی. رضا دادمند .

جناب آقای مهندس محمود برومند ریاحی مدیر عامل محترم کارخانه شیر پاستوریزه تهران
دوستان دانشکده کشاورزی کرج درگذشت مادر گرامیتان را تسلیت عرض کرده در این مصیبت برای شما از خداوندبردباری وشکیبائی آرزو می‌کنند.
رشید رستگار ـ دکتر محمود شجاعی ـ دکتر صمدوجدانی ـ دکتر قدرت‌اله تمدنی ـ مهندس علی مفیدی ـ دکتر کاظم زاهدی ـ دکتر محمود تقفی ـ دکتر مصطفی باغستانی ـ دکتر ناصر ملامد ـ دکتر حسن لامع ـ دکتر مصطفی مهران.
آ ـ۸۳۸۳

جناب آقای مهندس محمود ریاحی
باکمال تاسف وتالم درگذشت مادر گرامیتان را ازصمیم قلب تسلیت عرض نموده دوام وبقاء سایر بازماندگان را از خدای بزرگ آرزو داریم .
حسین رمضانیان. سیروس کریم‌آبادی . خسروسروستانی. بهرام ابیکچی. اسداله رضائی. سید رضا ذاکری . پرویز نوروزیان. حسین محمدیان. باقر خدیوی .
آ ـ۳٤٤٦٤

جناب آقای مرتضی وکیل‌زاده
درگذشت اخوی گرام را به‌آنجناب و خانواده محترم وکیل‌زاده تسلیت عرض مینماید و خود را درغم شما شریک میدانم.
محمد فرهمند پویا
آ ـ۱۸۴۹۷

جناب آقای محمود ضیاء ابراهیمی
باکمال تاسف مصیبت وارده را بشما وخانواده محترم‌تسلیت عرض مینمائیم.
مستوفی ـ نیروزاد ـ رضائی ـ شریف ـ بهرامی ـ رادفر . افراخان ـ ضیاء ـ منوچهری ـ کریمیان ـ نوشین‌روان ـ امیر قاسمی ـ فرزانه ـ عرب ـ رحیمیان ـ اعرابی ـ نوابی ـ اشرفی ـ بلوچ ـ احمدی ـ قریشی ـ زند ـ مرعشی ـ اخوان ـ فتحی ـ صفائی ـ عدل‌پرور ـ واثقی ـ سپهری ـ امیرپور ـ جبارزاده ـ خوش نویس ـ حلالی ـ قندچی ـ قهرمانی.
آ ـ۱۸۴۸۵

سرکار خانم رزازان
مرگ پدر عزیزت را تسلیت گفته و خود را در غم بزرگ‌تو شریک میدانیم.
همکارانت درگروه اظهارنامه گمرکی
آ ـ۱۸۴۹۹

جناب آقای رحمت‌اله‌کهن
فوت جانگداز فرزند عزیزتان را بشماو برادران داغدارش وخانواده محترم از صمیم قلب تسلیت میگوییم.
عابدین‌پور
آ ـ۳٤٥٥۳

آقای عباس صحفی
مصیبت وارده را بشما و خانواده محترم تسلیت میگوئیم.
مدیران و کارکنان شرکت ساختمانی کتیبه
آ ـ۳٤٦۱٤

آقای گل‌وردی صفائی ـ خانواده مولائی
مصیبت وارده را تسلیت می‌گویم .
محمد ابراهیم خشنود
آ ـ۳٤٦۱۱

جناب آقایان وحید. جمشید وحمید جهانگیری
فوت عمه گرامیتان بانو خدادوست جهانگیری را تسلیت می گوئیم .
مهندس بهرام زارعی. مهندس مسعود پناهی .
آ ـ۱۸۵۳۵

خاندان محترم هدایت (رزم‌آراء)
فوت بانو انورالملوک هدایت را خدمت خانواده‌های محترم بخصوص سرکار خانم سیمین و آقای شیبانی و آقای هدایت تسلیت عرض می‌نمائیم .
ناصر رکنی و بانو
آ ـ۳۲۱

جناب آقای دکتر ابطحی
مصیبت وارده را بجنابعالی وخانواده محترم تسلیت گفته بقاء و سلامت آن فامیل محترم را از خداوند مسئلت داریم .
دکتر یغمائی ـ هایده مدبری
آ ـ۱۸۵۲۳

بابل ـ آقای ایرج امین‌زاده
درگذشت پدر گرامیتان را بهشما و خانواده محترم تسلیت عرض نموده مارا درغم خود شریک بدانید .
خانواده بجنوردی
آ ـ۳٤٦۲۲

همکار گرامی آقای فریدون صدری
رئیس رقابت بین‌المللی دانشکده بهداشت
درگذشت مادر محترمتان را بجنابعالی و خانواده گرامیتان صمیمانه تسلیت می‌گوئیم .
دکتر مسعود امامی. ارمی. بهادری. رشیدی. طاهری. فتاحی. عربستانی. کرامت. مقدسیان. ملکوتی. منعم. نقبائی. هاشمی. ربیعی .
آ ـ۱۸۵۲۳

آقای جمال درویش
مصیبت وارده را از صمیم قلب تسلیت عرض نموده دوام و بقاء سایر بازماندگان راازخدای بزرگ آرزومندیم.
علیرضا پیرانی ـ داریوش هرمزپور ـ رضاپیشوائیان ـ طهمورث پیروی زاده ـ مجید غلامرضائی ـ محمود پیروزی ـ فیروز کریم‌آبادی ـ احمد رضوانیان ـ باقر بهزادی پور .
آ ـ ۳٤۳۸٦

آقای داود هرندی
باکمال تاسف و تاثر مصیبت وارده را تسلیت عرض نموده برای جنابعالی و سایر وابستگان صبر وشکیبائی از خدای بزرگ آرزو داریم .
بهزاد فرشته‌فر ـ بهمن صالحی ـ خسرو نجف‌آبادی ـ کریم تاج‌بخش ـ اسفندیار بقازاده ـ منصور حمیدی ـ جواد صالح‌یار ـ فرامرز نجومی پور ـ علیرضا تدبیری .
آ ـ ۳٤۳۸٦

جناب آقای دکتر درستکار
بانهایت تالم مصیبت وارده را بجنابعالی از صمیم قلب تسلیت عرض نموده دوام و بقاء سایر بازماندگان را از ایزد منان آرزو داریم .
جبار نصرآبادی ـ محمدعلی مسلمی ـ محمدعلی اصفهانی ـ حبیب‌الله ترکاوند ـ شهروزترکمانی ـ سیروس علی‌یاری ـ حسن تسکین‌پور ـ علی نقرشی ـ شهباز تقی‌پور .

جناب آقای هرمز رزم‌آراء
باکمال تاسف مصیبت وارده را تسلیت عرض نموده ، بقای عمر جنابعالی و بازماندگان محترم را از درگاه‌خداوند متعال مسئلت دارد .
هیئت مدیره وکلیه کارکنان شرکت تولیدی و صنعتی ایران کاوه

جناب آقای هوشنگ نهاوندیان
باتاسف و تالم فراوان مصیبت وارده را بجنابعالی تسلیت عرض نموده برای یکایک بازماندگان و شما صبر و بردباری از خدای بزرگ آرزو مینمائیم .
کاظم احمدی ـ اسداله تفضلی راد ـ باقر تقی‌خانی ـ محمدرضا حسینی زاده ـ تقی بابائیان ـ سیروس تقی‌زاده نادر اصلانی ـ جهانگیر نکش‌پور ـ محمدعلی طالبیان

هیئت مدیره وکارکنان شرکت نفت ایران پان‌آمریکن مصیبت وارده را بهمکار عزیز خود آقای هوشنگ سیروسیان صمیمانه تسلیت میگویند.
هوشنگ ادیب
آ ـ۱۸۵۰۷

جناب آقای هرمز رزم‌آراء
باکمال تاسف مصیبت وارده را تسلیت عرض نموده، بقای عمر جنابعالی و بازماندگان محترم را از درگاه خداوند متعال مسئلت دارد .
اصغر قندچی

مجالس وعظ و سوگواری

هیئت انصار الحجة «ع»
صبح جمعه فردا در خیابان شهباز ایستگاه خاقانی خیابان سراج منزل آقای حاج محمدعلی صادقی میباشد .
عصر جمعه در مسجد خاتم‌النبیین حضرت عبدالعظیم.

هیئت بنی فاطمه

درس عقاید اسلامی‌در حسینیه‌بنی‌فاطمه
جلسات ارزنده شب های جمعه همچنان ادامه دارد و بسیاری از جوانان از این جلسات برای شناخت واقعی اسلام بهره فراوان میبرند موضوع بحث این هفته (شهادت و اسارت) می باشد .از عموم جوانان عزیز برای شرکت در این مجلس دعوت می شود .
شروع نماز جماعت ساعت ۷ بعداز ظهر شب جمعه
شروع بحث ساعت ۷ر۵ بعداز ظهر شب جمعه
آدرس صبح جمعه : نارمک خیابان سرسبز ایستگاه تلفنخانه

هیئت انصار ابوالفضل علیه السلام

صبح جمعه فردا منزل آقای مهاجر در خیابان فرح‌شمالی انتهای خیابان پالیزی تشکیل جلسه میدهد . پس از دعای ندبه از ساعت ۹الی ۱۰ دانشمند محترم جناب آقای دکتر مقصودی سخنرانی میفرمایند . ضمنا ورود بانوان در جلسه آزاد است.
آغاز برنامه ۷ صبح پایان ۱۰ و نیم.

حسین منی و انا من حسین

بمناسبت اربعین حسین‌بن علی خامس آل‌عبا علیه‌السلام‌شب مجلس سوگواری در مسجد رضوی واقع در خیابان گرگان خیابان آریانا بیستم صفر برقرار و ازساعت ۷الی ۸ بعداز ظهر آقای حاج حبیبی واعظ مستفیض میفرماید واز ساعت ۸ونیم در مکتب محبان‌امیرالمومنین (ع) واقع در عباس‌آباد در پیرامون تاریخ تمدن اسلام صحبت می‌کنند.

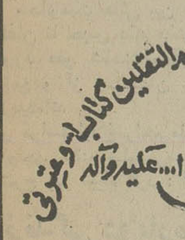

روز جمعه ۱۵ بهمن ماه مصادف ۱۵ صفر ساعت ۵ر۶الی ۸دعای توسل و قرائت قرآن و تفسیر ساعت ۸الی ۹ سخنرانی حجة‌الاسلام جناب آقای حاج شیخ رضا سراج ـ۹ر۵ الی۱۰ر۵ سخنرانی دانشمند محترم جناب آقای موحد کرمانی ۱۰ر۵ الی ۱۱ عزاداری .
نشانی خیابان امیریه خیابان مهدیه کوچه‌فتورچی منزل آقای حاج احمد توکلی

برنامه‌مجمع دین‌ودانش درصبح روز جمعه (فردا) بشرح زیر اعلام میشود

۱ـ از ساعت ۷ونیم ـ۹ویکچهارم درس عربی وصرف نحو
۲ـ از ساعت ۹یکچهارم ـ ۹ ونیم پذیرائی .
۳ـ از ساعت ۹ونیم الی ۱۰ونیم درس قرآن.
٤ـ از ساعت ۱۰ونیم الی ۱۱ تفسیر قرآن و آشنائی با مفاهیم حیات بخش این کتاب آسمانی موضوع بحث تفسیری این هفته تلاش و کوشش بزرگترین عامل پیروزی مسلمانان است (براساس تفسیر سوره توصل) .
۵ـ پاسخ بسئوالات مختلف مذهبی .
ضمنا جلسه تعل

منوچهر مقدم سلیمی :

میخواستیم شهبانو و ولیعهد را ترور کنیم

• چند تن از آزادشدگان با کمک تروریستهای خارجی اسلحه بایران می آورند

• عده‌ای از آزادشدگان عضو گروههای تروریستی مارکسیست اسلامی بودند

جمعی از زندانیان ضدامنیتی که با عفو ملوکانه بمناسبت پنجاهمین سال شاهنشاهی پهلوی و سالروز رفع خطر ازشاهنشاه از زندان آزاد شدند و بمیان خانواده های خود بازگشتند .

تقویم اطلاعات

ساعات شرعی
استخراج دکتر ریاضی کرمانی

پنجشنبه ـ چهاردهم بهمن ماه ۲۵۳۵
چهاردهم صفر ۱۳۹۷ ـ سوم فوریه ۱۹۷۷
اذان مغرب... . . . ساعت ۵ و ۵۰ دقیقه
اذان صبح (فردا) . . ساعت ۵ و ۳۰ دقیقه
طلوع آفتاب (فردا) . . . . . ساعت ۷
ظهر شرعی (فردا) . . ساعت ۱۲ و ۱۹ دقیقه
اذان مغرب (فردا) . . ساعت ۵و ۵۱ دقیقه

مقارن ظهر دیروز مراحم ملوکانه اعلیحضرت شاهنشاه آریامهر به ۶۶ نفر از محکومین ضد امنیتی دائربه‌عفو بقیه‌مدت محکومیت آنان ، باین محکومین ابلاغ گردید . افراد مذکور کسانی هستند که درگذشته به علل مختلف از قبیل شرکت در فعالیت های تروریستی و کمونیستی بازداشت و به موجب رای دادگاه مشمول مجازات هائی شده بودند . این زندانیان که از اقدامات و فعالیت های خود نادم و پشیمان بوده و مراتب ندامت خود را ابراز داشته بودند ، طی عریضه هائی از پیشگاه مبارک ملوکانه استدعا کردند با برخورداری از مراحم‌شاهانه بقیه مدت محکومیت آنان بخشوده شود .

استدعای آنان‌مورد اجابت ذات شاهانه‌واقع و آنهامورد بخشش قرار گرفتند .

افراد مذکور متعاقب اطلاع از مواطف همایونی ، طی مراسمی گرد آمده و مراتب سپاسگزاری خودرا از عنایات شاهنشاه آریامهر ابرازداشتند.

بی‌مناسبت نیست اضافه‌شود که علاوه براین عده ، قبلاهم در طول سال ۲۵۳۵ به‌میمنت تقارن آن با پنجاهمین سال شاهنشاهی پهلوی ، ۵۸ نفر دیگر از محکومین ضد امنیتی که از گذشته‌خود نادم‌بوده‌اند و محکومیت هائی بین ۲سال زندان تا حبس دائم داشته‌اند مورد عفو شاهنشاه آریامهر واقع و از زندان آزاد گردیده‌اند .

در مراسم ابلاغ‌مراحم ملوکانه منوچهر مقدم سلیمی‌سخنانی بشرح زیر ایراد کرد :

زندگی دوباره

ما اکنون با شعف فراوان در اینجا گرد آمده‌ایم تا شکر گزاریم و سپاس گوئیم آنچه را به ما ارزانی شده است .ما که امروزتولدی‌دیگر درزندگی دوباره یافته خود ، آغاز می‌کنیم ، جمعی هستیم که‌هرکدام به کیفیتی اغفال شده و تا مرحله خیانت به میهن‌و تلاش مخرب علیه موجودیت ملی پیش رفته بودیم . ما به حکم قانون و بدلیل جرائم ارتکابی علیه امنیت و موجودیت ملی مشمول مجازات هائی شدیم. ما بعدا به نیکی بیهودگی‌راه سابق‌وزیانبخش بودن‌کوشش های ضد امنیتی و ضد ملی خود را دریافتیم و پی‌به‌نتایج این کوشش ها بردیم . همین زمان بود که در قبال آن همه خطا ، پوزش طلبیدیم و دست بسوی‌عواطف بی‌مرز و مراحم پدرانه شاهنشاه آریامهردراز کردیم ما اینک نشان داده‌ایم که گنهکاریم ، اما شرمسار . گناهکار در قبال ملت شریف ایران که‌درجهت عکس سعادت و آرمان های والای‌آن‌تابدان حد پیش‌رفتیم که موجودیت‌و هویت ملی خود رااز یادبردیم و در این رهگذر حتی با بیگانگان و دشمنان ایران و ایرانی همصدا شدیم وباقداماتی دست زدیم که عینا موردآرزو و خواست دشمنان‌ملت ایران بود .

و نیز شرمساریم ازپیشگاه مبارک رهبرخردمند ملت‌ایران که با اندیشه عمیق و بطرزی شگفتی ناپذیر برای سعادت و سربلندی مردم این مرز و بوم کوشیده ، سرفرازی های بسیار باین ملت ارزانی داشته و ایران را به مجد وعظمت شایسته ارتقاء داده و رفاه و امنیت‌مطلوب‌بایرانیان مرحمت فرموده‌اند ، و ما متاسفانه فرزندان ناخلفی بوده‌ایم که‌در موقع‌خودندای سعادت‌آفرین شاهنشاه را نشنیده واندیشه های بزرگ‌معظم‌له‌برای بزرگی و رفاه ملت و اعتلای ایران‌را درک نکرده و حتی علیه این آرمان های بزرگ و انسانی فعالیت هائی هم کرده‌ایم . هریک از ما بنحوی‌گناهکاریم. مجال آن نیست که یک‌یک بر شماریم چه کرده‌ایم ؟ من که نماینده این جمع برای سخن گفتن و عرض سپاس هستم ، میتوانم مختصرا وضع خودرا بگونه نمونه‌ای از اعضاء این جمع بیان کنم .

طرح توطئه

من منوچهر مقدم سلیمی ، تحت تاثیر حوادث و بعلت تبایغاتی که دردوران پرآشوب قبل از ۲۸ مرداد ماه سال ۲۵۱۲ شاهنشاهی صورت می گرفت، به عضویت درسازمان جوانان حزب منحله توده درآمدم . رابطه من باهمفکرانم سالها بطور مخفیانه ادامه داشت تا اینکه در سال ۲۵۲۲ توسط یکی از همین افراد به عنوان عضو یک گروه فعال کمونیستی که اکثر اعضاء آن از خارج از کشور به ایران آمده بودند، برگزیده شدم . گروه ما در سال ۲۵۲۴ طرح توطئه‌سوء قصد بجان‌شاهنشاه آریامهر را در کاخ مرمر تنظیم و اجراء کرد که بلطف‌خداوند که همواره حامی ملت ایران است، این توطئه شوم ناکام ماند. من‌بدلیل عضویت در این گروه تروریست کمونیست دستگیر شدم. شخصا در توطئه دخالتی نداشتم ولی از آن‌مطلع بودم. در دادگاه با رعایت‌عال مخففه به سه سال‌حبس‌محکوم گردیدم. بعدا از گناه خود پوزش طلبیدم و موردعفو ذات اقدس شاهنشاه قرار گرفتم و آزاد شدم .

طرح ربودن علیاحضرت شهبانو ووالاحضرت ولیعهد

یا من شایسته آن بخشش نبودم و یاآنکه در آن زمان هنوز ذهنم قادر به‌درک‌واقعیات واحساس حقایق جامعه‌ایران نبود، زیرا بدون آنکه قدراین موهبت را بدانم ، دوباره براه ناصواب کشانیده شدم . من با دوستان دیگری که آنها هم کمونیست بودند رابطه برقرار کردم. حاصل همکاریهای ما آن بود که در سال ۲۵۳۳ بار دیگر توطئه جدیدی را طراحی کردیم. توطئه جدید باز هم تهیه مقدمات سوء قصد بجان شاهنشاه و یا ربودن‌علیاحضرت شهبانوی ایران و والاحضرت ولایتعهد بود .

ما این‌بار نیز در این توطئه خائنانه با شکست‌مواجه شدیم. من برای دومین بار زندانی شدم. از همان لحظات اول بود که پی‌بردم تا چه حد غافل و جاهل بوده‌ام ؟ من با این درک کوشیدم تا تنبه و پشیمانی خودم را نسبت به

بقیه در صفحه ٤

آگهی استخدام

شرکت سهامی آلومینیوم ایران وابسته به‌سازمان گسترش و نوسازی صنایع ایران جهت کار درکارخانه آلومینیوم سازی اراک به افرادواجد شرایط‌زیرنیازمند است :

۱ـ مهندس صنایع :
فارغ‌التحصیل در رشته مهندسی صنایع با حداقل دو سال سابقه کار در یکی از مراکز صنعتی و آشنائی کامل به زبان انگلیسی .

۲ـ مدیر باشگاه :
دارای حداقل دیپلم دبیرستان با حداقل ۵ سال سابقه‌کار مطلوب‌درامور سرپرستی باشگاههای تفریحی، مدیریت رستورانها و امور مشابه و آشنائی به زبان انگلیسی در حد مکالمه .

از متقاضیان واجد شرایط خواهشمند است حداکثر تا تاریخ ۲۳ بهمن ماه۲۵۳۵جهت تکمیل فرم های مربوط به درخواست استخدام و تعیین وقت مصاحبه به دفتر مرکزی شرکت سهامی آلومینیوم ایران ـ خیابان تخت جمشید ـ جنب هتل ایمپریال شماره ۵۶ مراجعه‌و یا تقاضاهای استخدام خود را که شامل‌اطلاعات‌کامل از سوابق تحصیلی و تجربی باشدبه‌آدرس کارگزینی ـ شرکت سهامی آلومینیوم ایران ـ اراک ـ صندوق‌پستی ۳۱ ارسال دارند .

افتتاح مطب
دکتر محمدصادق نمازی خواه
(دندانپزشک)
عباس‌آباد خیابان پارک (وزراء) بین خیابان ۳۵ و۳۷ پذیرائی ۴ر۵ تا ۸ بعداز ظهر

جامعه دندانپزشکی ایران
انتخاب آقای دکتر محسن سیاح رابه عنوان استادممتاز دندانپزشکی ،به ایشان و همچنین به‌آقای دکتر نیکزاد جاوید ریاست دانشکده دندانپزشکی صمیمانه تبریک میگوید.

دکتر محمدشاهکار
تقاضادارد لطفا نشانی جدید منزل ونمره تلفن شخصی او را یادداشت فرمائید .
منزل ـ تهران ـ خیابان الوند ـ ساختمان‌الوندتلفن
۶۸۴۵۶۱

آگهی پیش فروش آپارتمان
تعدادی آپارتمان بسیار لوکس و مجهز در بهترین نقطه خیابان جردن توسط یك شركت فرانسوی در شرف ساختمان است طالبین‌برای کسب اطلاعات بیشتر و رزرو بین ساعات ۸ صبح تا یك بعدازظهر و ٤ تا ۷ بعدازظهر به‌آدرس ـ خیابان عباس‌آباد مقابل سوپرشیلان‌شماره ۱۸۱ ساختمان شهرام ـ شرکت بیلتن و یا تلفن ۸۵۰۱۵۷ تماس حاصل فرمایند . ۱ـ۳

آگهی پیش‌فروش آپارتمان و سرقفلی مغازه
تعدادی مغازه بزرك برای ایجاد فروشگاه‌های در سطح بالا دربهترین نقطه‌بلوار کریمخان‌زند مشرف به میدان بهجت‌آباد و همچنین تعدادی آپارتمان لوکس و مجهز درهمان نقطه توسط یك شركت بزرك فرانسوی در شرف ساختمان‌است طالبین برای کسب اطلاعات بیشتر و دزرومغازه ها و آپارتمان‌ها از ساعت ۸ صبح تا یك‌بعدازظهر و ٤ تا ۷ بعدازظهر به آدرس خیابان عباس‌آباد ـ مقابل سوپرشیلان‌شماره ۱۸۱ ساختمان شهرام ـ شرکت بیلتن و یا تلفن شماره ۸۵۰۱۵۷ تماس حاصل فرمایند .

جناب آقای مهندس محمد حسین مقدم ابریشمی
با تاسف فراوان مصیبت واردرا به عموم‌بازماندگان آن مرحوم به‌خصوص جنابعالی و آقای عبدالحسین مقدم ابریشمی تسلیت میگوئیم .
هیئت مدیره و کارکنان شرکت کریستنسن ایران

جناب آقای مهندس محمد حسین مقدم ابریشمی
با کمال تاثر و تاسف درگذشت سرکار سرهنگ رنجبر را به آن جناب و بازماندگان آن مرحوم تسلیت میگوئیم .
حاج غلامرضا رضائی اصل

جناب آقای مهندس محمد حسین مقدم ابریشمی
با کمال تاسف و تاثر درگذشت جانگدازسرهنگ رنجبر را به عموم بازماندگان آن مرحوم‌بویژه جنابعالی و آقای عبدالحسین مقدم ابریشمی تسلیت میگوئیم .
هیئت مدیره و کارکنان شرکت سی.پی.کو

جناب آقای مهندس محمدحسین مقدم ابریشمی
در نهایت تالم و تاسف درگذشت نابهنگام‌سرهنگ رنجبر را بشما و عموم بازماندگان آن مرحوم تسلیت گفته و بقای عمر شما را از درگاه احدیت خواستاریم.
کارکنان شرکت ایران‌گرانولیت

جناب آقای مهندس محمد حسین مقدم ابریشمی
با کمال تاثر و تاسف درگذشت جانگداز سرهنگ رنجبر را به جنابعالی و آقای عبدالحسین مقدم‌ابریشمی و عموم بازماندگان آن مرحوم تسلیت میگوئیم .
هیئت مدیره و کارکنان شرکت ایران هومتک

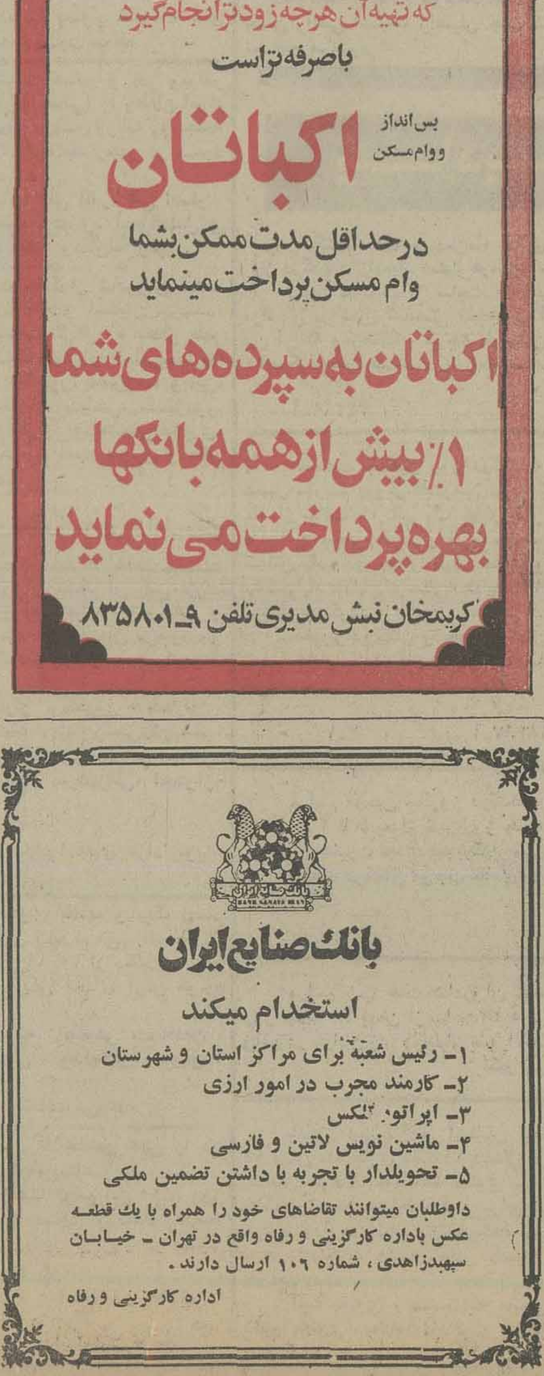

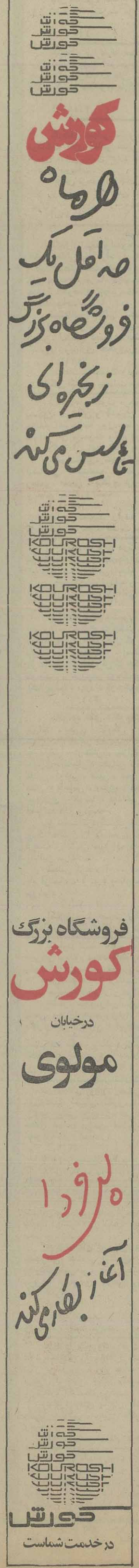

گزارش مشروح جریان سوءقصد به‌شاهنشاه آریامهر در دانشگاه

به‌هنگام اجرای اوامر شاهنشاه در استیفای حقوق ملت ایران از کمپانی نفت جنوب

۵ گلوله بسوی شاهنشاه شلیک شد

۱۲ بهمن ۱۳۲۷:

اوج مذاکرات نفت در مجلس

۱۵ بهمن ۱۳۲۷:

سوءقصد خائنانه بجان شاهنشاه آریامهر

جانی از فاصله چند قدمی ۵ گلوله بسوی شاهنشاه آریامهر شلیک کرد

گلوله‌ها مثل باران به‌هدف میخورد ولی مشیت الهی چیز دیگری میخواست

خواست خداوند این بود که شاهنشاه زنده بماند

عکس لحظه‌ای پس از اصابت گلوله ها را نشان می دهد: شاهنشاه، جلوی فوران خون از صورتشان را با دستمال گرفته‌اند.

عکس تاریخی از لحظه سوءقصد به‌شاهنشاه آریامهر

اشاره:

در بهمن ماه سال ۱۳۲۷ درست در لحظاتی که بامر اعلیحضرت همایون شاهنشاه دولت مشغول مذاکره با نمایندگان کمپانی نفت جنوب بمنظور استیفای حقوق حقه ملت ایران از منابع زرخیز نفت بود ناگهان حادثه شوم دانشگاه پیش آمد و با سوءقصد به جان رهبر ملت ایران شاهنشاه آریامهر، بیگانگان نقشه جدیدی را برای جلوگیری از تلاش ملت ایران در جهت احقاق حق خود طرح کردند.

دولت آقای ساعد که پس از سقوط دولت هژیر مذاکره با نمایندگان کمپانی نفت جنوب را ادامه می داد مواجه با یک بحران شدید شد. از یک سو واقعه دانشگاه و از سوی دیگر استیضاح در مجلس آتش هرج و مرج را در مملکت دامن میزد.

ملت ایران در معرض طوفان سهمگین قرار داشت و ایادی بیگانه با رخنه در رشته های حیاتی مملکت سودای خام محو استقلال ایران را در سر داشتند، سرنوشت دولت ساعد هم مانند دولتهای گذشته بود که یکی پس از دیگری بدون آنکه توفیق اجرای برنامه‌ای داشته باشند ساقط می شدند و حتی بودجه مملکت، بصورت یک دوازدهم از مجلس می گذشت و امکان اینکه بودجه کلی مملکتی تدوین و به مجلس داده شود نبود.

مجلس شورایملی عملا کار مثبتی انجام نمی داد و تمام وقت آن مصروف به کشمکشهای سیاسی و دسته بندی برای سقوط دولت ها می شد.

جلسات متمادی مجلس بجای کار مثبت به نطقهای قبل از دستور و استیضاح از دولت می گذشت و ساعات گرانبهای مملکت بیهوده بهدر می رفت.

آنچه ذیلا می آید مربوط است به روز های ۲۲ دی تا ۲۷ بهمن که همزمان با طرح مسئله نفت در مجلس در دانشگاه تهران به جان شاهنشاه سوءقصد شد که سرانجام به غیر قانونی شناختن حزب توده و دستگیری سران آن انجامید.

امروز به مناسبت روزبیستم بهمن دانشگاه جشنی برپا کرده بود که قرار بود اعلیحضرت شاهنشاه همایونی درساعت سه بعداز ظهر به تالار دانشکده حقوق تشریف فرماشوند. استادان دانشکده ومدعوین درتالار به انتظار تشریف فرمائی اعلیحضرت همایونی نشسته بودند چند دقیقه از ساعت ۱۵ گذشته بود که سه نفر ازافراد اسکورت شاهنشاهی به اتفاق یک پلیس داخل تالار دانشکده شدند وپس از چند نگاه مرموز بدرهای اطراف تالار ازدرخارج شدند. این موضوع کنجکاوی اشخاصی را که درتالار بودند تحریک کرد وچند نفری ازتالارخارج شدند وبلافاصله معلوم شد که شخصی که لباس قهوه‌ای شکلاتی دربرداشته هنگامیکه اعلیحضرت همایونی ازاتومبیل پیاده میشوند بارولور پنج تیربطرف ایشان شلیک میکند که سه تیر به کلاه ایشان ودوتیر یکی ازروی گونه ولب ایشان بدون اینکه بدانها وفک صدمه‌ای برساند ویک تیرازروی کتف چپ ایشان که بپیراهن را سوزانده وجراحتی به پشت وارد اورده گذشته است. دراین هنگام درتالار دانشکده اقوال مختلفی راجع به اصابت تیر به اعلیحضرت همایونی دردهانها شایع شده بود ولی بلافاصله مژده سلامتی اعلیحضرت به سمع حضار رسید که تااندازه‌ای رفع تشویش کرد ولی چون هنوز مدعوین ازیک مرجع رسمی کسب خبر نکرده بودند منتظر بودند که اطلاع رسمی به آنها برسد. درساعت سه وسی وپنج دقیقه بعداز ظهر آقای سرهنگ دفتری رئیس دژبانی مرکز به تالار دانشکده آمده ومژده سلامتی اعلیحضرت همایونی را رسما اعلام داشتند وگفتند دوتیر سطحی یکی برروی لب ودیگری برپشت اعلیحضرت همایونی اصابت کرده است وبهیچ وجه خطری متوجه نیست ودرکمال سلامتی میباشند.

بمحض اینکه مژده سلامتی شاهنشاه درتالار اعلان گردید حضار باشادمانی بی نظیری مدتها کف زدند وابراز خوشحالی کردند وخدا را شکر نمودند که شاهنشاه ایران ازاین خطر بزرگ بسلامت رهائی یافتند ارکستر که به رهبری آقای پرویز محمود بود بلافاصله سرود شاهنشاهی نواخت وهمه حضار قیام نمودند وباردیگر شادمانی وشکر گزاری کردند.

چند دقیقه بعد آقای رئیس شهربانی و آقای نادرآراسته وزیر پست وتلگراف که همراه شاهنشاه به بیمارستان رفته بودند درتالار دانشکده حضور یافتند وباردیگر سلامتی ذات شاهانه را اعلام نمودند. این بود جریان داخل تالار دانشکده حقوق

خارج از تالار

شاهنشاه دوسه دقیقه زودتر ازساعت مقرر یعنی سه دقیقه قبل ازساعت سه بعدازظهر ازدربزرگ دانشگاه داخل شده وجلوی دردانشکده حقوق ازاتومبیل پیاده میشوند درهمین موقع موزیک مارش سلام را مینوازد واعلیحضرت همایونی درحال سلام ازجلوی گارد احترام عبور میکنند درجلوی درورودی دانشکده هیئت دولت قرار گرفته بودند دراین میانه چند خبرنگار عکاس جراید هم دیده میشدند که یکی ازخبرنگاران ازپشت گارد گذشته ودرفاصله نزدیکی به شاهنشاه درحالیکه دوربین عکاسی هم داشته باهفت تیر شروع به شلیک بطرف اعلیحضرت همایونی مینماید ازسه تیر اول که ازاولله هفت تیر خارج میشود سه تیر کلاه اعلیحضرت را ازیک طرف سوراخ نموده ازطرف دیگر خارج میشود تیر چهارمی ازروی لب وگونه راست عبور میکند ودرهمین موقع فورا اعلیحضرت خم میشوند وخون جاری میشود ودراین صورت تیر پنجمی که ازلوله خارج شد به پشت اعلیحضرت سمت کتف چپ ایشان اصابت نموده ازپالتو ولباس زیرین گذشته جراحاتی به پشت وارد میسازد وسوءقصد کننده دیگر مجال برای خالی کردن تیر ششمی پیدا نمی کند زیرا سرتیپ صفاری رئیس شهربانی باهفت تیر خود تیری به پای اومیزند وسوءقصد کننده دیگر موفق به خالی کردن گلوله نشده وهفت تیر را به طرف اتومبیل پرت میکند. درهمین موقع تیردیگری ازطرف یکی ازافراد گارد بطرف سوءقصد کننده خالی میشود که برزمین میافتد وچندتن دیگر ازافراد گارداورا به سختی مضروب مینمایند یک دانشجوی بیگانه (تبعه چکسلواکی) که دردانشگاه مشغول تحصیل بوده است در همین موقع به بالین سوءقصد کننده میاید که اورا هم باسایر مخبرین عکاس دستگیر مینمایند. اعلیحضرت همایون دراین موقع که آقای نادر آراسته درمقابل ایشان بوده‌اند ودستشان مقابل صورت خون آلودشان بود میفرمایند دکتر برسانید وخودشان سوار اتومبیل میشوندوباتفاق آقای سرهنگ دفتری بمریضخانه یوسف آباد تشریف فرما میشوند وپس از اینکه لباس ایشان را بیرون میاورند معلوم میشود که بحمداله هیچگونه خطری متوجه شاهنشاه نیست.

دربیمارستان چندبخیه روی لب ایشان زده‌اند وقسمت جراحت پشت را باسمان مینمایند ودرساعت ۴ و چهل دقیقه بکاخ سلطنتی مراجعت مینمایند.

هویت سوءقصدکننده

سوءقصدکننده دراثر اصابت دوتیراز ۵ تیر وازضربات زیاد ازپادرمیافتد وهمینکه برای هویت اوتجسس میکنند شناسنامه وکارت مخبری روزنامه پرچم اسلام را از داخل جلد جعبه عکاسی که برگردنش آویخته بود بیرون میاورند.

نام سوءقصدکننده فخر آرائی ومشرف بموت بوده است که فورا اورا به مریضخانه شهربانی میبرند وتحت معالجه قرار میدهند که شاید معالجه شده وتحقیقات ازاو بعمل آید واظهار تاسف میشود ازاینکه چرا تیر دوم خالی شده وباواصابت کرده است بهمین جهت دربیمارستان خون به اوتزریق میکنند که ازدرگذشتن اوجلوگیری شود.

جلسه هیأت دولت

پس از آنکه اعلیحضرت همایونی به بیمارستان یوسف آباد تشریف فرماشدند بلافاصله جلسه هیئت وزیران درکاخ وزارت امور خارجه دراطاق آقای ساعد نخست وزیر که هنوز بستری هستندوبیوسته درتماس خبر بودند تشکیل شد وبمحض اینکه اعلیحضرت همایونی بکاخ سلطنتی تشریف فرماشدند آقای ساعد بوسیله تلفن مراتب مسرت وخوشنودی هیئت دولت را بوسیله آقای جم وزیر دربار بعرض شاهانه رسانیده وجلسه هیئت وزراء مشغول کارشد.

صدور اعلامیه

اولین اقدامی که دولت انجام داد صدور اعلامیه‌ای بود که ذیلا برای استحضار عموم انتشار میابد:

متن اعلامیه

درساعت ۱۵ (سه بعدازظهر) امروز هنگامیه موکب مبارک اعلیحضرت همایون شاهنشاهی برای بذل افتخار بجشن دانشگاه تشریف فرمای دانشکده حقوق گردیدند عنصر خائن وجنایتکاری به سوءقصد بطرف اعلیحضرت همایون شاهنشاهی بارولور شلیک نمود که موجب خراش کوچکی برروی لب گردید وبلافاصله به بیمارستان یوسف آباد تشریف فرما وبعدازبانسمان بکاخ اختصاصی تشریف بردند واستراحت فرمودند اینک برای تسکین خاطر عامه مژده سلامتی کامل وجود مبارک ملوکانه را اعلام میدارد.

نخست وزیر محمد ساعد
بتاریخ ۱۵ بهمن ۱۳۲۷

تلگراف‌ها

دومین اقدام هیئت دولت مخابره تلگرافی به استاندار ها وفرماندار ها وهمچنین بنمایندگان سیاسی ایران درخارجه ازخلاصه جریان حادثه ومژده سلامتی اعلیحضرت همایونی بود.

بقیه در صفحه ۸۳۵

اعلام حکومت نظامی در تهران

اعلامیه وزارت جنگ

برقراری حکومت نظامی

۱۶ بهمن ۱۳۲۷

این اعلامیه از طرف وزارت جنگ صادرشده است

دراجرای تصویب نامه هیئت وزیران که ذیلادرج میشود.

«هیئت وزیران درجلسه مورخ ۱۳۲۷/۱۱/۱۵ تصویب نمودند مقررات قانون حکومت نظامی درتهران و حومه برقرارشود وزارت جنگ مامور اجراء این تصویبنامه است.

حکومت نظامی از ساعت بیست (۲۷/۱۱/۱۵) درتهران اعلام میگردد از این ساعت مقررات حکومت نظامی کاملا درشهر تهران و حومه اجراء این نکات جهت استحضار عامه اعلام میشود.

مقررات حکومت نظامی

۱ ـ عبور و مرور از ساعت ده شب درشهر تهران بدون جواز رسمی حکومت نظامی اکیدا ممنوع و با اخطار اول مامورین بایستی توقف کرده و طبق دستور آن عمل نمایند و درصورت تخلف مورد تیراندازی قرارخواهندگردت (بموجب ماده ده قانون حکومت نظامی)

۲ ـ اجتماعات احزاب و فرق مختلف درهرموقع مطلقا ممنوع و درصورت اجتماع باولین اخطار مامورین نظامی بایستی متفرق گردند و درصورت مقاومت طبق مقررات ماده ده حکومت نظامی با آنها رفتار خواهد شد.

۳ ـ هرروزنامه، مجله اوراق و رسالاتی که مندرجات آن مخالف مصالح عمومی باشد اوراق، چاپخانه، ناشرونویسنده توقیف و مسئولین تحت تعقیب قانونی قرارخواهند گرفت.

۴ ـ کلیه جواز اسلحه ئی که تا این تاریخ صادرشده است از درجه اعتبار ساقط و دارندگان بایستی تا یک هفته ازین تاریخ مراجعه و کسب دستور نمایند.

۵ ـ مقرحکومت نظامی درمحل دژبان پادگان مرکز میباشد.

درخاتمه از کلیه اهالی محترم تهران و حومه تقاضا میشوددراین موقع که برای برقراری نظم و انتظام عمومی حکومت نظامی اعلام گردیده باعلاقه و توجه خاصی با مامورین حکومت نظامی تشریک مساعی و همکاری صمیمانه نمایند تا بتوان از هرگونه بی نظمی و بی ترتیبی جلوگیری نمود.

اعلامیه شماره یک فرماندار نظامی تهران

سرلشگر خسروانی معاون ستاد ارتش بفرمانداری نظامی تهران منصوب شدند.

۱۶ بهمن ۱۳۲۷

اعلامیه شماره ۱

دراین موقع که برحسب تصویب هیئت وزیران درتهران و حومه آن فرمانداری نظامی برقرار گردیده لازم میداند بعموم اهالی محترم شهر و حومه تهران اعلام نماید.

مامورین مربوطه فرمانداری نظامی دستور گرفته‌اند نهایت مراقبت را درحفظ انتظامات شهر بعمل آورند و از هرگونه عملی که مخالف قوانین حکومت نظامی باشد جلوگیری کرده و متخلفین را بلافاصله توقیف و تحت تعقیب قراردهند.

بنابراین اهالی محترم شهر تهران را دعوت می نماید مقررات مربوطه بفرمانداری نظامی تهران را که دراعلامیه وزارت جنگ تصریح و اعلام گردیده و درراديو و جرائد نیز انتشار یافته کاملا رعایت نمایند و هرکسی بکسب و کار خود بوضع عادی ادامه دهد.

فرماندارنظامی تهران و حومه

سرلشگر خسروانی فرماندار نظامی تهران

آقای سرلشگر خسروانی معاون ستاد ارتش ضمن حفظ شغل سازمانی بفرمانداری نظامی تهران انتخاب شده‌اند و گذشته از تصمیماتی که برای عبورو مرور و جلوگیری از اجتماعات اتخاذ گردیده است، از طرف دژبانی نیروهای محافظ کلانتری ها تقویت شده‌اند و کلیه نیروهای پاسگاه های انتظامی دو برابر شده‌اند ـ تا اتخاذ تصمیمات جدید و صدوردستورات تازه بهیچوجه جوازی برای عبورشب بهیچکس داده نخواهد شد اجتماعات بکلی درمنازل و خارج ممنوع گردیده است و کلیه نقاط حساس پایتخت تحت مراقبت قرارگرفته‌اند.

اعلامیه فرماندار نظامی درباره اسلحه

پیرو اعلامیه شماره یک مورخ ۲۷/۱۱/۱۷ بدینوسیله به آگاهی عموم میرساند.

دارندگان و صاحبان اسلحه اعم از کمری یا تفنگ گلوله‌ای موظفند از تاریخ نشر این آگهی الی بیست روز اسلحه مربوط را بادریافت رسید رسمی به دفتر دژبانی مرکز روبروی وزارت جنگ تحویل دهند.

(تفنگ های ساچمه زنی ـ شکاری از این دستور معاف هستند و پروانه های موجود در دست اشخاص برای این قبیل اسلحه کماکان رسمیت دارد).

متخلفین از اجرای دستور فوق طبق مقررات ماده ۴۳ قانون قاچاق اسلحه تحت تعقیب واقع خواهند شد.

فرماندار نظامی تهران ـ سرلشگر خسروانی

***

اعلامیه فرماندار نظامی برای بیماران و کسانیکه در شب احتیاج به پزشک پیدا نمایند

با آنکه اعلامیه فرماندار نظامی دایر به ممنوع بودن عبور و مرور از ساعت ده شب در روزنامه ها و رادیو به مراتب انتشار یافته است مع الوصف شب گذشته ۲۳۶ نفر که در ساعت غیر مجاز در شهر رفت و آمد مینمودند دستگیر گردیده‌اند که از آنها تحقیقات لازم بعمل آمده و بعدا مرخص گردیدند. لذا مجددا مراتب را جهت اطلاع اهالی محترم تهران اعلام میدارد که مراتب را در نظر داشته و آشنایان و دوستان خود را از مقررات عبور و مرور شب مستحضر سازند.

برای رفاهیت بانوانی که در ساعت ممنوع شب احتیاج به وضع حمل دارند و بیماریهای ناگهانی، شهربانی کل کشور تعدادی تاکسی در مقابل اداره راهنمائی و رانندگی واقع در میدان توپخانه (سبه) آماده خواهد داشت. کسانیکه احتیاج دارند از کلانتری مربوط بشماره های ۹۴۳۶ و ۹۱۱۰ تلفن نمایند که فورا وسیله در کلانتری حاضر و در اختیار آنها گذارده شود در ۲۴ ساعت گذشته فقط دو فقره چاقو کشی و تظاهرات مستانه اتفاق افتاده است که مرتکبین تحت پیگرد قرار گرفته‌اند.

۱۳۲۷/۱۱/۱۶

*** بیانیه شورای دانشگاه**

شورای دانشگاه تهران با تاثر و اندوه فراوان از پیش آمد سوء قصد نسبت بذات مبارک اعلیحضرت همایون شاهنشاه که در محوطه دانشگاه اتفاق افتاد بدینوسیله نهایت تاسف و تاثر خود را ابراز میدارد. تاثر شوری بیشتر ازآن جهت است که این سوءقصد در روزی اتفاق افتاد که دانشگاه تهران باکمال شعف و شوق خود را برای پذیرائی شاهنشاه ایران که همواره بزرگترین پشتیبان استقلال و عظمت دانشگاه و حامی علم و دانش و فرهنگ بوده و هستند آماده میکرد شورای دانشگاه تهران در عین حال بی‌نهایت خرسند است که در نتیجه این سوءقصد آسیبی بذات مبارک نرسید بدینوسیله بار دیگر با ابراز تاسف و تاثر شورای دانشگاه منتظر است عاملین این جنایت بزرگ هرچه زودتر شناخته شده و بجامعه معرفی گردند تا بکیفر خود برسند.

شورای دانشگاه تهران

اسامی بازداشت شدگان

اطلاعات رسمی:

مظنونین و کسانی که باستناد ماده ۵ حکومت نظامی بازداشت شده‌اند

بطوریکه از مقامات رسمی اطلاع میدهند از ساعت ۱۵ روز ۲۷/۱۱/۱۵ که متاسفانه سوءقصدی بوسیله یکی از عناصر خائن نسبت بذات اقدس شاهانه بعمل آمد، بلادرنگ وزارت جنگ و شهربانی کل کشور و فرمانداری نظامی بمنظور کشف حقایق اقدامات زیررا بعمل آورده‌اند.

ـ ضارب که بلافاصله مورد حمله قرارگرفته و حتی مورد اصابت گلوله نیز واقع شده در ساعت ۷ بعدازظهر همان روز در بیمارستان فوت می نماید.

ـ بلافاصله منزل ضارب مورد بازرسی قرارگرفته از مدارک و اسنادی که در منزل مشارالیه بدست آمده مسلم و محقق گردیده که (ناصرفخرآرائی) فرزند حسین مخبر و عکاس روزنامه پرچم اسلام منتسب بحزب توده بوده و عیال مشارالیه عزت نام ۲۰ ساله میباشد و رفقه‌ای هم بنام مهین که هنوز بازداشت نشده داشته است.

ـ شش نفر بنام حمید. تقی. اسمعیل. حسن. عبدالله.

محمد. جواد. هادی. بخشعلی.

دکتر فقیهی شیرازی بانو عزت فعلا درمورد عمل خائنانه فخرارائی مشکوک و مورد بازجوئی قرارگرفته‌اند.

از یادداشتهای ضارب بطوری که مشهود است از وظائف خود می دانسته که این عمل خائنانه را انجام دهد حتی درآخر یادداشت که از جریان عمل خود تهیه کرده بود کشف شده است وابستگی خود را بحزب توده مسجل کرده است.

*** ادامه تحقیقات**

تحقیقات از طرف اداره کل شهربانی و دادستان تهران دیروز بلافاصله بعداز وقوع حادثه شروع گردید و دیشب تاصبح مامورین مربوطه به بازجوئی و رسیدگی باین موضوع مشغول بودند.

از مجموع تحقیقاتی که در پیرامون ضارب بدست آمده بستگی مشارالیه را با حزب توده مشخص و مسلم داشته است بهمین جهت از همان دیشب یکعده از عناصر مشکوکی که با او همکاری داشته‌اند دستگیر و زندانی شدند منزل ضارب همان دیشب تحت نظر گرفته شد و اوراق بسیاری در خانه او بدست امد که مامورین شهربانی را در تعقیب قضیه کمک می نماید.

*** مدیر روزنامه پرچم اسلام**

دیشب دکتر فقیهی شیرازی مدیر روزنامه پرچم اسلام که مبادرت بصدور کارت خبرنگاری بنام ناصرفخرارائی نموده بود دستگیر گردید تاعلل صدور کارت مزبور که بتاریخ دیروز ۱۵ بهمن صادر شده واقف شوند.

هنوز از تحقیقات دراین زمینه اطلاعی بدست نیامده و معلوم نیست روی سابقه و آشنائی قبلی ایشان کارت خبرنگاری داده‌اند یابرحسب توصیه و سفارش اشخاص یاتقاضای شخصی خود ضارب زیرا بسیار اتفاق می افتد که اشخاص تقاضای صدور کارت خبرنگاری یا عکاسی از جراید می نمایند و جراید بدون توجه خاص کارت می دهند.

فعلا تحقیقات راجع بآن قسمت ادامه دارد.

*** عکاسها در بازداشت میباشند.**

بیش از ده نفر عکاس و خبرنگار عکاس بعنوان نمایندگان جراید دیروز هنگام حادثه مشغول عکس برداری بودند که همه دستگیر شدند و اکنون در بازداشت موقت شهربانی میباشند. دو خبرنگار عکاس که دیروز از تالار جلسه بیرون نیامدند و در داخل تالار آماده عکسبرداری بوده‌اند آزاد هستند

جوان دانشجوی چک اسلواکی هم از قرارمعلوم برای برداشتن عکس از حادثه بیالین ضارب حاضر شده بوده است البته هنوز اطلاعات رسمی و منابع صحیح سمت نیامده.

*** کارد در جوراب**

در فوق‌العاده دیشب راجع بکاردی که در جوراب فخرارائی پیدا شده بود اشاره کردیم. اینک بقرار تحقیقاتی که بعمل آمده ضارب یک لنگه جوراب زنانه در پای راست خود زیر جوراب خود نموده بود و کارد را بالای ران بجوراب محکم بسته بود که در صورت لزوم مورد استفاده قراردهد.

مظنونین و کسانی که به استناد ماده ۵ حکومت نظامی بازداشت شده‌اند

کسی که شهربانی بدنبال او بود ناشناس بعنوان رفیق متهم به آگاهی آمد و شناخته شد

۲۷/۱۱/۲۳

کسی که مشارکت او در توطئه مسلم شده است

عبدالله ارکانی فرزند محمد جواد ۲۷ ساله عضو حزب توده ایران

تحقیقات مامورین آگاهی در همان روز های اول واقعه و توقیف کسانی که در روز جمعه قبل از ۱۵ بهمن در منزل ناصر فخر آرائی مهمان بودند، ایجاب مینمود که ارکانی نامی که از رفقای صمیمی و نزدیک ناصر فخر آرائی است و از بیخ و بن قضایا اطلاع کاملی دارد توقیف شود، مامورین برای یافتن ارکانی بتلاش میافتند و بالاخره او را دستگیر و بشعبه یک آگاهی برای بازپرسی و تحقیقات تحویل میدهند.

در شعبه یک هنگام شروع بتحقیقات از ارکانی جوان سبزه لاغر اندامی که عینک سفید بچشم داشته وارد شعبه شده و خود را بنام رفیق و قوم خویش ارکانی معرفی نموده و در گوشه‌ای می نشیند. سئوالات البته در مراحل اولیه بوده و از طرفی چون شخص دوم خود را رفیق او معرفی نموده بود مامورین وجود او را چندان مضر تشخیص نداده و شاید بتصور آنکه از او هم اطلاعاتی بشود کسب نمود مانع از حضورش در شعبه نگردیدند.

تحقیقات تا ساعت هشت و نه بعد از ظهر بطول انجامید و در این لحظه برفیق متهم ابلاغ میشود که از اتاق خارج شده و دنبال کار خود برود.

یکساعتی هم از این جریان میگذرد و در حدود ساعت ده و نیم بعد از ظهر هنگامی که رئیس شهربانی باتفاق رئیس پلیس قضائی و سرپرست آگاهی برای سرکشی شعبات می آیند، این شخص را در راهرو می بینند.

رئیس شهربانی از علت وجود وی سئوال مینمایند میگویند رفیق متهمی است که در شعبه یک مشغول دادن تحقیقات است.

چون ساعت از ده گذشته حکومت نظامی بوده دستور داده میشود فعلا این شخص در شهربانی توقیف باشد تا بطور دقیق علت علاقه و حضور او در شعبه یک معلوم شود.

این مقدمه دستگیری عبدالله ارکانی فرزند محمد جواد ۲۷ ساله کارمند سابق بانک صنعتی و معدنی میباشد که بعدا معلوم میشود کسی که اصولا شهربانی و آگاهی دنبال اوست همین شخص است و ارکانی، اصلی که خیلی از مطالب و شاید تمام قضایا را میداند این است . هادی ارکانی، هادی و عبدالله هر دو پسر عمو هستند و هادی شوهر خواهر عبدالله هم میباشد.

مامورین ابتدا هادی را دستگیر نموده و مشغول تحقیقات از او بودند ولی عبدالله که از علت توقیف هادی مستحضر بوده و با آنکه میدانسته است مامورین اشتباها او را توقیف نموده‌اند برای اطلاع از جریان کار خود را به شهربانی رسانده و بعنوان یکنفر رفیق در شعبه یک حضور می یابد تا فردا صبحی که باید عبدالله مرخص شده و دنبال کار خود رود معلوم میشود که کسی که مامورین در دنبال آن هستند هادی نیست و دیگری است و آن عبدالله ارکانی است که تا آن وقت هویت خود را اظهار ننموده بود تحقیقات از عبدالله در همان لحظه شروع میگردد و در همان دقایق اول شرکت این شخص در توطئه واقعه ۱۵ بهمن مسلم میگردد.

عبدالله ارکانی یکسال و نیم قبل در بانک صنعتی و معدنی بعنوان شیمیست روز مزد با ماهی سه هزار ریال استخدام شده و بکار خانه قند کرج مامور میشود.

چند ماه قبل به مشارالیه تغییر ماموریت داده شده واو را بکار خانه قند میاندوآب میفرستند ولی عبدالله بعذر کسالت از رفتن به میاندوآب خود داری می نماید و بالنتیجه از طرف بانک دو ماه قبل بخدمتش خاتمه داده میشود ولی مشار الیه مشغول اقدام و فعالیت بوده که مجددا با ارائه تصدیق به بانک برگردد.

آنچه که برای مامورین آگاهی مسلم شده شرکت عبدالله در توطئه و زیاد نزدیک بودن او به فخر ارائی است بطوریکه روز جمعه ۱۵ بهمن آخرین کسی که همراه ناصر در چند محل حتی تا دانشگاه بوده این شخص است.

دوربین مورد استفاده ضارب معمولی بود و فقط برای اختفای هفت تیر از آن استفاده میکرد

۲۵ بهمن ۱۳۲۷

تحقیقات درپیرامون واقعه ۱۵ بهمن همچنان ادامه دارد.

دوایرسمی از هرگونه اطلاعی در پیرامون قضیه قبل از روشن شدن تمام مطالب و کشف این جنایت و توطئه بزرگ خودداری دارند.

اطلاعاتی که این دوروزه انتشار یافته بوسیله خبرنگاران اداره بطورغیررسمی و خصوصی بدست آمده است و نیز هرگونه اطلاعی در این باره انتشار داده میشود اخباری است که خبرنگاران اداره تحصیل میکنند.

دوربینی که ناصر فخرآرائی بوسیله ان خودرا خبر نگار عکاس معرفی نموده و با داشتن کارت خبرنگاری خودرادر صف عکاسان قرارداده دوربینی است از نوع دوربین های جعبه‌ای که اشخاص مبتدی و اطفال برای یادگرفتن فن عکاسی از آن استفاده می نمایند قیمت این دوربین ها درسالهای قبل از جنگ در حدود بیست و پنج ریال بوده و برای همین علت انتخاب این دوربین از آن جهت بوده که اولا چون جعبه این نوع دوربین هاشیشه بزرگ است محل خوبی برای مخفی نمودن اشیاء میباشد.

ضارب در لحظاتی که بین عکاسان واشخاص میگشته هفت تیر خودرا در جلد جعبه دوربین مخفی نموده و هنگامی که خودرا به تردیکی اعلیحضرت همایونی میرساند از جعبه خارج و بکار میبرد. البته موقعی که ضارب چند قدم جلوتر از دیگران مانند یک عکاس خودرا بدوربین مشغول نموده بود همه تصور مینمودند مشغول عکس گرفتن است و بهمین جهت مامورین فیلمی که دردوربین بود برای ظاهر نمودن خارج کردند ولی معلوم شد که هیچیک از فیلمهای برای عکاسی استفاده نشده و ضارب اینقدر بانجام تصمیم و فکر خود مشغول بوده که از ظهر تا ساعت سه بعدازظهر که دوربین را از منزل برداشته وبطرف دانشگاه رفته است بهیچوجه در مقام عکس برداری نبوده و حتی برای چند لحظه هم نخواسته است فکر خودرا بجای دیگر معطوف دارد والا بااینکه تصمیم بانجام چنین عمل موحش و مهمی گرفته بود و میدانست در همه حال این دوربین و فیلم ازدست او خارج میشود نخواسته است که از هیچیک از فیلمهای آن استفاده نماید.

بهرحال تا حدی که روشن شده نقشه ضارب این بوده که پس از ارتکاب عمل بلافاصله فرارنماید و فرار هم از طرفی باید صورت گیرد که در فاصله چند صدمتری آن عده‌ای از هواخواهان و اطرافیان و یا کسانی که صرفا بدستور کارگردانان حضور یافته و وضعی تشکیل داده بودند باشند تاوقتی ضارب بوسط ایندسته وصف رسید اورا در میان گرفته و مفقودش نمایند.

این صف و دسته وجودداشته و مامورین در پی تحقیقات و دنبال آن میباشند ولی این قسمت از نقشه مانند سایر قسمت های دیگر اجرا نگردید و بهمین جهت ضارب در همان لحظه که باید فرار نماید دچار بهت و حیرتی که از مؤثر واقع نشدن تیرها حاصل شده بود گردیده و پس از اینکه هفت تیر خودرا با شدت بطرف اتومبیل پرتاب می نماید بقصد فرار میافتد و این توقف چند ثانیه و خوردن تیر به پای اوموجب زمین خوردن و مضروب شدن اومیگردد.

بهرحال مسیر فرارضارب بطرف همان دسته که پیش بینی میشود بوده و دانشجوی چک اسلواکی هم از جهت مخالف همین مسیر خودرا به تزدیکی جنازه رسانده است.

با آنکه تحقیقات مامورین هرچه بروشن شدن کامل قضیه نزدیکتر میشود مشکل تر می گردد قضیه شعبات و شاخه های زیادی پیدامی نماید معذلک موفقیت های زیادی نصیب مامورین آگاهی و شهربانی شده و تاکنون چند نفر دیگر هم که به دخالت در توطئه متهم می باشند دستگیر گردیده‌اند.

دربین اشیاء ناصر عکسهای فراوانی از او و دوستان حزبی اوبدست آمده که خیلی مورد استفاده مامورین قرار گرفته است.

ضارب کیست و سوابق او چیست؟

او دارای ۲ کارت خبرنگاری بود در روز حادثه

مأمورین بدلیل نداشتن کارت دعوت از ورود او جلوگیری کردند

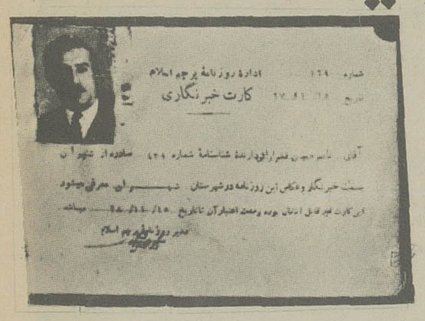

کارت خبرنگاری فخرآرایی

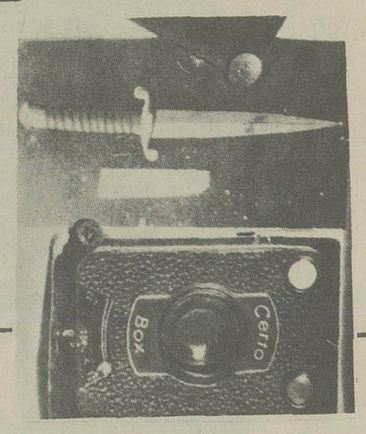

دوربین و کاردی که همراه، فخرآرایی بود

ضارب به نام ناصر فخرآرائی عضو حزب توده بود

طپانچه ، کارد، کیف، نشنك و دیگر وسایلی که از ضارب ، اکنون در موزه شهربانی کشور نگهداری میشود

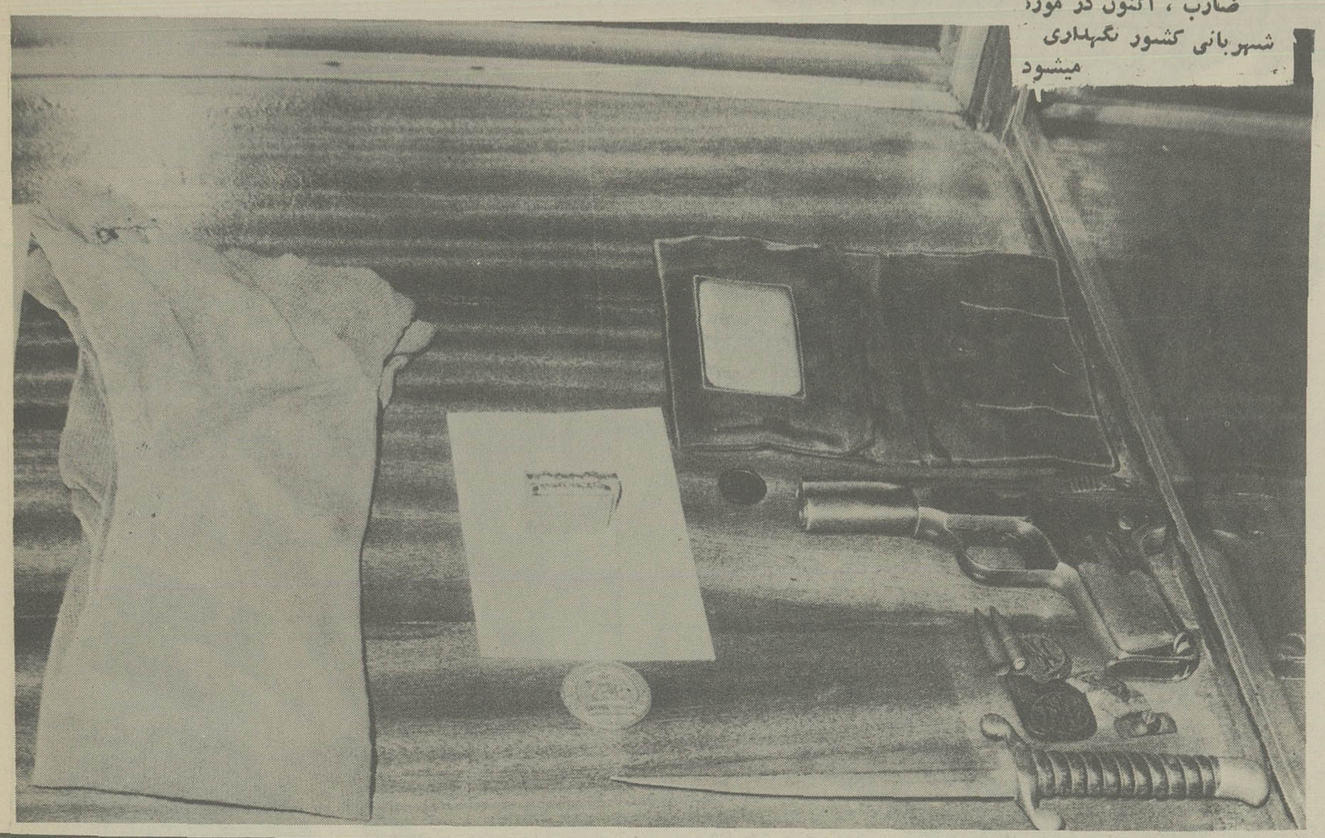

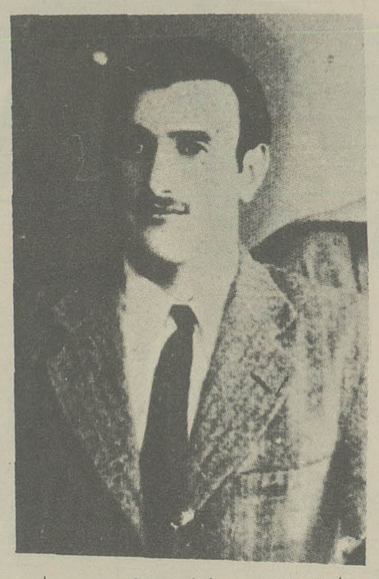

ناصر فخرآرایی معروف به «ناصرفنر» بود وسوابق بسیار بدی درجامعه داشت

بقیه از صفحه ۸۳۳

دردربار

بمحض اینکه خبرحادثه درشهر انتشار یافت رجال ونمایندگان مجلس وبسیاری ازمحترمین سفرا ووزراء مختار درعمارت دربار حضور پیدا کردند تااز سلامتی اعلیحضرت همایونی استحضار حاصل کنند ومراتب خوشنودی خودرا ابراز داشتند.

اعلامیه دربار شاهنشاهی

دربار شاهنشاهی باطلاع عموم میرساند بعدازظهر امروز درموقعی که قرار بود موکب مبارک اعلیحضرت همایون شاهنشاهی برای افتتاح جشن فرهنگی ۱۵ بهمن بدانشگاه تشریف فرما شوند هنگام پیاده شدن درمقابل عمارت دانشکده حقوق مورد سوءقصد قرار گرفتند ولی بحمداله والمنه جز جراحتی مختصر اسیب دیگری متوجه وجود مبارک نگردید ودراولین سئوالی که شرفیاب شوندگان ازحال مبارک نمودند اینطور بیان فرمودند

برای خدمت بکشور ومیهن عزیز اصابت چند تیر هم اهمیتی ندارد ودرراه نیل بدین مقصود اراده ماتغییر ناپذیر خواهد بود.

اینک ورقه صحی بامضای جناب دکتر اقبال وزیربهداری وتیمسار سرتیپ ایادی پزشک مخصوص وسرهنگ دکتر نجف زاده که متضمن شرح حال مبارک است برای مزید اطلاع عموم منتشر میشود.

وزیردربار شاهنشاهی - محمود جم

اعلامیه پزشکان

درنتیجه سوءقصدی که نسبت بذات مبارک اعلیحضرت همایون شاهنشاهی شده یک گلوله ازطرف راست بصورت داخل وبدون اینکه باستخوان صدمه‌ای وارد اورد اززیرلب بالاخارج وگلوله دیگری باعث جراحت سطحی پیوست درطرف چپ پشت بدن گردیده وسه گلوله دیگر نیز به کلاه اصابت نموده است و بطور کلی وضعیت مزاجی اعلیحضرت همایون شاهنشاهی کاملا رضایت بخش می باشد.

دکتر اقبال سرتیپ دکتر ایادی - سرهنگ دکتر نجف زاده

آخرین خبر

طبق آخرین خبری که بدست آمد سوء قصد کننده ناصر فخر آرائی درساعت شش بعداز ظهر درگذشت کارت مخبری وعکاسی ازتاریخ امروز ۱۵ بهمن ۲۷ ازطرف مدیر روزنامه پرچم اسلام صادر شده که فعلا تحقیقات ادامه دارد.

هنگامی که جنازه سوء قصد کننده را باردیگر معاینه کردند درلنگه جوراب اوکاردی نیز بدست آمده است.

درمجلس

جلسه علنی مجلس شورای ملی ساعت ۷ ونیم بعداز ظهر باحضور ۸۴ نفر ازنمایندگان تشکیل گردید:

آقای رئیس مجلس نسبت بحادثه امروز شرحی ابراز تاسف نمودند وازاینکه بحمداله اعلیحضرت همایونی بسلامت هستند مراتب خوشوقتی خودو عموم نمایندگان را ابراز داشتند وجلسه خاتمه یافت

اطلاعات: این حادثه مهیب ووحشت انگیز که میخواست تاروپود ایران را برهم بپیچد ازوقایع بسیار تاسف آوری استکه باید منشاء ومحرک آن معلوم شود ودولت منتهای قدرت خودرا برای کشف این جنایت عظیم بکار برد هرگز راحت نشینند تاریشه خیانت بملت ایران را بدست آورد.

ادامه تحقیق

توطئه بزرگ بوده است

هر ساعت که از حادثه شوم ۱۵ بهمن میگذرد، مامورین تحقیق با مسائل و مطالب مهمی روبرو میشوند که حکایت از توطئه عظیمی بر علیه استقلال و تمامیت کشور مینماید.

ما اکنون نمی توانیم جز آن مطالبی که از منابع رسمی گرفته میشود و یا خبرنگاران ما در پیرامون واقعه تجسس میکنند و بدست میاورند اطلاعاتی انتشار دهیم ولی اخبار خصوصی ما حاکی است که سوء قصد به شاهنشاه مبنی بر مقدمات و تدارکات قبلی و یک سلسله عملیات خائنانه برانداری بوده است که محرکین و مسببین اصلی آن مسلما بیگانه پرستان بوده‌اند و قصد داشته‌اند کشور را بسوئی سوق دهند که بالنتیجه سود بیگانگان در آن باشد.

بدیهی است در این میانه مشتی مردم بیخبر از همه جا هم الت واقع میشوند و کورکورانه مجری نیات سوء آن دسته پلید میگردند، بنابراین نباید و نمیتوان تمام آن کسانی را که روی سوء ظن و اتهام و یا طبق ماده ۵ حکومت نظامی دستگیر و زندانی میشوند گناهکار دانست، چه بسا در بین آنها اشخاصی بی تقصیر پیدا شوند که صرفا برای کشف توطئه و معلوم شدن مقصرین و جنایت کاران حقیقی، تحقیقات از آنها لزوم پیدا میکند.

تحقیق خبرنگارما درباره ضارب

بموجب تحقیقات خبرنگار ما این عنصر خیانتکار و ماجراجو هم سوابق بدی دارد و هم از لحاظ زندگی خصوصی و هم اجتماعی ننگین بوده است.

در بین نوشته جات و اوراقی که از جیب و بغل و خانه او بدست آمده معلوم میشود رفیقه‌ای بنام مهین اسلامی دوشیزه ۱۷ و ۱۸ ساله داشته که به عنوان ازدواج با او معاشرت میکرده است مهین منتظر وصول جواب قطعی از او بوده و نامه‌ای هم در جیب و بغل ناصر یافته‌اند که هنوز موفق به فرستادن آن نشده بود.

انچه که درجیب و بغل ضارب بوده است

کیف قهوه‌ای رنگی محتوی هفتاد و یک ریال وجه و چند قطعه عکس انفرادی ضارب و یک عکس اجتماعی که با هشت نه نفردیگربرداشته و هنوز معلوم نشده این عکس درکجا برداشته شده است. چند نامه و رسید، چند کتاب که یکی از نامه ها هم بعنوان مهین بوده است.

***

روز جمعه برشاهنشاه چه گذشت ؟

عقیم ماندن نقشه ماهرانه‌ای که طرح شده بود بسیاری از خائنین و مزدوران بیگانه را مات و متحیرساخته است زیرا کسی برای انجام این ماموریت برگزیده شده بود که درچابکی و تیراندازی مهارت تام داشت و یقین داشتند به مقصود نائل خواهند شد.

استحضاراز چگونگی واقعه و گستاخی جانی و طرز شلیک و کیفیت حالات و رفتار او میرساند که جز خواست خداوندی هیچ چیز درحفظ و نگهداری شاهنشاه ایران دخالت نداشته است.

ناصرفخرآرائی طبق تحقیقاتی که اخیرا بعمل آمده باتفاق دو نفردیگر از درجنوبی دانشگاه خواسته‌اند واردشوند درآنجا از آنها کارت دعوت دانشگاه مطالبه شده و آنها گفته‌اند ماکارت مخبری روزنامه داریم نه کارت دعوت و چون گفته شده است که فقط کارت دعوت برای ورود لازم است برگشته‌اند و دیگرمامورین نفهمیده‌اند که این جنایتکار و رفقایش از کدام درداخل دانشگاه شده‌اند گفته میشود که بطورمسلم از نرده های دیوار دانشگاه وارد محوطه شده و خود را وارد جمعیت مستقبلین نموده‌اند.

بهمن جهت بوده است که پس از وقوع حادثه همینکه مامورین متوجه ضارب میشوند فورا می فهمند که این همان کسی است که باتفاق دو نفر دیگرابتدا از دربزرگ می خواسته‌اند واردشوند و ممانعت کردند بلافاصله درجستجوی دو نفردیگربرمی آیند و آثاری از آنها نمی بینند تجسس نظامی ها درتالار دانشکده و نگاههای مرموز باطراف سالون برای یافتن رفقای جانی بوده است.

امروز اعلیحضرت همایونی جلوی گاراحترام پیاده نمیشوند بلکه اتومبیل آیشان نزدیک دردانشکده حقوق می ایستد و چند قدم دورترواعلیحضرت شاهپور غلامرضا و هیئت دولت و رئیس دانشکده و ده پانزده نفر عکاس روزنامه ایستاده بودند.

بمحض تشریف فرمائی موزیک مارش سلام مینوازدو گاراحترام مراسم نظامی را بعمل می اورد موتورسیکلت های اسکورت درکنارمحوطه خاموش میشوند و اسکورت طبق معمول باطراف میروند شاهنشاه برخلاف همیشه از درسمت راست پیاده میشوند و حال آنکه اجودان دردیگررا باز کرده بود.

اعلیحضرت همایونی بطرف دردانشکده قدم برمیدارند و بسرهنگ شفقت رئیس اسکورت و محافظ ایشان امر میدهند گاراحترام آزاد باشد. سرهنگ مزبور بعقب برمیگردد و شاهنشاه بسمت هیئت دولت پیش می آیند و درچند قدمی آقای دکتر سیاسی رئیس دانشگاه برای خیرمقدم جلو میایند و اعلیحضرت مقابل او می ایستند پشت سراعلیحضرت همایونی سپهبد یزدان پناه و سرلشگر شقاقی بودند و غیراز این دو نفر و رئیس گارد احترام و سرهنگ دفتری از افسران دیگر کسی نبودند.

یکی از عکاسان خیلی جلو آمده بود با شاه فاصله خیلی کمی گرفت دوربین عکاسی با جلدش بگردنش اویزان بود ناگهان صدای شلیک تیر بلند شد و دست این جانی بطرف اعلیحضرت با هفت تیر بلند شد و پشت سرهم پنج تیرخالی کرد تیرششمی گیر کرد یا نتواست خالی کند.

گلوله ها مثل باران بهدف میخورد او درست نشانه می کرد ۳ تیر را بطرف مغز فرستاد همینکه شاه سرخود را باینطرف و آنطرف عقب برد تیرچهارم را بصورت انداخت ووقتی شاه براثر ریزش خون خم شد تیرپنجم را برای قلب فرستاد انهم به هدررفت.

بنابراین تیرهای جنایتکار هیچیک خطا نکرد و هرپنج تیردرجای خود که مورد نظر جانی بود خورد و حالا چطورشد که شاهنشاه از زیراین گلوله باران و از چنگ این تیرانداز ماهر درفاصله نزدیک جان بسلامت برد جز مشیت الهی چیز دیگرنبود.

کلاه نظامی اعلیحضرت که سوراخ سوراخ شده دارای لبه خیلی باریکی است که با سرهیچ فاصله ندارد.

این بود که جانی همینکه درچند ثانیه تیراندازی فهمید تیرهای او کاری نشده قیافه سبع و درنده‌ای پیدا کرد همین موقع بود که افسران حاضرمتوجه خطربزرگ شده خود را بسمت جانی انداختند و فریاد سپهبدیزدان پناه و سرلشگرشقاقی بلند شد.

جانی طپانچه را دردست بحال تهدید گرفت و چند قدم عقب رفت تا فرار کند گویا نقشه اولی او این بود ولی همینکه تیری برپای او خورد و متوجه شد که نمیتواند فرار کند درحالیکه چشمهایش از حال طبیعی خارج شده بود هفت تیررا

از اینکه کارش موثر واقع نشده است بسمت اتومبیل اعلیحضرت پرتاب کرد و دست ها را بالا نمود ولی دو تیردیگر که برلگن خاصره‌اش خورد مجال باو نداد و از پای بدرآمد و درهمین هنگام عده‌ای برسراو ریختند و بشدت او را مضروب نمودند.

بلافاصله خبرصحت و سلامتی شاهنشاه درهمه جا منعکس گردید و عقیم ماندن نقشه شوم و خطرناک خائنین بسرعت انتشاریافت.

***

درهمین ساعت بین تهران و امام زاده عبدالله فعالیت شدید و آمد و رفت بسیاری بود، دران ساعت مراسمی بمناسبت سال درگذشت دکترارانی از طرف حزب توده درآنجا برگزارمیشد، چندین هزارنفر مردم را بوسیله تبلیغات زیاد درآنجا جمعکرده بودند که بین آنها عناصری خطرناک وجودداشت و افرادی مسلح و با چوب و چماق هم یافت میشدند.

صحبت از این بوده است که بحال اجتماع پیاده بطرف تهران بیایند اما هنوز مصمم نبودند.

سران قوم آن ساعت درفعالیت زیاد بودند، حادثه‌ای را جستجو میکردند معلوم نیست آیا انتظار وصول خبری را داشتند یا فکر دیگری را تعقیب مینمودند، درهرحال بسیاری از مامورین تحقیق این اجتماع را با حادثه دانشگاه کاملا مرتبط میدانند.

***

تحقیقات مامورین با کمال شدت ادامه دارد و تاکنون خیلی پیشرفت کرده‌اند. اطلاعاتی که تا آخرین ساعت امروز خبرنگار اداره از منابع روزنامه متعلق به آقای دکتر فقیهی شیرازی بنام او صادرشده است که هنوز ارتباط این عمل با نقشه حزب توده روشن نشده و جریان امر تحت تعقیب میباشد.

اسلحه‌ای که او بکار برده یک اسلحه ساخت کارخانه های بلژیک یعنی کارخانه هرابنتال بوده که هردو تیرانرا مورد استفاده قرارداده است.

و اینک تحقیقات از طرف ماموران آگاهی زیرنظر دادستانهای کشوری و نظامی ادامه دارد و کلیه عناصرمظنون شرکت دراین سوءقصد بازداشت و مورد بازجوئی قرارگرفته است. و برطبق تحقیقات معلوم شد که چند شب قبل جلسه‌ای درمنزل فخرآرائی تشکیل بوده و عده‌ای از دوستان نزدیکش دران حضورداشتند و فعلا تمام آن افراد بازداشت شده.

درعین حال رفیقه‌ای دارد بنام «مهین اسلامی» که میگویند معروفه است و ساکن قلهک بوده و فعلا مامورین آگاهی دردنبال او هستند. وی عضو حزب توده بوده و دردفترچه خاطرات خود راجع به این عضویت مینگارد:

«من عضو حزب توده که مترقیترین احزاب ایران است میباشم.....» درخانه او کتاب زیادی بزبان روسی و فارسی مربوط به اصول اشتراکی و عکس های متعددی از سران دولت شوروی ضمن سایر عکسها از او بدست آمده و دربین نوشته هایش درچند جا از حزب توده تعریف نموده و از اوضاع ایران بشدت انتقاد نموده است و تصریح کرده که حمله به دموکراتهای متجاسراذربایجان خیانت بزرگی است

خلاصه از مجموع نوشته های او چنین استنباط میگردد که وی آدمی بوده عضو حزب توده که صریحا دردفترچه خاطراتش متذکر شده که: کشتن یکنفررودو نفر مفید نیست و باید دویست نفر درتمام نقاط کشور دست به ترور عمومی سران موثر کشور بزنند و من قدم اول را امروز برمیدارم.

نامبرده بدون تردید با حزب توده ایران ارتباط و همکاری نزدیک داشته و کتب و مقالات به دفتر روزنامه میفرستاده و رسید میگرفته است و همچنین وی درسازمان دانشجویان توده‌ای دانشگاه موثر بوده و برروی یادداشتهائی که مارک دانشگاه دارد توصیه هائی مینموده است.

فخرارائی دارای دو کارت خبرنگاری بود که یکی از طرف روزنامه «فریاد ملت» درسال ۱۳۲۴ صادرشده و دیگری کارتی است که صبح جمعه ۲۷/۱۱/۱۵ یعنی روز سوءقصد از روزنامه پرچم اسلام روزنامه متعلق به آقای دکتر فقیهی شیرازی بنام او صادرشده است که هنوز ارتباط این عمل با نقشه حزب توده روشن نشده و جریان امر تحت تعقیب میباشد.

و اینک تحقیقات از طرف ماموران آگاهی زیرنظر دادستانهای کشوری و نظامی ادامه دارد و کلیه عناصرمظنون شرکت دراین سوءقصد بازداشت و مورد بازجوئی قرارگرفته است. و برطبق تحقیقات معلوم شد که چند شب قبل جلسه‌ای درمنزل فخرآرائی تشکیل بوده و عده‌ای از دوستان نزدیکش دران حضورداشتند و فعلا تمام آن افراد بازداشت شده.

پیام شاهنشاه به ملت ایران

شاهنشاه پس از سوء قصد فرمودند: برای خدمت به کشور ومیهن عزیز اصابت چند تیر هم اهمیتی ندارد ودرراه نیل بدین مقصود اراده ماتغییر ناپذیر خواهد بود

۱۸ بهمن ۱۳۲۷

ساعت هفت بعد از ظهر دیروز اعلیحضرت همایون شاهنشاهی از کاخ اختصاصی پیامی بشرح زیر بوسیله رادیو ایراد فرمودند.

هم میهنان عزیز: بعد از سپاسگزاری بی پایان از فضل و رحمت الهی که از خطر سوء قصد محفوظ مانده‌ام از این که در این موقع عموم طبقات اهالی با خلوص کامل برای سلامت من ابراز احساسات نموده‌اند مراتب رضایت و خوشنودی خود را اظهار میدارم البته انتظار من هم همین بود زیرا بشهادت تاریخ مردم کشور ما در مقام حفظ شئون ملی هیچوقت دستخوش اغراض بدخواهان نگردیده و غریزه ذاتی خود که خلوص و صمیمیت است بمنصه ظهور رسانیده‌اند.

اگر چه چند روزی بواسطه این حادثه مجبور باستراحت و معالجه هستم اما بدیهی است که اینگونه حوادث خللی به استحکام عقیده و ثبات من در راه خدمت بوطن نمیرساند بلکه برای حفظ مملکت و تامین رفاه و آسایش مردم ثابت تر بوده و از ایثار جان نیز در صورت لزوم دریغ نخواهم نمود امیدوارم برای رسیدن بکمال مطلوب فضل و یاری خداوند متعال همه وقت حافظ و پشتیبان من باشد و هم میهنان عزیز هم برای ایجاد وحدت کامل و تقویت حسن صمیمیت از انجام وظائفی که بر عهده دارند کوتاهی و فرو گذار ننمایند.

اطعام و کمک به مستمندان بشکرانه سلامتی شاهنشاه

اقای مکرم، نماینده خراسان در مجلس شورای ملی علاوه بر هشتهزار ریال که بشکرانه سلامتی شاهنشاه از طرف ایشان بوسیله آقای محمود مکرم میان بیست خانواده بی بضاعت مشهد تقسیم شده و خبر آن در شماره دیروز درج گردیده شب های یکشنبه و دوشنبه را در جنوب خیابان سی متری گمرک بهمین مناسبت مجلس روضه خوانی منعقد ساخته و دویست نفر اشخاص مستمند را در آن دو شب اطعام کرده‌اند.

آقای نعمت اله تیموریان، مدیر مغازه چرخچی واقع در سبزه میدان بشکرانه سلامتی اعلیحضرت همایون شاهنشاهی فردا شب عده‌ئی از فقرا را در سبزه میدان اطعام خواهند کرد و در ضمن مبلغ هزار ریال هم باقای حاج سید مرتضی خادم برای تهیه لباس اطفال بی بضاعت دبیرستان مروی پرداخت نموده‌اند. آقایان جعفر امیر معزی و علی نایب چلوئی و محمد کاظم مشکین فراشاب بشکرانه رفع خطر و سلامت شاهنشاه هفتصد نفر از مساکین و فقرا را در مغازه نایب چلوئی اطعام خواهند نمود.

آقای محمد ناصر قشقائی مبلغ پنجاه هزار ریال و آقای محسن شکوفه پنجهزار ریال بشکرانه سلامتی اعلیحضرت همایون شاهنشاهی بجمعیت شیروخورشید سرخ مرکزی فرستاده‌اند تا بمصرف بینوایان برسد.

بشکرانه سلامتی ذات مقدس شاهانه دیروز عصر از طرف جمعیت جوانان ایران پنج راس گوسفند ذبح و بوسیله اقای ساعی مدیر روزنامه تسیم شمال و سایر اعضای هیئت مدیره جمعیت در جنوب شهر بین بینوایان تقسیم گردید.

شب سه شنبه در شهرستان شاهپور تمام شهر چراغان شده و اهالی در خیابانها ابراز احساسات میکنند. مراسم دعا از طرف بادگان انجام یافت. کارمندان دولت و طبقات مختلف اهالی مبلغ بیست و پنج هزار ریال صدقه برای تقسیم میان فقرا جمع آوری کردند.

آقای دارا خواجه نوری فرزند آقای حسین خواجه نوری معاون وزارت دارائی و دانش اموز دبستان امیر اتابک بشکرانه سلامت ذات اعلیحضرت همایون شاهنشاهی ضمن نامه‌ای مبلغ سه هزار ریال از حساب صرفه جوئی خود را برای تهیه لباس دانش اموزان بی بضاعت دبستانی که در آن تحصیل می نماید بوزارت فرهنگ ارسال نموده است.

کمك به مستمندان

اداره روزنامه اطلاعات:

بشکرانه سلامتی ذات ملوکانه و بقاء و استقلال و تمامیت ایران تلواجکی بمبلغ پانزده هزار ریال به منظور کمک به مستمندان، یتیمان شهرداری تقدیم و خواهشمند است مبلغ مزبور را بین یتیمان مزبور تقسیم فرمایند.

شرکت نسبی محمد کاظم ملک و برادران

آقای عزیز الله عادل مدیر بنگاه معاملات اتومبیل عادل چکی به مبلغ پانصد ریال به روزنامه اطلاعات فرستاده‌اند که بشکرانه سلامت شاهنشاه مبلغ مزبور به مصرف امور خیریه برسد. این وجه به شیروخورشید سرخ فرستاده خواهد شد.

بشکرانه سلامتی ذات مبارک اعلیحضرت همایون شاهنشاهی ریاست عالیه سازمان، تا امروز میهن پرستان و ایران دوستان بقرار زیر وجوهی به عنوان تصدق به سازمان شاهنشاهی پرداخته‌اند که بمصارف امور خیریه برسد.

آقای اکبر میرزا مسعود بنجاه هزار ریال آقای احمد دهقان نماینده مجلس پنج هزار ریال آقای حاج زین العابدین ملکی یکهزار ریال شرکت نسبی اردشیر و شرکاء سه هزار ریال

رونوشت نامه آقای محمد صادق بوشهری به بنگاه حمایت مادران و کودکان

بنگاه حمایت مادران و کودکان:

محترما معروض میدارد نظر به اینکه دست جنایت کار یک عنصر فاسد نتوانست مقاصد خائنانه خود را کاملا انجام دهد و نظر به اینکه معتقد دعای یتیمان بی نوا و بیوه زنان بی ملجاء و ماوی که تحت حمایت ملوکانه‌اش بسر میبرند فقط میتوانست دراین مورد سپر بلا گشته و یک چنین معجزه بی سابقه‌ای را بمنصه ظهور برساند لذا بشکرانه سلامتی شاهنشاه معظم و محبوب خود یک طغرا چک به مبلغ بیست و پنج هزار ریال برای کمک به آن بنگاه ارسال داشته و مستدعیم با قبول آن قرین افتخارم فرمایند.

محمد صادق بوشهری

آقای دکتر قاسم اهری بشکرانه سلامت و صحت شاهنشاه چکی به مبلغ ده هزار ریال برای آقای جم وزیر دربار شاهنشاهی فرستاده‌اند که به بنگاه نیکوکاری ارسال گردد. آقای اسکندری زنجانی نیز مبلغ پنج هزار ریال برای آقای جم وزیر دربار فرستاده‌اند که بوسیله آقای امام جمعه تهران بین مستمندان جنوب شهر توزیع شود.

آقای علی همدوستی رئیس ایل تیله کوه کردستان مبلغ یک هزار ریال به روزنامه اطلاعات فرستاده‌اند که بوسیله شیروخورشید سرخ به مصرف بینوایان و فقرا برسد.

آقای حسین گروسیان مبلغ پانصد ریال به روزنامه اطلاعات فرستاده که بینگاه حمایت مسلولین فرستاده شود.

شاهنشاه پس از پانسمان رخم ها، برای اطمینان بخشیدن به ملت که با اضطراب و بی صبرانه منتظرشنیدن خبر سلامتی شان بودند، پیامی از رادیو، خطاب به ملت ایران ایراد فرمودند.

سیل تلگراف به تهران سرازیر است

سیل تلگراف تبریک از داخل و خارج مملکت بسوی دفتر مخصوص سرازیر است مطالعه و انعکاس همه تلگرافها بهیچوجه میسر و مقدور نیست و بهمین جهت به نمونه هائی از آن اکتفا میشود
۲۰ بهمن ۱۳۲۷

جون اطلاع یافتیم دراین چند روز اخیر تلگرافات و نامه ها و بیانیه‌های متعددی از تهران و شهرستانها از جانب عموم ماموران دولت، افسران، اصناف، بازرگانان، سران عشائر، اتحادیه‌ها، انجمنها، روستائیان و صنوف مختلف بدفتر مخصوص شاهنشاهی رسیده است امروز خبرنگار اداره برای مطالعه تلگرافات مزبور بدفتر مخصوص مراجعه‌نمود و چون مطالعه هزارها تلگراف رسیده بدربار شاهنشاهی که شاید در حدود بیش از یک کرور امضاء دارد بهیچوجه میسر و مقدور نبوده و با آنکه کارکنان دفتر مخصوص شاهنشاهی روزی دوازده ساعت بمطالعه و تنظیم جواب میگذرانند هنوز موفق نشده‌اند که به بیش از پانصد تلگراف پاسخ بدهند با اینهمه خبرنگار اداره موفق شد که چند ساعت بمطالعه تلگرافات واصله بپردازد.

در بین تلگرافات صمیمانه‌ای که وجوه طبقات با نهایت صدق و ایمان به پیشگاه ملوکانه تقدیم داشته بودند نوشته‌ها و مطالبی بود که خواننده را بشدت متاثر میکرد و تکان میداد.

وچون انتشار کلیه تلگرافها و نامه‌ها امکان پذیر نیست لذا نمونه‌هائی از آن از نظر خوانندگان میگذرد

تلگراف علماء و حجج اسلام

تلگراف آیت‌الله بروجردی

از قم - فوری است - حضور مبارک اعلیحضرت همایون خلدالله تعالی ملکه از این پیش آمد ناگوار که متوجه بذات اقدس ملوکانه شده متاثر و سرعت عافیت و صحت وجود مبارک را از خداوند تقدست اسماء مسئلت مینماید

حسین طباطبائی بروجردی

○

از بغداد
حجة الاسلام سیدهبت‌الدین شهرستانی
پیشگاه مبارک اعلیحضرت همایون شاهنشاهی
خدالله ملکه و سلطانه

از سوءقصدی که نسبت بوجود مبارک اعلیحضرت همایون شاهنشاهی شده است بی نهایت متالم و متاثر و از بقای سلامت ذات مبارک ملوکانه که بحمدالله نصب دولت و ملت ایران گردید زایدالوصف شکرگزار هستم عموم طبقات دست تضرع بدعای سلامت اعلیحضرت شاهنشاهی برداشته و برهرمجرم پلیدی که سوءقصد نسبت باین تاج و تخت و شاهنشاه جوان‌بخت داشته باشد لعنت میفرستد.

داعی هبة‌الدین شهرستانی

تلگراف آیت الله آقای حاجی میرزا محمد فیض از قم

در ساحه عظیمه و جراحات وارده بوجود اقدس شاهانه قلوب عامه مسلمین جریحه دار، امید که عاقبت آن بخیر و عاقبت است. هیئت روحانیون از صمیم قلب دعاگوی سلامتی و بقاء اعلیحضرت همایون شاهنشاهی را در اعتلاء دین و اعزاز مسلمین از درگاه باری خواستار و انتظار داریم از بهبودی ذات اقدس ملوکانه مسرورمان فرماید.

تلگراف آیت الله بهبهانی از بغداد
پیشگاه اعلیحضرت همایونی شاهنشاهی تهران

چنانکه از قیافه حادثه ظاهر است وجود مبارک شاهنشاهی مورد عنایت مخصوص حضرت حق تعالی است این عنایت خاصه الهی که دفع بلا و سلامت ذات اقدس ملوکانه را موجب گردیده شایان بسی تشکر است. عموم ملت عراق هم بابرادران ایرانی در اظهار شادمانی و شکرگزاری هم زبان، گوئیا برای این ملت هم عید جدیدی بظهور رسیده با کمال بیصبری انتظار دارم خبر سلامت وجود مبارک را دریافت نمایم.

تلگراف آیت الله آقای شیخ عبدالکریم زنجانی از نجف اشرف
بحضور اعلیحضرت شاهنشاه محبوب دام ملکه - تهران

سوء قصد خائنانه سبب انزجار و تنفر شدید گردید بشکرانه سلامتی ذات همایونی با شعف و سرور از ایزد متعال دوام عمر و سلطنت آن شاهنشاه اسلام پناه را صمیمانه مسئلت مینمایم.

تلگراف روسای کشورهای جهان

متن پیام ریاست جمهوری امریکا

من با کمال تاسف از سفارت کبرای امریکا در تهران اطلاع حاصل کرده‌ام که حمله و سوء قصدی نسبت به آن ذات ملوکانه در تهران صورت گرفته است ولی خوشبختانه بلافاصله اطلاع حاصل شد که خطر بکلی مرتفع شده و وضع مزاجی آن اعلیحضرت رضایت بخش میباشد.

ملت آمریکا و اینجانب (آرزومندیم که هر چه زودتر اثرات این حادثه بکلی مرتفع شده و اعلیحضرت همایونی کاملا شفا یابند.

تلگراف تاسف رئیس جمهوری فرانسه

دیروز از طرف رئیس جمهوری فرانسه بمناسبت حادثه تاسف انگیز تیراندازی، تلگرافی به آقای لافن سفیر کبیر آن دولت در ایران مخابره گردیده و طی آن اشعار شده که مراتب تاثر خود را در مورد سوء قصدی که نسبت به اعلیحضرت همایون شاهنشاهی بعمل آمده به وزارت دربار شاهنشاهی ابلاغ نماید.

بامداد امروز آقای لافن سفیر کبیر، آقای جم وزیر دربار را ملاقات نمودند و مراتب تاثرات رئیس جمهوری فرانسه را جهت استحضار خاطر ملوکانه اظهار داشتند.

تلگراف پادشاه انگلستان باعلیحضرت شاه ایران

رادیو لندن - پس از آنکه نسبت باعلیحضرت همایونی شاهنشاه ایران سوء قصد شد اعلیحضرت ژرژ ششم پادشاه انگلستان بپیغامی بشاهنشاه ایران فرستاده اعلیحضرت شاه انگلیس در پیغام خود میگوید:

من و ملکه از سوء قصدی که نسبت بشما شده بسیار ملول گردیدیم و از صمیم قلب شفای عاجل شما را از خداوند خواستاریم.

تلگراف اعلیحضرت ملک فاروق پادشاه مصر با اعلیحضرت همایون شاهنشاهی

رادیو خاور نزدیک - از قاهره خبر میرسد که اعلیحضرت ملک فاروق پادشاه مصر تلگرافی باعلیحضرت شاهنشاه ایران مخابره نموده و نسبت بحادثه سوء قصدی که بر علیه اعلیحضرت همایون شاهنشاهی بعمل آمده اظهار تاسف نموده و ضمنا مراتب خرسندی خود را از نجات شاهنشاه ایران ابراز داشته و در تلگراف خود بهبودی فوری معظم له را خواستار شده است.

○

تلگراف پاپ اعلیحضرت همایون شاهنشاهی ایران

حمله ناگهانی که نسبت باعلیحضرت همایون شاهنشاه بوقوع پیوست مایه نهایت انزجار گردید و از اینکه بحمدالله اعلیحضرت مصون ماندند تبریکات قلبی تقدیم داشته و صمیمی‌ترین ادعیه خود را برای سلامت وجود اعلیحضرت و آرامش و سعادت کشور اظهار میدارم.

واتیکان - پی دوازدهم

رئیس جمهوری ترکیه
اعلیحضرت همایون شاهنشاهی ایران محمدرضاپهلوی - تهران

با تاثر زیاد خبر سوءقصدی که نسبت بذات مقدس همایونی شده شنیدم و از اینکه از این تشبث منفور صدمه‌ای بوجود مبارک نرسیده مسرت و خوشوقتی عظیمی دست داد و بختیار شدم. تبریکات خالصانه خود را برای سلامت و سعادت آن اعلیحضرت عرضه میدارم.

عصمت اینونو

پادشاه حجاز و کشورهای عربی سعودی
اعلیحضرت محمدرضاشاه پهلوی شاه ایران - تهران

از خبر سوءقصد جنایتکارانه‌ای که نسبت بآن اعلیحضرت بوقوع پیوسته پی اندازه متاثر شده و از سلامتی آن اعلیحضرت وعدم اصابت تیر آن جنایتکار شکر خدا را بجا میاورم.

عبدالعزیز

پادشاه کشور هاشمی اردن
اعلیحضرت همایون شاهنشاهی - تهران

تاثرات عمیقانه خود را نسبت بسوءقصد جنایتکارانه‌ای که نسبت به شخص آن اعلیحضرت بعمل آمده تقدیم و با اعجاب بشجاعت آن اعلیحضرت شکر خدای را نسبت بنجات و سلامت ملوکانه بجا آورده و شادیهای برادرانه را بذات مقدس ملوکانه اظهار میدارد.

عبدالله بن حسین

رئیس کشور پاکستان
اعلیحضرت همایون شاهنشاهی محمدرضاشاه پهلوی

از سوءقصد خائنانه که نسبت باعلیحضرت همایون شاهنشاه شده است فوق‌العاده متاثر و خدا را شکر میکنیم که وجود اعلیحضرت مصون مانده است که مقدرات ملت ایران را در این موقع خطیر هدایت فرمایند.

از طرف دولت و ملت پاکستان و خودم امیدوارم که شفاء سریع حاصل شود.

خواجه نظام‌الدین

○

نایب السلطنه عراق والاحضرت امیرعبدالاله
نایب‌السلطنه کشور عراق
اعلیحضرت همایون شاهنشاه ایران - تهران

خبر سوءقصد جنایتکارانه‌ای که نسبت به آن اعلیحضرت بوقوع پیوسته تاثیر عمیقی درمن نمود و از صمیم قلب سلامتی اعلیحضرت را تهنیت میگویم.

عبدالاله

○

نخست وزیر سابق انگلستان
اعلیحضرت همایون محمدرضاشاه پهلوی - تهران

خدای را سپاسگزارم از اینکه بفضل خداوند اعلیحضرت همایون شاهنشاهی نجات یافته‌اند.

وینستون چرچیل

رئیس دولت هندوستان
اعلیحضرت همایون شاهنشاه ایران

○ مستدعی است تبریکات صمیمانه مرا از اینکه بحمدالله اعلیحضرت محفوظ ماندند قبول فرمایند.

راجاکوپالاچاری

ابراز مسرت از سلامتی شاهنشاه

پادشاه نروژ

شاهنشاه محمدرضاشاه پهلوی - تهران

استماع خبر سوءقصدی که برعلیه اعلیحضرت شاهنشاهی شما روی داده است مرا بی نهایت متاثر ساخت. تقاضا دارم احساسات دوستانه مرا نسبت بخودتان پذیرفته امیدوارم بزودی بهبودی پیدا نمائید.

هاگن

پادشاه دانمارک
شاهنشاه ایران - تهران

پس از دریافت خبر سانحه و سوءقصد نسبت بشاهنشاه بسیار متاثر گردیدم و اینک صمیمانه‌ترین ادعیه و تبریکات خود را از آن نظر که بشاهنشاه ایران گزندی نرسید تقدیم می دارم.

فردریک

ایتالیا.
اعلیحضرت شاهنشاه ایران - تهران

از صمیم قلب خوشوقتم که سوءقصد جنایتکارانه عقیم ماند و از اعلیحضرت همایون شاهنشاهی استدعا دارم صمیمی‌ترین تبریکات بنده را قبول فرمایند.

ایتالی