

294  
CN11

添附物  
地图2枚

6 7 8 9 20 1 2 3 4 5 6 7 8 9 3

始



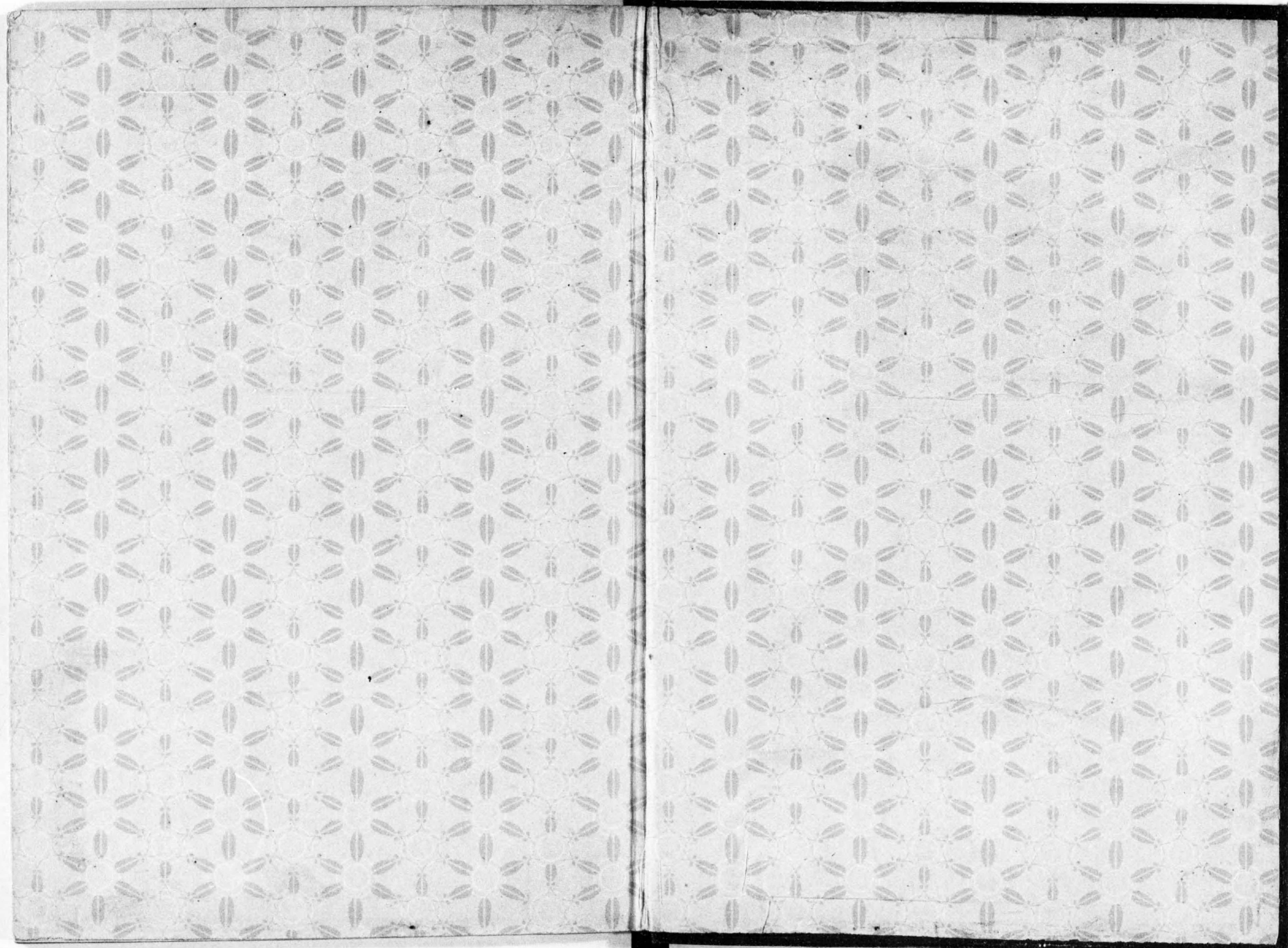

東  
蒙  
古



覺題



家

~~292  
CN 11~~



~~348  
字 2417~~

294  
CN 11

蒙啓

覺題



## 序

清朝ノ蒙古ヲ征服スルヤ之レカ制馭ノ策トシテ王公ノ優遇喇嘛教ノ利用等ニ依リ以テ封鎖敬遠主義ヲ取りタルノ結果二百餘年ノ間蒙古ハ暗黒世界ノ裡ニ葬ラレ爲メニ史蹟記録ノ徵スヘキモノナカリキ然ルニ時代ノ遷變ハ遂ニ此ノ勇敢ニシテ朴訥ナル民族ヲ永久ニ廣漠不毛ノ平野ニ埋没スルヲ許サス漸クニシテ世人ノ注意ヲ牽クニ至リ清朝ノ滅亡ト共ニ益々世界ノ視線ヲ集ムルニ至レリ

由來蒙古ノ地タル滿州ニ接壤シ行政上地理上東蒙古ノ如キハ之ヲ滿州ノ一部ト見做スコトヲ得ヘク其利害極メテ密接ナルニ關ラス邦人ノ之カ研究開發ニ志スモノ尠ク之ニ關スル著書又甚タ乏シク彼ノ露國ノ半世紀以降著々蒙古ノ研究ヲ爲シ上

下一致其經營ニ從事セルト日ヲ同フシ語ル能ハサルハ頗ル遺憾トスル所ナリ  
今ヤ日露戰役ヲ過ルコト玆ニ十年漸クニシテ滿蒙經營ノ聲我邦ノ上下ニ唱ヘラレ穩健ナル國論ヲ喚起セントス此時機ニ於テ當部カ多年研究セル所ヲ發表シ之ヲ大方ノ研鑽ニ資スル其意又憂國ノ微衷ニ外ナラス讀者乞フ之ヲ諒セヨニ益々  
大正三年十月

關東都督府陸軍參謀長 西川虎次郎

### 例言

- 一、本書ハ主トシテ當部附藤田、旭、米田、鈴木各主計ノ實地踏査ヲ基礎トシ之レニ他ノ旅行者ノ調査書並ニ漢書等ニ記載セル所ヲ參酌セルモノナリ
- 二、地名人名等ハ同音異字ノモノ多キヲ以テ成ルベク一定スルコトニ力メタルモ猶ホ遺漏アルモノハ讀者ノ推讀ニ委ス例ヘハ蒙古語ノ「ハラハ」ヲ喀爾喀或ハ哈拉哈ト譯セルガ如シ
- 三、里程ハ邦里ニ換算セシモノヲ用ヒタリ
- 四、本書ハ前任參謀長福田少將ノ發案ニ係リ本年三月略ホ稿ヲ脱セルモ其後同少將ノ轉任等諸種ノ事情ノ爲メ出版遲延セルヲ以テ所說或ハ時機ヲ失セルカ如キ感アルモノアリ然レトモ其本義ニ至リテハ終始一貫變易ナキヲ信ス

東蒙古正誤表

頁	行	誤	正	頁	行	誤	正
四	一一	貝	貝	二〇八	一四	貞勒	貝勒
六	一二	默爾	默爾哲嶺	二一五	一〇	阿沁科拓民部	阿爾科爾沁部
六	一三	圖	圖	二一六	一	北京	北京
八	一五	連	連	二二六	一〇	喀爾喀	喀爾喀
八	一八	後加爾州	後貝加爾州	二二七	一〇	ハヘニス	ハヘニス
九	一一	伊勒呼里山	伊勒呼里山	二八〇	九	侵略リ	侵略セリ
二	一一	選舉	選舉	二八七	九	怖レテ	怖レテ
二	一一	諸語	諸種	二八八	一	寇	寇
五	二二	民公	王公	二九二	五	冠	冠
六	三三	勤	勤	二九六	一	蹄結	蹄結
七	六六	哲里木盟(四部十族)	哲里木盟(四部十族)	三二五	二	單隊用	單隊用
四	六六	昭烏達盟	昭烏達盟	三二八	一〇	總管	總管
七	九六	文育	文盲	三四四	二	宿	宿
九	二九	黃季	黃寺	三四六	一	免	免
七	二五	要衝	要衝	三四七	一	帶	帶
〇	一三	黃羊子稱	黃羊子稱	三四七	一	通那	通譯
一	一三	徒牧	徒牧	三五〇	八	革氏	華氏
一	一四	僞移民ハ哇	滿移民ハ時	三五六	一	阿爾爭爾沁	阿爾科爾沁
二	一六	錫林郭勒盟	錫林郭勒盟	三七三	六	給果	結果
六	一一	伏況	狀況	三九八	六	區域	區域
二	一五	出貝子	現貝子	四〇九	五	素論	素論

東蒙古目次

第一編 總論	一
一、蒙古及東蒙古ノ定義	一
二、位置面積	三
三、疆界	三
第二編 地文地理	四
一、地勢	四
甲、山岳	五
陰山、大興安嶺、肯特山、抗愛山	五
乙、河川	八
松花江、嫩江、遼河、大凌河、灤河、熱河、白河、克魯倫河、喀爾喀河、烏爾順河、敖嫩河、色楞格河、鄂爾坤河、土拉河、哈拉河	八
丙、湖沼	一一
達里諾爾、貝爾諾爾	一一



丁、沙漠……………二二

二、氣候……………二四

第三編 人文地理……………二八

一、住民……………二八

甲、人種人口……………二八

乙、言語文字……………二九

丙、住民地……………三〇

丁、風俗……………三二

イ、衣服

ロ、食物

ハ、住居

ニ、婚姻

ホ、葬儀

ヘ、娛樂

ト、禮式

チ、日常行事

リ、旅客ノ接待

ヌ、衛生  
ル、社會ノ狀態

二、政教……………七三

甲、行政……………七三

イ、內蒙古ノ行政區劃

ロ、外蒙古ノ行政區劃

ハ、蒙古人ニ對スル行政機關

1、札薩克 2、盟長副盟長 3、旗內官吏 4、土地局 5、營務處

ニ、移住漢民ニ對スル行政機關

乙、教育……………九一

丙、宗教……………九四

イ、喇嘛教

ロ、基督教

丁、兵備……………一一一

戊、財政……………一一六

三、物產生業……………一一九

甲、牧畜……………一二一

イ、畜產地	一三二
ロ、家畜ノ飼養	一三二
ハ、家畜ノ種類	一三二
乙、農業	一四〇
丙、鑛業	一四八
丁、工業	一五四
戊、獸獵及漁業	一六一
イ、狩獵	一六一
ロ、漁業	一六一
己、商業	一六三
庚、貨幣度量衡	一七二
イ、貨幣	一七二
ロ、度量衡	一七二
四、交通	一七六
甲、道路	一七六
乙、陸運	一七九
丙、水運	一八三

第四編 各都ノ狀況

一、哲里木盟	一八九
甲、郭爾羅斯部	一九二
イ、郭爾羅斯前旗	一九二
ロ、郭爾羅斯後旗	一九二
乙、杜爾伯特部	一九五
丙、札賚特部	一九六
丁、科爾沁部	一九七
イ、科爾沁右翼後旗	一九七
ロ、科爾沁右翼前旗	一九七
ハ、秋爾沁右翼中旗	一九七
ニ、科爾沁左翼中旗	一九七
鄭家屯	一九七

六、科爾沁左翼後旗  
 七、科爾沁左翼前旗  
 二、卓索圖盟.....二〇三  
 甲、喀喇沁部.....二〇五  
 一、喀喇沁右翼旗  
 二、喀喇沁中旗  
 三、喀喇沁左翼旗  
 乙、土默特部.....二〇七  
 一、土默特右翼旗  
 二、土默特左翼旗  
 附 喀爾喀左翼  
 三、昭烏達盟.....二〇八  
 甲、翁牛特部.....二一一  
 一、翁牛特右翼旗 赤峯  
 二、翁牛特左翼旗 烏丹城  
 乙、阿爾科爾沁部.....二一四  
 丙、敖漢部.....二一四

丁、札魯特部.....二一五  
 一、札魯特左翼旗  
 二、札魯特右翼旗  
 戊、喀爾喀左翼部(朝喀爾喀).....二一六  
 己、奈曼部 阜新縣.....二一六  
 庚、克什克騰部 經棚.....二一七  
 申、巴林部.....二一八  
 四、錫林郭爾盟.....二一八  
 甲、烏珠穆沁部.....二二三  
 一、烏珠穆沁右翼旗  
 二、烏珠穆沁左翼旗  
 乙、浩濟特部.....二二四  
 一、浩濟特右翼旗  
 二、浩濟特左翼旗  
 丙、阿霸垓部.....二二五  
 一、阿霸垓右翼旗  
 二、阿霸垓左翼旗

丁、阿巴哈納爾部……………二二六

    イ、阿巴哈納爾左翼旗……………二二五

    ロ、阿巴哈納爾右翼旗……………二二五

戊、蘇尼特部……………二二七

    イ、蘇尼特右翼旗……………二二四

    ロ、蘇尼特左翼旗……………二二四

五、烏蘭察布盟……………二二八

    四千部落、茂朋安部、烏喇忒部、喀爾喀左翼

六、伊克昭盟……………二三〇

    鄂爾多斯部……………二二八

七、喀魯倫巴爾和屯盟(喀爾喀東路車臣汗部)……………二三一

    東臣汗旗、中前旗、中後旗、中左旗、中右旗、中末旗、中末次旗、中末右旗、中左前

    旗、中右後旗、左翼中旗、左翼前旗、左翼後旗、左翼末旗、左翼左旗、左翼右旗、

    左翼中旗、右翼前旗、右翼後旗、右翼左旗、右翼中前旗、右翼中左旗、右翼中右

    旗……………二三一

八、汗阿林盟(喀爾喀北路土謝圖汗部)……………二三七

    土謝圖汗旗、中旗、廣倫、中左旗、中右旗、中次旗、中左翼末旗、中右末旗、左翼中

九、內屬蒙古……………二四四

    甲、察哈爾八旗……………二四五

        正藍旗、多倫諾爾鑲白旗、正白旗、鑲黃旗、正黃旗、正紅旗、鑲紅旗、鑲藍旗、附張

        家口……………二四五

    乙、歸化城土默特……………二四九

        歸化城、綏遠城……………二四九

    丙、熱河都統管屬……………二五〇

    丁、錫呼圖庫倫喇嘛旗……………二五一

    十、移住民開拓ノ狀況……………二五三

    甲、東四盟……………二五四

    乙、西二盟……………二六〇

第五編 史 略……………二六二

    一、蒙古ノ建國及成吉思汗ノ勃興……………二六二

    二、太宗ノ南征及歐亞遠征……………二七一

- 三、 憲宗時代ノ南伐西征……………二七三
- 四、 忽必烈ノ即位、宋ノ滅亡……………二七五
- 五、 元ノ衰亡、明ノ興起……………二八一
- 六、 蒙古ノ復活、元ノ後裔ノ繼承……………二八四
- 七、 清ノ林丹汗討滅、内外蒙古ノ一統……………二八七
- 八、 内外蒙古諸部ノ始祖……………二九一

附 錄

- 其一、 蒙古問題……………二九五
- 一、 緒言……………二九五
- 二、 外蒙古ノ獨立ト露支ノ折衝……………二九五
- 三、 庫倫政府及露國ノ經營……………三一四
- 四、 外蒙古獨立ノ東蒙古ニ及シタル影響……………三一五
- 五、 内蒙古重要都市ノ開放……………三一八
- 六、 結論……………三一九
- 其二、 蒙古縱斷旅行記……………三二二

- 一、 緒言……………三二二
- 二、 出發前ノ準備……………三二三
- 三、 旅行日記……………三二七
- 四、 旅行ニ關スル所感……………四三二

イ、 蒙古地内ヲ旅行スル最良法  
 ロ、 經過地方蒙古人ノ人情風俗ニ關スル断片  
 ハ、 支那官憲ノ排日行動ニ就テ  
 ニ、 蒙古ノ將來

附 圖

- 一、 滿洲及東部蒙古土地略圖
- 二、 東蒙古各旗農產品産額一覽圖
- 三、 東部蒙古畜産産地概見圖
- 四、 東蒙古全圖

目 次 終

# 東 蒙 古

## 第一編 總 論

### 一、蒙古及東蒙古ノ定義

蒙古トハ支那ノ北面ニ位シ清朝時代ノ北藩部ト稱スル地域ノ概稱ニシテ戈壁ノ大沙漠ニ依リテ大別セラル即チ漠南ニアルヲ內蒙古ト曰ヒ漠北ニアルヲ外蒙古ト曰フ而シテ外蒙古ノ西北部ニアル唐努烏梁海及科布多外蒙古ノ西南部ニアル阿拉善額魯特ノ地モ亦一般ニ蒙古ト稱セラル而シテ所謂東蒙古トハ內蒙古及外蒙古中車臣汗土謝特汗ノ二部ヲ指シタルモノナルモ本書ノ主トシテ說述セル內蒙古中ノ東四盟ニシテ其他ノ部分即チ西二盟歸化城土默特察哈爾八旗及外蒙古部ハ之ヲ概說スルニ留メタリ今其區別ヲ明瞭ナラシムル爲メ之ヲ表示スレハ左ノ如シ

本部(十八省)  
關東三省(滿州)  
西域(新疆省)

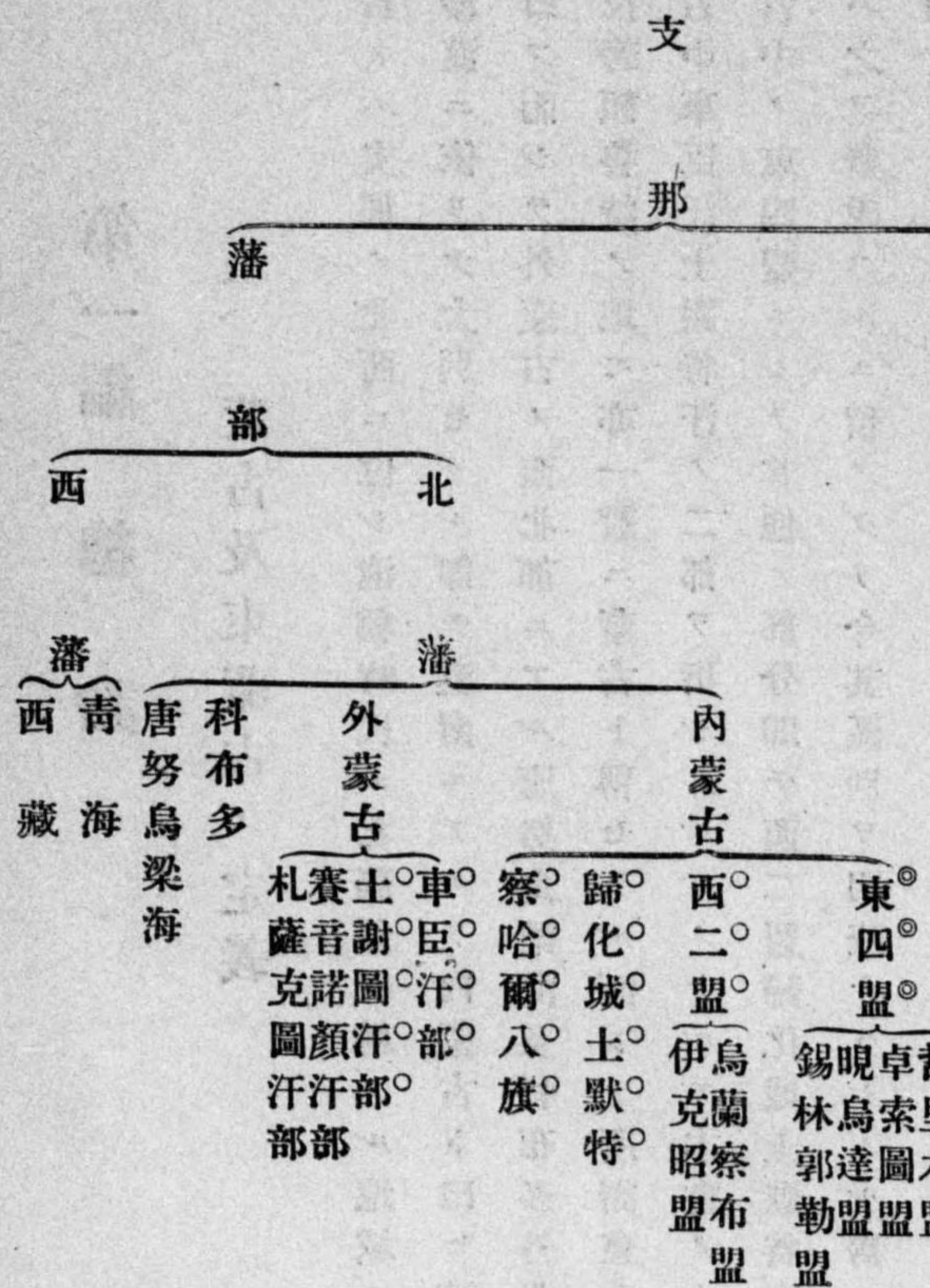

表中◎ヲ附セルモノハ主トシテ記述セルモノヲ示ス○ヲ附セルハ從トシテ概説セルモノ

### 一、位置面積

東蒙古ハ支那本部ノ東北滿洲ノ西部ニ位置シ北緯四十一度ノ長城外圍ヨリ同五十度十分ノ露支國境ノ買賣城ニ至ルノ東徑百〇二度抗愛山ノ分水嶺ヨリ同百二十六度ノ松花江流域ニ達ス其面積約七萬五千方里アリ

### 二、疆界

北ハ肯特山ヲ以テ露領西伯利亞ニ接シ南ハ長城ヲ限リ支那本部ニ界シ東ハ松花江及柳條邊牆ヲ以テ滿洲ト境ヲ分チ西ハ張家口外ヨリ阿爾泰軍臺路ヲ界線トシ外蒙古喀爾喀部ヲ對ニ橫斷スル一線ヲ以テ分界トス  
因ニ東蒙古ナル地理的若クハ政治的固有ノ名稱アルニアラス單ニ記述ノ便宜上ニ名ケシモノナルヲ以テ從テ西方蒙古ニ對シテ確然タル分界ヲ附シ難キモ假リニ本文ノ如ク分界線ヲ定ム

## 第二編 地文地理

### 一、地勢

概シテ廣漠無邊ノ平原ニシテ大嶺長流其間ニ介在シ四周海岸ヲ距ルコト遠シ戈壁ノ大沙漠ハ此疆域ノ中央ニ横ハリ西北土謝圖汗部ノ南境ヨリ車臣汗部ノ南半ヲ占メ內蒙古錫林郭爾盟ノ大部ヲ過キ克什克騰旗ニ入りテ興安嶺ニ遮ラレ殆ント盡クルモ其餘波遠ク西喇木倫流域ニ沿フテ昭烏達盟及科爾沁各旗ニ亘リ遼河及松花江流域ニ至リテ盡ク延長數百里殆ント全面積ノ二十分ノ一ヲ占メ一帶ノ地ヲ不毛ナラシム然レトモ此沙漠ハ大部分疎ラナル草ヲ以テ覆ハレ所々肥沃ナル平坦地アリテ眞ノ白皚々タル沙磧地ハ甚タ多カラス

戈壁ノ西北部外蒙古ノ庫倫附近ハ山岳ニ富ミ從ツテ多クノ水流アリ皆北流シテ具加爾湖ニ注ク此等ノ水流ニ沿ヘル平野ニハ佳良ノ牧草ヲ生シ亦多少ノ耕地アリ

戈壁ノ南方即チ察哈爾ヨリ赤峰、朝陽、小庫倫、法庫門等ニ跨ル一帶ノ地方ハ群峰起伏水流ニ富ミ耕牧共ニ盛ナリ又其東方各地ハ廣漠無限ノ平野ニシテ遼河、嫩江及

其支流等多ク農業甚タ盛ナリ

### 甲、山嶽

東蒙古ノ山系ハ二大脈ヲ以テ組織セラル其東ニ位スルモノハ南方陰山々脈ニ起リ北緯四十四度東徑百十八度ニ中タル西喇木倫河ノ源上ニ蟠屈シテ海喇喀山、活濟多山等ノ諸山トナリ其脈東南ニ延ヒテ喀喇沁、土默特、翁牛特等ノ各部ニ綿亘シ老哈、大凌、遼河等ノ水源ヲ爲シ其東北ニ赴クモノハ克什克騰、巴林各部ヨリ烏珠穆沁及科爾沁ノ各部ヲ經テ黑龍江省ニ入り其北端伊勒呼里山脈ニ連ル之ヲ內興安嶺山脈トス此大山脈ハ蒙古東部ノ脊梁ヲ爲シ之ヨリ大小幾多ノ支流ヲ分岐シ又幾多水流ノ分水嶺ヲ形成ス其西北ニ位スルモノハ即チ阿爾泰山ヨリ延テ東蒙古ノ西北境土謝圖汗部ノ地ニ入り抗愛、肯特等ノ諸山脈ヲ分派シ露支國境ヲ東方ニ進ミ其間色楞格、土拉、鄂爾坤、克魯連、敖嫩等ノ諸水ヲ生シ蜿蜒起伏シテ露領ニ入り雅布諾魯（即チ外興安嶺）山脈ト接續ス

陰山ハ一ニ大青山ト名ツク河套ノ北、烏喇忒旗ノ西境ヨリ起リ北走シテ喀卜特兒山トナリ東北ニ轉シ東ニ走リ烏喇旗ノ北部及毛明安、喀爾喀右翼二旗ノ南部ニ綿



亘シ又東北シテ四子部落ノ東南ニ至リテ色爾貝山トナリ益高峻ヲ極メ更ニ東ニ  
 偃延シ察哈爾及牧廠ヲ歴テ都蘭山得爾山トナリ外倫諾ノ北ヲ繞リ克什克騰旗ノ  
 西ニ至リ海喇喀山トナリ興安嶺ニ連續シ更ラニ東南シテ蝦蟆嶺大衍嶺金霸嶺  
 ノ諸山トナリ翁牛特喀喇沁二旗ノ間ニ蟠旋ス是ヨリ敖漢ニ奔リ老河水源ノ明安  
 山トナリ更ニ東北ニ轉シ大凌河ノ水源ヲ爲シ奈曼喀爾喀敖漢等ノ諸旗界ニ蜿蜒  
 ス山脈ハ甚タ延大ニシテ河套ノ北ヨリ起リ斜ニ盛京邊牆ニ達シ北ハ沖漠ニ橫障  
 シ延長殆ント數百里ニ亘リ巾員往々數十里ニ達ス群峰ノ高サ海拔三千尺ニ達ス  
 ルモノハ稀ナルモ傾斜急ナルヲ以テ斷崖崎嶇攀登シ難キ所少カラス從テ此山脈  
 ヲ通スル道路ノ不良ナルコト東蒙古中他ニ其比ヲ見ス

大興安嶺ハ地方ニヨリ其稱呼一ナラス蒙古人ハ之ヲ「ハンタバ」或ハ「アルトンハン  
 ガ」又ハ「アラヘン」トモ曰フ陰山々脈ノ蟠屈セル圍場内ノ海喇喀山ニ起リ西喇木倫  
 上源ヲ東北ニ奔馳シ東蒙古ノ東哲嶺部ヲ南々西ヨリ北々東ニ向ツテ縱貫シ默爾  
 阿爾噶靈圖山喀拉損山蘇克蘇兒山等幾多ノ支脈ヲ分派シテ遂ニ黑龍江省界ニ入  
 ル此山脈ハ內蒙古ニ於ケル東西ノ分水嶺タルノミナラス地勢上滿洲及ヒ蒙古ノ  
 天然の境界ヲ作成ス此山脈ヨリ出テ、東流スルモノヲ西遼河ノ諸源及卓爾洗爾

等ノ湫江支流トシ西流スルモノヲ喀爾喀錫林郭爾等ノ諸川トス其他東西ノ溪間  
 ヨリ流出スル小流ニシテ或ハ滯シテ池トナリ或ハ流レテ沙中ニ沒スルモノ亦頗  
 ル夥シ

東蒙古ノ地理ノ未タ世ニ知ラレサルヤ大興安嶺ト曰ヘハ直チニ峯巒重々太古ノ  
 森林ニ富ミ東西ノ交通全ク遮斷セラレツ、アルカ如ク連想スルモ事實ハ之ニ反  
 シ其最高部タル克什克騰旗附近ニ於テモ海拔四千呎内外ヲ出テス森林ノ鬱蒼タ  
 ルモノハ黑龍江省ニ位置シ蒙古部ニ於テハ連山悉ク草ヲ以テ覆ハレ谷間偶矮少  
 ナル針葉樹ヲ見ルノミ科爾沁ノ北部ニ至リテ樺柏等ノ稍大ナルヲ見ル峰頂ハ一  
 様ニ波濤ノ澎湃タル形ヲ爲シ群峯ノ比高ハ百乃至三百米突ノ間ヲ上下シ傾斜概  
 シテ緩漫ニシテ人馬ノ攀登ヲ妨ケス又所々車輛ヲ通スルヲ得山ノ東側ハ西側ニ  
 比シ稍々急峻ニ北方ヨリ南方ニ進ムニ從ヒ次第ニ傾斜ノ度ヲ加フ而シテ其幅員  
 ハ高度ニ反シ北スルニ從ヒ漸次擴張ス即チ克什克騰ニ於テハ僅ニ十里内外ニ過  
 キサルモ巴林烏珠穆沁部ニ至レハ據大シテ三四十里トナリ更ラニ索倫界附近ニ  
 於テハ七八十里ニ達ス嶺ノ西側ハ高原ヲ爲シ氣候寒冷現令殆ント利源ノ開拓ス  
 へキモノナキモ其東側及東南方ハ無限ノ平野ヲ爲シ頗ル有望ナル未開墾地多シ

肯特山

抗愛山

嶺ヲ東西ニ貫ク數條ノ車輛道ハ各部落ヲ連絡ス  
 肯特山ハ東蒙古ノ西北隅ニ蟠居スル高大ナル山彙ニシテ雅布諾魯威山脈ノ南端  
 タリ其高度五千尺ニ達シ漠北ノ一大分水嶺ヲナス其山脈ヲ分ツテニトナシ土拋  
 河源ヲ小肯特克魯倫河源ヲ大肯特山ト爲ス  
 抗愛山唐努山脈ノ東幹ニシテ外蒙古ノ土謝圖汗部ト賽音諾顏汗部トノ境上ニ速  
 亘ス其山梁ハ色楞格河源ヨリ起リ鄂爾坤河源ニ達シ更ニ同河及土拉河等ヲ踰エ  
 テ大興安肯特ノ諸山ト連續シ西ハ庫々嶺ヨリ北折シ色楞格河ノ上流諸水源地ヲ  
 環繞シテ露領後加爾州界ニ抵ル南方又一支脈ヲ分岐シ鄂爾伯吉瑪喇噶都蘭ノ諸  
 山トナリ峰巒起伏頗ル雄大ナリ抗愛トハ譯シテ橐駝ト曰フ其山伏ニ依リ名ケタ  
 ルモノナランカ

### 乙、河川

松花江

松花江 一名混同江ト曰ヒ土人ハ吉林江又烏拉河トモ曰フ內蒙古郭爾羅斯前旗  
 ノ東境ヲ環流スルコト二十余里吉林省ト蒙古トノ分界ヲ爲ス其支流ニハ伊通河  
 伊勒門河烏蘇圖河等ナリ

嫩江

嫩江 一ニ嫩泥江ト曰フ源ヲ大興安嶺ノ伊勒呼里山ノ西南ニ發シ東南流シ墨爾  
 根ノ北ニ至リ南折シ齊々哈爾城ノ西端ヲ流レ內蒙古杜爾伯特部ニ入り東南流シ  
 テ三江口ニ至リ松花江ニ合ス延長百七十餘里河底概ネ泥沙ニシテ幅五六百米突  
 水深平均五尺乃至八尺渡船ノ備アリ陰曆四月ノ頃解氷季節ニ於テ約十數日間江  
 水俄ニ暴漲ス土人之ヲ桃花水ト稱ス又陰曆六七月ノ雨季ニ於テハ河水兩岸ニ橫  
 溢スルヲ常トス支流頗ル多キモ今其ノ東蒙古ニ於ケルモノヲ舉クレハ左ノ如シ



遼河

以上何レモ舟楫ノ便ナク水深五六十珊徒涉スルコトヲ得  
 遼河 ハ東蒙古ノ東部及滿洲ノ西部ヲ流ルル大河ニシテ二源アリ一ヲ東遼河ト  
 シ一ヲ西遼河トス兩河三江口ノ北方ニ於テ相會シ南流シ小劄子ノ北方ニ於テ招  
 蘇太河ヲ會シ更ニ東南ニ折レ通江口ニ於テ邊牆内ニ入り鐵嶺附近ニ於テ清水河

鐵嶺河(柴河)范河等ノ諸川ヲ合セ西々南ニ轉シ牛莊附近ニ至リ奉天遼陽方面ヨリ來ル諸水ヲ合シ營口ニ於テ遼東灣ニ注ク其全長殆ント四百里ニ達シ上流ハ流速稍急ナルモ下流ハ概ネ坦々タル平野ヲ流レ堤防ナク只自然ニ任スルヲ以テ兩岸ノ土地ハ常ニ異動ス河幅ハ廣狹一ナラサレト遼源州鄭屯家附近ニ於テ五六十米突ヨリ百米突ノ間ニアリ滿洲ニ入りテハ平均百乃至二百米突ヲ保チ營口附近ニ於テハ擴大ニシテ七八百乃至千米突ニ達ス水深ハ季節ニ由リ異ナレトモ遼源州附近ニ於テ普通約四尺通江口ヨリ下流ハ五六尺ヨリ丈餘ニ及フ往々ニシテ淺瀬アリ爲メニ大船ノ航行ヲ妨グ營口ヨリ通江口ニ至ル間ハ稍大船ヲ通スルモ通江口ヨリ三江口ニ至ル間ハ八十石以下ノ小船ニアラサレハ通セス三江口以上ハ航運ノ便ナシ營口ヨリ三江口ニ至ル約百五十里ナリ

遼河ハ一年中殆ント半季ハ結氷スルヲ常トス毎年十一月頃結氷シ四五月頃解氷ス又遼河ニハ一ノ橋梁ナク只遼源州ヨリ下流處々ニ渡船ノ設ケアリ沿岸ハ廣大ナル肥沃地少ナキニアラサルモ年々上流ヨリ排泄シ來ル砂礫ノ爲メ往々沙漠地ニ化セル所アリ且河水年々減少スルノ傾キアリテ輓近甚タシク同河ノ價值ヲ減少セル感アリ將來上流各地ニ植林ヲ爲シ多少鑿開ノ工ヲ施サハ俄カノ増水ヲ

大凌河

防キ大ニ水利ヲ増大スルヲ得ン  
左ニ東蒙古ニ於ケル同河ノ支流ヲ表示ス

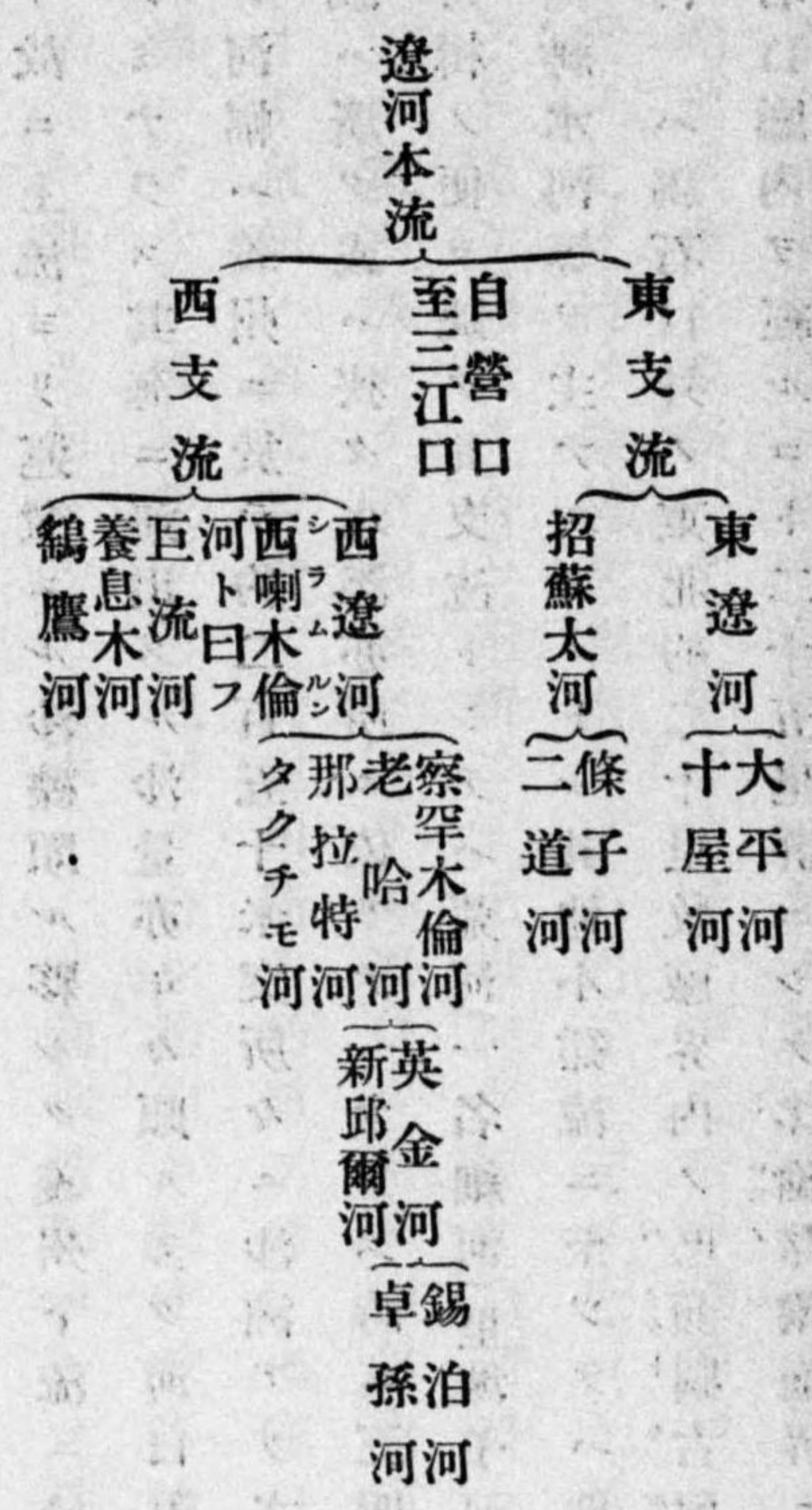

大凌河ハ上流ヲ敖木倫河ト稱シ三源アリ喀喇沁左翼旗ノ建昌縣下ヨリ出ツ其一ハ松嶺山脈中人努魯兒虎嶺中ニ發源シ東北流シテ威遜圖山ノ東ヲ流レ錫喇哈達圖山ノ間ヲ過キ三臺小營ニ至リ次ハ建昌ノ西南平泉ノ東北ニアル楊樹梁ト稱スル分水嶺ノ東麓ニ出テ東北流シ建昌ノ南端ニ於テ建昌ノ北方熱河湯ヨリ來ル第三ノ源流ト合シ東流シ三臺小營ニ至リ第一源流ニ會シ大凌河ノ名ヲ得東北流

シ朝陽ニ達スルノ間大小幾多ノ支流ヲ合シ朝陽城ノ南端ヲ過キ更ニ東北ニ向ヒ九關臺門ノ北方ニ至リ黑海子河ヲ合シ東南向シ義州ノ西方河心附近ニ至リ河孟著シク擴大シ所々三角洲ヲ爲シ義州城北端ヲ流レ小庫倫ノ南ヨリ流ルル荒河ト會シ南向シ錦州ノ東方十里許ニ於テ京奉鐵道ヲ橫斷シ遼東灣ニ注ク全長約百餘里義州ニ達スルマテハ山地ヲ經過スルヲ以テ水勢甚急速ナルモ其ノ下流ハ稍緩ナリ故ニ上流ヨリ運搬スル沙礫頗ル夥シク義州下流ニ於テハ數々沙地ヲ現出スルノミナラス其海ニ運出スル沙量亦年々頗ル多ク河口附近ハ漸次淺瀬ニ變スト曰フ河幅ハ義州ニ於テ約二百五十米突所々ニ沙洲アリ水流ハ絶ヘス其位置ヲ變シ或ハ廣ク或ハ狹ク水深亦所ニ依リテ一ナラス時ニ三四尺ニ達スルコトアリ全ク舟楫ノ便ヲ缺ク其支流トシテハ荒河(一名細河)里城子河和爾圖河僧機圖河賽固臺河神水河等ヲ主ナルモノトシ其他小谿流ニ至ツテハ投擧ニ違アララス灤河ハ獨石口外ノ東北約二十里牧廠界内ノ巴顏圖古爾山ヨリ發源シ西北流シ獨石口廳内ヲ經ルコト二十五里許ニシテ多倫諾爾廳界ニ入り北流シテ復タ東北シ舊開平城南ヲ經テ上都河ト稱シ又折レテ東南流シ柳條溝ニ至ル約六十里始メテ豐寧縣内察哈爾鎮黃旗ノ境ニ入り南流シテ僧機圖汛ノ東ニ至リ又南向シ大廟

灣ニ至リ東シ山谷ノ間ヲ屈折東南流シ韭菜梁ヲ經テ又東流シ正白旗ノ境ヲ過キ鳳凰山ヲ經テ郭家屯ノ東北ニ至リ小灤河ヲ會シ南折シテ大對山ノ側ヨリ東向シ更ニ南シテ北店子ニ至リ鎮白旗ノ境ヲ過キ南流シ興隆莊ヲ經テ張博灣ノ北ニ至リ興州河ニ會シ東折シテ小營子ニ至リ伊遜沿伊瑪圖河ノ合流ニ會シ遂ニ喀喇河屯行宮ノ北ヲ繞リ東流又東南シテ石門子ニ至リ之ヨリ承德府ノ境ニ入り東流シ下營子ニ至リ熱河ヲ合セ南折シテ上板城ヲ經テ白河口ニ至リ前白河及老牛河ヲ會シ更ニ東南流シテ下板城ヲ經テ柳河口ニ至リ柳河車河ヲ會シ東南流シ門子哨ニ至リ平泉州ノ西境ニ沿ヒ黃花川清河豹河ヲ會シ潘家口ニ至リ長城内ニ入り更ニ南流シテ永平府ニ至リ青龍河ヲ合シ灤州ニ於テ京奉鐵道ヲ橫斷シ下流數條ニ分レ渤海ニ注ク此河ハ古ノ濡水ニシテ其水清明ニシテ深ク河口ヨリ灤平ニ至ルノ間舟楫ノ便アリ延長三百八十里曲折甚タシク全流殆ント山間ヲ流レ斷崖崎嶇頗ル山水ノ景ニ富ム灤州ヨリ上流灤平ニ至ル間十二石積ノ小舟ヲ溯航シ得河幅七八十米突水深三四尺兩岸平地甚タ少シ其支流ノ最大ナルモノヲ熱河トシ其他庫爾奇勒河(一名小灤河)錫喇塔拉河(一名興州河)伊瑪圖河伊遜河前白河(亦乾白河ト曰フ)老牛河柳河車河黃花河清河澈河及瓜

地温泉等アリ

熱河 ハ三源アリ一ハ圍場ノ東南界察罕陀羅海ノ西固都古爾卡倫ノ南方ヨリ出テ熱河行宮ノ東北三十里ニアルモノ之ヲ西源ト爲ス一ハ平泉州内ノ喀喇沁右翼旗ノ西境默沁達巴罕西ノ玳瑁溝ヨリ出ツ其他ノ一ハ喀喇沁右翼旗ノ西南境ニアル霍爾霍克達巴罕ノ西方三道溝ヨリ出ツ之ヲ東源トス三源合シテ西南流シ黄土坎行宮及釣魚臺行宮ノ東ヲ經テ又西南流シ避暑山莊ノ東行宮内ヲ環ル温泉アリ流出シテ之ニ注キ始メテ熱河ト名ケ南流シ下營子ニ至リ灤河ニ入ル即チ古ノ武列水ナリ

白河 ハ源ヲ獨石口外瑪尼圖達巴罕ヨリ發シ南流シテ獨石口ニ入り赤城堡ヲ經テ東流シ再ヒ長城外ニ出テ判官渡ニ至リテ灤平縣ノ西境ニ入り東流シ湯河口ニ至リ湯河ヲ合セ南流シ石塘口關ニ於テ長城内ニ入り東流シ密雲縣ヲ過キ潮河ヲ合シ通州天津ヲ過キ太沽ニ於テ渤海ニ注ク全長百餘里通州ヨリ下流舟楫ノ便アリ特ニ天津太沽間ハ船舶ノ來往尤モ頻繁ニシテ春夏ノ候ハ常ニ帆檣林立セリ白河ノ大部ハ直隸省内ニアルヲ以テ之ヲ略ス其東蒙古ニ於ケル支流ハ湯河水峪河白馬關河馮家峪河鞍子嶺河七度河(俗ニ依度河)潮河トシ潮河最モ大ナリ

克魯倫河(一名臚駒河) ハ源ヲ肯特山脈ノ西南麓ヨリ發シ衣魯河ヲ併セ西南流シ即龍河ヲ會シ更ニ西南流シ全布塞山ノ東南麓ニ至リ撒內河畢爾喀嶺ノ西麓ヨリ來リ會シ更ニ東南流シ上喇色欽ノ東麓ヨリ來レル白勒宜河ヲ會シ西南流シ噶拉太嶺ノ山間ヨリ屈折シ巴彥烏蘭山ノ西麓ヲ過キ東南シ僧庫爾河沙磧ノ間ヲ隱見出沒シ來ツテ之ニ注ク其ヨリ東流シ拖諾山ノ南麓ヲ經テ車臣汗旗ノ境ニ入り東北流シ克勒和碩山ノ北麓ヲ通過シ塔爾河ヲ會シ厄窩得哈爾哈小山ノ西北麓ヲ經過シ沙漠ノ間ヲ東流シ庫魯諾爾ニ至リ南流シ珠爾呼珠山ノ南麓ヲ過キ庫魯鄂搏ノ南東ヨリ西拉得克西博格山ノ北方ヲ經テ東流ス此附近河中往々沙洲ヲ現ス土人之ヲ木爾呼木ト曰フ更ニ東北流シ塔本陀羅海山ノ北麓ヲ過キ東ニ流レ更ニ東北流シ大山ノ麓ヨリ東南流シ固爾班包霍特山ノ西ヨリ東北流シ哈牙巴山ノ東南ニ横ハル呼倫池即チ達賴諾爾ニ注ク河源ヨリ河口マテ凡ソ四百餘里車臣汗部ノ中央ヲ横斷セリ

河底淺ク流水常ニ少ク中間沙漠地帯ヲ通過スル際流水過半ハ沙中ニ暗沒シ上流ヨリ下流ハ反テ水量少キノ觀ヲ呈ス其湖水ニ入ルノ前ニ於テ五條ニ別レ平時ハ僅カニ水ヲ堰ユルニ過キス故ニ單ニ河口ノ現狀ノミヲ見ルモノハ其數百里ヲ流

ルル長流ナリト想像スル能ハス舟楫ノ便ハ全ク之ヲ缺ク河中魚ヲ産スルトモ蒙古人ハ魚獲ノ利ヲ知ラス反テ外人ノ利スル所トナル

喀爾喀河 ハ黑龍江省ト外蒙古ノ境界ヲ流ル、清澄ナル小流ニシテ源ヲ興安嶺中ノ特爾根山中ニ發シ上流數條アリ其本流ト見ルヘキハ阿魯他拉奇嶺ノ西麓達爾彬池(蒙古人之ヲアツサント稱ス)ヨリ出ツ同池ハ周圍數里山間ニ在ル清澄ノ小池ニシテ附近ノ山麓ヨリ自然噴湧スル多量ノ水ヲ有シ西南ニ流レテ河ヲ爲シ數多ノ小流ヲ合セ十數里ニシテ特爾根河ニ會シ山間ヲ屈曲シテ更ニ數多ノ谿流ヲ合セ車臣汗境ニ入り訥墨爾根河ト會シ西北流シ車臣汗左翼前旗ヨリ來ル喀爾喀河ニ會シ茲ニ始メテ喀爾喀ノ名ヲ得進シテ左右ノ小谿流ヲ合セ常ニ滿蒙ノ境ヲ爲シ千乃至二千米突ノ谷地ヲ形成シテ北々面向シ貝爾池ニ入ル河口ヲ去ル七八里ノ間ハ廣漠タル豐沃ノ平野ヲ流レ下流三條トナル全長約七十里其分岐前ニ於ケル河中約五十突水深二尺乃至四尺水速急ニ河底ハ砂礫ナリ

河口ニ喀爾喀廟アリ車臣汗部中右旗ノ札薩克多多羅郡王ノ修スル喇嘛寺ナリ此寺ノ附近ハ一眸千里ノ沃野ニシテ加フルニ喀爾喀河ハ貝爾池ト共ニ有名ナル魚產地トシテ將來有望ノ地區タリ

此河源ハ興安嶺ノ中梁ニ於テ洮兒河ノ源ト僅カニ里許ヲ隔ツルノミニシテ兩源ノ間ニアル分水嶺モ亦甚タ峻峻ナラス伯都訥以西ノ蒙古人カ庫倫參詣街道ハ即チ之ニシテ北部滿洲ヨリ外蒙古方面ニ出ツル通路タリ

此河ハ上流ニ於テ鬱蒼タル深林ヲ有シ且河ノ兩岸高地麓ヨリ絶ヘス多少ノ湧水アルヲ以テ四時共ニ水量多ク且清澄ニシテ飲料ニ供スヘキヲ以テ沿岸ノ地住民比較的多シ之ヲ克魯倫河口ノ水量ニ比スレハ數倍ノ多量ナリ此河モ亦急流ナルヲ以テ上流ヨリ砂礫ヲ運出スルコト少ナカラス

烏爾順河 ハ貝爾湖ノ吐出口ニシテ貝爾湖ハ喀爾喀河ノ水ヲ受ケ此河ニ依リ湖水ヲ吐出ス吐出口ハ貝爾湖ノ北岸ニアリテ喀爾喀河ト西方里許ヲ隔ツノミ而シテ喀爾喀河ノ湖水ニ注ク所ニハ古昔ヨリ幾回カ河床ヲ變シタル無數ノ河跡アリテ烏爾順河ハ恰モ喀爾喀河ノ分流ノ一ツカ北流スルニアラサルカヲ疑ハシム流水ハ頗ル緩慢ナル傾斜ヲ以テ達賴諾爾即チ呼倫湖ノ東側ニ注ク全長三十里貝爾湖ノ吐口ニ於テ幅員十米突水深二尺乃至三尺河底泥土タリ全流坦々タル平野ヲ流レ河水混濁ナルモ兩岸ニハ常ニ游牧民ノ住スルアリ

敖嫩河 ハ即チ黑龍江ノ上源ニシテ完水又烏垣水ト曰ヒ金元明代ノ斡難河ナリ

車臣汗部東路中右後旗內忒勒爾吉嶺ノ西北小肯特山ノ東麓ニ出ツ曲折東流シ大肯特山ヨリ出ツル啓查魯河ヲ會シ東南流シ畢爾喀嶺ヨリ來ル巴拉喀河ヲ會シ又東南流シ公古爾特河ヲ容レ呼瑪拉堪河ヲ併セ東北流シ阿興河ヲ會シ科勒蘇河ヲ入レ東北流シ集爾渾河布裕克圖河ヲ合セ又東北シ克魯河特倫河塔爾巴集河圖魯河塔爾河額克爾河鄂拉河阿古河博爾集河圖爾格河溫都河ヲ合シ東流シテ黑龍江省ニ入ル其河源ヨリ蒙古內地ヲ流ルル間約二百餘里ナリ

色楞格河

色楞格河 ハ賽音諾顏汗土謝圖汗ノ二大部落及露領西北利亞ニ跨リ流域濶大東蒙古河川中ノ第一ト稱ス六源アリ皆杭愛山系ニ出ツ其北ニアルモノヲ哈喇台爾河布克誰河トシ其南ニ在ルモノヲ左得勒河齊老圖河烏里雅蘇台海阿濟拉克河トス南北西源合シテ一トナリ始メテ色楞格河ト稱シ東流シ賽音諾顏汗部ノ中末旗ニ到リ哈瑞河ヲ會シテ東流シ厄赫河ヲ會シ是ヨリ水勢盛ニシテ土謝圖汗部ノ境ニ入り布呼圖河ヲ併セ北路右末次旗ト右翼右旗ノ分界ヲ灌溉シテ二三ノ小水ヲ合セ布龍山ノ北麓ヲ經過シ鄂爾坤河ヲ會シ水量益々加ハリ流勢稍緩トナリ蒙露ノ分界ヲ踰ヘ露領後貝加爾州ニ入り更ニ大小數川ヲ合セ北流シ又西北ニ折レ終ニ貝加爾湖ニ注ク此河源流甚タ長延ニシテ群山ノ間ヲ環流シ大川巨流ノ之ニ注

鄂爾坤河

會スルモノ擧テ數フヘカラス國疆ニ接スル邊ハ河幅約百五十米突兩岸榆柳叢生シ河水清深土人引テ以テ灌溉ノ用ニ供セリ此河ノ上流ハ約三千二百餘尺ノ高地ニアリ其下流ニ至ルニ及ヒ地形漸ク低下シ河底隨テ深ク河岸亦高ク且急ナリ運輸ノ便アルモ汽船ハ唯良好ナル時期ニ於テ通スルノミ其上流ハ河心ニ往々沙洲アリテ舟行困難ナリ

鄂爾坤河 ハ色楞格河ノ支流ニシテ二源アリ杭愛山ノ南麓及東麓ヨリ出ツ其流域ハ賽音諾顏汗土謝圖汗ノ二大部ニ跨リ色楞格ニ次ク大河ナリ東北流シ章鄂山西爾哈阿濟爾罕山等ノ山間ヲ貫流シ西庫倫ノ西方ヲ經テ曲折流シ濟爾瑪台河ヲ會シ西北流シ衣蘭喀勒奇拉河ヲ合シ東北流シ濟蘭蒙古魯克河哈爾渾木克河哈喝思賽因杜魯河土拉河伊遜河齊雅圖河等ヲ合シ色楞格河ニ入ル其ノ濟爾瑪台河ト合流スル附近ノ沿岸ハ曾テ元ノ太祖ノ墾種セシコトアリ清朝ニ至リ康熙五十四年土謝圖汗ニ詔シテ所部ノ耕種スヘキ土地ヲ勘查セシメタルニ鄂爾坤圖拉ノ附近蘇呼圖路刺烏蘇明愛察罕格爾庫爾奇呼札布堪河察罕庚爾布拉罕口烏蘭固木及額爾德尼招ノ十餘處ハ俱ニ耕地ニ適スルコトヲ奏言セリ是ニ於テ公傳爾丹ナルモノニ命シテ農耕ニ熟セル人ヲ選ヒテ住テ屯種セシム其後雍正六年十二月振武將

軍宗室巴賽ノ報セシ屯田ノ收穫ハ青裸麥糜凡ソ二千八百四十石有奇ニシテ同七年十二月ニ振武將軍順承郡王錫保ノ奏報ニハ鄂爾昆濟爾瑪台圖拉ノ三處ノ屯田收穫ト大麥小麥糜子共七千五百五十石有奇アリ翌八年十一月同將軍ノ報告ニハ屯田收穫ハ大麥小麥糜子凡ソ六千六百五十石有奇其翌九年ハ麥糜合セテ一萬六百三十石有奇ナルコトヲ記セリ唯此地方ハ霜降早晚一定セサル爲メ從テ其收穫豐凶一ナラスト雖農耕ヲ爲シ得ル地タルヤ明ナリ

土拉河

土拉河ハ二源アリ一ハ特勒爾集嶺ノ西麓ニ發シ一ハ嶺北ノ小肯特山ヨリ發ス二源已ニ合シ西南流シ哈溪河喀拉鄂模空鳥魯ノ二水ヲ合シ啓拉薩山ノ西麓ヲ經テ阿拉克他河ヲ會シ特勒爾集河ヲ受ケ南シテ興安嶺山脈ノ一支脈ニ沿ヒ河水頗ル深ク急流ニシテ曲折西流ス其南岸ハ昭莫多ノ地(一名東庫倫)ニシテ樹木森立セリ河流更ニ西北ニ折レ庫倫城ノ南汗山ノ東北麓ヲ經テ喀魯哈河ヲ會シ又西流シテ色兒必河ヲ納レ西南流シ杜蘭哈拉山ノ北麓ヲ經過ス山南ハ即チ大沙漠ナリ其ヨリ折レテ西北流シ哈魯武哈河ヲ會シ西北流シ遂ニ鄂爾坤河ニ合ス延長約二百里

哈拉河

哈拉河ハ其上源ヲ通克拉河ト曰フ土拉河源頭ノ北方汗山ト相對スル肯特山脈ノ色勒彌嶺ヨリ二源ヲ出ス嶺北ヨリ發スルモノヲ揆河ト曰フ北流シテ那休河ト合シ布勒哈太ノ兩河ヲ會シ北流シ通勒河ヲ合シ西北流シ陀羅什山ノ北哈達圖爾山ノ南ヲ經テ博羅河ヲ會シ又西北流シ查克都勒河ヲ會シ都拉遜檣拉那查克丹ノ東方大松林ノ間ヲ過キ喀里雅喇山ノ東麓ヲ巡リ北流シテ鄂爾坤河ニ入ル延長百餘里諸山ノ間ヲ環繞シ水清クシテ流勢激シク兩岸ニ榆柳蓼莫等叢生セルヲ以テ夏日ニハ蚊虻極メテ多シ河中又魚類ニ富ム

丙、湖沼

東蒙古ノ湖沼ハ之ヲ西部及青海諸部ニ在ルモノニ比スレハ皆小ナリ其内稍大ナルモノハ克什克騰部ノ達里諾爾車臣汗部ノ貝爾諾爾ノ二三ニ過キス然レトモ陰山及興安嶺山脈ヨリ發源スル泉流ノ滯シテ小湖トナルモノハ南方内屬察哈爾八旗ノ牧地ヨリ錫林郭爾盟各旗ノ牧地ニ星布シ其數實ニ枚舉ニ遑アラス中ニ二三ノ鹽湖アリ其最良ニシテ產額ノ最モ多キモノヲ烏珠穆沁ニ於ケル大布蘇圖泊トス

達里諾爾

達里諾爾ハ達里泊又捕兒海子ト稱ス内蒙古ノ西南部克什克騰旗ノ西北三十里海拔四千二百尺ノ高地ニアル大湖ニシテ周圍凡ソ三十里ニ達シ公姑爾河野豬河



貝爾諾爾

等ノ諸水皆之ニ注ク湖中ニ島嶼アリ魚類水禽多ク漁獵俱ニ利アリ其魚類ノ如キハ遠ク多倫諾爾地方ニ輸出スルニ至ルト曰フ魚族ハ毎年五六月ノ間湖水ヨリ流レニ溯リテ進ミ河渠ヲ填塞スルニ至ル之ヲ以テ克什克騰、阿霸垓、阿巴哈納爾諸部ノ土民皆其利ヲ享ク其産スル魚ニハ滑子魚最モ多シ湖東ニ岡愛諾爾アリ廣サ約十里兩湖ハ一小河ヲ以テ相通セリ湖水ハ鹽分ヲ含ミ冬季ハ常ニ厚サ三尺ニ達スル堅氷ヲ結ヒ四月乃至五月ニ至ツテ始メテ解ク

貝爾諾爾ハ車臣汗部ニアリ一名布伊爾湖ト稱ス東蒙古ト滿洲トノ疆界ニ跨レル一大湖ニシテ東北ヨリ西南ニ至ル二十餘里東西十里アリ東部蒙古中ノ大湖ニシテ湖東ノ興安嶺山脈中ヨリ發源セル喀爾喀河ノ水ヲ匯フルモノナリ湖水ハ北岸ヨリ流出シテ烏爾順河トナリ呼倫湖ニ入ル

其他月亮池、白水濼、百湖、黑水濼、大魚濼、博羅呼、吉池、固爾班泊、察罕泊、呼爾泊、滾諾滾呼、淪湖等アルモ之ヲ略ス

### 丁、沙漠

東蒙古一帶ノ地ハ河川ノ流域ニアル僅少ノ地區ト興安嶺及陰山々脈ノ山地ヲ除

クノ外他ハ悉ク含沙地帯ナリト曰フヲ得ヘク而シテ其含沙量ノ厚薄ニヨリ自ラ交通其他ニ及ホス影響ニ差異アリ興安嶺ノ東部西喇木倫西部ニアリテハ錫林河ノ流域附近ヨリ北方ハ概ネ砂ニ交ユルニ礫土ヲ以テシ地盤堅硬ニシテ車行容易ニ且ツ青草繁茂シテ牧畜ニ適ス其沙地帯ト稱スルハ内外蒙古ノ中間ニ横ハル瀚海ヲ基礎トシ東西南北ニ擴カリ内蒙古ニアリテハ蘇尼特部ノ北方ヨリ阿霸垓旗ヲ經テ克什克騰旗ノ東ニ至リ興安嶺山脈ニ依テ遮斷セラル夫ヨリ更ニ西喇木倫ノ上流ニ至リ同流域ニ沿フテ東走シ遼河ニ至リテ盡ク其延長約五十里幅員ハ廣狹一ナラサレトモ阿霸垓附近ニ於テハ其幅員約四十里ニ達ス其ヨリ東方西喇木倫ニ沿フ部分ハ大ニ狹少トナリ五里乃至十里ノ幅ニ過キス老河附近ニ至リテ幅員又漸ク廣ク十里乃至二十里トナリ奈曼博王旗ニ入リテハ更ニ廣大トナリテ三十里ヨリ四十里ニ達ス外蒙古車臣汗部南方及其西方ニ亘リテ更ニ一層廣大ノ地區ヲ占ム此等沙漠地帯ト雖全部沙地ニアラスシテ多クハ砂礫地ヲ爲シ全部小砂ニシテ小石タモ交ヘサル眞ノ沙地ハ其間ニ所々帶狀ヲ爲シテ存在スルノミ其幅員約二三百米突ヨリ廣キハ五六百米突ニ亘ルモノアリ其最モ甚タシキハ「ネルテンゴロ」ノ流域一帶ヨリ達賴罕王旗ノ南ニ至ル間トス此等ノ沙地ハ多クハ燼灰ニ類ス

ル細沙粒ヨリ成リ短小粗鬆ナル灌木ト雜草トヲ以テ蔽ハレタル圓錐狀ノ沙堆ヲ成ス此沙堆ハ漢人之ヲ沙垞子ト稱シ蒙古人之ヲ「マンハ」ト稱ス又或ハ白皚々タル沙山ヲ爲シ殆ント車輛ノ運轉ヲ許サ、ル部分アリ其砂ノ深サハ表面五六寸乃至一尺軟弱ニシテ下層ハ數尺ニ達シ尙ホ下層ハ堅固ノ地盤ヲ有スルカ如シ大風ニ際シテハ恰モ吹雪ノ如ク土灰沙粒天ニ漲リ咫尺ヲ辨セス爲メニ前人ノ足跡ヲ填メ方向ヲ誤ル悞アリ降雨ニ對シテハ雨水ノ浸潤力強キヲ以テ大ナル影響ヲ受ケス沙垞子中ニハ所々ニ低濕地ヲ抱擁シ全ク別個ノ土壤ヲ有シテ青草繁茂シアリ漢人之ヲ甸子ト稱シ蒙古人之ヲ他拉ト曰フ其廣サハ大小一ナラサレトモ數町ヨリ數百町歩ニ達ス此等甸子ノ中ニハ往々ニシテ一隅ニ溜池ヲ有シ又稀ニ曹達ヲ産ス沙漠地方ニ住スル人民ハ大抵皆低平地ヲ撰ンテ居ヲ構ヘ牧畜ヲナシ又ハ耕作ニ從事ス甸子ハ概シテ地盤堅硬ナルヲ以テ沙漠地帯ノ道路ハ多ク甸子ヨリ甸子ヲ傳ヒ著シク迂路ナラサル限リハ屈曲シテ可成甸子ヲ通過スル如クセラレアリ

## 一、氣候

蒙古ハ海洋ヲ距ルコト遠キヲ以テ大陸内部ノ空氣ハ常ニ海洋ニ向ツテ流動シ爲メニ冬季ハ其氣候ヲシテ著シク互寒ナラシムルト共ニ天候ハ常ニ快晴且乾燥ナラシム其變化ハ猛烈ニシテ寒暑ノ差ハ著シク極端ナリ而シテ東蒙古ニ於テハ其廣漠タル地形上土地ノ高低、山脈ノ向背、人煙ノ疎密等諸ノ原因ニヨリ一小部分ニ於テハ各變化アルヲ免レサルモ大體上之ヲ興安嶺ノ東部、西部及南部即チ支那本部ニ接續スル地方ノ三ニ區別スルヲ得ヘシ

興安嶺ハ實ニ東蒙古ノ氣候ヲ變化セシムル主ナル原因ニシテ嶺ノ東部ハ北滿洲ノ氣候ニ相似シ秋季靜穩ノ日晝間稍溫暖ヲ感スルノ時ト雖一度興安嶺ヲ踰ヘテ西部人煙稀少ノ高原ニ出ツレハ寒氣酷烈朔風肌ヲ刺スノ感アラシムト曰フ南部即チ支那本部ニ接壤セルノ地方ハ本部地方ニ於ケル溫暖ナル氣候ト且比較的海洋ノ影響ヲ受クルコトアルカ爲メ沙漠高原地方ノ如ク氣候猛烈ナラス只風向西又ハ西北ニ變スルトキハ忽チ北方大陸的氣候ノ爲メ俄カニ劇變ヲ覺ユト曰フ以下主トシテ興安嶺ノ東部及西部地方ニ於ケル概況ヲ説ク

四季ノ期間 蒙古ニ於ケル四季ノ期間ハ氣候溫和ナル春秋ト稱スヘキ間最モ短ク冬季ノ寒冷夏季ノ暑熱相半ハス即チ三四月ヨリ九十月マテハ暖暑ニシテ大抵

氣候ノ變

九月下旬降霜シ十月上旬降雪シ四月上旬ヨリ五月上旬ニ至リ初メテ融解ス其  
 寒暑相移ルノ少時期ハ所謂春秋ト稱スヘキモノナリ  
 氣候ノ變化 大凡大陸地方殊ニ土地不毛ニシテ砂礫ニ富メル所ハ水溫ノ變化尤  
 モ大ナルモノナリ蒙古ニ於テハ冬季ハ其緯度ノ上ヨリ見ルモ頗ル互寒ナルカ夏  
 季ハ暑熱ノ度比較的輕微ナルノ感アリ之レ夏季ハ日光ノ直射ヲ受クルモ廣漠ナ  
 ル砂質ノ平原ハ溫度ノ放散スルコト速カナルニ基因ス興安嶺東部ニ於テ七月  
 華氏最高百三十五度最低八十六度一ヶ月ノ平均約百三度ナルカ同西部ニ於テハ  
 同月中最高百二十二度最低七十二度一ヶ月平均九十二度三分ヲ示セリ即チ暑熱  
 ニ於テモ嶺ノ東西約十度ノ差ヲ見ルヘシ一日中ノ晝夜ニ於テモ氣溫ノ變化亦甚  
 シク夏季ト雖夜間ハ寒冷ヲ覺ユルヲ常トシ甚タシキハ華氏二十度乃至三十度ノ  
 差ニ及フコトアリ其變化ノ著シキハ所謂春秋ト稱スヘキ頃ニシテ靜和ノ日ハ日  
 中稍暑氣ヲ催フシ華氏七十度内外ヲ昇降スルモ日没スルヤ風起リ忽チ寒冷ヲ感  
 シテ二十度内外ニ降り飛雪紛々タルヲ見ルコトアリ興安嶺西部ハ此差殊ニ甚タ  
 シキヲ以テ四季單衣ヲ用ユルコトナク夏季ト雖モ猶ホ綿入ヲ纏フト曰フ  
 晝夜ノ長短 ニ就テ興安嶺西部ニ於テ調査セルモノ左ノ如シ

晝夜ノ長短

八月 日出午前四時 日没午後八時三十分即チ  
 十月 日出午前七時 日没午後四時半 即チ

晝間十六時間半  
 夜間七時間半  
 晝間九時間半  
 夜間十四時間半

風位及風力

風位及風力 蒙古ニ於テハ四季共ニ概シテ多風ニ其力モ亦強大ナリ大凡平原若  
 クハ荒廢セル地ハ急劇ニ溫度ヲ吸收シ又急劇ニ之ヲ冷却スルヲ以テ容易ニ氣壓  
 ノ變動ヲ來スモノナルカ殊ニ蒙古ハ中部亞細亞ニ於ケル氣壓ノ變化ヲ受ケ五月  
 ヨリ九月ニ至ル間ハ南東南及東風起リ秋冬ヨリ早春ニ至ル(九月ヨリ四月)間ハ北  
 及西北方ノ烈風アリ而シテ風ハ夏季ニ少ク冬季ニ多シ又沙漠地帯ニテハ春秋ノ  
 候烈風屢々起リテ其勢砂礫ヲ飛ハシ草木ヲ捲キ天日ヲ遮シ白日爲メニ晦冥咫尺  
 ヲ辨セサルコトアリ

雨量

降雨期ハ七八ノ二ヶ月ニシテ雨量ハ一般ニ少ナシ雨期ニ於テハ多クハ驟雨性ニ  
 シテ長期ニ亘リ間斷ナク驟注スルモノニアラサルモ此期間ニ於ケル雨量ハ正ニ  
 年中ノ八割ヲ占メ河川ハ水量頓ニ増嵩シテ一時諸村落間ノ交通ヲ阻止スルコト  
 アリ然レトモ其減水亦極メテ速カナリ  
 今左ニ實測セル氣溫ヲ表示ス

東蒙古氣象表

(華氏ヲ用ユ)

期	高		低		時	位
	最高	最低	最高	最低		
夏季 (七月)	最高	最低	最高	最低	室外日射 (午後)	興安嶺東部 (圖什業圖旗附近)
冬季 (十二月)	最高	最低	最高	最低	室外夜間 (午前)	興安嶺西部 (東烏珠穆沁旗附近)
平均	最高	最低	最高	最低	室外日射 (午後)	興安嶺西部 (東烏珠穆沁旗附近)
平均	最高	最低	最高	最低	室外夜間 (午前)	興安嶺西部 (東烏珠穆沁旗附近)

第三編 人文地理

一、住民

甲、人種人口

東部蒙古ノ人種ハ喀爾喀族ニシテ身軀長大ナラサレトモ體格強壯面貌平扁皮膚赫色ヲ帶ヒ頰骨高ク幼少ノ時ヨリ剃髮スルコトナシ其性勇悍ニシテ善ク勞力ニ堪ユ人口ハ二百萬内外ニシテ其内過半ハ漢人ナルカ故ニ眞ノ蒙古民族ハ八十萬乃至百萬ノ間ニ有リ其面積ニ比スレハ頗ル稀薄ニシテ一方里僅ニ二十餘人ニ過キス是レ其居住ニ適セサル沙漠地帶ヲ包有スルト遊牧ニハ廣キ土地ヲ要スル爲メナリ而シテ其支那内地ニ接近セル部分ハ人口稍稠密ナリ

乙、言語文字

言語ハ滿漢語ト異ナル固有ノモノニシテ動詞ノ働キハ我邦語ニ同シ蒙古人相互ノ談話ハ必ス之ヲ用ユルモ開拓地附近ノ住民ハ漢語ヲ解スルモノ少ナカラス文字モ亦蒙古固有ノモノアリ形滿洲文字ト酷似シ其字母ノ數百四個(左表參照)ニシテ之ヲ綴合シテ萬象ヲ現ハスモノニシテ縱ニ讀下シ左方ヨリ次第ニ右方ニ及ホスモノナリ

丙、住民地

東部蒙古ノ住民地ハ其生計ノ状態及家屋構造等ノ差異ヨリシテ概ネ 部ニ分ツ  
コトヲ得即チ純遊牧地帯ニ於ケル移轉式蒙古包部落、農牧混合地帯ニ於ケル固定  
式蒙古包部落、同上地帯ニ於ケル土塊式家屋部落、農本位ノ移住民部落及喇嘛部落  
是ナリ

移轉式蒙  
古包

現今東部蒙古ニ於テ移轉式蒙古包ノ存スルハ僅ニ其西北隅烏珠穆沁、浩濟特、阿巴  
哈納爾ノ各旗及外蒙古地方ニ於テ之ヲ見ルノミ蓋シ近時蒙古邊境ノ地ハ開拓日  
々ニ進歩シ漢族移民ノ侵入壓迫ヲ蒙リ其固有ノ生業タル牧畜業ハ漸次衰頽ニ赴  
キツツアルニ依ル遊牧地帯ニ於テハ家屋ノ大集團ハ其生業ト相容レサルヲ以テ  
部落ハ普通蒙古包數戸乃至十數戸ヨリ成リ多キモノト雖十戸以上ニ出ツルハ稀  
ナリ此等ノ部落ハ四時一定ノ地ニアルコトナク日々家畜ヲシテ居住附近ノ良草  
ヲ喰ハシムルカ故草盡クレハ更ニ他ノ良好ナル牧地飲料水ヲ求メテ之ニ移住セ  
サルヲ得ス而シテ原則トシテ夏季ハ河川沼澤ノ邊リヲ撰ミ冬期ハ風雪ヲ厭フテ  
山腹ノ日陽ニ居ヲトスルヲ常トス是レ夏ハ低地ノ良草並飲水ヲ取り冬ハ低地ハ  
風ノ爲メ草ヲ沒スルマテニ雪ヲ堆積スレトモ山上ハ雪少ク草ノ現ハレアルト雪  
ヲ飲料ニ供スルヲ以テ隨所ニ水ヲ得ラルルヲ以テナリ故ニ此地方ノ地圖ヲ描カ

第道都多

多  
多  
多  
多

綴字例

南無阿彌陀佛ノ意(一)  
蒙古字(普)

西藏字(經)

備考

其右方ニ我片假名ヲ附シタリ  
漢字モ全氏ノ書ナリ本来漢字ハ蒙古音ヲ表ハスニ適當ノ文字ナキヲ以テ  
此文字ハ内蒙古扎薩克圖旗ノ梅倫<sup>ナムチル</sup>氏ノ書キシモノナリ其讀方ヲ附セル

法 佛 費 發 福 浮

走 臥 終

押 野 易 岳 有 悅

喇 熱 日 若 入

岔 車 七 抄 出 拙

札 折 吉 招 朱

他 特 屜 陶 土 校

答 德 弟 道 都

洒 涉 世 草 蘇 索

沙 舍 西 少 書

拉 勒 礼 老 炉 落

馬 末 蜜 毛 木

色 色 夕 夕 夕 夕

色 色 夕 夕 夕 夕

押野易岳有悦

九七

岔車七抄出拙

九七

他特展陶土校

九七

洒涉世草蘇索

九七

拉勒礼老炉落

九七

哈合黑好胡活

九七

八伯比包卜泊

九七

啊我義教吳卧

九七

首

喇熱日若入

九七

札折吉招朱

九七

答德第道都

九七

沙舍西少書

九七

馬末蜜毛木

九七

戛戈障高古

九七

扒坡皮砲蒲

九七

那訥泥闌奴

九七

蒙古字母

字例

南無阿彌陀佛ノ意? (蒙古字(普通文))

西藏字(經典文)

共右方ニ我片假名ヲ附シタリ

漢字モ全氏ノ書ナリ本来漢字ハ蒙古音ヲ表ハスニ適當ノ文字ナキヲ以テ  
文字ハ内蒙古扎薩克圖旗ノ梅倫<sup>ナムチル</sup>氏ノ書キシモノナリ其讀方ヲ附セル

法佛費發福浮

走臥終

野易岳有悦

喇熱日若入驟

車七抄出拙

札折吉招朱卓

特屈陶土椀

答德第道都多

涉世草蘇索

沙舍西少書說

勒礼老炉落

馬末蜜毛木磨

じじふふふふ

じじふふふふ





固定式蒙  
古包

土塊式部  
落

移住民部  
落

ント欲スルモ確實ニ住民地ヲ記スルヲ得ス唯住民地ニ適スル地即チ牧草アリテ  
飲水ニ乏シカラサルノ地名ヲ標記スルヲ以テ満足セサルヘカラス

漸次東南シテ克什克騰巴林及興安嶺以東ノ地方ニ至レハ移轉式蒙古包ハ漸ク固  
定式トナリ周圍ニ墻壁ヲ繞ラシ基礎ヲ搗固シ家屋附近ニ若干ノ耕地ヲ見ル然レ  
トモ其本業ハ猶ホ牧畜ナルヲ以テ大ナル集團部落ヲ見ルコト稀ニシテ通常二三  
若クハ五六戸ヲ算スルノミ

次ニ移民ノ住スル開放地ニ近ツケハ漸次九キ蒙古包ハ其形ヲ收メ土塊式家屋ヲ  
目撃ス此等モ又大部落ヲナスコトナク依然牧畜ヲ本務トシ農耕ハ副業トシテ僅  
カニ自家所要ノ雜穀ヲ耕作スルニ過キス

更ニ東南シテ既ニ直隸若クハ東三省ノ行政管下ニ編入セラレタル蒙古地ニ至レ  
ハ漢蒙人雜居シ農耕ヲ以テ主業トシ牧畜ハ副トナル家屋ノ構造ハ皆滿洲式土造  
或ハ磚造ニシテ數十乃至數百集團シテ部落ヲ成シ所在大小ノ市街アリテ商戶櫛  
比スルノ地區ニ入ル

上記各種ノ住民地ヲ通シ常ニ異采ヲ放チ特ニ吾人ノ注意ヲ喚起スルモノハ喇嘛  
廟ナリ其周圍ニハ大小喇嘛ノ住宅軒ヲ並ヘテ建設セラレ所謂喇嘛街ヲ形成ス此

等ノ廟ハ蒙古各旗ヲ通シテ各地ニ建設セラレ其結構ハ住民貧富ノ度ニ應シテ大小一ナラスト雖悉ク景勝ノ地ヲ占メ磚造ニシテ宏壯ヲ極メ他ノ蒙古家屋ニ比シテ頗ル尊嚴ノ感ヲ與フ其大ナルモノニアリテハ戸數々百喇嘛數千ヲ收容シ小ナルモノト雖戸數數十喇嘛數百人ヲ下ラス而シテ其附近ニハ喇嘛信徒タル土人ノ帳幕居住スル者多數ニシテ且一二行商支那人ノ天幕ヲ見ルヲ普通トス又喇嘛廟ニハ必ス井戸ノ設ケアリテ四時清水ヲ得ヘシ故ニ遊牧地帯ヲ旅行スルニ當ツテハ喇嘛廟ヲ目標トスレハ最モ確實ニシテ利便ヲ得ルコト多シ

#### 丁、風俗

東蒙古ハ其區域廣汎ナルヲ以テ其風俗習慣等地方ニ依リ多少ノ差アルヲ免レサルモ大體ニ於テ興安嶺ヲ以テ分界トシ其東南各地ト其西北各地トノ二ツニ分ツヘク又其西北部ハ外蒙古錫林郭勒盟察哈爾ノ三ツニ分ツヘク東南部モ亦既ニ開拓地ト開拓地ニ接スル地ト興安嶺山脈麓トノ三ツニ分ツヘシ昔シ成吉思汗ノ鐵騎カ世界ヲ震撼セシメタルノ事蹟ヲ讀メルモノハ何人ト雖蒙古人カ當時如何ニ慄悍勇武ナリシカヲ疑ハサル可シ今日ニ於テモ其容貌ト風俗

トヲ察スレハ眞ニ其ノ然ルヘキヲ信セントスルモ仔細ニ真相ヲ觀察スレハ其然ラサルヲ發見スヘシ性質ハ朴直慇懃ニシテ親ムヘク感情的ニシテ怒リ易ク喜ヒ易ク愚鈍ニシテ粗野淡白ナルコト小兒ノ如シ是レ畢竟清朝累世ノ對蒙策ノ成功セシ結果ニシテ喇嘛教化ノ然ラシムル所タリ彼等ノ大部ハ生存競争圏外ニ超然トシテ利害ノ念ナク又其必要ヲ感セス牛羊ヲ伴侶トシテ喫茶吹烟眠食ヲ貪リ醉生夢死只管讀經念佛ヲ之レ事トシ後世ノ冥福ヲ希フニ餘念ナク敢テ複雜ナル人世ノ苦難ヲ知ラス然レトモ若シ一ノ動機アリテ之ヲ刺激シ其性情ヲ反撥スルアラハ將ニ必ス祖先ノ遺傳的性情ヲ喚發スルナルヘシ彼等カ驛馬ニ鞭チテ曠野ヲ疾驅シ縱橫無盡所謂鞍上人ナク鞍下馬ナキノ勇壯ナル狀ヲ見レハ轉々往昔ノ勇敢ナル氣象ヲ偲ハシメ其野獸ヲ屠ルヤ婦女子モ尙ホ平然容色ヲ變セサル如キハ元ヨリ其必要ニ迫ラレタル結果ナルヘキモ亦以テ遺傳的性情ヲ推スルニ足ル現ニ開拓地附近ノ蒙古人ニシテ滿漢移民ノ侵略的壓迫ヲ受ケ生業ヲ失ヒタル窮民ハ往々匪群ニ投シ暴行ヲ敢テシテ顧ミサルモノアリ

蒙古人ハ人ニ接スルコト甚タ親切ニシテ其同族知己ノ間ニ於テハ勿論外來未知ノモノト雖モ一度相知ルヤ一見舊知ノ如ク一家舉テ之ヲ歡待スルノ風アリ故ニ

偶々旅客ノ驟雨ニ逢ヒ若クハ夜間一宿ヲ乞フモノアル時ハ其所屬ノ明カナルモ  
 ノニ對シテハ常ニ同情ヲ以テ歡迎ス然レトモ由來人烟稀薄ニシテ行政普及セズ  
 所在惡徒ノ出沒スルアリ且ツ各村落ハ互ニ遠隔シ自村外人ニ接スルコト極メ  
 テ少ナキヲ以テ外來人(外國人又ハ支那人)ニ對シテハ頗ル恐怖シ或ハ卑下シテ容  
 易ニ家ニ入ルコトヲ許ササルヲ常トス而シテ外來者ノ人員多ク勢力大ナルモノ  
 ニ對シテハ善惡ニ拘ラス其爲スカマ、ニ任セ往々家ヲ空ニシテ逃去ルコトアリ  
 之ニ反シ小勢ナルトキハ侮蔑シテ一切取合ハサルコトアリ但シ外來者ニシテ土  
 著ノ蒙古人ヲ伴フトキハ便宜多ク官ノ認許ヲ有スレハ更ニ便ナリ  
 右ノ如ク外國人ニ對シテ之ニ接スルノ機會少ナキヲ以テ甚タ恐怖スルモ一度慣  
 ル、時ハ轉シテ珍客トシテ婦女小兒ニ至ルマテ親シク近接スルヲ常トス我邦人  
 ノ旅行者ニ對シテモ中ニハ往々周章狼狽シテ遁避シ去ルモノナキニ非スト雖其  
 多クハ恐怖ノ狀ナキノミナラス之ヲ嫌忌セス寧口珍奇ノ異人トシテ之ヲ遇シ談  
 笑數次ニ及ヘハ好ク憤レ好ク親シミ其頭髮顔面ノ均シキヲ見テ或ハ同胞ト呼ビ  
 朋友ト稱スルニ至ル札薩克圖什業圖及達賴罕博王寶圖等ノ各旗ハ日露人ノ往  
 來セシモノ少ナカラス而モ此等地方ノ蒙古人カ邦人ヲ遇スルコトハ寧口支那人

ノ上ニ在ルヲ見ルモ亦奇ト曰フヘシ蓋シ彼等ハ古來尙武ノ風アリテ新ニ露西亞  
 ニ勝チタル勇武ナル邦人ヲ愛慕スルニ由ルモノ、如シ然レトモ張家口ヨリ庫倫  
 ニ通スル大道附近ニ在テハ露國人ノ往來久シク爲メニ種々ノ害毒ヲ受クルコト  
 多キヨリ總テ外人ニ對スル感情モ亦良好ナラス更ニ庫倫ヲ越ヘテ露支國境方面  
 ニ至レハ此地方ノ蒙古人ハ露人ノ外殆ント外人ヲ見ルノ期ナカリシヲ以テ如何  
 ニ彼等ノ爲メニ暴行ヲ蒙ルモ其文化ノ優レルニ驚キ恐怖ト畏敬ノ念アルノミニ  
 テ却テ怨聲ヲ耳ニセスト曰フ蒙古人ハ外國人ヲ俗ニ「オロス」ト稱シ日本人ヲ「イボ  
 ン」オロスト曰ヒ西洋人ヲ「シャルオロス」ト曰フ又開拓地ノ附近ニテハ一般外國  
 人ニ對シ「鬼子」ナル惡罵ヲナスモノアリ蒙古人ノ滿蒙人ニ對スル感想ハ一概ニ之  
 ヲ論スヘカラサルモ彼等ノ多ク觸接スル處ノ移住民ハ暴利ヲ貪ル奸商ニアラサ  
 レハ暴慢無智ノ兵士ナルヲ以テ自ラ之ヲ嫌忌スルノ傾アルヲ免レス蒙古人ハ常  
 ニ自ラ稱シ人ニ誇テ曰ク我胸裡ニハ佛ノ在スアリ何ヲカ恐レ何ヲカ憂ヘン然レ  
 トモ滿洲人ニハ是ナシト以テ蒙古人ノ滿漢人ニ對スル一般ノ觀念ヲ知ルニ足ル  
 ヘキナリ蒙古人ハ滿漢人ヲ「マンザ」又ハ「キルグ」ト曰フ  
 滿漢人ノ蒙古人ヲ見ルハ全ク之ニ反對ニシテ蒙古人ヲ野人ト曰ヒ其住地ヲ野地

ト稱シ著シク侮蔑スルヲ常トス彼等ノ深ク蒙古内地ニ入り行商ニ從フモノハ一面勢力ノ及ハサルト一面顧客タルノ故ヲ以テ言語其他一般ニ叮重ナレトモ若シ蒙人ニシテ漢人ノ市街附近ニ來ルモノアレハ蒙古々々ト一種輕侮ノ句調ヲ用ユルノ風アリ殊ニ開拓地附近ニ於テハ屢々狡智ヲ用ヒ蒙民ヲ苦シメ無法ナル訴訟ヲ提起シ其無智ニ乘シテ土地財産ヲ騙取スルノ例少カラス獨リ移住民ノミナラス官吏兵士ニ於テモ亦數々蒙民ヲ苦シムルモノアリ就中兵士ノ如キハ往々馬賊ノ名ノ許ニ善良ノ蒙民ヲ捕ヘ之ヲ拘留スト曰フ

蒙古ハ族長制タリ王公ハ其部族ノ總長ニシテ以下每族各一人ノ族長ヲ設ク而シテ各家族ニ於テモ家長制ヲ採リ家長タル男子一家ノ全權ヲ有ス面シテ女子ヲ以テ族長又ハ家長タラシメルモノナキトキ家督者幼少ナルトキ其母カ子ニ代テ一家ノ實權ヲ有スルハ當然ノコトニ屬ス家長老疾事ニ耐ヘサルニ至ルカ若クハ死亡スルトキハ其長子ヲ以テ家督ヲ相續セシメ長子故障アルトキハ二男三男ノ内ヨリ適者ヲ撰ヒテ相續セシム又女子ノミナルカ或ハ子ナキトキハ同族中ヨリ養子ヲ爲サシメ一家ノ斷絶スルヲ許サス家長數子アルトキハ長男ヲ留メ他ハ皆出家シテ喇嘛僧タラシムルヲ例トス然レトモ近時數子アルモノハ分家セシメ戶數

ヲ増加シ喇嘛トナサ、ルモノ又少ナカラス

男女ノ關係ハ男尊女卑ナリ男子ハ外ニ在テ王事ニ勤メ演武狩獵等ニ力ヲ用ヒ女子ハ家ニ在テ家事内政ヲ掌ル男子ハ辨髮喇嘛ヲ除クヲ蓄フ日常ノ業務ハ家畜ヲ放牧シ燃料ヲ採取シ其農耕ヲ爲ス地方ニ於テハ耕耘收穫ニ從事シ女子ハ日常家庭ニ於ケル一切ノ業務ヲ負擔スルノ外朝夕ノ搾乳ヨリ牛酪乾酪奶皮子ノ製造ニ任シ出テ、ハ水ヲ井戸又ハ泉ヨリ汲ミ獸糞ヲ拾ヒ之ヲ乾カシテ小屋ノ周圍ニ貯存シ又一家ノ者ノ爲メニ衣類ヲ作り靴ヲ製ス而シテ必要アレハ男子ト同様乘馬シテ原野ヲ疾驅スル等其業務實ニ多端ナリ其性頗快活ニシテ漢婦人ト異ナリ深窓ニ束縛セラルルコトナク全ク獨立ノ生活ヲ爲シ隨意馬ニ乘リ外出シ單獨ニ他人ノ居屋ヲ往訪ス妙齡ノ婦人カ男子ト馬ヲ並ヘテ語り行クモ人之ヲ恠ムナク男女ノ交際全ク自由ナリ然レトモ開拓地ニ至ツテハ漸次漢民ノ風習ニ感染シ此ノ純遊牧民的状态ヲ失ヒツ、アリテ女子ノ騎乘等ハ容易ニ之ヲ見出ス能ハサルニ至レリ

貧窮ハ同族ニ於テ救恤シ之ヲ養ヒ寡婦孤子モ又同様ニ之ヲ慰撫ス故ニ蒙古ニ於テハ非人乞食ノ徒ヲ見ス

内蒙古ノ東南部一帯ノ地ハ漢人種ノ棲息スルモノ多ク到ル處村落ヲ設ケ耕作ニ從事シ以テ其生計ヲ營メリ而シテ此等漢民ハ移住當初獨身ノモノ多ク從テ蒙古婦人ヲ娶リテ雜種ヲ生シ然ラサルモ蒙古人ハ漢人ノ感化ヲ受ケ其風俗性質全ク漢人ト同一タルニ至リ其性質ノ如キ狡猾譎詐ニシテ蒙古從來ノ朴實ナル風習ハ之ヲ發見スル能ハサルニ至レリ

#### イ、衣服

蒙古人ノ服裝ハ地方毎ニ多少ノ差異アルモ元來清朝ノ服制ニ由ルモノニシテ衣服馬裝等各部略々規ヲ一ニス唯之ヲ滿漢人ニ比スルニ一般ニ寬濶ナルト上衣ハ赤色紫色黄色等多ク目立ッ色合ヲ用ユル差アルノミ而シテ其外被ハ通常丈ケ長クシテ束帶ヲ解ケハ地ニ達スヘシ故ニ就寢ノ際ハ以テ掛布團ノ代用トナスニ足リ著裝時ハ僅ニ引上ケ絹又ハ木綿ノ帶ヲ以テ腰部ヲ緊束ス故ニ彼等ノ側背部ニハ著シク其皺襞ヲ見ル帶ハ其中央ヲ背後ヨリ前方ヘ繞ラシテ交叉シ腰部ノ兩側ニ插ミ其端末ヲ垂下ス束帶ノ前部ニハ喫咽草入ヲ右側ニハ食事用ノ小刀ヲ後部ニハ燧石ヲ下ケ烟袋ハ左腰ニ烟管ハ或ハ之ヲ長靴中ニ挿入シ或ハ左腰ニ插ムヲ普通トス而シテ其上ニ更ニ上衣(夏冬ノ二様アリ)ヲ用ヒ革製又ハ布製ノ靴ヲ穿テ常ニ

帽子ヲ冠リ或ハ手拭ヲ以テ鉢卷ヲナシ手ニハ珠數ヲ持テ頸ニハ佛像ヲ吊シ外出ニ際シテ必ス鞭(長サ二尺餘ノ藤ノ杖多シ)ヲ携フ今左ニ地方別ニ從ヒ其異同ノ大要ヲ説述ス

興安嶺ノ東南部　ハ東蒙古中最モ文化ノ進ミシ地方ニ屬スルヲ以テ衣服モ其西北部ニ比スレハ稍進歩セリ此部モ大體ニ於テ更ラニ三部ニ分ツ

1. 開拓地方ニ介在スル蒙民ハ殆ント滿漢移民ト同一ノ服裝ヲナシ一見漢民ト區別シ難シ
2. 開拓地隣接地方ニ住スルモノハ年々移住民ノ感化ヲ受ケ知ラスノ、同化サレツツアレト之ヲ滿漢移民ニ比スレハ一般ニ粗野ニシテ判然區別シ得
3. 興安嶺山麓地方ニアルモノハ更ニ粗野ニシテ且ツ著裝甚タ不潔ナリ

以上ノ區域中後二者ハ靴帽子等多ク自家ニテ製シ漢滿民又ハ前者ノ如ク既製品ヲ用ユルコト少シ又婦女ハ種々ノ刺繡ヲ爲ス靴ノ製作ハ彼等婦女ノ尤モ誇リトスル作業ノ一ニ屬ス又此ノ區域ノ婦女ハ刺繡稍巧ミニシテ遠來ノ珍客等ヨリ物品ノ贈與ヲ受クルアレハ其刺繡アル烟草入等ヲ返禮トシテ贈ルヲ常トス

興安嶺ノ西北部ニ於ケル住民ハ其東南部ニ比スレハ遙カニ粗野ニシテ一部地方ヲ除ク外ハ市場ニ遠ク且土地概シテ磽确ナルヲ以テ資産乏シク從テ服裝モ又甚

シク劣レリ之等ノ地方ハ古來蒙民ノ本據タリシヲ以テ蒙古固有ノ習慣ヲ有シ外  
蒙古ニ至ツテハ更ラニ甚タシ一般ニ深キ廣濶ナル牛革靴ヲ穿ツ其靴帽子烟草入  
ノ類ニ至ルマテ大抵漢民ノ手ニ成ルモノヲ購入使用シ靴ノ如キ男女同一ノモノ  
ヲ用ヒ自家ニ於テ製スルモノ殆ント無シ

蒙民ハ滿漢人ニ比シ一般ニ貧寒ニシテ生活ノ程度低キカ故ニ絹布ヲ用ユルコト  
少ナク概ネ綿布(凡テ無地ニテ青赤淺黃等ノ染色ヲ好ム)ヲ用ユ又喇嘛ハ黃服又ハ  
紅服ヲ著用スルモ高級喇嘛ハ專ラ黃服ヲ用ユ

衣服ハ一度新調セラルルヤ爾後洗濯又ハ修繕ヲ加フルコトナク如何ニ汚垢ニ染  
ムモ如何ニ破損スルモ之ヲ注意セサルモノノ如ク大破シテ用ヲ爲サ、ルニ至リ  
始メテ之ヲ棄テ新衣ヲ買フ總シテ不潔ノ觀念ナク食後食指ノ汚レハ之ヲ衣服ニ  
テ拭ヒ食器ノ汚塵モ亦自己ノ袖又ハ衣服ノ一端ニテ拭フ加之日日家畜ニ接シ馬  
ニ跨リ地上ニ座シ風雨ニ曝サルヲ以テ衣服ノ保存ノ難キハ當然ニシテ常ニ汚  
穢ニ染シタル襪襪ヲ纏ヒ居ルモ亦偶然ニアラサルナリ

婦人ノ服裝モ亦地方ニ依リ多少異リ今其一端ヲ述フレハ哲里木盟内ノ婦女ハ漢  
人ノ服裝ニ比シ極メテ寬ナル廣袖ノ衣服ヲ著シ其裾殆ント足ヲ蔽ハントス靴ハ



(方地屬隸國露) 俗風古蒙外



(方地爾哈察及爾郭林錫) 俗風古蒙内

手製ノ長靴又ハ短靴ニシテ縐子天鵞絨又ハ綿布等ニテ作り頭髮ハ前頭ニ於テ兩方ニ分ケ後頭部ニ於テ結束ス而シテ美シキ花簪ヲ挿スルモノ多ク處女ハ前頭ヲ二ツニ分ケ後部ニ於テ辮髪トシテ垂下シ其根本ハ紅色ノ毛糸等ニテ結ヘリ外出ノトキハ多ク車ヲ用ヒ馬ニ乗ルコト少ナク帽ヲ戴カスシテ木綿無地ノ手拭ヲ冠ル昭烏達卓索圖地方又同一ナレトモ此地方ニ於テハ既婚ノ女子ハ後頭部ヲ長ク突出セシメ恰モ握拳ヲ附シタルカ如キモノヲ飾付クルモノアリ錫林郭勒及察哈爾地方ニテハ珊瑚又ハ硝子製ノ瓔珞様ノモノヲ前額部ヨリ後頭部ニ垂下シ其房ヲ耳ノ前方頸ニ至ルマテ垂ル又上衣ニ著シク飾ヲ爲ス靴ハ長靴ヲ穿テ短靴ヲ用ユルモノ少ナシ

外蒙古ニ於テハ頭髮ヲ分チテ二トシ之ヲ●形ニ開キタル上更ニ耳ノ後部ニ於テ眞鍮製ノ管筒ニ挿入シ垂下セリ多クハ帽ヲ戴キ衣服ハ肩怒リ胸窄ク迫リ殆ント西洋婦人ノ服ニ類似ス靴ハ常ニ長靴ヲ穿ツ

ロ、食物

蒙古人ノ常食ハ大體ニ於テ乳、茶、羊肉及黍又ハ其他ノ雜穀、小麥粉、干饅飽等ナレトモ各地方ニ就キ異ナル點ヲ擧クレハ



1、興安嶺ノ東南部中開拓地方ニ在リテハ移住民ト均シク高粱、粟、黍、其他ノ雜穀野  
菜類ヲ用ヒ牛乳及其製品ヲ用ユルコト無シ開拓地ニ隣接セル地方ニ於テハ黍及  
粟ヲ主食トシ牛乳又ハ其製品獸肉ヲ混用シ野菜類ヲ用ユ又興安嶺麓地方ニ於テ  
ハ主トシテ牛乳其製品及又黍ヲ用ヒ稀ニ野菜ヲ食シ獸肉ヲ用ユ

2、興安嶺ノ西北部中外蒙古及錫郭林勒盟地方ニ於テハ雜穀野菜共殆ント全ク耕  
作セラレサルヲ以テ黍ハ甚タ貴重ナリ故ニ一人一食僅カニ一握位ヲ食スルニ過  
キス此地方ニ於テ良食ト見ルヘキハ茶、乳及羊肉等ナリ小麥粉干饅飩ノ如キハ珍  
ラシキ馳走トシテ富者又ハ王公等ニアラサレハ用ユルコト稀ナリ察哈爾及其西  
部ニ住スル人民モ略ホ同一ノ状態ナレトモ近時開墾ノ進捗ニ伴ヒ漸次雜穀豐カ  
トナリ且從來ト雖モ市場ニ近キヲ以テ前者ニ比シ便多ク從テ穀物ヲ食スルコト  
多シ

蒙古人ノ牛乳ヲ用ユルコトハ頗ル巧ミナリ生乳ハ多ク下痢ヲ起スノ恐レアルヲ  
以テ普通之ヲ用ヒス其搾取ハ夏季ニ於テシ冬季ハ之ヲ行ハス搾取ヲ爲サントス  
ルヤ豫メ放牧ニ際シ犢ハ悉ク一群トシテ家ニ止メ母牛ノミ終日野ニ在テ十二分  
ニ草ヲ食ハシメ夕刻乳房便々トシタルトキ之ヲ家側ニ導キ先ツ一ツノ犢ヲ出シ

牛乳

母牛ノ乳ヲ吸ハシメ直ニ犢ヲ別所ニ置キテ母牛ノ乳ヲ搾取シ搾リ了レハ又犢ヲ  
シテ自由ニ飲マシム其他凡テ此ノ如ク一牛一日ノ搾取量ハ平均四五合ナリ一家  
ニハ大抵四五頭乃至十數頭ノ乳牛アリテ之ヲ搾ルハ女子ノ作業ナリ搾乳ヲ了ハ  
レハ之ヲ三四升ヲ入ルヘキ鍋ニ入レ沸騰セシメ其上ニ凝集スル脂肪分ヲ一回乃  
至二三回ニ取り去リ之ヲ別ニ貯ヘ其殘餘ハ桶ニ入ル日々如此ニシテ貯ヘタル脂  
肪分ハ之ヲ「ウルモ」支那語ニ「奶皮子」ト曰フト稱シ其一部ハ茶ニ入レテ飲用シ又ハ  
其儘來客等ニ供ス此「ウルモ」ハ牛乳中ノ精トシテ尤モ貴重セラル而シテ其大部ハ  
集テハ黄油ヲ作ル黄油ハ「ウルモ」ヲ強ク煮テ油トナシ又凝結セシムルモノニシテ  
其味頗ル佳良ナリ油ヲ取りタル殘滓モ拾ツルコトナク之ヲ食ス

其桶ニ入レ置キシ脂肪ヲ去リタル殘部ハ又諸種ノモノヲ製セラル其一ハ之ヲ煮  
テ水分ヲ去リ常ニ攪拌シテ練リ充分水氣ノ蒸發スルヲ待テ恰モ我邦ノ「蒟蒻」ヲ製  
スル如ク木製ノ箱ニ入レ方形ニ切り日光ニ晒ラシテ乾カシ茶ニ入レテ用ヒ又ハ  
貯藏シテ冬季ノ用ニ供ス之ヲ「ウオチカ」又ハ「ボシルガ」ト曰フ支那語ニ「奶豆腐」ト曰  
フ又一種ノ酒ヲ製ス其法ハ牛乳ヲ腐敗醱酵セシメ之ヲ蒸餾スルニアリ恰カモ燒  
酎ヲ製スルト同法ナリ之ヲ「スーヌエレ」ト曰フ又牛乳ヲ腐敗セシメ其酸味ヲ帶

ヒタルモノヲ用ヒ小麥粉ヲ混シテ乳菓ヲ製ス奶豆腐ハ内蒙古ニテハ種々ノ模様ヲ附シ又ハ菓汁ヲ混シテ赤色ニ染メタルモノヲ製スル等稍意匠ヲ凝セトモ烏珠穆沁部及外蒙古等ニ於テハ木箱ニ入ルルノ勞ヲ省キ單ニ手ニテ握リテ乾カスモノ少カラス奶豆腐ハ牛乳製品中最モ多量ニ用ヒラルルモノニシテ旅行ノトキ等ハ大抵之ヲ携ヘサルコトナシ乾キタルモノハ甚タ固キヲ以テ火ニ炙リテ之ヲ用エ興安嶺ノ西部ニ於テハ羊乳ヲ搾取シテ之ヲ用ユ羊乳ハ一種ノ臭氣ヲ有ス黄油ハ黍ヲ食スルトキ混シテ之ヲ用キ又之ヲ羊ノ胃囊ヲ乾カシタルモノニ詰メ其口ヲ糸ニテ結ヒ冬季ノ貯藏ニ用ユ其一部ハ商人ノ手ニ入り北京其他蒙古周圍ノ市場ニテ販賣セラル良質ニシテ一斤(十六)ノ價十七八錢乃至二十四五錢ナリ乳酒ハ白色透明ニシテ無臭無味清水ニ異ナラサルモ之ヲ用ユルトキハ醉フ蒙古人ハ酒ヲ好ムコト甚タシク毎戸大抵乳酒ヲ釀造スルモ其量多カラス故ニ日常用ユルコトナク偶ニ行商漢人ノ燒酎ヲ携フルカ又ハ市場ニ出テタルトキ多量ニ之ヲ用ユ

茶

蒙古人ハ一般ニ茶ヲ喫スルコト極メテ多量ナリ茶ハ支那本土ヨリ輸入ス之ヲ用ユルニハ茶水ノ中ニ牛乳ト少量ノ鹽ヲ混スナイフ奶子茶モシク又ハ蒙古茶ト曰フ蒙古ニテ單

鳥獸肉

ニ茶ト稱スルモノハ即チ此茶ヲ指ス茶ノ飲用ハ時ヲ定メスト雖一日平均三回乃至六七回ニ及フ興安嶺ノ東南部及察哈爾地方ノ大部分ハ粗末ナル陶器類ノ茶碗ヲ用ヒ貧者ト雖其家族ノ人員以上ヲ有スルモ其西北部烏珠穆沁部外蒙古等ノ地方ニテハ王公又ハ富裕ノ家ニアラサレハ陶器ノ茶碗ナク皆木ヲ剝リタル一種ノ碗ヲ用ヒ各自各一個宛ニテ來客ニ供スル備ナシ外出スルトキハ常ニ之ヲ懷中シ何レノ家ニテモ喫茶ニ應セラル、如クス木碗ハ喫茶シ了レハ各自舌ヲ以テ内部ヲ甜メ清ムル外之ヲ洗フコト稀ナリ蒙古ニ於テハ來客アレハ必ス茶ヲ勸ムルノ風アリ隣人喇嘛其他何人ノ來ルモ皆團座喫茶ス

鳥獸肉ニハ牛、馬、羊、豚、鷄、其他鹿、兔、野羊、雉子等ノ野生鳥獸肉ヲ用キ牛ハ富者ニシテ大典アルトキニ限り屠殺スルコトアルモ平常ハ只斃死ノ牛肉ヲ食スルノミ其用量極メテ少シ馬肉モ斃死ノモノヲ用ユ羊肉ハ各地共尤モ多ク用ヒ豚鷄ハ開拓地方ニ於テ僅ニ用ヒラレ野獸肉ハ兔尤モ多ク狼、野羊、鹿等ハ一部地方ニ狩セラルルノミ雉子モ又少ナカラス野獸ハ春秋及冬季ニ於テ狩シ夏季ニ於テハ少シ獸肉ハ少量ノ鹽ヲ入レテ味ヲ附ス但シ開拓地附近ニテハ若干ノ味噌又ハ醬油ヲ混用ス獸肉中牛馬羊等ハ一部ヲ乾肉トシテ貯フ凡テ獸肉ハ皮ヲ剝キ取リテ行商人ニ賣

雜穀及野菜類

リ必需品ト交換シ又ハ敷物衣類等ニ用ユ  
 獸肉ヲ煮ルニハ五斤十斤位ノ小片ニ切り分ケタル後沸騰セル白湯中ニ僅ニ鹽ヲ  
 入レ此中ニ肉片ヲ入レ熟煮ヲ待テ取リ上ケ其液汁ヲ飲ミ其肉ヲ食フ而シテ最後  
 ニ液汁中ニ少量ノ粟又ハ黍、饅、飽等ヲ入レ粥様ノモノヲ製シテ食フ肉ヲ食フトキ  
 ハ小刀ヲ用ヒ各自與ヘラレタル小片ヲ手ニシテ邦人ノ梨又柿等ヲ切食スルカ如  
 ク細片トナシテ口ニス而シテ小刀ヲ用ユルコトハ甚タ巧ニシテ臟腑軟骨及背髓  
 等ヲモ餘ス所ナク悉ク之ヲ食フ又彼等ノ肉ヲ食フハ副食物トシテ用ユルニアラ  
 スシテ單ニ肉ノミヲ食フ故ニ肉ヲ食フトキハ他ノ食物ヲ用ヒス然レトモ家畜ハ  
 尤モ貴重ナル財産ナルヲ以テ平常ハ數日又ハ十日ニ一回其他來客祝祭日等特別  
 ノ場合ニ於テノミ之ヲ屠殺ス  
 穀物ハ黍ヲ主トシ小麥粉之ニ亞ク野菜類ハ白菜、葱、胡瓜等開拓地方又ハ其隣接地  
 ニ於テ食スルニ過キス烏珠穆沁部ヨリ西北方ニ於テハ絶ヘテ野菜ナシ而シテ此  
 地方ニハ野生ノ菲アリ稀ニ之ヲ食フ雜穀ハ東南部各地ニ産スルモノ西北部ニ産  
 セス  
 黍ハ稷黍ニシテ東南部ノ產地ト雖殆ント野生的ニ耕作スルニ過キス其收穫當時

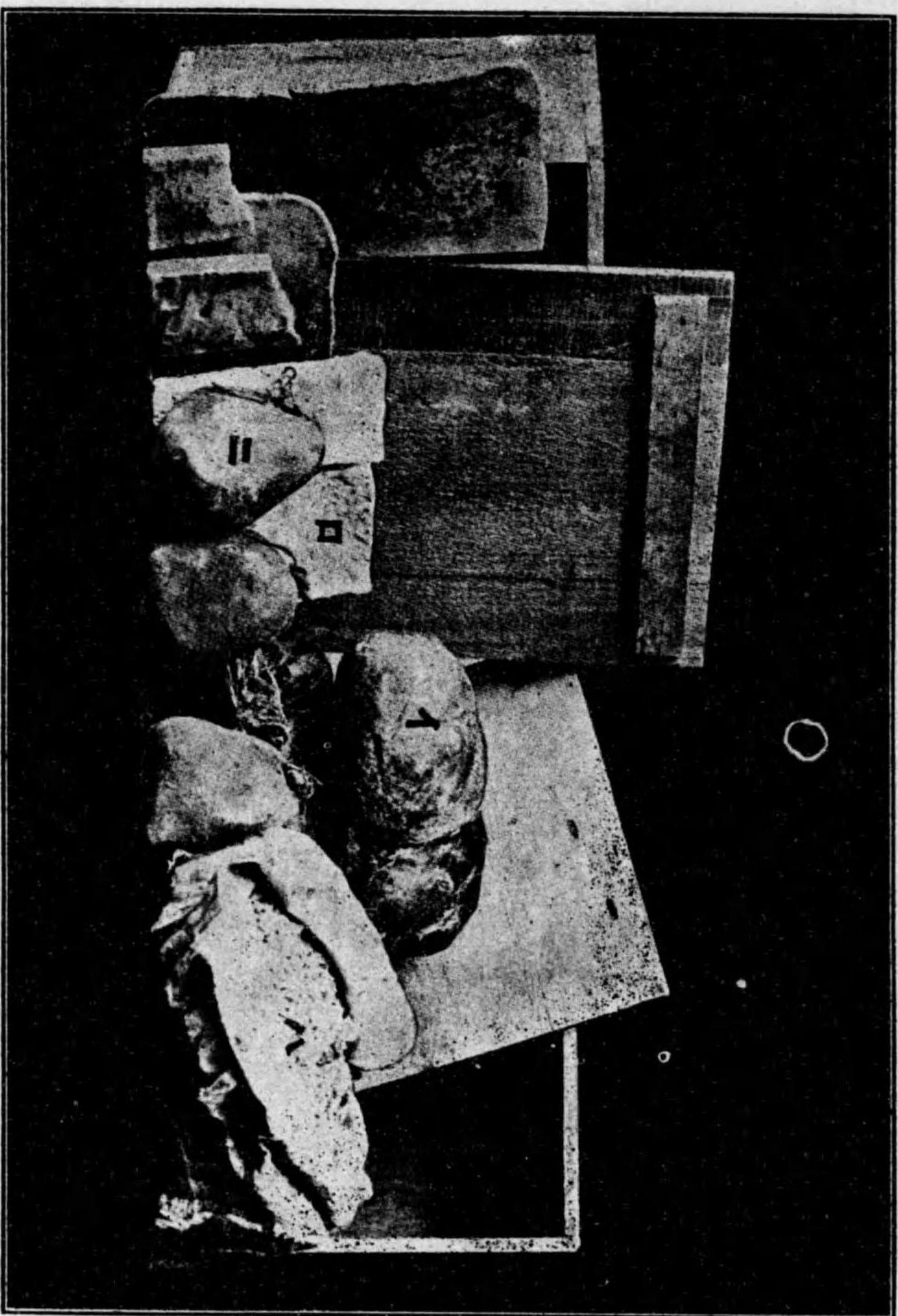

(ニ)(ハ)(ロ)(イ)說明  
 炒米  
 烏珠穆沁產食團  
 奶豆腐  
 バタ

ハ之ヲ「サミーズ」ト稱シ之ヲ炙リ白ニ入レ搗キタルモノヲ「チヲミイ」ト曰フ蒙古人  
ハ之ヲ「モンダバタ」又ハ「ホレバタ」ト稱シ奶子茶ヲ喫スルトキ茶碗ニ入レ數回茶ヲ  
入レ替テ之ヲ食ス西北部ニ在ツテ貴重ノ食品タリ「ホレバタ」ハ味ヒ僅カニ苦味ヲ  
有スルモ香リ良ク少量ニシテ滿腹トナルノミナラス少量ノ水タニ得レハ何地ニ  
テモ用ユルコトヲ得頗ル輕便ナルヲ以テ旅行等ニハ必ス之ヲ携フ  
小麥粉又ハ干饅餠ハ王公又ハ富有者等上流一部ニ用ヒラルルニ過キス而シテ東  
南部各地ニ於テハ漢滿人ノ如ク或ハ饅頭或ハ餅ニ作り用ユルモ西北部ニ於テハ  
主トシテ饅餠トシテ食ス烏珠穆沁部ヨリ西北各地ノ王府等ニテハ皆珍客ニ饗ス  
ル馳走トシテ饅餠ヲ供スルノ風アリ以上食料ノ調味品トシテハ單ニ鹽ヲ用ユル  
ニ過キス

庖厨ニ用ユル器具及食器トシテハ一戸大抵一乃至二三個ノ鍋(二三升ヨリ四五升入)水桶(移スル游牧民ハ車ニ載セタ)牛乳桶二三、臼、手杵、及略ホ家族ト同數ノ椀ト箸等ニシテ頗  
ル風呂桶大ノモノヲ有ス) 簡單ナリ猶ホ蒙古人ハ平常肉切用小刀及箸ヲ携帶シ居ルコトハ前述ノ如シ  
蒙古人ハ一般ニ大食ニシテ又數十時間ノ絶食ニ堪ユ是レ畢竟食ヲ得ルコト困難  
ナルヨリ起レルモノナリ故ニ蒙古人ハ旅客ヨリ金錢ノ贈與ヲ受クルヨリモ食物

ヲ與ヘラルルカ若クハ物品ヲ與ヘラルルヲ喜フ  
 酒ト烟草ハ多クノ蒙古人ノ好ム所ニシテ十五六歳以上ノ男子ハ蒙古小刀ト共燧  
 石ヲ腰ニス酒ハ乳酒ノ外滿漢人ノ輸入スル高粱酒ナリ  
 蒙古ニ於ケル一般ノ燃料ハ獸糞ナリ獸糞中最モ良好ナルモノハ羊及山羊ノ糞ニ  
 シテ其乾キタルモノハ容易ニ燃燒シ火力極メテ強シ蒙古人及西藏人ハ諸種ノ鐵  
 器ノ製作ニモ亦此火力ヲ用フ鐵棒ヲ火中ニ置ケハ忽チニシテ白色ヲ放ツヲ以テ  
 其火力ヲ推スヘシ羊糞ニ亞クモノハ牛糞ニシテ又之ニ亞クモノハ馬糞ナリ駱駝  
 ノ糞ハ燃燒惡シク最下等ト目セラル  
 獸糞ハ牧草地ニ在テハ到ル處發見セラレ旅客モ之ヲ拾ヒ以テ燃料トナスコトヲ  
 得然レトモ濕潤セルモノハ勿論乾燥ノ度不十分ナルモノハ燃燒困難ナルカ故ニ  
 常ニ乾燥セル獸糞ヲ貯存携行スルノ必要アリ戈壁地帯ノ牧草ニ乏シキ地方ニ於  
 テハ獸糞ヲ得ルコト困難ナリ殊ニ沙漠地方ニ於テ然リトス然レトモ天ノ配劑ハ  
 不可思議ニシテ此ノ如キ地方ニ於テハ灌木生シ住民及旅客之ヲ伐採シ又ハ其根  
 ヲ掘リ以テ燃料ニ用エルコトヲ得セシム灌木ハ通常若干ノ高サマテ生長シテ枯  
 死スルモノナルカ故ニ燃料トシテ極メテ良好ナリ

其他東部「ネルテンゴロ」ノ流域及西喇木倫上流地方ハ樺柏楊柳ノ密生セル箇所少  
 ナカラサルヲ以テ此等ノ地方ニ於テハ樹皮ヲ燃料トナセリ又北方札賚特部方面  
 及庫倫附近ニ至レハ廣大ナル森林ヲ有シ薪炭ヲ得ルコト容易ナリ又開拓地方ニ  
 於テハ主トシテ高粱稈ヲ用ユ

## ハ、住居

蒙古人ハ牧畜ヲ生業トスルカ故ニ毎戸廣大ナル地域ヲ要シ之カ爲メ村落ハ集團  
 スルコトヲ許サス點々散居シ其生業ヲ容易ナラシム故ニ一村落后多キモ二三十  
 戸少ナキハ二三戸ニ過キス而シテ之等ノ家屋ハ互ニ隔離シ軒ヲ接スルコトナシ  
 村落相互ノ距離モ亦著シク遠隔シ近キモ一里遠キハ數里又ハ十數里ヲ隔ツル  
 所アリテ其寂寞全ク想像外ナリ故ニ蒙古ニハ開放地ヲ除クノ外全ク市街地ナシ  
 家屋ノ構造ハ地勢及水草ノ豊否ニ由リ大差アリ由來蒙古人ハ均シク天幕式蒙古  
 包ニ住シタルモノナルモ人文ノ發達ニ伴ヒ漸次定住ノ家屋ヲ構フルモノアルニ  
 至レルナリ而シテ現今家屋ノ構造ニ由リ之ヲ區分スレハ大略左ノ如シ

1. 興安嶺ノ東南部ノモノハ殆ント皆移轉セス是レ水草共ニ潤沃ナレハナリ而シ  
 テ開拓地及其隣接地ニアル蒙民家屋ハ大抵滿漢式土塊又ハ煉瓦家屋ニ住シ其周

圍ニハ土壁又ハ柳枝柵ヲ繞ラシ家屋門前ニハ經文ヲ書キタル尺大ノ白又ハ赤布ノ小幡ヲ樹テ家ノ附近ニハ家畜ヲ圍フヘキ土壁アリ家ノ前面又ハ側面ニハ燃料タル牛糞ヲ小丘ノ如ク高ク積上ク

沙漠中及興安嶺麓ノ住民ハ蒙古包ニ住シ或ハ蒙古包ニ類スル小土塊屋ニ住ス此等ニ常ニ移轉スルコトナク周圍ニ樹枝等ノ圍ヲ爲ス牛糞ノ堆積前者ヨリ小ナリ小幡ハ多ク屋上ニ掲ケラル家ノ周圍ニ車輛アリ

2. 興安嶺西北部地方ハ天幕式蒙古包ニ住シ春雪融解ノ頃ヨリ低平地ニ出テ水草ヲ追フテ移轉ス而シテ家屋ノ周圍ニハ常ニ車輛五六輛乃至十數輛ヲ排列シ常ニ移轉ノ準備ヲ爲シアリ炎天ニテ草少ナキ時ハ一所ニ牧養スルコト三四日ニシテ順次他ニ轉ス冬季結氷スル頃ニ至リ丘阜ノ陽部ヲ撰ミテ定居ス之レ冬ハ山上ニ草顯ハレ平地ハ雪ヲ吹寄セ草ヲ沒シ且雪ヲ飲料ニ供スルヲ以テ低地ニアルノ必要ナキニ依ル此等ノ地方ニ於テハ家屋ノ周圍ニ何等ノ固定の設備ナシ只冬季移ルヘキ地ニハ牛糞ヲ集メアルニ過キス

遊牧民ハ未タ全ク往古草昧ノ風ヲ脱セス皆氈幕ノ内ニ起居シ吾人ノ意義ニ於ケル家屋ヲ構成セス其構造ノ如キ甚タ粗惡ナレトモ能ク寒暑風雨ヲ防護スルニ足

リ且ツ解體携行ニ便ナルカ故ニ水草ヲ逐フテ四方ニ流寓スル爲メニハ最モ便利ナルモノナリトス之ヲ蒙古包ト曰フ大小數種アルモ普通高サ約十三四尺下部ハ高サ約四尺中徑ハ家ノ大小ニヨリ七八尺乃至十七八尺ノ圓筒ヲ爲シ此圓筒上ニ傘形ノ屋蓋ヲ載ス圓筒部ノ骨ハ徑一寸内外ノ柳條ヲ四ツ目ニ編ミシ弧形編條ヲ五個乃至六個連接シタルモノニシテ組立分解共ニ容易ナリ屋蓋ノ骨モ亦柳條ニテ作ラレ其形普通ノ傘骨ニ類シ且ツ自由ニ開閉セラル唯タ尖頭部ニ特別ノ框ヲ附スルノミ

斯ク組立ラレシ骨形ノ全部ハ羊毛ヲ重ネテ作レル毡子(毛氈)ニテ一重又ハ二重ニ包マレ其墜落又ハ飛散ヲ防ク爲メ駱駝ノ毛ニテ絢ヘル繩ヲ以テ外部ヨリ上下左右ニ相縛シ尖頭部ニ限リ毡子ヲ游動シ得ル如クシ必要ニ應シ繩ニテ開閉ス之ヲ開クトキハ光ヲ屋内ニ送り又烟リノ逃出ヲ容易ニス宛カモ我國ノ家屋ニ於ケル引窓ノ如シ小屋ノ入口ハ凡テ南々東ニ面シ高サ三尺五六寸幅約二尺五六寸ノ框ヲ附シ之ニ二枚ノ小扉ヲ裝ス又タ此小扉ニ代ユルニ絨繒製ノ垂幕ヲ以テスルモノアリ或ハ之ヲ併用スルモノアリ烏珠穆沁部及其以北ノ純遊牧地帯ニ於テハ王公ト雖猶且ツ此蒙古包ニ住ス唯其異ナル點ハ其形稍大ナルト家屋ノ頂上ニ赤色

戸門包古蒙

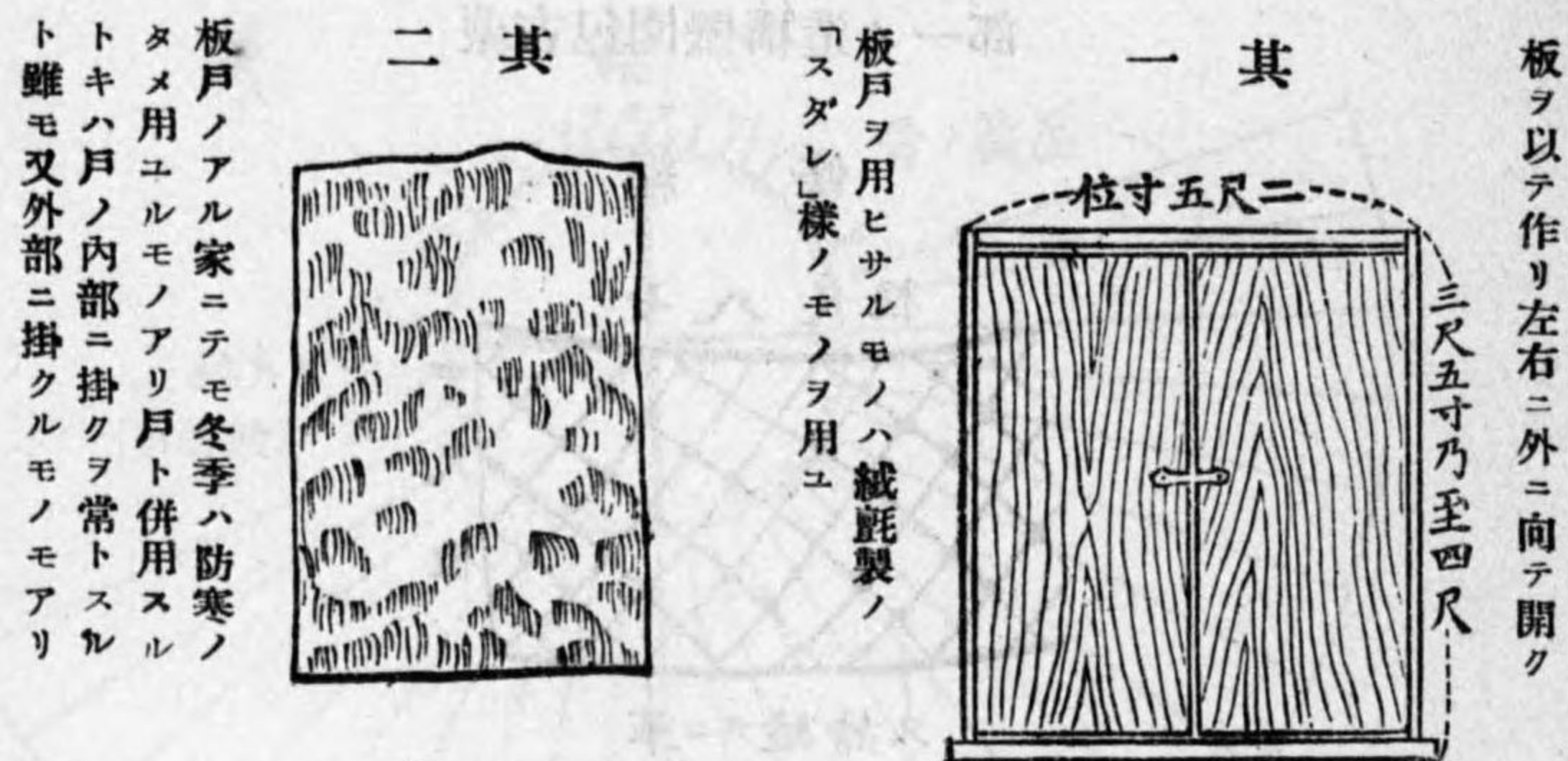

造構ノ蓋屋ノ包古蒙

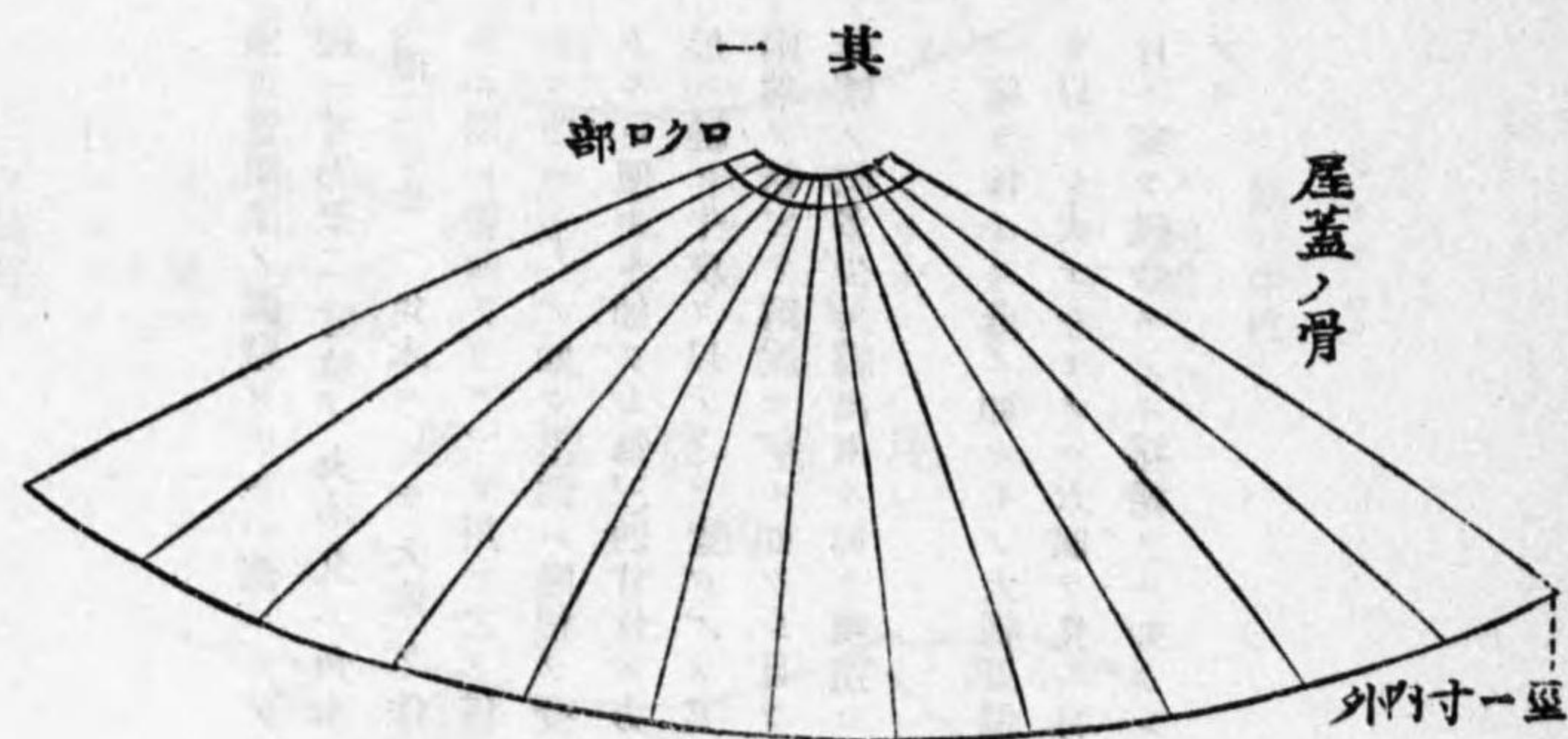

怜モ傘ノ如ク  
 開閉スル如ク  
 セリ屋根ノ開  
 閉ハ上部ノ口  
 クロレノ如キ  
 部分ニ於テス  
 屋根ニ用ユル  
 材木ハ細長キ  
 丸太ニシテ長  
 サ五六尺ヨリ  
 家ニヨリ十餘  
 尺ニ達ス  
 上ノ口クロレ  
 部ハ火ヲ焚ク  
 トキノ煙出シ  
 ノ用ヲナス降  
 雪又ハ夜間ニ  
 之ヲ覆フ

ノ絨繒ヲ用ユルノミ

内部ノ配置ハ土間ニハ中央部ヲ除キ毡子ヲ敷キ富ミタルモノハ正面ニ高座ヲ設  
 ケ小屋ニ入りテ左方ハ男子ノ居所ニテ來客ハ此處ニ占位スルヲ禮トス正面或ハ  
 稍左斜ニ當リテ通常木櫃アリテ其上ニ佛像又ハ活佛ノ寫眞ヲ安置シ其前ニ佛器  
 ヲ並ヘ乳及肉ヲ備ヘ之ヲ聖壇トシ朝夕ノ禮拜缺クコトナク臥スルニ足ヲ向クル  
 ヲ敢テセス右方ハ即チ婦人ノ居所ニシテ貴重品ヲ納メタル大小ノ櫃臺所道具水  
 桶及食料品等アリ中央ノ空地ニハ鐵製ニテ一尺餘ノ高サヲ有スル五德様ノモノ  
 ヲ据ヘ其中ニ獸糞ヲ盛リテ火ヲ作り或ハ炊爨シ或ハ暖ヲ取ル一個ノ小屋ハ漸ク  
 四五人ノ居住ヲ與フルニ過キササルヲ以テ富裕ナル蒙古人ハ數個ノ小屋ヲ有ス彼  
 等ノ此内ニ於テ寢ニ就カントスルトキハ土間ニ敷カレタル粗毛布ヲ掃ヒテ之ヲ  
 敷布トナシ自己ノ著用セル服ヲ夜具トナシテ所謂著ノミ著ノ儘唯帶ヲ解キシノ  
 ミニテ臥スルナリ然レトモ小屋内ニハ一般支那流ノ惡臭ナク唯羊肉及乳ノ臭氣  
 ヲ感スルノミ蒙古人ノ不潔ヲ顧慮セサルハ漢人ニ優ルモ幸ヒニ住家ハ水草ヲ追  
 フテ常ニ轉徙シ其都度小屋ハ清潔ナル草地ニ立テラルルヲ以テ屋内ハ毡子ニ虱  
 ノ繁殖スルノ外比較的清潔ニナリ而シテ此小屋ノ構成ハ普通婦女子ノ職掌ニシ

造構之部「ロクロ」蓋屋  
二 其

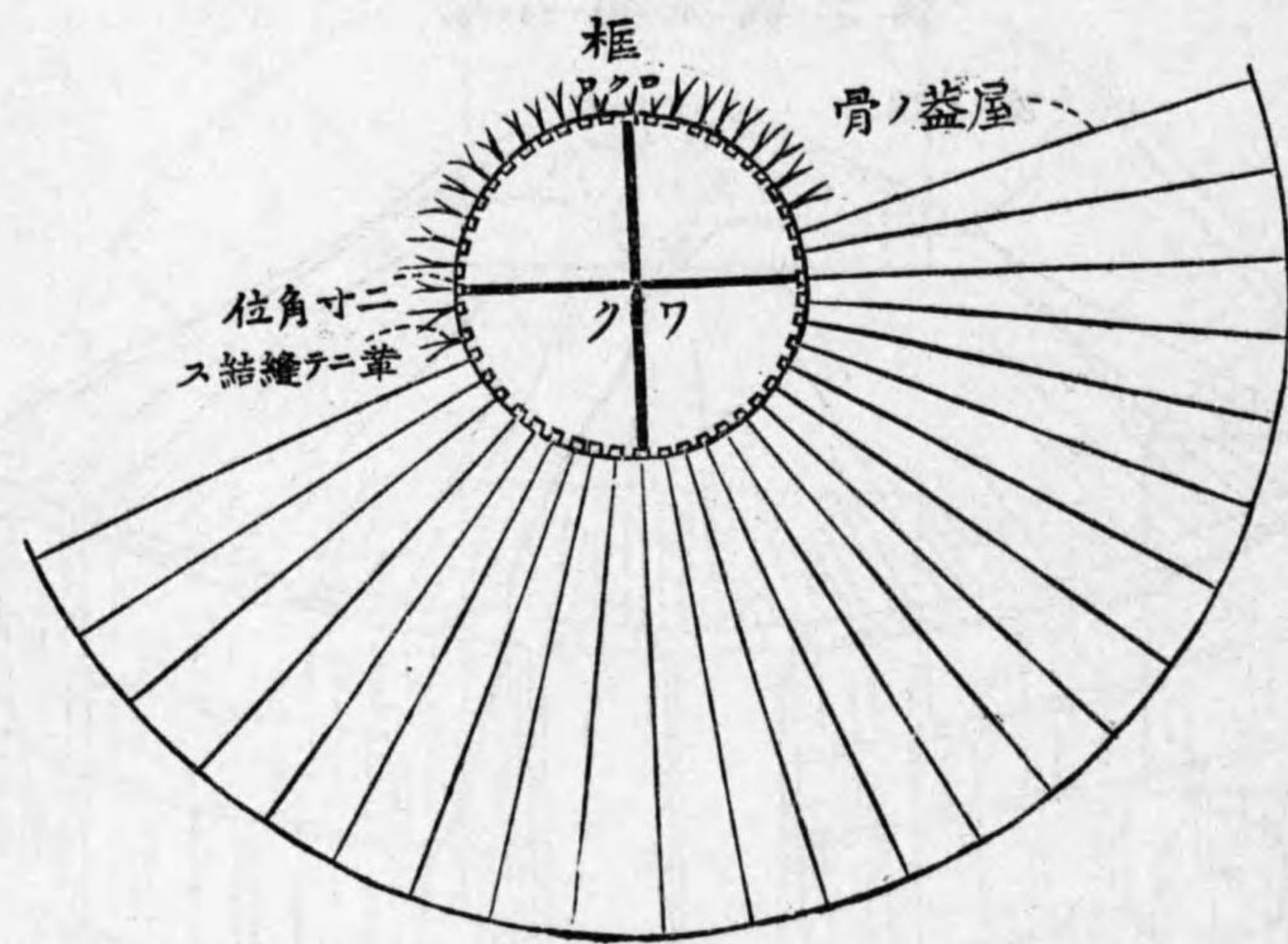

「ロクロ」部ハ牛皮ノ細線ヲ以テ堅固ニ縫ヒ止メラル  
内ノ梓ハ十字形アリ又ニ\*ノ形アリ凡テ其裡面ニハ經文ノ書キタルモノヲ貼付ス

物覆被蓋屋  
三 其

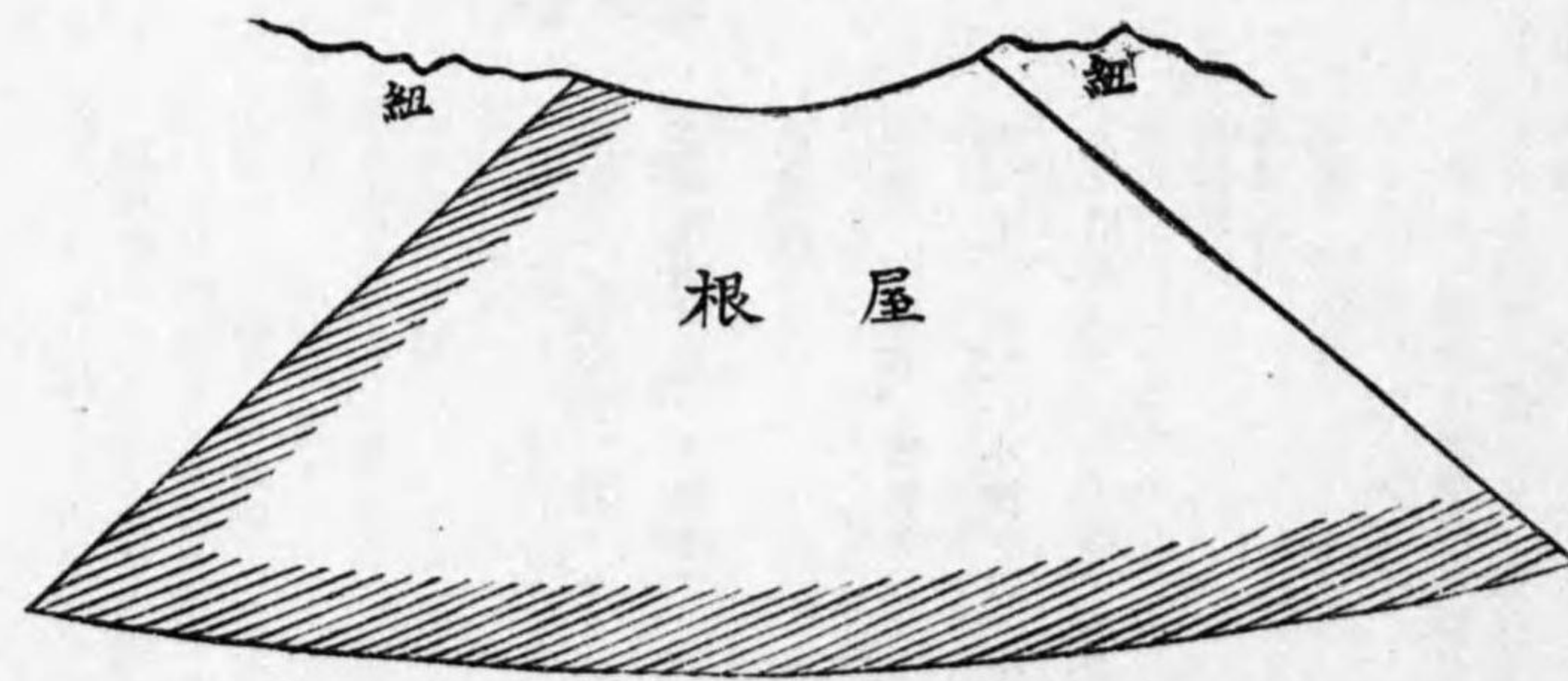

フ覆ヲ根屋テ以テ氈絨ルナ末粗ルセ作製テ以テ羊毛

部一ノ造構壁圍包古蒙

條 編

位尺八七

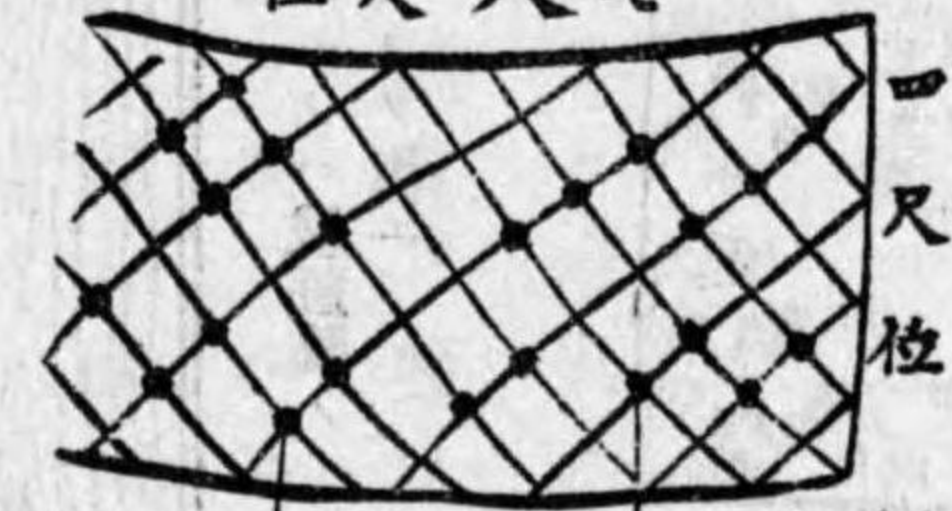

ス結縫テニ葺

蒙古包周圍ノ圓壁ヲナス一部ニシテ徑一寸乃至二寸位ノ丸木又ハ角木(徑二寸位ハ角木ニシテ大家ヲ作ルニ用ヒ普通アラス)ヲ用ヒ之ヲ僅カニ曲ケ、ノ如ク上部ハ屋椽ヲ受クルニ便ナル如クシ毎三四寸位ノ方形ニ縫ヒ牛皮ヲ以テ之ヲ堅クメ其兩端ヲ結ビテ解脫セザル如クシ且ツ移轉ノ際多少伸縮出來ル如ク構造セリ  
一家ヲ作ルニ此ノ如キモノ大抵五個ヲ以テシ大ナルモノハ六個ヲ見ル毎片ハ家ヲ組合ストキ接續スル如クシアリ



略概之列配具家置裝內包古蒙

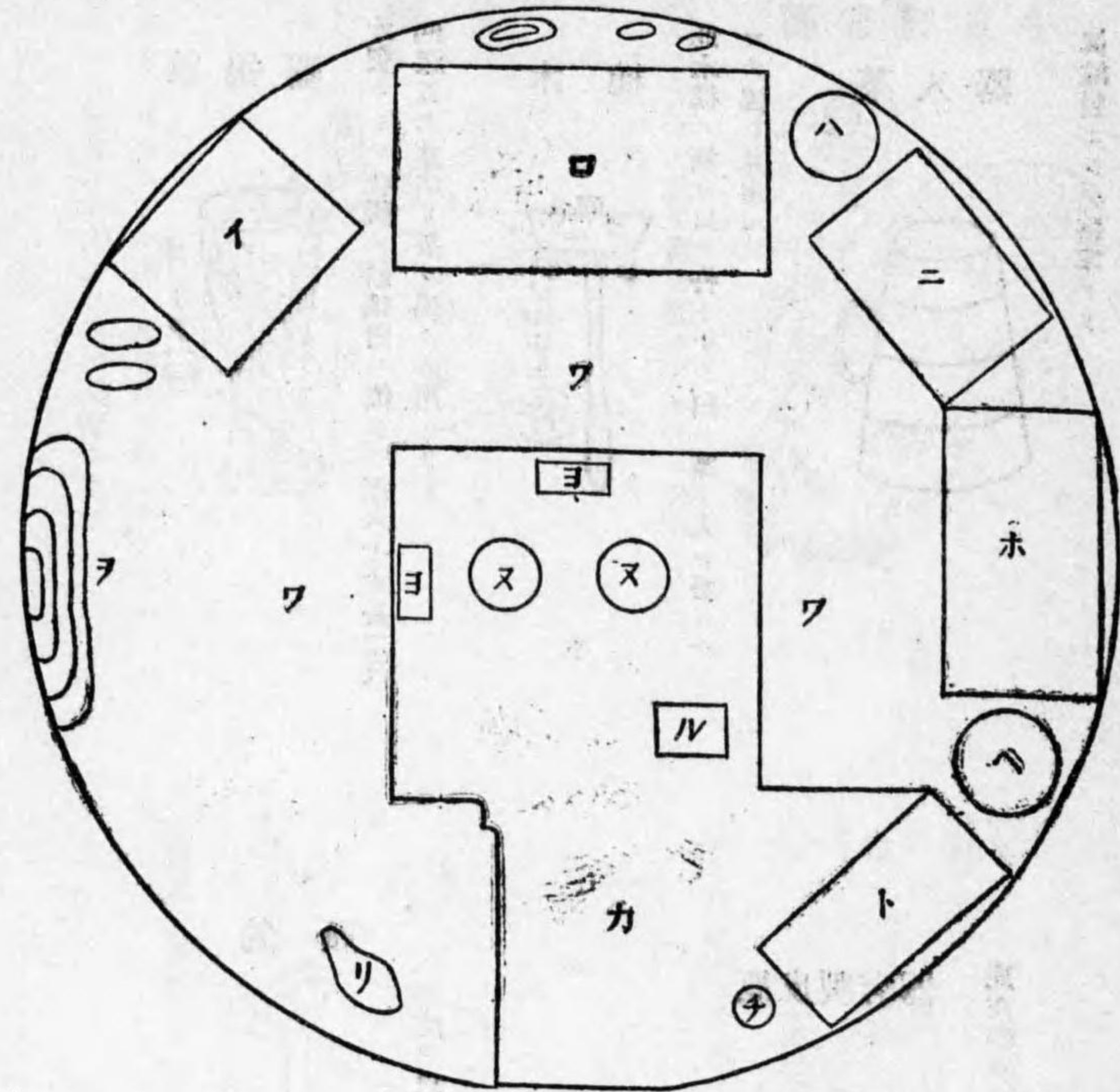

- イ、佛壇
- ロ、主人ノ寢臺土間ヨリ一段高キヲ常ト  
ス中ニハ寢臺ハ稍意匠ヲ凝セルモノ  
アリ平土間ノモノモアリ
- ハ、木製ノ造酒壺
- ニ、衣類入箱
- ホ、食器置棚
- ヘ、牛乳壺(ハ)ニ似タリ  
ト、(ホ)ノ如キ机ニシテ茶入器搾乳器等  
ヲ併列ス
- チ、水桶 通常牛乳ノ容器ト兼用若クハ  
同一ナリ
- リ、空間ナレトモ牛又ハ羊ノ幼児ヲ養フ  
モノ多シ
- ヌ、籠
- ル、牛糞入籠柳ノ芽ニテ編メルモノ又ハ  
粗末ナル箱ヲ用ユ
- ヲ、不潔ナル寢具及衣類ヲ置ク
- ヨ、敷物 貧富ニヨリ不同ナレトモ牛皮  
又ハ羊皮ノ糲サ、ルモノ又ハ絨氈ヲ  
用ヒ更ニ其上ニ長方形又ハ方形(二  
尺位)ノ敷物ヲ置クモノアリ
- カ、土間ナルヲ常トシ敷物トノ接際ニハ  
木ヲ以テ體裁ヨク限界ヲ作り居レト  
モ移轉烈シキモノハ此等ノ設備ナシ  
ヨ、高五六寸位ノ机又ハ代用木ヲ置ク

圖之成完包古蒙

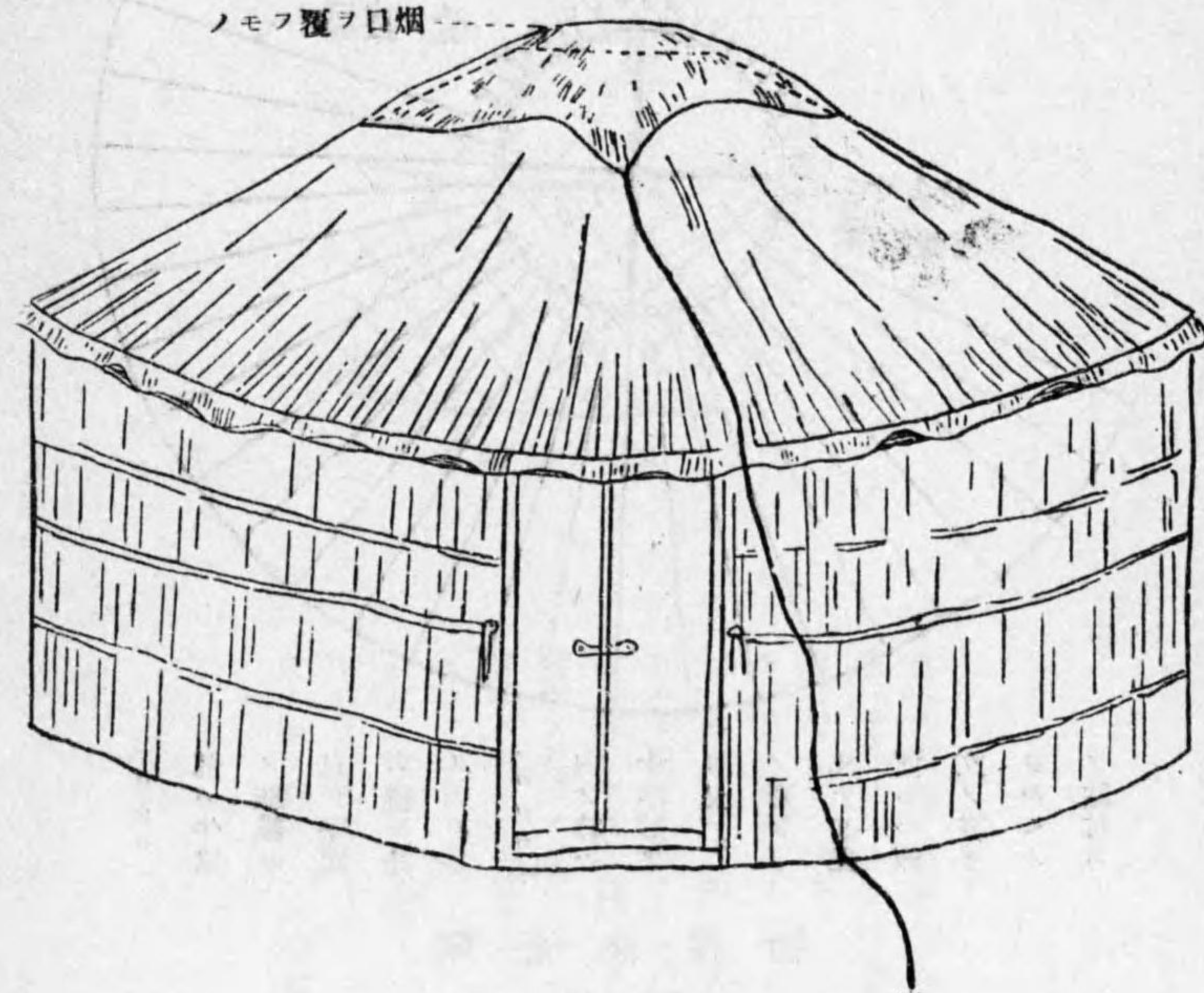

スニル閉ヲ烟シ紐此  
供用ス開口テニハ

蒙古包ノ圓壁部ヲ被フモノハ凡テ屋  
蓋被覆物ト同シク羊毛ヲ以テ製セル  
粗絨氈ナリ  
巴林、阿爾泰、察哈爾地方ニテハ夏  
季ニ於テ葦又ハ小柳ヲ以テ作レルモ  
ノヲ用ユ

箱ハ高サ二尺位ニシテ内ニ貴重品ヲ收ムルヲ常トシ箱上ニハ佛像ヲ安置シテ以テ佛壇トナス

(イ) 檀佛

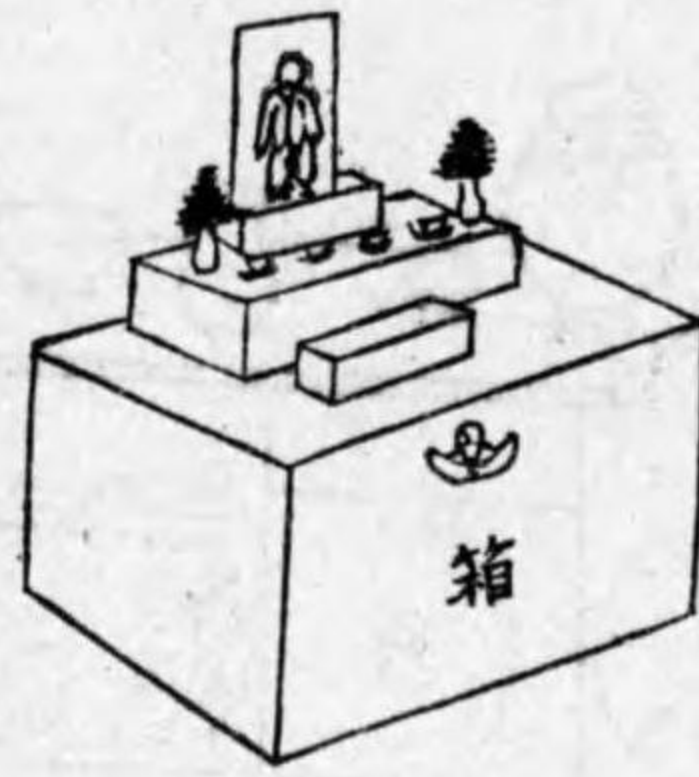

家内ニアリテハ乳豆腐等種々ノモノ、容器トナス

器容製皮牛



オーク  
天皮袋多ク  
塩ヲ入レテ濃液ニ用  
ハ九斗ハノモノ、五六斗ハノ  
モノ等アリ

衣類等ヲ容ル、ニ用ユ

(ニ) 箱木

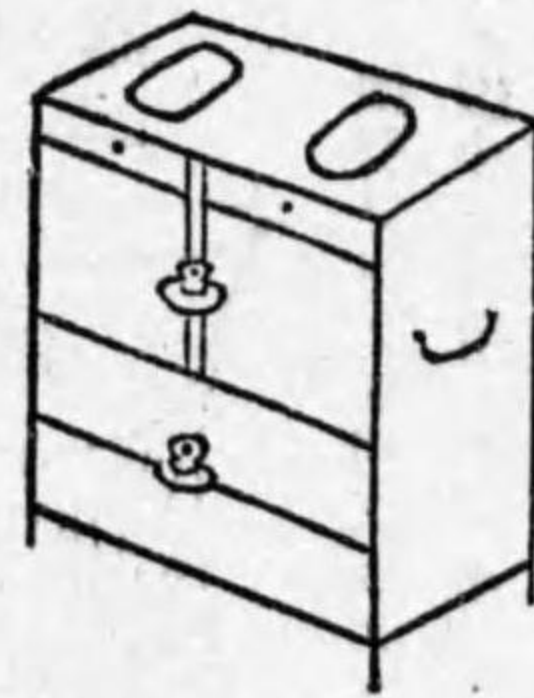

(ハ) 壺ノ製木



中ヲ攪拌スルモノ

(木製)

酒ヲ作ル爲メ牛乳又ハ羊乳ヲ腐敗セシムルニ用ユ

眞鍮製ニシテ堅牢ナリ

器入茶



此木槌ノ柄ヲ以テ杵トナシ白ニ茶ヲ入レ粉ニナルマテ搗クニ用ユ

槌木



メンチエ(杵)

木製ニシテ我國ノ餅搗臼ニ似タリ徑六七寸長二尺四深五六寸アリ茶ヲ搗クニ用ヒラル

器搗茶



オーク(臼)

器容製皮鹿



カタネトルム (黍入袋)

鹿皮等ニテ作り「モンゴルバタ」ヲ容ル、ニ用ユ

瓶釣



木ボ(釣瓶)

牛皮ヲ以テ作ル

置配ノ園周包古蒙

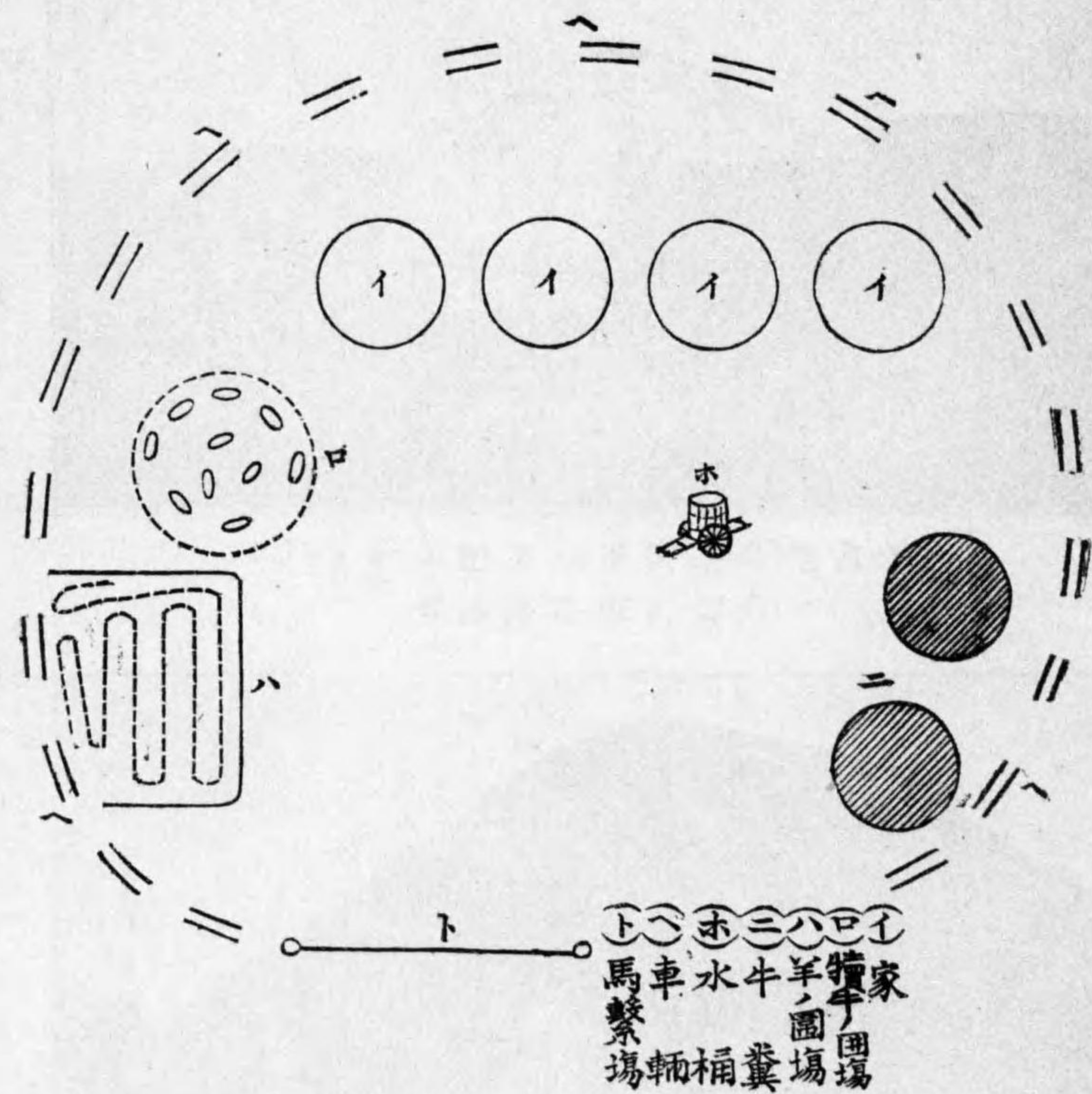

毎戸五六輛乃至十  
數輛ノ車輛ヲ有シ  
之ヲ家ノ周圍ニ排  
列シテ外圍トナシ  
其中ニ家ヲ編ミ立  
テ家ノ附近監視ノ  
届ク所ニ犢牛及ヒ  
羊ノ圍場ヲ相接シ  
テ設ク  
又家ノ附近ニ牛糞  
ノ推積所ニ置キテ  
燃料トス水ハ圖ノ  
如ク車ニ桶ヲ載セ  
牛ヲ使役シテ日々  
汲ミ來ルヲ常トス

(〜)器容乳牛



(ホ)棚置器食

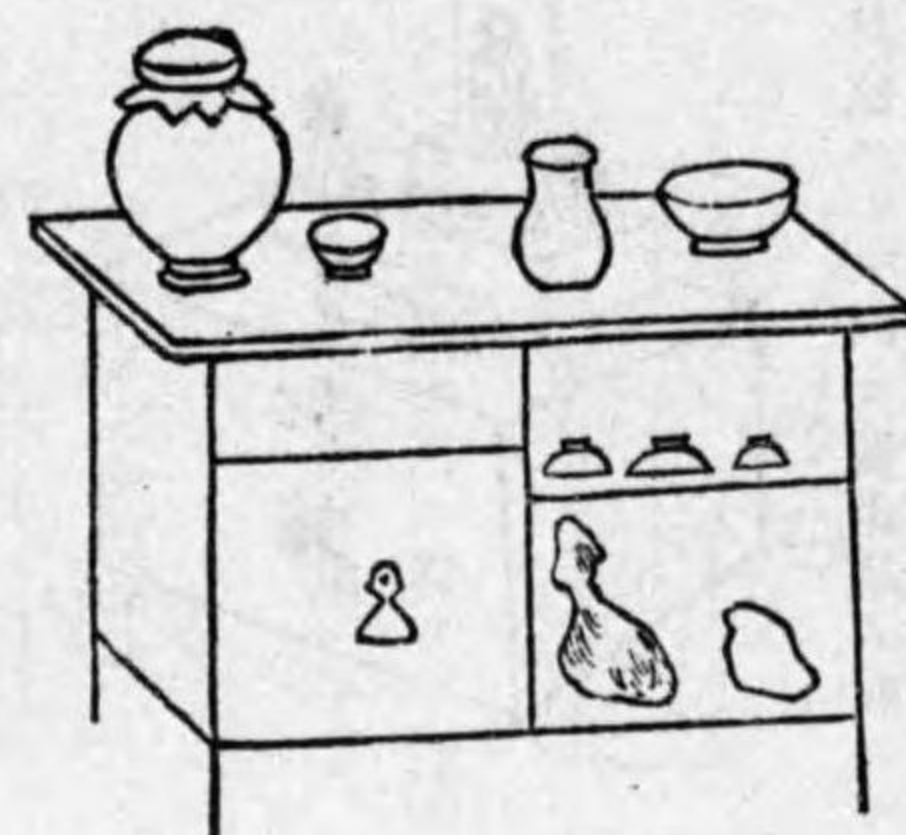

(ヌ) 竈  
二其  
器土



(ヌ) 竈  
一其  
器鐵



普通ハ鐵製ノモノヲ用ノモノヲ用ユレトモ家屋  
移轉ノ度少ナキ所ニテハ土ヲ以テ造ルモノアリ



(ノモルメ包テニ子毡季冬)包古蒙  
(方地汗臣車古蒙外)

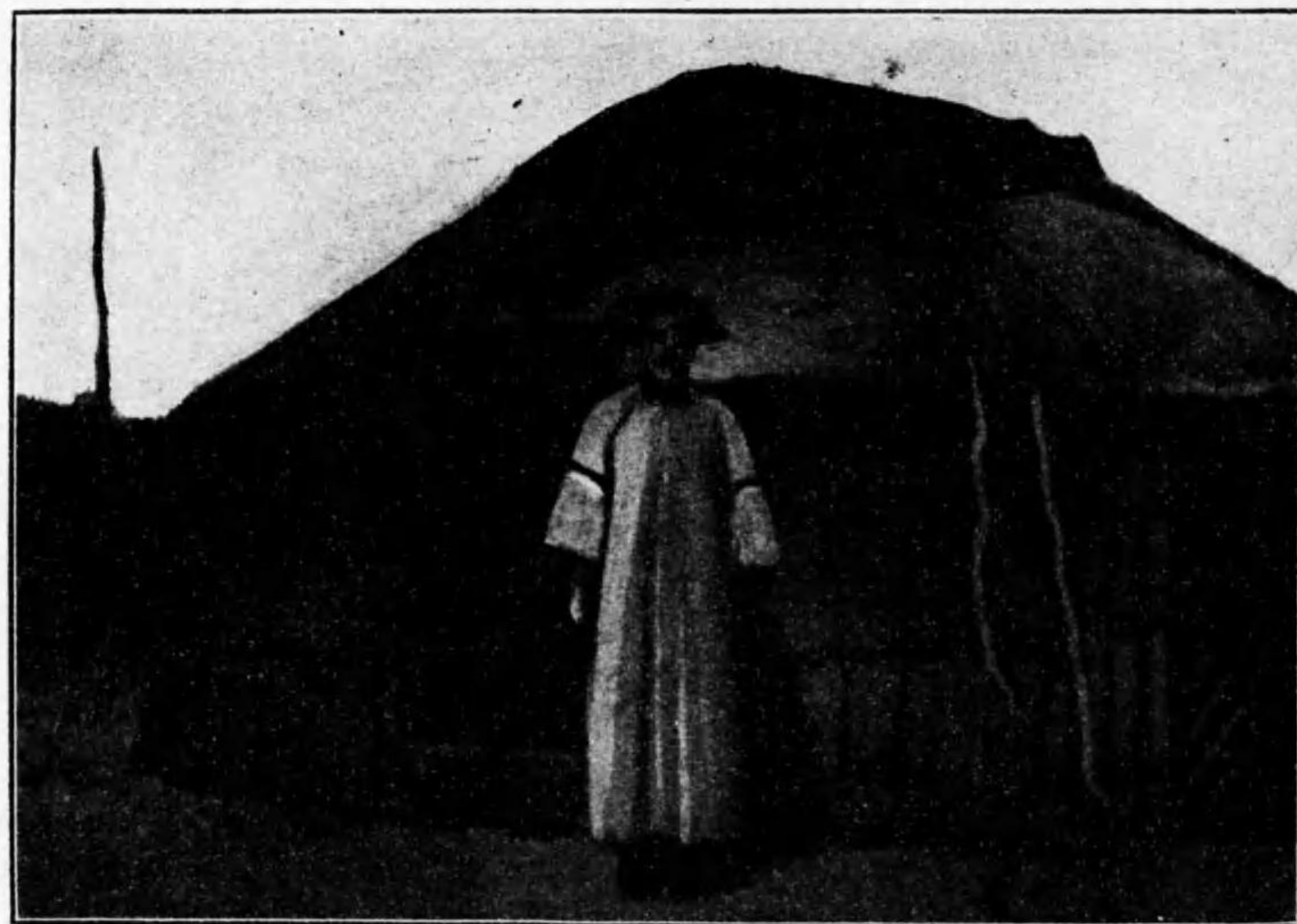

(ノモルメ包テニ等鞆季夏)上 同  
(方地林巴古蒙内)

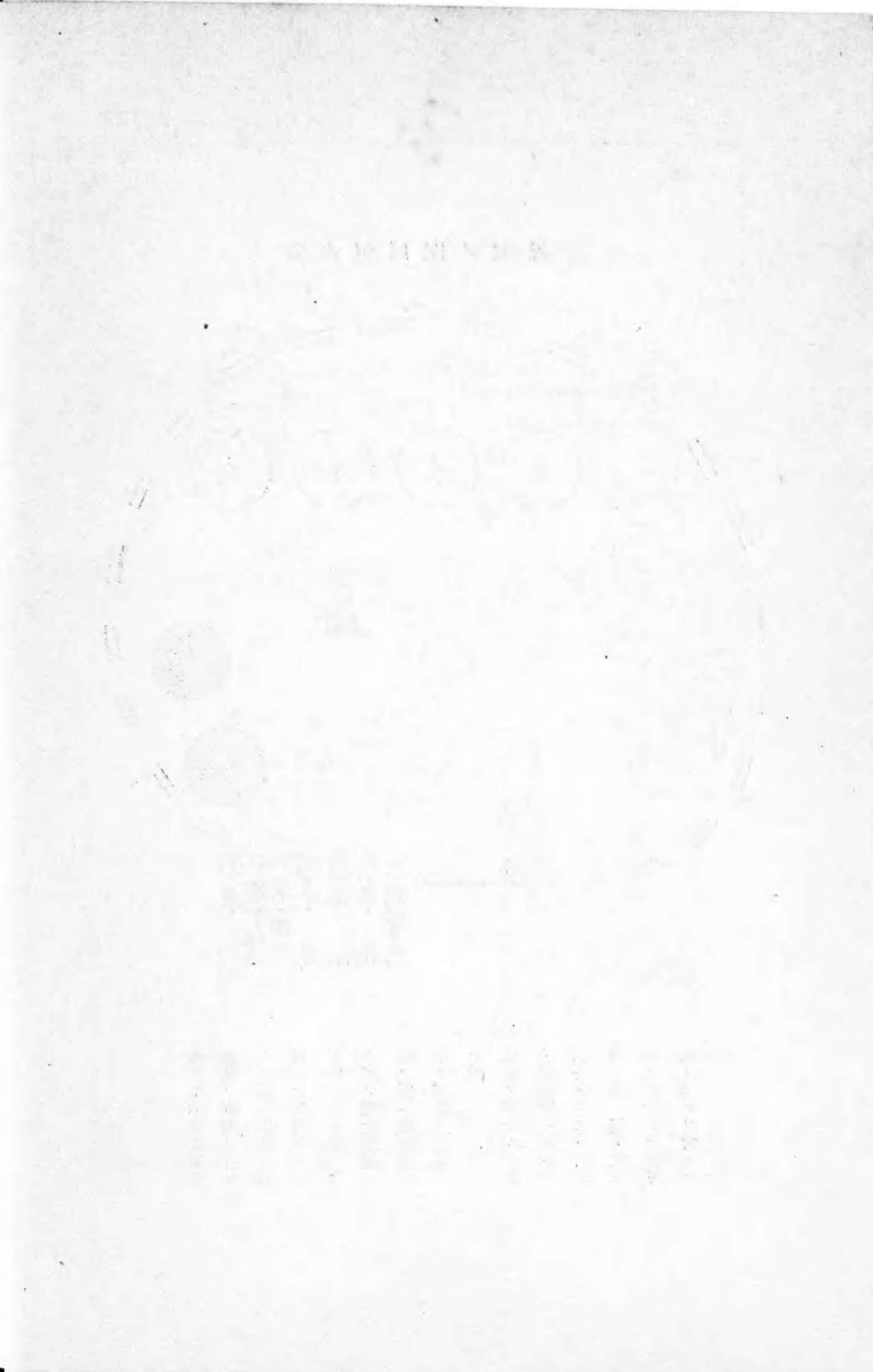

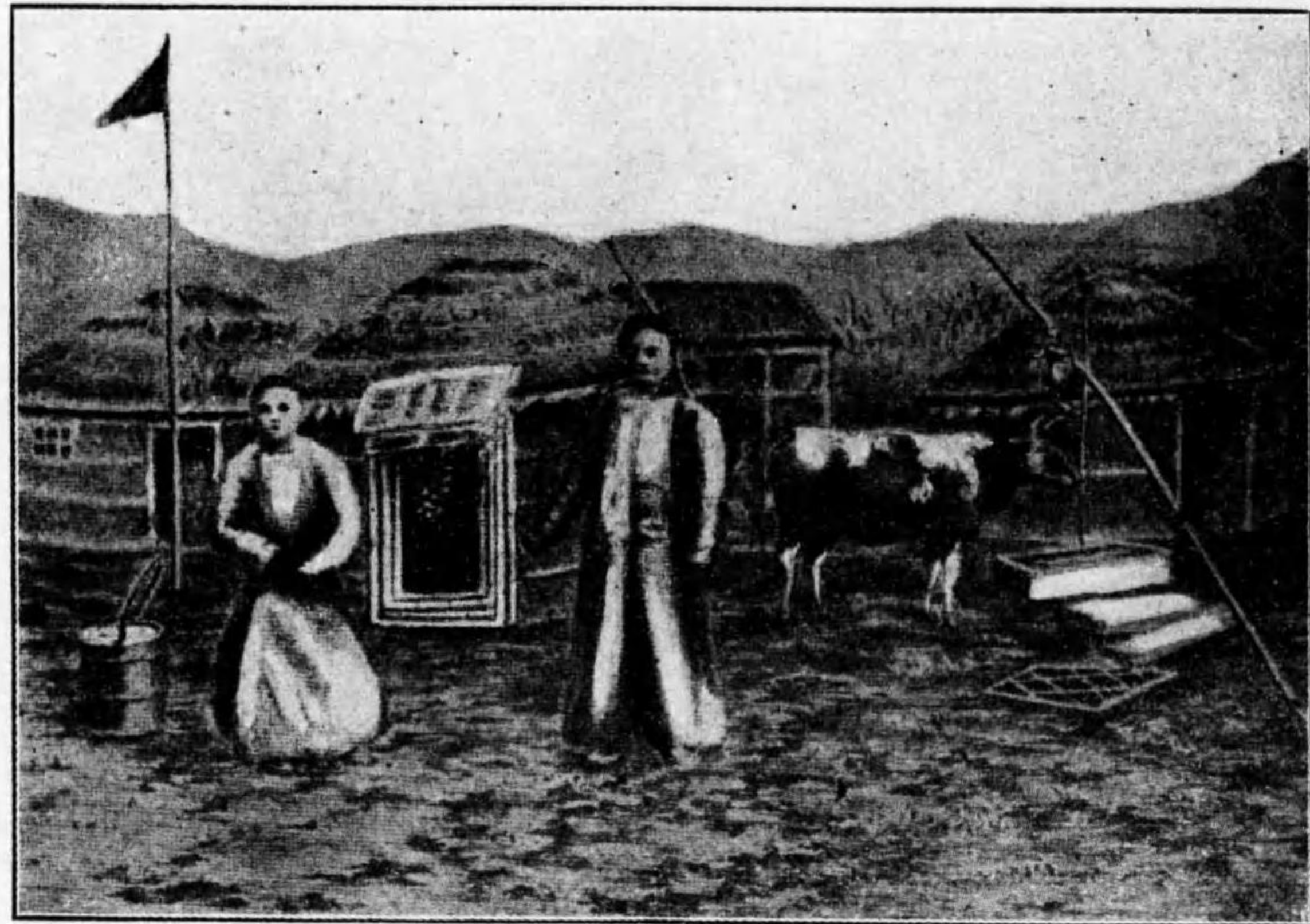

ル ク ル グ ト  
(方地木里哲及達烏昭)

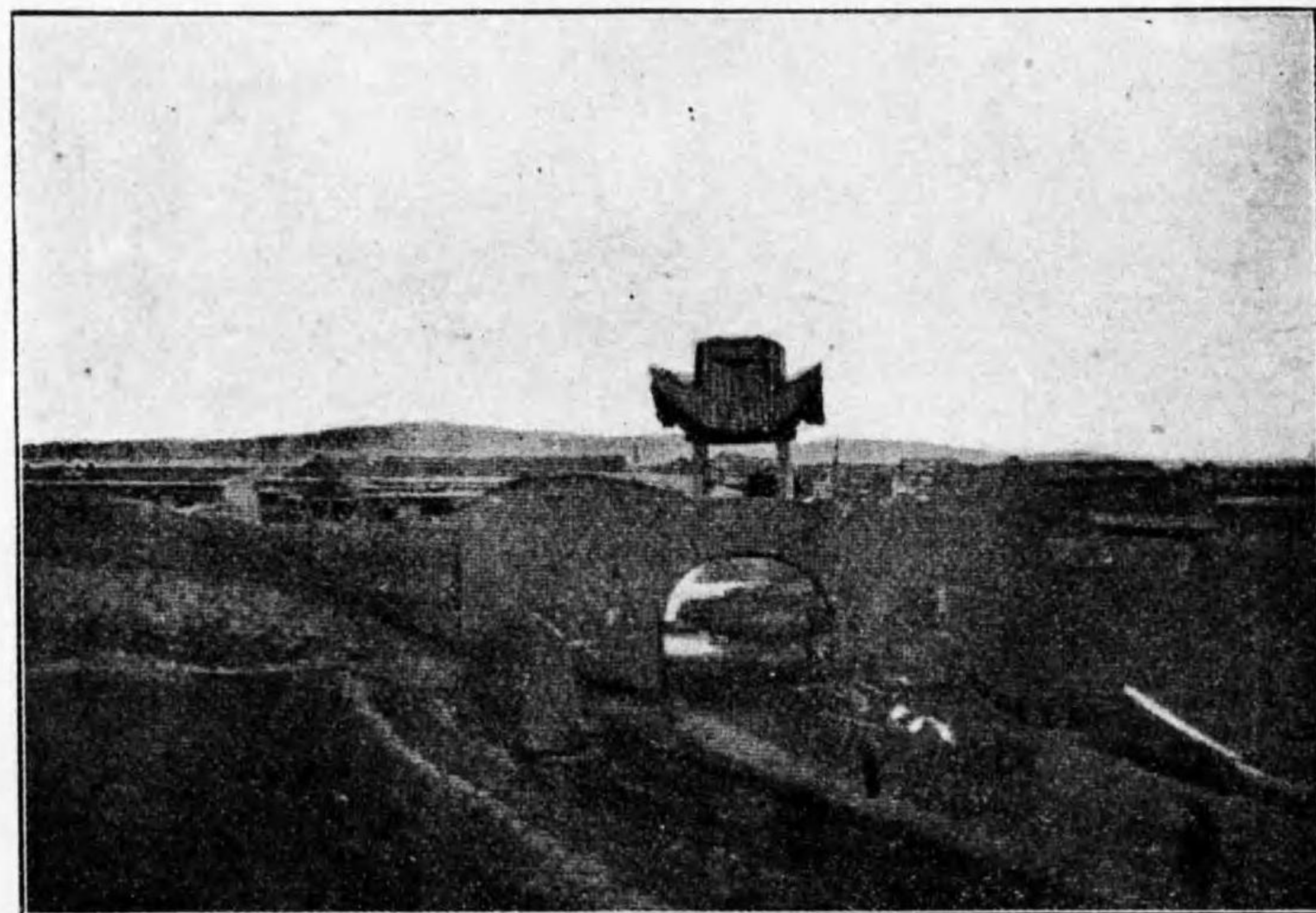

屋家其及城土那支  
(景ノ門南安農)

テ彼等ハ善ク其事ニ慣レ其動作モ極メテ神速機敏ナリ  
家具ハ僅カニ二三ノ箱又ハ戸棚、敷物及鍋、茶碗、杓子、皮囊、水桶、木碗、鐵架、火箸等アル  
ノミ

夏季ハ各々疆界ヲ按シ牧草繁茂ノ地ヲ擇シテ移住スルモ移住ノ區域ハ略ホ一定  
シアリテ隨所ニ轉居スルモノニアラス之レ蒙古旗内ノ土地ハ大抵限界アリテ某  
族ハ何地ヨリ何地ニ至リ某臺吉ハ某地ヲ所有セル等略ホ一定セルニヨリ移住ニ  
際シテモ又其定マリタル區域内ニ於テ良好ナル水草ノ所在ヲ求ムルナリ故ニ旗  
界ヲ超ヘテ牧畜スルカ如キハ夫レノ處罰セラル規定アリ而シテ彼等ノ斯ク轉  
徙スルハ概ネ夏季ニアリ之レ一ニ良水ノ乏シキカ爲メニシテ冬季ハ概ネ丘陵ノ  
陽部ヲ選ンテ居ヲ定メ猥リニ移轉スルコトナシ而シテ冬季ニ用ユル牛糞ハ凡テ  
夏季ニ於テ採集シ豫メ撰定シ置ケル冬季ノ居所附近ニ堆積シ置クナリ

ルトグルク  
開拓地隣接ノ地方ニ到レハ移轉式蒙古包ハ漸次固定式トナリ遂ニ支那家屋ト同  
様タルニ至ル而シテ蒙古人ハ前記移轉式ノモノヲ「ウルグクル」ト曰ヒ固定式ノモ  
ノヲ「トグルクル」ト曰フ要スルニ「トグルクル」ハ「ウルグクル」ノ進化シタルモノニシ  
テ其外觀ニ於テ差異ナキモ固定的構造ニシテ其周圍ハ毡子ニ代ユルニ泥土ヲ以

テス蒙古包ヨリ家屋ニ移ル中間ニシテ要スルニ支那家屋ヲ構造スルニ材料乏シ  
 キヲ以テ已ムナク此ノ如キ雜種のノモノトナリタルナリ昭烏達哲里木ノ各盟ニ  
 往々見ル所ナリ  
 更ニ開拓地區ニ近ケル家屋ノ結構ハ皆滿洲式土造若クハ磚造ニシテ唯其構造ノ  
 一般ニ宏壯ナラサルト室内ニ於ケル窓牖及坑ノ構成ニ多少ノ相違ヲ見ルノミ即  
 チ滿人家屋ハ窓邊ノ一側ニ坑ヲ通シ時トシテ之ト對向シテ構成セラレ窓牖ハ概  
 ネ南面セル一側ニ設ケラレ他側ニ開設スルハ稀ナリ然ルニ蒙古家屋ハ必ス鉤形  
 若クハ凹字形ノ坑ヲ有シ窓ノ數稍多ク設ケラル、ヲ常トス而シテ五六戸若クハ  
 十數戸ノ集團スルヲ常トシ三四十戸ヲ算スルモノ少ナカラス奈曼翁牛特達賴罕  
 賓圖及博王旗等ニ於ケルモノ是レナリ

婚姻

蒙古ノ婚姻ハ滿漢人ト同様早婚ナリ十六歳以上ノ男子ニシテ有妻ナラサルモノ  
 尠シ概シテ婦人ハ男子ヨリ二三歳若クハ四五歳年長ナリ婚姻ハ當事者男女ノ間  
 ニ知ルナク父母ト媒介者ニヨリテ決定セラル、コト支那本部地方ト異ナラス而  
 シテ通常女家ヨリハ何物ヲモ贈ラス只男家ヨリ女家ニ贈物スルノミ其婚事ノ約

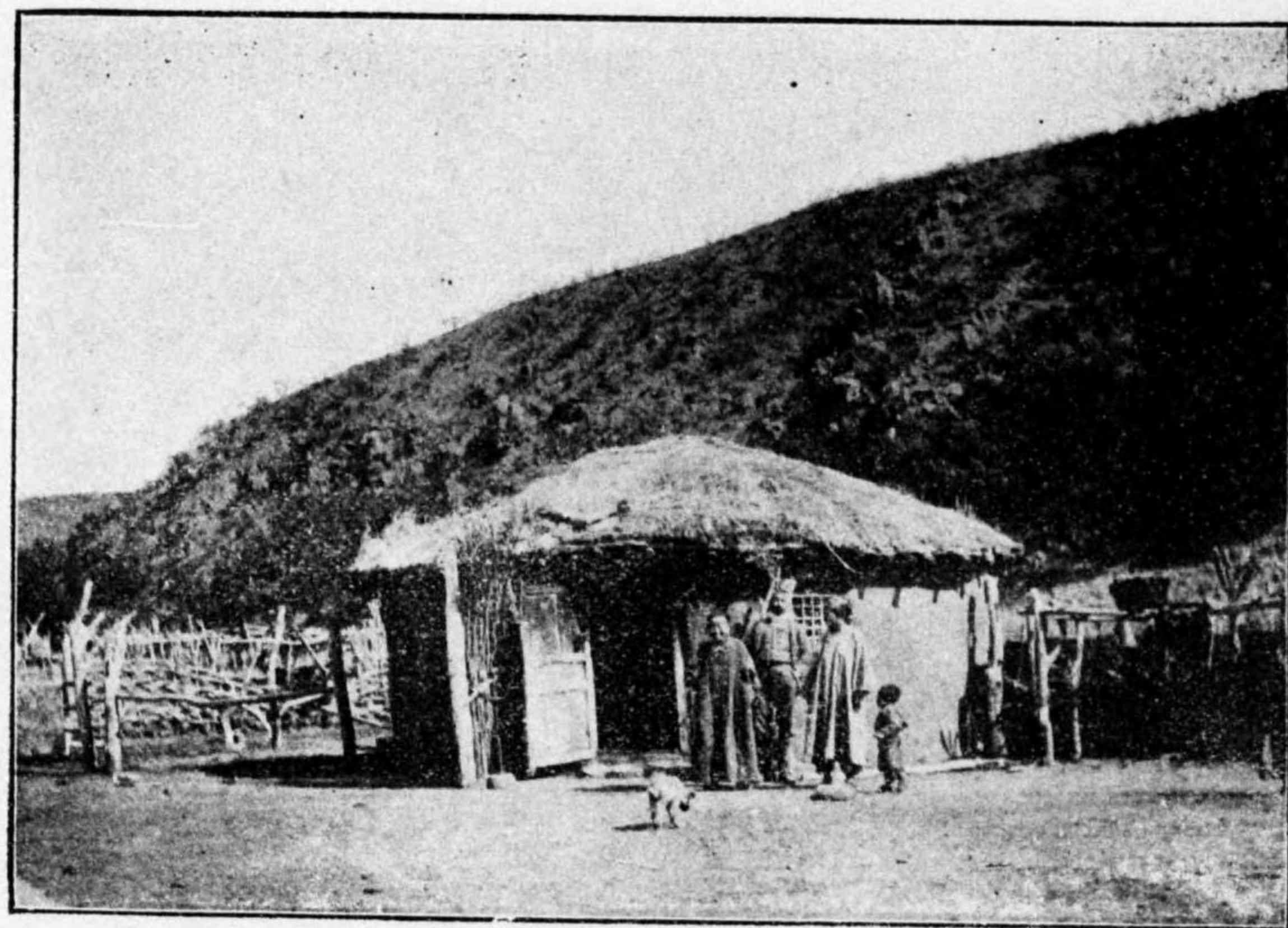

包古蒙定固下旗特賚札



屋家塊土下旗特賚札

東ハ賣買的ナル故ニ男家ヨリ贈ル物品ハ畢竟女ヲ買フ爲メノ代金タルカ如シ約  
束成ルヤ女ノ父ハ親近ノモノト共ニ男ノ家ヲ訪ヒ小屋ニ入ルヤ佛壇ノ前ニ拜伏  
シ佛前ニ羊頭乳絹布等ヲ供フ次ニ男ノ家ヨリ供スル食膳ノ馳走トナル入輿ノ日  
ハ喇嘛ニヨリテ指定セラル此日新郎ノ家ヨリ人ヲ出シテ新婦ヲ迎フ迎ヒノ者ハ  
新婦ノ家ノ入口ニ達シテ待ツ新婦ノ親戚朋友ハ戸前ニ出テ圓形ヲ作り女ノ出テ  
行クヲ拒ム如キ態度ヲ爲ス新婦ハ戸前ニ於テ馬ニ乗セラレ自己ノ家ノ周圍ヲ三  
度廻リタル後疾驅新郎ノ家ノ方向ニ導カレ定メノ小屋ニ着ク此小屋ハ新郎ノ父  
ノ家ノ近傍ニ豫メ設ケラレタルモノニシテ此近隣ノ蒙古人及双方ノ親戚朋友ハ  
婚宴ニ來リ贈リ物ヲ爲ス次ニ新婦ノ仕度終ルヤ先ツ舅姑ニ紹介セラレ佛像ニ禮  
拜ス此時喇嘛ノ讀經アリ次ニ新婦ハ竈ニ伏拜シ終リニ新郎ノ父母並親戚ニ禮拜  
ス新郎モ亦近傍ノ小屋ニ集マレル新婦ノ親戚一同へ同様ノ禮拜ヲ爲シ夫レヨリ  
宴會トナル此宴ハ七八日モ續クコトアリテ脂肉酒煙草等ハ最モ盛膳ト考ヘラル  
時トシテハ宴席ヲ壯重ナラシムル爲メ樂師ヲ招キ歌ハシムルコトアリ  
離婚ハ何等ノ形式モナク極メテ無雜作ニシテ唯夫ニ於テ離婚ヲ望ムトキハ妻ヲ  
實家ニ追ヒ返シ單ニ離婚スル旨ヲ妻ノ兩親ニ申送レハ足ルノミ女子ヨリスルモ



亦然リ此場合ニ於テハ唯婚家ヨリ贈ル所ノ一部分ヲ返還セサルヲ得ス既ニ離婚セシ以上ハ男女亦隨意ニ再婚スルヲ得ヘシ

ホ、葬儀

葬式ノ方法ハ地方ニヨリテ差異アルモ概ネ三種ニ別ル即チ一、棺ニ納メテ埋葬スルモノ二、死屍ヲ野ニ晒ラスモノ三、火葬シテ其骨ヲ靈地ニ納ムルモノ是レナリ第一ノ法ハ長城附近支那本部ニ接近セル地方ニ於ケル蒙古人ノ習慣ニシテ支那風ニ學ヒタルモノナリ最モ普通ナルハ第二ノ法ニシテ死屍ヲ山頂又ハ谷底ニ運ヒ之ヲ放置シ禽獸ノ啄噬ニ任スルニアリ是喇嘛教ノ教義ノ然ラシムル所ナランモ畢竟遊牧地帯ニ在リテハ生活上ノ必要ニ迫ラレ轉々移住シ定住ナキヨリ土著人ノ如ク特ニ墓地ヲ守リ其追善供養ヲ爲スニ堪ヘサルノ致ス所ナラン然シテ放置後三日ニシテ禽獸ノ食セルヤ否ヤヲ確メ若シ食セサルトキハ更ニ喇嘛ヲ請シテ讀經追吊ス此法ハ興安嶺ノ西北部及東南部山脈地附近ニ行ハル  
第三法ハ稍富ミタルモノノ間ニ行ハル其茶毘ニ附セララルヤ喇嘛ヲシテ讀經セシメ全ク焼ケ終ルヲ待チ骨ヲ拾フテ大喇嘛ノ許ニ持行ク大喇嘛ハ之ヲ粉ニ碎キ麥粉ト共ニ練リテ餅ノ如クニ作り儀式ヲ以テ靈塔ニ收メ或ハ之ヲ奉シテ五台山

(山西省ニアリ)ノ靈地ニ納メシム凡テ百日忌二百日忌ニ際シテハ喇嘛僧ヲ請シテ供養ヲ行フ

歸化城附近ニテハ屍ヲ框ノ上ニ置キ馬ヲシテ之ヲ曳カシム屍若シ墜落セハ之ヲ放置シ狼又ハ野禽ノ食フニ任セ若シ然ラサレハ之ヲ火葬シ其灰ヲ以テ小ナル人像ヲ作り之ヲ家中ニ保存スト曰フ

ヘ、娛樂

蒙古人ノ娛樂トシテ數フヘキモノハ僅カニ角力唱歌單一ナル音樂及競馬等アルノミ  
角力ハ彼等ノ最モ好ム遊戲ノ一ニシテ往古ヨリ之アリ現時北部蒙古ニ盛ナリト曰フ而シテ鄂博(後ニ說明ス)ノ祭日等ニ際スレハ必ス此技ヲ行フ力士ハ我國ノ柔術衣ノ如キ皮製ノ短衣ヲ著ケ長靴ヲ穿テ東西ヨリ一人ツツ登場シテ力ヲ角ス別ニ土俵ノ設ケナク倒レタルモノヲ以テ負ケトナス日常ニ於テモ其部落ニ二三ノ少年相集リテ力ヲ角スル光景ハ長城以內ニ見ルヲ得サル所ニシテ一種ノ趣ヲ存ス

樂器ハ胡弓、月琴等ニシテ就中胡弓ヲ多シトス其音律太クシテ低ク西歐ノモノニ

似タリ而シテ數人相集マレハ之ヲ彈シ合唱ス大抵一村落ニ二三ノ樂器アリ蒙古歌謠ノ本色ハ男女ノ戀愛ヲ意味シ鄙猥ニ流ル、モノ多シ鄂博祭日ニハ特ニ儀式トシテ競馬ヲ行フ其他狩獵放牧等ノ機會アル毎ニ之ヲ行フ自己所有ノ馬ハ如何ナル性質ニシテ某地マテ半日ニテ達スヘシ等不完全ナカラ標準ヲ立テ其遲速體力等ヲ知得スル爲メ日々ノ乗用馬ハ絶ヘス牧馬群ノ中ヨリ取替ヘ勞働ヲ均一ニスルト共ニ其性質ニ通曉シ騎馬ノ調教ヲ爲ス狩獵ニハ數旗連合ノモノ、一旗丈ケノモノ、其王公ノ催ニカ、ルモノ、數村連合ノモノ又ハ一村ノモノ自己丈ケノモノ等アリ皆演武ノ一法ナリ此狩獵及鄂博祭日等ニハ互ニ良馬ニ騎乘スルヲ名譽トシ狩獵ニ在テハ王公ノ面前ニ一番槍ノ功ヲ奏セントシ祭日ニ在テモ先頭第一ノ名譽ヲ得ント競フ之レカ爲メ自家所有ノ馬群中最良ノモノヲ撰ヒ壯者ヲ騎手トシ以テ之ニ赴クカ、ル競争ニ用ユル馬ハ「チヨロヌメロ」走馬ト稱シ彼等ノ最モ愛スル所ニシテ其數多カラス數百頭ヨリ成ル馬群中ニテ眞ノ走馬ハ一二頭ニ過キスト曰フ蒙古人ハ家居日常門前ニ馬ヲ繫キ鞍ヲ裝シ牧畜用辨等皆乘馬シテ之ヲ辨ス故ニ老幼婦女ニ至ルマテ苟モ諸官能ヲ活動シ得ルモノハ能ク馬ニ慣レ又能ク之ヲ乘馭ス小兒五六歳ニ至レハ父兄ニ伴ハレ牧場ニ至

リ往復父兄ニ助ケラレテ馬背ニ縋リ十歳前後ニ至レハ大抵獨立シテ巧ミニ乗馭シ裝鞍ナキ馬ヲモ自由ニ乗ルニ至ル如斯彼等ハ幼少ヨリ自然的ニ馬ト親ミ之ヲ馭スルノ法ヲ教ヘラル

蒙古人ノ騎術ハ恐ラク天下ニ冠タルヘク元朝ノ祖先カ世界ノ大半ヲ蹂躪シ勇名ヲ轟シタルハ全ク此騎術ノ力ナリ其騎スルヤ上體ヲ垂直ニシ膝下ハ後方ヘ少シク曲リ如何ナル運動ヲ爲スモ上體ノミ動キテ下體ノ位置ハ崩ル、コトナク全ク馬匹ト同體ヲナス而シテ上體ヲ少シク前ニ屈スルヤ馬ハ驀地疾駆ス又騎者ハ駈走中多ク鎧上ニ直立シ鞍ニ腰ヲ置クコトナク終日馬背ニアルモ疲勞ノ態ナシ馬ヲ下レハ活氣ヲ失シテ動作鈍キモ騎乘セハ忽チ輕捷トナリ疾駆シテ數十里ノ行程モ尙隣地ヘ行クカ如キ概アリサレハ距離ノ觀念ハ他國人ニ比シ極メテ短カク邦人旅行者カ某地ヘノ距離ヲ問ヘル門前ナリト答ヘシカハ定メシ一二丁ナルヘシト思ヘルニ後其距離ノ二里餘ナルコトヲ知レリト蒙古人カ距離ノ觀念ハ概ネ此ノ如シ而シテ距離ヲ知レル蒙古人ハ極メテ少ナク「ヘデホロベ」ニ「ヘデカチラベ」ニ「何里デスカ」ノ問ニ對シ正確ナル答ヲ得ンコトハ覺東ナシ之レ蒙古人ハ距離ヲ知ルノ必要ナケレハナリ而シテ彼等ノ答フル距離ハ大概實距離ヨリモ近キ

ニ失ス

蒙古人ハ馬アリテ始メテ活潑ノ動作ヲ爲シ得ルノミ若シ歩行セシメンカ水ヲ離レシ魚ノ如ク全ク能力ナシ即歩度ハ重ク不作法ニシテ脚ハ兩側ニ開キ上體ハ前方ヘ傾キ病後ノ人ノ歩行ニ彷彿タリ

婦人モ亦乘馬ニ關シテ全ク男子ト同様ノ教育ヲ受クルヲ以テ其技術毫モ男子ニ劣ラス但シ乘馬スルハ旅行ノ際又ハ男子ニ代リ戶外ノ業務ニ服スル時ノミニ限リ平常ハ騎乘スルコト少ナシ然レトモ東南部開拓地隣接ノ地ニ於テハ漸次柔弱ニ流レ殆ント婦人ノ乘馬スルヲ見サルニ至リ喀喇沁土默特等ノ地方ニテ若シ偶々乘馬スルトキハ驢馬ヲ用ヒ小鞍上蒲團ヲ布キ男子其跡ヨリ鞭ヲ以テ附隨スル等已ニ固有ノ習俗ヲ脱却セルアリ眞ニ蒙古ノ本領ヲ有スル勇婦ハ興安嶺山脈東南側ヨリ其西北部地方ニ於テ始メテ之ヲ目撃スルヲ得ヘシ

ト、禮式

公務ヲ取扱フトキハ定メノ官帽ヲ冠スルヲ以テ禮式トス挨拶ノトキハ嗅煙草ヲ勸メテ互ニ交換シ後用件ニ移ル

室内ニ於テ王公ニ對スルトキハ冠帽ノマ、其侍從ニ導カレ居室ニ至リ入口ニ於

テ一度敬禮シ更ニ數歩ノ地點ニ近付キ右膝ヲ屈折シ左膝ヲ立テ、最敬禮ヲナシ報告上陳ヲ爲シ再ヒ敬禮シテ去ル普通王公ニ面謁ヲ許サルルハ四品官以上ナリ室内ニ於テ民公ニ召サルルトキモ又同一ノ姿勢ニテ數歩ヲ隔テ、跪座シテ言上シ又ハ命ヲ拜ス總テ品級ナキモノハ王公ニ近寄ルヲ得ス王以下ノ上官ニ對スル下級者ノ態度亦略同シ

外來者車輛又ハ乘馬ニテ蒙古包ノ門前ニ來ルトキハ下車馬セサル前ニ聲ヲ發シ家人ヲ呼ビ犬ノ監視ヲ乞フ家人ノ聲ニ應シテ出ツレハ下車馬シ馬ヲ定規ノ馬繫場(蒙古ハ貧富共ニ毎月必ス數頭乃至數十頭ノ馬ヲ繫畜シ得ラルル繩又ハ桿アリ)ニ繫キ家人ノ案内ニ由リ入口ニ近ツキ馬鞭ヲ入口ニ置キ門戸ヲ入り「モンドー」又ハ「アモルヨウ」(御機嫌ヨロシウノ意)ト挨拶シ入口ヨリ向テ左方ニ著座シ腰袋ヨリ嗅煙草入(香ノ一種ニシテ鼻ニ嗅ク惡臭ヲ防クモノナリ)ヲ出シ左手ニ持チ左肩ヲ下ケテ之ヲ主人ニ進ムレハ主人モ同シク嗅煙草入ヲ出シ來客ニ渡シ互ニ鼻ノ下ニ當テ嗅ク眞似ヲ爲シ「クリストモンド」(家内無事ナリヤ)「アトセヘン」(馬群ハ良好ナリヤ)等數語ヲ交換シ語ル間ニ嗅煙草入ヲ互ニ元ニ返却シ來客ハ次ニ主人ノ妻兄弟子供ニ至ルマテ次第々々ニ同様ニ嗅煙草ヲ渡シテ挨拶ス最後ニ先來ノ客アレハ知人ト否トニ拘ラス之ニモ同様ノ挨拶

撈ヲ爲シ徐ロニ用件ヲ談シナカラ來客ハ「テーベニ」(烟管ハアルカ)又ハ「タモ」(烟草)ト略稱シテ右手ヲ出セハ主人烟管ヲ渡シ之ニ自己ノ烟草ヲ詰メ火ヲ付テ吸ヒ其吸口ヲ烟草入ノ袋ニテ拭キ右手ニ持テ吸口ヲ先キニ向ケ右肩ヲ下ケ之ヲ主人ニ渡ス主人モ亦同様ニ來客ノ烟管ニ自己ノ烟草ヲ詰メ之ヲ來客ニ渡ス其仕方來客ト同一ナリ來客ハ如此室内ノモノニ一々之ヲ行フ其中主婦ハ來客ノ爲メニ茶ヲ暖メ奶皮子又ハ奶豆腐ヲ勤メ茶ヲ勸メ長座ノ客ナレハ食事ノ用意ヲ爲シテ之ヲ勸ム而シテ用ヲ了リ辭シ去ルトキニモ又嗅煙草入ヲ呈スルヲ正式トスレトモ知人ナルトキハ之ヲ略ス而シテ來客ノ去ルトキハ主人其他家内中之ヲ室外ニ送リ出テ馬又ハ車ニ乗ルマテ見送ルヲ常トス茶及煙草ハ談話中常ニ飲ミ長座スルノ風アリ右ハ對等ノ場合ナレトモ主人ヨリ上位ノ人來ルトキハ主人自己ノ座ヲ讓リ正座ニ就カシメ下位ノ人ナレハ來客ノ方主人ニ對シ一層叮嚀ナルノ差アリ蒙古包ニ於テハ入口ニ對スル向席ヲ上位トシ其右方ヲ婦人席トシ左方ヲ客席トスルヲ普通トス

支那家屋ノ場合モ禮ニ於テ異ナルナキモ來客ハ坑(座席ニシテ土間ヨリ約ク二尺位高ク内部ニハ煙道ヲ通シ暖ヲ取ル如ク)又ハ椅子ニ腰ヲ掛ケ或ハ席上ニ座ス然レトモ脱靴スルコトナシ

婦女ノ禮式

室外ノ敬禮

蒙古ニテハ我國ノ如ク婦人モ來客ノ席ニ來リ主人ト共ニ之ヲ待ツ其禮儀ハ内蒙古各旗ハ概ネ皆兩膝ヲ屈シ踵ニ體ノ重ミヲ托シ腿部ヲ平ニシテ兩手ヲ腿部ニ上ケ掌ヲ下ニシテ重ネ頭ヲ下クルナリ外蒙古車臣汗部地方ニテハ婦女ハ直立ノママ兩手ヲ均シク前ニ出シ掌ヲ上ニシ來客ハ之ニ掌ヲ觸ル、ノミ恰モ握手ニ近キモノナレト其法ハ指ヲ伸セルマ、ニシテ握ルコトナシ

王公其他長上ニ逢フ時ハ僅ニ道ヲ避ケ下車下馬シテ禮ヲナス其所要ナキトキハ通過ヲ待テ又乘馬シテ行進ヲ續ケ同等ノモノナレハ互ニ下車馬ス休憩スルトキハ嗅烟草、烟草ノ交換ヲナシ急クトキハ互ニ口上ヲ述へ上車又乘馬シテ續行ス途中ニ所要ノ人ニ逢ヒタル時ハ先ツ口上ノ挨拶ヲナシ嗅烟草ヲ互ニ交換シ談話ヲ始ム他旗又ハ滿漢人外人等ト逢ヒタル時ハ何人ニテモ必ス近寄テ挨拶シ何レヨリ何レニ行クヤ何用ヲ帶フルヤ等ノ要件ヲ問ヒ確メシムル風アリ但シ大勢ナルトキハ恐レテ近付カス

チ、日常行事

蒙古人日常行事ノ大略ハ左ノ如シ

1、毎朝起キタル後各自茶碗ニ少量ノ水ヲ取り口ヲ漱キ再ヒ其漱タル水ヲ用ヒ

顔ヲ洗フ

2、家畜ヲ放牧ス

3、屢々喫茶ス

4、日中家畜ニ水ヲ與フ(川又ハ湖ノ邊ニ住ムモノハ自由ニ家畜ノ飲ムニ任ス)

5、家畜ヲ連レ歸ル

6、搾乳

7、夕食

8、就寢

其他不時ニ寺院又ハ王公府へ備役ニ徵セラル、コトアリ

蒙古人ハ日常此ノ如キ單調ナル生活ヲ繰リ返シツ、アルヲ以テ特ニ休日ナルモノナキモ滿漢人ノ例ニ倣ヒ一年中新年及陰曆三月三日、五月五日、七月十五日、八月十五日、九月九日ハ所謂五節句ト唱シ居レリ其他日ヲ期シテ祖先ノ祭禮ヲ行ヒ喇嘛ヲ招シテ一家ノ周圍ヲ清淨ニスルコトアリ鄂博ノ祭禮ニハ部落民各自野外ニ集團シ歡樂シテ日ヲ送ルコトアリ其他旱魃、水災等ニ際シテ其禍ヲ穢ハンカ爲メ又ハ王公ノ繼嗣ノ乏シキ場合等ハ其祈禱ノ意味ヲ以テ佛體ヲ埋メテ新タニ鄂博ヲ

立ツルニトアリ

リ、旅客ノ接待

前述ノ如ク蒙古人ハ途上又ハ室内ニ於テ他旗人或ハ滿漢人等ニ逢ヘハ問查的ニ來意ヲ問ヒ其言ノ如何ヲ次々ニ傳フル風アリ又外人等ノ來リタルコトハ道路ノ遠キヲモ厭ハスシテ直ニ馬ヲ驅リ所管佐領ノ許(佐領ノ説明アリ)ニ至リ何日何様ノ旅客幾人何方ニ向ヒ何物ヲ携帶シ行ケリト報告シ其王府ニ報スヘキコトハ佐領ヨリ人ヲ派シテ之ヲ報ス其他近隣部落ニ於ケル事件ノ新タニ耳ニ入ルアレハ互ニ相報シ相傳ヘ忽チ流布シテ其迅速ナルコト恰モ電信ヲ使用スルカ如シ

旅客ニシテ官ノ保護アルモノ即チ護衛又ハ官ノ與フル道案内ヲ伴フモノハ其取扱甚タ町重ニシテ之ニ反シ孤獨旅行者又ハ官ノ保護ナキモノニ對シテハ一切無頓著ナリ故ニ旅行者ハ先ツ其主宰者ノ所在地ニ到リ保護ヲ請フヲ尤モ便トス官ノ保護アル旅行者ハ案内又ハ護衛兵ノ教導ニ依リ隨意ニ隨所ニ立寄り前記セル彼等ノ食品ノ何物ニテモ徵發賣收スルコトヲ得而シテ蒙民等ハ王府ノ命ナレハ何事ニテモ拒ム事ナク喜ンテ之ニ應シ報酬ノ如キハ與ヘラレハ取リ與ヘラレサルモ不平ヲ言フコトナシ又斯ル旅行者ニ對シテハ略ホ一定ノ作法アリ護衛者

又ハ案内者ヨリ宿泊ノ通知ヲナストキハ「タラカ」屯長ハ宿舍ヲ割當テ其村内ヨリ羊其他所要品一切ヲ集メ村民ヲ指揮シテ諸事不自由ナキ様奔走盡力ス客到著スレハ先ツ遠來ノ勞ヲ犒ヒ茶ヲ出シ村民交互挨拶ニ出テ時至レハ羊ノ料理セシモノヲ進ム羊ノ料理ハ四肢及臟腑等ヲ別個トシ其全體ト頭トヲ粗末ナル木製ノ盆ニ載セ恭シク一禮シ主人役タル屯長ハ僻遠ノ地進ムヘキモノナキモ云々ト叮嚀ニ挨拶ヲ述ヘ了リテ自己又ハ配下ヲシテ小刀ヲ以テ耳ニ及ヲ入レ兩肩ノ「ロオス」肉ノ所ヲ切り頭ヲ下ケ小刀ヲ横ニ置キ自由ニ食セヨト勸ム正客自ラ小刀ヲ取ラサレハ配下ヲシテ主客ニ切テ勸メシム隨伴ノモノハ四肢臟腑等ノ部分ヲ別ノ容器ニ盛リテ出ス而シテ正客之ヲ口ニセサル間ハ誰モ肉ニ手ヲ觸レサレトモ正客一刀ヲ下セハ隨伴者村内ノモノ總掛リニテ忽チニシテ殘骨ノミニ變ス而シテ正客ノ前ニアルモノハ之ヲ取り下ケ飯ヲ出スヘキヤ否ヤヲ尋ネ正客之ヲ求ムレハ取下ケタル羊肉ノ一部ヲ入レ「ホレバタ」又ハ小麥粉ヲ以テ初メ羊肉ヲ煮タル汁ニテ粥様ノモノヲ作りテ進ム食事了レハ又談話ヲ始メ翌日ノ旅行ニ要スル人馬ノ準備ヲ命シ屯長等ハ席ヲ辭ス來客多クシテ一戸ニ入ル能ハサルトキハ數家ニ分チテ寢ニ就カシム翌朝ニ至レハ屯長又來リ茶ヲ進メ人馬ノ準備ヲナシ出發ヲ待

ツ途中休憩スルトキモ又宿泊ノトキト略ホ同シク唯食事ヲ單一ニスルノミ又途中馬ヲ要スレハ何人ノ馬タルヲ問ハス王命ト稱シテ徵發スルカ故ニ一モ不自由アルコトナシ  
單獨旅行者即官ノ保護ナキモノハ何レニ行クモ宿泊ヲ肯セス或ハ病氣ニ或ハ佛事ニ托シ辭退スルヲ常トス偶々宿泊ヲ許スモ親切ヲ盡クスコトハ稀ナリ甚タシキハ牛乳ヲ乞フモ與ヘサルコトアリ門前ニ野宿シアル人カ水ヲ汲ムタメニ之ヲ厭フモノアリ

## 又、衛生

蒙古人ニハ衛生ナル感念ナク人生ノ優劣劣敗ハ自然ノ儘ニ演出セラレサレハ氣候ト病魔ニ對抗シ得ル如キ壯者ハ生存シ然ラサルモノハ凡テ斃ル就中小兒ノ死亡率ハ大ナルモノ、如ク羸弱者ハ夭折シ殘レルハ最モ強壯ナル者ニ限レルカ故ニ現在ノ蒙古人ハ極メテ強健ナルモノノミニシテ其身體ハ鐵ノ如ク猛烈ナル寒氣モ之ヲ犯スナク連日ノ勞役更ニ疲憊ヲ覺ヘス蒙古ヲ旅行スル者ノ常ニ驚ク所ハ晩夏既ニ冷氣ヲ催セル頃小兒ノ赤裸々トナリテ遠ク遊ヒ親タルモノ之ニ衣ヲ與ヘントセサルコトナリ強者生存ノ理ハ勿論ナレトモ斯クシテ幼少ノ頃ヨリ自

體ヲ鍛鍊シ抵抗力ヲ增長セシムルコトモ亦蒙古人ヲシテ強健タラシムル一因タルヤ明カナリ

蒙古人ハ醫藥ヲ用ヒサルニアラス又餘リ醫道ヲ解セサルニアラス喇嘛教ハ夙ニ醫術ヲ攻究シ譬ヘ草根木皮トハ曰ヘ大ニ發達セルトコロアリ其醫學校トモ謂フヘキモノハ現ニ西寧附近ノ塔爾寺(五臺山)ニアリ年々此處ニ赴キテ醫術ヲ學フモノ少ナシトセス畢竟布教ニ伴フ仁術トシテ之ヲ喇嘛ニ修メシメタルモ後世宗教ノ腐敗ト共ニ漸次諸種ノ弊害ヲ生スルニ至レリ即チ病氣ヲ凡テ惡魔ノ作用トシ惡魔驅除ノ爲メニ祈禱ヲ行フ如キ過大ノ報酬ヲ望ム如キ是ナリサレハ富者ハ喇嘛ノ來診ヲ得ルモ貧者ハ之ヲ得難キヲ常トス

カ、ル状態ナルヲ以テ一度疫癘ノ流行ニ當ツテハ其慘狀實ニ想像ノ外ナリ然レトモ天ノ配劑ハ不可思議ニシテ文明ニ伴フ時疫等ハ從來未タ嘗テ其流行ヲ見スト曰フ其最モ多キハ梅毒患者ニシテ之ニ次クモノハ眼疾ナリ其他頭痛若クハ腰痛ヲ訴フルモノ多キヲ見ル

蒙古地方ニ於ケル害蟲ハ滿洲地方ト同シク不潔ノ特產物タル蠅、蚊、床虫及蝨、蚤ノ類ナリ蚊ハ概シテ其數多カラサルヲ以テ敢テ安眠ヲ妨害スルニ至ラス床虫ハ土

造家屋ニ於テ屢々發見セシモ之又其數多カラス又蠅、蚤ハ到ル處ニ存在ス茲ニ奇ナル現象ハ遊牧地帯ニ於テハ家畜ノ數多ナル自然ノ結果トシテ蠅ノ發生夥多ナルヘシト豫想セラルルモ事實ハ寧ロ之ニ反スル事はナリ畢竟家畜ハ日出ト共人家ノ周圍ヲ離レテ放牧セラルルヲ以テ蠅群亦之ニ跟隨シテ家居ニ遠カルニ因ルヘキモ其然ル原因ハ一般ニ土地乾燥シ地表ヲ覆フニ短草ヲ以テシ人家少ナキ爲メ害虫發生ノ基因少ナキカ致ス所ナラン傳染病ノ起ラサルモ又是ニ外ナラス「蒙古包ノ内ニハ偶、牛羊體ニ寄生スル蝨ノ類又ハ稀ニ床虫ノアルコトアレトモ支那家屋ニ比シ遙ニ少ナシ蚊、蛇ハ多ク谿谷ノ小流ニ存在シ蛇ハ各地共少ク其他ノ毒虫ハ至テ稀ナリ飲料水ハ一般ニ天然水ヲ用ユ張家口庫倫間ノ官道各驛及開拓地方ニ在ツテハ概ネ井戸ヲ有シ飲料水ヲ得ルコト容易ナリ而シテ官道附近ノ井戸ハ水脈ノ近キ所ニ之ヲ設ケラルルカ故ニ概シテ淺ク水面ヨリ平地マテ五六尺ヲ普通トス水質ハ概ネ良好ナリ又東部鄭家屯洮南附近ニ於テモ到ル處井戸ヲ用ユルヲ得ヘシ此地方ハ水質多クハ不良ニシテ曹達ヲ舍メリ

遊牧地ニ於テハ井戸ト溜水ヲ混用ス然レトモ其所在ハ多ク遠隔シテ時々一日乃至二日行程ニシテ始メテ水ヲ得ルコトアリ故ニカカル地方ニテハ村落ヲ縫フテ

迂回シテ旅行スルヲ便トス然ラサレハ水ヲ携行セサルヘカラス  
 井戸ノ構造ハ甚タ不完全ニシテ其開口ハ僅カニ丸ヲ横ヘテ井桁トナシ又樹枝  
 束柴若クハ編條ヲ被覆シテ崩壞ヲ防クニ過キス其側壁ハ自然土ノ儘ナルヲ以テ  
 汚水ハ絶ヘス浸透シ且ツ開口ハ直ニ地平ニ接スルヲ以テ汚物ト塵埃トハ常ニ流  
 下混入シ且ツ其鑿堀ノ度深カラス又浚渫セサルヲ以テ井底ニハ泥土堆積シ忽チ  
 混濁スルヲ常トス故ニ飲用ニ際シテハ必ス先ツ之ヲ澄清ニシテ後煮沸スルヲ要  
 ス湖沼水流等ハ一見甚タ澄清ニシテ掬スヘキ如キモ其附近ハ實ニ家畜ノ集合所  
 ニシテ糞尿ヲ混入スルヲ普通トス水質ハ一般ニ多少ノ鹽分ヲ含ミ且ツ少シク混  
 濁ス水量亦豊富ナラサルヲ以テ多數人員ノ旅行ニハ特ニ豫メ設備ヲナスニアラ  
 サレハ通行困難ナリ燃料ト飲料水トハ蒙古ヲ行クモノノ爲メ最モ必要ニシテ旅  
 客ハ常ニ此二者ニ心ヲ勞セサルハナシ就中飲用水ニ於テ然リトス官道ヲ行クモ  
 ノハ驛站ニ於テ之ヲ供セラルルモ其他ノ道路ヲ取ルモノハ常ニ飲用水ヲ求メテ  
 前進シ其野宿ハ水ノ所在ニ依リ決セラルルヲ常トス而シテ此水ノ所在ハ土人若  
 クハ數回ノ經驗アルモノニアラサレハ之ヲ知り難キカ故ニ蒙古ニ行クモノハ必  
 ス此ノ如キ嚮導者ヲ雇用同伴スルヲ要ス旅客ハ水桶ヲ携行スルヲ普通トス之レ

獨リ無水ノ地ヲ行クトキ必要アルノミナラス水ノ爲メニ野宿ヲ制限セラレサル  
 ト良水ニ出會スルトキ之ヲ汲ミ貯フルノ便アルトノ爲メナリ蒙古ニテ普通ニ用  
 ヒラルル水桶ハ高サ約一尺二三寸ノ小判形桶ニシテ水量約一斗ヲ容ルヘシ

#### ル、社會ノ狀態

蒙古ノ社會ハ極メテ單純ナリ其階級ハ大別シテ三トナス王族、喇嘛及平民蒙古人  
 ハ之ヲ黑人ト曰フ之ナリ

王族ハ元朝ノ後裔若クハ其重臣ノ子孫ニシテ或ハ王公ノ爵ヲ受ケテ各旗ノ酋長  
 ヨリ或ハ臺吉以下ノ旗人ニ下リ居ルヲ以テ其總數ハ極メテ多ク一旗内ノ人口三  
 萬ヲ有スル旗内ニハ王族約三四千ヲ數フルモノアリ即チ全人口十分ノ一以上ヲ  
 占ムル割合ナリ此ノ如キ多數ノ王族ハ其王族タル體面ヲ保持シ能ハサルハ明カ  
 ニシテ彼等ノ内ニハ單ニ品級ヲ有スル外一物ヲ有セサルモノ多シ

黑人ニハ種々ノ種類アリ古代ニ於テ蒙古人ノ奴隸タリシモノノ子孫アリ或ハ漢  
 滿人ノ土著セルモノアリ其他種々ノ區別アリト雖要スルニ王族若クハ喇嘛ヲ除  
 ク外蒙古人ハ凡テ黑人ナリ此等蒙古人ハ政治上ニハ各旗長ノ下ニ隸屬シ精神的  
 ニハ喇嘛ニ支配セラレツツ各自牧畜ヲ事トシテ今日猶ホ太古ノ風ヲ存シ簡易ナ



ル社會的生活ヲ營ミツツアリ其生存競争ノ激甚ナラサルト私慾ノ觀念ノ比較的淡キコト等ノ爲メ滿漢人ニ比シ盜賊ノ類甚タ少ナク乞丐ノ如キハ殊ニ稀ナリ然レトモ旗内ニ於ケル小盜ノ數々家畜ヲ掠奪スルコトアリ此等盜賊ハ凡テ他旗内ノモノニシテ平時ハ家居シテ生業ヲ營ミツツアルニ拘ラス一朝生計ノ困難ヲ來シタルトキハ走リテ他旗内ニ入り家畜ヲ掠奪シ來ルモノニシテ本來ノ盜賊ニアラス稀ニハ竊盜ヲ事トスルモノアルモ自己ノ旗内ニ於テハ決シテ掠奪ヲ働カス之レ容易ニ發見セラルルノ恐レアルカ故ナリ

黑龍江省ノ邊界ニ住スル蒙古人ハ素倫人ノ禍害ヲ蒙ルコト少ナカラス索倫人ハ未開ノ種類ニシテ殆ント竊盜ヲ以テ生活シツツアリ殊ニ牛馬ヲ偷ムコト尤モ巧妙ナリ彼等ハ平生多ク山林ノ間ニ住シ屢々部落ニ來リテ家畜ヲ奪取スト曰フ由來滿蒙境界地域附近ハ馬賊ノ巢窟ヲ以テ稱セラレ就中小庫倫及鄭家屯附近ニ於テ著シ蓋シ該地域ハ滿洲ノ富源ニ近キト土地不毛錯雜ニシテ潛匿ニ便ナルトニ由リ出テハ掠奪ヲ恣ニシ一旦追討ニ遭ヘハ巧ミニ踪跡ヲ晦マスニ適スルヲ以テ漸次滿洲馬賊官兵ノ耳目ヲ避ケテ該方面ニ隱退シタルト該地方ノ開墾セラルト共ニ本來ノ生業ヲ失ヒタル蒙古人ニシテ恒産ナキ無賴ノ徒ハ相率ヒテ匪徒

ニ投セシ結果ナリトス而モ支那官憲ノ彼等ニ對スル一定ノ主義方針ナキト所置ヲ誤リタル政策トハ容易ニ掃蕩ノ効ヲ奏シ得サルノミナラス寧ロ益々該方面ニ於ケル匪類勢力ヲ助成スルノ傾向アリ又西喇木倫河ト上流沙漠地方ニアリテハ往々小數ノ團體ヲナセル流賊伏在シテ行人ヲ劫カシ又ハ所在ノ村落ヲ掠ムルモノアリ

## 二、政 教

### 甲、行 政

蒙古ノ行政ハ從來之ヲ官治ト自治トニ區分セラレ清朝ノ時代ニアリテハ新疆及西藏ト齊シク理藩部ノ統轄ニ屬シ將軍都統大臣等ノ派遣官ヲ置キ以テ各旗ノ自治ヲ監督セシカ中華民國成立ノ後理藩部ヲ廢シ之ヲ代ユルニ蒙藏事務局ヲ以テセルモ其蒙古ニ及ホセル權力ハ清朝時代ニ比シ更ラニ衰ヘタルノ感アリ一九一一年十一月外蒙古獨立ヲ宣言シテヨリ南犯ノ蒙古兵蒙支國境ニ迫ルアリ次テ翌一九一二年十一月ノ露支協約ニ依リ外蒙古ハ單ニ支那ノ宗主權ヲ保留スルノ外全ク自治ヲ認ムルコト、ナリ官治機關ハ全ク破壞サレタルヲ以テ本章ハ專ラ自

治機關ニ就テ説明スルコト、セリ

イ、内蒙古ノ行政區劃

内蒙古ニ在リテハ其部落ノ會長即チ一札薩克ノ統轄スル部分ヲ旗トシ旗ヲ合セテ盟ヲ爲ス(其部ト稱スルハ同姓若クハ同族ヲ表ハスノ名稱ニシテ行政區分ヲ意味セス)而シテ各旗ノ下ニ皆若干ノ佐領ヲ置ク其區分左ノ如シ

- 哲里木盟(四部十旗)
  - 科爾沁右翼中旗(圖什業圖王旗) 佐領二十三
  - 同 前旗(札薩克圖王旗) 同 十六
  - 同 後旗(蘇鄂公旗) 同 十六
  - 同 左翼中旗(達賴罕王旗) 同 四十六
  - 同 前旗(賓圖王旗) 同 三
  - 同 後旗(博多勤喝臺略シテ博王旗) 同 三十二
  - 杜爾伯特旗 同 三十五
  - 札賚特旗 同 十六
  - 郭爾羅斯前旗 同 二十三

卓索圖盟(二部五旗)

- 同 後旗 同 三十四
- 喀喇沁右翼旗 佐領四十四
- 同 左翼旗 同 四十八
- 同 中旗 同 五十一
- 土默特右翼旗 同 九十七
- 同 左翼旗(蒙古錦又ハ錦王旗ト曰フ) 同 八十

附喀爾喀(タンハラハ)佐領二

昭烏達盟(八部十一旗)

- 敖漢旗 佐領五十五
- 奈曼旗 同 五十
- 喀爾喀左翼旗(チヨウハラハ) 同 一
- 札魯特右翼旗 同 十六
- 同 左翼旗 同 十六
- 阿爾科爾沁旗 同 五十

翁牛特右翼旗  
 同 左翼旗  
 巴林右翼旗  
 同 左翼旗  
 克什克騰旗  
 錫林郭爾盟(五部十旗)  
 烏珠穆沁右翼旗  
 同 左翼旗  
 浩齊忒右翼旗  
 同 左翼旗  
 阿霸垓右翼旗  
 同 左翼旗  
 阿巴哈納爾右翼旗  
 同 左翼旗  
 蘇尼特右翼旗

同 七六  
 同 二十五  
 同 三十八  
 同 二十六  
 同 十六  
 同 十  
 同 二十一  
 同 九  
 同 五  
 同 七  
 同 十一  
 同 十一  
 同 七  
 同 九  
 同 十三

烏蘭察布盟(四部六旗)  
 同 左翼旗  
 四子部落旗  
 茂明安旗  
 喀爾喀右翼旗  
 烏喇忒中旗  
 同 前旗  
 同 後旗  
 伊克昭盟(一部七旗)  
 鄂爾多斯左翼中旗  
 同 前旗  
 同 後旗  
 同 左翼中旗  
 同 前旗  
 同 後旗

同 二十  
 同 二十  
 同 四  
 同 四  
 同 四  
 同 六  
 同 十二  
 同 六  
 同 十七  
 同 四十二  
 同 四十二  
 同 四十  
 同 八十四  
 同 四十二  
 同 三十六  
 同 七

同 同前末旗  
錫呼圖庫倫喇嘛旗

ロ、外蒙古ノ行政區劃

外蒙古ニ於ケル種族ニハ喀爾喀、都爾伯特、杜爾扈特、和碩特ノ各部アリ此等ノ種族ハ各若干盟ヲ組織シ盟内ニ旗ヲ分ツコト内蒙古ト異ナラス左ニ之ヲ略記ス

1、克魯倫巴爾和屯盟 (喀爾喀東路)

車臣汗部 二十三旗

2、汗阿林盟(汗山盟) (喀爾喀後路)

土謝圖汗部 二十旗

3、齊齊爾里克盟 (喀爾喀中路)

札薩克圖汗部 十九旗

輝特部 一旗

4、札克必刺色欽畢都里雅諾爾盟 (喀爾喀西路)

賽音諾顏汗部 二十二旗

附額魯特部 二旗

以上四盟六部八十六旗ノ地ヲ喀爾喀ト稱ス  
右ノ外唐努烏梁海及科布多地方ノ各盟區分ハ略之

ハ、蒙古人ニ對スル行政機關

蒙古各部落ノ行政ヲ論スルニ當リ旗ト稱スル區劃ヲ以テ其自治ノ基礎トナスハ何人モ異論ナキ所ナレト直ニ其旗ヲ以テ一國家ヲ爲セルモノノ如ク考ヘ其會長即チ札薩克ヲ目シテ王公ノ尊嚴ヲ備フルモノトシ或ハ宮中府中等ノ語ヲ用キテ之ヲ談スルハ甚タシク誇張ニ過キタリ其大ナルモノハ廣袤百里ノ封土ヲ有シ清朝宗室ニ齊シキ榮爵ヲ世襲シ幾多ノ部民ヲ統卒スルヲ以テ宛然一國王ノ如ク思惟セラルルト雖翻テ仔細ニ之ヲ觀察スレハ其廣大ナル領土ト稱スルハ殆ント是レ廣漠タル原野ニシテ其間ニ放牧セル畜類ハ僅カニ其部民ノ劣等ナル生活ヲ維持スルニ止マリ更ニ餘裕貯蓄等ノ存スルコトナク地上又何等ノ價值ヲ有スル設備ヲ見ス偶々之アルモノハ外來移住者ノ有ニアラサレハ喇嘛ノ寺院ノミ故ニ其領土ヲ統治スル行政機關ノ如キモ極メテ簡易且ツ粗雜ニシテ到底國家的政治機關ノ尺度ヲ以テ律スベキモノニアラス其日常行ハル、所ハ皆舊來ノ習慣ヲ墨守スルニ止マリ札薩克ノ多クハ暗愚ニシテ改良進步ノ意志ニ乏シク依然トシテ帳

幕内一牧長ノ状態ヲ持續スルノミ其封爵ハ清朝カ其初メニ當リ多數ノ漢民族ニ對抗スル必要上其風習稍相類似セル蒙人ト結托同盟ノ策ヲ採リ之レカ懷柔手段トシテ或ハ公主ヲ與ヘ或ハ爵號ヲ賜ヒタル遺習ニシテ其封爵ニ數等ノ差アレトモ其實權ニ於テ何等ノ輕重アルコトナク均シク之レ札薩克タル一旗ノ酋長ニ過キス即チ一旗ナルモノハ稍大ナル一家族ノ謂ノミ其首領カ共同生活ノ牛耳ヲ執ルニ止マリ人民ノ之ニ服従スルハ族長的習慣ニシテ決シテ政治的機能運用ノ結果ニアラサルコトハ歴史ニ於テ明カナリ

1、札薩克

内外蒙古共一旗ノ長トシテ其領内ノ人民ヲ統治スル王、公、台吉ニハ札薩克ノ職ヲ授ケ大抵ハ世襲ナレトモ後嗣ナキ場合等ニハ閑散王、公、台吉ノ中ヨリ特ニ簡任セラルルコトアリ王、公、台吉ハ皆元ノ後裔ニシテ土默特及喀喇沁全部ハ女婿重臣ノ後ナリ共ニ古昔諸方ニ割據シテ各自一小版圖ヲ有セル獨立ノ酋長ナリシカ清朝ニ至リ内附歸屬セリ故ニ大體ニ於テハ古來ヨリ分立セシ領土ノ姿勢ヲ存續シ清朝モ亦國初是等屬藩ノ援助ヲ得タルコト少ナカラサリシヲ以テ務メテ懷柔ノ策ヲ施シ封爵ノ如キモ宗室ト同シク親王以下貝勒、貝子、鎮國公、輔國公等ニ分チ各王

公ノ子弟ニハ一等等ヨリ四等ニ至ル台吉ヲ授ケ又外蒙古ノ舊時汗號ヲ有セシモノニハ特ニ之ヲ用キシム其爵ハ親王ノ上位ニ班ス  
王公中札薩克ノ職ニアラサルモノ即チ封土ヲ有セスシテ封爵ノミヲ有スルモノアリ此等ハ閑散ノ二字ヲ加ヘテ札薩克ノ職ニアルモノト區別セリ而シテ閑散王公ハ一旗内ニ二三八若クハ四五人アリ達賴罕旗ノ如キハ其數實ニ七人ニ達セリ此閑散王公等ハ其旗内ニ於テ若干ノ土地及少數ノ臣僚ヲ有シ貧富固ヨリ一ナラス

2、盟長、副盟長

盟ノ制度ハ戰時ニ當リテ利害關係ヲ同フスル各部落ノ聯合ニ基因セルモノ、如シ而シテ各盟ニハ盟長副盟長各一人ヲ置キ各旗間ニ生スル重大事件ヲ處理セシム  
盟長副盟長ノ選任ハ清朝時代ニ在テハ理藩部ヨリ候補者タルヘキ資格アル(年)少者及病者ヲ除ク)盟内各旗ノ札薩克ノ名簿ヲ呈シ其中年齡德望共ニ高キモノヲ撰ヒテ皇帝之ヲ親任スルヲ例トセリ故ニ盟長副盟長ハ旗長タル札薩克ト異ナリ其職ヲ世襲スルモノニアラス從テ一種ノ名譽職ノ如ク其職ノ爲メニ何等ノ報酬ヲ受クルノ規定ナシ  
此ノ如ク盟長副盟長ハ政府ノ任命ニ係ルト雖其札薩克タル點ニ於テハ旗長ト同

一ナルヲ以テ各省ニ於ケル官廳ニ上下級ヲ設ケテ統屬關係ヲ保タシムルモノト同シカラス故ニ各旗間ニ於ケル重大事件ハ盟長ヨリ旗長ヲ會同シ兩者ノ合議ヲ以テ之ヲ行ハシム

盟長ハ每三年各旗ニ通報シテ種々ノ議題ヲ解決スル爲メ會合ヲ行フ之レヲ會盟ト名ツク然レトモ現今ハ殆ント行ハレス

### 3、旗内官吏

1、トストラクチー(協理臺吉)ハ札薩克ヲ輔ケテ旗務ヲ辨理ス旗ノ大小ニ依リ二人乃至四人アリ平常ハ事務ノ繁閑ニ應シ一人若シクハ數人輪番ニテ執務シ大事アレハ會同協議ス

2、チャハルチー(管旗章京)ハ通常一旗ニ一人ヲ置ク盟長ノ任ニアル札薩克ノ旗下ニハ二人ヲ置クコトヲ得札薩克ヲ輔佐シ協理台吉ト協同シテ旗内庶務ノ長官トシテ直接司獄其他一切ノ行政ヲ掌ル「チャハルチー」トナル者ハ「メーリン」(梅倫)ノ階級ヲ經タルモノ、中ヨリ撰擇ス

3、メーリン(梅倫)ニハ和碩梅倫ト地方梅倫トノ二様アリテ甲ハ札薩克ノ府ニアリテ「トストラクチー」又ハ「チャハルチー」ノ命ヲ奉シテ庶務ニ從事シ乙ハ閑職ニ屬シ或ハ和碩梅倫ノ老癡者或ハ功ニ由リ其職銜ノミヲ賜ハリタルモノ若クハ「チャ

ラン(札蘭)ト同シク地方事務ニ従事スルモノ等アリ和碩梅倫ハ通常一旗二人又ハ三人ニシテ地方梅倫ハ定數ナシ多クハ旗ノ部屬ヨリ採用スレトモ稀ニハ札薩克ノ血族タル臺吉等ヨリ採用スルコトアリ

4、チャラン(札蘭)ハ主トシテ兵務ニ任シ地方ニ在テ一定ノ地域ヲ割リ兵丁ヲ統理シ「チャンチン」ヲ監督スルヲ以テ任務トスルモ所要アルトキハ府内ノ事務ニ從事セシム平常府内ニハ二三ノ札蘭ヲ交代執務セシメアレトモ「メーリン」ノ如ク和碩地方ノ區別ナシ此職ハ臺吉或ハ部屬ノ民人中ヨリ選任ス管内ニ於ケル事ノ重大ナルモノハ隨時札薩克ノ許ニ報告シテ裁決ヲ請ハシメ又毎年一回(多クハ八九月)札薩克ノ所ニ至リ前年度ニ於ケル管内ノ狀況ヲ報告シ並ニ次年ノ施政方針ヲ承受スルモノトセリ

5、チャンキン(章京)ハ「チャラン」ノ下ニ在ル小地方官ニシテ直接民人ヲ支配スルノ衝ニ當ルモノニシテ部屬民人ヨリ選任セラレ其數一定セサレトモ常時三四名乃至五六名宛一箇月交代ニテ府ニ在リテ上官ノ命令傳達其他諸般ノ旗務ニ服ス

6、驍騎校ハ「コント」(坤都)ト稱シ「チャンキン」ノ命ヲ受ケ其支配スル管轄區内ノ一部

ヲ分擔ス猶ホ「チャンキン」ノ助役ノ如シ  
 7. ビシカンテ(筆帖式)ハ即チ書記ニシテ上官ノ命ヲ奉シ專ラ公文書其他筆記冊簿  
 ノ保管等ヲ掌ル其人員モ亦旗ノ大小ニ依リ大差アレトモ普通二名乃至十名ト  
 ス

以上ハ主トシテ旗務ヲ取扱フモノニシテ旗務衙門ニ於テ執務シ「チャハルチ」ヲ  
 除クノ外皆毎月順次交代勤務セリ但シ和碩梅倫ハ交代スル所ト然ラサル所アリ  
 而シテ旗務上重要ノ地位ヲ占ムルモノハ協理臺吉「チャハルチ」及和碩梅倫ナレ  
 トモ實際ハ時ノ札薩克ノ寵ヲ有スルモノハ其地位ノ如何ニ拘ハラヌ尤モ權勢ヲ  
 有シ庶務ヲ專横シツツアリ

其他旗務ニ預ラスシテ專ラ札薩克邸内ノ雜務ニ従事スルコト猶ホ家扶家令ノ如  
 キモノニ「ハーバン」及「包衣達」アリ邸内ノ取締及金錢物品ノ出納等ヲ掌ル旗ニヨリ  
 テハ「チャラン」又無職ノ臺吉ヲシテ此等ノ雜務ヲ取扱ハシムルモノアリ

以上ノ外直接人民ヲ管スルモノニ「イクター」及「タラカ」ノ二アリ「イクター」トハ大ナ  
 ル屯長ノ意ナリ王府ニ遠隔セル地方ノ村屯ヲ管シ訴訟其他ノ一般行政ニ任ス「タ  
 ラカ」ハ屯長ノ意ニシテ元來ハ十戸ニ一人ヲ設ケタル什長ナリシモ今ハ其數一定

セス其名稱ノ如キモ屯達ト改稱セルモノ多シ  
 其職掌トシテ「メーリン」「チャラン」等ノ命ヲ奉シ所管各戸ヘ命令ヲ傳達シ稅物ヲ課  
 スル等滿洲地方ノ郷約ニ類スルモノナリ尙ホ其下ニ「カシンター」ト稱スルモノア  
 リ屯内ノ雜務ニ任セリ

以上ノ官僚ハ之ヲ府内勤務邸内勤及地方勤務ニ分ツコトヲ得而シテ前二者ハ札  
 薩克ノ邸又ハ府ニ出務シ後者ハ各自己ノ家ニ在リテ事ニ從フモノニシテ「ドスラ  
 クチ」以下ノ幕僚ト雖其ノ勤務日以外ハ全ク自己ノ私宅ニ起臥シ私業ヲ營ミ事  
 務ノ繁閑ニ依リ毎月一回乃至數回ノ定日ニ札薩克ノ府ニ參集シテ旗内ノ事務ヲ  
 協議辨理シ其他ハ緊急事件アレハ參集シテ處理スルノミニテ平日ハ札薩克ノ府  
 内ニ於テモ儀衛ニ任スル官僚ノ外政務等ニ従事シ居ルモノナシ(府ト曰フハ札薩  
 克ノ事務所ノ意ナリ)

以上旗内官吏ノ關係ヲ表示スレハ左ノ如シ

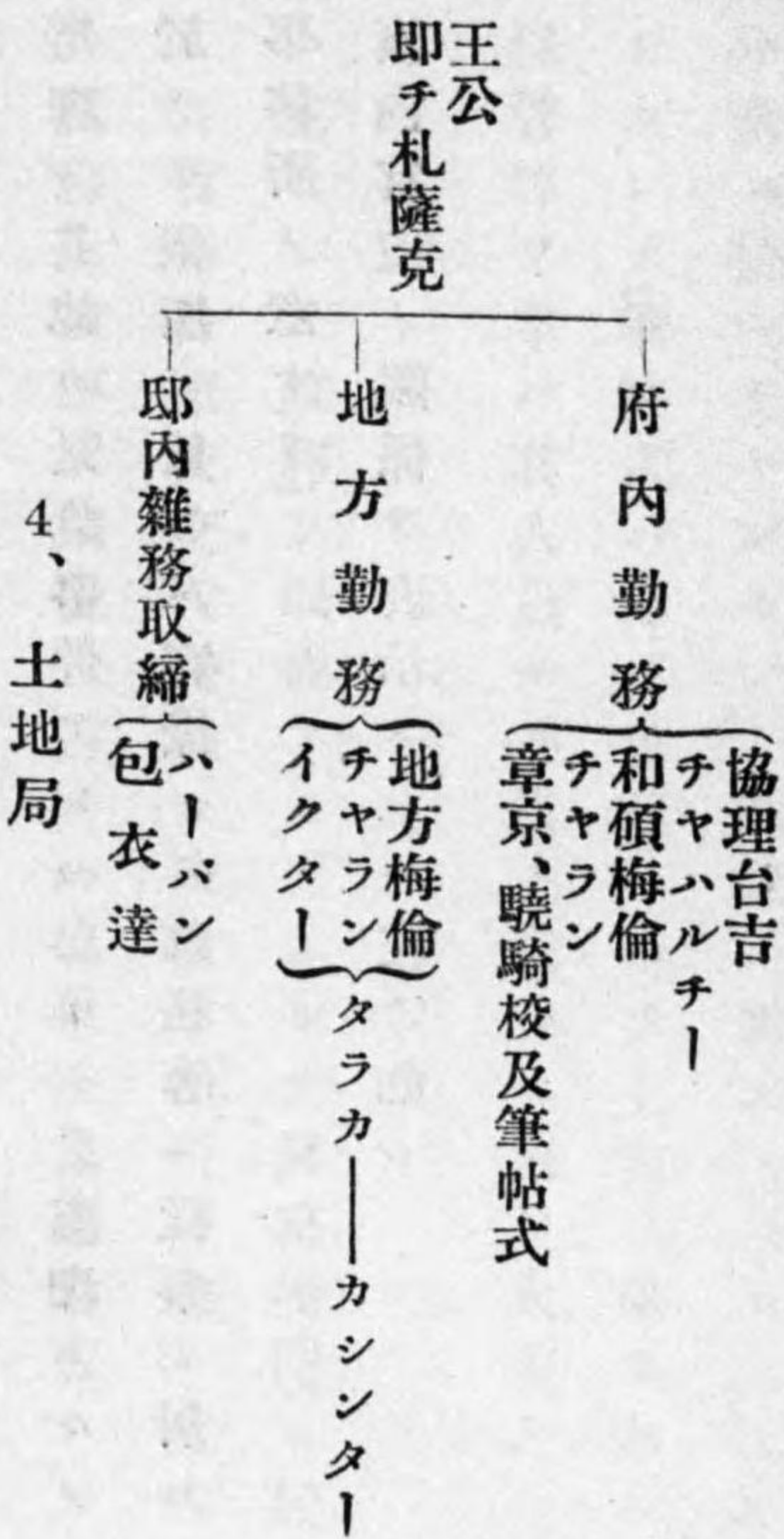

内蒙古東部各旗ノ境内ニ於テハ移住者ノ開墾盛ニ行ハルルヲ以テ土地局ヲ設ク其規模ノ大小ハ一ナラサルモ皆ナ旗内開墾地ノ借地料ヲ徵收シ兼テ耕地ヲ整理スルヲ以テ目的トス凡ソ此借地料ハ各旗財源ノ骨子タルカ故ニ頗ル重要ナル機關ナルモ其組織ニ至テハ耕地ノ多寡ニ據リ大小一ナラス一旗内ニ一箇所乃至數個所完全ナル獨立衙門ヲ設クルモノアリ又僅カニ府内ノ一部ヲ以テ事務室ニ充ツルモノアリ之レカ事務ニ任スルモノハ通常蒙古人ナレトモ稀ニ滿漢人ヲ用ユル所アリ而シテ協理台吉又ハ「チャハルチ」之カ總監督タリ其徵稅ノ方法ハ時期ヲ定メテ屯長又ハ屯達ヲシテ取纏メ徵收シテ土地局ニ上納セシム

5、營務處

營務處ハ主トシテ馬賊ヲ防禦スルヲ目的トシテ設立セラレタルモノニシテ其數甚タ少シ然レトモ各軍隊ノ形式ヲ具ヘ若干武力ヲ有ス之レカ監督指揮者タルモノハ「ドスラクチ」「チャハルチ」等ナリ

ニ、移住漢民ニ對スル行政機關

以上説述セル蒙古ノ自治機關ハ其權能移住漢民ニ及ハス故ニ其ノ移民ノ民治ニ關シテハ各其境域ニ隣接セル支那本部各省行政官ノ管轄スル所タリ即チ西部歸化城地方蒙古地内ノ移民ハ直隸都督ノ下ニアル宣化、承德、朝陽等ノ各府ニ隸シ奉天省ニ接近セル蒙古地内ノ移民ハ奉天都督ノ下ニアル新民、昌圖、洮南等ノ各府ニ隸シ其他吉林都督ノ下ニアル長春、新城等ノ各縣黑龍江省都督ノ下ニアル農安、大賚等ノ各縣皆其管下移民ノ民治ヲ掌ル即チ是等移民ノ所在タル開拓地方ハ二系統ノ行政機關ヲ有スルモノニシテ蒙古王公ハ其旗内ノ若干部ヲ開放セシメ茲ニ移民ヲ爲サシメナカラ其移民ノ統治權ハ地主タル蒙古王公ニ委セスシテ特ニ民事官ヲ派シ支那内地ノ行政ヲ布ケルナリ今其關係ヲ列記スレハ

1、土地ハ蒙古王公ノ所有ナルヲ以テ移住民ハ初メ所定ノ借地料ヲ納メ爾後地租



ヲ徵收セラル其地租徵收官衙ヲ土地局ト稱シ蒙古各旗ノ所管ナリ  
 2、移民ハ蒙古人ニアラサル故ヲ以テ支那政府派遣行政官ノ統治ヲ受ク  
 3、開放地内ニ於テハ往々蒙民ノ殘留居住スルモノアルモ此等ハ支那行政官ノ治  
 下ニアラスシテ依然蒙古王公ノ所管トス  
 4、支那民官ハ蒙民ヲ蒙古王公ハ移民ヲ何レモ互ニ管轄外トス但シ訴訟等兩方ニ  
 涉ルモノハ互ニ會商スルヲ定規トスルモ多クハ支那民官ニ於テ辦理ス  
 左ニ其行政管區ヲ示ス

直隸都督所管左ノ如シ

- 1、宣化縣
- 2、張北縣 太僕寺牧廠及察哈爾地方ノ移民ヲ管ス(舊張家口廳)
- 3、獨石縣 同 右 (舊獨石口廳)
- 4、多倫縣 御料牧地、察哈爾、克什克騰、阿霸垓、阿巴哈納爾等ノ地方ニ散仕セル移民ヲ管ス(舊多倫諾爾廳)
- 5、承德縣
- 平泉縣 豐寧縣 灤平縣 隆化縣 圍場縣

6 朝陽縣 土默特、敖漢、喀喇沁、奈曼、錫呼圖庫倫及喀爾喀左翼地方ノ民治ヲ掌ル

建昌縣 喀喇沁左翼旗地方ヲ管區トス

建平縣 敖漢旗及喀喇沁左翼旗ノ一部ヲ管區トス

阜新縣 錫呼圖庫倫及喀爾喀左翼地方ヲ其管區トス

綏東縣 奈曼地方ヲ管區トス

7、赤峰縣 翁牛特、巴林、阿爾、科爾沁、札魯特ノ各旗ヲ管區トス

開魯縣

林西縣

奉天都督所管左ノ如シ

1、昌圖縣 科爾沁左翼移旗(博王旗)ヲ管區トス

遼源縣(即チ鄭家屯)科爾沁左翼中旗(達賴罕旗)ヲ管區トス

懷德縣(八家子)同 右

奉化縣(買賣街)同 右

康平縣 科爾沁左翼後旗(博王旗)ヲ管區トス

2、洮南縣(元ト薩鷄街茅土)科爾沁左翼前旗(札薩克圖旗)及右翼中旗(圖什業圖旗)ヲ管

區トス

靖安縣(白城子)科爾沁右翼後旗(蘇鄂公旗)ヲ管區トス

安廣縣(高家窩堡)同 右

鎮東縣(東叉干撓)同 右

開通縣(七井子)科爾沁右翼前旗(札薩克圖旗)ヲ管區トス

醴泉縣(醴泉鎮)科爾沁右翼中旗(圖什業圖旗)ヲ管區トス

3、彰武縣(橫道子)科爾沁左翼前旗(賓圖旗)ヲ管區トス

法庫縣(法庫門)同 右

吉林都督ノ所管左ノ如シ

長春縣(寬城子)郭爾羅斯前旗ヲ管區トス

農安縣(龍安)同 右

長嶺縣(長嶺子)同 右

德惠縣 同 右

黑龍江省都督ノ所管左ノ如シ

大賚縣(莫勒罕岡子)札賚特旗ヲ管區トス

肇州縣(二臺站)郭爾羅斯後旗ヲ管區トス  
昌五縣 同 右  
安達縣 爾杜伯特旗ヲ管區トス

### 乙、教育

支那ハ古來ヨリ孔孟ノ教ヲ奉シテ讀書ヲ尊ヒ從テ僻陋ノ村莊ニ至ル迄不完全ナカラ書房(寺小屋)ノ制アリテ教育機關ノ存在セルヲ認メシカ蒙古ニ至テハ然ラス人民ハ水草ヲ追フテ移住スルヲ以テ殆ント教育的設備ヲ見ス只各旗ノ王府ニ於テ旗内官吏ノ子弟ヲ教育センカ爲メ教師ヲ聘シ文字ヲ教ユルモノアルト旗内官吏ニテ自ラ教師ヲ撰ヒテ子弟ヲ教育スルアルノミ目的ハ成長後王府内ニ勤務シテ旗務ヲ掌ラシメンカ爲メニシテ一種官吏ノ養成法タリ此等ノ子弟ハ八九歳ノ頃ヨリ入學シ初メハ五六ヶ月間單ニ蒙古ノ字母ヲ教ヘ次ニ日常觸接スル事物ノ名詞其他單語ヲ教授スルコト半歳而シテ字母ヲ暗ンシ多少ノ詞ヲ習得シタル後ハ公文書ヲ讀習セシメ傍ラ古英雄ニ關スル歌謠俚諺等ヲ教ヘ又時トシテ滿洲語ヲ教授スル所アルモ光緒以來著シク衰退シツ、アリ

元代以後支那歷代ノ蒙古ニ對スル政策ハ成ルヘク蒙古人ノ智能ヲ開發セサルニカメ殊ニ清初以來猥リニ蒙文ニ譯スルコトヲ禁シタルヲ以テ元朝以來今日ニ至ル間ニ於テ蒙古語ニ記サレタル書籍ノ主ナルモノハ成吉思汗傳、蒙譯一切經、理藩院則例、蒙古律例、蒙古源流、蒙古里部王公表及ヒ其他聖諭廣訓、三字經、小學ノ如キ三國志列國志等ノ小説及金剛經、心經等ノ經文等教化ニ關スル數種類ニ止マリ其ノ一般普通智識ヲ與フルモノニ至テハ殆ント蒙文ニ譯サレタルモノヲ見ス從テ蒙古人ノ認字比例ハ極メテ僅少ニシテ人口三百人ニ對シ一人ヲ算スレハ則チ以テ教育ノ進歩ヲ誇ルニ足ルトナス而シテ蒙古ニ於テ比較的文字ニ縁アル喇嘛ト雖其無學驚クヘキモノアリ彼等カ日々數回ノ讀經ハ西藏文ナルカ故ニ彼等ノ大多數ハ西藏文ヲ知ルモノアリト雖却テ蒙古文ヲ解セサルモノ多ク漢字ヲ知ルモノニ至ツテハ更ニ稀ナリ

斯ノ如ク一般ニ教育ノ興ラサルハ從來蒙古ニ對スル政策ノ然ラシムル所ナレトモ蒙古人ノ生活ノ事情モ亦實ニ之ヲシテ然ラシムルモノアリ即チ彼等ノ多數ハ牧畜ヲ以テ業トシ而シテ牧畜ハ其性質上部落ノ大集團ト兩立シ難ク從テ子弟ヲ一所ニ集メ教育スル如キハ頗ル困難ナリ加之交通ノ不便ナル印刷術ノ發達セサ

ルモ亦一原因タリ然レトモ歌謠俚諺ハ比較的豐富ニシテ稍聞クヘキモノアリ以上ノ如ク蒙古人ハ概シテ無學文育ナルモ近來有力者間ニ教育ノ必要ヲ感知スルモノ漸次多キヲ加フルニ至レリ彼等ハ謂ヘラク漢人ノ日ニ月ニ移殖シテ之カ爲メ蒙古人カ其利益ヲ壟斷サル、事實ハ蒙古人ノ無識ニ由ルコト多シト故ニ王府ニハ支那ノ書房的學堂ノ設立ヲ計畫スルモノ日ニ多ク博王府喀喇沁王府ノ如キハ新式ノ學堂ヲ設立セリ然レトモ其普及ニ至ルハ前途遼遠ト曰ハサルヘカラス蓋シ蒙古部落ハ各遠隔ノ地ニ點在スルヲ以テ日々子弟ヲ通學セシムルコト難ク寄宿舍制度ノ學校ニアラサレハ之ヲ設クルモ其ノ目的ヲ達スル能ハス然レトモ寄宿舍ノ備ハレル完全ナル學校ヲ設クル如キハ今日蒙古各王ノ財政ヲ以テ之ニ耐ヘ得ルモノ殆ント幾ハクモナカルヘシ且ヤ人民猶ホ未タ教育ノ必要ヲ悟ラサルヲ以テ教育事業ニ多額ノ費用ヲ投スル如キハ之ヲ一般人民ニ望ムヘカラス故ニ今學校ヲ設ケ寄宿舍ヲ造ルモ其費用ハ王府若クハ設立者ニ於テ負擔セサルヘカラス然ルニ今日ノ事情ニ於テ王府ノ財政之ヲ許サス故ニ若シ二三王府連合シテ一學校ヲ設立スルニ至ラハ東蒙古ノミニテハ十數個所ニ完全ナルモノヲ見ルヲ得ヘク而シテ徐々ニ一般人民ノ教育思想ヲ養ヒ他ノ行政機關ノ整頓ト共ニ歲

月ヲ積ンテ其普及發達ヲ謀ルヨリ外策ナカルヘシ  
 東部蒙古特ニ興安嶺ノ東部ニ屬スルモノハ近時開墾地ノ擴張ト共ニ移住漢民ト  
 接スルコト多ク從テ漸次漢語ヲ解スルモノ、數ヲ増シ稀ニハ漢字ニ通スルモノ  
 アリ南方遼河以南ニ住スル各旗民ハ殆ント滿漢人ト選フナキ程度ニ達シアル所  
 ナキニアラス今左ニ東部蒙古ニ於テ漢語ヲ解スル蒙古人ノ居住地方ヲ掲ク  
 喀喇沁全部 土默特全部 翁牛特過半 敖漢奈曼ノ過半 喀爾喀左翼錫呼圖  
 庫倫 喇嘛旗牧過半 郭爾羅斯三分ノ一 杜爾伯特 札賚特三分ノ一  
 科爾沁東南部ハ全部ノ四部ノ一ニシテ札魯特 阿爾科爾沁ニハ漢語ヲ解スルモ  
 ノ殆ントナシ

丙、宗教

蒙古ニ行ハルル宗教ハ喇嘛教回々基督教ノ三種ナルモ回々教ハ主トシテ西部  
 蒙古ニ行ハレ基督教ハ漢蒙邊境ノ地ニ於テ極メテ少數ノ間ニ信奉セラルルニ過  
 キス而シテ其ノ最モ勢力アルモノハ唯一喇嘛教ナリ喇嘛教ニ對スル蒙古人ノ信  
 念ハ頗ル強烈ニシテ冠婚葬祭吉凶禍福等一ニ喇嘛教ノ關セサルハナク喇嘛ノ有

德者ニ對シテハ之ヲ仰クコト神ノ如ク宗教以外活佛以外ニ於テハ帝王ノ權力ヲ  
 モ認メサルコトアリ之レ往古世界ノ大半ヲ震撼セシメタル彼ノ殘忍猛烈ナル性  
 質ヲ化シテ温和猫ノ如キ今日ノ人民ヲ生セシメタル所以ニシテ又以テ如何ニ喇  
 嘛教カ彼等ニ對シ深遠ナル感化力ヲ與ヘタルカヲ知ルニ足ラン  
 蒙古人中ニハ往々喇嘛教以外一種巫者ノ如キモノノ信仰セラルルアリ所謂薩滿  
 ナルモノニシテ元來佛教ノ一派ナリト稱スルモ今日ニ於テハ著シク變化シ病氣  
 ヲ祈禱シ及魔鬼ニ附シテ奇怪ナル託宣ヲ與フル等純然タル巫者ニ異ナラス蓋シ  
 薩滿ハ東部西比利亞「ヤグート」人ノ奉スル所ニシテ其他主トシテ滿洲ニ住セル索  
 倫人、達湖爾人及滿洲人間ニ行ハレシモノナルカ、次内蒙古ニ入りテ一部蒙古人  
 ノ信仰スル處トナリタルナリ然レトモ薩滿ハ宗教トシテ體裁ヲ有セス一種ノ迷  
 信ニ過キス

イ、喇嘛教

喇嘛教ハ佛教ノ一派ナリ其喇嘛教ト稱スルニ至リシハ西曆六百四十年ノ頃唐太  
 宗時代ニシテ當時印度佛教ハ已ニ瑜伽瑜ノ浸染ヲ受ケ「シバ」神(三ツ眼八ツ臂ヲ有  
 シ破壊ノ神ナリ)ノ伉儷ヲ拜スル等一種奇猥姪密ノ墮落ヲナシタル時ナリシカハ

其西藏ニ入りシ佛教モ「シバ」密教及幻術ヲ加味シタルモノナリシナリ此佛教西藏ニ入りテ西藏固有ノ邪神教ヲ加味シ一派ノ教ヲ開キタルモノ即チ喇嘛教ナリ元來喇嘛ナル語ハ西藏ニテ優者ヲ意味シ梵語ノ「ウツタラ」ニシテ大僧正ノ尊稱ナリシモ遂ニ一般僧侶ノ代名詞トナリタリト故ニ喇嘛教ト稱スルハ門外漢ノ稱スル所ニシテ喇嘛僧ハ單ニ佛教又ハ佛陀ノ教ト曰ヒ喇嘛教ト呼フコトナシ喇嘛教ハ開教以來數百年間西藏ノ外ニ傳播スル能ハサリシカ元ノ忽必烈カ宗教ノ勢力ヲ利用シテ其尨大ナル版圖ノ統一ヲ計ランカ爲メ東西各宗教ノ高僧ヲ召シ討議セシタル結果喇嘛教ノ最モ普通のニシテ且勢力アルヲ知リ時ノ大喇嘛ニ西藏ノ政權ヲ委ネ全帝國ノ師法王ト仰キシヨリ汎ク亞細亞大陸中央各地ニ布教スルニ至レリ其蒙古ニ入りシモ此時ニ始マリ其後蒙古民族カ政權ヲ失フヤ専ラ心ヲ信仰ニ傾クルニ至レリ

西曆千七百年代鄂爾多斯<sup>オルドス</sup>蒙古人西藏ニ侵入シ凱旋ト共ニ若干ノ喇嘛ヲ得テ歸ルヤ之ヲ尊信スルコト甚タシク征服者タル鄂爾多斯人ハ此等喇嘛ノ爲メニ精神的ニ征服セラレテ改宗シ熱心ナル喇嘛信者トナリ次ニ此信仰ハ諸方ニ傳播シ爾來永ク蒙古人ノ精神界ヲ支配セリ

清朝ノ起ルヤ外藩懷柔ニ意ヲ注キ就中西藏及蒙古ニハ尤モ力ヲ盡シ其宗教ノ勢力ヲ利用シ巧ミニ之ヲ保護シテ以テ一方漢人ヲ制服シ他方蒙古人ヲ籠絡スルノ便ニ供シタリ

達賴喇嘛ノ始メテ清朝ニ入貢スルヤ順治康熙兩帝ハ厚ク之ヲ優待シテ以テ西藏ヲ鎮壓シ或ハ十九年間ノ長日子ヲ費シ宏壯ナル東西二ヶノ黃李ヲ北京ニ建立シテ與ヘ又乾隆帝ハ札什倫布寺大僧正ニテ學德高ク當時拉薩ノ達賴喇嘛ヨリモ深ク尊敬セラレタル「ローサン」<sup>ロサン</sup>ダンエン<sup>ダンエン</sup>ナルモノヲ北京ニ召見センカ不幸途上病死シタレハ其遺骸ヲ拉薩ニ送り其衣ハ北京黃寺ノ西ニ納メテ紀念塔ヲ建テタリ現今北京安定門外ニアル黃寺ノ大理石塔ハ即チ是ナリ

清朝ハ斯ノ如ク喇嘛教ヲ擁護シ其後大小寺院ヲ建立スル少ナカラス又毎年皇室ノ新年歲暮ノ常儀ヨリ葬儀祭典ニ至ルマテ皆喇嘛ヲ與ラシメ歷代ノ皇帝信仰淺カラス北京ノミニテモ喇嘛寺院二十八箇所アリ其最大ナルモノヲ雁和宮トシ碧瓦紅壁金碧榮煌トシテ眞ニ北京ノ一大美觀タリ雁和宮僧正ヲ呼圖兌圖ト曰ヒ准親王ノ待遇ヲ受ク其下ニ副僧正二人及教師事務員其他約四百人ノ喇嘛僧アリテ少數ノ西藏人ヲ除クノ外皆蒙古各旗寺院ノ派遣スル所ニシテ八九歳ヨリ四五十歳ニ

至ル皆政府ヨリ俸銀ヲ給セラル其他奉天熱河等朝廷直轄ノ喇嘛寺院亦少カラス  
 現今喇嘛教ノ布教範圍ハ蒙古一帶及西藏ニシテ其寺院ノ最大ナルモノハ西藏ニ  
 アリ之ニ次クモノハ庫倫ノ寺院ニシテ其他著名ナルモノハ青海多倫諾爾歸化城  
 熱河山西省五臺山及北京ニアルモノトス其小ナルモノニ至リテハ蒙古各地往ク  
 處トシテ見サルナク稍大ナル部落ニ於テハ必ス之アリ其建築ハ西藏式ナルアリ  
 支那式ナルアリ或ハ蒙古風ノ天幕式ナルアリテ一様ナラサルモ概ネ莊麗宏偉ニ  
 シテ蒙古人カ住居ノ矮小ナルト比較シ來ラハ頗ル奇異ノ觀ナキ能ハス  
 喇嘛教ノ教旨ハ佛教ノ真隨タル苦ヲ脱シテ佛ノ本體ニ歸セシムルニアリテ貪瞋  
 痴慢癡等ノ惡行ヲ慎ミ忠孝信義禮智ノ善行ヲ向上セシメ忍耐苦行シテ俗界ヲ脱  
 シ未來ノ受樂ヲ理想トシ巡禮祈禱喜捨念佛ヲ以テ罪業ヲ贖ヒ幸福ヲ求ムルヲ最  
 上ノ道トナシ況ク因果ノ理ヲ教ヘ靈魂ハ不滅ニシテ輪廻轉生アルコトヲ説ク只  
 後世無耻ノ喇嘛多クシテ漸次此等根本ノ教義ヲ忘レ徒ラニ其末葉ニ走リ從テ諸  
 種ノ弊害ヲ生シ喇嘛教ヲシテ荒唐タル迷信ヲ事トスルニ至ラシメシハ歎スヘシ  
 喇嘛教旨ハ前記ノ如ク其信仰ノ本尊ハ佛ニシテ佛ニハ阿彌陀佛釋迦牟尼佛等ノ  
 諸佛ヨリ觀音勢至若クハ彌勒ノ各大菩薩乃至不動尊千手觀音羅漢等ニ至リ大凡

## 教旨

## 分派

我邦ノ佛教各宗ノ本尊ト同一ナリ只喇嘛教ハ己ニ記セルカ如ク純佛教ニ西藏及  
 印度ニ於ケル邪神教ヲ加味セルヲ以テ我國ニ見サル狗面人體羅刹或ハ男女抱擁  
 ノ秘密佛等ヲ奉ス然レトモ其本尊トモ見ルヘキモノハ釋迦彌陀觀音等ノ數體ニ  
 シテ他ハ皆附屬佛ニ外ナラス而シテ佛像ハ銅像尤モ多ク次ハ木像又ハ土像繪像  
 等トス其配置ノ方法等ハ寺院ノ項下ニ詳記スヘシ  
 喇嘛教開源當時ハ一派ナリシモ後分レテ三派トナレリ即チ左ノ如シ  
 「ニシマバ」派 ハ最舊派ニシテ開宗以來何等革新ヲ見ス俗ニ紅教ト曰フ蓋シ此派  
 ノ僧徒ハ常ニ紅衣紅帽ヲ著スルヨリ此名アリ  
 「サスキヤ」派 ハ西曆千七百二十二年即宋ノ神宗ノ頃「ニシマバ」ヨリ別レテ新派ヲ立チ  
 シモノニシテ黃教ノ起ルマテ西藏ニ於テ勢力アリキ  
 「ゲルダバ」派 ハ最新派ナリ「サスキヤ」ノ分派前二十年既ニ一派ヲナシテ「カダム」ト  
 稱センカ西曆千四百年即チ明ノ永宗ノ永樂年間ニ當リテ西寧ノ「クンブム」ニ生レ  
 シ名僧宗喀巴ナルモノ當時紅教ノ腐敗甚タシク戒規ヲ破リ教旨ヲ忘レ人心ヲ蠱  
 惑スルヲ見テ之レカ改革ノ必要ヲ感シ遂ニ一派ヲ立テ「ゲルダバ」ト名付ケ喇嘛史  
 上ニ新紀元ヲ開ケリ爾來隆々タル勢力ヲ以テ他ノ二派ヲ壓倒シ疾風ノ勢ヲ以テ

蒙古一圓並ニ西藏ノ大部ニ傳播セリ此派ハ新タニ嚴格ナル戒律ヲ定メ印度僧侶ノ容儀ニ倣ヒ黃色ノ帽衣ヲ用ヒタルヲ以テ世ニ之ヲ黃教ト稱ス  
東蒙古ニ行ハルル喇嘛教ハ前記三派ノ中、ゲルグバ派ニ屬シ達賴喇嘛ノ管スル所ナリ然トモ稀ニ舊派ニ屬スル寺院アリテ獨リ衣帽ノ色ヲ異ニスノミナラス寺院ノ構造ヲ異ニセリ

喇嘛

喇嘛 トハ僧侶ノ通稱ニシテ蒙古ニ於テハ、ラ一マ若クハ、ラマドムト曰フ種々ノ階級アレトモ大體佛爺喇嘛札薩克喇嘛大喇嘛喇嘛及ヒ黑喇嘛等ニ區別スルコトヲ得

佛爺喇嘛

佛爺喇嘛 ハ即チ活佛ニシテ本來西藏ニ於テ達賴班禪ノ兩喇嘛ト庫倫及多倫諾爾ノ呼圖克圖等ニ附スル尊稱ナレトモ近來所在ノ大寺院若クハ巡禮ノ喇嘛中ニ佛爺喇嘛ト稱スルモノ甚タ多ク事情ニ通セサルモノハ大寺院ニハ必ス此名稱ノ喇嘛カ居住スルモノナルヲ疑ハシム然レトモ之等ハ只近隣ノ信徒等カ諂テ謂フニアラサレハ別ニ爲ニスル所アリテ自稱スルニ過キスシテ眞ノ活佛ハ前記ノ二三ニ過キス就中達賴喇嘛ヲ以テ其最大ナルモノトス  
達賴喇嘛ハ、ゲルグバ派即チ黃教ノ管長ニシテ其名ノ起源ハ明末ノ頃此派五代ノ大喇嘛ナグツンローザンノ初メテ達賴ノ稱號ヲ得シヲ以テ嚆矢トス達賴トハ蒙

語ノ大海ヲ意味シ西藏人ハ「キヤルツ、リンボチエ」ト曰ヒ大德中ノ大德ノ義ナリ「ナグツンローザン」ハ達賴ノ稱號ト共ニ政權ヲ併セ得タレハ機ヲ逸セス自派ノ勢力ヲ擴張シ其根底ヲ鞏固ニスルコトヲ力メ己ヲ以テ觀音菩薩ノ權化ニシテ常ニ化生シテ本地ニ止マリ弘教ニ從フトシ所謂本地垂跡ノ說ヲ發明セリ抑モ化身轉生トハ達賴喇嘛ノ示寂スルニ際シ必ス化身シテ某地ニ轉生スルコトヲ豫言スルナリ此言ヲ便リトシ其徒弟等ハ示指ノ地ニ就キ轉生者タル聖童ヲ得レハ此聖童ハ生レナカラニシテ聖賢ニシテ現世及過去ノコトヲ悉知スルモノト信セラレ迎ヘ入レテ達賴喇嘛ト尊稱スルノ例ナリ

札薩克喇嘛

札薩克喇嘛 ハ教權ト政權トヲ併有スルモノニシテ寺院ノ外ニ土地人民ヲ有シ行政ノ實權ヲ有ス中央政府及將軍大臣等ノ之ニ對スルコト猶ホ札薩克ニ於ケルカ如シ今其喇嘛ノ名ヲ擧クレハ東部蒙古ニ錫呼圖庫倫札薩克喇嘛アリ喀爾喀ニ哲布尊丹巴呼圖汗額爾德尼班第達呼圖克圖青蘇珠克圖諾們那魯班禪呼圖克圖等アリ又青海ニ察汗諾們罕アリ

喇嘛

單ニ喇嘛トハ喇嘛教ノ僧侶ニシテ寺院ニ在テ佛ニ奉仕シ民人ノ葬祭冠婚等凡テ人世ノ儀禮ニ與カルモノニシテ之ヲ分ツテ廟喇嘛寺ニアルモノ即出家及黑喇嘛

(家ニアルモノ即俗僧)ノ二トス廟喇嘛ノ中ニハ我國ノ佛教各宗ノ如ク多クノ階級アリテ全ク俗界ト別途ノ社會ヲ形造レリ此等ノ喇嘛ハ皆旗民ノ子弟ナリ蒙古ニ於テハ家督相續者タル男子ヲ除キ他ハ皆出家シテ喇嘛トナル習ニシテ概ネ各戸一人乃至數人ノ喇嘛ニ出家セシム王公臺吉ノ子弟ト雖均シク皆然リ如此清朝カ喇嘛ヲ利用シ蒙古ノ人口増殖ヲ防遏スル手段トシテ戸數ヲ限リ其戸數丈ケハ永久ニ存續セシムル規定ヲ設ケ漫リニ戸數ヲ増殖スルコトナカラシムル爲メ執リタル巧妙ナル政策ト推セラル蓋シ清朝ハ其興起ニ當リテ蒙古ノ力ヲ借り之ヲ籠絡シテ征明ノ功ヲ奏シ四百餘州ニ號令スルニ至リタレトモ其功成ルヤ蒙古ノ功勞ヲ賞シ多大ナル恩典ヲ授ケ一面甚タシク之ヲ優遇スルト共ニ一面ニハ多年北方ノ強トシテ支那歷代ヲ掠奪シタル例ニ鑑ミ將來清朝ニ禍ヲナスモノハ必ス北方ニアリトシ深ク之カ制壓ニ意ヲ注キタリシニ徵スレハ自ラ見易キノコトニ屬ス然レトモ近時此習慣制モ百般政治ノ弛緩ト共ニ漸次廢シテ資産アルモノハソレ々分家セシメ自由ニ増戸スルニ至レリ

前記旗民ノ子弟ハ大抵七八歳ヨリ十二三歳ノ頃寺院ニ送り剃髮シテ喇嘛トナス其法恰モ徒弟學校ノ如ク年々入り來ル喇嘛ハ各班ヲ分チソレ々故參者ニ屬セ

シメ經文ヲ教ヘ其他凡テ喇嘛ニ必要ナル教育ヲ授ク經文ハ元ノ太祖ノ時蒙古語ニ翻譯セレタルモノアレト今詳ナラス日常念スル所ハ西藏語ノ經文ナリ新入喇嘛ハ寺院ニ送ラルル後ハ一ヶ月一回又ハ二ヶ月ニ一回位師僧ノ許シテ得テ歸家スルノ外常ニ寺院ニ起居シ師ノ命ニ由リ經文習得ノ外薪材ヲ採リ洒掃ヲナシ師僧家畜ヲ有スルトキハ之ヲ牧スル等家居一切ノ雜事ニ任ス此新喇嘛ハ沙彌ト稱シ長スルニ從ヒ次第ニ階級ヲ進ミ日日寺院ノ勤行ヨリ信徒ノ法事供養ヲ勤メ恰カモ軍隊組織ノ如ク十人ニ一人ノ年長者ヲ置キ各法務ヲ分擔セシム然シテ新入者ハ喇嘛ノ修行ヲ一通リ終了スルマテハ衣服飲食等皆自家ヨリ裁縫洗濯ニ至ルマテ悉ク自家ノ負擔トスレトモ長シテ普通喇嘛ノ班ニ入レハ信徒ノ布施ニ由テ生活シ往々富裕ナルモノアリ

寺院ニハ座主ニ相當スヘキ大喇嘛アリ寺院全體ヲ總管ハ其他寺務ヲ取扱フモノアリ普通寺院ノ座主ハ概ネ王公又ハ有力ナル台吉ノ子弟タル喇嘛之ニ任スルモ或ハ西藏ヨリ高僧ヲ聘シ或ハ西藏拉薩ニ至リ授戒セル喇嘛ヲ以テ之ニ充ツルモノアリ

喇嘛ノ寺内ニ常住セルモノハ一寺院内少キモ十數人ヨリ數百人ニ至リ大ナル寺



院ハ數千ニ達ス此等ノ喇嘛ハ日日早朝夕各一回佛前ニ於テ讀經シ晝ハ信徒ノ招請ニ應シ往テ讀經ス其法要ノ大小ニ由リ人員ニ不同アレトモ大抵一人乃至數十人ニシテ小法要ニハ小僧一人大法要ニハ座主若クハ高級ノ喇嘛數人乃至數十人ノ徒弟ヲ伴ヒ行クヲ常トシ王公ノ招請ニハ大喇嘛徒弟ヲ盡シテ之ニ赴ク又一年中七月ニハ盆會トテ日數ヲ定メテ寺内ニ於テ勤行シ冬季ハ寒行ヲナス其勤行ニ當リテハ大鼓ヲ打チ法螺ヲ吹キ木魚、柝木、銅鑼、小笛等ノ樂器ヲ用ヒ甚タ盛ニ讀經ス讀經ニ際シテハ規律正シク整座シ各々經文ヲ手ニシ高聲急調ニ讀過スルコト概ネ我佛敎各宗ノ法ニ同シ喇嘛ハ各階級ニ應シテ寺院ノ附近ニ住屋ヲ有ス勤行時ノ外ハ常ニ其與ヘラレタル住屋ニ起居シ閑ヲ得レハ佛像ヲ畫キ珠數ヲ作り或ハ屋内ニ蠢居シテ喋々俗事ヲ談スル等單調無邪氣甚タ愛スヘキモノアリ喇嘛僧ノ戒行ノ外面ニ表ハルルハ妻帯セサルコト喫烟セサルコト飲酒セサルコト等ナリ然レトモ是等ハ高級喇嘛ノ實行スルノミニシテ下級徒弟ノ如キハ寺院内監督ノ下ニハ之ヲ慎メトモ一度上級者ノ監視ヲ脱スレハ忽チ破戒ス彼等ノ多クハ妾ヲ有スルノミナラス庫倫ノミニテモ喇嘛ニ依リテ生活セル賣色婦數百名アリ又蒙古ノ婦女ハ良子ヲ得ルトノ迷信ニヨリ故ラニ喇嘛ト通スルモノアリ故



大喇嘛



喇嘛ノ正裝

ニ喇嘛ハ人ノ子女ヲ姦シ恬然トシテ顧ミサル等醜行聞クニ堪ヘサルモノアリ  
喇嘛ノ服装ハ宗派ニ由リ其色ヲ異ニスルモ黄教ノモノハ黄色ニシテ徒弟ハ木綿  
ヲ用ヒ高級者ハ絹布ヲ用ユ袈裟ハ赤色又ハ紫色ナリ  
喇嘛僧ノ内ニハ一種醫ヲ専門トスルモノアリ蒙古人ノ疾病ハ大抵祈禱ニ由リ治  
マルモ往々此ノ喇嘛醫ヲ聘スルコトアリ  
喇嘛ノ内遠ク寺ヲ離テ各地ヲ巡歴修行スルモノアリ是又其目的ニ由リ二大別ス  
ルコトヲ得其一ハ寺院建立等ニテ地方ニ淨財募集ノ爲メ勸誘弘教スルモノ若ク  
ハ人ノ請ニヨリ治病吊祭ヲナシ順次ニ地方ヲ飄遊スルモノニシテ此等ハ一人又  
ハ數人同行シ一地ノ駐錫日モ長キニ亘リ其服装モ寺院ニアルトキト殆ント異ル  
ナク往クニハ馬又ハ車輛ヲ用ユ一ハ修業ノ爲メ各寺院ヲ巡禮參拜シ若クハ遠ク  
西藏ノ拉薩、山西ノ五台山若クハ庫倫等ニ參拜シ活佛高德ノ勸化ヲ受ケントスル  
モノニシテ笈佛像其他食料品等ヲ容ルヲ負ヒ杖ヲ突キ徒步シテ日々旅行スルモ  
ノ是ナリ但シ後者ハ喇嘛僧ニ限ラス俗人モ亦之ヲ行フ  
黒喇嘛<sup>ハラマ</sup>ハ俗人ニシテ寡夫寡婦ノ老後剃髮シテ專ラ佛ニ仕フルニ過キス法衣袈  
裟ヲ用ユルコトナク又經文ヲ習ハス常ニ念珠ヲ繰リテオンマニバタメフオン我

南無阿彌陀佛ト曰フカ如シト四六時中佛名ヲ繰返シノ念誦スルノミ  
 寺院ハ廟ト曰フ其大小ニ由リ構造固ヨリ一ナラスト雖概ネ其規ヲ一ニス左ニ略  
 圖スルカ如ク寺ノ周圍ニハ約五六尺ノ間隔ニ高サ二三尺ノ土堆ヲ築キ之ニ丈餘  
 ノ小竿ヲ樹立シ上ニ白布又ハ赤布ノ片々ニ經文ヲ細寫セルモノヲ附シ以テ外郭  
 トシ之ヨリ内ハ清淨ナル靈場トス此外郭ノ中央前半ニ主寺ヲ建立シ其左右又ハ  
 前後ニ二三乃至十數ノ副寺ヲ建築シ此等ノ寺院ノ左右及後方ニ許多ノ小庵ヲ設  
 ケ恰モ市街ノ如ク整然軒ヲ比ヘ以テ大喇嘛以下徒弟雜役ニ至ル各自ノ住屋ニ充  
 ツ漢人之ヲ喇嘛街ト稱ス  
 副寺及住屋ノ數ハ喇嘛ノ多少ニ依リ異ナリ内蒙古中最大ト稱セララル達賴罕旗  
 ノ「モルンソム」(漢人ハ單ニ帽兒廟ト呼フ)ノ如キハ副寺十二住屋八百餘戸ニ達ス其  
 他各旗共大廟ハ大抵二三ノ副寺ト百乃至二三百ノ住屋ヲ有ス小廟ハ小ナル主寺  
 ヲ中心トシ左右ニ五六戸乃至十數戸ノ住屋ヲ有スルニ過キス更ニ西部沙漠中ノ  
 極貧地方ニ至リテハ僅カニ小サキ土塊家屋ヲ寺院トシ二三蒙古包ヲ周圍ニ建ツ  
 ルニ過キササルモノアリ  
 左ニ記スルハ喇嘛廟ノ一例ニシテ各地ノ廟モ大同小異ナリ

大喇嘛寺一院ノ平面圖

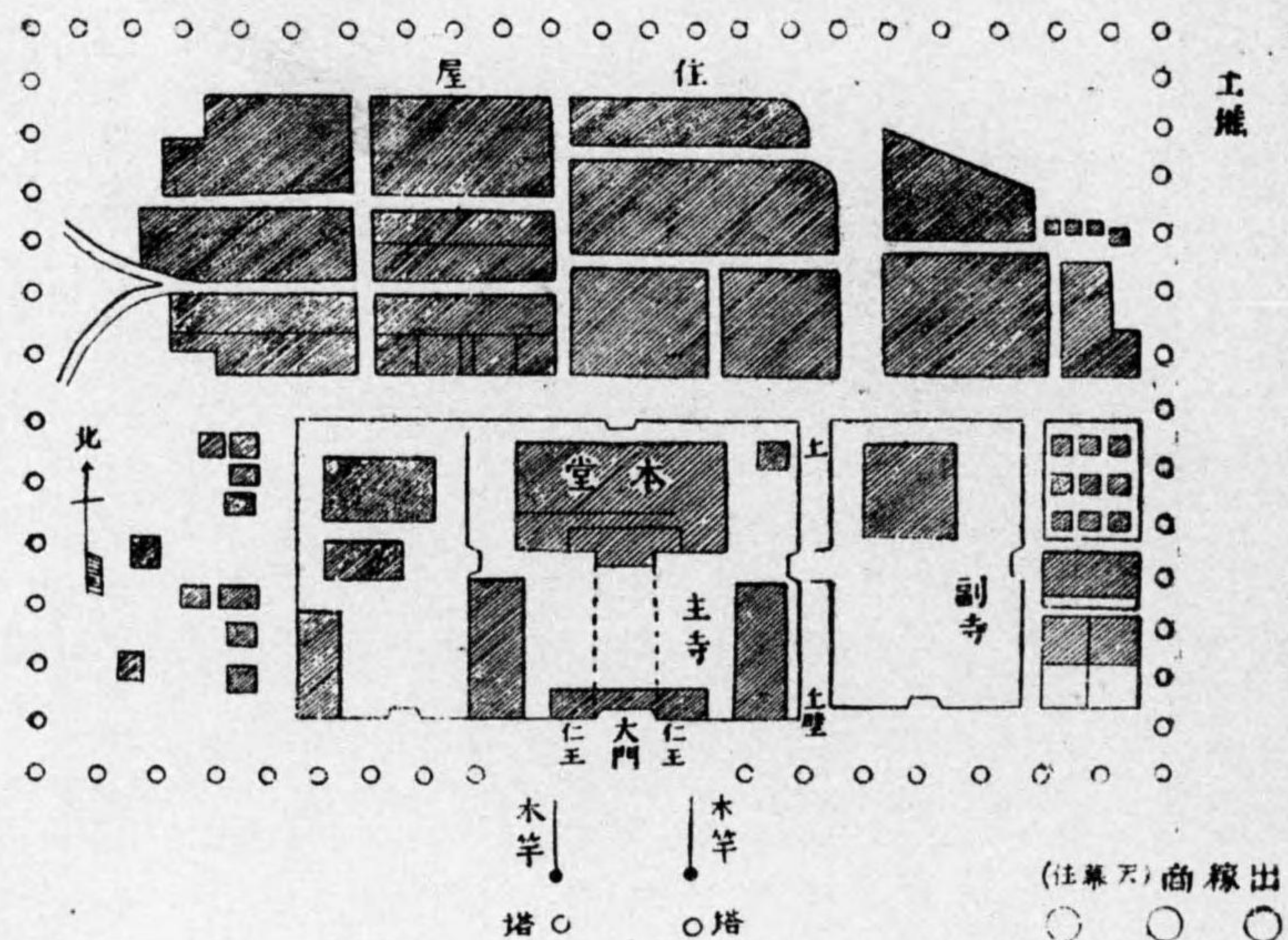

喇嘛廟と其ノ開市



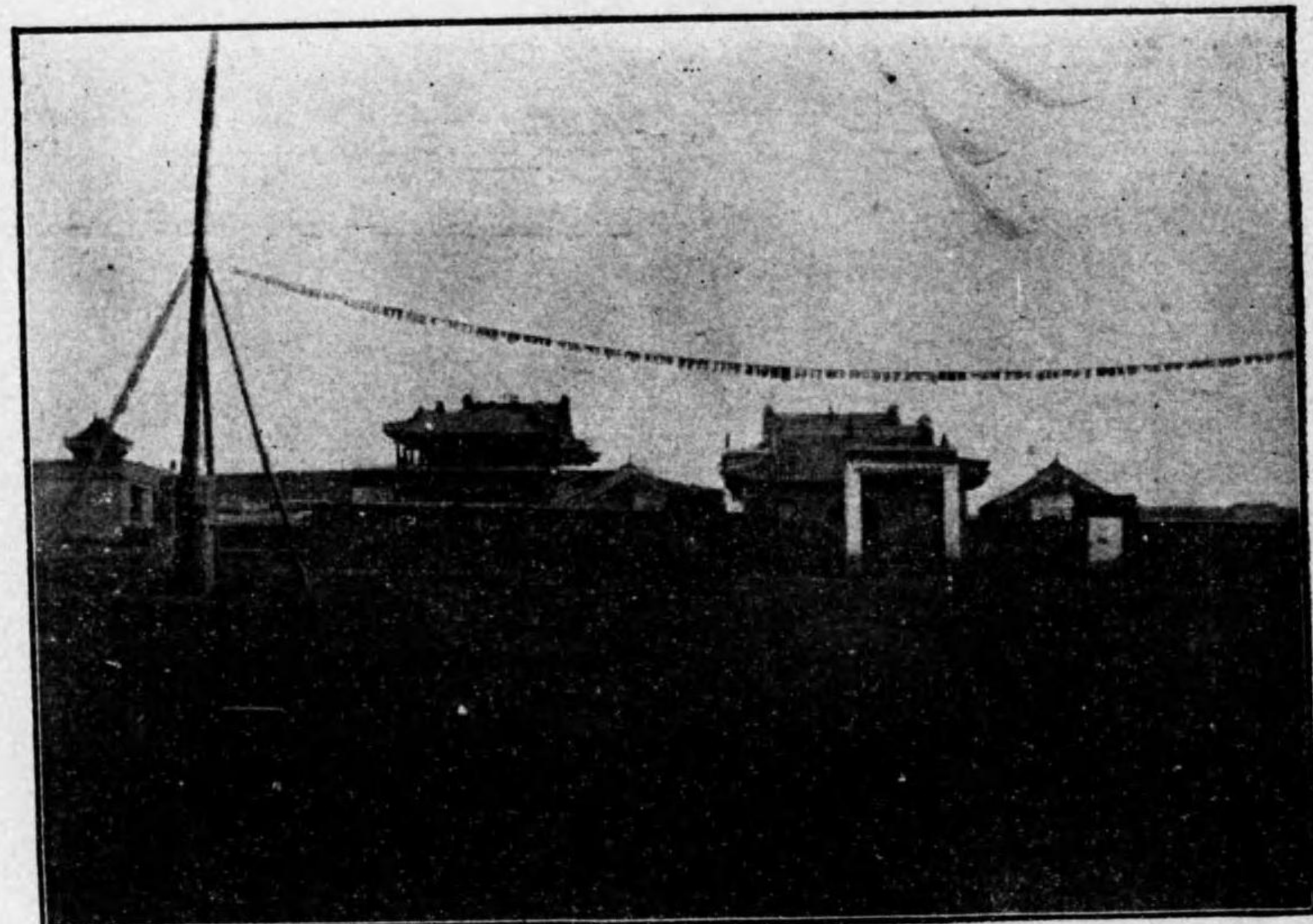

札賣旗下セトンメソム廟

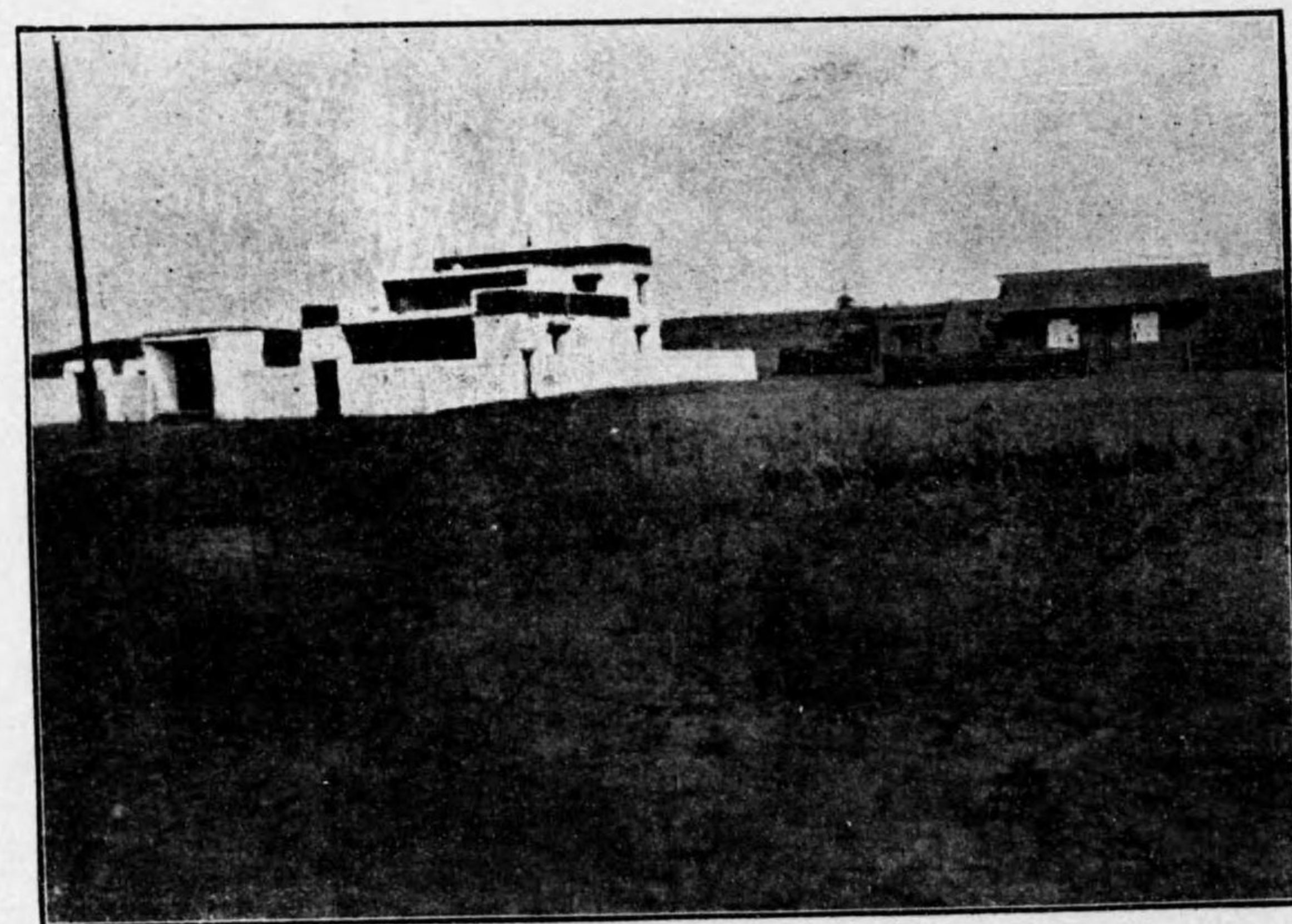

札賣特旗白廟子ラマ廟

大廟ノ伽藍ハ高サ十丈餘間口十乃至二十間ヨリ奥行二三十間ニ至リ土壁ノ周圍三百間内外ニ達スルモノ少ナカラス

廟ノ内部ハ正門ノ兩側ニ大抵仁王ノ直立セルアリ(寺院ニヨリ壁ヲ設ケサルアリ此場合ニハ仁王門ナシ)本堂ハ大抵平地ヨリ三四尺高ク正面僅ニ東ニ偏シテ南向シ廟ノ中央ニ本尊(大抵高サ丈餘ノ座像ヲ安置シ此本尊ノ前面ヲ大喇嘛ノ席ニ當テ其左右土間ニハ一尺五六寸方形ノ座布圍ヲ幾條トナク整列シ勤行ノトキハ大喇嘛ハ本尊ニ面シテ北向シ其他ノ喇嘛ハ左右ノ主席ニ互ニ相對シテ著座シ數十乃至數百人同時ニ讀經ス又其後方ニハ數多ノ佛像ヲ安置ス而シテ五六百以上數千ヲ住スル喇嘛廟ニ在ツテハ同時ニ悉ク一字ニ讀經スルコト困難ナルヲ以テ喇嘛ノ數増加スルニ從テ寺院ノ數ヲ増加ス之レ大廟ニハ多クノ副寺ヲ要スル所以ナリ

此他廟ノ附近ニハ大抵二三ノ鄂博アリ元來鄂博ハ單ニ土ヲ高ク盛リ或ハ小石ヲ重ネテ旗界ノ標識トナスモノナレトモ其旗内及寺院ノ周圍ニアルモノハ皆佛ヲ安置セル所ニシテ之カ爲メ祭禮ヲ行フ其祭典ハ蒙古唯一ノ大典ニシテ王公以下集合シ競馬角力假面踊リ等頗ル盛大ヲ極ム茲ニ挿入セル寫真ハ外蒙古ニ於ケル

蒙古人ト  
喇嘛教

蒙古人ノ  
信仰

鄂博祭典ノ景ナリ  
 又廟ノ附近ニハ必ス二三乃至十餘ノ漢商アリテ天幕ヲ張り絹布線布其他日用諸品ヨリ喇嘛及俗人ノ必需品ヲ販賣ス  
 寺院内ノ諸事ハ皆大喇嘛ノ掌ル所ニシテ重大犯罪ノ外大抵王府ヲ煩ハスコトナク全ク喇嘛ノ自治體ヲナス之レカ爲メ大喇嘛ノ下ニハ諸種ノ役員ヲ置キ又「モルンソム」ノ如キハ寺内警衛ノ兵員ヲモ養成セリ  
 寺院ニハ大抵寺領アリテ土地及家畜ヲ有シ政府ヨリ下賜セラル、俸祿王公旗民ヨリ喜捨スル淨財等アリテ頗ル富有ナルモノ少ナカラス  
 喇嘛教ハ蒙古人ノ生命ナリ政治ハ民族ヲ統轄スル緯ナリトスレハ喇嘛教ハ實ニ民心ヲ支配スル經ナリ而シテ其關係ノ密接ナルコト遙カニ政治ノ上ニアルヲ見ルヘシ冠婚葬祭吉凶禍福等一ニ喇嘛教ノ關セサルナク又貴トナク賤トナク喇嘛ニ歸衣セサルモノナシ故ニ各旗領内少ナクモ四五ノ喇嘛廟ヲ有シ特ニ各王家ハ附屬ノ菩提寺トモ曰フヘキ壯麗ナル廟ヲ其附近ニ建立スルヲ常トス  
 由來蒙古人ハ宗教的人民ニシテ喇嘛教ハ深ク彼レ等ノ腦底ニ浸染シ如何ナル宗教モ之ヲ排シテ代ユルコトヲ得ス彼等ノ頭裏ニハ唯々未來アルノミ現世ノ事物

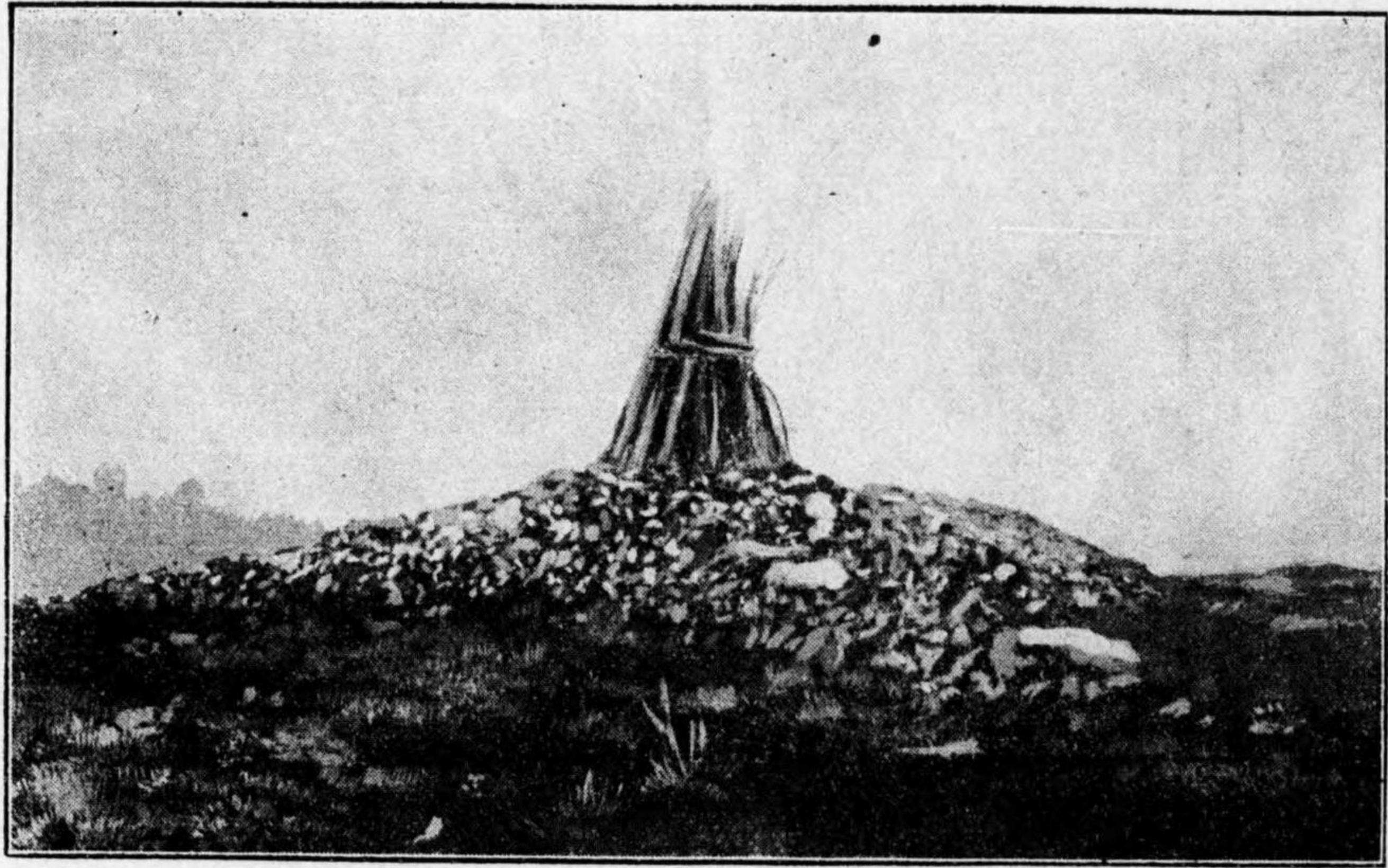

鄂 博 ノ 景

上圖ニ示セルハ旗界ノ標識トナシ居レル鄂博ノ景ニシテ小石ヲ集堆シ其上ニ樹枝ヲ束ネテタルモノナリ  
 其他鄂博ノ形狀ハ地方ニヨリ多少ノ差違アルモ多ク見ルモノハ大抵上圖ノ如ク何レモ宗教上ヨリ來リタル一種ノ迷信ヲ有セルコト猶ホ我國田舎ノ辻堂地藏菩薩ニ於ケルカ如シ

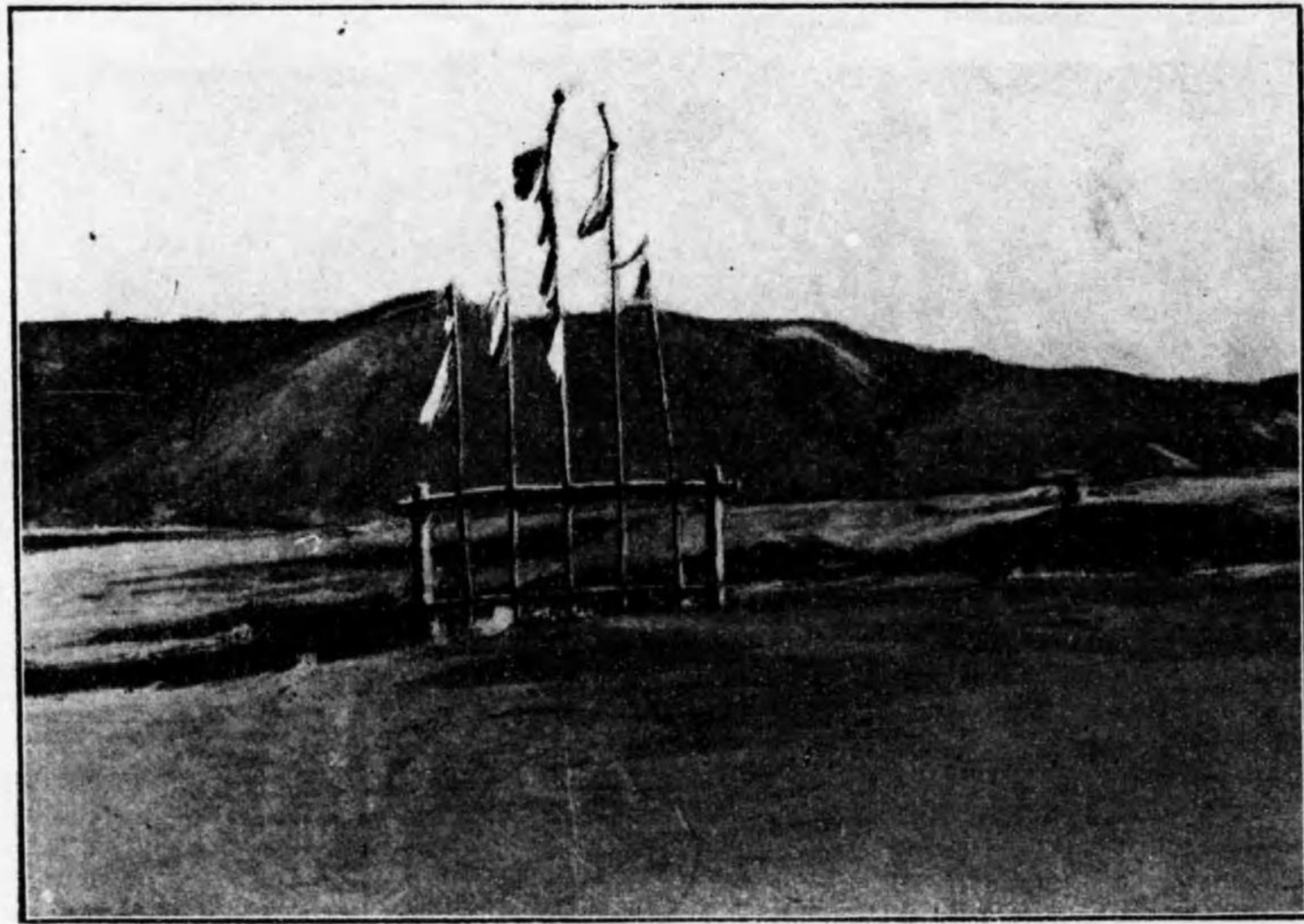

鄂博祭典場

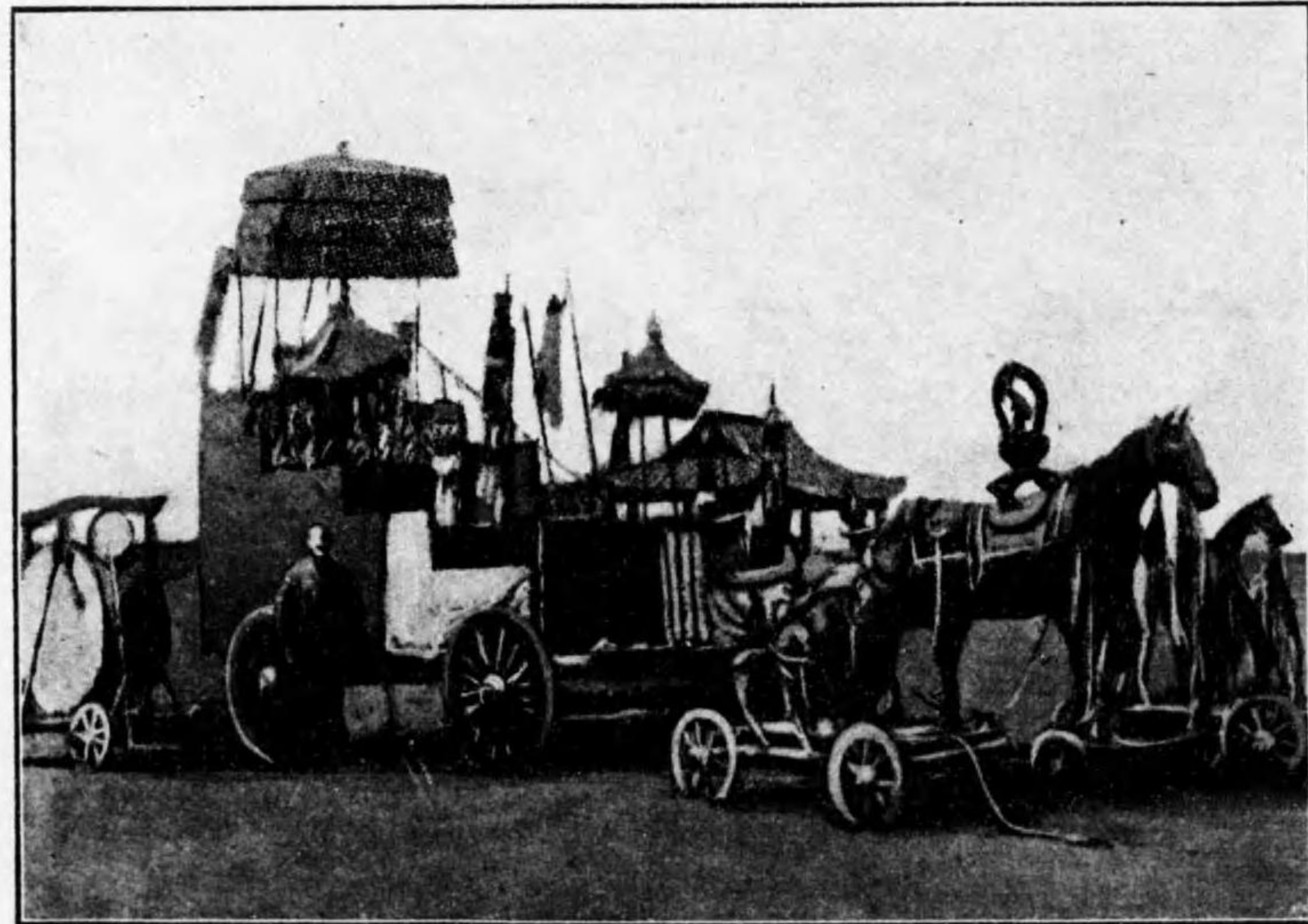

鄂博祭典行列ノ一部

一其 景ノ典祭博鄂

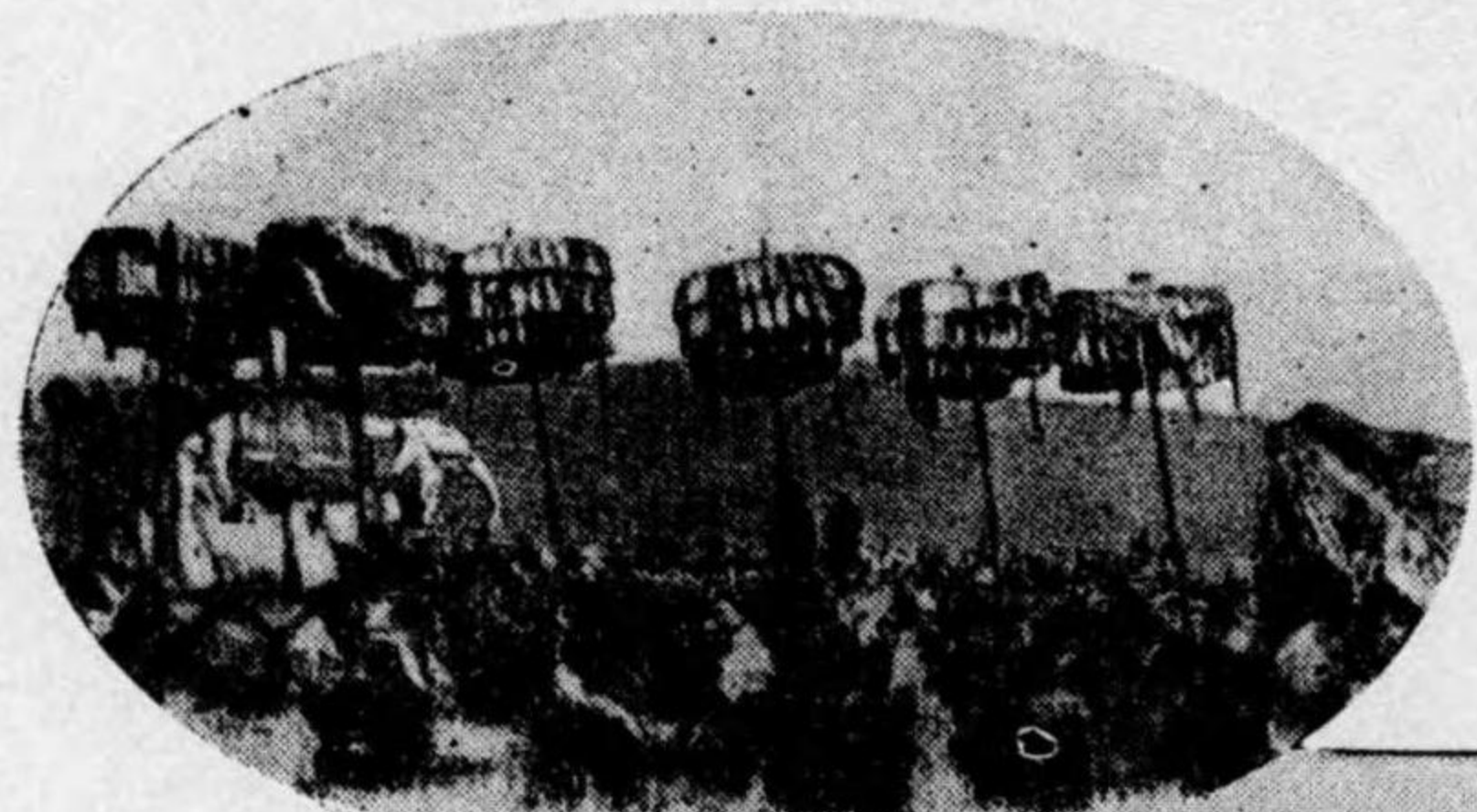

同上  
其二



一其 景ノ踊面假麻喇



二其 上 同



ハ凡テ虚ナリ一家ノ男二人ノ内一人ハ必ス喇嘛トナス如キ普通ノ人民ニテモ好  
テ自ラ剃髮シテ喇嘛装ヲナシ以テ俗ヲ離レ得タリトシテ喜フ如キ何レモ宗教ニ  
熱心ナルノ致ス處ニシテ衣食住ノ粗惡下劣ニシテ一錢ノ貯蓄モ有セサル如ク眞  
ニ惘然ノ態アルニモ拘ラス宗教上ニ關シテハ凡テノ財ヲ喜捨シテ客ムノ色ナク  
寺院ヲ建立セントシテ喇嘛ノ托鉢ニ巡ルヤ何レノ小屋ニテモ身分ニ應シ相當ノ  
義捐ヲナシ咄嗟ノ間ニ潤澤ナル資金ヲ集ムルニ至ル是レ即チ蒙古ノ瘦地タルニ  
拘ラス壯嚴宏麗ナル廟宇ヲ見ル所以ナリ蒙古人ハ喇嘛教ノ前ニハ赤兒ノ如ク喇  
嘛ノ有徳者ニ對シテハ之ヲ仰クコト神ノ如シ嘗テ達賴喇嘛ノ西藏ヨリ來リテ蒙  
古ニ入ルヤ日々ノ參拜者ハ門前ニ立錐ノ地モナク群集シ其ノ甚シキモノハ僅カ  
ニ達賴ノ一撫ヲ受ケンカ爲メ家財ヲ疊ミ家族ヲ率キテ各部落ヨリ山野ヲ越へ來  
往スルモノ梭ノ如ク或ハ駱駝ノ背ニ籠ヲ乗セ其中ニ愛兒ヲ入レテ參拜スル途中  
駱駝ノ石ニ躓キ倒レテ籠ヲ轉倒スルヤ愛兒ハ無殘ノ最後ヲ遂ケタルニモ係ラス  
彼等ノ兩親ハ之ヲ以テ達賴喇嘛ノ手ニ取リ上ケラレ自身等ヨリモ早ク成佛セリ  
トテ却テ悦フカ如キ又或ハ貧者ノ笈ヲ負ヒテ千里ノ遠キヨリ途ニ他人ノ惠ヲ受  
ケツ、辛フシテ來リ達賴ノ一撫ヲ受クルヤ頓ニ心安ンシ俄カニ飢ニ迫リテ路傍

ニ斃死スルカ如キ一トシテ彼等カ喇嘛教ニ對スル深厚ナル信念ヲ顯示セサルハナシ  
屢々述ヘタル如ク清朝ノ喇嘛ヲ利用セシ對蒙策ハ其圖ニ當リ遂ニ從來喇嘛人ノ慄悍ヲ抑ヘテ怠惰ニ歸セシメ蕃殖ヲ妨ケ衰弱ニ至ラシメタルヲ以テ其内訌ヲ禦ク術ニ於テ成功セシモ後世ニ至リ遂ニ外藩ヲ弱ムルニ至リ外侮ヲ招キ其結果蒙古ヲシテ露國ノ蹂躪ニ委セサルヘカラサルノ端ヲ啓ケリ、豈ニ慨嘆ニ堪ヘザランヤ

ロ 基督教

天主教

基督教ノ蒙古ニ入レルハ西曆十三紀ノ末ニシテ當時忽必烈ノ眷顧ヲ得テ天主教ヲ布教シタルモノアリシモ元亡ヒ明代ルニ及ヒ漸次衰滅ニ歸シ清代ニ至ツテハ殆ント跡ヲ絶ツニ至レリ

希臘教

希臘教ハ露國政府ノ保護ニ依リ現ニ庫倫張家口滿州里海拉爾等ニ教會ヲ設ケ其他要衝ノ地ニ宣教師ヲ派遣シテ布教ニ盡力シツ、アルモ蒙古人ノ之ヲ信スルモノ多カラス然レトモ庫倫恰克圖間ノ如キ露國勢力ノ強大ナル地方ニハ多少ノ信者ヲ出セリ

新教

新教ハ千八百十八年ノ頃ヨリ蒙古ニ入レルモ寥々トシテ振ハス目下支那内地傳道會ハ宣化府ヲ根據トシテ歸化城附近ヨリ內蒙古西二盟方面ノ傳道ニ著手シツツアルモ未タ其成績ノ見ルヘキモノナシ

丁、兵 備

蒙古各旗ハ初メ滿漢八旗ニ擬シ軍制的ニ編成セラレ其人民ハ齊シク男子十八歳ヨリ終身軍役ノ義務ヲ有シ其兵器ノ如キモ自費ヲ以テ備辨スルヲ法トシ其男丁ニハ一定ノ耕牧地ヲ給スルノ規定アリテ全土皆兵ノ制ナルカ故ニ其行政モ新設ノ機關ヲ除クノ外全ク軍政上ニ其基礎ヲ置ケリ

旗ノ編制

旗ハ佐領ヲ以テ編制ノ基本トス乃チ人員百五十名ヲ以テ一佐領トシ其内五十名ヲ以テ常備トス其編制左ノ如シ

- 佐 領 一 人
- 領 催 六 人
- 驍 騎 校 一 人
- 驍 騎 五 十 人

佐領ヲ合シテ旗トナス其長ヲ札薩克トス每旗佐領ノ人員各々等シカラス多キモノハ五十佐領少ナキハ一佐領トス皆各部人口ノ多寡ニ從テ之ヲ定ム今假リニ一旗ノ六佐領ヨリ成ルモノニ就キ一例ヲ示セハ

札薩克(旗長)	一人
協理臺吉	二人又ハ四人
管旗章京	一人
管旗副章京	一人
參領	一人
佐領	一人
驍騎校	六人
領催	三十六人
驍騎	三百人
合計	三百五十四人

以上ハ清朝時代ノ蒙古軍隊編制ノ規定ニシテ内外蒙古共ニ其制ヲ一ニセリ唯遊牧民ノ内屬セルモノハ其編成滿洲八旗ト同シク都統ヲ以テ統轄セリ

上記舊制ノ定ムル如ク蒙古人ハ男子十八歳以上六十歳以下老疾役ニ堪ヘサルモノヲ除クノ外ハ悉ク兵籍ニ編入セラレ征戰ニ際シテハ悉ク役ニ應セサルヘカラス而シテ平素ハ屯田兵ノ如ク各部落ニ分屬シ事變ニ際シテハ小旗ハ三百乃至五百大旗ハ三千乃至五千ノ兵丁ヲ徵發スルコトヲ得ヘシ然レトモ此等ノ壯丁ハ平素特ニ訓練ヲ受クルコトナク只演武ノ一法トシテ時々大規模ノ山獵ヲ試ミ各自武器ヲ用ヒテ野獸ヲ射殺シ以テ其技ヲ練ル而シテ近時ハ地方ニ依リテ馬賊ノ横行ニ備フル爲メ新式練兵ノ必要ヲ感シ從テ此等旗中ノ壯丁中ヨリ更ニ撰拔シテ王府及旗境ノ護衛ニ備ヘシムルモノアリ達賴罕旗ノ五百人東西烏珠穆沁旗ノ五百人圖什業圖旗ノ二百人等ノ如キハ何レモ新式ノ兵丁ナリ中ニモ喀喇沁右翼旗ノ新式兵ノ如キハ人員僅ニ百名内外ニ過キササルモ悉ク日本式ノ訓練ヲ受ケタルモノニシテ且ツ其將校ハ時々天津又ハ北京ノ日本駐屯軍ニ派遣シテ教練ヲ受ケシメ居レリ科爾沁左翼後旗博多勒噶台親王ノ兵モ又日本式訓練ヲ受ケタルモノナリ

蒙古兵丁ハ概シテ射擊ニ巧ミナリ蒙古ノ原野ニ棲息セル黃羊子稱スル野羊ハ頗ル快速力ヲ以テ馳走スルモノナレトモ彼等蒙古兵丁ハ不完全ナル清國製火繩銃

會盟

ニ托架ヲ附シ容易ニ射殺ス其巧妙驚クヘキモノアリ  
 要スルニ蒙古現在ノ兵備ナルモノハ殆ント價值ナキモノナレトモ元來彼等ハ先  
 天的尙武ノ風アリテ競技ヲ好ミ強壯ナル體格ヲ有シ殊ニ善良ナル服従心ヲ有ス  
 ルヲ以テ若シ之ニ適當ナル教育訓練ヲ施サンカ將來有望ノ軍隊ヲ得ルコト恐ラ  
 クハ英國ノ配下ニ於ケル印度兵ニ優ルモノアラン  
 軍政事項ノ終リニ於テ一言スヘキハ會盟及戶口調査之ナリ  
 會盟トハ同盟各旗ノ會合ニシテ軍政上ノ必要ヨリ生シタルモノニシテ宛カモ觀  
 兵式兼事務打合せノ如キモノナリ最初ハ中央政府ヨリ欽差大臣ヲ特派シ制書ヲ  
 齎ラシテ之ニ蒞マシメ各札薩克ハ三跪九叩ノ禮ヲ以テ制書ヲ領シ議事トシテ軍  
 實ヲ簡ヒ邊防ヲ飾ヒ士伍ヲ訓シ丁口ヲ比シ訟獄ヲ平ニスル等ノ事項ヲ議セシモ  
 ノニシテ三年毎ニ行ハルヘキモノナリシモ後年ニ至リテハ唯事件ノ發生ヲ俟チ  
 テ隨時之ヲ行フニ至リ而シテ其會合ノ場合ト雖演劇相撲競馬等種々ノ戯曲ヲ弄  
 シ飲食會宴ヲ爲スノミニテ武器ノ檢閲ハ全ク行ハレサルコト、ナリ現今ニ於テ  
 ハ夫レスラ只其名ヲ有スルニ過キス其會盟ノ地ハ同盟各旗ノ中初メ會合ニ便ナ  
 ル地ヲ簡ヒテ此ニ集合シタルモノニシテ各盟ノ頭首ニ冠スル哲里木、昭烏達、錫林

戶口調査

郭勒等ハ即チ其會盟所ノ地名ナリ  
 歸化城土默特ノ如キ將軍又ハ都統ニ隸スル察哈爾八旗等ニハ盟長ヲ設ケス唯其  
 會盟トシテ本城ニ會合ス又札薩克ヲ有スル喇嘛ノ旗衆ハ沙畢那爾シヤビナールト稱シテ一般  
 ノ旗民則チ阿爾巴圖アルバトト異ナルカ故ニ會盟ニ與ラサルモノトス  
 蒙古各旗ハ初メ軍制的ニ組織セラレタルカ故ニ其人丁ノ調査ハ旗務上最モ要視  
 セラレ從テ其方法又精密ナリ昔ハ各旗ノ丁男十八歳以上六十歳以下ノ者ヲ悉  
 ク帳簿ニ記入シテ老衰及病疾ノ者ヲ除キ故ナクシテ隱匿スルモノハ罪セララル  
 等ノ規定アリタルモ之ヲ今日ノ實際ニ徴スルニ各王公ハ每五年ニ其旗内ノ壯丁  
 ヲ調査シ十年ニ一回之ヲ盟長ニ報告スルニ止マレルカ如シ今科爾沁右翼中旗圖  
 什業圖親王府ニ於ケル戶口調査實況ヲ述ヘテ以テ現在各旗ノ調査一般ヲ知ルニ  
 便セントス

王府ニテ旗内戶口ヲ調査セントスルトキハ豫メ命令ヲ發シテ家族ノ員數ヲ届  
 出ツルコトヲ命ス各家長又ハ什長ハ時ニ至リ王府ニ赴キ口頭ヲ以テ届出ツレ  
 ハ王府ノ筆帖式ハ之ヲ記載シ更ニ台帳ニ調製シテ王府ニ保存ス  
 蒙古人ハ他會盟以外ノモノトハ接近シテ居住スルコトナク且互ニ境界ヲ避ケテ

遊牧スルカ故ニ猥リニ他ノ境内ニ流轉スル等ノコトナシ水草ヲ逐フテ徒牧スト雖各自其旗内ニ止マルモノナレハ將來少シク綿密ナル調査ヲ施セハ其全戸口ヲ知ルコト敢テ難事ニアラサルヘシ

### 戊、財政

蒙古ニ於ケル財政ヲ説クニ當ツテハ之ヲ各旗ノ財政及ヒ蒙古地内ニ於ケル支那官衙ノ財政ニ分チテ説クヲ便トス  
各旗ノ財政ハ各其札薩克(王公)ノ管理スル所ナレトモ之レカ爲メ旗内特別ノ組織ナク又公共的經營ノ施設ナク全ク札薩克一家ノ私經濟ニ止マリ財政トシテ論スルニ足ルモノナシ且ツ蒙古ニ於ケル需用供給ノ融通ハ多ク實物交換ヲ以テ營マレ貨幣運用ノ範圍極メテ狭少ナルカ故ニ未タ諸般ノ經濟問題ヲ構成スルニ至ラス

蒙古王公タル札薩克ノ收入ハ其封爵ノ高下ト領域ノ大小及其狀態ニ依リテ異ナルト雖其ノ主ナルモノハ支那政府ヨリ受クル毎年ノ俸祿及賞賚ト其旗内人民ニ賦課シテ徵收スル家畜ト滿漢移民ヨリ徵收スル地租トニシテ稀ニ鹽若クハ其他

各旗ノ財政

收入

俸祿ト賞賚

賦課ノ家畜

ノ礦物或ハ木材等ヲ産スルニヨリ多少ノ收入ヲ得ルモノアリ

札薩克ノ俸祿ハ其封爵ノ高下ニヨリ王公ハ年俸二百乃至二千五百兩台吉ハ四十乃至百兩トシ猶ホ外ニ賞賚トシテ王公台ニ五十三乃至四百三十兩ヲ給セラル

蒙古ニ於ケル賦課家畜ノ制タル蓋シ清朝ノ初メ屯田兵制ヲ設ケテ丁男十五人毎ニ幅一清里縱二十清里ノ土地ヲ支給シ耕牧セシメタリシカ其土地ハ砂漠地帯ヲ除ク外概シテ膏沃ニシテ牧草ニ富ミ家畜ノ蕃殖ニ適シ其人民ハ古來牧畜ノ習慣ト經驗トヲ有スルヲ以テ一人ニシテ能ク數百頭ヲ放畜スルモノアルニ至レリ故ニ蒙古人ノ賦稅ハ皆家畜ヲ以テ之レニ充ツルコトトナレリ其徵收ノ割合ハ部落ノ大小、人民貧富ノ程度ニ依リ同シカラサルモ制規トシテハ牛五頭以上ヲ有スル者及羊二十頭ヲ有スルモノヨリ各羊一頭ヲ又羊四十頭以上ヲ有スルモノヨリ羊二頭ヲ徵收シ其他ハ餘畜アリト雖増徴スルコトヲ得サルノ規定ナルモ富裕ナル王公ハ之ヲ輕減シ貧窮ナル王公ハ更ニ之ヲ増徴スルノ傾キアリ而シテ其總收入ハ旗内家畜ノ現數ニヨリ一様ナラサレトモ其最モ多キ達賴罕王旗ノ如キハ其年額羊五萬餘頭(一頭ノ時價五圓ト換算シ)ニ上ルヘク其最モ少キ喀爾喀貝子旗ノ如キ八九百頭ニ過キササルモノアリ

各旗内ノ開墾地ニ賦課スル地租ハ移住漢民ニ限ラレ舊來ノ蒙古民ニハ賦課スルコトナシ而シテ其賦課率ハ各旗一定セサルモ概ネ一晌地我カ約八反三畝ニ付銀三錢餘(我五十錢内外)ヲ課スルヲ常トス其賦課額亦各旗開拓地域ノ廣狹ニヨリ同シカラス其最モ多キハ達賴罕及南郭爾羅斯ニシテ年收約二十萬圓以上ニ達スヘク博王之ニ亞キテ十五六萬圓寶圖札薩克圖什業圖喀喇沁巴林札魯特翁牛特等何レモ一萬乃至五六萬圓ノ收入アルモノノ如シ

蒙古王公ノ支出トシテハ王公自身ノ用途タル一家ノ生活費ト毎年一次ノ朝貢ノ外旗下蒙民ニ對スル救恤費及旗内自衛ノ爲メ武器購入費等ニシテ喀喇沁王ノ如キ偶々王府ニ教育事業ヲ經營スルモノアルモ斯ノ如キハ例外ニシテ人文ノ程度未タ公共事業ヲ經營スルニ至ラサルヲ以テ特ニ重要ナル支出ノ掲クヘキモノナシ

蒙古地内ニ於ケル支那官衙ニ於テ雜租ヲ徵收スルハ滿漢人ノ移住者ノミニ限ラレ蒙古人ニハ毫モ賦課スルコトナシ只熱河地方ノ如キ久シキ以前ヨリ邊民ヲ招撫シテ開墾セシメ其業稍々發達セシ地方ニ對シテハ相當ノ租稅ヲ徵收セリ其ノ法ハ每歲田禾播種ノ後ニ於テ地方官ハ所屬ノ兵役ヲ率同シ青苗ノ多寡ヲ看査シ

之カ賦課ヲ定ムルノ例ナルモ山田ハ歲ニ依リテ豊凶ヲ異ニシ僞移民ハ畦トシテ去留常ナキヲ以テ其額ヲ一定スルコト能ハス其他開拓サレタル蒙古地内ニ於テハ煙草酒家畜等ニ對シ支那官憲ハ若干ノ徵稅ヲ爲スモ各處一定セス

### 三、物產生業

東蒙古ハ僅少ノ開拓地ヲ除クノ外人文未タ開ケス住民甚タ稀薄ニシテ廣漠タル境域ハ悉ク未開墾ノ荒地ニ屬シ茫茫タル漠野蜿蜒タル沙丘ノ間點々牧童カ牛羊群ヲ逐ヒ行クノ外他ニ一物ノ目ニ映スルナシカ、ル狀態ナルヲ以テ産業トシテ何等記スヘキ價值アルモノナキモ獨リ牧畜ハ頗ル盛ニシテ比較的進歩セルモノアリ然レトモ徒ラニ舊習ヲ守リテ改良ヲ企テス疫癘ノ流行スルアルモ之カ救治法ヲ解セス其產出スル獸毛ノ如キ獸皮ノ如キモ其採取乾燥等ノ方法毫モ研究改良スル所ナシ故ニ將來若シ適當ノ改良法ヲ講シ良種ヲ撰ヒ家畜衛生ニ注意セハ其收益遙ニ増大スヘキヤ明カナリ農耕ハ一部地方ニ行ハルルモ僅カニ自家所要ノ黍又ハ野菜ノ小量ヲ收穫スルニ過キス而シテ其耕耘ノ方法ノ如キハ頗ル不完全ナルヲ以テ殆ント野生植物ト撰フナキノ觀アリ故ニ蒙古人ノ從事セル農業ハ殆

ント記スヘキ價值ナキモ開拓地方ニ於ケル滿漢移住民ノ農耕ニ至ツテハ其規模稍々大ニシテ從テ其產出額少カラス  
 其他礦業工業漁業等ニ關シテモ蒙古人ハ一般ニ之カ感念ナク元ヨリ其智識ヲ有セストニ商業ノ如キハ見テ以テ卑賤ナリトシ之ヲ輕侮スルノ風アリテ從テ此等諸業ハ皆移住漢民ノ獨占スル所タリ  
 要スルニ蒙古ニ於ケル産業ノ大部分ハ開拓地方ニ住スル漢人ノ手ニ存シ蒙古人ソレ自身ハ産業ナルモノヲ解セス而シテ商業ハ漢人ノ手腕侮リ難キモノアレトモ工業ニ至リテハ頗ル幼稚ナルヲ免レス將來邦人ノ立脚地ヨリ思料スレハ一方蒙古人ノ需要スル商品ヲ製出シ之ヲ中介者タル漢人ニ賣込ムノ手段ヲ講シ一方直接工業ニ從事スルヲ最モ有利ナリトス此レ蒙古ハ邦人ニ適スル食料品欠如セルト人煙稀薄ニシテ保安警察ノ制及ハサルヲ以テ汎ク内地ニ行商スルコトハ難事ニ屬シ且ツ漢商ハ其機敏ナル商略ヲ有スル上ニ多年ノ經驗アルヲ以テ邦人直チニ之ニ代ランコトハ到底不可能ニ屬スレハナリ翻テ工業ニ於テハ商智ニ長ケタル漢人モ此方面ノ智識甚々幼稚ニシテ邦人ノ敵手タラサルノミナラス蒙古ニ於テ爲スヘキ工業ハ尙ホ著シク餘地ヲ存スルヲ以テ若シ適當ナル土地ヲ選ヒテ之

ニ從事シ施設宜シキヲ得ハ甚々シク困難ヲ感スルコトナク成功スヘケレハナリ左ニ其有望ト認メラルル重ナルモノヲ舉ケ以テ參考ニ資セントス

- イ、礦業(興安嶺東南側麓ニ多ク炭礦金銀銅礦竝天然曹達等最モ有望ナリ)
- ロ、製革業
- ハ、毛布製造業
- ニ、獸骨業
- ホ、牛乳又ハ牛肉罐詰製造業
- ヘ、製粉業

以下各種産業ニ關シ説明ス

### 甲、牧畜

蒙古人ノ本業ハ牧畜ナリ蒙古人ハ家畜ノ間ニ生死シ之ヲ以テ天地間唯一ノ伴侶トシ又之ヲ牧スルヲ以テ人間唯一ノ能事ト信セルナリ故ニ彼等ノ念頭ハ常ニ家畜ヲ離レス口ヲ開ケハ劈頭家畜ノ情況牧草ノ如何ヲ述ヘ次テ要議ニ轉スルカ如キ其風俗習慣ニ至ルマテ一トシテ牧畜ニ起因セサルハナシ然ルニ今ヤ此唯一ノ

生業タル牧畜モ或ハ時勢ノ壓迫ニ遇ヒ或ハ支那政府ノ蒙古移民政策ニ依リ日ヲ逐フテ衰頹ニ傾クカ如シ既ニ直隸省ニ接近セル卓索圖盟ノ全部及東三省ニ接近セル哲里木盟ノ東半部ノ如キハ農耕替リ興リ亦昔日ノ所謂水草ヲ逐フテ移ルテウ蒙古在來ノ遺風ヲ見ルヘカラサルニ至レリ此等ノ地方ハ他ノ地方ニ比シ比較的交通便易土地肥沃氣候溫和ナル等農耕上種々優逸ノ點アルニ依ルヘシト雖畢竟牧畜ノ利ハ農耕ノ益ニ及ハス加之人口ノ増加ニ伴ヒ狩獵時代ニ次テ遊牧時代來リ更ニ轉シテ農耕時代ニ遷移スルハ理數ノ自ラ然ラシムル所牧業ノ衰頹固ヨリ深ク怪ムヲ須キサルナリ牧畜ノ最モ怖ルヘキ災害ハ旱魃ト大雪ニシテ旱魃ニハ牧草枯死シテ成長セス大雪ハ牧草深ク埋レ共ニ家畜ノ飢餓ヲ招キ年ニ由リテ之カ爲メ家畜ノ大部分ヲ失フコトアリト曰フ

イ、畜產地

東蒙古ニ於テ飼養セラル、家畜ハ牛、馬、羊、駱駝ノ四種ニシテ此內羊最モ多ク牛馬之ニ次キ駱駝ハ少數ニ過キス彼ノ騾、驢ノ如キハ元來蒙古ノ產物ニアラス概ネ移住民ノ飼養ニ係リ豚、鶏ノ類ハ農業ト相伴フモノタルヲ以テ遊牧地方ニ於テハ全ク之ヲ見ス

內蒙古中牧畜ノ最モ盛大ナルハ錫林郭爾盟ニ屬スル諸部落ナリ蓋シ此地方ハ外蒙古ニ接シ北方ニ偏スル故ヲ以テ未タ南方及東方各旗ノ如ク漢人ノ浸入ヲ見ス土民ハ全然牧畜ニ依リテ糊口シ稼穡ヲ解セサルハ勿論往々自己ノ口ニスル粟、黍カ如何ニシテ種作セラレ又如何ニシテ收穫運搬セラル、ヤモ知悉セサルモノアリ就中烏珠穆沁部ハ水草共ニ佳美地形又頗ル牧畜ニ適スルヲ以テ此業甚タ盛ナリ之ニ次クハ浩齊特、阿霸該地方ニシテ特ニ錫林郭爾沿岸ノ地方ヲ以テ最トス西方蘇尼特部地方ニ至レハ其北邊ハ瀚海即チ戈壁ニ近接スル爲メ沙磧浩蕩數百里ニ瀾亘シ草木ハ短少ニシテ泉湖ハ鹹苦ニ土地最モ磽确不毛ノ荒野ニ屬シ從テ牧畜ノ業前三者ニ比シ大ニ劣レリ

哲里木盟ハ其東半部ハ既ニ農耕地ト化シ奉化、八面城、懷德、昌圖、鄭家屯、長春、洮南等幾多農産市場ヲ現出スルニ至レリ然レトモ鄭家屯、洮南、齊々哈爾ヲ連結セル線ヨリ西ハ今猶ホ其主業ハ牧畜ニシテ耕地甚タ稀少ナリ哲里木盟中牛馬ヲ産スルコト最モ多キハ達賴罕旗下ナリ是其領地ノ廣大ナルト西遼河ノ流域ニ當リ土地肥沃ニシテ牧草多キニ依ル本旗下ニ「チユイドレゴイ」(俗ニ「ハララマ」ト稱ス)ナル一蒙古人アリ鄭家屯ヲ西北ニ去ル十四五里ニアル「タオプトンエラ」ニ住メリ馬萬餘牛



五千餘及羊數千駱駝二百餘ヲ有シ數十戸ノ配下(小作ノ如キ仕組)ニシテ年々増殖スル牛馬ノ幾分ヲ與フニ分飼セシム嘗テ達賴罕親王ヨリ同色ノ馬五百ヲ揃ヘヨトノ命ニ接シ即日之ヲ揃ヘテ獻上セリト曰フ

札賚特王旗モ亦哲里木盟下ニ於ケル富有ナル地方ナレトモ露國東清鐵道ノ經營後日露戰役ノ終リニ至ルマテ大半賣却又ハ強徵セラレ又昔日ノ如クナラスト曰フ旗内ハ土地肥沃特ニ卓爾河附近ハ交通便ニシテ農耕ニ適スルヲ以テ近時漢人ノ移住開拓ニ從事スルモノ多キヲ以テ蒙民ハ次第ニ西北ノ山間ニ轉居シ漸次牧農相代ルニ至ル

札薩克圖旗モ家畜多キ地方ナリシカ洮南府管下一帶ノ地ヲ開拓セシト札賚特ト同シク多數ノ家畜ヲ賣却セシニヨリ現今甚タ多カラスト曰フ

圖什業圖旗ハ從來開墾セサルヲ以テ到ル處豊草茫茫トシテ頗ル放牧ニ適スルモ先王ノ暴虐苛斂ニシテ殆ント旗内家畜ノ大半ヲ徵シ以テ自己ノ慾ヲ充タスノ資ニ供セシヨリ旗内一般ニ疲弊シ現今甚タ貧窮ナルニ至レリ博王旗ハ最モ滿洲ニ近キヲ以テ疾ニ漢民ノ移殖スルアリテ田圃能ク開墾セラレ蒙古人亦漸ク耕地ノ利ヲ覺リ牧畜ヲ捨テ、地主トナルモノ少ナカラス

賓圖旗ハ砂地帯ニ當リ地味一帯ニ瘠セ人民多クハ貧窮ニシテ且南方ハ開耕セルヲ以テ牧畜甚タ振ハス

郭爾羅斯部二旗ハ大半開墾地ナルヲ以テ牧畜甚タ不振ナリ加之哈爾賓ノ大市場ニ近接セルヲ以テ牛馬共比較的高價ニ賣レ行クヲ以テ隨テ増殖スレハ隨テ賣却シ其數常ニ多カラス

杜爾伯特旗ハ土地瘦セ人口稀薄ナルモ家畜殊ニ羊ヲ産スルコト多シ嘗テ光緒二十六年ノ頃山西人ニシテ多耐站ニ住セシ商人ハ一人ニテ三十萬ノ羊ヲ有シ居リタルコトアリシカ拳匪ノ亂ニ會シ所有ノ羊ハ盡ク蒙古人ノ盜ム所トナレリト曰フ然レトモ此旗モ亦近時漸ク開拓ニ着手セルト日露戰役ノ頃其大半ヲ賣却セルヲ以テ亦昔日ノ隆盛ヲ見ル能ハス

蘇鄂公旗ハ哲里木盟中ノ細小旗ニシテ且東南洮爾河ニ沿ヘル豊沃地ハ己ニ開拓地トシテ貸下ケタレハ現今ノ牧地ハ洮爾河上流ノ小區域ニ過キスシテ是又其數甚タ多カラス

昭烏達盟ノ各部落中西喇木倫河南ノ各旗ハ今ヤ南方漢民ノ壓迫ヲ受ケ牧場ハ化シテ耕地トナリ其勢將ニ同河ノ北岸ニ達セントシ同河南方各旗ハ沙漠地内ニ亦

北岸各旗ハ興安山脈麓ニ牧畜場ヲ索ムルニ至レリ而シテ南岸各旗ハ牛多ク馬少ク驢ノ産出漸ク多キヲ見ル此區域中比較的牧畜ノ盛シナルハ奈曼旗ナリ蓋シ同旗ハ「ネルテンテゴロ」及西喇木倫河流域ニ濱スルモ其大部ハ沙地帯ニシテ農耕ニ適セサルカ故ニ未開拓地多キカ爲メナリ翁牛特、敖漢旗ノ如キモ既ニ農業盛ニシテ牧畜ハ振ハス西喇木倫河ノ北方ニアル各旗ハ荒漠タル牧場遠ク連リテ際崖ヲ見ス特ニ札魯特、阿爾科沁旗ハ草繁ク水多ク氣候稍々温暖ニシテ哲里木盟ノ達賴罕ト共ニ興安嶺ノ東南部中最モ牧畜ノ盛ナル地方トス

南方卓索圖盟ハ殆ント全部ヲ舉ケテ耕地ト化シ全ク遊牧ノ跡ヲ絶ツニ至リ只所在僅カニ牧畜ノ荒地ヲ留ムルヲ見ルノミ土默特二旗モ亦同一ノ状態ニアリ此他錫叫圖庫倫遊牧地方、熱河都統管屬地皆略同一ナリ

外蒙古車臣土謝圖二汗地方ハ內蒙古ノ錫林郭勒盟ト略ホ同一状態ニアリテ皆牧畜盛ニシテ羊畜甚タ多シ察哈爾、歸化城、土默特等ノ地方ハ其長城ニ接觸スル部分ハ漸次耕地ニ化シツ、アレトモ尙大半遊牧ノ状態ヲ呈セリ

ロ、家畜ノ飼養

西喇木倫河沿岸及鄭家屯洮南府齊々哈爾ヲ連絡セル線附近ノ地方ハ農牧相混在

シ住民モ純然タル遊牧民ニアラスシテ其住家ノ如キ自ラ一地ニ固定セリ此地方ニ於ケル飼養法ハ住屋庭内ニ夜間家畜ヲ入ル、爲メ柳枝ヲ以テ木柵ヲ作ルカ若クハ土壁ヲ築ク之ヲ馬圈子ト曰フ而シテ羊、駱駝、馬等ノ鬍毛及牛ノ搾乳ハ皆此圈内ニ於テス家畜ハ曉天ニ及ンテ附近ノ山野ニ放チ河川沼湖等ノ天然水アラサル時ハ日中井水ヲ與ヘ夕刻之ヲ家ニ導キ夜間ハ前記馬圈子ニ收容ス但シ此地方ニ於テモ馬ニ限り自由ノ放牧ニ委シ必スシモ日々圍内ニ入レサルモノアリ斯ク家畜ヲ日々住宅ニ伴フノ煩ヲ厭ハサル所以ハ夜間馬賊及猛狼ノ襲撃ヲ顧慮スルト牛ニアリテハ夏期朝夕二回搾乳ヲ要スレハナリ

其飼養法ハ春期野草發芽期ヨリ秋期枯凋期ニ至ルマテハ山野ニ放牧シ家畜ノ飽食ニ任セ何等別ニ飼料ヲ與フルコトナシ又冬季モ大抵ハ野外ニ放牧スレトモ唯嚴冬積雪期ノミ少量ノ乾草ヲ與フ之カ爲メ此等地方ニ於テハ夏季多量ノ刈草ヲ爲シ之ヲ住屋ノ附近ニ運ヒ置キ冬季ノ飼料ニ供ス

其全ク牧畜ノミヲ本業トスル地方ニ至レハ全然遊牧状態ニシテ何等人爲的作業ヲ要スルモノナク一瞬無限ノ廣野ハ即チ之レ天然ノ牧場ニシテ又一ノ木柵溝渠等ヲ設クルコトヲ爲サス春夏秋冬共ニ野草ヲ採食スルニ任ス而シテ春季解雪ノ

頃ヨリハ天然水ヲ得ンカ爲メ河川池沼ヲ求メテ低地ニ至リ居ヲトシテ放牧シ草盡クレハ轉居シ轉々住居ヲ替フ此クシテ年々一定ノ域内ヲ順次移轉ス又沙漠地方ニ於テハ屢池沼ノ水涸ル、コトアルモ井ノ設ケナク又之ヲ設クルコトヲ爲サス寺院ノ附近及古ノ驛路ニハ大抵井ノ設ケアルヲ以テ其附近ノモノハ之ニ集マルヲ常トシ降雨アレハ又池沼附近ニ移ル水ト草トハ家畜生活ノ要素ニシテ常ニ之ヲ索ムルニ全力ヲ注キ之カ偵查ヲ爲シ成ルヘク良草ト多量ノ水ヲ得ンコトヲカム此ノ如ク夏季ハ草ト水ノ爲メ所謂水草ヲ逐フテ轉居スルモ雪降り地水ルニ至レハ最早低地ニ水ヲ得ル能ハス又低地ハ風強ク高地ヨリ吹キ下ス雪ハ積ンテ野草ヲ覆フニ至ルヲ以テ其雪ニ埋レサル草ヲ得ン爲メ高地ヲ撰ンテ放牧スルノ必要ヲ生ス是レ冬季高地ノ雪ハ風ノ爲メ低地ニ吹キ下サレ草ノ表レアルト一ハ夏季低地ニノミ牧スルヲ以テ高地ノ草ハ多量ニ存在スルトニ依ル而シテ冬ハ夏ノ如ク移轉スルコトナク概シテ全冬ヲ通シテ一地ニ止マル之カ爲メ夏季ニ於テ冬ノ住居ニ燃料等ヲ設備スルコトハ已ニ述ヘタルカ如シ故ニ固定家屋ニ住スル地方ト異ナリ遊牧地方ニ於テハ冬季ト雖毫モ飼料ヲ準備スルコトナク畜獸ハ枯稿ノ草ヲ食シ涸渴ヲ覺ユルヤ雪ヲ嘗メテ満足スルナリ故ニ冬季ニ至レハ牛馬羊

共ニ肉落チ骨露ハレテ僅ニ死ヲ免ル、モ年ニ由リ積雪多キトキハ往々飢饉ニ迫リ之レカ爲メ多數ノ家畜ヲ失フコトアリ之ニ反シテ夏期ニ至リ野草繁茂ノ時ハ日々飽食スルヲ以テ大ニ肥滿シテ全ク別個ノ觀ヲ呈スルニ至ル牛馬ノ賣買多クハ秋季ニ行ハル、ハ即チ之カ爲メナリ

犢及仔羊ニ對シテハ其母乳ノ不足セルモノニハ空虛トナシタル牛角ヲ母羊ノ乳皮ヲ以テ包ミ乳房ノ如ク作製シタル飼乳器ヲ使用シテ牛乳或ハ羊乳ヲ與ヘ産後日ヲ經サルモノハ夏冬季共ニ室内ニ置キ寒暑ノ感應ヲ減殺スル等相當ノ保護ヲ加フ凡テ天然水ナキトキハ日々夏季ハ井水ヲ與ヘテ飲フ家畜ハ悉ク其時間ヲ知ルモノ、如ク一定ノ時到来レハ牧養者ノ命ヲ俟タスシテ附近ニ群集シ來ル遊牧地帯ニアリテモ馬以外ノ家畜ハ日夕ニ至レハ住屋ノ附近ニ誘致ス是レ又搾乳ノ必要ト野獸ノ被害ヲ恐ル、ナリ

馬ハ通常一村又一族ノモノヲ一團トシテ放牧セラル馬群ハ常ニ行動ヲ共ニシテ相離隔スルコトナシ故ニ監視者ハ日日其所在ヲ見届クルニ止ルノミ各旗共馬ノ臀部又ハ前脚ノ右側若クハ左側ノ一方ニ烙印ヲ施シ混交錯綜ノ認識トナス其印ノ大サハ二寸方形ニシテ印ノ主ナルモノハ我邦ノ紋所ノ如ク記

三等種々ノ形アリ又耳ヲ割剪シ烙印ト併用スルモノアリ  
 蕃殖ハ各家畜共ニ純然タル同族蕃殖ニシテ其種畜ハ牝牡共ニ體格偉大蕃殖力旺  
 盛ナルモノヲ撰擇スルノ傾向アレトモ稟性外貌及遺傳病等ノ顧慮ニ關シテハ其  
 觀念稍少キカ如シ而シテ各家畜ハ全ク周年放牧ニシテ其牧地タル木柵土器ノ設  
 ケナキ一望無涯ノ廣野ナレハ牝牡老幼相混シ任意ニ交尾シ人ノ介スルナキヲ以  
 テ勢ヒ配合頭數交尾季節及蕃殖用ノ年間ヲ定メ難シト雖各部落ニ於テ見聞スル  
 トコロヲ綜合スレハ大約左ノ如クニシテ各家畜ハ牝ニ對スル配合牝ノ頭數少ク  
 且馬ノ如キ蕃殖使用年間ノ短カキハ主トシテ牧野ノ荒蕪ニ由ルヘキモ亦恐ラク  
 ハ同族蕃殖ノ弊タラスンハアラス

羊	牛	馬	交尾季節	配合頭數	生産歩合	蕃 供 用 年 間	
						牝	牝
十月乃至十一月	四月乃至六月	四月乃至六月	牝一頭ニ付牝十餘頭	牝百頭ニ付三〇乃至五〇頭	明四歲乃至明十歲	明四歲乃至明十二歲	
同上	同上	同上	牝十五頭	同上	明三歲乃至八歲	明三歲乃至十歲	
牝二十頭	同上	同上	同上	同上	明二歲乃至明六歲	明二歲乃至六歲	

去勢

羊ハ生後五ヶ月ニシテ去勢スレトモ牛馬ハ二歲乃至三歲ニシテ去勢ス其方法ハ頗ル簡單ニシテ豚ノ去勢ト同シク先刀ヲ以テ其陰囊ヲ切斷シ睪丸ヲ搾取スルノミニシテ別ニ之ヲ洗條スルカ如キコトナク自然ノ治癒ニ任ス結果ノ良好ナルハ過日ニシテ癒エ不良ナルモノモ亦三週日ヲ出テスシテ全癒シ不結果ノ爲メ死スルカ如キモノ殆ント皆無ナリト曰フ

ハ、家畜ノ種類

馬ハ東蒙古一般ニ飼養セラル然レトモ其數ニ至リテハ自ラ厚薄ナキ能ハス概シテ東南ヨリ西北ニ進ムニ從ヒ濃厚トナリ特ニ烏珠穆沁部ニハ多數ヲ産シ其品位亦優良ナリ蒙古人ハ常ニ家畜監視ノ爲メ乗用馬二三頭ヲ家ノ附近ニ足ヲ縛シテ放牧シ其中少クモ一頭ハ常ニ鞍ヲ置キ何時ニテモ乗馬シ得ラルル如ク準備シアリ此等ノ馬ハ數日又ハ十日毎ニ馬群中ノ他ノ馬ト取り代ヘ乗用ス馬群中ノ馬ヲ捕フルニハ馬圈子ヲ有スル地方ニテハ之ニ追入レテ捕フレトモ西北部地方ノモノハ左圖ノ如キ長二間乃至三間位ノ木桿ニ繩ヲ附シタル馬捕木ヲ有シ馬ヲ捕ヘントスル時ハ此木ヲ携ヘ乗馬シテ馬群ニ至リ所望ノ馬ノ頸ニ其繩部ヲ掛ケ力ヲ極メテ引キ付ケ忽チニシテ捕フルヲ常トス然シテ望ム所ノ馬著シク駿足ニシテ

捕馬法