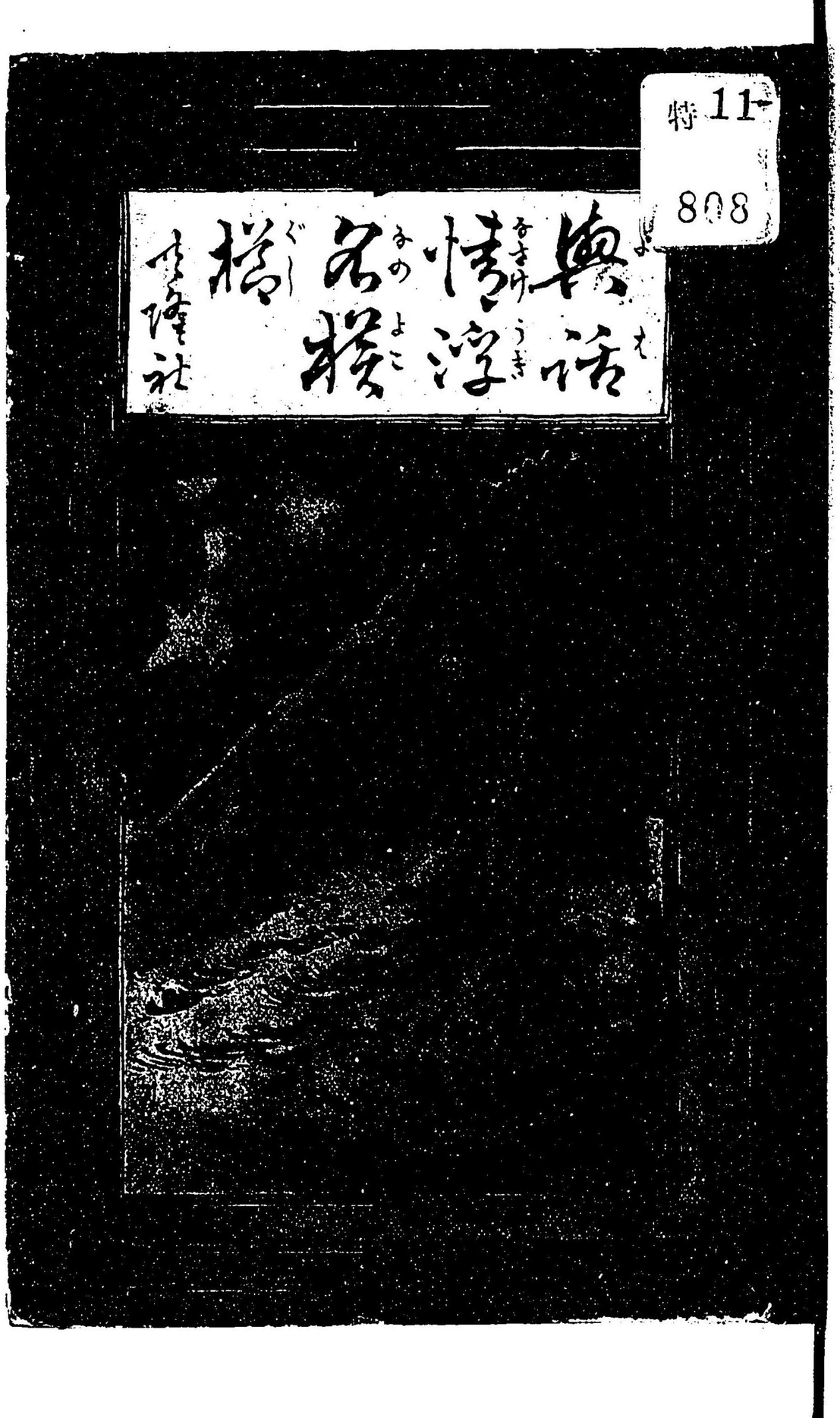

特11-
808

091546-000-0

特11-808

世者情浮名横櫛

柳葉亭　繁彦／著

M19

DBN-2536

世者情浮名桜梯序詞

意氣は造りし格子戸の門よりたゝ柳葉亭繁彦ぬしが今なほ者迷はされたる世者情粋なる浮名のお伽物に開けゝ芳

桜梯として劇場を演ずるお富與三郎の外題に其儘籍るとは雖も時色に事實を詳細訂正し綺麗を旨とし直して毛筋の垢を清ぐ拭ひ地味だてからを結び髪清潔出來た双紙なれゝ情作で世に通りて其評判の浮名高く横櫛の歯のひきも絶ずに看客挙つて榮を賜へと勧めに因ての序文せしも蝸安の出て來る時刻桜くしと呼三日月に洗髪てふタ柳の同門に適れぬ其一條

明治甲申中秋

柳淵亭藍江識

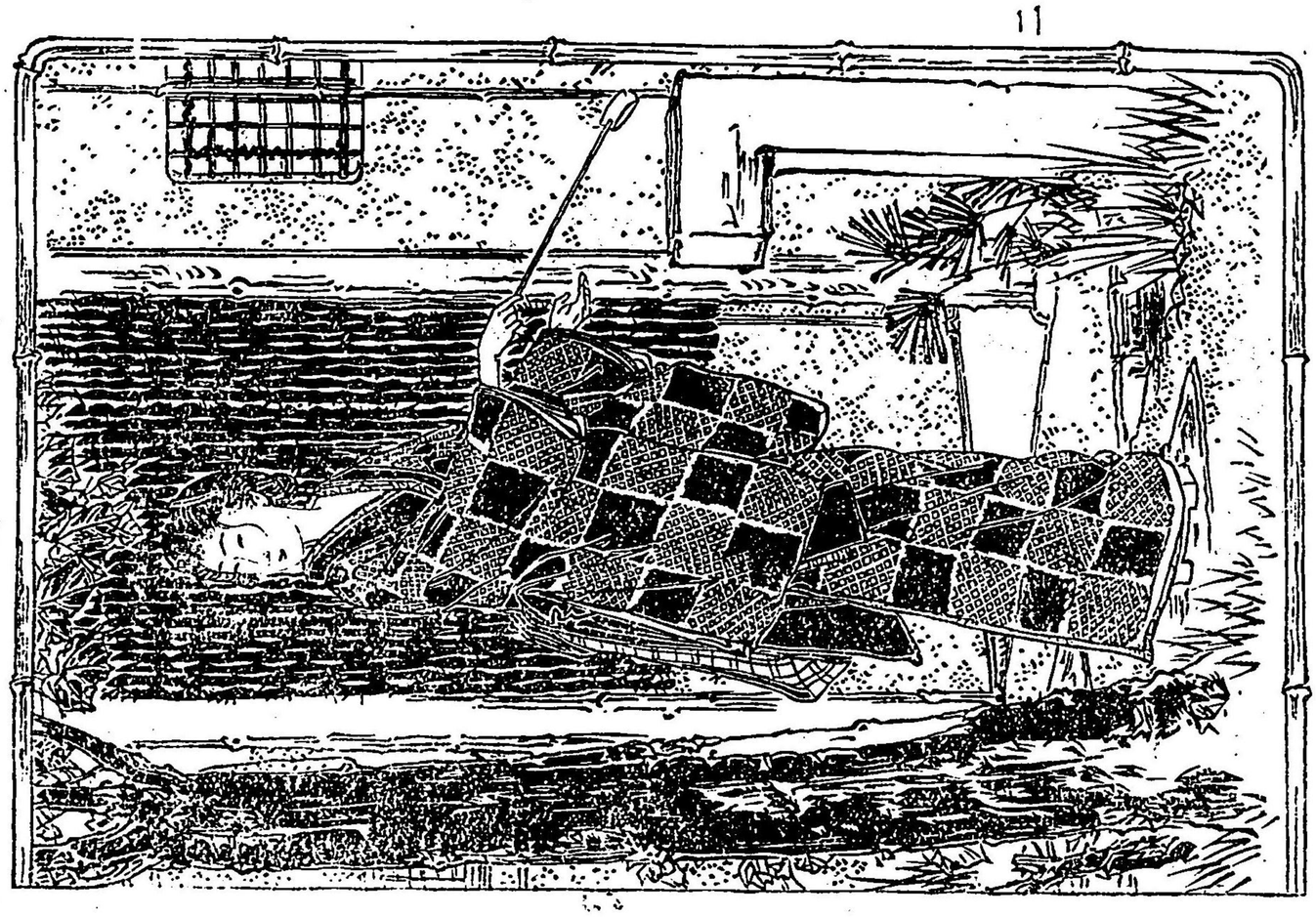

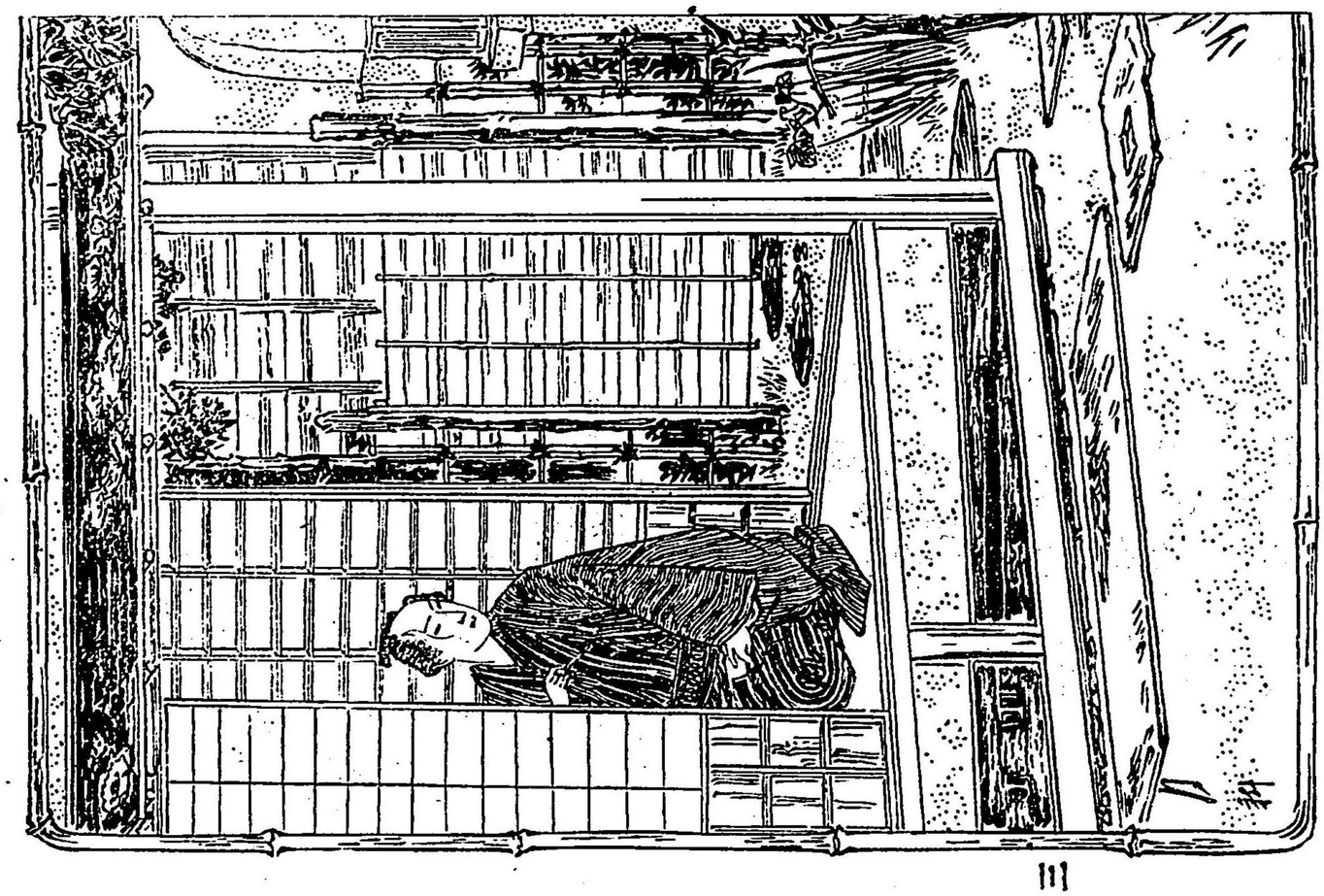

特11
808

世者情浮名横櫛

○第一回

今者往昔徳川八代の將軍吉宗公の治世よ當る享保年間の事ゝとよ賢才の聞え高き町奉行大岡越前守の裁判よ依て一件漸く落着せしゆ富與三郎ゞ身よ關る因果應報の物語を聞くよ其頃兩國横山町三丁目よ近江屋九右衛門と云ふ者ありけり身上極めて富豪にして人も羨やむ身代なるゞ元來主個の九右衛門ハ上總國木更津に些の田畑と所持なせる百姓某の忰と產れ渴々其日を營み居るうち齡廿二の春の頃同所よ聞へし豪商の或る大尽の獨娘ゞ奈なる間よ透見げん最悪からぬ思ひ染忍び〳〵に玉章もて切なる心を通ハするよ人木石よ有ざれバ九右衛門も亦胸打騷ぎ闕隙を切り墻を越ゑ逢ふ夜の數も重なりて離れ難なき交情と成しよ早晩兩親の耳よ入り兩個ゞ中と裂んと爲しゝバ痴情の迷ひ遊る方無く娘ハ父ゞ貯置し黄金若干と持出し九右衛門諸共押送りの便船と頼みて江戸よ出知音の者と尋訪しゝども今ハ何地へ移轉せしや其行衛さへ分明せぬよ頼む樹

の本雨漏りて最ど露けき草枕爰さへ羈旅の心地して住果べくも思われねバ當時近江の湖水よ沿ふ某村よ九右衛門ゞ稚き時よ分れたる叔父順念と云者ありて年來無沙汰よ打過ぎされど素是遁れぬ骨肉なれバ親しき他人よ勝事有らんよ彼地よ行て左も有も身の方向と談合せんと娘と伴ひ九右衛門ハ東海道と心指し近江の國迄至しかバ文通の便りよ聞置たる叔父順念ゞ庵室よ到着一別以來の口誼と述べ故郷と離れし始末おど眞虚打交て最哀れげよ物語るよ叔父も輓近病癖よ罹り翌日とも知れぬ容体なれバ兩人の來しと打悦び汝等親の免許と受ゑ密通爲して國と去り遠く此地へ呻吟來しハ世とも人をも憚らざる曲事なれど何事も年若けれバ咎めハせじ心置なく滞留して行末とも定めよと諭すよ兩個ハ涙ぐみ唯々と計りよ承諾して是より茲よ脚を止め夫婦心と一ッにして叔父ゞ病と介抱せしゞ凡そ二月過ざるうち叔父ハ空しくなりたるよゑ悲歎の涙よかき昏て近隣の人々と語らひ辛ふじて埋葬の事共法の如く執行ひ順念ゞ遺言も有バとて九右衛門此庵室に附属せし品々と讓り受しよ古き葛籠の底の方よ小判五十兩貼付あり

しゝゞ是ハ叔父ゞ貯蓄の金ある可し今慮らゞも此金と見付しからハ浩る邊土ゝ老朽んより再び大江戸ゝ詣り然る可き商業と索め身の安堵と定めんと夫婦窃ゝ旅裝と調へ家財殘らゞ賣代おし逃るゞ如く彼地と發足て順禮姿ゝ身と打扮ち恙ゞおく大江戸ゝ着せしゝゞ横山町二丁目ゝ細少ある家屋と借り受其日稼ぎの貧しき者へ高利と取りて貸付しゝ九右衛門夫婦發達る時節ゝや有けん思ふゝ勝して收入能く二年有餘ゝ千金程の利潤と得しゝゞ天ゝも昇る心地して同町三丁目ゝ見世藏つきの賣家と購ひ家名と近江屋と改め最榮達て消光せしゞ富貴ゝハ他人集ると云里諺ゝ洩ゞ娘ゞ親も始めこそ立腹もすれ今ハ然る可き商人の女房と成し故いつと無く文通の便り抔して勘當とも免せしゝゞ九右衛門夫婦の悦び大方おらゞ斯て光陰と經過りしゞ夫婦初老ゝ近くある迄家と讓る可き子供無きと歎き頻りゝ神佛ゝ祈誓せしゝども露斗りも効驗おく今ハ斯ふと思ひ絶しゝ或者の從恿ゝ任せ傳馬町の邊ゝ住む關良助と云醫師の藥劑と服用ひしゝ然る可き名藥おりけん妻ハ幾程も無く懐妊し月滿て玉の如き男子出生せしゝゞ茲ゝ多年の

愁眉と開き與三郎と號て鍾愛限り無く五十日百日の喬筵嚴めしく物して此兒の成長と樂しみけるゞ白駒の隙暫らくも滯在らゞ與三郎疾や十八歳とおり心質正しく温柔ゝして親ゝ仕へ孝心深く殊ゝ容貌の美麗おる事女兒も恥づべき艶色あれゞ見ぬ戀ゝ浮岩れて淫念ゝ胸と惱ますも多かりしとぞ案下休題此近江屋の同町内ゝて帚物問屋おる小松屋丈右衛門の一子忠兵衛と云る者ありしゞ恰好與三郎と同年ゝて幼稚き時ハ同じ師匠の許ゝ通ひ浪花津淺香山の學友おりしゝゞ互ひゝ心底と打明して睦間敦交際り今も折々往來して無二の友垣おりしゞ或日忠兵衛與三郎ゞ方へ來り種々語り興ぜし序次浩る好時節ゝ閑籠てのみ過さんハ余りゝ本意無き事あれゞ心ゝ風流ハ無くもあれ青葉の蔭と逍遥なさゞ鬱と慰む方便と爲んと云ふゝ此方も打微笑み能こそ思ひ立れたれ然ゞ是より參らんと支度そこ〳〵立出て墨堤へと急ぎゆく

○第二回

恁て兩人の壯者ハ道々打興じつゝ疾くも墨堤ゝ來りしに時ハ是卯月の始めおれゞ昨日

まで咲亂れし花の梢も今日ハ青葉の色と染め替へ又一段の風情わるゝぞ思ハゞも時刻と遷し黄昏近く成しゝば誘歸らんと諸共ゝ床机と離れ堤と下り竹屋の渡舟と向ふゝ越て山谷橋まで來りしとき忠兵衛殿ゝ云るやう汐身と我僻ハ幼稚より物爭ひせし事も無く廿歳に近くなる迄も猶十年の昔時の如く聊か隔てぬ交際あれども汐身も我僻も互親の庭の教えの嚴しき故只一回も同伴て物言ふ花の色里へ足蹈み入し事無きと平素遺憾に絶えざりしゝ今日幸ひに此所來しハ願ふに稀なる僥倖なるゝ汐身だゝ承諾玉いゞ是より直ぐゝ彼地ゝ到り兎も角もして妓樓に昇り遊蕩の道とも覺悟む可しゝ身ゝ了簡奈にぞと教唆されて與三郎ハ意正しき者なれども生年茲ゝ十八歳其氣の無きゝも非ざれバ耻かハしげゝ打黙頭學術も何事も我ゝハ兄なるゝ身の薦めに何とて異議の有る可きや宜に計らひ玉ハれゝと微笑なゝら答へしゝば忠兵衛も又悅びつゝ然ハ迎直ぐゝ土手へいで鼓原投して赴むきしゝ兩個の者ハ是迄ゝ遊里ゝ入し事無けれバ遊女と買ふ可き樣子も知らぎ只彼所此所と彷徨て因じ果たる其所へ兩個の素振りと目早く見認め茶屋の男と思しき者ゝ小腰と屈めて袂と扣へ何樓へなりとゝ供せんゝ先づ我方へ立寄り玉へと他事無きさまゝ誘ふと渡津に船の心地して兩個ハ兎角の言詞も無く彼ゝ任意曳れ行くゝ紺の暖簾ゝ白抜きの文字も太く三扇と染抜家へ伴ひ入家内の者共散動て皆とりゝくゝゝ打囃す綜の形狀嵩々しきゝ兩個ハ覗と合しつゝ裡恥かしく思ふなるべし斯くて當夜ハ江戸町壹丁目なる玉屋山三郎方へ到り與三郎ハ花扇忠兵衛ハ艶柳とて何れも傾國の姿色ある遊君と揚げ翠帳紅閨ゝ枕と並べ雨の矢先ゝ雲の楯語らふ隙も夏の夜の明るゝ早き鷄聲ゝ驚起て立出ると今一服と袖曳て再會約束の私語必ぎ忘れ玉ひそと云ふと後ろゝ聞殘し我家へ急ぎ歸りしゝ之と始めゝ兩個の者ハ雨風雪の折とも云ぎ日頃の品行と引換り廓通ひゝ金錢と湯水の如く費せ共素より富豪の身代なれバ然斗りの事々共思ハぎ明暮遊蕩ゝ耽りしゝ或る後朝の早歸りに豫て馴染の山谷なる藤屋と云る船宿より船ゝ打乘り漕出しゝ折節南の風強く大川ハ山たれ共船ハ次第ゝ吹戻されゝ船頭權次も必至となり一生懸命働けども些とも動かぎ何時迄も一所と漕出ねバ兩

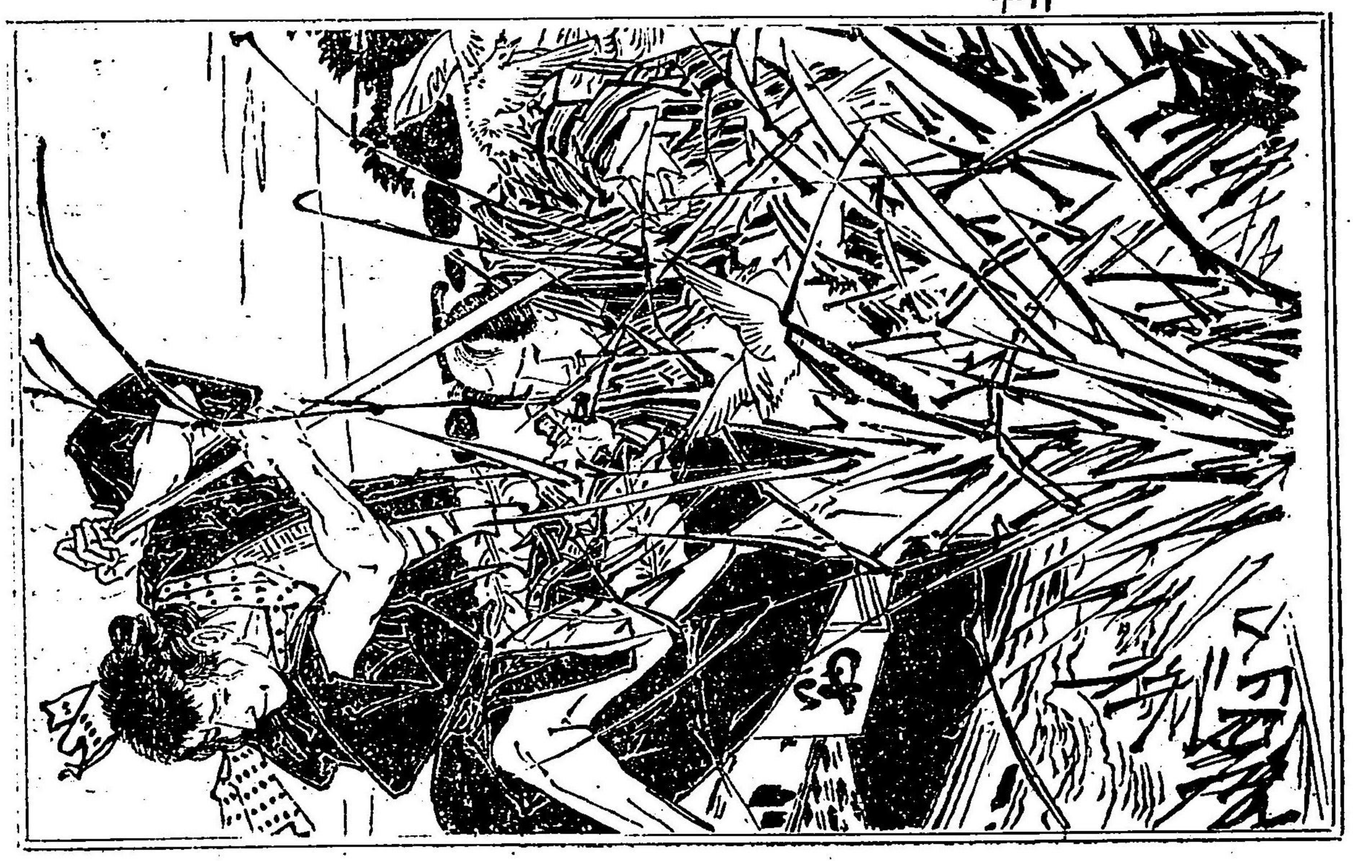

+11

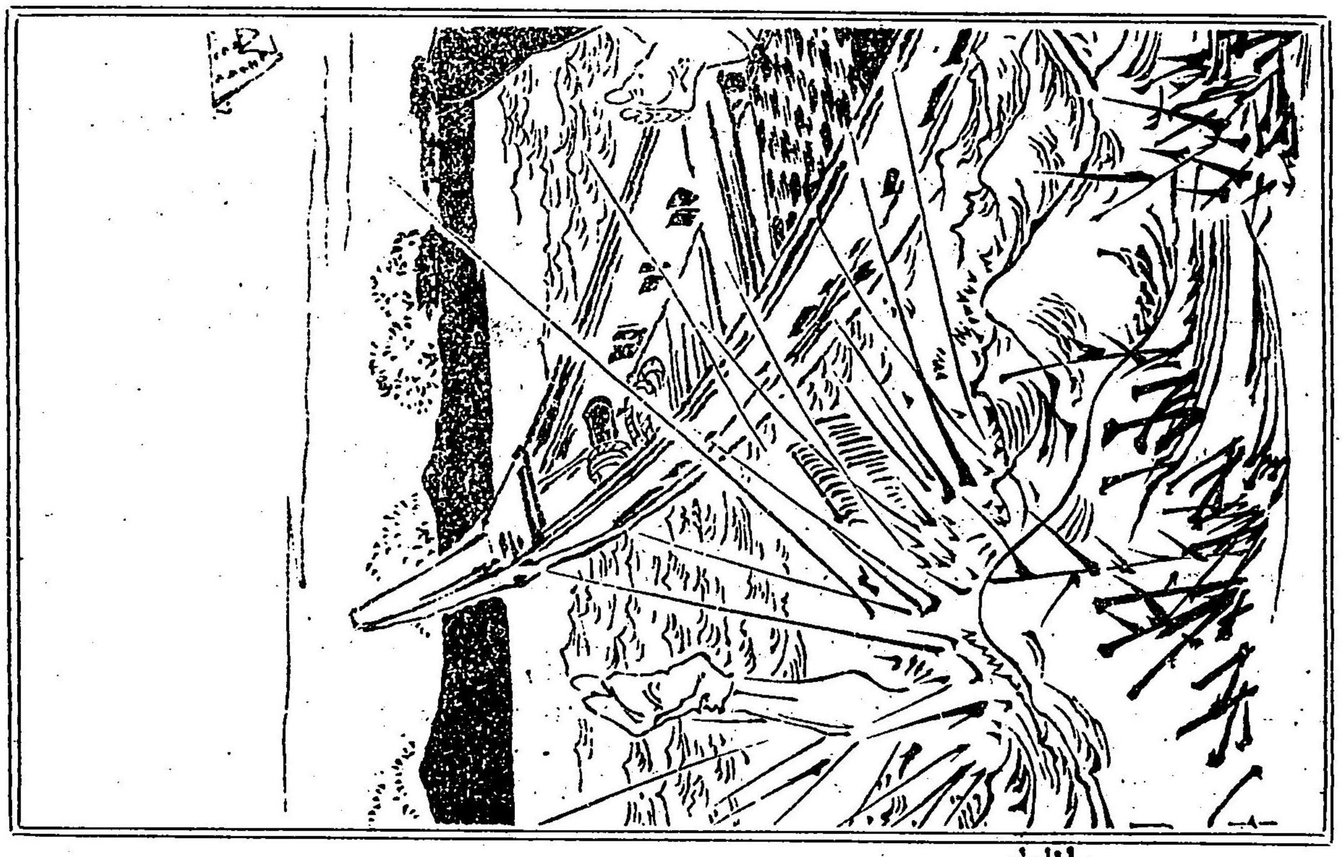

+111

個ハ大ひに打驚き怎て時刻と移しあバ我家の首尾も悪かる可し去迚陸へ上る共別よ手段も有ざれバ船頭權次と罵勵して此儘急ぐよ如せと思惟し忠兵衛態と聲荒らげ叱り付るに船頭ハ性得善らぬ者あれバ面脹して敦圉つゝ最前よりの難題も日頃最負の客筋ゆゑと胸と擦つて堪へて居たゞ餘りと云バ無体な客人金の威光で仕ハるゝ身ハ船頭の賤しい家業ゆ落れバ同じ谷川の水の上での一六勝負板子一枚其下ハ地獄と知つて取る掉の商買づくにも突切ぬ此大風と平時のやうに遣れとハ無理な客人たち斯云れるゞ嫌あらバどうでも勝手に爲せへましと空嘯いて取合ねバ一微短慮の忠兵衛ゆゑ怒氣心頭より起りゝち無禮の過言奇怪なりと立上りさま手に持し煙管と取つて打んと爲る中と搦へて與三郎ゞマァ〳〵勘辨し玉へと頻りに留る袖振拂ひ權次へ打て懸りしゝバ權次も忽ち景容と變へ身搆へなして立迎ふに此方ハ益々憤激して打んと爲しゞ躓きて倒るゝ機會に水底へ樋と斗りに落入りて骸も止めぞ成りしにぞ救護術も涙ぐみ忙然として佇立たる與三と權次ハ見返りながら御覽の如く忠兵衛さまゞ非業の沒最期遂げられしも中さバ自業自得にて誰の咎でもござりませねど余所より望めバ若旦那（與三郎と云ふ）と爭論おされて落たる如くに見て居る者の無いとも云ねバ今日の始末ハ押隱し任意各員ゞ問れても知らぬと云ゞ一分別ゆ身のお爲でござりませうと我ゞ身よ糴る罪科を他に讓りて身遁れと計る意匠と知りしゝバ惡さも惡しと與三郎ハ景容と正して權次に向ひ然云ふ時ハ我方に罪ある如くに聞ゆれども元の起原ハ其方と忠兵衛どのとの葛藤にて我にハ關る事ならねバ此趣きと悪皆忠兵衛どの〻親御に話說すより外思案ハ無しと言ふに權次ハ曰に角立て然御有れバ權次めと罪に陷して若旦那ハお逃れなさるゝ積りゝ知らぬどゝちらもどうと定まらぬ別に證據の無い事あれバ恐るゝ事ハ少しも無し依つて尊公のお口と俟ぞ權次ゞ是ゝら忠兵衛さまのお見世へ參り云々と一部始終と告げまそゝら云ひ分け有バ證據と添へ其時充分御有ませと言れて夫ハと口籠る與三と脅迫賺しつ兇漢ゞ意に匠む悪事の遠謀言伏られて與三郎ハ默然として差俯きぬ

強悪非道の權次ゞ言葉に元來實直さ與三郎ハ驚き呆れて暫らくハ詞も出ぜ差俯き左右の應も非ざりしゞ綜疾や玆に、及びし上ハ所詮此儘忠兵衛ゞ親に告可き詞も無れバ心あらぜも漸く承諾兎角そる間に風も止み舟の走りも自在と得て柳橋まで漕付たれバ屢々權次と戒嚴めて必ぜ口外致すなと云ふに權次も點頭て此日ハ事無く別れしゞ忠兵衛ゞ親忠左衛門ハ浩る事とハ夢にも知らぜ家と出しまゝ忠兵衛の歸り來ぬのと不審に思ひ近江屋方と問合すれども與三郎さへ知ぜと言に術計盡て兩親ハ只事あらぜと手に手と悉け目的と探索しゝ共行衛ハ絶て知れざりける嗚呼與三郎平常實直にして孝心厚く友愛の情他に越て忠兵衛と睦みしに奈なる天魔の所爲ありけん權次ゞ策に乘られて好誼と斷ち情と裂き知らぬ面持して消光し事無悪と言ふも魯ろなれ案下休題船頭權次ハ此程慮らぜ忠兵衛ゞ入水なしたる始末に付疾くも胸に悪事と工み與三郎とバ恐喝つけ强て悪事に引入ふき窃ろに己ゞ榮利と謀り多くの金と奪ハんと或日端無く與三郎方へ音信自個此頃仕合せ悪くて賭技の資本を失ひたれバ些斗りの黄白借んとて參りたりと催促ゞ如く云ひ出るゝ是ハ忠兵衛ゞ抂死の砌り後ろ暗き事あれバ夫故あらんと早くも悟り與三郎ハ金取出し恵みしゞ是より日毎に入來り果ハ高聲ゝ詈りて强て掠奪と爲ゝ與三郎も持餘し我家なゞら何と無く後ろ見らるゝ心地して窃ろゝ避て逢ざりしゞ打節親の命令にて小梅の里へ赴きし其歸途ゝ川端のお藏橋迄來りし時通り懸りて目敏く見認め權次ハ靜かゝ追跡り百本杭の淋しき處と行過んと爲後邊より前後と見廻し與三郎の袂と控へ聲振立逗ハ近江屋の若旦那好い所にて出逢たり頃日賭場の失敗ゞてみ身の方向の付ぬゆゑ少しの資本とお貰ひ申しゝ毎日お見世へ出掛て行ゞ自個と鬱悒思ハるゝ紀て遂ふても下さらねバ一層の腐れ何も角も親旦那ゝ打明てと慓悍し事ハ數回あゞら人と殺した大罪ハ御身計りの事あらぜ我身も同じ一ッ穴大事ゝ遣へバ一生と無事ゝ經過る此首と滾りとやらねバ成ぬゆゑ虫と殺して抑制て居さゞ玆ゝて逢ひしハ意外洪福金を貸すとも薄暗ひ獄屋へ行とも二個一個否か可かゞ生死の境ひ度胸を定めて應答せよと尻引捲り强面ゝ飽くまで根强く强奪かけ胸ぐら執つて離さぬゝぞ猫ゝ追るゝ鼠

の如く與三ハ顔色眞青よ震へる足を踏固め言る〻趣き心得されど懐輕き往還あれバ此儘茲ハ引分れ翌日ハ諾朝て我家へ來よ必ず約と違へまじと畏〳〵云ふと冷笑ひ權次ハ故意とけしきむみ品能く此場と遁れんと言を工みよ云ひ廻しても最ふ此上ハ腕づくよて是非懐中に在合す黄金ハ勿論衣類まで貸りて行から覺悟ゑ爲よと力量に任せ與三郎を大地へ樓と推伏つ懐ろへ手と差入て引出さんと爲ところと誰共知らぬ浪人ゲ何の間にろハ佇立居て此現況と見て居しゲ腕差延し悪棍の權次ゲ襟上引掴み喧嘩の意趣ハ知らねども此壯者ゲ最前より言語と盡して陳謝るを耳よも懸ゑ理不盡に懐中へ手と差入しハ人足稀ある足場と計り追剥夜盗を業と爲す兇賊あるうと云ひおゲら顔さし覗き打驚き汝ハ山谷の藤屋ある船頭權次よあらゑやと我名と指れ愕然とおし思ハゑ顔と打守りしゲ周章ふためき退糧人よ執れし襟ゲみ引放ち一目散よ逃んと爲しゑ後邊の方へ引戻し扇子を執て丁々と打据おゲら辟低語道理よ暗き兇兒も我ゲ顔と見て逃んと爲しハ未だせめてもの見處あり汝よ川事ハ澤山あれバ汗ハ唯汝と某と相對づくの私事

後日に延すも妨げ無れど此壯者も汝に對ひ膝を屈めて詫入よゝ必定譯わる事なる可く我大略ゝ推せしかど奈に往來の稀あり迎爰よて議す可き事あらねバ此場の葛藤を某へ預けて直よ立去バ我寛ろよ商議を遂げ汝ゞ志望を適へんゞ我ゞ仲裁を承諾せ猶も無体よ脅迫して我意と張らんと爲すあらバ我また別に分別わり覺悟究めて返答せよと荒肝挫く退糧人ゞ鋭き言語よ一句も出せさしも殘忍無頼ある權次も遽かよ形容と改め尊命の趣き心得さり然らバ此場ゝ云々無くば身よ預け立去るとも翌日ゝ詰朝よ横山町の近江屋方へ參らん程よ願ふゝ旦那の扱ひよて能ひお返事を俟ますと一禮陳べて立上り與三郎とバ尻目よ懸け聽て其場を立去りけり

○第四回

跡見送りて浪人ゝ急ゞゝしげに言語を懸け與三どの我儕と見忘れしやと云ふよ此方も瞳と定め熟々見れバ是ゝ奈に先年我家へ出入して母よ藥りを與へさる關良助よて有しゃ思ひ懸せと打驚き與三郎ゝ面目無く忽ち顏を赤めしと良助僅ろよ意中に悟り我儕

計らせも此場よ來り不思義よ身と助けしゝ遁れぬ緣故の有ゆゑあらん猶云ふ事も聞く繰も澤山われバ此方へ來ませと自ら與三の先よ立ち或る御茶家の奥まりさる靜閑あ坐敷へ打通り今日の始末の概略と最深切よ詳問じにぞ持餘しさる强敵の權次と容易く退歸せし此良助ゞ働きと嬉しく思へバ我ゞ胸よ深く包みし事共と遺らせ打明け演述あし何とゝ吊能く權次めの手と切る工風ゝ有まじきやと涙ぐみつゝ良助の割助と頻りに索めしゝバ拱きし手と漸く開き良助前後と見廻して毒蛇よ等しき惡漢ゞ根强く御身よ貪線切て黄金と掠奪る手段と知れバ虚々斯て日と經過り若し其筋の耳よ入り御身諸共捕縛あバ恁意御身ゞ所業あらせども證據無れバ分跳立せ寔よ危急存亡の一髮よ迫る大難なり然れども彼ゝ往昔我よ受さる恩義もあれバ一回厚く說得あさバ此以後御身へ迷惑とまさ懸可しとも思ハねど素來不敵の兇兒ゆゑ其期よ及び運累の罪科と御身よ被らせなバ勞して効おきのみあらせ御身ゞ上も最危ふし依つて某し手段と設け彼曲者と人知れせ切て捨あバ横難の御身よ脅線る事も無く殊よゝ益あき破落者殺害爲すとも世の

中の助けよこそあれ害い無し遮莫好んで某が爲す可き事にハ有ざれども一ト方あら屯
懇意よあしば身の毋御が渉身とハ擯けられしも某が治療の方らよ據りしとう平素親渉
も言ひ出られし渉身が一世の大難と豈其儘よ見過されんやと義と見て勇む任俠の關良
助が深切なる詞よ左右の應答も無く暫し思案よ昏たれ共大事よ迫りし折と云ひ年さへ
未だ廿歳よ足らぬ思慮分別も定まらねバ與三郎ハ打點頭數もよ足らぬ僕と斯くまでお
庇蔭下さること七世の生と換るとも何とて忘失奉らん宜よ計らせ玉ハる可しと屹然と
ハ云へど我あがら空恐ろしと思ふのが自然と面貌よ表るゝを猶良助ハ膝押進め聞れし
如く權次めが翌日ハ必ずお見世よ至り我が挨拶と兼て亦望み懸さる金子をバ渉身よ督
促りし其時よ親掛りある身の上ゆゑ多くの金の整ハぬと親類方へ打歎き渾能く才覺爲
しされバ一所よ來よと欺むきて時刻と計り渉陣が原の淋しき處へ引出されあバ渉身が
爲よ愛ひを除き日來の好誼よ報ふ可し然れ共彼と殺害あし御身も我も此地よ居らバ遂
よ露顯の端とあり心盡しも掛餅とあらん故よ渉身ハ其場より何れへあり共立越える心

撫へが簡要あり然し件んの趣きと親御の耳へ入置ずバ只徒らに苦勞と增する不孝の上
の不孝あれバ始め終りと具よ告げ免許を受けて其後ちよ此地を去バ親渉ハ勿論渉身の
爲萬事都合よ成よし有んと事遺漏も無き良助が思案の極意と與三郎ハ悅び承て手筈と
定め袂を分ちて歸りしが其夜鞠ろよ兩親の臥房よ赴き此程芳原の朝歸りよ忠兵衛と兩
人山谷の藤屋より大川筋へ乘出せしとき怒りよ任せ忠兵衛が船頭權次と打んとし誤ま
つて自ら入水せし事より權次の進めよ浮と乘り忠兵衛が踪跡と知らずと云張り權次が
見世よ來り合力と乞ひ剩へ今日百本杭よて出逢ひ既よ懷中の金子と奪ハれんと爲し處
へ慮らずも關良助の爲よ危難と救ハれし事まゝ浩る惡人の始終齎緣居る時ハ其身の爲
惡しけれバ欺きて差殺し災ひの根と立んと云ひし事共まで遺らず物語り身の不埒ある
舉動と打詫び哲時が問だ遠く其身と避ん事を余義なく陳べしがバ兩親ハ只顏見合せ餘
りの事よ呆れはて太息吐きてぞ居たりけり

○第五回

偖も惡漢船頭權次い向ふ兩國百本杭にて慮らずも與三郎よ出逢ひしらば之幸ひと强て面よ彼が懷中せし金子と掠奪せんと爲し處へ關良助の爲よ遂よ本望を達する事能わず最口惜く遺憾く思ひしろ共奈よせん此良助が庇蔭よ因り幾日よ危ふき大難を免がれゝる事有しと以て强く抵觸ふ可詞もあく阿容〳〵として立別しが遮莫今日こそい近江屋の市廛よ到り與三郎を刼らし志望懸けたる黃金と奪ひ取んとて其朝疾く我が住む家といで横山町へ來りしるば先づ取敢ず近江屋の市廛よ到るに與三郎い斯くと見るより面貌と和らげ屢々後邊と振返りて偖約束の金のこと種々工風と凝らせしかど素より御身も知る如く未だ部屋住の身の上ゆゑ少しの間よ多分の黃金の出來やう筈も內々よて我が眞實の叔母あれば之よ便りて談合せしに是迄黃金の事抔にて苦勞を懸しこと無れば云ふがまに〳〵承諾て黃昏までにい五拾兩我儕へ貸して呉ると云ふうまい都合よ運びしあれば定めて御身も俟遠ならんが今日夕方まで期と延し我儕と俱よ飯田町の叔母が家まで同道して黃金請取りて給はらずや然らば御身の志望も滿み我も一ト肩荷を下す互ひの爲よ此上幸ひ此義い奈にと眞實立て敬へられる其通りと述るよ權次い僞謀とい聊か心も着ざれば淀々なが ら請引て少しも俟ぬ筋あれども其樣都合のある事あらば开を彼是と云ふよりい滯く奈にも俟つ可けれど夕方再び來りし時猶左よ右と詞と盡し重ねて猶豫と仰有つても最ふ拘辨い仕ませぬから必ず違約の無いやうよ何分お賴み申しますと堅く約して立歸る跡よい獨り與三郎が事成就とい思へ共流石に物の恐ろしければ直ぐ兩親の前へ行き權次が來りし始末を告げ黃昏再度來りあば僕彼を伴あひて御陣が原よ召連ゆき良助ぬしより好やうよ今回の始末を埒明て貰ふ積りの心得なが ら疇夕も既に告し如く殊に依たら其場より一旦影を隱さねばならぬ場合にあらんも知れず怎れば自個此儘に歸り來らぬ事有りとも必ず氣支ひ玉ふなと云ふよ九右衛門夫婦の者い最愛事に思へ共差當りたる工風も有ねば用意の金子を取出し我が故郷ある何某方へ暫が間與三郎を隱匿呉よと懇ろに書認めし依賴狀着替の衣服も取添あが ら彼地よ至らば猶更に其身を謹しみ再び亦親よ苦勞を懸さすあと涙あが らに說き示し窃かに支

度を調理させ權次の來るを俟うちに疾くも申下刻と成れば權次い急しく入來り誘と斗りに促がすよぞ此方も覺悟の事あれば然有ぬ体よ出迎へ打連立て立出しが事よ托して隙入させば陣ゞ原へ來りし頃い誰か彼かの王魔ゞ時人貌さへも分明ぬを是僥倖と瓦助い木立の間と廻り出權次と與三を遣り過し背後より聲とも懸ぬ權次の肩先切下げるに腕い覺への一刀流又も勝れし業物あれば何かい溜らん呀苦一聲叫びしまゝ脆くも息い絶たる容子と篤と見濟し與三郎に疾く〳〵茲を落延びよと腮もて頻りに教ふるにぞ與三い慄へる足踏しめ禮云ふ迚も氣の急ぐ兵手を合せ伏拜み上總路指して落行きけり(閼瓦助ゞ事此下に話説無し斯)て與三郎い其夜直ぐに靈岸嶋よ至り夜舟に乘じて木更津へ着せしかば豫て兩親より敎へられし相屋源右衛門方へ赴き彼一通を差出せしに主個い甚だ訝かしみ首尾を讀見るに只放蕩を懲らす爲めに地へ暫く留置て敎へ導き玉へる可しと書きたる面已よて今回の變事い聊ら書戦ねど若漠よ有うちある深く容む事成を迎最快く承諾せしにぞ與三も僅ろよ心と安んじ茲よ月日と經過うち疾其年も暮行て翌年水無月中浣に成しゞ元來當所杉林明神と云鄕社有つて毎年六月十五日ゞ大祭あれば近在より老若男女群來り土地珍ら敷賑いひと是も江戸への話説種に見物あして行玉へと相屋の手代仙助ゞ勸めを幸ひ與三郎い伴はれつゝ其所此所と見廻り果て花屋と云ふ江戸料理屋の樓へ上り浮世話をとりまぜて兩人酒を酌代し笑ひ興じておるうちに厠へ立し仙助ゞ笑片まけて坐敷へ戻り酒い伊丹の最上品肴い高味と排列る共酒宴の席に女ゞ無て事の足ぬを苦に病しに思ひ懸ぬ美人よ逢ひぬ开い豫より僕ゞお嘶し申せし木更津よ二人とい無き婀娜者よて以前い此地の藝者でありしゞ今い處の親分様赤間ゞ妾のお富と云ふ者幸ひ此樓よ來合せ居て不思議よ面會致せしらば久しぶりある此出合一寸一盃進呈たいから坐敷へどうか來て呉よと約束なして參りし故迫附け茲へ參りませうと鼻蠢かし訛き誇る彼方の茲戸押明てお免しおされと云ひあゞらお富ゞ坐敷へ來りしにぞ酒宴も殊に花やぎけり

和漢を問ぜ古今を論ぜ名將勇士と雖も美女の爲ゑ身命と拗ち或ハ醜名を末世ゑ傳ふる者尠おからぜ況んや凡人とや與三郎ハ慮らぜも赤間ゞ妾のゑ富と一坐し互ひに捨難き思ひ有て此日ハ共儘別れしゑ共戀慕の情須臾も止まらぜ終に密會を遂げ割無き交情と成しかバ人目の關の繁きを嘲ち飽ぬ別れの雖と恨み水泡さじと契りしと知る者絶て有らざりしゞ爰に源左衛門ゞ乾兒に觀目の三吉と云者奈にして聞出しけんゑ富ゞ與三郎を引入れて濫りゞはしき擧動あるを源左衛門ゑ告げたりしかバ赤間ハ强く憤り姦婦奸夫を切害して受たる恥辱を雪ゞんと乾兒の者へ手段をメし事ゑ托して我家と立出時刻の來ると俟居るとハ聊か知らねバ彼ゑ富ハ平時の如く與三郎を窃うゑ招き諸共ゑ枕と並べて打臥したるゞ其夜も既ゑ更闌て子刻の鐘聞ゆる折節源左衛門ハ乾兒を引連れ我家の前後を押取卷表裏より籠入しに兩個ハ慌忙て露顯せしぞと思ひしかバゑ富ハ手早く行燈の燈と弗と吹消しつゝ索親おゞら椽頰を巡りて庭の木立に隱れ息と殺して忍び居るとも知らざれバ源左衛門ハ乾兒に下知して奥深く其邊隈おく搜索するうち戸

惑ひおして逃後れし與三と目鋭く見認めしうべ走り懸りて腕拉上げ荒細取つて捻し上げ先づ壹人ハ生捕たり者共お富と逃すおと云ふ壁間て打驚き疾や是迄と思ひしうべお富ハ塀に手と懸けて閃りと外へ飛び踰え〳〵裾端折て一散よ濱邊の方へ逃げ出せバ乾兒の觀目ゞ散りと見付け黙頭おゞら跡追ひ懸け帶際取つて引戻そお女子おゞらも一生懸命力と究めて振離し遁れ難しと思ひしかバ逆袋涙よ身を躍らせ汎と引り振入しかバ觀目ハ煩りよ足摺爲れど仕方無れバ立返りお富ゞ入水を告しよぞ源左衛門ハ最ぞしく怒れる顔色朱を濺ぎ捕獲捉し與三郎と樣頬近く引据させお富と不義せし事情を糺し一刀すらりと引抜て面部手足の分ち無く七十五ヶ所弄斬是よて少しハ胸晴れたり頃引導と渡して呉んと再び刀を取り直し息の根留んと爲したるを觀目ハ慌て押止め源左衛門よ耳打おし親方自身殺さゞとも此儘於ても死ぬ命迚もの事よ相屋へ持込み始末と演述て巨大と掠奪出さバ殺すよハ雲泥よ勝たる大金儲けと云ふよ双手を碍と打ち源左衛門ハ微笑おゞら道ゞ一二の乾兒だけ其所へ注意の就たのハ近頃以て感心したり然らバ持

込む川意を爲よと乾兒に分擔新菰へ息も絶げよ苦しみ居る與三郎とバ押包み夜明けと俟ちて赤間の乾兒觀目と先に三四人ゞ相屋の見せへ居り込み此荒菰へ包んだい大事の品ゆゑ此見世ゝら百兩貸してお呉おせへと動かと坐して動かぬにぞ主個い眉と皺めつゝ訝りおゞら荒菰を捲り上れバ是い奈に預り者の與三郎ゞ朱に染りて片息に蠢き居るよぞ打驚き餘りの事に言葉も出ぬを觀目い然こそと冷笑ひ人も有ふに木更津で親分株の源左衛門ゞ二世を懸けたる戀女房と盗んだ科で眞此如く五体に受し疵物おゞら此方の家にい大切お預り品と聞たゆゑ擔ぎ込だる質種に千兩と云ふ直打い有れど相手の女ゞ八月を俟ぎ此濱邊から大海へ流れよ出たので品物よ不足ゞ立たを勘辨して負て措くから源右衛門どん否可無しに出しおせへと惡事よ强き破落戸ゞ不敵の所望よ立腹すれ共分疏可き辭扨も無れバ驚て百兩取出し後日よ苦情無いと云ふ證書を受取り彼等に遯與へ與三郎をバ引取りしゞ恁て措可き緒おらねバ件んの趣き云々と兩親方へ報道せ頁醫と聘して療養せしよ未だ運命の盡きざるよやさしもの疵所も漸次よ癒へ半月余り經過うちに痕とそ殘れ支体の活動に苦痛の色も見えざれバ源右衛門い懇ろに猶將來と誡しめつゝ親九右衛門の名代に疾くより來りし伴頭の喜兵衛と共よ横山町の近江屋方へ出立させほつと一ト息吐きさりとぞ（和屋源右衛門ゞ事此下に話説おし）

○第七回

近江屋の一子與三郎い伴頭喜兵衛に伴なれ我家に歸り來されども身の過まりよ兩親へ面と合すも面目無れバ只管其身と謹しみて專ら療養おしゝゝバ翌年睦月の初浣にい全く癒し悅びと久數家よ引籠りし鬱と聊か慰さめんと十二日の黄昏から頭巾眞深よ打冠り横山町と立出て茅場町おる藥師よ詣で處せきまで排列たる植木の見世と彼所此所と漫ろよ見歩行く我ゞ先へ廿一二の艶麗おる壹人の婦人ゞ下婢らしき少女と共よ是も亦植木の見世と素見おゞら笑ひ興じて行き過ると心とも無く見認れバ紛ふ方無きお富ゆゑ若しや肚裏の迷ひかと夫といおしよ親ひ寄り面と深く包みしと幸ひよして右見左見よ愈々お富おりしかバ偖い赤間よ迫れし時海よ其身と沈めしと衆口よ聞しい空事よ

て此地よ追れ來りしよや身と投げさるゝ宵事よて救ひ上られ故郷おる此大江戸へ來りしか問ふ可き事も云ふ事も亘多有ば執愛く我よも有き從ひゆき堀江町まで到りしよ家ゝ左までよ廣濶からねど黄白よ多うせし普請の光景間でも知るき富裕の者の外妾抔と住ゝする家と見受し一ト搆へ彼兩人ゞ這入しよぞ手に持つ珠と落せし如く忙然として佇立居りしゞ居所を確と見届しうへゝ彷かよ訊問て面會する時節も有んと點頭つゝ元來し道へ引返さんと爲し折しも年齢廿八九と覺しき漢ゞ身よ汚穢き弊衣と着し手に聊かの錢と持ち此家の門に立おゞら這入らんとして幾度も與三郎とば見返るよぞ此奴よ聞ば戀慕ふお富ゞ現今の身の上と聞出さん事安かる可しと意中よ疾くも思ひしかば與三ゝ忽と聲懸けおゞら何處の人う知らざれども些折入て頼みたき次第も有れば我等と共よ何樓ぞで一盃酌む氣ゝ無いうと言ふよ漢ゝ小腰と屈めて覽の如き我々風情へ何の汚川う存じませぬゞ立派お旦那のお頼みとゝ一圓合點ゞ參りませねど仰せよ從ひ伺ひしやうと最無造作に承諾にぞ與三ゝ悦び打連だち近所の酒樓へ押上り頻りよ酒と勧

めしかば事由ハ知らねど彼男ハ勸むる猪口と手よ取り上げ思ひ懸け無き沙馳走よて疾や七八分醉ひたれ共沙用の筋ゞ肚裏に懼り安堵ませねバ何事まれマァ仰有て下さいませと言ふに然こそと與三郎ハ膝押進め聲低語今ハ何とか包藏可き我ハ兩國横山町お る或る商人の一子あるゞ商買づくの手違ひより暫らく故郷と跡にして上總邊りと漂泊しゞ此頃漸く返り來つ今日慮らぎも縁日にて見懸し女ハ其以前我にハ少し義理のある遁れぬ交情の女故現今ハ何して居る事ゥと跡よ付つゝ從ひ來て彼處の家へ這入しまでハ慥かに夫と見屆けしゞ年來捜索る者なるか或ひハ他人の空似かと胸一つでハ定め兼ね思案に昏し其處へ貴公ゞ見えしハ意外の好機女の名前身の上と包まぎ我へ明しなバ我夫程の酬ひと爲んに具よ敎へ玉ハれと言れて漢ハ頭と搔き奈ある事かと思ひの外容易き旦那の沙依頼ながら不斷出入と爲るのみよて女の名前身の上の委しい事ハ存じませねど何んでも大家の伴頭さんゞ持物よして居るとの事ハ火伍の奴輩の噂さと爲ると疾から聞て居りましたゞと言ふに此方ハ去氣無く女の名前其外と沙身ゞ知らぬと言ふからハ別に何とゥ工風をして彼所に到り余所あゞら女の顔と見定めたいゞ何んとゥ思案ハ有まいゥと與三ゞ余義無き詞のうちに漢ハ莞爾打笑ひ夫よハ斯ふ云手筈よして私共の火伍と見せ懸け金比羅詣の草鞋錢と無心あゞらに入籠んで實否とお糺し成れませと言ふよ此方ハ大ひよ歡こび漢と共に酒樓と立出形裝と扮旦して堀江町のお富ゞ家へ赴きけり

○第八回

恁て以前の兩人ハ程無く來るお富ゞ家の格子と明て内よ入り私共ハに近所に年來住ます者あるゞ今回讃岐の金比羅へ參詣致すに就きましてハ寇よ恐れ入りますゞ多少よ限らず草鞋錢とお惠與成れて下さいましと言ふに再々かと取次の下女ハ澁々奥へ入り烏目百文盃よ職せ兩人の前へ指出すと見廻もやらぎ彼男ハ一層聲と張上げてお志しの草鞋錢彼是言ふでハござりませんゞ兩個ゞ中へ百文とハ餘り輕蔑下され物先方ゞ先方あら拾六文でも無言て貰つて歸りますゞ年ゞ年中お贔屓仕たい三昧言ふ目の出る此方

の家へ來たからハ端錢でハ歸られねへと盆と其まゝ投返す聲聞付てお富ハ立出女斗り
と侮どつて大きな聲とお立だゞ其樣古手な强面よ驚くようお了個でハ斯ふ云ふ土地に
ハ居られぬ等夫で不足に思ふおら勝手におしよと言込て奥へ入らんと爲る折しもお富
と茲よ圍ひ置く主個傳兵衛入來り始終と聞て懷中より小判一枚取出し是ハ寇に輕少ゞ
持つて往おと投出され當初の虚勢引換えて謝禮もそこ〳〵立上る漢と主個ハ暫しと呼
留めお主ハ左官の吉五郎未だ根生ゞ治らぬかと言れて驚く彼漢ハ主個の顔を打詠め然
ふいふ尊公ハ大松屋の伴頭さんの傳兵衛さま然おら茲ハ旦那のお家か面目無いと蹲踞
只簡詫て逃るゞ如く兩個ハ狐鼠々外へ出ぬつと一息吉五郎ハ與三の袂と靜と曳飛んだ
處へ邪魔ゞ入り折角仕組んだ狂言の的ハ何やら外れたゞ女よ目的ハ就きましたらと云
ふに黙頭與三郎故意氣の無い面待して顔形容から言舌まで少しも替りハ無いやうだゞ
自個ゞ尋る女と違ひ全く他人の空似よて可惜お主へ骨折せたと云ひつゝ些の小粒と與
へ頭を搔きて氣の毒ゞる吉よ別れて與三郎ハ我家の方へ歸りしハお富の所在の知れし

と悦び翌日時刻と推計り窃うよ彼所に赴きてお富よ面會仕たしと云へど面部斗りよ拾三ケ所も太刀疵の有る異形の人柄お富ハ不審晴やらねど何やら肚裏よ覺の有る形容と物云ひに萬一やと思へバ聲低語貴公ハ何誰でございますと云ふ顏熟々打守り見忘るゝのも無理あらぬ別れて玆よ三年越危ふい生命と助りて今ハ此地よ歸れども赤間の爲よ七拾五ケ所見らるゝ如き太刀疵うけ以前ハ替る姿とあれど何んの因果か片時も忘るゝ間あき和女の事疇昔慮らぬ茅場町で見懸し時ハ飛び立如く直ぐよも逢つて年月の憂とも語り諸共よ慰さむ便宜も有ふかと慓悍あゞらも木更津よて海へ飛入り死んだと云和女ゞ生て居やうとも思ひ懸けねむ跡を付け慥しかよ見認めて訊訪て來た能マア無事て居て呉たと云ふ顏お富も打詠め偖ハお前ハ近江屋のと云ひ懸け奥へ振返り物をも云ぬ手と取つて坐敷へ通し坐よ着せ下女のお鍋と手元へ呼び平日和女に云ふて有る此客人ハ妾の弟是から度々來る筈ゆゑ麁相の無いよう氣と付けやと幾らか包んで與へしハ兩個ゞ交情を口止めさする眞藥りとぞ知られけり恁てお富と與三郎ハ久しぶりなる密會よお富ハ船よて助げられ故郷へ歸りし始末と話説し再び離れぬ交情とあり人目と忍び逢引して不義の快樂よ耽りしを誰知るまじと思ふうち左官の吉ゞ何の間に親ひ知つてゝ大松屋の傳兵衛方へ告知らせしよぞ然る惡足の有る者あらむ後日の事も氣支ひありとて遠ゞ大家の支配を爲る傳兵衛あれバ是迄の家作と共よ拾兩の金とお富よ惡んでやり体能く暇よありしゝバ姦夫奸婦ハ是非も無く件んの家と人手よ渡し柳橋の片邊りよ細少家を借受て爲す事も無く兩人ゞ一日々と經過うち貯ハへ辿も有らざれバ善らぬ事よハ馴安く賭博の群よ入たるゞ遂ひにハ全治らぬ宿痾とあり大家よ生れし與三郎ゞ昔しよ替る不身持と親も見限り勘當の寄邊無き身とありあゞら猶も迷ひの夢醒ぞお富と共よ千般の惡事と匠むゞ功者ゆゑ誰言ふと無く向ふ疵の與三郎あゞ異名とつけ人も畏るゝ惡黨と成り濟しゝと身の榮に愈々無頼と究めしゞ何して知りしか吉五郎ゞ陣ケ原の人殺しハ此與三郎ゞ所業ぞと人よ噺して居たと聞き是ハ身の上の一大事生てハ措じと出刄庖丁を懐中にして吉五郎を欺き賺しつ稻閑堀の淋しい處へ引出し脾

腹を目懸けてグサと突く重痍ハ受ても丈夫の悪者吉ハ頻りよ聲振立人殺しよと叫くを
バ聲立させじと追ひ詰〳〵挑爭ふ其處へ捉灯持て來懸りたる一人の女ゞ明りを吹消
し忽ち吉と抱留めて疾く〳〵と促すに勢助ゞ得たる與三郎躍り懸つて切り倒ふし雲よ
り洩る月影に顔見合せて打驚き和文ハ富と云ふ口を我と押へて兩人ハ顔面合ひつゝ
立去りけり

○第九回

水ハ方圓の器に隨ひ人ハ善惡の友に依ると宜あるかな近江屋の與三郎ハ善らぬ友に交
際るより益々非道の擧動多く强借騙詐と業として淫酒に心を奪ハれしかバ勘當受しと
好機よお富と俱よ柳橋の家を自個ゞ住居と成し爲す事も無く日を經過るに前餉よも既
に云ふ如く左官の吉ゞ舊惡を知つて居るとの噂と听き稻荷堀にて殺害おし疾や此上ハ
大丈夫と兩個ハ世間も忌憚らゞ遊蕩して居さりしゞ與三も近頃仕合惡く賭博の資本を
消失しかバお富と紡ろよ云ひ合せ千般工風と凝らすうち或日暮ゝの夕立よ往來の諸人
の奔走爲すとお富ハ窓より覗て居しに何れの藩の武士にや形裝も立派おゝ壹人の漢ゞ最
困じたる顔付しつ我ゞ軒下よ佇立居て空打仰ぎ呟き居るにぞお富ハ忽ち聲と懸け何員
さまかハ存じませぬゞ驟かの雨よお出逢ひおされ嘸ぞ難義でござりませう寇とよ汚穢
い家おゞら其所にてお凌き成るゝより少しハ優しかと存じますれバ心配無くマー此
方へと云れて彼方の武士ハ振顧みて會釋しつゝ親切おる其お詞バ兩具も携帶で難澁致
せバ貴命に從ひ暫時の間ゝ樣の端と拜借せんと言づゝ門より這入りしゞお富の外よハ
人影も見えぬに聊か遠慮して躊躇するとお富ハ祝察只今母ゞ廣小路へ用足しよ出た留
守中おゞら追付け歸宅よ問だも無くバ遠慮遊バす者も無き母子貳人の詫住居お心置無
くサア此方へと强て坐敷へ乞昇せ先づ煎茶一ッと薦めゝる如才内襲ゞ愛敬に彼武士ハ
打悅び思ハぬ雨ゞ緣とおり斯くゝ造作に預るのみかゝ叮嚀おる歡待ぶりハ却て痛み入
ますれバ打留玉へと挨拶して煙草盆ら出せ四方山の浮世雜談よ時遷り中下刻よおりたれ
共雨ハ益々烈しくおり其上雷さへ鳴響くにぞお富ハ故意と顔色ゝへ嘶しに托して武士

の側へ段々摺寄るとき近邊りへ落雷せしゝ一聲動と響きしかバアレーと言ひつゝ武士の肢体へ確と抱き付き齒と切り悶絶するゝ武士ハ驚き介抱爲ながら熟々見るゝ何一つ言ひ分の無き艶麗さゝ俄然起る煩惱心寶の山ゝ入あぐら空しく爲んも殘念ありと氣と失ひしお富とバ其所へ臥しめ思ひの儘ゝ强姦おして一息吐き立上らんと爲る處へ間男見付けゝ動くあと呼はりあぐら與三郎ハ格子戸ぐらりと引明けて這入ると其儘武士の胸ぐら無手と驚掴み「何處の野郎ゝ知らあいぐ誰ゝ示談り此家ゝ入り其上自個の女房ぐ氣絶せしとバ幸ひゝ飽くまで荒姦み其儘ゝ立歸らんとハ武士ゝ似合ぬ比興お擧動最ふ勘忍ぐ成ねへぞと拳を上げて打懸るゝ偖ハ夫婦ぐ言ひ合せて色ゝ事托せ筒持せの黄白と掠奪る意匠かと思ふ物から我も亦犯せし罪と目前ゝ見られし上ハ何樣ゝ分疏爲る共詮無しと疾も胸ゝ思案を定め只簡陳謝て懷中より黄白拾兩を取出し是ハ聊らの物ながら暫時ぐ裡でも此方の家ゝて晴間を待し返禮あり是ゝて勘辨爲て呉ゝと其所へ並べて支度を調へ慌忙めき門を出行衛も知れぬ成りしとバ跡見送りて與三郎ハ莞爾と打笑みお富ゝ向ひ「長ひ時間の狂言ゆゑ隨分骨ぐ折たらうと言れてお富ハ目と見開き跳掻き撫て起上り什麼お前の爲とハ云へ何處の奴だか知れない者へ身体を任せて自由にあり氣絶の振りを爲て居たのハ余程慘苦事だつたと言ふゝ然こそと與三郎ハ件んの黄金をお富に見せ是で當分遊べると悦びあぐら四方を見廻し「仕組んだ事でも現在の女房を他人の弄物ゝさせ脇で見て居て辛防しゝ自個ぐ心と察して呉おとお富の手と取り引寄せるをお富も打ゑみ寄添ひあぐら慘苦ひ仕事も一生涯連添ふお前の能いやうにと思ふ私しの心中立悪く思つてお呉れでないよと低語合つゝ兩人ぐ亦何事を爲すやらん物音も無く寂莫たり恁て兩個の兒者ハ是と始めに多くの者より善らぬ筋の金錢と掠奪る衆口の高くあり遂ひに其年兩人共捕縛と爲つて吟味を受しぐ未だ命運の盡ざるゝや舊惡露顯せざりしゆゑ只筒もゝせの罪に坐しお富ハ江戸の市中を搏ハれ與三ハ其罪お富より聊か重しと判決され佐渡の嶋へと流罪されしハ悪の報ひと知られたり

因みゝ曰く當時兩人の兒者ぐ町奉行所より受ゝりし宣告書の寫を得ゝれも婦女子の

爲めゝ左に掲ぐ

横山町無宿　與三郎　廿五才

其方義妻富と申合せ金子衒取其上田雲町清兵衛方へ罷越亂防致ゝ段又騙取し金子ゝ博奕に遣ひ捨ゝ事不届ゝ付き佐渡の島へ水かいに遣し遠嶋申付る

與三郎妻　とみ　廿六才

其方義夫與三郎申付とゝ乍申種々惡行あし金子騙取ゝ段不届ゝ付江戸沙攝ひ申付る

○編者曰ふ蚊屋を釣りさる給様にせしゝ筆者の蛇足と見給ふべし

○第十回

天網恢々粗にして洩さゞる富與三郎の兩人夫々所刑と被りしゞ與三郎ゝ程無く彼地へ渡航り苦役に從事て從前の惡事と始めて後悔あし同日一所に所刑と受し熊五郎と云兒者と問ゞ迚ゞ故郷の嚮さを爲ると悔樂みゝ憂き日と茲ゝ經過りしゞ此熊五郎ゝ乾兒もありて江戸で有名の惡漢ゆゑ與三郎をゞ味方ゝ語らひ時節を俟つて此島と遁れ去んと思ひしゝゞ朝夕親しく交際りて與三の肚裏を引き見るゝ是も同じく故郷を慕ふ容子ゝ替りゞ無けれゞ疾や大丈夫と心を定め或る日窃ゝゝ手段を示し心強くも嚴重なる嶋役人の監護を忍び嶋と破りて越後の國寺泊りなる片山家の寺院ゝ押入り路用を奪ひ兩人路程と急ぎつゝ江戸と目的ゝ走りしゞ島吏ゝ兩人の逃走爲しゝ打驚き捕亡の人數と繰り出し忽ち跡を追ひ懸けて搦捕んと併めきしゝゞ兩人ゝ必至の思ひをあし立働らかんと爲したれ共遠路の疲勞ゝ身体腦み賴みゝ思ふ熊五郎も勢ひ盡て押伏られ再び捕縛と成りしゝゞ迚も遁れぬ運命あらんと與三ゝ覺悟を究めつゝ合掌なして千仞の谷へ樓と斗りゝ落入りて悶絶せしゞ夜中ゝ到り葉洩の露ゞ仰向きたる顔ゝ懸りて思はゞも息吹き返し四邊と見るゝ追手の者も何地へ行しゝ更ゝ壹人の影さへ見えねゞ我まゝ命

ゞ助りしと悦びあゞら立上り道なき道を蹈踰えて半月餘り艱難あし中仙道の大宮ある宿稍尽處まで來たりしゞ精心強く勞れしまゝ道の片邊よ佇立居て不斗傍らと見返れバ非人の住家と思いるゝ穢あい狐屋よ莚と掲げ一人の漢ゞ木の葉と集め煙りと上げて居たりしゝ幸ひ少遷休息せんと與三い小腰を屈めつゝ言語と懸けて火と借り受け熟々非人の容子と見るよ海松の如くよ搔き垂し破れ衣よ其身と纏へど紛ふ方無き木更津よてお富と密會あせし時源左衞門へ訴人せし赤間の乾兒見目の三の面貌少しも替らねバ深く意中よ打驚きしゞ我ゞ面体の昔しと替り浩る姿とあるからい氣の付く事い有まじと度胸と定めて尻落付け雑話よよそへて余所あゞら非人の素生と聞んと思ひ言葉と設けて千般よ賺さるゝといい氣も付き「僕も現今でい此地へ來て立居る適いぬ坐行よ爲り往來の人の仁恤よて辛き命ちと繋いで居れど素い上總の木更津よて赤間と云る親分の一二の乾兒と立られし三吉といふ者あるゞ博奕の科で親分始め彼地と追れ各地と漂泊りて落すうち五体も適いぬ片輪とあり詮方も無き此姿併し今でも親方ゞ折々尋訪て呉

るので偶よゝ高味ひ酒も呑み臂を枕よ泄臥そる青天非の氣散じゝ盆正月の苦勞も無く素人衆の知らあい榮曜と最誇りゞよ說き聞す滑稽交りの身の上噺しよ與三も俱々打笑ひ頓て其所と〻立去りしゞ什麼よ此身よ罪ある迎も七十五ヶ所弄斬みし赤間ゞ非道の擧動と肝よ銘じて忘れね〻當の敵の源左衛門ゞ此邊りよ居ると聞き殺して恨みと晴さんと暮ると待ちて最前の小屋の邊りへ窺ひ寄り赤間の來るを待たりけり案下休廻源左衛門ゝ女房お富ゞ奸通せしと憤るまゝ與三郎と弄斬し其上よ相屋を恐喝して百兩の金と奪ひし事柄ゞ疾く其筋の耳とあり見目の三と諸共よ長く入牢の身と成しゞ僥倖よして生命と助かり馴し故郷と退れしゝ〻些の知音と心的よ大宮宿へ足と留め賭博の群よ入たりしゞ乾兒の三ゞ坐行よ成りしと兒者なゞら不便よ思ひ打節小屋へ尋訪て行き互ひよ昔しの雜話として慰さむ事も間々有しゞ今宵も博奕の勝利と得し其悅びと兼て又久しく問ぬ贈物よと自ら提し一升樽の酒と土產よ入來り寐て居る三と搖起し心置き無く兩人ゞ打寛ろぎて酒盛りせしゞ是彼共よ太く醉ひ其儘其所へ打臥したる始終と篤と見濟して小蔭と出る與三郎ゝ赤間ゞ身邊に差置たる脇差靜然引寄つ刀莖撿めて打點頭死人よ等しき兩人の首打落し莞爾と打笑み是よて少しゝ胸晴さりと彼脇差と其所へ置き去んとせしゞ往先も僉敵國よ事あらぬ身の要心よゝ屈竟ある此脇差と捨置くゝ甲斐無き事と思ひしかゞ腰に携帶再び亦源左衛門の懷中へ手と差入て窺ふよ員數ゝ幾ちか知らぬ共手對爲せし一ト包と財布の儘に押頂き是とも取つて足疾やよ道と急ぎて其翌日江戸へ入しゞ兩親の顏も流石よ愛執しく表面よて逢れそともせめて生れし我家の前と通りて往んと思ひ數而前後と見廻し〻〻横山町まで來りしとき脊後の方より我名を呼れ扼持つ足の與三郎思ゝそ後邊を見顧りたり

○第十一回

呼留められて與三郎ゝ驚きあゞら振返り誰かと見れゞ我家へ年來出入る大工よて長左衛門と云ふ者あるにぞ能機ひと進み寄り詞と懸んと爲る處を長左衛門ゝ手と以て制し爰ゝ往來人目も有れゞ先づ此方へと横町の淋しき處へ伴ひつゝ偖與三郎ゞ什麼よして

此近傍を彷徨居るぞと知らぬ顔して諸問しかば與三も今更包み兼島を破つて越後へ出
夫より夥多の辛苦に逢ひ遺恨重なる者共を殺害なして宿志と遂げ最早年貢の收めどき
自ら名乘つて潔く所刑と受んと故郷へ歸つて來さを幸ひに苦勞と懇し兩親へ一世告別
に余所ながら一ト目逢んと肝太くも尋訪て來たとの長譯に長左衛門ハ涙と拂ひ其お心
ゲ三年先にお着きなされさ事あらバ斯ふしさ歎狀ハ有りますまい併し今でハ歸らぬ緣
り言御痛ハしきハ御兩親ゲ尊公の事を云ひ出て泣て斗りでざるのと此長左衛門も存じ
て居れバ逢せて上さい物あれ共嶋と破つさ事柄ゲ疾くに公議へ聞えて居て手先の衆ゲ
千般に休を扮旦し近江屋のお家の樣子と親ひ居れバ懇ひ尊公ゲ御兩親よお逢ひなさる
さ其時ハ悅び却て哀しみの種とあるのハ必定ゆゑ只何事も前世の約束事と諦らめて惡
事の念とさらりと止め公議のお手に懸らぬうち名乘つて出るゲ上分別情あいやうだゲ
此親父ハ曲つさ事をやしませぬから能く御了簡遊バしませと骨身よ答ゆる强意見に與
三も涙と拭きなゲら昔しに替らぬ其方の親切忘れハ措ぬ忝じけないゲ今も今迚云ふ如
く翌日の朝ハ此方から名乘て出る了簡なれバ折と見合せ兩親へ其方ゲ能よ取繕ひ嘶し
て呉よ去バとて暇乞する與三郎と長左衛門ハ引留て迫ゲ利發の若旦那能くお心ゲ定ま
りましさ然あれ是程潔く決心なされてでざるのと翌日とも俟ち今宵の裡よ何云ふ事で
ら耳よあり若し間違ひゲ有りましてハ自訴する覺悟も水の泡恁れバ今夜ハ大事の瀨戸
無心なる家へ宿泊らふより一層近頃大江戸よて噂さの高い俠客品川宿よ住居と爲る觀音
久次と云ふ者へ事由を打明け一ト夜さの宿りとお賴みなされたならバ先方も有名の俠
客よもや否やハ有ますまいから然ふ成されたゲ宜しからふと何から何迄抜目無き長左
衛門ゲ親切を悅ひ受けて與三郎ハ名殘り惜しくも立別れ品川指して赴きけり話說分
頭爰よ其頃品川宿よ多くの乾兒と手よ付て觀音久次と呼れたる人よ知られし俠客あり
しゲ元來ハ不良の輩よて或る藥種屋へ忍び入り朝鮮產の人參と奪ひし事ゲ露顯よ及び
捕縛と成つて囹圄よ在りしゲ深く惡事と後悔して脇目も觸らぜ一心よ普門品とバ讀誦
なし囹圄の規定と遵守しゲ慮らぜ大赦の時節よ逢ひ沙婆へ出たる其以降ハ自ら心と誠

しめて弱きを助け強きを挫き專ら人を救ひしかゞ誰云ふと無く觀音久次と異名を人よ呼るゝまで名高き俠客よ成りたりしが仁座なる縁でか與三郎と二世を契ひし彼お富が江戸の市中を搦はれて品川宿の或る方へ食客て居た時語らひより早晩夫婦となり最睦間しく日を經過しが或夜久次ハお富よ向ひ其方が以前の良人で在つゝ彼近江屋の與三郎ハ段々惡事よ功が嵩み嶋を破つて中仙道の大宮宿よて二三人々を斬害て其儘よ此地へ逃げ込み來りしとて今朝其筋から夫々へ召捕り方の達しが有たが水の流れと人の身の上何成り行ら分らぬもの併し以前ハ賭奕の賭場で二三度逢ふゝ事も有る万皿知らぬ交際でも無れゞ若し此方へでも來たならゞ及ぼさぬがら隱匿て遣り度ものだと親切なる夫が俠氣の詞を聞お富ハ最ど氣の毒さうよ妾も今でハお前の女房以前の良夫へ慶程も未練お心ハ殘りませんが立派お身分の生息子と兒狀持よ爲したのも云ゞ妾が激へゝ同前夫と思へゞ他人の樣に知らぬい顔も出來ますまいと夫婦が秘語囁く折節表面の格子とはと〳〵敲き些無禮お事あがら此近邊で名高い久親分のお家へ尋ねて行く者あるが暗さハ暗し的所が無く寔よ困却て居りますが何か敎へて下さいましと案内言葉を久次ハ聞き何處から尋ねてござつたか久次と云ふハ不佞が事夜更けも厭ハぬ來られしハ急ぎの用でも有つての事ら名前ハ何と仰有りますと言れて悅ぶ與三郎猶も聲を〆秘語つゝ名前ハ某と明さぬ共お日よ懸れゞ知れます故親分爰の戸口をゞと云ふにハ必定自個と見懸け逃げ込んで來し者ある可しと久次ハ疾くも悟りしかゞお富に命令格子と明させ誘と斗りに差出すお富が執りし手燭の火影に兩個ハ顏と見合せて互ひに驚愕暫時ハ物とも言ぬ忙然たり

○第十二回

與三が尋訪て來たと聞き久次も一度ハ驚きし最前お富と囁きし事さへ有ゞ去氣無く與へ通して口誼を述べお富が現時の身の上とも少しも包藏ぬ物語りマア當分ハ我家よ居て旅の勞れと治すが能いと思ひの外なる親切に與三郎ハ打悅び佐渡と破つて逃出し中仙道の大宮にて赤間と三の兩人に慮らぬ出逢ひ斬害せし夫等の始末と久次に話說し

迚も遁れぬ身の罪科翌日ハ自ら名乗つて出て公議の御法に從ふ積りと云ふに久次も心と察し我ゞ女房とい爲て居れどもお富も云ハ野合にて舊の情夫と手も切ねバ定めて何等の情話も有ふと粹を通して何事とか思ひ出せし樣よ爲て驟かにお富よ打向ひ今迄皆無忘失て居たゞ過刻鮫津の善右衛門より是非共今宵來て呉ろと翌日まで延せぬ急用と承諾て居て此儘に一晩捨ても措れぬ故是から寸刻彼所へ行き殊に寄つたら宿泊て來るから此客人に旋末の無い樣隨分ともに勦つて上るゞ善ひと云ひながら與三よ件んの事山と告げ何處とも無く立出行きしハ兩個ゞ意中と酌み取りし久次ゞ仁恤と知られたり活てお富と與三郎ハ久しぶりある差向ひ四邊に遠慮も在ざれバ互ひに分れし其以降の雜話に其夜も強く更け疾や深更に成りしかバお富ハ一室に臥房を設け與三を臥さしめ火鉢に對ひ夫の歸りと俟おゞら獨り熟々思案と爲すに自個ゞ昔し木更津にて赤間の爲めに海に入り辛さ生命と助りしも原と推考せバ與三郎と忍び逢ひたる咎にして赤間に遺恨ハ少しも無し強惡非道の與三郎よ此身と任せ是迄よ數多の辛苦と重ねしハ我ゞ過誤と思ふよつけ頻りよ昔日ゞ戀しくあり與三ゞ此程大家よて源左衛門と見目の三の兩個と手よ懸殺せしと聞て殊更愛情ゞ尽せめてハ與三と差殺し恩義と請ゝ源左衛門へ身の謝罪よ爲んものと思案の臍を固めつゝ寢息と考へ一室の裡へ拔き足指足窺ひより與三の身邊よ引寄せ置し大宮宿よて源左衛門と殺せし時よ森ひ來し其脇差とも知らゼしてお富ハ手に取り拔放ち前後も知らゼ熟睡せし布團の上よ蹈跨ゞり南無阿彌陀佛と唱へも敢ゼ與三の胸元拳も通れとゞサと突く急所の重疵よ與三郎ハ跂返す可き力量も無く睨くも息ハ絶しらバお富ハ微笑懷中せし財布と引出し撿たむるよ我ゞ木更津よ在りし時下着の切の餘りと以て自ら縫て贈りたる赤間ゞ所持せし品おれゼ是も定めて源左衛門ゞ肌身よ付て居たりしと盜み來りし物おらんと思へバ最ど惡さも增し切害爲しと悅びおゞら偖如何して死骸と隱し夫の前体と辨解はんと迅ゞの毒婦も工風よ案俺腕拱きて居さりしゞ日頃此家の食客ある重と一る若漢ハ元來愚鈍お質あるよ色好みある者あれバお富ゞ艶麗ある姿色よ迷ひ澤の螢の身と焦し戀慕ひ居ろ容子とバお富も疾

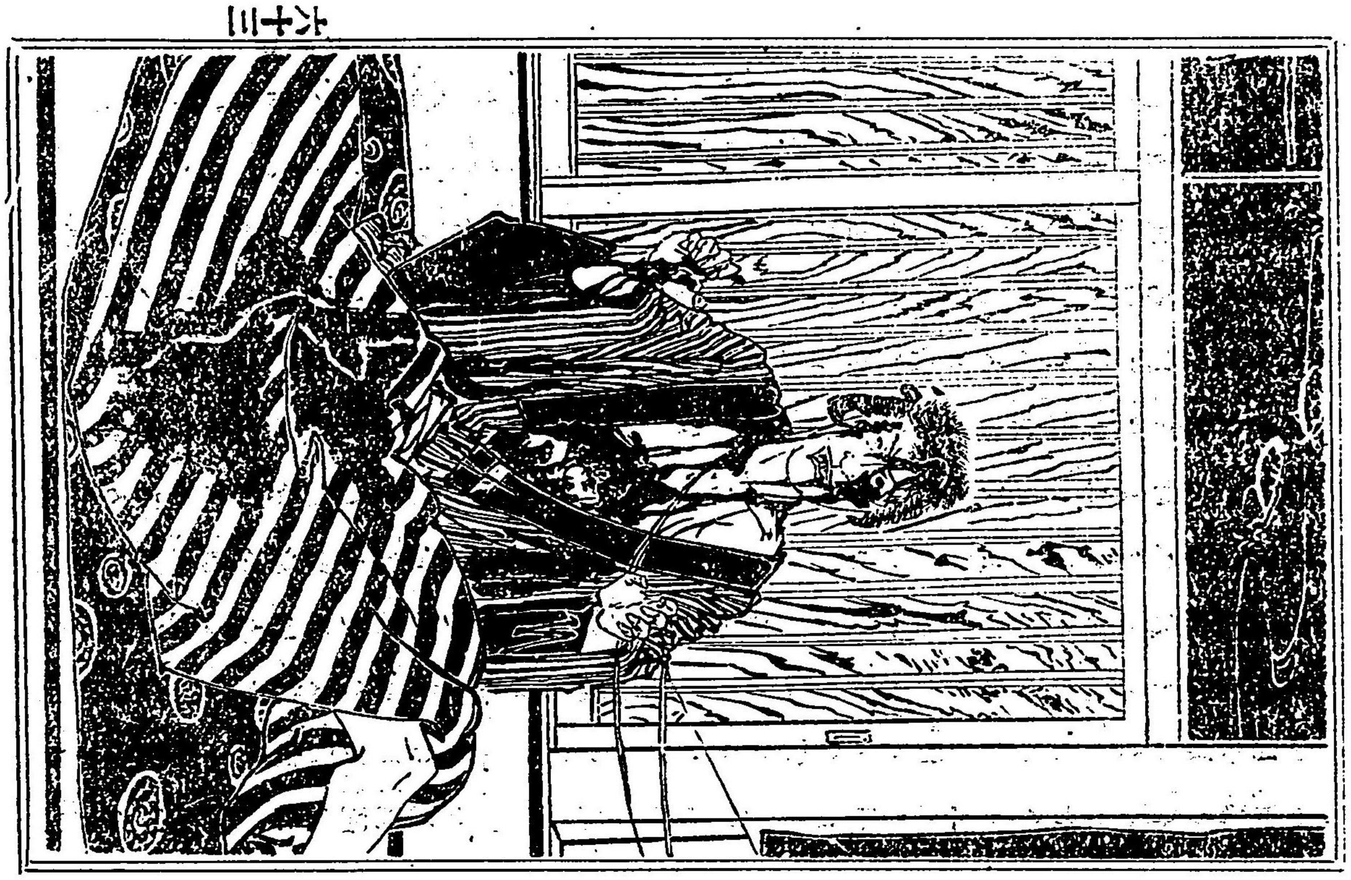

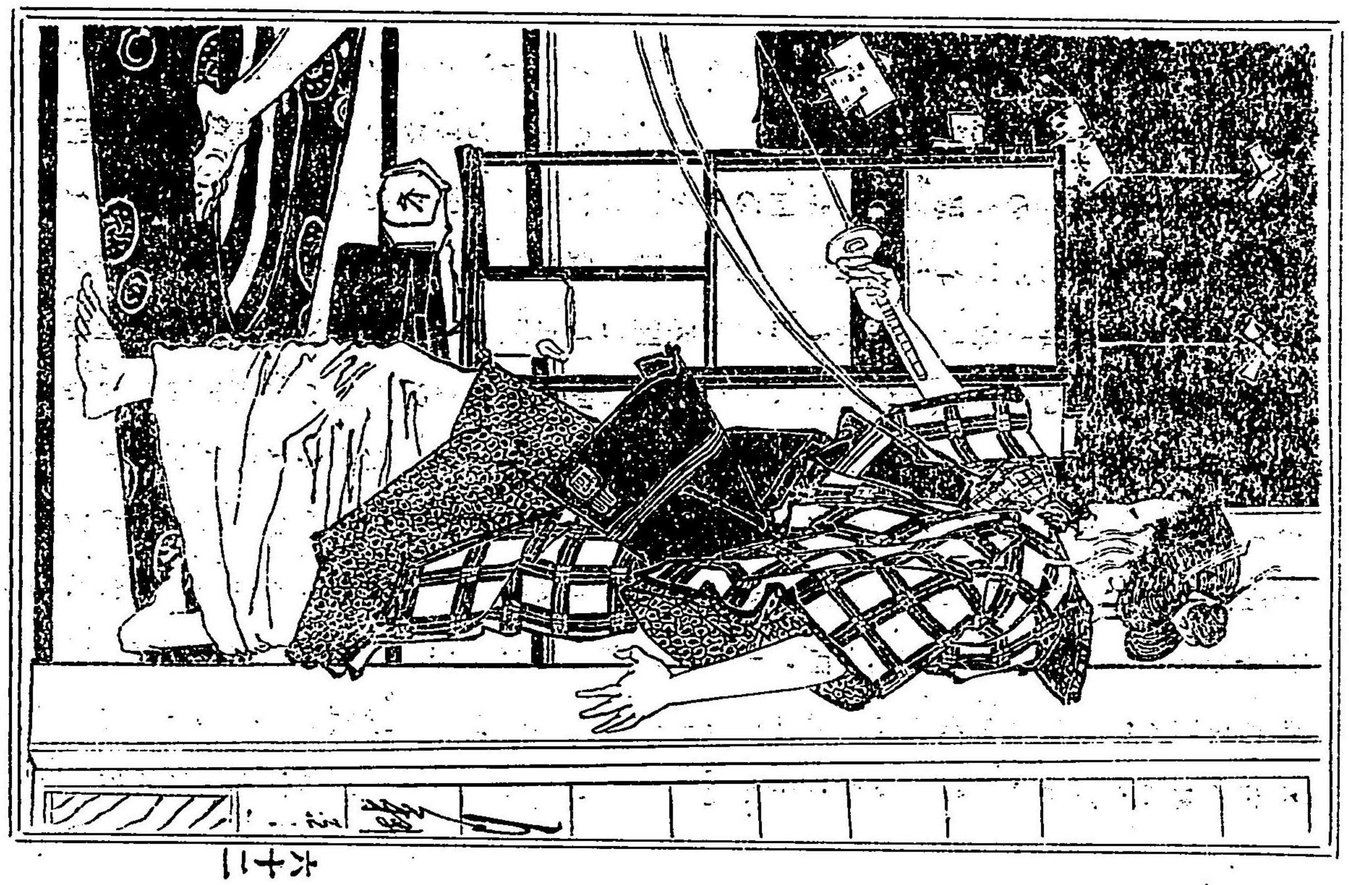

くより察して居れば是と手練に引付て死骸と隱すよ勝す事無しと分別忽ち定まりしかば古き葛籠へ死骸を收め四邊を奇麗に掃清め是よて氣支ふ事無しと表二階の階子と上り重太の臥房へ拽り寄り物とも云ぞ搖起すよ重太ハ驚き起上り寐惚し聲と振立て誰だ〳〵と訝るとお富ハ打笑み身と摺寄せ「今夜ハ急の用ゞ出來今方親方ゞ鮫津へ往き壹人で寐て居て淋しいろら否でも有らふゞ布團の端へ妾を寐かしてお呉よと云れて重太ハ胸打騷ぎ恐悚歡悅ゞさ〳〵と震へる手先よお富と引寄せ其儘其所へ轉寐の如何ある夢や結びけん少遷有てお富ハ起き出「今も和郎よ云ふ如く斯ふした交情よあるらハ此家に虛心〳〵足を止め見付られおば諸共に生命を捨ねば成らぬ故お前の詞に座程も嘘ゞ無れば妾を連れ何處へありと立退きて夫婦に成ってお呉でおいうと飽く迄お富よ賺さるゝと心の付ぬ重太ハ悅び「姉でゞ然云心あら是より直ぐよ此家と落ち目黑に少しの知音ゞ在れば是に便りて今宵と明し翌日ハ何とも談合して行末長く添遂る工風ハ何等も有りませうと云ふよ得たりと最前の死骸をば隱せし葛籠とば衣裝調度を入置きたりと体能く欺き重太よ脊負せ什麼よ深更と云ひあゞら怪しまれてハ不都合あれば成りたけ人の通らぬ道と行くのゞ却て大丈夫とお富ゞ詞よ重太ハ點頭案内知つたる八ッ山の裾と旋りて目黑の方へ兩個手よ手と鷄ゞ鳴く曉懸けて落行きけり

○第十三回

外面女菩薩内心女夜叉と寔おるらお彼お富ハ姿の花の艶あるよ引換え殘忍無慙の心と起し與三郎をば切害して赤間の讐と復せしと思ひながらも現在の夫久次ゞ意中と汲み兼ね兎角死骸と片付けて素知らぬ振りと爲るよハ如何と色よ事托せ重太と欺き葛籠と脊負せ目黑の方へ兩個諸共馳せ走りしゞお富ハ重太を呼び止め「餘りよ道と急ぎし故か咽喉ゞ乾きて堪え難けれど幸ひ茲の井の水を一ト口呑せてお呉でおいうと息と切りつゝ依頼むよぞ重太ハ馳て脊負たる葛籠を下してお富と憩ハせ手拭取出し汗拭きあゞら「僕も無闇よ急いだので息ゞ切んで堪らぬうら一ト釣々て上ませうと何の氣も無く井に立寄り釣り上やうと爲る處とお富ハ双手よ力量と入れ重太の脚と救ひ上げ「是

い何すると言せも敢そ程と斗りに突き入れて莞爾と笑ひ立上り與三の死骸と入れ替たる蒲籠と其所へ捨置て仕合善しと打悦び我家と指して歸りしい不敵ありける事共なり偖も久次い兩人の意中と察して其坐と外し懇意の者の家へ行き一宿あして其翌日已の刻ごろよ我家へ歸り與三の容子を尋問るにお富い然有らぬ面持して夕邊もお前に話しと通り今朝其筋へ名乘つて出るとてお前へ呉々禮と述べ勇み進んで立出たりと云ふよ久次い打點頭「恁哉自ら名乘て出るとも死罪い遁れぬ身の兒狀一夜ありとも宿貸して寛と休息爲せとのい功德で有つたと云ひあゞら手拭ひ片手に表へ出我ゞ馴染の風呂屋の門を入んと爲し將近所の者ゞ久次よ向ひ挨拶して振慌しく懸け行くを久次い訝り袖引留め變事でも有ましたらと云れて漢い振替り否僕とても深くい知らねど身体都て古疵だらけの若漢ゞ斬害れ蒲籠に入て八ッ山下の大塵溜の側よ捨て有つたと今朝方見出し現時御檢使の役人ゞ彼處へ來たとの衆口ゆゑ見よ行くありと云ひ捨て疾くも見えぞ成りしらば久次い不審晴やらぞ今の漢ゞ詞の端々古疵だらけと云さのゞ心

よ懸れば風呂よも入らぜ直ぐに其儘彼男の跡と慕ひて赴きしに老若男女の分ち無く如輪と四邊と取巻たる見物人と押分けつゝ死骸の見邊に立寄つて能々見れば思ふよ違ハぜ疇昔我家へ一泊せたる與三郎にて有しゝば愕然として驚きしゞ人に云ふ可き事あらぬば忽ち其場と立去りて我家の方へ五拾歩斗り立戻りたる道邊の井戸の側りへ茲にも又夥多の見物立集ひ何事やらん囂然と罵り騒ぐ光景に愈々胸のみ打騒ぎ久次ハ窃かよ差覗けば紛ふ方無き乾兒の重太ゞ只今井戸より引揚げられしゝ總身膨脹二目とも見られぬ姿よ再恐愕流石俠客と尊敬らるゝ久次も意外の珍事よて思案よ確と切迫しかばお富を篤と穿議して此手懸りを捜らんと我家へ歸り去り氣無くお富よ向ひ與三郎の立出たりし模樣を諮問重太ゞ今朝から見えぬのハ何した事由だと質問よお富ハ畏たる色も無く與三ゞ此家を立出しハ今ゞたお前よ話した通り重太ゞ今朝より見えぬのハ妾ハ今まで知らぬんだと答へる而已にて是と云ふ手懸りさへも有ざれどお富の素振りゞ何と無く怪しく見ゆれば與三郎と殺せし者ハお富うと稍や心中に疑惑と迚せど何故有て乾兒の重太ゞ井戸へ陥入り相果しゝ是のみ少しも推的ハ無けれど恁る毒婦よ連添ひ居らむ我ゞ行末も危ふしとお富と厭ふ心よあり夫婦の愛も消失て空恐ろしく思ひしかばせめて夫の我口から公議へ訴へ尋常よお繩を受けさせ是迄に作つゝ罪を亡しあば後世の苦患も薄かる可しと覺悟定めて我家をいで南の番所へ赴むきけり案下休題横山町の近江屋方へ出入と爲る大工の棟梁長左衛門ハ慮らぜ與三よ出合ひて嶋を破りし惡事の始末を後悔なして名乗て出公議の裁許と受ると云殊勝お覺悟を聞しゝば不便よ思ひ品川の久次ゞ方へ落し遣り直ぐ其脚よて九右衛門方よ來つて件んの始終を告げ「思ふよ増して若旦那の覺悟の体の勇ましきよ御心根も推慮られ一汐哀れよ存じますれば今宵窃ろよ彼所へ往き逢ふて上てハ下さらぬかと最親切ある長左衛門ゞ詞に夫婦ハ顔見合せ少遷涙よ昏たりしゞ町人おゞら九右衛門ハ分別の有る男ゆゑ「假令我兒ゞ尋ねて來ても公議の御法と破りし曲者逢ふ可き道理ハ少しも無く況てや我から音信て面會抔とハ思ひも寄らぜと確乎云へど母親ハ年來懸しき與三郎ゞ此世の別れに只一ト目何ぞ逢し、

て下されと泣喞されて九右衛門も恩愛痴情の遣る方無く漸くにして免許せしゝ其翌日未明より起出て大師詣と云ひ觸し長左衛門を召連れて品川宿へ赴きしゞ急ぐと爲れど老の足思ひの外より日ゝ闌て四半頃より心りしゝ若し手後れに成もや爲んと胸も動騒久矢ゞ門へ來ると其儘長左衛門ゝ格子の外から聲を懸け「ハテ免おされと案内より應と答へてお富ゝ立出で何處からお出なされと云ふより此方ゝ打微笑横山町より參りしと四邊り見廻し格子の内へ兩人共より入りけり

○第十四回

お富ゝ兩個ゞ素振と云ひ横山町より來りしと云ふより偖ゝと思へ共色よも見せぬ訝げよ「横山町と仰有ゝ何方の事ゝ存じませぬゞ生憎主個も居り合さねゞ再回お出下さいませと情無く言ふと長左衛門ゝ我々兩個を怪しんで斯く言ふ物ゝと思ひしゝゞ猶も詞と低語つゝ「私共ゝ近江屋の家族の者より露程もお案じ成るゝ者あらねゞ何卒夕邊此お家へ一夜の宿泊を依頼さゞ仁へ逢せて下さる可しと只管たのむ長左衛門ゞ言葉とお

富ハ聞咎め「然ふ仰有ゑ何とやら人でも隠して有る樣おれど手前の家にハ別段よ泊り合せし者も無く殊更昨夜ハ主個と始め家族不在に爲ましゝ故何方ゞ尋ねて御出よ成て も取次者も居りませねバ門違ひでハございませぬかと眞顏に成て應答にぞ長左衛門も母親も頼みの綱の切れ果て詮術無けれバ能程よ挨拶あして表へ出最本意あげに兩人ゞ元來し道へ立戻り只有る茶店に腰打懸け長左衛門ハ面無げに「取留もせぬ事拵へ能も思ハでお供とおし却て尊婦にお歎きと増せて何共濟みませぬゞ久次の家内ゞ口上に聊ら疑ふ處も有バ自個ハ是より引返し再び逢ふて若旦那の安否と尋ねお跡から追付け貴店へ立歸れバ貴嬢ハ一旦横山町へお戻り成れて吉左右とお俟成さるゞ宜しからふと云に老母ハ點頭つゝ「何分共に能やうに何頼ましたと立上れバ長左衛門ハ此茶屋の主個よ頼んで返所から駕籠と壹挺拵へさせ老母と乘しめ横山町へ返して自個ハ觀音久次の家の返遷りに赴むく折柄八ッ山下の死骸の噂さに物思ふ身ハ何と無く心に懸れバ今し方檢使も濟て取置に爲つたとあれバ探る可き手段も無しと思ひしかバ愈々お富に再回逢ひ爲と實否と糺さんと彼是爲て居る其處へ觀音久次ゞ先よ立ち手先と思しき四五人と同道おして立歸り何ら頻りよ囁き示し各々小蔭へ忍ませて久次ゞ壹人我家に入り「お富ハ居るかと云ふ聲よ應と答へて出んと爲るお富の手を取觀音久次ハ故意と四遷りよ心を配り一段聲を打低語め「斯ふ出し抜よ話就たら仰天爲るら知らおいゞ和女ゞ是迄覺えの有る惡事の數件ハ遥々よ自個ゞ口から云ゑ共知れゝ事ゆゑ古めかしく云つて聞する迄でも無いゞ先づ差當る夕べの事惡人あゞら與三郎ゞ其身の罪を後悔して自訴爲る心哀と聞さゆゑお主ハ兎も有れ此自個よハ何んの由緣も内密の情話ゞ澤山も有ふと思ひ一夜の宿と許しゝ上我家を外して立出さハ夫と云ねど兩個へ寸志自個ゞ仁情と表裏あるお主ハ發狂たのゝ什麽よ惡黨おれバとて舊の情夫と殺すとハ鬼とも蛇とも世の中よ比喩品無き大惡人自個も昔しハ相應よ善らぬ事も働いたゞ現今でハ質朴お一本生義理と情の二途より外へ曲らぬ根生よ念佛三昧日る經過る觀音と云ふ肩書を人よ呼れし此久次の顏とお主ハ潰しゝナァと遺恨の餘りはら〳〵と落ち涙よ丈夫の眞實

ハ實よもと知られたりお富ハ取れし手と搔き拂ひ「思ひ懸け無きお前の疑ひ木更津きつて彼人とハ浮名の立た兩個ゞ交際何んぼ世間を横櫛よ渡つゝ妾ゞ果だとて未だ夫程お心よハ眞の事だら毛筋ほど身よ覺へ無き濡衣を私しよ着せるお前の了簡愛情の尽さ事でもあつて別れたいよハ是と云罪ゞ無いゆゑ難癖付け妾しと離別氣よお成りのら今朝もお前へ云ふたる通り吳々禮と云置て歸つて往ゝ彼人と殺しゝ抔とハ思ひも付ぬと柳眉を逆立て云爭ふと久次ハ片頰よ冷笑ひ嘲と烏と云ひ拔ても迚も叶ハぬ天の網お公議へ御苦勞懸んより自個ゞ口から訴へ出お縄と受させ差出さバ少しハ罪科も薄らぐだらうと疾よ自訴して遣たから推付け茲へ捕亡ゞ向ハれたおら潔くお縄と受よと夫の詞よ偖ハ事皆露顯して我身の上よ成りしうと山色忽ち惡鬼の如く一室と目懸け駈け入しゞ幸ひ夕べ與三郎ゞ携へ來りし脇差ハ赤間ゞ所持爲し名刀おれバ手よ取り上げて拔き放ち夫婦の緣も今日限り能も態々訴へ出罪よ陷せし觀音久次恨みの刄覺へよと潑矢と砍ると飛退り久次ハ外面よ打向ひ「ソレ各員と云ふより早く搖て小蔭へ立忍びし手先の者ハ吾勝ちよ躍り入らんと構めけどもお富ゞ刄と差翳し寄らバ切んと俟搏へる」に進み兼さる一同ハ只譯も無く囂々と罵り騷ぎて悶着するを浩てハ果じと壹人の漢ゞ緋房の十手振閃かし取つたと云ひつゝ近付をお富ハ左右に身を轉し空と打せて脇差と横に拂へバ彼漢ハ兩脚破落利と斫り殞され二言と云ぬ轉伏たるよ是ハと驚く捕亡の面々輕蔑難しと思ひけり

○第十五回

勢ひ込んで立向ひし捕亡の者も思ひの外あるお富ゞ手練に舌を卷きつゝ控へて居りしゞ若し手に餘り取逃さバ役目の不注意と氣と勵まし各々聲を合せつゝ呼叫て打懸るに觀音久次ハ最前より片邊に在つて窺ひ居りしゞ捕亡の者と殺させて罪科と增さバ一片の我ゞ慈悲心も水の泡疾や是迄と思ひけん一息吐て佇立たるお富の弱腰丁と執り力らよ任して捻伏ると得たりや應と捕亡の面々無念々と齒噛と爲すお富ゞ上に折重り繩打懸け久次に伊川の次第も有バ續いて直ぐよ跡より來よと最嚴かに差示し外面の方へ

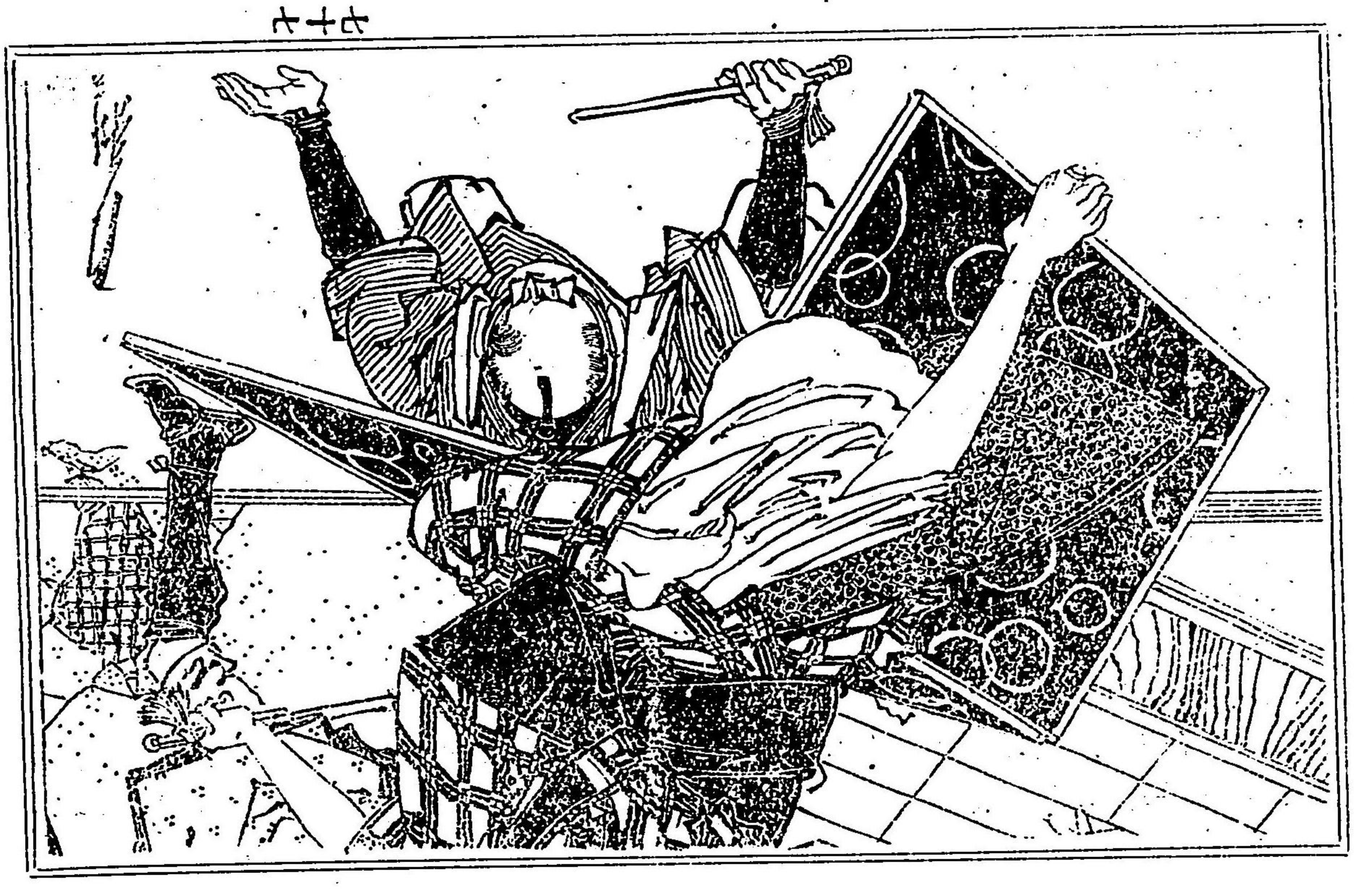

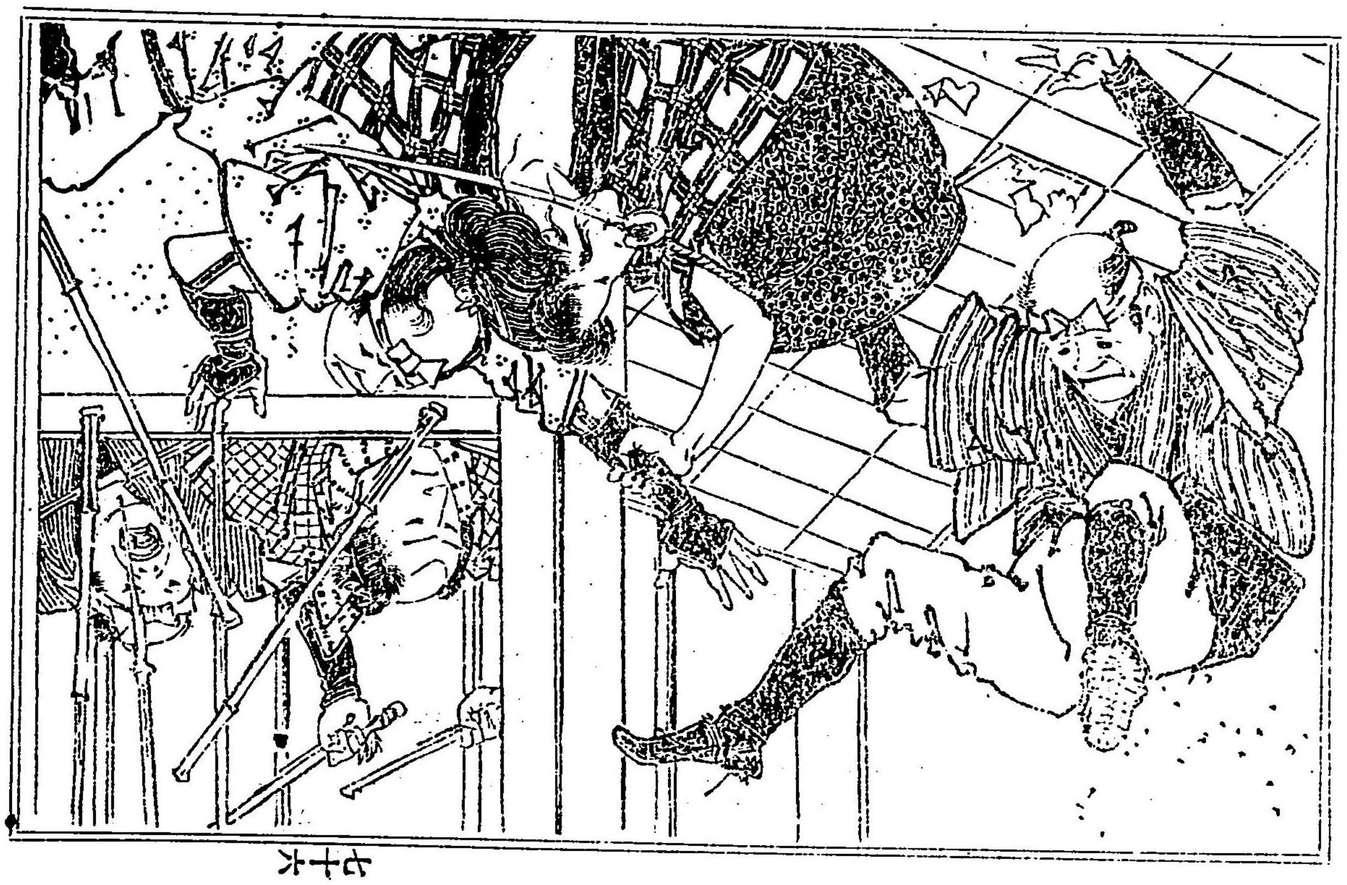

立出て南みと指して引立行く此時恰好長左衛門ハ此騒動を見聞して事由ハ確とハ分らねど舊の情夫と切害せし罪科よ依つて召捕られし久次ゞ妻ハ其昔しお富と言ひし毒婦で在りしと近所の者の取沙汰を聞て再び打驚き偖ハ平日噂さよ聞くお富ゞ今ハ觀音久次の女房よ成つて居る處へ昨夕慮らぬ若旦那ゞ尋ねてござつた其爲に殺す心よ成つたのか原の起因ハ長左衛門ゞ敎へて越した久次ゞ家夫から事ゞ起つてハ自個ゞ手親ら導びゝて似さしたのも同樣ありと正直一途の長左衛門ハ倒つ轉つ横山町の近江屋方へ馳け戻り目擊せし儘物語るよ悪ひ奴とハ思へ共血肉と分た我兒の扛死殊に斬害た當人ハ我兒ゞ深く言替せしお富と聞て猶更よ悲歎の涙に兩袖も朽る斗りに打泣しゞお富ゞ所刑と受し頃姦子を貰ひて家督と讓り夫婦ハ頭と剃髪め靈塲詣よ立出しとぞ是ハ之れ後日の譚しなり浩てお富ハ手先の者に圍繞せられて月當なる當時聞えし名泰行大岡侯の白洲へ引れ數度拷問と受けたれ共存ぜぬ知らぬと云ひ張つて一向罪に伏さねバ大岡公ハ手と配られ久次ゞ家より取寄せ置れし證據に上りし脇差と赤よ染みたる財布の二品お富ゞ目先にさし付けられさしもの毒婦も差俯くと大岡公ハお富よ向ハれ「軟弱き女の身と以て兇奸不敵の情夫と害ず並々ならぬ其方あれバ斯くあるからハ速かに我身の罪科と白狀して公議の御法を受け可きに其所へ心の付ぬのハ公議と掠めて我一人生命と助かる所存で有るゝ悪と働らくて了簡にハ些不似合ある米線の心底と笑ひ給へバ俯向き居りしお富ハ頭と漸く擡げ「水火の責苦と受るとも白狀せまじと豫てより覺悟極めて居りましたゞ米練者とのお喩しよて無明の夢も醒めましたれバ包まず申上ますと是より自個ゞ木更津にて藝妓稼ぎと致せし時源左衛門に思ハれて遂ひに夫婦となりしより慮らぬ興三よ出逢て密通爲しと見付られ海へ飛バ入り一旦ハ氣絶爲しと親舟へ助け乘せられ故郷へ歸りし後ちに大松屋の傳兵衛と云ふ伴頭よ深く思ハれ堀江町の家に住居て在し頃ハ別れ程經し興三郎に廻り逢ひしを其儘に又も忍んで逢引せしと吉五郎と云ふ悪者に訴人せられて彼所と追ハれ同朋町に借家を搆へ色よ托して黄金と掠奪稻荷堀にて吉五郎を興三と兩人で切害せしゞ幸ひにして顯ハれぬ公議の御手よ罹りし時

も只筒持せの汚仕置うけ江戸の市中とお搆ひと成りしに余義無く品川宿の知音と便り居りしうち今の久次と夫婦になり交情睦間敬經過しに昨夜慮らず與三郎が尋ね來りし物語りに島と破つて逃げ出し中仙道の大宮宿より源左衛門と乾兒の者と殺して其身の遺恨と晴し最早此世よ殘るべき思ひも無れば潔く名乘て出ると聞しより彼が赤間より受たる疵も自ら索めし罪業あると却て赤間と讎として討しい道理に在ずと思ひ不斗殺す氣よ成りましたれば赤間と殺めて携へ來し刄と以て差殺し死骸と隱すに詮術盡て乾兒の重太と欺き賺し死骸を隱せし葛籠を脊負せ八ッ山下の井の底へ沈めし事より事洩もなく一部始終と白狀爲れど我身より罪と引受けて久次が事も長左衛門が與三を尋ねて來りし事も少しも言ねば後々迄知る者絶えて無りしとぞ浩てお富が白狀にて年來の舊惡悉く露顯に及びしかば口書爪印も相濟み幾程も無く江戸中引廻しの上鈴ヶ森に於て磔よ行いるゝ旨仰渡され既に其日とも成りければお富い白羽二重の友類に黒繻子五寸巾の帶と前よて結び切にゝ首に水晶の珠數と懸け目と閉じ馬よ乘り行くさま天然美麗の婦人なれば見物の老若も思いす涙と浮めしがお富い刑場に到りし時

三味線の三筋よ糸よ渡り來て今い浮世と歸るひと筋

と一首の辭世と殘し鉛七本よて遂よ冥目よ及びしい實よ逞ま數女なり偖久次其外の者よい格別のお咎めも無く皆々放免よありしが久次い後年頭と剃り兩人の菩提と吊ひて七拾余年の天壽と保ち大往生と遂げたりとぞ

因よ曰一説よお富い與三郎が我家へ尋ね來り暫く逗留中殺意と起して欺き殺せしと乾兒重太よ見認られ殘念よ思ひし儘是とも欺き井戸へ沈落しとも云ひ諸説區々よして未た正確きと知らず

又重樹名士傳と云ふ書よ町奉行の宣告書と記載たれい參考の爲め左よ記す

芝七軒町　無宿　と　み

其方義先年夫與三郎と申合せ術事致し江戸搆ひ申付るゝ其後舊惡と改め申此度夫與三郎嶋拔け致しゝと隱し置のみならず與三郎所持の金子ゝ心變り夫たる與三郎切害致ゝ處久次子分重太に見咎められ殘念に思ひ井戸へ押入殺しゝ段重々不届至極ゝ付町中引廻しの上品川鈴ヶ森ゝ於て磔ゝ行ふ難有存可し

横山町　無宿　　與三郎

其方義先年佐渡島へ遠嶋中付しゝ熊五郎と申合せ嶋拔け致し無宿熊五郎ゝ越後寺泊ゝて召捕罪科ゝ行ひしゞ與三郎ゝ其場と逃去ゝゝ付嚴重に尋有之處以前の妻富方ゝ隱れ居り其内富變心致し切害致しゝゝ付富ゝ罪科中付與三郎存命にゝゝ町中引廻しの上獄門ゝ行ふべき者也

世者情浮名横櫛　終

明治十七年八月十一日御届出版
同　年十月
同　十九年六月十二日別製本御届出版
同　年七月

〔定價金四拾錢〕

編輯兼出版人　東京京橋區銀座二丁目六番地　千葉茂三郎
發兌所　東京京橋區銀座二丁目六番地　稗史出版共隆社
大販賣所　東京書林會社中
賣捌所　各地方書肆繪双紙店

稗史出版書目

柳亭種彦閲　尾形月耕畫

○復讐浮木龜山　繪入上下二冊　定價七十五錢

愼廼舍雅山著　尾形月耕畫

○世者情浮名横櫛　繪入全一冊　定價金三拾錢

柳亭種彦戯編　望齋秀月畫

○春色黄金花　繪入全一冊　定價金三拾錢

柳亭種彦著　朝霞樓芳幾畫

○朝顔垣殘秋月　繪入上下二冊　定價金五拾錢

愼廼舍雅山著　尾形月耕畫

○自來也物語　繪入上下二冊　定價金五拾錢

柳亭種彦著　歌川國梅畫

○花兄譽片腕　繪入全一冊　定價金廿五錢

曲亭馬琴著　尾形月耕畫

○宿士淺間三國一夜物語　繪入上下二冊　定價金五拾錢

爲永春江閲　稲野年恒畫

○姫路美談梅雨の松風　繪入全一冊　定價金三拾錢

栗杖亭鬼卵著　稲野年恒畫

○長柄長者黄鳥の墳　繪入上下二冊　定價五拾五錢

柳條亭花彦著　大蘇芳年畫

○敷島文庫噂の橘　繪入全壹冊　定價金五拾錢

愼廼舍雅山著　尾形月耕畫

○實説名畫血達磨　繪入上下二冊　定價四拾五錢

元祖柳亭種彦著　尾形月耕畫

○涙手摺昔木偶　繪入上下二冊　定價五拾五錢

柳亭種彦著作　尾形月耕畫

○名器之茶入名妓之古跡女夫髭操競　繪入上下二冊　定價四拾五錢

式亭三馬編述　尾形月耕畫

○大津土産吃又平名畫出刃　繪入上下二冊　定價金五拾錢

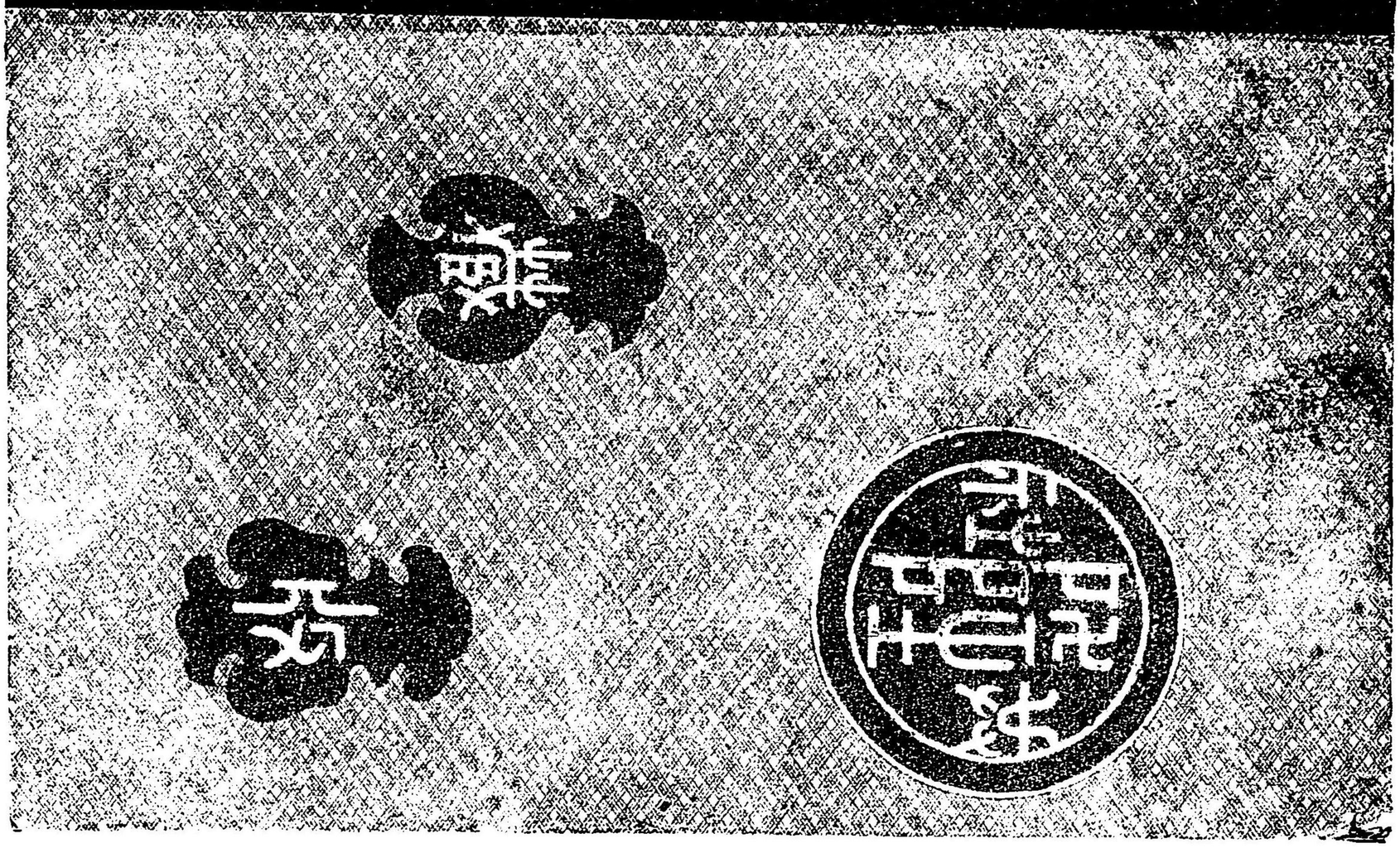
सुरक्षा
सुरक्षा