

法規

國民政府令

茲制定陸軍軍常服暨軍禮服暫行條例公布之此令

中華民國
國民政府印

中華民國十八年五月十日

●陸軍軍常服暨軍禮服暫行條例

第一條 凡陸軍官長士兵軍常服暨官長軍禮服概依本條例之規定

第二條 陸軍軍常服及軍禮服均用深灰色其質料概用國產之棉或毛織物官兵必須一律

第三條 軍常服式樣(軍帽軍衣軍袴外套雨衣裹腿皮鞋馬靴護耳等)如附圖一之規定

第四條 軍禮服與軍常服式樣同但用長褲(騎兵官長仍着馬褲穿皮靴)穿皮鞋帶馬刺(非應乘

馬者不帶)束武裝帶佩刀尉官以上須帶灰色手套(刀如附圖二)官長於舉行典禮時著軍禮服

第五條 領章用長方形兩枚綴於反領前面以示兵種階級等其正面質料將校尉均用國產絲質物士

兵概用國產棉毛織物左端表示等級右端表示團隊號及特種符號其區別如左

兵種 步紅色騎黃色礮淺藍色工暨交通兵白色輜重兵黑色軍樂杏黃色憲兵淺紅色軍需紫

色軍法灰色軍醫獸醫深綠色測量士紅色將官以上概用紅色(軍需軍醫軍法獸醫等

仍各從其本科顏色不在此限)至各軍事學校軍事機關則從本人所學兵科之顏色(

如附圖三)

階級

將官用紅地鑲紅邊(軍需軍醫軍法獸醫等則鑲本科顏色之邊)校官用藍地尉官用白
地士兵用黃地軍士於領章左右兩面各綴橫藍線一道校尉士兵均各鑲本科顏色八

米厘之邊其分級均用銅製或黃色線製之立體三角星第一級綴三顆第二級綴兩顆第三級綴一顆准尉不綴星(如附圖四)

各隊號概用阿拉伯數字表示以師爲單位(如爲未成師之獨立旅團則於阿拉伯數字之右加一旅字或團字)

(特種符號如附圖五)

第六條

乘馬官長士兵應穿馬褲着馬靴(帶馬刺)其紮裹腿穿皮鞋(布鞋亦可)或著軍常服穿皮鞋

(布鞋亦可)者均爲正規服裝

行軍作戰或特別時期得用草鞋

第七條

官長均束武裝帶不佩刀士兵均束皮帶(如附圖六)

第八條

識別帶用全黃色線編製之係各高等副官佩用值日帶用全紅色線編製之爲值日官佩用(如附圖七)

軍屬服裝另詳附則

第九條

本條例自公布日施行

第十條

附則

一 凡未受軍事教育之政治工作人員及祕書書記司書以及其他職員而非軍隊或軍事學校出身者均爲軍屬

二

軍屬服裝依照中山裝式樣均用國產灰色棉或毛織物製之冬戴呢質便帽夏戴草帽(如附圖八)着皮鞋或布鞋概不束武裝帶

三

軍屬服裝不用領章另製長四生的寬二生的級章佩於左胸上級用紅色中級用藍色初級用白色其分級均用銅製或用黃色線製之立體三角星第一級綴三顆第二級綴二顆第三級綴

一顆准尉不綴星并佩帶所屬機關證章以資識別(如附圖九)

帽 軍

帽 棉



皮帽棉帽護耳帽等均為防寒之用
皮帽分前後左右四塊之端各綴
布帶兩條以便繫束
布帶兩條以束之前面中央嵌黨徽章一個護耳帽與軍服同色左右各鑲黑色皮
一塊其端各綴布帶一條以便上下繫束

帽 皮

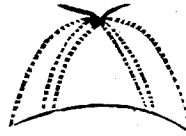

帽 耳 護

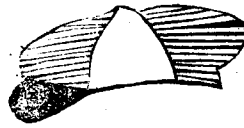

耳 護



護耳用與軍帽同色之呢或
布內加棉或皮製成長約三
十五公分沿邊及帽牆相當
處綴綳約及六釐以便掛
卸皮製者左右各留通聲孔
一個

章 帽

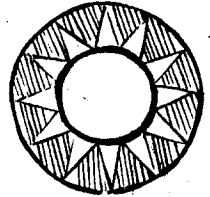

帽 軍

(面正)

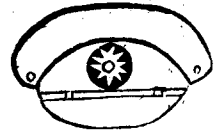

(面側)

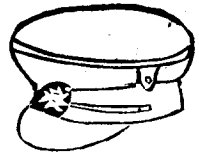

帽與軍服同色頂寬約大於帽口十
分之一五用正平圓式帽牆前面中
央嵌黨徽章直經三釐的其下簷
用黑色漆布或漆皮製成弧形底用
硬紙裹用綠色稍向前傾其正中
最寬處約五釐的帽左右兩牆綴以
皮製帽帶

服 禮 常 軍 長 官

面 背

面 正

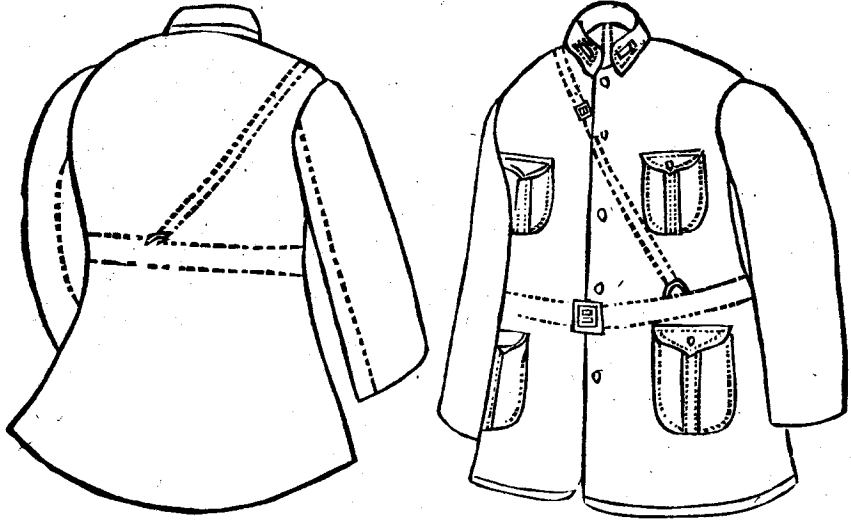

背面用整幅長度較短於正面士兵軍衣樣式概與官長同

官長軍衣用反領式正面對襟綴魚質鈕五個鈕形微凸平直徑約二生的(或用木質同色布包)衣襟上下各作凸出口袋二個沿邊縫實上下口袋均綴魚質鈕一個鈕之直徑約一生的領之前端較後端稍低領扣用二個袖長齊手腕口寬約十五生的

(三)

附圖一之(3)

官長軍褲

馬褲



褲脚用角質鈕五個形微凸平鈕直徑約一指的 (外須加裹腿或着皮靴)

長褲



褲用西式脚口不宜過大不翻折褲脚長與踝骨下面齊

士軍兵褲

馬褲

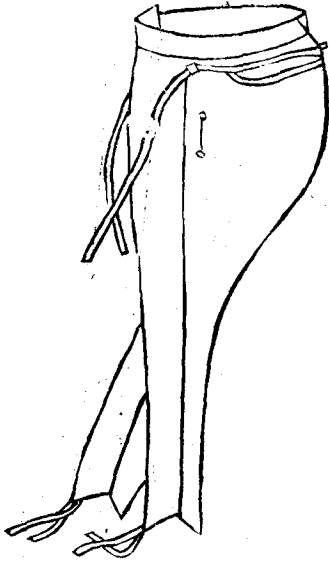

正面不開口綴褲帶兩條褲口閉縱岔長約二十生的褲脚各綴同色布帶兩條餘同官佐（限於乘馬兵用須加裹腿或着皮靴）

長褲



正面不開口褲腰前面綴同色布縫成褲帶兩條餘同官佐

(五)

(5) 之一 圖 附

套 外 長 官

面 背

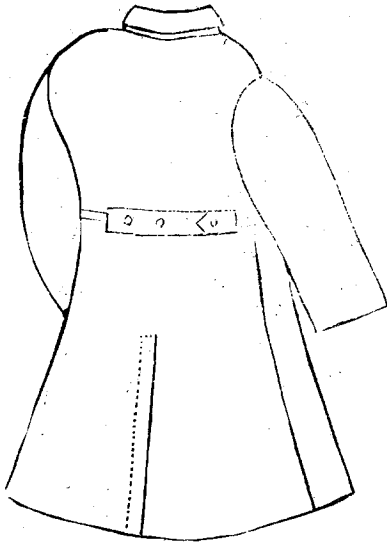

面 正

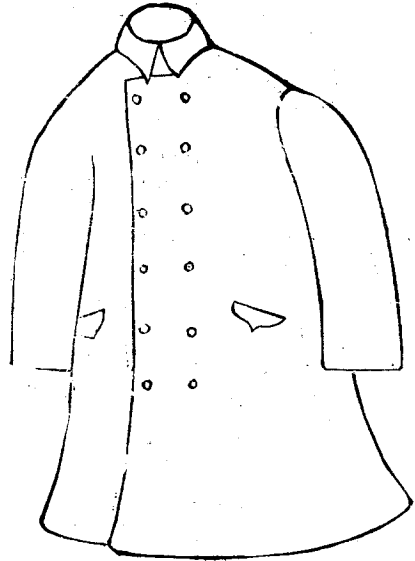

帽 風



背面用橫帶一條上綴角質鈕
二個為鬆緊之用

冬季外套用灰布或國產灰呢
質正面左右各綴角質鈕六個
下部各開暗口袋一個衣長過
膝約十三生的領上不綴領章
左右各綴三角星以星數之
三·二·一·示上中下各級

套 外 兵 士

面 背

面 正

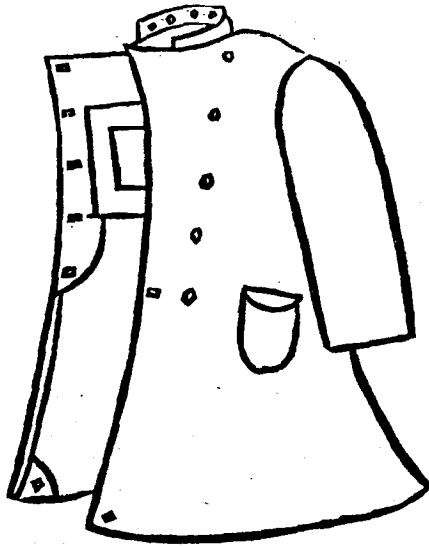
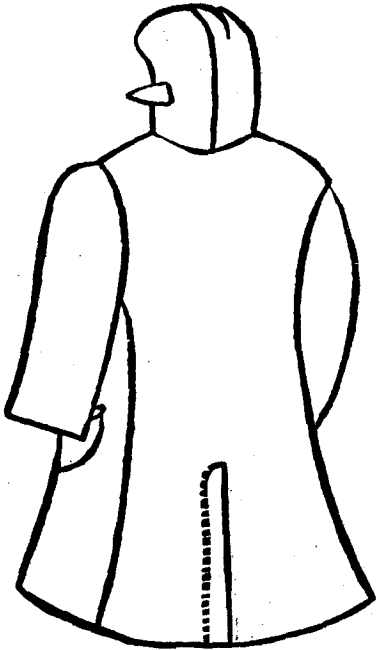

背面不用橫帶餘與官
佐同

正面左右各綴灰色角質
鈕五個下部開明口袋一
個概用灰布質餘同官佐

(七)

(7) 之一 圖 附

衣 雨 長 官

面 背

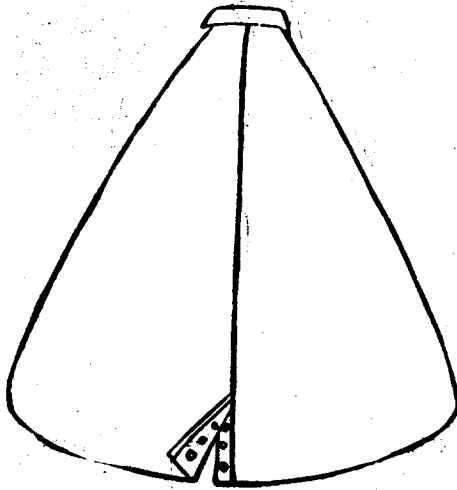

面 正

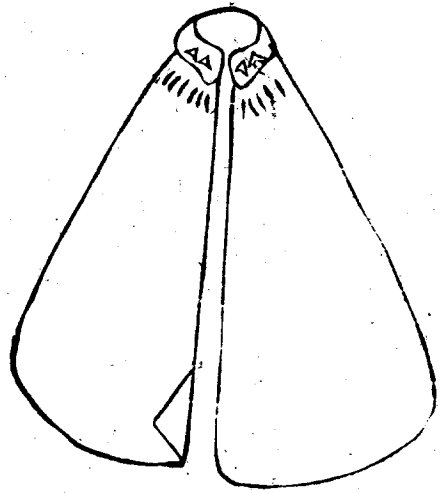

背
面
開
後
長
至
臀
部
爲
止

用
灰
色
油
布
或
國
貨
膠
布
長
過
膝
領
上
左
右
各
綴
三
顆
二
顆
一
顆
三
角
星
以
示
上
中
下
各
級
無
論
乘
馬
與
否
均
可
服
用

套 手 心 背 帽 雨

心 背 兵 士

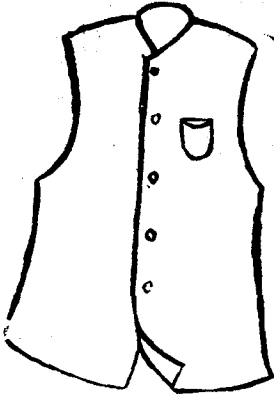

用與軍衣同色之布質內用棉
或皮對襟綴角質鈕五個衣襟
上都製明口袋一個其長度較
軍衣稍短

帽 雨

面 正

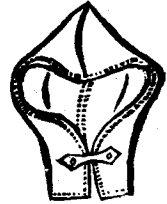

套 手



官長士兵均
用灰色官長
用布製或皮
製士兵用布
製

面 側

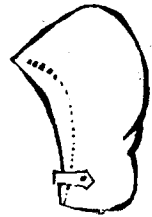

腿 裹

腿 裹 皮

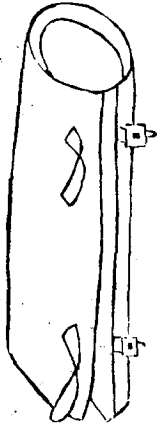

校官以上或用皮裹腿以黑
 色皮質製成上下綴皮帶扣
 之

腿 裹 布

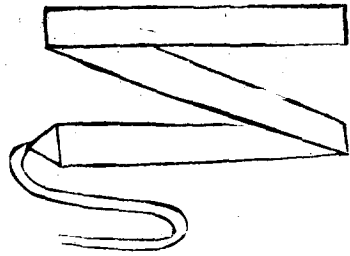

用灰布質長條形寬十二生
 的長二米達三十生的尉官
 以下官佐士兵通用但校官
 以上亦適用之

鞋 靴 兵 官

鞋皮刺馬帶

鞋 皮

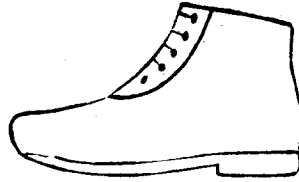

刺 馬

鞋 布

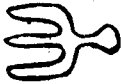

靴 馬

刺馬用靴馬

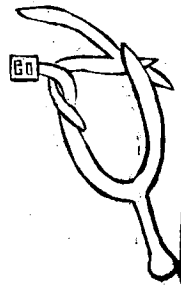
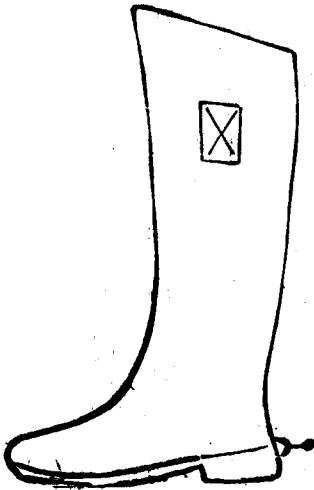

色官
皮長
質士
為兵
之學
或生
用皮
黑鞋
布均
鞋以
黑

馬官
靴長
均士
以兵
黑學
色生
皮乘
質馬
為時
之穿

(一十)

附圖二之(1)

(甲)

刀柄

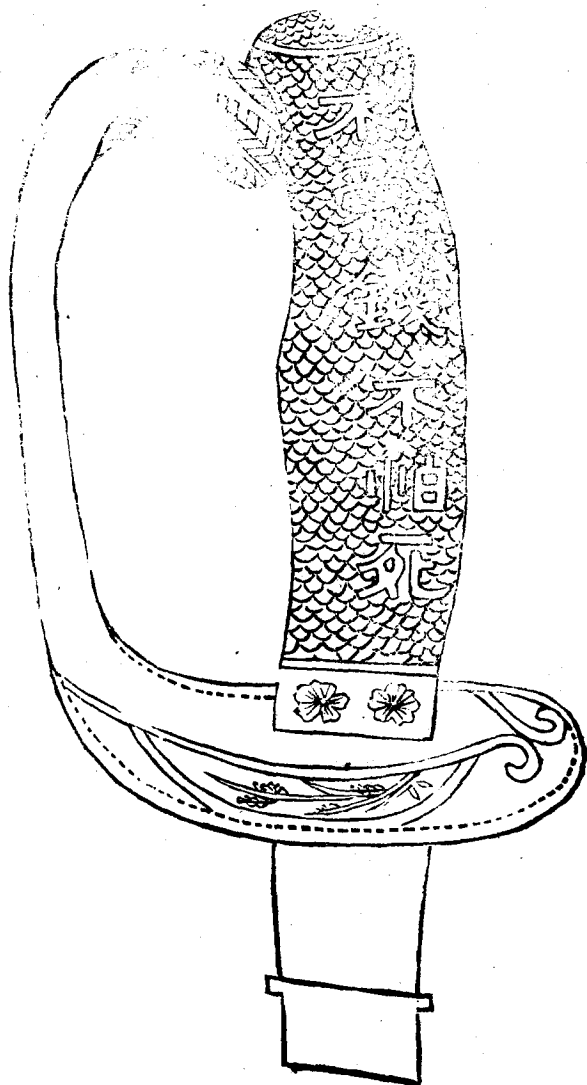

官佐佩刀刀柄殼及護手均銅製柄面上鑿以雲形內鑲不
愛錢不怕死及愛國家愛百姓分置左右末端左右各鑿梅
花二護手二面均鑄嘉禾不分等級刀身及鞘均用鋼製刀
須開口鞘塗黑色平戰時一律通用

(乙)

鞘 刀

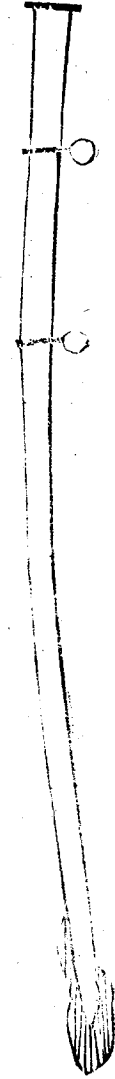

縫 刀

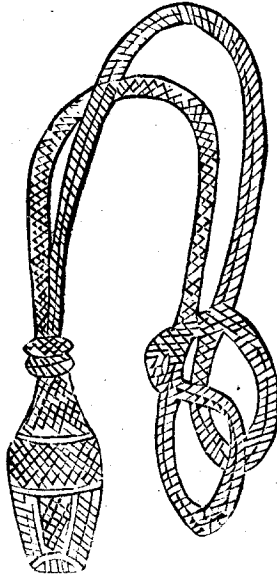

刀縫用黑紗線製繩長八十生的徑六米厘總合兩端以
 花瓶形之縫鉗束之繩長三生的半最大徑一生的四米
 厘另加活動圓結兩個

(三十)

三

兵 憲

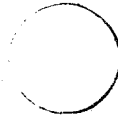

淺紅

需 軍



紫色

法 軍



灰色

軍醫 獸醫



綠色

量 測

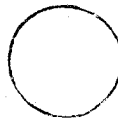

土紅色

附

兵 步

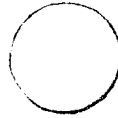

紅色

兵 騎



黃色

兵 礮



淺藍色

交通 工兵



白色

重 輜



黑色

樂 軍



杏黃

(1) 之四圖附

(附圖)

將 上

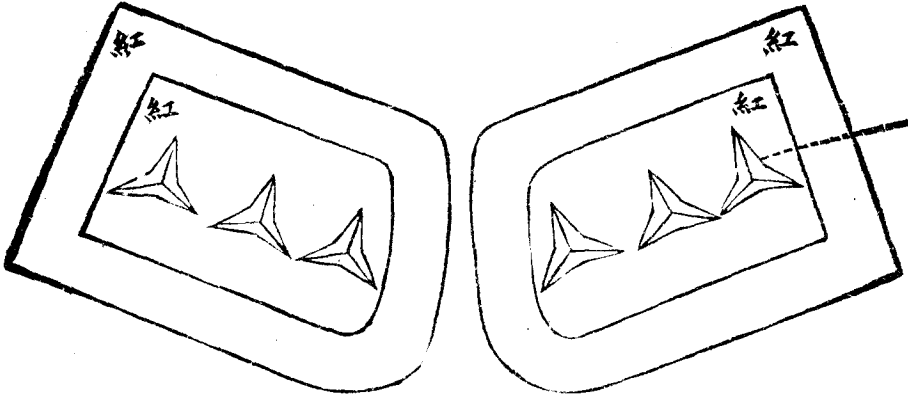

各級頭章上之立體三角星均為黃色用銅製或線製

將 中

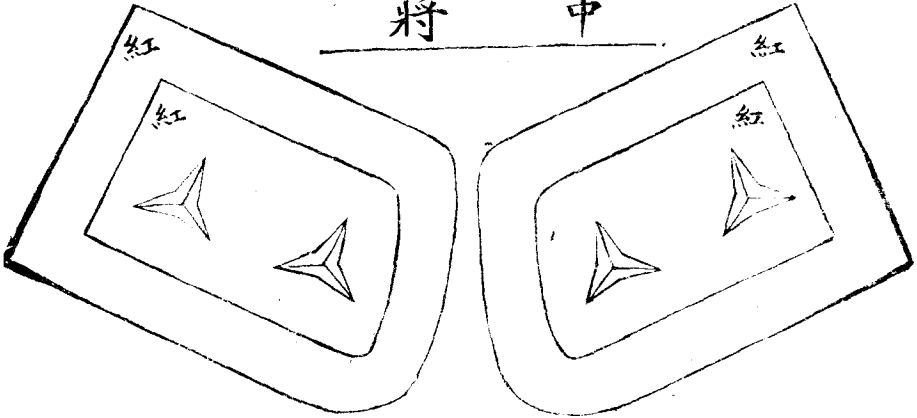

將 少 醫 軍

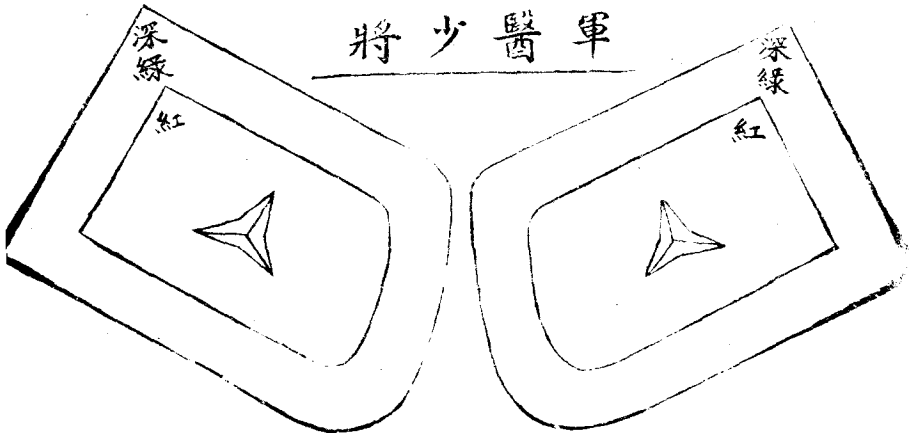

(2) 之四圖附

校上科步師一第

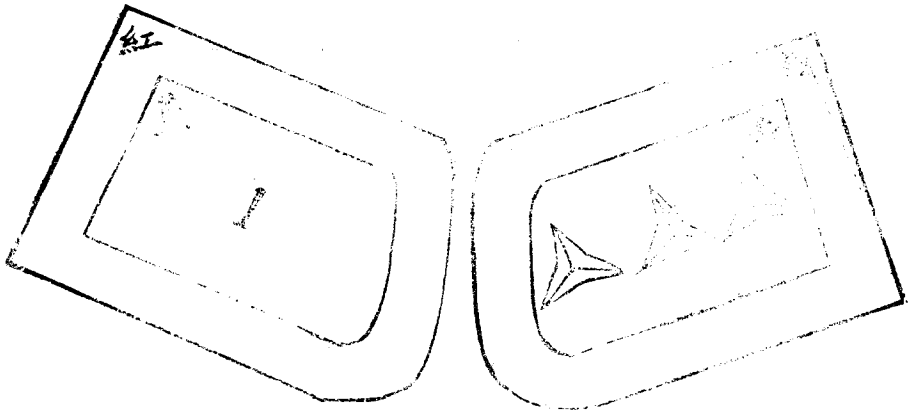

校中科騎師二第

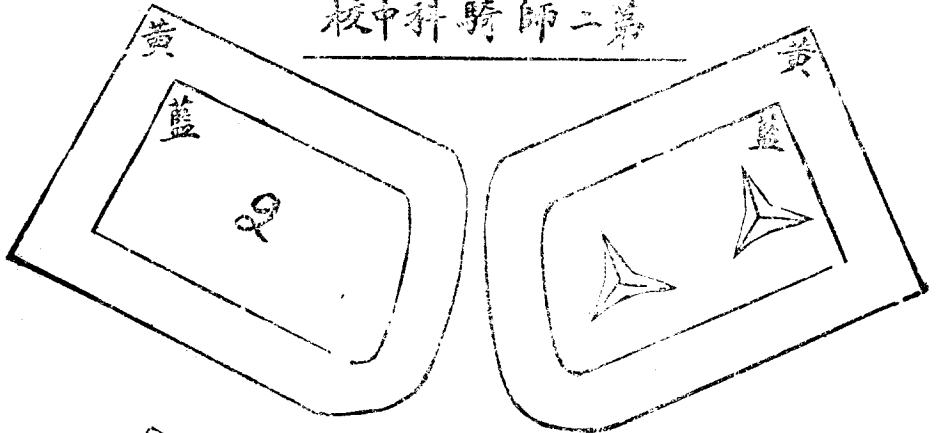

校少科砲師三第

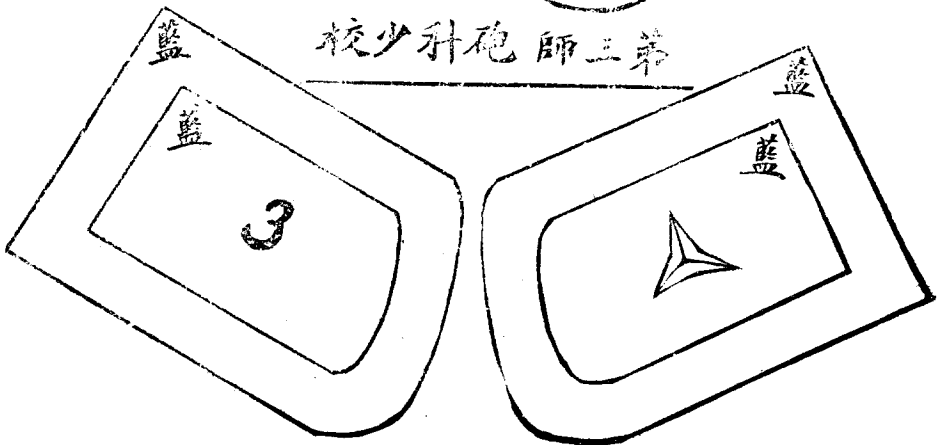

校上科工師四第

(六十)

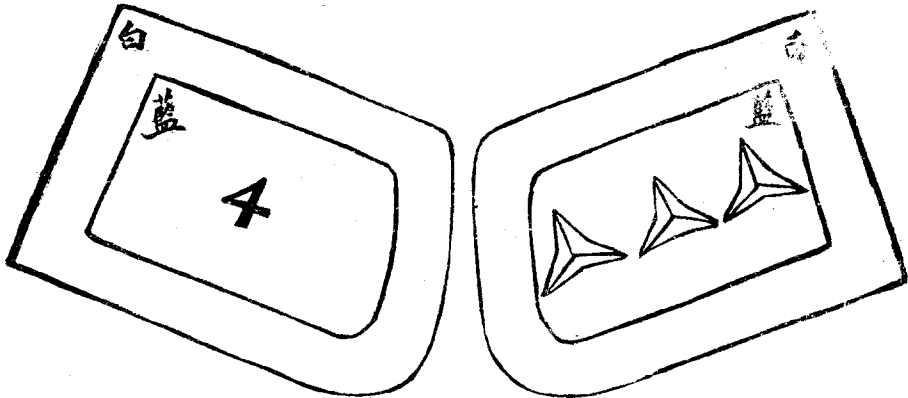

校中科重輜師五第

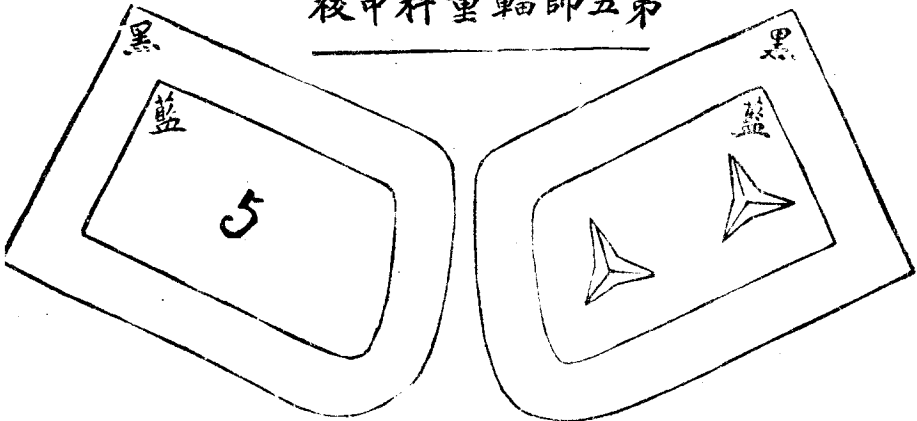

官法軍校少師六第

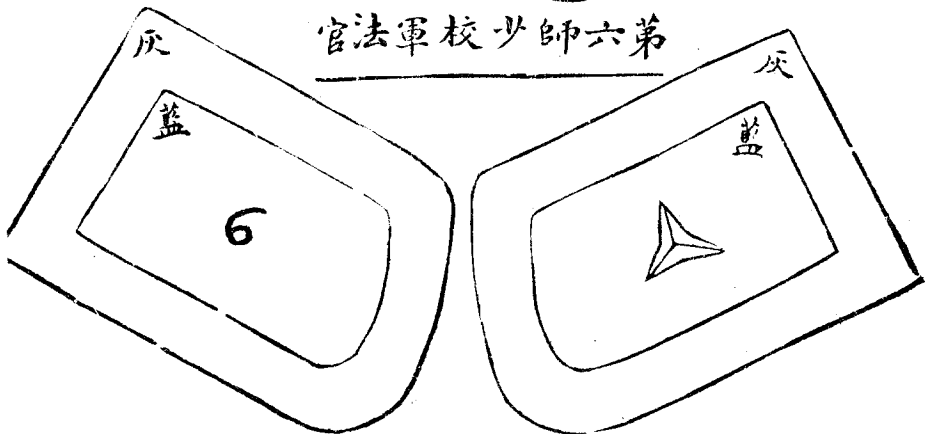

(十七)

尉上科步師七第

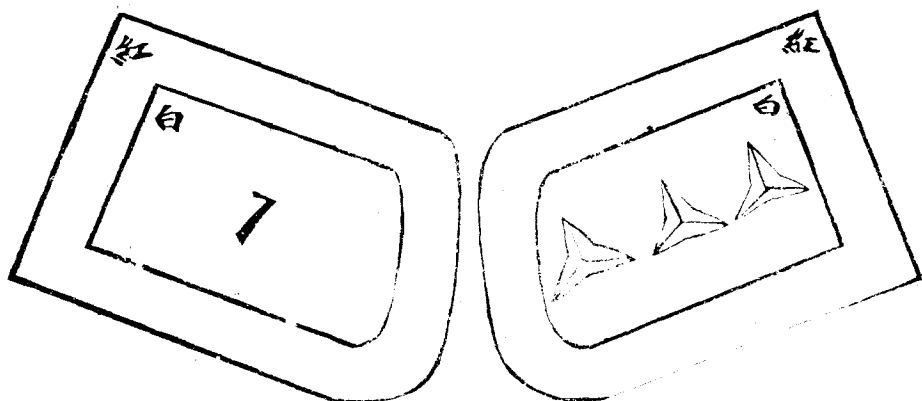

尉中科騎師八第

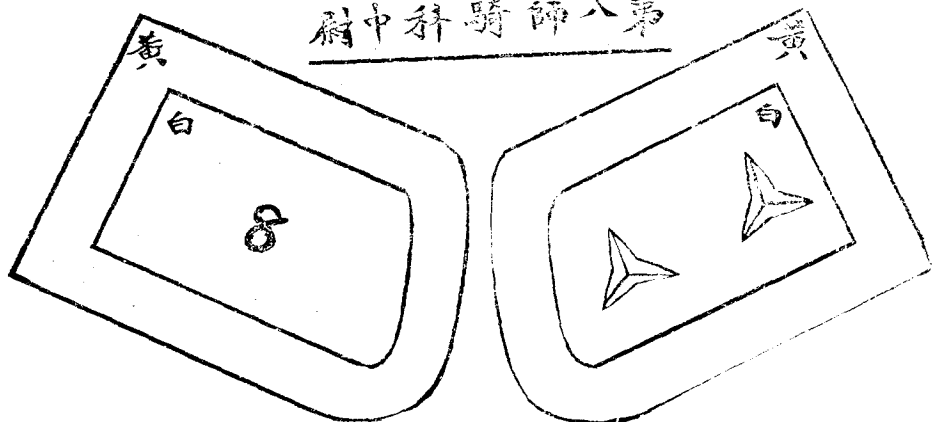

尉少科砲師九第

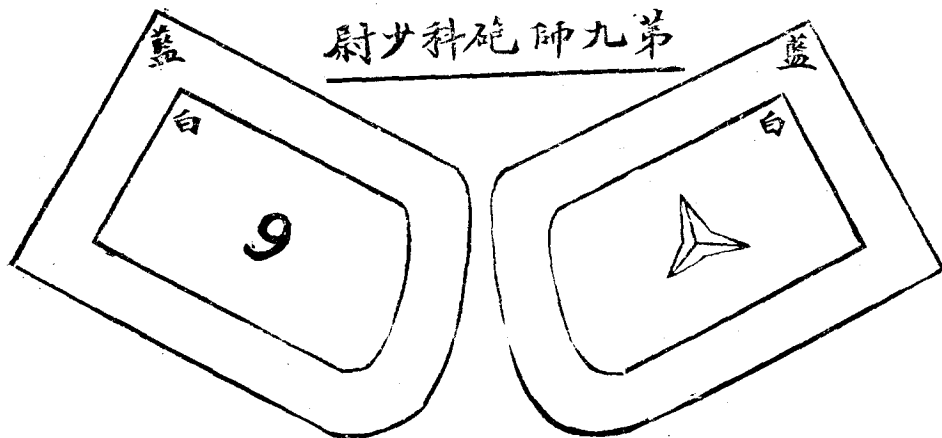

尉上科工師十第

(八十)

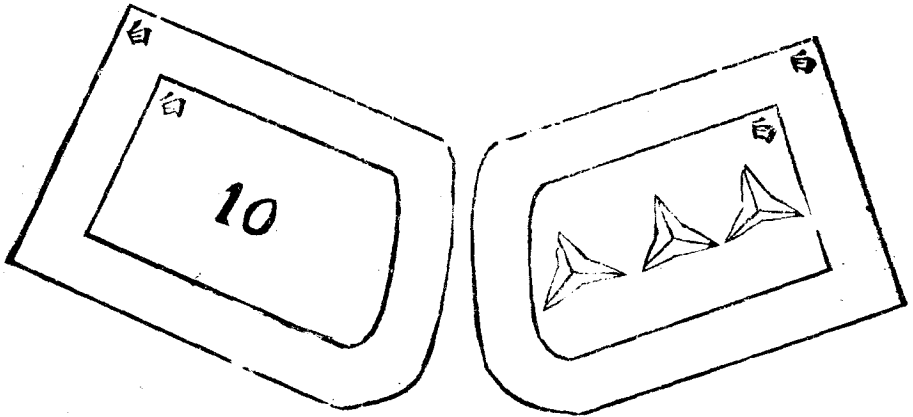

尉中科重輜師一十第

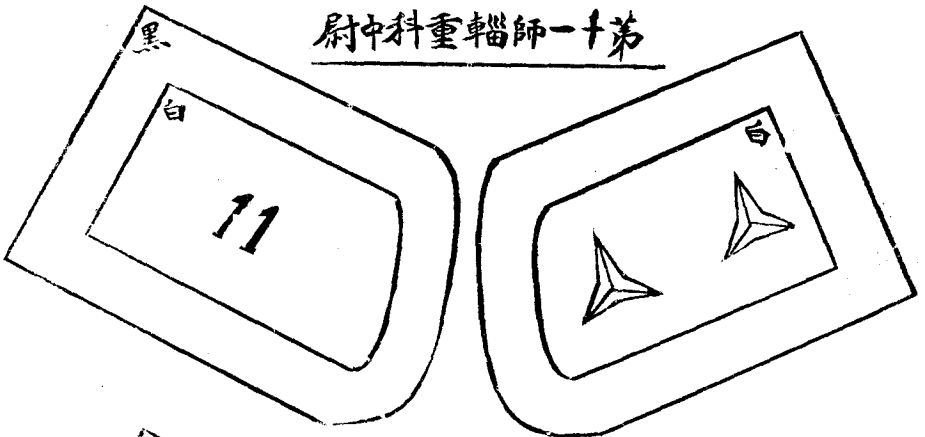

尉准科步師二十第

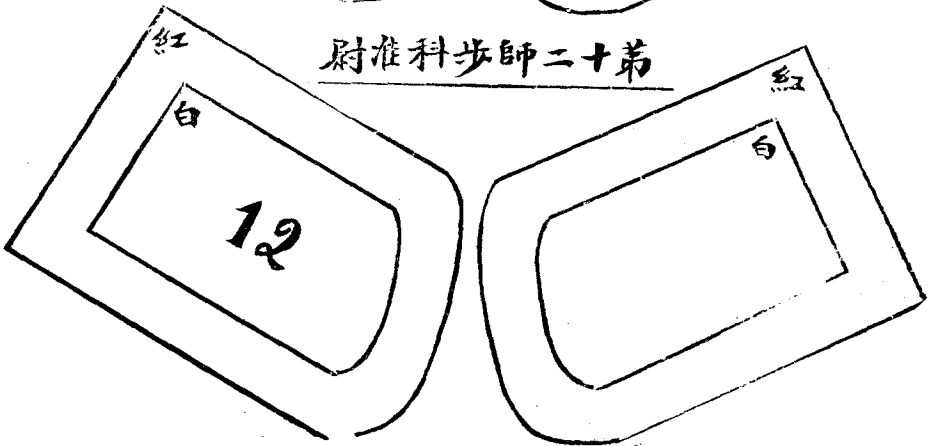

士上科歩師三十第

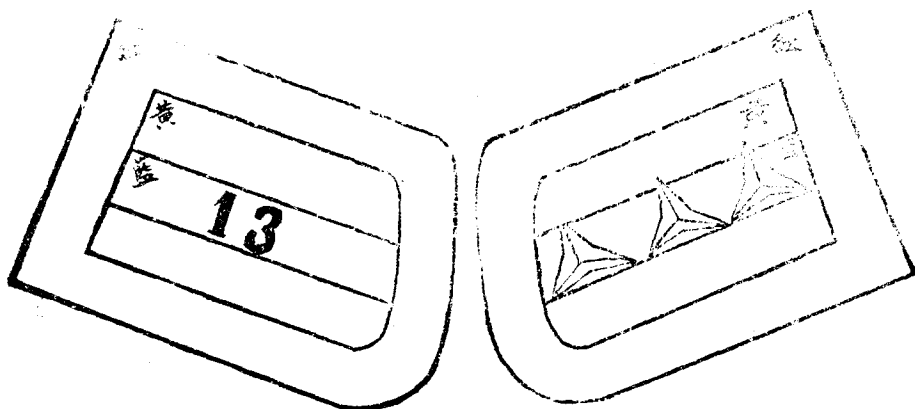

士中科騎師四十第

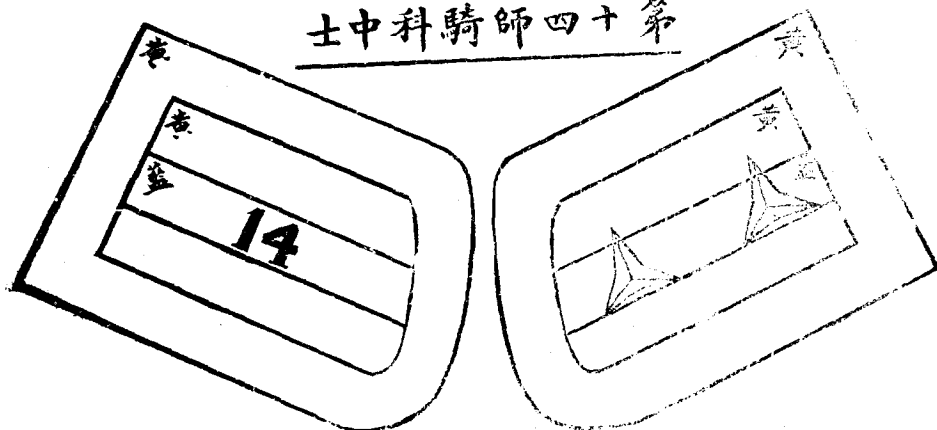

士下科砲師五十第

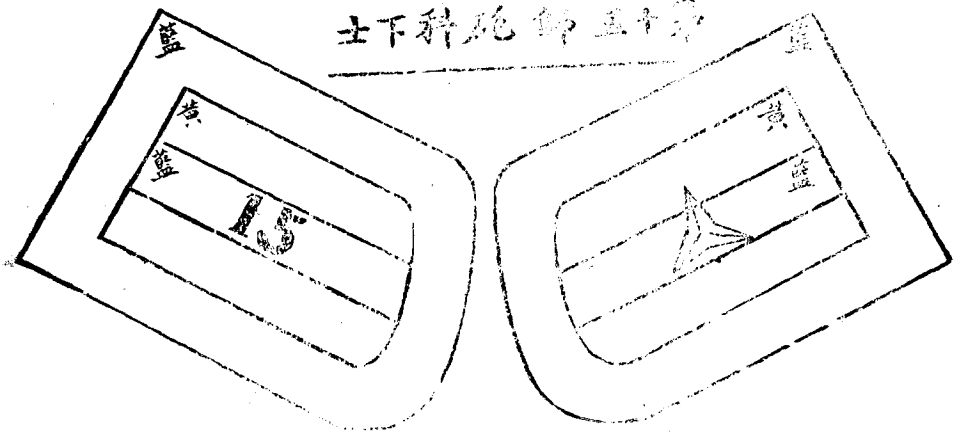

士上科工師六十第

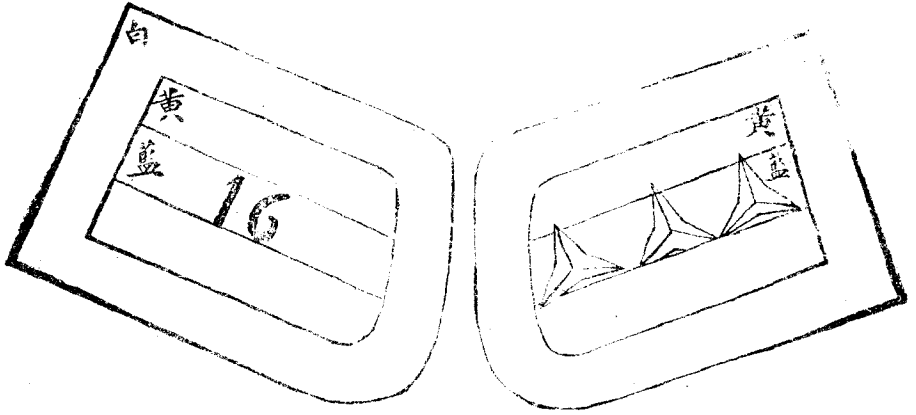

士中科重輜師七十第

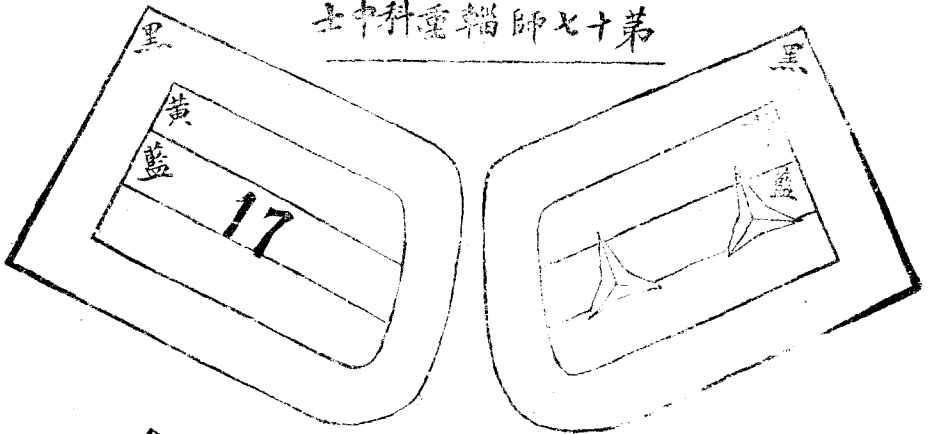

士下需軍師八十第

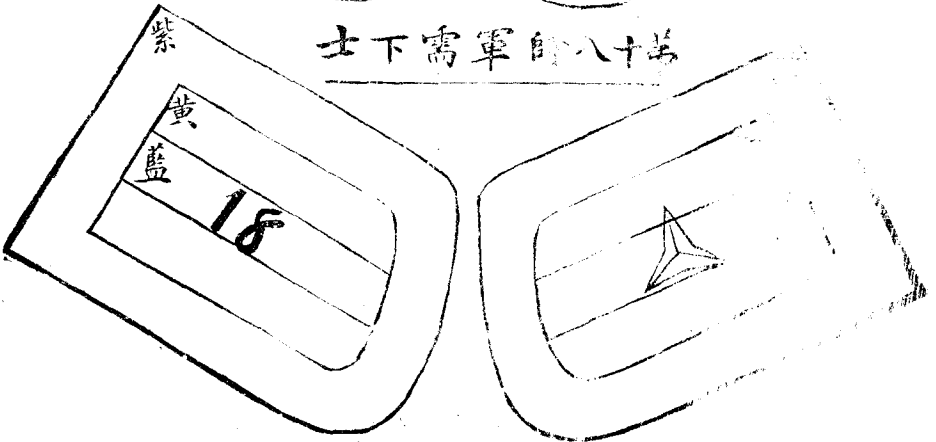

兵等上科步師九十第

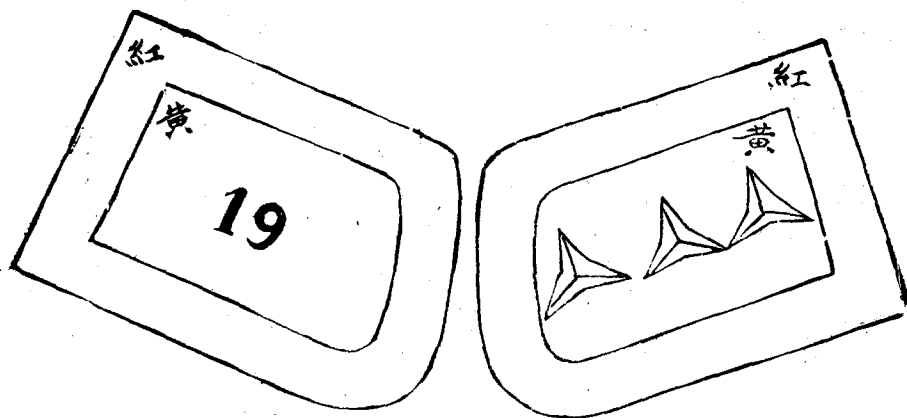

兵等一科騎師十二第

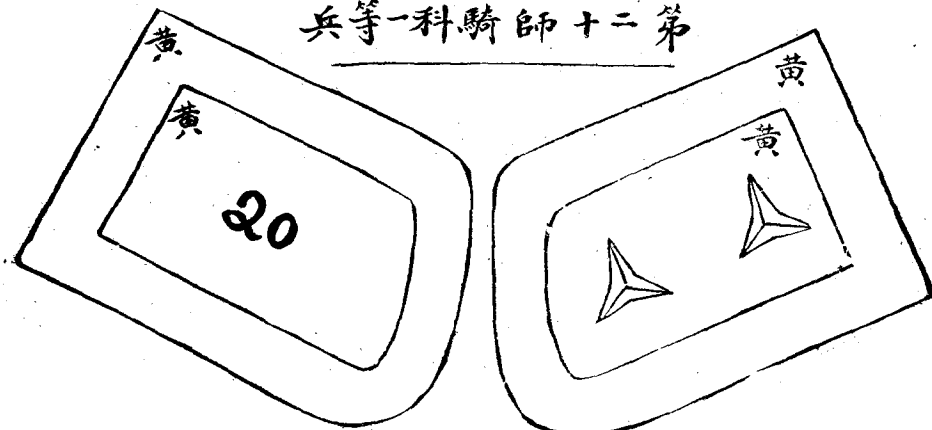

兵等二科砲師一十二第

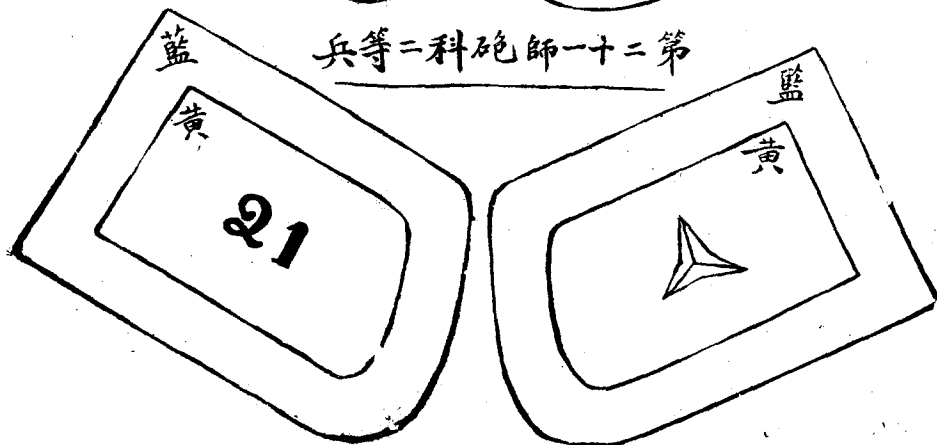

兵等上科工師二十二第

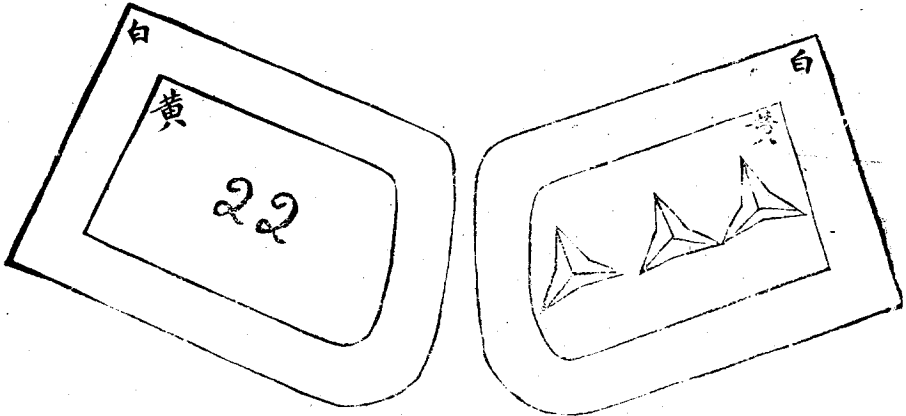

兵等一科重輜師三十二第

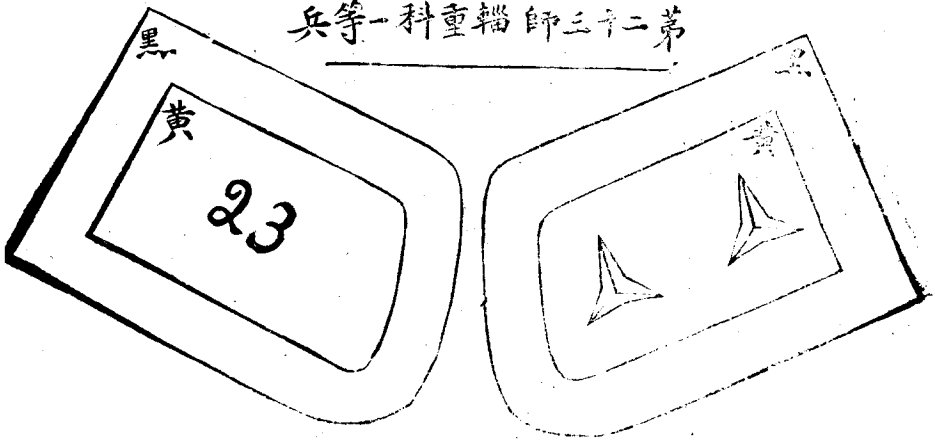

(三十二)

(1) 之 五 圖 附

號 符 種 特

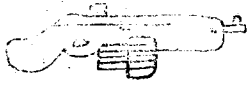

機
關
槍

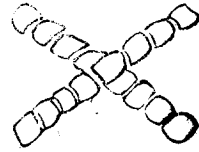

參
謀



戰
車

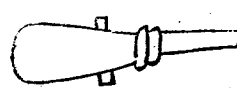

重
砲

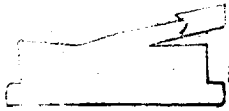

電
信
(有線)

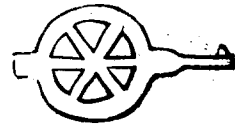

山
砲



電
信
(無線)

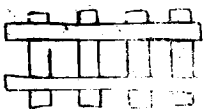

鐵
道

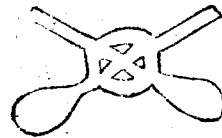

迫
擊
砲

號 符 種 特

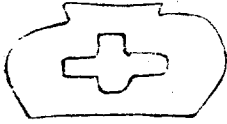

司 藥



汽 車



縫 工

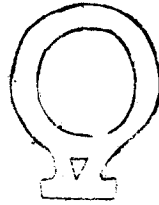

汽 球

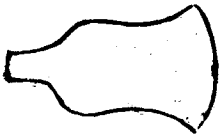

鞋 工



飛 艇



鞍 工

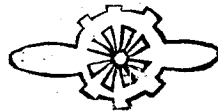

飛 機

(五十二)

(3) 之 五 圖 附

號 符 種 特

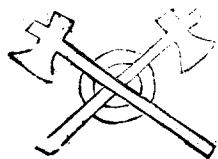

木
工



掌
工

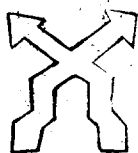

交
通

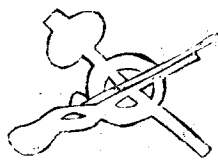

槍
工



要
塞



號
兵



學
生

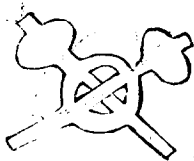

鐵
工

武裝帶

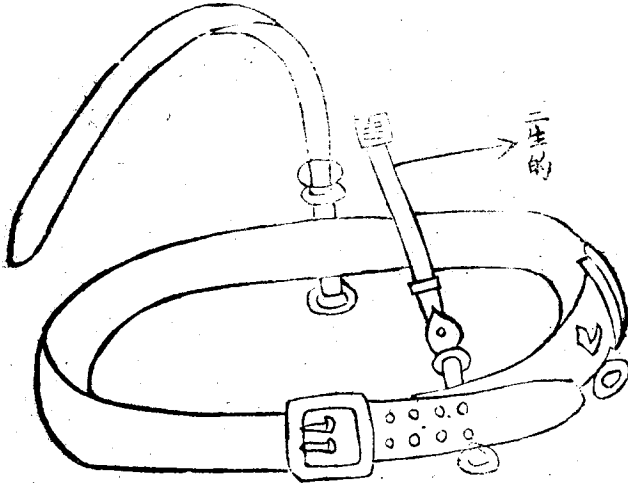

武裝帶以綠色皮爲之長約一米達三十
生的寬約六生的各環扣以銅質爲之

皮帶

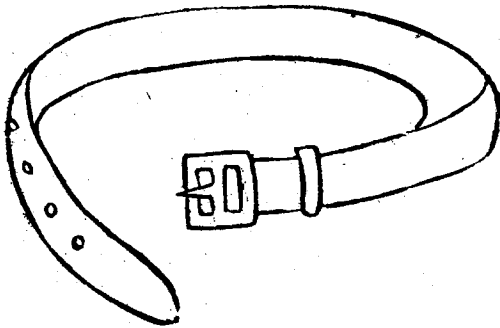

皮帶長約一米達二十生的寬約四生
的五環扣用銅質

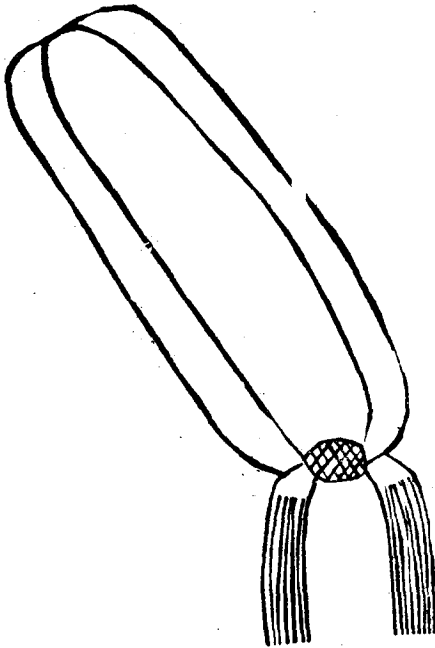

識別帶

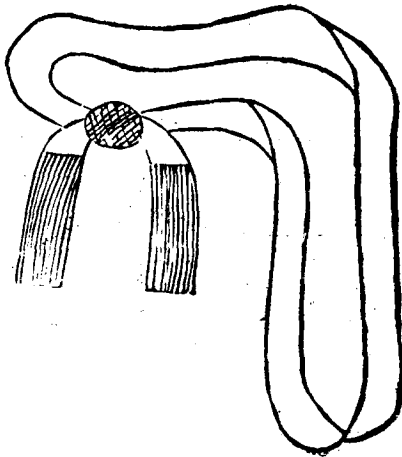

值日帶

識別帶及值日帶採國產粗紗織成帶寬五生的長一百二十生的總合兩端以一線球聯結之下墜長十生的鬚帶兩條佩於右肩至左腰際下

帽 呢 冬 屬 軍

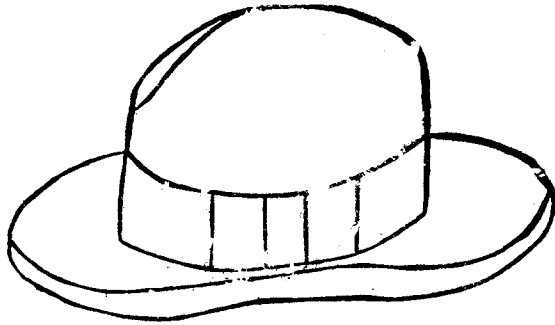

帽 草 夏 屬 軍

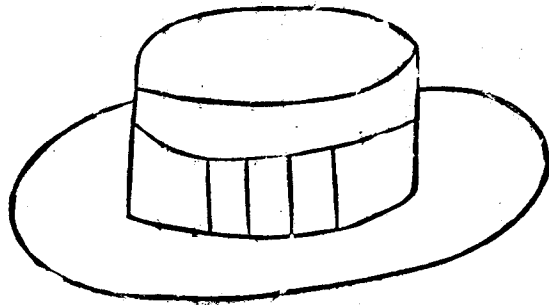

(九十二)

附圖九

軍屬胸章

(尉上同)記書

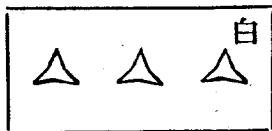

(將少同)長書祕

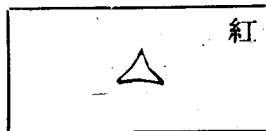

(尉中同)記書

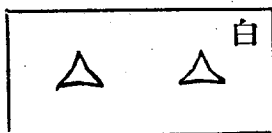

(校上同)書祕

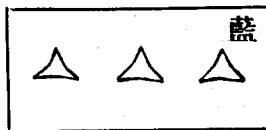

(尉少同)記書



(校中同)書祕

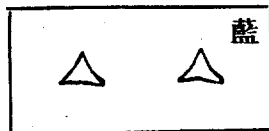

(尉准同)書司

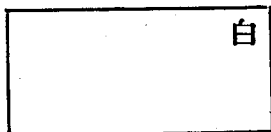

(校少同)書祕

