خروشچف کنار میرود؟

نخست‌وزیر شوروی گفت: من پیر شده‌ام و همیشه نباید رهبر کشور باشم

در محافل سیاسی اظهارات خروشچف تحدیدی برای توسعه‌قدرت وی تلقی شده‌است

* باوجود این پاره‌ای از محافل بعید نمیدانند که خروشچف یکی ازدوپست کنونی خویش را ازدست بدهد درصفحه ۳

اطلاعات

سال۳۷- شنبه۷ اردیبهشت‌ماه۱۳۴۲- شماره۱۱۰۷۸ - تکشماره۳ریال

ترجمه از تهران ژورنال

احتمال بهبود روابط مصر و ایران

روزنامه‌تهران ژورنال با کسب نظر محافل‌سیاسی امروز خبر زیر رامنتشر ساخته‌است: بقیه در صفحه ۱۵

ژنرال ماکسول تایلور رئیس‌ستادمشترک ارتش امریکا هنگام شرفیابی بحضور شاهنشاه

صبح امروز درباشگاه افسران تهران:

کمیته نظامی سنتو تشکیل شد

رؤسای ستاد ارتشهای ایران، امریکا، انگلیس، پاکستان و ترکیه در کمیته شرکت دارند

* ژنرال تایلور دیروز به حضور شاهنشاه باریافت
* تیمسار ارتشبد حجازی ریاست جلسه امروز را بعهده داشت در صفحه سیزدهم

از راست بچپ ، ژنرال تایلور دریاسالار مونت باتن، ارتشبدسونای، سپهبد کوکالینی ، ارتشبدموسی و ارتشبد حجازی دراولین جلسه کمیته نظامی سنتو درباشگاه افسران .

وزارت خارجه امریکا اعلام‌کرد:

امریکا

از استقلال اردن پشتیبانی میکند

ملك حسین گفت: اگر مردم نخواهند من اصراری بادامه‌زمامداری ندارم درصفحه ۳

برای تنزل بهای نان

وزیر کشور به نانواها تاروز دوشنبه مهلت داد

* **دکتر پیراسته گفت: نان رادرتهران به سه‌برابر قیمت میفروشند**
* اگر قیمت نان تنزل نکند شدت‌عمل بخرج میدهیم
* **کسانیکه ازنرخ‌مقرر گرانتر بفروشند پروانه شان بدون‌ترحم لغو میشود**
* **نظارت بر پروانه های نانوائی به‌شهرداری‌محول شد**
* پروانه جدید نانوائی به هیچکس داده نمیشود
* **بهای نان بایستی معادل بهای گندم باشد**

بعد از ظهرروز پنجشنبه نانواهای تهران وحومه در محل سندیکااجتماع کردند آقایان دکتر پیراسته وزیر کشور ، احمد نفیسی شهردار تهران غفاری مدیرکل غله‌و نان وسیادت عضو دادگاه کیفر گرانفروشان در این اجتماع حضورداشتند ابتداآقای شمس آبادی‌ازطرف‌صنف بحضارخوش آمد گفت .

اصناف پیشقدم بودند

آنگاه آقای دکتر پیراسته وزیر کشور پشت میکروفون قرار گرفت ودر حالیکه‌چندنان سنگك و تافتون دردست داشت چنین اظهار کرد : بقیه در صفحه ٤ ستون دوم

بنا به تصمیم‌کمیسیون تعیین شمول کارگاهها:

قانون سهیم کردن کارگران

درمنافع کارخانجات‌ازپانزدهم‌اردیبهشت ماه‌اجرامیشود

* **کارگاههای صنایع فلزی در سراسر کشور مشمول قانون مذکور شد**

ساخت سیم الکترود - نوردکاری وساختن قطعات ماشین ها ازقبیل بقیه در صفحه ۱۳ستون اول

سخنگوی وزارت کار امروز به خبرنگارما گفت : در جلسه اخیر کمیسیون مندرج درماده یك قانون سهیم کردن کارگران درمنافع کارگاههای صنعتی و تولیدی که دروزارت کار تشکیل گردیدصنایع فلزی سراسر کشوررا بشرط‌داشتن حداقل بیست نفر کارگر ونیروی محرکه برقی و یاموتوری مشمول قانون سهیم کردن تشخیص داده شد و تاریخ اجراء قانون را پانزدهم اردیبهشت ماه ۱۳٤۲ تعیین نمود . صنایع فلزی مشمول قانون عبارتند از قبیل ریخته گری - پروفیل‌سازی،

صبح امروز برای اجرای خواسته‌های مربوط بترمیم حقوق:

پزشگان

با وزیر بهداری ملاقات کردند

* **چهار نفر از نمایندگان پزشکان باوزیر بهداری ملاقات و مذاکره نمودند**
* پزشکان میگویند ما در شرایط نامساعدی زندگی میکنیم و متاسفانه مورد بی‌لطفی وزارت‌دارائی‌قرار گرفته‌ایم

پریشب طبق قرار قبلی پزشکان وزارت بهداری و اعضای جمعیت پزشکان در اتومبیل کلوب‌شاهنشاهی اجتماع کردند. در این جلسه ابتدا آقای دکتر مشعوف رئیس جمعیت پزشکان درباره لزوم همبستگی بیشتر پزشکان و اتحاد نظر د رباره آغاز یك‌سلسله اقدامات جهت‌بدست‌آوردن حقوق حقه صنفی سخن گفت .سپس بقیه درصفحه ۱۵ ستون‌چهارم

نخست‌وزیر در جشن پایان تحصیلی سپاه‌دانش:خطاب به‌سپاهیان دانش گفت

برای دهقانان آزاد شده

شما باید منادی سعادت و خوشبختی باشید

* **وزیر فرهنك گفت: شما باید افکار مردم زحمتکش را برای پیشرفت های اجتماعی آینده ایران‌آماده کنید**

ساعت پنج و نیم بعد از ظهر روز پنجشنبه‌از طرف‌وزارت فرهنگ‌جشنی بافتخاراولین دسته‌مربیان سپاه‌دانش که دوره چهار ماهه تحصیل خود را بپایان رسانده اند و برای چهار ده ماه تعلیم و تربیت بروستاها میروند درسالن محمد رضا شاه پهلوی‌برگزار گردید .

در این مراسم آقای علم نخست وزیر،چندتن از وزراء و امرای ارتش استادان‌سپاه دانش حضور داشتند.

ابتداء آقای پرتوی سرپرست فرهنگی‌سپاه دانش به حاضران خوش آمد گفت و هدف از برگزاری جشن را تشریح نمود .

بقیه درصفحه ۱۵ستون اول

سرلشکر معین‌پور درجلسه امروز دادگاه بعنوان آخرین دفاع گفت:

آلونکها بابهترین ساختمانها برابراست

تیمسار سپهبد ورهرام فریادکشید که نمیگذارم حتی یك‌آجرازاین‌خانه‌هاخراب‌شود

* **تیمسار زنگنه گفت: اگر بامسلسل هم شده نمی‌گذارم خانه‌ها را خراب کنند**

چهارمین جلسه علنی دادگاه ویژه نظامی بریاست تیمسار سپهبد رضا عظیمی و عضویت تیمسار سرلشکر غلامعلی اویسی سرهنك مجلسی و سرهنك کوچکپور ودادستانی سرهنك غلامعلی پرندیان درمحل دادرسی‌ارتش تشکیل گردید .

رئیس: جلسه رسمی است

آقای سرهنك دوم سماك‌نژاد منشی دادگاه صورت‌جلسه را قرائت نمود .

رئیس : تیمسار سرلشکر معین‌پور آخرین دفاع خودرا بیان فرمائید ودر ضمن توجه داشته باشید مانندجلسه قبل باشخاصی اهانت نشود .

سرلشگرمعین‌پور: دفعه قبل هم‌به کسی اهانت نکردم .

رئیس مقصودا ینست که‌اسم کسی برده نشود .

دراین وقت‌تیمسارسرلشکر معین‌پور رئیس سابق‌اداره مهندسی ارتش‌شروع به‌آخرین دفاع خود نمود و چنین‌اظهار داشت : بقیه در صفحه ۱۳ ستون سوم

راسك ولردهیوم درتهران

وآنکارا پیرامون مسائل خاورمیانه تبادل نظر میکنند

* **سیاست نیروی چند جانبه اتمی برای متحدین امریکا تشریح خواهدشد**
* ترکیه خواهان کمك‌های بیشتری برای نیرو های نظامی خود میباشد
* **لردهیوم ۱۲ اردیبهشت ماه وارد تهران میشود**

واشنگتن - ۲۵ آوریل -خبر گزاری فرانسه - دین راسك وزیر خارجه‌امریکادیروز(چهارم‌اردیبهشت ماه) قبل از عزیمت به کراچی با پرزیدنت کندی ملاقات و گفتگو کرد .

راسك به عنوان ناظر از طرف امریکا در کنفرانس شورای‌وزیران سنتو که روز های ۳۰ آوریل و اول مه (۱۰ و ۱۱ اردیبهشت) در بقیه در صفحه ۱۳ ستون هفتم

عشایر عراق

برای خودمختاری پیشنهادهای جدیدی تسلیم کردند

بودجه عراق با ۳۰۰ میلیون تومان کسری تصویب شد درصفحه ۳

کوبا

بمباران شد

یك رپرتاژ نویس امریکائی با هواپیمای خود ۵ بمب روی‌تصفیه خانه نفت هاوانا انداخت

درصفحه ۳

هیجان‌انگیزترین مسابقه بسکتبال‌سال

بین تیم قهرمان دانشگاه تهران وآمریکائیهای مقیم مرکز روز سه‌شنبه ۱۰ اردیبهشت ساعت هفت‌ونیم بعدازظهر در استادیوم سرپوشیده دانشگاه تهران این مسابقه بابتکار روزنامه تهران‌جرنال (اطلاعات انگلیسی) وبا همکاری فدراسیون بسکتبال کشور ترتیب داده شده و قطعا یکی از جالب‌ترین مسابقات بسکتبال سال خواهد بود .

بلیط ورودی فقط ۲۰ ریال

مراکز فروش بلیط : گیشه دانشگاه کتابخانه مبسوملس خیابان نادری ، بنگاه صفحه‌فروشی آپولون خیابان‌منوچهری فروشگاه ورزشی پله خیابان نواب . بلیطهای این مسابقه قرعه‌کشی می‌شود و دارای جوائزی بشرح زیر است:

۱- یك تابلو نقاشی بسیار نفیس ۲- یکدوره صفحه‌موزیك جاز از فروشگاه آپولون ۳- یك جلد کتاب شعر از عمر خیام بچهارزبان از کتابخانه مبسو ٤-یك‌قاب‌منبت‌کاری‌شده (کار اصفهان)

وزیرکشاورزی طی مصاحبه‌ای گفت:

برای تفهیم قانون اصلاحات ارضی

برنامه مخصوصی بمرحله‌اجرا گذارده میشود

* **سبب نارضائی بعضیها از قانون اصلاحات ارضی برای آن‌است‌که مفاد آنرا خوب درك نکرده‌اند**
* یك سیستم کنترل دقیق مرکزی کار واحد های وزارت کشاورزی را در سراسر کشورتحت‌مراقبت میگیرد

شرح در صفحه سیزدهم

شرکت ملی نفت ایران

آگهی مزایده شماره ٦۳-٦٤-٦٥ و٦٦

شرکت ملی نفت ایران تعدادی وسائط نقلیه آبی مستعمل باوضع موجود ازقبیل‌نفتکش-یدك‌کش-بارکش-جرثقیل شناور - قایق‌موتوری و بلم واقع در روی آب رودخانه بین آبادان وجزیره صلبوخ وآبهای ساحلی بندر معشور را درگروههای مختلف‌ازطریق مزایده بفروش میرساند .

علاقمندان میتوانند همه روزه درساعات اداری باداره سرویس های بازرگانی در طبقه یازده اداره مرکزی شرکت ملی نفت در تهران و یا باداره اجناس مازاد شرکت درخرمشهر مراجعه و یك نسخه از شرائط مزایده را که حاوی اطلاعات مربوط بمیزان سپرده وسایر شرایط وهمچنین برك مخصوص پیشنهادات برایگان دریافت دارند .

پیشنهادها فقط تاساعت ۱۲ ظهر روزشنبه‌بیست و یکم‌اردیبهشت ماه ۱۳٤۲ در ادارات‌فوق‌الذکر در تهران وخرمشهر پذیرفته میشود.

به‌پیشنهادات فاقد سپرده یامبهم یامشروط ترتیب‌اثرداده نخواهد شد وشرکت‌دررد و یاقبول یك یاکلیه پیشنهادات بدون آنکه محتاج بذکر دلیل باشد مختار خواهد بود .

آ-۸۸ ۱-۳

بزودی

این هفته در تهران

برای زن و مرد ، پیر وجوان

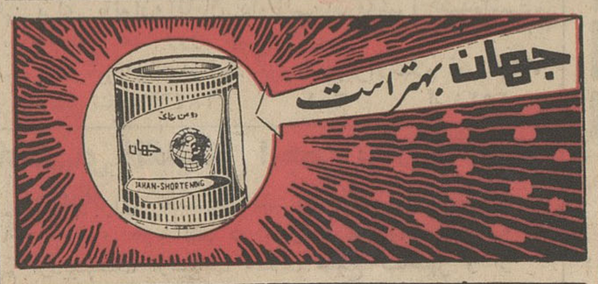

شماره ۱٦

کتاب جیبی دختران و پسران

منتشر شد

چیت جهان چیت

بهترین چیت جهان است

فروشگاه خیابان بوذرجمهری غربی نزدیك گلوبندك

شن وماسه شسته طبق اصول فنی

خلیج مرکزی

تلفن

۳۲۸۰۱ - ۳۰٤۳۷٤

ده هزار ریال مژدگانی

ساعت طلا بادستبند گمشده

تلفن ۸۵۲۷۵۸

آ-۱۸۸۱

فاستونی جهان

ازپشم خالص مرینوس

اطلاعیه شهرداری

قیمت یك‌کیلو نان ۷٫۵۰ ریال است

هرنانوا تخلف‌کندپروانه اش لغو میشود

چون برطبق تصمیم دولت‌وتصویب‌قائم مقام انجمن شهر نظارت درامر نان ورسیدگی بامور صنف نانواکه تاکنون‌به‌عهده وزارت دارائی بوده‌است ازتاریخ ۹ اردیبهشت ۱۳٤۲ به شهرداری تهران‌واگذار شده است لزوما باستحضار عموم میرساند که نرخ نان درشهر تهران هرکیلو ۷٫۵۰ ریال است ونانواها موظفند نان را توزین نموده و از اینقراردراختیار خریدار بگذارند. کسانی که ازاین دستور تخلف کنند بدادگاه جلب خواهند شد و بلافاصله پروانه نانوائی آنهاباطل‌خواهد گردید امیدوارم افراد صنف محترم نانواکه همیشه خودرا خدمتگذار مردم معرفی کرده‌اند در اجرای این دستور اقدام‌سریع بعمل آورند.

شهردار تهران. احمد نفیسی

منهم در تجلیل و استقبال از سپاه دانش شرکت کردم

شرح درصفحه ۱۲

جریان روز

چند کلمه درباره کارمندان

بعضی امور هست که برای ماحکم طلسم پیدا کرده و از آنجمله قانون استخدام است .

ماهمه اذعان داریم بزرگترین مسئله مملکت ما تامین زندگی مستخدمین وحقوق بگیران دولت است. دریك زمان نسبتا کوتاه چنان تشکیلات دولتی ایران وسیع شدو چنان مردم به میزهاو صندلی‌ها و مشاغل دولتی هجوم آوردندکه امروز لفظ «کار»بطور اطلاق بکار دولتی گفته میشود ، حتی همان مردمی که یك روزگاری میگفتندما دختر بنوکر دولت نمیدهیم امروز اگرخواستگار درخانه آنهابرود اول میپرسند حقوق دولتی داری یانه ؟!

اینرا البته منباب تفنن میگوئیم ولی حقیقت تلخی هم چاشنی این نکته شیرین هست که واقعا بواسطه متراکم شدن مقدار بسیار زیادی از قوه فعاله و نیروی انسانی این مملکت در کادر کارمندی دولت این‌نیروئی که خودش‌میتوانست تولید کننده باشد امروز مصرف کننده‌است ، این اکثریتی که قدرت داشت بافعالیت دررشته‌های وسیع تجارت ، فلاحت ، صنعت ، کسب وسایر مشاغل ازاد باعث رونق اقتصاد و رواج فعالیت وگردش کار درمملکت باشد حالیه درخدمت دولت‌عاطل افتاده و تامین حقوق وزندگی این کادر وسیع بزرگترین رقم هزینه بودجه است که مستقیما بار ان بردوش زحمتکش ترین طبقات مردم قرار دارد.

بدیهی است کارمند دولت درین‌میان هیچ تقصیری ندارد . مملکت میبایست برنامه حساب شده وسنجیده داشته باشد که‌نداشته و افراد مملکت بجای آنکه روی قاعده وحساب صحیح در رشته‌های گوناگون‌فعالیت تقسیم‌شوند دریکجا و انهم در خدمت دولت متراکم گشته‌اند . متاسفانه این فکر که گاهی بکله بعضی میزند و میگویند باید ادارات‌را تصفیه کردو کارمندان زائد را کنار گذاشت قبل از آنکه برای‌یك یك آن کارمندان ولو سربار، ولومزاحم ، ولو زائد کار غیر دولتی فراهم نشود بکلی غلط و موجب مضار بیشمار است که اول‌واقدم ازهمه افزایش عده بیکاران است .

کاری‌است گذشته و سبوئی است شکسته ، تنها وظیفه‌ای که دستگاه مدیره مملکت درشرایط کنونی بعهده دارد وباید متوجه سنگینی وحساسیت این وظیفه باشد فراهم آوردن وسیله رفاه کارمندان‌در درجه‌اول‌ودرمرحله بعدی تدبیرو تمهید برنامه‌ایست‌برای اینکه مسئله مستخدمین دولت بار زندگی سایرطبقات راسنگین نکند .

ممکن است بگوئید وضع کارمندان‌چه‌ربطی‌بزندگی سایرین دارد .ارتباطش اینستکه هر تغییر و تحول‌جزئی درکیفیت زندگی ،درمیزان درآمد ، درنحوه خدمت کارمندان پیداشود مستقیما روی قیمت‌ها اثر میگذارد وبفرض که هیچ اثردیگری در هیچ کدام از شئون دیگر زندگی عمومی نداشته باشد همین تاثیر روی قیمت‌ها قابل ملاحظه‌است . کارمنددولت‌اگر قوه‌خریدش بالا یاپائین بیاید نرخ برنج‌و بنشن وپارچه‌وحتی‌اجناس لوکس فورا جابجا میشود. کارمند دولت اگردر وضع مسکنش تفاوت پیداشود بلافاصله وضع مسکن برای سایر طبقات نیز توفیر میکند . پس دولت درتصمیماتی که‌برای کارمندان میگیرد بایدکاملا دقیق و محتاط باشد و بعقیده مابهترین وموثرترین تصمیم برای کارمندان ،معقول ترین تصمیمات است . چه، تصمیم معقول هم منفعت کارمندان را متضمن است هم نفع طبقات دیگر مردم‌را .

مثلا هرگاه دولت تصمیم بگیرد امکاناتی راکه برای افزایش حقوق یکدسته از کارمندان دارد در راه تامین خانه برای ایشان مصرف کند هم‌کارمند خودرا از پرداخت مبلغ قابل ملاحظه اجاره خانه نجات داده و هم مآلاسبب شده است خانه مسکونی درشهر زیاد شود واجاره خانه بخودی خود تعدیل گردد .

بحث ما روی‌قانون استخدام‌بود باینجاکشید .بقول معروف الکلام یجرالکلام . نظراتی راکه‌در باره این مسئله اساسی‌مملکت داریم‌درمقاله دیگری‌خواهیم گفت.

مجالس ترحیم و یاد بود

باکمال تاسف درگذشت متعلقه مرحوم آقا سید عبدالرسول بهبهانی اخوی حقیر والده آقایان سید محسن و سید جواد و سید جلال بهبهانی و همشیره آقایان حاج میرزا ابوالقاسم عظیمی‌پور ـ حاج علی‌آقا عظیمی‌پور را باطلاع عموم میرساند .

مجلس‌ختم آنمرحومه روزیکشنبه۸ اردیبهشت ماه از ساعت ۳ الی۶ بعداز ظهر درمسجدآیت‌اله نوری واقع در سرچشمه منعقد است انشاءاله عموم مسلمین شرکت خواهند نمود

العبد محمدالموسوی البهبهانی عفی عنه ـ میرسدعلی بهبهانی ـ سیدجعفر بهبهانی

بانهایت تاسف فوت متعلقه مرحوم سید عبدالرسول بهبهانی والده آقایان سیدمحسن و سید جواد و سیدجلال بهبهانی را باطلاع‌عموم میرساند . مجلس ترحیم مردانه آنمرحومه روز یکشنبه ۸ اردیبهشت ماه از ساعت ۳ الی ۶ بعدازظهردرمسجد آیت‌اله‌نوری‌واقع درسرچشمه منعقد است انشاءاله عموم شرکت خواهند نمود

میرسیدعلی بهبهانی ـ سیدجعفر بهبهانی حاج ابوالقاسم عظیمی‌پور ـ حاج علی‌عظیمی‌پور سروان هوائی امیررضائی

باکمال‌تاسف مصیبت وارده را بعموم‌بازماندگان آنمرحومه تسلیت میگوئیم

خانواده‌های : مهین ـ زرافشان ـ سهرابی خدابنده‌لو ـ روئین‌دژ ـ کریمی ـ کی‌نوش ـ آلین

با نهایت تاسف فوت مرحومه **معصومه شمسی قزی‌خانم** والده مرحوم سرهنك عبداله مهین را باطلاع اقوام و آشنایان آنمرحومه می رساند . هزینه ختم مردانه برحسب وصیت آن مرحومه صرف امور خیریه میشود و ختم زنانه روزیکشنبه ۸ اردیبهشت ماه از ساعت ٤ الی ٦بعدازظهر درمنزل آنمرحومه واقع در خیابان حشمت الدوله غربی چهارراه پیروز کاشی ۷۰ برگزار خواهد شد

مصیبت‌وارده را بعموم بازماندگان آنمرحومه تسلیت میدهیم

درنهایت تالم وتاثر مرك نابهنگام‌وجانگداز دوشیزه ناکام **نیره مضطربی فراهانی** را باطلاع بستگان و آشنایان میرساند. مجلس ختم‌مردانه از ساعت ۳ الی ۵ بعداز ظهر روزیکشنبه هشتم اردیبهشت ماه درمسجد مقدس واقع درخیابان خیام کوچه تخت‌پل و ختم زنانه همان روز در منزل واقع در خیابان خیام کوچه کاشانیها منعقد است

علی‌اصغر مضطربی فراهانی ـ مهری‌مضطربی فراهانی ـ محمدحسین‌اشتیاقی ـ مهندس‌حسن اشتیاقی

مصیبت‌وارده را بعموم بازماندگان آنمرحومه تسلیت میدهیم

بمناسبت تصادف روز یکشنبه هشتم اردیبهشت‌ماه با چهلمین روز درگذشت مرحومه **بی‌بی هوشی** مادر عزیزمان مجلس تذکری از ساعت ٤ تا ۷ بعداز ظهر درمنزل آقای ارگانی واقع درخیابان ایرانشهر خیابان کامیار کاشی ٤۸ منعقد است .

خانواده هوشی

درگذشت‌مرحوم خلدمقام **آقای میرزاآقاخان کبریائی طالقانی** دائی خودرا باطلاع میرساند . مجلس ترحیم یکشنبه ۸ اردیبهشت برابر ٤ ذیحجه از ساعت ٤ بعد از ظهر تا ٦ درمسجد طالقانی‌خیابان شاه‌آبادکوچه ظهیرالاسلام‌برقرار است . ترحیم زنانه نیز در همان روز و همان ساعت بنده منزل خیابان‌شاه آباد منعقد است.

یحیی طالقانی

مصیبت وارده را بعمو م‌بازماندگان آنمرحوم تسلیت می گوئیم .

خانواده‌های : اتحادیه یزدی ـ کوراغلی ـ غضنفر ـ دیهیمی ـ گلشن ـ علیین ـ کرباسی ـ تبریزی‌زاده ـ فرهنك ـ مشاوری ـ رادفر

باکمال تاسف‌فوت ناگهانی **بانو ربابه‌اتحادیه** همسر آقای میرزا عباس اتحادیه و مادر آقای اصغر اتحادیه را باطلاع کلیه فامیل و دوستان میرساند .

مجلس ترحیم مردانه روزیکشنبه ۸ اردیبهشت ماه از ساعت ٤ الی ۷بعدازظهر درمنزل شخصی واقع درانتهای خیابان طوس نرسیده بچهارراه جیحون‌پلاك ۲٦۲ ومجلس ختم زنانه روزدوشنبه ۹ اردیبهشت‌ماه از ساعت ۳ الی ۷ بعداز ظهر درهمان منزل منعقد میباشد

مصیبت‌وارده را بعموم بازماندگان آنمرحومه تسلیت میدهیم

خانواده های : حاج سید محمد خطاط ـ حاج‌میرزاعبداله ثقةالاسلامی ـ اسماعیل‌شریفی دکتر محمدعلی‌امین ـ عباس‌مهاجری ـ عبدالغنی برکم ـ علی‌اکبرحمیدخانی ـ ابوالحسن‌چایچیان پرویز وهمی ـ سرهنك احمد شادمند ـ لطیف توحیدی ـ عباس ثقفی ـ علی اصغر فتاحی ـ سرهنك حبیب‌اله‌افخمی ـ سرهنك منصوربیات سرهنك رضاخاکی ـ حاج‌محمد سفیری ـ حاج اسد مسگرزاده

بانهایت تاثر وتاسف فوت **بانو بلقیس‌خطاط** همسر حاج سیدمحمد خطاط را باطلاع فامیل و دوستان و آشنایان خود میرسانند . مجلس‌ختم آنمرحومه روزیکشنبه هشتم اردیبهشت ماه از ساعت ٤ الی ٦ بعداز ظهر درمسجد فخرالدوله واقع در دروازه شمیران منعقد و مجلس ترحیم زنانه از ساعت ٤ الی ۷ بعدازظهر همانروز در منزل شخصی واقع دراول تهران نو ایستگاه سرپل برپا خواهد بود

مصیبت‌وارده را بعموم بازماندگان آنمرحومه تسلیت میدهیم

خانواده مراد ـ به‌اطلاع اقوام و دوستان میرساند که روز هفتم اردیبهشت‌ماه مصادف با سال فوت‌مرحوم‌شاهزاده **جهانگیر مراد (حسام‌السلطنه)** میباشد .

بدینوسیله از ساعت پنج بعداز ظهر مجلس یادبودی درباغ شخصی آنمرحوم برگزارخواهد شد .

نشانی ـ خیابان حسام‌السلطنه جنب کلانتری ۲۳ بریانك

دبیر محترم آقای علیرضا سعیدی

مصیبت وارده را به‌آنجناب تسلیت عرض نموده و خودرا دراین مصیبت سهیم میدانیم

دانش‌آموزان چهارم ریاضی دبیرستان محمد قزوینی

با کمال تاسف درگذشت مرد بزرك و خیر کاشان **جناب آقای حاج آقا محمود کیهان** بزرك خاندان کیهان را باطلاع همشهریان وبرادران دینی میرساند . مجلس ختم آنمرحوم از ساعت ٤ تا ٦ بعد از ظهر روز یکشنبه هشتم‌اردیبهشت ماه در مسجد مجد منعقد خواهد بود .

محمد غروی ـ سید خلیل الله فقیه ـ سید محمد آیت‌الله زاده کاشانی ـ احمد الهی

بانهایت تاثر درگذشت شادروان **حاجی‌آقا محمود کیهان** رئیس اطاق بازرگانی کاشان‌یکی از مردان خیر و نیکوکار را باطلاع بازرگانان محترم‌میرساند . مجلس فاتحه آنمرحوم روز یکشنبه هشتم اردیبهشت ازساعت ٤ تا ٦بعداز ظهر در مسجد مجد منعقد خواهد بود .

اطاق بازرگانی‌تهران

در نهایت تالم درگذشت شادروان **حاج‌آقا محمود کیهان** بزرك خاندان کیهان‌را باطلاع‌عموم میرساند مجلس ختم آنمرحوم روزیکشنبه‌هشتم اردیبهشت‌ماه از ساعت ٤ تا ٦ بعداز ظهر در مسجدمجد ومراسم‌یادبودزنانه‌آنمرحوم‌بعدازظهر یکشنبه‌هشتم‌اردیبهشت‌درمنزل‌مرحوم‌هاشمیان (دو راه یوسف‌آباد ـ خیابان محمد رضا شاه پهلوی ـ خیابان سعادت کاشی ۲٤) منعقدخواهد بود و مراسم شب هفت از ساعت ٤ تا ٦بعداز ظهر روز دوشنبه نهم اردیبهشت در سرمزار آنمرحوم (قم ـ آرامگاه ابو حسین) برگزار خواهد شد .

خانواده های کیهان ـ محمدیان ـ هاشمیان حسینی ـ تقوی ـ توتونچیان ـ نراقی ـ تفضلی ـ طباطبائی ـ عراقی ـ نعیمی ـ صفاری ـ مصطفوی مسچی ـ احمدی ـ نقوی ـ مرتضوی ـ مقدم ـ ریاحی رفیعی ـ امینی ـ امین‌پور ـ پروین ـ پورعسگری فروتن ـ مسفروش ـ کاشانیان ـ لاجوردی ـ کاشانچی ـ محلوجی ـ امینیان متینی ـ بروجردی علوی ـ فقیهی ـ فرشچی ـ نبوی ـ اخوان ـ رضائی رضوانی ـ دکتر سعیدی ـ فوائدی ـ تبریزی ـ سیدی ـ اطمینان ـ شریفیان ـ توکلی ـ فلاح و بخشایش

آ ـ ۱۸۰۵

باکمال‌تاسف وتالم درگذشت مرحومه **بانو بتول وکیلی** همسر آقای حاج‌علی وکیلی ومادر آقایان محمود وکیلی و مهندس احمد وکیلی را باطلاع دوستان و آشنایان میرساند . مجلس ختم مردانه آنمرحومه روزیکشنبه ۸ر۲ر٤۲ از ساعت ٤ الی ٦ بعداز ظهر درمسجد ارك برگزار خواهد شد

محمدرضا خرازی

بدینوسیله فوت مرحومه مغفوره **بانوبتول وکیلی** را باطلاع دوستان و آشنایان میرساند . مجلس‌ختم مردانه‌آنمرحومه روزیکشنبه۸ر۲ر٤۲ ازساعت٤ الی ٦ بعداز ظهر درمسجد ارك‌برگزار خواهد شد

حاج‌علی‌وکیلی ـ محمودوکیلی ـ مهندس احمدوکیلی ـ محمدگلشن ـ محمداطاعت ـ عباس اطاعت ـ تقی اطاعت ـ جواد اطاعت ـ غلامعلی طوسی ـ جواد مداح ـ حسین آریانی (اکبراف) حسن تفضلی ـ حاج‌محمود توکلی ـ حاج‌حسین تفضلی ـ علی‌محمد مدرس ـ علی مهدیزاده ـ محمد اویسی ـ حاج مهدی میرآفتاب ـ عباس مددی ـ حسن فرشیدپور

مصیبت‌وارده را بعموم بازماندگان آنمرحومه تسلیت میدهیم

تسلیت

تیمسار سرتیپ رستگار نامدار فرماندهی مرکز توپخانه

افسران و درجه‌داران‌و افراد عضو سازمان نیروی مقاومت ملی ناحیه ۸ اصفهان وبخشهای تابعه مصیبت وارده را حضور تیمسار معظم و خانواده محترم تسلیت عرض مینمایند .

سرهنك ستاد کیامنش

مصیبت وارده را به آقایان عبدالکریم بلاط وناصر شمس تسلیت عرض نموده و بقاء عمر آن فامیل محترم را از درگاه خداوند متعال مسئلت دارم

عباس امیرفیض

تشکر وسپاسگزاری

از آقایان محترمی که در مجلس ترحیم فرزندم **محمد حسن اشراقی** شرکت فرمودند سپاسگزارم چون بعلت کسالت قادر به تشکر حضوری نیستم پوزش میخواهم

محمدحسین اشراقی

ضایعه غم انگیز درگذشت مادرم هرچند اندوهبار است ولی ابراز محبت خویشان و آشنایان بخصوص اعضاء محترم هیئت مدیره سازمان تعاونی دانشجویان ایران و دوستان دانشجو موجب تسلی خاطر میباشد

لذا ازاینهمه اظهار لطف و همدردی صمیمانه تشکرمینماید هرگاه بعلت‌تاثرات روحی‌دربازدید وپاسخ بالطاف مبذوله قصوری روی دهد پوزش میطلبم

غلامحسین رومینا

از رؤسا و کارمندان دربار شاهنشاهی . تیمساران . رؤسا و کارمندان نخست‌وزیری . افسران ارشد و دوستان ارجمند و ذوات‌محترم دیگری که درتشییع جنازه ومجلس ترحیم وشب هفت‌شادروان **حیدر پهلوان «پیروزی»** وهمچنین دوستانی که وسیله تلگرافات و نامه ها ابراز همدردی و بازماندگانش را سرافراز فرموده و موجب تسلی وتشفی قلب‌گردیده‌اند بدینوسیله سپاسگزاری میگرددواگر درعرض‌پاسخ‌تلگرافات ونامه ها و همچنین تشکر حضوری بعلت‌تالمات شدید روحی تاخیری روی دهد استدعا داردکه پوزش مارا قبول فرمایند **علی پهلوان وبانو**

ازکلیه‌سروران گرامی . دوستداران‌ارجمند وهمکاران محترم‌کارخانه ارج‌که درمراسم‌تشییع جنازه و مجلس ختم وشب هفت شادروان **بهرام اسفرجانی** بذل محبت‌واظهار همدردی‌فرموده‌اند سپاسگزاری و چون بعلل تالمات روحی موفق بعرض تشکر حضوری نشدیم بدینوسیله پوزش میطلبیم .

اعلی اسفرجانی ـ محمد برقی

جناب آقای مسلم صفائی

مصیبت وارده را بجنابعالی تسلیت عرض نموده بقای عمر و سلامتی خود و خانواده‌محترم را از خداوند مسئلت مینمایم

استوار حسین ثابتی

همکار ارجمند آقای مهندس وکیلی

فوت والده مکرمه را بجنابعالی و خانواده محترمتان تسلیت میگوئیم .

اخترخاوری ـ احمدالهی ـ مهندس‌ایزدی ـ بواسحقی ـ خازنی ـ مهندس خدایار ـ مهندس سیف ـ سلامت‌بخش ـ مهندس شمسا ـ علی شجاع ـ رضا شجاع ـ مهندس‌زنجانی ـ مهندس صالحی ـ مهندس‌صادق‌وزیری ـ مهندس‌کتیرائی کسرائی ـ مهندس‌گردنیا ـ مهندس مشایخ ـ مهندس معارفی ـ میکده ـ ملکی ـ مهندس‌نصر

باکمال تاسف و تاثر درگذشت ابراهیم‌لطفی را به‌آقای وهاب سلطانی و بازماندگان آنمرحوم تسلیت‌گفته و عزت و سلامت آن خاندان محترم را از خداوند متعال مسئلت مینمائیم

گرگان ـ حاج‌رمضان مرگدری ـ حاج قاسم مرگدری ـ غلامرضامرگدری ـ علیرضا مرگدری نوروز مرگدری ـ حسین علی مرگدری ـ حاج رضا بسطامی

جنگلبانان جنگلداری آستارا خودرا در غم بازماندگان‌همکار شهید وناکام خود حسن‌ازگلی سهیم‌دانسته‌اشدمجازات‌رابرای‌قاتلین‌خواستارند

علی‌قاسمی ـ مجتبی‌رزاقی ـ سیدعطاءاله احمدی ـ عطاءاله پسیان ـ علی‌اکبر جعفرپور ـ حسین صابر ـ عیسی زحمت‌کش ـ سنگری ـ هاشمی ـ عظیمی ـ احرار ـ محمدنبی محمدی ـ باغستانی

مصیبت وارده را بجناب آقای‌صوفی‌وخانم محترمشان تسلیت عرض نموده بقای عمروعزت آن خانواده محترم را از خداوند مسئلت دارم.

آ ـ ۳۰۷۲ **شاهرود سیاوش وکیلی**

مصیبت وارده را بخانواده‌های آقایان صوفی. احمدی . وکیلی تسلیت عرض نموده بقای عمر وعزت ایشانرا از خداوند متعال خواستارم.

شاهرود ـ احمد باقی

دکتر یحیی شهردار ـ متخصص جهاز هضم

از بیماران محترم متمنی است که برای مراجعه به مطب ۲٤ ساعت قبل طرف صبح توسط تلفن ۳۷۰۳۵ وقت بگیرند.

خیابان باغ سپهسالار شماره ۱۵٤

جناب آقای وزیر اقتصاد

از توجهی که نسبت به‌تقاضاهای نمایندگان جامعه دندانپزشکان ایران بالاخص درمورد رفع ممنوعیت ورود دندان‌اکریلیك در ملاقات اخیر مبذول فرمودید نهایت امتنان حاصل است .

آ ـ ۱۷۹۰ جامعه دندانپزشکان ایران

گروه فرهنگی هدف

هشتمین کلاس کنکور پزشکی و پنجمین کلاس کنکور فنی خودرا از شانزدهم اردیبهشت ماه دائر مینماید .

نشانی ـ خیابان پهلوی جنب کلانتری یك دبیرستان شماره ۱ هدف از ساعت ۵ تا ۹ بعد از ظهر .

۲ـ۵ آ ـ ۲۲۹۸

دکتر یثربی نژاد

از مسافرت اروپا مراجعت واز بیماران محترم‌پذیرائی‌مینماید خیابان قوام السلطنه مقابل سفارت مصرتلفن ٤۷۱۲۳ پذیرائی ۵تا ۸بعد از ظهر

۱ـ۳ آ ـ ۱۷۸۹

چاپ دوم پرفروش‌ترین کتاب سال ۱۳٤۱

تویست داغم کن

نوشته : ر.اعتمادی که نایاب شده بود از بنگاه مطبوعاتی امیر کبیر وشعب آن خریداری فرمائید.

۱ـ۲ آ ـ ۲۸۹۲

انگلیسی برای همه

آموزشگاه انهوردیان

فروردین ٤٤

تلفن : ٤۲۹۲۸

بیماریهای آمیزشی ـ مجاری ادرار ـ سستی‌و ناتوانی مردان خیابان صفی‌علیشاه دکتر یحیی صدری .

مهرگان

جزوه

حاوی مسائل ریاضی، فیزیك وشیمی، درسی از طبیعی، شطرنج و جدول منتشر شد.

درشهرستانها ازنمایندگان اطلاعات تهیه فرمائید

۲ـ۳ آ ـ ۲۲۸۲

دانش آموزان و داوطلبان کلاسهای ششم

ریاضی ـ طبیعی ـ ادبی ـ خانه‌داری

سئوالات انگلیسی سالهای گذشته امتحانات نهائی وتست های انگلیسی امتحانات ورودی دانشکده‌ها را باجواب آنها میتوانید بقیمت پنجاه ریال از موسسه ملی تهیه نمائید.

نشانی: خیابان شاهرضا چهارراه پهلوی ـ جنب بانك تهران مؤسسه ملی (زبان‌انگلیسی)

دکتر معانی

امراض مقاربتی ـ مجاری ادرار ـ معالجه قطعی سوزاك تازه و کهنه ـ ورم‌پروستات و سستی و ناتوانی ـ ضیق مجرا. خیابان‌فردوسی‌مقابل بانکملی مرکز.

کلاسهای شهریور ماه

از اول اردیبهشت ماه افتتاح کلاسهای **شهریورماه** بابرنامه ٤ **جلسه** در روز درآموزشگاه‌های دخترانه‌وپسرانه خزائلی برای بانوان‌وآقایان داوطلب‌متفرقه‌شروع‌شده‌است.

نام‌نویسی همه روزه صبح و عصر

نشانی ـ خیابان شاه آباد کوچه ظهیرالاسلام آموزشگاه های خزائلی تلفن ۳۸٤۹۳ ۱ـ۳ آ ـ ۲۵۲۸

کلاسهای زبان

زبانهای **فرانسه ـ انگلیسی ـ آلمانی ـ روسی ـ عربی** در آموزشگاه های خزائلی بوسیله معلمین ومعلمات‌ایرانی و خارجی در درجات مختلف تدریس میشود .

وقت ثبت نام همه روزه صبح و عصر .

نشانی ـ خیابان شاه آباد کوچه ظهیرالاسلام آموزشگاه های خزائلی تلفن ۳۸٤۹۳ ۱ـ۳ آ ـ ۲۵۲٦

کلاسهای انگلیسی انجمن‌ایران وآمریکا

ثبت‌نام برای کلاسهای فشرده وکلاسهای هفته‌ای سه‌روز روزی دوساعت در دورهٔ آینده روز دوشنبه نهم اردیبهشت ازساعت هشت صبح تاظهر و از ساعت دو تاپنج بعمل خواهدآمد.

امتحان تعیین قوه برای دانشجویان جدید درهمان روزها ازساعت هشت صبح تا یازده واز ساعت دوتا چهار انجام خواهدشد.

۱ـ۲ آ ـ ۲۹۲۰

انگلیسی درخدمت شما

باتلفظ مغرب و تمرینها وتوضیحات کافی

بدون استثنا قابل استفاده برای مبتدیها وهمچنین اشخاص با سابقه

شما بهر درجه زبان انگلیسی بعد از سی سال موفقیت اجتماعی باشید از مطالعه این جزوات بی نیاز نخواهید بود

جزوه هفتم صبح فردا منتشر میشود

درشهرستانهائیکه نماینده نداریم، نماینده میپذیریم . سازمان مطبوعاتی بزرگمهر خیابان شمیران بالای سه راه تخت جمشید شماره۳٤۹

تلفن ۷۱۸۳۰

جلد دوم

نامه‌های وان گوگ

ترجمه : رضا فروزی

منتشر شد

مراکز فروش : کتابفروشیهای : سخن، ابن سینا وخانه کتاب (دربوی الکتاب)

خروشچف کناره گیری میکند

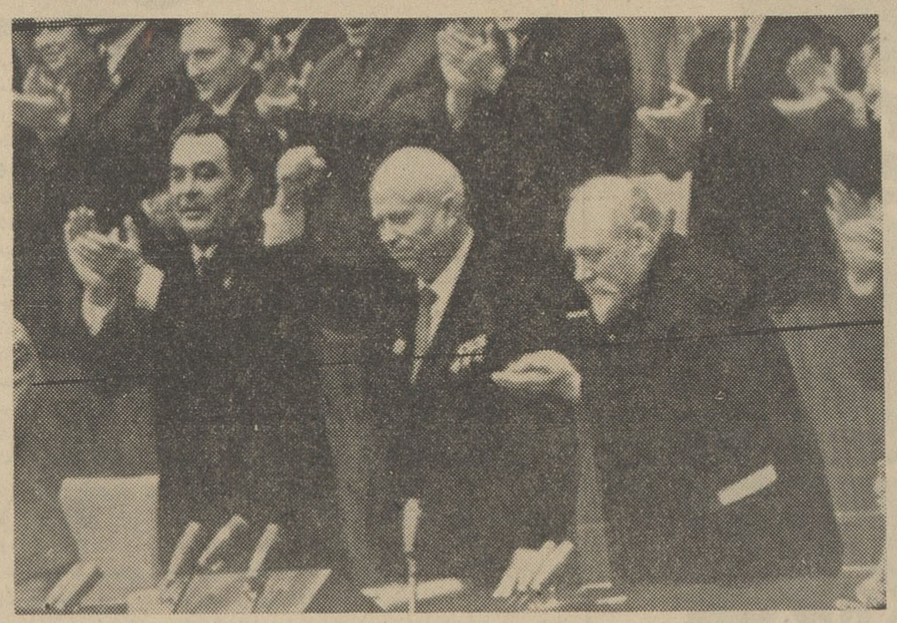

این آخرین عکسی است که از خروشچف به تهران رسیده و نخست‌وزیر شوروی را درمراسم نودوسومین سالگرد تولد لنین نشان میدهد.

مسکو - ۲۵ آوریل - یونایتد پرس - آسوشیتد پرس - خبرگزاری تاس امروز اعلام کرد خروشچف نخست وزیر شوروی‌علنا گفته است که وی دیگر پیر شده و روزی باید از یك و یا هردوسمت خود بعنوان نخست وزیر و رهبر حزب کمونیست کناره گیری‌نماید

خروشچف که در یك جلسه کارگران فدراسیون صنایع وکار های ساختمانی سخن‌می گفت‌تاکید کرد که‌باید ازقدرت حزب کمونیست و کمیته مرکزی آن اطاعت شود.

وی گفت من اطمینان دارم هیچکس دراین مورد شك ندارد. من‌در این مورد به خودم نظر ندارم زیرا من اکنون ۶۹ ساله هستم و حق گفتن این مطلب را دارم و همه کس میداند که من نمیتوانم‌برای همیشه موقعیت فعلی خودرا درحزب ودولت حفظ نمایم.

*** کار بیشتر**

خروشچف در مقابل ۲۰۰۰ کارگردر مورد جنبش کار کمونیستی وکار بیشتر به خاطر اعتلای کشور گفت باید بمیزان کار خودبیافزائیم واز هدر رفتن کاروانرژی‌جلوگیری نمائیم. در محافل سران کمونیست مسکو گفته می شود مقدارزیادی از قدرت انسانی و ذخائر کار در شوروی تلف می شود. رژیم‌شوروی تمام سعی خودرا بکار می برد تا از این امر جلوگیری نماید.

خروشچف کارگران را متهم کرد که نتوانسته‌اند با استفاده از متد های تبلیغی و محرك سطح تولید را بالا ببرند. از سال ۱۹۵۶ که روش های استالینی در کار از بین رفت کارگران شوروی مدام در فکر افزایش دستمزد و تهیه کردن شرایط کارو زندگی‌بوده‌اند

خروشچف ضمن سخنان خود از مسافرت آینده فیدل کاسترو بشوروی اظهار خرسندی نمود.

*** امور دفاعی**

خروشچف همچنین از این مسئله گله نمود که شوروی مبلغ زیادی ازبودجه خودرا صرف امور دفاعی می نماید.

وی اظهار امیدواری کرد که انتصاب دیمتری اوستینف بریاست صنایع شوروی این مسئله را حل نماید.

خروشچف گفت وزارت دفاع بابودجه‌ای که‌دراختیار دارد موفق شده است آخرین و مدرن ترین سلاح های روز را در اختیارداشته باشد ولی باید گفت این کار را با مبلغ کمتری نیز می توان انجام داد. خروشچف از تلف شدن‌انرژی وقدرت کار در صنایع شوروی گله کردو گفت حتی در وزارت دفاع نیز ممکن است تولید را بالا برد.

*** مردم کوته‌نظر**

خروشچف ادعا های حزب را در مورد ناراحتی های اقتصادی شوروی بشدت رد کرد.

وی گفت مردم کوته نظری‌در غرب هستند که مدام اقتصاد مارا همراه با مشکلات حل‌نشدنی می بینند. خروشچف اضافه کرد مطبوعات بورژوازی از مدتها قبل مشکلات اقتصادی مارا برخ همگان می کشیدند و پیش بینی میکردند که این اقتصاد سوسیالیستی ازپای بیافتد.

ولی زمان نشان داد که این حرفها تا چه اندازه صحیح بوده است و اکنون همه کس از قدرت اقتصاد ما آگاه است. مااکنون دارای یك اقتصاد شکوفان میباشیم که سطح تولید در آن بطورمداوم بالا میرود.

مادارای ۴۵ در صد اضافه‌تولید صنعتی در ۵ سال گذشته‌بوده‌ایم در صورتی که در نقشه فقط ۳۹ در صد پیش بینی شده بود.

*** اظهار تردید**

کارشناسان سیاسی امریکائی اظهار تردید می کنند که در آینده نزدیك خروشچف نخست وزیری ویا دبیر کلی حزب کمونیست را از دست بدهد.

خروشچف اخیرا گفته است وی نمی تواند برای همیشه شغل خودرا حفظ نماید.

اکنون شایعاتی در غرب وجود دارد که خروشچف در خطر طرد شدن‌از حکومت‌می باشد. خروشچف در نطق اخیر خود کوشید روشن‌فکران لیبرال روسی را باطاعت از حزب وادارد.

وی تاکید کرد که بایدقدرت حزب مارکسیسم - لنینیسم افزایش یابد و مورد اطاعت واقع شود.

وی در عین حال می خواهداز ایجاد یك قیام درشوروی درهنگام کناره گیری از صحنه سیاست جلوگیری نماید.

*** بمنظور تهدید**

روزنامه هرالدتریبون درشماره امروز خود ضمن تفسیر نطق خروشچف نوشته است اظهارات خروشچف در مورد احتمال کناره گیری از مشاغل خود ممکن است بمنظور تهدید حزب، ارتش و مردم‌باشد که‌وی ممکن است‌مجبور بکناره گیری شود مگر آنکه پشتیبانی کامل آنهارا در پشت‌سر داشته باشد.

روزنامه می نویسد بهر حال اعلام این مطلب در شرایط فعلی می تواند دلیل تمایل خروشچف برای کناره گیری از هر دوسمت دبیر کلی حزب و ریاست دولت و یا دست کم یکی از آنها باشد.

۵ وزیر سوریه جلسات کابینه را تحریم کردند

دمشق - ۲۶ آوریل - آسوشیتد پرس - منابع مطلع دیروز اظهار داشتند امروز مذاکرات رسمی وزرای فرهنگ مصر و سوریه و عراق در قاهره آغاز میشود.

هدف این مذاکرات یکسان کردن برنامه ها وامور فرهنگی‌سه ایالت فدراسیون عربی می باشد.

قرار است دکتر سامی دروبی وزیر فرهنگ سوریه عصر امروز بسوی قاهره پرواز کند. منابع مزبور گفتند این اقدام قسمتی از برنامه یکسان کردن برنامه های فرهنگی و دفاعی می باشد که باید قبل ازاعلام رسمی تشکیل‌فدراسیون انجام گیرند.

وزارت دفاع

رادیو بغداد اطلاع داد که‌وزارت دفاع عراق مطالعات‌خویش‌راپیرامون تاسیس وزارت واحد دفاع‌فدراسیون عرب (مصر و عراق وسوریه) بپایان رسانیدو ظرف همین هفته یك هیئت نظامی از عراق برای تبادل نظر بامقامات مصری عازم قاهره میشود.

ضمنا یك هیئت دوازده نفری از افسران عراقی ظرف هفته آینده بهمین منظور به‌دمشق خواهدرفت.

تحریم کردند

۵نفر از وزرای سوریه چند روز است شرکت در جلسه کابینه را تحریم کرده‌اند این ۵ نفر طرفدار ناصر هستند. و از کابینه۲۰ نفری سوریه میخواهندمقامات‌عالی‌بیشتری به‌طرفداران ناصر داده شود. تنها دادگاه مخصوصی که از طرف شورای انقلابی سوریه تشکیل‌شده میتواند باین اختلافات پایان دهد. دادگاه مزبور حق دارد که هرکس را اقدامی علیه دولت سوریه‌یاوحدت عربی انجام دهد، توقیف ومحاکمه کند.

حکم‌دادگاه نهائی است‌وهیچگونه پژوهش‌وواخواست و استیناف وغیره ندارد. وضع سوریه پس از یکسال و نیم ثبات بااعلام الحاق مجدد آن به‌فدراسیون عربی، متزلزل شده است چندی پیش یك دلار ۳۶۰ پیاستر (واحد پول سوریه) بود، اما کنون قیمت پول سوریه کاهش یافته و یك‌دلار ۴۱۰ پیاستراست.

KÖHLER
نمایشگاه بزرگ چرخ‌خیاطی آلمانی
TEXIMA
بنمایشگاه نمایشگاه چرخ‌های دوزندگی صنعتی وخانگی ما خوش آمدید
محل نمایشگاه - خیابان شاه‌رضا - پیچ‌شمیران - روبروی بیمارستان زنان - شماره ۷۷۰
خانه‌داران و صاحبان مشاغل میتوانند ازاوقات آزاد روز خود صرف انجام کارهای دوزندگی شخصی در نمایشگاه کنند واز وسایل جدید آنجا مجانا استفاده نمایند.

اکسیژن تراپی شبانه روزی
بادستگاه اتوماتیك ومعمولی مؤسسه امین چهارراه سیدعلی تلفن ۳۴۷۹۷
آ-۱۹۱۳

کوبا بمباران شد

*** یك رپرتاژنویس‌امریکائی با هواپیما ۵ بمب روی تصفیه خانه نفت هاوانا انداخت**

واشنگتن - ۲۶ آوریل - یونایتد پرس - خبرگزاری فرانسه - الکساندر رورك رپرتاژنویس سابق امریکا در کوبا افشا کرد که شب گذشته تصفیه خانه‌نفت کوبا را بمباران کرده است.

وی در یك جلسه ضد کمونیستی در واشنگتن تشکیل گردید گفت ۵ بمب در دو حمله پی در پی بسوی تصفیه خانه نفت هاوانا پرتاب کرده اما هیچیك از بمب ها به هدف اصابت نکرده است.

الکساندررورك هنگام رسیدن‌فیدل کاسترو به قدرت در کوبا زندانی‌بود وقایق موتوری «ویولین سوم» که چندی‌قبل در سواحل بهاماس توسط مقامات انگلیسی توقیف شد باوتعلق داشت.

الکساندر رورك‌نگفت هواپیمائی‌که تصفیه خانه نفت هاوانا را بمباران کرد متعلق به کی بوده است.

وزارت امور خارجه امریکا ازحمله هوائی علیه انبار های نفت و تصفیه خانه نفت کوبا که الکساندر رورك اشاره نموده اظهار بی اطلاعی کرد.

بعضی‌محافل امریکائی احتمال‌چنین حمله ای را میدهند ولی دولت‌امریکا شدیدا مخالف چنین اعمالی است.

*** هزاران سرباز شوروی**

طبق گزارش هائی که از سازمان های‌زیر زمینی ضد کاسترو بمهاجرین کوبائی در امریکا رسیده است اخیرا هزاران نفر از سربازان شوروی وارد کوبا شده اند. در این گزارش ها گفته میشود سربازان شوروی از مناطقی که قبلا در آنجا بوده اند بمراکز پنهانی منتقل شده اند تا از دید هواپیما های اکتشافی امریکادور باشند.

در گزارش گفته میشود تعداد سربازانی‌که اخیرا وارد کوبا شده‌اند به ۶ هزار نفر میرسد و شب هنگام بکوبا آمده اند.

این افراد جای کسانی را که از آن کشور خارج شده اند میگیرند.

دستگاههای اطلاعاتی زیر زمینی گزارش‌میدهند که مناطق بزرگ‌نظامی در زیر زمین و بطور مخفی ساخته میشوند.

*** وفا نکرد**

فیدل کاسترو نخست وزیر کوبا طی نطقی که در برابر دانشجویان دانشگاه هاوانا ایراد نمود گفت‌تشنج بین‌کوبا و امریکا در این اواخر کاهش یافته‌اما کوبائیها باید همچنان‌بدبینی خود را حفظ کنند.

فیدل کاسترو افزود اینك دشمنان سیاسی کندی او را تحت فشارقرار داده اند و حتی «میروکاردونا» علیه اوشورش کرده است. باید دانست‌که دکتر میروکاردونا شنبه گذشته از سمت‌ریاست‌شورای انقلابی‌پناهندگان کوبائی استعفا کرد.

زیرا او اسناد مفصلی انتشار داد که در آنها شدیدا حکومت امریکا را مورد حمله و انتقاد قرار داده‌بود.

میروکاردونا‌ادعا کرده بودکه‌امریکا به قول خود که قرار بود دست به دومین حمله علیه کوبا بزند وفانکرد.

تیراندازی باطفال رئیس جمهور هائیتی

پورت آپرینس - هائیتی - ۲۶ آوریل - یونایتد پرس - امروز یك افسر سابق‌ارتش هائیتی آتش‌مسلسل خود را بسوی اتومبیلی که دو فرزند پرزیدنت «فرانسیس دوالیر» را به مدرسه میبرد گشود، و سه تن از همراهان آنها را بقتل رساند ولی فرزندان رئیس جمهور آسیبی‌ندیدند.

تاکنون از سرنوشت قاتل مزبور اطلاعی در دست نیست وی از میان باران گلوله که بسوی او روان بود بسوی یك سفارتخانه خارجی فرار کرد.

مقتولین یك افسر ارتش و دو سرباز بوده اند.

حمله وسیع کمونیستهای لائوس دوباره آغاز شد

خروشچف اعلام کرد که‌ازاعلامیه بیطرفی لائوس پشتیبانی میکند

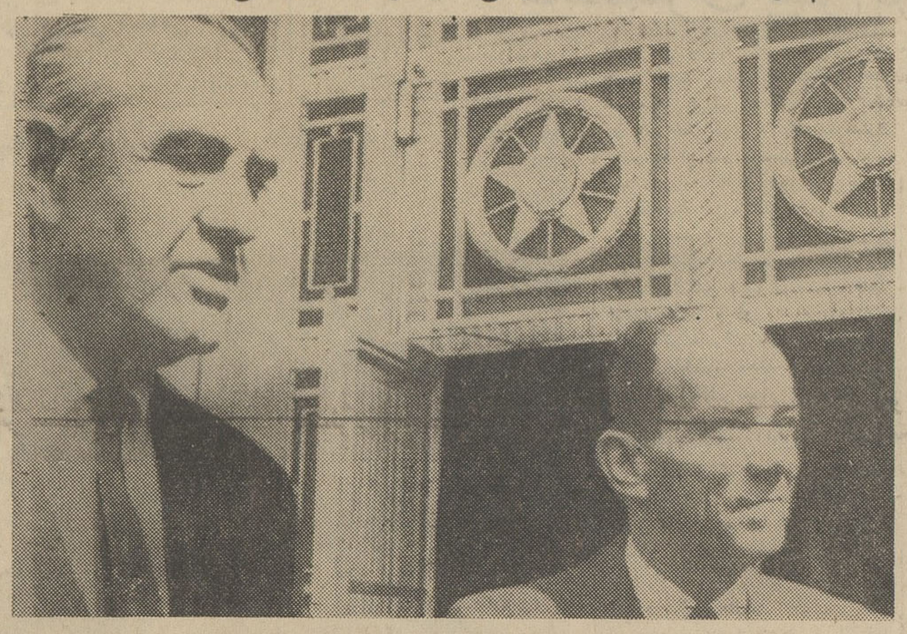

اورل‌هریمن معاون‌وزارت امورخارجه امریکا و فرستاده مخصوص پرزیدنت‌کندی که‌برای مذاکره درباره مسئله لائوس به‌مسکو رفته‌بود بمذاکرات‌خود بامقامات شوروی پایان داد. این‌عکس هریمن را(نفرسمت‌راست) باسفیر کبیر امریکا دربرابر ساختمان وزارت امور خارجه شوروی نشان میدهد. عکس‌رادیوئی اطلاعات

وین تیان - آسوشیتد پرس - رویتر - یونایتد پرس - خبرگزاری فرانسه - ۲۵ آوریل - منابع مطلع امروز خبر دادند که روز پنجشنبه افراد پاتت لائو مقررات آتش بس را نقض کرده و مواضع کونگ‌له رهبر بیطرف ها را مورد شلیك خمپاره قرار دادند. اعضای کمیسیون کنترل که بدشت جاررفته بودند ناظر این حملات پاتت لائو بودند، اما ظاهرا پاتت‌لائو قصد ندارد به یك هجوم دامنه‌دار دست بزند، آنها فقط مدت دو ساعت با خمپاره انداز شلیك می کردند. از طرف نیرو های کونك‌له‌در شهر های خینگ خوانك، لاتونگ، فون‌ساوان و خانك خی جوابی به‌این شلیك ها داده نشده است واطلاعی از خسارات و تلفات وارده بربیطرف ها در دست نیست.

*** حمله بدست راستی‌ها**

یك سخنگوی وزارت جنگ لائوس گفت نیرو های پاتت لالو به نیرو های‌دست راستی‌ژنرال‌فومی نوساوان در جنوب لائوس نیز حمله کرده‌اند. این‌حمله بعنوان‌علامت افزایش‌وخامت درجنوب‌لائوس و ایالت «ساواناخت» تلقی شده است.

*** ادامه جنك**

خبرگزاری چین جدید گزارش‌داد که دوهنگ از نیروی دست راستی ژنرال فومی نوساوان در شهر «خینك خوانگ» بوسیله بیطرفهای انشعابی (هوادار پاتت لائو) محاصره شدند و با خمپاره مورد حمله قرار گرفتند. جنگ هنوز ادامه دارد. خبرگزاری چین‌میگوید که نیرو های دست‌راستی به توپهای هویتزر و خمپاره مجهز هستند و زیر فرمان افسران‌آمریکائی ومرتجعین بیطرف میباشند. امانیرو های بیطرف انشعابی تحت فرمان سرگرد«تیپ» بحمله‌متقابله‌شجاعانه‌ای دست زدند و تلفات سنگینی بردشمن وارد کردند.

*** قانونی نیست**

خبرگزاری چین جدید خبر دادکه پرنس سوفانوونگ رهبر پاتت‌لائو مخالفت خود را با استقرار دائمی هیئت‌کمیسیون کنترل بین المللی در دشت جار ابراز کرد. وی گفت این کارنه قانونی است و نه عملی و ما نمیتوانیم با آن موافقت کنیم.

*** ناوگان هفتم**

دریاسالار فلت فرمانده نیروی دریائی آمریکا در اقیانوس کبیر اظهارامیدواری کرد که احزاب سیاسی لائوس‌وضع‌وخیم آن کشور رااصلاح‌واختلافات خودرا حل و فصل کنند.

دریاسالار فلت برای مذاکره بارهبران‌تایلند درباره وضع لائوس به‌بانکوك آمده بود. از اوپرسیده شدکه آیا دربرابر تقاضای دولت لائوس آمریکا به‌لائوس نیروخواهد فرستاد. دریاسالار جواب داد که گمان میکنم براثر تقاضای‌هرکشور آزادی چنین کاری انجام خواهدشد اوهمچنین گفت برای‌بررسی‌جزئیات مانور دریائی اعضاء سیتو به‌تایلند آمده است. این‌مانور بزرگ‌ترین مانوری‌است که تاکنون در آسیا انجام شده‌است. هدف این مانور دفاع از منطقه در برابر تهدید کمونیست هاست. از او پرسیده شد که چقدر طول میکشد تاناوگان هفتم درسیام مستقر شوند. وی جواب‌داد فقط چندساعت.

*** حمله به پراودا**

پرنس فوما امروز از روزنامه پراودا بعنوان یك روزنامه مهم خارجی که ارزیابی غلطی ازوضع لائوس بعمل می‌آورد نام‌برد. سوانا فوما گفت روزنامه مزبور درباره بیطرف بودن او شك کرده‌است. وی اضافه کرد این ادعای روزنامه مزبور که عده زیادی از افرادویتنام جنوبی وفرمز مخفیانه در لائوس هستند تازه‌نیست. فوماذرپایان‌قصد خودرا به‌حفظ صلح وبیطرفی‌لائوس ابراز داشت.

*** اعلامیه مشترك**

اوریل هریمن معاون وزارت‌امور خارجه امریکا امروز مدت سه ساعت‌در کاخ کرملین‌بانیکیتاخروشچف نخست‌وزیر شوروی پیرامون‌اوضاع لائوس و بعضی مسائل‌دیگرمذاکره نمود.

در پایان این مذاکرات اعلامیه مشترکی صادر شد.

دراین اعلامیه گفته‌شده‌پرزیدنت کندی و نیکیتا خروشچف تائید نمودند که حکومت‌های آنها کاملا از قرار داد ژنو در مورد لائوس حمایت میکنند. در اعلامیه اضافه شده است مسئله‌لائوس‌درمذاکرات خروشچف و کندی درسال ۱۹۶۱ نیز در «وین» مورد بررسی قرار گرفت و طرفین به توافق رسیدند در اعلامیه اضافه‌شده است اوریل هاریمن معاون وزارت امور خارجه امریکا درملاقات امروز باخروشچف پیام پرزیدنت کندی را در موردوضع لائوس به‌نیکیتا خروشچف تسلیم کرد ومذاکراتی دراین مورد بین خروشچف و هاریمن بعمل آمد.

اوریل هاریمن در بازگشت از کاخ کرملین حاضر نشد به‌سئوالات روزنامه‌نگاران پاسخ گوید.

پیشنهادهای جدید عشایر عراق برای خود مختاری

بیروت ۲۶ آوریل- خبرگزاری آلمان- جزئیات پیشنهادهای عشایر عراق برای‌خودمختاری‌در کادرجمهوری عراق امروز برای اولین بار در بغداد منتشر شد.

این پیشنهاد ها ازجانب هیئت نمایندگی عشایر که‌ظاهرا در مدت‌چند ماه گذشته مذاکرات بی‌ثمری با مقامات عراقی داشته است منتشرشده است.

منطقه عشیره نشین که‌طبق‌پیشنهاد های عشایر باید دارای خودمختاری باشد شامل مناطق سلیمانیه- کرکوك اربیل‌بانضمام‌مناطقی که‌ازقبل‌تحت‌تسلط عشایر بوده است می‌باشد. اینمناطق‌در موصل و«دیاله» قراردارند. مناطق‌مورد تقاضای عشایر سرزمین وسیعی‌است که‌از مرز های سوریه تا مرز کشور های ایران‌و ترکیه کشیده شده‌است.

عشایر عراق میخواهند این منطقه تحت اداره آنها باشد ودارای مجلس نمایندگان مخصوص بخودباشد. آنها میخواهند اداراتی چون دادگستری - فرهنگ- بهداری - کشاورزی -امور اجتماعی تحت تسلط عشایر باشد.

دولت مرکزی عراق امور سیاست خارجی، دفاعی- پول-نفت- تعرفه - بنادر -بودجه امور پست ورادیوبعهده خواهد داشت. عشایر هم چنین می‌خواهند قسمتی از درآمد نفت به‌آنها پرداخت شودتا در منطقه عشیره نشین بمصرف برسد. درمورد ارتش عشایر میخواهند به‌نسبت جمعیت آن‌ها پست های افسری به‌آنان واگذار شود، ومعاون ستادارتش یکی‌از عشایرباشد. وارتش عراق که‌در منطقه خودمختار مستقراست بایددارای‌افسران وسربازان عشیره‌ای باشد.

اعزام دسته‌ای بزرك سربازبمناطق عشیره نشین فقط زمانی باید صورت بگیرد که‌عراق ازخارج مورد تهدید قرار گرفته‌باشد، وحکومت نظامی‌فقط باید بااجازه مقامات عشایر اعلام‌شود. عشایرمیگویندباتوجه‌بتغییراحتمالی‌علائم ملی عراقیها بعد از ایجاد فدراسیون دولت عراق باید سمبولی از عشایر را در پرچم ملی‌عراق‌جای دهدو اگرملیت عراقیها از عراقی به‌عربی تغییر یافت اصطلاح «عشیره‌ای» باید بملیت تمام ساکنان منطقه خودمختار اضافه شود.

عراق

۳۰۰ میلیون تومان کسر بودجه دارد

بغداد - ۲۶ آوریل - خبرگزاری فرانسه - دیروز ارقام‌بزرك ترین بودجه تاریخ عراق منتشرشد در بودجه سال ۶۴-۱۹۶۳عراق هزینه۱۲٫۳۰۰٫۰۰۰ دینار درآمد ۱۳۴٫۹۰۰٫۰۰۰ دینار ذکر شد، بدین ترتیب عراق ۱۴ میلیون دینار (در حدود ۳۰۰میلیون تومان) کسر بودجه دارد.

ازسال ۱۹۵۸ بودجه عراق به علت افزایش مخارج دائما کسری داشته است.

محکوم شدند.

۲۰ تن افسر جزء تیپ دوم زرهی عراق در نخستین شورای جنگی در اردوگاه «وشاش»تشکیل شد به ۲۰ تا ۶ ماه زندان باکار اجباری محکوم شدند.

دادگاه آن ها را متهم کردکه در بین افراد تیپ دوم زرهی حوزه های کمونیستی بوجود آورده بودند

آخرین نگاه مادر کودك را از مرك نجات داد

مکزیك-۲۶ آوریل-آسوشیتد- پرس -یك مادر مکزیکی بنام «رزیتا»، باتقاضای‌خود که کودکش را برای آخرین بار به‌بیندسبب نجات کودك از مرك شد. قضیه ازاین قرار بود که‌همه تصور میکردند این کودك که‌مبتلا به اسهال بود مرده است. حتی پزشك ورقه فوت‌اورا امضاء کرد وقرار بود که‌کودك‌را دفن کنند.

مادر از مقامات بیمارستان تقاضا کرد اجازه بدهند یك‌بار دیگر کودکش را که تصورمی‌کرده مرده است‌ببیند اماهمینکه ملافهٔ راازروی او برداشت دید کودك ۱۴روزه همچنان نفس‌می‌کشد. موضوع‌بمقامات‌بیمارستان اطلاع داده شد واکنون پزشکان از کودك مراقبت میکنند وامیدوارند که‌او رادرمان نمایند خانم «رزیتا» ۹ کودك دیگر هم‌دارد.

اعتراف مغزی باماه مصنوعی مخابره‌شد

واشنگتن -۲۵آوریل- رویتر- علائم‌امواج مغزی «الکتروآنسفالوگرافی» همسر یك پزشك‌آمریکائی از انگلیس بکمك قمر مصنوعی ارتباطی به‌آمریکا مخابره شد. این‌خانم دریك بیمارستان«بریستون» انگلستان بستری است. درآنجا از او الکتروآنسفالوگرافی کردند امواج را به کلینیك مایو درآمریکا فرستادند تاتشخیص مرض اوداده شود. درعرض‌چند ثانیه‌تشخیص‌بوسیله پزشکان آمریکائی داده شد ونتیجه آن باهمان وسیله بانگلستان اطلاع داده‌شد.

ازخانم مزبور یك بارقبلا در آمریکا همین معاینه بعمل آمده‌بود و قصد مخابره امواج باقمرمصنوعی، مقایسه «الکترو آنسفالوگرام» و تشخیص قطعی بیماری بوده‌است.

عصمت اینونو گفت:

بازداشت‌افسران ترك‌موجب‌نگرانی نیست

آنکارا -۲۶آوریل -خبرگزاری فرانسه -عصمت اینونو نخست‌وزیر ترکیه طی نطقی که در برابر گروه پارلمانی حزب جمهوریخواه خلق‌ایراد نمود ضمن اشاره به بازداشت اخیر افسران ترکیه گفت حوادث اخیر هیچگونه جای نگرانی باقی نگذاشته است. وی افزود طبعا بیماریهائی‌که حیات‌سیاسی ما با آن دست بگریبان است برای مدتی دیگر باقی خواهد ماند. عصمت اینونوافزودواینك تحقیقات پیرامون افسران بازداشتی ادامه داردوقوانین کنونی برای‌مبارزه با عوامل اخلالگر کافی است. باید خاطر نشان شود که ده افسر(۵تن‌از نیروی زمینی و پنج تن از نیروی‌دریائی)پس از کشف بیانیه‌های ضد حکومتی بازداشت شدند. در پایان این‌بیانیه ها نوشته شده بود - «ارتش جوانان کمالیست»

شهردار «دوشنبه» اعدام شد

مسکو - ۲۶ آوریل - یونایتد پرس - روزنامه ایزوستیا چاپ‌مسکو در شماره امروز خود نوشته است شهردار پایتخت تاجیکستان بجرم حیف و میل اموال عمومی اعدام‌شده است.

روزنامه نوشته سوء استفاده «بابوژانف» شهردار شهر «دوشنبه» استالینگرادسابق - یکی ازبزرگترین موارد سوءاستفاده بعد از مرگ استالین بوده است.

روزنامه مینویسد بابوژانف باتفاق همدستانش که دادستان شهر ورئیس ارگان محلی حزب نیز جزو آنها بوده اند در یك دادگاه عالی محاکمه وهمگی برشوه خواری و فساد محکوم شده اند.

در محاکمه تنها شهردار محکوم به مرگ شده، و افراد دیگر بزندان محکوم شده اند.

بن‌بلا باقربانی گوسفند درعید قربان مخالفت کرد

الجزایر - ۲۶ آوریل -آسوشیتد پرس - بن بلانخست وزیرالجزایر طی یك سخنرانی از مردم آنکشور درخواست کرد هنگام برگزاری عید قربان از قربانی کردن‌گوسفند وبره خود داری نمایند. عیدقربان از اعیاد بزرك مذهبی مسلمانان‌است

بن بلا گفت تعداد گوسفند های الجزایر از ده میلیون به سه میلیون راس رسیده است و قبلا نیز۳۰۰٫۰۰۰راس ازاین گوسفندان به خارج صادر شده است. وی اضافه کرد قربانی کردن‌گوسفند در روز عید قربان حد اقل موجب خواهد شد ۳۰۰ هزار گوسفند دیگر این کشور نیز تلف شود و در شرایط فعلی لطمه شدیدی این امر از لحاظ اقتصادی بما خواهد زد.

سمینار بین‌المللی زنان‌ودختران

برلن- آسوشیتدپرس -۳۰ نفرزن کارمند و کارگر از ۱۷ کشور آفریقائی در سمینار بین‌المللی زنان درباره نقش زن درخانواده واجتماع کشور های درحال رشدشرکت خواهند کرد. هدف سمینار آشنا کردن زنان باتجاربی‌است که زنان آلمان در سالهای‌بعدازجنك‌بدست‌آورده‌اند

بنیاد آلمان برای کشورهای درحال رشد که این سمینار را ترتیب داده عقیده دارد، که‌در شرایط اجتماعی، سیاسی و اقتصادی کشور های درحال رشد دائما تغییر می‌یابد و زنان باید بااین تغییرات آشنا شوند.

مسئله آموزش‌کار به‌دختران جوان، در دستور سمینار است.

امشب جان‌وین در کومانچرو وکومانچرو در سینمای نمونه سانترال میدان ۲۴ اسفند

سخنگوی وزارت‌خارجه امریکا اعلام‌کرد :

امریکا از استقلال اردن پشتیبانی میکند

واشنگتن- ۲۵ آوریل- آسوشیتد پرس - رویتر - یونایتد پرس - خبر گزاری فرانسه - وزارت‌خارجه امریکا اعلام کرد که آمریکا به استقلال و امنیت اردن وعربستان سعودی بسیار علاقمند است .

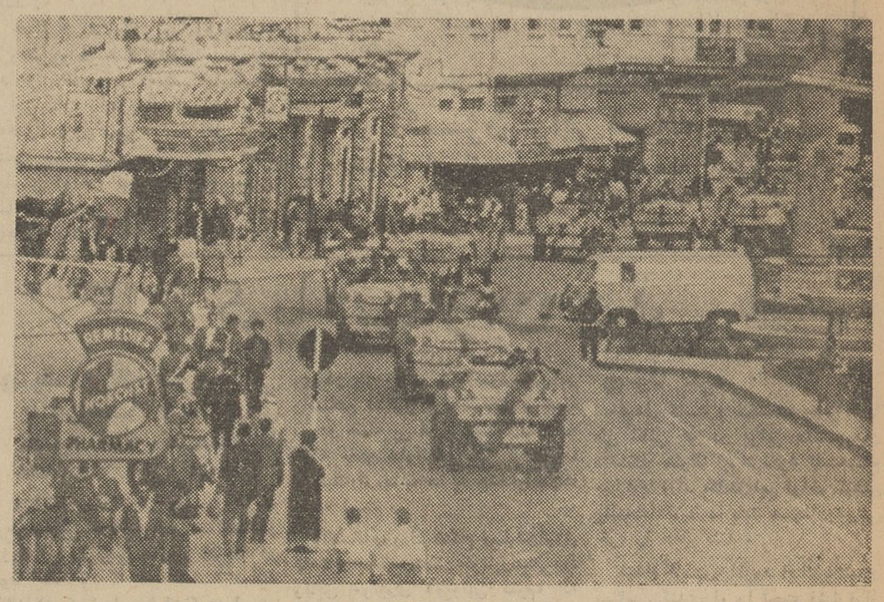

یك‌منظره از خیابانهای شهر امان پس‌از تظاهرات اخیر. زره‌پوش های ارتش‌درخیابانها حرکت میکنند تا با حوادث احتمالی مقابله نمایند .

از لینکلن وایت سخن‌گوی مطبوعاتی وزارت خارجه در باره گزارشی که در اسرائیل منتشر شده که آمریکا ملك حسین را از پشتیبانی خود مطمئن کرده‌سئوال شد . او گفت در باره هر داستان منتشرشده در مطبوعات اظهارنظر نمی کند . فقط می تواند اظهارات راسك رادر باره سیاست آمریکا در خاور میانه تایید نماید .

راسك گفته بود البته ماعلاقمند به استقلال این دو کشور عربی و رهائی آنها از نفوذ خارجی‌میباشیم اما به استقلال و امنیت دول اردن و عربستان سعودی بسیار علاقمندیم و در برابر هر خطری نسبت به آنها گوش به زنك‌هستیم

*** پشتیبانی امریکا**

روزنامه اسرائیلی ماریونوشته است که‌تالبوت معاون وزارت‌خارجه امریکا به ملك حسین اطمینان داده آمریکا از اردن پشتیبانی میکندو سفیر اسرائیل در آمریکا نیزعقیده دارد که امریکا اجازه نمیدهد ملك حسین را ساقط کنند . تمام این اخبار در جلسه کابینه اسرائیل مورد بحث قرارگرفته است . علت سیاست «انتظار» بن گوریون نیز همین است که به بیند آمریکا چه می کند .

*** گزارش شفاهی**

ابا ابان وزیر فرهنك اسرائیل و سفیر سابق اسرائیل‌درواشنگتن بادین راسك وزیر خارجه‌آمریکا مذاکره کرد اما از متن مذاکرات چیزی افشا نشد . ظاهرا ابان از سلاح های جدیدمصر اظهارنگرانی کرده است و احتمال می رود در باره وضع اردن هم مذاکره شده باشد .

ابان به اسرائیل بر گشته و در جلسه کابینه گزارش شفاهی از مذاکرات خواهد داد .

*** آماده پشتیبانی**

امیر فیصل نخست وزیر و ولیعهد عربستان سعودی‌طی‌تلگرافی درباره به ملك حسین اطلاع داده است که عربستان سعودی آماده است تعهدات خودرا در باره اردن از هر راه ممکن و در هر وقت که لازم باشد انجام دهد .

*** آرامش کامل**

امروز آرامش کامل در اردن برقرار بود هیچگونه تظاهراتی در پایان نماز روز جمعه در هیچ‌یك از مساجد دیده نشد .

ملك حسین بعد از ظهر در یك مسابقه «کارتینك» نزدیك امان‌شرکت نمود . نواحی غربی اردن نیز دیروز آرام بود و عوامل اخلالگر تحت‌کنترل نظامی شدید هستند .

عبدالخالق حسونه دبیر کل جامعه عرب امروز وارد امان شد .

بدین ترتیب‌یکهفته پس‌ازتظاهرات شدیدی که‌از مسجد عمر شروع شد اردن آرامش خود را باز یافت .

*** جایزه میدهد**

دولت اردن اعلام کرد به هرکس اطلاعاتی از پخش پول‌بوسیله‌محرکین درمیان تظاهر کنندگان بدهدپاداش جایزه خواهد داد.

صالح مجالی وزیر کشور اردن از رادیو امان‌گفت محرکین برای ایجاد اختلال در امور وارد صفوف مردم شده پول تقسیم میکردند . بعضی کشور های همسایه پول و اسلحه‌و اعلامیه به‌اردن‌فرستاده‌وتظاهرکنندگان راکه خواستارالحاق اردن‌به‌فدراسیون عربی بودند تشویق مینمودند .

*** مقررات منع عبور ومرور**

وضع در اردن آرامتر شده اما در اورشلیم و شهرهای ساحل غربی‌رود اردن همچنان مقررات منع عبور و مرور در تمام شبانه روز ادامه دارد. صبح پنجشنبه سربازان عده‌ای را که میخواستند تظاهر کنند متفرق‌نمودند ملك حسین در حالیکه طپانچه به کمر خود بسته بود ، افرادی را که برای اظهار وفا داری به او آمده بودند پذیرفت و سپس با عجله‌برای‌شرکت در جشن بیست و دومین سال تولد همسر انگلیسی خود به داخل کاخ رفت.

*** نماز جمعه**

نیرو های اعراب بدوی روز جمعه مساجد امان‌را محاصره کردند که‌بعد از نماز جمعه کسی‌دست به‌تظاهرنزند. عبور ومرور از ساعت ۸صبح تا دو بعداز ظهر دراورشلیم آزاد شد تا مردم نماز خودرا بگذارند وخریدخود را انجام دهند. امادر چند شهر دیگر مقررات منع کامل عبور و مرور حکمفرماست .

ملك‌حسین نیز ظاهرا بعلامت‌بهبود اوضاع، باهمسرش پرنس‌مونا وپرنس عبدالله کودك‌خردسالشان برای‌تماشای یك‌مسابقه به‌قسمت صحرائی اردن‌رفت.

اصرار ندارم

ملك‌حسین هنگام ملاقات بارهبران قبائل عرب اردن گفت اگر مردم‌کشور نخواهند من اصراری به‌ادامه زمامداری خویش ندارم

سفارت های خارجی مستقر درامان به‌اتباع دولت خود اطلاع داده‌اند که اگرتظاهرات تازه رخ‌داد احتیاط های لازم را بنمایند، سفارت آمریکا به آمریکائیان دستور داده که‌درصورت امکان امان راتخلیه کنندو در غیراین صورت برای‌خوددرخانه هاآب وسوخت وغذای کافی داشته باشند .

نیویورك تایمز مینویسد :

امریکاباید دربرابر مصر روش محکمتری پیش گیرد

اورشلیم ۲۷ آوریل- آسوشیتدپرس ژنرال تسور، رئیس ستاداسرائیل امروز در جلسه کابینه شرکت کرد تا در بحث راجع به کشور های همسایه اسرائیل حاضر باشد بحث در باره خطر روی کار آمدن‌طرفداران ناصر در اردن و موشکهای مصراست یك روزنامه نظامی اسرائیل نوشته تا هنگامیکه این موشك ها موادمنفجره معمولی داشته باشند مصربراسرائیل تفوق نظامی نخواهد داشت . ولی وجود موشکها سبب غره شدن ناصر خواهد شد و او را به ماجراهای نظامی خواهد کشاند .

ژنرال تسور معتقد است فعالیت های اخیر نظامی مصر ، علامت زور آزمائی آینده آن کشور با اسرائیل است . ژنرال تسور گفت هواپیماهای فرانسوی که اکنون در اختیار ماست با هواپیماهای میك‌تحویلی شوروی بمصر برابری میکند .علاوه براین ما مشغول خرید موشك ها وك «عقاب» ازآمریکا هستیم .

سیاست مصممانه‌تر

روزنامه نیویورك تایمز از قول منابع اسرائیلی نوشته است آمریکا باید سیاست مصممانه‌تری نسبت‌به قاهره اتخاذ نماید . منابع‌اسرائیلی عقیده‌دارند که آمریکا باید درمورد مصر همان سیاستی را درپیش‌گیرد که در جریان بحران کوبا با خروشچف در پیش گرفته بود .

ناصر از لحاظ نظامی ثبات‌خاورمیانه و موجودیت اسرائیل را تهدید می کند ولی واشنگتن این تهدیدرا دست کم میگیرد

فیدل کاسترو وارد شوروی شد

مسکو - ۲۷ آوریل - آسوشیتد پرس - امروز دکتر فیدل کاسترو نخست‌وزیر کوبا بایك هواپیمای تو-۱۱٤ وارد مورمانسك شوروی شد و مورد استقبال گرم مقامات شوروی قرار گرفت .

در فرودگاه مقامات عالیرتبه شوروی - گارد احترام و ارکستری که‌سرود های ملی دوکشور را نواخت‌انتظارفیدل کاسترومیکشیدند کاسترو درمراسم رژه اول‌ماه‌مه در مسکو شرکت می کند و احتمالا درباره موشکهای روسی بامقامات شوروی مذاکره خواهد نمود . خروشچف و فیدل کاسترو درسال ۱۹٦۰ درسازمان‌ملل‌متحدبایکدیگر ملاقات نمودند .

هفته گذشته امیرفیصل، ولیعهد عربستان سعودی در بندر جده‌سخنرانی‌مهمی ایراد کرده این عکس اعراب بدوی راکه نسبت به پادشاه وولیعهدابراز احساسات میکنند نشان‌میدهد .

هرچه برای شاهزاده خانم خوب است .!

لندن-۲٦ آوریل-آسوشیتدپرس یك مادر انگلیسی از مدرسه دخترش شکایت میکند زیرا دخترش را بخاطر آنکه مویش را مانند موی پرنسس آن‌دختر ملکه الیزابت دوم آراسته از مدرسه‌بطورموقت‌اخراج کرده‌اند. مادر مزبور میگوید «هرچه‌برای یك شاهزاده خانم خوب است برای دخترمن هم خوب است».

قضیه از این قرار است‌که شورای دبیران مدرسه، ازدختری که‌بالای زلفش گره درست‌می‌کرده، خواسته بوده یاموهایش را شانه کند ویائین بریزد یا برای دوره آینده تحصیل در مدرسه حاضر نشود .

اماوقتی مادر او در روزنامه عکس پرنسس آن را با همان آرایش مودید به‌اعتراض علیه مدیر مدرسه برخاست فعلا این دعوا ادامه دارد ، کودك بمدرسه نمیرود زیرا مدیر مدرسه‌عقیده دارد شباهتی بین آرایش موی پرنسس آن و دختر دانش‌آموز موجود نیست !

خلاصهٔ اخبار

*** کراچی-** امروز در کراچی اعلام‌شد که‌پاکستان دولت جمهوری یمن رابه رسمیت شناخته است .

*** مسکو-** عده زیادی اززائرین‌مسلمان شوروی امروز برای انجام مراسم‌حج رهسپار مکه‌و مدینه شدند .

*** کراچی-** روزنامه «دان»چاپ کراچی در شماره امروز خود نوشته است هر گاه دولتهای غربی به‌کمك های نظامی خودبه‌هند ادامه دهند پاکستان باید مسئله امضای یك قرار داد نظامی با چین کمونیست را مورد بررسی قرار دهد .

*** لندن-** هارولدویلسون رهبر جدید حزب کارگرانگلیس‌درماه ژوئن‌آینده به‌مسکو خواهد رفت تابا خروشچف نخست‌وزیر شوروی ملاقات و گفتگو کند .

*** کراچی-** بدعوت دولت‌شوروی یك هیئت سه‌نفری از پاکستان برای‌بازدید از موسسات‌نفتی شوروی رهسپارمسکو شدند .

*** سازمان ملل‌متحد-** انتظار میرودهفته آینده کویت درشورای‌امنیت بعضویت سازمان ملل متحد پذیرفته شود .

*** دمشق-** دولت آلمان غربی مقدمتا مبلغ۲۰ میلیون مارك برای کمك به ساختمان سد فرات در اختیار دولت سوریه خواهد گذاشت .

کلاسکو- هارولد ملك‌میلان نخست وزیرانگلستان طی نطق افتتاحیه در کنگره حزب‌محافظه کارگفت‌انگلستان وامریکا کوشش تازه‌ای جهت انعقاد قرارداد منع آزمایشهای اتمی باشوروی آغاز کرده‌اند

برای تنزل بهای نان

بقیه از صفحه اول

قاعدتا من می‌بایست خیلی زودتر میامدم و با اصناف صحبت میکردم اما تابحال گرفتاریهای فراوان مجال اینکاررانداد .

اصناف تهران بامن سابقه ممتد دارند، دراین چندسال اخیر آنها پیشقدمان آزادی مملکت و دشمنان سرسخت بدخواهان مملکت بودند باین‌دلیل لازم بودکه من می‌آمدم و بااصناف وافراد این طبقه از نزدیك صحبت کرده و مشکلات رادر میان میگذاشتم و به گرفتاری آنها گوش میدادم و ضمنا توقعاتی راهم که‌دولت از اصناف دارد به‌آنها میگفتم حالا علت اینکه صنف نانوا را مقدم بر سایر اصناف داشتم وباینجا آمدم اینست که واقعا صنف نانوا زحمتکش ترین و شریف ترین طبقات مملکت است برای اینکه درگرمای تابستان ودرتمام‌ساعات روزکه‌مردم‌استراحت میکنند نانوائی بازاست و درکنار تنورو آتش افراد این صنف برای خدمت باجتماع‌ومردم تلاش‌میکنند.

علت دوم که صنف نانوا رابرای بیان‌نظریات‌دولت انتخاب کردم این است که اگر فرضا لباس کسی‌کهنه باشد ویا اساسا نتواند لباس‌بخرد چندان مهم نیست و کسی از میان نمیرود و یا فرضا اگر کسی میوه نخورد صدمه بسلامتی‌اش وارد می آید ولی این صدمه نیز چندان‌مهم نیست ولی اگرنان بدست مردم نرسد زندگی برایشان مشکل‌میشود وبدین لحاظ است که بفرمان شاهنشاه و دستور دولت برنامه‌ای برای اینکار تنظیم کرده‌ام و برای برقراری نظم وترتیبی در کار اصناف صنف‌نانوارا مقدم داشتم .

نتیجه کار

مطلبی که خیلی مرا ناراحت کرده اینست که می‌بینم افراد این صنف زحمت زیادی میکشند ولی متاسفانه بعلت بی‌نظمی و علل دیگر در صنف نانوا از نتیجه کار آنها نفعی عایدمردم نمیگردد .

من چند روز پیش رسما گفتم و جراید هم نوشتند که‌نانرا بدوبرابر قیمت معمولی بمردم میفروشند حالا هم آمده‌ام تابگویم که این وضع قابل دوام و تحمل نیست و بینهایت اسباب تاسف‌من است .

همین حالا هنگامیکه باینجا می آمدم فرستادم از چند دکان نان خریدند خودم رسیدگی کردم اینست نمونه نانی که نانواهابمردم میدهند . خودم و افراد مورد اعتماد من درظرف چند روز گذشته رسیدگی کرده‌ایم وحاصل بررسی‌مادر این چند روز اینست که نان درتهران بی‌نظم‌ترین ماده غذائی است که بدست مردم می رسد .

باید بشما بگویم که زحمت شما کاملا هدر میرود در کارشما نظم و ترتیب ومراقبت نیست و خواهران و برادران ما باید بعضی اوقات‌به دوسه برابر قیمت ، نان بخورند .

من چنددقیقه که‌دیر آمدم بچند دکان نانوائی رفتم و بچشم خودم‌دیدم که‌اصلا معلوم نیست وضع دکانهای نانوائی از چه‌قرار است دریك دکان درآن واحد وضع چونه‌های خمیرتغییر میکند وسبك وسنگین میگردد .با اشاره ترازودار چونه های خمیر لاغرو چاق میگردد باین ترتیب زندگی مردم دستخوش اینکارهاست.بایدجامعه‌منظم باشد اگر قراراست که‌نانوا اجحاف کند واز نرخ مقرر تجاوز نمایدبقیه اصناف نیز تجاوز خواهند کرد و آنوقت نانوا بقصاب ، قصاب به‌نانوا میوه فروش بهردو و خواربارفروش بهرسه بالاخره همه بهم اجحاف خواهند کرد و محصول این وضع آشوبی اینست که در پایان هفته هیچکس هیچ ندارد و دستش خالی است .

شماکه نانرا گران میفروشید وقصاب که گوشت را گران بفروشد و میوه‌فروش هم همینطور نتیجه‌اش یکی است . شمابخودتان اجحاف میکنید ودر عین حال عمل شما درزندگی کارگران ، کارمندان و دارندگان درآمد ثابت اثر فوق‌العاده بدی دارد آنها که نمی توانند بشما اجحاف کنند و درزیر فشار زندگی خرد میگردند .

آقایان این وضع قابل دوام نیست . مطالبی که میگویم‌برنامه شخصی من نیست قسمتی از برنامه مترقی شاه است که اجرای آن بعهده من محول گردید.

باید بشما بگویم که نان رادر تهران در بعضی اوقات کیلوئی۱۸ ریال میفروشند . اسم و آدرس و مشخصات این قبیل دکاکین را میدانم علت آنکه درچندروزگذشته تعقیب نکردم اینست که اول این مطالب را در اجتماع شمابگویم‌و بعد ...

دکانهای اجاره‌ای

من خوب میدانم که بعضی‌اشخاص پروانه‌های متعددی برای دکان نانوائی گرفته وسپس این‌دکاکین را باجاره داده‌اند تعداد این‌دکانها یکی‌دوتا نیست برروی نان مردم معامله میکنند وروزی چند هزار تومان استفاده میبرند .

صورت این افراد را دارم واگر لازم باشد منتشر خواهم کرد و در درجه اول میل دارم قیمت نان به قیمت واقعی برسد و اگر نشد با کمال تاسف شدت عمل قانونی بخرج خواهم داد برای آنکه‌میدانم موجب رضای خدا و توجه شاه‌و تائید عموم ملت ایران است .

سزاوار نیست که دولت تماشا کند وروی بی‌نظمی ، یك یا چند نفری روزی چندهزارتومان‌استفاده ببرند به مردم که احتیاج به نان دارند به‌آنان اجحاف بشود .

امکان ندارد من بگذارم چنین وضعی ادامه یابد .

آقای پیراسته سپس در حالیکه نانهای خریداری شده را نشان‌می‌داد : گفت این نان است که‌بچهار ریال و آنهم بمن فروخته‌اند ،قیمت این نان کیلوئی پانزده ریال است ویك نان عادی است .

در ولایات که بودم تجربه دارم نشستیم حساب دقیق کردیم ودیدیم که نرخ عادلانه نان باید همان نرخ عادله گندم باشد من هم حساب سرم میشود و هم حوصله دارم هر چند ساعت بخواهید می‌نشینم ودر حضور خودتان اینکاررا میکنم .

من یقین دارم شما همه مسلمان هستید ماهم مسلمان هستیم در درجه اول باید از خدا بترسیم یقین دارم که گناه کم‌فروشی‌وگرانفروشی نزد خدابخشنده نخواهد شد .

اشخاصی که باخون مردم ثروت بیاندوزند چطور میتوانند باوجدان راحت از این ثروت بهره برند؟

در درجه اول شمارا بقهرخداوند توجه میدهم ودر درجه دوم شدت عملی که تابحال کسی ندیده‌بخرج خواهم داد. یعنی بدون ارفاق و ترحم هرکس بخواهد بمردم تعدی کند اورا باید از مردم جداکرد ودستش را از جامعه کوتاه نمود. من دستور داده‌ام کسانیکه ازنرخ مقرر تجاوز میکنند بدون ترحم پروانه آنها لغو گردد.

مطلب دوم اینست که دکان نانوائی در تهران زیاد است وهمین امر بهترین وسیله برای ما است، دکانی که گران‌فروشی کند یعنی بعبارت ساده‌تر دزدی کند باید تعطیل شود .

یقین دارم افراد شریف این‌صنف این روش مرا قبول دارند ، پروانه اشخاص متخلف و آنهائی که از نرخ مقرر تجاوز میکنند و بدوالی سه‌برابر نرخ معمولی نان به‌مردم میفروشند حتما باید لغو گردد ودر اینکار تشبث توصیه و ترحم تاثیری ندارد .

اگر لازم باشد و اگر باز افرادی بخواهند به‌قیمت خون مردم روزی چندهزار تومان استفاده ببرندبرای طرد این افراد از قوانین دیگری که‌درمملکت است استفاده خواهد شد .

از چند روز پیش‌من کارخودم را درباره نان شروع کرده‌ام‌تمام‌اطلاعات لازم را راجع برسته نانوا دراختیار دارم از تعداد دکاکین ، هزینه و سایر اموزهم اطلاعاتی دارم ودرعین حال مشکلات دیگر راهم میدانم هدف اینست که نرخ نان نرخ واقعی آن باشد ، مگر می‌شود با ارزاق عمومی مردم بازی‌وشوخی کرد ؟

یکی میگوید این نان‌برشته‌است وآن یکی عنوان میکند که‌نان گندم یاجو است اینها همه حرف است‌من بازرسانی ازمیان مردم و تمام‌طبقات انتخاب کرده‌ام که بمن گزارش خواهند داد .

این هرج‌و مرج وبی‌نظمی معقول نیست . دریك مملکت‌نرخها باید تابع‌یك حسابی باشد در ایران‌جنك کره شروع میشود خیار ترقی‌میکند جنك تمام می‌شود بازهم خیار ترقی میکند آخر اسم این وضع را چه میگذارید همینقدر میگویم که‌قابل تحمل نیست و نرخهابایدتابع‌اصولی باشد .

یك‌وقت بجهاتی نرخها بالامیرود که‌وقتی آن جهات مرتفع شد باید پائین بیاید من باصول اقتصادی نیز توجه‌دارم بخوبی میدانم که باید سطح تولید و عرضه افزایش یابد این امر طبیعی و مسلم است .

بابرنامه‌ای که‌ماشروع کرده‌ایم‌تولید وکشت زیادخواهد شد .

افرادهم‌حق‌دارند که نفع مشروع ببرند سود عادلانه ببرند نمیشود گذاشت جنسی ده‌دست بگردد و قیمت آن از دست تولیدکننده تا دست مصرف کننده ده برابرافزایش یابد .

درباره این برنامه‌هامطالعات کافی شد ومورد تائید و احتیاج اکثریت ملت ایران است .

گندم فراوان است

راجع بماده اولیه نان یعنی گندم کوچکترین‌نگرانی نداریم مقادیر زیادی گندم وارد شده و بحد وفور غله در مملکت موجود است . اگر فرضا در نقطه ای از مملکت بعلت خشکسالی محصول‌بار نیاید بآن محل چندبرابر احتیاجش گندم فرستاده میشود .

انتظار و توقع دارم شما افراد صنف نانوا پیشقدم شوید و در کار تنزل‌هزینه زندگی‌بکوشیدمن امیدوارم محتاج نشوم از وسائل قانونی تنبیه که در اختیار دارم استفاد کنم و صریحا میگویم **که باید ظرف سه روز حداکثر تا روز دوشنبه تکلیف نان تهران روشن شود** و بیش از این هم مهلت‌نمیدهم و اهل کمیسیون وجلسه هم نیستم نان مردم را نمیشود درگرو کمیسیون و مذاکره قرار داد برای آنکه‌مطالب شما بررسی شود و تکلیف معلوم گردد اگر مشکلاتی دارید بمن بگوئید از آقای غفاری که از شریف ترین کارمندان دولت است خواهش کردم‌توجه کنند و خود من هم حاضرم هر حرف حسابی را از شما بشنوم از امروز با موافقت وزارت دارائی موضوع‌نظارت درکارپروانه‌های‌نانوائی بشهرداری‌تهران محول شد و خود من شخصا علاوه بر نظارتی که شهرداری خواهد داشت با سیصد بازرس و کارمند که در اختیار دارم نظارت خواهم کرد و اگر دیدید که پروانه یك نانوائی لغو شد بدانید که هوی و هوس نیست و لغو پروانه براساس گزارش بازرسی صورت گرفته‌که‌عینا مانند خود من است .

من‌خیال میکنم تا ظهر روز دوشنبه آقایان پیشنهاداتشان را برای آنکه نرخ نان به قیمت واقعی برسد بمن بدهند . تعجب من اینست که همین امشب‌و موقع آمدن من در یك‌خیابان چندین نرخ نان وجود داشت وقتی حساب میکنم می بینم که حتی قیمت نان از سه برابر قیمت واقعی نیز بیشتر بدست مردم میرسد .

پس از پایان سخنان آقای‌وزیر کشور آقای احمد خانلو رئیس صنف نانوا در اطراف مشکلات صنف سخن گفت و افزود که‌تقصیر نابسامانی وضع نان متوجه صنف نیست بلکه دولتهای گذشته‌مسئول این وضع بودند .

سپس آقای وزیر کشور مجددا ضمن سخنانی اظهار داشت :

اینکه در گذشته چه ترتیبی‌بوده مورد بحث نیست‌مسئله اینست که نان مردم تنظیم و به‌قیمت ارزان بدست عموم برسد .

صنف نانوا همین حالا سه‌نفر را مامور کنند تاباین مسئله رسیدگی شود تازه چهل‌وهشت‌ساعت مهلت هم زیاداست اگر منظور حرف حساب است مدت چه لزومی دارد صحیح نیست رسیدگی به چیزی که باقوت دومیلیون نفر ارتباط‌دارد ده روز طول بکشد من خودم باتفاق جناب آقای شهردار و آقای غفاری باینکار رسیدگی خواهیم کرداگر حرف شما منطقی بود قبول میکنیم وباز تاکید میکنم که در غیاب‌شما تصمیم‌نمیگیریم باخودشماونمایندگان شما روز شنبه در وزارت کشوراین مطلب را تمام میکنیم .

مابشما قول میدهیم که‌منویات شاه و مردم را اجرا کنیم و نظم و ترتیب را در امر نان برقرارسازیم. آنچه برای مامهم‌است اینکه باید تکلیف نان معلوم شود.

از این تاریخ بهیچوجه پروانه جدید نانوائی بهیچ طریق داده‌نمی شود راجع به پروانه‌های موجودهم در صورت مشاهده تخلف پروانه‌ها را میگیریم و این امر هم‌یك‌وسیله برای محدودساختن تعداد دکاکین است .

باید ترتیبی داده شود که من بامداد سه‌شنبه‌بتوانم‌بعرض‌شاهنشاه برسانم که مردم نان را به نرخ واقعی می‌خورند .

به امریکا و کانادا از راه فرانکفورت یا مونیخ پرواز کنید

از مناظر زیبای تاریخی وطبیعت دل انگیز آلمان بهره مند شوید

با لوفت هانزا

سرویس هواپیمائی عالی در همه پروازها حمل بار نیز قبول میشود به آژانس های مسافرتی مراجعه فرمائید یا

لوفت هانزا

تهران - خیابان فردوسی - تلفن ۹ - ۳۰۵۱۶۵

از: تایمز- چاپ لندن

اردن

در چهار راه حوادث

ملك حسین شدیدا تحت فشار قرار گرفته است سمیرالرفاعی سیاستمدار کهنه کار و مجرب اردن فقط بعد ازسه هفته که زمام امور را در دست گرفته بود در نتیجه بروزبحران مجبور بکناره گیری شد. ملك حسین عموی خود شریف حسین را به نخست وزیری منصوب نمود. گرچه شجاعت ملك حسین راحتی آن دسته از مردم اردن که سیاست وی را نمی پسندند مورد تحسین قرار داده اندولی بسختی میتوان گفت این تحسین شامل دیگر افراد خانواده سلطنتی نیز میشود . در همان هنگام که طوفان بحران همچنان ادامه دارد بنظر میرسد ملك حسین با اتکا بهمکاران نزدیك و واحد های وفادار ارتش کشور بموقعیت خود مطمئن است .

البته طوفان از قبل قابل پیش بینی بود . کاملا قابل تصور بود که طرفداران وحدت اعراب در اردن دراین هنگام که عقیده آنان نه فقط مورد بحث و مذاکره است بلکه در دورا دور کشور آنها بمرحله عمل در می آید ، فعالیت خود را از سر گیرند .در اوایل کار بنظر میرسید ملك حسین تاکتیك های آشتی طلبانه ای درپیش گرفته است وی «وصفی تل» را که از مخالفین سرشناس ناصر بود از کار برکنار نمود و از احتیاج نزدیك شدن با همسایگان سخن بمیان آورد ،ولی رای عدم اعتمادی که نمایندگان پارلمان به نخست وزیر جدید دادند وی را متعجب ساخت .

البته وی میتوانست به پارلمان اجازه دهد نام نخست وزیری را که مورداعتماد نمایندگان باشد پیشنهاد کند، ولی این کار را نکرد ومجلس را منحل ساخت و این برای اولین بارنیست که وی ترجیح داده است رودست نخورد .

گروه مخالفین که ملك حسین باید با آنان دست و پنجه نرم کند از عوامل گوناگونی تشکیل شده است .

یك دسته اپور تونیست ها و فرصت طلبان هستند که معتقد شده اند موج وحدت اعراب بچنان نیروئی تبدیل شده است که بهتر است آنان را هنگام با آن بشناسند.

دسته دیگر طرفداران حزب بعث و ناصر میباشند که وجود اردن مستقل را مانعی برای رسیدن مصر و سوریه و عراق بیکدیگر میدانند. بزرگترین خطرازجانب پناهندگان فلسطینی حکومت اردن را تهدید میکند .زیرا این اشخاص معتقدند تنها یك دولت متحده عربی میتواند. آنان را بخانه هایشان دراسرائیل باز گرداند .

در پنج یا شش سال گذشته این عناصر قدرت خودرا برای تجمع و ضربت زدن از دست داده اند . در سال های گذشته اردن پیشرفت کرده است و اگرچه ممکن است نسل جوان خود را در قید و بند انگارد ، بااین حال مسائلی که بتوانند مردم آن کشوررا بسوی مصر و سوریه بکشانند چندان زیاد نیست وحتی امروز که بانزدیك شدن ایجاد فدراسیون عربی ،وحدت نقش فریباتری بخود گرفته است تعداد اردنی هائی که خواهان از دست دادن استقلال کشور خود هستند محدود است .

اردن آماده است که بادیگران فدراسیونی تشکیل دهد تا بدوران انزوای خود خاتمه دهدولی آیا در جنجال موجود جائی برای چنین معامله ای وجود دارد ؟

پیشنهاد بموقع عمل گذاشتن اختراع شماره ۲۶۹۷ راجع به: ماشین برای ساختن مجرای هوائی در توی خندق

صاحب اختراع نامبرده میل دارد باصاحبان صنایع درایران برای عملی کردن اختراع مذکور وارد مذاکره شود .

برای اطلاع بیشتر بدفتر حقوقی دکتر الکساندر آقایان و همکاران خیابان سوم اسفند شماره ۱۴۹ مراجعه فرمائید .

آ-۱۸۴۳

درلحظاتی که پیروزی حکومت مرکزی اسپانیا برشورشیان قطعی شده بود، ناگهان هیتلر وموسولینی بحمایت ازفرانکو وارد صحنه شدند و :

شورش شکست خورده اسپانیا نجات یافت !

اسرار فاش نشده از جریان تاریخی دادگاه نورنبرگ

ترجمه: احمد مرعشی

ژنرال فرانکو به پشتیبانی هیتلر و موسولینی موفق شد نیرو های مراکشی را در اسپانیا پیاده کند.

بعد از قتل سوتلو محافظه کاران بیکار ننشسته اولیای حکومت را متهم بشرکت در توطئه قتل کرده و نتیجه گرفتند که کابینه وقت لیاقت ایجاد آرامش را ندارد و همان بهتر که برود .

بهمین بهانه باسربازان وقوای نظامی تماس گرفته ، روز ۱۸ ژوئیه آنهارا در بیشتر شهرها از جمله شهرهای (لاراش)(ال-کسار) و (ملیله) وادار بشورش و طغیان نمودند .

این شورش را میشد فی الواقع کودتای ژنرال هانام گذاشت ،در مراکش اسپانیا واحدهای نظامی علیه حکومت وقت سربطغیان برداشتند .

ژنرال فرانسیسکو فرانکو ، فرمانده نیروی جزایر کاناری به مراکش پرواز کرد و رهبری قیام را بعهده گرفت .

درشمال اسپانیا ژنرال (مولا) دست به کودتا زد . ودرهمان ساعت ژنرال (کوای پودولانو) نیز کودتا کرد باتفاق فقط ۱۸۰ نفرتوانست شهر (سویلا) را بتصرف درآورد.

ولی درسایر ایالات اسپانیا از قبیل مادریدو بارسلونا قیامها مواجه باشکست گردید ورژیم وقت مسلط براوضاع گردید .

نتیجتا قیام کنندگان در تله قرار گرفتند وبرای نجات آن ها از موقعیت وخیم دوراه بیشتر وجود نداشت .

یامی بایست تسلیم میشدند و یا آنکه می بایست سعی میکردند واحد های مراکشی تحت فرمان ژنرال فرانکورا از افریقا به خشکی انتقال دهند ولی در این مورد یك اشکال بزرك وجود داشت که عبارت بود از عدم وسائل نقلیه .

افسرانی که در کشتی های جنگی اسپانیا خدمت میکردند و قصد داشتند درشورش شرکت کنند بوسیله ملوانان اسپانیولی که هنوز از حکومت مرکزی اطاعت میکردند قتل عام گشتند .

بدین ترتیب ناوگان جنگی اسپانیا دربست دراختیار حکومت مرکزی قرار گرفت . نتیجتا تصور میرفت که انقلاب خاتمه یافته و حکومت مرکزی مجددابر اوضاع مسلط گردیده است .

ولی درهمین اوان ژنرال فرانکو از طرف همکارانش بجای ژنرال سن ژورژ که روز دوم قیام دریك حادثه هوائی جانسپرده بود معین وفرمانده شورشیانی شد که نام خودرا (ملیون) گذاشته بودند .

معذلك چون فرانکو در مراکش اسپانیا بسر میبرد بدون دراختیار داشتن کشتی ابدا قادر نمیشدنیرو های خودرا از دریای مدیترانه عبور داده ودر اسپانیا پیاده کند. بناچاروی از موسولینی و هیتلر استمداد طلبید .

دوبازرگان آلمانی که در شهر (تتوان) مراکش زندگی میکردند بعنوان رابط و میانجی مشغول کارگردیدند . یعنی باعجله خودشان را به برلن رسانیده و باگورینك که فوری ازهوا بل گرفت بمعامله پرداختند .زیرا در آنجا بود که وی برای یکبارهم که شده میتوانست مهار نیروی هوائی خودش را پاره کند. هیتلر تصمیم بدخالت مسلحانه در اسپانیا گرفت .

بدواژنرال (والتروارلیمون)نزد فرانکوفرستاده شد ولی کمك نیرو های هوائی ازهمه مهمتر بود . چون از ناوگان دریائی اسپانیاسلب امید شده بود برای منتقل کردن واحد های مقیم مراکش از فراز مدیترانه به اسپانیا فقط راه هوائی باقی میماند .

هیتلر میل داشت هرطوری هست قیام فرانکو راپیروز کند وسپس اسپانیا را در صف متحدین خود قراردهد . و چنین تمایلی ناشی از دو تصمیم شیطانی بود ، اول اینکه هیتلر میخواست کمونیست هارا مقهور کند . دوم اینکه میخواست براثر اتحاد بااسپانیا مانندعهدشارلکن فرانسه رابین دوقوه قرار دهد تابتواند موقع حمله به فرانسه از بابت جناح دیگرفرانسه که اسپانیا باشد خیالی آسوده داشته باشد .

فی الواقع گورینك نیز با اجازه هیتلر اولین پل هوائی جهان را برطاق مدیترانه زد .بعنوان استتار مقاصد و عملیات واقعی گورینك بدوا یك شرکت هوائی خصوصی بنام «هیسپانوماروکانیشه ترانسپورت آکتین گزلشاف» یا (شرکت سهامی حمل ونقل اسپانیا-مراکش) بوجود آورد که مخففا (هیزما) نامیده شد .

این کمپانی فعالیتش را بادو گروه هواپیما بنام های (پابلو)و (پدرو) آغاز نمود .واحدهای نظامی نیز تحت نام مستعار (ایمکر) در آمدند . و اسم مجموع عملیات را گذاشتند (لژیون کوندور) ولی در پرونده های محرمانه برلن تحت عنوان رمز (نقشه افسون آتش) نامبرده شد .

ناتمام

-۱۳۷-

در آندوران کمونیست های اسپانیا قدرت خطرناکی را درداخل کشور بوجود آورده بودند .قدرت کمونیست ها و هرج ومرج ناشی از این قدرت بجائی رسیده بود که مخالفین خودرا بطور علنی و روز روشن در خیابانها ترور میکردند و یاشبانه آنهارا ازبستر هایشان بیرون کشیده ببهانه مخالفت بامرام اشتراکی اعدام میکردند . اینگونه کشت و کشتار و تهدید و ارعاب مردمان صلح دوست و مخالف کمونیسم بیشتر درمادرید پایتخت کشور و حومه آن بوقوع می پیوست .

کمونیست ها اصولا معتقدند برای توسعه و پیشرفت مرام خود و بکف گرفتن قدرت درهر کشور باید بدوا باهرحزب دست چپی سازش نمود یا حکومت های کم قدرت و ضعیف را که سرنگون ساختنشان سهل باشد بطور موقت تقویت نمود و آنوقت در فرصت معین آنها را ساقط کرد . وخود در راس امور قرار گرفت .

بنابهمین دلیل نیز حزب کمونیست اسپانیا در بحبوحه اغتشاشات با حزب ضعیف جمهوریخواه اسپانیا که عقاید و افکارچپی داشت مساعدت نمود وزمینه روی کار آمدن (الکالازامورا) لیدر آن حزب رافراهم ساخت .

حکومت بی لیاقت زامورا بجای ایجاد امنیت و آرامش بیشتر موجب اغتشاش و سلب امنیت گردید و در نظر افکار عمومی بعنوان آلت دست کمونیست ها شناخته شد .

کار این هرج و مرج بجائی رسید که روزروشن سینیور(سوتلو) رهبر حزب محافظه کار را که یکی از مخالفین سرسخت کمونیست ها بود بقتل رسانیدند .

از جانب دیگر اختلاف نظرهای شدید بین (الکازامورا) و (آزانا) نخست وزیر موجب ازهم گسیختگی امور کشوری و لشکری وبی ثباتی پارلمان گردید .

در آن دوران بهمه اینطوروانمود شده بود که بالاخره کمونیست ها از آب گل آلود ماهی خواهند گرفت و(لارگوکابالرو) لیدرحزب کمونیست اسپانیا را که (لنین اسپانیا)لقب گرفته بود براریکه زمامداری خواهند نشاند .

مارشال

وقتی که اززمین وآسمان آتش میبارد ...
وقتی که دم خفقان آور تابستان نفس هارا در سینه ها تنك میکند ...
وقتی که کودك شما درخواب ناز خفته است ...
وقتی که همسر مهربان شما برای رفع خستگی به استراحت و آرامش نیازمند است ...
وقتی که خسته وکوفته ازراه میرسید و احتیاج به استراحت دارید...

پنکه مارشال بابالهای آهنین خودبیاری شما میشتابد

وهوای دورترین ییلاق هارا بخانه شما ارمغان میآورد

نماینده انحصاری : شرکت سهامی بازرگانی آرین - تهران - خیابان بوذرجمهری - سرای حافظ - تلفن ۵۰۰۹۱ تا ۵۰۰۹۴

مرکز فروش : شرکت کوششکار. خیابان بوذرجمهری. مقابل نوروزخان

M.E.A
به فرانکفورت

اینهم بمب ئیدروژنی یونایتد آرتیست

تایتان

از صبح پنجشنبه ۱۲ اردیبهشت

انتقاد

از: صفاءالدین جهانبانی

صبر ایوب

چند وقت پیش یکی از کارمندان راه‌آهن که بقول خودش «عمری رادر ایستگاههای دورافتاده و بیابانهای بی آب و علف» گذرانده است نامه‌ای برای مانوشته و بتفصیل شرح محرومیت های خودش را بیان کرده بود. امروز، بمناسبت موقعیت، بیهوده نیست که یکی از جمله‌های نامه او را دراینجا نقل کنیم:

«چشم انتظارداشتیم که بعداز سالها مطالعه ومصاحبه ووعده وبعداز شش سال انتظار قانون استخدام بپایان برسد تاماهم‌مانندماشین نویس‌سازمان برنامه، قاضی، پزشك، معلم، افسر ارتش وسایر کارمندان دولت بتوانیم از حقوق ووضع ثابتی استفاده کنیم».

به‌دوست صحرانشین و عزیزخودمان که‌عنوان نامه‌اش را «صبر ایوب» گذاشته بود باید مژده بدهیم که آرزویش برآورده‌شده‌ودرخت‌صبر تلخش به ثمرهای شیرین نشسته است. آن لایحه استخدامی که‌آرزویش راداشتید دردست تهیه‌است و حداکثر تاشش روز دیگر کارش تمام میشود. البته برای شما که شش سال صبرکرده‌اید این شش روز هم قابل تحمل است حالاباید دیدآیاباتصویب لایحه‌جدید استخدام گله وشکایات دوست صحرا نشین مابکلی رفع میشود یانه؟

درهمین روزنامه پریشب دو خبر جداگانه چاپ شده بود که‌تا حدودی جواب این سئوال‌است. نوشته بودند: «طبق لایحه جدید استخدام حقوق کارمندان بر اساس نوع‌و اهمیت و وظایف آنها پرداخت میشود».

رفیق ماهم در نامه‌اش مینویسد:

-بیست‌سال است خدمت میکنم. تمام مدت خدمتم را درایستگاه های بی‌آب وعلف و بدآب‌و هواگذرانده‌ام. من‌شب وروز ندارم. مجبورم که وقت وبیوقت جهت براه‌انداختن قطار های مختلف، درگرمای سخت و سرمای طاقت فرسا جان‌بکنم زیرا کوچکترین غفلت من باعث ایجاد زیانهای مالی و جانی فراوانی بهموطنانم‌میشود. مراحل مختلف آئین‌نامه‌راه‌آهن‌را گذرانده‌ام. حال‌اگر تعجب نفرمائید با شش سر عائله فقط چهارصد تومان حقوق‌می‌گیرم!»

اوحالا که‌این خبر را میخواندپیش خودش میگوید که‌اگر واقعا راست باشد و حقوق را به‌ارزش کار بدهند مواجب من باید سه‌چهار برابر شود.

از آنطرف، خبردیگری در همان صفحه روزنامه چاپ شده است و خبر میدهد که پزشکان برای بحث درباره افزایش حقوق خود اجتماع میکنند.

رفیق ماابن خبرراهم میخواند ووقتی می‌بیند که‌باظهار وزیر بهداری ترمیم حقوق پزشکان صددر صد عملی‌خواهد شد بحال آقایان اطباء حسرت میخورد که چنین مدافع قرص ومحکمی دارند. آنوقت برایش این مسئله پیش‌خواهد آمد که‌آیا بعداز تصویب لایحه‌جدید استخدام بازهم هردوروز یکبار، طبقات ودستجات مختلف کارمندان وخدمت‌گزاران دولت میتوانند یك تنه‌بمیدان بیایند و برای ترمیم حقوق خودشان اقدامی بکنند؟

در حقیقت نه‌تنها برای آن‌کارمند دور افتاده، بلکه برای همه مردم‌این سئوال باقی است. یکبار نخست‌وزیر وقت گفته‌بود که‌تبعیض بین کارمندان باید ازبین برود اخیرا هم‌اعلام‌کردند که حقوق رابارزش کار خواهندداد. باقی میماند که‌بام همه‌کارمندان را یك‌هوا کنند و ترتیبی بدهند که‌اگر تغییری در وضع حقوق یکدسته از آنان پیش می‌آید سردیگران بی‌کلاه نماند.

امروز ماسی‌چهل نوع‌پایه‌استخدامی داریم. درهمین‌فرهنك یا بهداری‌خودمان بیش‌از ده‌دوازده نوع رتبه و پایه‌وجود دارد. منکر اینهم نمیتوان شد که وضع معیشت برای اکثر کارمندان دولت کم‌و بیش ناجور است. آنوقت از میان این دستجات متعدد کارمندان، هرکدام که حال وحوصله بیشتری داشته باشند جمع میشوند وبرای‌خود اضافه حقوقی دست‌و پامیکنند وسر کسی‌که بیکلاه‌باقی‌می‌ماند رفیق‌ماست که‌بعداز بیست‌سال خدمت در بیابانها باید باهمان‌ماهی چهارصد تومان‌جواب شش سرعائله اش رابدهد.

یکوقت پیشنهاد کرده بودند که خوبست تمام پایه های اداری را اعم‌از پزشکی ودبیری و آموزگاری واستادی وپزشك یکمی و پرستاری و کمك آموزگاری‌و مهندسی‌و کمك‌مهندسی.. راروی یك اشل واحد منتقل کنند و بجای حالاکه سی‌چهل نوع رتبه‌داریم وهرکدامشان تاده ویازده بالا میروند فقط یکنوع رتبه داشته باشیم. مثلا ازیك تابیست‌و پنج، کسیکه‌مستخدم جزءاست. بارتبه یك استخدام‌بشود و فقط تارتبه سه، مثلا هرده سال یکمرتبه ارتقاء پیدا کند و کسیکه دکتراست بارتبه پانزده استخدام‌شودو هردو سال یك رتبه بگیرد. البته نه باین سادگی! باشرائط وآئین نامه های مفصل‌و مشروحی که‌براین‌اساس تهیه میشود، آنوقت اگر خواستند اضافه حقوقی بدهند یکمرتبه حقوق پایه رازیاد کنند که قاضی ومستخدم وافسر ودبیر وکارمندو پزشك یکجا مستفیض بشوندوسرکسی بیکلاه‌نماند. هنوز معلوم نیست که لایحه جدید استخدام باین نظر تاچه‌حد توجه‌کرده است اما بهرحال، باید امید داشت‌که بالاخره روزی آرزوی دیرین دوست ما، زحمتکشی که‌بیست سال است ساکن بیابانهاست بطریقی جامه عمل بپوشد.

گفتگوی تلفنی

* تقاضای نصب تلفن عمومی

ازمیدان شهناز تاپمپ بنزین‌جاده تهران‌نو تلفن عمومی وجودندارد. بفرمائید لطفی در حق‌ما کنند. با شرکت تلفن مکاتبه زیادی هم کرده‌ایم اما نتیجه نداشته.

فیض‌الله احمدی

* خسارت وارده‌رامیپردازیم

روزنامه گرامی‌اطلاعات خواهشمند است مقرر فرمائید شرح زیر در پاسخ‌شکایت تلفنی‌آقای صفرعلی‌د. که‌در شماره ۱۱۰۷٤ مورخ ۴۲/۳/۲ آن‌روزنامه مطرح شده است درج گردد:

هدف شرکت‌ملی نفت‌ایران‌اینستکه همیشه فرآورده های نفتی را از بهترین نوع‌و طبق مشخصات فنی صحیح دراختیار مصرف کنندگان قرار دهد.

از آقای صفرعلی د. که مدعی هستند پمپ بنزین بجای امشی به ایشان نفت تحویل داده است خواهشمند است‌محل جایگاه‌فروش امشی را ذکر نمایندو اطمینان داشته باشند درصورت اثبات‌ادعای ایشان مسئولین در هر مقامی که باشند بشدت‌مواخذه‌و تنبیه‌خواهند شدو اداره کل فروش نیز خسارت وارده به‌آقای صفرعلی د. راجبران خواهد کرد.

شرکت ملی نفت ایران

* شهر بلبشو!

روبروی شهرداری جنب ساختمان وزارت پست و تلگراف دیواری کشیده‌اند نمیدانم مسئولین امور ازپشت‌این‌دیوار ردشده‌اند یانه، دومتر برای عابرین راه هست که این دومتر هم برای دست فروشها اختصاص پیدا کرده راه برای‌عبور مردم نیست باچتر که‌اصلا نمیشود رشد،مواقع بارانی عابرین مجبورند باچتر از میدان سپه بگذرند. چرا اینها را کنترل نمیکنند شهر ما شده شهر بلبشو هرکس هرکاری دلش خواست میکند.

حبیب عبدالباقی

* پلیس پاسخ میدهد

اداره روزنامه اطلاعات عطف به مندرجات‌شماره ۱۱۰۱۱-۹ر۱۱ر٤۱ (تحت‌عنوان پلیس‌توجه کند)اشعار میدارد.

لزوما راننده تاکسی شماره ۷۸۹۷۰ احضار از وسیله نقلیه‌آن بازدید بعمل آمده باستثناء آئینه بالای شیشه که اصولا بایستی کلیه وسائط نقلیه دارا باشند آئینه اضافی دیگر در آن مشاهده‌نشد خواهشمنداست دستورفرمائیدمراتب رادر پاسخ شکوائیه بانو م-ا در اولین شماره‌آن‌روزنامه درج‌نمایند.

رئیس‌پلیس

* گردن کلفت باج‌گیر

به اداره راهنمائی و شهرداری بگوئید فکری برای ماشین بپاها بکنند اینها دیگراز حدگذرانده‌اند دم‌سینما رویال یك سیبل کلفت ماشین بپا شده چندتاهم شاگرد آورده و مؤسسه ماشین بپائی! درست کرده است شبها چنان در این خیابان عربده میکشد که‌آدم ازوحشت قالب تهی میکند و بجای ۵ ریال حاضراست از ترس یك‌تومان باین گردن کلفت بدهد خدا نکند بنده خدائی شانه از زیر بار این باج خالی کند، آبرویش وسط خیابان پررفت‌وآمد شهرك وپوست کنده میریزد.

م-ش

* این چه صیغه‌ای است

این چه صیغه ایست که روغن زیتون داخلی ۸۰ ریال و خارجی ۵۰ ریال است، اینهم نتیجه استعاده از تولیدات و صنایع داخلی!

دوشیزه ناهید

* صدائی از بوق سك!

اول خیابان وصال شیرازی یك کافه‌وجود داردکه تازه کارش از بوق‌سك شروع میشود درست‌وقتی که مردم از خستگی روزانه بخواب رفته‌اند بکار کافه‌کاری ندارم اما بلندگوی نکره‌اش بلای‌جان ماشده

ی-م

* بکی باید شکایت کرد؟

کوچه وزیرنظام‌بچه‌زیاددارد. همه آنها مزاحم مردم هستند. همین چندروز پیش باتوپ شیشه پنجره یکی‌از همسایه ها را شکستند. بکی باید شکایت کرد؟

پروین- خسته

* کم مانده بود زیر ماشین برم

بگوئید روبروی دانشگاه محل تلاقی فخررازی‌و شاهرضا یك‌چراغ راهنما نصب کنند من چند دفعه کم مانده بود بروم زیرماشین!

دوشیزه‌دانشجو

۳۰- سیری در تاریخ

اعلامیه ستاد ارتش

یك قیام وطغیان پردامنه‌درصفحات‌شمال ازطرف حزب‌توده طرح ریزی شده‌است!

درحالیکه اقلیت واکثریت مجلس چهاردهم با دسته‌بندی‌و گروکشی مانع از تسلط دولت‌ها براوضاع مملکت بودند وحتی بااوبستروکسیون طولانی اقلیت، کابینه صدر بلاتکلیف‌مانده‌بود عوامل بیگانه طرح یك انقلاب وطغیان‌پردامنه‌را آماده اجرامی‌کردند وسرانجام باماجرای تمرد افسران در مشهد و زدوخورد خونین لیقوان، غائله آغازشد.

اعلامیه ستاد ارتش درباره قضایای خراسان که در زیر میخوانید پرده‌از روی توطئه‌ای که در شرف تکوین بودبرمیدارد ودر شماره‌های آینده خوانندگان عزیز خواهند دیدکه چگونه باتشکیل حزب دمکرات آذربایجان وانتشار مرامنامه آن حزب زمینه تجزیه آذربایجان از ایران فراهم گردید.

چهارشنبه ۲۸ شهریور ۲٤

اعلامیه ستادارتش

اخیرا در بعضی از جراید افراطی شایعاتی راجع بتمرد و فرار چندنفر از افسران لشکر هشت خراسان درج شده بود، بااینکه ستاد ارتش نظربه مسئولیت و وظائفی که دارد خودرا موظف نمیداند هرشایعه بی اساس و تحریك آمیز را تکذیب نماید معهذا اصرار ولجاج عناصر آشوب طلب‌در القاء شبهه و تشویش اذهان از حد گذشته است بنابراین‌برای‌رفع‌هرگونه اشتباه کاری مراتب راباستحضار عامه میرساند:

از مدتی پیش ستاد ارتش اطلاع داشت که بعضی از افسران مرکز و ولایات شمالی برخلاف سیه دستورات وبخشنامه‌های صادره بابعضی ازاحزاب وعناصر مشکوك‌ارتباطاتی پیداکرده‌اند وبرای‌جلوگیری‌از این‌رویه‌درمرحله‌اول طی بخشنامه ها و سخنرانی های متعدد مضرات و عیوب این عمل بکلیه افسران گوشزد و تذکرات و نصایح لازم بآنها داده شد، متاسفانه‌این‌اقدام در بعضی از آنان موثر واقع نگشته و بتدریج دائره عملیات خارج از وظیفه سربازی را توسعه دادند بخصوص از موقعیکه بمناسبت تخلیه‌ایران ازقوای متفقین تحریکات انقلابی‌تشدید میشد فعالیت آنان بمرحله‌خطرناکی انجامید واطلاع‌رسید که ماجرا جویان عده‌ای ازافسران مرکز وولایات شمالی را برای شرکت‌دریك‌قیام وطغیان‌پردامنه آماده مینمایند که باید بوسیله‌حزب توده در آخر شهریور ماه ۱۳۲٤ انجام گردد و فعلااز ذکر جزئیات و تفصیل آن خود داری میشود.

چون هنوزاین جماعت مقدمات اجرای افکار خود را بمرحله عمل نگذارده و قانونا دستگیری و تسلیم آنان بدادگاه جایز نبوده و بعلاوه دستگیری آنهاقبل از ارتکاب‌به‌نقشه‌ای که طرح ریزی نموده بودند موجب تشویش اذهان میگردید وبرای ستاد ارتش هم مقتضی نبود اطلاعات خود را منتشر نماید مخصوصا که ممکن بود از طرف ماجراجویان بمنظور تخریب روحیه ملت و ایجاد جدائی بین ملت و ارتش مورد استفاده قرار میگرفت لذا ستاد ارتش بامراقبت کامل‌آنها را تحت نظر داشته و افسران محرك ومهم‌این دسته را بنقاط مختلف و پادگان های دور از یکدیگر منتقل و مامور نمود و نیز در اجرای عمل‌خارج کردن مشاغل حساس از دست آنان سرهنك آذر برای نقشه برداری دشت‌میشان ماموروسرگرد اسکندانی بکرمان وعده ای از همدستان آنها هم بپادگانهای دور افتاده دیگرمنتقل شدند.

ایندو نفر افسر از ترس آنکه جزئیات طرح خائنانه آنها کشف و منجر بمجازاتی شود که استحقاق‌آنرا دارند اجرای نقشه را در حدود سه هفته بجلو انداخته‌وبدون تهیه‌مقدمات کامل و اطلاع از سایر همدستان خود بشکل ناقص وعجولانه‌ای آنرا اجرا نمودند که منجربه حادثه‌مشهدگردید باین ترتیب که‌در تاریخ ۱۳۲٤/۵/۲۵ سرگرد اسکندانی از مشهد با معیت هیجده نفر از افسران‌وشش نفرسرباز که‌همگی جزو حزب توده و کارت عضویت آنها را امضاء کرده بودند پس از سرقت‌تعدادی اسلحه ومهمات لشگر ۸ با دو کامیون و یك جیپ مخفیانه ازمحل خدمتی خود خارج وپس ازتخریب کلیه وسایل باربری لشگر و مخابرات بین راه بمراوه تپه‌رفته وبا اتخاذ سمت‌مجعول‌بازرسی وارائه‌امریه های کتبی جعلی باامضای ساختگی فرمانده لشگر ۸افسران مراوه تپه را اغفال و پادگان را خلع‌سلاح نموده بسمت دشت گرگان حرکت کردند.

درشب ۱۳۲٤/۵/۲۷ بگنبد وارد و بطرف گرگان حرکت مینماید، صبح روز بعد افسران یاغی باوسائل مربوطه در چند کیلو متری گرگان در جنگلی متوقف و رؤسای آنهابشهر گرگان رفته پس از مذاکره باحزب توده آنجا واخذ دستورات طبق قرار قبلی بسرهنك آذر وپنج نفر افسر همراهان او که اکثر آنهاقبلا بخارج تهران منتقل و اعزام شده و بدستور نامبرده از بین‌راه برگشته بودندملحق شده و برای عزیمت بدشت گرگان‌و گنبد کاوس مراجعت مینمایند.

پس از ورود بگنبد بباغ فلاحتی وارد وتاعصرآنروز استراحت‌مینمایند. بااینکه ازطرف پاره‌ای‌مقامات درمشهد اشاره‌شد که‌این افسران‌بمعیت‌تراکمه مسلح‌ومتمرد منطقه مراوه‌تپه بطرف‌بجنورد وقوچان ومشهد مراجعت خواهندنمود.

ستاد ارتش چنین استباط کرد که برعکس سمت حرکت افسران متمرد و منطقه عملیات آنها بر علیه دولت وکشور گنبدکاوس و گرگان وبلکه شاهرود خواهد بود که فاقد پادگان های‌نظامی بوده وبواسطه‌بودن درمنطقه اشغال شوروی اعزام عناصر ارتشی و ژاندارمری بآن مناطق بدون موافقت مقامات شوروی میسر نبوده و دچار اشکال خواهد گردید لذا در همانروز دستور داده شد که‌ضمن‌ابلاغ‌دستورات تلگرافی به‌گرگان‌افسری‌به‌آنجاحرکت نموده و با هروسیله که در دسترس باشد قبل از ورود متمردین بآن‌منطقه پاسگاه های ژاندارمری را آگاه سازد تا از غافلگیر شدن آنها جلو گیری وبا مجتمع شدن در نقاط حساس متمردین را دستگیر نمایند و درنتیجه این دستورات، بچو سریع ستاد ارتش و همکاری ژاندارمری موقعی که در حوالی ساعت ۵ر۳۵ بعدازظهر کلیه افسران وافراد مسلح شده و سواره‌برای خروج ازگنبدآماده‌میشوند.

در موقع عبور ازمقابل عمارت‌شهربانی توسط یکنفر ژاندارم فرمان توقف داده میشود ولی راکبین‌جیپ نامبرده را باگلوله مقتول و بحرکت ادامه‌می دهند بالنتیجه زدو خورد بین یاغیان و مامورین انتظامی شروع واز یاغیان ۷نفر مقتول و دونفر مجروح میشوند و بعداسه نفر افسر و چهار نفر سرباز دیگر هم از متواریان دستگیر می‌گردند و کلیه‌اسلحه‌و وسایل مهمات وشخصی آنها بدست مامورین‌می‌افتد.

اقدام ستاد ارتش در موقع انتقال افسران‌مذکوربقسمتهای‌مختلف‌وتسریع خائنین دراجرای نقشه خود باعث‌شد که طرح قیام عمومی افسرانی که جزو حزب‌توده بودند تبدیل بیك طغیان محلی در مشهد شده و حزب توده که قسمت‌مهمی از انقلابات و جنبش های پیش بینی شده خود را بعهده افسران فراری واگذار کرده‌بود باعدم موفقیت مواجه گردد.

صرف‌نظر از اینکه کلیه‌افسران و سربازان مذکور جزو حزب توده بوده و کارت عضویت داشته و تبلیغات کمونیستی بدستور حزب توده بین‌آنها میشده است واقعه اخیر خراسان نیز بدستور و اطلاع و کمك آن حزب اجراء گردیده‌است‌چنانچه احمدقاسمی اداره‌کننده حزب توده گرگان وظائف مهمی برای ارتباط و راهنمائی افسران متمرد و فراری ازخراسان و تهران و جمع آوری و پناه دادن نامبردگان راپس از تفرقه آنها بعهده‌داشته‌واصولا یکی از شرکاء جرم درقیام مسلحانه افسران محسوب میگردد.

گرچه این واقعه شرافت وحیثیت افسران ارتش را در پیشگاه اعلیحضرت همایونی و ملت ایران لکه دار نموده ولی چنانچه اطلاعات‌واصله نشان‌میدهد عموم افسران به‌غیر از آن عدهٔ قلیل خائن و اغفال‌شده‌بسوگند خود وفادار ودارای احساسات عالیه سربازی بوده و برای اجرای‌اوامر شاهنشاه‌وفداکاری در راه‌میهن عزیز آماده‌اند وتلگرافات معروضه از کلیه واحدهای ارتش بمقام سلطنت حاکی از همین روحیه بوده و هست.

بعد نیز در تعقیب تصمیم متخذه کمیسیونی برای بررسی سوابق‌افسران مشکوك در ستاد ارتش تشکیل و ۲٦ نفر افسر که طبق سوابق‌موجوده‌وجود آنها درمرکز وسایر ولایات باوضعیت فعلی برخلاف مصالح کشور بنظر می رسد طبق مقررات تاخاتمه حکومت نظامی بباز داشتگاه کرمان اعزام‌و نه نفر که فعالیتهای مهمی ننموده ولی مظنون بودند برای جلوگیری ازهر گونه تحریکات سوء بقسمتهای دور دست منتقل گردیدند و کماکان‌برای تصفیه ارتش از این کانون وتحقیقات مخفی ادامه دارد.

ستاد ارتش به احساسات وطن پرستانه افسران و افراد ارتش (بغیراز عده معدودی که در اثرضعف نفس تحت تاثیر محرکین واقع شده اند) نهایت اعتماد و اطمینان را دارد وبهترین دلیل‌همان نفرتی است که از تمام طبقات ارتش نسبت به‌مفسده جویان بوسائل مقتضی ابراز گردیده است.

در خاتمه ستاد ارتش خاطر نشان میسازد که برای مراعات مصالح‌عمومی فعلابیش از این‌مقتضی نمیداند‌اطلاعات خودرا منتشر نماید.

رئیس ستاد ارتش -سرلشگر اوفع

قابل‌توجه آقایان‌اطباء محترم کشور
VITAMETINE

ویتامتین ترکیبی ازامتین واسترکنین‌وویتامینهای B1 و P.P, داروی ارزنده و منحصر بفرد محصول کارخانجات معظم داروسازی لاکروآفرانسه‌برای‌درمان آمیبیازکبد وروده وریه.

نمرات دوسانتی و چهار سانتی و شش سانتی بمقدار کافی رسید.

توضیح لازم - ویتامتین دوسانتی مخصوص اطفال فاقد استرکنین میباشد.

مرکز فروش - باب‌همایون سرای همایون‌داروئی پاسکال تلفن ۳۰۲۲٦۲ و در کلیه داروخانه‌های ایران نیز موجود است.

جناب آقای دکتر عیوض‌زاده

پس از سپاس وتشکر ازجناب آقای دکتر مهدی لطیفی جراح عالیقدر کوششها وزحمات و محبت های خانمهای طلعت هاشمپور - فریده انصاری-آناکلدانی ومه‌لقا درتمام مدت بستری بودن خانم اینجانب بی نهایت ذیقیمت بوده استدعا دارد ضمن تقدیروتشویق نامبردگان مراتب حق‌شناسی وتشکر این‌بنده راابلاغ فرمائید.

قاسم خوش‌نیت- کارمندفنی راه‌آهن

در بهار رؤیا انگیز شمال

در هتل مجلل رامسر

۳ روز استراحت و تفریح

از ۱۲ تا ۱٤ اردیبهشت

(تعرفه ارزان قیمت غیر فصل)

هرچه زودتربرای ذخیره جا به‌قسمت رزرواسیون هتلهای بنیاد پهلوی - خیابان‌بهار چهارراه تخت‌جمشید تلفن‌های ۷۵٦۰۹۰ و۷٦۸۳۷و ۷۵٦۸۹۹ مراجعه فرمائید.

آگهی استخدام پنج نفر پزشك

نظربااینکه یکی از بیمارستان های تهران به‌۵نفر پزشك متخصص در رشته بیماریهای روانی و ۳نفر نرس دیپلمه دررشته بیماریهای روانی و ۲نفر مددکار اجتماعی پنج‌نفر پزشکیار که گواهی پزشکیاری داشته‌باشند احتیاج دارد از واجدین شرایط تقاضا میشود جهت ثبت‌نام واخذ معرفی‌نامه باداره کل دبیرخانه سازمان هدایت فارغ‌التحصیلان کشور واقع در چهارراه سیدعلی مراجعه فرمایند. الف ٦۰۹

حاجیها- عروسها- دامادها

دراین ماه سرگرم میهمانیها و جشنهای خود میباشند - مجلس آن‌کس آبرومند و مجلل‌خواهد بود که‌کارت دعوتش از بنگاه بنفشه (آخر امیریه) تهیه شده باشد.

جناب آقای دکتر طاهری جراح عالیقدر

بدینوسیله ازجانب خود بنمایندگی ازطرف صدها نفر موجود زندانی بی‌پناه‌که با عمل جراحی و کوشش فراوان آن‌جنا بازمرك حتمی نجات یافته تشکرنموده سعادت‌وتوفیق عالیتری را برای آن جناب وسایر کارکنان بهداری زندان قصر ازخداوند خواهانم.

زندان قصر- حسن پور منتظری
آ-۱۸۵۷

تشکر

نظر بحسن توجه ومعالجه دقیقی‌که آقایان دکتر وثوقی ودکترحمید اعتبار دربیمارستان پهلوی‌بمعالجه قطعی جراحی ریه فرزندم احمد اسماعیلیان مبذول داشتند ونهایت مراقبت را درباره ایشان بکار بردند. کمال‌تشکر وامتنان را دارم.

اکبر اسماعیلیان
آ-۱۸٦۱

بهای نقدی اتومبیل فیات ۱۱۰۰

۱۵۷۰۰۰ ریال

بعلاوه ۵٪ اسفالت

اصفهان- مرتضی اکبرزاده

آ-۸۷٦ ۱-۵ ۲-٤

پمپ‌های عمیق دمینك آمریکا

برای بازدید و خرید پمپ دمینك وموتور دومن‌انگلیسی و لوازم یدکی آن به شرکت ماشین یاب خیابان تهران‌نو ایستگاه فرودگاه تلفن های ۷٤۸۷۷- ۷۵٦٦۰۸ و در شیراز خیابان نادر فروشگاه طاهباز مراجعه بفرمائید.

اصفهان- مرتضی اکبرزاده

آ-۸۷٦ ۲-٤

انجمن ملی ایرانی حمایت‌کودکان
تهیه مصالح زیررا

آجر فشاری مرغوب	دومیلیون قالب
آهك‌مرغوب	پانصد خروار
سنك لاشه	پانصد متر مکعب
گچ	یکهزار خروار

که‌مورد نیاز ساختمان آموزشگاه بهیاری می‌باشد از طریق مناقصه خریداری میکند.

داوطلبان میتوانند بامراجعه بحسابداری ودریافت برك شرائط‌مناقصه پیشنهادات خودرا همراه باقبض سپرده بمبلغ ۷۵۰۰۰ ریال تاآخروقت اداری روز سه‌شنبه دهم اردیبهشت ماه ٤۲ بدفتر انجمن تسلیم ورسید دریافت دارند.

۱-پیشنهادات واصل بایستی روشن وبدون قید وشرط باشد.

۲-پیشنهادات فاقد سپرده یامبهم مورد قبول نخواهد بود.

۳-پیشنهادات واصل درساعت ده صبح روز چهارشنبه ۱۱اردیبهشت ٤۲در محل انجمن بازو قرائت خواهد شدو حضور پیشنهاد دهندگان درجلسه آزاد است.

٤-انجمن دررد یك یاکلیه پیشنهادات مختار است.

مدیر عامل- دکتر دفتری
آ-۲۵٤۰

آگهی مزایده

کارخانه چیت‌سازی تهران ۵۰ قلم اجناس باطله و ضایعات موجود راازطریق‌مزایده بفروش میرساند. خریداران میتوانند همه روزه به استثنای ایام تعطیل اجناس مورد مزایده را درانبار کارخانه بازدید وبرك شرایط مزایده را برایگان از دفتر نگهبانی کارخانه دریافت وپیشنهادات لاك و مهرشده خودرا تاآخر وقت اداری روز ٤۲/۳/۱ به دفتر کارخانه تسلیم نمایند.

پیشنهادات رسیده در ساعت‌نه صبح روز ٤۲/۳/۲ باز وقرائت خواهد شد.

کارخانهٔ چیت‌سازی تهران
آ-۱۸۷۹ ۱-۲

کتاب سفرنامه برادران امیدوار امروز منتشر شد

چون عده زیادی از مردم‌شهرتهران تلفنا و یا کتبا تقاضای ملاقات برادران امیدوار را دارند. تا کتاب سفر نامه را به امضای مؤلف برسانند. لذا برادران امیدوار با توافق‌مغازه‌کاشانی خیابان نادری‌جنب سینما ایفل روزهای شنبه‌ویکشنبه و دوشنبه را از ساعت ۵ بعدازظهر به بعد در محل نامبرده می باشند تا علاقمندان را ملاقات و به سئوالاتشان پاسخ دهند.

این‌کتاب رادرشهرستانها ازنمایندگیهای اطلاعات خریداری نمایند.
برادران امیدوار را درمغازه کاشانی ملاقات‌کنید

MEA
کومت ٤ سی

جوراب زیبتا
بارنگهای دلفریب
سن‌فرای زیبای شما را زیبا تر نشان میدهد
• نمیگیرد
• درنمیرود
• پاره‌نمیگردد
جوراب زیبتا

در کنفرانس بین‌المللی زنان

بانوان جهان درباره مبارزه با بیسوادی گفتگو کردند

در کنفرانس بین‌المللی که سه روز پیش بوسیله والاحضرت شاهدخت اشرف پهلوی در هتل هیلتن افتتاح گردید در یك جلسه بحث که با شرکت کلیه اعضاء کنفرانس ترتیب داده شد مسائل تعلیم و تربیت زنان واقداماتیکه در این زمینه در سه کشور ایران وترکیه ویونان بعمل می‌آید مورد بحث قرار گرفت .

خانم سدون کیت اوغلو ازترکیه ضمن اظهارات خود تحت عنوان «فرصت‌های تعلیم و تربیت برای دوشیزگان» شرح مختصری از سیستم مدارس در ترکیه و نسبت محصلین و فارغ‌التحصیلان زنان به مردها را در این کشور بیان داشت. وی گفت که فرصت تحصیل برای پسر و دختر در شهرهای بزرك مساویست ولی در اغلب مناطق روستائی هنوز هم نسبت زنان‌باسواد بر مردها به نسبت پنج بر ده و در بعضی از نواحی هفت بر ده میباشد.

خانم‌دکترزهرا دیده‌بان ازتهران در باره برنامه مبارزه با بیسوادی در ایران سخنرانی کرد. وی با ابراز تاسف گفت که درحال حاضرنسبت زنان با سواد در ایران فقط هفت در صد میباشد ولی امیدواری داد که با اقدامات دامنه‌داری که وزارت فرهنك علیه بیسوادی در سراسر کشور آغاز کرده است نسبت زنان با سواد ایران در آینده نزدیك به چندین برابر نسبت کنونی برسد .

خانم دکتر دیده‌بان اظهار کرد که وزارت فرهنك هم اکنون کمیته ای برای طرح برنامه‌های تعلیماتی برای زنان تعیین کرده است وی گفت این کمیته با سازمانهای‌زنان همکاری خواهد کرد واز هر نوع کمك داوطلبانه افراد و سازمانها استقبال خواهد کرد .

خانم‌عزت آق‌اولی ازقسمت‌توسعه کشاورزی وکمك‌های مؤثری که دهیاران تعلیم دیده بخانواده‌های روستائی بعمل می آورند بیاناتی ایراد کرد که بسیار مورد توجه قرار گرفت .

خانم مهرانگیز نوری ازاصفهان در باره مدارس حرفه‌ای‌دوشیزگان وزنان توضیحاتی‌داد وفایده‌تغییرات حاصل در برنامه‌های این مدارس را که با مکاتبه و تبادل نظر بااولیاء مدارس حرفه‌ای در شهرستانها به عمل آمده گوشزد نمود .

در پایان خانم الی پاپاتئوفیلو از یونان در باره اهمیت تعلیمات‌اکابر سخنرانی کرد واظهار کرد که‌یکی از کارهای مهمی که رهبران‌زنان میتوانند انجام دهند اشاعه این فکر بین زنان است که برای آموختن هیچوقت دیر نیست و ما هرگز از آموختن بی نیاز نیستیم .

از: بانو عصمت افشار

نامه‌ای بهمسایه !

نورچشمی شما باشرارت‌وبی‌ادبی‌خود نورچشم طفل مرا ازاو گرفته است

خانم عزیز:

نمیدانم شما الان کجا هستید وچه میکنید ؟شایدبسینما یا گردش‌رفته‌اید، جائی مهمانید ویا مهمان‌دارید. ویا اینکه بابچه‌های خود درخانه استراحت میکنید. ولی من !!مشب دوازده شب وروز است که‌زندگیم باغمو اشك‌تیره و پریشان شده- دوازده‌شب وروز است که‌دربیم وامیدی دردناك و جانکاه‌بسر میبرم وهمین الان دراطاق بیمارستان بربالین کودك بیگناه خود که‌دیدگان او، فروغ زندگانی او- نیمی از چهره او درزیر توده‌ای از باند وپنبه بسته شده وروزها و شبها رادر دنیای‌تاریکی تلاش میکند ورنج میکشد نشسته‌ام و آهسته اشك میریزم . آری بربالین کودکی‌نشسته‌ام که‌خطربزرگی‌زندگیش را تهدید میکند -خطری که‌از بزبان آوردن ونوشتن آن وحشت دارم. بلی این طفل پنج‌ساله همان موجودی است که دوازده روزپیش هدف تیر کمان قهرمان کوچك محل ما ، یعنی پسر شما قرار گرفت و چراغ زندگانی شادمانی او در معرض تندباد خطرواقع شد .

من این نامه را بشما نمینویسم که شمارا ملامت یاسرزنش کنم که چرا قطره‌اشکی بامن ازدیده فرونریختید وبااظهار همدردی مرهمی بردل ریش من ننهادید. بلکه تلاشهای انسانی پدران وناله‌های دردناك مادرانی که‌در بخش چشم این بیمارستان دردشان با دردمن آشنابود مرا باین فکرانداخت که‌این نامه را بشماو همه پدران و مادرانی که اسباب بازی های خطرناك رابرای بازی بچه‌های خود انتخاب‌می‌کنند وبدون توجه استعداد های آنها راآزاد میگذارند که تحت تاثیر فیلم های جنگی‌و«بزن وبزن» و جنائی قرار بگیرند- بنویسم تابرای‌نجات فرزندان خود بکوشیم .

خانم عزیز نمیدانم شما تاکنون‌در نحوه بازی کردن پسرنه‌ساله خود دقت کرده‌اید ؟وقتیکه باهیجان فرمان حمله را صادر میکند- وقتیکه درنقش رئیس دزدان یاسردسته سرخ پوستان بچه های کوچکتر ازخودراوادار بدار کشیدن ومردن دروغی میکند و به‌آنها گوشزد می‌نماید «شمامرده‌اید یعنی من شما را کشته‌ام»، وزمانی که صحنه های وحشتناك فیلمها رابرای کودکان‌دیگر باهیجان بازگو می‌نماید . آیانخواسته یانتوانسته‌اید برق شرارتی درنگاه اوکشف کنید. ؟و شخصیت کودك بیگناه راکه رو بفساد و تباهی میرود براه صحیح هدایت نموده وپرورش دهید- چرا احساسات انسان دوستی را دراو بیدار و تقویت نمی‌نمائید تا از کشته‌شدن ورنج بردن انسانها برقت بیاید چرا باهمیت کاری که‌این‌قهرمان کوچك دوازده روز پیش انجام داد فکر نمی‌کنید. من انتظار ندارم که‌باهمیت موضوع ازنظر بچه‌من نگاه کنیدبلکه ازنظر خود او موضوع رابررسی‌نمائید. خانم پسر شما دوازده روز پیش زنك را بصدا درآورد. او ازمیان اسباب بازیهای وحشتناك‌خودکه بدون‌استثناء وسائل حرب‌وبنوبه خود خطرناك و ممنوعند تیروکمانی را انتخاب کرد . همان تیروکمانی که بارها مقامات پزشکی ساختن وفروختن‌و دردسترس بچه‌ها گذاشتن‌آنراممنوع کرده‌اندبلی پسربچه همسایه‌راکه‌چهار سال‌ازخوداو کوچکتر است بخانه خودشان که در درآن روز محیطی بدون مدعی بود ببازی دعوت کرد . تیر چوبی محکمی را درزه کمان خود که با آن تمرین زیاد داشت و نحوه کار آنرا بخوبی آموخته بود نهاد و فروغ هستی طفل بیگناه همسایه را هدف آن قرار داد . طفل نادان و بیچاره‌وقتی باو فرمان داد که بیحرکت بایستد کورکورانه اطاعت کرد و نتیجه کار او را بادردشدیدی در چشم خود احساس نموده فریاد کشید . قهرمان کوچك لذت فریاد کشیدن هدف را که موجودی زنده بود برای اولین‌بار درك نمود و بهیجان آمد و حتی روز های‌بعد خوب نشان میداد که از عمل خود بسیار راضی و خوشحال است.

زیراچند روزی که طفل تیرخورده همسایه شما در بستر درد و فشار چشم بسر میبرد و رگهای له شده چشم او خونریزی میکرد . چند روزیکه همه میدانستند و او هم میدانست دامن خانواده همسایه‌شما بستر اشکهای سوزان است . دائما صدای او از خانه مجاور شنیده می‌شد که باهیجان فرمان حمله را صادر میکند «حمله کنید ، حمله کنید» و سوار بر اسب خیالی بدور خانه جنجال‌راه می انداخت و وسائل‌جنك نیز همه در دسترس او بود . اینها حقایقی است که مطمئنا شما بآنها توجهی نمیکنید . زیرا اگر اهمیتی میدادید لااقل او را وادار بمتارکه جنگ و دعوت بسکوت می نمودید و وسائل حرب را برای مدتی بخاطر چشم از دست رفته پسرهمسایه از دسترس او جمع آوری می کردید ولی خانم عزیز ، اگر بکار دیروز او بی‌اعتناء بودید ، باید بفردای او بادقت بیشتری نگاه کنید .

وقتیکه در یك صحنه فیلم . در حمله سرخ پوستان بسفید پوستان یابرعکس صد ها چشم هدف تیر قرار میگیرد، و صدها پیکر از بالای‌اسبها بخاك و خون می غلطند :

وکودك شما لذت میبرد . وقتیکه قهرمان فیلم در نقش رئیس دزدان با هنرنمائی های خود صد ها نفر را اینجا و آنجا شکنجه میکند و میکشد و هدف گلوله و تیر قرار میدهد : وکودك شما بهیجان میآید . آنوقتیکه مردی در نقش یك گانگستر بتمام قوانین تجاوز مینماید و از در و پنجره ها بالا میرود و مردم را وادار بتسلیم در مقابل زورگوئی و کار های خلاف قانون خود میکند : و کودك شما با اشتیاق صحنه های فیلم را تماشا میکند و بالاخره وقتی فردا صبح صحنه ها را باهیجان برای کودکان دیگر بازگو مینماید شما خود باید بفکر نجات شخصیت و استعداد های کودك خود بیفتید . نه اینکه وسائل حر ب‌را نیز برای او فراهم کنید :

خانم عزیز ، مادران گرامی این نوشته ها فریاد های قلب غمدیده مادری است که روشنائی دیدگان‌طفل بیگناهش در معرض خطر واقع‌شده: همان چراغ روشنی که می‌بایستی روشنی بخش راه زندگی آتیه او باشد و کودك بینوا بیش از هرچیز بآن احتیاج دارد . این صدای‌مادری است که ساعتها شاهد مبارزه طفل بیگناه خود با درد و رنج بوده . این مادر نمیخواهد مادران دیگری درد و رنجی که‌او کشیده تحمل کند صدای او را بشنوید و برای نجات فرزندان بکوشید . بیائید قدری بیشتر به زندگانی بچه ها و جوانان خودفکر نموده و تدبیری بیندیشیم - فکری که دیگران میبایستی برای نجات‌نسل جوان بکنند و نمی کنند بیائید از مقامات مسئول بخواهیم با ماهمکاری کنند .

مادران عزیز : حال که در های سینما ها با انواع فیلمها . ازقهرمانی و جنائی و جنگی گرفته تا فیلمهای عشقی و وحشتناك از طرف دیگربدون استثناء بروی کودکان ما باز است- حال که‌باوجود توصیه و اعلامیه های آقایان پزشکان مبنی بر ممنوع بودن ساختن و فروختن اسباب بازی های خطرناك روز بروز این آلات‌وحشتناك در بازار ها بیش از پیش بکودکان ما عرضه میشوند و کسی نیست توجهی باین اصول بزرگ بکندبیائید خود بفکر نجات فرزندان خودبیفتیم و بدست خود شخصیت و استعداد های آنانرا تباه و فاسد نکنیم.

کلاس منشی گری

انجمن دوشیزگان و بانوان

کلاس منشی گری انجمن دوشیزگان‌وبانوان که برای اولین بار درایران تشکیل شده کلیه رموز منشی‌گری را ازماشین نویسی فارسی و لاتین، نامه‌نگاری، دفترداری، بایگانی و آداب معاشرت بدوشیزگان وبانوان می‌آموزد ومنشی های ورزیده وآزموده‌ای برای مؤسسات‌دولتی‌و ملی‌تربیت میکند.

نامنویسی برای دوره جدید کلاس منشی - گری ادامه دارد و داوطلبین میتوانند همه روزه صبح وعصر بدبیرخانه انجمن‌دوشیزگان‌وبانوان مراجعه کنند.

نشانی: خیابان شاهرضا - خیابان فرصت- شماره ۷۳ - تلفن ۶۹۷۱۵

آ-۲۶۴۸ ۱-۷

آگهی تاسیس شرکت خارجی سی.ك.اس (ایران)لیمیتد

نظربماده۳قانون‌ثبت‌شرکتها مصوب‌یازدهم‌خردادماه ۱۳۱۰ وماده ۲۰ آئین‌نامه همان قانون خلاصه مشخصات شرکت خارجی سی.ك.اس (ایران) لیمیتد C.K.S (IRAN) LIMITED که درتاریخ ۱۳۴۲٫۲٫۳ تحت شماره ۳۴۵ دردفتر ثبت شرکت‌های خارجی این اداره به‌ثبت رسیده است برای اطلاع عموم آگهی میشود .

۱- نام ونوع شرکت - شرکت سهامی سی.ك.اس .(ایران) لیمیتد
۲- مرکز اصلی شرکت و نشانی کامل آن کشور انگلستان شهر لندن کوچه کورك‌شماره‌ده
۳- موضوع شرکت - کلیه امور تجارتی‌واردات و صادرات از هرقبیل - تاسیس موسسات تولیدی درایران .
۴- تابعیت شرکت - انگلیسی
۵- مقدار سرمایه شرکت در تاریخ ثبت‌آن درایران - یکصد لیره استرلینك برابر با بیست‌و یك هزار ریال .
۶- تاریخ و محل ثبت‌شرکت مطابق قوانین کشور اصلی شماره ۷۳۹۵۳۳ مورخ ۳۱ اکتبر ۱۹۶۲ .
۷- نزد کدام مقام صلاحیت‌دار ثبت شده‌است - اداره ثبت شرکتها در لندن .
۸-نام و نشانی نماینده عمده و نمایندگان مستقل شرکت در ایران - آقای دکتر حسن ستوده وکیل و نماینده قانونی شرکت تاتعیین‌نماینده عمده شرکت درایران میباشند . به‌نشانی تهران خیابان رشت شماره ۹۸

رئیس اداره ثبت شرکت‌ها و مالکیت صنعتی مهدی نراقی

آ-۱۸۴۷

جدول کلمات متقاطع شماره ۲۳۷۹

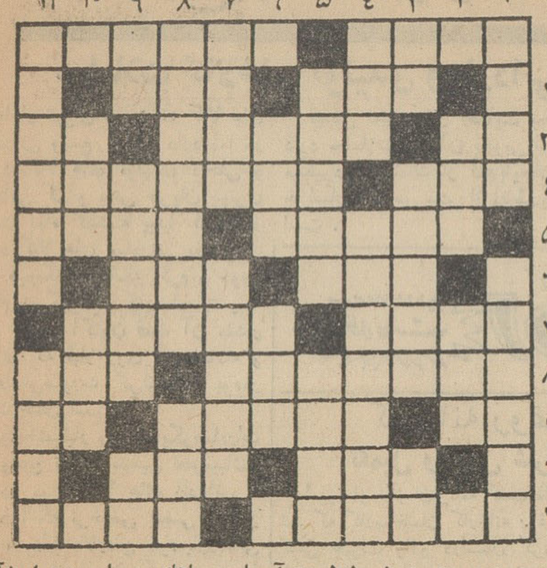

افقی : ۱- لقب رجب -ازگویندگان نوپرداز فرانسوی ۲ - درآبدارخانه پاپای چای فراهم و مصرف‌میشود- درهرکاری بیاید اساس آن را سست میکند ۳- جنس قوی - لذت‌بخش -میگویندبه‌غربال‌است۴- از اصطلاحات موسیقی - دلجوئی برای رفع دلخوری ۵- درآسمان هالیوود نیز میدرخشد -بالای تیر چراغ برق می‌نشیند و تیر تلفن۶- زاری التماس آمیز - لوس ازخود راضی ۷- از نقاشان - از اسمش پیداست که چون جان‌شیرین عزیز است ۸- از آهنگسازان مدرن معاصر - پست و فرومایه ۹ -مادر بزرك‌شراب - بزرگی ووقار -طاقچه بالا ۱۰- باران همیشه باآن‌می‌آید- دستی ۱۱- اهل تزویروفریب‌است- یکی‌دیگر از کسانیکه مال درکفش قرار نگیرد .

عمودی : ۱- شطی درآسیا - جاهای بسیار سردرا به‌آن تشبیه میکنند ۲- واحد چهارپا غیر از جناب اشتر - به‌گربه گم میکنند ۳- طیاره برق‌وباد -اهل تفریح و تفنن است - راه‌بی‌پایان ۴-این‌هم ازآهنگسازان مدرن اروپاست- پدربزرك یکی‌ازپادشاهان معروف ایران ۵- طرق - شراب ۶- از خطوط هندسی - حب آن را برای زدن به‌چاك محبت میخورند ۷ - چیزی کم از حرارت دارد -این هم‌برای خود نوعی برادر است ۸ -از سرداران معروف جنگهای ترویا که در کتاب ایلیاد همرنیز وصفش بسیار آمده است -نیستی ۹ - موریخته - انکار بعد از آن بی‌فایده است - بلی بزبان خارجی -۱۰- از گازهای بدبو- برای براورده شدن حاجات میکنند ۱۱- نیمی پراست و نیمی خالی - برای بسته‌بندی بکار می‌آید .

حل جدول شماره ۲۳۷۸

آگهی برای عموم وکارخانه های سنگبری

در سال جاری تعداد ۴۰ کامیون سنك‌کوب‌سیاه و مرمریت از معادن‌مورد بهره‌برداری‌اینجانب در اطراف نجف‌آباد اصفهان سرقت و حمل شده‌چون بدون فاکتور ممهور مهرو امضاء اینجانب ونماینده مجاز فاقد اعتبار است درخواست دارم فروشندگان را معرفی وبدون فاکتور نیز از خرید سنك‌خودداری شود والا تعقیب قانونی بعمل خواهد آمد .

آ-۲۹۷۴ اصفهان قصر شمس‌آباد تلفن ۴۹۹۴

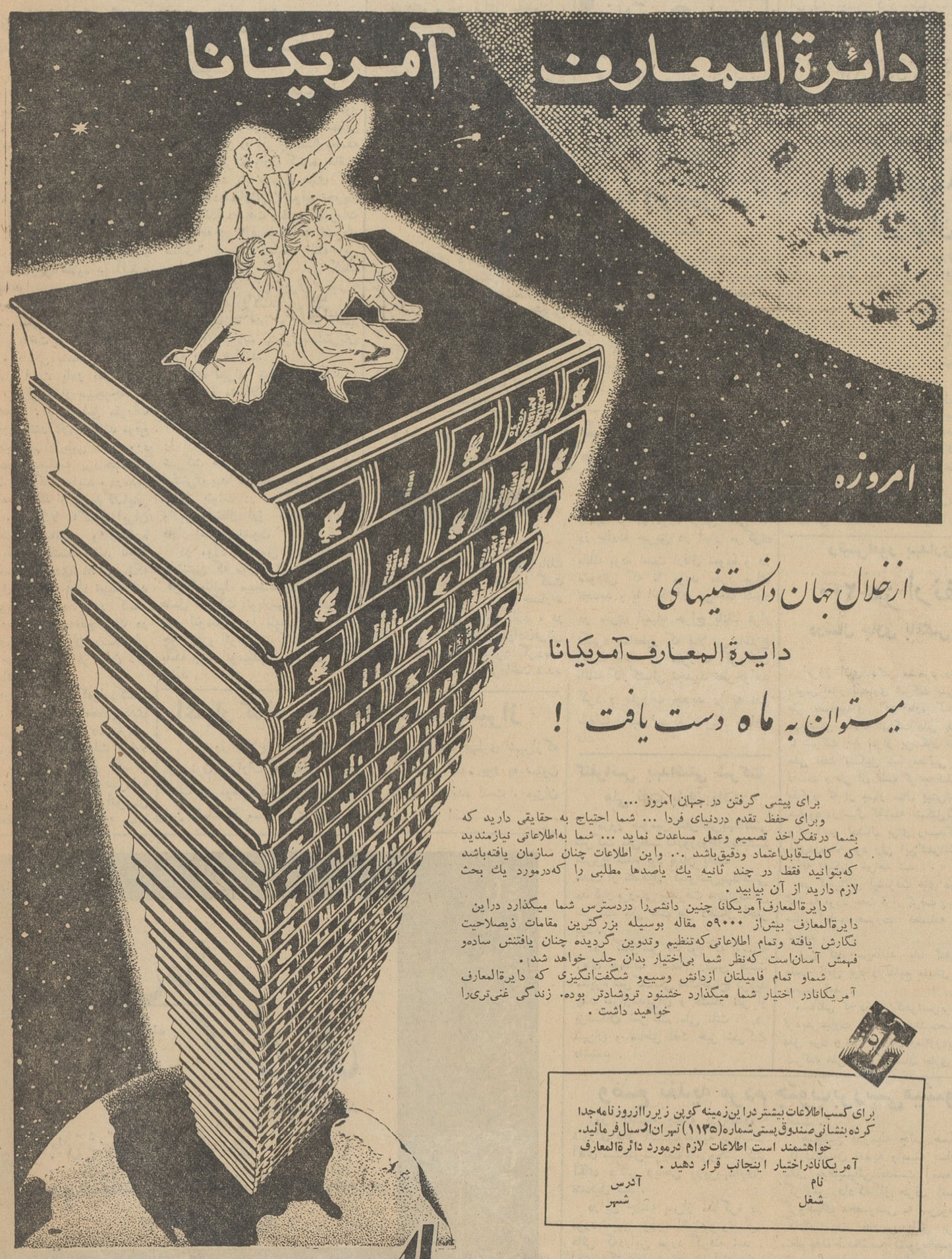

احتیاج بازار بپول کاهش یافته

معاملات کالاهای تولیدی وارداتی کم و بیش بهتر شده

بازار تهران نسبت به کالا های صادراتی وضع آرامی دارد اما در مورد کالا های تولیدی داخلی و وارداتی کم و بیش جریان بهتری نسبت بماه گذشته پیدا کرده در مورد کالا های صادراتی بخصوص پنبه هیچگونه معامله گرم و خوبی انجام نمیگیرد . کارصادرات پنبه تمام شده و اکنون فقط آن مقدار پنبه‌ای که قبلا روی آن معامله و یاسفارش‌صورت گرفته‌شده بوددر دست حمل است .

روی‌خشکبار ومواد دیگرصادرات نیز وضع تقریبا بهمین نحومیباشد اما در مورد کالا های وارداتی با وجود آنکه ترخیص بعضی از این کالاها بعلت بالارفتن سود بازرگانی به‌کندی انجام میگیرد معهذا معاملات دراین زمینه گرمتر است. اکثر کالا های مورد معامله مربوط به کالا های مصرفی اواخر بهار و تابستان میباشد . یخچال‌وپنکه از آنجمله میباشند .

کالا های‌خرازی نیز وضع عادی دارند و معاملات روی آن گرم نیست ولی بهتراز ماه گذشته‌جریان دارد . قماش نخی و ابریشمی‌بازاری گرمترازدیگر کالاهادارند معاملات روی قماش ابریشمی محدود به موجودی سال جاری است در این مورد هیچگونه سفارشی بخارج‌داده نشده است .

قماش نخی بازار رضایت بخش دارد معاملات‌روی آن بخوبی انجام میگیرد سفارشات از آذربایجان و خراسان و فارس بیش از نقاط‌دیگر است .

وضع پولی بازار عادی است و از آنجائیکه حجم معاملات زیاد نیست احتیاج به پول نیز چندان زیادنیست نرخ بهره‌برای امضاء های درجه یك بین ۱۶ تا ۱۸ در صد است .

اقتصادی اطلاعات

کارخانه روغن کشی جیرفت

تکمیل وتحویل شرکت کارخانجات دولتی شد

امروز از سازمان‌برنامه کسب‌اطلاع شد که کارساختمان کارخانه روغن‌کشی جیرفت واقع دراستان کرمان پایان یافت و آزمایش های لازم با موفقیت باتمام رسیدو کارخانه ازطرف سازمان برنامه تحویل شرکت سهامی کارخانجات ایران گردید .

یك‌مقام مطلع بخبرنگار ما اظهار داشت وجوددانه‌های مختلف روغن در شهر جیرفت و همچنین وجود یك کارخانه پنبه‌پاك‌کنی‌در آن‌محل‌سازمان برنامه رابرآن داشت که‌از محل‌اعتبارات عمران برنامه هفت‌ساله‌دوم یك‌کارخانه روغن‌کشی درآن‌جا تاسیس نمایند . ظرفیت این کارخانه سالیانه هزار و هشتصد تن دانه‌های روغنی است ولی ماشین‌آلات آن طوری پیش‌بینی شده که‌در موقع لزوم بانصب یك پرس ظرفیت آن‌تادوهزارو نهصد تن‌افزایش پیدا میکند .

انتقال کارخانه مزبور از طرف سازمان‌برنامه‌به‌شرکت‌واحد کارخانجات دولتی برطبق ماده ۳۷ قانون برنامه پنج‌ساله سوم می‌باشد که مقرر داشته است تاسیسات برنامه دوم پس ازآماده شدن بایستی تحویل ایستگاه های دولتی مربوطه گردد .

دو کارخانه جدید

اجازه تاسیس دریافت داشتند

امروز از وزارت اقتصاد کسب‌اطلاع شد که‌قسمت صنایع‌وزارتخانه مزبور باتاسیس دو کارخانه جدید موافقت نموده و اجازه تاسیس داده است .

اولین کارخانه ، عبارت از یك کارخانه سازنده «فنر» که‌تولیدسالیانه آن درحدود چهل‌تن می‌باشد .

فنرهای مزبور برای ساختمان ، مبل، تختخواب، صندلی، و صندلیهای اتومبیل های‌سواری و مسافری بکار میرود .

کارخانه دوم، سازنده الکترومی‌باشد :

تولید سالیانه کارخانه مزبور دو هزارو چهارصد تن الکترو آهن‌معمولی درسال است. دراین کارخانه الکترو جهت آلیاژهای نقره ای وفلزات سبك ونیکل ساخته میشود .

با بکار افتادن این کارخانه ها سالیانه مبالغ‌زیادی ارز ذخیره‌خواهد شدو مصنوعات تازه‌ای‌در کشور تولید شده وعده‌ای کارگر بکار مشغول خواهند گردید .

مناقصه و مزایده

* چاپخانه وزارت اقتصادمقدار ۲۳۲۵ بند کاغذ و مقوا و شمیز تا ۱۸ر۲ر۴۲ .
* شرکت سهامی کل معادن و ذوب فلزات ایران خرید سیصد تن سرب شمش تا۳۱ر۲ر۴۲

باشرایط موجود مقررات واردات

وارد کردن اتومبیل

برای اکثر واردکنندگان مقدور نیست

تعداد اتومبیل‌های مختلف وارده درعرض سال باید معلوم شود

آقای حسن تهرانی مدیر عامل شرکت سهامی اتوپارس طی نامه‌ای مینویسد :

بابررسی سطحی در مقررات‌سال جاری و مخصوصا در شرائط ورود اتومبیل مشکلاتی بنظر میرسد که بجرات میتوان گفت مادامیکه‌برای رفع‌آن اقدام منطقی بعمل نیاید هیچیك از واردکنندگان اتومبیل نمیتوانند تعداد قابل توجه اتومبیل وارد کنند . زیرا علاوه بر آنکه باید کلیه عوارض و حقوق گمرکی را نقدا بپردازند (در حالیکه‌سابقا باضمانت بانکی بمدت سه‌تا شش ماه قابل پرداخت بود)اصولا مقررات اعتباری و بانکی بشکلی که فعلا مورد عمل است بادر نظرگرفتن رکود و بی‌پولی بازار بهیچوجه‌قابل اجرانمی‌باشد . زیرا طبق مقررات جدید وارد کنندگان موظفند موقع افتتاح اعتبار هم ارزیابی اعتبار مورد نظرراصددرصدبانك پرداخت‌وبعد اقدام بسفارش کالا نمایند و درمدت قریب سه ماه که از تاریخ‌گشایش اعتبار تا ورود کالا به‌گمرك ایران طول میکشد چنانچه واردکننده احتیاج به‌پول داشته باشد ناچار است باسودی صدی ۱۸ و بلکه بیشتر پول از بازار آزاد تهیه کند یعنی سرمایه نقدی وارد کننده در اختیار بانك و به‌نفع بانك در مدت سه‌ماه در جریان باشد ولی خودش حق استفاده از آن را نداشته باشد .

مشکل دوم این‌است که‌واردکننده باشرایط فوق که همه مخارج‌نقدی است وقتی اتومبیل را در معرض فروش میگذارد باید بعلت رکود وبی‌پولی مردم آنرا نقد و اقساط بفروشد وباین ترتیب کلیه سرمایه اوبافروش تعدادمختصری اتومبیل تبدیل بمقداری اوراق سفته یا قبوض ثبتی گردد . طبیعی است که بااین اوراق ادامه تجارت‌مقدور نیست از همه مهمتر اینکه کمپانی های اتومبیل در اثر چندسال‌معامله وحسن شهرت وارد کننده حاضر شده بودند یك چهارم بهای کالا های مورد سفارش را موقع تحویل اسناد نقدا دریافت وبقیه‌را بابروات ۱۸ ماهه در ۳ قسط۶ماهه باسودی صدی۶ دریافت نمایند البته این موضوع در امر انتقال ارز کمك مهمی بربانك ملی ایران بود و شرکت‌های‌واردکننده در اثر این همه تسهیلات قادر و بلکه راغب بودند باتسهیلات بیشتری‌بامشتریان خود رفتار نمایند.

آقای تهرانی پیشنهاد میکند ، برای رفع مشکلات فوق در وزارت اقتصاد کمیسیونی تشکیل شود.

تعداد اتومبیلهای مختلف وارده را در عرض سال‌معین نمایند تاهم شرکت های واردکننده آلودگی بیشتری پیدا نکنند و هم بانك ملی ایران بتواند در موقع خود برای واریز وانتقال ارز کالاهای وارده دچار اشکال نشود.

در مورد اتوبوس های کوچك استیشن که مورد نیاز دبستان هاو کودکستانها میباشد پیشنهادمدیر عامل شرکت اتوپارس اینست که این اتومبیلها را باید آزاد کرد چون جزو اتوبوس و کامیون نیست بلکه جزو اتومبیلهای سواری می‌باشد .

اعتبار کمك بدانشگاه پهلوی شیراز

امروز اطلاع حاصل شد که کمك‌به‌دانشگاه پهلوی شیراز که از ستون اعتبارات هزینه‌ای وزارت فرهنك حذف شده بود به ستون کمك به موسسات بودجه کل ۱۳۴۲ منظور گردیده است . میزان این کمك در سال جاری قریب ۹۰میلیون ریال است .

محصول عالی

فقط بامصرف کودشیمیائی بدست میآید

برای تهیه بهترین وارزانترین کودشیمیائی :

سوپرفسفات «ساده وتریپل» سولفات آمونیم

نیترات آمونیم

به شرکت سوپرشیمی بامسئولیت محدود - خیابان سعدی ساختمان تقی نیا - تلفن ۳۰۲۲۲۳ مراجعه فرمایید .

طبق آمارهای منتشره : افزایش ۵ محصولات کشاورزی امریکا درسی سال گذشته بوده است

بیمه مردم درمقابل حوادث وسائط نقلیه

درشرکت بیمه ایران تهیه میشود تاتسلیم دولت گردد

خبرنگارما امروز از شرکت‌سهامی بیمه ایران کسب اطلاع کرد که‌برای بیمه شخص ثالث درمورد وسایل‌نقلیه بوسیله شرکت بیمه ایران طرحی در دست تهیه‌است وکار تهیه‌آن بمراحل نهائی رسیده است این طرح براساس مقررات بیمه شخص ثالث در قبال خسارات وارده از وسائط نقلیه که‌در کشور های مترقی جهان اجرا میشود تهیه میگردد .درصورت تصویب و اجرای این طرح کلیه وسائط نقلیه باپرداخت حق‌بیمه مختصری موظف خواهند بود وسائط نقلیه خودرا بیمه کنند ودر صورت تصادف راننده سرنشینان اتومبیل وهمچنین عابرین‌بیمه خواهند بود و بیمه خسارت وارده را خواهد پرداخت و در صورت احتیاج هزینه معالجه بابیمه خواهدبود و در مواردی که‌خسارات جانی وارد گردد وراث شخص خسارت دیده مبلغ مقرر را ازبیمه دریافت خواهند داشت .

یك مقام شرکت بیمه دراین‌مورد بخبرنگار ما اظهار داشت با ازدیاد وسائط نقلیه و بخصوص افزایش تصادفات درسالهای اخیر موضوع بیمه شخص ثالث مورد توجه شرکت بیمه ایران قرار گرفته و شرکت امیدواراست این طرح راکه چندسال پیش برای تصویب‌بمجلس داده شدودر مجلس مسکوت ماند مطابق باشرایط و احتیاجات امروز تهیه و از تصویب بگذراند و بمرحله اجرا درآورد .

این طرح‌دارای ۶ماده می‌باشد و پس‌از تائید کمیسیونی که‌در آن چند تن از وزرا شرکت خواهند کردتسلیم هیات دولت خواهد گردید .

احتمال حملات ملخ دریائی بایران

در بهار امسال ضعیف است

خبرنگارما اطلاع میدهد برخلاف سالهای گذشته دربهار امسال هنوز حملات ملخ دریائی بایران صورت نگرفته وتصور نمی‌رود حملات احتمالی ملخ بایران‌مانند سالهای گذشته‌باشد

یك‌مقام مطلع بخبرنگارما گفت : طبق اطلاعاتی که از طریق مقامات بین‌المللی بدولت ایران واصل شده است تنها یکی دودسته ملخ درهند وجود دارد که‌بعید بنظر میرسد از بقایای آن چیزی بایران برسد معهذا اگرهم مقداری ملخ دریائی بایران برسد دفع خواهد شد . درسال‌گذشته حملات ملخ‌بسیار شدید بود ومامورین باکوشش فراوان ودادن چند شهید در کار سمپاشی هوائی موفق شدند ملخ رادفع کنند .

دولت های شوروی و امریکا بادر اختیار گذاردن هواپیما و خلبان و متخصصین دفع آفات وسموم در کار بایران کمك خوبی کردند .

شرکتهای جدید

* شرکت سعدی موتور با مسئولیت محدود برای واردات و صادرات کالا های مجاز با سرمایه پنج میلیون ریال بمدیریت آقایان محمدعلی‌توتونچیان‌و حسن‌همدانچی در تهران‌تشکیل گردید .
* سرمایه شرکت ایران‌اکواریوم با مسئولیت‌محدود از یك‌میلیون ریال به یك میلیون و پانصد هزار ریال افزایش یافت و اساسنامه آن نیز تغییر کرد وطبق‌اساسنامه جدیدشرکت مزبور شرکت‌سهامی گردید .
* سرمایه شرکت آبیاری گلپایگان از مبلغ ۱۶۳ میلیون و ۳۰۰ هزار ریال بمبلغ ۱۶۶ میلیون و سیصد هزار ریال افزایش یافت .

طلا

پهلوی	۸۸۰
نیم‌پهلوی	۴۳۰
ربع پهلوی	۲۲۵
شمش طلاهرمثقال	۴۴۵
پانزده مثقالی قدیم	۱۴۰۰
پانزده مثقالی جدید	۱۲۰۰
ده مثقالی قدیم	۱۰۰۰
ده مثقالی جدید	۸۵۰
پنج مثقالی قدیم	۴۵۰
پنج مثقالی جدید	۴۰۰
یك‌تومان‌مسکوك‌نقره‌قدیم	۱۲۵
یك‌تومان‌مسکوك‌نقره‌جدید	۲۶
ژرژ قدیم	۸۰۰
ژرژ جدید - حداکثر	۷۰۰
لیره عثمانی قدیم	۶۵۰
عثمانی جدید- حداکثر	۶۰۰
ادوارد	۸۸۰
بیست دلاری قدیم	۳۶۰۰
بیست دلاری جدید	۳۲۰۰
دلار مکزیکی قدیم	۴۵۰۰
دلار مکزیکی جدید	۴۰۰۰
انواع‌اشرفی‌قدیم-حداکثر	۳۲۰
اشرفی جدید - حداکثر	۱۲۵

مدیر عامل جدید سازمان بیمه های اجتماعی میگوید :

تعمیم بیمه های اجتماعی

بنفع کارگران و خانواده آنهاست

امروز آقای‌دکتر خواجه نوری‌مدیر عامل سازمان بیمه های اجتماعی‌گفت برای اینکه بیمه های اجتماعی‌کارگران تعمیم پیدا کند وسایرطبقات‌بطوریکه درماده یك قانون کار تصریح شده است این سازمان بنام بیمه های اجتماعی نامیده شد باین ترتیب‌دست سازمان برای شمول قانون بدیگر طبقات و صاحبان حرف ومشاغل‌بازتر شدو قطعا هر اندازه بیمه‌های‌اجتماعی در صدد توسعه و بسط دامنه‌فعالیت خود بر آیددر آینده باز اکثریت جامعه بیمه شده را کارگران‌وخانواده آنان تشکیل خواهند داد و بهمین لحاظ درشورایعالی سازمان بیمه های اجتماعی منحصرا سه نفرنمایندگان منتخب کار گران وسندیکاهای‌کارگری بعنوان نماینده کارگران عضویت دارند.

سازمان از این پس خواهدتوانست کارگرانی را که از کارگاهها بیرون آمده و شغل و حرفه‌دیگری انتخاب کرده‌اند کماکان در بیمه نگه داردتا حق بیمه‌ای که داده‌اند پایمال نشود آقای‌خواجه نوری افزود اقداماتی که انجام گرفته در جهت مصالح بیمه شدگان فعلی است خصوصا که هر چه بر تعداد بیمه شدگان افزوده‌شود حق بیمه بیشتری وصول خواهد شد باین ترتیب مقدورات وامکانات بیمه های اجتماعی بنفع بیمه شدگان بیشتر خواهد شد .

رئیس‌امور بهداری شرکت ملی نفت گفت :

۲۰۰ هزار نفر کارکنان نفت

درسال جاری باعکس‌برداری پزشکی مورد معاینه دقیق قرار میگیرند

امروز آقای دکتر مسعود روحانی رئیس امور بهداری شرکت ملی نفت طی مصاحبه‌ای در باره کنفرانس بهداشتی سالانه شرکت ملی نفت که با شرکت ۸۰ نفراز پزشکان شرکت ملی نفت تشکیل شد مطالبی اظهار داشت و طی آن گفت گر چه‌کنفرانس مذکور که از چهار سال پیش‌تشکیل میشود در سال گذشته تشکیل‌نگردید وکنفرانس امسال برای رسیدگی‌بکار های‌دوساله بود ولی این‌کنفرانس‌همه ساله تشکیل خواهد شد .

در کنفرانس پیشرفت های دوسال گذشته مورد بحث قرار گرفت وبرنامه سال آینده بصورت قطعنامه معین گردید .

این کنفرانس‌مانند یك کنفرانس علمی کامل بود و نتایج مفیدی ازآن بدست آمد .

مسائلی که در این‌کنفرانس‌بررسی گردید عبارت بود از بهداشت‌صنعتی علل مرك و میر کودکان ومبارزه‌باسل شرکت ملی نفت در سال جاری ۲۰۰ هزار نفر کارکنان صنعت نفت را در سراسر مناطق نفت خیز وآبادان با دستگاه جدیدی که عکسهای کوچك ۷۰میلیمتری بر میدارد عکسبرداری و معاینه خواهد کرد در دو سال گذشته بسیاری از درمانگاه‌هاوبیمارستانهای فرسوده شرکت ملی نفت در جنوب تعمیر و یا از نوساخته شد.

همین طور یك مدرسه پرستاری ایجاد گردید که فارغ‌التحصیلان‌آن‌در ردیف لیسانس ومانند فارغ‌التحصیلان بنگاه اشرف پهلوی خواهند بود .

در آبادان یك بیمارستان در کنار بیمارستان مرکزی باصد و بیست‌تخت ساخته در تهران نیز بیمارستان شرکت ملی نفت در سال گذشته تکمیل‌شد این‌بیمارستان‌جزءبیمارستان های مجهز خاور میانه است .

مقررات واردات لاستیك اتومبیل وروغن موتور تغییر نمیکند

امروز آقای دکتر کیانپور معاون گمرکی وزارت اقتصاد بخبرنگار ما گفت ما بهیچوجه در نظر نداریم در مقررات مربوط بواردات‌لاستیك وروغن موتور تغییراتی بدهیم .

وی اضافه کرد همانطور که قبلا نیز گفته‌شد مقصود ماازپافشاری در ابقای این مقررات لجبازی نیست‌بلکه صرفا مصالح اقتصادی کشورامست نه منافع‌فردی.درمورد ممنوعیت‌ورود پارچه بارانی ومجاز بودن واردات‌بارانی دوخته آقای دکترکیان‌پور گفت نامه‌ای در این مورد بوزارت اقتصاد رسیده است ولی رسیدگی به‌آن هنگامی میسر است که‌آقای دکتراحمد ضیائی معاون بازرگانی وزارت اقتصاد از هندمراجعت نماید .

رسیدگی بوضع فرشهای‌خسارت‌دیده

دربانك کارگشائی هنوز ادامه دارد

امروز آقای اسدی رئیس بانك کارگشائی به خبر نگار ما گفت رسیدگی بوضع فرش های خسارت دیده بانك هنوز ادامه دارد ، در خلال این مدت مقادیر زیادی‌فرش بوسیله صاحبانش مسترد گردیده و خسارات آنها نیز پرداخت شده است .

بانك کار گشائی تصمیم گرفته است که در مورد فرش هائی که در حادثه حریق در انبار مرکزی بانك بوده است ارفاق نموده و در صورتی که تا موعد مقرر برای تجدید و یا اخذ آن مراجعه نشود در سری اشیاء حراج بانك قرار نگیرد همانطور که قبلا نیز باطلاع رسید بانك در مقررات گروگان بانك کارگشائی تجدید نظرخواهد کرد و مقررات جدید را به نفع طبقات پائین مردم تغییر خواهد داد

کنفرانس بهداشتی شرکت ملی نفت پایان یافت

امروز سومین کنفرانس‌بهداشتی شرکت ملی‌نفت که‌روزدوم‌اردیبهشت شروع شده بود پایان یافت

هدف از تشکیل کنفرانس‌بهداشتی مذکور بررسی پیشرفت های‌پزشکی شرکت ملی نفت طی دهسال اخیر بود .

در کنفرانس مذکور که بوسیله آقای عبدالله انتظام رئیس هیئت مدیره شرکت‌ملی نفت‌افتتاح گردید چند نفرازمدیران و هشتاد نفر از پزشکان شرکت ملی نفت در تهران و مناطق نفت خیز شرکت داشتند .

وضع تغذیه مردم جنوب بررسی میشود

روز گذشته جلسه فوق‌العاده شورای عالی انستیتوتغذیه بریاست آقای مهندس‌شریف‌امامی‌وباشرکت آقای دکتر ریاحی وزیربهداری تشکیل شد .

دراین جلسه پس‌از مذاکره در مورد تعیین بودجه انستیتو وتصمیم هائی که‌دراین مورد گرفته شد . آقای دکترهدایت مدیرعامل‌انستیتو تغذیه گزارشی‌از فعالیتهاوتحقیقاتی که‌درزمینه تغذیه مردم‌صورت گرفته است باطلاع اعضاء شورا رسانید

مدیر عامل انستیتو تغذیه گفت دراجرای برنامه مخصوص‌یك‌کادر ورزیده برای تحقیق دراطراف‌تغذیه مردم نقاط مختلف کشورتربیت‌شده است .

همچنین درزمینه جلب همکاری کارشناسان تغذیه وابسته بسازمان ملل موفقیتهائی بدست آمده وی گزارش دادکه از طرف انستیتو گروههای مخصوصی به سرپرستی کارشناسان خارجی طبق برنامه منظم به‌نقاط‌مختلف کشوربخصوص بنادر ونقاط جنوبی ایران اعزام شده است ، این گروه ها تاکنون موفق شده‌اند تحقیقات جالبی در باره وضع تغذیه مردم در سراسر جنوب بکنند که در اجرای برنامه هائی که در راه بهبود تغذیه مردم طرح خواهد شد از این تحقیقات استفاده خواهد گردید .

تاثیر عوارض دروازه‌ای درصنف فخار

کارخانجات آجرسازی ناهید ضمن تائید اقدام خردمندانه وزین محترم کشور درمورد لغو عوارض دروازه‌ای در راه تنزل بهای مصالح ساختمانی پیشقدم میگردد و از این پس آجر فشاری درجه یك را در تهران هزاری ۴۷۰ ریال و بهمنی وبهناز درجه۱راهزاری ۱۱۵۰ریال و بهمنی درجه۲ را هزاری ۷۵۰ریال‌بفروش‌میرساند ضمنا کارخانه موزائیك ناهید نیز در مصنوعات خویش تخفیف کلی‌داده است .

مراکز فروش- خیابان فردوسی روبروی روزنامه کیهان آجرناهید تلفن ۳۵۲۸۰- ۶۲۱۰۵۲ جاده‌پهلوی روبروی بیمارستان شماره یك ارتش آجر ناهید تلفن ۶۲۱۰۵۳

آ۱۸۳۳

آقای محمد مشروطه دبیردبیرستان ورئیس‌فرهنك میبد

تعقیب شماره ۱۷۱۷- ۲۶ر۱ر۴۲ بنا بدرخواست خودتان وضمن اظهار رضایت وقدردانی ازطرز کار شما درفرهنك میبد بموجب این ابلاغ محل خدمت‌شما بشهر منتقل میشود شایسته است پس از تحویل فرهنك آنحوزه به‌آقای مهدی شعله اشتری‌برای‌تعیین شغل جدید خود باین اداره مراجعه فرمائید.

آ-۲۹۴۸ رئیس فرهنك یزد - رهائی

آگهی مزایده شماره ۱ر۱۳۴۲

بنگاه برق تهران دو دستگاه اتومبیل سواری فرسوده موجود درانبار میدان خراسان را بشرح‌مشخصات زیر:

۱-اتومبیل سواری شورلت مدل ۵۴

۲-اتومبیل سواری دوج مدل ۵۵

ازطریق مزایده کتبی بفروش میرساند طالبین میتوانند بامراجعه باداره اموال بنگاه و اخذ برك شرایط شرکت در مزایده و ملاحظه اتومبیلها درانبار میدان خراسان پیشنهادهای خودرا تاساعت ده صبح روز چهارشنبه ۱۸ر۲ر۴۲ بصندوق‌منصوبه دراطاق هیئت‌نظارت بنگاه واقع درمیدان ژاله بیندازند . الف ۶۴۲

آ-۲۹۰۴ ۱-۲ بنگاه برق تهران

شرکت‌سهامی‌رادیو تلویزیون‌ایران

سرویس وتعمیرانواع گیرنده‌های تلویزیون

تحت‌نظر متخصصین کارآزموده

مجهزترین تعمیرگاه تلویزیون ایران

تلفن ۶۳۴۶۶- ۶۳۴۶۵

خیابان ایزنهاور- خیابان جیحون- جنب پپسی‌کولا

ازکلیه صاحبان سهام

شرکت تعاونی مصرف سیمانکاران تهران وحومه بدینوسیله دعوت میشود در جلسه مجمع عمومی سالیانه که در ساعت پنج بعدازظهر روز ۱۸ اردیبهشت ماه ۱۳۴۲ در محل شرکت‌تشکیل میگردد حضور بهمرسانند .

دستور جلسه :

۱- تصویب ترازنامه .

۲- انتخاب عده‌ای از اعضاء هیئت مدیره که دوره خدمت آنها خاتمه یافته و بازرسان شرکت .

۳- تعیین‌خط‌مشی‌آینده شرکت .

رئیس شرکت تعاونی-حاج‌اصغر نظری

آگهی مناقصه

سازمان‌آب‌وبرق کرج مقدار ۱۳۳۶۰ کیلوگرم روغن کرمانشاهی خالص اعلی و ۵۸۸۲۰ کیلو گرم‌برنج صدری درجه یك رشتی و۸۹۲ کیلوگرم‌چای‌و ۸۹۱۶ کیلو حبوبات طبق نمونه‌ی موجود در سازمان آب وبرق‌کرج از طریق مناقصه خریداری مینماید . داوطلبان شرکت‌درمناقصه‌باید شرائط مناقصه را ازکارپردازی سازمان آب وبرق‌کرج واقع در اول خیابان فروردین شماره۱۶ دریافت دارند.موقع تسلیم پیشنهادها تا آخروقت اداری روز شنبه ۲۰ اردیبهشت ۱۳۴۲ بوده و ساعت ۱۰ صبح روز یکشنبه ۲۱ اردیبهشت ۱۳۴۲ پیشنهادها باز وقرائت میشود . حضور پیشنهاددهندگان در جلسه‌مناقصه آزاد است . الف ۶۶۱

۱-۲ آ-۲۹۹۶ سازمان آب وبرق کرج

آگهی مناقصه ۱۰۹ و۱۰۵ر۴۲

راه‌آهن دولتی ایران دویست‌عدد تخته فشرده مختلف و ۳۴۲۰ کیلو آهن ورق‌سیاه وتسمه رابرابر بامشخصات و شرایط مربوطه از طریق مناقصه از داخل کشور خریداری مینماید . داوطلبانیکه مایل بشرکت‌درمناقصه هستند میتوانندازتاریخ‌انتشار آگهی مناقصه همه‌روزه در ساعات اداری جهت اخذ مشخصات و شرایط نمونه سفارش‌خریدباداره کارپردازی (مناقصه وقراردادها) مراجعه فرمایند شرکت کنندگان در مناقصه باید مبلغ ۳۰۰۰۰ و ۷۸۰۰ ریال به‌ترتیب دوشماره فوق بعنوان سپرده شرکت در مناقصه بصندوق راه‌آهن پرداخت ویا معادل آن ضمانتنامه‌بانکی صادره یکی از بانکهای مجاز و معتبرکه برطبق نمونه ضمیمه اسناد مناقصه تنظیم عده ودارای یکماه اعتبار از تاریخ مناقصه باشد منضم به‌پیشنهاد خود تاساعت ۹ صبح‌روزپنجشنبه۱۹ر۲ر۴۲ بصندوق پیشنهادات‌درراهروی اداره کارپردازی‌قراردادبیاندازند پیشنهادهای‌واصل در ساعت ۱۰ روز مزبور باز وقرائت‌خواهد شد به‌پیشنهادفاقد سپرده و مشروط و مبهم و پیشنهادیکه بعد از موعد مقرره برسد ترتیب‌اثر داده نخواهد شد .حضورپیشنهاد دهندگان یانمایندگان مجاز آنها در جلسه مناقصه آزاداست وراه‌آهن دررد یاقبول هریك یاتمام پیشنهادها مادامیکه قرارداد مبادله نشده است مجاز میباشد سپرده برنده مناقصه در صورت استنکاف از انجام معامله بدون هیچگونه تشریفات بنفع‌راه‌آهن ضبط خواهد شد مالیات متعلقه و هزینه درج آگهی بعهده‌برنده مناقصه است راه‌آهن‌میتواندصدی بیست‌وپنج از میزان معامله را کسر یااضافه نماید . الف ۶۶۳

راه‌آهن دولتی ایران

آ-۲۹۹۸ ۱-۲

کولر آلمانی لینده

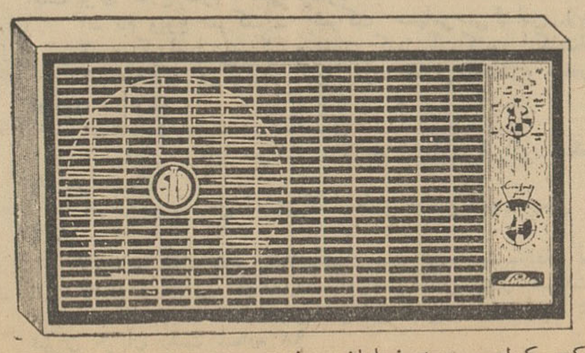

* با ظرفیت ۱ تن برای اطاقهای با حجم۷۵ مترمکعب که با کنتور ۵ آمپر هم کار میکند .
* با ظرفیت ۱½ تن‌برای اطاقهای با حجم ۱۰۰ متر مکعب .

نماینده انحصاری : شرکت کرك و پنبه خیابان بوذرجمهری پاساژنیکپور تلفنهای ۲۲۶۵۴ و۲۶۱۸۷

پاپای آنچه در جهان میگذرد

تمجید ایرنبورك از ادوارد هریو

ایلیا ارنبورك در پنجمین کتاب از سری خاطراتش که در مجله نودی‌سیر چاپ مسکو منتشرشده اوضاع روسیه را در پایان جنك دوم جهانی توصیف کرده است .وی مینویسد که درمراسم‌جشن‌پیروزی که درشب ۹مه سال ۱۹٤٥برگزار شد استالین سخنرانی کوتاهی ایراد کرد . او بااطمینان سخن میگفت و درصدایش اثری‌ازهیجان نبود. او مانند نطق ۲ ژوئیه ۱۹٤۱ خود مردم شوروی را «خواهران و برادران » ننامید بلکه‌بدانها«مردان وزنان هموطن » خطاب کرد .

ارنبورك می‌نویسد این کاهش محبت موجب اندوهم شد ولی غافلگیرم نکرد چه او ژنرالیسیم وفاتح جنك بود . ارنبورك مینویسد درزمان استالین ساده لوحتر از آن بوده‌است که فکر کند یك آدم بایك تکه چوب فرق‌دارد . ارنبورك چندین صفحه ازخاطراتش را صرف شرح ملاقاتش با ادوارد هریو سیاستمدار فرانسوی میکند که نیروهای روسی‌اورا آزاد کردند. ارنبورك شجاعت هریو را می‌ستاید. هنگامیکه فیلمی از جنایات نازی‌ها را نمایش میدهند هریو فریاد میزند به‌بینیدباشریت‌چه‌میکنند..؟ من میدانم که اینها نازیها هستند ولی بهرحال معاصرین ماميباشند، آنها کسانی چون‌بتهوون داشته‌اند. ارنبورك در مورد سرنوشت کسانی که بدست آلمانها اسیر شده‌بودند مینویسد : از آنها مثل‌جنایتکاران استقبال کردند و صحبت از آن بود که باردوگاه اعزامشان نمایند

فرانس سوآر

کنگره جهانی جوانان

قرار است کنگره جهانی‌جوانان درماههای سپتامبرو اکتبر۱۹٦٤ درگرنوبل فرانسه تشکیل شود. موریس هرزوك کمیسر عالی سازمان جوانان این مطلب را اعلام داشت .

وی اضافه کرد که هدف این کنگره بررسی مسائل مربوط‌به جوانان میباشد .در این‌کنگره کاریابی ، تفریح، تعلیم‌وتربیت وروابط بین المللی جوانان‌مورد بحث‌قرار می‌گیرد .

هرزوك اضافه نمود که تعداد شرکت کنندگان خارجی کنگره بالغ‌برسیصد نفر می باشد واین عده از اردوگاههای تابستانی ، خانه های جوانان‌و تاسیساتی‌که برای رفاه حال دانشجویان در فرانسه ساخته شده است دیدن خواهند کرد .

فرانس‌سوار

درسال گذشته:

٤۷ تن‌درامریکا اعدام شدند

دیوان عالی جنائی آمریکا اعلام نمود که ٤۷ رای اعدام در سال گذشته ۱۹٦۲ از طرف دادگاههای جنائی« غیر نظامی» ایالات آمریکا صادرشده است.

از٤۷نفر اعدام شدگان مزبور ۱٥نفر در اطاق‌گاز اعدام‌شدند، ۲۹ نفر آنها بوسیله صندلی الکتریکی‌و ۳نفربقیه نیز بدار آویخته شدند .

جرائم اعدام شدگان نیز باین شرح بوده است .

٤۱ نفربعلت قتل عادی ٤نفر بجرم هتك ناموس یك نفر بجرم قتل زندانبان خود وبالاخره یك نفر نیز بجرم دزدی مسلحانه .

تعداد محکومین باعدام در ایالات متحده آمریکا در سال ۱۹٦۱که از طرف دیوان عالی جنائی اعلام گردیده بود ٤۲نفر بوده‌است بنا براین محکومین باعدام سال گذشته۵ نفربسال قبل فزونی داشته است

نیویورك تایمز

چهارتن از محکم‌ترین زندانهای جهان گریختند

برای اولین بارطی ده سال اخیر چهار نفر موفق شدند از زندان‌مشهور ایالت میشیگان که در جنوب این ایالت و دور از آبادی قرار گرفته‌و از محکم ترین زندان‌های جهان است بگریزند .

این چهار نفر که‌دو نفرشان بجرم ارتکاب قتل‌بزندان ابد محکوم شده بودند سحرگاهی از زندان گریختند

در سال ۱۹٥۲ عده‌ای از زندانیها چند عروسك را بجای‌خود درتختخواب قرار دادند و دست بفرار زدندوهمین امر موجب یك زدوخوردخونین بین آنها ونگهبانان شد .

این چهار نفریکه اخیرا فرار کردند میله‌های زندان را بریدند. نگهبانان بلافاصله دست‌بکار تعقیب آنهاشدند ولی با همه تلاشیکه کردند هنوز نتوانسته‌اند رد پای فراریان راپیدا کنند .

هرالد تریبون

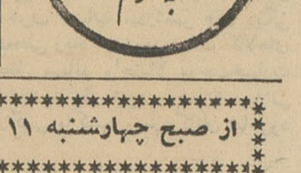

از صبح چهارشنبه ۱۱ اردیبهشت در سینماهای

امپایر ـ رویال ـ پلازا

همای ـ نیاگارا ـ رکس

سودوم و گوموره

قوم لوط

باشرکت : استوارت گرنجر

پیرانجلی ـ استانلی بیکر

روسانا پودستا ـ انوك امه

شیلا گابل

دوبله بفارسی — رنگی

SODOM AND GOMORRAH

با اینکه فیلم «سودوم‌وگوموره» یك فیلم سه ساعته است وبرای تهیه آن ده سال وقت‌وچندین ده میلیون دلار هزینه صرف گردیده‌ودر تمام کشور های جهان نیزبلیط آن دو برابر بهای بلیط معمولی فروخته شده است معهذا سینما های نمایش دهنده این فیلم برای رفاه مشتریان خود تصمیم گرفتند بلیط های‌این‌فیلم راازروز اول‌بقیمت معمولی بفروشند وبرای جلوگیری ازازدحام فوق‌العاده فیلم را در شش سینمانمایش دهند .

عبور از پنج قاره

سفارت اسپانیا هدف تخم‌مرغ گندیده قرار گرفت

یکهفته‌از اعدام ژولیان گریموگارسیا میگذرد اما هنوز جهان باعدام او که در اسپانیا صورت‌گرفت‌اعتراض میکند در رم‌عده‌ای از جوانان ایطالیائی‌علیه اعدام ژولیا گریموگارسیا در مقابل سفارت اسپانیا در ایتالیا اقدام به تظاهرات شدیدی نمودند . دردست تظاهر کنندگان تابلوئی بودکه‌برروی آن نوشته شده بود«فرانکو!موسولینی وهیتلر منتظر تو هستند »

تظاهر کنندگان تخم مرغ گندیده و سنك بطرف عمارت سفارت پرتاب کردندویکی از چراغهای خارجی‌سفارت را شکستند .

ژولیاگریموگارسیاباتهام شرکت در جنگهای داخلی اسپانیا که نیم قرن است سپری شده تیر باران‌شد

عکس‌از آسوشیتدپرس

کلاش در راه تسخیر فضا

جیمزوب مدیر مؤسسه ملی فضانوردی امریکااعلام‌کرد:

انسان امریکا قبل ازانسان شوروی بکره ماه گام میگذارد

جیمزوب مدیر موسسه ملی فضا نوردی آمریکا طی نطقی در کنگره سالیانه اداره کنندگان‌برنامه های رادیوو تلویزیون اظهار داشت که آمریکائیها قبل از روسهابکره ماه قدم خواهند نهاد .

وی اضافه کرد که‌واشنگتن ومسکو این امکان رادر مقابل خود دارندکه برای استفاده مسالمت‌آمیزاز فضابا یکدیگر همکاری نمایند .

کما اینکه سفینه‌های مریز آمریکاو مریخ شورویك هدف را تعقیب می کنند.

جیمزوب آنگاه گفت که‌سرگردگوردن کوپرو فضانورد آمریکائی در ماه‌آینده به آسمان خواهد رفت .او اضافه‌نمود که آمریکائیها سر گرم‌طرح نقشه‌ئی هستند که بموجب آن میتوان از یك موشك فضا پیما چندین بار استفاده کرد .

دکتروب افزود که به عقیده وی در حال حاضر استفاده‌نظامی از سفینه های فضائی بخصوص استفاده ازآنها برای پرتاب موشك چندان مقرون‌به صرفه نیست .

رئیس موسسه ملی فضا نوردی آمریکا در پایان سخنان خود گفت که معهذا نبایسی امکان انجام اینکار را در آینده از نظر دور داشت .

نیوزویك

الو.. زمین اینجا مریخ است !

ظرف پانزده دقیقه میتوان بین‌کره مریخ وزمین‌ارتباط تلفنی برقرار کرد

پروفسور«الکساندر پیستولکرو» عضو آکادمی علوم شوروی اعلام کرد فضانوردانی که‌در آینده در کره‌مریخ پیاده میشوند میتوانند مستقیما با کره زمین ارتباط تلفنی برقرار کنند

وی افزود که‌برای این منظور از یك فرستنده که آنتن آن با دقت‌زیاد بطرف کره زمین هدایت شده باشد استفاده خواهد شد .

معذلك وقتی که فضانورد پشت دستگاه فرستنده کره زمین را خطاب قرارداده‌و میگوید :«آلو، زمین» اینجا کره مریخ است .پانزده دقیقه طول‌می کشد تا صدای او بزمین برسد .

سندی تایمز

در عصر ما

درآلمان غربی:

۳٥۰ هزارتن تنها ازطریق مکاتبه تحصیل میکنند

گو اینکه ضرب المثل قدیمی «دانائی توانائی است» به اشکال مختلف از قرون متمادی درزبان های گوناگون جهان وجود داشته بااینوصف هنوز هم تازگی و«بجا بودن» خودرا از دست نداده‌است موسسات تدریس از طریق‌مکاتبه که تعدادشان در آلمان به ۱۲۰ میرسد این گفته حکیمانه راهسته مرکزی و شالوده تبلیغات خودقرار داده‌اند .

کارگری که شب پس‌ازفراغت از کار بمنزل بازگشته و خود را آماده استراحت و آسایش کرده است مجله‌ای را میگشاید و چشمش به آگهی بزرگی بدین ـ مضمون میافتد «حتی شما می ـ توانید در شغل خود موفقیتهای بیشتری بدست آوریدبشرط‌اینکه یکی از دروس (انستیتوی تدریس از طریق مکاتبه) را مشترك شوید . چه کسی است که‌نخواهد در شغل خود موفق باشد ؟

۱۲۰ موسسه موصوف جمعا در حدود ۳٥۰٫۰۰۰ محصل دارند و روز بروز نیز علاقمندان وطرفداران جدیدتری پیدا میکنند . بزرك ـ ترین خصوصیت‌این‌طریقه تدریس آنستکه محصل احتیاج بدان‌ندارد که ساعات بخصوصی از روز را بکار تحصیل اختصاص دهد .آمار نشان میدهد که افراد مابین‌سنین ۲٤تا ۲۷ سال بیش از دیگران‌به تحصیل ازطریق‌مکاتبه‌تمایل نشان میدهند ضمنا بطور دقیق ۹۲درصد محصلین دروس کتبی را مردان وفقط ۸ درصد از بانوان تشکیل میدهند . شاید مفهومش این‌باشد که مردان بمراتب بیش از بانوان علاقمند به پیشرفت در شغل خود هستند . در شهر هامبورك و در نزدیکی منطقه بندری آن‌بزرك ـ ترین مدرسه تدریس از طریق مکاتبه قرار دارد . در حالیکه‌بزرك ترین دانشگاه های آلمان ازقبیل برلین و مونیخ هریك در حدود ۲٥ هزار دانشجو دارندا‌ین‌موسسه میتواند در نهایت افتخار ادعا کند که بزرگترین موسسه آموزش آلمانی است چه که در حدود۱۰۰ هزار نفر دروس گوناگون آنرااز طریق مکاتبه فرا میگیرند .همین موسسه باعظمت یازده سال قبل کار خودرا فقط باتدریس‌یك‌رشته درس حرفه‌ای آغاز کرد واکنون پس از گذشت این مدت کوتاه دارای صدوپنجاه رشته مختلف درس است این موسسه برای تدریس یك رشته مستقل ـ بسته به‌چگونگی آن درس ـ بین ۱۲ تا ۱٥۰ نامه ارسال میدارد .امور انتخاب و تنظیم درس های این موسسه را ٥٥۰ معلم با تجربه‌بر عهده دارند . ضمنا این معلمین تمریناتی را که از طرف‌شاگردان ارسال میشود تصحیح میکنند . شکی نیست که انجام تمرینات‌در عین حال که‌کاملاضروری‌است فقط در اختیار محصل است و از جانب موسسه تدریس دروس‌امکان نظارت براینکه آیا همه محصلین تمرینهای خودرا انجام میدهند یا خیر وجود ندارد . همین امریکی از نقاط ضعف تدریس از طریق مکاتبه است .

شاید یکی دیگر از نقاط‌ضعف این روش تدریس این باشد که هنوز مقامات رسمی آلمان برای مدارك محصلین موسسات تدریس از طریقه مکاتبه ارزش قانونی‌قائل نیستند . اتفاقا باوجود آنکه براثر پیشرفت های سریع صنعتی لزوم مطالعه مداوم شاغلین مشاغل فنی کاملا بچشم میخورد این کار به بهترین وجهی از طریق عضویت در موسسات تدریس از طریق مکاتبه علمی است با اینهمه‌افکار عمومی نیز هنوز برای مدارك این دسته از محصلین ارزشی نظیر دانش‌آموزان مدارس و یادانش ـ جویان دانشگاهها قائل نیست.

بااینحال بایستی گفت که این روش آینده بسیار روشنی درپیش دارد.

زندگی خصوصی ژوزف استالین

نوشته : جاك فیش‌من ـ برنارد هوتون

ترجمه: غلامحسین صالحیار

ـ۲۲ـ

این حادثه موجب وقوع یك سلسله حوادث ناراحت کننده بعدی گردید . «فرانز» فرماندهان نظامی را در بسیاری از مناطق تغییر داد . فرماندهان نظامی نواحی مسکو ،لنین گراد ، خارکف، منسیك وارنبورگ از طرفداران شخص«فرانز» و یا نظامیانی که «کامنیف»و «زینویف» توصیه کرده بودند انتخاب شدند . بهر حال این انتصابات طوری صورت گرفت که بنظر میرسید یك اقدام نظامی علیه استالین در شرف تکوین است . استالین برای از بین بردن وزیر جنگ‌مزاحم بوسیله ساده ای متوسل شد . فرانز مسموم گردید . در اعلامیه‌رسمی مرگ وی گفته میشد که رفیق فرانز مدتها از بیماری زخم معده رنج میبرد و مرگ او هنگام بیهوشی براثر حمله این مرض روی داده است . اما فرانز دربیمارستان نمرده بود . او در دبیرخانه استالین در کاخ کرملین مرد . مانند تمام کسانی که از میان رهبران شوروی قبل و بعد از او مردند مراسم سوگواری باشکوهی با احترامات‌نظامی کامل برایش برپا گردید . با آنکه استالین دستور داده بود در صنعتی کردن کشور بایستی تسریع شود اما پیشرفت هائی که در این زمینه بدست میامد کندبود . گروه بسیاری باتهام تنبلی و خرابکاری‌توقیف میشدند ، اما علت اصلی کندی پیشرفت کار های توسعه صنعتی ، نبودن‌کارگران متخصص باندازه کافی‌بود .از طرف دیگر دهقانان‌ترجیح میدادند بجای آنکه در مزارع اشتراکی بکار مشغول شوند روی زمین های خویش کار کنند . اما مشکلاتی که در برابر استالین‌قرار داشت ، تنها منحصر بهمین موضوعات نبود . به استالین گزارش رسید از ٦ هزار بولشویك قدیمی ، در حدود ۸۰ در صدشان بااو مخالف شده اند . این عده تقریبا استخوان بندی اصلی حزب را تشکیل میدادند . «کانر» منشی مخصوص استالین شرایط این دوره را چنین توصیف کرده است :

«گزارش رسید که آدولف آبراموویچ جوفه ، سرسخت ترین عضو گروه مخالفان ، خود کشی کرده است . وی پس از مرگش طی نامه ای از تروتسکی خواسته بود که باتمام قدرتش و با استفاده از همه نیروی توده های حزبی ، با دشمن خلق مبارزه کند . جوفه نخستین قربانی مبارزه بین رهبران کمونیست بود . اما همانطور که ریخته شدن خون ،خون دیگری را بدنبال دارد ، مرگ او نیز حوادث دیگری را بدنبال آورد . استالین منژینسکی رئیس «گپئو» ، معاون اول او «یاگودا» و دبیر کل «گپئو» بیلینسکی را بدفتر کار خویش احضار کرد . من طی مباحثاتی که در گرفت حضور داشتم . قرارشد تمام‌افرادی که از عضویت‌کمیته مرکزی و کمیسیون تفتیش کل اخراج شده بودند ، تحت بازپرسی قرار گیرند . وقتی منژینسکی از این جلسه بدفتر کار خود برگشت به «کامنیف» تلفن کرد و از اوخواست که بدیدنش بیاید . کامنیف باتفاق زینویف تروتسکی و رادك دردفتر کار او حاضر شدند . منژینسکی بآنها اطلاع داد اگر از فعالیت های خود دست برندارند ، آنها را توقیف خواهد کرد . تروتسکی اظهار داشت در حال حاضر عده بسیاری از دوستان ما توقیف‌شده‌اند آنها اعضای‌کم‌رتبه حزبی هستند که ناگزیر شده اند اعلامه‌های‌دروغی را در باره فعالیت های من ، زینویف ، کامنیف ، رادك و پیاتاکوف امضاء کنند .

منژینسکی سئوال کرد چه کسی آنها را بامضای این اعلامیه‌ها مجبور کرده است ؟ تروتسکی جواب داد : «یاگودا»

روز بعد این عده بار دیگر با منژینسکی ملاقات کردند ، و رئیس گپئو از این ملاقات تا حدی ناراحت شده بود . تروتسکی گفت اعلامیه هائی را که توسط رفقای ما امضاء شده نشان بدهید . من ثابت خواهم کرد که این اعلامیه ها صحت ندارد . منژینسکی پاسخ داد این کار غیر ممکن است .

کامنیف‌در اینجا در بحث‌دخالت کرد و گفت : منژینسکی هیچ میدانید این روشهائی که اینك شما اعمال میکنید بکجا منجر میشود ؟ پایان این بازی منجر به اعدام ما در زیر زمین های گپئو خواهد شد .

منژینسکی بدون آنکه پاسخی بدهد ، بسوی پیانوئی که در کنار اطاق بود رفت و شروع به نواختن یك آهنگ انقلابی کرد . کامنیف فریاد کشید بس کن ! ادامه نده ! من بعنوان یك انقلابی و یك بولشویك‌قدیمی از تو می پرسم که آیا واقعا باستالین اعتقاد داری و پس از اعدام ما تو در کناراومیتوانی پیروزی حزب رابرای‌بدست گرفتن قدرت جهانی تضمین کنی ؟

نمای خارجی عمارت «لوبیانکا» مقر پلیس‌مخفی شوروی که اززیرزمین های آن نیز بعنوان زندان استفاده میشد. این عمارت درمیدان «ژیرژینسکی» در مسکو قرار گرفته است.

منژینسکی از نواختن پیانو دست برداشت و درحالیکه مستقیما در چشمان کامنیف مینگریست گفت : برای چه شما اجازه دادید قدرت عظیمی‌را که اینك از آن برخوردار است بدست آورد ؟ اکنون دیگر خیلی دیر شده است . تمام دبیران کمیته های محلی پشتیبان او هستند . اگر شما علیه او دست به مبارزه بزنید دستگاه حزبی را متلاشی خواهید کرد . من نیز یك‌بولشویك قدیمی هستم که به مکتب لنین تعلق دارم . از اینرو آنچه در قدرت دارم برای‌جلوگیری از تلاشی حزب بکار خواهم بست . اما ناگزیرم دستورات دفتر سیاسی و استالین را اجراکنم . دبیر کل توسط دفتر سیاسی انتخاب شده است . من توصیه میکنم برای پیروزی شما هم از همین طریق قانونی رفتار کنید .

بزودی‌از این مکالمه هیجان انگیز پرده برداشته شد . منژینسکی خاطرات روزانه خود را در دفتری محرمانه مینوشت و این ماجرا را نیز در همان دفتر برشته تحریر کشید .«یاگودا» توانست این دفتر را ببیند و براساس آن گزارش مفلوطی برای استالین تهیه کرد ، چه امیدداشت با کنار رفتن منژینسکی پست ریاست گپئو را بدست آورد .

رهبران مخالف تصمیم گرفتند که از تصمیمات کنگره پانزدهم پشتیبانی کنند و قول دادند انضباط حزبی و وحدت صفوف حزب را حفظ نمایند.

برنامه سینماها

* **استارا** ـ شکوه علفزار ـ رنگی ـدوبله بفارسی ـ وارن‌بیتی‌ـ ناتالی‌وود ۱۱ـ۳۰ر۲ ـ ۳۰ر٤ ـ ۳۰ر٦ ـ۳۰ر۸ (تلفن ۸٤۰۲۲)
* **آسیا** ـ کومانچرو ـ اسکوپ ـ رنگی دوبله بفارسی ـ جان‌وین ۱۱ ـ ۳ ـ ٥ ـ ۷ ـ ۹ (تلفن ٤۲۹۰۹)
* **ادئون**ـ شکوه علفزار ـ رنگی ـدوبله بفارسی ـ وارن‌بیتی ـناتالی‌وود ۳۰ر۱۰ـ ۱٥ر۲ـ ۳۰ر٤ـ ٤٥ر٦ـ۹ (تلفن ۳۸۱۱۸)
* **امپایر** ـ پولیانا ـ رنگی ـ دوبله بفارسی هیلی‌میلز ـ جین وایمن‌ـ ریچاردایگان ۱٥ر۱۱ ـ ۳ ـ ۱٥ر٥ ـ ۳۰ر۷ ـ ٤٥ر۹ (تلفن ٦۲۳۹٤۲)
* **ایران** ـ خشم هرکول ـ اسکوپ ـ رنگی ـ دوبله‌بفارسی‌ـبرادهاریس ۳۰ر۱۰ ـ ۳۰ر۲ ـ ۳۰ر٤ ـ ۳۰ر٦ ـ ۳۰ر۸ (تلفن ۳٦۳٥٤)
* **اسکار** ـ هرگز نمیر مادر ـ دوبله بفارسی ۱۰ ـ ۳۰ر۲ ـ ۳۰ر٤ ـ ۳۰ر٦ ـ ۳۰ر۸ (تلفن ٤٥۷۹۷)
* **ایفل** ـ هرگز نمیر مادر ـ دوبله بفارسی ـ ۳۰ر۱۰ ـ ۳ ـ ٥ ـ ۷ ـ ۹ (تلفن ۳۷۲۷۷)
* **ب . ب** ـ پولیانا ـ رنگی ـ دوبله بفارسی ـ هیلی‌میلز ـ جین‌وایمن ریچاردایگان ۱٥ر۱۰ ـ ۲ ـ ۱٥ر٤ ـ ۳۰ر٦ ـ ۳۰ر۸ (تلفن ٦۹٦٤۱)
* **پلازا** ـ حمله به سواره نظام ـ اسکوپ ـ رنگی ـ دوبله بفارسی ـ روری‌کالهون ۱٥ر۱۱ ـ۳۰ر۳ ـ ۳۰ر٥ ـ۳۰ر۷ ـ ۳۰ر۹(تلفن ٤٤۲٥٥)
* **تخت جمشید** ـ گناه سوزان اسلید ـ رنگی ـ دوبله‌بفارسی ـ تری داناهیو ـ کانی استیونس ۳ـ ٥ ـ ۷ ـ ۹ (تلفن ٤۳٥٥۰)
* **تهران** ـ کوه‌نور ـ دوبله بفارسی ـ دلیپ‌کمار ـ میناکماری ۳۰ر۱۰ ۳۰ر۲ ـ ۳۰ر٤ ـ ۳۰ر٦ ـ ۳۰ر۸ (تلفن ۳۸۱٦٥)
* **دیانا** ـ هرگز نمیر مادر ـ دوبله بفارسی ۳۰ر۱۰ ـ ۳ ـ ٥ ـ ۷ ـ ۹ (تلفن ٤۲۰۱۰)
* **دنیا** ـ خشم هرکول ـ اسکوپ ـ رنگی ـ دوبله بفارسی ـبرادهاریس بریژیت کوری ۳۰ر۱۰ ـ ۳۰ر۲ ـ ۳۰ر٤ ـ ۳۰ر٦ ـ۳۰ر۸(تلفن۳۳۸۱۲)
* **چارلی** ـ پیك‌نیك ـ اسکوپ ـ رنگی ـ دوبله بفارسی ـ ویلیام‌هولدن کیم نواك ۳ ـ ٥ ـ ۷ ـ ۹ (تلفن ٦۸٤٦۱)
* **حافظ** ـ کومانچرو ـ اسکوپ ـ رنگی ـ دوبله بفارسی ـ جان‌وین ۳۰ر۱۰ ـ ۳۰ر۲ ـ ۳۰ر٤ ـ ۳۰ر٦ ـ ۳۰ر۸ (تلفن ۳٤۰۷٤)
* **رادیوسیتی** ـ شکوه علفزار ـ رنگی ـ دوبله بفارسی ـوارن‌بیتی‌ـ ناتالی‌وود ـ۱۱ـ٤٥ر۲ـ٥ـ۱٥ر۷ـ۳۰ر۹ (تلفن ٤۳۳۲۰)
* **رکس** ـ برادران کورسیکان ـ دیالسکوپ ـرنگی ـ دوبله بفارسی جفری هورن ۳۰ر۱۰ ـ ۳۰ر۲ ـ ۳۰ر٤ ـ ۳۰ر٦ ـ ۳۰ر۸ ـ (تلفن ۳٤۱٦۹)
* **رویال** ـ حمله به سوار نظام ـ اسکوپ ـ رنگی ـ دوبله بفارسی ـ روری‌کالهون ۳۰ر۱۰ ـ۳ ـ ٥ ـ ۷ ـ ۹ (تلفن ٤۹۷۸٥)
* **سانترال** ـ کومانچرو ـ اسکوپ ـ رنگی ـ دوبله بفارسی ـ جان‌وین ۱۱ ـ ۳ ـ ٥ ـ ۷ ـ۹ (تلفن ٤۸٦۸٦)
* **سعدی** ـ نفرین ابدی ـ دوبله بفارسی ـ اریك فلمینگ ۳۰ر۱۰ ـ ۳۰ر۲ ـ ۳۰ر٤ ـ ۳۰ر٦ ـ ۳۰ر۸ (تلفن ۳٦٤٦۸)
* **سهیلا** ـ کومانچرو ـ اسکوپ ـ رنگی ـ دوبله بفارسی ـ جان‌وین ۳۰ر۱۰ ـ ۳۰ر۲ ـ ۳۰ر٤ ـ ۳۰ر٦ ـ ۳۰ر۸ (تلفن ۳٦٤۲٤)
* **کریستال** ـ هرگز نمیر مادر ـ دوبله بفارسی ۱۰ ـ ۳۰ر۲ ـ ۳۰ر٤ـ ۳۰ر٦ ـ ۳۰ر۸ (تلفن ۳۷٦۷٥)
* **مولن روژ** ـ هرگز نمیر مادر ـ دوبله بفارسی ـ ۱۱ ـ ۳۰ر۳ ـ ۳۰ر٥ ۳۰ر۷ ـ ۳۰ر۹ (تلفن ۷۲۹۲۹)
* **مهتاب** ـ هرگز نمیر مادر ـ دوبله بفارسی ـ ۱۱ ـ ۳۰ر۳ ـ ۳۰ر٥ـ ۳۰ر۷ ـ ۳۰ر۹ (تلفن ٤۷۷۷۷)
* **متروپل** ـ حمله به سوار نظام ـ اسکوپ ـ رنگی ـ دوبله بفارسی ـ روری‌کالهون۳۰ر۱۰ ـ ۳۰ر۲ ـ۳۰ر٤ ـ ۳۰ر٦ ـ۳۰ر۸ (تلفن۳۹٤۱۰)
* **میامی** ـ کوه‌نور ـ دوبله بفارسی ـ دلیپ‌کمار ـ میناکماری ۳۰ر۱۰ ۳۰ر۲ ـ ۳۰ر٤ ـ ۳۰ر٦ ـ ۳۰ر۸ (تلفن۷٤۳۲۹)
* **ماندانا**ـ وحشت‌ـ فارسی ـ تهمینه ـ جعفری‌ـ سپهرنیا ـ۲ـ٤ـ٦ ۸ (تلفن ۷۹۹۸۲)
* **نیاگارا** ـ پولیانا ـ رنگی ـ دوبله بفارسی ـ هیلی‌میلز ـ جین‌وایمن ریچارد ایگان ۱۰ر٤٥ ـ ۳۰ر۲ ـ ٤٥ر٤ ـ ۷ ـ ۱٥ر۹ (تلفن٦٥۳۰۷)
* **همای** ـ حمله به سوار نظام ـ اسکوپ ـ رنگی ـ دوبله بفارسی ـ روری‌کالهون ـ ۱۰ ـ ۲ ـ ٤ ـ ٦ ـ ۸ (تلفن ۳۰۲۱٦۹)
* **سیلوانا** ـ کیمیاگر و غول و علاءالدین ـ رنگی ـ دوبله بفارسی ـ کلاویلاسو ـ ۳ـ٥ـ۷ ـ۹ (تلفن ۳۳۷۷۷)
* **فری** ـ خشم هرکول ـ اسکوپ ـ رنگی ـ دوبله بفارسی ـبرادهاریس بریژیت کوری ۳ ـ ٥ ـ ۷ ـ ۹ (تلفن ۲۷۸۹۳)
* **برلیان** ـ هفت دلاور ـ رنگی‌ـدوبله بفارسی‌ـ یول برینر‌ـ هورست بوخهولتز ۱۰ـ۲ـ٤ـ٦ـ۸ تلفن ۳۳٥۳٥
* **زهره** ـ هرگز نمیرمادر ـ دوبله بفارسی ـ ۳۰ر۹ ـ ۲ ـ ٤ ـ ٦ـ ۸ (تلفن ۳۰٤۸۰۸)
* **رامسر**ـ خشم هرکول ـ اسکوپ‌ـرنگی ـ دوبله بفارسی ـ برادهاریس ۱ ـ ۳ ـ ٥ ـ ۷ ـ ۹ (تلفن ٥۲۰٦۰)
* **رزیتا** ـ پلی‌بسوی خورشید ـ دوبله بفارسی ـ کارول‌بیکر ـ جمیز شگیتا ۳ ـ ٥ ـ ۷ ـ ۹ (تلفن ٦۲۰۱۳۸)
* **فردوسی** ـ طولانی‌ترین روز ـ اسکوپ ـ دوبله بفارسی ـ جان وین ـرابرت میچم ۱۰ـ۳۰ر۱ ـ ٥ـ۳۰ر۸ (تلفن ۳٥۷۸۲)
* **کارون** ـ خشم هرکول ـ اسکوپ ـرنگی ـ دوبله بفارسی ـبرادهاریس بریژیت‌کوری ۳۰ر۱۰ ـ ۳۰ر۲ـ ۳۰ر٤ ـ ۳۰ر٦ـ ۳۰ر۸(تلفن٤۰۰٦٥)
* **مراد** ـ خشم هرکول ـ اسکوپ ـ رنگی ـ دوبله بفارسی ـبرادهاریس بریژیت کوری ۱۰ ـ ۱۲ ـ ۲ ـ ٤ ـ ٦ ـ ۸ (تلفن ۷۲۳۸۲)
* **ژاله** ـ خشم هرکول ـ اسکوپ ـ رنگی ـ دوبله بفارسی ـبرادهاریس بریژیت‌کوری ۳۰ر۱۰ ـ ۱ ـ ۳ ـ ٥ ـ ۷ ـ ۹ (تلفن ۳۰٤۱۲۰)
* **فلور** ـ خشم هرکول ـ اسکوپ‌ـ رنگی ـ دوبله بفارسی ـ برادهاریس بریژیت کوری ۳۰ر۲ ـ ۳۰ر٤ ـ ۳۰ر٦ ـ ۳۰ر۸ (تلفن ۲۹۰۸٦)
* **پارك** ـ طولانی ترین روز ـ اسکوپ ـ دوبله بفارسی ـ جان وین رابرت میچم ۳۰ر۱۰ ـ ۳۰ر۲ ـ ۳۰ر٥ ـ ۳۰ر۸ (تلفن ۳۹٦۳۷)
* **پرسپولیس**ـکیمیاگر و غول و علاءالدین ـ رنگی ـ دوبله بفارسی ـ کلاویلاسو ـ ۱۰ ـ ۲ ـ٤ ـ ٦ ـ ۸ (تلفن ٥۸۱۰۸۳)
* **تاج** ـ پیك‌نیك ـ اسکوپ ـ رنگی ـ دوبله بفارسی ـ ویلیام‌هولدن کیم نواك ۳۰ر۱۰ ـ ۳۰ر۲ ـ ۳۰ر٤ ـ ۳۰ر٦ ـ ۳۰ر۸ (تلفن ۳۳۰٦٤)
* **آریا** ـبن‌هور ـ اسکوپ رنگی ـ دوبله بفارسی ـ چارلتون‌هستون ـ هایاهاراریت ۳۰ر۹ـ۱ـ۳۰ر٤ـ۱٥ر۸(تلفن ۳۹۸۸٤)
* **المپیا** ـ کیمیاگر وغول و علاءالدین ـرنگی‌ـدوبله‌بفارسی‌ـ کلاویلاسو ۱۱ـ ۳ ـ٥ ـ۷ـ۹(تلفن ٦٥۷۹۸)
* **مونت کارلو** ـ اکسدوس ـ رنگی ـ دوبله بفارسی ـ پل‌نیومن ـجیل هیورت ۳۰ر۱۰ ـ ۳۰ر۲ ـ ۳۰ر٥ ـ ۳۰ر۸ (تلفن ۷۹۷٤۱)
* **البرز** ـ رودخانه سرخ ـ دوبله بفارسی ـ جان‌وین ۹ ـ ۱۱ ـ ۱ ۳ ـ ٥ ـ ۷ ـ ۹
* **مشعل** ـ نان و عشق و ... ـ ویتوریودسیکا ـ سوفیالورن ـ دوبله ـ ۹ ـ ۱۱ ـ ۱ ـ ۳ ـ ٥ ـ ۷ ـ ۹ (تلفن ۳۳۸۲٦)
* **خورشید** ـ کیمیاگر و غول و علاءالدین ـرنگی‌ـ دوبله بفارسی ـ کلاویلاسو ۳۰ر۱۰ـ ۳۰ر۲ـ ۳۰ر٤ـ ۳۰ر٦ـ ۳۰ر۸ (تلفن ۳۳٥۷۸)
* **پردیس** ـ حیف که خیلی حقه ای ـ دوبله بفارسی ـ سوفیالورن ۳۰ر۱۰ ـ ۳۰ر۲ ـ ۳۰ر٤ ـ ۳۰ر٦ ـ ۳۰ر۸
* **ونوس** ـ پنج دروازه به جهنم ـ دوبله بفارسی ـ پاتریشیااونز۳۰ر۱۰ ۳۰ر۲ ـ ۳۰ر٤ ـ ۳۰ر٦ ـ ۳۰ر۸ (تلفن ۳٥۱۱٥)

دراجرای قانون اصلاحات ارضی
اولین سند مالکیت در لرستان بدولت واگذار شد

مالك مزبور چك قسط اول بهای املاك خودرا مستردداشت

خبرنگار ما در خرم آبادلرستان گزارش میدهد : بعداز ظهر چند روز قبل دراجرای قانون اصلاحات ارضی در منطقه لرستان اولین سند مالکیت اراضی مشمول قانون اصلاحات ارضی در لرستان طی مراسم باشکوهی بدولت واگذارشد در این مراسم بنا بدعوت اداره کشاورزی و سازمان اصلاحات ارضی لرستان آقایان محمدی فرماندار کل تیمسار شجره معاون لشکر، عبادی نماینده سازمان مرکزی اصلاحات ارضی ، مهندس عترت رئیس کل کشاورزی مناطق مرکزی و عده‌ای از رؤسای ادارات دولتی ومحترمین شهرستان خرم آباد حضورداشتند. ابتدا آقای مهندس خشکنابی رئیس اصلاحات ارضی لرستان خیر مقدم گفت و سپس فرماندار کل لرستان ضمن مطالب مبسوطی اظهار داشت: گرچه در لرستان مالك عمده چندانی وجود ندارد ولی از بدو ماموریت خود در لرستان مشاهده شد که همه مردم اجرای قانون اصلاحات ارضی را دراینمنطقه باخشنودی و رضایت استقبال میکنند فرماندار کل لرستان افزود : بقای مملکت چنین تحولی را ایجاب میکرد و اگر عده‌ای به منافعشان خدشه‌ای وارد میایدنباید ناراحت شوند زیرا مثلا عزیزترین چیزی که انسان در نظر دارداعضای بدن است ولی طبیب حاذق گاهی برای حفظ جان انسان ممکن است حکم به قطع یکی از اعضای بدن کندو بدون شك این حکم باید اجرا گردد .

سپس رئیس کشاورزی واصلاحات مناطق مرکزی بیاناتی ایراد کرد وگفت: اولین سند مالکیت اراضی که در لرستان بدولت واگذار می شود مربوط به آقای عبدالحمید شجاع چاغروند است که ایشان علاوه بر یك ده ششدانگی مقدار ۱۰۶ شعیر از چند پارچه آبادی مازاد بر حد نصاب خود راکه طبق شرایط محلی ارزیابی شده است بدولت واگذار میکند واولین قسط بهای آن طی چکی بایشان تسلیم می گردد .در پایان آقای عبدالحمید شجاع باحضور فرماندار کل لرستان دفتر اسناد رسمی واسنادواگذاری املاك خودرا بدولت امضاء کرد و چکی راکه بابت قسط اول بهای املاك بوی تسلیم گردیده بودمسترد داشت .

دفتر فنی سازمان برنامه تشکیل شد

طبق گزارش خبرنگار مادر بندر عباس دفتر فنی سازمان برنامه به ریاست آقای مهندس فرتاش معاون ژاندارمری کل بنادر جنوب تشکیل شد و نسبت به ایجاد جاده‌های جاسك وبشاگردورودان ناهموار است و مسافران بدشواری از جاده‌های مزبور عبور می‌نمایند بنابر این اهالی انتظار دارند سازمان برنامه ووزارت راه برای تامین نظر مردم توجه مخصوص مبذول دارند .

امور بهداشتی قزوین بمردم واگذارشد

معاون وزارت بهداری دراین مراسم اظهارداشت: بفرمان ملوکانه امور بهداشتی در سراسر کشور بمردم واگذارمیشود

طی مراسمی باتشکیل اولین انجمن بهداری درقزوین

اخیرا طی مراسمی امور درمانی مردم قزوین بخود آنها واگذارشد وباین ترتیب یك تحول بزرك در این شهرستان بوجود امد .

خبرنگار ما در قزوین در این باره مینویسد : چندروز پیش اولین انجمن بهداری شهرستان قزوین تشکیل گردید برای تشکیل انجمن بهداری بدعوت رئیس بهداری قزوین آقایان دکتر دیبا معاون وزارت بهداری، شرف الدین فرماندارقزوین وکلیه پزشکان و روسای ادارات دولتی قزوین در این جلسه حضور یافتند. ابتدا نایب رئیس انجمن به حضار خیرمقدم گفت و بیاناتی ایراد کرد سپس فرماندار قزوین آغاز سخن کرد و ازمساعی رئیس بهداری و پزشکان این شهر قدردانی نمود و افزود با همه فعالیتی که از طرف پزشکان قزوین بعمل می‌آید معهذا بعلت نقص وسائل درمانی نمیتوانند جوابگوی ۴۵۰ هزار نفر مردم قزوین و حومه وبیماران و مراجعین باشند امید است باعناياتی که شاهنشاه نسبت به تامین بهداشت شهرهای کشور دارند ،نقائص بهداشتی این شهرستان نیز رفع گردد

آنگاه آقای دکتر معتمدپیرامون فوائدواگذاری کارهای بهداشتی به مردم سخن گفت و پس از آن آقای دکتر دیبا معاون وزارت بهداری پشت میکرفن قرارگرفت و اظهار داشت : بنابه اراده شاهنشاه امور بهداشتی درسراسر ایران باید به دست خود مردم سپرده شود . دو ماه قبل باتجدید نظری که درقانون واساسنامه واگذاری کارهای بهداشتی بمردم بعمل آمد بادر نظر گرفتن تمام جهات ، در قانون جدید اجازه همه گونه فعالیت درامر بهداشت به مردم داده شد. وزارت بهداری در نظر دارد بتدریج کلیه امور درمانی را درشهرهای کشور بخود مردم واگذار کند . البته قرار بود .آقای وزیر بهداری برای افتتاح این انجمن به قزوین بیایند ولی بعلت کثرت مشغله این ماموریت را بمن دادند .

آقای دکتر دیبا سپس بنام شاهنشاه رسمیت جلسه انجمن بهداری قزوین را اعلام نمود .

دراین هنگام آقای سید باقر شادمان رئیس جمعیت شیروخورشید سرخ قزوین درباره فوائد واگذاری امور بهداشتی مردم بخود آنها سخن گفت وازمساعی رئیس بهداری قزوین تشکر کرد .

آقای شادمان سپس گفت : امیدوارم بتوانیم به نیات مقدس شاهنشاه جامه عمل بپوشانیم و پیشرفتهای شایانی در امر بهداشت نصیب مردم قزوین گردد

والاحضرت شمس در تخت جمشید

قبلا اطلاع داده شد که والاحضرت شاهدخت شمس پهلوی ریاست عالیه شیرو خورشید ایران باتفاق آقای پهلبد و آقای دکتر خطیبی مدیر عامل شیروخورشید ایران وعده‌ای ازهمراهان ازآثار باستانی تخت جمشید وآرامگاه کورش کبیر بازدید کردند .

هنگام ورود والاحضرت و همراهان به تخت جمشید تیمساراشکان فرماندهٔ ناحیهٔ ژاندارمری فارس وآقای فریدون توللی رئیس اداره باستانشناسی خیر مقدم گفتند : والاحضرت از قسمت های مختلف آثار تاریخی تخت جمشید وآرامگاه کورش کبیر بازدید کردند و در هر قسمت از طرف آقای توللی رئیس باستانشناسی فارس توضیحات لازم باستحضار رسید در عکس بالا والاحضرت شمس هنگام بازدید آثار تاریخی تخت جمشید دیده میشوند .

ترمز برید واتومبیل بدره افتاد

دونفر مقتول و عده‌ای مجروح شدند

راننده جنازهٔ یك مقتول و یکنفر ازمجروحین را برداشت و برد

بنابگزارش خبرنگار ما درشهرضا چندروز قبل اتومبیل وانت شماره ۱۳۰۶۰۱ برانندگی حبیب اله نیکزاد که با ۷ نفر سرنشین ازشهر کرد بطرف قریه ونك واقع در فاصله ۴۲ کیلو متری سمیرم علیا ازتوابع شهرضا حرکت میکرد هنگام عبور از گردنهٔ «خواجه‌شته » درسراشیبی گردنه ترمز برید و اتومبیل وانت معلق زنان بقعر دره سقوط کرد. دراین حادثه مسافرینی که در قسمت عقب اتومبیل وانت سوار بودند بخارج پرتاب شدندو مجروح گردیدند ولی دونفر ازسرنشینان اتومبیل بنام امرالله صادقی و رمضان حیدری آنا جانسپردند راننده اتومبیل جنازه یکی از مقتولین حادثه رابرداشت وبایکی از مجروحین بطرف شهر کرد بازگشت و جنازهٔ یکی دیگر ازمقتولین این حادثه بااطلاع اهالی قریه ونك در گورستان قریه مدفون شد و سایر مجروحین نیزتحت معالجه قرار گرفتند ولی بمحض اطلاع مامورین از این جریان بلافاصله راننده اتومبیل مورد تعقیب قرار گرفت و در قریه زانیان شهرکرد دستگیر شد از جنازهٔ یکی از مقتولین که راننده باخود برده بود معاینات قانونی بعمل آمد واجازهٔ دفن صادر گردید وبرای معاینهٔ قانونی جنازه یکی دیگر از قربانیان حادثه که در گورستان قریه ونك مدفون شده بود نبش قبر بعمل آمد و پس از انجام تشریفات لازم جنازه‌وی نیز مدفون گردید راننده با صدور قرار قانونی بازداشت شدو فعلا قضیه تحت تعقیب است.

کامیونی که در گردنهٔ «پایان» واژگون شد

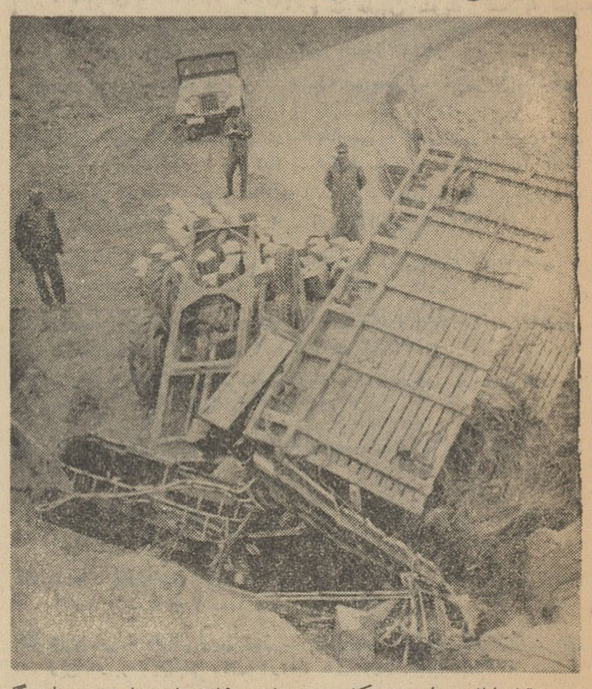

قبلا اطلاع داده شد کامیون شماره ۱۵۶۴۹۵ حامل پنیر برانندگی صادق بنی‌هاشم که ازاهر بطرف تبریز حرکت میکرد در گردنه پایان واقع درنزدیکی تبریز واژگون شدو دراین حادثه یکنفر بنام مشهدی عباس صاحب محمولات کامیون جانسپرد و راننده ، کمك راننده و یك سر نشین دیگر کامیون مجروح شدند وتحت درمان قرار گرفتند کامیون نیز که هنگام واژگون شدن باکوه برخورد کرده بود متلاشی شد

در عکس بالا کامیون مزبور که متلاشی شده و محمولات آن ریخته است دیده میشود .

براثر خشونت وبیعاطفگی زن پدر

دختر دانش آموزی خودکشی کرد

قربانی بدرفتاریهای زن پدر..

بنابگزارش خبرنگار ما در سنندج چندروز قبل دو شیزه فاطمه سید یونسی دانش آموز سال اول دبیرستان پروین اعتصامی سنندج که ازبدرفتاری های زن پدرش بستوه آمده بود باخوردن یك بطری محلول «د.د.ت» خودکشی کرد .

فاطمه روز قبل ازخودکشی گواهینامه ششم ابتدائی خود را دریافت داشت وبمنزل آورد . پدرش از مدتها پیش درتهران بسر میبرد و فاطمه که علاقه زیادی بپدر داشت گواهینامه خودرا کنار گواهینامه پدرش کهبدیوار اطاق منزل الصاق شده بود گذاشت و باعکس و گواهینامه پدرش مشغول رازونیاز شد دراینموقع زن پدر فاطمه که زنی خشن وبی عاطفه است سر رسید و فاطمه بیچاره رابشدت سرزنش کرد بطوریکه فاطمه باچشمانی گریان از کنار عکس پدر برخاست و بدون صرف غذا دوباره بمدرسه بازگشت واز بدرفتاریهای زن پدرش برای دوستان وهمکلاسان خود صحبتها کرد .

فاطمه دختر دانش آموزی که خودکشی کرد

شامگاه که از مدرسه بخانه می‌آمد در راه منزل یك بطری محلول «د.د.ت» از بازار خریداری کرد ودور از چشم زن پدرش در منزل تمام آنرا سر کشید هنگامیکه از شدت دل درد وناراحتی فریادش بلند شد بازهم زن پدر قسی‌القلب بسراغش نیامد بلکه یکی ازهمسایگان نیکوکار او را برای معالجه به بهداری انتقال داد ولی چه فایده که سم دروجود دخترك تاثیر کرده‌بود ونجاتش از مرك غیر ممکن بود. جنازهٔ دخترك دانش آموز پس از انجام تشریفات قانونی مدفون گردیدو قضیه تحت تعقیب قرار گرفت .

چند خبراز کرمانشاه

* کامیون شماره ۱۸۴۴۰۱ به رانندگی بهرام نوین پور درانتهای خیابان شاهپور کرمانشاه با دو نفر عابر باسامی ابراهیم رضائی ومحمد حسین آجیل فروش تصادف کردو باعث مرك هردو نفر شد راننده کامیون دستگیر شد و پس از انجام تشریفات قانونی برای دفن جنازه ها اقدام گردید .

* بین دو نفر زن از اهالی کرمانشاه با سامی زهرا و گلاب به علت اختلافاتی زدو خورد در گرفت و در نتیجه بانو گلاب براثر صدمات وارده در بیمارستان فوت کرد جریان این واقعه از طریق دادسرای کرمانشاه تحت تعقیب قرار گرفت

* دیروز هوای کرمانشاه منقلب وبارانی بود ودر حدود ساعت دو بعد از ظهر تگرك درشتی ریزش کرد .

تصادف اتومبیل

خبرنگار ما در همنگرد اطلاع می دهد : چندروز قبل اتومبیل بنز کرایه شماره ۸۳۷۷۰ تهران برانندگی شخصی بنام حسن که باپنج نفر سرنشین از قزوین عازم تهران بود در نزدیکی هشتگرد باکامیون شماره ۱۷۸۳۳۲ که درسمت راست جاده متوقف بود تصادف کرد . در نتیجه این حادثه دست راننده اتومبیل سواری شکست وبه‌هردو وسیله نقلیه خساراتی وارد شد. سرنشینان اتومبیل نیز که کمی مجروح شده بودند پس از بانسمان روانه تهران شدند فعلا جریان امر تحت رسیدگی میباشد .

بازیکنان تیم کلنی بسکتبال مشهد
دریك مسابقه مهیج تیم ارتش امریکا راشکست دادند

خبرنگار ما در مشهد گزارش میدهد: بعد ازظهر چند روز قبل مهیج‌ترین مسابقات بسکتبال بین‌تیمهای بسکتبال کلنی مشهد و آمریکائیان مقیم تهران درسالن ورزشی والاحضرت رضا پهلوی مشهد باحضور بیش از دوهزار نفر تماشاچی انجام گردید ابتدا آقای مهندس شهرستانی رئیس هیئت بسکتبال خراسان خیر مقدم گفت وسپس آقای جعفریان رئیس تربیت بدنی خراسان بیانات مبسوطی درباره ورزش بسکتبال و کیفیت برگزاری این مسابقه ایراد کرد آنگاه بازیکنان هردو تیم وسیلهٔ سخنگوی تربیت بدنی خراسان معرفی شدند و پرچم یادبودی که از طرف هیئت بسکتبال خراسان تهیه شده بود بوسیله کاپیتان تیم مشهد بکاپیتان تیم بسکتبال امریکا اهداء گردید .

این مسابقه با ۵۵ امتیاز در مقابل ۵۳ امتیاز بنفع تیم بسکتبال کلنی مشهد پایان یافت درعکس بالا بازیکنان هردو تیم قبل از شروع مسابقه دیده میشوند.

موفقیتهای ورزشی

نصیب تیمهای دانشسرا وتربیت معلم سنندج شد

خبرنگار ما درسنندج اطلاع میدهد : اخیرا در چند مسابقه‌ورزشی موفقیتهائی نصیب تیمهای تربیت معلم و دانشسرای پسران و روستائی سنندج شده است . در مسابقه شطرنج که باشرکت ۶۸ نفر از دانش آموزان بسرپرستی آقای عندلیبی انجام گردید آقای منصور کرباسی ازتربیت معلم مقام اول را احراز کرد.

در مسابقه فوتبال تیم دانشسرا و تربیت معلم سنندج بر کلیه تیمهای فوتبال آموزشگاه های این شهرستان فائق آمدو در مسابقه‌پینك پنك نیز نفرات اول تاسوم از دانشسرای پسران و تربیت معلم بودند. درمسابقات والیبال دانشسرا وتربیت معلم روستائی مقام اول را بدست آورد و در مسابقه بسکتبال نیز توانست بپای فینال برسد .

موفقیتهای دانش آموزان قهرمان دانشسرای تربیت معلم روستائی با فعالیت و مساعی آقایان عطاءالله فیاضی رئیس دانشسرا وابراهیم سعیدفر مربی ورزشی دانشسرای سنندج بدست آمده است .

برنامه تلویزیون ایران
فرستندهٔ آبادان

یکشنبه ۸ر۲ر۴۲

ساعت ۶ر۳۰ سلام شاهنشاهی ، اعلام برنامه
ساعت ۶ر۳۲ مسابقهٔ هوش
خردسالان
ساعت ۷ تدریس زبان انگلیسی
ساعت ۷ر۳۰ دست‌پخت امشب‌ما
ساعت ۸ فیلمهای کوتاه
ساعت ۸ر۳۰ اخبار بزبان فارسی
ساعت ۸ر۴۵ اخبار بزبان عربی
ساعت ۹ فیلم سینمائی
ساعت ۱۱ پایان برنامه

کشاورزان شهرستانها

زنجان

خبرنگار ما در زنجان مینویسد : چند روز قبل املاك مشمول قانون اصلاحات ارضی آقای حاج حسین عمدی یکی از مالکین عمده زنجان بدولت واگذار شدو چون مالك مذکور شخصا حاضر به اطاعت ازقانون اصلاحات ارضی نبودطبق ماده ۱۴ قانون اصلاحات ارضی اسنادواگذاری املاك مشمول وی تنظیم گردیدو آقای زند رئیس سازمان اصلاحات ارضی زنجان به نمایندگی از طرف وزارت کشاورزی اسناد انتقال املاك مزبور را امضاء کرد .

خسروشاه

طبق گزارش خبرنگار ما درخسروشاه ازتوابع تبریز کشاورزان و خرده مالکین قریه کلجاه واقع درنزدیکی خسرو شاه از وضع کشاورزی خود نگرانند . اینعده میگویند متاسفانه امسال وضع کشاورزی ما تعریفی ندارد و براثر بی توجهی اهالی قریه کلجاه و عده‌ای از خرده مالکین محل قسمتی ازمزارع کشاورزی مانیز چند روز پیش طعمه سیل خروشان شد کشاورزان می گویند : از کنار قریه کلجاه یك رودخانه می گذرد و از چندی پیش عده‌ای از خرده مالکین محل در مسیر رودخانه اقدام بکشت و زرع نموده و تقریبا مسیر رودخانه رامسدود کرده‌اند چند روز پیش براثر بارندگی سیل جاری شد نه‌تنها مزارع کشاورزی خرده مالکین مذکور بلکه قسمتی از مزارع کشاورزی ما زارعین را نیز منهدم کرده تقاضا داریم برای ایجاد یك سیل برگردان در این محل از طرف مقامات مربوطه اقدام شود .

نمایندگان اطلاعات در خدمت مردم

مردم شهرستانها بوسیله نمایندگان اطلاعات خواسته های خود را شرح میدهند

آموزگاران روزمزد بنادر جنوب ومشکل حقوق

جمعی از آموزگاران روزمزد حوزهٔ فرهنگی بنادرو جزایر خلیج فارس بدفتر نمایندگی اطلاعات دربندر بوشهر آمدندو گفتند بادستمزدی ناچیز درسخت‌ترین شرایط و دورافتاده‌ترین قراء وقصبات انجام وظیفه میکنیم و باعلاقمندی بتعلیم و تربیت نونهالان مشغولیم ولی با اینهمه زحمت و مشقت بماروزانه دستمزد میدهند و روزهای تعطیلی ایام تابستان حقوق دستمزد نداریم ، مثل این است که ما آموزگاران روزمزد تابستانها یا ایام تعطیل غذا و لباس و زندگی نمیخواهیم یانباید بخواهیم ! اینعده میگفتند :بااوامر موکدی که ازطرف شاهنشاه فرهنك پرور مبنی برتوسعهٔ فرهنك عمومی کشور شرفصدور یافته و باعلاقهٔ فراوانی که فرهنگیان در اجرای منویات ملوکانه ابرازمیدارند امیدواریم برای تامین زندگی ما آموزگاران وضع پریشان ما مورد توجه قرار گیرد و برای تغییر آن اقداماتی بعمل آید .

خواستهٔ اهالی دهات چهارمحال بختیاری

عدهٔ زیادی از نمایندگان اهالی دهات گل سفید ،باجگیران، ناغان ودوبلان واقع دربخش اردل از توابع بروجن بدفتر نمایندگی اطلاعات آمدندو گفتند: از فاصله ۸۰ کیلو متری بروجن آمده‌ایم تا دردل چندین هزار نفرازاهالی دهات کوهستانی بخش اردل راکه براثر نداشتن راه ارتباطی ازتمام مزایا محرومند مطرح کنیم و باستحضار مقامات مربوطه برسانیم این عده می گفتند :

دهات مسکن ما در معبر اهالی چهارمحال بختیاری بخوزستان قرار گرفته و سالیانه دوبار چندین هزار نفر افراد ایل و عشایر با هزاران راس احشام خودازراه صعب العبوری که دهات مسکن مارا بیکدیگر وبشهرهای مجاور ارتباط میدهد میگذرند و به‌ییلاق و قشلاق میروند در صورتیکه عبور از این راههای کوهستانی حتی برای بزها هم مشکل است تاچه رسدبسایر احشام ویا اهالی دهات مذکور و افرادایل و عشایر.

اینعده میگفتند: با اینکه حق این استکه دولت توجه کاملی نسبت بوضع اسف انگیز مردم وساکنین این منطقه مبذول داردولااقل یك راه ارتباطی قابل رفت و آمد برای ما بسازد معهذا تاکنون نسبت باین امر توجهی نشده است .

سال گذشته خودمان تصمیم گرفتیم قسمتی از این راههای کوهستانی و بزرو را تسطیح کنیم . دوازده هزار نفر کارگر و کشاورز مدتها بطور شبانه روزی زحمت کشیدیم وقت تلف کردیم و هزینه زیاد متحمل شدیم ولی متاسفانه کاری از پیش نبردیم چون ایجاد راه ارتباطی شوسه دراین منطقه کوهستانی احتیاج به کوه‌بری دارد وباید زیر نظر مهندسین فنی باوسائل ماشینی انجام شود . چنانچه مسئولین مربوطه بذل توجهی نمایند و یکی دو نفر مهندس فنی بمحل اعزام دارند باراهنمائیهای آنان خودمان خواهیم توانست بکمك ماشین آلات راه‌سازی و همت ساکنین محل راه شوسه‌ای برای دهات مسکن خود بسازیم .

تقاضای کسبه واصناف شاهرود

چندروز قبل نمایندگان کسبه و اصناف و بازرگانان شاهرودبدفتر نمایندگی اطلاعات آمدند و گفتند : سابقا انبار کالای ایستگاه راه‌آهن شاهرودازلحاظ سرعت درکار مال‌التجاره‌های وارده مابازرگانان رابمحل ورود همراه با بارنامه زردرنگی که‌از ایستگاه‌راه آهن مبداء برای راه‌آهن مقصد صادر میشد بصاحبش تسلیم میکرد وروی همان بارنامهٔ زردرنك رسید میگرفت .

ماکسبه و بازرگانان مدتی پیش از دریافت مال التجاره خودبارنامه سفید رنك راکه بوسیله طرف حسابمان ازمبداءارسال کالا بوسیله پست ارسال میشد دریافت میکردیم و بانبار کالای راه‌آهن شاهرود تحویل میدادیم .

این طرز عمل ، تسهیلی درکار تجارتی مابازرگانان بود وکالاهای بازرگانی ما مدتی درانبار کالای راه آهن معطل نمیماند ولی اخیرا دستور داده‌شد استکه مال‌التجاره های وارده بایستگاه راه‌آهن را فقط درقبال ارائه بارنامهٔ سفیدرنك بصاحبانش تحویل دهند. باتوجه باینکه وصول بارنامهٔ سفیدرنك از طرف بازرگانان طرف حساب مادرشهر های دیگر بوسیله پست مستلزم گذشت ایام و معطلی زیاد استودرینمدت کالاهای تجارتی مادر انبار کالای راه‌آهن معطل میماند واحتمالا موجب‌خسارت مامیشود تقاضا داریم در این دستور تجدید نظر شود و همان‌تسهیلاتی که سابقا درکار تحویل کالاهای بازرگانی ماکسبه و بازرگانان شاهرود معمول میشد فراهم گردد

نیازمندیها

استخدام

استخدام راهنمای جهانگردان
۱۵ نفر زن ومردیکه آشنائی بهریك از زبانهای انگلیسی ، فرانسه ،آلمانی دارند میتوانند بعداز کارآموزی بعنوان راهنمای جهانگردان استخدام شوند Tourist Center چهارراه دروازه دولت‌مقابل خیابان‌سعدی جنب‌آموزش فرهنك کانون‌سیاحان تلفن۷۵۶۴۰۸
۱-۳ آ- ۲۸۴

شریك باسرمایه
برای کارگاه صحافی درجه‌یك‌مشغول بکار شریکی باسرمایه‌نقدی۳۰۰۰۰۰ ریال نیازمندیم براهنمای شماره ۲۸ روزنامه اطلاعات مکاتبه یا مراجعه فرمائید .
۱-۳ آ-۲۹۴

بیك کارگر آشنا بامور
تاریکخانه کمتراز ۲۰ سال‌نیازمندیم فتوفیلم چهارراه مخبرالدوله اول‌شاه‌آباد .
۱-۲ آ-۱۸۱۹

شرکت سهامی کارخانجات
شیشه ایران یك مهندس برق برای اداره موتور دیزلها وبرق کارخانه استخدام می‌نماید داوطلبان به دفتر کارخانه واقع در نازی آباد خیابان سیلو مراجعه نمایند .
۱-۲ آ-۲۷۸۰

استخدام
بافرادی که دارای استعداد کارهای فنی میباشند نیازمندیم داوطلبان همه روزه از ساعت ۸الی ۱۲واز ۳تا ۹ بعد از ظهرروزهای یکشنبه -سه‌شنبه پنجشنبه بآدرس زیر مراجعه‌فرمایند لاله‌زار نو چهار راه مهنا ساختمان البرز طبقه پنجم شماره ۲۵
۱-۵ آ-۱۵۸۵

بچندنفر جوان باسواد
جهت پخش لوردوبیر نیازمندیم میدان بهارستان داروخانه پارلمان

ویزیتور زن و مرد
برای معرفی و فروش یك محصول تازه چند نفر ویزیتور با تضمین‌مورد احتیاج است . واجدین شرایط از ساعت ۷ تا ۹ بعد از ظهر بخیابان منوچهری ارباب جمشید شماره ۵۵ مراجعه نمایند
(تلویزیون آگهی)
۱-۲ آ -۲۸۷۸

نمایندگی یکی ازکارخانه‌های
مهم دارو سازی چند نفر ویزیتوربه منظور مسافرت به شهرستانها استخدام‌مینماید .ویزیتور مزبورباید دکتر درطب‌یا دارو سازی بوده ویکی از زبانهای فرانسه -انگلیسی و یا آلمانی را بخوبی دانسته وخدمت سربازی را انجام داده باشد .
فقط واجدین شرایط توسط شماره ۲۵ همین روزنامه پیشنهاد مرقوم‌فرمایند
۱-۳ ۱-۱۵۶۱

جویای کار

خانمی باسابقه چندساله
متخصص دربرش و دوخت دریکی‌از کارگاههای بزرك خیاطی جویای‌کار است براهنمای شماره ۳۰ اطلاعات مراجعه فرمائید
۱-۲ آ- ۱۷۴۵

تعمیرات

سرویس تلویزیون پارس
تعمیر تلویزیون‌ورادیو گرام درمنازل‌با سرویس‌مجهزسیار ۷۵۸۰۹۴ و۳۳۶۹۲
۱-۳۰ آ-۲۰۱

نصب قفل یخچال تلفن ۲۸۰۵۳
۱-۳۰ آ-۲۱۰

تعمیرگاه یخچال‌سازی‌ارشاك
متخصص فنی سابق یخچالهای نورژ تلفن ۷۵۰۴۸
۱-۳۰ ۱-۵۲۳۹

تعمیر هرنوع یخچال تلفن ۲۸۰۵۳
۱-۳۰ آ-۲۱۱

الکترو کولدر
تعمیر هرنوع یخچال - کولر - ماشین‌های بستنی‌سازی - تلویزیون و رادیو گرام باضمانت تلفن۴۹۷۵۹-۷۵۸۰۹۴
۱-۱۵ آ- ۱۶۵

سرویس الروند (مجانی)
متخصص تعمیرات یخچال وکولر با تضمین تلفن ۶۲۱۰۶۸
۱-۱۵ آ-۳۱۹

صاحب امتیاز و مدیر مسئول : عباس مسعودی

جای اداره : خیابان خیام چاپخانه اطلاعات

فروش اتومبیل

بازار اتومبیل ۹۴۰
آقایان محترم برای فروش و یا معاوضه اتومبیل خود فقط به‌بازار اتومبیل ۹۴۰مراجعه فرمائید تااتومبیل شما بقیمت روز بفروش برسد.
نشانی - سرچشمه مقابل مسجد محمودیه داخل توقفگاه کاروان تلفن ۵۶۸۲۷
۱-۶ آ-۳۰۹

بازرگانی امیرکبیر
اتومبیل دلخواه شمارا تهیه ویا معاوضه مینماید مقابل کوچه‌میرزا- محمود وزیر ۵۸۱۴۹۹ مرتضوی‌یزدی
۱-۲۶ آ-۲۴

نمایشگاه اتومبیل آهن کار
خرید - فروش - معاوضه
همه‌نوع اتومبیل
شاهرضا چهارراه پهلوی -تلفن: ۴۴۷۶۱

معاملات پول

پول‌شرطی نیازمندیم ۷۳۲۴۲
۱-۲۶ آ-۶۵

پول تومانی دوشاهی ونیم و سه شاهی موجود است تلفن ۶۹۲۲۷
آ- ۲۶۶ ۱-۱۰

تومانی دوشاهی‌ونیم ۷۳۲۴۲
۱-۳۰ آ-۱۸۴

پول شرطی نیازمندیم ۶۹۲۲۷
۱-۱۰ آ-۲۶۷

کلیه معاملات پولی تلفن ۷۲۶۳۸
۱-۱۵ آ-۲۹۸

چند فقره پول‌شرطی دربرابر املاك شمال شاهرضا با سود مناسب مورد نیاز است. تلفن ۳۱۸۵۳ ۳۲۹۷۱

معاملات تلفن

نمایندگی بخش فلك تلفن ۵۵۴۶۶
۱-۲۴ ۱-۷۵

تلفن‌نقدیااقساط‌فروشنده‌ایم ۵۵۴۹۶
۱-۲۴ ۷۶

تلفن وفیش تلفن خریداری ۵۵۴۹۶
۱-۲۴ ۱-۷۷

فیش و شماره تلفن فروشی نقد و اقساط تلفن ۵۶۳۲۹

فروش تلفن نقد و اقساط ۴۴۲۲۰
۱-۳ آ-۵۲۲۲

شماره تلفن فروشنده‌ایم ۳۵۴۱۵
۱-۲۰ آ-۲۶۸

تلفن و فیش تلفن خریداریم ۶۰۰۲۵

(عکس بالا) داود شهبازیان‌فرزند غلام ۱۹ ساله سه روز است‌گمشده است هرکس اطلاعی از وی دارد خواهشمند است تهران انبار کالا (خیابان ابتدائی) - منزل غلام شهبازیان خبر داده و خانواده‌ای را خشنود سازد .

نیازمندیهای روزنامه اطلاعات تلفن: ۳۱۵۳۳

مستغلات

نارمك - تهران پارس - تهران نو معاملات املاك‌وپول شرطی‌بازرگانی‌امینی ۷۹۰۰۹۰

بچند باب‌خانه مستقل و آپارتمان ۳تا۶ اطاقه درشمال شهر نیازمندیم تلفن ۶۱۲۴۶۰
۱-۵ آ-۲۵۴

چند باب خانه خریداریم
خانه املاك تلفن ۷۲۶۳۸
۱-۱۵ آ- ۲۹۹

معاوضه املاك تلفن ۷۲۶۳۸
۱-۱۵ آ- ۲۹۶

خانه‌های رهنی نیازمندیم ۷۲۶۳۸
۱-۱۵ آ- ۲۹۷

برای زمین مزروعی
قابل توجهی شریك باسرمایه‌لازم است به تلفن ۷۵۶۳۴۳ مراجعه شود

به‌یك یا دو اطاق کاملا مجزا که دارای شوفاژ و سرویس کامل باشد برای اقامت یك‌نفر مورد نیاز است بتلفنهای ۶۱۲۹۶۴ و ۴۹۷۱۳مراجعه فرمائید
۱-۵ ۳۲۲

بفروش میرسد

یکباب مغازه واقع در بوذرجمهری نو بابرق‌و تلفن بدون واسطه بفروش میرسد تلفن ۵۲۳۶۱
۱-۶ آ-۳۱۱

ده‌دستگاه خانه واقع در شمال‌شهر نقدو معاوضه بفروش میرسد بازرگانی سایه تلفن ۷۲۸۹۶
۱-۱۵ آ-۳۱۰

مستقل فروشی فوری درفیشرآباد
که سالیانه سی وسه‌هزار تومان اجاره میدهد دویست و شصت‌هزار تومان فروخته میشود لاله‌زار۳۹۷۸۴
بنگاه‌کوشان

زمین فروشی در شمیران فروش فوری ۲۵۰۰ متر
برخیابان کامرانیه بعداز آسیاب دزاشوب یکجا یا بدوقسمت ۱۲۵۰ متری فروخته میشود . شمالا چهل‌متر به خیابان کامرانیه و جنوب به کوچه هشت‌متری محدود است رجوع‌فرمائید لاله‌زار ۳۹۷۸۴ به : **بنگاه‌کوشان**
۱-۲ آ- ۲۹۶۰

باغ فردوس خیابان‌پسیان
قطعه‌زمین بسیار مرغوب ومناسب بمساحت ۲۳۵۰ نزدیك جاده پهلوی بدون واسطه بفروش میرسد طالبین بکوچه خواجه‌نصیر (کاخ پائین‌شماره ۲۲ از صبح تا ظهر مراجعه‌فرمایند)
۱-۳ آ- ۱۸۸۳

زمین فروشی
دوقطعه زمین مرغوب‌یکی درعباس‌آباد درمجاورت جاده‌نظامی بمساحت۱۰۰۰ متر و دیگری درفرمانیه شمیران به مساحت ۲۳۰۰ متر درمجاورت جاده فرمانیه بقیمت مناسب بدون واسطه بفروش میرسد طالبین از ساعت ۳تا ۵ بعداز ظهر بتلفن ۸۴۷۲۷ مراجعه نمایند .
۱-۳ آ- ۱۸۶۳

مستقل فروشی شمال شرق تهران‌برخیابان ده متری
خانه ای بمساحت ۲۰۰ متر مربع دارای دو دستگاه مجزا ۸ اطاق دو آشپزخانه مدرن با آب و برق و دو باب مغازه با اجاره ماهیانه هزار و پنجاه تومان بدون واسطه نقد۸۷۵۰۰ تومان تلفن ۷۰۳۳۲
۱-۶ آ- ۳۲۰

منزل فروشی ویلائی
۵۰۰متر دوطبقه ۸اطاق‌باسرویس کامل و مدرن نقد و معاوضه تلفن ۶۱۲۴۶۰
۱-۲ آ-۳۲۷

حراج خانه‌های ارزان
ده دستگاه خانه شیك باتمام لوازم کامل‌درشمال‌بلوار قیمت۸۰و۹۰و۱۰۰ هزار تومان‌است‌نشانی خیابان‌پهلوی زیردوراهی یوسف‌آباد دست راست خیابان سی متری بازرگانی جلالی تلفن ۶۲۲۳۳۲

خانه ۷۰ متر نزدیك شهباز جنوبی
تیر دوقلو ۱۶ تومان ۵۵۶۸۶

واگذار میشود

هشت مغازه جبهه‌شاهرضا
جنب کالج باحیاط عقب یکجاواگذار میشود بتلفن ۴۱۲۷۹ مراجعه نمایند.
۱-۳ آ- ۱۸۵۵

دو اطاق خیابان‌نادری
واگذار میشود ۵۵۶۸۶

اجاره داده می شود

اجاره داده میشود
پنج اطاق با لوازم وآب وبرق در طبقه سوم ماهی ۷۰۰ تومان باجاره داده میشود نشانی خیابان شاهرضا نزدیك سینما دیانا جنب په پ‌بنزین ساختمان اول خیابان وصال شیرازی پلاك شماره ۹ به محل رجوع شود سرایدار در طبقه چهارم است .
۱-۱۰ آ-۱۹۸۴

خانه های اجاره‌ای موجود است خانه املاك تلفن ۷۲۶۳۸

در خیابان پهلوی
کوی آبشار (یوسف‌آباد)ساختمانی است شامل چندین آپارتمان لوکس، آماده برای اجاره طالبین با تلفن ۴۷۰۴۰ مذاکره فرمائید
۱-۳ آ-۲۹۳

آگهیهای متفرقه

حل یك مشکل عمده خانواده‌ها
اگر زمان برای شما دارای ارزش میباشد . واگر میخواهید که درنتیجه تماس باکارگران دچار امراض عصبی نشوید بالاخره اگر بسلامتی وجود خود علاقمند میباشید اجرای هرنوع عملیات ساختمانی اعم از (نوسازی وتعمیرات) خانه مسکونی ومستغلاتی خودرا بسازمان **تهران تعمیر** که دارای صلاحیت فنی و حقوقی‌و مجهز بکلیه کارگاههای مورد نیاز ساختمانی‌طبق اصول دنیاپسندامروزه میباشد مراجعه فرمائید .
تلفن ۴۸۳۲۸
۱-۳۰ آ- ۲۷۷

ترانسپورت بار
بار و اسباب کشی درشهروحومه
تلفن ۷۱۱۱۱ ۷۱۱۱۲ ۷۱۱۱۳

تخم گل فروشی تقوی
ارزانترین و عالیترین تخم چمن رنگ مخملی را که سالها زینت خانه وباغچه شمااست آماده نموده متوجه باشید چمنهای پست وبی دوام‌و غیر قابل اطمینان را بقمت گرانتر باسم تقوی بشما نفروشند درموقع خرید حتما برای رویت مرغوبیت جنس و ارزانی آن‌سری‌بما بزنید ضمنابتابلو مغازه ومهرباکتها دقت فرمائیدمقابل وزارت کشور روبروی مجسمه میدان ارك تخم گل فروشی تقوی ۲۵۹۷۸
۱-۳۰ آ-۳۲۵

کنکاسور
انگلیسی واطریشی
رسید تهروپ-میدان فردوسی تلفن۴۲۲۸۳

یکدستگاه‌موتور ام وام بقدرت۲۰۰ اسب ایستاده ۶ سیلندر ۵۰۰ دور با ژنراتور آ.ا.ك با تابلو فرمان و سایر لوازم مربوطه بطورکامل که‌کمی کار کرده بقیمت مناسب بفروش می رسد طالبین درساعات ۲ الی ۵بعداز ظهربه‌تلفن (۶۹۶۰۳) مراجعه‌فرمایند بدیهی است درصورت خرید بدون عیب تحویل داده خواهد شد .

تعلیم گیتار آکوردئون ماندولین در خانه شما باقیمت مناسب .تلفن قبل از ساعت پنج ۳۴۸۰۲ اطفال شش سال ببالا پذیرفته میشوند .
۱-۵ آ-۱۱۰۹

گم شده

باطلاع بانکها و عموم میرساند
یك دسته چك سفید از حساب مسدود شده شماره ۱۵۴۷۹ بانك صادرات شعبه فردوسی محتوی ۱۸ برك ازشماره : ۸۴۴۱۰۷ الی۸۴۴۱۲۵ مربوط بسال ۳۸ مفقود گردیده بدین وسیله اعلام میدارد چکهای مزبور فاقد اعتبار بوده وسوء استفاده‌کننده مورد تعقیب قانونی قرار خواهدگرفت
محمدهادی طوسی
۱-۳ آ- ۲۶۶۲

کیف پلاستیکی سبز رنك
کوچك دستی که درآن بجز اسناد و مدارك شیئی دیگری‌نبوده وبدرد کسی نمیخورد روزچهارشنبه ۲۸ فروردین از اتومبیل درحوالی یوسف آبادبلوار کرج خیابان شقاقی بیرون افتاده و مفقود شده از جوینده آن خواهش میشود با دریافت مژدگانی قابل‌برای تحویل آن با تلفن ۶۲۰۶۵۲ تماس گرفته شود

سالن مد وآرایش

آموزشگاه کاخ
سالن آرایش الیزه
زیر نظر مدیره دیپلمه رسمی پاریس ولندن برای دوره جدید هنرجو می پذیرد باامتیازرسمی ازوزارت‌فرهنگ نشانی - انتهای ایرانشهر - کوی تقوی کاشی ۳۶ تلفن ۶۲۳۶۱۲
۱-۱۰ آ-۱۰۱

آموزشگاه آرایش هنگامه
دیپلمه پاریس ورم فقط با ۴۰۰ تومان برای‌دوره جدید هنرجو میپذیرد ودریکماه دیپلم آرایش‌میدهد -خیابان شاه جنب ایران کالا خیابان دقیقی شماره ۱۵۵
۱-۱۵ آ-۳۰۸

مومك زیبائی
یك وسیله جدید بهداشتی برای برطرف کردن موهای دست وپاوصورت قیمت ۱۰۰ ریال مصرف ۱۰۰ بارمحل فروش داروخانه ها و لوازم آرایش فروشیهای معتبر نمایندگی انستیتوی زیبائی بانو دکتر مایل تلفن ۶۲۳۳۵۱

سالن‌آرایش الهام
میزانپلی فقط ۷۰ ریال -خیابان خانقاه خیابان خیام‌کوچه سردارکبیر

مسیوواغنك عبدی باسابقه ۳۰ سال درامور زیبائی در سالن آرایش‌لاله خیابان‌شمیران -خیابان‌مزین الدوله
۱-۲۲ آ-۱۲۵

درسالن آرایش نانسی
میزانپلی ۸۰ریال- خیابان‌جمشید- آباد جنوبی سه‌راه ساسان ۶
۱-۱۵ آ-۲۵۵

آموزشگاه و سالن آرایش فتن
زیر نظر خانم فتن صادقی برای دوره جدید هنرجو میپذیرد. نشانی خیابان پهلوی نرسیده بچهار راه تخت‌جمشیدساختمان ۱۰۴ تلفن۶۵۵۸۱
۱-۳ آ-۲۹۵

اولین‌آموزشگاه آرایش‌مهتاب
باامتیاز رسمی فرهنك و تحت‌نظر متخصص دیپلمه پاریس وآلمان‌برای دوره‌جدید هنرجومیپذیرد. ایرانشهر شمالی خیابان‌کامیار - تلفن۶۲۳۰۰۸
۱-۱۵ آ- ۱۳۹۸

آموزشگاه عالی آرایش‌هژبر
باامتیاز رسمی‌وزارت فرهنك‌دیپلم لندن با آخرین متد در مدت یکماه با نازلترین قیمت تعلیم و دیپلم میدهد . - تلفن ۴۲۱۲۳
۱-۱۰ آ- ۱۰۶۳

درسالن آرایش ونیز
میزانپلی عالی با تافت ۶۰ریال میدان بهارستان - کوچه نظامیه‌جنب دبستان سعدی دخترانه ۵۴۱۴۱
آ -۳۱۷

در سالن آرایش فریدا
میزانپلی فقط با۷ تومان -خیابان‌شاه چهارراه گلشن شماره ۱۵۳
۱-۱۰ آ -۳۲۳

میزانپلی با۳تومان‌تلفن۶۹۲۵۲
۱-۱۵ آ-۴۶

بانو احمدزاده متخصص زیبائی از پاریس مراجعه و آماده پذیرائی از بانوان محترم می‌باشد امیریه چهارراه گمرك نرسیده به دلبخواه .
آ-۱۷۵۵

کیف مشکی محتوی‌اسناد
ترخیص یك اتومبیل وپول نقد و یك چتر درتاکسی جا مانده یابنده بتلفن‌شماره ۸۱۸۱۹ مراجعه‌ومژدگانی دریافت دارد
آ -۱۸۲۷

استوار یکم بازنشسته
اسماعیل عزیز ابدی اهل‌رشت‌ساکن تهران ۵۰ ساله ۴۰ روز است خبری از وی نیست هرکس اطلاعی دارد خواهشمند است تهران‌پارس‌ایستگاه ژاندارمری خیابان داریوش کوچه دانش منزل پورفهمیده خبر دهد .

آموزشگاههای فنی وفرهنگی

آموزشگاه وهنرستان خیاطی فریبا
دوره جدید هنرجو میپذیرد -گرگان ایستگاه معینیه کوچه واقفی ۷۴۳۵۴
۱-۳۰ آ-۱۴۲

کلاسهای طباخی وشیرینی پزی بانو منتظمی
صبح و عصر همه روزه دائر - همچنین شبها تا ساعت ۹ میتوانید مطبوعترین اغذیه را در مدت کوتاهی فرا گیرند تلفن ۷۲۱۶۵

کلاس سنتور ملك
برای کلیه سازها شاگردمیپذیرد تلفن ۷۵۶۷۰۲
۱-۲۶ آ- ۲۷۳

آموزشگاه عالی خیاطی گلریز
برای دوره جدید هنر جو می پذیرد باغ صبا ایستگاه سلیم تلفن۷۱۴۹۰
۱- ۲۲ آ۲۷۵

هنرکده خیاطی فروزنده اربابی
برای کلاس آرایش‌وگلسازی هنرآموز میپذیرد
آدرس - شاه‌آباد خیابان ملت جب کتابخانه طهوری بانك ملی طبقه سوم .

آموزشگاه‌عالی خیاطی‌افضلی
برای‌دوره‌جدید هنرجوقبول میکند خیابان‌شمیران-شهنازاول‌تلفن۷۰۲۳۶
۱-۱۵ آ-۲۱۶

هنرستان بالت هولیوود
کلاس‌بالت برای کودکان انواع‌رقص مدرن با متد سریع و راحت برای‌همه توسط معلم‌دیپلمه‌ازفرانسه وامریکا زیر نظر مادام کورینا سینه کویه
انتهای خیابان شیراز بهجت‌آباد شمالی ساختمان سوپر مارکت تلفن ۶۲۴۰۱۲ صبحها از ۸ تا ۱۰ بعداز ظهرها ۴ تا ۸

یکنفر انگلیسی تحصیل‌کرده‌اکسفورد حاضر بتدریس خصوصی در منزل است با صندوق پستی ۲۶۱۷مکاتبه فرمائید

آموزشگاه روحی فرد
تعلیم آرایش و با امتیاز رسمی وزارت فرهنك باشرایط سهل‌هنرجو میپذیرد تلفن ۳۹۴۵۴

آموزشگاه ماشین‌نویسی‌بیژن
مدرن مجهز باحسن شهرت میدان ژاله جنب پمپ بنزین تلفن۳۹۱۱۰

آموزشگاه عالی خیاطی‌سعادت
[illegible] تلفن ۷۵۸۱۷۱
۱- ۲۱۴

آموزشگاه کشور
تعلیم ماشین‌نویسی در مدت پانزده روزخیابان حیام مقابل پارك شهر
آ-۵۲ ۱-۳۰

آموزشگاه دوخت‌وبرش(دانا)
تحت‌نظر مستقیم خانم نقش‌دیپلمه هنرستان (N.A.D.A) از رم همه‌روزه نامنویسی مینمایدهنرجویان میتوانند دوره کلاس را در کمترین مدت گذرانده و باخذ دیپلم نائل شوند تلفن ۴۱۹۲۲
۱-۱۵ آ -۱۱۵

آموزشگاههای رانندگی

هنرستان‌عالی رانندگی بدیع
یکدوره رانندگی کامل را تا اخذ گواهینامه طبق پیمان نامه‌ای که در هنرستان منعقد میگردد فقط بمبلغ ۳۵۰۰ ریال درسه قسط تضمین می نماید نشانی خیابان شاه نبش چهار راه سیمتری تلفن ۶۸۷۹۶

آموزشگاه‌رانندگی‌وفنی‌فرهنك
فن رانندگی را تا اخذ گواهی‌نامه بابهترین متد بشما می‌اموزدشاهرضا پل‌چوبی تلفن۷۵۶۲۱۳شعبه مخصوص بانوان حیابان فرصت تلفن ۶۹۷۱۵
۱-۲۶ ۱-۶۰

ساختمان

دفتر ساختمانی فرزانه
پشت شهرداری پاساژفتوت ۳۰۴۸۳۲

حراج موزائیك
انواع آجر موزائیك وسایرمصنوعات سیمانی بعلت تعطیل کارخانه‌بقیمت بسیار نازل حراج میشود طالبین به وسیله تلفن ۶۲۰۶۷۶ ساعت ۱۰ الی ۱۲ صبحها و ۴ تا ۶ عصرها مذاکره فرمایند . درنرخهای قبلی نیزتجدید نظر شده است .
آ -۱۸۲۵

راهنمای پزشکی اطلاعات

دکتر محمد رضا مسدد
دارای گواهینامه‌از بروك‌مدیکال‌امریکا درمان‌بیماریهای مقاربتی -زنان دروازه دولت‌روبروی کمپانی‌فیات‌پذیرائی‌عصرها ۵تا۸ تلفن ۳۰۲۵۴۸

بیماریهای مو
درمان ریزش‌مو - پوسته و چربی سر دکتر پرویز بهزاد . شاهرضا بین کالج و آلیتالیا تلفن ۴۵۸۴۹

دکتر عباس نیك نژاد
متخصص از دانشگاه پاریس‌بیماری های معده ،روده ، کبد ،لوزالمعده درمان بواسیر بدون عمل ، فیستول، فیستور با متد موثر دروازه شمیر از خیابان گرامی‌پذیرائی۳تا ۷بعدازظهر

دکتر معانی
امراض مقاربتی مجاری ادرار معالجه قطعی سوزاك تازه و کهنه ورم پروستات و سستی وناتوانی ضیق مجرا خیابان فردوسی مقابل بانکملی مرکز

دکتر جمال هدایتی
متخصص امراض‌ریوی (بویژه‌سل ریه وآسم) وانواع تنك‌نفس‌ها از دانشگاه ویلزانگلستان‌خیابان‌لاله‌زارنو چهارراه مهنا از ۴ الی ۸بعداز ظهر

دکتر فرنوش
داخلی . مقاربتی . سفلیس . سوزاك تازه و کهنه و عوارض آنها دیپلم دانشگاه پاریس امیریه اول منیریه ۴۸۵۵۵
۱-۱۰ آ -۲۷۱

دکتر جمشیدی نادری‌مقابل‌هتل‌نادری معالجه فشارخون . رماتیسم.سیاتیك قند. کمردرد و سستی عصرها ۵-۷

دکتر دانشگر
امراض مقاربتی و جلدی وسوزاك تازه و کهنه ورم پرستات ضیق‌مجر سستی وبواسیر امراض زنانه‌ونازائی خیابان سپه مقابل پستخانه۳۰۲۴۱۶

پلی کلینك دکترمجاهدی دکترصدیقی
روزیدنت سابق‌بیمارستان های‌امریکا پزشك‌سازمان بیمه های اجتماعی کارگران بیماری های داخلی اطفال مقاربتی - ترك تریاك و سایر مواد مخدره ترك الکل مجهز بدستگاههای رادیواسکپی لانتازول‌تراپی - انروسل تراپی - دیاترمی و بخور بنی سیلین‌و غیره بپذیرائی بعد از ظهر هاخیابان شاه روبروی‌مسجد سجادتلفن۴۹۵۲۶

دکتر در طب پولوسا
متخصص بیماری های مقاربتی، (سوزاك تازه و کهنه و سفلیس) امراض مجاری ، ادرار و تناسلی - خیابان فردوسی شمالی کوچه صادق پذیرائی ۹ تا ۱۲ و ۵تا۸ تلفن۴۶۵۸۹

ترك تریاك دکتر رحمانی
متخصص امراض اعصاب و روح‌از دانشگاه لندن خیابان پهلوی بالاتر از چهار راه امیراکرم تلفن ۴۵۱۱۴

معتادین تریاك ،مرفین،هروئین،الکل دکتر حسن پزشك‌زاد معتادین را بدون زحمت خوابیدن با تقویت بنیه معالجه مینمایدخیابان ری کوچه‌آبشار مقابل داروخانه‌ابن سینا تلفن ۵۱۵۴۱

مطب دکتر جهانگیر وثوقی
بخیابان رازی (بهرامی) کاشی۱۲۶ انتقال یافت تلفن ۶۶۰۱۶

پزشکان شبانه روزی

مطب شبانه روزی دکتر ناصح
بیماری های داخلی - جراحی- زنان حشمت‌الدوله بین فروردین و اردی بهشت تلفن ۴۸۰۹۷ پلاك ۱۵۶

دکتر کرامت‌الله فرهودی
بعد از ظهرها وهمه شب تاصبح شاهرضا پل‌چوبی تلفن ۷۵۶۲۸۳

دکتر سیدعلی مظفری
خیابان حشمت‌الدوله غربی چهارراه پیروز بالای داروخانه شبانه روزی جاودان تلفن ۶۶۹۷۸
۱-۳۰ آ- ۲۷۴

گروه پزشکی و داروئی
درمانگاه شبانه روزی دکتر ثلاث داروخانه شبانه‌روزی‌مهران ۲۴ساعته در خدمت شما است .
خیابان شیرو خورشیدسرخ‌مقابل مسجد مهدوی تلفن۵۲۵۳۳و ۲۵۴۱۸

فروشگاه آمپر
مرکز خرید - فروش و معاوضه
مرغوب لوازم دست دوم منزل
شاه چهارراه اسکندری تلفن ۴۱۴۹۸

فروش اثاثیه

نمایشگاه ایران کالا اولین موسسه بازار خرید و فروش لوازم منزل‌دست دوم‌درایران خیابان شاه چهارراه گلشن تلفن های ۴۵۶۸۶ - ۴۵۶۸۹
همه روزه مقداری لوازم منزل‌که از منازل ایرانی و خارجی خریداری مینماید با سود بسیار ناچیز بفروش میرساند چندنچه شما تصمیم بخرید لوازم منزل از قبیل - قالی-قالیچه یخچال - تلویزیون - رادیو گرام- ضبط صوت - اجاق گاز -سرویس اطاق خواب -سرویس‌اطاق پذیرائی مبل -اشکاف-میز و صندلی - تختخواب و غیره دارید قبلابامن نمایشگاه مراجعه نموده و لوازم‌منزل مورد نیاز خود را که بسیار نو و آخرین مدل سال میباشدبانازلترین قیمتی که باور نمیفرمائیدخریداری نمائید یااشیائیکه لازم ندارید با اثاثیه مورد لزوم خود تعویض کنید پس خرید و فروش و معاوضه‌لوازم منزل فقط در ایران کالا تلفنهای - ۴۵۶۸۶و۴۵۶۸۹احتیاجات شماراتامین مینماید

آنتن تلویزیون

آنتن‌تلویزیون راگران نخرید
آنتن تمام‌کانال تلویزیون فرنگی باسیم و دکل و حق نصب فقط ۷۰ تومان - فروشگاه آمپر خیابان شاه چهارراه اسکندری تلفن ۴۹۴۹۸
۱-۱۰ آ-۲۸۱

الکترو غرب تلفن ۴۹۴۶۹
آنتن تلویزیون فرنگی بالوازم ومخارج صب باضمانت فقط ۷۰ تومان
۱-۱۰ آ-۲۴۹

خرید اثاثیه

نمایشگاه و فروشگاه ایران کالا اولین موسسه خرید و فروش لوازم منزل در ایران تهران خیابان شاه چهارراه گلشن‌تلفن۴۵۶۸۹- ۴۵۶۸۶
هرنوع لوازم منزل از قبیل قالی قالیچه -تلویزیون -یخچال-رادیو گرام- اجاق گاز -ضبط صوت‌واشیاء دیگر منزل را بهر اندازه و مبلغی که باشد نقد خریداری میشود .
هموطنان عزیز چنانچه تصمیم‌دارید لوازم منزل خود راطوری بفروشید که مغبون نشوید فقط به نمایشگاه ایران کالا مراجعه فرمائید چون ما سعی مینمائیم چه در خرید چه در فروش و چه در معاوضه رضایت - مراجعین محترم را فراهم نمائیم‌پس خرید-فروش- معاوضه لوازم منزل فقط در ایران کالا تلفن های۴۵۶۸۹ ۴۵۶۸۶

فرش کهنه و نو
در منازل‌به‌بهترین قیمت‌خریداری وتعویض میشودتلفن ۶۲۱۸۵۵ رضوی
۱-۲۶ آ-۲۴۵

فروشگاه ونمایشگاه‌فروردین
قالی- یخچال-تلویزیون -ضبط‌صوت رادیوگرام
وسایر لوازم منزل شما را نقداعادلانه خریداریم . خیابان شاه - فروردین شمالی- شماره ۱۱۴- تلفن۶۱۱۶۵۵

فروشگاه فردوست
خریدار هرنوع-یخچال- تلویزیون فرش - رادیو گرام - ضبط صوت خیابان‌شهناز تلفن ۷۵۷۶۸۵
۱-۳۰ آ-۳۴

همه روزه همین جا
فرش های کهنه را خریداری و فرش های‌نو (۱۲ماهه) بفروش‌میرسد تلفن ۳۰۲۶۶۹

فروشگاه محمد حسان
تنها فروشگاهی است که میتواند کلیه اثاثیه منزل‌شمارا بقیمت‌عادلانه خریداری کند تلفن ۵۸۱۵۵۸

چرا اتومبیل شمارا بدزدند
فورا یکدستگاه ضد دزد اتومبیل ساخت آلمان را باتومبیل خود نصب کنید تا بزرگترین دزدان از سرقت اتومبیل زیبای شما عاجز بمانند .
مرکز فروش سازمان‌ناقاره‌ساختمان پلاسکو اسلامبول تلفن ۳۰۵۰۳۰
۱-۱۹۱ آ -۷

معاوضه
فرش بهارستان میدان بهارستان فرشهای‌کهنه ونو وبانکی‌را درمنازل خریداری ومعاوضه مینماید ۳۴۵۳۷
۱-۳۰ آ- ۳۰۲

تلفنهای اطلاعات

مرکز تلفنخانه	۳۰۰۱۱ الی ۳۰۰۱۹
سرویس اقتصادی	۳۰۴۵۹۱
سرویس حوادث	۳۰۳۵۶۹
نیازمندیها	۳۱۵۳۳

تیم ملی بوکس ایران به آلمان میرود

مسابقات انتخابی در اواخر اردیبهشت ماه انجام میشود

بطوریکه از فدراسیون بوکس کشور اطلاع میدهند مسابقات انتخابی تیم ایران جهت اعزام به آلمان روز های ۲۷ و ۲۸ و ۳۰ اردیبهشت ماه در سالن محمد رضا شاه پهلوی انجام خواهد شد.

کلیه قهرمانان تهران و شهرستانها می توانند در این مسابقه شرکت نمایند.

قهرمانان منتخب پس از پایان مسابقات در اردوی قهرمانی که از طرف فدراسیون بوکس کشور تشکیل می گردد شرکت خواهند کرد و در این اردو به تمرین و استراحت پرداخته و خودرا جهت مبارزه با تیم بوکس آلمان آماده خواهند نمود.

مسابقات مزبور در خرداد ماه انجام خواهد شد.

اطلاعات برای جوانان

بسکتبال کاپ تهران جورنال

ساعت هفت و نیم بعدازظهر سه‌شنبه مسابقه بسکتبال بین تیمهای بسکتبال آمریکائیها و دانشگاه تهران درسالن ورزش دانشگاه انجام میشود. بهاء بلیط ورودی ۲۰ و ۳۰ ریال میباشد.

مسابقات جهانی پینک‌پنک چگونه برگزارشد؟

۵۶۰ قهرمان از ۵۵ کشور درمسابقات جهانی شرکت کردند

((لوپ)) ضربه جدیدی که تیم مارا فلج کرده بود

آقای غفورآلیا نایب‌رئیس فدراسیون تنیس و تنیس‌رومیزی کشورمطلبی‌در باره مسابقات جهانی پینک پنک نوشته است که عینا برای اطلاع بازیکنان پینک‌پنک در سراسر کشوروآشنائی آنها باشیوه‌ای که بتازگی بنام «لوپ» معروف شده نقل میکنیم.

مسابقات جهانی پینک‌پنک که از تاریخ ۵ تا ۱۴ آوریل مطابق با ۱۶ فروردین ماه امسال در «اسپورت‌هال» پراك ـ چکوسلواکی ـ بر گزار شد بطور قطع بزرگترین مسابقه قهرمانی جهانی بوده که دریك رشته ازورزش تاکنون انجام گرفته است. سالن عظیم ۲۰هزار نفری مزبورمیدان‌مبارزه ۵۶۰ قهرمان از ۵۵کشور جهان بود تنها تعداد داوران از صدمتجاوز بود

وقتی ما برای تمرین بسالن رفتیم وبازی قهرمانان چین و چکوسلواکی و بعضی از کشور های حاضر رادیدیم متوجه شدیم‌که از قافله کشورهائی که باین ورزش هم مثل‌ورزشهای‌دیگر یابیشتر از آنها اهمیت میدهندخیلی عقبیم. اولاراکتها همه عوض‌وتبدیل به اسفنجی معروف به «ساندویچ»شده بودند که‌روی اسفنج لاستیك‌داشتند منتها روی صاف لاستیك بیرون‌بود. بااین راکت ضربه جدیدی بوجودآمده بود که «لوپ»نام داشت ویك«تاپ‌اسپین» یا «چرخ‌از بالا» بسیار قوی داشت که‌بازیکنان ما بهیچوجه با آن آشنائی نداشتند. علاوه برآن‌صحبت از بازی۱۵دقیقه‌ای بجای بازی ۲۰ دقیقه‌ای بود که در مسابقات‌اروپائی و آسیائی بکار رفته بودولی برای مسابقات جهانی بنا بود «زوری» در باره اجراء آن تصمیم بگیرد. البته‌بعدا زوری تصویب کرد که مقررات‌جدید اجراء شود و بماهم ابلاغ شد.

در روز اول تمرین سعی کردم بازیکنهای ما با کسانی که «لوپ»می زدند بازی کنند و در نهایت تاسف متوجه شدم که‌بیچاره قهرمانان ایرانی که مدت چهار سال از مسابقات‌جهانی وآسیائی‌واروپائی‌دور بوده‌ونتوانسته‌اند تماسهای لازم را با کشور های قوی بگیرند کوچکترین اطلاعی از این ضربه ندارند و نمیتوانند از آن‌جلو گیری کنند. از همان روز اول‌وحشت در جان بازیکنان ما افتاد. فورا با آقای حاجبی رئیس فدراسیون خودمان صحبت کردم و چاره در آن دیدیم‌که باصرف پول بازیکنان‌دیگر راتشویق به بازی با قهرمانان خودمان بکنیم تا شاید اینها هم بتوانند «لوپ» یادفاع از آنرا یاد بگیرند. به‌بعضی‌بازیکنها معادل یك‌دلار و به برخی معادل دودلار میدادیم و علت هم آن بود که آنها البته مایل نبودند به قول ما راه دست خودشان را بدیگران‌یاد بدهند. خلاصه باین ترتیب توانستیم تاشروع مسابقات کاری کنیم که بچه های ما از آن وحشت اولیه رهائی یابند واز ده توپ لااقل دو تاراجواب بدهند.

شروع مسابقات

بازخوشبختانه بازی اول ما باتیم اسرائیل بود که جز نفر اولشان‌کسی از آنها «لوپ»نداشت و«لوپ» او هم زیاد قوی نبود. احتشام‌زاده‌وبزرگزاده هردو باوزدند ولی اسلامی که بازیکن جوان ما بودو برای کسب تجربه او را مقابل اسرائیل قرار داده بودیم از قهرمان اول اسرائیل خورد در حالیکه نفر دوم آنها را مغلوب ساخت. این مسابقه ۵ـ۱ بنفع ما تمام شد.

در مسابقه‌بعد که با یونان بود کرلو جای اسلامی را گرفت و باآنکه تیم یونان یك تیم‌نسبتا قوی بودچون «لوپ»کمتر داشتند پیش از آنکه‌آن هافرصتی بدست آورند ما آنها راه‌به هیچ‌مغلوب کردیم. تیم سنگاپور نیز همین سرنوشت را پیدا کرد. ولی‌تیم دانمارك‌تیم بسیار قوی بود و«هانسن» قهرمان اول آنها «لوپ» بسیار قوی داشت و با استفاده از آن هر سه بازیکن ما رابااختلاف‌امتیاز کم مغلوب ساخت ولی در عوض احتشام‌زاده و بزرگزاده هر یك دو بازیکن آنها را مغلوب کردند و درحالیکه‌بازی ۴ به‌۴ بود گیم نتیجه را کرلوبا «لیندوال» دانمارکی بازی کرد و با یك بازی بسیار خوب او را مغلوب‌ساخت‌وباین ترتیب تیم ایران ۵ـ۴ تیم دانمارك را هم شکست داد.

چند خبر ورزشی

بعداز ظهرروز چهارشنبه تیمسار سرلشکر ایزدپناه رئیس سازمان تربیت‌بدنی وتفریحات سالم ایران باشگاه ایزد جمشید واقع درمهرآباد را بنام شاهنشاه افتتاح نمود موسس این باشگاه آقای یدالله آهو چشم‌می باشد در این مراسم ورزش باستانی بمیانداری خسرومعصومی پهلوان‌قدیمی کشور وعملیات آکروبات انجام گردید

در خاتمه رئیس‌سازمان تربیت‌بدنی مطالبی پیرامون امر ورزش اظهار داشت.

دوچرخه سواری

در دنباله مسابقات‌دو چرخه سواری انتخابی تیم ملی ایران مسابقه صد کیلو متر نیز انجام گردیدو آقایان ناصر شهیری، حسن غفار، حسن روستائی، اکبر پوده، داود اخلاقی، اسمعیل حسینی، عزیزالله اخلاقی عباس نیازی، اسمعیل شرف‌الدین، رفیع صوفی مقامهای اول تا دهم را بدست آوردند ضمناآقایان امین سرور وکرانی بعلت زمین خوردن در نزدیك خاتمه مسیر بپایان نرسیدند.

ضمنا آخرین مسابقه در مسابقات انتخابی در مسیرسه راه زندان تاشاه آباد انجام شد و آقایان اکبر پوده، حسن روستائی، اسمعیل حسینی، حسن آقا غفار، داود اخلاقی، اسمعیل شرف‌الدین، ناصرشهیری‌وعباس‌نیازی به ترتیب مقامهای اول تا هشتم را بدست آوردند.

بوکس

مسابقه بوکس داخلی دبیرستان محمد قزوینی به سرپرستی‌آقای‌پرویز کوچاری مربی بوکس ورئیس انجمن کلوب ورزشی انجام شد و در نتیجه رضائی، روئی‌میاب، صدر، اصل نژاد، علی نژاد، بابا ئی، حسینی پزخان، نانمی مقامهای اول را دروزن های مختلف بدست آوردند.

یادبود

ساعت هفت‌و نیم روز سه شنبه مراسمی ازطرف فدراسیون‌کوهنوردی ایران بمنظور بزرگداشت‌شهدای‌ورزش کوهنوردی ایران در محل باشگاه سازمان تربیت‌بدنی واقع در کاخ ورزش برپا می گردد

کشتی

مسابقات کشتی، آزاد و فرنگی دبیرستانهای پسرانه، ناحیه پنج‌تهران با شرکت کشتی گیران مدارس در کلوب صدری انجام شد و در نتیجه مرتضائی از ابوریحان و فانی از ابوریحان. سلسال از ابوریحان مقامهای اول‌را در اوزان اول تاهشتم بدست آوردند.

بسکتبال دختران

مسابقات بسکتبال نیمه نهائی‌کاپ شمیرانو در استادیوم فرح بین‌نیم های شریف و آرارات انجام شد و در نتیجه تیم شریف با نتیجه ۴۴به ۱۶ پیروز گردید.

منهم در تجلیل و استقبال از سپاه دانش شرکت کردم

شوق وشوروهیجان مردم تهران دراستقبال ازاین‌سپاه که‌ماموراست جهل‌ونادانی‌را ازروستاها براندازد وبنفوذ اهریمنی فئودالها وخانهای قلدروجمعیت‌مفتخور پایان دهد بی‌نظیر بود.

سپاه دانش ملت ایران را برای بدست آوردن حقوق اجتماعی خود آماده میکند مالکان و مفتخوران دشمن سرسخت بیداری ملت ایران‌باتمام‌قوا برای عقیم گذاشتن برنامه‌های سپاه‌دانش‌فعالیت‌مذبوحانه می کنند.

هنوز مالکان عمده زنجان‌نمیگذارند که مردم باسرمایه خود بنام عظمت و ارزش این جهش‌بزرگ تاریخی برای اینجانب و بسیاری از هم‌میهنان آنچنانکه باید روشن نبود.

پس‌ازاینکه‌این‌برنامه‌تحول‌انگیزوارد مرحله عمل گردیدوشهرتهران‌خودرا برای بدرقه از جوانان فداکاری که‌آماده این خدمت بزرگ گردیدند آماده میساخت وقایعی رخداد که

والاحضرت ولایتعهد رضاپهلوی دبستان بسازند.

زدانش به‌اندرجهان هیچ نیست
تن مرده وجان نادان یکیست

نخستین کاروان سپاه دانش پس از گذراندن دوره کارآموزی بافرو شکوه هرچه بیشتر و باتجلیل و تکریمی که‌ازطرف‌قاطبه‌مردم پایتخت از آنان بعمل آمد از پیشگاه اعلیحضرت همایون شاهنشاه الهام بخش ترقیات وجنبش‌های اثربخش ملی برای ادای وظیفه مقدسی که برعهده گرفته‌اند و انجام رسالت تاریخی که برای نسل جوان ملت ایران به‌آن محول گردیده بنقاط مختلف کشور رهسپار گردیدند.

روشن ساخت ارزش و عظمت این اقدام شاهنشاه بمراتب بیشتر وبرتر از طرح اصلاحات ارضی است. اینجانب که بکرات بمناسبت‌تجلیل از این اقدام بمقام تقدیر درآمده بود از طرف عناصر مفتخور ومالکان سود جو تهدید بقتل نمودند.

اینك آشکار شده‌است که‌عمده مالکان و جمعیت مفتخوران دشمن سرسخت ودیرین دانائی ملت‌ایران و ترقی و تعالی ان است. این مالکین عمده و مفتخوران‌هستند که میخواهند ملت ایران درجهل ونادانی بسر برد تاآنان بتوانند برای انتقاع وسود نامشروع خود آنان را بنده وبرده خود سازندایشان میدانند که ملت هوشیار و بیدار محال است به‌بندگی و بردگی تن در دهد ومانند بردگان عنان اختیار، مال وهستی خودرا بدست آنان بسپارد امروز ملت ایران دانسته است که اصلاحات ارضی بدون انجام برنامه تحول سپاه دانش‌محال است بنتیجه و اثر مثبت برسد.

مالکان عمده و جمعیت مفتخوران که دشمن سرسخت بیداری وترقی ملت ایرانند تمام هم خودرا برای عقیم گذاردن برنامه‌سپاه دانش‌بکار انداختند لکن ملت ایران‌در اثر راهنمائیهای شاهنشاه بیدار دل‌خود از دسائس آنان آگاه وخودرابرای جهادو مبارزه مقدسی که سعادت وآسایش ایران را تضمین خواهد کرد آماده کرده‌است روز چهار شنبه گذشته هیجان‌وشور واستقبال بی‌نظیر قاطبه مردم شرافتمندتهران از سپاه‌دانش که مامور است دیو جهل را در نقاط مختلف کشور بخصوص‌روستاهابد یارعدم رهسپار کند به‌بهترین نمونه از این‌آمادگی و دل آگاهی مردم کشور بود.

مالکان عمده میدانند که افتتاح وگشایش هردبستانی چگونه تیشه بریشه آنان میزند وخوابهای طلائی که برای بازگشت‌دوران‌خودکامکی وفرمانروائی اهریمن خود دیده‌اند نقش برآب میکند.

باکمال تاسف باید بعرض هم میهنان برسانم که عمده مالکان زنجان هم‌اکنون باتمام قوا مانع از ساختمان یکباب دبستان بنام والاحضرت رضاپهلوی که باسرمایه اینجانب درخوئین در دست‌ساختمان است می‌باشند و از ساختمان آن جلوگیری کرده‌است مسلم است دهقانانی که بافراگرفتن دانش به حقوق اجتماعی خود آشنا شوند و از قوانین کشورمطلع گردند اجازه نخواهند داد که گروهی طفیلی و مفتخور بنام‌های مختلف ماندشپش ازخود آنان ارتزاق کنند وهستی آنان را بیرنج وزحمت‌ببلعند.

سپاه دانش مامور است بیغوله های جهل ونادانی رادرهم کوبدو در حقیقت ویران کننده کاخ‌آقائی و فرمانروائی عده خان و قلدر و جلاد و مفتخور است مورد بغض و عناد این عناصر مخرب ودشمن آزادی و سرافرازی ملت ایران می‌باشد.

امروز ملت ایران بخوبی‌درك میکنند که شاهنشاه چگونه بادور اندیشی ودل‌آگاهی وروشن بینی دوای درد ملت ایران را از عقب ماندگی و اسارت و جهالت مادی و معنوی دریافته و بادقت بمرحله‌عمل گذارده‌اند اینك بردولت و ملت ایران است که باهوشیاری مراقب نقشه‌های خائنانه گروه اخلال‌گرو دشمن آزادگی ملت ایران‌باشند.

واجازه ندهند که مانند گذشته دراجرای اوامر ملوکانه و طرح نهائی شش‌گانه اخلال و تولید فساد کنند.

از آنجائیکه‌حق‌همیشه پیروزاست بکوری چشم دشمنان آزادی و استقلال ایران نقشه‌های اصلاح طلبانه شاهنشاه و یکی پس از دیگری بمرحله اجرا وعمل‌درمی‌آید وباانجام هریك از این طرحها ملت ایران بطرف ترقی و کمال‌پیش میرود.

زنده بادشاهنشاه دانشورودانش گسترما ـ پیروزباد سپاه‌دانش مرك‌بر جهل و بیخبری پاینده‌ایران

رهبر جمعیت خوئینیهای زنجان و فدائی شاهنشاه جان نثار حاج مهدی اسکندری

***

ونیز اشعار زیر در قاب بسیارزیبائی دروسط تاج گل نصب گردیده‌بود.

بفرمان شاهنشاه دادگر
سپاهی زدانش بشدمستقر
شهنشاه دانشور وهوشیار
چنین دادفرمان بمردان کار
که‌ای نوجوانان ایران زمین
بتائید یکتاجهان آفرین
سپاهی زدانش فراهم کنید
زایران زمین جهل را برکنید
بفرمان پیغمبر راستگوی
زگهواره تاگوردانش بجوی
کنون شد زدانش سپاهی قوی
بفرمان شاهنشه پهلوی
شهادانش وداد پیروزباد
توراباخت و اقبال بهروز باد
شود دشمنت پست وخاروپلید
شود ملك آباد و دهقان سعید

رهبر جمعیت‌خوئینیهای زنجان
جان‌نثار حاج‌مهدی اسکندری
آ ـ ۱۸۴۱

رئیس موسسه ژئوفیزیك گفت:

دستگاههای زلزله سنج شیراز تاسه هفته دیگر افتتاح میشود

آقای دکتر کشی‌افشاررئیس‌موسسه ژئو فیزیك که برای انجام مقدمات افتتاح‌دستگاههای زلزله سنج‌موسسه ژئو فیزیك در شیراز به‌آنشهرعزیمت نموده بود مراجعت کرد و ضمن تماس با خبرنگار دانشگاهی ما گفت:

ساختمان جدید برای نصب‌زلزله‌سنج در شیراز باتمام رسیده و نصب تجهیزات شروع شده و تا سه‌هفته دیگر برای افتتاح آماده خواهدبود.

آقای دکتر کشی افشار گفت: در بازدیدی که والاحضرت شاهدخت شمس پهلوی از رصد خانه موسسه ژئو فیزیك درشیراز نمودندتاسیسات رصد خانه مورد توجه قرار گرفت‌و عکسی که بوسیله رصد خانه از قمر مصنوعی «تیروس» هنگام عبور از فراز شیرازگرفته شده‌بودبوالاحضرت نشان داده شد.

خانم پروفسور شمیل خاورشناس آلمانی گفت:

مولانا پیغمبر نیست ولی «مثنوی» او یك کتاب مقدس است

ساعت ۴ونیم‌بعد از ظهر دیروز خانم پروفسور شمیل‌خاورشناس‌آلمانی واستاد السنه شرقی «بن» درسالن دانشکده ادبیات تهران درباره نفوذ مولانا جلال‌الدین رومی در ادبیات‌شرق وغرب بزبان فارسی سخنرانی کردخانم شمیل‌گفت مولانادر فنون لطیفه‌معروف بوده ودر اغلب ممالك بزرك دنیامثنوی مولانا بزبانهای مختلف ترجمه‌شده و دانشمندان دنیا از دیوانش الهام می گرفته اند فلاسفه بزرك، در کتب خود بحث های زیادی راجع به مولانا کرده اند و از افکار بلند او نهایت استفاده را کرده اند.

وی گفت در سال ۱۸۳۸ یکی از دانشمندان آلمانی کتاب مولاناراترجمه کرد و در سال ۱۷۴۹ نیز دیوان مولانا بزبان روسی‌ترجمه شده است.

یکی از مستشرقین انگلیسی تمام عمر خودرا وقف مطالعه برروی دیوان مولانا کرده است و ۳۰ سال از عمر خود را صرف اینکار کرده است.

خانم شمیل گفت خود من نیز کتابی درباره مولانا منتشر کرده ام‌وی اضافه کرد که علمای بنگال از مولانا الهام می گرفته اند و در دانشکده‌های پاکستان‌نیزازدیوان‌مولانا استفاده می شود.

مردم سنجاب و ترکیه نیز دیوان مولانا را بزبانهای خود ترجمه کرده‌اند

اقبال پاکستانی مطالعه دیوان‌مولانا را توصیه کرده و خود اشعار بسیاری بزبان فارسی در مدح اوسروده است.

سپس خانم شمیل چند بیت‌ازاشعار اقبال پاکستانی را که در مدح مولانا سروده شده بود خواند و گفت مولانا پیغمبرنیست ولی کتاب مثنوی معنوی او یك کتاب مقدس است.

مشارالیها شمه دیگری از زندگی مولانارا بیان داشت و درطول دوساعت صحبت درباره مولانا مطالب مفیدی‌را بیان داشت.

خانم شمیل قرار است برای ایراد سخنرانی در دانشگاه شیرازبه‌آنشهر عزیمت‌نماید.

ایران در کنگره بین‌المللی تئاتر شرکت می‌جوید

دهمین کنگره بین‌المللی تاتر از۱۸ تا۲۵خرداد ۴۲ با همکاری یونسکودر ورشوتشکیل میشودانستیتوبین‌المللی تاتر از مرکزملی تاتر ایران دعوت کرده است نماینده‌ای بکنگره مزبور اعزام کند.

مرکز ملی تاتر در ایران وابسته بکمیسیون ملی یونسکو درایران‌است وعضوانستیتوبین‌المللی‌تاترنیزمیباشد وریاست آن بعهده رئیس هنر های دراماتیك کشور است.

احتمال میرود از جانب‌هنر های زیبای کشور نمایندگانی برای‌شرکت در این کنگره بورشو اعزام شوند.

مقام محترم وزارت فرهنك

محترما بعرض میرسانیم. از آنجائیکه ضامن اجرای صحیح و صریح برنامه‌های وزارت فرهنك حسن تدبیراداری و لیاقت و کاردانی روسای فرهنك است و این امر درزمان تصدی جناب آقای فیوضاتی‌حق رئیس علاقمند و دلسوز و درستکار فرهنك کل بنادر و جزایر خلیج فارس درنهایت علاقمندی بانجام رسیده وهمین امر موجب رشد فرهنك این ناحیه‌چه از لحاظ اداری و چه از جهت تکمیل کادر آموزشی گردیده است مافرهنگیان این ناحیه اقدامات برجسته‌ایکه ایشان بعمل آورده‌اند بطور خلاصه بعرض می‌رسانیم.

۱ـ افزایش قابل توجه تعداد دبیران لیسانسیه بمنظور تکمیل کادر آموزشی دبیرستانها

۲ـ ایجاد انضباط اداری آمیخته باحترام مقابل و حسن تفاهم درتمام موسسات فرهنگی این ناحیه که برسرعت و حسن عمل نیرومی‌بخشد.

۳ـ تاسیس دبیرستان حرفه‌ای بوسعت امکانات فنی‌ومادی مشابه بابهترین دبیرستان های حرفه‌ای کشور که ساختمان آن آماده بهره‌برداری است ووسائل وماشین آلات آن حمل شده و قریبا به‌بندر بوشهر تحویل میگردد.

۴ـ ایجاد ساختمان‌های جدید برای مدارس در قراء و قصبات و حومه این شهرستان بمیزان فوق‌تصوری

۵ـ افزایش قابل توجه کلاسهای تازه دربوشهر و بخشها وهمچنین افزایش فوق تصور تعداد آموزگاران

۶ـ اعزام تیمهای ورزشی وتربیتی وسایر اقداماتیکه حقیقتا باعث شده‌است فرهنك این ناحیه را از جمله عقب‌مانده‌ترین فرهنگها بوده همگام بافرهنك‌های مترقی کشور بنماید.

باتوجه بمطالب معروضه فوق‌است که‌مافرهنگیان از انتقال غیر منتظره ایشان عمیقا متاثریم واستدعا داریم وزارت فرهنك اولا این فرد لایق‌و درستکار را مورد تقدیر و تشویق قراردهند. ثانیا باانتخاب و اعزام فرد لایقی‌که بتواند اقدامات ایشان را تعقیب نماید موجبات ترقی بیشتر فرهنك کل بنادرو جزایر خلیج فارس را فراهم فرمایند.

بیضائی ـ شاه‌ولی ـ فقیهی‌نژاد ـ زمانیان ـ کلابی ـ امامی ـ حشمتی ـ نبوی ـ جلالی ـ جلیلی ـ مقدر ـ مدنی ـ پیروی ـ صادقی ـ منصوری ـ کتیبه ـ مجد ـ کشمیری ـ موحد ـ زیانی ـ رئیسی ـ برازجانی ـ دوانی ـ شاکردرگاه ـ توسلی ـ پوربهی ـ برازجانی ـ محزون زاده ـ بهنام ـ مرتصوی ـ صیادی ـ ذوالمجد ـ اثنی‌عشری ـ ادیانی ـ خواجه‌ئیان ـ شفیعی ـ افسائی ـ خواجه‌ئیان ـ سعادت ـ رفاهی ـ سیف‌زاده ـ برزگر ـ جمالی ـ وادی ـ پورطباطبائی ـ وادی ـ دشتی ـ گیتی‌زاده ـ اسکندری ـ بحرینی ـ چینی ـ حصارکی ـ تقی‌نژاد شیرازی ـ فسحت ـ ریاضی ـ دریابیگی ـ نهاری ـ شجاعی ـ شیرزادی ـ حشمتی ـ مستوری ـ پورجعفر ـ مکیف ـ رجائی ـ برازجانیان ـ خلیفه‌زاده ـ فروتن ـ رادمنش ـ بلادی ـ فلسفی ـ موافق ـ زارع ـ نبوی ـ کمالی‌پور ـ پورقاسمی ـ سیدزاده ـ رشدزاده ـ قائدی ـ کشمیری ـ بهاری ـ دهبان ـ مدنی ـ رهنمائی ـ رجب‌پور ـ اشرفی ـ فرخ ـ کردستانیان ـ شنونده ـ بازوئی ـ کدبری ـ یزدی ـ جعفری ـ رحیم‌پور ـ سیروسی ـ دلاور ـ اخلاقی ـ حسین‌زاده ـ خواجگانی ـ شکرریزی ـ بدروی ـ اشتیاقیان ـ کتیبه ـ میریانی ـ هوشیار ـ محسن‌زاده ـ نجف‌زاده ـ سلطان‌انوار

بهترین بارکش برای شهر و حومه
محکم ـ کم مصرف ـ ارزان
نقد و اقساط

مرکز فروش: شرکت تجارتی ایران و انگلیس خیابان فردوسی
مقابل خیابان ثبت ـ کاشی ۵۶۶ـ۵۶۴ تلفن ۳۴۷۲۸ـ۳۰۲۷۴۱

جوایز مسابقات اتومبیل رانی سرعت
که ازطرف شرکتهای مختلف تاکنون هدیه شده‌است
بلیط مسافرت به آلمان
تی ـ بی ـ تی
شرکت بوش یکدستگاه اجاق ۲شعله وسو
شرکت وسو ده عدد باطری ۱۰۰ شمع بوش ویك دیك وسو
تجارتخانه یك پنکه کادکا دولوکس و یك فلاسك گوزن نشان
عاصمی
اتوویلا اتوویلا تعمیرگاه شماره۱۷فولکس واگن ده سرویس مجانی

وزارت فرهنك ـ کارکنان دبستان ملی‌سعادت بوشهر
از مساعی وخدمات آقای فیوضاتی رئیس کل فرهنك بنادر و زایر در پیشرفت فرهنك این شهرستان اظهار امتنان وقدردانی مینمایند و از انتقال این شخصیت ارزنده متاسفند
مدیروآموزگاران دبستان‌سعادت ـ بندربوشهر
آ ـ ۲۸۶۸

جناب آقای دکتر خانلری وزیر محترم فرهنك تهران
دراین موقع که آقای فیوضاتی ریاست اداره کل فرهنك بنادر و جزایر خلیج فارس بتهران منتقل‌می‌شوند ما کارکنان دبیرستان شاهدخت برخود لازم‌میدانیم مراتب قدرشناسی خودرا ازخدمات و فعالیت‌های فرهنگی ایشان بحضور آنجناب عرضه‌داریم.
دبیران دبیرستان شاهدخت

برای تفهیم قانون اصلاحات ارضی

بقیه از صفحه اول

امروز تیمسار سپهبد ریاحی وزیر کشاورزی اظهار داشت که من در نظر دارم که یك سیستم کنترل دقیق درامور وزارت کشاورزی بوجود آورم.

وزیر کشاورزی گفت : بدین منظور من مامورینی تعیین خواهم کرد که اینکار را انجام دهند و به نقاط مختلف کشور سفر نمایند تا این مرکز کنترل بوجود آید .

وزیر کشاورزی اضافه کرد این اشخاص در صورت لزوم حق دارند مامورین را تغییر بدهند یا جابجا کنند ویا تقویت نمایند .

وزیر کشاورزی اضافه کرد بدیهی است که مامورین دولت واز جمله وزارت کشاورزی همه صالح بوده و بوظایف خود آشنا هستند ولی وجود مرکزی که آنها را کنترل کند دو فایده دارد .

اول آنکه مامورین درمحل بشکایات مردم رسیدگی کرده و دلائل شکایات را از نزدیك مطالعه می‌کنند وملاحظه مینمایند آیا این دلایل صحیح وقابل توجه هست یا نه .

دوم آنکه یك گزارش صحیح و مطالعه شده از وضع جمیع مناطق در اختیار من خواهد بود که میتواند راهنمای خوبی دراتخاذ تصمیمات صحیح باشد تا بتوانیم دراین تحول بزرك بخوبی قدم برداریم .

اخیرا نیز مامورینی که به همین منظور از طرف من ببعضی ازشهر های آذربایجان و کردستان و کرمانشاه رفته بودند بتهران بازگشتند .

آقای وزیر کشاورزی بعد گفت مادر نظر داریم برای ارشاد کشاورزی و آشنا کردن عموم دهقانان و کسانی که کشاورزی می کنند و همه طبقات مردم جزوه هائی منتشر کنیم که قانون اصلاحات ارضی و هدف عالی آنرا برای آنها بزبان ساده بیان کند . زیرا من عقیده دارم بسیاری از نارضایتی هابواسطه آن بوجود آمده است که بعضی از مردم قانون را درك نکرده‌اند .

برنامه تفهیم کامل قانون اصلاحات ارضی بدهقانان همراه با فیلم هائی از کار های کشاورزی خواهد بود و این کار ها دردور افتاده ترین دهات انجام خواهدشد

وزیر کشاورزی بعد اظهارداشت که هنگام سفر شاهنشاه به خراسان بنده حسب‌الامر همایونی برای تقسیم اسناد بشیراز رفته بودم چون علاقه کامل به زیارت مرقد مبارك حضرت ثامن‌الائمه دارم روز سه شنبه به مشهد خواهم رفت و در ضمن چندین هزار سندی را که برای توزیع بین دهقانان آماده است بین آنان تقسیم خواهم کرد .

تسهیل مسافرت دانشجویان ایرانی مقیم امریکا بایران

براثر اقداماتی که از طرف آقای مهندس حبیب نفیسی سرپرست کل محصلین ایرانی درایالات متحده امریکا بعمل آمده است شرکت هواپیمائی سویس‌ار موافقت کرده است که دانشجویان ایرانی را که مایلند در تعطیلات تابستانی برای دیدار بستگان و دوستان خودبایران مسافرت نمایند بادریافت ۵۰۰ دلار از امریکا بایران آورده و پس از دوماه توقف درایران آنها را بامریکا برگرداند .

قانون سهیم کردن کارگران

بقیه از صفحه اول

پرسمها ترانسفوماتور سازی - پمپ چاه عمیق دستگاه جوشکاری - الکترودموتور - ماشین آلات درودگری و کشاورزی ساختن رادیاتور - پروانه ماشین . پیچ و مهره وسپرونیز ساختن اشیاء و لوازم وسایرصنایع فلزی از قبیل صندوق آهنی و صندوق نسوز - ترازو - باسکول - بخاری آب گرم کن - مخازن فلزی - سقف های فلزی - لوستر - کولر - میز و صندلی فلزی - سماور - لوله برگمان - لوازم الکتریکی - لامپ نئون - زیپ‌سازی - لوله ریزی چدنی - تهیه پشم فلزی وتراشکاری آبکاری و لعاب کاری وهمچنین ساختن لوازم منزل و آشپزخانه از قبیل کتری - سماور - چراغ - ظروف و غیره وصنایع فلزی ساختمانی از قبیل دروپنجره سازی - پرده کرکره‌سازی - ریل پرده سازی - درسازی کشوئی - چفت و لولاسازی - پیچ‌سازی ومونتاژ از قبیل یخچال رادیو - تلویزیون - اجاق گاز و بخاری .

سخنگوی وزارت کار افزود که کارگاههای مذکور فرصت دارند که تاپایان خردادماه ۱۳۴۲ طبق ماده ۲ قانون نسبت بانعقاد پیمان دسته جمعی اقدام نمایند .

کمیته نظامی سنتو تشکیل شد

بقیه از صفحه اول

روسای ستاد ارتش های امریکا انگلستان ،پاکستان و ترکیه هم اکنون برای شرکت در جلسات سازمان پیمان مرکزی درتهران اقامت دارند و اولین جلسه کمیته نظامی سنتو بامداد امروز درباشگاه افسران تشکیل شد .

در آرامگاه رضا شاه کبیر

ساعت ۷ و ۴۵ دقیقه بامداد امروز روسای هیئت های نظامی کشور های ترکیه ، پاکستان ، امریکا و انگلستان باتفاق تیمسار سرلشکر طوفانیان عضو هیئت نظامی ایران و آقای سرهنك موسی رحیمی رئیس تشریفات ارتش شاهنشاهی در آرامگاه اعلیحضرت فقید رضا شاه کبیر حضور یافتند و بوسیله تیمسار ارتشبد جودت سونای رئیس هیئت نظامی ترکیه تاج گلی نثار آرامگاه نمودند .

اولین جلسه کمیته

از ساعت ۸ وسی دقیقه بامدادامروز به ترتیب تیمسار ارتشبد جودت سونای رئیس هیئت نظامی ترکیه، تیمسار ارتشبد محمد موسی رئیس هیئت نظامی پاکستان ، لردمونت باتن دریاسالار ناوگان انگلستان ورئیس هیئت نظامی این کشور و ژنرال ماکسول تایلور رئیس هیئت نظامی امریکابرای شرکت در کمیته نظامی پیمان مرکزی سنتو در باشگاه افسران حضور یافتند . از طرف تیمسار ارتشبد حجازی رئیس ستاد بزرك ارتشتاران از روسای هیئت های نظامی کشور های عضو استقبال به عمل آمد و هنگام ورود هریك از روسای هیئت های نظامی گارد احترام در حالیکه دسته موزیك مارش مخصوص را می نواخت مراسم احترامات نظامی بعمل آورد

در ساعت ۹ بامداد اولین جلسه کمیته نظامی روسای هیئت های نظامی کشور های عضو پیمان مرکزی سنتو به ریاست تیمسار ارتشبد حجازی رئیس ستاد بزرك ارتشتاران و ریاست هیئت نظامی ایران د رسالن مخصوص باشگاه افسران تشکیل گردید .

قبل از آغاز جلسه بخبرنگاران و عکاسان و فیلم برداران اجازه داده شد از جلسه مزبور خبر و عکس و فیلم تهیه نمایند .جلسات مزبور صبح و عصر ادامه دارد

صبح فردا به مناسبت انجام مراسم مانور لشکر یك گارد و شرکت روسا و اعضای هیئت های نظامی عضو پیمان مرکزی درمانور مذکور ، جلسه کمیته تشکیل نخواهد شدو جلسه بعداز ظهر فردا تشکیل می گردد .

در حضور شاهنشاه

ساعت ده‌ونیم بامداد دیروز ژنرال تایلور فرمانده ستاد مشترك نیرو های مسلح امریکا و مشاور نظامی کندی بحضور اعلیحضرت همایون شاهنشاه شرفیاب شد .

دیشب نیز ازطرف آقای هلمز سفیر کبیر امریکا ضیافتی بافتخار وی در محل سفارت کبرای امریکا برپابود. دراین ضیافت عده‌ای از شخصیت‌های برجسته کشوری و لشکری ایران و امریکا حضور داشتند .

ژنرال تایلور بامداد روز پنجشنبه پس‌از ملاقات باتیمسار ارتشبد حجازی رئیس ستادبزرك ارتشتاران برای بازدید آثار تاریخی باصفهان رهسپار شد و عصر همان روز بتهران مراجعت کرد وبعداز ظهر درضیافت عصرانه‌ای که‌از طرف رئیس ستادبزرك ارتشتاران بافتخار وی درباشگاه افسران ترتیب داده شده بود شرکت نمود .

امروز اطلاع حاصل شد فردا شب از طرف تیمسار ارتشبد حجازی رئیس ستاد بزرك ارتشتاران ضیافت شامی بافتخار هیئت های نظامی عضو پیمان مرکزی سنتودرباشگاه افسران ترتیب داده خواهد شد

شرفیابی تایلور

تهران - ۲۶ آوریل - آسوشیتد پرس - ژنرال ماکسول تیلوررئیس ستاد مشترك نیرو های مسلح امریکا دیروز به حضور شاهنشاه ایران بار یافت . وی درمورد جریانات اخیر خاور میانه و بخصوص مسئله وحدت اعراب با اعلیحضرت پادشاه ایران مذاکره نمود .

برای شرکت در مسابقات آسیائی درمالایا

تیم ملی دوچرخه سواری ایران انتخاب شد

طی هفته گذشته چند دوره مسابقه دوچرخه سواری سرعت و استقامت در مسیر های مختلف زیر نظر فدراسیون دوچرخه سواری کشور جهت انتخاب تیم ملی دوچرخه سواری انجام گردید و آقایان داود اخلاقی ،اکبر پوده ناصر شهیری و حسن روستائی جهت اعزام بمالایا وشرکت درمسابقات دوچرخه‌سواری آسیائی بعضویت تیم ملی درآمدند ضمنا آقایان امین سرور ، حسینی، آقا غفار و شرف الدینی در اردو شرکت خواهند کرد و احتمالا دو نفر از این چهار نفر نیز درمعیت تیم در مسابقات آسیائی شرکت خواهند کرد .

آلونك‌ها با بهترین ساختمانها برابر است

باینکه‌در رسیدگی‌کار سیاست مداخله ندارد متزلزل شده است زیرا پس از وصول پرونده بدادگاه و اخطار برای تعیین‌وکیل اینجانب علاوه از تیمسار دکتر شایان فر جناب سرهنگ دکتر فخرمدرس را نیز بسمت وکیل‌مدافع تعیین‌کردم . علی‌الرسم مراتب بایشان ابلاغ شد و قبولی خود را اعلام فرمودند و حتی سه چهار جلسه هم برای مطالعه پرونده و تهیه یادداشت های لازم بدادرسی ارتش تشریف آوردند مطالعاتی هم فرمودند ،مع - التاسف از طرف دادگاه اعلام شد معظم‌له‌از وکالت اینجانب کتبااستعفا داده اند .

بقیه از صفحه اول

حسبنا‌الله‌نعم الوکیل نعم‌المولی و نعم‌النصیر خداوند یکتارا سپاس بیحد میگذارم که پس از متجاوز از ششماه محرومیت از آزادی‌وظلمات جبران ناپذیر که از لحاظ زندگی وشرافت و حیثیت‌وآبروی‌خانوادگی و جهات دیگر باین جانب وارد شده آنقدر عمر عطا فرموده و از نعمت سلامتی و قدرت تکلم بهره‌مند ساخته که بتوانم امروز در محضر این دادگاه محترم حضور یافته و بیگناهی خودرا اثبات نمایم وصدای مظلومیت و بی‌تقصیری خودرا ازاین مکان بسمع اعلیحضرت همایون شاهنشاه برسانم .

قبل از ذکر هرمطلب ناگریزیم یادآور شوم امراء عالیقدر وذوات محترمی که اجتماعشان امروز این دادگاه را تشکیل داده بارسنگین مسئولیت خطیری از لحاظ اجتماعی واداری و دنیوی واخروی بردوش گرفته‌اند و مشیت‌الهی چنین‌تعلق گرفته است که امراء محترم با جلوس درمسند قضا در بوته آزمایش الهی قرار گیرندوامیدوارم درپیشگاه عدل خداوندی از بوته آزمایش سرفراز بیرون آیند وزیربارسنگین این مسئولیت دشوار ثبات واستقامت خودرا محفوظ دارند .

احسب‌الناس ان یترکوا‌ان یقولوا آمنا و هم‌لایفتنون

تیمساران محترم‌توجه کامل‌دارند که امروز در چه مقام منیعی قرار گرفته‌اند(مقام پیغمبران وبرگزیدگان مخصوص الهی و رهبران حقیقی جوامع بشری) و البته خود را از هر حیث آماده ساخته‌اند که عدالت را بمعنی‌و مفهوم واقعی کلمه آنطور که خداوند تبارك و تعالی در قرآن کریم مقرر فرموده‌اند اجرا نمایند ومنویات ملوکانه اعلیحضرت همایون شاهنشاه را در زمینه اجرای عدالت در مد نظر داشته باشند .

یاداود اناجعلناك خلیفة‌فی الارض فاحکم بین الناس بالحق ولا یتبع الهدی - در آیه‌دیگر خطاب برسول اکرم‌می فرماید. **وان حکمت فاحکم بینهم بالقسط ان‌الله یحب‌المقسطین** در آیه دیگر: **یا ایها‌لذین آمنوا کونوا قوامین لله شهداء بالقسط ولایجدمنکم شان‌قوم علی‌ان‌لاتعدلوا اعدالوا هو اقرب للتقوی واتقوالله ان‌الله خبیر بما تعملون .**

خلاصه و عصاره این آیات و نظایر مکرر آن‌تاکید در اجرای عدالت و بی نظری و عدم‌جانبداری و رعایت تقوی و پرهیز کاری است.

حق‌و باطل

در این دوره ششماه‌و نیم بازداشت هرگز دست توسل برای رهائی و استخلاص خود بدامان کسی دراز نکرده و همواره منتظر بودم سر انجام رسیدگی دقیق بعمل آید و حق از باطل آشکار شود و چون شاهنشاه بیش از هر مقام دیگر در اجرا و برقراری عدالت تاکید می فرمایند از دادگاه محترم تقاضا دارم خلاصه عرایض و مدافعاتم را کماهو حقه به عرض برسانند تا چنانچه براثر گزارشهای ناقص که ثمره رسیدگی افراد غیر وارد است شائبه و شبهه در ذهن مقام بزرگ ارتشتاران فرمانده ایجاد شده‌بادقت ورسیدگی کامل بعرایضم حقیقت کار را روشن سازند .

اگر بقاء کشور و دوام سلطنت و بطور خلاصه آنچه که اصطلاحا مصالح عالیه نامیده میشود اقتضا دارد من و صد ها امثال من فدیه و قربانی‌شویم بشخصه ایرادواعتراضی ندارم و برای بقاء دوام کشور ومقام سلطنت عواقب کار را هر قدر هم سخت‌و غیر قابل تحمل باشد از جان و دل میپذیرم ولی اگر مطلب مورد بحث صرفا و عاری از هر پیرایه ظاهری و باطنی دیگر فقط و فقط جنبه رسیدگی‌پرونده اتهامی مطروحه را دارد انتظار دارم مقررات قانونی نصب العین هیئت محترم دادگاه‌باشد وهیچیك از حقوق ثابته ای که برای متهمین مقرراست ا زاینجانب تضییع نگردد - توجه باین امر خود یکی از مراحل اجرای عدالت و قانون است.

سیاست و عدالت

نکته دیگری که اجمالا بعرض می رسانم ضرب المثل معروف است که میگویندا‌گر در دستگاه قضائی‌هیولای سیاست از دری وارد شود فرشته عدالت از در دیگر خارج میشود امیدوارم در جریان رسیدگی سیاست هیولای مهیب خود را نشان ندهد و بگذارد فرشته عدالت تا خاتمه کار در جای خود برقرار بماند هر چند درآغاز طرح پرونده در دادگاه‌جریانی رخ‌داده‌است که‌تااندازه ای‌امیدواری باینکه‌در رسیدگی‌کار سیاست مداخله ندارد متزلزل شده است زیرا پس از وصول پرونده بدادگاه و اخطار برای تعیین‌وکیل اینجانب علاوه از تیمسار دکتر شایان فر جناب سرهنگ دکتر فخرمدرس را نیز بسمت وکیل‌مدافع تعیین‌کردم . علی‌الرسم مراتب بایشان ابلاغ شد و قبولی خود را اعلام فرمودند و حتی سه چهار جلسه هم برای مطالعه پرونده و تهیه یادداشت های لازم بدادرسی ارتش تشریف آوردند مطالعاتی هم فرمودند ،مع - التاسف از طرف دادگاه اعلام شد معظم‌له‌از وکالت اینجانب کتبااستعفا داده اند .

چون استعفای وکیل پس‌از قبول وکالت بدون عذر موجه مجوز قانونی ندارد در مقام استعلام علت برآمدم معلوم‌شد براثر صدور ابلاغ دادستانی ویژه در پرونده های دیگر معظم‌له باستناداشتغال درکادر دادستانی‌خود را مجاز بانجام وظیفه وکالتی نمی داند - تصدیق میفرمائید تا امروز که دادگاه رسما تشکیل و مشغول رسیدگی گردیده هیچ دلیلی در دست نیست که افسر مزبور در پرونده معین و مشخصی بسمت دادستانی یا نمایندگی دادستانی ارتش مداخله و انجام وظیفه کرده باشد - مگر متهم در انتخاب وکیل ا زبین‌افسران شاغل یا بازنشسته آزاد نیست آیا متهم حق ندارد بمیل خود در حدود مقررات‌قانونی وکیل انتخاب نماید - اولا مستثنی بودن افسران که در کادر دادستانی ارتش انجام وظیفه‌می نمایند از لحاظ قبول وکالت منع صریح قانونی ندارد و ماده‌ناظر بحق انتخاب‌هرافسر شاغل یابازنشسته بسمت وکالت بشرط اینکه در امر مطروحه نفیا یا اثباتا اظهار نظرقبلی نکرده باشد بقدری عام‌ومدمه دار‌است که نمیتوان برآن استثنائی قائل شد. ثانیا صدور ابلاغ دادستانی درتاریخ موخراز قبول وکالت مادام که این وظیفه دادستانی بمرحله عمل و اجرا در نیامده و حتی مقدمات شروع آن نیز فراهم نگردیده چگونه عذر موجه برای قبول استعفای وکیل محسوب میشود .

آیا این جریان غیر مترقبه خود نوعی ازسیاست تلقی‌نمیشود و آیا میتوان امیدوار بودعمل وعوامل دیگری درجریان رسیدگی بصورتی حادثر و غیرطبیعی‌جلوه‌گر نخواهد شد .

حق‌من تضییع شد

بهرحال چون یکی ازوکلای‌مدافع اینجانب پس‌از مطالعه پرونده بر اثر صدور ابلاغ‌دادستانی ویژه‌در وضعیتی قرار گرفته که ناچار باستعفا گردیده نتیجه قسمتی از حقوق اینجانب که بدون اغراق و مبالغه میتوان آنرا از مهمترین حقوق‌هر متهم دانست (حق‌انتخاب وکیل) تضییع گردیده است .بااین‌حال انی‌لن تجیرنی‌من‌الله احدولن‌اجدمن‌دونه ملتحدا‌جزازخداوند ازکسی بیمی ندارم‌وغیراز ذات‌احدیت بکسی پناه نمیبرم و مستظهربعطوفت پدرانه شاهنشاه و دقت‌نظر وشخصیت معنوی وحقیقی هیئت محترم دادگاه‌می باشم .

لعل‌اله یحدث بعدذالك‌امرا

آلونك و ساختمان

برای روشن نمودن مطالب اجازه میخواهم نکاتی چند را که برخلاف واقع و بمنظور غلو نمودن و شایدهم منحرف ساختن‌دربند «ج» کیفرخواست تحت عنوان نتیجه تحقیقات ذکرشده است باستحضار برسانم .

«شرکتهای ساختمانی فوق‌الذکر به منظور اسکان کارگران و وسائل‌جمعی خود درنقاط مزبور مبادرت بساختن آلونکهائی از خشت و گل مینمایند»

آنچه درکیفرخواست بنام آلونك‌از خشت‌وگل نامیده‌شده‌است‌ساختمان‌هائی است‌که چه خود شرکت‌ام.ك.او که پیمانکاران جزء از لحاظ تشکیل کارگاه ساختمانی بمنظور زندگانی پرسنل خود و حفظ‌و نگهداری‌وسائل و تعمیرگاهها که دریك کارساختمانی ضروری بود ساخته و تهیه نموده بودند تا بتوانند کارگاه ساختمانی‌که بنا بود تنها درپادگان خانه در حدود چهل میلیون دلار درآن هزینه شود اداره نمایند .

پرسنل امریکائی و پرسنل ایرانی که درتمام مدت ساختمان دراین‌منطقه سکونت داشتند از کلیه وسائل‌رفاه که حتی الان شاید برای بیشترافراد میسر نباشد بهره‌مند بودند افسران و متخصصین امریکائی و ایرانی با خانواده های خود قریب سه سال در این ساختمانها که باصطلاح کیفر- خواست آلونك نامیده شده زندگانی نموده و برخوردار از مسکن ووسائلی بودند که درشهرهای بزرك هنوزهم یافت نمیشود - سالن نهارخوری - سالن سینما - اطاق خواب با کلیه لوازم بهداشتی از قبیل مستراح - حمام- بیده دوش حتی تهویه‌داشتند.

در دعوتی که کلنل فربنکس از مقامات عالیه ارتش برای بازدید ساختمانهای اصلی نمود که فقط سفت‌کاری آنها نزدیك باتمام بود در پادگان خانه در همین ساختمان ها پذیرائی بعمل آمد - تیمسار وزیر جنك و عده‌ای از امرای ارتش(تیمسار ارتشبد هدایت تشریف نیاوردند) در ناهارخوری همین آلونك‌ها درمیزی‌که چهل نفر بر سر آن نشسته و در گوشه‌ای از سالن گذاشته شده بود ناهارخوردند و شاید درحدودسیصد نفر میتوانستند دراین‌ناهارخوری‌روی میزهای علیحده مثل بهترین‌رستوران ها پذیرائی شوند .

دهلیز ورودی شامل یك اطاق دفتر و کنترل ورود بود با وسائل تلفنی سالن بسیار بزرك و تزئین‌شده دارای سالن نمایش‌فیلم - محل‌رخت- کن - اطاق توالت بود - اطاق‌توالت که دور تا دور آن درقسمتی دارای آبریزهای چینی دیواری قدی دارای چندین کابین مستراح و چندین‌کابین دوش بود - وسائل تهویه سالن و تمام عمارت را خنك مینمود - برق آب جاری سرد و گرم درآن- موجود بود .

گزارش کارشناسان

البته این سالن مخصوص افسران و پرسنل عالیقدر کارگاه بود برای متخصصین محل جداگانه ساخته شده بود بهمین ترتیب - خود اینجانب هنگام‌بازدید پیشرفت‌ساختمانها بکرات درمعیت‌مستشار مهندسی یاکلنل فربنکس یاکلنل سایبن روسای مهندسی‌خلیج شبها در کلیه‌این پادگانها در این ساختمانها بیتوته نموده بودم.

چنین ساختمانهائی را نام آلونك خشت و گلی بر آن نهاده‌اند .

برای تائید عرایضم آنچه کار - شناسان اعزامی ضمن گزارش خود- وشرکت ام.ك.او در باره‌این‌ساختمان ها نوشته‌اند و در پرونده موجودمی باشد باستحضار میرسانم .

کارشناسان ضمن گزارش خود نوشته‌اند نامه مورخه ۶ر۹ر۴۱ راجع به‌دزفول

دزفول : نوع مختلف‌ساختمانهای موقت چوبی با پوشش ورقه آهن موجدار و کف بتنی .

نوع ساختمان با آجر و سنك‌دارای پوشش شیروانی آهن و کف سازی بتنی که در حقیقت ساختمان عالی بوده و اطلاق کلمه موقت به آنها صحیح نیست .

خانه -جلدیان -پسوه

ساختمانهای سنگی آجری - خشتی دارای پوشش شیروانی و در بعضی از این ساختمانهای خشتی پائین دیوار دارای بلوکهای سیمانی است اغلب آنها د رجهت باد دارای‌دیوار آجری است .

شرکت ام.ك.او طی شماره ۵۰-۴۱ ۱۱ژانویه ۶۰موجود در پرونده هنگام پیشنهاد فروش شرح جزئیات این اماکن را در ضمن جدولی داده است.

دراین جدول نکات زیر مندرج است .

تعداد - مساحت - ساختمان کف ساختمان دیوار - ساختمان پوشش وضع فعلی ساختمان - بهاءاشیاء قابل فروش ساختمان

پس از این جدول نوشته شده است .

قیمت فوق(۷۱۳ ریال متر مربع) شامل بهاء کلیه تاسیسات لوله‌های آب - فاضل آب و سیم کشی برق نیز میباشد .

۱- تاسیسات آب کمپ -مصرف آب مستراح وآشپزخانه و دومنزل مسکونی بوسیله لوله‌های زیرزمینی تامین میگردد . لوله‌های مزبور ممکن است به‌آسانی بلوله‌های آب تاسیسات اصلی فیروزکوه متصل گردد.

۲- تاسیسات جریان برق -کلیه ساختمان‌های کمپ ام.ك.او دارای سیم کشی کافی و سایر لوازم‌جریان برق روشنائی میباشد - طرز سیم کشی کمپ هوائی بوده و به‌آسانی ممکن‌است بسیم کشی‌برق‌تاسیسات اصلی متصل گردد.

۳- تاسیسات لوله‌های فاضل‌آب ساختمان ها از جمله آشپزخانه و مستراح و حمام و دو منزل‌مسکونی دارای مجرا و مخزن فاضل آب (سبتیك تانك) بوده که با رعایت اصول بهداشتی ساخته شده‌است.

۴- پیاده‌روها وپارکینك کمپ تمام محوطه کمپ بغیر از قسمت چمن کاری کاملا شن‌ریزی و تسطیح شده و دارای آبرو درنقاط مناسبی است که کاملا آبرا از محوطه خارج مینماید .

نظر دیگر

در صورتیکه بخواهم باین‌ساختمان ها و مشخصات آنها باستناد مدارك موجود در پرونده صحبت نمایم‌باید ساعتها سخنرانی کنم که‌جزتضییع واطاله کلام نتیجه‌ای در برنخواهد داشت .

چرا این اماکن و ساختمان هارا آلونك خشت وگل نامیده‌اند - نمیدانم یاآنها راندیده‌اند - یانظر دیگر داشته‌اند - در هر صورت صحیح نیست وبرخلاف واقع و حقیقت است .

۲- برخلاف آنچه‌در کیفرخواست عنوان شده این اماکن برای‌اسکان کارگران وسائل جمعی ساخته‌نشده بلکه منظور آنها - اسکان‌افسران ودرجه‌داران امریکائی و مهندسین امریکائی و ایرانی ساخته شد - عمله‌جات عده‌ای در چادر و پس از آنکه انبارها و سفت‌کاری قسمتی از بناها تمام شد آنهارا در آنجا اسکان دادند .

وبرای پرسنل درجه دوم مثل متخصصین - رانندگان - لوله‌کار ها و غیره - محلهای مخصوصی داشتند - آنجاهائی که تصرف‌شد ولی پولی در مقابلش پرداخت نگردید .

۳- اظهار آقای کانرو رئیس‌امور خارجی شرکت ام.ك.او که‌مهندسی ناحیه خلیج بابت تجهیزات وآماده نمودن کار قبلا وجوهی بشرکتهای مقاطعه کار پرداخته‌واین‌ساختمانهای موقت جزء تجهیزات بوده که در حقیقت پول آن را شرکت ام .ك. او پرداخت نموده بوده‌است بدلائل زیر صحیح‌نیست وخالی ازحقیقت است و تصورمیکنم بیشتر مطلب بیان شده آقای کانرو که ترجمه می‌شده درك نشده‌است .

اولا پیمانکاران جزء فقط ارتباط باشرکت ام .ك او داشتند نه با مهندسی خلیج - زیراخود ام.ك. او پیمانکار دست اول مهندسی‌خلیج است .و پیمانکاران دست دوم باأو ارتباط داشتند نه‌بامهندسی خلیج پس چگونه ممکن است و جوهی بشرکت‌های مقاطعه کار جز از طرف مهندسی خلیج داده شده باشد- اگر چنین است پس خود شرکت‌ام.ك.او هم باید از این وجوه مستفید شده باشد و بهیچوجه درمقام استفاده از فروش ساختمان های خود برنیاید- درصورتیکه عملاخلاف این فرض ثابت است وشرکت‌ام.ك.اوساختمان های موقت خودرا بارتش فروخته است .

صحیح نیست

بنابراین بیان اینکه پیمانکاران پول این تجهیزات را قبلا گرفته‌اند صحیح نیست حقیقت مطلب چنین است- معمولا هرقرار داد ساختمانی که منعقد می‌شود مبلغی بعنوان‌پیش پرداخت به‌پیمانکار داده میشود تا بتواندوسائل کارخودراتهیه‌بخصوص کارگاه ساختمانی را باتوجه‌بقوانین کار از نظر پرسنل آماده سازد - پیمانکاران از این‌وجه‌معمولا کارهائی انجام میدهند مثل‌خرید وسائل - مصالح - من جمله ساختمان برای پرسنل - تعمیرگاه گاراژ و غیره و این پیش پرداخت ضمن انجام کارها بتدریج از پیمانکاریس گرفته می‌شود - پیمانکاران‌جزء هم از این پیش پرداخت استفاده نموده و این اماکن را ساخته‌اند ولی پول آ ن‌را از حساب خودشان پرداخته‌اند .

بنابراین این عمل را که درکیفر خواست چنین جلوه‌داده‌اند که‌پول این ساختمانها را قبلا پیمانکاران گرفته‌اند صحیح نیست و برخلاف واقع است .

۴-ضرورت خرید این ساختمانها مطلبی نیست که فقط هنگام تحویل ساختمانهای دائمی‌ساخته‌شده‌توسط آمریکائیها بروز و ظهور کرده‌باشد از یکسال ونیم‌قبل از شروع‌مذاکره ومکاتبه درباره خریدخانه‌ها موضوع عدم تطبیق آمار افسران‌ودرجه‌داران واحدها که قرار بود طبق طرح ها دراین اماکن مستقر و گسترش‌یابند باتعداد خانه‌هائی که ساخته می‌شد مطرح بود - وعده‌هائی نیز قبل از اتمام ساختمان‌ها به‌مهاباد اعزام‌شده بودند - تیمسار سپهبد ورهرام فرماندهی سپاه - آنهارا باهزاران گرفتاری دررضائیه -مهاباد - و پادگان‌های کردستان-داخل‌اصطبل ها- مساجد واماکن عمومی‌جاداده بودند .

فریاد سپهبدورهرام

تیمسار ورهرام ضمن یکی از مسافرت‌های بازدید که بمراغه و مهاباد وخانه رفتم از من‌خواستند نقشه‌ها واماکن و محل‌هائی که ساخته می‌شود به‌ایشان ارائه وتوضیح دهم- بعرضشان رساندم که فردا که‌بخانه میروم تشریف بیاورید تاروی نقشه درمحل همه چیز رابرایتان توضیح‌دهم و ضمنا محلها واماکن را هم بازدید بفرمائید -باوجود آنکه هیچ‌میل نداشتند بدون دعوت داخل محوطه‌ساختمانها بشوند(حق‌هم‌داشتند) ولی‌از شدت ناراحتی خیال آمدند من نقشه‌جات رادر محل از مهندسی‌خلیج گرفته برایشان تشریح کردم روی نقشه اماکن موقت برده شده‌بود که‌در باره آنها توضیحی ندادم- پرسیدند پس‌اینها چیست - گفتم این ساختمان های موقت‌است که‌پس‌از خاتمه کار باید طبق قرارداد خراب شود .

چنان باناراحتی فریاد کشیدند که خودشان متوجه شده وفرمودند -من اگر دراین‌منطقه‌باشم نخواهم‌گذاشت یك‌آجر ازاین ساختمانها رابردارند - مگر نمی‌بینید که درمقابل پانصد افسر وسه‌هزاردرجه‌دار فقط چهارصد خانه میسازند- پس من چه‌خاکی بسرم‌بریزم این‌زن وبچه که‌کامیون کامیون از کرمان و مکران بار میکنید و باین منطقه‌سرد سیرمی‌آورید دراین‌بیابان من‌کجا جابدهم- مگرتهران فکرنمی- کند چه‌آشوبی در این‌نقطه حساس مرزی میخواهند برپا کنند -کی‌می- تواند جلو چنین پیش‌آمد شومی را بگیرد-در مراجعت ازخانه بمهاباد در تمام‌طول‌راه داخل اتومبیل یا تهدید میشدم یا غرولند میشنیدم -وخواستند که‌این مطالب را در تهران باطلاع برسانم (این‌همان مسافرتی بود که‌با کنسول امریکا در تبریز ملاقات‌دست دادو نتیجه‌اش راضمن گزارشی بعرض ستاد بزرك ارتشتاران رساندم).

بامسلسلها میروم

تیمسار سرلشکر مظفر زنگنه در مهاباد پس‌از مراجعت بمن فرمودند که ورهرام راچه‌کارش کردی که‌اینقدر آتشی شده است- جریان رابرایشان نقل کردم-گفتند راست‌میگوید -به موقع من‌باتمام مسلسلهای پادگان‌می- روم ونمی‌گذارم‌این ساختمانها راخراب کنندوسط بیابان که‌یك آجر پیدا نمیشود اگرهم اعتبار بدهید ماچه‌می- توانیم بکنیم .

درمدت ساختمان پادگان‌هنگامی که‌برای کارهای مربوطه مهندس‌خلیج ویاشرکت ام.ك.او مثل موضوع‌سیمان که‌از عراق می‌آمد- یا آذوقه که از بیروت می‌رسید تماسهائی بین سپاه ومهندسی خلیج برقرار بود .

موضوع نیازپادگان به‌ساختمانهای موقت تفوه شد- نامه‌شماره۴ر۹۲۱۱ مورخه ۱ر۷ر۳۸ بهترین دلیل است که عینا بعرض میرسد :

سرکار سرهنك کلاسکو ناظر ساختمانی سربازخانه نقده‌اشنویه در باره ساختمان های موقت خانه .

همانطوریکه طی شماره ۴ر۷۰۹۸ مورخه۹ر۵ر۳۸ که‌رونوشت‌آن‌به‌ضمیمه ارسال میگردد بشرکت ام.ك.اوابلاغ شده کلیه ساختمانهای موقت شرکت های خانه- اشنویه -نقده‌وخود ام.ك.او مورد احتیاج لشگر بوده و بایستی بدون کوچکترین تغییری تحویل‌شود. تمنی‌داردمراتب را بشرکت ام. ك. او ابلاغ نمایند ضمنا کوره‌های آجر شرکت خانه و نقده و کوره آهك اشنویه نیز مورد احتیاج لشکربوده از تخریب آن خودداری شود .

فرمانده لشکر۵ پیاده -سرلشکر مظفر زنگنه

گیرنده ریاست اداره مهندسی ارتش جهت اطلاع واقدام

۴ر۹۲۱۱- ۱ر۷ر۳۸

در آخرین بازدیدی که اینجانب از پادگانهادرمعیت افسران‌مهندس خلیج بعمل آوردم در محل اطلاع یافتم که شرکت ام.ك.او نامه‌ای برای ستاد بزرك ارتشتاران جهت فروش اماکن فرستاده و همینطور برای بازدید ساختمانها در خانه بودم که سرکار سرهنك شهنواز از طرف ستاد بزرك ارتشتاران‌برای صورت‌برداری و تشخیص وضعیت ساختمانهاوتعیین ارزش وجلوگیری از تخریب وبردن وسائل و مصالح بخانه آمدند - در محل بایشان گفتم اماکن را صحیحا صورت برداری نموده چون نقشه‌ها موجود است بطور دقیق یك یك رابازدید وضع آنهارا دقیقا معلوم - آنچه باسقف‌چوبی است - یاآنهائیکه بنظرتان قابل ایراد است علامت- گذاری کنید - ضمنا به‌تیمسار سرلشکر مظفر زنگنه و تیمسار سپهبد ورهرام عرض کردم‌اکنون که از تهران دستور رسیده مانع تخریب بشوید - قریبا کمیسیون تحویل ساختمان های دائمی را از تهران اعزام خواهم داشت و بزودی خواهید توانست این اماکن راکلا تصرف و مورد استفاده قراردهید. از همین موقع تقریبا اماکن اشغال شد (زیرا قبلا انبارها را بعلت نداشتن جا با موافقت قبلی تصرف وسربازان را در آنها مستقرنموده بودند) .

ناتمام

برای تکمیل ساختمان دهکده زلزله زده

یکروز ازحقوق دانشگاهیان کسر میشود

امروز اطلاع حاصل شد که به تصویب شورای دانشگاه برای تکمیل ساختمان دهکده زلزله‌زده بوئین‌زهرا معادل یکروزدیگرازحقوق کادر دانشگاه کسر می شود .

در جریان زلزله تابستان سال قبل دانشگاه راسا تجدید ساختمان دهکده زلزله زده‌را تقبل کرد و برای این منظور دانشگاهیان از محل حقوق خود کمکهائی‌نمودند.

امروز عده ای از کارکنان دانشگاه به خبرنگار دانشگاهی ما گفتند وجوهی که قبلا جمع‌آوری شده بود طبق برآورد مسئولین مربوطه کفاف تجدید ساختمان دهکده مزبور را میداد و معلوم نیست چرا ما باید یك روز حقوق خودرا به صندوق بدهیم .

بررسی بودجه تفصیلی

درسازمانهای دولتی ازچند روز دیگر آغاز میگردد

رسیدگی به بودجه تفصیلی وزارتخانه ها از چند روز دیگر آغاز می گردد .

بودجه تفصیلی وزارتخانه ها تقریبا آماده است زیرا بودجه کل بر اساس آن تهیه شده و هر وزار

درجاده کرج وورامین یك نفر کشته و ۲۱ نفر مجروح شدند

علت اغلب این تصادفات سبقت گرفتن رانندگان و بی‌توجهی آنها بمقررات راهنمائی ورانندگی بوده‌است ـ خانمی هنگام رانندگی باعث مرك یك پیرمرد شد

در ۴۸ساعت گذشته در جاده کرج یك‌نفر کشته و ۹نفر مجروح شدند همچنین درجاده ورامین‌و پل‌کردان نیز تصادفاتی روی داد که منجر به‌مجروح شدن ۱۲ نفر گردید .

ساعت دوبعداز ظهر دیروز اتومبیل فولکس‌واگن شماره ۲۷۱۱۱ برانندگی بانو مینوعزب دفتری که با سرعت به کرج میرفت درکلاك، ابتدا باپیرمرد عابری بنام غلامرضا شهریاری‌تصادف کردو سپس اتومبیل‌اوبا تیر چراغ‌برق وچند درخت برخورد نمود و درداخل جوی آب واژگون گردید .

دراین حادثه پیرمرد مجروح شدو بوسیله‌مامورین ژاندارمری‌به‌بیمارستان سینا منتقل گردید و لحظه‌ای بعدجان سپرد .

مینو عزب دفتری راننده اتومبیل بوسیله مامورین ژاندارمری جاده کرج روانه دادسرای تهران گردید .

سبقت

پریشب اتومبیل جیپ‌لندروورشماره ۳۲۴۷۳۰ برانندگی مهندس قهرمان حاجبی کارمند سدکرج که‌از تهران بسدکرج میرفت،درگرم دره‌هنگامیکه میخواست ازیك اتومبیل باری سبقت بگیرد، بایك اتومبیل سواری که‌از کرج‌می‌آمدمواجه‌شد. اتومبیل سواری ترمز کردولی دراثر بارندگی اتومبیل اولیز خوردو بااتومبیل مهندس‌برخورد کرد در اثراین حادثه اتومبیل‌مهندس واژگون گردیدو مهندس از درسمت چپ به‌بیرون پرتاب شدواز ناحیه‌سر مجروح گردید که وسیله مامورین ژاندارمری مرکز به‌بیمارستان منتقل شد .

۶مجروح

بعداز ظهردیروزجیپ‌شماره ۵۸۸۳۱ برانندگی‌داودپور که‌حسین کنی،حسین نفرآبادی وداودلطفی‌پناه، حسین پیر-عطائی و فتح‌الله مقدسی سرنشینان آن‌بودندو بکرج‌میرفتند در کیلو متر ۱۸ جاده کرج‌دراثر سرعت زیاد بایك اتومبیل دیگر، که‌میخواست از آن سبقت بگیرد تصادف کرد وواژگون گردید . دراین حادثه راننده وسر-نشینان جیپ‌مجروح شدند وبوسیله مامورین ژاندارمری‌مرکز به‌بیمارستان منتقل شدند .

سرعت زیاد

ظهر دیروز اتومبیل‌بنز کرایه‌شماره ۸۳۶۴۴ که‌حامل ۵ سرنشین بود و از شمیران بکرج میرفت وراننده‌گی‌آن را منوچهر گلی‌پور بعهده داشت در کیلومتر ۱۸ جاده کرج دراثر سرعت زیاد واژگون گردید و دو نفر از مسافرین‌آن مجروح‌شدند .

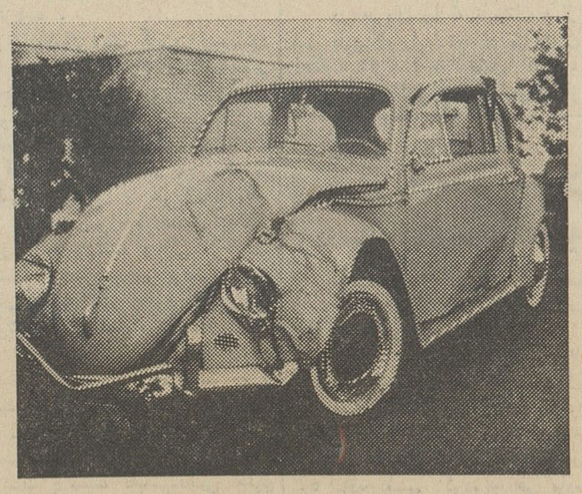

اتومبیلی‌که باپیرمرد تصادف‌کرد

جیپی‌که درمیان راه واژگون شد

درورامین وپل کردان

دیروز اتومبیل سواری شماره ۳۴۳۹۳ که‌ازورامین بتهران می‌آمد درنزدیکی پاسگاه ژاندارمری باقرآباد ورامین از جاده خارج‌شد وباساختمان پاسگاه تصادف کرد دراین حادثه ۵ نفرسر-نشینان فولکس‌واگن مجروح شدند که‌بوسیله ژاندارمها به‌بیمارستان‌منتقل گردیدند .

عصر دیروز دراثر تصادف‌اتومبیل شماره ۱۷۱۳۶ با اتومبیل شماره ۴ تعمیری درپل‌کردان۷نفر مجروح‌شدند. مجروحین این حادثه نیز به‌بیمارستان منتقل شدند .

درمیان دعوای چندنفر پدر میانجی مرد !

دیشب بکلانتری ۲۶ اطلاع داده‌شد که‌در خیابان سمندر نازی‌آباد عده‌ای مشغول نزاع و کتك‌کاری هستند .از طرف کلانتری پاسبانی‌برای جلوگیری ازنزاع ودستگیری منازعین فرستاده شدو چند دقیقه بعدسه نفر بنام حسن زارع‌وبرادرش قنبر باتفاق مصطفی‌فخار بکلانتری جلب شدند .

دربازجوئی که‌در کلانتری از حسن زارع بعمل‌آمد وی‌اظهار داشت : شاگردم بادوچرخه شیشه شیر حمل میکرد که مصطفی فخار بااو تصادف نموده و شیشه را شکست . من ازاو خسارت خواستم ولی مصطفی پابفرار گذاشت‌و من‌بدنبالش‌دویدم‌و هنگامیکه باو رسیدم بین‌من و برادرم بااو نزاعی درگرفت‌و بالاخره‌عده‌ای میانجی‌شدند.

پدر میانجی مرد !

آقامصطفی فخاردربازجوئی میگفت: که‌شخص دیگری سنگی بطرف شیر پرتاب کرده و آنرا شکسته است . هنوز تحقیقات مامورین خاتمه نیافته بود که‌زنی‌بنام فاطمه آقاجانی باپسرش وارد کلانتری‌شدو خبرداد که‌شوهرش دراین زدو خورد فوت کرده است .

وی گفت: موقع‌نزاع‌پسرم‌عبدالرسول بیرون منزل بود که‌شوهرم در اثر شنیدن دادو فریاد اواز خانه خارج‌شد وعبدالرسول راکه برای میانجیگری‌در نزاع دخالت کرده‌بود بخانه آورد و پس‌از مدتی گفتگو باوی که‌چرا در نزاع دیگران‌دخالت کرده‌است ناگهان حالش‌بهم خورد و چند دقیقه بعد مرد.

فاطمه سپس گفت: اگرپزشك‌قانونی تشخیص‌دهد که‌شوهرم براثر ضربه‌ای درگذشته است‌ماهم‌از منازعین‌شکایت داریم !

جنازه برای تعیین علت مرك باداره پزشکی قانونی فرستاده شد تا پس‌از تعیین علت مرك بکار منازعین‌رسیدگی شود .

مردی درقمار کشته شد

خبرنگار مادر مشکین‌شهر گزارش میدهد پریروز بین شش نفر از اهالی قریهٔ «انار» از توابع‌مشکین شهر باسامی عدالت ، اکبر ،برات انور ، اسحق و محمد بعلت‌اختلاف برسر بازی‌ورقزدوخوردی درگرفت ودراین نزاع محمد بضرب مشت ولگد بقتل رسید . جریان بدادگاه مشکین‌شهر اعلام شد و بلافاصله آقای هرمزان بازپرس باتفاق‌پزشك قانونی به محل واقعه عزیمت کردند وچهار نفر از متهمین بقتل محمد بوسیله مامورین ژاندارمری‌دستگیر وروانه زندان شدند .

جوانی بدرخت اقاقیا آویزان بود

علائم و مدارکی‌که در دست است نشان‌میدهد این جوان خودکشی نکرده بلکه در جای دیگری بقتل رسیده و سپس بدرخت حلق آویز شده است

بطوریکه در عکس دیده میشود پای متوفی روی‌زمین‌قراردارد وهمین موضوع مامورین را مشکوك‌کرده‌که این جوان خودکشی نکرده بلکه بقتل رسیده است

صبح دیروز جنازه جوان ۲۴ساله‌ای در حالیکه بیك شاخه درخت اقاقیا آویخته شده بود در اوائل جاده کرج نزدیك جاده مهرآباد کشف شد. هنوز معلوم نیست که این جوان خودکشی کرده یاآنکه بقتل رسیده و سپس جنازه‌اش به درخت آویخته شده است .

خبرنگار ما گزارش میدهد : ساعت ۶ صبح دیروز آقای عبداله علی‌اکبرزاده دانش‌آموز دبیرستان نظام که از جاده کرج عبور میکرد مشاهده کرد جنازه جوانی بشاخه یك درخت اقاقیا آویخته شده‌است وی خودرا به‌پاسگاه ژاندارمری مهرآباد رسانید و آنچه را که دیده بود اطلاع داد و مامورین ژاندارمری نیز جریان را بمقامات قضائی خبر دادند .

علائم مشکوك کننده

ساعتی بعد پزشك قانونی و بازپرس شعبه ۱۸ دادسرای تهران در محل حاضر شدند . خبرنگارما که در آنجا حضور داشت مینویسد جوانی که بشاخه درخت حلق‌آویز شده بود لباس مشکی به تن‌داشت وکفش‌هایش نیز واکس زده بود. طنابی که بگلوی وی وشاخه‌باریك درخت اقاقیا بسته شده بود نازك بود وپاهای جنازه روی زمین قرار داشت .

مامورین بامشاهده این منظره وبررسی وضع جنازه سخت مشکوك شدند و احتمال دادند که‌این جوان بقتل رسیده وآنگاه جنازه او با اتومبیل به جاده کرج منتقل شده‌و بشاخه درخت حلق‌آویز شده است.

شاخه نازك و باران شبانه

مامورین برای این حدس خود دلائلی ذکر میکردند نجمله‌نازك بودن شاخه درخت اشاره میکردند ومیگفتند چنانچه این جوان خودرا حلق‌آویز کرده بود مسلما شاخه نازك تحمل سنگینی اورا نمیکردو میشکست واز طرفی شب فبل‌از کشف جنازه تاصبح باران میباریده درحالیکه لباس های متوفی کاملا خشك بوده است وبعلاوه دراطراف درخت نیز ردپای برهنه‌ای نیز که دراثر باران تااندازه‌ای محو شده بود بچشم میخورد .

مامورین روی ظواهر محل‌حادثه احتمال میدهند این جوان قبلاحفه شده وسپس بدرخت حلق‌آویزشده است .

هویت متوفی

بدستور بازپرس جیب‌های متوفی مورد بازرسی قرار گرفت و یك قوطی سیگار محتوی مقداری نخ رنگی و شناسنامه عکس‌دار وی بنام کریم خوش‌نیت فرزند اسمعیل‌اهل تبریز ۲۴ ساله بدست آمد .

کریم خوش نیت

بازپرس دستور داد جنازه باداره پزشکی قانونی حمل گردد تادر آنجا علت مرك وی معلوم شود.

در این خانه آمپول تقلبی میساختند

۵۰ هزارآمپول گلوکز وآب‌مقطر بدست مامورین‌افتادو سازنده‌آمپولهاهمکاران‌خودرامعرفی کرد

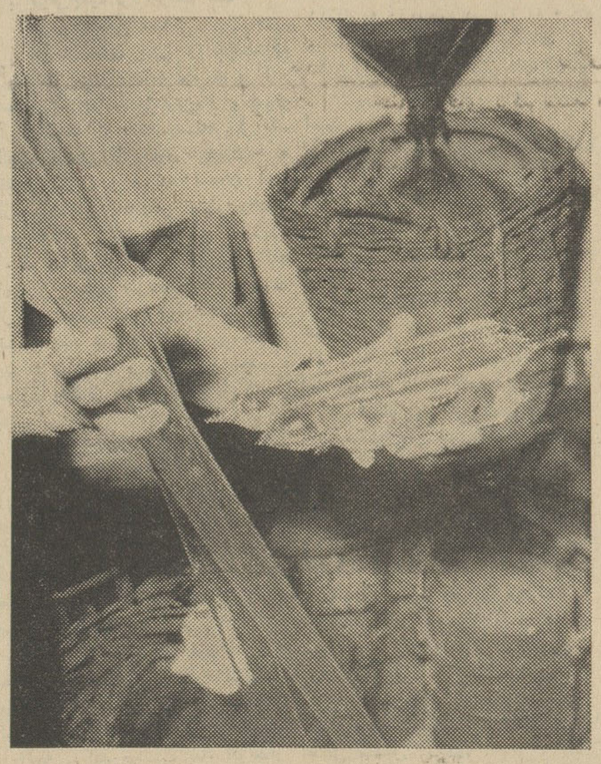

چند نمونه ازآمپولها وقرابه‌هائی‌که مواد داخل‌آمپولها درآن تهیه میشد

پریشب بکلانتری ۱۳اطلاع‌رسید که درمنزل یدالله رفیعی درخیابان شارق کوچه حافظ کاشی ۶۰(بخش ۱۳)عده‌ای مشغول ساختن آمپول های تقلبی می‌باشند .

از طرف کلانتری عده‌ای مامور درمحل حاضر شدند ووارد خانه گردیدند آنها مشاهده کردند که‌در زیرزمین خانه مردی نشسته‌ومشغول درست کردن آمپول های تقلبی گلوکز وآب مقطر است در زیر زمین ۶ قرابه که محتوی آب بود ویك پاکت محتوی ۷۵۰ گرم گرد گلوکز و ۶۰۰گرم کلرور سدیم و یك چراغ مخصوص و ۵۰ هزار شیشه های آمپول تقلبی آماده‌برای فروش وخالی بدست مامورین‌افتادو مردی که مشغول درست کردن آمپول بود دستگیرشد.اودربازجوئی خودرا جابرعیسی‌پور معرفی کرد و اظهارداشت که علاوه‌برمن‌دو کارگر دیگر بنام حسن و اژدرنام‌برای‌میرزا محمدعلی که شهرت اورا نمیدانیم کار میکردیم وویاموسسات‌داروئی در تماس بود و آمپول های ساخته شده را به‌آنها میفروخت . اکنون مامورین در تعقیب و دستگیری‌بقیه متهمین هستند .

چند حادثه

*دیروز حسین تبریزی‌بکلانتری ۳۶آمدو اظهار داشت: یکی از کارگران سیلوبنام‌حسین‌فریادی ۶۰ ساله که‌درخانه‌ای‌در چهارصد دستگاه نازی‌آباد زندگی میکند چندروز بود که بمحل کارش نیامده بود، وامروز وقتی وارد منزل او شدیم اتاقش بسته‌بود چون ااز شیشه بداخل اطاق نگاه کردیم متوجه شدیم که او مرده است. مامورین کلانتری به‌محل رفتندو جنازه برای تعیین علت مرك باداره پزشکی قانونی انتقال یافت .

*دیروز بپاسگاه ژاندارمری فرح‌آباد اطلاع داده شد که جنازه نوپسربچه نوزاد درحوالی باغ فرح آباد افتاده است . مامورین ژاندارمری‌جنازه اطفال نوزاد رابپزشکی‌قانونی‌فرستادند.

*دیروز کودك یکساله‌ای‌بنام رضا گل‌وردی که‌در خانه خود در خیابان مولوی بازی میکرددر حوض آب افتاد و خفه شد .

۲۸ نفر دراثر تصادف مجروح شدند

در ۴۸ساعت گذشته ۲۸ نفرباسامی نجف کابیانی فرزند رمضان ۱۵ ساله غلامرضا زمانی فرزند حبیب ۵۵ساله، فرامرز فتاحی فرزند محمد حسین۲۱ ساله ،عباس خسرو زاده فرزند نبی ۸ساله ، حسن خیره آبادی فرزند غلامعلی ۸ ساله . رضا مهربان‌فرزند محمد ۴۰ ساله ،قدرت الله امیری فرزند محمد رضا ۲۳ ساله ، زهرا اسفندیاری فرزند مهدی ۶ ساله ، علی اصغر صالحی فرزندحسین ۱۲ ساله ، عبدالله خاکبازان ، فرزند اسمعیل ۱۸ساله ، کیومرث چنگیز فرزند حسین ۱۵ ساله ، حجت‌یوسفی فرزند اسدالله ۳۸ ساله ،دوفیك ریحانیان ۲۵ ساله روبیك‌اسمعیلیان فرزند قیاس ۲۸ ساله ،غضنفر جوکار فرزند درویش ۴۵ ساله،رضابخشعلی فرزند محرم ۹ ساله عباس نعمتی‌فرزند حسین ۳ساله ، حبیب نظری فرزند رضا ۱۸ساله ، محمد میدانیان فرزند صادق ۵۷ ساله ، حسین پیر عطائی فرزند علی ۱۸ ساله فتح‌الله مقدسی فرزند نصرالله ۳۰ساله ، زهرا - طباطبائی فرزند حسین ۶۰ ساله ، رجبعلی پذیرائی فرزند غلامعلی ۵۵ ساله ،اندرانیك مرادیان فرزند یونس ۲۳ساله ، حسین امیری فرزند عیسی ۲۴ساله ، علی بوستانی فرزندرضا ۶ساله ، معصومه زرین فرزندعبدالله ۲۵ساله ،جمشید امینی فرزند حیدر ۶ ساله ، اکبر پناهی فرزند حسین ۶ساله براثر حوادث رانندگی‌مجروح شدند .

۴۶ نفر قصد خودکشی داشتند

در هفته گذشته ۲۷۵ نفر در اثر حوادث مختلف در تهران‌و حومه مجروح و مسموم‌شده‌اند. از این عده ۸۶نفر در اثرحوادث رانندگی ، ۱۶ نفر بعلت‌نزاع۷ نفر در اثر سوختن و ۲۰ نفربه علت سقوط از بلندی مجروح شده‌اند .

در همین مدت ۴۱۶ نفرمسموم شدند که از میان آن‌ها ۱۷نفردر اثر خوردن تریاك ۴ نفر بعلت خوردن هروئین ۲۳ نفر در اثر خوردن قرص خواب آور یك‌نفر در اثر خوردن سیانور و یك‌نفر در اثر خوردن گرد د.د.ت قصد انتحار داشته‌اند .

این آمار را خبرنگار ما با مراجعه به بیمار- ـان‌های‌حوادث تهران بدست آورده است

مردم نیکوکار تهران بکمك خانواده پریشانی برخاسته‌اند

مردم نیکوکار تهران پس از انتشار خبر خودکشی محرم پروهان پدری که باداشتن ده‌فرزند در نتیجه قرض فراوان خودرا کشته بود دست کمك بطرف بازماندگان وی دراز کرده‌اند هرروز جمعی چه باتلفن وچه بامراجعه بروزنامه محل سکونت این خانواده پریشان را سئوال می‌کنند وعده‌ای نیز کمك‌های نقدی کرده‌اند . صبح‌امروز خانمی که نمیخواست نامش فاش شود بدفتر سازمان نیکوکاری اطلاعات مراجعه کرد و مبلغ‌یك هزارریال‌برای کمك بخانواده مرحوم پروهان پرداخت‌کرده کمك های مردم نیکوکار پس ازجمع‌آوری‌ازطریق سازمان‌نیکوکاری اطلاعات بخانواده پروهان تحویل خواهد شد واز این‌پس نیز کمکهای رسیده در سازمان نیکوکاری اطلاعات‌اطاق شماره ۳۸متمرکزخواهدشد. کسانیکه‌تاکنون‌توسط‌سازمان نیکوکاری‌اطلاعات کمکهائی به‌خانواده مرحوم‌پروهان کرده‌اند از اینقرار میباشند :

آقای اصغر عاطفی (ازقم) ۱۰۰ریال
خانم ناشناس ۱۰۰۰ ریال

مرك مشکوك

دیروز جنازه مرد ۵۰ساله‌ای در میدان سرآسیاب دولاب درکنار خیابان افتاده بود و عده زیادی از مردم دراطراف آن جمع شده و هرکدام درباره علت فوت اواظهاراتی می‌نمودند . بالاخره جریان‌بکلانتری ۱۴اطلاع‌داده شد و جنازه متوفی باداره پزشکی قانونی حمل گردید

«عکس‌بالا» حسین شکری اهل همدان ۲۵ ساله قد متوسط ۸ماه است مادرش اطلاعی از وی ندارد خواهشمند است هرکس اطلاعی دارد به همدان سیابان شوری‌قهوه-خانه اصغر شکری خبر دهد .

آ-۱۹۰۷

بسینما بروید
جالبترین نمایشنامه‌تفریحی‌سال را به‌بینید
ازکنسرت بهترین خوانندگان ایران لذت ببرید
منظر چشم خودرا بارقصهای پری‌پیکران‌غرب‌زینت‌دهید
مدرنترین موسیقی جاز را بشنوید
واز عجیب ترین عملیات‌قهار ترین هنرمندجهان‌حیرت کنید
این برنامه رنگارنك ودل‌انگیز که بابتکار
کمال الدین مستجاب الدعوه
تنظیم یافته در شبهای ۲۹ـ ۳۰ـ ۳۱اردیبهشت‌درساعت
۸ بعداز ظهر در زیباترین سینمای تهران (ماندانا)
بمعرض تماشا گذاشته می‌شود.
محل فروش بلیط : سینماماندانا درمسیر تهران پارس تلفن ۷۹۹۸۲ـ مغازه اسپانیوکاپ اول خیابان شاه آباد- کافه قنادی فرد لاله‌زار - مغازه سیتی جنب سینما رادیوسیتی- فروشگاه‌بزرك‌فردوسی- A.B.C بولوارکرج

از همین هفته سینما های
آپیك درفیلم
بامعرفت‌ها
ایران- دنیا- رامسر- فلور
ژاله- فری-کارون- مراد
آ-۳۰۳۰

از هر حادثه‌ای آگهی‌خبرمیخواهید
از هر حادثه‌ای آگهی‌خبرمیدهید
تلفن شماره ۳۳۵۶۹۰ درصبح تا ساعت ۸ شب
تلفن شماره ۳۰۰۱۱ درشب، صبح‌زود جواب میدهد

تهران درانتظارنمایش‌شاهکار
بی همتای تاریخ سینما
ضعیفها بیایید و مرد شوید ... بیگناهان نیرو ساخته و نمایش او دوشیزه ولی فقط «بربادرفته» برای همیشه جاودان خواهد ماند.
رنگی، وایدآسکرین
بربادرفته
برای اولین بار دوبله فارسی
کلارك گیبل - ویوین لی
اولیویا دوهاویلند - لسلی هوارد
اولین فیلمی که برنده ۱۰ جایزه اسکار شد
آ-۳۰۳۲

درمسابقات فوتبال حذفی باشگاهها

شعاع برتهرانجوان و شاهین برکیان پیروز شد

ساعت دو ونیم بعد از ظهر دیروز در میدان امجدیه اولین‌دوره از مسابقات فوتبال حذفی باشگاه‌ها زیر نظر فدراسیون فوتبال کشور انجام گردید .

در اولین مسابقه تیم های‌تهران جوان و شعاع بداوری آقای اصغر تهرانی‌و درحضور جمعی ازشخصیت های ورزشی و متجاوز از هفت هزار نفر تماشاچی مسابقه دادند در این مسابقه آقای ازگلی در دقیقه‌چهل و سوم یك گل به تهرانجوان زد و بازی با نتیجه یك بر هیچ به‌نفع تیم شعاع خاتمه یافت .

بازی دوم

در دومین مسابقه تیم های‌شاهین باکیان بداوری آقای دانائی فرد مسابقه دادند در هافتایم اول این مسابقه نتیجه صفر بر صفر بودولی در هافتایم دوم عسگر زاده وشیر زادگان دوگل وارد دروازه کیان نمودند و مسابقه با نتیجه دو بر صفر به نفع شاهین خاتمه یافت ودر نتیجه تیمهای تهرانجوان و کیان از دور مسابقه خارج شدند ضمنا در دسته دوم نیز چندمسابقه انجام گردید .

برای دهقانان آزادشده

بقیه از صفحه اول

سخنان نخست وزیر

دراین هنگام آقای علم نخست‌وزیر پشت میکروفن قرار گرفت و چنین گفت :

برادران عزیزم ـ اگر بگویم که دیروز و امروز یکی از بزرگترین‌روز های زندگی من بود باور کنید اغراق نگفته‌ام دیروز وقتی شما با آن‌قدمهای محکم‌از برابرشاهنشاه بزرگ خودتان

علی‌حجت شاگرداول سپاه‌دانش‌در مرکز

گذشتید باور کنید که آهنگ موزون قدم های شما مثل آهنگ عظمت‌ایران در قلب و گوش من اثر کرد و این حال بهمه هموطنان شما هنگامیکه در خیابانهای تهران از برابر آنها می گذشتید دست داد چشم همه آنها پر از اشك شوق بود و از همه مهمتر احساساتی بود که در جلو قدمهای محکم شما نثار میشد .

دیروز یکروز تاریخی در سرنوشت مملکت ما بود روزی بود که شما سپاهیان‌مدافع مرز ها و حمله کننده به‌قافله جهل دوش بدوش هم و با یك‌قدرت‌خارق العاده‌به سوی‌موفقیت پیش میرفتید و من بصفوف فشرده شما به چهره های مصمم شما نگاه‌می کردم بیش از پیش مطمئن میشدم که ایران کهن هزاران هزار سال دیگر زنده خواهد ماند .

آقای نخست وزیر سپس اضافه نمود ما در دوره ای زندگی میکنیم که واقعا افتخار آمیز است و اساس یك جامعه نوین برای مملکت پی‌ریزی میشود ما در دوره ای زندگی میکنیم که ملت ایران احساس میکند که از هر حیث آزاد است و ایران متعلق باوست ملت ایران احساس میکند که اکنون دوره‌ای رسیده است که باید در پشت سر شاهنشاه خود برتمام مشکل ها پیروز شود . شما بتحولاتی که بدست توانای شاهنشاه بزرگتان انجام گرفته است توجه کنید درزیر همین سقف و در همین سالن آثار بردگی و بندگی دهقان برای همیشه از میان برده شد . در همین مکان شاهنشاه ایران شش اصل بزرگ خودشان‌را که یك قانون تازه اساسی برای ملت بود بملت ایران عرضه داشتند و ملاحظه گردید که ملت هوشیارایران چه‌پاسخ افتخار آمیزی باین‌تقاضای تاریخی شاهنشاه دادند.

آقای نخست وزیر سپس در باره اهمیت تشکیل سپاه دانش سخن گفت و اظهار داشت شمااکنون پیش برادران‌روستائی خود میروید دهقانی که‌آزاد شده و شما باید منادی‌سعادت وخوشبختی برای‌یك چنین فردایرانی باشید .

وظیفه شما بسیاد سنگین است شما از یکطرف باید هدایت دهقان را بعهده بگیرید و از طرف دیگر متوجه وظیفه حساس‌و مهمی‌که داریدباشید.

بدخواهان و بداندیشان و آنان‌که خیال‌میکنند همیشه باانتقاد وخرده‌ـ گیری میتوانند جلوی سیر ترقی‌این مملکت را بگیرند متوجه شماهستند که کار نامناسبی از شما سربزند که آنراهزار بار بزرگتر در برابر دشمنان ملت جلوه دهند و بگویند اینست معنی تحولات ایران شما باید نشان بدهید که شایسته مقامی که درجامعه دارا بوده اید هستید .

آقای‌نخست وزیردرپایان ازکوشش های آقای دکتر خانلری وزیر فرهنگ و آقای دکتر بیرجندی و فرماندهان نظامی‌بخصوص تیمسار سرتیپ قره‌ـ باغی‌فرمانده دانشگاه نظامی قدردانی کرده و موفقیت افراد سپاه دانش را خواستار شد .

پیشروان سپاه

پس‌ازپایان‌بیانات‌آقای نخست‌وزیر آقای‌علیرضا هنرزاد از قسمت زرهی وسوار سپاه‌دانش قطعه شعری‌د کلمه نمود و سپس وزیر فرهنگ چنین اظهار داشت :

شما پیش‌روان سپاهی هستید که آینده ایران را تغییر میدهید مردم تهران بااحساساتی که دیروزنسبت بشما ابراز داشتند یکبار دیگر به اصول ششگانه شاهنشاه رای دادند وامید و آرزوی خودرا به‌ماموریت شما بیان داشتند .

شما باید باهمت مردانه خودتان شوق آرزوئی را که مردم‌روستاها برای فرا گرفتن علم ودانش دارند پرورش دهید و آرزوی آنان را برآورید .

شما نباید تصور کنید که کارتان کوچك است شما افکار این مردم زحمتکش را برای پذیرفتن پیشرفت های اجتماعی آینده ایران آماده میکنید این کار برای استحکام اساس ملیت و بنیان مملکت اثر عمیق دارد و من خوشوقتم که این چهره‌های مصمم شما را می‌بینم‌ملت ایران از این امر خوشوقت وسربلند است‌شما مجریان فرمان شاهنشاه هستید که برای سعادت آینده‌ایران کار میکنند و میاندیشند . بنابراین شما جوانان ایران بفرمان شاهنشاه خودبرای آبادانی و سعادت ایران به‌پیش ...

پس‌ازپایان‌سخنان آقای‌وزیر فرهنگ چندبرنامه‌هنری‌بوسیله‌هنرمندان‌هنر های زیبای کشور اجرا شد و افراد سپاه‌دانش سرود سپاه دانش را خواندند .

عزیمت سپاه‌دانش

صبح دیروز و امروز افراد سپاه دانش که دوره چهارماهه آموزش نظامی و فرهنگی خودرا به‌پایان رسانیده‌اند برای شروع خدمت چهارده‌ماهه فرهنگی خود یعنی‌تعلیم و تربیت فرزندان روستاها بمراکز استانها عزیمت نمودند.هنگام‌عزیمت این افراد معاون وزارت فرهنگ مسئولان فرهنگی‌سپاه‌دانش‌وهمچنین فرماندهان نظامی وخانواده افراد سپاه دانش حضور داشتند و آنها را بدرقه نمودند .

درود

آقای دکتر ابوالحسن خلوتی‌دندان پزشك از اروپا

خروج

آقای کریم فکور ازطرف اداره‌کل انتشارات و رادیو برای مطالعه در رشته تلویزیون بمدت ٦ ماه بفرانسه

تقویم اطلاعات

شنبه۷ اردیبهشت۱۳۴۲-سوم‌ذیحجه ۱۳۸۲ -۲۷ آوریل ۱۹٦۳

اذان صبح : ساعت ۳و۳۹دقیقه

طلوع‌آفتاب : ساعت ۵و ۱۵ دقیقه

غروب آفتاب : ساعت ۱۸و ۵۰ دقیقه

برنامه امشب

تلویزیون ایران

ساعت ۵ر۱ـ فیلم آموزشی
۵ر۳۰ـ برنامه تاریخ
۵ر۴۵ـ فیلم جام جهان نما
٦ـفیلم پلیس کانادا
٦ر۳۰ـ اخبار و هوا
٦ر۴۵ـشورایعالی زنان
۷ـبرنامه بانوان
۷ر۳۰ـبرنامه پپسی کولا
۸ـبرنامه هنرهای زیبا.
۸ر۳۰ـ برنامه آشنائی بیشتر
۹ـ اخبار و هوا
۹ر۱۵ـفیلم سرگرمی های‌گوناگون
۹ر۳۰ـفیلم سینمائی بنام بازگشت فرانکشیتن‌دوبله بفارسی

پیش بینی وضع هوا

هوای نواحی بلوچستان و کرمان نیمه‌ابری گاهی همراه با رگبار های محلی ویاگردو خاك می‌باشد هوای نواحی آذربایجان قسمتی ابری است گاهی توام‌بارگبار درنواحی کوهستانی خواهد بود . هوای سواحل دریای مازندران کمی تاقسمتی ابری می‌باشد. هوای‌تهران و بقیه نقاط صاف گاهی کمی ابری پیش‌بینی میشود . ضمنا هوای تهران و شهرستانهای غربی و مرکزی متدرجا کمی گرمتر میشود .

در اداره تصفیه

بقیه از صفحه آخر

تصفیه استخدام نموده و مبالغی در هرسال‌بابت حقوق اشخاص مزبور از اداره تصفیه پرداخته شده‌است . هم‌چنین مبلغ ۱۰۹٦۸۳۸٦ریال‌برای پلاژفرح‌آباد ساری خرج کرده‌اند علاوه‌براینکه صحت خرج مزبور مشکوك‌است مبالغی ازپول هائی که بخرج گذاشته‌اند سند و دلیلی ندارد .

یکی‌از خرجها هزینه سفر و روزی پانصد ریال فوق‌العاده است که اعضای تصفیه برای مسافرت به‌پلاژ گرفته‌اندکه قسمتی از آن مجوزقانونی نداشته است و شرح آن در گزارش توضیح گردید .

بیمارستان دادگستری

درسال ۱۳۳۲ بیمارستانی برای دادگستری تاسیس کرده‌اند که‌مخارج تاسیس آنرا با وضع آئین‌نامه‌برخلاف نقل قانون تصفیه از درآمد صندوق الف اداره تصفیه پیش‌بینی نموده و بعد بپرایه هائی باو بسته و خرج تراشیهائی بیمورد نموده و بدون رعایت قوانین مربوط بهزینه ها از سال تاسیس تامهرماه ۱۳۴۱ بااینکه مبالغ زیادی از مخارج بیمارستان از محل های دیگر تامین شده تنها از اعتبارات اداره تصفیه مبلغ ۳٦۹۱۴۳۱۲ ریال خرج کرده‌اند که مبلغی از آن درحدود ٦ میلیون ریال بعنوان پاداش وهزینه معالجه درخارج از کشور میباشد .

یك‌فقره از این پولها مبلغ‌یکصدهزار ریال است که بیکی از دادیاران استان مرکز برای معالجه درخارج‌از ایران داده شده است .

بکارکنان تصفیه علاوه برحقوق و مزایا که در قانون پیش بینی شده حقوقهای دیگری باسامی مختلف می پردازند .

از وجوه بیموردی که اداره‌تصفیه پرداخته وام و مساعده است که به کارمندان تصفیه واشخاص دیگربدون «ربح» و تضمین برگشت پرداخته‌اند که‌تاآخرمهرماه ۱۳۴۱ مبلغ۸۲۸۲٦۱٦ ریال از این بابت باقی مانده است از جمله پولهائی که خرج آن صحیح نبوده خرید تعدادی اتومبیل است‌که در خرید هر یك از آنها و کیفیت معامله خلاف قانونی‌هائی شده وشرح هر یك در گزارش توضیح گردیده است. مبلغی که بابت آن فقط‌نسبت باتومبیل های خریداری شده جهت تصفیه پرداخته شده ۲۳ر۷۱۴ر۱۳۴ ریال است .

یکی دیگر از پولهائی که خرج شده مبلغ چهارصد هزار ریال‌است که برای‌ترجمه کتاب شرایع و غیره پرداخته شده‌است . در حالیکه کتاب شرایع علاوه از شرحهاو ترجمه‌هائی که بعربی و فرانسه و زبان «اردو»بر آن شده بفارسی هم درهندوستان ترجمه شده و در کتابفروشی‌ها به فروش میرسد بعلاوه گیرندگان پول ترجمه هم مطابق قراردادی که‌نوشته شده عمل نکرده و تاکنون هم بجز سه‌کتاب از آن که جمعا ۵۲ کتاب است ترجمه نکرده‌اند در حالیکه‌یکی ازآن کتابها که ترجمه کرده‌اند کتاب «نکاح»است که عینا دانشگاه آنرا ترجمه کرده و دوکتاب دیگر مربوط به «طهارت» و«صلوة»است که ازلحاظ شغلی بدرد آقایان قضات نمیخورد .

زمین برای کارمندا ن

مبلغ ۲۵۳۳۳۰٦ ریال برای‌خرید دو قطعه زمین یکی دربین راه کرج وشهریار بعنوان ویلای ییلاقی جهت کارمندان تصفیه خریداری شده که کارمندان تصفیه آنرا قبول نکرده وحاضر بخریداری آن نگردیده‌اند و بلااستفاده افتاده دیگری یك قطعه زمینی درنارمك است که برای بنگاه صغار خریداری شده که اساسابنگاه مذکور ارتباطی با تصفیه ندارد .

کارخانه ریسباف تبریز درسال ۳۰ ورشکست شده پس از دهسال آنرا اجاره داده‌اند ومال‌الاجاره‌وصول نگردیده درسال ۱۳۳۹ ازطریق‌مزایده خواسته‌اند بفروشند آقای‌بیوك‌قزوینی بمبلغ ۲۵ میلیون ریال برنده‌مزایده شده‌مبلغ ۱۲۵۰۰۰۰ ریال از او چك بعنوان تضمین انجام معامله‌گرفته‌اند که‌اگر تا دوهفته حاضر برای انجام معامله نگردید سپرده ضبط شود مشارالیه برای معامله حاضر نشده چندین بار باو مهلت داده‌اند بنحوی که مدت قانونی وصول چك منقضی گردیده و تاکنون هم که متجاوز از سه‌سال میگذرد معامله‌ای صورت نگرفته تجدید مزایده نشده و تکلیف برای طلب کاران تعیین نشده وحق صندوق الفهم وصول نشده‌است .

پزشکان

بقیه از صفحه اول

چندتن از اعضای جمعیت پزشکان پیرامون اظهارات وزیر دارائی درباره پزشکان و اقدامات دولت درموردعدم ترمیم حقوق پزشکان مطالبی بیان داشتند .

دراین جلسه گفته شد که‌پزشکان وزارت بهداری در حال حاضر در شرایط نامساعدی زندگی میکنند و بادرامد کمی که دارند از یك زندگی عادی‌و مرفه محرومند آقای دکترناوی عضو جمعیت پزشکان گفت پزشکان طبقه زحمتکشی هستند که‌درخدمت به مردم واجتماع شب وروز ندارند این طبقه تحصیلکرده متاسفانه مورد بی لطفی وزارت دارائی و دولت قرار گرفته‌اندو نسبت به ترمیم حقوق‌انان اقدامی از طرف دولت نشده‌است .

باتوجه باینکه مسئولان وزارت بهداری نهایت جدیت رادراین امر از خود نشان داده‌اند میبایست دولت درامر تامین رفاه پزشکان اقدامی کند .

وی افزود افایان پزشکان باید برای احقاق حق خود طوری رفتار کنند که ارزش اجتماعی آنان محفوظ بماند در اتخاذ تصمیمات نهایت دقت باید صورت گیرد .

خبرنگار ما میافزاید دراین جلسه پزشکان تصمیم گرفتند روز شنبه (امروز) ساعت دوازده در وزارت بهداری اجتماع کنند وخواستهای خود را بامقامات مسئول درمیان گذارند و آقای وزیر بهداری را واسطه قرار دهند که از آقای نخست‌وزیر وقت ملاقات برای نمایندگان پزشکان گرفته شود .

ملاقات باوزیر بهداری

ساعت دوازده امروز چند تن از نمایندگان پزشکان وزارت بهداری، بهداری شهرداری ،شهربانی وسایر دستگاههای‌دولت‌باوزیر بهداری‌ملاقات کردند و پیرامون خواستهای خود در مورد مشکلات صنفی و ترمیم حقوق پزشکان مطالبی اظهار داشتند و از آقای وزیر بهداری تقاضا کردند که تقاضاهای آنان بامسئولین‌امورمملکتی درمیان گذاشته شود .

آقای وزیر بهداری قول داد در اینمورد اقدام شود .

صاعقه

وحشتناك در نهاوند

ساختمان دوطبقه‌ای‌راشکافت ودر طبقه دوم گاوی را هلاك‌کرد

خبرنگارما در نهاوند گزارش میدهد چند روزاست که‌هوای‌قراء تابعه نهاوند منقلب وطوفانیست و بارندگی‌های شدیدی در این‌منطقه ادامه دارد بعد از ظهر پریروز در قریه حسین‌آباد از توابع‌شهرستان نهاوند متعاقب یك بارندگی شدید رعد و برق های سهمگین بوقوع پیوست و باعث‌ترس ووحشت اهالی شدضمنا در این جریان صاعقه به ساختمان دوطبقه‌ای فرودآمد وپس از شکافتن سقف طبقه اول ،بگاوی که در طویله طبقه دوم بود اصابت کرد و آن حیوان را ازپای‌درآورد این صاعقه وحشت‌آور درنزدیکی قریه بعمق۵متر زمین را شکافت و صدای غرش سهمگین آن تامدتی در فضا طنین افکند .

برف در اشنویه

گزارش خبرنگار ما در اشنویه حاکیست بارندگی‌های شدیدی که از چند روز قبل در اشنویه و قراء تابعه این منطقه شروع شده‌است هنوزهم متناوبا ادامه دارد خبرنگار ما در گزارش خود اضافه میکند در ارتفاعات اطراف اشنویه نیز برف زیادی باریده وریزش برف باعث سردی فوق‌العاده‌هوا شده‌است .

روابط ایران ومصر

بقیه از صفحه اول

تهران ـ قطع حملات مداوم رادیو قاهره علیه ایران در چند روزگذشته مورد تفسیر محافل سیاسی تهران قرار گرفته است .

این اقدام بعنوان قدم اول در راه اصلاح روابط دوکشور که سه‌سال قبل روابط سیاسی آنها قطع‌شدتلقی گردیده است .

این تغییر رویه مربوط بتشکیل فدراسیون عربی مرکب از مصر و سوریه و عراق است که دو کشور اخیر روابط سیاسی عادی و حتی دوستانه با ایران دارند .

منابع سیاسی تا آنجا پیش‌میروند که ادعا می‌کنند که رهبران عراق‌کار یافتن راه‌حلی برای اختلافات‌دوکشور را بعهده داشته‌اند و قصدشان نیز برقراری مجدد روابط سیاسی بین‌دو کشور است ، همین منابع میگویند دوکشور سوریه و عراق برای‌روابط خود با ایران اهمیت زیادی قائلند و میخواهند حتی بعد از تشکیل فدراسیون با این کشور رابطه‌داشته باشند .

بمناسبت تولد والاحضرت فرحناز

پنج بورس تحصیلی دراختیار بانوان گذارده شد

شرکت ملی نفت‌ایران اطلاع‌داد بمناسبت تولد والاحضرت شاهدخت فرحناز پهلوی ، شرکت ملی نفت پنج‌بورس‌تحصیلی درخارج از کشور برای پنج‌نفر از بانوان اختصاص داده‌است .

پیشنهاد اختصاص پنج بورس مزبور چندی قبل وسیله آقای‌عبدالله انتظام رئیس هیئت مدیره شرکت ملی نفت ایران و بانو به‌حضور علیاحضرت شهبانوی ایران تقدیم ومورد موافقت قرار گرفت .

بانوانی که از این بورس‌هااستفاده خواهند کرد بایستی‌دارای‌تحصیلات عالیه باشند تابتوانند در رشته هائی از علوم که مورد نیاز کشوراست مدت دوسال به‌تکمیل تحصیلات‌خود بپردازند این بانوان از طریق‌مسابقه ازمیان داوطلبان حائزشرایط‌انتخاب خواهند شد و شرایط شرکت در مسابقه بزودی اعلام‌خواهدگردید .

ابتکار جدید متل قو

یکماه اقامت ویکسال استفاده ازبهشت ایران

برای رفاه بیشتر مشتریان عزیزی که در تابستان وسایر فصول سال تعطیلات خودرا درپلاژ زیبا و مجهزمتل‌قومیگذرانند ، امسال گردانندگان متل، بایك ابتکار جدید و بیسابقه ، امتیاز بزرك و قابل ملاحظه‌ای جهت مشتریان محترم درنظر گرفته‌اند که از هرجهت در ایران بی‌نظیر است.

این ابتکار جدید بدین ترتیب است که هرکس در تیر ماه محلی را جهت‌خود وخانواده‌اش در متل‌قو بمدت یکماه رزرو کند ، در تمام مدت‌سال باستثنای ماه مرداد و ۱۵روز تعطیلات نوروز آن محل مجانا در اختیار او خواهد بود و خود وخانواده اش برایگان میتوانند از ویلای مزبور استفاده نمایند .

بدین ترتیب مشتریان محترم متل قو ازهم اکنون با رزرو کردن یکی از ویلاهای متل‌قو در تیر ماه برای خود و خانواده خود میتوانند علاوه بر استفاده از زیباترین پلاژ ایران دربهترین‌فصل کنار دریا ، در سایر ماهها و فصول سال نیز بطور رایگان از ویلای رزرو شده مزبور استفاده‌نموده و از جمله در ایام خوش بهاری ویلائی برای خودو خانواده خود در متل‌قو داشته باشند .

گردانندگان متل‌قو امیدوارند این ابتکارجدید که بمنظور ایجاد تسهیلات و رفاه بیشتر جهت مشتریان و علاقمندان محترم متل‌قو ترتیب داده شده‌است مورد استفاده قرار گرفته و رضایت خانواده ها بیش از پیش جلب گردد .

دفتر رزرو متل‌قو واقع در خیابان پهلوی مقابل بلوار کرج (محل سابق بوت‌کلاب) ـتلفن ٦٤٤٤۹ ـ از هم‌اکنون‌آماده‌نامنویسی و توضیحات بیشتر درباره این ابتکار جدید است . ساعات مراجعه فعلا از ٤ تا۷ بعداز ظهر خواهد بود .

آگهی تجدید مناقصه

پیرو آگهی شماره ۳۵۲ ـ ۱۹ر۱ر۴۲ شهرداری خرم‌آباد اسفالت وجوی وجدولسازی بتونی در خیابان های خاکی وتعمیرات ولکه‌گیری وروکش اسفالت خیابان های شهر که سابقااسفالت شده و عملیات سنك‌برداری و پروفیله کردن خیابان دوازده‌برجی وخاکبرداری و دیوارسازی در جهت شرقی خیابان مزبور و کارهای اگوسازی وپل‌سازی در خیابان های‌شهر و ساختن‌میادین جدید برطبق مشخصات و نقشه وفهرست احادبهای موجود در دفتر شهرداری طبق آئین‌نامه معاملات دولتی باشرایط زیـــر بمناقصه واگذار مینماید .

۱ـ میزان کل کار پانزده میلیون ریال و مقدار تقریبی کار های اسفالت عبارتست از زیرسازی و اسفالت در حدود ۴۳۰۰۰ متر مربع وروکش اسفالت قدیم در حدود ۵۳۰۰۰ متر مربع و لکه‌گیری در حدود ۵۰۰۰متر مربع و مقدار کار سایر عملیات پس از تعیین برنده مناقصه و عقد قرارداد و تهیه نقشه های‌مربوطه از طرف پیمانکار باگواهی شهرداری تعیین و به‌پیمانکار ابلاغ خواهد شد . در صورت لزوم شهرداری تامیزان ۲۵ درصد ازکل کار کسر یااضافه مینماید .

۲ـ شرکت‌ها و پیمانکاران درجات ۱و۲ سازمان برنامه و وزارت راه ودرجات ۱و۲ ممتاز شهرداری تهران (در سال های ۴۰و ۴۱) که سابقه ومدرك انجام کار بطور رضایت‌بخش در شهرداریها و ادارات دولتی داشته باشند میتوانند با پرداخت مبلغ ۳۰۰۰ ریال مدارك مناقصه را از دفتر شهرداری در مهلت مقرر دریافت و پس از مطالعه مبلغ هفتصد وپنجاه هزارریال بحساب سپرده شماره ۱۰۴۳ دربانك ملی شعبه خرم‌آباد تودیع‌و رسید دریافت دارند . ویاضمانت‌نامه بانکی معادل مبلغ مذکور بمدت سه‌ماه از بانکهای مجاز تحصیل وضمیمه پیشنهاد خود نمایند .

۳ـ پیشنهاددهندگان باید پیشنهاد خودرا در دوپاکت الف‌و ب بشرح زیر :

پاکت الف ـ متضمن اصل بارونوشت مصدق بافوتوکپی مدارك درجه‌بندی و اساسنامه شرکت ولیست کادر فنی حاضر بخدمت ولیست واسناد رسمی مالکیت ماشین آلات اسفالت سازی و ساختمانی وحفاری موتوری طبق فهرست منضم بمشخصات و قبض سپرده ویا ضمانت‌نامه بانکی واوراق ونقشه های مربوطه بمناقصه وبرك تعهدعدم مشمولیت قانون منع مداخله کارمندان دولت در معاملات دولتی مصوب دیماه ۳۷ که ذیل کلیه اوراق‌با ذکر نام و شهرت پیشنهاددهنده بطور خوانا نوشته و امضاء و مهروگواهی شده باشد .

پاکت (ب) متضمن برك تعهدانجام کار و میزان تخفیف از فهرست احادبها بطور وضوح باحروف وارقام بدون دست‌خوردگی نوشته و امضاء و مهرشده باشد .پاکتهای الف و ب تاساعت۹ صبح روز پنجشنبه ۱۹ر۲ر۴۲ باید بدفتر شهرداری تسلیم و رسید دریافت شود .

٤ـ پیشنهادهای واصله درساعت ۱۱ صبح روزمذکور۱۹ر۲ر۴۲ در کمیسیون مربوطه در شهرداری باز وخوانده خواهد شد . حضور پیشنهاددهندگان در جلسه مناقصه آزاد است و فقط‌پاکت های ب پیشنهاددهندگانی که صلاحیت‌شان مورد تائید کمیسیون باشد باز و پیشنهاداتی که فاقد سپرده یامبهم‌ومشروط ومخدوش ویاخارج از موعد مقرره رسیده باشد مطلقا ترتیب‌اثر داده‌نمیشود. مناقصه حضوری نیز انجام نخواهد شد .

۵ـ مدت انجام کار از تاریخ مبادله قرارداد لغایت ۱۲ ماه میباشد .

٦ـبرنده مناقصه موظف است پس از اخطار کتبی شهرداری در مدت هفت روز (با احتساب ایام تعطیلی) ضمانت‌نامه بانکی‌از بانکهای مجاز بمدت انجام کار بعلاوه هیجده ماه دوره تضمین برای حسن انجام کار و عقد قرارداد معادل صدی پنج کل کار دریافت وبشهرداری تسلیم نماید . در صورت استنکاف برنده مناقصه از عقد قرارداد سپرده اوبنفع شهرداری ضبط و قرارداد بانفر دوم بسته خواهد شد . مدیر عامل قانونی شرکت و یا شخص پیمانکار برنده مناقصه موظف بعقد قرارداد باشهرداری میباشد و شهرداری بهیچوجه بانماینده برنده مناقصه قرارداد منعقد نخواهد کرد . همچنین برنده مناقصه حق واگذاری یا انتقال قرارداد رابشخص دیگری ندارد . برنده مناقصه موظف است به نسبت کار مهندس در محل بکار بگمارد و حداقل یك نفر مهندس دیپلمه مسئول پس از عقد قرارداد بشهرداری کتبا معرفی نماید .

۷ـ طرح‌قرارداد مطابق نمونه قراردادهای معمولی درشهرداری ها میباشد و نحوه نظارت شهرداری وحدود مسئولیت پیمانکارو تشریفات تحویل موقت و قطعی وحل اختلاف بین پیمانکار و شهرداری برطبق مفاد قرارداد مزبور میباشد .

۸ـ یکسوم بهای کار در ضمن اجراء برابر ستواسیون گواهی شده شهرداری نقدا پرداخت و دوسوم باقیمانده‌در۲٤قسط مساوی از تاریخ خاتمه کار و تحویل موقت پرداخت میشود .

۹ـ میزان تخفیف پیشنهادی هرچه باشد تاثیری در شرایط مناقصه ندارد .

۱۰ـ پرداخت حق‌الدرج آگهی‌های مناقصه‌وهزینه ثبت‌قرارداد وهرگونه عوارض ومالیات وبیمه کارگران و غیره برطبق‌مقررات مربوطه بعهده برنده مناقصه است .

۱۱ـ شهرداری دررد یاقبول یك یاکلیه پیشنهادات رسیده مختار است.

۱۲ـ شرکت‌هائیکه مدارك‌مناقصه قبلی شماره فوق‌الذکر را خریداری نموده احتیاج بخرید مدارك مناقصه ندارند بایستی همان مدارك را ضمیمه پیشنهاد خود نمایند.

شهردار خرم‌آباد ـ احمد وزیر

تصحیح آگهی مناقصه حفر چاه عمیق

در قسمت الف لوله هـای جدار ۱۲ اینچـی فـولادی آرامکو صحیح است آ-۱۱۰۲

تشکر وسپاسگذاری

چون فرزندما (هاشم صالح کاشی) که خدمت مقدس سربازی راطی میکند ، مبتلابه بیماری شدید چشم شده بود و بیم‌نابینائی او میرفت ، جناب **آقای سرهنك آگهیان** بابذل عنایت مخصوص موجبات‌معالجه‌اورا دربهبداری‌ار تش‌فراهم آوردندوبراثرمعالجات دقیق جناب **آقای دکتر قوام کاظمی** که از چشم‌پزشکان حاذق کشور میباشند بیمار از نابینائی حتمی نجات یافت . ضمن‌تشکر بی‌پایان از مراحم سروران گرام آرزوی سعادت و موفقیت ایشان را داریم . **عباس صالح کاشی وبانو عفت کبیریان** آ-۱۹۰۱

تبریکات

جناب آقای دکتر خانلری وزیر محترم فرهنك

انتصاب آقای فرخ نیا را بریاست فرهنك شمیران به‌آن جناب تبریك عرض مینمائیم

انجمن خانه ومدرسه دبستان حامدی وانجمن محلی حسن‌آباد زرگنده ـ سرهنك کوثری

جناب آقای دکتر نصرالله شیفته

انتصاب جنابعالی را بمعاونت انتشارات و رادیو صمیمانه تبریك عرض‌نموده وموفقیت بیشترشمارادر انجام خدمات فرهنگی خواهانم

نراقی رئیس شعبه بانکملی رودسر

جناب آقای دکترسید مهدی‌پیراسته‌وزیرمحترم‌کشور

حاجت به‌توضیح ندارد عامه مردم از دولت مخصوصا از آن جناب انتظار توجه بدرخواست‌های مشروع و رعایت سلامت احوال خودرا دارند .

مدتی است انجمن شهر تبریز بااقدام غیرموجه خود باگذراندن تصویب‌نامه‌ای‌که خارج از حدود اختیارات قانونی آنهابوده‌است وبزعم‌خود حسب‌الامر جناب آقای استاندار آن‌راتصویب کرده‌اند مزاحمت ماصاحبان موسسات حمل نقل تبریز را فراهم نموده و اخیرا حتی از کسب وکار ما جلوگیری نموده‌اند .

مطالب تلگرافا بعرض رسیده است وکرارا بوزارت کشورو مقامات مربوطه دیگر و حتی خودجناب آقای استاندار که باهمه داشتن سوابق عدالت خواهی‌ومکارم عالیه انسانی معلوم نیست‌چرا درباره ما این همه بیداد و استبداد را رواداشته‌اند تظلم کرده ولی بهیچوجه ترتیب‌اثرنداده‌اند وحتی به‌تقاضای ماکه تشکیل کمیسیونی برای رسیدگی بموضوع باشد توجه نکرده‌اند .

مارا دارند ازبین میبرند آبرو وحیثیت و هستی چندین‌ساله مارا هدر میدهند صرفا روی یك وانمودتفننی مابه‌شخص‌جنابعالی پناه میبریم فقط استدعای رسیدگی وتظلم خودرا تحت‌نظر و قضاوت عالی داریم .

بنمایندگی از طرف موسسات حمل نقل تبریز-عابدینی آ-۱۹۲۵

ازفردا صبح درسینماهای

پرسپولیس - سیلوانا

المپیا- خورشید-میهن-شهناز

یکی از مشهورترین آثار سینمای هند که برای اولین‌بار دوبله‌بفارسی‌درایران نمایش داده میشود

انداز

دوبله بفارسی ANDAZ

باشرکت معروفترین هنرمندان سینمای هندوستان

دلیپ‌کمار- نرگس- راج‌کاپور

ASH N.A. Co.

ارمغان

تااز ادب وسخن نشان‌است پاینده بدهر ارمغان‌است

شمار اول از دورهٔ سی‌و دوم منتشر گردید . ارمغان تنهایادگار دوران شکوه سخن و ادبیات‌اصیل فارسی است‌که همچون ستارهٔ فروزانی هنوز در آسمان ادب ایران میدرخشد.

در سراسر جهان هرکسی درهر کجا باسخن ،ادب فارسی سروکار دارداز‌مطالعهٔ ارمغان غفلت‌نمی‌ورزد. ادباء ، شعرا ، نویسندگان، محققان ودانش پژوهان را بقرائت آن دعوت مینمائیم . تکفروشی روزنامه‌فروشها وکتابخانه ابن‌سینا .

درمان قطعی سوزاك تازه وکهنه و تقویت قوای تناسلی

دکتر عباس جناب زاده دارای گواهینامه از دانشکده طب فرانسه ـ خیابان منوچهری‌مقابل کوچه ژاندارك صبح و عصر ۱۹ـ۲۰ آ-۱۸

اطلاعات

شنبه ۷ اردیبهشت ۱۳۴۲
سوم ذیحجه ۱۳۸۲
۲۷ آوریل ۱۹۶۳
شماره ۱۱۰۷۸

امروز درکمیسیون مخصوصی باحضور وزیرکشور:

آئین‌نامه انتخابات بررسی شد

سخنگوی وزارت کشور اظهارداشت ساعت ۸صبح امروز کمیسیون‌رسیدگی به پیشنهاد های مردم راجع بطرح آئیننامه جدید انتخابات باحضورآقای دکتر سید مهدی پیراسته وزیرکشور وباشرکت‌معاون پارلمانی‌وزارت‌کشور، قضات ومشاورین حقوقی، رئیس اداره ثبت احوال ومدیرکل انتخابات‌تشکیل گردید دراین جلسه‌تعدادی ازپیشنهاد های رسیده‌مطرح وموردبررسی قرار گرفت وباقسمتی از پیشنهادها موافقت بعمل آمد و درطرح‌آئیننامه گنجانیده شد.

رئیس جدید ادارات تصفیه تهران وشهرستانها دریك مصاحبه مطبوعاتی گفت:

دراداره تصفیه

خرجهای زائد وغیرقانونی کرده‌اند

* برای بیمارستان‌دادگستری خرج تراشیهائی‌شده‌است
* زمین‌های بلا استفاده‌ای خریداری کرده‌اند

امروز آقای میراحمدی مستشار دیوانعالی کشور و سرپرست‌ادارات تصفیه تهران و شهرستانها دریك مصاحبه مطبوعاتی اطلاعاتی درباره ادارات تصفیه وهمچنین عملیات گذشته آن در اختیار خبرنگاران گذاشت.

ابتدا آقای میراحمدی نامه آقای وزیردادگستری را درجواب‌گزارش خود ازوضع‌اداره تصفیه قرائت کرد.

سرپرست اداره تصفیه تهران و شهرستانها سپس گفت:

بطوریکه ملاحظه مینمائید دراین نامه علت رکود کارهای اداره‌تصفیه اجمالا بیان شده و تذکر داده‌اند که باید همت و کوشش بنده‌صرف تسریع در رسیدگی به‌پرونده‌های ورشکستگان شده وسریعاامورآنها راتصفیه و طلب طلبکاران پرداخت گردد و غیر از این کار که وظیفه اصلی و قانونی کارکنان‌تصفیه‌است از هرکاری احتراز واجتناب شود اینك‌شمه‌ای از اعمال گذشته را بعرض آقایان میرسانم.

بااینکه‌استخدام جدید قانوناممنوع بوده همه سال عده‌ای را برای دادگستری از محل درآمداداره

بقیه درصفحه ۱۵

آقای علم نخست‌وزیر هنگام‌ایراد سخنرانی در اجتماع سپاهیان دانش درسالن محمدرضاشاه پهلوی

فرمان شاهنشاه

درباره مربیان و درجه‌داران سپاه دانش

امروز سخنگوی ستاد بزرگ ارتشتاران گفت بمناسبت‌پایان‌اولین دوره فارغ‌التحصیلی سپاه دانش فرمان ملوکانه دائر به‌ابراز مسرت وخوشنودی بشرح‌زیر شرفصدور یافت:

مراسم فارغ‌التحصیلی اولین‌دوره سپاه‌دانش در روز چهارم اردیبهشت ماه که نشانه لیاقت‌روح‌عالی‌سربازی انضباط معنوی ووظیفه شناسی درجه‌داران سپاه‌دانش بود موجب مسرت و خوشنودی‌ما گردیدرضایت خاطر خودرا بکلیه فارغ‌التحصیلان و مربیان فرهنگی و افسران مربی ابلاغ و انتظار داریم بااحرازموفقیت های بیشتری درانجام وظیفه خطیری که در پیش دارند وهدف آن‌مبارزه بابیسوادی وریشه‌کن کردن جهل ونادانی در سراسر کشور است افتخارات گذشته ملت کهنسال ایران را در پیشگاه تاریخ محفوظ دارند.

تهران پنجم اردیبهشت۴۲

معاون وزارت‌کشور

از طرف آقای دکتر پیراسته‌وزیر کشور آقای مهندس محمدابراهیمی قاجار کرمانی بسمت معاون فنی وزارت کشور منصوب گردید.

درپیشگاه شاهنشاه

مانور لشگر یك گارد انجام میشود

امروزسخنگوی ستاد بزرگ‌ارتشتاران بخبرنگاران گفت ساعت ۹ بامداد فردا مانور لشکر یك گارد در پیشگاه اعلیحضرت همایون شاهنشاه درعلی آباد قم برگزار خواهد شد از طرف تیمسار ارتشبد حجازی رئیس ستاد بزرگ ارتشتاران از هیئت دولت، روسا و اعضای هیئت های نظامی کشور های عضو پیمان مرکزی (سنتو) شخصیتهای برجسته مملکتی مدیران جرایدو خبرنگاران‌داخلی وخبرگزاری های خارجی دعوت شده است تا در این مانور حضور یابند.

طبق برنامه در ساعت ۸ و نیم بامداد شاهنشاه به جایگاه مخصوص مانور تشریف فرما خواهند شد و در ساعت ۹ مانور آغاز میشود این مانور در ساعت ۱۲ پایان خواهد یافت.

جلسه هیئت عالی برنامه

ساعت هشت صبح امروز جلسه هیات عالی برنامه بریاست آقای وزیری تشکیل گردید در این‌جلسه که کلیه‌اعضای هیات حضورداشتند پیرامون اعتبار بودجه عمرانی سال ۱۳۴۲ مذاکره و تبادل نظرشد، جلسه امروز هیات عالی مدت دو ساعت و نیم طول کشید.

وزیر مشاور باروپا میرود

آقای جهانگیر تفضلی وزیرمشاور وسرپرست انتشارات ورادیو بدعوت دولت ترکیه روز سه شنبه رهسپار آنکارا خواهد شد.

آقای تفضلی چند روز مهمان‌دولت ترکیه خواهد بود، سپس به بن و پاریس مسافرت خواهد کرد. مدت توقف وزیر مشاور و سرپرست انتشارات و رادیو در پایتخت های دو کشور مزبور از دو روز تجاوز نخواهد کرد و پس‌از یك هفته به تهران باز خواهد گشت.

تشکیل شورای‌دانشگاه

بطوریکه خبرنگار دانشگاهی ما گزارش میدهد ساعت ٦ بعداز ظهر روز چهارشنبه یازدهم اردیبهشت شورای دانشگاه برای انتخاب رئیس جدید دانشگاه تهران درمحل باشگاه دانشگاه تشکیل میشود.

در این جلسه ابتدا آقای دکتر فرهاد گزارش اقدامات خودرا قرائت میکند و سپس برای انتخاب رئیس جدید دانشگاه اخذ رای بعمل می‌آید.

سفیر ایران در سوریه

خبرنگار ما امروز اطلاع حاصل کرد که دولت سوریه با پذیرش آقای دکتر فریدون دیبا که هم اکنون رئیس اداره اول سیاسی وزارت امور خارجه می باشد بسمت سفیر کبیر شاهنشاهی ایران در دمشق موافقت کرده است.

هیئاتی بمرز ایران‌وشوروی اعزام شد

امروزهیاتی‌از طرف‌وزارت‌کشاورزی به‌آذربایجان رفت تا از آنجا بمنطقه مرزی پیله سوار برود و باماموریـن شوروی ملاقات نموده نقاط آلوده‌به ملخ مراکشی درشمال‌کشور وخطوط مرزی رابازدید نمایندو برنامه مبارزه باآنرا باهمکاری کارشناسان شوروی تهیه کنند.

انجمن شهر اردبیل منحل شد

خبرنگارما در اردبیل گزارش‌می‌دهد پریروز بدستور آقای مومنی فرماندار اردبیل بمنظور اتخاذتصمیم دربارهٔ انجمن شهر جلسه شورای شهرستان تشکیل گردید و چون در گذشته فعالیت انجمن‌شهر رضایتبخش نبود بااکثریت آراء تصمیم بانحلال آن گرفته شد.

دیروز وامروز

سپاهیان دانش به‌محلهای ماموریت خود رفتند

روز گذشته اولین دسته افراد سپاه‌دانش بمراکزشهرستانهاحرکت کردند تاهرچه زودتر در دهاتی که فاقد مدرسه می‌باشد شروع بکار کنند.

چند لحظه قبل از حرکت‌مراسم تودیع افراد سپاه دانش بامقامات ارتشی و فرهنگی انجام شد.

درسلطنت‌آباد

درساعت یازده گروهی‌ازنویسندگان وخبرنگاران مطبوعات در پادگان سلطنت‌آباد حضور یافتند و باافراد سپاه دانش تماس حاصل نموده و مصاحبه هائی بعمل آوردند.

و از طرف موسسه اطلاعات روزنامه ومجله اطلاعات هفتگی در محل پادگان سلطنت‌آباد بین افرادسپاه دانش توزیع گردید.

امروز وزارت فرهنك اعلام کرد که روز گذشته‌عده‌ای از افرادسپاه دانش به‌محل‌های ماموریت خود رهسپار شدند امروز نیز تعدادی دیگر به‌محل های خود روانه می‌شوند و افراد مامور شهرستان ساری نیز فردابصوب ماموریت خود رهسپار خواهند شد.

تذکرات وزیر فرهنك

قبل‌از عزیمت دسته‌جات افراد سپاه دانش‌اوراقی تحت‌عنوان «همکارعزیز» که‌از طرف آقای دکتر خانلری وزیر فرهنك منتشرشده‌بود دراختیارسپاهیان دانش قرار داده شد.

دراین اوراق وزیر فرهنك بافراد سپاه دانش تذکرداده است که‌یکماه حقوق شما بعنوان مساعده در تهران پرداخت ودر طی ١٤ ماه خدمت از حقوقتان کسر و مستهلك میشود و حقوق ماهانه شمانیز تاآخر هرماه بوسیله راهنمایان‌درمحل‌خدمت‌پرداخت میشود. آقای‌وزیرفرهنك دراین‌اعلامیه پس‌از آنکه توجه افراد سپاه دانش‌را بمسئولیت بزرگی‌که بعهده آنان‌محول شده است خاطر نشان ساخته متذکر گردیده پس‌از ورود بشهرستان حوزه ماموریت از یك هفته مرخصی استفاده خواهید کرد تادر این مدت وسائل زندگی واحتیاجات اولیه خود راتامین نمائید.

آقای دکتر خانلری درپایان نامه خود خطاب بسپاهیان دانش متذکرشده است چون‌شما نماینده دولت و فرهنك هستید باید ازنظر حسن سلوك و معاشرت و رعایت اصول دینی واخلاقی نمونه و سرمشق بوده وسعی‌کنید اعتماد عمومی را جلب ووظیفه خودرابا همکاری مردم بنحو مطلوب انجام‌دهید.

درکمیسیونی‌که دروزارت‌کشور تشکیل شدتاکیدگردید:

قیمت‌نان هفت‌ریال ونیم‌است

نان را عملا ده تادوازده ریال میفروشند

ساعت هفت و نیم صبح امروز کمیسیونی در دفترکار آقای پیراسته وزیرکشور باشرکت آقایان شهردار مدیر کل غله و نان و چهارنفر از نمایندگان صنف نانوا تشکیل‌گردید. دراین کمیسیون که تا نیمساعت‌بعداز ظهر ادامه داشت برای اصلاح وضع نانوائیها و تقلیل قیمت نان‌مذاکرات مفصلی بعمل آمد درنتیجه موافقت‌شد که از روز دوشنبه نان از قرار هر کیلو هفت ریال و پنجاه دینار‌بفروش برسد.

خبرنگار ما گزارش میدهدکه قبلا هم قیمت رسمی نان‌که از طرف‌دولت اعلام‌شده بود هفت ریال وپنجاه‌دینار بود لیکن عملا نانوایان نان رابقیمت ده ریال و دوازده ریال میفروختند.

درکمیسیون امروز نرخ نان‌بهمان قیمت قبلی تائید شد و وزیر کشور دستور داد که از روزنهم اردیبهشت درفروش نان کنترل دقیق بعمل آید وچنانچه اجحافی از طرف نانوایان مشاهده شود متخلفین شدیدا تحت تعقیب قرار گیرند.

نمایندگان صنف نانوا نیز تعهد کرده‌اند که از قیمت کیلوئی هفت ریال و پنجاه دینار گرانتر نفروشند

بازگشت ملك سعود به ریاض

مسکو - ۲۷آوریل - رویتر - ملك سعود پادشاه عربستان سعودی که پنج هفته قبل برای معالجه وارد فرانسه شده بود امروز با هواپیما عازم ریاض پایتخت کشور خود شد.

ضیافت بافتخار سرپرست دانشسرایعالی

شب جمعه از طرف عده‌ای ازاستادان دانشسرای عالی بافتخار موفقیت‌های علمی بین‌المللی آقای‌دکتر اسماعیل فیلسوفی سرپرست دانشسرای عالی ضیافتی در پارك هتل‌ترتیب داده‌شده بودکه درآن جمعی‌ازاساتیددانشگاه ودانشسرای عالی و عده‌ای از رجال و فرهنگیان شرکت داشتند.

دراین مجلس موفقیتهای علمی آقای دکتر فیلسوفی مورد تجلیل قرار گرفت.

درسومین‌مسابقه‌تیم کشتی ایران درترکیه

تیم‌کشتی ایران برتیم آدانا پیروزشد

بطوریکه امروز اطلاع‌رسیدسومین دوره مسابقات کشتی بین تیمهای ایران و ترکیه درشهر آدانا درشش وزن انجام گردید و نتایج زیربدست آمد:

در وزن اول حیدری با «یولماز اردن» برنده حیدری با امتیاز. در وزن دوم چون فرخیان از ناحیه‌سینه آسیب دیده بود کشتی انجام نشد. در وزن سوم سیف‌پور با «یونس پهلوان» نتیجه مساوی. در وزن چهارم موحد با حسام‌الدین انگور برنده موحد با امتیاز. در وزن‌پنجم عقیلی‌باحسین اتلی برنده‌حسین اتلی با امتیاز در وزن ششم تیموری با «احمد آیقی» برنده احمدایقی باضربه فنی. در وزن هفتم امیری بااسمعیل توچام برنده امیری با امتیاز و در نتیجه کلی تیم ایران با سه برد دو باخت و یك مساوی برنده گردید.

یادآوری میشود که در وزن‌هشتم کشتی انجام نشده و ضمنا تیم درجه دوم ایران در این مسابقه شرکت داشته است.

مسابقات وزنه‌برداری درتهران انجام نمیشود

امروز اعلام گردید که مسابقات وزنه برداری ۱۹۶۳ که قرار بود در تهران انجام شود در یکی از شهر های آلمان غربی که احتمالا مونیخ خواهدبود برگزار میگردد.

فدراسیون وزنه برداری جهانی باطلاع فدراسیون وزنه‌برداری ایران رسانیده‌است که مسابقات سال۱۹٦۵ درتهران انجام خواهدشد.

دانشجویان دانشکده علوم

تقاضای افتتاح سلف سرویس را دارند

امروز گروه کثیری ازدانشجویان دانشکده علوم در محوطه دانشکده اجتماع کرده و تقاضا کردند سلف سرویس دانشکده علوم‌هرچه زودتر تاسیس شود.

آقای دکتر فرشاد وعده دادکه برای افتتاح سلف سرویس با سازمان رهبری جوانان مذاکره و اقدام نماید.

حوزه‌های امتحانات متوسطه اعلام شد

امروز اعلام شد که امتحانات‌عملی کلاسهای ششم خانه‌داری داوطلبان متفرقه از صبح روز یکشنبه هشتم اردیبهشت ماه در محل دبیرستان شاهدخت آغاز میگردد داوطلبان باید ساعت هشت صبح در حوزه امتحانی حاضر باشند.

حوزه های امتحانی دوره های اول متوسطه (متفرقه) نیز امروز اعلام گردید.

داوطلبان دوره اول برای اطلاع از شماره کارت ورود بجلسه امتحان و همچنین اطلاع از حوزه امتحانی‌خویش باید به‌اداره فرهنك استان تهران(از داخل دبستان نظامی) مراجعه‌نمایند.

امیرعباس عزیز

مشکلات شما از هرجهت برطرف شده همه نگرانیم فوری مراجعت کنید.

برادرت و جهانشاهی

آ-۱۹۳۳

صندوق رفاه

وآسایش برای قضات تشکیل میشود

امروز کسب اطلاع شد که از طرف آقای دکتر باهری وزیر دادگستری صندوقی بنام «صندوق رفاه و آسایش برای قضات» تشکیل خواهد شد.

وجوه صرف‌جوئی ودرآمد های اضافی که در دادگستری‌جمع‌آوری می‌شود بحساب این صندوق منظور میگردد تادرمواقع ضروری بقضات کارمندان اداری وخدمتگزاران‌جزء بصورت وام‌های طویل‌المدت‌پرداخت شوداین صندوق‌هم‌چنین‌درایام بیماری قضات یاکارمندان دادگستری‌بانظر هیئت مدیره صندوق ضمن جلب موافقت دادگستری، درصورت‌لزوم کمك‌خواهد کرد.

محصولات کارخانه نختاب اصفهان مورد بازدیدوتوجه شاهنشاه قرار گرفت

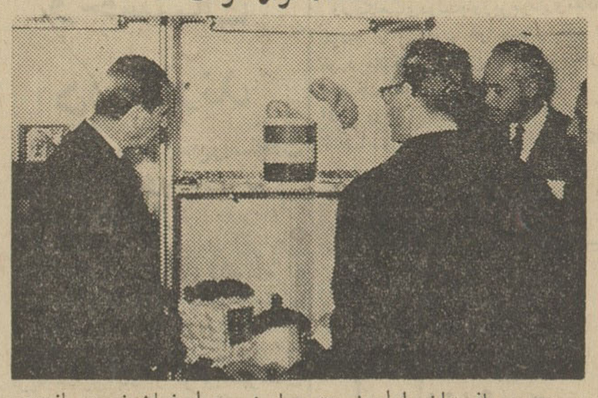

در مسافرت‌اخیراعلیحضرت همایونی به اصفهان ضمن بازدید از نمایشگاه اداره صنایع و معادن غرفه کارخانه نختاب مورد بازدید وتوجه شاهنشاه قرار گرفت. دراین محل سئوالاتی در مورد میزان محصول ونخهای ظریف مرسریزه و قرقره‌های کارخانه نختاب فرمودند که آقای جهانپناه مدیر کارخانه توضیحات لازم را بعرض همایونی رسانید محصولات غرفه کارخانه نختاب مورد توجه خاص اعلیحضرت همایونی واقع شد و از زحماتی‌که در مورد تاسیس کارخانه جدید و پیشرفت صنعت قرقره بعمل آمده از آقای جعفر جهانپناه اظهار رضایت‌مندی فرمودند.

کلینیك پرکتولوژی دکترافشار
جراح متخصص کولون ورکتوم و عضوپرکتولوژی مجمع‌پزشکان‌سلطنتی‌انگلستان
(بواسیر- فیستول- شقاق- پرولاپس - زخم روده بزرك - پولیپ، کانسر رکتوم و کولون و سایربیماریهای‌آنوس ورکتوم وکولون) مجهز بمدرن ترین وسایل تشخیص ودرمان‌بوده و برای پذیرائی مراجعین محترم آماده است.
ساعات پذیرائی: ۵تا۷ بعداز ظهر بقیه اوقات باتعیین‌وقت قبلی‌تلفن٦٥١٦٦
آدرس: خیابان رازی(آقاشیخ‌هادی شمالی) پلاك ١٢٤
آ-۱۸٤۹ ۱-۵

قابل توجه آقایان پزشکان
داروخانه‌ها و مؤسسات بهداشتی‌کشور
قرص اتیکورت (پردینزولون) ۵ میلی‌کارخانجات اتیکالز آمریکا
ETHICORT. U. S. ETHICALS INCORP.
که مدتی نایاب بود وارد شد.
بهاء هرقرص ۵ میلی‌گرمی درشیشه‌های‌تجارتی‌برای مصرف‌کننده ۲٫۵۰ ریال
نماینده‌انحصاری: بازرگانی فروغ- تلفن ۳٤٥۹۳- ۳۷٥٦٤

بانك ایران و انگلیس

باکمال مسرت باطلاع عموم میرساند که مراسم هشتمین قرعه‌کشی جوائز سه‌ماهه اول ۱۳٤۲ حسابهای پس‌انداز این بانك در ۵ بعدازظهر یکشنبه شانزدهم تیرماه ۱۳٤۲ در سالن اداره مرکزی این بانك واقع در خیابان سعدی تحت‌نظر آقای مستجاب‌الدعوه انجام خواهد شد.

کلیه اشخاصیکه تاآخر اردیبهشت ماه جاری در هریك از شعب این بانك حساب بازنموده باشند و حداقل‌موجودی‌حسابشان در خلال خردادماه ۱۳٤۲ کمتر از یکهزار ریال نباشد دارای شانس خواهند بود.

از دارندگان حساب پس‌انداز دعوت میشود با تشریف‌فرمائی خود در مراسم قرعه‌کشی مزبور کارکنان این بانك را قرین تشکر وامتنان فرمایند. آ-۲۸۸۰ ۱- ۲

کلئوپاترا
زیباترین و مجلل‌ترین کلوپ شبانه
بابهترین خواننده اروپائی
ماریا - مورنا
و
نیکولیسنا
آدرس: خیابان ویلا خیابان سپند
تلفن ٦٦۹۸۹ آ-۳۰۱۲

مرده‌های بی کفن ودفن
بعلت استقبال شدید تماشاچیان
تاروز سه‌شنبه دهم اردیبهشت‌ماه تمدیدگردید
محل فروش بلیط: انجمن فرهنگی ایران وفرانسه خیابان شاهپور علیرضا (حشمت‌الدوله سابق) تلفن ٤٤۳۰۲

سردخانه‌های وستینگهاوس
برای:
* هتلها
* رستورانها
* سوپرمارکتها
* بیمارستانها
شرکت ایران تکنو- تخت‌جمشید ۲۹۰ تلفن۸-۷٥٦۸٦٤

بانك‌بیمه بازرگانان
هزینه هرنوع معالجه‌رابرای‌مشتریان
حساب دیداری
به نصف تقلیل داده است

تشکر وتقدیر
ازشرکت اوریانت دکورکه درطرح و اجرای دکوراسیون بزرگترین نمایشگاه‌چرخهای‌خیاطی نهایت سرعت ودقت رابکار برده است بدین‌وسیله تشکر مینماید.
شرکت ماشین آلات ایران

فلاکس الماس نشان
(ضدضربه)
جواهری گرانقدر برای آسایش خانواده شما
موجود
فروش:
درکلیه فروشگاههای معتبر تهران وشهرستانها

مطب
دکترمحمود جهرمی
به خیابان کاخ، خیابان‌مشتاق
شماره ٤۹ انتقال یافته‌است
تلفن ٦۱۳۸۲۱
آ-۳۰٤۰ ۱-۲

روزنامه یومیه
کوشش
از فردا صبح کماکان‌روزانه منتشر میشود.
تجدید انتشارروزانه‌کوشش بامزایای بیشتری توام‌خواهد بود.

نوارچسب
COMET
کومت
درسراسرجهان